

รายงานประจำปี 2559

บริษัท เท้าแกน้อย ฟู้ดแอนด์มาร์เก็ตติ้ง จำกัด (มหาชน)



Happiness only real when shared

“ความสุขจะมีความหมายก็ต่อเมื่อได้แบ่งปัน”

- Christopher McCandless -





ปวงข้าพระพุทธเจ้า น้อมเกล้าน้อมกระหม่อม
รำลึกในพระมหากรุณาธิคุณหาที่สุดมิได้

ข้าพระพุทธเจ้า คณะกรรมการ ผู้บริหาร และพนักงาน
บริษัท เถ้าแก่น้อย ฟู๊ดแอนด์มาร์เก็ตติ้ง จำกัด (มหาชน)



สารบัญ

ส่วนที่ 1 การประกอบธุรกิจ

1	วิสัยทัศน์ พันธกิจและภาพรวมการประกอบธุรกิจ	03
2	ข้อมูลพื้นฐานสำหรับนักลงทุน	06
3	สารจากคณะกรรมการ	08
4	ข้อมูลสำคัญทางการเงิน	09
5	ผลประกอบการ	11
6	ผลการดำเนินงาน	13

ส่วนที่ 2 การกำกับดูแลกิจการ

7	ข้อมูลหลักทรัพย์และผู้ถือหุ้น	17
8	โครงสร้างการจัดการ	20
9	การกำกับดูแลกิจการ	42
10	การควบคุม และการตรวจสอบภายใน	56
11	การบริหารจัดการความเสี่ยง	57
12	ความรับผิดชอบต่อสังคม	62

ส่วนที่ 3 ฐานะการเงินและผลการดำเนินงาน

13	รายงานความรับผิดชอบต่อคณะกรรมการต่อรายงานทางการเงิน	68
14	รายงานคณะกรรมการตรวจสอบ	69
15	รายการระหว่างกัน	71
16	การวิเคราะห์ผลการดำเนินงานและฐานะการเงิน	78
17	งบการเงิน	95

1

วิสัยทัศน์ พันธกิจ และ ภาพรวมการประกอบธุรกิจ



1.1 วิสัยทัศน์ พันธกิจ และเป้าหมายในการดำเนินงานของบริษัท

วิสัยทัศน์

บริษัทฯ มุ่งมั่นพัฒนาผลิตภัณฑ์ที่มีความอร่อย สะดวกรวดเร็ว และมีประโยชน์
รวมถึงสร้างตราสินค้าให้เป็นที่รู้จักและยอมรับในตลาดโลก

พันธกิจ

- บริษัทฯ อยากเห็นวัฒนธรรมการบริโภคอาหารที่มีคุณค่า ความอร่อย รวดเร็ว และมีประโยชน์
ขยายไปทั่วโลก โดยบริษัทฯ เป็นผู้ส่งมอบคุณค่านั้นให้ผู้คนหลายล้านคนทั่วโลก โดยเติมเต็ม
ช่องว่างนี้จากธุรกิจสายแรกก่อน
- บริษัทฯ มุ่งเน้นในการพัฒนาสินค้าที่มีความแปลกใหม่ และนำเทคโนโลยีทันสมัยมาใช้ในการ
กระบวนการผลิต
- บริษัทฯ จะมุ่งสร้างตราสินค้า เพื่อครองใจผู้บริโภคตลอดไป
- บริษัทฯ จะปฏิบัติต่อพนักงาน คู่ค้า และผู้บริโภคเสมือนหนึ่งคนในครอบครัว

เป้าหมาย

บริษัทฯ ต้องการพัฒนตราสินค้า “แก้วแก่น้อย” ให้เป็นผู้นำตลาดขนมขบเคี้ยวในเอเชีย (Asian Brand) ด้วยยอดขาย 5,000 ล้านบาทภายในปี 2560 และเป็นแบรนด์ระดับโลก (Global Brand) ด้วยยอดขาย 10,000 ล้านบาทภายในปี 2567

1.2 ภาพรวมการประกอบธุรกิจ

บริษัทฯ ดำเนินธุรกิจผลิตและจำหน่ายสาหร่ายแปรรูปภายใต้ตราสินค้า “เถ้าแก่น้อย” โดยผลิตภัณฑ์ของบริษัทฯ แบ่งตามกรรมวิธีการผลิตได้เป็น 4 ประเภทหลัก ได้แก่ สาหร่ายทอด สาหร่ายย่าง สาหร่ายเหมปู้ระ และสาหร่ายอบ ทั้งนี้ บริษัทฯ ได้พัฒนาสินค้าแต่ละประเภทให้มีความหลากหลายทางรสชาติ อาทิเช่น รสคลาสสิก รสเผ็ด รสชีฟูต รสซอสมะเขือเทศ รสวาซาบิ รสซอสญี่ปุ่น และรสบาร์บีคิว เป็นต้น เพื่อให้สามารถตอบสนองความต้องการของผู้บริโภคได้ครอบคลุมทุกกลุ่มลูกค้า เป้าหมายทั้งตลาดในประเทศผ่านช่องทางจัดจำหน่ายต่างๆ ทั้งร้านสะดวกซื้อ ซูเปอร์มาร์เก็ต การขายผ่านผู้แทนจำหน่าย

ร้านเถ้าแก่น้อยแลนด์ รวมถึงตลาดส่งออก ทั้งในทวีปเอเชียและทวีปอื่น ๆ ตามเป้าหมายที่มุ่งสู่แบรนด์ระดับโลก (Global Brand)

ปัจจุบันบริษัทฯ มีโรงงานผลิตสาหร่ายแปรรูป 1 แห่ง ซึ่งตั้งอยู่ที่ ตำบลหน้าไม้ อำเภอลาดหลุมแก้ว จังหวัดปทุมธานี และอยู่ระหว่างดำเนินการก่อสร้างอีก 1 แห่ง ที่สวนอุตสาหกรรมโรจนะ จังหวัดพระนครศรีอยุธยา เพื่อเพิ่มกำลังผลิตรองรับยอดขายที่เติบโตอย่างต่อเนื่อง รวมถึงการเพิ่มประสิทธิภาพเครื่องจักรในการผลิตเพื่อเพิ่มอัตรากำไรสุทธิตามเป้าหมายที่ตั้งไว้

บริษัทฯ มีการถือหุ้นในบริษัทย่อยทั้งสิ้น 3 บริษัท ดังนี้

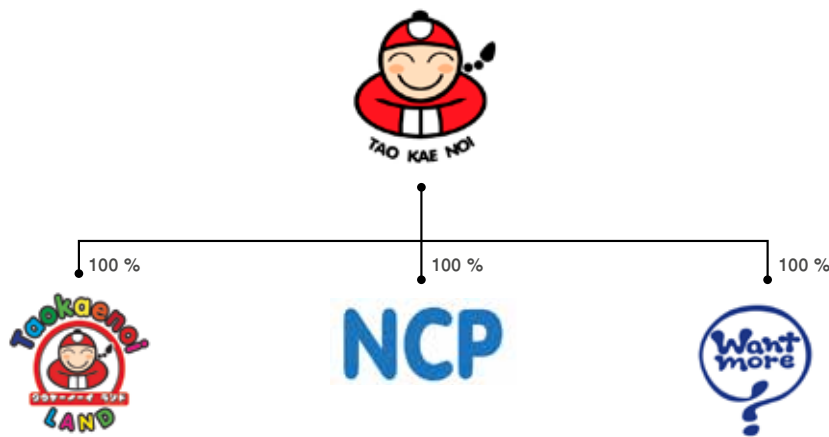

1. บริษัท เถ้าแก่น้อย เรสโตรองท์ แอนด์ แฟรนไชส์ จำกัด

ประเภทธุรกิจ: จำหน่ายขนมขบเคี้ยวภายใต้กิจการร้านค้า “เถ้าแก่น้อยแลนด์”

เลขทะเบียนบริษัท: 0125552015842

ที่ตั้งสำนักงานใหญ่: เลขที่ 469 ถนนบอนด์สตรีท ตำบลบางพูด อำเภอปากเกร็ด จังหวัดนนทบุรี

โทรศัพท์: 0 2960 1477

โทรสาร: 0 2960 1486

ทุนจดทะเบียน: 35,000,000 บาท

ทุนที่ออกและชำระแล้ว: 35,000,000 บาท

สัดส่วนการถือหุ้น: ร้อยละ 100

บริษัท เถ้าแก่น้อย เรสโตรองท์ แอนด์ แฟรนไชส์ จำกัด ประกอบกิจการร้าน “เถ้าแก่น้อยแลนด์” ซึ่งเป็นศูนย์รวมขนมขบเคี้ยวทั้งในส่วนที่เป็นผลิตภัณฑ์ของบริษัทฯ และผลิตภัณฑ์จากบริษัทภายนอก โดย ณ วันที่ 31 ธันวาคม 2559 มีจำนวนสาขาทั้งสิ้น 8 สาขา ตั้งอยู่ในบริเวณแหล่งท่องเที่ยว ประกอบไปด้วย

- กรุงเทพมหานคร 3 สาขา ได้แก่ สาขาเทอมินัล 21 (อโศก), สาขาแพลตตินั่ม (ประตูน้ำ), สาขาเอเชียทีค เดอะริเวอร์ฟรอนท์ (เจริญกรุง)
- เชียงใหม่ 3 สาขา ได้แก่ สาขาเมญาไลฟ์สไตล์ ช็อปปิ้งเซ็นเตอร์, สาขาเซ็นทรัล เฟสติวัลเชียงใหม่, สาขาดังปาร์ค (Think Park)

- พัทยา จำนวน 2 สาขา ได้แก่ สาขาลาดน้ำ 4 ภาค ในส่วน phase 1 และ 2 ของโครงการ
ทั้งนี้ บริษัท มุ่งเน้นที่จะให้ “เจ้าแกน้อยแลนด์” เป็นช่องทางในการจำหน่ายสินค้าในกลุ่มนักท่องเที่ยว รวมทั้งเป็นช่องทางในการประชาสัมพันธ์ และกระตุ้นให้ผู้บริโภคตระหนักถึง

ตราสินค้าเจ้าแกน้อย โดยปัจจุบันมีแผนออกผลิตภัณฑ์อื่นๆ นอกจากสาหร่ายแปรรูป รวมถึงเปิดร้านใหม่ในจังหวัดที่มีศักยภาพในด้านการท่องเที่ยว เพื่อให้สอดคล้องกับธุรกิจท่องเที่ยวที่เติบโตอย่างต่อเนื่อง

โดยตั้งแต่ต้นปี 2557 ถึง ปี 2559 TKNRF ได้มีการเปิดและปิดสาขาของร้าน “เจ้าแกน้อยแลนด์” ดังนี้

จำนวนสาขาร้านเจ้าแกน้อยแลนด์	ปี 2557	ปี 2558	ปี 2559
ณ ต้นงวด (1 มกราคม)	21	17	5
เพิ่ม สาขาใหม่	1	3	3
ปิด สาขาเดิม	(5)	(15)	-
ณ ปลายงวด (31 ธันวาคม)	17	5	8

2. บริษัท เอ็นซีพี เทรดิง แอนด์ ซัพพลาย จำกัด

ประเภทธุรกิจ: ผลิตและจำหน่ายผงบุงปรุงรส
เลขทะเบียนบริษัท: 0125549009489
ที่ตั้งสำนักงานใหญ่: เลขที่ 469 ถนนบอนด์สตรีท ตำบลบางพูด อำเภอบางกรวย จังหวัดนนทบุรี
โทรศัพท์: 0 2960 1999
โทรสาร: 0 2960 1501
ทุนจดทะเบียน: 1,000,000 บาท
ทุนที่ออกและชำระแล้ว: 1,000,000 บาท
สัดส่วนการถือหุ้น: ร้อยละ 100

บริษัท เอ็นซีพี เทรดิง แอนด์ ซัพพลาย จำกัด ประกอบธุรกิจผลิตและจำหน่ายผงบุงปรุงรสให้แก่กลุ่มบริษัท เก่านั้น โดยผงบุงปรุงรสดังกล่าวเป็นสูตรเฉพาะที่ถูกคิดค้นขึ้นเพื่อนำไปใช้ในการผลิตสาหร่ายสำเร็จรูปและขนมขบเคี้ยว ทำให้บริษัท สามารถควบคุมคุณภาพการผลิตตั้งแต่ต้นทาง และพัฒนารสชาติใหม่ได้อย่างต่อเนื่อง



3. บริษัท วอนท์มอร์ อินดัสตรี จำกัด

ประเภทธุรกิจ: ซื้อขายไป / จำหน่ายขนมบึงอบ
เลขทะเบียนบริษัท: 0125551000787
ที่ตั้งสำนักงานใหญ่: เลขที่ 469 ถนนบอนด์สตรีท ตำบลบางพูด อำเภอบางกรวย จังหวัดนนทบุรี
โทรศัพท์: 0 2960 1999
โทรสาร: 0 2960 1501
ทุนจดทะเบียน: 5,000,000 บาท
ทุนที่ออกและชำระแล้ว: 5,000,000 บาท
สัดส่วนการถือหุ้น: ร้อยละ 100

บริษัท วอนท์มอร์ อินดัสตรี จำกัด มีเป้าหมายเพื่อประกอบธุรกิจซื้อขายไปสำหรับสินค้าเพื่อเพิ่มโอกาสในการสร้างรายได้เพิ่มเติมให้แก่บริษัทในอนาคต



2 ข้อมูลพื้นฐาน สำหรับนักลงทุน



ชื่อบริษัท: บริษัท แก่แก่น้อย ฟู้ดแอนด์มาร์เก็ตติ้ง จำกัด (มหาชน)
Taokaenoi Food & Marketing Public Company Limited

ชื่อย่อ: TKN

ประเภทธุรกิจ: ผลิตและจำหน่ายอาหารแปรรูป

เลขทะเบียนบริษัท: 0107556000337

ที่ตั้งโรงงาน/สำนักงาน โรงงานนพวงศ์/สำนักงานใหญ่
ที่อยู่ เลขที่ 12/ 1 หมู่ 4 ตำบลหน้าไม้ อำเภอลาดหลุมแก้ว ปทุมธานี 12140

โรงงานโรจนะ

ที่อยู่ เลขที่ 55/ 5 หมู่ 5 ตำบลสามบัณฑิต
อำเภออุทัย พระนครศรีอยุธยา 13210

สำนักงานเมืองทองธานี

ที่อยู่ เลขที่ 337 ถนนบอนด์สตรีท ตำบลบางพูด
อำเภอปากเกร็ด นนทบุรี 11120

เว็บไซต์: www.taokaenoi.co.th

โทรศัพท์: 0 2984 0666

โทรสาร: 0 2984 0118



ทุนจดทะเบียน: 345,000,000 บาท

ทุนที่ออกและชำระแล้ว: 345,000,000 บาท

มูลค่าหุ้นที่ตราไว้ หุ้นสามัญ หุ้นละ 0.25 บาท

หุ้นบุริมสิทธิ - ไม่มี -

กลุ่มผู้ถือหุ้นรายใหญ่ ณ วันที่ 30 ธันวาคม 2559 กลุ่มครอบครัวพระเดชพะันธ์
ถือหุ้นร้อยละ 63.41 ที่เหลือเป็นการถือหุ้นโดยสถาบันและ
นักลงทุนทั่วไป

ข้อมูลสำคัญอื่น - ไม่มี -

ข้อมูลอ้างอิง

นายทะเบียนหลักทรัพย์: บริษัท ศูนย์รับฝากหลักทรัพย์ (ประเทศไทย) จำกัด
ที่อยู่ เลขที่ 93 อาคารตลาดหลักทรัพย์แห่งประเทศไทย ถนนรัชดาภิเษก แขวงดินแดง
เขตดินแดงกรุงเทพมหานคร 10110
โทรศัพท์ 02009 9999
โทรสาร 02009 9991
นายทะเบียนหุ้นกู้: -ไม่มี-



ผู้สอบบัญชี: บริษัท สำนักงาน อีวาย จำกัด
นางสาววิสสุตา จริยธนากร
ผู้สอบบัญชีรับอนุญาต เลขที่ 3853 หรือ
นางพูนนารถ เผ่าเจริญ
ผู้สอบบัญชีรับอนุญาตเลขที่ 5238 หรือ
นางสาวมณี รัตนบรรณกิจ
ผู้สอบบัญชีรับอนุญาตเลขที่ 5313
ที่อยู่ ชั้น 33 อาคารเลอริชดา 193/136-7 ถนน
รัชดาภิเษกตัดใหม่ เขตคลองเตย
กรุงเทพมหานคร 10110
โทรศัพท์ 0 2264 9090
โทรสาร 0 2264 0789-90



ที่ปรึกษากฎหมาย: บริษัท กุดัน แอนด์พาร์ทเนอร์ส จำกัด
ที่อยู่ เลขที่ 973 อาคารเพรสิเด็นท์ทาวเวอร์ชั้นที่
14 ถนนเพลินจิตแขวงลุมพินี เขตปทุมวัน
กรุงเทพมหานคร 10330
โทรศัพท์ 0 2656 0818
โทรสาร 0 2656 0819



นักลงทุนสัมพันธ์: นาย คู่สุรย์ รัตนะพร
ที่อยู่ เลขที่ 337 ถนนบอนด์สตรีท ตำบลบางพูด
อำเภอปากเกร็ด นนทบุรี 11120
อีเมล IR@taokaenoi.co.th
โทรศัพท์ 0 2984 0666 #315
โทรสาร 0 2094 0118

3

สารจาก คณะกรรมการ



เรียน ท่านผู้ถือหุ้น

เหตุการณ์การสวรรคตของพระบาทสมเด็จพระปรมินทรมหาภูมิพลอดุลยเดช เมื่อวันที่ 13 ตุลาคม 2559 นับเป็นความสูญเสียอันยิ่งใหญ่สำหรับประชาชนชาวไทย ปวงข้าพระพุทธเจ้า กรรมการ ผู้บริหาร และพนักงาน บริษัท แก้วแก่น้อย ฟู้ดแอนด์ มาร์เก็ตติ้ง จำกัด (มหาชน) ขอน้อมเกล้าน้อมกระหม่อมรำลึกในพระมหากรุณาธิคุณหาที่สุดมิได้ และขอเจริญรอยตามเบื้องพระยุคลบาทสืบไป

ทั้งนี้บริษัท แก้วแก่น้อย ฟู้ดแอนด์ มาร์เก็ตติ้ง จำกัด (มหาชน) ยังคงมุ่งมั่นขยายวัฒนธรรมการบริโภคสาหร่ายไปยังประเทศต่างๆ ในภูมิภาคเอเชีย และทวีปอื่นทั่วโลก โดยปัจจุบันมีการวางจำหน่ายไปกว่า 40 ประเทศทั่วโลก โดยในปี 2559 ที่ผ่านมา สามารถสร้างยอดขายได้กว่า 4,700 ล้านบาท และมีสัดส่วนการส่งออกถึง 60% ของรายได้รวม

ปี 2560 นับเป็นอีกก้าวที่สำคัญของแก้วแก่น้อยในการเริ่มเดินสายการผลิตโรงงานแห่งใหม่ ณ สวนอุตสาหกรรมโรจนะในช่วงไตรมาสแรกปี 2560 เพื่อเพิ่มกำลังการผลิตรองรับยอดขายรวม 2 โรงงานได้กว่า 8,000 ล้านบาทหากเปิดครบทั้งโครงการ สอดคล้องกับวิสัยทัศน์ของบริษัทที่ต้องการก้าวสู่โกลบอลแบรนด์ในปี 2567 ต่อไป

บริษัทฯ ยังคงตั้งเป้าหมายในปี 2560 เติบโตต่อเนื่องทั้งตลาดในประเทศและต่างประเทศ รวมเฉลี่ย 15% จากปีที่ผ่านมา โดยการบริหารงานยังคงเน้นการประกอบธุรกิจอย่างมีจริยธรรมและการกำกับดูแลกิจการที่ดี เพื่อสร้างมูลค่าเพิ่มและการเติบโตอย่างยั่งยืน มีผลกำไรที่ดีและสามารถจ่ายเงินปันผลให้แก่ผู้ถือหุ้นตามนโยบายบริษัท

สุดท้ายนี้ในนามของคณะกรรมการและผู้บริหารของบริษัทฯ ขอขอบพระคุณลูกค้า คู่ค้า พนักงาน ตลอดจนผู้ถือหุ้นที่ให้การสนับสนุน ส่งเสริม ให้บริษัทฯ สามารถเจริญเติบโตได้อย่างมั่นคงเป็นอีกหนึ่งฟันเฟืองในการพัฒนาอุตสาหกรรมอาหารของประเทศและของโลกต่อไปในอนาคต

ยุทธ วรรณธรร
ประธานกรรมการ

อิทธิพัทธ์ พิระเดชาพันธ์
ประธานเจ้าหน้าที่บริหาร

4

ข้อมูลสำคัญ ทางการเงิน

รายได้จากการขาย

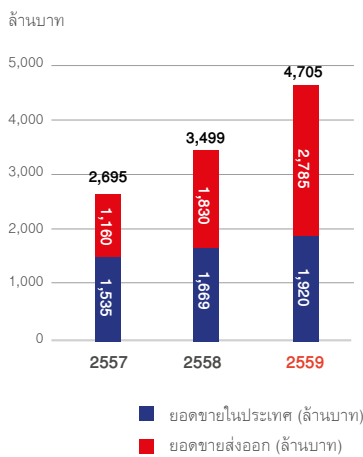

กำไรขั้นต้น

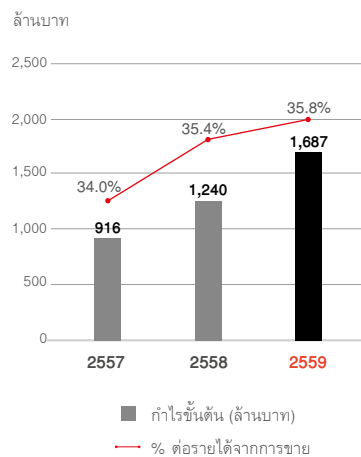

กำไรสุทธิ

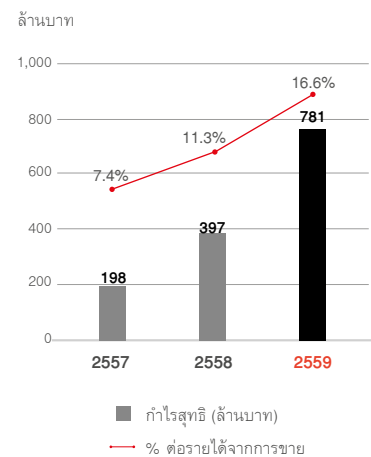

งบการเงินรวม

งบกำไรขาดทุน (ล้านบาท)

	2557		2558		2559	
	จำนวน	%	จำนวน	%	จำนวน	%
รายได้จากการขาย	2,695.0	100.0	3,499.7	100.0	4,705.3	100.0
ต้นทุนขาย	(1,778.6)	(66.0)	(2,259.5)	(64.6)	(3,018.8)	(64.2)
กำไรขั้นต้น	916.4	34.0	1,240.3	35.4	1,686.6	35.8
ค่าใช้จ่ายในการขาย	(490.7)	(18.2)	(528.2)	(15.1)	(469.9)	(10.0)
ค่าใช้จ่ายในการบริหาร	(182.7)	(6.8)	(215.7)	(6.2)	(255.0)	(5.4)
กำไรจากการดำเนินงาน	243.0	9.0	496.4	14.2	961.6	20.4
รายได้อื่น	31.3	1.2	15.5	0.4	24.0	0.5
ค่าใช้จ่ายทางการเงิน	(19.6)	(0.7)	(16.7)	(0.5)	(6.5)	(0.1)
ภาษีเงินได้นิติบุคคล	(56.1)	(2.1)	(98.2)	(2.8)	(197.3)	(4.2)
กำไรสุทธิ	198.6	7.4	396.9	11.3	781.8	16.6

สินทรัพย์

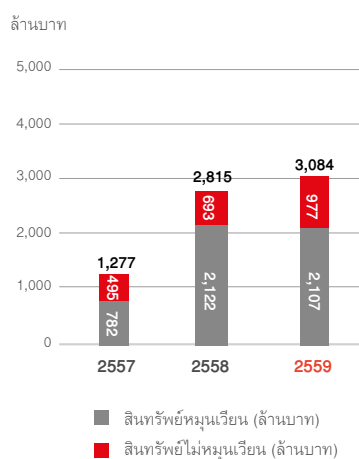

หนี้สิน

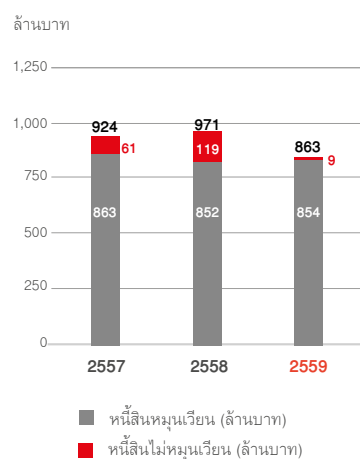

ส่วนของผู้ถือหุ้น

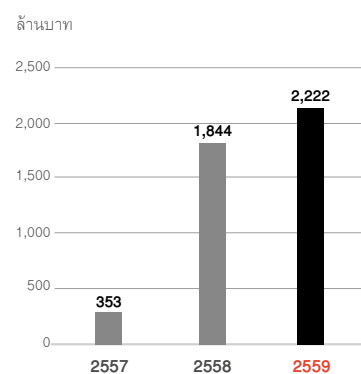

งบการเงินรวม

งบแสดงฐานะการเงินรวม (ล้านบาท)

	2557		2558		2559	
	จำนวน	%	จำนวน	%	จำนวน	%
สินทรัพย์	1,276.7	100.0	2,814.9	100.0	3,084.3	100.0
- สินทรัพย์หมุนเวียน	781.7	61.2	2,122.2	75.4	2,107.2	68.3
- สินทรัพย์ไม่หมุนเวียน	495.0	38.8	692.7	24.6	977.1	31.7
หนี้สิน	924.1	72.4	971.0	34.5	862.7	28.0
- หนี้สินหมุนเวียน	863.5	67.6	852.0	30.3	854.0	27.7
- หนี้สินไม่หมุนเวียน	60.6	4.7	119.0	4.2	8.7	0.3
ส่วนของผู้ถือหุ้น	352.6	27.6	1,843.9	65.5	2,221.6	72.0

5 ผลประกอบการ

รายได้จากการขายแยกตามผลิตภัณฑ์

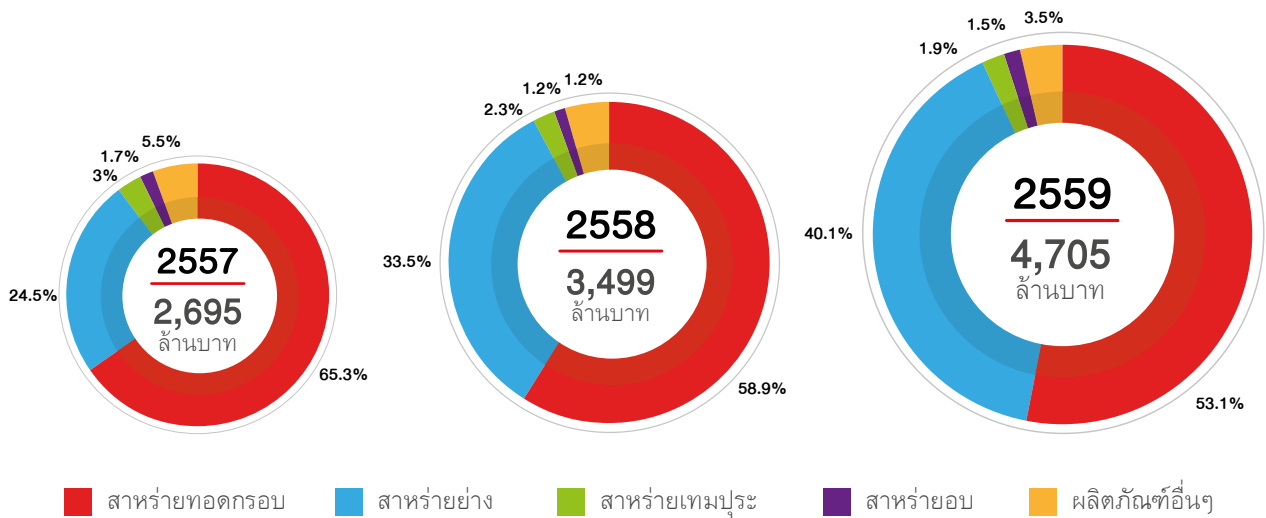

รายได้จากการขายแยกตามประเทศ

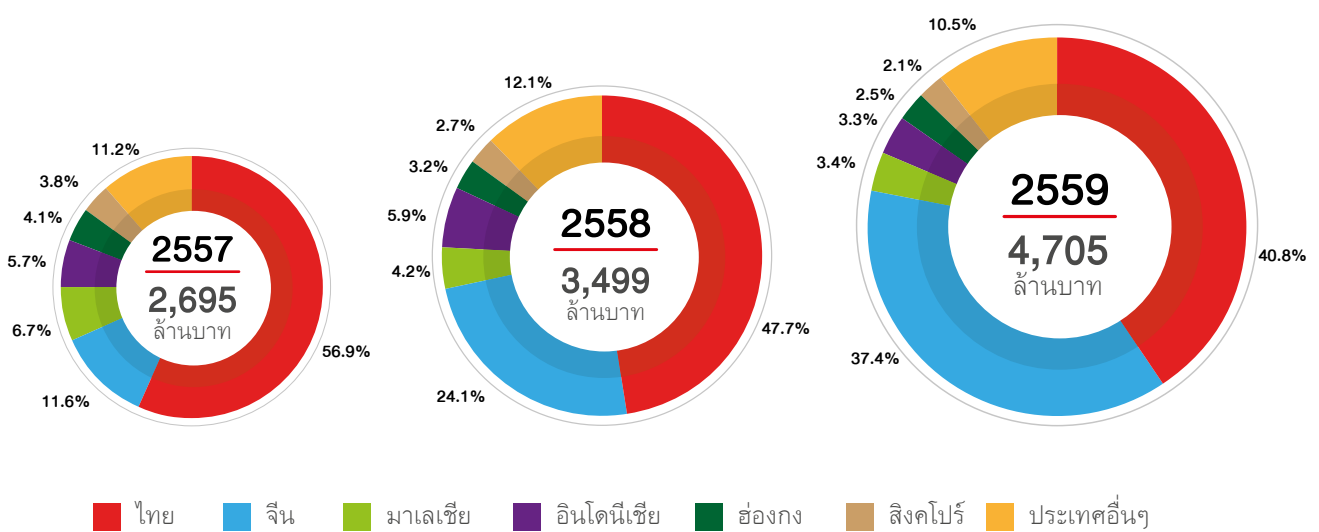

อัตราส่วนทางการเงิน

		งบการเงินรวม		
		2557	2558	2559
อัตราส่วนสภาพคล่อง :				
อัตราส่วนสภาพคล่อง	เท่า	0.91	2.49	2.47
ระยะเวลาการเก็บหนี้เฉลี่ย	วัน	57	46	35
ระยะเวลาการขายสินค้าเฉลี่ย	วัน	9	6	5
ระยะเวลาการชำระหนี้	วัน	49	40	35
Cash Cycle	วัน	17	12	5
อัตราส่วนแสดงความสามารถในการทำกำไร :				
อัตรากำไรขั้นต้น	%	34.00	35.44	35.84
อัตรากำไรจากการดำเนินงาน	%	9.02	14.18	20.44
อัตรากำไรสุทธิ	%	7.37	11.34	16.62
อัตราส่วนวิเคราะห์นโยบายทางการเงิน :				
อัตราส่วนหนี้สินต่อส่วนของผู้ถือหุ้น	เท่า	2.62	0.53	0.39
อัตราการจ่ายเงินปันผล ¹	%	139	90	86

¹ อัตราการจ่ายเงินปันผลคำนวณจากเงินปันผล ต่อกำไรสุทธิตามงบการเงินรวม

6 ผลการดำเนินงาน

รายได้จากการขาย 4,705 ล้านบาท เติบโตร้อยละ 33.2 เมื่อเทียบกับปีที่ผ่านมา และสูงกว่าเป้าหมายที่กำหนด โดยบริษัท ได้เพิ่มกำลังการผลิตที่โรงงานพวงศน์ในช่วงไตรมาส 3 เพื่อรองรับยอดขายในช่วงครึ่งปีหลัง โดยสินค้าหลักของบริษัท ยังคงเป็นสายรถยนต์ครบ คิดเป็นร้อยละ 53.1 รองลงมาคือสายรถยนต์ คิดเป็นร้อยละ 40.1 นอกจากนี้ในรอบปีที่ผ่านมา บริษัท ยังมีการแนะนำสินค้าใหม่หลายรายการในช่องทางการขายในประเทศ โดยมีเป้าหมายในการขยายตลาดไปยังประเทศอื่นในปีถัดไป อาทิเช่น สายรถยนต์สไตล์เก้าอี้ Big Sheet และขนมสายรถยนต์ทะเลทอดกรอบ Seagle

1. รายได้จากการขายในประเทศ 1,920 ล้านบาท เติบโตร้อยละ 15.0 เมื่อเทียบกับปีที่ผ่านมา โดยมีสาเหตุหลักมาจากการจัดกิจกรรมทางการตลาดอย่างต่อเนื่อง เพื่อสร้างความรับรู้แบรนด์และขยายช่องทางการจัดจำหน่ายผ่านไฮเปอร์มาร์เก็ตและร้านค้าปลีกเพิ่มขึ้น การออกผลิตภัณฑ์ใหม่เพื่อขยายฐานลูกค้า เช่น สายรถยนต์ Big Sheet, ขนมสายรถยนต์ทะเลทอดกรอบ Seagle เป็นต้น ทำให้บริษัทมีส่วนแบ่งการขายเพิ่มขึ้นจากร้อยละ 62 ในปีที่ผ่านมาเป็นร้อยละ 66 รวมถึงนักท่องเที่ยวโดยเฉพาะชาวจีน ซึ่งเก้าอี้เป็นหนึ่งสินค้า

2. รายได้จากการขายต่างประเทศ 2,785 ล้านบาท เติบโตร้อยละ 52.2 เมื่อเทียบกับปีที่ผ่านมา โดยตลาดจีนมีการเติบโตกว่าเท่าตัวจากปีก่อน จากการแต่งตั้งผู้แทนจำหน่าย (เดิมเป็นผู้นำเข้า) จำนวน 2 ราย ในช่วงไตรมาส 1 รวมถึงการเพิ่มการกระจายสินค้าในตลาดหลัก เช่น เวียดนามและสหรัฐอเมริกา ส่วนตลาดอินโดนีเซีย ยอดขายยังลดลงเมื่อเทียบกับปีที่ผ่านมาแต่เริ่มมีสัญญาณที่ดีขึ้นในไตรมาส 4

โดยในปี 2559 ถึงแม้ว่าบริษัท มีผลกระทบจากราคาต้นทุนสายรถยนต์ที่ปรับสูงขึ้นมาก แต่บริษัท ได้มีการบริหารจัดการต้นทุนเพื่อลดผลกระทบดังกล่าวด้วยการเพิ่มประสิทธิภาพการผลิต รวมถึงการปรับลดอัตราส่วนสูญเสียให้ต้นทุนการผลิตต่ำลง การเจรจาต่อรองราคาสรรพภัณฑ์ การปรับปรุงประสิทธิภาพเครื่องจักรให้สูงขึ้น การพัฒนาทักษะพนักงานฝ่ายผลิต ทั้งนี้บริษัท มีการพัฒนาเครื่องจักรเพื่อเข้ามาใช้ทดแทนแรงงานเพิ่มมากขึ้น ส่งผลให้อัตรากำไรขั้นต้นปรับตัวดีขึ้นเมื่อเทียบกับปีก่อน

ค่าใช้จ่ายในการขาย 470 ล้านบาท คิดเป็นร้อยละ 10.0 ของรายได้จากการขาย ซึ่งประกอบด้วยค่าใช้จ่ายตามสัญญาการค้ารายการส่งเสริมการขาย ค่าแรกเข้าสินค้า ค่าใช้จ่ายการตลาด เป็นต้น โดยค่าใช้จ่ายในการขายต่อรายได้มีอัตราลดลงอย่างต่อเนื่อง สาเหตุหลักมาจากสัดส่วนยอดขายที่เปลี่ยนไป โดยมีสัดส่วนยอดขายต่างประเทศเพิ่มมากขึ้นซึ่งตลาดดังกล่าวมีอัตราค่าใช้จ่ายด้านการขายต่อรายได้ต่ำกว่าตลาดในประเทศ นอกจากนี้ค่าใช้จ่ายด้านการขายในประเทศก็ลดลงจากการปรับรูปแบบการทำรายการส่งเสริมการขายให้มีประสิทธิภาพ การเจรจาต่อรองสัญญาการค้ากับคู่ค้า ส่งผลให้อัตรากำไรสุทธิดีขึ้นอย่างต่อเนื่อง

กำไรสุทธิจำนวน 782 ล้านบาท คิดเป็นร้อยละ 16.6 ของรายได้จากการขาย เพิ่มขึ้น 97% เมื่อเทียบกับปีที่ผ่านมา สอดคล้องกับยอดขายที่เพิ่มขึ้น การปรับปรุงประสิทธิภาพการผลิต สัดส่วนค่าใช้จ่ายการขายซึ่งผันแปรกับยอดขายแต่ละตลาด และการควบคุมค่าใช้จ่ายตามงบประมาณที่กำหนดทำให้อัตรากำไรสุทธิต่อยอดขายมีแนวโน้มเพิ่มขึ้นอย่างต่อเนื่องในช่วง 3 ปีที่ผ่านมา



การตลาดและการแข่งขัน

ภาพรวมตลาดในประเทศ บริษัทฯ ยังคงส่วนแบ่งการตลาดร้อยละ 66 โดยคู่แข่งในตลาดส่วนใหญ่เป็นบริษัทในประเทศ โดยในปีที่ผ่านมาบริษัทฯ มีการทำตลาดอย่างต่อเนื่องทั้งทางด้านสปอร์ตมาร์เก็ตติ้ง ด้วยการเป็นผู้สนับสนุนทีมชาติไทยในการแข่งขันฟุตบอลโลกรอบคัดเลือก 12 ทีมสุดท้ายโซนเอเชีย การทำตลาดทางด้านมิวสิคมาร์เก็ตติ้ง ด้วยการเป็นผู้สนับสนุนคอนเสิร์ต Single Festival ที่ตระเวนจัดในหลายจังหวัด ประกอบด้วย เชียงใหม่ ขอนแก่น อุดรธานี สุราษฎร์ธานี และในกรุงเทพฯ เพื่อขยายฐานลูกค้า รวมถึงสร้างการรับรู้ในตราสินค้าอย่างต่อเนื่องในกลุ่มลูกค้าเดิม รวมถึงการโฆษณาทางโทรทัศน์ โซเชียลมีเดีย และกิจกรรม ณ จุดขาย เป็นต้น

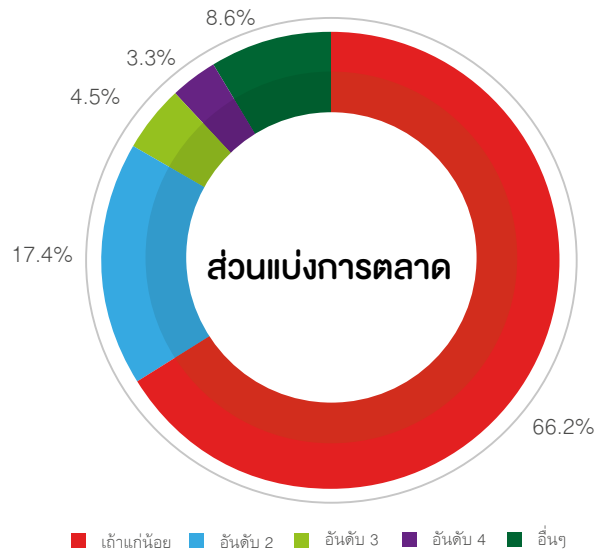

ปัจจุบันการขายในประเทศ แบ่งเป็น 3 ช่องทางหลัก

1. ร้านค้าปลีกทันสมัย (Modern Trade) ทั้งร้านสะดวกซื้อ ซูเปอร์มาร์เก็ต และไฮเปอร์มาร์เก็ต บริษัทฯ ทำการขายโดยตรงให้กับร้านค้ากลุ่มนี้ โดยส่วนใหญ่เป็นการส่งสินค้าเข้าสู่ศูนย์กระจายสินค้าก่อนส่งไปแต่ละสาขาด้วยระบบกระจายสินค้าของแต่ละรายเอง
2. ผู้จัดจำหน่ายในประเทศ (Distributor) โดยบริษัทฯ ขายสินค้าให้ผู้จัดจำหน่ายเพื่อส่งสินค้าตรงให้กับร้านค้าทั่วไป ช่องทาง
3. ร้านค้าปลีกขนาดเล็ก บริษัทฯ มีการขายผ่านหน้าร้านร้านค้าปลีกขนาดเล็กให้กับลูกค้าปลีก โดย ณ ปัจจุบันมีสาขาทั้งหมด 8 สาขา ภายใต้การบริหารของบริษัท ร้านค้าปลีกขนาดเล็ก แอนด์ แฟรนไชส์

ภาพรวมตลาดต่างประเทศ บริษัทฯ มีการขายสินค้าไปกว่า 40 ประเทศ โดยใช้เครือข่ายการกระจายสินค้าของตลาดนั้นๆ ซึ่งจะมีความชำนาญและความสัมพันธ์กับลูกค้าในแต่ละประเทศอย่างดี โดย

ปัจจุบันการขายต่างประเทศ แบ่งเป็น 3 ช่องทางหลัก

4. ผู้จัดจำหน่ายในต่างประเทศ (Overseas Distributor) โดยบริษัทฯ ขายสินค้าให้ผู้จัดจำหน่ายแต่ละประเทศโดย ณ ปัจจุบันมีผู้จัดจำหน่ายในต่างประเทศทั้งสิ้น 13 รายในประเทศหลัก เช่น จีน มาเลเซีย ฮองกง สิงคโปร์ เป็นต้น
5. ผู้นำเข้าในต่างประเทศ (Importer) โดยบริษัทฯ ขายสินค้าให้ผู้นำเข้าในแต่ละประเทศเพื่อขายในประเทศนั้นๆ โดยส่วนใหญ่เป็นการขยายตลาดใหม่ๆ ให้กับบริษัทฯ
6. ผู้ส่งออกภายในประเทศ (Thai Exporter) บริษัทฯ ขายสินค้าผ่านผู้ส่งออกในประเทศ ส่วนใหญ่เป็นการขายเพื่อทดลองเปิดตลาดใหม่ที่ยังไม่เคยขายมาก่อน

ส่วน 2

การทำกับ
ดูแลกิจการ



7 ข้อมูลหลักทรัพย์ และผู้ถือหุ้น

7.1 หลักทรัพย์ของบริษัท

- ทนจดทะเบียน 345,000,000บาท
- ทนที่ออกและชำระแล้ว 345,000,000บาท (หุ้นสามัญจำนวน 1,380 ล้านหุ้นมูลค่าหุ้นละ 0.25 บาท)
- บริษัท ไม่มี การออกหุ้นประเภทอื่นนอกเหนือจากหุ้นสามัญ

7.2 ผู้ถือหุ้น

ผู้ถือหุ้น 10 รายแรกตามที่ปรากฏในสมุดทะเบียนผู้ถือหุ้น ณ วันที่ 30 ธันวาคม 2559 มีดังนี้

ลำดับ	รายชื่อ	จำนวนหุ้น	ร้อยละ
1	นาย อิทธิพัทธ์ พีระเดชาพันธ์	360,500,000	26.12
2	บริษัท พีระเดชาพันธ์ โฮลดิ้ง จำกัด	360,000,000	26.09
3	น.ส. อรพัทธ์ พีระเดชาพันธ์	77,250,000	5.60
4	นาย ณิชชัชพงศ์ พีระเดชาพันธ์	77,250,000	5.60
5	นพ. พงศ์ศักดิ์ ธรรมธัชอารี	67,744,320	4.91
6	นาย ประชา ดำรงค์สุทธิพงศ์	50,000,000	3.62
7	The Hongkong and Shanghai Banking Corporation Limited	37,924,500	2.75
8	บริษัท ไทยเอ็นวีดีอาร์ จำกัด ¹	32,412,032	2.35
9	นาย จีรเดช จงวัฒนาศิลป์กุล	15,000,000	1.09
10	น.ส. สรัญญา วรวงศ์วสุ	13,400,000	0.97
11	สถาบันและนักลงทุนทั่วไป	288,748,648	20.91
รวม		1,380,000,000	100.00

¹บริษัท ไทยเอ็นวีดีอาร์ จำกัด เป็นบริษัทย่อยของตลาดหลักทรัพย์แห่งประเทศไทย ที่ประกอบธุรกิจโดยการออกตราสาร Non-Voting Depository Receipt (NVDR) ซึ่งเป็นหลักทรัพย์จดทะเบียนในตลาดหลักทรัพย์ฯ เพื่อขายให้นักลงทุน และนำเงินที่ได้จากการขาย NVDR ไปลงทุนในตลาดหลักทรัพย์ฯ โดยนักลงทุนที่ถือ NVDR จะได้รับเงินปันผลเสมือนผู้ถือหุ้นในบริษัทจดทะเบียน แต่ไม่มีสิทธิออกเสียงในที่ประชุมผู้ถือหุ้น ทั้งนี้สามารถทราบข้อมูลนักลงทุนในบริษัท ไทยเอ็นวีดีอาร์ จำกัดได้ในเว็บไซต์ www.set.or.th

กลุ่มผู้ถือหุ้นรายใหญ่ตามที่ปรากฏในสมุดทะเบียนผู้ถือหุ้น ณ วันที่ 30 ธันวาคม 2559 มีดังนี้

ลำดับ	รายชื่อ	จำนวนหุ้น	ร้อยละ
1	นาย อิทธิพัทธ์ พีระเดชาพันธ์	360,500,000	26.12
2	บริษัท พีระเดชาพันธ์ โฮลดิ้ง จำกัด	360,000,000	26.09
3	น.ส. อรพัทธ์ พีระเดชาพันธ์	77,250,000	5.60
4	นาย ณัฏฐพงษ์ พีระเดชาพันธ์	77,250,000	5.60
รวม		875,000,000	63.41

ข้อจำกัดการถือหุ้นของบุคคลต่างด้าว (Foreign Limit) บริษัทฯ มีการกำหนดไว้การถือหุ้นของบุคคลต่างด้าวที่ร้อยละ 49 ของทุนจดทะเบียน

7.3 นโยบายการจ่ายเงินปันผล

บริษัทฯ มีนโยบายการจ่ายเงินปันผลไม่ต่ำกว่าอัตราร้อยละ 40 ของกำไรสุทธิตามงบการเงินเฉพาะกิจการ ภายหลังจากหักภาษี และเงินทุนสำรองตามกฎหมายและเงินสำรองอื่น (ถ้ามี) อย่างไรก็ดี การจ่ายเงินปันผลดังกล่าวอาจมีการเปลี่ยนแปลงได้ โดยจะขึ้นอยู่กับผลการดำเนินงาน ฐานะการเงิน สภาพคล่อง ความจำเป็นในการใช้เงินทุนหมุนเวียนในการดำเนินงาน แผนการลงทุน และการขยายธุรกิจในอนาคต สภาพตลาด ความเหมาะสม และปัจจัยอื่นๆ ที่เกี่ยวข้องกับการดำเนินงานและการบริหารงานของบริษัทฯ โดยอยู่ภายใต้เงื่อนไขที่ว่าบริษัทฯ จะต้องต้องมีเงินสด

เพียงพอสำหรับการดำเนินธุรกิจ และการดำเนินการดังกล่าวจะต้องก่อให้เกิดประโยชน์สูงสุดต่อผู้ถือหุ้น ตามที่คณะกรรมการบริษัทฯ และ/หรือ ผู้ถือหุ้นของบริษัทฯ เห็นสมควร ทั้งนี้ มติของคณะกรรมการบริษัทฯ ที่อนุมัติให้จ่ายเงินปันผลจะต้องถูกนำเสนอเพื่อขออนุมัติต่อที่ประชุมผู้ถือหุ้น เว้นแต่เป็นการจ่ายเงินปันผลระหว่างกาล ซึ่งคณะกรรมการบริษัทฯ มีอำนาจอนุมัติให้จ่ายเงินปันผลระหว่างกาลได้ แล้วให้รายงานให้ที่ประชุมใหญ่ผู้ถือหุ้นทราบในการประชุมคราวต่อไป

ข้อบังคับบริษัทฯ ข้อ 44 “ห้ามมิให้จ่ายเงินปันผลจากเงินประเภทอื่นนอกจากเงินกำไร ในกรณีที่บริษัทยังมีขาดทุนสะสมอยู่ห้ามมิให้จ่ายเงินปันผล เว้นแต่เป็นกรณีของหุ้นบริมสิทธิที่ข้อบังคับระบุไว้เป็นการอื่น เงินปันผลให้จ่ายตามจำนวนหุ้นหุ้นละเท่าๆ กัน การจ่ายเงินปันผลต้องได้รับอนุมัติจากที่ประชุมผู้ถือหุ้น คณะกรรมการบริษัทฯ อาจจ่ายเงินปันผลระหว่างกาลให้แก่ผู้ถือหุ้นได้เป็นครั้งคราว ในเมื่อเห็นว่าบริษัทมีผลกำไรพอสมควรที่จะทำเช่นนั้น และรายงานให้ที่ประชุมผู้ถือหุ้นทราบในการประชุมคราวต่อไป การจ่ายเงินปันผลให้กระทำภายใน 1 เดือน นับจากวันที่ที่ประชุมผู้ถือหุ้น หรือ คณะกรรมการลงมติแล้วแต่กรณี ทั้งนี้ ให้แจ้งเป็นหนังสือไปยังผู้ถือหุ้น และให้โฆษณาคำบอกกล่าวการจ่ายเงินปันผลนั้นในหนังสือพิมพ์ด้วย มิให้ติดต่อกับบริษัทหากการจ่ายเงินปันผลนั้นได้กระทำภายใต้ระยะเวลาที่กฎหมายกำหนด”

ข้อมูลการจ่ายเงินปันผลย้อนหลัง

ปี	เงินปันผล (บาท/หุ้น)			เงินปันผลจ่าย (บาท)	อัตราการจ่าย (ร้อยละ) ¹
	ระหว่างกาล	งวดสุดท้าย	รวม		
2558 ²	-	0.105	0.105	144,900,000	26.12
2559 ³	0.19	0.30	0.49	676,200,000	90

¹ อัตราการจ่ายเงินปันผล คำนวณจาก เงินปันผลจ่าย ต่อ กำไรสุทธิตามงบการเงินเฉพาะกิจการ

² ข้อมูลการจ่ายเงินปันผลปี 2558 ไม่รวมการจ่ายเงินปันผลระหว่างกาล 214,200,000 บาท แสดงข้อมูลเฉพาะการจ่ายปันผลภายหลังการซื้อขายหลักทรัพย์ TKN ในตลาดหลักทรัพย์ฯ (3 ธันวาคม 2558)

³ การให้สิทธิรับเงินปันผลของบริษัทยังมีความไม่แน่นอน เนื่องจากต้องรอการอนุมัติ

8

โครงสร้าง การจัดการ

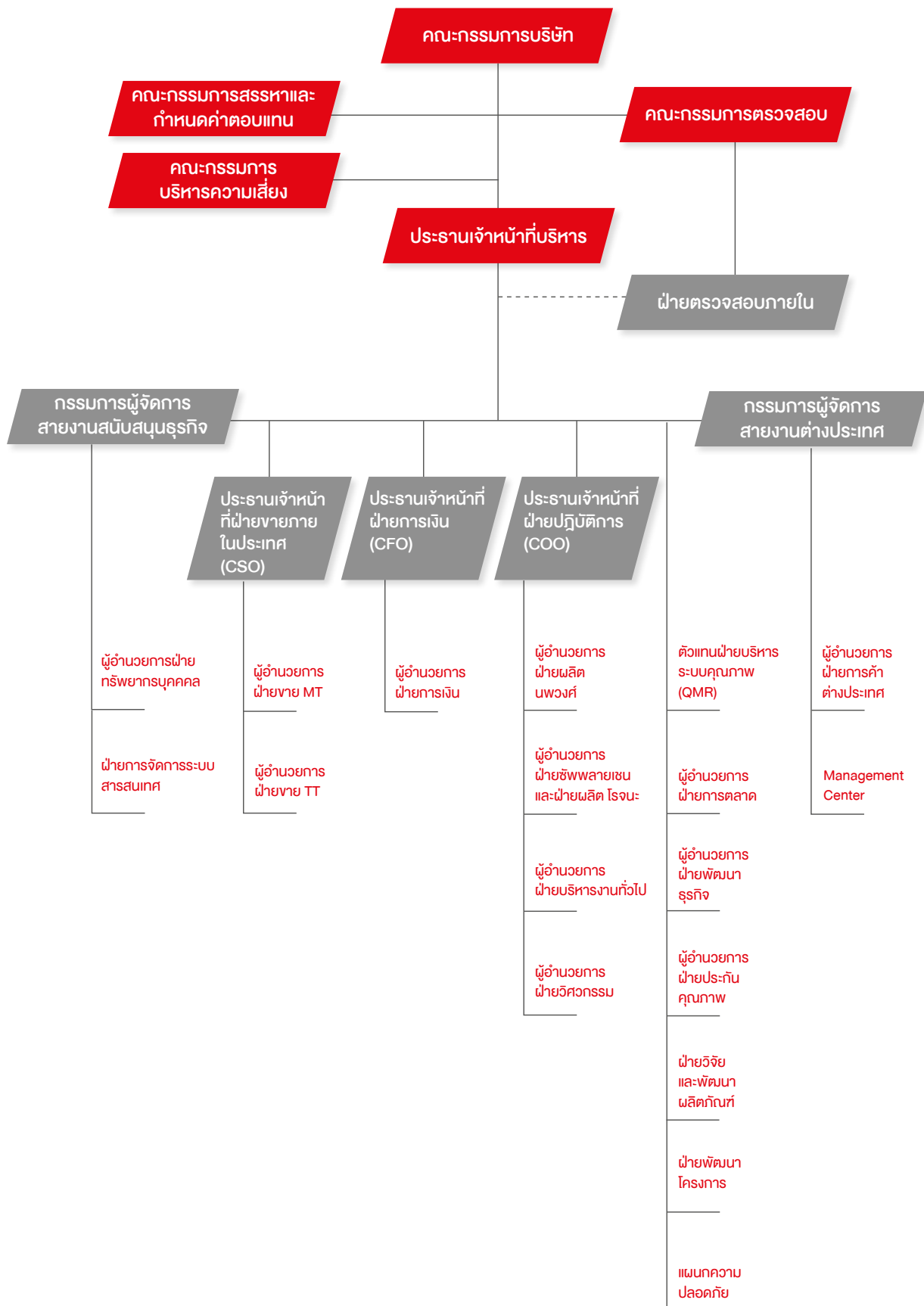

8.1 คณะกรรมการบริษัท

คณะกรรมการบริษัท มีจำนวน 8 คน ประกอบด้วย



1. นายณัชชพงศ์ พิระเดชาพันธ์

กรรมการ/กรรมการผู้จัดการสายงานสนับสนุนธุรกิจ

2. นายอิทธิพัทธ์ พิระเดชาพันธ์

กรรมการ/ประธานเจ้าหน้าที่บริหาร

3. นางสาวอรพัทธ์ พิระเดชาพันธ์

กรรมการ/กรรมการผู้จัดการสายงานต่างประเทศ

4. นายสมบุญ ประสิทธิ์จตุระกุล

กรรมการ

5. นายชัยยงค์ รัตนเจริญศิริ

กรรมการอิสระ

6. นายยุทธ วรฉัตรธาร

ประธานกรรมการ/กรรมการอิสระ

7. นางวณิ ทศนมนเทียร

กรรมการอิสระ

8. นางสาวพรธิรา รงคะศิริพันธ์

กรรมการ/ผู้อำนวยการฝ่ายบริหารงานทั่วไป

โดยมี นายณัชชพงศ์ พิระเดชาพันธ์ ดำรงตำแหน่งเลขานุการคณะกรรมการบริษัทเพื่อทำหน้าที่ให้คำแนะนำด้านกฎหมายและกฎเกณฑ์ต่างๆ ที่คณะกรรมการบริษัท จะต้องทราบและปฏิบัติหน้าที่ในการดูแลกิจกรรมของคณะกรรมการบริษัทฯ รวมทั้งประสานงานให้การปฏิบัติตามมติคณะกรรมการ



นายยุทธ วรดิตรสาร

อายุ 69 ปี

ตำแหน่งปัจจุบัน

ประธานกรรมการ / กรรมการอิสระ

กรรมการตรวจสอบ

กรรมการสรรหาและกำหนดค่าตอบแทน

ประวัติการศึกษา

- ปริญญาโท เศรษฐศาสตร์ (หลักสูตรภาษาอังกฤษ)
มหาวิทยาลัยธรรมศาสตร์
- ปริญญาตรี เศรษฐศาสตร์ (เกียรตินิยมดี)
มหาวิทยาลัยธรรมศาสตร์

ประวัติการอบรมหลักสูตรของสมาคมส่งเสริมสถาบัน กรรมการบริษัทไทย (IOD)

- Ethical Leadership Program (ELP)
รุ่น 2 ปี 2558
- Corporate Governance for Capital Market
Intermediaries (CGI)
รุ่น 6 ปี 2557
- Financial Institutions Governance Program (FGP)
รุ่น 6 ปี 2556
- Monitoring of the Quality of Financial Reporting
(MFR)
รุ่น 12 ปี 2553
- Chartered Director Class (R-CDC)
รุ่น 3 ปี 2551
- Role of the Chairman Program (RCP)
รุ่น 8 ปี 2546
- Directors Certification Program (DCP)
รุ่น 0 ปี 2543

การถือหุ้นในบริษัทนับรวมการถือหุ้นของกลุ่มสมรส และ บุตรที่ยังไม่บรรลุนิติภาวะ (ณ วันที่ 30 ธันวาคม 2559)

ตนเอง : -ไม่มี-

คู่สมรส/บุตรที่ยังไม่บรรลุนิติภาวะ : -ไม่มี-

ตำแหน่งในบริษัทจดทะเบียนอื่น

- | | |
|---------------|--|
| 2559-ปัจจุบัน | ประธานกรรมการ
บมจ.กรังด์ปรีซ์ อินเตอร์เนชั่นแนล |
| 2558-ปัจจุบัน | กรรมการ/ประธานกรรมการตรวจสอบ
บมจ. บีเอสวาย กรุ๊ป |
| 2553-ปัจจุบัน | กรรมการ/ประธานกรรมการตรวจสอบ
บมจ. สหไทยสตีลไฟฟ์ |
| 2546-ปัจจุบัน | ประธานกรรมการ/กรรมการตรวจสอบ
บมจ. หลักทรัพย์เมย์แบงก์กิมเอ็ง
(ประเทศไทย) |

ตำแหน่งในกิจการที่ไม่ใช่บริษัทจดทะเบียน

- | | |
|---------------|--|
| 2559-ปัจจุบัน | ประธานกรรมการ/กรรมการตรวจสอบ
บจก.สทไทย เทอร์มินอล |
| 2558-ปัจจุบัน | กรรมการ
บจก.บี.เอส.วาย. คอนสตรัคชั่น |

ประสบการณ์ทำงาน 5 ปีย้อนหลัง

- | | |
|-----------|---|
| 2547-2558 | ประธานกรรมการ
บมจ. ไทยพาณิชย์ลิซซิ่ง |
| 2547-2558 | ประธานกรรมการ
บมจ. ปรีชากรุ๊ป |

ประวัติการทำผิดทางกฎหมายในระยะ 10 ปีที่ผ่านมา

- ไม่มี -



นางวณิ ทศมนเทียร

อายุ 62 ปี

ตำแหน่งปัจจุบัน

กรรมการอิสระ

ประธานกรรมการตรวจสอบ

กรรมการสรรหาและกำหนดค่าตอบแทน

ประวัติการศึกษา

- ปริญญาโท รัฐประศาสนศาสตร
จุฬาลงกรณ์มหาวิทยาลัย
- ปริญญาตรี นิติศาสตร์
มหาวิทยาลัยธรรมศาสตร์
- ปริญญาตรี บัญชี
มหาวิทยาลัยธรรมศาสตร์

ประวัติการอบรมหลักสูตรของสมาคมส่งเสริมสถาบัน กรรมการบริษัทไทย (IOD)

- Advanced Audit Committee Program (AACP)
รุ่น 18 ปี 2558
- Financial Institutions Governance Program (FGP)
รุ่น 4 ปี 2555
- Directors Certification Program (DCP)
รุ่น 138 ปี 2553

การถือหุ้นในบริษัทนับรวมการถือหุ้นของคู่สมรส และ บุตรที่ยังไม่บรรลุนิติภาวะ (ณ วันที่ 30 ธันวาคม 2559)

ตนเอง : -ไม่มี-

คู่สมรส/บุตรที่ยังไม่บรรลุนิติภาวะ : -ไม่มี-

ตำแหน่งในบริษัทจดทะเบียนอื่น

- ไม่มี-

ตำแหน่งในกิจการที่ไม่ใช่บริษัทจดทะเบียน

- ไม่มี-

ประสบการณ์ทำงาน 5 ปีย้อนหลัง

- | | |
|-------------|--|
| 2553 - 2557 | ที่ปรึกษาด้านยุทธศาสตร์จัดเก็บภาษี
กรมสรรพากร |
| 2553 - 2557 | กรรมการผู้แทนกระทรวงการคลัง
องค์การจัดการน้ำเสีย |
| 2557 - 2557 | กรรมการผู้แทนกระทรวงการคลัง
สถาบันวิจัยวิทยาศาสตร์และเทคโนโลยี
แห่งประเทศไทย |
| 2554 - 2556 | กรรมการผู้แทนกระทรวงการคลัง
ธนาคารพัฒนาวิสาหกิจขนาดกลางและ
ขนาดย่อมแห่งประเทศไทย |

ประวัติการทำผิดทางกฎหมายในระยะ 10 ปีที่ผ่านมา

-ไม่มี-



นายชัยยงค์ รัตนเจริญศิริ

อายุ 61 ปี

ตำแหน่งปัจจุบัน

กรรมการอิสระ

กรรมการตรวจสอบ

ประธานกรรมการสรรหาและกำหนดค่าตอบแทน

ประวัติการศึกษา

- ปริญญาโท บริหาร
Scranton University, USA
- ปริญญาตรี วิศวกรรมศาสตร์
จุฬาลงกรณ์มหาวิทยาลัย

ประวัติการอบรมหลักสูตรของสมาคมส่งเสริมสถาบัน กรรมการบริษัทไทย (IOD)

- Directors Certification Program (DCP)
รุ่น 58 ปี 2548
- Directors Accreditation Program (DAP)
รุ่น 34 ปี 2548

การถือหุ้นในบริษัทนับรวมการถือหุ้นของคู่สมรส และ บุตรที่ยังไม่บรรลุนิติภาวะ (ณ วันที่ 30 ธันวาคม 2559)

ตนเอง : -ไม่มี-

คู่สมรส/บุตรที่ยังไม่บรรลุนิติภาวะ : -ไม่มี-

ตำแหน่งในบริษัทจดทะเบียนอื่น

-ไม่มี-

ตำแหน่งในกิจการที่ไม่ใช่บริษัทจดทะเบียน

2558 -ปัจจุบัน กรรมการอิสระ
บจก.ควิก ลิสซิ่ง

ประสบการณ์ทำงาน 5 ปีย้อนหลัง

2541-2558 ผู้ช่วยผู้จัดการใหญ่
บมจ. ธนาคารกรุงเทพ

2556-2556 กรรมการ
บมจ. โรชานด์ ไปโอโลจิคอล เทคโนโลยี

ประวัติการทำผิดทางกฎหมายในระยะ 10 ปีที่ผ่านมา

- ไม่มี -



นายสมบุญ ประสิทธิ์จิระกุล

อายุ 58 ปี

ตำแหน่งปัจจุบัน

กรรมการ

กรรมการสรรหาและกำหนดค่าตอบแทน

ประวัติการศึกษา

- ปริญญาโท บริหารธุรกิจ
สถาบันบัณฑิตบริหารธุรกิจศศินทร์
- ปริญญาตรี การตลาด
San Jose State University, USA

ประวัติการอบรมหลักสูตรของสมาคมส่งเสริมสถาบัน กรรมการบริษัทไทย (IOD)

- Directors Certification Program (DCP)
รุ่น 54 ปี 2548

การถือหุ้นในบริษัทนับรวมการถือหุ้นของกลุ่มสมรส และ บุตรที่ยังไม่บรรลุนิติภาวะ (ณ วันที่ 30 ธันวาคม 2559)

ตนเอง : -ไม่มี-

คู่สมรส/บุตรที่ยังไม่บรรลุนิติภาวะ : -ไม่มี-

ตำแหน่งในบริษัทจดทะเบียนอื่น

2558-ปัจจุบัน กรรมการ
บมจ. ที.เอ.ซี คอนซูเมอร์

ตำแหน่งในกิจการที่ไม่ใช่บริษัทจดทะเบียน

2557-ปัจจุบัน กรรมการ
บจก. ริเวอร์โปร ฟิล์ม แอนด์เพเพอร์

2557-ปัจจุบัน กรรมการ
บจก. กระดาษธนธาร

ประสบการณ์ทำงาน 5 ปีย้อนหลัง

2557-2558 กรรมการบริหาร
บจก. อีปโปโตะ (ประเทศไทย)

ประวัติการทำผิดทางกฎหมายในระยะ 10 ปีที่ผ่านมา

- ไม่มี -



นายอิทธิพัทธ์ พิระเดชาพันธ์

อายุ 33 ปี

ตำแหน่งปัจจุบัน

กรรมการ

ประธานเจ้าหน้าที่บริหาร

ประวัติการศึกษา

- ปริญญาตรี ผู้ประกอบการ
มหาวิทยาลัยหอการค้าไทย

ประวัติการอบรมหลักสูตรของสมาคมส่งเสริมสถาบัน กรรมการบริษัทไทย (IOD)

- Directors Accreditation Program (DAP)
รุ่น 86 ปี 2553

การถือหุ้นในบริษัทนับรวมการถือหุ้นของคู่สมรส และ บุตรที่ยังไม่บรรลุนิติภาวะ (ณ วันที่ 30 ธันวาคม 2559)

ตนเอง	: 360,500,000 หุ้น
ตนเอง (ทางอ้อม ผ่านบริษัทโฮลดิ้ง)	: 252,000,000 หุ้น
คู่สมรส/บุตรที่ยังไม่บรรลุนิติภาวะ	: -ไม่มี-

ตำแหน่งในบริษัทจดทะเบียนอื่น

-ไม่มี-

ตำแหน่งในกิจการที่ไม่ใช่บริษัทจดทะเบียน

2557-ปัจจุบัน	กรรมการ บจก. พิระเดชาพันธ์ โฮลดิ้ง
2557-ปัจจุบัน	กรรมการ บจก. ชูบชีวา
2557-ปัจจุบัน	กรรมการ บจก. โอมิเซะ
2556-ปัจจุบัน	กรรมการ บจก. โตเกียววันเวย์ มาร์เก็ตติ้ง
2553-ปัจจุบัน	กรรมการ บจก. ดร.โทบี
2552-ปัจจุบัน	กรรมการ บจก. เทเวนต์ไฟร์ โปรเจกต์
2552-ปัจจุบัน	กรรมการ บจก. แก้วแก่น้อย เรสเทอรองท์ แอนด์ แพรนไชส์
2551-ปัจจุบัน	กรรมการ บจก. ว็อนท์มอร์ อินดัสตรี
2547-ปัจจุบัน	กรรมการ บจก. เอ็นซีพี เทรตติ้ง แอนด์ ซัพพลาย

ประสบการณ์การทำงาน 5 ปีย้อนหลัง

2555-2558	กรรมการ บจก. เจนซี อินสไปร์ คอร์ปอเรชั่น
-----------	---

ประวัติการทำผิดทางกฎหมายในระยะ 10 ปีที่ผ่านมา

- ไม่มี -



นางสาวอภิศร์ พิระเดชาพันธ์

อายุ 36 ปี

ตำแหน่งปัจจุบัน

กรรมการ

กรรมการผู้จัดการสายงานต่างประเทศ

ประธานกรรมการบริหารความเสี่ยง

ประวัติการศึกษา

- ปริญญาโท รัฐประศาสนศาสตรมหาบัณฑิตรามคำแหง
- ปริญญาตรี อุตสาหกรรมการบริการ มหาวิทยาลัยรังสิต

ประวัติการอบรมหลักสูตรของสมาคมส่งเสริมสถาบันกรรมการบริษัทไทย (IOD)

- Directors Accreditation Program (DAP) รุ่น 86 ปี 2553

การถือหุ้นในบริษัทนับรวมการถือหุ้นของกลุ่มสมร และ บุตรที่ยังไม่บรรลุนิติภาวะ (ณ วันที่ 30 ธันวาคม 2559)

ตนเอง	: 77,250,000 หุ้น
ตนเอง (ทางอ้อม ผ่านบริษัทโฮลดิ้ง)	: 54,000,000 หุ้น
คู่สมรส/บุตรที่ยังไม่บรรลุนิติภาวะ	: -ไม่มี-

ตำแหน่งในบริษัทจดทะเบียนอื่น

-ไม่มี-

ตำแหน่งในกิจการที่ไม่ใช่บริษัทจดทะเบียน

2557-ปัจจุบัน	กรรมการ บจก. พีระเดชาพันธ์ โฮลดิ้ง
2553-ปัจจุบัน	กรรมการ บจก. ดร.โทบี
2552-ปัจจุบัน	กรรมการ บจก. เทเวนต์โฟร์ โปรเจกต์
2552-ปัจจุบัน	กรรมการ บจก. แก่แก่น้อย เรสโตรองท์ แอนด์ แฟรนไชส์
2551-ปัจจุบัน	กรรมการ บจก. ว็อนท์มอร์ อินดัสตรี
2547-ปัจจุบัน	กรรมการ บจก. เอ็นซีพี เทรดิง แอนด์ ซัพพลาย

ประสบการณ์การทำงาน 5 ปีย้อนหลัง

- ไม่มี -

ประวัติการทำผิดทางกฎหมายในระยะ 10 ปีที่ผ่านมา

- ไม่มี -



นายณัชชัชพงศ์ พิระเดชาพันธ์

อายุ 38 ปี

ตำแหน่งปัจจุบัน

กรรมการ

กรรมการผู้จัดการสายงานสนับสนุนธุรกิจ

ประวัติการศึกษา

- ปริญญาตรี ครุศาสตร์อุตสาหกรรม
สถาบันเทคโนโลยีพระจอมเกล้าพระนครเหนือ

ประวัติการอบรมหลักสูตรของสมาคมส่งเสริมสถาบัน กรรมการบริษัทไทย (IOD)

- Company Secretary Program (CSP)
รุ่น 42 ปี 2554
- Directors Accreditation Program (DAP)
รุ่น 86 ปี 2553

การถือหุ้นในบริษัทนับรวมการถือหุ้นของกลุ่มสมรส และ บุตรที่ยังไม่บรรลุนิติภาวะ (ณ วันที่ 30 ธันวาคม 2559)

ตนเอง	: 77,250,000 หุ้น
ตนเอง(ทางอ้อม ผ่านบริษัทโฮลดิ้ง)	: 54,000,000 หุ้น
คู่สมรส/บุตรที่ยังไม่บรรลุนิติภาวะ	: -ไม่มี-

ตำแหน่งในบริษัทจดทะเบียนอื่น

- ไม่มี -

ตำแหน่งในกิจการที่ไม่ใช่บริษัทจดทะเบียน

2557-ปัจจุบัน	กรรมการ บจก. พิระเดชาพันธ์ โฮลดิ้ง
2553-ปัจจุบัน	กรรมการ บจก. ดร.โทบี
2552-ปัจจุบัน	กรรมการ บจก. ทเวนต์ไฟฟ์ โปรเจกต์
2552-ปัจจุบัน	กรรมการ บจก. แก่แก่น้อย เรสเทอรองท์ แอนด์ แพรนไชส์
2551 - ปัจจุบัน	กรรมการ บจก. ว็อนท์มอร์ อินดัสตรี
2547-ปัจจุบัน	กรรมการ บจก. เอ็นซีพี เทคดิง แอนด์ ซัพพลาย

ประสบการณ์การทำงาน 5 ปีย้อนหลัง

2557-2558	กรรมการ บจก. อินดี้ แบตเจอร์
2557-2558	กรรมการ บจก. เจนซี อินสไปร์ คอร์ปอเรชั่น
2553-2558	กรรมการ บจก. ไทย ฟอว์เวิร์ด บิวติ่ง

ประวัติการกำหนดทางกฎหมายในระยะ 10 ปีที่ผ่านมา

-ไม่มี-



นางสาวพรธีรา รงคะศิริพันธ์

อายุ 48 ปี

ตำแหน่งปัจจุบัน

กรรมการ

ผู้อำนวยการฝ่ายบริหารงานทั่วไป

กรรมการบริหารความเสี่ยง

ประวัติการศึกษา

- ปริญญาตรี บัญชี
มหาวิทยาลัยอัสสัมชัญ

ประวัติการอบรมหลักสูตรของสมาคมส่งเสริมสถาบัน กรรมการบริษัทไทย (IOD)

- Directors Accreditation Program (DAP)
รุ่น 89 ปี 2554

การถือหุ้นในบริษัทนับรวมการถือหุ้นของคู่สมรส และ บุตรที่ยังไม่บรรลุนิติภาวะ (ณ วันที่ 30 ธันวาคม 2559)

ตนเอง : -ไม่มี-

คู่สมรส/บุตรที่ยังไม่บรรลุนิติภาวะ : -ไม่มี-

ตำแหน่งในบริษัทจดทะเบียนอื่น

-ไม่มี-

ตำแหน่งในกิจการที่ไม่ใช่บริษัทจดทะเบียน

-ไม่มี-

ประสบการณ์การทำงาน 5 ปีย้อนหลัง

2551-2555 กรรมการ/ผู้อำนวยการสายงานทั่วไป
บมจ. เถ้าแก่น้อย ฟู๊ดแอนด์มาร์เก็ตติ้ง

ประวัติการทำผิดทางกฎหมายในระยะ 10 ปีที่ผ่านมา

- ไม่มี -

กรรมการผู้มีอำนาจลงนามผูกพันบริษัท

กรรมการผู้มีอำนาจลงลายมือชื่อแทนบริษัท คือ นายอิทธิพัทธ์ พิระเดชาพันธ์ นางสาวอรพัทธ์ พิระเดชาพันธ์ และนายณัฐชัชพงศ์ พิระเดชาพันธ์ กรรมการสองในสามคนในลงลายมือชื่อร่วมกันและประทับตราสำคัญของบริษัท

องค์ประกอบของคณะกรรมการบริษัท

คณะกรรมการบริษัท มีจำนวนรวม 8 ท่าน โดยเป็นกรรมการอิสระจำนวน 3 ท่าน ได้แก่ นายยุทธ วรรณธรรานางวณี ทศนมนต์เตียร และนายชัยยงค์ รัตนเจริญศิริ ตามเกณฑ์ของสำนักงานคณะกรรมการกำกับหลักทรัพย์ และตลาดหลักทรัพย์ที่กำหนดให้บริษัทจดทะเบียนต้องมีกรรมการอิสระมากกว่าหรือเท่ากับ 1 ใน 3 ของจำนวนกรรมการทั้งหมด คณะกรรมการของบริษัท เป็นผู้ทรงคุณวุฒิจากหลากหลายอุตสาหกรรม ทั้งด้านธุรกิจ ขายและการตลาด บัญชีและการเงิน ซึ่งเกี่ยวข้องและสนับสนุนธุรกิจของบริษัท และการการอิสระมีคุณสมบัติเป็นไปตามข้อกำหนดคุณสมบัติกรรมการอิสระของบริษัท

การประชุมของคณะกรรมการบริษัท

กรรมการบริษัทต้องเข้าร่วมประชุมคณะกรรมการบริษัทอย่างสม่ำเสมอ เพื่อรับทราบและร่วมกันตัดสินใจในการดำเนินธุรกิจของบริษัท ซึ่งมีการกำหนดตารางการประชุมล่วงหน้าเป็นประจำทุกปี และแจ้งกรรมการแต่ละคนให้ทราบตั้งแต่ต้นปีเพื่อจัดสรรเวลาในการเข้าร่วมประชุมและอาจมีการประชุมครั้งพิเศษเพิ่มเติมเพื่อพิจารณาเรื่องที่มีความสำคัญเร่งด่วนในการประชุม ประธานกรรมการ และประธานเจ้าหน้าที่บริหาร เป็นผู้ร่วมกันกำหนดวาระการประชุมและพิจารณาเรื่องเข้าวาระการประชุมคณะกรรมการบริษัท โดยเปิดโอกาสให้กรรมการแต่ละคนสามารถเสนอเรื่องต่างๆ เพื่อเข้ารับการพิจารณาเป็นวาระการประชุมได้

ในการประชุมแต่ละครั้งประธานกรรมการซึ่งทำหน้าที่ประธานในที่ประชุมได้จัดสรรเวลาในการประชุมอย่างเพียงพอและเปิดโอกาสให้กรรมการแสดงความคิดเห็นได้อย่างอิสระ ทั้งนี้การลงมติในที่ประชุมคณะกรรมการบริษัทให้ถือมติของเสียงข้างมากโดยให้กรรมการคนหนึ่งมีเสียงหนึ่งเสียงและกรรมการที่มีส่วนได้เสียจะไม่เข้าร่วมประชุม และ/หรือไม่ใช้สิทธิออกเสียงลงคะแนนในเรื่องนั้น หากคะแนนเสียงเท่ากันประธานในที่ประชุมจะออกเสียงเพิ่มขึ้นอีกหนึ่งเสียงเป็นเสียงชี้ขาด

ในการประชุมคณะกรรมการบริษัท ฝ่ายบริหารได้เข้าร่วมประชุมด้วย เพื่อให้ข้อมูลที่เป็นประโยชน์และรับทราบนโยบายโดยตรง เพื่อให้สามารถนำไปปฏิบัติอย่างมีประสิทธิภาพ เว้นแต่ในบางวาระที่ประชุมเฉพาะกรรมการบริษัท หรือเฉพาะกรรมการบริษัทที่ไม่เป็นผู้บริหาร ทั้งนี้เพื่อความเป็นอิสระในการพิจารณาเรื่องต่างๆ

นอกจากนี้ คณะกรรมการบริษัทให้ความสำคัญเรื่องการจัดการเกี่ยวกับความขัดแย้งด้านผลประโยชน์ของผู้เกี่ยวข้องอย่างรอบคอบเป็นธรรม และโปร่งใส รวมทั้งมีการเปิดเผยข้อมูลในเรื่องดังกล่าวอย่างครบถ้วน ในกรณีที่กรรมการบริษัทคนหนึ่งคนใดมีส่วนได้เสียกับผลประโยชน์เกี่ยวกับเรื่องที่มีการพิจารณากรรมการที่มีส่วนได้เสียจะต้องไม่มีส่วนร่วมในการตัดสินใจในเรื่องนั้น

เมื่อสิ้นสุดการประชุม เลขานุการบริษัทเป็นผู้มีหน้าที่จัดทำรายงานการประชุมเสนอให้ที่ประชุมคณะกรรมการบริษัทรับรองในวาระแรกของการประชุมครั้งถัดไป และให้ประธานกรรมการบริษัทลงลายมือชื่อรับรองความถูกต้อง ทั้งนี้ กรรมการบริษัทสามารถแสดงความคิดเห็น ขอแก้ไขเพิ่มเติมรายงานการประชุมให้มีความละเอียดถูกต้องมากที่สุดได้ รายงานการประชุมที่ที่ประชุมรับรองแล้ว จะถูกจัดเก็บอย่างเป็นระบบในรูปแบบของเอกสาร และจัดเก็บในรูปแบบเอกสารอิเล็กทรอนิกส์พร้อมกับเอกสารประกอบวาระการประชุมต่างๆ เพื่อสะดวกในการสืบค้นอ้างอิง

การเข้าประชุมคณะกรรมการบริษัทปี 2559

ลำดับ	รายชื่อ	BOD ¹	AC ²	NRC ³	RMC ⁴	AGM ⁵
1	นายยุทธ วรรณธรร	12 / 14	3 / 4	2 / 2		1 / 1
2	นางวณิ ทศนมนเทียร	14 / 14	4 / 4	2 / 2		1 / 1
3	นายชัยยงค์ รัตนเจริญศิริ	14 / 14	4 / 4	2 / 2		1 / 1
4	นายสมบุญ ประสิทธิ์จตุระกุล	14 / 14		2 / 2		1 / 1
5	นายอิทธิพัทธ์ พีระเดชาพันธ์	13 / 14				1 / 1
6	นางสาวอรพัทธ์ พีระเดชาพันธ์	8 / 14			2 / 2	1 / 1
7	นายณัฏฐพงษ์ พีระเดชาพันธ์	14 / 14				1 / 1
8	นางสาวพรธีรา รงคะศิริพันธ์	14 / 14			2 / 2	1 / 1
9	นายจิระพงษ์ สันติภิรมย์กุล				2 / 2	
10	นายบุญชัย ไควพานิช				2 / 2	
จำนวนผู้เข้าประชุม		8 คน	3คน	4คน	4คน	8คน

¹ คณะกรรมการบริษัท (Board of Director : BOD) มีจำนวน 8 คน โดยมี นายยุทธ วรรณธรร เป็นประธาน

² คณะกรรมการตรวจสอบ (Audit Committee : AC) มีจำนวน 3 คน โดยมี นางวณิ ทศนมนเทียร เป็นประธาน

³ คณะกรรมการสรรหาและกำหนดค่าตอบแทน (Nomination and Remuneration Committee : NRC) มีจำนวน 4 คน โดยมี นายชัยยงค์ รัตนเจริญศิริ เป็นประธาน

⁴ คณะกรรมการบริหารความเสี่ยง (Risk Management Committee : RMC) มีจำนวน 4 คน โดยมี นางสาวอรพัทธ์ พีระเดชาพันธ์ เป็นประธาน

⁵ การประชุมสามัญผู้ถือหุ้นประจำปี 2559 (Annual General Meeting : AGM) เมื่อวันที่ 19 เมษายน 2559 โดยมี นายยุทธ วรรณธรร เป็นประธาน



คณะกรรมการตรวจสอบ

1. นายชัยยงค์ รัตนเจริญศิริ
2. นางวณิ ทศนมนเทียร (ประธาน)
3. นายยุทธ วรรณธรร



คณะกรรมการสรรหาและกำหนดค่าตอบแทน

1. นายยุทธ วรรณธรร
2. นายชัยยงค์ รัตนเจริญศิริ (ประธาน)
3. นางวณิ ทศนมนเทียร
4. นายสมบุญ ประสิทธิ์จตุระกุล

8.2 คณะกรรมการชุดย่อย

เพื่อให้การปฏิบัติหน้าที่ของคณะกรรมการมีประสิทธิภาพและประสิทธิผล คณะกรรมการได้จัดให้มีคณะกรรมการชุดย่อยเพื่อช่วยศึกษาและกลั่นกรองการดำเนินงานตามความจำเป็น โดย ณ วันที่ 31 ธันวาคม 2559 บริษัทฯ มีคณะกรรมการชุดย่อยทั้งสิ้น 3 คณะ ประกอบด้วย

คณะกรรมการตรวจสอบ

มีอำนาจหน้าที่สอบทานรายงานทางการเงินทั้งรายไตรมาสและประจำปีโดยการประสานงานกับผู้สอบบัญชีภายนอก สอบทานระบบการควบคุมภายในและการตรวจสอบภายในคัดเลือกและเสนอแต่งตั้งผู้สอบบัญชี และพิจารณารายการที่เกี่ยวข้องกันหรือรายการที่อาจมีความขัดแย้งทางผลประโยชน์ให้เป็นไปตามกฎหมายว่าด้วยหลักทรัพย์และตลาดหลักทรัพย์คณะกรรมการตรวจสอบมีจำนวน 3 คน ประกอบด้วย

1. นางวณี ทัศนมณเฑียร
ประธานกรรมการตรวจสอบ
2. นายยุทธ วรรณธรร
กรรมการตรวจสอบ
3. นายชัยยงค์ รัตนเจริญศิริ
กรรมการตรวจสอบ

คณะกรรมการสรรหาและกำหนดค่าตอบแทน

มีอำนาจหน้าที่คัดเลือกบุคคลที่สมควรได้รับการเสนอรายชื่อเป็นกรรมการและผู้บริหารระดับสูงพิจารณาแนวทางและกำหนดค่าตอบแทนให้แก่กรรมการและผู้บริหารระดับสูงคณะกรรมการสรรหาและกำหนดค่าตอบแทนมีจำนวน 4 คน ประกอบด้วย

1. นายชัยยงค์ รัตนเจริญศิริ
ประธานกรรมการสรรหาและกำหนดค่าตอบแทน
2. นายยุทธ วรรณธรร
กรรมการสรรหาและกำหนดค่าตอบแทน
3. นางวณี ทัศนมณเฑียร
กรรมการสรรหาและกำหนดค่าตอบแทน
4. นายสมบุญ ประสิทธิ์จุตระกูล
กรรมการสรรหาและกำหนดค่าตอบแทน

โดยมี นายจิระพงษ์ สันติภิรมย์กุล ดำรงตำแหน่ง
เลขานุการคณะกรรมการสรรหาและกำหนดค่าตอบแทน

คณะกรรมการบริหารความเสี่ยง

มีอำนาจหน้าที่กำหนดนโยบายกลยุทธ์และแนวทางในการบริหารความเสี่ยง กำกับดูแลให้ฝ่ายจัดการปฏิบัติตามนโยบายรวมถึงทบทวนและประเมินผลอย่างต่อเนื่องคณะกรรมการบริหารความเสี่ยงมีจำนวน 4 คน ประกอบด้วย

1. นางสาวอรพัทธ์ พีระเดชาพันธ์
ประธานกรรมการบริหารความเสี่ยง
2. นายจิระพงษ์ สันติภิรมย์กุล
กรรมการบริหารความเสี่ยง
3. นายบุญชัย โคพานิช
กรรมการบริหารความเสี่ยง
4. นางสาวพรธีรารัง คະศิริพันธ์
กรรมการบริหารความเสี่ยง

โดยมี นายวันชัย ว่องพงศาวิวัฒน์ ดำรงตำแหน่ง
เลขานุการคณะกรรมการบริหารความเสี่ยง

8.3 ผู้บริหาร

ผู้บริหาร มีจำนวน 5 คน ประกอบด้วย



นายอิทธิพัทธ์ พิระเดชาพันธ์

ประธานเจ้าหน้าที่บริหาร

ประวัติการศึกษา

- ปริญญาตรี ผู้ประกอบการ มหาวิทยาลัยหอการค้าไทย



นางสาวอรพัทธ์ พิระเดชาพันธ์

กรรมการผู้จัดการสายงานต่างประเทศ

ประวัติการศึกษา

- ปริญญาโท รัฐประศาสนศาสตร์ มหาวิทยาลัยรามคำแหง
- ปริญญาตรี อุตสาหกรรมบริการ มหาวิทยาลัยรังสิต



นายณัชชพงษ์ พิระเดชาพันธ์

กรรมการผู้จัดการสายงานสนับสนุนธุรกิจ

ประวัติการศึกษา

- ปริญญาตรี ครุศาสตร์อุตสาหกรรม สถาบันเทคโนโลยีพระจอมเกล้าพระนครเหนือ



นายจิระพงษ์ สันติกรมย์กุล

ประธานเจ้าหน้าที่ฝ่ายการเงิน

ประวัติการศึกษา

- ปริญญาโท บัญชี จุฬาลงกรณ์มหาวิทยาลัย
- ปริญญาตรี บัญชี มหาวิทยาลัยหอการค้าไทย



นายบุญชัย ไควพานิช

ประธานเจ้าหน้าที่ฝ่ายปฏิบัติการ

ประวัติการศึกษา

- ปริญญาโท บริหาร มหาวิทยาลัยเกษตรศาสตร์
- ปริญญาตรี วิทยาศาสตร์ จุฬาลงกรณ์มหาวิทยาลัย



นายอิทธิพัทธ์ พิระเดชาพันธ์

อายุ 33 ปี

ตำแหน่งปัจจุบัน

ประธานเจ้าหน้าที่บริหาร

ประวัติการศึกษา

- ปริญญาตรี ผู้ประกอบการ
มหาวิทยาลัยหอการค้าไทย

ประวัติการอบรมหลักสูตรของสมาคมส่งเสริมสถาบัน กรรมการบริษัทไทย (IOD)

- Directors Accreditation Program (DAP)
รุ่น 86 ปี 2553

การถือหุ้นในบริษัทนับรวมการถือหุ้นของกลุ่มสมรส และ บุตรที่ยังไม่บรรลุนิติภาวะ (ณ วันที่ 30 ธันวาคม 2559)

ตนเอง : 360,500,000 หุ้น
ตนเอง (ทางอ้อม ผ่านบริษัทโฮลดิ้ง) : 252,000,000 หุ้น
คู่สมรส/บุตรที่ยังไม่บรรลุนิติภาวะ : -ไม่มี-

ตำแหน่งในบริษัทจดทะเบียนอื่น

-ไม่มี-

ตำแหน่งในกิจการที่ไม่ใช่บริษัทจดทะเบียน

2557-ปัจจุบัน	กรรมการ บจก. พิระเดชาพันธ์ โฮลดิ้ง
2557-ปัจจุบัน	กรรมการ บจก. ชูบชีวา
2557-ปัจจุบัน	กรรมการ บจก. โอมิเซะ
2556-ปัจจุบัน	กรรมการ บจก. โตเกียววันเวย์ มาร์เก็ตติ้ง
2553-ปัจจุบัน	กรรมการ บจก. ดร.โทบี
2552-ปัจจุบัน	กรรมการ บจก. ทเว็นตีโฟร์ โปรเจกต์
2552-ปัจจุบัน	กรรมการ บจก. แก้วแก่น้อย เรสเทอรองท์ แอนด์ แพรนไชส์
2551-ปัจจุบัน	กรรมการ บจก. ว็อนท์มอร์ อินดัสตรี
2547-ปัจจุบัน	กรรมการ บจก. เอ็นซีพี เทคดิง แอนด์ ซัพพลาย

ประสบการณ์การทำงาน 5 ปีย้อนหลัง

2555-2558	กรรมการ บจก. เจนซี อินสไปร์ คอร์ปอเรชั่น
-----------	---

ประวัติการทำผิดทางกฎหมายในระยะ 10 ปีที่ผ่านมา

- ไม่มี -



นางสาวอรพินทร์ พิระเดชพาณิชย์

อายุ 36 ปี

ตำแหน่งปัจจุบัน

กรรมการผู้จัดการสายงานต่างประเทศ

ประวัติการศึกษา

- ปริญญาโท รัฐประศาสนศาสตรมหาบัณฑิตรามคำแหง
- ปริญญาตรี อุตสาหกรรมบริการ มหาวิทยาลัยรังสิต

ประวัติการอบรมหลักสูตรของสมาคมส่งเสริมสถาบันกรรมการบริษัทไทย (IOD)

- Directors Accreditation Program (DAP) รุ่น 86 ปี 2553

การถือหุ้นในบริษัทนับรวมการถือหุ้นของกลุ่มสมรส และ บุตรที่ยังไม่บรรลุนิติภาวะ (ณ วันที่ 30 ธันวาคม 2559)

ตนเอง	: 77,250,000 หุ้น
ตนเอง (ทางอ้อม ผ่านบริษัทโฮลดิ้ง)	: 54,000,000 หุ้น
คู่สมรส/บุตรที่ยังไม่บรรลุนิติภาวะ	: -ไม่มี-

ตำแหน่งในบริษัทจดทะเบียนอื่น

-ไม่มี-

ตำแหน่งในกิจการที่ไม่ใช่บริษัทจดทะเบียน

2557-ปัจจุบัน	กรรมการ บจก. พิระเดชพาณิชย์ โฮลดิ้ง
2553-ปัจจุบัน	กรรมการ บจก. ดร.โทบี
2552-ปัจจุบัน	กรรมการ บจก. ทเว็นตีไฟฟ์ โปรเจกต์
2552-ปัจจุบัน	กรรมการ บจก. แก่แก่น้อย เรสเตอรองท์ แอนด์ แพนไชน์ส์
2551-ปัจจุบัน	กรรมการ บจก. ว็อนท์มอร์ อินดัสตรี
2547-ปัจจุบัน	กรรมการ บจก. เอ็นซีพี เทคดิง แอนด์ ซัพพลาย

ประสบการณ์การทำงาน 5 ปีย้อนหลัง

- ไม่มี -

ประวัติการทำผิดทางกฎหมายในระยะ 10 ปีที่ผ่านมา

- ไม่มี -



นายณัชชัชพงศ์ พิระเดชาพันธ์

อายุ 38 ปี

ตำแหน่งปัจจุบัน

กรรมการผู้จัดการสายงานสนับสนุนธุรกิจ

ประวัติการศึกษา

- ปริญญาตรี ครุศาสตร์อุตสาหกรรม
สถาบันเทคโนโลยีพระจอมเกล้าพระนครเหนือ

ประวัติการอบรมหลักสูตรของสมาคมส่งเสริมสถาบัน กรรมการบริษัทไทย (IOD)

- Company Secretary Program (CSP)
รุ่น 42 ปี 2554
- Directors Accreditation Program (DAP)
รุ่น 86 ปี 2553

การถือหุ้นในบริษัทนับรวมการถือหุ้นของกลุ่มสมรส และ บุตรที่ยังไม่บรรลุนิติภาวะ (ณ วันที่ 30 ธันวาคม 2559)

ตนเอง : 77,250,000 หุ้น
ตนเอง(ทางอ้อม ผ่านบริษัทโฮลดิ้ง) : 54,000,000 หุ้น
กลุ่มสมรส/บุตรที่ยังไม่บรรลุนิติภาวะ : -ไม่มี -

ตำแหน่งในบริษัทจดทะเบียนอื่น

- ไม่มี -

ตำแหน่งในกิจการที่ไม่ใช่บริษัทจดทะเบียน

- | | |
|-----------------|---|
| 2557-ปัจจุบัน | กรรมการ
บจก. พิระเดชาพันธ์ โฮลดิ้ง |
| 2553-ปัจจุบัน | กรรมการ
บจก. ดร.โทบี |
| 2552-ปัจจุบัน | กรรมการ
บจก. ทเว็นตีโฟร์ โปรเจกต์ |
| 2552-ปัจจุบัน | กรรมการ
บจก. แก้วน้อย เรสเทอรองท์ แอนด์ แพรนไชส์ |
| 2551 - ปัจจุบัน | กรรมการ
บจก. ว็อนทัมเมอร์ อินดัสตรี |
| 2547-ปัจจุบัน | กรรมการ
บจก. เอ็นซีพี เทรตติง แอนด์ ซัพพลาย |

ประสบการณ์การทำงาน 5 ปีย้อนหลัง

- | | |
|-----------|---|
| 2557-2558 | กรรมการ
บจก. อินดี้ แบตเตอรี่ |
| 2557-2558 | กรรมการ
บจก. เจนซี อินสไปร์ คอร์ปอเรชั่น |
| 2553-2558 | กรรมการ
บจก. ไทย ฟอว์เวิร์ด บิวติ่ง |

ประวัติการทำผิดทางกฎหมายในระยะ 10 ปีที่ผ่านมา

-ไม่มี-



นายจิระพงษ์ สันติภิรมย์กุล

อายุ 55 ปี

ตำแหน่งปัจจุบัน

ประธานเจ้าหน้าที่ฝ่ายการเงิน

ประวัติการศึกษา

- ปริญญาโท บัญชี
จุฬาลงกรณ์มหาวิทยาลัย
- ปริญญาตรี บัญชี
มหาวิทยาลัยหอการค้าไทย

ประวัติการอบรมหลักสูตรของสมาคมส่งเสริมสถาบัน กรรมการบริษัทไทย (IOD)

-ไม่มี-

การถือหุ้นในบริษัทนับรวมการถือหุ้นของคู่สมรส และ บุตรที่ยังไม่บรรลุนิติภาวะ

ตนเอง : -ไม่มี-

คู่สมรส/บุตรที่ยังไม่บรรลุนิติภาวะ : -ไม่มี-

ตำแหน่งในบริษัทจดทะเบียนอื่น

-ไม่มี-

ตำแหน่งในกิจการที่ไม่ใช่บริษัทจดทะเบียน

-ไม่มี-

ประสบการณ์การทำงาน 5 ปีย้อนหลัง

2554-2556	Senior GM Finance & HR บจก. ไทยซูซูกิมอเตอร์
2550- 2553	Vice President of Finance General Electronics International Co.,Ltd

ประวัติการทำผิดทางกฎหมายในระยะ 10 ปีที่ผ่านมา

-ไม่มี-



นายบุญชัย โควพานิช

อายุ 55 ปี

ตำแหน่งปัจจุบัน

ประธานเจ้าหน้าที่ฝ่ายปฏิบัติการ

ประวัติการศึกษา

- ปริญญาโท บริหาร มหาวิทยาลัยเกษตรศาสตร์
- ปริญญาตรี วิทยาศาสตร์ จุฬาลงกรณ์มหาวิทยาลัย

ประวัติการอบรมหลักสูตรของสมาคมส่งเสริมสถาบัน กรรมการบริษัทไทย (IOD)

-ไม่มี-

การถือหุ้นในบริษัทนับรวมการถือหุ้นของคู่สมรส และ บุตรที่ยังไม่บรรลุนิติภาวะ

ตนเอง : 10,000 หุ้น
คู่สมรส/บุตรที่ยังไม่บรรลุนิติภาวะ : -ไม่มี-

ตำแหน่งในบริษัทจดทะเบียนอื่น

-ไม่มี-

ตำแหน่งในกิจการที่ไม่ใช่บริษัทจดทะเบียน

-ไม่มี-

ประสบการณ์การทำงาน 5 ปีย้อนหลัง

2547-2556 ผู้อำนวยการฝ่ายซัพพลายเชน
Mead Johnson Nutrition Co.,Ltd

ประวัติการทำผิดทางกฎหมายในระยะ 10 ปีที่ผ่านมา

-ไม่มี-

8.4 ค่าตอบแทนกรรมการและผู้บริหาร

ค่าตอบแทนกรรมการ

ที่ประชุมสามัญผู้ถือหุ้นประจำปี 2559 เมื่อวันที่ 19 เมษายน 2559 มีมติอนุมัติค่าตอบแทนกรรมการ โดยให้ค่าตอบแทนรวมทั้งปีไม่เกิน 2,000,000 บาท และจ่ายโบนัสจากผลการปฏิบัติงานปี 2558 รวม 400,000 บาท รวมทั้งสิ้น 2,400,000 บาท โดยมีรายละเอียดดังนี้

ตำแหน่ง	หน่วย	2557	2558	2559
คณะกรรมการบริษัท				
ประธานกรรมการ	บาท / เดือน	48,000	53,000	53,000
กรรมการอิสระ	บาท / เดือน	24,000	26,500	26,500
กรรมการ	บาท / เดือน			
คณะกรรมการตรวจสอบ ¹				
ประธานกรรมการ	บาท / เดือน	-	10,000	10,000
กรรมการ	บาท / เดือน	-	5,000	5,000
คณะกรรมการสรรหาและกำหนดค่าตอบแทน ²				
ประธานกรรมการ	บาท / ครั้ง	-	-	10,000
กรรมการ	บาท / ครั้ง	-	-	8,000

¹ เริ่มใช้อัตราค่าตอบแทนดังกล่าวในเดือนมีนาคม 2558

² คณะกรรมการบริษัทมีมติแต่งตั้งคณะกรรมการสรรหาและกำหนดค่าตอบแทน เมื่อวันที่ 22 มีนาคม 2559 และเริ่มประชุมครั้งแรกเมื่อวันที่ 10 พฤษภาคม 2559 โดยค่าตอบแทนจ่ายเป็นเบี้ยประชุมรายครั้งที่มีการประชุม

ในปี 2559 คณะกรรมการบริษัท ได้รับค่าตอบแทนรวมทั้งสิ้น 2,261,000 บาท โดยมีรายละเอียดดังนี้

ลำดับ	รายชื่อ	ค่าตอบแทน			โบนัส ปี 2558	รวม
		BOD ¹	AC ²	NRC ³		
1	นายยุทธ วรรณธรร	636,000	60,000	8,000	116,000	820,000
2	นางวณิ ทัดนมนเฑียร	318,000	120,000	8,000	73,000	519,000
3	นายชัยยงค์ รัตนเจริญศิริ	318,000	60,000	10,000	63,000	451,000
4	นายสมบุญ ประสิทธิ์จิตระกุล	318,000	-	8,000	145,000	471,000
5	นายอิทธิพัทธ์ พิระเดชาพันธ์ ⁴					
6	นางสาวอรพัทธ์ พิระเดชาพันธ์ ⁴					
7	นายณัฏฐพงษ์ พิระเดชาพันธ์ ⁴					
8	นางสาวพรธีรา รังคะศิริพันธ์ ⁴					
รวม		1,590,000	240,000	34,000	397,000	2,261,000

¹ BOD - คณะกรรมการบริษัท / ² AC - คณะกรรมการตรวจสอบ / ³ NRC - คณะกรรมการสรรหาและกำหนดค่าตอบแทน

⁴ กรรมการกลุ่มดังกล่าวได้รับค่าตอบแทนในฐานะผู้บริหารเท่านั้น (ไม่ได้รับในฐานะกรรมการ)

คำตอบแทนผู้บริหาร

ตามประกาศสำนักงานคณะกรรมการกำกับหลักทรัพย์และตลาดหลักทรัพย์ ที่ ทลจ.23/2551 คำว่า “ผู้บริหาร” หมายความว่า ผู้จัดการหรือผู้ดำรงตำแหน่งระดับบริหารที่รายชื่อแรกนับต่อจากผู้จัดการลงมา ผู้ซึ่งดำรงตำแหน่งเทียบเท่าผู้ดำรงตำแหน่งระดับบริหารรายชื่อที่สี่ทุกราย และให้หมายความรวมถึงผู้ดำรงตำแหน่งระดับบริหารในสายงานบัญชีหรือการเงินที่เป็นระดับผู้จัดการฝ่ายขึ้นไปหรือเทียบเท่า

ตามโครงสร้างของบริษัทฯ ในปี 2559 นั้น ผู้บริหารตามประกาศสำนักงานคณะกรรมการ ก.ล.ต. มีทั้งสิ้น 5 ราย ประกอบด้วย ประธานเจ้าหน้าที่บริหาร, กรรมการผู้จัดการสายงานต่างประเทศ, กรรมการผู้จัดการสายงานสนับสนุนธุรกิจ, ประธานเจ้าหน้าที่ฝ่ายการเงิน, และประธานเจ้าหน้าที่ฝ่ายปฏิบัติการ ได้รับคำตอบแทนในรูปของเงินเดือน โบนัส และผลตอบแทนอื่น รวมทั้งสิ้น 27,249,400 บาท

คำตอบแทนอื่น

1. คำตอบแทนอื่นของกรรมการ

- ไม่มี -

2. คำตอบแทนอื่นของผู้บริหาร

บริษัทฯ ได้จัดทะเบียนจัดตั้งกองทุนสำรองเลี้ยงชีพ โดยจดทะเบียนเพิ่มนายจ้างเข้าร่วมกองทุนสำรองเลี้ยงชีพ กรุงเทพมหานคร พูล พันธ์ ซึ่งจดทะเบียนแล้ว โดยมีบริษัทหลักทรัพย์จัดการกองทุน กรุงเทพ จำกัด (มหาชน) เป็นผู้จัดการกองทุน ซึ่งพนักงานและผู้บริหารทุกคนสามารถสมัครเป็นสมาชิกได้ โดยสมาชิกจะจ่ายเงินสะสมเข้ากองทุนโดยให้นายจ้างหักจากค่าจ้างแล้วนำส่งเข้ากองทุนในอัตราร้อยละ 3-7 ของค่าจ้าง และนายจ้างมีพันธะที่จะจ่ายเงินสมทบให้แก่กองทุน ในวันเดียวกับที่สมาชิกจ่ายเงินสะสมเข้ากองทุน ในอัตราร้อยละของค่าจ้างดังต่อไปนี้

จำนวนปีที่ทำงาน	อัตราเงินสมทบของนายจ้าง (ร้อยละ)
น้อยกว่า 3 ปี	3
ตั้งแต่ 3 ปี แต่ไม่ถึง 7 ปี	5
ตั้งแต่ 7 ปี ขึ้นไป	7

8.5 บุคลากร

บุคลากร

ณ วันที่ 31 ธันวาคม 2559 บริษัทและบริษัทย่อย มีพนักงานทั้งสิ้น 3,370 คน โดยแบ่งเป็นตามบริษัทดังนี้

	พนง.รายเดือน	พนง.รายวัน	รวม
บมจ.เก้าแก่น้อย ฟู้ดแอนด์มาร์เก็ตติ้ง	569	2,699	3,268
บมจ.เก้าแก่น้อย เรสโตรองท์ แอนด์ แฟรนไชส์	48	-	48
บจก. เอ็นซีพี เทรตติ้ง แอนด์ ซัพพลาย	19	35	54
รวม	636	2,734	3,370

นโยบายด้านการพัฒนาบุคลากร

บริษัทฯ ให้ความสำคัญในเรื่องการพัฒนาบุคลากรในองค์กร โดยบริษัทฯ ถือว่าพนักงานเป็นทรัพยากรที่มีคุณค่ายิ่ง การพัฒนาพนักงานเป็นการลงทุนที่คุ้มค่าเพื่อสร้างรายได้เปรียบในการแข่งขันทางธุรกิจในระยะยาว พนักงานทุกวิชาชีพทุกระดับ และทุกคน จะได้รับการพัฒนาอย่างเพียงพอและต่อเนื่อง ทั้งในเรื่องความรู้เกี่ยวกับธุรกิจ ตลอดจนการบริหารและการจัดการตามความเหมาะสมของหน้าที่ และความรับผิดชอบของพนักงาน รวมทั้งสร้างจิตสำนึกในเรื่องคุณภาพให้แก่พนักงานทุกคน บริษัทฯ ส่งเสริมสนับสนุนให้

พนักงานทุกคนมีส่วนร่วมในการบริหารงานของบริษัทฯ เป็นองค์กรแห่งการเรียนรู้ โดยจะมีการทบทวนและปรับปรุงหลักสูตรให้ทันสมัยและเหมาะสมอยู่เสมอ ทั้งนี้การฝึกอบรมและพัฒนาบุคลากรถือเป็นความรับผิดชอบของผู้บังคับบัญชาทุกคนในองค์กรที่จะต้องดำเนินการร่วมกัน

ใน 2559 บริษัทฯ ใช้งบประมาณในการพัฒนาพนักงานประมาณ 2.4 ล้านบาท รวมชั่วโมงอบรมทั้งปีกว่า 19,685 ชั่วโมง คิดเป็นชั่วโมงเฉลี่ย 14 ชั่วโมงต่อคนต่อปี ครอบคลุมทั้งพนักงานรายเดือนและรายวัน

9 การกำกับดูแลกิจการ

9.1 นโยบายการกำกับดูแลกิจการ

บริษัทฯ ตระหนักถึงความสำคัญของการกำกับดูแลกิจการที่ดี โดยเริ่มใช้บังคับตั้งแต่ปี 2558 และมีการปรับปรุงแก้ไขเรื่อยมา โดยครอบคลุมเรื่องต่างๆ เช่น สิทธิมนุษยชน แรงงาน สุขภาพ อนามัย ความปลอดภัย การรักษาความปลอดภัย สิ่งแวดล้อม ความขัดแย้งทางผลประโยชน์ การใช้ข้อมูลภายใน การทุจริตคอร์รัปชัน การควบคุมภายใน และการเปิดเผยข้อมูล เป็นต้น ตามหลักการที่กำหนดโดยตลาดหลักทรัพย์แห่งประเทศไทย โดยกรรมการ ผู้บริหารและพนักงานทุกคนปฏิบัติตามหลักการกำกับดูแลกิจการที่ดี

ทั้งนี้ในปี 2559 บริษัทฯได้รับการประเมินในเรื่องเกี่ยวกับการกำกับดูแลกิจการดังนี้

- ได้รับการประเมินร้อยละ 90-99 จากการประเมินคุณภาพการประชุมสามัญผู้ถือหุ้นประจำปี 2559 (AGM Checklist) โดยสมาคมส่งเสริมผู้ลงทุนไทย
- ได้รับการประเมินระดับดี จากผลสำรวจการกำกับดูแลกิจการบริษัทจดทะเบียน โดยสมาคมส่งเสริมสถาบันกรรมการบริษัทไทย

ทั้งนี้เพื่อความโปร่งใสในการดำเนินงานและเพิ่มประสิทธิภาพในการบริหารจัดการ รวมทั้งเพิ่มความเชื่อมั่นให้กับผู้ถือหุ้น ผู้ลงทุนทั่วไป และผู้ที่เกี่ยวข้องทุกฝ่ายในระยะยาว โดยแนวทางปฏิบัติสามารถแบ่งออกเป็น 5 หมวดดังนี้

9.1.1 สิทธิของผู้ถือหุ้น

บริษัทฯ ตระหนักและให้ความสำคัญต่อสิทธิขั้นพื้นฐานของผู้ถือหุ้นทุกราย ทุกกลุ่ม รวมถึงผู้ถือหุ้นประเภทสถาบันได้ใช้สิทธิต่างๆในฐานะนักลงทุน ได้แก่ สิทธิในการออกเสียง สิทธิในการมอบฉันทะ การซื้อขายหรือโอนหุ้น การมีส่วนแบ่งในกำไรของกิจการ การได้รับข่าวสารข้อมูลของบริษัทฯ อย่างเพียงพอ การเข้าร่วมประชุมเพื่อใช้สิทธิออกเสียงในที่ประชุมผู้ถือหุ้น การเสนอวาระการประชุมล่วงหน้า การเสนอชื่อบุคคลในการแต่งตั้งกรรมการ การแต่งตั้งผู้สอบบัญชีและกำหนดค่าสอบบัญชี และสิทธิตัดสินใจเรื่องสำคัญๆ ที่อาจมีผลกระทบกับบริษัทฯ เช่น การจัดสรรเงินปันผล การกำหนดหรือการแก้ไขข้อบังคับและหนังสือบริคณห์สนธิ การลดทุนหรือเพิ่มทุน และการอนุมัติรายการพิเศษ เป็นต้น นอกเหนือจากสิทธิพื้นฐานต่าง ๆ ข้างต้นแล้ว

ทั้งนี้ บริษัทฯ ได้ดำเนินการในเรื่องอื่นๆ ที่เป็นการส่งเสริมและอำนวยความสะดวกในการใช้สิทธิของผู้ถือหุ้นเพิ่มเติม รายละเอียดดังนี้

1. บริษัทฯ ให้ข้อมูลที่สำคัญและจำเป็นสำหรับผู้ถือหุ้นเกี่ยวกับการดำเนินธุรกิจอย่างชัดเจนและทันต่อเหตุการณ์ โดยเปิดเผยข้อมูลผ่านทางเว็บไซต์ SET Portal ของตลาดหลักทรัพย์แห่งประเทศไทย และเว็บไซต์ของบริษัทฯ (www.taokaenoi.co.th) อย่างต่อเนื่อง
2. บริษัทฯ ได้เปิดโอกาสให้ผู้ถือหุ้นส่งวาระการประชุม รวมทั้งเสนอชื่อบุคคลเพื่อเข้ารับการเลือกตั้งเป็นกรรมการ บริษัทเป็นการล่วงหน้า เพื่อพิจารณาบรรจุเป็นวาระการประชุมและพิจารณาเลือกตั้งเป็นกรรมการของบริษัท เมื่อวันที่ 15 กุมภาพันธ์ 2559 ทั้งนี้ไม่มีผู้ถือหุ้นส่งคำถามที่เกี่ยวข้องกับวาระการประชุมเสนอวาระการประชุม หรือเสนอบุคคลเข้าเป็นกรรมการแต่อย่างใด
3. บริษัทฯ ได้เผยแพร่ข้อมูลเกี่ยวกับ วัน เวลา สถานที่ และวาระการประชุม พร้อมทั้งข้อมูลประกอบการประชุมอย่างละเอียด เมื่อวันที่ 23 กุมภาพันธ์ 2559 โดยเผยแพร่ข้อมูลดังกล่าวทั้งภาษาไทยและภาษาอังกฤษล่วงหน้าก่อนวันประชุม เพื่อให้ผู้ถือหุ้นทุกรายได้รับข้อมูลที่ชัดเจนเพียงพอ และมีเวลาศึกษาข้อมูลล่วงหน้าก่อนการประชุมผู้ถือหุ้น

สำหรับหนังสือเชิญประชุมผู้ถือหุ้น บริษัทฯ ได้จัดให้มีรายละเอียดข้อมูลของแต่ละวาระ พร้อมคำชี้แจงเหตุผลประกอบ และความเห็นของคณะกรรมการ พร้อมทั้งระบุว่าเป็นเรื่องเสนอเพื่อทราบหรือเพื่อพิจารณา และแนบหนังสือมอบฉันทะ รวมทั้งเสนอรายชื่อกรรมการอิสระในหนังสือมอบฉันทะเพื่อเป็นทางเลือกให้กับผู้ถือหุ้นในการมอบฉันทะให้กรรมการอิสระท่านใดท่านหนึ่ง ทั้งนี้ บริษัทฯ ได้เผยแพร่หนังสือนัดประชุมพร้อมเอกสารที่เกี่ยวข้อง เช่น แบบการลงคะแนน เอกสารและหลักฐานที่ผู้เข้าร่วมประชุมต้องแสดงก่อนเข้าร่วมประชุม วิธีการมอบฉันทะ การลงคะแนน และหนังสือมอบฉันทะ ในเว็บไซต์ของบริษัทฯ ทั้งภาษาไทยและภาษาอังกฤษ เป็นการล่วงหน้าก่อนวันประชุมผู้ถือหุ้น และได้จัดส่งเอกสารดังกล่าวข้างต้นให้กับผู้ถือหุ้นเป็นการล่วงหน้าผ่านทางบริษัท ศูนย์รับฝากหลักทรัพย์ (ประเทศไทย) จำกัด ซึ่งเป็นนายทะเบียนของบริษัทฯ เป็นผู้ดำเนินการจัดส่ง

- หนังสือเชิญประชุมผู้ถือหุ้นและเอกสารประกอบการประชุมให้แก่ผู้ถือหุ้น
4. บริษัทฯ ได้เปิดโอกาสให้ผู้ถือหุ้นสามารถมอบฉันทะให้กรรมการอิสระหรือบุคคลใด ๆ เข้าร่วมประชุมแทนตนได้ โดยใช้หนังสือมอบฉันทะแบบหนึ่งแบบใดที่ได้จัดส่งไปพร้อมกับหนังสือเชิญประชุม ซึ่งผู้ถือหุ้นสามารถใช้หนังสือมอบฉันทะรูปแบบที่ผู้ถือหุ้นสามารถกำหนดทิศทางการลงคะแนนเสียงได้ ตามแบบที่กรมพัฒนาธุรกิจการค้ากระทรวงพาณิชย์กำหนด พร้อมข้อมูลของกรรมการอิสระที่บริษัทกำหนดให้เป็นผู้รับมอบฉันทะจากผู้ถือหุ้น เพื่อให้การลงคะแนนในวันประชุมเป็นไปอย่างสะดวกและรวดเร็วยิ่งขึ้น
 5. บริษัทฯ ส่งเสริมและอำนวยความสะดวกให้แก่ผู้ถือหุ้นและนักลงทุนสถาบันในการเข้าร่วมการประชุมผู้ถือหุ้น ทั้งนี้การประชุมสามัญผู้ถือหุ้นประจำปี 2559 เมื่อวันที่ 19 เมษายน 2559 บริษัทฯ ได้จัดการประชุม ณ ห้องจูปีเตอร์ 4-5 ชั้น 1 อาคารชาเลนเจอร์ เมืองทองธานี ตำบลบ้านใหม่ อำเภอปากเกร็ด นนทบุรี ซึ่งสามารถเดินทางเข้าร่วมการประชุมได้อย่างสะดวก และได้จัดเตรียมอาหารแสตมป์ให้แก่ผู้ถือหุ้นในการมอบฉันทะ ทั้งนี้เพื่ออำนวยความสะดวกให้แก่ผู้ถือหุ้น โดยกรรมการทุกคนเข้าร่วมการประชุมสามัญผู้ถือหุ้นประจำปี 2559
 6. บริษัทฯ ได้จัดให้มีการชี้แจงหลักเกณฑ์ และวิธีการออกเสียงลงคะแนนให้แก่ผู้ถือหุ้นก่อนเริ่มการประชุม โดยที่ประชุมได้พิจารณาเรื่องต่าง ๆ ตามลำดับในระเบียบวาระที่ได้กำหนดไว้ในหนังสือเชิญประชุมที่ได้ส่งให้ผู้ถือหุ้นล่วงหน้าโดยไม่มีการเปลี่ยนแปลงลำดับวาระดังกล่าว และไม่มี การขอให้ที่ประชุมพิจารณาเรื่องอื่นที่นอกเหนือไปจากที่กำหนดไว้ และในระหว่างการประชุมผู้ถือหุ้น ประธานในที่ประชุมได้เปิดโอกาสให้ผู้ถือหุ้นแสดงความคิดเห็นและซักถามเพิ่มเติมในเรื่องที่เกี่ยวข้องกับบริษัทและวาระการประชุม ทั้งนี้บริษัทฯ จัดให้มีที่ปรึกษากฎหมายที่เป็นอิสระจากภายนอก (Inspector) ทำหน้าที่กำกับดูแลการประชุม และตรวจสอบการนับคะแนนเสียงเพื่อให้เป็นไปตามกฎหมายและข้อบังคับของบริษัทฯ
 7. บริษัทฯ ดำเนินการประชุมอย่างโปร่งใสและมีกลไกที่สามารถตรวจสอบได้ นอกจากนี้ยังสนับสนุนให้กรรมการผู้บริหารระดับสูงที่เกี่ยวข้อง และผู้สอบบัญชี เข้าร่วมประชุมผู้ถือหุ้นอย่างพร้อมเพรียงกันเพื่อตอบคำถามและ

รับทราบความคิดเห็นของผู้ถือหุ้น ทั้งนี้ในการประชุมผู้ถือหุ้นมีตัวแทนอาสาพิทักษ์สิทธิผู้ถือหุ้นจากสมาคมส่งเสริมผู้ลงทุนไทยเข้าร่วมสังเกตการณ์อีกด้วย

8. บริษัทฯ ได้นำระบบบาร์โค้ด (Barcode) มาใช้ในการลงคะแนนและนับคะแนนเสียง เพื่อช่วยให้ขั้นตอนการลงคะแนนและการประมวลผลการลงคะแนนเสียงเป็นไปอย่างรวดเร็วยิ่งขึ้น ผลการนับคะแนนของแต่ละวาระนั้นจะรวบรวมผลและแจ้งให้ที่ประชุมทราบได้ภายหลังจากเสร็จสิ้นการลงคะแนนในแต่ละวาระ ทั้งนี้หากบางวาระใช้เวลาก่อนการนับคะแนนนานกว่าปกติ ประธานในที่ประชุมอาจขอให้ที่ประชุมดำเนินการพิจารณาในวาระอื่นๆ ไปก่อน เพื่อให้การประชุมเป็นไปอย่างต่อเนื่องและเมื่อเจ้าหน้าที่ได้ตรวจนับคะแนนเสร็จเรียบร้อยแล้วก็จะแจ้งให้ที่ประชุมทราบรายละเอียดผลการนับคะแนนทันที
9. ภายหลังเสร็จสิ้นการประชุมบริษัทฯ ได้เปิดเผยมติการประชุมสามัญผู้ถือหุ้นประจำปี 2559 ให้สาธารณชนทราบถึงผลการลงคะแนนในแต่ละวาระ เมื่อวันที่ 20 เมษายน 2559 และเผยแพร่บันทึกการรายงานการประชุมซึ่งบันทึกอย่างครบถ้วน รวมถึงคำถาม คำชี้แจง และความคิดเห็นของผู้ถือหุ้นที่เสนอในที่ประชุม เมื่อวันที่ 3 พฤษภาคม 2559

9.1.2 การปฏิบัติต่อผู้ถือหุ้นอย่างเท่าเทียมกัน

บริษัทฯ ตระหนักถึงหน้าที่ในการดูแลผลประโยชน์ของผู้ถือหุ้นทุกรายทุกกลุ่ม ไม่ว่าจะเป็นผู้ถือหุ้นรายใหญ่ ผู้ถือหุ้นรายย่อย ผู้ถือหุ้นที่เป็นบุคคลธรรมดา นักลงทุนสถาบัน ผู้ถือหุ้นสัญชาติไทย หรือผู้ถือหุ้นต่างชาติ ให้ได้รับสิทธิและการปฏิบัติที่เป็นธรรมและเท่าเทียมกันอย่างแท้จริง เพื่อประโยชน์สูงสุดของผู้ถือหุ้น ดังนี้

การป้องกันการใช้อ้างอิงภายใน

บริษัทฯ ได้กำหนดมาตรการและแจ้งให้กรรมการและผู้บริหารของบริษัททราบอย่างชัดเจนเกี่ยวกับการ ห้ามมิให้กรรมการ ผู้บริหาร พนักงานระดับผู้อำนวยการฝ่ายขึ้นไป และบุคคลที่เกี่ยวข้องกับข้อมูลภายใน ทำการซื้อขายหลักทรัพย์ของบริษัทฯ ภายใน 1 เดือนก่อนการเปิดเผยงบการเงิน และเป็นเวลา 48 ชั่วโมงภายหลังข้อมูลสารสนเทศสำคัญถูกเปิดเผย (Blackout Period) ทั้งนี้ฝ่ายนักลงทุนสัมพันธ์จะแจ้งเป็นจดหมายไปยังบุคคลที่เกี่ยวข้องให้ทราบล่วงหน้า นอกจากนี้

ได้กำหนดโทษสำหรับกรณีที่มีการฝ่าฝืนในการนำข้อมูลภายในของบริษัทไปใช้เพื่อประโยชน์ให้ตนเองและผู้อื่นไว้ในระเบียบของบริษัท โดยมีโทษตั้งแต่การตักเตือนด้วยวาจาจนถึงขั้นให้ออกจากงาน

การประชุมสามัญผู้ถือหุ้น

- บริษัทฯ เปิดโอกาสให้ผู้ถือหุ้นที่ไม่สามารถเข้าร่วมประชุมด้วยตนเองได้สามารถมอบฉันทะให้กรรมการอิสระของบริษัทหรือบุคคลอื่นเข้าร่วมประชุมและออกเสียงลงคะแนนแทนตนได้
- บริษัทฯ ได้จัดเตรียมหนังสือมอบฉันทะตามแบบที่กระทรวงพาณิชย์ประกาศกำหนด ซึ่งผู้ถือหุ้นสามารถกำหนดทิศทางออกเสียงลงคะแนนได้ และได้จัดส่งหนังสือมอบฉันทะให้แก่ผู้ถือหุ้นพร้อมหนังสือเชิญประชุมผู้ถือหุ้น นอกจากนี้ผู้ถือหุ้นสามารถดาวน์โหลดหนังสือมอบฉันทะได้ทางเว็บไซต์ของบริษัทฯ
- บริษัทฯ ได้เปิดโอกาสให้ผู้ถือหุ้นส่งวาระการประชุม รวมทั้งเสนอชื่อบุคคลเพื่อเข้ารับการเลือกตั้งเป็นกรรมการบริษัทเป็นการล่วงหน้า เพื่อพิจารณาบรรจุเป็นวาระการประชุมและพิจารณาเลือกตั้งเป็นกรรมการของบริษัท เมื่อวันที่ 15 กุมภาพันธ์ 2559 ทั้งนี้ไม่มีผู้ถือหุ้นส่งคำถามที่เกี่ยวข้องกับวาระการประชุมเสนอวาระการประชุม หรือเสนอบุคคลเข้าเป็นกรรมการแต่อย่างใด
- บริษัทฯ ได้จัดเตรียมบัตรลงคะแนนเสียงสำหรับผู้ถือหุ้นในการออกเสียงลงคะแนนในวาระต่างๆ โดยในวาระการเลือกตั้งกรรมการ บริษัทฯ ได้เปิดโอกาสให้ผู้ถือหุ้นใช้สิทธิในการเลือกตั้งกรรมการเป็นรายบุคคล การนับคะแนนเสียงในแต่ละวาระเป็นไปอย่างเปิดเผยและโปร่งใส
- ประธานในที่ประชุมได้ดำเนินการประชุมโดยเรียงตามวาระที่ได้แจ้งไว้ในหนังสือเชิญประชุม โดยไม่มีการเพิ่มเติมวาระอื่นๆ ที่ไม่ได้รับแจ้งไว้ในหนังสือเชิญประชุม
- ผู้ถือหุ้นทุกรายมีสิทธิออกเสียงลงคะแนนตามจำนวนหุ้นที่ตนถืออยู่ โดยหนึ่งหุ้นมีสิทธิออกเสียงเท่ากับหนึ่งเสียง

9.1.3 บทบาทของผู้มีส่วนได้เสีย

บริษัทฯ ตระหนักถึงการปฏิบัติต่อผู้มีส่วนได้เสียและคำนึงถึงสิทธิของผู้มีส่วนได้เสียทั้งภายในและภายนอกของบริษัทฯ ผู้มีส่วนได้เสียควรได้รับการดูแลจากบริษัทฯ ตามสิทธิที่มีตามกฎหมายที่เกี่ยวข้อง ส่งเสริมให้เกิดความร่วมมือระหว่าง

บริษัทฯ กับผู้มีส่วนได้เสียในการสร้างความมั่งคั่ง ความมั่นคงทางการเงินและความยั่งยืนของกิจการ ในระบบการกำกับดูแลกิจการมีผู้มีส่วนได้เสียหลายกลุ่มด้วยกัน ที่สำคัญ ได้แก่ ลูกค้า , พนักงาน , คู่ค้า , ผู้ถือหุ้น หรือผู้ลงทุน , เจ้าหนี้ และชุมชนที่บริษัทฯ ตั้งอยู่ สังคม หรือภาครัฐ และกลุ่มผู้มีส่วนได้เสียอื่น ได้แก่ คู่แข่ง เป็นต้น

ทั้งนี้ บริษัทฯ ได้จัดให้มีการเปิดเผยข้อมูลสำคัญอย่างเป็นธรรม โปร่งใส และทันเวลา เพื่อให้ผู้มีส่วนได้เสียทุกกลุ่มได้รับการปฏิบัติอย่างเท่าเทียมกัน นอกจากนี้แล้ว บริษัทฯ ยังได้จัดให้มีช่องทางรับแจ้งเบาะแส หรือข้อร้องเรียน หรือข้อคิดเห็นหรือข้อเสนอแนะใดที่แสดงว่าผู้มีส่วนได้ส่วนเสียได้รับความเสียหายต่อผู้มีส่วนได้ส่วนเสียทุกกลุ่มจากการดำเนินธุรกิจของบริษัทฯ หรือจากการปฏิบัติของพนักงานบริษัทฯ เกี่ยวกับการกระทำผิดกฎหมายหรือจรรยาบรรณ รวมถึงพฤติกรรมที่อาจส่งถึงการทุจริต การปฏิบัติอย่างไม่เท่าเทียมกัน หรือการกระทำที่ขาดความระมัดระวังและขาดความรอบคอบ โดยบริษัทฯ จะดำเนินการตรวจสอบขั้นต้นและบันทึกการสอบสวนไว้เป็นลายลักษณ์อักษร และไม่เปิดเผยซึ่งผู้แจ้งเบาะแส รวมทั้งดำเนินการจัดเก็บข้อมูลการร้องเรียนเป็นความลับ เพื่อคุ้มครองผลกระทบที่อาจเกิดขึ้นกับผู้แจ้งเบาะแสดังกล่าว

ผู้ถือหุ้น

บริษัทฯ ให้ความสำคัญกับผู้ถือหุ้นในฐานะเจ้าของบริษัท จึงกำหนดให้คณะกรรมการบริษัทในฐานะตัวแทนของผู้ถือหุ้นบริษัทเคารพสิทธิของผู้ถือหุ้นและตระหนักถึงหน้าที่ในการดูแลผู้ถือหุ้นอย่างเท่าเทียม ทั้งสิทธิขั้นพื้นฐานที่กำหนดไว้ตามกฎหมายและข้อบังคับบริษัท อาทิ สิทธิในการเข้าร่วมประชุมผู้ถือหุ้น การเสนอวาระการประชุมล่วงหน้า การเลือกตั้งกรรมการ สิทธิที่จะได้รับผลตอบแทนอย่างเป็นธรรม เป็นต้น

บริษัทฯ มุ่งมั่นที่จะรับผิดชอบและสร้างความพึงพอใจสูงสุดให้กับผู้ถือหุ้น คำนึงถึงการเจริญเติบโตของบริษัทฯ อย่างยั่งยืน และให้ผลตอบแทนที่เหมาะสมอย่างต่อเนื่อง โดยดำเนินการให้มีผลประโยชน์ตอบแทนที่ต่ออย่างสม่ำเสมอ และมีการพัฒนาธุรกิจอย่างต่อเนื่อง โดยการดำเนินงานอย่างโปร่งใส ด้วยระบบบัญชี ระบบการควบคุม และตรวจสอบภายในที่เชื่อถือได้ และจัดให้มีการดูแลรักษาไว้ซึ่งทรัพย์สินของบริษัทฯ บริษัทฯ มีความมุ่งมั่นในการดำเนินงานเพื่อสร้างผลกำไร และการเจริญเติบโตอย่างยั่งยืน เพื่อเพิ่มมูลค่าให้แก่ผู้ถือหุ้นในระยะยาว

พนักงาน

พนักงานถือเป็นปัจจัยสำคัญสู่ความสำเร็จขององค์กร บริษัทฯ จึงมุ่งมั่นสร้างระบบการบริหารทรัพยากรบุคคลและการประเมินผลการปฏิบัติงานที่เป็นธรรม บริษัทฯ สรรหาและรักษาพนักงานที่มีความสามารถและประสบการณ์ในการปฏิบัติงาน โดยมุ่งพัฒนาและเพิ่มพูนความสามารถของพนักงานอย่างต่อเนื่อง พร้อมทั้งส่งเสริมพนักงานให้มีโอกาสในความก้าวหน้าและมั่นคงในอาชีพ ตลอดจนปฏิบัติต่อพนักงานทุกคนอย่างเท่าเทียมกัน

ลูกค้า

บริษัทฯ มุ่งมั่นที่จะพัฒนาคุณภาพสินค้าอย่างต่อเนื่องเพื่อความพึงพอใจสูงสุดของลูกค้า เอาใจใส่ และดูแลรับผิดชอบต่อลูกค้าอย่างดีที่สุด ตลอดจนดำเนินการต่างๆ เพื่อให้ลูกค้ามีความมั่นใจและพึงพอใจในสินค้าของบริษัทที่มีคุณภาพและเป็นธรรมในระดับราคาที่เหมาะสม

คู่ค้า คู่แข่งทางการค้า และเจ้าหนี้

บริษัทฯ ยึดถือความเสมอภาคและความซื่อสัตย์ในการดำเนินธุรกิจและผลประโยชน์ร่วมกันบนหลักจรรยาบรรณที่ดี ปฏิบัติตามกฎหมาย กติกาและเงื่อนไขที่มีต่อคู่สัญญาอย่างเคร่งครัด สร้างพันธมิตรทางการค้า รวมทั้งรักษาสัมพันธภาพที่ดีกับทุกฝ่าย อีกทั้งมีการรอบการแข่งขันทางการค้าที่สุจริต โปร่งใส โดยยึดถือการปฏิบัติตามเงื่อนไขทางการค้าและสัญญาที่กำหนด และสนับสนุนคู่ค้า/คู่ธุรกิจที่ดำเนินธุรกิจอย่างมีจริยธรรม มีความรับผิดชอบต่อสังคมและสิ่งแวดล้อม และบริษัทจะไม่ทำธุรกรรมกับบุคคลหรือนิติบุคคลที่กระทำความผิดกฎหมาย หรือมีพฤติกรรมที่ส่อไปในทางทุจริตโดยมีการพิจารณาราคาซื้อที่เหมาะสมและยุติธรรม คำนึงถึงความสมเหตุสมผลด้านราคา คุณภาพ และบริการที่ได้รับ มีการกำหนดระเบียบในการจัดหาและการดำเนินการต่าง ๆ ที่ชัดเจน

ชุมชน สังคมและสิ่งแวดล้อม

บริษัทฯ ตระหนักถึงความเป็นส่วนหนึ่งของสังคมและชุมชน และให้ความสำคัญต่อความรับผิดชอบต่อชุมชน สังคม และสิ่งแวดล้อม ส่งเสริมให้มีการให้ความรู้และฝึกอบรมแก่พนักงาน เพื่อปลูกฝังจิตสำนึกเกี่ยวกับความรับผิดชอบต่อชุมชน สิ่งแวดล้อมและสังคมส่วนรวมให้เกิดขึ้นในหมู่พนักงานทุกระดับ และสนับสนุนให้พนักงานเข้าร่วมกิจกรรมต่างๆ ที่บริษัทฯ จัดขึ้น มีส่วนร่วมทางสังคม ในการให้การสนับสนุนและส่งเสริมกิจกรรมที่ดำรงไว้ซึ่งขนบธรรมเนียมประเพณีและวัฒนธรรมอัน

ดีงาม ตลอดจนปฏิบัติตนเป็นศาสนิกชนที่ดีในการให้การอุปถัมภ์กิจกรรมทางศาสนาอย่างสม่ำเสมอ

ด้านชุมชนและสังคมบริษัทฯ ได้ตระหนักถึงการเป็นส่วนหนึ่งของสังคมในอันที่จะต้องช่วยเหลือเกื้อกูลกันในสังคม เพื่อเป็นการตอบแทนสังคมทั้งในท้องถิ่น โดยมีการสร้างงานและสร้างโอกาสให้แก่ชุมชน การให้ทุนการศึกษา รวมทั้งการให้ความสำคัญต่อความสำคัญของการสร้างเสริมสุขภาพในชุมชน โดยได้เข้าร่วมกิจกรรมการช่วยเหลือและพัฒนาชุมชนต่างๆ การตรวจสุขภาพให้กับชุมชน อีกทั้งบริษัทจัดกิจกรรมเพื่อส่งเสริมคุณภาพของสังคมด้านต่าง ๆ รวมทั้งการบริจาคเพื่อสาธารณประโยชน์อย่างต่อเนื่อง

ด้านสิ่งแวดล้อม บริษัทฯ ได้ให้ความสำคัญในอันที่จะสร้างค่านิยมและจิตสำนึกในการรักษาสิ่งแวดล้อมและใช้ทรัพยากรอย่างมีคุณค่า ผ่านการอบรมการจัดกิจกรรม การรณรงค์และการปลูกฝังค่านิยมการใช้ทรัพยากรอย่างคุ้มค่าภายในองค์กรที่หลากหลาย เช่น การรณรงค์การลดปริมาณการใช้กระดาษในสำนักงาน การปิดไฟในเวลาพักหรือเมื่อไม่มีการใช้งานและมีระบบการบำบัดน้ำเสียในโรงงาน ดูแลการดำเนินกระบวนการผลิตเป็นมิตรกับสภาพแวดล้อมและชุมชนมากที่สุด

9.1.4 การเปิดเผยข้อมูลและความโปร่งใส

บริษัทฯ ตระหนักถึงความสำคัญของการเปิดเผยข้อมูลสารสนเทศที่สำคัญของบริษัทฯ ให้มีความถูกต้อง ครบถ้วน เป็นปัจจุบัน โปร่งใส ตรงไปตรงมา ตรวจสอบได้ ในระยะเวลาเหมาะสมและเป็นประโยชน์เพื่อการตัดสินใจในการลงทุน การบริหารงาน และตัดสินใจดำเนินการใดๆ สำหรับผู้มีส่วนได้เสียทุกฝ่าย จึงมีความจำเป็นที่ต้องมีการควบคุมและกำหนดมาตรการในการเปิดเผยสารสนเทศทั้งที่เป็นสารสนเทศทางการเงินและที่ไม่ใช่ทางการเงินให้ถูกต้องตามที่กฎหมายกำหนด โดยบริษัทฯ ให้ข้อมูลแก่ผู้ที่เกี่ยวข้องทุกฝ่ายด้วยความเป็นธรรมด้วยข้อมูลที่เหมาะสม ถูกต้อง เชื่อถือได้ ทันเวลา และผู้มีส่วนได้เสียทุกกลุ่มเข้าถึงข้อมูลอย่างเท่าเทียมกัน โดยผ่านทางช่องทางต่างๆ เช่น ตลาดหลักทรัพย์แห่งประเทศไทย เว็บไซต์ของบริษัทฯ และอื่นๆ ดังนี้

- เปิดเผยข้อมูลที่สำคัญผ่านระบบ SET Portal ของตลาดหลักทรัพย์ และเว็บไซต์ของบริษัทฯ
- ตั้งหน่วยงาน นักลงทุนสัมพันธ์ เพื่อเป็นช่องทางติดต่อกับนักลงทุน

- เข้าร่วมกิจกรรมบริษัทจดทะเบียนบนถนนที่จัดโดย ตลาดหลักทรัพย์แห่งประเทศไทย เป็นประจำทุกไตรมาส
- ให้ข้อมูลนักลงทุนต่างประเทศผ่านกิจกรรม Roadshow ในต่างประเทศ
- จัดงาน Analyst/Fund Manager Meeting เพื่อให้ข้อมูล นักวิเคราะห์และกองทุน
- เผยแพร่ข่าวผ่านสื่อในรูปแบบต่างๆ เช่น ภาพข่าว สื่อโฆษณา และโซเชียลมีเดีย

ทั้งนี้กรรมการและผู้บริหารต้องรายงานการถือครองหลักทรัพย์ของบริษัทฯ เมื่อได้รับแต่งตั้งให้ดำรงตำแหน่งกรรมการหรือผู้บริหารระดับสูงของบริษัทเป็นครั้งแรก (แบบ 59-1) โดยยื่นต่อ ก.ล.ต. ภายใน 30 วันทำการนับจากวันที่ดำรงตำแหน่ง และรายงานการเปลี่ยนแปลงการถือครองหลักทรัพย์ของบริษัทฯ เมื่อมีการซื้อ ขาย โอน หรือรับโอนหลักทรัพย์ของบริษัท (แบบ 59-2) ภายใน 3 วันทำการนับจากวันที่มีการเปลี่ยนแปลง

9.1.5 ความรับผิดชอบของคณะกรรมการ

คณะกรรมการบริษัทฯ มีความรับผิดชอบต่อผู้ถือหุ้น เกี่ยวกับการดำเนินธุรกิจของบริษัทฯ การกำกับดูแลกิจการให้เป็นไปตามกฎหมาย วัตถุประสงค์ ข้อบังคับของบริษัทฯ และมติที่ประชุมผู้ถือหุ้น

โครงสร้างของคณะกรรมการบริษัท

คณะกรรมการบริษัทฯ มีจำนวนรวม 8 คน โดยเป็นกรรมการอิสระจำนวน 3 คน ซึ่งคณะกรรมการของบริษัทฯ เป็นผู้ทรงคุณวุฒิจากหลากหลายอุตสาหกรรม ทั้งด้านธุรกิจ วิศวกรรมและการผลิต ขายและการตลาด บัญชีและการเงิน ซึ่งเกี่ยวข้องและสนับสนุนธุรกิจของบริษัทฯ นอกจากนี้แล้ว บริษัทฯ ได้แต่งตั้งเลขานุการบริษัท เพื่อทำหน้าที่ให้คำแนะนำด้านกฎหมายและกฎเกณฑ์ต่างๆ ที่คณะกรรมการบริษัทฯ จะต้องทราบและปฏิบัติหน้าที่ในการดูแลกิจกรรมของคณะกรรมการบริษัทฯ รวมทั้งประสานงานให้มีการปฏิบัติตามมติคณะกรรมการ

ขอบเขตอำนาจหน้าที่ของคณะกรรมการบริษัท

1. คณะกรรมการบริษัท มีอำนาจบริหารบริษัทฯ ดูแลและจัดการบริษัทฯ ให้เป็นไปตามกฎหมาย วัตถุประสงค์ ข้อบังคับของบริษัทฯ ตลอดจนมติของที่ประชุมคณะกรรมการและมติของที่ประชุมผู้ถือหุ้น ด้วยความรับผิดชอบ

2. คณะกรรมการบริษัท มีอำนาจแต่งตั้งกรรมการ และ/หรือฝ่ายบริหารของบริษัทฯ เพื่อดำเนินการอย่างหนึ่งอย่างใด หรือหลายอย่างได้เพื่อปฏิบัติงานตามที่ได้รับมอบหมายจากคณะกรรมการบริษัทฯ รวมทั้งมีอำนาจแต่งตั้งประธานเจ้าหน้าที่บริหาร (CEO) และคณะกรรมการชุดย่อยอื่นๆ เช่น คณะกรรมการบริหาร คณะกรรมการสรรหาและกำหนดค่าตอบแทน ตามความเหมาะสมและความจำเป็น รวมทั้งอนุมัติขอบเขตอำนาจหน้าที่ของคณะกรรมการชุดย่อยต่างๆ ตลอดจนยกเลิก เพิกถอน หรือแก้ไขเปลี่ยนแปลงอำนาจดังกล่าวได้
3. เพื่อส่งเสริมให้กรรมการบริษัทใช้เวลาในการปฏิบัติหน้าที่ได้อย่างมีประสิทธิภาพ ให้กรรมการบริษัทแต่ละคนดำรงตำแหน่งในบริษัทจดทะเบียนอื่นรวมไม่เกิน 5 บริษัท
4. กำหนด หรือเปลี่ยนแปลงชื่อกรรมการผู้มีอำนาจลงลายมือชื่อผูกพันบริษัทฯ
5. กำหนดเป้าหมาย แนวทาง นโยบาย แผนงาน และงบประมาณของบริษัทฯ ควบคุมดูแลการบริหารและการจัดการของฝ่ายบริหาร หรือบุคคลที่ได้รับมอบหมาย ให้เป็นไปตามนโยบายและแผนงานที่คณะกรรมการได้ให้ไว้
6. พิจารณาบททวนและอนุมัติในเรื่องที่สำคัญเกี่ยวกับการดำเนินงานของบริษัทฯ เช่น วิสัยทัศน์ ภารกิจ นโยบาย กลยุทธ์ทางธุรกิจ เป้าหมายและแผนการดำเนินงานของบริษัทฯ เป้าหมายทางการเงิน โครงการลงทุนขนาดใหญ่ และงบประมาณของบริษัทฯ
7. กำกับดูแลติดตามให้ฝ่ายจัดการดำเนินการให้เป็นไปตามนโยบาย แผนงาน และงบประมาณที่ได้รับอนุมัติ
8. จัดให้มีระบบการบัญชี การรายงานทางการเงิน และการสอบบัญชีที่เชื่อถือได้ รวมทั้งดูแลให้มีระบบการควบคุมภายใน และการตรวจสอบภายในที่มีประสิทธิภาพและประสิทธิผล
9. จัดให้มีรายงานประจำปีของบริษัทฯ และ/หรือของคณะกรรมการบริษัทฯ ให้เป็นไปตามที่กฎหมายหรือกฎเกณฑ์ที่เกี่ยวข้องกำหนด
10. จัดให้มีนโยบายเกี่ยวกับการกำกับดูแลกิจการตามหลักธรรมาภิบาล และการปรับใช้นโยบายดังกล่าวอย่างมีประสิทธิภาพ

11. ขอความเห็นทางวิชาชีพจากองค์กรภายนอก หากมีความจำเป็นเพื่อประกอบการตัดสินใจที่เหมาะสม
12. สอบทานกระบวนการและนโยบายในการบริหารความเสี่ยง และติดตามผลการปฏิบัติงาน
13. จัดการให้บริษัท มีเลขานุการบริษัท เพื่อช่วยเหลือคณะกรรมการบริษัท ในการปฏิบัติงานต่างๆ เพื่อให้การดำเนินธุรกิจของบริษัท เป็นไปตามกฎหมายและระเบียบที่เกี่ยวข้อง
14. ดูแลผลประโยชน์ของผู้ถือหุ้นทั้งรายใหญ่และรายย่อย ตามสิทธิอย่างเป็นธรรม รวมถึงปฏิบัติต่อผู้ถือหุ้นและผู้มีส่วนได้เสียอย่างเป็นธรรม
15. จัดให้มีการถ่วงดุลอำนาจของฝ่ายจัดการ และ/หรือผู้ถือหุ้นรายใหญ่ให้อยู่ในระดับที่เหมาะสม โดยให้ความสำคัญต่อสัดส่วนหรือจำนวนของกรรมการอิสระในคณะกรรมการของบริษัท ด้วย
16. ดูแลให้มีกระบวนการในการจัดส่งข้อมูลเพื่อให้คณะกรรมการได้รับข้อมูลจากฝ่ายจัดการเพียงพอที่จะทำให้สามารถปฏิบัติตามอำนาจหน้าที่และความรับผิดชอบได้อย่างสมบูรณ์
17. ดูแลให้มีกระบวนการและจัดการที่ชัดเจนและโปร่งใสเกี่ยวกับการทำรายการระหว่างกันระหว่างบริษัท และบริษัทย่อยกับบุคคลที่เกี่ยวข้องกัน เพื่อป้องกันไม่ให้เกิดความขัดแย้งทางผลประโยชน์ โดยต้องจัดให้มีการเปิดเผยข้อมูลอย่างถูกต้องและเพียงพอ รวมทั้งมีการรายงานต่อคณะกรรมการบริษัทย่อยได้
18. กำกับดูแลให้มีการเปิดเผยข้อมูลสำคัญที่เกี่ยวข้องกับบริษัท อย่างถูกต้อง ครบถ้วน ทันเวลา โปร่งใส ผ่านช่องทางที่เข้าถึงข้อมูลได้ง่าย มีความเท่าเทียมกันและน่าเชื่อถือ
19. ควรจัดให้มีการประชุมคณะกรรมการบริษัท อย่างน้อย 7 ครั้งต่อปีและให้กรรมการเข้าร่วมประชุมอย่างน้อย สามในสี่ (ร้อยละ 75) ของจำนวนครั้งของการประชุมที่จัดขึ้นในแต่ละปี
20. ควรจัดให้มีการประชุมคณะกรรมการบริษัท โดยไม่มีกรรมการบริษัทที่มาจากฝ่ายจัดการ อย่างน้อยปีละ 1 ครั้ง
21. คณะกรรมการของบริษัท มีอำนาจและพิจารณาอนุมัติเรื่องใดๆ ซึ่งจำเป็นและเกี่ยวเนื่องกับบริษัท หรือที่เห็นว่าเหมาะสมและเพื่อผลประโยชน์ของบริษัท

ก. เรื่องดังต่อไปนี้ คณะกรรมการบริษัท จะกระทำได้อีกต่อเมื่อได้รับอนุมัติจากที่ประชุมผู้ถือหุ้น

ข. เรื่องใดๆ ที่กฎหมายกำหนดให้ต้องได้รับมติจากที่ประชุมผู้ถือหุ้น

(ข) เรื่องใด ๆ ที่กรรมการมีส่วนได้เสียและอยู่ในข่ายที่กฎหมายหรือประกาศของตลาดหลักทรัพย์แห่งประเทศไทยระบุให้ต้องได้รับอนุมัติจากที่ประชุมผู้ถือหุ้น

22. คณะกรรมการบริษัทจะดำเนินการประเมินผลการปฏิบัติงานของคณะกรรมการบริษัทเป็นประจำทุกปี โดยเป็นการเปรียบเทียบผลการปฏิบัติงานของคณะกรรมการให้เป็นไปตามข้อกำหนดในกฎบัตรของคณะกรรมการ โดยคณะกรรมการบริษัทจะนำผลที่ได้รับจากการประเมินผลดังกล่าวมาพิจารณาปรับปรุงการปฏิบัติงานของตนต่อไป และจัดให้มีการประเมินผลการปฏิบัติงานของคณะกรรมการชุดย่อยแต่ละชุด และประธานเจ้าหน้าที่บริหาร เป็นประจำทุกปี และเปิดเผยผลการประเมินดังกล่าวในภาพรวมไว้ในรายงานประจำปี

23. คณะกรรมการของบริษัท มีอำนาจ หน้าที่และความรับผิดชอบอื่นใด ตามที่กำหนดไว้ในกฎหมายและกฎเกณฑ์ที่เกี่ยวข้อง ข้อบังคับของบริษัท และมติของที่ประชุมผู้ถือหุ้น

คณะกรรมการอาจมอบหมายให้กรรมการคนหนึ่งหรือหลายคนหรือบุคคลอื่นใดปฏิบัติกรอย่างหนึ่งอย่างใดแทนคณะกรรมการก็ได้ ซึ่งคณะกรรมการอาจยกเลิก เพิกถอนเปลี่ยนแปลงหรือแก้ไขอำนาจนั้นๆ ได้ ทั้งนี้ การมอบอำนาจดังกล่าว จะไม่รวมถึงการมอบอำนาจหรือการมอบอำนาจช่วงที่ทำให้กรรมการหรือผู้รับมอบอำนาจจากกรรมการสามารถอนุมัติรายการที่ตนหรือบุคคลที่อาจมีความขัดแย้ง มีส่วนได้เสีย หรือมีผลประโยชน์ในลักษณะอื่นใด ขัดแย้งกับผลประโยชน์ของบริษัท หรือบริษัทย่อย รวมทั้งกำหนดให้ต้องขอความเห็นชอบจากที่ประชุมผู้ถือหุ้นในการทำรายการที่เกี่ยวข้องกัน และการได้มาหรือจำหน่ายไปซึ่งสินทรัพย์ที่สำคัญของบริษัท ตามประกาศของคณะกรรมการกำกับตลาดทุน ประกาศของสำนักงานคณะกรรมการกำกับหลักทรัพย์และตลาดหลักทรัพย์ ข้อกำหนดของตลาดหลักทรัพย์แห่งประเทศไทย และหรือหน่วยงานที่เกี่ยวข้องในเรื่องดังกล่าว

การสรรหากรรมการบริษัท

บริษัทฯ มีขั้นตอนการคัดเลือกโดยให้คณะกรรมการสรรหาและกำหนดค่าตอบแทนเป็นผู้พิจารณาถึงคุณสมบัติความเหมาะสมด้านความรู้ ความสามารถ และประสบการณ์การทำงาน และนำเสนอรายชื่อกรรมการเพื่อให้ที่ประชุมผู้ถือหุ้นพิจารณาอนุมัติต่อไป ซึ่งในการแต่งตั้งกรรมการของบริษัทฯ จะดำเนินการตามข้อบังคับของบริษัทฯ ซึ่งสามารถสรุปได้ดังนี้

1. คณะกรรมการของบริษัทประกอบด้วยกรรมการอย่างน้อย 5 คน ทั้งนี้ กรรมการไม่น้อยกว่ากึ่งหนึ่งของจำนวนกรรมการทั้งหมดนั้นต้องมีถิ่นที่อยู่ในราชอาณาจักร และกรรมการของบริษัทจะต้องเป็นผู้มีคุณสมบัติและไม่มีลักษณะต้องห้ามตามที่กฎหมายกำหนด
2. การเลือกตั้งกรรมการโดยที่ประชุมผู้ถือหุ้นนั้น ให้ใช้คะแนนเสียงข้างมากและให้เป็นไปตามหลักเกณฑ์และวิธีการดังต่อไปนี้
 - ก. ผู้ถือหุ้นคนหนึ่งมีคะแนนเสียงเท่ากับหนึ่งหุ้นต่อหนึ่งเสียง
 - ข. ให้ผู้ถือหุ้นออกเสียงลงคะแนนเลือกตั้งกรรมการเป็นรายบุคคลไป

บุคคลซึ่งได้รับคะแนนเสียงข้างมากสูงสุดตามลำดับลงมาเป็นผู้ได้รับเลือกตั้งเป็นกรรมการเท่าจำนวนกรรมการที่จะมี ในกรณีที่บุคคลซึ่งได้รับการเลือกตั้งในลำดับถัดลงมา มีคะแนนเสียงเท่ากันเกินจำนวนที่จะมี ให้ผู้เป็นประธานเป็นผู้ออกเสียงชี้ขาด

การประเมินผลการปฏิบัติงานของกรรมการ

บริษัทจัดให้มีการประเมินผลการปฏิบัติงานและทบทวนผลการปฏิบัติหน้าที่ของคณะกรรมการบริษัทและคณะกรรมการชุดย่อยเป็นประจำทุกปี ปีละ 1 ครั้ง โดยแบ่งการประเมินออกเป็น 2 แบบ คือ การประเมินผลการปฏิบัติงานของคณะกรรมการทั้งคณะ (As a Whole) และการประเมินผลการปฏิบัติงานของตนเอง (Self-Assessment) ซึ่งผลการประเมินนั้นคณะกรรมการบริษัทได้วิเคราะห์และหาข้อสรุปเพื่อกำหนดมาตรการในการปรับปรุงประสิทธิภาพการทำงานของคณะกรรมการต่อไป มาวิเคราะห์สำหรับจัดทำแผนพัฒนาการปฏิบัติงานต่อไป

บริษัทได้จัดส่งแบบประเมินผลให้กรรมการบริษัททุกคน เพื่อประเมินผลการปฏิบัติงานของคณะกรรมการบริษัทและคณะกรรมการชุดย่อยที่ตนดำรงตำแหน่ง

ทั้งนี้ ในปี 2559 ผลประเมินการปฏิบัติงานของคณะกรรมการและคณะกรรมการชุดย่อยนั้น สรุปได้ ดังนี้

การประเมินผลการปฏิบัติงานของคณะกรรมการบริษัททั้งคณะ

แบบประเมินผลการปฏิบัติงานของคณะกรรมการบริษัททั้งคณะแบ่งการประเมินเป็น 6 หัวข้อได้แก่

- (1) โครงสร้างและคุณสมบัติของคณะกรรมการ
- (2) บทบาท หน้าที่ และความรับผิดชอบของคณะกรรมการ
- (3) การประชุมคณะกรรมการ
- (4) การทำหน้าที่ของกรรมการ
- (5) ความสัมพันธ์ของฝ่ายจัดการ
- (6) การพัฒนาตนเองของกรรมการและการพัฒนาผู้บริหาร

ทั้งนี้ผลการประเมินสรุปได้ว่า คณะกรรมการบริษัทปฏิบัติหน้าที่ตามหลักการกำกับดูแลกิจการที่ดีของบริษัท โดยมีผลการปฏิบัติงานส่วนใหญ่อยู่ในระดับดีเยี่ยม โดยมีคะแนนเฉลี่ยร้อยละ 86.72

การประเมินผลการปฏิบัติงานของกรรมการเป็นรายบุคคล

แบบประเมินผลการปฏิบัติงานของกรรมการเป็นรายบุคคลแบ่งการประเมินเป็น 3 หัวข้อได้แก่

- (1) โครงสร้างและคุณสมบัติของคณะกรรมการ
- (2) การประชุมคณะกรรมการ
- (3) บทบาท หน้าที่ และความรับผิดชอบของคณะกรรมการ

ซึ่งผลการประเมินพบว่าคะแนนเฉลี่ยอยู่ที่ร้อยละ 91.19 จึงสามารถสรุปผลการประเมินได้ว่ากรรมการของบริษัทมีคุณสมบัติและได้ปฏิบัติหน้าที่และความรับผิดชอบอย่างดีเยี่ยมและเหมาะสมตามแนวทางการปฏิบัติที่ดีของกรรมการ

ประธานกรรมการบริษัท

เพื่อให้มีการแบ่งแยกอำนาจหน้าที่ในเรื่องการกำหนดนโยบายของบริษัทฯ และการบริหารงานของบริษัทฯ จึงกำหนดให้ประธานกรรมการ มีบทบาทหน้าที่ ดังนี้

1. เรียกประชุมคณะกรรมการบริษัท เป็นประธานการประชุมคณะกรรมการบริษัท และการประชุมผู้ถือหุ้น ตลอดจนมีบทบาทในการกำหนดระเบียบวาระการประชุม
2. มีบทบาทในการควบคุมการประชุมให้มีประสิทธิภาพเป็นไปตามระเบียบข้อบังคับบริษัทฯ สนับสนุนและเปิดโอกาสให้กรรมการแสดงความคิดเห็นอย่างเป็นอิสระ

3. สนับสนุนและส่งเสริมให้คณะกรรมการบริษัท ปฏิบัติหน้าที่อย่างเต็มความสามารถ ตามขอบเขต อำนาจหน้าที่ความรับผิดชอบและตามหลักการกำกับดูแลกิจการที่ดี
4. ดูแล ติดตาม การบริหารงานของคณะกรรมการ บริษัท ให้บรรลุตามวัตถุประสงค์ที่กำหนดไว้

9.2 คณะกรรมการชุดย่อย

เพื่อให้การปฏิบัติหน้าที่ของคณะกรรมการมีประสิทธิภาพ และประสิทธิผล คณะกรรมการได้จัดให้มีคณะกรรมการชุดย่อย เพื่อช่วยศึกษาและกลั่นกรองการดำเนินงานตามความจำเป็น โดย ณ วันที่ 31 ธันวาคม 2559 บริษัท มีคณะกรรมการชุดย่อยทั้งสิ้น 3 คณะ ประกอบด้วย (1) คณะกรรมการตรวจสอบ (2) คณะกรรมการสรรหาและกำหนดค่าตอบแทน และ (3) คณะกรรมการบริหารความเสี่ยง โดยขอบเขตหน้าที่มีดังต่อไปนี้

9.2.1 คณะกรรมการตรวจสอบ

ขอบเขตอำนาจหน้าที่

1. สอบทานให้บริษัท มีการรายงานทางการเงินอย่างถูกต้องและเปิดเผยข้อมูลอย่างเพียงพอ เพื่อให้เกิดความเท่าเทียมกันของผู้ถือหุ้น โดยการประสานงานกับผู้สอบบัญชีภายนอกและผู้บริหารที่รับผิดชอบจัดทำรายงานทางการเงินทั้งรายไตรมาสและประจำปี
2. สอบทานให้บริษัท มีระบบการควบคุมภายใน (Internal control) และการตรวจสอบภายใน (Internal Audit) ที่เหมาะสมและมีประสิทธิผล และพิจารณาความเป็นอิสระของหน่วยงานตรวจสอบภายใน ตลอดจนให้ความเห็นชอบในการพิจารณาแต่งตั้ง โยกย้าย เลิกจ้างหัวหน้าหน่วยงานตรวจสอบภายใน หรือหน่วยงานอื่นใดที่รับผิดชอบเกี่ยวกับการตรวจสอบภายใน
3. สอบทานให้บริษัท ปฏิบัติตามกฎหมายว่าด้วยหลักทรัพย์ และตลาดหลักทรัพย์ ข้อกำหนดของตลาดหลักทรัพย์ หรือกฎหมายที่เกี่ยวข้องกับธุรกิจของบริษัท
4. พิจารณาคัดเลือกและเสนอแต่งตั้งบุคคลซึ่งมีความเป็นอิสระเพื่อทำหน้าที่เป็นผู้สอบบัญชีของบริษัท และเสนอค่าตอบแทนของบุคคลดังกล่าว รวมทั้งเข้าร่วมประชุมกับ

ผู้สอบบัญชีโดยไม่มีฝ่ายจัดการเข้าร่วมประชุมด้วยอย่างน้อยปีละ 1 ครั้ง

5. พิจารณารายการที่เกี่ยวข้องกันหรือรายการที่อาจมีความขัดแย้งทางผลประโยชน์ให้เป็นไปตามกฎหมายว่าด้วยหลักทรัพย์และตลาดหลักทรัพย์ และข้อกำหนดของตลาดหลักทรัพย์ ทั้งนี้ เพื่อให้มั่นใจว่ารายการดังกล่าวสมเหตุสมผลและเป็นประโยชน์สูงสุดต่อบริษัท รวมทั้งพิจารณาการเปิดเผยข้อมูลของบริษัท ในกรณีที่มีรายการที่เกี่ยวข้องกันหรือรายการที่อาจมีความขัดแย้งทางผลประโยชน์ให้มีความครบถ้วนถูกต้อง
6. หากผู้ตรวจสอบบัญชีของบริษัท พบเหตุการณ์ที่น่าสงสัย เกี่ยวข้องกับกรรมการ ผู้บริหาร หรือบุคคลอื่นๆ ซึ่งมีความรับผิดชอบต่อการทำงานของ บริษัท และบริษัท ย่อยละเมิดกฎหมาย และผู้สอบบัญชีได้รายงานเหตุการณ์ดังกล่าวต่อคณะกรรมการตรวจสอบ คณะกรรมการตรวจสอบต้องดำเนินการโดยไม่ชักช้าในการตรวจสอบเพิ่มเติมและรายงานผลการตรวจสอบเบื้องต้นต่อสำนักงานคณะกรรมการกำกับหลักทรัพย์และตลาดหลักทรัพย์ และผู้สอบบัญชีภายใน 30 วันนับจากวันที่ได้รับรายงานจากผู้สอบบัญชี
7. จัดทำรายงานของคณะกรรมการตรวจสอบโดยเปิดเผยไว้ในรายงานประจำปีของ บริษัท ซึ่งรายงานดังกล่าวต้องลงนามโดยประธานคณะกรรมการตรวจสอบ และต้องประกอบด้วยข้อมูลอย่างน้อยดังนี้
 - ก. ความเห็นเกี่ยวกับความถูกต้อง ครบถ้วน เป็นที่เชื่อถือได้ของรายงานทางการเงินของบริษัท และบริษัทย่อย
 - ข. ความเห็นเกี่ยวกับความเพียงพอของระบบควบคุมภายในของบริษัท และบริษัทย่อย
 - ค. ความเห็นเกี่ยวกับการปฏิบัติตามกฎหมายว่าด้วยหลักทรัพย์และตลาดหลักทรัพย์ ข้อกำหนดของตลาดหลักทรัพย์ หรือกฎหมายที่เกี่ยวข้องกับธุรกิจของบริษัท และบริษัทย่อย
 - ง. ความเห็นเกี่ยวกับความเหมาะสมของผู้สอบบัญชี
 - จ. ความเห็นเกี่ยวกับรายการที่อาจมีความขัดแย้งทางผลประโยชน์
 - ฉ. จำนวนการประชุมคณะกรรมการตรวจสอบ และการเข้าร่วมประชุมของคณะกรรมการตรวจสอบแต่ละท่าน

- ซ. ความเห็นหรือข้อสังเกตโดยรวมที่คณะกรรมการตรวจสอบได้จากการปฏิบัติหน้าที่ตามกฎหมาย (Charter)
 - ซ. รายการอื่นใดที่เห็นว่าผู้ถือหุ้นและผู้ลงทุนทั่วไปควรทราบ ภายใต้ขอบเขตหน้าที่และความรับผิดชอบ ที่ได้รับมอบหมายจากคณะกรรมการบริษัท
8. ในการปฏิบัติหน้าที่ของคณะกรรมการตรวจสอบ หากพบหรือมีข้อสงสัยว่ามีรายการหรือการกระทำดังต่อไปนี้ ซึ่งอาจมีผลกระทบอย่างมีนัยสำคัญต่อฐานะการเงินและผลการดำเนินงานของบริษัทฯ ให้คณะกรรมการตรวจสอบรายงานต่อคณะกรรมการบริษัท เพื่อดำเนินการปรับปรุงแก้ไขภายในเวลาที่คณะกรรมการตรวจสอบเห็นสมควร
- ก. รายการที่เกิดความขัดแย้งทางผลประโยชน์
 - ข. การทุจริตหรือมีสิ่งผิดปกติหรือมีความบกพร่องที่สำคัญในระบบควบคุมภายใน
 - ค. การฝ่าฝืนหรือละเมิดกฎหมายว่าด้วยหลักทรัพย์และตลาดหลักทรัพย์ ข้อกำหนดของตลาดหลักทรัพย์หรือกฎหมายที่เกี่ยวข้องกับธุรกิจของบริษัทฯ
- หากคณะกรรมการบริษัท หรือผู้บริหารไม่ดำเนินการให้มีการปรับปรุงแก้ไขภายในเวลาที่กำหนด กรรมการตรวจสอบรายใดรายหนึ่งอาจรายงานว่ามีรายการหรือการกระทำข้างต้นต่อสำนักงานคณะกรรมการกำกับหลักทรัพย์และตลาดหลักทรัพย์หรือตลาดหลักทรัพย์
9. คณะกรรมการตรวจสอบอาจแสวงหาความเห็นที่เป็นอิสระจากที่ปรึกษาทางวิชาชีพอื่นใดเมื่อเห็นว่าจำเป็น ด้วยค่าใช้จ่ายของบริษัทฯ
10. ปฏิบัติการอื่นใดตามที่คณะกรรมการบริษัท มอบหมายตามที่เห็นสมควร

ในการปฏิบัติงานตามขอบเขต หน้าที่และความรับผิดชอบ ให้คณะกรรมการตรวจสอบมีอำนาจเชิญให้ฝ่ายจัดการผู้บริหาร หรือ พนักงานของบริษัทฯ หรือบริษัทย่อยที่เกี่ยวข้องมารายงาน ให้ความเห็น ร่วมประชุม หรือส่งเอกสารที่เห็นว่าเกี่ยวข้องและจำเป็น ทั้งนี้คณะกรรมการมีอำนาจในการแก้ไขเปลี่ยนแปลงขอบเขตอำนาจหน้าที่ของคณะกรรมการตรวจสอบได้ตามที่จำเป็นหรือเป็นสมควร

วาระการดำรงตำแหน่ง

กรรมการตรวจสอบมีวาระการดำรงตำแหน่งคราวละ 3 ปี เว้นแต่เป็นกรณีที่ออกตามวาระ ตามข้อบังคับของบริษัทฯ ซึ่งอาจได้รับเลือกเข้ามาดำรงตำแหน่งใหม่ก็ได้

9.2.2 คณะกรรมการตรวจสอบสรรหาและกำหนดค่าตอบแทน

ขอบเขตอำนาจหน้าที่

- คัดเลือกบุคคลที่สมควรได้รับการเสนอรายชื่อเป็นกรรมการและผู้บริหารระดับสูงโดยให้มีการกำหนดหลักเกณฑ์หรือวิธีการสรรหาและคัดเลือกอย่างมีหลักเกณฑ์และความโปร่งใสเพื่อเสนอต่อที่ประชุมคณะกรรมการบริษัทและ/หรือที่ประชุมผู้ถือหุ้นเพื่อพิจารณาอนุมัติ
- พิจารณาแนวทาง/กำหนดค่าตอบแทนให้แก่กรรมการและผู้บริหารระดับสูงโดยให้มีการกำหนดรูปแบบ หลักเกณฑ์และวิธีการกำหนดค่าตอบแทนที่เป็นธรรมและสมเหตุสมผลเพื่อเสนอต่อที่ประชุมคณะกรรมการบริษัทและ/หรือที่ประชุมผู้ถือหุ้นเพื่อพิจารณาอนุมัติ
- ปฏิบัติการอื่นใดตามที่คณะกรรมการบริษัท มอบหมายโดยฝ่ายบริหาร และหน่วยงานต่างๆ จะต้องรายงานหรือนำเสนอข้อมูลและเอกสารที่เกี่ยวข้องต่อคณะกรรมการสรรหาและกำหนดค่าตอบแทน เพื่อสนับสนุนการปฏิบัติงานของ คณะกรรมการสรรหาและกำหนดค่าตอบแทนให้บรรลุตามหน้าที่ที่ได้รับมอบหมาย

วาระการดำรงตำแหน่ง

กรรมการสรรหาและกำหนดค่าตอบแทน มีวาระการดำรงตำแหน่งคราวละ 3 ปี และอาจได้รับการแต่งตั้งกลับเข้ามาดำรงตำแหน่งต่อไปได้อีกตามที่คณะกรรมการบริษัทเห็นว่าเหมาะสม

9.2.3 คณะกรรมการบริหารความเสี่ยง

ขอบเขตอำนาจหน้าที่

- กำหนดนโยบาย กลยุทธ์ และแนวทางในการบริหารความเสี่ยงระดับองค์กร
- กำหนดแผนจัดการความเสี่ยงของฝ่ายจัดการ รวมทั้งกระบวนการบริหารความเสี่ยงในภาพรวมขององค์กร
- กำกับดูแลให้ฝ่ายจัดการปฏิบัติตามนโยบาย กลยุทธ์ และแนวทางในการบริหารความเสี่ยงระดับองค์กร ติดตามผลการปฏิบัติตามกรอบการบริหารความเสี่ยงระดับองค์กร และรายงานให้คณะกรรมการบริษัท ทราบเป็นประจำ
- ทบทวนระบบหรือประเมินประสิทธิผลของนโยบาย กลยุทธ์ และแนวทางการบริหารความเสี่ยงอย่างน้อยปีละ 1 ครั้ง และในทุกๆ ระยะเวลาที่พบว่าระดับความเสี่ยงมีการเปลี่ยนแปลง

5. ปฏิบัติหน้าที่อื่นใดตามที่คณะกรรมการบริษัท มอบหมาย วาระการดำรงตำแหน่ง

กรรมการบริหารความเสี่ยง มีวาระการดำรงตำแหน่งคราวละ 3 ปี และอาจได้รับการแต่งตั้งกลับเข้ามาดำรงตำแหน่งต่อไปได้อีกตามที่คณะกรรมการบริษัทเห็นว่าเหมาะสม

9.3 ประธานเจ้าหน้าที่บริหาร

ประธานเจ้าหน้าที่บริหาร (Chief Executive Officer) มีหน้าที่บริหารและควบคุมบริษัท ให้เป็นไปตามวัตถุประสงค์เบื้องต้นของบริษัท โดยประธานเจ้าหน้าที่บริหารจะต้องปฏิบัติหน้าที่และรับผิดชอบ ในการดำเนินงานของบริษัท ทั้งด้วยตนเอง หรือมอบหมายให้ผู้จัดการในระดับถัดไปเป็นผู้ดำเนินการแทนหน้าที่และความรับผิดชอบต่อประธานเจ้าหน้าที่บริหารมีดังต่อไปนี้ รวมถึงแต่ไม่จำกัด

1. ควบคุมดูแล และให้คำแนะนำต่างๆ ในการดำเนินงานและการบริหารงานของบริษัท ในแต่ละวัน
2. มีอำนาจในการดำเนินธุรกิจใดๆ เพื่อให้เป็นไปตามวัตถุประสงค์ นโยบาย ระเบียบ ข้อตกลง คำสั่ง ตลอดจนมติที่ประชุมคณะกรรมการบริษัท และ/หรือ มติที่ประชุมผู้ถือหุ้นของบริษัท
3. ชี้แนะแนวทางที่จะช่วยให้บริษัท บรรลุผลด้านวิสัยทัศน์ พันธกิจ กลยุทธ์ เป้าหมาย วัตถุประสงค์ และผลลัพธ์ทางธุรกิจประจำปีของบริษัท
4. มอบอำนาจช่วง หรือ มอบหมายให้บุคคลอื่นใดที่ประธานเจ้าหน้าที่บริหารเห็นสมควรทำหน้าที่แทนประธานเจ้าหน้าที่บริหารในเรื่องที่จำเป็นและเหมาะสม โดยคำนึงถึงผลประโยชน์ของบริษัท เป็นสำคัญและต้องอยู่ภายใต้หลักเกณฑ์ของกฎหมายและกฎระเบียบข้อบังคับของบริษัท
5. สั่งการและให้คำแนะนำเกี่ยวกับการดำเนินการตามโครงการและวัตถุประสงค์ตามที่กำหนดไว้ในขอบข่ายและทิศทางของบริษัท เพื่อก่อให้เกิดประโยชน์สูงสุดต่อบริษัท
6. ติดตามและประเมินผลการดำเนินงานของบริษัท ในแต่ละวันเพื่อรับมือกับความเสี่ยงที่อาจเกิดขึ้นทั้งจากปัจจัยภายนอกและปัจจัยภายใน
7. ดูแลติดต่อสื่อสารกับสาธารณชน ผู้ถือหุ้น ลูกค้า และพนักงาน เพื่อเสริมชื่อเสียงและภาพพจน์ที่ดีของบริษัท

8. มีอำนาจพิจารณาอนุมัติการดำเนินงานในธุรกรรมด้านต่างๆ ทั้งในเรื่องของการซื้อขายสินค้า การจัดหาวัตถุดิบ การตลาด การบริหารงานบุคคล การจัดซื้อ และการบริหารงานทั่วไป เพื่อการทำธุรกรรมตามปกติของบริษัท ทั้งนี้การพิจารณาอนุมัติดังกล่าวต้องอยู่ภายใต้เงื่อนไขและข้อจำกัดตามประกาศ เรื่องระเบียบอำนาจการอนุมัติของบริษัท

9. แต่งตั้งตัวแทนซื้อ และตัวแทนขายในการดำเนินธุรกรรมทางการค้าปกติของบริษัท
10. รับสมัครและจัดจ้างพนักงาน เช่นเดียวกับการโอนย้าย สับเปลี่ยนระหว่างสายงานเดียวกัน ระหว่างแผนก ระหว่างฝ่าย หรือบอกเลิกการจ้างพนักงาน และกำหนดอัตราค่าจ้าง เงินเดือน ค่าตอบแทน โบนัส และสวัสดิการต่างๆ สำหรับพนักงาน
11. พิจารณาแต่งตั้งที่ปรึกษาภายนอกสำหรับการดำเนินงานของบริษัท ตามที่เห็นสมควร
12. มีอำนาจในการออก แก้ไข เพิ่มเติม ปรับปรุง คำสั่ง ระเบียบ ประกาศ และบันทึกความเข้าใจ เพื่อให้แน่ใจว่าการดำเนินงานของบริษัท เป็นไปตามนโยบาย และเพื่อผลประโยชน์ของบริษัท รวมถึงเพื่อรักษาระเบียบวินัยภายในองค์กร
13. ปฏิบัติหน้าที่อื่นใดตามที่ได้รับมอบหมายจากคณะกรรมการบริษัท เป็นครั้งคราว
14. ดำเนินกิจการที่เกี่ยวข้องกับการบริหารงานทั่วไปของบริษัท
15. มีอำนาจในการลงนามเอกสารใดๆ ที่เกี่ยวกับการดำเนินงานที่จำเป็นสำหรับ หรือที่เกี่ยวกับการดำเนินธุรกรรมทางการค้าปกติของบริษัท ตามที่ระบุไว้ในข้อ 1 ถึง 14 ข้างต้น

อย่างไรก็ตาม อำนาจในการกระทำนิติกรรมใด ๆ ที่ (ก) อาจก่อให้เกิดความขัดแย้งทางผลประโยชน์กับบริษัท หรือบริษัทย่อย (ข) อาจก่อให้เกิดความขัดแย้งทางผลประโยชน์ของประธานเจ้าหน้าที่บริหารหรือบุคคลที่อาจมีความขัดแย้งและบุคคลที่มีส่วนได้เสียกับบริษัท หรือบริษัทย่อยตามที่กำหนดไว้ในกฎหมายและประกาศของคณะกรรมการกำกับหลักทรัพย์และตลาดหลักทรัพย์ หรือของประกาศของคณะกรรมการกำกับตลาดทุน หรือของตลาดหลักทรัพย์แห่งประเทศไทย ไม่ถือว่าอยู่ภายใต้ขอบข่ายอำนาจของประธานเจ้าหน้าที่บริหารในการพิจารณานิติกรรมดังกล่าวโดยดุลพินิจของตนเองหรือ

มอบหมายให้บุคคลอื่นกระทำในนามของตนเองในกรณีดังกล่าวนี้ นิติกรรมดังกล่าวนั้นจะต้องนำเสนอเพื่อให้ได้รับความเห็นชอบโดยผ่านคณะกรรมการตรวจสอบเพื่อเสนอไปยังคณะกรรมการบริษัท และ/หรือที่ประชุมผู้ถือหุ้น (แล้วแต่กรณี) ตามที่กำหนดไว้ในข้อบังคับของบริษัท และตามกฎหมายต่อไป ยกเว้นเป็นการอนุมัติรายการที่เป็นไปตามธุรกิจปกติที่มีการกำหนดขอบเขตที่ชัดเจนไว้แล้ว

ขั้นตอนการสรรหาประธานเจ้าหน้าที่บริหาร

ในการสรรหาประธานเจ้าหน้าที่บริหารนั้น คณะกรรมการสรรหาและกำหนดค่าตอบแทนจะเป็นผู้กลั่นกรองสรรหาคบุคคลที่มีคุณสมบัติครบถ้วน เหมาะสม มีความรู้ความสามารถ ทักษะ และประสบการณ์ที่เป็นประโยชน์ต่อการดำเนินงานของบริษัท และเข้าใจในธุรกิจของบริษัท เป็นอย่างดี และสามารถบริหารงานให้บรรลุวัตถุประสงค์ เป้าหมายที่คณะกรรมการบริษัท กำหนดไว้ได้ โดยคณะกรรมการบริษัท จะเป็นผู้อนุมัติแต่งตั้งผู้บริหารสูงสุดดังกล่าว

บริษัท มีหลักเกณฑ์การคัดเลือกและแต่งตั้งกรรมการ และผู้บริหารระดับสูงสุดตามคุณสมบัติ ดังนี้

1. เป็นบุคคลธรรมดาและบรรลุนิติภาวะ
2. ไม่เป็นบุคคลล้มละลาย คนไร้ความสามารถ หรือคนเสมือนไร้ความสามารถ
3. ไม่เคยรับโทษจำคุกโดยคำพิพากษาถึงที่สุดให้จำคุกในความผิดเกี่ยวกับทรัพย์สินที่ได้กระทำโดยทุจริต
4. ไม่เคยถูกลงโทษไล่ออกหรือปลดออกจากราชการ หรือองค์การ หรือหน่วยงานของรัฐ ฐานทุจริตต่อหน้าที่
5. ไม่อยู่ระหว่างถูกกล่าวโทษโดยสำนักงาน ก.ล.ต. หรือไม่อยู่ระหว่างถูกดำเนินคดีอันเนื่องมาจากกรณีที่สำนักงาน ก.ล.ต. กล่าวโทษหรือเคยต้องคำพิพากษาถึงที่สุดให้จำคุก ไม่ว่าศาลจะมีคำพิพากษาให้รอลงโทษหรือไม่ และพ้นโทษจำคุกหรือพ้นจากการรอลงโทษมาแล้วไม่ถึง 3 ปี ทั้งนี้ เฉพาะในความผิดตามกฎหมายว่าด้วยหลักทรัพย์และตลาดหลักทรัพย์ หรือกฎหมายว่าด้วยสัญญาซื้อขายล่วงหน้า ดังต่อไปนี้

- ก. การกระทำอันไม่เป็นธรรมเกี่ยวกับการซื้อขายหลักทรัพย์หรือสัญญาซื้อขายล่วงหน้า
 - ข. การกระทำโดยทุจริต หรือการทำให้เสียหายต่อทรัพย์สิน ต่อเจ้าหน้าที่ หรือต่อประชาชน
 - ค. ไม่ปฏิบัติตามหน้าที่ด้วยความระมัดระวัง หรือซื่อสัตย์สุจริต
 - ง. จงใจแสดงข้อความอันเป็นเท็จในสาระสำคัญ หรือปกปิดข้อความจริงอันเป็นสาระสำคัญที่ควรบอกให้แจ้ง
 - จ. ประกอบธุรกิจหลักทรัพย์หรือธุรกิจสัญญาซื้อขายล่วงหน้าโดยไม่ได้รับอนุญาตและเข้าข่ายเป็นการฉ้อโกงประชาชน
6. ไม่อยู่ระหว่างถูกกล่าวโทษโดยหน่วยงานที่กำกับดูแลสถาบันการเงิน ไม่ว่าในประเทศหรือต่างประเทศ หรือไม่อยู่ระหว่างถูกดำเนินคดีอันเนื่องมาจากกรณีที่หน่วยงานดังกล่าวกล่าวโทษ หรือไม่อยู่ระหว่างถูกหน่วยงานดังกล่าว ห้ามเป็นกรรมการหรือผู้บริหารของสถาบันการเงิน หรือไม่เคยต้องคำพิพากษาถึงที่สุดให้จำคุก ไม่ว่าศาลจะมีคำพิพากษาให้รอลงโทษหรือไม่ และพ้นโทษจำคุกหรือพ้นจากการรอลงโทษมาแล้วไม่ถึง 3 ปี ทั้งนี้ เฉพาะในมูลเหตุเนื่องจากการบริหารงานที่มีลักษณะหลอกลวง ฉ้อโกง หรือทุจริตเกี่ยวกับทรัพย์สิน และทำให้เกิดความเสียหายไม่ว่าจะต่อสถาบันการเงินที่บุคคลนั้นเป็นกรรมการหรือผู้บริหาร หรือต่อลูกค้า
 7. ไม่เคยต้องคำพิพากษาถึงที่สุดให้จำคุก ไม่ว่าศาลจะมีคำพิพากษาให้รอลงโทษหรือไม่ และพ้นโทษจำคุกหรือพ้นจากการรอลงโทษมาแล้วไม่ถึง 3 ปี ทั้งนี้ ในความผิดอาญาแผ่นดินเกี่ยวกับการบริหารงานที่มีลักษณะหลอกลวง ฉ้อโกง หรือทุจริตเกี่ยวกับทรัพย์สิน
 8. ไม่เป็นผู้ที่ศาลมีคำสั่งให้ทรัพย์สินตกเป็นของแผ่นดินตามกฎหมายเกี่ยวกับการป้องกันและปราบปรามการทุจริต กฎหมายว่าด้วยการป้องกันและปราบปรามการฟอกเงิน หรือกฎหมายอื่นในลักษณะเดียวกัน และยังไม่พ้น 3 ปี นับแต่วันที่ศาลมีคำสั่งให้ทรัพย์สินตกเป็นของแผ่นดิน

9. ไม่มีพฤติกรรมกระทำการ หรือละเว้นกระทำการโดยไม่สุจริต หรือประมาทเลินเล่ออย่างร้ายแรงในการทำธุรกรรมของบริษัทหรือบริษัทย่อย และเป็นเหตุให้บริษัทหรือผู้ถือหุ้นได้รับความเสียหาย หรือเป็นเหตุให้ตนหรือบุคคลอื่นได้รับประโยชน์โดยมิชอบ
 10. ไม่มีพฤติกรรมในการเปิดเผย หรือเผยแพร่ข้อมูล หรือข้อความเกี่ยวกับบริษัทหรือบริษัทย่อยอันเป็นเท็จที่อาจทำให้สำคัญผิด หรือโดยปกปิดข้อความจริงที่ควรบอกให้แจ้งในสาระสำคัญซึ่งอาจมีผลกระทบต่อการตัดสินใจของผู้ถือหุ้น ผู้ลงทุน หรือผู้ที่เกี่ยวข้อง ไม่ว่าจะโดยการสั่งการ การมีส่วนร่วมรับผิดชอบ หรือมีส่วนร่วมในการจัดทำ เปิดเผย หรือเผยแพร่ข้อมูลหรือข้อความนั้น หรือโดยการกระทำ หรือละเว้นการกระทำอันใด ทั้งนี้ เว้นแต่พิสูจน์ได้ว่าโดยตำแหน่ง ฐานะ หรือหน้าที่ของตน ไม่อาจล่วงรู้ถึงความ เป็นเท็จของข้อมูลหรือข้อความดังกล่าว หรือการขาดข้อเท็จจริงที่ควรต้องแจ้งนั้น
- ทั้งนี้ การทำธุรกรรมดังต่อไปนี้ของบริษัทหรือบริษัทย่อย ไม่ว่าจะเป็นการสั่งการ การอนุมัติ การสนับสนุน การได้รับประโยชน์ หรือการมีส่วนร่วมอย่างมีนัยสำคัญในลักษณะอื่นใด เข้าลักษณะการมีพฤติกรรมไม่สุจริต เว้นแต่จะพิสูจน์ได้เป็นประการอื่น
- ก. ธุรกรรมที่มีได้กระทำในลักษณะเดียวกับที่วิญญูชนผู้ประกอบธุรกิจจะพึงกระทำกับคู่สัญญาทั่วไปในสถานการณ์เดียวกัน และไม่เป็นไปเพื่อประโยชน์ของบริษัทหรือบริษัทย่อยเป็นสำคัญ หรือมีลักษณะไปในทางเอื้อประโยชน์แก่ตนหรือบุคคลอื่น
 - ข. ธุรกรรมที่ไม่เป็นไปตามหลักเกณฑ์ที่กำหนดตามกฎหมายว่าด้วยหลักทรัพย์และตลาดหลักทรัพย์ เกี่ยวกับการทำรายการที่เกี่ยวข้องกัน หรือการทำรายการที่มีนัยสำคัญที่เข้าข่ายเป็นการได้มาหรือจำหน่ายไปซึ่งทรัพย์สิน

11. ไม่มีพฤติกรรมที่เป็นการกระทำความไม่เป็นธรรมหรือการเอาเปรียบผู้ลงทุนในการซื้อขายหลักทรัพย์หรือสัญญาซื้อขายล่วงหน้า หรือมีหรือเคยมีส่วนร่วมหรือสนับสนุนการกระทำความดังกล่าว

9.4 การพิจารณาคำตอบแทนกรรมการและผู้บริหารสูงสุด

การกำหนดคำตอบแทนของกรรมการบริษัท กรรมการชดเชย และผู้บริหารสูงสุด ให้พิจารณากำหนดคำตอบแทนตามแนวทางดังต่อไปนี้

1. คณะกรรมการสรรหาและกำหนดคำตอบแทน เป็นผู้พิจารณาในการกำหนดคำตอบแทนของกรรมการบริษัท กรรมการชดเชย และประธานเจ้าหน้าที่บริหาร โดยพิจารณาให้เหมาะสมกับภาระหน้าที่ ความรับผิดชอบ ผลงาน ประสิทธิภาพ/ขนาดธุรกิจของบริษัท และประโยชน์ที่คาดว่าจะได้รับจากบุคลากรแต่ละท่าน โดยที่คำตอบแทนดังกล่าวต้องอยู่ในระดับที่เหมาะสมและเพียงพอที่จะจูงใจและรักษาบุคลากรที่มีคุณภาพไว้ โดยเปรียบเทียบกับบริษัทในธุรกิจที่คล้ายคลึงกัน อีกทั้งยังต้องพิจารณาประเภทคำตอบแทน วิธีการจ่ายคำตอบแทน และจำนวนคำตอบแทนที่เหมาะสม
2. หากมีการเสนอปรับอัตราคำตอบแทนของประธานเจ้าหน้าที่บริหาร ให้นำเสนอคณะกรรมการบริษัทเป็นผู้พิจารณาอนุมัติรายการดังกล่าว
3. การพิจารณาคำตอบแทนของกรรมการบริษัท และกรรมการชดเชย ให้นำเสนอที่ประชุมผู้ถือหุ้นพิจารณาอนุมัติเป็นประจำทุกปี

9.5 การกำกับดูแลการดำเนินงานของ บริษัทย่อยและบริษัทร่วม

ในเรื่องของการควบคุมดูแลบริษัทย่อยและบริษัทร่วม บริษัทฯ จะส่งกรรมการหรือพนักงานระดับสูงเข้าไปกำกับดูแลบริษัทย่อยและบริษัทร่วม เพื่อกำหนดนโยบายที่สำคัญและควบคุมการดำเนินธุรกิจ การดำเนินงานให้เป็นไปในทิศทางที่เหมาะสม และสร้างประโยชน์สูงสุดแก่กลุ่มบริษัทฯ โดยรวม และบริษัทฯ ควรมีสหสิทธิคัดค้าน (Veto Right) ในเรื่องที่สำคัญๆ ที่จะดำเนินการโดยบริษัทย่อยนั้นๆ โดยการลงทุนในบริษัทดังกล่าวจะต้องผ่านการพิจารณาอนุมัติจากคณะกรรมการของบริษัทฯ ก่อน และในกรณีที่เป็นการเข้าทำรายการที่เกี่ยวข้องกัน จะต้องผ่านการพิจารณาอนุมัติจากคณะกรรมการตรวจสอบอีกด้วย นอกจากนี้ต้องดูแลให้บริษัทย่อยมีข้อบังคับในการทำรายการเกี่ยวข้อง การได้มาหรือจำหน่ายไปซึ่งสินทรัพย์หรือการทำรายการสำคัญอื่นใดของบริษัทดังกล่าว ให้ครบถ้วนถูกต้อง และใช้หลักเกณฑ์ในการเปิดเผยข้อมูลและหากการดำเนินการมีผลกระทบต่อบริษัทฯ อย่างมีนัยสำคัญ จะต้องขออนุมัติจากที่ประชุมคณะกรรมการของบริษัทฯ ก่อน รวมถึงต้องกำกับให้มีการจัดเก็บข้อมูล และการบันทึกบัญชีของบริษัทย่อยให้บริษัทฯ สามารถตรวจสอบ และรวบรวมมาจัดทำงบการเงินได้ทันกำหนดอีกด้วย

9.6 การดูแลเรื่องการใช้ข้อมูลภายใน

เพื่อความเท่าเทียมกันในการรับรู้ข้อมูล และเพื่อป้องกันการใช้ข้อมูลภายในเพื่อประโยชน์ของกรรมการ ผู้บริหาร พนักงานและลูกจ้าง ซึ่งในนโยบายนี้จะรวมถึงคู่สมรสและบุตรที่ยังไม่บรรลุนิติภาวะของกรรมการ ผู้บริหาร พนักงานและลูกจ้างด้วย และเพื่อเป็นการกำกับดูแลกิจการที่ดี (Good Governance) คณะกรรมการบริษัทฯ ได้พิจารณาและอนุมัติการกำหนดนโยบายการกำกับดูแลเรื่องการใช้ข้อมูลภายในของบริษัทฯ รายละเอียดดังนี้

1. กรรมการ ผู้บริหาร พนักงานและลูกจ้างของบริษัทฯ ต้องรักษาความลับและ/หรือข้อมูลภายในของบริษัทฯ
2. กรรมการ ผู้บริหาร พนักงานและลูกจ้างของบริษัทฯ ต้องไม่นำความลับและ/หรือข้อมูลภายในของบริษัทฯ ไปเปิดเผยหรือแสวงหาผลประโยชน์แก่ตนเองหรือเพื่อประโยชน์

แก่บุคคลอื่นใดไม่ว่าโดยตรงหรือทางอ้อมและไม่ว่าจะได้รับผลตอบแทนหรือไม่ก็ตาม

3. กรรมการ ผู้บริหาร พนักงานและลูกจ้างของบริษัทฯ ต้องไม่ทำการซื้อขายโอนหรือรับโอนหลักทรัพย์ของบริษัทฯ โดยใช้ความลับ และ/หรือข้อมูลภายในบริษัทฯ และ/หรือเข้าทำนิติกรรมอื่นใดโดยใช้ความลับ และ/หรือข้อมูลภายในของบริษัทฯ อันอาจก่อให้เกิดความเสียหายต่อบริษัทฯ ไม่ว่าโดยตรงหรือทางอ้อม ผู้ใดที่ฝ่าฝืนระเบียบข้อบังคับดังกล่าวจะถือว่าได้กระทำความผิดอย่างร้ายแรง
4. บริษัทฯ ได้กำหนดแนวทางในการเก็บรักษาและป้องกันการรั่วไหลข้อมูลภายในโดยมิชอบ (Insider Trading) โดยห้ามมิให้กรรมการ ผู้บริหาร พนักงานระดับตั้งแต่ผู้อำนวยการฝ่ายขึ้นไป และบุคคลที่เกี่ยวข้องกับข้อมูลภายใน ทำการซื้อขายหลักทรัพย์ของบริษัทฯ ภายใน 1 เดือนก่อนการเปิดเผยงบการเงินรายไตรมาส และงบการเงินประจำปี และเป็นเวลา 48 ชั่วโมงภายหลังข้อมูลสารสนเทศสำคัญถูกเปิดเผย
5. กรรมการ ผู้บริหารและพนักงานระดับตั้งแต่ผู้อำนวยการฝ่ายขึ้นไปต้องรายงานการซื้อขายหลักทรัพย์ของบริษัทฯ ตลอดจนการเปลี่ยนแปลงการถือหลักทรัพย์ดังกล่าวให้บริษัทฯ ทราบทุกครั้งและรายงานการเปลี่ยนแปลงการถือหลักทรัพย์ต่อคณะกรรมการกำกับหลักทรัพย์และตลาดหลักทรัพย์ ตามมาตรา 59 แห่ง พ.ร.บ.หลักทรัพย์

ทั้งนี้บริษัทฯ ได้กำหนดโทษทางวินัยสำหรับผู้แสวงหาผลประโยชน์จากการนำข้อมูลภายในของบริษัทฯ ไปใช้ หรือนำไปเปิดเผยจนอาจทำให้บริษัทฯ ได้รับความเสียหาย โดยพิจารณาโทษตามควรแก่กรณี ได้แก่ การตักเตือนด้วยวาจา การตักเตือนเป็นหนังสือ การภาคทัณฑ์ ตลอดจนการเลิกจ้างพ้นสภาพการเป็นพนักงานด้วยเหตุไต่ถาม ปลดออก หรือให้ออกแล้วแต่กรณีเป็นต้น และจัดให้มีการให้ความรู้แก่ผู้บริหารเพื่อรับทราบภาระหน้าที่ ที่ผู้บริหารต้องรายงานการถือหลักทรัพย์ของตน ของคู่สมรสและบุตรที่ยังไม่บรรลุนิติภาวะซึ่งถือหลักทรัพย์ของบริษัทฯ รวมทั้งบทกำหนดโทษตามพระราชบัญญัติหลักทรัพย์และตลาดหลักทรัพย์ พ.ศ. 2535 รวมทั้งที่มีการแก้ไขเพิ่มเติม (พ.ร.บ.หลักทรัพย์)

9.7 ค่าตอบแทนของผู้สอบบัญชี

สำหรับรอบบัญชีสิ้นสุดวันที่ 31 ธันวาคม 2559 บริษัทฯ และบริษัทย่อย ได้จ่ายค่าตอบแทนให้แก่ผู้สอบบัญชีดังนี้

หน่วย : ล้านบาท

ค่าตอบแทนผู้สอบบัญชี	TKN	TKNRF	WMI	NCP
ค่าตอบแทนจากการสอบบัญชี	1.68	0.49	0.08	0.36
ค่าบริการอื่น*	0.33	0.03	-	0.02
รวมทั้งสิ้น	2.01	0.52	0.08	0.38

หมายเหตุ *ค่าบริการอื่น หมายถึง ค่าเดินทางและค่าจัดทำเอกสาร

9.8 การปฏิบัติตามหลักการกำกับดูแลกิจการที่ดีในเรื่องอื่นๆ

การจัดทำแผนสืบทอดตำแหน่ง

บริษัทฯ มีการจัดทำแผนสืบทอดตำแหน่ง เพื่อสร้างความต่อเนื่องในการบริหารงาน สำหรับกลุ่มผู้บริหารในระดับประธานเจ้าหน้าที่ฝ่าย โดยจะดำเนินการมุ่งเน้นไปที่พนักงานระดับบริหาร เพื่อให้ฝ่ายทรัพยากรบุคคลสามารถเตรียมบุคลากรให้

มีความพร้อมในการปฏิบัติงานอย่างเป็นระบบ มีขีดความสามารถและสมรรถนะ (Competency) ที่เหมาะสม รวมทั้งส่งเสริมประสบการณ์ที่จำเป็นสำหรับการดำรงตำแหน่งที่สำคัญในบริษัทฯ



10

การควบคุม และการตรวจสอบภายใน

10.1 สรุปความเห็นของคณะกรรมการ บริษัทเกี่ยวกับระบบการควบคุมภายใน ของบริษัท

คณะกรรมการบริษัทได้ให้ความสำคัญอย่างยิ่งต่อระบบการควบคุมภายใน จึงจัดให้มีระบบการควบคุมภายในที่ครอบคลุมทั้งในด้านการเงิน การบริหารจัดการ การดำเนินงานให้มีประสิทธิภาพและประสิทธิผล เป็นไปตามกฎหมาย ข้อบังคับ ระเบียบที่เกี่ยวข้อง และการบริหารความเสี่ยงที่มีประสิทธิภาพเพียงพอที่จะสามารถบริหารจัดการความเสี่ยงให้อยู่ในระดับที่ยอมรับได้ เหมาะสมกับสภาพแวดล้อมของงานหรือกิจกรรมของหน่วยงานนั้นๆ

เมื่อพิจารณาจากรายงานผลการตรวจสอบของผู้ตรวจสอบภายใน และข้อมูลที่ได้รับจากการซักถามจากฝ่ายบริหารของบริษัท รวมทั้ง จากการพิจารณาเอกสารหลักฐานต่างๆที่ฝ่ายบริหารเป็นผู้จัดทำ สามารถสรุปได้ว่าบริษัทมีระบบการควบคุมภายในที่มีประสิทธิภาพอย่างเพียงพอและเหมาะสม

10.2 ความเห็นของผู้สอบบัญชีเกี่ยวกับ การควบคุมภายใน

ในปี 2559 บริษัท สำนักงาน อีวาย จำกัด ("EY") ซึ่งเป็นผู้ตรวจสอบบัญชีของบริษัทฯ ไม่มีประเด็นเกี่ยวกับการตรวจสอบระบบข้อมูลสารสนเทศ

10.3 หัวหน้างานตรวจสอบภายในของ บริษัท

คณะกรรมการตรวจสอบ ได้แต่งตั้งบริษัท พีแอนด์แอล อินเทอร์เน็ต ออดิท จำกัด ให้ปฏิบัติหน้าที่ผู้ตรวจสอบภายในของบริษัทฯ ตั้งแต่วันที่ 2554 จนถึงปัจจุบัน ทั้งนี้ บริษัท พีแอนด์แอล อินเทอร์เน็ต ออดิท จำกัด ได้มอบหมายให้ นายธนภัทร วงศ์วิทย์ ตำแหน่ง Assistant Internal Audit Manager เป็นผู้รับผิดชอบหลักในการปฏิบัติหน้าที่ผู้ตรวจสอบภายในของบริษัทฯ คณะกรรมการตรวจสอบได้พิจารณาคุณสมบัติของบริษัท พีแอนด์แอล อินเทอร์เน็ต ออดิท จำกัด และ นายธนภัทร วงศ์วิทย์ แล้วเห็นว่า มีความเหมาะสมเพียงพอกับการปฏิบัติหน้าที่ดังกล่าว เนื่องจากมีความเป็นอิสระ และมีประสบการณ์ในการปฏิบัติงานด้านการตรวจสอบภายในในธุรกิจที่มีลักษณะเดียวกับบริษัทฯ มาเป็นระยะ 6 ปี อีกทั้ง นายธนภัทร วงศ์วิทย์ เคยเข้ารับการอบรมในหลักสูตรที่เกี่ยวข้องกับการปฏิบัติงานด้านการตรวจสอบภายใน ได้แก่ หลักสูตรประกาศนียบัตรผู้ตรวจสอบภายในแห่งประเทศไทย (CPIAT) รุ่นที่ 21 เป็นต้น

ทั้งนี้ การพิจารณาและอนุมัติ แต่งตั้ง ถอดถอน ผู้ตรวจสอบภายในของบริษัทฯ จะต้องผ่านการอนุมัติ (หรือได้รับความเห็นชอบ) จากคณะกรรมการตรวจสอบ

11 / การบริหาร ความเสี่ยง

ปัจจัยความเสี่ยงที่มีนัยสำคัญต่างๆ ซึ่งอาจส่งผลกระทบในทางลบต่อกลุ่มบริษัท มี 4 ด้านดังนี้

ความเสี่ยงด้านการดำเนินธุรกิจ

11.1 ความเสี่ยงอันเนื่องมาจากการพึ่งพิงผู้ผลิตและจัดจำหน่ายวัตถุดิบรายใหญ่

วัตถุดิบหลักในการผลิตและจำหน่ายสาหร่ายแปรรูปของบริษัท คือ สาหร่าย ซึ่งสั่งซื้อจากต่างประเทศเป็นหลัก โดยมาจากประเทศเกาหลีเป็นส่วนใหญ่ เนื่องจากเป็นประเทศผู้ผลิตและส่งออกสาหร่ายชั้นนำของโลก ทั้งนี้ในช่วง 3 ปีที่ผ่านมา บริษัทฯ ได้สั่งซื้อสาหร่ายจากผู้ผลิตและจัดจำหน่ายในประเทศเกาหลีคิดเป็นสัดส่วนรวมอยู่ที่ประมาณมากกว่าร้อยละ 90 ของมูลค่าการสั่งซื้อสาหร่ายทั้งหมดในแต่ละปี หากพิจารณาถึงสัดส่วนการสั่งซื้อสาหร่ายจากผู้ผลิตและจัดจำหน่ายวัตถุดิบแต่ละรายพบว่า บริษัทฯ มียอดการสั่งซื้อสาหร่ายจากผู้ผลิตรายหนึ่งเป็นปริมาณมาก จึงอาจกล่าวได้ว่าธุรกิจผลิตสาหร่ายแปรรูปของบริษัทฯ มีความเสี่ยงอันเนื่องมาจากการพึ่งพิงผู้ผลิตและจัดจำหน่ายวัตถุดิบรายใหญ่ ซึ่งในกรณีที่ผู้ผลิตและจัดจำหน่ายสาหร่ายไม่สามารถจัดหาสาหร่ายให้แก่บริษัทฯ ตามปริมาณ ราคา และคุณภาพที่ต้องการได้ ย่อมส่งผลกระทบต่อการดำเนินงานของบริษัทฯ อย่างมีนัยสำคัญ

การบริหารความเสี่ยง บริษัทฯ ได้กำหนดแนวทางในการคัดเลือกผู้ผลิตและจัดจำหน่ายวัตถุดิบจากผู้ที่มีประสบการณ์ยาวนาน มีชื่อเสียงเป็นที่ยอมรับในตลาด และมีฐานะทางการเงินที่ดี การกระจายการสั่งซื้อสาหร่ายจากผู้ผลิตและจัดจำหน่ายสาหร่ายแต่ละราย เพื่อลดความเสี่ยงที่อาจเกิดขึ้นจากการพึ่งพิงผู้ผลิตและจัดจำหน่ายวัตถุดิบ รายดังกล่าว นอกจากนี้ บริษัทฯ ยังมีการทำวางแผนปริมาณการใช้ทั้งปีเพื่อทำสัญญาการสั่งซื้อล่วงหน้ากับทางผู้ผลิตและจัดจำหน่ายวัตถุดิบรายใหญ่ด้วย

ความเสี่ยงจากการพึ่งพิงลูกค้ารายใหญ่

บริษัทฯ ขายสินค้าให้กับลูกค้ารายใหญ่คิดเป็นสัดส่วนมากกว่า 10% ของรายได้จากการขายจำนวน 4 ราย ประกอบด้วย ร้านค้าปลีกรายใหญ่รายหนึ่งในประเทศและผู้แทนจำหน่ายในประเทศรายหนึ่งในประเทศ และ 2 รายในประเทศจีน ดังนั้นหากบริษัทฯ ต้องสูญเสียลูกค้ารายดังกล่าวไป อาจมีผลกระทบต่อรายได้ของบริษัทฯ อย่างมีนัยสำคัญ

การบริหารความเสี่ยง บริษัทฯ มีความสัมพันธ์ที่ดีกับลูกค้าทั้ง 4 รายมาโดยตลอด โดยรายหนึ่งเป็นลูกค้าของบริษัทฯ ตั้งแต่เริ่มดำเนินธุรกิจ อีกทั้งบริษัทฯ ยังมีนโยบายที่จะกระจายความเสี่ยงโดยเพิ่มสัดส่วนการขายในลูกค้ารายอื่น ๆ มากขึ้น

ความเสี่ยงจากการพึ่งพิงสินค้าที่เกี่ยวข้องเนื่องจากสาหร่ายเป็นหลัก

ผลิตภัณฑ์ของบริษัทฯ ในปัจจุบันเป็นผลิตภัณฑ์ที่เกี่ยวข้องกับสาหร่ายเป็นหลัก โดยรายได้จากการจำหน่ายผลิตภัณฑ์ประเภทสาหร่ายแปรรูปมีสัดส่วนมากกว่าร้อยละ 90 ทำให้บริษัทฯ มีความเสี่ยงหากกลุ่มลูกค้าของบริษัทฯ เปลี่ยนรสนิยมการบริโภคหรือหมดความนิยมในการบริโภคสาหร่าย ซึ่งอาจทำให้บริษัทฯ สูญเสียรายได้ได้อย่างมีนัยสำคัญ

การบริหารความเสี่ยง บริษัทฯ ได้ตระหนักถึงความเสี่ยงดังกล่าว โดยบริษัทฯ มีการพัฒนาผลิตภัณฑ์ใหม่ๆ อย่างต่อเนื่อง และมีหน่วยงานพัฒนาธุรกิจซึ่งช่วยในการคิดค้นผลิตภัณฑ์ใหม่ๆ รวมถึงศึกษาพฤติกรรมผู้บริโภค การสำรวจความชื่นชอบของผลิตภัณฑ์ใหม่ นอกจากนี้ บริษัทฯ ยังมีแผนการขยายธุรกิจใหม่อย่างต่อเนื่อง

ความเสี่ยงจากการไม่สามารถต่อสัญญาเช่าที่ดินที่สำนักงานพวงศ์

เนื่องจากโรงงานพวงศ์ซึ่งเป็นที่ตั้งของโรงงานของบริษัทฯ ตั้งอยู่บนที่ดินเช่าหลายแปลง หากบริษัทฯ ไม่สามารถต่อสัญญาเช่าที่ดินดังกล่าวได้ไม่ว่าจะทุกแปลงหรือบางแปลง ก็อาจส่งผลให้การดำเนินธุรกิจของบริษัทฯ หยุดชะงัก ซึ่งอาจทำให้บริษัทฯ สูญเสียรายได้และชื่อเสียง

การบริหารความเสี่ยง บริษัทฯ ได้เจรจาต่ออายุสัญญาเช่าสำหรับที่ดินส่วนใหญ่ที่เป็นที่ดินผืนหลักรวมถึงได้รับค้ำประกันการต่ออายุสัญญาอีกเป็นระยะเวลา 9 - 12 ปีนับจากปี 2563 นอกจากนี้บริษัทฯ ยังอยู่ระหว่างการสร้างโรงงานแห่งที่สองขึ้นที่สวนอุตสาหกรรมโรจนะ ซึ่งคาดว่าจะสามารถดำเนินการเชิงพาณิชย์ได้ภายในไตรมาส 1 ปี 2560 และสามารถขยายเพิ่มเติมเพื่อรองรับกำลังการผลิตในอนาคตได้ ซึ่งหากมีความจำเป็นที่จะต้องย้ายโรงงานไปยังโรงงานที่สวนอุตสาหกรรมโรจนะ บริษัทฯ สามารถที่จะย้ายเครื่องจักรจากโรงงานหนองคิไปยังโรงงานโรจนะ นอกจากนี้ บริษัทฯ ยังมีที่ดินที่ลาดบัวหลวง ซึ่งหากมีความจำเป็นในการย้ายหรือขยายโรงงานเพิ่มเติม บริษัทฯ ก็สามารถพัฒนาที่ดินแปลงดังกล่าวให้เป็นโรงงานอีกแห่งได้

ความเสี่ยงจากความผันผวนของราคาวัตถุดิบหลักที่ใช้ในการผลิต

ต้นทุนในการผลิตและจำหน่ายสาหร่ายแปรรูปของบริษัทฯ มาจากต้นทุนค่าสาหร่ายเป็นหลัก ซึ่งหากราคาของสาหร่ายที่บริษัทฯ ใช้ในการผลิตเปลี่ยนแปลงไปย่อมส่งผลต่อต้นทุนในการดำเนินงานของบริษัทฯ และท้ายที่สุดย่อมกระทบต่อความสามารถในการทำกำไรของบริษัทฯ ดังนั้น บริษัทฯ จึงมีความเสี่ยงจากการปรับเพิ่มขึ้นของราคาสาหร่าย

การบริหารความเสี่ยง บริษัทฯ ได้ดำเนินมาตรการต่างๆ เพื่อลดความเสี่ยงดังกล่าว โดยการเข้าทำสัญญาซื้อขายวัตถุดิบกับผู้ผลิตและจัดจำหน่ายสาหร่าย ซึ่งอายุสัญญาโดยทั่วไปจะอยู่ที่ประมาณ 1 ปี โดยรายละเอียดในสัญญาจะระบุราคา ปริมาณ และคุณภาพของสาหร่ายที่ผู้ผลิตและจัดจำหน่ายต้องจัดส่งให้แก่บริษัทฯ ตลอดอายุสัญญา ทั้งนี้ หากราคาสาหร่ายในตลาดสูงกว่าราคาที่ระบุไว้ในสัญญา บริษัทฯ ก็จะได้เปรียบจากการเข้าทำสัญญาดังกล่าวและมีต้นทุนอยู่ในระดับที่ต่ำกว่าคู่แข่งรายอื่นที่สั่งซื้อสาหร่ายในราคาตลาด ณ เวลาดังกล่าว นอกจากนี้ บริษัทฯ ได้มีการแลกเปลี่ยนข้อมูลภาวะตลาดกับผู้ผลิตและจัดจำหน่ายอยู่เป็นประจำ ทำให้บริษัทฯ สามารถประเมินสถานการณ์และกำหนดราคาซื้อขายในสัญญาให้อยู่ในระดับที่ค่อนข้างเหมาะสม ซึ่งวิธีการต่างๆ เหล่านี้จะช่วยลดความเสี่ยงจากความผันผวนของราคาวัตถุดิบหลักลงได้

ความเสี่ยงจากการแข่งขันในอุตสาหกรรม

ปัจจุบันในตลาดสินค้าประเภทขนมขบเคี้ยวมีผู้ผลิตและจัดจำหน่ายสาหร่ายแปรรูปอยู่หลายราย เนื่องจากธุรกิจสาหร่ายแปรรูปใช้เงินลงทุนเริ่มแรกไม่มากนัก และสามารถดำเนินงานได้ด้วยเทคโนโลยีที่ไม่ซับซ้อน ทำให้ผู้ประกอบการรายใหม่เข้ามาแข่งขันในตลาดได้โดยง่าย ทั้งในส่วนของผู้ผลิตและจัดจำหน่ายที่มีตราสินค้าเป็นของตนเอง โดยวางขายผลิตภัณฑ์ผ่านทางร้านสะดวกซื้อและห้างสรรพสินค้าทั่วไป ซึ่งเป็นคู่แข่งทางตรงกับบริษัทฯ และผู้ผลิตและจำหน่ายที่ไม่ได้มีตราสินค้าเป็นของตนเอง โดยวางขายผลิตภัณฑ์ตามร้านค้าท้องถิ่นและงานแสดงสินค้าต่างๆ อีกทั้ง ลักษณะของผลิตภัณฑ์สาหร่ายแปรรูปที่อยู่ในระดับเดียวกันค่อนข้างมีความคล้ายคลึงกัน จึงส่งผลให้การแข่งขันในตลาดมีความรุนแรงมากยิ่งขึ้น

การบริหารความเสี่ยง บริษัทฯ มีความได้เปรียบทางการแข่งขันค่อนข้างมาก เนื่องจากบริษัทฯ ถือเป็นผู้ประกอบการในธุรกิจสาหร่ายแปรรูปรายแรกๆ ที่สามารถสร้างตราสินค้าของตนเองขึ้นมาได้จนเป็นที่ยอมรับในอุตสาหกรรมอย่างกว้างขวาง ทำให้ผู้บริโภคเกิดการตระหนักรู้และจดจำตราสินค้าของบริษัทฯ ได้เป็นอย่างดี ส่งผลให้ผู้บริโภคนึกถึงผลิตภัณฑ์ของบริษัทฯ เป็นลำดับต้นๆ เมื่อเทียบกับคู่แข่งในธุรกิจเดียวกัน ซึ่งท้ายที่สุดย่อมส่งผลต่อการตัดสินใจเลือกซื้อผลิตภัณฑ์สาหร่ายแปรรูปของผู้บริโภคแต่ละราย นอกจากนี้ บริษัทฯ ได้กำหนดงบประมาณในการทำการตลาดแต่ละปี เพื่อประชาสัมพันธ์ตราสินค้าและผลิตภัณฑ์ของบริษัทฯ อย่างต่อเนื่อง ผ่านทางสื่อโฆษณาต่างๆ ไม่ว่าจะเป็นโทรทัศน์ วิทยุ และนิตยสาร การเข้าไปร่วมเป็นผู้สนับสนุนการจัดคอนเสิร์ตศิลปินจากต่างประเทศ การจัดตั้งร้านกาแฟน้อยแลนด์ให้เป็นช่องทางในการเข้าถึงผู้บริโภคเพิ่มเติม และการจัดกิจกรรมให้ผู้บริโภคสามารถร่วมสนุกและลุ้นรับรางวัลกับทางบริษัทฯ ซึ่งนโยบายที่กล่าวมานี้จะช่วยบริษัทฯ สามารถเพิ่มศักยภาพในการแข่งขันต่อไปในอนาคต ส่งเสริมให้บริษัทฯ รักษาฐานลูกค้าเดิมไว้อย่างต่อเนื่อง พร้อมทั้งสนับสนุนให้บริษัทฯ ขยายฐานลูกค้าทั้งในและต่างประเทศออกไปในวงกว้างมากยิ่งขึ้น ซึ่งนโยบายต่างๆ เหล่านี้ ทำให้ความเสี่ยงจากการแข่งขันในอุตสาหกรรมของ บริษัทฯ อยู่ในระดับที่ยอมรับได้

ความเสี่ยงจากการดำเนินงานหยุดชะงักเนื่องมาจากเหตุสุดวิสัย

การดำเนินธุรกิจของบริษัทฯ อาจหยุดชะงักได้ เนื่องจากกระบวนการผลิตเกิดปัญหา หรือทรัพย์สินหลักที่ใช้ในการประกอบธุรกิจได้รับความเสียหาย หรือได้รับผลกระทบร้ายแรงจากภัยธรรมชาติและเหตุการณ์อื่นๆ เช่น เหตุการณ์ความไม่สงบทางการเมือง, อุบัติเหตุร้ายแรง, การก่อการร้าย เป็นต้น บริษัทฯ จึงได้วางแผนทางในการป้องกันและลดผลกระทบจากการดำเนินงานหยุดชะงักเนื่องมาจากเหตุสุดวิสัย ด้วยการวิเคราะห์ความเสี่ยงในการผลิตทั้งกระบวนการและควบคุมดูแลด้านอาชีวอนามัยในบริเวณโรงงานให้เป็นไปอย่างเหมาะสม โดยมีการจัดตั้งตัวแทนฝ่ายบริหารระบบคุณภาพ (Quality Management Representative : QMR) เพื่อทำหน้าที่เป็นทีมที่ปรึกษาให้คำแนะนำและตรวจสอบตามกระบวนการบริหารคุณภาพ และควบคุมระบบคุณภาพให้มีประสิทธิภาพ รวมทั้งจัดให้มีการตรวจสอบอาคารโรงงานและระบบไฟฟ้าเป็นประจำทุกปี รวมถึงการทำ Big Cleaning เพื่อลดความเป็นไปได้ที่จะเกิดเหตุสุดวิสัยดังกล่าวขึ้น นอกจากนี้ ทางบริษัทฯ ยังได้ก่อสร้างโรงงานใหม่ที่สวนอุตสาหกรรมโรจนะ เพื่อเพิ่มกำลังการผลิตและกระจายความเสี่ยงจากโรงงานผลิต ณ วงศ์ ประกอบกับทางสวนอุตสาหกรรมโรจนะ มีระบบป้องกันภัยธรรมชาติ โดยเฉพาะน้ำท่วม ทำให้มั่นใจได้ว่าธุรกิจของบริษัทฯ สามารถดำเนินการต่อไปได้อย่างต่อเนื่อง

การบริหารความเสี่ยง แนวทางดังกล่าวอาจไม่สามารถรองรับผลกระทบจากภัยธรรมชาติหรือเหตุสุดวิสัยอื่นที่อาจเกิดขึ้นได้ทั้งหมด ดังนั้น บริษัทฯ จึงได้จัดให้มีกรมธรรม์ประกันภัยกับสถาบันประกันภัยที่มีฐานะการเงินที่มั่นคง และมีประสบการณ์ในการรับประกันภัยให้แก่องค์กรธุรกิจต่างๆ ทั้งนี้ประเภทของการประกันภัยหลักที่บริษัทฯ จัดทำไว้ประกอบไปด้วย การประกันภัยความเสี่ยงภัยทรัพย์สินแบบพิเศษ ซึ่งครอบคลุมถึงความสูญเสียหรือเสียหายต่อทรัพย์สินที่เอาประกันภัยเนื่องมาจาก การปล้นทรัพย์ ภัยธรรมชาติหรือเหตุสุดวิสัยอื่นๆ และความรับผิดชอบตามกฎหมายต่อบุคคลภายนอกอันเป็นผลมาจากอุบัติเหตุจากการประกอบกิจการที่เกี่ยวข้องกับการดำเนินธุรกิจของบริษัทฯ รวมทั้งการประกันภัยคุ้มครองความรับผิดในการบริหารจัดการของบริษัทฯ ซึ่งบริษัทฯ จะได้รับค่าชดเชยหากเกิดเหตุดังกล่าวขึ้น จึงทำให้ความเสี่ยงจากการดำเนินงานหยุดชะงักเนื่องมาจากเหตุสุดวิสัยของบริษัทฯ ลดลงได้

11.2 ความเสี่ยงด้านการผลิต

ความเสี่ยงทางด้านแรงงาน

กระบวนการผลิตของบริษัทฯ จำเป็นต้องใช้แรงงานในหลายขั้นตอน ไม่ว่าจะเป็นขั้นตอนการทอด การย่าง การอบ และการบรรจุ ล้วนต้องอาศัยแรงงานในการดำเนินการทั้งสิ้น ดังนั้น จำนวนแรงงาน ประสิทธิภาพของแรงงาน และต้นทุนค่าแรงเป็นปัจจัยสำคัญที่ส่งผลกระทบต่อธุรกิจของบริษัทฯ โดยตรง ทั้งนี้แรงงานส่วนใหญ่ของบริษัทฯ เป็นแรงงานต่างด้าวที่ไม่ได้มีถิ่นที่อยู่อาศัยในประเทศไทย ทำให้แรงงานเหล่านี้สามารถโยกย้ายจากสถานประกอบการแห่งหนึ่งไปอีกแห่งหนึ่งได้โดยง่ายภายหลังจากที่บริษัทฯ ได้ฝึกหัดวิธีการทำงานให้เป็นที่เรียบร้อยแล้ว ส่งผลให้บริษัทฯ ต้องเผชิญความเสี่ยงจากการขาดแคลนแรงงานและสูญเสียแรงงานที่มีคุณภาพ ซึ่งทำให้บริษัทฯ ต้องสิ้นเปลืองเวลาในการจัดหาแรงงานและฝึกอบรมทักษะใหม่ อีกทั้งภาครัฐได้ออกนโยบายปรับเพิ่มอัตราค่าแรงขั้นต่ำอยู่เป็นระยะ ซึ่งจะทำให้บริษัทฯ มีความเสี่ยงจากการเพิ่มขึ้นของต้นทุนค่าแรงอีกด้วย

การบริหารความเสี่ยง บริษัทฯ มีการว่าจ้างบริษัทภายนอกให้เข้ามาทำหน้าที่เป็นตัวแทนในการจัดหาแรงงานให้แก่บริษัทฯ เพื่อความสะดวกรวดเร็วและลดภาระของบริษัทฯ ในการจัดหาแรงงานรายวัน เนื่องจากแรงงานประเภทดังกล่าวมีอัตราการหมุนเวียนเข้าออกงานค่อนข้างสูง อีกทั้งบริษัทฯ ได้เข้าทำสัญญาว่าจ้างผู้เชี่ยวชาญในการจัดระบบและบริหารงานด้านบุคลากรให้เข้ามาดูแลรับผิดชอบประเมินผลและจ่ายค่าตอบแทนให้แก่แรงงานแต่ละส่วนร่วมกับหัวหน้างานฝ่ายต่างๆ โดยตรง เพื่อให้การจัดการด้านทรัพยากรบุคคลเป็นไปอย่างเหมาะสม นอกจากนี้ บริษัทฯ ได้กำหนดอัตราค่าแรงให้อยู่ในระดับที่แข่งขันได้ มีการให้สวัสดิการและผลตอบแทนที่จูงใจเพื่อให้สามารถจัดหาแรงงานใหม่เข้ามาร่วมงานกับบริษัทฯ และสามารถรักษาแรงงานที่มีฝีมือและประสบการณ์เอาไว้ได้ และยังมีกรมมองหาเทคโนโลยีใหม่ๆ มาใช้ในการผลิต เช่น เครื่องจักรในการบรรจุ, อุปกรณ์ควบคุมอุณหภูมิเตาทอด หรือการปรับสภาพแวดล้อมในการทำงานในสายการผลิต ดังนั้น บริษัทฯ จึงเชื่อมั่นว่า มาตรการในการบริหารความเสี่ยงที่กล่าวมาในข้างต้น จะสามารถช่วยลดความเสี่ยงทางด้านแรงงานได้ในระดับหนึ่ง

ความเสี่ยงจากการเสื่อมสภาพของสินค้าคงคลัง

สินค้าคงคลังของบริษัท ประกอบไปด้วยสินค้าสำเร็จรูป วัตถุดิบ และภาชนะบรรจุและหีบห่อเป็นหลัก ซึ่งสินค้าคงคลังเหล่านี้จำเป็นต้องได้รับการดูแลรักษาที่เหมาะสม และนำไปใช้ประโยชน์ภายในระยะเวลาอันสมควร มิฉะนั้นสินค้าคงคลังดังกล่าวอาจเสื่อมสภาพไปโดยไม่ก่อให้เกิดรายได้แก่บริษัท ทั้งนี้ในส่วนของสินค้าสำเร็จรูปส่วนใหญ่เป็นผลิตภัณฑ์สำหรับแปรรูปที่ยังไม่ได้จัดจำหน่ายหรือจัดส่งออกไป ซึ่งผลิตภัณฑ์เหล่านี้มีอายุของสินค้าจำกัดเช่นเดียวกับผลิตภัณฑ์อาหารประเภทอื่น โดยเฉลี่ยอายุของสินค้าจะอยู่ที่ประมาณ 1-2 ปี นับจากวันที่ผลิต หากบริษัท ไม่สามารถจำหน่ายหรือจัดส่งสินค้าออกไปภายในช่วงเวลาดังกล่าว บริษัท จะเสียโอกาสในการสร้างรายได้และมีภาระที่จะต้องนำสินค้าดังกล่าวไปทำลาย ซึ่งเป็นเหตุให้บริษัทมีค่าใช้จ่ายเพิ่มมากขึ้น สำหรับวัตถุดิบของบริษัท นั้น เป็นสหกรณ์ที่บริษัท สั่งซื้อจากผู้ผลิต และจัดจำหน่ายที่มีสัญญาการซื้อขายระหว่างกัน โดยสหกรณ์เหล่านี้สามารถคงคุณภาพอยู่ได้ภายในระยะเวลา 1 ปี หากบริษัท ไม่สามารถนำสหกรณ์ดังกล่าวไปใช้ในกระบวนการผลิต สหกรณ์เหล่านี้ก็จะเสื่อมสภาพไปและไม่สามารถก่อให้เกิดประโยชน์ทางธุรกิจแก่บริษัท ส่วนผงปรุงรสสามารถคงคุณภาพอยู่ได้ภายในระยะเวลา 6 เดือน นอกจากนี้ ในส่วนของภาชนะบรรจุและหีบห่อนั้นสามารถคงคุณภาพอยู่ได้ภายในระยะเวลา 12 เดือน และจำเป็นต้องอยู่ในสภาพแวดล้อมที่เหมาะสม หากเก็บไว้ในที่ที่มีความชื้นหรืออุณหภูมิสูงเกินไป ย่อมจะส่งผลให้บรรจุภัณฑ์ดังกล่าวได้รับความเสียหายและไม่สามารถนำไปใช้งานได้ สำหรับสินค้าสำเร็จรูปในประเทศสามารถคงคุณภาพอยู่ได้ภายในระยะเวลา 6 เดือน ส่วนสินค้าสำเร็จรูปต่างประเทศสามารถคงคุณภาพอยู่ได้ภายในระยะเวลา 12 เดือน เนื่องจากต้องคำนึงถึงระยะทางและเวลาในการขนส่งไปยังปลายทาง ทำให้สินค้าสำเร็จรูปต่างประเทศต้องทำบรรจุภัณฑ์ให้คงสภาพอยู่ได้นานกว่า ดังนั้น กล่าวโดยรวมได้ว่า บริษัท เผชิญความเสี่ยงจากการเสื่อมสภาพของสินค้าคงคลัง โดยหากมีการตั้งค่าเผื่อการด้อยค่าสินค้าคงเหลือ ย่อมส่งผลกระทบทำให้กำไรสุทธิของบริษัท ลดต่ำลง

การบริหารความเสี่ยง บริษัท ได้วางนโยบายบริหารจัดการสินค้าคงคลังที่เป็นระบบและรัดกุม เพื่อป้องกันและลดความเป็นไปได้ที่จะเกิดผลกระทบจากความเสียดังกล่าว โดยในส่วนของสินค้าสำเร็จรูปและวัตถุดิบนั้น บริษัท จะมีการ

ประเมินความต้องการของตลาดและวางแผนการผลิต เพื่อให้สามารถกำหนดช่วงเวลาและปริมาณการสั่งซื้อวัตถุดิบได้อย่างเหมาะสมและนำไปใช้ในกระบวนการผลิตได้อย่างมีประสิทธิภาพ ไม่มีวัตถุดิบคงเหลือสำหรับกระบวนการผลิตมากเกินไปเกินความจำเป็น รวมทั้ง ช่วยให้บริษัท มีปริมาณสินค้าสำเร็จรูปที่สอดคล้องกับความต้องการของผู้บริโภค และระบายสินค้าออกไปได้อย่างทันทั่วทั้งที่ สำหรับภาชนะบรรจุและหีบห่อ นั้น บริษัท กำหนดให้มีการจัดเก็บอย่างเป็นระเบียบในคลังสินค้าที่มีอากาศถ่ายเทได้สะดวก เพื่อไม่ให้อุณหภูมิในคลังสินค้าสูงจนเกินไป และจัดให้มีการตรวจตราสภาพความชื้นอยู่เป็นระยะ ดังนั้น การบริหารจัดการสินค้าคงคลังอย่างรอบคอบ และควบคุมให้เป็นไปตามแผนงานนั้นย่อมที่จะช่วยลดความเสี่ยงจากการเสื่อมสภาพของสินค้าคงคลังของบริษัท ลงได้ ความเสี่ยงทางด้านประสิทธิภาพในการผลิต

กระบวนการผลิตเป็นขั้นตอนที่มีความสำคัญอย่างยิ่งต่อการประสบความสำเร็จทางธุรกิจของบริษัท ในการดำเนินการผลิตของบริษัท นั้น จำเป็นต้องอาศัยแรงงานเป็นหลักเกือบทุกขั้นตอนไม่ว่าจะเป็นการทอด การย่าง การโรยผงปรุงรส การทาซอส และการบรรจุ ซึ่งการใช้แรงงานคนในการผลิตนั้น มีโอกาสที่จะเกิดของเสียได้ง่ายขึ้นอยู่ความสามารถของพนักงานแต่ละคน นอกจากนี้ บริษัท ยังได้นำเทคโนโลยีเครื่องจักรมาใช้ประกอบในขั้นตอนของการลำเลียงและบรรจุภัณฑ์ ซึ่งต้องได้รับการควบคุมดูแลจากพนักงานผู้มีความรู้ความชำนาญในการใช้เครื่องจักรดังกล่าวเป็นอย่างดี เพื่อไม่ให้เกิดความผิดพลาดหรืออุบัติเหตุจากการใช้เครื่องมือเครื่องจักรดังกล่าว ทั้งนี้หากแรงงานหรือพนักงานในส่วนงานใดส่วนงานหนึ่งไม่สามารถรับผิดชอบงานได้ตามปกติหรือไม่สามารถปฏิบัติงานได้อย่างเต็มที่ อาจส่งผลกระทบต่อกระบวนการผลิตและการประกอบธุรกิจของบริษัท ได้

การบริหารความเสี่ยง บริษัท จึงจำเป็นต้องมีการฝึกอบรมพนักงานเข้าใหม่ให้สามารถปฏิบัติงานได้อย่างถูกต้องเพื่อลดความเป็นไปได้ที่จะเกิดของเสียขึ้นในสายการผลิต และมีการกำหนดค่าตอบแทนตามผลการดำเนินงานเป็นรายบุคคล เพื่อเป็นแรงจูงใจให้พนักงานปฏิบัติงานกันอย่างมีประสิทธิภาพ รวมทั้งได้จ้างพนักงานที่มีความเชี่ยวชาญในการใช้เทคโนโลยีเครื่องจักรเข้ามารับผิดชอบในส่วนงานดังกล่าว เพื่อให้บริษัท สามารถดำเนินงานได้อย่างต่อเนื่องและมีประสิทธิภาพเพียงพอที่จะผลิตสินค้าได้ตามคุณภาพปริมาณที่ต้องการ นอกจาก

นี้ การซ่อมบำรุงรักษาเครื่องจักรให้พร้อมต่อการใช้งานอยู่เสมอ ถือเป็นปัจจัยหนึ่งที่ส่งผลต่อประสิทธิภาพในการผลิตโดยตรง บริษัทฯ จึงได้ว่าจ้างพนักงานที่มีความรู้ทางด้านการช่างให้เข้ามาเป็นผู้รับผิดชอบดำเนินการในการซ่อมบำรุงรักษาทั่วไปให้แก่บริษัทฯ รวมถึง ได้จัดให้มีการตรวจสอบการใช้งานของอุปกรณ์การผลิตต่างๆ ตามระยะเวลาที่กำหนดอย่างสม่ำเสมอ และจัดให้มีการบำรุงรักษาตามตารางบำรุงรักษาเป็นประจำ เพื่อให้มั่นใจได้ว่าการปฏิบัติการในแต่ละส่วนงานของฝ่ายผลิตจะสามารถบรรลุผลตามเป้าหมาย และเป็นไปตามเกณฑ์การวัดประสิทธิภาพของโรงงาน ซึ่งการดำเนินการตามวิธีการต่างๆ ที่กล่าวมาข้างต้นจะช่วยควบคุมความเสี่ยงที่เกี่ยวข้องกับประสิทธิภาพในการผลิตของบริษัทฯ ให้อยู่ในระดับที่ค่อนข้างต่ำ

11.3 ความเสี่ยงด้านการเงิน

ความเสี่ยงจากความผันผวนของอัตราแลกเปลี่ยนเงินตราต่างประเทศ

บริษัทฯ ต้องเผชิญความเสี่ยงจากความผันผวนของอัตราแลกเปลี่ยนเงินตราต่างประเทศ เนื่องมาจากบริษัทฯ มีการสั่งซื้อวัตถุดิบประเภทสารหายากจากต่างประเทศและจำหน่ายสินค้าทั้งในประเทศและต่างประเทศ ทั้งนี้ในสัญญาสั่งซื้อวัตถุดิบจากต่างประเทศและสัญญาส่งออกสินค้าไปยังต่างประเทศส่วนใหญ่จะกำหนดไว้เป็นเงินสกุลดอลลาร์สหรัฐ

การบริหารความเสี่ยง เนื่องจากบริษัทฯ ได้มีการกำหนดราคาส่งออกสินค้าไปขายยังต่างประเทศบางส่วนเป็นเงินสกุลดอลลาร์สหรัฐ และสกุลเงินต่างประเทศอื่น ดังนั้น ในกรณีที่ค่าเงินบาทแข็งขึ้นย่อมส่งผลให้ส่วนหนึ่งของรายได้จากการจำหน่ายสินค้าของบริษัทฯ มีจำนวนลดลง ขณะเดียวกันต้นทุนค่าสารหายากที่ใช้เป็นวัตถุดิบในการผลิตของบริษัทฯ ก็จะลดลงไปด้วย และในทางกลับกัน กรณีที่ค่าเงินบาทอ่อนตัวจะทำให้รายได้จากการขายและต้นทุนค่าวัตถุดิบประเภทสารหายากปรับตัวเพิ่มสูงขึ้นไปในทิศทางเดียวกัน ทั้งนี้ การที่ต้นทุนค่าวัตถุดิบประเภทสารหายาก และราคาจำหน่ายสินค้าของบริษัทฯ มีแนวโน้มการเปลี่ยนแปลงไปในทิศทางเดียวกัน จะช่วยให้บริษัทฯ สามารถรักษำตราส่วนกำไรขั้นต้นจากการดำเนินธุรกิจให้มีเสถียรภาพได้ นอกจากนี้ บริษัทฯ ยังได้ใช้เครื่องมือทางการเงิน

เงินในการป้องกันความเสี่ยงดังกล่าวร่วมด้วย เพื่อป้องกันความเสี่ยงจากอัตราแลกเปลี่ยน โดยได้เข้าทำสัญญาซื้อขายเงินตราต่างประเทศล่วงหน้า กับสถาบันการเงินภายในประเทศ ซึ่งส่วนใหญ่มีอายุสัญญาไม่เกิน 1 ปี โดยวิธีการดังกล่าวสามารถช่วยลดความผันผวนของอัตราแลกเปลี่ยนเงินตราต่างประเทศไปได้ในระดับหนึ่ง และส่งผลให้ความเสี่ยงดังกล่าวอยู่ในเกณฑ์ที่ยอมรับได้

11.4 ความเสี่ยงที่มีผลกระทบต่อสิทธิหรือการลงทุนของผู้ถือหุ้นหลักทรัพย์

ความเสี่ยงจากการที่บริษัทฯ มีผู้ถือหุ้นรายใหญ่ถือหุ้นมากกว่าร้อยละ 50

ณ วันที่ 30 ธันวาคม 2559 กลุ่มพีระเดชาพันธ์ถือหุ้นในบริษัทฯ จำนวน 1,020 ล้านหุ้น คิดเป็นร้อยละ 63.41 ของจำนวนหุ้นที่จำหน่ายได้แล้วทั้งหมดของบริษัทฯ ซึ่งสัดส่วนการถือหุ้นดังกล่าวจะทำให้กลุ่มพีระเดชาพันธ์สามารถควบคุมมติที่ประชุมผู้ถือหุ้นได้เกือบทั้งหมด ไม่ว่าจะเป็นเรื่องการแต่งตั้งกรรมการ หรือการขอมติในเรื่องอื่นที่ต้องใช้เสียงส่วนใหญ่ของที่ประชุมผู้ถือหุ้น ยกเว้นเรื่องที่กฎหมายหรือข้อบังคับบริษัทฯ กำหนดให้ต้องได้รับเสียง 3 ใน 4 ของที่ประชุมผู้ถือหุ้น ดังนั้นผู้ถือหุ้นรายอื่นจึงอาจไม่สามารถรวบรวมคะแนนเสียงเพื่อตรวจสอบและถ่วงดุลเรื่องที่กลุ่มผู้ถือหุ้นใหญ่กลุ่มนี้เสนอให้ที่ประชุมพิจารณา

การบริหารความเสี่ยง บริษัทฯ ได้แต่งตั้งกรรมการอิสระรวมจำนวน 3 ท่าน จากคณะกรรมการรวมทั้งสิ้น 8 ท่าน โดยปัจจุบันทั้ง 3 ท่าน ได้เข้าดำรงตำแหน่งกรรมการตรวจสอบซึ่งคอยทำหน้าที่เข้าตรวจสอบการดำเนินงานของบริษัทฯ ดังนั้นจึงมีการถ่วงดุลอำนาจในการบริหารจัดการในระดับที่เหมาะสม เพื่อความโปร่งใสของการบริหารจัดการและเพื่อให้มีระบบที่สามารถตรวจสอบได้ นอกจากนี้ บริษัทฯ ยังจัดให้มีฝ่ายตรวจสอบภายในที่ปฏิบัติงานเป็นอิสระตามความเหมาะสมและขึ้นตรงต่อคณะกรรมการตรวจสอบ โดยมีหน้าที่หลักในการดูแลระบบการควบคุมภายใน และการตรวจสอบภายใน

12

ความรับผิดชอบ ต่อสังคม



12.1 นโยบายภาพรวม

บริษัทฯ มีนโยบายดำเนินธุรกิจด้วยความรับผิดชอบต่อสังคม (Corporate Social Responsibility; CSR) ด้วยความตระหนักและให้ความสำคัญในการสนับสนุนการดำเนินกิจกรรมเพื่อสังคมและชุมชนโดยรอบ รวมทั้งใส่ใจดูแลสิ่งแวดล้อมอย่างต่อเนื่อง โดยมุ่งสร้างและสืบสานความสัมพันธ์อันดีที่เกิดจากการยอมรับและไว้วางใจซึ่งกันและกัน คำนึงถึงผลกระทบที่อาจจะมีต่อผู้มีส่วนได้ส่วนเสีย เช่น ผู้ถือหุ้น พนักงาน ชุมชนที่บริษัทฯ ประกอบกิจการอยู่ ลูกค้า คู่ค้า และหน่วยงานภาครัฐ ตลอดจนถึงสังคมและประเทศชาติ พร้อมทั้งสร้างทัศนคติและวัฒนธรรมองค์กรเพื่อให้พนักงานมีความรับผิดชอบต่อสังคมที่อยู่ร่วมกัน

12.2 นโยบายและการดำเนินงานของ บริษัทด้านความรับผิดชอบต่อสังคมและสิ่งแวดล้อมเพื่อความยั่งยืนของกิจการ และสังคมโดยรวม (CSR-In-Process)

บริษัทฯ ได้นำแนวปฏิบัติด้านความรับผิดชอบต่อสิ่งแวดล้อมและสังคมมาใช้เป็นส่วนหนึ่งในการบริหารจัดการกระบวนการทางธุรกิจ (CSR-In-Process) โดยได้กำหนดเป็นนโยบายและมีหลักการกำหนดไว้เพื่อเป็นแนวปฏิบัติร่วมกัน ดังนี้

การกำกับดูแลองค์กรที่ดี

บริษัทฯ มุ่งมั่นที่จะเป็นต้นแบบที่ดี ด้วยการสร้างความน่าเชื่อถือให้กับผู้ลงทุนและผู้มีส่วนได้ส่วนเสียต่อการดำเนินธุรกิจ เพิ่มมูลค่าและส่งเสริมการเติบโตอย่างยั่งยืนขององค์กร รวมถึงการบริหารจัดการตามหลักการกำกับดูแลกิจการที่ดี อันเป็นสากลและเป็นประโยชน์ต่อสังคมไทย ทั้งนี้เพื่อให้บรรลุเป้าหมายและดำรงรักษาความเป็นเลิศในคุณธรรม อันเป็นคุณค่าพื้นฐานขององค์กรชั้นนำ

สิทธิมนุษยชน

บริษัทฯ ให้ความสำคัญกับสิทธิมนุษยชนขั้นพื้นฐานเพื่อส่งเสริมการเคารพต่อสิทธิและเสรีภาพด้วยการไม่เลือกปฏิบัติ ส่งเสริมความเสมอภาค ไม่แบ่งแยกเพศและชนชั้น ไม่ใช้แรงงานเด็ก และต่อต้านการคอร์รัปชันทุกรูปแบบ ซึ่งเป็นส่วนหนึ่งของนโยบายการกำกับดูแลกิจการของบริษัท โดยแสดงให้เห็นเจตนาที่ชัดเจนและแน่วแน่ที่จะไม่ให้เกิดการละเมิดสิทธิมนุษยชน รวมถึงการปฏิบัติต่อพนักงานอย่างเท่าเทียม เป็นธรรมและส่งเสริมความเสมอภาค โดยจัดให้มีสวัสดิการความปลอดภัยสุขอนามัยในสถานที่ทำงานและการกำหนดค่าตอบแทนอย่างเหมาะสม ตลอดจนไม่ใช้แรงงานเด็กทุกรูปแบบ

การปฏิบัติด้านแรงงาน

บริษัทฯ มีการกำกับดูแลให้ค่าจ้างอยู่ในระดับที่เหมาะสมกับอุตสาหกรรมของไทย การปรับปรุงเปลี่ยนแปลงโครงสร้าง และการจัดระเบียบองค์กรนั้นจะดำเนินการอย่างรับผิดชอบโดยอยู่ภายใต้กรอบแห่งกฎหมายไทย รวมทั้งปฏิบัติตามกฎหมายและข้อบังคับที่เกี่ยวข้องกับอาชีวอนามัยและความปลอดภัยอย่างเคร่งครัด สร้างสภาพแวดล้อมการทำงานที่มีความปลอดภัยสำหรับพนักงานผู้รับเหมา และผู้มาเยี่ยมชมบริษัทฯ โดยพยายามให้ทุกคนปลอดภัยจากอุบัติเหตุและอันตรายใดๆ ที่อาจจะเกิดขึ้นได้ รวมถึงส่งเสริมโอกาสและความก้าวหน้าในการทำงานให้กับพนักงาน โดยส่งเสริมการเรียนรู้และพัฒนาศักยภาพของพนักงานเพื่อยกระดับการทำงานให้เป็นมืออาชีพมากยิ่งขึ้น

การจัดการสิ่งแวดล้อม

บริษัทฯ มีนโยบายด้านสิ่งแวดล้อมที่ชัดเจน และถือเป็นแนวปฏิบัติอย่างเคร่งครัด เช่น มีมาตรการลดผลกระทบสิ่งแวดล้อมในกิจกรรมต่างๆ ขององค์กร ทั้งนี้เพื่อรักษาและดำรงไว้ซึ่งระบบนิเวศและสิ่งแวดล้อมของชุมชนที่บริษัทฯ ประกอบกิจการอยู่รวมทั้งสร้างวัฒนธรรมองค์กร ด้วยการสร้างจิตสำนึกของพนักงานและผู้ปฏิบัติงานในบริษัทฯ สู้วัฒนธรรมสีเขียวและเครือข่ายสีเขียวอย่างยั่งยืน

การดำเนินงานอย่างเป็นธรรม

บริษัท มีความมุ่งมั่นในการดำเนินธุรกิจอย่างเป็นธรรม และมีจริยธรรม ใส่ใจในการปฏิบัติตามกฎหมาย เคารพกฎระเบียบของสังคม และเป็นองค์กรที่มีความเป็นกลางทางการเมือง

ทั้งนี้บริษัทและบริษัทย่อยดำเนินธุรกิจอย่างถูกต้องตามกฎหมาย มีความโปร่งใสให้ข้อมูลที่สำคัญอย่างครบถ้วน ตรวจสอบได้ ปฏิบัติตามจรรยาบรรณธุรกิจและนโยบายการกำกับดูแลกิจการของบริษัทอย่างเคร่งครัด นอกจากนี้บริษัทมีการกำหนดแนวนโยบายและเจตนารมณ์อย่างชัดเจนที่จะต่อต้านและไม่สนับสนุนการทุจริตและคอร์รัปชันทั้งภายในและภายนอกองค์กรทุกรูปแบบ โดยเข้าร่วมการประกาศเจตนารมณ์เป็นแนวร่วมปฏิบัติ (Collective Action Collective) ของภาคเอกชนไทยในการต่อต้านการทุจริต ซึ่งจัดทำโดยสมาคมส่งเสริมสถาบันกรรมการบริษัทไทยและอีก 7 หน่วยงาน เพื่อสร้างเครือข่ายที่จะร่วมแบ่งปันผลประโยชน์ ประสิทธิภาพ และจุดมุ่งหมายในการพัฒนาขีดความสามารถทางการแข่งขัน และการยกระดับการพัฒนาประเทศ โดยลดการคอร์รัปชันที่เกิดขึ้น ทั้งนี้หลังจากการสมัครเข้าร่วมแล้ว บริษัทมีขั้นตอนการยื่นขอรับรองจากคณะกรรมการแนวร่วมปฏิบัติของภาคเอกชนไทยในการต่อต้านการทุจริตต่อไป

ความสัมพันธ์กับลูกค้าและผู้จัดหา

มุ่งเน้นการบริการที่ดีเพื่อความพึงพอใจสูงสุดของลูกค้า มีความจริงใจต่อการจัดการข้อร้องเรียนของลูกค้า รวมทั้งพยายามที่จะแก้ไขข้อบกพร่องต่างๆ ที่อาจจะเกิดขึ้นจากการผลิต และ/หรือการบริการ ในขณะเดียวกัน บริษัท มีความคาดหวังที่จะได้รับสินค้าและบริการในลักษณะเดียวกันนี้จากองค์กร ผู้จัดหาสินค้า โดยมุ่งเน้นที่จะคงไว้ซึ่งความสัมพันธ์ที่ยั่งยืนกับลูกค้าและผู้จัดหา

การมีส่วนร่วมและการพัฒนาชุมชน

บริษัท จะพิจารณาความต้องการของชุมชน ส่งเสริมบุคลากรเพื่อเป็นหุ้นส่วนกับผู้มีส่วนเกี่ยวข้องในท้องถิ่นรอบสถานประกอบการในด้านการพัฒนาการศึกษา วัฒนธรรม

สังคม และมีส่วนในการปรับปรุงคุณภาพชีวิตของชุมชนให้ดีขึ้น พร้อมทั้งส่งเสริมและสนับสนุนให้พนักงานมีส่วนร่วมทำงานอาสาสมัคร และกิจกรรมสาธารณประโยชน์ร่วมกับชุมชน

การดูแลรักษาสิ่งแวดล้อม

บริษัท เป็นผู้นำในธุรกิจสาหร่าย และมุ่งที่จะพัฒนานวัตกรรมต่างๆ เพื่อสร้างความรับผิดชอบต่อสังคม โดยเฉพาะในด้านสิ่งแวดล้อม อาทิเช่น

- การปรับลดขนาดบรรจุภัณฑ์กล่องกระดาษ สาหร่ายทอดกรอบ Big Sheet ให้เหมาะสม เพื่อลดการตัดต้นไม้เพื่อใช้ในการจัดทำบรรจุภัณฑ์ ลดปริมาณเที่ยวขนส่งทำให้ประหยัดน้ำมันและลดโอกาสเสียจากการขนส่ง ทั้งนี้ในปีที่ผ่านมาสามารถลดการใช้กระดาษได้กว่า 180 ตัน
- การนำน้ำมันที่ผ่านการผลิต ขายให้โรงงานเพื่อผลิตน้ำมันไบโอดีเซล ทำให้ลดปริมาณการใช้ น้ำมัน และเป็นการส่งเสริมให้น้ำมันของเหลือใช้กลับมาเป็นประโยชน์อีกด้วย

12.3 การดำเนินงานและการจัดทำรายงาน

กระบวนการจัดทำรายงาน

เพื่อเป็นการกำกับดูแลให้บริษัท และบริษัทย่อยปฏิบัติตามนโยบายความรับผิดชอบต่อทางสังคม(Corporate Social Responsibility Policy : CSR) และนโยบายต่อต้านการทุจริตคอร์รัปชัน (Anti-Corruption Policy) บริษัทฯ จึงกำหนดให้ฝ่ายทรัพยากรบุคคล มีหน้าที่รับผิดชอบในการจัดกิจกรรมด้าน CSR โดยนำเสนอแผนงานให้ที่ประชุมคณะกรรมการบริหารอนุมัติ เป็นประจำทุกปี รวมถึงรายงานสรุปผลการดำเนินงานกิจกรรม CSR ที่กระทำในปีที่ผ่านมาให้คณะกรรมการบริษัท รับทราบด้วย ซึ่งการรายงานกิจกรรมให้กับพนักงาน บริษัทฯ ได้ทำผ่านเมลล์ภายในบริษัทและกระดานข่าวสาร รวมถึงการรายงานผู้บริหารในการประชุมประจำเดือนของคณะกรรมการบริหาร

สำหรับการกำกับดูแลนโยบายต่อต้านการทุจริตคอร์รัปชัน บริษัทฯ กำหนดให้พนักงานที่มีข้อร้องเรียนเกี่ยวกับการทุจริตในทุกรูปแบบ นำเสนอข้อเท็จจริงต่อหน่วยงานตรวจสอบภายใน จัดทำรายงานเพื่อพิจารณาและนำเสนอต่อคณะกรรมการตรวจสอบเพื่อดำเนินการต่อไป

การดำเนินงานให้เป็นไปตามนโยบายที่บริษัทเปิดเผยไว้

การดำเนินงานเป็นไปตามนโยบายดำเนินธุรกิจให้รับผิดชอบต่อสังคม ซึ่งหลายกระบวนการได้ถูกกำหนดอยู่ในระเบียบการปฏิบัติการตามระบบมาตรฐาน ISO และการกำหนดดัชนีชี้วัดผลงาน (Key Performance Indicator :KPI) ระดับฝ่ายและระดับบุคคล และในกระบวนการต่างๆ มีการกำหนดแนวปฏิบัติและสื่อสารกับพนักงานรวมถึงการเข้ามาตรวจทานกระบวนการปฏิบัติงานของสถาบันที่ได้รับการรับรอง Certified ISO ทำให้มั่นใจได้ว่าบริษัทได้ดำเนินงานให้เป็นไปตามนโยบายที่เปิดเผยไว้ ตัวอย่างการดำเนินงานเช่น

ทางฝ่ายบุคคลที่ได้รับมอบหมายให้ดำเนินกิจกรรมด้านนี้ได้มีการประสานงานกับทุกหน่วยงานที่เกี่ยวข้องในการปฏิบัติงาน เช่น การกำหนดข้อปฏิบัติหรือประกาศต่างๆ ในโรงงานได้มีการทำทั้งภาษาไทย, ภาษาอังกฤษ, และภาษาเมียนมาร์ รวมถึงการจัดกิจกรรมต่างๆ ก็ได้เปิดโอกาสให้พนักงานทุกคนทุกเชื้อชาติเข้าร่วม เช่น การจัดทำบุญตักบาตรในวันสำคัญทางศาสนา, การจัดงานสังสรรค์ปีใหม่ เป็นต้น เพื่อเป็นการส่งเสริมความเสมอภาคของพนักงานทุกชนชั้น การปรับปรุงทัศนียภาพรอบโรงงานและชุมชนที่อยู่โดยรอบโดยการปลูกต้นไม้ตามลำธารสาธารณะด้านหน้าโรงงาน ,การจัดฝึกอบรมพนักงานทุกระดับเพื่อทบทวนและส่งเสริมความรู้ในงาน

ฝ่ายจัดซื้อกำหนดในระเบียบการเรื่องการจัดหา Supplier ต้องมีมากกว่า 1 รายสำหรับรายการวัตถุดิบหรือบรรจุภัณฑ์เดียวกัน การจัดพิมพ์ช่องทางการติดต่อร้องเรียนลงในบรรจุภัณฑ์ทุกของ การติดต่อสื่อสารตรงกับประธานเจ้าหน้าที่บริหารผ่านช่องทางอิเล็กทรอนิกส์ เป็นต้น

12.4 การดำเนินธุรกิจที่มีผลกระทบต่อความรับผิดชอบต่อสังคม

การดำเนินธุรกิจของบริษัทฯ และบริษัทย่อยไม่มีการถูกตรวจสอบหรืออยู่ระหว่างถูกตรวจสอบหรือถูกกล่าวหาว่ามีผลกระทบด้านลบต่อสังคม สิ่งแวดล้อม อันเป็นกรณีที่น่าจะกระทบต่อการประกอบธุรกิจ ชื่อเสียง หรือความน่าเชื่อถือ ของบริษัทฯ หรือบริษัทย่อยอย่างมีนัยสำคัญ

12.5 การบริจาคช่วยเหลือสังคมในรูปแบบต่างๆ นอกเหนือจากการดำเนินธุรกิจปกติ (CSR after process)

การดำเนินงานด้านกิจกรรมเพื่อสิ่งแวดล้อม

ได้แก่น้อย มุ่งสร้างการเจริญเติบโตทางเศรษฐกิจและสังคมในทุกชุมชนที่เข้าไปดำเนินกิจการ ลดผลกระทบต่อสิ่งแวดล้อม และใช้ทรัพยากรอย่างคุ้มค่า ด้วยการปลูกฝังจิตสำนึกรักษ์สิ่งแวดล้อมให้กับทุกระดับ พัฒนาระบบการดำเนินงานทุกขั้นตอน และเลือกใช้เทคโนโลยีที่เป็นมิตรต่อสิ่งแวดล้อม นอกจากนี้ ยังมุ่งดำเนินกิจกรรมเพื่อสร้างเครือข่ายการพัฒนาและให้ความรู้อย่างยั่งยืน เพื่อให้สามารถตอบโจทย์ความต้องการของผู้มีส่วนเกี่ยวข้องได้อย่างแท้จริง

ปัญหาสภาวะโลกร้อนถือเป็นปัญหาสำคัญที่ส่งผลกระทบต่อสังคมสิ่งมีชีวิตทั่วโลก มนุษย์ สัตว์ หรือแม้แต่สิ่งแวดล้อมต่างถูกคุกคามจากการเปลี่ยนแปลงนี้ และยิ่งทวีความรุนแรงเพิ่มขึ้น การผันผวนทางสภาพภูมิอากาศ ฤดูกาล การสูญเสียสมดุลทางนิเวศวิทยา ปัญหาความเสี่ยงการสูญพันธุ์ของสิ่งมีชีวิต จากความกังวลเหล่านี้ ได้แก่น้อย จึงหันมาให้

ความสนใจปัญหาที่เกิดขึ้น การเพาะเลี้ยงสาหร่ายเพื่อลดก๊าซคาร์บอนไดออกไซด์จึงเป็นหนึ่งทางเลือกที่น่าจับตามองที่สุดในขณะนี้ เพราะนอกจากจะเป็นวิธีที่ช่วยลดก๊าซคาร์บอนไดออกไซด์ยังสามารถนำมาผลิตเป็นพลังงานเชื้อเพลิงชีวภาพและสารเคมีมูลค่าสูงได้

โดยในปี 2559 สามารถสรุปกิจกรรมหลักๆ ที่บริษัทได้ดำเนินการในปีที่ผ่านมา ดังนี้

กิจกรรมสร้างความสัมพันธ์ที่ดีกับชุมชน

บริษัทส่งเสริมให้พนักงานได้มีส่วนร่วมในการพัฒนาสังคม สร้างสัมพันธ์ที่ดีกับองค์กรทั้งภาครัฐและเอกชน ตลอดจนผู้นำชุมชนในหลากหลายระดับ โดยพนักงานบริษัทฯ ได้ร่วมเป็นส่วนหนึ่งของโครงการสนับสนุนกิจกรรมต่างๆ ในชุมชน เช่น การบริการตรวจสอบสุขภาพให้กับชุมชนรอบโรงงาน รวมถึงร่วมบริจาคสินค้าเพื่อสนับสนุนกิจกรรมของหน่วยงานต่างๆ

กิจกรรมบริจาคโลหิต

บริษัทฯ ได้ร่วมกับโรงพยาบาลพระนั่งเกล้าจัดกิจกรรมบริจาคโลหิตเป็นประจำต่อเนื่องทุกไตรมาส เพื่อเป็นคลังสำรองโลหิตให้กับประเทศ รวมถึงกระตุ้นจิตสำนึกให้พนักงานเล็งเห็นถึงการช่วยเหลือแบ่งปันให้กับผู้อื่นในสังคม

กิจกรรมด้านการศึกษา

บริษัทฯ ได้มอบทุนการศึกษาให้กับบุตรของพนักงานเป็นประจำต่อเนื่องทุกปี ทั้งนี้เพื่อเป็นสวัสดิการให้กับพนักงานและส่งเสริมให้เยาวชนใฝ่รู้ และเล็งเห็นความสำคัญของการศึกษา เพราะการศึกษาถือเป็นหัวใจสำคัญในการพัฒนาประเทศ

เรื่องอื่นๆ

- บริษัทฯ ได้พัฒนาถุงกระดาษสำหรับใช้ในการแจกสินค้าตัวอย่าง ของที่ระลึกและใช้กิจกรรมต่างๆ ของบริษัท จากกระดาษคราฟท์ (Kraft Paper) ซึ่งเป็นการใช้เทคโนโลยีในการแปลงสภาพจากเนื้อไม้เป็นเยื่อกระดาษไม้ (Wood Pulp) สามารถนำกลับมาหมุนเวียนและช่วยให้ลดปัญหามลพิษด้านสภาวะแวดล้อมลงได้ โดยจัดพิมพ์จากหมึกพิมพ์ถั่วเหลือง เพื่อช่วยให้มลพิษทางอากาศที่สูดดมเข้าไปลดน้อยลง นอกจากนั้นหมึกพิมพ์ถั่วเหลืองยังช่วยให้การนำกระดาษกลับมาใช้ใหม่ ทำได้ง่ายขึ้นในกระบวนการแยกหมึกออกจากสิ่งพิมพ์ รวมถึงระบุข้อความเชิญชวนให้นำกลับมาใช้ซ้ำ เพื่อลดปัญหาสภาวะโลกร้อนและปริมาณขยะ
- บริษัทฯ ได้สนับสนุนเกษตรกรไทย โดยจัดซื้อข้าวเพื่อมอบให้พนักงานรายวันเป็นของขวัญปีใหม่ ในช่วงที่ราคาข้าวตกต่ำ และมีการณรงค์ให้ช่วยเหลือเกษตรกรด้วยการซื้อข้าวสารเพื่อมอบแทนของขวัญ โดยมีการซื้อข้าวจากเกษตรกรกว่า 5 ตัน
- บริษัทฯ ได้จัดให้พนักงานทำกิจกรรมจิตอาสา โดยมีการแจกผลิตภัณฑ์ของบริษัทฯ เครื่องดื่ม และเสื้อยืด ให้กับผู้เดินทางมาสักการะพระบรมศพ ทั้งที่ท้องสนามหลวง และสถานที่อื่นส่งต่างๆ



ส่วน 3

ฐานะ
การเงิน
และ
ผลการ
ดำเนินงาน



การประกอบธุรกิจ

การกำกับดูแลกิจการ

ฐานะการเงินและผลการดำเนินงาน

รายงานความรับผิดชอบของ คณะกรรมการต่อรายงานทางการเงิน

คณะกรรมการบริษัทเป็นผู้รับผิดชอบต่อการเงินของบริษัท แก่แก่น้อย ฟู้ดแอนด์มาร์เก็ตติ้ง จำกัด (มหาชน) และบริษัทย่อย ซึ่งจัดทำขึ้นตามมาตรฐานการบัญชีที่รับรองทั่วไปในประเทศไทยโดยเลือกใช้นโยบายบัญชีที่เหมาะสม ใช้ดุลยพินิจอย่างระมัดระวัง รอบคอบ และประมาณการที่สมเหตุสมผลในการจัดทำรวมทั้งมีการเปิดเผยข้อมูลสำคัญอย่างเพียงพอในหมายเหตุประกอบงบการเงิน โดยงบการเงินดังกล่าวได้ผ่านการตรวจสอบและให้ความเห็นอย่างไม่มีเงื่อนไขจากผู้สอบบัญชีรับอนุญาตที่เป็นอิสระ เพื่อประโยชน์ของผู้ถือหุ้นและนักลงทุนทั่วไป

คณะกรรมการบริษัทได้จัดให้มีระบบบริหารความเสี่ยงและการควบคุมภายในที่เหมาะสมและมีประสิทธิผล เพื่อให้มีความมั่นใจได้ว่าข้อมูลทางบัญชีมีความถูกต้อง ครบถ้วน ทันเวลา และเพียงพอที่จะดำรงรักษาไว้ซึ่งทรัพย์สินตลอดจนป้องกันไม่ให้เกิดการทุจริตหรือการดำเนินการที่ผิดปกติดังมีสาระสำคัญ

คณะกรรมการบริษัทได้แต่งตั้งคณะกรรมการตรวจสอบ เพื่อดูแลรับผิดชอบให้บริษัทมีการรายงานทางการเงินที่ถูกต้องและเพียงพอ มีระบบการและการควบคุมภายในที่เหมาะสม ตลอดจนพิจารณาการเปิดเผยข้อมูลรายการระหว่างกัน โดยความเห็นของคณะกรรมการตรวจสอบปรากฏในรายงานคณะกรรมการตรวจสอบซึ่งได้แสดงไว้ในรายงานประจำปีนี้แล้ว

คณะกรรมการบริษัทมีความเห็นว่าระบบการควบคุมภายในและการตรวจสอบภายในของบริษัทสามารถสร้างความเชื่อมั่นได้ว่าการเงินของบริษัท แก่แก่น้อย ฟู้ดแอนด์มาร์เก็ตติ้ง จำกัด (มหาชน) และบริษัทย่อย สำหรับปีสิ้นสุดวันที่ 31 ธันวาคม 2559 มีความเชื่อถือได้ โดยถือปฏิบัติตามมาตรฐานการบัญชีที่รับรองทั่วไป และปฏิบัติตามกฎหมาย และกฎระเบียบที่เกี่ยวข้อง



ยุทธ วรรณธาร
ประธานกรรมการ



อิทธิพัทธ์ พิระเดชพานิช
ประธานเจ้าหน้าที่บริหาร

14 รายงานของ คณะกรรมการตรวจสอบ

เรียน ท่านผู้ถือหุ้น

ในปี 2559 คณะกรรมการตรวจสอบของบริษัท ได้แก่นาย พู๊ดแอนด์มาร์เก็ตติ้ง จำกัด (มหาชน) ประกอบด้วยกรรมการอิสระ 3 ท่าน ซึ่งเป็นคณะกรรมการอิสระที่มีคุณสมบัติครบถ้วนตามข้อกำหนดไว้ในกฎบัตรคณะกรรมการตรวจสอบ ซึ่งจัดทำตามแนวทางและข้อกำหนดของสำนักงานคณะกรรมการกำกับหลักทรัพย์และตลาดหลักทรัพย์ (กลต.) และตลาดหลักทรัพย์แห่งประเทศไทย (ตลท.) โดยปัจจุบันคณะกรรมการตรวจสอบของบริษัท ประกอบด้วย

- | | |
|-----------------------------|----------------------|
| 1. นางวณี ทัศนมนเฑียร | ประธานกรรมการตรวจสอบ |
| 2. นายยุทธ วรรณธรร | กรรมการตรวจสอบ |
| 3. นายชัยยงค์ รัตนเจริญศิริ | กรรมการตรวจสอบ |

คณะกรรมการตรวจสอบปฏิบัติหน้าที่อย่างเป็นอิสระตามขอบเขตที่ระบุไว้ในกฎบัตรคณะกรรมการตรวจสอบ ซึ่งกฎบัตรของคณะกรรมการตรวจสอบที่ได้รับการอนุมัติจากคณะกรรมการบริษัท กำหนดให้มีการประชุมคณะกรรมการตรวจสอบอย่างน้อยไตรมาสละ 1 ครั้ง ในปี 2559 บริษัทฯ ได้จัดให้มีการประชุมคณะกรรมการตรวจสอบรวมทั้งสิ้น 4 ครั้ง โดยคณะกรรมการตรวจสอบเข้าร่วมประชุมครบถ้วนทุกครั้ง และเป็นการร่วมประชุมกับผู้บริหาร ผู้สอบบัญชีและผู้ตรวจสอบภายในตามความเหมาะสม และได้รายงานผลการประชุมต่อคณะกรรมการบริษัท ทุกครั้ง

ทั้งนี้คณะกรรมการตรวจสอบได้ดำเนินงานตามหน้าที่และความรับผิดชอบที่ได้รับมอบหมายโดยสรุปสาระสำคัญในการปฏิบัติหน้าที่ในรอบปี 2559 ดังนี้

1. **การสอบทานงบการเงิน** คณะกรรมการตรวจสอบได้สอบทานข้อมูลที่สำคัญของงบการเงินรายไตรมาสและประจำปี 2559 โดยได้สอบถามและรับฟัง คำชี้แจงจากผู้บริหาร และผู้สอบบัญชีในเรื่องความถูกต้องครบถ้วนของงบการเงินและความเพียงพอในการเปิดเผยข้อมูล รวมถึงรับทราบ

การเปลี่ยนแปลงมาตรฐานการบัญชี (ฉบับปรับปรุง) และแผนการสอบบัญชีของผู้สอบบัญชีประจำปี 2560 ซึ่งคณะกรรมการตรวจสอบมีความเห็นสอดคล้องกับผู้สอบบัญชีว่า งบการเงินดังกล่าวมีความถูกต้อง เชื่อถือได้ตามที่ควรในสาระสำคัญตามมาตรฐานการรายงานทางการเงิน

2. **การสอบทานข้อมูลการดำเนินงานและระบบการควบคุมภายใน** คณะกรรมการตรวจสอบได้สอบทานผลการประเมินระบบการควบคุมภายใน เพื่อประเมินความเพียงพอ เหมาะสม และประสิทธิผลของระบบการควบคุมภายใน อันจะส่งเสริมให้การดำเนินงานบรรลุตามเป้าหมายที่กำหนดไว้ โดยพิจารณาจากการสอบทานผลการประเมินระบบการควบคุมภายในร่วมกับผู้สอบบัญชี และผู้ตรวจสอบภายใน ไม่พบจุดอ่อนหรือข้อบกพร่องที่เป็นสาระสำคัญ มีการดูแลรักษาทรัพย์สินที่เหมาะสม และมีการเปิดเผยข้อมูลอย่างถูกต้อง ครบถ้วน และเชื่อถือได้

นอกจากนี้ได้ประเมินระบบการควบคุมภายในตามแนวทางที่กำหนดโดยสำนักงานคณะกรรมการกำกับหลักทรัพย์และตลาดหลักทรัพย์ โดยผู้สอบบัญชีและผู้ตรวจสอบภายในมีความเห็นว่าบริษัท มีระบบการควบคุมภายในที่ดี และคณะกรรมการตรวจสอบมีความเห็นสอดคล้องกับผู้สอบบัญชีและผู้ตรวจสอบภายในว่าบริษัท มีระบบการติดตามควบคุมดูแลการดำเนินงานของบริษัท้อย่างเพียงพอเหมาะสม และมีประสิทธิผล

3. **การสอบทานการตรวจสอบภายใน** คณะกรรมการตรวจสอบได้พิจารณาภารกิจ ขอบเขตการปฏิบัติงาน หน้าที่ และความรับผิดชอบ ความเป็นอิสระของ บริษัทฯ พีแอนด์แอล อินเทอร์เน็ต ออดิท จำกัด ซึ่งเป็นผู้ตรวจสอบภายในของบริษัท และได้อนุมัติแผนการตรวจสอบประจำปีที่จะจัดขึ้นตามความเสี่ยงระดับองค์กร คณะกรรมการตรวจสอบมีความเห็นว่า บริษัทฯมีระบบการตรวจสอบภายในที่เพียงพอเหมาะสม และมีประสิทธิผลเป็นไปตามมาตรฐานสากล

4. การสอบทานระบบการบริหารความเสี่ยง คณะกรรมการตรวจสอบได้พิจารณาสอบทานนโยบาย ปัจจัยความเสี่ยง แนวทางการบริหารความเสี่ยง รวมถึงความคืบหน้าของการบริหารความเสี่ยง ซึ่งคณะกรรมการตรวจสอบมีความเห็นว่า บริษัทฯ มีระบบการบริหารความเสี่ยง มีการกำหนดวัตถุประสงค์ปัจจัยความเสี่ยง ประเมินความเสี่ยง จัดการความเสี่ยง และติดตามผลความคืบหน้า อีกทั้งมีการกำหนดดัชนีชี้วัดความเสี่ยงที่สำคัญ (Key Risk Indicator-KRI) ให้เหมาะสมตามสถานการณ์ มีการกำหนดความเสี่ยงที่ยอมรับได้ และระดับความเสี่ยงที่ยอมรับได้

5. การสอบทานการปฏิบัติตามกฎหมายว่าด้วยหลักทรัพย์และตลาดหลักทรัพย์ คณะกรรมการตรวจสอบได้สอบทานการปฏิบัติของบริษัทฯ ในส่วนที่เกี่ยวข้องกับข้อกำหนดของตลาดหลักทรัพย์แห่งประเทศไทย กฎหมายที่เกี่ยวข้องกับธุรกิจของบริษัทฯ ข้อบังคับของบริษัทฯ ตลอดจนข้อผูกพันที่บริษัทมีต่อบุคคลภายนอกแล้ว ไม่พบประเด็นการปฏิบัติที่ขัดต่อกฎหมาย ข้อกำหนด ข้อบังคับ ตลอดจนข้อผูกพันดังกล่าว

6. การสอบทานและให้ความเห็นต่อรายการที่เกี่ยวข้องกันหรือรายการที่อาจมีความขัดแย้งทางผลประโยชน์ คณะกรรมการตรวจสอบได้สอบทานรายการที่เกี่ยวข้องกัน และรายการที่อาจมีความขัดแย้งทางผลประโยชน์ รายงานของกรรมการที่เกี่ยวข้องรวมถึงการเปิดเผยข้อมูลของรายการดังกล่าว ตามข้อกำหนดของตลาดหลักทรัพย์แห่งประเทศไทย และสำนักงานคณะกรรมการกำกับหลักทรัพย์และตลาดหลักทรัพย์ ทั้งนี้ผู้สอบบัญชีมีความเห็นว่ารายการค้ากับบริษัทที่เกี่ยวข้องกันที่มีสาระสำคัญได้เปิดเผยและแสดงรายการในงบการเงินและหมายเหตุประกอบงบการเงินแล้ว และคณะกรรมการตรวจสอบมีความเห็นสอดคล้องกับผู้สอบบัญชีว่า รายการดังกล่าวเป็นรายการที่สมเหตุสมผล และเป็นประโยชน์สูงสุดต่อการดำเนินธุรกิจของบริษัทฯ รวมทั้งมีการเปิดเผยข้อมูลอย่างถูกต้องและครบถ้วน

7. การสอบทานการตรวจสอบการทุจริต บริษัทฯ ได้พัฒนาระบบรับข้อร้องเรียนและแจ้งเบาะแสของบุคคลภายนอกนอกเหนือจากการรับข้อร้องเรียนภายในของพนักงาน โดยสามารถร้องเรียนได้โดยตรงด้วยวาจาหรือลายลักษณ์อักษร แจ้งผ่านทาง E-Mail Address ของผู้รับข้อร้องเรียน ทำเป็นจดหมายปิดผนึกตรงถึงผู้รับข้อร้องเรียนผ่านเว็บไซต์ www.taokaenoi.co.th และแจ้งผ่าน E-mail: whistleblower@taokaenoi.co.th ถึงผู้บังคับบัญชา ผู้อำนวยการฝ่ายทรัพยากรบุคคล ประธานเจ้าหน้าที่บริหารหรือกรรมการบริษัทคนหนึ่งคนใด ซึ่งในปี 2559 ไม่มีข้อร้องเรียนผ่านระบบ

8. การพิจารณาเสนอแต่งตั้งผู้สอบบัญชี และค่าสอบบัญชีประจำปี 2560 เพื่อเสนอขออนุมัติแต่งตั้งผู้สอบบัญชีและค่าสอบบัญชีต่อที่ประชุมผู้ถือหุ้นประจำปี 2560 โดยได้พิจารณาจากผลการปฏิบัติงาน ความเป็นอิสระ และความเหมาะสมของค่าตอบแทนแล้ว เห็นควรเสนอแต่งตั้งนางสาววิสสุตา จรรย์นากร ผู้สอบบัญชีรับอนุญาตเลขที่ 3853 และ/หรือนางพูนนารถ เผ่าเจริญ ผู้สอบบัญชีรับอนุญาตเลขที่ 5238 และ/หรือนางสาวมณี รัตนบรรณกิจ ผู้สอบบัญชีรับอนุญาตเลขที่ 5313 แห่งบริษัทสำนักงาน อีวาย จำกัด เป็นผู้สอบบัญชีของบริษัทฯ ประจำปี 2560 พร้อมด้วยค่าตอบแทนเป็นจำนวนเงินรวม 1,790,000 บาท โดยในรอบปีบัญชีที่ผ่านมา ผู้สอบบัญชีได้ปฏิบัติงานด้วยความรู้ความสามารถในวิชาชีพ และให้ข้อเสนอแนะเกี่ยวกับระบบการควบคุมภายในและความเสี่ยงต่างๆ รวมทั้งมีความเป็นอิสระในการปฏิบัติงานรวมถึงไม่มีความสัมพันธ์ใดๆ กับบริษัทฯ และบริษัทย่อย



นางวณี ทศนมนต์เตียร

ประธานกรรมการตรวจสอบ

15 รายการระหว่างกัน

ในปี 2559 บริษัทฯ และบริษัทย่อยมีการทำการค้าระหว่างกันกับบุคคลที่อาจมีความขัดแย้งทางผลประโยชน์ ซึ่งมีข้อมูลโดยสรุปดังต่อไปนี้

บุคคลที่อาจมีความขัดแย้งและลักษณะความสัมพันธ์

บุคคลที่อาจมีความขัดแย้ง		ลักษณะความสัมพันธ์	
นายอิทธิพัทธ์ พระเดชาพันธ์	นางสาวอรพัทธ์ พระเดชาพันธ์	กรรมการและประธานเจ้าหน้าที่บริหารของบริษัทฯ และถือหุ้นในบริษัทฯ ร้อยละ 26.12 และถือหุ้นร้อยละ 70.00 ในบริษัท พีระเดชาพันธ์ โฮลดิ้ง จำกัด	กรรมการและกรรมการผู้จัดการของบริษัทฯ และถือหุ้นในบริษัทฯ ร้อยละ 5.60 และถือหุ้นร้อยละ 15.00 ในบริษัท พีระเดชาพันธ์ โฮลดิ้ง จำกัด
		นางสาวอรพัทธ์ พระเดชาพันธ์	
นายฉันทชัย พึ่งพระเดชาพันธ์	บริษัท เจริญรุ่งเรือง จำกัด	กรรมการและกรรมการผู้จัดการของบริษัทฯ	และถือหุ้นในบริษัทฯ ร้อยละ 15.00 ในบริษัท พีระเดชาพันธ์ โฮลดิ้ง จำกัด
		บริษัท เจริญรุ่งเรือง จำกัด	
บริษัท โตเกียว รัมเวย์ จำกัด	บริษัท ชูบิวา จำกัด	มีกรรมกรร่วมกัน 1 ท่านคือ นายฉันทชัย พึ่งพระเดชาพันธ์	มีกรรมกรร่วมกัน 1 ท่านคือ นายอิทธิพัทธ์ พระเดชาพันธ์
		มีกรรมกรร่วมกัน 1 ท่านคือ นายอิทธิพัทธ์ พระเดชาพันธ์	
บริษัท ดร. โทบี จำกัด ("Dr. Tobl")	บริษัท ดร. โทบี จำกัด ("Dr. Tobl")	มีกรรมกรร่วมกัน 3 ท่านคือ นายอิทธิพัทธ์ พระเดชาพันธ์ นางสาวอรพัทธ์ พระเดชาพันธ์ และนายฉันทชัย พึ่งพระเดชาพันธ์	มีกรรมกรร่วมกัน 3 ท่านคือ นายอิทธิพัทธ์ พระเดชาพันธ์ นางสาวอรพัทธ์ พระเดชาพันธ์ และนายฉันทชัย พึ่งพระเดชาพันธ์
		มีกรรมกรร่วมกัน 3 ท่านคือ นายอิทธิพัทธ์ พระเดชาพันธ์ นางสาวอรพัทธ์ พระเดชาพันธ์ และนายฉันทชัย พึ่งพระเดชาพันธ์	

- **ประเภทการขายสินค้าและบริการ**

ผู้ขาย / ผู้ให้บริการ		ลักษณะรายการ/เงื่อนไขที่สำคัญ		มูลค่าของรายการ (ล้านบาท)	
Dr.Tobi	TKN	บริษัทฯ ซื้อสินค้าจากบริษัท Dr. Tobi เพื่อนำมาจำหน่าย โดยราคาเป็นไปตามที่บริษัท Dr. Tobi จำหน่ายให้กับลูกค้ารายอื่น - ซื้อสินค้า		1.39	ความจำเป็นของการทำการขาย บริษัทฯ ซื้อสินค้าจากบริษัท Dr. Tobi เพื่อนำมาจำหน่าย ความเสมอภาคตามราคาซื้อขายทั่วไปที่จำหน่ายให้กับลูกค้ารายอื่น ความเห็นของคณะกรรมการตรวจสอบ คณะกรรมการตรวจสอบได้พิจารณาและมีความเห็นชอบถึงความเหมาะสมของรายการรวมถึงเงื่อนไขในการทำรายการ และความเสมอภาคของราคาสำหรับรายการที่เกิดขึ้น และได้กำกับให้รายการที่เกิดขึ้นในอนาคตมีการกำหนดราคาและเงื่อนไขในการทำรายการอย่างเหมาะสมตามเงื่อนไขการกำกับดูแลการทำรายการกับบุคคลภายนอก (Arm's Length Basis)
Dr.Tobi	TKN	บริษัทฯ ซื้อสินค้าจากบริษัท Dr. Tobi เพื่อเป็นสวัสดิการพนักงาน		0.13	ความจำเป็นของการทำการขาย บริษัทฯ ซื้อสินค้าจากบริษัท Dr. Tobi เพื่อเป็นสวัสดิการพนักงาน ความเสมอภาคตามราคาซื้อขายทั่วไปที่จำหน่ายให้กับลูกค้ารายอื่น ความเห็นของคณะกรรมการตรวจสอบ คณะกรรมการตรวจสอบได้พิจารณาและมีความเห็นชอบถึงความเหมาะสมของรายการรวมถึงเงื่อนไขในการทำรายการ และความเสมอภาคของราคาสำหรับรายการที่เกิดขึ้น และได้กำกับให้รายการที่เกิดขึ้นในอนาคตมีการกำหนดราคาและเงื่อนไขในการทำรายการอย่างเหมาะสมตามเงื่อนไขการกำกับดูแลการทำรายการกับบุคคลภายนอก (Arm's Length Basis)

ผู้ขาย / ผู้ให้บริการ		ผู้ซื้อ / ผู้รับบริการ		ลักษณะรายการ/เงื่อนไขที่สำคัญ		มูลค่าของรายการ (ล้านบาท)	ความจำเป็นและความเหมาะสมของรายการ	
Dr. Tobi	TKNRF	TKNRF	TKNRF	ซื้อสินค้าจากบริษัท Dr. Tobi เพื่อนำมาจำหน่ายในร้านขายยาของบริษัท โดยราคาเป็นไปตามที่บริษัท Dr. Tobi จำหน่ายให้กับลูกค้ารายอื่น	TKNRF ซื้อสินค้าจากบริษัท Dr. Tobi เพื่อนำมาจำหน่ายในร้านขายยาของบริษัท		ความจำเป็นของการทำการขาย	
				ลูกค้ารายอื่น			ความเหมาะสมของผลของราคา	
				- ซื้อสินค้า		0.47	การกำหนดราคาตามราคาซื้อขายทั่วไปที่จำหน่ายให้กับลูกค้ารายอื่น	
				- ลูกหนี้การค้า		0.07	ความเห็นของคณะกรรมการตรวจสอบ	
							คณะกรรมการตรวจสอบได้พิจารณาและมีความเห็นชอบถึงความเหมาะสมของรายการรวมถึงเงื่อนไขในการทำรายการ และความเหมาะสมของราคาสำหรับรายการที่เกิดขึ้น และได้กำกับให้การ	
							ที่เกิดขึ้นในอนาคตรวมการกำหนดราคาและเงื่อนไขในการทำรายการอย่างเหมาะสมตามเงื่อนไขการ	
							ปกติเสมือนทำการขายกับบุคคลภายนอก (Arm's Length Basis)	
TKNRF	Dr. Tobi	TKNRF	TKNRF	คิดค่าธรรมเนียมสินค้าแรกเข้าและค่าส่งเสริมการขายจาก Dr. Tobi ซึ่งเป็นไปตามธุรกิจปกติของร้านค้าจำหน่ายขนมขบเคี้ยว	TKNRF คิดค่าธรรมเนียมสินค้าแรกเข้าและค่าส่งเสริมการขายจาก Dr. Tobi ซึ่งนำสินค้ามาวางจำหน่ายในร้านขายยาของ TKNRF ซึ่งเป็นไปตามธุรกิจปกติของร้านค้าจำหน่ายขนมขบเคี้ยว	0.01	ความจำเป็นของการทำการขาย	
				ค่าส่งเสริมการขาย			ความเหมาะสมของผลของราคา	
							อัตราค่าธรรมเนียมสินค้าแรกเข้าและค่าส่งเสริมการขายเป็นไปตามที่ตกลงกันทั่วไปกับเจ้าของสินค้ารายอื่น	
							ความเห็นของคณะกรรมการตรวจสอบ	
							คณะกรรมการตรวจสอบได้พิจารณาและมีความเห็นชอบถึงความเหมาะสมของรายการรวมถึงเงื่อนไขในการทำรายการ และความเหมาะสมของราคาสำหรับรายการที่เกิดขึ้น และได้กำกับให้การ	
							ที่เกิดขึ้นในอนาคตรวมการกำหนดราคาและเงื่อนไขในการทำรายการอย่างเหมาะสมตามเงื่อนไขการ	
							ปกติเสมือนทำการขายกับบุคคลภายนอก (Arm's Length Basis)	

มูลค่าของรายการ (ล้านบาท)			
ผู้ขาย / ผู้ให้บริการ	ผู้ซื้อ / ผู้รับบริการ	ลักษณะรายการ/เงื่อนไขที่สำคัญ	ความจำเป็นและความสมเหตุสมผลของรายการ
ซูบชีวา	TKNRF	TKNRF ซื้อสินค้าจากซูบชีวา เพื่อนำมาจำหน่ายในร้านค้าของ TKNRF โดยราคาเป็นไปตามที่ซูบชีวา จำหน่ายให้กับลูกค้ารายอื่น	ความจำเป็นของการทำการรายการ TKNRF ซื้อสินค้าจากซูบชีวา เพื่อนำมาจำหน่ายในร้านค้าของ TKNRF
		- ซูบชีวา	ความสมเหตุสมผลของราคา
		- เจ้าหน้าที่การค้า	การกำหนดราคาตามราคาซื้อขายทั่วไปที่จำหน่ายให้กับลูกค้ารายอื่น
		- เจ้าหน้าที่การค้า	ความเห็นของคณะกรรมการตรวจสอบ
คณะกรรมการตรวจสอบได้พิจารณาและมีความเห็นชอบถึงความเหมาะสมของรายการรวมถึงเงื่อนไขในการทำการรายการ และความสมเหตุสมผลของราคาสำหรับการที่เกิดขึ้น และได้กำชับให้รายการที่เกิดขึ้นในอนาคตมีการกำหนดราคาและเงื่อนไขในการทำการรายการอย่างเหมาะสมตามเงื่อนไขการกำกับดูแลกิจการทำการรายการกับบุคคลภายนอก (Arm's Length Basis)			
เจนตี้	TKN	บริษัทฯ มีการเช่าระบบ Cloud Server ของ บริษัท เจนตี้ อินสไปร์คอร์เรชั่น จำกัด("GCI") ในอัตราเดือนละเดือนละ 150,000 บาท เริ่มให้บริการ เดือนพฤศจิกายน 2558	ความจำเป็นของการทำการรายการ บริษัทฯ เช่าระบบ Cloud Server ของบริษัท เจนตี้ อินสไปร์คอร์เรชั่น จำกัด("GCI")
		- ค่าบริการ	ความสมเหตุสมผลของราคา
		1.80	มีการเปรียบเทียบคุณภาพ และราคาของผู้ให้บริการเครื่องคอมพิวเตอร์แม่ข่ายชนิด Cloud Server กับ CS Loxinfo บมจ. ซีเอส ล็อกซอินโฟ, TRUE บมจ. ทรู คอร์ปอเรชั่น และ UIH บจก. ยูเน็ด อินฟอร์เมชั่น ไฮเวย์
			ความเห็นของคณะกรรมการตรวจสอบ
คณะกรรมการตรวจสอบได้พิจารณาอนุมัติการทำการการระหว่างกันในการเช่าใช้บริการ Cloud Server กับ บริษัท เจนตี้ อินสไปร์คอร์เรชั่น จำกัด โดยให้ทำเป็นสัญญาเป็นต่อกับ บริษัท เจนตี้ อินสไปร์คอร์เรชั่น จำกัด โดยให้ทำเป็นสัญญาเป็นต่อกับ			

• ประเภทรายการเข้าอาคาร

ผู้ขาย / ผู้ซื้อ / ผู้รับบริการ		ลักษณะรายการ/เงื่อนไขที่สำคัญ		มูลค่าของรายการ (ล้านบาท)	ความจำเป็นและความสมเหตุสมผลของรายการ
น.ส.อรรถิพัทธ์	บริษัทฯ	บริษัทฯ เข้าอาคารเลขที่ 93/6 ถนนรัตนวิบูลย์ ตำบลบางรักน้อย อำเภอเมืองนนทบุรี จังหวัดนนทบุรี จากนางสาวอรรถิพัทธ์ ในราคาค่าเช่า 15,000 บาทต่อเดือน โดยใช้เป็นที่เก็บเอกสารอย่างใดก็ได้ บริษัทฯ ได้มีการยกเลิกสัญญาฉบับเดิม และเข้าทำสัญญาฉบับใหม่ในการเช่าอาคารดังกล่าว โดยมีการปรับราคาค่าเช่าลงเหลือ 10,000 บาทต่อเดือน ซึ่งสัญญาฉบับใหม่มีผลบังคับใช้นับแต่วันที่ 1 เมษายน 2558 เป็นต้นไป	- ค่าเช่าจ่าย	0.12	ความจำเป็นของการทำรายการ บริษัทฯ เข้าอาคารดังกล่าวจากนางสาวอรรถิพัทธ์ เพื่อใช้เป็นที่เก็บเอกสาร ความสมเหตุสมผลของราคา ราคาค่าเช่าที่มีการปรับใหม่เป็น 10,000 บาทต่อเดือนนั้นเทียบเคียงกันได้กับราคาค่าเช่าของอาคารในบริเวณใกล้เคียง ความเห็นของคณะกรรมการตรวจสอบ คณะกรรมการตรวจสอบได้พิจารณาถึงความเหมาะสมของรายการรวมถึงเงื่อนไขในการทำรายการและความสมเหตุสมผลของราคา และเห็นว่าราคาค่าเช่าที่ปรับปรุงใหม่นั้นเป็นราคาที่สมเหตุสมผลเนื่องจากเทียบเคียงกันได้กับราคาค่าเช่าของอาคารในบริเวณใกล้เคียง
นายอิทธิพัทธ์	บริษัทฯ	บริษัทฯ เข้าอาคารเลขที่ 93/7 ถนนรัตนวิบูลย์ ตำบลบางรักน้อย อำเภอเมืองนนทบุรี จังหวัดนนทบุรี จากนายอิทธิพัทธ์ ในราคาค่าเช่า 15,000 บาทต่อเดือน โดยใช้เป็นที่เก็บเอกสารอย่างใดก็ได้ บริษัทฯ ได้มีการยกเลิกสัญญาฉบับเดิม และเข้าทำสัญญาฉบับใหม่ในการเช่าอาคารดังกล่าว โดยมีการปรับราคาค่าเช่าลงเหลือ 10,000 บาทต่อเดือน ซึ่งสัญญาฉบับใหม่มีผลบังคับใช้นับแต่วันที่ 1 เมษายน 2558 เป็นต้นไป	- ค่าเช่าจ่าย	0.12	ความจำเป็นของการทำรายการ บริษัทฯ เข้าอาคารดังกล่าวจากนายอิทธิพัทธ์ เพื่อใช้เป็นที่เก็บเอกสาร ความสมเหตุสมผลของราคา ราคาค่าเช่าที่มีการปรับใหม่เป็น 10,000 บาทต่อเดือนนั้นเทียบเคียงกันได้กับราคาค่าเช่าของอาคารในบริเวณใกล้เคียง ความเห็นของคณะกรรมการตรวจสอบ คณะกรรมการตรวจสอบได้พิจารณาถึงความเหมาะสมของรายการรวมถึงเงื่อนไขในการทำรายการและความสมเหตุสมผลของราคา และเห็นว่าราคาค่าเช่าที่ปรับปรุงใหม่นั้นเป็นราคาที่สมเหตุสมผลเนื่องจากเทียบเคียงกันได้กับราคาค่าเช่าของอาคารในบริเวณใกล้เคียง

ผู้ขาย / ผู้ให้บริการ		ผู้ซื้อ / ผู้รับบริการ	ลักษณะรายการ/เงื่อนไขที่สำคัญ		มูลค่าของรายการ (ล้านบาท)	ความจำเป็นและความสมเหตุสมผลของรายการ	
นายณัฏฐพงษ์	บริษัท	บริษัท	บริษัท เข้าอาคารเลขที่ 93/5 ถนนรัตนธิเบศร์ ตำบลบางรักน้อย อำเภอเมืองนนทบุรี จังหวัดนนทบุรี จากนายณัฏฐพงษ์ เพื่อใช้เป็นที่พักเอกสาร ในราคาค่าเช่า 15,000 บาทต่อเดือน อย่างไรก็ตาม บริษัท ได้มีการยกเลิกสัญญาฉบับเดิม และเข้าทำสัญญาฉบับใหม่ในการเช่าอาคารดังกล่าว โดยมีการปรับราคาค่าเช่าลงเหลือ 10,000 บาทต่อเดือน ซึ่งสัญญาฉบับใหม่มีผลบังคับใช้นับแต่วันที่ 1 เมษายน 2558 เป็นต้นไป	- ค่าเช่าราย	0.12	ความจำเป็นของการทำการ บริษัท เข้าอาคารดังกล่าวจากนายณัฏฐพงษ์ เพื่อใช้เป็นที่พักเอกสาร	ความสมเหตุสมผลของราคา ราคาค่าเช่าที่มีการปรับปรุงใหม่เป็น 10,000 บาทต่อเดือนนี้เทียบเคียงกับได้กับราคาค่าเช่าของอาคารในบริเวณใกล้เคียง
						ความเห็นของคณะกรรมการตรวจสอบ คณะกรรมการตรวจสอบได้พิจารณาถึงความเหมาะสมของรายการรวมถึงเงื่อนไขในการทำการ และความสมเหตุสมผลของราคา และเห็นว่าราคาค่าเช่าที่ปรับปรุงใหม่เป็นราคาที่เหมาะสมผลเนื่องจากเทียบเคียงกันได้กับราคาค่าเช่าของอาคารในบริเวณใกล้เคียง	
TKNRF	Dr.Tobi	TKNRF เข้าพื้นที่ในอาคารเลขที่ 77 ถนนบอนด์สตรีทจาก Dr. Tobi เพื่อใช้เป็นสำนักงาน จึงมีการจ่ายค่าเช่าและค่าบริการรวม 144,000 บาทต่อเดือน ให้กับ Dr. Tobi	- ค่าเช่าราย	1.56	ความจำเป็นของการทำการ TKNRF เข้าพื้นที่ในอาคารดังกล่าวจาก Dr. Tobi เพื่อใช้เป็นสำนักงาน	ความสมเหตุสมผลของราคา คำนวณราคาค่าเช่าและค่าบริการจากสัดส่วนพื้นที่ของอาคารที่ TKNRF ใช้งาน	ความเห็นของคณะกรรมการตรวจสอบ คณะกรรมการตรวจสอบได้พิจารณาและมีความเห็นชอบถึงความเหมาะสมของรายการรวมถึงเงื่อนไขในการทำการ และความสมเหตุสมผลของราคา

• ประเภทรายการอื่นๆ

ผู้ขาย / ผู้ให้บริการ		ผู้ซื้อ / ผู้รับบริการ	ลักษณะรายการ/เงื่อนไขที่สำคัญ		มูลค่าของรายการ (ล้านบาท)	ความจำเป็นและความสมเหตุสมผลของรายการ
นายอิทธิพัทธ์	TKN	เมื่อวันที่ 1 เมษายน 2558 บริษัทฯ ได้ทำสัญญาโอนสิทธิในเครื่องหมายความการค้าในประเทศจำนวน 64 เครื่องหมาย และเมื่อวันที่ 20 พฤศจิกายน 2558 บริษัทฯ ได้ทำสัญญาโอนสิทธิในเครื่องหมายการค้าในประเทศเพิ่มเติมอีกจำนวน 7 เครื่องหมายที่ถือครองโดยนายอิทธิพัทธ์ พีระเดชาพันธ์ ซึ่งในปี 2559 บริษัทฯ ได้รับโอนเครื่องหมายการค้าจากนายอิทธิพัทธ์ พีระเดชาพันธ์ เพื่อใช้ในการดำเนินธุรกิจเป็นที่เรียบร้อยแล้ว	<p>ความจำเป็นของการทำการขาย</p> <p>บริษัทฯ ได้มีการดำเนินการซื้อขายเครื่องมืออิเล็กทรอนิกส์สำหรับผลิตภัณฑ์สายใยแก้วใยพลาสติก และรูปภาพเครื่องหมายการค้าในรูปแบบต่างๆ ที่เกี่ยวข้อง เพื่อความคล่องตัวในการดำเนินธุรกิจ</p> <p>ความสมเหตุสมผลของราคา</p> <p>ทางบริษัทฯ เป็นผู้รับผิดชอบค่าใช้จ่ายในการสร้างตราสินค้าตั้งแต่เริ่มกิจการ ดังนั้น ต้นทุนค่าใช้จ่ายส่วนใหญ่"ได้ถูกบันทึกเป็นค่าใช้จ่ายในการบริหารงานของบริษัทแล้ว ราคาทรัพย์สินจึงเป็นราคาทุนแบบเบาะเบา (ในส่วนของค่าจดทะเบียน , ค่าดำเนินการ และค่าที่ปรึกษาทางกฎหมาย)</p> <p>ความเห็นของคณะกรรมการตรวจสอบ</p> <p>คณะกรรมการตรวจสอบได้พิจารณาและมีความเห็นชอบถึงความเหมาะสมของรายการรวมถึงเงื่อนไขในการทำการขาย และความสมเหตุสมผลของราคา</p>		1.00	
โตเกียว รัณเวย์	TKNRF	TKNRF ซื้อเครื่องมือและอุปกรณ์สำหรับระบบการขายหน้าร้าน เพื่อใช้ในการเปิดสาขาใหม่จำนวน 2 สาขา	<p>ความจำเป็นของการทำการขาย</p> <p>บริษัทฯ ซื้อเครื่องมือและอุปกรณ์ ของบริษัท โตเกียว รัณเวย์ มาใช้เพื่อใช้ในการเปิดสาขาใหม่</p> <p>ความสมเหตุสมผลของราคา</p> <p>มีการเปรียบเทียบคุณภาพ และราคาของผู้ให้บริการของเครื่องมือและอุปกรณ์สำหรับการขายหน้าร้าน</p> <p>ความเห็นของคณะกรรมการตรวจสอบ</p> <p>คณะกรรมการตรวจสอบได้พิจารณาและมีความเห็นชอบถึงความเหมาะสมของรายการรวมถึงเงื่อนไขในการทำการขาย และความสมเหตุสมผลของราคาสำหรับรายการที่เกิดขึ้น และได้กำชับให้รายการที่เกิดขึ้นในอนาคตมีการกำหนดราคาและเงื่อนไขในการทำรายการอย่างเหมาะสมตามเงื่อนไขการค้าปกติเสมือนการทำการขายกับบุคคลภายนอก (Arm's Length Basis)</p>		0.01	
		- ชื่อสินทรัพย์			0.01	
		- เจ้าหนี้อื่น				

16 การวิเคราะห์และ คำอธิบายของฝ่ายจัดการ

16.1 ภาพรวมการดำเนินงานธุรกิจของบริษัทฯ

บริษัทฯ ประกอบธุรกิจผลิตและจำหน่ายสาหร่ายแปรรูป รวมถึงขนมขบเคี้ยวประเภทอื่นๆ ซึ่งผลิตภัณฑ์หลักของบริษัทฯ คือสาหร่ายแปรรูปภายใต้ตราสินค้าเจ้าแค้นน้อย ทั้งนี้ ผลิตภัณฑ์สาหร่ายแปรรูปภายใต้ตราสินค้าเจ้าแค้นน้อยโดยแบ่งได้เป็น 4 ประเภทหลัก ได้แก่ สาหร่ายทอดกรอบ สาหร่ายย่าง สาหร่ายเทมปุระ และสาหร่ายอบ

นอกจากนี้ งบการเงินรวมของบริษัทฯ ยังรวมเอาผลการดำเนินงานของบริษัทย่อยจำนวน 3 บริษัทเข้ามาด้วย โดยบริษัทย่อย 3 บริษัทดังกล่าวดำเนินธุรกิจดังต่อไปนี้

- บริษัท เจ้าแค้นน้อย เรสเทอรองท์ แอนด์ แฟรนไชส์ จำกัด (“TKNRF”) ดำเนินธุรกิจร้านอาหารจำหน่ายสินค้าขนมขบเคี้ยวและของฝาก ซึ่งรวมถึงผลิตภัณฑ์ของบริษัทฯ
- บริษัท เอ็นซีพี เทคดิงแอนด์ซัพพลาย จำกัด (“NCP”) ดำเนินธุรกิจผลิตผงปรุงรสให้กับกลุ่มบริษัทฯ
- บริษัท ว็อนท์มอร์ อินดัสตรี จำกัด (“WMI”) ดำเนินธุรกิจซื้อขายไปสำหรับสินค้าประเภทขนมขบเคี้ยวและของฝาก เช่น ผลไม้อบแห้ง เป็นต้น

ในปี 2557-2559 งบการเงินรวมของบริษัทฯ แสดงรายได้จากการจำหน่ายจำนวน 2,694.96 ล้านบาท 3,499.75 ล้านบาท และ 4,705.34 ล้านบาท ตามลำดับ หรือคิดเป็นอัตราการลดลงร้อยละ 0.76 ในปี 2557 และอัตราการเพิ่มขึ้นร้อยละ 29.86 ในปี 2558 และอัตราการเพิ่มขึ้นร้อยละ 34.45 ในปี 2559 โดยการลดลงของรายได้จากการจำหน่ายในปี 2557 มีสาเหตุสำคัญมาจากปัจจัยลบต่างๆ ได้แก่ ความไม่สงบทางการเมืองในช่วงครึ่งปีแรกของปี 2557 ประกอบกับการระงับการขายให้แก่ผู้ประกอบการโมเดิร์นเทรดรายหนึ่งและการส่งออกต่างประเทศ อินโดนีเซียที่ลดต่ำลง อย่างไรก็ตาม การเติบโตขึ้นอย่างมาของการส่งออกไปยังประเทศจีนทำให้โดยรวมแล้วรายได้จากการจำหน่ายในปี 2557 ลดลงจากปีก่อนหน้าเพียงเล็กน้อย ทั้งนี้ การเพิ่มขึ้นของรายได้จากการจำหน่ายในปี 2558 นั้น เป็นผลมาจากการที่ยอดขายในต่างประเทศเพิ่มสูงขึ้น โดยเฉพาะตลาดจีน เติบโตร้อยละ 168.7 จากปีก่อนและเติบโตต่อเนื่องร้อยละ 108.8 ในปี 2559 หลังจากบริษัทเริ่มทำการตลาดอย่าง

จริงจัง และต่อเนื่องตั้งแต่ ช่วงไตรมาส 3 ปี 2557 โดยเน้นถึงคุณภาพสินค้าและรสชาติให้อยู่ในระดับ พรีเมียม รวมถึงการขยาย ช่องทางจัดจำหน่ายโดยเน้นการเพิ่มคู่ค้าที่เป็นผู้นำเข้าในตลาดจีน

สำหรับอัตราส่วนต้นทุนขายเมื่อเทียบกับรายได้จากการขายในงบการเงินรวมของบริษัทฯ ในปี 2557-2559 นั้น อยู่ที่ร้อยละ 66.00 ร้อยละ 64.56 และร้อยละ 64.16 ตามลำดับ โดยการอัตราส่วนต้นทุนขายที่ปรับตัวลดลง นั้นเป็นผลมาจากการควบคุมต้นทุนวัตถุดิบและประสิทธิภาพการผลิตได้ดีขึ้น ประกอบกับการต่อรองราคาบรรจุภัณฑ์กับคู่ค้าได้มากขึ้น และการบริหารจัดการต้นทุนแปรสภาพในกระบวนการผลิตให้มีต้นทุนที่ต่ำลง

ในด้านค่าใช้จ่ายในการขาย สัดส่วนของค่าใช้จ่ายในการขายต่อรายได้จากการขายในงบการเงินรวมของบริษัทฯ ในปี 2558 อยู่ที่ร้อยละ 15.09 สัดส่วนดังกล่าวได้มีการปรับลดลงมาอยู่ที่ร้อยละ 9.99 ในปี 2559 โดยการปรับตัวลดลงของสัดส่วนของค่าใช้จ่ายในการขายต่อรายได้มีสาเหตุสำคัญมาจากสัดส่วนรายได้จากการขายไปยังต่างประเทศมีอัตราเติบโตสูงกว่ายอดขายในประเทศ ขณะที่ค่าใช้จ่ายในการขายต่อยอดขายของขายต่างประเทศต่ำกว่าขายในประเทศ ทำให้ค่าใช้จ่ายต่อยอดขายรวมของบริษัทต่ำลง

หากพิจารณาสัดส่วนของค่าใช้จ่ายในการบริหาร ต่อรายได้จากการขายในงบการเงินรวมของบริษัทฯ ในปี 2557-2559 จะพบว่าอยู่ที่ร้อยละ 6.78 ร้อยละ 6.16 และร้อยละ 5.42 ตามลำดับ โดยค่าใช้จ่ายหลักเป็นค่าใช้จ่ายเกี่ยวกับบุคลากร ซึ่งมีการปรับเพิ่มเงินเดือนประจำปี และการรับพนักงานใหม่เพิ่มขึ้น แต่น้อยกว่าอัตราการเพิ่มขึ้นของยอดขาย ส่วนค่าใช้จ่ายอื่นๆ มีการควบคุมตามงบประมาณที่กำหนดไว้

หากพิจารณาเฉพาะผลกำไรจากการดำเนินงานจากงบการเงินรวมของบริษัทฯ จะพบว่ามียอดกำไรจากการดำเนินงานอยู่ที่ร้อยละ 14.18 ในปี 2558 และปรับตัวเพิ่มขึ้นเป็นร้อยละ 20.44 ในปี 2559 ตามลำดับ โดยการเพิ่มขึ้นของอัตรากำไรจากการดำเนินงานดังกล่าวมีสาเหตุสำคัญมาจากการลดลงของอัตราส่วนต้นทุนขาย และการลดลงของอัตราค่าใช้จ่ายในการขายและค่าใช้จ่ายในการบริหารต่อรายได้จากการขาย

16.2 ผลการดำเนินงาน

รายได้

บริษัทฯ และบริษัทย่อย มีรายได้จากการขายในปี 2557-2559 เป็นจำนวน 2,694.96 ล้านบาท 3,499.75 ล้านบาท และ 4,705.34 ล้านบาท ตามลำดับ หรือคิดเป็นอัตราการเพิ่มขึ้นร้อยละ 29.9 ในปี 2558 และร้อยละ 34.4 ในปี 2559 หากพิจารณารายได้จากการขายในปี 2559 เป็นรายไตรมาส จะพบว่ารายได้ในแต่ละไตรมาสของปี 2559 ตั้งแต่ไตรมาส 1 ถึงไตรมาส 4 มีจำนวน 1,017.8 ล้านบาท 1,119.8 ล้านบาท 1,261 ล้านบาท และ 1,306.8 ล้านบาท ตามลำดับซึ่งสาเหตุสำคัญที่ทำให้รายได้จากการขาย เติบโตอย่างต่อเนื่องในทุกไตรมาสของปี 2559 เนื่องจากการสร้างความรับรู้แบรนด์และขยายช่องทางการจัดจำหน่ายผ่านไฮเปอร์มาร์เก็ตและร้านค้าปลีกเพิ่มเติม การออกผลิตภัณฑ์ใหม่เพื่อขยายฐานลูกค้า เช่น สหราชอาณาจักร Big Sheet, ขนมสหราชอาณาจักร

Seagle เป็นต้น ทำให้บริษัทมีส่วนแบ่งการขายเพิ่มขึ้นจากร้อยละ 62 ในปีที่ผ่านมาเป็นร้อยละ 66 รวมถึงลูกค้ากลุ่มนักท่องเที่ยวเพิ่มขึ้นโดยเฉพาะชาวจีน

ยอดขายต่างประเทศรวมทั้งปี 2559 เติบโตร้อยละ 52.2 จากปีที่ผ่านมา โดยตลาดจีนมีการเติบโตกว่าเท่าตัวจากปีก่อน ทั้งการเพิ่มการกระจายสินค้าในช่องทางต่างๆ และการแต่งตั้งผู้แทนจำหน่ายทั้ง 2 รายตั้งแต่ช่วงไตรมาส 1 รวมถึง ยอดขายที่เพิ่มขึ้นในตลาดหลัก เช่น เวียดนามและสหรัฐอเมริกา ส่วนตลาดอินโดนีเซียเริ่มมีสัญญาณที่ดีขึ้นในไตรมาส 4 ที่ผ่านมา

ทั้งนี้บริษัทมีการขยายกำลังการผลิตโรงงานนพวงศ์ (ปัจจุบัน) ในช่วงไตรมาส 3 ที่ผ่านมาเพื่อรองรับยอดขายครึ่งปีหลังปี 2559 ก่อนเริ่มเปิดดำเนินการโรงงานใหม่ (ณ สวนอุตสาหกรรมโรจนะ) ในช่วงไตรมาส 1 ปี 2560

ตารางแสดงโครงสร้างรายได้

หน่วย: ล้านบาท

รายการ	2557		2558		2559	
	จำนวน	ร้อยละ	จำนวน	ร้อยละ	จำนวน	ร้อยละ
รวมรายได้จากการจำหน่าย	2,694.96	98.85	3,499.75	99.56	4,705.34	99.49
รายได้อื่น	31.34	1.15	15.52	0.44	24.05	0.51
รายได้รวม	2,726.30	100.00	3,515.27	100.00	4,729.39	100

รายได้จากการขายคิดเป็นเกือบทั้งหมดของรายได้รวม โดยสัดส่วนของรายได้จากการขายเทียบกับรายได้รวมในปี 2557-2559 อยู่ที่ร้อยละ 98.85 ร้อยละ 99.56 และร้อยละ 99.49 ตามลำดับ นอกจากนี้ บริษัทฯ ยังมีรายได้อื่นจำนวน 31.34 ล้านบาท 15.52 ล้านบาท และ 24.05 ล้านบาท ในปี 2557-2559 ตามลำดับ คิดเป็นสัดส่วนร้อยละ 1.15 ร้อยละ 0.44 และร้อยละ 0.51 ของรายได้รวมทั้งหมดจากงบการเงินรวมของบริษัทฯ ตามลำดับ

ในปี 2557-2559 รายการหลักของรายได้อื่นประกอบด้วย เงินชดเชยภาษีจากการส่งออกจำนวน 13.36 ล้านบาท 2.61 ล้านบาท และ 3.64 ล้านบาท ตามลำดับ ซึ่งเป็นผลมาจากการที่ตั้งแต่ปลายปี 2555 บริษัทฯ ได้เปลี่ยนจากการขอคืนเงิน

ชดเชยภาษีจากการส่งออก มาเป็นการขอคืนภาษีอากรจากการส่งออก BOI จึงส่งผลให้รายการหลักของรายได้อื่นในปี 2557 อยู่ในระดับที่สูงกว่าปีอื่นๆ

และเมื่อเปรียบระหว่างปี 2559 และ ปี 2558 รายได้อื่นมีการปรับเพิ่มขึ้น จาก 15.52 ล้านบาท เป็น 24.05 ล้านบาท หรือคิดเป็นร้อยละ 55 เมื่อเทียบกับปีก่อน เนื่องจากรายได้จากดอกเบี้ยที่เพิ่มขึ้นจาก 1.07 ล้านบาทในปี 2558 เป็น 8.40 ล้านบาท และ ในปี 2559 บริษัทฯ มีรายการรายได้จากเงินลงทุนระยะสั้น และ กำไรจากการจำหน่ายเงินลงทุนที่เกิดขึ้นจริง รวมกันจำนวน 3.16 ล้านบาท ซึ่งในปี 2558 ไม่มีรายได้จากสองรายการนี้ จึงทำให้รายได้อื่นเพิ่มขึ้นเมื่อเทียบกับปีก่อน

ตารางแสดงโครงสร้างรายได้จากการจำหน่าย

หน่วย:ล้านบาท

รายการ	2557		2558		2559	
	จำนวน	ร้อยละ	จำนวน	ร้อยละ	จำนวน	ร้อยละ
สาหร่ายทอด	1,759.18	65.28	2,060.60	58.88	2,497.86	53.09
สาหร่ายย่าง	660.28	24.50	1,171.26	33.47	1,885.76	40.08
สาหร่ายต้มปุระ	81.25	3.01	81.30	2.32	88.5	1.88
สาหร่ายอบ	46.66	1.73	41.24	1.18	68.44	1.45
ผลิตภัณฑ์อื่นๆ	72.97	3.30	58.90	1.68	164.77	3.5
รวมรายได้จากการจำหน่าย	2,694.96	100.00	3,499.75	100.00	4,705.34	100.00

จากตารางแสดงโครงสร้างรายได้จากการจำหน่ายในปี 2557-2559 แสดงรายได้จากการจำหน่ายเกือบทั้งหมดมาจากรายได้จากผลิตภัณฑ์สาหร่ายจำนวน 2,547.37 ล้านบาท 3,354.40 ล้านบาท และ 4,540.56 ล้านบาท ตามลำดับ คิดเป็น ร้อยละ 94.52 ร้อยละ 95.85 และร้อยละ 96.50 ของรายได้รวมจากการจำหน่าย โดยสัดส่วนรายได้จากกลุ่มผลิตภัณฑ์สาหร่ายย่างเติบโตอย่างต่อเนื่อง โดยในปี 2558 และ 2559 รายได้จากการจำหน่ายผลิตภัณฑ์สาหร่ายย่าง เพิ่มขึ้น 510.98 ล้านบาท และ 714.5 ล้านบาท หรือคิดเป็นร้อยละ 77.4 และ ร้อยละ 61.1 เมื่อเทียบกับปีก่อน ซึ่งสาเหตุหลักมาจากการบริษัท ได้มีการออกผลิตภัณฑ์ใหม่ในช่วงดังกล่าว และสาเหตุประการสำคัญคือการเติบโตของยอดขายสินค้าในตลาดต่างประเทศโดยเฉพาะในตลาดจีน ซึ่งมีความนิยมในกลุ่มผลิตภัณฑ์สาหร่ายย่างเป็นอย่างมาก

ต้นทุนขาย

งบการเงินรวมของบริษัทฯ แสดงต้นทุนขายในปี 2557-2559 จำนวน 1,778.61 ล้านบาท 2,259.50 ล้านบาท และ 3,018.76 ล้านบาท ตามลำดับ คิดเป็น ร้อยละ 66.00 ร้อยละ 64.56 และ ร้อยละ 64.16 ของรายได้จากการขาย ตามลำดับ โดยการปรับตัวลดลงของอัตราส่วนต้นทุนขายในปี 2558 นั้นเป็นผลมาจากการควบคุมต้นทุนวัตถุดิบและประสิทธิภาพการผลิตที่ดีขึ้น โดยมีการกำหนด KPI ประสิทธิภาพในการผลิตของแต่ละสายการผลิตอย่างชัดเจน เพื่อให้สามารถควบคุมประสิทธิภาพของแต่ละสายการผลิต และมีการทบทวนประสิทธิภาพประจำเดือน เช่น มีการกำหนด KPI ของสาหร่ายเสียที่ต้องควบคุมให้ได้ตามเป้าที่ตั้งไว้ และควบคุมขบวนการผลิตในการทอดและย่างสาหร่ายให้สัมพันธ์กับคุณภาพของสาหร่ายที่ผลิต เป็นต้น ประกอบกับ

การปรับลดขนาดของบรรจุภัณฑ์ที่เกินความจำเป็นลงให้พอดีกับตัวสินค้า ทำให้ลดสามารถลดต้นทุนบรรจุภัณฑ์ พื้นที่การจัดเก็บ และค่าขนส่งได้ นอกจากนี้ยังมีการต่อรองราคาสาหร่ายและราคาน้ำมันปาล์มกับคู่ค้าได้มากขึ้นอีกด้วย

งบการเงินรวมของบริษัทฯ ปี 2559 แสดงต้นทุนขายเท่ากับ 3,018.76 ล้านบาท คิดเป็น ร้อยละ 64.16 ของรายได้จากการขาย ลดลงเล็กน้อยเมื่อเทียบกับต้นทุนขายของปี 2558 จำนวน 2,259.5 ล้านบาท คิดเป็นร้อยละ 64.56 ของรายได้จากการขาย โดยในปี 2559 ถึงแม้ว่าจะเกิดปัญหาด้านทุนสาหร่ายมีการปรับราคาสูงขึ้น แต่บริษัทฯ ได้มีการบริหารจัดการต้นทุนเพื่อลดผลกระทบจากการราคาต้นทุนสาหร่ายที่เพิ่มขึ้น โดยการเพิ่มประสิทธิภาพการผลิต รวมถึงการปรับลดอัตราส่วนสูญเสียทำให้ต้นทุนการผลิตต่ำลง การต่อรองราคาบรรจุภัณฑ์ การบริหารจัดการต้นทุนแปรสภาพในขบวนการผลิตให้มีต้นทุนที่ต่ำลง เช่น การปรับปรุงประสิทธิภาพเครื่องจักรให้สูงขึ้น การพัฒนาทักษะพนักงานฝ่ายผลิต รวมถึงการควบคุมค่าใช้จ่ายในการผลิตให้เป็นไปตามงบประมาณที่เหมาะสม อีกทั้งทางบริษัทมีนโยบายที่จะลดค่าแรงการผลิตโดยการพัฒนาเครื่องจักรที่เหมาะสมกับขบวนการผลิต เพื่อเข้ามาเพิ่มประสิทธิภาพการผลิตให้เพิ่มมากยิ่งขึ้น โดยจะส่งผลต่อต้นทุนค่าแรงให้ลดลงและมีผลผลิตมากขึ้น

ค่าใช้จ่ายในการขายและการบริหาร

ในปี 2557-2559 งบการเงินรวมของบริษัทฯ แสดงค่าใช้จ่ายในการขายเท่ากับ 490.72 ล้านบาท 528.19 ล้านบาท และ 469.94 ล้านบาท ตามลำดับ คิดเป็น ร้อยละ 18.21 ร้อยละ 15.09 และร้อยละ 9.99 ของรายได้จากการขาย ตามลำดับ โดยรายการหลักๆ ของค่าใช้จ่ายในการขายประกอบด้วยค่าส่งเสริม

การขาย ค่าเสื่อมราคา และค่าขนส่ง เป็นต้น หากพิจารณา สัดส่วนของค่าใช้จ่ายในการขายต่อรายได้จากการขายในงบการเงินรวมของบริษัทฯ จะพบว่าสัดส่วนดังกล่าว ได้มีการปรับลดลงอย่างต่อเนื่อง โดยการปรับตัวลดลงของสัดส่วนของค่าใช้จ่ายในการขายต่อรายได้จากการขายนั้นมีสาเหตุสำคัญมาจากการ สัดส่วนยอดขายต่างประเทศมีอัตราเติบโตสูง กว่ายอดขายในประเทศ เนื่องจากค่าใช้จ่ายในการขายต่อยอดขายต่างประเทศต่ำกว่าขายในประเทศ ทำให้ค่าใช้จ่ายต่อยอดขายรวมของบริษัทต่ำลง อีกทั้งบริษัทฯ ได้มีการเจรจาต่อรองเงื่อนไขทางการค้า การปรับรูปแบบการทำโปรโมชั่นในประเทศ โดยพิจารณาจัด Promotion ที่มีผลตอบแทนที่คุ้มค่า จึงทำให้ค่าใช้จ่ายในการทำ Promotion ลดลงจากปีก่อน รวมถึงการควบคุมค่าใช้จ่ายทางขายและการตลาดต่อยอดขายให้เป็นไปตามงบประมาณที่ตั้งไว้

ในปี 2557-2559 งบการเงินรวมของบริษัทฯ แสดงค่าใช้จ่ายในการบริหารเท่ากับ 182.66 ล้านบาท 215.67 ล้านบาท และ 255.03 ล้านบาท ตามลำดับ คิดเป็น ร้อยละ 6.78 ร้อยละ 6.16 และร้อยละ 5.42 ของรายได้จากการขาย ตามลำดับ โดยรายการหลักๆ ของค่าใช้จ่ายในการบริหารประกอบด้วย ค่าใช้จ่ายพนักงาน ค่าตอบแทนกรรมการและผู้บริหาร และค่าเสื่อมราคาและค่าตัดจำหน่าย เป็นต้น หากพิจารณาสัดส่วนของค่าใช้จ่ายในการบริหารต่อรายได้จากการขายในงบการเงินรวมของบริษัทฯ จะพบว่าสัดส่วนดังกล่าว ได้มีการปรับลดลงอย่างต่อเนื่อง โดยค่าใช้จ่ายหลักเป็นค่าใช้จ่ายเกี่ยวกับบุคลากร ซึ่งมีการปรับเพิ่มเงินเดือนประจำปี และการรับพนักงานใหม่เพิ่มขึ้น แต่น้อยกว่าอัตราการเพิ่มขึ้นของยอดขาย ส่วนค่าใช้จ่ายอื่นๆ มีการควบคุม ตามงบประมาณที่กำหนดไว้

16.3 ฐานะการเงิน

สินทรัพย์

เมื่อพิจารณาฐานะทางการเงินในงบการเงินรวมของบริษัทฯ พบว่ามีสินทรัพย์รวมทั้งหมด ณ สิ้นปี 2557 ปี 2558 และปี 2559 เท่ากับ 1,276.70 ล้านบาท 2,814.86 ล้านบาท และ 3,084.28 ล้านบาท ตามลำดับโดยการเพิ่มขึ้นของสินทรัพย์รวมในปี 2557 นั้นมีสาเหตุสำคัญคือการเพิ่มขึ้นของลูกหนี้การค้าและที่ดิน อาคาร และอุปกรณ์ โดยการเพิ่มขึ้นของลูกหนี้การค้านั้นเป็นผลสืบเนื่องมาจากการที่บริษัทฯ มีรายได้จากการจำหน่ายในไตรมาสที่ 4 ของปี 2557 เป็นจำนวนมาก

โดยคิดเป็นร้อยละ 30.96 ของรายได้จากการจำหน่ายของทั้งปี 2557 ส่วนการเพิ่มขึ้นของที่ดิน อาคาร และอุปกรณ์ นั้นเป็นผลสืบเนื่องมาจากการลงทุนสร้างโรงงานแห่งใหม่ที่นิคมอุตสาหกรรมโรจนะ

โดย ณ สิ้นปี 2557 รายการสำคัญของสินทรัพย์ในงบการเงินรวมของบริษัทฯ ประกอบด้วยลูกหนี้การค้าและลูกหนี้อื่นจำนวน 468.08 ล้านบาท คิดเป็นร้อยละ 36.66 ของสินทรัพย์รวม ที่ดิน อาคาร และอุปกรณ์ จำนวน 391.33 ล้านบาท คิดเป็นร้อยละ 30.65 ของสินทรัพย์รวม และสินค้าคงเหลือจำนวน 228.00 ล้านบาท คิดเป็นร้อยละ 17.86 ของสินทรัพย์รวม

สินทรัพย์รวมในงบการเงินรวมของบริษัทฯ ณ สิ้นปี 2558 มีจำนวน 2,814.86 ล้านบาท เพิ่มขึ้น 1,538.17 ล้านบาทจากสินทรัพย์รวม ณ สิ้นปี 2557 หรือคิดเป็นการเพิ่มขึ้นร้อยละ 120.48 โดยมีสาเหตุสำคัญมาจากการเพิ่มขึ้นของเงินสดและรายการเทียบเท่าเงินสด ที่บริษัทได้เสนอขายหุ้นสามัญเพิ่มทุนสินทรัพย์หมุนเวียนอื่น ที่ดิน อาคาร และอุปกรณ์ และสินทรัพย์ไม่หมุนเวียนอื่น แม้จะมีการลดลงของลูกหนี้การค้าและลูกหนี้อื่น และสินค้าคงเหลือก็ตาม ทั้งนี้ ณ สิ้นปี 2558 รายการสำคัญของสินทรัพย์ในงบการเงินรวมของบริษัทฯ ประกอบด้วยเงินสดและรายการเทียบเท่าเงินสด จำนวน 1,475.57 ล้านบาท คิดเป็นร้อยละ 52.42 ของสินทรัพย์รวม ที่ดิน อาคาร และอุปกรณ์ จำนวน 549.60 ล้านบาท คิดเป็นร้อยละ 19.53 ของสินทรัพย์รวม ลูกหนี้การค้าและลูกหนี้อื่นจำนวน 417.81 ล้านบาท คิดเป็นร้อยละ 14.84 ของสินทรัพย์รวม และสินค้าคงเหลือจำนวน 197.32 ล้านบาท คิดเป็นร้อยละ 7.01 ของสินทรัพย์รวม

สำหรับสินทรัพย์รวมในงบการเงินรวมของบริษัทฯ ณ สิ้นปี 2559 มีจำนวน 3,084.28 ล้านบาท เพิ่มขึ้น 269.41 ล้านบาทจากสินทรัพย์รวม ณ สิ้นปี 2558 หรือคิดเป็นการเพิ่มขึ้นร้อยละ 9.57 โดยมีสาเหตุสำคัญมาจากการเพิ่มขึ้นของเงินลงทุนชั่วคราว ลูกหนี้การค้าและลูกหนี้อื่น สินค้าคงเหลือในส่วนที่เป็นวัตถุดิบหลัก สินทรัพย์หมุนเวียนอื่น และที่ดิน อาคาร และอุปกรณ์ แม้จะมีการลดลงของเงินสดและรายการเทียบเท่าเงินสดก็ตาม ทั้งนี้ ณ สิ้นปี 2559 รายการสำคัญของสินทรัพย์ในงบการเงินรวมของบริษัทฯ ประกอบด้วยที่ดิน อาคาร และอุปกรณ์ จำนวน 882.05 ล้านบาท คิดเป็นร้อยละ 28.60 ของสินทรัพย์รวม เงินลงทุนชั่วคราว จำนวน 755.51 ล้านบาท คิดเป็นร้อยละ 24.50 ของสินทรัพย์รวม ลูกหนี้การค้าและลูกหนี้อื่นจำนวน 490.97 ล้านบาท คิดเป็นร้อยละ 15.92 ของสินทรัพย์รวม และสินค้าคงเหลือจำนวน 445.45 ล้านบาท คิดเป็นร้อยละ 14.44 ของสินทรัพย์รวม

ลูกหนี้การค้า

ณ สิ้นปี 2557 ปี 2558 และปี 2559 งบการเงินรวมของบริษัทฯ แสดงลูกหนี้การค้าสุทธิเท่ากับ 468.08 ล้านบาท 417.81 ล้านบาท และ 490.97 ล้านบาท ตามลำดับ คิดเป็นร้อยละ 36.66 ร้อยละ 14.84 และร้อยละ 15.92 ของสินทรัพย์รวมตามลำดับ โดยระดับลูกหนี้การค้าสุทธิ ณ สิ้นปี 2558 ที่ลดลงจาก ณ สิ้นปี 2557 นั้น เป็นผลมาจากการเพิ่มขึ้นของสัดส่วนรายได้จากการขายไปยังต่างประเทศ ในปี 2558 จากในปี 2557 เนื่องจากโดยเฉลี่ยแล้วเงื่อนไขการชำระเงินของลูกค้านั้นต่างประเทศสั้นกว่าลูกค้าในประเทศ และเมื่อพิจารณาอายุของลูกหนี้การค้าจากตารางแสดงอายุลูกหนี้การค้า พบว่าลูกหนี้การค้าส่วนใหญ่ ณ วันที่ 31 ธันวาคม 2558 เป็นลูกหนี้ที่ยังไม่ครบกำหนดชำระเงิน คิดเป็นร้อยละ 83.0ของลูกหนี้การค้าทั้งหมด ส่วนที่ค้างชำระ 1-90 วันคิดเป็นร้อยละ16.34 ของลูกหนี้การค้าทั้งหมด และส่วนที่ค้างชำระเกิน 90 วันคิดเป็นร้อยละ 1.56

ของลูกหนี้การค้าทั้งหมด โดยได้มีการตั้งค่าเผื่อหนี้สงสัยจะสูญไว้ 3.76ล้านบาท คิดเป็นร้อยละ 0.90ของลูกหนี้การค้าทั้งหมด สำหรับลูกหนี้การค้าสุทธิในงบการเงินรวมของบริษัทฯ ณ สิ้นปี 2559 มีจำนวน 480.01 ล้านบาท เพิ่มขึ้น 64.84 ล้านบาท หรือคิดเป็นร้อยละ 15.62 จาก ณ สิ้นปี 2558 โดยมีสาเหตุสำคัญมาจากรายได้จากการจำหน่ายสินค้าในไตรมาส 4 ของปี 2559 มีจำนวนมากขึ้นและเมื่อพิจารณาอายุของลูกหนี้การค้าจากตารางแสดงอายุลูกหนี้การค้า พบว่าลูกหนี้การค้าส่วนใหญ่ ณ วันที่ 31 ธันวาคม 2559 เป็นลูกหนี้ที่ยังไม่ครบกำหนดชำระเงิน คิดเป็นร้อยละ 78.38ของลูกหนี้การค้าทั้งหมด ส่วนที่ค้างชำระ 1-90 วันคิดเป็นร้อยละ 21.30 ของลูกหนี้การค้าทั้งหมด และส่วนที่ค้างชำระเกิน 90 วันคิดเป็นร้อยละ 1.38 ของลูกหนี้การค้าทั้งหมด ทั้งนี้ ได้มีการตั้งค่าเผื่อหนี้สงสัยจะสูญไว้ 5.07 ล้านบาท คิดเป็นร้อยละ 1.06 ของลูกหนี้การค้าทั้งหมด

ตารางแสดงอายุลูกหนี้การค้า

หน่วย: ล้านบาท

อายุลูกหนี้การค้า	งบการเงินรวม		
	ณ 31 ธ.ค. 2557	ณ 31 ธ.ค. 2558	ณ 31 ธ.ค. 2559
ยังไม่ถึงกำหนดชำระ	351.68	344.61	376.21
ค้างชำระ 1-90 วัน	104.26	67.84	102.26
ค้างชำระ 91-180 วัน	0.46	3.70	2.67
ค้างชำระ 181-270 วัน	-	1.07	-
ค้างชำระ 271 วันขึ้นไป	3.52	3.94	3.94
รวมลูกหนี้การค้า	464.34	418.92	485.09
หัก ค่าเผื่อหนี้สงสัยจะสูญ	(0.80)	(3.75)	(5.07)
ลูกหนี้การค้า- สุทธิ	463.55	415.17	480.01

ทั้งนี้ บริษัทฯ มีนโยบายการตั้งค่าเผื่อหนี้สงสัยจะสูญดังนี้

อายุลูกหนี้ค้าง	การตั้งค่าเผื่อหนี้สงสัยจะสูญ
มากกว่า 3 เดือนแต่ไม่เกิน 6 เดือน	ร้อยละ 40 จากยอดหนี้ที่ค้าง
มากกว่า 6 เดือนแต่ไม่เกิน 9 เดือน	ร้อยละ 80 จากยอดหนี้ที่ค้าง
มากกว่า 9 เดือนเป็นต้นไป	ร้อยละ 100 จากยอดหนี้ที่ค้าง

ทั้งนี้ ฝ่ายบริหารจะใช้ดุลพินิจในการประมาณการผลขาดทุนที่คาดว่าจะเกิดขึ้นจากลูกหนี้แต่ละราย โดยคำนึงถึงประสบการณ์การเก็บเงินในอดีต อายุของหนี้ที่ค้างค้าง และสถานะเศรษฐกิจที่เป็นอยู่ในขณะนั้น ประกอบด้วยการตั้งค่าเผื่อหนี้สงสัยจะสูญ โดยการตั้งค่าเผื่อหนี้สงสัยจะสูญ ณ วันที่ 31 ธันวาคม 2558 และ ณ วันที่ 31 ธันวาคม 2559 ได้ผ่านการพิจารณาจากฝ่ายบริหารดังที่กล่าวไว้ข้างต้นแล้วถึงความเป็นไปได้ในการเรียกเก็บเงิน ซึ่งการตั้งค่าเผื่อหนี้สงสัยจะสูญสำหรับลูกหนี้ที่ค้างชำระบางราย ณ วันที่ 31 ธันวาคม 2558 และ ณ วันที่ 31 ธันวาคม 2559 ต่ำกว่านโยบายการตั้งค่าเผื่อหนี้สงสัยจะสูญ เนื่องจากมีการผ่อนชำระอย่างต่อเนื่องตามที่เจรจากตกลงกันได้ ฝ่ายบริหารจึงพิจารณาว่าไม่จำเป็นต้องตั้งค่าเผื่อหนี้สงสัยจะสูญ

ในปี 2557 ปี 2558 และปี 2559 อัตราหมุนเวียนลูกหนี้การค้าซึ่งคำนวณจากงบการเงินรวมของบริษัทฯ อยู่ที่ระดับ 6.30 เท่า 7.89 เท่า และ 10.41 เท่าตามลำดับ ซึ่งคิดเป็นระยะเวลาการเก็บหนี้เฉลี่ยที่ 57.12 วัน 45.63 วัน และ 34.58 วันตามลำดับ ทั้งนี้การเพิ่มขึ้นของระยะเวลาการเก็บหนี้เฉลี่ยในปี 2558 เมื่อเทียบกับปีก่อนหน้านั้นเป็นผลมาจากการที่บริษัทฯ มีรายได้จากการจำหน่ายในไตรมาสที่ 4 ของปี 2558 เป็นจำนวนมาก ทำให้ระดับลูกหนี้การค้า ณ สิ้นปี 2558 อยู่ในระดับที่สูง ทั้งนี้ ระยะเวลาเครดิตที่บริษัทฯ และบริษัทย่อยให้แก่ลูกค้าโดยรวมอยู่ที่ 30-60 วัน

ตารางแสดงยอดสินค้างเหลือ

หน่วย: ล้านบาท

สินค้างเหลือ	งบการเงินรวม		
	ณ 31 ธ.ค. 2557	ณ 31 ธ.ค. 2558	ณ 31 ธ.ค. 2559
สินค้าสำเร็จรูป	45.01	34.02	52.16
สินค้าสำเร็จรูประหว่างทาง	0.27	0.0	0.0
สินค้านำเข้าระหว่างผลิต	9.85	3.37	13.75
วัตถุดิบ	60.37	114.26	328.62
ภาชนะบรรจุและหีบห่อ	77.31	41.78	46.50
ส่วนประกอบและผงปรุง	10.46	0.0	0.0
อะไหล่และวัสดุโรงงาน	3.51	2.70	2.41
วัตถุดิบระหว่างทาง	21.23	1.19	2.01
รวมยอดสินค้างเหลือสุทธิ	228.00	197.32	445.45

สำหรับอัตราหมุนเวียนลูกหนี้การค้าของปี 2559 อยู่ที่ระดับ 10.41 เท่า ซึ่งคิดเป็นระยะเวลาการเก็บหนี้เฉลี่ยที่ 34.58 วัน ลดลงจากในปี 2558 ซึ่งเป็นผลมาจากการที่สัดส่วนรายได้จากการขายไปยังต่างประเทศในปี 2559 สูงกว่าในปี 2558 และลูกค้าในต่างประเทศได้ระยะเครดิตสั้นกว่าลูกค้าในประเทศสินค้างเหลือ

ณ สิ้นปี 2557 ปี 2558 และปี 2559 งบการเงินรวมของบริษัทฯ แสดงสินค้างเหลือเท่ากับ 228.00 ล้านบาท 197.32 ล้านบาท และ 445.45 ล้านบาท ตามลำดับ คิดเป็นร้อยละ 17.86 ร้อยละ 7.01 และร้อยละ 14.44 ของสินทรัพย์รวมตามลำดับ เมื่อพิจารณารายละเอียดของสินค้างเหลือในตารางด้านล่าง พบว่าสามารถแบ่งได้เป็นสินค้าสำเร็จรูป สินค้าสำเร็จรูประหว่างทาง สินค้าระหว่างผลิต วัตถุดิบ ภาชนะบรรจุและหีบห่อ ส่วนประกอบและผงปรุง อะไหล่และวัสดุโรงงาน และวัตถุดิบระหว่างทาง โดย ณ สิ้นปี 2558 สินค้างเหลือรายการใหญ่ที่สุดคือวัตถุดิบ ซึ่งมีจำนวน 104.48 ล้านบาท คิดเป็นร้อยละ 52.94 ของสินค้างเหลือทั้งหมด รายการสินค้างเหลือที่มีขนาดรองลงมา ณ สิ้นปี 2558 คือภาชนะบรรจุและหีบห่อ ซึ่งมีจำนวน 41.78 ล้านบาท คิดเป็นสัดส่วนร้อยละ 21.17 ของสินค้างเหลือทั้งหมด นอกจากนี้ รายการสำคัญของสินค้างเหลือยังมีสินค้าสำเร็จรูป โดย ณ สิ้นปี 2558 มีจำนวน 20.92 ล้านบาท คิดเป็นสัดส่วนร้อยละ 11.20 ของสินค้างเหลือทั้งหมด

ณ สิ้นปี 2559 งบการเงินรวมของบริษัทฯ แสดงสินค้าคงเหลือเท่ากับ 445.45 ล้านบาท คิดเป็นร้อยละ 14.44 ของสินทรัพย์รวม โดยสินค้าคงเหลือ ณ สิ้นปี 2559 เพิ่มขึ้น 248.13 ล้านบาท หรือคิดเป็นการเพิ่มขึ้นร้อยละ 125.75 จาก ณ สิ้นปี 2558 โดยมีสาเหตุสำคัญมาจาก ปริมาณวัตถุดิบสาหร่ายที่มีปริมาณน้อยเนื่องจากสภาพอุณหภูมิในทะเลที่สูงผิดปกติซึ่งมีผลต่อผลผลิตของสาหร่ายทะเล ทำให้วัตถุดิบสาหร่ายดิบมีราคาสูงขึ้น จึงต้องมีการกักตุนวัตถุดิบเพื่อลดความเสี่ยงที่วัตถุดิบจะขาดตลาด

สินค้าคงเหลือรายการใหญ่ที่สุดคือวัตถุดิบซึ่งมีจำนวน 328.62 ล้านบาท คิดเป็นร้อยละ 73.77 ของสินค้าคงเหลือทั้งหมดรายการสินค้าคงเหลือที่มีขนาดรองลงมา ณ สิ้นปี 2559 คือภาชนะบรรจุและหีบห่อซึ่งมีจำนวน 46.50 ล้านบาท คิดเป็นร้อยละ 10.44 ของสินค้าคงเหลือทั้งหมด และสินค้าสำเร็จรูปซึ่งมีจำนวน 52.16 ล้านบาท คิดเป็นร้อยละ 11.71 ของสินค้าคงเหลือทั้งหมด

ในปี 2557 ปี 2558 ปี 2559 และปี 2558 อัตราส่วนหมุนเวียนสินค้าคงเหลือซึ่งคำนวณจากงบการเงินรวมของบริษัทฯ มีแนวโน้มปรับตัวดีขึ้นอย่างต่อเนื่อง จาก 41.02 เท่า ในปี 2557 มาเป็น 57.18 เท่าในปี 2558 เป็น และ 70.05 เท่า ในปี 2559 ตามลำดับ ซึ่งคิดเป็นระยะเวลาการขายสินค้าเฉลี่ยที่ 8.78 วัน 6.30 วัน และ 5.14 วันตามลำดับ ทั้งนี้ ระยะเวลาการขายสินค้าเฉลี่ยที่มีการปรับตัวลดลงอย่างต่อเนื่องในปี 2557-2559 เป็นผลมาจากการบริหารจัดการสินค้าคงเหลือที่ดีขึ้นของบริษัทฯ โดยการวางแผนและประสานงานอย่างใกล้ชิดระหว่างฝ่ายขายและฝ่ายผลิตและมีการจัดแบ่งกลุ่มสินค้าออกเป็นกลุ่มย่อย เพื่อการติดตาม Monitor ตั้งแต่การจัดซื้อวัตถุดิบบรรจุภัณฑ์ รวมถึงการวางแผนการผลิตได้อย่างมีประสิทธิภาพ

สำหรับงวดปี 2559 อัตราส่วนหมุนเวียนสินค้าคงเหลือซึ่งคำนวณจากงบการเงินรวมของบริษัทฯ อยู่ที่ 70.05 เท่า ซึ่งคิดเป็นระยะเวลาการขายสินค้าเฉลี่ยที่ 5.14 วัน ลดลงจากระยะเวลาการขายสินค้าเฉลี่ยในปี 2558 ซึ่งอยู่ที่ 6.30 วัน โดยมีสาเหตุหลักมาจากการเพิ่มขึ้นอย่างมากของต้นทุนขายในปี 2559 ซึ่งสูงกว่าต้นทุนขายในปี 2558 ถึงร้อยละ 33.60 เป็นผลสืบเนื่องมาจากการเพิ่มขึ้นของยอดขายในปี 2559 ซึ่งสูงกว่ายอดขายในปี 2558 ถึงร้อยละ 34.06

ทั้งนี้ นโยบายการตั้งค่าเผื่อการด้อยค่าสินค้าคงเหลือของบริษัทฯ เป็นดังต่อไปนี้

- สาหร่ายและน้ำมันปลา จะตั้งค่าเผื่อการด้อยค่าร้อยละ 100 เมื่ออายุมากกว่า 12 เดือนเป็นต้นไป
- ผงปรุงรส จะตั้งค่าเผื่อการด้อยค่าร้อยละ 100 เมื่ออายุมากกว่า 6 เดือนเป็นต้นไป

- บรรจุภัณฑ์ จะตั้งค่าเผื่อการด้อยค่าร้อยละ 100 เมื่ออายุมากกว่า 6 เดือนเป็นต้นไป
- สินค้าสำเร็จรูปของในประเทศ จะตั้งค่าเผื่อการด้อยค่าร้อยละ 100 เมื่ออายุมากกว่า 6 เดือนเป็นต้นไป
- สินค้าสำเร็จรูปของต่างประเทศ จะตั้งค่าเผื่อการด้อยค่าร้อยละ 100 เมื่ออายุมากกว่า 12 เดือนเป็นต้นไป

โดยอาจมีการตั้งค่าเผื่อสินค้าในแบบอื่น หากมีความเสี่ยงต่อการเสื่อมสภาพ หรือยกเลิกการขาย หรือบรรจุภัณฑ์มีการเปลี่ยนแปลงรูปแบบ โดยจะต้องมีการเสนอขออนุมัติผู้บริหารเป็นครั้งๆ ไป ทั้งนี้ การตั้งค่าเผื่อการด้อยค่าสินค้าคงเหลือของบริษัทฯ ณ วันที่ 31 ธันวาคม 2558 และ ณ วันที่ 31 ธันวาคม 2559 เป็นไปตามนโยบายการตั้งค่าการด้อยค่าสินค้าคงเหลือข้างต้นแล้ว

ที่ดิน อาคาร และอุปกรณ์

ณ สิ้น ปี 2557 ปี 2558 และ ปี 2559 งบการเงินรวมของบริษัทฯ แสดงที่ดิน อาคารและอุปกรณ์ เป็นจำนวน 391.33 ล้านบาท 549.60 ล้านบาท และ 882.05 ล้านบาท ตามลำดับ คิดเป็นสัดส่วนเทียบกับสินทรัพย์รวมทั้งหมดอยู่ที่ ร้อยละ 30.65 ร้อยละ 19.53 และร้อยละ 28.60 ตามลำดับ โดยการลดลงของที่ดิน อาคารและอุปกรณ์ ณ สิ้นปี 2558 จาก ณ สิ้นปีก่อนหน้านั้นเป็นผลสืบเนื่องมาจากการที่มีเงินสดและรายการเทียบเท่าเงินสดสูงกว่าเงินลงทุนสุทธิในที่ดิน อาคาร และอุปกรณ์ อันเนื่องมาจากการซื้อขายหลักทรัพย์ ส่วนการเพิ่มขึ้นของที่ดิน อาคารและอุปกรณ์ ณ สิ้นปี 2557 จาก ณ สิ้นปีก่อนหน้านั้นมีสาเหตุหลักมาจากการซื้อที่ดินและการสร้างโรงงานแห่งใหม่ที่นิคมอุตสาหกรรมโรจนะจำนวน 58.58 ล้านบาท แม้จะมีการโอนที่ดินที่ลาดบัวหลวงออกไปเป็นอสังหาริมทรัพย์เพื่อการลงทุนเป็นจำนวน 39.75 ล้านบาทก็ตาม โดยรายละเอียดเกี่ยวกับรายการโอนออกไปอสังหาริมทรัพย์เพื่อการลงทุนดังกล่าวมีกล่าวถึงเพิ่มเติมในหัวข้อถัดไป ทั้งนี้ ณ วันที่ 31 ธันวาคม 2557 รายการหลักของที่ดิน อาคาร และอุปกรณ์ ประกอบด้วยอาคารและส่วนปรับปรุงอาคารจำนวน 110.66 ล้านบาท เครื่องจักรและอุปกรณ์จำนวน 106.29 ล้านบาท ที่ดินและส่วนปรับปรุงที่ดินจำนวน 75.74 ล้านบาท สินทรัพย์ระหว่างติดตั้งและก่อสร้างจำนวน 44.91 ล้านบาท และเครื่องตกแต่งและเครื่องใช้สำนักงานจำนวน 39.44 ล้านบาท

ณ สิ้นปี 2559 งบการเงินรวมของบริษัทฯ แสดงที่ดิน อาคารและอุปกรณ์ เป็นจำนวน 882.05 ล้านบาท คิดเป็นสัดส่วนเทียบกับสินทรัพย์รวมทั้งหมดอยู่ที่ร้อยละ 28.60 ทั้งนี้

ระดับที่ดิน อาคาร และอุปกรณ์ ณ สิ้นปี 2559 เพิ่มขึ้น 332.45 ล้านบาทจาก ณ สิ้นปี 2558 หรือคิดเป็นการเพิ่มขึ้นร้อยละ 60.49 ซึ่งเป็นการขยายกำลังการผลิตที่โรงงานพวงค์และสร้างโรงงานใหม่ที่นิคมอุตสาหกรรมโรจนะ

อสังหาริมทรัพย์เพื่อการลงทุน

ณ สิ้นปี 2557 งบการเงินรวมของบริษัทฯ แสดงอสังหาริมทรัพย์เพื่อการลงทุนเป็นจำนวน 39.75 ล้านบาท ซึ่งเป็นรายการที่โอนออกจากที่ดิน อาคาร และอุปกรณ์ ในไตรมาส 4 ปี 2557 ทั้งนี้ รายการดังกล่าวคือที่ดินจำนวน 33 ไร่ 1 งาน 84 ตารางวาที่ลาดบัวหลวงซึ่งเดิมจะใช้เป็นพื้นที่เพื่อสร้างโรงงานใหม่ แต่เนื่องจากบริษัทฯ ได้เข้าซื้อที่ดินในนิคมอุตสาหกรรมโรจนะและอยู่ระหว่างสร้างโรงงานแห่งใหม่ขึ้น และยังมีแผนที่จะพัฒนาที่ดินที่ลาดบัวหลวงเพื่อใช้ในการดำเนินธุรกิจของบริษัทฯ จึงมีการโอนเปลี่ยนประเภทสินทรัพย์ของที่ดินผืนดังกล่าวจากที่ดิน อาคาร และอุปกรณ์ เป็นอสังหาริมทรัพย์เพื่อการลงทุน

รายการอสังหาริมทรัพย์เพื่อการลงทุนไม่มีการเปลี่ยนแปลงในปี 2559 และมีมูลค่า 39.75 ล้านบาท ณ สิ้นปี 2559 เช่นเดียวกับ ณ สิ้นปี 2558 และ 2557

สินทรัพย์หมุนเวียนอื่น

ณ สิ้นปี 2557 ปี 2558 และปี 2559 งบการเงินรวมของบริษัทฯ แสดงสินทรัพย์หมุนเวียนอื่น เป็นจำนวน 17.60 ล้านบาท 31.46 ล้านบาท และ 107.36 ล้านบาท ตามลำดับ คิดเป็นสัดส่วนเทียบกับสินทรัพย์รวมทั้งหมดร้อยละ 1.38 ร้อยละ 1.12 และร้อยละ 3.48 ตามลำดับโดยมีรายการสำคัญคือเงินมัดจำจ่ายล่วงหน้าค่าซื้อสหายและภาษีมูลค่าเพิ่มรอเรียกคืน

ณ สิ้นปี 2558 งบการเงินรวมของบริษัทฯ แสดงสินทรัพย์หมุนเวียนอื่น เป็นจำนวน 31.46 ล้านบาท คิดเป็นสัดส่วนเทียบกับสินทรัพย์รวมทั้งหมดอยู่ที่ร้อยละ 1.12 ทั้งนี้ สินทรัพย์หมุนเวียนอื่น ณ สิ้นปี 2558 เพิ่มขึ้น 13.87 ล้านบาท หรือคิดเป็นร้อยละ 78.81 จาก ณ สิ้นปี 2557 โดยมีสาเหตุสำคัญมาจากค่าใช้จ่ายโฆษณาจ่ายล่วงหน้าเกี่ยวกับการว่าจ้างฟรีเซ็นเตอร์และการจัดทำโฆษณา รวมถึงค่าเช่าพื้นที่จ่ายล่วงหน้าสำหรับการจำหน่ายสินค้าในงานแสดงสินค้ารวมจำนวน 5.40 ล้านบาท ณ สิ้นปี 2558 ซึ่งเพิ่มขึ้นจาก ณ สิ้นปี 2557 เป็นจำนวน 5.24 ล้านบาท และภาษีมูลค่าเพิ่มรอเรียกคืนจำนวน 21.97 ล้านบาท ณ สิ้นปี 2558 ซึ่งเพิ่มขึ้นจากการก่อสร้างโรงงานแห่งใหม่ที่สวนอุตสาหกรรมโรจนะ โดยเพิ่มขึ้นจาก

ณ สิ้นปี 2557 เป็นจำนวน 16.06 ล้านบาท แม้ ณ สิ้นปี 2558 จะมีการลดลงเป็นจำนวน 6.08 ล้านบาทของเงินมัดจำจ่ายล่วงหน้าค่าซื้อวัตถุดิบจาก ณ สิ้นปี 2557 ก็ตาม ทั้งนี้ รายการสำคัญของสินทรัพย์หมุนเวียนอื่น ณ สิ้นปี 2558 คือค่าใช้จ่ายโฆษณาจ่ายล่วงหน้ารวมถึงค่าเช่าพื้นที่จ่ายล่วงหน้าสำหรับการจำหน่ายสินค้าในงานแสดงสินค้ารวมจำนวน 5.40 ล้านบาท ภาษีมูลค่าเพิ่มรอเรียกคืนจำนวน 21.46 ล้านบาท และเงินมัดจำจ่ายล่วงหน้าค่าซื้อวัตถุดิบจำนวน 1.86 ล้านบาท

ณ สิ้นปี 2559 งบการเงินรวมของบริษัทฯ แสดงสินทรัพย์หมุนเวียนอื่น เป็นจำนวน 107.36 ล้านบาท คิดเป็นสัดส่วนเทียบกับสินทรัพย์รวมทั้งหมดอยู่ที่ร้อยละ 3.48 ทั้งนี้ สินทรัพย์หมุนเวียนอื่น ณ สิ้นปี 2559 เพิ่มขึ้น 75.90 ล้านบาท หรือคิดเป็นร้อยละ 241.22 จาก ณ สิ้นปี 2558 โดยมีสาเหตุสำคัญมาจากเงินมัดจำจ่ายล่วงหน้าค่าซื้อวัตถุดิบจำนวน 61.17 ล้านบาท เพิ่มขึ้นจาก ณ สิ้นปี 2558 เป็นจำนวน 59.31 ล้านบาท ภาษีมูลค่าเพิ่มรอเรียกคืนจำนวน 33.64 ล้านบาท เพิ่มขึ้นจาก ณ สิ้นปี 2558 เป็นจำนวน 11.67 ล้านบาท และค่าใช้จ่ายโฆษณาจ่ายล่วงหน้าเกี่ยวกับการว่าจ้างฟรีเซ็นเตอร์และการจัดทำโฆษณา จำนวน 12.31 ล้านบาท เพิ่มขึ้นจาก ณ สิ้นปี 2558 เป็นจำนวน 4.82 ล้านบาท

สินทรัพย์ไม่หมุนเวียนอื่น

ณ สิ้นปี 2557 ปี 2558 และปี 2559 งบการเงินรวมของบริษัทฯ แสดงสินทรัพย์ไม่หมุนเวียนอื่น เป็นจำนวน 13.97 ล้านบาท 46.63 ล้านบาท และ 34.67 ล้านบาท ตามลำดับ คิดเป็นสัดส่วนเทียบกับสินทรัพย์รวมทั้งหมดอยู่ที่ร้อยละ 1.09 ร้อยละ 1.55 และร้อยละ 1.12 ตามลำดับ ทั้งนี้ สินทรัพย์ไม่หมุนเวียนอื่น ณ สิ้นปี 2557 จำนวน 19.63 ล้านบาท หรือคิดเป็นการลดลงร้อยละ 58.43 จาก ณ สิ้นปีก่อนหน้านั้น มีสาเหตุสำคัญมาจากการรับโอนที่ดินที่โรจนะและเครื่องจักรทำให้เงินจ่ายล่วงหน้าค่าซื้อสินทรัพย์ลดลงจาก 23.24 ล้านบาท ในปี 2556 มาเป็น 6.41 ล้านบาทในปี 2557

ณ สิ้นปี 2558 งบการเงินรวมของบริษัทฯ แสดงสินทรัพย์ไม่หมุนเวียนอื่น เป็นจำนวน 43.63 ล้านบาท เพิ่มขึ้นจาก ณ สิ้นปี 2557 ถึง 29.66 ล้านบาท หรือคิดเป็นการเพิ่มขึ้นร้อยละ 212.35 โดยมีสาเหตุสำคัญมาจากเงินจ่ายล่วงหน้าค่าซื้อสินทรัพย์จำนวน 34.49 ล้านบาทสำหรับขยายกำลังการผลิตที่โรงงานพวงค์และสร้างโรงงานใหม่ที่นิคมอุตสาหกรรมโรจนะ ทั้งนี้ รายการสำคัญของสินทรัพย์ไม่หมุนเวียนอื่น ณ สิ้นปี 2558 คือเงินจ่ายล่วงหน้าค่าซื้อสินทรัพย์จำนวน 34.49 ล้านบาท และเงินมัดจำและเงินประกันจำนวน 6.26 ล้านบาท

ณ สิ้นปี 2559 งบการเงินรวมของบริษัทฯ แสดงสินทรัพย์ไม่หมุนเวียนอื่น เป็นจำนวน 34.67 ล้านบาท ลดลงจาก ณ สิ้นปี 2558 จำนวน 8.96 ล้านบาท หรือคิดเป็นการลดลงร้อยละ 20.54 โดยมีสาเหตุสำคัญมาจากรับโอนเงินจ่ายล่วงหน้า ค่าซื้อสินทรัพย์สำหรับขยายกำลังการผลิตที่โรงงานนพวงศ์และสร้างโรงงานใหม่ที่นิคมอุตสาหกรรมโรจนะเข้าเป็นที่ดิน อาคาร และอุปกรณ์ ทั้งนี้ รายการสำคัญของสินทรัพย์ไม่หมุนเวียนอื่น ณ สิ้นปี 2559 คือเงินจ่ายล่วงหน้าค่าซื้อสินทรัพย์จำนวน 22.74 ล้านบาท และเงินมัดจำและเงินประกันจำนวน 9.65 ล้านบาท

16.4 อัตราส่วนแสดงประสิทธิภาพการดำเนินงาน

สินทรัพย์

บริษัทฯ และบริษัทย่อยมีอัตราผลตอบแทนจากสินทรัพย์และอัตราผลตอบแทนจากสินทรัพย์ถาวรเท่ากับร้อยละ 16.78 และร้อยละ 73.10ตามลำดับในปี 2557 ต่อมาเมื่ออัตราผลตอบแทนจากสินทรัพย์และสินทรัพย์ถาวรเพิ่มขึ้นเป็นร้อยละ 19.40 และร้อยละ 99.33 ตามลำดับในปี 2558 และเพิ่มขึ้นอีกเป็นร้อยละ 26.51 และร้อยละ 118.77 ตามลำดับในปี 2559 โดยการปรับตัวเพิ่มขึ้นของอัตราผลตอบแทนจากสินทรัพย์และสินทรัพย์ถาวรในปี 2558 และปี 2559 จากปีก่อนหน้านั้น มีสาเหตุหลักมาจากกำไรสุทธิในปีนั้นๆ ที่ปรับตัวสูงขึ้นจากปีก่อนหน้า

สำหรับปี 2559 บริษัทฯ และบริษัทย่อยมีอัตราผลตอบแทนจากสินทรัพย์และอัตราผลตอบแทนจากสินทรัพย์ถาวรเท่ากับร้อยละ 26.51และร้อยละ 118.77ตามลำดับ โดยการปรับตัวเพิ่มขึ้นของอัตราผลตอบแทนจากสินทรัพย์และสินทรัพย์ถาวรในปี2559 มีสาเหตุหลักมาจากการปรับตัวเพิ่มขึ้นของกำไรสุทธิในปี 2559 ซึ่งเพิ่มขึ้นจากปีก่อนหน้าถึง 384.90 ล้านบาท หรือคิดเป็นร้อยละ 96.96

ในปี 2557-2559 อัตราหมุนของสินทรัพย์ซึ่งคำนวณจากงบการเงินรวมของบริษัทฯ อยู่ที่ 2.30 เท่า 1.71 เท่า และ1.60เท่าตามลำดับ ทั้งนี้ การปรับตัวเพิ่มขึ้นของอัตราหมุนของสินทรัพย์ในปี 2557 จากปีก่อนหน้านั้นมีสาเหตุหลักมาจากรายได้ของบริษัทฯ ที่ปรับตัวสูงขึ้น ส่วนการปรับตัวลดลงของอัตราหมุนของสินทรัพย์ในปี 2558 และ 2559 จากปีก่อนหน้านั้นมีสาเหตุหลักมาจากการเพิ่มขึ้นของสินทรัพย์รวม ณ สิ้นปี 2558 และ 2559 จากสิ้นปีก่อนหน้า ซึ่งเป็นผลสืบเนื่องมาจากการเพิ่มขึ้นของลูกหนี้การค้าและที่ดิน อาคาร และอุปกรณ์ โดยการเพิ่มขึ้นของลูกหนี้การค้านั้นเป็นผลสืบเนื่อง

มาจากการที่บริษัทฯ มีรายได้จากการจำหน่ายในไตรมาสที่ 4 ของปี 2558 และ 2559 เป็นจำนวนมาก โดยคิดเป็นร้อยละ 28.36 และร้อยละ 35.15 ของรายได้จากการจำหน่ายของทั้งปี 2558และ 2559 ส่วนการเพิ่มขึ้นของที่ดิน อาคาร และอุปกรณ์นั้นเป็นผลสืบเนื่องมาจากการลงทุนสร้างโรงงานแห่งใหม่ที่นิคมอุตสาหกรรมโรจนะ

ในปี 2559 อัตราหมุนของสินทรัพย์ซึ่งคำนวณจากงบการเงินรวมของบริษัทฯ อยู่ที่ 1.60 เท่า โดยการปรับตัวเพิ่มขึ้นของอัตราหมุนของสินทรัพย์มีสาเหตุสำคัญมาจากการเพิ่มขึ้นของรายได้รวมในปี 2559จำนวน 1,230 ล้านบาท หรือคิดเป็นร้อยละ 35.15

หนี้สิน

ณ สิ้นปี 2557 ปี 2558 และปี 2559 งบการเงินรวมของบริษัทฯ แสดงหนี้สินรวมจำนวน 924.12 ล้านบาท 970.99 ล้านบาทและ 862.69 ล้านบาท ตามลำดับ การเพิ่มขึ้นของหนี้สินรวม ณ สิ้นปี 2557 จาก ณ สิ้นปี 2556 นั้นมีปัจจัยหลักคือการเพิ่มขึ้นของเงินกู้ยืมระยะสั้นจากธนาคาร และค่าใช้จ่ายค้ำจ่าย ส่วนการเพิ่มขึ้นของหนี้สินรวม ณ สิ้นปี 2557 มีสาเหตุหลักมาจากการเพิ่มขึ้นของค่าใช้จ่ายค้ำจ่าย

ทั้งนี้ ณ สิ้นปี 2558 รายการหลักของหนี้สินในงบการเงินรวมของบริษัทฯ คือเจ้าหนี้การค้าและเจ้าหนี้อื่นจำนวน 475.92ล้านบาท คิดเป็นร้อยละ 49.01 ของหนี้สินรวม

สำหรับหนี้สินรวม ณ สิ้นปี 2559 ในงบการเงินรวมของบริษัทฯ มีจำนวน862.69 ล้านบาทลดลง108.30 ล้านบาท หรือคิดเป็นการลดลงร้อยละ 11.15 จาก ณ สิ้นปี 2558 โดยมีสาเหตุหลักมาจากการลดลงของเงินกู้ระยะสั้นจากธนาคาร จำนวน 152.33 ล้านบาท เงินกู้ยืมระยะยาว จำนวน 98.39 ล้านบาท หนี้สินตามสัญญาเช่าทางการเงิน13.34 ล้านบาท

ทั้งนี้ ณ สิ้นปี 2559รายการหลักของหนี้สินในงบการเงินรวมของบริษัทฯ คือเจ้าหนี้การค้าและเจ้าหนี้อื่นจำนวน 559.06 ล้านบาท คิดเป็นร้อยละ 64.80 ของหนี้สินรวม และเงินกู้ยืมระยะสั้นจากธนาคารจำนวน 112.37 ล้านบาท คิดเป็นร้อยละ 13.03 ของหนี้สินรวม

เงินกู้ยืมระยะสั้นจากธนาคาร และเงินกู้ยืมระยะสั้นอื่น

ณ สิ้นปี 2557 ปี 2558 และปี 2559 งบการเงินรวมของบริษัทฯ แสดงเงินกู้ยืมระยะสั้นจากธนาคาร และเงินกู้ยืมระยะสั้นอื่นรวมเป็นจำนวน 290.16 ล้านบาท 264.70 ล้านบาท และ 112.37 ล้านบาท ตามลำดับ คิดเป็นร้อยละ 31.40 ร้อยละ 27.26 และร้อยละ 13.03 ของหนี้สินรวมตามลำดับ โดยเงิน

กู้ยืมระยะสั้นอื่นคือ เงินกู้ในรูปแบบตั๋วแลกเงิน ซึ่งบริษัท มีการลดลงของเงินเบิกเกินบัญชี เงินกู้ยืมระยะสั้น และเงินกู้ยืมระยะสั้นอื่น ณ สิ้นปี 2558 จากสิ้นปี 2557 นั้นมีสาเหตุสำคัญ มาจากการที่บริษัท มีเงินสดรับจากการดำเนินงานมากขึ้น จึงมีการกู้ยืมเงินลดลง

ณ สิ้นปี 2559 งบการเงินรวมของบริษัทฯ แสดงเงินกู้ยืมระยะสั้นจากธนาคาร และเงินกู้ยืมระยะสั้นอื่นรวมเป็นจำนวน 112.37 ล้านบาท คิดเป็นร้อยละ 13.03 ของหนี้สินรวม ซึ่งลดลง กับผลรวมของเงินกู้ยืมระยะสั้นจากธนาคาร และเงินกู้ยืมระยะสั้นอื่น ณ สิ้นปี 2558 ซึ่งอยู่ที่ 264.70 ล้านบาท เนื่องจาก บริษัทมีเงินสดรับจากการดำเนินงานมากขึ้น จึงมีการชำระหนี้เงินกู้ยืมระยะสั้นอื่น

เจ้าหนี้การค้าและเจ้าหนี้อื่น

ณ สิ้นปี 2557 ปี 2558 และปี 2559 งบการเงินรวมของบริษัทฯ แสดงเจ้าหนี้การค้าและเจ้าหนี้อื่นเป็นจำนวน 450.79 ล้านบาท 475.92 ล้านบาท และ 559.06 ล้านบาท ตามลำดับ คิดเป็นร้อยละ 48.78 ร้อยละ 49.01 และร้อยละ 64.80 ของหนี้สินรวมตามลำดับ โดยการเพิ่มขึ้นของเจ้าหนี้การค้าและเจ้าหนี้อื่นในปี 2557 และ 2558 นั้น มีสาเหตุสำคัญมาจากการเพิ่มขึ้นของค่าใช้จ่ายค้ำจ่าย ซึ่งการเพิ่มขึ้นของค่าใช้จ่ายค้ำจ่ายจาก 143.14 ล้านบาท ณ สิ้นปี 2556 มาเป็น 181.79 ล้านบาท ณ สิ้นปี 2557 ซึ่งรายการหลักที่เพิ่มขึ้นคือค่าขนส่งค้ำจ่าย เนื่องจากในไตรมาส 4 ของปี 2556 บริษัทฯ มีการขายสินค้าไปยังประเทศที่มีเงื่อนไขการซื้อขายแบบ CIF เป็นจำนวนมาก ทำให้บริษัทฯ มีค่าขนส่งค้ำจ่ายเพิ่มสูงขึ้น ส่วนการเพิ่มขึ้นของเจ้าหนี้การค้าและเจ้าหนี้อื่นในปี 2558 นั้น มีสาเหตุสำคัญมาจากการเพิ่มขึ้นของค่าใช้จ่ายค้ำจ่ายเช่นกัน โดยรายการหลักที่เพิ่มขึ้นคือค่าใช้จ่ายส่งเสริมการขาย ซึ่งเป็นผลสืบเนื่องมาจากการที่บริษัทฯ มีรายได้จากการจำหน่ายในไตรมาสที่ 4 ของปี 2558 เป็นจำนวนมากดังที่ได้กล่าวไปแล้วข้างต้น ประกอบกับการที่ปัญหาการเมืองเริ่มคลี่คลายลงในไตรมาสที่ 3 และ 4 ของปี 2558 บริษัทฯ จึงกลับมาทำการส่งเสริมการขายเพิ่มขึ้น

ณ สิ้นปี 2559 งบการเงินรวมของบริษัทฯ แสดงเจ้าหนี้การค้าและเจ้าหนี้อื่นเป็นจำนวน 559.06 ล้านบาท คิดเป็นร้อยละ 64.80 ของหนี้สินรวม โดยการเพิ่มขึ้นของเจ้าหนี้การค้าและเจ้าหนี้อื่น ณ สิ้นปี 2559 เป็นจำนวน 83.14 ล้านบาท หรือคิดเป็นการเพิ่มขึ้นร้อยละ 17.47 จาก ณ สิ้นปี 2558 นั้น มาจากการก่อสร้างโรงงานแห่งใหม่ที่สวนอุตสาหกรรมโรจนะ และการขยายกำลังการผลิตที่โรงงานพวงค์ และการเพิ่มขึ้นของค่าใช้จ่ายค้ำจ่าย ซึ่งเป็นผลสืบเนื่องมาจากการตั้งประมาณการค่าใช้จ่ายโบนัสพนักงานที่เพิ่มขึ้น เนื่องจากมีจำนวนพนักงานเพิ่มขึ้น และการจ่ายโบนัสต่อพนักงานแต่ละคนที่สูงขึ้นจาก

ผลประกอบการที่ดีขึ้นของบริษัทฯ และค่าใช้จ่ายส่งเสริมการขาย ค้ำจ่ายที่เพิ่มขึ้นตามรายได้จากการขาย

ทั้งนี้ ในปี 2557 ปี 2558 และปี 2559 อัตราส่วนหมุนเวียนเจ้าหนี้ซึ่งคำนวณจากงบการเงินรวมของบริษัทฯ มีการปรับตัวเพิ่มขึ้นอย่างต่อเนื่อง จาก 7.32 เท่าในปี 2557 มาเป็น 8.96 เท่า ในปี 2558 และ 10.30 เท่าในปี 2559 ซึ่งคิดเป็นระยะเวลาการชำระหนี้ที่ 49.19 วัน 40.18 วัน และ 34.94 ตามลำดับ ทั้งนี้ การปรับตัวลดลงของระยะเวลาการชำระหนี้ในปี 2557 จากปีก่อนหน้านั้นเป็นผลสืบเนื่องมาจากการจ่ายชำระค่าวัตถุดิบเร็วขึ้น เพื่อให้ได้ราคาค่าต้นทุนที่ต่ำลง ซึ่งเป็นโปรโมชั่นของผู้ขายวัตถุดิบในช่วงปลายปี 2556 ส่วนการปรับตัวเพิ่มขึ้นของระยะเวลาการชำระหนี้ในปี 2558 จากปีก่อนหน้านั้นเป็นเพราะปลายปี 2557 ไม่มีการโปรโมชั่นส่วนลดหากซื้อด้วยเงินสดเหมือนในปีก่อนหน้านี้

สำหรับอัตราส่วนหมุนเวียนเจ้าหนี้ซึ่งคำนวณจากงบการเงินรวมของบริษัทฯ ในปี 2559 อยู่ที่ 10.30 เท่า ซึ่งคิดเป็นระยะเวลาการชำระหนี้ที่ 34.94 วัน

ทั้งนี้ ระยะเครดิตที่บริษัทฯ และบริษัทย่อยได้รับจากลูกค้า นั้นอยู่ระหว่าง 30-60 วัน

หนี้สินหมุนเวียนอื่น

ณ สิ้นปี 2557 ปี 2558 และปี 2559 งบการเงินรวมของบริษัทฯ แสดงหนี้สินหมุนเวียนอื่น เป็นจำนวน 13.10 ล้านบาท 25.57 ล้านบาท และ 27.23 ล้านบาท ตามลำดับ คิดเป็นสัดส่วนเทียบกับหนี้สินรวมทั้งหมดอยู่ในระดับใกล้เคียงกันที่ร้อยละ 1.42 ร้อยละ 2.63 และร้อยละ 3.16 ตามลำดับโดยมีรายการสำคัญคือเจ้าหนี้กรมสรรพากร และประมาณการหนี้สินสำหรับเงินชดเชยค่าเสียหายคดีฟ้องร้อง

ณ สิ้นปี 2559 งบการเงินรวมของบริษัทฯ แสดงหนี้สินหมุนเวียนอื่น เป็นจำนวน 27.23 ล้านบาท คิดเป็นสัดส่วนเทียบกับหนี้สินรวมทั้งหมดอยู่ที่ร้อยละ 3.16 ทั้งนี้ หนี้สินหมุนเวียนอื่น ณ สิ้นปี 2559 เพิ่มขึ้น 1.66 ล้านบาท หรือคิดเป็นร้อยละ 6.49 จาก ณ สิ้นปี 2558

ส่วนของผู้ออกหุ้น

ณ สิ้นปี 2557 งบการเงินรวมของบริษัทฯ แสดงส่วนของผู้ออกหุ้นรวมเท่ากับ 352.58 ล้านบาท เพิ่มขึ้น 95.69 ล้านบาท จากสิ้นปี 2556 ซึ่งมีส่วนของผู้ออกหุ้นรวมเท่ากับ 256.89 ล้านบาท โดยมีสาเหตุหลักมาจากการออกหุ้นสามัญเพิ่มทุนจำนวน 95.00 ล้านหุ้น ที่ราคาหุ้นละ 1.00 บาท รวมเป็น 95.00 ล้านบาท

ณ สิ้นปี 2558 งบการเงินรวมของบริษัทฯ แสดงส่วนของ ผู้ถือหุ้นรวมเท่ากับ 1,843.87 ล้านบาท เพิ่มขึ้น 1,491.29 ล้านบาท หรือคิดเป็นการเพิ่มขึ้นร้อยละ 422.96 จาก ณ สิ้นปี 2557 ซึ่งเป็นผลมาจากที่บริษัทได้เสนอขายหุ้นสามัญเพิ่มทุน จำนวน 360 ล้านหุ้น ในราคาหุ้นละ 4 บาท แก่ประชาชนทั่วไปซึ่งเป็น ส่วนเกินมูลค่าหุ้นสามัญ จำนวน 1,315.44 ล้านบาท และจาก กำไรขาดทุนเบ็ดเสร็จสำหรับงวดจำนวน 396.95 ล้านบาท ประกอบกับการจ่ายเงินปันผลจำนวนรวม 311.10 ล้านบาท ทั้งนี้ เงินปันผลดังกล่าวประกอบด้วยเงินปันผลประจำปี 2557 ที่อนุมัติโดยที่ประชุมสามัญประจำปีผู้ถือหุ้นของบริษัทฯ เมื่อวันที่ 24 มีนาคม 2558 จำนวน 96.90 ล้านบาท เงินปันผล ระหว่างกาลสำหรับปี 2558 ที่อนุมัติโดยที่ประชุมคณะกรรมการ บริษัทฯ เมื่อวันที่ 7 สิงหาคม 2558 จำนวน 127.50 ล้านบาท และเงินปันผลระหว่างกาลสำหรับปี 2558 ที่อนุมัติโดยที่ประชุม

คณะกรรมการบริษัทฯ เมื่อวันที่ 6 พฤศจิกายน 2558 จำนวน 86.70 ล้านบาทโดยบริษัทฯ ได้จ่ายเงินปันผลจำนวนรวม 311.10 ล้านบาทดังกล่าวให้แก่ผู้ถือหุ้นแล้ว

ณ สิ้นปี 2559 งบการเงินรวมของบริษัทฯ แสดงส่วนของ ผู้ถือหุ้นรวมเท่ากับ 2,221.59 ล้านบาท เพิ่มขึ้น 377.72 ล้านบาท หรือคิดเป็นการเพิ่มขึ้นร้อยละ 20.49 จาก ณ สิ้นปี 2558 ซึ่งเป็นผลมาจากกำไรขาดทุนเบ็ดเสร็จสำหรับงวดจำนวน 784.82 ล้านบาท ประกอบกับการจ่ายเงินปันผลจำนวนรวม 407.1 ล้านบาท ทั้งนี้ เงินปันผลดังกล่าวประกอบด้วยเงินปันผล ประจำปี 2558 ที่อนุมัติโดยที่ประชุมสามัญประจำปีผู้ถือหุ้น ของบริษัทฯ เมื่อวันที่ 19 เมษายน 2559 จำนวน 144.9 ล้านบาท เงินปันผลระหว่างกาลสำหรับปี 2559 ที่อนุมัติโดยที่ ประชุมคณะกรรมการบริษัทฯ เมื่อวันที่ 9 สิงหาคม 2559 จำนวน 262.20 ล้านบาท

16.5 สภาพคล่องและแหล่งที่มาของเงินทุนบริษัท

กระแสเงินสด

ตารางแสดงกระแสเงินสด

หน่วย: ล้านบาท

รายการ	งบการเงินรวม		
	ปี 2557	ปี 2558	ปี 2559
เงินสดสุทธิจาก(ใช้ไปใน)กิจกรรมดำเนินงาน	286.16	596.05	622.83
เงินสดสุทธิจาก(ใช้ไปใน)กิจกรรมลงทุน	(116.96)	(230.95)	(1,137.74)
เงินสดสุทธิจาก(ใช้ไปใน)กิจกรรมจัดหาเงิน	(143.34)	1,042.41	(652.71)
เงินสดและรายการเทียบเท่าเงินสดเพิ่มขึ้น (ลดลง) สุทธิ	25.86	1,407.51	(1,167.62)

เมื่อพิจารณากระแสเงินสดจากการดำเนินงานในปี 2557-2559 พบว่าบริษัทฯ และบริษัทย่อยมีกระแสเงินสดสุทธิ จากการดำเนินงานเท่ากับ 286.16 ล้านบาท 596.05 ล้านบาท และ 622.83 ล้านบาท ตามลำดับ สำหรับปี 2557 บริษัทฯ และ บริษัทย่อยมีกระแสเงินสดสุทธิจากการดำเนินงาน 286.16 ล้านบาท โดยมีรายการหลักคือกำไรก่อนภาษีเงินได้นิติบุคคล จำนวน 254.72 ล้านบาท ซึ่งเมื่อปรับปรุงด้วยรายการต่างๆ เช่น ค่าเสื่อมราคาแล้ว ได้กำไรจากการดำเนินงานก่อนการเปลี่ยนแปลงของสินทรัพย์และหนี้สินดำเนินงานที่ 336.27 ล้านบาท นอกจากนี้ยังมีรายการสำคัญคือการเพิ่มขึ้นของ ลูกหนี้การค้าและลูกหนี้อื่นจำนวน 77.72 ล้านบาท ซึ่งเป็นผล มาจากรายได้จากการจำหน่ายที่เพิ่มขึ้น การลดลงของสินค้า คงเหลือจำนวน 2.52 ล้านบาท และการเพิ่มขึ้นของเจ้าหนี้การค้าและเจ้าหนี้อื่นจำนวน 72.25 ล้านบาท ซึ่งเป็นผลสืบเนื่องมา

จากการจัดซื้อวัตถุดิบบรรจุภัณฑ์ และวัสดุสิ้นเปลืองต่างๆที่เพิ่ม ขึ้น เพื่อนำมาผลิตรองรับยอดขายที่เพิ่มขึ้น สำหรับปี 2558 บริษัทฯ และบริษัทย่อยมีกระแสเงินสดสุทธิจากการดำเนินงาน 596.05 ล้านบาท โดยมีรายการหลักคือกำไรก่อนภาษีเงินได้ นิติบุคคลจำนวน 495.20 ล้านบาท ซึ่งเมื่อปรับปรุงด้วยรายการ ต่างๆ เช่น ค่าเสื่อมราคาแล้ว ได้กำไรจากการดำเนินงานก่อน การเปลี่ยนแปลงของสินทรัพย์และหนี้สินดำเนินงานที่ 606.24 ล้านบาท นอกจากนี้ยังมีรายการสำคัญคือการลดลงของลูกหนี้ การค้าและลูกหนี้อื่นจำนวน 47.48 ล้านบาท ซึ่งเป็นผลมาจาก การที่บริษัทฯ มีสัดส่วนการขายสินค้าในต่างประเทศเพิ่มมาก ขึ้น ในปี 2558และการลดลงของเจ้าหนี้การค้าและเจ้าหนี้อื่น จำนวน 47.48 ล้านบาท ซึ่งเป็นผลสืบเนื่องมาจากการที่บริษัทฯ ต้องจ่ายล่วงหน้าค่าวัตถุดิบเพิ่มมากขึ้น เพื่อให้รักษาราคา ต้นทุนวัตถุดิบ

สำหรับปี 2559 บริษัทฯ และบริษัทย่อยมีกระแสเงินสดสุทธิได้มาจากกิจกรรมดำเนินงาน 622.83 ล้านบาท โดยมีรายการหลักคือกำไรก่อนภาษีเงินได้นิติบุคคลจำนวน 979.11 ล้านบาท ซึ่งเมื่อปรับปรุงด้วยรายการต่างๆ เช่น ค่าเสื่อมราคาแล้ว ได้กำไรจากการดำเนินงานก่อนการเปลี่ยนแปลงของสินทรัพย์และหนี้สินดำเนินงานที่ 1,054.43 ล้านบาท นอกจากนี้ยังมีรายการสำคัญคือ การเพิ่มขึ้นของลูกหนี้การค้าและลูกหนี้อื่นจำนวน 74.56 ล้านบาท ซึ่งเป็นผลมาจากการที่การวางงบประมาณการขายในปี 2559 สูงกว่าในปี 2558 ทั้งลูกค้าในประเทศ และต่างประเทศ ในกลุ่มที่เป็นเครดิต และการเพิ่มขึ้นของสินค้าคงเหลือจำนวน 240.23 ล้านบาท ซึ่งเป็นผลมาจากการซื้อวัตถุดิบ และภาชนะบรรจุเพิ่มขึ้น การเพิ่มขึ้นของสินทรัพย์หมุนเวียนอื่นจำนวน 71.22 ล้านบาท ซึ่งเป็นผลมาจากจ่ายค่าโฆษณาล่วงหน้ารวมถึงค่าเช่าพื้นที่จ่ายล่วงหน้าในงานแสดงสินค้าและการเพิ่มขึ้นของหนี้สินหมุนเวียนอื่นจำนวน 6.16 ล้านบาท

สำหรับกระแสเงินสดใช้ไปในกิจกรรมลงทุนในปี 2557-2559 มีจำนวนเท่ากับ 116.96 ล้านบาท 230.95 ล้านบาท และ 1,137.74 ล้านบาท ตามลำดับ โดยสำหรับปี 2557 มีรายการสำคัญของกระแสเงินสดจากการลงทุนคือรายการซื้อที่ดิน อาคาร และอุปกรณ์จำนวน 149.96 ล้านบาท เพื่อซื้ออาคารสำนักงานพร้อมที่ดินที่เมืองทองธานี และเพื่อปรับปรุงอาคารโรงงานที่หนองเสือ ส่วนปี 2558 มีรายการสำคัญของกระแสเงินสดจากการลงทุนคือรายการซื้อที่ดิน อาคาร และอุปกรณ์จำนวน 96.93 ล้านบาท เพื่อซื้อเครื่องจักร และตกแต่งปรับปรุงอาคารสำนักงานที่โรจนะ เงินจ่ายล่วงหน้าค่าซื้อสินทรัพย์จำนวน 81.97 ล้านบาท

สำหรับปี 2559 บริษัทฯ และบริษัทย่อยมีกระแสเงินสดสุทธิใช้ไปในกิจกรรมลงทุน 1,137.74 ล้านบาท โดยมีรายการสำคัญของกระแสเงินสดใช้ไปในการลงทุนคือเงินจ่ายล่วงหน้าค่าซื้อสินทรัพย์ที่เพิ่มขึ้นจำนวน 79.22 ล้านบาท และรายการซื้อที่ดิน อาคาร และอุปกรณ์จำนวน 348.65 ล้านบาท เพื่อขยายกำลังการผลิตที่โรงงานหนองเสือและสร้างโรงงานใหม่ที่นิคมอุตสาหกรรมโรจนะ

สำหรับกระแสเงินสดใช้ไปในกิจกรรมจัดหาเงินในปี 2557-2559 มีจำนวนเท่ากับ 143.34 ล้านบาท 1,042.41 ล้านบาท และ 652.71 ล้านบาท ตามลำดับ โดยในปี 2557 บริษัทฯ และบริษัทย่อยมีกระแสเงินสดจากกิจกรรมจัดหาเงินจำนวนติดลบ 143.34 ล้านบาท โดยมีรายการหลักคือ เงินปันผลจ่าย 199.20 ล้านบาท การชำระคืนเงินกู้ยืมระยะยาวและหนี้สินตามสัญญาเช่าการเงินรวม 15.10 ล้านบาท ส่วนในปี 2558 บริษัทฯ และบริษัทย่อยมีกระแสเงินสดจากกิจกรรมจัดหาเงิน

จำนวนบวก 1,042.41 ล้านบาท โดยมีรายการหลักคือ เงินสดรับจากการเพิ่มทุนจำนวน 1,440 ล้านบาท เงินสดรับจากเงินกู้ยืมระยะยาวจำนวน 112.45 ล้านบาท

สำหรับปี 2559 บริษัทฯ และบริษัทย่อยมีกระแสเงินสดสุทธิใช้ไปในกิจกรรมจัดหาเงินจำนวนติดลบ 652.71 ล้านบาท โดยมีรายการสำคัญคือ เงินปันผลจ่ายจำนวน 406.97 ล้านบาท

อัตราส่วนสภาพคล่อง

ณ สิ้นปี 2557-2559 อัตราส่วนสภาพคล่องซึ่งคำนวณจากงบการเงินรวมของบริษัทฯ อยู่ในระดับใกล้เคียงกัน โดยอยู่ที่ 0.91 เท่า 2.49 เท่า และ 2.47 เท่า ตามลำดับ ส่วนอัตราส่วนสภาพคล่องหมุนเร็วซึ่งคำนวณจากงบการเงินรวมของบริษัทฯ มีค่าเท่ากับ 0.62 เท่า 2.22 เท่า และ 1.82 เท่า ตามลำดับทั้งนี้ อัตราส่วนสภาพคล่องหมุนเร็ว ณ สิ้นปี 2558 จาก ณ สิ้นปีก่อนหน้านั้น มีสาเหตุสำคัญมาจากการเพิ่มขึ้นของลูกหนี้การค้า โดยเป็นผลสืบเนื่องมาจากการที่บริษัทฯ มีรายได้จากการจำหน่าย ของปี 2558 เป็นจำนวนมาก

ณ สิ้นปี 2559 อัตราส่วนสภาพคล่องซึ่งคำนวณจากงบการเงินรวมของบริษัทฯ อยู่ที่ 2.47 เท่า ส่วนอัตราส่วนสภาพคล่องหมุนเร็วซึ่งคำนวณจากงบการเงินรวมของบริษัทฯ อยู่ที่ 1.82 เท่า โดยการเพิ่มขึ้นของอัตราส่วนสภาพคล่องและอัตราส่วนสภาพคล่องหมุนเร็ว ณ สิ้นปี 2559 จาก ณ สิ้นปี 2558 นั้น มีสาเหตุสำคัญมาจากการลดลงของเงินสดและรายการเทียบเท่าเงินสด จำนวน 1,167.62 ล้านบาท

ทั้งนี้ อัตราส่วนสภาพคล่องและสภาพคล่องหมุนเร็วที่คำนวณจากงบการเงินรวมของบริษัทฯ นับแต่ปี 2557 เป็นต้นมาจะน้อยกว่า 1.00 มาโดยตลอด เนื่องจากโดยธรรมชาติของการทำธุรกิจของบริษัทฯ ต้องมีการใช้เงินกู้ยืมระยะสั้นในสัดส่วนที่สูง แต่บริษัทฯ ก็ไม่เคยประสบปัญหาสภาพคล่อง ดังจะเห็นได้จากการที่ ณ วันที่ 31 ธันวาคม 2558 บริษัทฯ มีวงเงินกู้ยืมระยะสั้นตามสัญญาเงินกู้ที่ยังไม่ได้เบิกใช้เป็นจำนวนเงิน 2,274.95 ล้านบาท และ 17.8 ล้านเหรียญสหรัฐอเมริกา

โครงสร้างเงินทุน

อัตราส่วนหนี้สินต่อส่วนของผู้ถือหุ้นเท่ากับ 2.62 เท่า 0.53 เท่า และ 0.39 เท่า ณ สิ้นปี 2557-2559ตามลำดับ โดยการลดลงของอัตราส่วนหนี้สินต่อทุน ณ สิ้นปี 2558 จาก ณ สิ้นปี 2557 มีสาเหตุหลักมาจากลดลง โดยมีสาเหตุสำคัญมาจากการที่บริษัทได้เสนอขายหุ้นสามัญเพิ่มทุน จำนวน 1,315.44 ล้านบาท

ณ สิ้นปี 2559 อัตราส่วนหนี้สินต่อส่วนของผู้ถือหุ้น ซึ่งคำนวณจากงบการเงินรวมของบริษัทฯ อยู่ที่ 0.39 เท่า ซึ่งลดลงจาก ณ สิ้นปี 2558

อัตราส่วนความสามารถชำระดอกเบี้ย

อัตราส่วนความสามารถชำระดอกเบี้ยในปี 2557-2559 อยู่ที่ 14.0 เท่า 30.62 เท่า และ 150.64 เท่า ตามลำดับ การเพิ่มขึ้นของอัตราส่วนความสามารถชำระดอกเบี้ยในปี 2557 จากปี 2556 อัตราส่วนความสามารถชำระดอกเบี้ยในปี 2559 อยู่ที่ 150.64 เท่าตามลำดับ โดยการปรับลดลงของค่าใช้จ่ายดอกเบี้ยในปี 2559 ซึ่งอยู่ที่ 6.54 ล้านบาท จากในปี 2558 ซึ่งอยู่ที่ 16.72 ล้านบาท หรือคิดเป็นการลดลงถึงร้อยละ 60.89 ซึ่งเป็นผลสืบเนื่องมาจากการเจรจาต่อรองกับสถาบันการเงินในเรื่องของวงเงินและอัตราดอกเบี้ย ส่วนอัตราความสามารถชำระดอกเบี้ยในปี 2559 จากปี 2558 มีสาเหตุหลักมาจากการเพิ่มขึ้นของเงินสดสุทธิได้มาจากกิจกรรมดำเนินงานในปี 2559 ซึ่งมีสาเหตุหลักมาจากกำไรสุทธิที่เพิ่มขึ้น

อัตราส่วนความสามารถชำระภาระผูกพัน

อัตราส่วนความสามารถชำระภาระผูกพันในปี 2557-2559 อยู่ที่ 0.77 เท่า 1.03 เท่า และ 0.74 เท่า ตามลำดับ การเพิ่มขึ้นของอัตราส่วนความสามารถชำระภาระผูกพันในปี 2558 จากปี 2556 มีสาเหตุหลักมาจากการเพิ่มขึ้นของเงินสดสุทธิได้มาจากกิจกรรมดำเนินงานในปี 2557 ซึ่งมีสาเหตุหลักมาจากกำไรสุทธิที่เพิ่มขึ้น

สำหรับอัตราส่วนความสามารถชำระภาระผูกพันในปี 2559 นั้นอยู่ที่ 0.74 เท่า โดยการปรับตัวโดยการปรับตัวลดลงของอัตราส่วนความสามารถชำระภาระผูกพันในปี 2558 เมื่อเทียบกับปีก่อนหน้านั้นมีสาเหตุสำคัญมาจากการจ่ายชำระคืนเงินกู้ยืมระยะสั้นอื่น

16.6 ปัจจัยและอิทธิพลหลักที่อาจมีผลต่อการดำเนินงานหรือฐานะการเงินในอนาคต

16.6.1 ความเสี่ยงด้านการดำเนินธุรกิจ

ความเสี่ยงอันเนื่องมาจากการพึ่งพิงผู้ผลิตและจัดจำหน่ายวัตถุดิบรายใหญ่

วัตถุดิบหลักในการผลิตและจำหน่ายสาหร่ายแปรรูปของบริษัทฯ คือ สาหร่าย ซึ่งสั่งซื้อจากต่างประเทศเป็นหลัก โดยมาจากประเทศเกาหลีเป็นส่วนใหญ่ เนื่องจากเป็นประเทศผู้ผลิตและส่งออกสาหร่ายชั้นนำของโลก ทั้งนี้ในช่วง 3 ปีที่ผ่านมาบริษัทฯ ได้สั่งซื้อสาหร่ายจากผู้ผลิตและจัดจำหน่ายในประเทศเกาหลีคิดเป็นสัดส่วนรวมอยู่ที่ประมาณมากกว่าร้อยละ 90 ของมูลค่าการสั่งซื้อสาหร่ายทั้งหมดในแต่ละปี หากพิจารณาถึงสัดส่วนการสั่งซื้อสาหร่ายจากผู้ผลิตและจัดจำหน่ายวัตถุดิบแต่ละรายพบว่า บริษัทฯ มียอดการสั่งซื้อสาหร่ายจากผู้ผลิตรายหนึ่งเป็นปริมาณมาก จึงอาจกล่าวได้ว่าธุรกิจผลิตสาหร่ายแปรรูปของบริษัทฯ มีความเสี่ยงอันเนื่องมาจากการพึ่งพิงผู้ผลิตและจัดจำหน่ายวัตถุดิบรายใหญ่ ซึ่งในกรณีที่ผู้ผลิตและจัดจำหน่ายสาหร่ายไม่สามารถจัดหาสาหร่ายให้แก่บริษัทฯ ตามปริมาณ ราคา และคุณภาพที่ต้องการได้ ย่อมส่งผลกระทบต่อการทำงานของบริษัทฯ อย่างมีนัยสำคัญ

การบริหารความเสี่ยง บริษัทฯ ได้กำหนดแนวทางในการคัดเลือกผู้ผลิตและจำหน่ายวัตถุดิบจากผู้ที่มีประสิทธิภาพยาวนาน มีชื่อเสียงเป็นที่ยอมรับในตลาด และมีฐานะทางการเงินที่ดี การกระจายการสั่งซื้อสาหร่ายจากผู้ผลิตและจัดจำหน่ายสาหร่ายแต่ละราย เพื่อลดความเสี่ยงที่อาจเกิดขึ้นจากการพึ่งพิงผู้ผลิตและจัดจำหน่ายวัตถุดิบ รายดังกล่าว นอกจากนี้ บริษัทฯ ยังมีการทำวางแผนปริมาณการใช้ทั้งปีเพื่อทำสัญญาการสั่งซื้อล่วงหน้ากับทางผู้ผลิตและจัดจำหน่ายวัตถุดิบรายใหญ่ด้วย

ความเสี่ยงจากการพึ่งพิงลูกค้ารายใหญ่

บริษัทฯ ขายสินค้าให้กับลูกค้ารายใหญ่คิดเป็นสัดส่วนมากกว่า 10% ของรายได้จากการขายจำนวน 4 ราย ประกอบด้วย ร้านค้าปลีกรายใหญ่รายหนึ่งในประเทศและผู้แทนจำหน่ายในประเทศรายหนึ่งในประเทศ และ 2 รายในประเทศจีน ดังนั้นหากบริษัทฯ ต้องสูญเสียลูกค้ารายดังกล่าวไป อาจมีผลกระทบต่อรายได้ของบริษัทฯ อย่างมีนัยสำคัญ

การบริหารความเสี่ยง บริษัท มีความสัมพันธ์ที่ดีกับคู่ค้า ทั้ง 4 รายมาโดยตลอด โดยรายหนึ่งเป็นคู่ค้าของบริษัท ตั้งแต่เริ่มดำเนินธุรกิจ อีกทั้งบริษัท ยังมีนโยบายที่จะกระจายความเสี่ยงโดยเพิ่มสัดส่วนการขายในคู่ค้ารายอื่น ๆ มากขึ้น

ความเสี่ยงจากการพึ่งพิงสินค้าที่เกี่ยวข้องจากสาหร่ายเป็นหลัก

ผลิตภัณฑ์ของบริษัท ในปัจจุบันเป็นผลิตภัณฑ์ที่เกี่ยวข้องจากสาหร่ายเป็นหลัก โดยรายได้จากการจำหน่ายผลิตภัณฑ์ประเภทสาหร่ายแปรรูปมีสัดส่วนมากกว่าร้อยละ 90 ทำให้บริษัท มีความเสี่ยงหากกลุ่มลูกค้าของบริษัท เปลี่ยนรสนิยมการบริโภคหรือหมดความนิยมในการบริโภคสาหร่าย ซึ่งอาจทำให้บริษัท สูญเสียรายได้อย่างมีนัยสำคัญ

การบริหารความเสี่ยง บริษัท ได้ตระหนักถึงความเสี่ยงดังกล่าว โดยบริษัท มีการพัฒนาผลิตภัณฑ์ใหม่ๆ อย่างต่อเนื่อง โดยบริษัท มีหน่วยงานพัฒนาธุรกิจซึ่งช่วยในการคิดค้นผลิตภัณฑ์ใหม่ๆ รวมถึงศึกษาพฤติกรรมผู้บริโภค การสำรวจความชื่นชอบของผลิตภัณฑ์ใหม่ นอกจากนี้ บริษัท ยังมีแผนการขยายธุรกิจใหม่อย่างต่อเนื่อง

ความเสี่ยงจากการไม่สามารถต่อสัญญาเช่าที่ดินที่สำนักงานพวงศ์

เนื่องจากโรงงานพวงศ์ซึ่งเป็นที่ตั้งของโรงงานของบริษัท ตั้งอยู่บนที่ดินเช่าหลายแปลง หากบริษัท ไม่สามารถต่อสัญญาเช่าที่ดินดังกล่าวได้ไม่ว่าจะทุกแปลงหรือบางแปลง ก็อาจส่งผลให้การดำเนินธุรกิจของบริษัท หยุดชะงัก ซึ่งอาจทำให้บริษัท สูญเสียรายได้และชื่อเสียง

การบริหารความเสี่ยง บริษัท ได้เจรจาต่ออายุสัญญาเช่าสำหรับที่ดินส่วนใหญ่ที่เป็นที่ดินผืนหลักกรรมถึงได้รับคำมั่นในการต่ออายุสัญญาอีกเป็นระยะเวลา 9 - 12 ปีนับจากปี 2563 นอกจากนี้บริษัท ยังอยู่ระหว่างการสร้างโรงงานแห่งที่สองขึ้นที่สวนอุตสาหกรรมโรจนะ ซึ่งคาดว่าจะสามารถดำเนินการเชิงพาณิชย์ได้ภายในไตรมาส 1 ปี 2560 และสามารถขยายเพิ่มเติมเพื่อรองรับกำลังการผลิตในอนาคตได้ ซึ่งหากมีความจำเป็นที่จะต้องย้ายโรงงานไปยังโรงงานที่สวนอุตสาหกรรมโรจนะ บริษัท สามารถที่จะย้ายเครื่องจักรจากโรงงานพวงศ์ไปยังโรงงานโรจนะ นอกจากนี้ บริษัท ยังมีที่ดินที่ลาดบัวหลวง ซึ่งหากมีความจำเป็นในการย้ายหรือขยายโรงงานเพิ่มเติม บริษัท ก็สามารถพัฒนาที่ดินแปลงดังกล่าวให้เป็นโรงงานอีกแห่งได้

ความเสี่ยงจากความผันผวนของราคาวัตถุดิบหลักที่ใช้ในการผลิต

ต้นทุนในการผลิตและจำหน่ายสาหร่ายแปรรูปของบริษัท มาจากต้นทุนค่าสาหร่ายเป็นหลัก ซึ่งหากราคาของสาหร่ายที่บริษัท ใช้ในการผลิตเปลี่ยนแปลงไปย่อมส่งผลกระทบต่อต้นทุนในการดำเนินงานของบริษัท และท้ายที่สุดย่อมกระทบต่อความสามารถในการทำกำไรของบริษัท ดังนั้น บริษัท จึงมีความเสี่ยงจากการปรับเพิ่มขึ้นของราคาสาหร่าย

การบริหารความเสี่ยง บริษัท ได้ดำเนินมาตรการต่างๆ เพื่อลดความเสี่ยงดังกล่าว โดยการเข้าทำสัญญาซื้อขายวัตถุดิบกับผู้ผลิตและจัดจำหน่ายสาหร่าย ซึ่งอายุสัญญาโดยทั่วไปจะอยู่ที่ประมาณ 1 ปี โดยรายละเอียดในสัญญาจะระบุราคา ปริมาณ และคุณภาพของสาหร่ายที่ผู้ผลิตและจัดจำหน่ายต้องจัดส่งให้แก่บริษัท ตลอดอายุสัญญา ทั้งนี้ หากราคาสาหร่ายในตลาดสูงกว่าราคาที่ระบุไว้ในสัญญา บริษัท ก็จะได้เปรียบจากการเข้าทำสัญญาดังกล่าวและมีต้นทุนอยู่ในระดับที่ต่ำกว่าคู่แข่งรายอื่นที่สั่งซื้อสาหร่ายในราคาตลาด ณ เวลาดังกล่าว นอกจากนี้ บริษัท ได้มีการแลกเปลี่ยนข้อมูลภาวะตลาดกับผู้ผลิตและจัดจำหน่ายอยู่เป็นประจำ ทำให้บริษัท สามารถประเมินสถานการณ์และกำหนดราคาซื้อขายในสัญญาให้อยู่ในระดับที่ค่อนข้างเหมาะสม ซึ่งวิธีการต่างๆ เหล่านี้จะช่วยลดความเสี่ยงจากความผันผวนของราคาวัตถุดิบหลักลงได้

ความเสี่ยงจากการแข่งขันในอุตสาหกรรม

ปัจจุบันในตลาดสินค้าประเภทขนมขบเคี้ยวมีผู้ผลิตและจัดจำหน่ายสาหร่ายแปรรูปอยู่หลายราย เนื่องจากธุรกิจสาหร่ายแปรรูปใช้เงินลงทุนเริ่มแรกไม่มากนัก และสามารถดำเนินงานได้ด้วยเทคโนโลยีที่ไม่ซับซ้อน ทำให้ผู้ประกอบการรายใหม่เข้ามาแข่งขันในตลาดได้โดยง่าย ทั้งในส่วนของผู้ผลิตและจัดจำหน่ายที่มีตราสินค้าเป็นของตนเอง โดยวางขายผลิตภัณฑ์ผ่านทางร้านสะดวกซื้อและห้างสรรพสินค้าทั่วไป ซึ่งเป็นคู่แข่งทางตรงกับบริษัท และผู้ผลิตและจำหน่ายที่ไม่ได้มีตราสินค้าเป็นของตนเอง โดยวางขายผลิตภัณฑ์ตามร้านค้าท้องถิ่นและงานแสดงสินค้าต่างๆ อีกทั้ง ลักษณะของผลิตภัณฑ์สาหร่ายแปรรูปที่อยู่ในระดับเดียวกันค่อนข้างมีความคล้ายคลึงกัน จึงส่งผลให้การแข่งขันในตลาดมีความรุนแรงมากยิ่งขึ้น

การบริหารความเสี่ยง บริษัท มีความได้เปรียบทางการแข่งขันค่อนข้างมาก เนื่องจากบริษัท ถือเป็นผู้ประกอบการในธุรกิจสาหร่ายแปรรูปรายแรกๆ ที่สามารถสร้างตราสินค้าของตนเองขึ้นมาได้จนเป็นที่ยอมรับในอุตสาหกรรมอย่างกว้างขวาง ทำให้ผู้บริโภคเกิดการตระหนักรู้และจดจำตราสินค้าของบริษัท ได้เป็นอย่างดี ส่งผลให้ผู้บริโภคนึกถึงผลิตภัณฑ์ของ

บริษัท เป็นลำดับต้นๆ เมื่อเทียบกับคู่แข่งในธุรกิจเดียวกัน ซึ่งทำได้ดีเยี่ยมส่งผลต่อการตัดสินใจเลือกซื้อผลิตภัณฑ์สาหร่ายแปรรูปของผู้บริโภคแต่ละราย นอกจากนี้ บริษัท ได้กำหนดงบประมาณในการทำการตลาดแต่ละปี เพื่อประชาสัมพันธ์ตราสินค้าและผลิตภัณฑ์ของบริษัทฯ อย่างต่อเนื่อง ผ่านทางสื่อโฆษณาต่างๆ ไม่ว่าจะเป็นโทรทัศน์ วิทยุ และนิตยสาร การเข้าไปร่วมเป็นผู้สนับสนุนการจัดคอนเสิร์ตศิลปินจากต่างประเทศ การจัดตั้งร้านกาแฟน้อยแลนด์ให้เป็นช่องทางในการเข้าถึงผู้บริโภคเพิ่มเติม และการจัดกิจกรรมให้ผู้บริโภคสามารถร่วมสนุกและลุ้นรางวัลกับทางบริษัทฯ ซึ่งนโยบายที่กล่าวมานี้จะช่วยให้องค์กรสามารถเพิ่มศักยภาพในการแข่งขันต่อไปในอนาคต ส่งเสริมให้บริษัทฯ รักษาฐานลูกค้าเดิมไว้อย่างต่อเนื่อง พร้อมทั้งสนับสนุนให้บริษัทฯ ขยายฐานลูกค้าทั้งในและต่างประเทศออกไปในวงกว้างมากยิ่งขึ้น ซึ่งนโยบายต่างๆ เหล่านี้ ทำให้ความเสี่ยงจากการแข่งขันในอุตสาหกรรมของบริษัทฯ อยู่ในระดับที่ยอมรับได้

ความเสี่ยงจากการดำเนินงานหยุดชะงักเนื่องจากเหตุสุดวิสัย

การดำเนินธุรกิจของบริษัทฯ อาจหยุดชะงักได้ เนื่องจากกระบวนการผลิตเกิดปัญหา หรือทรัพย์สินหลักที่ใช้ในการประกอบธุรกิจได้รับความเสียหาย หรือได้รับผลกระทบร้ายแรงจากภัยธรรมชาติและเหตุการณ์อื่นๆ เช่น เหตุการณ์ความไม่สงบทางการเมือง, อุบัติเหตุร้ายแรง, การก่อการร้าย เป็นต้น บริษัทฯ จึงได้วางแผนทางในการป้องกันและลดผลกระทบจากการดำเนินงานหยุดชะงักเนื่องจากเหตุสุดวิสัย ด้วยการวิเคราะห์ความเสี่ยงในการผลิตทั้งกระบวนการและควบคุมดูแลด้านอาชีวอนามัยในบริเวณโรงงานให้เป็นไปอย่างเหมาะสม โดยมีการจัดตั้งตัวแทนฝ่ายบริหารระบบคุณภาพ (Quality Management Representative : QMR) เพื่อทำหน้าที่เป็นทีมที่ปรึกษาให้คำแนะนำและตรวจสอบตามกระบวนการบริหารคุณภาพ และควบคุมระบบคุณภาพให้มีประสิทธิภาพ รวมทั้งจัดให้มีการตรวจสอบอาคารโรงงานและระบบไฟฟ้าเป็นประจำทุกปี รวมถึงการทำ Big Cleaning เพื่อลดความเป็นไปได้ที่จะเกิดเหตุสุดวิสัยดังกล่าวขึ้น นอกจากนี้ ทางบริษัทฯ ยังได้ก่อสร้างโรงงานใหม่ที่สวนอุตสาหกรรมโรจนะ เพื่อเพิ่มกำลังการผลิตและกระจายความเสี่ยงจากโรงงานผลิต ณ พ่วงค์ ประกอบกับทางสวนอุตสาหกรรมโรจนะ มีระบบป้องกันภัยธรรมชาติ โดยเฉพาะน้ำท่วม ทำให้มั่นใจได้ว่าธุรกิจของบริษัทฯ สามารถดำเนินการต่อไปได้อย่างต่อเนื่อง

การบริหารความเสี่ยง แนวทางดังกล่าวอาจไม่สามารถรองรับผลกระทบจากภัยธรรมชาติหรือเหตุสุดวิสัยอื่นที่อาจเกิดขึ้นได้ทั้งหมด ดังนั้น บริษัทฯ จึงได้จัดให้มีกรมธรรม์ประกันภัยกับสถาบันประกันภัยที่มีฐานะการเงินที่มั่นคง และมีประสบการณ์ในการรับประกันภัยให้แก่องค์กรธุรกิจต่างๆ ทั้งนี้ประเภทของการประกันภัยหลักที่บริษัทฯ จัดทำไว้ประกอบไปด้วย การประกันภัยความเสี่ยงภัยทรัพย์สินแบบพิเศษ ซึ่งครอบคลุมถึงความสูญเสียหรือเสียหายต่อทรัพย์สินที่เอาประกันภัยเนื่องมาจาก การปล้นทรัพย์ ภัยธรรมชาติหรือเหตุสุดวิสัยอื่นๆ และความรับผิดชอบตามกฎหมายต่อบุคคลภายนอกอันเป็นผลมาจากอุบัติเหตุจากการประกอบการที่เกี่ยวข้องกับการดำเนินธุรกิจของบริษัทฯ รวมทั้งการประกันภัยคุ้มครองความรับผิดในการบริหารจัดการของบริษัทฯ ซึ่งบริษัทฯ จะได้รับค่าชดเชยหากเกิดเหตุดังกล่าวขึ้น จึงทำให้ความเสี่ยงจากการดำเนินงานหยุดชะงักเนื่องจากเหตุสุดวิสัยของบริษัทฯ ลดลงได้

16.6.2 ความเสี่ยงด้านการผลิต

ความเสี่ยงทางด้านแรงงาน

กระบวนการผลิตของบริษัทฯ จำเป็นต้องใช้แรงงานในหลายขั้นตอน ไม่ว่าจะเป็นขั้นตอนการทอด การย่าง การอบ และการบรรจุ ล้วนต้องอาศัยแรงงานในการดำเนินการทั้งสิ้น ดังนั้น จำนวนแรงงาน ประสิทธิภาพของแรงงาน และต้นทุนค่าแรงเป็นปัจจัยสำคัญที่ส่งผลต่อธุรกิจของบริษัทฯ โดยตรง ทั้งนี้แรงงานส่วนใหญ่ของบริษัทฯ เป็นแรงงานต่างด้าวที่ไม่ได้มีถิ่นที่อยู่อาศัยในประเทศไทย ทำให้แรงงานเหล่านี้สามารถโยกย้ายจากสถานประกอบการแห่งหนึ่งไปอีกแห่งหนึ่งได้โดยง่าย ภายหลังจากที่บริษัทฯ ได้ฝึกหัดวิธีการทำงานให้เป็นที่ยอมรับแล้ว ส่งผลให้บริษัทฯ ต้องเผชิญความเสี่ยงจากการขาดแคลนแรงงานและสูญเสียแรงงานที่มีคุณภาพ ซึ่งทำให้บริษัทฯ ต้องสิ้นเปลืองเวลาในการจัดหาแรงงานและฝึกอบรมทักษะใหม่ อีกทั้ง ภาครัฐได้ออกนโยบายปรับเพิ่มอัตราค่าแรงขั้นต่ำอยู่เป็นระยะ ซึ่งจะทำให้บริษัทฯ มีความเสี่ยงจากการเพิ่มขึ้นของต้นทุนค่าแรงอีกด้วย

การบริหารความเสี่ยง บริษัทฯ มีการว่าจ้างบริษัทภายนอกให้เข้ามาทำหน้าที่เป็นตัวแทนในการจัดหาแรงงานให้แก่บริษัทฯ เพื่อความสะดวกรวดเร็วและลดภาระของบริษัทฯ ในการจัดหาแรงงานรายวัน เนื่องจากแรงงานประเภทดังกล่าวมีอัตราการหมุนเวียนเข้าออกงานค่อนข้างสูง อีกทั้งบริษัทฯ ได้เข้าทำสัญญาว่าจ้างผู้เชี่ยวชาญในการจัดระบบและบริหารงานด้านบุคลากรให้เข้ามาดูแลรับผิดชอบประเมินผลและจ่ายค่าตอบแทนให้แก่แรงงานแต่ละส่วนรวมกับหัวหน้างานฝ่ายต่างๆ โดยตรง เพื่อให้การจัดการด้านทรัพยากรบุคคลเป็นไปอย่างเหมาะสม นอกจากนี้ บริษัทฯ ได้กำหนดอัตราค่าแรงให้อยู่ในระดับที่แข่งขันได้ มีการให้สวัสดิการและผลตอบแทนที่จูงใจเพื่อให้สามารถจัดหาแรงงานใหม่เข้ามาร่วมงานกับบริษัทฯ และสามารถรักษาแรงงานที่มีฝีมือและประสบการณ์เอาไว้ได้ และยังมีกรมองหาเทคโนโลยีใหม่ๆ มาใช้ในการผลิต เช่น เครื่องจักรในการบรรจุ, อุปกรณ์ควบคุมอุณหภูมิเตาทอด หรือ การปรับสภาพแวดล้อมในการทำงานในสายการผลิต ดังนั้น บริษัทฯ จึงเชื่อมั่นว่า มาตรการในการบริหารความเสี่ยงที่กล่าวมาในข้างต้น จะสามารถช่วยลดความเสี่ยงทางด้านแรงงานได้ในระดับหนึ่ง

ความเสี่ยงจากการเสื่อมสภาพของสินค้าคงคลัง

สินค้าคงคลังของบริษัทฯ ประกอบไปด้วยสินค้าสำเร็จรูป วัตถุดิบ และภาชนะบรรจุและหีบห่อเป็นหลัก ซึ่งสินค้าคงคลังเหล่านี้จำเป็นต้องได้รับการดูแลรักษาที่เหมาะสม และนำไปใช้ประโยชน์ภายในระยะเวลาอันสมควร มิฉะนั้นสินค้าคงคลังดังกล่าวอาจเสื่อมสภาพไปโดยไม่ก่อให้เกิดรายได้แก่บริษัทฯ ทั้งนี้ส่วนของสินค้าสำเร็จรูปส่วนใหญ่เป็นผลิตภัณฑ์สำหรับแปรรูปที่ยังไม่ได้จัดจำหน่ายหรือจัดส่งออกไป ซึ่งผลิตภัณฑ์เหล่านี้มีอายุของสินค้าจำกัดเช่นเดียวกับผลิตภัณฑ์อาหารประเภทอื่น โดยเฉลี่ยอายุของสินค้าจะอยู่ที่ประมาณ 1-2 ปี นับจากวันที่ผลิต หากบริษัทฯ ไม่สามารถจำหน่ายหรือจัดส่งสินค้าออกไปภายในช่วงเวลาดังกล่าว บริษัทฯ จะเสียโอกาสในการสร้างรายได้และมีภาระที่จะต้องนำสินค้าดังกล่าวไปทำลาย ซึ่งเป็นเหตุให้บริษัทมีค่าใช้จ่ายเพิ่มมากขึ้น สำหรับวัตถุดิบของบริษัทฯ นั้น เป็นสาหร่ายที่บริษัทฯ สั่งซื้อจากผู้ผลิตและจัดจำหน่ายที่มีสัญญาการซื้อขายระหว่างกัน โดยสาหร่ายเหล่านี้

นี้สามารถคงคุณภาพอยู่ได้ภายในระยะเวลา 1 ปี หากบริษัทฯ ไม่สามารถนำสาหร่ายดังกล่าวไปใช้ในกระบวนการผลิตสาหร่ายเหล่านั้นก็จะเสื่อมสภาพไปและไม่สามารถก่อให้เกิดประโยชน์ทางธุรกิจแก่บริษัทฯ ส่วนผงปรุงรสสามารถคงคุณภาพอยู่ได้ภายในระยะเวลา 6 เดือน นอกจากนี้ในส่วนของภาชนะบรรจุและหีบห่อนั้นสามารถคงคุณภาพอยู่ได้ภายในระยะเวลา 12 เดือน และจำเป็นต้องอยู่ในสภาพแวดล้อมที่เหมาะสม หากเก็บไว้ในที่ที่มีความชื้นหรืออุณหภูมิสูงเกินไป ย่อมจะส่งผลให้บรรจุภัณฑ์ดังกล่าวได้รับความเสียหายและไม่สามารถนำไปใช้งานได้ สำหรับสินค้าสำเร็จรูปในประเทศสามารถคงคุณภาพอยู่ได้ภายในระยะเวลา 6 เดือน ส่วนสินค้าสำเร็จรูปต่างประเทศสามารถคงคุณภาพอยู่ได้ภายในระยะเวลา 12 เดือน เนื่องจากต้องคำนึงถึงระยะทางและเวลาในการขนส่งไปยังปลายทาง ทำให้สินค้าสำเร็จรูปต่างประเทศต้องทำบรรจุภัณฑ์ให้คงสภาพอยู่ได้นานกว่า ดังนั้น กล่าวโดยรวมได้ว่า บริษัทฯ เผชิญความเสี่ยงจากการเสื่อมสภาพของสินค้าคงคลัง โดยหากมีการตั้งค่าเผื่อการด้อยค่าสินค้าคงเหลือ ย่อมส่งผลกระทบทำให้กำไรสุทธิของบริษัทฯ ลดต่ำลง

การบริหารความเสี่ยง บริษัทฯ ได้วางนโยบายบริหารจัดการสินค้าคงคลังที่เป็นระบบและรัดกุม เพื่อป้องกันและลดความเป็นไปได้ที่จะเกิดผลกระทบจากความเสี่ยงดังกล่าว โดยในส่วนของสินค้าสำเร็จรูปและวัตถุดิบนั้น บริษัทฯ จะมีการประเมินความต้องการของตลาดและวางแผนการผลิต เพื่อให้สามารถกำหนดช่วงเวลาและปริมาณการสั่งซื้อวัตถุดิบได้อย่างเหมาะสมและนำไปใช้ในกระบวนการผลิตได้อย่างมีประสิทธิภาพ ไม่มีวัตถุดิบคงเหลือสำหรับกระบวนการผลิตมากเกินไป ความจำเป็น รวมทั้ง ช่วยให้บริษัทฯ มีปริมาณสินค้าสำเร็จรูปที่สอดคล้องกับความต้องการของผู้บริโภค และระบายสินค้าออกไปได้อย่างทันท่วงที สำหรับภาชนะบรรจุและหีบห่อนั้น บริษัทฯ กำหนดให้มีการจัดเก็บอย่างเป็นระเบียบในคลังสินค้าที่มีอากาศถ่ายเทได้สะดวก เพื่อไม่ให้อุณหภูมิในคลังสินค้าสูงจนเกินไป และจัดให้มีการตรวจตราสภาพความชื้นอยู่เป็นระยะ ดังนั้น การบริหารจัดการสินค้าคงคลังอย่างรอบคอบและควบคุมให้เป็นไปตามแผนงานนั้นย่อมจะช่วยลดความเสี่ยงจากการเสื่อมสภาพของสินค้าคงคลังของบริษัทฯ ลงได้

ความเสี่ยงทางด้านประสิทธิภาพในการผลิต

กระบวนการผลิตเป็นขั้นตอนที่มีความสำคัญอย่างยิ่งต่อการประสบความสำเร็จทางธุรกิจของบริษัทฯ ในการดำเนินการผลิตของบริษัทฯ นั้น จำเป็นต้องอาศัยแรงงานเป็นหลักเกือบทุกขั้นตอนไม่ว่าจะเป็นการทอด การย่าง การโรยผงปรุงรส การทาซอส และการบรรจุ ซึ่งการใช้แรงงานคนในการผลิตนั้นมีโอกาสที่จะเกิดของเสียได้ง่ายขึ้นอยู่กับความสามารถของพนักงานแต่ละคน นอกจากนี้ บริษัทฯ ยังได้นำเทคโนโลยีเครื่องจักรมาใช้ประกอบในขั้นตอนของการลำเลียงและบรรจุภัณฑ์ ซึ่งต้องได้รับการควบคุมดูแลจากพนักงานผู้มีความรู้ความชำนาญในการใช้เครื่องจักรดังกล่าวเป็นอย่างดี เพื่อไม่ให้เกิดความผิดพลาดหรืออุบัติเหตุจากการใช้เครื่องมือเครื่องจักรดังกล่าว ทั้งนี้หากแรงงานหรือพนักงานในส่วนงานใดส่วนงานหนึ่งไม่สามารถรับผิดชอบงานได้ตามปกติหรือไม่สามารถปฏิบัติงานได้อย่างเต็มที่ อาจส่งผลกระทบต่อกระบวนการผลิตและการประกอบธุรกิจของบริษัทฯ ได้

การบริหารความเสี่ยง บริษัทฯ จึงจำเป็นต้องมีการฝึกอบรมพนักงานเข้าใหม่ให้สามารถปฏิบัติงานได้อย่างถูกต้องเพื่อลดความเป็นไปได้ที่จะเกิดของเสียขึ้นในสายการผลิต และมีการกำหนดค่าตอบแทนตามผลการดำเนินงานเป็นรายบุคคลเพื่อเป็นแรงจูงใจให้พนักงานปฏิบัติงานกันอย่างมีประสิทธิภาพ รวมทั้งได้จ้างพนักงานที่มีความเชี่ยวชาญในการใช้เทคโนโลยีเครื่องจักรเข้ามารับผิดชอบในส่วนงานดังกล่าว เพื่อให้บริษัทฯ สามารถดำเนินงานได้อย่างต่อเนื่องและมีประสิทธิภาพเพียงพอที่จะผลิตสินค้าได้ตามคุณภาพปริมาณที่ต้องการ นอกจากนี้ การซ่อมบำรุงรักษาเครื่องจักรให้พร้อมต่อการใช้งานอยู่เสมอถือเป็นปัจจัยหนึ่งที่มีผลต่อประสิทธิภาพในการผลิตโดยตรง บริษัทฯ จึงได้จ้างพนักงานที่มีความรู้ทางด้านการช่างให้เข้ามาเป็นผู้รับผิดชอบดำเนินการในการซ่อมบำรุงรักษาทั่วไปให้แก่บริษัทฯ รวมถึง ได้จัดให้มีการตรวจสอบการใช้งานของอุปกรณ์การผลิตต่างๆ ตามระยะเวลาที่กำหนดอย่างสม่ำเสมอ และจัดให้มีการบำรุงรักษาตามตารางบำรุงรักษาเป็นประจำ เพื่อให้มั่นใจได้ว่าการปฏิบัติการในแต่ละส่วนงานของฝ่ายผลิตจะสามารถบรรลุผลตามเป้าหมาย และเป็นไปตามเกณฑ์การวัดประสิทธิภาพของโรงงาน ซึ่งการดำเนินตามวิธีการต่างๆ ที่กล่าวมาข้างต้นจะช่วยควบคุมความเสี่ยงที่เกี่ยวข้องกับประสิทธิภาพในการผลิตของบริษัทฯ ให้อยู่ในระดับที่ค่อนข้างต่ำ

16.6.3 ความเสี่ยงด้านการเงิน

ความเสี่ยงจากความผันผวนของอัตราแลกเปลี่ยนเงินตราต่างประเทศ

บริษัทฯ ต้องเผชิญความเสี่ยงจากความผันผวนของอัตราแลกเปลี่ยนเงินตราต่างประเทศ เนื่องจากบริษัทฯ มีการสั่งซื้อวัตถุดิบประเภทสหายรายจากต่างประเทศและจำหน่ายสินค้าทั้งในประเทศและต่างประเทศ ทั้งนี้ในสัญญาสั่งซื้อวัตถุดิบจากต่างประเทศและสัญญาส่งออกสินค้าไปยังต่างประเทศส่วนใหญ่จะกำหนดไว้เป็นเงินสกุลดอลลาร์สหรัฐ

การบริหารความเสี่ยง เนื่องจากบริษัทฯ ได้มีการกำหนดราคาส่งออกสินค้าไปขายยังต่างประเทศบางส่วนเป็นเงินสกุลดอลลาร์สหรัฐ และสกุลเงินต่างประเทศอื่น ดังนั้น ในกรณีที่ค่าเงินบาทแข็งขึ้นย่อมส่งผลให้ส่วนหนึ่งของรายได้จากการจำหน่ายสินค้าของบริษัทฯ มีจำนวนลดลง ขณะเดียวกันต้นทุนค่าสหายรายที่ใช้เป็นวัตถุดิบในการผลิตของบริษัทฯ ก็ลดลงไปด้วย และในทางกลับกัน กรณีที่ค่าเงินบาทอ่อนตัวจะทำให้รายได้จากการขายและต้นทุนค่าวัตถุดิบประเภทสหายรายปรับตัวเพิ่มสูงขึ้นไปในทิศทางเดียวกัน ทั้งนี้ การที่ต้นทุนค่าวัตถุดิบประเภทสหายราย และราคาจำหน่ายสินค้าของบริษัทฯ มีแนวโน้มการเปลี่ยนแปลงไปในทิศทางเดียวกัน จะช่วยให้บริษัทฯ สามารถรักษำอัตราส่วนกำไรขั้นต้นจากการดำเนินธุรกิจให้มีเสถียรภาพได้ นอกจากนี้ บริษัทฯ ยังได้ใช้เครื่องมือทางการเงินในการป้องกันความเสี่ยงดังกล่าวร่วมด้วย เพื่อป้องกันความเสี่ยงจากอัตราแลกเปลี่ยน โดยได้เข้าทำสัญญาซื้อขายเงินตราต่างประเทศล่วงหน้า กับสถาบันการเงินภายในประเทศ ซึ่งส่วนใหญ่มีอายุสัญญาไม่เกิน 1 ปี โดยวิธีการดังกล่าวสามารถช่วยลดความผันผวนของอัตราแลกเปลี่ยนเงินตราต่างประเทศไปได้ในระดับหนึ่ง และส่งผลให้ความเสี่ยงดังกล่าวอยู่ในเกณฑ์ที่ยอมรับได้

17 งบการเงินรวม

รายงานของผู้สอบบัญชีรับอนุญาต

เสนอต่อผู้ถือหุ้นของบริษัท แก้วแก่น้อย ฟู้ดแอนด์มาร์เก็ตติ้ง จำกัด (มหาชน)

ความเห็น

ข้าพเจ้าได้ตรวจสอบงบการเงินรวมของบริษัท แก้วแก่น้อย ฟู้ดแอนด์มาร์เก็ตติ้ง จำกัด (มหาชน) และบริษัทย่อย (กลุ่มบริษัทฯ) ซึ่งประกอบด้วยงบแสดงฐานะการเงินรวม ณ วันที่ 31 ธันวาคม 2559 งบกำไรขาดทุนเบ็ดเสร็จรวม งบแสดงการเปลี่ยนแปลงส่วนของผู้ถือหุ้นรวมและงบกระแสเงินสดรวมสำหรับปีสิ้นสุดวันเดียวกัน และหมายเหตุประกอบงบการเงินรวม รวมถึงหมายเหตุสรุปนโยบายการบัญชีที่สำคัญ และได้ตรวจสอบงบการเงินเฉพาะกิจการของบริษัท แก้วแก่น้อย ฟู้ดแอนด์มาร์เก็ตติ้ง จำกัด (มหาชน) ด้วยเช่นกัน

ข้าพเจ้าเห็นว่างบการเงินข้างต้นนี้แสดงฐานะการเงิน ณ วันที่ 31 ธันวาคม 2559 ผลการดำเนินงานและกระแสเงินสดสำหรับปีสิ้นสุดวันเดียวกันของบริษัท แก้วแก่น้อย ฟู้ดแอนด์มาร์เก็ตติ้ง จำกัด (มหาชน) และบริษัทย่อย และเฉพาะของบริษัท แก้วแก่น้อย ฟู้ดแอนด์มาร์เก็ตติ้ง จำกัด (มหาชน) โดยถูกต้องตามที่ควรในสาระสำคัญตามมาตรฐานการรายงานทางการเงิน

เกณฑ์ในการแสดงความเห็น

ข้าพเจ้าได้ปฏิบัติตามตรวจสอบตามมาตรฐานการสอบบัญชี ความรับผิดชอบของข้าพเจ้าได้กล่าวไว้ในส่วนของความรับผิดชอบของผู้สอบบัญชีต่อการตรวจสอบงบการเงินในรายงานของข้าพเจ้า ข้าพเจ้ามีความเป็นอิสระจากกลุ่มบริษัทฯ ตามข้อกำหนดจรรยาบรรณของผู้ประกอบวิชาชีพบัญชีที่กำหนดโดยสภาวิชาชีพบัญชีในพระบรมราชูปถัมภ์ ในส่วนที่เกี่ยวข้องกับการตรวจสอบงบการเงิน และข้าพเจ้าได้ปฏิบัติตามข้อกำหนดด้านจรรยาบรรณอื่น ๆ ตามที่ระบุในข้อกำหนดนั้นด้วย ข้าพเจ้าเชื่อว่าหลักฐานการสอบบัญชีที่ข้าพเจ้าได้รับเพียงพอและเหมาะสมเพื่อใช้เป็นเกณฑ์ในการแสดงความเห็นของข้าพเจ้า

เรื่องสำคัญในการตรวจสอบ

เรื่องสำคัญในการตรวจสอบคือ เรื่องต่าง ๆ ที่มีนัยสำคัญที่สุดตามดุลยพินิจของผู้ประกอบวิชาชีพของข้าพเจ้า ในการตรวจสอบงบการเงินสำหรับงวดปัจจุบัน ข้าพเจ้าได้นำเรื่องเหล่านี้มาพิจารณาในบริบทของการตรวจสอบงบการเงินโดยรวมและในการแสดงความเห็นของข้าพเจ้า ทั้งนี้ ข้าพเจ้าไม่ได้แสดงความเห็นแยกต่างหากสำหรับเรื่องเหล่านี้

ข้าพเจ้าได้ปฏิบัติงานตามความรับผิดชอบที่ได้กล่าวไว้ในส่วนของความรับผิดชอบของผู้สอบบัญชีต่อการตรวจสอบงบการเงินในรายงานของข้าพเจ้า ซึ่งได้รวมความรับผิดชอบที่เกี่ยวกับเรื่องเหล่านี้ด้วย การปฏิบัติงานของข้าพเจ้าได้รวมวิธีการตรวจสอบที่ออกแบบมาเพื่อตอบสนองต่อการประเมินความเสี่ยงจากการแสดงข้อมูลที่ขัดต่อข้อเท็จจริงอันเป็นสาระสำคัญในงบการเงิน ผลของวิธีการตรวจสอบของข้าพเจ้า ซึ่งได้รวมวิธีการตรวจสอบสำหรับเรื่องเหล่านี้ด้วย ได้ใช้เป็นเกณฑ์ในการแสดงความเห็นของข้าพเจ้าต่องบการเงินโดยรวม

เรื่องสำคัญในการตรวจสอบ พร้อมวิธีการตรวจสอบมีดังต่อไปนี้

การรับรู้รายได้จากการขายสินค้า

กลุ่มบริษัทมีรายการขายกับลูกค้าจำนวนหลายรายทั้งในประเทศและต่างประเทศ ซึ่งมีเงื่อนไขหรือข้อตกลงทางการค้าที่มีความหลากหลาย เช่น รายการส่งเสริมการขาย ส่วนลดจากปริมาณซื้อและส่วนลดอื่น ๆ ข้าพเจ้าจึงพิจารณาการรับรู้รายได้จากการขายเป็นเรื่องสำคัญในการตรวจสอบในเรื่องมูลค่าและเวลาในการรับรู้รายได้จากการขาย

ข้าพเจ้าได้ตรวจสอบโดยการประเมินและทดสอบระบบสารสนเทศและระบบการควบคุมภายในของกลุ่มบริษัทที่เกี่ยวข้องกับวงจรรายได้โดยการสอบถามผู้รับผิดชอบ ทำความเข้าใจและเลือกตัวอย่างเพื่อสุ่มทดสอบการปฏิบัติตามการควบคุมที่กลุ่มบริษัทได้ออกแบบไว้ ข้าพเจ้าได้ตรวจสอบข้อตกลงทางการค้าเพื่อประเมินการรับรู้รายได้ ว่าเป็นไปตามเงื่อนไขหรือข้อตกลงที่ให้กับลูกค้าและสอดคล้องกับนโยบายการรับรู้รายได้ของกลุ่มบริษัท ข้าพเจ้าได้สุ่มตรวจสอบเอกสารประกอบรายการขายที่เกิดขึ้นในระหว่างปีและช่วงใกล้เคียงปี ประกอบกับได้สอบทานใบลดหนี้ที่กลุ่มบริษัทออกภายหลังวันสิ้นปี นอกจากนี้ ข้าพเจ้าได้วิเคราะห์เปรียบเทียบข้อมูลบัญชีรายได้จากการขายที่เกิดขึ้นตลอดรอบระยะเวลารายงานแบบแยกย่อย โดยเฉพาะรายการขายที่บันทึกผ่านใบสำคัญทั่วไป

ข้อมูลอื่น

ผู้บริหารเป็นผู้รับผิดชอบต่อข้อมูลอื่น ซึ่งรวมถึงข้อมูลที่รวมอยู่ในรายงานประจำปีของกลุ่มบริษัท (แต่ไม่รวมถึงงบการเงินและรายงานของผู้สอบบัญชีที่แสดงอยู่ในรายงานนั้น) ซึ่งคาดว่าจะถูกจัดเตรียมให้กับข้าพเจ้าภายหลังวันที่ในรายงานของผู้สอบบัญชีนี้

ความเห็นของข้าพเจ้าต่องบการเงินไม่ครอบคลุมถึงข้อมูลอื่นและข้าพเจ้าไม่ได้ให้ข้อสรุปในลักษณะการให้ความเชื่อมั่นในรูปแบบใด ๆ ต่อข้อมูลอื่นนั้น

ความรับผิดชอบของข้าพเจ้าที่เกี่ยวเนื่องกับการตรวจสอบงบการเงินคือ การอ่านและพิจารณาว่าข้อมูลอื่นนั้นมีความขัดแย้งที่มีสาระสำคัญกับงบการเงินหรือกับความรู้ที่ได้รับจากการตรวจสอบของข้าพเจ้าหรือไม่ หรือปรากฏว่าข้อมูลอื่นแสดงขัดต่อข้อเท็จจริงอันเป็นสาระสำคัญหรือไม่

เมื่อข้าพเจ้าได้อ่านรายงานประจำปีของกลุ่มบริษัทตามที่กล่าวข้างต้น และหากสรุปได้ว่าการแสดงข้อมูลที่ขัดต่อข้อเท็จจริงอันเป็นสาระสำคัญ ข้าพเจ้าจะสื่อสารเรื่องดังกล่าวให้ผู้มีหน้าที่ในการกำกับดูแลทราบเพื่อให้มีการดำเนินการแก้ไขที่เหมาะสมต่อไป

ความรับผิดชอบของผู้บริหารและผู้มีหน้าที่ในการกำกับดูแลต่อการเงิน

ผู้บริหารมีหน้าที่รับผิดชอบในการจัดทำและนำเสนอการเงินเหล่านี้โดยถูกต้องตามที่ควรตามมาตรฐานการรายงานทางการเงิน และรับผิดชอบเกี่ยวกับการควบคุมภายในที่ผู้บริหารพิจารณาว่าจำเป็นเพื่อให้สามารถจัดทำงบการเงินที่ปราศจากการแสดงข้อมูลที่ขัดต่อข้อเท็จจริงอันเป็นสาระสำคัญไม่ว่าจะเกิดจากการทุจริตหรือข้อผิดพลาด

ในการจัดทำงบการเงิน ผู้บริหารรับผิดชอบในการประเมินความสามารถของกลุ่มบริษัทในการดำเนินงานต่อเนื่อง การเปิดเผยเรื่องที่เกี่ยวข้องกับการดำเนินงานต่อเนื่องในกรณีที่มียุติการดังกล่าว และการใช้เกณฑ์การบัญชีสำหรับกิจการที่ดำเนินงานต่อเนื่อง เว้นแต่ผู้บริหารมีความตั้งใจที่จะเลิกกลุ่มบริษัทหรือหยุดดำเนินงานหรือไม่สามารถดำเนินงานต่อเนื่องอีกต่อไปได้

ผู้มีหน้าที่ในการกำกับดูแลมีหน้าที่ในการสอดส่องดูแลกระบวนการในการจัดทำรายงานทางการเงินของกลุ่มบริษัท

ความรับผิดชอบของผู้สอบบัญชีต่อการตรวจสอบการเงิน

การตรวจสอบของข้าพเจ้ามีวัตถุประสงค์เพื่อให้ได้ความเชื่อมั่นอย่างสมเหตุสมผลว่างบการเงินโดยรวมปราศจากการแสดงข้อมูลที่ขัดต่อข้อเท็จจริงอันเป็นสาระสำคัญหรือไม่ ไม่ว่าจะเกิดจากการทุจริตหรือข้อผิดพลาด และเสนอรายงานของผู้สอบบัญชีซึ่งรวมความเห็นของข้าพเจ้าอยู่ด้วย ความเชื่อมั่นอย่างสมเหตุสมผลคือความเชื่อมั่นในระดับสูงแต่ไม่ได้เป็นการรับประกันว่าการปฏิบัติตามตรวจสอบตามมาตรฐานการสอบบัญชีจะสามารถตรวจพบข้อมูลที่ขัดต่อข้อเท็จจริงอันเป็นสาระสำคัญที่มีอยู่ได้เสมอไป ข้อมูลที่ขัดต่อข้อเท็จจริงอาจเกิดจากการทุจริตหรือข้อผิดพลาดและถือว่ามีสาระสำคัญเมื่อคาดการณ์อย่างสมเหตุสมผลได้ว่ารายการที่ขัดต่อข้อเท็จจริงแต่ละรายการหรือทุกรายการรวมกันจะมีผลต่อการตัดสินใจทางเศรษฐกิจของผู้ใช้งบการเงินจากการใช้งบการเงินเหล่านี้

ในการตรวจสอบของข้าพเจ้าตามมาตรฐานการสอบบัญชี ข้าพเจ้าใช้ดุลยพินิจและการสังเกตและสงสัยเยี่ยงผู้ประกอบการวิชาชีพตลอดการตรวจสอบ และข้าพเจ้าได้ปฏิบัติตามดังต่อไปนี้ด้วย

- ระบุและประเมินความเสี่ยงที่อาจมีการแสดงข้อมูลที่ขัดต่อข้อเท็จจริงอันเป็นสาระสำคัญในงบการเงิน ไม่ว่าจะเกิดจากการทุจริตหรือข้อผิดพลาด ออกแบบและปฏิบัติตามวิธีการตรวจสอบเพื่อตอบสนองต่อความเสี่ยงเหล่านั้น และได้หลักฐานการสอบบัญชีที่เพียงพอและเหมาะสมเพื่อเป็นเกณฑ์ในการแสดงความเห็นของข้าพเจ้า ความเสี่ยงที่ไม่พบข้อมูลที่ขัดต่อข้อเท็จจริงอันเป็นสาระสำคัญซึ่งเป็นผลมาจาก

การทุจริตจะสูงกว่าความเสี่ยงที่เกิดจากข้อผิดพลาด เนื่องจากการทุจริตอาจเกี่ยวกับการสมรู้ร่วมคิด การปลอมแปลงเอกสารหลักฐาน การตั้งใจละเว้นการแสดงผล การแสดงข้อมูลที่ไม่ตรงตามข้อเท็จจริง หรือการแทรกแซงการควบคุมภายใน

- ทำความเข้าใจเกี่ยวกับระบบการควบคุมภายในที่เกี่ยวข้องกับการตรวจสอบ เพื่อออกแบบวิธีการตรวจสอบให้เหมาะสมกับสถานการณ์ แต่ไม่ใช่เพื่อวัตถุประสงค์ในการแสดงความเห็นต่อความมีประสิทธิภาพของการควบคุมภายในของกลุ่มบริษัทฯ
- ประเมินความเหมาะสมของนโยบายการบัญชีที่ผู้บริหารใช้และความสมเหตุสมผลของประมาณการทางบัญชี และการเปิดเผยข้อมูลที่เกี่ยวข้องที่ผู้บริหารจัดทำ
- สรุปร่วมกับความเหมาะสมของการใช้เกณฑ์การบัญชีสำหรับกิจการที่ดำเนินงานต่อเนื่องของผู้บริหาร และสรุปจากหลักฐานการสอบบัญชีที่ได้รับว่ามีความไม่แน่นอนที่มีสาระสำคัญที่เกี่ยวกับเหตุการณ์หรือสถานการณ์ที่อาจเป็นเหตุให้เกิดข้อสงสัยอย่างมีนัยสำคัญต่อความสามารถของกลุ่มบริษัทฯ ในการดำเนินงานต่อเนื่องหรือไม่ หากข้าพเจ้าได้ข้อสรุปว่ามีความไม่แน่นอนที่มีสาระสำคัญ ข้าพเจ้าจะต้องให้ข้อสังเกตไว้ในรายงานของผู้สอบบัญชีของข้าพเจ้าถึงการเปิดเผยข้อมูลที่เกี่ยวข้องในงบการเงิน หรือหากเห็นว่าการเปิดเผยดังกล่าวไม่เพียงพอ ข้าพเจ้าจะแสดงความเห็นที่เปลี่ยนแปลงไป ข้อสรุปของข้าพเจ้าขึ้นอยู่กับหลักฐานการสอบบัญชีที่ได้รับจนถึงวันที่ในรายงานของผู้สอบบัญชีของข้าพเจ้า อย่างไรก็ตาม เหตุการณ์หรือสถานการณ์ในอนาคตอาจเป็นเหตุให้กลุ่มบริษัทฯ ต้องหยุดการดำเนินงานต่อเนื่องได้
- ประเมินการนำเสนอ โครงสร้างและเนื้อหาของงบการเงินโดยรวม รวมถึงการเปิดเผยข้อมูลที่เกี่ยวข้อง ตลอดจนประเมินว่างบการเงินแสดงรายการและเหตุการณ์ที่เกิดขึ้นโดยถูกต้องตามที่ควรหรือไม่
- รวบรวมเอกสารหลักฐานการสอบบัญชีที่เหมาะสมอย่างเพียงพอเกี่ยวกับข้อมูลทางการเงินของกิจการ หรือของกิจกรรมทางธุรกิจภายในกลุ่มบริษัทฯ เพื่อแสดงความเห็นต่องบการเงินรวม ข้าพเจ้ารับผิดชอบต่อการกำหนดแนวทาง การควบคุมดูแล และการปฏิบัติงานตรวจสอบกลุ่มบริษัทฯ ข้าพเจ้าเป็นผู้รับผิดชอบ แต่เพียงผู้เดียวต่อความเห็นของข้าพเจ้า

ข้าพเจ้าได้สื่อสารกับผู้มีหน้าที่ในการกำกับดูแลเกี่ยวกับขอบเขตและช่วงเวลาของการตรวจสอบตามที่ได้วางแผนไว้ ประเด็นที่มีนัยสำคัญที่พบจากการตรวจสอบรวมถึงข้อบกพร่องที่มีนัยสำคัญในระบบการควบคุมภายในซึ่งข้าพเจ้าได้พบในระหว่างการตรวจสอบของข้าพเจ้า

ข้าพเจ้าได้ให้คำรับรองแก่ผู้มีหน้าที่ในการกำกับดูแลว่า ข้าพเจ้าได้ปฏิบัติตามข้อกำหนดจรรยาบรรณที่เกี่ยวข้องกับความเป็นอิสระ และได้สื่อสารกับผู้มีหน้าที่ในการกำกับดูแลเกี่ยวกับความสัมพันธ์ทั้งหมด ตลอดจนเรื่องอื่นซึ่งข้าพเจ้าเชื่อว่ามีเหตุผลที่บุคคลภายนอกอาจพิจารณาว่ากระทบต่อความเป็นอิสระของข้าพเจ้าและมาตรการที่ข้าพเจ้าใช้เพื่อป้องกันไม่ให้ข้าพเจ้าขาดความเป็นอิสระ

จากเรื่องทั้งหลายที่สื่อสารกับผู้มีหน้าที่ในการกำกับดูแล ข้าพเจ้าได้พิจารณาเรื่องต่าง ๆ ที่มีนัยสำคัญที่สุดในการตรวจสอบงบการเงินในงวดปัจจุบันและกำหนดเป็นเรื่องสำคัญในการตรวจสอบ ข้าพเจ้าได้อธิบายเรื่องเหล่านี้

ไว้ในรายงานของผู้สอบบัญชี เว้นแต่กฎหมายหรือข้อบังคับห้ามไม่ให้เปิดเผยเรื่องดังกล่าวต่อสาธารณะ หรือในสถานการณ์ที่ยากที่จะเกิดขึ้น ข้าพเจ้าพิจารณาว่าไม่ควรสื่อสารเรื่องดังกล่าวในรายงานของข้าพเจ้าเพราะการกระทำดังกล่าวสามารถคาดการณ์ได้อย่างสมเหตุสมผลว่าจะมีผลกระทบในทางลบมากกว่าผลประโยชน์ที่ผู้มีส่วนได้เสียสาธารณะจะได้จากการสื่อสารดังกล่าว

ผู้สอบบัญชีที่รับผิดชอบงานสอบบัญชีและการนำเสนอรายงานฉบับนี้คือ นางสาววิสสุตา จรรย์ธนากร



วิสสุตา จรรย์ธนากร

ผู้สอบบัญชีรับอนุญาต เลขทะเบียน 3853

บริษัท สำนักงาน อีวาย จำกัด

กรุงเทพฯ: 27 กุมภาพันธ์ 2560

งบแสดงฐานะการเงิน

ณ วันที่ 31 ธันวาคม 2559

บริษัท แก้วแก่น้อย ฟู้ดแอนด์มาร์เก็ตติ้ง จำกัด (มหาชน) และบริษัทย่อย

(หน่วย: บาท)

สินทรัพย์	หมายเหตุ	งบการเงินรวม		งบการเงินเฉพาะกิจการ	
		2559	2558	2559	2558
สินทรัพย์หมุนเวียน					
เงินสดและรายการเทียบเท่าเงินสด	6	307,945,806	1,475,572,154	253,834,945	1,439,244,109
เงินลงทุนชั่วคราว	7	755,506,198	-	755,506,198	-
ลูกหนี้การค้าและลูกหนี้อื่น	8, 9	490,969,890	417,806,408	502,257,089	454,248,133
สินค้าคงเหลือ	10	445,445,005	197,319,086	433,480,780	187,824,401
สินทรัพย์หมุนเวียนอื่น	11	107,359,765	31,463,952	106,375,033	30,794,020
รวมสินทรัพย์หมุนเวียน		2,107,226,664	2,122,161,600	2,051,454,045	2,112,110,663
สินทรัพย์ไม่หมุนเวียน					
เงินฝากธนาคารที่มีภาระค้ำประกัน	12	358,818	36,657,410	358,818	36,657,410
เงินลงทุนในบริษัทย่อย	13	-	-	40,034,073	40,034,073
อสังหาริมทรัพย์เพื่อการลงทุน	14	39,745,095	39,745,095	39,745,095	39,745,095
ที่ดิน อาคารและอุปกรณ์	15	882,050,283	549,604,696	872,499,682	535,914,177
สินทรัพย์ไม่มีตัวตน	16	9,946,826	10,622,957	9,798,994	10,331,536
สินทรัพย์ภาษีเงินได้รอการตัดบัญชี	27	10,283,841	12,443,005	8,711,193	8,284,342
สินทรัพย์ไม่หมุนเวียนอื่น	17	34,666,620	43,629,844	26,255,813	39,098,423
รวมสินทรัพย์ไม่หมุนเวียน		977,051,483	692,703,007	997,403,668	710,065,056
รวมสินทรัพย์		3,084,278,147	2,814,864,607	3,048,857,713	2,822,175,719

หมายเหตุประกอบงบการเงินเป็นส่วนหนึ่งของงบการเงินนี้

งบแสดงฐานะการเงิน (ต่อ)

ณ วันที่ 31 ธันวาคม 2559

บริษัท แก้วแก่น้อย ฟู้ดแอนด์มาร์เก็ตติ้ง จำกัด (มหาชน) และบริษัทย่อย

(หน่วย: บาท)

หมายเหตุ	งบการเงินรวม		งบการเงินเฉพาะกิจการ	
	2559	2558	2559	2558
หนี้สินและส่วนของผู้ถือหุ้น				
หนี้สินหมุนเวียน				
เงินกู้ยืมระยะสั้นจากธนาคาร	18	112,366,923	264,701,479	112,366,923
เจ้าหนี้การค้าและเจ้าหนี้อื่น	9, 19	559,064,691	475,915,783	532,367,578
เงินกู้ยืมระยะยาวที่ถึงกำหนดชำระภายในหนึ่งปี	20	45,320,000	14,055,991	45,320,000
หนี้สินตามสัญญาเช่าการเงินที่กำหนดชำระภายในหนึ่งปี	21	1,358,529	4,984,816	-
ภาษีเงินได้ค้างจ่าย		108,670,347	66,745,493	105,631,460
หนี้สินหมุนเวียนอื่น	22	27,230,788	25,565,477	26,645,025
รวมหนี้สินหมุนเวียน		854,011,278	851,969,039	822,330,986
หนี้สินไม่หมุนเวียน				
เงินกู้ยืมระยะยาว	20	-	98,391,937	-
หนี้สินตามสัญญาเช่าการเงิน	21	-	13,343,118	-
สำรองผลประโยชน์ระยะยาวของพนักงาน	23	8,614,774	6,323,370	8,326,429
หนี้สินไม่หมุนเวียนอื่น		64,268	965,927	-
รวมหนี้สินไม่หมุนเวียน		8,679,042	119,024,352	8,326,429
รวมหนี้สิน		862,690,320	970,993,391	830,657,415
ส่วนของผู้ถือหุ้น				
ทุนเรือนหุ้น				
ทุนจดทะเบียน				
หุ้นสามัญ 1,380,000,000 หุ้น มูลค่าหุ้นละ 0.25 บาท		345,000,000	345,000,000	345,000,000
ทุนที่ออกและชำระแล้ว				
หุ้นสามัญ 1,380,000,000 หุ้น มูลค่าหุ้นละ 0.25	24	345,000,000	345,000,000	345,000,000
ส่วนเกินมูลค่าหุ้นสามัญ	24	1,315,440,000	1,315,440,000	1,315,440,000
กำไรสะสม				
จัดสรรแล้ว				
สำรองตามกฎหมาย - บริษัทฯ	25	34,500,000	34,500,000	34,500,000
สำรองตามกฎหมาย - บริษัทย่อย		282,249	282,249	-
ยังไม่ได้จัดสรร		523,396,920	148,648,967	520,291,640
องค์ประกอบอื่นของส่วนของผู้ถือหุ้น		2,968,658	-	2,968,658
รวมส่วนของผู้ถือหุ้น		2,221,587,827	1,843,871,216	2,218,200,298
รวมหนี้สินและส่วนของผู้ถือหุ้น		3,084,278,147	2,814,864,607	3,048,857,713

หมายเหตุประกอบงบการเงินเป็นส่วนหนึ่งของงบการเงินนี้

งบกำไรขาดทุนเบ็ดเสร็จ

สำหรับปี สิ้นสุดวันที่ 31 ธันวาคม 2559

บริษัท แก้วแก่น้อย ฟู้ดแอนด์มาร์เก็ตติ้ง จำกัด (มหาชน) และบริษัทย่อย

(หน่วย: บาท)

หมายเหตุ	งบการเงินรวม		งบการเงินเฉพาะกิจการ	
	2559	2558	2559	2558
กำไรหรือขาดทุน:				
รายได้				
รายได้จากการขาย	4,705,338,515	3,499,748,289	4,573,950,546	3,430,272,098
รายได้อื่น	24,046,504	15,525,279	27,190,080	19,972,501
รวมรายได้	4,729,385,019	3,515,273,568	4,601,140,626	3,450,244,599
ค่าใช้จ่าย				
ต้นทุนขาย	3,018,758,152	2,259,497,264	2,968,953,507	2,236,443,896
ค่าใช้จ่ายในการขาย	469,940,417	528,187,969	446,426,028	506,618,176
ค่าใช้จ่ายในการบริหาร	255,031,579	215,672,456	242,408,586	199,642,719
รวมค่าใช้จ่าย	3,743,730,148	3,003,357,689	3,657,788,121	2,942,704,791
กำไรก่อนค่าใช้จ่ายทางการเงินและค่าใช้จ่ายภาษีเงินได้	985,654,871	511,915,879	943,352,505	507,539,808
ค่าใช้จ่ายทางการเงิน	(6,543,228)	(16,718,614)	(5,845,059)	(16,322,717)
กำไรก่อนค่าใช้จ่ายภาษีเงินได้	979,111,643	495,197,265	937,507,446	491,217,091
ค่าใช้จ่ายภาษีเงินได้	(197,263,962)	(98,249,068)	(188,733,848)	(101,135,385)
กำไรสำหรับปี	781,847,681	396,948,197	748,773,598	390,081,706
กำไรขาดทุนเบ็ดเสร็จอื่น:				
รายการที่จะถูกบันทึกในส่วนของกำไรหรือขาดทุนภายหลัง				
ผลกำไรจากการวัดมูลค่าเงินลงทุนในหลักทรัพย์เพื่อขาย -				
สุทธิจากภาษีเงินได้	7	2,968,658	-	2,968,658
กำไรขาดทุนเบ็ดเสร็จอื่นสำหรับปี		2,968,658	-	2,968,658
กำไรขาดทุนเบ็ดเสร็จรวมสำหรับปี		784,816,339	751,742,256	390,081,706
กำไรต่อหุ้น				
กำไรต่อหุ้นขั้นพื้นฐาน				
กำไรส่วนที่เป็นของผู้ถือหุ้นของบริษัทฯ (บาท)	29	0.57	0.38	0.54
จำนวนหุ้นสามัญเฉลี่ยถ่วงน้ำหนัก (หุ้น)		1,380,000,000	1,380,000,000	1,051,561,644

หมายเหตุประกอบงบการเงินเป็นส่วนหนึ่งของงบการเงินนี้

งบแสดงการเปลี่ยนแปลงส่วนของผู้ถือหุ้น

สำหรับปี สิ้นสุดวันที่ 31 ธันวาคม 2559

บริษัท แก้วแก่น้อย ฟู้ดแอนด์มาร์เก็ตติ้ง จำกัด (มหาชน) และบริษัทย่อย

(หน่วย: บาท)

งบการเงินรวม									
หมายเหตุ		ทุนเรือนหุ้นที่ออก และชำระแล้ว	ส่วนเกินมูลค่า หุ้นสามัญ	กำไรสะสม			องค์ประกอบอื่นของ ส่วนของผู้ถือหุ้น	รวมส่วนของ ผู้ถือหุ้น	
				จัดสรรแล้ว - บริษัทฯ	สำรองตามกฎหมาย - บริษัทย่อย	ยังไม่ได้จัดสรร			
ยอดคงเหลือ ณ วันที่ 1 มกราคม 2558		255,000,000	-	30,000,000	282,249	67,300,770	-	352,583,019	
กำไรสำหรับปี		-	-	-	-	396,948,197	-	396,948,197	
กำไรขาดทุนเบ็ดเสร็จอื่นสำหรับปี		-	-	-	-	396,948,197	-	396,948,197	
กำไรขาดทุนเบ็ดเสร็จรวมสำหรับปี		90,000,000	1,315,440,000	-	-	-	-	1,405,440,000	
ออกหุ้นสามัญเพิ่มทุน	24	-	-	-	-	(311,100,000)	-	(311,100,000)	
เงินปันผลจ่าย	32	-	-	-	-	-	-	-	
โอนกำไรสะสมที่ยังไม่ได้จัดสรร เป็นสำรองตามกฎหมาย	25	-	-	4,500,000	-	(4,500,000)	-	-	
ยอดคงเหลือ ณ วันที่ 31 ธันวาคม 2558		345,000,000	1,315,440,000	34,500,000	282,249	148,648,967	-	1,843,871,216	
ยอดคงเหลือ ณ วันที่ 1 มกราคม 2559		345,000,000	1,315,440,000	34,500,000	282,249	148,648,967	-	1,843,871,216	
กำไรสำหรับปี		-	-	-	-	781,847,681	-	781,847,681	
กำไรขาดทุนเบ็ดเสร็จอื่นสำหรับปี		-	-	-	-	-	2,968,658	2,968,658	
กำไรขาดทุนเบ็ดเสร็จรวมสำหรับปี		-	-	-	-	781,847,681	2,968,658	784,816,339	
เงินปันผลจ่าย	32	-	-	-	-	(407,099,728)	-	(407,099,728)	
ยอดคงเหลือ ณ วันที่ 31 ธันวาคม 2559		345,000,000	1,315,440,000	34,500,000	282,249	523,396,920	2,968,658	2,221,587,827	

หมายเหตุประกอบงบการเงินเป็นส่วนหนึ่งของงบการเงินนี้

งบแสดงการเปลี่ยนแปลงส่วนของผู้ถือหุ้น (ต่อ)

สำหรับปี สิ้นสุดวันที่ 31 ธันวาคม 2559

บริษัท แก้วเก๋น้อย ผู้ดูแลอาคารเกี๊ยตั้ง จำกัด (มหาชน) และบริษัทย่อย

งบการเงินเฉพาะกิจการ							(หน่วย: บาท)
หมายเหตุ	ทุนเรือนหุ้นที่ออก และชำระแล้ว	ส่วนเกินมูลค่า หุ้นสามัญ	กำไรสะสม		องค์ประกอบอื่นของ ส่วนของผู้ถือหุ้น	รวมส่วนของ ผู้ถือหุ้น	
			จัดสรรแล้ว -	ยังไม่ได้จัดสรร	ส่วนเกินทุนจากการ วัดมูลค่าเงินลงทุนใน หลักทรัพย์เพื่อขาย		
			สำรองตามกฎหมาย				
ยอดคงเหลือ ณ วันที่ 1 มกราคม 2558	255,000,000	-	30,000,000	104,136,064	-	389,136,064	
	-	-	-	390,081,706	-	390,081,706	
	-	-	-	-	-	-	
	-	-	-	390,081,706	-	390,081,706	
	24	90,000,000	1,315,440,000	-	-	-	1,405,440,000
32	-	-	-	(311,100,000)	-	(311,100,000)	
ยอดคงเหลือ ณ วันที่ 31 ธันวาคม 2558	-	-	4,500,000	(4,500,000)	-	-	
	345,000,000	1,315,440,000	34,500,000	178,617,770	-	1,873,557,770	
ยอดคงเหลือ ณ วันที่ 1 มกราคม 2559	345,000,000	1,315,440,000	34,500,000	178,617,770	-	1,873,557,770	
	-	-	-	748,773,598	-	748,773,598	
	-	-	-	-	2,968,658	2,968,658	
	-	-	-	748,773,598	2,968,658	751,742,256	
	32	-	-	(407,099,728)	-	(407,099,728)	
ยอดคงเหลือ ณ วันที่ 31 ธันวาคม 2559	345,000,000	1,315,440,000	34,500,000	520,291,640	2,968,658	2,218,200,298	

หมายเหตุประกอบงบการเงินเป็นส่วนหนึ่งของงบการเงินนี้

งบกระแสเงินสด

สำหรับปี สิ้นสุดวันที่ 31 ธันวาคม 2559

บริษัท แก้วแก่น้อย ฟู้ดแอนด์มาร์เก็ตติ้ง จำกัด (มหาชน) และบริษัทย่อย

(หน่วย: บาท)

	งบการเงินรวม		งบการเงินเฉพาะกิจการ	
	2559	2558	2559	2558
กระแสเงินสดจากกิจกรรมดำเนินงาน				
กำไรก่อนภาษี	979,111,643	495,197,265	937,507,446	491,217,091
รายการปรับกระทบยอดกำไรก่อนภาษีเป็นเงินสด				
รับ (จ่าย) จากกิจกรรมดำเนินงาน				
ค่าเสื่อมราคาและค่าตัดจำหน่าย	70,294,471	72,244,666	65,812,690	66,144,776
ตัดจำหน่ายอุปกรณ์	114,545	5,078,084	114,545	812,534
ตัดจำหน่ายส่วนเกิน (ส่วนลด) จากสัญญาซื้อขาย				
เงินตราต่างประเทศล่วงหน้า	153,484	(172,765)	153,484	(172,765)
ค่าเผื่อหนี้สงสัยจะสูญ	1,248,156	2,921,343	275,224	2,921,343
การปรับลดราคาทุนของสินค้าคงเหลือเป็นมูลค่าสุทธิ				
ที่จะได้รับ (โอนกลับ)	(7,892,802)	13,654,891	(6,765,452)	12,757,728
ขาดทุน (กำไร) จากการจำหน่ายอุปกรณ์	421,752	(587,789)	507,442	(1,066,263)
ขาดทุนจากการด้อยค่าของอุปกรณ์	19,303,450	-	14,062,832	-
โอนกลับค่าเผื่อการด้อยค่าของเงินมัดจำ	(680,000)	-	(680,000)	-
ขาดทุนจากอัตราแลกเปลี่ยนที่ยังไม่เกิดขึ้นจริง	91,411	710,882	91,411	710,882
กำไรจากการจำหน่ายเงินลงทุนในหลักทรัพย์เพื่อขาย	(1,912,261)	-	(1,912,261)	-
สำรองผลประโยชน์ระยะยาวของพนักงาน	2,291,404	2,732,501	2,205,154	2,655,843
โอนกลับประมาณการหนี้สินจากคดีฟ้องร้อง	(4,370,274)	-	(4,370,274)	-
รายได้ดอกเบี้ย	(8,396,024)	(1,068,463)	(8,186,704)	(957,101)
ค่าใช้จ่ายดอกเบี้ย	4,653,896	15,527,806	4,552,755	15,363,204
กำไรจากการดำเนินงานก่อนการเปลี่ยนแปลงใน				
สินทรัพย์และหนี้สินดำเนินงาน	1,054,432,851	606,238,421	1,003,368,292	590,387,272
สินทรัพย์ดำเนินงาน (เพิ่มขึ้น) ลดลง				
ลูกหนี้การค้าและลูกหนี้อื่น	(74,560,683)	47,484,361	(48,433,225)	50,897,287
สินค้าคงเหลือ	(240,233,117)	17,025,445	(238,890,927)	14,386,355
สินทรัพย์หมุนเวียนอื่น	(71,222,866)	(13,862,881)	(70,908,066)	(14,132,192)
สินทรัพย์ไม่หมุนเวียนอื่น	(2,083,301)	(1,634,541)	1,368,385	(3,205,540)
หนี้สินดำเนินงานเพิ่มขึ้น (ลดลง)				
เจ้าหนี้การค้าและเจ้าหนี้อื่น	105,188,134	(5,185,711)	95,486,196	(11,118,625)
หนี้สินหมุนเวียนอื่น	6,162,086	12,354,903	6,265,008	12,104,818
หนี้สินไม่หมุนเวียนอื่น	(815,969)	-	-	-
เงินสดจากกิจกรรมดำเนินงาน	776,867,135	662,419,997	748,255,663	639,319,375
จ่ายสำรองผลประโยชน์ระยะยาวของพนักงาน	-	(273,600)	-	(273,600)
จ่ายภาษีเงินได้	(154,033,666)	(66,099,913)	(150,230,075)	(65,657,943)
เงินสดสุทธิจากกิจกรรมดำเนินงาน	622,833,469	596,046,484	598,025,588	573,387,832

หมายเหตุประกอบงบการเงินเป็นส่วนหนึ่งของงบการเงินนี้

งบกระแสเงินสด (ต่อ)

สำหรับปี สิ้นสุดวันที่ 31 ธันวาคม 2559

บริษัท แก้วแก่น้อย ฟู้ดแอนด์มาร์เก็ตติ้ง จำกัด (มหาชน) และบริษัทย่อย

(หน่วย: บาท)

	งบการเงินรวม		งบการเงินเฉพาะกิจการ	
	2559	2558	2559	2558
กระแสเงินสดจากกิจกรรมลงทุน				
เงินฝากธนาคารที่มีภาระค้ำประกันลดลง (เพิ่มขึ้น)	36,298,592	(374,437)	36,298,592	(374,437)
เงินจ่ายล่วงหน้าค่าซื้อสินทรัพย์เพิ่มขึ้น	(79,224,996)	(81,970,951)	(78,697,296)	(81,346,037)
ซื้อที่ดิน อาคารและอุปกรณ์	(348,645,339)	(149,960,718)	(343,465,554)	(148,697,652)
ซื้อสินทรัพย์ไม่มีตัวตน	(248,169)	(3,226,200)	(171,271)	(3,226,200)
เงินสดรับจากการจำหน่ายอุปกรณ์	5,162	3,429,228	5,162	3,358,308
ซื้อเงินลงทุนในหลักทรัพย์เพื่อขายและที่จะถือจนครบกำหนด	(1,260,000,000)	-	(1,260,000,000)	-
เงินสดรับจากการจำหน่ายเงินลงทุนในหลักทรัพย์เพื่อขาย	330,000,000	-	330,000,000	-
เงินสดรับจากการไถ่ถอนเงินลงทุนที่จะถือจนครบกำหนด	180,000,000	-	180,000,000	-
ดอกเบี้ยรับ	4,066,885	1,157,732	3,857,565	1,046,370
เงินสดสุทธิใช้ไปในกิจกรรมลงทุน	(1,137,747,865)	(230,945,346)	(1,132,172,802)	(229,239,648)
กระแสเงินสดจากกิจกรรมจัดหาเงิน				
เงินกู้ยืมระยะสั้นจากธนาคารลดลง	(152,557,981)	(25,005,776)	(152,557,981)	(25,005,776)
เงินกู้ยืมระยะสั้นอื่นลดลง	-	(50,000,000)	-	(50,000,000)
เงินสดรับจากเงินกู้ยืมระยะยาว	-	112,447,928	-	112,447,928
ชำระคืนเงินกู้ยืมระยะยาว	(67,127,928)	(41,903,459)	(67,127,928)	(41,903,459)
ชำระคืนหนี้สินตามสัญญาเช่าการเงิน	(18,195,271)	(23,941,912)	(16,745,269)	(22,491,910)
เงินสดรับจากการเพิ่มทุน	-	1,440,000,000	-	1,440,000,000
เงินสดจ่ายค่าใช้จ่ายทางตรงในการเสนอขายหุ้น	-	(43,200,000)	-	(43,200,000)
เงินปันผลจ่าย	(406,968,905)	(311,100,000)	(406,968,905)	(311,100,000)
จ่ายดอกเบี้ย	(7,861,867)	(14,889,162)	(7,861,867)	(14,889,162)
เงินสดสุทธิจาก (ใช้ไปใน) กิจกรรมจัดหาเงิน	(652,711,952)	1,042,407,619	(651,261,950)	1,043,857,621
เงินสดและรายการเทียบเท่าเงินสดเพิ่มขึ้น (ลดลง) สุทธิ	(1,167,626,348)	1,407,508,757	(1,185,409,164)	1,388,005,805
เงินสดและรายการเทียบเท่าเงินสด ณ วันต้นปี	1,475,572,154	68,063,397	1,439,244,109	51,238,304
เงินสดและรายการเทียบเท่าเงินสด ณ วันปลายปี	307,945,806	1,475,572,154	253,834,945	1,439,244,109
ข้อมูลกระแสเงินสดเปิดเผยเพิ่มเติม				
รายการที่มีใช้เงินสด				
ซื้ออุปกรณ์ตามสัญญาเช่าการเงิน	-	2,000,000	-	2,000,000
เจ้าหน้าที่ค่าซื้อสินทรัพย์เพิ่มขึ้น (ลดลง)	(24,057,628)	29,225,431	(24,139,837)	28,686,965
โอนเงินจ่ายล่วงหน้าค่าซื้อสินทรัพย์ไปบัญชีอุปกรณ์	90,443,890	53,891,688	90,343,890	53,366,774
ดอกเบี้ยจ่ายที่ถือเป็นต้นทุนของสินทรัพย์	4,207,125	1,655,592	4,207,125	1,655,592
กำไรที่ยังไม่เกิดขึ้นจากการวัดมูลค่าเงินลงทุนในหลักทรัพย์เพื่อขาย	3,710,823	-	3,710,823	-
เงินปันผลค้างจ่าย	130,823	-	130,823	-

หมายเหตุประกอบงบการเงินเป็นส่วนหนึ่งของงบการเงินนี้

หมายเหตุประกอบงบการเงินรวม

สำหรับปี สิ้นสุดวันที่ 31 ธันวาคม 2559

บริษัท แก้วแก่น้อย ฟู้ดแอนด์มาร์เก็ตติ้ง จำกัด (มหาชน) และบริษัทย่อย

1. ข้อมูลทั่วไป

บริษัท แก้วแก่น้อย ฟู้ดแอนด์มาร์เก็ตติ้ง จำกัด (มหาชน) เป็นบริษัทมหาชนจำกัดซึ่งจัดตั้งและมีภูมิลำเนาในประเทศไทย บริษัทดำเนินธุรกิจหลักในการผลิตและจำหน่ายสาหร่ายทะเลทอด ย่าง อบและขนมขบเคี้ยวที่มีสาหร่ายเป็นส่วนประกอบ ที่อยู่ตามที่ตั้งทะเบียนของบริษัทซึ่งเป็นสำนักงานใหญ่อยู่ที่ 12/1 หมู่ 4 ตำบลหน้าไม้ อำเภอลาดหลุมแก้ว จังหวัดปทุมธานี

ณ วันที่ 31 ธันวาคม 2559 กลุ่มบริษัทมีสำนักงานสาขารวม 15 แห่ง (2558: 12 แห่ง) เฉพาะบริษัทฯ: 6 แห่ง (2558: 6 แห่ง)

2. เกณฑ์ในการจัดทำงบการเงิน

- 2.1 งบการเงินนี้จัดทำขึ้นตามมาตรฐานการรายงานทางการเงินที่กำหนดในพระราชบัญญัติวิชาชีพบัญชี พ.ศ. 2547 โดยแสดงรายการในงบการเงินตามข้อกำหนดในประกาศกรมพัฒนาธุรกิจการค้าลงวันที่ 28 กันยายน 2554 ออกตามความในพระราชบัญญัติการบัญชี พ.ศ. 2543

งบการเงินฉบับภาษาไทยเป็นงบการเงินฉบับที่บริษัทฯใช้เป็นทางการตามกฎหมาย งบการเงินฉบับภาษาอังกฤษแปลจากงบการเงินฉบับภาษาไทยนี้

งบการเงินนี้ได้จัดทำขึ้นโดยใช้เกณฑ์ราคาทุนเดิมเว้นแต่จะได้เปิดเผยเป็นอย่างอื่นในนโยบายการบัญชี

2.2 เกณฑ์ในการจัดทำงบการเงินรวม

- ก) งบการเงินรวมนี้ได้จัดทำขึ้นโดยรวมงบการเงินของบริษัท แก้วแก่น้อย ฟู้ดแอนด์มาร์เก็ตติ้ง จำกัด (มหาชน) (ซึ่งต่อไปนี้จะเรียกว่า “บริษัทฯ”) และบริษัทย่อยที่จัดตั้งขึ้นในประเทศไทย (ซึ่งต่อไปนี้จะรวมเรียกว่า “กลุ่มบริษัทฯ”) ดังต่อไปนี้

ชื่อบริษัท	ลักษณะธุรกิจ	อัตราร้อยละของการถือหุ้น	
		2559 ร้อยละ	2558 ร้อยละ
บริษัท แก้วแก่น้อย เรสเตอรองท์ แอนด์ แฟรนไชส์ จำกัด	จำหน่ายขนมขบเคี้ยวและของฝาก	100	100
บริษัท ว็อนท์มอร์ อินดัสตรี จำกัด	จำหน่ายขนมขบเคี้ยว	100	100
บริษัท เอ็นซีพี เทรตติ้งแอนด์ ซัพพลาย จำกัด	ผลิตและจำหน่ายผงปรุงรสด้านอาหาร	100	100

- ข) บริษัทจะถือว่ามีการควบคุมกิจการที่เข้าไปลงทุนหรือบริษัทย่อยได้ หากบริษัทมีสิทธิได้รับหรือมีส่วนได้เสียในผลตอบแทนของกิจการที่เข้าไปลงทุน และสามารถใช้อำนาจในการสั่งการกิจกรรมที่ส่งผลกระทบต่ออย่างมีนัยสำคัญต่อจำนวนเงินผลตอบแทนนั้นได้
- ค) บริษัทนำงบการเงินของบริษัทย่อยมารวมในการจัดทำงบการเงินรวมตั้งแต่วันที่บริษัทมีอำนาจในการควบคุมบริษัทย่อยจนถึงวันที่บริษัทสิ้นสุดการควบคุมบริษัทย่อยนั้น
- ง) งบการเงินของบริษัทย่อยได้จัดทำขึ้นโดยมีรอบระยะเวลาบัญชีและใช้นโยบายการบัญชีที่สำคัญเช่นเดียวกันกับของบริษัทฯ
- จ) ยอดคงค้างระหว่างบริษัทฯ และบริษัทย่อย รายการค้าระหว่างกันที่มีสาระสำคัญได้ตัดออกจากงบการเงินรวมนี้แล้ว

2.3 บริษัทจัดทำงบการเงินเฉพาะกิจการ โดยแสดงเงินลงทุนในบริษัทย่อยตามวิธีราคาทุน

3. มาตรฐานการรายงานทางการเงินใหม่

ก. มาตรฐานการรายงานทางการเงินที่เริ่มมีผลบังคับใช้ในปัจจุบัน

ในระหว่างปี กลุ่มบริษัทฯ ได้นำมาตรฐานการรายงานทางการเงินฉบับปรับปรุง (ปรับปรุง 2558) และฉบับใหม่ รวมถึงแนวปฏิบัติทางบัญชีที่ออกโดยสภาวิชาชีพบัญชี ซึ่งมีผลบังคับใช้สำหรับรอบระยะเวลาบัญชีที่เริ่มในหรือหลังวันที่ 1 มกราคม 2559 มาถือปฏิบัติ มาตรฐานการรายงานทางการเงินดังกล่าวได้รับการปรับปรุงหรือจัดให้มีขึ้นเพื่อให้มีเนื้อหาเท่าเทียมกับมาตรฐานการรายงานทางการเงินระหว่างประเทศ โดยส่วนใหญ่เป็นการปรับปรุงถ้อยคำและคำศัพท์ การตีความและการให้แนวปฏิบัติทางการบัญชีกับผู้ใช้งานมาตรฐาน การนำมาตรฐานการรายงานทางการเงินดังกล่าวมาถือปฏิบัตินี้ไม่มีผลกระทบต่ออย่างเป็นสาระสำคัญต่องบการเงินของกลุ่มบริษัทฯ

ข. มาตรฐานการรายงานทางการเงินที่จะมีผลบังคับใช้ในอนาคต

ในระหว่างปีปัจจุบัน สภาวิชาชีพบัญชีได้ประกาศใช้มาตรฐานการรายงานทางการเงินและการตีความมาตรฐานการรายงานทางการเงินฉบับปรับปรุง (ปรับปรุง 2559) รวมถึงแนวปฏิบัติทางบัญชีฉบับใหม่ จำนวนหลายฉบับ ซึ่งมีผลบังคับใช้สำหรับงบการเงินที่มีรอบระยะเวลาบัญชีที่เริ่มในหรือหลังวันที่ 1 มกราคม 2560 มาตรฐานการรายงานทางการเงินดังกล่าวได้รับการปรับปรุงหรือจัดให้มีขึ้นเพื่อให้มีเนื้อหาเท่าเทียมกับมาตรฐานการรายงานทางการเงินระหว่างประเทศ โดยส่วนใหญ่เป็นการปรับปรุงถ้อยคำและคำศัพท์ การตีความและการให้แนวปฏิบัติทางการบัญชีกับผู้ใช้งานมาตรฐาน

ฝ่ายบริหารของกลุ่มบริษัทฯ เชื่อว่ามาตรฐานการรายงานทางการเงินและการตีความมาตรฐานการรายงานทางการเงินฉบับปรับปรุงและแนวปฏิบัติทางบัญชีฉบับใหม่ จะไม่มีผลกระทบต่ออย่างเป็นสาระสำคัญต่องบการเงินเมื่อนำมาถือปฏิบัติ อย่างไรก็ตาม มาตรฐานการรายงานทางการเงินที่มีการเปลี่ยนแปลงหลักการสำคัญ สรุปได้ดังต่อไปนี้

มาตรฐานการบัญชี ฉบับที่ 27 (ปรับปรุง 2559) เรื่อง งบการเงินเฉพาะกิจการ

มาตรฐานฉบับปรับปรุงนี้กำหนดทางเลือกเพิ่มเติมสำหรับการบันทึกบัญชีเงินลงทุนในบริษัทย่อย เงินลงทุนในการร่วมค้า และเงินลงทุนในบริษัทร่วมในงบการเงินเฉพาะกิจการโดยเลือกบันทึกตามวิธีส่วนได้

เสียได้ ตามที่อธิบายไว้ในมาตรฐานการบัญชี ฉบับที่ 28 (ปรับปรุง 2559) เรื่อง เงินลงทุนในบริษัทร่วม และการร่วมค้า ทั้งนี้ กิจการต้องใช้วิธีการบันทึกบัญชีเดียวกันสำหรับเงินลงทุนแต่ละประเภท และหากกิจการเลือกบันทึกเงินลงทุนดังกล่าวตามวิธีส่วนได้เสียในงบการเงินเฉพาะกิจการ กิจการต้องปรับปรุงรายการดังกล่าวโดยวิธีปรับย้อนหลัง

มาตรฐานฉบับดังกล่าวจะไม่มีผลกระทบต่องบการเงินของกลุ่มบริษัทฯ เนื่องจากฝ่ายบริหารได้พิจารณาแล้วว่า จะเลือกบันทึกเงินลงทุนดังกล่าวตามวิธีราคาทุนในงบการเงินเฉพาะกิจการตามเดิม

4. นโยบายการบัญชีที่สำคัญ

4.1 การรับรู้รายได้

ขายสินค้า

รายได้จากการขายสินค้ารับรู้เมื่อกลุ่มบริษัทฯ ได้โอนความเสี่ยงและผลตอบแทนที่มีนัยสำคัญของความเป็นเจ้าของสินค้าให้กับผู้ซื้อแล้ว รายได้จากการขายแสดงมูลค่าตามราคาในใบกำกับสินค้าโดยไม่รวมภาษีมูลค่าเพิ่มสำหรับสินค้าที่ได้ส่งมอบหลังจากหักส่วนลดและสินค้ารับคืนแล้ว

ดอกเบี้ยรับ

ดอกเบี้ยรับถือเป็นรายได้ตามเกณฑ์คงค้างโดยคำนึงถึงอัตราผลตอบแทนที่แท้จริง

เงินปันผลรับ

เงินปันผลรับถือเป็นรายได้เมื่อบริษัทามีสิทธิในการรับเงินปันผล

4.2 เงินสดและรายการเทียบเท่าเงินสด

เงินสดและรายการเทียบเท่าเงินสด หมายถึง เงินสดและเงินฝากธนาคาร และเงินลงทุนระยะสั้นที่มีสภาพคล่องสูง ซึ่งถึงกำหนดจ่ายคืนภายในระยะเวลาไม่เกิน 3 เดือนนับจากวันที่ได้มาและไม่มีข้อจำกัดในการเบิกใช้

4.3 ลูกหนี้การค้า

ลูกหนี้การค้าแสดงมูลค่าตามจำนวนมูลค่าสุทธิที่จะได้รับ กลุ่มบริษัทฯ บันทึกค่าเผ่อนหนี้สงสัยจะสูญสำหรับผลขาดทุนโดยประมาณที่อาจเกิดขึ้นจากการเก็บเงินจากลูกหนี้ไม่ได้ ซึ่งโดยทั่วไปพิจารณาจากประสบการณ์การเก็บเงินและการวิเคราะห์อายุหนี้

4.4 สินค้าคงเหลือ

สินค้าสำเร็จรูปและสินค้าระหว่างผลิตแสดงมูลค่าตามราคาทุนหรือมูลค่าสุทธิที่จะได้รับแล้วแต่ราคาใดจะต่ำกว่า ราคาทุนดังกล่าววัดมูลค่าตามวิธีต้นทุนมาตรฐานซึ่งใกล้เคียงกับต้นทุนจริงตามวิธีเข้าก่อนออกก่อน และประกอบด้วยต้นทุนวัตถุดิบ แรงงานและค่าวัสดุในการผลิต

สินค้าซื้อมาเพื่อขาย วัตถุดิบ ส่วนประกอบและผงปรุง ภาชนะบรรจุและหีบห่อ และอะไหล่และวัสดุโรงงานแสดงมูลค่าตามราคาทุนวิธีเข้าก่อนออกก่อนหรือมูลค่าสุทธิที่จะได้รับแล้วแต่ราคาใดจะต่ำกว่า และจะถือเป็นส่วนหนึ่งของต้นทุนการผลิตเมื่อมีการเบิกใช้

4.5 เงินลงทุน

- ก) เงินลงทุนในหลักทรัพย์เพื่อขายแสดงตามมูลค่ายุติธรรม การเปลี่ยนแปลงในมูลค่ายุติธรรมของหลักทรัพย์ดังกล่าวบันทึกในกำไรขาดทุนเบ็ดเสร็จอื่น และจะบันทึกในส่วนของกำไรหรือขาดทุนเมื่อได้จำหน่ายหลักทรัพย์นั้นออกไป
- ข) เงินลงทุนในตราสารหนี้ที่จะครบกำหนดชำระในหนึ่งปี รวมทั้งที่จะถือจนครบกำหนดแสดงมูลค่าตามวิธีราคาทุนตัดจำหน่าย กลุ่มบริษัทตัดบัญชีส่วนเกิน/รับรู้ส่วนต่ำกว่ามูลค่าตราสารหนี้ตามอัตราดอกเบี้ยที่แท้จริง ซึ่งจำนวนที่ตัดจำหน่าย/รับรู้จะแสดงเป็นรายการปรับกับดอกเบี้ยรับ ตราสารหนี้จัดเป็นประเภทที่จะถือจนครบกำหนดเมื่อกลุ่มบริษัทมีความตั้งใจแน่วแน่และมีความสามารถที่จะถือไว้จนครบกำหนดได้ก่อน
- ค) เงินลงทุนในบริษัทย่อยที่แสดงอยู่ในงบการเงินเฉพาะกิจการแสดงมูลค่าตามวิธีราคาทุน

มูลค่ายุติธรรมของตราสารหนี้คำนวณโดยใช้อัตราผลตอบแทนที่ประกาศโดยสมาคมตลาดตราสารหนี้ไทย มูลค่ายุติธรรมของหน่วยลงทุนคำนวณจากมูลค่าสินทรัพย์สุทธิของหน่วยลงทุน

กลุ่มบริษัทใช้วิธีถ่วงน้ำหนักในการคำนวณต้นทุนของเงินลงทุน

ในกรณีที่มีการโอนเปลี่ยนประเภทเงินลงทุนจากประเภทหนึ่งไปเป็นอีกประเภทหนึ่ง กลุ่มบริษัทจะปรับมูลค่าของเงินลงทุนดังกล่าวใหม่โดยใช้มูลค่ายุติธรรม ณ วันที่โอนเปลี่ยนประเภทเงินลงทุน ผลแตกต่างระหว่างราคาตามบัญชีและมูลค่ายุติธรรม ณ วันที่โอนจะบันทึกในส่วนของกำไรหรือขาดทุนหรือแสดงเป็นองค์ประกอบอื่นของส่วนของผู้ถือหุ้นแล้วแต่ประเภทของเงินลงทุนที่มีการโอนเปลี่ยน

เมื่อมีการจำหน่ายเงินลงทุน ผลต่างระหว่างสิ่งตอบแทนสุทธิที่ได้รับกับมูลค่าตามบัญชีของเงินลงทุน จะถูกบันทึกในส่วนของกำไรหรือขาดทุน

4.6 อสังหาริมทรัพย์เพื่อการลงทุน

กลุ่มบริษัทบันทึกมูลค่าเริ่มแรกของอสังหาริมทรัพย์เพื่อการลงทุนในราคาทุนซึ่งรวมต้นทุนการทำรายการภายหลังการรับรู้รายการเริ่มแรก กลุ่มบริษัทจะบันทึกอสังหาริมทรัพย์เพื่อการลงทุนด้วยราคาทุนหักค่าเพื่อการด้อยค่า (ถ้ามี)

กลุ่มบริษัทรับรู้ผลต่างระหว่างจำนวนเงินที่ได้รับสุทธิจากการจำหน่ายกับมูลค่าตามบัญชีของสินทรัพย์ในส่วนของกำไรหรือขาดทุนในปีที่ตัดรายการอสังหาริมทรัพย์เพื่อการลงทุนออกจากบัญชี

4.7 ที่ดิน อาคารและอุปกรณ์ และค่าเสื่อมราคา

ที่ดินแสดงมูลค่าตามราคาทุน อาคารและอุปกรณ์แสดงมูลค่าตามราคาทุนหักค่าเสื่อมราคาสะสมและค่าเพื่อการด้อยค่าของสินทรัพย์ (ถ้ามี)

ค่าเสื่อมราคาของอาคารและอุปกรณ์คำนวณจากราคาทุนของสินทรัพย์โดยวิธีเส้นตรงตามอายุการให้ประโยชน์โดยประมาณดังนี้

ส่วนปรับปรุงที่ดิน	9 ปี
อาคารและส่วนปรับปรุงอาคาร	20 ปี และตามอายุคงเหลือของสัญญาเช่าที่ดิน สำหรับสินทรัพย์ที่ได้มาตั้งแต่ปี 2558

เครื่องจักรและอุปกรณ์	5 ปี และ 10 ปี
เครื่องตกแต่งและเครื่องใช้สำนักงาน	3 ปี และ 5 ปี
ยานพาหนะ	5 ปี

ค่าเสื่อมราคารวมอยู่ในการคำนวณผลการดำเนินงาน

ไม่มีการคิดค่าเสื่อมราคาสำหรับที่ดินและสินทรัพย์ระหว่างติดตั้งและก่อสร้าง

กลุ่มบริษัทตัดรายการที่ดิน อาคารและอุปกรณ์ออกจากบัญชีเมื่อจำหน่ายสินทรัพย์หรือคาดว่าจะไม่ได้รับประโยชน์เชิงเศรษฐกิจในอนาคตจากการใช้หรือการจำหน่ายสินทรัพย์ รายการผลกำไรหรือขาดทุนจากการจำหน่ายสินทรัพย์จะรับรู้ในส่วนของกำไรหรือขาดทุนเมื่อกลุ่มบริษัทตัดรายการสินทรัพย์นั้นออกจากบัญชี

4.8 ต้นทุนการกู้ยืม

ต้นทุนการกู้ยืมของเงินกู้ที่ใช้ในการได้มา การก่อสร้าง หรือการผลิตสินทรัพย์ที่ต้องใช้ระยะเวลานานในการแปลงสภาพให้พร้อมใช้หรือขาย ได้ถูกนำไปรวมเป็นราคาทุนของสินทรัพย์จนกว่าสินทรัพย์นั้นจะอยู่ในสภาพพร้อมที่จะใช้ได้ตามที่มุ่งประสงค์ ส่วนต้นทุนการกู้ยืมอื่นถือเป็นค่าใช้จ่ายในงวดที่เกิดรายการ ต้นทุนการกู้ยืมประกอบด้วยดอกเบี้ยและต้นทุนอื่นที่เกิดขึ้นจากการกู้ยืมนั้น

4.9 สินทรัพย์ไม่มีตัวตน

สินทรัพย์ไม่มีตัวตนแสดงมูลค่าตามราคาทุนหักค่าตัดจำหน่ายสะสมและค่าเผื่อการด้อยค่าของสินทรัพย์นั้น (ถ้ามี)

กลุ่มบริษัทตัดจำหน่ายสินทรัพย์ไม่มีตัวตนที่มีอายุการให้ประโยชน์จำกัดอย่างมีระบบตลอดอายุการให้ประโยชน์เชิงเศรษฐกิจของสินทรัพย์นั้น และจะประเมินการด้อยค่าของสินทรัพย์เมื่อมีข้อบ่งชี้ว่าสินทรัพย์นั้นเกิดการด้อยค่า กลุ่มบริษัทจะทบทวนระยะเวลาการตัดจำหน่ายและวิธีการตัดจำหน่ายของสินทรัพย์ไม่มีตัวตนดังกล่าวทุกสิ้นปีเป็นอย่างน้อย ค่าตัดจำหน่ายรับรู้เป็นค่าใช้จ่ายในส่วนของกำไรหรือขาดทุน

สินทรัพย์ไม่มีตัวตนที่มีอายุการให้ประโยชน์จำกัดได้แก่ คอมพิวเตอร์ซอฟต์แวร์ ซึ่งมีอายุการให้ประโยชน์ 5 ปี และ 10 ปี

กลุ่มบริษัทไม่มีการตัดจำหน่ายสินทรัพย์ไม่มีตัวตนที่มีอายุการให้ประโยชน์ไม่ทราบแน่นอนซึ่งได้แก่ เครื่องหมายการค้า แต่จะใช้วิธีการทดสอบการด้อยค่าทุกปีทั้งในระดับของแต่ละสินทรัพย์นั้นและในระดับของหน่วยสินทรัพย์ที่ก่อให้เกิดเงินสด กลุ่มบริษัทจะทบทวนทุกปีว่าสินทรัพย์ไม่มีตัวตนดังกล่าวยังคงมีอายุการให้ประโยชน์ไม่ทราบแน่นอน

4.10 รายการธุรกิจกับบุคคลหรือกิจการที่เกี่ยวข้องกัน

บุคคลหรือกิจการที่เกี่ยวข้องกันกับบริษัทฯ หมายถึง บุคคลหรือกิจการที่มีอำนาจควบคุมบริษัทฯ หรือถูกบริษัทฯ ควบคุมไม่ว่าจะเป็นโดยตรงหรือทางอ้อม หรืออยู่ภายใต้การควบคุมเดียวกันกับ บริษัทฯ

นอกจากนี้ บุคคลหรือกิจการที่เกี่ยวข้องกันยังหมายรวมถึง บริษัทร่วมและบุคคลหรือกิจการที่มีสิทธิออกเสียงโดยตรงหรือทางอ้อมซึ่งทำให้มีอิทธิพลอย่างเป็นสาระสำคัญต่อบริษัทฯ ผู้บริหารสำคัญ กรรมการ หรือพนักงานของบริษัทฯที่มีอำนาจในการวางแผนและควบคุมการดำเนินงานของบริษัทฯ

4.11 สัญญาเช่าระยะยาว

สัญญาเช่าที่ดิน อาคาร และอุปกรณ์ที่ความเสี่ยงและผลตอบแทนของความเป็นเจ้าของส่วนใหญ่ได้โอนไปให้กับผู้เช่าถือเป็นสัญญาเช่าการเงิน สัญญาเช่าการเงินจะบันทึกเป็นรายจ่ายฝ่ายทุนด้วยมูลค่ายุติธรรมของสินทรัพย์ที่เช่าหรือมูลค่าปัจจุบันสุทธิของจำนวนเงินที่ต้องจ่ายตามสัญญาเช่าแล้วแต่มูลค่าใดจะต่ำกว่า ภาระผูกพันตามสัญญาเช่าหักค่าใช้จ่ายทางการเงินจะบันทึกเป็นหนี้สินระยะยาว ส่วนดอกเบี้ยจ่ายจะบันทึกในส่วนของกำไรหรือขาดทุนตลอดอายุของสัญญาเช่า สินทรัพย์ที่ได้มาตามสัญญาเช่าการเงินจะคิดค่าเสื่อมราคาตลอดอายุการใช้งานของสินทรัพย์ที่เช่า

สัญญาเช่าที่ดิน อาคาร และอุปกรณ์ที่ความเสี่ยงและผลตอบแทนของความเป็นเจ้าของส่วนใหญ่ไม่ได้โอนไปให้กับผู้เช่าถือเป็นสัญญาเช่าดำเนินงาน จำนวนเงินที่จ่ายตามสัญญาเช่าดำเนินงานรับรู้เป็นค่าใช้จ่ายในส่วนกำไรหรือขาดทุนตามวิธีเส้นตรงตลอดอายุของสัญญาเช่า

4.12 เงินตราต่างประเทศ

บริษัทฯ แสดงงบการเงินรวมและงบการเงินเฉพาะกิจการเป็นสกุลเงินบาท ซึ่งเป็นสกุลเงินที่ใช้ในการดำเนินงานของบริษัทฯ รายการต่าง ๆ ของแต่ละกิจการที่รวมอยู่ในงบการเงินรวมวัดมูลค่าด้วยสกุลเงินที่ใช้ในการดำเนินงานของแต่ละกิจการนั้น

รายการที่เป็นเงินตราต่างประเทศแปลงค่าเป็นเงินบาทโดยใช้อัตราแลกเปลี่ยน ณ วันที่เกิดรายการ สินทรัพย์และหนี้สินที่เป็นตัวเงินซึ่งอยู่ในสกุลเงินตราต่างประเทศได้แปลงค่าเป็นเงินบาทโดยใช้อัตราแลกเปลี่ยน ณ วันสิ้นรอบระยะเวลารายงาน

กำไรและขาดทุนที่เกิดจากการเปลี่ยนแปลงในอัตราแลกเปลี่ยนได้รวมอยู่ในการคำนวณผลการดำเนินงาน

4.13 การด้อยค่าของสินทรัพย์

ทุกวันสิ้นรอบระยะเวลารายงาน กลุ่มบริษัทฯ จะทำการประเมินการด้อยค่าของที่ดิน อาคารและอุปกรณ์หรือสินทรัพย์ไม่มีตัวตนหากมีข้อบ่งชี้ว่าสินทรัพย์ดังกล่าวอาจด้อยค่า กลุ่มบริษัทฯ รับรู้ขาดทุนจากการด้อยค่าเมื่อมูลค่าที่คาดว่าจะได้รับคืนของสินทรัพย์มีมูลค่าต่ำกว่ามูลค่าตามบัญชีของสินทรัพย์นั้น ทั้งนี้ มูลค่าที่คาดว่าจะได้รับคืนหมายถึง มูลค่ายุติธรรมหักต้นทุนในการจำหน่ายของสินทรัพย์หรือมูลค่าจากการใช้สินทรัพย์แล้วแต่ราคาใดจะสูงกว่า

กลุ่มบริษัทฯ จะรับรู้รายการขาดทุนจากการด้อยค่าในส่วนของกำไรหรือขาดทุน

หากในการประเมินการด้อยค่าของสินทรัพย์มีข้อบ่งชี้ที่แสดงให้เห็นว่าผลขาดทุนจากการด้อยค่าของสินทรัพย์ที่รับรู้ในงวดก่อนได้หมดไปหรือลดลง กลุ่มบริษัทฯ จะประมาณมูลค่าที่คาดว่าจะได้รับคืนของสินทรัพย์นั้น และจะกลับรายการผลขาดทุนจากการด้อยค่าที่รับรู้ในงวดก่อนก็ต่อเมื่อมีการเปลี่ยนแปลงประมาณการที่ใช้กำหนดมูลค่าที่คาดว่าจะได้รับคืนภายหลังจากการรับรู้ผลขาดทุนจากการด้อยค่าครั้งล่าสุดโดยมูลค่าตามบัญชีของสินทรัพย์ที่เพิ่มขึ้นจากการกลับรายการผลขาดทุนจากการด้อยค่าต้องไม่สูงกว่ามูลค่าตามบัญชีที่ควรจะเป็นหากกิจการไม่เคยรับรู้ผลขาดทุนจากการด้อยค่าของสินทรัพย์ในงวดก่อนๆ กลุ่มบริษัทฯ จะบันทึกกลับรายการผลขาดทุนจากการด้อยค่าของสินทรัพย์โดยรับรู้ไปยังส่วนของกำไรหรือขาดทุนทันที

4.14 ผลประโยชน์ของพนักงาน

ผลประโยชน์ระยะสั้นของพนักงาน

กลุ่มบริษัทรับรู้เงินเดือน ค่าจ้าง โบนัสและเงินสมทบกองทุนประกันสังคมเป็นค่าใช้จ่ายเมื่อเกิดรายการ

ผลประโยชน์หลังออกจากงานของพนักงาน

โครงการสมทบเงิน

บริษัทและพนักงานได้ร่วมกันจัดตั้งกองทุนสำรองเลี้ยงชีพ ซึ่งประกอบด้วยเงินที่พนักงานจ่ายสะสมและเงินที่บริษัทจ่ายสมทบให้เป็นรายเดือน สิทธิประโยชน์ของกองทุนสำรองเลี้ยงชีพได้แยกออกจากสิทธิประโยชน์ของบริษัท เงินที่บริษัทจ่ายสมทบกองทุนสำรองเลี้ยงชีพบันทึกเป็นค่าใช้จ่ายในปีที่เกิดรายการ

โครงการผลประโยชน์หลังออกจากงาน

กลุ่มบริษัทมีภาระสำหรับเงินชดเชยที่ต้องจ่ายให้แก่พนักงานเมื่อออกจากงานตามกฎหมายแรงงาน ซึ่งกลุ่มบริษัทถือว่าเงินชดเชยดังกล่าวเป็นโครงการผลประโยชน์หลังออกจากงานสำหรับพนักงาน

กลุ่มบริษัทคำนวณหนี้สินตามโครงการผลประโยชน์หลังออกจากงานของพนักงานโดยใช้วิธีคิดลดแต่ละหน่วยที่ประมาณการไว้ (Projected Unit Credit Method) โดยผู้เชี่ยวชาญอิสระได้ทำการประเมินภาระผูกพันดังกล่าวตามหลักคณิตศาสตร์ประกันภัย

ผลกำไรหรือขาดทุนจากการประมาณการตามหลักคณิตศาสตร์ประกันภัยสำหรับโครงการผลประโยชน์หลังออกจากงานของพนักงานจะรับรู้ทันทีในกำไรขาดทุนเบ็ดเสร็จอื่น

ในการปฏิบัติตามมาตรฐานการบัญชี ฉบับที่ 19 เรื่อง ผลประโยชน์ของพนักงาน เป็นครั้งแรกในปี 2554 กลุ่มบริษัทเลือกรับรู้หนี้สินในช่วงการเปลี่ยนแปลงที่มากกว่าหนี้สินที่รับรู้ ณ วันเดียวกันตามนโยบายการบัญชีเดิม โดยบันทึกเป็นค่าใช้จ่ายตามวิธีเส้นตรงภายในระยะเวลา 5 ปี นับจากวันที่นำมาตรฐานการบัญชีนี้มาถือปฏิบัติ

4.15 ประมาณการหนี้สิน

กลุ่มบริษัทจะบันทึกประมาณการหนี้สินไว้ในบัญชีเมื่อภาระผูกพันซึ่งเป็นผลมาจากเหตุการณ์ในอดีตได้เกิดขึ้นแล้วและมีความเป็นไปได้ค่อนข้างแน่นอนว่ากลุ่มบริษัทจะเสียทรัพยากรเชิงเศรษฐกิจไปเพื่อปลดปล่อยภาระผูกพันนั้นและสามารถประมาณมูลค่าภาระผูกพันนั้นได้อย่างน่าเชื่อถือ

4.16 ภาษีเงินได้

ภาษีเงินได้ประกอบด้วยภาษีเงินได้ปัจจุบันและภาษีเงินได้รอการตัดบัญชี

ภาษีเงินได้ปัจจุบัน

กลุ่มบริษัทบันทึกภาษีเงินได้ปัจจุบันตามจำนวนที่คาดว่าจะจ่ายให้แก่หน่วยงานจัดเก็บภาษีของรัฐ โดยคำนวณจากกำไรทางภาษีตามหลักเกณฑ์ที่กำหนดในกฎหมายภาษีอากร

ภาษีเงินได้รอการตัดบัญชี

กลุ่มบริษัทบันทึกภาษีเงินได้รอการตัดบัญชีของผลแตกต่างชั่วคราวระหว่างราคาตามบัญชีของสินทรัพย์และหนี้สิน ณ วันสิ้นรอบระยะเวลารายงานกับฐานภาษีของสินทรัพย์และหนี้สินที่เกี่ยวข้องนั้น โดยใช้อัตราภาษีที่มีผลบังคับใช้ ณ วันสิ้นรอบระยะเวลารายงาน

กลุ่มบริษัทรับรู้หนี้สินภาษีเงินได้รอการตัดบัญชีของผลแตกต่างชั่วคราวที่ต้องเสียภาษีทุกรายการ แต่รับรู้สินทรัพย์ภาษีเงินได้รอการตัดบัญชีสำหรับผลแตกต่างชั่วคราวที่ใช้หักภาษี รวมทั้งผลขาดทุนทางภาษีที่ยังไม่ได้ใช้ในจำนวนเท่าที่ความเป็นไปได้ค่อนข้างแน่ที่กลุ่มบริษัทจะมีกำไรทางภาษีในอนาคตเพียงพอที่จะใช้ประโยชน์จากผลแตกต่างชั่วคราวที่ใช้หักภาษีและผลขาดทุนทางภาษีที่ยังไม่ได้ใช้นั้น

กลุ่มบริษัทจะทบทวนมูลค่าตามบัญชีของสินทรัพย์ภาษีเงินได้รอการตัดบัญชีทุกสิ้นรอบระยะเวลารายงานและจะทำการปรับลดมูลค่าตามบัญชีดังกล่าว หากมีความเป็นไปได้ค่อนข้างแน่ว่ากลุ่มบริษัทจะไม่มีกำไรทางภาษีเพียงพอต่อการนำสินทรัพย์ภาษีเงินได้รอการตัดบัญชีทั้งหมดหรือบางส่วนมาใช้ประโยชน์

กลุ่มบริษัทจะบันทึกภาษีเงินได้รอการตัดบัญชีโดยตรงไปยังส่วนของผู้ถือหุ้นหากภาษีที่เกิดขึ้นเกี่ยวข้องกับรายการที่ได้บันทึกโดยตรงไปยังส่วนของผู้ถือหุ้น

4.17 สัญญาซื้อขายเงินตราต่างประเทศล่วงหน้า

ลูกหนี้และเจ้าหนี้ตามสัญญาซื้อขายเงินตราต่างประเทศล่วงหน้าจะถูกแปลงค่าตามอัตราแลกเปลี่ยน ณ วันสิ้นรอบระยะเวลารายงาน กำไรขาดทุนที่ยังไม่เกิดขึ้นจากการแปลงค่าเงินตราต่างประเทศดังกล่าวจะถูกบันทึกในส่วนของกำไรหรือขาดทุน ส่วนเกินหรือส่วนลดยที่เกิดขึ้นจากการทำสัญญาจะถูกตัดจำหน่ายด้วยวิธีเส้นตรงตามอายุของสัญญา

4.18 การวัดมูลค่ายุติธรรม

มูลค่ายุติธรรม หมายถึง ราคาที่คาดว่าจะได้รับจากการขายสินทรัพย์หรือเป็นราคาที่จะต้องจ่ายเพื่อโอนหนี้สินให้ผู้อื่น โดยรายการดังกล่าวเป็นรายการที่เกิดขึ้นในสภาพปกติระหว่างผู้ซื้อและผู้ขาย (ผู้ร่วมในตลาด) ณ วันที่วัดมูลค่า กลุ่มบริษัทใช้ราคาเสนอซื้อขายในตลาดที่มีสภาพคล่องในการวัดมูลค่ายุติธรรมของสินทรัพย์และหนี้สินซึ่งมาตรฐานการรายงานทางการเงินที่เกี่ยวข้องกำหนดให้ต้องวัดมูลค่าด้วยมูลค่ายุติธรรม ยกเว้นในกรณีที่ไม่มีตลาดที่มีสภาพคล่องสำหรับสินทรัพย์หรือหนี้สินที่มีลักษณะเดียวกันหรือไม่สามารถหาราคาเสนอซื้อขายในตลาดที่มีสภาพคล่องได้ กลุ่มบริษัทจะประมาณมูลค่ายุติธรรมโดยใช้เทคนิคการประเมินมูลค่าที่เหมาะสมกับแต่ละสถานการณ์ และพยายามใช้ข้อมูลที่สามารถสังเกตได้ที่เกี่ยวข้องกับสินทรัพย์หรือหนี้สินที่จะวัดมูลค่ายุติธรรมนั้นให้มากที่สุด

ลำดับชั้นของมูลค่ายุติธรรมที่ใช้วัดมูลค่าและเปิดเผยมูลค่ายุติธรรมของสินทรัพย์และหนี้สินในงบการเงินแบ่งออกเป็นสามระดับตามประเภทของข้อมูลที่ใช้ในการวัดมูลค่ายุติธรรม ดังนี้

- ระดับ 1 ใช้ข้อมูลราคาเสนอซื้อขายของสินทรัพย์หรือหนี้สินอย่างเดียวกันในตลาดที่มีสภาพคล่อง
- ระดับ 2 ใช้ข้อมูลอื่นที่สามารถสังเกตได้ของสินทรัพย์หรือหนี้สิน ไม่ว่าจะเป็นข้อมูลทางตรงหรือทางอ้อม
- ระดับ 3 ใช้ข้อมูลที่ไม่สามารถสังเกตได้ เช่น ข้อมูลเกี่ยวกับกระแสเงินในอนาคตที่กิจการประมาณขึ้น

ทุกวันสิ้นรอบระยะเวลารายงาน กลุ่มบริษัทฯ จะประเมินความจำเป็นในการโอนรายการระหว่างลำดับชั้นของมูลค่ายุติธรรมสำหรับสินทรัพย์และหนี้สินที่ถืออยู่ ณ วันสิ้นรอบระยะเวลารายงานที่มีการวัดมูลค่ายุติธรรมแบบเกิดขึ้นประจำ

5. การใช้ดุลยพินิจและประมาณการทางบัญชีที่สำคัญ

ในการจัดทำงบการเงินตามมาตรฐานการรายงานทางการเงิน ฝ่ายบริหารจำเป็นต้องใช้ดุลยพินิจและการประมาณการในเรื่องที่มีความไม่แน่นอนเสมอ การใช้ดุลยพินิจและการประมาณการดังกล่าวนี้ส่งผลกระทบต่อจำนวนเงินที่แสดงในงบการเงินและต่อข้อมูลที่แสดงในหมายเหตุประกอบงบการเงิน ผลที่เกิดขึ้นจริงอาจแตกต่างไปจากจำนวนที่ประมาณการไว้ การใช้ดุลยพินิจและการประมาณการที่สำคัญมีดังนี้

สัญญาเช่า

ในการพิจารณาประเภทของสัญญาเช่าว่าเป็นสัญญาเช่าดำเนินงานหรือสัญญาเช่าการเงิน ฝ่ายบริหารได้ใช้ดุลยพินิจในการประเมินเงื่อนไขและรายละเอียดของสัญญาเพื่อพิจารณาว่ากลุ่มบริษัทฯ ได้โอนหรือรับโอนความเสี่ยงและผลประโยชน์ในสินทรัพย์ที่เช่าดังกล่าวแล้วหรือไม่

การปรับลดราคาทุนของสินค้าคงเหลือให้เป็นมูลค่าสุทธิที่จะได้รับ

ในการประมาณการปรับลดราคาทุนของสินค้าคงเหลือให้เป็นมูลค่าสุทธิที่จะได้รับ ฝ่ายบริหารได้ใช้ดุลยพินิจในการประมาณมูลค่าสุทธิที่จะได้รับของสินค้าคงเหลือ โดยจำนวนเงินที่คาดว่าจะได้รับจากสินค้าคงเหลือพิจารณาจากการเปลี่ยนแปลงของราคาขายหรือต้นทุนที่เกี่ยวข้องโดยตรงกับเหตุการณ์ที่เกิดขึ้นภายหลังรอบระยะเวลารายงาน และฝ่ายบริหารได้ใช้ดุลยพินิจในการประมาณการผลขาดทุนที่คาดว่าจะเกิดขึ้นจากสินค้าเสื่อมคุณภาพ โดยคำนึงถึงอายุของสินค้าคงเหลือและสถานะเศรษฐกิจที่เป็นอยู่ในขณะนั้น

ที่ดิน อาคารและอุปกรณ์ และค่าเสื่อมราคา

ในการคำนวณค่าเสื่อมราคาของอาคารและอุปกรณ์ ฝ่ายบริหารจำเป็นต้องทำการประมาณอายุการให้ประโยชน์และมูลค่าคงเหลือเมื่อเลิกใช้งานของอาคารและอุปกรณ์ และต้องทบทวนอายุการให้ประโยชน์และมูลค่าคงเหลือใหม่หากมีการเปลี่ยนแปลงเกิดขึ้น

นอกจากนี้ ฝ่ายบริหารจำเป็นต้องสอบทานการด้อยค่าของที่ดิน อาคารและอุปกรณ์ในแต่ละช่วงเวลาและบันทึกขาดทุนจากการด้อยค่าหากคาดว่ามูลค่าที่คาดว่าจะได้รับคืนต่ำกว่ามูลค่าตามบัญชีของสินทรัพย์นั้น ในการนี้ ฝ่ายบริหารจำเป็นต้องใช้ดุลยพินิจที่เกี่ยวข้องกับการคาดการณ์รายได้และค่าใช้จ่ายในอนาคตซึ่งเกี่ยวเนื่องกับสินทรัพย์นั้น

6. เงินสดและรายการเทียบเท่าเงินสด

(หน่วย: พันบาท)

	งบการเงินรวม		งบการเงินเฉพาะกิจการ	
	2559	2558	2559	2558
เงินสด	1,421	830	175	150
เงินฝากกระแสรายวันและออมทรัพย์	306,525	1,474,043	253,660	1,438,395
เงินฝากประจำ	-	699	-	699
รวม	307,946	1,475,572	253,835	1,439,244

ณ วันที่ 31 ธันวาคม 2559 เงินฝากออมทรัพย์และเงินฝากประจำของกลุ่มบริษัทที่มีอัตราดอกเบี้ยระหว่างร้อยละ 0.1 ถึงร้อยละ 1.0 ต่อปี (2558: ร้อยละ 0.125 ถึงร้อยละ 0.9 ต่อปี) เฉพาะบริษัทฯ: อัตราดอกเบี้ยระหว่างร้อยละ 0.1 ถึงร้อยละ 1.0 ต่อปี (2558: ร้อยละ 0.125 ถึงร้อยละ 0.9 ต่อปี)

7. เงินลงทุนชั่วคราว

ณ วันที่ 31 ธันวาคม 2559 ยอดคงเหลือของเงินลงทุนชั่วคราวแสดงได้ดังนี้

(หน่วย: พันบาท)

	งบการเงินรวม/งบการเงินเฉพาะกิจการ
	2559
เงินลงทุนในหลักทรัพย์เพื่อขาย	
หน่วยลงทุน (กองทุนเปิดตราสารหนี้) - ราคาทุน	451,912
บวก: การเปลี่ยนแปลงมูลค่าเงินลงทุน	3,711
เงินลงทุนในหลักทรัพย์เพื่อขาย - มูลค่ายุติธรรม	455,623
เงินลงทุนที่จะถือจนครบกำหนด	
ตราสารหนี้ภาคเอกชน - ตัวแลกเงิน	49,883
เงินฝากประจำธนาคารประเภท 12 เดือน	250,000
รวมเงินลงทุนที่จะถือจนครบกำหนด	299,883
รวมเงินลงทุนชั่วคราว	755,506

สำหรับปีสิ้นสุดวันที่ 31 ธันวาคม 2559 บริษัทฯมีกำไรที่ยังไม่เกิดขึ้นจากการวัดมูลค่าเงินลงทุนในหลักทรัพย์เพื่อขาย - สุทธิจากภาษีเงินได้ ซึ่งรับรู้ในกำไรขาดทุนเบ็ดเสร็จอื่นรวมเป็นจำนวนเงิน 3.0 ล้านบาท

ณ วันที่ 31 ธันวาคม 2559 เงินฝากประจำของบริษัทฯมีอัตราดอกเบี้ยร้อยละ 2.0 ต่อปี

8. ลูกหนี้การค้าและลูกหนี้อื่น

(หน่วย: พันบาท)

	งบการเงินรวม		งบการเงินเฉพาะกิจการ	
	2559	2558	2559	2558
ลูกหนี้การค้า - กิจการที่เกี่ยวข้องกัน				
อายุหนี้คงค้างนับจากวันที่ถึงกำหนดชำระ				
ยังไม่ถึงกำหนดชำระ	-	17	7,023	16,989
ค้างชำระ				
1 - 90 วัน	-	-	8,510	25,057
รวมลูกหนี้การค้า - กิจการที่เกี่ยวข้องกัน	-	17	15,533	42,046
ลูกหนี้การค้า - กิจการที่ไม่เกี่ยวข้องกัน				
อายุหนี้คงค้างนับจากวันที่ถึงกำหนดชำระ				
ยังไม่ถึงกำหนดชำระ	376,212	344,612	374,409	340,793
ค้างชำระ				
1 - 90 วัน	102,263	67,835	101,063	65,612
91 - 180 วัน	2,671	3,703	239	3,703
181 - 270 วัน	-	1,073	-	1,073
มากกว่า 271 วัน	3,942	1,689	3,715	1,463
รวมลูกหนี้การค้า - กิจการที่ไม่เกี่ยวข้องกัน	485,088	418,912	479,426	412,644
รวมลูกหนี้การค้า	485,088	418,929	494,959	454,690
หัก: ค่าเผ่อนหนี้สงสัยจะสูญ	(5,074)	(3,755)	(3,875)	(3,529)
ลูกหนี้การค้า - สุทธิ	480,014	415,174	491,084	451,161
ลูกหนี้อื่น				
ดอกเบี้ยค้างรับ - กิจการที่ไม่เกี่ยวข้องกัน	4,589	144	4,589	143
รายได้ค้างรับ - กิจการที่ไม่เกี่ยวข้องกัน	4,108	-	4,108	-
ลูกหนี้อื่น - กิจการที่เกี่ยวข้องกัน	-	7	432	864
ลูกหนี้อื่น - กิจการที่ไม่เกี่ยวข้องกัน	2,259	2,481	2,044	2,080
รวมลูกหนี้อื่น - สุทธิ	10,956	2,632	11,173	3,087
รวมลูกหนี้การค้าและลูกหนี้อื่น - สุทธิ	490,970	417,806	502,257	454,248

9. รายการธุรกิจกับกิจการที่เกี่ยวข้องกัน

ลักษณะความสัมพันธ์ระหว่างบริษัทฯ และกิจการที่เกี่ยวข้องกันสามารถสรุปได้ดังนี้

รายชื่อ	ลักษณะความสัมพันธ์
บริษัท เถ้าแก่น้อย เรสเตอรองท์ แอนด์ แฟรนไชส์ จำกัด	บริษัทย่อย
บริษัท วอนท์มอร์ อินดัสตรี จำกัด	บริษัทย่อย
บริษัท เอ็นซีพี เทคดิงแอนด์ซัพพลาย จำกัด	บริษัทย่อย
บริษัท ดร. โทบี จำกัด	ผู้ถือหุ้น/กรรมการร่วมกัน
บริษัท เจน ซี อินสไปร์ คอร์ปอเรชั่น จำกัด	ผู้ถือหุ้น/กรรมการร่วมกัน
บริษัท ซุซิวา จำกัด	ผู้ถือหุ้น/กรรมการร่วมกัน
บริษัท โตเกียว รันเวย์ มาร์เก็ตติ้ง จำกัด	ผู้ถือหุ้น/กรรมการร่วมกัน

ในระหว่างปี กลุ่มบริษัทมีรายการธุรกิจที่สำคัญกับบุคคลหรือกิจการที่เกี่ยวข้องกัน รายการธุรกิจดังกล่าวเป็นไปตามเงื่อนไขทางการค้าและเกณฑ์ตามที่ตกลงกันระหว่างกลุ่มบริษัทและบุคคลหรือกิจการที่เกี่ยวข้องกันเหล่านั้น ซึ่งเป็นไปตามปกติธุรกิจโดยสามารถสรุปได้ดังนี้

(หน่วย: ล้านบาท)

	งบการเงินรวม		งบการเงินเฉพาะกิจการ		นโยบายการกำหนดราคา
	2559	2558	2559	2558	
รายการธุรกิจกับบริษัทย่อย					
(ได้ตัดออกจากงบการเงินรวมแล้ว)					
ขายสินค้า	-	-	90.7	85.7	ราคาทุนบวกกำไรส่วนเพิ่มร้อยละ 15 ถึง 45 ขึ้นกับปริมาณซื้อและประเภทของสินค้า
รายได้ค่าบริการด้านบัญชีและการเงิน	-	-	3.3	3.3	คำนวณตามต้นทุนจริงบวกกำไรส่วนเพิ่ม
รายได้ค่าบริการและสาธารณูปโภค	-	-	1.5	1.5	อัตราตามที่ระบุในสัญญา
ซื้อสินค้า	-	-	173.0	123.7	ราคาทุนบวกกำไรส่วนเพิ่มร้อยละ 5 ถึง 15 ขึ้นกับประเภทของสินค้า
ค่าใช้จ่ายส่งเสริมการขาย	-	-	0.2	6.6	อัตราตามที่ระบุในสัญญา
รายการธุรกิจกับกิจการที่เกี่ยวข้องกัน					
ขายสินค้า	-	0.1	-	0.1	ราคาทุนบวกกำไรส่วนเพิ่มในอัตราเฉลี่ยร้อยละ 50
รายได้ค่าบริการด้านบัญชีและการเงิน	-	0.2	-	0.2	คำนวณตามต้นทุนจริงบวกกำไรส่วนเพิ่ม
ซื้อสินค้า	2.1	0.5	1.5	0.5	ราคาทุนบวกกำไรส่วนเพิ่มร้อยละ 35 ถึง 70 ขึ้นกับประเภทของสินค้า
ซื้อสินทรัพย์	1.0	2.2	1.0	2.2	ราคาตามที่ระบุในสัญญา/ราคาใกล้เคียงราคาตลาด
ค่าเช่าจ่าย	1.9	2.0	0.4	0.4	อัตราตามที่ระบุในสัญญา
ค่าใช้จ่ายอื่น	1.8	0.4	1.8	0.4	ราคาทุนบวกกำไรส่วนเพิ่ม

ยอดคงค้างระหว่างบริษัทฯ และบุคคลหรือกิจการที่เกี่ยวข้องกัน ณ วันที่ 31 ธันวาคม 2559 และ 2558 มีรายละเอียด ดังนี้

(หน่วย: พันบาท)

	งบการเงินรวม		งบการเงินเฉพาะกิจการ	
	2559	2558	2559	2558
ลูกหนี้การค้าและลูกหนี้อื่น - กิจการที่เกี่ยวข้องกัน (หมายเหตุ 8)				
ลูกหนี้การค้า - กิจการที่เกี่ยวข้องกัน				
บริษัทย่อย	-	-	15,533	42,046
บริษัทที่เกี่ยวข้องกัน	-	17	-	-
รวม	-	17	15,533	42,046
ลูกหนี้อื่น - กิจการที่เกี่ยวข้องกัน				
บริษัทย่อย	-	-	432	864
บริษัทที่เกี่ยวข้องกัน	-	7	-	-
รวม	-	7	432	864
เจ้าหนี้การค้าและเจ้าหนี้อื่น - กิจการที่เกี่ยวข้องกัน (หมายเหตุ 19)				
เจ้าหนี้การค้า - กิจการที่เกี่ยวข้องกัน				
บริษัทย่อย	-	-	14,086	13,085
บริษัทที่เกี่ยวข้องกัน	90	9	-	-
รวม	90	9	14,086	13,085
ค่าใช้จ่ายค้างจ่าย - กิจการที่เกี่ยวข้องกัน				
บริษัทย่อย	-	-	144	241
บริษัทและบุคคลที่เกี่ยวข้องกัน	17	511	-	511
รวม	17	511	144	752
เจ้าหนี้ค่าซื้อสินทรัพย์ - กิจการที่เกี่ยวข้องกัน				
บุคคลที่เกี่ยวข้องกัน	1,000	-	1,000	-
รวม	1,000	-	1,000	-

ค่าตอบแทนกรรมการและผู้บริหาร

ในระหว่างปีสิ้นสุดวันที่ 31 ธันวาคม 2559 และ 2558 กลุ่มบริษัทมีค่าใช้จ่ายผลประโยชน์พนักงานที่ให้แก่กรรมการและผู้บริหาร ดังต่อไปนี้

(หน่วย: ล้านบาท)

	งบการเงินรวม		งบการเงินเฉพาะกิจการ	
	2559	2558	2559	2558
ผลประโยชน์ระยะสั้น	34.6	30.0	32.6	28.3
ผลประโยชน์หลังออกจากงาน	2.1	2.0	2.1	2.0
รวม	36.7	32.0	34.7	30.3

การค้ำประกันโดยกรรมการ

ณ วันที่ 31 ธันวาคม 2558 กรรมการของบริษัทฯ ค้ำประกันเงินกู้ยืมระยะสั้นจากธนาคารโดยไม่มีการคิดค่าธรรมเนียมการค้ำประกัน (2559: ไม่มี)

10. สินค้ำคงเหลือ

(หน่วย: พันบาท)

	งบการเงินรวม					
	ราคาทุน		รายการปรับลดราคาทุนให้เป็นมูลค่าสุทธิที่จะได้รับ		สินค้ำคงเหลือ - สุทธิ	
	2559	2558	2559	2558	2559	2558
สินค้าสำเร็จรูป	53,102	35,447	(939)	(1,424)	52,163	34,023
สินค้านำระหว่างผลิต	13,749	5,880	-	(2,512)	13,749	3,368
วัตถุดิบและส่วนประกอบ	329,152	116,213	(535)	(1,958)	328,617	114,255
ภาชนะบรรจุและหีบห่อ	55,094	53,844	(8,592)	(12,064)	46,502	41,780
อะไหล่และวัสดุโรงงาน	2,408	2,700	-	-	2,408	2,700
วัตถุดิบระหว่างทาง	2,006	1,193	-	-	2,006	1,193
รวม	455,511	215,277	(10,066)	(17,958)	445,445	197,319

(หน่วย: พันบาท)

	งบการเงินเฉพาะกิจการ					
	ราคาทุน		รายการปรับลดราคาทุนให้เป็นมูลค่าสุทธิที่จะได้รับ		สินค้ำคงเหลือ - สุทธิ	
	2559	2558	2559	2558	2559	2558
สินค้าสำเร็จรูป	45,620	30,575	(874)	(1,304)	44,746	29,271
สินค้านำระหว่างผลิต	13,749	5,880	-	(2,513)	13,749	3,367
วัตถุดิบและส่วนประกอบ	325,745	111,658	(503)	(1,379)	325,242	110,279
ภาชนะบรรจุและหีบห่อ	54,468	53,216	(8,592)	(11,539)	45,876	41,677
อะไหล่และวัสดุโรงงาน	1,862	2,037	-	-	1,862	2,037
วัตถุดิบระหว่างทาง	2,006	1,193	-	-	2,006	1,193
รวม	443,450	204,559	(9,969)	(16,735)	433,481	187,824

รายการเคลื่อนไหวของบัญชีการปรับลดราคาทุนของสินค้าคงเหลือให้เป็นมูลค่าสุทธิที่จะได้รับสำหรับปีสิ้นสุดวันที่ 31 ธันวาคม 2559 และ 2558 สรุปได้ดังนี้

(หน่วย: พันบาท)

	งบการเงินรวม		งบการเงินเฉพาะกิจการ	
	2559	2558	2559	2558
ยอดคงเหลือต้นปี	17,958	4,303	16,735	3,977
บวก: ปรับลดราคาทุนของสินค้าคงเหลือให้เป็นมูลค่าสุทธิที่จะได้รับ	8,173	35,216	8,092	34,319
หัก: กลับรายการปรับลดมูลค่าของสินค้าคงเหลือที่ทำลายจริงในปี	(16,065)	(21,561)	(14,858)	(21,561)
ยอดคงเหลือปลายปี	10,066	17,958	9,969	16,735

กลุ่มบริษัทฯ บันทึกรายการเคลื่อนไหวของบัญชีการปรับลดราคาทุนของสินค้าคงเหลือให้เป็นมูลค่าสุทธิที่จะได้รับโดยแสดงเป็นส่วนหนึ่งของต้นทุนขาย

11. สินทรัพย์หมุนเวียนอื่น

(หน่วย: พันบาท)

	งบการเงินรวม		งบการเงินเฉพาะกิจการ	
	2559	2558	2559	2558
ภาษีมูลค่าเพิ่มรอเรียกคืน	33,634	21,974	33,137	21,465
เงินจ่ายล่วงหน้าค่าซื้อวัตถุดิบ	61,167	1,860	61,167	1,859
ค่าใช้จ่ายจ่ายล่วงหน้า	12,311	7,494	11,823	7,334
อื่น ๆ	248	136	248	136
รวม	107,360	31,464	106,375	30,794

12. เงินฝากธนาคารที่มีภาระค้ำประกัน

ยอดคงเหลือ ณ วันที่ 31 ธันวาคม 2559 คือ เงินฝากประจำซึ่งบริษัทฯ ได้นำไปค้ำประกันการใช้ไฟฟ้า

ยอดคงเหลือ ณ วันที่ 31 ธันวาคม 2558 คือ เงินฝากออมทรัพย์และเงินฝากประจำซึ่งบริษัทฯ ได้นำไปค้ำประกันวงเงินสินเชื่อจากธนาคาร

13. เงินลงทุนในบริษัทย่อย

เงินลงทุนในบริษัทย่อยตามที่แสดงในงบการเงินเฉพาะกิจการ มีรายละเอียดดังต่อไปนี้

(หน่วย: พันบาท)

บริษัท	ทุนเรียกชำระแล้ว		สัดส่วนเงินลงทุน		ราคาทุน	
	2559	2558	2559	2558	2559	2558
			(ร้อยละ)	(ร้อยละ)		
บริษัท แก้วแก่น้อย เรสเตอรองท์ แอนด์ แฟรนไชส์ จำกัด	35,000	35,000	100	100	35,000	35,000
บริษัท วอนท์มอร์ อินดัสตรี จำกัด	5,000	5,000	100	100	4,543	4,543
บริษัท เอ็นซีพี เทรดิง แอนด์ ซัพพลาย จำกัด	1,000	1,000	100	100	491	491
รวม					40,034	40,034

สำหรับปีสิ้นสุดวันที่ 31 ธันวาคม 2559 และ 2558 บริษัทฯ ไม่มีเงินปันผลรับจากบริษัทย่อยข้างต้น

14. อสังหาริมทรัพย์เพื่อการลงทุน

ในปี 2558 บริษัทฯได้ประเมินมูลค่ายุติธรรมของอสังหาริมทรัพย์เพื่อการลงทุนซึ่งได้แก่ ที่ดิน โดยอาศัยรายงานของผู้ประเมินราคาอิสระที่ใช้เกณฑ์ราคาตลาด (Market Approach) โดยมีมูลค่ายุติธรรมเป็นจำนวนเงิน 42.1 ล้านบาท

บริษัทฯได้นำอสังหาริมทรัพย์เพื่อการลงทุนซึ่งมีมูลค่าสุทธิตามบัญชี ณ วันที่ 31 ธันวาคม 2558 จำนวนเงิน 36.2 ล้านบาท ไปจดจำนองเพื่อค้ำประกันเงินกู้ยืมระยะยาวที่ได้รับจากธนาคาร ทั้งนี้ บริษัทฯได้ไถ่ถอนสินทรัพย์ดังกล่าวแล้วทั้งจำนวนเมื่อวันที่ 15 มีนาคม 2559

15. ที่ดิน อาคารและอุปกรณ์

(หน่วย: พันบาท)

	งบการเงินรวม						
	ที่ดินและ ส่วนปรับปรุง ที่ดิน	อาคารและ ส่วนปรับปรุง อาคาร	เครื่องจักร และ อุปกรณ์	เครื่องตกแต่ง และเครื่องใช้ สำนักงาน	ยานพาหนะ	สินทรัพย์ ระหว่างติดตั้ง และก่อสร้าง	รวม
ราคาทุน							
1 มกราคม 2558	76,504	124,226	296,571	78,684	24,132	44,912	645,029
ซื้อเพิ่ม	5,400	65	5,615	7,988	9,115	206,894	235,077
จำหน่าย/ตัดจำหน่าย	-	-	(21,464)	(14,834)	(6,225)	-	(42,523)
ดอกเบี้ยที่ถือเป็นต้นทุน	-	-	-	-	-	1,656	1,656
โอนเข้า (ออก)	-	44,615	33,600	6,269	-	(84,484)	-
31 ธันวาคม 2558	81,904	168,906	314,322	78,107	27,022	168,978	839,239
ซื้อเพิ่ม	12,410	-	1,216	10,231	5,092	387,081	416,030
จำหน่าย/ตัดจำหน่าย	-	-	(411)	(856)	-	-	(1,267)
ดอกเบี้ยที่ถือเป็นต้นทุน	-	-	-	-	-	4,207	4,207
โอนเข้า (ออก)	-	31,869	20,928	3,374	-	(56,171)	-
31 ธันวาคม 2559	94,314	200,775	336,055	90,856	32,114	504,095	1,258,209

	งบการเงินรวม						
	ที่ดินและ	อาคารและ	เครื่องจักร	เครื่องตกแต่ง	สินทรัพย์		รวม
	ส่วนปรับปรุง ที่ดิน	ส่วนปรับปรุง อาคาร	และ อุปกรณ์	และเครื่องใช้ สำนักงาน	ยานพาหนะ	ระหว่างติดตั้ง และก่อสร้าง	
ค่าเสื่อมราคาสะสม							
1 มกราคม 2558	762	13,565	190,283	39,242	9,851	-	253,703
ค่าเสื่อมราคาสำหรับปี	223	8,890	41,404	14,970	4,865	-	70,352
ค่าเสื่อมราคาสำหรับส่วนที่							
จำหน่าย/ตัดจำหน่าย	-	-	(20,902)	(9,602)	(3,917)	-	(34,421)
31 ธันวาคม 2558	985	22,455	210,785	44,610	10,799	-	289,634
ค่าเสื่อมราคาสำหรับปี	223	17,034	31,422	14,075	5,616	-	68,370
ค่าเสื่อมราคาสำหรับส่วนที่							
จำหน่าย/ ตัดจำหน่าย	-	-	(389)	(759)	-	-	(1,148)
31 ธันวาคม 2559	1,208	39,489	241,818	57,926	16,415	-	356,856
ค่าเผื่อการด้อยค่า							
1 มกราคม 2558	-	-	-	-	-	-	-
31 ธันวาคม 2558	-	-	-	-	-	-	-
เพิ่มขึ้นระหว่างปี	-	-	19,142	161	-	-	19,303
31 ธันวาคม 2559	-	-	19,142	161	-	-	19,303
มูลค่าสุทธิตามบัญชี							
31 ธันวาคม 2558	80,919	146,451	103,537	33,497	16,223	168,978	549,605
31 ธันวาคม 2559	93,106	161,286	75,095	32,769	15,699	504,095	882,050
ค่าเสื่อมราคาสำหรับปี							
2558 (จำนวน 48.4 ล้านบาท รวมอยู่ในต้นทุนการผลิต ส่วนที่เหลือรวมอยู่ในค่าใช้จ่ายในการขายและบริหาร)							70,352
2559 (จำนวน 46.8 ล้านบาท รวมอยู่ในต้นทุนการผลิต ส่วนที่เหลือรวมอยู่ในค่าใช้จ่ายในการขายและบริหาร)							68,370

(หน่วย: พันบาท)

	งบการเงินเฉพาะกิจการ						
	ที่ดินและ	อาคารและ	เครื่องจักร	เครื่องตกแต่ง	สินทรัพย์		รวม
	ส่วนปรับปรุง ที่ดิน	ส่วนปรับปรุง อาคาร	และ อุปกรณ์	และเครื่องใช้ สำนักงาน	ยานพาหนะ	ระหว่างติดตั้ง และก่อสร้าง	
ราคาทุน							
1 มกราคม 2558	76,504	123,112	286,495	56,233	23,783	44,912	611,039
ซื้อเพิ่ม	5,400	65	5,160	6,117	9,115	206,894	232,751
จำหน่าย/ตัดจำหน่าย	-	-	(21,464)	(3,756)	(6,225)	-	(31,445)
ดอกเบี้ยที่ถือเป็นต้นทุน	-	-	-	-	-	1,656	1,656
โอนเข้า (ออก)	-	44,615	33,600	6,269	-	(84,484)	-
31 ธันวาคม 2558	81,904	167,792	303,791	64,863	26,673	168,978	814,001
ซื้อเพิ่ม	12,410	-	516	5,570	5,093	387,081	410,670
จำหน่าย/ตัดจำหน่าย	-	-	(411)	(856)	-	-	(1,267)
ดอกเบี้ยที่ถือเป็นต้นทุน	-	-	-	-	-	4,207	4,207
โอนเข้า (ออก)	-	31,869	20,928	3,374	-	(56,171)	-
31 ธันวาคม 2559	94,314	199,661	324,824	72,951	31,766	504,095	1,227,611

	งบการเงินเฉพาะกิจการ						
	ที่ดินและ ส่วนปรับปรุง ที่ดิน	อาคารและ ส่วนปรับปรุง อาคาร	เครื่องจักร และ อุปกรณ์	เครื่องตกแต่ง และเครื่องใช้ สำนักงาน	ยานพาหนะ	สินทรัพย์ ระหว่างติดตั้ง และก่อสร้าง	รวม
ค่าเสื่อมราคาสะสม							
1 มกราคม 2558	762	13,334	188,981	28,867	9,796	-	241,740
ค่าเสื่อมราคาสำหรับปี	223	8,790	39,397	11,384	4,795	-	64,589
ค่าเสื่อมราคาสำหรับส่วนที่ จำหน่าย/ ตัดจำหน่าย	-	-	(20,902)	(3,423)	(3,917)	-	(28,242)
31 ธันวาคม 2558	985	22,124	207,476	36,828	10,674	-	278,087
ค่าเสื่อมราคาสำหรับปี	223	16,939	29,794	11,606	5,547	-	64,109
ค่าเสื่อมราคาสำหรับส่วนที่ จำหน่าย/ ตัดจำหน่าย	-	-	(389)	(759)	-	-	(1,148)
31 ธันวาคม 2559	1,208	39,063	236,881	47,675	16,221	-	341,048
ค่าเผื่อการด้อยค่า							
1 มกราคม 2558	-	-	-	-	-	-	-
31 ธันวาคม 2558	-	-	-	-	-	-	-
เพิ่มขึ้นระหว่างปี	-	-	14,063	-	-	-	14,063
31 ธันวาคม 2559	-	-	14,063	-	-	-	14,063
มูลค่าสุทธิตามบัญชี							
31 ธันวาคม 2558	80,919	145,668	96,315	28,035	15,999	168,978	535,914
31 ธันวาคม 2559	93,106	160,598	73,880	25,276	15,545	504,095	872,500
ค่าเสื่อมราคาสำหรับปี							
2558 (จำนวน 48.1 ล้านบาท รวมอยู่ในต้นทุนการผลิต ส่วนที่เหลือรวมอยู่ในค่าใช้จ่ายในการขายและบริหาร)							64,589
2559 (จำนวน 46.4 ล้านบาท รวมอยู่ในต้นทุนการผลิต ส่วนที่เหลือรวมอยู่ในค่าใช้จ่ายในการขายและบริหาร)							64,109

ณ วันที่ 31 ธันวาคม 2559 บริษัทฯ มียอดคงเหลือของอาคารโรงงานระหว่างก่อสร้างเป็นจำนวนเงิน 402.9 ล้านบาท (2558: 129.4 ล้านบาท) ซึ่งบริษัทฯ ได้ใช้เงินกู้ยืมระยะยาวจากธนาคารเพื่อใช้ในการก่อสร้างอาคารโรงงานดังกล่าว ในระหว่างปีสิ้นสุดวันที่ 31 ธันวาคม 2559 บริษัทฯ ได้รวมต้นทุนการกู้ยืมเข้าเป็นราคาทุนของอาคารโรงงานเป็นจำนวนเงิน 4.2 ล้านบาท (2558: 1.6 ล้านบาท) โดยคำนวณจากอัตราการจัดตั้งขึ้นเป็นทุนในอัตราเฉลี่ยร้อยละ 3.89 (2558: ร้อยละ 4.10)

ณ วันที่ 31 ธันวาคม 2559 กลุ่มบริษัทฯ มียอดคงเหลือของเครื่องจักรและยานพาหนะซึ่งได้มาภายใต้สัญญาเช่าการเงินโดยมีมูลค่าสุทธิตามบัญชีเป็นจำนวนเงิน 2.4 ล้านบาท (2558: 23.9 ล้านบาท) เฉพาะบริษัทฯ: ไม่มี (2558: 20.7 ล้านบาท)

ณ วันที่ 31 ธันวาคม 2559 กลุ่มบริษัทฯ มีอุปกรณ์จำนวนหนึ่งซึ่งตัดค่าเสื่อมราคาหมดแล้วแต่ยังใช้งานอยู่ มูลค่าตามบัญชีก่อนหักค่าเสื่อมราคาสะสมของสินทรัพย์ดังกล่าวมีจำนวนเงิน 173.8 ล้านบาท (2558: 118.5 ล้านบาท) เฉพาะบริษัทฯ: 167.5 ล้านบาท (2558: 115.3 ล้านบาท)

ณ วันที่ 31 ธันวาคม 2559 บริษัทฯ มียอดคงเหลือของอาคารและสิ่งปลูกสร้างที่ตั้งอยู่บนที่ดินเช่า โดยมีมูลค่าสุทธิตามบัญชีเป็นจำนวนเงิน 97.0 ล้านบาท (2558: 78.8 ล้านบาท) ภายใต้สัญญาเช่าที่ดินดังกล่าว บริษัทฯ จะต้องโอนกรรมสิทธิ์ของอาคารและสิ่งปลูกสร้างให้แก่ผู้เช่าเมื่อสัญญาสิ้นสุดลง

บริษัทได้นำที่ดินพร้อมสิ่งปลูกสร้างซึ่งมีมูลค่าสุทธิตามบัญชี ณ วันที่ 31 ธันวาคม 2559 จำนวนเงิน 494.6 ล้านบาท (2558: 259.1 ล้านบาท) ไปค้ำประกันเงินกู้ยืมระยะยาวที่ได้รับจากธนาคาร

16. สินทรัพย์ไม่มีตัวตน

มูลค่าตามบัญชีของสินทรัพย์ไม่มีตัวตน ณ วันที่ 31 ธันวาคม 2559 และ 2558 แสดงได้ดังนี้

(หน่วย: ล้านบาท)

	งบการเงินรวม		
	คอมพิวเตอร์ ซอฟต์แวร์	เครื่องหมาย การค้า	รวม
31 ธันวาคม 2559			
ราคาทุน	18,683	1,000	19,683
หัก: ค่าตัดจำหน่ายสะสม	(9,736)	-	(9,736)
มูลค่าตามบัญชี - สุทธิ	8,947	1,000	9,947
31 ธันวาคม 2558			
ราคาทุน	18,435	-	18,435
หัก: ค่าตัดจำหน่ายสะสม	(7,812)	-	(7,812)
มูลค่าตามบัญชี - สุทธิ	10,623	-	10,623

(หน่วย: ล้านบาท)

	งบการเงินเฉพาะกิจการ		
	คอมพิวเตอร์ ซอฟต์แวร์	เครื่องหมาย การค้า	รวม
31 ธันวาคม 2559			
ราคาทุน	16,521	1,000	17,521
หัก: ค่าตัดจำหน่ายสะสม	(7,722)	-	(7,722)
มูลค่าตามบัญชี - สุทธิ	8,799	1,000	9,799
31 ธันวาคม 2558			
ราคาทุน	16,350	-	16,350
หัก: ค่าตัดจำหน่ายสะสม	(6,018)	-	(6,018)
มูลค่าตามบัญชี - สุทธิ	10,332	-	10,332

การกระทบบยอดมูลค่าตามบัญชีของสินทรัพย์ไม่มีตัวตนสำหรับปี 2559 และ 2558 แสดงได้ดังนี้

(หน่วย: พันบาท)

	งบการเงินรวม		งบการเงินเฉพาะกิจการ	
	2559	2558	2559	2558
มูลค่าตามบัญชีต้นปี	10,623	9,290	10,332	8,661
ซื้อคอมพิวเตอร์ซอฟต์แวร์	248	3,226	171	3,226
ซื้อเครื่องหมายการค้า	1,000	-	1,000	-
ค่าตัดจำหน่าย	(1,924)	(1,893)	(1,704)	(1,555)
มูลค่าตามบัญชีปลายปี	9,947	10,623	9,799	10,332

เครื่องหมายการค้าข้างต้นมีระยะเวลาการใช้สิทธิขั้นต่ำ 10 ปี และสามารถต่ออายุออกไปได้ทุก 10 ปีโดยไม่มีต้นทุนส่วนเพิ่ม บริษัทฯจึงกำหนดให้เครื่องหมายการค้าดังกล่าวมีอายุการให้ประโยชน์ไม่ทราบแน่นอน

17. สินทรัพย์ไม่หมุนเวียนอื่น

(หน่วย: พันบาท)

	งบการเงินรวม		งบการเงินเฉพาะกิจการ	
	2559	2558	2559	2558
เงินมัดจำและเงินประกัน	9,646	6,262	1,808	1,861
เงินจ่ายล่วงหน้าค่าซื้อสินทรัพย์	23,269	34,488	22,741	34,388
อื่น ๆ	1,752	2,880	1,707	2,849
รวม	34,667	43,630	26,256	39,098

18. เงินกู้ยืมระยะสั้นจากธนาคาร

(หน่วย: พันบาท)

	อัตราดอกเบี้ย (ร้อยละต่อปี)		งบการเงินรวม/ งบการเงินเฉพาะกิจการ	
	2559	2558	2559	2558
ตัวสัญญาใช้เงิน	-	3.00 - 3.10	-	152,475
ทรัสต์รีซีท	1.95 - 2.58	2.00 - 3.30	112,367	112,226
รวม			112,367	264,701

ณ วันที่ 31 ธันวาคม 2558 เงินกู้ยืมระยะสั้นจากธนาคารค้ำประกันโดยกรรมการของบริษัทฯ เงินฝากออมทรัพย์และเงินฝากประจำของบริษัทฯ และที่ดินพร้อมสิ่งปลูกสร้างของกรรมการบริษัทฯ (2559: ไม่มี)

19. เจ้าหนี้การค้าและเจ้าหนี้อื่น

(หน่วย: พันบาท)

	งบการเงินรวม		งบการเงินเฉพาะกิจการ	
	2559	2558	2559	2558
เจ้าหนี้การค้า - กิจการที่เกี่ยวข้องกัน	90	9	14,086	13,085
เจ้าหนี้การค้า - กิจการที่ไม่เกี่ยวข้องกัน	340,125	245,818	302,910	220,257
ค่าใช้จ่ายค้างจ่าย - กิจการที่เกี่ยวข้องกัน	17	511	144	752
ค่าใช้จ่ายค้างจ่าย - กิจการที่ไม่เกี่ยวข้องกัน	201,223	189,910	198,274	185,816
เจ้าหนี้ค่าซื้อสินทรัพย์ - กิจการที่เกี่ยวข้องกัน	1,000	-	1,000	-
เจ้าหนี้ค่าซื้อสินทรัพย์ - กิจการที่ไม่เกี่ยวข้องกัน	16,610	39,668	15,953	39,093
รวม	559,065	475,916	532,367	459,003

20. เงินกู้ยืมระยะยาว

(หน่วย: พันบาท)

เงินกู้	อัตราดอกเบี้ย (ร้อยละต่อปี)	การชำระคืน	งบการเงินรวม/ งบการเงินเฉพาะกิจการ	
			2559	2558
เงินกู้แบบ มีหลักประกัน	MLR-2.75	2559: ชำระคืนเป็นงวดทุกเดือน 4.7 ล้านบาท เริ่มตั้งแต่เดือนพฤศจิกายน 2559 จนถึงเดือนกันยายน 2560 และชำระคืนงวด สุดท้ายเป็นจำนวนเงิน 3.2 ล้านบาท (2558: ชำระคืนเป็นงวดทุกเดือน 4.7 ล้านบาท เริ่มตั้งแต่เดือนตุลาคม 2559 จนถึงเดือน กันยายน 2561)	45,320	112,448
รวม			45,320	112,448
หัก: ส่วนที่ถึงกำหนดชำระภายในหนึ่งปี			(45,320)	(14,056)
ส่วนที่ถึงกำหนดชำระเกินกว่าหนึ่งปี			-	98,392

ในเดือนพฤศจิกายน 2559 บริษัทฯ ได้ชำระคืนเงินกู้ยืมบางส่วนก่อนวันครบกำหนดชำระเป็นจำนวนเงิน 62.4 ล้านบาท และเข้าทำบันทึกข้อตกลงกับธนาคารเพื่อเปลี่ยนแปลงเงื่อนไขการชำระคืนเงินกู้ยืมส่วนที่เหลือภายใต้สัญญาเงินกู้ยืม บริษัทฯ ต้องปฏิบัติตามเงื่อนไขทางการเงินบางประการตามที่ระบุในสัญญา เช่น การดำรงสัดส่วนการถือหุ้นของผู้ถือหุ้นรายใหญ่ อัตราส่วนหนี้สินต่อส่วนของผู้ถือหุ้นและอัตราส่วนความสามารถในการชำระหนี้ให้เป็นไปตามสัญญา เป็นต้น

ณ วันที่ 31 ธันวาคม 2559 บริษัทฯ มีวงเงินกู้ยืมระยะยาวตามสัญญาเงินกู้ที่ยังไม่ได้เบิกใช้เป็นจำนวนเงิน 287.6 ล้านบาท (2558: 287.6 ล้านบาท)

21. หนี้สินตามสัญญาเช่าการเงิน

(หน่วย: พันบาท)

	งบการเงินรวม		งบการเงินเฉพาะกิจการ	
	2559	2558	2559	2558
หนี้สินตามสัญญาเช่าการเงิน	1,392	19,587	-	16,745
หัก: ดอกเบี้ยรอการตัดจำหน่าย	(34)	(1,259)	-	(1,124)
รวม	1,358	18,328	-	15,621
หัก: ส่วนที่ถึงกำหนดชำระภายในหนึ่งปี	(1,358)	(4,985)	-	(3,636)
ส่วนที่ถึงกำหนดชำระเกินกว่าหนึ่งปี	-	13,343	-	11,985

กลุ่มบริษัทได้ทำสัญญาเช่าการเงินกับบริษัทลีส์ซึ่งเพื่อเช่าเครื่องจักรและยานพาหนะซึ่งใช้ในการดำเนินงานของกิจการโดยมีกำหนดการชำระค่าเช่าเป็นรายเดือน อายุของสัญญา มีระยะเวลา 3 ถึง 5 ปี

ในระหว่างปี 2559 และ 2558 บริษัทได้ชำระคืนหนี้สินตามสัญญาเช่าการเงินทั้งจำนวนก่อนวันครบกำหนดชำระตามสัญญาเป็นจำนวนหลายฉบับ พร้อมค่าธรรมเนียมทางการเงินที่เกี่ยวข้องตามที่บริษัทลีส์ซึ่งเรียกเก็บ

22. หนี้สินหมุนเวียนอื่น

(หน่วย: พันบาท)

	งบการเงินรวม		งบการเงินเฉพาะกิจการ	
	2559	2558	2559	2558
เจ้าหนี้กรมสรรพากร	3,720	5,203	3,255	4,848
ประมาณการหนี้สินสำหรับคดีฟ้องร้อง	-	6,231	-	6,231
เงินรับล่วงหน้าจากลูกค้า	5,235	7,123	5,235	6,866
เจ้าหนี้เงินประกันผลงานก่อสร้าง	17,350	6,111	17,350	6,111
อื่น ๆ	926	897	805	821
รวม	27,231	25,565	26,645	24,877

23. สำรองผลประโยชน์ระยะยาวของพนักงาน

จำนวนเงินสำรองผลประโยชน์ระยะยาวของพนักงานซึ่งเป็นเงินชดเชยพนักงานเมื่อออกจากงาน ณ วันที่ 31 ธันวาคม 2559 และ 2558 แสดงได้ดังนี้

(หน่วย: พันบาท)

	งบการเงินรวม		งบการเงินเฉพาะกิจการ	
	2559	2558	2559	2558
สำรองผลประโยชน์ระยะยาวของพนักงานต้นปี	6,323	4,611	6,121	4,476
ต้นทุนบริการในปัจจุบัน	2,083	1,843	2,003	1,780
ต้นทุนดอกเบี้ย	209	143	202	139
ผลประโยชน์ที่จ่ายในระหว่างปี	-	(274)	-	(274)
สำรองผลประโยชน์ระยะยาวของพนักงานปลายปี	8,615	6,323	8,326	6,121

ค่าใช้จ่ายเกี่ยวกับผลประโยชน์ระยะยาวของพนักงานที่รับรู้ในส่วนของการกำไรหรือขาดทุนแสดงได้ดังนี้

(หน่วย: พันบาท)

	งบการเงินรวม		งบการเงินเฉพาะกิจการ	
	2559	2558	2559	2558
ต้นทุนบริการในปัจจุบัน	2,083	1,843	2,003	1,780
ต้นทุนดอกเบี้ย	209	143	202	139
หนี้สินในช่วงเปลี่ยนแปลงที่รับรู้ในปี	-	747	-	737
รวม	2,292	2,733	2,205	2,656
รายการที่ค่าใช้จ่ายดังกล่าวถูกรับรู้ในส่วนของการกำไรหรือขาดทุน				
ต้นทุนขาย	1,393	1,788	1,346	1,738
ค่าใช้จ่ายในการขายและบริหาร	899	945	859	918
รวม	2,292	2,733	2,205	2,656

ณ วันที่ 31 ธันวาคม 2559 กลุ่มบริษัทฯ คาดว่าจะจ่ายชำระผลประโยชน์ระยะยาวของพนักงานภายใน 1 ปีข้างหน้า เป็นจำนวนเงิน 119 พันบาท (2558: 50 พันบาท) เฉพาะบริษัทฯ: 119 พันบาท (2558: 50 พันบาท)

ณ วันที่ 31 ธันวาคม 2559 ระยะเวลาเฉลี่ยถ่วงน้ำหนักในการจ่ายชำระผลประโยชน์ระยะยาวของพนักงานของกลุ่มบริษัทฯ เท่ากับ 27.2 ปี (2558: 27.2 ปี) เฉพาะบริษัทฯ: 26.9 ปี (2558: 26.9 ปี)

สมมติฐานที่สำคัญในการประมาณการตามหลักคณิตศาสตร์ประกันภัย สรุปได้ดังนี้

	งบการเงินรวม/ งบการเงินเฉพาะกิจการ	
	2559	2558
	(ร้อยละต่อปี)	(ร้อยละต่อปี)
อัตราคิดลด	3.3	3.3
อัตราการขึ้นเงินเดือน	3.5 และ 6.0	3.5 และ 6.0
อัตราการเปลี่ยนแปลงในจำนวนพนักงาน		
พนักงานรายวัน	0 ถึง 40	0 ถึง 40
พนักงานรายเดือน	0 ถึง 30	0 ถึง 30

ผลกระทบของการเปลี่ยนแปลงสมมติฐานที่สำคัญต่อการเพิ่มขึ้น (ลดลง) ของมูลค่าปัจจุบันของภาระผูกพันผลประโยชน์ระยะยาวของพนักงาน ณ วันที่ 31 ธันวาคม 2559 และ 2558 สรุปได้ดังนี้

	(หน่วย: พันบาท)			
	งบการเงินรวม		งบการเงินเฉพาะกิจการ	
	2559	2558	2559	2558
อัตราคิดลด				
เพิ่มขึ้นร้อยละ 1	(757)	(615)	(727)	(593)
ลดลงร้อยละ 1	876	716	839	689
อัตราการขึ้นเงินเดือน				
เพิ่มขึ้นร้อยละ 1	1,022	759	980	730
ลดลงร้อยละ 1	(893)	(662)	(859)	(638)
อัตราการเปลี่ยนแปลงในจำนวนพนักงาน				
เพิ่มขึ้นร้อยละ 20 ของฐานแต่ละช่วงอายุ	(1,757)	(1,338)	(1,690)	(1,290)
ลดลงร้อยละ 20 ของฐานแต่ละช่วงอายุ	2,683	2,056	2,562	1,969

24. ทุนเรือนหุ้น

ก) ในเดือนกรกฎาคม 2558 บริษัทฯ ได้จัดระเบียบการลดทุนและเพิ่มทุนจดทะเบียนกับกระทรวงพาณิชย์ ตามมติของที่ประชุมวิสามัญผู้ถือหุ้นของบริษัทฯ เมื่อวันที่ 30 มิถุนายน 2558 โดยมีรายละเอียดดังต่อไปนี้

- การลดทุนจดทะเบียนจากเดิม 300 ล้านบาท (หุ้นสามัญ 300 ล้านหุ้น มูลค่าหุ้นละ 1 บาท) เป็น 255 ล้านบาท (หุ้นสามัญ 255 ล้านหุ้น มูลค่าหุ้นละ 1 บาท)

- การเพิ่มทุนจดทะเบียนจากเดิม 255 ล้านบาท (หุ้นสามัญ 255 ล้านหุ้น มูลค่าหุ้นละ 1 บาท) เป็น 345 ล้านบาท (หุ้นสามัญ 345 ล้านหุ้น มูลค่าหุ้นละ 1 บาท) โดยการออกหุ้นสามัญใหม่ จำนวน 90 ล้านหุ้น มูลค่าหุ้นละ 1 บาท

- ข) ในเดือนกันยายน 2558 บริษัทฯได้จดทะเบียนการเปลี่ยนแปลงมูลค่าที่ตราไว้ของหุ้นสามัญของบริษัทฯกับกระทรวงพาณิชย์ตามมติของที่ประชุมวิสามัญผู้ถือหุ้นของบริษัทฯเมื่อวันที่ 3 กันยายน 2558 ซึ่งอนุมัติให้เปลี่ยนแปลงมูลค่าที่ตราไว้จากมูลค่าหุ้นละ 1 บาท เป็นมูลค่าหุ้นละ 0.25 บาท ส่งผลให้ทุนจดทะเบียนและทุนที่ออกและชำระแล้วของบริษัทฯเปลี่ยนแปลงเป็น 1,380 ล้านหุ้น มูลค่าที่ตราไว้หุ้นละ 0.25 บาท รวมมูลค่าทั้งสิ้น 345 ล้านบาท และ 1,020 ล้านหุ้น มูลค่าที่ตราไว้หุ้นละ 0.25 บาท รวมมูลค่าทั้งสิ้น 255 ล้านบาท ตามลำดับ
- ค) ในระหว่างวันที่ 25 ถึง 27 พฤศจิกายน 2558 บริษัทฯได้เสนอขายหุ้นสามัญเพิ่มทุนจำนวน 360 ล้านหุ้น ในราคาหุ้นละ 4 บาท แก่ประชาชนทั่วไป บริษัทฯได้รับชำระเงินค่าหุ้นเพิ่มทุนดังกล่าวแล้วทั้งจำนวนเมื่อวันที่ 30 พฤศจิกายน 2558 ค่าใช้จ่ายทางตรงที่เกี่ยวข้องกับการเสนอขายหุ้น - สุทธิจากภาษีเงินได้จำนวนเงิน 34.6 ล้านบาทได้แสดงโดยหักจากส่วนเกินมูลค่าหุ้นสามัญในงบแสดงฐานะการเงิน บริษัทฯได้จดทะเบียนการเพิ่มทุนชำระแล้วดังกล่าวกับกระทรวงพาณิชย์เมื่อวันที่ 30 พฤศจิกายน 2558

ตลาดหลักทรัพย์แห่งประเทศไทยได้รับหุ้นสามัญของบริษัทฯเป็นหลักทรัพย์จดทะเบียนในตลาดหลักทรัพย์แห่งประเทศไทยและเริ่มซื้อขายในวันที่ 3 ธันวาคม 2558

25. อ้างอิงตามกฎหมาย

ภายใต้บทบัญญัติของมาตรา 116 แห่งพระราชบัญญัติบริษัทมหาชนจำกัด พ.ศ. 2535 บริษัทฯต้องจัดสรรกำไรสุทธิประจำปีส่วนหนึ่งไว้เป็นทุนสำรองไม่น้อยกว่าร้อยละ 5 ของกำไรสุทธิประจำปีหักด้วยยอดขาดทุนสะสมยกมา (ถ้ามี) จนกว่าทุนสำรองนี้จะมีจำนวนไม่น้อยกว่าร้อยละ 10 ของทุนจดทะเบียน อ้างอิงตามกฎหมายดังกล่าวไม่สามารถนำไปจ่ายเงินปันผล ในปัจจุบัน บริษัทฯได้จัดสรรสำรองตามกฎหมายไว้ครบถ้วนแล้ว

ภายใต้บทบัญญัติของมาตรา 1202 แห่งประมวลกฎหมายแพ่งและพาณิชย์ของประเทศไทย บริษัทฯยังต้องจัดสรรทุนสำรองไม่น้อยกว่าร้อยละ 5 ของจำนวนผลกำไรซึ่งบริษัทฯยังทำมาหาได้ ทุกคราวที่จ่ายเงินปันผล จนกว่าทุนสำรองนั้นจะมีจำนวนไม่น้อยกว่าร้อยละ 10 ของทุนจดทะเบียนของบริษัทฯยัง อ้างอิงตามกฎหมายดังกล่าวไม่สามารถนำไปจ่ายเงินปันผล

26. ค่าใช้จ่ายตามลักษณะ

รายการค่าใช้จ่ายแบ่งตามลักษณะประกอบด้วยรายการค่าใช้จ่ายที่สำคัญดังต่อไปนี้

(หน่วย: พันบาท)

	งบการเงินรวม		งบการเงินเฉพาะกิจการ	
	2559	2558	2559	2558
เงินเดือน ค่าแรงและผลประโยชน์อื่นของพนักงาน	694,797	585,613	671,742	562,350
ค่าเสื่อมราคาและค่าตัดจำหน่าย	70,294	72,245	65,813	66,145
ค่าเช่าจ่ายตามสัญญาเช่าดำเนินงาน	36,565	24,715	24,927	21,317
ค่าขนส่ง	75,248	64,832	75,134	64,713
ค่าสาธารณูปโภคและพลังงานเชื้อเพลิง	43,863	37,410	43,329	36,731
ค่าส่งเสริมการขายและการตลาด	293,587	352,057	293,473	357,513
วัตถุดิบและวัสดุสิ้นเปลืองใช้ไป	2,356,343	1,681,431	2,354,867	1,680,787
ซื้อสินค้าเพื่อขาย	72,359	27,331	-	-
การเปลี่ยนแปลงในสินค้าสำเร็จรูปและ สินค้าระหว่างผลิต	(25,524)	15,855	(22,914)	12,340

27. ภาษีเงินได้

ค่าใช้จ่ายภาษีเงินได้สำหรับปีสิ้นสุดวันที่ 31 ธันวาคม 2559 และ 2558 สรุปได้ดังนี้

(หน่วย: พันบาท)

	งบการเงินรวม		งบการเงินเฉพาะกิจการ	
	2559	2558	2559	2558
ภาษีเงินได้ปัจจุบัน				
ภาษีเงินได้นิติบุคคลสำหรับปี	195,847	106,345	189,903	105,145
ภาษีเงินได้รอการตัดบัญชี				
ภาษีเงินได้รอการตัดบัญชีจากการเกิด ผลแตกต่างชั่วคราวและ การกลับรายการผลแตกต่างชั่วคราว	1,417	(8,096)	(1,169)	(4,010)
ค่าใช้จ่ายภาษีเงินได้ที่แสดงอยู่ใน งบกำไรขาดทุนเบ็ดเสร็จ	197,264	98,249	188,734	101,135

จำนวนภาษีเงินได้ที่เกี่ยวข้องกับส่วนประกอบแต่ละส่วนของกำไรขาดทุนเบ็ดเสร็จอื่นสำหรับปีสิ้นสุดวันที่ 31 ธันวาคม 2559 และ 2558 สรุปได้ดังนี้

(หน่วย: พันบาท)

	งบการเงินรวม		งบการเงินเฉพาะกิจการ	
	2559	2558	2559	2558
ภาษีเงินได้รอการตัดบัญชีที่เกี่ยวข้องกับ				
กำไรจากการวัดมูลค่าเงินลงทุนในหลักทรัพย์เพื่อขาย	742	-	742	-

รายการกระทบยอดระหว่างกำไรทางบัญชีกับค่าใช้จ่ายภาษีเงินได้เป็นดังนี้

(หน่วย: พันบาท)

	งบการเงินรวม		งบการเงินเฉพาะกิจการ	
	2559	2558	2559	2558
กำไรทางบัญชีก่อนภาษีเงินได้นิติบุคคล	979,112	495,197	937,507	491,217
อัตราภาษีเงินได้นิติบุคคล	ร้อยละ 20	ร้อยละ 20	ร้อยละ 20	ร้อยละ 20
กำไรทางบัญชีก่อนภาษีเงินได้นิติบุคคล				
คุณอัตราภาษี	195,822	99,039	187,501	98,243
สินทรัพย์ภาษีเงินได้รอการตัดบัญชีที่เริ่มบันทึกใน				
ระหว่างปี	-	(4,027)	-	-
ผลกระทบทางภาษีสำหรับ:				
ค่าใช้จ่ายต้องห้าม	2,805	4,365	2,797	3,292
ค่าใช้จ่ายที่มีสิทธิหักได้เพิ่มขึ้น	(2,074)	(398)	(2,069)	(398)
อื่น ๆ	711	(730)	505	(2)
รวม	1,442	3,237	1,233	2,892
ค่าใช้จ่ายภาษีเงินได้ที่แสดงอยู่ใน				
งบกำไรขาดทุนเบ็ดเสร็จ	197,264	98,249	188,734	101,135

ส่วนประกอบของสินทรัพย์และหนี้สินภาษีเงินได้รอการตัดบัญชีประกอบด้วยรายการดังต่อไปนี้

(หน่วย: พันบาท)

	งบการเงินรวม		งบการเงินเฉพาะกิจการ	
	2559	2558	2559	2558
สินทรัพย์ภาษีเงินได้รอการตัดบัญชี				
ค่าเผื่อนี้สงสัยจะสูญ	1,032	918	792	873
ค่าเพื่อการลดลงของมูลค่าสินค้าคงเหลือ	2,013	3,592	1,993	3,347
ค่าเพื่อการด้อยค่าของสินทรัพย์	3,861	-	2,813	-
ผลแตกต่างชั่วคราวของสัญญาเช่าการเงิน	1,322	1,298	1,115	1,211
ประมาณการหนี้สินจากคดีฟ้องร้อง	-	1,246	-	1,246
สำรองผลประโยชน์ระยะยาวของพนักงาน	1,723	1,265	1,665	1,224
ขาดทุนทางภาษียังไม่ได้ใช้	-	3,741	-	-
อื่น ๆ	1,075	383	1,075	383
รวม	11,026	12,443	9,453	8,284
หนี้สินภาษีเงินได้รอการตัดบัญชี				
กำไรที่ยังไม่เกิดขึ้นจากการวัดมูลค่า				
เงินลงทุนในหลักทรัพย์เพื่อขาย	742	-	742	-
รวม	742	-	742	-
สินทรัพย์ภาษีเงินได้รอการตัดบัญชี - สุทธิ	10,284	12,443	8,711	8,284

ณ วันที่ 31 ธันวาคม 2559 บริษัทย่อยแห่งหนึ่งมีขาดทุนทางภาษีที่ยังไม่ได้ใช้จำนวนเงิน 2.0 ล้านบาท (2558: 1.9 ล้านบาท) ที่ไม่ได้บันทึกสินทรัพย์ภาษีเงินได้รอการตัดบัญชี เนื่องจากบริษัทย่อยพิจารณาแล้วเห็นว่าอาจไม่มีกำไรทางภาษีในอนาคตเพียงพอที่จะนำผลแตกต่างชั่วคราวและขาดทุนทางภาษีที่ยังไม่ได้ใช้ข้างต้นมาใช้ประโยชน์ได้ ผลขาดทุนทางภาษีที่ยังไม่ได้ใช้จำนวนดังกล่าวจะทยอยสิ้นสุดระยะเวลาการให้ประโยชน์ภายในปี 2564 (2558: ภายในปี 2563)

28. การส่งเสริมการลงทุน

บริษัทฯ ได้รับสิทธิพิเศษทางภาษีจากคณะกรรมการส่งเสริมการลงทุนสำหรับการผลิตผลิตภัณฑ์จากสาหร่ายและผลิตภัณฑ์ขนมขบเคี้ยวจากแป้งโดยการอนุมัติของคณะกรรมการส่งเสริมการลงทุนภายใต้เงื่อนไขต่าง ๆ ที่กำหนดไว้ บริษัทฯ ได้รับสิทธิประโยชน์ทางภาษีที่มีสาระสำคัญดังต่อไปนี้

สิทธิประโยชน์สำคัญที่ได้รับ	เลขที่บัตรส่งเสริมการลงทุน			
	1433/2553	1514(2)/2554	2155(2)/2554	2103(2)/2557
1. ได้รับยกเว้นอากรขาเข้าสำหรับเครื่องจักรตามที่คณะกรรมการพิจารณาอนุมัติ	ได้รับ (สิ้นสุดแล้ว)	ได้รับ (สิ้นสุดแล้ว)	ได้รับ (ยังไม่ได้ใช้สิทธิ)	ได้รับ (สิ้นสุดแล้ว)

สิทธิประโยชน์สำคัญที่ได้รับ	เลขที่บัตรส่งเสริมการลงทุน			
	1433/2553	1514(2)/2554	2155(2)/2554	2103(2)/2557
2. ได้รับยกเว้นภาษีเงินได้นิติบุคคลสำหรับกำไรสุทธิที่ได้จากการประกอบกิจการที่ได้รับการส่งเสริม	-	8 ปี (ยังไม่ได้ใช้สิทธิ)	7 ปี (ยังไม่ได้ใช้สิทธิ)	8 ปี (ยังไม่ได้ใช้สิทธิ)
3. ได้รับยกเว้นอากรขาเข้าสำหรับวัตถุดิบและวัสดุจำเป็นที่ต้องนำเข้าจากต่างประเทศเพื่อใช้ในการผลิตเพื่อการส่งออกเป็นระยะเวลา 1 ปี นับตั้งแต่วันนำเข้าวันแรก และได้รับการขยายเวลาการได้รับสิทธิ	ได้รับ	ได้รับ (ยังไม่ได้ใช้สิทธิ)	ได้รับ (ยังไม่ได้ใช้สิทธิ)	ได้รับ (ยังไม่ได้ใช้สิทธิ)
4. ได้รับยกเว้นอากรขาเข้าสำหรับของที่นำเข้ามาเพื่อส่งกลับออกไปเป็นระยะเวลา 1 ปี นับตั้งแต่วันที่นำเข้าครั้งแรก และได้รับการขยายเวลาการได้รับสิทธิ	ได้รับ	ได้รับ (ยังไม่ได้ใช้สิทธิ)	ได้รับ (ยังไม่ได้ใช้สิทธิ)	ได้รับ (ยังไม่ได้ใช้สิทธิ)

29. กำไรต่อหุ้น

กำไรต่อหุ้นขั้นพื้นฐานคำนวณโดยหารกำไรสำหรับปีที่เป็นของผู้ถือหุ้นของบริษัทฯ (ไม่รวมกำไรขาดทุนเบ็ดเสร็จอื่น) ด้วยจำนวนถัวเฉลี่ยถ่วงน้ำหนักของหุ้นสามัญที่ออกอยู่ในระหว่างปี และได้ปรับจำนวนหุ้นสามัญสำหรับปีสิ้นสุดวันที่ 31 ธันวาคม 2558 ตามสัดส่วนที่เปลี่ยนแปลงของจำนวนหุ้นสามัญที่เกิดจากการเปลี่ยนแปลงมูลค่าหุ้นที่ตราไว้จากมูลค่าหุ้นละ 1 บาท เป็นมูลค่าหุ้นละ 0.25 บาท ตามมติของที่ประชุมวิสามัญผู้ถือหุ้นของบริษัทฯเมื่อวันที่ 3 กันยายน 2558 ตามที่กล่าวไว้ในหมายเหตุประกอบงบการเงินข้อ 24 ข) โดยถือเสมือนว่าการแตกหุ้นได้เกิดขึ้นตั้งแต่วันที่เริ่มต้นของงวดแรกที่เสนอรายงาน

30. ข้อมูลทางการเงินจำแนกตามส่วนงาน

ข้อมูลส่วนงานดำเนินงานที่น่าเสนอนี้สอดคล้องกับรายงานภายในของกลุ่มบริษัทฯ ที่ผู้มีอำนาจตัดสินใจสูงสุดด้านการดำเนินงานได้รับและสอบถามอย่างสม่ำเสมอเพื่อใช้ในการตัดสินใจในการจัดสรรทรัพยากรให้กับส่วนงานและประเมินผลการดำเนินงานของส่วนงาน

เพื่อวัตถุประสงค์ในการบริหารงาน กลุ่มบริษัทฯ จัดโครงสร้างองค์กรเป็นหน่วยธุรกิจตามประเภทของผลิตภัณฑ์ โดยมีส่วนงานที่รายงานทั้งสิ้น 3 ส่วนงาน ดังนี้

- 1) ส่วนงานขนมขบเคี้ยว เป็นส่วนงานที่เป็นผู้ผลิตและจำหน่ายสาหร่ายทะเลทอด ย่าง อบ และขนมขบเคี้ยวที่มีสาหร่ายเป็นส่วนประกอบทั้งตลาดในประเทศและตลาดส่งออก
- 2) ส่วนงานร้านค้าปลีก เป็นส่วนงานที่เป็นร้านค้าปลีกจำหน่ายขนมขบเคี้ยว อาหารและเครื่องดื่ม
- 3) ส่วนงานผงดองรสอาหาร เป็นส่วนงานที่เป็นผู้ผลิตและจำหน่ายผงดองรสสำหรับการผลิตสาหร่ายทะเลให้แก่บริษัทฯ เป็นหลัก

กลุ่มบริษัทฯ ไม่มีการรวมส่วนงานดำเนินงานเป็นส่วนงานที่รายงานข้างต้น

ผู้มีอำนาจตัดสินใจสูงสุดสอบทานผลการดำเนินงานของแต่ละหน่วยธุรกิจแยกจากกันเพื่อวัตถุประสงค์ในการตัดสินใจเกี่ยวกับการจัดสรรทรัพยากรและการประเมินผลการปฏิบัติงาน กลุ่มบริษัทประเมินผลการปฏิบัติงานของส่วนงานโดยพิจารณาจากกำไรหรือขาดทุนจากการดำเนินงาน สินทรัพย์รวมและหนี้สินรวมซึ่งวัดมูลค่าโดยใช้เกณฑ์เดียวกับที่ใช้ในการวัดกำไรหรือขาดทุนจากการดำเนินงาน สินทรัพย์รวมและหนี้สินรวมในงบการเงิน

การบันทึกบัญชีสำหรับรายการระหว่างส่วนงานที่รายงานเป็นไปในลักษณะเดียวกับการบันทึกบัญชีสำหรับรายการธุรกิจกับบุคคลภายนอก

ข้อมูลรายได้ กำไร สินทรัพย์รวมและหนี้สินรวมของส่วนงานของกลุ่มบริษัทฯ มีดังต่อไปนี้

(หน่วย: ล้านบาท)

	2559					
	ส่วนงาน ขนมขบเคี้ยว	ส่วนงาน ร้านค้าปลีก	ส่วนงาน ผงปรุงอาหาร	รวมส่วนงาน	การตัดรายการ	
					บัญชี ระหว่างกัน	งบการเงิน รวม
สำหรับปีสิ้นสุดวันที่ 31 ธันวาคม 2559						
รายได้จากลูกค้าภายนอก	4,483	222	-	4,705	-	4,705
รายได้ระหว่างส่วนงาน	91	2	171	264	(264)	-
ดอกเบี้ยรับ	8	-	-	8	-	8
ดอกเบี้ยจ่าย	(5)	-	-	(5)	-	(5)
ค่าเสื่อมราคาและค่าตัดจำหน่าย	(65)	(4)	(1)	(70)	-	(70)
ค่าใช้จ่ายภาษีเงินได้	(189)	(5)	(3)	(197)	-	(197)
กำไรของส่วนงาน	749	22	11	782	-	782
ณ วันที่ 31 ธันวาคม 2559						
สินทรัพย์รวมของส่วนงาน	3,051	62	43	3,156	(72)	3,084
การเพิ่มขึ้น (ลดลง) ของสินทรัพย์ไม่ หมุนเวียนที่ไม่รวมเครื่องมือทางการเงินและ สินทรัพย์ภาษีเงินได้รอการตัดบัญชี	323	(2)	2	323	-	323
หนี้สินรวมของส่วนงาน	831	38	24	893	(30)	863

(หน่วย: ล้านบาท)

	2558					
	ส่วนงาน ขนมขบเคี้ยว	ส่วนงาน ร้านค้าปลีก	ส่วนงาน ผงปรุงอาหาร	รวมส่วนงาน	การตัดรายการ	
					บัญชี ระหว่างกัน	งบการเงิน รวม
สำหรับปีสิ้นสุดวันที่ 31 ธันวาคม 2558						
รายได้จากลูกค้าภายนอก	3,344	156	-	3,500	-	3,500
รายได้ระหว่างส่วนงาน	86	1	123	210	(210)	-
ดอกเบี้ยรับ	1	-	-	1	-	1
ดอกเบี้ยจ่าย	(15)	-	-	(15)	-	(15)
ค่าเสื่อมราคาและค่าตัดจำหน่าย	(66)	(5)	(1)	(72)	-	(72)
ค่าใช้จ่ายภาษีเงินได้	(101)	4	(1)	(98)	-	(98)
กำไรของส่วนงาน	390	2	4	396	1	397

(หน่วย: ล้านบาท)

	2558					
	ส่วนงาน ขนมขบเคี้ยว	ส่วนงาน ร้านค้าปลีก	ส่วนงาน ผงปรุงอาหาร	รวมส่วนงาน	การตัดรายการ บัญชี ระหว่างกัน	งบการเงิน รวม
ณ วันที่ 31 ธันวาคม 2558						
สินทรัพย์รวมของส่วนงาน	2,825	60	27	2,912	(97)	2,815
การเพิ่มขึ้น (ลดลง) ของสินทรัพย์ไม่ หมุนเวียนที่ไม่รวมเครื่องมือทางการเงินและ สินทรัพย์ภายใต้การควบคุมบัญชี	199	(10)	-	189	-	189
หนี้สินรวมของส่วนงาน	949	58	20	1,027	(56)	971

กลุ่มบริษัทดำเนินธุรกิจในประเทศเดียว คือ ประเทศไทย ดังนั้น รายได้ สินทรัพย์และหนี้สิน ที่แสดงอยู่ในงบการเงินรวม จึงถือเป็นการรายงานตามเขตภูมิศาสตร์แล้ว

รายได้จากลูกค้าภายนอกกำหนดขึ้นตามสถานที่ตั้งของลูกค้าสำหรับปีสิ้นสุดวันที่ 31 ธันวาคม 2559 และ 2558 มีดังต่อไปนี้

ประเทศ	(หน่วย: ล้านบาท)	
	2559	2558
ไทย	1,920	1,669
จีน	1,761	838
อินโดนีเซีย	153	206
มาเลเซีย	158	149
ฮ่องกง	120	110
สิงคโปร์	100	103
ไต้หวัน	80	77
อื่น ๆ	413	348
รวม	4,705	3,500

สำหรับปี 2559 บริษัทมีรายได้จากลูกค้ารายใหญ่จำนวน 4 ราย เป็นจำนวนเงิน 2,811 ล้านบาท (2558: จำนวน 3 ราย เป็นจำนวนเงิน 1,499 ล้านบาท) ซึ่งมาจากส่วนงานขนมขบเคี้ยว

31. กองทุนสำรองเลี้ยงชีพ

บริษัทและพนักงานได้ร่วมกันจัดตั้งกองทุนสำรองเลี้ยงชีพขึ้นตามพระราชบัญญัติกองทุนสำรองเลี้ยงชีพ พ.ศ. 2530 โดยบริษัทและพนักงานจะจ่ายสมทบเข้ากองทุนเป็นรายเดือนในอัตราร้อยละ 3 ถึง 7 ของเงินเดือน กองทุนสำรองเลี้ยงชีพนี้บริหารโดยบริษัทหลักทรัพย์จัดการกองทุน กรุงไทย จำกัด (มหาชน) และ

จะจ่ายให้แก่พนักงานเมื่อพนักงานนั้นออกจากงานตามระเบียบว่าด้วยกองทุนของบริษัทฯ ในระหว่างปี 2559 บริษัทฯรับรู้เงินสมทบดังกล่าวเป็นค่าใช้จ่ายจำนวนเงิน 6.9 ล้านบาท (2558: 5.6 ล้านบาท)

32. เงินปันผลจ่าย

เงินปันผล	อนุมัติโดย	จำนวนหุ้น (พันหุ้น)	เงินปันผล	
			จ่ายต่อหุ้น (บาท)	เงินปันผลจ่าย (พันบาท)
เงินปันผลประจำปี 2558	ที่ประชุมสามัญประจำปีผู้ถือหุ้น เมื่อวันที่ 19 เมษายน 2559	1,380,000	0.105	144,900
เงินปันผลระหว่างกาลประจำปี 2559	ที่ประชุมคณะกรรมการบริษัทฯ เมื่อวันที่ 9 สิงหาคม 2559	1,380,000	0.19	262,200
รวมเงินปันผลสำหรับปี 2559				407,100
เงินปันผลประจำปี 2557	ที่ประชุมสามัญประจำปีผู้ถือหุ้น เมื่อวันที่ 24 มีนาคม 2558	255,000	0.38	96,900
เงินปันผลระหว่างกาลประจำปี 2558	ที่ประชุมคณะกรรมการบริษัทฯ เมื่อวันที่ 7 สิงหาคม 2558	255,000	0.50	127,500
เงินปันผลระหว่างกาลประจำปี 2558	ที่ประชุมคณะกรรมการบริษัทฯ เมื่อวันที่ 6 พฤศจิกายน 2558	1,020,000	0.085	86,700
รวมเงินปันผลประจำปี 2558				311,100

33. ภาระผูกพันและหนี้สินที่อาจเกิดขึ้น

33.1 ภาระผูกพันเกี่ยวกับรายจ่ายฝ่ายทุน

ณ วันที่ 31 ธันวาคม 2559 กลุ่มบริษัทฯ มีภาระผูกพันรายจ่ายฝ่ายทุนจำนวนเงิน 35.0 ล้านบาท 0.2 ล้านเหรียญสหรัฐอเมริกา และ 0.6 ล้านยูโร (2558: 134.1 ล้านบาท) ที่เกี่ยวข้องกับการซื้อเครื่องจักรและอุปกรณ์ และการก่อสร้างอาคารโรงงาน

33.2 ภาระผูกพันเกี่ยวกับสัญญาเช่าดำเนินงานและบริการ

กลุ่มบริษัทฯ ได้ทำสัญญาเช่าที่ดิน พื้นที่ในอาคารและสำนักงาน และสัญญาบริการต่าง ๆ ซึ่งรวมถึงสัญญาทางการตลาด อายุของสัญญามีระยะเวลาตั้งแต่ 1 ถึง 18 ปี

ณ วันที่ 31 ธันวาคม 2559 และ 2558 กลุ่มบริษัทฯ มีจำนวนเงินขั้นต่ำที่ต้องจ่ายในอนาคตทั้งสิ้นภายใต้สัญญาข้างต้น ดังนี้

(หน่วย: ล้านบาท)

จ่ายชำระ	งบการเงินรวม		งบการเงินเฉพาะกิจการ	
	2559	2558	2559	2558
ภายใน 1 ปี	52.8	28.1	43.3	21.0
มากกว่า 1 ปี แต่ไม่เกิน 5 ปี	21.0	31.5	18.4	24.9
มากกว่า 5 ปี	14.9	18.0	14.9	18.0

33.3 การระงับข้อพิพาทเกี่ยวกับสัญญาซื้อขายวัตถุดิบ

บริษัทฯ ได้ทำสัญญาซื้อขายวัตถุดิบล่วงหน้ากับบริษัทในต่างประเทศ โดยมีระยะเวลาส่งมอบภายใน 1 ปี ตามปริมาณและราคาที่ระบุไว้ในสัญญา ณ วันที่ 31 ธันวาคม 2559 บริษัทามีการระงับข้อพิพาทตามสัญญาดังกล่าวเป็นจำนวนเงิน 2.6 ล้านดอลลาร์สหรัฐอเมริกา (2558: ไม่มี)

33.4 การค้ำประกัน

ณ วันที่ 31 ธันวาคม 2559 บริษัทามีหนังสือค้ำประกันซึ่งออกโดยธนาคารในนามบริษัทฯ เหลืออยู่เป็นจำนวนเงิน 2.4 ล้านบาท (2558: 3.2 ล้านบาท) ซึ่งเกี่ยวเนื่องกับการระงับข้อพิพาททางปฏิบัติบางประการตามปกติธุรกิจของบริษัทฯ ซึ่งประกอบด้วยหนังสือค้ำประกันเพื่อค้ำประกันการใช้ไฟฟ้าและอื่น ๆ

33.5 คดีฟ้องร้อง

- ก) เมื่อวันที่ 30 สิงหาคม 2556 บริษัทฯ ถูกฟ้องเป็นจำเลยโดยบริษัทแห่งหนึ่งในคดีแพ่งเกี่ยวกับการผิดสัญญาเช่าอาคารโรงงาน บริษัทดังกล่าวได้ฟ้องต่อศาลให้บริษัทฯ ชดเชยค่าเสียหายเป็นจำนวนเงิน 6.5 ล้านบาท พร้อมดอกเบี้ยในอัตราร้อยละ 7.5 ต่อปีนับถัดจากวันฟ้องจนกว่าจะชำระให้แก่โจทก์เสร็จสิ้น และค่าเสียหายเพิ่มเติมในอัตราเดือนละ 50,000 บาทต่อวันที่เช่านับจากวันฟ้องจนกว่าการดำเนินการซ่อมแซมอาคารโรงงานแล้วเสร็จหรือจนกว่าบริษัทฯ ชำระค่าเสียหายข้างต้นเสร็จสิ้น ต่อมาเมื่อวันที่ 8 พฤษภาคม 2557 ศาลได้นัดไกล่เกลี่ยโดยบริษัทฯ เสนอจะชดเชยค่าเสียหายให้แก่โจทก์เป็นจำนวนเงิน 1.5 ล้านบาท แต่โจทก์เรียกร้องให้บริษัทฯ ชดเชยค่าเสียหายจำนวนเงิน 5.0 ล้านบาทจึงจะถอนฟ้องคดีดังกล่าว ทำให้ไม่สามารถตกลงกันได้ ผู้บริหารของบริษัทฯ ได้ประเมินและเชื่อว่าคดีดังกล่าวอาจทำให้เกิดผลเสียหายไม่เกินจำนวนเงินที่โจทก์เรียกร้อง บริษัทฯ จึงได้บันทึกประมาณการหนี้สินสำหรับเงินชดเชยค่าเสียหายจำนวนเงิน 5.0 ล้านบาทในงบการเงินปี 2557 ต่อมาเมื่อวันที่ 30 กันยายน 2557 ศาลชั้นต้นได้มีคำพิพากษาให้บริษัทฯ ชำระค่าเสียหายทั้งสิ้น 4.5 ล้านบาท พร้อมดอกเบี้ยในอัตราร้อยละ 7.5 ต่อปีนับถัดจากวันฟ้องจนกว่าจะชำระค่าเสียหายให้แก่โจทก์เสร็จสิ้น อย่างไรก็ตาม เมื่อวันที่ 17 ธันวาคม 2557 บริษัทฯ ได้ยื่นอุทธรณ์คำพิพากษาของศาลชั้นต้นเพื่อขอให้ศาลอุทธรณ์พิจารณาข้อเท็จจริงอีกครั้งหนึ่ง ทั้งนี้ ศาลอุทธรณ์ได้มีคำพิพากษาให้บริษัทฯ ชำระค่าเสียหายทั้งสิ้นเป็นจำนวนเงิน 0.9 ล้านบาท พร้อมดอกเบี้ยในอัตราร้อยละ 7.5 ต่อปีนับถัดจากวันฟ้องจนกว่าจะชำระค่าเสียหายให้แก่โจทก์เสร็จสิ้น ต่อมาเมื่อวันที่ 14 สิงหาคม 2558 บริษัทฯ ได้ยื่นฎีกาคำพิพากษาของศาลชั้นต้นและศาลอุทธรณ์เพื่อขอให้ศาลฎีกาพิจารณาอีกครั้งหนึ่ง เมื่อวันที่ 11 ตุลาคม 2559 ศาลฎีกาได้ตัดสินตามคำพิพากษาของศาลอุทธรณ์โดยบริษัทฯ ได้ชำระค่าเสียหายดังกล่าวแล้วเป็นจำนวนเงินทั้งสิ้น 1.1 ล้านบาท ในวันที่ 25 ตุลาคม 2559
- ข) เมื่อวันที่ 9 กุมภาพันธ์ 2559 บริษัทฯ ถูกฟ้องเป็นจำเลยโดยบริษัทแห่งหนึ่งในประเทศญี่ปุ่นในคดีแพ่งเกี่ยวกับการผิดสัญญาอนุญาตให้ใช้ข้อมูลทางเทคนิค บริษัทดังกล่าวได้ฟ้องต่อศาลทรัพย์สินทางปัญญาและการค้าระหว่างประเทศกลางให้บริษัทฯ ชดเชยค่าเสียหายเป็นจำนวนเงิน 150,000 เหรียญสหรัฐอเมริกา พร้อมดอกเบี้ยในอัตราร้อยละ 7.5 ต่อปีนับถัดจากวันฟ้อง (หรือจำนวนเงินประมาณ 5.5 ล้านบาท) ต่อมาเมื่อวันที่ 2 พฤษภาคม 2559 ศาลฯ ได้มีคำสั่งจำหน่ายคดีเนื่องจากภายใต้สัญญา

ดังกล่าว โจทก์และจำเลยอยู่ภายใต้ข้อบังคับแห่งสัญญาอนุญาตตุลาการและต้องดำเนินการระงับข้อพิพาทโดยผ่านกระบวนการอนุญาตตุลาการที่ศูนย์อนุญาตตุลาการ ประเทศสิงคโปร์ ส่งผลให้คดีดังกล่าวยุติลง โดยบริษัทฯ คาดว่าโจทก์จะยื่นอุทธรณ์คำสั่งให้จำหน่ายคดีของศาลต่อไป อย่างไรก็ตาม ผู้บริหารของบริษัทฯ ได้ประเมินและเชื่อว่าคดีดังกล่าวจะไม่ทำให้เกิดผลเสียหายที่มีสาระสำคัญต่อบริษัทฯ บริษัทฯ จึงไม่ได้บันทึกประมาณการหนี้สินสำหรับเงินชดเชยค่าเสียหายในงบการเงินปีปัจจุบัน

- ค) เมื่อวันที่ 17 กุมภาพันธ์ 2559 บริษัทฯ และกรรมการของบริษัทฯ จำนวน 3 ท่านถูกฟ้องเป็นจำเลยโดยบริษัทแห่งหนึ่งในคดีแพ่งเกี่ยวกับการผิดสัญญาให้บริการดูแลเว็บไซต์ บริษัทดังกล่าวได้ฟ้องต่อศาลให้บริษัทฯ ชดเชยค่าเสียหายเป็นจำนวนเงิน 1.1 ล้านบาท พร้อมดอกเบี้ยในอัตราร้อยละ 15 ต่อปี นับถัดจากวันฟ้องเป็นต้นไป รวมเป็นจำนวนเงินทั้งสิ้น 1.4 ล้านบาท เมื่อวันที่ 10 ตุลาคม 2559 โจทก์ได้มีการยื่นคำร้องขอถอนฟ้องต่อศาลฯ เนื่องด้วยบริษัทฯ และกรรมการของบริษัทฯ ได้มีการชำระค่าเสียหายแก่โจทก์เป็นที่พึงพอใจแล้ว ศาลฯ จึงจำหน่ายคดีดังกล่าว

34. ลำดับชั้นของมูลค่ายุติธรรม

ณ วันที่ 31 ธันวาคม 2559 และ 2558 บริษัทฯ มีสินทรัพย์ที่วัดมูลค่าด้วยมูลค่ายุติธรรมหรือเปิดเผยมูลค่ายุติธรรมแยกแสดงตามลำดับชั้นของมูลค่ายุติธรรม ดังนี้

(หน่วย: พันบาท)

	งบการเงินรวม/งบการเงินเฉพาะกิจการ			
	2559			
	ระดับ 1	ระดับ 2	ระดับ 3	รวม
สินทรัพย์ที่วัดมูลค่าด้วยมูลค่ายุติธรรม				
เงินลงทุนในหลักทรัพย์เพื่อขาย				
หน่วยลงทุน - กองทุนเปิดตราสารหนี้	-	455,623	-	455,623
สินทรัพย์ที่เปิดเผยมูลค่ายุติธรรม				
อสังหาริมทรัพย์เพื่อการลงทุน	-	42,110	-	42,110

(หน่วย: พันบาท)

	งบการเงินรวม/งบการเงินเฉพาะกิจการ			
	2558			
	ระดับ 1	ระดับ 2	ระดับ 3	รวม
สินทรัพย์ที่เปิดเผยมูลค่ายุติธรรม				
อสังหาริมทรัพย์เพื่อการลงทุน	-	42,110	-	42,110

ในระหว่างปีปัจจุบัน ไม่มีการโอนรายการระหว่างลำดับชั้นของมูลค่ายุติธรรม

35. เครื่องมือทางการเงิน

35.1 นโยบายการบริหารความเสี่ยง

เครื่องมือทางการเงินที่สำคัญของกลุ่มบริษัทตามที่นิยามอยู่ในมาตรฐานการบัญชีฉบับที่ 107 “การแสดงรายการและการเปิดเผยข้อมูลสำหรับเครื่องมือทางการเงิน” ประกอบด้วย เงินสดและรายการเทียบเท่าเงินสด เงินลงทุนชั่วคราว ลูกหนี้ เจ้าหนี้และเงินกู้ยืม กลุ่มบริษัทมีความเสี่ยงที่เกี่ยวข้องกับเครื่องมือทางการเงินดังกล่าวและมีนโยบายการบริหารความเสี่ยงดังนี้

ความเสี่ยงด้านการให้สินเชื่อ

กลุ่มบริษัทมีความเสี่ยงด้านการให้สินเชื่อที่เกี่ยวข้องกับลูกหนี้ ฝ่ายบริหารควบคุมความเสี่ยงนี้โดยการกำหนดให้มีนโยบายและวิธีการในการควบคุมสินเชื่อที่เหมาะสม ดังนั้น กลุ่มบริษัทจึงไม่คาดว่าจะได้รับความเสียหายที่เป็นสาระสำคัญจากการให้สินเชื่อดังกล่าว นอกจากนี้ การให้สินเชื่อของกลุ่มบริษัท ไม่มีการกระจุกตัวเนื่องจากกลุ่มบริษัท มีฐานของลูกค้าที่หลากหลายและมีอยู่จำนวนมาก ราย จำนวนเงินสูงสุดที่กลุ่มบริษัทอาจต้องสูญเสียจากการให้สินเชื่อคือ มูลค่าตามบัญชีของลูกค้าหนี้และเงินให้กู้ยืมที่แสดงอยู่ในงบแสดงฐานะการเงิน

ความเสี่ยงจากอัตราดอกเบี้ย

กลุ่มบริษัทมีความเสี่ยงจากอัตราดอกเบี้ยที่สำคัญอันเกี่ยวข้องกับเงินฝากธนาคารและเงินกู้ยืมที่มีดอกเบี้ยสินทรัพย์และหนี้สินทางการเงินส่วนใหญ่มีอัตราดอกเบี้ยที่ปรับขึ้นลงตามอัตราตลาด หรือมีอัตราดอกเบี้ยคงที่ซึ่งใกล้เคียงกับอัตราตลาดในปัจจุบัน

ณ วันที่ 31 ธันวาคม 2559 และ 2558 สินทรัพย์และหนี้สินทางการเงินที่สำคัญสามารถจัดตามประเภทอัตราดอกเบี้ย และสำหรับสินทรัพย์และหนี้สินทางการเงินที่มีอัตราดอกเบี้ยคงที่สามารถแยกตามวันที่ครบกำหนดหรือวันที่มีการกำหนดอัตราดอกเบี้ยใหม่ (หากวันที่มีการกำหนดอัตราดอกเบี้ยใหม่ถึงก่อน) ได้ดังนี้

(หน่วย: ล้านบาท)

	งบการเงินรวม					
	2559					
	อัตราดอกเบี้ยคงที่		อัตราดอกเบี้ย	ไม่มี	รวม	อัตราดอกเบี้ย (ร้อยละต่อปี)
	มากกว่า		ปรับขึ้นลง	อัตรา		
	ภายใน 1 ปี	1 ถึง 5 ปี	ตามราคาตลาด	ดอกเบี้ย		
สินทรัพย์ทางการเงิน						
เงินสดและรายการเทียบเท่าเงินสด	1	-	226	81	308	0.10-1.00
เงินลงทุนชั่วคราว	300	-	-	456	756	2.00-2.20
ลูกหนี้การค้าและลูกหนี้อื่น	-	-	-	491	491	-
	301	-	226	1,028	1,555	
หนี้สินทางการเงิน						
เงินกู้ยืมระยะสั้นจากธนาคาร	112	-	-	-	112	1.95-2.58
เจ้าหนี้การค้าและเจ้าหนี้อื่น	-	-	-	559	559	-
เงินกู้ยืมระยะยาว	-	-	45	-	45	MLR-2.75
หนี้สินตามสัญญาเช่าการเงิน	1	-	-	-	1	5.85
	113	-	45	559	717	

(หน่วย: ล้านบาท)

	งบการเงินรวม					
	2558					
	อัตราดอกเบี้ยคงที่		อัตราดอกเบี้ย	ไม่มี	รวม	อัตราดอกเบี้ย (ร้อยละต่อปี)
	มากกว่า		ปรับขึ้นลง	อัตรา		
	ภายใน 1 ปี	1 ถึง 5 ปี	ตามราคาตลาด	ดอกเบี้ย		
สินทรัพย์ทางการเงิน						
เงินสดและรายการเทียบเท่าเงินสด	1	-	1,437	38	1,476	0.125-0.90
ลูกหนี้การค้าและลูกหนี้อื่น	-	-	-	418	418	-
เงินฝากธนาคารที่มีภาระค้ำประกัน	37	-	-	-	37	0.25-1.30
	38	-	1,437	456	1,931	
หนี้สินทางการเงิน						
เงินกู้ยืมระยะสั้นจากธนาคาร	265	-	-	-	265	2.00-3.30
เจ้าหนี้การค้าและเจ้าหนี้อื่น	-	-	-	476	476	-
เงินกู้ยืมระยะยาว	-	-	112	-	112	MLR-2.75
หนี้สินตามสัญญาเช่าการเงิน	5	13	-	-	18	4.47-5.85
	270	13	112	476	871	

(หน่วย: ล้านบาท)

	งบการเงินเฉพาะกิจการ					
	2559					
	อัตราดอกเบี้ยคงที่		อัตราดอกเบี้ย	ไม่มี	รวม	อัตราดอกเบี้ย
	ภายใน 1 ปี	มากกว่า 1 ถึง 5 ปี	ปรับขึ้นลงตามราคาตลาด	อัตราดอกเบี้ย		
						(ร้อยละต่อปี)
สินทรัพย์ทางการเงิน						
เงินสดและรายการเทียบเท่าเงินสด	1	-	173	80	254	0.10- 1.00
เงินลงทุนชั่วคราว	300	-	-	456	756	2.00-2.20
ลูกหนี้การค้าและลูกหนี้อื่น	-	-	-	502	502	-
	301	-	173	1,038	1,513	
หนี้สินทางการเงิน						
เงินกู้ยืมระยะสั้นจากธนาคาร	112	-	-	-	112	1.95 - 2.58
เจ้าหนี้การค้าและเจ้าหนี้อื่น	-	-	-	532	532	-
เงินกู้ยืมระยะยาว	-	-	45	-	45	MLR-2.75
	112	-	45	532	689	

(หน่วย: ล้านบาท)

	งบการเงินเฉพาะกิจการ					
	2558					
	อัตราดอกเบี้ยคงที่		อัตราดอกเบี้ย	ไม่มี	รวม	อัตราดอกเบี้ย
	ภายใน 1 ปี	มากกว่า 1 ถึง 5 ปี	ปรับขึ้นลงตามราคาตลาด	อัตราดอกเบี้ย		
						(ร้อยละต่อปี)
สินทรัพย์ทางการเงิน						
เงินสดและรายการเทียบเท่าเงินสด	1	-	1,401	37	1,439	0.125-0.90
ลูกหนี้การค้าและลูกหนี้อื่น	-	-	-	454	454	-
เงินฝากธนาคารที่มีภาระค้ำประกัน	37	-	-	-	37	0.25-1.30
	38	-	1,401	491	1,930	
หนี้สินทางการเงิน						
เงินกู้ยืมระยะสั้นจากธนาคาร	265	-	-	-	265	2.00-3.30
เจ้าหนี้การค้าและเจ้าหนี้อื่น	-	-	-	459	459	-
เงินกู้ยืมระยะยาว	-	-	112	-	112	MLR-2.75
หนี้สินตามสัญญาเช่าการเงิน	4	12	-	-	16	4.47-5.85
	269	12	112	459	852	

ความเสี่ยงจากอัตราแลกเปลี่ยน

กลุ่มบริษัทฯ มีความเสี่ยงจากอัตราแลกเปลี่ยนที่สำคัญอันเกี่ยวเนื่องจากการซื้อหรือขายสินค้าเป็นเงินตราต่างประเทศ บริษัทฯ ได้ตกลงทำสัญญาซื้อขายเงินตราต่างประเทศล่วงหน้า ซึ่งส่วนใหญ่มีอายุสัญญาไม่เกินหนึ่งปีเพื่อใช้เป็นเครื่องมือในการบริหารความเสี่ยง

ณ วันที่ 31 ธันวาคม 2559 และ 2558 กลุ่มบริษัทฯมียอดคงเหลือของสินทรัพย์ทางการเงินและหนี้สินทางการเงินที่เป็นสกุลเงินตราต่างประเทศ ดังนี้

สกุลเงิน	งบการเงินรวม/งบการเงินเฉพาะกิจการ					
	สินทรัพย์ทางการเงิน		หนี้สินทางการเงิน		อัตราแลกเปลี่ยนเฉลี่ย	
	2559	2558	2559	2558	2559	2558
	(ล้าน)	(ล้าน)	(ล้าน)	(ล้าน)	(บาทต่อหน่วยเงินตราต่างประเทศ)	
เหรียญสหรัฐอเมริกา	1.3	1.2	6.3	2.4	35.83	36.09
เหรียญสิงคโปร์	1.7	1.5	0.6	0.9	24.80	25.52
เยน	-	-	0.2	0.2	30.80	30.28

ณ วันที่ 31 ธันวาคม 2559 และ 2558 บริษัทฯมีสัญญาซื้อขายเงินตราต่างประเทศล่วงหน้าคงเหลือ ดังนี้

2559			
สกุลเงิน	จำนวนที่ขาย	อัตราแลกเปลี่ยนตามสัญญา	วันครบกำหนดตามสัญญา
	(ล้าน)	(บาทต่อหน่วยเงินตราต่างประเทศ)	
เหรียญสหรัฐอเมริกา	0.8	34.68 - 35.81	กุมภาพันธ์ - มิถุนายน 2560
เหรียญสิงคโปร์	0.9	24.77 - 25.10	มีนาคม - มิถุนายน 2560

2558			
สกุลเงิน	จำนวนที่ขาย	อัตราแลกเปลี่ยนตามสัญญา	วันครบกำหนดตามสัญญา
	(ล้าน)	(บาทต่อหน่วยเงินตราต่างประเทศ)	
เหรียญสหรัฐอเมริกา	1.2	34.85 - 36.38	มกราคม - พฤษภาคม 2559
เหรียญสิงคโปร์	0.8	25.29 - 25.41	เมษายน - มิถุนายน 2559

สกุลเงิน	จำนวนที่ซื้อ	อัตราแลกเปลี่ยนตามสัญญา	วันครบกำหนดตามสัญญา
	(ล้าน)	(บาทต่อหน่วยเงินตราต่างประเทศ)	
เหรียญสหรัฐอเมริกา	0.6	35.62 - 36.14	มกราคม - เมษายน 2559

35.2 มูลค่ายุติธรรมของเครื่องมือทางการเงิน

เนื่องจากเครื่องมือทางการเงินส่วนใหญ่ของกลุ่มบริษัทฯจัดอยู่ในประเภทระยะสั้นและเงินกู้ยืมมีอัตราดอกเบี้ยใกล้เคียงกับอัตราดอกเบี้ยในตลาด กลุ่มบริษัทฯจึงประมาณมูลค่ายุติธรรมของเครื่องมือทางการเงินใกล้เคียงกับมูลค่าตามบัญชีที่แสดงในงบแสดงฐานะการเงิน

36. การบริหารจัดการทุน

วัตถุประสงค์ในการบริหารจัดการทุนที่สำคัญของบริษัทฯ คือ การจัดให้มีซึ่งโครงสร้างทุนที่เหมาะสมเพื่อสนับสนุนการดำเนินธุรกิจของบริษัทฯ และเสริมสร้างมูลค่าการถือหุ้นให้กับผู้ถือหุ้น โดย ณ วันที่ 31 ธันวาคม 2559 กลุ่มบริษัทฯ มีอัตราส่วนหนี้สินต่อทุนเท่ากับ 0.4:1 (2558: 0.5:1) และเฉพาะบริษัทฯ: 0.4:1 (2558: 0.5:1)

37. เหตุการณ์ภายหลังรอบระยะเวลารายงาน

เมื่อวันที่ 27 กุมภาพันธ์ 2560 ที่ประชุมคณะกรรมการบริษัทฯ ได้มีมติเห็นชอบอนุมัติให้เสนอต่อที่ประชุมสามัญประจำปีผู้ถือหุ้นซึ่งจะจัดขึ้นในเดือนเมษายน 2560 ในเรื่องการจ่ายเงินปันผลให้แก่ผู้ถือหุ้นจากกำไรของปี 2559 เพิ่มเติมในอัตราหุ้นละ 0.30 บาท รวมเป็นเงิน 414.0 ล้านบาท เงินปันผลนี้จะจ่ายและบันทึกบัญชีหลังจากได้รับการอนุมัติจากที่ประชุมสามัญประจำปีผู้ถือหุ้นของบริษัทฯ

38. การอนุมัติงบการเงิน

งบการเงินนี้ได้รับอนุมัติให้ออกโดยคณะกรรมการบริษัทฯ เมื่อวันที่ 27 กุมภาพันธ์ 2560



NO.1 Seaweed Snack

Export to over 40 countries

Taokaenoi, the Crispy Seaweed is manufactured with the most state of the art technology and finest quality machinery. Our process can ensure the highest standard of hygiene and freshness, whilst preserve crispiness and natural taste. Packed full of goodness, you can have our seaweed anywhere, anytime, whether at play, at work, at movie or even you are traveling.

Taokaenoi, Crispy Seaweed can be consumed as a snack or as a supplement to your meals, with rice, in sandwiches, with soup, or on its own. It is simply irresistible. Let's enjoy our crispy seaweed together!



Produced and Distributed by :
TAOKAENOI FOOD & MARKETING PLC.
 12/1 Moo 4 Namai, Ladlumkaew, Pathumthani 12140 Thailand
 Tel. (+66)2108-6888, (+66)2108-6999 Fax. (+66)2108-8706
 www.taokaenoi.co.th
 E-mail : intertrade@taokaenoi.co.th





บริษัท เต้าแก่น้อย ฟู้ดแอนด์มาร์เก็ตติ้ง จำกัด (มหาชน)

337 ถ.บอนด์สตรีท ต.บางพลู อ.ปากเกร็ด นนทบุรี 11120

โทร. 0 2984 0666 แฟกซ์ 0 2984 0118

www.taokaenoi.co.th