



THINK  
EVERYTHING  
LOGISTICS

## สารบัญ

### 01

#### การประกอบธุรกิจ

- 04 วิสัยทัศน์ พันธกิจ และกลยุทธ์ในการดำเนินการ
- 06 สารจากประธานกรรมการ
- 08 ข้อมูลสำคัญทางการเงิน
- 11 ประวัติความเป็นมา
- 12 โครงสร้างการถือหุ้นของกลุ่มบริษัท
- 14 ลักษณะการประกอบธุรกิจ และนโยบายการแข่งขัน
- 16 ▼ ธุรกิจให้บริการรับฝากและบริหารสินค้า
- 20 ▼ ธุรกิจให้บริการขนส่งสินค้า
- 21 ▼ ธุรกิจให้บริการขนย้ายในประเทศ และต่างประเทศ
- 22 ▼ ธุรกิจให้บริการจัดการเอกสารและข้อมูล
- 23 ▼ ธุรกิจอื่นๆ
- 24 ▼ นโยบายการแข่งขัน

### 02

#### การจัดการและการกำกับดูแลกิจการ

- 28 ข้อมูลหลักทรัพย์และผู้ถือหุ้น
- 29 โครงสร้างการจัดการ
- 48 การกำกับดูแลกิจการ
- 67 ความรับผิดชอบต่อสังคม
- 70 การควบคุมภายในและการบริหารจัดการความเสี่ยง
- 72 รายการระหว่างกัน

### 03

#### ฐานะการเงินและผลการดำเนินงาน

- 82 รายงานความรับผิดชอบของคณะกรรมการต่อรายงานทางการเงิน
- 83 รายงานคณะกรรมการตรวจสอบ
- 84 การวิเคราะห์และคำอธิบายของฝ่ายจัดการ
- 91 รายงานของผู้สอบบัญชีรับอนุญาต
- 92 งบการเงิน
- 104 หมายเหตุประกอบงบการเงิน

ปรัชญาองค์กร



# THINK EVERY- THING- LOGISTICS

JWD เชื่อและคิดทุกสิ่งเพื่อโลจิสติกส์เสมอ!

**ทุกคนที่นี่... คิดเหมือนกัน คิดมากกว่า  
คิดเพื่อทุกด้าน คิดแล้วคิดอีกเสมอ**

ไม่แปลกเลย ถ้าพนักงานทุกคนของเราคิดถึงเรื่องโลจิสติกส์  
ก่อนเรื่องอื่นใดเสมอ ทุกลมหายใจของเราทุกคนที่นี่  
คิดเพื่อโลจิสติกส์ที่ครบวงจร

# การประกอบธุรกิจ







**JWD** INFO LOGISTICS

## วิสัยทัศน์ พันธกิจ และกลยุทธ์การดำเนินงาน



### วิสัยทัศน์

เราจะเป็นผู้ให้บริการด้านโลจิสติกส์ชั้นนำในภูมิภาคอาเซียน ช่วยให้ลูกค้าได้เปรียบเชิงธุรกิจผ่านการจัดการด้านซัพพลายเชน

### พันธกิจ

- 1 เป็นผู้นำด้านการพัฒนาเทคโนโลยีสารสนเทศ เพื่อเพิ่มประสิทธิภาพในการบริหารจัดการซัพพลายเชน
- 2 ดูแลและรู้ทุกความต้องการของลูกค้า ภายใต้มาตรฐานสากล
- 3 ริเริ่มคิดต่อยอดสิ่งใหม่ๆ ให้โลจิสติกส์ ไม่หยุดมองหาโอกาสและคิดรอบด้านอย่างต่อเนื่อง เพื่อนำเสนอทางออกใหม่ๆ ให้กับความต้องการของทุกโลจิสติกส์
- 4 ดันแบบที่ดีของโลจิสติกส์สำหรับทุกคน ไม่ว่าจะเป็นผู้ถือหุ้น ลูกค้า พันธมิตรทางธุรกิจ พนักงาน และชุมชน



## กลยุทธ์ในการดำเนินธุรกิจ



### มุ่งเน้นให้บริการกลุ่มอุตสาหกรรมที่ต้องการความชำนาญเป็นพิเศษ

มุ่งเน้นให้บริการโลจิสติกส์ในกลุ่มอุตสาหกรรมที่ต้องการความชำนาญเป็นพิเศษ ได้แก่ กลุ่มสินค้าควบคุมอุณหภูมิแช่เย็น แช่แข็ง เคมีภัณฑ์และสินค้าอันตราย ยานยนต์และส่วนประกอบ กลุ่มอุตสาหกรรมเหล่านี้เป็นอุตสาหกรรมที่มีผู้เล่นน้อยรายและให้ผลตอบแทนอยู่ในเกณฑ์ที่น่าพอใจ เนื่องจากต้องอาศัยเงินลงทุนสูง ความชำนาญเฉพาะทาง ประสบการณ์ที่สามารถอ้างอิงได้ และนวัตกรรมเทคโนโลยีสารสนเทศในการจัดการทั้งยังเป็นอุตสาหกรรมดาวเด่นที่เป็นตัวหลักในการขับเคลื่อนเศรษฐกิจของประเทศ



### ควบคุมและเน้นประสิทธิภาพทุกขั้นตอนการดำเนินงานด้วยเทคโนโลยีสารสนเทศ

เทคโนโลยีสารสนเทศคือหัวใจหลักในการควบคุมและเพิ่มประสิทธิภาพทุกขั้นตอนการดำเนินงาน โดยสามารถออกแบบนวัตกรรมซอฟต์แวร์ให้เข้ากับความต้องการของลูกค้าแต่ละราย ช่วยเพิ่มความรวดเร็วในการให้บริการ ลดความผิดพลาดในกระบวนการจัดการภายในคลังและการขนส่ง ลดขั้นตอนในการดำเนินงาน ลดต้นทุนในการบริหารสินค้า ลดการพึ่งพิงทรัพยากรบุคคล ให้ลูกค้าสามารถเข้าถึงข้อมูลแบบเรียลไทม์ และเกิดประโยชน์สูงสุดในการบริหารจัดการซัพพลายเชน



### ลงทุนอย่างต่อเนื่องในภูมิภาคอาเซียน เมื่อเป็นผู้ให้บริการด้านโลจิสติกส์ระดับภูมิภาค

การลงทุนอย่างต่อเนื่องในภูมิภาคอาเซียน เพื่อยกระดับเป็นผู้ให้บริการด้านโลจิสติกส์ระดับภูมิภาค (Regional Logistics Player) โดยแบ่งลักษณะการลงทุนของตลาดแต่ละประเภทแตกต่างกันในกลุ่มประเทศเศรษฐกิจเกิดใหม่ (Emerging Market) เช่น ลาว กัมพูชา และพม่า ซึ่งการบริหารจัดการทางด้านโลจิสติกส์ตามมาตรฐานสากลยังขาดแคลนและเป็นที่ต้องการอีกมาก บริษัทฯ ใช้กลยุทธ์เข้าไปเป็นผู้บุกเบิกตลาดรายแรกๆ (First Mover Strategy) เพื่อสร้างตลาดและความได้เปรียบด้านการแข่งขันในอนาคต เมื่อเศรษฐกิจและตลาดเริ่มเติบโตและขยายตัวมากขึ้นส่วนในกลุ่มประเทศที่เศรษฐกิจและตลาดมีขนาดใหญ่และมีการแข่งขันสูง (Mature Market) เช่น เวียดนาม อินโดนีเซีย มาเลเซีย และฟิลิปปินส์ บริษัทฯ จะเน้นการลงทุนกับผู้เล่นในตลาดรายใหญ่ แบบยุทธศาสตร์ (Strategic Investment) หรือการควบรวมกิจการ (Merger & Acquisition) เพื่อที่จะสามารถสร้างส่วนแบ่งทางการตลาดและการเติบโตทางด้านรายได้และผลกำไรให้แก่กลุ่มบริษัทได้ในทันที

### ตั้งเป้ารักษาการเติบโตไม่ต่ำกว่าระดับเดิมและเน้นอัตรา การให้บริการรับฝากสินค้าสำหรับแผนในประเทศ

สำหรับแผนในประเทศ บริษัทฯ ตั้งเป้ารักษาอัตราการเติบโตไม่ต่ำกว่าระดับเดิม โดยเพิ่มอัตราการให้บริการรับฝากสินค้าในกลุ่มสินค้าควบคุมอุณหภูมิแช่เย็นแช่แข็งจาก 65% เป็น 85% พร้อมทั้งเน้นให้บริการเสริมเชิงรุก เช่น การขยายการบริการจัดการลานจอดพักรถยนต์และชิ้นส่วนยานยนต์อย่างต่อเนื่องภายในพื้นที่ผลิตรถยนต์ของลูกค้า (On-Site Service) การปรับปรุงพื้นที่รับฝากสินค้าเดิมที่อยู่ในเขตพื้นที่ท่าเรือแหลมฉบัง ให้เป็นศูนย์รวมการเก็บและกระจายสินค้าเข้าสู่ตู้คอนเทนเนอร์ และศูนย์กระจายสินค้าอันตราย เพื่อตอบสนองความต้องการที่หลากหลายและสร้างมูลค่าเพิ่มให้แก่งานบริการ



### พัฒนาคุณภาพการให้บริการอย่างต่อเนื่อง ภายใต้มาตรฐานสากล

มาตรฐานในการให้บริการระดับสากล มุ่งเน้นพัฒนาคุณภาพการให้บริการอย่างต่อเนื่อง เพื่อสร้างความพึงพอใจสูงสุดให้แก่กลุ่มลูกค้าและเพิ่มศักยภาพในการแข่งขันและจัดหาลูกค้ากลุ่มบริษัทผ่านการรับรองมาตรฐานจากองค์การมาตรฐานสากล และได้รับรางวัลทั้งจากภาครัฐและเอกชน







## สารจากประธานกรรมการ

JWD พร้อมทั้งจะก้าวต่อไปด้วยแผนยุทธศาสตร์ที่วางกรอบไว้ เพื่อให้บริษัทฯ บรรลุตามวิสัยทัศน์ เพื่อให้วันพรุ่งนี้เราสามารถเป็นผู้ให้บริการด้านโลจิสติกส์ชั้นนำในภูมิภาคอาเซียน และถึงจุดที่จะก้าวสู่เป้าหมายที่ตั้งไว้



ก้าวที่เริ่มต้นกับความสำเร็จเกิดขึ้นในปี พ.ศ. 2558 ที่ผ่านมา ถือเป็นอีกหนึ่งปีที่น่าจดจำสำหรับ JWD เนื่องจากมีหลากหลายเหตุการณ์ที่นับเป็นก้าวสำคัญและน่ายินดี เป็นปีแรกที่ JWD ได้เข้าจดทะเบียนในตลาดหลักทรัพย์แห่งประเทศไทยและได้รับการตอบรับเป็นอย่างดีทั้งจากนักลงทุนสถาบันและรายย่อย เป็นที่น่ายินดีที่หุ้นของ JWD ได้รับคัดเลือกให้เป็นส่วนหนึ่งของหลักทรัพย์ในดัชนี The Financial Times Stock Exchange 100 Index (FTSE 100) ในขณะที่ JWD เพิ่งเข้าเป็นบริษัทจดทะเบียนในตลาดหลักทรัพย์ได้เพียง 2 เดือนเท่านั้น

นอกจากนี้ JWD ยังเป็นผู้ประกอบการเพียงรายเดียวที่ได้รับรางวัลผู้ประกอบการที่มีความเป็นเลิศ ด้านการบริหารจัดการโลจิสติกส์ หรือ ELMA (Excellent Logistics Management Award) รวมทั้งได้รับรางวัลผู้ประกอบการธุรกิจดีเด่น หรือ PM Award (Prime Minister's Business Enterprise Award) ประเภทรางวัลธุรกิจบริการยอดเยี่ยม (Best Service Enterprise Award) ซึ่งช่วยสร้างความเชื่อมั่นที่ยั่งยืนให้แก่ลูกค้าและตอกย้ำถึงศักยภาพความเป็นผู้นำที่ได้มาตรฐานระดับสากล จากการมุ่งมั่นพัฒนาองค์กรอย่างต่อเนื่อง คิครอบด้านเพื่อลูกค้าทุกราย แม้กระแสความเปลี่ยนแปลงทางเศรษฐกิจและสังคมจะเกิดขึ้นอย่างต่อเนื่องในช่วงปีที่ผ่านมา เราก็ตริยตัวและพร้อมรับมือทุกสถานการณ์อย่างใกล้ชิด ส่งผลให้บริษัทฯ ยังคงรักษาความสามารถทางธุรกิจและสามารถสร้างความเติบโตทั้งด้านยอดขายและผลกำไร แม้ว่าสภาวะเศรษฐกิจโดยรวมจะอยู่ในภาวะชะลอตัวและมีความผันผวนสูงก็ตาม แต่สิ่งที่เกิดขึ้นคือ บริษัทฯ มีกำไรสุทธิ 333 ล้านบาท เติบโต 132% จากปี พ.ศ. 2557 ทั้งนี้ เมื่อพิจารณาถึงผลการดำเนินงานฐานะทางการเงิน และเศรษฐกิจโดยรวม คณะกรรมการบริษัทฯ จึงมีมติเห็นควรเสนอที่ประชุมสามัญผู้ถือหุ้นประจำปี พ.ศ. 2559 เพื่อพิจารณาอนุมัติการจ่ายเงินปันผลประจำปี 2558 เป็นหุ้นสามัญให้แก่ผู้ถือหุ้นจำนวนไม่เกิน 420 หุ้น โดยมีมูลค่าที่ตราไว้ (พาร์) หุ้นละ 0.50 บาท ในอัตราเดิม (หุ้นเดิม : หุ้นปันผล) 10 ต่อ 7 หุ้นปันผล รวมมูลค่าทั้งสิ้นไม่เกิน 210 ล้านบาท

JWD พร้อมที่จะก้าวต่อไปด้วยแผนยุทธศาสตร์ที่วางกรอบไว้ เพื่อให้บริษัทฯ บรรลุตามวิสัยทัศน์ เพื่อให้วันพรุ่งนี้เราสามารถเป็นผู้ให้บริการด้านโลจิสติกส์ชั้นนำในภูมิภาคอาเซียน และถึงจุดที่จะก้าวสู่เป้าหมายที่ตั้งไว้ ด้วยการมีสัดส่วนรายได้จากต่างประเทศเพิ่มขึ้นจาก 8% ในปัจจุบันเป็น 25% ภายในปี ค.ศ. 2063 ด้วยกลยุทธ์เน้นเจาะกลุ่มอุตสาหกรรมที่ต้องอาศัยความชำนาญเป็นพิเศษ และใช้เทคโนโลยีขั้นสูงในการบริหารจัดการ เช่น เคมีภัณฑ์และสินค้าอันตราย สินค้าควบคุมอุณหภูมิแช่เย็นแช่แข็ง ยานยนต์และส่วนประกอบ ซึ่งอุตสาหกรรมดังกล่าวมีข้อได้เปรียบคือมีคู่แข่งในตลาดน้อยรายและผลตอบแทนอยู่ในเกณฑ์ดี ส่วนงบประมาณการลงทุนในปี พ.ศ. 2559 เกินกว่า 65% เรามุ่งเป้าเน้นลงทุนในภูมิภาคอาเซียน เนื่องจากเป็นตลาดที่มีศักยภาพในการเติบโตสูงและการแข่งขันไม่รุนแรง เพื่อเป็นศูนย์กลางให้บริการด้านการจัดการคลังสินค้า ขนส่งข้ามแดน ศูนย์รวมและการกระจายสินค้าภายในภูมิภาค (Regional Hub) โดยจับมือร่วมกับพันธมิตรทางธุรกิจที่ได้รับสิทธิแฟรนไชส์อาหารที่มีชื่อเสียงระดับโลก นับเป็นสัญญาณที่ดีที่สามารถสร้างรายได้ทันทีที่เปิดดำเนินการ ซึ่งในเดือนมกราคม 2559 ได้เริ่มเปิดดำเนินการคลังสินค้าควบคุมอุณหภูมิแช่เย็นแช่แข็งที่ประเทศลาวและพม่าเป็นที่เรียบร้อยแล้ว และก้าวต่อไปสำหรับธุรกิจในประเทศ JWD ตั้งเป้ารักษ้อัตรากำไรเติบโตไม่ต่ำกว่าระดับเดิม ด้วยการเพิ่มอัตรากำไรให้บริการรับฝากสินค้า

(Occupancy Rate) ในกลุ่มสินค้าควบคุมอุณหภูมิแช่เย็นแช่แข็งจาก 65% เป็น 80% พร้อมกับเน้นการให้บริการเสริมเชิงรุก เพื่อยอดเพิ่มมูลค่าการบริการ และใช้งบลงทุนไม่สูง เช่น ให้บริการจัดการลานจอดรถฟรีรถยนต์ และขึ้นส่วนยานยนต์เชิงรุกภายในพื้นที่ผลิตรถยนต์ของลูกค้า (On-Site Service) การปรับปรุงพื้นที่รับฝากสินค้าเดิมที่อยู่ในเขตพื้นที่ท่าเรือแหลมฉบัง ให้เป็นศูนย์รวมการเก็บและกระจายสินค้าเข้าสู่ตู้คอนเทนเนอร์ พื้นที่ 9,100 ตารางเมตร และการปรับปรุงพื้นที่เป็นศูนย์กระจายสินค้าอันตรายอีก 6,900 ตารางเมตร เพื่อรองรับความต้องการที่หลากหลายขึ้น

นอกจากนี้ บริษัทฯ ยังบริหารจัดการต้นทุนได้มีประสิทธิภาพเพิ่มขึ้น โดยสามารถควบคุมค่าใช้จ่ายด้านการขายและบริหารจากเดิม 17.7% ของรายได้รวม เป็น 16.6% ของรายได้รวม รวมถึงต้นทุนทางการเงินที่ปรับลดลงจากการชำระหนี้คืนให้แก่สถาบันการเงิน ส่งผลให้อัตราหนี้สินต่อทุนลดลงเหลือ 0.9 เท่า และวันนี้เราอยู่ในระหว่างการศึกษาการระดมทุนหลากหลายรูปแบบ เช่น การระดมเงินทุนโดยนำสินทรัพย์มาเข้ากองทรัสต์ เพื่อการลงทุนในอสังหาริมทรัพย์ (REIT) หรือระดมเงินทุนด้วยวิธีการออกหุ้นกู้ สำหรับโครงการขยายธุรกิจภูมิภาคอาเซียน ไม่เพียงแต่การดำเนินงานและการวางแผนธุรกิจอย่างมืออาชีพ แต่บริษัทฯ ยังคงมุ่งมั่นที่จะเป็นองค์กรที่ดีของสังคม โดยสร้างสรรค์กิจกรรมเพื่อสังคมอย่างต่อเนื่อง ได้แก่ โครงการจัดเลี้ยงอาหารกลางวันให้แก่สถานสงเคราะห์ต่างๆ โครงการบริจาคเงินเพื่อสร้างสวนสาธารณะในจังหวัดกรุงเทพฯ และกิจกรรมปลูกป่าชายเลนเพื่ออนุรักษ์และฟื้นฟูป่าชายเลน จังหวัดชลบุรี ตลอดจนยึดมั่นในหลักบรรษัทภิบาลอย่างจริงจัง และดำเนินงานตามแนวทางการกำกับดูแลกิจการที่ดีที่ตลาดหลักทรัพย์แห่งประเทศไทย กำหนดอย่างเคร่งครัด เพื่อดูแลผู้มีส่วนได้เสียทุกกลุ่มอย่างเป็นธรรมที่สุด

จากทุกๆ เหตุการณ์ที่น่าจดจำที่ผ่านมาในรอบ 1 ปี ของ JWD คงจะไม่เกิดขึ้น หากไม่มีทุกท่านที่ได้สนับสนุน ร่วมมือกันด้วยดี ในนามของคณะกรรมการบริษัท ผู้บริหาร พนักงานและบริษัทในเครือ ขอขอบพระคุณท่านผู้ถือหุ้น ลูกค้าผู้มีอุปการคุณ และพันธมิตรทางธุรกิจที่ไว้วางใจ และให้การสนับสนุนอย่างดีเสมอมา พวกเราขอให้คำมั่นว่าจะยังคงดำเนินงานอย่างมืออาชีพ เพื่อสร้างความสำเร็จอย่างยั่งยืน ความรับผิดชอบที่มุ่งมั่น เพื่อเกิดประโยชน์สูงสุดและความพึงพอใจสูงสุดต่อทุกท่านตลอดไป



มังกร ธารสารศิลป์  
ประธานกรรมการบริษัท

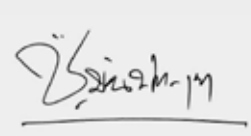

ชวรินทร์ บันติพิทักษ์  
ประธานกรรมการบริหาร  
และประธานเจ้าหน้าที่บริหาร

## ข้อมูลสำคัญทางการเงิน

		ปี 2556*	ปี 2557	ปี 2558
<b>งบกำไรขาดทุน</b>				
	ล้านบาท			
รายได้ค่าเช่าและจากการบริการ		2,090.6	2,188.5	2,348.7
กำไรขั้นต้น		841.9	771.7	856.8
ค่าใช้จ่ายในการขายและบริหาร		331.3	390.7	395.6
กำไรสำหรับปี**		376.1	143.8	333.5
<b>งบแสดงฐานะการเงิน</b>				
	ล้านบาท			
สินทรัพย์		4,147.7	4,554.4	4,982.7
หนี้สิน		2,654.6	3,255.7	2,336.6
ส่วนของผู้ถือหุ้น		1,493.1	1,298.7	2,646.1
<b>งบกระแสเงินสด</b>				
	ล้านบาท			
กระแสเงินสดได้มา / (ใช้ไปใน) กิจกรรมดำเนินงาน		869.9	573.8	738.5
กระแสเงินสดได้มา / (ใช้ไปใน) กิจกรรมลงทุน		(1,556.5)	(912.7)	(733.0)
กระแสเงินสดได้มา / (ใช้ไปใน) กิจกรรมจัดหาเงิน		744.5	389.3	(16.4)
<b>อัตราส่วนทางการเงิน</b>				
อัตราส่วนสภาพคล่อง	เท่า	0.6	0.3	0.9
อัตรากำไรขั้นต้น	ร้อยละ	40.3	35.3	36.5
อัตรากำไรสุทธิ**	ร้อยละ	17.8	6.5	14.0
อัตราผลตอบแทนต่อผู้ถือหุ้น	ร้อยละ	28.4	8.7	16.3
อัตราผลตอบแทนจากสินทรัพย์	ร้อยละ	10.1	2.8	6.7
อัตราส่วนหนี้สินต่อส่วนของผู้ถือหุ้น	เท่า	1.8	2.5	0.9
อัตราส่วนความสามารถชำระหนี้	เท่า	0.6	0.3	0.3

หมายเหตุ

\* ปี 2556 ใช้ข้อมูลทางการเงินรวมเสมือน

\*\* กำไรสำหรับปี (ส่วนที่เป็นของบริษัท)

## รายได้

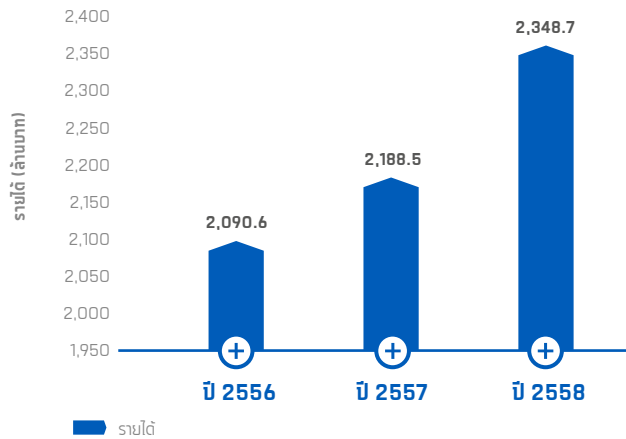

## กำไรขั้นต้น

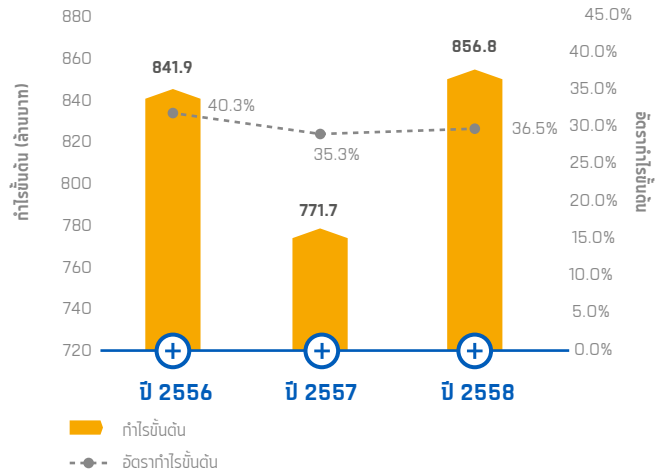

## โครงสร้างต้นทุน

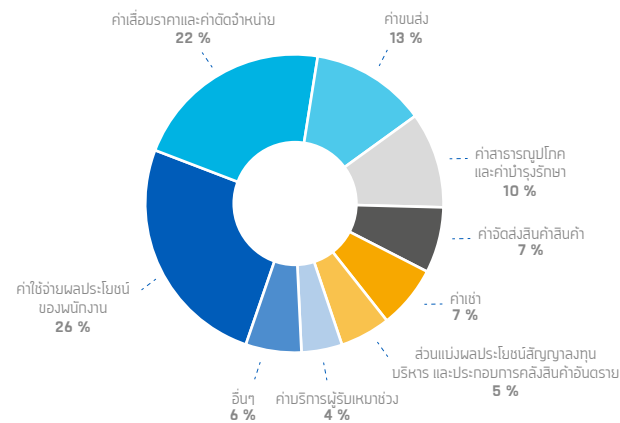

## องค์ประกอบรายได้

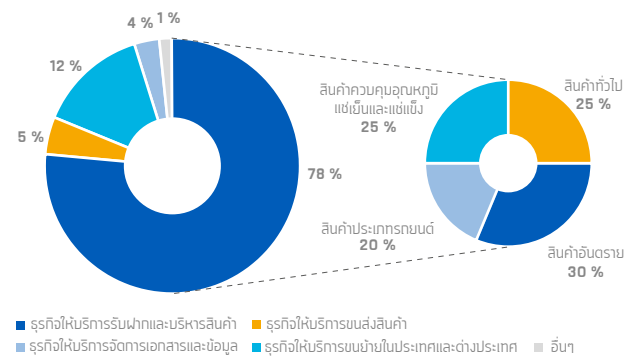

## กำไรสุทธิ

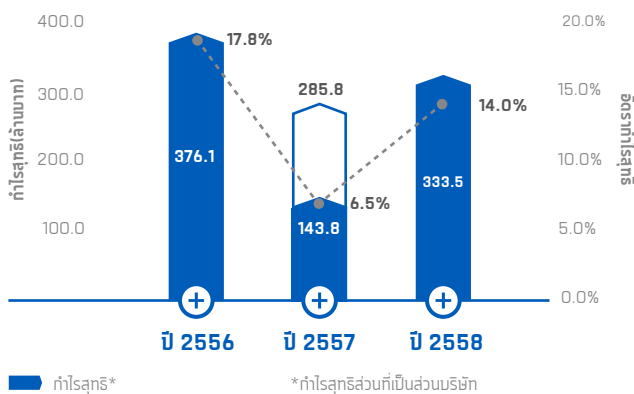

## งบแสดงฐานะทางการเงิน

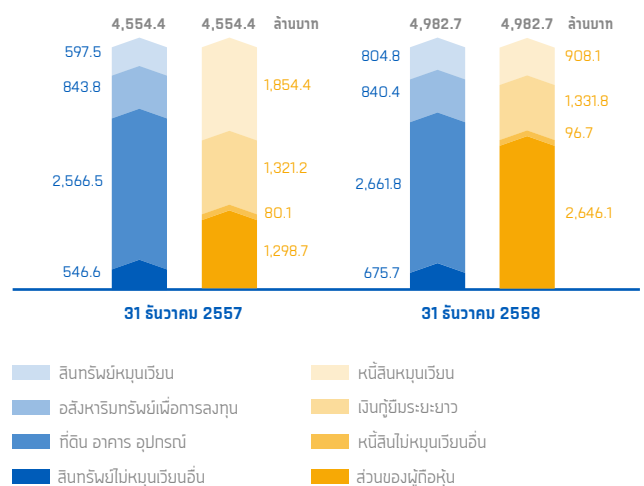

\*หมายเหตุ : ปี 2556 ใช้ข้อมูลทางการเงินรวมเสมือน



## A กลุ่มธุรกิจให้บริการรับฝากและบริหารสินค้า

### สินค้าทั่วไป

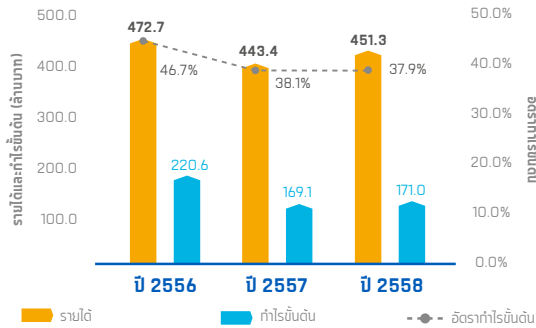

### สินค้าอันตราย

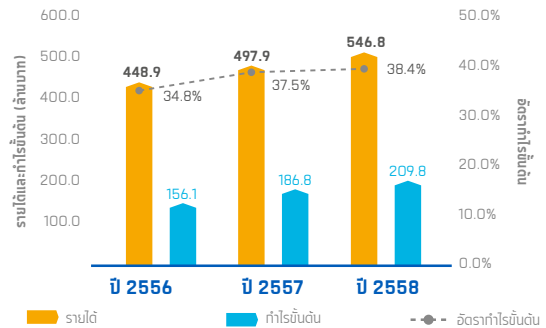

### รถยนต์

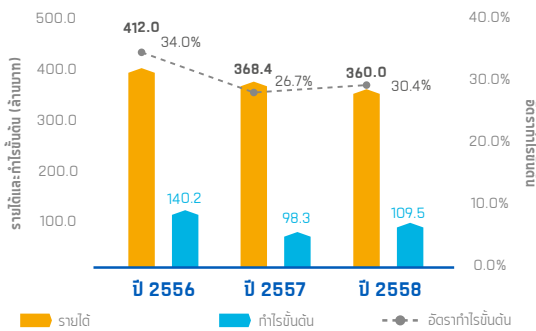

### สินค้าควบคุมอุณหภูมิแช่เย็นและแช่แข็ง

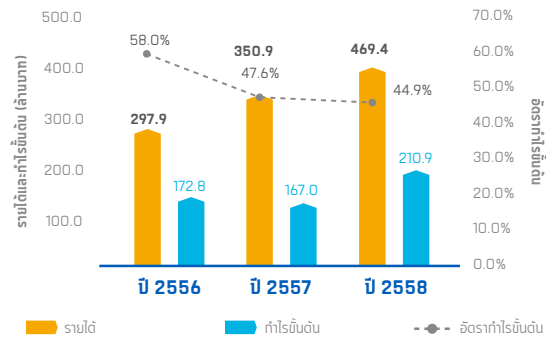

## B กลุ่มธุรกิจให้บริการขนส่งสินค้า

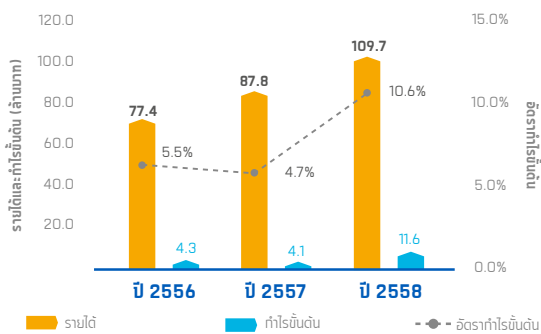

## C กลุ่มธุรกิจให้บริการขนย้ายสินค้าในประเทศและต่างประเทศ

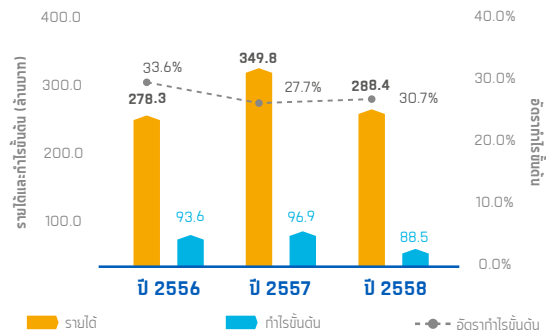

## D กลุ่มธุรกิจให้บริการจัดการเอกสารและข้อมูล

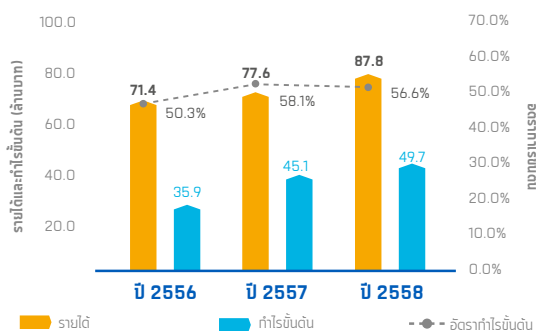

\*หมายเหตุ : ปี 2556 ใช้ข้อมูลทางการเงินรวมเสมือน



## ประวัติความเป็นมา

จุดเริ่ม คือ  
โลจิสติกส์เฉพาะทาง

# 2522

ก่อตั้งบริษัทแรกในกลุ่มคือ บริษัท เจริญ  
อินเตอร์เนชั่นแนล มูฟเวอร์ส์ จำกัด โดย  
คุณวิทยา บัณฑิตกฤษดา เพื่อให้บริการ  
ขนย้ายของใช้และเครื่องเรือนภายในบ้าน  
ทั้งในและต่างประเทศ

# 2532

เริ่มต้นธุรกิจพัฒนาอสังหาริมทรัพย์  
อาคารสำนักงานและคลังสินค้าให้เช่าโดย  
ก่อตั้ง บริษัท เบญจพรแลนด์ จำกัด

# 2533

จัดตั้ง บริษัท ดาต้าเซฟ จำกัด เพื่อดำเนิน  
ธุรกิจให้บริการจัดการเอกสารและข้อมูล  
ซึ่งนับเป็นบริษัทแห่งแรกของประเทศไทย  
ที่ให้บริการรับฝากเอกสารและข้อมูลแบบ  
ครบวงจร

จุดขยาย เมื่อบริการ  
โลจิสติกส์และ  
ขนส่งหลายแบบ  
เต็มรูปแบบ

# 2536

บริษัท เจริญเม็ลยูดี อินโฟโลจิสติกส์ จำกัด  
(มหาชน) ได้ก่อตั้งขึ้น เพื่อให้บริการจัดการ  
คลังสินค้าแก่ลูกค้าอื่น (Third Party  
Logistics Provider) นับเป็นก้าวสำคัญ  
ของกลุ่มบริษัท ในการเข้ามาเป็นผู้ให้บริการ  
รับฝากและบริหารสินค้าอย่างเต็มตัว

# 2545

บริษัทฯ มีความมุ่งมั่นที่จะพัฒนาศักยภาพ  
ของกลุ่มบริษัท เพื่อก้าวเป็นผู้ให้บริการด้าน  
โลจิสติกส์ชั้นนำในภูมิภาคเอเชียผ่านระบบ  
เทคโนโลยีสารสนเทศที่ทันสมัย จึงได้จัดตั้ง  
บริษัท ไดนามิค ไอที โซลูชันส์ จำกัด เพื่อให้  
บริการพัฒนาระบบเทคโนโลยีสารสนเทศ

# 2549

จัดตั้ง บริษัท เจริญเม็ลยูดี ทรานสปอร์ต  
(ประเทศไทย) จำกัด ให้บริการขนส่งและ  
กระจายสินค้าทั้งในประเทศและข้ามแดน  
ทำให้กลุ่มบริษัทเป็นผู้ให้บริการด้าน  
โลจิสติกส์ในประเทศไทยอย่างครบวงจร  
(Integrated Logistics Service)

# 2551

ก้าวสู่บริการโลจิสติกส์สำหรับอุตสาหกรรม  
ยานยนต์ จัดตั้ง บริษัท ออโต้ลอจิส จำกัด  
เพื่อขยายฐานการให้บริการจัดการสินค้าที่  
มุ่งเน้นสินค้าประเภทรถยนต์ โดยใช้ระบบ  
บริหารจัดการที่พัฒนาโดยบริษัท ไดนามิค  
ไอที โซลูชันส์

# 2556

ขยายการให้บริการรับฝาก บริหารและขนส่ง  
สินค้าควบคุมอุณหภูมิแช่เย็นและแช่แข็ง  
โดยเข้าร่วมกับกลุ่ม Pacific Cold  
Storage

จุดต่อยอด ก้าวสู่ธุรกิจ  
โลจิสติกส์ระดับอาเซียน

# 2557

ขยายขอบเขตการให้บริการด้านโลจิสติกส์  
ไปยังภูมิภาคอาเซียน โดยมีบริษัท  
เจริญเม็ลยูดี เอเชีย จำกัด ลงทุนในธุรกิจ  
ร่วมทุน

## โครงสร้างการถือหุ้นของกลุ่มบริษัท

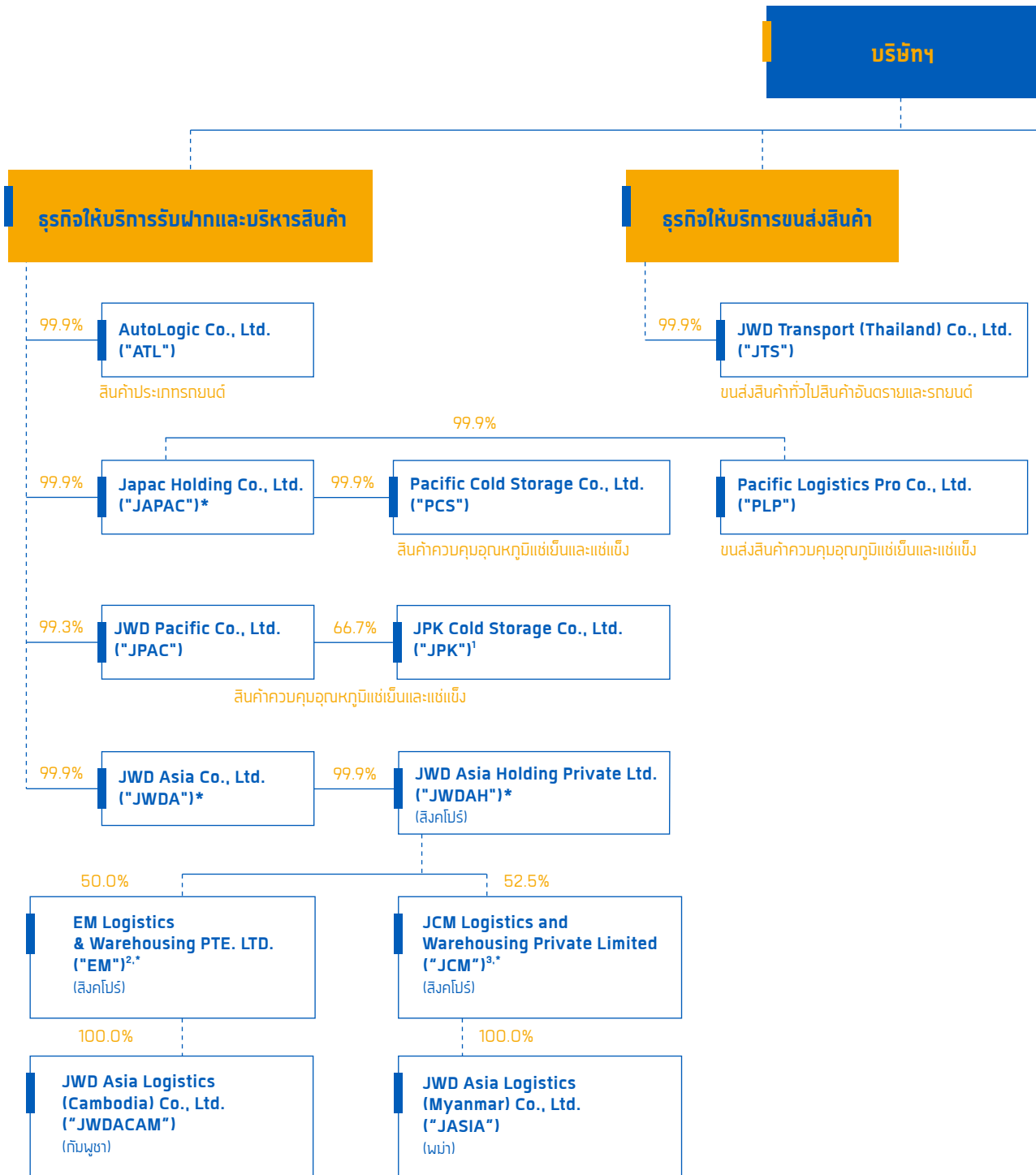



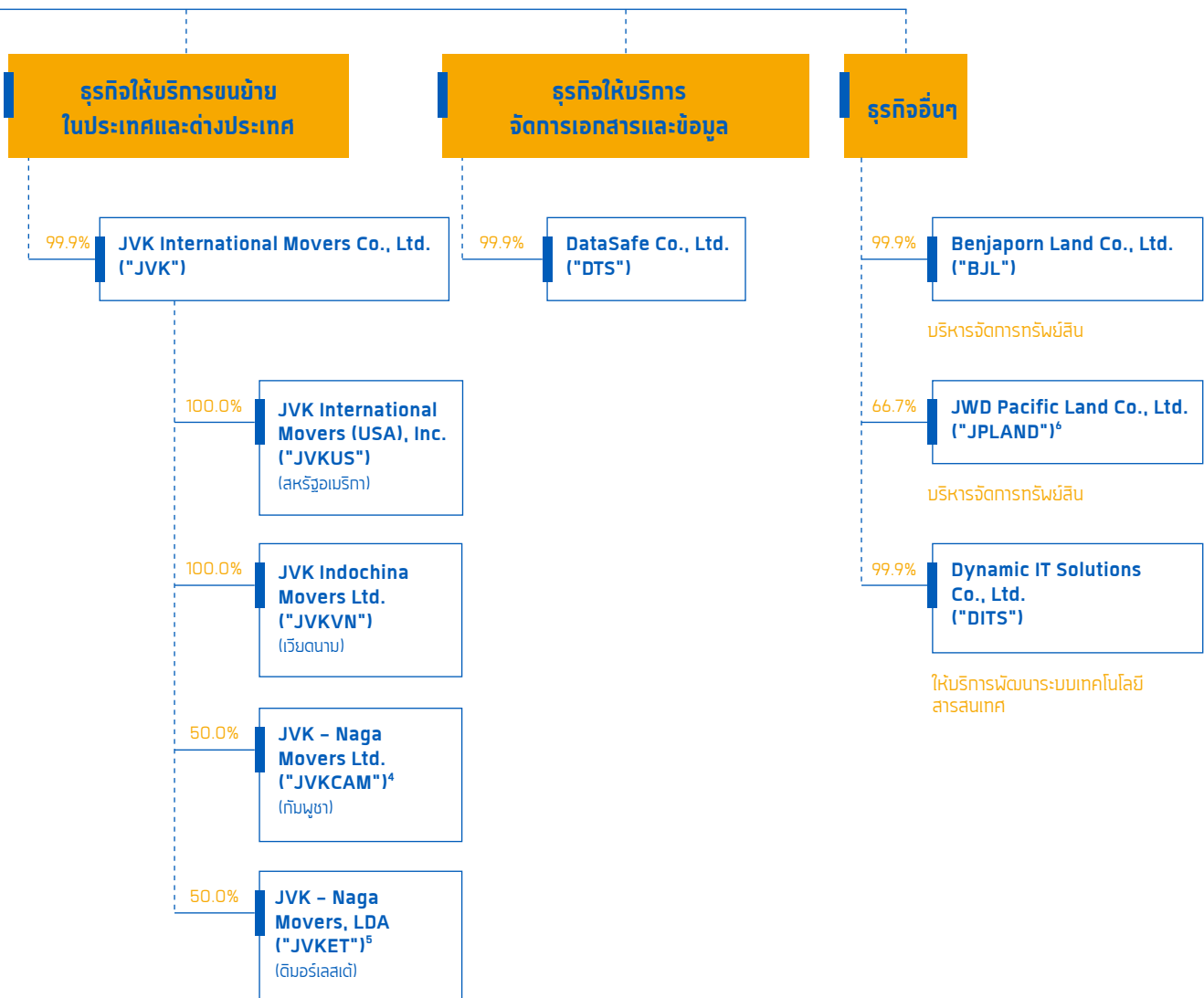

<sup>1</sup> บริษัท คิงฟิชเชอร์ โฮลดิ้ง จำกัด ถือหุ้นร้อยละ 33.3

<sup>2</sup> บริษัท Clipper Holdings จำกัด ถือหุ้นร้อยละ 50.0

<sup>3</sup> บริษัท Clipper Holdings จำกัด ถือหุ้นร้อยละ 35.0 และ  
บริษัท Marchetti Group Holding PTE.LTD. ถือหุ้นร้อยละ 12.5

<sup>4</sup> Mr. Kevin R. Whitcraft, Mr. Mark L. Whitcraft และ  
Mr. Thomas A. Whitcraft ถือหุ้นร้อยละ 50.0

<sup>5</sup> Mr. Kevin R. Whitcraft ถือหุ้นร้อยละ 50.0

<sup>6</sup> บริษัท เท็ก มิลเดอร์ จำกัด ถือหุ้นร้อยละ 33.3

\* บริษัทที่ถือหุ้นในบริษัทอื่น (Holding Company)

## ลักษณะการประกอบธุรกิจและนโยบายการแข่งขัน

บริษัท เจดับเบิลยูดี อินโฟโลจิสติกส์ จำกัด (มหาชน) (“บริษัทฯ”) ดำเนินธุรกิจให้บริการทางด้านโลจิสติกส์ภายในประเทศ (In-land Logistics) อย่างครบวงจร ซึ่งครอบคลุมถึงการให้บริการรับฝากและบริหารสินค้า รวมทั้งบริการขนส่งสินค้าภายในประเทศ ทั้งนี้ บริษัทฯ ให้ความสำคัญกับระบบเทคโนโลยีสารสนเทศ (Information Technology) เพื่อนำมาใช้ในการจัดเก็บข้อมูล และบริหารสินค้าของบริษัทฯ ให้เป็นไปอย่างมีประสิทธิภาพ สามารถตอบสนองความต้องการของลูกค้าได้อย่างรวดเร็ว ลดความผิดพลาดที่อาจเกิดขึ้นจากการดำเนินงาน ซึ่งเป็นหัวใจสำคัญในการให้บริการด้านโลจิสติกส์ ทั้งนี้ บริการของบริษัทฯ สามารถแบ่งได้เป็น 5 ธุรกิจหลักได้แก่

### 1 ธุรกิจให้บริการรับฝากและบริหารสินค้า



### 2 ธุรกิจให้บริการขนส่งและกระจายสินค้า



### 3 ธุรกิจให้บริการขนย้ายในประเทศและต่างประเทศ

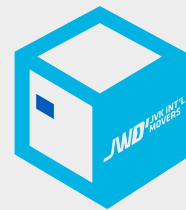

### 4 ธุรกิจให้บริการจัดการเอกสารและข้อมูล



### 5 ธุรกิจอื่นๆ

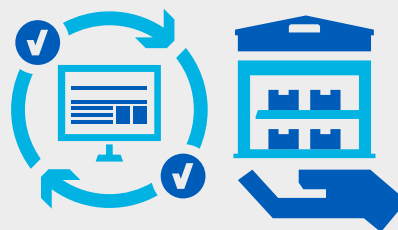

2 BANGKOK  
[Bangkapi]



SUARNABHUMI  
AIRPORT



4 CHACHOENGSAO  
[Suwinthawong]



3 BANGKOK  
[Minburi-Samwa]



KHLONG TOEI PORT  
[Bangkok Port]



5 SAMUT PRAKAN  
[Bangna-Trad  
KM.19]



1 SAMUT SAKHON  
[Mahachai]



6 CHONBURI  
[Laem Chabang]



LAEM CHABANG  
PORT



#### พื้นที่คลังสินค้าที่ให้บริการ

หน่วย : ตารางเมตร

2558



คลังสินค้าทั่วไป  
และเขตปลอดอากร

111,720



ลานและคลังเคมีภัณฑ์  
และสินค้าอันตราย

10,032



คลังสินค้าควบคุมอุณหภูมิ  
แช่เย็นแช่แข็ง

52,265



คลังจัดเก็บเอกสารและข้อมูล

14,520



คลังอื่นๆ

21,951

#### รวมพื้นที่

210,488

#### พื้นที่ลานจัดเก็บสินค้าที่ให้บริการ

หน่วย : ตารางเมตร

2558



ลานจัดเก็บสินค้าอันตราย

173,968



ลานจอดพักรถยนต์

395,287

#### รวมพื้นที่

569,255

บริษัทฯ มีรายได้จากการให้บริการรับฝากและบริหารสินค้าเป็นหลัก โดยมีรายได้ระหว่างปี 2556 ถึง 2558 คิดเป็นสัดส่วนร้อยละ 75.9 – 78.0 ของรายได้รวมของบริษัทฯ และมีรายได้จากการให้บริการขนส่งสินค้า การให้บริการขนย้ายในประเทศและต่างประเทศ การให้บริการรับฝากเอกสารและข้อมูล และการให้บริการอื่นๆ ประมาณร้อยละ 3.7 – 4.7 ร้อยละ 12.3 – 15.4 ร้อยละ 3.4 – 3.7 และร้อยละ 0.6 – 1.5 ของรายได้รวมของบริษัทฯ ตามลำดับ



## ธุรกิจให้บริการรับฝากและบริหารสินค้า

กลุ่มบริษัทให้บริการรับฝากและบริหารสินค้าทั้งบนพื้นที่ทั่วไปและพื้นที่เขตปลอดอากร (Free Zone) โดยสามารถจำแนกตามประเภทสินค้าที่ให้บริการได้ 4 ประเภท ได้แก่ สินค้าทั่วไป สินค้าอันตราย รถยนต์ และสินค้าควบคุมอุณหภูมิแช่เย็นและแช่แข็ง

### 1. การให้บริการรับฝากและบริหารสินค้าสำหรับสินค้าทั่วไปบนพื้นที่ทั่วไป และพื้นที่เขตปลอดอากร (Free Zone)

ธุรกิจให้บริการรับฝากและบริหารสินค้าสำหรับสินค้าทั่วไปถือเป็นบริการหลักของกลุ่มบริษัท โดยกลุ่มบริษัทมีรายได้จากการให้บริการรับฝากและบริหารสินค้าสำหรับสินค้าทั่วไปสูงเป็นอันดับสองของรายได้ทั้งหมดจากการให้บริการของกลุ่มบริษัทฯ ซึ่งมีรายได้ระหว่างปี พ.ศ. 2556 - 2558 ประมาณร้อยละ 19.2 - 22.6 ของรายได้รวมของบริษัทฯ ซึ่งมาจากรายได้จากการให้บริการรับฝากสินค้าทั่วไปแบ่งออกเป็น 2 แบบ คือ แบบตารางเมตรต่อเดือน และแบบตันต่อวัน (Revenue Ton) และรายได้จากการให้บริการจัดการสินค้าทั่วไป (Handling) เช่น บริการตรวจรับและตรวจสอบสินค้า บริการจัดเรียงสินค้า เป็นต้น ณ ปัจจุบันกลุ่มบริษัทมีพื้นที่คลังสินค้าสำหรับสินค้าทั่วไปที่ไม่ได้ตั้งอยู่ในเขตพื้นที่เขตปลอดอากร ประมาณ 63,260 ตารางเมตร และในพื้นที่เขตปลอดอากร จำนวน 48,460 ตารางเมตร โดยบริษัทฯ เป็นผู้ประกอบการ รายแรกในเขตพื้นที่ท่าเรือแหลมฉบัง ที่กรมศุลกากรอนุมัติให้ใช้พื้นที่เขตปลอดอากร เพื่อสร้างคลังสินค้า ซึ่งทำให้ผู้ใช้บริการรับฝากสินค้าของบริษัทฯ ได้รับสิทธิประโยชน์ทางอากร

#### ลักษณะลูกค้าและกลุ่มลูกค้าเป้าหมาย

กลุ่มลูกค้าเป้าหมายของการให้บริการรับฝากและบริหารสินค้าสำหรับสินค้าทั่วไปบนพื้นที่ทั่วไปและพื้นที่เขตปลอดอากร (Free Zone) ของกลุ่มบริษัท ได้แก่ กลุ่มผู้ผลิตและจำหน่ายสินค้าที่มีการนำเข้าและส่งออกสินค้า เนื่องจากพื้นที่คลังสินค้าทั่วไปของบริษัทฯ ส่วนใหญ่ตั้งอยู่ใกล้ท่าเรือแหลมฉบังซึ่งเป็นท่าเรือที่มีการนำเข้าและส่งออกมากเป็นอันดับต้นๆ ของประเทศไทย

ณ ปัจจุบัน กลุ่มลูกค้าของบริษัทฯ ส่วนใหญ่เป็นกลุ่มผู้ผลิตนำเข้าและส่งออกสินค้าขนาดใหญ่ในอุตสาหกรรมเคมีภัณฑ์ ผู้ผลิตยางรถยนต์ สินค้าอุปโภคบริโภค บริษัทนำเข้าแร่ธาตุ และบริษัทรับจัดการขนส่งสินค้าระหว่างประเทศ เป็นต้น

สินค้าทุกชิ้นที่รับฝากในคลังสินค้าของกลุ่มบริษัทจะถูกบริหารจัดการด้วยระบบบริหารจัดการคลังสินค้า (Warehouse Management System หรือ “WMS”) ที่ได้รับการพัฒนาโดย บริษัท ไดนามิคไอที โซลูชั่น จำกัด (“DITS”) ซึ่งเป็นบริษัทในเครือ โดยระบบดังกล่าวจะครอบคลุมการบริหารจัดการคลังสินค้าแบบเฉพาะทางที่มีความซับซ้อนของกิจกรรมและการให้บริการขั้นสูงเพื่อให้สอดคล้องกับการดำเนินงานของบริษัทฯ ที่มีการให้บริการแบบเฉพาะทาง และมีความหลากหลายในด้านการบริการเชิงลึก ระบบ WMS จะบันทึกการเคลื่อนไหวของสินค้าทำให้บริษัทฯ และลูกค้าสามารถติดตามสถานะของสินค้าได้ตลอดเวลาแบบเรียลไทม์ (Realtime) ช่วยเพิ่มความรวดเร็วในการบริการ ลดความผิดพลาด และเพิ่มประสิทธิภาพในการบริหารพื้นที่คลังสินค้า

#### สถานะการแข่งขัน

คู่แข่งของกลุ่มบริษัทฯ ในการให้บริการรับฝากและบริหารสินค้าสำหรับสินค้าทั่วไปบนพื้นที่ทั่วไปและพื้นที่เขตปลอดอากร (Free Zone) ได้แก่ บริษัท เคอรี่ โลจิสติกส์ (ประเทศไทย) จำกัด และบริษัท ยูเซ็น โลจิสติกส์ (ประเทศไทย) จำกัด เป็นต้น ทั้งนี้ แต่ละบริษัทมีพื้นที่ในการให้บริการที่แตกต่างกัน เช่น บริษัทฯ เป็นผู้ให้บริการในลักษณะดังกล่าวในเขตนิคมอุตสาหกรรม และท่าเรือแหลมฉบังแต่เพียงผู้เดียว





## 2. การให้บริการรับฝากและบริหารสินค้าสำหรับสินค้าอันตราย

กลุ่มบริษัทมีรายได้จากการให้บริการรับฝากและบริหารสินค้าสำหรับสินค้าอันตรายเป็นอันดับหนึ่งจากรายได้ทั้งหมดของบริษัทฯ หรือคิดเป็นสัดส่วนประมาณร้อยละ 21.5 – 23.3 ของรายได้ทั้งหมดของบริษัทฯ ระหว่างปี 2556 ถึง 2558 ซึ่งมาจากรายได้จากการให้บริการรับฝากสินค้าอันตราย และรายได้จากการให้บริการจัดการสินค้าอันตราย (Handling) เช่น การเปิดและปิดตู้คอนเทนเนอร์สินค้าอันตราย การให้บริการดำเนินพิธีการศุลกากร เป็นต้น

บริษัทฯ ได้รับสัมปทานจากการท่าเรือแห่งประเทศไทยเมื่อวันที่ 1 ตุลาคม 2546 ให้เป็นผู้ดูแลรับฝากและขนย้ายสินค้าที่เข้าข่ายสินค้าอันตรายตามพระราชบัญญัติวัตถุอันตราย พ.ศ. 2535 ที่ทำการขนส่งผ่านท่าเรือแหลมฉบังเป็นระยะเวลา 30 ปี นับตั้งแต่วันที่บริษัทฯ ได้รับสัมปทาน โดย ณ ปัจจุบัน บริษัทฯ เป็นผู้ประกอบการรายเดียวที่ได้รับสัมปทานจากการท่าเรือแห่งประเทศไทยในการให้บริการรับฝากและบริหารสินค้าอันตรายในเขตพื้นที่ท่าเรือแหลมฉบัง

ณ ปัจจุบัน บริษัทฯ มีพื้นที่รับฝากสินค้าอันตรายในเขตท่าเรือแหลมฉบัง ทั้งหมด 184,000 ตารางเมตร โดยลานวางตู้คอนเทนเนอร์สำหรับสินค้าอันตราย 173,968 ตารางเมตร และพื้นที่สำหรับคลังสินค้าเพื่อรับฝากสินค้าอันตราย 2 หลัง พื้นที่ 10,032 ตารางเมตร

บริการของบริษัทฯ ในการดูแลสินค้าอันตรายครอบคลุมตั้งแต่การตรวจรับสินค้าอันตรายจากท่าเทียบเรือแหลมฉบัง บันทึกข้อมูลสินค้าเข้าและออกในระบบเครือข่ายข้อมูลและการสื่อสารเกี่ยวกับการนำเข้าส่งออก การรับฝาก และการขนส่งสินค้าอันตราย (“DG-NET”) ซึ่งเป็นระบบที่ถูกคิดค้นและพัฒนาโดย DITS เพื่อควบคุมและติดตามสถานะการเข้าออกของสินค้าอันตรายทั้งหมดในเขตท่าเรือแหลมฉบัง การขนย้ายสินค้าอันตรายระหว่างท่าเทียบเรือแหลมฉบังกับคลังเก็บสินค้าอันตรายของบริษัทฯ และ/หรือคลังสินค้าของผู้นำเข้าและส่งออกสินค้าอันตราย การนำสินค้าอันตรายเข้าและออกจากตู้คอนเทนเนอร์ และรับฝากสินค้าอันตราย เป็นต้น

### ลักษณะลูกค้าและกลุ่มลูกค้าเป้าหมาย

บริษัทฯ เป็นผู้ประกอบการรายเดียวในประเทศไทยที่ได้รับสัมปทานในการดูแลสินค้าอันตรายจากการท่าเรือแห่งประเทศไทยในการดูแลสินค้าอันตรายที่ขนส่งผ่านท่าเรือแหลมฉบัง ดังนั้นกลุ่มลูกค้าเป้าหมายของการให้บริการรับฝากและบริหารสินค้าสำหรับสินค้าอันตรายครอบคลุมกลุ่มผู้ประกอบการที่ขนส่งสินค้าอันตรายผ่านท่าเรือแหลมฉบังทั้งหมด

บริษัทฯ มีทีมบุคลากรที่มีประสบการณ์และได้รับการอบรมพิเศษในการดูแลสินค้าอันตรายแต่ละประเภท เพื่อเตรียมพร้อมในการระงับเหตุฉุกเฉินที่อาจเกิดขึ้นจากการรั่วไหลของสินค้าอันตราย โดยทีมบุคลากรของบริษัทฯ จะดูแลสินค้าอันตรายในทุกขั้นตอน บริษัทฯ มีการแบ่งสัดส่วนพื้นที่รับฝากของสินค้าอันตรายแต่ละประเภทอย่างชัดเจน และได้จัดให้มีสถานที่รับฝากทั้งในรูปแบบของคลังสินค้าและลานกลางแจ้ง เพื่อให้เหมาะสมกับการรับฝากสินค้าอันตรายแต่ละประเภท

สัญญาการให้บริการจัดการคลังสินค้าสำหรับสินค้าอันตรายทั้งในรูปแบบของคลังสินค้าและลานกลางแจ้งเป็นสัญญาการให้บริการระยะยาวระหว่าง บริษัทฯ และการท่าเรือแห่งประเทศไทย ซึ่งในสัญญาดังกล่าวจะระบุถึงการกำหนดอัตราค่าบริการให้บริการรับฝากสินค้าอันตรายตามประกาศของการท่าเรือแห่งประเทศไทย โดยบริษัทฯ จะแจ้งอัตราค่าบริการดังกล่าวให้ลูกค้าทราบในเว็บไซต์ ([www.dg-net.org](http://www.dg-net.org)) ทั้งนี้ รายได้จากการให้บริการรับฝากสินค้าและการจัดการสินค้าอันตรายส่วนหนึ่งจะถูกแบ่งให้กับการทำท่าเรือแห่งประเทศไทย

บริษัทฯ ได้นำระบบ Differential-GPS (“D-GPS”) ซึ่งเป็นระบบที่ DITS พัฒนาร่วมกับ บริษัท ซิมิโอ จีเอมบีเอช (Symeo GmbH) ซึ่งเป็นบริษัทผลิตและพัฒนาอุปกรณ์จับคณิศรวิทยุความถี่สูงจากประเทศเยอรมัน มาใช้ในการรับฝากและค้นหาตู้คอนเทนเนอร์สำหรับสินค้าอันตรายทั้งหมดของบริษัทฯ ซึ่งท่าเรือแหลมฉบังเป็นท่าเรือแรกในเอเชียตะวันออกเฉียงใต้ และเป็นลำดับที่สองของโลกที่ใช้ระบบ D-GPS ในการรับฝากและค้นหาสินค้าอันตราย ทำให้บริษัทฯ และการท่าเรือแห่งประเทศไทยสามารถค้นหาติดตามตู้คอนเทนเนอร์สำหรับสินค้าอันตรายในเขตพื้นที่ท่าเรือแหลมฉบังได้อย่างรวดเร็วและแม่นยำ ลดขั้นตอนในการทำงาน และเพิ่มความปลอดภัยในการปฏิบัติงานให้กับพนักงาน

### สถานะการแข่งขัน

บริษัทฯ เป็นผู้ประกอบการรายเดียวที่ได้รับสัมปทานในการจัดการสินค้าอันตรายที่ขนส่งผ่านท่าเรือแหลมฉบังจากการท่าเรือแห่งประเทศไทย จึงไม่มีคู่แข่งทางธุรกิจ อย่างไรก็ตาม ผู้นำเข้า/ส่งออกสินค้าอันตรายอาจใช้การขนส่งทางอื่น ได้แก่ การขนส่งผ่านท่าเรืออื่น เช่น ท่าเรือกรุงเทพ การขนส่งทางอากาศ และการขนส่งทางบก



### 3. การให้บริการรับฝากและบริหารสินค้าประเภทรถยนต์

กลุ่มบริษัทให้บริการรับฝากและบริหารสินค้าประเภทรถยนต์เพื่อเตรียมความพร้อมก่อนการส่งออกและการนำเข้าภายใต้การดำเนินงานของ บริษัท ออโต้โลจิสติกส์ จำกัด (ATL) ซึ่งเป็นบริษัทย่อยของบริษัทฯ โดยระหว่างปี 2556 ถึง 2558 บริษัทฯ มีรายได้จากการให้บริการรับฝากและบริหารสินค้าประเภทรถยนต์ทั้งบนพื้นที่ทั่วไปและพื้นที่เขตปลอดอากร (Free Zone) ประมาณร้อยละ 15.3 – 19.7 ของรายได้รวมของบริษัทฯ ซึ่งมาจากรายได้จากการให้บริการพื้นที่จอดพักรถยนต์เพื่อเตรียมความพร้อมก่อนการส่งออกและนำเข้า และรายได้จากการให้บริการจัดการรถยนต์ (Handling) เช่น บริการตรวจรับรถยนต์ (Receiving) บริการทำความสะอาดรถยนต์ บริการตรวจสภาพรถยนต์อย่างละเอียดก่อนการส่งมอบ (Pre-Delivery Inspection) บริการส่งรถจากพื้นที่รับฝากรถไปท่าเรือแหลมฉบัง บริการดำเนินพิธีการศุลกากร บริการขนส่งส่วนประกอบรถยนต์เพื่อนำไปประกอบที่โรงงานผลิตรถยนต์ (Truck Sequencing)

ATL นำระบบบริหารจัดการพื้นที่จอดพักรถยนต์ (Automotive Yard Management System หรือ “AYMS”) ซึ่งเป็นระบบที่พัฒนาโดย DITS มาใช้ในการควบคุมการเคลื่อนย้ายรถยนต์ และการจัดการข้อมูลทั้งหมด โดยระบบ AYMS จะเชื่อมต่อระบบคอมพิวเตอร์ของ ATL และลูกค้าของ ATL ทำให้ลูกค้าสามารถตรวจสอบข้อมูลรถยนต์ที่ฝากผ่านระบบออนไลน์ และติดตามสถานะของรถยนต์ได้ตลอดเวลาแบบเรียลไทม์ (Realtime)

ณ ปัจจุบัน กลุ่มบริษัทมีพื้นที่เพื่อให้บริการรับฝากและบริหารสินค้าประเภทรถยนต์ ทั้งในส่วนพื้นที่ทั่วไปและพื้นที่เขตปลอดอากร (Free Zone) รวมทั้งหมด 395,287 ตารางเมตร หรือประมาณ 247 ไร่ แบ่งเป็นพื้นที่เขตปลอดอากร (Free Zone) ประมาณ 86 ไร่ และพื้นที่ทั่วไปประมาณ 161 ไร่ ซึ่งสามารถรองรับรถยนต์ได้ประมาณ 22,360 คัน นอกจากนี้กลุ่มบริษัทมีการให้บริการบริหารสินค้าประเภทรถยนต์ในพื้นที่ของลูกค้า

(On-Site Operation) โดยบริษัทฯ จะนำระบบบริหารจัดการพื้นที่จอดพักรถยนต์เข้าไปบริหารในพื้นที่ของลูกค้าซึ่งการให้บริการจะมีลักษณะเหมือนกับการให้บริการบนพื้นที่ของ ATL เอง รายได้จากการรับฝากสินค้า (Storage) คำนวณจากพื้นที่ที่ใช้งานจริง โดยคำนวณจากขนาดและจำนวนรถที่เข้ามาใช้บริการรับฝากสินค้า หรือคำนวณจากพื้นที่ที่ขอให้บริษัทฯ จัดให้เป็นรายเดือน

#### สถานะการแข่งขัน

กลุ่มลูกค้าเป้าหมายของการให้บริการรับฝากและบริหารสินค้าประเภทรถยนต์ (Automotive Yard) ได้แก่ ผู้ประกอบการธุรกิจยานยนต์ชั้นนำทั้งในและต่างประเทศที่มีการนำเข้าหรือส่งออกรถยนต์ และตัวแทนจำหน่ายรถยนต์ทั่วประเทศ

ณ ปัจจุบัน กลุ่มลูกค้าของบริษัทฯ ส่วนใหญ่เป็นผู้ประกอบการธุรกิจยานยนต์ชั้นนำ เช่น บริษัท นิสสัน มอเตอร์ (ประเทศไทย) จำกัด บริษัท อิซูซุ มอเตอร์ (ประเทศไทย) จำกัด และ บริษัท ทาต้า มอเตอร์ส (ประเทศไทย) จำกัด เป็นต้น

#### สถานะการแข่งขัน

คู่แข่งในการให้บริการรับฝากและบริหารสินค้าสำหรับสินค้าประเภทรถยนต์ (Automotive Yard) ได้แก่ บริษัท นามยง เทอร์มินัล จำกัด (มหาชน) บริษัท ยูเซ็น โลจิสติกส์ (ประเทศไทย) จำกัด บริษัท ซีวาลอจิสติกส์ (ประเทศไทย) จำกัด เป็นต้น การแข่งขันในธุรกิจนี้ขึ้นอยู่กับความสามารถในการให้บริการ ซึ่งลูกค้าจะให้ความสำคัญในเรื่องความรวดเร็ว และความถูกต้องในการจัดส่งสินค้า ดังนั้น บริษัทฯ จึงได้นำระบบเทคโนโลยีสารสนเทศเข้ามาใช้เพื่อลดความผิดพลาด และเพิ่มประสิทธิภาพในการบริหารงานดังกล่าว



## 4. การให้บริการรับฝากและบริหารสินค้าสำหรับสินค้าควบคุมอุณหภูมิแช่เย็นและแช่แข็งบนพื้นที่ กว๊านและพื้นที่เขตปลอดอากร (Free Zone)

กลุ่มบริษัทให้บริการรับฝากและบริหารสินค้าสำหรับสินค้าควบคุมอุณหภูมิแช่เย็นและแช่แข็ง เช่น สินค้ากลุ่มอาหารสดซึ่งอยู่ระหว่างการแปรรูปและการส่งออกจำพวก เนื้อสัตว์ ผลไม้ ไอศกรีม เป็นต้น ภายใต้การดำเนินงานของ บริษัท แปซิฟิค ห้างเย็น จำกัด (PCS), บริษัท เจดับเบิลยูดี แปซิฟิค จำกัด (JPAC) และบริษัท เจพีเค โคลด์สโตเรจ จำกัด (JPK) ซึ่งเป็นบริษัทย่อยของบริษัทฯ โดยบริษัทฯ มีรายได้การให้บริการรับฝากและบริหารสินค้าคิดเป็นสัดส่วนประมาณร้อยละ 14.3 - 20.0 ของรายได้รวมของบริษัทฯ ระหว่างปี 2556 ถึง 2558 ซึ่งรายได้ดังกล่าวแบ่งออกเป็นรายได้จากการให้บริการรับฝากสินค้า และรายได้จากการให้บริการจัดการสินค้า (Handling) เช่น บริการคัดแยกสินค้า บริการบรรจุผลิตภัณฑ์ในหีบห่อ (Packaging) เป็นต้น ปัจจุบันบริษัทฯ ได้ให้บริการผสมผสานให้กับลูกค้าของบริษัทฯ ในเขตพื้นที่ปลอดอากรด้วย ซึ่งจะช่วยลดภาระภาษีให้กับลูกค้าของบริษัทฯ ได้

ห้างเย็นของกลุ่มบริษัท มีระบบความเย็นหลายระดับตั้งแต่อุณหภูมิ -40 ถึง 25 องศาเซลเซียส เพื่อตอบสนองความต้องการห้างเย็นที่แตกต่างกันของสินค้าแต่ละประเภท กลุ่มบริษัทได้นำระบบบริหารรับฝากและบริหารสินค้าควบคุมอุณหภูมิแช่เย็นและแช่แข็ง (Cold Chain Management System หรือ “CCMS”) ที่พัฒนาโดย DITS เข้ามาใช้เพิ่มประสิทธิภาพบริหารจัดการสินค้าและการจัดการข้อมูลของกลุ่มบริษัท โดยระบบ CCMS จะบันทึกการเคลื่อนไหวของสินค้าทุกชิ้น ทำให้บริษัทฯ และลูกค้าสามารถติดตามสถานะของสินค้าได้ตลอดเวลาแบบเรียลไทม์ (Realtime) ลดเวลาและค่าใช้จ่ายในการค้นหาสินค้า เพิ่มความรวดเร็วในการบริการ และลดความผิดพลาดที่อาจเกิดขึ้นกับสินค้า

ทั้งนี้ ณ ปัจจุบัน กลุ่มบริษัทมีคลังสินค้าบนพื้นที่ทั่วไปเพื่อให้บริการรับฝากและบริหารสินค้าสำหรับสินค้าควบคุมอุณหภูมิแช่เย็นและแช่แข็ง คิดเป็นพื้นที่ประมาณ 52,265 ตารางเมตร นอกจากนี้ กลุ่มบริษัทเป็นผู้ให้บริการรับฝากและบริหารสินค้าควบคุมอุณหภูมิแช่เย็นและแช่แข็งรายแรกในประเทศไทย ที่มี

พื้นที่คลังสินค้าสำหรับสินค้าควบคุมอุณหภูมิแช่เย็นและแช่แข็งที่ได้รับอนุญาตจากกรมศุลกากรให้เป็นพื้นที่เขตปลอดอากร (Free Zone) โดยมีพื้นที่ประมาณ 10,994 ตารางเมตร ทั้งนี้การให้บริการรับฝากและบริหารสินค้าสำหรับสินค้าควบคุมอุณหภูมิแช่เย็นและแช่แข็งระหว่างกลุ่มบริษัท และลูกค้าสามารถแบ่งออกได้เป็นสองประเภท กล่าวคือ 1) การให้บริการแบบที่มีการทำสัญญาที่มีอายุสัญญาประมาณ 1 - 3 ปี โดยสัญญาดังกล่าวส่วนใหญ่จะเป็นการทำการระหว่างกลุ่มบริษัท และลูกค้าที่มีขนาดใหญ่ และ 2) แบบที่ไม่มีการทำสัญญาระยะยาว ซึ่งรายละเอียดข้อตกลงการให้บริการรวมทั้งอัตราค่าบริการจะระบุในข้อเสนอการให้บริการ (Service Proposal)

### ลักษณะลูกค้าและกลุ่มลูกค้าเป้าหมาย

กลุ่มลูกค้าเป้าหมายของการให้บริการรับฝากและบริหารสินค้าสำหรับสินค้าควบคุมอุณหภูมิแช่เย็นและแช่แข็งบนพื้นที่ทั่วไปและพื้นที่เขตปลอดอากร (Free Zone) ได้แก่ ผู้ประกอบการในประเทศที่นำเข้าและผลิตอาหารสด ซึ่งอยู่ระหว่างการแปรรูปและการส่งออก ผู้ประกอบการอาหารแช่แข็ง ผู้ประกอบการอาหารสำเร็จรูปที่รอการส่งออก ผู้ประกอบการด้านอุปกรณ์อิเล็กทรอนิกส์ และผู้ประกอบการด้านยา เป็นต้น

### สถานะการแข่งขัน

คู่แข่งในการให้บริการรับฝากและบริหารสินค้าสำหรับสินค้าควบคุมอุณหภูมิแช่เย็นและแช่แข็ง ได้แก่ บริษัท บิติมหาชัย ห้างเย็น จำกัด บริษัท เทพมณี โคลด์สโตเรจ (มหาชน) จำกัด และบริษัท เอ็มเคห้างเย็น จำกัด เป็นต้น ซึ่งคู่แข่งดังกล่าวตั้งอยู่ในพื้นที่ใกล้เคียง อย่างไรก็ตาม พื้นที่ที่คลังสินค้าแช่เย็นและแช่แข็งของบริษัทฯ ตั้งอยู่มีความต้องการใช้งานคลังสินค้าแช่เย็นและแช่แข็งค่อนข้างมาก ทำให้การแข่งขันอยู่ในระดับปานกลาง







## ธุรกิจให้บริการขนส่งและกระจายสินค้า

กลุ่มบริษัทให้บริการขนส่งสินค้าภายใต้การดำเนินงานของ บริษัท เจดับเบิลยูดี ทรานสปอร์ต (ประเทศไทย) จำกัด (JTS) และ บริษัท แปซิฟิก โลจิสติกส์ โปร จำกัด (PLP) ซึ่งเป็นบริษัทย่อยในเครือ โดยมีวัตถุประสงค์หลักเพื่อผลักดันให้กลุ่มบริษัทเป็นผู้ประกอบการโลจิสติกส์อย่างครบวงจร และเพิ่มความสะดวกรวดเร็วให้กับลูกค้าของกลุ่มบริษัท โดยระหว่างปี 2556 ถึง 2558 กลุ่มบริษัทมีรายได้เฉลี่ยจากการให้บริการขนส่งสินค้าประมาณร้อยละ 3.7 – 4.7 ของรายได้รวมของบริษัทฯ

กลุ่มบริษัทให้บริการขนส่งสินค้าในประเทศ และขนส่งสินค้าข้ามแดน (Cross Border) เช่น ประเทศลาว กัมพูชา และประเทศพม่า และมีแผนที่จะขยายเส้นทางการให้บริการไปยังประเทศอื่นในแถบภูมิภาคเอเชียในอนาคต โดยสินค้าที่กลุ่มบริษัทให้บริการขนส่งสามารถแบ่งออกเป็น 4 ประเภท ได้แก่ สินค้าทั่วไป สินค้าอันตราย ยานยนต์ และสินค้าควบคุมอุณหภูมิแช่เย็นและแช่แข็ง โดยกลุ่มบริษัทมีการติดตั้งระบบ Real time GPS Tracking เพื่อแสดงตำแหน่ง สถานะ ความเร็ว และทิศทางการเดินทางของรถขนส่ง นอกจากนี้ กลุ่มบริษัทใช้ระบบการจัดการการขนส่ง (Transportation Management System หรือ “TMS”) เพื่อเพิ่มประสิทธิภาพในการบริหารการขนส่งและการรับฝากข้อมูลของกลุ่มบริษัท โดยระบบ TMS จะควบคุมระบบการขนส่งทั้งหมด ซึ่งครอบคลุมกิจกรรมที่เกี่ยวข้องกับกระบวนการขนส่งตั้งแต่การจองรถจนถึงการบันทึกบัญชี นอกจากนี้กลุ่มบริษัทได้นำระบบรายงานการควบคุมอุณหภูมิ (GPS Temperature Online Report)

ติดตั้งในการบริการขนส่งสำหรับสินค้าควบคุมอุณหภูมิแช่เย็นและแช่แข็ง โดยมีอุปกรณ์ตรวจวัดระดับอุณหภูมิที่แจ้งค่าทุกๆ 5 นาที เพื่อป้องกันอุณหภูมิไม่ให้ต่ำหรือสูงกว่าที่กำหนด

### ลักษณะลูกค้าและกลุ่มลูกค้าเป้าหมาย

ธุรกิจให้บริการขนส่งสินค้าเป็นหนึ่งในธุรกิจซึ่งช่วยส่งเสริมให้กลุ่มบริษัทเป็นผู้ประกอบการโลจิสติกส์อย่างครบวงจร ดังนั้น กลุ่มลูกค้าเป้าหมายที่บริษัทฯ ให้บริการขนส่งสินค้าส่วนใหญ่เป็นกลุ่มลูกค้าที่ใช้บริการจัดการคลังสินค้าของบริษัทฯ ที่ต้องการเพิ่มความสะดวก และลดต้นทุนทางด้านโลจิสติกส์ของบริษัท

### สถานะการแข่งขัน

ธุรกิจการให้บริการขนส่ง เป็นธุรกิจที่มีการแข่งขันสูงมาก เนื่องจากมีผู้ประกอบการขนส่ง จำนวนมาก ทั้งนี้ คู่แข่งในธุรกิจการให้บริการขนส่ง ได้แก่ บริษัท เคอรี่ โลจิสติกส์ (ประเทศไทย) จำกัด บริษัท หมิง ทรานสปอร์ต จำกัด และบริษัท เอส ซี แครีเออร์ จำกัด เป็นต้น



## ธุรกิจให้บริการขนย้ายในประเทศและต่างประเทศ

บริษัทฯ ให้บริการขนย้ายให้กับบุคคลและองค์กรทั้งในและต่างประเทศอย่างครบวงจร ภายใต้การดำเนินงานของ บริษัท เจวีเค อินเตอร์เนชั่นแนล มูฟเวอร์ส จำกัด (JVK) โดย JVK มีสำนักงานทั้งในและต่างประเทศ (สำนักงานในต่างประเทศตั้งอยู่ที่ประเทศสหรัฐอเมริกา ประเทศกัมพูชา ประเทศเวียดนาม และประเทศติมอร์เลสเต ซึ่งจะเป็นสำนักงานสำหรับติดต่อประสานงานกับลูกค้าที่อยู่ในประเทศดังกล่าว เพื่อรองรับโอกาสทางธุรกิจที่จะขยายตัวในต่างประเทศ) ทั้งนี้สำนักงานในต่างประเทศจะไม่ได้ทำหน้าที่ให้บริการขนย้ายด้วยตัวเอง แต่จะติดต่อประสานงานกับพันธมิตรทางธุรกิจที่บริษัทฯ เห็นว่ามีศักยภาพ และคุณภาพในการทำงานที่ดีในการให้บริการลูกค้า

อย่างไรก็ดี การให้บริการขนย้ายแต่ละประเภทจะใช้บุคลากรที่มีความชำนาญเฉพาะทาง และใช้อุปกรณ์ในการขนย้ายที่แตกต่างกันตามความเหมาะสมของสิ่งของขนย้าย ซึ่งบริษัทฯ มีบุคลากรที่มีประสบการณ์ในการขนย้ายสูง และได้รับการอบรมสำหรับการขนย้ายสิ่งของแต่ละประเภทโดยเฉพาะ

JVK จำแนกบริการออกเป็น 4 ประเภท ได้แก่ บริการขนย้ายสิ่งของเครื่องใช้สำหรับที่พักอาศัย บริการขนย้ายอุปกรณ์สำนักงาน บริการขนย้ายอุปกรณ์เครื่องจักรสำหรับโรงงาน และบริการขนย้ายสิ่งของสำหรับงานแสดงสินค้าและศิลปะ

### ▶ ลักษณะลูกค้าและกลุ่มลูกค้าเป้าหมาย

กลุ่มลูกค้าเป้าหมายที่บริษัทฯ ให้บริการขนย้ายของใช้ เครื่องเรือน อุปกรณ์สำนักงาน อุปกรณ์เครื่องจักรสำหรับโรงงาน และสินค้ามูลค่าสูง ได้แก่ บริษัทที่มีพนักงานต่างชาติทำงานในประเทศไทย เช่น สถานทูต หน่วยงานอิสระต่างประเทศ บริษัทพัฒนาอสังหาริมทรัพย์ที่มีบริการขนย้ายสินค้าให้กับผู้ซื้อ และบริษัทและโรงงานที่มีความต้องการในการขนย้าย

### ▶ สถานะการแข่งขัน

คู่แข่งในการให้บริการขนย้ายทั้งในประเทศและต่างประเทศ ได้แก่ บริษัท บิ๊ก มูฟ จำกัด บริษัท ไทยวัฒนา แพคเกจจิ้ง เซอร์วิส จำกัด และบริษัท เอจีเอส พอร์ วินส์ อินเตอร์เนชั่นแนล มูฟวิง จำกัด เป็นต้น ซึ่งเน้นให้บริการในการขนย้ายในประเทศเป็นหลัก ขณะที่บริษัทฯ เน้นให้บริการองค์กรระหว่างประเทศ เช่น สถานทูต เป็นต้น



## ธุรกิจให้บริการจัดการเอกสารและข้อมูล

กลุ่มบริษัทให้บริการรับฝากเอกสารอย่างครบวงจรภายใต้การดำเนินงานของบริษัท ดาต้าเซฟ จำกัด โดยบริษัทฯ มีรายได้จากการให้บริการรับฝากเอกสาร (Document Storage Service) และการให้บริการจัดการเอกสาร (Handling) เช่น บริการรับฝากสื่ออิเล็กทรอนิกส์ (Electronics Media Storage Service) บริการสแกนเอกสาร (Document Scanning Service) บริการบรรจุเอกสารและจัดทำทะเบียน (Packing & Filing Service) บริการทำลายเอกสาร (Document Destroy Service) และบริการขนส่งเอกสาร เป็นต้น

### » ลักษณะลูกค้าและกลุ่มลูกค้าเป้าหมาย

กลุ่มลูกค้าเป้าหมายที่บริษัทฯ ให้บริการจัดการเอกสารและข้อมูล ได้แก่ สำนักงานที่มีเอกสารจำนวนมากที่ต้องการลดภาระในการจัดการเอกสารและข้อมูล เช่น บริษัทตรวจสอบบัญชี ธนาคาร บริษัทประกันภัย

### » สภาพการแข่งขัน

ธุรกิจการให้บริการจัดเก็บเอกสารและข้อมูลมีการแข่งขันที่ไม่รุนแรงมากนัก เนื่องจากเป็นธุรกิจที่มีผู้ประกอบการน้อยราย คู่แข่งในการให้บริการรับฝากเอกสารอย่างครบวงจร ได้แก่ บริษัท รีคอล์ เอ็นเตอร์ไพรส์ (ประเทศไทย) จำกัด บริษัท กรุงเทพคลังเอกสาร จำกัด และบริษัท ทรัพย์ศรีไทย จำกัด (มหาชน) เป็นต้น





## ธุรกิจอื่นๆ

### » ธุรกิจให้เช่าอาคารสำนักงานและคลังสินค้า

กลุ่มบริษัทให้บริการให้เช่าในอาคารสำนักงานและคลังสินค้า ภายใต้การดำเนินงานของบริษัท เบญจพรแลนด์ จำกัด (BJL) และ บริษัท เจดับเบิ้ลยูดี แปซิฟิก แลนด์ (JPLAND) ผู้เช่าส่วนใหญ่ของ BJL เป็นบริษัทฯ และบริษัทย่อย ทั้งนี้ ที่ดิน อาคาร สำนักงาน และคลังสินค้าของ BJL ตั้งอยู่ที่ถนนกรุงเทพกรีฑา กรุงเทพฯ ถนนสามวา กรุงเทพฯ ถนนสุขุมวิทวงศ์ จังหวัด ฉะเชิงเทรา และพื้นที่ท่าเรือแหลมฉบัง จังหวัดชลบุรี ขณะที่ JPLAND ให้บริการคลังสินค้าเพื่อให้บุคคลภายนอกเช่า ทั้งนี้ ที่ดิน อาคารสำนักงาน และคลังสินค้าของ JPLAND ตั้งอยู่ที่ ถนนบางนา-ตราด จังหวัดสมุทรปราการ

### » ธุรกิจให้บริการพัฒนาระบบเทคโนโลยีสารสนเทศ

กลุ่มบริษัทให้บริการพัฒนาระบบเทคโนโลยีสารสนเทศให้กับกลุ่ม บริษัท และบุคคลภายนอก ภายใต้การดำเนินงานของ บริษัท ไตนามิค ไอที โซลูชันส์ จำกัด (DITS) ระบบที่ DITS ได้พัฒนาให้กับกลุ่มบริษัท และบุคคลภายนอก และสร้างรายได้ให้กับ DITS ได้แก่ ระบบ WMS ระบบ CCMS ระบบ TMS และระบบ AYMS



## นโยบายการแข่งขันและการให้บริการของบริษัท

ยุทธศาสตร์ในการแข่งขันของกลุ่มบริษัทสามารถสรุปได้ดังนี้

### ► การเป็นผู้ให้บริการด้านโลจิสติกส์อย่างครบวงจร (Integrated Logistics Service)

บริษัทฯ มุ่งเน้นการพัฒนาศักยภาพของกลุ่มบริษัท เพื่อก้าวเป็นผู้ให้บริการด้านโลจิสติกส์อย่างครบวงจรในภูมิภาคเอเชีย ตั้งแต่การให้บริการรับฝากสินค้าที่ครอบคลุมสินค้าหลายประเภทกล่าวคือ สินค้าทั่วไป สินค้าอันตราย รถยนต์ สินค้าควบคุมอุณหภูมิแช่เย็นและแช่แข็ง และเอกสารแล้ว กลุ่มบริษัทยังเน้นการบริหารจัดการคลังสินค้า (Warehouse Logistics Management) บริการจัดการสินค้าที่หลากหลายเพื่อช่วยเพิ่มความสะดวกสบาย เพิ่มประสิทธิภาพในการบริหารสินค้า และลดต้นทุนให้กับผู้ใช้บริการรับฝากสินค้าของกลุ่มบริษัท

### ► การใช้เทคโนโลยีที่ทันสมัยในการบริหารจัดการ

บริษัทฯ เชื่อว่าประสิทธิภาพในการบริหารจัดการสินค้าเป็นปัจจัยสำคัญในการดำเนินธุรกิจด้านโลจิสติกส์ บริษัทฯ จึงได้นำระบบเทคโนโลยีสารสนเทศเข้ามาใช้ในการบริหารจัดการคลังสินค้า การขนส่ง และการรับฝากข้อมูลของกลุ่มบริษัท ซึ่งช่วยเพิ่มความเร็วในการให้บริการ ลดความผิดพลาดในกระบวนการจัดการภายในคลังสินค้าและการขนส่ง ลดขั้นตอนในการดำเนินงาน ลดต้นทุนในการบริหารสินค้า และลดการพึ่งพิงทรัพยากรบุคคล ซึ่งสามารถสร้างความพึงพอใจสูงสุดให้แก่ลูกค้าได้

### ► ความสำเร็จจากทำเลที่ตั้ง

กลยุทธ์ทางด้านทำเลที่ตั้งเป็นหนึ่งในกลยุทธ์ที่บริษัทฯ ให้ความสำคัญเป็นลำดับต้นๆ บริษัทฯ จึงเลือกสถานที่ตั้งคลังสินค้าที่ใกล้แหล่งเส้นทางคมนาคมและระบบสาธารณูปโภคที่สำคัญ เช่น อยู่ใกล้แหล่งสินค้า และศูนย์กระจายสินค้า ทั้งนี้ กลุ่มบริษัทมีคลังสินค้าตั้งอยู่บนเขตพื้นที่ท่าเรือแหลมฉบัง จังหวัดชลบุรี ถนนบางนา-ตราด กิโลเมตรที่ 19 จังหวัดสมุทรปราการ ถนนสุวินทวงศ์ จังหวัดฉะเชิงเทรา พื้นที่เขตมหาชัย จังหวัดสมุทรสาคร ถนนสามวา และถนนกรุงเทพกรีฑา กรุงเทพฯ ซึ่งเป็นพื้นที่ที่มีข้อได้เปรียบดังต่อไปนี้

#### — ท่าเรือแหลมฉบัง จังหวัดชลบุรี

พื้นที่คลังสินค้าส่วนใหญ่ของบริษัทฯ ประมาณร้อยละ 55 ของพื้นที่คลังสินค้าทั้งหมดของบริษัทฯ ตั้งอยู่ที่เขตพื้นที่ท่าเรือแหลมฉบังซึ่งเป็นท่าเรือมีโครงสร้างพื้นฐานและสิ่งอำนวยความสะดวกที่ทันสมัย เป็นไปตามมาตรฐานสากล สามารถรองรับเรือสินค้าขนาดใหญ่ที่สุด (Post Panamax) และเป็นท่าเรือที่มีสินค้าเข้าออกมากที่สุดในประเทศไทย โดยในปี 2557 ท่าเรือแหลมฉบังมีสินค้าเข้าออกสูงถึง 6.40 ล้านตัน ซึ่งคิดเป็นประมาณร้อยละ 80 ของสินค้าที่เข้าออกทั้งหมดในประเทศไทยในปี 2557 (ที่มา: การท่าเรือแห่งประเทศไทย)

#### — สุวินทวงศ์ จังหวัดฉะเชิงเทรา

พื้นที่คลังสินค้าประมาณร้อยละ 10 ของพื้นที่คลังสินค้าทั้งหมดของบริษัทฯ อยู่ในเขตพื้นที่สุวินทวงศ์ ซึ่งเป็นคลังสินค้าเพื่อรับฝากเอกสาร และคลังสินค้าเพื่อรับฝากสินค้าควบคุมอุณหภูมิแช่เย็นและแช่แข็ง ซึ่งปัจจุบัน ถนนสุวินทวงศ์ยังไม่มีคลังสินค้าควบคุมอุณหภูมิแช่เย็นและแช่แข็งที่เปิดให้บริการแก่บุคคลภายนอก บริษัทฯ จึงถือเป็นบริษัทแรกที่มีคลังสินค้าสำหรับสินค้าควบคุมอุณหภูมิแช่เย็นและแช่แข็งบนถนนสุวินทวงศ์

#### — ถนนกรุงเทพกรีฑา กรุงเทพฯ

พื้นที่คลังสินค้าประมาณร้อยละ 2 ของพื้นที่คลังสินค้าทั้งหมดของบริษัทฯ อยู่บนถนนกรุงเทพกรีฑา ซึ่งส่วนใหญ่ใช้รับฝากสินค้าที่รอการขนย้ายสำหรับลูกค้าที่ใช้บริการขนย้ายไปประเทศและต่างประเทศ ทั้งนี้ ถนนกรุงเทพกรีฑาอยู่ไม่ไกลจากท่าอากาศยานสุวรรณภูมิ และท่าเรือที่สำคัญของประเทศไทย ซึ่งสะดวกต่อการขนย้ายสิ่งของระหว่างต่างประเทศ

#### — บางนา-ตราด กิโลเมตรที่ 19 จังหวัดสมุทรปราการ

พื้นที่คลังสินค้าประมาณร้อยละ 10 ของพื้นที่คลังสินค้าทั้งหมดของบริษัทฯ อยู่บนถนนบางนา-ตราด กิโลเมตรที่ 19 ซึ่งใกล้โรงงานประกอบรถยนต์ของลูกค้า โดยพื้นที่ส่วนใหญ่เป็นพื้นที่เพื่อรับฝากรถยนต์ และพื้นที่คลังสินค้าควบคุมอุณหภูมิสำหรับสินค้าควบคุมอุณหภูมิแช่เย็นและแช่แข็ง ซึ่งเป็นพื้นที่ที่มีเส้นทางคมนาคมและระบบสาธารณูปโภคที่สะดวก และอยู่ไม่ไกลจากศูนย์กระจายสินค้าที่สำคัญ กล่าวคือ นิคมอุตสาหกรรม ท่าเรือ และท่าอากาศยานนานาชาติสุวรรณภูมิ

#### — ถนนสามวา กรุงเทพฯ

พื้นที่คลังสินค้าประมาณร้อยละ 10 ของพื้นที่คลังสินค้าทั้งหมดของบริษัทฯ อยู่บนถนนสามวา ซึ่งตั้งอยู่ใกล้นิคมอุตสาหกรรมบางชัน และถนนวงแหวนตะวันออก ซึ่งส่วนใหญ่เป็นคลังสินค้าเพื่อรับฝากสินค้ารายวัน เหมาะสำหรับการส่งสินค้าเข้ากรุงเทพฯ

#### — มหาชัย จังหวัดสมุทรสาคร

พื้นที่คลังสินค้าประมาณร้อยละ 13 ของพื้นที่คลังสินค้าทั้งหมดของบริษัทฯ อยู่ในพื้นที่มหาชัย ซึ่งเป็นพื้นที่ที่อยู่ใกล้แหล่งสินค้าควบคุมอุณหภูมิแช่เย็นและแช่แข็งที่สำคัญ กล่าวคือ แหล่งเรือประมง และโรงงานผลิตอาหาร ซึ่งเป็นลูกค้าสำคัญของบริษัทฯ

## ศูนย์กลางในการบริหารจัดการสินค้าให้กับลูกค้า (Order Fulfillment Center)

บริการที่ครบวงจรของบริษัทฯ ช่วยลดขั้นตอนในการทำงานและเพิ่มประสิทธิภาพในการบริหารต้นทุนด้านโลจิสติกส์ให้กับลูกค้า โดยบริษัทฯ จะเป็นผู้ดูแลสินค้าระหว่างที่สินค้ารับฝากอยู่ในคลังสินค้าของบริษัทฯ ตั้งแต่การรับส่งสินค้า การบรรจุหีบห่อ การเคลื่อนย้าย การคัดแยกสินค้า การรับฝากข้อมูลสินค้าในระบบออนไลน์ ดังนั้น ผู้ใช้บริการรับฝากสินค้าของบริษัทฯ มีหน้าที่ในการดูแลเฉพาะการเก็บเงิน เท่านั้น ซึ่งช่วยลดภาระในการดูแลสินค้าให้กับผู้ใช้บริการรับฝากสินค้าของบริษัทฯ เป็นอย่างมาก อีกทั้งบริการดังกล่าว เช่น บริการคัดแยกสินค้าตามคุณสมบัติที่ลูกค้าหรือผู้บริโภคต้องการ บริการจัดผลิตภัณฑ์ในหีบห่อใหม่ (Re-packaging) ช่วยเพิ่มมูลค่าให้กับสินค้า (“Value added service”) ของผู้ใช้บริการรับฝากสินค้าของบริษัทฯ อีกด้วย

## มาตรฐานในการให้บริการ

กลุ่มบริษัทมุ่งเน้นในการพัฒนาคุณภาพการให้บริการ เพื่อสร้างความพึงพอใจสูงสุดให้กับกลุ่มลูกค้า และเพิ่มศักยภาพในการแข่งขันและจัดหาลูกค้าของกลุ่มบริษัท ซึ่งทำให้กลุ่มบริษัทผ่านการรับรองมาตรฐานจากองค์การมาตรฐานสากล และได้รับรางวัลจากทั้งภาครัฐ และเอกชนมากมาย ดังต่อไปนี้

<b>2545</b> <b>JVK</b> ISO 9001:2008 จาก MASCI Management System Certification Institute (Thailand)	<b>2547</b> <b>บริษัทฯ</b> ISO 9001:2000 จาก บริษัท นีเอสโอ กรุ๊ป (ประเทศไทย) จำกัด	<b>2547-2549</b> <b>บริษัทฯ</b> Contractor EH&S Performance จากกลุ่มบริษัท SCG-DOW
<b>2548</b> <b>JVK</b> FIDI Accredited International Move Standard (FAIM) จาก FIDI	<b>2551</b> <b>บริษัทฯ</b> 100% Stock Accuracy Award 2009 จากบริษัท ดับโก โลจิสติกส์ (ไทยแลนด์) จำกัด <b>DTS</b> ISO 9001:2008 จาก บริษัท นีเอสโอ กรุ๊ป (ประเทศไทย) จำกัด	<b>2552</b> <b>บริษัทฯ</b> 100% Stock Accuracy Award 2009 จากบริษัท ดับโก โลจิสติกส์ (ไทยแลนด์) จำกัด
<b>2553</b> <b>บริษัทฯ</b> ใบรับรองเป็นสมาชิกกระบวนการจัดการ ป้องกันและรักษาความปลอดภัยจากการก่อ การร้าย (Custom-Trade Partnership Against Terrorism: C-TPAT) <b>ATL</b> ISO 9001:2008 จาก บริษัท นีเอสโอ กรุ๊ป (ประเทศไทย) จำกัด <b>PCS</b> ISO 9001:2008 จาก อินเตอร์เทค กรุ๊ป	<b>2554</b> <b>ATL</b> Best Performance Achievement: Yard Operation and Management จาก บริษัท นิสสัน มอเตอร์ (ประเทศไทย) จำกัด <b>บริษัทฯ</b> Export Logistics Model Award (ELMA) 2011 จากกรมส่งเสริมการค้าระหว่างประเทศ กระทรวงพาณิชย์	<b>2555</b> <b>บริษัทฯ ATL และ JTS</b> ▶ Export Logistics Model Award (ELMA) 2012 จากกรมส่งเสริมการค้าระหว่างประเทศ กระทรวงพาณิชย์ ▶ Prime Minister's Export Award (PM) 2012 จากกรมส่งเสริมการค้าระหว่างประเทศ กระทรวงพาณิชย์ ▶ ISO 14001:2004 จาก บริษัท นีเอสโอ กรุ๊ป (ประเทศไทย) OHSAS 18000:2007 จาก บริษัท นีเอสโอ กรุ๊ป (ประเทศไทย) จำกัด
<b>2556</b> <b>บริษัทฯ</b> ผ่านการยกระดับการบริหารจัดการธุรกิจ ตามเกณฑ์มาตรฐานคุณภาพธุรกิจโลจิสติกส์ <b>ATL และ JTS</b> ภายใต้โครงการยกระดับมาตรฐานคุณภาพ และสร้างเครือข่ายด้านการตลาดธุรกิจให้บริการ โลจิสติกส์ จากกรมพัฒนาธุรกิจการค้า กระทรวงพาณิชย์	<b>2557</b> <b>JPK</b> ISO 14001:2004 จาก บริษัท นีเอสโอ กรุ๊ป (ประเทศไทย) จำกัด <b>JPAC</b> ISO 9001:2008 จาก อินเตอร์เทค กรุ๊ป	<b>DITS</b> ▶ Capability Maturity Model Integration (CMMI) ระดับที่ 2 ▶ TICTA Awards 2012 จากสำนักงานส่งเสริมอุตสาหกรรมซอฟต์แวร์แห่งชาติ (องค์การมหาชน) และสมาคม อุตสาหกรรมเทคโนโลยีสารสนเทศไทย
	<b>2558</b> <b>JPK</b> ISO 9001:2008 จาก อินเตอร์เทค กรุ๊ป	

## ความเป็นพันธมิตรกับบริษัทจัดการขนส่งสินค้าระหว่างประเทศ (Freight Forwarding)

กลุ่มบริษัทเป็นพันธมิตรที่ดีกับบริษัทจัดการขนส่งสินค้าระหว่างประเทศ (Freight Forwarding) ทำให้กลุ่มบริษัทได้รับความไว้วางใจจากบริษัทที่ทำธุรกิจ Freight Forwarder ชื่อนานหลายราย เช่น บริษัท คูเนท์ พลัส นาเกล จำกัด บริษัท ดีเอสแอล โกลเบิล พอร์เวิร์ดดิ้ง จำกัด บริษัท พาแนลพินา เวิลด์ ทรานสปอร์ต (ประเทศไทย) จำกัด บริษัท ดัมโก โลจิสติกส์ (ไทยแลนด์) จำกัด บริษัท ฮิตาชิ ทรานสปอร์ต ซิสเต็ม (ประเทศไทย) จำกัด ในการเป็นผู้ให้บริการรับฝากและบริหารสินค้าให้กับบริษัทดังกล่าวซึ่งส่วนใหญ่เป็นบริษัทข้ามชาติที่มีทรัพย์สินของตนเองสำหรับการให้บริการรับฝากและบริหารสินค้าในประเทศในปริมาณที่จำกัด ส่งผลให้บริษัทดังกล่าวมีความต้องการจ้างบริษัทในประเทศที่มีทรัพย์สิน และได้มาตรฐานในการให้บริการรับฝากและบริหารสินค้าที่ต้องการรับฝาก



# การจัดการและ การทำกับดุนแลกิจการ





JWD

ค้นหา  
โซลูชั่น  
สดใหม่

พัฒนา  
ซอฟต์แวร์  
เพื่อลูกค้า  
เฉพาะราย

บริการด้วย  
มาตรฐาน  
สากล

CSU  
จจจ  
โบทีเดียว

ลูกค้า

## ข้อมูลหลักทรัพ์และผู้ถือหุ้น

### จำนวนทุนจดทะเบียนและทุนชำระแล้ว

- **ทุนจดทะเบียนและทุนที่ออกและเรียกชำระแล้ว**  
ณ วันที่ 30 มิถุนายน 2558 บริษัทฯ มีทุนจดทะเบียน 300,000,000 บาท และทุนจดทะเบียนชำระแล้ว 300,000,000 บาท แบ่งเป็นหุ้นสามัญ 480,000,000 หุ้น มูลค่าที่ตราไว้หุ้นละ 0.5 บาท หลังจากการเสนอขายหุ้นสามัญจำนวน 120,000,000 หุ้น ในครั้งนี้ บริษัทฯ จะมีทุนชำระแล้วเพิ่มเป็น 300,000,000 บาท มูลค่าที่ตราไว้หุ้นละ 0.5 บาท แบ่งเป็นหุ้นสามัญ 600,000,000 หุ้น
- **ข้อจำกัดการโอนหุ้น**  
การโอนหุ้นจะต้องไม่ทำให้สัดส่วนการถือหุ้นโดยบุคคลต่างด้าวมากกว่าร้อยละ 49.0 ของหุ้นที่มีสิทธิออกเสียงและจำหน่ายได้ เรียกชำระแล้วทั้งหมดของบริษัทฯ หรือ 294,000,000 หุ้น หลังจากการเสนอขายหุ้นให้แก่ประชาชนทั่วไป
- **ข้อตกลงระหว่างกลุ่มผู้ถือหุ้นรายใหญ่ในเรื่องที่มีผลกระทบต่อการออกและเสนอขายหลักทรัพย์ หรือการบริหารงานของบริษัทฯ** โดยที่ข้อตกลงดังกล่าวมีบริษัทฯ ร่วมลงนามอยู่ด้วย (ไม่มี)

### ผู้ถือหุ้น

รายชื่อผู้ถือหุ้นรายใหญ่ 10 อันดับแรกของ บริษัท เจดับเบิลยู อินโฟโลจิสติกส์ จำกัด (มหาชน) ณ วันปิดสมุดจดทะเบียน (Closing Date) ล่าสุด วันที่ 10 มีนาคม 2559 มีดังนี้

	รายชื่อผู้ถือหุ้น	จำนวนหุ้นที่ถือ	สัดส่วนการถือหุ้น (ร้อยละ)
1	นายชวนินทร์ บัณฑิตกฤษฎา	125,338,000	20.890
2	นางนิมลทิน บัณฑิตกฤษฎา	75,755,400	12.626
3	น.ส.อภรพรรณ บัณฑิตกฤษฎา	58,450,400	9.742
4	นางอัจฉรา นิมิตรปัญญา	54,719,800	9.120
5	นายจิตชัย นิมิตรปัญญา	54,719,800	9.120
6	MINDO ASIA INVESTMENT LIMITED	23,435,000	3.906
7	น.ส.ปณดา บัณฑิตกฤษฎา	22,256,000	3.709
8	น.ส.อรรพณ วรนิจ	22,136,500	3.689
9	น.ส.เลาณีย์ อภิวัชรนโสภา	20,869,500	3.478
10	น.ส.เพ็ญประภา รวมโอบี	20,000,000	3.333
	<b>รวม</b>	<b>477,680,400</b>	<b>79.613</b>

- **การออกหลักทรัพย์อื่น** (ไม่มี)
- **นโยบายการจ่ายเงินปันผล**  
บริษัทฯ มีนโยบายจ่ายเงินปันผลให้แก่ผู้ถือหุ้นในอัตราไม่น้อยกว่าร้อยละ 40 ของกำไรสุทธิจากงบการเงินเฉพาะกิจการของบริษัทฯ หลังจากหักภาษีเงินได้นิติบุคคลและการจัดสรรทุนสำรองตามกฎหมาย ทั้งนี้บริษัทฯ อาจพิจารณาจ่ายเงินปันผลแตกต่างไปจากนโยบายที่กำหนดไว้ได้โดยอยู่ภายใต้เงื่อนไขที่การดำเนินการดังกล่าวจะต้องก่อให้เกิดประโยชน์สูงสุดต่อผู้ถือหุ้นของบริษัทฯ ผลประกอบการฐานะการเงิน สภาพคล่องทางการเงิน และความจำเป็นในการใช้เงินเพื่อบริหารกิจการและการขยายธุรกิจของบริษัทฯ รวมถึงภาวะเศรษฐกิจ
- **นโยบายการจ่ายเงินปันผล**  
บริษัทฯ มีนโยบายจ่ายเงินปันผลให้แก่ผู้ถือหุ้นในอัตราไม่น้อยกว่าร้อยละ 40 ของกำไรสุทธิจากงบการเงินเฉพาะกิจการของบริษัทฯ หลังจากหักภาษีเงินได้นิติบุคคลและการจัดสรรทุนสำรองตามกฎหมาย ทั้งนี้บริษัทฯ จะพิจารณาจ่ายเงินปันผลโดยคำนึงถึงปัจจัยต่างๆ เพื่อให้เกิดประโยชน์สูงสุดแก่ผู้ถือหุ้น ผลประกอบการฐานะการเงิน สภาพคล่องทางการเงิน และความจำเป็นในการใช้เงินเพื่อบริหารกิจการและการขยายธุรกิจของบริษัทฯ รวมถึงภาวะเศรษฐกิจ

# โครงสร้างการจัดการ

## โครงสร้างการบริหารจัดการภายในบริษัทฯ

โครงสร้างองค์กร บริษัท เจดับเบิลยูดี อินโฟโลจิสติกส์ จำกัด (มหาชน)

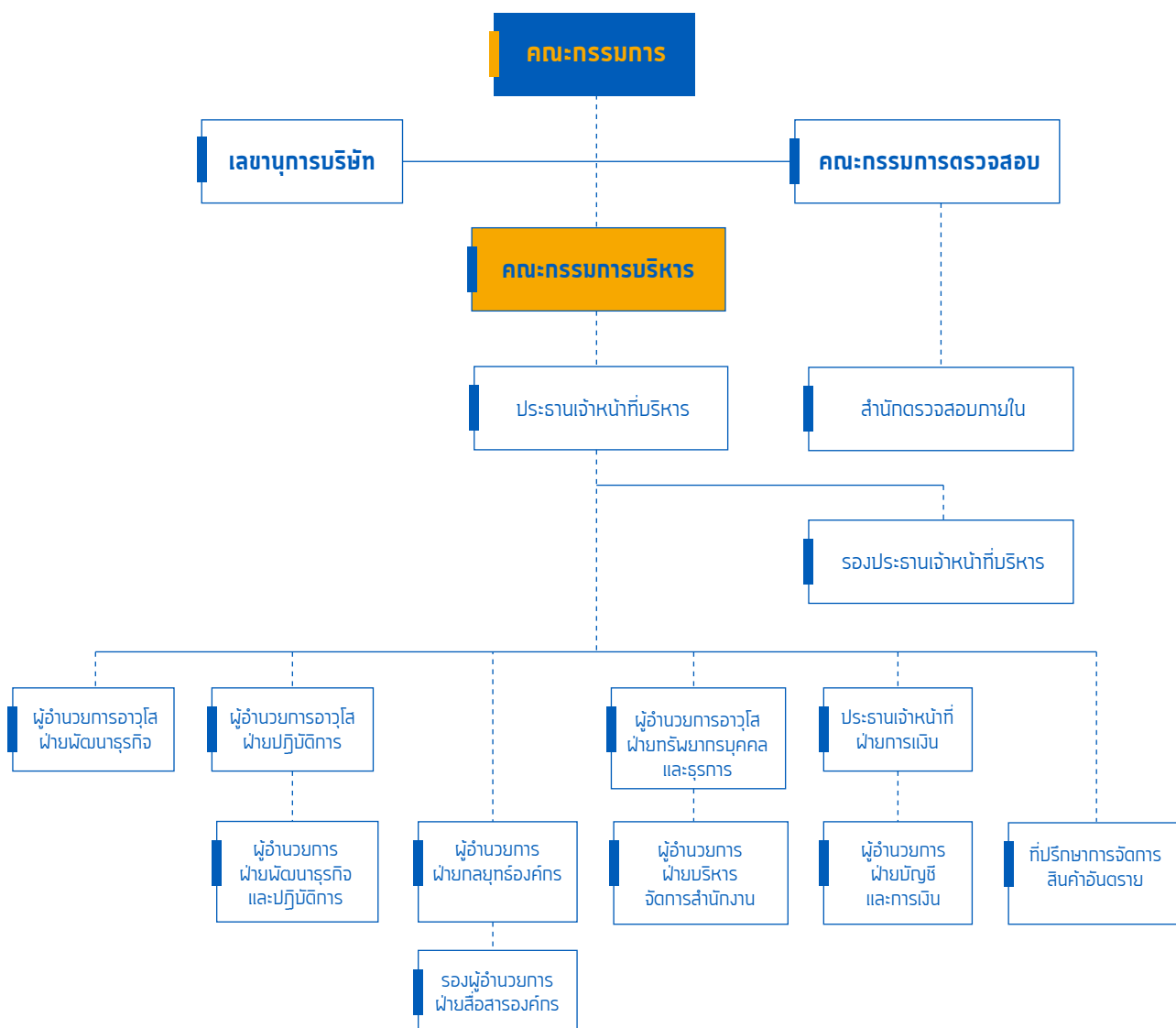

(ข้อมูล ณ วันที่ 31 ธันวาคม 2558)

## คณะกรรมการบริษัท



1. **มังกร ธาราสีลป์**  
ประธานกรรมการบริษัท  
/ กรรมการอิสระ / กรรมการตรวจสอบ
2. **ชวินทร์ บัณฑิตกฤษดา**  
กรรมการบริษัท
3. **อภรพรณ บัณฑิตกฤษดา**  
กรรมการบริษัท

หมายเหตุ: • นายเสถียร วงศ์วิเชียร ได้ขอลาออกจากการดำรงตำแหน่งกรรมการของบริษัทฯ และคณะกรรมการบริษัทได้แต่งตั้ง นายธนศ พิริโยอินกุล ดำรงตำแหน่ง กรรมการ แทนกรรมการที่ลาออก ตามมติการประชุมคณะกรรมการบริษัท ครั้งที่ 1/2558 เมื่อวันที่ 24 กุมภาพันธ์ 2558





6



7



8



9

4. **จิตชัย นิมิตรปัญญา**  
กรรมการบริษัท

5. **อัจฉรา นิมิตรปัญญา**  
กรรมการบริษัท

6. **อรรรรณ วรนิจ**  
กรรมการบริษัท

7. **รณศ พิริย์โยธินกุล**  
กรรมการบริษัท

8. **วิเชฐ ดันตวานิช**  
กรรมการอิสระ / ประธานกรรมการตรวจสอบ

9. **วิษญา จาติกวณิช**  
กรรมการอิสระ / กรรมการตรวจสอบ

• นายเสถียร วงศ์วิเชียร ได้ขอลาออกจากการดำรงตำแหน่งประธานกรรมการบริษัทฯ และคณะกรรมการบริษัทได้แต่งตั้ง  
นายมังกร ธนสารศิลป์ ดำรงตำแหน่งประธานกรรมการบริษัทฯ แทนประธานกรรมการที่ลาออก ตามมติการประชุมคณะกรรมการบริษัท  
ครั้งที่ 1/2558 เมื่อวันที่ 24 กุมภาพันธ์ 2558

## คณะกรรมการบริหาร



1



2



3



4

### 1. **ชวินทร์ บัณฑิตกฤษดา**

ประธานกรรมการบริหาร / ประธานเจ้าหน้าที่บริหาร

### 2. **จิตชัย นิมิตรปัญญา**

กรรมการบริหาร / รองประธานเจ้าหน้าที่บริหาร

### 3. **รเมศ นิธิชัยรินกุล**

กรรมการบริหาร / ผู้อำนวยการอาวุโสฝ่ายพัฒนารุทกิจ



5



6



7

4. **วิชชุ สัจจกรรณกิจ**  
กรรมการบริหาร / ผู้อำนวยการฝ่ายปฏิบัติการ

6. **ณัฐภูมิ เปาวรัตน์**  
กรรมการบริหาร / ผู้อำนวยการฝ่ายกลยุทธ์องค์กร

5. **อัจฉรา นิมิตรปัญญา**  
กรรมการบริหาร / กรรมการผู้จัดการ  
สายธุรกิจห้องเย็น

7. **ดร. เอกพงษ์ ตั้งศรีสงวน**  
กรรมการบริหาร  
/ ประธานเจ้าหน้าที่ฝ่ายการเงิน



## มังกร รณสารศิลป์

อายุ 64 ปี

ตำแหน่ง ประธานกรรมการบริษัท / กรรมการอิสระ / กรรมการตรวจสอบ

### ประวัติการศึกษา

- ปริญญาโท คณะวิศวกรรมศาสตร์ สาขาอุตสาหกรรม Lamar University Texas ประเทศสหรัฐอเมริกา
- ปริญญาโท คณะบริหารธุรกิจ North Texas State University ประเทศสหรัฐอเมริกา
- ปริญญาตรี คณะวิศวกรรมศาสตร์ สาขาอุตสาหกรรม จุฬาลงกรณ์มหาวิทยาลัย
- วิทยาลัยป้องกันราชอาณาจักร (วปอ.) หลักสูตร ภาครัฐ ร่วมเอกชน รุ่น 4212
- สถาบันพระปกเกล้า หลักสูตร บริหารเศรษฐกิจสาธารณะ รุ่นที่ 9
- สถาบันวิทยาการตลาดทุน หลักสูตร ผู้บริหารระดับสูง รุ่นที่ 12
- สถาบันพัฒนาเมือง กรุงเทพมหานคร หลักสูตร ผู้บริหารระดับสูง ด้านการบริหารงานพัฒนาเมือง รุ่นที่ 1
- Advanced Audit Committee Program (AACP) รุ่นที่ 16/2014

### ประสบการณ์

- วิศวกรโรงงาน บจก. First United Industrial
- ผู้จัดการโรงงาน บจก. ไทยเพรซิเดนซ์ฟู้ด
- ที่ปรึกษา บจก.โลอ้อน (ประเทศไทย)
- ประธานกรรมการ บจก.ไทยซิลิเกตเคมีคัล
- กรรมการ บจก.ลิคิโหม (ประเทศไทย)
- รองกรรมการผู้จัดการอาวุโส บจก.เวลแพค อินโนเวชั่น
- ประธานกรรมการ บจก.อีสเทิร์นซิลิเกต
- กรรมการ บจก.ไทยโคบาชิ
- กรรมการ บจก.มอลเท็น (ประเทศไทย)
- สมาชิกสภาที่ปรึกษาเศรษฐกิจและสังคมแห่งชาติ (ชุดที่ 3)
- รองประธานสภาอุตสาหกรรมแห่งประเทศไทย
- ประธานสภาธุรกิจไทย-รัสเซีย
- ที่ปรึกษาสมาคมการค้าการนำเข้าผู้ประกอบการค้าและอุตสาหกรรมไทย

### สัดส่วนการถือหุ้น 1 มกราคม 2558 / 31 ธันวาคม 2558

0.009

### การดำรงตำแหน่งกรรมการ ในบริษัทจดทะเบียนอื่น

-

### วัน เดือน ปี ที่ได้รับการ แต่งตั้งเป็นกรรมการ

25 กุมภาพันธ์ 2557

### การพัฒนาและฝึกอบรม ในปี 2558

-



## ชวรินทร์ บันทิดกฤชดา

อายุ 40 ปี

ตำแหน่ง กรรมการบริษัท / ประธานคณะกรรมการบริหาร

/ ประธานเจ้าหน้าที่บริหาร

### ประวัติการศึกษา

- ปริญญาโท คณะ Engineering Management สาขา Engineering and Technology Management, The George Washington University ประเทศสหรัฐอเมริกา
- ปริญญาตรี คณะวิศวกรรมศาสตร์ สาขาวิชาวิศวกรรมคอมพิวเตอร์และเครือข่าย มหาวิทยาลัยอัสสัมชัญ
- หลักสูตร CEDI Babson Entrepreneurial Leadership Program, Babson College รัฐแมสซาชูเซตส์ ประเทศสหรัฐอเมริกา
- หลักสูตรไทยกับประชาคมเศรษฐกิจอาเซียน รุ่นที่ 4 สถาบันพระปกเกล้า
- หลักสูตรการบริหารเศรษฐกิจสาธารณะสำหรับนักบริหารระดับสูง รุ่นที่ 9 สถาบันพระปกเกล้า
- DCP : Directors Certification Program รุ่น 86/2007
- หลักสูตรผู้บริหารระดับสูง รุ่นที่ 22 สถาบันวิทยาการตลาดทุน (วตท.) อยู่ระหว่างอบรม ปี 2559

### ประสบการณ์

- กรรมการ บจก.อโต้ลอจิสติกส์
- กรรมการ บจก.เบญจพรแลนด์
- กรรมการ บจก.ดาต้าเซฟ
- กรรมการ บจก.ไดนามิค ไอที โซลูชั่นส์
- กรรมการ บจก.เจวีเค อินเตอร์เนชั่นแนล มูฟเวอร์ส์
- กรรมการ บจก.เจดับเบิลยูดี ทรานสปอร์ต (ประเทศไทย)
- กรรมการ บจก.เจดับเบิลยูดี เอเชีย
- กรรมการ บจก.เจดับเบิลยูดี แปซิฟิก แลนด์
- กรรมการ บจก.เจพีเค โคลด์ สโตร์
- กรรมการ บจก.เจวีเค อินเตอร์ เนชั่นแนล มูฟเวอร์ส์ (ประเทศสหรัฐอเมริกา)
- กรรมการ บจก.เจวีเค อินโดไชน่า มูฟเวอร์ส์
- กรรมการ บจก.เจดับเบิลยูดี เอเชีย โฮลดิ้งไพรเวท (สิงคโปร์)
- กรรมการ บจก. JCM Logistics and Warehousing Private (สิงคโปร์)
- กรรมการ บจก. EM Logistics & Warehousing Private (สิงคโปร์)
- กรรมการ บจก.เจดับเบิลยูดี เอเชีย โลจิสติกส์ (กัมพูชา)
- กรรมการ บจก. เจดับเบิลยูดี แปซิฟิก
- กรรมการ บจก. ทาฟฟา แอลโลแอนซ์ โลจิสติกส์
- กรรมการ บจก. แหลมฉบ้ง วี เอสพีพี
- กรรมการ บจก. โฟร์ วินด์ อินดัสเทรียล

### สัดส่วนการถือหุ้น 1 มกราคม 2558 / 31 ธันวาคม 2558

20.890

### การดำรงตำแหน่งกรรมการ ในบริษัทจดทะเบียนอื่น

-

### วัน เดือน ปี ที่ได้รับการ แต่งตั้งเป็นกรรมการ

18 กุมภาพันธ์ 2549

### การพัฒนาและฝึกอบรม ในปี 2558

-





## อन्नรรณ บัณฑักกฤษดา

อายุ 40 ปี

ตำแหน่ง กรรมการบริษัท / ผู้อำนวยการอาวุโสฝ่ายทรัพยากรบุคคล

### ประวัติการศึกษา

- ปริญญาโท คณะการจัดการมหาบัณฑิต สาขา Entrepreneurship management มหาวิทยาลัยมหิดล วิทยาลัยนานาชาติ
- ปริญญาตรี คณะบริหารธุรกิจ สาขาการเงินการธนาคาร มหาวิทยาลัยอัสสัมชัญ
- DCP : Directors Certification Program รุ่น 75/2006

### ประสบการณ์

- กรรมการ บจก.อโต้ลोजิก
- กรรมการ บจก.เบญจพรแลนด์
- กรรมการ บจก.ดาด้าเซฟ
- กรรมการ บจก.ไดนามิค ไอที โซลูชั่นส์
- กรรมการ บจก.เจวีเค อินเตอร์เนชั่นแนล มูฟเวอร์ส์
- กรรมการ บจก.เจดับเบิลยูดี ทรานสปอร์ต (ประเทศไทย)
- กรรมการ บจก.เจดับเบิลยูดี เอเชีย
- กรรมการ บจก.เจดับเบิลยูดี แปซิฟิก แลนด์
- กรรมการ บจก.เจพีเค โคลด์ สโตเรจ
- กรรมการ บจก.เจดับเบิลยูดี แปซิฟิก

### สัดส่วนการถือหุ้น 1 มกราคม 2558 / 31 ธันวาคม 2558

9.742

### การดำรงตำแหน่งกรรมการ ในบริษัทจดทะเบียนอื่น

-

### วัน เดือน ปี ที่ได้รับการ แต่งตั้งเป็นกรรมการ

26 พฤศจิกายน 2553

### การพัฒนาและฝึกอบรม ในปี 2558

Smart Disclosure Program (SDP) 2015



## จิตชัย นิมิตรปัญญา

อายุ 51 ปี

ตำแหน่ง กรรมการบริษัท / ประธานคณะกรรมการบริหารความเสี่ยง / รองประธานเจ้าหน้าที่บริหาร

### ประวัติการศึกษา

- ปริญญาตรี คณะบริหารธุรกิจบัณฑิต มหาวิทยาลัยสงขลานครินทร์
- การบริหารเศรษฐกิจสาธารณะสำหรับนักบริหาร รุ่นที่ 8 สถาบันพระปกเกล้า
- การบริหารงานภาครัฐและกฎหมายมหาชน รุ่นที่ 10 สถาบันพระปกเกล้า
- การเมืองการปกครองในระบอบประชาธิปไตย สำหรับนักบริหารระดับสูง รุ่นที่ 16 สถาบันพระปกเกล้า
- DCP : Directors Certification Program รุ่น 195/2014
- DAP : Directors Accreditation Program รุ่น 107/2014
- ผู้บริหารกระบวนการยุติธรรมระดับสูง (บ.ย.ส.) รุ่นที่ 20 สถาบันพัฒนาข้าราชการฝ่ายตุลาการศาลยุติธรรม

### ประสบการณ์

- ประธาน บจก.แปซิฟิค ห้างเย็น
- รองกรรมการผู้จัดการ บจก.โชคสมุทรมารีน
- กรรมการ บจก. JCM Logistics and Warehousing Private (สิงคโปร์)
- กรรมการ บจก. EM Logistics & Warehousing Private (สิงคโปร์)
- กรรมการผู้จัดการ บจก.เพาเวอร์ฟรีส เซอร์วิส
- กรรมการ บจก.อินพ้อยท์วิชั่น
- กรรมการ บจก.แปซิฟิค ฟู้ด โพร
- กรรมการ บจก.เจดับเบิลยูดี แปซิฟิค
- กรรมการ บจก.เจพีเค โคสต์ สโตร์
- ประธาน บจก.แปซิฟิค โลจิสติกส์ โพร

### สัดส่วนการถือหุ้น 1 มกราคม 2558 / 31 ธันวาคม 2558

9.120

### การดำรงตำแหน่งกรรมการ ในบริษัทจดทะเบียนอื่น

-

### วัน เดือน ปี ที่ได้รับการ แต่งตั้งเป็นกรรมการ

19 เมษายน 2557

### การนัดพบและฝึกอบรม ในปี 2558

-



## อัจฉรา นิมิตรปัญญา

อายุ 51 ปี

ตำแหน่ง กรรมการบริษัท / กรรมการบริหาร /

กรรมการบริหารความเสี่ยง / กรรมการผู้จัดการสายธุรกิจห้องเย็น

### ประวัติการศึกษา

- ปริญญาตรี คณะบริหารธุรกิจบัณฑิต มหาวิทยาลัยสงขลานครินทร์
- ปริญญาโท บริหารธุรกิจมหาบัณฑิต มหาวิทยาลัยเชียงใหม่
- การบริหารเศรษฐกิจสาธารณะสำหรับนักบริหาร รุ่นที่ 9 สถาบันพระปกเกล้า
- การเมืองการปกครองในระบอบประชาธิปไตย สำหรับนักบริหารระดับสูง รุ่นที่ 18 สถาบันพระปกเกล้า
- DAP : Directors Accreditation Program รุ่น 107/2014

### ประสบการณ์

- กรรมการ บจก.แปซิฟิค ห้องเย็น
- รองกรรมการผู้จัดการ บจก.โชคสมุทรมารีน
- กรรมการ บจก.แปซิฟิค โลจิสติกส์ โปร
- กรรมการ บจก.อินพ้อยท์วิชั่น
- กรรมการ บจก.แปซิฟิค ฟู้ด โปร
- กรรมการ บจก.เจดับเบิ้ลยูดี แปซิฟิค
- กรรมการ บจก.เจพีเค โคลด์ สโตร์เรจ

### สัดส่วนการถือหุ้น 1 มกราคม 2558 / 31 ธันวาคม 2558

9.120

### การดำรงตำแหน่งกรรมการ ในบริษัทจดทะเบียนอื่น

-

### วัน เดือน ปี ที่ได้รับการ แต่งตั้งเป็นกรรมการ

19 เมษายน 2557

### การพัฒนาและฝึกอบรม ในปี 2558

การบริหารจัดการด้านความมั่นคงขั้นสูง รุ่นที่ 7 สมาคมวิทยาลัยป้องกันราชอาณาจักร



## อรรณ วรณ

อายุ 60 ปี  
ตำแหน่ง กรรมการบริษัท

### ประวัติการศึกษา

- ปริญญาตรี ศิลปศาสตรบัณฑิต (รัฐศาสตร์) มหาวิทยาลัยรามคำแหง
- Mini Master of Management รุ่นที่ 3 สถาบันบัณฑิตพัฒนบริหารศาสตร์
- Directors Certificate Program (DCP) รุ่น 84/2007

### ประสบการณ์

- กรรมการ บจก.อโต้ลोजิค
- กรรมการ บจก.เจวีเค อินเทอร์เน็ตเนชั่นแนล มูฟเวอร์ส (ประเทศสหรัฐอเมริกา)
- กรรมการ บจก.เจวีเค อินโดไชน่า มูฟเวอร์ส (ประเทศเวียดนาม)
- กรรมการ บจก.เจวีเค - นากา มูฟเวอร์ส (ประเทศกัมพูชา)
- กรรมการ บจก.เจวีเค อินเทอร์เน็ตเนชั่นแนล มูฟเวอร์ส
- กรรมการ บจก.เบญจพรแลนด์
- กรรมการ บจก.ดาต้าเซฟ
- กรรมการ บจก.ไดนามิค ไอที โซลูชั่นส์
- กรรมการ บจก.เจดับเบิลยูดี ทรานสปอร์ต
- กรรมการ บจก.โพรวินด์ อินดัสเทรียล
- กรรมการ บจก.ทรัพย์พูนทวี

สัดส่วนการถือหุ้น  
1 มกราคม 2558 / 31 ธันวาคม 2558

3.689

การดำรงตำแหน่งกรรมการ  
ในบริษัทจดทะเบียนอื่น

-

วัน เดือน ปี ที่ได้รับการ  
แต่งตั้งเป็นกรรมการ

27 สิงหาคม 2536

การพัฒนาและฝึกอบรม  
ในปี 2558

-



## รณศ พิชัยไธรินทร์กุล

อายุ 40 ปี

ตำแหน่ง กรรมการบริษัท / กรรมการบริหาร / กรรมการบริหารความเสี่ยง  
/ ผู้อำนวยการอาวุโสฝ่ายพัฒนาธุรกิจ

### ประวัติการศึกษา

- ปริญญาโท บริหารธุรกิจมหาบัณฑิต สถาบันบัณฑิตบริหารธุรกิจศศินทร์ แห่งจุฬาลงกรณ์มหาวิทยาลัย
- ปริญญาโท คณะ Economics & Finance, University of Pennsylvania ประเทศสหรัฐอเมริกา
- ปริญญาตรี คณะบริหารธุรกิจ มหาวิทยาลัยอัสสัมชัญ
- Certificate of Supply Chain Management, Cranfield University
- Certificate of Maritime and Logistics, Logistics and Transportation Institute, ประเทศสหราชอาณาจักร
- Certificate of Business Administration, Assumption Commercial College
- Director Certificate Program (DCP) รุ่นที่ 191/2014

### ประสบการณ์

- กรรมการผู้จัดการ บจก.เจดับเบิ้ลยูดี เอเชีย
- กรรมการ บจก. เจดับเบิ้ลยูดี เอเชีย โฮลดิ้ง ไพรวเท (สิงคโปร์)
- กรรมการ บจก. JCM Logistics and Warehousing Private (สิงคโปร์)
- กรรมการ บจก. EM Logistics & Warehousing Private (สิงคโปร์)
- กรรมการ บจก.เจดับเบิ้ลยูดี เอเชีย โลจิสติกส์ (กัมพูชา)
- กรรมการผู้จัดการ Damco Logistics Malaysia Sdn Bhd.
- ผู้จัดการทั่วไป Damco Logistics (Thailand)
- Regional Supply Chain Development Manager Maersk Logistics Asia Pacific
- Country Head of Logistics and Freight Forwarding Division Maersk Line (Thailand)

### สัดส่วนการถือหุ้น 1 มกราคม 2558 / 31 ธันวาคม 2558

0.14

### การดำรงตำแหน่งกรรมการ ในบริษัทจดทะเบียนอื่น

-

### วัน เดือน ปี ที่ได้รับการ แต่งตั้งเป็นกรรมการ

24 กุมภาพันธ์ 2558

### การพัฒนาและฝึกอบรม ในปี 2558

Certificate of AEC รุ่นที่ 5 สถาบันพระปกเกล้า



## นายวิเชฐ ตันติวานิช

อายุ 54 ปี

ตำแหน่ง กรรมการบริษัท / กรรมการอิสระ / ประธานกรรมการตรวจสอบ

### ประวัติการศึกษา

- วชิราวุธวิทยาลัย
- เศรษฐศาสตร์บัณฑิต สาขาวิชาเศรษฐศาสตร์การเงินและการคลังจุฬาลงกรณ์มหาวิทยาลัย
- ปริญญาโท สาขาการเงินและการตลาด University of Hartford Connecticut, USA
- DCP : Directors Certification Program รุ่น 2/2000
- CFP : Certified Financial Planner รุ่นที่ 1 สมาคมนักวางแผนการเงินไทย
- CEDI : Babson Entrepreneurial Leadership Program
- TEPCOT : หลักสูตรผู้บริหารระดับสูงด้านการค้าและการพาณิชย์รุ่นที่ 3 สถาบันวิทยาการการค้า
- หลักสูตรผู้บริหารระดับสูง รุ่นที่ 1 สถาบันวิทยาการตลาดทุน (วตท.)

### ประสบการณ์

- คณะกรรมการธนาคารเพื่อการส่งออกและนำเข้าแห่งประเทศไทย (ธสน)
- ที่ปรึกษารัฐมนตรีว่าการกระทรวงพาณิชย์
- ประธานกรรมการบริหาร, ศูนย์ C asean (ในเครือ บมจ.ไทยเบฟ)
- ประธานกรรมการบริหาร, สถาบันพัฒนาผู้ประกอบการเชิงสร้างสรรค์ มหาวิทยาลัยกรุงเทพ
- รองประธานคณะกรรมการอำนวยการ สถาบันวิทยาลัยตลาดทุน (วตท.)
- ที่ปรึกษาตลาดหลักทรัพย์ เอ็ม เอ ไอ (MAI)
- ที่ปรึกษา สมาคมไทย-ญี่ปุ่น
- กรรมการและประธานคณะทำงานด้านธุรกิจการเงิน หอการค้านานาชาติ ประเทศไทย

### สัดส่วนการถือหุ้น

1 มกราคม 2558 / 31 ธันวาคม 2558

-

### การดำรงตำแหน่งกรรมการ ในบริษัทจดทะเบียนอื่น

- ผู้ช่วยกรรมการผู้อำนวยการใหญ่, บมจ. ไทยเบฟเวอเรจ
- กรรมการ บมจ. ภัทรไลส์

### วัน เดือน ปี ที่ได้รับการ แต่งตั้งเป็นกรรมการ

25 กุมภาพันธ์ 2557

### การพัฒนาและฝึกอบรม ในปี 2558

-





## วิชัย จาติกวณิช

อายุ 52 ปี

ตำแหน่ง กรรมการบริษัท / กรรมการอิสระ / กรรมการตรวจสอบ

### ประวัติการศึกษา

- ปริญญาตรี วิทยาศาสตร์สิ่งแวดล้อม University of Tennessee, USA
- หลักสูตรการบริหารเศรษฐกิจสาธารณะสำหรับนักบริหารระดับสูง สถาบันพระปกเกล้า
- Advanced Audit Committee Program (ACCP) รุ่น 16/2014
- Directors Certification Program Australian Institute of Company Directors 2546

### ประสบการณ์

- รองกรรมการผู้จัดการ บจก. ลีออสเลี่ยม
- กรรมการ บจก. สิ้นเสื่อป่า
- กรรมการ บจก. ลีออสเลี่ยม อินฟรา
- กรรมการผู้จัดการ บจก. จี.อี.แอล.เจเนอเรล เอนจิเนียริง เซอร์วิส
- กรรมการผู้จัดการ บจก. เชนเนอรัล อาร์คิटेคเชอรัล พร็อพเพอร์ตี้คอนกรีต

### สัดส่วนการถือหุ้น 1 มกราคม 2558 / 31 ธันวาคม 2558

-

### การดำรงตำแหน่งกรรมการ ในบริษัทจดทะเบียนอื่น

- ที่ปรึกษา บมจ. ลีออสเลี่ยม
- กรรมการ บมจ. ปรีณดา

### วัน เดือน ปี ที่ได้รับการ แต่งตั้งเป็นกรรมการ

25 กุมภาพันธ์ 2557

### การพัฒนาและฝึกอบรม ในปี 2558

-

## คณะกรรมการบริษัท

คณะกรรมการบริษัทประกอบด้วยกรรมการจำนวน 9 ท่าน ดังนี้

รายชื่อ		ตำแหน่ง
1	นายมังกร ธารสารศิลป์	ประธานกรรมการบริษัท กรรมการอิสระ และกรรมการตรวจสอบ
2	นายชวรินทร์ บัณฑิตกฤษดา	กรรมการบริษัท
3	นางสาวอมรพรรณ บัณฑิตกฤษดา	กรรมการบริษัท
4	นายจิตชัย นิมิตรปัญญา	กรรมการบริษัท
5	นางอัจฉรา นิมิตรปัญญา	กรรมการบริษัท
6	นางสาวอรรณ วรนิจ	กรรมการบริษัท
7	นายธนศ พิริโยธินกุล	กรรมการบริษัท
8	นายวิเชฐ ดันติวานิช	กรรมการอิสระ และประธานกรรมการตรวจสอบ
9	นายวิญญา จาติกวณิช	กรรมการอิสระ และกรรมการตรวจสอบ

หมายเหตุ:

- นายเสถียร วงศ์เขียว ได้ขอลาออกจากการดำรงตำแหน่งกรรมการของบริษัทฯ และคณะกรรมการบริษัทได้แต่งตั้ง นายธนศ พิริโยธินกุล ดำรงตำแหน่ง กรรมการแทนกรรมการที่ลาออก ตามมติการประชุมคณะกรรมการบริษัท ครั้งที่ 1/2558 เมื่อวันที่ 24 กุมภาพันธ์ 2558
- นายเสถียร วงศ์เขียว ได้ขอลาออกจากการดำรงตำแหน่งประธานกรรมการบริษัทฯ และคณะกรรมการบริษัทได้แต่งตั้งนายมังกร ธารสารศิลป์ ดำรงตำแหน่งประธานกรรมการบริษัทฯ แทนประธานกรรมการที่ลาออก ตามมติการประชุมคณะกรรมการบริษัท ครั้งที่ 1/2558 เมื่อวันที่ 24 กุมภาพันธ์ 2558

กรรมการผู้มีอำนาจลงนาม คือ (1) นายชวรินทร์ บัณฑิตกฤษดา หรือนางสาวอมรพรรณ บัณฑิตกฤษดา ลงลายมือชื่อ ร่วมกับ (2) นางสาวอรรณ วรนิจ หรือนายจิตชัย นิมิตรปัญญา หรือนางอัจฉรา นิมิตรปัญญา กรรมการรวมเป็นสองคนและประทับตราสำคัญของบริษัทฯ

## การเข้าร่วมประชุมของคณะกรรมการแต่ละคณะในระหว่างปี 2558

จำนวนครั้งการเข้าประชุม / จำนวนครั้งประชุมทั้งหมดในระหว่างปี 2558

ชื่อ-นามสกุล	การประชุม สามัญผู้ถือหุ้น ประจำปี 2558	คณะกรรมการ บริษัท	กรรมการ ตรวจสอบ	คณะอนุกรรมการ	
				กรรมการ บริหาร	บริหาร ความเสี่ยง
กรรมการบริษัท					
นายมังกร ธนสารศิลป์	เข้า	6/6	5/5		
นายชวรินทร์ บัณฑิตกฤษดา	เข้า	6/6		13/13	
นางสาวอมรพรรณ บัณฑิตกฤษดา	เข้า	6/6			
นายจิตชัย นิมิตรปัญญา	เข้า	6/6		13/13	
นางอัจฉรา นิมิตรปัญญา	เข้า	6/6		13/13	
นางสาวอรรณพ วรนิจ	เข้า	6/6			
นายธนศ พิริโยธินกุล	เข้า	5/6		13/13	
นายวิเชฐ ดันตวิณิช	เข้า	5/6	5/5		
นายวิษณุ จาติกวณิช	เข้า	6/6	5/5		
กรรมการบริหาร / กรรมการบริหารความเสี่ยง					
นายวิษุ สันทรธกิจ				13/13	
นายพิสิฏฐ์ กิจวัฒนาถาวร				4/13	
นายณัฐภูมิ เปารัตน์				13/13	
นายเอกพงษ์ ตังศรีสงวน				3/3	

หมายเหตุ:

- นายเสถียร วงศ์วิเชียร ได้ขอลาออกจากการดำรงตำแหน่งกรรมการของบริษัทฯ และได้แต่งตั้งนายธนศ พิริโยธินกุล ดำรงตำแหน่งกรรมการแทน กรรมการที่ลาออก ตามมติการประชุมคณะกรรมการบริษัท ครั้งที่ 1/2558 เมื่อวันที่ 24 กุมภาพันธ์ 2558
- นายเสถียร วงศ์วิเชียร ได้ขอลาออกจากการดำรงตำแหน่งประธานกรรมการบริษัทฯ และได้แต่งตั้งนายมังกร ธนสารศิลป์ ดำรงตำแหน่งประธานกรรมการบริษัทฯ แทน ประธานกรรมการที่ลาออก ตามมติการประชุมคณะกรรมการบริษัท ครั้งที่ 1/2558 เมื่อวันที่ 24 กุมภาพันธ์ 2558
- จำนวนครั้งที่เข้าประชุมปี 2558 นับจนถึงวันที่ 31 ธันวาคม 2558

## ผู้บริหาร

ณ วันที่ 16 ตุลาคม 2558 ผู้บริหารประกอบด้วย 5 ท่าน ดังนี้

รายชื่อ		ตำแหน่ง
1	นายชวรินทร์ บัณฑิตกฤษดา	ประธานเจ้าหน้าที่บริหาร และรักษาการผู้อำนวยการอาวุโสฝ่ายปฏิบัติการ
2	นายจิตชัย นิมิตรปัญญา	รองประธานเจ้าหน้าที่บริหาร
3	นายเอกพงษ์ ดั่งศรีสงวน	ประธานเจ้าหน้าที่ฝ่ายการเงิน
4	นางสาวอมรพรรณ บัณฑิตกฤษดา	ผู้อำนวยการอาวุโสฝ่ายทรัพยากรบุคคล/ฝ่ายธุรการ
5	นายธนศ พริยโยธินกุล	ผู้อำนวยการอาวุโสฝ่ายพัฒนาธุรกิจ

## เลขานุการบริษัท

ที่ประชุมคณะกรรมการบริษัท ครั้งที่ 2/2557 เมื่อวันที่ 19 เมษายน 2557 มีมติแต่งตั้งให้ นายณัฐภูมิ เปาวรัตน์ ดำรงตำแหน่งเป็น เลขานุการบริษัท ตั้งแต่วันที่ 19 เมษายน 2557 เพื่อให้เป็นไปตามพระราชบัญญัติหลักทรัพย์และตลาดหลักทรัพย์ พ.ศ. 2535 (รวมทั้งที่ได้มีการแก้ไขเพิ่มเติม) โดยรายละเอียดคุณสมบัติของเลขานุการบริษัท)

## คำตอบแทนกรรมการและผู้บริหาร

### คำตอบแทนที่เป็นตัวเงิน

#### (1) คำตอบแทนกรรมการบริษัท

คณะกรรมการกำหนดคำตอบแทนของบริษัทได้กำหนดนโยบายคำตอบแทน โดยมีรายละเอียดดังนี้  
(ก) อัตราเบี้ยประชุมกรรมการ

	จำนวน	เบี้ยประชุมกรรมการบริษัท (บาทต่อครั้ง)
ประธานกรรมการบริษัท	1 ท่าน	12,000
กรรมการบริษัท	8 ท่าน	10,000

#### (ข) อัตราเบี้ยประชุมกรรมการตรวจสอบ

	จำนวน	เบี้ยประชุมกรรมการบริษัท (บาทต่อครั้ง)
ประธานกรรมการตรวจสอบ	1 ท่าน	12,000
กรรมการตรวจสอบ	2 ท่าน	10,000

คำตอบแทนที่บริษัทฯ จ่ายให้แก่คณะกรรมการบริษัท และคณะกรรมการตรวจสอบ มีรายละเอียดดังต่อไปนี้

กรรมการ	เบี้ยประชุม ปี 2558		
	คณะกรรมการบริษัท	คณะกรรมการตรวจสอบ	รวม
นายมังกร ธนสารศิลป์ <sup>2</sup>	72,000	50,000	122,000
นายชวนินทร์ บัณฑิตกฤษดา	60,000	-	60,000
นางสาวอมรพรรณ บัณฑิตกฤษดา	60,000	-	60,000
นายจิตชัย นิมิตรปัญญา	60,000	-	60,000
นางอัจฉรา นิมิตรปัญญา	60,000	-	60,000
นางสาวอรรณพ วรนิช	60,000	-	60,000
นายวิเชฐ ดันตวิณิช	50,000	60,000	110,000
นายวิชาญ จาติกวณิช	60,000	50,000	110,000
นายเรนศ พิริโยธินกุล <sup>1</sup>	50,000	-	50,000
นางพนิตทิพย์ บัณฑิตกฤษดา	-	-	-
นายเสกขิธร วงศ์วิเชียร <sup>1,2,3</sup>	-	-	-
รวม	532,000	160,000	692,000

(หน่วย: บาท)

หมายเหตุ

- <sup>1</sup> นายเสกขิธร วงศ์วิเชียร ได้ขอลาออกจากการดำรงตำแหน่งกรรมการของบริษัทฯ และได้แต่งตั้งนายเรนศ พิริโยธินกุล ดำรงตำแหน่งกรรมการแทน กรรมการที่ลาออก ตามมติการประชุมคณะกรรมการบริษัท ครั้งที่ 1/2558 เมื่อวันที่ 24 กุมภาพันธ์ 2558
- <sup>2</sup> นายเสกขิธร วงศ์วิเชียร ได้ขอลาออกจากการดำรงตำแหน่งประธานกรรมการบริษัท และได้แต่งตั้งนายมังกร ธนสารศิลป์ ดำรงตำแหน่งประธาน กรรมการบริษัท แทน ประธานกรรมการที่ลาออก ตามมติการประชุมคณะกรรมการบริษัท ครั้งที่ 1/2558 เมื่อวันที่ 24 กุมภาพันธ์ 2558
- <sup>3</sup> เบี้ยประชุมปี 2558 นับจนถึงวันที่ 31 ธันวาคม 2558

(2) คำตอบแทนผู้บริหารบริษัทฯ

ในปี 2558 คำตอบแทนรวมที่เป็นตัวเงินของคณะผู้บริหาร จำนวน 6 ท่าน รวมเป็นจำนวนเงิน 21.98 ล้านบาท (รวมผู้บริหารที่พ้นจากตำแหน่งในระหว่างปี 2558) ซึ่งประกอบด้วย คำตอบแทนรายเดือน โบนัสรวม และคำตอบแทนอื่นๆ ซึ่งคำตอบแทนดังกล่าวจะเชื่อมโยงกับการดำเนินงานของบริษัท และผลการปฏิบัติงานของผู้บริหารเป็นเกณฑ์

(3) เงินกองทุนสำรองเลี้ยงชีพ

บริษัทได้จัดให้มีกองทุนสำรองเลี้ยงชีพ โดยในปี 2558 บริษัทได้จ่ายเงินสมทบกองทุนสำรองเลี้ยงชีพสำหรับผู้บริหารจำนวน 8 ราย (รวมผู้บริหารที่ลาออกในระหว่างปี 2558 ) จำนวน 0.88 ล้านบาท

(4) คำตอบแทนอื่นๆ

ไม่มี



บุคลากร

จำนวนบุคลากร (ไม่รวมผู้บริหาร)

ณ วันที่ 31 ธันวาคม 2558 บริษัทฯ และบริษัทย่อยมีบุคลากร (ไม่รวมผู้บริหาร) รวมทั้งสิ้น 1,375 คน โดยมีรายละเอียดดังต่อไปนี้

จำนวนพนักงาน (คน)	ณ วันที่ 31 ธ.ค. 2558
ธุรกิจให้บริการจัดเก็บและบริหารสินค้า	849
ธุรกิจให้บริการขนส่งสินค้า	123
ธุรกิจให้บริการขนย้ายในประเทศและต่างประเทศ	204
ธุรกิจให้บริการจัดการเอกสารและข้อมูล	133
ธุรกิจอื่นๆ	66
รวม	1,375

หมายเหตุ

- <sup>1</sup> จำนวนพนักงานทั้งหมดรวมจำนวนพนักงานใน PCS, PLP และ JAPAC ซึ่งรวมกิจการกับกลุ่มบริษัท

ค่าตอบแทนบุคลากร (ไม่รวมผู้บริหาร)

ในปี 2558 บริษัทฯ และบริษัทย่อย ได้จ่ายผลตอบแทนให้แก่พนักงาน (ไม่รวมผู้บริหาร) จำนวนรวมทั้งสิ้น 406.10 ล้านบาท ซึ่งผลตอบแทนได้แก่ เงินเดือน ค่าล่วงเวลา เงินช่วยเหลือค่าครองชีพ เงินโบนัส เงินประกันสังคม และเงินสมทบกองทุนสำรองเลี้ยงชีพ เป็นต้น

หมายเหตุ: <sup>1</sup> ค่าตอบแทนพนักงานทั้งหมดรวมค่าตอบแทนพนักงานใน PCS, PLP และ JAPAC

นโยบายในการพัฒนาบุคลากร

บริษัทฯ ถือว่าพนักงานทุกคนเป็นทรัพยากรที่ทรงคุณค่า ที่จะช่วยผลักดันให้บริษัทฯ ให้บริการลูกค้าได้มีประสิทธิภาพและประสิทธิผล สูงสุดอย่างยั่งยืน บริษัทฯ จึงมีนโยบายการพัฒนาบุคลากรในด้านการพัฒนาให้ความรู้ ความเข้าใจ เสริมสร้างทักษะ และเพิ่มพูน ทักษะได้อย่างเหมาะสมตามความต้องการของพนักงานในแต่ละฝ่ายงาน โดยบริษัทฯ ได้จัดให้มีแผนการพัฒนาความรู้ ความสามารถ อย่างสม่ำเสมอต่อเนื่อง และกำหนดให้บุคลากรรับการฝึกอบรมตามแผนที่วางไว้



## การกำกับดูแลกิจการ

### นโยบายการกำกับดูแลกิจการ

บริษัทฯ ได้ตระหนักถึงความสำคัญของการกำกับดูแลกิจการที่ดีว่าเป็นสิ่งสำคัญที่จะช่วยส่งเสริมการดำเนินงานของบริษัทฯ ให้มีประสิทธิภาพ และมีการเจริญเติบโตอย่างยั่งยืน ซึ่งจะนำไปสู่ประโยชน์สูงสุดต่อผู้มีส่วนเกี่ยวข้องทุกฝ่าย ตั้งแต่พนักงาน ผู้ลงทุน ผู้ถือหุ้น และผู้มีส่วนได้เสียอื่นๆ ดังนั้น คณะกรรมการบริษัท จึงเห็นควรให้มีการจัดทำนโยบายการกำกับดูแลกิจการขึ้น โดยครอบคลุมเนื้อหาหลักการสำคัญตั้งแต่โครงสร้าง บทบาทหน้าที่ และความรับผิดชอบของคณะกรรมการ จนถึงหลักการในการบริหารงานของผู้บริหารอย่างโปร่งใส ชัดเจน และสามารถตรวจสอบได้เพื่อเป็นแนวทางในการบริหารองค์กร ทำให้เกิดความเชื่อมั่นว่าการดำเนินงานใดๆ ของบริษัทฯ กระทำด้วยความเป็นธรรม และคำนึงถึงประโยชน์สูงสุดของผู้ถือหุ้น และผู้มีส่วนได้เสียทุกฝ่าย

ทั้งนี้ คณะกรรมการ และคณะผู้บริหารของบริษัทฯ จะยึดมั่นในหลักการดำเนินธุรกิจด้วยความมุ่งมั่น และซื่อสัตย์สุจริต โดยมีการกำหนดวิสัยทัศน์ นโยบาย และแนวปฏิบัติที่กรรมการ ผู้บริหารและพนักงานยึดถือในการปฏิบัติหน้าที่ตามความรับผิดชอบ เพื่อให้มีการผลักดันให้เกิดวัฒนธรรมในการกำกับดูแลกิจการที่ดีอย่างต่อเนื่อง และเป็นรากฐานการเติบโตที่ยั่งยืน สร้างมูลค่าให้แก่ผู้มีส่วนได้เสียทุกท่าน เพื่อให้บรรลุวัตถุประสงค์ของคณะกรรมการบริษัท ได้วางโครงสร้างองค์กรให้มีความโปร่งใส สามารถตรวจสอบการปฏิบัติงานได้อย่างชัดเจน ซึ่งครอบคลุมหลักเกณฑ์การกำกับดูแลกิจการที่ดี ภายใต้ระเบียบปฏิบัติของตลาดหลักทรัพย์แห่งประเทศไทย

### หลักการ และนโยบายการกำกับดูแลกิจการ

คณะกรรมการบริษัท ได้ให้ความสำคัญต่อการปฏิบัติตามหลักการกำกับดูแลกิจการที่ดี โดยได้ตระหนักถึงบทบาท และหน้าที่ความรับผิดชอบของคณะกรรมการ และคณะผู้บริหารในการสร้างเสริมให้เกิดการกำกับดูแลกิจการที่ดี เพื่อเพิ่มขีดความสามารถในการแข่งขันของกิจการ และให้ความเชื่อมั่นแก่ผู้ถือหุ้น ผู้ลงทุน และผู้ที่เกี่ยวข้องทุกฝ่าย ด้วยการบริหารงานอย่างมีประสิทธิภาพ และโปร่งใสจึงได้มีการกำหนดนโยบายสนับสนุนกำกับดูแลกิจการ โดยครอบคลุมหลักการสำคัญตามหลักการกำกับดูแลกิจการที่ดีใหม่ใน 5 หมวด ดังนี้

#### 1. สิทธิของผู้ถือหุ้น

นอกเหนือจากสิทธิพื้นฐานของผู้ถือหุ้น เช่น สิทธิในการซื้อ ขายหรือโอนหลักทรัพย์ที่ตนถืออยู่ สิทธิในการได้รับส่วนแบ่งผลกำไรจากบริษัทฯ สิทธิในการเข้าร่วมประชุมผู้ถือหุ้น บริษัทฯ ได้ให้ความสำคัญต่อสิทธิของผู้ถือหุ้นในการได้รับข้อมูลของบริษัทฯ อย่างถูกต้องครบถ้วนเพียงพอ ทันเวลาและเท่าเทียมกัน เพื่อประกอบการตัดสินใจในทุกๆ เรื่อง คณะกรรมการบริษัท จึงกำหนดนโยบายดังนี้

- บริษัทฯ จะจัดส่งหนังสือนัดประชุมพร้อมทั้งข้อมูลประกอบการประชุมตามวาระต่างๆ อย่างเพียงพอเพื่อให้ผู้ถือหุ้นใช้ประกอบการพิจารณา โดยจะจัดส่งเป็นการล่วงหน้าก่อนวันประชุมผู้ถือหุ้นตามระยะเวลาที่กฎหมาย ประกาศ หรือระเบียบที่เกี่ยวข้องกำหนด เพื่อเปิดโอกาสให้ผู้ถือหุ้นได้ศึกษาข้อมูลอย่างครบถ้วน
- เพิ่มช่องทางในการรับทราบข่าวสารของผู้ถือหุ้นผ่านทางเว็บไซต์ของบริษัทฯ ในกรณีที่หนังสือเชิญประชุมผู้ถือหุ้นให้เผยแพร่ก่อนวันประชุมล่วงหน้า เพื่อให้ผู้ถือหุ้นสามารถดาวน์โหลดข้อมูลระเบียบวาระการประชุมได้อย่างสะดวก และครบถ้วน
- ในกรณีที่ผู้ถือหุ้นไม่สามารถเข้าร่วมประชุมด้วยตนเองได้ บริษัทฯ จะเปิดโอกาสให้ผู้ถือหุ้นสามารถมอบฉันทะให้กรรมการอิสระ หรือบุคคลใด เข้าร่วมประชุมแทนตนได้ โดยใช้หนังสือมอบฉันทะที่บริษัทฯ ได้จัดส่งไปพร้อมกับหนังสือเชิญประชุม
- ส่งเสริมให้กรรมการทุกท่านและผู้บริหารที่เกี่ยวข้องเข้าร่วมประชุม เพื่อตอบข้อซักถามจากผู้ถือหุ้นโดยพร้อมเพรียงกัน

- อำนวยความสะดวกแก่ผู้ถือหุ้นทุกรายอย่างเท่าเทียมกันในการเข้าร่วมประชุมทั้งในเรื่องสถานที่ และเวลาที่เหมาะสม
- ในการประชุมผู้ถือหุ้นจะดำเนินการประชุมตามกฎหมายและข้อบังคับของบริษัทฯ โดยจะพิจารณาและลงคะแนนเรียงตามลำดับวาระที่กำหนดไว้ไม่เปลี่ยนแปลงข้อมูลที่เป็นสาระสำคัญหรือเพิ่มวาระการประชุมโดยไม่จำเป็นและเปิดโอกาสให้ผู้ถือหุ้นมีสิทธิเท่าเทียมกันในการสอบถาม แสดงความคิดเห็น และข้อเสนอแนะต่างๆ
- จัดบันทึกรายงานการประชุมให้ครบถ้วน ถูกต้อง รวดเร็ว โปร่งใส และบันทึกประเด็นชักถาม และข้อคิดเห็นที่สำคัญไว้ในรายงานการประชุมเพื่อให้ผู้ถือหุ้นสามารถตรวจสอบได้ให้แล้วเสร็จภายใน 14 วัน นับแต่วันที่มีการประชุมผู้ถือหุ้น และบริษัทฯ จะนำส่งรายงานการประชุมดังกล่าวไปยังตลาดหลักทรัพย์แห่งประเทศไทยหรือหน่วยงานที่เกี่ยวข้องภายในเวลาที่กำหนดรวมถึงนำรายงานการประชุมผู้ถือหุ้นเผยแพร่ในเว็บไซต์ของบริษัทฯ เพื่อให้ผู้ถือหุ้นได้พิจารณา

## 2. การปฏิบัติต่อผู้ถือหุ้นอย่างเท่าเทียมกัน

บริษัทฯ ได้กำหนดให้มีการปฏิบัติต่อผู้ถือหุ้นทุกรายอย่างเท่าเทียมกัน ดังนั้น คณะกรรมการบริษัท จึงกำหนดนโยบายดังนี้

- ให้บริษัทฯ จัดส่งหนังสือนัดประชุมพร้อมทั้งข้อมูลประกอบการประชุมให้ผู้ถือหุ้นทราบล่วงหน้าก่อนการประชุมตามระยะเวลาที่กฎหมาย ประกาศ หรือระเบียบที่เกี่ยวข้องกำหนดเพื่อเปิดโอกาสให้ผู้ถือหุ้นได้ศึกษาข้อมูลอย่างครบถ้วนก่อนวันประชุมผู้ถือหุ้น รวมทั้งเปิดโอกาสให้ผู้ถือหุ้นส่งคำถามล่วงหน้าก่อนวันประชุมไปยังเลขานุการบริษัท และบริษัทฯ จะรวบรวมเพื่อนำคำถามที่สำคัญไปสอบถามในที่ประชุมต่อไป
- ให้ปฏิบัติต่อผู้ถือหุ้นทุกรายอย่างเท่าเทียมกันไม่ว่าจะเป็นผู้ถือหุ้นรายใหญ่ หรือผู้ถือหุ้นส่วนน้อย ไม่ว่าจะเป็นผู้ถือหุ้นชาวไทย หรือผู้ถือหุ้นต่างชาติ
- อำนวยความสะดวกแก่ผู้ถือหุ้นที่ไม่สามารถเข้าร่วมประชุมได้ด้วยตนเอง โดยให้ผู้ถือหุ้นสามารถมอบฉันทะให้บุคคลใดบุคคลหนึ่ง หรือให้กรรมการอิสระอย่างน้อย 1 คน เป็นผู้รับมอบฉันทะเข้าร่วมประชุมและลงมติแทนได้ โดยให้แจ้งรายชื่อกรรมการอิสระดังกล่าวไว้ในหนังสือนัดประชุมผู้ถือหุ้น

## 3. การคำนึงถึงบทบาทของผู้มีส่วนได้เสีย

บริษัทฯ ตระหนักและรับรู้ถึงสิทธิของผู้มีส่วนได้เสียทุกกลุ่มไม่ว่าจะเป็นผู้มีส่วนได้เสียภายใน ได้แก่ ผู้ถือหุ้น พนักงาน และผู้มีส่วนได้เสียภายนอก ได้แก่ ลูกค้า คู่ค้า เจ้าหนี้ คู่แข่งทางการค้า สังคมรวมทั้งชุมชนใกล้เคียงที่เกี่ยวข้อง ทั้งนี้ เพื่อสร้างความเข้าใจอันดีและการร่วมมือกันระหว่างบริษัทฯ และผู้มีส่วนได้เสีย อันจะเป็นประโยชน์ต่อการดำเนินธุรกิจและสร้างความเชื่อมั่น รวมทั้งเพิ่มขีดความสามารถในการแข่งขันของบริษัทฯ ในระยะยาวจึงได้มีการกำหนดนโยบาย และแนวปฏิบัติ ดังนี้

- **ผู้ถือหุ้น**  
บริษัทฯ มีความมุ่งมั่นที่จะดำเนินธุรกิจอย่างโปร่งใสและมุ่งเน้นพัฒนาองค์กรให้มีการเติบโตอย่างยั่งยืน และต่อเนื่อง เพื่อสร้างผลตอบแทนที่เหมาะสมให้กับผู้ถือหุ้นและเพื่อเพิ่มมูลค่าของบริษัทฯ
- **คู่แข่งทางการค้า**  
บริษัทฯ มีนโยบายที่จะประพฤติตามกรอบกติกาการแข่งขันที่ดี ไม่แสวงหาข้อมูลที่เป็นความลับของคู่แข่งทางการค้าด้วยวิธีการที่ไม่สุจริต หรือไม่เหมาะสม และไม่ทำลายชื่อเสียงของคู่แข่งทางการค้าด้วยการกล่าวหาในทางร้าย

#### — พนักงาน

บริษัทฯ มีนโยบายที่จะปฏิบัติกับพนักงานทุกคนอย่างเท่าเทียม เป็นธรรม และให้ผลตอบแทนและสวัสดิการที่เหมาะสมตามความรู้ความสามารถของพนักงานแต่ละคนให้ความสำคัญต่อการพัฒนาความรู้ ความสามารถของพนักงาน เพื่อพัฒนาทักษะในการทำงานให้มีประสิทธิภาพสูง รวมทั้งมีการจัดตั้งกองทุนสำรองเลี้ยงชีพสำหรับพนักงาน

#### — ลูกค้า / เจ้าหนี้

บริษัทฯ มีนโยบายที่จะปฏิบัติต่อลูกค้าและ/หรือเจ้าหนี้ทุกฝ่ายอย่างเสมอภาคและเป็นธรรม ซื่อสัตย์และไม่เอาเปรียบ รวมทั้งปฏิบัติให้เป็นไปตามสัญญา ให้ข้อมูลที่เป็นจริง และตั้งอยู่บนพื้นฐานของความสัมพันธ์ทางธุรกิจ

#### — ชุมชนและสังคม

บริษัทฯ มีความมุ่งมั่นที่จะปฏิบัติตนเป็นพลเมืองที่ดี โดยปฏิบัติตามกฎหมาย และข้อบังคับที่เกี่ยวข้องอย่างครบถ้วน มุ่งมั่นในการพัฒนาส่งเสริม และยกระดับคุณภาพชีวิตของสังคม และชุมชนที่บริษัทฯ และบริษัทฯ ในเครือตั้งอยู่ให้มีคุณภาพดีขึ้น พร้อมๆ กับการเติบโตของบริษัทฯ

#### — ลูกค้า

บริษัทฯ มีความมุ่งมั่นที่จะเอาใจใส่และรับผิดชอบต่อลูกค้า เช่น การให้บริการอย่างมีประสิทธิภาพ รวดเร็ว และตรงต่อเวลา การรักษาความลับของลูกค้า โดยบริษัทฯ มีหน่วยงานหรือบุคคลที่ทำหน้าที่ดูแลความสัมพันธ์กับลูกค้า

#### — สิ่งแวดล้อม

บริษัทฯ ปฏิบัติตามกฎหมายและระเบียบต่างๆ ที่เกี่ยวข้องเกี่ยวกับสิ่งแวดล้อมอย่างเคร่งครัด และให้ความสำคัญกับการควบคุมผลกระทบต่อสิ่งแวดล้อมอย่างต่อเนื่อง บริษัทฯ มีนโยบายที่ให้การสนับสนุนกิจกรรมต่างๆ ที่เสริมสร้างคุณภาพอาชีวอนามัย และสิ่งแวดล้อม ตลอดจนรักษาสภาพแวดล้อมในการทำงานให้มีความปลอดภัยต่อชีวิต และทรัพย์สินของพนักงานอยู่เสมอ

## 4. การเปิดเผยข้อมูล และความโปร่งใส

คณะกรรมการบริษัท มุ่งมั่นที่จะดูแลให้มีการปฏิบัติตามกฎหมาย ข้อบังคับ และระเบียบที่เกี่ยวข้องกับการเปิดเผยข้อมูล โดยบริษัทฯ จะให้ความสำคัญกับการเปิดเผยอย่างถูกต้อง ครบถ้วน และโปร่งใสทั้งข้อมูลของบริษัทฯ ข้อมูลทางการเงินและข้อมูลทั่วไปที่มีข้อมูลทางการเงิน เพื่อให้ผู้ที่เกี่ยวข้องทั้งหมดได้รับข้อทราบข้อมูลอย่างเท่าเทียมกัน โดยภายหลังจากที่บริษัทฯ ได้เข้าเป็นบริษัทจดทะเบียนในตลาดหลักทรัพย์แห่งประเทศไทยแล้ว บริษัทฯ จะทำการเผยแพร่ข้อมูลสารสนเทศของบริษัทฯ ต่อผู้ถือหุ้น และสาธารณชนผ่านช่องทางและสื่อการเผยแพร่ข้อมูลของตลาดหลักทรัพย์แห่งประเทศไทยและเว็บไซต์ของบริษัทฯ

นอกจากนี้ คณะกรรมการบริษัท ยังให้ความสำคัญต่อรายงานทางการเงิน เพื่อให้แสดงถึงสถานะทางการเงิน และผลการประกอบการที่แท้จริงของบริษัทฯ โดยอยู่บนพื้นฐานของข้อมูลทางบัญชีที่ถูกต้อง ครบถ้วน และเพียงพอตามมาตรฐานทางการบัญชีซึ่งเป็นที่ยอมรับโดยทั่วไป และบริษัทฯ จะเปิดเผยข้อมูลเกี่ยวกับกรรมการแต่ละท่าน ตลอดจนบทบาท และหน้าที่ของคณะกรรมการบริษัท และคณะกรรมการชุดย่อยของบริษัทฯ รวมถึงจะเปิดเผยค่าตอบแทนของกรรมการ และผู้บริหารระดับสูงในรายงานประจำปีของบริษัทฯ (แบบ 56-2) และแบบแสดงรายการข้อมูลประจำปี (แบบ 56-1)

ในส่วนของงานด้านนักลงทุนสัมพันธ์ บริษัทฯ จะจัดให้มีเจ้าหน้าที่ฝ่ายนักลงทุนสัมพันธ์ (Investor Relations) เพื่อทำหน้าที่ติดต่อและให้ข้อมูลกับผู้ถือหุ้น นักลงทุน นักวิเคราะห์หลักทรัพย์หรือหน่วยงานที่เกี่ยวข้อง รวมถึงบุคคลใดๆ ซึ่งข้อมูลดังกล่าวจะเป็นข้อมูลที่ถูกต้อง ครบถ้วน และตรงต่อความเป็นจริง

## 5. ความรับผิดชอบต่อของคณะกรรมการ

คณะกรรมการบริษัท มีความรับผิดชอบต่อผู้ถือหุ้นเกี่ยวกับการดำเนินธุรกิจของบริษัทฯ การกำกับดูแลกิจการให้เป็นไปตามเป้าหมาย และแนวทางที่จะก่อให้เกิดประโยชน์สูงสุดต่อผู้ถือหุ้น โดยคำนึงถึงประโยชน์ของผู้มีส่วนได้เสียทุกฝ่าย

คณะกรรมการบริษัท มีหน้าที่ในการปฏิบัติงานให้เป็นไปตามกฎหมาย วัตถุประสงค์ ข้อบังคับของบริษัทฯ และมติที่ประชุมผู้ถือหุ้น โดยปฏิบัติหน้าที่ด้วยความซื่อสัตย์สุจริต และระมัดระวังรักษาผลประโยชน์ของผู้ถือหุ้น และผู้มีส่วนได้เสีย ทั้งในระยะสั้น และระยะยาว และเพื่อให้มั่นใจว่าการดำเนินงานของบริษัทฯ เป็นไปในทิศทางที่ก่อให้เกิดประโยชน์สูงสุดต่อผู้ถือหุ้น และผู้มีส่วนได้เสีย คณะกรรมการบริษัท จะดูแลให้มีการจัดทำวิสัยทัศน์ พันธกิจ เป้าหมาย นโยบาย ทิศทางการดำเนินงาน แผนกลยุทธ์ แผนงาน และงบประมาณประจำปีของบริษัทฯ โดยคณะกรรมการบริษัทจะร่วมแสดงความคิดเห็น เพื่อให้เกิดความเข้าใจในภาพรวมของธุรกิจร่วมกันก่อนที่จะพิจารณาอนุมัติ และติดตามให้มีการบริหารงานเพื่อให้เป็นไปตามเป้าหมายที่วางไว้โดยยึดถือแนวทางของตลาดหลักทรัพย์แห่งประเทศไทย และสำนักงานคณะกรรมการกำกับหลักทรัพย์และตลาดหลักทรัพย์

## องค์ประกอบของคณะกรรมการบริษัท

คณะกรรมการบริษัท ประกอบด้วยกรรมการที่มีความรู้ความสามารถ และประสบการณ์ในการดำเนินธุรกิจ ทำหน้าที่กำหนดนโยบาย วิสัยทัศน์ กลยุทธ์ เป้าหมาย ภารกิจ แผนธุรกิจ และงบประมาณของบริษัทฯ ตลอดจนกำกับดูแลให้คณะกรรมการบริหารมีการบริหารงานให้เป็นไปตามนโยบายที่กำหนดไว้อย่างมีประสิทธิภาพ และประสิทธิผลภายใต้กรอบของกฎหมาย วัตถุประสงค์ ข้อบังคับ มติที่ประชุมผู้ถือหุ้น และมติที่ประชุมคณะกรรมการ ด้วยความรับผิดชอบ ซื่อสัตย์สุจริต ระมัดระวังตามหลักการข้อพึงปฏิบัติที่ดี เพื่อเพิ่มมูลค่าทางเศรษฐกิจสูงสุดให้แก่กิจการและความมั่นคงสูงสุดให้แก่ผู้ถือหุ้น

คณะกรรมการบริษัท ประกอบด้วยกรรมการจำนวน 9 คน ซึ่งประกอบด้วยกรรมการที่เป็นผู้บริหารจำนวน 4 คน กรรมการที่ไม่เป็นผู้บริหารจำนวน 2 คน และเป็นกรรมการอิสระจำนวน 3 คน โดยกรรมการอิสระเป็นบุคคลที่มีคุณสมบัติครบถ้วนตามประกาศคณะกรรมการกำกับตลาดทุนที่เกี่ยวข้องได้กำหนดไว้ ซึ่งในจำนวนนี้เป็นคณะกรรมการตรวจสอบจำนวน 3 คน ทั้งนี้ กรรมการไม่น้อยกว่ากึ่งหนึ่งของจำนวนกรรมการทั้งหมดจะ

ต้องมีถิ่นที่อยู่ในประเทศไทย กรรมการแต่ละท่านสามารถปฏิบัติหน้าที่ และใช้ดุลยพินิจอย่างเป็นอิสระในการพิจารณาตัดสินในเรื่องต่างๆ โดยสามารถตั้งคำถาม แสดงความคิดเห็น หรือคัดค้านในกรณีที่มีความเห็นขัดแย้งในเรื่องที่มีผลกระทบต่อผลประโยชน์ของผู้ถือหุ้นหรือผู้มีส่วนได้เสีย

อนึ่ง คณะกรรมการบริษัท มีนโยบายให้ประธานกรรมการและประธานเจ้าหน้าที่บริหารต้องไม่เป็นบุคคลเดียวกันเพื่อให้เกิดความชัดเจนให้ด้านความรับผิดชอบระหว่างการกำหนดนโยบายการกำกับดูแลและการบริหารงานประจำ ทั้งนี้บริษัทฯ ได้แบ่งแยกบทบาทหน้าที่ความรับผิดชอบระหว่างคณะกรรมการบริษัท กับผู้บริหารอย่างชัดเจน และมีการถ่วงดุลอำนาจการดำเนินงาน โดยคณะกรรมการบริษัท ทำหน้าที่ในการกำหนดนโยบายและกำกับดูแลการดำเนินงานของผู้บริหารในระดับนโยบาย ขณะที่ผู้บริหารทำหน้าที่บริหารงานของบริษัทฯ ในด้านต่างๆ ให้เป็นไปตามนโยบายที่กำหนด

## วาระการดำรงตำแหน่งของกรรมการ

ในการประชุมผู้ถือหุ้นสามัญประจำปีทุกครั้งให้กรรมการออกจากตำแหน่งจำนวนหนึ่งในสามเป็นอัตรา ถ้าจำนวนกรรมการที่จะแบ่งออกให้ตรงเป็นสามส่วนไม่ได้ก็ให้ออกโดยจำนวนใกล้เคียงที่สุดกับส่วนหนึ่งในสาม กรรมการที่จะต้องออกจากตำแหน่งในปีแรก และปีที่สองภายหลังการแปรสภาพนั้นให้จับสลากกัน ส่วนปีหลังๆ ต่อไปให้กรรมการคนที่อยู่ในตำแหน่งนานที่สุดนั้นเป็นผู้ออกจากตำแหน่ง กรรมการซึ่งพ้นจากตำแหน่งอาจได้รับเลือกตั้งใหม่อีกได้โดยที่ประชุมผู้ถือหุ้น

นอกจากการพ้นตำแหน่งตามวาระแล้ว กรรมการพ้นจากตำแหน่งเมื่อ

- เสียชีวิต
- ลาออก
- ขาดคุณสมบัติ หรือมีลักษณะต้องห้ามตามกฎหมาย
- ที่ประชุมผู้ถือหุ้นลงมติให้ออก ด้วยคะแนนเสียงไม่น้อยกว่าสามในสี่ของจำนวนผู้ถือหุ้นที่มีประชุม และมีสิทธิออกเสียง และมีหุ้นนับรวมกันได้ไม่น้อยกว่ากึ่งหนึ่งของจำนวนหุ้นถือโดยผู้ถือหุ้นที่มาประชุม และมีสิทธิออกเสียง
- ศาลมีคำสั่งให้ออก

## การสรรหากรรมการ

การสรรหากรรมการนั้น บริษัทฯ จะให้ความสำคัญกับบุคคลที่มีความรู้ความสามารถ ประสบการณ์มีประวัติการทำงานที่ดี และมีภาวะผู้นำ วิสัยทัศน์กว้างไกล รวมทั้งมีคุณธรรม จริยธรรม ตลอดจนมีทัศนคติที่ดีต่อองค์กร สามารถอุทิศเวลาให้ได้อย่างเพียงพอ อันเป็นประโยชน์ต่อการดำเนินกิจการของบริษัทฯ นอกจากนี้ยังจะคำนึงถึงคุณสมบัติที่เหมาะสม และสอดคล้องกับองค์ประกอบและโครงสร้างของกรรมการตามกลยุทธ์ทางธุรกิจของบริษัทฯ อีกด้วยมีกระบวนการที่โปร่งใส สร้างความมั่นใจให้แก่ผู้ถือหุ้น

## คำตอบแทนกรรมการ

คณะกรรมการบริษัท เป็นผู้พิจารณากำหนดคำตอบแทนกรรมการเพื่อนำเสนอต่อที่ประชุมผู้ถือหุ้น โดยคำนึงถึงหลักเกณฑ์ ดังนี้

- ผลประกอบการของบริษัทฯ และขนาดธุรกิจ โดยพิจารณาเปรียบเทียบกับคำตอบแทนกรรมการของบริษัทจดทะเบียนในตลาดหลักทรัพย์แห่งประเทศไทย ในประเภทและขนาดธุรกิจใกล้เคียงกัน
- ประสิทธิภาพ บทบาท ภาระหน้าที่ และขอบเขตความรับผิดชอบของกรรมการแต่ละท่าน
- ประโยชน์ที่คาดว่าจะบริษัทฯ จะได้รับจากกรรมการแต่ละท่าน
- คำตอบแทนที่กำหนดขึ้นนั้นจะต้องสามารถอุทิศเวลาให้ได้อย่างเพียงพอ มีคุณสมบัติเหมาะสมกับความจำเป็นและสถานการณ์ของบริษัทฯ ให้มาเป็นกรรมการหรือผู้บริหารได้



## » บทบาทหน้าที่ของคณะกรรมการบริษัท

ในการกำกับดูแลกิจการของบริษัทฯ นอกเหนือจากการดำเนินธุรกิจให้เป็นไปตามกฎหมาย วัตถุประสงค์ และข้อบังคับของบริษัทฯ รวมทั้งมติของที่ประชุมผู้ถือหุ้น คณะกรรมการยังมีอำนาจหน้าที่ และความรับผิดชอบของคณะกรรมการบริษัท ไว้ตามที่ปรากฏในข้อกำหนดเกี่ยวกับขอบเขต อำนาจหน้าที่ของคณะกรรมการบริษัท (ส่วนที่ 2.3 ข้อ 11.2.1 คณะกรรมการบริษัท)

## » คณะกรรมการชุดย่อย และหน้าที่ความรับผิดชอบ

ปัจจุบัน คณะกรรมการบริษัท ได้แต่งตั้งคณะกรรมการชุดย่อย จำนวน 3 คณะ ได้แก่ คณะกรรมการตรวจสอบ คณะกรรมการบริหาร และคณะกรรมการบริหารความเสี่ยง โดยได้มีการกำหนดขอบเขต อำนาจ หน้าที่ และความรับผิดชอบของคณะกรรมการชุดย่อยแต่ละชุดไว้อย่างชัดเจน (ส่วนที่ 2.3 ข้อ 11.2.2)

ปัจจุบันบริษัทฯ ไม่มีคณะกรรมการพิจารณาคำตอบแทน และคณะกรรมการสรรหา ซึ่งไม่เป็นไปตามหลักการกำกับดูแลกิจการที่ดีของตลาดหลักทรัพย์แห่งประเทศไทย เนื่องจากบริษัทฯ พิจารณาให้คณะกรรมการบริษัท คณะกรรมการบริหาร และประธานเจ้าหน้าที่บริหาร เป็นผู้พิจารณาสรรหาและพิจารณาผลตอบแทนสำหรับผู้บริหารที่สำคัญ ทั้งนี้ คำตอบแทนของประธานเจ้าหน้าที่บริหารจะพิจารณาโดยคณะกรรมการบริษัท

## » บทบาทหน้าที่ของเลขานุการบริษัท

- ให้คำแนะนำเบื้องต้นแก่กรรมการเกี่ยวกับการปฏิบัติตามกฎหมายข้อกำหนดกฎระเบียบและข้อบังคับของบริษัทฯ และติดตามดูแลให้มีการปฏิบัติตามอย่างถูกต้องและสม่ำเสมอ
- ดูแลให้การเปิดเผยข้อมูล และรายงานสนเทศในส่วนที่รับผิดชอบต่อตามระเบียบและข้อกำหนดของตลาดหลักทรัพย์แห่งประเทศไทยและสำนักงานคณะกรรมการกำกับหลักทรัพย์และตลาดหลักทรัพย์

- จัดทำและเก็บรักษาเอกสารดังต่อไปนี้
  - ทะเบียนกรรมการ
  - หนังสือนัดประชุมคณะกรรมการและรายงานการประชุมคณะกรรมการ
  - หนังสือนัดประชุมผู้ถือหุ้นและรายงานการประชุมผู้ถือหุ้น
  - รายงานประจำปีของบริษัทฯ
  - รายงานการมีส่วนได้เสียของกรรมการและผู้บริหาร

## 6. การประชุมคณะกรรมการบริษัท

บริษัทฯ กำหนดหลักเกณฑ์การประชุมคณะกรรมการบริษัท ดังนี้

- คณะกรรมการบริษัท มีการกำหนดการประชุมไว้ล่วงหน้าอย่างน้อย 4 ครั้งต่อปี และมีการประชุมพิเศษเพิ่มเติมตามความจำเป็นและเหมาะสม โดยแจ้งล่วงหน้าอย่างน้อย 7 วัน และการประชุมทุกครั้ง จะต้องมีการมาประชุมไม่น้อยกว่ากึ่งหนึ่งของจำนวนกรรมการทั้งหมด จึงจะครบเป็นองค์ประชุม
- มีการกำหนดวาระชัดเจนล่วงหน้าโดยประธานกรรมการ และกรรมการผู้จัดการร่วมกันพิจารณาเรื่องที่เข้าเป็นวาระการประชุม ทั้งนี้ เลขานุการบริษัทมีหน้าที่ดูแลให้กรรมการได้รับเอกสารการประชุมล่วงหน้าก่อนการประชุมเป็นเวลาเพียงพอสำหรับการศึกษา และพิจารณาเรื่องเพื่อการให้ความเห็น และการออกเสียงลงคะแนน
- จัดสรรเวลาให้เพียงพอที่ฝ่ายจัดการจะเสนอเอกสารข้อมูลเพื่ออภิปราย และเพียงพอสำหรับคณะกรรมการที่จะอภิปรายในประเด็นสำคัญ เปิดโอกาสและสนับสนุนให้กรรมการแต่ละท่าน แสดงความคิดเห็นก่อนสรุปความเห็นที่ได้จากที่ประชุม
- ในการพิจารณาระเบียบวาระต่างๆ กรรมการซึ่งมีส่วนได้เสียในเรื่องที่พิจารณา ไม่มีสิทธิออกเสียง หากเป็นการพิจารณารายการที่เกี่ยวข้อง กรรมการที่มีส่วนได้เสียจะต้องไม่อยู่ในที่ประชุมในวาระดังกล่าว
- การประชุมทุกครั้ง ต้องมีการจดบันทึกการประชุมเป็นลายลักษณ์อักษร และจัดเก็บรายงานการประชุมที่ผ่านการรับรองจากคณะกรรมการพร้อมให้คณะกรรมการและผู้ที่เกี่ยวข้องสามารถตรวจสอบได้

## 7. รายงานประจำปีของคณะกรรมการบริษัท

คณะกรรมการบริษัท เป็นผู้รับผิดชอบในการจัดทำรายงานทางการเงินของบริษัทฯ และสารสนเทศทางการเงินที่ปรากฏในรายงานประจำปี การจัดทำรายงานทางการเงินเป็นการจัดทำตามมาตรฐานการบัญชีที่รับรองโดยทั่วไป โดยเลือกใช้นโยบายบัญชีที่เหมาะสม และถือปฏิบัติสม่ำเสมอ และใช้ดุลยพินิจอย่างระมัดระวังในการจัดทำ รวมทั้งกำหนดให้มีการเปิดเผยข้อมูลสำคัญอย่างเพียงพอในหมายเหตุประกอบงบการเงิน โดยคณะกรรมการบริษัท มอบหมายให้คณะกรรมการตรวจสอบเป็นผู้ดูแลเกี่ยวกับคุณภาพของรายงานทางการเงิน และเป็นผู้ให้ความเห็นต่อคณะกรรมการบริษัท

## 8. การเสริมความรู้และมุมมองในธุรกิจแก่กรรมการ

คณะกรรมการบริษัท ยังมุ่งเน้นให้มีการเสริมความรู้แก่กรรมการ และกรรมการชุดย่อย โดยให้กรรมการแต่ละท่านเข้าร่วมการอบรม ซึ่งจัดโดยหน่วยงานต่างๆ เพื่อเสริมสร้างความรู้ และมุมมองใหม่ๆ ให้แก่กรรมการทุกคน รวมถึงจัดให้มีโครงการสำหรับพัฒนาผู้บริหารเพื่อประโยชน์ในการพิจารณาประกอบแผนการสืบทอดงาน

คณะกรรมการยังมีนโยบายที่จะให้ฝ่ายบริหารจัดให้มีเอกสารและข้อมูลที่เป็นประโยชน์ต่อการปฏิบัติหน้าที่ของกรรมการใหม่ และจัดให้มีการแนะนำลักษณะธุรกิจและแนวทางการดำเนินธุรกิจให้แก่กรรมการใหม่ทุกครั้งที่มีการเปลี่ยนแปลงกรรมการ

## 9. การควบคุมภายใน

คณะกรรมการบริษัท จัดให้บริษัทฯ มีระบบควบคุมภายในที่ครอบคลุมทุกด้าน ทั้งด้านการเงิน และการปฏิบัติงาน ให้เป็นไปตามกฎหมายข้อบังคับ และระเบียบที่เกี่ยวข้อง และจัดให้มีกลไกการตรวจสอบ และถ่วงดุลที่มีประสิทธิภาพเพียงพอในการปกป้องดูแลทรัพย์สินของบริษัทฯ อยู่เสมอ จัดให้มีการกำหนดลำดับขั้นตอนของอำนาจอนุมัติ และความรับผิดชอบของผู้บริหาร และพนักงานที่มีการตรวจสอบ และถ่วงดุลในตัว กำหนดระเบียบการปฏิบัติงานอย่างเป็นลายลักษณ์อักษร มีหน่วยงานตรวจสอบภายในที่เป็นอิสระ ทำหน้าที่ตรวจสอบการปฏิบัติงานของทุกหน่วยงานให้เป็นไปตามระเบียบที่วางไว้ รวมทั้งประเมินประสิทธิภาพ และความเพียงพอของการควบคุมภายในของหน่วยงานต่างๆ ในบริษัทฯ

## 10. การดูแลเรื่องการใช้อข้อมูลภายใน

คณะกรรมการบริษัท ตระหนักถึงความสำคัญของการกำกับดูแลกิจการที่ดี และเพื่อความโปร่งใส และป้องกันการแสวงหาผลประโยชน์ส่วนตนจากการใช้อข้อมูลภายในของบริษัทฯ ที่ยังไม่ได้เปิดเผยต่อสาธารณชน บริษัทฯ ได้กำหนดนโยบายการใช้อข้อมูลภายในของบริษัทฯ ดังนี้

- ให้ความรู้แก่กรรมการ ผู้บริหาร รวมถึงผู้ดำรงตำแหน่งระดับบริหารในสายงานบัญชี หรือการเงินที่เป็นระดับผู้จัดการฝ่ายขึ้นไปหรือเทียบเท่า เกี่ยวกับหน้าที่ที่ต้องจัดทำ และส่งรายงานการถือหลักทรัพย์ของตน คู่สมรส และบุตรที่ยังไม่บรรลุนิติภาวะ ต่อสำนักงานคณะกรรมการกำกับหลักทรัพย์ และตลาดหลักทรัพย์ตามมาตรา 59 และบทกำหนดโทษตามมาตรา 275 แห่งพระราชบัญญัติหลักทรัพย์ และตลาดหลักทรัพย์ พ.ศ. 2535
- กำหนดให้กรรมการ และผู้บริหาร รวมถึงผู้ดำรงตำแหน่งระดับบริหารในสายงานบัญชี หรือการเงินที่เป็นระดับผู้จัดการฝ่ายขึ้นไปหรือเทียบเท่า จัดทำและนำส่งรายงานการถือหลักทรัพย์ของตน ของคู่สมรส และบุตรที่ยังไม่บรรลุนิติภาวะ ส่งผ่านมายังเลขานุการของบริษัท ก่อนนำส่งสำนักงานคณะกรรมการกำกับหลักทรัพย์และตลาดหลักทรัพย์ทุกครั้ง โดยให้จัดทำและนำส่งภายใน 30 วัน นับแต่วันที่ได้รับการแต่งตั้งให้ดำรงตำแหน่งเป็นกรรมการ ผู้บริหารหรือรายงานการเปลี่ยนแปลงการถือครองหลักทรัพย์ภายใน 3 วันทำการ นับแต่วันที่มีการซื้อ ขาย โอน หรือรับโอนหลักทรัพย์นั้น
- กำหนดให้กรรมการ ผู้บริหาร รวมถึงผู้ดำรงตำแหน่งระดับบริหารในสายงานบัญชี หรือการเงินที่เป็นระดับผู้จัดการฝ่ายขึ้นไปหรือเทียบเท่า และผู้ปฏิบัติงานที่เกี่ยวข้อง ที่ได้รับทราบข้อมูลภายในที่เป็นสาระสำคัญ ซึ่งมีผลต่อการเปลี่ยนแปลงราคาหลักทรัพย์จะต้องระงับการซื้อขายหลักทรัพย์ของบริษัทฯ ในช่วงเวลาก่อนที่จะเผยแพร่ทางการเงินหรือเผยแพร่เกี่ยวกับฐานะการเงิน และสถานะของบริษัท จนกว่าบริษัทจะได้เปิดเผยข้อมูลต่อสาธารณชนแล้ว โดยบริษัทฯ จะแจ้งให้กรรมการ และผู้บริหาร รวมถึงผู้ดำรงตำแหน่งระดับบริหารในสายงานบัญชีหรือการเงินที่เป็นระดับผู้จัดการฝ่ายขึ้นไปหรือเทียบเท่า งดการซื้อขายหลักทรัพย์ของบริษัทอย่างเป็นลายลักษณ์อักษร เป็นเวลาอย่างน้อย 30 วันล่วงหน้า ก่อนการเปิดเผยข้อมูลต่อสาธารณชน และควรรอคอยอย่างน้อย 24 ชั่วโมงภายหลังการเปิดเผยข้อมูลให้แก่สาธารณชนแล้ว รวมทั้งห้ามไม่ให้เปิดเผยข้อมูลที่เป็นสาระสำคัญนั้นต่อบุคคลอื่น
- กำหนดบทลงโทษทางวินัยหากมีการฝ่าฝืนนำข้อมูลภายในไปใช้หาประโยชน์ส่วนตนซึ่งเริ่มตั้งแต่การตกเตือนเป็นหนังสือตักเตือน คำจ้าง พักงานชั่วคราวโดยไม่ได้รับค่าจ้างหรือให้ออกจากงาน ซึ่งการลงโทษจะพิจารณาจากเจตนาของการกระทำและความร้ายแรงของความผิดนั้นๆ

## โครงสร้างกรรมการของบริษัทฯ

### คณะกรรมการบริษัท

คณะกรรมการบริษัท ประกอบด้วยผู้ทรงคุณวุฒิที่มีความรู้ความสามารถและประสบการณ์หลากหลายวิชาชีพที่เป็นประโยชน์ต่อบริษัทฯ คณะกรรมการบริษัท ในฐานะตัวแทนของผู้ถือหุ้น มีหน้าที่กำกับดูแลบริหารจัดการงานของบริษัทฯ ต้องปฏิบัติหน้าที่ให้เป็นไปตามกฎหมาย วัตถุประสงค์ และข้อบังคับของบริษัทฯ ตลอดจนมติที่ประชุมผู้ถือหุ้น ด้วยความซื่อสัตย์ สุจริต และระมัดระวังรักษาผลประโยชน์ของผู้ถือหุ้นโดยคำนึงถึงผู้มีส่วนได้เสียอื่นๆ ด้วย ในการปฏิบัติหน้าที่ดังกล่าว คณะกรรมการบริษัทเป็นผู้ให้ความเห็นชอบในเรื่องวิสัยทัศน์ พันธกิจ กลยุทธ์ เป้าหมาย แผนธุรกิจ และงบประมาณของบริษัทฯ คณะกรรมการบริษัทได้กำหนดบทบาท หน้าที่และความรับผิดชอบ ระหว่างคณะกรรมการบริษัท คณะกรรมการตรวจสอบ และคณะกรรมการบริหาร ไว้อย่างชัดเจน และเป็นลายลักษณ์อักษร นอกจากนี้ ยังจัดให้มีกลไกในการกำกับดูแลและติดตามการปฏิบัติงาน และการควบคุมของฝ่ายบริหาร ซึ่งบริษัทมีนโยบายกำกับดูแลกิจการของบริษัท (Corporate Governance Policy) เป็นลายลักษณ์อักษร ซึ่งคณะกรรมการจะได้ทบทวนนโยบาย อย่างน้อยปีละ 1 ครั้ง โดยนโยบายดังกล่าวได้มีการเผยแพร่ และสื่อสารในทุกๆ ช่องทาง เช่น intranet ภายในองค์กร เว็บไซต์ของบริษัทฯ รวมถึงการจัดทำเป็นคู่มือแจกให้แก่กรรมการ ผู้บริหาร และพนักงาน เพื่อไว้ใช้เป็นแนวทางในการปฏิบัติงานอย่างสม่ำเสมอเป็นประจำ โดยการดำเนินการต่างๆ ดังกล่าว สำนักเลขานุการบริษัท และฝ่ายกฎหมายส่วนงานกำกับดูแลเป็นผู้มีหน้าที่รับผิดชอบ

ณ วันที่ 23 กุมภาพันธ์ 2559 คณะกรรมการบริษัทประกอบด้วยกรรมการจำนวน 9 ท่าน ดังนี้

	รายชื่อ	ตำแหน่ง
1	นายมังกร ธนสารศิลป์	ประธานกรรมการบริษัท กรรมการอิสระ และกรรมการตรวจสอบ
2	นายชวนินทร์ บัณฑิตกฤษดา	กรรมการบริษัท
3	นางสาวอนพรพรรณ บัณฑิตกฤษดา	กรรมการบริษัท
4	นายจิตชัย นิมิตรปัญญา	กรรมการบริษัท
5	นางอัจฉรา นิมิตรปัญญา	กรรมการบริษัท
6	นางสาวอรรพรรณ วรนิธ	กรรมการบริษัท
7	นายเรนศ พิริโยอินกุล	กรรมการบริษัท
8	นายวิเชฐ ดันติวานิช	กรรมการอิสระ และประธานกรรมการตรวจสอบ
9	นายวิชาญ จาติกวณิช	กรรมการอิสระ และกรรมการตรวจสอบ

หมายเหตุ

- \*<sup>1</sup> นายเสถียร วงศ์วิเชียร ได้ขอลาออกจากการดำรงตำแหน่งกรรมการของบริษัทฯ และได้แต่งตั้งนายธนศ พิริโยอินกุล ดำรงตำแหน่งกรรมการแทน กรรมการที่ลาออกตามมติการประชุมคณะกรรมการบริษัท ครั้งที่ 1/2558 เมื่อวันที่ 24 กุมภาพันธ์ 2558
- \*<sup>2</sup> นายเสถียร วงศ์วิเชียร ได้ขอลาออกจากการดำรงตำแหน่งประธานกรรมการบริษัท และได้แต่งตั้งนายมังกร ธนสารศิลป์ ดำรงตำแหน่งประธานกรรมการบริษัท แทนประธานกรรมการที่ลาออก ตามมติการประชุมคณะกรรมการบริษัท ครั้งที่ 1/2558 เมื่อวันที่ 24 กุมภาพันธ์ 2558
- \*<sup>3</sup> เบี้ยประชุมปี 2558 นับจนถึงวันที่ 31 ธันวาคม 2558

โดยมี นายณัฐภูมิ เปาวรัตน์ ดำรงตำแหน่งเป็นเลขานุการบริษัท

## ขอบเขตอำนาจหน้าที่ของคณะกรรมการบริษัท

ที่ประชุมวิสามัญผู้ถือหุ้นครั้งที่ 2/2557 เมื่อวันที่ 13 สิงหาคม 2557 มีมติกำหนดขอบเขตอำนาจหน้าที่ของคณะกรรมการบริษัท ไว้ดังนี้

- ▶ คณะกรรมการมีอำนาจและหน้าที่และความรับผิดชอบในการจัดการบริษัทฯ ให้เป็นไปตามกฎหมาย วัตถุประสงค์ และข้อบังคับของบริษัทฯ ตลอดจนมติของที่ประชุมผู้ถือหุ้นที่ชอบด้วยกฎหมายด้วยความซื่อสัตย์สุจริตและระมัดระวังรักษาผลประโยชน์ของบริษัทฯ
- ▶ จัดให้มีการประชุมผู้ถือหุ้นเป็นการประชุมสามัญประจำปีภายใน 4 เดือน นับแต่วันสิ้นสุดรอบระยะเวลาบัญชีของบริษัทฯ
- ▶ จัดให้มีการประชุมคณะกรรมการอย่างน้อย 3 เดือนต่อครั้ง
- ▶ จัดทำและรับผิดชอบต่อการจัดทำและการเปิดเผยงบการเงินเพื่อแสดงถึงฐานะการเงินและผลการดำเนินงานในรอบปีที่ผ่านมา และนำเสนอต่อที่ประชุมผู้ถือหุ้นเพื่อพิจารณาและอนุมัติ
- ▶ กำหนดเป้าหมาย แนวทาง นโยบาย แผนงานการดำเนินงานและงบประมาณของบริษัทฯ ควบคุมกำกับดูแล (Monitoring and Supervision) การบริหารและการจัดการของฝ่ายบริหารให้เป็นไปตามนโยบาย แผนงาน และงบประมาณที่กำหนดไว้อย่างมีประสิทธิภาพและประสิทธิผล
- ▶ กำหนดนโยบายการบริหารจัดการความเสี่ยง (Risk Management Policy) และกำกับดูแลให้ฝ่ายบริหาร ปฏิบัติตามนโยบายและรายงานผลให้คณะกรรมการทราบ รวมถึงจัดให้มีการทบทวนระบบหรือประเมินประสิทธิภาพของการจัดการความเสี่ยงอย่างสม่ำเสมอ
- ▶ พิจารณาทบทวน ตรวจสอบ และอนุมัติแผนการขยายธุรกิจ โครงการลงทุนขนาดใหญ่ ตลอดจนการเข้าร่วมลงทุนที่เสนอโดยฝ่ายบริหาร
- ▶ จัดทำรายงานประจำปีของคณะกรรมการ และรับผิดชอบต่อการจัดทำและการเปิดเผยงบการเงิน เพื่อแสดงถึงฐานะการเงินและผลการดำเนินงานในรอบปีที่ผ่านมา และนำเสนอต่อที่ประชุมผู้ถือหุ้นเพื่อพิจารณาและอนุมัติ
- ▶ กำกับและดูแลการบริหารจัดการและการดำเนินงานต่างๆ ของบริษัทฯ และบริษัทย่อย ให้เป็นไปตามนโยบายที่กำหนดกฎหมายว่าด้วยหลักทรัพย์และตลาดหลักทรัพย์ ประกาศคณะกรรมการกำกับตลาดทุน ข้อกำหนดของตลาดหลักทรัพย์แห่งประเทศไทย อาทิเช่น การทำรายการที่เกี่ยวข้องกันและการได้มาหรือจำหน่ายไปซึ่งทรัพย์สินที่สำคัญ เท่าที่ไม่ขัดหรือแย้งกับกฎหมายอื่น รวมทั้งจัดให้มีระบบการควบคุมภายในและรายการตรวจสอบภายในที่เพียงพอและเหมาะสม
- ▶ พิจารณากำหนดโครงสร้างการบริหารงาน มีอำนาจในการแต่งตั้งคณะกรรมการบริหาร ประธานเจ้าหน้าที่บริหาร และคณะกรรมการอื่นตามความเหมาะสม ได้แก่ คณะกรรมการตรวจสอบ คณะกรรมการสรรหาและกำหนดค่าตอบแทน เป็นต้น รวมถึงการกำหนดขอบเขตอำนาจหน้าที่ของคณะกรรมการบริหาร ประธานเจ้าหน้าที่บริหาร และคณะกรรมการชุดต่างๆ ที่แต่งตั้ง ทั้งนี้ การมอบอำนาจตามขอบเขตอำนาจหน้าที่ที่กำหนดนั้นต้องไม่มีลักษณะเป็นการมอบอำนาจที่ทำให้คณะกรรมการบริหาร ประธานเจ้าหน้าที่บริหาร และคณะกรรมการชุดต่างๆ ดังกล่าวสามารถพิจารณาและอนุมัติรายการที่อาจมีความขัดแย้งมีส่วนได้เสียหรือมีความขัดแย้งทางผลประโยชน์อื่นใดทำกับบริษัทฯ หรือบริษัทย่อย (ถ้ามี) ยกเว้นเป็นการอนุมัติรายการที่เป็นไปตามนโยบายและหลักเกณฑ์ที่คณะกรรมการพิจารณาและอนุมัติไว้แล้ว
- ▶ คณะกรรมการอาจมอบอำนาจให้กรรมการคนหนึ่งหรือหลายคนหรือบุคคลอื่นใดปฏิบัติการอย่างหนึ่งอย่างใดแทนคณะกรรมการได้โดยอยู่ภายใต้การควบคุมของคณะกรรมการหรืออาจมอบอำนาจเพื่อให้บุคคลดังกล่าวมีอำนาจตามที่คณะกรรมการเห็นสมควรและภายในระยะเวลาที่คณะกรรมการเห็นสมควร ซึ่งคณะกรรมการอาจยกเลิก เพิกถอน เปลี่ยนแปลงหรือแก้ไขการมอบอำนาจนั้น ๆ ได้เมื่อเห็นสมควร

ทั้งนี้การมอบอำนาจนั้นต้องไม่มีลักษณะเป็นการมอบอำนาจที่ทำให้บุคคลดังกล่าวสามารถพิจารณาและอนุมัติรายการที่ตนหรือบุคคลที่อาจมีความขัดแย้ง มีส่วนได้เสีย หรืออาจมีความขัดแย้งทางผลประโยชน์ในลักษณะอื่นใดที่จะทำขึ้นกับบริษัทฯ หรือบริษัทย่อย (ถ้ามี) (ตามที่นิยามไว้ในประกาศคณะกรรมการกำกับตลาดทุน และ/หรือตลาดหลักทรัพย์แห่งประเทศไทย และ/หรือประกาศอื่นใดของหน่วยงานที่เกี่ยวข้อง) เว้นแต่เป็นการอนุมัติรายการที่เป็นรายการธุรกิจปกติและเป็นไปตามเงื่อนไขการค้าโดยทั่วไป หรือเป็นไปตามนโยบายและหลักเกณฑ์ที่คณะกรรมการพิจารณาและอนุมัติไว้แล้ว โดยอยู่ภายใต้หลักเกณฑ์ เงื่อนไข และวิธีการตามที่กำหนดเกี่ยวกับรายการที่เกี่ยวข้องกัน และรายการได้มาหรือจำหน่ายไปซึ่งทรัพย์สินที่สำคัญของบริษัทจดทะเบียนตามประกาศ คณะกรรมการกำกับตลาดทุน และ/หรือ ตลาดหลักทรัพย์แห่งประเทศไทย และ/หรือประกาศ อื่นใดของหน่วยงานที่เกี่ยวข้อง

โดยคณะกรรมการบริษัทได้มีมติอนุมัติให้คณะกรรมการบริหารสามารถพิจารณาอนุมัติเฉพาะกรณีหรือดำเนินการใดๆ ภายใต้วงเงินดังต่อไปนี้

(ก) การอนุมัติธุรกรรมด้านการลงทุนและการก่อสร้าง

กรณีไม่มีงบประมาณ

- การอนุมัติการลงทุนในสินทรัพย์ถาวร เช่น ที่ดิน อาคาร หรือสิ่งปลูกสร้าง เป็นต้น จำนวนเงิน 300,000,000 บาท
- การอนุมัติการลงทุนด้านอื่น เช่น การร่วมทุน การให้กู้ยืม เป็นต้น จำนวนเงิน 300,000,000 บาท
- การอนุมัติการกู้ยืมเงินจากสถาบันการเงิน โดยมีวัตถุประสงค์เพื่อการก่อสร้าง คลังสินค้า จำนวนเงิน 300,000,000 บาท
- การอนุมัติการกู้ยืมเงินจากบริษัทระหว่างกัน หรือบริษัทอื่นๆ โดยมีวัตถุประสงค์เพื่อการก่อสร้าง คลังสินค้า จำนวนเงิน 100,000,000 บาท

## คณะกรรมการชุดย่อย

### 1. คณะกรรมการตรวจสอบ (Audit Committee)

คณะกรรมการตรวจสอบ ประกอบด้วยกรรมการจำนวน 3 ท่าน ดังนี้

รายชื่อ		ตำแหน่ง
1	นายวิเชฐ ดันติพานิช <sup>1</sup>	ประธานคณะกรรมการตรวจสอบ และกรรมการอิสระ
2	นายมังกร อนุสารศิลป์	กรรมการตรวจสอบ และกรรมการอิสระ
3	นายวิชาญ จาติกวณิช	กรรมการตรวจสอบ และกรรมการอิสระ

หมายเหตุ

- <sup>1</sup> กรรมการตรวจสอบเป็นผู้มีความรู้และประสบการณ์เพียงพอในการทำหน้าที่สอบทานความน่าเชื่อถือของงบการเงินบริษัท

## ขอบเขตอำนาจหน้าที่ของคณะกรรมการตรวจสอบ

คณะกรรมการตรวจสอบมีขอบเขตอำนาจหน้าที่เป็นลายลักษณ์อักษรเป็นไปตามกฎบัตรของคณะกรรมการตรวจสอบ ซึ่งได้รับอนุมัติจากคณะกรรมการบริษัท และมีการสอบทานและปรับปรุงเป็นประจำทุกปี ดังนี้

- ▶ สอบทานให้บริษัทฯ มีการรายงานทางการเงินอย่างถูกต้องและเปิดเผยอย่างเพียงพอ โดยการประสานงานกับผู้สอบบัญชีภายนอก และผู้บริหารที่รับผิดชอบจัดทำรายงานทางการเงินทั้งรายไตรมาสและประจำปี คณะกรรมการตรวจสอบอาจเสนอแนะให้ผู้สอบบัญชีสอบทาน หรือตรวจสอบรายการใดๆ ที่เห็นว่าจำเป็นและเป็นเรื่องสำคัญในระหว่างการตรวจสอบบัญชีของบริษัทฯ
- ▶ สอบทานให้บริษัทฯ มีระบบการควบคุมภายใน (internal control) และระบบการตรวจสอบภายใน (internal audit) ที่เหมาะสมและมีประสิทธิภาพ และพิจารณาความเป็นอิสระของหน่วยงานตรวจสอบภายใน ตลอดจนให้ความเห็นชอบในการพิจารณาแต่งตั้ง โยกย้าย เลิกจ้างหัวหน้าหน่วยงานตรวจสอบภายใน หรือหน่วยงานอื่นใดที่รับผิดชอบเกี่ยวกับการตรวจสอบภายใน
- ▶ สอบทานให้บริษัทฯ ปฏิบัติตามกฎหมายว่าด้วยหลักทรัพย์และตลาดหลักทรัพย์ ข้อกำหนดของตลาดหลักทรัพย์ และกฎหมายที่เกี่ยวข้องกับธุรกิจของบริษัทฯ
- ▶ พิจารณา คัดเลือก เสนอแต่งตั้งบุคคลซึ่งมีความเป็นอิสระเพื่อทำหน้าที่เป็นผู้สอบบัญชีของบริษัทฯ และเสนอคำตอบแทนของบุคคลดังกล่าว โดยคำนึงถึงความน่าเชื่อถือ ความเพียงพอของทรัพยากร ปริมาณงานตรวจสอบของสำนักงานตรวจสอบบัญชีนั้น และประสบการณ์ของบุคลากรที่ได้รับมอบหมายให้ทำการตรวจสอบบัญชีของบริษัทฯ รวมทั้งเข้าร่วมประชุมกับผู้สอบบัญชี โดยไม่มีฝ่ายจัดการเข้าร่วมประชุมด้วยอย่างน้อยปีละ 1 ครั้ง
- ▶ พิจารณารายการที่เกี่ยวข้องกันหรือรายการที่อาจมีความขัดแย้งทางผลประโยชน์ให้เป็นไปตามกฎหมายและข้อกำหนดของตลาดหลักทรัพย์ ทั้งนี้ เพื่อให้มั่นใจว่ารายการดังกล่าวสมเหตุสมผลและเป็นประโยชน์สูงสุดต่อบริษัทฯ



- ▶ จัดทำรายงานของคณะกรรมการตรวจสอบโดยเปิดเผยไว้ในรายงานประจำปีของบริษัทฯ ซึ่งรายงานดังกล่าวต้องลงนามโดยประธานคณะกรรมการตรวจสอบและต้องประกอบด้วยข้อมูลอย่างน้อยดังต่อไปนี้
  - ความเห็นเกี่ยวกับความถูกต้อง ครบถ้วน เป็นที่เชื่อถือได้ของรายงานทางการเงินของบริษัทฯ
  - ความเห็นเกี่ยวกับความเพียงพอของระบบควบคุมภายในของบริษัทฯ
  - ความเห็นเกี่ยวกับการปฏิบัติตามกฎหมายว่าด้วยหลักทรัพย์และตลาดหลักทรัพย์ ข้อกำหนดของตลาดหลักทรัพย์ หรือกฎหมายที่เกี่ยวข้องกับธุรกิจของบริษัทฯ
  - ความเห็นเกี่ยวกับความเหมาะสมของผู้สอบบัญชี
  - ความเห็นเกี่ยวกับรายการที่อาจมีความขัดแย้งทางผลประโยชน์
  - จำนวนการประชุมคณะกรรมการตรวจสอบ และการเข้าร่วมประชุมของกรรมการตรวจสอบแต่ละท่าน
  - ความเห็นหรือข้อสังเกตโดยรวมที่คณะกรรมการตรวจสอบได้รับจากการปฏิบัติหน้าที่ตามกฎบัตร (charter)
  - รายการอื่นที่เห็นว่า ผู้ถือหุ้นและผู้ลงทุนทั่วไปควรทราบภายใต้ขอบเขตหน้าที่และความรับผิดชอบที่ได้รับมอบหมายจากคณะกรรมการบริษัท

- ▶ ปฏิบัติการอื่นใดตามที่คณะกรรมการของบริษัทฯ มอบหมายด้วยความเห็นชอบจากคณะกรรมการตรวจสอบ
- ▶ มีอำนาจในการดำเนินการตรวจสอบและสอบสวนตามที่จำเป็นในเรื่องต่าง ๆ ซึ่งอาจมีผลกระทบอย่างมีนัยสำคัญต่อฐานะการเงินและผลการดำเนินงานของบริษัทฯ ได้แก่
  - รายการที่เกิดความขัดแย้งทางผลประโยชน์
  - การทุจริตหรือมีสิ่งผิดปกติหรือมีความบกพร่องที่สำคัญในระบบควบคุมภายใน
  - การฝ่าฝืนกฎหมายว่าด้วยหลักทรัพย์และตลาดหลักทรัพย์ ข้อกำหนดของตลาดหลักทรัพย์ หรือกฎหมายที่เกี่ยวข้องกับธุรกิจของบริษัทฯ

โดยคณะกรรมการตรวจสอบมีอำนาจในการแสวงหาความเห็นที่เป็นอิสระจากที่ปรึกษาทางวิชาชีพอื่นใดเมื่อเห็นว่าจำเป็นด้วยค่าใช้จ่ายของบริษัทฯ เพื่อให้การปฏิบัติงานภายใต้หน้าที่ความรับผิดชอบสำเร็จลุล่วงด้วยดี ทั้งนี้ คณะกรรมการตรวจสอบมีหน้าที่รายงานผลการตรวจสอบและสอบสวนต่อคณะกรรมการของบริษัทฯ เพื่อดำเนินการปรับปรุงแก้ไขภายในเวลาที่คณะกรรมการตรวจสอบเห็นควร

## 2. คณะกรรมการบริหาร (Executive Committee)

ปี 2558 คณะกรรมการบริหาร ประกอบด้วยกรรมการบริหารจำนวน 7 ท่าน ดังนี้

รายชื่อ		ตำแหน่ง
1	นายชวนินทร์ บัณฑิตกฤษดา	ประธานคณะกรรมการบริหาร
2	นายจิตชัย นิมิตรปัญญา	กรรมการบริหาร
3	นายธเนศ ทรัพย์ไธรินทร์กุล	กรรมการบริหาร
4	นายวิษณุ ลังกรธนกิจ	กรรมการบริหาร
5	นางอัจฉรา นิมิตรปัญญา	กรรมการบริหาร
6	นายณัฐภูมิ เปาวรัตน์	กรรมการบริหาร
7	นายเอกพงษ์ ดึงศรีสงวน	กรรมการบริหาร

### ขอบเขตอำนาจหน้าที่ของคณะกรรมการบริหาร

คณะกรรมการบริหารมีขอบเขตอำนาจหน้าที่เป็นลายลักษณ์อักษรเป็นไปตามกฎบัตรของคณะกรรมการบริหาร ซึ่งได้รับอนุมัติจากคณะกรรมการบริษัท ดังนี้

- ▶ ดำเนินกิจการและบริหารกิจการของบริษัทฯ ตามวัตถุประสงค์ ข้อบังคับ นโยบาย ระเบียบ ข้อกำหนดคำสั่ง และมติของที่ประชุมคณะกรรมการ และ/หรือมติที่ประชุมผู้ถือหุ้นของบริษัทฯ
- ▶ พิจารณากลับกรองข้อเสนองานของฝ่ายบริหาร และนำเสนอ นโยบาย เป้าหมาย กลยุทธ์ การดำเนินธุรกิจของบริษัทฯ การลงทุน การขยายกิจการ และงบประมาณ เพื่อนำเสนอต่อที่ประชุมคณะกรรมการบริษัท เพื่อพิจารณาและอนุมัติ
- ▶ พิจารณาอนุมัติการดำเนินงานที่เป็นธุรกรรมปกติธุรกิจของบริษัทฯ ตามงบลงทุนหรืองบประมาณที่ได้รับอนุมัติจากคณะกรรมการบริษัท โดยวงเงินสำหรับแต่ละรายการเป็นไปตามที่กำหนดไว้ในตารางอำนาจอนุมัติที่ผ่านการอนุมัติจากคณะกรรมการบริษัทแล้ว แต่ไม่เกินงบประมาณประจำปีที่ได้รับอนุมัติจากคณะกรรมการบริษัท รวมถึงการเข้าทำสัญญาต่างๆ ที่เกี่ยวข้องกับเรื่องดังกล่าว
- ▶ ติดตามผลการดำเนินงานของบริษัทฯ ให้เป็นไปตามนโยบายของคณะกรรมการและเป้าหมายที่กำหนดไว้ และกำกับดูแลให้การดำเนินงานมีคุณภาพและประสิทธิภาพ
- ▶ มีอำนาจพิจารณาอนุมัติค่าใช้จ่ายในการดำเนินการตามปกติธุรกิจของบริษัทฯ ตามงบประมาณที่ได้รับอนุมัติจากคณะกรรมการบริษัท และเป็นไปตามอำนาจอนุมัติที่ผ่านการอนุมัติจากคณะกรรมการบริษัท
- ▶ กำหนดโครงสร้างองค์กรและอำนาจการบริหารองค์กร และพิจารณาปรับเงินเดือน โบนัสของตั้งแต่ระดับประธานเจ้าหน้าที่บริหารลงไป รวมถึงพิจารณาอนุมัติอัตราค่าจ้างคนที่ไม่อยู่ในงบประมาณประจำปี
- ▶ ให้มีอำนาจในการมอบอำนาจให้บุคคลอื่นใดหนึ่งคนหรือหลายคนปฏิบัติกรอย่างหนึ่งอย่างใด โดยอยู่ภายใต้การควบคุมของคณะกรรมการบริหาร หรืออาจมอบอำนาจเพื่อให้บุคคลดังกล่าว มีอำนาจตามที่คณะกรรมการบริหารเห็นสมควร และภายในระยะเวลาที่คณะกรรมการบริหารเห็นสมควร ซึ่งคณะกรรมการบริหารอาจยกเลิก เพิกถอน เปลี่ยนแปลง หรือแก้ไขบุคคลที่ได้รับมอบอำนาจ หรือการมอบอำนาจนั้น ๆ ได้ตามที่เห็นสมควร
- ▶ พิจารณาอนุมัติการเปิด/ปิดบัญชีธนาคาร และการใช้บริการต่างๆ ของธนาคารที่เกี่ยวข้อง รวมทั้งกำหนดผู้มีอำนาจสั่งจ่ายสำหรับบัญชีธนาคารของบริษัทฯ

- ▶ ดำเนินการอื่นๆ ตามที่คณะกรรมการบริษัท มอบหมายเป็นคราวๆ ไป
- ทั้งนี้ การมอบหมายอำนาจหน้าที่และความรับผิดชอบของคณะกรรมการบริหารนั้น จะไม่มีลักษณะเป็นการมอบอำนาจหรือมอบอำนาจช่วงที่ให้ผู้รับมอบอำนาจจากคณะกรรมการบริหารสามารถอนุมัติรายการที่ตนหรือบุคคลที่อาจมีความขัดแย้ง (ตามนิยามประกาศคณะกรรมการกำกับตลาดทุน และ/หรือ ตลาดหลักทรัพย์แห่งประเทศไทย และ/หรือหน่วยงานที่เกี่ยวข้องกำหนด) มีส่วนได้เสีย หรืออาจมีความขัดแย้งทางผล

ประโยชน์อื่นใดกับบริษัทฯ หรือบริษัทย่อย และ/หรือบริษัทที่เกี่ยวข้อง คณะกรรมการบริหารไม่มีอำนาจอนุมัติการดำเนินการในเรื่องดังกล่าว โดยเรื่องดังกล่าวจะต้องเสนอต่อที่ประชุมคณะกรรมการและ/หรือที่ประชุมผู้ถือหุ้น (แล้วแต่กรณี) เพื่ออนุมัติต่อไป ยกเว้นเป็นการอนุมัติรายการที่เป็นไปตามธุรกิจปกติและเงื่อนไขการค้าปกติซึ่งเป็นไปตามประกาศของคณะกรรมการกำกับตลาดทุนและ/หรือ ตลาดหลักทรัพย์แห่งประเทศไทย และ/หรือหน่วยงานที่เกี่ยวข้องกำหนด

### 3. คณะกรรมการบริหารความเสี่ยง

คณะกรรมการบริหารความเสี่ยง ประกอบด้วยกรรมการบริหารจำนวน 7 ท่าน ดังนี้

รายชื่อ		ตำแหน่ง
1	นายจิตชัย นิมิตรปัญญา	ประธานคณะกรรมการบริหารความเสี่ยง
2	นางอัจฉรา นิมิตรปัญญา	กรรมการบริหารความเสี่ยง
3	นายธนศ ผิพย์โยธินกุล	กรรมการบริหารความเสี่ยง
4	นายวิษุ สังกรรณกิจ	กรรมการบริหารความเสี่ยง
5	นายเอกพงษ์ ดึงศรีสวน	กรรมการบริหารความเสี่ยง
6	นายสุเลิศ กองไชยจันทร์	กรรมการบริหารความเสี่ยง
7	นายกัญญ์ ปาวรัตน์	กรรมการบริหารความเสี่ยง

### ขอบเขตอำนาจหน้าที่ของคณะกรรมการบริหารความเสี่ยง

คณะกรรมการบริหารความเสี่ยงมีขอบเขตอำนาจหน้าที่เป็นลายลักษณ์อักษรเป็นไปตามคำสั่งแต่งตั้งคณะกรรมการบริหารความเสี่ยง ซึ่งได้รับอนุมัติจากคณะกรรมการบริษัท มีมติกำหนดขอบเขตและอำนาจของคณะกรรมการบริหารความเสี่ยง ไว้ดังนี้

- ▶ ประเมินความเสี่ยงที่อาจเกิดขึ้น รวมถึงแนวโน้มของผลกระทบที่อาจมีต่อองค์กร ทั้งความเสี่ยงจากภายนอกและภายในองค์กร
- ▶ กำหนดนโยบายการบริหารความเสี่ยง (Risk Management Policy) โดยรวมของบริษัทฯ ให้ครอบคลุมถึงความเสี่ยงที่เกี่ยวข้องกับการดำเนินธุรกิจของบริษัทฯ พร้อมทั้งกำหนดแผนการจัดการและการบริหารความเสี่ยงให้สอดคล้องกับนโยบายการบริหารความเสี่ยง เพื่อบริหารให้ฝ่ายบริหารเป็นผู้ปฏิบัติตามนโยบายดังกล่าว รวมถึงรายงานผลการปฏิบัติต่อคณะกรรมการบริหารความเสี่ยง
- ▶ พัฒนาและทบทวนระบบการจัดการบริหารความเสี่ยงของบริษัทฯ ให้มีประสิทธิภาพและประสิทธิผลอย่างต่อเนื่อง โดยมีการประเมินผลและติดตามกระบวนการบริหารความเสี่ยงให้สอดคล้องตามนโยบายที่กำหนดไว้อย่างสม่ำเสมอ
- ▶ รายงานความเสี่ยงและข้อเสนอแนะต่อคณะกรรมการบริษัท
- ▶ ปฏิบัติหน้าที่อื่นตามที่ได้รับมอบหมายจากคณะกรรมการบริษัท

## 4. ประธานเจ้าหน้าที่บริหาร

### ขอบเขตอำนาจหน้าที่ของประธานเจ้าหน้าที่บริหาร

มีมติกำหนดขอบเขตและอำนาจของประธานเจ้าหน้าที่บริหาร ไว้ดังนี้

- ควบคุมดูแลการดำเนินงานกิจการ และ/หรือ บริหารงานประจำวันของบริษัทฯ
- จัดทำ และนำเสนอนโยบาย ทิศทาง กลยุทธ์ แผนการดำเนินงาน ธุรกิจ งบประมาณ การลงทุน โครงสร้างการบริหารงานของบริษัทฯ และหลักเกณฑ์ในการดำเนินธุรกิจให้สอดคล้องกับสภาพเศรษฐกิจ เพื่อเสนอต่อคณะกรรมการบริหาร และคณะกรรมการของบริษัทฯ เพื่อพิจารณาอนุมัติต่อไป
- กำกับดูแลการดำเนินงานหรือการปฏิบัติงานของบริษัทฯ ให้เป็นไปตามนโยบาย แผนงาน และงบประมาณที่ได้รับอนุมัติจากคณะกรรมการของบริษัทฯ รวมถึงการตรวจสอบและประเมินผลการดำเนินงานของบริษัทฯ ให้เป็นไปตามนโยบายที่กำหนด และมีหน้าที่รายงานผลการดำเนินงานการบริหารจัดการรวมถึงความคืบหน้าในการดำเนินงานต่อคณะกรรมการบริหาร คณะกรรมการตรวจสอบ และคณะกรรมการบริษัท
- พิจารณาอนุมัติการดำเนินงานที่เป็นธุรกรรมปกติธุรกิจของบริษัทฯ ตามงบลงทุนหรืองบประมาณที่ได้รับอนุมัติจากคณะกรรมการบริษัท โดยวงเงินสำหรับแต่ละรายการเป็นไปตามที่กำหนดไว้ในตารางอำนาจอนุมัติที่ผ่านการอนุมัติจากคณะกรรมการบริษัทแล้ว แต่ไม่เกินงบประมาณประจำปีที่ได้รับอนุมัติจากคณะกรรมการบริษัท รวมถึงการเข้าทำสัญญาต่างๆ ที่เกี่ยวข้องกับเรื่องดังกล่าว
- มีอำนาจพิจารณาอนุมัติค่าใช้จ่ายในการดำเนินการตามปกติธุรกิจของบริษัทฯ ตามงบประมาณที่ได้รับอนุมัติจากคณะกรรมการบริษัท และเป็นไปตามอำนาจอนุมัติที่ผ่านการอนุมัติจากคณะกรรมการบริษัท
- กำหนดโครงสร้างองค์กร รวมถึงการแต่งตั้ง การว่าจ้าง การโยกย้าย การกำหนดเงินค่าจ้าง ค่าตอบแทน โบนัสและการเลิกจ้างพนักงานตั้งแต่ระดับประธานกรรมการบริหารลงไป
- มีอำนาจออกคำสั่ง ระเบียบ ประกาศ เพื่อให้การปฏิบัติงานเป็นไปตามนโยบายและผลประโยชน์ของบริษัทฯ และเพื่อรักษาระเบียบ วินัย การทำงานภายในองค์กร
- มีอำนาจในการมอบอำนาจช่วง และ/หรือ มอบหมายให้บุคคลอื่นปฏิบัติงานเฉพาะอย่างแทนได้ โดยการมอบอำนาจช่วง และ/หรือ การมอบหมายดังกล่าวให้อยู่ภายใต้ขอบเขตแห่งการมอบอำนาจตามหนังสือมอบอำนาจ และ/หรือ ให้เป็นไปตามระเบียบ ข้อกำหนด หรือคำสั่งที่คณะกรรมการของบริษัทฯ และ/หรือ บริษัทฯ ได้กำหนดไว้
- ปฏิบัติหน้าที่อื่น ๆ ตามที่ได้รับมอบหมาย จากคณะกรรมการบริษัท หรือคณะกรรมการชุดย่อยต่างๆ เป็นคราวๆ ไป

ทั้งนี้ ในการดำเนินการเรื่องใดที่ประธานเจ้าหน้าที่บริหาร หรือผู้รับมอบอำนาจจากประธานเจ้าหน้าที่บริหาร หรือบุคคลที่อาจมีความขัดแย้ง (ตามนิยามประกาศคณะกรรมการกำกับตลาดทุนและ/หรือ ตลาดหลักทรัพย์แห่งประเทศไทย และ/หรือ หน่วยงานที่เกี่ยวข้องกำหนด) มีส่วนได้ส่วนเสียหรือมีความขัดแย้งทางผลประโยชน์กับบริษัทฯ และ/หรือ บริษัทย่อย และ/หรือ บริษัทที่เกี่ยวข้อง ประธานเจ้าหน้าที่บริหารไม่มีอำนาจอนุมัติการดำเนินการในเรื่องดังกล่าว โดยเรื่องดังกล่าวจะต้องเสนอต่อที่ประชุมคณะกรรมการและ/หรือที่ประชุมผู้ถือหุ้น (แล้วแต่กรณี) เพื่ออนุมัติต่อไปยกเว้นเป็นการอนุมัติรายการที่เป็นไปตามธุรกิจปกติ และเงื่อนไขการค้าปกติ ซึ่งเป็นไปตามประกาศของคณะกรรมการกำกับตลาดทุน และ/หรือ ตลาดหลักทรัพย์แห่งประเทศไทย และ/หรือ หน่วยงานที่เกี่ยวข้องกำหนด

## การสรรหาและแต่งตั้งกรรมการและผู้บริหารระดับสูง

### การสรรหาคณะกรรมการบริษัท

คณะกรรมการบริษัทประกอบด้วยกรรมการอย่างน้อย 5 คน แต่ไม่เกิน 12 คน โดยประกอบด้วยกรรมการอิสระอย่างน้อยหนึ่งในสาม (1/3) ของจำนวนกรรมการทั้งหมด แต่ไม่น้อยกว่า 3 คน ทั้งนี้ กรรมการไม่น้อยกว่ากึ่งหนึ่ง (1/2) ของจำนวนกรรมการทั้งหมดนั้นต้องมีถิ่นที่อยู่ในราชอาณาจักร และกรรมการทั้งหมดของบริษัทฯ จะต้องเป็นผู้มีคุณสมบัติและไม่มีลักษณะต้องห้ามตามที่กฎหมายกำหนด กรรมการจะเป็นผู้ถือหุ้นของบริษัทฯ หรือไม่ก็ได้

- ▶ ผู้ถือหุ้นคนหนึ่งมีคะแนนเสียงเท่าจำนวนหุ้นที่ตนถือ
- ▶ ผู้ถือหุ้นแต่ละคนจะใช้คะแนนเสียงที่มีอยู่เลือกตั้งบุคคลคนเดียวหรือหลายคนเป็นกรรมการก็ได้ ในกรณีที่เลือกตั้งบุคคลหลายคนเป็นกรรมการจะแบ่งคะแนนเสียงให้แก่ผู้ใดมากที่สุดเพียงใดไม่ได้
- ▶ บุคคลซึ่งได้รับคะแนนเสียงสูงสุดตามลำดับลงมาเป็นผู้ได้รับการเลือกตั้งเป็นกรรมการ เท่าจำนวนกรรมการที่จะพึงมีหรือจะพึงเลือกตั้งในครั้งนั้น ในกรณีที่บุคคลซึ่งได้รับการเลือกตั้งในลำดับถัดลงมา มีคะแนนเสียงเท่ากันเกินจำนวนกรรมการที่จะพึงมี หรือจะพึงเลือกตั้งในครั้งนั้น ให้ผู้เป็นประธานเป็นผู้ออกเสียงชี้ขาด

### การสรรหาคณะกรรมการบริหาร

คณะกรรมการบริหาร แต่งตั้งจากคณะกรรมการบริษัท เพื่อทำหน้าที่แบ่งเบาภาระของคณะกรรมการบริษัทในส่วนที่เป็นงานบริหารจัดการและงานประจำที่เกินอำนาจหน้าที่ของประธานเจ้าหน้าที่บริหาร ทั้งนี้ เพื่อให้คณะกรรมการบริษัท มีเวลามากขึ้นกับงานในเชิงนโยบายและงานกำกับดูแลฝ่ายบริหาร

### การสรรหาคณะกรรมการตรวจสอบที่เป็นอิสระ

#### ▶ คณะกรรมการอิสระ

คณะกรรมการบริษัทฯ จะร่วมกันพิจารณาคุณสมบัติของบุคคลที่จะมาดำรงตำแหน่งเป็นกรรมการอิสระโดยพิจารณาจากคุณสมบัติและลักษณะต้องห้ามของกรรมการตามพระราชบัญญัติบริษัทมหาชนจำกัด พ.ศ. 2535 (รวมทั้งที่ได้มีการแก้ไขเพิ่มเติม) พระราชบัญญัติหลักทรัพย์และตลาดหลักทรัพย์ พ.ศ. 2535 (รวมทั้งที่ได้มีการแก้ไขเพิ่มเติม) ประกาศที่เกี่ยวข้องของคณะกรรมการกำกับหลักทรัพย์และตลาดหลักทรัพย์และคณะกรรมการกำกับตลาดทุน รวมถึงประกาศ ข้อบังคับ และ/หรือระเบียบที่เกี่ยวข้อง นอกจากนี้คณะกรรมการบริษัทฯ จะพิจารณาคัดเลือกกรรมการอิสระจากผู้ทรงคุณวุฒิ ประสบการณ์การทำงาน และความเหมาะสมด้านอื่นๆ ประกอบกัน จากนั้นจะนำเสนอต่อที่ประชุมผู้ถือหุ้นเพื่อพิจารณาแต่งตั้งเป็นกรรมการของบริษัทฯ ต่อไป บริษัทฯ มีนโยบายการแต่งตั้งกรรมการอิสระอย่างน้อย 1 ใน 3 ของจำนวนกรรมการทั้งหมด และต้องมีจำนวนไม่น้อยกว่า 3 ท่าน ทั้งนี้ คณะกรรมการบริษัทฯ ได้กำหนดคุณสมบัติของกรรมการอิสระดังนี้

- ▶ ถือหุ้นไม่เกินร้อยละ 1 ของจำนวนหุ้นที่มีสิทธิออกเสียงทั้งหมดของบริษัทฯ บริษัทใหญ่ บริษัทย่อย บริษัทร่วม ผู้ถือหุ้นรายใหญ่ หรือผู้มีอำนาจควบคุมของบริษัทฯ ทั้งนี้ ให้นับรวมการถือหุ้นของผู้ที่เกี่ยวข้องของกรรมการอิสระรายนั้นๆ ด้วย
- ▶ ไม่เป็นหรือเคยเป็นกรรมการที่มีส่วนร่วมบริหารงาน ลูกจ้าง พนักงาน ที่ปรึกษาที่ได้เงินเดือนประจำ หรือผู้มีอำนาจควบคุมของบริษัทฯ บริษัทใหญ่ บริษัทย่อย บริษัทร่วม บริษัทย่อยลำดับเดียวกัน ผู้ถือหุ้นรายใหญ่ หรือของผู้มีอำนาจควบคุมของบริษัทฯ เว้นแต่จะได้พ้นจากการมีลักษณะดังกล่าวมาแล้วไม่น้อยกว่า 2 ปี ก่อนวันที่ได้รับการแต่งตั้ง ทั้งนี้ ลักษณะต้องห้ามดังกล่าวไม่รวมถึงกรณีที่กรรมการอิสระเคยเป็นข้าราชการ หรือที่ปรึกษาของส่วนราชการซึ่งเป็นผู้ถือหุ้นรายใหญ่ หรือผู้มีอำนาจควบคุมของบริษัทฯ

- ▶ ไม่เป็นบุคคลที่มีความสัมพันธ์ทางสายโลหิต หรือโดยการจดทะเบียนตามกฎหมายในลักษณะที่เป็นบิดา มารดา คู่สมรส พี่น้อง และบุตร รวมทั้งคู่สมรสของบุตร ของกรรมการรายอื่น ผู้บริหาร ผู้ถือหุ้นรายใหญ่ ผู้มีอำนาจควบคุม หรือบุคคลที่จะได้รับการเสนอให้เป็นกรรมการ ผู้บริหารหรือผู้มีอำนาจควบคุมของบริษัทฯ หรือบริษัทย่อย
- ▶ ไม่มีหรือเคยมีความสัมพันธ์ทางธุรกิจกับบริษัทฯ บริษัทใหญ่ บริษัทย่อย บริษัทร่วม ผู้ถือหุ้นรายใหญ่ หรือผู้มีอำนาจควบคุมของบริษัทฯ ในลักษณะที่อาจเป็นการขัดขวางการใช้วิจารณญาณอย่างอิสระของตน รวมทั้งไม่เป็นหรือเคยเป็นผู้ถือหุ้นที่มีนัย หรือผู้มีอำนาจควบคุมของผู้ที่มีความสัมพันธ์ทางธุรกิจกับบริษัทฯ บริษัทใหญ่ บริษัทย่อย บริษัทร่วม ผู้ถือหุ้นรายใหญ่ หรือผู้มีอำนาจควบคุมของบริษัทฯ เว้นแต่จะได้พ้นจากการมีลักษณะดังกล่าวมาแล้วไม่น้อยกว่า 2 ปี ก่อนวันที่ได้รับการแต่งตั้ง
- ▶ ไม่เป็นหรือเคยเป็นผู้สอบบัญชีของบริษัทฯ บริษัทใหญ่ บริษัทย่อย บริษัทร่วม ผู้ถือหุ้นรายใหญ่ หรือผู้มีอำนาจควบคุมของบริษัทฯ และไม่เป็นผู้ถือหุ้นที่มีนัย ผู้มีอำนาจควบคุม หรือหุ้นส่วนของสำนักงานสอบบัญชี ซึ่งมีผู้สอบบัญชีของบริษัทฯ บริษัทใหญ่ บริษัทย่อย บริษัทร่วม ผู้ถือหุ้นรายใหญ่ หรือผู้มีอำนาจควบคุมของบริษัทฯ สังกัดอยู่ เว้นแต่จะได้พ้นจากการมีลักษณะดังกล่าวมาแล้ว ไม่น้อยกว่า 2 ปี ก่อนวันที่ได้รับการแต่งตั้ง
- ▶ ไม่เป็นหรือเคยเป็นผู้ให้บริการทางวิชาชีพใดๆ ซึ่งรวมถึงการให้บริการเป็นที่ปรึกษากฎหมายหรือที่ปรึกษาทางการเงิน ซึ่งได้รับค่าบริการเกินกว่าสองล้านบาทต่อปีจากบริษัทฯ บริษัทใหญ่ บริษัทย่อย บริษัทร่วม ผู้ถือหุ้นรายใหญ่ หรือผู้มีอำนาจควบคุมของบริษัทฯ และไม่เป็นผู้ถือหุ้นที่มีนัย ผู้มีอำนาจควบคุม หรือหุ้นส่วนของผู้ให้บริการทางวิชาชีพนั้นด้วย เว้นแต่จะได้พ้นจากการมีลักษณะดังกล่าวมาแล้วไม่น้อยกว่า 2 ปี ก่อนวันที่ได้รับการแต่งตั้ง
- ▶ ไม่เป็นกรรมการที่ได้รับการแต่งตั้งขึ้นเพื่อเป็นตัวแทนของกรรมการของบริษัทฯ ผู้ถือหุ้นรายใหญ่ หรือผู้ถือหุ้นซึ่งเป็นผู้ที่เกี่ยวข้องกับผู้ถือหุ้นรายใหญ่
- ▶ ไม่ประกอบกิจการที่มีสภาพอย่างเดียวกันและเป็นการแข่งขันที่มีนัยกับกิจการของบริษัทฯ หรือบริษัทย่อย หรือไม่เป็นหุ้นส่วนที่มีนัยในห้างหุ้นส่วน หรือเป็นกรรมการที่มีส่วนร่วมบริหารงาน ลูกจ้าง พนักงาน ที่ปรึกษาที่รับเงินเดือนประจำ หรือถือหุ้นเกินร้อยละ 1 ของจำนวนหุ้นที่มีสิทธิออกเสียงทั้งหมดของบริษัทอื่น ซึ่งประกอบกิจการที่มีสภาพอย่างเดียวกันและเป็นการแข่งขันที่มีนัยกับกิจการของบริษัทฯ หรือบริษัทย่อย
- ▶ ไม่มีลักษณะอื่นใดที่ทำให้ไม่สามารถให้ความเห็นอย่างเป็นอิสระเกี่ยวกับการดำเนินงานของบริษัทฯ

## คณะกรรมการตรวจสอบ

องค์ประกอบและการสรรหา แต่งตั้ง ถอดถอน หรือพ้นจากตำแหน่งกรรมการตรวจสอบนั้นได้กำหนดไว้ในกฎบัตรคณะกรรมการตรวจสอบของบริษัทฯ

- ▶ คณะกรรมการบริษัทหรือผู้ถือหุ้น (แล้วแต่กรณี) เป็นผู้แต่งตั้งคณะกรรมการตรวจสอบโดยคัดเลือกจากกรรมการอิสระจำนวนอย่างน้อย 3 ท่าน
  - ▶ คณะกรรมการตรวจสอบหรือคณะกรรมการบริษัทเป็นผู้คัดเลือกประธานกรรมการตรวจสอบ จากคณะกรรมการตรวจสอบ 1 ท่าน
  - ▶ กรรมการตรวจสอบอย่างน้อย 1 ท่านต้องมีความรู้ความเข้าใจและมีประสบการณ์ด้านบัญชี และ/หรือการเงินเพียงพอที่จะสามารถทำหน้าที่ในการสอบทานความน่าเชื่อถือของงบการเงินได้ และมีความรู้ต่อเนื่องเกี่ยวกับเหตุที่มีต่อการเปลี่ยนแปลงของการรายงานทางการเงิน
  - ▶ วาระการดำรงตำแหน่งคราวละ 3 ปี นับจากวันที่ได้รับแต่งตั้งหรือตามวาระการเป็นกรรมการบริษัท โดยกรรมการตรวจสอบที่ครบวาระอาจได้รับการแต่งตั้งให้กลับเข้าดำรงตำแหน่งได้อีกตามที่คณะกรรมการบริษัท หรือที่ประชุมผู้ถือหุ้นเห็นว่าเหมาะสม
- กรณีที่ตำแหน่งกรรมการตรวจสอบว่างลงเพราะเหตุอื่นนอกจากถึงคราวออกตามวาระ คณะกรรมการบริษัทหรือที่ประชุมผู้ถือหุ้น จะต้องแต่งตั้งบุคคลที่มีคุณสมบัติครบถ้วนเป็นกรรมการตรวจสอบ เพื่อให้กรรมการตรวจสอบมีจำนวนครบตามที่กฎหมายหรือกฎเกณฑ์ที่เกี่ยวข้องกำหนดอย่างช้าภายใน 3 เดือน นับแต่วันที่จำนวนสมาชิกไม่ครบถ้วน วาระการดำรงตำแหน่งของกรรมการตรวจสอบที่ได้รับการแต่งตั้งให้ดำรงตำแหน่งแทนกรรมการตรวจสอบที่พ้นจากตำแหน่ง นอกเหนือจากการออกตามวาระ จะมีวาระการดำรงตำแหน่งเท่ากับวาระการดำรงตำแหน่งของกรรมการตรวจสอบที่ตนเข้ามาแทน



▼ กรรมการตรวจสอบอาจพ้นจากตำแหน่ง ด้วยเหตุดังต่อไปนี้

- พ้นสภาพจากการเป็นกรรมการบริษัท
- ลาออก
- ครบวาระการดำรงตำแหน่ง
- ถูกถอดถอน
- ตาย

ทั้งนี้ ในกรณีกรรมการตรวจสอบลาออกก่อนครบวาระการดำรงตำแหน่ง กรรมการตรวจสอบต้องแจ้งให้บริษัทฯ ทราบล่วงหน้าอย่างน้อย 1 เดือน พร้อมเหตุผล เพื่อคณะกรรมการบริษัทหรือที่ประชุมผู้ถือหุ้นจะได้พิจารณาแต่งตั้งกรรมการอื่นที่มีคุณสมบัติครบถ้วนทดแทนบุคคลที่ลาออก

▼ คณะกรรมการตรวจสอบจะแต่งตั้งหัวหน้าหน่วยงานตรวจสอบภายในของบริษัท ให้ดำรงตำแหน่งเลขานุการคณะกรรมการตรวจสอบ เพื่อทำหน้าที่สนับสนุนการดำเนินงานของคณะกรรมการตรวจสอบ การนัดหมายการประชุม จัดเตรียมวาระการประชุม นำส่งเอกสารการประชุม บันทึกการรายงานการประชุมและงานอื่น ๆ ที่ได้รับมอบหมายคณะกรรมการตรวจสอบมีขอบเขตอำนาจหน้าที่เป็นลายลักษณ์อักษรเป็นไปตามกฎบัตรของคณะกรรมการตรวจสอบ ซึ่งได้รับอนุมัติจากคณะกรรมการบริษัท และมีการสอบทานและปรับปรุงเป็นประจำทุกปี ดังนี้

- มีคุณสมบัติตามที่กฎหมายที่เกี่ยวข้องกำหนด โดยเฉพาะกฎหมายว่าด้วยบริษัทมหาชนจำกัด และกฎหมายว่าด้วยหลักทรัพย์และตลาดหลักทรัพย์
- ดำรงตำแหน่งกรรมการและกรรมการอิสระของบริษัทฯ
- ต้องไม่เป็นกรรมการที่ได้รับมอบหมายจากคณะกรรมการให้ตัดสินใจในการดำเนินกิจการของบริษัทฯ บริษัทใหญ่ บริษัทย่อย บริษัทร่วม บริษัทย่อยลำดับเดียวกัน ผู้ถือหุ้นรายใหญ่ หรือผู้มีอำนาจควบคุมของบริษัทฯ รวมทั้งต้องไม่เป็นกรรมการของบริษัทใหญ่ บริษัทย่อย หรือบริษัทย่อยลำดับเดียวกันเฉพาะกรณีที่เป็นบริษัทจดทะเบียน
- ถือหุ้นไม่เกินร้อยละ 1 ของจำนวนหุ้นที่มีสิทธิออกเสียงทั้งหมดของบริษัทฯ บริษัทใหญ่ บริษัทย่อย บริษัทร่วม ผู้ถือหุ้นรายใหญ่ หรือผู้มีอำนาจควบคุมของบริษัทฯ ทั้งนี้ ให้นับรวมการถือหุ้นของผู้ที่เกี่ยวข้องของกรรมการอิสระรายนั้น ๆ ด้วย
- ไม่เป็นหรือเคยเป็นกรรมการที่มีส่วนร่วมบริหารงาน ลูกจ้าง พนักงาน ที่ปรึกษาที่ได้เงินเดือนประจำ หรือผู้มีอำนาจควบคุมของบริษัทฯ บริษัทใหญ่ บริษัทย่อย บริษัทร่วม บริษัทย่อยลำดับเดียวกัน ผู้ถือหุ้นรายใหญ่ หรือของผู้มีอำนาจควบคุมของบริษัทฯ เว้นแต่จะได้พ้นจากการมีลักษณะดังกล่าวมาแล้วไม่น้อยกว่า 2 ปี ก่อนวันที่ได้รับการแต่งตั้ง
- ไม่เป็นบุคคลที่มีความสัมพันธ์ทางสายโลหิต หรือโดยการจดทะเบียนตามกฎหมายในลักษณะที่เป็นบิดา มารดา คู่สมรส พี่น้อง และบุตร รวมทั้งคู่สมรสของบุตร ของกรรมการรายอื่น ผู้บริหาร ผู้ถือหุ้นรายใหญ่ ผู้มีอำนาจควบคุม หรือบุคคลที่จะได้รับการเสนอให้เป็นกรรมการ ผู้บริหารหรือผู้มีอำนาจควบคุมของบริษัทฯ หรือบริษัทย่อย
- ไม่มีหรือเคยมีความสัมพันธ์ทางธุรกิจกับบริษัทฯ บริษัทใหญ่ บริษัทย่อย บริษัทร่วม ผู้ถือหุ้นรายใหญ่ หรือผู้มีอำนาจควบคุมของบริษัทฯ ในลักษณะที่อาจเป็นการขัดขวางการใช้วิจารณญาณอย่างอิสระของตน รวมทั้งไม่เป็นหรือเคยเป็นผู้ถือหุ้นที่มีนัย หรือผู้มีอำนาจควบคุม ของผู้ที่มีความสัมพันธ์ทางธุรกิจกับบริษัทฯ บริษัทใหญ่ บริษัทย่อย บริษัทร่วม ผู้ถือหุ้นรายใหญ่ หรือผู้มีอำนาจควบคุมของบริษัทฯ เว้นแต่จะได้พ้นจากการมีลักษณะดังกล่าวมาแล้วไม่น้อยกว่า 2 ปี ก่อนวันที่ได้รับการแต่งตั้ง

ความสัมพันธ์ทางธุรกิจตามวรรคหนึ่ง รวมถึงการทำรายการทางการค้าที่กระทำเป็นปกติเพื่อประกอบกิจการ การเช่าหรือให้เช่าอสังหาริมทรัพย์ รายการเกี่ยวกับสินทรัพย์หรือบริการ หรือการให้หรือรับความช่วยเหลือทางการเงิน ด้วยการรับหรือให้กู้ยืม ค้ำประกัน การให้สินทรัพย์เป็นหลักประกันหนี้สิน รวมถึงพฤติกรรมอื่นทำนองเดียวกัน ซึ่งเป็นผลให้บริษัทฯ หรือคู่สัญญามีภาระหนี้ที่ต้องชำระต่ออีกฝ่ายหนึ่ง ตั้งแต่ร้อยละ 3 ของสินทรัพย์ที่มีตัวตนสุทธิของบริษัทฯหรือตั้งแต่ 20 ล้านบาทขึ้นไป แล้วแต่จำนวนใดจะต่ำกว่า

ทั้งนี้ การคำนวณภาระหนี้ดังกล่าวให้เป็นไปตามวิธีการคำนวณมูลค่าของรายการที่เกี่ยวข้องกันตามประกาศคณะกรรมการกำกับตลาดทุนว่าด้วยหลักเกณฑ์ในการทำรายการที่เกี่ยวข้องกัน โดยอนุโลม แต่ในการพิจารณาภาระหนี้ดังกล่าว ให้นับรวมภาระหนี้ที่เกิดขึ้นในระหว่างหนึ่งปีก่อนวันที่มีความสัมพันธ์ทางธุรกิจกับบุคคลเดียวกัน

- ไม่เป็นหรือเคยเป็นผู้สอบบัญชีของบริษัทฯ บริษัทใหญ่ บริษัทย่อย บริษัทร่วม ผู้ถือหุ้นรายใหญ่ หรือผู้มีอำนาจควบคุมของบริษัท และไม่เป็นผู้ถือหุ้นที่มีนัย ผู้มีอำนาจควบคุม หรือหุ้นส่วนของสำนักงานสอบบัญชี ซึ่งมีผู้สอบบัญชีของบริษัทฯ บริษัทใหญ่ บริษัทย่อย บริษัทร่วม ผู้ถือหุ้นรายใหญ่ หรือผู้มีอำนาจควบคุมของบริษัทฯ สังกัดอยู่ เว้นแต่จะได้พ้นจากการมีลักษณะดังกล่าวมาแล้วไม่น้อยกว่า 2 ปี ก่อนวันที่ได้รับการแต่งตั้ง
- ไม่เป็นหรือเคยเป็นผู้ให้บริการทางวิชาชีพใด ๆ ซึ่งรวมถึงการให้บริการเป็นที่ปรึกษากฎหมาย หรือที่ปรึกษาทางการเงิน ซึ่งได้รับค่าบริการเกินกว่า 2 ล้านบาทต่อปีจากบริษัทฯ บริษัทใหญ่ บริษัทย่อย บริษัทร่วม ผู้ถือหุ้นรายใหญ่ หรือผู้มีอำนาจควบคุมของบริษัทฯ และไม่เป็นผู้ถือหุ้นที่มีนัย ผู้มีอำนาจควบคุม หรือหุ้นส่วนของผู้ให้บริการทางวิชาชีพนั้นด้วย เว้นแต่จะได้พ้นจากการมีลักษณะดังกล่าวมาแล้วไม่น้อยกว่า 2 ปี ก่อนวันที่ได้รับการแต่งตั้ง
- ไม่เป็นกรรมการที่ได้รับการแต่งตั้งขึ้นเพื่อเป็นตัวแทนของกรรมการของบริษัทฯ ผู้ถือหุ้นรายใหญ่ หรือผู้ถือหุ้นซึ่งเป็นผู้ที่เกี่ยวข้องกับผู้ถือหุ้นรายใหญ่
- ไม่ประกอบกิจการที่มีสภาพอย่างเดียวกันและเป็นการแข่งขันที่มีนัยกับกิจการของบริษัทฯ หรือบริษัทย่อย หรือไม่เป็นหุ้นส่วนที่มีนัยในห้างหุ้นส่วน หรือเป็นกรรมการที่มีส่วนร่วมบริหารงาน ลูกจ้าง พนักงาน ที่ปรึกษาที่รับเงินเดือนประจำ หรือถือหุ้นเกินร้อยละ 1 ของจำนวนหุ้นที่มีสิทธิออกเสียงทั้งหมดของบริษัทอื่น ซึ่งประกอบกิจการที่มีสภาพอย่างเดียวกันและเป็นการแข่งขันที่มีนัยกับกิจการของบริษัทฯ หรือบริษัทย่อย
- มีหน้าที่ในลักษณะเดียวกับที่กำหนดไว้ในประกาศตลาดหลักทรัพย์แห่งประเทศไทย ว่าด้วยคุณสมบัติและขอบเขตการดำเนินงานของคณะกรรมการตรวจสอบมีความ

- รู้และประสบการณ์เพียงพอที่จะสามารถทำหน้าที่ในฐานะกรรมการตรวจสอบ ทั้งนี้ ต้องมีกรรมการตรวจสอบอย่างน้อย 1 คน ที่มีความรู้และประสบการณ์เพียงพอที่จะสามารถทำหน้าที่ในการสอบทานความน่าเชื่อถือของงบการเงินได้
- ไม่มีลักษณะอื่นใดที่ทำให้ไม่สามารถให้ความเห็นอย่างเป็นทางการเกี่ยวกับการดำเนินงานของบริษัทฯ ในกรณีที่บุคคลที่บริษัทฯ แต่งตั้งให้ดำรงตำแหน่งกรรมการตรวจสอบเป็นบุคคลที่มีหรือเคยมีความสัมพันธ์ทางธุรกิจหรือการให้บริการทางวิชาชีพเกินมูลค่าที่กำหนดตามวรรคหนึ่ง (5) หรือ (7) ให้บริษัทฯ ได้รับการผ่อนผันข้อห้ามการมีหรือเคยมีความสัมพันธ์ทางธุรกิจหรือการให้บริการทางวิชาชีพเกินมูลค่าดังกล่าว ก็ต่อเมื่อบริษัทฯ ได้จัดให้มีความเห็นคณะกรรมการบริษัทฯ ที่แสดงว่าได้พิจารณาตามหลักในมาตรา 89/7 แห่งพระราชบัญญัติหลักทรัพย์และตลาดหลักทรัพย์ พ.ศ. 2535 (รวมทั้งฉบับที่แก้ไข) แล้วว่า การแต่งตั้งบุคคลดังกล่าวไม่มีผลกระทบต่อการปฏิบัติหน้าที่และการให้ความเห็นที่เป็นอิสระ และจัดให้มีการเปิดเผยข้อมูลต่อไปในหนังสือนัดประชุมผู้ถือหุ้นในวาระพิจารณาแต่งตั้งกรรมการตรวจสอบด้วย

- (1) ลักษณะความสัมพันธ์ทางธุรกิจหรือการให้บริการทางวิชาชีพ ที่ทำให้บุคคลดังกล่าวมีคุณสมบัติไม่เป็นไปตามหลักเกณฑ์ที่กำหนด
- (2) เหตุผลและความจำเป็นที่ยังคง หรือแต่งตั้งให้บุคคลดังกล่าวเป็นกรรมการตรวจสอบ
- (3) ความเห็นของคณะกรรมการของบริษัทฯ ในการเสนอให้มีการแต่งตั้งบุคคลดังกล่าวเป็นกรรมการอิสระ

-----

เพื่อประโยชน์ตามวรรคหนึ่ง (7) และ (8) คำว่า “หุ้นส่วน” หมายความว่า บุคคลที่ได้รับมอบหมายจากสำนักงานสอบบัญชี หรือผู้ให้บริการทางวิชาชีพ ให้เป็นผู้ลงลายมือชื่อ ในรายงานการสอบบัญชี หรือรายงานการให้บริการทางวิชาชีพ (แล้วแต่กรณี) ในนามของนิติบุคคลนั้น

## การสสหาคณะกรรมการบริหารความเสี่ยง

คณะกรรมการบริหารความเสี่ยง แต่งตั้งจากคณะกรรมการบริษัท เพื่อทำหน้าที่กำหนดและวางกลยุทธ์ในการบริหารความเสี่ยงโดยรวม นอกจากนี้ คณะกรรมการบริหารความเสี่ยงยังมีหน้าที่ในการพัฒนาและทบทวนระบบการจัดการและบริหารความเสี่ยงให้สอดคล้องกับนโยบายที่กำหนดไว้อย่างสม่ำเสมอ

## การกำกับดูแลการดำเนินงานของบริษัทย่อยและบริษัทร่วม

บริษัทฯ ประกอบธุรกิจด้านโลจิสติกส์ และถือหุ้นในบริษัทย่อยและบริษัทร่วม ที่มีวัตถุประสงค์ในการประกอบธุรกิจด้านโลจิสติกส์เช่นเดียวกับธุรกิจหลักของบริษัทฯ หรือกิจการที่มีลักษณะใกล้เคียงกัน หรือกิจการที่สนับสนุนกิจการของบริษัทฯ อันจะทำให้บริษัทฯ มีผลประโยชน์หรือผลกำไรเพิ่มมากขึ้น หรือลงทุนในธุรกิจที่เอื้อประโยชน์ (Synergy) เพื่อดูแลรักษาผลประโยชน์ในเงินลงทุนของบริษัทฯ ซึ่งคณะกรรมการบริษัท ครั้งที่ 4/2557 ซึ่งประชุมเมื่อวันที่ 10 มิถุนายน 2557 จึงได้มีมติอนุมัตินโยบายการกำกับดูแลกิจการที่บริษัทเข้าไปลงทุนและกำหนดมาตรการในการติดตามการบริหารงานของบริษัทฯ โดยมีรายละเอียด ดังนี้

### โครงสร้างการบริหารจัดการของบริษัทย่อยและบริษัทร่วม

บริษัทฯ จะส่งตัวแทนผู้ที่มีประสบการณ์และคุณสมบัติเหมาะสมกับธุรกิจนั้น เพื่อเข้าไปเป็นกรรมการหรือผู้บริหารในบริษัทย่อยและบริษัทร่วม เว้นแต่จะมีข้อจำกัดทางกฎหมาย วัตถุประสงค์เพื่อให้บุคคลดังกล่าวทำหน้าที่ในการกำหนดนโยบายที่สำคัญในการบริหารงานและควบคุมดูแลการดำเนินธุรกิจของบริษัทย่อยหรือบริษัทร่วมนั้นๆ ตามที่ได้รับมอบหมายจากคณะกรรมการบริษัท และกฎหมายที่เกี่ยวข้องกำหนด

### การใช้สิทธิออกเสียงโดยตัวแทนของบริษัทฯ

#### ในที่ประชุมผู้ถือหุ้นของบริษัทย่อยและบริษัทร่วม

ตัวแทนของบริษัทฯ ในบริษัทฯ ย่อยและบริษัทร่วมนั้นๆ จะต้องต้องใช้ดุลยพินิจในการออกเสียงลงคะแนนในที่ประชุมคณะกรรมการ และ/หรือผู้ถือหุ้นของบริษัทย่อยและบริษัทร่วมนั้นๆ ตามมติที่ประชุมคณะกรรมการ และ/หรือที่ประชุมผู้ถือหุ้นของบริษัทที่อนุมัติในเรื่องนั้น ๆ

### การทำธุรกรรมของกรรมการ ผู้บริหาร หรือบุคคล

#### ที่มีความเกี่ยวข้องกับบริษัทย่อย

กรรมการ ผู้บริหาร หรือบุคคลที่มีความเกี่ยวข้องของบริษัทย่อยจะทำธุรกรรมกับบริษัทย่อยได้ ต่อเมื่อธุรกรรมดังกล่าวได้รับอนุมัติจากคณะกรรมการของบริษัทฯ หรือที่ประชุมผู้ถือหุ้นของบริษัทฯ ตามแต่ขนาดรายการที่คำนวณได้ตามหลักเกณฑ์ที่กำหนดในประกาศรายการที่เกี่ยวข้องกัน ทั้งนี้ เว้นแต่เป็นการทำธุรกรรมที่เป็นข้อตกลงทางการค้าในลักษณะเดียวกับที่วิญญูชนจะพึงกระทำกับคู่สัญญาทั่วไปในสถานการณ์เดียวกัน ด้วยอำนาจต่อรองทางการค้าที่ปราศจากอิทธิพลในการที่มีสถานะเป็นกรรมการ ผู้บริหาร หรือบุคคลที่มีความเกี่ยวข้อง แล้วแต่กรณี และเป็นข้อตกลงทางการค้าที่ได้รับอนุมัติจากคณะกรรมการของบริษัทฯ หรือเป็นไปตามหลักการที่คณะกรรมการบริษัทอนุมัติไว้แล้ว

### การเปิดเผยข้อมูลของบริษัทย่อย

คณะกรรมการบริหารความเสี่ยง แต่งตั้งจากคณะกรรมการบริษัท เพื่อทำหน้าที่กำหนดและวางกลยุทธ์ในการบริหารความเสี่ยงโดยรวม นอกจากนี้ คณะกรรมการบริหารความเสี่ยงยังมีหน้าที่ในการพัฒนาและทบทวนระบบการจัดการและบริหารความเสี่ยงให้สอดคล้องกับนโยบายที่กำหนดไว้อย่างสม่ำเสมอ

### บริษัทย่อยมีหน้าที่เปิดเผยข้อมูลฐานะการเงินและผลการดำเนินงาน

การทำรายการระหว่างบริษัทย่อยกับบุคคลที่เกี่ยวข้อง การได้มาหรือจำหน่ายไปซึ่งสินทรัพย์ หรือการทำรายการสำคัญอื่นใดของบริษัทย่อยให้ถูกต้อง ครบถ้วน และใช้หลักเกณฑ์ที่เกี่ยวข้องกับการเปิดเผยข้อมูลและการทำรายการในลักษณะดังกล่าวในทำนองเดียวกันกับหลักเกณฑ์ของบริษัทฯ

### บริษัทย่อยต้องรายงานแผนการประกอบธุรกิจ

การขยายธุรกิจ โครงการลงทุนขนาดใหญ่ ตลอดจนการเข้าร่วมลงทุนกับผู้ประกอบการรายอื่นๆ ต่อบริษัทฯ ผ่านรายงานผลการดำเนินงานประจำเดือน และบริษัทฯ มีสิทธิเรียกให้บริษัทย่อยเข้าชี้แจงหรือนำส่งเอกสารประกอบการพิจารณากรณีดังกล่าว ซึ่งบริษัทย่อยต้องปฏิบัติตามอย่างเคร่งครัดทันที ในกรณีที่บริษัทฯ ตรวจพบประเด็นที่มีนัยสำคัญใดๆ อาจแจ้งให้บริษัทย่อยชี้แจง และ/หรือแสดงหลักฐานเพื่อชี้แจงประเด็นข้อสงสัยดังกล่าว

## การดูแลเรื่องการใช้ข้อมูลภายใน

คณะกรรมการบริษัท ตระหนักถึงความสำคัญของการกำกับดูแลกิจการที่ดี และเพื่อความโปร่งใส และป้องกันการแสวงหาผลประโยชน์ส่วนตนจากการใช้ข้อมูลภายในของบริษัทฯ ที่ยังไม่ได้เปิดเผยต่อสาธารณชน บริษัทฯ ได้กำหนดนโยบายการใช้ข้อมูลของบริษัทฯ ดังนี้

- ให้ความรู้แก่กรรมการ ผู้บริหาร รวมถึงผู้ดำรงตำแหน่งระดับบริหารในสายงานบัญชี หรือการเงินที่เป็นระดับผู้จัดการฝ่ายขึ้นไปหรือเทียบเท่า เกี่ยวกับหน้าที่ที่ต้องจัดทำ และส่งรายงานการถือหลักทรัพย์ของตน คู่สมรส และบุตรที่ยังไม่บรรลุนิติภาวะ ต่อสำนักงานคณะกรรมการกำกับหลักทรัพย์ และตลาดหลักทรัพย์ตามมาตรา 59 และบทกำหนดโทษตามมาตรา 275 แห่งพระราชบัญญัติหลักทรัพย์ และตลาดหลักทรัพย์ พ.ศ. 2535
- กำหนดให้กรรมการ และผู้บริหาร รวมถึงผู้ดำรงตำแหน่งระดับบริหารในสายงานบัญชีหรือการเงินที่เป็นระดับผู้จัดการฝ่ายขึ้นไปหรือเทียบเท่า จัดทำและนำเสนอรายงานการถือหลักทรัพย์ของตน ของคู่สมรส และบุตรที่ยังไม่บรรลุนิติภาวะ ส่งผ่านมายังเลขานุการของบริษัทฯ ก่อนนำเสนอสำนักงานคณะกรรมการกำกับหลักทรัพย์และตลาดหลักทรัพย์ทุกครั้ง โดยให้จัดทำและนำเสนอภายใน 30 วัน นับแต่วันที่ได้รับการแต่งตั้งให้ดำรงตำแหน่งเป็นกรรมการ ผู้บริหารหรือรายงานการเปลี่ยนแปลงการถือครองหลักทรัพย์ภายใน 3 วัน ทำการนับแต่วันที่มีการซื้อ ขาย โอน หรือรับโอนหลักทรัพย์นั้น
- กำหนดให้กรรมการ ผู้บริหาร รวมถึงผู้ดำรงตำแหน่งระดับบริหารในสายงานบัญชี หรือการเงินที่เป็นระดับผู้จัดการฝ่ายขึ้นไปหรือเทียบเท่า และผู้ปฏิบัติงานที่เกี่ยวข้อง ที่ได้รับทราบข้อมูลภายในที่เป็นสาระสำคัญ ซึ่งมีผลต่อการเปลี่ยนแปลงราคาหลักทรัพย์ จะต้องระงับการซื้อขายหลักทรัพย์ของบริษัทฯ ในช่วงเวลาก่อนที่จะเผยแพร่การเงินหรือเผยแพร่เกี่ยวกับฐานะการเงินและสถานะของบริษัทฯ จนกว่าบริษัทฯ จะได้เปิดเผยข้อมูลต่อสาธารณชนแล้ว โดยบริษัทฯ จะแจ้งให้กรรมการและผู้บริหาร รวมถึงผู้ดำรงตำแหน่งระดับบริหารในสายงานบัญชีหรือการเงินที่เป็นระดับผู้จัดการฝ่ายขึ้นไปหรือเทียบเท่างดการซื้อขายหลักทรัพย์ของบริษัทฯ อย่างเป็นลายลักษณ์อักษร เป็นเวลาอย่างน้อย 30 วันล่วงหน้าก่อนการเปิดเผยข้อมูลต่อสาธารณชน และควรรออย่างน้อย 24 ชั่วโมง ภายหลังการเปิดเผยข้อมูลให้แก่สาธารณชนแล้ว รวมทั้งห้ามไม่ให้เปิดเผยข้อมูลที่เป็นสาระสำคัญนั้นต่อบุคคลอื่น
- กำหนดบทลงโทษทางวินัยหากมีการฝ่าฝืนนำข้อมูลภายในไปใช้หาประโยชน์ส่วนตน ซึ่งเริ่มตั้งแต่การดักเตือนเป็นหนังสือ ตัดค่าจ้าง พักงานชั่วคราวโดยไม่ได้รับค่าจ้างหรือให้ออกจากงาน ซึ่งการลงโทษจะพิจารณาจากเจตนาของการกระทำและความร้ายแรงของความผิดนั้นๆ

## ค่าตอบแทนของผู้สอบบัญชี

ในปี 2558 บริษัทฯ และบริษัทย่อยได้จ่ายค่าตอบแทนผู้สอบบัญชี โดยมีรายละเอียดดังนี้

ค่าตอบแทนจากการสอบบัญชี (Audit Fees)	บริษัทฯ และบริษัทย่อย ได้จ่ายค่าตอบแทนแก่ผู้สอบบัญชีของบริษัท เป็นจำนวน 5.91 ล้านบาท และสำนักงานสอบบัญชีที่ผู้สอบบัญชีสังกัด และกิจการที่เกี่ยวข้องกับสำนักงานสอบบัญชีที่ผู้สอบบัญชีสังกัด เป็นจำนวนเงิน - ล้านบาท
--------------------------------------	--

## การปฏิบัติตามหลักการกำกับดูแลกิจการที่ดีในเรื่องอื่นๆ

- ไม่มี -

## ความรับผิดชอบต่อสังคม

### นโยบายภาพรวม

บริษัทฯ ตระหนักถึงความสำคัญในการดำเนินธุรกิจด้วยความยุติธรรม และใส่ใจต่อผู้มีส่วนได้เสีย สังคม และสิ่งแวดล้อม อย่างมีคุณธรรมจริยธรรม และมีธรรมาภิบาล เพื่อสนับสนุนให้การดำเนินธุรกิจของบริษัทฯ ดำเนินไปด้วยความซื่อสัตย์ โปร่งใส และยุติธรรม ทั้งนี้ ตามมติที่ประชุมคณะกรรมการบริษัทฯ ครั้งที่ 3/2557 เมื่อวันที่ 30 เมษายน 2557 บริษัทฯ กำหนดกรอบนโยบายความรับผิดชอบต่อสังคม (Corporate Social Responsibility) ดังนี้

#### การประกอบกิจการด้วยความเป็นธรรม

บริษัทฯ ให้ความสำคัญในการดำเนินธุรกิจตามกรอบการแข่งขันทางการค้าที่เป็นธรรม และสุจริตภายใต้กฎหมายและระเบียบข้อบังคับที่เกี่ยวข้อง โดยกำหนดแนวทางปฏิบัติ ดังนี้

- ▶ ส่งเสริมให้พนักงานตระหนักถึงความสำคัญของการปฏิบัติตามกฎหมายการแข่งขัน และการแข่งขันที่เป็นธรรม
- ▶ สนับสนุนนโยบายสาธารณะต่างๆ ที่ส่งเสริมการแข่งขันที่เป็นธรรม
- ▶ ดำเนินกิจกรรมต่างๆ ในลักษณะที่สอดคล้องกับกฎหมาย และข้อบังคับของการแข่งขัน ตลอดจนให้ความร่วมมือกับเจ้าหน้าที่ของรัฐ

#### การต่อต้านการทุจริตคอร์รัปชัน

บริษัทฯ มีเจตนารมณ์ที่จะดำเนินธุรกิจด้วยความโปร่งใส ยึดมั่นในหลักการกำกับดูแลกิจการและบรรษัทภิบาลที่ดี คำนึงถึงผลประโยชน์ของผู้มีส่วนได้เสียทุกด้าน และจัดให้มีแนวทางต่อต้านการทุจริตคอร์รัปชัน รวมถึงการสนับสนุนกิจกรรมที่ส่งเสริมและปลูกฝังให้ผู้บริหารและพนักงานปฏิบัติตามกฎหมายและระเบียบข้อบังคับที่เกี่ยวข้อง

- ▶ สร้างจิตสำนึก ค่านิยม ทักษะคติให้แก่พนักงานในการปฏิบัติงานตามกฎหมาย ด้วยความซื่อสัตย์สุจริต
- ▶ จัดให้มีระบบควบคุมภายในที่มีประสิทธิภาพ มีการตรวจสอบ และถ่วงดุลอำนาจที่เหมาะสม
- ▶ สนับสนุนให้พนักงาน หุ้นส่วน ตัวแทน และคู่ค้า รายงานการละเมิดนโยบายของกิจการและการปฏิบัติที่ไม่เป็นธรรมหรือไร้จริยธรรม
- ▶ ดำเนินการต่อต้านการทุจริต มิกระทำการใดๆ อันเป็นการเรียกรับ ยอมรับ หรือเสนอชิงทรัพย์สิน หรือผลประโยชน์อื่นใด ที่ส่อไปในทางจงใจให้ปฏิบัติ หรือละเว้นการปฏิบัติหน้าที่ในทางมิชอบ

#### การเคารพสิทธิมนุษยชน

บริษัทฯ มีนโยบายในการดูแลและปฏิบัติต่อผู้มีส่วนได้เสียทุกราย กล่าวคือ พนักงาน ผู้บริหาร ผู้ถือหุ้น ผู้ลงทุน คู่ค้า ลูกค้า ด้วยความเป็นธรรม ไม่เลือกปฏิบัติต่อบุคคลใดบุคคลหนึ่งอันเนื่องมาจากความเหมือนหรือแตกต่างทางเชื้อชาติ ศาสนา เพศ อายุ หรือเรื่องอื่นใด

#### การปฏิบัติต่อแรงงานอย่างเป็นธรรม

บริษัทฯ ให้ความสำคัญในการปฏิบัติต่อพนักงานทุกคนด้วยความเป็นธรรม ทั้งในเรื่องการให้โอกาส ผลตอบแทน สวัสดิการ การแต่งตั้ง โยกย้าย และการพัฒนาศักยภาพควบคู่กับการพัฒนาคุณธรรม โดยกำหนดแนวทางปฏิบัติ ดังนี้

- ▶ เคารพสิทธิในการทำงานตามหลักสิทธิมนุษยชน ด้วยการไม่เลือกปฏิบัติ ไม่แบ่งแยก กีดกัน หรือสร้างอคติในการจ้างงาน
- ▶ ให้ความสำคัญคุ้มครองทางสังคม และคุ้มครองสภาพการทำงานของพนักงาน กล่าวคือ มีการกำหนดหลักเกณฑ์การปฏิบัติต่อพนักงานอย่างชัดเจน และการกำหนดเงื่อนไขการทำงานที่เป็นธรรม นอกจากนี้ บริษัทฯ มีนโยบายปฏิบัติตามกฎหมายคุ้มครองแรงงานอย่างเคร่งครัด
- ▶ ให้ความสำคัญคุ้มครองสุขภาพและความปลอดภัยในการทำงาน ด้วยจากส่งเสริมและรักษามาตรฐานในการปฏิบัติงานของบริษัทฯ เพื่อป้องกันอุบัติเหตุที่อาจเกิดขึ้นจากการปฏิบัติงาน

## » การร่วมพัฒนาชุมชนหรือสังคม

บริษัทฯ ตระหนักถึงความสำคัญในการมีส่วนร่วมในการรับผิดชอบต่อสังคม จึงจะจัดให้มีโครงการช่วยเหลือและพัฒนาสังคมอย่างต่อเนื่อง โดยมุ่งเน้นการบริจาค และการสนับสนุนการศึกษา

## » การดูแลสิ่งแวดล้อม

บริษัทฯ ปฏิบัติตามกฎหมายและข้อบังคับเกี่ยวกับการจัดการสิ่งแวดล้อม และมีการกำหนดมาตรการป้องกัน และแก้ไขเมื่อเกิดและกระทบต่อสิ่งแวดล้อมอันเนื่องมาจากการดำเนินงานของบริษัทฯ นอกจากนี้ บริษัทฯ มีทีมบุคลากรที่ได้รับการอบรมพิเศษในการดูแลสินค้าอันตรายแต่ละประเภท เพื่อเตรียมพร้อมในการระงับเหตุฉุกเฉินที่อาจเกิดขึ้นจากการรั่วไหลของสินค้าอันตราย มีเฉพาะแค่สินค้าอันตรายที่รับฝากกับกลุ่มบริษัทฯ แต่รวมถึงการให้ความช่วยเหลือในการดูแล และระงับเหตุที่อาจเกิดขึ้นจากสินค้าอันตรายในชุมชนใกล้เคียง

## » การมีนวัตกรรมและเผยแพร่นวัตกรรมซึ่งได้จากการดำเนินงานที่มีความรับผิดชอบต่อสังคม สิ่งแวดล้อม และผู้มีส่วนได้เสีย

### ▶ ขอบเขต

- นโยบายฉบับนี้ใช้บังคับกับกรรมการ ผู้บริหาร พนักงาน และลูกจ้างทุกคนของบริษัทฯ
- บริษัทฯ จะดำเนินการให้ผู้รับสิทธิ (Franchisee) หรือบุคคลใดๆ ที่กระทำการแทนในนามบริษัทฯ ปฏิบัติตามนโยบายฉบับนี้

### ▶ หน้าที่และความรับผิดชอบ

- คณะกรรมการบริษัทมีหน้าที่พิจารณาและอนุมัตินโยบายการต่อต้านทุจริตคอร์รัปชัน และมอบหมายให้ฝ่ายจัดการทำหน้าที่กำกับดูแลให้มีการนำนโยบายและมาตรการต่อต้านการทุจริตคอร์รัปชันไปใช้ปฏิบัติ
- คณะกรรมการตรวจสอบ มีหน้าที่สอบทานรายงานการตรวจสอบระบบการควบคุมภายใน และการประเมินความเสี่ยงเกี่ยวกับการทุจริตตามที่ฝ่ายตรวจสอบภายในได้เสนอ เพื่อให้มั่นใจว่าระบบดังกล่าว มีความเสี่ยงที่จะทำให้เกิดโอกาสการทุจริตที่มีผลกระทบต่อฐานะการเงิน และผลการดำเนินงานของบริษัทฯ น้อยที่สุด และมีความเหมาะสม กับรูปแบบธุรกิจของบริษัทฯ
- ประธานเจ้าหน้าที่บริหาร และฝ่ายจัดการมีหน้าที่และรับผิดชอบในการกำกับดูแล และสื่อสารไปยังพนักงานและผู้ที่เกี่ยวข้องทุกฝ่ายให้มีการนำนโยบายไปปฏิบัติอย่างจริงจังและเคร่งครัด รวมถึงต้องมั่นทบทวนความเหมาะสมของนโยบายการต่อต้านทุจริตคอร์รัปชันให้เหมาะสมกับการเปลี่ยนแปลงของธุรกิจ หรือข้อกำหนดของกฎหมาย เพื่อเสนอต่อคณะกรรมการ
- ฝ่ายตรวจสอบภายใน จะต้องปฏิบัติหน้าที่ให้เป็นไปตามแผนการตรวจสอบภายในที่กำหนดไว้ และเสนอรายงานการตรวจสอบระบบการควบคุมภายใน และการประเมินความเสี่ยงเกี่ยวกับการทุจริต ที่เกิดจากการตรวจสอบระบบการควบคุมภายในให้คณะกรรมการตรวจสอบได้รับทราบ รวมถึงจะต้องปฏิบัติงานตามที่คณะกรรมการตรวจสอบได้มอบหมาย ในเรื่องการตรวจสอบการทุจริตที่เกี่ยวข้องกับองค์กร นอกเหนือจากแผนการตรวจสอบภายในที่ได้กำหนดไว้

### ▶ นโยบายและแนวทางปฏิบัติ

- กรรมการบริษัท ผู้บริหาร พนักงาน ลูกจ้างของบริษัทฯ ต้องปฏิบัติตามนโยบายต่อต้านการทุจริตคอร์รัปชันอย่างเคร่งครัดโดยจะต้องไม่เข้าไปเกี่ยวข้องกับการทุจริตทั้งทางตรงหรือทางอ้อม ดังนี้
- กรรมการบริษัท ผู้บริหาร พนักงาน ลูกจ้างของบริษัทฯ ต้องไม่กระทำการใดที่มีพฤติกรรมหรือมีส่วนร่วมใดที่แสดงให้เห็นว่าเป็นการให้หรือรับสินบนแก่ผู้มีส่วนได้เสียในเรื่องที่ตนทำหน้าที่รับผิดชอบทั้งโดยตรง หรือโดยอ้อม เพื่อให้ได้มาซึ่งผลประโยชน์ในทางมิชอบหรือเรียกหรือรับผลประโยชน์ใดๆ จากลูกค้าหรือผู้ที่ทำธุรกิจกับบริษัทฯ การให้หรือรับของขวัญ ของกำนัล การเลี้ยงรับรอง ให้ดำเนินการได้ตามที่กำหนด ในจรรยาบรรณ
- การใช้เงินหรือทรัพย์สินของบริษัทฯ เพื่อบริจาคการกุศล หรือให้เงินสนับสนุนต้องกระทำในนามบริษัทฯ เท่านั้น โดยการบริจาคเพื่อการกุศล ต้องเป็น มูลนิธิ สถานศึกษา องค์กร สาธารณะกุศล วัด โรงพยาบาล สถานพยาบาลหรือ องค์กร เพื่อประโยชน์ต่อสังคม ที่มีหลักฐานที่ตรวจสอบได้ และดำเนินการผ่านขั้นตอนตามระเบียบของบริษัทฯ

### ▶ การแจ้งเบาะแสเกี่ยวกับการทุจริต

- บุคคลใดหากพบเห็นการกระทำที่เข้าข่ายการทุจริต หรือสื่อไปในทางทุจริต ที่มีผลเกี่ยวข้องกับบริษัทฯ ทั้งทางตรง หรือทางอ้อม ต้องไม่ละเลย หรือเพิกเฉยต่อพฤติกรรมดังกล่าว ควรแจ้งให้คณะกรรมการตรวจสอบหรือประธานเจ้าหน้าที่บริหารทราบทันที หรือแจ้งผ่านช่องทางการแจ้งเบาะแส ตามที่ได้กำหนด ดังนี้
- แจ้งผ่านช่องทางอีเมล ของเลขานุการคณะกรรมการตรวจสอบ ที่ [eakapong@jwd-logistics.com](mailto:eakapong@jwd-logistics.com) หรือ เลขานุการบริษัท ที่ [nattapume@jwd-logistics.com](mailto:nattapume@jwd-logistics.com)
- แจ้งผ่านช่องทางอีเมลของประธานเจ้าหน้าที่บริหาร ที่ [charvanin@jwd-logistics.com](mailto:charvanin@jwd-logistics.com) หรือ กล่อรับความเห็น CEO Talk
- แจ้งผ่านช่องทางอีเมลสื่อสารองค์กร ที่ [pr@jwd-logistics.com](mailto:pr@jwd-logistics.com)



#### ▼ มาตรการคุ้มครอง และรักษาความลับ

- เพื่อเป็นการคุ้มครองสิทธิของผู้ร้องเรียนและผู้ให้ข้อมูล ที่กระทำโดยเจตนาสุจริต บริษัทฯ จะปกปิดชื่อ ที่อยู่หรือ ข้อมูลใดๆ ที่สามารถระบุตัวผู้ร้องเรียนหรือผู้ให้ข้อมูลได้ และเก็บรักษาข้อมูลของผู้ร้องเรียนและผู้ให้ข้อมูลไว้เป็น ความลับ โดยจำกัดเฉพาะผู้ที่มีหน้าที่รับผิดชอบในการ ดำเนินการตรวจสอบเรื่องร้องเรียน เท่านั้นที่สามารถเข้าถึง ข้อมูลดังกล่าวได้
- คณะกรรมการตรวจสอบ และ/หรือประธานเจ้าหน้าที่ บริหาร มีหน้าที่ในการใช้ดุลยพินิจสั่งการตามที่เห็นสมควร เพื่อคุ้มครองผู้แจ้งเบาะแส หรือผู้ร้องเรียน พยาน และ บุคคลที่ให้ข้อมูลในการสืบสวนหาข้อเท็จจริง ไม่ให้ได้รับความเดือดร้อน อันตรายใด หรือความไม่ชอบธรรม อัน เกิดมาจากการแจ้งเบาะแส ร้องเรียน การเป็นพยานหรือ การให้ข้อมูล
- ทั้งนี้ ผู้ได้รับข้อมูลจากการปฏิบัติหน้าที่ที่เกี่ยวข้องกับ เรื่องร้องเรียน มีหน้าที่เก็บรักษาข้อมูล ข้อร้องเรียนและ เอกสารหลักฐานของผู้ร้องเรียนและผู้ให้ข้อมูลไว้เป็นความลับ ห้ามเปิดเผยข้อมูลแก่บุคคลอื่นที่ไม่มีหน้าที่เกี่ยวข้อง เว้นแต่เป็นการเปิดเผยตามหน้าที่ที่กฎหมายกำหนด

#### ▼ ขั้นตอนการดำเนินการสืบสวน และบทลงโทษ

- เมื่อได้รับการแจ้งเบาะแส คณะกรรมการตรวจสอบ และ/หรือประธานเจ้าหน้าที่บริหารจะเป็นผู้กลั่นกรอง สืบสวน ข้อเท็จจริง หรือมอบหมายให้ตัวแทน (ผู้บริหาร) เป็นผู้ กลั่นกรองสืบสวนข้อเท็จจริง
- ระหว่างการสืบสวนข้อเท็จจริง คณะกรรมการตรวจสอบ และ/หรือ ประธานเจ้าหน้าที่บริหารอาจจะมอบหมายให้ ตัวแทน (ผู้บริหาร) แจ้งผลความคืบหน้าเป็นระยะให้ผู้แจ้ง เบาะแส หรือผู้ร้องเรียนได้ทราบ
- หากการสืบสวนข้อเท็จจริงแล้วพบว่า ข้อมูลหรือหลักฐาน ที่มี มีเหตุอันควรเชื่อได้ว่าผู้ที่ถูกกล่าวหาได้กระทำการ ทุจริตจริง บริษัทฯ จะให้สิทธิผู้ถูกกล่าวหา ได้รับทราบข้อ กล่าวหา และให้สิทธิผู้ถูกกล่าวหาพิสูจน์ตนเอง โดยการหา ข้อมูลหรือหลักฐานเพิ่มเติมที่แสดงให้เห็นว่าตนเองไม่มี ส่วนเกี่ยวข้องกับการกระทำอันทุจริต ตามที่ได้ถูกกล่าวหา
- หากผู้ถูกกล่าวหา ได้กระทำการทุจริตจริง การทุจริตนั้น ถือว่าเป็นการกระทำความผิดนโยบายต่อต้านการทุจริต หรือ จรรยาบรรณทางธุรกิจของบริษัทฯ จะต้องได้รับการพิจารณา โทษทางวินัยตามระเบียบที่บริษัทฯ ได้กำหนดไว้ และหาก การกระทำทุจริตนั้นผิดกฎหมาย ผู้กระทำผิดอาจจะต้องได้ รับโทษทางกฎหมาย

## กิจกรรมเพื่อประโยชน์ต่อสังคมและสิ่งแวดล้อม (After Process)

ในปี พ.ศ. 2558 บริษัทฯ ดำเนินกิจกรรมเพื่อประโยชน์ต่อสังคม และสิ่งแวดล้อม เช่น

- ▼ โครงการ “แบ่งปันน้ำใจ สร้างรอยยิ้ม” ณ ศูนย์ส่งเสริมและพัฒนาอาชีพคนตาบอดเพื่อการเข้าสังคมจังหวัดนครนายก “บ้านรื่น สุข”มูลนิธิธรรมิกชนเพื่อคนตาบอดในประเทศไทย ในพระบรมราชูปถัมภ์ สาขาจังหวัดนครนายก (โดยบริจาคเงินและเลี้ยงอาหารกลางวัน)
- ▼ โครงการ “ JWD ค่ายอาสาพัฒนา ” โรงเรียนบ้านซำหมองหมี หมู่ที่ 4 บ้านซำหมองหมี ตำบลท่าเคย อำเภอสวนผึ้ง จังหวัดราชบุรี (โดยการสร้างห้องเก็บของ , กั้นห้องพยาบาล , บริจาคคอมพิวเตอร์)
- ▼ กิจกรรมทำความสะอาดชายหาดบางแสน “หาดสวย น้ำใส จากใจ JWD” (จัดทั้งหมด 3 รุ่น โดยเก็บขยะบริเวณชายหาดบางแสนพร้อมทั้งมอบถังขยะให้เทศบาลบางแสน)
- ▼ กิจกรรมวันเด็ก ณ ศูนย์เยาวชนบางกะปิ (โดยการจัดกิจกรรมเกมส์และมอบของขวัญ)



## การควบคุมภายในและการบริหารจัดการความเสี่ยง

คณะกรรมการบริษัทมอบหมายให้คณะกรรมการตรวจสอบสอบทานความเหมาะสมและควมมีประสิทธิภาพของระบบควบคุมภายใน เพื่อให้มั่นใจได้ว่าระบบการควบคุมภายในของกลุ่มบริษัท มีความเหมาะสม เพียงพอและเป็นไปตามหลักการการควบคุมภายในของ COSO (The Committee of Sponsoring Organisation of the Treadway Commission) โดยครอบคลุมการควบคุมภายในด้านการบริหาร (Management Control) การดำเนินงาน (Operational Control) การบัญชีและการเงิน (Accounting and Financial Control) และการปฏิบัติตามกฎหมายและระเบียบข้อบังคับที่เกี่ยวข้อง (Compliance Control)

ในที่ประชุมคณะกรรมการตรวจสอบของบริษัทฯ ครั้งที่ 1/2559 เมื่อวันที่ 23 กุมภาพันธ์ 2559 และที่ประชุมคณะกรรมการบริษัท ครั้งที่ 1/2559 เมื่อวันที่ 23 กุมภาพันธ์ 2559 คณะกรรมการตรวจสอบ และคณะกรรมการบริษัทได้ประเมินความเพียงพอของระบบควบคุมภายในของบริษัทฯ และบริษัทย่อยโดยใช้แบบประเมินความเพียงพอของระบบการควบคุมภายใน (ซึ่งรวมถึงการบริหารจัดการความเสี่ยง) และซักถามข้อมูลจากฝ่ายบริหาร เพื่อประเมินระบบการควบคุมภายในของบริษัทฯ ในด้านต่าง ๆ ทั่วส่วน ได้แก่

- สภาพแวดล้อมการควบคุม (Control Environment)
- การประเมินความเสี่ยง (Risk Assessment)
- กิจกรรมควบคุม (Control Activities)
- สารสนเทศและการสื่อสาร (Information and Communications)
- กิจกรรมการติดตามและประเมินผล (Monitoring Activities)

คณะกรรมการตรวจสอบและคณะกรรมการบริษัทมีความเห็นว่า บริษัทฯ มีระบบการควบคุมภายในและการจัดให้มีบุคลากรอย่างเพียงพอที่จะดำเนินการตามระบบควบคุมภายในได้อย่างมีประสิทธิภาพ รวมทั้งมีการติดตามควบคุมดูแลการดำเนินงานของบริษัทย่อยเพื่อให้สามารถป้องกันการแสวงหาผลประโยชน์จากทรัพย์สินของบริษัทฯ และบริษัทย่อยจากการที่กรรมการหรือผู้บริหารนำไปใช้โดยมิชอบหรือโดยไม่มีอำนาจ สำหรับการควบคุมภายในหัวข้ออื่น คณะกรรมการบริษัท เห็นว่าบริษัทฯ มีการควบคุมภายในที่เพียงพอและเหมาะสมแล้วเช่นกัน



## รายงานระหว่างกัน

### ความจำเป็นและความเหมาะสมผลของรายการระหว่างกัน

ในปี 2558 บมจ.เจดับเบิลยูดี อินโฟโลจิสติกส์ และบริษัทย่อย (บริษัท) มีรายการกับบุคคลและกิจการที่เกี่ยวข้องกัน ซึ่งแสดงในหมายเหตุประกอบงบการเงินที่ตรวจสอบแล้ว ข้อ 5 ในงบการเงินประจำปี 2558 โดยผู้ตรวจสอบบัญชีรับอนุญาตได้สรุปรายการกับบุคคลและกิจการที่เกี่ยวข้องกันในการทำรายการดังกล่าวว่ารายการที่มีระหว่างกันของบริษัทฯ และบริษัทย่อย กับบุคคลและนิติบุคคลที่อาจมีความขัดแย้งที่เกิดขึ้นเป็นรายการที่เป็นไปเพื่อการดำเนินธุรกิจตามปกติของบริษัทฯ และเป็นไปตามเงื่อนไขการค้าทั่วไป ในลักษณะเดียวกับที่วิญญูชนจะพึงกระทำกับคู่สัญญาทั่วไปในสถานการณ์เดียวกัน ด้วยอำนาจต่อรองทางการค้าที่ปราศจากอิทธิพลในการที่คู่สัญญาอีกฝ่ายมีสถานะเป็นบุคคลที่อาจมีความขัดแย้ง (Arm's Length Basis) และไม่มีการถ่ายเทผลประโยชน์ระหว่างบริษัทฯ และบริษัทย่อย และบุคคลที่อาจมีความขัดแย้ง สำหรับรายการที่มีนัยสำคัญและต้องดำเนินการตามระเบียบปฏิบัติของสำนักงานคณะกรรมการกำกับหลักทรัพย์และตลาดหลักทรัพย์ และตลาดหลักทรัพย์แห่งประเทศไทย ซึ่งรายการดังกล่าวคณะกรรมการตรวจสอบได้สอบทานรายการและได้ให้ความเห็นว่าเป็นรายการที่สมเหตุสมผลและเป็นประโยชน์ต่อบริษัท

---

## มาตรการและขั้นตอนการอนุมัติการทำรายการระหว่างกัน

---

บริษัท เจดับเบิลยูดี อินโฟโลจิสติกส์ จำกัด (มหาชน) เป็นบริษัทจดทะเบียนในตลาดหลักทรัพย์แห่งประเทศไทย มีเป้าหมายในการประกอบการเพื่อให้เกิดประโยชน์สูงสุดต่อผู้ถือหุ้น มีนโยบายการเปิดเผยข้อมูลให้แก่นักลงทุนอย่างเพียงพอรวมทั้งยึดถือปฏิบัติตามระเบียบ ข้อกำหนด และกฎหมายต่างๆ ในประเทศที่บริษัทประกอบการอยู่ ดังนั้นเพื่อให้การดำเนินการเกี่ยวกับรายการระหว่างกลุ่มบริษัทกับบุคคลหรือกิจการที่เกี่ยวข้องกันเป็นไปอย่างโปร่งใส ลดความขัดแย้งทางผลประโยชน์ และสอดคล้องกับหลักการกำกับดูแลกิจการที่ดี และเป็นไปตามกฎหมายระเบียบ และข้อบังคับของหน่วยงานกำกับดูแลที่เกี่ยวข้อง เช่น ตลาดหลักทรัพย์แห่งประเทศไทย (ตลท.) สำนักงานคณะกรรมการกำกับหลักทรัพย์และตลาดหลักทรัพย์ (ก.ล.ต.) ในอันที่จะทำให้ผู้ลงทุนมีข้อมูลอย่างเพียงพอต่อการใช้ดุลยพินิจในการตัดสินใจลงทุนได้ บริษัทจึงกำหนดแนวทางการทำรายการระหว่างกลุ่มบริษัทกับบุคคลหรือกิจการที่เกี่ยวข้องกัน เพื่อเป็นเกณฑ์ในการพิจารณาทำรายการดังกล่าวละเอียดต่อไปนี้

การทำรายการระหว่างกันของบริษัทและบริษัทย่อยกับบุคคลที่อาจมีความขัดแย้ง บริษัทจะพิจารณาดำเนินการเสมือนหนึ่งทำรายการกับบุคคลภายนอก (arm's length basis) เพื่อประโยชน์สูงสุดของบริษัทโดยจะต้องมีเงื่อนไขการค้าที่มีราคาและเงื่อนไขที่เป็นธรรมและไม่ก่อให้เกิดการถ่ายเทผลประโยชน์ ในกรณีที่ไม่มีชัดเจนว่าราคาหรือเงื่อนไขข้างต้น arm's length basis หรือไม่ จะต้องนำเสนอรายการดังกล่าวหาหรือต่อคณะกรรมการตรวจสอบเพื่อขอความเห็นชอบก่อนทำรายการ

บริษัทมีการมอบอำนาจอนุมัติวงเงินแก่ผู้บริหารตามลำดับชั้น โดยจะกำหนดอำนาจของผู้มีสิทธิอนุมัติตามวงเงินที่กำหนด อย่างไรก็ตาม บริษัทห้ามมิให้กรรมการและผู้บริหารที่มีส่วนได้เสียหรืออาจมีความขัดแย้งทางผลประโยชน์โดยส่วนตัวเป็นผู้อนุมัติรายการที่เกี่ยวข้องกันซึ่งตนมีส่วนได้เสียและกรรมการที่มีส่วนได้เสียในการตกลงเข้าทำรายการที่เกี่ยวข้องกันต้องไม่เข้าร่วมประชุมและไม่สิทธิออกเสียงในที่ประชุม โดยคณะกรรมการตรวจสอบทำหน้าที่สอบทานการทำรายการระหว่างบริษัท หรือบริษัทย่อยกับบุคคลที่เกี่ยวข้องกัน และให้ดำเนินการตามหลักเกณฑ์ของตลาดหลักทรัพย์แห่งประเทศไทย อย่างไรก็ตาม การทำรายการระหว่างบริษัทกับบริษัทที่มีบุคคลที่อาจมีความขัดแย้งมีส่วนการถือหุ้นต่ำกว่าร้อยละ 10 จะไม่ผ่านการตรวจสอบจากคณะกรรมการตรวจสอบ ซึ่งสอดคล้องกับประกาศตลาดหลักทรัพย์แห่งประเทศไทย เรื่องการเปิดเผยการเข้าทำรายการที่เกี่ยวข้องกันของบริษัทจดทะเบียน

การทำรายการระหว่างกันพึงกระทำได้ตามปกติเนื่องจากการเป็นการทำรายการตามปกติธุรกิจและตามเงื่อนไขการค้าโดยทั่วไปเสมือนลูกค้าภายนอกทั่วไปโดยปกติ รวมทั้งราคาหรือค่าตอบแทนอยู่ในกรอบซึ่งต้องได้รับอนุมัติตามระเบียบปฏิบัติทางการเงินของบริษัทและต้องทบทวนการคัดเลือกผู้ขายและผู้ผลิต (vendor selection process) อยู่เสมอเพื่อให้แน่ใจว่า บริษัทได้เปิดโอกาสแก่ผู้ประกอบการนอกกลุ่ม ซึ่งอาจให้ผลประโยชน์แก่บริษัทมากกว่าและเป็นแหล่งภายนอกสำหรับการเปรียบเทียบราคา และเงื่อนไขทางการค้า

บริษัททำการเปิดเผยข้อมูลรายการระหว่างกันโดยยึดแนวปฏิบัติตามมาตรฐานการบัญชีไทย ฉบับที่ 24 (ปรับปรุง 2552) เรื่องการเปิดเผยข้อมูลเกี่ยวกับบุคคลหรือกิจการที่เกี่ยวข้องกันและตามระเบียบปฏิบัติของสำนักงานคณะกรรมการกำกับหลักทรัพย์และตลาดหลักทรัพย์ และตลาดหลักทรัพย์แห่งประเทศไทย ทั้งนี้ฝ่ายกฎหมายและกำกับดูแล (Legal and Compliance) และฝ่ายบัญชีจะนำเสนอรายการที่เกี่ยวข้องกันหรือรายการที่อาจมีความขัดแย้งทางผลประโยชน์ที่เกิดขึ้นเข้าสู่การพิจารณาของคณะกรรมการตรวจสอบ (Audit Committee) เพื่อสอบทานและให้ความเห็นต่อความจำเป็นและความเหมาะสมของรายการว่าเป็นไปเพื่อประโยชน์สูงสุดของบริษัทหรือไม่ก่อนรายงานต่อคณะกรรมการบริษัทต่อไป นอกจากนี้ฝ่ายบัญชีจะนำเสนอรายการระหว่างกันทุกๆ เดือน เพื่อให้เป็นไปตามหลักเกณฑ์ของตลาดหลักทรัพย์แห่งประเทศไทย (ตลท.) และสำนักงานคณะกรรมการกำกับหลักทรัพย์และตลาดหลักทรัพย์ (ก.ล.ต.)

---

## นโยบายหรือแนวโน้มนการทำรายการระหว่างกันในอนาคต

---

ในอนาคตบริษัทอาจมีความจำเป็นต้องเข้าทำรายการระหว่างกัน ทั้งที่เป็นรายการทางการเงินตามปกติธุรกิจและรายการที่ไม่เป็นไปตามการค้าปกติธุรกิจ โดยการเข้าทำรายการดังกล่าวจะต้องอยู่ในเงื่อนไขราคาที่เหมาะสมและเป็นประโยชน์สูงสุดต่อบริษัท ทั้งนี้ บริษัทจะปฏิบัติตามกฎหมายว่าด้วยหลักทรัพย์และตลาดหลักทรัพย์และข้อบังคับ ประกาศ คำสั่ง หรือข้อกำหนดของตลาดหลักทรัพย์แห่งประเทศไทย (ตลท.) รวมถึงการปฏิบัติตามข้อกำหนดและปฏิบัติเกี่ยวกับการเปิดเผยข้อมูลการทำรายการที่เกี่ยวข้องกันและการได้มาหรือจำหน่ายไปซึ่งสินทรัพย์ที่สำคัญของบริษัทจดทะเบียนและบริษัทย่อย บริษัทจะทำการเปิดเผยรายการระหว่างกันไว้ในหมายเหตุประกอบงบการเงินที่ได้รับการตรวจสอบโดยผู้สอบบัญชีของบริษัท



## รายการระหว่างกัน

รายการระหว่างกันของบริษัทฯ และบริษัทย่อยกับบุคคลที่อาจมีความขัดแย้งในปีบัญชีสิ้นสุดวันที่ 31 ธันวาคม 2557 และ ปีบัญชีสิ้นสุดวันที่ 31 ธันวาคม 2558

บุคคล/นิติบุคคล ที่อาจมีความขัดแย้ง	ความสัมพันธ์	ลักษณะของ รายการระหว่างกัน
นายชวินทร์ บัณฑิตกฤษดา	<ul style="list-style-type: none"> <li>ถือหุ้นบริษัทฯ ร้อยละ 20.89 ณ วันที่ 31 ธันวาคม 2558 (กลุ่มบัณฑิตกฤษดา ถือหุ้นบริษัทฯ ร้อยละ 50.44)</li> <li>เป็นกรรมการผู้มีอำนาจลงนาม ผู้บริหาร และผู้ถือหุ้นใหญ่ของบริษัทฯ</li> <li>เป็นบุตรชายของนางพิมลทิพ บัณฑิตกฤษดา ผู้ถือหุ้นใหญ่และน้องชายของนางสาวอมรพรรณ บัณฑิตกฤษดา กรรมการผู้มีอำนาจลงนาม และผู้บริหารของบริษัทฯ</li> </ul>	<p>การค้าชำระเงินกู้</p> <ul style="list-style-type: none"> <li>การค้าชำระเงินกู้ยืมของ บริษัทฯ และบริษัทย่อย</li> </ul>
นางสาวอมรพรรณ บัณฑิตกฤษดา	<ul style="list-style-type: none"> <li>ถือหุ้นบริษัทฯ ร้อยละ 5.75 ณ วันที่ 31 ธันวาคม 2558 (กลุ่มบัณฑิตกฤษดา ถือหุ้นบริษัทฯ ร้อยละ 50.44) เป็นกรรมการผู้มีอำนาจลงนามและผู้บริหารของบริษัทฯ</li> <li>เป็นบุตรสาวของนางพิมลทิพ บัณฑิตกฤษดา</li> <li>ผู้ถือหุ้นใหญ่และพี่สาวของ นายชวินทร์ บัณฑิตกฤษดา กรรมการผู้มีอำนาจลงนาม ผู้บริหาร และผู้ถือหุ้นใหญ่ของบริษัทฯ</li> </ul>	<p>การค้าชำระเงินกู้</p> <ul style="list-style-type: none"> <li>การค้าชำระเงินกู้ยืมของ บริษัทฯ และบริษัทย่อย</li> </ul>
นางสาวอรรณณ วรนิช	<ul style="list-style-type: none"> <li>ถือหุ้นบริษัทฯ ร้อยละ 3.69 ณ วันที่ 31 ธันวาคม 2558</li> <li>เป็นกรรมการผู้มีอำนาจลงนามของบริษัทฯ</li> </ul>	<p>การค้าชำระเงินกู้</p> <ul style="list-style-type: none"> <li>การค้าชำระเงินกู้ยืมของ บริษัทฯ และบริษัทย่อย</li> </ul>

	มูลค่ารายการ (พันบาท)		ความจำเป็น/ ความสมเหตุผลของรายการ	ความเห็นของคณะกรรมการตรวจสอบ
	ปีบัญชีสิ้นสุด 31 ธ.ค. 57	ปีบัญชีสิ้นสุด 31 ธ.ค. 58		
	2,619,628.3	1,725,066.2	บริษัทฯ และบริษัทย่อยทำสัญญาเงินกู้กับสถาบันการเงินในประเทศเพื่อใช้ในการดำเนินงาน โดย นายชวรินทร์ บัณฑิตกฤษดา ค่าประกันวงเงินกู้รวมจำนวน 2,619,628,300.0 บาท ในปี 2557 และ 1,725,066,180.0 บาท ในปี 2558	เป็นรายการสนับสนุนทางการเงินให้บริษัทฯ และเป็นประโยชน์ในการดำเนินธุรกิจของบริษัทฯ
	2,579,628.3	1,715,066.2	บริษัทฯ และบริษัทย่อยทำสัญญาเงินกู้กับสถาบันการเงินในประเทศเพื่อใช้ในการดำเนินงาน โดย นายชวรินทร์ บัณฑิตกฤษดา ค่าประกันวงเงินกู้รวมจำนวน 2,579,628,300.0 บาท ในปี 2557 และ 1,715,066,180.0 บาท ในปี 2558	เป็นรายการสนับสนุนทางการเงินให้บริษัทฯ และเป็นประโยชน์ในการดำเนินธุรกิจของบริษัทฯ
	451,000.0	401,000.0	บริษัทย่อยทำสัญญาเงินกู้กับสถาบันการเงินในประเทศเพื่อใช้ในการดำเนินงาน โดย นางสาวอรรธรณ วรนิจ ค่าประกันวงเงินกู้รวมจำนวน 451,000,000 บาท ในปี 2557 และ 401,000,000 บาท ในปี 2558	เป็นรายการสนับสนุนทางการเงินให้บริษัทย่อย และเป็นประโยชน์ในการดำเนินธุรกิจของบริษัทย่อย

บุคคล/นิติบุคคล ที่อาจมีความขัดแย้ง	ความสัมพันธ์	ลักษณะของ รายการระหว่างกัน
นายจิตชัย นิมิตรปัญญา	<ul style="list-style-type: none"> <li>ถือหุ้นร้อยละ 9.12 ณ วันที่ 31 ธันวาคม 2558 (กลุ่มนิมิตรปัญญา ถือหุ้นบริษัทฯ ร้อยละ 18.24)</li> <li>เป็นกรรมการผู้มีอำนาจลงนามและผู้บริหารของบริษัทฯ</li> <li>เป็นคู่สมรสของนางอัจฉรา นิมิตรปัญญา กรรมการผู้มีอำนาจลงนามและกรรมการบริหารของบริษัทฯ</li> </ul>	<p>การค้ำประกันเงินกู้</p> <ul style="list-style-type: none"> <li>ค้ำประกันเงินกู้ยืมของบริษัทฯ และบริษัทย่อย</li> </ul>
นางอัจฉรา นิมิตรปัญญา	<ul style="list-style-type: none"> <li>ถือหุ้นร้อยละ 9.12 ณ วันที่ 31 ธันวาคม 2558 (กลุ่มนิมิตรปัญญา ถือหุ้นบริษัทฯ ร้อยละ 18.24)</li> <li>เป็นกรรมการผู้มีอำนาจลงนามและกรรมการบริหารของบริษัทฯ</li> <li>เป็นคู่สมรสของนายจิตชัย นิมิตรปัญญา กรรมการผู้มีอำนาจลงนามและผู้บริหารของบริษัทฯ</li> </ul>	<p>การค้ำประกันเงินกู้</p> <ul style="list-style-type: none"> <li>ค้ำประกันเงินกู้ยืมของบริษัทฯ และบริษัทย่อย</li> </ul>
นางพิมพ์ทิพ บัณฑิตกฤษดา	<ul style="list-style-type: none"> <li>ถือหุ้นบริษัทฯ ร้อยละ 16.61 ณ วันที่ 31 ธันวาคม 2558 (กลุ่มบัณฑิตกฤษดา ถือหุ้นบริษัทฯ ร้อยละ 50.44)</li> <li>เป็นผู้ถือหุ้นใหญ่ของบริษัทฯ</li> <li>เป็นมารดาของนายชวรินทร์ บัณฑิตกฤษดา และนางสาวอมรพรรณ บัณฑิตกฤษดา กรรมการผู้มีอำนาจลงนามและผู้บริหารของบริษัทฯ</li> </ul>	<p>การค้ำประกันเงินกู้</p> <ul style="list-style-type: none"> <li>ค้ำประกันเงินกู้ยืมของบริษัทฯ และบริษัทย่อย</li> </ul>



	มูลค่ารายการ (พันบาท)		ความจำเป็น/ ความสมเหตุผลของรายการ	ความเห็นของคณะกรรมการตรวจสอบ
	ปีบัญชีสิ้นสุด 31 ธ.ค. 57	ปีบัญชีสิ้นสุด 31 ธ.ค. 58		
	1,894,666.3	1,569,066.3	บริษัทฯ และบริษัทย่อยทำสัญญาเงินกู้กับสถาบันการเงินในประเทศเพื่อใช้ในการดำเนินงาน โดย นายจิตชัย นิมิตรปัญญา คำประกันวงเงินกู้รวมจำนวน 1,894,666,300.0 บาทในปี 2557 และ 1,569,066,300.0 บาท ในปี 2558	เป็นรายการสนับสนุนทางการเงินให้บริษัทฯ และเป็นประโยชน์ในการดำเนินธุรกิจของบริษัทฯ
	1,894,666.3	1,569,066.3	บริษัทฯ และบริษัทย่อยทำสัญญาเงินกู้กับสถาบันการเงินในประเทศเพื่อใช้ในการดำเนินงาน โดย นางอัจฉรา นิมิตรปัญญา คำประกันวงเงินกู้รวมจำนวน 1,894,666,300.0 บาทในปี 2557 และ 1,569,066,300.0 บาท ในปี 2558	เป็นรายการสนับสนุนทางการเงินให้บริษัทฯ และเป็นประโยชน์ในการดำเนินธุรกิจของบริษัทฯ
	1,491,792.8	811,000.0	บริษัทย่อยทำสัญญาเงินกู้กับสถาบันการเงินในประเทศเพื่อใช้ในการดำเนินงาน โดย นางพิมพ์ทิพย์ บัณฑิตกฤษดา คำประกันวงเงินกู้รวมจำนวน 1,491,792,800.0 บาทในปี 2557 และ 811,000,000.0 บาท ในปี 2558	เป็นรายการสนับสนุนทางการเงินให้บริษัทฯ และเป็นประโยชน์ในการดำเนินธุรกิจของบริษัทฯ

บุคคล/นิติบุคคล ที่อาจมีความขัดแย้ง	ความสัมพันธ์	ลักษณะของ รายการระหว่างกัน
นางสาวเสาวณีย์ อภิวันทนโสภาศ	<ul style="list-style-type: none"> <li>▼ ถือหุ้นบริษัทฯ ร้อยละ 3.48 ณ วันที่ 31 ธันวาคม 2558 (กลุ่มบริษัทกตฤตา ถือหุ้นบริษัทฯ ร้อยละ 50.44)</li> <li>▼ เป็นคู่สมรสของนายชวรินทร์ บัณฑิตกตฤตา</li> <li>▼ กรรมการผู้มีอำนาจลงนาม ผู้บริหาร และผู้ถือหุ้นใหญ่ของบริษัทฯ</li> <li>▼ เคยเป็นกรรมการของ ATL บริษัทย่อยของบริษัทฯ</li> </ul>	<p>การค้าชำระเงินกู้</p> <ul style="list-style-type: none"> <li>• ค่าชำระเงินกู้ยืมของบริษัทย่อย</li> </ul>
นางสาวเพ็ญประภา รวนโนตรี	<ul style="list-style-type: none"> <li>▼ ถือหุ้นบริษัทฯ ร้อยละ 3.33 ณ วันที่ 31 ธันวาคม 2558</li> <li>▼ เคยเป็นกรรมการของ ATL บริษัทย่อยของบริษัทฯ</li> </ul>	<p>การค้าชำระเงินกู้</p> <ul style="list-style-type: none"> <li>• ค่าชำระเงินกู้ยืมของบริษัทย่อย</li> </ul>
บริษัท โซคสมุทรมารีน จำกัด	<ul style="list-style-type: none"> <li>▼ บริษัท โซคสมุทรมารีน จำกัด ถือหุ้นโดยบุคคลที่อาจมีความขัดแย้งกับบริษัทฯ ดังนี้               <ul style="list-style-type: none"> <li>- นายจิตชัย นิมิตรปัญญา ถือหุ้นร้อยละ 30.00</li> <li>- นางอัจฉรา นิมิตรปัญญา ถือหุ้นร้อยละ 30.00</li> </ul> </li> <li>• นายจิตชัย นิมิตรปัญญา และนางอัจฉรา นิมิตรปัญญา เป็นกรรมการผู้มีอำนาจลงนามของบริษัท โซคสมุทรมารีน จำกัด</li> <li>• นายจิตชัย นิมิตรปัญญา               <ul style="list-style-type: none"> <li>- ถือหุ้นบริษัทฯ ร้อยละ 9.12 ณ วันที่ 31 ธันวาคม 2558</li> <li>- เป็นกรรมการผู้มีอำนาจลงนาม และผู้บริหารของบริษัทฯ</li> <li>- เป็นคู่สมรสของนางอัจฉรา นิมิตรปัญญา กรรมการผู้มีอำนาจลงนาม และกรรมการบริหารของบริษัทฯ</li> </ul> </li> </ul>	<p>รายการกับ PCS</p> <ul style="list-style-type: none"> <li>• รายได้ค่าบริการรับฝากสินค้า</li> <li>• ลูกหนี้ค่าบริการรับฝากสินค้า</li> </ul> <hr/> <p>รายการกับ PLP</p> <ul style="list-style-type: none"> <li>• รายได้ค่าขนส่ง</li> <li>• ลูกหนี้ค่าขนส่ง</li> </ul>

	มูลค่ารายการ (พันบาท)		ความจำเป็น/ ความสมเหตุผลของรายการ	ความเห็นของคณะกรรมการตรวจสอบ
	ปีบัญชีสิ้นสุด 31 ธ.ค. 57	ปีบัญชีสิ้นสุด 31 ธ.ค. 58		
	215,000.0	5,000.0	บริษัทย้อยทำสัญญาเงินกู้กับสถาบันการเงินในประเทศเพื่อใช้ในการดำเนินงาน โดย นางสาวเสาวณีย์ อภิวันทนโสภา ค่าประกันวงเงินกู้รวมจำนวน 215,000,000.0 บาท ในปี 2557 และ 5,000,000.0 บาท ในปี 2558	เป็นรายการสนับสนุนทางการเงินให้บริษัทย้อย และเป็นประโยชน์ในการดำเนินธุรกิจของบริษัทย้อย
	215,000.0	5,000.0	บริษัทย้อยทำสัญญาเงินกู้กับสถาบันการเงินในประเทศเพื่อใช้ในการดำเนินงาน โดย นางสาวเพ็ญประภา รวนโมดรี ค่าประกันวงเงินกู้รวมจำนวน 215,000,000.0 บาท ในปี 2557 และ 5,000,000.0 บาท ในปี 2558	เป็นรายการสนับสนุนทางการเงินให้บริษัทย้อย และเป็นประโยชน์ในการดำเนินธุรกิจของบริษัทย้อย
	424.4 -	786.8 102.4	<ul style="list-style-type: none"> <li>— PCS ให้บริการรับฝากสินค้าควบคุมอุณหภูมิ และให้บริการแช่แข็ง (Freeze) กับบริษัท โซลสมูทมารีน จำกัด</li> <li>— ราคาแช่แข็ง (Freeze) เป็นราคาที่เทียบเคียงได้กับราคาที่เสนอให้แก่ลูกค้ารายอื่น (ราคาตลาด)</li> </ul>	<ul style="list-style-type: none"> <li>— เป็นรายการตามธุรกิจปกติของบริษัทฯ</li> <li>— เงื่อนไขทางการค้าและการคิดราคาแตกต่างกันมีความสมเหตุผล โดยมีการคิดราคาตามอัตราตลาด</li> </ul>
	164.7 5.4	113.9 6.4	<ul style="list-style-type: none"> <li>PLP ให้บริการขนส่งกับบริษัท โซลสมูทมารีน จำกัด</li> <li>ราคาค่าขนส่งเป็นราคาที่เทียบเคียงได้กับราคาที่เสนอให้แก่ลูกค้ารายอื่น (ราคาตลาด)</li> </ul>	<ul style="list-style-type: none"> <li>— เป็นรายการตามธุรกิจปกติของบริษัทฯ</li> <li>— เงื่อนไขทางการค้าและการคิดราคาแตกต่างกันมีความสมเหตุผลโดยมีการคิดราคาตามอัตราตลาด</li> </ul>

บุคคล/นิติบุคคล ที่อาจมีความขัดแย้ง	ความสัมพันธ์	ลักษณะของ รายการระหว่างกัน
บริษัท โซคสมุทรมารีน จำกัด	<ul style="list-style-type: none"> <li>นางอัจฉรา นิมิตรปัญญา               <ul style="list-style-type: none"> <li>- ถือหุ้นบริษัทฯ ร้อยละ 9.12 ณ วันที่ 31 ธันวาคม 2558</li> <li>- เป็นกรรมการผู้มีอำนาจลงนาม และกรรมการบริหารของบริษัทฯ</li> <li>- เป็นคู่สมรสของนายจิตชัย นิมิตรปัญญา กรรมการผู้มีอำนาจลงนาม และผู้บริหารของบริษัทฯ</li> </ul> </li> </ul>	
บริษัท ซุปเปอร์ เค พาวเวอร์ จำกัด	<ul style="list-style-type: none"> <li>▶ บริษัท ซุปเปอร์เค พาวเวอร์ จำกัด ถือหุ้นในบริษัท ทิลเลียนจำกัด ร้อยละ 99.99</li> <li>▶ นางพิมลทิพ บัณฑิตกฤษฎา ถือหุ้นของบริษัท ซุปเปอร์ เค พาวเวอร์ จำกัด ร้อยละ 20.00</li> <li>▶ นางพิมลทิพ บัณฑิตกฤษฎา               <ul style="list-style-type: none"> <li>- ถือหุ้นบริษัทฯ ร้อยละ 16.61 ณ วันที่ 31 ธันวาคม 2558 (กลุ่มบัณฑิตกฤษฎาถือหุ้นบริษัทฯ ร้อยละ 50.44)</li> <li>- เป็นมารดาของนายชวรินทร์ บัณฑิตกฤษฎา และนางสาวอมรพรรณ บัณฑิตกฤษฎา กรรมการผู้มีอำนาจลงนาม และผู้บริหารของบริษัทฯ</li> </ul> </li> </ul>	<ul style="list-style-type: none"> <li>• เจ้าหนี้การค้า</li> <li>• สินทรัพย์ไม่หมุนเวียนอื่นๆ (เงินมัดจำจ่าย)</li> </ul>
บริษัท ทิลเลียน จำกัด	<ul style="list-style-type: none"> <li>▶ บริษัท ทิลเลียน จำกัด เป็นบริษัทย่อยของนิติบุคคลที่อาจมีความขัดแย้งกับบริษัทฯ</li> <li>▶ บริษัท ซุปเปอร์ เค พาวเวอร์ จำกัด ถือหุ้นในบริษัท ทิลเลียน จำกัด ร้อยละ 99.99</li> <li>▶ นางพิมลทิพ บัณฑิตกฤษฎา ถือหุ้นของบริษัท ซุปเปอร์ เค พาวเวอร์ จำกัด ร้อยละ 20.00</li> <li>▶ นางพิมลทิพ บัณฑิตกฤษฎา               <ul style="list-style-type: none"> <li>- ถือหุ้นบริษัทฯ ร้อยละ 16.61 ณ วันที่ 31 ธันวาคม 2558 (กลุ่มบัณฑิตกฤษฎาถือหุ้นบริษัทฯ ร้อยละ 50.44)</li> <li>- เป็นมารดาของนายชวรินทร์ บัณฑิตกฤษฎา และนางสาวอมรพรรณ บัณฑิตกฤษฎา กรรมการผู้มีอำนาจลงนาม และผู้บริหารของบริษัทฯ</li> </ul> </li> </ul>	รายการกับ ATL <ul style="list-style-type: none"> <li>• ค่าใช้จ่ายค่าเช่าพื้นที่</li> <li>• เจ้าหนี้การค้า</li> <li>• สินทรัพย์ไม่หมุนเวียนอื่นๆ (เงินมัดจำจ่าย)</li> </ul>

	มูลค่ารายการ (พันบาท)		ความจำเป็น/ ความสมเหตุผลของรายการ	ความเห็นของคณะกรรมการตรวจสอบ
	ปีบัญชีสิ้นสุด 31 ธ.ค. 57	ปีบัญชีสิ้นสุด 31 ธ.ค. 58		
	7,731.4 723.0 1,277.3	8,265.5 683.4 1,277.3	<ul style="list-style-type: none"> <li>บริษัท ซูเปอร์ เค พาวเวอร์ จำกัด ให้เช่าพื้นที่กับ ATL เนื่องจากพื้นที่การให้บริการของ ATL ไม่เพียงพอ</li> <li>ราคาค่าเช่าพื้นที่เป็นราคาที่เทียบเคียงได้กับราคาที่จ่ายค่าบริการให้แก่บุคคลอื่น (ราคาตลาด)</li> </ul>	<ul style="list-style-type: none"> <li>เป็นรายการเช่าหรือให้เช่าอสังหาริมทรัพย์ไม่เกิน 3 ปีของบริษัทฯ</li> <li>การคิดราคาระหว่างกันมีความสมเหตุผล โดยมีการคิดราคาตามอัตราตลาด</li> </ul>
	- - -	6,008.3 500.7 1,001.4	<ul style="list-style-type: none"> <li>บริษัท ทิลเลียน จำกัด ให้บริการเช่าพื้นที่กับ ATL เพื่อรองรับการให้บริการของ ATL แก่ลูกค้ารายใหม่ในอนาคต</li> <li>ราคาค่าเช่าพื้นที่เป็นราคาที่เทียบเคียงได้กับราคาที่จ่ายค่าบริการให้แก่บุคคลอื่น (ราคาตลาด)</li> </ul>	<ul style="list-style-type: none"> <li>เป็นรายการเช่าหรือให้เช่าอสังหาริมทรัพย์ไม่เกิน 3 ปีของบริษัทฯ</li> <li>การคิดราคาระหว่างกันมีความสมเหตุผล โดยมีการคิดราคาตามอัตราตลาด</li> </ul>

# ฐานการเงินและ ผลการดำเนินงาน

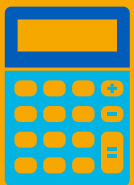







## รายงานความรับผิดชอบของคณะกรรมการต่อรายงานทางการเงิน

คณะกรรมการบริษัทฯ เป็นผู้รับผิดชอบต่อการเงินของบริษัท เจดับเบิลยูดี อินโฟโลจิสติกส์ จำกัด (มหาชน) และบริษัทย่อย ซึ่งงบการเงินดังกล่าวได้จัดทำขึ้นตามหลักการบัญชีที่รับรองทั่วไปโดยมีการพิจารณาเลือกใช้นโยบายบัญชีที่เหมาะสมและถือปฏิบัติโดยสม่ำเสมอ และใช้ดุลยพินิจอย่างระมัดระวังและหลักการประมาณการที่สมเหตุสมผลในการจัดทำงบการเงิน รวมทั้งได้มีการเปิดเผยข้อมูลสำคัญอย่างเพียงพอในหมายเหตุประกอบงบการเงิน

คณะกรรมการบริษัทฯ ได้จัดให้มีการกำกับดูแลกิจการที่ดี รวมทั้งจัดให้มีและดำรงไว้ซึ่งระบบการบริหารความเสี่ยงและการควบคุมภายใน เพื่อให้มีความมั่นใจได้ว่าการบันทึกข้อมูลทางบัญชีที่ถูกต้อง ครบถ้วน ทันเวลา และเพียงพอที่จะดำรงรักษาไว้ซึ่งทรัพย์สิน ตลอดจนป้องกันไม่ให้เกิดการทุจริตหรือการดำเนินการที่ผิดปกติดังมีสาระสำคัญ โดยคณะกรรมการบริษัทฯ ได้แต่งตั้งคณะกรรมการตรวจสอบซึ่งประกอบด้วยกรรมการที่เป็นอิสระเพื่อทำหน้าที่กำกับดูแลสอบทานความน่าเชื่อถือและความถูกต้องของรายงานทางการเงิน รวมทั้งประเมินระบบการควบคุมภายในและการตรวจสอบภายในให้มีประสิทธิภาพ โดยความเห็นของคณะกรรมการตรวจสอบเกี่ยวกับเรื่องนี้ปรากฏในรายงานของคณะกรรมการตรวจสอบซึ่งแสดงไว้ในรายงานประจำปีแล้ว

คณะกรรมการบริษัทฯ มีความเห็นว่าระบบการควบคุมภายในและการตรวจสอบภายในของบริษัทฯ สามารถสร้างความเชื่อมั่นได้ว่างบการเงินของบริษัท เจดับเบิลยูดี อินโฟโลจิสติกส์ จำกัด (มหาชน) และบริษัทย่อยแสดงฐานะการเงิน ผลการดำเนินงาน และกระแสเงินสดถูกต้องตามควรในสาระสำคัญตามมาตรฐานการรายงานทางการเงิน ซึ่งผู้สอบบัญชีได้แสดงความเห็นไว้ในรายงานของผู้สอบบัญชีซึ่งแสดงไว้ในรายงานประจำปีแล้ว

มังกร sunasirakul  
ประธานกรรมการบริษัท

ชวินทร์ บันทัดกฤษฎา  
ประธานกรรมการบริหาร และประธานเจ้าหน้าที่บริหาร



## รายงานคณะกรรมการตรวจสอบประจำปี 2558

คณะกรรมการตรวจสอบ บริษัท เจดับเบิลยูดี อินโฟโลจิสติกส์ จำกัด (มหาชน) ประกอบด้วยกรรมการอิสระผู้ทรงคุณวุฒิ จำนวน 3 ท่าน คือ นายวิเชฐ ตันติวานิช เป็นประธานคณะกรรมการตรวจสอบ นายมังกร ธนสารศิลป์และนายวิชา จาติวณิช เป็นกรรมการตรวจสอบ โดยมี ดร.เอกพงษ์ ตั้งศรีสงวนเป็นเลขานุการคณะกรรมการตรวจสอบ คณะกรรมการตรวจสอบมีภารกิจหน้าที่ตามที่ได้รับมอบหมายในกฎบัตรของคณะกรรมการตรวจสอบที่สำคัญ ได้แก่ การสอบทานงบการเงิน การสอบทานการกำกับดูแลกิจการที่ดี การสอบทานระบบบริหารความเสี่ยง การสอบทานระบบควบคุมภายในและการตรวจสอบภายใน การสอบทานการตรวจสอบการทุจริต

ในปี 2558 คณะกรรมการตรวจสอบได้จัดให้มีการประชุมรวม 5 ครั้ง ซึ่งกรรมการตรวจสอบทุกท่านได้เข้าประชุมครบทุกครั้ง โดยได้มีการหารือร่วมกับผู้บริหาร ผู้ตรวจสอบภายในและผู้สอบบัญชีในเรื่องที่เกี่ยวข้อง สรุปสาระสำคัญในการปฏิบัติหน้าที่ได้ดังนี้

### ▀ การสอบทานระบบรายงานทางการเงิน

คณะกรรมการตรวจสอบได้สอบทานงบการเงินรายไตรมาสและงบการเงินประจำปีของบริษัท เจดับเบิลยูดี อินโฟโลจิสติกส์ จำกัด (มหาชน) ซึ่งผ่านการสอบทานและตรวจสอบจากผู้สอบบัญชีแล้ว โดยผู้สอบบัญชีแสดงผลการสอบทาน/แสดงความเห็นต่อการเงินดังกล่าวแบบไม่มีเงื่อนไข ทั้งนี้คณะกรรมการตรวจสอบได้เชิญผู้บริหารและผู้สอบบัญชีเข้าร่วมประชุมทุกครั้งที่มีการพิจารณางบการเงิน ซึ่งได้มีการสอบทานประเด็นที่เป็นสาระสำคัญ และความเพียงพอในการเปิดเผยข้อมูลอย่างเหมาะสม รวมทั้งได้มีการรายงานต่อคณะกรรมการบริษัท เพื่อพิจารณาเห็นชอบงบการเงินดังกล่าว นอกจากนี้ คณะกรรมการตรวจสอบยังได้มีการประชุมร่วมกับผู้สอบบัญชีโดยไม่มีผู้บริหารเพื่อหารืออย่างเป็นอิสระ ถึงภาพรวมและแนวทางในการตรวจสอบงบการเงิน ทำให้คณะกรรมการตรวจสอบมีความมั่นใจว่างบการเงินดังกล่าวมีความถูกต้องตามที่ควรในสาระสำคัญ ตามมาตรฐานการรายงานทางการเงิน และมีการเปิดเผยข้อมูลในงบการเงินอย่างเพียงพอ เพื่อประโยชน์กับผู้ถือหุ้น นักลงทุน

### ▀ การสอบทานการกำกับดูแลกิจการที่ดี การปฏิบัติตามกฎหมายและกฎระเบียบ

คณะกรรมการตรวจสอบได้สอบทานการปฏิบัติตามนโยบายการกำกับดูแล และจรรยาบรรณของบริษัทรวมทั้ง การปฏิบัติตามกฎระเบียบ และกฎหมายต่างๆแล้ว พบว่า กรรมการบริษัท ผู้บริหาร และพนักงานได้ปฏิบัติตามเป็นอย่างดี โดยคณะกรรมการบริษัทได้ส่งเสริมให้ผู้บริหาร และพนักงานทุกระดับมีจิตสำนึกในจริยธรรมและคุณธรรม และการปฏิบัติตามกฎหมายอย่างสม่ำเสมอและต่อเนื่อง สำหรับรายการเกี่ยวโยงและรายการที่อาจมีความขัดแย้งทางผลประโยชน์ คณะกรรมการได้กำหนดให้ผู้มีหน้าที่เกี่ยวข้องรายงานให้คณะกรรมการตรวจสอบเป็นประจำและให้ปฏิบัติและเปิดเผยให้ถูกต้องตามกฎระเบียบของคณะกรรมการกำกับหลักทรัพย์และตลาดหลักทรัพย์ และตลาดหลักทรัพย์แห่งประเทศไทย

### ▀ การสอบทานระบบการควบคุมภายในและการตรวจสอบภายใน

คณะกรรมการตรวจสอบได้สอบทานระบบการควบคุมภายในโดยพิจารณาจากรายงานผลการตรวจสอบภายใน ซึ่งตรวจสอบโดยผู้ตรวจสอบภายใน พร้อมทั้งได้มีการประชุมหารือและให้ข้อเสนอแนะในประเด็นต่างๆ รวมทั้งพิจารณาแผนการตรวจสอบภายในประจำปี โดยมุ่งเน้นขอบเขตการตรวจสอบให้ครอบคลุมความเสี่ยงที่สำคัญในแต่ละกระบวนการ และมีความเห็นว่าการควบคุมภายในของบริษัทมีความเพียงพอและเหมาะสม

### ▀ การสอบทานการบริหารความเสี่ยง

คณะกรรมการตรวจสอบได้สอบทานการประเมินการบริหารความเสี่ยงของทุกกลุ่มธุรกิจ โดยรับทราบผลการบริหารความเสี่ยงจากฝ่ายจัดการและรายงานของหน่วยงานตรวจสอบภายในให้มั่นใจว่าบริษัทฯ ได้บริหารจัดการความเสี่ยงขององค์กรอย่างมีประสิทธิภาพเพื่อให้ดำเนินงานต่างๆ บรรลุตามเป้าหมาย

### ▀ การพิจารณารายการที่เกี่ยวข้องกัน

คณะกรรมการตรวจสอบได้พิจารณารายการที่เกี่ยวข้องกัน เพื่อให้มั่นใจว่ารายการดังกล่าวมีความสมเหตุสมผลและเป็นประโยชน์สูงสุดต่อบริษัท โดยมีความเห็นว่าฝ่ายบริหารได้ทำรายการดังกล่าวด้วยความโปร่งใส และมีการดำเนินการตามเงื่อนไขปกติธุรกิจ รวมทั้งมีความสมเหตุสมผลของการทำการรายการดังกล่าว

### ▀ การพิจารณาเสนอแต่งตั้งผู้สอบบัญชีและค่าสอบบัญชีประจำปี 2559

คณะกรรมการตรวจสอบได้พิจารณาคัดเลือกผู้สอบบัญชี และค่าตอบแทนการสอบบัญชีประจำปี 2559 ร่วมกับฝ่ายบริหารโดยได้พิจารณาจากประสบการณ์ ความรู้ ความเชี่ยวชาญ ความเป็นอิสระ และงานอื่นๆ รวมถึงค่าสอบบัญชีเสนอมาเปรียบเทียบกับปีก่อนและปริมาณงานแล้วเห็นว่า บริษัท เคพีเอ็มจี ภูมิภาคไทยสมควรได้รับการแต่งตั้งให้เป็นผู้สอบบัญชีของบริษัท และได้สอบทานคุณสมบัติผู้สอบบัญชีว่าถูกต้องครบถ้วนแล้ว

คณะกรรมการตรวจสอบจึงเสนอให้คณะกรรมการบริษัทพิจารณาและมีมติเห็นชอบให้เสนอขออนุมัติจากที่ประชุมผู้ถือหุ้นแต่งตั้ง นายสุกิจ วงศ์ถาวรวัดน์ ผู้สอบบัญชีรับอนุญาตเลขที่ 7816 และ/หรือ นายวีระชัย รัตนจรัสกุล ผู้สอบบัญชีรับอนุญาตเลขที่ 4323 และ/หรือ นางสาววรรณพร จงพิระเดชาพันธ์ ผู้สอบบัญชีรับอนุญาตเลขที่ 4098 และ/หรือ นางสาวมาริษา ธารธรรพกุล ผู้สอบบัญชีรับอนุญาตเลขที่ 5752 แห่งบริษัท เคพีเอ็มจี ภูมิภาคไทย สอบบัญชี จำกัด เป็นผู้สอบบัญชีโดยมีค่าสอบบัญชีประจำปี 2559 ของบริษัทจำนวนเงิน 6,013,000 และมีค่าบริการอื่น ที่ไม่ใช่ค่าบริการสอบบัญชี (Non-Audit Service) ที่บริษัทจะจ่ายตามจริง

คณะกรรมการตรวจสอบได้ปฏิบัติงานตามหน้าที่และความรับผิดชอบที่ได้รับมอบหมายได้อย่างครบถ้วน โดยใช้ความรู้ ความสามารถประสบการณ์ความระมัดระวังรอบคอบ และความเป็นอิสระ ในการให้ความเห็น และข้อเสนอแนะต่างๆ ซึ่งที่ผ่านมาได้รับความร่วมมืออย่างดีจากคณะกรรมการบริษัท ผู้บริหารและผู้ที่เกี่ยวข้องทุกฝ่าย เพื่อให้บริษัทบรรลุเป้าหมายที่วางไว้อย่างมีคุณภาพภายใต้การกำกับดูแลกิจการที่ดี และเพื่อประโยชน์สูงสุดต่อผู้มีส่วนได้ส่วนเสียทุกฝ่าย

(นายวิเชฐ ตันติวานิช)  
ประธานกรรมการตรวจสอบ

## การวิเคราะห์และคำอธิบายของฝ่ายจัดการ ประจำปี สิ้นสุดวันที่ 31 ธันวาคม 2558

(หน่วย : ล้านบาท)	ปี		เปลี่ยนแปลง +/-
	2557	2558	
รายได้ค่าเช่าและรายได้จากการบริการ	2,188.5	2,348.7	7.3%
กำไรขั้นต้น	771.7	856.8	11.0%
อัตรากำไรขั้นต้น (%)	35.3%	36.5%	
กำไรสุทธิส่วนที่เป็นของบริษัท	143.8	333.5	131.9%
อัตรากำไรสุทธิ (%)	6.5%	14.0%	

บริษัท เจดับเบิ้ลยูดี อินโฟโลจิสติกส์ จำกัด (มหาชน) (บริษัทฯ) และบริษัทย่อยดำเนินธุรกิจให้บริการทางด้านโลจิสติกส์ภายในประเทศ (In-land Logistics) อย่างครบวงจร ซึ่งสามารถแบ่งเป็น 5 กลุ่มธุรกิจหลัก ได้แก่

- ▶ กลุ่มธุรกิจให้บริการรับฝากและบริหารสินค้า บนพื้นที่ทั่วไปและพื้นที่เขตปลอดอากร (Free Zone) จำแนกตามประเภทสินค้าที่ให้บริการได้ 4 ประเภท ได้แก่ สินค้าทั่วไป สินค้าอันตราย รถยนต์ และสินค้าควบคุมอุณหภูมิแช่เย็นและแช่แข็ง
- ▶ กลุ่มธุรกิจให้บริการขนย้ายในประเทศและต่างประเทศให้กับบุคคลและองค์กรอย่างครบวงจร สามารถจำแนกออกเป็น 4 ประเภท ได้แก่ บริการขนย้ายสิ่งของเครื่องใช้สำหรับที่พักอาศัย บริการขนย้ายอุปกรณ์สำนักงาน บริการขนย้ายอุปกรณ์เครื่องจักรสำหรับโรงงาน และบริการขนย้ายสิ่งของสำหรับงานแสดงสินค้าและศิลปะ
- ▶ กลุ่มธุรกิจให้บริการขนส่งสินค้าในประเทศ และขนส่งสินค้าข้ามแดน (Cross Border) จำแนกตามประเภทสินค้าที่ให้บริการได้ 4 ประเภท ได้แก่ สินค้าทั่วไป สินค้าอันตราย ยานยนต์ และสินค้าควบคุมอุณหภูมิแช่เย็นและแช่แข็ง
- ▶ กลุ่มธุรกิจให้บริการจัดการเอกสารและข้อมูลอย่างครบวงจร ซึ่งครอบคลุมการให้บริการรับฝากเอกสาร และการให้บริการจัดการเอกสารและบริการขนส่งเอกสาร
- ▶ กลุ่มธุรกิจอื่นๆ ได้แก่ ธุรกิจให้เช่าอาคารและคลังสินค้า และธุรกิจให้บริการพัฒนาระบบเทคโนโลยีสารสนเทศ

ผลการดำเนินงานสำหรับปี สิ้นสุดวันที่ 31 ธันวาคม 2558 กลุ่มบริษัทฯ มีรายได้ค่าเช่าและรายได้จากการบริการรวมทั้งสิ้น 2,348.7 ล้านบาท เพิ่มขึ้น 160.2 ล้านบาท หรือเป็นอัตราร้อยละ 7.3 เมื่อเทียบกับรายได้ค่าเช่าและรายได้จากการบริการในงวดเดียวกันของปีก่อน โดยรายได้ที่เพิ่มขึ้นส่วนใหญ่มาจากรายได้จากธุรกิจให้บริการจัดเก็บและบริหารสินค้า ซึ่งเพิ่มขึ้นเป็นจำนวน 166.9 ล้านบาท หรือคิดเป็นอัตราร้อยละ 10.1 เมื่อเทียบกับรายได้จากกลุ่มธุรกิจนี้ในงวดเดียวกันของปีก่อน

บริษัทฯ มีกำไรขั้นต้นสำหรับปีสิ้นสุดวันที่ 31 ธันวาคม 2558 รวมทั้งสิ้น 856.8 ล้านบาท ซึ่งเพิ่มขึ้นเป็นจำนวน 85.1 ล้านบาท หรือเป็นอัตราร้อยละ 11.0 เมื่อเทียบกับงวดเดียวกันของปีก่อน โดยส่วนใหญ่เป็นผลมาจากการเพิ่มขึ้นของกำไรขั้นต้นของกลุ่มธุรกิจรับฝากและบริหารสินค้า บริษัทฯ มีอัตรากำไรขั้นต้นอยู่ที่ร้อยละ 36.5 เพิ่มขึ้นจากปีก่อนเล็กน้อย

รายได้และอัตรากำไรขั้นต้นจำแนกตามกลุ่มธุรกิจมีรายละเอียดดังที่แสดงไว้ในตาราง

ประเภทสินค้า	รายได้ (ล้านบาท)		ร้อยละของรายได้รวม	อัตรากำไรขั้นต้น (ร้อยละ)	
	2557	2558		2557	2558
1.บริการรับฝากและบริหารสินค้า	1,660.6	1,827.5	77.8	37.4	38.4
2.บริการขนส่งสินค้า	87.8	109.7	4.7	4.7	10.6
3.บริการขนย้ายในประเทศและต่างประเทศ	349.8	288.4	12.3	27.7	30.7
4.รับฝากเอกสารและข้อมูล	77.6	87.8	3.7	58.1	56.6
5.ธุรกิจอื่นๆ	12.7	35.3	1.5	35.6	16.4
รวม	2,188.5	2,348.7	100.0	35.3	36.5

การวิเคราะห์ผลการดำเนินงาน

กลุ่มธุรกิจให้บริการรับฝากและบริหารสินค้า

ประเภทสินค้า	รายได้ (ล้านบาท)		ร้อยละของรายได้รวม	อัตรากำไรขั้นต้น (ร้อยละ)	
	2557	2558		2557	2558
สินค้าทั่วไป	443.4	451.3	19.2	38.1	37.9
สินค้าอันตราย	497.9	546.8	23.3	37.5	38.4
รถยนต์	368.4	360.0	15.3	26.7	30.4
สินค้าควบคุมอุณหภูมิแช่เย็นและแช่แข็ง	350.9	469.4	20.0	47.1	44.9
รวม	1,660.6	1,827.5	77.8	37.4	38.4

- สินค้าทั่วไป
- ธุรกิจให้บริการรับฝากและบริหารสินค้าทั่วไป มีรายได้สำหรับปีสิ้นสุดวันที่ 31 ธันวาคม 2558 เท่ากับ 451.3 ล้านบาท ประกอบด้วยรายได้จากการรับฝากสินค้า 239.6 ล้านบาท รายได้จากการให้บริการจัดการ 116.4 ล้านบาท รายได้การดำเนินพิธีการศุลกากร 30.0 ล้านบาท และรายได้จากบริการเสริม 65.3 ล้านบาท รายได้รวมเพิ่มขึ้นจากปีก่อน 7.9 ล้านบาท คิดเป็นอัตราร้อยละ 1.8 โดยส่วนใหญ่มาจากปริมาณลูกค้าที่ใช้บริการฝากสินค้าในเขตปลอดอากรมากขึ้น ทำให้รายได้จากการดำเนินพิธีการศุลกากรเพิ่มขึ้น กำไรขั้นต้นสำหรับปีสิ้นสุดวันที่ 31 ธันวาคม 2558 เท่ากับ 171.0 ล้านบาท เพิ่มขึ้นจากปีก่อน 1.9 ล้านบาท อัตรากำไรขั้นต้นเท่ากับร้อยละ 37.9 เท่ากับกับงวดเดียวกันของปีก่อน
- สินค้าอันตราย
- ธุรกิจให้บริการรับฝากและบริหารสินค้าอันตรายมีรายได้สำหรับปีสิ้นสุดวันที่ 31 ธันวาคม 2558 เท่ากับ 546.8 ล้านบาท ประกอบด้วยรายได้จากลานวางตู้สินค้าอันตราย 531.6 ล้านบาทและรายได้จากคลังสินค้าอันตราย 15.2 ล้านบาท รายได้รวมเพิ่มขึ้น 48.9 ล้านบาท คิดเป็นอัตราร้อยละ 9.8

สาเหตุหลักมาจากสินค้าอันตรายที่ผ่านท่าเรือมีปริมาณเพิ่มขึ้น โดยจำนวนตู้สินค้าที่ลานวางตู้สินค้าอันตรายให้บริการสำหรับปีสิ้นสุดวันที่ 31 ธันวาคม 2558 มีจำนวน 153,157 TEU\* เพิ่มขึ้นในอัตราร้อยละ 4.7 เมื่อเทียบกับงวดเดียวกันของปีก่อน

ปริมาณ	ปี	
	2557	2558
ลานวางตู้สินค้าอันตราย (TEU*)	146,324	153,157
คลังสินค้าอันตราย (Revenue Ton)	13,463	15,600

\*TEU (Twenty Equivalent Unit) คือ เทียบเท่าจำนวนตู้คอนเทนเนอร์ขนาด20ฟุต

ธุรกิจฯ มีกำไรขั้นต้นสำหรับปีสิ้นสุดวันที่ 31 ธันวาคม 2558 เท่ากับ 209.8 ล้านบาท เพิ่มขึ้น 23.0 ล้านบาท หรือคิดเป็นอัตราร้อยละ 12.3 เมื่อเทียบกับงวดเดียวกันของปีก่อนและมีอัตรากำไรขั้นต้นอยู่ที่ร้อยละ 38.4 เพิ่มขึ้นจากงวดเดียวกันของปีก่อนซึ่งเท่ากับร้อยละ 37.5 เป็นผลมาจากการเริ่มนำ Rubber Tire Gantry (RTG) Crane มาใช้ในการบริหารจัดการลานตั้งแต่ช่วงไตรมาสที่ 3 ของปี ประกอบกับการประหยัดต้นทุนจาก Economy of Scale ของจำนวนตู้สินค้าที่ให้บริการที่เพิ่มขึ้น

## ▼ รถยนต์

ธุรกิจให้บริการรับฝากและบริหารรถยนต์มีรายได้สำหรับปีสิ้นสุดวันที่ 31 ธันวาคม 2558 เท่ากับ 360.0 ล้านบาท แบ่งเป็นรายได้จากการรับฝากสินค้า 229.8 ล้านบาท และรายได้จากการให้บริการจัดการ 130.2 ล้านบาท รายได้รวมลดลง 8.4 ล้านบาท มีสาเหตุหลักมาจากรายได้จากการรับฝากที่ลดลง ขณะที่รายได้จากการให้บริการจัดการเพิ่มขึ้น เป็นผลมาจากการเพิ่มการให้บริการประเภท On-site

กำไรขั้นต้นสำหรับปีสิ้นสุดวันที่ 31 ธันวาคม 2558 เท่ากับ 109.5 ล้านบาท เพิ่มขึ้นจากงวดเดียวกันของปีก่อน 11.2 ล้านบาท หรือคิดเป็นอัตราร้อยละ 11.4 อัตรากำไรขั้นต้นเท่ากับร้อยละ 30.4 เพิ่มขึ้นจากปีก่อน ซึ่งเท่ากับร้อยละ 26.7 โดยอัตรากำไรขั้นต้นที่เพิ่มขึ้น เป็นผลมาจากการเพิ่มการให้บริการประเภท On-Site ซึ่งมีอัตรากำไรขั้นต้นที่ดีกว่า โดยในปัจจุบันมีการให้บริการประเภท On-Site แบ่งออกเป็น การให้บริการจัดการลานจอดรถยนต์จำนวน 88,000 ตารางเมตร และการให้บริการบริหารจัดการชิ้นส่วนประกอบสำหรับประกอบรถยนต์ประเภทบรรทุกขนาดเล็กในโรงงานจำนวน 68,742 ตารางเมตร อัตราการใช้พื้นที่ (Occupancy Rate) ไม่รวมพื้นที่การให้บริการประเภท On-Site เฉลี่ยสำหรับปีสิ้นสุดวันที่ 31 ธันวาคม 2558 อยู่ที่ร้อยละ 84.5 ลดลงจากงวดเดียวกันของปีก่อนซึ่งเท่ากับร้อยละ 90.7 เป็นผลมาจากการปริมาณการผลิตของผู้ผลิตในอุตสาหกรรมยานยนต์ชะลอตัวลงจากสภาพเศรษฐกิจในประเทศที่ชะลอตัวลง

อย่างไรก็ตาม การผลิตรถยนต์ในปี 2559 มีแนวโน้มจะเพิ่มขึ้นสอดคล้องกับการขยายตัวของผลิตภัณฑ์มวลรวมในประเทศ (GDP) และตลาดส่งออก มีแนวโน้มปรับตัวดีขึ้นตามการฟื้นตัวของเศรษฐกิจโลก

## ▼ สินค้าควบคุมอุณหภูมิแช่เย็นและแช่แข็ง

ธุรกิจให้บริการรับฝากและบริหารสินค้าควบคุมอุณหภูมิแช่เย็นและแช่แข็ง มีรายได้สำหรับปีสิ้นสุดวันที่ 31 ธันวาคม 2558 จำนวน 469.4 ล้านบาท เพิ่มขึ้น 118.5 ล้านบาท คิดเป็นอัตราร้อยละ 33.8 ส่วนใหญ่เป็นผลมาจากการเปิดให้บริการพื้นที่คลังสินค้าเพิ่มเติมในช่วงไตรมาส 2 ที่ผ่านมา ประกอบกับรายได้ของธุรกิจสำหรับไตรมาสที่ 1/2557 จะถูกนำมาแสดงอยู่ในงบการเงินรวมเฉพาะส่วนที่เกิดขึ้นภายหลังการควบรวมกิจการคือวันที่ 14 มีนาคม 2557 เป็นต้นไปเท่านั้น

กำไรขั้นต้นของธุรกิจสำหรับปีสิ้นสุดวันที่ 31 ธันวาคม 2558 เท่ากับ 210.9 ล้านบาท เพิ่มขึ้น 43.9 ล้านบาทหรือคิดเป็นอัตราร้อยละ 26.3 เมื่อเปรียบเทียบกับงวดเดียวกันของปีก่อน อัตรากำไรขั้นต้นเท่ากับร้อยละ 44.9 ลดลงจากปีก่อนซึ่งเท่ากับร้อยละ 47.6 สาเหตุหลักมาจากอัตราการใช้พื้นที่ที่ลดลง

สาเหตุหลักมาจากอัตราการใช้พื้นที่ที่ลดลง ทำให้ยังไม่มีผลกระทบต่อต้นทุนจาก Economy of scale มากนัก

อัตราการใช้พื้นที่ (Occupancy Rate) เฉลี่ยสำหรับปีสิ้นสุดวันที่ 31 ธันวาคม 2558 อยู่ที่ร้อยละ 64.5 ลดลงจากปีก่อนซึ่งเท่ากับร้อยละ 70.7 เนื่องจากพื้นที่คลังสินค้าที่เปิดเพิ่มเติมในไตรมาส 2/2558 จำนวน 4,000 ตารางเมตร ยังมีสินค้าที่เข้าฝากไม่เต็มพื้นที่ อย่างไรก็ตาม อัตราการใช้พื้นที่ของคลังสินค้าห้องเย็นเพิ่มขึ้นอย่างต่อเนื่องตั้งแต่ไตรมาส 2/2558 และคาดว่าจะเพิ่มขึ้นในปี 2559 เนื่องจากผู้ประกอบการมีแนวโน้มจะแยกส่วนงานบริหารสินค้าคงคลังซึ่งไม่ใช่กิจกรรมหลักของธุรกิจ ไปให้ผู้ให้บริการห้องเย็นภายนอกดำเนินการแทน (Outsource) ซึ่งผู้ประกอบการจะได้รับประโยชน์จากต้นทุนการดำเนินงานที่ลดลง

## กลุ่มธุรกิจให้บริการขนส่งสินค้า

กลุ่มธุรกิจให้บริการขนส่งสินค้ามีรายได้สำหรับปีสิ้นสุดวันที่ 31 ธันวาคม 2558 เท่ากับ 109.7 ล้านบาท ประกอบด้วยรายได้จากการขนส่งสินค้าทั่วไป 30.8 ล้านบาท รายได้จากการขนส่งสินค้าอันตราย 21.0 ล้านบาท รายได้จากการขนส่งรถยนต์ 20.9 ล้านบาท และรายได้จากการขนส่งสินค้าแช่เย็นแช่แข็ง 37.0 ล้านบาท รายได้รวมของธุรกิจเพิ่มขึ้น 21.9 ล้านบาท หรือคิดเป็นร้อยละ 24.9 เมื่อเปรียบเทียบกับงวดเดียวกันของปีก่อน ส่วนใหญ่เกิดจากรายได้จากการขนส่งสินค้าประเภทสินค้าทั่วไปและสินค้าแช่เย็นแช่แข็งข้ามแดนเพิ่มสูงขึ้น

## กลุ่มธุรกิจให้บริการขนส่งสินค้า

กลุ่มธุรกิจมีกำไรขั้นต้นสำหรับปีสิ้นสุดวันที่ 31 ธันวาคม 2558 เท่ากับ 11.6 ล้านบาทเพิ่มขึ้นเป็นจำนวน 7.5 ล้านบาท หรือเป็นอัตราร้อยละ 182.9 เมื่อเทียบกับงวดเดียวกันของปีก่อน อัตรากำไรขั้นต้นอยู่ที่ร้อยละ 10.6 เพิ่มขึ้นจากงวดเดียวกันของปีก่อน ซึ่งอยู่ที่ร้อยละ 4.7 สาเหตุหลักมาจากการให้บริการขนส่งสินค้าข้ามแดนซึ่งมีรายได้ต่อเที่ยวสูงกว่าการขนส่งในประเทศมีสัดส่วนเพิ่มสูงขึ้น ประกอบกับจำนวนเที่ยวรถขนส่งสินค้าแช่เย็นแช่แข็งที่เพิ่มขึ้นจากปีก่อน จากเดิมเฉลี่ย 0.9 เที่ยวต่อวัน เป็น 1.2 เที่ยวต่อวัน ทำให้ต้นทุนคงที่ต่อหน่วยลดลง

## กลุ่มธุรกิจให้บริการขนย้ายในประเทศและต่างประเทศ

กลุ่มธุรกิจให้บริการขนย้ายในประเทศและต่างประเทศมีรายได้สำหรับปีสิ้นสุดวันที่ 31 ธันวาคม 2558 เท่ากับ 288.4 ล้านบาท ประกอบด้วยรายได้จากการขนย้ายสิ่งของเครื่องใช้สำหรับที่พักอาศัยจำนวน 227.5 ล้านบาท บริการขนย้ายสิ่งของสำหรับงานแสดงสินค้าและศิลปะจำนวน 29.9 ล้านบาท บริการขนย้ายอุปกรณ์เครื่องจักรสำหรับโรงงานจำนวน 20.9 ล้านบาท และบริการขนย้ายอุปกรณ์สำนักงานจำนวน 10.1 ล้านบาท



รายได้รวมของกลุ่มธุรกิจฯ ลดลง 61.4 ล้านบาท คิดเป็นอัตราร้อยละ 17.6 เมื่อเปรียบเทียบกับงวดเดียวกันของปีก่อนสาเหตุหลักเกิดจากการลดลงของรายได้ในส่วนบริการขนย้ายสิ่งของเครื่องใช้สำหรับที่พักอาศัยในประเทศสหรัฐอเมริกาที่มีสถานะการแข่งขันด้านราคาที่ยืดหยุ่น

กำไรขั้นต้นของกลุ่มธุรกิจฯ สำหรับปีสิ้นสุดวันที่ 31 ธันวาคม 2558 เท่ากับ 88.5 ล้านบาท ลดลงจากปี 2557 จำนวน 8.4 ล้านบาท คิดเป็นอัตราร้อยละ 8.7 อย่างไรก็ตาม อัตรากำไรขั้นต้นของกลุ่มธุรกิจฯ อยู่ที่ร้อยละ 30.7 เพิ่มขึ้นจากงวดเดียวกันของปีก่อนซึ่งเท่ากับร้อยละ 27.7 สาเหตุหลักเกิดจากบริษัทฯ เลือกรับงานที่มีมูลค่างานไม่สูงแต่มีอัตรากำไรขั้นต้นที่ดีเป็นสัดส่วนเพิ่มขึ้นประกอบกับบริการขนย้ายในสหรัฐอเมริกาซึ่งมีอัตรากำไรขั้นต้นค่อนข้างต่ำมีปริมาณลดลง

#### กลุ่มธุรกิจให้บริการรับฝากเอกสารและข้อมูล

กลุ่มธุรกิจให้บริการรับฝากเอกสารและข้อมูลมีรายได้สำหรับปีสิ้นสุดวันที่ 31 ธันวาคม 2558 จำนวน 87.8 ล้านบาทประกอบด้วยรายได้จากบริการรับฝากเอกสารจำนวน 73.4 ล้านบาทและรายได้การให้บริการจัดการเอกสารและบริการขนส่งจำนวน 14.4 ล้านบาท รายได้รวมของกลุ่มธุรกิจฯ เพิ่มขึ้น 10.2 ล้านบาทหรือเป็นอัตราร้อยละ 13.1 เมื่อเทียบกับงวดเดียวกันของปีก่อนอันเป็นผลมาจากปริมาณเอกสารที่จัดเก็บและให้บริการเพิ่มขึ้นดังรายละเอียดที่แสดงไว้ในตาราง

จำนวน	ปี	
	2557	2558
กลุ่มเอกสาร (กลุ่ม)	682,762	739,703
แฟ้มเอกสาร (แฟ้ม)	5,780,436	7,694,587

กลุ่มธุรกิจฯ มีกำไรขั้นต้นสำหรับปีสิ้นสุดวันที่ 31 ธันวาคม 2558 จำนวน 49.7 ล้านบาทซึ่งเพิ่มขึ้นเป็นจำนวน 4.6 ล้านบาทหรือเป็นอัตราร้อยละ 10.2 เมื่อเทียบกับงวดเดียวกันของปีก่อน โดยมีอัตรากำไรขั้นต้นอยู่ที่ร้อยละ 56.6 ลดลงจากปีก่อนซึ่งมีอัตรากำไรขั้นต้นอยู่ที่ร้อยละ 58.1 สาเหตุหลักเกิดจากค่าใช้จ่ายพนักงานที่เพิ่มขึ้นเนื่องจากการเพิ่มจำนวนพนักงานเพื่อรองรับปริมาณงานที่เพิ่มขึ้น

#### กลุ่มธุรกิจอื่น

กลุ่มธุรกิจอื่นมีรายได้สำหรับปีสิ้นสุดวันที่ 31 ธันวาคม 2558 จำนวน 35.3 ล้านบาท เพิ่มขึ้นเป็นจำนวน 22.6 ล้านบาทหรือเป็นอัตราร้อยละ 178.0 เมื่อเทียบกับงวดเดียวกันของปีก่อนส่วนใหญ่เกิดจากรายได้จากการให้บริการพัฒนาเทคโนโลยีสารสนเทศที่เริ่มทยอยรับรู้รายได้ในปี 2558

#### รายได้จากการลงทุนและรายได้อื่น

บริษัทฯ มีรายได้จากการลงทุนและรายได้อื่นสำหรับปีสิ้นสุดวันที่ 31 ธันวาคม 2558 จำนวน 36.0 ล้านบาทเพิ่มขึ้น 19.4 ล้านบาท เมื่อเทียบกับงวดเดียวกันของปีก่อน สาเหตุหลักมาจาก ค่าสินไหมทดแทนรถ Reach Stacker ที่เสียหายจากอุบัติเหตุและกำไรจากอัตราแลกเปลี่ยนสุทธิ นอกจากนี้บริษัทฯ ได้มีการรับรู้การกลับรายการขาดทุนจากการด้อยค่าของสินทรัพย์ที่ได้มีการประมาณการไว้ในปี 2557 จำนวน 19.3 ล้านบาท

#### ค่าใช้จ่ายในการขายและบริหาร

บริษัทฯ มีค่าใช้จ่ายในการขายและบริหารสำหรับปีสิ้นสุดวันที่ 31 ธันวาคม 2558 จำนวน 395.6 ล้านบาทใกล้เคียงกับงวดเดียวกันของปีก่อน

#### ต้นทุนทางการเงิน

บริษัทฯ มีต้นทุนทางการเงินสำหรับปีสิ้นสุดวันที่ 31 ธันวาคม 2558 จำนวน 122.5 ล้านบาท เพิ่มขึ้นเป็นจำนวน 13.1 ล้านบาทหรือเป็นอัตราร้อยละ 12.0 เมื่อเทียบกับงวดเดียวกันของปีก่อนเนื่องจากมีการกู้ยืมเงินจากสถาบันการเงินเพื่อมาใช้จ่ายลงทุนขยายกิจการก่อนการเสนอขายหุ้นสามัญต่อประชาชน ซึ่งปัจจุบัน บริษัทฯ ได้ทยอยชำระคืนเงินกู้ยืมดังกล่าวแล้ว

#### กำไรสุทธิ

บริษัทฯ มีกำไรสุทธิส่วนที่เป็นของบริษัทฯ สำหรับปีสิ้นสุดวันที่ 31 ธันวาคม 2558 จำนวน 333.5 ล้านบาท ซึ่งเพิ่มขึ้นเป็นจำนวน 189.7 ล้านบาทหรือเป็นอัตราร้อยละ 131.9 เมื่อเทียบกับงวดเดียวกันของปีก่อนและมีอัตรากำไรสุทธิอยู่ที่ร้อยละ 14.0 เพิ่มขึ้นจากอัตรากำไรสุทธิสำหรับงวดเดียวกันของปีก่อนซึ่งอยู่ที่ร้อยละ 6.5 โดยกำไรสุทธิและอัตรากำไรสุทธิที่เพิ่มขึ้นนี้มีสาเหตุสำคัญมาจากการที่บริษัทฯ ได้รับรู้ประมาณการหนี้สินจากคดีความในปี 2557 จำนวน 57.0 ล้านบาท รายการขาดทุนจากการด้อยค่า 85.0 ล้านบาท ประกอบกับการเติบโตของรายได้และกำไรขั้นต้นของแต่ละกลุ่มธุรกิจในปี 2558 ดังที่ได้กล่าวมาข้างต้น

## การวิเคราะห์ฐานะทางการเงิน

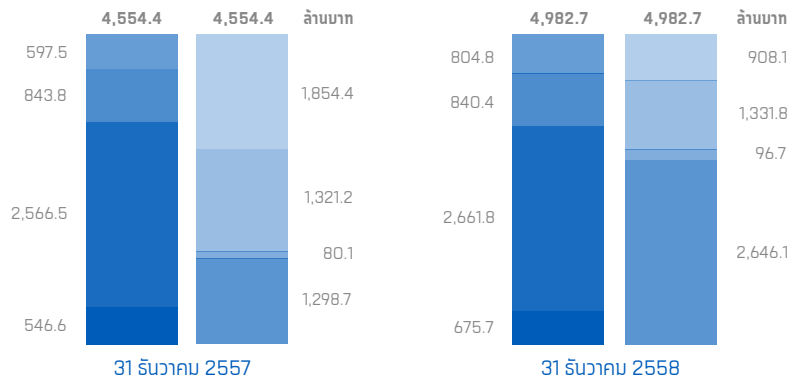

■ สินทรัพย์ไม่หมุนเวียนอื่น    ■ ที่ดิน อาคาร อุปกรณ์    ■ ส่วนของผู้ถือหุ้น    ■ หนี้สินไม่หมุนเวียนอื่น  
■ อสังหาริมทรัพย์เพื่อการลงทุน    ■ สินทรัพย์หมุนเวียน    ■ เงินกู้ยืมระยะยาว    ■ หนี้สินหมุนเวียน

### สินทรัพย์

บริษัท มีสินทรัพย์รวม ณ วันที่ 31 ธันวาคม 2558 จำนวน 4,982.7 ล้านบาท เพิ่มขึ้นจากสินทรัพย์รวม ณ วันที่ 31 ธันวาคม 2557 เป็นจำนวน 428.3 ล้านบาทหรือเป็นอัตราร้อยละ 9.4 โดยเพิ่มขึ้นจากเงินที่ได้จากการเสนอขายหุ้นสามัญต่อประชาชนในไตรมาส 3/2558 และสินทรัพย์ไม่มีตัวตนภายใต้สัญญาอนุญาตให้ดำเนินการเพิ่มขึ้น สินทรัพย์ส่วนใหญ่ประกอบด้วยสินทรัพย์ไม่หมุนเวียน ได้แก่ ที่ดิน อาคาร อุปกรณ์และอสังหาริมทรัพย์เพื่อการลงทุน คิดเป็นอัตราร้อยละ 53.4 และ 16.9 ของสินทรัพย์รวมตามลำดับ

#### สินทรัพย์หมุนเวียน

บริษัท มีสินทรัพย์หมุนเวียน ณ วันที่ 31 ธันวาคม 2558 จำนวน 804.8 ล้านบาท เพิ่มขึ้นจากสินทรัพย์หมุนเวียน ณ วันที่ 31 ธันวาคม 2557 เป็นจำนวน 207.3 ล้านบาท หรือเป็นอัตราร้อยละ 34.7 โดยมีรายการเปลี่ยนแปลงที่สำคัญจากการเพิ่มขึ้นของเงินลงทุนชั่วคราว 174.8 ล้านบาท ซึ่งเป็นเงินจากการเสนอขายหุ้นสามัญต่อประชาชนภายหลังนำไปลงทุนในโครงการต่างๆแล้ว บริษัทได้บริหารจัดการโดยนำไปลงทุนระยะสั้นในกองทุนตราสารหนี้ระยะสั้นประกอบกับการเพิ่มขึ้นของลูกหนี้อื่นจำนวน 32.0 ล้านบาทซึ่งเกิดจากค่าใช้จ่ายจ่ายล่วงหน้า-ค่าลิขสิทธิ์ที่บริษัทให้บริการในปี 2558

#### สินทรัพย์ไม่หมุนเวียน

บริษัท มีสินทรัพย์ไม่หมุนเวียน ณ วันที่ 31 ธันวาคม 2558 จำนวน 4,177.9 ล้านบาทเพิ่มขึ้นจากสินทรัพย์ไม่หมุนเวียน ณ วันที่ 31 ธันวาคม 2557 จำนวน 221.0 ล้านบาทหรือเป็นอัตราร้อยละ 5.6 โดยมีรายการเปลี่ยนแปลงที่สำคัญจากการเพิ่มขึ้นของที่ดินอาคารและอุปกรณ์-สุทธิจำนวน 95.3 ล้านบาทเป็นผลจากการก่อสร้างอาคารคลังสินค้าห้องเย็นเพิ่มเติม การเพิ่มขึ้นของสินทรัพย์ไม่มีตัวตนภายใต้สัญญาอนุญาตให้ดำเนินการจำนวน 84.5 ล้านบาท

### หนี้สิน

บริษัท มีหนี้สิน ณ วันที่ 31 ธันวาคม 2558 จำนวน 2,336.6 ล้านบาทลดลงจากหนี้สินรวม ณ วันที่ 31 ธันวาคม 2557 เป็นจำนวน 919.1 ล้านบาท หรือเป็นอัตราร้อยละ 28.2 โดยส่วนใหญ่ลดลงจากการชำระคืนหนี้เงินกู้ระยะสั้น

#### หนี้สินหมุนเวียน

บริษัท มีหนี้สินหมุนเวียน ณ วันที่ 31 ธันวาคม 2558 จำนวน 908.1 ล้านบาท ลดลงจากหนี้สินหมุนเวียน ณ วันที่ 31 ธันวาคม 2557 เป็นจำนวน 946.3 ล้านบาท หรือเป็นอัตราร้อยละ 51.0 โดยมีรายการเปลี่ยนแปลงที่สำคัญจากการจ่ายชำระหนี้เงินกู้ ประกอบด้วยการลดลงของเงินเบิกเกินบัญชีธนาคารและเงินกู้ยืมระยะสั้นจากสถาบันการเงินจำนวน 419.6 ล้านบาท ส่วนของเงินกู้ยืมระยะยาวจากสถาบันการเงินที่กำหนดชำระภายในหนึ่งปีลดลง 237.4 ล้านบาท และเงินกู้ยืมระยะสั้นที่ไม่มีหลักประกันจากบริษัทที่ไม่เกี่ยวข้องกันลดลง 250.0 ล้านบาท

#### หนี้สินไม่หมุนเวียน

บริษัท มีหนี้สินไม่หมุนเวียน ณ วันที่ 31 ธันวาคม 2558 จำนวน 1,428.5 ล้านบาท เพิ่มขึ้นจากหนี้สินไม่หมุนเวียน ณ วันที่ 31 ธันวาคม 2557 เป็นจำนวน 27.2 ล้านบาทหรือเป็นอัตราร้อยละ 1.9

### ส่วนของผู้ถือหุ้น

บริษัท มีส่วนของผู้ถือหุ้น ณ วันที่ 31 ธันวาคม 2558 จำนวน 2,646.1 ล้านบาท เพิ่มขึ้นจากส่วนของผู้ถือหุ้น ณ วันที่ 31 ธันวาคม 2557 เป็นจำนวน 1,347.4 ล้านบาท หรือเป็นอัตราร้อยละ 103.7 จากกำไรสุทธิและค่าหุ้นสามัญที่ได้รับชำระจากการเสนอขายหุ้นสามัญแก่ประชาชนสุทธิด้วยค่ารับประกอบการจัดจำหน่ายหลักทรัพย์และรายการอื่นที่เกี่ยวข้อง

## การวิเคราะห์ฐานะทางการเงิน

(หน่วย : ล้านบาท)	2557	2558
เงินสดต้นงวด : 1 มกราคม	95.1	201.9
กระแสเงินสดได้มา / (ใช้ไป) จากกิจกรรมดำเนินงาน	573.8	738.5
กระแสเงินสดได้มา / (ใช้ไป) จากกิจกรรมลงทุน	(912.7)	(733.0)
กระแสเงินสดได้มา / (ใช้ไป) จากกิจกรรมจัดหาเงิน	389.3	(16.4)
กระแสเงินสดเพิ่มขึ้น / (ลดลง) สุทธิ	50.4	(10.9)
เงินสดของบริษัทย่อยที่ซื้อระหว่างงวด	56.4	-
เงินสดปลายงวด : 31 ธันวาคม	201.9	191.0

### ▼ กระแสเงินสดจากกิจกรรมดำเนินงาน

บริษัทฯ มีกระแสเงินสดสุทธิได้มาจากกิจกรรมดำเนินงานสำหรับปีสิ้นสุดวันที่ 31 ธันวาคม 2558 จำนวน 738.5 ล้านบาท โดยมีรายการที่สำคัญจากกำไรสุทธิ 321.0 ล้านบาท รายการบวกกลับค่าเสื่อมราคาอาคารและอุปกรณ์ 301.0 ล้านบาท ต้นทุนทางการเงิน 122.5 ล้านบาทและภาษีเงินได้ 75.5 ล้านบาท

### ▼ กระแสเงินสดจากกิจกรรมลงทุน

บริษัทฯ มีกระแสเงินสดใช้ไปจากกิจกรรมลงทุนสำหรับปีสิ้นสุดวันที่ 31 ธันวาคม 2558 จำนวน 733.0 ล้านบาท โดยมีรายการที่สำคัญจากการซื้อที่ดิน อาคารและอุปกรณ์ 371.6 ล้านบาท เงินลงทุนชั่วคราวเพิ่มขึ้น 174.5 ล้านบาท และการเพิ่มการลงทุนในสินทรัพย์ไม่มีตัวตนภายใต้สัญญาอนุญาตให้ดำเนินการ 124.5 ล้านบาท

### ▼ กระแสเงินสดจากกิจกรรมจัดหาเงิน

บริษัทฯ มีกระแสเงินสดใช้ไปจากกิจกรรมจัดหาเงินสำหรับปีสิ้นสุดวันที่ 31 ธันวาคม 2558 จำนวน 16.4 ล้านบาท โดยมีรายการที่สำคัญจากเงินสัรับจากการรับชำระค่าหุ้นสามัญและส่วนเกินมูลค่าหุ้นจำนวน 1,286.7 ล้านบาท ชำระคืนเงินกู้ยืมระยะสั้นจากสถาบันการเงินจำนวน 1,013.1 ล้านบาท และชำระคืนเงินกู้ยาว 438.3 ล้านบาท

## อัตราส่วนทางการเงินที่สำคัญ

	ปี	
	2557	2558
อัตรากำไรขั้นต้น (%)	35.3%	36.5%
อัตรากำไรสุทธิ (%)	6.5%	14.0%
อัตราส่วนสภาพคล่อง(เท่า)	0.32	0.89
อัตราส่วนหนี้สินต่อส่วนของผู้ถือหุ้น (เท่า)	2.51	0.88
อัตราส่วนหนี้สินที่มีภาระดอกเบี้ยต่อส่วนของผู้ถือหุ้น (เท่า)	1.49	0.64

หมายเหตุ:

อัตรากำไรขั้นต้น

= กำไรขั้นต้น / รายได้ค่าเช่าและค่าบริการ

อัตรากำไรสุทธิ

= กำไรสุทธิ (ส่วนที่เป็นของบริษัท) / รายได้รวม

อัตราส่วนสภาพคล่อง

= สินทรัพย์หมุนเวียน / หนี้สินหมุนเวียน

อัตราส่วนหนี้สินต่อส่วนของผู้ถือหุ้น

= หนี้สินรวม / ส่วนของผู้ถือหุ้นรวม

อัตราส่วนหนี้สินที่มีภาระดอกเบี้ยต่อส่วนของผู้ถือหุ้น

= หนี้สินที่มีภาระดอกเบี้ย / ส่วนขอ

## โครงสร้างการถือหุ้นของบริษัท

	ชื่อบริษัท	ประเทศที่จดทะเบียน	อัตราร้อยละของการถือหุ้น	
			31 ร.ค. 57	31 ร.ค. 58
บริษัทย่อยที่บริษัทฯ ถือหุ้นโดยตรง				
1	บริษัท ออโต้ลอจิก จำกัด	ไทย	100.0	100.0
2	บริษัท จาแป็คโฮลดิ้ง จำกัด	ไทย	100.0	100.0
3	บริษัท เจดับเบิลยูดีเอเซีย จำกัด	ไทย	100.0	100.0
4	บริษัท เจดับเบิลยูดีทรานสปอร์ต (ประเทศไทย) จำกัด	ไทย	100.0	100.0
5	บริษัท เจวีเคอินเตอร์เนชั่นแนลกรุ๊ป จำกัด	ไทย	100.0	100.0
6	บริษัท ดาต้าเซฟ จำกัด	ไทย	100.0	100.0
7	บริษัท เบญจพรแลนด์ จำกัด	ไทย	100.0	100.0
8	บริษัท ไดนามิกไอทีโซลูชั่นส์ จำกัด	ไทย	100.0	100.0
9	บริษัท เจดับเบิลยูดีแปซิฟิก จำกัด	ไทย	99.3	99.3
10	บริษัท เจดับเบิลยูดีแปซิฟิกแลนด์ จำกัด	ไทย	66.7	66.7
บริษัทย่อยที่บริษัทฯ ถือหุ้นผ่านบริษัทอื่น				
11	บริษัท แปซิฟิกโฮมเอ็น จำกัด	ไทย	100.0	100.0
12	บริษัท แปซิฟิกโลจิสติกส์โปร จำกัด	ไทย	100.0	100.0
13	บริษัท แปซิฟิกฟู้ดโปร จำกัด	ไทย	100.0	-
14	บริษัท เจพีเคโคลด์สโตเรจ จำกัด	ไทย	66.7	66.7
15	บริษัท เจดับเบิลยูดีเอเซียโฮลดิ้งไพลเวท จำกัด	สิงคโปร์	100.0	100.0
16	บริษัท เจวีเคอินเตอร์เนชั่นแนลกรุ๊ป จำกัด (ประเทศสหรัฐอเมริกา)	สหรัฐอเมริกา	100.0	100.0
17	บริษัท เจวีเคอินโดโซนากรุ๊ป จำกัด (ประเทศเวียดนาม)	เวียดนาม	100.0	100.0
18	บริษัท JCM Logistics & Warehousing Private จำกัด	สิงคโปร์	-	52.5
19	บริษัท เจดับเบิลยูดีเอเซียโลจิสติกส์ จำกัด (ประเทศพม่า)	พม่า	-	100.0
บริษัทร่วมทางอ้อมและการร่วมค้า				
20	บริษัท เจวีเค-นาธานูฟเวอร์ส จำกัด (ประเทศกัมพูชา)	กัมพูชา	50.0	50.0
21	บริษัท เจวีเค-นาธานูฟเวอร์ส จำกัด (ประเทศติมอร์เลสเต)	ติมอร์เลสเต	50.0	50.0
การร่วมค้าของบริษัทเจดับเบิลยูดีเอเซียโฮลดิ้งไพลเวทจำกัด				
22	บริษัท EM Logistics & Warehousing Private จำกัด	สิงคโปร์	50.0	50.0
บริษัทย่อยของบริษัท EM Logistics & Warehousing Pte. Ltd.				
23	บริษัท เจดับเบิลยูดีเอเซียโลจิสติกส์ จำกัด (ประเทศกัมพูชา)	กัมพูชา	-	50.0

## รายงานของผู้สอบบัญชีรับอนุญาต

### เสนอ ผู้ถือหุ้นบริษัท เจดับเบิลยูดี อินโฟโลจิสติกส์ จำกัด (มหาชน)

ข้าพเจ้าได้ตรวจสอบงบการเงินรวมและงบการเงินเฉพาะกิจการของบริษัท เจดับเบิลยูดี อินโฟโลจิสติกส์ จำกัด (มหาชน) และบริษัทย่อย (กลุ่มบริษัท) และของเฉพาะบริษัท เจดับเบิลยูดี อินโฟโลจิสติกส์ จำกัด (มหาชน) (บริษัท) ตามลำดับ ซึ่งประกอบด้วยงบแสดงฐานะการเงินรวมและงบแสดงฐานะการเงินเฉพาะกิจการ ณ วันที่ 31 ธันวาคม 2558 งบกำไรขาดทุนเบ็ดเสร็จรวมและงบกำไรขาดทุนเบ็ดเสร็จเฉพาะกิจการ งบแสดงการเปลี่ยนแปลงส่วนของผู้ถือหุ้นรวมและงบแสดงการเปลี่ยนแปลงส่วนของผู้ถือหุ้นเฉพาะกิจการ และงบกระแสเงินสดรวมและงบกระแสเงินสดเฉพาะกิจการ สำหรับปีสิ้นสุดวันเดียวกัน รวมถึงหมายเหตุซึ่งประกอบด้วยสรุปนโยบายการบัญชีที่สำคัญและเรื่องอื่น ๆ

### ความรับผิดชอบของผู้บริหารต่องบการเงินรวมและงบการเงินเฉพาะกิจการ

ผู้บริหารเป็นผู้รับผิดชอบในการจัดทำและการนำเสนองบการเงินรวมและงบการเงินเฉพาะกิจการเหล่านี้โดยถูกต้องตามที่ควรตามมาตรฐานการรายงานทางการเงิน และรับผิดชอบเกี่ยวกับการควบคุมภายในที่ผู้บริหารพิจารณาว่าจำเป็นเพื่อให้สามารถจัดทำงบการเงินรวมและงบการเงินเฉพาะกิจการที่ปราศจากการแสดงข้อมูลที่ขัดต่อข้อเท็จจริงอันเป็นสาระสำคัญไม่ว่าจะเกิดจากการทุจริตหรือข้อผิดพลาด

### ความรับผิดชอบของผู้สอบบัญชี

ข้าพเจ้าเป็นผู้รับผิดชอบในการแสดงความเห็นต่องบการเงินรวมและงบการเงินเฉพาะกิจการดังกล่าวจากผลการตรวจสอบของข้าพเจ้า ข้าพเจ้าได้ปฏิบัติตามตรวจสอบตามมาตรฐานการสอบบัญชี ซึ่งกำหนดให้ข้าพเจ้าปฏิบัติตามข้อกำหนดด้านจรรยาบรรณ รวมถึงวางแผนและปฏิบัติตามตรวจสอบเพื่อให้ได้ความเชื่อมั่นอย่างสมเหตุสมผลว่างบการเงินรวมและ งบการเงินเฉพาะกิจการปราศจากการแสดงข้อมูลที่ขัดต่อข้อเท็จจริงอันเป็นสาระสำคัญหรือไม่

การตรวจสอบรวมถึงการใช้วิธีการตรวจสอบเพื่อให้ได้มาซึ่งหลักฐานการสอบบัญชีเกี่ยวกับจำนวนเงินและการเปิดเผยข้อมูลในงบการเงิน วิธีการตรวจสอบที่เลือกใช้นั้นขึ้นอยู่กับดุลยพินิจของผู้สอบบัญชี ซึ่งรวมถึงการประเมินความเสี่ยงจากการแสดงข้อมูลที่ขัดต่อข้อเท็จจริงอันเป็นสาระสำคัญของงบการเงิน ไม่ว่าจะเกิดจากการทุจริตหรือข้อผิดพลาด ในการประเมินความเสี่ยงดังกล่าว ผู้สอบบัญชีพิจารณาการควบคุมภายในที่เกี่ยวข้องกับการจัดทำและการนำเสนองบการเงินโดยถูกต้องตามที่ควรของกิจการ เพื่อออกแบบวิธีการตรวจสอบที่เหมาะสมกับสถานการณ์ แต่ไม่ใช่เพื่อวัตถุประสงค์ในการแสดงความเห็นต่อประสิทธิภาพของการควบคุมภายในของกิจการ การตรวจสอบรวมถึงการประเมินความเหมาะสมของนโยบายการบัญชีที่ผู้บริหารใช้และความสมเหตุสมผลของประมาณการทางบัญชีที่จัดทำขึ้นโดยผู้บริหาร รวมทั้งการประเมินการนำเสนองบการเงินโดยรวม

ข้าพเจ้าเชื่อว่าหลักฐานการสอบบัญชีที่ข้าพเจ้าได้รับเพียงพอและเหมาะสมเพื่อใช้เป็นเกณฑ์ในการแสดงความเห็นของข้าพเจ้า

### ความเห็น

ข้าพเจ้าเห็นว่า งบการเงินรวมและงบการเงินเฉพาะกิจการข้างต้นนี้ แสดงฐานะการเงินรวมและฐานะการเงินเฉพาะกิจการของกลุ่มบริษัทและบริษัท ตามลำดับ ณ วันที่ 31 ธันวาคม 2558 ผลการดำเนินงานรวมและผลการดำเนินงานเฉพาะกิจการ และกระแสเงินสดรวมและกระแสเงินสดเฉพาะกิจการ สำหรับปีสิ้นสุดวันเดียวกัน โดยถูกต้องตามที่ควรในสาระสำคัญตามมาตรฐานการรายงานทางการเงิน



(วรรณพร จงพิรเดชานท์)

ผู้สอบบัญชีรับอนุญาต

เลขทะเบียน 4098

บริษัท เคพีเอ็มจี ภูมิไชย สอบบัญชี จำกัด

กรุงเทพมหานคร

23 กุมภาพันธ์ 2559

## งบการเงิน

### บริษัท เจดับเบิลยู อินโฟลิสติกส์ จำกัด (มหาชน) และบริษัทย่อย งบแสดงฐานะการเงิน

สินทรัพย์	หมายเหตุ	งบการเงินรวม		งบการเงินเฉพาะกิจการ	
		31 ธันวาคม		31 ธันวาคม	
		2558	2557	2558	2557
(บาท)					
<b>สินทรัพย์หมุนเวียน</b>					
เงินสดและรายการเทียบเท่าเงินสด	6	190,991,319	201,917,697	29,419,814	18,520,544
เงินลงทุนชั่วคราว	7	174,848,300	-	174,848,300	-
ลูกหนี้การค้า	5, 8	326,078,652	301,764,569	72,600,284	82,199,944
ลูกหนี้อื่น	9	83,394,023	51,369,860	130,289,126	10,599,638
สินค้าคงเหลือ	10	1,844,403	21,882,264	-	-
เงินให้กู้ยืมระยะสั้นแก่กิจการที่เกี่ยวข้องกัน	5	-	-	239,800,000	2,601,254
สินทรัพย์หมุนเวียนอื่น		27,610,189	20,597,017	447,662	744,709
<b>รวมสินทรัพย์หมุนเวียน</b>		<b>804,766,886</b>	<b>597,531,407</b>	<b>647,405,186</b>	<b>114,666,089</b>
<b>สินทรัพย์ไม่หมุนเวียน</b>					
เงินลงทุนในบริษัทย่อย	11	-	-	1,228,134,623	1,058,634,623
เงินลงทุนในบริษัทร่วมและการร่วมค้า	4(ค), 12	11,790,682	5,685,899	-	-
เงินฝากสถาบันการเงินที่คิดภาระค่าประกัน	37	25,194,123	24,897,558	12,092,916	11,976,526
เงินลงทุนระยะยาวอื่น		515,540	515,540	-	-
เงินให้กู้ยืมระยะยาวแก่กิจการที่เกี่ยวข้องกัน	5	46,700,290	-	78,700,290	42,800,000
สินทรัพย์ไม่มีตัวตนภายใต้สัญญาอนุญาตให้ดำเนินการ	13	324,362,174	239,867,206	324,362,174	239,867,206
อสังหาริมทรัพย์เพื่อการลงทุน	14	840,409,768	843,829,113	-	-
ที่ดิน อาคารและอุปกรณ์	15	2,661,767,102	2,566,541,837	109,069,845	115,351,285
ค่าความนิยม	4	20,006,435	20,006,435	-	-
สินทรัพย์ไม่มีตัวตน	16	103,900,600	112,710,774	22,923,225	24,946,807
ค่าเช่าที่ดินจ่ายล่วงหน้า	17	60,385,098	62,010,953	-	-
สินทรัพย์ภายในที่ได้รับการตัดบัญชี	18	46,852,154	51,678,415	12,493,258	12,358,685
สินทรัพย์ไม่หมุนเวียนอื่น		36,014,254	29,138,258	47,284,468	16,684,672
<b>รวมสินทรัพย์ไม่หมุนเวียน</b>		<b>4,177,898,220</b>	<b>3,956,881,988</b>	<b>1,835,060,799</b>	<b>1,522,619,804</b>
<b>รวมสินทรัพย์</b>		<b>4,982,665,106</b>	<b>4,554,413,395</b>	<b>2,482,465,985</b>	<b>1,637,285,893</b>



**บริษัท เอดับเบิลยูดี อินโฟลิสติกส์ จำกัด (มหาชน) และบริษัทย่อย**  
**งบแสดงฐานะการเงิน**

		งบการเงินรวม		งบการเงินเฉพาะกิจการ	
		31 ธันวาคม		31 ธันวาคม	
หนี้สินและส่วนของผู้ถือหุ้น	หมายเหตุ	2558	2557	2558	2557
(บาท)					
หนี้สินหมุนเวียน					
เงินเบิกเกินบัญชีธนาคารและเงินกู้ยืมระยะสั้นจากสถาบันการเงิน	19	87,663,893	507,278,934	-	353,231,187
เจ้าหนี้การค้า	5, 20	167,680,483	137,723,286	52,049,994	64,639,032
เจ้าหนี้อื่น	5, 21	182,096,377	238,008,182	18,587,317	52,915,974
ส่วนของเงินกู้ยืมระยะยาวที่ถึงกำหนดชำระภายในหนึ่งปี	19	373,730,944	611,114,308	-	30,000,000
หนี้สินตามสัญญาเช่าการเงินที่ถึงกำหนดชำระภายในหนึ่งปี	19	12,729,012	31,204,727	1,433,482	5,668,538
เงินกู้ยืมระยะสั้นที่ไม่มีหลักประกันจากบริษัทที่ไม่เกี่ยวข้องกัน	19	-	250,000,000	-	250,000,000
ภาษีเงินได้ค้างจ่าย		15,718,608	9,048,235	5,495,519	-
ประมาณการหนี้สิน	23, 38(ก)	57,000,000	57,000,000	57,000,000	57,000,000
หนี้สินหมุนเวียนอื่น		11,465,239	13,035,656	3,109,715	3,654,167
รวมหนี้สินหมุนเวียน		908,084,556	1,854,413,328	137,676,027	817,108,898
หนี้สินไม่หมุนเวียน					
เงินกู้ยืมระยะยาว	19	1,331,781,151	1,321,181,653	-	-
เงินกู้ยืมระยะยาวจากกิจการที่เกี่ยวข้องกัน	5, 19	16,000,000	-	-	-
หนี้สินตามสัญญาเช่าการเงิน	19	19,142,654	11,606,802	1,174,841	1,435,089
ภาระผูกพันผลประโยชน์พนักงาน	22	23,078,091	22,824,933	4,973,154	4,105,679
หนี้สินภาษีเงินได้รอการตัดบัญชี	18	30,713,484	35,479,530	-	-
หนี้สินไม่หมุนเวียนอื่น		7,748,302	10,233,361	2,888,138	2,888,138
รวมหนี้สินไม่หมุนเวียน		1,428,463,682	1,401,326,279	9,036,133	8,428,906
รวมหนี้สิน		2,336,548,238	3,255,739,607	146,712,160	825,537,804

## บริษัท เจดับเบิลยูดี อินโฟลิสติกส์ จำกัด (มหาชน) และบริษัทย่อย งบแสดงฐานะการเงิน

หนี้สินและส่วนของผู้ถือหุ้น	หมายเหตุ	งบการเงินรวม		งบการเงินเฉพาะกิจการ	
		31 ธันวาคม		31 ธันวาคม	
		2558	2557	2558	2557
		(บาท)			
<b>ส่วนของผู้ถือหุ้น</b>					
ทุนเรือนหุ้น	24				
ทุนจดทะเบียน		300,000,000	300,000,000	300,000,000	300,000,000
ทุนที่ออกและชำระแล้ว		300,000,000	240,000,000	300,000,000	240,000,000
ส่วนเกินมูลค่าหุ้นสามัญ	24, 25	1,335,829,590	109,081,206	1,335,829,590	109,081,206
ส่วนเกินทุนจากการลงทุนในบริษัทย่อยด้วยการแลกหุ้น	4	390,969,319	390,969,319	390,969,319	390,969,319
ส่วนเกินทุนจากการจัดโครงสร้างธุรกิจ					
ภายใต้การควบคุมเดียวกัน		421,459,177	421,459,177	-	-
ส่วนเกินทุนจากการจ่ายโดยใช้หุ้นเป็นเกณฑ์		3,241,598	3,241,598	3,241,598	3,241,598
กำไรสะสม					
จัดสรรแล้ว					
ทุนสำรองตามกฎหมาย	25	74,475,000	38,503,950	30,000,000	24,000,000
ยังไม่ได้จัดสรร		69,634,736	36,123,525	275,713,318	44,455,966
องค์ประกอบอื่นของส่วนของผู้ถือหุ้น		16,232	(480,534)	-	-
<b>รวมส่วนของบริษัท</b>		<b>2,595,625,652</b>	<b>1,238,898,241</b>	<b>2,335,753,825</b>	<b>811,748,089</b>
ส่วนได้เสียที่ไม่มีอำนาจควบคุม		50,491,216	59,775,547	-	-
<b>รวมส่วนของผู้ถือหุ้น</b>		<b>2,646,116,868</b>	<b>1,298,673,788</b>	<b>2,335,753,825</b>	<b>811,748,089</b>
<b>รวมหนี้สินและส่วนของผู้ถือหุ้น</b>		<b>4,982,665,106</b>	<b>4,554,413,395</b>	<b>2,482,465,985</b>	<b>1,637,285,893</b>

**บริษัท เจริญเบ็ญติ อินโพลีติกส์ จำกัด (มหาชน) และบริษัทย่อย**  
**งบกำไรขาดทุนเบ็ดเสร็จ**

		งบการเงินรวม		งบการเงินเฉพาะกิจการ	
		สำหรับปีสิ้นสุดวันที่ 31 ธันวาคม		สำหรับปีสิ้นสุดวันที่ 31 ธันวาคม	
หมายเหตุ		2558	2557	2558	2557
(บาท)					
รายได้					
		2,348,718,802	2,188,453,303	973,686,040	891,378,066
		1,906,131	1,712,433	388,025,336	142,261,408
		5,275,144	1,091,422	2,321,559	1,213,459
รายได้อื่น	15	28,808,228	13,830,596	13,836,141	706,927
รวมรายได้		2,384,708,305	2,205,087,754	1,377,869,076	1,035,559,860
ค่าใช้จ่าย					
		1,491,913,855	1,416,764,937	725,801,263	684,002,611
ค่าใช้จ่ายในการขาย	27	31,719,139	26,059,873	12,230,979	9,002,072
ค่าใช้จ่ายในการบริหาร	28	363,853,340	364,590,465	86,254,948	99,784,223
(กลับรายการ) ขาดทุนจากการซื้อขาย	14, 17	(19,322,985)	85,000,000	-	-
ขาดทุนจากการบันทึกประมาณการหนี้สิน	23, 38(ก)	-	57,000,000	-	57,000,000
ต้นทุนทางการเงิน	32	122,532,812	109,392,340	20,758,168	13,069,264
รวมค่าใช้จ่าย		1,990,696,161	2,058,807,615	845,045,358	862,858,170
ส่วนแบ่งกำไร (ขาดทุน) จากเงินลงทุนในบริษัทร่วมและการร่วมค้า					
	12	2,553,546	(1,707,220)	-	-
กำไรก่อนภาษีเงินได้		396,565,690	144,572,919	532,823,718	172,701,690
ค่าใช้จ่ายภาษีเงินได้	33	(75,495,304)	(23,455,075)	(31,566,366)	(7,780,570)
กำไรสำหรับปี		321,070,386	121,117,844	501,257,352	164,921,120
กำไรขาดทุนเบ็ดเสร็จอื่น					
รายการที่อาจถูกจัดประเภทรายการใหม่เข้าไปไว้ในกำไรหรือขาดทุน					
ผลต่างจากอัตราแลกเปลี่ยนจากการแปลงค่า					
	หน่วยงานต่างประเทศ	496,766	4,785	-	-
กำไรเบ็ดเสร็จรวมสำหรับปี		321,567,152	121,122,629	501,257,352	164,921,120

## บริษัท เติบโตเบิ้ลยูดี อินโฟโลจิสติกส์ จำกัด (มหาชน) และบริษัทย่อย งบกำไรขาดทุนเบ็ดเสร็จ

	งบการเงินรวม		งบการเงินเฉพาะกิจการ	
	สำหรับปีสิ้นสุดวันที่ 31 ธันวาคม		สำหรับปีสิ้นสุดวันที่ 31 ธันวาคม	
หมายเหตุ	2558	2557	2558	2557
	(บาท)			
การแบ่งปันกำไร (ขาดทุน)				
ส่วนที่เป็นของบริษัท	333,482,261	144,985,434	501,257,352	164,921,120
ส่วนของบริษัทอื่นในกลุ่ม - ก่อนการปรับ โครงสร้างธุรกิจ	-	(1,203,054)	-	-
รวม	333,482,261	143,782,380	501,257,352	164,921,120
ส่วนที่เป็นของส่วน ได้เสียที่ไม่มีอำนาจควบคุม	(12,411,875)	(22,664,536)	-	-
กำไรสำหรับปี	321,070,386	121,117,844	501,257,352	164,921,120
การแบ่งปันกำไร (ขาดทุน) เบ็ดเสร็จรวม				
ส่วนที่เป็นของบริษัท	333,979,027	144,990,219	501,257,352	164,921,120
ส่วนของบริษัทอื่นในกลุ่ม - ก่อนการปรับ โครงสร้างธุรกิจ	-	(1,203,054)	-	-
รวม	333,979,027	143,787,165	501,257,352	164,921,120
ส่วนที่เป็นของส่วน ได้เสียที่ไม่มีอำนาจควบคุม	(12,411,875)	(22,664,536)	-	-
กำไรเบ็ดเสร็จรวมสำหรับปี	321,567,152	121,122,629	501,257,352	164,921,120
กำไรต่อหุ้นขั้นพื้นฐาน				
ส่วนที่เป็นของบริษัท	0.65	0.35	0.98	0.40
ส่วนของบริษัทอื่นในกลุ่ม - ก่อนการปรับ โครงสร้างธุรกิจ	-	-	-	-
รวม	0.65	0.35	0.98	0.40

34

บริษัท เจดับเบิลยู อีโคโนมิคส์ จำกัด (มหาชน) และบริษัทย่อย  
 งบแสดงการเปลี่ยนแปลงส่วนของผู้ถือหุ้น

ผลการจัดโครงสร้างธุรกิจ - งบการเงินรวม												
	หมายเหตุ	ทุนเรือนหุ้นที่ออกและชำระแล้ว	ส่วนเกินมูลค่าหุ้น	ส่วนเกินทุน		ส่วนของผู้ถือหุ้น		ส่วนประกอบอื่นของส่วนของผู้ถือหุ้น	รวมส่วนของผู้ถือหุ้น	ส่วนของผู้ถือหุ้นที่ไม่มีอำนาจควบคุม	รวมส่วนของผู้ถือหุ้น	
				จากการจัดโครงสร้างธุรกิจภายใต้การควบคุมเดียวกัน	ส่วนเกินจากการจ่ายโดยให้หุ้นเป็นเกณฑ์ตามกฎหมาย	ส่วนของผู้ถือหุ้นส่วนเกิน	ส่วนของผู้ถือหุ้นส่วนเกิน					
สำหรับปีสิ้นสุดวันที่ 31 ธันวาคม 2557		158,062,318	-	425,399,863	3,241,598	9,559,950	243,353,991	(5,229,950)	(485,319)	833,902,451	2,603	833,905,054
24		85,230,000	109,081,206	-	-	-	-	-	-	194,311,206	-	194,311,206
4		-	-	390,969,319	-	-	-	-	-	390,969,319	-	390,969,319
4, 11		-	-	-	-	-	-	-	-	82,437,480	-	82,437,480
35		-	-	-	-	(323,271,900)	(323,271,900)	-	-	(323,271,900)	-	(323,271,900)
รวมเงินทุนที่ได้รับจากผู้ถือหุ้นและการจัดสรรส่วนของผู้ถือหุ้น												
การเปลี่ยนแปลงในส่วนได้เสียของความเป็นเจ้าของบริษัทย่อย												
4		(3,292,318)	-	(3,940,686)	-	-	-	6,433,004	-	(800,000)	-	(800,000)
รวมการเปลี่ยนแปลงในส่วนได้เสียในบริษัทย่อย												
รวมรายการกับผู้ถือหุ้นที่บันทึกโดยตรงเข้าส่วนของผู้ถือหุ้น												
กำไรขาดทุนเบ็ดเสร็จสำหรับปี												
กำไร - ก่อนการปรับโครงสร้างธุรกิจ												
กำไร - หลังการปรับโครงสร้างธุรกิจ												
กำไรขาดทุนเบ็ดเสร็จอื่น												
รวมกำไรขาดทุนเบ็ดเสร็จสำหรับปี												
โอนไปสำรองตามกฎหมาย												
ยอดคงเหลือ ณ วันที่ 31 ธันวาคม 2557												



บริษัท เจดับเบิลยูดี อินโฟโลจิสติกส์ จำกัด (มหาชน) และบริษัทย่อย  
 งบแสดงการเปลี่ยนแปลงส่วนของผู้ถือหุ้น

		งบการเงินเฉพาะกิจการ					
		กำไรสะสม					
	หมายเหตุ	ทุนเรือนหุ้น ที่ออกและ ชำระแล้ว	ส่วนเกิน มูลค่าหุ้น	ส่วนเกินทุน จากการแลกหุ้น	ส่วนเกินทุน จากการจ่าย โดยใช้หุ้นเป็นเกณฑ์ (บาท)	ทุนสำรอง ยังไม่ได้ จัดสรร	รวมส่วนของ ผู้ถือหุ้น
	สำหรับปีสิ้นสุดวันที่ 31 ธันวาคม 2557						
	ยอดคงเหลือ ณ วันที่ 1 มกราคม 2557	154,770,000	-	-	3,241,598	2,000,000	384,818,344
รายการกับผู้ถือหุ้นที่บันทึกโดยตรงเข้าส่วนของผู้ถือหุ้น							
เงินทุนที่ได้รับจากผู้ถือหุ้นและการจัดสรรส่วนทุนให้ผู้ถือหุ้น							
	เพิ่มหุ้นสามัญ	85,230,000	109,081,206	-	-	-	194,311,206
	ส่วนเกินทุนจากการลงทุนในบริษัทย่อยด้วยการแลกหุ้น	-	-	390,969,319	-	-	390,969,319
	เงินปันผลให้ผู้ถือหุ้น	-	-	-	-	(323,271,900)	(323,271,900)
รวมเงินทุนที่ได้รับจากผู้ถือหุ้นและการจัดสรรส่วนทุนให้ผู้ถือหุ้น		85,230,000	109,081,206	390,969,319	-	(323,271,900)	262,008,625
รวมรายการกับผู้ถือหุ้นที่บันทึกโดยตรงเข้าส่วนของผู้ถือหุ้น		85,230,000	109,081,206	390,969,319	-	(323,271,900)	262,008,625
กำไรขาดทุนเบ็ดเสร็จสำหรับปี							
	กำไร	-	-	-	-	164,921,120	164,921,120
	กำไรขาดทุนเบ็ดเสร็จอื่น	-	-	-	-	-	-
รวมกำไรขาดทุนเบ็ดเสร็จสำหรับปี		-	-	-	-	164,921,120	164,921,120
โอนไปสำรองตามกฎหมาย							
	ยอดคงเหลือ ณ วันที่ 31 ธันวาคม 2557	240,000,000	109,081,206	390,969,319	-	(22,000,000)	-
					3,241,598	24,000,000	811,748,089



## บริษัท เจดับเบิลยู อินโฟโลจิสติกส์ จำกัด (มหาชน) และบริษัทย่อย

### งบแสดงการเปลี่ยนแปลงส่วนของผู้ถือหุ้น

	หมายเหตุ	งบการเงินเฉพาะกิจการ					
		ทุนเรือนหุ้น ที่ออกและ ชำระแล้ว	ส่วนเกิน		กำไรสะสม		
			ส่วนเกิน จากการจ่าย หุ้นสำรอง	ส่วนเกิน จากการแลกหุ้น โดยให้หุ้นเป็นเกณฑ์ ตามกฎหมาย (บาท)	ยังไม่ได้ จัดสรร	รวมส่วนของผู้ ถือหุ้น	
สำหรับปีสิ้นสุดวันที่ 31 ธันวาคม 2558		240,000,000	109,081,206	390,969,319	3,241,598	24,000,000	811,748,089
ยอดคงเหลือ ณ วันที่ 1 มกราคม 2558						44,455,966	
รายการกับผู้ถือหุ้นที่บันทึกโดยตรงเข้าส่วนของผู้ถือหุ้น							
เงินลงทุนที่ได้รับจากผู้ถือหุ้นและการจัดสรรส่วนทุนให้ผู้ถือหุ้น							
เพิ่มหุ้นสามัญ	24	60,000,000	1,226,748,384	-	-	-	1,286,748,384
เงินปันผลให้ผู้ถือหุ้นของบริษัท	35	-	-	-	-	(264,000,000)	(264,000,000)
รวมเงินทุนที่ได้รับจากผู้ถือหุ้นและการจัดสรรส่วนทุนให้ผู้ถือหุ้น		60,000,000	1,226,748,384	-	-	(264,000,000)	1,022,748,384
รวมรายการกับผู้ถือหุ้นที่บันทึกโดยตรงเข้าส่วนของผู้ถือหุ้น		60,000,000	1,226,748,384	-	-	(264,000,000)	1,022,748,384
กำไรขาดทุนเบ็ดเสร็จสำหรับปี							
กำไร		-	-	-	-	501,257,352	501,257,352
กำไรขาดทุนเบ็ดเสร็จอื่น		-	-	-	-	-	-
รวมกำไรขาดทุนเบ็ดเสร็จสำหรับปี		-	-	-	-	501,257,352	501,257,352
โอนไปสำรองตามกฎหมาย		-	-	-	-	(6,000,000)	-
ยอดคงเหลือ ณ วันที่ 31 ธันวาคม 2558		300,000,000	1,335,829,590	390,969,319	3,241,598	275,713,318	2,335,753,825

**บริษัท เจดับเบิลยู อินโฟโลจิสติกส์ จำกัด (มหาชน) และบริษัทย่อย**  
**งบกระแสเงินสด**

		งบการเงินรวม		งบการเงินเฉพาะกิจการ	
		สำหรับปีสิ้นสุดวันที่ 31 ธันวาคม		สำหรับปีสิ้นสุดวันที่ 31 ธันวาคม	
หมายเหตุ		2558	2557	2558	2557
(บาท)					
กระแสเงินสดจากกิจกรรมดำเนินงาน					
กำไรสำหรับปี		321,070,386	121,117,844	501,257,352	164,921,120
รายการปรับปรุง					
ค่าตัดจำหน่ายสินทรัพย์ไม่มีตัวตนภายใต้สัญญาอนุญาตให้ดำเนินการ	13	40,040,662	38,768,582	40,040,662	38,768,582
ค่าเสื่อมราคา-อสังหาริมทรัพย์เพื่อการลงทุน	14	51,285,047	44,740,623	-	-
ค่าเสื่อมราคา-อาคารและอุปกรณ์	15	301,017,636	273,008,641	37,278,066	35,092,813
ค่าตัดจำหน่ายสินทรัพย์ไม่มีตัวตน	16	17,171,962	12,262,045	4,839,016	2,086,073
ค่าตัดจำหน่ายค่าเช่าที่ดินจ่ายล่วงหน้า	17	3,234,546	3,720,435	-	-
(กลับรายการ) ขาดทุนจากการซื้อขายอสังหาริมทรัพย์เพื่อการลงทุน	14	(19,714,294)	52,967,300	-	-
ขาดทุนจากการซื้อขายค่าเช่าที่ดินจ่ายล่วงหน้า	17	391,309	32,032,700	-	-
ดอกเบี้ยรับ		(1,272,529)	(1,712,433)	(7,391,938)	(6,461,868)
รายได้จากการปันผล		-	-	(379,999,800)	(135,799,540)
กำไรจากเงินลงทุนชั่วคราวที่ยังไม่เกิดขึ้น	7	(349,324)	-	(349,324)	-
ส่วนแบ่ง (กำไร) ขาดทุนจากเงินลงทุนในบริษัทร่วมและการร่วมค้า	12	(2,553,546)	1,707,220	-	-
ต้นทุนทางการเงิน	32	122,532,812	109,392,340	20,758,168	13,069,264
กำไรจากอัตราแลกเปลี่ยนที่ยังไม่เกิดขึ้นจริง		(935,020)	(583,976)	(424,455)	(589,528)
หนี้สูญและหนี้สงสัยจะสูญ (กลับรายการ)	8	572,500	2,760,451	(194,609)	705,228
ขาดทุน (กำไร) จากการจำหน่ายอุปกรณ์		(11,379,447)	2,870,540	(9,195,899)	1,231,344
ขาดทุนจากการตัดจำหน่ายสินทรัพย์ไม่มีตัวตน		-	23,264	-	-
กำไรจากการจำหน่ายเงินลงทุนระยะยาวอื่น		-	(166,400)	-	-
ขาดทุนจากการบันทึกประมาณการหนี้สิน	23, 38(ก)	-	57,000,000	-	57,000,000
ค่าใช้จ่ายการผูกพันผลประโยชน์พนักงาน	22	3,776,400	3,187,114	867,475	743,357
ภาษีเงินได้		75,495,304	23,455,075	31,566,366	7,780,570
		900,384,404	776,551,365	239,051,080	178,547,415

## งบกระแสเงินสด

หมายเหตุ	งบการเงินรวม		งบการเงินเฉพาะกิจการ	
	สำหรับปีสิ้นสุดวันที่ 31 ธันวาคม		สำหรับปีสิ้นสุดวันที่ 31 ธันวาคม	
	2558	2557	2558	2557
	(บาท)			
การเปลี่ยนแปลงในสินทรัพย์และหนี้สินดำเนินงาน				
(ไม่รวมผลกระทบของการซื้อบริษัทย่อยด้วยการแลกหุ้น)				
เงินลงทุนชั่วคราว				
ลูกหนี้การค้า	(23,926,526)	(55,577,213)	10,138,434	(28,070,665)
ลูกหนี้อื่น	(11,585,202)	13,822,367	(1,527,561)	(2,084,214)
สินค้าคงเหลือ	(401,100)	(20,603,863)	-	-
สินทรัพย์หมุนเวียนอื่น	(7,013,172)	911,801	297,046	(605,592)
สินทรัพย์ไม่หมุนเวียนอื่น	(6,798,152)	1,239,221	(30,521,951)	(8,055,945)
เจ้าหนี้การค้า	29,851,870	(31,756,168)	(12,589,038)	(4,054,116)
เจ้าหนี้อื่น	(66,116,034)	67,043,194	(34,328,658)	31,357,040
หนี้สินหมุนเวียนอื่น	(1,099,086)	(109,967,818)	(544,451)	325,356
หนี้สินไม่หมุนเวียนอื่น	(2,483,854)	(4,051,588)	-	50,000
เงินสดได้มาจากกิจกรรมดำเนินงาน	810,813,148	637,611,298	169,974,901	167,409,279
จ่ายผลประโยชน์พนักงาน	(3,523,242)	(84,496)	-	-
จ่ายภาษีเงินได้	(68,830,190)	(63,701,290)	(26,283,265)	(26,955,560)
เงินสดสุทธิได้มาจากกิจกรรมดำเนินงาน	738,459,716	573,825,512	143,691,636	140,453,719
กระแสเงินสดจากกิจกรรมลงทุน				
รับดอกเบี้ย	1,272,529	5,825,218	5,229,812	11,947,546
รับเงินปันผล	-	-	264,000,000	135,799,540
เงินลงทุนชั่วคราวเพิ่มขึ้น	(174,498,976)	-	(174,498,976)	-
สินทรัพย์ไม่มีตัวตนภายใต้สัญญาอนุญาตให้ดำเนินการเพิ่มขึ้น	13	(124,535,631)	(175,460,519)	(124,535,631)
ซื้ออสังหาริมทรัพย์เพื่อการลงทุน	(28,151,407)	(168,099,598)	-	-
ซื้อที่ดิน อาคารและอุปกรณ์	(371,606,065)	(431,748,185)	(32,676,064)	(36,087,173)
ขายที่ดิน อาคารและอุปกรณ์	25,331,637	2,138,859	13,083,699	2,515
เงินให้กู้ยืมระยะสั้นแก่กิจการที่เกี่ยวข้องกันเพิ่มขึ้น	-	-	(335,800,000)	(20,601,254)
รับชำระคืนเงินให้กู้ยืมระยะสั้นแก่กิจการที่เกี่ยวข้องกัน	-	-	98,601,254	18,000,000
เงินให้กู้ยืมระยะยาวเพิ่มขึ้น	(46,620,000)	(8,083,650)	(78,620,000)	(218,038,614)
รับชำระคืนเงินให้กู้ยืมระยะยาว	-	53,963,918	42,800,000	227,295,868
เงินฝากสถาบันการเงินที่คิดภาระค่าประกันเพิ่มขึ้น	(296,564)	(10,317,977)	(116,390)	(8,346,909)
ซื้อเงินลงทุนในบริษัทย่อย	11	-	(169,500,000)	(296,169,800)
ซื้อเงินลงทุนในบริษัทร่วมและการร่วมค้า	4, 12	(3,551,236)	(1,801,284)	-
ซื้อเงินลงทุนระยะยาวอื่น	-	(153,299,700)	-	(152,499,700)
ขายเงินลงทุน	-	13,875,000	-	13,875,000
ซื้อสินทรัพย์ไม่มีตัวตน	(8,361,790)	(37,751,244)	(2,815,434)	(21,022,662)
ค่าเช่าที่ดินจ่ายล่วงหน้า	(2,000,000)	(2,000,000)	-	-
เงินสดสุทธิใช้ไปในกิจกรรมลงทุน	(733,017,503)	(912,759,162)	(494,847,730)	(521,306,162)

## งบกระแสเงินสด

		งบการเงินรวม		งบการเงินเฉพาะกิจการ	
		สำหรับปีสิ้นสุดวันที่ 31 ธันวาคม		สำหรับปีสิ้นสุดวันที่ 31 ธันวาคม	
		2558	2557	2558	2557
(บาท)					
<b>กระแสเงินสดจากกิจกรรมจัดหาเงิน</b>					
จ่ายดอกเบี้ย		(124,691,381)	(116,098,137)	(21,646,051)	(15,793,760)
จ่ายเงินปันผลจ่ายให้ผู้ถือหุ้น	35	(264,000,000)	(323,271,900)	(264,000,000)	(323,271,900)
จ่ายเงินปันผลจ่ายให้ผู้ถือหุ้นที่ไม่มีอำนาจควบคุมของบริษัทย่อย		(1,045)	-	-	-
เงินเบิกเกินบัญชีธนาคารเพิ่มขึ้น (ลดลง)		(53,217,034)	14,211,529	(19,169,287)	13,905,129
เงินสักรับจากเงินกู้ยืมระยะสั้นจากสถาบันการเงิน		646,663,893	692,117,415	614,000,000	563,271,900
ชำระคืนเงินกู้ยืมระยะสั้นจากสถาบันการเงิน		(1,013,061,900)	(386,821,465)	(948,061,900)	(259,210,000)
เงินสักรับจากเงินกู้ยืมระยะสั้นที่ไม่มีหลักประกันจากบริษัทที่ไม่เกี่ยวข้องกัน		100,000,000	250,000,000	100,000,000	250,000,000
ชำระคืนเงินกู้ยืมระยะสั้นที่ไม่มีหลักประกัน		(350,000,000)	-	(350,000,000)	-
ชำระคืนเงินกู้ยืมระยะสั้นจากบุคคลที่เกี่ยวข้องกัน		-	(5,000,000)	-	-
จ่ายชำระหนี้สินตามสัญญาเช่าการเงิน		(37,166,091)	(42,342,786)	(5,815,782)	(12,830,439)
เงินสักรับจากเงินกู้ยืมระยะยาว		211,549,442	366,426,775	-	-
ชำระคืนเงินกู้ยืมระยะยาว		(438,333,308)	(302,516,612)	(30,000,000)	(30,000,000)
เงินสักรับจากเงินกู้ยืมระยะยาวจากกิจการที่เกี่ยวข้องกัน	5	16,000,000	-	-	-
เงินสักรับจากการออกหุ้นสามัญและส่วนเกินมูลค่าหุ้นสามัญ	24	1,286,748,384	194,311,206	1,286,748,384	194,311,206
เงินสักรับจากการเพิ่มทุนในบริษัทย่อยของส่วนได้เสียที่ไม่มีอำนาจควบคุม		3,140,449	48,330,410	-	-
<b>เงินสดสุทธิได้มาจากกิจกรรมจัดหาเงิน</b>		<b>(16,368,591)</b>	<b>389,346,435</b>	<b>362,055,364</b>	<b>380,382,136</b>
<b>เงินสดและรายการเทียบเท่าเงินสดเพิ่มขึ้น (ลดลง) สุทธิ</b>		<b>(10,926,378)</b>	<b>50,412,785</b>	<b>10,899,270</b>	<b>(470,307)</b>
เงินสดและรายการเทียบเท่าเงินสด ณ วันที่ 1 มกราคม		201,917,697	95,059,638	18,520,544	18,990,851
เงินสดของบริษัทย่อยที่ซื้อในระหว่างปี	6	-	56,445,274	-	-
<b>เงินสดและรายการเทียบเท่าเงินสด ณ วันที่ 31 ธันวาคม</b>		<b>190,991,319</b>	<b>201,917,697</b>	<b>29,419,814</b>	<b>18,520,544</b>
<b>รายการที่ไม่ใช่เงินสด</b>					
เงินปันผลค้างรับจากบริษัทย่อย		-	-	115,999,800	-
ซื้อสินทรัพย์ภายใต้สัญญาเช่าการเงิน		26,226,227	14,324,263	1,320,479	4,860,298
ยอดหนี้ค้างชำระจากการลงทุนในอสังหาริมทรัพย์เพื่อการลงทุนและที่ดิน อาคารและอุปกรณ์		9,564,243	57,959,581	467,006	-

## **หมายเหตุประกอบงบการเงิน**

### หมายเหตุ สารบัญ

1	ข้อมูลทั่วไป	33	ภาษีเงินได้
2	เกณฑ์การจัดทำงบการเงิน	34	กำไรต่อหุ้นขั้นพื้นฐาน
3	นโยบายการบัญชีที่สำคัญ	35	เงินปันผล
4	การซื้อธุรกิจและการจัดโครงสร้างใหม่	36	เครื่องมือทางการเงิน
5	บุคคลหรือกิจการที่เกี่ยวข้องกัน	37	ภาระผูกพันกับบุคคลหรือกิจการที่ไม่เกี่ยวข้องกัน
6	เงินสดและรายการเทียบเท่าเงินสด	38	หนี้สินที่อาจเกิดขึ้น
7	เงินลงทุนชั่วคราว	39	เหตุการณ์ภายหลังรอบระยะเวลารายงาน
8	ลูกหนี้การค้า	40	มาตรฐานการรายงานทางการเงินที่ยังไม่ได้ใช้
9	ลูกหนี้อื่น		
10	สินค้าคงเหลือ		
11	เงินลงทุนในบริษัทย่อย		
12	เงินลงทุนในบริษัทร่วมและการร่วมค้า		
13	สินทรัพย์ที่ไม่มีตัวตนภายใต้สัญญาอนุญาตให้ดำเนินการ		
14	อสังหาริมทรัพย์เพื่อการลงทุน		
15	ที่ดิน อาคารและอุปกรณ์		
16	สินทรัพย์ที่ไม่มีตัวตน		
17	ค่าเช่าที่ดินจ่ายล่วงหน้า		
18	ภาษีเงินได้รอการตัดบัญชี		
19	หนี้สินที่มีภาระดอกเบี้ย		
20	เจ้าหนี้การค้า		
21	เจ้าหนี้อื่น		
22	ภาระผูกพันผลประโยชน์พนักงาน		
23	ประมาณการหนี้สิน		
24	ทุนเรือนหุ้น		
25	สำรองและส่วนเกินทุน		
26	ข้อมูลทางการเงินจำแนกตามส่วนงาน		
27	ค่าใช้จ่ายในการขาย		
28	ค่าใช้จ่ายในการบริหาร		
29	ค่าใช้จ่ายผลประโยชน์ของพนักงาน		
30	ค่าใช้จ่ายตามลักษณะ		
31	สิทธิประโยชน์จากการส่งเสริมการลงทุน		
32	ต้นทุนทางการเงิน		

หมายเหตุประกอบงบการเงินเป็นส่วนหนึ่งของงบการเงินนี้

งบการเงินนี้ได้รับอนุมัติให้ออกงบการเงินจากคณะกรรมการเมื่อวันที่ 23 กุมภาพันธ์ 2559

## 1 ข้อมูลทั่วไป

บริษัท เจดับเบิลยูดี อินโฟโลจิสติกส์ จำกัด (มหาชน) “บริษัท” หรือ “JWDIL” เป็นนิติบุคคลที่จัดตั้งขึ้นในประเทศไทย และมีที่อยู่ที่จดทะเบียนตั้งอยู่เลขที่ 222 ถนนเทพกรีชา แขวงหัวหมาก เขตบางกะปิ จังหวัดกรุงเทพมหานคร ประเทศไทย

เมื่อวันที่ 29 กันยายน 2558 ตลาดหลักทรัพย์แห่งประเทศไทยได้รับหุ้นสามัญของบริษัทเป็นหลักทรัพย์จดทะเบียน และให้เริ่มซื้อขายได้ตั้งแต่วันที่ 29 กันยายน 2558

ผู้ถือหุ้นรายใหญ่ในระหว่างปีได้แก่ นายชวรินทร์ บัณฑิตกฤษดา และครอบครัวบัณฑิตกฤษดา ซึ่งถือหุ้นของบริษัท ณ วันที่ 31 ธันวาคม 2558 ในอัตราร้อยละ 50.44 (2557 : 63.01)

บริษัทได้จดทะเบียนแปรสภาพเป็นบริษัทมหาชนจำกัดกับกระทรวงพาณิชย์ และเปลี่ยนชื่อจากบริษัท เจดับเบิลยูดี อินโฟโลจิสติกส์ จำกัด เป็น บริษัท เจดับเบิลยูดี อินโฟโลจิสติกส์ จำกัด (มหาชน) เมื่อวันที่ 28 สิงหาคม 2557

บริษัท บริษัทย่อย บริษัทร่วมและการร่วมค้า (รวมเรียกว่า “กลุ่มบริษัท”) ดำเนินธุรกิจหลักเกี่ยวกับโลจิสติกส์ครบวงจรทั้งในประเทศและต่างประเทศ ครอบคลุมตั้งแต่ธุรกิจการขนส่งสินค้า บริหารคลังสินค้า ท่าพักสินค้า บริการรับฝากสินค้า การบรรจุภัณฑ์ การขนย้าย นอกจากนี้กลุ่มบริษัทยังดำเนินธุรกิจเกี่ยวกับการให้เช่าพื้นที่ การจัดเก็บรักษาเอกสารและบริการที่เกี่ยวข้อง การบริการลานจอดรถยนต์ การขนย้ายสินค้า การจัดทำพร้อมติดตั้งโปรแกรมคอมพิวเตอร์ที่ใช้งานด้านโลจิสติกส์ การให้บริการด้านห้องเย็นและบริการที่เกี่ยวข้อง

บริษัทได้ทำสัญญาลงทุน บริหารและประกอบการคลังสินค้าอันตราย (“สัญญาอนุญาตให้ดำเนินการ”) กับ การท่าเรือแหลมฉบังกับการท่าเรือแห่งประเทศไทย (“กทท.”) โดยมีระยะเวลาการดำเนินงานตามสัญญา 30 ปี เริ่มตั้งแต่วันที่ 1 ตุลาคม 2546 ถึงวันที่ 30 กันยายน 2576 หลังจากที่สัญญาสิ้นสุดลงบริษัทมีสิทธิขอให้ต่ออายุสัญญาได้อีกสองคราว มีกำหนดคราวละห้าปี ภายใต้เงื่อนไขและข้อตกลงที่ยอมรับร่วมกัน โดยทางบริษัทต้องยื่นคำร้องขอต่ออายุสัญญาเป็นหนังสือล่วงหน้าอย่างน้อยสองปีก่อนสัญญาจะสิ้นสุดลง

ภายใต้เงื่อนไขในสัญญาอนุญาตให้ดำเนินการ ในแต่ละเดือนบริษัทต้องชำระเงินค่าตอบแทนให้กับกทท. ตามอัตราที่กำหนดในสัญญาของรายได้การเคลื่อนย้ายสินค้าและผู้สินค้าอันตราย และค่าภาระฝากเก็บสินค้าและผู้สินค้าอันตราย ซึ่งอัตราค่าบริการในการเคลื่อนย้าย และค่าภาระฝากเก็บ ขึ้นอยู่กับประเภทสินค้าและผู้สินค้าที่บริษัทให้บริการแก่ผู้รับบริการซึ่ง กทท. เป็นผู้กำหนด ทั้งนี้ในแต่ละปีของการดำเนินงาน หากปริมาณสินค้าหรือผู้สินค้าอันตรายมีปริมาณต่ำกว่าหรือมากกว่าปริมาณขั้นต่ำบริษัทต้องชำระค่าผลประโยชน์ตอบแทนเพิ่มเติมพิเศษตามอัตราที่กำหนดในสัญญา

เมื่อสิ้นสุดระยะเวลาของสัญญาอนุญาตให้ดำเนินการ อสังหาริมทรัพย์ของผู้ประกอบการคลังสินค้าอันตรายทั้งหมดจะถูกโอนกรรมสิทธิ์ให้กับ กทท. ทั้งนี้ ส่วนสังหาริมทรัพย์ที่ใช้ในการประกอบการตามสัญญาอนุญาตให้ดำเนินการ กทท. มีสิทธิที่จะซื้อเครื่องมืออุปกรณ์ทั้งหมดหรือบางส่วนตามราคามูลค่าตามบัญชี

รายละเอียดของบริษัทย่อยและบริษัทร่วมและการร่วมค้า ณ วันที่ 31 ธันวาคม มีดังนี้

ชื่อกิจการ	ลักษณะธุรกิจ	ประเทศที่ กิจการจัดตั้ง	บริษัทถือหุ้นร้อยละ	
			2558	2557
<b>บริษัทย่อยทางตรง</b>				
บริษัท เบญจพรแลนด์ จำกัด	ให้เช่าที่ดินและอาคาร	ไทย	100	100
บริษัท ดาต้าเซฟ จำกัด	ให้บริการจัดเก็บเอกสาร	ไทย	100	100
บริษัท ออโต้ลอจิก จำกัด	การให้บริการและให้เช่าพื้นที่ ลานจอดรถ	ไทย	100	100
บริษัท เจดับเบิลยูดี ทรานสปอร์ต (ประเทศไทย) จำกัด	ให้บริการขนส่งสินค้าทุกชนิด ทั้งภายในและระหว่างประเทศ	ไทย	100	100
บริษัท ไคนามิก ไอทีโซลูชั่นส์ จำกัด	จำหน่ายและติดตั้งอุปกรณ์ อิเล็กทรอนิกส์ โปรแกรม ซอฟต์แวร์ และระบบเครือข่าย	ไทย	100	100
บริษัท เจดับเบิลยูดี เอเชีย จำกัด	โลจิสติกส์, บริหารการขนส่ง สินค้า, บริหารคลังสินค้า ทำ พัสดุสินค้า และการบรรจุภัณฑ์	ไทย	100	100
บริษัท เจวีเค อินเตอร์เนชั่นแนล มูฟเวอร์ส จำกัด	บรรจุหีบห่อ, ขนย้าย ภายในประเทศและระหว่าง ประเทศ	ไทย	100	100
บริษัท จาแพค โฮลดิ้ง จำกัด	ลงทุนในบริษัทอื่น	ไทย	100	100



ชื่อกิจการ	ลักษณะธุรกิจ	ประเทศที่ กิจการจัดตั้ง	บริษัทถือหุ้นร้อยละ	
			2558	2557
<b>บริษัทย่อยทางตรง</b>				
บริษัท เจดับเบิลยูดี แปซิฟิก จำกัด	ให้บริการรับฝากสินค้า แช่แข็งในห้องเย็น	ไทย	99.3	99.3
บริษัท เจดับเบิลยูดี แปซิฟิก แลนด์ จำกัด	ให้บริการคลังสินค้า	ไทย	66.7	66.7
<b>บริษัทย่อยทางอ้อม</b>				
บริษัท แปซิฟิก ห้องเย็น จำกัด	ให้บริการรับฝากสินค้าแช่แข็ง ในห้องเย็นและขนส่งสินค้า แช่แข็ง	ไทย	100	100
บริษัท แปซิฟิก โลจิสติกส์ โปร จำกัด	ให้บริการขนส่ง	ไทย	100	100
บริษัท แปซิฟิก ฟู๊ด โปร จำกัด	ผลิตและจำหน่ายกุ้งแช่แข็ง และรับจ้างผลิตกุ้งแช่แข็ง	ไทย	-	100
บริษัท เจพีเค โคลด์ สโตร์ จำกัด	ให้บริการรับฝากสินค้า แช่แข็งในห้องเย็น	ไทย	66.7	66.7
บริษัท เจดับเบิลยูดี เอเชีย โซลคิง ไซรเวท จำกัด	ลงทุนในบริษัทอื่น	สิงคโปร์	100	100
JVK International Movers (USA), Inc.	ให้บริการขนส่ง	สหรัฐอเมริกา	100	100
JVK Indochina Movers Ltd.	ให้บริการขนส่ง	เวียดนาม	100	100
JCM Logistics & Warehousing Private Limited	ลงทุนในบริษัทอื่น	สิงคโปร์	52.5	-
JWD Asia Logistics (Myanmar) Co., Ltd.	ให้บริการรับฝากสินค้า และขนส่งสินค้า	พม่า	100	-
<b>บริษัทร่วมทางอ้อมและการร่วมค้า</b>				
JVK - Naga Movers Ltd.	ให้บริการขนส่ง	กัมพูชา	50	50
JVK - Naga Movers, LDA	ให้บริการขนส่ง	ติมอร์ ตะวันออก	50	50
<b>การร่วมค้าของบริษัท เจดับเบิลยูดี เอเชีย โซลคิง ไซรเวท จำกัด</b>				
EM Logistics & Warehousing Pte. Ltd.	ลงทุนในบริษัทอื่น	สิงคโปร์	50	50
<b>บริษัทย่อยของบริษัท EM Logistics &amp; Warehousing Pte. Ltd.</b>				
JWD Asia Logistics (Cambodia) Co., Ltd.	ให้บริการรับฝากสินค้า และขนส่งสินค้า	กัมพูชา	50	-

## 2 เกณฑ์การจัดทางการเงิน

### (ก) เกณฑ์การถือปฏิบัติ

งบการเงินนี้จัดทำขึ้นตามมาตรฐานการรายงานทางการเงิน รวมถึงแนวปฏิบัติทางการบัญชีที่ประกาศใช้โดยสภาวิชาชีพบัญชี (“สภาวิชาชีพบัญชี”) กฎระเบียบและประกาศคณะกรรมการกำกับหลักทรัพย์และตลาดหลักทรัพย์ที่เกี่ยวข้อง

สภาวิชาชีพบัญชีได้ออกและปรับปรุงมาตรฐานการรายงานทางการเงินหลายฉบับ ซึ่งมีผลบังคับใช้ตั้งแต่รอบระยะเวลาบัญชีที่เริ่มในหรือหลังวันที่ 1 มกราคม 2558 ในเบื้องต้นการปฏิบัติตามมาตรฐานการรายงานทางการเงินที่ออกและปรับปรุงใหม่นั้น มีผลให้เกิดการเปลี่ยนแปลงนโยบายการบัญชีของกลุ่มบริษัทในบางเรื่อง การเปลี่ยนแปลงนี้ไม่มีผลกระทบอย่างเป็นสาระสำคัญต่องบการเงิน

นอกเหนือจากมาตรฐานการรายงานทางการเงินที่ออกและปรับปรุงใหม่ข้างต้น สภาวิชาชีพบัญชีได้ออกและปรับปรุงมาตรฐานการรายงานทางการเงินฉบับอื่น ๆ ซึ่งมีผลบังคับสำหรับรอบระยะเวลาบัญชีที่เริ่มในหรือหลังวันที่ 1 มกราคม 2559 เป็นต้นไป และไม่ได้มีการนำมาใช้สำหรับการจัดทางการเงินนี้ มาตรฐานการรายงานทางการเงินที่ออกและปรับปรุงใหม่ที่เกี่ยวข้องกับการดำเนินงานของกลุ่มบริษัทได้เปิดเผยในหมายเหตุข้อ 40

### (ข) เกณฑ์การวัดมูลค่า

งบการเงินนี้จัดทำขึ้นโดยถือหลักเกณฑ์การบันทึกตามราคาทุนเดิม ยกเว้นรายการดังต่อไปนี้ที่ใช้ทางเลือกในการวัดมูลค่าในแต่ละรอบระยะเวลารายงาน

#### รายการ

หน่วยลงทุนที่ถือไว้เพื่อค่า

หนี้สินผลประโยชน์ที่กำหนดไว้

#### เกณฑ์การวัดมูลค่า

มูลค่ายุติธรรม

มูลค่าปัจจุบันของภาระผูกพันตามผลประโยชน์ที่

กำหนดไว้ได้เปิดเผยไว้ในหมายเหตุข้อ 3 (ต)

### (ค) สกุลเงินที่ใช้ในการดำเนินงานและนำเสนองบการเงิน

งบการเงินนี้จัดทำและแสดงหน่วยเงินตราเป็นเงินบาทซึ่งเป็นสกุลเงินที่ใช้ในการดำเนินงานของบริษัท ข้อมูลทางการเงินทั้งหมดมีการเปิดเผยในหมายเหตุประกอบงบการเงินเพื่อให้แสดงเป็นหลักพันบาท ยกเว้นที่ระบุไว้เป็นอย่างอื่น

## (ง) การใช้วิจารณญาณและการประมาณการ

ในการจัดทำงบการเงินให้เป็นไปตามมาตรฐานการรายงานทางการเงิน ผู้บริหารต้องใช้วิจารณญาณ การประมาณ และข้อสมมติฐานหลายประการ ซึ่งมีผลกระทบต่อการกำหนดนโยบายการบัญชีและการรายงานจำนวนเงินที่เกี่ยวกับ สินทรัพย์ หนี้สิน รายได้ และค่าใช้จ่าย ผลที่เกิดขึ้นจริงอาจแตกต่างจากที่ประมาณไว้

ประมาณการและข้อสมมติฐานที่ใช้ในการจัดทำงบการเงินจะได้รับการทบทวนอย่างต่อเนื่อง การปรับประมาณการทางบัญชีจะบันทึกโดยวิธีเปลี่ยนทันทีเป็นต้นไป

ข้อมูลเกี่ยวกับความไม่แน่นอนของการประมาณการที่สำคัญซึ่งมีความเสี่ยงอย่างมีนัยสำคัญที่เป็นเหตุให้ต้องมีการปรับปรุงจำนวนเงินที่รับรู้ในงบการเงิน ซึ่งประกอบด้วยหมายเหตุประกอบงบการเงินต่อไปนี้

หมายเหตุประกอบงบการเงินข้อ 3 (ท), 18, 33	ภาษีเงินได้ของงวดปัจจุบันและภาษีเงินได้รอการตัดบัญชี
หมายเหตุประกอบงบการเงินข้อ 3 (ณ), 23, 38	ประมาณการหนี้สินและหนี้สินที่อาจเกิดขึ้น
หมายเหตุประกอบงบการเงินข้อ 4	การซื้อธุรกิจ
หมายเหตุประกอบงบการเงินข้อ 22	การวัดมูลค่าของภาระผูกพันผลประโยชน์พนักงาน

### การวัดมูลค่ายุติธรรม

นโยบายการบัญชีและการเปิดเผยข้อมูลของกลุ่มบริษัทหลายข้อกำหนดให้มีการวัดมูลค่ายุติธรรมทั้งสินทรัพย์และหนี้สินทางการเงินและไม่ใช้ทางการเงิน

กลุ่มบริษัทกำหนดกรอบแนวคิดของการควบคุมเกี่ยวกับการวัดมูลค่ายุติธรรม กรอบแนวคิดนี้รวมถึงกลุ่มผู้ประเมินมูลค่าซึ่งมีความรับผิดชอบโดยรวมต่อการวัดมูลค่ายุติธรรมที่มีนัยสำคัญ รวมถึงการวัดมูลค่ายุติธรรมระดับ 3 และรายงานโดยตรงต่อผู้บริหารสูงสุดทางการเงิน

กลุ่มผู้ประเมินมูลค่ามีการทบทวนข้อมูลที่ไม่สามารถสังเกตได้ และปรับปรุงการวัดมูลค่าที่มีนัยสำคัญอย่างสม่ำเสมอ หากมีการใช้ข้อมูลจากบุคคลที่สามเพื่อวัดมูลค่ายุติธรรม เช่น ราคาจากนายหน้า หรือการตั้งราคา กลุ่มผู้ประเมินได้ประเมินหลักฐานที่ได้มาจากบุคคลที่สามที่สนับสนุนข้อสรุปเกี่ยวกับการวัดมูลค่ารวมถึงการจัดระดับชั้นของมูลค่ายุติธรรมว่าเป็นไปตามที่กำหนดไว้ในมาตรฐานการรายงานทางการเงินอย่างเหมาะสม

ประเด็นปัญหาของการวัดมูลค่าที่มีนัยสำคัญจะถูกรายงานต่อคณะกรรมการตรวจสอบของกลุ่มบริษัท

เมื่อวัดมูลค่ายุติธรรมของสินทรัพย์หรือหนี้สิน กลุ่มบริษัทได้ใช้ข้อมูลที่สามารถสังเกตได้ให้มากที่สุดเท่าที่จะทำได้ มูลค่ายุติธรรมเหล่านี้ถูกจัดประเภทในแต่ละลำดับชั้นของมูลค่ายุติธรรมตามข้อมูลที่ใช้ในการประเมินมูลค่า ดังนี้

- ข้อมูลระดับ 1 เป็นราคาเสนอซื้อขาย (ไม่ต้องปรับปรุง) ในตลาดที่มีสภาพคล่องสำหรับสินทรัพย์หรือหนี้สิน อย่างเดียวกัน
- ข้อมูลระดับ 2 เป็นข้อมูลอื่นที่สังเกตได้โดยตรง (เช่น ราคาขาย) หรือโดยอ้อม สำหรับสินทรัพย์นั้นหรือหนี้สิน นั้นนอกเหนือจากราคาเสนอซื้อขายซึ่งรวมอยู่ในข้อมูลระดับ 1
- ข้อมูลระดับ 3 เป็นข้อมูลสำหรับสินทรัพย์หรือหนี้สินที่ไม่ได้มาจากข้อมูลที่สังเกตได้

หากข้อมูลที่นำมาใช้ในการวัดมูลค่ายุติธรรมของสินทรัพย์หรือหนี้สินถูกจัดประเภทลำดับชั้นของมูลค่ายุติธรรมที่แตกต่างกัน การวัดมูลค่ายุติธรรมโดยรวมจะถูกจัดประเภทในภาพรวมในระดับเดียวกันตามลำดับชั้นของมูลค่ายุติธรรมของข้อมูลที่อยู่ในระดับต่ำสุดที่มีนัยสำคัญสำหรับการวัดมูลค่ายุติธรรมโดยรวม

กลุ่มบริษัทรับรู้การโอนระหว่างลำดับชั้นของมูลค่ายุติธรรม ณ วันสิ้นรอบระยะเวลารายงานที่เกิดการ โอนขึ้น

ข้อมูลเพิ่มเติมเกี่ยวกับข้อสมมติฐานที่ใช้ในการวัดมูลค่ายุติธรรม อยู่ในหมายเหตุประกอบงบการเงิน ดังต่อไปนี้

- หมายเหตุข้อ 14 อสังหาริมทรัพย์เพื่อการลงทุน และ
- หมายเหตุข้อ 36 เครื่องมือทางการเงิน

### 3 นโยบายการบัญชีที่สำคัญ

นโยบายการบัญชีที่นำเสนอต่อไปนี้ได้ถือปฏิบัติโดยสม่ำเสมอสำหรับงบการเงินทุกรอบระยะเวลารายงาน

#### (ก) เกณฑ์ในการจัดทำงานการเงินรวม

งบการเงินรวมประกอบด้วยงบการเงินของบริษัท และบริษัทย่อย (รวมกันเรียกว่า “กลุ่มบริษัท”) และส่วนได้เสียของกลุ่มบริษัทในบริษัทร่วมและการร่วมค้า

## การรวมธุรกิจ

กลุ่มบริษัทบันทึกบัญชีสำหรับการรวมธุรกิจตามวิธีซื้อ ยกเว้นในกรณีที่เป็นกรรวมธุรกิจภายใต้การควบคุมเดียวกัน

การควบคุม หมายถึงอำนาจในการกำหนดนโยบายทางการเงินและการดำเนินงานของกิจการเพื่อให้ได้มาซึ่งประโยชน์จากกิจกรรมของกิจการนั้น ในการพิจารณาอำนาจในการควบคุม กลุ่มบริษัทต้องนำสิทธิในการออกเสียงที่เกิดขึ้นมารวมในการพิจารณา วันที่ซื้อกิจการคือวันที่อำนาจในการควบคุมนั้นได้ถูกโอนไปยังผู้ซื้อ การกำหนดวันที่ซื้อกิจการและการระบุเกี่ยวกับการโอนอำนาจควบคุมจากฝ่ายหนึ่งไปยังอีกฝ่ายหนึ่งต้องใช้ดุลยพินิจเข้ามาเกี่ยวข้อง

ค่าความนิยม ถูกวัดมูลค่า ณ วันที่ซื้อ โดยวัดจากมูลค่ายุติธรรมของสิ่งตอบแทนที่โอนให้ซึ่งรวมถึงการรับรู้จำนวนส่วนได้เสียที่ไม่มีอำนาจควบคุมในผู้ถูกซื้อ หักด้วยมูลค่าสุทธิ (มูลค่ายุติธรรม) ของสินทรัพย์ที่ระบุได้ที่ได้มาและหนี้สินที่รับมาซึ่งวัดมูลค่า ณ วันที่ซื้อ

สิ่งตอบแทนที่โอนให้ ต้องวัดด้วยมูลค่ายุติธรรมของสินทรัพย์ที่โอนไป หนี้สินที่กลุ่มบริษัทก่อขึ้นเพื่อจ่ายชำระให้แก่เจ้าของเดิม และส่วนได้เสียในส่วนของเจ้าของที่ออกโดยกลุ่มบริษัท ทั้งนี้สิ่งตอบแทนที่โอนให้ยังรวมถึงมูลค่ายุติธรรมของหนี้สินที่อาจเกิดขึ้นและมูลค่าของโครงการจ่ายโดยใช้หุ้นเป็นเกณฑ์ที่ออกแทนโครงการของผู้ถูกซื้อเมื่อรวมธุรกิจ หากการรวมธุรกิจมีผลให้สิ้นสุดความสัมพันธ์ของโครงการเดิมระหว่างกลุ่มบริษัทและผู้ถูกซื้อ ให้ใช้ราคาต่ำกวาระหว่าง มูลค่าจากการยกเลิกสัญญาตามที่ระบุในสัญญา และมูลค่าองค์ประกอบนอกตลาด ไปหักจากสิ่งตอบแทนที่โอนให้ และรับรู้เป็นค่าใช้จ่ายอื่น

หากมีการออกโครงการจ่ายโดยใช้หุ้นเป็นเกณฑ์ (โครงการทดแทน) เพื่อแลกเปลี่ยนกับโครงการที่พนักงานของผู้ถูกซื้อถืออยู่ (โครงการผู้ถูกซื้อ) ขึ้นอยู่กับต้นทุนบริการในอดีต ผู้ซื้อต้องวัดส่วนของโครงการทดแทนด้วยมูลค่าตามราคาตลาดซึ่งเป็นส่วนหนึ่งของสิ่งตอบแทนที่โอน หากมีข้อกำหนดเกี่ยวกับการทำงานในอนาคต ผลต่างระหว่างมูลค่าซึ่งรวมอยู่ในสิ่งตอบแทนที่โอนไป และ ราคาตลาดของโครงการทดแทน รับรู้เป็นผลตอบแทนพนักงานภายหลังการรวมธุรกิจ

หนี้สินที่อาจเกิดขึ้นของบริษัทที่ถูกซื้อที่รับมาจากการรวมธุรกิจ รับรู้เป็นหนี้สินหากมีภาระผูกพันในปัจจุบันซึ่งเกิดขึ้นจากเหตุการณ์ในอดีต และสามารถวัดมูลค่ายุติธรรมได้อย่างน่าเชื่อถือ

กลุ่มบริษัทวัดมูลค่าส่วนได้เสียที่ไม่มีอำนาจควบคุมตามอัตราส่วนได้เสียในสินทรัพย์สุทธิที่ได้มาจากผู้ถูกซื้อ

ต้นทุนที่เกี่ยวข้องกับการซื้อของกลุ่มบริษัทที่เกิดขึ้นซึ่งเป็นผลมาจากการรวมธุรกิจ เช่น ค่าที่ปรึกษากฎหมาย ค่าธรรมเนียมวิชาชีพและค่าที่ปรึกษาอื่นๆ ถือเป็นค่าใช้จ่ายเมื่อเกิดขึ้น

#### การรวมธุรกิจภายใต้การควบคุมเดียวกัน

การรวมธุรกิจซึ่งเกิดจากการโอนส่วนได้เสียในกิจการภายใต้การควบคุมของผู้ถือหุ้นซึ่งควบคุมกลุ่มบริษัทถือเป็นการเข้าครอบครองเสมือนว่าได้เกิดขึ้นตั้งแต่วันต้นงวดของปีเปรียบเทียบก่อนหน้าสุดหรือ ณ วันที่มีการรวมธุรกิจภายใต้การควบคุมเดียวกันแล้วแต่วันใดจะหลังกว่า เพื่อปรับปรุงงบการเงินเปรียบเทียบ สินทรัพย์และหนี้สินที่ได้มาจะถูกรับรู้ด้วยมูลค่าตามบัญชีก่อนการจัดทำงบการเงินรวมภายใต้การควบคุมของผู้ถือหุ้นที่กลุ่มบริษัทมีส่วนควบคุม ส่วนประกอบอื่นของส่วนของผู้ถือหุ้นที่ได้มาจากการรวมธุรกิจถือเป็นส่วนหนึ่งของทุนของกลุ่มบริษัท เว้นแต่ส่วนที่ได้มานั้นได้รับรู้เป็นส่วนหนึ่งของส่วนเกินมูลค่าหุ้น เงินสดจ่ายในการรวมธุรกิจรับรู้โดยตรงในส่วนของผู้ถือหุ้น

#### บริษัทย่อย

บริษัทย่อยเป็นกิจการที่อยู่ภายใต้การควบคุมของกลุ่มบริษัท การควบคุมเกิดขึ้นเมื่อกลุ่มบริษัทเปิดรับหรือมีสิทธิในผลตอบแทนผันแปรจากการเกี่ยวข้องกับกิจการนั้นและมีความสามารถในการใช้อำนาจเหนือกิจการนั้นทำให้เกิดผลกระทบต่อจำนวนเงินผลตอบแทนของกลุ่มบริษัท งบการเงินของบริษัทย่อยได้รวมอยู่ในงบการเงินรวม นับแต่วันที่มีการควบคุมจนถึงวันที่การควบคุมสิ้นสุดลง

#### การสูญเสียอำนาจควบคุม

เมื่อกลุ่มบริษัทสูญเสียการควบคุมในบริษัทย่อย กลุ่มบริษัทตัดรายการสินทรัพย์และหนี้สินของบริษัทย่อยนั้นออก รวมถึงส่วนได้เสียที่ไม่มีอำนาจควบคุมและส่วนประกอบอื่นในส่วนของผู้ถือหุ้นที่เกี่ยวข้องกับบริษัทย่อยนั้น กำไรหรือขาดทุนที่เกิดขึ้นจากการสูญเสียการควบคุมในบริษัทย่อยรับรู้ในกำไรหรือขาดทุน ส่วนได้เสียในบริษัทย่อยเดิมที่ยังคงเหลืออยู่ให้วัดมูลค่าด้วยมูลค่ายุติธรรม ณ วันที่สูญเสียการควบคุม

#### ส่วนได้เสียในเงินลงทุนที่บันทึกตามวิธีส่วนได้เสีย

ส่วนได้เสียของกลุ่มบริษัทในเงินลงทุนที่บันทึกตามวิธีส่วนได้เสีย ประกอบด้วยส่วนได้เสียในบริษัทร่วมและการร่วมค้า

บริษัทร่วมเป็นกิจการที่กลุ่มบริษัทมีอิทธิพลอย่างมีนัยสำคัญโดยมีอำนาจเข้าไปมีส่วนร่วมในการตัดสินใจเกี่ยวกับนโยบายทางการเงินและการดำเนินงานแต่ไม่ถึงระดับที่จะควบคุมหรือควบคุมร่วมในนโยบายดังกล่าว การร่วมค้า

เป็นการร่วมการทำงานที่กลุ่มบริษัทมีการควบคุมร่วมในการทำงานนั้น โดยมีสิทธิในสินทรัพย์สุทธิของการร่วมการทำงานนั้นมากกว่าการมีสิทธิในสินทรัพย์และภาระผูกพันในหนี้สินที่เกี่ยวข้องกับการร่วมการทำงานนั้น

ส่วนได้เสียในบริษัทร่วมและการร่วมค้ำบันทึกบัญชีตามวิธีส่วนได้เสีย โดยรับรู้รายการเมื่อเริ่มแรกด้วยราคาทุนซึ่งรวมถึงต้นทุนการทำรายการ ภายหลังการรับรู้รายการเริ่มแรก ส่วนแบ่งกำไรหรือขาดทุนและกำไรขาดทุนเบ็ดเสร็จอื่นของเงินลงทุนที่บันทึกตามวิธีส่วนได้เสียของกลุ่มบริษัท จะถูกบันทึกในงบการเงินรวมจนถึงวันที่กลุ่มบริษัทสูญเสียความมีอิทธิพลอย่างมีนัยสำคัญ หรือการควบคุมร่วม

#### *การตัดรายการในงบการเงินรวม*

ยอดคงเหลือและรายการบัญชีระหว่างกิจการในกลุ่ม รวมถึงรายได้ หรือค่าใช้จ่ายที่ยังไม่เกิดขึ้นจริงซึ่งเป็นผลมาจากรายการระหว่างกิจการในกลุ่ม ถูกตัดรายการในการจัดทำงบการเงินรวม กำไรที่ยังไม่เกิดขึ้นจริงซึ่งเป็นผลมาจากรายการกับบริษัทร่วมและกิจการที่ควบคุมร่วมกันถูกตัดรายการกับเงินลงทุนเท่าที่กลุ่มบริษัทมีส่วนได้เสียในกิจการที่ถูกลงทุนนั้น ขาดทุนที่ยังไม่เกิดขึ้นจริงถูกตัดรายการในลักษณะเดียวกับกำไรที่ยังไม่เกิดขึ้นจริง แต่เท่าที่เมื่อไม่มีหลักฐานการด้อยค่าเกิดขึ้น

### **(ข) เงินตราต่างประเทศ**

#### *รายการบัญชีที่เป็นเงินตราต่างประเทศ*

รายการบัญชีที่เป็นเงินตราต่างประเทศแปลงค่าเป็นสกุลเงินที่ใช้ในการดำเนินงานของแต่ละบริษัทในกลุ่มบริษัท โดยใช้อัตราแลกเปลี่ยน ณ วันที่เกิดรายการ

สินทรัพย์และหนี้สินที่เป็นตัวเงินและเป็นเงินตราต่างประเทศ ณ วันที่รายงาน แปลงค่าเป็นสกุลเงินที่ใช้ในการดำเนินงานโดยใช้อัตราแลกเปลี่ยน ณ วันนั้น กำไรหรือขาดทุนจากการแปลงค่าบันทึกในกำไรหรือขาดทุน

สินทรัพย์และหนี้สินที่ไม่เป็นตัวเงินซึ่งเกิดจากรายการบัญชีที่เป็นเงินตราต่างประเทศซึ่งบันทึกตามเกณฑ์ราคาทุนเดิม แปลงค่าเป็นสกุลเงินที่ใช้ในการดำเนินงานโดยใช้อัตราแลกเปลี่ยน ณ วันที่เกิดรายการ

ผลต่างของอัตราแลกเปลี่ยนที่เกิดขึ้นจากการแปลงค่า ให้รับรู้เป็นกำไรหรือขาดทุนในงวดบัญชีนั้น

#### *หน่วยงานในต่างประเทศ*

สินทรัพย์และหนี้สินของหน่วยงานในต่างประเทศแปลงค่าเป็นเงินบาทโดยใช้อัตราแลกเปลี่ยน ณ วันที่รายงาน



รายได้และค่าใช้จ่ายของหน่วยงานในต่างประเทศแปลงค่าเป็นเงินบาทโดยใช้อัตราแลกเปลี่ยนที่ใกล้เคียงกับอัตรา ณ วันที่เกิดรายการ

ผลต่างจากอัตราแลกเปลี่ยนที่เกิดจากการแปลงค่า บันทึกในกำไรขาดทุนเบ็ดเสร็จอื่น และแสดงเป็นรายการผลต่างจากอัตราแลกเปลี่ยนในส่วนของผู้ถือหุ้น จนกว่ามีการจำหน่ายเงินลงทุนนั้นออกไป

เมื่อหน่วยงานต่างประเทศถูกจำหน่ายส่วนได้เสียทั้งหมดหรือเพียงบางส่วนที่ทำให้สูญเสียการควบคุม ความมีอิทธิพลอย่างมีสาระสำคัญ หรือการควบคุมร่วมกัน ผลสะสมของผลต่างจากอัตราแลกเปลี่ยนที่เกี่ยวข้องกับหน่วยงานต่างประเทศนั้นต้องถูกจัดประเภทเป็นกำไรหรือขาดทุนโดยเป็นส่วนหนึ่งของกำไรขาดทุนจากการจำหน่าย หากกลุ่มบริษัทจำหน่ายส่วนได้เสียในบริษัทย่อยเพียงบางส่วนแต่ยังคงมีการควบคุม ผลสะสมต้องถูกบันทึกส่วนให้กับส่วนของผู้ถือหุ้นที่ไม่มีอำนาจควบคุม หากกลุ่มบริษัทจำหน่ายเงินลงทุนในบริษัทร่วมหรือการร่วมค้าเพียงบางส่วนโดยที่กลุ่มบริษัทยังคงมีอิทธิพลหรือการควบคุมร่วมที่มีสาระสำคัญอยู่ กลุ่มบริษัทต้องจัดประเภทยอดสะสมบางส่วนที่เกี่ยวข้องเป็นกำไรหรือขาดทุน

รายการที่เป็นตัวเงินที่เป็นลูกหนี้หรือเจ้าหนี้กับหน่วยงานในต่างประเทศ ซึ่งรายการดังกล่าวมิได้คาดหมายว่าจะมีแผนการชำระหนี้หรือไม่มีความเป็นไปได้ว่าจะชำระเงินในอนาคตอันใกล้ กำไรและขาดทุนจากอัตราแลกเปลี่ยนจากรายการทางการเงินดังกล่าวจะถูกพิจารณาเป็นส่วนหนึ่งของเงินลงทุนสุทธิในหน่วยงานต่างประเทศ และรับรู้ในกำไรขาดทุนเบ็ดเสร็จอื่น และแสดงเป็นรายการผลต่างจากอัตราแลกเปลี่ยนในส่วนของผู้ถือหุ้น จนกว่ามีการจำหน่ายเงินลงทุนนั้นออกไป

#### (ค) เงินสดและรายการเทียบเท่าเงินสด

เงินสดและรายการเทียบเท่าเงินสดประกอบด้วย ยอดเงินสด ยอดเงินฝากธนาคารประเภทเพื่อเรียก และเงินลงทุนระยะสั้นที่มีสภาพคล่องสูง เงินเบิกเกินบัญชีธนาคารซึ่งจะต้องชำระคืนเมื่อทวงถามถือเป็นส่วนหนึ่งของกิจกรรมจัดหาเงินในงบกระแสเงินสด

#### (ง) ลูกหนี้การค้าและลูกหนี้อื่น

ลูกหนี้การค้าและลูกหนี้อื่นแสดงในราคาตามใบแจ้งหนี้หักค่าเผื่อนี้สงสัยจะสูญ ค่าเผื่อนี้สงสัยจะสูญประเมินโดยการวิเคราะห์ประวัติการชำระหนี้ และการคาดการณ์เกี่ยวกับการชำระหนี้ในอนาคตของลูกค้า ลูกหนี้จะถูกตัดจำหน่ายจากบัญชีเมื่อทราบว่าเป็นหนี้สูญ

**(จ) สินค้าคงเหลือ**

สินค้านคงเหลือแสดงในราคาทุนหรือมูลค่าสุทธิที่จะได้รับแล้วแต่ราคาใดจะต่ำกว่า

ต้นทุนของสินค้าคำนวณโดยใช้วิธีถัวเฉลี่ยถ่วงน้ำหนัก ต้นทุนสินค้าประกอบด้วยราคาทุนที่ซื้อ ต้นทุนแปลงสภาพ หรือต้นทุนอื่นเพื่อให้สินค้าอยู่ในสถานที่และสภาพปัจจุบัน ในกรณีของสินค้าสำเร็จรูปและสินค้าระหว่างผลิตที่ผลิตเอง ต้นทุนสินค้า รวมการปันส่วนของค่าโสหุ้ยการผลิตอย่างเหมาะสมโดยคำนึงถึงระดับกำลังการผลิตตามปกติ

มูลค่าสุทธิที่จะได้รับเป็นการประมาณราคาที่จะขายได้จากการดำเนินธุรกิจปกติหักด้วยค่าใช้จ่ายที่จำเป็นโดยประมาณในการขาย

กลุ่มบริษัทตั้งค่าเผื่อมูลค่าสินค้าลดลง สำหรับสินค้าที่เสื่อมคุณภาพ เสียหาย ล้าสมัยและค้างนาน

**(ฉ) เงินลงทุนในบริษัทร่วม บริษัทย่อยและการร่วมค้า**

เงินลงทุนในบริษัทร่วม บริษัทย่อยและการร่วมค้าในงบการเงินเฉพาะกิจการของบริษัท บันทึกบัญชีโดยใช้วิธีราคาทุนหักขาดทุนจากการด้อยค่า ส่วนการบันทึกบัญชีเงินลงทุนในบริษัทร่วมและการร่วมค้าในงบการเงินรวมใช้วิธีส่วนได้เสีย

**(ช) เงินลงทุนในตราสารหนี้และตราสารทุนอื่น**

ตราสารหนี้ซึ่งเป็นหลักทรัพย์ในความต้องการของตลาดซึ่งถือไว้เพื่อค้า จัดประเภทเป็นสินทรัพย์หมุนเวียนและแสดงในมูลค่ายุติธรรม ถ้าไรหรือขาดทุนจากการตีราคาหลักทรัพย์ได้บันทึกในกำไรหรือขาดทุน

เงินลงทุนในตราสารทุนซึ่งไม่ใช่หลักทรัพย์ในความต้องการของตลาดแสดงในราคาทุนหักขาดทุนจากการด้อยค่า

*การจำหน่ายเงินลงทุน*

เมื่อมีการจำหน่ายเงินลงทุน ผลต่างระหว่างจำนวนเงินสุทธิที่ได้รับและมูลค่าตามบัญชีและรวมถึงกำไรหรือขาดทุนสะสมจากการตีราคาหลักทรัพย์ที่เกี่ยวข้องที่เคยบันทึกในส่วนของผู้ถือหุ้น จะถูกบันทึกในกำไรหรือขาดทุน

ในกรณีที่กลุ่มบริษัทจำหน่ายบางส่วนของเงินลงทุนที่ถืออยู่ การคำนวณต้นทุนสำหรับเงินลงทุนที่จำหน่ายไปและเงินลงทุนที่ยังถืออยู่ใช้วิธีเข้าก่อนออกก่อนปรับใช้กับมูลค่าตามบัญชีของเงินลงทุนที่เหลืออยู่ทั้งหมด

**(ข) อสังหาริมทรัพย์เพื่อการลงทุน**

อสังหาริมทรัพย์เพื่อการลงทุนได้แก่อสังหาริมทรัพย์ที่ถือครองเพื่อหาประโยชน์จากรายได้ค่าเช่าหรือจากมูลค่าที่เพิ่มขึ้นหรือทั้งสองอย่าง ทั้งนี้ไม่ได้มีไว้เพื่อขายตามปกติธุรกิจหรือใช้ในการผลิตหรือจัดหาสินค้าหรือให้บริการ หรือใช้ในการบริหารงาน

อสังหาริมทรัพย์เพื่อการลงทุนแสดงในราคาทุนหักค่าเสื่อมราคาสะสมและขาดทุนจากการด้อยค่า

ต้นทุนรวมค่าใช้จ่ายทางตรงเพื่อให้ได้มาซึ่งอสังหาริมทรัพย์เพื่อการลงทุนและต้นทุนทางตรงอื่นเพื่อให้อสังหาริมทรัพย์เพื่อการลงทุนอยู่ในสภาพพร้อมใช้งานและรวมถึงต้นทุนการกู้ยืม

ค่าเสื่อมราคาจะบันทึกในกำไรหรือขาดทุน ซึ่งคำนวณโดยวิธีเส้นตรงตามอายุการให้ประโยชน์โดยประมาณของสินทรัพย์แต่ละรายการ ประมาณการอายุการให้ประโยชน์ของสินทรัพย์แสดงได้ดังนี้

อสังหาริมทรัพย์เพื่อการลงทุน

10 - 30 ปี

กลุ่มบริษัทไม่คิดค่าเสื่อมราคาสำหรับอสังหาริมทรัพย์เพื่อการลงทุนประเภทที่ดิน

*การจัดประเภทไปยังที่ดิน อาคารและอุปกรณ์*

เมื่อมีการเปลี่ยนแปลงการใช้งานจากอสังหาริมทรัพย์เพื่อการลงทุนไปเป็นที่ดิน อาคารและอุปกรณ์ อสังหาริมทรัพย์นั้นจะถูกจัดประเภทใหม่เป็นที่ดิน อาคารและอุปกรณ์ด้วยมูลค่าตามบัญชี

**(ณ) ที่ดิน อาคารและอุปกรณ์**

*การรับรู้และการวัดมูลค่า*

*สินทรัพย์ที่เป็นกรรมสิทธิ์ของกิจการ*

ที่ดิน อาคารและอุปกรณ์แสดงด้วยราคาทุนหักค่าเสื่อมราคาสะสมและขาดทุนจากการด้อยค่า

ราคาทุนรวมถึงต้นทุนทางตรง ที่เกี่ยวข้องกับการได้มาของสินทรัพย์และต้นทุนทางตรงอื่นๆ ที่เกี่ยวข้องกับการจัดหาสินทรัพย์เพื่อให้สินทรัพย์นั้นอยู่ในสภาพที่พร้อมจะใช้งานได้ตามความประสงค์ ต้นทุนในการรื้อถอน การขนย้าย การบูรณะสถานที่ตั้งของสินทรัพย์และต้นทุนการกู้ยืม สำหรับเครื่องมือที่ควบคุมโดยลิขสิทธิ์ซอฟต์แวร์ซึ่ง

ไม่สามารถทำงานได้โดยปราศจากลิขสิทธิ์ซอฟต์แวร์นั้นให้ถือว่า ลิขสิทธิ์ซอฟต์แวร์ดังกล่าวเป็นส่วนหนึ่งของอุปกรณ์

ส่วนประกอบของรายการ ที่ดิน อาคารและอุปกรณ์แต่ละรายการที่มีอายุการให้ประโยชน์ไม่เท่ากันต้องบันทึกแต่ละส่วนประกอบที่มีนัยสำคัญแยกต่างหากจากกัน

กำไรหรือขาดทุนจากการจำหน่ายที่ดิน อาคารและอุปกรณ์ คือผลต่างระหว่างสิ่งตอบแทนสุทธิที่ได้รับจากการจำหน่ายกับมูลค่าตามบัญชีของที่ดิน อาคารและอุปกรณ์ โดยรับรู้สุทธิเป็นรายได้อื่นในกำไรหรือขาดทุน

### สินทรัพย์ที่เช่า

การเช่าซึ่งกลุ่มบริษัทได้รับส่วนใหญ่ของความเสียหายและผลตอบแทนจากการครอบครองทรัพย์สินที่เช่านั้นๆ ให้จัดประเภทเป็นสัญญาเช่าการเงิน อุปกรณ์ที่ได้มาโดยทำสัญญาเช่าการเงินบันทึกเป็นสินทรัพย์ด้วยมูลค่ายุติธรรมหรือมูลค่าปัจจุบันของจำนวนเงินขั้นต่ำที่ต้องจ่ายตามสัญญาเช่าแล้วแต่จำนวนใดจะต่ำกว่า หักด้วยค่าเสื่อมราคาสะสมและขาดทุนจากการด้อยค่า ค่าเช่าที่ชำระจะแยกเป็นส่วนที่เป็นค่าใช้จ่ายทางการเงิน และส่วนที่จะหักจากหนี้ตามสัญญา เพื่อทำให้อัตราดอกเบี้ยแต่ละงวดเป็นอัตราคงที่สำหรับยอดคงเหลือของหนี้สิน ค่าใช้จ่ายทางการเงินจะบันทึกโดยตรงในกำไรหรือขาดทุน

### การจัดประเภทไปยังอสังหาริมทรัพย์เพื่อการลงทุน

เมื่อมีการเปลี่ยนแปลงการใช้งานจากอสังหาริมทรัพย์ที่มีไว้ใช้งาน เป็นอสังหาริมทรัพย์เพื่อการลงทุน อสังหาริมทรัพย์นั้นจะถูกจัดประเภทใหม่เป็นอสังหาริมทรัพย์เพื่อการลงทุนด้วยมูลค่าตามบัญชี  
ต้นทุนที่เกิดขึ้นในภายหลัง

ต้นทุนในการเปลี่ยนแทนส่วนประกอบจะรับรู้เป็นส่วนหนึ่งของมูลค่าตามบัญชีของรายการ อาคารและอุปกรณ์ ถ้ามีความเป็นไปได้ค่อนข้างแน่ที่กลุ่มบริษัทจะได้รับประโยชน์เชิงเศรษฐกิจในอนาคตจากรายการนั้น และสามารถวัดมูลค่าต้นทุนของรายการนั้นได้อย่างน่าเชื่อถือ ชิ้นส่วนที่ถูกเปลี่ยนแทนจะถูกตัดจำหน่ายตามมูลค่าตามบัญชี ต้นทุนที่เกิดขึ้นในการซ่อมบำรุง อาคารและอุปกรณ์ที่เกิดขึ้นเป็นประจำจะรับรู้ในกำไรหรือขาดทุนเมื่อเกิดขึ้น

### ค่าเสื่อมราคา

ค่าเสื่อมราคาคำนวณจากมูลค่าเสื่อมสภาพของรายการอาคารและอุปกรณ์ ซึ่งประกอบด้วยราคาทุนของสินทรัพย์หรือต้นทุนในการเปลี่ยนแทนอื่น หักด้วยมูลค่าคงเหลือของสินทรัพย์

ค่าเสื่อมราคาบันทึกเป็นค่าใช้จ่ายในกำไรหรือขาดทุน คำนวณโดยวิธีเส้นตรงตามเกณฑ์อายุการให้ประโยชน์ โดยประมาณของส่วนประกอบของที่ดิน อาคารและอุปกรณ์แต่ละรายการ ประมาณการอายุการให้ประโยชน์ของสินทรัพย์แสดงได้ดังนี้

อาคารและส่วนปรับปรุงอาคาร	5 - 30 ปี
เครื่องจักรและอุปกรณ์	5 - 10 ปี
อุปกรณ์สำนักงานและอุปกรณ์อื่น	5 ปี
ยานพาหนะ	5 ปี
เครื่องมือและอุปกรณ์ที่ใช้ในคลังสินค้า	5 ปี

กลุ่มบริษัทไม่คิดค่าเสื่อมราคาสำหรับที่ดินและสินทรัพย์ที่อยู่ระหว่างการก่อสร้างและติดตั้ง

วิธีการคิดค่าเสื่อมราคา อายุการให้ประโยชน์ของสินทรัพย์ และมูลค่าคงเหลือ ถูกทบทวนอย่างน้อยที่สุดทุกสิ้นรอบปีบัญชี และปรับปรุงตามความเหมาะสม

#### (ญ) สินทรัพย์ไม่มีตัวตน

##### ค่าความนิยม

ค่าความนิยมที่เกิดจากการซื้อกิจการของบริษัทย่อยรับรู้ในสินทรัพย์ไม่มีตัวตน การรับรู้มูลค่าเริ่มแรกของค่าความนิยม ได้อธิบายในหมายเหตุประกอบงบการเงิน 5(ก) ภายหลังจากการรับรู้เริ่มแรก ค่าความนิยมจะถูกวัดมูลค่าด้วยวิธีราคาทุนหักผลขาดทุนจากการด้อยค่าสะสม สำหรับตราสารทุน - การบัญชีด้านผู้ลงทุนมูลค่าตามบัญชีของค่าความนิยมรวมอยู่ในมูลค่าตามบัญชีของเงินลงทุน และ ผลขาดทุนจากการด้อยค่าในเงินลงทุนต้องไม่ถูกปันส่วนให้สินทรัพย์ใดๆ ที่เป็นส่วนหนึ่งของมูลค่าตามบัญชีของเงินลงทุนรวมถึงค่าความนิยม

##### ข้อตกลงสัมปทานบริการ

กลุ่มบริษัทบันทึกข้อตกลงสัมปทานบริการเป็นสินทรัพย์ไม่มีตัวตน เมื่อมีสิทธิเรียกเก็บค่าบริการจากการใช้งานโครงสร้างพื้นฐาน สินทรัพย์ไม่มีตัวตนจะถูกวัดมูลค่าด้วยวิธีราคาทุน ซึ่งรวมถึงต้นทุนการกู้ยืมที่รวมเป็นราคาทุนของสินทรัพย์ หักด้วยค่าตัดจำหน่ายสะสมและผลขาดทุนจากการด้อยค่าสะสม

สินทรัพย์ไม่มีตัวตนอื่น ๆ

สินทรัพย์ไม่มีตัวตนอื่นๆ ที่กลุ่มบริษัทซื้อและมียาอายุการใช้งานจำกัด แสดงในราคาทุนหักค่าตัดจำหน่ายสะสม และผลขาดทุนจากการด้อยค่าสะสม

รายจ่ายภายหลังการรับรู้รายการ

รายจ่ายภายหลังการรับรู้รายการจะรับรู้เป็นสินทรัพย์เมื่อก่อให้เกิดประโยชน์เชิงเศรษฐกิจในอนาคต โดยรวมเป็นสินทรัพย์ที่สามารถระบุได้ที่เกี่ยวข้องนั้น ค่าใช้จ่ายอื่น รวมถึงค่าความนิยมและตราผลิตภัณฑ์ที่เกิดขึ้นภายในรับรู้ในกำไรหรือขาดทุนเมื่อเกิดขึ้น

ค่าตัดจำหน่าย

ค่าตัดจำหน่ายคำนวณจากราคาทุนของสินทรัพย์หรือจำนวนอื่นที่ใช้แทนราคาทุนหักด้วยมูลค่าคงเหลือ

ค่าตัดจำหน่ายรับรู้ในกำไรหรือขาดทุนโดยวิธีเส้นตรงซึ่งโดยส่วนใหญ่จะสะท้อนรูปแบบที่คาดว่าจะได้รับประโยชน์ในอนาคตจากสินทรัพย์นั้นตามระยะเวลาที่คาดว่าจะได้รับประโยชน์จากสินทรัพย์ไม่มีตัวตนซึ่งไม่รวมค่าความนิยม โดยเริ่มตัดจำหน่ายสินทรัพย์ไม่มีตัวตนเมื่อสินทรัพย์นั้นพร้อมที่จะให้ประโยชน์ ประเมินการระยะเวลาที่คาดว่าจะได้รับประโยชน์สำหรับปีปัจจุบันและปีเปรียบเทียบแสดงได้ดังนี้

ค่าลิขสิทธิ์ซอฟต์แวร์	3 - 5 ปี
ความสัมพันธ์กับลูกค้า	10 ปี

วิธีการตัดจำหน่าย ระยะเวลาที่คาดว่าจะได้รับประโยชน์ และ มูลค่าคงเหลือ จะได้รับการทบทวนทุกสิ้นรอบปีบัญชีและปรับปรุงตามความเหมาะสม

การประมาณการระยะเวลาที่คาดว่าจะได้รับประโยชน์ของสินทรัพย์ไม่มีตัวตนในข้อตกลงสัมปทานบริการ เริ่มจากระยะเวลาที่กลุ่มบริษัทสามารถเรียกเก็บค่าใช้จ่ายจากผู้ให้บริการสาธารณะ สำหรับการให้บริการระบบสาธารณสุขปโภก และสิ้นสุดเมื่อหมดระยะเวลาข้อตกลงการให้บริการ

## (ฎ) ค่าเช่าที่ดินจ่ายล่วงหน้า

ค่าเช่าที่ดินจ่ายล่วงหน้าเป็นสิทธิการเช่าในที่ดินของกลุ่มบริษัทเพื่อใช้ประโยชน์และมีอายุการให้ประโยชน์จำกัด แสดงในราคาทุนหักค่าตัดจำหน่ายสะสมและผลขาดทุนจากการลดมูลค่า

### ค่าตัดจำหน่าย

ค่าตัดจำหน่ายคำนวณจากราคาทุนของสินทรัพย์หรือจำนวนอื่นที่ใช้แทนราคาทุน

ค่าตัดจำหน่ายรับรู้ในกำไรหรือขาดทุนโดยวิธีเส้นตรงตามอายุของสัญญาเช่า โดยเริ่มตัดจำหน่ายสิทธิการเช่า เมื่อสินทรัพย์นั้นพร้อมที่จะให้ประโยชน์ ระยะเวลาที่คาดว่าจะได้รับประโยชน์เป็นตามอายุสัญญาเช่า

## (ฎ) การด้อยค่า

ยอดสินทรัพย์ตามบัญชีของกลุ่มบริษัทได้รับการทบทวน ณ ทุกวันที่รายงานว่ามีข้อบ่งชี้เรื่องการด้อยค่า ในกรณีที่มีข้อบ่งชี้จะทำการประมาณมูลค่าสินทรัพย์ที่คาดว่าจะได้รับคืน สำหรับค่าความนิยจะประมาณมูลค่าที่คาดว่าจะได้รับคืนทุกปี ในช่วงเวลาเดียวกัน

ขาดทุนจากการด้อยค่ารับรู้เมื่อมูลค่าตามบัญชีของสินทรัพย์สูงกว่ามูลค่าที่จะได้รับคืน ขาดทุนจากการด้อยค่าบันทึกในกำไรหรือขาดทุน เว้นแต่เมื่อมีการกลับรายการการประเมินมูลค่าของสินทรัพย์เพิ่มของสินทรัพย์ขึ้นเดียวกันที่เคยรับรู้ในส่วนของผู้ถือหุ้นและมีการด้อยค่าในเวลาต่อมา ในกรณีนี้จะรับรู้ในส่วนของผู้ถือหุ้น

### การคำนวณมูลค่าที่คาดว่าจะได้รับคืน

มูลค่าที่คาดว่าจะได้รับคืนของสินทรัพย์ที่ไม่ใช่สินทรัพย์ทางการเงิน หมายถึง มูลค่าจากการใช้ของสินทรัพย์หรือมูลค่ายุติธรรมของสินทรัพย์หักต้นทุนในการขายแล้วแต่มูลค่าใดจะสูงกว่า ในการประเมินมูลค่าจากการใช้ของสินทรัพย์ ประมาณการกระแสเงินสดที่จะได้รับในอนาคตจะคิดลดเป็นมูลค่าปัจจุบันโดยใช้อัตราคิดลดก่อนคำนึงภาษีเงินได้เพื่อให้สะท้อนมูลค่าที่อาจประเมินได้ในตลาดปัจจุบัน ซึ่งแปรไปตามเวลาและความเสี่ยงที่มีต่อสินทรัพย์ สำหรับสินทรัพย์ที่ไม่ก่อให้เกิดกระแสเงินสดรับโดยอิสระจากสินทรัพย์อื่น จะพิจารณามูลค่าที่คาดว่าจะได้รับคืนรวมกับหน่วยสินทรัพย์ที่ก่อให้เกิดเงินสดที่สินทรัพย์นั้นเกี่ยวข้องด้วย



### การกลับรายการด้อยค่า

ขาดทุนจากการด้อยค่าของสินทรัพย์ทางการเงินจะถูกกลับรายการ เมื่อมูลค่าที่คาดว่าจะได้รับคืนเพิ่มขึ้นในภายหลัง และการเพิ่มขึ้นนั้นสัมพันธ์โดยตรงกับขาดทุนจากการด้อยค่าที่เคยรับรู้ในกำไรหรือขาดทุน

ขาดทุนจากการด้อยค่าของสินทรัพย์ที่ไม่ใช่สินทรัพย์ทางการเงินอื่นๆ ที่เคยรับรู้ในงวดก่อนจะถูกประเมิน ณ ทุกวันที่ที่ออกรายงานว่ามีข้อบ่งชี้เรื่องการด้อยค่าหรือไม่ ขาดทุนจากการด้อยค่าจะถูกกลับรายการ หากมีการเปลี่ยนแปลงประมาณการที่ใช้ในการคำนวณมูลค่าที่คาดว่าจะได้รับคืน ขาดทุนจากการด้อยค่าจะถูกกลับรายการเพียงเท่าที่มูลค่าตามบัญชีของสินทรัพย์ไม่เกินกว่ามูลค่าตามบัญชีภายหลังหักค่าเสื่อมราคาหรือค่าตัดจำหน่ายเสมือนหนึ่งไม่เคยมีการบันทึกขาดทุนจากการด้อยค่ามาก่อน

### (จ) หนี้สินที่มีภาระดอกเบี้ย

หนี้สินที่มีภาระดอกเบี้ยบันทึกเริ่มแรกในมูลค่ายุติธรรมหักค่าใช้จ่ายที่เกี่ยวข้องกับการเกิดหนี้สิน ภายหลังจากการบันทึกหนี้สินที่มีภาระดอกเบี้ยจะบันทึกต่อมาโดยวิธีราคาทุนตัดจำหน่าย ผลต่างระหว่างยอดหนี้เริ่มแรกและยอดหนี้เมื่อครบกำหนดไถ่ถอนจะบันทึกในกำไรหรือขาดทุนตลอดอายุการกู้ยืมโดยใช้วิธีอัตราดอกเบี้ยที่แท้จริง

### (ข) เจ้าหนี้การค้าและเจ้าหนี้อื่น

เจ้าหนี้การค้าและเจ้าหนี้อื่นแสดงในราคาทุน

### (ค) ผลประโยชน์พนักงาน

#### โครงการสมทบเงิน

ภาระผูกพันในการสมทบเข้าโครงการสมทบเงินจะถูกรับรู้เป็นค่าใช้จ่ายพนักงานในกำไรหรือขาดทุนในรอบระยะเวลาที่พนักงานได้ทำงานให้กับกิจการ

#### โครงการผลประโยชน์ที่กำหนดไว้

ภาระผูกพันสุทธิของกลุ่มบริษัทจากโครงการผลประโยชน์ที่กำหนดไว้ถูกคำนวณแยกต่างหากเป็นรายโครงการจากการประมาณผลประโยชน์ในอนาคตที่เกิดจากการทำงานของพนักงานในงวดปัจจุบันและงวดก่อนๆ ผลประโยชน์ดังกล่าวได้มีการคิดลดกระแสเงินสดเพื่อให้เป็นมูลค่าปัจจุบัน

การคำนวณภาระผูกพันของโครงการผลประโยชน์ที่กำหนดไว้ที่นั่นจัดทำโดยนักคณิตศาสตร์ประกันภัยที่ได้รับอนุญาตเป็นประจำทุกปี โดยวิธีคิดลดแต่ละหน่วยที่ประมาณการไว้

ในการวัดมูลค่าใหม่ของหนี้สินผลประโยชน์ที่กำหนดไว้สุทธิ กำไรหรือขาดทุนจากการประมาณการตามหลักคณิตศาสตร์ประกันภัยจะถูกรับรู้รายการในกำไรขาดทุนเบ็ดเสร็จอื่นทันที กลุ่มบริษัทกำหนดดอกเบี้ยจ่ายของหนี้สินผลประโยชน์ที่กำหนดไว้สุทธิโดยใช้อัตราคิดลดที่ใช้วัดมูลค่าภาระผูกพันตามโครงการผลประโยชน์ ณ ต้นปี โดยคำนึงถึงการเปลี่ยนแปลงใดๆ ในหนี้สินผลประโยชน์ที่กำหนดไว้สุทธิซึ่งเป็นผลมาจากการสมทบเงินและการจ่ายชำระผลประโยชน์ ดอกเบี้ยจ่ายสุทธิและค่าใช้จ่ายอื่นๆ ที่เกี่ยวข้องกับการโครงการผลประโยชน์รับรู้รายการในกำไรหรือขาดทุน

เมื่อมีการเปลี่ยนแปลงผลประโยชน์ของโครงการหรือการลดขนาดโครงการ การเปลี่ยนแปลงในผลประโยชน์ที่เกี่ยวข้องกับการบริการในอดีต หรือ กำไรหรือขาดทุนจากการลดขนาดโครงการต้องรับรู้ในกำไรหรือขาดทุนทันที กลุ่มบริษัทรับรู้กำไรและขาดทุนจากการจ่ายชำระผลประโยชน์พนักงานเมื่อเกิดขึ้น

#### ผลประโยชน์เมื่อเลิกจ้าง

ผลประโยชน์เมื่อเลิกจ้างจะรับรู้เป็นค่าใช้จ่ายเมื่อวันใดวันหนึ่งต่อไปนี้เกิดขึ้นก่อน เมื่อกลุ่มบริษัทไม่สามารถยกเลิกข้อเสนอการให้ผลประโยชน์ดังกล่าวได้อีกต่อไป หรือเมื่อกลุ่มบริษัทรับรู้ต้นทุนสำหรับการปรับโครงสร้าง หากระยะเวลาการจ่ายผลประโยชน์เกินกว่า 12 เดือนนับจากวันสิ้นสุดระยะเวลารายงาน ผลประโยชน์เมื่อเลิกจ้างจะถูกคิดลดกระแสเงินสด

#### ผลประโยชน์ระยะสั้นของพนักงาน

ผลประโยชน์ระยะสั้นของพนักงานรับรู้เป็นค่าใช้จ่ายเมื่อพนักงานทำงานให้ หนี้สินรับรู้ด้วยมูลค่าที่คาดว่าจะจ่ายชำระ หากกลุ่มบริษัทมีภาระผูกพันตามกฎหมายหรือภาระผูกพันโดยอนุमानที่จะต้องจ่ายอันเป็นผลมาจากการที่พนักงานได้ทำงานให้ในอดีตและภาระผูกพันนี้สามารถประมาณได้อย่างสมเหตุสมผล

#### การจ่ายโดยใช้หุ้นเป็นเกณฑ์

มูลค่ายุติธรรมของสิทธิซื้อหุ้น ณ วันที่ให้สิทธิแก่พนักงานรับรู้เป็นค่าใช้จ่ายพนักงานพร้อมๆ กับการเพิ่มขึ้นในส่วนของผู้ถือหุ้น ตลอดระยะเวลาที่พนักงานสามารถเข้าใช้สิทธิได้อย่างไม่มีเงื่อนไข จำนวนที่รับรู้เป็นค่าใช้จ่ายจะถูกปรับปรุงเพื่อให้สะท้อนถึงจำนวนสิทธิซื้อหุ้นที่แท้จริงซึ่งเข้าเงื่อนไขการให้บริการที่เกี่ยวข้องและเงื่อนไขการได้รับสิทธิที่ไม่ใช่เงื่อนไขเรื่องตลาดทุน

มูลค่ายุติธรรมของจำนวนที่จ่ายให้แก่พนักงานจากราคาหุ้นที่เพิ่มขึ้นที่ชำระด้วยเงินสดรับรู้เป็นค่าใช้จ่ายพร้อมๆ ไปด้วยการเพิ่มขึ้นในส่วนของหนี้สิน ตลอดระยะเวลาที่พนักงานมีสิทธิได้รับชำระอย่างไม่มีเงื่อนไข หนี้สินถูกวัดมูลค่าใหม่ทุกๆ วันที่ในรายงานและวันที่จ่ายชำระการเปลี่ยนแปลงในมูลค่ายุติธรรมของหนี้สินรับรู้เป็นค่าใช้จ่ายพนักงานในกำไรหรือขาดทุน

#### (ณ) ประมวลการหนี้สิน

ประมวลการหนี้สินจะรับรู้ก็ต่อเมื่อกลุ่มบริษัทมีภาระหนี้สินตามกฎหมายที่เกิดขึ้นในปัจจุบันหรือที่ก่อตัวขึ้น อันเป็นผลมาจากเหตุการณ์ในอดีต และมีความเป็นไปได้ค่อนข้างแน่นอนว่าประโยชน์เชิงเศรษฐกิจจะต้องถูกจ่ายไป เพื่อชำระภาระหนี้สินดังกล่าว ประมวลการหนี้สินพิจารณาจากการคิดลดกระแสเงินสดที่จะจ่ายในอนาคตโดยใช้อัตราคิดลดในตลาดปัจจุบันก่อนคำนึงภาษีเงินได้ เพื่อให้สะท้อนจำนวนที่อาจประเมินได้ในตลาดปัจจุบัน ซึ่งแปรไปตามเวลาและความเสี่ยงที่มีต่อหนี้สิน ประมวลการหนี้สินส่วนที่เพิ่มขึ้นเนื่องจากเวลาที่ผ่านไปรับรู้เป็นต้นทุนทางการเงิน

#### (ค) รายได้

รายได้ที่รับรู้ไม่รวมภาษีมูลค่าเพิ่ม และแสดงสุทธิจากส่วนลดการค้า

##### การขายสินค้าและให้บริการ

รายได้รับรู้ในกำไรหรือขาดทุนเมื่อได้โอนความเสี่ยงและผลตอบแทนของความเป็นเจ้าของสินค้าที่มีนัยสำคัญไปให้กับผู้ซื้อแล้ว และจะไม่รับรู้รายได้ถ้าฝ่ายบริหารยังมีการควบคุมหรือบริหารสินค้าที่ขายไปแล้วนั้นหรือมีความไม่แน่นอนที่มีนัยสำคัญในการได้รับประโยชน์เชิงเศรษฐกิจจากการขายสินค้าหรือให้บริการนั้น ไม่อาจวัดมูลค่าของจำนวนรายได้และต้นทุนที่เกิดขึ้นได้อย่างน่าเชื่อถือ หรือมีความเป็นไปได้ค่อนข้างแน่นอนที่จะต้องรับคืนสินค้า รายได้จากบริการรับรู้เมื่อมีการให้บริการ

##### ข้อตกลงสัมปทานบริการ

รายได้จากการดำเนินงานหรือให้บริการจะรับรู้ในงวดบัญชีที่บริษัทให้บริการ เมื่อบริษัทให้บริการตามข้อตกลงสัมปทานบริการมากกว่าหนึ่งบริการ สิ่งตอบแทนที่ได้รับจะถูกปันส่วนโดยอ้างอิงจากมูลค่ายุติธรรมของบริการที่ส่งมอบ

## การลงทุน

รายได้จากการลงทุนประกอบด้วยรายได้ค่าเช่าจากอสังหาริมทรัพย์เพื่อการลงทุน เงินปันผลและดอกเบี้ยรับจากการลงทุนและเงินฝากธนาคาร

### รายได้ค่าเช่า

รายได้ค่าเช่าจากอสังหาริมทรัพย์เพื่อการลงทุนรับรู้ในกำไรหรือขาดทุนโดยวิธีเส้นตรงตลอดอายุสัญญาเช่า ค่าใช้จ่ายเริ่มแรกที่เกิดขึ้นเป็นการเฉพาะเพื่อให้เกิดสัญญาเช่ารับรู้เป็นส่วนหนึ่งของค่าเช่าทั้งสิ้นตามสัญญา ค่าเช่าที่อาจเกิดขึ้นรับรู้เป็นรายได้ในรอบระยะเวลาบัญชีซึ่งค่าเช่านั้นเกิดขึ้น

### เงินปันผลรับ

เงินปันผลรับบันทึกในกำไรหรือขาดทุนในวันที่กลุ่มบริษัทมีสิทธิได้รับเงินปันผล

### ดอกเบี้ยรับ

ดอกเบี้ยรับบันทึกในกำไรหรือขาดทุนตามเกณฑ์คงค้าง

## (ต) ต้นทุนทางการเงิน

ต้นทุนทางการเงินประกอบด้วยดอกเบี้ยจ่ายของเงินกู้ยืมและประมาณการหนี้สินส่วนที่เพิ่มขึ้นเนื่องจากเวลาที่ผ่านมาและสิ่งตอบแทนที่คาดว่าจะต้องจ่าย

ต้นทุนการกู้ยืมที่ไม่ได้เกี่ยวกับการได้มา การก่อสร้างหรือการผลิตสินทรัพย์ที่เข้าเงื่อนไข รับรู้ในกำไรหรือขาดทุนโดยใช้วิธีอัตราดอกเบี้ยที่แท้จริง

## (ถ) สัญญาเช่าดำเนินงาน

รายจ่ายภายใต้สัญญาเช่าดำเนินงานบันทึกในกำไรหรือขาดทุนโดยวิธีเส้นตรงตลอดอายุสัญญาเช่า

ค่าเช่าที่อาจเกิดขึ้นต้องนำมารวมคำนวณจำนวนเงินขั้นต่ำที่ต้องจ่ายตามระยะเวลาที่คงเหลือของสัญญาเช่าเมื่อได้รับการยืนยันการปรับค่าเช่า

### การจำแนกประเภทสัญญาเช่า

ณ วันที่เริ่มต้นข้อตกลง กลุ่มบริษัทจะพิจารณาว่าข้อตกลงดังกล่าวประกอบด้วยสัญญาเช่าหรือมีสัญญาเช่าเป็นส่วนประกอบหรือไม่ โดยพิจารณาจากสินทรัพย์ที่มีลักษณะเฉพาะเจาะจง ถ้าการปฏิบัติตามข้อตกลงนั้นขึ้นอยู่กับการใช้สินทรัพย์ที่มีลักษณะเฉพาะเจาะจง และข้อตกลงนั้นจะนำไปสู่สิทธิในการใช้สินทรัพย์ ถ้าทำให้กลุ่มบริษัทมีสิทธิในการควบคุมการใช้สินทรัพย์

ณ วันที่เริ่มต้นข้อตกลง หรือมีการประเมินข้อตกลงใหม่ กลุ่มบริษัทแยกค่าตอบแทนสำหรับสัญญาเช่า และส่วนที่เป็นองค์ประกอบอื่นโดยใช้มูลค่ายุติธรรมเป็นเกณฑ์ในการแยก หากกลุ่มบริษัทสรุปว่าเป็นสัญญาเช่าการเงิน แต่ไม่สามารถแบ่งแยกจำนวนดังกล่าวได้อย่างน่าเชื่อถือ ให้รับรู้สินทรัพย์และหนี้สินในจำนวนที่เท่ากับมูลค่ายุติธรรมของสินทรัพย์ที่มีลักษณะเฉพาะเจาะจงนั้น หลังจากนั้นจำนวนหนี้สินจะลดลงตามจำนวนที่จ่าย และต้นทุนทางการเงินตามหนี้สินจะรับรู้โดยใช้อัตราดอกเบี้ยเงินกู้ยืมส่วนเพิ่มของกลุ่มบริษัท

### (ท) ภาษีเงินได้

ค่าใช้จ่ายภาษีเงินได้สำหรับปีประกอบด้วยภาษีเงินได้ของงวดปัจจุบันและภาษีเงินได้รอการตัดบัญชี ภาษีเงินได้ของงวดปัจจุบันและภาษีเงินได้รอการตัดบัญชีรับรู้ในกำไรหรือขาดทุนเว้นแต่ในส่วนที่เกี่ยวข้องกับรายการที่รับรู้โดยตรงในส่วนของผู้ถือหุ้นหรือกำไรขาดทุนเบ็ดเสร็จอื่น

ภาษีเงินได้ของงวดปัจจุบันได้แก่ภาษีที่คาดว่าจะจ่ายชำระหรือได้รับชำระ โดยคำนวณจากกำไรหรือขาดทุนประจำปีที่ต้องเสียภาษี โดยใช้อัตราภาษีที่ประกาศใช้หรือที่คาดว่าจะมีผลบังคับใช้ ณ วันที่รายงาน ตลอดจนการปรับปรุงทางภาษีที่เกี่ยวข้องกับรายการในปีก่อนๆ

ภาษีเงินได้รอการตัดบัญชีบันทึกโดยคำนวณจากผลแตกต่างชั่วคราวที่เกิดขึ้นระหว่างมูลค่าตามบัญชีของสินทรัพย์และหนี้สินและจำนวนที่ใช้เพื่อความมุ่งหมายทางภาษี ภาษีเงินได้รอการตัดบัญชีจะไม่ถูกรับรู้เมื่อเกิดจากผลแตกต่างชั่วคราวต่อไปนี้ การรับรู้ค่าความนิยมในครั้งแรก การรับรู้สินทรัพย์หรือหนี้สินในครั้งแรกซึ่งเป็นรายการที่ไม่ใช่การรวมธุรกิจและรายการนั้นไม่มีผลกระทบต่อกำไรขาดทุนทางบัญชีหรือทางภาษี และผลแตกต่างที่เกี่ยวข้องกับเงินลงทุนในบริษัทย่อยและการรวมค่าหากเป็นไปได้ว่าจะไม่มีการกลับรายการในอนาคตอันใกล้

การวัดมูลค่าของภาษีเงินได้รอการตัดบัญชีต้องสะท้อนถึงผลกระทบทางภาษีที่จะเกิดจากลักษณะวิธีการที่กลุ่มบริษัทคาดว่าจะได้รับผลประโยชน์จากสินทรัพย์หรือจะจ่ายชำระหนี้สินตามมูลค่าตามบัญชี ณ วันที่สิ้นรอบระยะเวลาที่รายงาน

ภาษีเงินได้รอการตัดบัญชีวัดมูลค่าโดยใช้อัตราภาษีที่คาดว่าจะใช้กับผลแตกต่างชั่วคราวเมื่อมีการกลับรายการโดยใช้อัตราภาษีที่ประกาศใช้หรือที่คาดว่าจะมีผลบังคับใช้ ณ วันที่รายงาน

### การจำแนกประเภทสัญญาเช่า

ณ วันที่เริ่มต้นข้อตกลง กลุ่มบริษัทจะพิจารณาว่าข้อตกลงดังกล่าวประกอบด้วยสัญญาเช่าหรือมีสัญญาเช่าเป็นส่วนประกอบหรือไม่ โดยพิจารณาจากสินทรัพย์ที่มีลักษณะเฉพาะเจาะจง ถ้าการปฏิบัติตามข้อตกลงนั้นขึ้นอยู่กับการใช้สินทรัพย์ที่มีลักษณะเฉพาะเจาะจง และข้อตกลงนั้นจะนำไปสู่สิทธิในการใช้สินทรัพย์ ถ้าทำให้กลุ่มบริษัทมีสิทธิในการควบคุมการใช้สินทรัพย์

ณ วันที่เริ่มต้นข้อตกลง หรือมีการประเมินข้อตกลงใหม่ กลุ่มบริษัทแยกค่าตอบแทนสำหรับสัญญาเช่า และส่วนที่เป็นองค์ประกอบอื่นโดยใช้มูลค่ายุติธรรมเป็นเกณฑ์ในการแยก หากกลุ่มบริษัทสรุปว่าเป็นสัญญาเช่าการเงิน แต่ไม่สามารถแบ่งแยกจำนวนดังกล่าวได้อย่างน่าเชื่อถือ ให้รับรู้สินทรัพย์และหนี้สินในจำนวนที่เท่ากับมูลค่ายุติธรรมของสินทรัพย์ที่มีลักษณะเฉพาะเจาะจงนั้น หลังจากนั้นจำนวนหนี้สินจะลดลงตามจำนวนที่จ่าย และต้นทุนทางการเงินตามหนี้สินจะรับรู้โดยใช้อัตราดอกเบี้ยเงินกู้ยืมส่วนเพิ่มของกลุ่มบริษัท

### (ท) ภาษีเงินได้

ค่าใช้จ่ายภาษีเงินได้สำหรับปีประกอบด้วยภาษีเงินได้ของงวดปัจจุบันและภาษีเงินได้รอการตัดบัญชี ภาษีเงินได้ของงวดปัจจุบันและภาษีเงินได้รอการตัดบัญชีรับรู้ในกำไรหรือขาดทุนเว้นแต่ในส่วนที่เกี่ยวกับรายการที่รับรู้โดยตรงในส่วนของผู้ถือหุ้นหรือกำไรขาดทุนเบ็ดเสร็จอื่น

ภาษีเงินได้ของงวดปัจจุบันได้แก่ภาษีที่คาดว่าจะจ่ายชำระหรือได้รับชำระ โดยคำนวณจากกำไรหรือขาดทุนประจำปีที่ต้องเสียภาษี โดยใช้อัตราภาษีที่ประกาศใช้หรือที่คาดว่าจะมีผลบังคับใช้ ณ วันที่รายงาน ตลอดจนการปรับปรุงทางภาษีที่เกี่ยวกับรายการในปีก่อนๆ

ภาษีเงินได้รอการตัดบัญชีบันทึกโดยคำนวณจากผลแตกต่างชั่วคราวที่เกิดขึ้นระหว่างมูลค่าตามบัญชีของสินทรัพย์และหนี้สินและจำนวนที่ใช้เพื่อความมุ่งหมายทางภาษี ภาษีเงินได้รอการตัดบัญชีจะไม่ถูกรับรู้เมื่อเกิดจากผลแตกต่างชั่วคราวต่อไปนี้ การรับรู้ค่าความนิยมในครั้งแรก การรับรู้สินทรัพย์หรือหนี้สินในครั้งแรกซึ่งเป็นรายการที่ไม่ใช่การรวมธุรกิจและรายการนั้นไม่มีผลกระทบต่อกำไรขาดทุนทางบัญชีหรือทางภาษี และผลแตกต่างที่เกี่ยวข้องกับเงินลงทุนในบริษัทย่อยและการร่วมค้าหากเป็นไปได้ว่าจะไม่มีการกลับรายการในอนาคตอันใกล้

การวัดมูลค่าของภาษีเงินได้รอการตัดบัญชีต้องสะท้อนถึงผลกระทบทางภาษีที่จะเกิดจากลักษณะวิธีการที่กลุ่มบริษัทคาดว่าจะได้รับผลประโยชน์จากสินทรัพย์หรือจะจ่ายชำระหนี้สินตามมูลค่าตามบัญชี ณ วันที่สิ้นรอบระยะเวลาที่รายงาน

ภาษีเงินได้รอการตัดบัญชีวัดมูลค่าโดยใช้อัตราภาษีที่คาดว่าจะใช้กับผลแตกต่างชั่วคราวเมื่อมีการกลับรายการโดยใช้อัตราภาษีที่ประกาศใช้หรือที่คาดว่าจะมีผลบังคับใช้ ณ วันที่รายงาน

ในการกำหนดมูลค่าของภาษีเงินได้ของงวดปัจจุบันและภาษีเงินได้รอการตัดบัญชี กลุ่มบริษัทต้องคำนึงถึงผลกระทบของสถานการณ์ทางภาษีที่ไม่แน่นอนและอาจทำให้จำนวนภาษีที่ต้องจ่ายเพิ่มขึ้น และมีดอกเบี้ยที่ต้องชำระ กลุ่มบริษัทเชื่อว่าได้ตั้งภาษีเงินได้ค้างจ่ายเพียงพอสำหรับภาษีเงินได้ที่จะจ่ายในอนาคต ซึ่งเกิดจากการประเมินผลกระทบจากหลายปัจจัย รวมถึง การตีความทางกฎหมายภาษี และจากประสบการณ์ในอดีต การประเมินนี้อยู่บนพื้นฐานการประมาณการและข้อสมมติฐาน และอาจจะเกี่ยวข้องกับการตัดสินใจเกี่ยวกับเหตุการณ์ในอนาคต ข้อมูลใหม่ๆ อาจจะทำให้กลุ่มบริษัทเปลี่ยนการตัดสินใจโดยขึ้นอยู่กับความเพียงพอของภาษีเงินได้ค้างจ่ายที่มีอยู่ การเปลี่ยนแปลงในภาษีเงินได้ค้างจ่ายจะกระทบต่อค่าใช้จ่ายภาษีเงินได้ในงวดที่เกิดการเปลี่ยนแปลง

สินทรัพย์ภาษีเงินได้รอการตัดบัญชีและหนี้สินภาษีเงินได้รอการตัดบัญชีสามารถหักกลบได้เมื่อกิจการมีสิทธิตามกฎหมายที่จะนำสินทรัพย์ภาษีเงินได้ของงวดปัจจุบันมาหักกลบกับหนี้สินภาษีเงินได้ของงวดปัจจุบันและภาษีเงินได้นี้ประเมินโดยหน่วยงานจัดเก็บภาษีหน่วยงานเดียวกันสำหรับหน่วยภาษีเดียวกันหรือหน่วยภาษีต่างกัน สำหรับหน่วยภาษีต่างกันนั้นกิจการมีความตั้งใจจะจ่ายชำระหนี้สินและสินทรัพย์ภาษีเงินได้ของงวดปัจจุบันด้วยยอดสุทธิหรือตั้งใจจะรับคืนสินทรัพย์และจ่ายชำระหนี้สินในเวลาเดียวกัน

สินทรัพย์ภาษีเงินได้รอการตัดบัญชีจะบันทึกต่อเมื่อมีความเป็นไปได้ค่อนข้างแน่นอนว่ากำไรเพื่อเสียภาษีในอนาคตจะมีจำนวนเพียงพอกับการใช้ประโยชน์จากผลแตกต่างชั่วคราวดังกล่าว สินทรัพย์ภาษีเงินได้รอการตัดบัญชีจะถูกทบทวน ณ ทุกวันที่รายงานและจะถูกปรับลดลงเท่าที่ประโยชน์ทางภาษีจะมีโอกาสถูกใช้จริง

#### (ง) กำไรต่อหุ้น

กลุ่มบริษัทแสดงกำไรต่อหุ้นขั้นพื้นฐานสำหรับหุ้นสามัญ กำไรต่อหุ้นขั้นพื้นฐานคำนวณโดยการหารกำไรของผู้ถือหุ้นสามัญของกลุ่มบริษัทด้วยจำนวนหุ้นสามัญเฉลี่ยถ่วงน้ำหนักที่ออกจำหน่ายระหว่างปี

#### (น) รายงานทางการเงินจำแนกตามส่วนงาน

ผลการดำเนินงานของส่วนงานที่รายงานต่อประธานเจ้าหน้าที่บริหารของกลุ่มบริษัท (ผู้มีอำนาจตัดสินใจสูงสุดด้านการดำเนินงาน) จะแสดงถึงรายการที่เกิดขึ้นจากส่วนงานดำเนินงานนั้น โดยตรงรวมถึงรายการที่ได้รับการปันส่วนอย่างสมเหตุสมผล

#### 4 การซื้อธุรกิจและการจัดโครงสร้างใหม่

ปี 2557

##### ก) การซื้อธุรกิจ

ที่ประชุมคณะกรรมการของบริษัทเมื่อวันที่ 25 กุมภาพันธ์ 2557 และที่ประชุมวิสามัญผู้ถือหุ้นของบริษัทเมื่อวันที่ 13 มีนาคม 2557 มีมติอนุมัติให้ดำเนินการและวิธีการซื้อกิจการบริษัท จาแพค โฮลดิ้ง จำกัด (“JAPAC”) ซึ่งครอบคลุมเรื่องหลายประการ ได้แก่ ให้เพิ่มทุนและจัดสรรหุ้นเพิ่มทุนจำนวน 457,800 หุ้นในราคาหุ้นละ 337.03 บาท ให้แก่ผู้ถือหุ้นสองรายของบริษัท จาแพค โฮลดิ้ง จำกัด (“JAPAC”) เป็นต้น ต่อมาเมื่อวันที่ 14 มีนาคม 2557 JWDIL ได้ซื้อหุ้นของบริษัท จาแพค โฮลดิ้ง จำกัด (“JAPAC”) เป็นจำนวนเงิน 152,499,700 บาทจากผู้ถือหุ้นเดิม โดยมีวัตถุประสงค์เพื่อขยายการลงทุนเข้าไปในธุรกิจเกี่ยวกับการให้บริการรับฝากสินค้าแช่แข็งในห้องเย็นและขนส่งห้องเย็น ซึ่งมีผลให้บริษัทเป็นผู้ถือหุ้นในอัตราส่วนร้อยละ 100 ของ JAPAC โดย JAPAC มีบริษัทย่อยดังต่อไปนี้

- (1) บริษัท แปซิฟิค ห้องเย็น จำกัด (“PCS”)
- (2) บริษัท แปซิฟิค โลจิสติกส์ โปร จำกัด (“PLP”)
- (3) บริษัท แปซิฟิค ฟู้ด โปร จำกัด (“PFP”)
- (4) บริษัท เจดับเบิลยูดี แปซิฟิค จำกัด (“JWDP”)
- (5) บริษัท เจพีเค โคสต์ สโตร์ จำกัด (“JPKCS”)
- (6) บริษัท เจดับเบิลยูดี แปซิฟิค แลนด์ จำกัด (“JWDPL”)

การซื้อธุรกิจนี้เข้าเงื่อนไขตามมาตรฐานการรายงานทางการเงิน ฉบับที่ 3 (ปรับปรุง 2555) เรื่อง การรวมธุรกิจ โดยถือปฏิบัติตามวิธีซื้อธุรกิจ ทั้งนี้บริษัทได้ถูกระบุเป็นผู้ซื้อสำหรับการรวมธุรกิจของกิจการ ภายใต้วิธีซื้อกิจการรับรู้ต้นทุนของการรวมธุรกิจโดยใช้มูลค่ายุติธรรมและวัดมูลค่าสินทรัพย์ที่ได้มาที่ระบุได้ หนี้สินและหนี้สินที่อาจเกิดขึ้นที่ระบุได้ ณ วันที่ซื้อธุรกิจในมูลค่ายุติธรรม รวมถึงค่าความนิยมที่เกิดขึ้นจากการรวมธุรกิจในงบการเงินรวม โดยกลุ่มบริษัทได้จ้างผู้ประเมินราคาอิสระเพื่อหามูลค่ายุติธรรมของสินทรัพย์และหนี้สินที่ได้มา



สินทรัพย์สุทธิของกิจการที่ถูกซื้อ ณ วันที่ซื้อธุรกิจประกอบด้วยรายการต่อไปนี้

	ยอดตามบัญชี ณ วันที่ 14 มีนาคม 2557	ปรับปรุงมูลค่า ยุติธรรม (พันบาท)	มูลค่าที่รับรู้ ณ วันที่ 14 มีนาคม 2557
เงินสดและเงินฝากสถาบันการเงิน	56,445	-	56,445
ลูกหนี้การค้าและลูกหนี้อื่น	67,998	(116)	67,882
สินทรัพย์หมุนเวียนอื่น	20,977	(982)	19,995
ที่ดิน อาคารและอุปกรณ์	1,293,378	196,992	1,490,370
สินทรัพย์ไม่มีตัวตน	929	-	929
สินทรัพย์ไม่มีตัวตน – ความสัมพันธ์กับลูกค้า	-	70,555	70,555
สิทธิการเช่าที่ดิน	86,969	-	86,969
สินทรัพย์ภาษีเงินได้รอการตัดบัญชี	475	(290)	185
สินทรัพย์ไม่หมุนเวียนอื่น	22,926	(28)	22,898
<b>สินทรัพย์ที่ระบุได้</b>	<b>1,550,097</b>	<b>266,131</b>	<b>1,816,228</b>
เงินกู้ยืมระยะสั้นจากสถาบันการเงิน	93,458	-	93,458
เจ้าหนี้การค้า	51,779	-	51,779
หนี้สินหมุนเวียนอื่น	78,005	-	78,005
หนี้สินตามสัญญาเช่าการเงิน	684	-	684
เงินกู้ยืมระยะยาว	981,722	(1,450)	980,272
ภาระผูกพันผลประโยชน์พนักงาน	2,355	-	2,355
หนี้สินภาษีเงินได้รอการตัดบัญชี	-	38,636	38,636
<b>หนี้สินสุทธิที่ระบุได้</b>	<b>1,208,003</b>	<b>37,186</b>	<b>1,245,189</b>
<b>สินทรัพย์และหนี้สินสุทธิที่ระบุได้</b>			<b>571,039</b>

ข้อมูลของสิ่งตอบแทนทั้งหมดที่โอนให้และมูลค่าที่รับรู้ ณ วันที่ซื้อสำหรับสินทรัพย์ที่ได้มาและหนี้สินที่รับมาแต่ละประเภทที่สำคัญของกลุ่มบริษัท JAPAC รวมถึงค่าความนิยม มีดังนี้

	หมายเหตุ	งบการเงินรวม (พันบาท)
<b>สิ่งตอบแทนที่โอนให้</b>		
เงินสดที่บริษัทจ่ายไปเพื่อซื้อหุ้นสามัญของ JAPAC		152,500
เงินสดที่บริษัทได้รับจากการออกหุ้นสามัญให้กับผู้ถือหุ้นเดิมของ JAPAC		(154,291)
มูลค่ายุติธรรมของหุ้นสามัญของบริษัทที่ออกให้ผู้ถือหุ้นของ JAPAC		545,260
<b>รวมสิ่งตอบแทนที่โอนให้</b>		<b>543,469</b>
มูลค่ายุติธรรมของสินทรัพย์สุทธิที่ได้มา ณ วันที่ 14 มีนาคม 2557	4.1 (ก)	571,039
มูลค่ายุติธรรมของส่วนได้เสียของ JWDP ซึ่งบริษัทถืออยู่ก่อนการรวมธุรกิจ		(13,469)
ส่วนได้เสียที่ไม่มีอำนาจควบคุม	4.1 (ข)	(34,107)
ค่าความนิยม	4.1 (ค)	20,006
		<b>543,469</b>

4.1 (ก) มูลค่าของสินทรัพย์และหนี้สินของ JAPAC, PCS, PLP, PFP, JWDP, JPKCS, JWDPL บันทึกในงบการเงินรวม ด้วยมูลค่ายุติธรรม ณ วันที่ 14 มีนาคม 2557

4.1 (ข) มูลค่ายุติธรรมของส่วนได้เสียที่ไม่มีอำนาจควบคุมของ JWDP, JPKCS, JWDPL ซึ่งเป็นบริษัทที่ไม่ได้จดทะเบียนในตลาดหลักทรัพย์ ถูกประมาณจากมูลค่ายุติธรรมของสินทรัพย์สุทธิ ณ วันที่ 14 มีนาคม 2557

4.1 (ค) ค่าความนิยมที่เกิดขึ้นจำนวน 20 ล้านบาท ในงบการเงินรวมเกิดขึ้นจากการสร้างมูลค่าเพิ่มจากการรวมธุรกิจ (synergy)

### กำไรจากการรวมธุรกิจแบบเป็นขั้น

กลุ่มบริษัทรับรู้ผลกำไรจำนวน 0.36 ล้านบาทในงบกำไรขาดทุนรวมสำหรับปีสิ้นสุดวันที่ 31 ธันวาคม 2557 จากการวัดมูลค่ายุติธรรมของส่วนได้เสียในเงินลงทุนในบริษัท JWDP JPKCS และ JWDPL ซึ่ง JWDIL และ JAPAC มีสัดส่วนการถือหุ้นเดิมก่อนวันซื้อธุรกิจ ดังนี้

	สัดส่วนการถือหุ้น	
	หลังการซื้อธุรกิจ	ก่อนการซื้อธุรกิจ
JWDP	100%	49%
JPKCS	66.7%	33.35%
JWDPL	66.7%	33.35%

### ข) การจัดโครงสร้างใหม่

ปี 2557

เมื่อวันที่ 7 มีนาคม 2557 ที่ประชุมคณะกรรมการของบริษัทเจวีเค อินเตอร์เนชั่นแนล มูฟเวอร์ส จำกัด (“JVKM”) ซึ่งเป็นบริษัทย่อยทางตรง มีมติอนุมัติให้ซื้อกิจการสี่แห่งในต่างประเทศโดยคิดเป็นสัดส่วนร้อยละ 100 สำหรับกิจการสองแห่งได้แก่บริษัท JVK International Movers (USA), Inc. (ประเทศสหรัฐอเมริกา) และ JVK Indochina Movers Ltd. (ประเทศเวียดนาม) และคิดเป็นสัดส่วนร้อยละ 50 สำหรับกิจการอีกสองแห่งบริษัทได้แก่บริษัท JVK Naga Movers Ltd. (ประเทศกัมพูชา) และ JVK - Naga Movers, LDA (ประเทศติมอร์ตะวันออก)

ต่อมาเมื่อวันที่ 14 มีนาคม 2557 บริษัทย่อยดังกล่าว (“JVKM”) ได้ซื้อหุ้นสามัญในอัตราร้อยละ 100 ของทุนจดทะเบียนของบริษัท JVK International Movers (USA), Inc. (ประเทศสหรัฐอเมริกา) และ JVK Indochina Movers Ltd. (ประเทศเวียดนาม) ซึ่งมีทุนจดทะเบียนจำนวน 25,000 ดอลลาร์สหรัฐอเมริกา และทุนจดทะเบียนจำนวน 120,000 ดอลลาร์สหรัฐอเมริกา ตามลำดับ โดย JVKM จ่ายซื้อหุ้นของสองบริษัทดังกล่าวเป็นจำนวนเงิน 800,000 บาท ตามลำดับจากผู้ถือหุ้นในกลุ่มบริษัท ทั้งนี้ ณ วันซื้อหุ้นของบริษัทย่อยภายใต้การควบคุมเดียวกันดังกล่าว เกิดผลต่างระหว่างมูลค่าของสินทรัพย์สุทธิรวมกับจำนวนเงินที่จ่ายซื้อ จำนวน (3.94) ล้านบาทบันทึกเป็น “ผลต่างที่เกิดขึ้นจากการรวมธุรกิจภายใต้การควบคุมเดียวกัน” ซึ่งถูกรับรู้ในงบแสดงการเปลี่ยนแปลงส่วนของผู้ถือหุ้นในงบการเงินรวมโดยแสดงแยกเป็นองค์ประกอบหนึ่งในส่วนของผู้ถือหุ้น

การจัดโครงสร้างดังกล่าวถือเป็นการรวมธุรกิจภายใต้การควบคุมเดียวกัน (Business Combination of Entities under Common Control) ทั้งนี้ บริษัทได้จัดทำงบการเงินรวมสำหรับปีสิ้นสุดวันที่ 31 ธันวาคม 2556 ซึ่งการนำเสนอข้อมูลดังกล่าวจะสะท้อนเนื้อหาทางเศรษฐกิจของบริษัทในกลุ่มซึ่งอยู่ภายใต้การควบคุมเดียวกันตลอดระยะเวลาที่เกี่ยวข้องเสมือนว่าบริษัทในกลุ่มได้ดำเนินธุรกิจเป็นหน่วยเศรษฐกิจเดียวกัน ตั้งแต่วันที่ 1 มกราคม 2556 ถึงแม้ว่าความสัมพันธ์ของบริษัทกับบริษัทย่อยทางกฎหมายจะเกิดขึ้นภายหลังเพื่อประโยชน์ในการเปรียบเทียบ ทั้งนี้ งบการเงินดังกล่าวยังไม่ได้ตรวจสอบโดยผู้สอบบัญชี

#### ค) การซื้อเงินลงทุนในบริษัทร่วมทางอ้อม

เมื่อวันที่ 14 มีนาคม 2557 JVKM ได้ซื้อหุ้นสามัญในอัตราร้อยละ 50 ของทุนจดทะเบียนของบริษัท JVK Naga Movers Ltd. (ประเทศกัมพูชา) และ JVK - Naga Movers, LDA (ประเทศติมอร์ตะวันออก) ซึ่งมีทุนจดทะเบียนจำนวน 250,000,000 เรียล และ 25,000 ดอลลาร์สหรัฐอเมริกาตามลำดับ โดย JVKM จ่ายซื้อค่าหุ้นของสองบริษัทดังกล่าวเป็นจำนวนเงิน 1,001,252 บาท และจำนวนเงิน 800,000 บาท

### 5 บุคคลหรือกิจการที่เกี่ยวข้องกัน

เพื่อวัตถุประสงค์ในการจัดทำงบการเงิน บุคคลหรือกิจการเป็นบุคคลหรือกิจการที่เกี่ยวข้องกันกับกลุ่มบริษัท หากกลุ่มบริษัทมีอำนาจควบคุมหรือควบคุมร่วมกันทั้งทางตรงและทางอ้อมหรือมีอิทธิพลอย่างมีสาระสำคัญต่อบุคคลหรือกิจการในการตัดสินใจทางการเงินและการบริหารหรือในทางกลับกัน โดยที่กลุ่มบริษัทมีการควบคุมเดียวกันหรือมีอิทธิพลอย่างมีสาระสำคัญเดียวกัน การเกี่ยวข้องกันนี้อาจเป็นรายบุคคลหรือเป็นกิจการ

ความสัมพันธ์ที่มีกับบริษัทย่อยและบริษัทร่วม ผู้บริหารสำคัญ และบุคคลหรือกิจการที่เกี่ยวข้องกันอื่น มีดังนี้

ชื่อกิจการ	ประเทศที่จัดตั้ง	ลักษณะความสัมพันธ์
	/สัญชาติ	
ผู้บริหารสำคัญ	ไทย	บุคคลที่มีอำนาจและความรับผิดชอบการวางแผนสั่งการและควบคุมกิจกรรมต่างๆของกิจการไม่ว่าทางตรงหรือทางอ้อม ทั้งนี้ รวมถึงกรรมการของกลุ่มบริษัท (ไม่ว่าจะทำหน้าที่ในระดับบริหารหรือไม่) รวมถึงกรรมการของบริษัทย่อย
บริษัท เบญจพรแลนด์ จำกัด	ไทย	เป็นบริษัทย่อย บริษัทถือหุ้นร้อยละ 100 และมีกรรมการร่วมกัน

ชื่อกิจการ	ประเทศที่จัดตั้ง /สัญชาติ	ลักษณะความสัมพันธ์
บริษัท ดาด้าเซฟ จำกัด	ไทย	เป็นบริษัทย่อย บริษัทถือหุ้นร้อยละ 100 และมีกรรมกรร่วมกัน
บริษัท ออโต้ลอจิก จำกัด	ไทย	เป็นบริษัทย่อย บริษัทถือหุ้นร้อยละ 100 และมีกรรมกรร่วมกัน
บริษัท เจดับเบิลยูดี ทรานสปอร์ต (ประเทศไทย) จำกัด	ไทย	เป็นบริษัทย่อย บริษัทถือหุ้นร้อยละ 100 และมีกรรมกรร่วมกัน
บริษัท ไคนามิค ไอทีโซลูชั่นส์ จำกัด	ไทย	เป็นบริษัทย่อย บริษัทถือหุ้นร้อยละ 100 และมีกรรมกรร่วมกัน
บริษัท เจดับเบิลยูดี เอเชีย จำกัด	ไทย	เป็นบริษัทย่อย บริษัทถือหุ้นร้อยละ 100 และมีกรรมกรร่วมกัน
บริษัท เจวีเค อินเตอร์เนชั่นแนล มูฟเวอร์ส จำกัด	ไทย	เป็นบริษัทย่อย บริษัทถือหุ้นร้อยละ 100 และมีกรรมกรร่วมกัน
บริษัท จาแพค โฮลดิ้ง จำกัด	ไทย	เป็นบริษัทย่อย บริษัทถือหุ้นร้อยละ 100 และมีกรรมกรร่วมกัน
บริษัท เจดับเบิลยูดี แปซิฟิก จำกัด	ไทย	เป็นบริษัทย่อย บริษัทถือหุ้นร้อยละ 99.33 และมีกรรมกรร่วมกัน
บริษัท เจดับเบิลยูดี แปซิฟิก แลนด์ จำกัด	ไทย	เป็นบริษัทย่อย บริษัทถือหุ้นร้อยละ 66.67 และมีกรรมกรร่วมกัน
บริษัท แปซิฟิก ห้องเย็น จำกัด	ไทย	เป็นบริษัทย่อยทางอ้อม บริษัทถือหุ้นร้อยละ 100 และมีกรรมกรร่วมกัน
บริษัท แปซิฟิก โลจิสติกส์ โพร จำกัด	ไทย	เป็นบริษัทย่อยทางอ้อม บริษัทถือหุ้นร้อยละ 100 และมีกรรมกรร่วมกัน
บริษัท แปซิฟิก ฟู้ด โพร จำกัด	ไทย	เป็นบริษัทย่อยทางอ้อม บริษัทถือหุ้นร้อยละ 100 และมีกรรมกรร่วมกัน
บริษัท เจพีเค โคลด์ สโตร์ จำกัด	ไทย	เป็นบริษัทย่อยทางอ้อม บริษัทถือหุ้นร้อยละ 66.67 และมีกรรมกรร่วมกัน
บริษัท เจดับเบิลยูดี เอเชีย โฮลดิ้ง ไพรเวท จำกัด	สิงคโปร์	เป็นบริษัทย่อยทางอ้อม บริษัทถือหุ้นร้อยละ 100 และมีกรรมกรร่วมกัน
JVK International Movers (USA), Inc.	สหรัฐอเมริกา	เป็นบริษัทย่อยทางอ้อม บริษัทถือหุ้นร้อยละ 100 และมีกรรมกรร่วมกัน
JVK Indochina Movers Ltd.	เวียดนาม	เป็นบริษัทย่อยทางอ้อม บริษัทถือหุ้นร้อยละ 100 และมีกรรมกรร่วมกัน

ชื่อกิจการ	ประเทศที่จัดตั้ง /สัญชาติ	ลักษณะความสัมพันธ์
JCM Logistics & Warehousing Private Limited	สิงคโปร์	เป็นบริษัทย่อยทางอ้อม บริษัทย่อยถือหุ้นร้อยละ 52.5 และมีกรรมกรร่วมกัน
JWD Asia Logistics (Myanmar) Co., Ltd.	พม่า	เป็นบริษัทย่อยของบริษัทย่อยทางอ้อม
JVK - Naga Movers Ltd.	กัมพูชา	เป็นบริษัทร่วมทางอ้อม บริษัทย่อยถือหุ้นร้อยละ 50 และมีกรรมกรร่วมกัน
JVK - Naga Movers, LDA	ติมอร์ตะวันออก	เป็นบริษัทร่วมทางอ้อม บริษัทย่อยถือหุ้นร้อยละ 50 และมีกรรมกรร่วมกัน
EM Logistics & Warehousing Pte. Ltd.	สิงคโปร์	เป็นการร่วมค้า บริษัทย่อยทางอ้อมถือหุ้นร้อยละ 50 และมีกรรมกรร่วมกัน
JWD Asia Logistics (Cambodia) Co., Ltd.	กัมพูชา	เป็นบริษัทย่อยของการร่วมค้า
บริษัท คิงฟิชเชอร์ โฮลดิ้ง จำกัด	ไทย	เป็นกิจการที่เกี่ยวข้องกัน และเป็นผู้ถือหุ้นในบริษัทย่อยทางอ้อม
บริษัท โชคสมุทรมาริน จำกัด	ไทย	เป็นกิจการที่เกี่ยวข้องกัน และมีผู้บริหารของบริษัทเป็นผู้ถือหุ้น
บริษัท โคลฟ บิสโทร จำกัด	ไทย	เป็นกิจการที่เกี่ยวข้องกัน และมีผู้บริหารของบริษัทเป็นผู้ถือหุ้น
บริษัท ชีวาช ไซลูชั่น จำกัด	ไทย	เป็นกิจการที่เกี่ยวข้องกัน และมีผู้บริหารของบริษัทเป็นผู้ถือหุ้น
บริษัท พอร์ท อควิพเมนต์ ซัพพลาย จำกัด	ไทย	เป็นกิจการที่เกี่ยวข้องกัน และมีผู้บริหารของบริษัทเป็นผู้ถือหุ้น
บริษัท เก็ท บิลเดอร์ จำกัด	ไทย	เป็นกิจการที่เกี่ยวข้องกัน และมีผู้บริหารของบริษัทเป็นผู้ถือหุ้น
บริษัท ซุปเปอร์ เค พาเวอร์ จำกัด	ไทย	เป็นกิจการที่เกี่ยวข้องกัน และมีผู้บริหารของบริษัทเป็นผู้ถือหุ้น
บริษัท กิลเลียน จำกัด	ไทย	เป็นกิจการที่เกี่ยวข้องกัน และมีผู้ถือหุ้นของบริษัทเป็นผู้ถือหุ้น
บริษัท เนเจอร์ เพลส จำกัด	ไทย	เป็นกิจการที่เกี่ยวข้องกัน และมีผู้บริหารของบริษัทเป็นผู้ถือหุ้น
บริษัท เซ้าท์อีสต์เอเชียนแพคเกจจิงแอนด์ แคนนิ่ง จำกัด	ไทย	เป็นกิจการที่เกี่ยวข้องกัน และมีผู้ถือหุ้นและกรรมกรของบริษัทย่อยทางอ้อมเป็นผู้ถือหุ้น
Clipper Holdings Co.,Ltd	ฮ่องกง	เป็นกิจการที่เกี่ยวข้องกัน และเป็นผู้ถือหุ้นในบริษัทย่อยทางอ้อม

ชื่อกิจการ	ประเทศที่จัดตั้ง	ลักษณะความสัมพันธ์
	/สัญชาติ	
Marchetti Group Holdings Pte.Ltd.	สิงคโปร์	เป็นกิจการที่เกี่ยวข้องกัน และเป็นผู้ถือหุ้นในบริษัท ย่อยทางอ้อม
บุคคลที่เกี่ยวข้องกันอื่น	ไทย	เป็นผู้ถือหุ้นในกลุ่มบริษัท

ในการประชุมวิสามัญผู้ถือหุ้นของบริษัท แปซิฟิค ฟู้ด โปรด จำกัด (บริษัทย่อยทางอ้อม) เมื่อวันที่ 16 กรกฎาคม 2557 ผู้ถือหุ้นมีมติพิเศษให้เลิกกิจการ เมื่อวันที่ 18 กรกฎาคม 2557 และวันที่ 24 กรกฎาคม 2557 บริษัทย่อยทางอ้อมได้จดทะเบียนการเลิกกิจการกับกระทรวงพาณิชย์แล้วและได้จ่ายคืนทุนเป็นจำนวนเงิน 4.3 ล้านบาท (ทุนที่ชำระแล้ว 8 ล้านบาท โดยมีทุนจดทะเบียน 20 ล้านบาท) ปัจจุบันบริษัทย่อยทางอ้อมได้เลิกการดำเนินธุรกิจหลักแล้วและการชำระบัญชีแล้วเสร็จ เมื่อวันที่ 8 สิงหาคม 2557

นโยบายการกำหนดราคาสำหรับรายการแต่ละประเภทอธิบายได้ดังต่อไปนี้

รายการ	นโยบายการกำหนดราคา
ซื้อ/ขายสินค้า	ต้นทุนบวกด้วยส่วนเพิ่มร้อยละ 15 - 25
การให้เช่า/การเช่า	ราคาตลาด และราคาตามที่ระบุไว้ในสัญญา
การให้/รับบริการ	ราคาตลาด
ซื้อ/ขายอุปกรณ์และสินทรัพย์อื่น	ราคาตามบัญชีบวกด้วยส่วนเพิ่มร้อยละ 15 - 25
ค่าเช่าที่ดินจ่ายล่วงหน้า	ราคาตามที่ระบุไว้ในสัญญา
ค่าก่อสร้าง	ราคาตามที่ระบุไว้ในสัญญา
ดอกเบี้ยรับ/จ่าย	อัตราดอกเบี้ยร้อยละ 4.75 - 8 ต่อปี (2557: ร้อยละ 4.75 - 8 ต่อปี)

รายการที่สำคัญกับบุคคลหรือกิจการที่เกี่ยวข้องกันสำหรับแต่ละปีสิ้นสุดวันที่ 31 ธันวาคม สรุปได้ดังนี้

	งบการเงินรวม		งบการเงินเฉพาะกิจการ	
	2558	2557	2558	2557
	(พันบาท)			
<b>บริษัทย่อย</b>				
รายได้จากการให้บริการ	-	-	35,376	58,419
รายได้ค่าเช่า	-	-	58,443	65,280
ค่าบริการจ่าย	-	-	148,019	130,028
ค่าเช่าจ่าย	-	-	176,172	173,202
ซื้ออุปกรณ์และสินทรัพย์อื่น	-	-	10,887	6,747
ซื้อสินทรัพย์ไม่มีตัวตน	-	-	1,870	22,362
ดอกเบี้ยรับ	-	-	6,687	5,310
เงินปันผลรับ	-	-	380,000	135,800
รายได้อื่น	-	-	5	36
ค่าใช้จ่ายอื่น	-	-	-	239
ดอกเบี้ยจ่าย	-	-	296	-
<b>การร่วมค้า</b>				
รายได้ค่าบริการจัดการ	519	-	-	-
ดอกเบี้ยรับ	329	-	329	-
<b>บริษัทร่วม</b>				
รายได้จากการให้บริการ	7,031	4,114	-	-
ค่าบริการจ่าย	345	13,210	-	-
<b>ผู้บริหารสำคัญ</b>				
รายได้จากการให้บริการ	-	100	-	-
ดอกเบี้ยรับ	-	784	-	784
ผลประโยชน์พนักงาน	63,827	49,693	28,603	20,308
ดอกเบี้ยจ่าย	-	1,246	-	288
เงินปันผลจ่าย	264,000	323,272	264,000	323,272



	งบการเงินรวม		งบการเงินเฉพาะกิจการ	
	2558	2557	2558	2557
	(พันบาท)			
<b>บุคคลหรือกิจการที่เกี่ยวข้องกันอื่น</b>				
รายได้จากการให้บริการ	9,702	5,386	-	-
ค่าเช่าและค่าบริการจ่าย	26,689	19,286	-	-
ซื้ออาคาร และอุปกรณ์	40	63,811	-	-
ซื้อสังหาริมทรัพย์เพื่อการลงทุน	5,253	153,450	-	-
ค่าเช่าจ่ายล่วงหน้า	-	71,726	-	-
ขายอุปกรณ์	-	12,929	-	-
ดอกเบี้ยรับ	-	109	-	109
รายได้อื่น	-	388	-	-
ดอกเบี้ยจ่าย	173	126	-	-

สอดคล้องเหลือกับบุคคลหรือกิจการที่เกี่ยวข้องกัน ณ วันที่ 31 ธันวาคม มีดังนี้

<b>ลูกหนี้การค้า- บุคคลหรือกิจการที่เกี่ยวข้องกัน</b>	งบการเงินรวม		งบการเงินเฉพาะกิจการ	
	2558	2557	2558	2557
	(พันบาท)			
บริษัทย่อย	-	-	452	17,175
บริษัทร่วม	3,114	59	-	-
บุคคลหรือกิจการที่เกี่ยวข้องกันอื่น	1,303	365	-	-
<b>รวม</b>	<b>4,417</b>	<b>424</b>	<b>452</b>	<b>17,175</b>

<b>ลูกหนี้อื่น -บุคคลหรือกิจการที่เกี่ยวข้องกัน</b>	งบการเงินรวม		งบการเงินเฉพาะกิจการ	
	2558	2557	2558	2557
	(พันบาท)			
บริษัทย่อย	-	-	121,189	3,227
การร่วมค้า	4,420	-	329	-
บุคคลหรือกิจการที่เกี่ยวข้องกันอื่น	13	14,250	-	-
<b>รวม</b>	<b>4,433</b>	<b>14,250</b>	<b>121,518</b>	<b>3,227</b>

## เงินให้กู้ยืมแก่บุคคลหรือกิจการที่เกี่ยวข้องกัน

	งบการเงินรวม		งบการเงินเฉพาะกิจการ	
	2558	2557	2558	2557
เงินให้กู้ยืมระยะสั้น		(พันบาท)		
บริษัทย่อย	-	-	239,800	2,601
เงินให้กู้ยืมระยะสั้นแก่กิจการที่เกี่ยวข้องกัน	-	-	239,800	2,601

ณ วันที่ 31 ธันวาคม 2558 เงินให้กู้ยืมระยะสั้นแก่บุคคลหรือกิจการที่เกี่ยวข้องกันมีอัตราดอกเบี้ยร้อยละ 4.75 - 8 ต่อปี (2557: ร้อยละ 4.75 - 8 ต่อปี)

	งบการเงินรวม		งบการเงินเฉพาะกิจการ	
	2558	2557	2558	2557
เงินให้กู้ยืมระยะยาว		(พันบาท)		
บริษัทย่อย	-	-	32,000	42,800
การร่วมค้า	46,700	-	46,700	-
เงินให้กู้ยืมระยะยาวแก่กิจการที่เกี่ยวข้องกัน	46,700	-	78,700	42,800

ณ วันที่ 31 ธันวาคม 2558 เงินให้กู้ยืมระยะยาวแก่บุคคลหรือกิจการที่เกี่ยวข้องกันมีอัตราดอกเบี้ยร้อยละ 5.5 ต่อปี (2557: ร้อยละ 7.375 - 7.625 ต่อปี)

	งบการเงินรวม		งบการเงินเฉพาะกิจการ	
	2558	2557	2558	2557
		(พันบาท)		
สรุปเงินให้กู้ยืมแก่กิจการที่เกี่ยวข้องกัน				
เงินให้กู้ยืมระยะสั้น	-	-	239,800	2,601
เงินให้กู้ยืมระยะยาว	46,700	-	78,700	42,800
รวมเงินให้กู้ยืมแก่กิจการที่เกี่ยวข้องกัน	46,700	-	318,500	45,401

รายการเคลื่อนไหวของเงินให้กู้ยืมแก่บุคคลหรือกิจการที่เกี่ยวข้องกันสำหรับแต่ละปีสิ้นสุดวันที่ 31 ธันวาคม มีดังนี้

เงินให้กู้ยืมระยะสั้นแก่บุคคลหรือกิจการ ที่เกี่ยวข้องกัน	งบการเงินรวม		งบการเงินเฉพาะกิจการ	
	2558	2557	2558	2557
	(พันบาท)			
<b>บริษัทย่อย</b>				
ณ วันที่ 1 มกราคม	-	-	2,601	-
เพิ่มขึ้น	-	-	335,800	39,901
ลดลง	-	-	(98,601)	(37,300)
ณ วันที่ 31 ธันวาคม	-	-	239,800	2,601
<b>เงินให้กู้ยืมระยะยาวแก่บุคคลหรือกิจการ ที่เกี่ยวข้องกัน</b>	<b>2558</b>	<b>2557</b>	<b>2558</b>	<b>2557</b>
	(พันบาท)			
<b>บริษัทย่อย</b>				
ณ วันที่ 1 มกราคม	-	-	42,800	6,177
เพิ่มขึ้น	-	-	32,000	209,955
ลดลง	-	-	(42,800)	(173,332)
ณ วันที่ 31 ธันวาคม	-	-	32,000	42,800
<b>การร่วมค้า</b>				
ณ วันที่ 1 มกราคม	-	-	-	-
เพิ่มขึ้น	46,700	-	46,700	-
ณ วันที่ 31 ธันวาคม	46,700	-	46,700	-
<b>ผู้บริหารสำคัญ</b>				
ณ วันที่ 1 มกราคม	-	33,230	-	33,230
เพิ่มขึ้น	-	8,084	-	8,084
ลดลง	-	(41,314)	-	(41,314)
ณ วันที่ 31 ธันวาคม	-	-	-	-

**เงินให้กู้ยืมระยะยาวแก่บุคคลหรือกิจการ  
ที่เกี่ยวข้องกัน**

	งบการเงินรวม		งบการเงินเฉพาะกิจการ	
	2558	2557	2558	2557
	(พันบาท)			
<b>บุคคลหรือกิจการที่เกี่ยวข้องกันอื่น</b>				
ณ วันที่ 1 มกราคม	-	5,100	-	5,100
ลดลง	-	(5,100)	-	(5,100)
<b>ณ วันที่ 31 ธันวาคม</b>	<b>-</b>	<b>-</b>	<b>-</b>	<b>-</b>
<b>รวมเงินให้กู้ยืมระยะยาวแก่บุคคล หรือกิจการที่เกี่ยวข้องกัน</b>				
ณ วันที่ 1 มกราคม	-	38,330	42,800	44,507
เพิ่มขึ้น	46,700	8,084	78,700	218,039
ลดลง	-	(46,414)	(42,800)	(219,746)
<b>ณ วันที่ 31 ธันวาคม</b>	<b>46,700</b>	<b>-</b>	<b>78,700</b>	<b>42,800</b>

**เจ้าหนี้การค้า - บุคคลหรือกิจการที่  
เกี่ยวข้องกัน**

	งบการเงินรวม		งบการเงินเฉพาะกิจการ	
	2558	2557	2558	2557
	(พันบาท)			
บริษัทย่อย	-	-	22,413	33,586
บริษัทร่วม	-	1,608	-	-
บุคคลหรือกิจการที่เกี่ยวข้องกันอื่น	1,184	814	-	-
<b>รวม</b>	<b>1,184</b>	<b>2,422</b>	<b>22,413</b>	<b>33,586</b>

**เจ้าหนี้อื่น - บุคคลหรือกิจการที่  
เกี่ยวข้องกัน**

	งบการเงินรวม		งบการเงินเฉพาะกิจการ	
	2558	2557	2558	2557
	(พันบาท)			
บริษัทย่อย	-	-	56	-
ผู้บริหารสำคัญ	1,984	9,695	1,984	5,295
บุคคลหรือกิจการที่เกี่ยวข้องกันอื่น	10,199	19,828	-	-
<b>รวม</b>	<b>12,183</b>	<b>29,523</b>	<b>2,040</b>	<b>5,295</b>

เงินกู้ยืมจากกิจการที่เกี่ยวข้องกัน	งบการเงินรวม		งบการเงินเฉพาะกิจการ	
	2558	2557	2558	2557
เงินกู้ยืมระยะยาว		(พันบาท)		
บุคคลหรือกิจการที่เกี่ยวข้องกันอื่น	16,000	-	-	-
เงินกู้ยืมระยะยาวจากกิจการที่เกี่ยวข้องกัน	<u>16,000</u>	<u>-</u>	<u>-</u>	<u>-</u>

ณ วันที่ 31 ธันวาคม 2558 เงินกู้ยืมระยะยาวจากบุคคลหรือกิจการที่เกี่ยวข้องกันมีอัตราดอกเบี้ยร้อยละ 5.5 ต่อปี

รายการเคลื่อนไหวของเงินกู้ยืมจากบุคคลหรือกิจการที่เกี่ยวข้องกันสำหรับแต่ละปีสิ้นสุดวันที่ 31 ธันวาคม มีดังนี้

เงินกู้ยืมจากบุคคลหรือกิจการที่เกี่ยวข้องกัน	งบการเงินรวม		งบการเงินเฉพาะกิจการ	
	2558	2557	2558	2557
		(พันบาท)		
เงินกู้ยืมระยะสั้น				
บริษัทย่อย				
ณ วันที่ 1 มกราคม	-	-	-	-
เพิ่มขึ้น	-	-	12,000	-
ลดลง	-	-	(12,000)	-
ณ วันที่ 31 ธันวาคม	<u>-</u>	<u>-</u>	<u>-</u>	<u>-</u>
ผู้บริหารสำคัญ				
ณ วันที่ 1 มกราคม	-	5,000	-	-
เพิ่มขึ้น	-	68,100	-	52,000
ลดลง	-	(73,100)	-	(52,000)
ณ วันที่ 31 ธันวาคม	<u>-</u>	<u>-</u>	<u>-</u>	<u>-</u>
เงินกู้ยืมระยะยาว				
ผู้บริหารสำคัญ				
ณ วันที่ 1 มกราคม	-	-	-	-
เพิ่มขึ้น	-	10,165	-	-
ลดลง	-	(10,165)	-	-
ณ วันที่ 31 ธันวาคม	<u>-</u>	<u>-</u>	<u>-</u>	<u>-</u>

**เงินกู้ยืมจากบุคคลหรือกิจการที่เกี่ยวข้องกัน****งบการเงินรวม****งบการเงินเฉพาะกิจการ**

2558

2557

2558

2557

(พันบาท)

**เงินกู้ยืมระยะยาว****บุคคลหรือกิจการที่เกี่ยวข้องกันอื่น**

ณ วันที่ 1 มกราคม

-

-

-

-

เพิ่มขึ้น

16,000

-

-

-

ณ วันที่ 31 ธันวาคม

16,000

-

-

-

**สัญญาสำคัญที่ทำกับบุคคลหรือกิจการที่เกี่ยวข้องกัน****สัญญาจ้างเหมาก่อสร้าง****อาคารโรงงาน คลังสินค้าและสำนักงาน**

เมื่อวันที่ 1 มีนาคม 2557 บริษัท เจดับเบิลยูดี แปซิฟิก แลนด์ จำกัด ทำสัญญาจ้างเหมาก่อสร้างอาคารโรงงาน คลังสินค้าและสำนักงานกับบริษัทที่เกี่ยวข้องกันแห่งหนึ่ง โดยมีค่าตอบแทนจ้างเหมาที่ต้องชำระตามขอบข่ายงานที่ระบุในสัญญา

**สัญญาเช่าดำเนินงาน****สัญญาเช่าพื้นที่จอดรถ**

เมื่อวันที่ 1 มกราคม 2558 บริษัท ออโต้ลोजิก จำกัด ทำสัญญาเช่าดำเนินงานเพื่อเช่าพื้นที่จอดรถกับบริษัทที่เกี่ยวข้องกันแห่งหนึ่ง โดยมีค่าเช่าในอัตราเดือนละ 0.5 ล้านบาท มีกำหนดระยะเวลาเช่า 3 ปี

เมื่อวันที่ 1 กุมภาพันธ์ 2557 บริษัท ออโต้ลोजิก จำกัด ทำสัญญาเช่าดำเนินงานเพื่อเช่าพื้นที่จอดรถกับบริษัทที่เกี่ยวข้องกันแห่งหนึ่ง โดยมีค่าเช่าในอัตราเดือนละ 0.68 ล้านบาท มีกำหนดระยะเวลาเช่า 3 ปี

#### **สัญญาเช่าสำนักงาน คลังสินค้าและการให้บริการ**

เมื่อวันที่ 31 ธันวาคม 2558 บริษัท เบญจพรแลนด์ จำกัด ทำสัญญาเช่าดำเนินงานเพื่อให้เช่าสำนักงาน คลังสินค้า และการให้บริการแก่บริษัทที่เกี่ยวข้องกันหลายแห่ง โดยมีค่าเช่าและค่าบริการในอัตราเดือนละ 0.22 – 1.38 ล้านบาท (2557: 0.21 – 1.35 ล้านบาท) มีกำหนดระยะเวลาเช่า 1 ปี และสามารถต่ออายุสัญญาปีต่อไป

เมื่อวันที่ 1 กรกฎาคม 2558 บริษัท เจดับเบิลยูดี แปซิฟิก แลนด์ จำกัด ทำสัญญาเช่าดำเนินงานเพื่อให้เช่าคลังสินค้า แก่บริษัท โดยมีค่าเช่าในอัตราเดือนละ 0.9 ล้านบาท มีกำหนดระยะเวลาเช่า 3 ปี โดยเริ่มตั้งแต่วันที่ 1 กรกฎาคม 2558 ถึงวันที่ 30 มิถุนายน 2561

#### **สัญญาให้เช่าลานจอดรถ**

เมื่อวันที่ 1 พฤษภาคม 2557 บริษัท เบญจพรแลนด์ จำกัด ทำสัญญาเช่าดำเนินงานเพื่อให้เช่าลานจอดรถแก่บริษัทที่เกี่ยวข้องกันแห่งหนึ่ง โดยมีค่าเช่าในอัตราเดือนละ 0.9 ล้านบาท มีกำหนดระยะเวลาเช่า 1 ปี และสามารถต่ออายุสัญญาปีต่อไป

#### **สัญญาเช่าที่ดิน**

บริษัทย่อยแห่งหนึ่ง (บริษัท เจดับเบิลยูดี แปซิฟิก แลนด์ จำกัด) ได้ทำสัญญาเช่าช่วงที่ดินหลายฉบับกับกิจการที่เกี่ยวข้องกันเป็นระยะเวลา 30 ปี โดยเริ่มตั้งแต่วันที่ 11 ตุลาคม 2556 ถึงวันที่ 12 ธันวาคม 2586 โดยคิดอัตราค่าเช่าเดือนละ 0.5 – 0.8 ล้านบาท

บริษัทย่อยแห่งหนึ่ง (บริษัท เจดับเบิลยูดี แปซิฟิก จำกัด) ได้ทำสัญญาเช่าที่ดินหลายฉบับกับกิจการที่เกี่ยวข้องกันเป็นระยะเวลา 30 ปี โดยเริ่มตั้งแต่วันที่ 1 มกราคม 2556 ถึงวันที่ 12 ธันวาคม 2585 โดยคิดอัตราค่าเช่าเดือนละ 0.18 – 0.53 ล้านบาท

#### **สัญญาเงินกู้กู้ยืม**

บริษัท เจดับเบิลยูดี อินโฟโลจิสติกส์ จำกัด (มหาชน) ได้ทำสัญญาให้กู้ยืมเงินกับบริษัทย่อยสามแห่ง และการร่วมค้ารวมวงเงินให้กู้ยืมเป็นจำนวน 350.5 ล้านบาท เงินให้กู้ยืมนี้มีอัตราดอกเบี้ยร้อยละ 5.5 – 7.65 ต่อปี (2557: ร้อยละ 7.65 - 8 ต่อปี) ณ วันที่ 31 ธันวาคม 2558 เงินให้กู้ยืมดังกล่าวมียอดคงเหลือรวมเป็นจำนวนเงิน 318.5 ล้านบาท (2557: 45.4 ล้านบาท)

### สัญญาเงินกู้ยืม

บริษัท เจดับเบิลยูดี อินโฟโลจิสติกส์ จำกัด (มหาชน) ได้ทำสัญญากู้ยืมเงินจากบริษัทย่อยแห่งหนึ่งรวมวงเงินให้กู้ยืมเป็นจำนวน 12 ล้านบาท เงินกู้ยืมนี้มีอัตราดอกเบี้ยร้อยละ 6.25 ต่อปี บริษัทได้ชำระคืนเงินให้กู้ยืมดังกล่าวทั้งจำนวนในเดือนตุลาคม 2558

บริษัทย่อยแห่งหนึ่ง (บริษัท เจพีเค โคลดส์ สโตร์จ จำกัด) ได้ทำสัญญากู้ยืมเงินจากบริษัทที่เกี่ยวข้องกันแห่งหนึ่ง (บริษัท ลิงฟิชเชอร์ โฮลดิ้ง จำกัด) รวมวงเงินกู้ยืมเป็นจำนวน 24 ล้านบาท เงินกู้ยืมนี้มีอัตราดอกเบี้ยร้อยละ 5.5 ต่อปี มีระยะเวลาการปลอดชำระคืนเงินต้น (Grace Period) 18 เดือน มีกำหนดชำระคืนเงินต้น 36 งวดเริ่มชำระคืนเงินต้นตั้งแต่วันที่ 31 ธันวาคม 2558 เงินกู้ยืมดังกล่าวมียอดคงเหลือรวมเป็นจำนวนเงิน 16 ล้านบาท

## 6 เงินสดและรายการเทียบเท่าเงินสด

	งบการเงินรวม		งบการเงินเฉพาะกิจการ	
	2558	2557	2558	2557
		(พันบาท)		
เงินสดในมือ	2,305	6,607	858	772
เงินฝากธนาคารประเภทกระแสรายวัน	47,332	24,348	713	1,016
เงินฝากธนาคารประเภทออมทรัพย์	141,354	170,326	27,849	16,732
เงินลงทุนระยะสั้นที่มีสภาพคล่องสูง	-	637	-	-
<b>รวม</b>	<b>190,991</b>	<b>201,918</b>	<b>29,420</b>	<b>18,520</b>

ณ วันที่ 31 ธันวาคม 2558 เงินฝากธนาคารมีอัตราดอกเบี้ยร้อยละ 0.25 – 1.75 ต่อปี (2557: ร้อยละ 0.4 – 1.125 ต่อปี)

ยอดเงินสดและรายการเทียบเท่าเงินสดของกลุ่มบริษัท ณ วันที่ 31 ธันวาคม 2558 ได้รวมเงินตราต่างประเทศสกุลเงินเหรียญสหรัฐอเมริกา จำนวนเงิน 21.69 ล้านบาท (2557: 15.16 ล้านบาท)



7 เงินลงทุนชั่วคราว

	งบการเงินรวม		งบการเงินเฉพาะกิจการ	
	2558	2557	2558	2557
	(พันบาท)			
<b>หลักทรัพย์ถือไว้เพื่อค้า</b>				
- หน่วยลงทุน	174,848	-	174,848	-
<b>รวม</b>	<b>174,848</b>	<b>-</b>	<b>174,848</b>	<b>-</b>

เงินลงทุนชั่วคราวทั้งหมดของกลุ่มบริษัทและบริษัท ณ วันที่ 31 ธันวาคม 2558 เป็นสกุลเงินบาท

รายการเคลื่อนไหวในระหว่างปีสิ้นสุดวันที่ 31 ธันวาคม 2558 ของตราสารที่อยู่ในความต้องการของตลาดมีดังนี้

	งบการเงินรวม		งบการเงินเฉพาะกิจการ	
	2558	2557	2558	2557
	(พันบาท)			
<b>หลักทรัพย์เพื่อค้า</b>				
ณ 1 มกราคม	-	-	-	-
ซื้อระหว่างปี	304,215	-	304,215	-
ขายระหว่างปี	(129,716)	-	(129,716)	-
รายการปรับปรุงจากการปรับมูลค่า	349	-	349	-
<b>ณ วันที่ 31 ธันวาคม</b>	<b>174,848</b>	<b>-</b>	<b>174,848</b>	<b>-</b>

## 8 ลูกหนี้การค้า

		งบการเงินรวม		งบการเงินเฉพาะกิจการ	
	หมายเหตุ	2558	2557	2558	2557
		(พันบาท)			
ลูกหนี้การค้า					
บุคคลหรือกิจการที่เกี่ยวข้องกัน	5	4,417	424	452	17,175
บุคคลหรือกิจการอื่นๆ		325,523	307,158	72,641	65,713
รวม		329,940	307,582	73,093	82,888
หัก ค่าเผื่อนี้สงสัยจะสูญ		(3,861)	(5,817)	(493)	(688)
สุทธิ		326,079	301,765	72,600	82,200
หนี้สูญและหนี้สงสัยจะสูญสำหรับปี					
(กลับรายการ)		573	2,760	(195)	705

การวิเคราะห์อายุของลูกหนี้การค้า มีดังนี้

	งบการเงินรวม		งบการเงินเฉพาะกิจการ	
	2558	2557	2558	2557
		(พันบาท)		
บุคคลหรือกิจการที่เกี่ยวข้องกัน				
ยังไม่ครบกำหนดชำระ	1,555	346	452	17,175
เกินกำหนดชำระ				
น้อยกว่า 3 เดือน	770	78	-	-
6 - 12 เดือน	2,092	-	-	-
	<u>4,417</u>	<u>424</u>	<u>452</u>	<u>17,175</u>

	งบการเงินรวม		งบการเงินเฉพาะกิจการ	
	2558	2557	2558	2557
	(พันบาท)			
<b>บุคคลหรือกิจการอื่นๆ</b>				
ยังไม่ครบกำหนดชำระ	192,837	149,767	34,541	36,323
เกินกำหนดชำระ				
น้อยกว่า 3 เดือน	119,535	133,245	36,280	25,441
3 - 6 เดือน	8,153	16,119	834	3,141
6 - 12 เดือน	2,935	4,286	986	470
มากกว่า 12 เดือน	2,063	3,741	-	338
	<b>325,523</b>	<b>307,158</b>	<b>72,641</b>	<b>65,713</b>
หัก ค่าเผื่อนี้สงสัยจะสูญ	(3,861)	(5,817)	(493)	(688)
	<b>321,662</b>	<b>301,341</b>	<b>72,148</b>	<b>65,025</b>
<b>สุทธิ</b>	<b>326,079</b>	<b>301,765</b>	<b>72,600</b>	<b>82,200</b>

โดยปกติระยะเวลาการให้สินเชื่อแก่ลูกค้าของกลุ่มบริษัทมีระยะเวลาตั้งแต่ 15 วันถึง 45 วัน

ยอดลูกหนี้การค้า ณ วันที่ 31 ธันวาคม จัดตามประเภทสกุลเงินตราได้ดังนี้

	งบการเงินรวม		งบการเงินเฉพาะกิจการ	
	2558	2557	2558	2557
	(พันบาท)			
สกุลเงินบาท	283,979	246,952	66,075	77,421
สกุลเงินเหรียญสหรัฐอเมริกา	42,100	54,813	6,525	4,779
<b>รวม</b>	<b>326,079</b>	<b>301,765</b>	<b>72,600</b>	<b>82,200</b>

## 9 ลูกหนี้อื่น

		งบการเงินรวม		งบการเงินเฉพาะกิจการ	
	หมายเหตุ	2558	2557	2558	2557
		(พันบาท)			
ลูกหนี้อื่น					
บุคคลหรือกิจการที่เกี่ยวข้องกัน	5	4,433	14,250	121,518	3,227
บุคคลหรือกิจการอื่นๆ					
ค่าใช้จ่ายล่วงหน้า		55,895	20,881	5,253	5,149
รายได้ค้างรับ		15,815	3,593	3,148	119
เงินทดรองแก่ผู้ขายสินค้า		3,813	8,245	6	1,996
อื่นๆ		3,438	4,401	364	109
รวม		83,394	51,370	130,289	10,600

## 10 สินค้าคงเหลือ

	งบการเงินรวม		งบการเงินเฉพาะกิจการ	
	2558	2557	2558	2557
	(พันบาท)			
สินค้าสำเร็จรูป	668	5,538	-	-
งานระหว่างทำ	-	15,713	-	-
อะไหล่และวัสดุสิ้นเปลือง	1,176	631	-	-
<b>รวม</b>	<b>1,844</b>	<b>21,882</b>	<b>-</b>	<b>-</b>
ต้นทุนของสินค้าคงเหลือที่บันทึกเป็น				
ค่าใช้จ่ายและได้รวมในบัญชีต้นทุนบริการ	21,510	18,008	-	-

## 11 เงินลงทุนในบริษัทย่อย

	หมายเหตุ	งบการเงินเฉพาะกิจการ	
		2558	2557
		(พันบาท)	
ณ วันที่ 1 มกราคม		1,058,635	218,996
เงินลงทุนเพิ่มในบริษัท เจดับเบิลยูดี แปซิฟิก จำกัด		100,000	149,000
เงินลงทุนเพิ่มในบริษัท คาต้าเซฟ จำกัด		35,000	18,000
เงินลงทุนเพิ่มในบริษัท เจดับเบิลยูดี ทรานสปอร์ต (ประเทศไทย) จำกัด		22,000	-
เงินลงทุนเพิ่มในบริษัท เจดับเบิลยูดี เอเชีย จำกัด		12,500	12,500
ซื้อเงินลงทุนในบริษัท จาแพค โฮลดิ้ง จำกัด	4	-	543,469
ซื้อเงินลงทุนในบริษัท เจดับเบิลยูดี แปซิฟิก แลนด์ จำกัด		-	66,670
ซื้อเงินลงทุนในบริษัท เบญจพรแลนด์ จำกัด		-	50,000
<b>ณ วันที่ 31 ธันวาคม</b>		<b>1,228,135</b>	<b>1,058,635</b>

ปี 2558

เมื่อวันที่ 30 มกราคม 2558 บริษัทได้ลงทุนเพิ่มในหุ้นสามัญเพิ่มทุนของบริษัทย่อย (บริษัท เจดับเบิลยูดี ทรานสปอร์ต (ประเทศไทย) จำกัด) จำนวน 70,000 หุ้น มูลค่าหุ้นละ 100 บาท บริษัทได้ชำระเงินค่าหุ้นที่ออกใหม่ทั้งจำนวน รวมเป็นเงิน 7 ล้านบาทแล้ว

เมื่อวันที่ 17 กุมภาพันธ์ 2558 บริษัทย่อยทางอ้อม (บริษัท เจดับเบิลยูดี เอเชีย โฮลดิ้ง ไพรเวท จำกัด) ได้ลงทุนในหุ้นสามัญในอัตราร้อยละ 52.5 ของบริษัท JCM Logistics & Warehousing Private Limited ซึ่งมีทุนจดทะเบียนและทุนที่ออกและชำระแล้วจำนวน 1,000 ดอลลาร์สิงคโปร์ ต่อมาเมื่อวันที่ 1 มิถุนายน 2558 บริษัทย่อยทางอ้อมได้ลงทุนเพิ่มในหุ้นสามัญเพิ่มทุนของบริษัทดังกล่าวจำนวน 41,911 หุ้น มูลค่าหุ้นละ 1 ดอลลาร์สิงคโปร์ รวมเป็นเงิน 41,911 ดอลลาร์สิงคโปร์ คิดเป็นร้อยละ 52.5 ของทุนที่ออกและชำระแล้ว บริษัทย่อยทางอ้อมได้ชำระเงินค่าหุ้นที่ออกใหม่ทั้งจำนวนแล้ว

เมื่อวันที่ 22 พฤษภาคม 2558 บริษัทย่อย (บริษัท เจดับเบิลยูดี เอเชีย จำกัด) ได้ลงทุนเพิ่มในหุ้นสามัญเพิ่มทุนของบริษัท เจดับเบิลยูดี เอเชีย โฮลดิ้ง ไพรเวท จำกัด จำนวน 133,050 หุ้น มูลค่าหุ้นละ 1 ดอลลาร์สิงคโปร์ รวมเป็นเงิน 133,050 ดอลลาร์สิงคโปร์ บริษัทย่อยได้ชำระเงินค่าหุ้นที่ออกใหม่ทั้งจำนวนแล้ว

เมื่อวันที่ 15 กันยายน 2558 บริษัทย่อย (บริษัท เจดับเบิลยูดี เอเชีย จำกัด) ได้ลงทุนเพิ่มในหุ้นสามัญเพิ่มทุนของบริษัท เจดับเบิลยูดี เอเชีย โฮลดิ้ง ไพรเวท จำกัด จำนวน 204,630 หุ้น มูลค่าหุ้นละ 1 ดอลลาร์สิงคโปร์ รวมเป็นเงิน 204,630 ดอลลาร์สิงคโปร์ บริษัทย่อยได้ชำระเงินค่าหุ้นที่ออกใหม่ทั้งจำนวนแล้ว

เมื่อวันที่ 16 ตุลาคม 2558 บริษัทได้ลงทุนเพิ่มในหุ้นสามัญเพิ่มทุนของบริษัทย่อยสามแห่งดังนี้

- บริษัท เจดับเบิลยูดี ทรานสปอร์ต (ประเทศไทย) จำกัด จำนวน 150,000 หุ้น มูลค่าหุ้นละ 100 บาท รวมเป็นเงิน 15 ล้านบาท
- บริษัท คาด้าเซฟ จำกัด จำนวน 350,000 หุ้น มูลค่าหุ้นละ 100 บาท รวมเป็นเงิน 35 ล้านบาท
- บริษัท เจดับเบิลยูดี เอเชีย จำกัด จำนวน 125,000 หุ้น มูลค่าหุ้นละ 100 บาท รวมเป็นเงิน 12.5 ล้านบาท

บริษัทได้ชำระเงินค่าหุ้นที่ออกใหม่ดังกล่าวทั้งจำนวนแล้ว

เมื่อวันที่ 17 ธันวาคม 2558 บริษัทได้ลงทุนเพิ่มในหุ้นสามัญเพิ่มทุนของบริษัทย่อย (บริษัท เจดับเบิลยูดี แปซิฟิก จำกัด) จำนวน 1,00,000 หุ้น มูลค่าหุ้นละ 100 บาท บริษัทได้ชำระเงินค่าหุ้นที่ออกใหม่ทั้งจำนวน รวมเป็นเงิน 100 ล้านบาทแล้ว

เมื่อวันที่ 18 ธันวาคม 2558 บริษัทย่อย (บริษัท เจดับเบิลยูดี เอเชีย จำกัด) ได้ลงทุนเพิ่มในหุ้นสามัญเพิ่มทุนของบริษัท เจดับเบิลยูดี เอเชีย โฮลดิ้ง ไพรวาท จำกัด จำนวน 91,107 หุ้น มูลค่าหุ้นละ 1 ดอลลาร์สิงคโปร์ รวมเป็นเงิน 91,107 ดอลลาร์สิงคโปร์ บริษัทย่อยได้ชำระเงินค่าหุ้นที่ออกใหม่ทั้งจำนวนแล้ว

ปี 2557

#### การซื้อเงินลงทุน

ในเดือนธันวาคม 2557 คณะกรรมการบริหารได้อนุมัติให้บริษัทลงทุนในหุ้นสามัญของ บริษัท เจดับเบิลยูดี แปซิฟิก จำกัด จำนวน 490,000 หุ้นและของ บริษัท เจดับเบิลยูดี แปซิฟิก แลนด์ จำกัด จำนวน 399,998 หุ้น ซึ่งมีมูลค่าที่ตราไว้ 100 บาทต่อหุ้น จำนวนรวมทั้งสิ้น 49 ล้านบาทและ 40 ล้านบาทตามลำดับ คิดเป็นสัดส่วนการถือหุ้นทางตรงร้อยละ 100 และร้อยละ 67 ในบริษัทย่อยดังกล่าว

นอกจากนี้บริษัทได้ลงทุนเพิ่มเติมในหุ้นเพิ่มทุนของบริษัทย่อยดังกล่าว

ปี 2558

#### เงินปันผล

ในการประชุมคณะกรรมการของบริษัทย่อย (บริษัท จาแฟก โฮลดิ้ง จำกัด) เมื่อวันที่ 11 สิงหาคม 2558 คณะกรรมการมีมติอนุมัติให้จัดสรรกำไรเป็นเงินปันผลในอัตราหุ้นละ 173.12 บาท รวมเป็นเงินจำนวนทั้งสิ้น 264 ล้านบาท โดยบริษัทย่อยจ่ายเงินปันผลดังกล่าวให้แก่ผู้ถือหุ้นในเดือนกันยายน 2558

ในการประชุมคณะกรรมการของบริษัทย่อยทางอ้อม (บริษัท แปซิฟิค โฮงเฮน จำกัด) เมื่อวันที่ 11 สิงหาคม 2558 คณะกรรมการมีมติอนุมัติให้จัดสรรกำไรเป็นเงินปันผลในอัตราหุ้นละ 162.89 บาท รวมเป็นเงินจำนวนทั้งสิ้น 293.2 ล้านบาท โดยบริษัทย่อยทางอ้อมจ่ายเงินปันผลดังกล่าวให้แก่ผู้ถือหุ้นในเดือนกันยายน 2558

ในการประชุมคณะกรรมการของบริษัทย่อย (บริษัท เบญจพรแลนด์ จำกัด) เมื่อวันที่ 23 ธันวาคม 2558 คณะกรรมการมีมติอนุมัติให้จัดสรรกำไรสะสมเป็นเงินปันผลระหว่างกาลแก่ผู้ถือหุ้นในอัตราหุ้นละ 100 บาท รวมเป็นเงินจำนวนทั้งสิ้น 116 ล้านบาท

ปี 2557

#### เงินปันผล

ในการประชุมวิสามัญผู้ถือหุ้นของบริษัทย่อย (บริษัท เบญจพรแลนด์ จำกัด) เมื่อวันที่ 26 พฤษภาคม 2557 ผู้ถือหุ้นมีมติอนุมัติการจัดสรรกำไรเป็นเงินปันผลแก่ผู้ถือหุ้นในอัตราหุ้นละ 130 บาท รวมเป็นเงินจำนวน 85.8 ล้านบาท โดยบริษัท เบญจพรแลนด์ จำกัดจ่ายเงินปันผลดังกล่าวให้แก่ผู้ถือหุ้นในเดือนสิงหาคม 2557 แล้ว

ในการประชุมคณะกรรมการของบริษัทย่อย (บริษัท ออโต้ลोजิก จำกัด) เมื่อวันที่ 18 กรกฎาคม 2557 คณะกรรมการมีมติอนุมัติการจัดสรรกำไรเป็นเงินปันผลระหว่างกาลแก่ผู้ถือหุ้นในอัตราหุ้นละ 100 บาท รวมเป็นเงินจำนวน 50 ล้านบาท โดยบริษัท ออโต้ลोजิก จำกัดจ่ายเงินปันผลดังกล่าวให้แก่ผู้ถือหุ้นในเดือนสิงหาคม 2557 แล้ว

เงินลงทุนในบริษัทย่อย ณ วันที่ 31 ธันวาคม 2558 และ 2557 และเงินปันผลรับจากเงินลงทุนสำหรับแต่ละปี มีดังนี้

บริษัทย่อย		งบการเงินเฉพาะกิจการ						
		สัดส่วนความ เป็นเจ้าของ	ราคาทุน		การด้อยค่า	ราคาทุน-สุทธิ	เงินปันผลรับ	
2558	2557	2558	2557	2558	2557	2558	2557	
(ร้อยละ)		(พันบาท)						
บริษัท เบญจพรแลนด์ จำกัด	100	116,000	116,000	-	-	116,000	116,000	85,800
บริษัท ออโต้ลอค จำกัด	100	50,000	50,000	-	-	52,591	52,591	50,000
บริษัท ดาต้าเซฟ จำกัด	100	75,000	40,000	-	-	75,000	40,000	-
บริษัท เจริญ อินเทอร์เน็ต								
นุฟเวอर्स จำกัด	100	40,000	40,000	-	-	40,000	40,000	-
บริษัท เจดับเบิลยูดี เอเชีย จำกัด	100	50,500	38,000	-	-	50,500	38,000	-
บริษัท ไคนามิก ไอที โซลูชั่นส์ จำกัด	100	7,100	9,905	-	-	9,905	9,905	-
บริษัท เจดับเบิลยูดี พารานสปอร์ต (ประเทศไทย) จำกัด								
บริษัท จาแพค โฮลดิ้ง จำกัด	100	152,500	543,469	-	-	543,469	543,469	264,000
บริษัท เจดับเบิลยูดี แปซิฟิก จำกัด	100	250,000	149,000	-	-	249,000	149,000	-
บริษัท เจดับเบิลยูดี แปซิฟิก แลนด์ จำกัด	67	100,000	66,670	-	-	66,670	66,670	-
รวม		1,228,135	1,058,635	-	-	1,228,135	380,000	135,800

บริษัทย่อยดังกล่าวเป็นนิติบุคคลที่จัดตั้งขึ้นในประเทศไทย



## 12 เงินลงทุนในบริษัทร่วมและการร่วมค้า

	งบการเงินรวม		งบการเงินเฉพาะกิจการ	
	2558	2557	2558	2557
	(พันบาท)			
ณ วันที่ 1 มกราคม	5,685	19,026	-	-
ส่วนแบ่งกำไร (ขาดทุน) สุทธิจากเงินลงทุน				
ในบริษัทร่วมและการร่วมค้า	2,554	(1,707)	-	-
ซื้อเงินลงทุน	3,552	1,801	-	-
โอนเป็นเงินลงทุนในบริษัทย่อย	-	(13,435)	-	-
<b>ณ วันที่ 31 ธันวาคม</b>	<b>11,791</b>	<b>5,685</b>	<b>-</b>	<b>-</b>

เมื่อวันที่ 1 มิถุนายน 2558 บริษัทย่อยทางอ้อม (บริษัท เจดับเบิ้ลยูดี เอเชีย โฮลดิ้ง ไพรวาท จำกัด) ได้ลงทุนเพิ่มในหุ้นสามัญเพิ่มทุนของบริษัท EM Logistics & Warehousing Pte. Ltd. จำนวน 30,000 หุ้น มูลค่าหุ้นละ 1 ดอลลาร์สหรัฐ รวมเป็นเงิน 30,000 ดอลลาร์สหรัฐ คิดเป็นร้อยละ 50 ของทุนที่ออกและชำระแล้ว บริษัทย่อยทางอ้อมได้ชำระเงินค่าหุ้นที่ออกใหม่ทั้งจำนวนแล้ว

เมื่อวันที่ 15 กันยายน 2558 บริษัทย่อยทางอ้อม (บริษัท เจดับเบิ้ลยูดี เอเชีย โฮลดิ้ง ไพรวาท จำกัด) ได้ลงทุนเพิ่มในหุ้นสามัญเพิ่มทุนของบริษัท EM Logistics & Warehousing Pte. Ltd. จำนวน 70,115 หุ้น มูลค่าหุ้นละ 1 ดอลลาร์สหรัฐ รวมเป็นเงิน 70,115 ดอลลาร์สหรัฐ คิดเป็นร้อยละ 50 ของทุนที่ออกและชำระแล้ว บริษัทย่อยทางอ้อมได้ชำระเงินค่าหุ้นที่ออกใหม่ทั้งจำนวนแล้ว

เงินลงทุนในบริษัทร่วมและการร่วมค้า ณ วันที่ 31 ธันวาคม 2558 และ 2557 และเงินปันผลรับสำหรับแต่ละปี มีดังนี้

บริษัท	ประเภทที่ กิจการจัดตั้ง	สัดส่วนความ เป็นเจ้าของ	ทุนชำระแล้ว	งบการเงินรวม			
				ราคาทุน	มูลค่าตาม วิธีส่วนได้เสีย	เงินปันผลรับ	
		2558	2557	2558	2557	2558	2557
		(ร้อยละ)					
		(พันบาท)					
บริษัทร่วมและการร่วมค้า							
JVK - Naga Movers Ltd.	กัมพูชา	50	50	1,001	1,001	4,394	3,626
JVK - Naga Movers, LDA	ติมอร์ตะวันออก	50	50	800	800	4,498	2,059
EM Logistics & Warehousing Pte. Ltd.	สิงคโปร์	50	50	3,552	-	2,899	-
รวม				5,353	1,801	11,791	5,685
						-	-

บริษัทดังกล่าวมิได้จดทะเบียนในตลาดหลักทรัพย์ ดังนั้นเงินลงทุนในตราสารทุนของบริษัทร่วมข้างต้นจึงไม่มีราคาที่เปิดเผยมต่อสาธารณชน

13 สินทรัพย์ไม่มีตัวตนภายใต้สัญญาอนุญาตให้ดำเนินการ

	งบการเงินรวม		
	สินทรัพย์ไม่มีตัวตน ภายใต้สัญญาอนุญาต ให้ดำเนินการ	สินทรัพย์ ระหว่างก่อสร้าง และติดตั้ง (พันบาท)	รวม
<b>ราคาทุน</b>			
ณ วันที่ 1 มกราคม 2557	164,566	4,433	168,999
เพิ่มขึ้น	4,393	171,067	175,460
โอน	165,138	(165,138)	-
จำหน่าย	(474)	-	(474)
ณ วันที่ 31 ธันวาคม 2557 และ 1 มกราคม 2558	<b>333,623</b>	<b>10,362</b>	<b>343,985</b>
เพิ่มขึ้น	33,999	90,537	124,536
โอน	94,375	(94,375)	-
ณ วันที่ 31 ธันวาคม 2558	<b>461,997</b>	<b>6,524</b>	<b>468,521</b>
<b>ค่าตัดจำหน่าย</b>			
ณ วันที่ 1 มกราคม 2557	65,824	-	65,824
ค่าตัดจำหน่ายสำหรับปี	38,768	-	38,768
จำหน่าย	(474)	-	(474)
ณ วันที่ 31 ธันวาคม 2557 และ 1 มกราคม 2558	<b>104,118</b>	<b>-</b>	<b>104,118</b>
ค่าตัดจำหน่ายสำหรับปี	40,041	-	40,041
ณ วันที่ 31 ธันวาคม 2558	<b>144,159</b>	<b>-</b>	<b>144,159</b>
<b>มูลค่าสุทธิทางบัญชี</b>			
ณ วันที่ 1 มกราคม 2557	<b>98,742</b>	<b>4,433</b>	<b>103,175</b>
ณ วันที่ 31 ธันวาคม 2557 และ 1 มกราคม 2558	<b>229,505</b>	<b>10,362</b>	<b>239,867</b>
ณ วันที่ 31 ธันวาคม 2558	<b>317,838</b>	<b>6,524</b>	<b>324,362</b>

	งบการเงินเฉพาะกิจการ		
	สินทรัพย์ไม่มีตัวตน	สินทรัพย์	รวม
	ภายใต้สัญญาอนุญาต ให้ดำเนินการ	ระหว่างก่อสร้าง และติดตั้ง (พันบาท)	
<b>ราคาทุน</b>			
ณ วันที่ 1 มกราคม 2557	164,566	4,433	168,999
เพิ่มขึ้น	4,393	171,067	175,460
โอน	165,138	(165,138)	-
จำหน่าย	(474)	-	(474)
<b>ณ วันที่ 31 ธันวาคม 2557 และ 1 มกราคม 2558</b>	<b>333,623</b>	<b>10,362</b>	<b>343,985</b>
เพิ่มขึ้น	33,999	90,537	124,536
โอน	94,375	(94,375)	-
<b>ณ วันที่ 31 ธันวาคม 2558</b>	<b>461,997</b>	<b>6,524</b>	<b>468,521</b>
<b>ค่าตัดจำหน่าย</b>			
ณ วันที่ 1 มกราคม 2557	65,824	-	65,824
ค่าตัดจำหน่ายสำหรับปี	38,768	-	38,768
จำหน่าย	(474)	-	(474)
<b>ณ วันที่ 31 ธันวาคม 2557 และ 1 มกราคม 2558</b>	<b>104,118</b>	<b>-</b>	<b>104,118</b>
ค่าตัดจำหน่ายสำหรับปี	40,041	-	40,041
<b>ณ วันที่ 31 ธันวาคม 2558</b>	<b>144,159</b>	<b>-</b>	<b>144,159</b>
<b>มูลค่าสุทธิทางบัญชี</b>			
ณ วันที่ 1 มกราคม 2557	98,742	4,433	103,175
ณ วันที่ 31 ธันวาคม 2557 และ 1 มกราคม 2558	229,505	10,362	239,867
ณ วันที่ 31 ธันวาคม 2558	317,838	6,524	324,362

		งบการเงินรวม			
	ที่ดินและ ส่วนปรับปรุงที่ดิน	อาคารและส่วน ปรับปรุงอาคาร	สินทรัพย์ระหว่าง ก่อสร้างและติดตั้ง	รวม	
หมายเหตุ	(พันบาท)				
ราคาทุน					
ณ วันที่ 1 มกราคม 2557	35,545	890,131	-	925,676	
เพิ่มขึ้น	-	-	189,589	189,589	
โอน	-	209,947	(209,947)	-	
โอนจากที่ดิน อาคารและอุปกรณ์ 15	-	21,385	31,080	52,465	
ณ วันที่ 31 ธันวาคม 2557 และ					
1 มกราคม 2558	35,545	1,121,463	10,722	1,167,730	
เพิ่มขึ้น	-	7,632	20,520	28,152	
โอน	-	22,928	(22,928)	-	
ณ วันที่ 31 ธันวาคม 2558	35,545	1,152,023	8,314	1,195,882	
ค่าเสื่อมราคาและขาดทุนจาก					
การด้อยค่า					
ณ วันที่ 1 มกราคม 2557	-	207,364	-	207,364	
ค่าตัดจำหน่ายสำหรับปี	-	44,741	-	44,741	
ขาดทุนจากการด้อยค่า	-	52,967	-	52,967	
โอนจากที่ดิน อาคารและอุปกรณ์ 15	-	18,829	-	18,829	
ณ วันที่ 31 ธันวาคม 2557 และ					
1 มกราคม 2558	-	323,901	-	323,901	
ค่าตัดจำหน่ายสำหรับปี	-	51,285	-	51,285	
กลับรายการขาดทุนจาก					
การด้อยค่า	-	(19,714)	-	(19,714)	
ณ วันที่ 31 ธันวาคม 2558	-	355,472	-	355,472	
มูลค่าสุทธิทางบัญชี					
ณ วันที่ 31 ธันวาคม 2557 และ					
1 มกราคม 2558	35,545	797,562	10,722	843,829	
ณ วันที่ 31 ธันวาคม 2558	35,545	796,551	8,314	840,410	

ณ วันที่ 31 ธันวาคม 2558 กลุ่มบริษัทได้นำอสังหาริมทรัพย์เพื่อการลงทุนมูลค่าสุทธิตามบัญชีจำนวน 771.62 ล้านบาท (2557: 664.23 ล้านบาท) ไปค้าประกันวงเงินสินเชื่อที่ได้รับจากธนาคารพาณิชย์

อสังหาริมทรัพย์เพื่อการลงทุนประกอบด้วยอสังหาริมทรัพย์จำนวนหนึ่งที่ให้เช่าแก่บุคคลที่สาม สัญญาเช่าแต่ละสัญญานี้ไม่สามารถยกเลิกได้ ประกอบด้วย สัญญาเช่าอาคารเป็นระยะเวลา 1 - 30 ปี การต่ออายุสัญญาภายหลังจะเป็นไปตามการต่อรองกับผู้เช่า ทั้งนี้ไม่มีค่าเช่าที่อาจเกิดขึ้น

## การวัดมูลค่ายุติธรรม

### ลำดับชั้นมูลค่ายุติธรรม

มูลค่ายุติธรรมของอสังหาริมทรัพย์เพื่อการลงทุนของกลุ่มบริษัท ณ วันที่ 31 ธันวาคม 2558 และ 2557 ถูกประเมินโดยผู้ประเมินราคาทรัพย์สินอิสระจากภายนอก ซึ่งมีคุณสมบัติในวิชาชีพที่เหมาะสมและมีประสบการณ์ในการประเมินราคาทรัพย์สินประเภทดังกล่าว ผู้ประเมินราคาทรัพย์สินอิสระได้ประเมินมูลค่ายุติธรรมของอสังหาริมทรัพย์เพื่อการลงทุนของกลุ่มบริษัทเป็นประจำทุกปี ยกเว้นงานระหว่างก่อสร้างกลุ่มบริษัทไม่ได้ทำการประเมินเนื่องจากสินทรัพย์เหล่านี้อยู่ในระหว่างการก่อสร้างยังไม่แล้วเสร็จ

การวัดมูลค่ายุติธรรมของอสังหาริมทรัพย์เพื่อการลงทุนถูกจัดลำดับชั้นการวัดมูลค่ายุติธรรม อยู่ในระดับที่ 3 จากเกณฑ์ข้อมูลที่นำมาใช้ในเทคนิคการประเมินมูลค่ายุติธรรม

ณ วันที่ 31 ธันวาคม 2558 อสังหาริมทรัพย์เพื่อการลงทุนของกลุ่มบริษัทในงบการเงินรวมที่ทำการประเมินมีมูลค่ายุติธรรมเป็นจำนวน 1,528.62 ล้านบาท (2557: 1,007.7 ล้านบาท) ส่วนอสังหาริมทรัพย์เพื่อการลงทุนที่ไม่ได้ทำการประเมินและแสดงในงบการเงินรวมเป็นจำนวน 8.3 ล้านบาท (2557: 46.27 ล้านบาท)

## เทคนิคการประเมินมูลค่าและข้อมูลที่ไม่สามารถสังเกตได้ที่มีนัยสำคัญ

เทคนิคการประเมินมูลค่าและข้อมูลที่ไม่สามารถสังเกตได้ที่มีนัยสำคัญที่ใช้ในการวัดมูลค่ายุติธรรมของอสังหาริมทรัพย์เพื่อการลงทุนแสดงในตารางดังต่อไปนี้

เทคนิคการประเมินมูลค่า	ข้อมูลที่ไม่สามารถสังเกตได้ที่มีนัยสำคัญ	ความสัมพันธ์ระหว่างข้อมูลที่ไม่สามารถสังเกตได้ที่มีนัยสำคัญและการวัดมูลค่ายุติธรรม
การคิดลดกระแสเงินสด รูปแบบการประเมินมูลค่าพิจารณาถึงมูลค่าปัจจุบันของกระแสเงินสดสุทธิที่ได้จากทรัพย์สิน โดยคำนึงถึงการเพิ่มขึ้นของอัตราค่าเช่าที่คาดไว้ อัตราการครอบครอง และการยกเว้นค่าใช้จ่ายอื่นๆ แก่ผู้เช่า กระแสเงินสดสุทธิที่คาดไว้จะถูกคิดลดโดยใช้ อัตราคิดลดที่ปรับค่าความเสี่ยงแล้ว การประมาณอัตราคิดลดได้พิจารณาถึงคุณภาพของอาคารและสถานที่ตั้ง (ตำแหน่งที่ดีที่สุด หรือ รองลงมา) คุณภาพเครดิตของผู้เช่าและระยะเวลาการเช่า	<ul style="list-style-type: none"> <li>• อัตราการเพิ่มขึ้นของค่าเช่าในตลาดที่ประมาณการไว้ (10% ทุกๆ ห้าปี)</li> <li>• อัตราการครอบครอง (ถัวเฉลี่ย 79%)</li> <li>• อัตราคิดลดที่ปรับค่าความเสี่ยงแล้ว (10% ถึง 12%)</li> </ul>	<p>มูลค่ายุติธรรมที่ประมาณการไว้จะเพิ่มขึ้น (ลดลง) หาก</p> <ul style="list-style-type: none"> <li>• อัตราการเพิ่มขึ้นของค่าเช่าในตลาดที่ประมาณการไว้สูงขึ้น (ลดลง)</li> <li>• อัตราการครอบครองเพิ่มขึ้น (ลดลง)</li> <li>• อัตราคิดลดที่ปรับค่าความเสี่ยงแล้วต่ำลง (สูงขึ้น)</li> </ul>

ต้นทุนการกู้ยืมที่เกี่ยวข้องกับการได้มาซึ่งอสังหาริมทรัพย์เพื่อการลงทุนได้บันทึกเป็นส่วนหนึ่งของต้นทุนสินทรัพย์ในงบการเงินรวมสำหรับปี 2557 มีจำนวน 5.1 ล้านบาท มีอัตราดอกเบี้ยที่รับรู้ร้อยละ 5.8

15 ที่ดิน อาคารและอุปกรณ์

160

รายการ	ที่ดินและ ส่วนปรับปรุงที่ดิน	อาคารและ ส่วนปรับปรุง อาคาร	เครื่องจักร และอุปกรณ์	งบการเงินรวม			สินทรัพย์ ระหว่างก่อสร้าง และติดตั้ง	รวม
				อุปกรณ์ สำนักงานและ อุปกรณ์อื่น	ยานพาหนะ (พันบาท)	เครื่องมือและ อุปกรณ์ที่ใช้ใน คลังสินค้า		
ราคาทุน								
ณ วันที่ 1 มกราคม 2557	105,498	713,004	185,162	103,985	177,038	71,170	33,148	1,389,005
เพิ่มขึ้น	7,803	17,336	86,413	14,117	18,029	3,182	344,265	491,145
ได้จากการรวมธุรกิจ	176,500	746,593	254,307	3,438	25,983	1,291	282,258	1,490,370
โอนไปซื้อทรัพย์สิน	-	-	-	-	-	-	(31,080)	(52,465)
เพื่อการลงทุน	-	(21,385)	-	-	-	-	(548,059)	-
โอน	-	394,288	148,638	5,133	-	-	(351)	(159,801)
จำหน่าย	-	(4,510)	(119,753)	(22,151)	(6,098)	(6,938)		
ณ วันที่ 31 ธันวาคม 2557 และ								
1 มกราคม 2558	289,801	1,845,326	554,767	104,522	214,952	68,705	80,181	3,158,254
เพิ่มขึ้น	49,313	22,954	29,997	13,669	32,669	3,561	258,542	410,705
โอน	-	152,143	111,448	10,549	8,140	88	(282,368)	-
โอนไปสินทรัพย์ไม่มีตัวตน	-	-	-	-	-	-	(510)	(510)
จำหน่าย	-	(2,059)	(27,458)	(509)	(7,067)	(146)	(1,643)	(38,882)
ณ วันที่ 31 ธันวาคม 2558	339,114	2,018,364	668,754	128,231	248,694	72,208	54,202	3,529,567



	ที่ดินและ ส่วนปรับปรุงที่ดิน	อาคารและ ส่วนปรับปรุง อาคาร	เครื่องจักร และอุปกรณ์	งบการเงินรวม			สินทรัพย์ ระหว่างก่อสร้าง และติดตั้ง	รวม
				อุปกรณ์ สำนักงาน และอุปกรณ์อื่น (พันบาท)	ยานพาหนะ	เครื่องมือและ อุปกรณ์ที่ใช้ใน คลังสินค้า		
<b>ค่าเสื่อมราคา</b>								
ณ วันที่ 1 มกราคม 2557	-	217,049	89,411	49,768	85,292	37,457	-	478,977
ค่าเสื่อมราคาสําหรับปี	-	137,703	70,070	19,014	35,443	10,779	-	273,009
จำหน่าย	-	(1,550)	(106,402)	(21,526)	(5,943)	(6,024)	-	(141,445)
โอนไปก่อสร้างหิรัญพัทธ์								
เพื่อการลงทุน	-	(18,829)	-	-	-	-	-	(18,829)
<b>ณ วันที่ 31 ธันวาคม 2557 และ</b>								
<b>1 มกราคม 2558</b>	-	<b>334,373</b>	<b>53,079</b>	<b>47,256</b>	<b>114,792</b>	<b>42,212</b>	<b>-</b>	<b>591,712</b>
ค่าเสื่อมราคาสําหรับปี	-	147,801	81,578	20,191	41,389	10,059	-	301,018
จำหน่าย	-	(150)	(17,645)	(415)	(6,632)	(88)	-	(24,930)
<b>ณ วันที่ 31 ธันวาคม 2558</b>	-	<b>482,024</b>	<b>117,012</b>	<b>67,032</b>	<b>149,549</b>	<b>52,183</b>	<b>-</b>	<b>867,800</b>
<b>มูลค่าสุทธิทางบัญชี</b>								
<b>ณ วันที่ 1 มกราคม 2557</b>								
ภายใต้กรรมสิทธิ์ของกลุ่มบริษัท	105,498	495,955	66,787	51,991	15,017	33,713	33,148	802,109
ภายใต้สัญญาเช่าการเงิน	-	-	28,964	2,226	76,729	-	-	107,919
	<b>105,498</b>	<b>495,955</b>	<b>95,751</b>	<b>54,217</b>	<b>91,746</b>	<b>33,713</b>	<b>33,148</b>	<b>910,028</b>

## มูลค่าสุทธิทางบัญชี

ณ วันที่ 31 ธันวาคม 2557 และ

## 1 มกราคม 2558

ภายใต้กรรมสิทธิ์ของกลุ่มบริษัท

ภายใต้สัญญาเช่าการเงิน

## ณ วันที่ 31 ธันวาคม 2558

ภายใต้กรรมสิทธิ์ของกลุ่มบริษัท

ภายใต้สัญญาเช่าการเงิน

## งบการเงินรวม

ที่ดินและ ส่วนปรับปรุงที่ดิน	อาคารและ ส่วนปรับปรุง อาคาร	เครื่องจักร และอุปกรณ์	อุปกรณ์ สำนักงานและ อุปกรณ์อื่น	ยานพาหนะ (พันบาท)	เครื่องมือและ อุปกรณ์ที่ใช้ใน คลังสินค้า	สินทรัพย์ ระหว่างก่อสร้าง และติดตั้ง	รวม
ส่วนปรับปรุงที่ดิน	ส่วนปรับปรุง อาคาร	เครื่องจักร และอุปกรณ์	อุปกรณ์ สำนักงานและ อุปกรณ์อื่น	ยานพาหนะ (พันบาท)	เครื่องมือและ อุปกรณ์ที่ใช้ใน คลังสินค้า	สินทรัพย์ ระหว่างก่อสร้าง และติดตั้ง	รวม
289,801	1,510,953	493,981	55,492	29,060	26,493	80,181	2,485,961
-	-	7,707	1,774	71,100	-	-	80,581
<b>289,801</b>	<b>1,510,953</b>	<b>501,688</b>	<b>57,266</b>	<b>100,160</b>	<b>26,493</b>	<b>80,181</b>	<b>2,566,542</b>
339,114	1,536,340	545,150	59,008	50,953	20,025	54,202	2,604,792
-	-	6,592	2,191	48,192	-	-	56,975
<b>339,114</b>	<b>1,536,340</b>	<b>551,742</b>	<b>61,199</b>	<b>99,145</b>	<b>20,025</b>	<b>54,202</b>	<b>2,661,767</b>

ณ วันที่ 31 ธันวาคม 2558 กลุ่มบริษัทได้นำที่ดิน อาคารและอุปกรณ์มูลค่าสุทธิตามบัญชีจำนวน 1,440.08 ล้านบาท (2557: 1,256.77 ล้านบาท) ไปใช้ประกันวงเงินสินเชื่อที่ได้รับจากธนาคารพาณิชย์

ราคาทรัพย์สินของกลุ่มบริษัทก่อนหักค่าเสื่อมราคาสะสมของอาคารและอุปกรณ์ ซึ่งได้คิดค่าเสื่อมราคาเต็มจำนวนแล้ว แต่ยังคงใช้งานจนถึง ณ วันที่ 31 ธันวาคม 2558 มีจำนวน 501.19 ล้านบาท (2557: 417.05 ล้านบาท)

ต้นทุนการกู้ยืมที่เกี่ยวข้องกับการได้มาซึ่งอาคารและอุปกรณ์ได้บันทึกเป็นส่วนหนึ่งของต้นทุนสินทรัพย์มีจำนวน 2.8 ล้านบาท (2557: 3.5 ล้านบาท) มีอัตราดอกเบี้ยที่ได้รับรู้ร้อยละ 4.5 (2557: ร้อยละ 6.6)

งบการเงินเฉพาะกิจการ

	อาคารและส่วน ปรับปรุงอาคาร	เครื่องจักรและ อุปกรณ์	อุปกรณ์ สำนักงานและ อุปกรณ์อื่น	ยานพาหนะ (พันบาท)	เครื่องมือและ อุปกรณ์ที่ใช้ใน คลังสินค้า	สินทรัพย์ ระหว่างก่อสร้าง และติดตั้ง	รวม
<b>ราคาทุน</b>							
ณ วันที่ 1 มกราคม 2557	26,454	78,793	30,421	19,785	58,538	459	214,450
เพิ่มขึ้น	1,794	3,732	5,339	4,691	1,337	26,779	43,672
โอน	3,018	2,749	2,361	-	-	(8,128)	-
จำหน่าย	(71)	(660)	(4,442)	(312)	(6,030)	-	(11,515)
<b>ณ วันที่ 31 ธันวาคม 2557 และ 1 มกราคม 2558</b>	<b>31,195</b>	<b>84,614</b>	<b>33,679</b>	<b>24,164</b>	<b>53,845</b>	<b>19,110</b>	<b>246,607</b>
เพิ่มขึ้น	3,372	2,951	6,309	3,556	2,124	17,083	35,395
โอน	1,443	25,135	6,464	-	88	(33,130)	-
โอนไปสินทรัพย์ไม่มีตัวตน	-	-	-	-	-	(510)	(510)
จำหน่าย	-	(11,539)	(472)	(3,556)	(126)	-	(15,693)
<b>ณ วันที่ 31 ธันวาคม 2558</b>	<b>36,010</b>	<b>101,161</b>	<b>45,980</b>	<b>24,164</b>	<b>55,931</b>	<b>2,553</b>	<b>265,799</b>
<b>ค่าเสื่อมราคา</b>							
ณ วันที่ 1 มกราคม 2557	6,108	45,223	12,619	10,732	31,762	-	106,444
ค่าเสื่อมราคาสำหรับปี	4,401	13,053	5,628	3,778	8,233	-	35,093
จำหน่าย	(71)	(660)	(4,042)	(312)	(5,196)	-	(10,281)
<b>ณ วันที่ 31 ธันวาคม 2557 และ 1 มกราคม 2558</b>	<b>10,438</b>	<b>57,616</b>	<b>14,205</b>	<b>14,198</b>	<b>34,799</b>	<b>-</b>	<b>131,256</b>
ค่าเสื่อมราคาสำหรับปี	4,981	10,825	6,671	7,183	7,618	-	37,278
จำหน่าย	-	(7,761)	(404)	(3,556)	(84)	-	(11,805)
<b>ณ วันที่ 31 ธันวาคม 2558</b>	<b>15,419</b>	<b>60,680</b>	<b>20,472</b>	<b>17,825</b>	<b>42,333</b>	<b>-</b>	<b>156,729</b>

### มูลค่าสุทธิทางบัญชี

#### ณ วันที่ 1 มกราคม 2557

ภายใต้กรรมสิทธิ์ของบริษัท  
ภายใต้สัญญาเช่าการเงิน

#### ณ วันที่ 31 ธันวาคม 2557 และ 1 มกราคม 2558

ภายใต้กรรมสิทธิ์ของบริษัท  
ภายใต้สัญญาเช่าการเงิน

#### ณ วันที่ 31 ธันวาคม 2558

ภายใต้กรรมสิทธิ์ของบริษัท  
ภายใต้สัญญาเช่าการเงิน

### งบการเงินเฉพาะกิจการ

อาคารและส่วน ปรับปรุงอาคาร	เครื่องจักรและ อุปกรณ์	อุปกรณ์ สำนักงานและ อุปกรณ์อื่น	ยานพาหนะ (พนักงาน)	เครื่องมือและ อุปกรณ์ที่ใช้ใน คลังสินค้า	สินทรัพย์ ระหว่างก่อสร้าง และติดตั้ง	รวม
20,346	4,607	17,320	8,750	26,776	459	78,258
-	28,963	482	303	-	-	29,748
<u>20,346</u>	<u>33,570</u>	<u>17,802</u>	<u>9,053</u>	<u>26,776</u>	<u>459</u>	<u>108,006</u>
20,757	19,291	18,387	2,465	19,046	19,110	99,056
-	7,707	1,087	7,501	-	-	16,295
<u>20,757</u>	<u>26,998</u>	<u>19,474</u>	<u>9,966</u>	<u>19,046</u>	<u>19,110</u>	<u>115,351</u>
20,591	33,889	23,614	1,251	13,598	2,553	95,496
-	6,592	1,894	5,088	-	-	13,574
<u>20,591</u>	<u>40,481</u>	<u>25,508</u>	<u>6,339</u>	<u>13,598</u>	<u>2,553</u>	<u>109,070</u>

ราคาทรัพย์สินของบริษัทก่อนหักค่าเสื่อมราคาสะสมของอาคารและอุปกรณ์ซึ่งได้คิดค่าเสื่อมราคาเต็มจำนวนแล้วแต่ยังคงใช้งานจนถึง ณ วันที่ 31 ธันวาคม 2558 มีจำนวน 79.74 ล้านบาท (2557: 40.18 ล้านบาท)

ต้นทุนการกู้ยืมที่เกี่ยวข้องกับการได้มาซึ่งอาคารและอุปกรณ์ได้บันทึกเป็นส่วนหนึ่งของต้นทุนสินทรัพย์ที่มีจำนวน 0.89 ล้านบาท (2557: 2.7 ล้านบาท) มีอัตราดอกเบี้ยที่รับรู้ร้อยละ 5.27 (2557: ร้อยละ 6.6)

เมื่อวันที่ 15 เมษายน 2558 อุปกรณ์การเคลื่อนย้ายสินค้าของบริษัทได้ประสบอุบัติเหตุเพลิงไหม้ ซึ่งอุปกรณ์ดังกล่าวมีมูลค่าคงเหลือตามบัญชีเท่ากับ 3.6 ล้านบาท ผู้บริหาร บริษัทประกันภัยและเจ้าหน้าที่สำรวจภัยได้ตรวจพบว่าอุปกรณ์การเคลื่อนย้ายสินค้าของบริษัทได้รับความเสียหายทั้งหมด สำหรับการประกันภัยนั้นจะสามารถรับรู้การชดเชยจากการประกันภัยได้ก็ต่อเมื่อมีความเป็นไปได้ก่อนข้างแน่ที่จะได้รับเงินชดเชย เมื่อวันที่ 10 สิงหาคม 2558 บริษัทสำรวจความเสียหายยื่นยันค่าสินไหมทดแทนในส่วนการเรียกร้องเงินชดเชยค่าประกันภัยสำหรับความเสียหายของอุปกรณ์จำนวน 11.84 ล้านบาทเนื่องจากเหตุเพลิงไหม้ดังกล่าว โดยบริษัทได้รับการชำระเงินชดเชยดังกล่าวแล้วในเดือนกันยายน 2558

16

# สินทรัพย์ไม่มีตัวตน

		งบการเงินรวม			
	ค่าลิขสิทธิ์	ความสัมพันธ์	ซอฟต์แวร์		
หมายเหตุ	ซอฟต์แวร์	กับลูกค้า	ระหว่างติดตั้ง	รวม	
(พันบาท)					
ราคาทุน					
ณ วันที่ 1 มกราคม 2557	20,486	-	520	21,006	
เพิ่มขึ้น	5,429	-	32,322	37,751	
ได้มาจากการรวมธุรกิจ	4 929	70,555	-	71,484	
โอน	23,111	-	(23,111)	-	
จำหน่าย	(463)	-	-	(463)	
ณ วันที่ 31 ธันวาคม 2557 และ					
1 มกราคม 2558	49,492	70,555	9,731	129,778	
เพิ่มขึ้น	2,383	-	5,469	7,852	
รับโอนจากที่ดิน อาคารและอุปกรณ์	15 -	-	510	510	
โอน	11,570	-	(11,570)	-	
จำหน่าย	(35)	-	-	(35)	
ณ วันที่ 31 ธันวาคม 2558	63,410	70,555	4,140	138,105	

หมายเหตุ	งบการเงินรวม			
	ค่าลิขสิทธิ์	ความสัมพันธ์	ซอฟต์แวร์	รวม
	ซอฟต์แวร์	กับลูกค้า	ระหว่างติดตั้ง	
		(พันบาท)		
ค่าตัดจำหน่าย				
ณ วันที่ 1 มกราคม 2557	5,245	-	-	5,245
ค่าตัดจำหน่ายสำหรับปี	6,622	5,640	-	12,262
จำหน่าย	(440)	-	-	(440)
ณ วันที่ 31 ธันวาคม 2557 และ				
1 มกราคม 2558	11,427	5,640	-	17,067
ค่าตัดจำหน่ายสำหรับปี	10,117	7,055	-	17,172
จำหน่าย	(35)	-	-	(35)
ณ วันที่ 31 ธันวาคม 2558	21,509	12,695	-	34,204
มูลค่าสุทธิทางบัญชี				
ณ วันที่ 1 มกราคม 2557	15,241	-	520	15,761
ณ วันที่ 31 ธันวาคม 2557 และ				
1 มกราคม 2558	38,065	64,915	9,731	112,711
ณ วันที่ 31 ธันวาคม 2558	41,901	57,860	4,140	103,901

หมายเหตุ	งบการเงินเฉพาะกิจการ		
	ค่าลิขสิทธิ์ ซอฟต์แวร์	ซอฟต์แวร์ ระหว่างติดตั้ง (พันบาท)	รวม
<b>ราคาทุน</b>			
ณ วันที่ 1 มกราคม 2557	7,168	520	7,688
เพิ่มขึ้น	6,472	14,551	21,023
โอน	13,509	(13,509)	-
<b>ณ วันที่ 31 ธันวาคม 2557 และ 1 มกราคม 2558</b>	<b>27,149</b>	<b>1,562</b>	<b>28,711</b>
เพิ่มขึ้น	1,661	644	2,305
รับโอนจากที่ดิน อาคารและอุปกรณ์	-	510	510
โอน	2,716	(2,716)	-
<b>ณ วันที่ 31 ธันวาคม 2558</b>	<b>31,526</b>	<b>-</b>	<b>31,526</b>
<b>ค่าตัดจำหน่าย</b>			
ณ วันที่ 1 มกราคม 2557	1,678	-	1,678
ค่าตัดจำหน่ายสำหรับปี	2,086	-	2,086
<b>ณ วันที่ 31 ธันวาคม 2557 และ 1 มกราคม 2558</b>	<b>3,764</b>	<b>-</b>	<b>3,764</b>
ค่าตัดจำหน่ายสำหรับปี	4,839	-	4,839
<b>ณ วันที่ 31 ธันวาคม 2558</b>	<b>8,603</b>	<b>-</b>	<b>8,603</b>
<b>มูลค่าสุทธิทางบัญชี</b>			
ณ วันที่ 1 มกราคม 2557	5,490	520	6,010
<b>ณ วันที่ 31 ธันวาคม 2557 และ 1 มกราคม 2558</b>	<b>23,385</b>	<b>1,562</b>	<b>24,947</b>
<b>ณ วันที่ 31 ธันวาคม 2558</b>	<b>22,923</b>	<b>-</b>	<b>22,923</b>

## 17 ค่าเช่าที่ดินจ่ายล่วงหน้า

	งบการเงินรวม
หมายเหตุ	สิทธิการเช่าที่ดิน
<b>ราคาทุน</b>	
ณ วันที่ 1 มกราคม 2557	32,000
เพิ่มขึ้น	2,000
ได้มาจากการรวมธุรกิจ	86,969
ณ วันที่ 31 ธันวาคม 2557 และ 1 มกราคม 2558	<b>120,969</b>
เพิ่มขึ้น	2,000
ณ วันที่ 31 ธันวาคม 2558	<b>122,969</b>
<b>ค่าตัดจำหน่ายและขาดทุนจากการด้อยค่า</b>	
ณ วันที่ 1 มกราคม 2557	23,205
ค่าตัดจำหน่ายสำหรับปี	3,720
ขาดทุนจากการด้อยค่า	32,033
ณ วันที่ 31 ธันวาคม 2557 และ 1 มกราคม 2558	<b>58,958</b>
ค่าตัดจำหน่ายสำหรับปี	3,235
ขาดทุนจากการด้อยค่า	391
ณ วันที่ 31 ธันวาคม 2558	<b>62,584</b>
<b>มูลค่าสุทธิทางบัญชี</b>	
ณ วันที่ 1 มกราคม 2557	8,795
ณ วันที่ 31 ธันวาคม 2557 และ 1 มกราคม 2558	<b>62,011</b>
ณ วันที่ 31 ธันวาคม 2558	<b>60,385</b>

ณ วันที่ 31 ธันวาคม 2558 กลุ่มบริษัทได้นำสิทธิการเช่าที่ดินมูลค่าสุทธิตามบัญชีจำนวน 58.43 ล้านบาท (2557: 52.58 ล้านบาท) ไปค้ำประกันวงเงินสินเชื่อที่ได้รับจากธนาคารพาณิชย์



**บริษัท เจดับเบิลยูดี อินโฟโลจิสติกส์ จำกัด (มหาชน) และบริษัทย่อย**  
**หมายเหตุประกอบงบการเงิน**

**18 ภาษีเงินได้รอการตัดบัญชี**

สินทรัพย์และหนี้สินภาษีเงินได้รอการตัดบัญชี ณ วันที่ 31 ธันวาคม มีดังนี้

	งบการเงินรวม			
	สินทรัพย์		หนี้สิน	
	2558	2557	2558	2557
	(พันบาท)			
รวม	46,852	51,678	(30,713)	(35,479)
สินทรัพย์ (หนี้สิน) ภาษีเงินได้รอตัดบัญชีสุทธิ	<u>46,852</u>	<u>51,678</u>	<u>(30,713)</u>	<u>(35,479)</u>

	งบการเงินเฉพาะกิจการ			
	สินทรัพย์		หนี้สิน	
	2558	2557	2558	2557
	(พันบาท)			
รวม	12,493	12,359	-	-
สินทรัพย์ภาษีเงินได้รอตัดบัญชีสุทธิ	<u>12,493</u>	<u>12,359</u>	<u>-</u>	<u>-</u>

รายการเคลื่อนไหวของสินทรัพย์และหนี้สินภายใต้การตัดบัญชีรวมที่เกิดขึ้นในระหว่างปี มีดังนี้

	ณ วันที่ 1 มกราคม 2558	งบการเงินรวม บันทึกเป็น(รายจ่าย) / รายได้ใน กำไรหรือขาดทุน (พันบาท)	ณ วันที่ 31 ธันวาคม 2558
<b>สินทรัพย์ภายใต้การตัดบัญชี</b>			
ลูกหนี้การค้าและลูกหนี้อื่น (หนี้สงสัยจะสูญ)	628	(80)	548
อสังหาริมทรัพย์เพื่อการลงทุน	10,593	(4,309)	6,284
สิทธิการเช่า	6,407	(143)	6,264
ภาระผูกพันผลประโยชน์พนักงาน	4,032	(51)	3,981
เจ้าหนี้อื่น	9,165	801	9,966
รายได้รอตัดบัญชี	2,474	(806)	1,668
ประมาณการหนี้สิน	11,400	-	11,400
กำไรที่ยังไม่เกิดขึ้นจริงจาก			
การขายสินทรัพย์ภายในกลุ่มบริษัท	3,886	695	4,581
กำไรที่ยังไม่เกิดขึ้นจริงจากการจำหน่าย			
เงินลงทุนภายในกลุ่มบริษัท	799	-	799
ส่วนแบ่งกำไร (ขาดทุน) สุทธิจากเงินลงทุน			
ในบริษัทร่วมและการร่วมค้า	1,872	(511)	1,361
ยอดขาดทุนยกไป	422	(422)	-
<b>รวม</b>	<b>51,678</b>	<b>(4,826)</b>	<b>46,852</b>
<b>หนี้สินภายใต้การตัดบัญชี</b>			
ที่ดิน อาคารและอุปกรณ์	26,242	(3,763)	22,479
สินทรัพย์ไม่มีตัวตน – ความสัมพันธ์			
กับลูกค้า	9,237	(1,003)	8,234
<b>รวม</b>	<b>35,479</b>	<b>(4,766)</b>	<b>30,713</b>

งบการเงินรวม			
ณ วันที่	บันทึกเป็น(รายจ่าย) / รายได้ใน		ณ วันที่
1 มกราคม	กำไรหรือขาดทุน	ได้มาจาก	31 ธันวาคม
2557	การรวมธุรกิจ		2557
	(พันบาท)		

**สินทรัพย์ภายใต้การตัดบัญชี**

ลูกหนี้การค้าและลูกหนี้อื่น

(หนี้สงสัยจะสูญ)

	420	23	185	628
อสังหาริมทรัพย์เพื่อการลงทุน	-	10,593	-	10,593
สิทธิการเช่า	-	6,407	-	6,407
ภาระผูกพันผลประโยชน์พนักงาน	3,473	559	-	4,032
เจ้าหนี้อื่น	7,208	1,957	-	9,165
รายได้รอตัดบัญชี	1,873	601	-	2,474
ประมาณการหนี้สิน	-	11,400	-	11,400
กำไรที่ยังไม่เกิดขึ้นจริงจาก				
การขายสินทรัพย์ภายในกลุ่มบริษัท	1,045	2,841	-	3,886
กำไรที่ยังไม่เกิดขึ้นจริงจากการจำหน่าย				
เงินลงทุนภายในกลุ่มบริษัท	799	-	-	799
ส่วนแบ่งขาดทุนสุทธิจากเงินลงทุน				
ในบริษัทร่วมและการร่วมค้า	1,095	777	-	1,872
ยอดขาดทุนยกไป	-	422	-	422
<b>รวม</b>	<b>15,913</b>	<b>35,580</b>	<b>185</b>	<b>51,678</b>

งบการเงินรวม			
ณ วันที่	บันทึกเป็นรายจ่าย / (รายได้)ใน		ณ วันที่
1 มกราคม	กำไรหรือขาดทุน	ได้มาจาก	31 ธันวาคม
2557	การรวมธุรกิจ		2557
	(พันบาท)		

**หนี้สินภายใต้การตัดบัญชี**

ที่ดิน อาคารและอุปกรณ์

สินทรัพย์ไม่มีตัวตน – ความสัมพันธ์

กับลูกค้า

	-	(2,355)	28,597	26,242
	-	(802)	10,039	9,237
<b>รวม</b>	<b>-</b>	<b>(3,157)</b>	<b>38,636</b>	<b>35,479</b>

ณ วันที่ 31 ธันวาคม 2558 บริษัทย่อยไม่ได้บันทึกสินทรัพย์ภายในได้รอการตัดบัญชีสำหรับผลแตกต่างชั่วคราวที่ใช้หักภาษีและขาดทุนทางภาษีที่ยังไม่ได้ใช้จำนวน 19.7 ล้านบาท (2557: 15.7 ล้านบาท) เนื่องจากบริษัทพิจารณาแล้วเห็นว่ามีความน่าจะเป็นไม่ถึงระดับความเป็นไปได้ค่อนข้างแน่ที่บริษัทย่อยจะมีกำไรทางภาษีในอนาคตเพียงพอต่อการนำสินทรัพย์ภายในได้รอการตัดบัญชีมาใช้ประโยชน์

	งบการเงินเฉพาะกิจการ		
	ณ วันที่	บันทึกเป็น(รายจ่าย)	ณ วันที่
	1 มกราคม	/ รายได้ใน	31 ธันวาคม
	2558	กำไรหรือขาดทุน	2558
<b>สินทรัพย์ภายในได้รอการตัดบัญชี</b>		(พันบาท)	
ลูกหนี้การค้า (หนี้สงสัยจะสูญ)	138	(39)	99
ประมาณการหนี้สิน	11,400	-	11,400
ภาระผูกพันผลประโยชน์พนักงาน	821	173	994
<b>รวม</b>	<b>12,359</b>	<b>134</b>	<b>12,493</b>

	งบการเงินเฉพาะกิจการ		
	ณ วันที่	บันทึกเป็น(รายจ่าย)	ณ วันที่
	1 มกราคม	/ รายได้ใน	31 ธันวาคม
	2558	กำไรหรือขาดทุน	2558
<b>สินทรัพย์ภายในได้รอการตัดบัญชี</b>		(พันบาท)	
ลูกหนี้การค้า (หนี้สงสัยจะสูญ)	-	138	138
ประมาณการหนี้สิน	-	11,400	11,400
ภาระผูกพันผลประโยชน์พนักงาน	672	149	821
<b>รวม</b>	<b>672</b>	<b>11,687</b>	<b>12,359</b>

19 หนี้สินที่มีภาระดอกเบี้ย

	งบการเงินรวม		งบการเงินเฉพาะกิจการ	
หมายเหตุ	2558	2557	2558	2557
		(พันบาท)		
ส่วนที่หมุนเวียน				
เงินเบิกเกินบัญชีธนาคาร				
- ส่วนที่มีหลักประกัน	7,664	43,217	-	19,169
เงินกู้ยืมระยะสั้นจาก				
สถาบันการเงิน				
- ส่วนที่มีหลักประกัน	80,000	444,062	-	314,062
- ส่วนที่ไม่มีหลักประกัน	-	20,000	-	20,000
เงินเบิกเกินบัญชีธนาคารและ				
เงินกู้ยืมระยะสั้นจาก				
สถาบันการเงิน	87,664	507,279	-	353,231
เงินกู้ยืมระยะยาวจากสถาบัน				
การเงินส่วนที่ถึงกำหนด				
ชำระภายในหนึ่งปี				
- ส่วนที่มีหลักประกัน	373,731	611,114	-	30,000
เงินกู้ยืมระยะยาวส่วนที่ถึง				
กำหนดชำระภายในหนึ่งปี	373,731	611,114	-	30,000
เงินกู้ยืมระยะสั้นจากบริษัทที่				
ไม่เกี่ยวข้องกัน				
- ส่วนที่ไม่มีหลักประกัน	-	250,000	-	250,000
เงินกู้ยืมระยะสั้น	-	250,000	-	250,000
หนี้สินตามสัญญาเช่าการเงิน				
ส่วนที่ถึงกำหนดชำระภายใน				
หนึ่งปี	12,729	31,205	1,434	5,669
รวมหนี้สินที่มีดอกเบี้ยระยะสั้น	474,124	1,399,598	1,434	638,900

	งบการเงินรวม		งบการเงินเฉพาะกิจการ	
หมายเหตุ	2558	2557	2558	2557
		(พันบาท)		
ส่วนที่ไม่หมุนเวียน				
เงินกู้ยืมระยะยาวจากสถาบันการเงิน				
- ส่วนที่มีหลักประกัน	1,331,781	1,321,182	-	-
เงินกู้ยืมระยะยาวจากบุคคลหรือกิจการที่เกี่ยวข้องกัน	5			
- ส่วนที่ไม่มีหลักประกัน	16,000	-	-	-
เงินกู้ยืมระยะยาว	1,347,781	1,321,182	-	-
หนี้สินตามสัญญาเช่าการเงิน	19,143	11,607	1,175	1,435
รวมหนี้สินที่มีดอกเบี้ย				
ไม่หมุนเวียน	1,366,924	1,332,789	1,175	1,435

ภายใต้สัญญาเงินกู้ยืมจากสถาบันการเงินของกลุ่มบริษัทและบริษัทได้ระบุข้อปฏิบัติและข้อจำกัดบางประการตามปกติของธนาคารซึ่งกลุ่มบริษัทและบริษัทต้องปฏิบัติตาม เช่น การดำรงอัตราส่วนทางการเงิน เป็นต้น

หนี้สินที่มีภาระดอกเบี้ยซึ่งไม่รวมหนี้สินตามสัญญาเช่าการเงิน แสดงตามระยะเวลาครบกำหนดการจ่ายชำระ ณ วันที่ 31 ธันวาคม ได้ดังนี้

	งบการเงินรวม		งบการเงินเฉพาะกิจการ	
	2558	2557	2558	2557
	(พันบาท)			
ครบกำหนดภายในหนึ่งปี	461,395	1,368,393	-	633,231
ครบกำหนดหลังจากหนึ่งปีแต่ไม่เกินห้าปี	1,194,181	1,267,539	-	-
ครบกำหนดหลังจากห้าปี	153,600	53,643	-	-
<b>รวม</b>	<b>1,809,176</b>	<b>2,689,575</b>	<b>-</b>	<b>633,231</b>

หนี้สินที่มีภาระดอกเบี้ยส่วนที่มีหลักประกัน ณ วันที่ 31 ธันวาคม ค่าประกัน โดยกรรมผู้มิอำนาจลงนามและสินทรัพย์ โดยมีรายละเอียดของหลักประกันซึ่งเป็นสินทรัพย์ดังนี้

	งบการเงินรวม		งบการเงินเฉพาะกิจการ	
	2558	2557	2558	2557
	(พันบาท)			
อสังหาริมทรัพย์เพื่อการลงทุน	771,621	664,227	-	-
ที่ดิน อาคารและอุปกรณ์	1,440,083	1,256,772	-	-
ค่าเช่าที่ดินจ่ายล่วงหน้า (สิทธิการเช่า)	58,427	52,581	-	-

ณ วันที่ 31 ธันวาคม 2558 กลุ่มบริษัทและบริษัทมีวงเงินสินเชื่อซึ่งยังมิได้เบิกใช้เป็นจำนวนเงินรวม 492.7 ล้านบาท และ 50 ล้านบาท ตามลำดับ (2557: 756.4 ล้านบาท และ 471.73 ล้านบาท ตามลำดับ)

เงินกู้ยืมระยะยาวจากสถาบันการเงินของกลุ่มบริษัท ณ 31 ธันวาคม มีรายละเอียดดังนี้

	งบการเงินรวม		งบการเงินเฉพาะกิจการ	
	2558	2557	2558	2557
	(พันบาท)			
เงินกู้ยืมระยะยาวของบริษัท				
ก) วงเงินกู้ยืม 60 ล้านบาท คิดดอกเบี้ยในอัตรา MLR ลบร้อยละ 1.25 ต่อปี และมีกำหนดชำระคืนเงินต้น 20 งวด งวดละ 3 ล้านบาท เริ่มชำระคืนเงินต้นตั้งแต่เดือนมีนาคม 2557				
	-	30,000	-	30,000

#### เงินกู้ยืมระยะยาวของบริษัทย่อย

บริษัท เบญจพรแลนด์ จำกัด

ข) วงเงินกู้ยืม 3.2 ล้านบาท คิดดอกเบี้ยในอัตรา MLR ต่อปี และมีกำหนดชำระคืนเงินต้น 36 งวด งวดละ 0.09 ล้านบาท เริ่มชำระคืนเงินต้นตั้งแต่วันที่ 1 มีนาคม 2556	176	1,232	-	-
--	-----	-------	---	---

	งบการเงินรวม		งบการเงินเฉพาะกิจการ	
	2558	2557	2558	2557
	(พันบาท)			
ก) วงเงินกู้ยืม 224 ล้านบาท มีกำหนดชำระคืนเงินต้น 96 งวด (งวด 1-12 งวดละ 1.5 ล้านบาท คิดดอกเบี้ยในอัตรา MLR ลบร้อยละ 1 ต่อปี, งวด 13-96 งวดละ 2.87 ล้านบาท คิดดอกเบี้ยในอัตรา MLR ลบร้อยละ 0.5 ต่อปี เริ่มชำระคืนเงินต้นตั้งแต่เดือนกันยายน 2555	145,711	180,151	-	-
ง) วงเงิน 90 ล้านบาท มีกำหนดชำระคืนเงินต้น 78 งวด งวดละ 1.25 ล้านบาท (งวด 1-12 คิดดอกเบี้ยในอัตรา MLR ลบร้อยละ 1 ต่อปี, งวด 13-24 คิดดอกเบี้ยในอัตรา MLR ลบร้อยละ 0.5 ต่อปี, งวด 25-78 คิดดอกเบี้ยในอัตรา MLR ต่อปี) เริ่มชำระคืนเงินต้นตั้งแต่เดือนกรกฎาคม 2555	37,500	52,500	-	-
จ) วงเงินกู้ยืม 290 ล้านบาท มีกำหนดชำระคืนเงินต้น 84 งวด งวดละ 3.72 ล้านบาท (งวด 1-12 คิดดอกเบี้ยในอัตรา MLR ลบร้อยละ 1 ต่อปี, งวด 13-84 คิดดอกเบี้ยในอัตรา MLR ลบร้อยละ 0.5 ต่อปี) เริ่มชำระคืนเงินต้นตั้งแต่เดือนกันยายน 2555	141,200	185,840	-	-
ฉ) วงเงินกู้ยืม 152 ล้านบาท มีกำหนดชำระคืนเงินต้น 84 งวด งวดละ 1.95 ล้านบาท (งวด 1-12 คิดดอกเบี้ยในอัตรา MLR ลบร้อยละ 1 ต่อปี, งวด 13-84 คิดดอกเบี้ยในอัตรา MLR ลบร้อยละ 0.5 ต่อปี) เริ่มชำระคืนเงินต้นตั้งแต่เดือนกันยายน 2556	97,400	120,800	-	-
ช) วงเงินกู้ยืม 0.79 ล้านบาท มีกำหนดชำระคืนเงินต้น 36 งวด งวดละ 0.02 ล้านบาท คิดดอกเบี้ยในอัตรา MLR ต่อปี เริ่มชำระคืนเงินต้นตั้งแต่เดือนกุมภาพันธ์ 2555	-	19	-	-



	งบการเงินรวม		งบการเงินเฉพาะกิจการ	
	2558	2557	2558	2557
	(พันบาท)			
บริษัท ดาวต้าเซฟ จำกัด				
ซ) วงเงินกู้ยืม 30 ล้านบาท มีระยะเวลาปลอดการชำระคืนเงินต้น (Grace period) 6 เดือน มีกำหนดชำระคืนเงินต้น 84 งวด งวดละ 0.385 ล้านบาท (งวด 1-12 คิดดอกเบี้ยในอัตรา MLR ลบร้อยละ 1 ต่อปี, งวด 13-84 คิดดอกเบี้ยในอัตรา MLR ต่อปี) เริ่มชำระคืนเงินต้นตั้งแต่เดือนกุมภาพันธ์ 2556	-	21,145	-	-
บริษัท ออโต้ลोजิก จำกัด				
ฅ) วงเงินกู้ยืม 90 ล้านบาท มีระยะเวลาปลอดการชำระคืนเงินต้น (Grace period) 12 เดือน มีกำหนดชำระคืนเงินต้น 66 งวด (งวด 1-12 คิดดอกเบี้ยในอัตรา MLR ลบร้อยละ 1 ต่อปี, งวด 13-24 งวดละ 0.6 ล้านบาท คิดดอกเบี้ยในอัตรา MLR ลบร้อยละ 0.5 ต่อปี, งวด 25-36 งวดละ 1 ล้านบาท คิดดอกเบี้ยในอัตรา MLR ต่อปี, งวด 37-48 งวดละ 2 ล้านบาท คิดดอกเบี้ยในอัตรา MLR ต่อปี, งวด 49-66 งวดละ 2.6 ล้านบาท คิดดอกเบี้ยในอัตรา MLR ต่อปี ) เริ่มชำระคืนเงินต้นตั้งแต่เดือนมีนาคม 2554	-	20,800	-	-
ญ) วงเงินกู้ยืม 120 ล้านบาท มีระยะเวลาปลอดการชำระคืนเงินต้น (Grace period) 10 เดือน มีกำหนดชำระคืนเงินต้น 72 งวด งวดละ 1.91 ล้านบาท (งวด 1-12 คิดดอกเบี้ยในอัตรา MLR ลบร้อยละ 1 ต่อปี, งวด 13-72 คิดดอกเบี้ยในอัตรา MLR ลบร้อยละ 0.5 ต่อปี) เริ่มชำระคืนเงินต้นตั้งแต่เดือนธันวาคม 2555	-	72,250	-	-

	งบการเงินรวม		งบการเงินเฉพาะกิจการ	
	2558	2557	2558	2557
	(พันบาท)			
ฎ) วงเงินกู้ยืม 76 ล้านบาท มีระยะเวลาปลอดการชำระคืนเงินต้น (Grace period) 10 เดือน คิดดอกเบี้ยในอัตรา MLR ลบร้อยละ 0.5 - 1.5 ต่อปี มีกำหนดชำระคืนเงินต้น 48 งวด (งวด 13- 24 งวดละ 1.95 ล้านบาท คิดดอกเบี้ยในอัตรา MLR ลบร้อยละ 1.5 ต่อปี, งวด 25-47 งวดละ 1.95 ล้านบาท คิดดอกเบี้ยในอัตรา MLR ลบร้อยละ 0.5 ต่อปี, งวดสุดท้าย 2.85 ล้านบาท คิดดอกเบี้ยในอัตรา MLR ลบร้อยละ 0.5 ต่อปี ) เริ่มชำระคืนเงินต้นตั้งแต่วันที่ 2559	75,000	-	-	-
ฎ) วงเงินกู้ยืม 0.8 ล้านบาท มีกำหนดชำระคืนเงินต้น 48 งวด (งวด 1-48 งวดละ 0.02 ล้านบาท คิดดอกเบี้ยในอัตราร้อยละ 3) เริ่มชำระคืนเงินต้นตั้งแต่วันที่ 2559	657	-	-	-
<b>บริษัท เจดับเบิ้ลยูดี แปซิฟิก แลนด์ จำกัด</b>				
ฐ) วงเงินกู้ยืม 430 ล้านบาท มีระยะเวลาปลอดการชำระคืนเงินต้น (Grace period) 18 เดือน มีกำหนดชำระคืนเงินต้น 96 งวด (งวด 1-12 คิดดอกเบี้ยในอัตรา MLR ลบร้อยละ 1 ต่อปี, งวด 13-18 คิดดอกเบี้ยในอัตรา MLR ลบร้อยละ 0.5 ต่อปี, งวด 19-24 งวดละ 4 ล้านบาท คิดดอกเบี้ยในอัตรา MLR ลบร้อยละ 0.5 ต่อปี, งวด 25-36 งวดละ 4 ล้านบาท คิดดอกเบี้ยในอัตรา MLR ต่อปี, งวด 37-60 งวดละ 5 ล้านบาท คิดดอกเบี้ยในอัตรา MLR ต่อปี, งวด 61-84 งวดละ 6.5 ล้านบาท คิดดอกเบี้ยในอัตรา MLR ต่อปี, งวด 85-96 งวดละ 7 ล้านบาท คิดดอกเบี้ยในอัตรา MLR ต่อปี ) เริ่มชำระคืนเงินต้นตั้งแต่วันที่ 2557	192,000	200,000	-	-

	งบการเงินรวม		งบการเงินเฉพาะกิจการ	
	2558	2557	2558	2557
		(พันบาท)		
๓) วงเงินกู้ยืม 7.6 ล้านบาท มีกำหนดชำระคืน เงินต้น 60 งวด งวดละ 0.128 ล้านบาท คิด ดอกเบี้ยในอัตรา MLR ต่อปี เริ่มชำระคืน เงินต้นตั้งแต่วันที่ พฤษภาคม 2557	5,097	6,633	-	-
<b>บริษัท เจดับเบิลยูดี แปซิฟิก จำกัด</b>				
๓) วงเงินกู้ยืม 244 ล้านบาทมีระยะเวลาปลอด การชำระคืนเงินต้น (Grace period) 11 เดือน มีกำหนดชำระคืนเงินต้น 84 งวด คิด ดอกเบี้ยในอัตรา MLR ลบร้อยละ 0.5 - 2 ต่อปี (งวด 1-5 งวดละ 2 ล้านบาท, งวด 6-17 งวดละ 3 ล้านบาท, งวด 18-29 งวดละ 3.5 ล้านบาท, และงวด 30 เป็นต้น ไป งวดละ 4 ล้านบาท) และได้รับการขยาย ระยะเวลาปลอดการชำระคืนเงินต้น เดิม เริ่มชำระคืนเงินต้นตั้งแต่วันที่กุมภาพันธ์ 2558 เป็นเดือนสิงหาคม 2558	233,400	243,400	-	-
๔) วงเงินกู้ยืม 57 ล้านบาทมีระยะเวลาปลอด การชำระคืนเงินต้น (Grace period) 5 เดือน มีกำหนดชำระคืนเงินต้น 66 งวด คิด ดอกเบี้ยในอัตรา MLR ลบร้อยละ 0.5 - 2 ต่อปี (งวด 1-5 งวดละ 0.4 ล้านบาท, งวด 6- 17 งวดละ 0.7 ล้านบาท, งวด 18-29 งวดละ 1.1 ล้านบาท, และงวด 30 เป็นต้นไป งวด ละ 2.5 ล้านบาท) และได้รับการขยาย ระยะเวลาปลอดการชำระคืนเงินต้น เดิม เริ่มชำระคืนเงินต้นตั้งแต่วันที่กุมภาพันธ์ 2558 เป็นเดือนสิงหาคม 2558	53,100	55,100	-	-

	งบการเงินรวม		งบการเงินเฉพาะกิจการ	
	2558	2557	2558	2557
	(พันบาท)			
ด) วงเงินกู้ยืม 82 ล้านบาทมีระยะเวลาปลอดการชำระคืนเงินต้น (Grace period) 5 เดือน มีกำหนดชำระคืนเงินต้น 66 งวด คิดดอกเบี้ยในอัตรา MLR ลบร้อยละ 0.5 - 2 ต่อปี (งวด 1-5 งวดละ 0.8 ล้านบาท, งวด 6-17 งวดละ 1 ล้านบาท, งวด 18-29 งวดละ 1.4 ล้านบาท, และงวด 30 เป็นต้นไป งวดละ 3 ล้านบาท) และได้รับการขยายระยะเวลาปลอดการชำระคืนเงินต้น เดิม เริ่มชำระคืนเงินต้นตั้งแต่เดือนกุมภาพันธ์ 2558 เป็นเดือนสิงหาคม 2558	74,800	78,800	-	-
ค) วงเงินกู้ยืม 4.01 ล้านบาท มีกำหนดชำระคืนเงินต้น 36 งวด งวดละ 0.11 ล้านบาท คิดดอกเบี้ยในอัตรา MLR ต่อปี เริ่มชำระคืนเงินต้นตั้งแต่มิถุนายน 2556	476	1,844	-	-
<b>บริษัท จาแพค โฮลดิ้ง จำกัด</b>				
ถ) วงเงินกู้ยืม 200 ล้านบาท มีกำหนดชำระคืนเงินต้น 60 งวด งวดละ 3.34 ล้านบาท (งวด 1-24 คิดดอกเบี้ยในอัตรา MLR ลบร้อยละ 1.75 ต่อปี, งวด 25-60 คิดดอกเบี้ยในอัตรา MLR ลบร้อยละ 1.5 ต่อปี) เริ่มชำระคืนเงินต้นตั้งแต่เดือนมกราคม 2557	89,590	129,670	-	-
<b>บริษัท แปซิฟิค ห้างหุ้น จำกัด</b>				
ท) วงเงินกู้ยืม 200 ล้านบาทมีระยะเวลาปลอดการชำระคืนเงินต้น (Grace period) 13 เดือน มีกำหนดชำระคืนเงินต้น 84 งวด (งวด 1-48 คิดดอกเบี้ยในอัตรา MLR ลบร้อยละ 2 ต่อปี, งวด 49-84 คิดดอกเบี้ยในอัตรา MLR ลบร้อยละ 1.5 ต่อปี) เริ่มชำระคืนเงินต้นตั้งแต่เดือนมิถุนายน 2556	121,711	155,120	-	-

	งบการเงินรวม		งบการเงินเฉพาะกิจการ	
	2558	2557	2558	2557
	(พันบาท)			
๖) วงเงินกู้ยืม 35 ล้านบาท มีกำหนดชำระคืน เงินต้น 60 งวด งวดละ 0.584 ล้านบาท (งวด 1-48 คิดดอกเบี้ยในอัตรา MLR ลบ ร้อยละ 2 ต่อปี, งวด 49-60 คิดดอกเบี้ยใน อัตรา MLR ลบร้อยละ 1.5 ต่อปี) เริ่มชำระ คืนเงินต้นตั้งแต่เดือนมิถุนายน 2555	9,888	16,896	-	-
๗) วงเงินกู้ยืม 30 ล้านบาทมีระยะเวลาปลอด การชำระคืนเงินต้น (Grace period) 7 เดือน มีกำหนดชำระคืนเงินต้น 54 งวด งวดละ 0.834 ล้านบาท (งวด 1-48 คิดดอกเบี้ยใน อัตรา MLR ลบร้อยละ 2 ต่อปี, งวด 49-54 คิดดอกเบี้ยในอัตรา MLR ลบร้อยละ 1.5 ต่อปี) เริ่มชำระคืนเงินต้นตั้งแต่เดือน พฤษภาคม 2556	1,500	7,500	-	-
๘) วงเงินกู้ยืม 45 ล้านบาท มีกำหนดชำระคืน เงินต้น 54 งวด งวดละ 0.834 ล้านบาท (งวด 1-48 คิดดอกเบี้ยในอัตรา MLR ลบ ร้อยละ 2 ต่อปี, งวด 49-54 คิดดอกเบี้ยใน อัตรา MLR ลบร้อยละ 1.5 ต่อปี) เริ่มชำระ คืนเงินต้นตั้งแต่เดือนตุลาคม 2556	19,152	29,160	-	-
๙) วงเงินกู้ยืม 135 ล้านบาท มีกำหนดชำระคืน เงินต้น 60 งวด งวดละ 2.25 ล้านบาท (งวด 1-48 คิดดอกเบี้ยในอัตรา MLR ลบร้อยละ 2 ต่อปี, งวด 49-60 คิดดอกเบี้ยในอัตรา MLR ลบร้อยละ 1.75 ต่อปี) เริ่มชำระคืน เงินต้นตั้งแต่เดือนมกราคม 2559	135,000	-	-	-

	งบการเงินรวม		งบการเงินเฉพาะกิจการ	
	2558	2557	2558	2557
	(พันบาท)			
บริษัท เจพีเค โกลด์ สโตร์ จำกัด				
ผ) วงเงินกู้ยืม 325 ล้านบาท มีกำหนดชำระคืนเงินต้น 55 งวด (งวด 1-8 งวดละ 3.5 ล้านบาท, งวดละ 9-32 งวดละ 6 ล้านบาท, งวดละ 33-55 งวดละ 6.65 ล้านบาท) นับตั้งแต่เบิกเงินกู้ครั้งแรกจนถึงเดือนมิถุนายน 2557 คิดดอกเบี้ยในอัตราร้อยละ 4 ต่อปี, เดือนกรกฎาคม 2557 เป็นต้นไป คิดดอกเบี้ยในอัตราร้อยละ 4.15 ต่อปี และได้รับการขยายระยะเวลาปลอดการชำระคืนเงินต้น เดิมเริ่มชำระคืนเงินต้นตั้งแต่เดือนสิงหาคม 2557 เป็นต้นมกราคม 2558	272,154	323,436	-	-
รวม	1,705,512	1,932,296		30,000
หัก ส่วนของเงินกู้ยืมระยะยาวที่ถึงกำหนดชำระภายในหนึ่งปี	(373,731)	(611,114)	-	(30,000)
สุทธิ	1,331,781	1,321,182	-	-

ณ วันที่ 31 ธันวาคม 2558 บริษัทย่อยสองแห่ง (บริษัท เจดับเบิ้ลยูดี แปซิฟิก แลนด์ จำกัด และบริษัท เจพีเค โกลด์ สโตร์ จำกัด) ไม่สามารถปฏิบัติตามข้อกำหนดในการดำรงอัตราส่วนทางการเงินที่ระบุไว้ในสัญญาเงินกู้ยืมได้ อย่างไรก็ตาม บริษัทได้รับหนังสือให้ความยินยอมในการผ่อนผันสำหรับการปฏิบัติผิดเงื่อนไขจากสถาบันการเงินแล้ว ดังนั้น บริษัทได้จัดประเภทเงินกู้ยืมคงเหลือจำนวน 192 ล้านบาท (วงเงินกู้ยืม 430 ล้านบาท) และจำนวน 272.2 ล้านบาท (วงเงินกู้ยืม 325 ล้านบาท) ตามลำดับ เป็นเงินกู้ยืมระยะยาว

ณ วันที่ 31 ธันวาคม 2557 บริษัทย่อย (บริษัท เจดับเบิ้ลยูดี แปซิฟิก แลนด์ จำกัด) ไม่สามารถปฏิบัติตามข้อกำหนดในการดำรงอัตราส่วนทางการเงินที่ระบุไว้ในสัญญาเงินกู้ยืมได้ ณ วันที่ 31 ธันวาคม 2557 บริษัทมียอดเงินกู้ยืมคงเหลือจำนวน 200 ล้านบาท (วงเงินกู้ยืม 430 ล้านบาท) ดังนั้น บริษัทได้จัดประเภทเงินกู้ยืมดังกล่าวเป็นส่วนของเงินกู้ยืมที่ถึงกำหนดชำระภายในหนึ่งปี

		งบการเงินรวม		งบการเงินเฉพาะกิจการ	
		สำหรับปีสิ้นสุดวันที่ 31 ธันวาคม		สำหรับปีสิ้นสุดวันที่ 31 ธันวาคม	
		2558	2557	2558	2557
(บาท)					
<b>กระแสเงินสดจากกิจกรรมจัดหาเงิน</b>					
จ่ายดอกเบี้ย		(124,691,381)	(116,098,137)	(21,646,051)	(15,793,760)
จ่ายเงินปันผลจ่ายให้ผู้ถือหุ้น	35	(264,000,000)	(323,271,900)	(264,000,000)	(323,271,900)
จ่ายเงินปันผลจ่ายให้ผู้ถือหุ้นที่ไม่มีอำนาจควบคุมของบริษัทย่อย		(1,045)	-	-	-
เงินเบิกเกินบัญชีธนาคารเพิ่มขึ้น (ลดลง)		(53,217,034)	14,211,529	(19,169,287)	13,905,129
เงินสละรับจากเงินกู้ยืมระยะสั้นจากสถาบันการเงิน		646,663,893	692,117,415	614,000,000	563,271,900
ชำระคืนเงินกู้ยืมระยะสั้นจากสถาบันการเงิน		(1,013,061,900)	(386,821,465)	(948,061,900)	(259,210,000)
เงินสละรับจากเงินกู้ยืมระยะสั้นที่ไม่มีหลักประกันจากบริษัทที่ไม่เกี่ยวข้องกัน		100,000,000	250,000,000	100,000,000	250,000,000
ชำระคืนเงินกู้ยืมระยะสั้นที่ไม่มีหลักประกัน		(350,000,000)	-	(350,000,000)	-
ชำระคืนเงินกู้ยืมระยะสั้นจากบุคคลที่เกี่ยวข้องกัน		-	(5,000,000)	-	-
จ่ายชำระหนี้สินตามสัญญาเช่าการเงิน		(37,166,091)	(42,342,786)	(5,815,782)	(12,830,439)
เงินสละรับจากเงินกู้ยืมระยะยาว		211,549,442	366,426,775	-	-
ชำระคืนเงินกู้ยืมระยะยาว		(438,333,308)	(302,516,612)	(30,000,000)	(30,000,000)
เงินสละรับจากเงินกู้ยืมระยะยาวจากกิจการที่เกี่ยวข้องกัน	5	16,000,000	-	-	-
เงินสละรับจากการออกหุ้นสามัญและส่วนเกินมูลค่าหุ้นสามัญ	24	1,286,748,384	194,311,206	1,286,748,384	194,311,206
เงินสละรับจากการเพิ่มทุนในบริษัทย่อยของส่วนได้เสียที่ไม่มีอำนาจควบคุม		3,140,449	48,330,410	-	-
<b>เงินสดสุทธิได้มาจากกิจกรรมจัดหาเงิน</b>		<b>(16,368,591)</b>	<b>389,346,435</b>	<b>362,055,364</b>	<b>380,382,136</b>
<b>เงินสดและรายการเทียบเท่าเงินสดเพิ่มขึ้น (ลดลง) สุทธิ</b>		<b>(10,926,378)</b>	<b>50,412,785</b>	<b>10,899,270</b>	<b>(470,307)</b>
เงินสดและรายการเทียบเท่าเงินสด ณ วันที่ 1 มกราคม		201,917,697	95,059,638	18,520,544	18,990,851
เงินสดของบริษัทย่อยที่ซื้อในระหว่างปี	6	-	56,445,274	-	-
<b>เงินสดและรายการเทียบเท่าเงินสด ณ วันที่ 31 ธันวาคม</b>		<b>190,991,319</b>	<b>201,917,697</b>	<b>29,419,814</b>	<b>18,520,544</b>
<b>รายการที่ไม่ใช่เงินสด</b>					
เงินปันผลค้างรับจากบริษัทย่อย		-	-	115,999,800	-
ซื้อสินทรัพย์ภายใต้สัญญาเช่าการเงิน		26,226,227	14,324,263	1,320,479	4,860,298
ยอดหนี้ค้างชำระจากการลงทุนในอสังหาริมทรัพย์เพื่อการลงทุนและที่ดิน อาคารและอุปกรณ์		9,564,243	57,959,581	467,006	-

## งบการเงินเฉพาะกิจการ

	2558		2557			
	มูลค่า อนาคตของ จำนวนเงิน ขั้นต่ำที่ ต้องจ่าย	มูลค่า ปัจจุบันของ จำนวนเงิน ขั้นต่ำที่ ต้องจ่าย	มูลค่า อนาคตของ จำนวนเงิน ขั้นต่ำที่ ต้องจ่าย	มูลค่า ปัจจุบันของ จำนวนเงิน ขั้นต่ำที่ ต้องจ่าย	มูลค่า อนาคตของ จำนวนเงิน ขั้นต่ำที่ ต้องจ่าย	มูลค่า ปัจจุบันของ จำนวนเงิน ขั้นต่ำที่ ต้องจ่าย
	(พันบาท)					
ครบกำหนดชำระภายใน หนึ่งปี	1,589	156	1,433	5,934	265	5,669
ครบกำหนดชำระหลังจาก หนึ่งปีแต่ไม่เกินห้าปี	1,273	98	1,175	1,491	56	1,435
รวม	2,862	254	2,608	7,425	321	7,104

หนี้สินที่มีภาระดอกเบี้ยทั้งหมดของกลุ่มบริษัทและบริษัท ณ วันที่ 31 ธันวาคม 2558 และ 2557 เป็นสกุลเงินบาท

## 20 เจ้าหนี้การค้า

	หมายเหตุ	งบการเงินรวม		งบการเงินเฉพาะกิจการ	
		2558	2557	2558	2557
		(พันบาท)			
<b>เจ้าหนี้การค้า</b>					
บุคคลหรือกิจการที่เกี่ยวข้องกัน	5	1,184	2,422	22,413	33,586
บุคคลหรือกิจการอื่นๆ		166,496	135,301	29,637	31,053
		<b>167,680</b>	<b>137,723</b>	<b>52,050</b>	<b>64,639</b>

ยอดเจ้าหนี้การค้า ณ วันที่ 31 ธันวาคม จัดตามประเภทสกุลเงินตราได้ดังนี้

	งบการเงินรวม		งบการเงินเฉพาะกิจการ	
	2558	2557	2558	2557
	(พันบาท)			
สกุลเงินบาท	158,764	115,510	52,050	64,639
สกุลเงินเหรียญสหรัฐอเมริกา	8,916	22,213	-	-
<b>รวม</b>	<b>167,680</b>	<b>137,723</b>	<b>52,050</b>	<b>64,639</b>



## 21 เจ้าหนี้

		งบการเงินรวม		งบการเงินเฉพาะกิจการ	
	หมายเหตุ	2558	2557	2558	2557
			(พันบาท)		
เจ้าหนี้อื่น					
บุคคลหรือกิจการที่เกี่ยวข้องกัน	5	12,183	29,523	2,040	5,295
บุคคลหรือกิจการอื่นๆ					
ค่าใช้จ่ายในการดำเนินงาน					
ค้างจ่าย		110,929	131,935	15,288	45,896
เงินมัดจำและเงินรับล่วงหน้า		35,623	29,622	600	600
อื่นๆ		23,361	46,928	659	1,125
รวม		182,096	238,008	18,587	52,916

## 22 ภาระผูกพันผลประโยชน์พนักงาน

กลุ่มบริษัทและบริษัทจัดการโครงการบำเน็จบำนาญพนักงานตามข้อกำหนดของพระราชบัญญัติคุ้มครองแรงงาน พ.ศ. 2541 ในการให้ผลประโยชน์เมื่อเกษียณแก่พนักงานตามสิทธิและอายุงาน

ภาระผูกพันตามงบแสดงฐานะการเงินมีดังต่อไปนี้

	งบการเงินรวม		งบการเงินเฉพาะกิจการ	
	2558	2557	2558	2557
	(พันบาท)			
มูลค่าปัจจุบันของภาระผูกพันที่ไม่ได้จัด				
ให้มีกองทุน	23,078	22,825	4,973	4,106
ภาระผูกพันตามงบแสดงฐานะการเงิน	23,078	22,825	4,973	4,106

## การเปลี่ยนแปลงในมูลค่าปัจจุบันของภาระผูกพันของโครงการผลประโยชน์

	หมายเหตุ	งบการเงินรวม		งบการเงินเฉพาะกิจการ	
		2558	2557	2558	2557
		(พันบาท)			
ภาระผูกพันผลประโยชน์พนักงาน					
ณ วันที่ 1 มกราคม		22,825	17,367	4,106	3,362
ได้มาจากการรวมธุรกิจ	4	-	2,355	-	-
		<u>22,825</u>	<u>19,722</u>	<u>4,106</u>	<u>3,362</u>
รับรู้ในกำไรหรือขาดทุน	29				
ต้นทุนบริการปัจจุบัน		2,949	2,401	691	599
ดอกเบี้ยจากภาระผูกพัน		827	787	176	145
		<u>3,776</u>	<u>3,188</u>	<u>867</u>	<u>744</u>
อื่นๆ					
ผลประโยชน์จ่าย		(3,523)	(85)	-	-
ภาระผูกพันของโครงการ					
ผลประโยชน์ ณ วันที่ 31 ธันวาคม		23,078	22,825	4,973	4,106

กลุ่มบริษัทและบริษัทรับรู้ค่าใช้จ่ายในรายการต่อไปนี้ในงบกำไรขาดทุนเบ็ดเสร็จ

	งบการเงินรวม		งบการเงินเฉพาะกิจการ	
	2558	2557	2558	2557
(พันบาท)				
ต้นทุนการให้บริการ	439	355	439	355
ค่าใช้จ่ายในการบริหาร	3,337	2,833	428	389
รวม	<u>3,776</u>	<u>3,188</u>	<u>867</u>	<u>744</u>

### ข้อสมมติในการประมาณการตามหลักคณิตศาสตร์ประกันภัย

ข้อสมมติหลักในการประมาณการตามหลักคณิตศาสตร์ประกันภัย ณ วันที่รายงาน (แสดงโดยวิธีถัวเฉลี่ยถ่วงน้ำหนัก) ได้แก่

	งบการเงินรวม		งบการเงินเฉพาะกิจการ	
	2558	2557	2558	2557
		(ร้อยละ)		

#### สมมติฐานทางการเงิน

อัตราคิดลด	4.4 - 5.0	4.4 - 5.0	5.0	5.0
การเพิ่มขึ้นของเงินเดือนในอนาคต	3.0 - 6.0	3.0 - 6.0	3.0 - 6.0	3.0 - 6.0
อัตราเงินเฟ้อระยะยาว	3.0	3.0	3.0	3.0

#### สมมติฐานทางประชากรศาสตร์

อัตราการหมุนเวียนพนักงาน	0 - 15	0 - 15	0 - 15	0 - 15
--------------------------	--------	--------	--------	--------

ข้อสมมติฐานเกี่ยวกับอัตราการมรณะในอนาคตถือตามข้อมูลทางสถิติที่เผยแพร่ทั่วไปและตารางมรณะซึ่งคำนวณจากร้อยละ 100 จากอัตราตารางมรณะไทยปี 2551 (“TMO 2008”)

### การวิเคราะห์ความอ่อนไหว

การเปลี่ยนแปลงในแต่ละข้อสมมติฐานที่เกี่ยวข้องในการประมาณการตามหลักคณิตศาสตร์ประกันภัยที่อาจเป็นไปได้ อย่างสมเหตุสมผล ณ วันที่รายงาน โดยถือว่าข้อสมมติฐานอื่นๆ คงที่ จะมีผลกระทบต่อภาระผูกพันผลประโยชน์ที่กำหนดไว้เป็นจำนวนเงินดังต่อไปนี้

	งบการเงินรวม		งบการเงินเฉพาะกิจการ	
	(พันบาท)			
ภาระผูกพันของโครงการผลประโยชน์				
ณ วันที่ 31 ธันวาคม 2558	เพิ่มขึ้น	ลดลง	เพิ่มขึ้น	ลดลง
อัตราคิดลด (เปลี่ยนแปลงร้อยละ 1)	2,150	(1,847)	585	(497)
การเพิ่มขึ้นของเงินเดือนในอนาคต (เปลี่ยนแปลงร้อยละ 1)	2,541	(2,212)	663	(570)
อัตราการหมุนเวียนพนักงาน (เปลี่ยนแปลง ร้อยละ 20)	3,831	(2,765)	1,255	(851)

แม้ว่าการวิเคราะห์นี้ไม่ได้คำนึงการกระจายตัวแบบเต็มรูปแบบของกระแสเงินสดที่คาดหวังภายใต้โครงการดังกล่าว แต่ได้แสดงประมาณการความอ่อนไหวของข้อสมมติฐานต่างๆ

## 23 ประมวลการหนี้สิน

หมายเหตุ	งบการเงินรวม		งบการเงินเฉพาะกิจการ	
	2558	2557	2558	2557
	การฟ้องร้อง (พันบาท)			
ณ วันที่ 1 มกราคม	57,000	-	57,000	-
ประมวลการหนี้สินเพิ่มขึ้น	38 (ก) -	57,000	-	57,000
ณ วันที่ 31 ธันวาคม	57,000	57,000	57,000	57,000
ณ วันที่ 31 ธันวาคม				
ส่วนที่หมุนเวียน	57,000	57,000	57,000	57,000
รวม	57,000	57,000	57,000	57,000

## 24 ทุนเรือนหุ้น

	มูลค่าหุ้น ต่อหุ้น (บาท)	2558		2557	
		จำนวนหุ้น	จำนวนเงิน	จำนวนหุ้น	จำนวนเงิน
		(พันหุ้น/พันบาท)			
ทุนจดทะเบียน					
ณ วันที่ 1 มกราคม					
- หุ้นสามัญ	0.5	600,000	300,000	-	-
- หุ้นสามัญ	100	-	-	1,548	154,770
ออกหุ้นใหม่	100	-	-	460	46,020
ลดมูลค่าหุ้น					
- จากหุ้นละ 100 เป็น 0.5 บาท	0.5	-	-	399,572	-
		600,000	300,000	401,580	200,790
ออกหุ้นใหม่	0.5	-	-	198,420	99,210
ณ วันที่ 31 ธันวาคม					
- หุ้นสามัญ	0.5	600,000	300,000	600,000	300,000

	มูลค่าหุ้น ต่อหุ้น (บาท)	2558		2557	
		จำนวนหุ้น	จำนวนเงิน	จำนวนหุ้น	จำนวนเงิน
		(พันหุ้น/พันบาท)			
ทุนที่ออกและชำระแล้ว					
ณ วันที่ 1 มกราคม					
- หุ้นสามัญ	0.5	480,000	240,000	-	-
- หุ้นสามัญ	100	-	-	1,548	154,770
ออกหุ้นใหม่	100	-	-	460	46,020
ลดมูลค่าหุ้น					
- จากหุ้นละ 100 เป็น 0.5 บาท	0.5	-	-	399,572	-
		480,000	240,000	401,580	200,790
ออกหุ้นใหม่	0.5	120,000	60,000	78,420	39,210
ณ วันที่ 31 ธันวาคม					
- หุ้นสามัญ	0.5	600,000	300,000	480,000	240,000

#### การออกหุ้นสามัญ

ในการประชุมวิสามัญผู้ถือหุ้นของบริษัทเมื่อวันที่ 13 มีนาคม 2557 ผู้ถือหุ้นมีมติพิเศษอนุมัติให้เพิ่มทุนเป็นจำนวนเงิน 46.02 ล้านบาท โดยการออกหุ้นสามัญจำนวน 460,200 หุ้น มูลค่าหุ้นละ 100 บาทและส่วนเกินมูลค่าหุ้นในอัตราหุ้นละ 237.03 บาทต่อหุ้น บริษัทได้รับชำระเงินค่าหุ้นที่ออกใหม่ทั้งจำนวนและบริษัทได้จดทะเบียนการเพิ่มทุนกับกระทรวงพาณิชย์เมื่อวันที่ 18 มีนาคม 2557

ในการประชุมวิสามัญผู้ถือหุ้นของบริษัทเมื่อวันที่ 13 สิงหาคม 2557 และในการประชุมคณะกรรมการของบริษัทเมื่อวันที่ 22 กรกฎาคม 2557 ที่ประชุมมีมติอนุมัติในเรื่องดังต่อไปนี้

- 1.เปลี่ยนแปลงมูลค่าหุ้นที่ตราไว้ของหุ้นของบริษัทจากเดิมหุ้นละ 100 บาท เป็นหุ้นละ 0.5 บาท ซึ่งจะทำให้จำนวนหุ้นสามัญของบริษัทเพิ่มจากเดิมจำนวน 2.01 ล้านหุ้น เป็น 401.58 ล้านหุ้น
  2. เพิ่มทุนจดทะเบียนของบริษัทเป็นจำนวนเงิน 99.21 ล้านบาท โดยการออกหุ้นสามัญใหม่จำนวน 198.42 ล้านหุ้น มูลค่าหุ้นละ 0.5 บาท ทำให้ทุนจดทะเบียนของบริษัทเปลี่ยนจากเดิมจำนวน 200.79 ล้านบาท เป็นจำนวนเงิน 300 ล้านบาท (แบ่งออกเป็นหุ้นสามัญจำนวน 600 ล้านหุ้น มูลค่าหุ้นละ 0.5 บาท) โดยจะจัดสรรให้แก่ผู้ถือหุ้นเดิมจำนวน 78.42 ล้านหุ้น คิดเป็นมูลค่า 39.21 ล้านบาทและจัดสรรให้แก่ประชาชนครั้งแรกจำนวน 120 ล้านหุ้น คิดเป็นมูลค่า 60 ล้านบาทและบริษัทได้จดทะเบียนการเพิ่มทุนกับกระทรวงพาณิชย์เมื่อวันที่ 29 สิงหาคม 2557
- เมื่อวันที่ 21 - 23 กันยายน 2558 บริษัทเสนอขายหุ้นสามัญเพิ่มทุนให้แก่ประชาชนทั่วไปจำนวน 120,000,000 หุ้น ในราคาหุ้นละ 11 บาท เป็นจำนวนเงิน 1,320 ล้านบาท โดยมีส่วนเกินมูลค่าหุ้นสามัญ (สุทธิต่อค่าใช้จ่ายที่เกี่ยวข้องกับ

การขายหุ้นสามัญ) จำนวน 1,227 ล้านบาท และบริษัทได้รับชำระค่าหุ้นเพิ่มทุนดังกล่าวในวันที่ 24 กันยายน 2558 ทั้งนี้บริษัทได้จดทะเบียนการเพิ่มทุนชำระแล้วจากเดิม 240 ล้านบาท (หุ้นสามัญ 480 ล้านหุ้น มูลค่าหุ้นละ 0.5 บาท) เป็น 300 ล้านบาท (หุ้นสามัญ 600 ล้านหุ้น มูลค่าหุ้นละ 0.5 บาท) กับกระทรวงพาณิชย์เมื่อวันที่ 24 กันยายน 2558

## 25 สารองและส่วนเกินทุน

สารองประกอบด้วย

**การจัดสรรกำไร และ/หรือ กำไรสะสม**

**สารองตามกฎหมาย**

ตามบทบัญญัติแห่งพระราชบัญญัติบริษัทมหาชนจำกัด พ.ศ. 2535 มาตรา 116 บริษัทจะต้องจัดสรรทุนสำรอง (“สำรองตามกฎหมาย”) อย่างน้อยร้อยละ 5 ของกำไรสุทธิประจำปีหลังจากหักขาดทุนสะสมยกมา (ถ้ามี) จนกว่าสำรองดังกล่าวมีจำนวนไม่น้อยกว่าร้อยละ 10 ของทุนจดทะเบียน เงินสำรองนี้จะนำไปจ่ายเป็นเงินปันผลไม่ได้

**ส่วนเกินมูลค่าหุ้น**

ตามบทบัญญัติแห่งพระราชบัญญัติบริษัทมหาชนจำกัด พ.ศ. 2535 มาตรา 51 ในกรณีที่บริษัทเสนอขายหุ้นสูงกว่ามูลค่าหุ้นที่จดทะเบียนไว้ บริษัทต้องนำค่าหุ้นส่วนเกินนี้ตั้งเป็นทุนสำรอง (“ส่วนเกินมูลค่าหุ้น”) ส่วนเกินมูลค่าหุ้นนี้จะนำไปจ่ายเป็นเงินปันผลไม่ได้

**ส่วนเกินทุนจากการลงทุนในบริษัทย่อยด้วยการแลกหุ้น**

ส่วนเกินทุนจากการลงทุนในบริษัทย่อยด้วยการแลกหุ้นที่บันทึกในส่วนของผู้ถือหุ้นคือ ผลต่างระหว่างมูลค่ายุติธรรมของหุ้นสามัญ ณ วันซื้อธุรกิจกับจำนวนเงินที่บริษัทได้รับจากการออกจำหน่ายหุ้นให้เป็นการแลกเปลี่ยนกับผู้ถือหุ้นของผู้ถูกซื้อ

**ส่วนเกินทุนจากการจัดโครงสร้างธุรกิจภายใต้การควบคุมเดียวกัน**

ส่วนเกินทุนจากการจัดโครงสร้างธุรกิจภายใต้การควบคุมเดียวกันที่บันทึกในส่วนของผู้ถือหุ้นคือ ผลต่างระหว่างมูลค่าตามบัญชีของสินทรัพย์สุทธิของบริษัทย่อย ณ วันจัดโครงสร้างธุรกิจกับจำนวนเงินที่บริษัทจ่ายซื้อ

### **องค์ประกอบอื่นของส่วนของผู้ถือหุ้น**

#### **ผลต่างจากการแปลงค่าทางการเงิน**

ผลต่างจากการแปลงค่าทางการเงินแสดงในส่วนของผู้ถือหุ้นประกอบด้วยผลต่างการแปลงค่าทั้งหมดจากงบการเงินของหน่วยงานในต่างประเทศ

#### **การเคลื่อนไหวในทุนสำรอง**

การเคลื่อนไหวในทุนสำรองแสดงรายการในงบแสดงการเปลี่ยนแปลงส่วนของผู้ถือหุ้น

## 26 ส่วนงานดำเนินงาน

ในระหว่างปี 2558 กลุ่มบริษัทได้เปลี่ยนแปลงการนำเสนอและการเปิดเผยข้อมูลส่วนงานใหม่เนื่องจากผู้บริหารเห็นว่าข้อมูลที่ปรับปรุงใหม่มีความเหมาะสมในการพิจารณาผลการดำเนินงานของกลุ่มบริษัทมากกว่า

การเปลี่ยนแปลงการนำเสนอและการเปิดเผยข้อมูลส่วนงานนี้มีผลกระทบต่อการนำเสนอข้อมูลส่วนงาน

กลุ่มบริษัทได้ปรับย้อนหลังข้อมูลตามส่วนงานของปี 2557 ที่รวมอยู่ในงบการเงินสำหรับปี 2558 ของกลุ่มบริษัทเพื่อวัตถุประสงค์ในการให้ข้อมูลเปรียบเทียบ ทั้งนี้การเปลี่ยนแปลงดังกล่าวกระทบเพียงการเปิดเผยข้อมูลเท่านั้นและไม่มีผลกระทบต่อสินทรัพย์ หนี้สิน ผลการดำเนินงานหรือกำไรต่อหุ้นของกลุ่มบริษัท

กลุ่มบริษัทมี 5 ส่วนงานที่รายงาน ดังรายละเอียดข้างล่าง ซึ่งเป็นหน่วยงานธุรกิจที่สำคัญของกลุ่มบริษัท หน่วยงานธุรกิจที่สำคัญนี้ให้บริการที่แตกต่างกัน และมีการบริหารจัดการแยกต่างหาก เนื่องจากดำเนินธุรกิจและใช้กลยุทธ์ทางการตลาดที่แตกต่างกัน ผู้มีอำนาจตัดสินใจสูงสุดด้านการดำเนินงานสอบทานรายงานการจัดการภายในของแต่ละหน่วยงานธุรกิจที่สำคัญอย่างน้อยทุกไตรมาส การดำเนินงานของแต่ละส่วนงานที่รายงานของกลุ่มบริษัทโดยสรุปมีดังนี้

- ส่วนงานที่ 1 การให้บริการรับฝากและบริหารจัดการคลังสินค้า
- ส่วนงานที่ 2 การให้บริการขนส่งสินค้า
- ส่วนงานที่ 3 การให้บริการขนย้ายในประเทศและต่างประเทศ
- ส่วนงานที่ 4 บริการรับฝากเอกสารข้อมูล
- ส่วนงานที่ 5 อื่นๆ

ข้อมูลผลการดำเนินงานของแต่ละส่วนงานที่รายงานได้รวมอยู่ดังข้างล่างนี้ ผลการดำเนินงานวัดโดยใช้กำไรก่อนภาษีเงินได้ของส่วนงาน ซึ่งนำเสนอในรายงานการจัดการภายในและสอบทานโดยผู้มีอำนาจตัดสินใจสูงสุดด้านการดำเนินงานของกลุ่มบริษัท ผู้บริหารเชื่อว่าการใช้กำไรก่อนภาษีเงินได้ใน การวัดผลการดำเนินงานนั้นเป็นข้อมูลที่เหมาะสมในการประเมินผลการดำเนินงานของส่วนงานและสอดคล้องกับกิจการอื่นที่ดำเนินธุรกิจในอุตสาหกรรมเดียวกัน



ข้อมูลตามส่วนงานที่รายงาน

	ส่วนงานที่ 1		ส่วนงานที่ 2		ส่วนงานที่ 3		ส่วนงานที่ 4		ส่วนงานที่ 5		รวมส่วนงานที่รายงาน		รายการระหว่างกัน		รวม	
	2558	2557	2558	2557	2558	2557	2558	2557	2558	2557	2558	2557	2558	2557	2558	2557
รายได้จากลูกค้านอก	1,854	1,671	112	95	293	357	88	75	38	7	2,385	2,205	-	-	2,385	2,205
รายได้ระหว่างส่วนงาน	490	275	196	170	3	42	-	6	570	295	1,259	788	(1,259)	(788)	-	-
รวมรายได้	2,344	1,946	308	265	296	399	88	81	608	302	3,644	2,993	(1,259)	(788)	2,385	2,205
ต้นทุนค่าเช่าและบริการ	1,355	1,287	252	225	201	289	47	47	169	161	2,024	2,009	(532)	(592)	1,492	1,417
ค่าใช้จ่ายในการขาย	20	17	1	-	4	4	3	3	4	4	32	28	-	(2)	32	26
ค่าใช้จ่ายในการบริหาร	236	276	48	42	67	86	33	33	33	25	417	462	(53)	(40)	364	422
ขาดทุนจากการด้อยค่า (กลับรายการ)	-	-	-	-	-	-	-	-	(19)	85	(19)	85	-	-	(19)	85
ต้นทุนทางการเงิน	78	59	3	3	-	2	2	4	51	51	134	119	(12)	(10)	122	109
รวม	1,689	1,639	304	270	272	381	85	87	238	326	2,588	2,703	(597)	(644)	1,991	2,059
ส่วนแบ่งขาดทุนในเงิน																
ลงทุนในบริษัทร่วม	-	-	-	-	-	(2)	-	-	-	-	-	(2)	3	-	3	(2)
กำไร(ขาดทุน)ตามส่วนงาน																
ก่อนภาษีเงินได้	655	307	4	(5)	24	16	3	(6)	370	(24)	1,056	288	(659)	(144)	397	144

ณ วันที่ 31 ธันวาคม

สินทรัพย์ส่วนงาน	4,625	3,701	189	133	182	179	99	101	1,539	1,580	6,634	5,694	(1,651)	(1,140)	4,983	4,554
หนี้สินส่วนงาน	1,684	2,198	63	73	86	103	11	50	947	1,071	2,791	3,495	(454)	(239)	2,337	3,256

### ส่วนงานภูมิศาสตร์

ส่วนงานที่ 1 ให้บริการด้านขนส่งแก่ลูกค้าระหว่างประเทศ ซึ่งในการนำเสนอการจำแนกส่วนงานภูมิศาสตร์ รายได้ ค่าเช่าและจากการบริการตามส่วนงานแยกตามที่ตั้งทางภูมิศาสตร์ของลูกค้า ทั้งนี้กลุ่มบริษัทไม่มีสินทรัพย์ตามสถานที่ตั้งทางภูมิศาสตร์ในต่างประเทศ

### ข้อมูลเกี่ยวกับส่วนงานภูมิศาสตร์

	งบการเงินรวม	
	2558	2557
	(พันบาท)	
ไทย	2,165,482	1,932,906
สหรัฐอเมริกา	126,874	173,155
บังกลาเทศ	32	1,495
ประเทศอื่นๆ	56,331	80,897
<b>รวม</b>	<b>2,348,719</b>	<b>2,188,453</b>

### 27 ค่าใช้จ่ายในการขาย

	งบการเงินรวม		งบการเงินเฉพาะกิจการ	
	2558	2557	2558	2557
	(พันบาท)			
ค่าใช้จ่ายในการขายและการตลาด	14,141	13,230	8,828	7,727
ค่าใช้จ่ายเกี่ยวกับบุคลากร	9,279	7,214	3,394	1,113
ค่าใช้จ่ายการเดินทาง	1,236	1,440	9	162
อื่นๆ	7,063	4,176	-	-
<b>รวม</b>	<b>31,719</b>	<b>26,060</b>	<b>12,231</b>	<b>9,002</b>

## 28 ค่าใช้จ่ายในการบริหาร

	งบการเงินรวม		งบการเงินเฉพาะกิจการ	
	2558	2557	2558	2557
	(พันบาท)			
ค่าใช้จ่ายเกี่ยวกับบุคลากร	229,061	210,334	50,577	51,563
ค่าเสื่อมราคาและค่าตัดจำหน่าย	57,797	48,540	6,247	6,128
ค่าธรรมเนียมวิชาชีพและที่ปรึกษา	14,376	28,362	5,001	13,121
ค่าใช้จ่ายการเดินทาง	11,833	11,698	2,605	6,132
ค่าเบี้ยประกันภัย	11,494	4,903	1,406	1,250
ค่าธรรมเนียมธนาคาร	1,943	2,523	141	528
ค่าสินค้าเสียหายที่ไม่ได้รับชดเชยจาก				
การประกันภัย	1,135	2,611	900	3,265
หนี้สูญและหนี้สงสัยจะสูญ	573	2,760	(195)	705
อื่นๆ	35,641	52,859	19,573	17,092
<b>รวม</b>	<b>363,853</b>	<b>364,590</b>	<b>86,255</b>	<b>99,784</b>

## 29 ค่าใช้จ่ายผลประโยชน์ของพนักงาน

	งบการเงินรวม		งบการเงินเฉพาะกิจการ	
	2558	2557	2558	2557
	(พันบาท)			
เงินเดือน, ค่าแรง, ค่าล่วงเวลา				
และโบนัส	395,426	336,322	120,951	111,538
ผลประโยชน์อื่น	76,716	85,154	17,736	20,718
กองทุนสำรองเลี้ยงชีพ	6,085	3,424	2,889	2,293
ต้นทุนบำเหน็จบำนาญ – โครงการ				
ผลประโยชน์ที่กำหนดไว้	3,776	3,188	867	744
<b>รวม</b>	<b>482,003</b>	<b>428,088</b>	<b>142,443</b>	<b>135,293</b>

โครงการผลประโยชน์ที่กำหนดไว้

รายละเอียดของโครงการผลประโยชน์ที่กำหนดเปิดเผยในหมายเหตุประกอบงบการเงิน 22

### โครงการสมทบเงินที่กำหนดไว้

กลุ่มบริษัทได้จัดตั้งกองทุนสำรองเลี้ยงชีพสำหรับพนักงานของกลุ่มบริษัทบนพื้นฐานความสมัครใจของพนักงาน ในการเป็นสมาชิกของกองทุน โดยพนักงานจ่ายเงินสะสมในอัตราร้อยละ 3 - 6 ของเงินเดือนทุกเดือน และกลุ่มบริษัทจ่ายสมทบในอัตราร้อยละ 3 - 6 ของเงินเดือนของพนักงานทุกเดือน กองทุนสำรองเลี้ยงชีพนี้ได้จดทะเบียนเป็นกองทุนสำรองเลี้ยงชีพตามข้อกำหนดของกระทรวงการคลังและจัดการกองทุนโดยผู้จัดการกองทุนที่ได้รับอนุญาต

### 30 ค่าใช้จ่ายตามลักษณะ

งบการเงินได้รวมการวิเคราะห์ค่าใช้จ่ายตามหน้าที่ ค่าใช้จ่ายตามลักษณะที่สำคัญที่รวมอยู่ในต้นทุนการให้เช่าและการให้บริการและค่าใช้จ่ายในการขายและบริหาร ได้เปิดเผยตามข้อกำหนดในมาตรฐานการรายงานทางการเงินฉบับต่าง ๆ ดังนี้

	งบการเงินรวม		งบการเงินเฉพาะกิจการ	
	2558	2557	2558	2557
	(พันบาท)			
ค่าใช้จ่ายผลประโยชน์ของพนักงาน	482,003	428,088	142,443	135,293
ค่าเสื่อมราคาและค่าตัดจำหน่าย	409,515	368,780	82,158	75,947
ค่าขนส่ง	236,226	269,702	80,804	87,012
ค่าสาธารณูปโภคและค่าซ่อมบำรุง	196,022	204,401	179,718	164,896
ค่าบริการจัดส่งสินค้า	134,674	125,901	-	-
ค่าเช่า	128,675	122,385	199,460	193,852
ส่วนแบ่งผลประโยชน์สัญญาลงทุน บริหาร				
และประกอบกิจการคลังสินค้าอันตราย	103,091	90,733	103,091	90,733
ค่าบริการผู้รับเหมาช่วง	83,347	81,379	-	-
วัสดุสิ้นเปลืองใช้ไป	22,671	30,885	3,918	2,865
ค่าเดินทาง	22,190	17,268	4,649	8,475
ค่าเบี้ยประกันภัย	22,113	12,717	4,771	2,710
ค่าตัดจำหน่ายค่าเช่าที่ดินจ่ายล่วงหน้า	3,235	3,720	-	-
อื่นๆ	43,724	51,456	23,275	31,006
รวมต้นทุนขาย ค่าใช้จ่ายในการขายและ				
ค่าใช้จ่ายในการบริหาร	<u>1,887,486</u>	<u>1,807,415</u>	<u>824,287</u>	<u>792,789</u>

31 สิทธิประโยชน์จากการส่งเสริมการลงทุน

คณะกรรมการส่งเสริมการลงทุนอนุมัติให้บริษัทในกลุ่มบริษัทได้รับสิทธิประโยชน์หลายประการในฐานะผู้ที่ได้รับการส่งเสริมการลงทุนตามพระราชบัญญัติส่งเสริมการลงทุน พ.ศ. 2520 ซึ่งพอสรุปสาระสำคัญได้ดังนี้

บัตรส่งเสริม	เลขที่	กิจการที่ได้รับส่งเสริม	การยกเว้นภาษีเงินได้นิติบุคคลสำหรับกำไรสุทธินับจากวันที่	การยกเว้นภาษีเงินได้นิติบุคคลสำหรับกำไรสุทธิเป็น	ผลขาดทุนระหว่างเวลาที่ได้รับการส่งเสริมสามารถนำไปหักออกจากกำไรสุทธิที่เกิดขึ้นภายหลังเวลาที่ได้รับการส่งเสริมเป็นเวลา
<b>บริษัทย่อยทางตรง</b>					
บริษัท ไดนามิค เอทีโซลูชั่นส์ จำกัด		กิจการซอฟต์แวร์ ประเภท Enterprise Software และ Digital Content (ประเภท 5.8)	24 มีนาคม 2557	8 ปี	ไม่เกิน 5 ปี
บริษัท เจดับเบิลยูดี แปซิฟิค จำกัด	2566(7)/2556	กิจการบริการรับฝากห้องเย็น (ประเภท 1.19)	31 ตุลาคม 2556	8 ปี	ไม่เกิน 5 ปี
<b>บริษัทย่อยทางอ้อม</b>					
บริษัท เจพีเค โคลด์ สโตร์ จำกัด	1311(3)/2556	กิจการบริการรับฝากห้องเย็น (ประเภท 1.19)	1 กรกฎาคม 2557	8 ปี	ไม่เกิน 5 ปี

ผลขาดทุนระหว่างเวลาที่ได้รับการส่งเสริมสามารถนำไปหักออกจากรายได้สุทธิที่เกิดขึ้นภายหลังเวลาที่ได้รับการส่งเสริมเป็นเวลา

## บัตรส่งเสริม

เลขที่	กิจการที่ได้รับการส่งเสริม	การยกเว้นภาษีเงินได้นิติบุคคลสำหรับกำไรสุทธิ นับจากวันที่	การยกเว้นภาษีเงินได้ นิติบุคคลสำหรับกำไรสุทธิ เป็นเวลา	การส่งเสริมสามารถนำไปหักออกจากรายได้สุทธิที่เกิดขึ้นภายหลังเวลาที่ได้รับการส่งเสริมเป็นเวลา
<b>บริษัท ย่อยทางอ้อม</b>				
<b>บริษัท เบริฟิค โฮ้งเย็น จำกัด</b>				
1833(3)/2552	กิจการบริการเช่าเหมา (ประเภท 1.17)	1 มกราคม 2553	8 ปี	ไม่เกิน 5 ปี
1224(3)/2553	กิจการบริการรับฝากห้องเย็น (ประเภท 1.19)	8 มกราคม 2555	8 ปี	ไม่เกิน 5 ปี
1342(3)/2557	กิจการบริการรับฝากห้องเย็น (ประเภท 1.19)	10 มกราคม 2557	8 ปี	ไม่เกิน 5 ปี

รายได้ที่ได้รับการส่งเสริมการลงทุนและที่ไม่ได้รับการส่งเสริมการลงทุนสรุปได้ดังนี้

งบการเงินรวม				
		2558		
รายได้ในประเทศ	รายได้ค่าเช่าและจาก	กิจการที่ได้รับการส่งเสริม	กิจการที่ไม่ได้รับการส่งเสริม	รวม
		รวม	กิจการที่ได้รับการส่งเสริม (พันบาท)	กิจการที่ไม่ได้รับการส่งเสริม
การบริการ		428,002	1,920,717	2,348,719
รายได้อื่น		-	35,989	35,989
<b>รวมรายได้</b>		<b>428,002</b>	<b>1,956,706</b>	<b>2,384,708</b>
			<b>341,713</b>	<b>1,863,375</b>
				<b>2,205,088</b>

## 32    ต้นทุนทางการเงิน

	หมายเหตุ	งบการเงินรวม		งบการเงินเฉพาะกิจการ	
		2558	2557	2558	2557
			(พันบาท)		
<b>ดอกเบี้ยจ่าย</b>					
บุคคลหรือกิจการอื่น					
ที่เกี่ยวข้องกัน	5	173	1,372	296	288
บริษัทที่ไม่เกี่ยวข้องกัน		8,459	-	8,459	-
เงินกู้และเงินเบิกเกินบัญชี					
จากธนาคาร		116,697	112,850	12,889	14,695
<b>รวมดอกเบี้ยจ่าย</b>		<b>125,329</b>	<b>114,222</b>	<b>21,644</b>	<b>14,983</b>
ต้นทุนทางการเงินอื่น		2	3,773	2	810
		<b>125,331</b>	<b>117,995</b>	<b>21,646</b>	<b>15,793</b>
<b>หัก จำนวนที่รวมอยู่ในต้นทุน</b>					
ของสินทรัพย์ที่เข้า					
เงื่อนไข					
- ส่วนที่บันทึกเป็นต้นทุน					
ของอสังหาริมทรัพย์เพื่อ					
การลงทุน	14	-	(5,103)	-	-
- ส่วนที่บันทึกเป็นต้นทุน					
ของที่ดิน อาคารและ					
อุปกรณ์	15	(2,798)	(3,500)	(888)	(2,724)
<b>สุทธิ</b>		<b>122,533</b>	<b>109,392</b>	<b>20,758</b>	<b>13,069</b>

## 33 ภาษีเงินได้

## ภาษีเงินได้ที่รับรู้ในกำไรหรือขาดทุน

		งบการเงินรวม		งบการเงินเฉพาะกิจการ	
	หมายเหตุ	2558	2557	2558	2557
			(พันบาท)		
ภาษีเงินได้ของปีปัจจุบัน					
สำหรับปีปัจจุบัน		75,435	55,609	31,700	19,199
ภาษีงวดก่อนๆ ที่บันทึกค่าไป		-	269	-	269
		<hr/> 75,435	<hr/> 55,878	<hr/> 31,700	<hr/> 19,468
ภาษีเงินได้รอการตัดบัญชี	18				
การเปลี่ยนแปลงของ					
ผลต่างชั่วคราว		<hr/> 60	<hr/> (32,423)	<hr/> (134)	<hr/> (11,687)
รวมภาษีเงินได้		<hr/> 75,495	<hr/> 23,455	<hr/> 31,566	<hr/> 7,781

## การกระทบยอดเพื่อหาอัตราภาษีที่แท้จริง

	งบการเงินรวม			
	2558		2557	
	อัตราภาษี (ร้อยละ)	(พันบาท)	อัตราภาษี (ร้อยละ)	(พันบาท)
กำไรก่อนภาษีเงินได้รวม		<u>396,566</u>		<u>144,573</u>
จำนวนภาษีตามอัตราภาษีเงินได้	20	79,313	20	28,915
รายได้ที่ได้รับยกเว้นภาษี		(36,776)		(23,819)
ค่าใช้จ่ายต้องห้ามทางภาษี		10,895		866
ผลขาดทุนในปีปัจจุบันที่ไม่รับรู้เป็นสินทรัพย์				
ภาษีเงินได้รอการตัดบัญชี		19,685		15,721
ภาษีงวดก่อนๆ ที่บันทึกค่าไป		-		269
กำไรระหว่างกันที่ยังไม่รับรู้		<u>2,378</u>		<u>1,503</u>
<b>รวม</b>	<b>19</b>	<u><b>75,495</b></u>	<b>16</b>	<u><b>23,455</b></u>



	งบการเงินเฉพาะกิจการ			
	2558		2557	
	อัตราภาษี (ร้อยละ)	(พันบาท)	อัตราภาษี (ร้อยละ)	(พันบาท)
กำไรก่อนภาษีเงินได้รวม		532,824		172,702
จำนวนภาษีตามอัตราภาษีเงินได้	20	106,565	20	34,540
รายได้ที่ได้รับยกเว้นภาษี		(77,977)		(30,437)
ค่าใช้จ่ายต้องห้ามทางภาษี		2,978		3,409
ภาษีงวดก่อนๆ ที่บันทึกค่าไป		-		269
<b>รวม</b>	<b>6</b>	<b>31,566</b>	<b>5</b>	<b>7,781</b>

#### การลดอัตราภาษีเงินได้นิติบุคคล

พระราชกฤษฎีกาออกตามความในประมวลรัษฎากรว่าด้วยการลดอัตราและยกเว้นรัษฎากร ฉบับที่ 577 พ.ศ. 2557 ลงวันที่ 10 พฤศจิกายน 2557 ให้ลดอัตราภาษีเงินได้นิติบุคคลร้อยละ 20 ของกำไรสุทธิสำหรับรอบระยะเวลาบัญชีปี 2558 ที่เริ่มในหรือหลังวันที่ 1 มกราคม 2558

เมื่อวันที่ 22 มกราคม 2559 ในการประชุมสภานิติบัญญัติแห่งชาติได้มีมติอนุมัติให้ปรับลดอัตราภาษีเงินได้นิติบุคคลจากอัตราร้อยละ 30 เป็นอัตราร้อยละ 20 ของกำไรสุทธิ สำหรับรอบระยะเวลาบัญชีที่เริ่มในหรือหลังวันที่ 1 มกราคม 2559 เป็นต้นไป

กลุ่มบริษัทใช้อัตราภาษีเงินได้ร้อยละ 20 ในการวัดมูลค่าสินทรัพย์และหนี้สินภาษีเงินได้รอการตัดบัญชี ณ วันที่ 31 ธันวาคม 2558 และ 2557 ตามคำชี้แจงของสภาวิชาชีพบัญชีที่ออกในปี 2555

### 34 กำไรต่อหุ้นขั้นพื้นฐาน

กำไรต่อหุ้นขั้นพื้นฐานสำหรับปีสิ้นสุดวันที่ 31 ธันวาคม 2558 และ 2557 คำนวณจากกำไรสำหรับปีที่เป็นส่วนของ ผู้ถือหุ้นสามัญของบริษัทและจำนวนหุ้นสามัญที่ออกจำหน่ายแล้วระหว่างปีโดยเฉลี่ยถ่วงน้ำหนัก ในระหว่างปี 2557 บริษัทได้เปลี่ยนแปลงมูลค่าหุ้นของบริษัทจากเดิมมูลค่าที่ตราไว้หุ้นละ 100 บาท เป็นมูลค่าหุ้นละ 0.5 บาท (หมายเหตุ 24) เพื่อประโยชน์ในการเปรียบเทียบ จำนวนหุ้นสามัญถ่วงเฉลี่ยถ่วงน้ำหนักที่นำมาใช้ในการคำนวณกำไร ต่อหุ้น สำหรับปีสิ้นสุดวันที่ 31 ธันวาคม 2557 ได้ถูกปรับปรุงเสมือนว่าการเปลี่ยนแปลงมูลค่าหุ้นนั้นได้เกิดขึ้นตั้งแต่วินิจฉัยของงวดบัญชีดังกล่าว โดยแสดงการคำนวณดังนี้

	งบการเงินรวม		งบการเงินเฉพาะกิจการ	
	2558	2557	2558	2557
	(พันบาท)			
กำไรส่วนที่เป็นของบริษัท (ขั้นพื้นฐาน)	333,482	144,985	501,257	164,921
กำไร(ขาดทุน)ส่วนที่เป็นของบริษัทอื่น				
ในกลุ่ม - ก่อนการปรับโครงสร้างธุรกิจ				
(ขั้นพื้นฐาน)	-	(1,203)	-	-
<b>รวมกำไรส่วนที่เป็นของผู้ถือหุ้นของบริษัท</b>				
<b>    (ขั้นพื้นฐาน)</b>	<b>333,482</b>	<b>143,782</b>	<b>501,257</b>	<b>164,921</b>
จำนวนหุ้นสามัญที่ออก ณ วันที่ 1 มกราคม	408,805	48,124	408,805	48,124
ผลกระทบจากหุ้นที่ออกจำหน่าย	103,414	360,681	103,414	360,681
<b>จำนวนหุ้นสามัญโดยวิธีถ่วงเฉลี่ย</b>				
<b>    ถ่วงน้ำหนัก (ขั้นพื้นฐาน)</b>	<b>512,219</b>	<b>408,805</b>	<b>512,219</b>	<b>408,805</b>
<b>กำไรต่อหุ้น (ขั้นพื้นฐาน) (บาท)</b>				
ส่วนที่เป็นของบริษัท	0.65	0.35	0.98	0.40
ส่วนที่เป็นของบริษัทอื่นในกลุ่มบริษัท				
- ก่อนการปรับโครงสร้างธุรกิจ	-	-	-	-
<b>กำไรต่อหุ้น (ขั้นพื้นฐาน) (บาท)</b>	<b>0.65</b>	<b>0.35</b>	<b>0.98</b>	<b>0.40</b>

## 35 เงินปันผล

ปี/ 2558

ในการประชุมคณะกรรมการของบริษัท เมื่อวันที่ 11 สิงหาคม 2558 คณะกรรมการมีมติอนุมัติให้จัดสรรกำไรเป็นเงินปันผลในอัตราหุ้นละ 0.55 บาท รวมเป็นเงินจำนวนทั้งสิ้น 264 ล้านบาท โดยบริษัทจ่ายเงินปันผลดังกล่าวให้แก่ผู้ถือหุ้นในเดือนกันยายน 2558 แล้ว

ปี/ 2557

ในการประชุมคณะกรรมการของบริษัทเมื่อวันที่ 22 กรกฎาคม 2557 คณะกรรมการมีมติอนุมัติการจัดสรรกำไรจากการดำเนินงานเป็นเงินปันผลระหว่างกาลแก่ผู้ถือหุ้นในอัตราหุ้นละ 22 บาท รวมเป็นเงินจำนวน 44.17 ล้านบาท โดยบริษัทจ่ายเงินปันผลดังกล่าวให้แก่ผู้ถือหุ้นในเดือนสิงหาคม 2557 แล้ว

ในการประชุมคณะกรรมการของบริษัทเมื่อวันที่ 10 มิถุนายน 2557 คณะกรรมการมีมติอนุมัติการจัดสรรกำไรจากการดำเนินงานเป็นเงินปันผลระหว่างกาลแก่ผู้ถือหุ้นในอัตราหุ้นละ 139 บาท รวมเป็นเงินจำนวน 279.1 ล้านบาท โดยบริษัทจ่ายเงินปันผลดังกล่าวให้แก่ผู้ถือหุ้นในเดือนสิงหาคม 2557 แล้ว

## 36 เครื่องมือทางการเงิน

### นโยบายการจัดการความเสี่ยงทางการเงิน

กลุ่มบริษัทมีความเสี่ยงจากการดำเนินธุรกิจตามปกติจากการเปลี่ยนแปลงอัตราดอกเบี้ยและอัตราแลกเปลี่ยนเงินตราต่างประเทศ และจากการไม่ปฏิบัติตามข้อกำหนดตามสัญญาของคู่สัญญา กลุ่มบริษัทไม่มีการถือหรือออกเครื่องมือทางการเงินที่เป็นตราสารอนุพันธ์ เพื่อการเก็งกำไรหรือการค้า

การจัดการความเสี่ยงเป็นส่วนที่สำคัญของธุรกิจของกลุ่มบริษัท กลุ่มบริษัทมีระบบในการควบคุมให้มีความสมดุลของระดับความเสี่ยงให้เป็นที่ยอมรับได้ โดยพิจารณาระหว่างต้นทุนที่เกิดจากความเสี่ยงและต้นทุนของการจัดการความเสี่ยง ฝ่ายบริหารได้มีการควบคุมกระบวนการจัดการความเสี่ยงของกลุ่มบริษัทอย่างต่อเนื่องเพื่อให้มั่นใจว่ามีความสมดุลระหว่างความเสี่ยงและการควบคุมความเสี่ยง

### การบริหารจัดการทุน

นโยบายของคณะกรรมการบริษัท คือการรักษาระดับเงินทุนให้มั่นคงเพื่อรักษานักลงทุน เจ้าหนี้และความเชื่อมั่นของตลาดและก่อให้เกิดการพัฒนาของธุรกิจในอนาคต คณะกรรมการได้มีการกำกับดูแลผลตอบแทนจากการลงทุนซึ่งกลุ่มบริษัทพิจารณาจากสัดส่วนของผลตอบแทนจากกิจกรรมดำเนินงานต่อส่วนของเจ้าของรวม ซึ่งไม่รวมส่วนได้เสียที่ไม่มีอำนาจควบคุม อีกทั้งยังกำกับดูแลระดับการจ่ายเงินปันผลให้แก่ผู้ถือหุ้นสามัญ

### ความเสี่ยงด้านอัตราดอกเบี้ย

ความเสี่ยงด้านอัตราดอกเบี้ย หมายถึงความเสี่ยงที่เกิดจากการเปลี่ยนแปลงที่จะเกิดในอนาคตของอัตราดอกเบี้ยในตลาด ซึ่งส่งผลกระทบต่อภาระดำเนินงานและกระแสเงินสดของกลุ่มบริษัท เนื่องจากดอกเบี้ยของเงินกู้ยืมส่วนใหญ่มีอัตราคงที่ กลุ่มบริษัทมีความเสี่ยงด้านอัตราดอกเบี้ยที่เกิดจากเงินกู้ยืม (ดูหมายเหตุประกอบงบการเงินข้อ 19) กลุ่มบริษัทได้ลดความเสี่ยงดังกล่าวโดยทำให้แน่ใจว่าดอกเบี้ยที่เกิดจากเงินกู้ยืมส่วนใหญ่มีอัตราคงที่

อัตราดอกเบี้ยที่แท้จริงของเงินให้กู้ยืม ณ วันที่ 31 ธันวาคม และระยะที่ครบกำหนดชำระหรือกำหนดอัตราใหม่มีดังนี้

	งบการเงินรวม				
	อัตราดอกเบี้ย		หลังจาก 1 ปีแต่		รวม
	ที่แท้จริง	ภายใน 1 ปี	ภายใน 5 ปี	หลังจาก 5 ปี	
	(ร้อยละต่อปี)		(พันบาท)		
<b>ปี 2558</b>					
<b>ไม่หมุนเวียน</b>					
เงินให้กู้ยืมแก่บุคคลหรือกิจการที่เกี่ยวข้องกัน	5.50	-	46,700	-	46,700
<b>รวม</b>		<b>-</b>	<b>46,700</b>	<b>-</b>	<b>46,700</b>
	งบการเงินเฉพาะกิจการ				
	อัตราดอกเบี้ย		หลังจาก 1 ปีแต่		รวม
	ที่แท้จริง	ภายใน 1 ปี	ภายใน 5 ปี	หลังจาก 5 ปี	
	(ร้อยละต่อปี)		(พันบาท)		
<b>ปี 2558</b>					
<b>หมุนเวียน</b>					
เงินให้กู้ยืมแก่บุคคลหรือกิจการที่เกี่ยวข้องกัน	5.50 - 7.65	239,800	-	-	239,800
<b>ไม่หมุนเวียน</b>					
เงินให้กู้ยืมแก่กิจการที่เกี่ยวข้องกัน	5.50	32,000	46,700	-	78,700
<b>รวม</b>		<b>271,800</b>	<b>46,700</b>	<b>-</b>	<b>318,500</b>

	งบการเงินเฉพาะกิจการ				
	อัตราดอกเบี้ย ที่แท้จริง (ร้อยละต่อปี)	ภายใน 1 ปี	หลังจาก 1 ปีแต่ ภายใน 5 ปี (พันบาท)	หลังจาก 5 ปี	รวม
ปี 2557					
หมุนเวียน					
เงินให้กู้ยืมแก่บุคคลหรือกิจการ ที่เกี่ยวข้องกัน	8.0	2,601	-	-	2,601
ไม่หมุนเวียน					
เงินให้กู้ยืมแก่บุคคลหรือกิจการ ที่เกี่ยวข้องกัน	7.375 - 7.625	42,800	-	-	42,800
รวม		45,401	-	-	45,401

อัตราดอกเบี้ยที่แท้จริงของหนี้สินทางการเงินที่มีภาระดอกเบี้ย ณ วันที่ 31 ธันวาคม และระยะที่ครบกำหนดชำระ  
หรือกำหนดอัตราใหม่มีดังนี้

	งบการเงินรวม				
	อัตราดอกเบี้ย ที่แท้จริง (ร้อยละต่อปี)	ภายใน 1 ปี	หลังจาก 1 ปีแต่		รวม
			ภายใน 5 ปี	หลังจาก 5 ปี	
			(พันบาท)		
ปี 2558					
หมุนเวียน					
เงินกู้ยืมจากสถาบันการเงิน	4.2 - 7.75	87,664	-	-	87,664
ไม่หมุนเวียน					
เงินกู้ยืมจากสถาบันการเงิน	4.75 - 6.75	373,731	1,178,181	153,600	1,705,512
เงินกู้ยืมจากกิจการที่ เกี่ยวข้องกัน	5.5	-	16,000	-	16,000
รวม		461,395	1,194,181	153,600	1,809,176

	งบการเงินรวม				
	อัตราดอกเบี้ย	หลังจาก 1 ปีแต่			รวม
	ที่แท้จริง	ภายใน 1 ปี	ภายใน 5 ปี	หลังจาก 5 ปี	
	(ร้อยละต่อปี)		(พันบาท)		
ปี 2557					
หมุนเวียน					
เงินกู้ยืมจากสถาบันการเงิน	3.25 - 7.75	507,279	-	-	507,279
เงินกู้ยืมจากบริษัทที่					
ไม่เกี่ยวข้องกัน	3.25	250,000	-	-	250,000
ไม่หมุนเวียน					
เงินกู้ยืมจากสถาบันการเงิน	4.15 - 6.75	611,114	1,267,539	53,643	1,932,296
รวม		1,368,393	1,267,539	53,643	2,689,575

	งบการเงินเฉพาะกิจการ				
	อัตราดอกเบี้ย ที่แท้จริง (ร้อยละต่อปี)	ภายใน 1 ปี	หลังจาก 1 ปีแต่ ภายใน 5 ปี	หลังจาก 5 ปี	รวม
			(พันบาท)		
ปี 2557					
หมุนเวียน					
เงินกู้ยืมจากสถาบันการเงิน	3.25 - 7.4	353,231	-	-	353,231
เงินกู้ยืมจากบริษัทที่ ไม่เกี่ยวข้องกัน	3.25	250,000	-	-	250,000
ไม่หมุนเวียน					
เงินกู้ยืมจากสถาบันการเงิน	6.75	30,000	-	-	30,000
รวม		633,231	-	-	633,231

### ความเสี่ยงจากเงินตราต่างประเทศ

กลุ่มบริษัทมีความเสี่ยงจากอัตราแลกเปลี่ยนเงินตราต่างประเทศ ซึ่งเกิดจากการซื้อสินค้าและการขายสินค้าที่เป็นเงินตราต่างประเทศ ทั้งนี้ ณ วันที่ 31 ธันวาคม กลุ่มบริษัทและบริษัทมีความเสี่ยงจากอัตราแลกเปลี่ยนเงินตราต่างประเทศอันเป็นผลมาจากการมีสินทรัพย์และหนี้สินที่เป็นเงินตราต่างประเทศดังนี้

	งบการเงินรวม		งบการเงินเฉพาะกิจการ	
	2558	2557	2558	2557
	(พันบาท)			
<b>สินทรัพย์ (แยกตามสกุลเงิน)</b>				
เงินเหรียญสหรัฐอเมริกา	54,576	69,973	6,525	4,779
	<b>54,576</b>	<b>69,973</b>	<b>6,525</b>	<b>4,779</b>
<b>หนี้สิน (แยกตามสกุลเงิน)</b>				
เงินเหรียญสหรัฐอเมริกา	-	(22,213)	-	-
	<b>-</b>	<b>(22,213)</b>	<b>-</b>	<b>-</b>
<b>ยอดบัญชีในงบแสดงฐานะการเงิน</b>				
ที่มีความเสี่ยง	<b>54,576</b>	<b>47,760</b>	<b>6,525</b>	<b>4,779</b>
ประมาณการยอดขายสินค้า	17,722	47,600	15,120	17,600
ประมาณการยอดซื้อสินค้า	-	(5,000)	-	-
<b>ยอดรวมความเสี่ยงทั้งสิ้น</b>	<b>17,722</b>	<b>42,600</b>	<b>15,120</b>	<b>17,600</b>
<b>ยอดความเสี่ยงคงเหลือสุทธิ</b>	<b>72,298</b>	<b>90,360</b>	<b>21,645</b>	<b>22,379</b>

### ความเสี่ยงทางด้านสินเชื่อ

ความเสี่ยงทางด้านสินเชื่อ คือความเสี่ยงที่ลูกค้าหรือคู่สัญญาไม่สามารถชำระหนี้แก่กลุ่มบริษัท ตามเงื่อนไขที่ตกลงไว้เมื่อครบกำหนด

ฝ่ายบริหารได้กำหนดนโยบายทางด้านสินเชื่อเพื่อควบคุมความเสี่ยงทางด้านสินเชื่อดังกล่าวอย่างสม่ำเสมอ โดยการวิเคราะห์ฐานะทางการเงินของลูกค้าทุกรายที่ขอวงเงินสินเชื่อในระดับหนึ่งๆ ณ วันที่รายงานไม่พบว่ามีความเสี่ยงจากสินเชื่อที่เป็นสาระสำคัญ ความเสี่ยงสูงสุดทางด้านสินเชื่อแสดงไว้ในราคาตามบัญชีของสินทรัพย์ทางการเงิน



แต่ละรายการในงบแสดงฐานะการเงิน อย่างไรก็ตามเนื่องจากกลุ่มบริษัทมีฐานลูกค้าจำนวนมาก ฝ่ายบริหารไม่ได้คาดว่าจะเป็นผลเสียหายที่มีสาระสำคัญจากการเก็บหนี้ไม่ได้

#### ความเสี่ยงจากสภาพคล่อง

กลุ่มบริษัทมีการควบคุมความเสี่ยงจากการขาดสภาพคล่องโดยการรักษาระดับของเงินสดและรายการเทียบเท่าเงินสดให้เพียงพอต่อการดำเนินงานของกลุ่มบริษัทและเพื่อให้ผลกระทบจากความผันผวนของกระแสเงินสดลดลง

#### มูลค่ายุติธรรมของสินทรัพย์และหนี้สินทางการเงิน

มูลค่ายุติธรรมของสินทรัพย์และหนี้สินทางการเงินรวมถึงมูลค่าตามบัญชีในงบแสดงฐานะการเงินรวมและงบแสดงฐานะการเงินเฉพาะกิจการ ณ วันที่ 31 ธันวาคม มีดังนี้

	มูลค่าตามบัญชี	งบการเงินรวม			
		มูลค่ายุติธรรม			
		ระดับ 1	ระดับ 2	ระดับ 3	รวม
		(พันบาท)			
<b>31 ธันวาคม 2558</b>					
<b>หมุนเวียน</b>					
หน่วยลงทุนถือไว้เพื่อค้า	174,499	174,848	-	-	174,848
เงินกู้ยืมจากสถาบันการเงิน	461,395	-	461,395	-	461,395
หนี้สินตามสัญญาเช่าการเงิน	12,729	-	12,729	-	12,729
<b>ไม่หมุนเวียน</b>					
เงินให้กู้ยืมแก่กิจการที่เกี่ยวข้องกัน	46,700	-	46,700	-	46,700
เงินกู้ยืมจากสถาบันการเงิน	1,331,781	-	1,331,781	-	1,331,781
เงินกู้ยืมจากกิจการที่เกี่ยวข้องกัน	16,000	-	16,000	-	16,000
หนี้สินตามสัญญาเช่าการเงิน	19,143	-	19,143	-	19,143

		งบการเงินเฉพาะกิจการ			
		มูลค่ายุติธรรม			
มูลค่าตามบัญชี		ระดับ 1	ระดับ 2	ระดับ 3	รวม
		(พันบาท)			
31 ธันวาคม 2558					
หมุนเวียน					
หน่วยลงทุนถือไว้เพื่อค้า	174,499	174,848	-	-	174,848
เงินให้กู้ยืมแก่กิจการที่เกี่ยวข้องกัน	239,800	-	239,800	-	239,800
หนี้สินตามสัญญาเช่าการเงิน	1,433	-	1,433	-	1,433
ไม่หมุนเวียน					
เงินให้กู้ยืมแก่กิจการที่เกี่ยวข้องกัน	78,700	-	78,700	-	78,700
หนี้สินตามสัญญาเช่าการเงิน	1,175	-	1,175	-	1,175

ปี 2557

มูลค่ายุติธรรมของลูกหนี้การค้าและลูกหนี้ระยะสั้นอื่นๆ และเจ้าหนี้การค้าและเจ้าหนี้ระยะสั้นอื่นๆ เป็นมูลค่าที่ใกล้เคียงกับมูลค่าตามบัญชี

มูลค่ายุติธรรมของเงินให้กู้ยืมและเงินกู้ยืมจากกิจการที่เกี่ยวข้องกัน เป็นมูลค่าที่ใกล้เคียงกับมูลค่าที่แสดงในงบแสดงฐานะการเงิน เนื่องจากส่วนใหญ่ของเครื่องมือทางการเงินเหล่านี้มีดอกเบี้ยใกล้เคียงกับอัตราตลาด

มูลค่ายุติธรรมของเงินกู้ยืมระยะสั้นและระยะยาว เป็นมูลค่าที่ใกล้เคียงกับมูลค่าที่แสดงในงบแสดงฐานะการเงิน เนื่องจากส่วนใหญ่ของเครื่องมือทางการเงินเหล่านี้มีดอกเบี้ยใกล้เคียงกับอัตราตลาด

## เครื่องมือทางการเงินที่วัดมูลค่าด้วยมูลค่ายุติธรรม

### ลำดับชั้นของมูลค่ายุติธรรม

ตารางข้างต้นวิเคราะห์การวัดมูลค่ายุติธรรมที่เกิดขึ้นประจำสำหรับสินทรัพย์ทางการเงิน การวัดมูลค่ายุติธรรมเหล่านี้ถูกจัดประเภทอยู่ในระดับที่ต่างกันของลำดับชั้นมูลค่ายุติธรรมตามข้อมูลที่ใช้ในการประเมินมูลค่า นิยามของระดับต่างๆ มีดังนี้

- ข้อมูลระดับ 1 เป็นราคาเสนอซื้อขาย (ไม่ต้องปรับปรุง) ในตลาดที่มีสภาพคล่องสำหรับสินทรัพย์หรือหนี้สินอย่างเดียวกัน ซึ่งกลุ่มบริษัทสามารถเข้าถึงตลาดนั้น ณ วันที่วัดมูลค่า
- ข้อมูลระดับ 2 เป็นข้อมูลอื่นที่สังเกตได้ไม่ว่าโดยทางตรงหรือโดยทางอ้อมสำหรับสินทรัพย์นั้นหรือหนี้สินนั้นนอกเหนือจากราคาเสนอซื้อขายซึ่งรวมอยู่ในข้อมูลระดับ 1
- ข้อมูลระดับ 3 เป็นข้อมูลที่ไม่สามารถสังเกตได้สำหรับสินทรัพย์นั้นหรือหนี้สินนั้น

### 37 ภาระผูกพันที่มีกับบุคคลหรือกิจการที่ไม่เกี่ยวข้องกัน

	งบการเงินรวม		งบการเงินเฉพาะกิจการ	
	2558	2557	2558	2557
	(พันบาท)			
<b>ภาระผูกพันรายจ่ายฝ่ายทุน</b>				
<b>สัญญาที่ยังไม่ได้รับรู้</b>				
อาคารและสิ่งปลูกสร้างอื่น	132,573	72,245	6,523	-
เครื่องจักรและอุปกรณ์	255	69,638	-	42,488
<b>รวม</b>	<b>132,828</b>	<b>141,883</b>	<b>6,523</b>	<b>42,488</b>
<b>ภาระผูกพันตามสัญญาเช่าดำเนินงานที่</b>				
<b>ยกเลิกไม่ได้</b>				
ภายในหนึ่งปี	115,905	92,029	20,374	6,816
หลังจากหนึ่งปีแต่ไม่เกินห้าปี	265,042	269,195	24,091	1,523
หลังจากห้าปี	432,033	511,368	-	-
<b>รวม</b>	<b>812,980</b>	<b>872,592</b>	<b>44,465</b>	<b>8,339</b>

	งบการเงินรวม		งบการเงินเฉพาะกิจการ	
	2558	2557	2558	2557
	(พันบาท)			
<b>ภาระผูกพันอื่นๆ</b>				
หนังสือค้ำประกันจากธนาคาร	157,519	166,363	91,688	91,688
สัญญาอื่นๆ	1,012	-	-	-
<b>รวม</b>	<b>158,531</b>	<b>166,363</b>	<b>91,688</b>	<b>91,688</b>

### สัญญาที่สำคัญ

บริษัทได้ทำสัญญากับการทำเรือแห่งประเทศไทย (“การทำเรือ”) ในการลงทุน บริหารและประกอบการคลังสินค้าอันตราย เป็นเวลา 30 ปี ทั้งนี้บริษัทจะเป็นผู้ดำเนินการเคลื่อนย้าย และรับฝากสินค้าอันตราย ในพื้นที่คลังสินค้าอันตรายของการทำเรือโดยบริษัทตกลงที่จะแบ่งผลประโยชน์ประจำปีให้แก่การทำเรือตามที่ตกลงกันโดยสัญญาเริ่มตั้งแต่วันที่ 1 ตุลาคม 2546 ถึงวันที่ 30 กันยายน 2576

บริษัทย่อยแห่งหนึ่ง (บริษัท เบญจพรแลนด์ จำกัด) ได้ทำสัญญาเช่าที่ดินหลายฉบับกับการทำเรือเป็นระยะเวลา 3 ถึง 17 ปี โดยเริ่มตั้งแต่วันที่ 1 กรกฎาคม 2547 ถึงวันที่ 30 กันยายน 2571 โดยมีอัตราค่าเช่าเดือนละ 0.2 ถึง 1.2 ล้านบาท และนอกจากนี้บริษัทย่อยดังกล่าวได้ทำสัญญาเช่าที่ดินหลายฉบับกับบุคคลและนิติบุคคลอื่นเป็นระยะเวลา 10 ถึง 22 ปี โดยเริ่มตั้งแต่วันที่ 8 กุมภาพันธ์ 2539 ถึงวันที่ 5 กรกฎาคม 2571 โดยมีอัตราค่าเช่าเดือนละ 0.06 ถึง 0.1 ล้านบาท

บริษัทย่อยแห่งหนึ่ง (บริษัท ออโต้ลอจิก จำกัด) ได้ทำสัญญาเช่าที่ดินหลายฉบับกับการทำเรือเป็นระยะเวลา 10 ปี โดยเริ่มตั้งแต่วันที่ 1 ตุลาคม 2551 ถึงวันที่ 31 ธันวาคม 2566 โดยมีอัตราค่าเช่าเดือนละ 0.3 ถึง 1.7 ล้านบาทและนอกจากนี้บริษัทย่อยดังกล่าวได้ทำสัญญาเช่าที่ดินหลายฉบับกับบุคคลและนิติบุคคลอื่นเป็นระยะเวลา 3 เดือนถึง 10 ปี โดยเริ่มตั้งแต่วันที่ 15 สิงหาคม 2555 ถึงวันที่ 14 สิงหาคม 2561 โดยมีอัตราค่าเช่าเดือนละ 0.38 ถึง 1.48 ล้านบาท

ณ วันที่ 31 ธันวาคม 2558 เงินฝากธนาคารของกลุ่มบริษัทและบริษัทจำนวนเงิน 25.2 ล้านบาท และ 12.1 ล้านบาท ตามลำดับ ใช้เป็นหลักประกันหนังสือค้ำประกันจากธนาคารและอื่นๆ (2557: 24.9 ล้านบาท และ 11.98 ล้านบาท ตามลำดับ)

### 38 หนี้สินที่อาจเกิดขึ้น

- (ก) ในปี 2556 บริษัทลูกค้ารายหนึ่งและบริษัทประกันภัยแห่งหนึ่งได้เป็นโจทก์ร่วมในการเรียกร้องค่าเสียหายที่เกิดจากการนำสินค้ามาฝากในคลังสินค้าของบริษัท และต่อมาได้เกิดเพลิงไหม้ในตัวอาคารคลังสินค้า ทำให้สินค้าเสียหาย โดยโจทก์ได้เรียกร้องค่าเสียหายจากบริษัท และบริษัทประกันภัยของบริษัทเป็นจำนวนเงิน 117.75 ล้านบาท ต่อมาเมื่อวันที่ 15 กันยายน 2557 ศาลแพ่งได้มีคำพิพากษาให้บริษัทและบริษัทประกันภัยของบริษัทชำระค่าเสียหายพร้อมดอกเบี้ยเป็นจำนวนเงิน 57.08 ล้านบาท และ 25.71 ล้านบาทตามลำดับ ทั้งนี้บริษัทได้บันทึกประมาณการหนี้สินในงบการเงินจำนวนเงิน 57 ล้านบาทสำหรับเรื่องดังกล่าวแล้ว อย่างไรก็ตามบริษัทและบริษัทที่ปรึกษาทางกฎหมายของบริษัทได้พิจารณาเห็นสมควรให้อุทธรณ์คัดค้านคำพิพากษาของศาลแพ่ง ซึ่งบริษัทได้ให้ธนาคารออกหนังสือค้ำประกันจำนวน 82.99 ล้านบาทสำหรับเรื่องดังกล่าว โดยบริษัทได้ยื่นอุทธรณ์ต่อศาลอุทธรณ์แล้ว
- (ข) ในปี 2555 บริษัทสองแห่งได้เป็นโจทก์ร่วมได้ร่วมเรียกร้องค่าเสียหายที่เกิดจากการที่บริษัทผู้ขนส่งสินค้าได้นำสินค้ามาฝากในคลังสินค้าของบริษัท เจดับเบิ้ลยูดี อินโฟโลจิสติกส์ จำกัด (มหาชน) และต่อมาได้เกิดเพลิงไหม้สินค้าในตู้สินค้า โดยโจทก์ได้เรียกร้องค่าเสียหายจากบริษัทและบริษัทประกันภัยของบริษัทและบริษัทผู้ขนส่งสินค้า เป็นจำนวนเงิน 2.69 ล้านบาท คดีฟ้องร้องดังกล่าวอยู่ในระหว่างการตัดสินของศาลแพ่ง เนื่องจากผลของคดียังไม่สิ้นสุด และบริษัทยังไม่สามารถระบุผลกระทบจากคดีดังกล่าว บริษัทยังมีได้บันทึกประมาณการหนี้สินที่อาจจะเกิดขึ้นในงบการเงิน

### 39 เหตุการณ์ภายหลังรอบระยะเวลารายงาน

ในการประชุมคณะกรรมการของบริษัท เมื่อวันที่ 23 กุมภาพันธ์ 2559 ที่ประชุมมีมติอนุมัติเพื่อนำเสนอต่อที่ประชุมผู้ถือหุ้นเพื่อพิจารณาอนุมัติในเรื่องดังต่อไปนี้

1. อนุมัติการจ่ายเงินปันผลสำหรับ ปี 2558 ให้แก่ผู้ถือหุ้นในอัตราหุ้นละ 0.38889 บาท รวมเป็นเงินทั้งสิ้น 233.334 ล้านบาท โดยแบ่งเป็น
  - จ่ายเป็นหุ้นสามัญของบริษัทจำนวนไม่เกิน 420 ล้านหุ้น มูลค่าที่ตราไว้หุ้นละ 0.5 บาท ให้แก่ผู้ถือหุ้นของบริษัทในอัตรา 10 หุ้นเดิมต่อ 7 หุ้นปันผล รวมมูลค่าทั้งสิ้นไม่เกินจำนวน 210 ล้านบาท หรือคิดเป็นอัตราการจ่ายปันผล 0.35 บาทต่อหุ้น ทั้งนี้ในกรณีที่ผู้ถือหุ้นรายใดมีเศษของหุ้นเดิมหลังการจัดสรรหุ้นปันผลแล้ว ให้จ่ายปันผลเป็นเงินสดแทนในอัตราหุ้นละ 0.35 บาท และ
  - จ่ายปันผลเป็นเงินสดในอัตราหุ้นละ 0.03889 บาท หรือคิดเป็นจำนวนเงินไม่เกิน 23.334 ล้านบาท โดยมีกำหนดจ่ายหุ้นปันผลและเงินปันผลจำนวนดังกล่าวภายในเดือนพฤษภาคม 2559

2. เพิ่มทุนจดทะเบียนของบริษัทจากทุนจดทะเบียนจากเดิมจำนวน 300 ล้านบาทเป็นจำนวน 510 ล้านบาท โดยการออกหุ้นสามัญใหม่จำนวน 420 ล้านหุ้น มูลค่าที่ตราไว้หุ้นละ 0.5 บาท เพื่อรองรับการจ่ายหุ้นปันผล
3. อนุมัติจัดสรรหุ้นสามัญจำนวน 420 ล้านหุ้น มูลค่าที่ตราไว้หุ้นละ 0.5 บาท เพื่อรองรับการจ่ายหุ้นปันผล
4. อนุมัติออกและเสนอขายหุ้นกู้ในวงเงินจำนวนไม่เกิน 3,000 ล้านบาท

ในการประชุมวิสามัญผู้ถือหุ้นของบริษัทย่อย (บริษัท เบญจพรแลนด์ จำกัด) เมื่อวันที่ 5 มกราคม 2559 ผู้ถือหุ้นมีมติพิเศษอนุมัติให้เพิ่มทุนเป็นจำนวนเงิน 136 ล้านบาท โดยการออกหุ้นสามัญจำนวน 1,360,000 หุ้น มูลค่าหุ้นละ 100 บาท บริษัทย่อยได้เรียกชำระค่าหุ้นร้อยละ 45 ของมูลค่าหุ้นเพิ่มทุนรวมเป็นเงิน 61.2 ล้านบาท และได้จดทะเบียนการเพิ่มทุนกับกระทรวงพาณิชย์เมื่อวันที่ 14 มกราคม 2559 แล้ว

#### 40 มาตรฐานการรายงานทางการเงินที่ยังไม่ได้ใช้

มาตรฐานการรายงานทางการเงินที่ออกและปรับปรุงใหม่หลายฉบับได้มีการประกาศและยังไม่มีผลบังคับใช้และไม่ได้นำมาใช้ในการจัดทำงบการเงินนี้ มาตรฐานการรายงานทางการเงินที่ออกและปรับปรุงใหม่เหล่านี้อาจเกี่ยวข้องกับการดำเนินงานของบริษัทและถือปฏิบัติกับงบการเงินสำหรับรอบระยะเวลาบัญชีที่เริ่มในหรือหลังวันที่ 1 มกราคม ในปีดังต่อไปนี้ บริษัทไม่มีแผนที่จะนำมาตรฐานการรายงานทางการเงินเหล่านี้มาใช้ก่อนวันถือปฏิบัติ

มาตรฐานการรายงานทางการเงิน	เรื่อง	ปีที่จะมีผลบังคับใช้
มาตรฐานการบัญชี ฉบับที่ 1 (ปรับปรุง 2558)	การนำเสนองบการเงิน	2559
มาตรฐานการบัญชี ฉบับที่ 2 (ปรับปรุง 2558)	สินค้าคงเหลือ	2559
มาตรฐานการบัญชี ฉบับที่ 7 (ปรับปรุง 2558)	งบกระแสเงินสด	2559
มาตรฐานการบัญชี ฉบับที่ 8 (ปรับปรุง 2558)	นโยบายการบัญชี การเปลี่ยนแปลงประมาณการทางบัญชีและข้อผิดพลาด	2559
มาตรฐานการบัญชี ฉบับที่ 10 (ปรับปรุง 2558)	เหตุการณ์ภายหลังรอบระยะเวลารายงาน	2559
มาตรฐานการบัญชี ฉบับที่ 12 (ปรับปรุง 2558)	ภาษีเงินได้	2559
มาตรฐานการบัญชี ฉบับที่ 16 (ปรับปรุง 2558)	ที่ดิน อาคารและอุปกรณ์	2559
มาตรฐานการบัญชี ฉบับที่ 17 (ปรับปรุง 2558)	สัญญาเช่า	2559
มาตรฐานการบัญชี ฉบับที่ 18 (ปรับปรุง 2558)	รายได้	2559
มาตรฐานการบัญชี ฉบับที่ 19 (ปรับปรุง 2558)	ผลประโยชน์ของพนักงาน	2559
มาตรฐานการบัญชี ฉบับที่ 21 (ปรับปรุง 2558)	ผลกระทบจากการเปลี่ยนแปลงของอัตราแลกเปลี่ยนเงินตราต่างประเทศ	2559
มาตรฐานการบัญชี ฉบับที่ 23 (ปรับปรุง 2558)	ต้นทุนการกู้ยืม	2559
มาตรฐานการบัญชี ฉบับที่ 24 (ปรับปรุง 2558)	การเปิดเผยข้อมูลเกี่ยวกับบุคคลหรือกิจการที่	2559

---

มาตรฐานการรายงานทางการเงิน	เรื่อง	ปีที่มีผล บังคับใช้
	เกี่ยวข้องกัน	
มาตรฐานการบัญชี ฉบับที่ 27 (ปรับปรุง 2558)	งบการเงินเฉพาะกิจการ	2559
มาตรฐานการบัญชี ฉบับที่ 28 (ปรับปรุง 2558)	เงินลงทุนในบริษัทร่วมและการร่วมค้า	2559
มาตรฐานการบัญชี ฉบับที่ 33 (ปรับปรุง 2558)	กำไรต่อหุ้น	2559
มาตรฐานการบัญชี ฉบับที่ 34 (ปรับปรุง 2558)	งบการเงินระหว่างกาล	2559
มาตรฐานการบัญชี ฉบับที่ 36 (ปรับปรุง 2558)	การด้อยค่าของสินทรัพย์	2559
มาตรฐานการบัญชี ฉบับที่ 37 (ปรับปรุง 2558)	ประมาณการหนี้สิน หนี้สินที่อาจเกิดขึ้น และ สินทรัพย์ที่อาจเกิดขึ้น	2559
มาตรฐานการบัญชี ฉบับที่ 38 (ปรับปรุง 2558)	สินทรัพย์ไม่มีตัวตน	2559
มาตรฐานการบัญชี ฉบับที่ 40 (ปรับปรุง 2558)	อสังหาริมทรัพย์เพื่อการลงทุน	2559
มาตรฐานการรายงานทางการเงิน ฉบับที่ 2 (ปรับปรุง 2558)	การจ่ายโดยใช้หุ้นเป็นเกณฑ์	2559
มาตรฐานการรายงานทางการเงิน ฉบับที่ 3 (ปรับปรุง 2558)	การรวมธุรกิจ	2559
มาตรฐานการรายงานทางการเงิน ฉบับที่ 5 (ปรับปรุง 2558)	สินทรัพย์ไม่หมุนเวียนที่ถือไว้เพื่อขายและการ ดำเนินงานที่ยกเลิก	2559
มาตรฐานการรายงานทางการเงิน ฉบับที่ 8 (ปรับปรุง 2558)	ส่วนงานดำเนินงาน	2559
มาตรฐานการรายงานทางการเงิน ฉบับที่ 10 (ปรับปรุง 2558)	งบการเงินรวม	2559
มาตรฐานการรายงานทางการเงิน ฉบับที่ 11 (ปรับปรุง 2558)	การร่วมกิจการ	2559
มาตรฐานการรายงานทางการเงิน ฉบับที่ 12 (ปรับปรุง 2558)	การเปิดเผยข้อมูลเกี่ยวกับส่วนได้เสียในกิจการอื่น	2559
มาตรฐานการรายงานทางการเงิน ฉบับที่ 13 (ปรับปรุง 2558)	การวัดมูลค่าชุดธรรม	2559
การตีความมาตรฐานการบัญชี ฉบับที่ 15 (ปรับปรุง 2558)	สัญญาเช่าดำเนินงาน-สิ่งของที่ให้แก่ผู้เช่า	2559
การตีความมาตรฐานการบัญชี ฉบับที่ 25 (ปรับปรุง 2558)	ภาษีเงินได้-การเปลี่ยนแปลงสถานภาพทางภาษี ของกิจการหรือของผู้ถือหุ้น	2559
การตีความมาตรฐานการบัญชี ฉบับที่ 27 (ปรับปรุง 2558)	การประเมินเนื้อหาสัญญาเช่าที่เพิ่มขึ้นตามรูปแบบ กฎหมาย	2559

มาตรฐานการรายงานทางการเงิน	เรื่อง	ปีที่มีผล บังคับใช้
การตีความมาตรฐานการบัญชี ฉบับที่ 29 (ปรับปรุง 2558)	การเปิดเผยข้อมูลของข้อตกลงสัมปทานบริการ	2559
การตีความมาตรฐานการบัญชี ฉบับที่ 32 (ปรับปรุง 2558)	สินทรัพย์ไม่มีตัวตน-ต้นทุนเว็บไซต์	2559
การตีความมาตรฐานการรายงานทางการเงิน ฉบับที่ 1 (ปรับปรุง 2558)	การเปลี่ยนแปลงในหนี้สินที่เกิดขึ้นจากการรื้อถอน การบูรณะ และหนี้สินที่มีลักษณะคล้ายคลึงกัน	2559
การตีความมาตรฐานการรายงานทางการเงิน ฉบับที่ 4 (ปรับปรุง 2558)	การประเมินว่าข้อตกลงประกอบด้วยสัญญาเช่า หรือไม่	2559
การตีความมาตรฐานการรายงานทางการเงิน ฉบับที่ 10 (ปรับปรุง 2558)	งบการเงินระหว่างกาลและการด้อยค่า	2559
การตีความมาตรฐานการรายงานทางการเงิน ฉบับที่ 12 (ปรับปรุง 2558)	ข้อตกลงสัมปทานบริการ	2559

บริษัทได้ประเมินในเบื้องต้นถึงผลกระทบที่อาจเกิดขึ้นต่องบการเงินรวมหรืองบการเงินเฉพาะกิจการของบริษัทจากการถือปฏิบัติตามมาตรฐานการรายงานทางการเงินที่ออกและปรับปรุงใหม่เหล่านี้ ซึ่งคาดว่าไม่มีผลกระทบที่มีสาระสำคัญต่องบการเงินในงวดที่ถือปฏิบัติ



---

## บุคคลอ้างอิง

---

นายกะเบียนหลักทรัพ์	: บริษัท ศูนย์รับฝากหลักทรัพย์ (ประเทศไทย) จำกัด 93 ถนนรัชดาภิเษก แขวงดินแดง เขตดินแดง กรุงเทพฯ 10400 โทรศัพท์ 02-009-9000 โทรสาร 02-009-9991 Website <a href="http://www.set.or.th/tsd">http://www.set.or.th/tsd</a> E-mail: SETContactCenter@set.or.th
ผู้สอบบัญชี	: นางสาว วรรณพร จงพิรเดชาพันธ์ ผู้สอบบัญชีรับอนุญาตเลขทะเบียน 4098 บริษัท เคพีเอ็มจี ภูมิไชย สอบบัญชี จำกัด 195 อาคารเอ็มไพร์ ทาวเวอร์ ถนนสาทรใต้ แขวงยานนาวา เขตสาทร กรุงเทพฯ 10120 โทร.0-2677-2000

---

## ข้อมูลพื้นฐานสำหรับนักลงทุน

---

ชื่อบริษัท	: บริษัท เจดับเบิลยูดี อินโฟโลจิสติกส์ จำกัด (มหาชน)
ชื่อย่อหลักทรัพ์	: JWD (จดทะเบียนในตลาดหลักทรัพย์แห่งประเทศไทย)
เลขทะเบียนบริษัท	: 0107557000306
กลุ่มอุตสาหกรรม	: บริการ
หมวดธุรกิจ	: ขนส่งและโลจิสติกส์
ทุนจดทะเบียน	: 300,000,000 บาท แบ่งออกเป็นหุ้นสามัญจำนวน 600,000,000 หุ้น มูลค่าที่ตราไว้หุ้นละ 0.5 บาท
ทุนที่ออกและชำระแล้ว	: 300,000,000 บาท แบ่งออกเป็นหุ้นสามัญจำนวน 600,000,000 หุ้น มูลค่าที่ตราไว้หุ้นละ 0.5 บาท
ที่ตั้งบริษัท	: <ul style="list-style-type: none"><li>สำนักงานใหญ่ เลขที่ 222 ถ.กรุงเทพกรีฑา แขวงหัวหมาก เขตบางกะปิ กรุงเทพฯ 10240 โทร. 02-710-4000 แฟกซ์. 02-710-4024</li><li>คลังสินค้าสามวา เลขที่ 222 หมู่ 17 ถ.สามวา มินบุรี กรุงเทพฯ 10510 โทร. 02-918-6546 แฟกซ์ 02-918-6093</li><li>แหลมฉบังคอมเพล็กซ์ 122 หมู่ 2 ต.ทุ่งสุขลา อ.ศรีราชา จ.ชลบุรี 20230 โทร. 033-674-200 แฟกซ์ 038-492-493</li><li>คลังสินค้าอันทรา ยท่าเรือแหลมฉบัง ต.ทุ่งสุขลา อ.ศรีราชา จ.ชลบุรี 20230 โทร. 038-404-700 แฟกซ์ 038-404-782</li></ul>
เว็บไซต์	: <a href="http://www.jwd-group.com">http://www.jwd-group.com</a>
ติดต่อนักลงทุนสัมพันธ์	: โทร. 02-710-4008 <a href="mailto:ir@jwd-logistics.com">ir@jwd-logistics.com</a>

ผู้ลงทุนสามารถศึกษาข้อมูลของบริษัท เจดับเบิลยูดี อินโฟโลจิสติกส์ จำกัด (มหาชน) เพิ่มเติมได้จากแบบแสดงรายการข้อมูลประจำปี (แบบ 56-1) ของบริษัทที่แสดงไว้ใน [www.sec.or.th](http://www.sec.or.th) หรือ [www.jwd-group.com](http://www.jwd-group.com)



**JWD InfoLogistics Public Company Limited**  
222 KRUNGTHEP KREETHA RD.,  
HUAMARK, BANGKAPI,  
BANGKOK 10240

T.+66 2710 4000

[www.jwd-group.com](http://www.jwd-group.com)