



ก้าวสู่
อาเซียน
ด้วยเส้นทาง
ของผู้นำ

สารบัญ

01

การประกอบธุรกิจ

- 04 วิสัยทัศน์ พันธกิจ และกลยุทธ์ในการดำเนินการ
- 06 สารจากประธานกรรมการ
- 08 ข้อมูลสำคัญทางการเงิน
- 11 ประวัติความเป็นมา
- 12 โครงสร้างการถือหุ้นของกลุ่มบริษัท
- 14 ลักษณะการประกอบธุรกิจ และนโยบายการแข่งขัน
- 16 ▶ ธุรกิจให้บริการรับฝากและบริหารสินค้า
- 20 ▶ ธุรกิจให้บริการขนส่งสินค้าและกระจายสินค้า
- 21 ▶ ธุรกิจให้บริการขนย้ายในประเทศ และต่างประเทศ
- 22 ▶ ธุรกิจให้บริการจัดการเอกสารและข้อมูล
- 23 ▶ ธุรกิจอื่นๆ
- 24 ▶ นโยบายการแข่งขัน

02

การจัดการและการกำกับดูแลกิจการ

- 28 ข้อมูลหลักทรัพย์และผู้ถือหุ้น
- 29 โครงสร้างการจัดการ
- 48 การกำกับดูแลกิจการ
- 67 ความรับผิดชอบต่อสังคม
- 70 การควบคุมภายในและการบริหารจัดการความเสี่ยง
- 72 รายการระหว่างกัน

03

ฐานะการเงินและผลการดำเนินงาน

- 84 รายงานความรับผิดชอบของคณะกรรมการต่อรายงานทางการเงิน
- 85 รายงานคณะกรรมการการตรวจสอบ
- 86 การวิเคราะห์และคำอธิบายของฝ่ายจัดการ
- 94 รายงานของผู้สอบบัญชีรับอนุญาต
- 100 งบการเงิน

ปรัชญาองค์กร



THINK EVERY- THING- LOGISTICS

JWD เชื่อและคิดทุกสิ่งเพื่อโลจิสติกส์เสมอ!

**ทุกคนที่นี่... คิดเหมือนกัน คิดมากกว่า
คิดเพื่อทุกด้าน คิดแล้วคิดอีกเสมอ**

ไม่แปลกเลย ถ้าพนักงานทุกคนของเราคิดถึงเรื่องโลจิสติกส์
ก่อนเรื่องอื่นใดเสมอ ทุกลมหายใจของเราทุกคนที่นี่
คิดเพื่อโลจิสติกส์ที่ครบวงจร

การประกอบธุรกิจ





วิสัยทัศน์ พันธกิจ และกลยุทธ์การดำเนินงาน

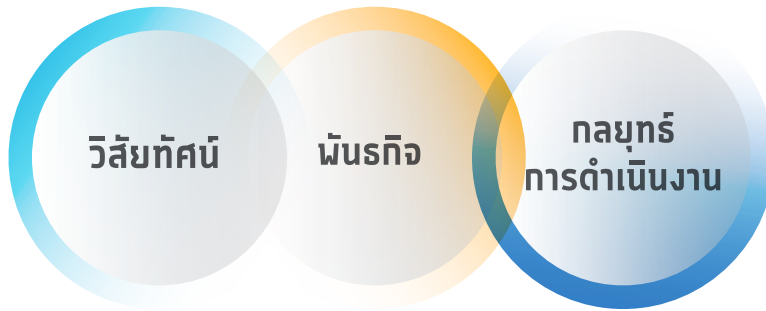

วิสัยทัศน์

เราจะเป็นผู้ให้บริการด้านโลจิสติกส์ชั้นนำในภูมิภาคอาเซียน ช่วยให้ลูกค้าได้เปรียบเชิงธุรกิจผ่านการจัดการด้านซัพพลายเชน

พันธกิจ

- 1 เป็นผู้นำด้านการพัฒนาเทคโนโลยีสารสนเทศ เพื่อเพิ่มประสิทธิภาพในการบริหารจัดการซัพพลายเชน
- 2 ดูแลและรู้ทุกความต้องการของลูกค้า ภายใต้มาตรฐานสากล
- 3 ริเริ่มคิดต่อยอดสิ่งใหม่ๆ ให้โลจิสติกส์ ไม่หยุดมองหาโอกาสและคิดรอบด้านอย่างต่อเนื่อง เพื่อนำเสนอทางออกใหม่ๆ ให้กับความต้องการของทุกโลจิสติกส์
- 4 ต้นแบบที่ดีของโลจิสติกส์สำหรับทุกคน ไม่ว่าจะเป็นผู้ถือหุ้น ลูกค้า พันธมิตรทางธุรกิจ พนักงาน และชุมชน

กลยุทธ์ในการดำเนินธุรกิจ



มองโอกาสขยายการลงทุนในต่างประเทศเพื่อเชื่อมโยงธุรกิจให้ถึงกัน และยกระดับเป็นผู้ให้บริการด้านโลจิสติกส์ระดับภูมิภาค (Regional Logistics Player) โดยชูจุดแข็งด้านโลจิสติกส์ที่ต้องการความชำนาญเป็นพิเศษ มุ่งสร้างฐานการเติบโตในประเทศอย่างต่อเนื่อง เพื่อเพิ่มมูลค่าการบริการ เป็นพันธมิตรรับฝากสินค้า บริหารต้นทุนและควบคุมค่าใช้จ่ายอย่างมีประสิทธิภาพมากขึ้น

➤ ธุรกิจในประเทศ

- กลุ่มเคมีภัณฑ์และสินค้าอันตราย ขยายบริการ ศูนย์กระจายสินค้าเคมีภัณฑ์ (JWD Chemical Supply Chain) เพื่อเติมเต็มความต้องการให้ครบในที่เดียว
 - จากการให้บริการรับฝากและจัดการทำเรือสินค้าอันตรายแหลมฉบังมากกว่า 14 ปี ยอดนำเข้าและส่งออกของสินค้าอันตรายยังคงมีอัตราการขยายตัวอย่างต่อเนื่องทุกปี บริษัทฯ เล็งเห็นถึงความต้องการของผู้ใช้บริการที่มองหาสถานที่จัดเก็บที่ได้มาตรฐานระหว่างรอจัดส่งภายนอกเขตอารักขาของศุลกากร ซึ่งมีอัตราค่าบริการรับฝากสูง จึงขยายบริการศูนย์กระจายสินค้าเคมีภัณฑ์ (JWD Chemical Supply Chain) เมื่อเดือนกรกฎาคมปีที่ผ่านมา เพื่อเติมเต็มความต้องการให้ครอบคลุมทั้งกระบวนการของผู้นำเข้าส่งออกที่ต้องการจัดเก็บ แบ่งบรรจุภัณฑ์ เปลี่ยนบรรจุภัณฑ์ และกระจายสินค้าไปยังโรงงานต่างๆ ทั้งภายในประเทศ และข้ามแดนด้วยมาตรฐานคลังและบริหารจัดการระดับสากล โดยสิ้นปี 2559 มีสัดส่วนใช้พื้นที่แล้วกว่า 40% โดยบริษัทฯ ตั้งเป้าเพิ่มสัดส่วนการใช้พื้นที่เป็น 70% ภายในปี 2560
- กลุ่มสินค้าควบคุมอุณหภูมิแช่เย็นแช่แข็ง เพิ่มสัดส่วนสินค้าประเภทอื่นเพิ่มเติม เพื่อลดการพึ่งพิงอาหารทะเล จับกลุ่มสินค้าและลูกค้าที่แตกต่างกันบนแต่ละทำเล
 - จากผลกระทบการทำประมงผิดกฎหมายและการค้ามนุษย์ (IUU Fishing) ซึ่งส่งผลให้ปริมาณสินค้ารับฝากลดลงอย่างมีนัยสำคัญ บริษัทฯ ปรับสัดส่วนประเภทสินค้ารับฝากให้มีความหลากหลายขึ้น เพื่อลดการพึ่งพาอาหารทะเลลงให้เหลือสัดส่วน 50% จาก 70% โดยเพิ่มสัดส่วนอาหารชนิดอื่น เช่น สัตว์ปีก ไวน์ ซีส อาหารแช่แข็งพร้อมรับประทาน และเสริมบริการอื่นๆ เพื่อเพิ่มมูลค่า เช่น บริการผสมซีสในพื้นที่เขตปลอดอากร

- จัดกลุ่มสินค้าและชุดขายที่แตกต่างกันบนแต่ละทำเลบน ทำเลถนน สุวิทวงศ์ ซึ่งใกล้กับโรงงานสัตว์ปีกเน้นเจาะสินค้ากลุ่มสัตว์ปีกและบริการ แซ่แซ่สินค้าอูมูมิตดล 40 องศา โดยได้ลงทุนห้องฟรีซสินค้าเพิ่มเติม เมื่อเดือนกรกฎาคมที่ผ่านมา เนื่องจากความต้องการใช้บริการพุ่งสูงขึ้นอย่างต่อเนื่อง ทำเลถนนบางนา-ตราด กม.19 เป็นทำเลที่เหมาะสมกับการพัฒนาเป็นศูนย์กลางรวบรวมและกระจายสินค้าภายในภูมิภาคอาเซียน (Multi-Country Consolidation) โดยเฉพาะสินค้าประเภทอาหารแช่เย็นแช่แข็ง พร้อมรับประทาน อาหารกระป๋อง น้ำผลไม้ ไวน์ โดยเน้นชุดขายห้องเย็น ปลดอาหารรายแรกในประเทศ (Free zone) ที่ให้สิทธิประโยชน์เขตปลอดอากรมากมายเพื่อผู้นำเข้าส่งออกโดยเฉพาะ ส่วนห้องเย็น ทำเลมหาชัย จังหวัดสมุทรสาคร ซึ่งใกล้กับแหล่งประมง เน้นสินค้าประเภทอาหารทะเลเป็นหลัก
- กลุ่มยานยนต์และส่วนประกอบ รุกเพิ่มสัดส่วนรายได้ระบบบริหารจัดการคลังและลานจอดพักรถยนต์ในพื้นที่ของลูกค้า (On-site service) ขยายตลาดจับกลุ่ม ผู้ผลิตชิ้นส่วนยานยนต์และอะไหล่ โดยจับมือกับผู้ผลิตชิ้นส่วนยานยนต์ชั้นนำ
 - ตลาดยานยนต์เป็นตลาดที่มีแนวโน้มขยายตัวได้ดี โดยบริษัทฯ มุ่งเพิ่มสัดส่วนรายได้จากระบบบริหารจัดการคลังอะไหล่และลานจอดพักรถยนต์ที่เราชำนาญ ไปให้บริการในพื้นที่ของลูกค้า (On-Site Service) จาก 30% เป็น 40% จากรายได้รวมของบริการรับฝากและบริหารยานยนต์ โดยมีจุดเด่นที่ระบบบริหารจัดการยานยนต์ AYMS (Automotive Yard Management System) ที่เป็นองค์ความรู้เฉพาะของ JWD ซึ่งสามารถดีไซน์โซลูชันที่มีความยืดหยุ่นสูง ตอบโจทย์เฉพาะตัวให้ธุรกิจเฉพาะราย
 - ขยายธุรกิจให้บริการโลจิสติกส์ สำหรับอุตสาหกรรมยานยนต์แบบครบวงจร ตั้งแต่ต้นน้ำถึงปลายน้ำ จากผู้ให้บริการรับฝากและบริหารรถยนต์เป็นรายคัน ก้าวไปสู่ตลาดผู้ให้บริการโลจิสติกส์ สำหรับผู้ผลิตชิ้นส่วนยานยนต์และอะไหล่ ซึ่งไทยเป็นฐานการผลิตรถยนต์อันดับต้นๆ ในอาเซียน โดย JWD ได้จดทะเบียนร่วมทุนกับ บริษัท สยามกลการอุตสาหกรรม ในนาม สยาม เจดับเบิลยูดี โลจิสติกส์ จำกัด เพื่อให้บริการโลจิสติกส์สำหรับชิ้นส่วนยานยนต์แบบครบวงจร ให้แก่บริษัทในเครือสยามกลการ ได้แก่ การขนส่งชิ้นส่วนจากโรงงานมายังคลังสินค้า การบริหารจัดการคลังอะไหล่ บรรจุหีบห่อ ก่อนจัดส่งให้แก่โรงงานผลิตรถยนต์และร้านตัวแทนจำหน่ายทั่วประเทศ โดยเฟสแรกจะเริ่มให้บริการแก่ลูกค้าในเครือสยามกลการก่อน 2 โรงงาน จากทั้งหมดประมาณ 70 โรงงาน
- ธุรกิจบริการขนส่งและกระจายสินค้าเป็นอีกธุรกิจที่มีการเติบโตที่ดี บริษัทฯ มีแผนลงทุนเพิ่มเติมเพื่อขยายพื้นที่การให้บริการ คาดว่าจะใช้งบประมาณลงทุนประมาณ 250-300 ล้านบาท โดยจะขยายพื้นที่การให้บริการขนส่งและกระจายสินค้าให้ครอบคลุมพื้นที่ทั่วประเทศ (Nationwide Distribution) โดยจับกลุ่มฐานลูกค้าเดิมที่ใช้บริการคลังสินค้าของบริษัทฯ อยู่แล้ว ก่อนขยายไปยังกลุ่มอื่นๆ ในอนาคต ส่วนบริการขนส่งข้ามแดนที่เติบโตอย่างก้าวกระโดด ซึ่งเป็นผลพลอยได้จากการขยายคลังสินค้าในอาเซียนอย่างต่อเนื่อง บริษัทฯ ได้จดทะเบียนร่วมทุน กับกลุ่มบริษัทศรีไทย เพื่อเสริมศักยภาพและสร้างเครือข่ายการให้บริการที่ครอบคลุมทั้งภูมิภาคอาเซียน นอกจากนี้ บริษัทฯ วางแผนเจาะตลาดกลุ่มใหม่จาก B2B ไปยัง B2C มากขึ้น รองรับการขายตัวของธุรกิจอีคอมเมิร์ซ โดยจับกลุ่มประเภทสินค้าที่ต้องการดูแลเป็นพิเศษ

พิเศษ ที่บริษัทฯ มีความชำนาญ เช่น สินค้าประเภทอาหารควบคุมอุณหภูมิ สินค้าประเภทอะไหล่และอุปกรณ์ชิ้นส่วนยานยนต์ เป็นต้น

- นอกจากนี้บริษัทฯ มุ่งมั่นนำเสนอและส่งเสริมบริการแบบบูรณาการ โดยมองหาความเชื่อมโยงของจุดแข็งของบริการที่มีในปัจจุบันเข้าด้วยกัน หรือมองหาคุณค่าทางธุรกิจเพิ่มเติม เพื่อเสริมศักยภาพเครือข่ายธุรกิจ โดยจับกลุ่มลูกค้าที่มีขนาดกลางและใหญ่ หรือบริษัทข้ามชาติที่มีฐานลูกค้าในประเทศและอาเซียนที่มองหาบริการโลจิสติกส์ที่ครบวงจรในทีเดียว (Total Logistics Solutions)

- ท้ายที่สุด บริษัทฯ เชื่อมั่นว่าจะสามารถบริหารจัดการค่าใช้จ่ายด้านการดำเนินงานและการควบคุมต้นทุน ให้มีประสิทธิภาพมากขึ้น เนื่องจากได้บันทึกค่าใช้จ่ายต่าง ๆ ไปแล้วในช่วงไตรมาส 2-3 ของปีที่ผ่านมา รวมถึงค่าใช้จ่ายอื่นๆ ที่เกี่ยวข้องกับการพัฒนาธุรกิจทั้งในและต่างประเทศ สำหรับ 3-5 ปีข้างหน้า พร้อมกันนี้ได้ลงทุนติดตั้งแผงโซลาร์รูฟท็อปบนหลังคาอาคารคลังสินค้าห้องเย็นบนทำเลถนนสุวิทวงศ์ เพื่อเป็นพลังงานสะอาดและช่วยลดค่าไฟฟ้าได้กว่า 3 ล้านบาทต่อปี และมีแผนติดตั้งเพิ่มเติมให้ครบทุกโซนงานคลังสินค้าห้องเย็น

ธุรกิจในด้านประเทศ

- จากการเปิดประชาคมเศรษฐกิจอาเซียน และโครงการระเบียงเขตเศรษฐกิจภาคตะวันออก หรือ ECC ของรัฐบาลทำให้อาเซียนเป็นศูนย์กลางในการคมนาคมที่สำคัญ เป็นจุดขนส่งและกระจายสินค้า เป็นที่ตั้งอุตสาหกรรมแห่งอนาคต บริษัทฯ มุ่งเดินหน้านำสร้างโอกาสอย่างต่อเนื่องในภูมิภาคต่อจากปีที่ผ่านมา โดยนำองค์ความรู้เกี่ยวกับการให้บริการโลจิสติกส์ที่ต้องการความชำนาญเป็นพิเศษไปเจาะตลาด โดยแบ่งรูปแบบการลงทุนเป็น 2 ลักษณะ ตามระดับการพัฒนาของตลาด

- กลุ่มประเทศเศรษฐกิจเกิดใหม่ (Emerging Market) เช่น ลาว กัมพูชา และพม่า ที่บริษัทฯ ให้ความสำคัญและเป็นผู้บุกเบิกตลาดผู้ให้บริการโลจิสติกส์ ตามมาตรฐานสากลเป็นรายแรกๆ คลังสินค้าที่เปิดดำเนินการแล้วใน 3 ประเทศ ได้รับผลตอบแทนที่ดี โดยเฉพาะคลังสินค้าห้องเย็น โดยคลังสินค้าห้องเย็นที่ลาวและกัมพูชา มีอัตรารับฝากเกือบเต็มพื้นที่ บริษัทฯ มีแผนขยายคลังและมองหาคู่ค้าทางธุรกิจที่มีสินค้าในมือเพิ่มเติมใน 2 ประเทศดังกล่าว เพื่อรองรับการขยายตัวอย่างต่อเนื่อง ประเทศกัมพูชาเป็นประเทศที่บริษัทฯ คาดว่ามีศักยภาพในการเติบโตสูงสุด โดยบริษัทฯ ได้ลงทุนซื้อหุ้นบริษัทพัฒนาโครงการนิคมอุตสาหกรรมรายใหญ่ซึ่งจดทะเบียนในตลาดหลักทรัพย์กัมพูชา สำหรับพัฒนาเป็นโครงการศูนย์โลจิสติกส์ เซ็นเตอร์ในอนาคตและสามารถให้พื้นที่สำหรับรองรับโครงการบริหารจัดการสินค้าอันตราย ซึ่งเป็นอีกธุรกิจที่บริษัทฯ วางแผนเข้าไปลงทุนและใกล้เคียงกับหน่วยงานภาครัฐของกัมพูชา ที่มีความต้องการยกระดับมาตรฐานการดูแลและจัดการสินค้าอันตรายให้ทัดเทียมประเทศอื่นๆ ในภูมิภาคอาเซียน
- สำหรับกลุ่มประเทศที่เศรษฐกิจและตลาดมีขนาดใหญ่และมีการแข่งขันสูง (Mature Market) เช่น เวียดนาม อินโดนีเซีย มาเลเซีย และฟิลิปปินส์ บริษัทฯ ยังคงมองหาโอกาสอย่างต่อเนื่องและจะเน้นการลงทุนกับผู้เล่นในตลาดรายใหญ่ ที่มีฐานลูกค้าในมือและสามารถสร้างเครือข่ายทางธุรกิจให้แข็งแกร่งมากยิ่งขึ้น เพื่อที่จะสามารถสร้างส่วนแบ่งทางการตลาดและการเติบโตทางรายได้และผลกำไรให้แก่กลุ่มบริษัทได้ทันที





สารจากประธานกรรมการ



“เป็นปีแห่งความท้าทายของ JWD แต่เราก็ก้าวข้ามไปได้ เพื่อให้บริษัทฯ บรรลุตามวิสัยทัศน์ของการก้าวสู่ความเป็นหนึ่งในผู้นำโลจิสติกส์ ระดับอาเซียน เราพร้อมที่จะเจอความยากและมั่นใจว่าความท้าทายที่ผ่านมา คือบทเรียนที่มีคุณค่าความมุ่งมั่นของบริษัทฯ ที่ทำให้ก้าวต่อไปของเราแข็งแกร่งขึ้น และพร้อมที่จะเป็นพันธมิตรกับทุกความท้าทาย”

ปี 2559 ถือเป็นปีแห่งความท้าทายของบริษัทฯ แม้ว่าภาพรวมเศรษฐกิจและผลการดำเนินการจะชะลอตัว ทั้งยังมีค่าใช้จ่ายพิเศษที่เกิดขึ้นเพียงครั้งเดียว รวมถึงการบันทึกต้นทุนการหนี้สินที่อาจเกิดขึ้น ซึ่งส่งผลกระทบต่อผลการดำเนินงานอย่างไรก็ตาม บริษัทฯ ยังคงสร้างรายได้ในรอบปี 2559 ได้ใกล้เคียงปีที่ผ่านมา คือ 2,251 ล้านบาท

เป็นอีกปีที่ JWD ได้ดำเนินงานตามแผนยุทธศาสตร์ที่วางกรอบไว้คือ สามารถเปิดให้บริการและทยอยรับรู้รายได้จากโครงการคลังสินค้าใน สปป.ลาว เมียนมา และกัมพูชา โดยมีพื้นที่รวมกันกว่า 9,400 ตารางเมตร เพื่อให้บรรลุตามวิสัยทัศน์การก้าวสู่ความเป็นหนึ่งในผู้นำโลจิสติกส์ระดับอาเซียน ซึ่งการเป็นผู้ริเริ่มขยายตลาดไปยังอาเซียนส่งผลดีต่อธุรกิจที่เชื่อมโยงกัน อาทิ ธุรกิจขนส่งสินค้าภายในประเทศและขนส่งข้ามแดนที่เติบโตสูงกว่า 10.9% ในปีที่ผ่านมาแต่ในความยากที่เจอทำให้เราได้พบโอกาสที่ดี...หากไม่นับรวมการบันทึกตั้งประมาณการหนี้สินที่

อาจเกิดขึ้นและรายการค่าใช้จ่ายพิเศษรวม 2 รายการ บริษัทฯ จะมีกำไรสุทธิจากการดำเนินงานในปีที่ผ่านมาถึง 122 ล้านบาท อีกทั้งบริษัทในเครือยังสามารถทำกำไรได้อย่างต่อเนื่อง คณะกรรมการบริษัทฯ จึงมีมติเห็นควรเสนอที่ประชุมสามัญผู้ถือหุ้นประจำปี พ.ศ. 2560 เพื่อพิจารณาอนุมัติการจ่ายเงินปันผลประจำปี 2559 ในอัตราหุ้นละ 0.08 บาทต่อหุ้น โดยกำหนดปิดสมุดทะเบียนพักการโอนหุ้นในวันที่ 12 พฤษภาคม 2560 และจ่ายเงินปันผลแก่ผู้ถือหุ้นวันที่ 26 พฤษภาคมนี้

เติบโตอย่างโดดเด่น...ในกลุ่มธุรกิจยานยนต์และขนส่ง ขยายการลงทุนใหม่ๆ ตลาดอาเซียน คือโอกาสที่ดีทางธุรกิจที่เกิดขึ้นอย่างต่อเนื่อง

ธุรกิจยานยนต์รายได้เติบโตสูงถึง 22% ซึ่งปัจจัยหลักมาจากความสำเร็จของแผนธุรกิจ ที่เรานำระบบบริหารจัดการคลังอะไหล่และลานจอดพักรถยนต์ที่เราชำนาญไปให้บริการในพื้นที่ของลูกค้า (On-Site Service) ทำให้สัดส่วนรายได้จากการให้บริการ On-Site Service ปี 2559 เพิ่มขึ้นถึง 30% จากปี 2558 ที่มีสัดส่วนเพียง 18% นอกจากนี้ JWD ได้จดทะเบียนร่วมทุนกับ บริษัท สยามกลการอุตสาหกรรม ในนาม สยามเจดับเบิลยูดี โลจิสติกส์ จำกัด เพื่อให้บริการโลจิสติกส์สำหรับชิ้นส่วนยานยนต์แบบครบวงจรให้แก่บริษัทในเครือสยามกลการ ได้แก่ การขนส่งชิ้นส่วนจากโรงงานมายังคลังสินค้า การบริหารจัดการคลังอะไหล่บรรจุหีบห่อ ก่อนจัดส่งให้แก่โรงงานผลิตรถยนต์และร้านตัวแทนจำหน่ายทั่วประเทศ โดยเฟสแรกจะเริ่มให้บริการแก่ลูกค้าในเครือสยามกลการก่อน 2 โรงงาน จากทั้งหมดประมาณ 70 โรงงาน นับเป็นอีกก้าวที่สำคัญต่อการขยายธุรกิจให้บริการโลจิสติกส์ สำหรับอุตสาหกรรมยานยนต์แบบครบวงจร ตั้งแต่ต้นน้ำถึงปลายน้ำ จากผู้ให้บริการรับฝากและบริหารรถยนต์เป็นรายคันก้าวไปสู่ตลาดผู้ผลิตชิ้นส่วนยานยนต์และอะไหล่ ซึ่งไทยเป็นฐานการผลิตรถยนต์อันดับต้นๆ ในอาเซียน

เมื่อได้ริเริ่มบุกเบิกการให้บริการคลังสินค้ามาตรฐานสูงใน สปป. ลาว เมียนมา และกัมพูชา สิ่งที่ได้คือผลตอบแทนที่ดี มีอัตราการใช้พื้นที่เฉลี่ยในปัจจุบันไม่ต่ำกว่า 40% พร้อมแผนขยายคลังสินค้าใน สปป. ลาว เพิ่มเติมพื้นที่รวม 3,354 ตารางเมตร คาดว่าเริ่มก่อสร้างภายในปี 2560 เพื่อรองรับความต้องการที่ขยายตัวอย่างต่อเนื่อง ธุรกิจขนส่งโดยเฉพาะขนส่งสินค้าข้ามแดน เติบโตถึง 59% จากปี 2558 ซึ่งเป็นผลพลอยได้จากการขยายคลังสินค้าในอาเซียน นอกจากนี้ บริษัทฯ ได้จดทะเบียนร่วมทุนกับกลุ่มบริษัทศรีไทย ภายใต้ชื่อ Link Asia Logistics เพื่อเสริมศักยภาพและสร้างเครือข่ายการให้บริการที่ครอบคลุมทั้งภูมิภาคอาเซียน

เราไม่เคยหยุดนิ่งและยังคงมุ่งสร้างฐานการเติบโตภายในประเทศอย่างต่อเนื่องด้วยโมเดลธุรกิจใหม่ๆเพื่อเพิ่มมูลค่าการบริการ เน้นบริหารต้นทุนและควบคุมค่าใช้จ่ายอย่างมีประสิทธิภาพมากขึ้น ซึ่งการใช้กลยุทธ์สร้างการเติบโตจากธุรกิจในประเทศไทยนั้น บริษัทฯ ได้ปรับโมเดลธุรกิจคลังสินค้าห้องเย็น เพื่อลดการพึ่งพาสินค้าอาหารทะเล การที่มีความต้องเช่าพื้นที่ลดลง จากผลกระทบจากการทำประมงผิดกฎหมายและการค้ามนุษย์ โดยเพิ่มสัดส่วนของสินค้าอื่นๆ จาก 30% เป็น 45% เช่น สัตว์ปีก อาหารแช่แข็งพร้อมรับประทาน ชีส ไวน์ ทดแทนอาหารทะเล พร้อมขยายห้องเย็นปลอดอากาศแห่งแรกในประเทศ บนถนนบางนา-ตราด กม.19 ซึ่งเป็นทำเลที่เหมาะสมกับการพัฒนาเป็นศูนย์กลางรวบรวมและกระจายสินค้าภายในภูมิภาค (Multi - Country Consolidation) และในส่วนคลังสินค้าห้องเย็นและเขตปลอดอากรบนถนนสุวินทวงศ์ มีความต้องการใช้บริการรับฝากสินค้าสัตว์ปีกเติบโตอย่างต่อเนื่อง บริษัทฯ ได้ลงทุนสร้างห้องฟรีซเพิ่มเติมในไตรมาส 3/2559 เพื่อรองรับทุกความต้องการ

เพื่อตอบสนองต่อความต้องการและโอกาสทางธุรกิจบริการรับฝากและบริหารเคมีภัณฑ์และสินค้าอันตราย ได้ขยายบริการใหม่ ให้เป็นศูนย์กระจายสินค้าเคมีภัณฑ์ (JWD Chemical Supply Chain) ภายใน

ท่าเรือแหลมฉบัง จังหวัดชลบุรี เมื่อเดือนกรกฎาคมที่ผ่านมา เพื่อเพิ่มขีดความสามารถในการจัดเก็บ แบ่งบรรจุภัณฑ์ และกระจายสินค้าอันตรายทั้งในประเทศและข้ามแดน โดยปัจจุบันมีสัดส่วนการใช้พื้นที่แล้วถึง 40% และตั้งเป้าหมายใช้พื้นที่เพิ่มเติม 70% ภายในปี 2560

บริษัทฯ มีความมั่นใจในการบริหารจัดการค่าใช้จ่ายด้านการดำเนินงานและการควบคุมต้นทุน เพื่อให้การดำเนินธุรกิจมีประสิทธิภาพมากขึ้น เนื่องจากได้บันทึกค่าใช้จ่ายต่าง ๆ ไปแล้วในช่วงไตรมาส 2-3 ของปีที่ผ่านมา อาทิ ค่าใช้จ่ายในการดำเนินธุรกิจ การตั้งประมาณการหนี้สินที่อาจเกิดขึ้น และค่าใช้จ่ายอื่นๆ ที่เกี่ยวข้องกับการพัฒนาธุรกิจทั้งในและต่างประเทศ ในระยะเวลา 3-5 ปีข้างหน้า เป็นสิ่งที่ส่งผลต่อประสิทธิภาพการบริหารจัดการต้นทุนและผลการดำเนินงานในปีนี้และในอนาคต พร้อมกันนี้ได้ลงทุนติดตั้งแผงโซลาร์รูฟท็อป บนหลังคาอาคารคลังสินค้าห้องเย็น เพื่อเป็นพลังงานสะอาดและช่วยลดค่าไฟฟ้าได้กว่า 3 ล้านบาทต่อปี โดยมีแผนติดตั้งเพิ่มเติมในอนาคตในไซต์งานอื่นๆ

บริษัทฯ มุ่งมั่นพัฒนาองค์กรในทุกๆ ด้านอย่างต่อเนื่อง ไม่หยุดมองหาโอกาสใหม่ๆเพื่อเชื่อมโยงธุรกิจให้ถึงกัน โดยชูจุดแข็ง คือการเป็นผู้ให้บริการโลจิสติกส์ที่ต้องการความชำนาญเป็นพิเศษ

ไม่เพียงแต่การดำเนินงานและวางแผนธุรกิจอย่างมืออาชีพ บริษัทฯ ยังให้ความสำคัญกับการพัฒนาบุคลากรซึ่งถือเป็นทรัพยากรที่สำคัญที่สุด โดยเฉพาะธุรกิจผู้ให้บริการ จึงมีโครงการ “ปั้นคุณให้เป็นดาว” เพื่อส่งเสริมและพัฒนาศักยภาพบุคลากรให้ครบเครื่องไม่ว่าจะเป็นเรื่องงานหรือทักษะด้านมนุษยสัมพันธ์ผ่านค่านิยมองค์กรสตาร์ (STARS Core Values) ปีที่ผ่านมา บริษัทฯ ได้รับรางวัลจากองค์กรชั้นนำ อาทิ Thailand Excellent Award จาก Frost & Sullivan รางวัลจรรยาบรรณดีเด่น จากหอการค้าไทย และ รางวัล Thailand Energy ตอกย้ำมาตรฐานการให้บริการระดับสากล นอกจากนี้ บริษัทฯ ยังคงมุ่งมั่นที่จะเป็นองค์กรที่ดีของสังคม โดยสร้างสรรค์กิจกรรมเพื่อสังคมอย่างต่อเนื่อง ได้แก่ โครงการสร้างฝายชะลอน้ำ จังหวัดนครนายก โครงการทำความสะอาดชายหาด จังหวัดชลบุรี โครงการจัดเลี้ยงอาหารกลางวันให้แก่สถานสงเคราะห์ต่างๆ ตลอดจนยึดมั่นในหลักบรรษัทภิบาลอย่างจริงจัง และดำเนินงานตามแนวทางการกำกับดูแลกิจการที่ดีที่ตลาดหลักทรัพย์แห่งประเทศไทยกำหนดอย่างเคร่งครัด เพื่อดูแลผู้มีส่วนได้เสียทุกกลุ่มอย่างเป็นธรรมที่สุด

จากทุกๆ เหตุการณ์ในรอบ 1 ปีที่ผ่านมาของ JWD ความสำเร็จคงจะไม่เกิดขึ้น หากไม่ได้รับความสนับสนุนและร่วมมือจากทุกท่าน ในนามของคณะกรรมการบริษัท ผู้บริหาร พนักงานและบริษัทในเครือ ขอขอบพระคุณท่านผู้ถือหุ้น ลูกค้าผู้มีอุปการะคุณ และพันธมิตรทางธุรกิจที่ไว้วางใจและให้การสนับสนุนอย่างดีเสมอมา JWD ขอให้คำมั่นว่าเราจะยังคงดำเนินงานอย่างมืออาชีพ เพื่อสร้างความสำเร็จอย่างยั่งยืน ความรับผิดชอบที่เต็มไปด้วยความมุ่งมั่น เพื่อเกิดประโยชน์และความพึงพอใจสูงสุดต่อทุกท่านตลอดไป

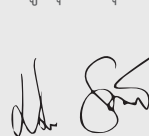

มังกร ธารสินศิลป์
ประธานกรรมการบริษัท

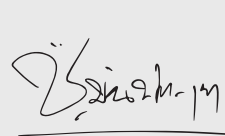

วินทร์ พันธิตกุลดา
ประธานกรรมการบริหาร
และประธานเจ้าหน้าที่บริหาร

ข้อมูลสำคัญทางการเงิน

		ปี 2557	ปี 2558	ปี 2559
งบกำไรขาดทุน				
	ล้านบาท			
รายได้จากการให้เช่าและบริการ		2,188.5	2,348.7	2,219.4
กำไรขั้นต้น		771.7	856.8	649.5
ค่าใช้จ่ายในการขายและบริหาร		390.7	395.6	455.9
กำไรสำหรับปี*		143.8	333.5	(8.9)
งบแสดงฐานะการเงิน				
	ล้านบาท			
สินทรัพย์		4,554.4	4,982.7	5,318.0
หนี้สิน		3,255.7	2,336.6	2,705.4
ส่วนของผู้ถือหุ้น		1,298.7	2,646.1	2,612.6
งบกระแสเงินสด				
	ล้านบาท			
กระแสเงินสดได้มา / (ใช้ไป) ใน กิจกรรมดำเนินงาน		573.8	738.5	383.3
กระแสเงินสดได้มา / (ใช้ไป) ใน กิจกรรมลงทุน		(912.7)	(733.0)	(514.5)
กระแสเงินสดได้มา / (ใช้ไป) ใน กิจกรรมจัดหาเงิน		389.3	(16.4)	200.0
อัตราส่วนทางการเงิน				
อัตราส่วนสภาพคล่อง	เท่า	0.3	1.0	1.1
อัตรากำไรขั้นต้น	ร้อยละ	35.3	36.5	29.3
อัตรากำไรสุทธิ*	ร้อยละ	6.5	14.0	(0.4)
อัตราผลตอบแทนผู้ถือหุ้น	ร้อยละ	8.7	16.3	(0.9)
อัตราผลตอบแทนจากสินทรัพย์	ร้อยละ	2.8	6.7	(0.5)
อัตราส่วนหนี้สินต่อส่วนของผู้ถือหุ้น	เท่า	2.5	0.9	1.0
อัตราส่วนความสามารถชำระภาระผูกพัน	เท่า	0.3	0.6	0.5

หมายเหตุ

* กำไรสำหรับปี (ส่วนที่เป็นของบริษัท)

รายได้จากการให้เช่าและการให้บริการ

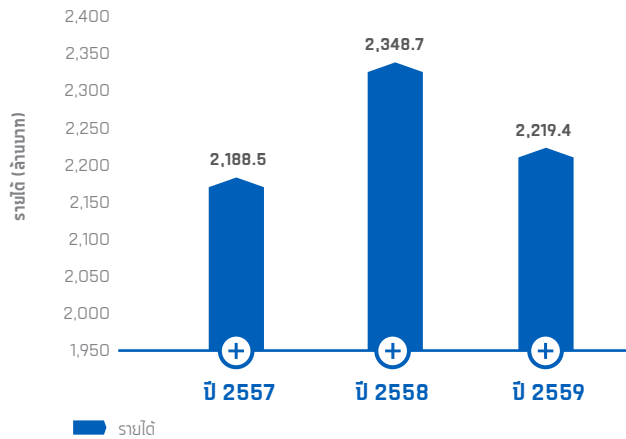

กำไรขั้นต้น

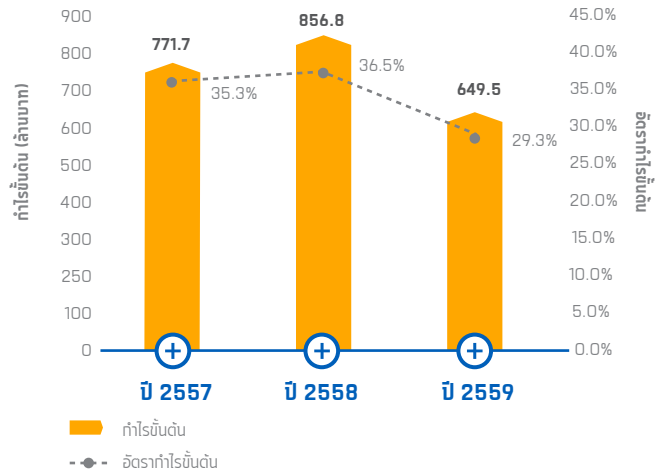

โครงสร้างต้นทุนและค่าใช้จ่าย

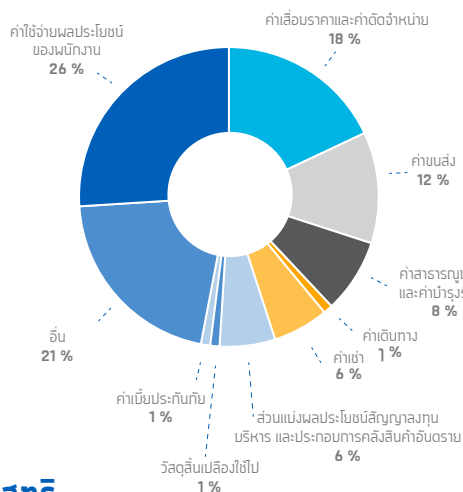

องค์ประกอบรายได้

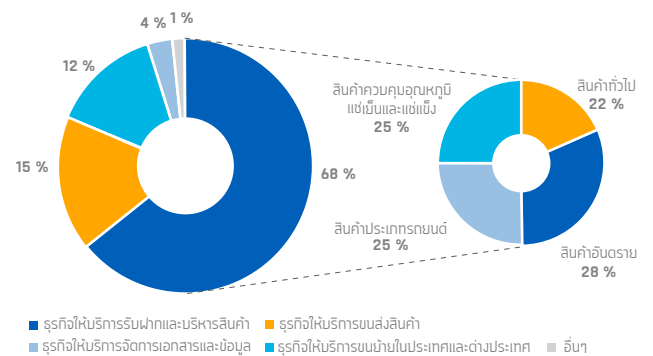

กำไรสุทธิ

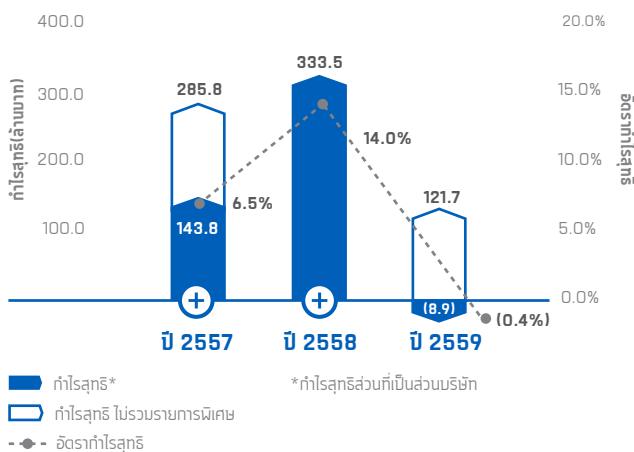

งบแสดงฐานะทางการเงิน

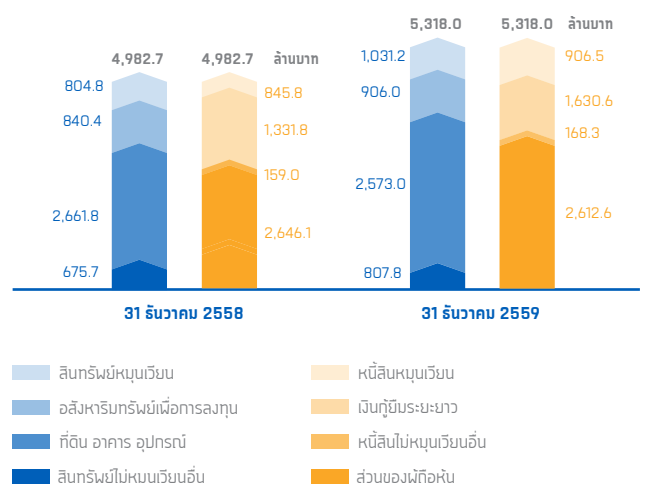

A กลุ่มธุรกิจให้บริการรับฝากและบริหารสินค้า

สินค้าทั่วไป

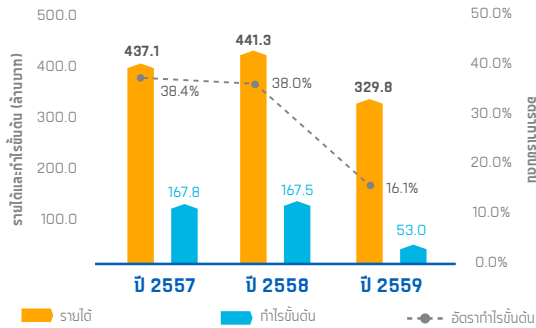

สินค้าอันตราย

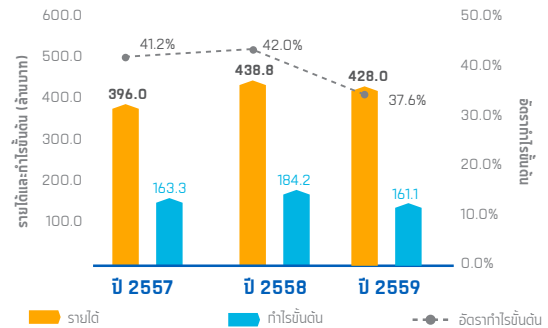

รถยนต์

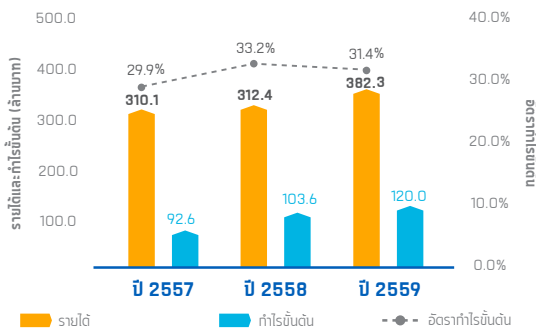

สินค้าควบคุมอุณหภูมิแช่เย็นและแช่แข็ง

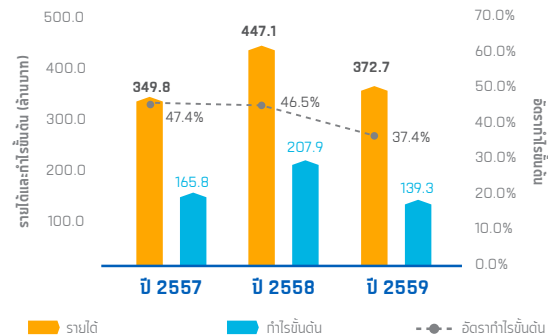

B กลุ่มธุรกิจให้บริการขนส่งสินค้า

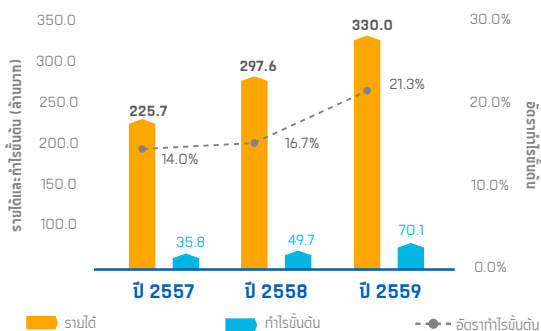

C กลุ่มธุรกิจให้บริการขนย้ายสินค้าในประเทศและต่างประเทศ

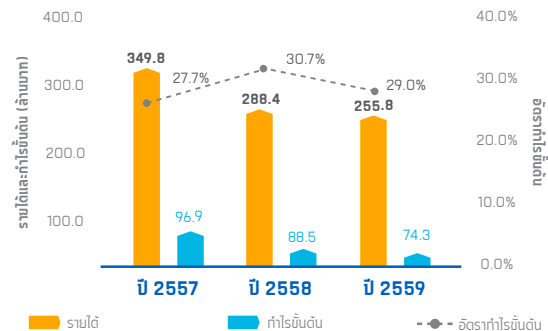

D กลุ่มธุรกิจให้บริการจัดการเอกสารและข้อมูล

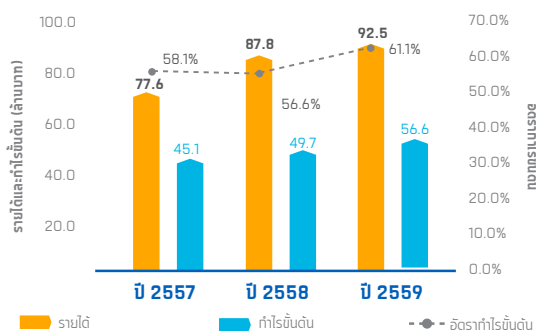

*หมายเหตุ : ปี 2556 ใช้นิยามข้อมูลทางการเงินรวมเสมือน



ประวัติความเป็นมา

จุดเริ่ม คือ
โลจิสติกส์เฉพาะทาง

2522

ก่อตั้งบริษัทแรกในกลุ่มคือ บริษัท เจริญ
อินเตอร์เนชั่นแนล มูฟเวอร์ส์ จำกัด โดย
คุณวิทยา บัณฑิตกฤษดา เพื่อให้บริการ
ขนย้ายของใช้และเครื่องเรือนภายในบ้าน
ทั้งในและต่างประเทศ

2532

เริ่มต้นธุรกิจพัฒนาอสังหาริมทรัพย์
อาคารสำนักงานและคลังสินค้าให้เช่าโดย
ก่อตั้ง บริษัท เบญจพรแลนด์ จำกัด

2533

จัดตั้ง บริษัท ดาต้าเซฟ จำกัด เพื่อดำเนิน
ธุรกิจให้บริการจัดการเอกสารและข้อมูล
ซึ่งนับเป็นบริษัทแห่งแรกของประเทศไทย
ที่ให้บริการรับฝากเอกสารและข้อมูลแบบ
ครบวงจร

จุดขยาย เมื่อบริการ
โลจิสติกส์และ
ขนส่งหลายแบบ
เต็มรูปแบบ

2536

บริษัท เจริญเม็ลยูดี อินโฟโลจิสติกส์ จำกัด
(มหาชน) ได้ก่อตั้งขึ้น เพื่อให้บริการจัดการ
คลังสินค้าแก่ลูกค้าอื่น (Third Party
Logistics Provider) นับเป็นก้าวสำคัญ
ของกลุ่มบริษัท ในการเข้ามาเป็นผู้ให้บริการ
รับฝากและบริหารสินค้าอย่างเต็มตัว

2545

บริษัทฯ มีความมุ่งมั่นที่จะพัฒนาศักยภาพ
ของกลุ่มบริษัท เพื่อก้าวเป็นผู้ให้บริการด้าน
โลจิสติกส์ชั้นนำในภูมิภาคเอเชียผ่านระบบ
เทคโนโลยีสารสนเทศที่ทันสมัย จึงได้จัดตั้ง
บริษัท ไดนามิค ไอที โซลูชันส์ จำกัด เพื่อให้
บริการพัฒนาระบบเทคโนโลยีสารสนเทศ

2549

จัดตั้ง บริษัท เจริญเม็ลยูดี ทรานสปอร์ต
(ประเทศไทย) จำกัด ให้บริการขนส่งและ
กระจายสินค้าทั้งในประเทศและข้ามแดน
ทำให้กลุ่มบริษัทเป็นผู้ให้บริการด้าน
โลจิสติกส์ในประเทศไทยอย่างครบวงจร
(Integrated Logistics Service)

2551

ก้าวสู่บริการโลจิสติกส์สำหรับอุตสาหกรรม
ยานยนต์ จัดตั้ง บริษัท ออโต้ลอจิส จำกัด
เพื่อขยายฐานการให้บริการจัดการสินค้าที่
มุ่งเน้นสินค้าประเภทรถยนต์ โดยใช้ระบบ
บริหารจัดการที่พัฒนาโดยบริษัท ไดนามิค
ไอที โซลูชันส์

2556

ขยายการให้บริการรับฝาก บริหารและขนส่ง
สินค้าควบคุมอุณหภูมิแช่เย็นและแช่แข็ง
โดยเข้าร่วมกับกลุ่ม Pacific Cold
Storage

จุดต่อยอด ก้าวสู่ธุรกิจ
โลจิสติกส์ระดับอาเซียน

2557

ขยายขอบเขตการให้บริการด้านโลจิสติกส์
ไปยังภูมิภาคอาเซียน โดยมีบริษัท
เจริญเม็ลยูดี เอเชีย จำกัด ลงทุนในธุรกิจ
ร่วมทุน

โครงสร้างการถือหุ้นของกลุ่มบริษัท

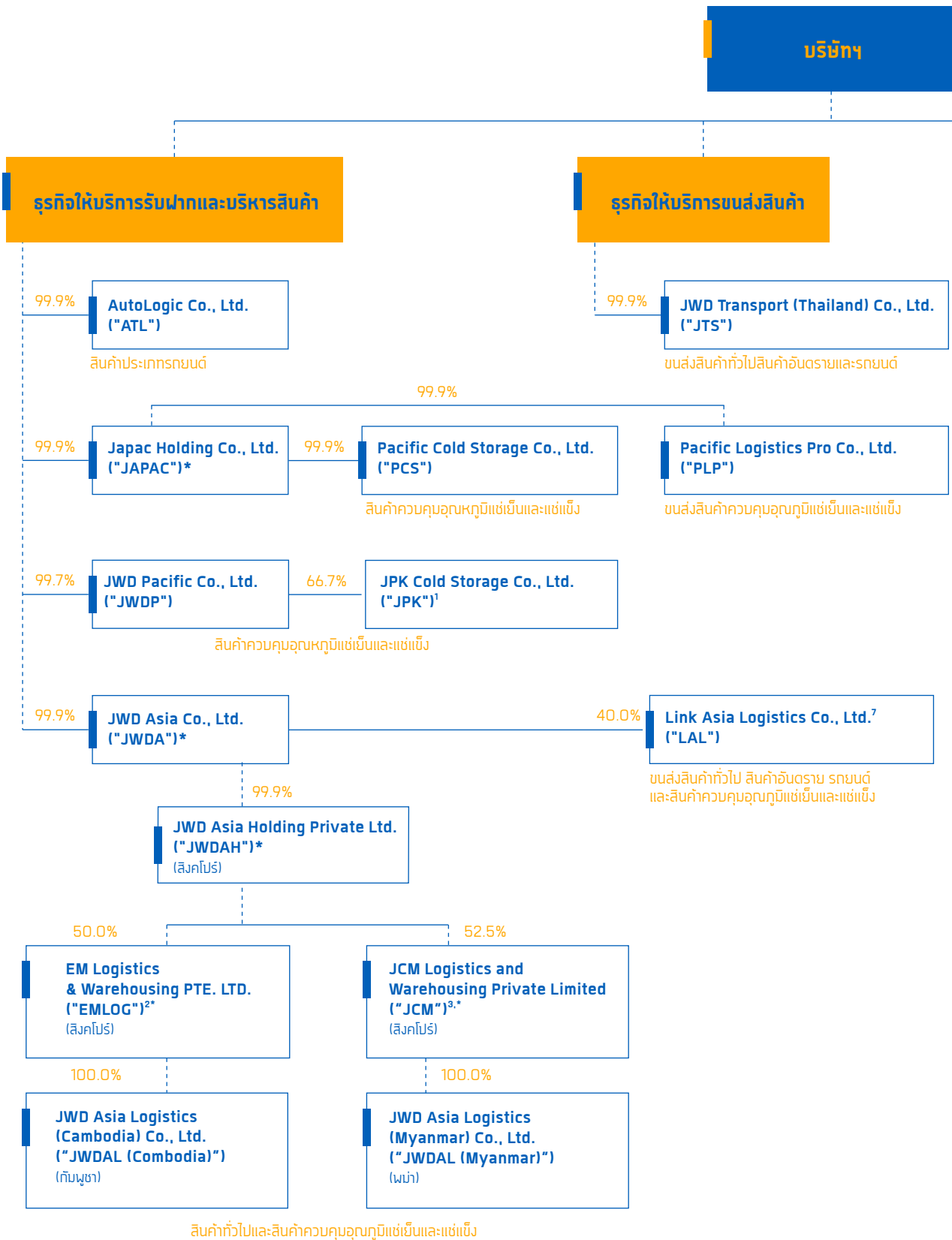

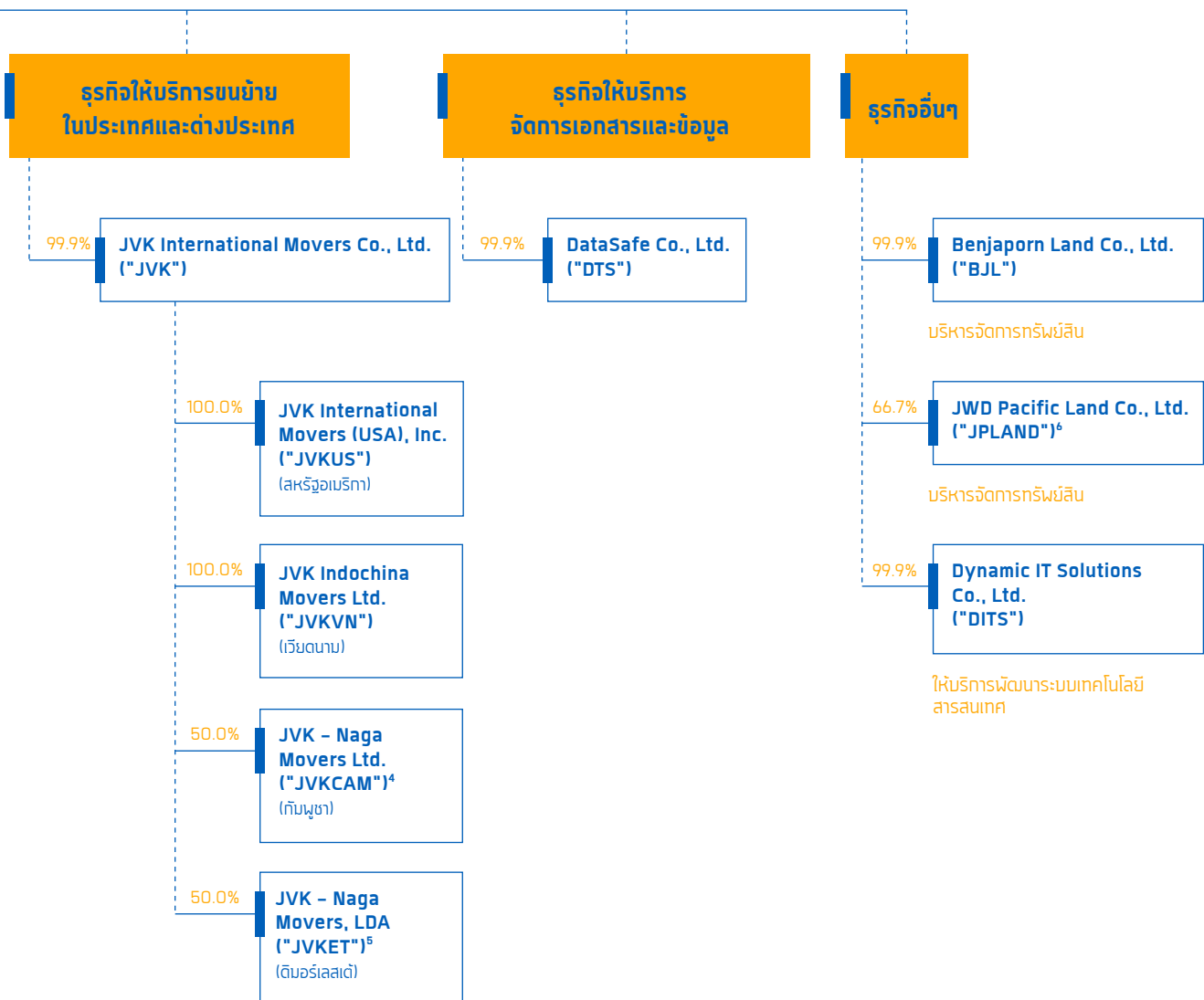

¹ บริษัท คิงฟีเชอร์ โฮลดิ้ง จำกัด ถือหุ้นร้อยละ 33.3

² บริษัท Clipper Holdings จำกัด ถือหุ้นร้อยละ 50.0

³ บริษัท Clipper Holdings จำกัด ถือหุ้นร้อยละ 35.0 และ
บริษัท Marchetti Group Holding PTE.LTD. ถือหุ้นร้อยละ 12.5

⁴ Mr. Kevin R. Whitcraft, Mr. Mark L. Whitcraft และ
Mr. Thomas A. Whitcraft ถือหุ้นร้อยละ 50.0

⁵ Mr. Kevin R. Whitcraft ถือหุ้นร้อยละ 50.0

⁶ บริษัท เท็ก มิลเดอร์ จำกัด ถือหุ้นร้อยละ 33.3

⁷ บริษัท ศรีไทย อินเตอร์ โลจิสติกส์ จำกัด
ถือหุ้นร้อยละ 50.0

นายคิซพล หะรินสุด ถือหุ้นร้อยละ 5.0

นายณวัฒน์ หะรินสุด ถือหุ้นร้อยละ 5.0

* บริษัทที่ถือหุ้นในบริษัทอื่น (Holding Company)

ลักษณะการประกอบธุรกิจและนโยบายการแข่งขัน

บริษัท เจดับเบิลยูดี อินโฟโลจิสติกส์ จำกัด (มหาชน) (“บริษัทฯ”) ดำเนินธุรกิจให้บริการทางด้านโลจิสติกส์ภายในประเทศ (In-land Logistics) อย่างครบวงจร ซึ่งครอบคลุมถึงการให้บริการรับฝากและบริหารสินค้า รวมทั้งบริการขนส่งสินค้าภายในประเทศ ทั้งนี้ บริษัทฯ ให้ความสำคัญกับระบบเทคโนโลยีสารสนเทศ (Information Technology) เพื่อนำมาใช้ในการจัดเก็บข้อมูล และบริหารสินค้าของบริษัทฯ ให้เป็นไปอย่างมีประสิทธิภาพ สามารถตอบสนองความต้องการของลูกค้าได้อย่างรวดเร็ว ลดความผิดพลาดที่อาจเกิดขึ้นจากการดำเนินงาน ซึ่งเป็นหัวใจสำคัญในการให้บริการด้านโลจิสติกส์ ทั้งนี้ บริการของบริษัทฯ สามารถแบ่งได้เป็น 5 ธุรกิจหลัก ได้แก่

1 ธุรกิจให้บริการรับฝากและบริหารสินค้า



2 ธุรกิจให้บริการขนส่งและกระจายสินค้า



3 ธุรกิจให้บริการขนย้ายในประเทศและต่างประเทศ

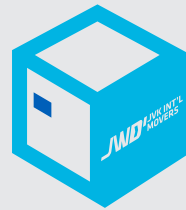

4 ธุรกิจให้บริการจัดการเอกสารและข้อมูล



5 ธุรกิจอื่นๆ

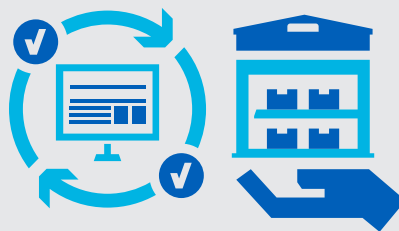

MYANMAR

4,300 Sq.m.
Mingalardon



Hlaing Thar Yar,
Industrial Zone

LAOS

Sisattanak District

720 Sq.m.



CAMBODIA

Jin Yong Chang
Industrial Park

4,428 Sq.m.



พื้นที่คลังสินค้าที่ให้บริการ

หน่วย : ตารางเมตร

2559

	คลังสินค้าทั่วไป และเขตปลอดอากร	131,106
	ลานและคลังเคมีภัณฑ์ และสินค้าอันตราย	10,032
	คลังสินค้าควบคุมอุณหภูมิ แช่เย็นแช่แข็ง	54,327
	คลังจัดเก็บเอกสารและข้อมูล	14,520
	คลังอื่นๆ	9,951

รวมพื้นที่

219,936

พื้นที่ลานจัดเก็บสินค้าที่ให้บริการ

หน่วย : ตารางเมตร

2559

	ลานจัดเก็บสินค้าอันตราย	173,968
	ลานจอดรถยนต์	395,287

รวมพื้นที่

569,255

บริษัทฯ มีรายได้จากการให้บริการรับฝากและบริหารสินค้าเป็นหลัก โดยมีรายได้ระหว่างปี 2557 ถึง 2559 คิดเป็นสัดส่วนร้อยละ 68.2 – 69.8 ของรายได้จากการให้เช่าและการให้บริการของบริษัทฯ และมีรายได้จากการให้บริการขนส่งสินค้า การให้บริการขนถ่ายในประเทศและต่างประเทศ การให้บริการรับฝากเอกสารและข้อมูล และการให้บริการอื่นๆ ประมาณร้อยละ 11.7 – 14.9 ร้อยละ 11.5 – 16.0 ร้อยละ 3.5 – 4.2 และร้อยละ 0.6 – 1.5 ของรายได้จากการให้เช่าและการให้บริการของบริษัทฯ ตามลำดับ

ธุรกิจให้บริการรับฝากและบริหารสินค้า

กลุ่มบริษัทให้บริการรับฝากและบริหารสินค้าทั้งบนพื้นที่ทั่วไปและพื้นที่เขตปลอดอากร (Free Zone) โดยสามารถจำแนกตามประเภทสินค้าที่ให้บริการได้ 4 ประเภท ได้แก่ สินค้าทั่วไป สินค้าอันตราย รถยนต์ และสินค้าควบคุมอุณหภูมิแช่เย็นและแช่แข็ง

1. การให้บริการรับฝากและบริหารสินค้าสำหรับสินค้าทั่วไปบนพื้นที่ทั่วไป และพื้นที่เขตปลอดอากร (Free Zone)

ธุรกิจให้บริการรับฝากและบริหารสินค้าสำหรับสินค้าทั่วไปถือเป็นบริการหลักของกลุ่มบริษัท โดยกลุ่มบริษัทมีรายได้จากการให้บริการรับฝากและบริหารสินค้าสำหรับสินค้าทั่วไปสูงเป็นอันดับสองของรายได้ทั้งหมดจากการให้บริการของกลุ่มบริษัทฯ ซึ่งมีรายได้ระหว่างปี พ.ศ. 2557 - 2559 ประมาณร้อยละ 15.0 - 20.0 ของรายได้รวมของบริษัทฯ ซึ่งมาจากรายได้จากการให้บริการรับฝากสินค้าทั่วไปแบ่งออกเป็น 2 แบบ คือ แบบตารางเมตรต่อเดือน และแบบตันต่อวัน (Revenue Ton) และรายได้จากการให้บริการจัดการสินค้าทั่วไป (Handling) เช่น บริการตรวจรับและตรวจสอบสินค้า บริการจัดเรียงสินค้า เป็นต้น ณ ปัจจุบันกลุ่มบริษัทมีพื้นที่คลังสินค้าในประเทศไทยสำหรับสินค้าทั่วไปที่ไม่ได้ตั้งอยู่ในเขตพื้นที่เขตปลอดอากร ประมาณ 82,646 ตารางเมตร และในพื้นที่เขตปลอดอากรจำนวน 48,460 ตารางเมตร รวมพื้นที่คลังสินค้าทั้งหมด 131,106 ตารางเมตร โดยบริษัทฯ เป็นผู้ประกอบการรายแรกในเขตพื้นที่ท่าเรือแหลมฉบัง ที่กระตุลการอนุมัติให้ใช้พื้นที่เขตปลอดอากร เพื่อสร้างคลังสินค้า ซึ่งทำให้ผู้ใช้บริการรับฝากสินค้าของบริษัทฯ ได้รับสิทธิประโยชน์ทางอากร

สินค้าทุกชิ้นที่รับฝากในคลังสินค้าของกลุ่มบริษัทจะถูกบริหารจัดการด้วยระบบบริหารจัดการคลังสินค้า (Warehouse Management System หรือ “WMS”) ที่ได้รับการพัฒนาโดย บริษัท

ไดนามิคไอที โซลูชัน จำกัด (“DITS”) ซึ่งเป็นบริษัทในเครือ โดยระบบดังกล่าวจะครอบคลุมการบริหารจัดการคลังสินค้าแบบเฉพาะทางที่มีความซับซ้อนของกิจกรรมและการให้บริการขั้นสูงเพื่อให้สอดคล้องกับการดำเนินงานของบริษัทฯ ที่มีการให้บริการแบบเฉพาะทาง และมีความหลากหลายในด้านการบริการเชิงลึก ระบบ WMS จะบันทึกการเคลื่อนไหวของสินค้าทำให้บริษัทฯ และลูกค้าสามารถติดตามสถานะของสินค้าได้ตลอดเวลาแบบเรียลไทม์ (Realtime) ช่วยเพิ่มความรวดเร็วในการบริการ ลดความผิดพลาด และเพิ่มประสิทธิภาพในการบริหารพื้นที่คลังสินค้า

ในปี 2559 กลุ่มบริษัทฯ ได้ดำเนินการปรับปรุงอาคารคลังสินค้าเพื่อสร้างเป็นศูนย์กระจายสินค้าเคมีภัณฑ์ เจ ดับเบิลยูดี JWD Chemical Supply Chain (JCS) เพื่อจัดเก็บสินค้าหรือวัตถุดิบอันตรายบางประเภทตามข้อกำหนดของกรมโรงงานอุตสาหกรรมอย่างปลอดภัยและเหมาะสม

นอกจากนี้ กลุ่มบริษัทยังได้มีการขยายการให้บริการไปยังต่างประเทศ ได้แก่ ประเทศลาว, ประเทศพม่า และประเทศกัมพูชา โดยมีคลังสินค้าทั่วไปในประเทศดังกล่าว คิดเป็นพื้นที่รวม 7,386 ตารางเมตร

ลักษณะลูกค้าและกลุ่มลูกค้าเป้าหมาย

กลุ่มลูกค้าเป้าหมายของการให้บริการรับฝากและบริหารสินค้าสำหรับสินค้าทั่วไปบนพื้นที่ทั่วไปและพื้นที่เขตปลอดอากร (Free Zone) ของกลุ่มบริษัท ได้แก่ กลุ่มผู้ผลิตและจำหน่ายสินค้าที่มีการนำเข้าและส่งออกสินค้า เนื่องจากพื้นที่คลังสินค้าทั่วไปของบริษัทฯ ส่วนใหญ่ตั้งอยู่ใกล้ท่าเรือแหลมฉบังซึ่งเป็นท่าเรือที่มีการนำเข้าและส่งออกมากเป็นอันดับต้นๆ ของประเทศไทย

ณ ปัจจุบัน กลุ่มลูกค้าของบริษัทฯ ส่วนใหญ่เป็นกลุ่มผู้ผลิตนำเข้าและส่งออกสินค้าขนาดใหญ่ในอุตสาหกรรมเคมีภัณฑ์ ผู้ผลิตยางรถยนต์ สินค้าอุปโภคบริโภค บริษัทนำเข้าแร่ธาตุ และบริษัทรับจัดการขนส่งสินค้าระหว่างประเทศ เป็นต้น

สถานะการแข่งขัน

คู่แข่งของกลุ่มบริษัทฯ ในการให้บริการรับฝากและบริหารสินค้าสำหรับสินค้าทั่วไปบนพื้นที่ทั่วไปและพื้นที่เขตปลอดอากร (Free Zone) ได้แก่ บริษัท เคอรี่ โลจิสติกส์ (ประเทศไทย) จำกัด และบริษัท ยูเซ็น โลจิสติกส์ (ประเทศไทย) จำกัด เป็นต้น ทั้งนี้ แต่ละบริษัทมีพื้นที่ในการให้บริการที่แตกต่างกัน เช่น บริษัทฯ เป็นผู้ให้บริการในลักษณะดังกล่าวในเขตนิคมอุตสาหกรรม และท่าเรือแหลมฉบังแต่เพียงผู้เดียว





2. การให้บริการรับฝากและบริหารสินค้าสำหรับสินค้าอันตราย

กลุ่มบริษัทมีรายได้จากการให้บริการรับฝากและบริหารสินค้าสำหรับสินค้าอันตรายเป็นอันดับหนึ่งจากรายได้ทั้งหมดของบริษัทฯ หรือคิดเป็นสัดส่วนประมาณร้อยละ 18.1 – 19.3 ของรายได้ทั้งหมดของบริษัทฯ ระหว่างปี 2557 ถึง 2559 ซึ่งมาจากรายได้จากการให้บริการรับฝากสินค้าอันตราย และรายได้จากการให้บริการจัดการสินค้าอันตราย (Handling) เช่น การเปิดและปิดตู้คอนเทนเนอร์สินค้าอันตราย การให้บริการดำเนินพิธีการศุลกากร เป็นต้น

บริษัทฯ ได้รับสัมปทานจากการทำเรือแห่งประเทศไทยเมื่อวันที่ 1 ตุลาคม 2546 ให้เป็นผู้ดูแลรับฝากและขนย้ายสินค้าที่เข้าข่ายสินค้าอันตรายตามพระราชบัญญัติวัตถุอันตราย พ.ศ. 2535 ที่ทำการขนส่งผ่านท่าเรือแหลมฉบังเป็นระยะเวลา 30 ปี นับตั้งแต่วันที่บริษัทฯ ได้รับสัมปทาน โดย ณ ปัจจุบัน บริษัทฯ เป็นผู้ประกอบการรายเดียวที่ได้รับสัมปทานจากการทำเรือแห่งประเทศไทยในการให้บริการรับฝากและบริหารสินค้าอันตรายในเขตพื้นที่ท่าเรือแหลมฉบัง

ณ ปัจจุบัน บริษัทฯ มีพื้นที่รับฝากสินค้าอันตรายในเขตท่าเรือแหลมฉบัง ทั้งหมด 184,000 ตารางเมตร โดยลานวางตู้คอนเทนเนอร์สำหรับสินค้าอันตราย 173,968 ตารางเมตร และพื้นที่สำหรับคลังสินค้าเพื่อรับฝากสินค้าอันตราย 2 หลัง พื้นที่ 10,032 ตารางเมตร

บริการของบริษัทฯ ในการดูแลสินค้าอันตรายครอบคลุมตั้งแต่การตรวจรับสินค้าอันตรายจากท่าเทียบเรือแหลมฉบัง บันทึกข้อมูลสินค้าเข้าและออกในระบบเครือข่ายข้อมูลและการสื่อสารเกี่ยวกับการนำเข้าส่งออก การรับฝาก และการขนส่งสินค้าอันตราย (“DG-NET”) ซึ่งเป็นระบบที่ถูกคิดค้นและพัฒนาโดย DITS เพื่อควบคุมและติดตามสถานะการเข้าออกของสินค้าอันตรายทั้งหมดในเขตท่าเรือแหลมฉบัง การขนย้ายสินค้าอันตรายระหว่างท่าเทียบเรือแหลมฉบังกับคลังเก็บสินค้าอันตรายของบริษัทฯ และ/หรือคลังสินค้าของผู้นำเข้าและส่งออกสินค้าอันตราย การนำสินค้าอันตรายเข้าและออกจากตู้คอนเทนเนอร์ และรับฝากสินค้าอันตราย เป็นต้น

ลักษณะลูกค้าและกลุ่มลูกค้าเป้าหมาย

บริษัทฯ เป็นผู้ประกอบการรายเดียวในประเทศไทยที่ได้รับสัมปทานในการดูแลสินค้าอันตรายจากการท่าเรือแห่งประเทศไทยในการดูแลสินค้าอันตรายที่ขนส่งผ่านท่าเรือแหลมฉบัง ดังนั้นกลุ่มลูกค้าเป้าหมายของการให้บริการรับฝากและบริหารสินค้าสำหรับสินค้าอันตรายครอบคลุมกลุ่มผู้ประกอบการที่ขนส่งสินค้าอันตรายผ่านท่าเรือแหลมฉบังทั้งหมด

บริษัทฯ มีทีมบุคลากรที่มีประสบการณ์และได้รับการอบรมพิเศษในการดูแลสินค้าอันตรายแต่ละประเภท เพื่อเตรียมพร้อมในการระงับเหตุฉุกเฉินที่อาจเกิดขึ้นจากการรั่วไหลของสินค้าอันตราย โดยทีมบุคลากรของบริษัทฯ จะดูแลสินค้าอันตรายในทุกขั้นตอน บริษัทฯ มีการแบ่งสัดส่วนพื้นที่รับฝากของสินค้าอันตรายแต่ละประเภทอย่างชัดเจน และได้จัดให้มีสถานที่รับฝากทั้งในรูปแบบของคลังสินค้าและลานกลางแจ้ง เพื่อให้เหมาะสมกับการรับฝากสินค้าอันตรายแต่ละประเภท

สัญญาการให้บริการจัดการคลังสินค้าสำหรับสินค้าอันตรายทั้งในรูปแบบของคลังสินค้าและลานกลางแจ้งเป็นสัญญาการให้บริการระยะยาวระหว่าง บริษัทฯ และการท่าเรือแห่งประเทศไทย ซึ่งในสัญญาดังกล่าวจะระบุถึงการกำหนดอัตราการให้บริการรับฝากสินค้าอันตรายตามประกาศของการท่าเรือแห่งประเทศไทย โดยบริษัทฯ จะแจ้งอัตราค่าบริการดังกล่าวให้ลูกค้าทราบในเว็บไซต์ (www.dg-net.org) ทั้งนี้ รายได้จากการให้บริการรับฝากสินค้าและการจัดการสินค้าอันตรายส่วนหนึ่งจะถูกแบ่งให้กับการทำเรือแห่งประเทศไทย

บริษัทฯ ได้นำระบบ Differential-GPS (“D-GPS”) ซึ่งเป็นระบบที่ DITS พัฒนาร่วมกับ บริษัท ซิมิโอ จีเอมบีเอช (Symeo GmbH) ซึ่งเป็นบริษัทผลิตและพัฒนาอุปกรณ์จับคลื่นวิทยุความถี่สูงจากประเทศเยอรมัน มาใช้ในการรับฝากและค้นหาตู้คอนเทนเนอร์สำหรับสินค้าอันตรายทั้งหมดของบริษัทฯ ซึ่งท่าเรือแหลมฉบังเป็นท่าเรือแรกในเอเชียตะวันออกเฉียงใต้ และเป็นลำดับที่สองของโลกที่ใช้ระบบ D-GPS ในการรับฝากและค้นหาสินค้าอันตราย ทำให้บริษัทฯ และการท่าเรือแห่งประเทศไทยสามารถค้นหาติดตามตู้คอนเทนเนอร์สำหรับสินค้าอันตรายในเขตพื้นที่ท่าเรือแหลมฉบังได้อย่างรวดเร็วและแม่นยำ ลดขั้นตอนในการทำงาน และเพิ่มความปลอดภัยในการปฏิบัติงานให้กับพนักงาน

สถานะการแข่งขัน

บริษัทฯ เป็นผู้ประกอบการรายเดียวที่ได้รับสัมปทานในการจัดการสินค้าอันตรายที่ขนส่งผ่านท่าเรือแหลมฉบังจากการท่าเรือแห่งประเทศไทย จึงไม่มีคู่แข่งทางธุรกิจ อย่างไรก็ตาม ผู้นำเข้า/ส่งออกสินค้าอันตรายอาจใช้การขนส่งทางอื่น ได้แก่ การขนส่งผ่านท่าเรืออื่น เช่น ท่าเรือกรุงเทพ การขนส่งทางอากาศ และการขนส่งทางบก

3. การให้บริการรับฝากและบริหารสินค้าประเภทรถยนต์

กลุ่มบริษัทให้บริการรับฝากและบริหารสินค้าประเภทรถยนต์เพื่อเตรียมความพร้อมก่อนการส่งออกและการนำเข้าภายใต้การดำเนินงานของ บริษัท ออโต้โลจิสติกส์ จำกัด (ATL) ซึ่งเป็นบริษัทย่อยของ บริษัทฯ โดยระหว่างปี 2557 ถึง 2559 บริษัทฯ มีรายได้จากการให้บริการรับฝากและบริหารสินค้าประเภทรถยนต์ทั้งบนพื้นที่ทั่วไปและพื้นที่เขตปลอดอากร (Free Zone) ประมาณร้อยละ 13.3 – 17.2 ของรายได้รวมของบริษัทฯ ซึ่งมาจากรายได้จากการให้บริการพื้นที่จอดพักรถยนต์เพื่อเตรียมความพร้อมก่อนการส่งออกและนำเข้า และรายได้จากการให้บริการจัดการรถยนต์ (Handling) เช่น บริการตรวจจรับรถยนต์ (Receiving) บริการทำความสะอาดรถยนต์ บริการตรวจสอบสภาพรถยนต์อย่างละเอียดก่อนการส่งมอบ (Pre-Delivery Inspection) บริการส่งรถจากพื้นที่รับฝากรถไปท่าเรือแหลมฉบัง บริการดำเนินพิธีการศุลกากร บริการขนส่งส่วนประกอบรถยนต์เพื่อนำไปประกอบที่โรงงานผลิตรถยนต์ (Truck Sequencing)

ATL นำระบบบริหารจัดการพื้นที่จอดพักรถยนต์ (Automotive Yard Management System หรือ “AYMS”) ซึ่งเป็นระบบที่พัฒนาโดย DITS มาใช้ในการควบคุมการเคลื่อนย้ายรถยนต์ และการจัดการข้อมูลทั้งหมด โดยระบบ AYMS จะเชื่อมต่อระบบคอมพิวเตอร์ของ ATL และลูกค้าของ ATL ทำให้ลูกค้าสามารถตรวจสอบข้อมูลรถยนต์ที่ฝากผ่านระบบออนไลน์ และติดตามสถานะของรถยนต์ได้ตลอดเวลาแบบเรียลไทม์ (Realtime)

ณ ปัจจุบัน กลุ่มบริษัทมีพื้นที่เพื่อให้บริการรับฝากและบริหารสินค้าประเภทรถยนต์ ทั้งในส่วนพื้นที่ทั่วไปและพื้นที่เขตปลอดอากร (Free Zone) รวมทั้งหมด 395,287 ตารางเมตร หรือประมาณ 247 ไร่ แบ่งเป็นพื้นที่เขตปลอดอากร (Free Zone) ประมาณ 166 ไร่ และพื้นที่ทั่วไปประมาณ 81 ไร่ ซึ่งสามารถรองรับรถยนต์ได้ประมาณ 22,360 คัน นอกจากนี้กลุ่มบริษัทมีการให้บริการบริหารสินค้าประเภทรถยนต์ในพื้นที่ของลูกค้า (On-Site

Operation) โดยบริษัทฯ จะนำระบบบริหารจัดการพื้นที่จอดพักรถยนต์เข้าไปบริหารในพื้นที่ของลูกค้าซึ่งการให้บริการจะมีลักษณะเหมือนกับการให้บริการบนพื้นที่ของ ATL เอง รายได้จากการรับฝากสินค้า (Storage) คำนวณจากพื้นที่ที่ใช้งานจริง โดยคำนวณจากขนาดและจำนวนรถที่เข้ามาใช้บริการรับฝากสินค้า หรือคำนวณจากพื้นที่ที่ขอให้บริษัทฯ จัดให้เป็นรายเดือน

ลักษณะลูกค้าและกลุ่มลูกค้าเป้าหมาย

กลุ่มลูกค้าเป้าหมายของการให้บริการรับฝากและบริหารสินค้าประเภทรถยนต์ (Automotive Yard) ได้แก่ ผู้ประกอบการธุรกิจยานยนต์ชั้นนำทั้งในและต่างประเทศที่มีการนำเข้าหรือส่งออกรถยนต์ และตัวแทนจำหน่ายรถยนต์ทั่วประเทศ

ณ ปัจจุบัน กลุ่มลูกค้าของบริษัทฯ ส่วนใหญ่เป็นผู้ประกอบการธุรกิจยานยนต์ชั้นนำ เช่น บริษัท นิสสัน มอเตอร์ (ประเทศไทย) จำกัด บริษัท อิซูมิ มอเตอร์ (ประเทศไทย) จำกัด และ บริษัท ทาฮามอเตอร์ส (ประเทศไทย) จำกัด เป็นต้น

สถานะการแข่งขัน

คู่แข่งในการให้บริการรับฝากและบริหารสินค้าสำหรับสินค้าประเภทรถยนต์ (Automotive Yard) ได้แก่ บริษัท นามยงเทอร์มินัล จำกัด (มหาชน) บริษัท ยูเซ็น โลจิสติกส์ (ประเทศไทย) จำกัด บริษัท ซีวาลอจิสติกส์ (ประเทศไทย) จำกัด เป็นต้น การแข่งขันในธุรกิจนี้ขึ้นอยู่กับความสามารถในการให้บริการซึ่งลูกค้าจะให้ความสำคัญในเรื่องความรวดเร็วและความถูกต้องในการจัดส่งสินค้า ดังนั้น บริษัทฯ จึงได้นำระบบเทคโนโลยีสารสนเทศเข้ามาใช้เพื่อลดความผิดพลาด และเพิ่มประสิทธิภาพในการบริหารงานดังกล่าว



4. การให้บริการรับฝากและบริหารสินค้าสำหรับสินค้าควบคุมอุณหภูมิแช่เย็นและแช่แข็ง บนพื้นที่ กว๊านและพื้นที่เขตปลอดอากร (Free Zone)

กลุ่มบริษัทให้บริการรับฝากและบริหารสินค้าสำหรับสินค้าควบคุมอุณหภูมิแช่เย็นและแช่แข็ง เช่น สินค้ากลุ่มอาหารสดซึ่งอยู่ระหว่างรอการแปรรูปและการส่งออกจำพวก เนื้อสัตว์ ผลไม้ ไอศกรีม เป็นต้น ภายใต้การดำเนินงานของ บริษัท แปซิฟิค ห้างเย็น จำกัด (PCS), บริษัท เจดับเบิลยูดี แปซิฟิค จำกัด (JPAC) และบริษัท เจพีเค โคโลด์สโตเรจ จำกัด (JPK) ซึ่งเป็นบริษัทย่อยของบริษัทฯ โดยบริษัทฯ มีรายได้การให้บริการรับฝากและบริหารสินค้าคิดเป็นสัดส่วนประมาณร้อยละ 16.0 - 19.0 ของรายได้รวมของบริษัทฯ ระหว่างปี 2557 ถึง 2559 ซึ่งรายได้ดังกล่าวแบ่งออกเป็นรายได้จากการให้บริการรับฝากสินค้า และรายได้จากการให้บริการจัดการสินค้า (Handling) เช่น บริการคัดแยกสินค้า บริการบรรจุผลิตภัณฑ์ในหีบห่อ (Packaging) เป็นต้น ปัจจุบันบริษัทฯ ได้ให้บริการผสมชีสให้กับลูกค้าของบริษัทฯ ในเขตพื้นที่ปลอดอากรด้วย ซึ่งจะช่วยลดภาระภาษีให้กับลูกค้าของบริษัทฯ ได้

ห้างเย็นของกลุ่มบริษัท มีระบบความเย็นหลายระดับตั้งแต่อุณหภูมิ -40 ถึง 25 องศาเซลเซียส เพื่อตอบสนองความต้องการห้างเย็นที่แตกต่างกันของสินค้าแต่ละประเภท กลุ่มบริษัทได้นำระบบบริหารรับฝากและบริหารสินค้าควบคุมอุณหภูมิแช่เย็นและแช่แข็ง (Cold Chain Management System หรือ “CCMS”) ที่พัฒนาโดย DITS เข้ามาใช้เพิ่มประสิทธิภาพบริหารจัดการสินค้าและการจัดการข้อมูลของกลุ่มบริษัท โดยระบบ CCMS จะบันทึกการเคลื่อนไหวของสินค้าทุกชิ้น ทำให้บริษัทฯ และลูกค้าสามารถติดตามสถานะของสินค้าได้ตลอดเวลาแบบเรียลไทม์ (Realtime) ลดเวลาและค่าใช้จ่ายในการค้นหาสินค้า เพิ่มความรวดเร็วในการบริการ และลดความผิดพลาดที่อาจเกิดขึ้นกับสินค้า

ทั้งนี้ ณ ปัจจุบัน กลุ่มบริษัทมีคลังสินค้าบนพื้นที่ทั่วไปเพื่อให้บริการรับฝากและบริหารสินค้าสำหรับสินค้าควบคุมอุณหภูมิแช่เย็นและแช่แข็งในประเทศไทย คิดเป็นพื้นที่ประมาณ 52,265 ตารางเมตร และในต่างประเทศ พื้นที่ประมาณ 2,062 ตารางเมตร นอกจากนี้ กลุ่มบริษัทเป็นผู้ให้บริการรับฝากและบริหาร

สินค้าควบคุมอุณหภูมิแช่เย็นและแช่แข็งรายแรกในประเทศไทย ที่มีพื้นที่คลังสินค้าสำหรับสินค้าควบคุมอุณหภูมิแช่เย็นและแช่แข็ง

ที่ได้รับอนุญาตจากกรมศุลกากรให้เป็นพื้นที่เขตปลอดอากร (Free Zone) โดยมีพื้นที่ประมาณ 10,994 ตารางเมตร ทั้งนี้การให้บริการรับฝากและบริหารสินค้าสำหรับสินค้าควบคุมอุณหภูมิแช่เย็นและแช่แข็งระหว่างกลุ่มบริษัท และลูกค้าสามารถแบ่งออกได้เป็นสองประเภท กล่าวคือ 1) การให้บริการแบบที่มีการทำสัญญาที่มีอายุสัญญาประมาณ 1 - 3 ปี โดยสัญญาดังกล่าวส่วนใหญ่จะเป็นการทำระหว่างกลุ่มบริษัท และลูกค้าที่มีขนาดใหญ่ และ 2) แบบที่ไม่มีการทำสัญญาระยะยาว ซึ่งรายละเอียดข้อตกลง

▶ ลักษณะลูกค้าและกลุ่มลูกค้าเป้าหมาย

กลุ่มลูกค้าเป้าหมายของการให้บริการรับฝากและบริหารสินค้าสำหรับสินค้าควบคุมอุณหภูมิแช่เย็นและแช่แข็งบนพื้นที่ทั่วไปและพื้นที่เขตปลอดอากร (Free Zone) ได้แก่ ผู้ประกอบการในประเทศที่นำเข้าและผลิตอาหารสด ซึ่งอยู่ระหว่างรอการแปรรูปและการส่งออก ผู้ประกอบการอาหารแช่แข็ง ผู้ประกอบการอาหารสำเร็จรูปที่รอการส่งออก ผู้ประกอบการด้านอุปกรณ์อิเล็กทรอนิกส์ และผู้ประกอบการด้านยา เป็นต้น

▶ สภาพการแข่งขัน

คู่แข่งในการให้บริการรับฝากและบริหารสินค้าสำหรับสินค้าควบคุมอุณหภูมิแช่เย็นและแช่แข็ง ได้แก่ บริษัท ปิตินาซีย ห้างเย็น จำกัด บริษัท เทพเมณี โคโลด์สโตเรจ (มหาชน) จำกัด และบริษัท เอ็มเคห้างเย็น จำกัด เป็นต้น ซึ่งคู่แข่งดังกล่าวตั้งอยู่ในพื้นที่ใกล้เคียง อย่างไรก็ตาม พื้นที่ที่คลังสินค้าแช่เย็นและแช่แข็งของบริษัทฯ ตั้งอยู่มีความต้องการใช้งานคลังสินค้าแช่เย็นและแช่แข็งค่อนข้างมาก ทำให้การแข่งขันอยู่ในระดับปานกลาง





ธุรกิจให้บริการขนส่งและกระจายสินค้า

กลุ่มบริษัทให้บริการขนส่งสินค้าภายใต้การดำเนินงานของ บริษัท เจดับเบิลยูดี ทรานสปอร์ต (ประเทศไทย) จำกัด (JTS) และ บริษัท แปซิฟิก โลจิสติกส์ โปร จำกัด (PLP) ซึ่งเป็นบริษัทย่อยในเครือ โดยมีวัตถุประสงค์หลักเพื่อผลักดันให้กลุ่มบริษัทเป็นผู้ประกอบการโลจิสติกส์อย่างครบวงจร และเพิ่มความสะดวกรวดเร็วให้กับลูกค้าของกลุ่มบริษัท โดยระหว่างปี 2557 ถึง 2559 กลุ่มบริษัทมีรายได้เฉลี่ยจากการให้บริการขนส่งสินค้าประมาณร้อยละ 11.7 – 14.9 ของรายได้รวมของบริษัทฯ

กลุ่มบริษัทให้บริการขนส่งสินค้าในประเทศ และขนส่งสินค้าข้ามแดน (Cross Border) เช่น ประเทศลาว กัมพูชา และประเทศพม่า และมีแผนที่จะขยายเส้นทางการให้บริการไปยังประเทศอื่นในแถบภูมิภาคเอเชียในอนาคต โดยสินค้าที่กลุ่มบริษัทให้บริการขนส่งสามารถแบ่งออกเป็น 4 ประเภท ได้แก่ สินค้าทั่วไป สินค้าอันตราย ยานยนต์ และสินค้าควบคุมอุณหภูมิแช่เย็นและแช่แข็ง โดยกลุ่มบริษัทมีการติดตั้งระบบ Real time GPS Tracking เพื่อแสดงตำแหน่ง สถานะ ความเร็ว และทิศทางการเดินรถของรถขนส่ง นอกจากนี้ กลุ่มบริษัทใช้ระบบการจัดการการขนส่ง (Transportation Management System หรือ “TMS”) เพื่อเพิ่มประสิทธิภาพในการบริหารการขนส่งและการรับฝากข้อมูลของกลุ่มบริษัท โดยระบบ TMS จะควบคุมระบบการขนส่งทั้งหมด ซึ่งครอบคลุมกิจกรรมที่เกี่ยวข้องเกี่ยวกับกระบวนการขนส่งตั้งแต่การจองรถจนถึงการบันทึกบัญชี นอกจากนี้กลุ่มบริษัทได้นำระบบรายงานการควบคุมอุณหภูมิ (GPS Temperature Online Report)

ติดตั้งในการบริการขนส่งสำหรับสินค้าควบคุมอุณหภูมิแช่เย็นและแช่แข็ง โดยมีอุปกรณ์ตรวจวัดระดับอุณหภูมิที่แจ้งค่าทุกๆ 5 นาที เพื่อป้องกันอุณหภูมิไม่ให้ต่ำหรือสูงกว่าที่กำหนด

ลักษณะลูกค้าและกลุ่มลูกค้าเป้าหมาย

ธุรกิจให้บริการขนส่งสินค้าเป็นหนึ่งในธุรกิจซึ่งช่วยส่งเสริมให้กลุ่มบริษัทเป็นผู้ประกอบการโลจิสติกส์อย่างครบวงจร ดังนั้น กลุ่มลูกค้าเป้าหมายที่บริษัทฯ ให้บริการขนส่งสินค้าส่วนใหญ่เป็นกลุ่มลูกค้าที่ใช้บริการจัดการคลังสินค้าของบริษัทฯ ที่ต้องการเพิ่มความสะดวก และลดต้นทุนทางด้านโลจิสติกส์ของบริษัท

สถานะการแข่งขัน

ธุรกิจการให้บริการขนส่ง เป็นธุรกิจที่มีการแข่งขันสูงมาก เนื่องจากมีผู้ประกอบการขนส่ง จำนวนมาก ทั้งนี้ คู่แข่งในธุรกิจการให้บริการขนส่ง ได้แก่ บริษัท เคอรี่ โลจิสติกส์ (ประเทศไทย) จำกัด บริษัท หนึ่ง ทรานสปอร์ต จำกัด บริษัท ยูเซ็น โลจิสติกส์ (ประเทศไทย) จำกัด และกลุ่มบริษัท นิมซ์เส็ง เป็นต้น

ธุรกิจให้บริการขนย้ายในประเทศและต่างประเทศ

บริษัทฯ ให้บริการขนย้ายให้กับบุคคลและองค์กรทั้งในและต่างประเทศอย่างครบวงจร ภายใต้การดำเนินงานของ บริษัท เจวีเค อินเตอร์เนชั่นแนล มูฟเวอร์ส จำกัด (JVK) โดย JVK มีสำนักงานทั้งในและต่างประเทศ (สำนักงานในต่างประเทศตั้งอยู่ที่ ประเทศสหรัฐอเมริกา ประเทศกัมพูชา ประเทศเวียดนาม และ ประเทศติมอร์เลสเต ซึ่งจะเป็นสำนักงานสำหรับติดต่อประสานงานกับลูกค้าที่อยู่ในประเทศดังกล่าว เพื่อรองรับโอกาสทางธุรกิจที่จะขยายตัวในต่างประเทศ) ทั้งนี้สำนักงานในต่างประเทศจะไม่ได้ทำหน้าที่ให้บริการขนย้ายด้วยตัวเอง แต่จะติดต่อประสานงานกับพันธมิตรทางธุรกิจที่บริษัทฯ เห็นว่ามีศักยภาพ และคุณภาพในการทำงานที่ดีในการให้บริการลูกค้า

อย่างไรก็ดี การให้บริการขนย้ายแต่ละประเภทจะใช้บุคลากรที่มีความชำนาญเฉพาะทาง และใช้อุปกรณ์ในการขนย้ายที่แตกต่างกันตามความเหมาะสมของสิ่งของขนย้าย ซึ่งบริษัทฯ มีบุคลากรที่มีประสบการณ์ในการขนย้ายสูง และได้รับการอบรมสำหรับการขนย้ายสิ่งของแต่ละประเภทโดยเฉพาะ

JVK จำแนกบริการออกเป็น 4 ประเภท ได้แก่ บริการขนย้ายสิ่งของเครื่องใช้สำหรับที่พักอาศัย บริการขนย้ายอุปกรณ์สำนักงาน บริการขนย้ายอุปกรณ์เครื่องจักรสำหรับโรงงาน และบริการขนย้ายสิ่งของสำหรับงานแสดงสินค้าและศิลปะ

▶ ลักษณะลูกค้าและกลุ่มลูกค้าเป้าหมาย

กลุ่มลูกค้าเป้าหมายที่บริษัทฯ ให้บริการขนย้ายของใช้ เครื่องเรือน อุปกรณ์สำนักงาน อุปกรณ์เครื่องจักรสำหรับโรงงาน และสินค้ามูลค่าสูง ได้แก่ บริษัทที่มีพนักงานต่างชาติทำงานในประเทศไทย เช่น สถานทูต หน่วยงานอิสระต่างประเทศ บริษัทพัฒนาอสังหาริมทรัพย์ที่มีบริการขนย้ายสินค้าให้กับผู้ซื้อ และบริษัทและโรงงานที่มีความต้องการในการขนย้าย

▶ สถานะการแข่งขัน

คู่แข่งในการให้บริการขนย้ายทั้งในประเทศและต่างประเทศ ได้แก่ บริษัท Asian Tigers Mobility Thailand, AGS International Movers, Crown Relocations เป็นต้น ทั้งนี้ คู่แข่งขันแต่ละรายมีกลุ่มเป้าหมายที่แตกต่างกัน บางรายอาจเน้นให้บริการในการขนย้ายในประเทศเป็นหลัก ขณะที่บริษัทฯ เน้นให้บริการองค์กรระหว่างประเทศ เช่น สถานทูต เป็นต้น รวมทั้ง มีการขยายการบริการไปยังการขนย้ายประเภทอื่น เช่น สำนักงาน และการจัดการแสดง เป็นต้น



ธุรกิจให้บริการจัดการเอกสารและข้อมูล

กลุ่มบริษัทให้บริการรับฝากเอกสารอย่างครบวงจรภายใต้การดำเนินงานของบริษัท ดาต้าเซฟ จำกัด โดยบริษัทฯ มีรายได้จากการให้บริการรับฝากเอกสาร (Document Storage Service) ในรูปแบบจัดเก็บรายกล่อง รายแฟ้ม หรือจัดเก็บบนคลาวด์ (Cloud) ซึ่งเป็นบริการใหม่ล่าสุด และการให้บริการจัดการเอกสาร (Handling) เช่น บริการรับฝากสื่ออิเล็กทรอนิกส์ (Electronics Media Storage Service) บริการสแกนเอกสาร (Document Scanning Service) บริการบรรจุเอกสารและจัดทำทะเบียน (Packing & Filling Service) บริการทำลายเอกสาร (Document Destroy Service) บริการขนส่งเอกสาร และบริการจัดการเอกสารในสถานที่ของลูกค้าเอง โดยทีมงานผู้เชี่ยวชาญจากดาต้าเซฟ (On Site Service) เป็นต้น

» ลักษณะลูกค้าและกลุ่มลูกค้าเป้าหมาย

กลุ่มลูกค้าเป้าหมายที่บริษัทฯ ให้บริการจัดการเอกสารและข้อมูล ได้แก่ สำนักงานที่มีเอกสารจำนวนมากที่ต้องการลดภาระในการจัดการเอกสารและข้อมูล เช่น บริษัทตรวจสอบบัญชี ธนาคาร บริษัทประกันภัย

» สภาพการแข่งขัน

ธุรกิจการให้บริการจัดเก็บเอกสารและข้อมูลมีการแข่งขันที่ไม่รุนแรงมากนัก เนื่องจากเป็นธุรกิจที่มีผู้ประกอบการน้อยราย คู่แข่งในการให้บริการรับฝากเอกสารอย่างครบวงจร ได้แก่ บริษัท ริกคอส เอ็นเตอร์ไพรส์ (ประเทศไทย) จำกัด บริษัท กรุงเทพมหานครเอกสาร จำกัด และบริษัท ทริพย์ศรีไทย จำกัด (มหาชน) เป็นต้น



ธุรกิจอื่นๆ

» ธุรกิจให้เช่าอาคารสำนักงานและคลังสินค้า

กลุ่มบริษัทให้บริการให้เช่าในอาคารสำนักงานและคลังสินค้าภายใต้การดำเนินงานของบริษัท เบญจพรแลนด์ จำกัด (BJL) และบริษัท เจดับเบิลยูดี แปซิฟิก แลนด์ (JPLAND) ผู้เช่าส่วนใหญ่ของ BJL เป็นบริษัทฯ และบริษัทย่อย ทั้งนี้ ที่ดิน อาคารสำนักงาน และคลังสินค้าของ BJL ตั้งอยู่ที่ถนนกรุงเทพกรีฑา กรุงเทพฯ ถนนสามวา กรุงเทพฯ ถนนสุวินทวงศ์ จังหวัดฉะเชิงเทรา และพื้นที่ท่าเรือแหลมฉบัง จังหวัดชลบุรี ขณะที่ JPLAND ให้บริการคลังสินค้าเพื่อให้บุคคลภายนอกเช่า ทั้งนี้ ที่ดิน อาคารสำนักงาน และคลังสินค้าของ JPLAND ตั้งอยู่ที่ถนนบางนา-ตราด จังหวัดสมุทรปราการ

» ธุรกิจให้บริการพัฒนาระบบเทคโนโลยีสารสนเทศ

กลุ่มบริษัทให้บริการพัฒนาระบบเทคโนโลยีสารสนเทศให้กับกลุ่มบริษัท และบุคคลภายนอก ภายใต้การดำเนินงานของ บริษัท ไดนามิค ไอที โซลูชันส์ จำกัด (DITS) ระบบที่ DITS ได้พัฒนาให้กับกลุ่มบริษัท และบุคคลภายนอก และสร้างรายได้ให้กับ DITS ได้แก่ ระบบ WMS ระบบ CCMS ระบบ TMS และระบบ AYMS



นโยบายการแข่งขันและการให้บริการของบริษัท

ยุทธศาสตร์ในการแข่งขันของกลุ่มบริษัทสามารถสรุปได้ดังนี้

► การเป็นผู้ให้บริการด้านโลจิสติกส์อย่างครบวงจร (Integrated Logistics Service)

บริษัทฯ มุ่งเน้นการพัฒนาศักยภาพของกลุ่มบริษัท เพื่อก้าวเป็นผู้ให้บริการด้านโลจิสติกส์อย่างครบวงจรในภูมิภาคเอเชีย ตั้งแต่การให้บริการรับฝากสินค้าที่ครอบคลุมสินค้าหลายประเภทกล่าวคือ สินค้าทั่วไป สินค้าอันตราย รถยนต์ สินค้าควบคุมอุณหภูมิ แห่เย็นและแช่แข็ง และเอกสารแล้ว กลุ่มบริษัทยังเน้นการบริหารจัดการคลังสินค้า (Warehouse Logistics Management) บริการจัดการสินค้าที่หลากหลายเพื่อช่วยเพิ่มความสะดวกสบาย เพิ่มประสิทธิภาพในการบริหารสินค้า และลดต้นทุนให้กับผู้ใช้บริการรับฝากสินค้าของกลุ่มบริษัท

► การใช้เทคโนโลยีที่ทันสมัยในการบริหารจัดการ

บริษัทฯ เชื่อว่าประสิทธิภาพในการบริหารจัดการสินค้าเป็นปัจจัยสำคัญในการดำเนินธุรกิจด้านโลจิสติกส์ บริษัทฯ จึงได้นำระบบเทคโนโลยีสารสนเทศเข้ามาใช้ในการบริหารจัดการคลังสินค้า การขนส่ง และการรับฝากข้อมูลของกลุ่มบริษัท ซึ่งช่วยเพิ่มความรวดเร็วในการให้บริการ ลดความผิดพลาดในกระบวนการจัดการภายในคลังสินค้าและการขนส่ง ลดขั้นตอนในการดำเนินงาน ลดต้นทุนในการบริหารสินค้า และลดการพึ่งพิงทรัพยากรบุคคล ซึ่งสามารถสร้างความพึงพอใจสูงสุดให้แก่ลูกค้าได้

► ความเป็นไปได้เปรียบจากทำเลที่ตั้ง

กลยุทธ์ทางด้านทำเลที่ตั้งเป็นหนึ่งในกลยุทธ์ที่บริษัทฯ ให้ความสำคัญเป็นลำดับต้นๆ บริษัทฯ จึงเลือกสถานที่ตั้งคลังสินค้าที่ใกล้แหล่งเส้นทางคมนาคมและระบบสาธารณูปโภคที่สำคัญ เช่น อยู่ใกล้แหล่งสินค้า และศูนย์กระจายสินค้า ทั้งนี้ กลุ่มบริษัทมีคลังสินค้าตั้งอยู่บนเขตพื้นที่ท่าเรือแหลมฉบัง จังหวัดชลบุรี ถนนบางนา-ตราด กิโลเมตรที่ 19 จังหวัดสมุทรปราการ ถนนสุวินทวงศ์ จังหวัดฉะเชิงเทรา พื้นที่เขตมหาชัย จังหวัดสมุทรสาคร ถนนสามวา และถนนกรุงเทพกรีฑา กรุงเทพฯ ซึ่งเป็นพื้นที่ที่มีข้อได้เปรียบดังต่อไปนี้

— ท่าเรือแหลมฉบัง จังหวัดชลบุรี

พื้นที่คลังสินค้าส่วนใหญ่ของบริษัทฯ ประมาณร้อยละ 55 ของพื้นที่คลังสินค้าทั้งหมดของบริษัทฯ ตั้งอยู่ที่เขตพื้นที่ท่าเรือแหลมฉบังซึ่งเป็นท่าเรือมีโครงสร้างพื้นฐานและสิ่งอำนวยความสะดวกที่ทันสมัย เป็นไปตามมาตรฐานสากล สามารถรองรับเรือสินค้าขนาดใหญ่ที่สุด (Post Panamax) และเป็นท่าเรือที่มีสินค้าเข้าออกมากที่สุดในประเทศไทย โดยในปี 2557 ท่าเรือแหลมฉบังมีสินค้าเข้าออกสูงถึง 6.40 ล้านตันซึ่งคิดเป็นประมาณร้อยละ 80 ของสินค้าที่เข้าออกทั้งหมดในประเทศไทยในปี 2557 (ที่มา: การท่าเรือแห่งประเทศไทย)

— สุวินทวงศ์ จังหวัดฉะเชิงเทรา

พื้นที่คลังสินค้าประมาณร้อยละ 10 ของพื้นที่คลังสินค้าทั้งหมดของบริษัทฯ อยู่ในเขตพื้นที่สุวินทวงศ์ ซึ่งเป็นคลังสินค้าเพื่อรับฝากเอกสาร และคลังสินค้าเพื่อรับฝากสินค้าควบคุมอุณหภูมิแช่เย็นและแช่แข็ง ซึ่งปัจจุบัน ถนนสุวินทวงศ์ยังไม่มีคลังสินค้าควบคุมอุณหภูมิแช่เย็นและแช่แข็งที่เปิดให้บริการแก่บุคคลภายนอก บริษัทฯ จึงถือเป็นบริษัทแรกที่มีคลังสินค้าสำหรับสินค้าควบคุมอุณหภูมิแช่เย็นและแช่แข็งบนถนนสุวินทวงศ์

— ถนนกรุงเทพกรีฑา กรุงเทพฯ

พื้นที่คลังสินค้าประมาณร้อยละ 2 ของพื้นที่คลังสินค้าทั้งหมดของบริษัทฯ อยู่บนถนนกรุงเทพกรีฑา ซึ่งส่วนใหญ่ใช้รับฝากสินค้าที่รอการขนย้ายสำหรับลูกค้าที่ใช้บริการขนย้ายไปประเทศและต่างประเทศ ทั้งนี้ ถนนกรุงเทพกรีฑาอยู่ไม่ไกลจากท่าอากาศยานสุวรรณภูมิ และท่าเรือที่สำคัญของประเทศไทย ซึ่งสะดวกต่อการขนย้ายสิ่งของระหว่างต่างประเทศ

— บางนา-ตราด กิโลเมตรที่ 19 จังหวัดสมุทรปราการ

พื้นที่คลังสินค้าประมาณร้อยละ 10 ของพื้นที่คลังสินค้าทั้งหมดของบริษัทฯ อยู่บนถนนบางนา-ตราด กิโลเมตรที่ 19 ซึ่งใกล้โรงงานประกอบรถยนต์ของลูกค้า โดยพื้นที่ส่วนใหญ่เป็นพื้นที่เพื่อรับฝากรถยนต์ และพื้นที่คลังสินค้าควบคุมอุณหภูมิสำหรับสินค้าควบคุมอุณหภูมิแช่เย็นและแช่แข็ง ซึ่งเป็นพื้นที่ที่มีเส้นทางคมนาคมและระบบสาธารณูปโภคที่สะดวก และอยู่ไม่ไกลจากศูนย์กระจายสินค้าที่สำคัญ กล่าวคือ นิคมอุตสาหกรรม ท่าเรือ และท่าอากาศยานนานาชาติสุวรรณภูมิ

— ถนนสามวา กรุงเทพฯ

พื้นที่คลังสินค้าประมาณร้อยละ 10 ของพื้นที่คลังสินค้าทั้งหมดของบริษัทฯ อยู่บนถนนสามวา ซึ่งตั้งอยู่ใกล้นิคมอุตสาหกรรมบางชัน และถนนวงแหวนตะวันออก ซึ่งส่วนใหญ่เป็นคลังสินค้าเพื่อรับฝากสินค้านำเข้าวัน เหมาะสำหรับการส่งสินค้าเข้ากรุงเทพฯ

— มหาชัย จังหวัดสมุทรสาคร

พื้นที่คลังสินค้าประมาณร้อยละ 13 ของพื้นที่คลังสินค้าทั้งหมดของบริษัทฯ อยู่ในพื้นที่มหาชัย ซึ่งเป็นพื้นที่ที่อยู่ใกล้แหล่งสินค้าควบคุมอุณหภูมิแช่เย็นและแช่แข็งที่สำคัญ กล่าวคือ แหล่งเรือประมง และโรงงานผลิตอาหาร ซึ่งเป็นลูกค้าสำคัญของบริษัทฯ

ศูนย์กลางในการบริหารจัดการสินค้าให้กับลูกค้า (Order Fulfillment Center)

บริการที่ครบวงจรของบริษัทฯ ช่วยลดขั้นตอนในการทำงานและเพิ่มประสิทธิภาพในการบริหารต้นทุนด้านโลจิสติกส์ให้กับลูกค้า โดยบริษัทฯ จะเป็นผู้ดูแลสินค้าระหว่างที่สินค้ารับฝากอยู่ในคลังสินค้าของบริษัทฯ ตั้งแต่การรับส่งสินค้า การบรรจุหีบห่อ การเคลื่อนย้าย การคัดแยกสินค้า การรับฝากข้อมูลสินค้าในระบบออนไลน์ ดังนั้น ผู้ใช้บริการรับฝากสินค้าของบริษัทฯ มีหน้าที่ในการดูแลเฉพาะการเก็บเงิน เท่านั้น ซึ่งช่วยลดภาระในการดูแลสินค้าให้กับผู้ใช้บริการรับฝากสินค้าของบริษัทฯ เป็นอย่างมาก อีกทั้งบริการดังกล่าว เช่น บริการคัดแยกสินค้าตามคุณสมบัติที่ลูกค้าหรือผู้บริโภคต้องการ บริการจัดผลิตภัณฑ์ในหีบห่อใหม่ (Re-packaging) ช่วยเพิ่มมูลค่าให้กับสินค้า (“Value added service”) ของผู้ใช้บริการรับฝากสินค้าของบริษัทฯ อีกด้วย

มาตรฐานในการให้บริการ

กลุ่มบริษัทมุ่งเน้นในการพัฒนาคุณภาพการให้บริการ เพื่อสร้างความพึงพอใจสูงสุดให้กับกลุ่มลูกค้า และเพิ่มศักยภาพในการแข่งขันและจัดหาลูกค้าของกลุ่มบริษัท ซึ่งทำให้กลุ่มบริษัทผ่านการรับรองมาตรฐานจากองค์การมาตรฐานสากล และได้รับรางวัลจากทั้งภาครัฐ และเอกชนมากมาย ดังต่อไปนี้

2545 JVK ISO 9001:2008 จาก MASCI Management System Certification Institute (Thailand)	ATL ISO 9001:2008 จาก บริษัท นีโอสโอ กรุ๊ป (ประเทศไทย) จำกัด PCS ISO 9001:2008 จาก อินเตอร์เทค กรุ๊ป	2557 JPk ISO 14001:2004 จาก บริษัท นีโอสโอ กรุ๊ป (ประเทศไทย) จำกัด JPAC ISO 9001:2008 จาก อินเตอร์เทค กรุ๊ป
2547 บริษัทฯ ISO 9001:2000 จาก บริษัท นีโอสโอ กรุ๊ป (ประเทศไทย) จำกัด	2554 ATL Best Performance Achievement: Yard Operation and Management จาก บริษัท นิสสัน มอเตอร์ (ประเทศไทย) จำกัด บริษัทฯ Export Logistics Model Award (ELMA) 2011 จากกรมส่งเสริมการส่งออก กระทรวงพาณิชย์	2558 JPk ISO 9001:2008 จาก อินเตอร์เทค กรุ๊ป
2547-2549 บริษัทฯ Contractor EH&S Performance จากกลุ่มบริษัท SCG-DOW	2555 บริษัทฯ ATL และ JTS Export Logistics Model Award (ELMA) 2012 จากกรมส่งเสริมการส่งออก กระทรวงพาณิชย์ Prime Minister's Export Award (PM) 2012 จากกรมส่งเสริมการส่งออก กระทรวงพาณิชย์ ISO 14001:2004 จาก บริษัท นีโอสโอ กรุ๊ป (ประเทศไทย) OHSAS 18000:2007 จาก บริษัท นีโอสโอ กรุ๊ป (ประเทศไทย) จำกัด	2559 บริษัทฯ Thailand Excellence Award 2015 จาก Frost & Sullivan รางวัลประกาศเกียรติคุณจรรยาบรรณดีเด่น หอการค้าไทย ประจำปี 2559 JTS Thailand Energy Awards จากกรมพลังงานพลังงานทดแทนและอนุรักษ์พลังงาน กระทรวงพลังงาน ISO 9001:2015, ISO 14001:2014, OHSAS 18001:2007, C-TPAT JWDP หนังสือรับรองมาตรฐานด้านสุขอนามัย ประเภทการรับรองห้องเย็นรับฝาก จากกรมประมงกระทรวงเกษตรและสหกรณ์
2548 JVK FIDI Accredited International Move Standard (FAIM) จาก FIDI	2556 บริษัทฯ ผ่านการยกระดับการบริหารจัดการธุรกิจ ตามเกณฑ์มาตรฐานคุณภาพธุรกิจโลจิสติกส์ ATL และ JTS ภายใต้โครงการยกระดับมาตรฐานคุณภาพ และสร้างเครือข่ายด้านการตลาดธุรกิจให้บริการ โลจิสติกส์ จากกรมพัฒนาธุรกิจการค้า กระทรวงพาณิชย์	JPk ได้รับการรับรองมาตรฐาน ห้องเย็นระดับ 5 ดาว จากกรมการค้าภายใน PCS อุตสาหกรรมสีเขียวระดับ 3 จาก กระทรวงอุตสาหกรรม
2551 บริษัทฯ 100% Stock Accuracy Award 2009 จากบริษัท ดับโก้ โลจิสติกส์ (ไทยแลนด์) จำกัด DTS ISO 9001:2008 จาก บริษัท นีโอสโอ กรุ๊ป (ประเทศไทย) จำกัด	2552 บริษัทฯ 100% Stock Accuracy Award 2009 จากบริษัท ดับโก้ โลจิสติกส์ (ไทยแลนด์) จำกัด	
2553 บริษัทฯ ใบรับรองเป็นสมาชิกกระบวนการจัดการด้านการป้องกันและรักษาความปลอดภัยจากการก่อการร้าย (Custom-Trade Partnership Against Terrorism: C-TPAT)		

ความเป็นพันธมิตรกับบริษัทรับจัดการขนส่งสินค้าระหว่างประเทศ (Freight Forwarding)

กลุ่มบริษัทเป็นพันธมิตรที่ดีกับบริษัทรับจัดการขนส่งสินค้าระหว่างประเทศ (Freight Forwarding) ทำให้กลุ่มบริษัทได้รับความไว้วางใจจากบริษัทที่ทำธุรกิจ Freight Forwarder ขึ้นหลายราย เช่น บริษัท คูเนห์ พลัส นาเกล จำกัด บริษัท ดีเอสแอล โกลเบล ฟอว์เวิร์ดดิ้ง จำกัด บริษัท พาแนลพินา เวิลด์ ทราฟสปอร์ต (ประเทศไทย) จำกัด บริษัท ดับโก้ โลจิสติกส์ (ไทยแลนด์) จำกัด บริษัท ฮิตาชิ ทราฟสปอร์ต ซิสเต็ม (ประเทศไทย) จำกัด ในการเป็นผู้ให้บริการรับฝากและบริหารสินค้าให้กับบริษัทดังกล่าว ซึ่งส่วนใหญ่เป็นบริษัทข้ามชาติที่มีทรัพย์สินของตนเองสำหรับการให้บริการรับฝากและบริหารสินค้าในประเทศในปริมาณที่จำกัด ส่งผลให้บริษัทดังกล่าวมีความต้องการจ้างบริษัทในประเทศที่มีทรัพย์สิน และได้มาตรฐานในการให้บริการรับฝากและบริหารสินค้าที่ต้องการรับฝาก

การจัดการและ การทำกับดุนแลกิจการ





JWD

ค้นหา
โซลูชัน
สดใหม่

พัฒนา
ซอฟต์แวร์
เพื่อลูกค้า
เฉพาะราย

บริหารด้วย
มาตรฐาน
สากล

CSU
จงจร
ในที่เดียว

ลูกค้า

ข้อมูลหลักทรัพ์และผู้ถือหุ้น

จำนวนทุนจดทะเบียนและทุนชำระแล้ว

- ทุนจดทะเบียนและทุนที่ออกและเรียกชำระแล้ว
ณ วันที่ 31 ธันวาคม 2559 บริษัทฯ มีทุนจดทะเบียนจำนวน 510,000,000 บาท และทุนชำระแล้วจำนวน 509,999,971.50 บาท แบ่งเป็นหุ้นสามัญจำนวน 1,019,999,943 หุ้น มูลค่าที่ตราไว้หุ้นละ 0.50 บาท
- ข้อจำกัดการถือหุ้นของชาวต่างชาติ
ผู้ถือหุ้นที่เป็นชาวต่างชาติสามารถถือครองหุ้นของบริษัทฯ รวมกันได้ไม่เกินร้อยละ 49 ของจำนวนหุ้นที่ออกและชำระแล้ว โดย ณ วันที่ 31 ธันวาคม 2559 หุ้นของบริษัทฯ ที่ถือครองโดยชาวต่างชาติมีจำนวนร้อยละ 10.677
- ข้อตกลงระหว่างกลุ่มผู้ถือหุ้นรายใหญ่ในเรื่องที่มีผลกระทบต่อการออกและเสนอขายหลักทรัพย์ หรือการบริหารงานของบริษัทฯ โดยที่ข้อตกลงดังกล่าวมีบริษัทฯ ร่วมลงนามอยู่ด้วย (ไม่มี)

ผู้ถือหุ้น

รายชื่อผู้ถือหุ้นรายใหญ่ 10 อันดับแรกของ บริษัท เจดับเบิลยูดี อินโฟลิสติกส์ จำกัด (มหาชน) ณ วันปิดสมุดจดทะเบียน (Closing Date) ล่าสุด วันที่ 10 มีนาคม 2560 มีดังนี้

	รายชื่อผู้ถือหุ้น	จำนวนหุ้นที่ถือ	สัดส่วนการถือหุ้น (ร้อยละ)
1	นายชวินทร์ บัณฑิตกฤษดา	213,074,600	20.890
2	นางพิมพ์กมล บัณฑิตกฤษดา	128,784,180	12.626
3	นายจิตชัย นิมิตรปัญญา	93,023,660	9.120
4	นางอัจฉรา นิมิตรปัญญา	70,923,660	6.953
5	น.ส.อมรพรรณ บัณฑิตกฤษดา	51,653,140	5.064
6	น.ส.ปณดา บัณฑิตกฤษดา	40,563,299	3.977
7	น.ส.อรรพรรณ วรนิจ	36,327,950	3.562
8	น.ส.เสาวณีย์ อภิวันทนโสภา	35,478,149	3.478
9	SAFE HARBOUR HOLDINGS LIMITED	34,400,400	3.373
10	น.ส.เพ็ญประภา รวนโณตรี	34,000,000	3.333
	รวม	738,229,038	72.376
	จำนวนหุ้นสามัญทั้งหมด	1,019,999,943	100.00

การออกหลักทรัพ์อื่น (ไม่มี)

นโยบายการจ่ายเงินปันผล

บริษัทฯ มีนโยบายจ่ายเงินปันผลให้แก่ผู้ถือหุ้นในอัตราไม่น้อยกว่าร้อยละ 40 ของกำไรสุทธิจากงบการเงินเฉพาะกิจการของบริษัทฯ ภายหลังการหักภาษีเงินได้นิติบุคคลและการจัดสรรทุนสำรองตามกฎหมาย ทั้งนี้บริษัทฯ อาจพิจารณาจ่ายเงินปันผลแตกต่างไปจากนโยบายที่กำหนดไว้ได้โดยอยู่ภายใต้เงื่อนไขที่การดำเนินการดังกล่าวจะต้องก่อให้เกิดประโยชน์สูงสุดต่อผู้ถือหุ้นของบริษัทฯ ผลประกอบการฐานะการเงิน สภาพคล่องทางการเงิน และความจำเป็นในการใช้เงินเพื่อบริหารกิจการและการขยายธุรกิจของบริษัทฯ รวมถึงภาวะเศรษฐกิจ

บริษัทย่อย มีนโยบายจ่ายเงินปันผลให้แก่ผู้ถือหุ้นในอัตราไม่น้อยกว่าร้อยละ 40 ของกำไรสุทธิตามงบการเงินเฉพาะกิจการของบริษัทย่อย ภายหลังการหักภาษีเงินได้นิติบุคคลและการจัดสรรทุนสำรองตามกฎหมาย ทั้งนี้บริษัทย่อยจะพิจารณาจ่ายเงินปันผลโดยคำนึงถึงปัจจัยต่างๆเพื่อก่อให้เกิดประโยชน์สูงสุดแก่ผู้ถือหุ้น ผลประกอบการฐานะการเงิน สภาพคล่องทางการเงิน และความจำเป็นในการใช้เงินเพื่อบริหารกิจการและการขยายธุรกิจของบริษัทรวมถึงภาวะเศรษฐกิจ

รายละเอียดการจ่ายเงินปันผลของบริษัทฯ ในระยะที่ผ่านมา 5 ปี ย้อนหลัง

รายละเอียดการจ่ายเงินปันผล	ปี 2555	ปี 2556	ปี 2557	ปี 2558	ปี 2559
1. กำไรสุทธิ งบการเงินเฉพาะกิจการ (ล้านบาท)	54.80	128.06	164.92	501.26	102.98
2. จำนวนหุ้น (ล้านหุ้น) ¹	0.20	1.55	480.00	600.00	1,020.00
3. ปันผลจ่ายต่อหุ้น (บาทต่อหุ้น) ²	50.00	10.00	0.67	0.83 ³	0.08 ⁴
4. รวมจำนวนเงิน (ล้านบาท)	10.00	15.00	323.27	497.34 ³	81.60 ⁴
5. สัดส่วนการจ่ายปันผล	18.25%	11.71%	196.02%	99.22%	79.24%

หมายเหตุ :

¹จำนวนหุ้น มาจากจำนวนหุ้น ณ วันสิ้นรอบบัญชี 31 ธันวาคม ของปีนั้นๆ

² อัตราการจ่ายปันผลต่อหุ้น เป็นอัตราเฉลี่ยเงินปันผลต่อจำนวนหุ้น ณ 31 ธันวาคม ของทุกปี ซึ่งกรณีที่มีการจ่ายปันผลมากกว่าหนึ่งครั้งจะนำมาเฉลี่ยรวมกันในปี

³ ในปี 2558 มีการจ่ายเงินปันผลระหว่างกาลจากผลประกอบการระหว่างเดือนมกราคม-สิงหาคม 2558 ในอัตราหุ้นละ 0.55 บาท รวมเป็นเงินทั้งสิ้น 264 ล้านบาท นอกจากนั้น ที่ประชุมสามัญผู้ถือหุ้นประจำปี 2559 ได้อนุมัติการจ่ายหุ้นปันผลในอัตรา 10 หุ้นเดิมต่อ 7 หุ้นปันผล คิดเป็นอัตราการจ่ายปันผล 0.35 บาทต่อหุ้น และเงินสดปันผลในอัตราหุ้นละ 0.038888889 บาทต่อหุ้น รวม 0.388888889 บาทต่อหุ้น หรือคิดเป็นจำนวนเงินรวมประมาณ 233.334 ล้านบาท

⁴ เพื่อนำเสนอให้ที่ประชุมสามัญผู้ถือหุ้นประจำปี 2560 อนุมัติ

โครงสร้างการจัดการ

โครงสร้างการบริหารจัดการภายในบริษัทฯ

โครงสร้างองค์กร บริษัท เจดับเบิลยูดี อินโฟโลจิสติกส์ จำกัด (มหาชน)

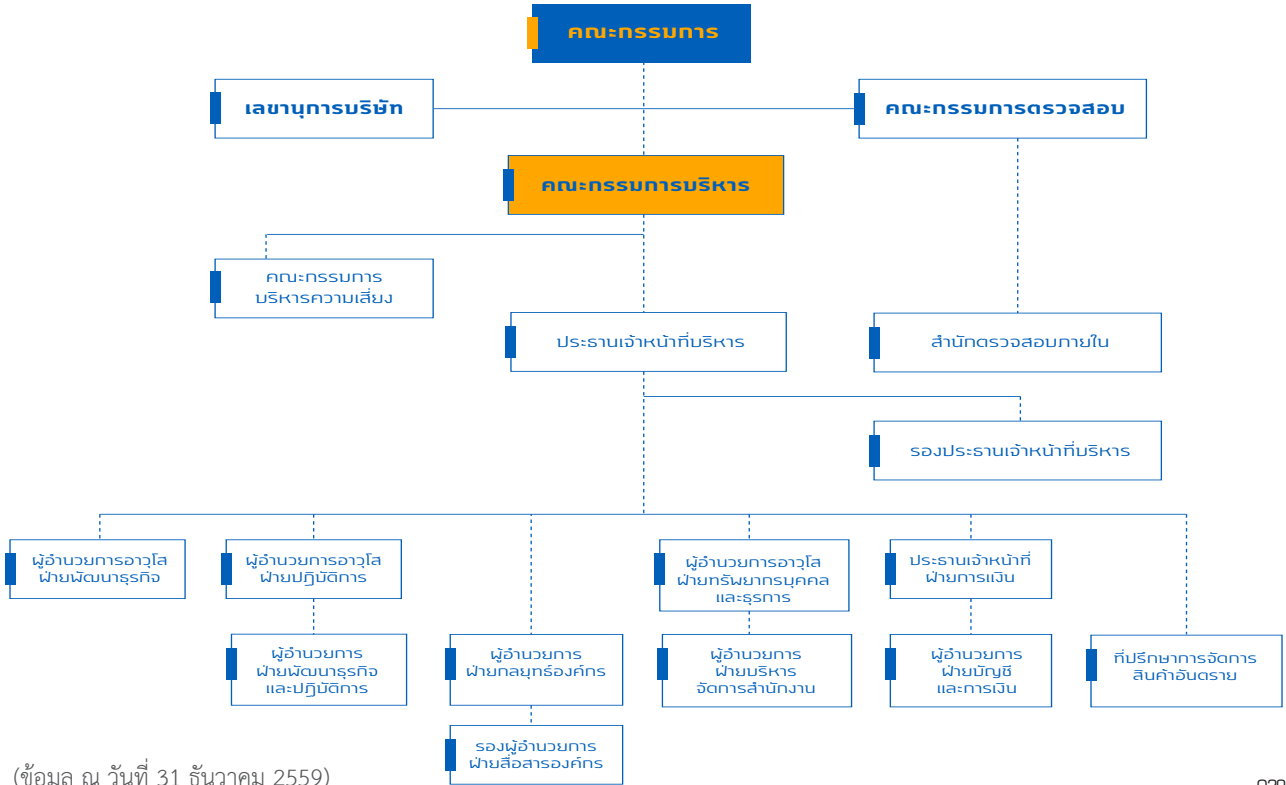

(ข้อมูล ณ วันที่ 31 ธันวาคม 2559)



คณะกรรมการบริษัท



1



2



3



4



5

- 1. บังกร รณสารศีลป**
ประธานกรรมการบริษัท
/ กรรมการอิสระ / กรรมการตรวจสอบ
- 2. ชวรินทร์ บัณฑิตกฤษดา**
กรรมการบริษัท
- 3. อมรพรรณ บัณฑิตกฤษดา**
กรรมการบริษัท
- 4. จิตชัย นิมิตรปัญญา**
กรรมการบริษัท
- 5. อัจฉรา นิมิตรปัญญา**
กรรมการบริษัท



6



7



8



9

6. อรพรรณ วรนิจ ¹
กรรมการบริษัท

7. รณศ นิริย์โชธิกุล
กรรมการบริษัท

8. วิเชฐ ดันตวานิช
กรรมการอิสระ / ประธานกรรมการตรวจสอบ

9. วิชญา จาติกวณิช
กรรมการอิสระ / กรรมการตรวจสอบ

หมายเหตุ: ¹ นางสาวอรพรรณ วรนิจ ได้ขอลาออกจากการดำรงตำแหน่งกรรมการของบริษัทฯ ตามมติการประชุมคณะกรรมการบริษัท ครั้งที่ 3/2559 เมื่อวันที่ 11 สิงหาคม 2559



คณะกรรมการบริหาร



1



2



3



4

1. **ชวินทร์ บัณฑิตกฤษดา**

ประธานกรรมการบริหาร / ประธานเจ้าหน้าที่บริหาร

2. **จิตชัย นิมิตรปัญญา**

กรรมการบริหาร / รองประธานเจ้าหน้าที่บริหาร

3. **รเบศ ธีรย์ไยรินกุล**

กรรมการบริหาร / ผู้อำนวยการอาวุโสฝ่ายพัฒนาธุรกิจ

4. **วิษณุ สักรรณกิจ**

กรรมการบริหาร / ผู้อำนวยการฝ่ายปฏิบัติการ



5



6



7

5. **อัจฉรา นิมิตปัญญา**
กรรมการบริหาร / กรรมการผู้จัดการ
สายธุรกิจห้องเย็น

6. **ณัฐภูมิ เปาวรัตน์**
กรรมการบริหาร / ผู้อำนวยการฝ่ายกลยุทธ์องค์กร

7. **ดร. เอกพงษ์ ตั้งศรีสวณ**
กรรมการบริหาร
/ ประธานเจ้าหน้าที่ฝ่ายการเงิน



มังกร รนสารศิลป์

อายุ 65 ปี

ตำแหน่ง ประธานกรรมการบริษัท / กรรมการอิสระ / กรรมการตรวจสอบ

ประวัติการศึกษา และฝึกอบรม

- ปริญญาโท คณะวิศวกรรมศาสตร์ สาขาอุตสาหกรรม Lamar University Texas ประเทศสหรัฐอเมริกา
- ปริญญาโท คณะบริหารธุรกิจ North Texas State University ประเทศสหรัฐอเมริกา
- ปริญญาตรี คณะวิศวกรรมศาสตร์ สาขาอุตสาหกรรม จุฬาลงกรณ์มหาวิทยาลัย
- AACP: Advance Audit Committee Programs รุ่น 16/2014
- หลักสูตรป้องกันราชอาณาจักรภาครัฐร่วมเอกชน (วปอ.4212) วิทยาลัยป้องกันราชอาณาจักร รุ่นที่ 12
- หลักสูตรการบริหารเศรษฐกิจสาธารณะสำหรับนักบริหารระดับสูง สถาบันพระปกเกล้า รุ่นที่ 9
- หลักสูตรผู้บริหารระดับสูง สถาบันวิทยาการตลาดทุน รุ่นที่ 12
- หลักสูตรผู้บริหารระดับสูงด้านการบริหารงานพัฒนาเมือง สถาบันพัฒนาเมือง กรุงเทพมหานคร รุ่นที่ 1

ประสบการณ์

- ที่ปรึกษา บจ. โลอ้อน (ประเทศไทย)
- กรรมการ บจ. มอลเทน(ไทยแลนด์)
- กรรมการ บจ. ไทยโคบาซี
- กรรมการ บจ. โซคธอนสิน
- กรรมการ บจ. ลีคิโหม(ประเทศไทย)
- กรรมการ บจ. สมบัติธนา
- รองประธานสภาอุตสาหกรรมแห่งประเทศไทย
- ที่ปรึกษาสมาคมการค้าผู้ประกอบการค้าและอุตสาหกรรมไทย
- กรรมการ บจ. โตโย ไซกัน (ประเทศไทย).
- กรรมการ บจ. มอลเทินเอเชียโพลิเมอร์ โปรดักส์
- กรรมการ บจ. ไทยคิวบิค เทคโนโลยี
- ประธานบริษัท บจ. ไทยซิลิเกตเคมีคัล
- ประธานกรรมการ บจ. อีสเทิร์นซิลิเกต
- สมาชิกสภาที่ปรึกษาเศรษฐกิจและสังคมแห่งชาติ (ชุดที่ 3)
- ประธานสภาธุรกิจไทย - รัสเซีย

สัดส่วนการถือหุ้น ณ วันที่ 30 ธันวาคม 2559

ร้อยละ 0.005

การดำรงตำแหน่งกรรมการ ในบริษัทจดทะเบียนอื่น

-

วัน เดือน ปี ที่ได้รับการ แต่งตั้งเป็นกรรมการ

25 กุมภาพันธ์ 2557



ชวรินทร์ บันทิดกฤดา

อายุ 41 ปี

ตำแหน่ง กรรมการบริษัท / ประธานคณะกรรมการบริหาร
/ ประธานเจ้าหน้าที่บริหาร

ประวัติการศึกษา และฝึกอบรม

- ปริญญาโท คณะ Engineering Management สาขา Engineering and Technology Management, The George Washington University ประเทศสหรัฐอเมริกา
- ปริญญาตรี คณะวิศวกรรมศาสตร์ สาขาวิชาวิศวกรรมคอมพิวเตอร์และเครือข่าย มหาวิทยาลัยอัสสัมชัญ
- DCP: Director Certification Program รุ่นที่ 86/2007
- CED: Babson Premiere Entrepreneurship Program, Babson College, รัฐแมสซาชูเซตส์ ประเทศสหรัฐอเมริกา
- หลักสูตรไทยกับประชาคมเศรษฐกิจอาเซียน สถาบันพระปกเกล้า รุ่นที่ 4
- หลักสูตรการบริหารเศรษฐกิจสาธารณะสำหรับนักบริหารระดับสูง สถาบันพระปกเกล้า รุ่นที่ 9
- หลักสูตรผู้บริหารระดับสูง สถาบันวิทยาการตลาดทุน รุ่นที่ 22
- หลักสูตรผู้ประกอบการแห่งอนาคต โดยสถาบันพัฒนาผู้ประกอบการเชิงสร้างสรรค์ มหาวิทยาลัยกรุงเทพ รุ่นที่ 1
- โครงการอบรมหลักสูตรการจัดการโลจิสติกส์และโซ่อุปทาน โดยสมาคมขนส่งสินค้าและโลจิสติกส์ไทย
- โครงการอบรมหลักสูตร Logistics and Supply Chain สถาบันการขนส่ง จุฬาลงกรณ์มหาวิทยาลัย
- หลักสูตร Ultra Wealth โดยสมาคมเศรษฐศาสตร์ จุฬาลงกรณ์มหาวิทยาลัย รุ่นที่ 3 (อยู่ระหว่างอบรมปี 2560)

ประสบการณ์

- | | |
|--|--|
| <ul style="list-style-type: none"> • กรรมการ บจ. ออโต้ลोजิก • กรรมการ บจ. เบญจพรแลนด์ • กรรมการ บจ. ดาต้าเซฟ • กรรมการ บจ. ไดนามิค ไอที โซลูชันส์ • กรรมการ บจ. เจวีเค อินเตอร์เนชั่นแนล มูฟเวอร์ส • กรรมการ บจ. เจดับเบิลยูดี ทรานสปอร์ต (ประเทศไทย) • กรรมการ บจ. เจดับเบิลยูดี เอเชีย • กรรมการ บจ. เจดับเบิลยูดี แปซิฟิก แลนด์ • กรรมการ บจ. เจพีเค โคลด์ สโตร์ | <ul style="list-style-type: none"> • กรรมการ บจ. เจวีเค อินเตอร์เนชั่นแนล มูฟเวอร์ส (ประเทศสหรัฐอเมริกา) • กรรมการ บจ. เจวีเค อินโดไชน่า มูฟเวอร์ส • กรรมการ บจ. เจดับเบิลยูดี เอเชีย โฮลดิ้งไพรเวท (สิงคโปร์) • กรรมการ บจ. JCM Logistics and Warehousing Private (สิงคโปร์) • กรรมการ บจ. EM Logistics & Warehousing Private (สิงคโปร์) • กรรมการ บจ. เจดับเบิลยูดี เอเชีย โลจิสติกส์ (กัมพูชา) • กรรมการ บจ. เจดับเบิลยูดี แปซิฟิก |
|--|--|

สัดส่วนการถือหุ้น ณ วันที่ 30 ธันวาคม 2559

ร้อยละ 20.890

การดำรงตำแหน่งกรรมการ ในบริษัทจดทะเบียนอื่น

-

วัน เดือน ปี ที่ได้รับการ แต่งตั้งเป็นกรรมการ

18 กุมภาพันธ์ 2549



อภรพรรณ บัณทิตกฤษฎา

อายุ 41 ปี

ตำแหน่ง กรรมการบริษัท / ผู้อำนวยการอาวุโสฝ่ายทรัพยากรบุคคล

ประวัติการศึกษา และฝึกอบรม

- ปริญญาโท คณะการจัดการมหาบัณฑิต สาขา Entrepreneurship management มหาวิทยาลัยมหิดล วิทยาลัยนานาชาติ
- ปริญญาตรี คณะบริหารธุรกิจ สาขาการเงินการธนาคาร มหาวิทยาลัยอัสสัมชัญ
- DCP : Directors Certification Program รุ่น 75/2006
- Smart Disclosure Program (SDP) 2015

ประสบการณ์

- กรรมการ บจ. ออโต้ลोजิก
- กรรมการ บจ. เบญจพรแลนด์
- กรรมการ บจ. ดาต้าเซฟ
- กรรมการ บจ. ไดนามิค ไอที โซลูชั่นส์
- กรรมการ บจ. เจวีเค อินเทอร์เน็ตเนชั่นแนล มูฟเวอร์ส
- กรรมการ บจ. เจดับเบิลยูดี ทรานสปอร์ต (ประเทศไทย)
- กรรมการ บจ. เจดับเบิลยูดี เอเชีย
- กรรมการ บจ. เจดับเบิลยูดี แปซิฟิก แลนด์
- กรรมการ บจ. เจพีเค โคลด์ สโตร์
- กรรมการ บจ. เจดับเบิลยูดี แปซิฟิก

สัดส่วนการถือหุ้น ณ วันที่ 30 ธันวาคม 2559

ร้อยละ 5.064

การดำรงตำแหน่งกรรมการ ในบริษัทจดทะเบียนอื่น

-

วัน เดือน ปี ที่ได้รับการ แต่งตั้งเป็นกรรมการ

26 พฤศจิกายน 2553



จิตชัย นิมิตรปัญญา

อายุ 52 ปี

ตำแหน่ง กรรมการบริษัท / ประธานคณะกรรมการบริหารความเสี่ยง / รองประธานเจ้าหน้าที่บริหาร

ประวัติการศึกษา และฝึกอบรม

- ปริญญาตรี คณะบริหารธุรกิจบัณฑิต มหาวิทยาลัยสงขลานครินทร์
- DCP: Director Certification Program รุ่นที่ 195/2014
- DAP: Director Accreditation Program รุ่นที่ 107/2014
- หลักสูตรการบริหารเศรษฐกิจสาธารณะสำหรับนักบริหารระดับสูง สถาบันพระปกเกล้า รุ่นที่ 8
- หลักสูตรการบริหารงานภาครัฐและกฎหมายมหาชน สถาบันพระปกเกล้า รุ่นที่ 10
- หลักสูตรการเมืองการปกครองในระบอบประชาธิปไตย สำหรับนักบริหารระดับสูง สถาบันพระปกเกล้า รุ่นที่ 16
- หลักสูตรผู้บริหารกระบวนการยุติธรรมระดับสูง (บ.ย.ส.) สถาบันพัฒนาข้าราชการฝ่ายตุลาการศาลยุติธรรม รุ่นที่ 20

ประสบการณ์

- ประธาน บจ. แปซิฟิค ห้างเย็น
- รองกรรมการผู้จัดการ บจ. โชคสมุทรมารีน
- กรรมการ บจ. JCM Logistics and Warehousing Private (สิงคโปร์)
- กรรมการ บจ. EM Logistics & Warehousing Private (สิงคโปร์)
- กรรมการผู้จัดการ บจ. เพาเวอร์ฟรีส เซอร์วิส
- กรรมการ บจ. อินพ้อยท์วิชั่น
- กรรมการ บจ. แปซิฟิค ฟู้ด โพร
- กรรมการ บจ. เจดับเบิลยูดี แปซิฟิค
- กรรมการ บจ. เจพีเค โคลด์ สโตเรจ
- ประธาน บจ. แปซิฟิค โลจิสติกส์ โพร
- กรรมการ บจ. เจดับเบิลยูดี เอเชีย โลจิสติกส์ (กัมพูชา)
- กรรมการ บจ. เจดับเบิลยูดี แปซิฟิค แลนด์
- กรรมการ บจ. จาแพ็ค โฮลดิ้ง

สัดส่วนการถือหุ้น ณ วันที่ 30 ธันวาคม 2559

ร้อยละ 9.120

การดำรงตำแหน่งกรรมการ ในบริษัทจดทะเบียนอื่น

-

วัน เดือน ปี ที่ได้รับการ แต่งตั้งเป็นกรรมการ

19 เมษายน 2557



อัจจรา นิมิตรปัญญา

อายุ 52 ปี

ตำแหน่ง กรรมการบริษัท / กรรมการบริหาร /

กรรมการบริหารความเสี่ยง / กรรมการผู้จัดการสายธุรกิจห้องเย็น

ประวัติการศึกษา และฝึกอบรม

- ปริญญาโท บริหารธุรกิจมหาบัณฑิต มหาวิทยาลัยเชียงใหม่
- ปริญญาตรี คณะบริหารธุรกิจบัณฑิต มหาวิทยาลัยสงขลานครินทร์
- DAP: Directors Accreditation Program รุ่น 107/2014
- DCP :Directors Certification Program รุ่น 226/2016
- หลักสูตรการบริหารเศรษฐกิจสาธารณะสำหรับนักบริหารระดับสูง สถาบันพระปกเกล้า รุ่นที่ 9
- หลักสูตรการเมืองการปกครองในระบอบประชาธิปไตยสำหรับนักบริหารระดับสูง สถาบันพระปกเกล้า รุ่นที่ 18
- หลักสูตรการบริหารจัดการด้านความมั่นคงขั้นสูง สมาคมวิทยาลัยป้องกันราชอาณาจักร รุ่นที่ 7

ประสบการณ์

- กรรมการ บจ. แปซิฟิค ห้องเย็น
- รองกรรมการผู้จัดการ บจ. โชคสมุทรมาริน
- กรรมการ บจ. แปซิฟิค โลจิสติกส์ โพร
- กรรมการ บจ. อินพ้อยท์วิชั่น
- กรรมการ บจ. แปซิฟิค ฟู้ด โพร
- กรรมการ บจ. เจดับเบิ้ลยูดี แปซิฟิค
- กรรมการ บจ. เจพีเค โคลด์ สโตร์
- กรรมการ บจ. เจดับเบิ้ลยูดี แปซิฟิค แลนด์
- กรรมการ บจ. จาแพ็ค โฮลดิ้ง
- กรรมการ บจ. เพาเวอร์ฟริส เซอร์วิส

สัดส่วนการถือหุ้น ณ วันที่ 30 ธันวาคม 2559

ร้อยละ 6.953

การดำรงตำแหน่งกรรมการ ในบริษัทจดทะเบียนอื่น

-

วัน เดือน ปี ที่ได้รับการ แต่งตั้งเป็นกรรมการ

19 เมษายน 2557



อรรณ วรณ

อายุ 61 ปี
ตำแหน่ง กรรมการบริษัท

ประวัติการศึกษา และฝึกอบรม

- ปริญญาตรี ศิลปศาสตรบัณฑิต (รัฐศาสตร์) มหาวิทยาลัยรามคำแหง
- DCP: Director Certificate Program รุ่นที่ 84/2007
- Mini Master of Management สถาบันบัณฑิตพัฒนบริหารศาสตร์ รุ่นที่ 3

ประสบการณ์

- กรรมการ บจ. ออโต้ลोजิก
- กรรมการ บจ. เจวีเค อินเตอร์เนชั่นแนล มูฟเวอร์ส (ประเทศสหรัฐอเมริกา)
- กรรมการ บจ. เจวีเค อินโดไชน่า มูฟเวอร์ส (ประเทศเวียดนาม)
- กรรมการ บจ. เจวีเค - นากา มูฟเวอร์ส (ประเทศกัมพูชา)
- กรรมการ บจ. เจวีเค อินเตอร์เนชั่นแนล มูฟเวอร์ส
- กรรมการ บจ. เบญจพรแลนด์
- กรรมการ บจ. ดาต้าเซฟ
- กรรมการ บจ. ไดนามิค ไอที โซลูชั่นส์
- กรรมการ บจ. เจดับเบิลยูดี ทรานสปอร์ต
- กรรมการ บจ. โฟร์วินด์ อินดัสเทรียล
- กรรมการ บจ. ทรัพย์พูนทวี

สัดส่วนการถือหุ้น ณ วันที่ 30 ธันวาคม 2559

ร้อยละ 3.562

การดำรงตำแหน่งกรรมการ ในบริษัทจดทะเบียนอื่น

-

วัน เดือน ปี ที่ได้รับการ แต่งตั้งเป็นกรรมการ

27 สิงหาคม 2536 และได้ลาออกจากการเป็นกรรมการ เมื่อวันที่ 11 สิงหาคม 2559



รณศ พิริย์โชธิกุล

อายุ 41 ปี

ตำแหน่ง กรรมการบริษัท / กรรมการบริหาร / กรรมการบริหารความเสี่ยง
/ ผู้อำนวยการอาวุโสฝ่ายพัฒนาธุรกิจ

ประวัติการศึกษา และฝึกอบรม

- ปริญญาโท บริหารธุรกิจมหาบัณฑิต สถาบันบัณฑิตบริหารธุรกิจศศินทร์แห่งจุฬาลงกรณ์มหาวิทยาลัย
- ปริญญาโท คณะ Economics & Finance, University of Pennsylvania ประเทศสหรัฐอเมริกา
- ปริญญาตรี คณะบริหารธุรกิจ มหาวิทยาลัยอัสสัมชัญ
- Certificate of Supply Chain Management, Cranfield University ประเทศสหราชอาณาจักร
- Certificate of Maritime and Logistics, Logistics and Transportation Institute, ประเทศสหราชอาณาจักร
- Certificate of Business Administration, Assumption Commercial College
- DCP: Director Certificate Program รุ่นที่ 191/2014
- หลักสูตรไทยกับประชาคมเศรษฐกิจอาเซียน สถาบันพระปกเกล้า รุ่นที่ 5
- หลักสูตรการบริหารเศรษฐกิจสาธารณะสำหรับนักบริหารระดับสูง สถาบันพระปกเกล้า รุ่นที่ 14

ประสบการณ์

- กรรมการผู้จัดการ บจ. เจดับเบิ้ลยูดี เอเชีย
- กรรมการ บจ. เจดับเบิ้ลยูดี เอเชีย โฮลดิ้ง ไพรวเท (สิงคโปร์)
- กรรมการ บจ. JCM Logistics and Warehousing Private (สิงคโปร์)
- กรรมการ บจ. EM Logistics & Warehousing Private (สิงคโปร์)
- กรรมการ บจ. เจดับเบิ้ลยูดี เอเชีย โลจิสติกส์ (กัมพูชา)
- กรรมการผู้จัดการ Damco Logistics Malaysia Sdn Bhd.
- ผู้จัดการทั่วไป Damco Logistics (Thailand)
- Regional Supply Chain Development Manager Maersk Logistics Asia Pacific
- Country Head of Logistics and Freight Forwarding Division Maersk Line (Thailand)

สัดส่วนการถือหุ้น ณ วันที่ 30 ธันวาคม 2559

ร้อยละ 0.117

การดำรงตำแหน่งกรรมการ ในบริษัทจดทะเบียนอื่น

-

วัน เดือน ปี ที่ได้รับการ แต่งตั้งเป็นกรรมการ

24 กุมภาพันธ์ 2558



นายวิเชฐ ตันติวานิช

อายุ 55 ปี

ตำแหน่ง กรรมการอิสระ / ประธานกรรมการตรวจสอบ

ประวัติการศึกษา และฝึกอบรม

- ปริญญาโท สาขาการเงินและการตลาด University of Hartford Connecticut, USA
- เศรษฐศาสตร์บัณฑิต สาขาวิชาเศรษฐศาสตร์การเงินและการคลังจุฬาลงกรณ์มหาวิทยาลัย
- วชิราวุธวิทยาลัย
- DCP: Directors Certification Program รุ่น 2/2000
- CFP: Certified Financial Planner สมาคมนักวางแผนการเงินไทย รุ่นที่ 1
- CEDI: Babson Entrepreneurial Leadership Program
- TEPCoT : หลักสูตรผู้บริหารระดับสูงด้านการค้าและการพาณิชย์ สถาบันวิทยาการการค้า รุ่นที่ 3
- หลักสูตรผู้บริหารระดับสูง สถาบันวิทยาการตลาดทุน รุ่นที่ 1
- หลักสูตรการป้องกันราชอาณาจักร วิทยาลัยป้องกันราชอาณาจักร รุ่นที่ 56

ประสบการณ์

- คณะกรรมการธนาคารเพื่อการส่งออกและนำเข้า-แห่งประเทศไทย (ธสน)
- ที่ปรึกษารัฐมนตรีว่าการกระทรวงพาณิชย์
- ผู้ช่วยกรรมการผู้อำนวยการใหญ่ บมจ. ไทยเบฟเวอเรจ
- ประธานกรรมการบริหาร ศูนย์ C Asean (ในเครือ บมจ.ไทยเบฟ)
- ประธานกรรมการบริหาร สถาบันพัฒนาผู้ประกอบการ-เชิงสร้างสรรค์ มหาวิทยาลัยกรุงเทพ
- รองประธานคณะกรรมการอำนวยการ สถาบันวิทยาลัยตลาดทุน (วตท.)
- กรรมการตลาดหลักทรัพย์ เอ็ม เอ ไอ (MAI)
- ที่ปรึกษา สมาคมไทย-ญี่ปุ่น
- กรรมการและประธานคณะทำงานด้านธุรกิจการเงิน หอการค้านานาชาติ ประเทศไทย (International Chamber of Commerce-Thailand)
- กรรมการ บจ. ไทยเบฟเวอเรจ มาร์เก็ตติ้ง
- คณะกรรมการ คณะกรรมการตรวจสอบ บจ.ธนารักษ์พัฒนาสินทรัพย์
- กรรมการที่ปรึกษาด้านงานวิจัยและการกำกับดูแลกิจการ
สมาคมส่งเสริมสถาบันกรรมการบริษัทไทย (IOD)
- อนุกรรมการพิจารณาอุทธรณ์ สำนักงานคณะกรรมการกำกับหลักทรัพย์และ
ตลาดหลักทรัพย์ (ก.ล.ต.)

สัดส่วนการถือหุ้น ณ วันที่ 30 ธันวาคม 2559

-

การดำรงตำแหน่งกรรมการ ในบริษัทจดทะเบียนอื่น

- กรรมการ บมจ.ภัทรไลส์

วัน เดือน ปี ที่ได้รับการ แต่งตั้งเป็นกรรมการ

25 กุมภาพันธ์ 2557



วิชา จาติกวณิช

อายุ 53 ปี

ตำแหน่ง กรรมการอิสระ / กรรมการตรวจสอบ

ประวัติการศึกษา และฝึกอบรม

- ปริญญาตรี วิทยาศาสตร์สิ่งแวดล้อม University of Tennessee, USA
- Directors Certification Program Australian Institute of Company Directors 2546
- ACCP: Advanced Audit Committee Program รุ่น 16/2014
- หลักสูตรการบริหารเศรษฐกิจสาธารณะสำหรับนักบริหารระดับสูง สถาบันพระปกเกล้า รุ่นที่ 9

ประสบการณ์

- รองกรรมการผู้จัดการ บจ. ลีอกซ์เลย์ พร็อพเพอร์ตี้ ดีเวลลอปเม้นท์
- ที่ปรึกษา บมจ. ลีอกซ์เลย์
- กรรมการ บจ. สิ้นเสียป่า
- กรรมการ บจ. ลีอกซ์เลย์ อินฟรา
- กรรมการ บมจ. ปรีดา
- กรรมการผู้จัดการ บจ. จี.อี.แอล.เจนเนอรัล เอนจิเนียริง เซอร์วิส
- กรรมการผู้จัดการ บจ. เยนเนอรัล อาร์คิเทกเชอรัล ฟริคาสท์คอนกรีต จำกัด
- กรรมการผู้จัดการ บมจ. เจนเนอรัล เอนจิเนียริง
- หัวหน้าผู้จัดการ ห้างหุ้นส่วนจำกัด ชัชเกษม
- กรรมการ บจ. เรนโบว์ออยล์
- กรรมการ บจ. โรงโม่หินดวงตะวัน

สัดส่วนการถือหุ้น ณ วันที่ 30 ธันวาคม 2559

-

การดำรงตำแหน่งกรรมการ ในบริษัทจดทะเบียนอื่น

- ที่ปรึกษา บมจ. ลีอกซ์เลย์
- กรรมการ บมจ. ปรีดา

วัน เดือน ปี ที่ได้รับการ แต่งตั้งเป็นกรรมการ

25 กุมภาพันธ์ 2557

คณะกรรมการบริษัท

คณะกรรมการบริษัทประกอบด้วยกรรมการจำนวน 9 ท่าน ดังนี้

รายชื่อ		ตำแหน่ง
1	นายมังกร ธาราสีลปี	ประธานกรรมการบริษัท กรรมการอิสระ และกรรมการตรวจสอบ
2	นายชวินทร์ บัณฑิตฤทธา	กรรมการบริษัท
3	นางสาวอมรพรรณ บัณฑิตฤทธา	กรรมการบริษัท
4	นายจิตชัย นิมิตรปัญญา	กรรมการบริษัท
5	นางอัจฉรา นิมิตรปัญญา	กรรมการบริษัท
6	นางสาวอรรณ วรรณจิ ¹	กรรมการบริษัท
7	นายธนศ ไพริย์โยธินกุล	กรรมการบริษัท
8	นายวิเชฐ ดันติวานิช	กรรมการอิสระ และประธานกรรมการตรวจสอบ
9	นายวิษณุ จาติกวณิช	กรรมการอิสระ และกรรมการตรวจสอบ

หมายเหตุ:

¹นางสาวอรรณ วรรณจิ ได้ขอลาออกจากการดำรงตำแหน่งกรรมการของบริษัทฯ ตามมติการประชุมคณะกรรมการบริษัท ครั้งที่ 3/2559 เมื่อวันที่ 11 สิงหาคม 2559

กรรมการผู้มีอำนาจลงนาม คือ (1) นายชวินทร์ บัณฑิตฤทธา ลงลายมือชื่อ ร่วมกับ (2) นางสาวอมรพรรณ บัณฑิตฤทธา หรือนายจิตชัย นิมิตรปัญญา หรือนางอัจฉรา นิมิตรปัญญา กรรมการรวมเป็นสองคนและประทับตราสำคัญของบริษัทฯ

การเข้าร่วมประชุมของคณะกรรมการแต่ละคณะในระหว่างปี 2559

จำนวนครั้งการเข้าประชุม / จำนวนครั้งประชุมทั้งหมดในระหว่างปี 2559 ²

ชื่อ-นามสกุล	การประชุม สามัญผู้ถือหุ้น ประจำปี 2559	คณะกรรมการ บริษัท	กรรมการ ตรวจสอบ	คณะอนุกรรมการ	
				กรรมการ บริหาร	บริหาร ความเสี่ยง
กรรมการบริษัท					
นายมังกร รัตนศิริลป	เข้า	5/5	5/5		
นายชวรินทร์ บัณฑิตกฤษดา	เข้า	5/5		16/17	
นางสาวอมรพรรณ บัณฑิตกฤษดา	เข้า	5/5			
นายจิตชัย นิมิตรปัญญา	เข้า	5/5		14/17	10/10
นางอัจฉรา นิมิตรปัญญา	เข้า	5/5		15/17	7/10
นางสาวอรรณ วรรณิจ ¹	เข้า	3/3			
นายเรนศ พิธิย์ไธรินทร์กุล	เข้า	5/5		12/17	7/10
นายวิเชฐ ดันติวานิช	เข้า	4/5	4/5		
นายวิษณุ จาติกวณิช	เข้า	5/5	5/5		
กรรมการบริหาร / กรรมการบริหารความเสี่ยง					
นายวิษุ สันทรธกิจ				17/17	5/10
นายณัฐภูมิ เปารัตน์				17/17	10/10
นายเอกพงษ์ ตั้งศรีสงวน				16/17	7/10

หมายเหตุ:

¹นางสาวอรรณ วรรณิจ ได้ขอลาออกจากการดำรงตำแหน่งกรรมการของบริษัทฯ ตามมติการประชุมคณะกรรมการบริษัท ครั้งที่ 3/2559 เมื่อวันที่ 11 สิงหาคม 2559

²จำนวนครั้งที่เข้าประชุมปี 2559 นับจนถึงวันที่ 31 ธันวาคม 2559

: ทั้งนี้ คณะกรรมการบริษัทฯ ได้กำหนดนโยบายเกี่ยวกับองค์ประชุมขั้นต่ำ ณ ขณะที่กรรมการจะลงมติในที่ประชุมคณะกรรมการว่า ต้องมีกรรมการอยู่ไม่น้อยกว่า

2 ใน 3 ของจำนวนกรรมการทั้งหมด

ผู้บริหาร

ณ วันที่ 31 ธันวาคม 2559 ผู้บริหารประกอบด้วย 5 ท่าน ดังนี้

รายชื่อ		ตำแหน่ง
1	นายชวรินทร์ บัณฑิตกฤษดา	ประธานเจ้าหน้าที่บริหาร และรักษาการผู้อำนวยการอาวุโสฝ่ายปฏิบัติการ รองประธานเจ้าหน้าที่บริหาร ประธานเจ้าหน้าที่ฝ่ายการเงิน ผู้อำนวยการอาวุโสฝ่ายทรัพยากรบุคคล/ฝ่ายธุรการ ผู้อำนวยการอาวุโสฝ่ายพัฒนาธุรกิจ
2	นายจิตชัย นิมิตรปัญญา	
3	นายเอกพงษ์ ดั่งศรีสงวน	
4	นางสาวอมรพรรณ บัณฑิตกฤษดา	
5	นายธนศ พริยโยธินกุล	

คำตอบแทนกรรมการและผู้บริหาร

คำตอบแทนที่เป็นตัวเงิน

(1) คำตอบแทนกรรมการบริษัท

คณะกรรมการกำหนดคำตอบแทนของบริษัทได้กำหนดนโยบายคำตอบแทน โดยมีรายละเอียดดังนี้

(ก) อัตราเบี้ยประชุมกรรมการ

	จำนวน	เบี้ยประชุมกรรมการบริษัท (บาทต่อครั้ง)
ประธานกรรมการบริษัท	1 ท่าน	12,000
กรรมการบริษัท	8 ท่าน	10,000

(ข) อัตราเบี้ยประชุมกรรมการตรวจสอบ

	จำนวน	เบี้ยประชุมกรรมการบริษัท (บาทต่อครั้ง)
ประธานกรรมการตรวจสอบ	1 ท่าน	12,000
กรรมการตรวจสอบ	2 ท่าน	10,000

คำตอบแทนที่บริษัทฯ จ่ายให้แก่คณะกรรมการบริษัท และคณะกรรมการตรวจสอบ มีรายละเอียดดังต่อไปนี้ (หน่วย: บาท)

กรรมการ	เบี้ยประชุม ปี 2559 ²		
	คณะกรรมการบริษัท	คณะกรรมการตรวจสอบ	รวม
นายมังกร รัตนศิริ	60,000	50,000	110,000
นายชวรินทร์ บัณฑิตกฤษดา	50,000	-	50,000
นางสาวอมรพรรณ บัณฑิตกฤษดา	50,000	-	50,000
นายจิตชัย นิมิตรปัญญา	50,000	-	50,000
นางอัจฉรา นิมิตรปัญญา	50,000	-	50,000
นางสาวอรรณ วรนิช ¹	30,000	-	30,000
นายวิเชฐ ดันตวิณิช	40,000	48,000	88,000
นายวิษณุ จาติกวณิช	50,000	50,000	100,000
นายธนศ นิธิโยธินกุล	50,000	-	50,000
รวม	430,000	148,000	578,000

หมายเหตุ

¹ นางสาวอรรณ วรนิช ได้ขอลาออกจากการดำรงตำแหน่งกรรมการของบริษัทฯ ตามมติการประชุมคณะกรรมการบริษัท ครั้งที่ 3/2559 เมื่อวันที่ 11 สิงหาคม 2559

² เบี้ยประชุมปี 2559 นับจนถึงวันที่ 31 ธันวาคม 2559

(2) ค่าตอบแทนผู้บริหารบริษัทฯ

ในปี 2559 ค่าตอบแทนรวมที่เป็นตัวเงินของคณะผู้บริหาร จำนวน 5 ท่าน รวมเป็นจำนวนเงิน 24,873,460 บาท ซึ่งประกอบด้วย ค่าตอบแทนรายเดือน โบนัสรวม และค่าตอบแทนอื่นๆ ซึ่งค่าตอบแทนดังกล่าวจะเชื่อมโยงกับการดำเนินงานของบริษัท และผลการปฏิบัติงานของผู้บริหารเป็นเกณฑ์

	ปี 2558		ปี 2559	
	จำนวนราย	จำนวนเงิน (บาท)	จำนวนราย	จำนวนเงิน (บาท)
เงินเดือนรวม	5	20,911,112.00	5	23,448,240.00
โบนัสรวม	5	4,764,800.00	5	1,425,220.00
รวม		25,675,912.00		24,873,460.00

(3) เงินกองทุนสำรองเลี้ยงชีพ

บริษัทได้จัดให้มีกองทุนสำรองเลี้ยงชีพ โดยในปี 2559 บริษัทได้จ่ายเงินสมทบกองทุนสำรองเลี้ยงชีพสำหรับผู้บริหารจำนวน 5 ราย จำนวน 1,030,098 บาท

	ปี 2558		ปี 2559	
	จำนวนราย	จำนวนเงิน (บาท)	จำนวนราย	จำนวนเงิน (บาท)
เงินสมทบกองทุนสำรองเลี้ยงชีพ	5	864,000.00	5	1,030,098.00

(4) ค่าตอบแทนอื่นๆ

ไม่มี

บุคลากร

จำนวนบุคลากร (ไม่รวมผู้บริหาร)

ณ วันที่ 31 ธันวาคม 2559 บริษัทฯ และบริษัทย่อยมีบุคลากร (ไม่รวมผู้บริหาร) รวมทั้งสิ้น 1,251 คน โดยมีรายละเอียดดังต่อไปนี้

จำนวนพนักงาน (คน) ¹	ณ วันที่ 31 ธ.ค. 2559
ธุรกิจให้บริการจัดเก็บและบริหารสินค้า	742
ธุรกิจให้บริการขนส่งสินค้า	99
ธุรกิจให้บริการขนย้ายในประเทศและต่างประเทศ	209
ธุรกิจให้บริการจัดการเอกสารและข้อมูล	130
ธุรกิจอื่นๆ	71
รวม	1,251

หมายเหตุ : ¹ จำนวนพนักงานทั้งหมดรวมจำนวนพนักงานใน PCS PLP และ JAPAC ซึ่งรวมกิจการกับกลุ่มบริษัท

ค่าตอบแทนบุคลากร (ไม่รวมผู้บริหาร)

ในปี 2559 บริษัทฯ และบริษัทย่อย ได้จ่ายผลตอบแทนให้แก่พนักงาน (ไม่รวมผู้บริหาร) จำนวนรวมทั้งสิ้น 273,345,637.67 บาท ¹ ซึ่งผลตอบแทนได้แก่ เงินเดือน ค่าล่วงเวลา เงินช่วยเหลือค่าครองชีพ เงินโบนัส

	ปี 2558		ปี 2559	
	จำนวนราย	จำนวนเงิน (บาท)	จำนวนราย	จำนวนเงิน (บาท)
เงินเดือนรวม	1,224	226,082,667.02	1,251	251,092,325.42
โบนัสรวม	1,074	34,032,215.50	1,134	22,253,312.25
รวม		260,114,882.52		273,345,637.67

หมายเหตุ : ¹ ค่าตอบแทนพนักงานทั้งหมดรวมค่าตอบแทนพนักงานใน PCS PLP และ JAPAC

เงินกองทุนสำรองเลี้ยงชีพ

ในรอบปี 2559 บริษัทฯ ได้สมทบเงินเข้ากองทุนสำรองเลี้ยงชีพให้แก่พนักงานของบริษัทฯ ดังนี้

	ปี 2558		ปี 2559	
	จำนวนราย	จำนวนเงิน (บาท)	จำนวนราย	จำนวนเงิน (บาท)
เงินสมทบกองทุนสำรองเลี้ยงชีพ	528	5,270,727.12	582	6,272,724.78

ค่าตอบแทนอื่น

ไม่มี

ข้อนิพาทด้านแรงงานที่สำคัญในช่วง 3 ปี ที่ผ่านมา

บริษัทฯ ไม่มีข้อพิพาทด้านแรงงานที่มีนัยสำคัญต่อการดำเนินธุรกิจของบริษัทฯ

นโยบายในการพัฒนาบุคลากร

บริษัทฯ ถือว่าพนักงานทุกคนเป็นทรัพยากรที่ทรงคุณค่า ที่จะช่วยผลักดันให้บริษัทฯ ให้บริการลูกค้าได้มีประสิทธิภาพและประสิทธิผลสูงสุดอย่างยั่งยืน บริษัทฯ จึงมีนโยบายการพัฒนาบุคลากรในด้านการพัฒนาให้ความรู้ ความเข้าใจ เสริมสร้างทักษะ และเพิ่มพูนทัศนคติอย่างเหมาะสมตามความต้องการของพนักงานในแต่ละฝ่ายงาน โดยบริษัทฯ ได้จัดให้มีแผนการพัฒนาความรู้ ความสามารถอย่างสม่ำเสมอต่อเนื่อง และกำหนดให้บุคลากรรับการฝึกอบรมตามแผนที่วางไว้



การกำกับดูแลกิจการ

นโยบายการกำกับดูแลกิจการ

บริษัทฯ ได้ตระหนักถึงความสำคัญของการกำกับดูแลกิจการที่ดีว่าเป็นสิ่งสำคัญที่จะช่วยส่งเสริมการดำเนินงานของบริษัทฯ ให้มีประสิทธิภาพ และมีการเจริญเติบโตอย่างยั่งยืน ซึ่งจะนำไปสู่ประโยชน์สูงสุดต่อผู้มีส่วนเกี่ยวข้องทุกฝ่าย ตั้งแต่พนักงาน ผู้ลงทุน ผู้ถือหุ้น และผู้มีส่วนได้เสียอื่นๆ ดังนั้น คณะกรรมการบริษัท จึงเห็นควรให้มีการจัดทำนโยบายการกำกับดูแลกิจการขึ้น โดยครอบคลุมเนื้อหาหลักการสำคัญตั้งแต่โครงสร้าง บทบาทหน้าที่ และความรับผิดชอบของคณะกรรมการ จนถึงหลักการในการบริหารงานของผู้บริหารอย่างโปร่งใส ชัดเจน และสามารถตรวจสอบได้เพื่อเป็นแนวทางในการบริหารองค์กร ทำให้เกิดความเชื่อมั่นว่าการดำเนินงานใดๆ ของบริษัทฯ กระทำด้วยความเป็นธรรม และคำนึงถึงประโยชน์สูงสุดของผู้ถือหุ้น และผู้มีส่วนได้เสียทุกฝ่าย

ทั้งนี้ คณะกรรมการ และคณะผู้บริหารของบริษัทฯ จะยึดมั่นในหลักการดำเนินธุรกิจด้วยความมุ่งมั่น และซื่อสัตย์สุจริต โดยมีการกำหนดวิสัยทัศน์ นโยบาย และแนวปฏิบัติที่กรรมการ ผู้บริหารและพนักงานยึดถือในการปฏิบัติหน้าที่ตามความรับผิดชอบ เพื่อให้มีการผลักดันให้เกิดวัฒนธรรมในการกำกับดูแลกิจการที่ดีอย่างต่อเนื่อง และเป็นรากฐานการเติบโตที่ยั่งยืน สร้างมูลค่าให้แก่ผู้มีส่วนได้เสียทุกท่าน เพื่อให้บรรลุวัตถุประสงค์ของคณะกรรมการ บริษัท ได้วางโครงสร้างองค์กรให้มีความโปร่งใส สามารถตรวจสอบการปฏิบัติงานได้อย่างชัดเจน ซึ่งครอบคลุมหลักเกณฑ์การกำกับดูแลกิจการที่ดี ภายใต้ระเบียบปฏิบัติของตลาดหลักทรัพย์แห่งประเทศไทย

หลักการ และนโยบายการกำกับดูแลกิจการ

คณะกรรมการบริษัท ได้ให้ความสำคัญต่อการปฏิบัติตามหลักการกำกับดูแลกิจการที่ดี โดยได้ตระหนักถึงบทบาท และหน้าที่ความรับผิดชอบของคณะกรรมการ และคณะผู้บริหารในการสร้างเสริมให้เกิดการกำกับดูแลกิจการที่ดี เพื่อเพิ่มขีดความสามารถในการแข่งขันของกิจการ และให้ความเชื่อมั่นแก่ผู้ถือหุ้น ผู้ลงทุน และผู้ที่เกี่ยวข้องทุกฝ่าย ด้วยการบริหารงานอย่างมีประสิทธิภาพ และโปร่งใสจึงได้มีการกำหนดนโยบายสนับสนุนกำกับดูแลกิจการ โดยครอบคลุมหลักการสำคัญตามหลักการกำกับดูแลกิจการที่ดีใหม่ใน 5 หมวด ดังนี้

1. สิทธิของผู้ถือหุ้น

นอกเหนือจากสิทธิพื้นฐานของผู้ถือหุ้น เช่น สิทธิในการซื้อ ขายหรือโอนหลักทรัพย์ที่ตนถืออยู่ สิทธิในการได้รับส่วนแบ่งผลกำไรจากบริษัทฯ สิทธิในการเข้าร่วมประชุมผู้ถือหุ้น บริษัทฯ ได้ให้ความสำคัญต่อสิทธิของผู้ถือหุ้นในการได้รับข้อมูลของบริษัทฯ อย่างถูกต้องครบถ้วนเพียงพอ ทันเวลาและเท่าเทียมกัน เพื่อประกอบการตัดสินใจในทุกๆ เรื่อง คณะกรรมการบริษัท จึงกำหนดนโยบายดังนี้

- บริษัทฯ จะจัดส่งหนังสือนัดประชุมพร้อมทั้งข้อมูลประกอบการประชุมตามวาระต่างๆ อย่างเพียงพอเพื่อให้ผู้ถือหุ้นใช้ประกอบการพิจารณา โดยจะจัดส่งเป็นการล่วงหน้าก่อนวันประชุมผู้ถือหุ้นตามระยะเวลาที่กฎหมาย ประกาศ หรือระเบียบที่เกี่ยวข้องกำหนดเพื่อเปิดโอกาสให้ผู้ถือหุ้นได้ศึกษาข้อมูลอย่างครบถ้วน
- เพิ่มช่องทางในการรับทราบข่าวสารของผู้ถือหุ้นผ่านทางเว็บไซต์ของบริษัทฯ ในกรณีที่เป็นการหนังสือเชิญประชุมผู้ถือหุ้นให้เผยแพร่ก่อนวันประชุมล่วงหน้า เพื่อให้ผู้ถือหุ้นสามารถดาวน์โหลดข้อมูลระเบียบวาระการประชุมได้อย่างสะดวก และครบถ้วน
- ในกรณีที่ผู้ถือหุ้นไม่สามารถเข้าร่วมประชุมด้วยตนเองได้ บริษัทฯ จะเปิดโอกาสให้ผู้ถือหุ้นสามารถมอบฉันทะให้กรรมการอิสระ หรือบุคคลใด เข้าร่วมประชุมแทนตนได้ โดยใช้หนังสือมอบฉันทะที่บริษัทฯ ได้จัดส่งไปพร้อมกับหนังสือเชิญประชุม
- ส่งเสริมให้กรรมการทุกท่านและผู้บริหารที่เกี่ยวข้องเข้าร่วมประชุม เพื่อตอบข้อซักถามจากผู้ถือหุ้นโดยพร้อมเพรียงกัน

- อำนวยความสะดวกแก่ผู้ถือหุ้นทุกรายอย่างเท่าเทียมกันในการเข้าร่วมประชุมทั้งในเรื่องสถานที่ และเวลาที่เหมาะสม
- ในการประชุมผู้ถือหุ้นจะดำเนินการประชุมตามกฎหมายและข้อบังคับของบริษัทฯ โดยจะพิจารณาและลงคะแนนเรียงตามลำดับวาระที่กำหนดไว้ไม่เปลี่ยนแปลงข้อมูลที่เป็นสาระสำคัญหรือเพิ่มวาระการประชุมโดยไม่จำเป็นและเปิดโอกาสให้ผู้ถือหุ้นมีสิทธิเท่าเทียมกันในการสอบถาม แสดงความคิดเห็น และข้อเสนอแนะต่างๆ
- จัดบันทึกรายงานการประชุมให้ครบถ้วน ถูกต้อง รวดเร็ว โปร่งใส และบันทึกประเด็นชักถาม และข้อคิดเห็นที่สำคัญไว้ในรายงานการประชุมเพื่อให้ผู้ถือหุ้นสามารถตรวจสอบได้ให้แล้วเสร็จภายใน 14 วัน นับแต่วันที่มีการประชุมผู้ถือหุ้น และบริษัทฯ จะนำส่งรายงานการประชุมดังกล่าวไปยังตลาดหลักทรัพย์แห่งประเทศไทยหรือหน่วยงานที่เกี่ยวข้องภายในเวลาที่กำหนดรวมถึงนำรายงานการประชุมผู้ถือหุ้นเผยแพร่ในเว็บไซต์ของบริษัทฯ เพื่อให้ผู้ถือหุ้นได้พิจารณา

2. การปฏิบัติต่อผู้ถือหุ้นอย่างเท่าเทียมกัน

บริษัทฯ ได้กำหนดให้มีการปฏิบัติต่อผู้ถือหุ้นทุกรายอย่างเท่าเทียมกัน ดังนั้น คณะกรรมการบริษัท จึงกำหนดนโยบายดังนี้

- ให้บริษัทฯ จัดส่งหนังสือนัดประชุมพร้อมทั้งข้อมูลประกอบการประชุมให้ผู้ถือหุ้นทราบล่วงหน้าก่อนการประชุมตามระยะเวลาที่กฎหมาย ประกาศ หรือระเบียบที่เกี่ยวข้องกำหนดเพื่อเปิดโอกาสให้ผู้ถือหุ้นได้ศึกษาข้อมูลอย่างครบถ้วนก่อนวันประชุมผู้ถือหุ้น รวมทั้งเปิดโอกาสให้ผู้ถือหุ้นส่งคำถามล่วงหน้าก่อนวันประชุมไปยังเลขานุการบริษัท และบริษัทฯ จะรวบรวมเพื่อนำคำถามที่สำคัญไปสอบถามในที่ประชุมต่อไป
- ให้ปฏิบัติต่อผู้ถือหุ้นทุกรายอย่างเท่าเทียมกันไม่ว่าจะเป็นผู้ถือหุ้นรายใหญ่ หรือผู้ถือหุ้นส่วนน้อย ไม่ว่าจะเป็นผู้ถือหุ้นชาวไทย หรือผู้ถือหุ้นต่างชาติ
- อำนวยความสะดวกแก่ผู้ถือหุ้นที่ไม่สามารถเข้าร่วมประชุมได้ด้วยตนเอง โดยให้ผู้ถือหุ้นสามารถมอบฉันทะให้บุคคลใดบุคคลหนึ่ง หรือให้กรรมการอิสระอย่างน้อย 1 คน เป็นผู้รับมอบฉันทะเข้าร่วมประชุมและลงมติแทนได้ โดยให้แจ้งรายชื่อกรรมการอิสระดังกล่าวไว้ในหนังสือนัดประชุมผู้ถือหุ้น

3. การคำนึงถึงบทบาทของผู้มีส่วนได้เสีย

บริษัทฯ ตระหนักและรับรู้ถึงสิทธิของผู้มีส่วนได้เสียทุกกลุ่มไม่ว่าจะเป็นผู้มีส่วนได้เสียภายใน ได้แก่ ผู้ถือหุ้น พนักงาน และผู้มีส่วนได้เสียภายนอก ได้แก่ ลูกค้า คู่ค้า เจ้าหนี้ คู่แข่งทางการค้า สังคมรวมทั้งชุมชนใกล้เคียงที่เกี่ยวข้อง ทั้งนี้ เพื่อสร้างความเข้าใจอันดีและการร่วมมือกันระหว่างบริษัทฯ และผู้มีส่วนได้เสีย อันจะเป็นประโยชน์ต่อการดำเนินธุรกิจและสร้างความเชื่อมั่น รวมทั้งเพิ่มขีดความสามารถในการแข่งขันของบริษัทฯ ในระยะยาวจึงได้มีการกำหนดนโยบาย และแนวปฏิบัติ ดังนี้

- **ผู้ถือหุ้น**
บริษัทฯ มีความมุ่งมั่นที่จะดำเนินธุรกิจอย่างโปร่งใสและมุ่งเน้นพัฒนาองค์กรให้มีการเติบโตอย่างยั่งยืน และต่อเนื่องเพื่อสร้างผลตอบแทนที่เหมาะสมให้กับผู้ถือหุ้นและเพื่อเพิ่มมูลค่าของบริษัทฯ
- **คู่แข่งทางการค้า**
บริษัทฯ มีนโยบายที่จะประพฤติตามกรอบกติกาการแข่งขันที่ดี ไม่แสวงหาข้อมูลที่เป็นความลับของคู่แข่งทางการค้าด้วยวิธีการที่ไม่สุจริต หรือไม่เหมาะสม และไม่ทำลายชื่อเสียงของคู่แข่งทางการค้าด้วยการกล่าวหาในทางร้าย

— พนักงาน

บริษัทฯ มีนโยบายที่จะปฏิบัติกับพนักงานทุกคนอย่างเท่าเทียม เป็นธรรม และให้ผลตอบแทนและสวัสดิการที่เหมาะสมตามความรู้ความสามารถของพนักงานแต่ละคนให้ความสำคัญต่อการพัฒนาความรู้ ความสามารถของพนักงาน เพื่อพัฒนาทักษะในการทำงานให้มีประสิทธิภาพสูง รวมทั้งมีการจัดตั้งกองทุนสำรองเลี้ยงชีพสำหรับพนักงาน

— ลูกค้า

บริษัทฯ มีนโยบายที่จะปฏิบัติต่อลูกค้าทุกฝ่ายอย่างเสมอภาค และเป็นธรรม ซื่อสัตย์และไม่เอาเปรียบ รวมทั้งปฏิบัติให้เป็นไปตามสัญญา ให้ข้อมูลที่แท้จริง และตั้งอยู่บนพื้นฐานของความสัมพันธ์ทางธุรกิจ

— เจ้าหนี้

บริษัทฯ เน้นการสร้างเชื่อมั่นให้แก่เจ้าหนี้โดยเน้นที่ความสุจริตและยึดมั่นตามเงื่อนไขและสัญญาที่ทำไว้กับเจ้าหนี้อย่างเคร่งครัด โดยมีแนวทางปฏิบัติต่อเจ้าหนี้ดังนี้

1. จัดทำสัญญาที่เป็นธรรมและปฏิบัติตามข้อตกลงที่มีต่อกัน
2. ในกรณีที่ไม่สามารถปฏิบัติตามเงื่อนไขที่ได้ตกลงกันได้ บริษัทจะแจ้งให้เจ้าหนี้ทราบโดยเร็วเพื่อร่วมกันหาแนวทางแก้ไขและป้องกันความเสียหาย

— คู่แข่งทางการค้า

บริษัทฯ มีนโยบายที่จะประพฤติตามกรอบกติกาการแข่งขันที่ดี ไม่แสวงหาข้อมูลที่เป็นความลับของคู่แข่งทางการค้าด้วยวิธีการที่ไม่สุจริต หรือไม่เหมาะสม และไม่ทำลายชื่อเสียงของคู่แข่งทางการค้าด้วยการกล่าวหาในทางร้าย

— ชุมชนและสังคม

บริษัทฯ มีความมุ่งมั่นที่จะปฏิบัติตนเป็นพลเมืองที่ดี โดยปฏิบัติตามกฎหมาย และข้อบังคับที่เกี่ยวข้องอย่างครบถ้วน มุ่งมั่นในการพัฒนาส่งเสริม และยกระดับคุณภาพชีวิตของสังคม และชุมชนที่บริษัทฯ และบริษัทฯ ในเครือตั้งอยู่ให้มีคุณภาพดีขึ้น พร้อมๆ กับการเติบโตของบริษัทฯ

— ลูกค้า

บริษัทฯ มีความมุ่งมั่นที่จะเอาใจใส่และรับผิดชอบต่อลูกค้า เช่น การให้บริการอย่างมีประสิทธิภาพ รวดเร็ว และตรงต่อเวลา การรักษาความลับของลูกค้า โดยบริษัทฯ มีหน่วยงานหรือบุคคลที่ทำหน้าที่ดูแลความสัมพันธ์กับลูกค้า

— ทรัพย์สินทางปัญญา

บริษัทฯ เคารพทรัพย์สินทางปัญญาของบุคคลอื่นและจะนำมาใช้ต่อเมื่อได้รับสิทธิ์ในการใช้งานเท่านั้น การละเมิดทรัพย์สินทางปัญญาถือเป็นการขัดต่อนโยบายของบริษัทฯ

บริษัทฯ ได้จัดซื้อซอฟต์แวร์ลิขสิทธิ์ (software) ที่จำเป็นให้กับพนักงานเพื่อใช้ในการทำงานอย่างเพียงพอ และไม่อนุญาตให้พนักงานลงซอฟต์แวร์ที่ไม่มีลิขสิทธิ์มาติดตั้งในคอมพิวเตอร์หรืออุปกรณ์ของบริษัทฯ

— สิ่งแวดล้อม

บริษัทฯ ปฏิบัติตามกฎหมายและระเบียบต่างๆ ที่เกี่ยวข้องกับสิ่งแวดล้อมอย่างเคร่งครัด และให้ความสำคัญกับการควบคุมผลกระทบต่อสิ่งแวดล้อมอย่างต่อเนื่อง นอกจากนี้ยังได้ส่งเสริมให้บริษัทในกลุ่มให้บริการใดๆ ที่เป็นมิตรต่อสิ่งแวดล้อมโดยคำนึงถึงการใช้ทรัพยากรอย่างมีประสิทธิภาพ รวมทั้งส่งเสริมและการสนับสนุนกิจกรรมการดูแลรักษาธรรมชาติและอนุรักษ์พลังงาน และจัดให้มีการให้ความรู้และฝึกอบรมพนักงานเกี่ยวกับสิ่งแวดล้อม รวมทั้งมีนโยบายที่จะคัดเลือกและส่งเสริมการใช้ผลิตภัณฑ์ที่เป็นมิตรกับสิ่งแวดล้อม

4. การเปิดเผยข้อมูล และความโปร่งใส

คณะกรรมการบริษัท มุ่งมั่นที่จะดูแลให้มีการปฏิบัติตามกฎหมาย ข้อบังคับ และระเบียบที่เกี่ยวข้องกับการเปิดเผยข้อมูล โดยบริษัทฯ จะให้ความสำคัญกับการเปิดเผยอย่างถูกต้อง ครบถ้วน และโปร่งใสทั้งข้อมูลของบริษัทฯ ข้อมูลทางการเงินและข้อมูลทั่วไปที่มีใช้ข้อมูลทางการเงินเพื่อให้ผู้ที่เกี่ยวข้องทั้งหมดได้รับข้อทราบข้อมูลอย่างเท่าเทียมกัน โดยภายหลังจากที่บริษัทฯ ได้เข้าเป็นบริษัทจดทะเบียนในตลาดหลักทรัพย์แห่งประเทศไทยแล้ว บริษัทฯ จะทำการเผยแพร่ข้อมูลสารสนเทศของบริษัทฯ ต่อผู้ถือหุ้น และสาธารณชนผ่านช่องทางและสื่อการเผยแพร่ข้อมูลของตลาดหลักทรัพย์แห่งประเทศไทยและเว็บไซต์ของบริษัทฯ

นอกจากนี้ คณะกรรมการบริษัท ยังให้ความสำคัญต่อรายงานทางการเงิน เพื่อให้แสดงถึงสถานะทางการเงิน และผลการประกอบการที่แท้จริงของบริษัทฯ โดยอยู่บนพื้นฐานของข้อมูลทางบัญชีที่ถูกต้อง ครบถ้วน และเพียงพอตามมาตรฐานทางการบัญชีซึ่งเป็นที่ยอมรับโดยทั่วไป และบริษัทฯ จะเปิดเผยข้อมูลเกี่ยวกับกรรมการแต่ละท่าน ตลอดจนบทบาท และหน้าที่ของคณะกรรมการบริษัท และคณะกรรมการชุดย่อยของบริษัทฯ รวมถึงจะเปิดเผยคำตอบแทนของกรรมการ และผู้บริหารระดับสูงในรายงานประจำปีของบริษัทฯ (แบบ 56-2) และแบบแสดงรายการข้อมูลประจำปี (แบบ 56-1)

ในส่วนของงานด้านนักลงทุนสัมพันธ์ บริษัทฯ จะจัดให้มีเจ้าหน้าที่ฝ่ายนักลงทุนสัมพันธ์ (Investor Relations) เพื่อทำหน้าที่ติดต่อและให้ข้อมูลกับผู้ถือหุ้น นักลงทุน นักวิเคราะห์หลักทรัพย์หรือหน่วยงานที่เกี่ยวข้อง รวมถึงบุคคลใดๆ ซึ่งข้อมูลดังกล่าวจะเป็นข้อมูลที่ถูกต้อง ครบถ้วน และตรงต่อความเป็นจริง

5. ความรับผิดชอบของคณะกรรมการ

คณะกรรมการบริษัท มีความรับผิดชอบต่อผู้ถือหุ้นเกี่ยวกับการดำเนินธุรกิจของบริษัทฯ การกำกับดูแลกิจการให้เป็นไปตามเป้าหมาย และแนวทางที่จะก่อให้เกิดประโยชน์สูงสุดต่อผู้ถือหุ้น โดยคำนึงถึงประโยชน์ของผู้มีส่วนได้เสียทุกฝ่าย

คณะกรรมการบริษัท มีหน้าที่ในการปฏิบัติงานให้เป็นไปตามกฎหมาย วัตถุประสงค์ ข้อบังคับของบริษัทฯ และมติที่ประชุมผู้ถือหุ้น โดยปฏิบัติหน้าที่ด้วยความซื่อสัตย์สุจริต และระมัดระวังรักษาผลประโยชน์ของผู้ถือหุ้น และผู้มีส่วนได้เสีย ทั้งในระยะสั้น และระยะยาว และเพื่อให้มั่นใจว่าการดำเนินงานของบริษัทฯ เป็นไปในทิศทางที่ก่อให้เกิดประโยชน์สูงสุดต่อผู้ถือหุ้น และผู้มีส่วนได้เสีย คณะกรรมการบริษัท จะดูแลให้มีการจัดทำวิสัยทัศน์ พันธกิจ เป้าหมาย นโยบาย ทิศทางการดำเนินงาน แผนกลยุทธ์ แผนงาน และงบประมาณประจำปีของบริษัทฯ โดยคณะกรรมการบริษัท จะร่วมแสดงความคิดเห็น เพื่อให้เกิดความเข้าใจในภาพรวมของธุรกิจร่วมกันก่อนที่จะพิจารณาอนุมัติ และติดตามให้มีการบริหารงานเพื่อให้เป็นไปตามเป้าหมายที่วางไว้ โดยยึดถือแนวทางของตลาดหลักทรัพย์แห่งประเทศไทย และสำนักงานคณะกรรมการกำกับหลักทรัพย์และตลาดหลักทรัพย์

องค์ประกอบของคณะกรรมการบริษัท

คณะกรรมการบริษัท ประกอบด้วยกรรมการที่มีความรู้ความสามารถ และประสบการณ์ในการดำเนินธุรกิจ ทำหน้าที่กำหนดนโยบาย วิสัยทัศน์ กลยุทธ์ เป้าหมาย ภารกิจ แผนธุรกิจ และงบประมาณของบริษัทฯ ตลอดจนกำกับดูแลให้คณะผู้บริหารมีการบริหารงานให้เป็นไปตามนโยบายที่กำหนดไว้อย่างมีประสิทธิภาพ และประสิทธิผลภายใต้กรอบของกฎหมาย วัตถุประสงค์ ข้อบังคับ มติที่ประชุมผู้ถือหุ้น และมติที่ประชุมคณะกรรมการ ด้วยความรับผิดชอบ ซื่อสัตย์สุจริต ระมัดระวัง ตามหลักการข้อพึงปฏิบัติที่ดี เพื่อเพิ่มมูลค่าทางเศรษฐกิจสูงสุดให้แก่กิจการและความมั่นคงสูงสุดให้แก่ผู้ถือหุ้น

คณะกรรมการบริษัท ประกอบด้วยกรรมการจำนวน 9 คน ซึ่งประกอบด้วยกรรมการที่เป็นผู้บริหารจำนวน 4 คน กรรมการที่ไม่เป็นผู้บริหารจำนวน 2 คน และเป็นกรรมการอิสระจำนวน 3 คน โดยกรรมการอิสระเป็นบุคคลที่มีคุณสมบัติครบถ้วนตามประกาศคณะกรรมการกำกับตลาดทุนที่เกี่ยวข้องได้กำหนดไว้ ซึ่งในจำนวนนี้เป็นคณะกรรมการตรวจสอบจำนวน 3 คน ทั้งนี้ กรรมการไม่น้อยกว่ากึ่งหนึ่งของจำนวนกรรมการทั้งหมดจะ

วาระการดำรงตำแหน่งของกรรมการ

ในการประชุมผู้ถือหุ้นสามัญประจำปีทุกครั้งให้กรรมการออกจากตำแหน่งจำนวนหนึ่งในสามเป็นอัตรา ถ้าจำนวนกรรมการที่จะแบ่งออกให้ตรงเป็นสามส่วนไม่ได้ก็ให้ออกโดยจำนวนใกล้เคียงที่สุดกับส่วนหนึ่งในสาม กรรมการที่จะต้องออกจากตำแหน่งในปีแรก และปีที่สองภายหลังการแปรสภาพนั้นให้จับสลากกัน ส่วนปีหลังๆ ต่อไปให้กรรมการคนที่อยู่ในตำแหน่งนานที่สุดนั้นเป็นผู้ออกจากตำแหน่ง กรรมการซึ่งพ้นจากตำแหน่งอาจได้รับเลือกตั้งใหม่อีกได้โดยที่ประชุมผู้ถือหุ้น

ต้องมีถิ่นที่อยู่ในประเทศไทย กรรมการแต่ละท่านสามารถปฏิบัติหน้าที่ และใช้ดุลยพินิจอย่างเป็นอิสระในการพิจารณาตัดสินใจในเรื่องต่างๆ โดยสามารถตั้งคำถาม แสดงความคิดเห็น หรือคัดค้านในกรณีที่มีความเห็นขัดแย้งในเรื่องที่มีผลกระทบต่อผลประโยชน์ของผู้ถือหุ้นหรือผู้มีส่วนได้เสีย

อนึ่ง คณะกรรมการบริษัท มีนโยบายให้ประธานกรรมการและประธานเจ้าหน้าที่บริหารต้องไม่เป็นบุคคลเดียวกันเพื่อให้เกิดความชัดเจนให้ด้านความรับผิดชอบระหว่างการกำหนดนโยบาย การกำกับดูแลและการบริหารงานประจำ ทั้งนี้บริษัทฯ ได้แบ่งแยกบทบาทหน้าที่ความรับผิดชอบระหว่างคณะกรรมการบริษัท กับผู้บริหารอย่างชัดเจน และมีการถ่วงดุลอำนาจการดำเนินงาน โดยคณะกรรมการบริษัท ทำหน้าที่ในการกำหนดนโยบายและกำกับดูแลการดำเนินงานของบริหารในระดับนโยบาย ขณะที่ผู้บริหารทำหน้าที่บริหารงานของบริษัทฯ ในด้านต่างๆ ให้เป็นไปตามนโยบายที่กำหนด

นอกจากการพ้นตำแหน่งตามวาระแล้ว กรรมการพ้นจากตำแหน่งเมื่อ

- เสียชีวิต
- ลาออก
- ขาดคุณสมบัติ หรือมีลักษณะต้องห้ามตามกฎหมาย
- ที่ประชุมผู้ถือหุ้นลงมติให้ออก ด้วยคะแนนเสียงไม่น้อยกว่าสามในสี่ของจำนวนผู้ถือหุ้นที่มีประชุม และมีสิทธิออกเสียง และมีหุ้นนับรวมกันได้ไม่น้อยกว่ากึ่งหนึ่งของจำนวนหุ้นถือโดยผู้ถือหุ้นที่มาประชุม และมีสิทธิออกเสียง
- ศาลมีคำสั่งให้ออก

การสรรหากรรมการ

การสรรหากรรมการนั้น บริษัทฯ จะให้ความสำคัญกับบุคคลที่มีความรู้ความสามารถ ประสบการณ์มีประวัติการทำงานที่ดี และมีภาวะผู้นำ วิสัยทัศน์กว้างไกล รวมทั้งมีคุณธรรม จริยธรรม ตลอดจนมีทัศนคติที่ดีต่อองค์กร สามารถอุทิศเวลาให้ได้อย่างเพียงพอ อันเป็นประโยชน์ต่อการดำเนินกิจการของบริษัทฯ นอกจากนี้ยังจะคำนึงถึงคุณสมบัติที่เหมาะสม และสอดคล้องกับองค์ประกอบ และโครงสร้างของกรรมการตามกลยุทธ์ทางธุรกิจของบริษัทฯ อีกด้วยมีกระบวนการที่โปร่งใส สร้างความมั่นใจให้แก่ผู้ถือหุ้น

คำตอบแทนกรรมการ

คณะกรรมการบริษัท เป็นผู้พิจารณากำหนดคำตอบแทนกรรมการเพื่อนำเสนอต่อที่ประชุมผู้ถือหุ้น โดยคำนึงถึงหลักเกณฑ์ ดังนี้

- ผลประกอบการของบริษัทฯ และขนาดธุรกิจ โดยพิจารณาเปรียบเทียบกับคำตอบแทนกรรมการของบริษัทจดทะเบียนในตลาดหลักทรัพย์แห่งประเทศไทย ในประเภทและขนาดธุรกิจใกล้เคียงกัน
- ประสิทธิภาพ บทบาท ภาระหน้าที่ และขอบเขตความรับผิดชอบของกรรมการแต่ละท่าน
- ประโยชน์ที่คาดว่าบริษัทฯ จะได้รับจากกรรมการแต่ละท่าน
- คำตอบแทนที่กำหนดขึ้นนั้นจะต้องสามารถจูงใจกรรมการที่มีคุณสมบัติเหมาะสมกับความจำเป็นและสถานการณ์ของบริษัทฯ ให้มาเป็นกรรมการหรือผู้บริหารได้

บทบาทหน้าที่ของคณะกรรมการบริษัท

ในการกำกับดูแลกิจการของบริษัทฯ นอกเหนือจากการดำเนินธุรกิจให้เป็นไปตามกฎหมาย วัตถุประสงค์ และข้อบังคับของบริษัทฯ รวมทั้งมติของที่ประชุมผู้ถือหุ้น คณะกรรมการยังมีอำนาจหน้าที่ และความรับผิดชอบของคณะกรรมการบริษัท ไว้ตามที่ปรากฏในข้อกำหนดเกี่ยวกับขอบเขต อำนาจหน้าที่ของคณะกรรมการบริษัท

คณะกรรมการชุดย่อย และหน้าที่ความรับผิดชอบ

ปัจจุบัน คณะกรรมการบริษัท ได้แต่งตั้งคณะกรรมการชุดย่อย จำนวน 3 คณะ ได้แก่ คณะกรรมการตรวจสอบ คณะกรรมการบริหาร และคณะกรรมการบริหารความเสี่ยง โดยได้มีการกำหนดขอบเขต อำนาจ หน้าที่ และความรับผิดชอบของคณะกรรมการชุดย่อยแต่ละชุดไว้อย่างชัดเจน ปัจจุบันบริษัทฯ ไม่มีคณะกรรมการพิจารณาคำตอบแทน และคณะกรรมการ

สรรหา ซึ่งไม่เป็นไปตามหลักการกำกับดูแลกิจการที่ดีของตลาดหลักทรัพย์แห่งประเทศไทย เนื่องจากบริษัทฯ พิจารณาให้คณะกรรมการบริษัท คณะกรรมการบริหาร และประธานเจ้าหน้าที่บริหาร เป็นผู้พิจารณาสรรหาและพิจารณาผลตอบแทนสำหรับผู้บริหารที่สำคัญ ทั้งนี้คำตอบแทนของประธานเจ้าหน้าที่บริหารจะพิจารณาโดยคณะกรรมการบริษัท

บทบาทหน้าที่ของเลขานุการบริษัท

- ให้คำแนะนำเบื้องต้นแก่กรรมการเกี่ยวกับการปฏิบัติตามกฎหมายข้อกำหนดกฎระเบียบและข้อบังคับของบริษัทฯ และติดตามดูแลให้มีการปฏิบัติตามอย่างถูกต้องและสม่ำเสมอ
- ดูแลให้การเปิดเผยข้อมูล และรายงานสนเทศในส่วนที่รับผิดชอบตามระเบียบและข้อกำหนดของตลาดหลักทรัพย์แห่งประเทศไทยและสำนักงานคณะกรรมการกำกับหลักทรัพย์และตลาดหลักทรัพย์
- จัดทำและเก็บรักษาเอกสารดังต่อไปนี้
 - ทะเบียนกรรมการ
 - หนังสือนัดประชุมคณะกรรมการและรายงานการประชุมคณะกรรมการ
 - หนังสือนัดประชุมผู้ถือหุ้นและรายงานการประชุมผู้ถือหุ้น
 - รายงานประจำปีของบริษัทฯ
 - รายงานการมีส่วนได้เสียของกรรมการและผู้บริหาร

6. การประชุมคณะกรรมการบริษัท

บริษัทฯ กำหนดหลักเกณฑ์การประชุมคณะกรรมการบริษัท ดังนี้

- คณะกรรมการบริษัท มีการกำหนดการประชุมไว้ล่วงหน้าอย่างน้อย 6 ครั้งต่อปี และมีการประชุมพิเศษเพิ่มความจำเป็น และเหมาะสม โดยแจ้งล่วงหน้าอย่างน้อย 7 วัน และการประชุมทุกครั้ง จะต้องมีการกรรมการมาประชุมไม่น้อยกว่ากึ่งหนึ่งของจำนวนกรรมการทั้งหมด จึงจะครบเป็นองค์ประชุม
- กำหนดการประชุม การจัดทำระเบียบวาระการประชุมและเอกสารประกอบการประชุมคณะกรรมการฯ ได้กำหนดการประชุมคณะกรรมการฯ เป็นการล่วงหน้าทั้งปี และแจ้งกรรมการแต่ละคนรับทราบกำหนดการดังกล่าวสำหรับปี 2559 คณะกรรมการฯ กำหนดให้มีการประชุมเวลา 15.30 น.

- กรรมการต้องมาประชุมไม่น้อยกว่า 2 ใน 3 ของจำนวนกรรมการทั้งคณะจึงครบเป็นองค์ประชุม ในการประชุมแต่ละครั้งจะใช้เวลาประมาณ 2-3 ชั่วโมง ประธานคณะกรรมการบริษัทจะทำหน้าที่ดูแลจัดสรรเวลาแต่ละวาระให้อย่างเพียงพอสำหรับกรรมการที่จะอภิปรายและการแสดงความคิดเห็นอย่างเป็นอิสระในประเด็นที่สำคัญ โดยคำนึงถึงผลประโยชน์ของผู้ถือหุ้นและผู้มีส่วนเกี่ยวข้องอย่างเป็นธรรม รวมทั้งให้ฝ่ายบริหารที่เกี่ยวข้องนำเสนอข้อมูลประกอบการอภิปรายปัญหาที่สำคัญ
- มีการกำหนดวาระชัดเจนล่วงหน้าโดยประธานกรรมการ และกรรมการผู้จัดการร่วมกันพิจารณาเรื่องที่จะเข้าเป็นวาระการประชุม ทั้งนี้เลขานุการบริษัทมีหน้าที่ดูแลให้กรรมการได้รับเอกสารการประชุมล่วงหน้าก่อนการประชุมเป็นเวลาเพียงพอสำหรับการศึกษา และพิจารณาเรื่องเพื่อการให้ความเห็น และการออกเสียงลงคะแนน
- เลขานุการบริษัททำหน้าที่จัดส่งหนังสือเชิญประชุมพร้อมระเบียบวาระการประชุมและเอกสารประกอบการประชุมให้กรรมการล่วงหน้าไม่น้อยกว่า 7 วัน ยกเว้นเรื่องที่ต้องพิจารณาเร่งด่วน ทั้งนี้รูปแบบของเอกสารประกอบการประชุม จะมีบทสรุปซึ่งแสดงถึงประเด็นสำคัญของเรื่องที่จะต้องพิจารณา
- จัดสรรเวลาให้อย่างเพียงพอที่ฝ่ายจัดการจะเสนอเอกสารข้อมูลเพื่ออภิปราย และเพียงพอสำหรับคณะกรรมการที่จะอภิปรายในประเด็นสำคัญ เปิดโอกาสและสนับสนุนให้กรรมการแต่ละท่าน แสดงความคิดเห็นก่อนสรุปความเห็นที่ได้จากที่ประชุม
- ในการพิจารณาระเบียบวาระต่างๆ กรรมการซึ่งมีส่วนได้เสียในเรื่องที่พิจารณา ไม่มีสิทธิออกเสียง หากเป็นการพิจารณารายการที่เกี่ยวข้อง กรรมการที่มีส่วนได้เสียจะต้องไม่อยู่ในที่ประชุมในวาระดังกล่าว
- เลขานุการบริษัทจะจัดทำรายงานการประชุมและเสนอให้ประธานคณะกรรมการบริษัทสอบทานและส่งให้กรรมการทุกท่านให้ความเห็นโดยจะดำเนินการให้แล้วเสร็จภายในเจ็ด (7) วันนับจากวันที่ประชุม ในรายงานการประชุมทุกครั้ง ต้องมีการจดบันทึกการประชุมเป็นลายลักษณ์อักษร และจัดเก็บรายงานการประชุมที่ผ่านการรับรองจากคณะกรรมการพร้อมให้คณะกรรมการและผู้ที่เกี่ยวข้องสามารถตรวจสอบได้
- การประชุมของกรรมการที่ไม่เป็นผู้บริหาร คณะกรรมการบริษัทได้กำหนดให้กรรมการที่ไม่เป็นผู้บริหารประชุมระหว่างกันเป็นประจําอย่างน้อยปีละ 1 ครั้ง เพื่อให้กรรมการที่ไม่เป็นผู้บริหารได้แลกเปลี่ยนความคิดเห็นและพิจารณาประเด็นต่างๆ ทั้งที่เกี่ยวข้องกับธุรกิจของบริษัท และเรื่องที่อยู่ในความสนใจ

7. รายงานประจำปีของคณะกรรมการบริษัท

คณะกรรมการบริษัท เป็นผู้รับผิดชอบในการจัดทำรายงานทางการเงินของบริษัทฯ และสารสนเทศทางการเงินที่ปรากฏในรายงานประจำปี การจัดทำรายงานทางการเงินเป็นการจัดทำตามมาตรฐานการบัญชีที่รับรองโดยทั่วไป โดยเลือกใช้นโยบายบัญชีที่เหมาะสม และถือปฏิบัติสม่ำเสมอ และใช้ดุลยพินิจอย่างระมัดระวังในการจัดทำ รวมทั้งกำหนดให้มีการเปิดเผยข้อมูลสำคัญอย่างเพียงพอในหมายเหตุประกอบงบการเงิน โดยคณะกรรมการบริษัท มอบหมายให้คณะกรรมการตรวจสอบเป็นผู้ดูแลเกี่ยวกับคุณภาพของรายงานทางการเงิน และเป็นผู้ให้ความเห็นต่อคณะกรรมการบริษัท

8. การเสริมความรู้และมุมมองในธุรกิจแก่กรรมการ

คณะกรรมการบริษัท ยังมุ่งเน้นให้มีการเสริมความรู้แก่กรรมการ และกรรมการชุดย่อย โดยให้กรรมการแต่ละท่านเข้าร่วมการอบรม ซึ่งจัดโดยหน่วยงานต่างๆ เพื่อเสริมสร้างความรู้ และมุมมองใหม่ๆ ให้แก่กรรมการทุกคน รวมถึงจัดให้มีโครงการสำหรับพัฒนาผู้บริหารเพื่อประโยชน์ในการพิจารณาประกอบแผนการสืบทอดงาน

คณะกรรมการยังมึนโยบายที่จะให้ฝ่ายบริหารจัดให้มีเอกสารและข้อมูลที่เป็นประโยชน์ต่อการปฏิบัติหน้าที่ของกรรมการใหม่ และจัดให้มีการแนะนำลักษณะธุรกิจและแนวทางการดำเนินธุรกิจให้แก่กรรมการใหม่ทุกครั้งที่มีการเปลี่ยนแปลงกรรมการ

9. การควบคุมภายใน

คณะกรรมการบริษัท จัดให้บริษัทฯ มีระบบควบคุมภายในที่ครอบคลุมทุกด้าน ทั้งด้านการเงิน และการปฏิบัติงาน ให้เป็นไปตามกฎหมายข้อบังคับ และระเบียบที่เกี่ยวข้อง และจัดให้มีกลไกการตรวจสอบ และถ่วงดุลที่มีประสิทธิภาพเพียงพอในการปกป้องดูแลรักษาทรัพย์สินของบริษัทฯ อยู่เสมอ จัดให้มีการกำหนดลำดับขั้นตอนของอำนาจอนุมัติ และความรับผิดชอบของผู้บริหาร และพนักงานที่มีการตรวจสอบ และถ่วงดุลในตัว กำหนดระเบียบการปฏิบัติงานอย่างเป็นลายลักษณ์อักษร มีหน่วยงานตรวจสอบภายในที่เป็นอิสระ ทำหน้าที่ตรวจสอบการปฏิบัติงานของทุกหน่วยงาน ให้เป็นไปตามระเบียบที่วางไว้ รวมทั้งประเมินประสิทธิภาพ และความเพียงพอของการควบคุมภายในของหน่วยงานต่างๆ ในบริษัทฯ

10. การดูแลเรื่องการใช้ข้อมูลภายใน

คณะกรรมการบริษัท ตระหนักถึงความสำคัญของการกำกับดูแลกิจการที่ดี และเพื่อความโปร่งใส และป้องกันการแสวงหาผลประโยชน์ส่วนตนจากการใช้ข้อมูลภายในของบริษัทฯ ที่ยังไม่ได้เปิดเผยต่อสาธารณชน บริษัทฯ ได้กำหนดนโยบายการใช้ข้อมูลภายในของบริษัทฯ ดังนี้

- ให้ความรู้แก่กรรมการ ผู้บริหาร รวมถึงผู้ดำรงตำแหน่งระดับบริหารในสายงานบัญชี หรือการเงินที่เป็นระดับผู้จัดการฝ่ายขึ้นไปหรือเทียบเท่า เกี่ยวกับหน้าที่ที่ต้องจัดทำ และส่งรายงานการถือหลักทรัพย์ของตน คู่สมรส และบุตรที่ยังไม่บรรลุนิติภาวะ ต่อสำนักงานคณะกรรมการกำกับหลักทรัพย์ และตลาดหลักทรัพย์ตามมาตรา 59 และบทกำหนดโทษตามมาตรา 275 แห่งพระราชบัญญัติหลักทรัพย์ และตลาดหลักทรัพย์ พ.ศ. 2535
- กำหนดให้กรรมการ และผู้บริหาร รวมถึงผู้ดำรงตำแหน่งระดับบริหารในสายงานบัญชี หรือการเงินที่เป็นระดับผู้จัดการฝ่ายขึ้นไปหรือเทียบเท่า จัดทำและนำส่งรายงานการถือหลักทรัพย์ของตน ของคู่สมรส และบุตรที่ยังไม่บรรลุนิติภาวะ ส่งผ่านมายังเลขาธิการของบริษัท ก่อนนำส่งสำนักงานคณะกรรมการกำกับหลักทรัพย์และตลาดหลักทรัพย์ทุกครั้ง โดยให้จัดทำและนำส่งภายใน 30 วัน นับแต่วันที่ได้รับการแต่งตั้งให้ดำรงตำแหน่งเป็นกรรมการ ผู้บริหารหรือรายงานการเปลี่ยนแปลงการถือครองหลักทรัพย์ภายใน 3 วันทำการ นับแต่วันที่มีการซื้อ ขาย โอน หรือรับโอนหลักทรัพย์นั้น
- กำหนดให้กรรมการ ผู้บริหาร รวมถึงผู้ดำรงตำแหน่งระดับบริหารในสายงานบัญชี หรือการเงินที่เป็นระดับผู้จัดการฝ่ายขึ้นไปหรือเทียบเท่า และผู้ปฏิบัติงานที่เกี่ยวข้อง ที่ได้รับทราบข้อมูลภายในที่เป็นสาระสำคัญ ซึ่งมีผลการเปลี่ยนแปลงราคาหลักทรัพย์จะต้องระงับการซื้อขายหลักทรัพย์ของบริษัทฯ ในช่วงเวลาก่อนที่จะเผยแพร่ทางการเงินหรือเผยแพร่เกี่ยวกับฐานะการเงิน และสถานะของบริษัท จนกว่าบริษัทจะได้เปิดเผยข้อมูลต่อสาธารณชนแล้ว โดยบริษัทฯ จะแจ้งให้กรรมการและผู้บริหาร รวมถึงผู้ดำรงตำแหน่งระดับบริหารในสายงานบัญชีหรือการเงินที่เป็นระดับผู้จัดการฝ่ายขึ้นไปหรือเทียบเท่างดการซื้อขายหลักทรัพย์ของบริษัทอย่างเป็นลายลักษณ์อักษรเป็นเวลาอย่างน้อย 30 วันล่วงหน้า ก่อนการเปิดเผยข้อมูลต่อสาธารณชน และควรรอคอยอย่างน้อย 24 ชั่วโมงภายหลังการเปิดเผยข้อมูลให้แก่สาธารณชนแล้ว รวมทั้งห้ามไม่ให้เปิดเผยข้อมูลที่เป็นสาระสำคัญนั้นต่อบุคคลอื่น
- กำหนดบทลงโทษทางวินัยหากมีการฝ่าฝืนนำข้อมูลภายในไปใช้หาประโยชน์ส่วนตนซึ่งเริ่มตั้งแต่การดักเตือนเป็นหนังสือ ตัดค่าจ้าง พักงานชั่วคราวโดยไม่ได้รับค่าจ้างหรือให้ออกจากงาน ซึ่งการลงโทษจะพิจารณาจากเจตนาของการกระทำและความร้ายแรงของความผิดนั้นๆ

โครงสร้างกรรมการของบริษัทฯ

คณะกรรมการบริษัท

คณะกรรมการบริษัท ประกอบไปด้วยผู้ทรงคุณวุฒิที่มีความรู้ความสามารถและประสบการณ์หลากหลายวิชาชีพที่เป็นประโยชน์ต่อบริษัทฯ คณะกรรมการบริษัท ในฐานะตัวแทนของผู้ถือหุ้น มีหน้าที่กำกับดูแลบริหารจัดการงานของบริษัทฯ ต้องปฏิบัติหน้าที่ให้เป็นไปตามกฎหมาย วัตถุประสงค์และข้อบังคับของบริษัทฯ ตลอดจนมติที่ประชุมผู้ถือหุ้น ด้วยความซื่อสัตย์ สุจริต และระมัดระวังรักษาผลประโยชน์ของผู้ถือหุ้นโดยคำนึงถึงผู้มีส่วนได้เสียอื่นๆ ด้วย ในการปฏิบัติหน้าที่ดังกล่าว คณะกรรมการบริษัทเป็นผู้ให้ความเห็นชอบในเรื่องวิสัยทัศน์ พันธกิจ กลยุทธ์ เป้าหมาย แผนธุรกิจ และงบประมาณของบริษัทฯ คณะกรรมการบริษัทได้กำหนดบทบาท หน้าที่และความรับผิดชอบ ระหว่างคณะกรรมการบริษัท คณะกรรมการตรวจสอบ และคณะกรรมการบริหาร ไว้อย่างชัดเจน และเป็นลายลักษณ์อักษร นอกจากนี้ ยังจัดให้มีกลไกในการกำกับดูแลและติดตามการปฏิบัติงาน และการควบคุมของฝ่ายบริหาร ซึ่งบริษัทมีนโยบายกำกับดูแลกิจการของบริษัท (Corporate Governance Policy) เป็นลายลักษณ์อักษร ซึ่งคณะกรรมการจะได้ทบทวนนโยบาย อย่างน้อยปีละ 1 ครั้ง โดยนโยบายดังกล่าวได้มีการเผยแพร่ และสื่อสารในทุกๆ ช่องทาง เช่น intranet ภายในองค์กร เว็บไซต์ของบริษัทฯ รวมถึงการจัดทำเป็นคู่มือแจกให้แก่กรรมการ ผู้บริหาร และพนักงาน เพื่อใช้เป็นแนวทางในการปฏิบัติอย่างสม่ำเสมอเป็นประจำ โดยการดำเนินการต่างๆ ดังกล่าว สำนักเลขานุการบริษัท และฝ่ายกฎหมายส่วนงานกำกับดูแลเป็นผู้มีหน้าที่รับผิดชอบ

ณ วันที่ 31 ธันวาคม 2559 คณะกรรมการบริษัทประกอบด้วยกรรมการจำนวน 9 ท่าน ดังนี้

รายชื่อ		ตำแหน่ง
1	นายมังกร รัตนศิริศิลป์	ประธานกรรมการบริษัท กรรมการอิสระ และกรรมการตรวจสอบ
2	นายชวณันท์ บัณฑิตกุล	กรรมการบริษัท
3	นางสาวอรพรรณ บัณฑิตกุล	กรรมการบริษัท
4	นายจิตชัย นิมิตรปัญญา	กรรมการบริษัท
5	นางอัจฉรา นิมิตรปัญญา	กรรมการบริษัท
6	นางสาวอรรณ วรนิจ ¹	กรรมการบริษัท
7	นายเรนท พิธิโยธินกุล	กรรมการบริษัท
8	นายวิเชฐ ดันติวานิช	กรรมการอิสระ และประธานกรรมการตรวจสอบ
9	นายวิษณุ จาติกวณิช	กรรมการอิสระ และกรรมการตรวจสอบ

หมายเหตุ

• ¹ นางสาวอรรณ วรนิจ ได้ขอลาออกจากการดำรงตำแหน่งกรรมการของบริษัทฯ ตามมติการประชุมคณะกรรมการบริษัท ครั้งที่ 3/2559 เมื่อวันที่ 11 สิงหาคม 2559

โดยมี นายณัฐภูมิ เปาวรัตน์ ดำรงตำแหน่งเป็นเลขานุการบริษัท

ขอบเขตอำนาจหน้าที่ของคณะกรรมการบริษัท

คณะกรรมการบริษัทเป็นตัวแทนของผู้ถือหุ้นทั้งหมดและมีหน้าที่กำกับดูแลการดำเนินงานของบริษัทให้เป็นไปตามกฎหมาย ข้อบังคับนโยบายการกำกับดูแลกิจการของบริษัทและมติของที่ประชุมผู้ถือหุ้น ในการกำกับดูแลบริษัท กรรมการจะต้องใช้ดุลพินิจในการตัดสินใจทางธุรกิจและปฏิบัติในสิ่งที่ตนเองเชื่ออย่างมีเหตุผลว่าจะเป็นประโยชน์สูงสุดต่อบริษัทและผู้ถือหุ้น

คณะกรรมการบริษัทได้มอบหมายหน้าที่ในการบริหารงานประจำวันและการดำเนินธุรกิจของบริษัทให้แก่ฝ่ายบริหาร ฝ่ายประธานเจ้าหน้าที่บริหาร ภายใต้ขอบเขตอำนาจที่คณะกรรมการบริษัทมอบหมายและได้อนุมัติไว้ โดยได้ส่งมอบเรื่องที่สำคัญไว้เป็นอำนาจของคณะกรรมการบริษัท ในการกำกับดูแลกิจการของบริษัท กำหนดให้เรื่องดังต่อไปนี้เป็นอำนาจหน้าที่และความรับผิดชอบของคณะกรรมการบริษัทที่จะเป็นผู้พิจารณาอนุมัติให้ความเห็นชอบ

- ▶ คณะกรรมการมีอำนาจและหน้าที่และความรับผิดชอบในการจัดการบริษัทให้เป็นไปตามกฎหมาย วัตถุประสงค์ และข้อบังคับของบริษัทฯ ตลอดจนมติของที่ประชุมผู้ถือหุ้นที่ชอบด้วยกฎหมายด้วยความซื่อสัตย์สุจริตและระมัดระวังรักษาผลประโยชน์ของบริษัทฯ

▶ จัดให้มีการประชุมผู้ถือหุ้นเป็นการประชุมสามัญประจำปีภายใน 4 เดือน นับแต่วันสิ้นสุรอบระยะเวลาบัญชีของบริษัทฯ

▶ จัดให้มีการประชุมคณะกรรมการอย่างน้อย 3 เดือนต่อครั้ง

▶ จัดทำและรับผิดชอบต่อการจัดทำและการเปิดเผยงบการเงินเพื่อแสดงถึงฐานะการเงินและผลการดำเนินงานในรอบปีที่ผ่านมาและนำเสนอต่อที่ประชุมผู้ถือหุ้นเพื่อพิจารณาและอนุมัติ

▶ กำหนดเป้าหมาย แนวทาง นโยบาย แผนงานการดำเนินธุรกิจและงบประมาณของบริษัทฯ ควบคุมกำกับดูแล (Monitoring and Supervision) การบริหารและการจัดการของฝ่ายบริหารให้เป็นไปตามนโยบาย แผนงาน และงบประมาณที่กำหนดไว้ อย่างมีประสิทธิภาพและประสิทธิผล
- ▶ กำหนดนโยบายการบริหารจัดการความเสี่ยง (Risk Management Policy) และกำกับดูแลให้ฝ่ายบริหาร ปฏิบัติตามนโยบายและรายงานผลให้คณะกรรมการทราบ รวมถึงจัดให้มีการทบทวนระบบหรือประเมินประสิทธิภาพของการจัดการความเสี่ยงอย่างสม่ำเสมอ

▶ พิจารณาทบทวน ตรวจสอบ และอนุมัติแผนการขยายธุรกิจ โครงการลงทุนขนาดใหญ่ ตลอดจนการเข้าร่วมลงทุนที่เสนอโดยฝ่ายบริหาร

▶ จัดทำรายงานประจำปีของคณะกรรมการ และรับผิดชอบต่อการจัดทำและการเปิดเผยงบการเงิน เพื่อแสดงถึงฐานะการเงินและผลการดำเนินงานในรอบปีที่ผ่านมา และนำเสนอต่อที่ประชุมผู้ถือหุ้นเพื่อพิจารณาและอนุมัติ

- ▶ กำกับและดูแลการบริหารจัดการและการดำเนินงานต่างๆ ของบริษัทฯ และบริษัทย่อย ให้เป็นไปตามนโยบายที่กำหนด กฎหมายว่าด้วยหลักทรัพย์และตลาดหลักทรัพย์ ประกาศ คณะกรรมการกำกับตลาดทุน ข้อกำหนดของตลาดหลักทรัพย์แห่งประเทศไทย อาทิเช่น การทำรายการที่เกี่ยวข้องกันและการได้มาหรือจำหน่ายไปซึ่งทรัพย์สินที่สำคัญ เท่าที่ไม่ขัดหรือแย้งกับกฎหมายอื่น รวมทั้งจัดให้มีระบบการควบคุมภายใน และรายการตรวจสอบภายในที่เพียงพอและเหมาะสม
- ▶ พิจารณากำหนดโครงสร้างการบริหารงาน มีอำนาจในการแต่งตั้งคณะกรรมการบริหาร ประธานเจ้าหน้าที่บริหาร และคณะอนุกรรมการอื่นตามความเหมาะสม ได้แก่ คณะกรรมการตรวจสอบ คณะกรรมการสรรหาและกำหนดค่าตอบแทน เป็นต้น รวมถึงการกำหนดขอบเขตอำนาจหน้าที่ของ คณะกรรมการบริหาร ประธานเจ้าหน้าที่บริหาร และคณะอนุกรรมการชุดต่างๆ ที่แต่งตั้ง ทั้งนี้ การมอบอำนาจตาม ขอบเขตอำนาจหน้าที่ที่กำหนดนั้นต้องไม่มีลักษณะเป็นการมอบอำนาจที่ทำให้คณะกรรมการบริหาร ประธานเจ้าหน้าที่บริหาร และคณะอนุกรรมการชุดต่างๆ ดังกล่าว สามารถพิจารณาและอนุมัติรายการที่อาจมีความขัดแย้ง มีส่วนได้เสียหรือมีความขัดแย้งทางผลประโยชน์อื่นใดทำกับ บริษัทฯ หรือบริษัทย่อย (ถ้ามี) ยกเว้นเป็นการอนุมัติรายการ ที่เป็นไปตามนโยบายและหลักเกณฑ์ที่คณะกรรมการพิจารณา และอนุมัติไว้แล้ว
- ▶ คณะกรรมการอาจมอบอำนาจให้กรรมการคนหนึ่งหรือหลายคนหรือบุคคลอื่นใดปฏิบัติกรอย่างหนึ่งอย่างใดแทน

คณะกรรมการได้โดยอยู่ภายใต้การควบคุมของคณะกรรมการ หรืออาจมอบอำนาจเพื่อให้บุคคลดังกล่าวมีอำนาจตามที่ คณะกรรมการเห็นสมควรและภายในระยะเวลาที่ คณะกรรมการเห็นสมควร ซึ่งคณะกรรมการอาจยกเลิก เพิกถอน เปลี่ยนแปลงหรือแก้ไขการมอบอำนาจนั้น ๆ ได้ เมื่อเห็นสมควร

ทั้งนี้การมอบอำนาจนั้นต้องไม่มีลักษณะเป็นการมอบอำนาจ ที่ทำให้บุคคลดังกล่าวสามารถพิจารณาและอนุมัติรายการที่ ตนหรือบุคคลที่อาจมีความขัดแย้ง มีส่วนได้เสีย หรืออาจมี ความขัดแย้งทางผลประโยชน์ในลักษณะอื่นใดที่จะทำขึ้นกับ บริษัทฯ หรือบริษัทย่อย (ถ้ามี) (ตามที่นิยามไว้ในประกาศ คณะกรรมการกำกับตลาดทุน และ/หรือตลาดหลักทรัพย์ แห่งประเทศไทย และ/หรือประกาศอื่นใดของหน่วยงานที่ เกี่ยวข้อง) เว้นแต่เป็นการอนุมัติรายการที่เป็นรายการธุรกิจ ปกติและเป็นไปตามเงื่อนไขการค้าโดยทั่วไป หรือเป็นไปตาม นโยบายและหลักเกณฑ์ที่คณะกรรมการพิจารณาและอนุมัติ ไว้แล้ว โดยอยู่ภายใต้หลักเกณฑ์ เงื่อนไข และวิธีการตามที่ กำหนดเกี่ยวกับรายการที่เกี่ยวข้องกัน และรายการได้มาหรือ จำหน่ายไปซึ่งทรัพย์สินที่สำคัญของบริษัทจดทะเบียนตาม ประกาศ คณะกรรมการกำกับตลาดทุน และ/หรือ ตลาด หลักทรัพย์แห่งประเทศไทย และ/หรือประกาศ อื่นใด ของหน่วยงานที่เกี่ยวข้อง

โดยคณะกรรมการบริษัทได้มีมติอนุมัติให้คณะกรรมการ บริหารสามารถพิจารณาอนุมัติเฉพาะกรณีหรือดำเนินการใดๆ ภายใต้วงเงินดังต่อไปนี้

(ก) การอนุมัติธุรกรรมด้านการลงทุนและการก่อสร้าง

กรณีไม่มีงบประมาณ

- การอนุมัติการลงทุนในสินทรัพย์ถาวร เช่น ที่ดิน อาคาร หรือสิ่งปลูกสร้าง เป็นต้น จำนวนเกิน 300,000,000 บาท
- การอนุมัติการลงทุนด้านอื่น เช่น การร่วมทุน การให้กู้ยืม เป็นต้น จำนวนเกิน 300,000,000 บาท
- การอนุมัติการขอกู้ยืมเงินจากสถาบันการเงิน โดยมีวัตถุประสงค์เพื่อการก่อสร้าง คลังสินค้า จำนวนเกิน 300,000,000 บาท
- การอนุมัติการขอกู้ยืมเงินจากบริษัทระหว่างกัน หรือบริษัทอื่นๆ โดยมีวัตถุประสงค์เพื่อการก่อสร้าง คลังสินค้า จำนวนเกิน 100,000,000 บาท

คณะกรรมการชุดย่อย

1. คณะกรรมการตรวจสอบ (Audit Committee)

คณะกรรมการตรวจสอบ ประกอบด้วยกรรมการจำนวน 3 ท่าน ดังนี้

รายชื่อ		ตำแหน่ง
1	นายวิเชฐ ภัณฑิวนิช ¹	ประธานคณะกรรมการตรวจสอบ และกรรมการอิสระ
2	นายมังกร สุนทรศิลป์	กรรมการตรวจสอบ และกรรมการอิสระ
3	นายวิษณุ จาติกวณิช	กรรมการตรวจสอบ และกรรมการอิสระ

หมายเหตุ

• ¹ กรรมการตรวจสอบเป็นผู้มีความรู้และประสบการณ์เพียงพอในการทำหน้าที่สอบทานความน่าเชื่อถือของงบการเงินบริษัท

ขอบเขตอำนาจหน้าที่ของคณะกรรมการตรวจสอบ

คณะกรรมการตรวจสอบมีขอบเขตอำนาจหน้าที่เป็นลายลักษณ์อักษรเป็นไปตามกฎบัตรของคณะกรรมการตรวจสอบ ซึ่งได้รับอนุมัติจากคณะกรรมการบริษัท และมีการสอบทานและปรับปรุงเป็นประจำทุกปี ดังนี้

- ▶ สอบทานให้บริษัทฯ มีการรายงานทางการเงินอย่างถูกต้องและเปิดเผยอย่างเพียงพอ โดยการประสานงานกับผู้สอบบัญชีภายนอก และผู้บริหารที่รับผิดชอบจัดทำรายงานทางการเงินทั้งรายไตรมาสและประจำปี คณะกรรมการตรวจสอบอาจเสนอแนะให้ผู้สอบบัญชีสอบทาน หรือตรวจสอบรายการใดๆ ที่เห็นว่าจำเป็นและเป็นเรื่องสำคัญในระหว่างการตรวจสอบบัญชีของบริษัทฯ
- ▶ สอบทานให้บริษัทฯ มีระบบการควบคุมภายใน (internal control) และระบบการตรวจสอบภายใน (internal audit) ที่เหมาะสมและมีประสิทธิภาพ และพิจารณาความเป็นอิสระของหน่วยงานตรวจสอบภายใน ตลอดจนให้ความเห็นชอบในการพิจารณาแต่งตั้ง โยกย้าย เลิกจ้างหัวหน้าหน่วยงานตรวจสอบภายใน หรือหน่วยงานอื่นใดที่รับผิดชอบเกี่ยวกับการตรวจสอบภายใน
- ▶ สอบทานให้บริษัทฯ ปฏิบัติตามกฎหมายว่าด้วยหลักทรัพย์และตลาดหลักทรัพย์ ข้อกำหนดของตลาดหลักทรัพย์ และกฎหมายที่เกี่ยวข้องกับธุรกิจของบริษัทฯ
- ▶ พิจารณา คัดเลือก เสนอแต่งตั้งบุคคลซึ่งมีความเป็นอิสระเพื่อทำหน้าที่เป็นผู้สอบบัญชีของบริษัทฯ และเสนอคำตอบแทนของบุคคลดังกล่าว โดยคำนึงถึงความน่าเชื่อถือ ความเพียงพอของทรัพยากร ปริมาณงานตรวจสอบของสำนักงานตรวจสอบบัญชีนั้น และประสบการณ์ของบุคลากรที่ได้รับมอบหมายให้ทำการตรวจสอบบัญชีของบริษัทฯ รวมทั้งเข้าร่วมประชุมกับผู้สอบบัญชี โดยไม่มีฝ่ายจัดการเข้าร่วมประชุมด้วยอย่างน้อยปีละ 1 ครั้ง
- ▶ พิจารณารายการที่เกี่ยวข้องกันหรือรายการที่อาจมีความขัดแย้งทางผลประโยชน์ให้เป็นไปตามกฎหมายและข้อกำหนดของตลาดหลักทรัพย์ ทั้งนี้ เพื่อให้มั่นใจว่ารายการดังกล่าวสมเหตุสมผลและเป็นประโยชน์สูงสุดต่อบริษัทฯ
- ▶ จัดทำรายงานของคณะกรรมการตรวจสอบโดยเปิดเผยไว้ในรายงานประจำปีของบริษัทฯ ซึ่งรายงานดังกล่าวต้องลงนามโดยประธานคณะกรรมการตรวจสอบและต้องประกอบด้วยข้อมูลอย่างน้อยดังต่อไปนี้
 - ความเห็นเกี่ยวกับความถูกต้อง ครบถ้วน เป็นที่เชื่อถือได้ของรายงานทางการเงินของบริษัทฯ
 - ความเห็นเกี่ยวกับความเพียงพอของระบบควบคุมภายในของบริษัทฯ
 - ความเห็นเกี่ยวกับการปฏิบัติตามกฎหมายว่าด้วยหลักทรัพย์และตลาดหลักทรัพย์ ข้อกำหนดของตลาดหลักทรัพย์หรือกฎหมายที่เกี่ยวข้องกับธุรกิจของบริษัทฯ
 - ความเห็นเกี่ยวกับความเหมาะสมของผู้สอบบัญชี
 - ความเห็นเกี่ยวกับรายการที่อาจมีความขัดแย้งทางผลประโยชน์
 - จำนวนการประชุมคณะกรรมการตรวจสอบและการเข้าร่วมประชุมของกรรมการตรวจสอบแต่ละท่าน
 - ความเห็นหรือข้อสังเกตโดยรวมที่คณะกรรมการตรวจสอบได้รับจากการปฏิบัติหน้าที่ตามกฎหมายว่าด้วยหลักทรัพย์และตลาดหลักทรัพย์ (charter)
 - รายการอื่นที่เห็นว่า ผู้ถือหุ้นและผู้ลงทุนทั่วไปควรทราบภายใต้ขอบเขตหน้าที่และความรับผิดชอบที่ได้รับมอบหมายจากคณะกรรมการบริษัท
- ▶ ปฏิบัติการอื่นใดตามที่คณะกรรมการของบริษัทฯ มอบหมายด้วยความเห็นชอบจากคณะกรรมการตรวจสอบ
- ▶ มีอำนาจในการดำเนินการตรวจสอบและสอบสวนตามที่จำเป็นในเรื่องต่าง ๆ ซึ่งอาจมีผลกระทบอย่างมีนัยสำคัญต่อฐานะการเงินและผลการดำเนินงานของบริษัทฯ ได้แก่
 - รายการที่เกิดความขัดแย้งทางผลประโยชน์
 - การทุจริตหรือมีสิ่งผิดปกติหรือมีความบกพร่องที่สำคัญในระบบควบคุมภายใน
 - การฝ่าฝืนกฎหมายว่าด้วยหลักทรัพย์และตลาดหลักทรัพย์ ข้อกำหนดของตลาดหลักทรัพย์หรือกฎหมายที่เกี่ยวข้องกับธุรกิจของบริษัทฯ

โดยคณะกรรมการตรวจสอบมีอำนาจในการแสวงหาความเห็นที่เป็นอิสระจากที่ปรึกษาทางวิชาชีพอื่นใดเมื่อเห็นว่าจำเป็นด้วยค่าใช้จ่ายของบริษัทฯ เพื่อให้การปฏิบัติงานภายใต้หน้าที่ความรับผิดชอบสำเร็จลุล่วงด้วยดี ทั้งนี้ คณะกรรมการตรวจสอบมีหน้าที่รายงานผลการตรวจสอบและสอบสวนต่อคณะกรรมการของบริษัทฯ เพื่อดำเนินการปรับปรุงแก้ไขภายในเวลาที่คณะกรรมการตรวจสอบเห็นควร

2. คณะกรรมการบริหาร (Executive Committee)

ปี 2559 คณะกรรมการบริหาร ประกอบด้วยกรรมการบริหารจำนวน 7 ท่าน ดังนี้

รายชื่อ		ตำแหน่ง
1	นายชวนินทร์ บัณฑิตกฤษดา	ประธานคณะกรรมการบริหาร
2	นายจิตชัย นิมิตรปัญญา	กรรมการบริหาร
3	นายธเนศ ทรัพย์ไธรินทร์กุล	กรรมการบริหาร
4	นายวิษณุ ลังกรธนกิจ	กรรมการบริหาร
5	นางอัจฉรา นิมิตรปัญญา	กรรมการบริหาร
6	นายณัฐภูมิ เปาวรัตน์	กรรมการบริหาร
7	นายเอกพงษ์ ดึงศรีสงวน	กรรมการบริหาร

ขอบเขตอำนาจหน้าที่ของคณะกรรมการบริหาร

คณะกรรมการบริหารมีขอบเขตอำนาจหน้าที่เป็นลายลักษณ์อักษรเป็นไปตามกฎบัตรของคณะกรรมการบริหาร ซึ่งได้รับอนุมัติจากคณะกรรมการบริษัท ดังนี้

- ▶ ดำเนินกิจการและบริหารกิจการของบริษัทฯ ตามวัตถุประสงค์ ข้อบังคับ นโยบาย ระเบียบ ข้อกำหนดคำสั่ง และมติของที่ประชุมคณะกรรมการ และ/หรือมติที่ประชุมผู้ถือหุ้นของบริษัทฯ
- ▶ พิจารณากลับกรณขอเสนอของฝ่ายบริหาร และนำเสนอ นโยบาย เป้าหมาย กลยุทธ์ การดำเนินธุรกิจของบริษัทฯ การลงทุน การขยายกิจการ และงบประมาณ เพื่อนำเสนอต่อที่ประชุมคณะกรรมการบริษัท เพื่อพิจารณาและอนุมัติ
- ▶ พิจารณาอนุมัติการดำเนินงานที่เป็นธุรกรรมปกติธุรกิจของบริษัทฯ ตามงบประมาณหรือประมาณที่ได้รับอนุมัติจากคณะกรรมการบริษัท โดยวงเงินสำหรับแต่ละรายการเป็นไปตามที่กำหนดไว้ในตารางอำนาจอนุมัติที่ผ่านการอนุมัติจากคณะกรรมการบริษัทแล้ว แต่ไม่เกินงบประมาณประจำปีที่ได้รับอนุมัติจากคณะกรรมการบริษัท รวมถึงการเข้าทำสัญญาต่างๆ ที่เกี่ยวข้องกับเรื่องดังกล่าว
- ▶ ติดตามผลการดำเนินงานของบริษัทฯ ให้เป็นไปตามนโยบายของคณะกรรมการและเป้าหมายที่กำหนดไว้ และกำกับดูแลให้การดำเนินงานมีคุณภาพและประสิทธิภาพ
- ▶ มีอำนาจพิจารณาอนุมัติค่าใช้จ่ายในการดำเนินการตามปกติธุรกิจของบริษัทฯ ตามงบประมาณที่ได้รับอนุมัติจากคณะกรรมการบริษัท และเป็นไปตามอำนาจอนุมัติที่ผ่านการอนุมัติจากคณะกรรมการบริษัท
- ▶ กำหนดโครงสร้างองค์กรและอำนาจการบริหารองค์กร และพิจารณาปรับเงินเดือน โบนัสของตั้งแต่ระดับประธานเจ้าหน้าที่บริหารลงไป รวมถึงพิจารณาอนุมัติอัตราค่าจ้างคนที่ไม่อยู่ในงบประมาณประจำปี
- ▶ ให้มีอำนาจในการมอบอำนาจให้บุคคลอื่นใดหนึ่งคนหรือหลายคนปฏิบัติกรอย่างหนึ่งอย่างใด โดยอยู่ภายใต้การควบคุมของคณะกรรมการบริหาร หรืออาจมอบอำนาจเพื่อให้บุคคลดังกล่าว มีอำนาจตามที่คณะกรรมการบริหารเห็นสมควร และภายในระยะเวลาที่คณะกรรมการบริหารเห็นสมควร ซึ่งคณะกรรมการบริหารอาจยกเลิก เพิกถอนเปลี่ยนแปลง หรือแก้ไข บุคคลที่ได้รับมอบอำนาจ หรือการมอบอำนาจนั้น ๆ ได้ตามที่เห็นสมควร
- ▶ พิจารณาอนุมัติการเปิด/ปิดบัญชีธนาคาร และการใช้บริการต่างๆ ของธนาคารที่เกี่ยวข้อง รวมทั้งกำหนดผู้มีอำนาจสั่งจ่ายสำหรับบัญชีธนาคารของบริษัทฯ

- ดำเนินการอื่นๆ ตามที่คณะกรรมการบริษัท มอบหมายเป็นคราวๆ ไป

ทั้งนี้ การมอบหมายอำนาจหน้าที่และความรับผิดชอบของคณะกรรมการบริหารนั้น จะไม่มีลักษณะเป็นการมอบอำนาจหรือมอบอำนาจช่วงที่ทำให้ผู้รับมอบอำนาจจากคณะกรรมการบริหารสามารถอนุมัติรายการที่ตนหรือบุคคลที่อาจมีความขัดแย้ง (ตามนิยามประกาศคณะกรรมการกำกับตลาดทุน และ/หรือ ตลาดหลักทรัพย์แห่งประเทศไทย และ/หรือ หน่วยงานที่เกี่ยวข้องกำหนด) มีส่วนได้เสีย หรืออาจมีความ

ขัดแย้งทางผลประโยชน์อื่นใดกับบริษัท หรือบริษัทย่อย และ/หรือ บริษัทที่เกี่ยวข้อง คณะกรรมการบริหารไม่มีอำนาจอนุมัติการดำเนินการในเรื่องดังกล่าว โดยเรื่องดังกล่าวจะต้องเสนอต่อที่ประชุมคณะกรรมการและ/หรือที่ประชุมผู้ถือหุ้น (แล้วแต่กรณี) เพื่ออนุมัติต่อไป ยกเว้นเป็นการอนุมัติรายการที่เป็นไปตามธุรกิจปกติและเงื่อนไขการค้ำประกันซึ่งเป็นไปตามประกาศของคณะกรรมการกำกับตลาดทุน และ/หรือ ตลาดหลักทรัพย์แห่งประเทศไทย และ/หรือหน่วยงานที่เกี่ยวข้องกำหนด

3. คณะกรรมการบริหารความเสี่ยง

คณะกรรมการบริหารความเสี่ยง ประกอบด้วยกรรมการบริหารจำนวน 7 ท่าน ดังนี้

รายชื่อ		ตำแหน่ง
1	นายวิฑูรย์ นิยมตัญญา	ประธานคณะกรรมการบริหารความเสี่ยง
2	นางอัจฉรา นิยมตัญญา	กรรมการบริหารความเสี่ยง
3	นายรณศ พิริย์โยธินกุล	กรรมการบริหารความเสี่ยง
4	นายวิษุ สังกรสถิต	กรรมการบริหารความเสี่ยง
5	นายเอกพงษ์ ดึงศรีสมวัน	กรรมการบริหารความเสี่ยง
6	นายสุเลิศ ก้องไชยจันทร์	กรรมการบริหารความเสี่ยง
7	นายณัฐภูมิ เปาวรัตน์ ¹	กรรมการบริหารความเสี่ยง และเลขานุการบริหารความเสี่ยง

หมายเหตุ

¹คณะกรรมการบริหารความเสี่ยงมีวาระกำหนดการดำรงตำแหน่งคราวละ 3 ปี โดยมีนายณัฐภูมิ เปาวรัตน์ เป็นเลขานุการคณะกรรมการความเสี่ยง ตั้งแต่วันที่ 23 มีนาคม 2559

ขอบเขตอำนาจหน้าที่ของคณะกรรมการบริหารความเสี่ยง

คณะกรรมการบริหารความเสี่ยงมีขอบเขตอำนาจหน้าที่เป็นลายลักษณ์อักษรเป็นไปตามคำสั่งแต่งตั้งคณะกรรมการบริหารความเสี่ยง ซึ่งได้รับอนุมัติจากคณะกรรมการบริษัท มีมติกำหนดขอบเขตและอำนาจของคณะกรรมการบริหารความเสี่ยง ไว้ดังนี้

- ประเมินความเสี่ยงที่อาจเกิดขึ้น รวมถึงแนวโน้มของผลกระทบที่อาจมีต่อองค์กร ทั้งความเสี่ยงจากภายนอกและภายในองค์กร
- กำหนดนโยบายการบริหารความเสี่ยง (Risk Management Policy) โดยรวมของบริษัทฯ ให้ครอบคลุมถึงความเสี่ยงที่เกี่ยวข้องกับการดำเนินธุรกิจของบริษัทฯ พร้อมทั้งกำหนดแผนการจัดการและการบริหารความเสี่ยงให้สอดคล้องกับนโยบายการบริหารความเสี่ยง เพื่อบริหารความเสี่ยงให้ฝ่ายบริหารเป็นผู้ปฏิบัติตามนโยบายดังกล่าว รวมถึงรายงานผลการปฏิบัติต่อคณะกรรมการบริหารความเสี่ยง
- พัฒนาและทบทวนระบบการจัดการบริหารความเสี่ยงของบริษัทฯ ให้มีประสิทธิภาพและประสิทธิผลอย่างต่อเนื่อง โดยมีการประเมินผลและติดตามกระบวนการบริหารความเสี่ยงให้สอดคล้องตามนโยบายที่กำหนดไว้อย่างสม่ำเสมอ
- รายงานความเสี่ยงและข้อเสนอแนะต่อคณะกรรมการบริษัท
- ปฏิบัติหน้าที่อื่นตามที่ได้รับมอบหมายจากคณะกรรมการบริษัท

4. ประธานเจ้าหน้าที่บริหาร

ขอบเขตอำนาจหน้าที่ของประธานเจ้าหน้าที่บริหาร

มีมติกำหนดขอบเขตและอำนาจของประธานเจ้าหน้าที่บริหาร ไว้ดังนี้

- ▶ ควบคุมดูแลการดำเนินงานกิจการ และ/หรือ บริหารงานประจำวันของบริษัทฯ
- ▶ จัดทำ และนำเสนอนโยบาย ทิศทาง กลยุทธ์ แผนการดำเนินงานธุรกิจ งบประมาณ การลงทุน โครงสร้างการบริหารงานของบริษัทฯ และหลักเกณฑ์ในการดำเนินธุรกิจให้สอดคล้องกับสภาพเศรษฐกิจ เพื่อเสนอต่อคณะกรรมการบริหาร และคณะกรรมการของบริษัทฯ เพื่อพิจารณาอนุมัติต่อไป
- ▶ กำกับดูแลการดำเนินงานหรือการปฏิบัติงานของบริษัทฯ ให้เป็นไปตามนโยบาย แผนงาน และงบประมาณที่ได้รับอนุมัติจากคณะกรรมการของบริษัทฯ รวมถึงการตรวจสอบและประเมินผลการดำเนินงานของบริษัทฯ ให้เป็นไปตามนโยบายที่กำหนด และมีหน้าที่รายงานผลการดำเนินงานการบริหารจัดการรวมถึงความคืบหน้าในการดำเนินงานต่อคณะกรรมการบริหาร คณะกรรมการตรวจสอบ และคณะกรรมการบริษัท
- ▶ พิจารณาอนุมัติการดำเนินงานที่เป็นธุรกรรมปกติธุรกิจของบริษัทฯ ตามงบลงทุนหรืองบประมาณที่ได้รับอนุมัติจากคณะกรรมการบริษัท โดยวงเงินสำหรับแต่ละรายการเป็นไปตามที่กำหนดไว้ในตารางอำนาจอนุมัติที่ผ่านการอนุมัติจากคณะกรรมการบริษัทแล้ว แต่ไม่เกินงบประมาณประจำปีที่ได้รับอนุมัติจากคณะกรรมการบริษัท รวมถึงการเข้าทำสัญญาต่างๆ
- ▶ มีอำนาจพิจารณาอนุมัติค่าใช้จ่ายในการดำเนินการตามปกติธุรกิจของบริษัทฯ ตามงบประมาณที่ได้รับอนุมัติจากคณะกรรมการบริษัท และเป็นไปตามอำนาจอนุมัติที่ผ่านการอนุมัติจากคณะกรรมการบริษัท
- ▶ กำหนดโครงสร้างองค์กร รวมถึงการแต่งตั้ง การว่าจ้าง การโยกย้าย การกำหนดเงินค่าจ้าง ค่าตอบแทน โบนัสและการเลิกจ้างพนักงานตั้งแต่ระดับประธานกรรมการบริหารลงไป
- ▶ มีอำนาจออกคำสั่ง ระเบียบ ประกาศ เพื่อให้การปฏิบัติงานเป็นไปตามนโยบายและผลประโยชน์ของบริษัทฯ และเพื่อรักษาระเบียบ วินัย การทำงานภายในองค์กร
- ▶ มีอำนาจในการมอบอำนาจช่วง และ/หรือ มอบหมายให้บุคคลอื่นปฏิบัติงานเฉพาะอย่างแทนได้ โดยการมอบอำนาจช่วง และ/หรือ การมอบหมายดังกล่าวให้อยู่ภายใต้ขอบเขตแห่งการมอบอำนาจตามหนังสือมอบอำนาจ และ/หรือ ให้เป็นไปตามระเบียบ ข้อกำหนด หรือคำสั่งที่คณะกรรมการของบริษัทฯ และ/หรือ บริษัทฯ ได้กำหนดไว้
- ▶ ปฏิบัติหน้าที่อื่น ๆ ตามที่ได้รับมอบหมาย จากคณะกรรมการบริษัท หรือคณะกรรมการชุดย่อยต่างๆ เป็นคราวๆ ไป

ทั้งนี้ ในการดำเนินการเรื่องใดที่ประธานเจ้าหน้าที่บริหาร หรือผู้รับมอบอำนาจจากประธานเจ้าหน้าที่บริหาร หรือบุคคลที่อาจมีความขัดแย้ง (ตามนิยามประกาศคณะกรรมการกำกับตลาดทุนและ/หรือ ตลาดหลักทรัพย์แห่งประเทศไทย และ/หรือ หน่วยงานที่เกี่ยวข้องกำหนด) มีส่วนได้ส่วนเสียหรือมีความขัดแย้งทางผลประโยชน์กับบริษัทฯ และ/หรือ บริษัทย่อย และ/หรือบริษัทที่เกี่ยวข้อง ประธานเจ้าหน้าที่บริหารไม่มีอำนาจอนุมัติการดำเนินการในเรื่องดังกล่าว โดยเรื่องดังกล่าวจะต้องเสนอต่อที่ประชุมคณะกรรมการ และ/หรือที่ประชุมผู้ถือหุ้น (แล้วแต่กรณี) เพื่ออนุมัติต่อไปยกเว้นเป็นการอนุมัติรายการที่เป็นไปตามธุรกิจปกติ และเงื่อนไขการค้าปกติ ซึ่งเป็นไปตามประกาศของคณะกรรมการกำกับตลาดทุน และ/หรือ ตลาดหลักทรัพย์แห่งประเทศไทย และ/หรือ หน่วยงานที่เกี่ยวข้องกำหนด

5. เลขานุการบริษัท

เพื่อให้เป็นไปตามหลักการกำกับดูแลกิจการที่ดีของบริษัทจดทะเบียน และเพื่อให้เป็นไปตามพระราชบัญญัติหลักทรัพย์และตลาดหลักทรัพย์ (ฉบับที่ 4) พ.ศ. 2551 คณะกรรมการบริษัทได้แต่งตั้งให้นายณัฐภูมิ เปาวรัตน์ เป็นเลขานุการบริษัท ทั้งนี้ เลขานุการบริษัทจะรายงานตรงต่อทั้งคณะกรรมการบริษัท คณะกรรมการชุดย่อยคณะต่างๆ และฝ่ายบริหาร โดยมีหน้าที่และความรับผิดชอบในเรื่องดังต่อไปนี้

- ▶ ดูแลและจัดการเรื่องการประชุมคณะกรรมการบริษัทและคณะกรรมการชุดย่อย
- ▶ จัดประชุมผู้ถือหุ้นและจัดทำรายงานการประชุม
- ▶ จัดเก็บเอกสารและรายงานที่เกี่ยวข้อง
- ▶ ดูแลให้คณะกรรมการบริษัทปฏิบัติตามกฎหมาย กฎระเบียบที่เกี่ยวข้องกับธุรกิจของบริษัท
- ▶ ดูแลและให้คำปรึกษาเรื่องการกำกับดูแลกิจการของคณะกรรมการบริษัท
- ▶ ดูแลเรื่องอื่นๆ ที่เกี่ยวข้องกับคณะกรรมการบริษัท ฝ่ายบริหาร และผู้ถือหุ้น
- ▶ ติดตามให้มีการดำเนินการตามมติที่ประชุมของคณะกรรมการบริษัทและมติที่ประชุมผู้ถือหุ้น
- ▶ ดำเนินการอื่นๆ ตามที่พระราชบัญญัติหลักทรัพย์และตลาดหลักทรัพย์ (ฉบับที่ 4) พ.ศ. 2551 กฎหมาย และข้อบังคับอื่นๆ ที่เกี่ยวข้อง รวมทั้งประกาศและข้อกำหนดของคณะกรรมการกำกับตลาดทุน

การสรรหาและแต่งตั้งกรรมการและผู้บริหารระดับสูง

การสรรหาคณะกรรมการบริษัท

คณะกรรมการบริษัทประกอบด้วยกรรมการอย่างน้อย 5 คน แต่ไม่เกิน 12 คน โดยประกอบด้วยกรรมการอิสระอย่างน้อยหนึ่งในสาม (1/3) ของจำนวนกรรมการทั้งหมด แต่ไม่น้อยกว่า 3 คน ทั้งนี้ กรรมการไม่น้อยกว่ากึ่งหนึ่ง (1/2) ของจำนวนกรรมการทั้งหมดนั้นต้องมีถิ่นที่อยู่ในราชอาณาจักร และกรรมการทั้งหมดของบริษัทฯ จะต้องเป็นผู้มีคุณสมบัติและไม่มีลักษณะต้องห้ามตามที่กฎหมายกำหนด กรรมการจะเป็นผู้ถือหุ้นของบริษัทฯ หรือไม่ก็ได้

- ▶ ผู้ถือหุ้นคนหนึ่งมีคะแนนเสียงเท่าจำนวนหุ้นที่ตนถือ
- ▶ ผู้ถือหุ้นแต่ละคนจะใช้คะแนนเสียงที่มีอยู่เลือกตั้งบุคคลคนเดียวหรือหลายคนเป็นกรรมการก็ได้ ในกรณีที่เลือกตั้งบุคคลหลายคนเป็นกรรมการจะแบ่งคะแนนเสียงให้แก่ผู้ใดมากน้อยเพียงใดไม่ได้
- ▶ บุคคลซึ่งได้รับคะแนนเสียงสูงสุดตามลำดับลงมาเป็นผู้ได้รับการเลือกตั้งเป็นกรรมการ เท่าจำนวนกรรมการที่จะพึงมีหรือจะพึงเลือกตั้งในครั้งนั้น ในกรณีที่บุคคลซึ่งได้รับการเลือกตั้งในลำดับถัดลงมา มีคะแนนเสียงเท่ากันเกินจำนวนกรรมการที่จะพึงมี หรือจะพึงเลือกตั้งในครั้งนั้น ให้ผู้เป็นประธานเป็นผู้ออกเสียงชี้ขาด

การสรรหาคณะกรรมการบริหาร

คณะกรรมการบริหาร แต่งตั้งจากคณะกรรมการบริษัท เพื่อทำหน้าที่แบ่งเบาภาระของคณะกรรมการบริษัทในส่วนที่เป็นงานบริหารจัดการและงานประจำที่เกินอำนาจหน้าที่ของประธานเจ้าหน้าที่บริหาร ทั้งนี้ เพื่อให้คณะกรรมการบริษัท มีเวลามากขึ้นกับงานในเชิงนโยบายและงานกำกับดูแลฝ่ายบริหาร

การสรรหาคณะกรรมการตรวจสอบที่เป็นอิสระ

▶ คณะกรรมการอิสระ

คณะกรรมการบริษัทฯ จะร่วมกันพิจารณาคุณสมบัติของบุคคลที่จะมาดำรงตำแหน่งเป็นกรรมการอิสระโดยพิจารณาจากคุณสมบัติและลักษณะต้องห้ามของกรรมการตามพระราชบัญญัติบริษัทมหาชนจำกัด พ.ศ. 2535 (รวมทั้งที่ได้มีการแก้ไขเพิ่มเติม) พระราชบัญญัติหลักทรัพย์และตลาดหลักทรัพย์ พ.ศ. 2535 (รวมทั้งที่ได้มีการแก้ไขเพิ่มเติม) ประกาศที่เกี่ยวข้องของคณะกรรมการกำกับหลักทรัพย์และตลาดหลักทรัพย์และคณะกรรมการกำกับตลาดทุน รวมถึงประกาศ ข้อบังคับ และ/หรือระเบียบที่เกี่ยวข้อง นอกจากนี้คณะกรรมการบริษัทฯ จะพิจารณาคัดเลือกกรรมการอิสระจากผู้ทรงคุณวุฒิ ประสบการณ์การทำงาน และความเหมาะสมด้านอื่นๆ ประกอบกัน จากนั้นจะนำเสนอต่อที่ประชุมผู้ถือหุ้นเพื่อพิจารณาแต่งตั้งเป็นกรรมการของบริษัทฯ ต่อไป บริษัทฯ มีนโยบายการแต่งตั้งกรรมการอิสระอย่างน้อย 1 ใน 3 ของจำนวนกรรมการทั้งหมด และต้องมีจำนวนไม่น้อยกว่า 3 ท่าน ทั้งนี้ คณะกรรมการบริษัทฯ ได้กำหนดคุณสมบัติของกรรมการอิสระดังนี้

- ▶ ถือหุ้นไม่เกินร้อยละ 1 ของจำนวนหุ้นที่มีสิทธิออกเสียงทั้งหมดของบริษัทฯ บริษัทใหญ่ บริษัทย่อย บริษัทร่วม ผู้ถือหุ้นรายใหญ่ หรือผู้มีอำนาจควบคุมของบริษัทฯ ทั้งนี้ ให้นับรวมการถือหุ้นของผู้ที่เกี่ยวข้องของกรรมการอิสระรายนั้นๆ ด้วย
- ▶ ไม่เป็นหรือเคยเป็นกรรมการที่มีส่วนร่วมบริหารงาน ลูกจ้าง พนักงาน ที่ปรึกษาที่ได้เงินเดือนประจำ หรือผู้มีอำนาจควบคุมของบริษัทฯ บริษัทใหญ่ บริษัทย่อย บริษัทร่วม บริษัทย่อยลำดับเดียวกัน ผู้ถือหุ้นรายใหญ่ หรือของผู้มีอำนาจควบคุมของบริษัทฯ เว้นแต่จะได้พ้นจากการมีลักษณะดังกล่าวมาแล้วไม่น้อยกว่า 2 ปี ก่อนวันที่ได้รับการแต่งตั้ง ทั้งนี้ ลักษณะต้องห้ามดังกล่าวไม่รวมถึงกรณีที่กรรมการอิสระเคยเป็นข้าราชการ หรือที่ปรึกษาของส่วนราชการซึ่งเป็นผู้ถือหุ้นรายใหญ่ หรือผู้มีอำนาจควบคุมของบริษัทฯ

- ▶ ไม่เป็นบุคคลที่มีความสัมพันธ์ทางสายโลหิต หรือโดยการจดทะเบียนตามกฎหมายในลักษณะที่เป็นบิดา มารดา คู่สมรส พี่น้อง และบุตร รวมทั้งคู่สมรสของบุตร ของกรรมการรายอื่น ผู้บริหาร ผู้ถือหุ้นรายใหญ่ ผู้มีอำนาจควบคุม หรือบุคคลที่จะได้รับการเสนอให้เป็นกรรมการ ผู้บริหารหรือผู้มีอำนาจควบคุมของบริษัทฯ หรือบริษัทย่อย
- ▶ ไม่มีหรือเคยมีความสัมพันธ์ทางธุรกิจกับบริษัทฯ บริษัทใหญ่ บริษัทย่อย บริษัทร่วม ผู้ถือหุ้นรายใหญ่ หรือผู้มีอำนาจควบคุมของบริษัทฯ ในลักษณะที่อาจเป็นการขัดขวางการใช้วิจารณญาณอย่างอิสระของตน รวมทั้งไม่เป็นหรือเคยเป็นผู้ถือหุ้นที่มีนัย หรือผู้มีอำนาจควบคุมของผู้ที่มีความสัมพันธ์ทางธุรกิจกับบริษัทฯ บริษัทใหญ่ บริษัทย่อย บริษัทร่วม ผู้ถือหุ้นรายใหญ่ หรือผู้มีอำนาจควบคุมของบริษัทฯ เว้นแต่จะได้พ้นจากการมีลักษณะดังกล่าวมาแล้วไม่น้อยกว่า 2 ปี ก่อนวันที่ได้รับการแต่งตั้ง
- ▶ ไม่เป็นหรือเคยเป็นผู้สอบบัญชีของบริษัทฯ บริษัทใหญ่ บริษัทย่อย บริษัทร่วม ผู้ถือหุ้นรายใหญ่ หรือผู้มีอำนาจควบคุมของบริษัทฯ และไม่เป็นผู้ถือหุ้นที่มีนัย ผู้มีอำนาจควบคุม หรือหุ้นส่วนของสำนักงานสอบบัญชี ซึ่งมีผู้สอบบัญชีของบริษัทฯ บริษัทใหญ่ บริษัทย่อย บริษัทร่วม ผู้ถือหุ้นรายใหญ่ หรือผู้มีอำนาจควบคุมของบริษัทฯ สังกัดอยู่ เว้นแต่จะได้พ้นจากการมีลักษณะดังกล่าวมาแล้ว ไม่น้อยกว่า 2 ปี ก่อนวันที่ได้รับการแต่งตั้ง
- ▶ ไม่เป็นหรือเคยเป็นผู้ให้บริการทางวิชาชีพใดๆ ซึ่งรวมถึงการให้บริการเป็นที่ปรึกษากฎหมายหรือที่ปรึกษาทางการเงิน ซึ่งได้รับค่าบริการเกินกว่าสองล้านบาทต่อปีจากบริษัทฯ บริษัทใหญ่ บริษัทย่อย บริษัทร่วม ผู้ถือหุ้นรายใหญ่ หรือผู้มีอำนาจควบคุมของบริษัทฯ และไม่เป็นผู้ถือหุ้นที่มีนัย ผู้มีอำนาจควบคุม หรือหุ้นส่วนของผู้ให้บริการทางวิชาชีพนั้นด้วย เว้นแต่จะได้พ้นจากการมีลักษณะดังกล่าวมาแล้วไม่น้อยกว่า 2 ปี ก่อนวันที่ได้รับการแต่งตั้ง
- ▶ ไม่เป็นกรรมการที่ได้รับการแต่งตั้งขึ้นเพื่อเป็นตัวแทนของกรรมการของบริษัทฯ ผู้ถือหุ้นรายใหญ่ หรือผู้ถือหุ้นซึ่งเป็นผู้ที่เกี่ยวข้องกับผู้ถือหุ้นรายใหญ่
- ▶ ไม่ประกอบกิจการที่มีสภาพอย่างเดียวกันและเป็นการแข่งขันที่มีนัยกับกิจการของบริษัทฯ หรือบริษัทย่อย หรือไม่เป็นหุ้นส่วนที่มีนัยในห้างหุ้นส่วน หรือเป็นกรรมการที่มีส่วนร่วมบริหารงาน ลูกจ้าง พนักงาน ที่ปรึกษาที่รับเงินเดือนประจำ หรือถือหุ้นเกินร้อยละ 1 ของจำนวนหุ้นที่มีสิทธิออกเสียงทั้งหมดของบริษัทอื่น ซึ่งประกอบกิจการที่มีสภาพอย่างเดียวกันและเป็นการแข่งขันที่มีนัยกับกิจการของบริษัทฯ หรือบริษัทย่อย
- ▶ ไม่มีลักษณะอื่นใดที่ทำให้ไม่สามารถให้ความเห็นอย่างเป็นอิสระเกี่ยวกับการดำเนินงานของบริษัทฯ

คณะกรรมการตรวจสอบ

องค์ประกอบและการสรรหา แต่งตั้ง ถอดถอน หรือพ้นจากตำแหน่งกรรมการตรวจสอบนั้นได้กำหนดไว้ในกฎบัตรคณะกรรมการตรวจสอบของบริษัทฯ

- ▶ คณะกรรมการบริษัทหรือผู้ถือหุ้น (แล้วแต่กรณี) เป็นผู้แต่งตั้งคณะกรรมการตรวจสอบโดยคัดเลือกจากกรรมการอิสระจำนวนอย่างน้อย 3 ท่าน
- ▶ คณะกรรมการตรวจสอบหรือคณะกรรมการบริษัทเป็นผู้คัดเลือกประธานกรรมการตรวจสอบ จากคณะกรรมการตรวจสอบ 1 ท่าน
- ▶ กรรมการตรวจสอบอย่างน้อย 1 ท่านต้องมีความรู้ความเข้าใจและมีประสบการณ์ด้านบัญชี และ/หรือการเงินเพียงพอที่จะสามารถทำหน้าที่ในการสอบทานความน่าเชื่อถือของการเงินได้ และมีความรู้ต่อเนื่องเกี่ยวกับเหตุที่มีต่อการเปลี่ยนแปลงของการรายงานทางการเงิน
- ▶ วาระการดำรงตำแหน่งคราวละ 3 ปี นับจากวันที่ได้รับแต่งตั้งหรือตามวาระการเป็นกรรมการบริษัท โดยกรรมการตรวจสอบที่ครบวาระอาจได้รับการแต่งตั้งให้กลับเข้าดำรงตำแหน่งได้อีกตามที่คณะกรรมการบริษัท หรือที่ประชุมผู้ถือหุ้นเห็นว่าเหมาะสม กรณีที่ตำแหน่งกรรมการตรวจสอบว่างลงเพราะเหตุอื่นนอกจากถึงคราวออกตามวาระ คณะกรรมการบริษัทหรือที่ประชุมผู้ถือหุ้น จะต้องแต่งตั้งบุคคลที่มีคุณสมบัติครบถ้วนเป็นกรรมการตรวจสอบ เพื่อให้กรรมการตรวจสอบมีจำนวนครบตามที่กฎหมายหรือกฎเกณฑ์ที่เกี่ยวข้องกำหนดอย่างช้าภายใน 3 เดือน นับแต่วันที่จำนวนสมาชิกไม่ครบถ้วน วาระการดำรงตำแหน่งของกรรมการตรวจสอบที่ได้รับการแต่งตั้งให้ดำรงตำแหน่งแทนกรรมการตรวจสอบที่พ้นจากตำแหน่งนอกเหนือจากการออกตามวาระ จะมีวาระการดำรงตำแหน่งเท่ากับวาระการดำรงตำแหน่งของกรรมการตรวจสอบที่ตนเข้ามาแทน

▼ กรรมการตรวจสอบอาจพ้นจากตำแหน่ง ด้วยเหตุดังต่อไปนี้

- พ้นสภาพจากการเป็นกรรมการบริษัท
- ครอบงำการดำรงตำแหน่ง
- ตาย
- ลาออก
- ถูกถอดถอน

ทั้งนี้ ในกรณีกรรมการตรวจสอบลาออกก่อนครบวาระการดำรงตำแหน่ง กรรมการตรวจสอบต้องแจ้งให้บริษัทฯ ทราบล่วงหน้าอย่างน้อย 1 เดือน พร้อมเหตุผล เพื่อคณะกรรมการบริษัทหรือที่ประชุมผู้ถือหุ้นจะได้พิจารณาแต่งตั้งกรรมการอื่นที่มีคุณสมบัติครบถ้วนทดแทนบุคคลที่ลาออก

▼ คณะกรรมการตรวจสอบจะแต่งตั้งหัวหน้าหน่วยงานตรวจสอบภายในของบริษัท ให้ดำรงตำแหน่งเลขานุการคณะกรรมการตรวจสอบ เพื่อทำหน้าที่สนับสนุนการดำเนินงานของคณะกรรมการตรวจสอบ การนัดหมายการประชุม จัดเตรียมวาระการประชุม นำส่งเอกสารการประชุม บันทึกการรายงานการประชุมและงานอื่น ๆ ที่ได้รับมอบหมายคณะกรรมการตรวจสอบมีขอบเขตอำนาจหน้าที่เป็นลายลักษณ์อักษรเป็นไปตามกฎบัตรของคณะกรรมการตรวจสอบ ซึ่งได้รับอนุมัติจากคณะกรรมการบริษัท และมีการสอบทานและปรับปรุงเป็นประจำทุกปี ดังนี้

- มีคุณสมบัติตามที่กฎหมายที่เกี่ยวข้องกำหนด โดยเฉพาะกฎหมายว่าด้วยบริษัทมหาชนจำกัด และกฎหมายว่าด้วยหลักทรัพย์และตลาดหลักทรัพย์
- ดำรงตำแหน่งกรรมการและกรรมการอิสระของบริษัทฯ
- ต้องไม่เป็นกรรมการที่ได้รับมอบหมายจากคณะกรรมการให้ตัดสินใจในการดำเนินกิจการของบริษัทฯ บริษัทใหญ่ บริษัทย่อย บริษัทร่วม บริษัทย่อยลำดับเดียวกัน ผู้ถือหุ้นรายใหญ่ หรือผู้มีอำนาจควบคุมของบริษัทฯ รวมทั้งต้องไม่เป็นกรรมการของบริษัทใหญ่ บริษัทย่อย หรือบริษัทย่อยลำดับเดียวกันเฉพาะกรณีที่เป็นบริษัทจดทะเบียน
- ถือหุ้นไม่เกินร้อยละ 1 ของจำนวนหุ้นที่มีสิทธิออกเสียงทั้งหมดของบริษัทฯ บริษัทใหญ่ บริษัทย่อย บริษัทร่วม ผู้ถือหุ้นรายใหญ่ หรือผู้มีอำนาจควบคุมของบริษัทฯ ทั้งนี้ ให้นับรวมการถือหุ้นของผู้ที่เกี่ยวข้องของกรรมการอิสระรายนั้น ๆ ด้วย
- ไม่เป็นหรือเคยเป็นกรรมการที่มีส่วนร่วมบริหารงาน ลูกจ้าง พนักงาน ที่ปรึกษาที่ได้เงินเดือนประจำ หรือผู้มีอำนาจควบคุมของบริษัทฯ บริษัทใหญ่ บริษัทย่อย บริษัทร่วม บริษัทย่อยลำดับเดียวกัน ผู้ถือหุ้นรายใหญ่ หรือของผู้มีอำนาจควบคุมของบริษัทฯ เว้นแต่จะได้พ้นจากการมีลักษณะดังกล่าวมาแล้วไม่น้อยกว่า 2 ปี ก่อนวันที่ได้รับการแต่งตั้ง
- ไม่เป็นบุคคลที่มีความสัมพันธ์ทางสายโลหิต หรือโดยการจดทะเบียนตามกฎหมายในลักษณะที่เป็นบิดา มารดา คู่สมรส พี่น้อง และบุตร รวมทั้งคู่สมรสของบุตร ของกรรมการรายอื่น ผู้บริหาร ผู้ถือหุ้นรายใหญ่ ผู้มีอำนาจควบคุม หรือบุคคลที่จะได้รับการเสนอให้เป็นกรรมการ ผู้บริหารหรือผู้มีอำนาจควบคุมของบริษัทฯ หรือบริษัทย่อย
- ไม่มีหรือเคยมีความสัมพันธ์ทางธุรกิจกับบริษัทฯ บริษัทใหญ่ บริษัทย่อย บริษัทร่วม ผู้ถือหุ้นรายใหญ่ หรือผู้มีอำนาจควบคุมของบริษัทฯ ในลักษณะที่อาจเป็นการขัดขวางการใช้วิจารณญาณอย่างอิสระของตน รวมทั้งไม่เป็นหรือเคยเป็นผู้ถือหุ้นที่มีนัย หรือผู้มีอำนาจควบคุม ของผู้ที่มีความสัมพันธ์ทางธุรกิจกับบริษัทฯ บริษัทใหญ่ บริษัทย่อย บริษัทร่วม ผู้ถือหุ้นรายใหญ่ หรือผู้มีอำนาจควบคุมของบริษัทฯ เว้นแต่จะได้พ้นจากการมีลักษณะดังกล่าวมาแล้วไม่น้อยกว่า 2 ปี ก่อนวันที่ได้รับการแต่งตั้ง

ความสัมพันธ์ทางธุรกิจตามวรรคหนึ่ง รวมถึงการทำรายการทางการค้าที่กระทำเป็นปกติเพื่อประกอบกิจการ การเช่าหรือให้เช่าอสังหาริมทรัพย์ รายการเกี่ยวกับสินทรัพย์หรือบริการ หรือการให้หรือรับความช่วยเหลือทางการเงิน ด้วยการรับหรือให้กู้ยืม ค้ำประกัน การให้สินทรัพย์เป็นหลักประกันหนี้สิน รวมถึงพฤติกรรมอื่นทำนองเดียวกัน ซึ่งเป็นผลให้บริษัทฯ หรือคู่สัญญามีภาระหนี้ที่ต้องชำระต่ออีกฝ่ายหนึ่ง ตั้งแต่ร้อยละ 3 ของสินทรัพย์ที่มีตัวตนสุทธิของบริษัทฯหรือตั้งแต่ 20 ล้านบาทขึ้นไป แล้วแต่จำนวนใดจะต่ำกว่า

ทั้งนี้ การคำนวณภาระหนี้ดังกล่าวให้เป็นไปตามวิธีการคำนวณมูลค่าของรายการที่เกี่ยวข้องกันตามประกาศคณะกรรมการกำกับตลาดทุนว่าด้วยหลักเกณฑ์ในการทำรายการที่เกี่ยวข้องกัน โดยอนุโลม แต่ในการพิจารณาภาระหนี้ดังกล่าว ให้นับรวมภาระหนี้ที่เกิดขึ้นในระหว่างหนึ่งปีก่อนวันที่มีความสัมพันธ์ทางธุรกิจกับบุคคลเดียวกัน

- ไม่เป็นหรือเคยเป็นผู้สอบบัญชีของบริษัทฯ บริษัทใหญ่ บริษัทย่อย บริษัทร่วม ผู้ถือหุ้นรายใหญ่ หรือผู้มีอำนาจควบคุมของบริษัท และไม่เป็นผู้ถือหุ้นที่มีนัย ผู้มีอำนาจควบคุม หรือหุ้นส่วนของสำนักงานสอบบัญชี ซึ่งมีผู้สอบบัญชีของบริษัทฯ บริษัทใหญ่ บริษัทย่อย บริษัทร่วม ผู้ถือหุ้นรายใหญ่ หรือผู้มีอำนาจควบคุมของบริษัทฯ สังกัดอยู่ เว้นแต่จะได้พ้นจากการมีลักษณะดังกล่าวมาแล้วไม่น้อยกว่า 2 ปี ก่อนวันที่ได้รับการแต่งตั้ง
- ไม่เป็นหรือเคยเป็นผู้ให้บริการทางวิชาชีพใด ๆ ซึ่งรวมถึงการให้บริการเป็นที่ปรึกษากฎหมาย หรือที่ปรึกษาทางการเงิน ซึ่งได้รับค่าบริการเกินกว่า 2 ล้านบาทต่อปีจากบริษัทฯ บริษัทใหญ่ บริษัทย่อย บริษัทร่วม ผู้ถือหุ้นรายใหญ่ หรือผู้มีอำนาจควบคุมของบริษัทฯ และไม่เป็นผู้ถือหุ้นที่มีนัย ผู้มีอำนาจควบคุม หรือหุ้นส่วนของผู้ให้บริการทางวิชาชีพนั้นด้วย เว้นแต่จะได้พ้นจากการมีลักษณะดังกล่าวมาแล้วไม่น้อยกว่า 2 ปี ก่อนวันที่ได้รับการแต่งตั้ง
- ไม่เป็นกรรมการที่ได้รับการแต่งตั้งขึ้นเพื่อเป็นตัวแทนของกรรมการของบริษัทฯ ผู้ถือหุ้นรายใหญ่ หรือผู้ถือหุ้นซึ่งเป็นผู้ที่เกี่ยวข้องกับผู้ถือหุ้นรายใหญ่
- ไม่ประกอบกิจการที่มีสภาพอย่างเดียวกันและเป็นการแข่งขันที่มีนัยกับกิจการของบริษัทฯ หรือบริษัทย่อย หรือไม่เป็นหุ้นส่วนที่มีนัยในห้างหุ้นส่วน หรือเป็นกรรมการที่มีส่วนร่วมบริหารงาน ลูกจ้าง พนักงาน ที่ปรึกษาที่รับเงินเดือนประจำ หรือถือหุ้นเกินร้อยละ 1 ของจำนวนหุ้นที่มีสิทธิออกเสียงทั้งหมดของบริษัทอื่น ซึ่งประกอบกิจการที่มีสภาพอย่างเดียวกันและเป็นการแข่งขันที่มีนัยกับกิจการของบริษัทฯ หรือบริษัทย่อย
- มีหน้าที่ในลักษณะเดียวกับที่กำหนดไว้ในประกาศตลาดหลักทรัพย์แห่งประเทศไทย ว่าด้วยคุณสมบัติและขอบเขตการดำเนินงานของคณะกรรมการตรวจสอบมีความ

รู้และประสบการณ์เพียงพอที่จะสามารถทำหน้าที่ในฐานะกรรมการตรวจสอบ ทั้งนี้ ต้องมีกรรมการตรวจสอบอย่างน้อย 1 คน ที่มีความรู้และประสบการณ์เพียงพอที่จะสามารถทำหน้าที่ในการสอบทานความน่าเชื่อถือของงบการเงินได้

- ไม่มีลักษณะอื่นใดที่ทำให้ไม่สามารถให้ความเห็นอย่างเป็นทางการเกี่ยวกับการดำเนินงานของบริษัทฯ ในกรณีที่บุคคลที่บริษัทฯ แต่งตั้งให้ดำรงตำแหน่งกรรมการตรวจสอบเป็นบุคคลที่มีหรือเคยมีความสัมพันธ์ทางธุรกิจหรือการให้บริการทางวิชาชีพเกินมูลค่าที่กำหนดตามวรรคหนึ่ง (5) หรือ (7) ให้บริษัทฯ ได้รับการผ่อนผันข้อห้ามการมีหรือเคยมีความสัมพันธ์ทางธุรกิจหรือการให้บริการทางวิชาชีพเกินมูลค่าดังกล่าวก็ต่อเมื่อบริษัทฯ ได้จัดให้มีการเห็นคณะกรรมการบริษัทฯ ที่แสดงว่าได้พิจารณาตามหลักในมาตรา 89/7 แห่งพระราชบัญญัติหลักทรัพย์และตลาดหลักทรัพย์ พ.ศ. 2535 (รวมทั้งฉบับที่แก้ไข) แล้วว่า การแต่งตั้งบุคคลดังกล่าวไม่มีผลกระทบต่อการปฏิบัติหน้าที่และการให้ความเห็นที่เป็นอิสระ และจัดให้มีการเปิดเผยข้อมูลต่อไปในหนังสือนัดประชุมผู้ถือหุ้นในวาระพิจารณาแต่งตั้งกรรมการตรวจสอบด้วย

- (1) ลักษณะความสัมพันธ์ทางธุรกิจหรือการให้บริการทางวิชาชีพ ที่ทำให้บุคคลดังกล่าวมีคุณสมบัติไม่เป็นไปตามหลักเกณฑ์ที่กำหนด
- (2) เหตุผลและความจำเป็นที่ยังคง หรือแต่งตั้งให้บุคคลดังกล่าวเป็นกรรมการตรวจสอบ
- (3) ความเห็นของคณะกรรมการของบริษัทฯ ในการเสนอให้มีการแต่งตั้งบุคคลดังกล่าวเป็นกรรมการอิสระ

เพื่อประโยชน์ตามวรรคหนึ่ง (7) และ (8) คำว่า “หุ้นส่วน” หมายความว่า บุคคลที่ได้รับมอบหมายจากสำนักงานสอบบัญชี หรือผู้ให้บริการทางวิชาชีพ ให้เป็นผู้ลงลายมือชื่อ ในรายงานการสอบบัญชี หรือรายงานการให้บริการทางวิชาชีพ (แล้วแต่กรณี) ในนามของนิติบุคคลนั้น

การสรรหาคณะกรรมการบริหารความเสี่ยง

คณะกรรมการบริหารความเสี่ยง แต่งตั้งจากคณะกรรมการบริษัท เพื่อทำหน้าที่กำหนดและวางกลยุทธ์ในการบริหารความเสี่ยงโดยรวม นอกจากนี้ คณะกรรมการบริหารความเสี่ยงยังทำหน้าที่ในการพัฒนาและทบทวนระบบการจัดการและบริหารความเสี่ยงให้สอดคล้องกับนโยบายที่กำหนดไว้อย่างสม่ำเสมอ

การกำกับดูแลการดำเนินงานของบริษัทย่อยและบริษัทร่วม

บริษัทฯ ประกอบธุรกิจด้านโลจิสติกส์ และถือหุ้นในบริษัทย่อยและบริษัทร่วม ที่มีวัตถุประสงค์ในการประกอบธุรกิจด้านโลจิสติกส์เช่นเดียวกับธุรกิจหลักของบริษัทฯ หรือกิจการที่มีลักษณะใกล้เคียงกัน หรือกิจการที่สนับสนุนกิจการของบริษัทฯ อันจะทำให้บริษัทฯ มีผลประโยชน์หรือผลกำไรเพิ่มมากขึ้น หรือลงทุนในธุรกิจที่เอื้อประโยชน์ (Synergy) เพื่อดูแลรักษาผลประโยชน์ในเงินลงทุนของบริษัทฯ ซึ่งคณะกรรมการบริษัทครั้งที่ 4/2557 ซึ่งประชุมเมื่อวันที่ 10 มิถุนายน 2557 จึงได้มีมติอนุมัตินโยบายการกำกับดูแลกิจการที่บริษัทเข้าไปลงทุนและกำหนดมาตรการ ในการติดตามการบริหารงานของบริษัทฯโดยมีรายละเอียด ดังนี้

โครงสร้างการบริหารจัดการของบริษัทย่อยและบริษัทร่วม

บริษัทฯ จะส่งตัวแทนผู้ที่มีประสบการณ์และคุณสมบัติเหมาะสมกับธุรกิจนั้น เพื่อเข้าไปเป็นกรรมการหรือผู้บริหารในบริษัทย่อยและบริษัทร่วม เว้นแต่จะมีข้อจำกัดทางกฎหมาย วัตถุประสงค์เพื่อให้บุคคลดังกล่าวทำหน้าที่ในการกำหนดนโยบายที่สำคัญในการบริหารงานและควบคุมดูแลการดำเนินธุรกิจของบริษัทย่อยหรือบริษัทร่วมนั้นๆ ตามที่ได้รับมอบหมายจากคณะกรรมการบริษัท และกฎหมายที่เกี่ยวข้องกำหนด

การใช้สิทธิออกเสียงโดยตัวแทนของบริษัทฯ

ในที่ประชุมผู้ถือหุ้นของบริษัทย่อยและบริษัทร่วม

ตัวแทนของบริษัทฯ ในบริษัทฯ ย่อยและบริษัทร่วมนั้นๆ จะต้องต้องใช้ดุลยพินิจในการออกเสียงลงคะแนนในที่ประชุมคณะกรรมการ และ/หรือผู้ถือหุ้นของบริษัทย่อยและบริษัทร่วมนั้นๆ ตามมติที่ประชุมคณะกรรมการ และ/หรือที่ประชุมผู้ถือหุ้นของบริษัทที่อนุมัติในเรื่องนั้น ๆ

การำธุรกรรมของกรรมการ ผู้บริหาร หรือบุคคลที่มีความเกี่ยวข้องกับบริษัทย่อย

กรรมการ ผู้บริหาร หรือบุคคลที่มีความเกี่ยวข้องของบริษัทย่อยจะทำธุรกรรมกับบริษัทย่อยได้ ต่อเมื่อธุรกรรมดังกล่าวได้รับอนุมัติจากคณะกรรมการของบริษัทฯ หรือที่ประชุมผู้ถือหุ้นของบริษัทฯ ตามแต่ขนาดรายการที่คำนวณได้ตามหลักเกณฑ์ที่กำหนดในประกาศรายการที่เกี่ยวข้องกัน ทั้งนี้ เว้นแต่เป็นการทำธุรกรรมที่เป็นข้อตกลงทางการค้าในลักษณะเดียวกับที่วิญญูชนจะพึงกระทำกับคู่สัญญาทั่วไปในสถานการณ์เดียวกัน ด้วยอำนาจต่อรองทางการค้าที่ปราศจากอิทธิพลในการที่ตนมีสถานะเป็นกรรมการ ผู้บริหาร หรือบุคคลที่มีความเกี่ยวข้อง แล้วแต่กรณี และเป็นข้อตกลงทางการค้าที่ได้รับอนุมัติจากคณะกรรมการของบริษัทฯ หรือเป็นไปตามหลักการที่คณะกรรมการบริษัทอนุมัติไว้แล้ว

การเปิดเผยข้อมูลของบริษัทย่อย

บริษัทย่อยมีหน้าที่เปิดเผยข้อมูลฐานะการเงินและผลการดำเนินงาน

การทำรายการระหว่างบริษัทย่อยกับบุคคลที่เกี่ยวข้อง การได้มาหรือจำหน่ายไปซึ่งสินทรัพย์ หรือการทำรายการสำคัญอื่นใดของบริษัทย่อยให้ถูกต้อง ครบถ้วน และใช้หลักเกณฑ์ที่เกี่ยวข้องกับการเปิดเผยข้อมูลและการทำรายการในลักษณะดังกล่าวในทำนองเดียวกันกับหลักเกณฑ์ของบริษัทฯ

บริษัทย่อยต้องรายงานแผนการประกอบธุรกิจ

การขยายธุรกิจ โครงการลงทุนขนาดใหญ่ ตลอดจนการเข้าร่วมลงทุนกับผู้ประกอบการรายอื่นๆ ต่อบริษัทฯ ผ่านรายงานผลการดำเนินงานประจำเดือน และบริษัทฯ มีสิทธิเรียกให้บริษัทย่อยเข้าชี้แจงหรือนำส่งเอกสารประกอบการพิจารณากรณีดังกล่าว ซึ่งบริษัทย่อยต้องปฏิบัติตามอย่างเคร่งครัดทันที ในกรณีที่บริษัทฯ ตรวจพบประเด็นที่มีนัยสำคัญใดๆ อาจแจ้งให้บริษัทย่อยชี้แจง และ/หรือแสดงหลักฐานเพื่อชี้แจงประเด็นข้อสงสัยดังกล่าว

การดูแลเรื่องการใช้ข้อมูลภายใน

คณะกรรมการบริษัท ตระหนักถึงความสำคัญของการกำกับดูแลกิจการที่ดี และเพื่อความโปร่งใส และป้องกันการแสวงหาผลประโยชน์ส่วนตนจากการใช้ข้อมูลภายในของบริษัทฯ ที่ยังไม่ได้เปิดเผยต่อสาธารณชน บริษัทฯ ได้กำหนดนโยบายการใช้ข้อมูลของบริษัทฯ ดังนี้

- ให้ความรู้แก่กรรมการ ผู้บริหาร รวมถึงผู้ดำรงตำแหน่งระดับบริหารในสายงานบัญชี หรือการเงินที่เป็นระดับผู้จัดการฝ่ายขึ้นไป หรือเทียบเท่า เกี่ยวกับหน้าที่ที่ต้องจัดทำ และส่งรายงานการถือหลักทรัพย์ของตน คู่สมรส และบุตรที่ยังไม่บรรลุนิติภาวะ ต่อสำนักงานคณะกรรมการกำกับหลักทรัพย์ และตลาดหลักทรัพย์ตามมาตรา 59 และบทกำหนดโทษตามมาตรา 275 แห่งพระราชบัญญัติหลักทรัพย์ และตลาดหลักทรัพย์ พ.ศ. 2535
- กำหนดให้กรรมการ และผู้บริหาร รวมถึงผู้ดำรงตำแหน่งระดับบริหารในสายงานบัญชีหรือการเงินที่เป็นระดับผู้จัดการฝ่ายขึ้นไปหรือเทียบเท่า จัดทำและนำเสนอรายงานการถือหลักทรัพย์ของตน ของคู่สมรส และบุตรที่ยังไม่บรรลุนิติภาวะ ส่งผ่านมายังเลขานุการของบริษัทฯ ก่อนนำเสนอสำนักงานคณะกรรมการกำกับหลักทรัพย์และตลาดหลักทรัพย์ทุกครั้ง โดยให้จัดทำและนำเสนอภายใน 30 วัน นับแต่วันที่ได้รับการแต่งตั้งให้ดำรงตำแหน่งเป็นกรรมการ ผู้บริหารหรือรายงานการเปลี่ยนแปลงการถือครองหลักทรัพย์ภายใน 3 วันทำการ นับแต่วันที่มีการซื้อ ขาย โอน หรือรับโอนหลักทรัพย์นั้น
- กำหนดให้กรรมการ ผู้บริหาร รวมถึงผู้ดำรงตำแหน่งระดับบริหารในสายงานบัญชี หรือการเงินที่เป็นระดับผู้จัดการฝ่ายขึ้นไปหรือเทียบเท่า และผู้ปฏิบัติงานที่เกี่ยวข้อง ที่ได้รับทราบข้อมูลภายในที่เป็นสาระสำคัญ ซึ่งมีผลต่อการเปลี่ยนแปลงราคาหลักทรัพย์ จะต้องระงับการซื้อขายหลักทรัพย์ของบริษัทฯ ในช่วงเวลาก่อนที่จะเผยแพร่การเงินหรือเผยแพร่เกี่ยวกับฐานะการเงิน และสถานะของบริษัทฯ จนกว่าบริษัทฯ จะได้เปิดเผยข้อมูลต่อสาธารณชนแล้ว โดยบริษัทฯ จะแจ้งให้กรรมการและผู้บริหาร รวมถึงผู้ดำรงตำแหน่งระดับบริหารในสายงานบัญชีหรือการเงินที่เป็นระดับผู้จัดการฝ่ายขึ้นไปหรือเทียบเท่า งดการซื้อขายหลักทรัพย์ของบริษัทฯ อย่างเป็นลายลักษณ์อักษร เป็นเวลาอย่างน้อย 30 วันล่วงหน้าก่อนการเปิดเผยข้อมูลต่อสาธารณชน และควรรอคอยอย่างน้อย 24 ชั่วโมง ภายหลังการเปิดเผยข้อมูลให้แก่สาธารณชนแล้ว รวมทั้งห้ามไม่ให้เปิดเผยข้อมูลที่เป็นสาระสำคัญนั้นต่อบุคคลอื่น
- กำหนดบทลงโทษทางวินัยหากมีการฝ่าฝืนนำข้อมูลภายในไปใช้หาประโยชน์ส่วนตน ซึ่งเริ่มตั้งแต่การตักเตือนเป็นหนังสือ ตัดค่าจ้าง พักงานชั่วคราวโดยไม่ได้รับค่าจ้างหรือให้ออกจากงาน ซึ่งการลงโทษจะพิจารณาจากเจตนาของการกระทำและความร้ายแรงของความผิดนั้นๆ

คำตอบแทนของผู้สอบบัญชี

ในปี 2559 บริษัทและบริษัทย่อยได้จ่ายคำตอบแทนผู้สอบบัญชี โดยมีรายละเอียดดังนี้

คำตอบแทนจากการสอบบัญชี (Audit Fees)	บริษัทจ่ายคำตอบแทนการสอบบัญชี (Audit Fees) ให้กับบริษัท เคพีเอ็มจี ภูมิไชย สอบบัญชี จำกัด (KPMG) ในรอบปีบัญชี 2559 มีจำนวน 2,146,000 บาท บริษัทย่อยมีค่าสอบบัญชีจำนวน 3,562,000 บาท ทั้งนี้บริษัทและบริษัทย่อยมิได้จ่ายคำตอบแทนของงานบริการอื่น (Non-Audit Fee) ให้กับผู้สอบบัญชี บุคคล หรือกิจการที่เกี่ยวข้องกับผู้สอบบัญชีและสำนักงานสอบบัญชีที่ผู้สอบบัญชีสังกัด และไม่มีค่าใช้จ่ายในอนาคตอันเกิดจากการตกลงที่ยังให้บริการไม่แล้วเสร็จในรอบปีบัญชีที่ผ่านมา
-------------------------------------	---

การปฏิบัติตามหลักการกำกับดูแลกิจการที่ดีในเรื่องอื่นๆ

- ไม่มี -



ความรับผิดชอบต่อสังคม

นโยบายภาพรวม

บริษัทฯ ตระหนักถึงความสำคัญในการดำเนินธุรกิจด้วยความยุติธรรม และใส่ใจต่อผู้มีส่วนได้เสีย สังคม และสิ่งแวดล้อม อย่างมีคุณธรรมจริยธรรม และมีธรรมาภิบาล เพื่อสนับสนุนให้การดำเนินธุรกิจของบริษัทฯ ดำเนินไปด้วยความซื่อสัตย์ โปร่งใส และยุติธรรม ทั้งนี้ ตามมติที่ประชุมคณะกรรมการบริษัทฯ ครั้งที่ 3/2557 เมื่อวันที่ 30 เมษายน 2557 บริษัทฯ กำหนดกรอบนโยบายความรับผิดชอบต่อสังคม (Corporate Social Responsibility) ดังนี้



การประกอบกิจการด้วยความเป็นธรรม

บริษัทฯ ให้ความสำคัญในการดำเนินธุรกิจตามกรอบการแข่งขันทางการค้าที่เป็นธรรม และสุจริตภายใต้กฎหมายและระเบียบข้อบังคับที่เกี่ยวข้อง โดยกำหนดแนวทางปฏิบัติ ดังนี้

- ▶ ส่งเสริมให้พนักงานตระหนักถึงความสำคัญของการปฏิบัติตามกฎหมายการแข่งขัน และการแข่งขันที่เป็นธรรม
- ▶ สนับสนุนนโยบายสาธารณะต่างๆ ที่ส่งเสริมการแข่งขันที่เป็นธรรม
- ▶ ดำเนินกิจกรรมต่างๆ ในลักษณะที่สอดคล้องกับกฎหมายและข้อบังคับของการแข่งขัน ตลอดจนให้ความร่วมมือกับเจ้าหน้าที่ของรัฐ



การต่อต้านการทุจริตคอร์รัปชัน

บริษัทฯ มีเจตนารมณ์ที่จะดำเนินธุรกิจด้วยความโปร่งใส ยึดมั่นในหลักการกำกับดูแลกิจการและบรรษัทภิบาลที่ดี คำนึงถึงผลประโยชน์ของผู้มีส่วนได้เสียทุกด้าน และจัดให้มีแนวทางต่อต้านการทุจริตคอร์รัปชัน รวมถึงการสนับสนุนกิจกรรมที่ส่งเสริมและปลูกฝังให้ผู้บริหารและพนักงานปฏิบัติตามกฎหมายและระเบียบข้อบังคับที่เกี่ยวข้อง

- ▶ สร้างจิตสำนึก ค่านิยม ทักษะคติให้แก่พนักงานในการปฏิบัติงานตามกฎหมาย ด้วยความซื่อสัตย์สุจริต
- ▶ จัดให้มีระบบควบคุมภายในที่มีประสิทธิภาพ มีการตรวจสอบและถ่วงดุลอำนาจที่เหมาะสม
- ▶ สนับสนุนให้พนักงาน หุ้นส่วน ตัวแทน และคู่ค้า รายงานการละเมิดนโยบายของกิจการและการปฏิบัติที่ไม่เป็นธรรมหรือไร้จริยธรรม
- ▶ ดำเนินการต่อต้านการทุจริต มิกระทำการใดๆ อันเป็นการเรียกรับ ยอมรับ หรือเสนอชิงทรัพย์สิน หรือผลประโยชน์อื่นใดที่ส่อไปในทางจงใจให้ปฏิบัติ หรือละเว้นการปฏิบัติหน้าที่ในทางมิชอบ



การเคารพสิทธิมนุษยชน

บริษัทฯ มีนโยบายในการดูแลและปฏิบัติต่อผู้มีส่วนได้เสียทุกราย กล่าวคือ พนักงาน ผู้บริหาร ผู้ถือหุ้น ผู้ลงทุน คู่ค้า ลูกค้า ด้วยความเป็นธรรม ไม่เลือกปฏิบัติต่อบุคคลใดบุคคลหนึ่งอันเนื่องมาจากความเหมือนหรือแตกต่างทางเชื้อชาติ ศาสนา เพศ อายุ หรือเรื่องอื่นใด



การปฏิบัติต่อแรงงานอย่างเป็นธรรม

บริษัทฯ ให้ความสำคัญในการปฏิบัติต่อพนักงานทุกคนด้วยความเป็นธรรม ทั้งในเรื่องการให้โอกาส ผลตอบแทน สวัสดิการ การแต่งตั้ง โยกย้าย และการพัฒนาศักยภาพควบคู่กับการพัฒนาคุณธรรม โดยกำหนดแนวทางปฏิบัติ ดังนี้

- ▶ เคารพสิทธิในการทำงานตามหลักสิทธิมนุษยชน ด้วยการไม่เลือกปฏิบัติ ไม่แบ่งแยก กีดกัน หรือสร้างอคติในการจ้างงาน
- ▶ ให้ความสำคัญคุ้มครองทางสังคม และคุ้มครองสภาพการทำงานของพนักงาน กล่าวคือ มีการกำหนดหลักเกณฑ์การปฏิบัติต่อพนักงานอย่างชัดเจน และการกำหนดเงื่อนไขการทำงานที่เป็นธรรม นอกจากนี้ บริษัทฯ มีนโยบายปฏิบัติตามกฎหมายคุ้มครองแรงงานอย่างเคร่งครัด
- ▶ ให้ความสำคัญคุ้มครองสุขภาพและความปลอดภัยในการทำงาน ด้วย จากส่งเสริมและรักษามาตรฐานในการปฏิบัติงานของบริษัทฯ เพื่อป้องกันอุบัติเหตุที่อาจเกิดขึ้นจากการปฏิบัติงาน

การร่วมพัฒนาชุมชนหรือสังคม

บริษัทฯ ตระหนักถึงความสำคัญในการมีส่วนร่วมในการรับผิดชอบต่อสังคม จึงจะจัดให้มีโครงการช่วยเหลือและพัฒนาสังคมอย่างต่อเนื่อง โดยมุ่งเน้นการบริจาค และการสนับสนุนการศึกษา

การดูแลสิ่งแวดล้อม

บริษัทฯ ปฏิบัติตามกฎหมายและข้อบังคับเกี่ยวกับการจัดการสิ่งแวดล้อม และมีการกำหนดมาตรการป้องกัน และแก้ไขเมื่อเกิดและกระทบต่อสิ่งแวดล้อมอันเนื่องมาจากการดำเนินงานของบริษัทฯ นอกจากนี้ บริษัทฯ มีทีมบุคลากรที่ได้รับการอบรมพิเศษในการดูแลสินค้าอันตรายแต่ละประเภท เพื่อเตรียมพร้อมในการระงับเหตุฉุกเฉินที่อาจเกิดขึ้นจากการรั่วไหลของสินค้าอันตราย โดยเฉพาะสินค้าอันตรายที่รับฝากกับกลุ่มบริษัทฯ แต่รวมถึงการให้ความช่วยเหลือในการดูแล และระงับเหตุที่อาจเกิดจากสินค้าอันตรายในชุมชนใกล้เคียง

การมีนวัตกรรมและเผยแพร่นวัตกรรมซึ่งได้จากการดำเนินงานที่มีความรับผิดชอบต่อสังคม สิ่งแวดล้อม และผู้มีส่วนได้เสีย

■ ขอบเขต

- นโยบายฉบับนี้ใช้บังคับกับกรรมการ ผู้บริหาร พนักงาน และลูกจ้างทุกคนของบริษัทฯ
- บริษัทฯ จะดำเนินการให้ผู้รับสิทธิ (Franchisee) หรือบุคคลใดๆ ที่กระทำการแทนในนามบริษัทฯ ปฏิบัติตามนโยบายฉบับนี้

■ หน้าที่และความรับผิดชอบ

- คณะกรรมการบริษัทมีหน้าที่พิจารณาและอนุมัตินโยบายการต่อต้านทุจริตคอร์รัปชัน และมอบหมายให้ฝ่ายจัดการทำหน้าที่กำกับดูแลให้มีการนำนโยบายและมาตรการต่อต้านการทุจริตคอร์รัปชันไปใช้ปฏิบัติ
- คณะกรรมการตรวจสอบ มีหน้าที่สอบทานรายงานการตรวจสอบระบบการควบคุมภายใน และการประเมินความเสี่ยงเกี่ยวกับการทุจริตตามที่ฝ่ายตรวจสอบภายในได้เสนอ เพื่อให้มั่นใจว่าระบบดังกล่าว มีความเสี่ยงที่จะทำให้เกิดโอกาสการทุจริตที่มีผลกระทบต่อฐานะการเงิน และผลการดำเนินงานของบริษัทฯ น้อยที่สุด และมีความเหมาะสม กับรูปแบบธุรกิจของบริษัทฯ
- ประธานเจ้าหน้าที่บริหาร และฝ่ายจัดการมีหน้าที่และรับผิดชอบในการกำกับดูแล และสื่อสารไปยังพนักงานและผู้ที่เกี่ยวข้องทุกฝ่ายให้มีการนำนโยบายไปปฏิบัติอย่างจริงจังและเคร่งครัด รวมถึงต้องหมั่นทบทวนความเหมาะสมของนโยบายการต่อต้านทุจริตคอร์รัปชันให้เหมาะสมกับการเปลี่ยนแปลงของธุรกิจ หรือข้อกำหนดของกฎหมาย เพื่อเสนอต่อคณะกรรมการ
- ฝ่ายตรวจสอบภายใน จะต้องปฏิบัติหน้าที่ให้เป็นไปตามแผนการตรวจสอบภายในที่กำหนดไว้ และเสนอรายงานการตรวจสอบระบบการควบคุมภายใน และการประเมินความเสี่ยงเกี่ยวกับการทุจริต ที่เกิดจากการตรวจสอบระบบการควบคุมภายในให้คณะกรรมการตรวจสอบได้รับทราบ รวมถึงจะต้องปฏิบัติงานตามที่คณะกรรมการตรวจสอบได้มอบหมาย ในเรื่องการตรวจสอบการทุจริตที่เกี่ยวข้องกับองค์กร นอกเหนือจากแผนการตรวจสอบภายในที่ได้กำหนดไว้

■ นโยบายและแนวทางปฏิบัติ

- กรรมการบริษัท ผู้บริหาร พนักงาน ลูกจ้างของบริษัทฯ ต้องปฏิบัติตามนโยบายต่อต้านการทุจริตคอร์รัปชันอย่างเคร่งครัดโดยจะต้องไม่เข้าไปเกี่ยวข้องกับการทุจริตทั้งทางตรงหรือทางอ้อม ดังนี้
- กรรมการบริษัท ผู้บริหาร พนักงาน ลูกจ้างของบริษัทฯ ต้องไม่กระทำการใดที่มีพฤติกรรมหรือมีส่วนร่วมใดที่แสดงให้เห็นว่าเป็นการให้หรือรับสินบนแก่ผู้มีส่วนได้เสียในเรื่องที่ตนทำหน้าที่รับผิดชอบทั้งโดยตรง หรือโดยอ้อม เพื่อให้ได้มาซึ่งผลประโยชน์ในทางมิชอบหรือเรียกหรือรับผลประโยชน์ใดๆ จากคู่ค้าหรือผู้ที่ทำธุรกิจกับบริษัทฯ การให้หรือรับของขวัญ ของกำนัล การเลี้ยงรับรอง ให้ดำเนินการได้ตามที่กำหนด ในจริยบรรณ
- การใช้เงินหรือ ทรัพย์สินของบริษัทฯ เพื่อบริจาคการกุศล หรือให้เงินสนับสนุนต้องกระทำในนามบริษัทฯ เท่านั้น โดยการบริจาคเพื่อการกุศล ต้องเป็น มูลนิธิ สถานศึกษา องค์กร สาธารณะกุศล วัด โรงพยาบาล สถานพยาบาลหรือ องค์กร เพื่อประโยชน์ต่อสังคม ที่มีหลักฐานที่ตรวจสอบได้ และดำเนินการผ่านขั้นตอนตามระเบียบของบริษัทฯ

■ การแจ้งเบาะแสเกี่ยวกับการทุจริต

- บุคคลใดหากพบเห็นการกระทำที่เข้าข่ายการทุจริต หรือ ส่อไปในทางทุจริต ที่มีผลเกี่ยวข้องกับบริษัทฯ ทั้งทางตรง หรือทางอ้อม ต้องไม่ละเลย หรือเพิกเฉยต่อพฤติกรรมดังกล่าว ควรแจ้งให้คณะกรรมการตรวจสอบ หรือประธานเจ้าหน้าที่บริหารทราบทันที หรือแจ้งผ่านช่องทางการแจ้งเบาะแส ตามที่ได้กำหนด ดังนี้
- แจ้งผ่านช่องทางอีเมล ของเลขานุการคณะกรรมการตรวจสอบ ที่ eakapong@jwd-logistics.com หรือ เลขานุการบริษัท ที่ nattapume@jwd-logistics.com
- แจ้งผ่านช่องทางอีเมลของประธานเจ้าหน้าที่บริหาร ที่ charvanin@jwd-logistics.com หรือ กล่องรับความเห็น CEO Talk
- แจ้งผ่านช่องทางอีเมลสื่อสารองค์กร ที่ pr@jwd-logistics.com

▼ มาตรการคุ้มครอง และรักษาความลับ

- เพื่อเป็นการคุ้มครองสิทธิของผู้ร้องเรียนและผู้ให้ข้อมูล ที่กระทำโดยเจตนาสุจริต บริษัทฯ จะปกปิดชื่อ ที่อยู่หรือ ข้อมูลใดๆ ที่สามารถระบุตัวผู้ร้องเรียนหรือผู้ให้ข้อมูลได้ และเก็บรักษาข้อมูลของผู้ร้องเรียนและผู้ให้ข้อมูลไว้เป็น ความลับ โดยจำกัดเฉพาะผู้ที่มีหน้าที่รับผิดชอบใน การดำเนินการตรวจสอบเรื่องร้องเรียน เท่านั้นที่สามารถ เข้าถึงข้อมูลดังกล่าวได้
- คณะกรรมการตรวจสอบ และ/หรือประธานเจ้าหน้าที่ บริหาร มีหน้าที่ในการใช้ดุลยพินิจสั่งการตามที่เห็นสมควร เพื่อคุ้มครองผู้แจ้งเบาะแส หรือผู้ร้องเรียน พยาน และ บุคคลที่ให้ข้อมูลในการสืบสวนหาข้อเท็จจริง ไม่ให้ได้รับความเดือดร้อน อันตรายใด หรือความไม่ชอบธรรม อันเกิดมาจากการแจ้งเบาะแส ร้องเรียน การเป็นพยาน หรือการให้ข้อมูล
- ทั้งนี้ ผู้ได้รับข้อมูลจากการปฏิบัติหน้าที่ที่เกี่ยวข้องกับ เรื่องร้องเรียน มีหน้าที่เก็บรักษาข้อมูล ข้อร้องเรียนและ เอกสารหลักฐานของผู้ร้องเรียนและผู้ให้ข้อมูลไว้เป็น ความลับ ห้ามเปิดเผยข้อมูลแก่บุคคลอื่นที่ไม่มีหน้าที่ เกี่ยวข้อง เว้นแต่เป็นการเปิดเผยตามหน้าที่ที่กฎหมาย กำหนด

▼ ขั้นตอนการดำเนินการสืบสวน และบทลงโทษ

- เมื่อได้รับการแจ้งเบาะแส คณะกรรมการตรวจสอบ และ/ หรือประธานเจ้าหน้าที่บริหารจะเป็นผู้กำกับการ สืบสวน ข้อเท็จจริง หรือมอบหมายให้ตัวแทน (ผู้บริหาร) เป็น ผู้กำกับการสืบสวนข้อเท็จจริง
- ระหว่างการสืบสวนข้อเท็จจริง คณะกรรมการตรวจสอบ และ/หรือ ประธานเจ้าหน้าที่บริหารอาจจะมอบหมายให้ ตัวแทน (ผู้บริหาร) แจ้งผลความคืบหน้าเป็นระยะให้ผู้แจ้ง เบาะแส หรือผู้ร้องเรียนได้ทราบ
- หากการสืบสวนข้อเท็จจริงแล้วพบว่า ข้อมูลหรือหลักฐาน ที่มี มีเหตุอันควรเชื่อได้ว่าผู้ที่ถูกกล่าวหาได้กระทำการ ทุจริตจริง บริษัทฯ จะให้สิทธิผู้ถูกกล่าวหา ได้รับทราบ ข้อกล่าวหา และให้สิทธิผู้ถูกกล่าวหาพิสูจน์ตนเอง โดย การหาข้อมูลหรือหลักฐานเพิ่มเติมที่แสดงให้เห็นว่า ตนเองไม่มีส่วนเกี่ยวข้องกับการกระทำอันทุจริต ตาม ที่ได้ถูกกล่าวหา
- หากผู้ถูกกล่าวหา ได้กระทำการทุจริตจริง การทุจริตนั้น ถือว่าเป็นการกระทำความผิดนโยบายต่อต้านการทุจริต หรือ จรรยาบรรณทางธุรกิจของบริษัทฯ จะต้องได้รับการพิจารณา โทษทางวินัยตามระเบียบที่บริษัทฯ ได้กำหนดไว้ และหาก การกระทำทุจริตนั้นผิดกฎหมาย ผู้กระทำผิดอาจจะต้องได้ รับโทษทางกฎหมาย

กิจกรรมเพื่อประโยชน์ต่อสังคมและสิ่งแวดล้อม (After Process)

ในปี พ.ศ. 2559 บริษัทฯ ดำเนินกิจกรรมเพื่อประโยชน์ต่อสังคม และสิ่งแวดล้อม เช่น

- ▼ โครงการกิจกรรม “วันเด็กแห่งชาติ” ประจำปี 2559 ศูนย์เยาวชน บางกะปิ กองสนับสนุนการ สำนึกวัฒนธรรม กีฬา และการท่องเที่ยวกรุงเทพมหานคร
- ▼ โครงการสร้างฝายชะลอน้ำ ณ บ้านหุบเมย ตำบลหินตั้ง จังหวัดนครนายก
- ▼ โครงการกิจกรรมทำความสะอาดชายหาดบางแสน “หาดสวย น้ำใส จากใจ JWD” (จัดทั้งหมด 2 รุ่น) หาดบางแสน เทศบาล เมืองแสนสุข จังหวัดชลบุรี โดยเก็บขยะบริเวณชายหาด บางแสนพร้อมทั้งมอบถังขยะให้เทศบาลบางแสน



การควบคุมภายในและการบริหารจัดการความเสี่ยง

คณะกรรมการบริษัทมอบหมายให้คณะกรรมการตรวจสอบสอบทานความเหมาะสมและความมีประสิทธิภาพของระบบควบคุมภายใน เพื่อให้มั่นใจได้ว่าระบบการควบคุมภายในของกลุ่มบริษัท มีความเหมาะสม เพียงพอและเป็นไปตามหลักการการควบคุมภายในของ COSO (The Committee of Sponsoring Organisation of the Treadway Commission) โดยครอบคลุมการควบคุมภายในด้านการบริหาร (Management Control) การดำเนินงาน (Operational Control) การบัญชีและการเงิน (Accounting and Financial Control) และการปฏิบัติตามกฎหมายและระเบียบข้อบังคับที่เกี่ยวข้อง (Compliance Control)

ในที่ประชุมคณะกรรมการตรวจสอบของบริษัทฯ ครั้งที่ 2/2560 เมื่อวันที่ 23 กุมภาพันธ์ 2560 และที่ประชุมคณะกรรมการบริษัท ครั้งที่ 1/2560 เมื่อวันที่ 23 กุมภาพันธ์ 2560 คณะกรรมการตรวจสอบ และคณะกรรมการบริษัทได้ประเมินความเพียงพอของระบบควบคุมภายในของบริษัทฯ และบริษัทย่อยโดยใช้แบบประเมินความเพียงพอของระบบการควบคุมภายใน (ซึ่งรวมถึงการบริหารจัดการความเสี่ยง) และซักถามข้อมูลจากฝ่ายบริหาร เพื่อประเมินระบบการควบคุมภายในของบริษัทฯ ในด้านต่าง ๆ ห้าส่วน ได้แก่

- สภาพแวดล้อมการควบคุม (Control Environment)
- การประเมินความเสี่ยง (Risk Assessment)
- กิจกรรมควบคุม (Control Activities)
- สารสนเทศและการสื่อสาร (Information and Communications)
- กิจกรรมการติดตามและประเมินผล (Monitoring Activities)

คณะกรรมการตรวจสอบและคณะกรรมการบริษัทมีความเห็นว่า บริษัทฯ มีระบบการควบคุมภายในและการจัดให้มีบุคลากรอย่างเพียงพอที่จะดำเนินการตามระบบควบคุมภายในได้อย่างมีประสิทธิภาพ รวมทั้งมีการติดตามควบคุมดูแลการดำเนินงานของบริษัทย่อยเพื่อให้สามารถป้องกันการแสวงหาผลประโยชน์จากทรัพย์สินของบริษัทฯ และบริษัทย่อยจากการที่กรรมการหรือผู้บริหารนำไปใช้โดยมิชอบหรือโดยไม่มีอำนาจ สำหรับการควบคุมภายในหัวข้ออื่น คณะกรรมการบริษัท เห็นว่าบริษัทฯ มีการควบคุมภายในที่เพียงพอและเหมาะสมแล้วเช่นกัน



รายงานระหว่างกัน

ความจำเป็นและความเหมาะสมผลของรายการระหว่างกัน

ในปี 2559 บมจ.เจดับเบิลยูดี อินโฟโลจิสติกส์ และบริษัทย่อย (บริษัท) มีรายการกับบุคคลและกิจการที่เกี่ยวข้องกัน ซึ่งแสดงในหมายเหตุประกอบงบการเงินที่ตรวจสอบแล้ว ข้อ 5 ในงบการเงินประจำปี 2559 โดยผู้ตรวจสอบบัญชีรับอนุญาตได้สรุปรายการกับบุคคลและกิจการที่เกี่ยวข้องกันในการทำรายการดังกล่าวว่ารายการที่มีระหว่างกันของบริษัทฯ และบริษัทย่อย กับบุคคลและนิติบุคคลที่อาจมีความขัดแย้งที่เกิดขึ้นเป็นรายการที่เป็นไปเพื่อการดำเนินธุรกิจตามปกติของบริษัทฯ และเป็นไปตามเงื่อนไขการค้าทั่วไป ในลักษณะเดียวกับที่วิญญูชนจะพึงกระทำกับคู่สัญญาทั่วไปในสถานการณ์เดียวกัน ด้วยอำนาจต่อรองทางการค้าที่ปราศจากอิทธิพลในการที่คู่สัญญาอีกฝ่ายมีสถานะเป็นบุคคลที่อาจมีความขัดแย้ง (Arm's Length Basis) และไม่มีการถ่ายเทผลประโยชน์ระหว่างบริษัทฯ และบริษัทย่อย และบุคคลที่อาจมีความขัดแย้ง สำหรับรายการที่มีนัยสำคัญและต้องดำเนินการตามระเบียบปฏิบัติของสำนักงานคณะกรรมการกำกับหลักทรัพย์และตลาดหลักทรัพย์ และตลาดหลักทรัพย์แห่งประเทศไทย ซึ่งรายการดังกล่าวคณะกรรมการตรวจสอบได้สอบทานรายการและได้ให้ความเห็นว่าเป็นรายการที่สมเหตุสมผลและเป็นประโยชน์ต่อบริษัท

มาตรการและขั้นตอนการอนุมัติการทำรายการระหว่างกัน

บริษัท เจดับเบิลยูดี อินโฟโลจิสติกส์ จำกัด (มหาชน) เป็นบริษัทจดทะเบียนในตลาดหลักทรัพย์แห่งประเทศไทย มีเป้าหมายในการประกอบกิจการเพื่อให้เกิดประโยชน์สูงสุดต่อผู้ถือหุ้น มีนโยบายการเปิดเผยข้อมูลให้แก่นักลงทุนอย่างเพียงพอรวมทั้งยึดถือปฏิบัติตามระเบียบ ข้อกำหนด และกฎหมายต่างๆ ในประเทศที่บริษัทประกอบกิจการอยู่ ดังนั้นเพื่อให้การดำเนินการเกี่ยวกับรายการระหว่างกลุ่มบริษัทกับบุคคลหรือกิจการที่เกี่ยวข้องกันเป็นไปอย่างโปร่งใส ลดความขัดแย้งทางผลประโยชน์ และสอดคล้องกับหลักการกำกับดูแลกิจการที่ดี และเป็นไปตามกฎหมายกฎระเบียบ และข้อบังคับของหน่วยงานกำกับดูแลที่เกี่ยวข้อง เช่น ตลาดหลักทรัพย์แห่งประเทศไทย (ตลท.) สำนักงานคณะกรรมการกำกับหลักทรัพย์และตลาดหลักทรัพย์ (ก.ล.ต.) ในอันที่จะทำให้ผู้ลงทุนมีข้อมูลอย่างเพียงพอต่อการใช้ดุลยพินิจในการตัดสินใจลงทุนได้ บริษัทจึงกำหนดแนวทางการทำรายการระหว่างกลุ่มบริษัทกับบุคคลหรือกิจการที่เกี่ยวข้องกัน เพื่อเป็นเกณฑ์ในการพิจารณาทำรายการดังกล่าวต่อไป

การทำรายการระหว่างกันของบริษัทและบริษัทย่อยกับบุคคลที่อาจมีความขัดแย้ง บริษัทจะพิจารณาดำเนินการเสมือนหนึ่งทำรายการกับบุคคลภายนอก (arm's length basis) เพื่อประโยชน์สูงสุดของบริษัทโดยจะต้องมีเงื่อนไขการค้าที่มีราคาและเงื่อนไขที่เป็นธรรมและไม่ก่อให้เกิดการถ่ายเทผลประโยชน์ ในกรณีที่ไม่ชัดเจนว่าราคาจะเข้าข่าย arm's length basis หรือไม่ จะต้องนำเสนอรายการดังกล่าวหรือต่อคณะกรรมการตรวจสอบเพื่อขอความเห็นชอบก่อนทำรายการ

บริษัทมีการมอบอำนาจอนุมัติเงินแก่ผู้บริหารตามลำดับชั้น โดยจะกำหนดอำนาจของผู้มีสิทธิอนุมัติตามวงเงินที่กำหนด อย่างไรก็ตาม บริษัทห้ามมิให้กรรมการและผู้บริหารที่มีส่วนได้เสียหรืออาจมีความขัดแย้งทางผลประโยชน์โดยส่วนตัวเป็นผู้อนุมัติทำรายการที่เกี่ยวข้องกันซึ่งตนมีส่วนได้เสีย และกรรมการที่มีส่วนได้เสียในการตกลงเข้าทำรายการที่เกี่ยวข้องกันต้องไม่เข้าร่วมประชุมและไม่มีสิทธิออกเสียงในที่ประชุม โดยคณะกรรมการตรวจสอบทำหน้าที่สอบทานการทำรายการระหว่างบริษัท หรือบริษัทย่อยกับบุคคลที่เกี่ยวข้องกัน และให้ดำเนินการตามหลักเกณฑ์ของตลาดหลักทรัพย์แห่งประเทศไทย อย่างไรก็ตาม การทำรายการระหว่างบริษัทกับบริษัทที่มีบุคคลที่อาจมีความขัดแย้งมีส่วนการถือหุ้นต่ำกว่าร้อยละ 10 จะไม่ผ่านการตรวจสอบจากคณะกรรมการตรวจสอบ ซึ่งสอดคล้องกับประกาศตลาดหลักทรัพย์แห่งประเทศไทย เรื่องการเปิดเผยการเข้าทำรายการที่เกี่ยวข้องกันของบริษัทจดทะเบียน

การทำรายการระหว่างกันพึงกระทำได้ตามปกติเนื่องจากการเป็นการทำรายการตามปกติธุรกิจและตามเงื่อนไขการค้าโดยทั่วไปเสมือนลูกค้าภายนอกทั่วไปโดยปกติ รวมทั้งราคาหรือค่าตอบแทนอยู่ในกรอบซึ่งต้องได้รับอนุมัติตามระเบียบปฏิบัติทางการเงินของบริษัทและต้องทบทวนการคัดเลือกผู้ขายและผู้ผลิต (vendor selection process) อยู่เสมอเพื่อให้แน่ใจว่า บริษัทได้เปิดโอกาสแก่ผู้ประกอบการนอกกลุ่ม ซึ่งอาจให้ผลประโยชน์แก่บริษัทมากกว่าและเป็นแหล่งภายนอกสำหรับการเปรียบเทียบราคา และเงื่อนไขทางการค้า

บริษัททำการเปิดเผยข้อมูลรายการระหว่างกันโดยยึดแนวปฏิบัติตามมาตรฐานการบัญชีไทย ฉบับที่ 24 (ปรับปรุง 2552) เรื่องการเปิดเผยข้อมูลเกี่ยวกับบุคคลหรือกิจการที่เกี่ยวข้องกันและตามระเบียบปฏิบัติของสำนักงานคณะกรรมการกำกับหลักทรัพย์และตลาดหลักทรัพย์ และตลาดหลักทรัพย์แห่งประเทศไทย ทั้งนี้ฝ่ายกฎหมายและกำกับดูแล (Legal and Compliance) และฝ่ายบัญชีจะนำเสนอรายการที่เกี่ยวข้องกันหรือรายการที่อาจมีความขัดแย้งทางผลประโยชน์ที่เกิดขึ้นเข้าสู่การพิจารณาของคณะกรรมการตรวจสอบ (Audit Committee) เพื่อสอบทานและให้ความเห็นต่อความจำเป็นและความสมเหตุสมผลของรายการว่าเป็นไปเพื่อประโยชน์สูงสุดของบริษัทหรือไม่ก่อนรายงานต่อคณะกรรมการบริษัทต่อไป นอกจากนี้ฝ่ายบัญชีจะนำเสนอรายการระหว่างกันทุกๆ เดือน เพื่อให้เป็นไปตามหลักเกณฑ์ของตลาดหลักทรัพย์แห่งประเทศไทย (ตลท.) และสำนักงานคณะกรรมการกำกับหลักทรัพย์และตลาดหลักทรัพย์ (ก.ล.ต.)

นโยบายหรือแนวโน้มนการทำรายการระหว่างกันในอนาคต

ในอนาคตบริษัทอาจมีความจำเป็นต้องเข้าทำรายการระหว่างกัน ทั้งที่เป็นรายการทางการค้าตามปกติธุรกิจและรายการที่ไม่เป็นไปตามการค้าปกติธุรกิจ โดยการเข้าทำรายการดังกล่าวจะต้องอยู่ในเงื่อนไขราคาที่เหมาะสมและเป็นประโยชน์สูงสุดต่อบริษัท ทั้งนี้ บริษัทจะปฏิบัติตามกฎหมายว่าด้วยหลักทรัพย์และตลาดหลักทรัพย์และข้อบังคับ ประกาศ คำสั่ง หรือข้อกำหนดของตลาดหลักทรัพย์แห่งประเทศไทย (ตลท.) รวมถึงการปฏิบัติตามข้อกำหนดและปฏิบัติเกี่ยวกับการเปิดเผยข้อมูลการทำรายการที่เกี่ยวข้องกันและการได้มาหรือจำหน่ายไปซึ่งสินทรัพย์ที่สำคัญของบริษัทจดทะเบียนและบริษัทย่อย บริษัทจะทำการเปิดเผยรายการระหว่างกันไว้ในหมายเหตุประกอบงบการเงินที่ได้รับการตรวจสอบโดยผู้สอบบัญชีของบริษัท



รายการระหว่างกัน

รายการระหว่างกันของบริษัทฯ และบริษัทย่อยกับบุคคลที่อาจมีความขัดแย้งในปฎิบัติสินสุดวันที่ 31 ธันวาคม 2558 และ 31 ธันวาคม 2559

บุคคล/นิติบุคคล ที่อาจมีความขัดแย้ง	ความสัมพันธ์	ลักษณะของ รายการระหว่างกัน
นายชวรินทร์ บัณฑิตกฤษดา	<ul style="list-style-type: none"> ถือหุ้นบริษัท ร้อยละ 20.89 ณ วันที่ 31 ธันวาคม 2559 (กลุ่มบัณฑิตกฤษดาถือหุ้นบริษัท ร้อยละ 46) เป็นกรรมการผู้มีอำนาจลงนาม ผู้บริหาร และผู้ถือหุ้นใหญ่ของบริษัทฯ เป็นบุตรชายของนางพิมพ์ลทิพย์ บัณฑิตกฤษดา ผู้ถือหุ้นใหญ่และน้องชายของนางสาวอมรพรรณ บัณฑิตกฤษดา กรรมการผู้มีอำนาจลงนาม และผู้บริหารของบริษัทฯ 	<p>การค้าชำระเงินกู้</p> <ul style="list-style-type: none"> การค้าชำระเงินกู้ยืมของ บริษัทฯ และบริษัทย่อย
นางสาวอมรพรรณ บัณฑิตกฤษดา	<ul style="list-style-type: none"> ถือหุ้นบริษัท ร้อยละ 5.06 ณ วันที่ 31 ธันวาคม 2559 (กลุ่มบัณฑิตกฤษดาถือหุ้น บริษัทฯ ร้อยละ 46) เป็นกรรมการผู้มีอำนาจลงนาม และผู้บริหาร ของบริษัทฯ เป็นบุตรสาวของนางพิมพ์ลทิพย์ บัณฑิตกฤษดา ผู้ถือหุ้นใหญ่และพี่สาวของ นายชวรินทร์ บัณฑิตกฤษดา กรรมการผู้มีอำนาจลงนาม ผู้บริหาร และผู้ถือหุ้นใหญ่ของบริษัทฯ 	<p>การค้าชำระเงินกู้</p> <ul style="list-style-type: none"> การค้าชำระเงินกู้ยืมของ บริษัทฯ และบริษัทย่อย
นางสาวอรรณณ วรนิจ	<ul style="list-style-type: none"> ถือหุ้นบริษัท ร้อยละ 3.56 ณ วันที่ 31 ธันวาคม 2559 เป็นกรรมการผู้มีอำนาจลงนามของบริษัทฯ 	<p>การค้าชำระเงินกู้</p> <ul style="list-style-type: none"> การค้าชำระเงินกู้ยืมของ บริษัทฯ

	มูลค่ารายการ (พันบาท)		ความจำเป็น/ ความสมเหตุผลของรายการ	ความเห็นของคณะกรรมการตรวจสอบ
	ปีบัญชีสิ้นสุด 31 ธ.ค. 58	ปีบัญชีสิ้นสุด 31 ธ.ค. 59		
	1,725,066.2	1,721,666.3	<ul style="list-style-type: none"> บริษัทฯ และบริษัทย่อยทำสัญญาเงินกู้กับสถาบันการเงินในประเทศเพื่อใช้ในการดำเนินงาน โดยนายชวรินทร์ บัณฑิตกฤษฎา ค่าประกันวงเงินกู้รวมจำนวน 1,725,066,180.0 บาท ในปี 2558 และ 1,721,666,300.0 บาท ในปี 2559 	<ul style="list-style-type: none"> เป็นรายการสนับสนุนทางการเงินให้บริษัทฯ และเป็นประโยชน์ในการดำเนิน ธุรกิจของบริษัทฯ
	1,715,066.2	1,711,666.3	<ul style="list-style-type: none"> บริษัทฯ และบริษัทย่อยทำสัญญาเงินกู้กับสถาบันการเงินในประเทศเพื่อใช้ในการดำเนินงาน โดยนางสาวอมรพรรณ บัณฑิตกฤษฎา ค่าประกันวงเงินกู้รวมจำนวน 1,715,066,180.0 บาท ในปี 2558 และ 1,711,666,300.0 บาท ในปี 2559 	<ul style="list-style-type: none"> เป็นรายการสนับสนุนทางการเงินให้บริษัทฯและเป็นประโยชน์ในการดำเนินธุรกิจของบริษัทฯ
	401,000.0	401,000.0	<ul style="list-style-type: none"> บริษัทย่อยทำสัญญาเงินกู้กับสถาบันการเงินในประเทศเพื่อใช้ในการดำเนินงาน โดยนางสาวอรรณพ วรนิจ ค่าประกันวงเงินกู้รวมจำนวน 401,000,000.0 บาท ในปี 2558 และ 401,000,000.0 บาท ในปี 2559 	<ul style="list-style-type: none"> เป็นรายการสนับสนุนทางการเงินให้บริษัทย่อย และเป็นประโยชน์ในการดำเนินธุรกิจของบริษัทย่อย



รายการระหว่างกัน

บุคคล/นิติบุคคล ที่อาจมีความขัดแย้ง	ความสัมพันธ์	ลักษณะของ รายการระหว่างกัน
นายจิตชัย นิมิตรปัญญา	<ul style="list-style-type: none"> ถือหุ้นร้อยละ 9.12 ณ วันที่ 31 ธันวาคม 2559 (กลุ่มนิมิตรปัญญาถือหุ้นบริษัทฯ ร้อยละ 16.07) เป็นกรรมการผู้มีอำนาจลงนาม และผู้บริหารของบริษัทฯ เป็นคู่สมรสของนางอัจฉรา นิมิตรปัญญา กรรมการผู้มีอำนาจลงนาม และกรรมการบริหารของบริษัทฯ 	การค้าประกันเงินกู้ • ค่าประกันเงินกู้ยืมของ บริษัทฯ และบริษัทย่อย
นางอัจฉรา นิมิตรปัญญา	<ul style="list-style-type: none"> ถือหุ้นร้อยละ 6.95 ณ วันที่ 31 ธันวาคม 2559 (กลุ่มนิมิตรปัญญาถือหุ้นบริษัทฯ ร้อยละ 16.07) เป็นกรรมการผู้มีอำนาจลงนาม และกรรมการบริหารของบริษัทฯ เป็นคู่สมรสของนายจิตชัย นิมิตรปัญญา กรรมการผู้มีอำนาจลงนาม และผู้บริหารของบริษัทฯ 	การค้าประกันเงินกู้ • ค่าประกันเงินกู้ยืมของ บริษัทฯ และบริษัทย่อย
นางพิมพ์ลภี บัณฑิตกฤษฎดา	<ul style="list-style-type: none"> ถือหุ้นบริษัทฯ ร้อยละ 12.63 ณ วันที่ 31 ธันวาคม 2559 (กลุ่มบัณฑิตกฤษฎดา ถือหุ้นบริษัทฯ ร้อยละ 46) เป็นผู้ถือหุ้นใหญ่ของบริษัทฯ เป็นมารดาของนายชวรินทร์ บัณฑิตกฤษฎดา และนางสาวอมรพรรณ บัณฑิตกฤษฎดา กรรมการผู้มีอำนาจลงนาม และผู้บริหารของบริษัทฯ 	การค้าประกันเงินกู้ • ค่าประกันเงินกู้ยืมของ บริษัทฯ และบริษัทย่อย
นางสาวเสาวณีย์ อภิวันทนโสภา	<ul style="list-style-type: none"> ถือหุ้นบริษัทฯ ร้อยละ 3.48 ณ วันที่ 31 ธันวาคม 2559 (กลุ่มบัณฑิตกฤษฎดา ถือหุ้นบริษัทฯ ร้อยละ 46) เป็นคู่สมรสของนายชวรินทร์ บัณฑิตกฤษฎดา กรรมการผู้มีอำนาจลงนาม ผู้บริหาร และผู้ถือหุ้นใหญ่ของบริษัทฯ เคยเป็นกรรมการของ ATL บริษัทย่อยของบริษัทฯ 	การค้าประกันเงินกู้ • ค่าประกันเงินกู้ยืมของ บริษัทย่อย

	มูลค่ารายการ (พันบาท)		ความจำเป็น/ ความสมเหตุผลของรายการ	ความเห็นของคณะกรรมการตรวจสอบ
	ปีบัญชีสิ้นสุด 31 ธ.ค. 58	ปีบัญชีสิ้นสุด 31 ธ.ค. 59		
	1,569,066.3	834,666.3	<ul style="list-style-type: none"> บริษัทฯ และบริษัทย่อยทำสัญญาเงินกู้กับสถาบันการเงินในประเทศเพื่อใช้ในการดำเนินงาน โดยนายจิตชัย นิมิตรปัญญา ค่าประกันวงเงินกู้รวมจำนวน 1,569,066,300.0 บาท ในปี 2558 และ 834,666,300.0 บาท ในปี 2559 	<ul style="list-style-type: none"> เป็นรายการสนับสนุนทางการเงินให้บริษัทฯ และเป็นประโยชน์ในการดำเนินธุรกิจของบริษัทฯ
	1,569,066.3	834,666.3	<ul style="list-style-type: none"> บริษัทฯ และบริษัทย่อยทำสัญญาเงินกู้กับสถาบันการเงินในประเทศเพื่อใช้ในการดำเนินงาน โดยนางอัจฉรา นิมิตรปัญญา ค่าประกันวงเงินกู้รวมจำนวน 1,569,066,300.0 บาท ในปี 2558 และ 834,666,300.0 บาท ในปี 2559 	<ul style="list-style-type: none"> เป็นรายการสนับสนุนทางการเงินให้บริษัทฯ และเป็นประโยชน์ในการดำเนินธุรกิจของบริษัทฯ
	811,000.0	811,000.0	<ul style="list-style-type: none"> บริษัทฯ และบริษัทย่อยทำสัญญาเงินกู้กับสถาบันการเงินในประเทศเพื่อใช้ในการดำเนินงาน โดยนางพิมพ์วิมลทิพ บัณฑิตกฤษดา ค่าประกันวงเงินกู้รวมจำนวน 811,000,000.0 บาท ในปี 2558 และ 811,000,000.0 บาท ในปี 2559 	<ul style="list-style-type: none"> เป็นรายการสนับสนุนทางการเงินให้บริษัทฯ และเป็นประโยชน์ในการดำเนินธุรกิจของบริษัทฯ
	5,000.0	5,000.0	<ul style="list-style-type: none"> บริษัทย่อยทำสัญญาเงินกู้กับสถาบันการเงินในประเทศเพื่อใช้ในการดำเนินงาน โดยนางสาวเสาวณีย์ อภิวันท์โอกาส ค่าประกันวงเงินกู้รวมจำนวน 5,000,000.0 บาท ในปี 2558 และ 5,000,000.0 บาท ในปี 2559 	<ul style="list-style-type: none"> เป็นรายการสนับสนุนทางการเงินให้บริษัทย่อย และเป็นประโยชน์ในการดำเนินธุรกิจของบริษัทย่อย



รายการระหว่างกัน

บุคคล/นิติบุคคล ที่อาจมีความขัดแย้ง	ความสัมพันธ์	ลักษณะของ รายการระหว่างกัน
นางสาวเพ็ญประภา รวนไธตรี	<ul style="list-style-type: none"> ถือหุ้นบริษัทฯ ร้อยละ 3.33 ณ วันที่ 31 ธันวาคม 2559 เคยเป็นกรรมการของ ATL บริษัทย่อยของบริษัทฯ 	<p>การรับประกันเงินกู้</p> <ul style="list-style-type: none"> คำรับประกันเงินกู้ยืมของ บริษัทย่อย
บริษัท โซคสมุทรมารีน จำกัด	<ul style="list-style-type: none"> บริษัท โซคสมุทรมารีน จำกัด ถือหุ้นโดยบุคคลที่อาจมีความขัดแย้งกับบริษัทฯ ดังนี้ <ul style="list-style-type: none"> นายจิตชัย นิมิตรปัญญา ถือหุ้นร้อยละ 30.00 นางอัจฉรา นิมิตรปัญญา ถือหุ้นร้อยละ 30.00 นายจิตชัย นิมิตรปัญญา และนางอัจฉรา นิมิตรปัญญา เป็นกรรมการผู้มีอำนาจลงนามของบริษัท โซคสมุทรมารีน จำกัด นายจิตชัย นิมิตรปัญญา <ul style="list-style-type: none"> ถือหุ้นบริษัทฯ ร้อยละ 9.12 ณ วันที่ 31 ธันวาคม 2559 เป็นกรรมการผู้มีอำนาจลงนาม และผู้บริหารของบริษัทฯ เป็นคู่สมรสของนางอัจฉรา นิมิตรปัญญา กรรมการผู้มีอำนาจลงนาม และกรรมการบริหารของบริษัทฯ นางอัจฉรา นิมิตรปัญญา <ul style="list-style-type: none"> ถือหุ้นบริษัทฯ ร้อยละ 6.95 ณ วันที่ 31 ธันวาคม 2559 เป็นกรรมการผู้มีอำนาจลงนาม และกรรมการบริหารของบริษัทฯ เป็นคู่สมรสของนายจิตชัย นิมิตรปัญญา กรรมการผู้มีอำนาจลงนาม และผู้บริหารของบริษัทฯ 	<p>รายการกับ PCS</p> <ul style="list-style-type: none"> รายได้ค่าบริการ รับฝากสินค้า ลูกหนี้ค่าบริการ รับฝากสินค้า ค่าบริการ เจ้าหนี้การค้า <hr/> <p>รายการกับ PLP</p> <ul style="list-style-type: none"> รายได้ค่าขนส่ง ลูกหนี้ค่าขนส่ง <hr/> <p>รายการกับ JPAC</p> <ul style="list-style-type: none"> ค่าใช้จ่ายค่าตรวจสอบ เจ้าหนี้ค่าตรวจสอบ

	มูลค่ารายการ (ล้านบาท)		ความจำเป็น/ ความสมเหตุผลของรายการ	ความเห็นของคณะกรรมการตรวจสอบ
	ปีบัญชีสิ้นสุด 31 ธ.ค. 58	ปีบัญชีสิ้นสุด 31 ธ.ค. 59		
	5,000.0	5,000.0	<ul style="list-style-type: none"> บริษัท ย่อยทำสัญญาเงินกู้กับสถาบันการเงินในประเทศเพื่อใช้ในการดำเนินงาน โดยนางสาวเพ็ญประภา รวมโมตรี ค่าประกันวงเงินกู้อรวมจำนวน 5,000,000.0 บาท ในปี 2558 และ 5,000,000.0 บาท ในปี 2559 	<ul style="list-style-type: none"> เป็นรายการสนับสนุนทางการเงินให้บริษัทย่อยและเป็นประโยชน์ในการดำเนินธุรกิจของบริษัทย่อย
	786.8 102.4 - -	981.5 582.9 239.6 -	<ul style="list-style-type: none"> PCS ให้บริการรับฝากสินค้าควบคุมอุณหภูมิ และให้บริการแช่แข็ง (Freeze) กับบริษัท โซคสมุทรมารีน จำกัด ราคาค่าแช่แข็ง (Freeze) เป็นราคาที่เทียบเคียงได้กับราคาที่เสนอให้แก่ลูกค้ารายอื่น (ราคาลาด) บริษัท โซคสมุทรมารีน จำกัด ให้บริการเปลี่ยนหลังคาอาคาร 2 และอาคาร 4 แก่ PCS แล้วเสร็จในไตรมาส 3/2559 	<ul style="list-style-type: none"> เป็นรายการตามธุรกิจปกติของบริษัทฯ เงื่อนไขทางการค้าและการคิดราคาระหว่างกันมีความสมเหตุผล โดยมีการคิดราคาตามอัตราราคาลาด
	113.9 6.4	72.2 3.6	<ul style="list-style-type: none"> PLP ให้บริการขนส่งกับบริษัท โซคสมุทรมารีน จำกัด ราคาค่าขนส่งเป็นราคาที่เทียบเคียงได้กับราคาที่เสนอให้แก่ลูกค้ารายอื่น (ราคาลาด) 	<ul style="list-style-type: none"> เป็นรายการตามธุรกิจปกติของบริษัทฯ เงื่อนไขทางการค้าและการคิดราคาระหว่างกันมีความสมเหตุผล โดยมีการคิดราคาตามอัตราราคาลาด
	- -	921.3 130.9	<ul style="list-style-type: none"> บริษัท โซคสมุทรมารีน จำกัด ให้บริการค่าตรวจเชื้อผลิตภัณฑ์กับ JPAC ราคาค่าตรวจสอบเป็นราคาที่เทียบเคียงได้กับราคาที่จ่ายค่าบริการให้แก่บริษัทอื่น (ราคาลาด) 	<ul style="list-style-type: none"> เป็นรายการตามธุรกิจปกติของบริษัทฯ เงื่อนไขทางการค้าและการคิดราคาระหว่างกันมีความสมเหตุผล โดยมีการคิดราคาตามอัตราราคาลาด



รายการระหว่างกัน

บุคคล/นิติบุคคล ที่อาจมีความขัดแย้ง	ความสัมพันธ์	ลักษณะของ รายการระหว่างกัน
บริษัท ซุปเปอร์ เค พาวเวอร์ จำกัด	<ul style="list-style-type: none"> ▶ บริษัท ซุปเปอร์เเค พาวเวอร์ จำกัด มีบุคคลที่อาจมีความขัดแย้งกับบริษัทฯ เป็นผู้ถือหุ้นใหญ่ ▶ นางพิมพ์ทิพย์ บัณฑิตกฤษฎา ถือหุ้นของ บริษัท ซุปเปอร์ เค พาวเวอร์ จำกัด ร้อยละ 20.00 ▶ นางพิมพ์ทิพย์ บัณฑิตกฤษฎา <ul style="list-style-type: none"> - ถือหุ้นบริษัทฯ ร้อยละ 12.63 ณ วันที่ 31 ธันวาคม 2559 (กลุ่มบัณฑิตกฤษฎาถือหุ้นบริษัทฯ ร้อยละ 46) - เป็นมารดาของนายชวรินทร์ บัณฑิตกฤษฎา และนางสาวอมรพรรณ บัณฑิตกฤษฎา กรรมการผู้มีอำนาจลงนาม และผู้บริหารของบริษัทฯ 	<p>รายการกับ ATL</p> <ul style="list-style-type: none"> • ค่าใช้จ่ายค่าเช่าพื้นที่ • เจ้าหนี้การค้า • สินทรัพย์ไม่หมุนเวียนอื่นอื่น (เงินมัดจำจ่าย)
บริษัท ทิลเลียน จำกัด	<ul style="list-style-type: none"> ▶ บริษัท ทิลเลียน จำกัด เป็นบริษัทย่อยของ นิติบุคคลที่อาจมีความขัดแย้งกับบริษัทฯ ▶ บริษัท ซุปเปอร์ เค พาวเวอร์ จำกัด ถือหุ้นในบริษัท ทิลเลียน จำกัด ร้อยละ 99.99 ▶ นางพิมพ์ทิพย์ บัณฑิตกฤษฎา ถือหุ้นของ บริษัท ซุปเปอร์ เค พาวเวอร์ จำกัด ร้อยละ 20.00 ▶ นางพิมพ์ทิพย์ บัณฑิตกฤษฎา <ul style="list-style-type: none"> - ถือหุ้นบริษัทฯ ร้อยละ 12.63 ณ วันที่ 31 ธันวาคม 2559 (กลุ่มบัณฑิตกฤษฎาถือหุ้นบริษัทฯ ร้อยละ 46) - เป็นมารดาของนายชวรินทร์ บัณฑิตกฤษฎา และนางสาวอมรพรรณ บัณฑิตกฤษฎา กรรมการผู้มีอำนาจลงนาม และผู้บริหารของบริษัทฯ 	<p>รายการกับ ATL</p> <ul style="list-style-type: none"> • ค่าใช้จ่ายค่าเช่าพื้นที่ • เจ้าหนี้การค้า • สินทรัพย์ไม่หมุนเวียนอื่นอื่น (เงินมัดจำจ่าย)

	มูลค่ารายการ (พันบาท)		ความจำเป็น/ ความสมเหตุผลของรายการ	ความเห็นของคณะกรรมการตรวจสอบ
	ปีบัญชีสิ้นสุด 31 ธ.ค. 58	ปีบัญชีสิ้นสุด 31 ธ.ค. 59		
	8,265.5 683.4 1,277.3	8,200.5 683.4 1,277.3	<ul style="list-style-type: none"> ▶ บริษัท ซุปเปอร์ เค พาวเวอร์ จำกัด ให้เช่าพื้นที่กับ ATL เนื่องจากพื้นที่การให้บริการของ ATL ไม่เพียงพอ ▶ ราคาเช่าพื้นที่เป็นราคาที่เทียบเคียงได้กับราคาที่จ่ายค่าบริการให้แก่บุคคลอื่น (ราคาตลาด) 	<ul style="list-style-type: none"> ▶ เป็นรายการเช่าหรือให้เช่าอสังหาริมทรัพย์ไม่เกิน 3 ปีของบริษัทฯ ▶ การคิดราคาระหว่างกันมีความสมเหตุผลโดยมีการคิดราคาตามอัตราตลาด
	6,008.3 500.7 1,001.4	6,008.3 500.7 1,001.4	<ul style="list-style-type: none"> ▶ บริษัท ทิลเลียน จำกัด ให้บริการเช่าพื้นที่กับ ATL เพื่อรองรับการให้บริการของ ATL แก่ลูกค้ารายใหม่ในอนาคต ▶ ราคาเช่าพื้นที่เป็นราคาที่เทียบเคียงได้กับราคาที่จ่ายค่าบริการให้แก่บุคคลอื่น (ราคาตลาด) 	<ul style="list-style-type: none"> ▶ เป็นรายการเช่าหรือให้เช่าอสังหาริมทรัพย์ไม่เกิน 3 ปีของบริษัทฯ ▶ การคิดราคาระหว่างกันมีความสมเหตุผลโดยมีการคิดราคาตามอัตราตลาด

รายการระหว่างกัน

บุคคล/นิติบุคคล ที่อาจมีความขัดแย้ง	ความสัมพันธ์	ลักษณะของ รายการระหว่างกัน
บริษัท อิน พอยท์ วิชั่น จำกัด	บริษัท อิน พอยท์ วิชั่น จำกัด ถือหุ้นโดยบุคคลที่อาจมีความขัดแย้ง กับบริษัทฯ ดังนี้ - นายจิตชัย นิมิตรปัญญา ถือหุ้นร้อยละ 49.95 - นางอัจฉรา นิมิตรปัญญา ถือหุ้นร้อยละ 50.00	รายการกับ JWDP • ค่าใช้จ่ายในการบริหาร • เจ้าหนี้อื่น
		รายการกับ JPKCS • ค่าใช้จ่ายในการบริหาร • เจ้าหนี้อื่น
		รายการกับ PCS • ค่าใช้จ่ายในการบริหาร • เจ้าหนี้อื่น

	มูลค่ารายการ (ล้านบาท)		ความจำเป็น/ ความสมเหตุผลของรายการ	ความเห็นของคณะกรรมการตรวจสอบ
	ปีบัญชีสิ้นสุด 31 ธ.ค. 58	ปีบัญชีสิ้นสุด 31 ธ.ค. 59		
	- -	69.0 -	<ul style="list-style-type: none"> บริษัท อิน พอยท์ วิชั่น จำกัด นำเข้าเสื้อกันหนาวจากต่างประเทศ และขายให้กับ JWDP ราคาค่าเสื้อกันหนาวเป็นราคาที่เทียบเคียงได้กับราคาที่เสนอให้แก่ลูกค้ารายอื่น (ราคาลาด)* 	<ul style="list-style-type: none"> เป็นรายการตามธุรกิจปกติของบริษัทฯ เงื่อนไขทางการค้าและการคิดราคา ระหว่างกันมีความสมเหตุผล โดยมีการคิดราคาตามอัตราราคาลาด
	- -	46.0 -	<ul style="list-style-type: none"> บริษัท อิน พอยท์ วิชั่น จำกัด นำเข้าเสื้อกันหนาวจากต่างประเทศ และขายให้กับ JPKCS ราคาค่าเสื้อกันหนาวเป็นราคาที่เทียบเคียงได้กับราคาที่เสนอให้แก่ลูกค้ารายอื่น (ราคาลาด)* 	<ul style="list-style-type: none"> เป็นรายการตามธุรกิจปกติของบริษัทฯ เงื่อนไขทางการค้าและการคิดราคา ระหว่างกันมีความสมเหตุผล โดยมีการคิดราคาตามอัตราราคาลาด
	- -	345.0 -	<ul style="list-style-type: none"> บริษัท อิน พอยท์ วิชั่น จำกัด นำเข้าเสื้อกันหนาวจากต่างประเทศ และขายให้กับ PCS ราคาค่าเสื้อกันหนาวเป็นราคาที่เทียบเคียงได้กับราคาที่เสนอให้แก่ลูกค้ารายอื่น (ราคาลาด)* 	<ul style="list-style-type: none"> เป็นรายการตามธุรกิจปกติของบริษัทฯ เงื่อนไขทางการค้าและการคิดราคา ระหว่างกันมีความสมเหตุผล โดยมีการคิดราคาตามอัตราราคาลาด

* รายการเพิ่มเติมไตรมาสที่ 3/2559

ฐานการเงินและ ผลการดำเนินงาน

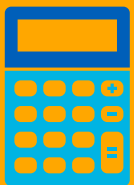





รายงานความรับผิดชอบของคณะกรรมการต่อรายงานทางการเงิน

คณะกรรมการบริษัทฯ เป็นผู้รับผิดชอบต่อการเงินของบริษัท เจดับเบิลยูดี อินโฟโลจิสติกส์ จำกัด (มหาชน) และบริษัทย่อย ซึ่งงบการเงินดังกล่าวได้จัดทำขึ้นตามหลักการบัญชีที่รับรองทั่วไปโดยมีการพิจารณาเลือกใช้นโยบายบัญชีที่เหมาะสมและถือปฏิบัติโดยสม่ำเสมอ และใช้ดุลยพินิจอย่างระมัดระวังและหลักการประมาณการที่สมเหตุสมผลในการจัดทำงบการเงิน รวมทั้งได้มีการเปิดเผยข้อมูลสำคัญอย่างเพียงพอในหมายเหตุประกอบงบการเงิน

คณะกรรมการบริษัทฯ ได้จัดให้มีการกำกับดูแลกิจการที่ดี รวมทั้งจัดให้มีและดำรงไว้ซึ่งระบบการบริหารความเสี่ยงและการควบคุมภายใน เพื่อให้มีความมั่นใจได้ว่าการบันทึกข้อมูลทางบัญชีที่ถูกต้อง ครบถ้วน ทันเวลา และเพียงพอที่จะดำรงรักษาไว้ซึ่งทรัพย์สิน ตลอดจนป้องกันไม่ให้เกิดการทุจริตหรือการดำเนินการที่ผิดปกติดังมีสาระสำคัญ โดยคณะกรรมการบริษัทฯ ได้แต่งตั้งคณะกรรมการตรวจสอบซึ่งประกอบด้วยกรรมการที่เป็นอิสระเพื่อทำหน้าที่กำกับดูแลสอบทานความน่าเชื่อถือและความถูกต้องของรายงานทางการเงิน รวมทั้งประเมินระบบการควบคุมภายในและการตรวจสอบภายในให้มีประสิทธิภาพ โดยความเห็นของคณะกรรมการตรวจสอบเกี่ยวกับเรื่องนี้ปรากฏในรายงานของคณะกรรมการตรวจสอบซึ่งแสดงไว้ในรายงานประจำปีแล้ว

คณะกรรมการบริษัทฯ มีความเห็นว่าระบบการควบคุมภายในและการตรวจสอบภายในของบริษัทสามารถสร้างความเชื่อมั่นได้ว่างบการเงินของบริษัท เจดับเบิลยูดี อินโฟโลจิสติกส์ จำกัด (มหาชน) และบริษัทย่อยแสดงฐานะการเงิน ผลการดำเนินงาน และกระแสเงินสดถูกต้องตามควรในสาระสำคัญ ตามมาตรฐานการรายงานทางการเงิน ซึ่งผู้สอบบัญชีได้แสดงความเห็นไว้ในรายงานของผู้สอบบัญชีซึ่งแสดงไว้ในรายงานประจำปีแล้ว

มังกร สุนาสกุลป
ประธานกรรมการบริษัท

ชวณิษฐ์ บัณฑิตกฤษฎา
ประธานกรรมการบริหาร และประธานเจ้าหน้าที่บริหาร



รายงานคณะกรรมการตรวจสอบประจำปี 2559

คณะกรรมการตรวจสอบ บริษัท เจดับเบิลยูดี อินโฟโลจิสติกส์ จำกัด (มหาชน) ประกอบด้วยกรรมการอิสระผู้ทรงคุณวุฒิ จำนวน 3 ท่าน คือ นายวิเชฐ ดันตวานิช เป็นประธาน คณะกรรมการตรวจสอบ นายมังกร ธนสารศิลป์และนายวิชา จาติวณิช เป็นกรรมการตรวจสอบ โดยมี ดร.เอกพงษ์ ตั้งศรีสงวน เป็นเลขานุการคณะกรรมการตรวจสอบ คณะกรรมการตรวจสอบมีการดำเนินงานที่ตามที่ได้รับมอบหมายในกฎบัตรของคณะกรรมการตรวจสอบที่สำคัญ ได้แก่ การสอบทานงบการเงิน การสอบทานการกำกับดูแลกิจการที่ดี การสอบทานระบบบริหารความเสี่ยง การสอบทานระบบควบคุมภายในและการตรวจสอบภายใน การสอบทานการตรวจสอบการทุจริต

ในปี 2559 คณะกรรมการตรวจสอบได้จัดให้มีการประชุมรวม 5 ครั้ง ซึ่งกรรมการตรวจสอบทุกท่านได้เข้าประชุมครบทุกครั้ง โดยได้มีการหารือร่วมกับผู้บริหาร ผู้ตรวจสอบภายในและผู้สอบบัญชีในเรื่องที่เกี่ยวข้อง สรุปสาระสำคัญในการปฏิบัติหน้าที่ได้ดังนี้

■ การสอบทานระบบรายงานทางการเงิน

คณะกรรมการตรวจสอบได้สอบทานงบการเงินรายไตรมาสและงบการเงินประจำปีของบริษัท เจดับเบิลยูดี อินโฟโลจิสติกส์ จำกัด (มหาชน) ซึ่งผ่านการสอบทานและตรวจสอบจากผู้สอบบัญชีแล้ว โดยผู้สอบบัญชีแสดงผลการสอบทาน/แสดงความเห็นต่องบการเงินดังกล่าวแบบไม่มีเงื่อนไข ทั้งนี้คณะกรรมการตรวจสอบได้เชิญผู้บริหารและผู้สอบบัญชีเข้าร่วมประชุมทุกครั้งที่มีการพิจารณางบการเงิน ซึ่งได้มีการสอบทานในประเด็นที่เป็นสาระสำคัญ และความเพียงพอในการเปิดเผยข้อมูลอย่างเหมาะสม รวมทั้งได้มีการรายงานต่อคณะกรรมการบริษัท เพื่อพิจารณาเห็นชอบงบการเงินดังกล่าว นอกจากนี้ คณะกรรมการตรวจสอบยังได้มีการประชุมร่วมกับผู้สอบบัญชีโดยไม่มีผู้บริหารเพื่อหาหรืออย่างเป็นอิสระถึงภาพรวมและแนวทางในการตรวจสอบงบการเงิน ทำให้คณะกรรมการตรวจสอบมีความมั่นใจว่างบการเงินดังกล่าวมีความถูกต้องตามที่ควรในสาระสำคัญตามมาตรฐานการรายงานทางการเงิน และมีการเปิดเผยข้อมูลในงบการเงินอย่างเพียงพอ เพื่อประโยชน์กับผู้ถือหุ้น นักลงทุน

■ การสอบทานการกำกับดูแลกิจการที่ดี

การปฏิบัติตามกฎหมาย และกฎระเบียบคณะกรรมการตรวจสอบได้สอบทานการปฏิบัติตามนโยบายการกำกับดูแล และจรรยาบรรณของบริษัทรวมทั้ง การปฏิบัติตามกฎระเบียบ และกฎหมายต่างๆแล้ว พบว่ากรรมการบริษัท ผู้บริหาร และพนักงานได้ปฏิบัติตามเป็นอย่างดี โดยคณะกรรมการบริษัทได้ส่งเสริมให้ผู้บริหาร และพนักงานทุกระดับมีจิตสำนึกในจริยธรรมและคุณธรรม และการปฏิบัติตามกฎหมายอย่างสม่ำเสมอและต่อเนื่อง สำหรับรายการที่เกี่ยวข้องและรายการที่อาจมีความขัดแย้งทางผลประโยชน์ คณะกรรมการได้กำหนดให้ผู้มีหน้าที่เกี่ยวข้องรายงานให้คณะกรรมการตรวจสอบเป็นประจำ และให้ปฏิบัติและเปิดเผยให้ถูกต้องตามกฎหมายระเบียบของคณะกรรมการกำกับหลักทรัพย์และตลาดหลักทรัพย์ และตลาดหลักทรัพย์แห่งประเทศไทย

■ การสอบทานระบบการควบคุมภายใน

และการตรวจสอบภายใน คณะกรรมการตรวจสอบได้สอบทานระบบการควบคุมภายใน โดยพิจารณาจากรายงานผลการตรวจสอบภายใน ซึ่งตรวจสอบโดยผู้ตรวจสอบภายใน พร้อมทั้งได้มีการประชุมหรือแนะนำให้ข้อเสนอแนะในประเด็นต่างรวมทั้งพิจารณาแผนการตรวจสอบภายในประจำปี โดยมุ่งเน้นขอบเขตการตรวจสอบให้ครอบคลุมความเสี่ยงที่สำคัญในแต่ละกระบวนการ และมีความเห็นว่าระบบการควบคุมภายในของบริษัทมีความเพียงพอและเหมาะสม

■ การสอบทานการบริหารความเสี่ยง

คณะกรรมการตรวจสอบได้สอบทานการประเมินการบริหารความเสี่ยงของทุกกลุ่มธุรกิจ โดยรับทราบผลการบริหารความเสี่ยงจากฝ่ายจัดการและรายงานของหน่วยงานตรวจสอบภายใน ให้มั่นใจว่าบริษัทฯ ได้บริหารจัดการความเสี่ยงขององค์กรอย่างมีประสิทธิภาพเพื่อให้ดำเนินงานต่างๆ บรรลุตามเป้าหมาย

■ การพิจารณารายการที่เกี่ยวข้องกัน

คณะกรรมการตรวจสอบได้พิจารณารายการที่เกี่ยวข้องกัน เพื่อให้มั่นใจว่ารายการดังกล่าวมีความสมเหตุสมผลและเป็นประโยชน์สูงสุดต่อบริษัท โดยมีความเห็นว่าฝ่ายบริหารได้ทำการรายการดังกล่าวด้วยความโปร่งใส และมีการดำเนินการตามเงื่อนไขปกติธุรกิจ รวมทั้งมีความสมเหตุสมผลของการทำการรายการดังกล่าว

■ การพิจารณาเสนอแต่งตั้งผู้สอบบัญชีและค่าสอบบัญชีประจำปี 2560

คณะกรรมการตรวจสอบได้พิจารณาคัดเลือกผู้สอบบัญชี และค่าตอบแทนการสอบบัญชีประจำปี 2560 ร่วมกับฝ่ายบริหารโดยได้พิจารณาจากประสบการณ์ ความรู้ ความเชี่ยวชาญ ความเป็นอิสระ และงานอื่นๆ รวมถึงค่าสอบบัญชีที่เสนอมาเปรียบเทียบกับปีก่อนและปริมาณงานแล้วเห็นว่า บริษัท เคพีเอ็มจี ภูมิภาค ไทย สมควรได้รับการแต่งตั้งให้เป็นผู้สอบบัญชีของบริษัท และได้สอบทานคุณสมบัติผู้สอบบัญชีว่าถูกต้องครบถ้วนแล้ว คณะกรรมการตรวจสอบจึงเสนอให้คณะกรรมการบริษัทพิจารณา และมีมติเห็นชอบให้เสนอขออนุมัติจากที่ประชุมผู้ถือหุ้นแต่งตั้ง นางศศิธร พงศ์อดิศักดิ์ ผู้สอบบัญชีรับอนุญาตเลขที่ 8802 และ/หรือ นางสาววรรณพร จงพิระเดชานนท์ ผู้สอบบัญชีรับอนุญาตเลขที่ 4098 และ/หรือ นางสาวมาริษา ธราธบรรพกุล ผู้สอบบัญชีรับอนุญาตเลขที่ 5752 แห่งบริษัท เคพีเอ็มจี ภูมิภาค ไทย สอบบัญชี จำกัด เป็นผู้สอบบัญชีโดยมีค่าสอบบัญชีประจำปี 2560 ของบริษัทจำนวนเงิน 6,688,000 และมีค่าบริการอื่น ที่ไม่ใช่ค่าบริการสอบบัญชี (Non-Audit Service) ที่บริษัทจะจ่ายตามจริง

คณะกรรมการตรวจสอบได้ปฏิบัติงานตามหน้าที่และความรับผิดชอบที่ได้รับมอบหมายได้อย่างครบถ้วน โดยใช้ความรู้ ความสามารถ ประสบการณ์ ความระมัดระวังรอบคอบ และความเป็นอิสระ ในการให้ความเห็น และข้อเสนอแนะต่างๆ ซึ่งที่ผ่านมาได้รับความร่วมมืออย่างดีจากคณะกรรมการบริษัท ผู้บริหารและผู้ที่เกี่ยวข้องทุกฝ่าย เพื่อให้บริษัทบรรลุเป้าหมายที่วางไว้อย่างมีคุณภาพภายใต้การกำกับดูแลกิจการที่ดี และเพื่อประโยชน์สูงสุดต่อผู้มีส่วนได้ส่วนเสียทุกฝ่าย

(นายวิเชฐ ดันตวานิช)
ประธานกรรมการตรวจสอบ

บริษัท เจดับเบิลยูดี อินโฟโลจิสติกส์ จำกัด (มหาชน)

การวิเคราะห์และคำอธิบายของฝ่ายจัดการ ประจำปี

(หน่วย : ล้านบาท)	ไตรมาส			+ / (-)		ปี		+ / (-)
	4/2558	3/2559	4/2559	YoY	QoQ	2558	2559	
รายได้ค่าเช่าและรายได้จากการบริการ	605.7	558.0	558.0	(7.9)%	0.0%	2,348.7	2,219.4	(5.5)%
กำไรขั้นต้น	218.4	150.4	162.1	(25.8)%	7.8%	856.8	649.5	(24.2)%
อัตรากำไรขั้นต้น (%)	36.1%	27.0%	29.1%			36.5%	29.3%	
กำไรก่อนหักดอกเบี้ย ภาษี และค่าเสื่อมราคา (EBITDA)	242.4	15.2	157.0	(35.2)%	932.4%	931.8	472.7	(49.3)%
อัตรากำไร EBITDA (%)	39.9%	2.7%	27.5%			39.1%	21.0%	
กำไร (ขาดทุน) สุทธิส่วนที่เป็นของบริษัท	90.5	(105.1)	42.5	(53.0)%	(140.4)%	333.5	(8.9)	(102.7)%
รายการพิเศษ	-	(129.5)	(1.1)	-	(99.2)%	-	(130.6)	-
EBITDA ไม่รวมรายการพิเศษ	242.4	144.7	158.1	(34.8)%	9.3%	931.8	603.3	(35.3)%
กำไร (ขาดทุน) สุทธิส่วนที่เป็นของบริษัท	90.5	24.4	43.6	(51.8)%	78.7%	333.5	121.7	(63.5)%
EBITDA ไม่รวมรายการพิเศษ								
อัตรากำไร (ขาดทุน) สุทธิ (%)*	14.9%	(18.5)%	7.4%			14.0%	(0.4)%	

*อัตรากำไร (ขาดทุน) สุทธิ = กำไร (ขาดทุน) สุทธิส่วนที่เป็นของบริษัท / รายได้รวม

ผลการดำเนินงานของบริษัท เจดับเบิลยูดี อินโฟโลจิสติกส์ จำกัด (มหาชน) (“บริษัทฯ”) สำหรับปีสิ้นสุดวันที่ 31 ธันวาคม 2559 มีขาดทุนสุทธิส่วนที่เป็นของบริษัทเท่ากับ 8.9 ล้านบาท ลดลงจากปีก่อนซึ่งมีกำไรสุทธิเท่ากับ 333.5 ล้านบาท เนื่องจากรายการสำคัญ ได้แก่

- การจ่ายค่าผลประโยชน์ตอบแทนเพิ่มเติมแก่การทำเรือแห่งประเทศไทย จำนวน 115.8 ล้านบาท ซึ่งได้ตั้งประมาณการหนี้สินไว้ในไตรมาส 3/2559
- การบันทึกประมาณการหนี้สินจากคดีฟ้องร้องไฟไหม้คลังสินค้า
- กำไรขั้นต้นที่ลดลงจากการปิดปรับปรุงคลังสินค้าทั่วไปจำนวนสองหลังและปริมาณสินค้าประมงที่เข้าจัดเก็บในคลังสินค้าห้องเย็นที่ลดลงจากปัญหาการประมงผิดกฎหมาย (IUU Fishing)

กำไรสุทธิส่วนที่เป็นของบริษัทสำหรับไตรมาส 4/2559 จำนวน 42.5 ล้านบาท ลดลงจากไตรมาส 4/2558 จำนวน 48.0 ล้านบาท คิดเป็นอัตราร้อยละ 53.0 เนื่องจากกำไรขั้นต้นของคลังสินค้าทั่วไปและคลังสินค้าห้องเย็นที่ลดลง

อย่างไรก็ตาม เมื่อเปรียบเทียบกับไตรมาส 3/2559 ผลการดำเนินงานปรับตัวดีขึ้นตามลำดับ โดยกำไรสุทธิส่วนที่เป็นของบริษัทไม่รวมรายการพิเศษเพิ่มขึ้น 19.2 ล้านบาท คิดเป็นอัตราร้อยละ 78.7

รายได้ค่าเช่าและรายได้จากการบริการ

ในปี 2559 บริษัทฯ ได้มีการปิดปรับปรุงคลังสินค้าทั่วไปจำนวน 2 หลัง และได้เริ่มเปิดให้บริการคลังสินค้าที่ปรับปรุงแล้วเสร็จเป็นศูนย์กระจายสินค้าเคมีภัณฑ์ (JWD Chemical Supply Chain : JCS) ในไตรมาส 3/2559 ส่วนอีกหนึ่งหลังยังไม่เปิดให้บริการเนื่องจากอยู่ในระหว่างขอใบอนุญาตดำเนินการจากกรมศุลกากรเพื่อเปิดให้บริการเก็บและ

กระจายสินค้าเข้าสู่ตู้คอนเทนเนอร์ (LCL Consolidation Hub) ประกอบกับผลกระทบจากปัญหา IUU Fishing ที่ยังคงกดดันให้ปริมาณสินค้าประมงในคลังสินค้าห้องเย็นอยู่ในระดับต่ำ ส่งผลให้ไตรมาส 4/2559 บริษัทฯ มีรายได้ค่าเช่าและรายได้จากการบริการรวมทั้งสิ้น 558.0 ล้านบาท ไม่เปลี่ยนแปลงจากไตรมาส 3/2559 แต่ลดลงจากไตรมาส 4/2558 จำนวน 47.7 ล้านบาท หรือคิดเป็นอัตราร้อยละ 7.9

สำหรับปีสิ้นสุดวันที่ 31 ธันวาคม 2559 ค่าเช่าและรายได้จากการบริการรวมเท่ากับ 2,219.4 ล้านบาท ลดลงจากปีก่อน 129.3 ล้านบาท หรือคิดเป็นอัตราร้อยละ 5.5

▶ **กำไรขั้นต้น**

จากรายได้ที่ลดลงตามที่ได้กล่าวไปข้างต้น ในขณะที่มีต้นทุนคงที่อยู่ ได้แก่ ค่าเสื่อมราคาและค่าเช่า ส่งผลให้บริษัทฯ มีกำไรขั้นต้นสำหรับไตรมาส 4/2559 จำนวน 162.1 ล้านบาท ลดลงจากไตรมาส 4/2558 จำนวน 56.3 ล้านบาท หรือคิดเป็นร้อยละ 25.8 อัตรากำไรขั้นต้นเท่ากับร้อยละ 29.1 ลดลงจากไตรมาส 4/2558 ซึ่งมีอัตรากำไรขั้นต้นเท่ากับร้อยละ 36.1

สำหรับปีสิ้นสุดวันที่ 31 ธันวาคม 2559 บริษัทฯ มีกำไรขั้นต้น 649.5 ล้านบาท ลดลงจากปีก่อน 207.3 ล้านบาท หรือคิดเป็นร้อยละ 24.2 อัตรากำไรขั้นต้น เท่ากับร้อยละ 29.3 ลดลงจากปีก่อนซึ่งมีอัตรากำไรเท่ากับร้อยละ 36.5

อย่างไรก็ตาม เมื่อเปรียบเทียบกับไตรมาส 3/2559 อัตรากำไรขั้นต้นปรับตัวเพิ่มขึ้นจากร้อยละ 27.0 เป็นร้อยละ 29.1

▶ **ความคืบหน้าโครงการลงทุน**

ในเดือนตุลาคม 2559 คลังสินค้าในประเทศกัมพูชาได้เปิดให้บริการเพิ่มเติม โดยแบ่งเป็นคลังสินค้าทั่วไปพื้นที่ 3,628 ตารางเมตร และคลังสินค้าห้องเย็นพื้นที่ 800 ตารางเมตร ซึ่ง ณ เดือนธันวาคม 2559 มีอัตราการใช้พื้นที่เท่ากับร้อยละ 33 และร้อยละ 59 ตามลำดับ

ความคืบหน้าโครงการลงทุนอื่นๆ ได้แก่

- โครงการศูนย์รวมในการเก็บและกระจายสินค้าเข้าสู่คอนเทนเนอร์ (LCL Consolidation Hub) กำลังอยู่ในระหว่างขั้นตอนการขอใบอนุญาต คาดว่าจะเริ่มเปิดดำเนินการได้ในไตรมาส 2/2560
- คลังสินค้าที่ขยายเพิ่มเติมในลาวพื้นที่รวม 3,354 ตารางเมตร คาดว่าจะเริ่มก่อสร้างในไตรมาส 2/2560 และคาดว่าจะแล้วเสร็จและเริ่มเปิดดำเนินการในไตรมาส 4/2560
- เดือน มกราคม 2560 จัดทะเบียนจัดตั้งบริษัทร่วมทุน สยาม เจดับเบิ้ลยูดี โลจิสติกส์ โดยร่วมลงทุนกับบริษัท สยามกลการอุตสาหกรรม จำกัด เพื่อให้บริการโลจิสติกส์สำหรับชิ้นส่วนยานยนต์แบบครบวงจรให้แก่บริษัทในเครือสยามกลการ ได้แก่ การขนส่งชิ้นส่วนจากโรงงานมาที่คลังสินค้า บริหารจัดการอะไหล่ บรรจุหีบห่อ ก่อนจัดส่งให้แก่โรงงานผลิตรถยนต์ โดยมีแผนจะเปิดให้บริการในไตรมาส 1/2560

▶ **วิเคราะห์ผลการดำเนินงาน**

รายได้และอัตรากำไรขั้นต้นจำแนกตามกลุ่มธุรกิจมีรายละเอียดดังที่แสดงไว้ในตาราง

รายได้	ไตรมาส (ล้านบาท)			ร้อยละของรายได้รวม	ปี (ล้านบาท)		ร้อยละของรายได้รวม
	4/2558	3/2559	4/2559		2558	2559	
บริการรับฝากและบริหารสินค้า	420.2	365.2	388.4	69.6%	1,639.6	1,512.8	68.1%
บริการขนส่งสินค้า	82.8	83.1	86.4	15.5%	297.6	330.0	14.9%
บริการขนย้ายในประเทศและต่างประเทศ	70.7	80.6	56.0	10.0%	288.3	255.8	11.5%
รับฝากเอกสารและข้อมูล	22.8	23.4	23.8	4.3%	87.8	92.5	4.2%
ธุรกิจอื่นๆ	9.2	5.7	3.4	0.6%	35.4	28.3	1.3%
รวม	605.7	558.0	558.0	100.0%	2,348.7	2,219.4	100.0%

อัตรากำไรขั้นต้น	ไตรมาส (%)			ปี (ล้านบาท)	
	4/2558	3/2559	4/2559	2558	2559
บริการรับฝากและบริหารสินค้า	40.4%	27.9%	31.5%	40.4%	31.3%
บริการขนส่งสินค้า	23.6%	21.1%	19.7%	16.7%	21.2%
บริการขนย้ายในประเทศและต่างประเทศ	26.9%	30.6%	27.7%	30.7%	29.0%
รับฝากเอกสารและข้อมูล	59.2%	62.4%	63.0%	56.6%	61.1%
ธุรกิจอื่นๆ	(34.8)%	(143.9)%	(223.5)%	16.4%	(87.6)%
รวม	36.1%	27.0%	29.1%	36.5%	29.3%

วิเคราะห์ผลการดำเนินงาน

กลุ่มธุรกิจให้บริการรับฝากและบริหารสินค้า

รายได้และอัตรากำไรขั้นต้นจำแนกตามกลุ่มธุรกิจมีรายละเอียดดังที่แสดงไว้ในตาราง

รายได้	ไตรมาส (ล้านบาท)			ร้อยละของรายได้รวม	ปี (ล้านบาท)		ร้อยละของรายได้รวม
	4/2558	3/2559	4/2559		2558	2559	
สินค้าทั่วไป	115.2	82.6	77.7	13.9%	441.3	329.8	15.0%
สินค้าอันตราย	105.2	104.8	116.4	20.9%	438.8	428.0	19.3%
รถยนต์	78.8	97.3	104.6	18.7%	312.4	382.3	17.2%
สินค้าควบคุมคุณภาพพิเศษและเข้มแข็ง	121.0	80.5	89.7	16.1%	447.1	372.7	16.6%
รวม	420.2	365.2	388.4	69.6%	1,639.6	1,512.8	68.1%

อัตรากำไรขั้นต้น	ไตรมาส (%)			ปี (ล้านบาท)	
	4/2558	3/2559	4/2559	2558	2559
สินค้าทั่วไป	44.0%	12.2%	16.6%	38.0%	16.1%
สินค้าอันตราย	36.6%	37.7%	38.3%	42.0%	37.6%
รถยนต์	31.5%	29.6%	32.4%	33.2%	31.4%
สินค้าควบคุมคุณภาพพิเศษและเข้มแข็ง	46.0%	29.1%	34.3%	46.5%	37.4%
รวม	40.4%	27.9%	31.5%	40.4%	31.3%

▶ สินค้าทั่วไป

รายได้จากธุรกิจให้บริการรับฝากและบริหารสินค้าทั่วไปสำหรับไตรมาส 4/2559 เท่ากับ 77.7 ล้านบาท ประกอบด้วยรายได้จากการรับฝากสินค้า 42.5 ล้านบาท รายได้จากการให้บริการจัดการ 15.2 ล้านบาท รายได้การดำเนินพิธีการศุลกากร 8.4 ล้านบาท และรายได้จากบริการเสริม 11.6 ล้านบาท รายได้รวมลดลงจากไตรมาส 4/2558 จำนวน 37.5 ล้านบาท คิดเป็นร้อยละ 32.6 เมื่อเปรียบเทียบกับไตรมาส 3/2559 รายได้ลดลงจำนวน 4.9 ล้านบาท คิดเป็นร้อยละ 5.9 เนื่องจากอัตราการใช้พื้นที่ที่ลดลงในคลังสินค้าบางหลัง

สำหรับรายได้สำหรับปี สิ้นสุดวันที่ 31 ธันวาคม 2559 เท่ากับ 329.8 ล้านบาท แบ่งเป็นรายได้จากการรับฝากสินค้า 184.7 ล้านบาท รายได้จากการให้บริการจัดการ 66.8 ล้านบาท รายได้การดำเนินพิธีการศุลกากร 30.9 ล้านบาท และรายได้จากบริการเสริม 47.4 ล้านบาท รายได้รวมลดลงจากปีก่อนจำนวน 111.5 ล้านบาท คิดเป็นร้อยละ 25.3 รายได้ลดลงจากปีก่อนเนื่องจากผลกระทบจากการปิดคลังสินค้าเพื่อปรับปรุงจำนวน 2 หลังในช่วงหกเดือนแรกของปี

รายได้ที่ลดลงดังกล่าวประกอบกับต้นทุนคงที่ที่หลีกเลี่ยงไม่ได้ เช่น ค่าเช่าและค่าเสื่อมราคา ส่งผลให้กำไรขั้นต้นไตรมาส 4/2559 เท่ากับ 12.9 ล้านบาท อัตรากำไรขั้นต้นคิดเป็นร้อยละ 16.6 ลดลงจากไตรมาส 4/2558 ซึ่งมีอัตรา

กำไรขั้นต้นร้อยละ 44.0 แต่ปรับตัวขึ้นจากไตรมาส 3/2559 ซึ่งมีอัตรากำไรขั้นต้นร้อยละ 12.2 กำไรขั้นต้นสำหรับปี สิ้นสุดวันที่ 31 ธันวาคม 2559 เท่ากับ 53.0 ล้านบาท อัตรากำไรขั้นต้นเท่ากับร้อยละ 16.1 ลดลงจากช่วงเดียวกันของปีก่อนซึ่งเท่ากับร้อยละ 38.0

▶ สินค้าอันตราย

รายได้ของธุรกิจให้บริการรับฝากและบริหารสินค้าอันตรายสำหรับไตรมาส 4/2559 เท่ากับ 116.4 ล้านบาท ประกอบด้วยรายได้จากลานวางตู้สินค้าอันตราย 112.7 ล้านบาท และรายได้จากคลังสินค้าอันตราย 3.7 ล้านบาท รายได้รวมเพิ่มขึ้นจากไตรมาส 4/2558 เท่ากับ 11.2 ล้านบาท คิดเป็นร้อยละ 10.6 และเพิ่มขึ้นจากไตรมาส 3/2559 เท่ากับ 11.6 ล้านบาท คิดเป็นร้อยละ 11.1 เนื่องจากปริมาณตู้สินค้าที่เพิ่มขึ้นอย่างมากในช่วงเดือน ธันวาคม 2559

สำหรับปี สิ้นสุดวันที่ 31 ธันวาคม 2559 บริษัทฯ มีรายได้จากธุรกิจฯ เท่ากับ 428.0 ล้านบาท แบ่งออกเป็นรายได้จากลานวางตู้สินค้าอันตราย 416.5 ล้านบาท และรายได้จากคลังสินค้าอันตราย 11.5 ล้านบาท รายได้รวมลดลงจากปีก่อน 10.8 ล้านบาท หรือคิดเป็นร้อยละ 2.5 เนื่องจากผู้ประกอบการนำเข้าและส่งออกสินค้าอันตราย มีระยะเวลาเก็บสินค้าไว้ที่ลานวางสินค้าอันตรายที่สั้นลง ทำให้รายได้จากการรับฝากสินค้าลดลงกว่าปีก่อนแม้ว่าปริมาณตู้สินค้าจะเพิ่มสูงขึ้นก็ตาม

ปริมาณ	ไตรมาส			ปี	
	4/2558	3/2559	4/2559	2558	2559
ลานวางตู้สินค้าอันตราย (TEU*)	37,892	40,379	42,139	153,157	157,272
คลังสินค้าอันตราย (Revenue Ton)	3,567	5,324	5,930	15,600	19,371

*TEU (Twenty Equivalent Unit) คือ เทียบเท่าจำนวนตู้คอนเทนเนอร์ขนาด 20 ฟุต

กำไรขั้นต้นสำหรับไตรมาส 4/2559 เท่ากับ 44.6 ล้านบาท อัตรากำไรขั้นต้นร้อยละ 38.3 เพิ่มขึ้นเมื่อเทียบกับไตรมาส 4/2558 และไตรมาส 3/2559 ซึ่งมีอัตรากำไรขั้นต้นร้อยละ 36.6 และร้อยละ 37.7 ตามลำดับ เนื่องจากการบริหารจัดการต้นทุนที่ดีขึ้นและค่าเสื่อมราคาที่ลดลง

กำไรขั้นต้นสำหรับปีสิ้นสุดวันที่ 31 ธันวาคม 2559 จำนวน 161.1 ล้านบาท อัตรากำไรขั้นต้นเท่ากับร้อยละ 37.6 ลดลงจากปีก่อนซึ่งเท่ากับร้อยละ 42.0 เนื่องจากส่วนแบ่งรายได้ที่ถูกเรียกเก็บจากการท่าเรือแห่งประเทศไทย (กทท.) เพิ่มเติม

▼ รถยนต์

รายได้ของธุรกิจให้บริการรับฝากและบริหารรถยนต์สำหรับไตรมาส 4/2559 จำนวน 104.6 ล้านบาท แบ่งออกเป็นรายได้จากการรับฝากสินค้า 41.7 ล้านบาท และรายได้จากการให้บริการจัดการ 62.9 ล้านบาท รายได้รวมเพิ่มขึ้นจากไตรมาส 4/2558 จำนวน 25.8 ล้านบาท หรือคิดเป็นร้อยละ 32.7 และเพิ่มขึ้นจากไตรมาส 3/2559 เท่ากับ 7.3 ล้านบาท หรือคิดเป็นร้อยละ 7.5 สาเหตุหลักจากการขยายการให้บริการไปยังพื้นที่ของลูกค้ามากขึ้น รวมทั้งได้งานจากผู้ผลิตรถยนต์รายใหม่มากขึ้น ส่งผลให้รายได้สำหรับปีสิ้นสุดวันที่ 31 ธันวาคม 2559 รายได้จากธุรกิจเท่ากับ 382.3 ล้านบาท แบ่งออกเป็นรายได้จากการรับฝากสินค้า 149.1 ล้านบาท และรายได้จากการให้บริการจัดการ 233.2 ล้านบาท รายได้รวมเพิ่มขึ้นจากปีก่อน 69.9 ล้านบาท หรือคิดเป็นร้อยละ 22.4

กำไรขั้นต้นของธุรกิจให้บริการรับฝากและบริหารรถยนต์สำหรับไตรมาส 4/2559 เท่ากับ 33.9 ล้านบาท อัตรากำไรขั้นต้นเท่ากับร้อยละ 32.4 เพิ่มขึ้นจากไตรมาส 4/2558 และไตรมาส 3/2559 ซึ่งมีอัตรากำไรขั้นต้นร้อยละ 31.5 และร้อยละ 29.6 ตามลำดับ เนื่องจากการให้บริการในพื้นที่ของลูกค้าซึ่งมีอัตรากำไรที่สูงกว่า

สำหรับปีสิ้นสุดวันที่ 31 ธันวาคม 2559 บริษัทฯมีกำไรขั้นต้นจากธุรกิจจำนวน 120.0 ล้านบาท อัตรากำไรขั้นต้นร้อยละ 31.4 ลดลงจากปีก่อนซึ่งมีอัตรากำไรขั้นต้นร้อยละ 33.2 เนื่องจากต้นทุนค่าขนส่งที่จ้างบริษัทภายนอกที่เพิ่มสูงขึ้น

▼ สินค้าควบคุมอุณหภูมิแช่เย็นและแช่แข็ง

รายได้ของธุรกิจให้บริการรับฝากและบริหารสินค้าควบคุมอุณหภูมิแช่เย็นและแช่แข็งได้รับผลกระทบจากปัญหา IUU Fishing ตั้งแต่ไตรมาส 2/2559 เป็นต้นมา ทำให้ผู้ผลิตอาหารทะเลแปรรูปส่งออกยังคงระดับวัตถุดิบคงเหลือสำหรับเตรียมการผลิตในระดับต่ำ เป็นผลให้รายได้ของธุรกิจสำหรับไตรมาส 4/2559 เท่ากับ 89.7 ล้านบาท ลดลงจากไตรมาส 4/2558 จำนวน 31.3 ล้านบาท หรือคิดเป็นร้อยละ 25.9 และรายได้สำหรับปีสิ้นสุดวันที่ 31 ธันวาคม 2559 เท่ากับ 372.7 ล้านบาท ลดลงจากปีก่อน 74.4 ล้านบาท หรือคิดเป็นอัตราร้อยละ 16.6

จากรายได้ที่ลดลง ทำให้กำไรขั้นต้นของธุรกิจลดลงตามไปด้วย เนื่องจากมีต้นทุนคงที่ที่ไม่สามารถหลีกเลี่ยงได้ซึ่งส่วนใหญ่คือค่าเสื่อมราคา ส่งผลให้กำไรขั้นต้นไตรมาส 4/2559 เท่ากับ 30.8 ล้านบาท อัตรากำไรขั้นต้นร้อยละ 34.3 ลดลงจากไตรมาส 4/2558 ซึ่งเท่ากับร้อยละ 46.0 สำหรับปีสิ้นสุดวันที่ 31 ธันวาคม 2559 มีกำไรขั้นต้น 139.3 ล้านบาท อัตรากำไรร้อยละ 37.4 ลดลงจากปีก่อนซึ่งเท่ากับร้อยละ 46.5

อย่างไรก็ตาม ผลการดำเนินงานเปรียบเทียบกับไตรมาส 3/2559 และไตรมาส 4/2559 มีการเปลี่ยนแปลงดีขึ้นตามลำดับ เนื่องจากคลังสินค้าห้องเย็นบริเวณสุวินทวงศ์มีอัตรากำไรใช้พื้นที่ที่มากขึ้นจากการหาลูกค้าใหม่เพิ่มเติม เป็นผลให้รายได้จากธุรกิจ เพิ่มขึ้นจากไตรมาสก่อน 9.2 ล้านบาท หรือคิดเป็นร้อยละ 11.4 และอัตรากำไรขั้นต้นเพิ่มขึ้นจากไตรมาสก่อนซึ่งเท่ากับร้อยละ 29.1

กลุ่มธุรกิจให้บริการขนส่งสินค้า

บริษัทฯ มีการขยายขอบเขตการให้บริการขนส่งข้ามแดน ตั้งแต่ต้นปี 2559 และมีปริมาณงานเพิ่มขึ้นตามลำดับ ทำให้รายได้และกำไรขั้นต้นเปลี่ยนแปลงเพิ่มขึ้น โดยรายได้จากกลุ่มธุรกิจให้บริการขนส่งสินค้าสำหรับไตรมาส 4/2559 จำนวน 86.4 ล้านบาท ประกอบด้วยรายได้จากการขนส่งสินค้าทั่วไป 19.8 ล้านบาท รายได้จากการขนส่งสินค้าอันตราย 32.1 ล้านบาท รายได้จากการขนส่งรถยนต์ 19.8 ล้านบาท และรายได้จากการขนส่งสินค้าแช่เย็นแช่แข็ง 14.7 ล้านบาท รายได้รวมเพิ่มขึ้นจากไตรมาส 4/2558 จำนวน 3.6 ล้านบาท หรือคิดเป็นร้อยละ 4.3

สำหรับปีสิ้นสุดวันที่ 31 ธันวาคม 2559 บริษัทฯมีรายได้จากธุรกิจ จำนวน 330.0 ล้านบาท ประกอบด้วยรายได้จากการขนส่งสินค้าทั่วไป 66.1 ล้านบาท รายได้จากการขนส่งสินค้าอันตราย 127.0 ล้านบาท รายได้จากการขนส่งรถยนต์ 73.2 ล้านบาท และรายได้จากการขนส่งสินค้าแช่เย็นแช่แข็ง 63.7 ล้านบาท รายได้รวมเพิ่มขึ้นจากปีก่อน 32.4 ล้านบาท หรือคิดเป็นร้อยละ 10.9

กำไรขั้นต้นสำหรับไตรมาส 4/2559 เท่ากับ 17.0 ล้านบาท อัตรากำไรขั้นต้นร้อยละ 19.7 ลดลงจากไตรมาส 4/2558 ซึ่งเท่ากับร้อยละ 23.6 เนื่องจากในไตรมาส 4/2558 มีปริมาณงานขนส่งสินค้าควบคุมอุณหภูมิซึ่งมีอัตรากำไรที่สูงกว่าสินค้าทั่วไป เป็นปริมาณที่มากกว่า

สำหรับปีสิ้นสุดวันที่ 31 ธันวาคม 2559 บริษัทามีกำไรขั้นต้นสำหรับธุรกิจ เท่ากับ 70.1 ล้านบาท อัตรากำไรร้อยละ 21.2 เพิ่มขึ้นจากปีก่อนซึ่งมีอัตรากำไรขั้นต้นร้อยละ 16.7 สาเหตุหลักมาจากอัตรากำไรจากการให้บริการขนส่งข้ามแดนซึ่งมีอัตรากำไรที่สูงกว่าการขนส่งในประเทศ

กลุ่มธุรกิจให้บริการขนย้ายในประเทศและต่างประเทศ

รายได้จากการให้บริการขนย้ายในประเทศและต่างประเทศสำหรับไตรมาส 4/2559 เท่ากับ 56.0 ล้านบาท ประกอบด้วยรายได้จากบริการขนย้ายสิ่งของเครื่องใช้สำหรับที่พักอาศัยจำนวน 42.9 ล้านบาท บริการขนย้ายอุปกรณ์สำนักงานจำนวน 4.0 ล้านบาท บริการขนย้ายอุปกรณ์เครื่องจักรสำหรับโรงงานจำนวน 6.0 ล้านบาท และบริการขนย้ายสิ่งของสำหรับงานแสดงสินค้าและศิลปะจำนวน 3.1 ล้านบาท รายได้รวมลดลงจากไตรมาส 4/2558 จำนวน 14.7 ล้านบาท หรือคิดเป็นร้อยละ 20.8 เนื่องจากปริมาณงานที่ลดลงโดยเฉพาะบริการขนย้ายสิ่งของสำหรับงานแสดงสินค้าและศิลปะ

สำหรับปีสิ้นสุดวันที่ 31 ธันวาคม 2559 รายได้ของธุรกิจ เท่ากับ 255.8 ล้านบาท แบ่งออกเป็นรายได้จากบริการขนย้ายสิ่งของเครื่องใช้สำหรับที่พักอาศัย 196.4 ล้านบาท บริการขนย้ายอุปกรณ์สำนักงาน 14.0 ล้านบาท บริการขนย้ายอุปกรณ์

เครื่องจักรสำหรับโรงงาน 28.3 ล้านบาทและบริการขนย้ายสิ่งของสำหรับงานแสดงสินค้าและศิลปะ 17.1 ล้านบาท รายได้รวมลดลงจากปีก่อน เนื่องจากปริมาณงานที่ลดลงทั้งงานขนย้ายสำหรับที่พักอาศัยและขนย้ายสิ่งของสำหรับงานแสดงสินค้าและศิลปะ

กำไรขั้นต้นของกลุ่มธุรกิจ สำหรับไตรมาส 4/2559 เท่ากับ 15.5 ล้านบาท อัตรากำไรขั้นต้นร้อยละ 27.7 เพิ่มขึ้นจากช่วงเดียวกันของปีก่อนซึ่งเท่ากับร้อยละ 26.9 ส่วนกำไรขั้นต้นสำหรับปีสิ้นสุดวันที่ 31 ธันวาคม 2559 จำนวน 74.3 ล้านบาท อัตรากำไรขั้นต้นร้อยละ 29.0 ใกล้เคียงกับปีก่อน

กลุ่มธุรกิจให้บริการรับฝากเอกสารและข้อมูล

กลุ่มธุรกิจให้บริการรับฝากเอกสารและข้อมูลมีรายได้สำหรับไตรมาส 4/2559 จำนวน 23.8 ล้านบาท ประกอบด้วยรายได้จากบริการรับฝากเอกสารจำนวน 20.4 ล้านบาทและรายได้จากการให้บริการจัดการเอกสารและบริการขนส่งจำนวน 3.4 ล้านบาท รายได้รวมของกลุ่มธุรกิจใกล้เคียงกับไตรมาส 4/2558 และไตรมาส 3/2559

สำหรับปีสิ้นสุดวันที่ 31 ธันวาคม 2559 ธุรกิจ มีรายได้เท่ากับ 92.5 ล้านบาท ประกอบด้วยรายได้จากบริการรับฝากเอกสารจำนวน 79.7 ล้านบาทและรายได้จากการให้บริการจัดการเอกสารและบริการขนส่งจำนวน 12.8 ล้านบาท รายได้รวมของกลุ่มธุรกิจเพิ่มขึ้น 4.7 ล้านบาท หรือคิดเป็นร้อยละ 5.4 เมื่อเทียบกับงวดเดียวกันของปีก่อนอันเป็นผลมาจากปริมาณเอกสารที่จัดเก็บและให้บริการเพิ่มขึ้นด้วยรายละเอียดที่แสดงไว้ในตาราง

จำนวน	ไตรมาส			ปี	
	4/2558	3/2559	4/2559	2558	2559
กล่องเอกสารเฉลี่ย (กล่อง)	726,643	789,165	800,439	739,703	782,013
แฟ้มเอกสาร (แฟ้ม)	7,496,827	8,224,561	8,545,335	7,694,587	8,151,289

กลุ่มธุรกิจ มีกำไรขั้นต้นสำหรับไตรมาส 4/2559 จำนวน 15.0 ล้านบาท อัตรากำไรขั้นต้นเท่ากับร้อยละ 63.0 เพิ่มขึ้นจากไตรมาส 4/2558 และไตรมาส 3/2559 ซึ่งมีอัตรากำไรอยู่ที่ร้อยละ 59.2 และร้อยละ 62.4 ตามลำดับ จากรายได้ที่เพิ่มขึ้น

สำหรับปีสิ้นสุดวันที่ 31 ธันวาคม 2559 กลุ่มธุรกิจ มีกำไรขั้นต้นจำนวน 56.5 ล้านบาทและมีอัตรากำไรขั้นต้นอยู่ที่ร้อยละ 61.1 เพิ่มขึ้นจากปีก่อนซึ่งมีอัตรากำไรขั้นต้นอยู่ที่ร้อยละ 56.6

กลุ่มธุรกิจอื่น

กลุ่มธุรกิจอื่นมีรายได้สำหรับไตรมาส 4/2559 จำนวน 3.4 ล้านบาท ลดลงจากไตรมาส 4/2558 และไตรมาส 3/2559 เท่ากับ 5.8 ล้านบาทและ 2.3 ล้านบาทตามลำดับ ส่วนใหญ่

เกิดจากรายได้จากการให้บริการระบบเทคโนโลยีสารสนเทศที่รอการรับรู้รายได้

สำหรับปีสิ้นสุดวันที่ 31 ธันวาคม 2559 กลุ่มธุรกิจอื่นมีรายได้ 28.3 ล้านบาท ลดลง 7.1 ล้านบาท เมื่อเปรียบเทียบกับปีก่อน เนื่องจากการนำคลังสินค้าที่เคยให้บุคคลภายนอกเช่ามาให้บริการบริษัทในเครือใช้ในการให้บริการ

รายได้อื่น

บริษัทฯ มีรายได้อื่นสำหรับไตรมาส 4/2559 เท่ากับ 11.6 ล้านบาท เพิ่มขึ้นจากไตรมาส 4/2558 และไตรมาส 3/2559 จำนวน 11.6 ล้านบาทและ 2.5 ล้านบาทตามลำดับ ส่วนใหญ่เกิดจากการกลับรายการขาดทุนด้อยค่าอสังหาริมทรัพย์เพื่อการลงทุนและสิทธิการเช่า

สำหรับปีสิ้นสุดวันที่ 31 ธันวาคม 2559 บริษัทฯ มีรายได้อื่นจำนวน 25.8 ล้านบาท ลดลงจากปีก่อนเท่ากับ 8.3 ล้านบาท หรือคิดเป็นร้อยละ 24.3 ส่วนใหญ่เกิดจากค่าบริการจัดการและค่าบริการอื่นๆ

▼ ค่าใช้จ่ายในการขายและบริหาร

บริษัทฯ มีค่าใช้จ่ายในการขายและบริหารสำหรับไตรมาส 4/2559 จำนวน 113.4 ล้านบาท เพิ่มขึ้นจากไตรมาส 4/2558 เท่ากับ 10.1 ล้านบาท หรือคิดเป็นร้อยละ 9.8 และเพิ่มขึ้นจากไตรมาส 3/2559 จำนวน 1.8 ล้านบาท หรือคิดเป็นร้อยละ 1.6 ส่วนใหญ่เกิดจากค่าใช้จ่ายบุคลากรและค่าใช้จ่ายอื่นๆ ที่เกี่ยวข้องกับการขยายธุรกิจ

สำหรับปีสิ้นสุดวันที่ 31 ธันวาคม 2559 บริษัทฯ มีค่าใช้จ่ายในการขายและบริหารจำนวน 455.9 ล้านบาท เพิ่มขึ้นจากปีก่อน 60.3 ล้านบาท คิดเป็นอัตราร้อยละ 15.2 สาเหตุหลักเกิดจาก

ค่าใช้จ่ายบุคลากร ค่าที่ปรึกษาและค่าใช้จ่ายอื่นๆ ที่เกี่ยวข้องกับการลงทุนขยายธุรกิจ ซึ่งค่าใช้จ่ายเหล่านี้ส่วนใหญ่บริษัทได้ใช้ไปเพื่อการดำเนินการศึกษาโอกาสและวางแผนในการขยายธุรกิจทั้งในประเทศและต่างประเทศในระยะเวลา 3-5 ปีข้างหน้า และจะดำเนินการตามแผนงานดังกล่าวตั้งแต่ปี 2560 เป็นต้นไป

▼ ต้นทุนทางการเงิน

บริษัทฯ มีต้นทุนทางการเงินสำหรับไตรมาส 4/2559 จำนวน 22.1 ล้านบาทใกล้เคียงไตรมาส 4/2558 และไตรมาส 3/2559 สำหรับปีสิ้นสุดวันที่ 31 ธันวาคม 2559 บริษัทฯ มีต้นทุนทางการเงินจำนวน 86.4 ล้านบาท ลดลงเป็นจำนวน 36.1 ล้านบาทหรือเป็นอัตราร้อยละ 29.5 เมื่อเทียบกับปีก่อน เนื่องจากการนำเงินจากการเสนอขายหุ้นสามัญ (IPO) บางส่วนมา ชำระคืนเงินกู้ยืม

การวิเคราะห์ฐานะทางการเงิน

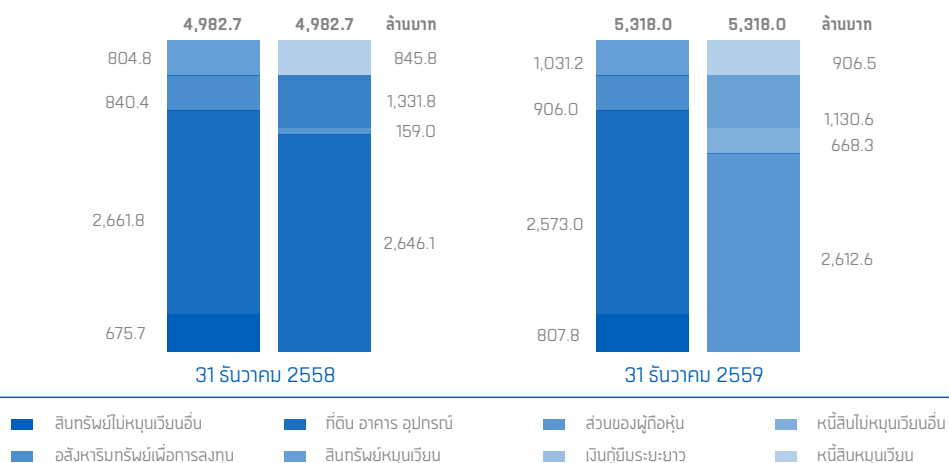

▼ สินทรัพย์

บริษัทฯ มีสินทรัพย์รวม ณ วันที่ 31 ธันวาคม 2559 จำนวน 5,318.0 ล้านบาท เพิ่มขึ้นจากสินทรัพย์รวม ณ วันที่ 31 ธันวาคม 2558 เท่ากับ 335.3 ล้านบาท หรือคิดเป็นอัตราร้อยละ 6.7

สินทรัพย์ส่วนใหญ่ประกอบด้วยสินทรัพย์ไม่หมุนเวียน ได้แก่ ที่ดิน อาคาร อุปกรณ์และอสังหาริมทรัพย์เพื่อการลงทุน คิดเป็นอัตราร้อยละ 48.4 และ 17.0 ของสินทรัพย์รวมตามลำดับ

สินทรัพย์หมุนเวียน

บริษัทฯ มีสินทรัพย์หมุนเวียน ณ วันที่ 31 ธันวาคม 2559 จำนวน 1,031.2 ล้านบาท เพิ่มขึ้นจากสินทรัพย์หมุนเวียน ณ วันที่ 31 ธันวาคม 2558 เป็นจำนวน 226.4 ล้านบาท หรือเป็นอัตราร้อยละ 28.1 โดยมีรายการเปลี่ยนแปลงที่สำคัญจากการเพิ่มขึ้นของเงินสด 68.8 ล้านบาท เงินลงทุนชั่วคราว 63.7 ล้านบาท และลูกหนี้อื่น 72.0 ล้านบาท

สินทรัพย์ไม่หมุนเวียน

บริษัทฯ มีสินทรัพย์ไม่หมุนเวียน ณ วันที่ 31 ธันวาคม 2559 จำนวน 4,286.8 ล้านบาท เพิ่มขึ้นจากสินทรัพย์ไม่หมุนเวียน ณ วันที่ 31 ธันวาคม 2558 จำนวน 108.9 ล้านบาทหรือเป็นอัตราร้อยละ 2.6 โดยมีรายการเปลี่ยนแปลงที่สำคัญจากการเงินลงทุนระยะยาวอื่นเพิ่มขึ้น 75.4 ล้านบาท จากการลงทุนในหุ้นสามัญเพิ่มทุน (IPO) ของบริษัท Phnom Penh SEZ Plc. (PPSP) อสังหาริมทรัพย์เพื่อการลงทุนเพิ่มขึ้น 65.6 ล้านบาท จากการปรับปรุงคลังสินค้าในโครงการศูนย์กระจายสินค้าเคมีภัณฑ์ (JWD Chemical Supply Chain: JCS) และเงินให้กู้ยืมระยะยาวเพิ่มขึ้น 46.3 ล้านบาท ขณะที่ที่ดิน อาคาร อุปกรณ์ลดลง 88.8 ล้านบาทจากการตัดค่าเสื่อมราคาตามอายุการใช้งาน

▼ หนี้สิน

บริษัทฯ มีหนี้สิน ณ วันที่ 31 ธันวาคม 2559 จำนวน 2,705.4 ล้านบาทเพิ่มขึ้นจากหนี้สินรวม ณ วันที่ 31 ธันวาคม 2558 เป็นจำนวน 368.8 ล้านบาทหรือเป็นอัตราร้อยละ 15.8

หนี้สินหมุนเวียน

บริษัทฯ มีหนี้สินหมุนเวียน ณ วันที่ 31 ธันวาคม 2559 จำนวน 906.5 ล้านบาท เพิ่มขึ้นจากหนี้สินหมุนเวียน ณ วันที่ 31 ธันวาคม 2558 เป็นจำนวน 60.7 ล้านบาทหรือเป็นอัตรา ร้อยละ 7.2 ส่วนใหญ่เกิดจากเงินกู้ยืมระยะสั้นเพื่อใช้หมุนเวียน ในกิจการ ค่าใช้จ่ายค้างจ่าย และประมาณการหนี้สิน

หนี้สินไม่หมุนเวียน

บริษัทฯ มีหนี้สินไม่หมุนเวียน ณ วันที่ 31 ธันวาคม 2559 จำนวน 1,798.9 ล้านบาท เพิ่มขึ้นจากหนี้สินไม่หมุนเวียน ณ วันที่ 31 ธันวาคม 2558 เป็นจำนวน 308.1 ล้านบาทหรือเป็นอัตราร้อยละ 20.7 สาเหตุหลักเกิดจากการออกหุ้นกู้ จำนวน 500.0 ล้านบาทและการชำระเงินกู้ยืมระยะยาวจำนวน 201.2 ล้านบาท

▼ ส่วนของผู้ถือหุ้น

บริษัทฯ มีส่วนของผู้ถือหุ้น ณ วันที่ 31 ธันวาคม 2559 จำนวน 2,612.6 ล้านบาท ลดลงจากส่วนของผู้ถือหุ้น ณ วันที่ 31 ธันวาคม 2558 เป็นจำนวน 33.5 ล้านบาท หรือเป็นอัตรา ร้อยละ 1.3 การเปลี่ยนแปลงในส่วนของผู้ถือหุ้นดังกล่าว มีสาเหตุส่วนใหญ่มาจากขาดทุนสุทธิ (รวมส่วนที่เป็นของส่วน ได้เสียที่ไม่มีอำนาจควบคุม) สำหรับปีสิ้นสุดวันที่ 31 ธันวาคม 2559 จำนวน 23.5 ล้านบาท และการจ่ายเงินปันผลส่วนที่เป็นเงินสดให้ผู้ถือหุ้นจำนวน 23.3 ล้านบาท และเงินลงทุนของส่วนได้เสียที่ไม่มีอำนาจควบคุมเพิ่มขึ้น 14.2 ล้านบาท

อนึ่ง บริษัทฯ มีการจ่ายหุ้นปันผลให้แก่ผู้ถือหุ้นเมื่อเดือน พฤษภาคม 2559 ในอัตรา 10 หุ้นเดิมต่อ 7 หุ้นปันผล ทำให้ทุนจดทะเบียนและชำระแล้ว ณ วันที่ 31 ธันวาคม 2559 เท่ากับ 510.0 ล้านบาท จาก ณ วันที่ 31 ธันวาคม 2558 ซึ่งเท่ากับ 300.0 ล้านบาท

» การวิเคราะห์สภาพคล่อง

(หน่วย : ล้านบาท)	2558	2559
เงินสดต้นงวด : 1 มกราคม	201.9	191.0
กระแสเงินสดได้มา / (ใช้ไป) จากกิจกรรมดำเนินงาน	738.5	383.3
กระแสเงินสดได้มา / (ใช้ไป) จากกิจกรรมลงทุน	(733.0)	(514.5)
กระแสเงินสดได้มา / (ใช้ไป) จากกิจกรรมจัดหาเงิน	(16.4)	200.0
กระแสเงินสดเพิ่มขึ้น / (ลดลง) สุทธิ	(10.9)	68.8
เงินสดปลายงวด : 31 ธันวาคม	191.0	259.8

▼ กระแสเงินสดจากกิจกรรมดำเนินงาน

บริษัทฯ มีกระแสเงินสดสุทธิได้มาจากกิจกรรมดำเนินงาน สำหรับปีสิ้นสุดวันที่ 31 ธันวาคม 2559 จำนวน 383.3 ล้านบาท โดยเกิดจากขาดทุนสุทธิ 23.5 ล้านบาท รายการบวก กลับค่าเสื่อมราคาอาคารและอุปกรณ์ 279.9 ล้านบาท และ ต้นทุนทางการเงิน 86.4 ล้านบาท

▼ กระแสเงินสดจากกิจกรรมลงทุน

บริษัทฯ มีกระแสเงินสดใช้ไปในกิจกรรมลงทุนสำหรับปีสิ้นสุด วันที่ 31 ธันวาคม 2559 จำนวน 514.5 ล้านบาท โดยมีรายการ ที่สำคัญจากการซื้อเงินลงทุนชั่วคราวสุทธิ 62.8 ล้านบาท การ ซื้อที่ดิน อาคารและอุปกรณ์ 171.6 ล้านบาท อสังหาริมทรัพย์ เพื่อการลงทุนเพิ่มขึ้น 108.1 ล้านบาท เงินให้กู้ยืมแก่กิจการที่ เกี่ยวข้องกันเพิ่มขึ้น 96.3 ล้านบาท และเงินลงทุนระยะยาว เพิ่มขึ้น 73.0 ล้านบาทจากการซื้อหุ้นสามัญเพิ่มทุน (IPO) ของบริษัท Phnom Penh SEZ Plc. (PPSP)

▼ กระแสเงินสดจากกิจกรรมจัดหาเงิน

บริษัทฯ มีกระแสเงินสดใช้ไปในกิจกรรมจัดหาเงินสำหรับปี ที่สิ้นสุดวันที่ 31 ธันวาคม 2559 จำนวน 200.0 ล้านบาท โดยมี รายการที่สำคัญจากการออกหุ้นกู้จำนวน 500.0 ล้านบาท ขณะที่มีการชำระคืนเงินกู้ยืมระยะยาวจากสถาบันการเงิน จำนวน 322.5 ล้านบาท

อัตราส่วนทางการเงินที่สำคัญ

จำนวน	ไตรมาส			ปี	
	4/2558	3/2559	4/2559	2558	2559
อัตรากำไรขั้นต้น (%)	36.1%	27.0%	29.1%	36.5%	29.3%
อัตรากำไรสุทธิ (%)	14.9%	(18.5)%	7.4%	14.0%	(0.4)%
อัตราส่วนสภาพคล่อง(เท่า)	0.95	0.62	1.14	0.95	1.14
อัตราส่วนหนี้สินต่อส่วนของผู้ถือหุ้น (เท่า)	0.88	0.98	1.04	0.88	1.04
อัตราส่วนหนี้สินที่มีการดอกเบี้ย	0.64	0.61	0.76	0.64	0.76
ต่อส่วนของผู้ถือหุ้น (เท่า)					

หมายเหตุ:

อัตรากำไรขั้นต้น

= กำไรขั้นต้น / รายได้ค่าเช่าและค่าบริการ

อัตรากำไร (ขาดทุน) สุทธิ

= กำไร (ขาดทุน) สุทธิ (ส่วนที่เป็นของบริษัท) / รายได้รวม

อัตราส่วนสภาพคล่อง

= สินทรัพย์หมุนเวียน / หนี้สินหมุนเวียน

อัตราส่วนหนี้สินต่อส่วนของผู้ถือหุ้น

= หนี้สินรวม / ส่วนของผู้ถือหุ้นรวม

อัตราส่วนหนี้สินที่มีการดอกเบี้ยต่อส่วนของผู้ถือหุ้น

= หนี้สินที่มีการดอกเบี้ย / ส่วนของผู้ถือหุ้นรวม



รายงานของผู้สอบบัญชีรับอนุญาต



เสนอ ผู้ถือหุ้นบริษัท เจดับเบิ้ลยูดี อินโฟโลจิสติกส์ จำกัด (มหาชน)

ความเห็น

ข้าพเจ้าได้ตรวจสอบงบการเงินรวมและงบการเงินเฉพาะกิจการของบริษัท เจดับเบิ้ลยูดี อินโฟโลจิสติกส์ จำกัด (มหาชน) และบริษัทย่อย (กลุ่มบริษัท) และของเฉพาะบริษัท เจดับเบิ้ลยูดี อินโฟโลจิสติกส์ จำกัด (มหาชน) (บริษัท) ตามลำดับ ซึ่งประกอบด้วยงบแสดงฐานะการเงินรวมและงบแสดงฐานะการเงินเฉพาะกิจการ ณ วันที่ 31 ธันวาคม 2559 งบกำไรขาดทุน เบ็ดเสร็จรวมและงบกำไรขาดทุนเบ็ดเสร็จเฉพาะกิจการ งบแสดงการเปลี่ยนแปลงส่วนของผู้ถือหุ้นรวมและงบแสดงการเปลี่ยนแปลงส่วนของผู้ถือหุ้นเฉพาะกิจการและงบกระแสเงินสดรวมและงบกระแสเงินสดเฉพาะกิจการ สำหรับปีสิ้นสุดวันเดียวกัน รวมถึงหมายเหตุซึ่งประกอบด้วยสรุปนโยบายการบัญชีที่สำคัญและเรื่องอื่นๆ

ข้าพเจ้าเห็นว่า งบการเงินรวมและงบการเงินเฉพาะกิจการข้างต้นนี้แสดงฐานะการเงินรวมและฐานะการเงินเฉพาะกิจการของกลุ่มบริษัทและบริษัท ตามลำดับ ณ วันที่ 31 ธันวาคม 2559 ผลการดำเนินงานรวมและผลการดำเนินงานเฉพาะกิจการ และกระแสเงินสดรวมและกระแสเงินสดเฉพาะกิจการสำหรับปีสิ้นสุดวันเดียวกันโดยถูกต้องตามที่ควรในสาระสำคัญ ตามมาตรฐานการรายงานทางการเงิน

เกณฑ์ในการแสดงความเห็น

ข้าพเจ้าได้ปฏิบัติงานตรวจสอบตามมาตรฐานการสอบบัญชี ความรับผิดชอบของข้าพเจ้าได้กล่าวไว้ในส่วนของความรับผิดชอบของผู้สอบบัญชีต่อการตรวจสอบงบการเงินรวมและงบการเงินเฉพาะกิจการในรายงานของข้าพเจ้า ข้าพเจ้ามีความเป็นอิสระจากกลุ่มบริษัทและบริษัทตามข้อกำหนดจรรยาบรรณของผู้ประกอบวิชาชีพบัญชีที่กำหนดโดยสภาวิชาชีพบัญชี ในพระบรมราชูปถัมภ์ ในส่วนที่เกี่ยวข้องกับการตรวจสอบงบการเงินรวมและงบการเงินเฉพาะกิจการ และข้าพเจ้าได้ปฏิบัติตามความรับผิดชอบด้านจรรยาบรรณอื่นๆ ซึ่งเป็นไปตามข้อกำหนดเหล่านี้ ข้าพเจ้าเชื่อว่าหลักฐานการสอบบัญชีที่ข้าพเจ้าได้รับเพียงพอและเหมาะสมเพื่อใช้เป็นเกณฑ์ในการแสดงความเห็นของข้าพเจ้า

เรื่องสำคัญในการตรวจสอบ

เรื่องสำคัญในการตรวจสอบคือเรื่องต่างๆ ที่มีนัยสำคัญที่สุดตามดุลยพินิจของผู้ประกอบวิชาชีพของข้าพเจ้าในการตรวจสอบงบการเงินรวมและงบการเงินเฉพาะกิจการสำหรับงวดปัจจุบัน ข้าพเจ้าได้นำเรื่องเหล่านี้มาพิจารณาในบริบทของการตรวจสอบงบการเงินรวมและงบการเงินเฉพาะกิจการโดยรวมและในการแสดงความเห็นของข้าพเจ้า ทั้งนี้ ข้าพเจ้าไม่ได้แสดงความเห็นแตกต่างหากสำหรับเรื่องเหล่านี้

การด้อยค่าของอสังหาริมทรัพย์เพื่อการลงทุน ที่ดิน อาคารและอุปกรณ์ ค่าเช่าที่ดินจ่ายล่วงหน้า ค่าความนิยมและสิทธิประโยชน์ไม่มีตัวตนอื่น-ความสัมพันธ์กับลูกค้านงบการเงินรวมและการด้อยค่าของเงินลงทุนในบริษัทย่อยในงบการเงินเฉพาะกิจการ	
อ้างอิงหมายเหตุประกอบงบการเงินข้อ 3 10 12 และ 13	
เรื่องสำคัญในการตรวจสอบ	วิธีที่ใช้ในการตรวจสอบ
จากผลกระทบจากปัญหาการทำประมงที่ผิดกฎหมาย ขาดการรายงาน และขาดการควบคุม (Illegal, Unreported and Unregulated Fishing Problems: IUU) ซึ่งส่งผลกระทบต่อผู้ผลิตอาหารทะเลแปรรูปเพื่อส่งออกในประเทศไทยยังคงระดับวัตถุดิบคงเหลือสำหรับเตรียมการผลิตอยู่ในระดับต่ำ อีกทั้งบริษัทย่อยทางตรงและบริษัทย่อยทางอ้อมบางแห่งดำเนินงานอยู่ในพื้นที่ที่มีการแข่งขันสูง ซึ่งมีผลต่อส่วนงานการให้บริการ รับฝากและบริหารจัดการคลังสินค้าในส่วน of สินค้าควบคุมอุณหภูมิแช่เย็นแช่แข็งและธุรกิจบริหารจัดการสินทรัพย์ภายใต้ส่วนงานอื่นๆ ส่งผลให้บริษัทย่อยทางตรงและบริษัทย่อยทางอ้อมที่ดำเนินธุรกิจดังกล่าวมีรายได้ลดลงและ/หรือมีผลขาดทุนจากการดำเนินงาน ซึ่งกลุ่มบริษัทและบริษัทพิจารณาว่าปัจจัยเหล่านี้เป็นข้อบ่งชี้การด้อยค่าของอสังหาริมทรัพย์เพื่อการลงทุน ที่ดิน อาคารและอุปกรณ์ ค่าเช่าที่ดินจ่ายล่วงหน้า ค่าความนิยม และสิทธิประโยชน์ไม่มีตัวตนอื่น-ความสัมพันธ์กับลูกค้านงบการเงินรวม และเงินลงทุนในบริษัทย่อยในงบการเงินเฉพาะกิจการ	<p>วิธีการตรวจสอบของข้าพเจ้ารวมถึงวิธีการดังต่อไปนี้</p> <ul style="list-style-type: none"> • การทำความเข้าใจและการประเมินกระบวนการจัดทำงบประมาณของกลุ่มบริษัทและบริษัท เพื่อประเมินความเหมาะสมของหลักการและวิธีการที่กลุ่มบริษัทและบริษัทใช้ในการระบุข้อบ่งชี้การด้อยค่าและการประเมินมูลค่าที่คาดว่าจะได้รับคืนของสินทรัพย์ • การทดสอบความถูกต้องของการคำนวณมูลค่าที่คาดว่าจะได้รับคืนของสินทรัพย์และข้าพเจ้าได้ปรึกษาผู้เชี่ยวชาญด้านการประเมินราคาของเคพีเอ็มจีในการพิจารณาความเหมาะสมของอัตราคิดลดที่กลุ่มบริษัทและบริษัทใช้ • ประเมินความเหมาะสมของข้อสมมติหลักที่ใช้ในการประเมินมูลค่าที่คาดว่าจะได้รับคืน โดยอ้างอิงจากข้อมูลภายในและภายนอก แผนการดำเนินงาน รวมถึงการวิเคราะห์แนวโน้มในอดีตที่ผ่านมา

การด้อยค่าของอสังหาริมทรัพย์เพื่อการลงทุน ที่ดิน อาคารและอุปกรณ์ ค่าเช่าที่ดินจ่ายล่วงหน้า ค่าความนิยมและสินทรัพย์ไม่มีตัวตนอื่น-ความสัมพันธ์กับลูกค้าในงบการเงินรวมและการด้อยค่าของเงินลงทุนในบริษัทย่อยในงบการเงินเฉพาะกิจการ	
อ้างอิงหมายเหตุประกอบงบการเงินข้อ 3 10 12 และ 13	
เรื่องสำคัญในการตรวจสอบ	วิธีที่ใช้ในการตรวจสอบ
<p>ในการประเมินการด้อยค่าของสินทรัพย์ดังกล่าว กลุ่มบริษัทและบริษัทได้ประมาณมูลค่าที่คาดว่าจะได้รับคืนโดยวัดมูลค่าจากมูลค่ายุติธรรมของสินทรัพย์หักต้นทุนในการจำหน่ายและมูลค่าจากการใช้งานของสินทรัพย์ ซึ่งในการวัดมูลค่าจากการใช้งาน กลุ่มบริษัทและบริษัทได้ใช้ดุลยพินิจในการประมาณการกระแสเงินสดในอนาคตที่คาดว่าจะได้รับจากสินทรัพย์ดังกล่าว การประมาณการกระแสเงินสดที่คาดว่าจะได้รับขึ้นอยู่กับข้อสมมติหลัก</p> <p>การประมาณมูลค่าที่คาดว่าจะได้รับคืนต้องอาศัยดุลยพินิจและมีความไม่แน่นอนในการประมาณการ ดังนั้น ข้าพเจ้าจึงพิจารณาว่าเป็นเรื่องสำคัญในการตรวจสอบของข้าพเจ้า</p>	<ul style="list-style-type: none"> • ในส่วนของอสังหาริมทรัพย์เพื่อการลงทุนซึ่งมีการประเมินมูลค่ายุติธรรมโดยผู้เชี่ยวชาญภายนอกของกลุ่มบริษัท ข้าพเจ้าได้ให้ผู้เชี่ยวชาญภายนอกของเคพีเอ็มจีในการประเมินความเหมาะสมของข้อสมมติหลักและการคำนวณมูลค่าที่คาดว่าจะได้รับคืนตามที่ระบุอยู่ในรายงานของผู้เชี่ยวชาญภายนอกของกลุ่มบริษัท นอกจากนี้ ข้าพเจ้าได้ประเมินความรู้ ความสามารถและความเที่ยงธรรมของผู้เชี่ยวชาญภายนอกของกลุ่มบริษัทและผู้เชี่ยวชาญภายนอกของเคพีเอ็มจี • ข้าพเจ้าได้พิจารณาถึงความเพียงพอของการเปิดเผยข้อมูลตามมาตรฐานการรายงานทางการเงิน

ข้อมูลและเหตุการณ์ที่เน้น

ข้าพเจ้าขอให้สังเกตหมายเหตุประกอบงบการเงินข้อ 25 ซึ่งได้อธิบายถึงค่าผลประโยชน์ตอบแทนจากการให้บริการที่ถูกเรียกเก็บเพิ่มเติมจากหน่วยงานรัฐวิสาหกิจแห่งหนึ่ง ทั้งนี้ ข้าพเจ้ามิได้แสดงความเห็นอย่างมีเงื่อนไขในเรื่องนี้

ข้อมูลอื่น

ผู้บริหารเป็นผู้รับผิดชอบต่อข้อมูลอื่น ข้อมูลอื่นประกอบด้วย ข้อมูลซึ่งรวมอยู่ในรายงานประจำปี แต่ไม่รวมถึงงบการเงินรวมและงบการเงินเฉพาะกิจการและรายงานของผู้สอบบัญชีที่อยู่ในรายงานนั้น ซึ่งคาดว่ารายงานประจำปี จะถูกจัดเตรียมให้ข้าพเจ้าภายหลังวันที่ในรายงานของผู้สอบบัญชีนี้

ความเห็นของข้าพเจ้าต่องบการเงินรวมและงบการเงินเฉพาะกิจการไม่ครอบคลุมถึงข้อมูลอื่นและข้าพเจ้าไม่ได้ให้ความเชื่อมั่นต่อข้อมูลอื่น

ความรับผิดชอบของข้าพเจ้าที่เกี่ยวข้องกับการตรวจสอบงบการเงินรวมและงบการเงินเฉพาะกิจการ คือ การอ่านข้อมูลอื่นตามที่ระบุข้างต้นเมื่อจัดทำแล้ว และพิจารณาว่าข้อมูลอื่นมีความขัดแย้งที่มีสาระสำคัญกับงบการเงินรวมและงบการเงินเฉพาะกิจการหรือกับความรู้ที่ได้รับจากการตรวจสอบของข้าพเจ้า หรือปรากฏว่าข้อมูลอื่นมีการแสดงข้อมูลที่ขัดต่อข้อเท็จจริงอันเป็นสาระสำคัญหรือไม่

ความรับผิดชอบของผู้บริหารและผู้มีหน้าที่ในการกำกับดูแลต้องงบการเงินรวมและงบการเงินเฉพาะกิจการ

ผู้บริหารมีหน้าที่รับผิดชอบในการจัดทำและนำเสนองบการเงินรวมและงบการเงินเฉพาะกิจการเหล่านี้โดยถูกต้องตามที่ควรตามมาตรฐานการรายงานทางการเงิน และรับผิดชอบเกี่ยวกับการควบคุมภายในที่ผู้บริหารพิจารณาว่าจำเป็นเพื่อให้สามารถจัดทำงบการเงินรวมและงบการเงินเฉพาะกิจการที่ปราศจากการแสดงข้อมูลที่ขัดต่อข้อเท็จจริงอันเป็นสาระสำคัญไม่ว่าจะเกิดจากการทุจริตหรือข้อผิดพลาด

ในการจัดทำงบการเงินรวมและงบการเงินเฉพาะกิจการ ผู้บริหารรับผิดชอบในการประเมินความสามารถของกลุ่มบริษัทและบริษัทในการดำเนินงานต่อเนื่อง เปิดเผยเรื่องที่เกี่ยวข้องกับการดำเนินงานต่อเนื่อง (ตามความเหมาะสม) และการใช้เกณฑ์การบัญชีสำหรับการดำเนินงานต่อเนื่องเว้นแต่ผู้บริหารมีความตั้งใจที่จะเลิกกลุ่มบริษัทและบริษัทหรือหยุดดำเนินงานหรือไม่สามารถดำเนินงานต่อเนื่องต่อไปได้

ผู้มีหน้าที่ในการกำกับดูแลมีหน้าที่ในการสอดส่องดูแลกระบวนการในการจัดทำรายงานทางการเงินของกลุ่มบริษัทและบริษัท

ความรับผิดชอบของผู้สอบบัญชีต่อการตรวจสอบงบการเงินรวมและงบการเงินเฉพาะกิจการ

การตรวจสอบของข้าพเจ้ามีวัตถุประสงค์เพื่อให้ได้ความเชื่อมั่นอย่างสมเหตุสมผลว่างบการเงินรวมและงบการเงินเฉพาะกิจการโดยรวมปราศจากการแสดงข้อมูลที่ขัดต่อข้อเท็จจริงอันเป็นสาระสำคัญหรือไม่ ไม่ว่าจะเกิดจากการทุจริตหรือข้อผิดพลาด และเสนอรายงานของผู้สอบบัญชีซึ่งรวมความเห็นของข้าพเจ้าอยู่ด้วย ความเชื่อมั่นอย่างสมเหตุสมผลคือความเชื่อมั่นในระดับสูงแต่ไม่ได้เป็นการรับประกันว่าการปฏิบัติงานตรวจสอบตามมาตรฐานการสอบบัญชีจะสามารถตรวจพบข้อมูลที่ขัดต่อข้อเท็จจริงอันเป็นสาระสำคัญที่มีอยู่ได้เสมอไป ข้อมูลที่ขัดต่อข้อเท็จจริงอาจเกิดจากการทุจริตหรือข้อผิดพลาดและถือว่ามีสาระสำคัญเมื่อคาดการณ์ได้อย่างสมเหตุสมผลว่ารายการที่ขัดต่อข้อเท็จจริงแต่ละรายการหรือทุกรายการรวมกันจะมีผลต่อการตัดสินใจทางเศรษฐกิจของผู้ใช้งบการเงินจากการใช้งบการเงินรวมและงบการเงินเฉพาะกิจการเหล่านี้

ในการตรวจสอบของข้าพเจ้าตามมาตรฐานการสอบบัญชี ข้าพเจ้าได้ใช้ดุลยพินิจและการสังเกตและสงสัยเกี่ยวกับผู้ประกอบวิชาชีพตลอดการตรวจสอบ การปฏิบัติงานของข้าพเจ้ารวมถึง

- ระบุและประเมินความเสี่ยงจากการแสดงข้อมูลที่ขัดต่อข้อเท็จจริงอันเป็นสาระสำคัญในงบการเงินรวมและงบการเงินเฉพาะกิจการไม่ว่าจะเกิดจากการทุจริตหรือข้อผิดพลาด ออกแบบและปฏิบัติงานตามวิธีการตรวจสอบเพื่อตอบสนองต่อความเสี่ยงเหล่านั้น และได้หลักฐานการสอบบัญชีที่เพียงพอและเหมาะสมเพื่อเป็นเกณฑ์ในการแสดงความเห็นของข้าพเจ้า ความเสี่ยงที่ไม่พบข้อมูลที่ขัดต่อข้อเท็จจริงอันเป็นสาระสำคัญซึ่งเป็นผลมาจากการทุจริตจะสูงกว่าความเสี่ยงที่เกิดจากข้อผิดพลาดเนื่องจากการทุจริตอาจเกี่ยวกับการสมรู้ร่วมคิด การปลอมแปลงเอกสารหลักฐาน การตั้งใจละเว้นการแสดงผล การแสดงผลที่ไม่ตรงตามข้อเท็จจริงหรือการแทรกแซงการควบคุมภายใน
- ทำความเข้าใจในระบบการควบคุมภายในที่เกี่ยวข้องกับการตรวจสอบ เพื่อออกแบบวิธีการตรวจสอบที่เหมาะสมกับสถานการณ์ แต่ไม่ใช่เพื่อวัตถุประสงค์ในการแสดงความเห็นต่อความมีประสิทธิภาพของการควบคุมภายในของกลุ่มบริษัทและบริษัท
- ประเมินความเหมาะสมของนโยบายการบัญชีที่ผู้บริหารใช้และความสมเหตุสมผลของประมาณการทางบัญชีและการเปิดเผยข้อมูลที่เกี่ยวข้องซึ่งจัดทำขึ้นโดยผู้บริหาร
- สรุปร่วมกับความเหมาะสมของการใช้เกณฑ์การบัญชีสำหรับการดำเนินงานต่อเนื่องของผู้บริหารและจากหลักฐานการสอบบัญชีที่ได้รับ สรุปว่ามีความไม่แน่นอนที่มีสาระสำคัญเกี่ยวกับเหตุการณ์หรือสถานการณ์ที่อาจเป็นเหตุให้เกิดข้อสงสัยอย่างมีนัยสำคัญต่อความสามารถของกลุ่มบริษัทและบริษัทในการดำเนินงานต่อเนื่องหรือไม่ ถ้าข้าพเจ้าได้ข้อสรุปว่ามีความไม่แน่นอนที่มีสาระสำคัญ ข้าพเจ้าต้องกล่าวไว้ในรายงานของผู้สอบบัญชีของข้าพเจ้าถึงการเปิดเผยที่เกี่ยวข้องในงบการเงินรวมและงบการเงินเฉพาะกิจการ หรือถ้าการเปิดเผยดังกล่าวไม่เพียงพอ ความเห็นของข้าพเจ้าจะเปลี่ยนแปลงไป ข้อสรุปของข้าพเจ้าขึ้นอยู่กับหลักฐานการสอบบัญชีที่ได้รับจนถึงวันที่ในรายงานของผู้สอบบัญชีของข้าพเจ้า อย่างไรก็ตาม เหตุการณ์หรือสถานการณ์ในอนาคตอาจเป็นเหตุให้กลุ่มบริษัทและบริษัทต้องหยุดการดำเนินงานต่อเนื่อง
- ประเมินการนำเสนอโครงสร้างและเนื้อหาของงบการเงินรวมและงบการเงินเฉพาะกิจการโดยรวม รวมถึงการเปิดเผยว่างบการเงินรวมและงบการเงินเฉพาะกิจการแสดงรายการและเหตุการณ์ในรูปแบบ ที่ทำให้มีการนำเสนอข้อมูลโดยถูกต้องตามที่ควร
- ได้รับหลักฐานการสอบบัญชีที่เหมาะสมอย่างเพียงพอเกี่ยวกับข้อมูลทางการเงินของกิจการภายในกลุ่มหรือกิจกรรมทางธุรกิจภายในกลุ่มบริษัทเพื่อแสดงความเห็นต่องบการเงินรวม ข้าพเจ้ารับผิดชอบต่อการกำหนดแนวทางการควบคุมดูแล และการปฏิบัติงานตรวจสอบกลุ่มบริษัท ข้าพเจ้าเป็นผู้รับผิดชอบแต่เพียงผู้เดียวต่อความเห็นของข้าพเจ้า

ข้าพเจ้าได้สื่อสารกับผู้มีส่วนได้ส่วนเสียในการกำกับดูแลเกี่ยวกับขอบเขตและช่วงเวลาของการตรวจสอบตามที่ได้อ้างอิงไว้ในประเด็นที่มีนัยสำคัญที่พบจากการตรวจสอบรวมถึงข้อบกพร่องที่มีนัยสำคัญในระบบการควบคุมภายในซึ่งข้าพเจ้าได้พบในระหว่างการตรวจสอบของข้าพเจ้า

ข้าพเจ้าได้ให้คำรับรองแก่ผู้มีหน้าที่ในการกำกับดูแลว่าข้าพเจ้าได้ปฏิบัติตามข้อกำหนดจรรยาบรรณที่เกี่ยวข้องกับ
ความเป็นอิสระและได้สื่อสารกับผู้มีหน้าที่ในการกำกับดูแลเกี่ยวกับความสัมพันธ์ทั้งหมดตลอดจนเรื่องอื่นซึ่งข้าพเจ้าเชื่อว่ามี
เหตุผลที่บุคคลภายนอกอาจพิจารณาว่ากระทบต่อความเป็นอิสระของข้าพเจ้าและมาตรการที่ข้าพเจ้าใช้เพื่อป้องกันไม่ให้
ข้าพเจ้าขาดความเป็นอิสระ

จากเรื่อง que สื่อสารกับผู้มีหน้าที่ในการกำกับดูแล ข้าพเจ้าได้พิจารณาเรื่องต่าง ๆ ที่มีนัยสำคัญที่สุดในการตรวจสอบ
งบการเงินรวมและงบการเงินเฉพาะกิจการในงวดปัจจุบันและกำหนดเป็นเรื่องสำคัญในการตรวจสอบ ข้าพเจ้าได้อธิบาย
เรื่องเหล่านี้ในรายงานของผู้สอบบัญชีเว้นแต่กฎหมายหรือข้อบังคับไม่ให้เปิดเผยต่อสาธารณะเกี่ยวกับเรื่องดังกล่าว หรือ
ในสถานการณ์ที่ยากที่จะเกิดขึ้น ข้าพเจ้าพิจารณาว่าไม่ควรสื่อสารเรื่องดังกล่าวในรายงานของข้าพเจ้าเพราะการกระทำ
ดังกล่าวสามารถคาดการณ์ได้อย่างสมเหตุสมผลว่าจะมีผลกระทบในทางลบมากกว่าผลประโยชน์ต่อส่วนได้เสียสาธารณะจาก
การสื่อสารดังกล่าว



(สุกิจ วงศ์ถาวรัตน์)

ผู้สอบบัญชีรับอนุญาต

เลขทะเบียน 7816

บริษัท เคพีเอ็มจี ภูมิไชย สอบบัญชี จำกัด

กรุงเทพมหานคร

23 กุมภาพันธ์ 2560

บริษัท เจดับเบิลยูดี อินโฟ โดจิสติกส์ จำกัด (มหาชน) และบริษัทย่อย
งบแสดงฐานะการเงิน

		งบการเงินรวม			งบการเงินเฉพาะกิจการ		
		31 ธันวาคม	31 ธันวาคม	1 มกราคม	31 ธันวาคม	31 ธันวาคม	1 มกราคม
สินทรัพย์	หมายเหตุ	2559	2558	2558	2559	2558	2558
(บาท)							
สินทรัพย์หมุนเวียน							
เงินสดและรายการเทียบเท่าเงินสด	5	259,837,520	190,991,319	201,917,697	54,795,788	29,419,814	18,520,544
เงินลงทุนชั่วคราว	6	238,629,500	174,848,300	-	238,629,500	174,848,300	-
ลูกหนี้การค้า	4, 7	340,450,528	341,893,440	307,006,379	69,221,262	75,748,083	84,196,729
ลูกหนี้อื่น	4, 8	139,603,193	67,579,235	46,128,050	176,008,986	127,141,327	8,602,853
เงินให้กู้ยืมระยะสั้นแก่กิจการที่เกี่ยวข้องกัน	4	-	-	-	432,000,000	239,800,000	2,601,254
เงินให้กู้ยืมระยะสั้นแก่กิจการที่ไม่เกี่ยวข้องกัน		9,114,072	-	-	9,114,072	-	-
ส่วนของเงินให้กู้ยืมระยะยาวแก่กิจการที่เกี่ยวข้องกันที่ถึงกำหนดชำระภายในหนึ่งปี	4	4,428,823	-	-	10,428,823	-	-
สินค้าคงเหลือ		1,212,187	1,844,403	21,882,264	-	-	-
สินทรัพย์หมุนเวียนอื่น		37,919,100	27,610,189	20,597,017	20,753,171	447,662	744,709
รวมสินทรัพย์หมุนเวียน		1,031,194,923	804,766,886	597,531,407	1,010,951,602	647,405,186	114,666,089
สินทรัพย์ไม่หมุนเวียน							
เงินฝากสถาบันการเงินที่คิดภาระค้ำประกัน	32	35,081,037	25,194,123	24,897,558	20,280,631	12,092,916	11,976,526
เงินลงทุนในบริษัทร่วมและการร่วมค้า	9	11,326,200	11,790,682	5,685,899	-	-	-
เงินลงทุนในบริษัทย่อย	10	-	-	-	1,438,934,623	1,228,134,623	1,058,634,623
เงินลงทุนระยะยาวอื่น	6	75,853,140	515,540	515,540	75,504,000	-	-
เงินให้กู้ยืมระยะยาวแก่กิจการที่เกี่ยวข้องกัน	4	93,026,677	46,700,290	-	135,026,677	78,700,290	42,800,000
สินทรัพย์ไม่มีตัวตนภายใต้สัญญาอนุญาตให้ดำเนินการ	11	310,689,773	324,362,174	239,867,206	310,689,773	324,362,174	239,867,206
อสังหาริมทรัพย์เพื่อการลงทุน	12	905,966,790	840,409,768	843,829,113	-	-	-
ที่ดิน อาคารและอุปกรณ์	12, 13	2,572,999,274	2,661,767,102	2,566,541,837	99,909,424	109,069,845	115,351,285
ค่าเช่าที่ดินจ่ายล่วงหน้า	12	58,994,211	60,385,098	62,010,953	-	-	-
ค่าความนิยม	12	20,006,435	20,006,435	20,006,435	-	-	-
สินทรัพย์ไม่มีตัวตนอื่น	12	98,620,357	103,900,600	112,710,774	25,952,176	22,923,225	24,946,807
สินทรัพย์ภายในใ้รอการตัดบัญชี		69,901,499	46,852,154	51,678,415	36,566,860	12,493,258	12,358,685
สินทรัพย์ไม่หมุนเวียนอื่น		34,355,761	36,014,254	29,138,258	48,044,528	47,284,468	16,684,672
รวมสินทรัพย์ไม่หมุนเวียน		4,286,821,154	4,177,898,220	3,956,881,988	2,190,908,692	1,835,060,799	1,522,619,804
รวมสินทรัพย์		5,318,016,077	4,982,665,106	4,554,413,395	3,201,860,294	2,482,465,985	1,637,285,893

หมายเหตุประกอบงบการเงินเป็นส่วนหนึ่งของงบการเงินนี้

บริษัท เจดับเบิลยูดี อินโฟโลจิสติกส์ จำกัด (มหาชน) และบริษัทย่อย
งบแสดงฐานะการเงิน

หนี้สินและส่วนของผู้ถือหุ้น	หมายเหตุ	งบการเงินรวม			งบการเงินเฉพาะกิจการ		
		31 ธันวาคม	31 ธันวาคม	1 มกราคม	31 ธันวาคม	31 ธันวาคม	1 มกราคม
		2559	2558	2558	2559	2558	2558
				(บาท)			
หนี้สินหมุนเวียน							
เงินเบิกเกินบัญชีธนาคารและเงินกู้ยืมระยะสั้น							
จากสถาบันการเงิน	14	115,662,453	87,663,893	507,278,934	-	-	353,231,187
เจ้าหนี้การค้า	4, 15	185,082,898	167,680,483	137,723,286	57,628,991	52,049,994	64,639,032
เจ้าหนี้อื่น	4, 16	138,458,586	119,833,219	176,201,251	39,607,678	18,587,317	52,915,974
ส่วนของเงินกู้ยืมระยะยาวจากสถาบันการเงินที่ถึงกำหนดชำระภายในหนึ่งปี							
	14	350,771,421	373,730,944	611,114,308	8,943,021	-	30,000,000
เงินกู้ยืมระยะสั้นจากกิจการที่ไม่เกี่ยวข้องกัน							
		-	-	250,000,000	-	-	250,000,000
ส่วนของเงินกู้ยืมระยะยาวจากกิจการที่เกี่ยวข้องกัน							
ถึงกำหนดชำระภายในหนึ่งปี							
	4, 14	3,000,000	-	-	-	-	-
ส่วนของหนี้สินตามสัญญาเช่าการเงินที่ถึงกำหนดชำระภายในหนึ่งปี							
	14	13,845,902	12,729,012	31,204,727	1,096,511	1,433,482	5,668,538
ภาษีเงินได้ค้างจ่าย							
		2,492,672	15,718,608	9,048,235	-	5,495,519	-
ประมาณการหนี้สิน							
	17	71,755,089	57,000,000	57,000,000	71,755,089	57,000,000	57,000,000
หนี้สินหมุนเวียนอื่น							
		25,447,366	11,465,239	13,035,656	5,692,381	3,109,715	3,654,167
รวมหนี้สินหมุนเวียน		906,516,387	845,821,398	1,792,606,397	184,723,671	137,676,027	817,108,898
หนี้สินไม่หมุนเวียน							
หุ้นกู้							
	14	500,000,000	-	-	500,000,000	-	-
เงินกู้ยืมระยะยาวจากสถาบันการเงิน							
	14	1,130,627,110	1,331,781,151	1,321,181,653	89,451,812	-	-
เงินกู้ยืมระยะยาวจากกิจการที่เกี่ยวข้องกัน							
	4, 14	21,000,000	16,000,000	-	-	-	-
รายได้รับล่วงหน้าและค่าเช่าค้างจ่ายระยะยาว							
		58,841,913	62,263,158	61,806,931	-	-	-
หนี้สินตามสัญญาเช่าการเงิน							
	14	25,546,435	19,142,654	11,606,802	1,260,540	1,174,841	1,435,089
หนี้สินภาษีเงินได้รอการตัดบัญชี							
		27,013,690	30,713,484	35,479,530	-	-	-
ภาระผูกพันผลประโยชน์พนักงาน							
		28,296,065	23,078,091	22,824,933	6,682,672	4,973,154	4,105,679
หนี้สินไม่หมุนเวียนอื่น							
		7,587,586	7,748,302	10,233,361	2,888,138	2,888,138	2,888,138
รวมหนี้สินไม่หมุนเวียน		1,798,912,799	1,490,726,840	1,463,133,210	600,283,162	9,036,133	8,428,906
รวมหนี้สิน		2,705,429,186	2,336,548,238	3,255,739,607	785,006,833	146,712,160	825,537,804

หมายเหตุประกอบงบการเงินเป็นส่วนหนึ่งของงบการเงินนี้

บริษัท เจดับเบิลยูดี อินโฟ ไซส์ติกส์ จำกัด (มหาชน) และบริษัทย่อย
งบแสดงฐานะการเงิน

		งบการเงินรวม			งบการเงินเฉพาะกิจการ		
		31 ธันวาคม	31 ธันวาคม	1 มกราคม	31 ธันวาคม	31 ธันวาคม	1 มกราคม
หนี้สินและส่วนของผู้ถือหุ้น	หมายเหตุ	2559	2558	2558	2559	2558	2558
(บาท)							
ส่วนของผู้ถือหุ้น							
ทุนเรือนหุ้น	18						
ทุนจดทะเบียน		510,000,000	300,000,000	300,000,000	510,000,000	300,000,000	300,000,000
ทุนที่ออกและชำระแล้ว		509,999,972	300,000,000	240,000,000	509,999,972	300,000,000	240,000,000
ส่วนเกินมูลค่าหุ้นสามัญ	18, 19	1,335,829,590	1,335,829,590	109,081,206	1,335,829,590	1,335,829,590	109,081,206
ส่วนเกินทุนจากการลงทุนในบริษัทย่อยด้วย							
การแลกหุ้น	19	390,969,319	390,969,319	390,969,319	390,969,319	390,969,319	390,969,319
ส่วนเกินทุนจากการจัดโครงสร้างธุรกิจ							
ภายใต้การควบคุมเดียวกัน	19	421,459,177	421,459,177	421,459,177	-	-	-
ส่วนของผู้ถือหุ้นลดลงจากเงินปันผลจ่ายจาก							
กำไรสะสมที่เกิดก่อนการจัดโครงสร้าง							
ธุรกิจภายใต้การควบคุมเดียวกัน	19	(154,629,286)	(101,068,012)	(41,615,962)	-	-	-
ส่วนเกินทุนจากการจ่ายโดยใช้หุ้นเป็นเกณฑ์		3,241,598	3,241,598	3,241,598	3,241,598	3,241,598	3,241,598
กำไรสะสม							
จัดสรรแล้ว							
ทุนสำรองตามกฎหมาย	19	92,328,667	74,475,000	38,503,950	41,666,667	30,000,000	24,000,000
ยังไม่ได้จัดสรร		(38,613,683)	170,702,748	77,739,487	133,126,972	275,713,318	44,455,966
องค์ประกอบอื่นของส่วนของผู้ถือหุ้น		2,017,456	16,232	(480,534)	2,019,343	-	-
รวมส่วนของบริษัทใหญ่		2,562,602,810	2,595,625,652	1,238,898,241	2,416,853,461	2,335,753,825	811,748,089
ส่วนได้เสียที่ไม่มีอำนาจควบคุม		49,984,081	50,491,216	59,775,547	-	-	-
รวมส่วนของผู้ถือหุ้น		2,612,586,891	2,646,116,868	1,298,673,788	2,416,853,461	2,335,753,825	811,748,089
รวมหนี้สินและส่วนของผู้ถือหุ้น		5,318,016,077	4,982,665,106	4,554,413,395	3,201,860,294	2,482,465,985	1,637,285,893

หมายเหตุประกอบงบการเงินเป็นส่วนหนึ่งของงบการเงินนี้

บริษัท เจดับเบิลยูดี อินโฟโลจิสติกส์ จำกัด (มหาชน) และบริษัทย่อย
งบกำไรขาดทุนเบ็ดเสร็จ

		งบการเงินรวม		งบการเงินเฉพาะกิจการ	
		สำหรับปีสิ้นสุดวันที่ 31 ธันวาคม		สำหรับปีสิ้นสุดวันที่ 31 ธันวาคม	
	หมายเหตุ	2559	2558	2559	2558
		(บาท)			
รายได้					
รายได้จากการให้เช่าและการให้บริการ	4	2,219,442,979	2,348,718,802	887,588,283	973,686,040
รายได้จากการลงทุน	4, 10	5,672,583	1,906,131	229,056,796	388,025,336
กลับรายการค่าเผื่อผลขาดทุนจากการด้อยค่าของสินทรัพย์		11,638,612	19,322,985	-	-
กำไรจากอัตราแลกเปลี่ยนสุทธิ		-	5,275,144	-	2,321,559
รายได้อื่น	4, 13	14,129,105	28,808,228	455,120	13,836,141
รวมรายได้		2,250,883,279	2,404,031,290	1,117,100,199	1,377,869,076
ค่าใช้จ่าย					
ต้นทุนการให้เช่าและการให้บริการ	4	1,569,866,376	1,491,913,855	735,393,756	725,801,263
ค่าใช้จ่ายในการขาย	4	36,423,679	31,719,139	14,449,219	12,230,979
ค่าใช้จ่ายในการบริหาร	4, 21	419,468,676	363,853,340	131,012,433	86,254,948
ค่าผลประโยชน์ตอบแทนจากการให้บริการส่วนเพิ่ม	25	115,830,169	-	115,830,169	-
ขาดทุนจากประมาณการหนี้สิน	17	14,755,089	-	14,755,089	-
ต้นทุนทางการเงิน	4, 26	86,444,353	122,532,812	9,806,623	20,758,168
รวมค่าใช้จ่าย		2,242,788,342	2,010,019,146	1,021,247,289	845,045,358
ส่วนแบ่ง (ขาดทุน) กำไรจากเงินลงทุนในบริษัทร่วมและการร่วมค้า	9	(7,075,212)	2,553,546	-	-
กำไรก่อนภาษีเงินได้		1,019,725	396,565,690	95,852,910	532,823,718
(ค่าใช้จ่าย) รายได้ภาษีเงินได้	27	(24,522,198)	(75,495,304)	7,129,291	(31,566,366)
(ขาดทุน) กำไรสำหรับปี		(23,502,473)	321,070,386	102,982,201	501,257,352
กำไรขาดทุนเบ็ดเสร็จอื่น					
รายการที่จะไม่ถูกจัดประเภทรายการใหม่เข้าไปในกำไรหรือขาดทุน					
ขาดทุนจากการประมาณการตามหลักคณิตศาสตร์ประกันภัย					
สำหรับโครงการผลประโยชน์พนักงาน		(3,590,936)	-	(710,683)	-
ภาษีเงินได้เกี่ยวกับองค์ประกอบของกำไรขาดทุนเบ็ดเสร็จอื่น		718,187	-	142,137	-
		(2,872,749)	-	(568,546)	-
รายการที่อาจถูกจัดประเภทรายการใหม่เข้าไปในกำไรหรือขาดทุนในภายหลัง					
ผลต่างจากอัตราแลกเปลี่ยนจากการแปลงค่าหน่วยงานต่างประเทศ		(18,119)	496,766	-	-
การเปลี่ยนแปลงในมูลค่าสุทธิของเงินลงทุนเพื่อขาย	6	2,524,179	-	2,524,179	-
ภาษีเงินได้เกี่ยวกับองค์ประกอบของกำไรขาดทุนเบ็ดเสร็จอื่น		(504,836)	-	(504,836)	-
		2,001,224	496,766	2,019,343	-
กำไรขาดทุนเบ็ดเสร็จอื่นสำหรับปี - สุทธิจากภาษีเงินได้		(871,525)	496,766	1,450,797	-
กำไรขาดทุนเบ็ดเสร็จรวมสำหรับปี		(24,373,998)	321,567,152	104,432,998	501,257,352

หมายเหตุประกอบงบการเงินเป็นส่วนหนึ่งของงบการเงินนี้

บริษัท เจดับเบิลยูดี อินโฟโลจิสติกส์ จำกัด (มหาชน) และบริษัทย่อย
งบกำไรขาดทุนเบ็ดเสร็จ

หมายเหตุ	งบการเงินรวม		งบการเงินเฉพาะกิจการ	
	สำหรับปีสิ้นสุดวันที่ 31 ธันวาคม		สำหรับปีสิ้นสุดวันที่ 31 ธันวาคม	
	2559	2558	2559	2558
	(บาท)			
การแบ่งปัน (ขาดทุน) กำไร				
ส่วนที่เป็นของบริษัทใหญ่	(8,864,131)	333,482,261	102,982,201	501,257,352
ส่วนที่เป็นของส่วนได้เสียที่ไม่มีอำนาจควบคุม	(14,638,342)	(12,411,875)	-	-
(ขาดทุน) กำไรสำหรับปี	<u>(23,502,473)</u>	<u>321,070,386</u>	<u>102,982,201</u>	<u>501,257,352</u>
การแบ่งปันกำไรขาดทุนเบ็ดเสร็จรวม				
ส่วนที่เป็นของบริษัทใหญ่	(9,689,480)	333,979,027	104,432,998	501,257,352
ส่วนที่เป็นของส่วนได้เสียที่ไม่มีอำนาจควบคุม	(14,684,518)	(12,411,875)	-	-
กำไรขาดทุนเบ็ดเสร็จรวมสำหรับปี	<u>(24,373,998)</u>	<u>321,567,152</u>	<u>104,432,998</u>	<u>501,257,352</u>
(ขาดทุน) กำไรต่อหุ้นขั้นพื้นฐาน	<u>29</u>	<u>(0.01)</u>	<u>0.36</u>	<u>0.10</u>
			<u>0.10</u>	<u>0.54</u>

หมายเหตุประกอบงบการเงินเป็นส่วนหนึ่งของงบการเงินนี้

บริษัท เจดับเบิลยูดี อินโฟลิคติกส์ จำกัด (มหาชน) และบริษัทย่อย
งบแสดงการเปลี่ยนแปลงส่วนของผู้ถือหุ้น

หมายเหตุ	งบการเงินรวม									
	ส่วนของผู้ถือหุ้นลดลง					องค์ประกอบอื่นของ				
	จากเงินเป็นผลจ่ายจาก					ส่วนของผู้ถือหุ้น				
	ทุนเรือนหุ้น ที่ออกและ ชำระแล้ว	ส่วนเกิน มูลค่าหุ้นสามัญ	ส่วนเกินทุน	ส่วนเกินทุน จากการจัดโครงสร้าง ธุรกิจภายใต้การ ควบรวมเดียวกัน	ส่วนเกินทุน จากการจ่าย คืนหุ้นเป็นเกณฑ์ โดยไม่ได้ดัดสรร	กำไรสะสม	ผลต่าง จากการแปลงค่า งบการเงิน	ส่วนของผู้ ถือหุ้น ที่ไม่มีอำนาจ ควบคุม	ส่วนของผู้ ถือหุ้น	รวมส่วนของผู้ ถือหุ้น
(บาท)										
240,000,000	109,081,206	390,969,319	421,459,177	(41,615,962)	3,241,598	38,503,950	77,739,487	(480,534)	1,238,898,241	59,775,547
										1,298,673,788
18	60,000,000	1,226,748,384	-	-	-	-	-	-	1,286,748,384	-
30	-	-	-	-	-	-	(264,000,000)	-	(264,000,000)	-
	60,000,000	1,226,748,384	-	-	-	-	(264,000,000)	-	1,022,748,384	-
										1,022,748,384
	-	-	-	-	-	-	-	-	-	-
	-	-	-	-	-	-	-	-	-	-
	-	-	-	-	-	-	-	-	-	-
19	-	-	-	-	(59,452,050)	-	59,452,050	-	-	-
	60,000,000	1,226,748,384	-	-	(59,452,050)	-	(204,547,950)	-	1,022,748,384	3,127,544
										1,025,875,928
	-	-	-	-	-	-	333,482,261	-	333,482,261	(12,411,875)
	-	-	-	-	-	-	-	496,766	496,766	-
	-	-	-	-	-	-	333,482,261	496,766	333,979,027	(12,411,875)
										321,070,386
19	-	-	-	-	(101,068,012)	-	35,971,050	-	-	-
	300,000,000	1,335,829,590	390,969,319	421,459,177	(101,068,012)	3,241,598	74,475,000	170,702,748	2,595,625,652	50,491,216
								16,232	2,595,625,652	2,646,116,868

บริษัท เจดับบลิวยูดี อินโฟ ลิสติกส์ จำกัด (มหาชน) และบริษัทย่อย
 งบแสดงการเปลี่ยนแปลงส่วนของผู้ถือหุ้น

หมายเหตุ	งบการเงินเฉพาะกิจการ						องค์ประกอบอื่นของผู้ถือหุ้น	
	กำไรสะสม						ส่วนของผู้ถือหุ้น	
							ผลต่างจากการเปลี่ยนแปลงในมูลค่าสิทธิธรรมของเงินลงทุนเพื่อขาย	
	ทุนเรือนหุ้นที่ออกและชำระแล้ว	ส่วนเกินมูลค่าหุ้นสามัญ	ส่วนเกินทุน	ส่วนเกินทุนจากการจ่าย	ทุนสำรองยังไม่ได้จัดสรร	ส่วนเกินทุนโดยให้หุ้นเป็นเกณฑ์	ส่วนของผู้ถือหุ้น	รวมส่วนของผู้ถือหุ้น
						(บาท)		
สำหรับปีสิ้นสุดวันที่ 31 ธันวาคม 2559								
ยอดคงเหลือ ณ วันที่ 1 มกราคม 2559	300,000,000	1,335,829,590	390,969,319	3,241,598	30,000,000	275,713,318	-	2,335,753,825
รายการกับผู้ถือหุ้นที่บันทึกโดยตรงเข้าส่วนของผู้ถือหุ้น								
เงินทุนที่ได้รับจากผู้ถือหุ้นและการจัดสรรส่วนทุนให้ผู้ถือหุ้น								
หุ้นเป็นผล								
18, 30	209,999,972	-	-	-	-	(209,999,972)	-	-
เงินเป็นผลให้ผู้ถือหุ้นของบริษัท								
30	-	-	-	-	-	(23,333,362)	-	(23,333,362)
รวมเงินทุนที่ได้รับจากผู้ถือหุ้นและการจัดสรรส่วนทุนให้ผู้ถือหุ้น	209,999,972	-	-	-	-	(233,333,334)	-	(23,333,362)
รวมรายการกับผู้ถือหุ้นที่บันทึกโดยตรงเข้าส่วนของผู้ถือหุ้น	209,999,972	-	-	-	-	(233,333,334)	-	(23,333,362)
กำไรขาดทุนเบ็ดเสร็จสำหรับปี								
กำไร	-	-	-	-	-	102,982,201	-	102,982,201
กำไรขาดทุนเบ็ดเสร็จอื่น	-	-	-	-	-	(568,546)	2,019,343	1,450,797
รวมกำไรขาดทุนเบ็ดเสร็จสำหรับปี	-	-	-	-	-	102,413,655	2,019,343	104,432,998
โอนไปสำรองตามกฎหมาย	-	-	-	-	-	(11,666,667)	-	-
19	509,999,972	1,335,829,590	390,969,319	3,241,598	41,666,667	133,126,972	2,019,343	2,416,853,461
ยอดคงเหลือ ณ วันที่ 31 ธันวาคม 2559								

หมายเหตุประกอบงบการเงินเป็นส่วนหนึ่งของงบการเงินนี้

บริษัท เจดับเบิลยูดี อินโฟโลจิสติกส์ จำกัด (มหาชน) และบริษัทย่อย
งบกระแสเงินสด

		งบการเงินรวม		งบการเงินเฉพาะกิจการ		
		สำหรับปีสิ้นสุดวันที่ 31 ธันวาคม		สำหรับปีสิ้นสุดวันที่ 31 ธันวาคม		
หมายเหตุ		2559	2558	2559	2558	
(บาท)						
กระแสเงินสดจากกิจกรรมดำเนินงาน						
	กำไรสำหรับปี	(23,502,473)	321,070,386	102,982,201	501,257,352	
รายการปรับปรุง						
	ค่าตัดจำหน่ายสินทรัพย์ที่ไม่มีตัวตนภายใต้สัญญาอนุญาตให้ดำเนินการ	11	31,644,560	40,040,662	31,644,560	40,040,662
	ค่าเสื่อมราคา-อสังหาริมทรัพย์เพื่อการลงทุน	12	52,323,219	51,285,047	-	-
	ค่าเสื่อมราคา-อาคารและอุปกรณ์	13	279,886,805	301,017,636	32,812,719	37,278,066
	ค่าตัดจำหน่ายค่าเช่าที่ดินจ่ายล่วงหน้า		3,220,555	3,234,546	-	-
	ค่าตัดจำหน่ายสินทรัพย์ที่ไม่มีตัวตนอื่น		18,276,824	17,171,962	5,358,191	4,839,016
	กลับรายการค่าเผื่อผลขาดทุนจากการซื้อขายของสินทรัพย์		(11,638,613)	(19,322,985)	-	-
	รายได้ดอกเบี้ย		(4,691,413)	(1,272,529)	(22,108,933)	(7,391,938)
	รายได้เงินปันผล		-	-	(205,966,694)	(379,999,800)
	กำไรจากเงินลงทุนชั่วคราวที่ยังไม่เกิดขึ้น	6	(157,211)	(349,324)	(157,211)	(349,324)
	ส่วนแบ่งขาดทุน (กำไร) จากเงินลงทุนในบริษัทร่วมและการร่วมค้า	9	7,075,212	(2,553,546)	-	-
	ต้นทุนทางการเงิน	26	86,444,353	122,532,812	9,806,623	20,758,168
	ขาดทุน (กำไร) จากอัตราแลกเปลี่ยนที่ยังไม่เกิดขึ้นจริง		460,884	(935,020)	249,829	(424,455)
	(กลับรายการ) หนี้สูญและหนี้สงสัยจะสูญ	7	859,044	572,500	(437,424)	(194,609)
	กำไรจากการจำหน่ายที่ดิน อาคารและอุปกรณ์		(223,267)	(11,379,447)	(19,890)	(9,195,899)
	ขาดทุนจากการจำหน่ายเงินลงทุนระยะยาวอื่น		37,728	-	-	-
	กำไรจากการจำหน่ายเงินลงทุนชั่วคราว		(823,959)	-	(823,959)	-
	ขาดทุนจากประมาณการหนี้สิน	17	14,755,089	-	14,755,089	-
	ค่าใช้จ่ายภาระผูกพันผลประโยชน์พนักงาน		7,846,741	3,776,400	998,835	867,475
	ค่าใช้จ่าย (รายได้) ภาษีเงินได้		24,522,198	75,495,304	(7,129,291)	31,566,366
			486,316,276	900,384,404	(38,035,355)	239,051,080

หมายเหตุประกอบงบการเงินเป็นส่วนหนึ่งของงบการเงินนี้

บริษัท เจดับเบิลยูดี อินโฟโลจิสติกส์ จำกัด (มหาชน) และบริษัทย่อย
งบกระแสเงินสด

หมายเหตุ	งบการเงินรวม		งบการเงินเฉพาะกิจการ	
	สำหรับปีสิ้นสุดวันที่ 31 ธันวาคม		สำหรับปีสิ้นสุดวันที่ 31 ธันวาคม	
	2559	2558	2559	2558
	(บาท)			
การเปลี่ยนแปลงในสินทรัพย์และหนี้สินดำเนินงาน				
ลูกหนี้การค้า	320,738	(23,926,526)	7,653,748	10,138,434
ลูกหนี้อื่น	(71,787,711)	(11,585,202)	112,117,925	(1,527,561)
สินค้าคงเหลือ	632,216	(401,100)	-	-
สินทรัพย์หมุนเวียนอื่น	(10,308,911)	(7,013,172)	(20,305,509)	297,046
สินทรัพย์ไม่หมุนเวียนอื่น	1,658,493	(6,798,152)	(760,060)	(30,521,951)
เจ้าหนี้การค้า	17,537,171	29,957,197	5,578,997	(12,589,038)
เจ้าหนี้อื่น	18,567,247	(66,665,729)	18,406,212	(34,328,658)
รายได้รับล่วงหน้าและค่าเช่าค้างจ่ายระยะยาว	(3,421,245)	456,227	-	-
หนี้สินหมุนเวียนอื่น	13,982,127	(1,099,086)	2,582,666	(544,451)
หนี้สินไม่หมุนเวียนอื่น	(160,716)	(2,483,854)	-	-
เงินสดได้มาจากกิจกรรมดำเนินงาน	453,335,685	810,825,007	87,238,624	169,974,901
จ่ายผลประโยชน์พนักงาน	(6,219,703)	(3,523,242)	-	-
จ่ายภาษีเงินได้	(63,779,086)	(68,830,190)	(22,802,529)	(26,283,265)
เงินสดสุทธิได้มาจากกิจกรรมดำเนินงาน	383,336,896	738,471,575	64,436,095	143,691,636
กระแสเงินสดจากกิจกรรมลงทุน				
รับดอกเบี้ย	4,539,033	1,272,529	5,700,463	5,229,812
รับเงินปันผล	-	-	61,389,580	264,000,000
ซื้อเงินลงทุนชั่วคราว	(275,800,030)	(304,214,698)	(275,800,030)	(304,214,698)
ซื้อเงินลงทุนระยะยาวอื่น	(72,979,821)	-	(72,979,821)	-
ขายเงินลงทุนชั่วคราว	213,000,000	129,715,722	213,000,000	129,715,722
ขายเงินลงทุนระยะยาวอื่น	128,672	-	-	-
ซื้อสังหาริมทรัพย์เพื่อการลงทุน	(108,071,297)	(28,151,407)	-	-
ซื้อที่ดิน อาคารและอุปกรณ์	(171,609,625)	(371,606,065)	(22,121,141)	(32,676,064)
ขายที่ดิน อาคารและอุปกรณ์	2,562,136	25,331,637	103,118	13,083,699
ซื้อสินทรัพย์ไม่มีตัวตนภายใต้สัญญาอนุญาตให้ดำเนินการ	11 (17,972,159)	(124,535,631)	(17,972,159)	(124,535,631)
ค่าเช่าที่ดินจ่ายล่วงหน้า	-	(2,000,000)	-	-
ซื้อสินทรัพย์ไม่มีตัวตน	(12,996,581)	(8,361,788)	(8,387,142)	(2,815,434)
เงินให้กู้ยืมระยะสั้นแก่กิจการที่เกี่ยวข้องกันเพิ่มขึ้น	4 -	-	(231,000,000)	(335,800,000)
รับชำระเงินให้กู้ยืมระยะสั้นแก่กิจการที่เกี่ยวข้องกัน	4 -	-	38,800,000	98,601,254
เงินให้กู้ยืมระยะยาวแก่กิจการที่เกี่ยวข้องกันเพิ่มขึ้น	4 (96,339,150)	(46,620,000)	(112,339,150)	(78,620,000)
รับชำระคืนเงินให้กู้ยืมระยะยาวจากกิจการที่เกี่ยวข้องกัน	4 46,700,290	-	46,700,290	42,800,000
เงินฝากสถาบันการเงินที่คิดภาระค่าประกันเพิ่มขึ้น	(9,886,914)	(296,565)	(8,187,715)	(116,390)
ซื้อเงินลงทุนในบริษัทร่วมและการร่วมค้า	9 (6,610,730)	(3,551,236)	-	-
ซื้อเงินลงทุนในบริษัทย่อย	10 -	-	(210,800,000)	(169,500,000)
เงินให้กู้ยืมระยะสั้นแก่กิจการที่ไม่เกี่ยวข้องกันเพิ่มขึ้น	(9,114,072)	-	(9,114,072)	-
เงินสดสุทธิใช้ในกิจกรรมลงทุน	(514,450,248)	(733,017,502)	(603,007,779)	(494,847,730)

หมายเหตุประกอบงบการเงินเป็นส่วนหนึ่งของงบการเงินนี้

บริษัท เจดับเบิลยูดี อินโฟโลจิสติกส์ จำกัด (มหาชน) และบริษัทย่อย
งบกระแสเงินสด

หมายเหตุ	งบการเงินรวม สำหรับปีสิ้นสุดวันที่ 31 ธันวาคม		งบการเงินเฉพาะกิจการ สำหรับปีสิ้นสุดวันที่ 31 ธันวาคม	
	2559	2558	2559	2558
(บาท)				
กระแสเงินสดจากกิจกรรมจัดหาเงิน				
จ่ายดอกเบี้ย	(85,722,295)	(124,691,381)	(7,192,474)	(21,646,051)
จ่ายเงินปันผลจ่ายให้ผู้ถือหุ้นของบริษัท	30 (23,333,362)	(264,000,000)	(23,333,362)	(264,000,000)
จ่ายเงินปันผลจ่ายให้ผู้ถือหุ้นที่ไม่มีอำนาจควบคุมของบริษัทย่อย	(807)	(1,045)	-	-
เงินเบิกเกินบัญชีธนาคารและเงินกู้ยืมระยะสั้นจากสถาบันการเงิน				
เพิ่มขึ้น (ลดลง)	27,998,560	(419,615,041)	-	(353,231,187)
เงินสดรับจากเงินกู้ยืมระยะสั้นจากกิจการที่เกี่ยวข้องกัน	-	100,000,000	-	100,000,000
ชำระคืนเงินกู้ยืมระยะสั้นจากกิจการที่ไม่เกี่ยวข้องกัน	-	(350,000,000)	-	(350,000,000)
จ่ายชำระหนี้สินตามสัญญาเช่าการเงิน	(14,991,487)	(37,166,091)	(1,865,657)	(5,815,782)
เงินสดรับจากเงินกู้ยืมระยะยาวจากสถาบันการเงิน	96,339,151	211,549,442	96,339,151	-
ชำระคืนเงินกู้ยืมระยะยาวจากสถาบันการเงิน	(322,508,397)	(438,333,308)	-	(30,000,000)
เงินสดรับจากเงินกู้ยืมระยะยาวจากกิจการที่เกี่ยวข้องกัน	4 8,000,000	16,000,000	-	-
เงินสดรับจากการออกหุ้นสามัญและส่วนเกินมูลค่าหุ้นสามัญ	18 -	1,286,748,384	-	1,286,748,384
เงินสดรับจากการออกหุ้นกู้	500,000,000	-	500,000,000	-
เงินสดรับจากการเพิ่มทุนในบริษัทย่อยของส่วนได้เสียที่ไม่มีอำนาจควบคุม	14,178,190	3,128,589	-	-
เงินสดสุทธิได้มาจาก (ใช้ไปใน) กิจกรรมจัดหาเงิน	199,959,553	(16,380,451)	563,947,658	362,055,364
เงินสดและรายการเทียบเท่าเงินสดเพิ่มขึ้น (ลดลง) สุทธิ	68,846,201	(10,926,378)	25,375,974	10,899,270
เงินสดและรายการเทียบเท่าเงินสด ณ วันที่ 1 มกราคม	190,991,319	201,917,697	29,419,814	18,520,544
เงินสดและรายการเทียบเท่าเงินสด ณ วันที่ 31 ธันวาคม	5 259,837,520	190,991,319	54,795,788	29,419,814
รายการที่ไม่ใช่เงินสด				
เงินปันผลค้างรับจากบริษัทย่อย	-	-	144,577,114	115,999,800
ซื้อสินทรัพย์ภายใต้สัญญาเช่าการเงิน	22,512,159	26,226,227	1,614,384	1,320,479
ยอดหนี้ค้างชำระจากการลงทุนในอสังหาริมทรัพย์เพื่อการลงทุนและที่ดิน อาคารและอุปกรณ์	8,900,305	9,564,243	-	467,006
จ่ายหุ้นปันผล	209,999,972	-	209,999,972	-
ปรับมูลค่าชุดกรรมของเงินลงทุนระยะยาวอื่น	2,524,179	-	2,524,179	-
ขาดทุนจากการประมาณการตามหลักคณิตศาสตร์ประกันภัย	3,590,936	-	710,683	-

หมายเหตุประกอบงบการเงินเป็นส่วนหนึ่งของงบการเงินนี้

บริษัท เจดับเบิลยูดี อินโฟโลจิสติกส์ จำกัด (มหาชน) และบริษัทย่อย
 หมายเหตุประกอบงบการเงิน
 สำหรับปีสิ้นสุดวันที่ 31 ธันวาคม 2559

หมายเหตุ สารบัญ

1	ข้อมูลทั่วไป
2	เกณฑ์การจัดทำงบการเงิน
3	นโยบายการบัญชีที่สำคัญ
4	บุคคลหรือกิจการที่เกี่ยวข้องกัน
5	เงินสดและรายการเทียบเท่าเงินสด
6	เงินลงทุนอื่น
7	ลูกหนี้การค้า
8	ลูกหนี้อื่น
9	เงินลงทุนในบริษัทร่วมและการร่วมค้า
10	เงินลงทุนในบริษัทย่อย
11	สินทรัพย์ไม่มีตัวตนภายใต้สัญญาอนุญาตให้ดำเนินการ
12	อสังหาริมทรัพย์เพื่อการลงทุน
13	ที่ดิน อาคารและอุปกรณ์
14	หนี้สินที่มีภาระดอกเบี้ย
15	เจ้าหนี้การค้า
16	เจ้าหนี้อื่น
17	ประมาณการหนี้สิน
18	ทุนเรือนหุ้น
19	สำรองและส่วนเกินทุน
20	ส่วนงานดำเนินงาน
21	ค่าใช้จ่ายในการบริหาร
22	ค่าใช้จ่ายผลประโยชน์ของพนักงาน
23	สัญญาเช่าดำเนินงาน
24	ค่าใช้จ่ายตามลักษณะ
25	ค่าผลประโยชน์ตอบแทนจากการให้บริการส่วนเพิ่ม
26	ต้นทุนทางการเงิน
27	ภาษีเงินได้
28	สิทธิประโยชน์จากการส่งเสริมการลงทุน
29	กำไร (ขาดทุน) ต่อหุ้นขั้นพื้นฐาน
30	เงินปันผล

บริษัท เจดับเบิลยูดี อิน โฟโลจิสติกส์ จำกัด (มหาชน) และบริษัทย่อย
หมายเหตุประกอบงบการเงิน
สำหรับปีสิ้นสุดวันที่ 31 ธันวาคม 2559

- 31 เครื่องมือทางการเงิน
- 32 การระผูกพันกับบุคคลหรือกิจการที่ไม่เกี่ยวข้องกัน
- 33 หนี้สินที่อาจเกิดขึ้น
- 34 เหตุการณ์ภายหลังรอบระยะเวลารายงาน
- 35 มาตรฐานการรายงานทางการเงินที่ยังไม่ได้ใช้
- 36 การจัดประเภทรายการใหม่

บริษัท เจดับเบิลยูดี อินโฟโลจิสติกส์ จำกัด (มหาชน) และบริษัทย่อย

หมายเหตุประกอบงบการเงิน

สำหรับปีสิ้นสุดวันที่ 31 ธันวาคม 2559

หมายเหตุประกอบงบการเงินเป็นส่วนหนึ่งของงบการเงินนี้

งบการเงินนี้ได้รับอนุมัติให้ออกงบการเงินจากคณะกรรมการเมื่อวันที่ 23 กุมภาพันธ์ 2560

1 ข้อมูลทั่วไป

บริษัท เจดับเบิลยูดี อินโฟโลจิสติกส์ จำกัด (มหาชน) “บริษัท” หรือ “JWDIL” เป็นนิติบุคคลที่จัดตั้งขึ้นในประเทศไทย และมีที่อยู่อัดทะเบียนตั้งอยู่เลขที่ 222 ถนนกรุงเทพกรีฑา แขวงหัวหมาก เขตบางกะปิ จังหวัดกรุงเทพมหานคร ประเทศไทย

บริษัทจดทะเบียนกับตลาดหลักทรัพย์แห่งประเทศไทย เมื่อวันที่ 29 กันยายน 2558

ผู้ถือหุ้นรายใหญ่ในระหว่างปีได้แก่ นายชวนินทร์ บัณฑิตกฤษดา และครอบครัวบัณฑิตกฤษดา ซึ่งถือหุ้นของบริษัท ณ วันที่ 31 ธันวาคม 2559 ในอัตราร้อยละ 50.44

บริษัท บริษัทย่อย บริษัทร่วมและการร่วมค้า (รวมเรียกว่า “กลุ่มบริษัท”) ดำเนินธุรกิจหลักเกี่ยวกับโลจิสติกส์ครบวงจรทั้งในประเทศและต่างประเทศ ครอบคลุมตั้งแต่ธุรกิจการขนส่งสินค้า บริหารคลังสินค้า ท่าพักสินค้า บริการรับฝากสินค้า การบรรจุภัณฑ์ การขนย้าย นอกจากนี้กลุ่มบริษัทยังดำเนินธุรกิจเกี่ยวกับการให้เช่าพื้นที่ การจัดเก็บรักษาเอกสารและบริการที่เกี่ยวข้อง การบริการลานจอดรถยนต์ การขนย้ายสินค้า การจัดทำพร้อมติดตั้งโปรแกรมคอมพิวเตอร์ที่ใช้งานด้านโลจิสติกส์ การให้บริการด้านห้องเย็นและบริการที่เกี่ยวข้อง

บริษัทได้ทำสัญญาลงทุน บริหารและประกอบการคลังสินค้าอันตราย (“สัญญาอนุญาตให้ดำเนินการ”) กับการทำเรือแห่งประเทศไทย (“กทท.”) โดยมีระยะเวลาการดำเนินงานตามสัญญา 30 ปี เริ่มตั้งแต่วันที่ 1 ตุลาคม 2546 ถึงวันที่ 30 กันยายน 2576 หลังจากทำสัญญาสิ้นสุดลงบริษัทมีสิทธิขอให้อายุสัญญาได้อีกสองคราว มีกำหนดคราวละห้าปี ภายใต้เงื่อนไขและข้อตกลงที่ยอมรับร่วมกัน โดยบริษัทต้องยื่นคำร้องขอต่ออายุสัญญาเป็นหนังสือล่วงหน้าอย่างน้อยสองปีก่อนสัญญาจะสิ้นสุดลง

บริษัท เจดับเบิลยูดี อินโฟโลจิสติกส์ จำกัด (มหาชน) และบริษัทย่อย

หมายเหตุประกอบงบการเงิน

สำหรับปีสิ้นสุดวันที่ 31 ธันวาคม 2559

ภายใต้เงื่อนไขในสัญญาอนุญาตให้ดำเนินการ ในแต่ละเดือนบริษัทต้องชำระเงินค่าตอบแทนให้กับกทท. ตามอัตราที่กำหนดในสัญญาของรายได้การเคลื่อนย้ายสินค้าและผู้สินค้าอันตราย และค่าภาระฝากเก็บสินค้าและผู้สินค้าอันตราย ซึ่งอัตราค่าบริการในการเคลื่อนย้าย และค่าภาระฝากเก็บ ขึ้นอยู่กับประเภทสินค้าและผู้สินค้าที่บริษัทให้บริการแก่ผู้รับบริการซึ่ง กทท. เป็นผู้กำหนด ทั้งนี้ในแต่ละปีของการดำเนินงาน หากปริมาณสินค้าหรือผู้สินค้าอันตรายมีปริมาณต่ำกว่าหรือมากกว่าปริมาณขั้นต่ำ บริษัทต้องชำระค่าผลประโยชน์ตอบแทนเพิ่มเติมพิเศษตามอัตราที่กำหนดในสัญญา

เมื่อสิ้นสุดระยะเวลาของสัญญาอนุญาตให้ดำเนินการ อสังหาริมทรัพย์ของบริษัทสำหรับการประกอบการคลังสินค้าอันตรายทั้งหมดจะถูกโอนกรรมสิทธิ์ให้กับ กทท. ทั้งนี้ ส่วนสังหาริมทรัพย์ที่ใช้ในการประกอบการตามสัญญาอนุญาตให้ดำเนินการ กทท. มีสิทธิที่จะซื้อเครื่องมืออุปกรณ์ทั้งหมดหรือบางส่วนตามราคามูลค่าตามบัญชี

รายละเอียดของบริษัทร่วม การร่วมค้าและบริษัทย่อย ณ วันที่ 31 ธันวาคม 2559 และ 2558 ได้เปิดเผยไว้ในหมายเหตุประกอบงบการเงินข้อ 9 และ 10

2. เกณฑ์การจัดทำงบการเงิน

(ก) เกณฑ์การถือปฏิบัติ

งบการเงินนี้จัดทำขึ้นตามมาตรฐานการรายงานทางการเงิน รวมถึงแนวปฏิบัติทางการบัญชีที่ประกาศใช้โดยสภาวิชาชีพบัญชีฯ (“สภาวิชาชีพบัญชี”) กฎระเบียบและประกาศคณะกรรมการกำกับหลักทรัพย์และตลาดหลักทรัพย์ที่เกี่ยวข้อง

สภาวิชาชีพบัญชีได้ออกและปรับปรุงมาตรฐานการรายงานทางการเงินหลายฉบับ ซึ่งมีผลบังคับใช้ตั้งแต่รอบระยะเวลาบัญชีที่เริ่มในหรือหลังวันที่ 1 มกราคม 2559 ในเบื้องต้นการปฏิบัติตามมาตรฐานการรายงานทางการเงินที่ออกและปรับปรุงใหม่นั้น มีผลให้เกิดการเปลี่ยนแปลงนโยบายการบัญชีของกลุ่มบริษัทในบางเรื่อง การเปลี่ยนแปลงนี้ไม่มีผลกระทบอย่างเป็นสาระสำคัญต่องบการเงิน

นอกเหนือจากมาตรฐานการรายงานทางการเงินที่ออกและปรับปรุงใหม่ข้างต้น สภาวิชาชีพบัญชีได้ออกและปรับปรุงมาตรฐานการรายงานทางการเงินฉบับอื่นๆ ซึ่งมีผลบังคับสำหรับรอบระยะเวลาบัญชีที่เริ่มในหรือหลังวันที่ 1 มกราคม 2560 เป็นต้นไป และไม่ได้มีการนำมาใช้สำหรับการจัดทำงบการเงินนี้ มาตรฐานการรายงานทางการเงินที่ออกและปรับปรุงใหม่ที่เกี่ยวข้องกับการดำเนินงานของกลุ่มบริษัทได้เปิดเผยในหมายเหตุประกอบงบการเงินข้อ 35

บริษัท เจดับเบิลยูดี อินโฟโลจิสติกส์ จำกัด (มหาชน) และบริษัทย่อย

หมายเหตุประกอบงบการเงิน

สำหรับปีสิ้นสุดวันที่ 31 ธันวาคม 2559

(ข) เกณฑ์การวัดมูลค่า

งบการเงินนี้จัดทำขึ้นโดยถือหลักเกณฑ์การบันทึกตามราคาทุนเดิม ยกเว้นรายการดังต่อไปนี้

รายการ	เกณฑ์การวัดมูลค่า
สินทรัพย์ทางการเงินเพื่อค้า	มูลค่ายุติธรรม
สินทรัพย์ทางการเงินเพื่อขาย	มูลค่ายุติธรรม
หนี้สินผลประโยชน์ที่กำหนดไว้	มูลค่าปัจจุบันของภาระผูกพันตามผลประโยชน์ที่กำหนดไว้ ซึ่งเปิดเผยไว้ในหมายเหตุประกอบงบการเงินข้อ 3 (ก)

(ค) สตักเงินที่ใช้ในการดำเนินงานและนำเสนองบการเงิน

งบการเงินนี้จัดทำและแสดงหน่วยเงินตราเป็นเงินบาทซึ่งเป็นสกุลเงินที่ใช้ในการดำเนินงานของบริษัท ข้อมูลทางการเงินทั้งหมดมีการเปิดเผยในหมายเหตุประกอบงบการเงินเพื่อให้แสดงเป็นหลักพันบาท ยกเว้นที่ระบุไว้เป็นอย่างอื่น

(ง) การใช้วิจารณญาณและการประมาณการ

ในการจัดทำงบการเงินให้เป็นไปตามมาตรฐานการรายงานทางการเงิน ผู้บริหารต้องใช้วิจารณญาณ การประมาณ และข้อสมมติหลายประการ ซึ่งมีผลกระทบต่อการกำหนดนโยบายการบัญชีและการรายงานจำนวนเงินที่เกี่ยวข้องกับสินทรัพย์ หนี้สิน รายได้ และค่าใช้จ่าย ผลที่เกิดขึ้นจริงอาจแตกต่างจากที่ประมาณไว้

ประมาณการและข้อสมมติที่ใช้ในการจัดทำงบการเงินจะได้รับการทบทวนอย่างต่อเนื่อง การปรับประมาณการทางบัญชีจะบันทึกโดยวิธีเปลี่ยนแปลงทันทีเป็นต้นไป

ข้อมูลเกี่ยวกับข้อสมมติและความไม่แน่นอนของการประมาณการที่สำคัญซึ่งมีความเสี่ยงอย่างมีนัยสำคัญที่เป็นเหตุให้ต้องมีการปรับปรุงจำนวนเงินที่รับรู้ในงบการเงิน ซึ่งได้เปิดเผยในหมายเหตุประกอบงบการเงินต่อไปนี้

หมายเหตุข้อประกอบงบการเงินข้อ 3 (ฎ) 10 12 13	การทดสอบการด้อยค่า เกี่ยวกับการใช้ข้อสมมติที่สำคัญในการประมาณมูลค่าที่คาดว่าจะได้รับคืน และ
หมายเหตุประกอบงบการเงินข้อ 3 (ณ) 17 33	ประมาณการหนี้สินและหนี้สินที่อาจเกิดขึ้น

บริษัท เจดับเบิ้ลยูดี อิน โฟโลจิสติกส์ จำกัด (มหาชน) และบริษัทย่อย

หมายเหตุประกอบงบการเงิน

สำหรับปีสิ้นสุดวันที่ 31 ธันวาคม 2559

การวัดมูลค่ายุติธรรม

นโยบายการบัญชีและการเปิดเผยข้อมูลของกลุ่มบริษัทหลายข้อกำหนดให้มีการวัดมูลค่ายุติธรรมทั้งสินทรัพย์และหนี้สินทางการเงินและไม่ใช่ทางการเงิน

กลุ่มบริษัทกำหนดกรอบแนวคิดของการควบคุมเกี่ยวกับการวัดมูลค่ายุติธรรม กรอบแนวคิดนี้รวมถึงกลุ่มผู้ประเมินมูลค่าซึ่งมีความรับผิดชอบโดยรวมต่อการวัดมูลค่ายุติธรรมที่มีนัยสำคัญ รวมถึงการวัดมูลค่ายุติธรรมระดับ 3 และรายงานโดยตรงต่อผู้บริหารสูงสุดทางการเงิน

กลุ่มผู้ประเมินมูลค่ามีการทบทวนข้อมูลที่ไม่สามารถสังเกตได้ และปรับปรุงการวัดมูลค่าที่มีนัยสำคัญอย่างสม่ำเสมอ หากมีการใช้ข้อมูลจากบุคคลที่สามเพื่อวัดมูลค่ายุติธรรม เช่น ราคาจากนายหน้า หรือการตั้งราคา กลุ่มผู้ประเมินได้ประเมินหลักฐานที่ได้มาจากบุคคลที่สามที่สนับสนุนข้อสรุปเกี่ยวกับการวัดมูลค่ารวมถึงการจัดระดับชั้นของมูลค่ายุติธรรมว่าเป็นไปตามที่กำหนดไว้ในมาตรฐานการรายงานทางการเงินอย่างเหมาะสม

ประเด็นปัญหาของการวัดมูลค่าที่มีนัยสำคัญจะถูกรายงานต่อคณะกรรมการตรวจสอบของกลุ่มบริษัท

เมื่อวัดมูลค่ายุติธรรมของสินทรัพย์หรือหนี้สิน กลุ่มบริษัทได้ใช้ข้อมูลที่สามารถสังเกตได้ให้มากที่สุดเท่าที่จะทำได้ มูลค่ายุติธรรมเหล่านี้ถูกจัดประเภทในแต่ละลำดับชั้นของมูลค่ายุติธรรมตามข้อมูลที่ใช้ในการประเมินมูลค่า ดังนี้

- ข้อมูลระดับ 1 เป็นราคาเสนอซื้อขาย (ไม่ต้องปรับปรุง) ในตลาดที่มีสภาพคล่องสำหรับสินทรัพย์หรือหนี้สินอย่างเดียวกัน
- ข้อมูลระดับ 2 เป็นข้อมูลอื่นที่สังเกตได้โดยตรง (เช่น ราคาขาย) หรือโดยอ้อม (เช่น ได้มาจากราคา) สำหรับสินทรัพย์นั้นหรือหนี้สินนั้นนอกเหนือจากราคาเสนอซื้อขายซึ่งรวมอยู่ในข้อมูลระดับ 1
- ข้อมูลระดับ 3 เป็นข้อมูลสำหรับสินทรัพย์หรือหนี้สินที่ไม่ได้มาจากข้อมูลที่สังเกตได้ (ข้อมูลที่ไม่สามารถสังเกตได้)

หากข้อมูลที่นำมาใช้ในการวัดมูลค่ายุติธรรมของสินทรัพย์หรือหนี้สินถูกจัดประเภทลำดับชั้นของมูลค่ายุติธรรมที่แตกต่างกัน การวัดมูลค่ายุติธรรมโดยรวมจะถูกจัดประเภทในภาพรวมในระดับเดียวกันตามลำดับชั้นของมูลค่ายุติธรรมของข้อมูลที่อยู่ในระดับต่ำสุดที่มีนัยสำคัญสำหรับการวัดมูลค่ายุติธรรมโดยรวม

กลุ่มบริษัทรับรู้การโอนระหว่างลำดับชั้นของมูลค่ายุติธรรม ณ วันสิ้นรอบระยะเวลารายงานที่เกิดการโอนขึ้น

บริษัท เจดับเบิลยูดี อินโฟโลจิสติกส์ จำกัด (มหาชน) และบริษัทย่อย

หมายเหตุประกอบงบการเงิน

สำหรับปีสิ้นสุดวันที่ 31 ธันวาคม 2559

ข้อมูลเพิ่มเติมเกี่ยวกับข้อสมมติที่ใช้ในการวัดมูลค่าธุรกรรม อยู่ในหมายเหตุประกอบงบการเงินดังต่อไปนี้

หมายเหตุประกอบงบการเงินข้อ 12 อสังหาริมทรัพย์เพื่อการลงทุน และ

หมายเหตุประกอบงบการเงินข้อ 31 เครื่องมือทางการเงิน

3 นโยบายการบัญชีที่สำคัญ

นโยบายการบัญชีที่นำเสนอต่อไปนี้ได้ถือปฏิบัติโดยสม่ำเสมอสำหรับงบการเงินทุกรอบระยะเวลารายงาน

(ก) เกณฑ์ในการจัดทำการเงินรวม

งบการเงินรวมประกอบด้วยงบการเงินของบริษัท และบริษัทย่อย (รวมกันเรียกว่า “กลุ่มบริษัท”) และส่วนได้เสียของกลุ่มบริษัทในบริษัทร่วมและการร่วมค้า

การรวมธุรกิจ

กลุ่มบริษัทบันทึกบัญชีสำหรับการรวมธุรกิจตามวิธีซื้อ เมื่อการควบคุมถูกโอนไปยังกลุ่มบริษัท ยกเว้นในกรณีที่เป็นการรวมธุรกิจภายใต้การควบคุมเดียวกัน

การควบคุมเกิดขึ้นเมื่อกลุ่มบริษัทเปิดรับหรือมีสิทธิในผลตอบแทนผันแปรจากการเกี่ยวข้องกับกิจการนั้นและมีความสามารถในการใช้อำนาจเหนือกิจการนั้นทำให้เกิดผลกระทบต่อจำนวนเงินผลตอบแทนของกลุ่มบริษัท วันที่ซื้อกิจการคือวันที่อำนาจในการควบคุมนั้นได้ถูกโอนไปยังผู้ซื้อ การกำหนดวันที่ซื้อกิจการและการระบุเกี่ยวกับการโอนอำนาจควบคุมจากฝ่ายหนึ่งไปยังอีกฝ่ายหนึ่งต้องใช้ดุลยพินิจเข้ามาเกี่ยวข้อง

ค่าความนิยมถูกวัดมูลค่า ณ วันที่ซื้อ โดยวัดจากมูลค่าธุรกรรมของสิ่งตอบแทนที่โอนให้ซึ่งรวมถึงการรับรู้จำนวนส่วนได้เสียที่ไม่มีอำนาจควบคุมในผู้ถูกซื้อ หักด้วยมูลค่าสุทธิ (มูลค่าธุรกรรม) ของสินทรัพย์ที่ระบุได้ที่ได้มาและหนี้สินที่รับมาซึ่งวัดมูลค่า ณ วันที่ซื้อ

บริษัท เจดับเบิลยูดี อินโฟโลจิสติกส์ จำกัด (มหาชน) และบริษัทย่อย

หมายเหตุประกอบงบการเงิน

สำหรับปีสิ้นสุดวันที่ 31 ธันวาคม 2559

สิ่งตอบแทนที่โอนให้ ต้องวัดด้วยมูลค่ายุติธรรมของสินทรัพย์ที่โอนไป หนี้สินที่กลุ่มบริษัทก่อขึ้นเพื่อจ่ายชำระให้แก่เจ้าของเดิม และส่วนได้เสียในส่วนของผู้ถือหุ้นที่ออกโดยกลุ่มบริษัท ทั้งนี้สิ่งตอบแทนที่โอนให้ยังรวมถึงมูลค่ายุติธรรมของหนี้สินที่อาจเกิดขึ้นและมูลค่าของโครงการจ่ายโดยใช้หุ้นเป็นเกณฑ์ที่ออกแทนโครงการของผู้ถือหุ้นเมื่อรวมธุรกิจ หากการรวมธุรกิจมีผลให้สิ้นสุดความสัมพันธ์ของโครงการเดิมระหว่างกลุ่มบริษัทและผู้ถือหุ้น ให้ใช้ราคาต่ำกว่าระหว่างมูลค่าจากการยกเลิกสัญญาตามที่ระบุในสัญญาและมูลค่าองค์ประกอบนอกตลาดไปหักจากสิ่งตอบแทนที่โอนให้ และรับรู้เป็นค่าใช้จ่ายอื่น

หากมีการออกโครงการจ่ายโดยใช้หุ้นเป็นเกณฑ์ (โครงการทดแทน) เพื่อแลกเปลี่ยนกับโครงการที่พนักงานของผู้ถือหุ้นถืออยู่ (โครงการผู้ถือหุ้น) ขึ้นอยู่กับต้นทุนบริการในอดีต ผู้ซื้อต้องวัดส่วนของโครงการทดแทนด้วยมูลค่าตามราคาตลาดซึ่งเป็นส่วนหนึ่งของสิ่งตอบแทนที่โอน หากมีข้อกำหนดเกี่ยวกับการทำงานในอนาคต ผลต่างระหว่างมูลค่าซึ่งรวมอยู่ในสิ่งตอบแทนที่โอนไป และราคาตลาดของโครงการทดแทน รับรู้เป็นผลตอบแทนพนักงานภายหลังการรวมธุรกิจ

หนี้สินที่อาจเกิดขึ้นของบริษัทที่ถูกซื้อที่รับมาจากการรวมธุรกิจ รับรู้เป็นหนี้สินหากมีการระงับในปัจจุบันซึ่งเกิดขึ้นจากเหตุการณ์ในอดีต และสามารถวัดมูลค่ายุติธรรมได้อย่างน่าเชื่อถือ

ต้นทุนที่เกี่ยวข้องกับการซื้อของกลุ่มบริษัทที่เกิดขึ้นซึ่งเป็นผลมาจากการรวมธุรกิจ เช่น ค่าที่ปรึกษากฎหมาย ค่าธรรมเนียมวิชาชีพและค่าที่ปรึกษาอื่นๆ ถือเป็นค่าใช้จ่ายเมื่อเกิดขึ้น

การรวมธุรกิจภายใต้การควบคุมเดียวกัน

การรวมธุรกิจซึ่งเกิดจากการโอนส่วนได้เสียในกิจการภายใต้การควบคุมของผู้ถือหุ้นซึ่งควบคุมกลุ่มบริษัท ถือเป็น การเข้าครอบครองเสมือนว่าได้เกิดขึ้นตั้งแต่วันต้นงวดของปีเปรียบเทียบก่อนหน้าสุดหรือ ณ วันที่มีการรวมธุรกิจ ภายใต้การควบคุมเดียวกันแล้วแต่วันใดจะหลังกว่า เพื่อปรับปรุงงบการเงินเปรียบเทียบ สินทรัพย์และหนี้สินที่ได้มาจะถูกรับรู้ด้วยมูลค่าตามบัญชีก่อนการจัดทำงบการเงินรวมภายใต้การควบคุมของผู้ถือหุ้นที่กลุ่มบริษัทมีส่วนควบคุม ส่วนประกอบอื่นของส่วนของผู้ถือหุ้นที่ได้มาจากการรวมธุรกิจถือเป็นส่วนหนึ่งของทุนของกลุ่มบริษัท เว้นแต่ส่วนที่ได้มานั้นได้รับรู้เป็นส่วนหนึ่งของส่วนเกินมูลค่าหุ้น เงินสดจ่ายในการรวมธุรกิจรับรู้โดยตรงในส่วนของผู้ถือหุ้น

บริษัท เจดับเบิลยูดี อินโฟ ลอจิสติกส์ จำกัด (มหาชน) และบริษัทย่อย

หมายเหตุประกอบงบการเงิน

สำหรับปีสิ้นสุดวันที่ 31 ธันวาคม 2559

บริษัทย่อย

บริษัทย่อยเป็นกิจการที่อยู่ภายใต้การควบคุมของกลุ่มบริษัท การควบคุมเกิดขึ้นเมื่อกลุ่มบริษัทเปิดรับหรือมีสิทธิในผลตอบแทนผันแปรจากการเกี่ยวข้องกับกิจการนั้นและมีความสามารถในการใช้อำนาจเหนือกิจการนั้นทำให้เกิดผลกระทบต่อจำนวนเงินผลตอบแทนของกลุ่มบริษัท งบการเงินของบริษัทย่อยได้รวมอยู่ในงบการเงินรวมนับแต่วันที่มีการควบคุมจนถึงวันที่การควบคุมสิ้นสุดลง

ส่วนได้เสียที่ไม่มีอำนาจควบคุม

ณ วันที่ซื้อธุรกิจ กลุ่มบริษัทวัดมูลค่าส่วนได้เสียที่ไม่มีอำนาจควบคุมตามอัตราส่วนได้เสียในสินทรัพย์สุทธิที่ได้มาจากผู้ถูกซื้อ

การเปลี่ยนแปลงส่วนได้เสียในบริษัทย่อยของกลุ่มบริษัทที่ไม่ทำให้กลุ่มบริษัทสูญเสียอำนาจการควบคุมจะบันทึกบัญชีโดยถือเป็นรายการในส่วนของเจ้าของ

การสูญเสียอำนาจควบคุม

เมื่อกลุ่มบริษัทสูญเสียการควบคุมในบริษัทย่อย กลุ่มบริษัทตัดรายการสินทรัพย์และหนี้สินของบริษัทย่อยนั้นออก รวมถึงส่วนได้เสียที่ไม่มีอำนาจควบคุมและส่วนประกอบอื่นในส่วนของเจ้าของที่เกี่ยวข้องกับบริษัทย่อยนั้น ถ้าไรหรือขาดทุนที่เกิดขึ้นจากการสูญเสียการควบคุมในบริษัทย่อยรับรู้ในกำไรหรือขาดทุน ส่วนได้เสียในบริษัทย่อยเดิมที่ยังคงเหลืออยู่ให้วัดมูลค่าด้วยมูลค่ายุติธรรม ณ วันที่สูญเสียการควบคุม

ส่วนได้เสียในเงินลงทุนที่บันทึกตามวิธีส่วนได้เสีย

ส่วนได้เสียของกลุ่มบริษัทในเงินลงทุนที่บันทึกตามวิธีส่วนได้เสีย ประกอบด้วยส่วนได้เสียในบริษัทร่วมและการร่วมค้า

บริษัทร่วมเป็นกิจการที่กลุ่มบริษัทมีอิทธิพลอย่างมีนัยสำคัญโดยมีอำนาจเข้าไปมีส่วนร่วมในการตัดสินใจเกี่ยวกับนโยบายทางการเงินและการดำเนินงานแต่ไม่ถึงระดับที่จะควบคุมหรือควบคุมร่วมในนโยบายดังกล่าว การร่วมค้าเป็นการร่วมการงานที่กลุ่มบริษัทมีการควบคุมร่วมในการงานนั้น โดยมีสิทธิในสินทรัพย์สุทธิของการร่วมการงานนั้นมากกว่าการมีสิทธิในสินทรัพย์และภาระผูกพันในหนี้สินที่เกี่ยวข้องกับการร่วมการงานนั้น

บริษัท เจดับเบิ้ลยูดี อิน โฟโลจิสติกส์ จำกัด (มหาชน) และบริษัทย่อย

หมายเหตุประกอบงบการเงิน

สำหรับปีสิ้นสุดวันที่ 31 ธันวาคม 2559

ส่วนได้เสียในบริษัทร่วมและการร่วมค้ำบันทึกบัญชีตามวิธีส่วนได้เสีย โดยรับรู้รายการเมื่อเริ่มแรกด้วยราคาทุนซึ่งรวมถึงต้นทุนการทำรายการ ภายหลังการรับรู้รายการเริ่มแรก ส่วนแบ่งกำไรหรือขาดทุนและกำไรขาดทุนเบ็ดเสร็จอื่นของเงินลงทุนที่บันทึกตามวิธีส่วนได้เสียของกลุ่มบริษัท จะถูกบันทึกในงบการเงินรวมจนถึงวันที่กลุ่มบริษัทสูญเสียความมีอิทธิพลอย่างมีนัยสำคัญ หรือการควบคุมร่วม

การตัดรายการในงบการเงินรวม

ยอดคงเหลือและรายการบัญชีระหว่างกิจการในกลุ่ม รวมถึงรายได้ หรือค่าใช้จ่ายที่ยังไม่เกิดขึ้นจริงซึ่งเป็นผลมาจากรายการระหว่างกิจการในกลุ่ม ถูกตัดรายการในการจัดทำงบการเงินรวม กำไรที่ยังไม่เกิดขึ้นจริงซึ่งเป็นผลมาจากรายการกับบริษัทร่วมและกิจการที่ควบคุมร่วมกันถูกตัดรายการกับเงินลงทุนเท่าที่กลุ่มบริษัทมีส่วนได้เสียในกิจการที่ถูกลงทุนนั้น ขาดทุนที่ยังไม่เกิดขึ้นจริงถูกตัดรายการในลักษณะเดียวกับกำไรที่ยังไม่เกิดขึ้นจริง แต่เท่าที่เมื่อไม่มีหลักฐานการด้อยค่าเกิดขึ้น

(ข) เงินตราต่างประเทศ

รายการบัญชีที่เป็นเงินตราต่างประเทศ

รายการบัญชีที่เป็นเงินตราต่างประเทศแปลงค่าเป็นสกุลเงินที่ใช้ในการดำเนินงานของแต่ละบริษัทในกลุ่มบริษัท โดยใช้อัตราแลกเปลี่ยน ณ วันที่เกิดรายการ

สินทรัพย์และหนี้สินที่เป็นตัวเงินและเป็นเงินตราต่างประเทศ ณ วันที่รายงาน แปลงค่าเป็นสกุลเงินที่ใช้ในการดำเนินงานโดยใช้อัตราแลกเปลี่ยน ณ วันนั้น

สินทรัพย์และหนี้สินที่ไม่เป็นตัวเงินซึ่งเกิดจากรายการบัญชีที่เป็นเงินตราต่างประเทศซึ่งบันทึกตามเกณฑ์ราคาทุนเดิม แปลงค่าเป็นสกุลเงินที่ใช้ในการดำเนินงานโดยใช้อัตราแลกเปลี่ยน ณ วันที่เกิดรายการ

ผลต่างของอัตราแลกเปลี่ยนที่เกิดขึ้นจากการแปลงค่า ให้รับรู้เป็นกำไรหรือขาดทุนในงวดบัญชีนั้น

บริษัท เจดับเบิลยูดี อินโฟโลจิสติกส์ จำกัด (มหาชน) และบริษัทย่อย

หมายเหตุประกอบงบการเงิน

สำหรับปีสิ้นสุดวันที่ 31 ธันวาคม 2559

หน่วยงานในต่างประเทศ

สินทรัพย์และหนี้สินของหน่วยงานในต่างประเทศแปลงค่าเป็นเงินบาทโดยใช้อัตราแลกเปลี่ยน ณ วันที่รายงาน

รายได้และค่าใช้จ่ายของหน่วยงานในต่างประเทศแปลงค่าเป็นเงินบาทโดยใช้อัตราแลกเปลี่ยนที่ใกล้เคียงกับอัตรา ณ วันที่เกิดรายการ

ผลต่างจากอัตราแลกเปลี่ยนที่เกิดจากการแปลงค่า บันทึกในกำไรขาดทุนเบ็ดเสร็จอื่น และแสดงเป็นรายการผลต่างจากอัตราแลกเปลี่ยนในส่วนของผู้ถือหุ้น จนกว่ามีการจำหน่ายเงินลงทุนนั้นออกไป

เมื่อหน่วยงานต่างประเทศถูกจำหน่ายส่วนได้เสียทั้งหมดหรือเพียงบางส่วนที่ทำให้สูญเสียการควบคุม ความมีอิทธิพลอย่างมีสาระสำคัญ หรือการควบคุมร่วมกัน ผลสะสมของผลต่างจากอัตราแลกเปลี่ยนที่เกี่ยวข้องกับหน่วยงานต่างประเทศนั้นต้องถูกจัดประเภทเป็นกำไรหรือขาดทุน โดยเป็นส่วนหนึ่งของกำไรขาดทุนจากการจำหน่าย หากกลุ่มบริษัทจำหน่ายส่วนได้เสียในบริษัทย่อยเพียงบางส่วนแต่ยังคงมีการควบคุม ผลสะสมต้องถูกปันส่วนให้กับส่วนของผู้ถือหุ้นที่ไม่มีอำนาจควบคุม หากกลุ่มบริษัทจำหน่ายเงินลงทุนในบริษัทร่วมหรือการร่วมค้าเพียงบางส่วน โดยที่กลุ่มบริษัทยังคงมีอิทธิพลหรือการควบคุมร่วมที่มีสาระสำคัญอยู่ กลุ่มบริษัทต้องจัดประเภทยอดสะสมบางส่วนที่เกี่ยวข้องเป็นกำไรหรือขาดทุน

รายการที่เป็นตัวเงินที่เป็นลูกหนี้หรือเจ้าหนี้กับหน่วยงานในต่างประเทศ ซึ่งรายการดังกล่าวมิได้คาดหมายว่าจะมีแผนการชำระหนี้หรือไม่มีความเป็นไปได้ว่าจะชำระเงินในอนาคตอันใกล้ กำไรและขาดทุนจากอัตราแลกเปลี่ยนจากรายการทางการเงินดังกล่าวจะถูกพิจารณาเป็นส่วนหนึ่งของเงินลงทุนสุทธิในหน่วยงานต่างประเทศ และรับรู้ในกำไรขาดทุนเบ็ดเสร็จอื่น และแสดงเป็นรายการผลต่างจากอัตราแลกเปลี่ยนในส่วนของผู้ถือหุ้น จนกว่ามีการจำหน่ายเงินลงทุนนั้นออกไป

(ค) เงินสดและรายการเทียบเท่าเงินสด

เงินสดและรายการเทียบเท่าเงินสดในงบกระแสเงินสดประกอบด้วย ยอดเงินสด ยอดเงินฝากธนาคารประเภทเพื่อเรียกและเงินลงทุนระยะสั้นที่มีสภาพคล่องสูง เงินเบิกเกินบัญชีธนาคารซึ่งจะต้องชำระคืนเมื่อทวงถามถือเป็นส่วนหนึ่งของกิจกรรมจัดหาเงินในงบกระแสเงินสด

บริษัท เจดับเบิลยูดี อินโฟโลจิสติกส์ จำกัด (มหาชน) และบริษัทย่อย

หมายเหตุประกอบงบการเงิน

สำหรับปีสิ้นสุดวันที่ 31 ธันวาคม 2559

(ง) ลูกหนี้การค้าและลูกหนี้อื่น

ลูกหนี้การค้าและลูกหนี้อื่นแสดงในราคาตามใบแจ้งหนี้หักค่าเผื่อนี้สงสัยจะสูญ

ค่าเผื่อนี้สงสัยจะสูญประเมินโดยการวิเคราะห์ประวัติการชำระหนี้ และการคาดการณ์เกี่ยวกับการชำระหนี้ในอนาคตของลูกค้า ลูกหนี้จะถูกตัดจำหน่ายจากบัญชีเมื่อทราบว่าเป็นหนี้สูญ

(จ) สินค้าคงเหลือ

สินค้าคงเหลือวัดมูลค่าด้วยราคาทุนหรือมูลค่าสุทธิที่จะได้รับแล้วแต่ราคาใดจะต่ำกว่า

ต้นทุนของสินค้าคำนวณโดยใช้วิธีถ่วงเฉลี่ยถ่วงน้ำหนัก ต้นทุนสินค้าประกอบด้วยราคาทุนที่ซื้อ ต้นทุนแปลงสภาพหรือต้นทุนอื่นเพื่อให้สินค้าอยู่ในสถานที่และสภาพปัจจุบัน ในกรณีของสินค้าสำเร็จรูปและสินค้านำเข้าระหว่างผลิตที่ผลิตเอง ต้นทุนสินค้ารวมการปันส่วนของค่าเสียห่วยการผลิตอย่างเหมาะสมโดยคำนึงถึงระดับกำลังการผลิตตามปกติ

มูลค่าสุทธิที่จะได้รับเป็นการประมาณราคาที่จะขายได้จากการดำเนินธุรกิจปกติหักด้วยค่าใช้จ่ายที่จำเป็นโดยประมาณในการขาย

(ฉ) เงินลงทุน

เงินลงทุนในบริษัทร่วม บริษัทย่อยและการร่วมค้า

เงินลงทุนในบริษัทร่วม บริษัทย่อยและการร่วมค้าในงบการเงินเฉพาะกิจการของบริษัท บันทึกบัญชีโดยใช้วิธีราคาทุน ส่วนการบันทึกบัญชีเงินลงทุนในบริษัทร่วมและการร่วมค้าในงบการเงินรวมใช้วิธีส่วนได้เสีย

เงินลงทุนในตราสารทุนอื่น

ตราสารทุนซึ่งเป็นหลักทรัพย์ในความต้องการของตลาดซึ่งถือไว้เพื่อค้า จัดประเภทเป็นสินทรัพย์หมุนเวียนและแสดงในมูลค่ายุติธรรม กำไรหรือขาดทุนจากการตีราคาหลักทรัพย์ได้บันทึกในกำไรหรือขาดทุน

บริษัท เจดับเบิลยูดี อินโฟโลจิสติกส์ จำกัด (มหาชน) และบริษัทย่อย

หมายเหตุประกอบงบการเงิน

สำหรับปีสิ้นสุดวันที่ 31 ธันวาคม 2559

เงินลงทุนในตราสารทุนซึ่งเป็นหลักทรัพย์ในความต้องการของตลาด นอกเหนือจากที่ถือไว้เพื่อจัดประเภทเป็นเงินลงทุนเพื่อขาย ภายหลังการรับรู้มูลค่าในครั้งแรกเงินลงทุนเพื่อขายแสดงใน มูลค่ายุติธรรม และการเปลี่ยนแปลงที่ไม่ใช่ผลขาดทุนจากการด้อยค่าและผลต่างจากสกุลเงินตราต่างประเทศของรายการที่เป็นตัวเงิน บันทึกโดยตรงในส่วนของผู้ถือหุ้น ส่วนผลขาดทุนจากการด้อยค่าและผลต่างจากการแลกเปลี่ยนเงินตราต่างประเทศรับรู้ในกำไรหรือขาดทุน เมื่อมีการตัดจำหน่ายเงินลงทุน จะรับรู้ผลกำไรหรือขาดทุนสะสมที่เคยบันทึกในส่วนของผู้ถือหุ้น โดยตรงเข้ากำไรหรือขาดทุน

เงินลงทุนในตราสารทุนซึ่งไม่ใช่หลักทรัพย์ในความต้องการของตลาดแสดงในราคาทุนหักขาดทุนจากการด้อยค่า

การจำหน่ายเงินลงทุน

เมื่อมีการจำหน่ายเงินลงทุน ผลต่างระหว่างจำนวนเงินสุทธิที่ได้รับและมูลค่าตามบัญชีและรวมถึงกำไรหรือขาดทุนสะสมจากการตีราคาหลักทรัพย์ที่เกี่ยวข้องที่เคยบันทึกในส่วนของผู้ถือหุ้น จะถูกบันทึกในกำไรหรือขาดทุน

ในกรณีที่กลุ่มบริษัทจำหน่ายบางส่วนของเงินลงทุนที่ถืออยู่ การคำนวณต้นทุนสำหรับเงินลงทุนที่จำหน่ายไปและเงินลงทุนที่ยังถืออยู่ใช้วิธีถัวเฉลี่ยถ่วงน้ำหนักปรับใช้กับมูลค่าตามบัญชีของเงินลงทุนที่เหลืออยู่ทั้งหมด

(ข) อสังหาริมทรัพย์เพื่อการลงทุน

อสังหาริมทรัพย์เพื่อการลงทุนได้แก่อสังหาริมทรัพย์ที่ถือครองเพื่อหาประโยชน์จากรายได้ค่าเช่าหรือจากมูลค่าที่เพิ่มขึ้นหรือทั้งสองอย่าง ทั้งนี้ไม่ได้มีไว้เพื่อขายตามปกติธุรกิจหรือใช้ในการผลิตหรือจัดหาสินค้าหรือให้บริการหรือใช้ในการบริหารงาน

อสังหาริมทรัพย์เพื่อการลงทุนแสดงในราคาทุนหักค่าเสื่อมราคาสะสมและขาดทุนจากการด้อยค่า

ต้นทุนรวมค่าใช้จ่ายทางตรงเพื่อให้ได้มาซึ่งอสังหาริมทรัพย์เพื่อการลงทุน ต้นทุนการก่อสร้างที่กิจการก่อสร้างเอง รวมถึงต้นทุนวัตถุดิบ ค่าแรงทางตรงและต้นทุนทางตรงอื่นเพื่อให้อสังหาริมทรัพย์เพื่อการลงทุนอยู่ในสภาพพร้อมใช้งานและรวมถึงต้นทุนการกู้ยืม

บริษัท เจดับเบิลยูดี อิน โฟ โดจิสติกส์ จำกัด (มหาชน) และบริษัทย่อย

หมายเหตุประกอบงบการเงิน

สำหรับปีสิ้นสุดวันที่ 31 ธันวาคม 2559

ค่าเสื่อมราคาจะบันทึกในกำไรหรือขาดทุน ซึ่งคำนวณโดยวิธีเส้นตรงตามอายุการให้ประโยชน์โดยประมาณของสินทรัพย์แต่ละรายการ ประมาณการอายุการให้ประโยชน์ของสินทรัพย์แสดงได้ดังนี้

อสังหาริมทรัพย์เพื่อการลงทุน

10 - 30 ปี

กลุ่มบริษัท ไม่คิดค่าเสื่อมราคาสำหรับอสังหาริมทรัพย์เพื่อการลงทุนประเภทที่ดิน

การจัดประเภทไปยังที่ดิน อาคารและอุปกรณ์

เมื่อมีการเปลี่ยนแปลงการใช้งานจากอสังหาริมทรัพย์เพื่อการลงทุน ไปเป็นที่ดิน อาคารและอุปกรณ์ อสังหาริมทรัพย์นั้นจะถูกจัดประเภทใหม่เป็นที่ดิน อาคารและอุปกรณ์ด้วยมูลค่าตามบัญชี

(ข) ที่ดิน อาคารและอุปกรณ์

การรับรู้และการวัดมูลค่า

สินทรัพย์ที่เป็นกรรมสิทธิ์ของกิจการ

ที่ดิน อาคารและอุปกรณ์แสดงด้วยราคาทุนหักค่าเสื่อมราคาสะสมและขาดทุนจากการด้อยค่า

ราคาทุนรวมถึงต้นทุนทางตรงที่เกี่ยวข้องกับการได้มาของสินทรัพย์ ต้นทุนของการก่อสร้างสินทรัพย์ที่กิจการก่อสร้างเอง รวมถึงต้นทุนของวัสดุ แรงงานทางตรงและต้นทุนทางตรงอื่นๆ ที่เกี่ยวข้องกับการจัดหาสินทรัพย์ เพื่อให้สินทรัพย์นั้นอยู่ในสภาพที่พร้อมจะใช้งานได้ตามความประสงค์ ต้นทุนในการรื้อถอน การขนย้าย การบูรณะสถานที่ตั้งของสินทรัพย์และต้นทุนการกู้ยืม สำหรับเครื่องมือที่ควบคุมโดยลิขสิทธิ์ซอฟต์แวร์ซึ่งไม่สามารถทำงานได้โดยปราศจากลิขสิทธิ์ซอฟต์แวร์นั้นให้ถือว่าลิขสิทธิ์ซอฟต์แวร์ดังกล่าวเป็นส่วนหนึ่งของอุปกรณ์

ส่วนประกอบของรายการ ที่ดิน อาคารและอุปกรณ์แต่ละรายการที่มีอายุการให้ประโยชน์ไม่เท่ากันต้องบันทึกแต่ละส่วนประกอบที่มีนัยสำคัญแยกต่างหากหากจากกัน

กำไรหรือขาดทุนจากการจำหน่ายที่ดิน อาคารและอุปกรณ์ คือผลต่างระหว่างสิ่งตอบแทนสุทธิที่ได้รับจากการจำหน่ายกับมูลค่าตามบัญชีของที่ดิน อาคารและอุปกรณ์ โดยรับรู้สุทธิเป็นรายได้อื่นในกำไรหรือขาดทุน

บริษัท เจดับเบิลยูดี อินโฟโลจิสติกส์ จำกัด (มหาชน) และบริษัทย่อย

หมายเหตุประกอบงบการเงิน

สำหรับปีสิ้นสุดวันที่ 31 ธันวาคม 2559

สินทรัพย์ที่เช่า

การเช่าซึ่งกลุ่มบริษัทได้รับส่วนใหญ่ของความเสี่ยงและผลตอบแทนจากการครอบครองทรัพย์สินที่เช่านั้นๆ ให้จัดประเภทเป็นสัญญาเช่าการเงิน อุปกรณ์ที่ได้มาโดยทำสัญญาเช่าการเงินบันทึกเป็นสินทรัพย์ด้วยมูลค่ายุติธรรม หรือมูลค่าปัจจุบันของจำนวนเงินขั้นต่ำที่ต้องจ่ายตามสัญญาเช่าแล้วแต่จำนวนใดจะต่ำกว่า หักด้วยค่าเสื่อมราคาสะสมและขาดทุนจากการด้อยค่า ค่าเช่าที่ชำระจะแยกเป็นส่วนที่เป็นค่าใช้จ่ายทางการเงิน และส่วนที่จะหักจากหนี้ตามสัญญา เพื่อให้อัตราดอกเบี้ยแต่ละงวดเป็นอัตราคงที่สำหรับยอดคงเหลือของหนี้สิน ค่าใช้จ่ายทางการเงินจะบันทึกโดยตรงในกำไรหรือขาดทุน

การจัดประเภทไปยังอสังหาริมทรัพย์เพื่อการลงทุน

เมื่อมีการเปลี่ยนแปลงการใช้งานจากอสังหาริมทรัพย์ที่มีไว้ใช้งานเป็นอสังหาริมทรัพย์เพื่อการลงทุน อสังหาริมทรัพย์นั้นจะถูกจัดประเภทใหม่เป็นอสังหาริมทรัพย์เพื่อการลงทุนด้วยมูลค่าตามบัญชี

ต้นทุนที่เกิดขึ้นในภายหลัง

ต้นทุนในการเปลี่ยนแปลงส่วนประกอบจะรับรู้เป็นส่วนหนึ่งของมูลค่าตามบัญชีของรายการที่ดิน อาคารและอุปกรณ์ ถ้ามีความเป็นไปได้ก่อนข้างต้นที่กลุ่มบริษัทจะได้รับประโยชน์เชิงเศรษฐกิจในอนาคตจากรายการนั้น และสามารถวัดมูลค่าต้นทุนของรายการนั้นได้อย่างน่าเชื่อถือ ส่วนที่ถูกเปลี่ยนแปลงจะถูกตัดจำหน่ายตามมูลค่าตามบัญชี ต้นทุนที่เกิดขึ้นในการซ่อมบำรุงที่ดิน อาคารและอุปกรณ์ที่เกิดขึ้นเป็นประจำจะรับรู้ในกำไรหรือขาดทุนเมื่อเกิดขึ้น

ค่าเสื่อมราคา

ค่าเสื่อมราคาคำนวณจากมูลค่าเสื่อมสภาพของรายการอาคารและอุปกรณ์ ซึ่งประกอบด้วยราคาทุนของสินทรัพย์หรือต้นทุนในการเปลี่ยนแปลงอื่น หักด้วยมูลค่าคงเหลือของสินทรัพย์

บริษัท เจดับเบิลยูดี อิน โฟ โลจิสติกส์ จำกัด (มหาชน) และบริษัทย่อย

หมายเหตุประกอบงบการเงิน

สำหรับปีสิ้นสุดวันที่ 31 ธันวาคม 2559

ค่าเสื่อมราคามันทึบเป็นค่าใช้จ่ายในกำไรหรือขาดทุน กำหนดโดยวิธีเส้นตรงตามเกณฑ์อายุการให้ประโยชน์ โดยประมาณของส่วนประกอบของที่ดิน อาคารและอุปกรณ์แต่ละรายการ ประมาณการอายุการให้ประโยชน์ของสินทรัพย์แสดงได้ดังนี้

ส่วนปรับปรุงที่ดิน	5 - 30 ปี
อาคารและส่วนปรับปรุงอาคาร	5 - 30 ปี
เครื่องจักรและอุปกรณ์	5 - 20 ปี
อุปกรณ์สำนักงานและอุปกรณ์อื่น	5 ปี
ยานพาหนะ	5 - 10 ปี
เครื่องมือและอุปกรณ์ที่ใช้ในคลังสินค้า	5 ปี

กลุ่มบริษัทไม่คิดค่าเสื่อมราคาสำหรับที่ดินและสินทรัพย์ที่อยู่ระหว่างการก่อสร้างและติดตั้ง

วิธีการคิดค่าเสื่อมราคา อายุการให้ประโยชน์ของสินทรัพย์ และมูลค่าคงเหลือ ถูกทบทวนอย่างน้อยที่สุดทุกสิ้นรอบปีบัญชี และปรับปรุงตามความเหมาะสม

(ณ) สินทรัพย์ไม่มีตัวตน

ค่าความนิยม

ค่าความนิยมที่เกิดจากการซื้อกิจการของบริษัทย่อยรับรู้ในสินทรัพย์ไม่มีตัวตน การรับรู้มูลค่าเริ่มแรกของค่าความนิยมได้อธิบายในหมายเหตุประกอบงบการเงิน 3 (ก) ภายหลังจากการรับรู้เริ่มแรก ค่าความนิยมจะถูกลบมูลค่าด้วยวิธีราคาทุนหักผลขาดทุนจากการด้อยค่าสะสม สำหรับตราสารทุน – การบัญชีด้านผู้ลงทุนมูลค่าตามบัญชีของค่าความนิยมรวมอยู่ในมูลค่าตามบัญชีของเงินลงทุน และ ผลขาดทุนจากการด้อยค่าในเงินลงทุนต้องไม่ถูกปันส่วนให้สินทรัพย์ใดๆ ที่เป็นส่วนหนึ่งของมูลค่าตามบัญชีของเงินลงทุนรวมถึงค่าความนิยม

ข้อตกลงภายใต้สัญญาอนุญาตให้ดำเนินการ

กลุ่มบริษัทบันทึกข้อตกลงภายใต้สัญญาอนุญาตให้ดำเนินการเป็นสินทรัพย์ไม่มีตัวตน เมื่อมีสิทธิเรียกเก็บค่าบริการจากการให้บริการภายใต้สัญญาอนุญาตให้ดำเนินการ สินทรัพย์ไม่มีตัวตนดังกล่าวถูกลบมูลค่าด้วยวิธีราคาทุน ซึ่งรวมถึงต้นทุนการกู้ยืมที่รวมเป็นราคาทุนของสินทรัพย์ หักด้วยค่าตัดจำหน่ายสะสมและผลขาดทุนจากการด้อยค่าสะสม

บริษัท เจดับเบิลยูดี อินโฟโลจิสติกส์ จำกัด (มหาชน) และบริษัทย่อย

หมายเหตุประกอบงบการเงิน

สำหรับปีสิ้นสุดวันที่ 31 ธันวาคม 2559

สินทรัพย์ไม่มีตัวตนอื่นๆ

สินทรัพย์ไม่มีตัวตนอื่นๆ ที่กลุ่มบริษัทซื้อและมีอายุการใช้งานจำกัด แสดงในราคาทุนหักค่าตัดจำหน่ายสะสม และผลขาดทุนจากการด้อยค่าสะสม

รายการภายหลังการรับรู้รายการ

รายการภายหลังการรับรู้รายการจะรับรู้เป็นสินทรัพย์เมื่อก่อให้เกิดประโยชน์เชิงเศรษฐกิจในอนาคต โดยรวมเป็นสินทรัพย์ที่สามารถระบุได้ที่เกี่ยวข้องนั้น ค่าใช้จ่ายอื่น รวมถึงค่าความนิยมรับรู้ในกำไรหรือขาดทุนเมื่อเกิดขึ้น

ค่าตัดจำหน่าย

ค่าตัดจำหน่ายคำนวณจากราคาทุนของสินทรัพย์หรือจำนวนอื่นที่ใช้แทนราคาทุนหักด้วยมูลค่าคงเหลือ

ค่าตัดจำหน่ายรับรู้ในกำไรหรือขาดทุนโดยวิธีเส้นตรงซึ่งโดยส่วนใหญ่จะสะท้อนรูปแบบที่คาดว่าจะได้รับประโยชน์เชิงเศรษฐกิจในอนาคตจากสินทรัพย์นั้นตามระยะเวลาที่คาดว่าจะได้รับประโยชน์จากสินทรัพย์ไม่มีตัวตนซึ่งไม่รวมค่าความนิยม โดยเริ่มตัดจำหน่ายสินทรัพย์ไม่มีตัวตนเมื่อสินทรัพย์นั้นพร้อมที่จะให้ประโยชน์

ระยะเวลาที่คาดว่าจะได้รับประโยชน์สำหรับปีปัจจุบันและปีเปรียบเทียบแสดงได้ดังนี้

ค่าลิขสิทธิ์ซอฟต์แวร์	3 - 10 ปี
ความสัมพันธ์กับลูกค้า	10 ปี
ข้อตกลงภายใต้สัญญาอนุญาตให้ดำเนินการ	30 ปี

วิธีการตัดจำหน่าย ระยะเวลาที่คาดว่าจะได้รับประโยชน์ และมูลค่าคงเหลือ จะได้รับการทบทวนทุกสิ้นรอบปีบัญชี และปรับปรุงตามความเหมาะสม

การประมาณการระยะเวลาที่คาดว่าจะได้รับประโยชน์ของสินทรัพย์ไม่มีตัวตนในข้อตกลงภายใต้สัญญาอนุญาตให้ดำเนินการ เริ่มจากระยะเวลาที่กลุ่มบริษัทสามารถเรียกเก็บค่าบริการจากการให้บริการภายใต้สัญญาอนุญาตให้ดำเนินการ และสิ้นสุดเมื่อหมดระยะเวลาข้อตกลงการให้บริการ

บริษัท เจดับเบิ้ลยูดี อิน โฟ โดจิสติกส์ จำกัด (มหาชน) และบริษัทย่อย

หมายเหตุประกอบงบการเงิน

สำหรับปีสิ้นสุดวันที่ 31 ธันวาคม 2559

(ญ) ค่าเช่าที่ดินจ่ายล่วงหน้า

ค่าเช่าที่ดินจ่ายล่วงหน้าเป็นสิทธิการเช่าในที่ดินของกลุ่มบริษัทเพื่อใช้ประโยชน์และมีอายุการให้ประโยชน์จำกัด แสดงในราคาทุนหักค่าตัดจำหน่ายสะสมและผลขาดทุนจากการลดมูลค่า

ค่าตัดจำหน่าย

ค่าตัดจำหน่ายคำนวณจากราคาทุนของสินทรัพย์หรือจำนวนอื่นที่ใช้แทนราคาทุน

ค่าตัดจำหน่ายรับรู้ในกำไรหรือขาดทุนโดยวิธีเส้นตรงตามอายุของสัญญาเช่า โดยเริ่มตัดจำหน่ายสิทธิการเช่า เมื่อสินทรัพย์นั้นพร้อมที่จะให้ประโยชน์ ระยะเวลาที่คาดว่าจะได้รับประโยชน์เป็นไปตามอายุสัญญาเช่า

(ฉ) การด้อยค่า

ยอดสินทรัพย์ตามบัญชีของกลุ่มบริษัทได้รับการทบทวน ณ ทุกวันที่รายงานว่ามีข้อบ่งชี้เรื่องการด้อยค่าหรือไม่ ในกรณีที่มีข้อบ่งชี้จะทำการประมาณมูลค่าสินทรัพย์ที่คาดว่าจะได้รับคืน สำหรับค่าความนิยมนจะประมาณมูลค่าที่คาดว่าจะได้รับคืนทุกปี ในช่วงเวลาเดียวกัน

ขาดทุนจากการด้อยค่ารับรู้เมื่อมูลค่าตามบัญชีของสินทรัพย์หรือมูลค่าตามบัญชีของหน่วยสินทรัพย์ที่ก่อให้เกิดเงินสดสูงกว่ามูลค่าที่จะได้รับคืน ขาดทุนจากการด้อยค่าบันทึกในกำไรหรือขาดทุน เว้นแต่เมื่อมีการกลับรายการการประเมินมูลค่าของสินทรัพย์เพิ่มของสินทรัพย์ขึ้นเดียวกันที่เคยรับรู้ในส่วนของผู้ถือหุ้นและมีการด้อยค่าในเวลาต่อมา ในกรณีนี้จะรับรู้ในส่วนของผู้ถือหุ้น

เมื่อมีการลดลงในมูลค่ายุติธรรมของสินทรัพย์ทางการเงินเพื่อขาย ซึ่งได้บันทึกในส่วนของผู้ถือหุ้น และมีความชัดเจนว่าสินทรัพย์ดังกล่าวมีการด้อยค่า ยอดขาดทุนซึ่งเคยบันทึกในส่วนของผู้ถือหุ้นจะถูกบันทึกในกำไรหรือขาดทุนโดยไม่ต้องปรับกับยอดสินทรัพย์ทางการเงินดังกล่าว ยอดขาดทุนที่บันทึกในกำไรหรือขาดทุนเป็นผลต่างระหว่างราคาทุนที่ซื้อกับมูลค่ายุติธรรมในปัจจุบันของสินทรัพย์ หักขาดทุนจากการด้อยค่าของสินทรัพย์ทางการเงินนั้นๆ ซึ่งเคยรับรู้แล้วในกำไรหรือขาดทุน

บริษัท เจดับเบิลยูดี อินโฟโลจิสติกส์ จำกัด (มหาชน) และบริษัทย่อย

หมายเหตุประกอบงบการเงิน

สำหรับปีสิ้นสุดวันที่ 31 ธันวาคม 2559

การคำนวณมูลค่าที่คาดว่าจะได้รับคืน

มูลค่าที่คาดว่าจะได้รับคืนของสินทรัพย์ทางการเงินสำหรับหลักทรัพย์เพื่อขาย คำนวณโดยอ้างอิงถึงมูลค่ายุติธรรม

มูลค่าที่คาดว่าจะได้รับคืนของสินทรัพย์ที่ไม่ใช่สินทรัพย์ทางการเงินหมายถึง มูลค่าจากการใช้ของสินทรัพย์หรือมูลค่ายุติธรรมของสินทรัพย์หักต้นทุนในการขายแล้วแต่มูลค่าจะสูงกว่า ในการประเมินมูลค่าจากการใช้ของสินทรัพย์ ประมาณการกระแสเงินสดที่จะได้รับในอนาคตจะคิดลดเป็นมูลค่าปัจจุบันโดยใช้อัตราคิดลดก่อนคำนึงภาษีเงินได้เพื่อให้สะท้อนมูลค่าที่อาจประเมินได้ในตลาดปัจจุบัน ซึ่งแปรไปตามเวลาและความเสี่ยงที่มีต่อสินทรัพย์ สำหรับสินทรัพย์ที่ไม่ก่อให้เกิดกระแสเงินสดรับโดยอิสระจากสินทรัพย์อื่น จะพิจารณามูลค่าที่คาดว่าจะได้รับคืนรวมกับหน่วยสินทรัพย์ที่ก่อให้เกิดเงินสดที่สินทรัพย์นั้นเกี่ยวข้องด้วย

การกลับรายการด้อยค่า

ขาดทุนจากการด้อยค่าของสินทรัพย์ทางการเงินจะถูกกลับรายการ เมื่อมูลค่าที่คาดว่าจะได้รับคืนเพิ่มขึ้นในภายหลัง และการเพิ่มขึ้นนั้นสัมพันธ์โดยตรงกับขาดทุนจากการด้อยค่าที่เคยรับรู้ในกำไรหรือขาดทุน สำหรับสินทรัพย์ทางการเงินที่บันทึกโดยวิธีราคาทุนตัดจำหน่าย การกลับรายการจะถูกบันทึกในกำไรหรือขาดทุน ส่วนสินทรัพย์ทางการเงินที่เป็นตราสารทุนที่จัดประเภทเป็นหลักทรัพย์เพื่อขาย การกลับรายการจะถูกรับรู้โดยตรงในกำไรขาดทุนเบ็ดเสร็จอื่น

ขาดทุนจากการด้อยค่าของค่าความนิยมจะไม่มีการปรับปรุงกลับรายการ ขาดทุนจากการด้อยค่าของสินทรัพย์ที่ไม่ใช่สินทรัพย์ทางการเงินอื่นๆ ที่เคยรับรู้ในงวดก่อนจะถูกประเมิน ณ ทุกวันที่ที่ออกรายงานว่ามีข้อบ่งชี้เรื่องการด้อยค่าหรือไม่ ขาดทุนจากการด้อยค่าจะถูกกลับรายการ หากมีการเปลี่ยนแปลงประมาณการที่ใช้ในการคำนวณมูลค่าที่คาดว่าจะได้รับคืน ขาดทุนจากการด้อยค่าจะถูกกลับรายการเพียงเท่าที่มูลค่าตามบัญชีของสินทรัพย์ไม่เกินกว่ามูลค่าตามบัญชีภายหลังหักค่าเสื่อมราคาหรือค่าตัดจำหน่าย เสมือนหนึ่งไม่เคยมีการบันทึกขาดทุนจากการด้อยค่ามาก่อน

(ญ) หนี้สินที่มีภาระดอกเบี้ย

หนี้สินที่มีภาระดอกเบี้ยบันทึกเริ่มแรกในมูลค่ายุติธรรมหักค่าใช้จ่ายที่เกี่ยวข้องกับการเกิดหนี้สิน ภายหลังจากการบันทึกหนี้สินที่มีภาระดอกเบี้ยจะบันทึกต่อมาโดยวิธีราคาทุนตัดจำหน่าย ผลต่างระหว่างยอดหนี้เริ่มแรกและยอดหนี้เมื่อครบกำหนดไถ่ถอนจะบันทึกในกำไรหรือขาดทุนตลอดอายุการกู้ยืมโดยใช้วิธีอัตราดอกเบี้ยที่แท้จริง

บริษัท เจดับเบิลยูดี อินโฟโลจิสติกส์ จำกัด (มหาชน) และบริษัทย่อย

หมายเหตุประกอบงบการเงิน

สำหรับปีสิ้นสุดวันที่ 31 ธันวาคม 2559

(ฐ) เจ้าหนี้การค้าและเจ้าหนี้อื่น

เจ้าหนี้การค้าและเจ้าหนี้อื่นแสดงในราคาทุน

(ฑ) ผลประโยชน์ของพนักงาน

โครงการสมทบเงิน

ภาระผูกพันในการสมทบเข้าโครงการสมทบเงินจะถูกรับรู้เป็นค่าใช้จ่ายพนักงานในกำไรหรือขาดทุนในรอบระยะเวลาที่พนักงานได้ทำงานให้กับกิจการ

โครงการผลประโยชน์ที่กำหนดไว้

ภาระผูกพันสุทธิของกลุ่มบริษัทจากโครงการผลประโยชน์ที่กำหนดไว้ถูกคำนวณแยกต่างหากเป็นรายโครงการจากการประมาณผลประโยชน์ในอนาคตที่เกิดจากการทำงานของพนักงานในงวดปัจจุบันและงวดก่อนๆ ผลประโยชน์ดังกล่าวได้มีการคิดลดกระแสเงินสดเพื่อให้เป็นมูลค่าปัจจุบัน

การคำนวณภาระผูกพันของโครงการผลประโยชน์ที่กำหนดไว้นั้นจัดทำโดยนักคณิตศาสตร์ประกันภัยที่ได้รับอนุญาตเป็นประจำทุกปี โดยวิธีคิดลดแต่ละหน่วยที่ประมาณการไว้

ในการวัดมูลค่าใหม่ของหนี้สินผลประโยชน์ที่กำหนดไว้สุทธิ กำไรหรือขาดทุนจากการประมาณการตามหลักคณิตศาสตร์ประกันภัยจะถูกรับรู้รายการในกำไรขาดทุนเบ็ดเสร็จอื่นทันที กลุ่มบริษัทกำหนดดอกเบี้ยจ่ายของหนี้สินผลประโยชน์ที่กำหนดไว้สุทธิโดยใช้อัตราคิดลดที่ใช้วัดมูลค่าภาระผูกพันตามโครงการผลประโยชน์ ณ ต้นปี โดยคำนึงถึงการเปลี่ยนแปลงใดๆ ในหนี้สินผลประโยชน์ที่กำหนดไว้สุทธิซึ่งเป็นผลมาจากการสมทบเงินและการจ่ายชำระผลประโยชน์ ดอกเบี้ยจ่ายสุทธิและค่าใช้จ่ายอื่นๆ ที่เกี่ยวข้องกับโครงการผลประโยชน์รับรู้รายการในกำไรหรือขาดทุน

เมื่อมีการเปลี่ยนแปลงผลประโยชน์ของโครงการหรือการลดขนาดโครงการ การเปลี่ยนแปลงในผลประโยชน์ที่เกี่ยวข้องกับการบริการในอดีต หรือกำไรหรือขาดทุนจากการลดขนาดโครงการต้องรับรู้ในกำไรหรือขาดทุนทันที กลุ่มบริษัทรับรู้กำไรและขาดทุนจากการจ่ายชำระผลประโยชน์พนักงานเมื่อเกิดขึ้น

บริษัท เจดับเบิลยูดี อินโฟโลจิสติกส์ จำกัด (มหาชน) และบริษัทย่อย

หมายเหตุประกอบงบการเงิน

สำหรับปีสิ้นสุดวันที่ 31 ธันวาคม 2559

ผลประโยชน์เมื่อเลิกจ้าง

ผลประโยชน์เมื่อเลิกจ้างจะรับรู้เป็นค่าใช้จ่ายเมื่อวันใดวันหนึ่งต่อไปนี้เกิดขึ้นก่อน เมื่อกลุ่มบริษัทไม่สามารถยกเลิกข้อเสนอการให้ผลประโยชน์ดังกล่าวได้อีกต่อไป หรือเมื่อกลุ่มบริษัทรับรู้ต้นทุนสำหรับการปรับโครงสร้าง หากระยะเวลาการจ่ายผลประโยชน์เกินกว่า 12 เดือน นับจากวันสิ้นรอบระยะเวลารายงาน ผลประโยชน์เมื่อเลิกจ้างจะถูกคิดลดกระแสเงินสด

ผลประโยชน์ระยะสั้นของพนักงาน

ผลประโยชน์ระยะสั้นของพนักงานรับรู้เป็นค่าใช้จ่ายเมื่อพนักงานทำงานให้ บริษัทรับรู้ด้วยมูลค่าที่คาดว่าจะจ่ายชำระ หากกลุ่มบริษัทมีการผูกพันตามกฎหมายหรือการผูกพันโดยอนุमानที่จะต้องจ่ายอันเป็นผลมาจากการที่พนักงานได้ทำงานให้ในอดีตและการผูกพันนี้สามารถประมาณได้อย่างสมเหตุสมผล

(ค) การจ่ายโดยใช้หุ้นเป็นเกณฑ์

มูลค่ายุติธรรมของสิทธิซื้อหุ้น ณ วันที่ให้สิทธิแก่พนักงาน รับรู้เป็นค่าใช้จ่ายพนักงานพร้อมๆ กับการเพิ่มขึ้นในส่วนของผู้ถือหุ้น ตลอดระยะเวลาที่พนักงานสามารถเข้าใช้สิทธิได้อย่างไม่มีเงื่อนไข จำนวนที่รับรู้เป็นค่าใช้จ่ายจะถูกปรับปรุงเพื่อให้สะท้อนถึงจำนวนสิทธิซื้อหุ้นที่แท้จริงซึ่งเข้าเงื่อนไขการให้บริการที่เกี่ยวข้องและเงื่อนไขการได้รับสิทธิที่ไม่ใช่เงื่อนไขเรื่องตลาดทุน

มูลค่ายุติธรรมของจำนวนที่จ่ายให้แก่พนักงานจากราคาหุ้นที่เพิ่มขึ้นที่ชำระด้วยเงินสดรับรู้เป็นค่าใช้จ่ายพร้อมๆ กับการเพิ่มขึ้นในส่วนของผู้ถือหุ้น ตลอดระยะเวลาที่พนักงานมีสิทธิได้รับชำระอย่างไม่มีเงื่อนไข บริษัทถูกวัดมูลค่าใหม่ทุกๆ วันที่ในรายงานและวันที่จ่ายชำระ การเปลี่ยนแปลงในมูลค่ายุติธรรมของหุ้นที่รับรู้เป็นค่าใช้จ่ายพนักงานในกำไรหรือขาดทุน

บริษัท เจดับเบิลยูดี อินโฟโลจิสติกส์ จำกัด (มหาชน) และบริษัทย่อย

หมายเหตุประกอบงบการเงิน

สำหรับปีสิ้นสุดวันที่ 31 ธันวาคม 2559

(ณ) ประเมินการหนี้สิน

ประเมินการหนี้สินจะรับรู้ก็ต่อเมื่อกลุ่มบริษัทมีภาระผูกพันตามกฎหมายหรือภาระผูกพันจากการอนุมานที่เกิดขึ้นในปัจจุบันอันเป็นผลมาจากเหตุการณ์ในอดีต ซึ่งสามารถประมาณจำนวนของภาระผูกพันได้อย่างน่าเชื่อถือ และมีความเป็นไปได้ค่อนข้างแน่ว่าประโยชน์เชิงเศรษฐกิจจะต้องถูกจ่ายไป เพื่อชำระภาระหนี้สินดังกล่าว ประเมินการหนี้สินพิจารณาจากการคิดลดกระแสเงินสดที่จะจ่ายในอนาคตโดยใช้อัตราคิดลดในตลาดปัจจุบันก่อนคำนึงภาษีเงินได้ เพื่อให้สะท้อนจำนวนที่อาจประเมินได้ในตลาดปัจจุบัน ซึ่งแปรไปตามเวลาและความเสี่ยงที่มีต่อหนี้สิน ประเมินการหนี้สินส่วนที่เพิ่มขึ้นเนื่องจากเวลาที่ผ่านไปรับรู้เป็นต้นทุนทางการเงิน

(ค) รายได้

รายได้ที่รับรู้ไม่รวมภาษีมูลค่าเพิ่มและแสดงสุทธิจากส่วนลดการค้าและส่วนลดพิเศษ

รายได้จากการให้เช่าและการให้บริการ

รายได้ค่าเช่ารับรู้ในกำไรหรือขาดทุนโดยวิธีเส้นตรงตลอดอายุสัญญาเช่า ค่าใช้จ่ายเริ่มแรกที่เกิดขึ้นเป็นการเฉพาะเพื่อให้เกิดสัญญาเช่ารับรู้เป็นส่วนหนึ่งของค่าเช่าทั้งสิ้นตามสัญญา ค่าเช่าที่อาจเกิดขึ้นรับรู้เป็นรายได้ในรอบระยะเวลาบัญชีซึ่งค่าเช่านั้นเกิดขึ้น รายได้จากการให้บริการรับรู้เมื่อมีการให้บริการ

รายได้จากข้อตกลงภายใต้สัญญาอนุญาตให้ดำเนินการ

รายได้จากการดำเนินงานหรือให้บริการภายใต้สัญญาอนุญาตให้ดำเนินการจะรับรู้ในงวดบัญชีที่กลุ่มบริษัทให้บริการ เมื่อกลุ่มบริษัทให้บริการตามข้อตกลงดังกล่าวมากกว่าหนึ่งบริการ สิ่งตอบแทนที่ได้รับจะถูกปันส่วนโดยอ้างอิงจากมูลค่ายุติธรรมของบริการที่ส่งมอบ

การลงทุน

รายได้จากการลงทุนประกอบด้วยเงินปันผลและดอกเบี้ยรับจากการลงทุนและเงินฝากธนาคาร

บริษัท เจดับเบิลยูดี อินโฟโลจิสติกส์ จำกัด (มหาชน) และบริษัทย่อย
หมายเหตุประกอบงบการเงิน
สำหรับปีสิ้นสุดวันที่ 31 ธันวาคม 2559

เงินปันผลรับ

เงินปันผลรับบันทึกในกำไรหรือขาดทุนในวันที่กลุ่มบริษัทมีสิทธิได้รับเงินปันผล

ดอกเบี้ยรับ

ดอกเบี้ยรับบันทึกในกำไรหรือขาดทุนตามเกณฑ์คงค้าง

(ค) ต้นทุนทางการเงิน

ดอกเบี้ยจ่ายและค่าใช้จ่ายในทำนองเดียวกันบันทึกในกำไรหรือขาดทุนในงวดที่ค่าใช้จ่ายดังกล่าวเกิดขึ้น ยกเว้นในกรณีที่มีการบันทึกเป็นต้นทุนส่วนหนึ่งของสินทรัพย์ อันเป็นผลมาจากการใช้เวลายาวนานในการจัดหา ก่อสร้าง หรือการผลิตสินทรัพย์ดังกล่าวก่อนที่จะนำมาใช้เองหรือเพื่อขาย

(ค) สัญญาเช่าดำเนินงาน

รายจ่ายภายใต้สัญญาเช่าดำเนินงานบันทึกในกำไรหรือขาดทุนโดยวิธีเส้นตรงตลอดอายุสัญญาเช่า

ค่าเช่าที่อาจเกิดขึ้นต้องนำมารวมคำนวณจำนวนเงินขั้นต่ำที่ต้องจ่ายตามระยะเวลาที่คงเหลือของสัญญาเช่าเมื่อได้รับการยืนยันการปรับค่าเช่า

การจำแนกประเภทสัญญาเช่า

ณ วันที่เริ่มต้นข้อตกลง กลุ่มบริษัทจะพิจารณาว่าข้อตกลงดังกล่าวประกอบด้วยสัญญาเช่าหรือมีสัญญาเช่าเป็นส่วนประกอบหรือไม่ โดยพิจารณาจากสินทรัพย์ที่มีลักษณะเฉพาะเจาะจง ถ้าการปฏิบัติตามข้อตกลงนั้นขึ้นอยู่กับการใช้สินทรัพย์ที่มีลักษณะเฉพาะเจาะจง และข้อตกลงนั้นจะนำไปสู่สิทธิในการใช้สินทรัพย์ ถ้าทำให้กลุ่มบริษัทมีสิทธิในการควบคุมการใช้สินทรัพย์

บริษัท เจดับเบิลยูดี อิน โฟ โดจิสติกส์ จำกัด (มหาชน) และบริษัทย่อย

หมายเหตุประกอบงบการเงิน

สำหรับปีสิ้นสุดวันที่ 31 ธันวาคม 2559

ณ วันที่เริ่มต้นข้อตกลง หรือมีการประเมินข้อตกลงใหม่ กลุ่มบริษัทแยกค่าตอบแทนสำหรับสัญญาเช่า และส่วนที่เป็นองค์ประกอบอื่นโดยใช้มูลค่ายุติธรรมเป็นเกณฑ์ในการแยก หากกลุ่มบริษัทสรุปว่าเป็นสัญญาเช่าการเงิน แต่ไม่สามารถแบ่งแยกจำนวนดังกล่าวได้อย่างน่าเชื่อถือ ให้รับรู้สินทรัพย์และหนี้สินในจำนวนที่เท่ากับมูลค่ายุติธรรมของสินทรัพย์ที่มีลักษณะเฉพาะเจาะจงนั้น หลังจากนั้นจำนวนหนี้สินจะลดลงตามจำนวนที่จ่าย และต้นทุนทางการเงินตามนัยจากหนี้สินจะรับรู้โดยใช้อัตราดอกเบี้ยเงินกู้ยืมส่วนเพิ่มของกลุ่มบริษัท

(ท) ภาษีเงินได้

ค่าใช้จ่ายภาษีเงินได้สำหรับปีประกอบด้วยภาษีเงินได้ของงวดปัจจุบันและภาษีเงินได้รอการตัดบัญชี ภาษีเงินได้ของงวดปัจจุบันและภาษีเงินได้รอการตัดบัญชีรับรู้ในกำไรหรือขาดทุนวันแต่ในส่วนที่เกี่ยวกับรายการที่รับรู้โดยตรงในส่วนของผู้ถือหุ้นหรือกำไรขาดทุนเบ็ดเสร็จอื่น

ภาษีเงินได้ของงวดปัจจุบันได้แก่ภาษีที่คาดว่าจะจ่ายชำระหรือได้รับชำระ โดยคำนวณจากกำไรหรือขาดทุนประจำปีที่ต้องเสียภาษี โดยใช้อัตราภาษีที่ประกาศใช้หรือที่คาดว่าจะมีผลบังคับใช้ ณ วันที่รายงาน ตลอดจนการปรับปรุงทางภาษีที่เกี่ยวกับรายการในปีก่อนๆ

ภาษีเงินได้รอการตัดบัญชีบันทึกโดยคำนวณจากผลแตกต่างชั่วคราวที่เกิดขึ้นระหว่างมูลค่าตามบัญชีของสินทรัพย์และหนี้สินและจำนวนที่ใช้เพื่อความมุ่งหมายทางภาษี ภาษีเงินได้รอการตัดบัญชีจะไม่ถูกรับรู้เมื่อเกิดจากผลแตกต่างชั่วคราวต่อไปนี้ การรับรู้ค่าความนิยมในครั้งแรก การรับรู้สินทรัพย์หรือหนี้สินในครั้งแรกซึ่งเป็นรายการที่ไม่ใช่การรวมธุรกิจและรายการนั้นไม่มีผลกระทบต่อกำไรขาดทุนทางบัญชีหรือทางภาษี และผลแตกต่างที่เกี่ยวข้องกับเงินลงทุนในบริษัทย่อยและการร่วมค้าหากเป็นไปได้ว่าจะไม่มีการกลับรายการในอนาคตอันใกล้

การวัดมูลค่าของภาษีเงินได้รอการตัดบัญชีต้องสะท้อนถึงผลกระทบทางภาษีที่จะเกิดจากลักษณะวิธีการที่กลุ่มบริษัทคาดว่าจะได้รับผลประโยชน์จากสินทรัพย์หรือจะจ่ายชำระหนี้สินตามมูลค่าตามบัญชี ณ วันที่สิ้นรอบระยะเวลาที่รายงาน

ภาษีเงินได้รอการตัดบัญชีวัดมูลค่าโดยใช้อัตราภาษีที่คาดว่าจะใช้กับผลแตกต่างชั่วคราวเมื่อมีการกลับรายการโดยใช้อัตราภาษีที่ประกาศใช้หรือที่คาดว่าจะมีผลบังคับใช้ ณ วันที่รายงาน

บริษัท เจดับเบิ้ลยูดี อินโฟโลจิสติกส์ จำกัด (มหาชน) และบริษัทย่อย

หมายเหตุประกอบงบการเงิน

สำหรับปีสิ้นสุดวันที่ 31 ธันวาคม 2559

ในการกำหนดมูลค่าของภาษีเงินได้ของงวดปัจจุบันและภาษีเงินได้รอการตัดบัญชี กลุ่มบริษัทต้องคำนึงถึงผลกระทบของสถานการณ์ทางภาษีที่ไม่แน่นอนและอาจทำให้จำนวนภาษีที่ต้องจ่ายเพิ่มขึ้น และมีดอกเบี้ยที่ต้องชำระ กลุ่มบริษัทเชื่อว่าได้ตั้งภาษีเงินได้ค้างจ่ายเพียงพอสำหรับภาษีเงินได้ที่จะจ่ายในอนาคต ซึ่งเกิดจากการประเมินผลกระทบจากหลายปัจจัย รวมถึงการตีความทางกฎหมายภาษีและจากประสบการณ์ในอดีต การประเมินนี้อยู่บนพื้นฐานการประมาณการและข้อสมมติ และอาจจะเกี่ยวข้องกับการตัดสินใจเกี่ยวกับเหตุการณ์ในอนาคต ข้อมูลใหม่ๆ อาจจะทำให้กลุ่มบริษัทเปลี่ยนการตัดสินใจโดยขึ้นอยู่กับความเพียงพอของภาษีเงินได้ค้างจ่ายที่มีอยู่ การเปลี่ยนแปลงในภาษีเงินได้ค้างจ่ายจะกระทบต่อค่าใช้จ่ายภาษีเงินได้ในงวดที่เกิดการเปลี่ยนแปลง

สินทรัพย์ภาษีเงินได้รอการตัดบัญชีและหนี้สินภาษีเงินได้รอการตัดบัญชีสามารถหักกลบได้เมื่อกิจการมีสิทธิตามกฎหมายที่จะนำสินทรัพย์ภาษีเงินได้ของงวดปัจจุบันมาหักกลบกับหนี้สินภาษีเงินได้ของงวดปัจจุบันและภาษีเงินได้นี้ประเมินโดยหน่วยงานจัดเก็บภาษีหน่วยงานเดียวกันสำหรับหน่วยภาษีเดียวกันหรือหน่วยภาษีต่างกัน สำหรับหน่วยภาษีต่างกันนั้นกิจการมีความตั้งใจจะจ่ายชำระหนี้สินและสินทรัพย์ภาษีเงินได้ของงวดปัจจุบันด้วยยอดสุทธิหรือตั้งใจจะรับคืนสินทรัพย์และจ่ายชำระหนี้สินในเวลาเดียวกัน

สินทรัพย์ภาษีเงินได้รอการตัดบัญชีจะบันทึกต่อเมื่อมีความเป็นไปได้ค่อนข้างแน่นอนว่ากำไรเพื่อเสียภาษีในอนาคตจะมีจำนวนเพียงพอต่อการใช้ประโยชน์จากผลแตกต่างชั่วคราวดังกล่าว สินทรัพย์ภาษีเงินได้รอการตัดบัญชีจะถูกทบทวน ณ ทุกวันที่รายงานและจะถูกปรับลดลงเท่าที่ประโยชน์ทางภาษีจะมีโอกาสถูกใช้จริง

(๕) กำไรต่อหุ้น

กลุ่มบริษัทแสดงกำไรต่อหุ้นขั้นพื้นฐานสำหรับหุ้นสามัญ กำไรต่อหุ้นขั้นพื้นฐานคำนวณโดยการหารกำไรหรือขาดทุนของผู้ถือหุ้นสามัญของบริษัทด้วยจำนวนหุ้นสามัญถ่วงน้ำหนักที่ออกจำหน่ายระหว่างปี

(๖) รายงานทางการเงินจำแนกตามส่วนงาน

ผลการดำเนินงานของส่วนงานที่รายงานต่อประธานเจ้าหน้าที่บริหารของกลุ่มบริษัท (ผู้มีอำนาจตัดสินใจสูงสุดด้านการดำเนินงาน) จะแสดงถึงรายการที่เกิดขึ้นจากส่วนงานดำเนินงานนั้น โดยตรงรวมถึงรายการที่ได้รับการปันส่วนอย่างสมเหตุสมผล

บริษัท เจดับเบิ้ลยูดี อิน โฟโลจิสติกส์ จำกัด (มหาชน) และบริษัทย่อย

หมายเหตุประกอบงบการเงิน

สำหรับปีสิ้นสุดวันที่ 31 ธันวาคม 2559

4 บุคคลหรือกิจการที่เกี่ยวข้องกัน

เพื่อวัตถุประสงค์ในการจัดทำงบการเงิน บุคคลหรือกิจการเป็นบุคคลหรือกิจการที่เกี่ยวข้องกันกับกลุ่มบริษัท หากกลุ่มบริษัทมีอำนาจควบคุมหรือควบคุมร่วมกันทั้งทางตรงและทางอ้อมหรือมีอิทธิพลอย่างมีสาระสำคัญต่อบุคคลหรือกิจการในการตัดสินใจทางการเงินและการบริหารหรือในทางกลับกัน หรือกลุ่มบริษัทอยู่ภายใต้การควบคุมเดียวกันหรืออยู่ภายใต้อิทธิพลอย่างมีสาระสำคัญเดียวกันกับบุคคลหรือกิจการนี้ การเกี่ยวข้องกันนี้อาจเป็นรายบุคคลหรือเป็นกิจการ

ความสัมพันธ์ที่มีกับบริษัทร่วมและการร่วมค้า และบริษัทย่อย ได้เปิดเผยในหมายเหตุประกอบงบการเงินข้อ 9 และ 10 สำหรับความสัมพันธ์กับผู้บริหารสำคัญและบุคคลหรือกิจการที่เกี่ยวข้องกันอื่น มีดังนี้

ชื่อกิจการ	ประเทศที่จัดตั้ง	
	สัญชาติ	ลักษณะความสัมพันธ์
ผู้บริหารสำคัญ	ไทย	บุคคลที่มีอำนาจและความรับผิดชอบการวางแผน สั่งการและควบคุมกิจกรรมต่างๆของกิจการไม่ว่าทางตรงหรือทางอ้อม ทั้งนี้ รวมถึงกรรมการ ของกลุ่มบริษัท (ไม่ว่าจะทำหน้าที่ในระดับ บริหารหรือไม่)
บริษัท คิงฟิชเชอร์ โฮลดิ้ง จำกัด	ไทย	เป็นกิจการที่เกี่ยวข้องกัน และเป็นผู้ถือหุ้นใน บริษัทย่อยทางอ้อม
บริษัท ไชยสมุทรมารีน จำกัด	ไทย	เป็นกิจการที่เกี่ยวข้องกัน และมีผู้บริหารของบริษัท เป็นผู้ถือหุ้น
บริษัท โคลฟ บิสโทร จำกัด	ไทย	เป็นกิจการที่เกี่ยวข้องกัน และมีผู้บริหารของบริษัท เป็นผู้ถือหุ้น
บริษัท ชีวาช ไซลูชั่น จำกัด	ไทย	เป็นกิจการที่เกี่ยวข้องกัน และมีผู้บริหารของบริษัท เป็นผู้ถือหุ้น
บริษัท พอร์ท อควิพเม้นท์ ชัพพลาย จำกัด	ไทย	เป็นกิจการที่เกี่ยวข้องกัน และมีผู้บริหารของบริษัท เป็นผู้ถือหุ้น
บริษัท เก็ท บิลเดอร์ จำกัด	ไทย	เป็นกิจการที่เกี่ยวข้องกัน และมีผู้บริหารของบริษัท เป็นผู้ถือหุ้น
บริษัท ซุปเปอร์ เค พาเวอร์ จำกัด	ไทย	เป็นกิจการที่เกี่ยวข้องกัน และมีผู้บริหารของบริษัท เป็นผู้ถือหุ้น

บริษัท เจดับเบิลยูดี อินโฟโลจิสติกส์ จำกัด (มหาชน) และบริษัทย่อย

หมายเหตุประกอบงบการเงิน

สำหรับปีสิ้นสุดวันที่ 31 ธันวาคม 2559

ชื่อกิจการ	ประเทศที่จัดตั้ง /สัญชาติ	ลักษณะความสัมพันธ์
บริษัท กิลเลียน จำกัด	ไทย	เป็นกิจการที่เกี่ยวข้องกัน และมีผู้บริหารของบริษัท เป็นผู้ถือหุ้น
บริษัท เนเจอร์ เฟลส จำกัด	ไทย	เป็นกิจการที่เกี่ยวข้องกัน และมีผู้บริหารของบริษัท เป็นผู้ถือหุ้น
บริษัท เซาท์อีสต์เอเชียแนคเกจิงแอนด์ แคนนิ่ง จำกัด	ไทย	เป็นกิจการที่เกี่ยวข้องกัน และมีผู้ถือหุ้นและ กรรมการของบริษัทย่อยทางอ้อมเป็นผู้ถือหุ้น
Clipper Holdings Co., Ltd	ฮ่องกง	เป็นกิจการที่เกี่ยวข้องกัน และเป็นผู้ถือหุ้นใน บริษัทย่อยทางอ้อม
Marchetti Group Holdings Pte. Ltd.	สิงคโปร์	เป็นกิจการที่เกี่ยวข้องกัน และเป็นผู้ถือหุ้นใน บริษัทย่อยทางอ้อม
JWD Asia Logistics (Cambodia) Co., Ltd.	กัมพูชา	เป็นกิจการที่เกี่ยวข้องกัน และเป็นบริษัทร่วม ทางอ้อม
บุคคลที่เกี่ยวข้องกันอื่น	ไทย	เป็นผู้ถือหุ้นในกลุ่มบริษัท

นโยบายการกำหนดราคาสำหรับรายการแต่ละประเภทอธิบายได้ดังต่อไปนี้

รายการ	นโยบายการกำหนดราคา
ซื้อ/ขายสินค้า	ต้นทุนบวกด้วยส่วนเพิ่ม
การให้เช่า/การเช่า	ราคาตลาดและราคาที่ตกลงกันตามที่ระบุไว้ในสัญญา
การให้/รับบริการ	ราคาตลาด
เงินปันผลรับ	ตามสิทธิที่จะได้รับเงินปันผล
ดอกเบี้ยรับ/จ่าย	อัตราที่ตกลงกันโดยอ้างอิงจากอัตราดอกเบี้ยจากสถาบันการเงิน
ซื้อ/ขายและสินทรัพย์	ราคาตามบัญชีบวกด้วยส่วนเพิ่ม

บริษัท เจดับเบิ้ลยูดี อิน โฟ โดจิสติกส์ จำกัด (มหาชน) และบริษัทย่อย

หมายเหตุประกอบงบการเงิน

สำหรับปีสิ้นสุดวันที่ 31 ธันวาคม 2559

รายการที่สำคัญกับบุคคลหรือกิจการที่เกี่ยวข้องกันสำหรับแต่ละปีสิ้นสุดวันที่ 31 ธันวาคม สรุปได้ดังนี้

	งบการเงินรวม		งบการเงินเฉพาะกิจการ	
	2559	2558	2559	2558
	(พันบาท)			
บริษัทย่อย				
รายได้จากการให้เช่าและการให้บริการ	-	-	21,428	93,819
ดอกเบี้ยรับ	-	-	18,259	6,687
เงินปันผลรับ	-	-	205,967	380,000
รายได้อื่น	-	-	47	5
ค่าบริการจ่าย	-	-	159,662	148,019
ค่าเช่าจ่าย	-	-	161,209	176,172
ดอกเบี้ยจ่าย	-	-	1,047	296
ซื้อสินทรัพย์	-	-	15,899	12,757
การร่วมค้า				
รายได้จากการให้บริการ	1,040	2,782	-	-
รายได้ค่าบริการจัดการ	4,880	519	-	-
ดอกเบี้ยรับ	2,493	329	2,493	329
บริษัทร่วม				
รายได้จากการให้บริการ	1,625	4,249	-	-
ค่าบริการจ่าย	-	345	-	-
ผู้บริหารสำคัญ				
รายได้จากการให้บริการ	570	-	-	-
ผลประโยชน์พนักงาน	57,555	63,827	31,853	28,603
เงินปันผลจ่าย	71,747	161,432	71,747	161,432

บริษัท เจดับเบิลยูดี อินโฟ ไซส์ติกส์ จำกัด (มหาชน) และบริษัทย่อย

หมายเหตุประกอบงบการเงิน

สำหรับปีสิ้นสุดวันที่ 31 ธันวาคม 2559

	งบการเงินรวม		งบการเงินเฉพาะกิจการ	
	2559	2558	2559	2558
	(พันบาท)			
บุคคลหรือกิจการอื่นที่เกี่ยวข้องกัน				
รายได้จากการให้บริการ	7,215	9,702	-	-
ดอกเบี้ยรับ	1,430	-	1,430	-
ค่าเช่าและค่าบริการจ่าย	26,873	26,689	-	-
ดอกเบี้ยจ่าย	1,197	173	-	-
ซื้ออสังหาริมทรัพย์เพื่อการลงทุน	-	5,253	-	-
ซื้ออาคารและอุปกรณ์	-	40	-	-

ยอดคงเหลือกับบุคคลหรือกิจการที่เกี่ยวข้องกัน ณ วันที่ 31 ธันวาคม มีดังนี้

ลูกหนี้การค้า - บุคคลหรือกิจการที่เกี่ยวข้องกัน	งบการเงินรวม		งบการเงินเฉพาะกิจการ	
	2559	2558	2559	2558
	(พันบาท)			
บริษัทย่อย	-	-	594	452
การร่วมค้า	4,631	3,114	-	-
บุคคลหรือกิจการอื่นที่เกี่ยวข้องกัน	642	1,303	-	-
รวม	5,273	4,417	594	452

ลูกหนี้อื่น - บุคคลหรือกิจการที่เกี่ยวข้องกัน	งบการเงินรวม		งบการเงินเฉพาะกิจการ	
	2559	2558	2559	2558
	(พันบาท)			
บริษัทย่อย	-	-	164,621	121,189
การร่วมค้า	1,120	4,420	406	329
บุคคลหรือกิจการอื่นที่เกี่ยวข้องกัน	-	13	500	-
รวม	1,120	4,433	165,527	121,518

บริษัท เจดับเบิ้ลยูดี อิน โฟโลจิสติกส์ จำกัด (มหาชน) และบริษัทย่อย

หมายเหตุประกอบงบการเงิน

สำหรับปีสิ้นสุดวันที่ 31 ธันวาคม 2559

เงินให้กู้ยืมแก่บุคคลหรือกิจการที่เกี่ยวข้องกัน

งบการเงินรวม

งบการเงินเฉพาะกิจการ

2559

2558

2559

2558

(พันบาท)

เงินให้กู้ยืมระยะสั้น

บริษัทย่อย

-

-

432,000

239,800

รวม

-

-

432,000

239,800

ณ วันที่ 31 ธันวาคม 2559 เงินให้กู้ยืมระยะสั้นแก่บุคคลหรือกิจการที่เกี่ยวข้องกันมีอัตราดอกเบี้ยร้อยละ 3.25 – 4.50 ต่อปี (2558: ร้อยละ 4.75 – 8.00 ต่อปี)

งบการเงินรวม

งบการเงินเฉพาะกิจการ

2559

2558

2559

2558

(พันบาท)

เงินให้กู้ยืมระยะยาว

บริษัทย่อย

-

-

48,000

32,000

การร่วมค้า

48,728

46,700

48,728

46,700

บุคคลหรือกิจการอื่นที่เกี่ยวข้องกัน

48,728

-

48,728

-

รวม

97,456

46,700

145,456

78,700

ณ วันที่ 31 ธันวาคม 2559 เงินให้กู้ยืมระยะยาวแก่บุคคลหรือกิจการที่เกี่ยวข้องกันมีอัตราดอกเบี้ยร้อยละ 3.64 – 5.50 ต่อปี (2558: ร้อยละ 5.50 ต่อปี)

งบการเงินรวม

งบการเงินเฉพาะกิจการ

2559

2558

2559

2558

(พันบาท)

สรุปเงินให้กู้ยืมแก่กิจการที่เกี่ยวข้องกัน

เงินให้กู้ยืมระยะสั้น

-

-

432,000

239,800

เงินให้กู้ยืมระยะยาว

97,456

46,700

145,456

78,700

รวม

97,456

46,700

577,456

318,500

ยอดเงินให้กู้ยืมแก่กิจการที่เกี่ยวข้องกัน ณ วันที่ 31 ธันวาคม จัดตามประเภทสกุลเงินตราได้ดังนี้

งบการเงินรวม

งบการเงินเฉพาะกิจการ

2559

2558

2559

2558

(พันบาท)

สกุลเงินบาท

-

-

480,000

271,800

สกุลเงินเหรียญสหรัฐอเมริกา

97,456

46,700

97,456

46,700

รวม

97,456

46,700

577,456

318,500

บริษัท เจดับเบิลยูดี อินโฟโลจิสติกส์ จำกัด (มหาชน) และบริษัทย่อย

หมายเหตุประกอบงบการเงิน

สำหรับปีสิ้นสุดวันที่ 31 ธันวาคม 2559

รายการเคลื่อนไหวของเงินให้กู้ยืมแก่บุคคลหรือกิจการที่เกี่ยวข้องกันสำหรับแต่ละปีสิ้นสุดวันที่ 31 ธันวาคม มีดังนี้

เงินให้กู้ยืมระยะสั้นแก่บุคคลหรือกิจการ ที่เกี่ยวข้องกัน	งบการเงินรวม		งบการเงินเฉพาะกิจการ	
	2559	2558	2559	2558
(พันบาท)				
บริษัทย่อย				
ณ วันที่ 1 มกราคม	-	-	239,800	2,601
เพิ่มขึ้น	-	-	231,000	335,800
ลดลง	-	-	(38,800)	(98,601)
ณ วันที่ 31 ธันวาคม	-	-	432,000	239,800
เงินให้กู้ยืมระยะยาวแก่บุคคลหรือกิจการ ที่เกี่ยวข้องกัน	งบการเงินรวม		งบการเงินเฉพาะกิจการ	
	2559	2558	2559	2558
(พันบาท)				
บริษัทย่อย				
ณ วันที่ 1 มกราคม	-	-	32,000	42,800
เพิ่มขึ้น	-	-	16,000	32,000
ลดลง	-	-	-	(42,800)
ณ วันที่ 31 ธันวาคม	-	-	48,000	32,000
การร่วมค้า				
ณ วันที่ 1 มกราคม	46,700	-	46,700	-
เพิ่มขึ้น	48,170	46,700	48,170	46,700
ลดลง	(46,700)	-	(46,700)	-
ผลต่างจากการเปลี่ยนแปลงอัตรา แลกเปลี่ยนเงินตราต่างประเทศ	558	-	558	-
ณ วันที่ 31 ธันวาคม	48,728	46,700	48,728	46,700

บริษัท เจดับเบิ้ลยูดี อิน โฟโลจิสติกส์ จำกัด (มหาชน) และบริษัทย่อย

หมายเหตุประกอบงบการเงิน

สำหรับปีสิ้นสุดวันที่ 31 ธันวาคม 2559

เงินให้กู้ยืมระยะยาวแก่บุคคลหรือกิจการ ที่เกี่ยวข้องกัน	งบการเงินรวม		งบการเงินเฉพาะกิจการ	
	2559	2558	2559	2558
	(พันบาท)			
บุคคลหรือกิจการอื่นที่เกี่ยวข้องกัน				
ณ วันที่ 1 มกราคม	-	-	-	-
เพิ่มขึ้น	48,170	-	48,170	-
ผลต่างจากการเปลี่ยนแปลงอัตรา แลกเปลี่ยนเงินตราต่างประเทศ	558	-	558	-
ณ วันที่ 31 ธันวาคม	48,728	-	48,728	-
รวมเงินให้กู้ยืมระยะยาวแก่บุคคลหรือกิจการ ที่เกี่ยวข้องกัน	2559	2558	2559	2558
	(พันบาท)			
ณ วันที่ 1 มกราคม	46,700	-	78,700	42,800
เพิ่มขึ้น	96,340	46,700	112,340	78,700
ลดลง	(46,700)	-	(46,700)	(42,800)
ผลต่างจากการเปลี่ยนแปลงอัตรา แลกเปลี่ยนเงินตราต่างประเทศ	1,116	-	1,116	-
ณ วันที่ 31 ธันวาคม	97,456	46,700	145,456	78,700
เจ้าหนี้การค้า - บุคคลหรือกิจการที่ เกี่ยวข้องกัน	2559	2558	2559	2558
	(พันบาท)			
บริษัทย่อย	-	-	18,015	22,413
บุคคลหรือกิจการอื่นที่เกี่ยวข้องกัน	1,315	1,184	-	-
รวม	1,315	1,184	18,015	22,413

บริษัท เจดับเบิ้ลยูดี อิน โฟ โดจิสติกส์ จำกัด (มหาชน) และบริษัทย่อย

หมายเหตุประกอบงบการเงิน

สำหรับปีสิ้นสุดวันที่ 31 ธันวาคม 2559

เจ้าหนี้อื่น - บุคคลหรือกิจการที่เกี่ยวข้องกัน	งบการเงินรวม		งบการเงินเฉพาะกิจการ	
	2559	2558	2559	2558
	(พันบาท)			
บริษัทย่อย	-	-	5,733	56
บริษัทร่วม	9,830	-	-	-
ผู้บริหารสำคัญ	30	1,984	-	1,984
บุคคลหรือกิจการอื่นที่เกี่ยวข้องกัน	1,804	10,199	-	-
รวม	11,664	12,183	5,733	2,040

เงินกู้ยืมจากบุคคลหรือกิจการที่เกี่ยวข้องกัน	งบการเงินรวม		งบการเงินเฉพาะกิจการ	
	2559	2558	2559	2558
	(พันบาท)			
เงินกู้ยืมระยะยาว				
บุคคลหรือกิจการอื่นที่เกี่ยวข้องกัน	24,000	16,000	-	-
รวม	24,000	16,000	-	-

ณ วันที่ 31 ธันวาคม 2559 เงินกู้ยืมระยะยาวจากบุคคลหรือกิจการที่เกี่ยวข้องกันมีอัตราดอกเบี้ยร้อยละ 5.50 ต่อปี (2558: ร้อยละ 5.50 ต่อปี)

รายการเคลื่อนไหวของเงินกู้ยืมจากบุคคลหรือกิจการที่เกี่ยวข้องกันสำหรับแต่ละปีสิ้นสุดวันที่ 31 ธันวาคม มีดังนี้

เงินกู้ยืมจากบุคคลหรือกิจการที่เกี่ยวข้องกัน	งบการเงินรวม		งบการเงินเฉพาะกิจการ	
	2559	2558	2559	2558
	(พันบาท)			
เงินกู้ยืมระยะสั้น				
บริษัทย่อย				
ณ วันที่ 1 มกราคม	-	-	-	-
เพิ่มขึ้น	-	-	40,000	12,000
ลดลง	-	-	(40,000)	(12,000)
ณ วันที่ 31 ธันวาคม	-	-	-	-

บริษัท เจดับเบิลยูดี อิน โฟโลจิสติกส์ จำกัด (มหาชน) และบริษัทย่อย

หมายเหตุประกอบงบการเงิน

สำหรับปีสิ้นสุดวันที่ 31 ธันวาคม 2559

เงินกู้ยืมจากบุคคลหรือกิจการที่เกี่ยวข้องกัน	งบการเงินรวม		งบการเงินเฉพาะกิจการ	
	2559	2558	2559	2558
	(พันบาท)			
เงินกู้ยืมระยะยาว				
บุคคลหรือกิจการอื่นที่เกี่ยวข้องกัน				
ณ วันที่ 1 มกราคม	16,000	-	-	-
เพิ่มขึ้น	-	16,000	-	-
ลดลง	8,000	-	-	-
ณ วันที่ 31 ธันวาคม	24,000	16,000	-	-

สัญญาสำคัญที่ทำกับบุคคลหรือกิจการที่เกี่ยวข้องกัน

สัญญาเช่าดำเนินงาน

สัญญาเช่าพื้นที่จอดรถ

เมื่อวันที่ 1 มกราคม 2558 บริษัท ออโต้ลอจิสติก จำกัด ทำสัญญาเช่าดำเนินงานเพื่อเช่าพื้นที่จอดรถกับบริษัทที่เกี่ยวข้องกันแห่งหนึ่ง ซึ่งมีกำหนดระยะเวลาเช่า 3 ปี โดยมีค่าเช่าในอัตราเดือนละ 0.50 ล้านบาท

เมื่อวันที่ 1 กุมภาพันธ์ 2557 บริษัท ออโต้ลอจิสติก จำกัด ทำสัญญาเช่าดำเนินงานเพื่อเช่าพื้นที่จอดรถกับบริษัทที่เกี่ยวข้องกันแห่งหนึ่ง ซึ่งมีกำหนดระยะเวลาเช่า 3 ปี โดยมีค่าเช่าในอัตราเดือนละ 0.68 ล้านบาท

สัญญาเช่าสำนักงาน คลังสินค้าและการให้บริการ

เมื่อวันที่ 31 ธันวาคม 2559 บริษัททำสัญญาเช่าดำเนินงานหลายฉบับ เพื่อเช่าสำนักงาน คลังสินค้าและการบริการกับบริษัท เบญจพรแลนด์ จำกัด โดยมีค่าเช่าและค่าบริการในอัตราเดือนละ 0.17 – 4.30 ล้านบาท และสามารถต่ออายุสัญญาต่อไปได้อีกคราวละ 1 ปี

เมื่อวันที่ 1 กรกฎาคม 2558 บริษัททำสัญญาเช่าดำเนินงาน เพื่อเช่าคลังสินค้ากับบริษัท เจดับเบิลยูดี แปซิฟิก แลนด์ จำกัด โดยมีค่าเช่าในอัตราเดือนละ 0.9 ล้านบาท มีกำหนดระยะเวลาเช่า 3 ปี โดยเริ่มตั้งแต่วันที่ 1 กรกฎาคม 2558 ถึงวันที่ 30 มิถุนายน 2561

สัญญาเช่าที่ดิน

บริษัท เจดับเบิลยูดี แปซิฟิก แลนด์ จำกัด ได้ทำสัญญาเช่าช่วงที่ดินหลายฉบับกับกิจการที่เกี่ยวข้องกันเป็นระยะเวลา 30 ปี เริ่มตั้งแต่วันที่ 11 ตุลาคม 2556 ถึงวันที่ 12 ธันวาคม 2586 โดยมีค่าเช่าในอัตราเดือนละ 0.5 – 0.8 ล้านบาท

บริษัท เจดับเบิลยูดี อิน โฟ โดจistikส์ จำกัด (มหาชน) และบริษัทย่อย

หมายเหตุประกอบงบการเงิน

สำหรับปีสิ้นสุดวันที่ 31 ธันวาคม 2559

สัญญาเงินกู้ยืม

ณ วันที่ 31 ธันวาคม 2559 บริษัทมีสัญญาให้กู้ยืมเงินกับบริษัทย่อยสี่แห่ง การร่วมค้าสองแห่ง และกิจการอื่นที่เกี่ยวข้องกันหนึ่งแห่ง รวมวงเงินให้กู้ยืมเป็นจำนวน 703.02 ล้านบาท (2558: 350.50 ล้านบาท) เงินให้กู้ยืมนี้มีอัตราดอกเบี้ยร้อยละ 3.25 - 5.50 ต่อปี (2558: ร้อยละ 5.50 - 7.65 ต่อปี) ณ วันที่ 31 ธันวาคม 2559 เงินให้กู้ยืมดังกล่าวมียอดคงเหลือรวมเป็นจำนวนเงิน 577.46 ล้านบาท (2558: 318.50 ล้านบาท)

สัญญาเงินกู้ยืม

บริษัท เจพีเค โกลด์ สเตจ จำกัด ได้ทำสัญญากู้ยืมเงินจากบริษัท กิงฟิชเชอร์ โฮลดิ้ง จำกัด ซึ่งเป็นบริษัทที่เกี่ยวข้องกันแห่งหนึ่ง วงเงินกู้ยืมมีจำนวน 24.00 ล้านบาท เงินกู้ยืมนี้มีอัตราดอกเบี้ยร้อยละ 5.50 ต่อปี มีระยะเวลาการปลอดชำระคืนเงินต้น (Grace Period) 18 เดือน มีกำหนดชำระคืนเงินต้นทุก 3 เดือน เป็นจำนวน 36 งวด เริ่มชำระคืนเงินต้นตั้งแต่วันที่ 31 ธันวาคม 2559 เงินกู้ยืมดังกล่าวมียอดคงเหลือรวมเป็นจำนวนเงิน 24.00 ล้านบาท (2558: 16.00 ล้านบาท)

5 เงินสดและรายการเทียบเท่าเงินสด

	งบการเงินรวม		งบการเงินเฉพาะกิจการ	
	2559	2558	2559	2558
	(พันบาท)			
เงินสดในมือ	10,522	2,305	1,448	858
เงินฝากธนาคารประเภทกระแสรายวัน	55,260	47,332	1,593	713
เงินฝากธนาคารประเภทออมทรัพย์	194,056	141,354	51,755	27,849
รวม	259,838	190,991	54,796	29,420

ยอดเงินสดและรายการเทียบเท่าเงินสด ณ วันที่ 31 ธันวาคม จัดตามประเภทสกุลเงินตราได้ดังนี้

	งบการเงินรวม		งบการเงินเฉพาะกิจการ	
	2559	2558	2559	2558
	(พันบาท)			
สกุลเงินบาทและสกุลเงินที่ใช้ในการดำเนินงาน				
ของบริษัทย่อย	244,529	169,179	54,792	29,420
สกุลเงินเหรียญสหรัฐอเมริกา	14,940	21,685	4	-
อื่นๆ	369	127	-	-
รวม	259,838	190,991	54,796	29,420

บริษัท เจดับเบิ้ลยูดี อินโฟโลจิสติกส์ จำกัด (มหาชน) และบริษัทย่อย

หมายเหตุประกอบงบการเงิน

สำหรับปีสิ้นสุดวันที่ 31 ธันวาคม 2559

6 เงินลงทุนอื่น

	งบการเงินรวม		งบการเงินเฉพาะกิจการ	
	2559	2558	2559	2558
	(พันบาท)			
เงินลงทุนชั่วคราว				
หน่วยลงทุนถือไว้เพื่อค้า	238,630	174,848	238,630	174,848
	<u>238,630</u>	<u>174,848</u>	<u>238,630</u>	<u>174,848</u>
เงินลงทุนระยะยาวอื่น				
ตราสารทุนที่เป็นหลักทรัพย์เพื่อขาย	75,504	-	75,504	-
ตราสารทุนอื่นที่ไม่อยู่ในความต้องการของตลาด	349	516	-	-
	<u>75,853</u>	<u>516</u>	<u>75,504</u>	<u>-</u>
รวม	<u>314,483</u>	<u>175,364</u>	<u>314,134</u>	<u>174,848</u>

รายการเคลื่อนไหวในระหว่างปีสิ้นสุดวันที่ 31 ธันวาคม ของหลักทรัพย์ในความต้องการของตลาดมีดังนี้

	งบการเงินรวม		งบการเงินเฉพาะกิจการ	
	2559	2558	2559	2558
	(พันบาท)			
เงินลงทุนชั่วคราว				
หลักทรัพย์เพื่อค้า				
ณ 1 มกราคม	174,848	-	174,848	-
ซื้อระหว่างปี	275,800	304,215	275,800	304,215
ขายระหว่างปี	(212,176)	(129,716)	(212,176)	(129,716)
รายการปรับปรุงจากการปรับมูลค่า	158	349	158	349
ณ วันที่ 31 ธันวาคม	<u>238,630</u>	<u>174,848</u>	<u>238,630</u>	<u>174,848</u>

บริษัท เจดับเบิลยูดี อินโฟ ลอจิสติกส์ จำกัด (มหาชน) และบริษัทย่อย

หมายเหตุประกอบงบการเงิน

สำหรับปีสิ้นสุดวันที่ 31 ธันวาคม 2559

	งบการเงินรวม		งบการเงินเฉพาะกิจการ	
	2559	2558	2559	2558
	(พันบาท)			
เงินลงทุนระยะยาวอื่น				
หลักทรัพย์เพื่อขาย				
ณ 1 มกราคม	-	-	-	-
ซื้อระหว่างปี	72,980	-	72,980	-
รายการปรับปรุงจากการปรับมูลค่า	2,524	-	2,524	-
ณ วันที่ 31 ธันวาคม	<u>75,504</u>	<u>-</u>	<u>75,504</u>	<u>-</u>

ยอดเงินลงทุนอื่น ณ วันที่ 31 ธันวาคม จัดตามประเภทสกุลเงินตราได้ดังนี้

	งบการเงินรวม		งบการเงินเฉพาะกิจการ	
	2559	2558	2559	2558
	(พันบาท)			
สกุลเงินบาท	238,979	175,364	238,630	174,848
สกุลเงินเรียลกัมพูชา	75,504	-	75,504	-
รวม	<u>314,483</u>	<u>175,364</u>	<u>314,134</u>	<u>174,848</u>

7 ลูกหนี้การค้า

		งบการเงินรวม		งบการเงินเฉพาะกิจการ	
หมายเหตุ		2559	2558	2559	2558
		(พันบาท)			
บุคคลหรือกิจการที่เกี่ยวข้องกัน	4	5,273	4,417	594	452
บุคคลหรือกิจการอื่นๆ		337,765	341,337	68,636	75,789
รวม		343,038	345,754	69,230	76,241
หัก ค่าเผ่อนหนี้สงสัยจะสูญ		(2,587)	(3,861)	(9)	(493)
สุทธิ		<u>340,451</u>	<u>341,893</u>	<u>69,221</u>	<u>75,748</u>
(กลับรายการ) หนี้สูญและหนี้สงสัย					
จะสูญสำหรับปี		859	573	(437)	(195)

บริษัท เจดับเบิ้ลยูดี อิน โฟ โดจิสติกส์ จำกัด (มหาชน) และบริษัทย่อย

หมายเหตุประกอบงบการเงิน

สำหรับปีสิ้นสุดวันที่ 31 ธันวาคม 2559

การวิเคราะห์อายุของลูกหนี้การค้า มีดังนี้

	งบการเงินรวม		งบการเงินเฉพาะกิจการ	
	2559	2558	2559	2558
	(พันบาท)			
บุคคลหรือกิจการที่เกี่ยวข้องกัน				
ยังไม่ครบกำหนดชำระ	5,136	1,555	476	452
เกินกำหนดชำระ				
น้อยกว่า 3 เดือน	113	770	118	-
3 - 6 เดือน	24	-	-	-
6 - 12 เดือน	-	2,092	-	-
	<u>5,273</u>	<u>4,417</u>	<u>594</u>	<u>452</u>
บุคคลหรือกิจการอื่นๆ				
ยังไม่ครบกำหนดชำระ	196,296	208,651	37,576	37,689
เกินกำหนดชำระ				
น้อยกว่า 3 เดือน	122,426	119,535	25,646	36,280
3 - 6 เดือน	11,761	8,153	1,712	834
6 - 12 เดือน	5,622	2,935	3,693	986
มากกว่า 12 เดือน	1,660	2,063	9	-
	<u>337,765</u>	<u>341,337</u>	<u>68,636</u>	<u>75,789</u>
หัก ค่าเผื่อหนี้สงสัยจะสูญ	<u>(2,587)</u>	<u>(3,861)</u>	<u>(9)</u>	<u>(493)</u>
	<u>335,178</u>	<u>337,476</u>	<u>68,627</u>	<u>75,296</u>
สุทธิ	<u>340,451</u>	<u>341,893</u>	<u>69,221</u>	<u>75,748</u>

โดยปกติระยะเวลาการให้สินเชื่อแก่ลูกค้าของกลุ่มบริษัทมีระยะเวลาตั้งแต่ 7 วัน ถึง 45 วัน

บริษัท เจดับเบิลยูดี อิน โฟ โดจิสติกส์ จำกัด (มหาชน) และบริษัทย่อย

หมายเหตุประกอบงบการเงิน

สำหรับปีสิ้นสุดวันที่ 31 ธันวาคม 2559

ขอลูกหนี้การค้า ณ วันที่ 31 ธันวาคม จัดตามประเภทสกุลเงินตราได้ดังนี้

	งบการเงินรวม		งบการเงินเฉพาะกิจการ	
	2559	2558	2559	2558
	(พันบาท)			
สกุลเงินบาท	311,315	299,793	63,647	69,223
สกุลเงินเหรียญสหรัฐอเมริกา	29,135	42,100	5,574	6,525
สกุลเงินเยเมนาร์	1	-	-	-
รวม	<u>340,451</u>	<u>341,893</u>	<u>69,221</u>	<u>75,748</u>

8 ลูกหนี้อื่น

หมายเหตุ	งบการเงินรวม		งบการเงินเฉพาะกิจการ	
	2559	2558	2559	2558
	(พันบาท)			
บุคคลหรือกิจการที่เกี่ยวข้องกัน 4	1,120	4,433	165,527	121,518
บุคคลหรือกิจการอื่นๆ				
ค่าใช้จ่ายจ่ายล่วงหน้า	59,751	55,895	6,734	5,253
เงินทอนแก่ผู้ขายสินค้า	40,392	3,813	132	6
เงินจ่ายล่วงหน้าค่าก่อสร้าง	29,323	-	-	-
ลูกหนี้กรรมสรรพากร	3,491	-	3,491	-
อื่นๆ	5,526	3,438	125	364
	<u>138,483</u>	<u>63,146</u>	<u>10,482</u>	<u>5,623</u>
รวม	<u>139,603</u>	<u>67,579</u>	<u>176,009</u>	<u>127,141</u>

บริษัท เจดับเบิลยูดี อินโฟโลจิสติกส์ จำกัด (มหาชน) และบริษัทย่อย

หมายเหตุประกอบงบการเงิน

สำหรับปีสิ้นสุดวันที่ 31 ธันวาคม 2559

9 เงินลงทุนในบริษัทร่วมและการร่วมค้า

	งบการเงินรวม	
	2559	2558
ณ วันที่ 1 มกราคม	11,791	5,685
ส่วนแบ่ง (ขาดทุน) กำไรจากเงินลงทุนในบริษัทร่วมและการร่วมค้า	(7,075)	2,554
ซื้อเงินลงทุน	6,610	3,552
ณ วันที่ 31 ธันวาคม	11,326	11,791

การซื้อขายเงินลงทุน

สำหรับปีสิ้นสุดวันที่ 31 ธันวาคม 2559

เมื่อวันที่ 4 พฤษภาคม 2559 บริษัท เจดับเบิลยูดี เอเชีย จำกัด ซึ่งเป็นบริษัทย่อยทางตรงของบริษัท ได้ลงทุนในหุ้นสามัญของ บริษัท ลีงส์ เอเชีย โลจิสติกส์ จำกัด ซึ่งเป็นบริษัทที่จัดตั้งขึ้นในประเทศไทยในอัตราร้อยละ 40 ของทุนที่ออกและชำระแล้ว เป็นจำนวนเงิน 1.60 ล้านบาท

เมื่อวันที่ 16 พฤษภาคม 2559 บริษัท เจดับเบิลยูดี เอเชีย โฮลดิ้ง ไพรเวท จำกัด (“JWDAH”) ซึ่งเป็นบริษัทย่อยทางอ้อมของบริษัท ได้ลงทุนเพิ่มใน EM Logistics & Warehousing Pte. Ltd. เป็นจำนวนเงิน 141,000 เหรียญสหรัฐอเมริกา (เทียบเท่ากับ 5.01 ล้านบาท) (141,000 หุ้น มูลค่าหุ้นละ 1 เหรียญสหรัฐอเมริกา)

สำหรับปีสิ้นสุดวันที่ 31 ธันวาคม 2558

เมื่อวันที่ 1 มิถุนายน 2558 และวันที่ 15 กันยายน 2558 JWDAH ได้ลงทุนเพิ่มใน EM Logistics & Warehousing Pte. Ltd. เป็นจำนวนเงิน 100,115 เหรียญสหรัฐอเมริกา (เทียบเท่ากับ 3.55 ล้านบาท) (จำนวน 100,115 หุ้น มูลค่าหุ้นละ 1 เหรียญสหรัฐอเมริกา)

บริษัท เจดับเบิลยูดี อินโฟโลจิสติกส์ จำกัด (มหาชน) และบริษัทย่อย
 หมายเหตุประกอบงบการเงิน
 สำหรับปีสิ้นสุดวันที่ 31 ธันวาคม 2559

เงินลงทุนในบริษัทร่วมและการร่วมค้า ณ วันที่ 31 ธันวาคม 2559 และ 2558 และเงินปันผลรับสำหรับแต่ละปี มีดังนี้

	ลักษณะธุรกิจ	ประเภทที่ กิจการจัดตั้ง	สัดส่วนความ เป็นเจ้าของ	ทุนชำระแล้ว	งบการเงินรวม		
					ราคาทุน	มูลค่าตาม วิธีส่วนได้เสีย	เงินปันผลรับ
			2559	2558	2559	2558	2559
			(ร้อยละ)				
บริษัทร่วม							
JVK - Naga Movers Ltd.	ให้บริการขนส่ง	กัมพูชา	50.00	USD 25,000	USD 25,000	1,001	4,394
JVK - Naga Movers, LDA	ให้บริการขนส่ง	ติมอร์ตะวันออก	50.00	USD 25,000	USD 25,000	800	4,498
การร่วมค้า							
EM Logistics & Warehousing Pte. Ltd.	ลงทุนในบริษัทอื่น	สิงคโปร์	50.00	USD 482,232	USD 200,732	3,552	2,899
บริษัท ลิงค์ เอเชีย โลจิสติกส์ จำกัด	ให้บริการขนส่ง	ไทย	40.00	-	4 ล้านบาท	-	-
รวม					11,963	11,326	11,791
					5,353	-	-

กลุ่มบริษัท ไม่มีเงินลงทุนในบริษัทร่วมและการร่วมค้าซึ่งจดทะเบียนในตลาดหลักทรัพย์ ดังนั้นจึงไม่มีราคาเปิดเผยต่อสาธารณชน

บริษัท เจดับเบิลยูดี อิน โฟโลจิสติกส์ จำกัด (มหาชน) และบริษัทย่อย

หมายเหตุประกอบงบการเงิน

สำหรับปีสิ้นสุดวันที่ 31 ธันวาคม 2559

10 เงินลงทุนในบริษัทย่อย

	งบการเงินเฉพาะกิจการ	
	2559	2558
	(พันบาท)	
ณ วันที่ 1 มกราคม	1,228,135	1,058,635
ซื้อเงินลงทุน	210,800	169,500
ณ วันที่ 31 ธันวาคม	<u>1,438,935</u>	<u>1,228,135</u>

การซื้อเงินลงทุน

สำหรับปีสิ้นสุดวันที่ 31 ธันวาคม 2559

ในระหว่างปี 2559 บริษัทได้ลงทุนเพิ่มในบริษัทย่อยดังนี้

- บริษัท เบญจพรแลนด์ จำกัด เป็นจำนวนเงิน 136.00 ล้านบาท (1,360,000 หุ้น มูลค่าหุ้นละ 100 บาท) โดยชำระค่าหุ้นในอัตราร้อยละ 100 ของมูลค่าหุ้นเพิ่มทุน
- บริษัท เจดับเบิลยูดี เอเชีย จำกัด (“JWDA”) เป็นจำนวนเงิน 25.00 ล้านบาท (จำนวน 500,000 หุ้น มูลค่าหุ้นละ 100 บาท) โดยชำระค่าหุ้นในอัตราร้อยละ 50 ของมูลค่าหุ้นเพิ่มทุน
- บริษัท เจดับเบิลยูดี เอเชีย จำกัด เป็นจำนวนเงิน 41.80 ล้านบาท (จำนวน 1,045,000 หุ้น มูลค่าหุ้นละ 100 บาท) โดยชำระค่าหุ้นในอัตราร้อยละ 40 ของมูลค่าหุ้นเพิ่มทุน
- บริษัท เจดับเบิลยูดี แปซิฟิก แลนด์ จำกัด เป็นจำนวนเงิน 8.00 ล้านบาท (หุ้นสามัญจำนวน 100,000 หุ้น มูลค่าหุ้นละ 100 บาท) โดยชำระค่าหุ้นในอัตราร้อยละ 80 ของมูลค่าหุ้นเพิ่มทุน

เมื่อวันที่ 11 พฤษภาคม 2559 JWDA ได้ลงทุนเพิ่มในหุ้นสามัญเพิ่มทุนของบริษัท เจดับเบิลยูดี เอเชีย โฮลดิ้ง ไพรเวท จำกัด (“JWDAH”) ซึ่งเป็นบริษัทย่อยทางอ้อมของบริษัท เป็นจำนวนเงิน 321,393 เหรียญสิงคโปร์ (เทียบเท่ากับ 19.54 ล้านบาท) (จำนวน 321,393 หุ้น มูลค่าหุ้นละ 1 เหรียญสิงคโปร์)

เมื่อวันที่ 27 พฤษภาคม 2559 และวันที่ 18 สิงหาคม 2559 JWDAH ได้ลงทุนเพิ่มในหุ้นสามัญเพิ่มทุนของ JCM Logistics & Warehousing Private Limited (“JCM”) ในอัตราร้อยละ 52.5 เป็นจำนวนเงิน 212,914 เหรียญสิงคโปร์ (เทียบเท่ากับ 10.67 ล้านบาท) (จำนวน 405,550 หุ้น มูลค่าหุ้นละ 1 เหรียญสิงคโปร์)

เมื่อวันที่ 5 กันยายน 2559 JWDAH ได้ลงทุนเพิ่มในหุ้นสามัญเพิ่มทุนของ Jasia Logistics (Myanmar) Company Limited เป็นจำนวน 175,000 เหรียญสหรัฐอเมริกา (เทียบเท่ากับ 15.72 ล้านบาท) (จำนวน 175,000 หุ้น มูลค่าหุ้นละ 1 เหรียญสหรัฐอเมริกา)

บริษัท เจดับเบิลยูดี อินโฟโลจิสติกส์ จำกัด (มหาชน) และบริษัทย่อย
 หมายเหตุประกอบงบการเงิน
 สำหรับปีสิ้นสุดวันที่ 31 ธันวาคม 2559

สำหรับปีสิ้นสุดวันที่ 31 ธันวาคม 2558

ในระหว่างปี 2558 บริษัทได้ลงทุนเพิ่มในบริษัทย่อยดังนี้

- บริษัท เจดับเบิลยูดี ทรานสปอร์ต (ประเทศไทย) จำกัด เป็นจำนวนเงิน 22.00 ล้านบาท (220,000 หุ้น มูลค่าหุ้นละ 100 บาท)
- บริษัท ดาต้าเซฟ จำกัด เป็นจำนวนเงิน 35.00 ล้านบาท (350,000 หุ้น มูลค่าหุ้นละ 100 บาท)
- JWDA เป็นจำนวนเงิน 12.50 ล้านบาท (125,000 หุ้น มูลค่าหุ้นละ 100 บาท)
- บริษัท เจดับเบิลยูดี แปซิฟิก จำกัด เป็นจำนวนเงิน 100.00 ล้านบาท (1,000,000 หุ้น มูลค่าหุ้นละ 100 บาท)

เมื่อวันที่ 17 กุมภาพันธ์ 2558 และวันที่ 1 มิถุนายน 2558 JWDAH ได้ลงทุนในหุ้นสามัญของ JCM ในอัตราร้อยละ 52.5 เป็นจำนวนเงิน 22,529 เหรียญสิงคโปร์ (เทียบเท่ากับ 3.48 ล้านบาท) (จำนวน 42,911 หุ้น มูลค่าหุ้นละ 1 เหรียญสิงคโปร์)

เมื่อวันที่ 22 พฤษภาคม 2558 วันที่ 15 กันยายน 2558 และวันที่ 18 ธันวาคม 2558 JWDA ได้ลงทุนเพิ่มในหุ้นสามัญเพิ่มทุนของ JWDAH เป็นจำนวนเงิน 428,787 เหรียญสิงคโปร์ (เทียบเท่ากับ 10.89 ล้านบาท) (จำนวน 428,787 หุ้น มูลค่าหุ้นละ 1 เหรียญสิงคโปร์)

บริษัท เจดับเบิลยูดี อินโฟลิจิสติกส์ จำกัด (มหาชน) และบริษัทย่อย

หมายเหตุประกอบงบการเงิน

สำหรับปีสิ้นสุดวันที่ 31 ธันวาคม 2559

เงินลงทุนในบริษัทย่อย ณ วันที่ 31 ธันวาคม 2559 และเงินปันผลรับจากเงินลงทุนสำหรับแต่ละปี มีดังนี้

งบการเงินเฉพาะกิจการ													
ประเภทที่	กิจการจัดตั้ง	ลักษณะธุรกิจ	สัดส่วนความ		หนี้ชำระแล้ว		ราคาทุน		การซื้อค่า		ราคาทุน-สุทธิ		เงินปันผลรับ
			เป็นเจ้าของ	2559	2558	2559	2558	2559	2558	2559	2558		
(ร้อยละ)											(พันบาท)		
บริษัทย่อยทางตรง													
บริษัท เบญจพรแลนด์ จำกัด	ไทย	100.00	100.00	252 ล้านบาท	116 ล้านบาท	252,000	116,000	-	-	252,000	116,000	55,440	116,000
บริษัท ออโต้ลิจิก จำกัด	ไทย	100.00	100.00	50 ล้านบาท	50 ล้านบาท	52,591	52,591	-	-	52,591	52,591	90,000	-
บริษัท ดาต้าเซฟ จำกัด	ไทย	100.00	100.00	75 ล้านบาท	75 ล้านบาท	75,000	75,000	-	-	75,000	75,000	5,625	-
บริษัท เจริญอินเตอร์เนชั่นแนล บรูไน จำกัด	ไทย	100.00	100.00	40 ล้านบาท	40 ล้านบาท	40,000	40,000	-	-	40,000	40,000	9,600	-
บริษัท เจดับเบิลยูดี เอเชีย จำกัด	ไทย	100.00	100.00	117.3 ล้านบาท	50.5 ล้านบาท	117,300	50,500	-	-	117,300	50,500	-	-

บริษัท เจดับเบิลยูดี อินโฟ ไซติคส์ จำกัด (มหาชน) และบริษัทย่อย
 หมายเหตุประกอบงบการเงิน
 สำหรับปีสิ้นสุดวันที่ 31 ธันวาคม 2559

งบการเงินเฉพาะกิจการ

ประเทศที่ กิจการ จัดตั้ง	ลักษณะธุรกิจ	สัดส่วนความ เป็นเจ้าของ		ทุนชำระแล้ว		ราคาหุ้น		การด้อยค่า		ราคาหุ้น-สุทธิ		เงินปันผลรับ	
		2559	2558	2559	2558	2559	2558	2559	2558	2559	2558	2559	2558
		(ร้อยละ) (พันบาท)											
บริษัท โคนานิค โอที โซลูชั่นส์ จำกัด	จำหน่ายและติดตั้งอุปกรณ์ อิเล็กทรอนิกส์	100.00	100.00	7.1 ล้านบาท	7.1 ล้านบาท	9,905	9,905	-	-	9,905	9,905	6,390	-
	โปรแกรมซอฟต์แวร์												
	และระบบเครือข่าย												
	ให้บริการขนส่งสินค้า												
บริษัท เจดับเบิลยูดี ทรานสปอร์ต (ประเทศไทย) จำกัด	ทุกชนิด ทั้งภายในและ ระหว่างประเทศ	100.00	100.00	25 ล้านบาท	25 ล้านบาท	25,000	25,000	-	-	25,000	25,000	13,750	-
	ลงทุนในบริษัทอื่น	100.00	100.00	152.5 ล้านบาท	152.5 ล้านบาท	543,469	543,469	-	-	543,469	543,469	25,162	264,000
	ให้บริการรับฝากสินค้า												
	เช่าเชิงในห้องเย็น	99.67	99.67	250 ล้านบาท	250 ล้านบาท	249,000	249,000	-	-	249,000	249,000	-	-
บริษัท เจดับเบิลยูดี แปซิฟิก แลนด์ จำกัด	ให้บริการคลังสินค้า	66.67	67.67	106 ล้านบาท	100 ล้านบาท	74,670	66,670	-	-	74,670	66,670	-	-
						1,438,935	1,228,135	-	-	1,438,935	1,228,135	205,967	380,000
รวม													

บริษัท เจดับเบิลยูดี อินโฟโลจิสติกส์ จำกัด (มหาชน) และบริษัทย่อย

หมายเหตุประกอบงบการเงิน

สำหรับปีสิ้นสุดวันที่ 31 ธันวาคม 2559

		งบการเงินเฉพาะกิจการ						
	ประเภทที่	ลักษณะธุรกิจ	สัดส่วนความ เป็นเจ้าของ	ทุนชำระแล้ว	การด้อยค่า			เงินปันผลรับ
					ราคาทุน	ราคาทุน-สุทธิ	(พันบาท)	
	กิจการ จัดตั้ง		2559	2558	2559	2558	2559	2558
			(ร้อยละ)					
บริษัทย่อยทางอ้อม								
บริษัท เจริญโภคภัณฑ์อาหาร จำกัด	ไทย	ให้บริการรับฝากสินค้าแช่แข็งในห้องเย็นและขนส่งสินค้าแช่แข็ง	100.00	100.00	180 ล้านบาท	180,000	-	293,202
บริษัท เจริญโภคภัณฑ์อาหาร จำกัด	ไทย	ให้บริการขนส่ง	100.00	100.00	20 ล้านบาท	20,000	-	-
บริษัท เจริญโภคภัณฑ์อาหาร จำกัด	ไทย	ให้บริการรับฝากสินค้าแช่แข็งในห้องเย็น	66.67	66.67	150 ล้านบาท	100,000	-	-
บริษัท เจริญโภคภัณฑ์อาหาร จำกัด	สิงคโปร์	ลงทุนในบริษัทอื่น	100.00	100.00	USD 309,126	30,428	10,889	-
JVK International Movers (USA), Inc.	สหรัฐอเมริกา	ให้บริการขนส่ง	100.00	100.00	USD 25,000	957	-	-
JVK Indochina Movers Ltd.	เวียดนาม	ให้บริการขนส่ง	100.00	100.00	USD 70,514	2,335	-	-
JCM Logistics & Warehousing Private Limited	สิงคโปร์	ลงทุนในบริษัทอื่น	52.50	52.50	USD 760,737	14,132	-	-
Jasia Logistics (Myanmar) Co., Ltd.	พม่า	ให้บริการรับฝากสินค้าและขนส่งสินค้า	52.50	52.50	USD 581,985	20,145	-	-
					322,093	322,093	367,997	293,202

บริษัท ไม่มีเงินลงทุนในบริษัทย่อยซึ่งจดทะเบียนในตลาดหลักทรัพย์ ดังนั้นจึงไม่มีราคาที่เป็นประโยชน์ต่อสาธารณะ

บริษัท เจดับเบิลยูดี อินโฟโลจิสติกส์ จำกัด (มหาชน) และบริษัทย่อย

หมายเหตุประกอบงบการเงิน

สำหรับปีสิ้นสุดวันที่ 31 ธันวาคม 2559

11 สินทรัพย์ไม่มีตัวตนภายใต้สัญญาอนุญาตให้ดำเนินการ

	งบการเงินรวม/เฉพาะกิจการ		
	สินทรัพย์ไม่มีตัวตน ภายใต้สัญญาอนุญาต ให้ดำเนินการ	สินทรัพย์ ระหว่างก่อสร้าง และติดตั้ง (พันบาท)	รวม
ราคาทุน			
ณ วันที่ 1 มกราคม 2558	333,623	10,362	343,985
เพิ่มขึ้น	33,999	90,537	124,536
โอน	94,375	(94,375)	-
ณ วันที่ 31 ธันวาคม 2558 และ 1 มกราคม 2559	461,997	6,524	468,521
เพิ่มขึ้น	1,247	16,726	17,973
โอน	23,235	(23,235)	-
ณ วันที่ 31 ธันวาคม 2559	486,479	15	486,494
ค่าตัดจำหน่าย			
ณ วันที่ 1 มกราคม 2558	104,118	-	104,118
ค่าตัดจำหน่ายสำหรับปี	40,041	-	40,041
ณ วันที่ 31 ธันวาคม 2558 และ 1 มกราคม 2559	144,159	-	144,159
ค่าตัดจำหน่ายสำหรับปี	31,645	-	31,645
ณ วันที่ 31 ธันวาคม 2559	175,804	-	175,804
มูลค่าสุทธิทางบัญชี			
ณ วันที่ 1 มกราคม 2558	229,505	10,362	239,867
ณ วันที่ 31 ธันวาคม 2558 และ 1 มกราคม 2559	317,838	6,524	324,362
ณ วันที่ 31 ธันวาคม 2559	310,675	15	310,690

บริษัท เจดับเบิลยูดี อินโฟโลจิสติกส์ จำกัด (มหาชน) และบริษัทย่อย

หมายเหตุประกอบงบการเงิน

สำหรับปีสิ้นสุดวันที่ 31 ธันวาคม 2559

12 อสังหาริมทรัพย์เพื่อการลงทุน

	งบการเงินรวม			
	ที่ดินและ ส่วนปรับปรุงที่ดิน	อาคารและส่วน ปรับปรุงอาคาร	สินทรัพย์ระหว่าง ก่อสร้างและติดตั้ง (พันบาท)	รวม
ราคาทุน				
ณ วันที่ 1 มกราคม 2558	35,545	1,121,463	10,722	1,167,730
เพิ่มขึ้น	-	7,632	20,520	28,152
โอน	-	22,928	(22,928)	-
ณ วันที่ 31 ธันวาคม 2558 และ 1 มกราคม 2559	35,545	1,152,023	8,314	1,195,882
เพิ่มขึ้น	-	88	107,983	108,071
โอน	-	116,247	(116,247)	-
ณ วันที่ 31 ธันวาคม 2559	35,545	1,268,358	50	1,303,953
ค่าเสื่อมราคาและขาดทุนจาก				
การด้อยค่า				
ณ วันที่ 1 มกราคม 2558	-	323,901	-	323,901
ค่าตัดจำหน่ายสำหรับปี	-	51,285	-	51,285
กลับรายการขาดทุนจาก				
การด้อยค่า	-	(19,714)	-	(19,714)
ณ วันที่ 31 ธันวาคม 2558 และ 1 มกราคม 2559	-	355,472	-	355,472
ค่าตัดจำหน่ายสำหรับปี	-	52,323	-	52,323
กลับรายการขาดทุนจาก				
การด้อยค่า	-	(9,809)	-	(9,809)
ณ วันที่ 31 ธันวาคม 2559	-	397,986	-	397,986
มูลค่าสุทธิทางบัญชี				
ณ วันที่ 1 มกราคม 2558	35,545	797,562	10,722	843,829
ณ วันที่ 31 ธันวาคม 2558 และ 1 มกราคม 2559	35,545	796,551	8,314	840,410
ณ วันที่ 31 ธันวาคม 2559	35,545	870,372	50	905,967

บริษัท เจดับเบิลยูดี อิน โฟโลจิสติกส์ จำกัด (มหาชน) และบริษัทย่อย

หมายเหตุประกอบงบการเงิน

สำหรับปีสิ้นสุดวันที่ 31 ธันวาคม 2559

ณ วันที่ 31 ธันวาคม 2559 กลุ่มบริษัทได้นำอสังหาริมทรัพย์เพื่อการลงทุนมูลค่าสุทธิตามบัญชีจำนวน 867.25 ล้านบาท (2558: 771.62 ล้านบาท) ไปค้าประกันวงเงินสินเชื่อที่ได้รับจากสถาบันการเงิน

อสังหาริมทรัพย์เพื่อการลงทุนประกอบด้วยที่ดินที่ไม่ได้ใช้งานและอสังหาริมทรัพย์ที่ให้เช่าแก่บุคคลที่สาม สัญญาเช่าแต่ละสัญญานี้ไม่สามารถยกเลิกได้เป็นระยะเวลา 1 - 30 ปี การต่ออายุสัญญาภายหลังจะเป็นไปตามการต่อรองกับผู้เช่า

การวัดมูลค่ายุติธรรม

ลำดับชั้นมูลค่ายุติธรรม

มูลค่ายุติธรรมของอสังหาริมทรัพย์เพื่อการลงทุนของกลุ่มบริษัทถูกประเมินโดยผู้ประเมินราคาทรัพย์สินอิสระจากภายนอก ซึ่งมีคุณสมบัติในวิชาชีพที่เหมาะสมและมีประสบการณ์ในการประเมินราคาทรัพย์สินประเภทดังกล่าว ผู้ประเมินราคาทรัพย์สินอิสระได้ประเมินมูลค่ายุติธรรมของอสังหาริมทรัพย์เพื่อการลงทุนของกลุ่มบริษัทเป็นประจำทุกปี ยกเว้นงานระหว่างก่อสร้างกลุ่มบริษัทไม่ได้ทำการประเมินเนื่องจากสินทรัพย์เหล่านี้ยังอยู่ระหว่างการก่อสร้างยังไม่แล้วเสร็จ

การวัดมูลค่ายุติธรรมของอสังหาริมทรัพย์เพื่อการลงทุนถูกจัดลำดับชั้นการวัดมูลค่ายุติธรรม อยู่ในระดับที่ 3 จากเกณฑ์ข้อมูลที่น่ามาใช้ในเทคนิคการประเมินมูลค่ายุติธรรม

ณ วันที่ 31 ธันวาคม 2559 อสังหาริมทรัพย์เพื่อการลงทุนของกลุ่มบริษัทในงบการเงินรวมที่ทำการประเมินมีมูลค่ายุติธรรมโดยวิธีเปรียบเทียบตามราคาตลาดและวิธีรายได้เป็นจำนวน 1,574.09 ล้านบาท (2558: 1,528.62 ล้านบาท) ส่วนอสังหาริมทรัพย์เพื่อการลงทุนที่ไม่ได้ทำการประเมินและแสดงในงบการเงินรวมมีจำนวน 0.05 ล้านบาท (2558: 8.31 ล้านบาท)

การทดสอบการด้อยค่า

เนื่องจากผลกระทบจากปัญหาการทำประมงที่ผิดกฎหมาย ขาดการรายงาน และขาดการควบคุม ซึ่งส่งผลให้ผู้ผลิตอาหารทะเลแปรรูปเพื่อส่งออกยังคงระดับวัตถุดิบคงเหลือสำหรับเตรียมการผลิตอยู่ในระดับต่ำ อีกทั้งบริษัทย่อยทางตรงและบริษัทย่อยทางอ้อมบางแห่งดำเนินงานอยู่ในพื้นที่ที่มีการแข่งขันสูง ซึ่งมีผลต่อส่วนงานการให้บริการรับฝากและบริหารจัดการคลังสินค้าในส่วนของสินค้าควบคุมอุณหภูมิแช่เย็นแช่แข็งและธุรกิจบริหารจัดการสินทรัพย์ภายใต้ส่วนงานอื่นๆ กลุ่มบริษัทจึงได้ทดสอบการด้อยค่าในสินทรัพย์ที่เกี่ยวข้องซึ่งเป็นส่วนหนึ่งของบัญชีอสังหาริมทรัพย์เพื่อการลงทุน ที่ดิน อาคารและอุปกรณ์ ค่าเช่าที่ดินจ่ายล่วงหน้า ค่าความนิยม และสินทรัพย์ไม่มีตัวตนอื่น - ความสัมพันธ์กับลูกค้าในงบการเงินรวมและการด้อยค่าของเงินลงทุนในบริษัทย่อยในงบการเงินเฉพาะกิจการ

บริษัท เจดับเบิลยูดี อิน โฟโลจิสติกส์ จำกัด (มหาชน) และบริษัทย่อย

หมายเหตุประกอบงบการเงิน

สำหรับปีสิ้นสุดวันที่ 31 ธันวาคม 2559

มูลค่าที่คาดว่าจะได้รับคืนของสินทรัพย์ได้ถูกประมาณขึ้นจากมูลค่าจากการใช้ โดยประเมินมาจากการคิดลดกระแสเงินสดที่คาดว่าจะได้รับในอนาคต ที่เกิดขึ้นโดยประมาณการตามแผนการดำเนินงาน และอัตราคิดลดซึ่งคำนวณจากวิธีต้นทุนถัวเฉลี่ยถ่วงน้ำหนักของเงินทุน

ข้อสมมติเหล่านี้มาจากดุลยพินิจของผู้บริหารของกลุ่มบริษัทและบริษัท และอยู่บนพื้นฐานของประสบการณ์ในอดีตและแผนการดำเนินงาน รวมถึงการคาดการณ์ในอนาคตที่เชื่อว่าสมเหตุสมผลในสถานการณ์ปัจจุบัน โดยหากมีการเปลี่ยนแปลงของข้อมูลหรือมีข้อมูลใหม่ที่ชัดเจนขึ้น อาจทำให้เกิดผลกระทบต่อการเปลี่ยนแปลงของข้อสมมติ และอัตราคิดลดที่จะนำมาใช้ในการคำนวณประมาณการกระแสเงินสดในอนาคตคิดลด

จากการทดสอบการด้อยค่าดังกล่าว การประมาณการมูลค่าที่คาดว่าจะได้รับคืนสูงกว่ามูลค่าตามบัญชี กลุ่มบริษัทและบริษัทจึงไม่รับรู้ขาดทุนจากการด้อยค่า

บริษัท เจดับเบิลยูดี อินโฟโลจิสติกส์ จำกัด (มหาชน) และบริษัทย่อย
 หมายเหตุประกอบงบการเงิน
 สำหรับปีสิ้นสุดวันที่ 31 ธันวาคม 2559

13 ที่ดิน อาคารและอุปกรณ์

ราคาทุน	ที่ดินและ ส่วนปรับปรุงที่ดิน	อาคารและ ส่วนปรับปรุง อาคาร	เครื่องจักร และอุปกรณ์	งบการเงินรวม			สินทรัพย์ ระหว่างก่อสร้าง และติดตั้ง	รวม
				อุปกรณ์	สำนักงานและ อุปกรณ์อื่น	ยานพาหนะ (พันบาท)		
ณ วันที่ 1 มกราคม 2558	289,801	1,845,326	554,767	104,522	214,952		80,181	3,158,254
เพิ่มขึ้น	49,313	22,954	29,997	13,669	32,669		258,542	410,705
โอน	-	152,143	111,448	10,549	8,140		(282,368)	-
โอนไปสินทรัพย์ไม่มีตัวตน	-	-	-	-	-		(510)	(510)
จำหน่าย	-	(2,059)	(27,458)	(509)	(7,067)		(1,643)	(38,882)
ณ วันที่ 31 ธันวาคม 2558 และ 1 มกราคม 2559	339,114	2,018,364	668,754	128,231	248,694		54,202	3,529,567
เพิ่มขึ้น	241	24,790	18,560	7,042	26,624		112,130	193,459
โอน	7,778	31,966	31,946	4,027	6,898		(82,615)	-
จำหน่าย	-	(20,307)	(2,476)	(428)	(2,453)		-	(25,852)
ณ วันที่ 31 ธันวาคม 2559	347,133	2,054,813	716,784	138,872	279,763		83,717	3,697,174

บริษัท เจดับเบิลยูดี อินโฟลิซิส จำกัด (มหาชน) และบริษัทย่อย

หมายเหตุประกอบงบการเงิน

สำหรับปีสิ้นสุดวันที่ 31 ธันวาคม 2559

	ที่ดินและ ส่วนปรับปรุงที่ดิน	อาคารและ ส่วนปรับปรุง อาคาร	เครื่องจักร และอุปกรณ์	งบการเงินรวม			สินทรัพย์ ระหว่างก่อสร้าง และติดตั้ง	รวม
				อุปกรณ์ สำนักงาน และอุปกรณ์อื่น (พันบาท)	ยานพาหนะ	เครื่องมือและ อุปกรณ์ที่ใช้ใน คลังสินค้า		
ค่าเสื่อมราคา								
ณ วันที่ 1 มกราคม 2558	-	334,373	53,079	47,256	114,792	42,212	-	591,712
ค่าเสื่อมราคาสำหรับปี	-	147,801	81,578	20,191	41,389	10,059	-	301,018
จำนวน	-	(150)	(17,645)	(415)	(6,632)	(88)	-	(24,930)
ณ วันที่ 31 ธันวาคม 2558 และ								
1 มกราคม 2559	-	482,024	117,012	67,032	149,549	52,183	-	867,800
ค่าเสื่อมราคาสำหรับปี	347	149,138	81,058	21,631	18,536	8,965	213	279,888
จำนวน	-	(20,307)	(1,233)	(408)	(1,480)	(85)	-	(23,513)
ณ วันที่ 31 ธันวาคม 2559	347	610,855	196,837	88,255	166,605	61,063	213	1,124,175
มูลค่าสุทธิทางบัญชี								
ณ วันที่ 1 มกราคม 2558	289,801	1,510,953	493,981	55,492	29,060	26,493	80,181	2,485,961
ภายใต้กรรมสิทธิ์ของกลุ่มบริษัท	-	-	7,707	1,774	71,100	-	-	80,581
ภายใต้สัญญาเช่าการเงิน	289,801	1,510,953	501,688	57,266	100,160	26,493	80,181	2,566,542

บริษัท เจดับเบิลยู อินโฟลิคติกส์ จำกัด (มหาชน) และบริษัทย่อย

หมายเหตุประกอบงบการเงิน

สำหรับปีสิ้นสุดวันที่ 31 ธันวาคม 2559

มูลค่าสุทธิทางบัญชี

ณ วันที่ 31 ธันวาคม 2558 และ

1 มกราคม 2559

ภายใต้กรรมสิทธิ์ของกลุ่มบริษัท

ภายใต้สัญญาเช่าการเงิน

ณ วันที่ 31 ธันวาคม 2559

ภายใต้กรรมสิทธิ์ของกลุ่มบริษัท

ภายใต้สัญญาเช่าการเงิน

ณ วันที่ 31 ธันวาคม 2559 กลุ่มบริษัทได้นำที่ดิน อาคารและอุปกรณ์มูลค่าสุทธิตามบัญชีจำนวน 1,405.96 ล้านบาท (2558: 1,440.08 ล้านบาท) ไปค้าประกันวงเงินสินเชื่อที่ได้รับ

จากสถาบันการเงิน

ราคาทรัพย์สินของกลุ่มบริษัทก่อนหักค่าเสื่อมราคาสะสมของอาคารและอุปกรณ์ ซึ่งได้คิดค่าเสื่อมราคาเต็มจำนวนแล้ว แต่ยังคงใช้งานจนถึง ณ วันที่ 31 ธันวาคม 2559 มีจำนวน

525.35 ล้านบาท (2558: 501.19 ล้านบาท)

ต้นทุนการกู้ยืมที่เกี่ยวข้องกับการได้มาซึ่งอาคารและอุปกรณ์ ได้บันทึกเป็นส่วนหนึ่งของต้นทุนสินทรัพย์ที่มีจำนวน 31 ล้านบาท (2558: 2.8 ล้านบาท) มีอัตราดอกเบี้ยที่ได้รับรู้

ร้อยละ 4.75 (2558: ร้อยละ 4.5)

	ที่ดินและ ส่วนปรับปรุงที่ดิน	อาคารและ ส่วนปรับปรุง อาคาร	เครื่องจักร และอุปกรณ์	งบการเงินรวม			สินทรัพย์ ระหว่างก่อสร้าง และติดตั้ง	รวม
				อุปกรณ์ สำนักงานและ อุปกรณ์อื่น	เครื่องมือและ อุปกรณ์ที่ใช้ใน คลังสินค้า	ยานพาหนะ (พันบาท)		
ภายใต้กรรมสิทธิ์ของกลุ่มบริษัท	339,114	1,536,340	545,150	59,008	20,025	50,953	54,202	2,604,792
ภายใต้สัญญาเช่าการเงิน	-	-	6,592	2,191	-	48,192	-	56,975
	339,114	1,536,340	551,742	61,199	20,025	99,145	54,202	2,661,767
ณ วันที่ 31 ธันวาคม 2559	346,786	1,443,958	517,213	48,949	15,029	62,100	83,504	2,517,539
ภายใต้สัญญาเช่าการเงิน	-	-	2,734	1,668	-	51,058	-	55,460
	346,786	1,443,958	519,947	50,617	15,029	113,158	83,504	2,572,999

บริษัท เจดับเบิ้ลยูดี อินโฟลิซิส จำกัด (มหาชน) และบริษัทย่อย

หมายเหตุประกอบงบการเงิน

คำหรับปีสิ้นสุดวันที่ 31 ธันวาคม 2559

ราคาทุน	งบการเงินเฉพาะกิจการ					
	อาคารและส่วน ปรับปรุงอาคาร	เครื่องจักรและ อุปกรณ์	อุปกรณ์ สำนักงานและ อุปกรณ์อื่น	ยานพาหนะ (พันบาท)	เครื่องมือและ อุปกรณ์ที่ใช้ใน คลังสินค้า	สินทรัพย์ ระหว่างก่อสร้าง และติดตั้ง รวม
ณ วันที่ 1 มกราคม 2558	31,195	84,614	33,679	24,164	53,845	19,110
เพิ่มขึ้น	3,372	2,951	6,309	3,556	2,124	17,083
โอน	1,443	25,135	6,464	-	88	(33,130)
โอนไปสินทรัพย์ไม่มีตัวตน	-	-	-	-	-	(510)
จำหน่าย	-	(11,539)	(472)	(3,556)	(126)	-
ณ วันที่ 31 ธันวาคม 2558 และ 1 มกราคม 2559	36,010	101,161	45,980	24,164	55,931	2,553
เพิ่มขึ้น	841	5,205	1,969	1,493	1,354	12,872
โอน	3,640	5,670	3,766	-	-	(13,076)
จำหน่าย	-	-	(24)	-	(70)	(94)
ณ วันที่ 31 ธันวาคม 2559	40,491	112,036	51,691	25,657	57,215	2,349
						289,439
ค่าเสื่อมราคา						
ณ วันที่ 1 มกราคม 2558	10,438	57,616	14,205	14,198	34,799	-
ค่าเสื่อมราคาสำหรับปี	4,981	10,825	6,671	7,183	7,618	-
จำหน่าย	-	(7,761)	(404)	(3,556)	(84)	-
ณ วันที่ 31 ธันวาคม 2558 และ 1 มกราคม 2559	15,419	60,680	20,472	17,825	42,333	-
ค่าเสื่อมราคาสำหรับปี	4,676	9,647	8,642	3,508	6,339	-
จำหน่าย	-	-	(5)	-	(6)	-
ณ วันที่ 31 ธันวาคม 2559	20,095	70,327	29,109	21,333	48,666	-
						189,530

บริษัท เจดับเบิลยูดี อินโฟ ไคโลสติกส์ จำกัด (มหาชน) และบริษัทย่อย

หมายเหตุประกอบงบการเงิน

สำหรับปีสิ้นสุดวันที่ 31 ธันวาคม 2559

มูลค่าสุทธิทางบัญชี

ณ วันที่ 1 มกราคม 2558

ภายใต้กรรมสิทธิ์ของบริษัท

ภายใต้สัญญาเช่าการเงิน

ณ วันที่ 31 ธันวาคม 2558 และ 1 มกราคม 2559

ภายใต้กรรมสิทธิ์ของบริษัท

ภายใต้สัญญาเช่าการเงิน

ณ วันที่ 31 ธันวาคม 2559

ภายใต้กรรมสิทธิ์ของบริษัท

ภายใต้สัญญาเช่าการเงิน

	งบการเงินเฉพาะกิจการ					สินทรัพย์ ระหว่างก่อสร้าง และติดตั้ง	รวม
	อาคารและส่วน ปรับปรุงอาคาร	เครื่องจักรและ อุปกรณ์	อุปกรณ์ สำนักงานและ อุปกรณ์อื่น	ยานพาหนะ (พนักงาน)	เครื่องมือและ อุปกรณ์ที่ใช้ใน คลังสินค้า		
	20,757	19,291	18,387	2,465	19,046	19,110	99,056
	-	7,707	1,087	7,501	-	-	16,295
	20,757	26,998	19,474	9,966	19,046	19,110	115,351
	20,591	33,889	23,614	1,251	13,598	2,553	95,496
	-	6,592	1,894	5,088	-	-	13,574
	20,591	40,481	25,508	6,339	13,598	2,553	109,070
	20,396	38,975	20,997	415	8,549	2,349	91,681
	-	2,734	1,585	3,909	-	-	8,228
	20,396	41,709	22,582	4,324	8,549	2,349	99,909

ราคาทรัพย์สินของบริษัทก่อนหักค่าเสื่อมราคาสะสมของอาคารและอุปกรณ์ซึ่งได้คิดค่าเสื่อมราคาเต็มจำนวนแล้วแต่ยังคงใช้งานจนถึง ณ วันที่ 31 ธันวาคม 2559 มีจำนวน 98.35 ล้านบาท (2558: 79.74 ล้านบาท)

ต้นทุนการกู้ยืมที่เกี่ยวข้องกับการได้มาซึ่งอาคารและอุปกรณ์ในปี 2558 ได้บันทึกเป็นส่วนหนึ่งของต้นทุนสินทรัพย์จำนวน 0.89 ล้านบาท โดยมีอัตราดอกเบี้ยที่รับรู้ร้อยละ 5.27

บริษัท เจดับเบิลยูดี อิน โฟโลจิสติกส์ จำกัด (มหาชน) และบริษัทย่อย

หมายเหตุประกอบงบการเงิน

สำหรับปีสิ้นสุดวันที่ 31 ธันวาคม 2559

เมื่อวันที่ 15 เมษายน 2558 อุปกรณ์การเคลื่อนย้ายสินค้าของบริษัทได้ประสบอุบัติเหตุเพลิงไหม้ ซึ่งอุปกรณ์ดังกล่าวมีมูลค่าคงเหลือตามบัญชีเท่ากับ 3.6 ล้านบาท เมื่อวันที่ 10 สิงหาคม 2558 บริษัทสำรวจความเสียหายยื่นยื่นค่าสินไหมทดแทนในส่วนการเรียกร้องเงินชดเชยค่าประกันภัยสำหรับความเสียหายของอุปกรณ์จำนวน 11.84 ล้านบาท โดยบริษัทได้รับการชำระเงินชดเชยดังกล่าวแล้วในเดือนกันยายน 2558

การเปลี่ยนแปลงประมาณการทางบัญชี

ในระหว่างปี 2559 กลุ่มบริษัทได้ทำการประเมินการใช้งานและสภาพปัจจุบันของสินทรัพย์เพื่อพิจารณาความเหมาะสมของประมาณการอายุการให้ประโยชน์ และมูลค่าคงเหลือของสินทรัพย์ เป็นผลให้กลุ่มบริษัทเปลี่ยนแปลงประมาณการอายุการให้ประโยชน์ และมูลค่าคงเหลือของอาคารและส่วนปรับปรุงอาคาร เครื่องจักรและอุปกรณ์ และยานพาหนะ ผลกระทบของการเปลี่ยนแปลงดังกล่าวทำให้ค่าเสื่อมราคาสำหรับปีสิ้นสุดวันที่ 31 ธันวาคม 2559 ลดลง 34.46 ล้านบาท

14 หนี้สินที่มีภาระดอกเบี้ย

	งบการเงินรวม		งบการเงินเฉพาะกิจการ	
	2559	2558	2559	2558
	(พันบาท)			
ส่วนที่หมุนเวียน				
เงินเบิกเกินบัญชีธนาคาร				
- ส่วนที่มีหลักประกัน	662	7,664	-	-
เงินกู้ยืมระยะสั้นจากสถาบันการเงิน				
- ส่วนที่มีหลักประกัน	115,000	80,000	-	-
เงินเบิกเกินบัญชีธนาคารและเงินกู้ยืมระยะสั้นจากสถาบันการเงิน	115,662	87,664	-	-
ส่วนของเงินกู้ยืมระยะยาวจากสถาบันการเงินที่ถึงกำหนดชำระภายในหนึ่งปี				
- ส่วนที่มีหลักประกัน	350,771	373,731	8,943	-
ส่วนของเงินกู้ยืมระยะยาวจากกิจการที่เกี่ยวข้องกันที่ถึงกำหนดชำระภายในหนึ่งปี				
- ส่วนที่ไม่มีหลักประกัน	3,000	-	-	-
ส่วนของหนี้สินตามสัญญาเช่าการเงินที่ถึงกำหนดชำระภายในหนึ่งปี	13,846	12,729	1,097	1,433
รวมหนี้สินที่มีดอกเบี้ยส่วนที่หมุนเวียน	483,279	474,124	10,040	1,433

บริษัท เจดับเบิ้ลยูดี อิน โฟ โดจิสติกส์ จำกัด (มหาชน) และบริษัทย่อย

หมายเหตุประกอบงบการเงิน

สำหรับปีสิ้นสุดวันที่ 31 ธันวาคม 2559

	งบการเงินรวม		งบการเงินเฉพาะกิจการ	
หมายเหตุ	2559	2558	2559	2558
	(พันบาท)			
ส่วนที่ไม่หมุนเวียน				
หุ้นกู้				
- ส่วนที่ไม่มีหลักประกัน	500,000	-	500,000	-
เงินกู้ยืมระยะยาวจากสถาบันการเงิน				
- ส่วนที่มีหลักประกัน	1,130,627	1,331,781	89,452	-
เงินกู้ยืมระยะยาวจากบุคคลหรือกิจการที่เกี่ยวข้องกัน				
- ส่วนที่ไม่มีหลักประกัน	4 21,000	16,000	-	-
เงินกู้ยืมระยะยาว	1,651,627	1,347,781	589,452	-
หนี้สินตามสัญญาเช่าการเงิน				
	25,546	19,143	1,261	1,175
รวมหนี้สินที่มีดอกเบี้ยส่วนที่ไม่หมุนเวียน				
	1,677,173	1,366,924	590,713	1,175
รวมทั้งสิ้น	2,160,452	1,841,048	600,753	2,608

หนี้สินที่มีภาระดอกเบี้ยซึ่งไม่รวมหนี้สินตามสัญญาเช่าการเงิน แสดงตามระยะเวลาครบกำหนดการจ่ายชำระ ณ วันที่ 31 ธันวาคม ได้ดังนี้

	งบการเงินรวม		งบการเงินเฉพาะกิจการ	
	2559	2558	2559	2558
	(พันบาท)			
ครบกำหนดภายในหนึ่งปี	469,433	461,395	8,943	-
ครบกำหนดหลังจากหนึ่งปี แต่ไม่เกินห้าปี	1,600,627	1,194,181	553,658	-
ครบกำหนดหลังจากห้าปี	51,000	153,600	35,794	-
รวม	2,121,060	1,809,176	598,395	-

บริษัท เจดับเบิ้ลยูดี อิน โฟโลจิสติกส์ จำกัด (มหาชน) และบริษัทย่อย

หมายเหตุประกอบงบการเงิน

สำหรับปีสิ้นสุดวันที่ 31 ธันวาคม 2559

หนี้สินที่มีภาระดอกเบี้ยส่วนที่มีหลักประกัน ณ วันที่ 31 ธันวาคม คำนวณโดยบริษัท กรรมการผู้มีอำนาจลงนามและมี
สินทรัพย์ เป็นหลักประกัน โดยมีรายละเอียดของหลักประกันซึ่งเป็นสินทรัพย์ดังนี้

	งบการเงินรวม		งบการเงินเฉพาะกิจการ	
	2559	2558	2559	2558
	(พันบาท)			
อสังหาริมทรัพย์เพื่อการลงทุน	867,251	771,621	-	-
ที่ดิน อาคารและอุปกรณ์	1,405,963	1,440,083	-	-
ค่าเช่าที่ดินจ่ายล่วงหน้า	58,427	58,427	-	-
รวม	2,331,641	2,270,131	-	-

ณ วันที่ 31 ธันวาคม 2559 กลุ่มบริษัทและบริษัทมีวงเงินสินเชื่อซึ่งยังมีได้เบิกใช้เป็นจำนวนเงินรวม 260.62 ล้านบาท
และ 50 ล้านบาท ตามลำดับ (2558: 492.74 ล้านบาท และ 50 ล้านบาท ตามลำดับ)

รายละเอียดที่สำคัญของหุ้นกู้และเงินกู้ยืมจากสถาบันการเงิน มีดังนี้

1) หุ้นกู้

เมื่อวันที่ 21 ตุลาคม 2559 และวันที่ 10 พฤศจิกายน 2559 บริษัทได้ออกหุ้นกู้ไม่ด้อยสิทธิ ไม่มีประกันและไม่มี
ผู้แทนผู้ถือหุ้นกู้จำนวนเงิน 200 ล้านบาท (200,000 หน่วย มูลค่าที่ตราไว้หน่วยละ 1,000 บาท) และ 300 ล้านบาท
(300,000 หน่วย มูลค่าหุ้นที่ตราไว้หน่วยละ 1,000 บาท) ตามลำดับ โดยครบกำหนดไถ่ถอนในวันที่ 3 ตุลาคม 2561
และ 10 พฤศจิกายน 2562 และมีอัตราดอกเบี้ยร้อยละ 3 ต่อปี และ 3.25 ต่อปี ตามลำดับ ซึ่งมีกำหนดจ่ายชำระ
ดอกเบี้ยทุก 3 เดือน

บริษัท เจดับเบิลยูดี อินโฟโลจิสติกส์ จำกัด (มหาชน) และบริษัทย่อย
 หมายเหตุประกอบงบการเงิน
 สำหรับปีสิ้นสุดวันที่ 31 ธันวาคม 2559

2) เงินกู้ยืมระยะยาวจากสถาบันการเงิน

เงินกู้ยืมระยะยาวจากสถาบันการเงินของกลุ่มบริษัทและบริษัท ณ 31 ธันวาคม มีดังนี้

	งบการเงินรวม		งบการเงินเฉพาะกิจการ	
	2559	2558	2559	2558
	(พันบาท)			
เงินกู้ยืมระยะยาวของบริษัท				
ก) วงเงินกู้ยืม USD 3,450,000	98,395	-	98,395	-
เงินกู้ยืมระยะยาวของบริษัทย่อย				
บริษัท เบญจพรแลนด์ จำกัด				
ก) วงเงินกู้ยืม 3.2 ล้านบาท	-	176	-	-
ข) วงเงินกู้ยืม 224 ล้านบาท	111,271	145,711	-	-
ค) วงเงิน 90 ล้านบาท	22,500	37,500	-	-
ง) วงเงินกู้ยืม 290 ล้านบาท	96,560	141,200	-	-
จ) วงเงินกู้ยืม 152 ล้านบาท	74,000	97,400	-	-
บริษัท ออโต้ลอจิสติก จำกัด				
ก) วงเงินกู้ยืม 76 ล้านบาท	51,600	75,000	-	-
ข) วงเงินกู้ยืม 0.8 ล้านบาท	-	657	-	-
บริษัท เจดับเบิลยูดี แปซิฟิค แลนด์ จำกัด				
ก) วงเงินกู้ยืม 430 ล้านบาท	-	192,000	-	-
ข) วงเงินกู้ยืม 7.6 ล้านบาท	3,561	5,097	-	-
ค) วงเงินกู้ยืม 200 ล้านบาท	197,000	-	-	-
บริษัท เจดับเบิลยูดี แปซิฟิค จำกัด				
ก) วงเงินกู้ยืม 244 ล้านบาท	209,400	233,400	-	-
ข) วงเงินกู้ยืม 57 ล้านบาท	48,300	53,100	-	-
ค) วงเงินกู้ยืม 82 ล้านบาท	65,200	74,800	-	-
ง) วงเงินกู้ยืม 4.01 ล้านบาท	-	476	-	-
บริษัท จาแปค โฮลดิ้ง จำกัด				
ก) วงเงินกู้ยืม 200 ล้านบาท	49,510	89,590	-	-

บริษัท เจดับเบิลยูดี อิน โฟโลจิสติกส์ จำกัด (มหาชน) และบริษัทย่อย

หมายเหตุประกอบงบการเงิน

สำหรับปีสิ้นสุดวันที่ 31 ธันวาคม 2559

	งบการเงินรวม		งบการเงินเฉพาะกิจการ	
	2559	2558	2559	2558
	(พันบาท)			
บริษัท แปซิฟิค โฮมเอน จำกัด				
ก) วงเงินกู้ยืม 200 ล้านบาท	88,303	121,711	-	-
ข) วงเงินกู้ยืม 35 ล้านบาท	2,880	9,888	-	-
ค) วงเงินกู้ยืม 30 ล้านบาท	-	1,500	-	-
ง) วงเงินกู้ยืม 45 ล้านบาท	9,144	19,152	-	-
จ) วงเงินกู้ยืม 135 ล้านบาท	108,000	135,000	-	-
บริษัท เจพีเค โคลด์ สโตร์จ จำกัด				
ก) วงเงินกู้ยืม 325 ล้านบาท	245,774	272,154	-	-
รวม	1,481,398	1,705,512	98,395	-
หัก ส่วนของเงินกู้ยืมระยะยาวที่ถึงกำหนดชำระภายในหนึ่งปี				
	(350,771)	(373,731)	(8,943)	-
สุทธิ	1,130,627	1,331,781	89,452	-

รายละเอียดของเงินกู้ยืมระยะยาวจากสถาบันการเงิน ณ วันที่ 31 ธันวาคม 2559 มีดังนี้

วงเงินกู้ยืม	ระยะเวลาปลอดการชำระ คืนเงินต้น (Grace period)	อัตราดอกเบี้ย (ร้อยละต่อปี)	การจ่ายชำระคืนเงินต้น
เงินกู้ยืมระยะยาวของบริษัท			
ก) วงเงินกู้ยืม USD 3,450,000	-	Libor + 3%	- ทั้งหมด 28 งวด งวดละ USD 124,000
			- เริ่มชำระคืนเงินต้นตั้งแต่เดือน ธันวาคม 2560
เงินกู้ยืมระยะยาวของบริษัทย่อย			
บริษัท เบญจพรแลนด์ จำกัด			
ก) วงเงินกู้ยืม 3.2 ล้านบาท	-	MLR	- ทั้งหมด 36 งวด งวดละ 0.09 ล้านบาท
			- เริ่มชำระคืนเงินต้นเดือน มีนาคม 2556

บริษัท เจดับเบิลยูดี อินโฟ ลอจิสติกส์ จำกัด (มหาชน) และบริษัทย่อย

หมายเหตุประกอบงบการเงิน

สำหรับปีสิ้นสุดวันที่ 31 ธันวาคม 2559

วงเงินกู้ยืม	ระยะเวลาปลอดการชำระ เงินต้น (Grace period)	อัตราดอกเบี้ย (ร้อยละต่อปี)	การจ่ายชำระคืนเงินต้น
ข) วงเงินกู้ยืม 224 ล้านบาท	-	MLR-1.75	- ทั้งหมด 96 งวด - งวดที่ 1-12 งวดละ 1.5 ล้านบาท - งวดที่ 13-96 งวดละ 2.87 ล้านบาท - เริ่มชำระคืนเงินต้นตั้งแต่เดือน กันยายน 2555
ค) วงเงินกู้ยืม 90 ล้านบาท	-	งวดที่ 1-12 MLR-1 งวดที่ 13-24 MLR-0.5 งวดที่ 25-78 MLR	- ทั้งหมด 78 งวด งวดละ 1.25 ล้านบาท - เริ่มชำระคืนเงินต้นตั้งแต่เดือน กรกฎาคม 2555
ง) วงเงินกู้ยืม 290 ล้านบาท	-	MLR-1.75	- ทั้งหมด 84 งวด งวดละ 3.72 ล้านบาท - เริ่มชำระคืนเงินต้นตั้งแต่ เดือนกันยายน 2555
จ) วงเงินกู้ยืม 152 ล้านบาท	-	MLR-1.75	- ทั้งหมด 84 งวด งวดละ 1.95 ล้านบาท - เริ่มชำระคืนเงินต้นตั้งแต่เดือน กันยายน 2556
บริษัท ออโต้ลोजิก จำกัด			
ก) วงเงินกู้ยืม 76 ล้านบาท	10 เดือน	งวดที่ 13- 24 MLR-1.5 งวดที่ 25-47 MLR-0.5 งวดที่ 48 MLR-0.5	- ทั้งหมด 48 งวด งวดละ 1.95 ล้านบาท งวดสุดท้าย 2.85 ล้านบาท - เริ่มชำระคืนเงินต้นตั้งแต่เดือน กุมภาพันธ์ 2559
ข) วงเงินกู้ยืม 0.8 ล้านบาท	-	MLR	- ทั้งหมด 48 งวด งวดละ 0.02 ล้านบาท - เริ่มชำระคืนเงินต้นตั้งแต่เดือน มีนาคม 2558

บริษัท เจดับเบิลยูดี อิน โฟ โดจิสติกส์ จำกัด (มหาชน) และบริษัทย่อย

หมายเหตุประกอบงบการเงิน

สำหรับปีสิ้นสุดวันที่ 31 ธันวาคม 2559

วงเงินกู้ยืม	ระยะเวลาปลอดการชำระ คืนเงินต้น (Grace period)	อัตราดอกเบี้ย (ร้อยละต่อปี)	การจ่ายชำระคืนเงินต้น
บริษัท เจดับเบิลยูดี แปซิฟิก แลนด์ จำกัด			
ก) วงเงินกู้ยืม 430 ล้านบาท	18 เดือน	งวดที่ 1-12 MLR-1 งวดที่ 13-24 MLR-0.5 งวดที่ 25-96 MLR	- ทั้งหมด 96 งวด - งวดที่ 19-36 งวดละ 4 ล้านบาท - งวดที่ 37-60 งวดละ 5 ล้านบาท - งวดที่ 61-84 งวดละ 6.5 ล้านบาท - งวดที่ 85-96 งวดละ 7 ล้านบาท - เริ่มชำระคืนเงินต้นตั้งแต่เดือน ตุลาคม 2557
ข) วงเงินกู้ยืม 7.6 ล้านบาท	-	MLR	- ทั้งหมด 60 งวด งวดละ 0.128 ล้านบาท - เริ่มชำระคืนเงินต้นตั้งแต่เดือน พฤษภาคม 2557
ค) วงเงินกู้ยืม 200 ล้านบาท	30 เดือน	งวดที่ 1-12 MLR-1 งวดที่ 13-24 MLR-0.5 งวดที่ 25 เป็นต้นไป MLR	- ทั้งหมด 77 งวด - งวดที่ 1-13 งวดละ 1.5 ล้านบาท - งวดที่ 14-25 งวดละ 2 ล้านบาท - งวดที่ 26-37 งวดละ 2.5 ล้านบาท - งวดที่ 38-61 งวดละ 3 ล้านบาท - งวดที่ 62-73 งวดละ 3.5 ล้านบาท - งวดที่ 74-76 งวดละ 4 ล้านบาท - งวดที่ 77 งวดละ 0.5 ล้านบาท

บริษัท เจดับเบิลยูดี อินโฟโลจิสติกส์ จำกัด (มหาชน) และบริษัทย่อย
 หมายเหตุประกอบงบการเงิน
 สำหรับปีสิ้นสุดวันที่ 31 ธันวาคม 2559

วงเงินกู้ยืม	ระยะเวลาปลอดการชำระ คืนเงินต้น (Grace period)	อัตราดอกเบี้ย (ร้อยละต่อปี)	การจ่ายชำระคืนเงินต้น
บริษัท เจดับเบิลยูดี แปซิฟิก จำกัด			
ก) วงเงินกู้ยืม 244 ล้านบาท	11 เดือน ได้รับการขยายระยะเวลา ปลอดการชำระคืนเงินต้น เดิมเริ่มชำระคืนเงินต้น ตั้งแต่เดือนกุมภาพันธ์ 2558 เป็นเดือนสิงหาคม 2558	MLR-0.5 ถึง MLR-2	- ทั้งหมด 84 งวด - งวดที่ 1-5 งวดละ 2 ล้านบาท - งวดที่ 6-17 งวดละ 3 ล้านบาท - งวดที่ 18-29 งวดละ 3.5 ล้านบาท - งวดที่ 30 เป็นต้นไป งวดละ 4 ล้านบาท
ข) วงเงินกู้ยืม 57 ล้านบาท	5 เดือน ได้รับการขยายระยะเวลา ปลอดการชำระคืนเงินต้น เดิมเริ่มชำระคืนเงินต้น ตั้งแต่เดือนกุมภาพันธ์ 2558 เป็นเดือนสิงหาคม 2558	MLR-0.5 ถึง MLR-2	- ทั้งหมด 66 งวด - งวดที่ 1-5 งวดละ 0.4 ล้านบาท - งวดที่ 6-17 งวดละ 0.7 ล้านบาท - งวดที่ 18-29 งวดละ 1.1 ล้านบาท - งวดที่ 30 เป็นต้นไป งวดละ 2.5 ล้านบาท
ค) วงเงินกู้ยืม 82 ล้านบาท	5 เดือน ได้รับการขยายระยะเวลา ปลอดการชำระคืนเงินต้น เดิมเริ่มชำระคืนเงินต้น ตั้งแต่เดือนกุมภาพันธ์ 2558 เป็นเดือนสิงหาคม 2558	MLR-0.5 ถึง MLR-2	- ทั้งหมด 66 งวด - งวดที่ 1-5 งวดละ 0.8 ล้านบาท - งวดที่ 6-17 งวดละ 1 ล้านบาท - งวดที่ 18-29 งวดละ 1.4 ล้านบาท - งวดที่ 30 เป็นต้นไป งวดละ 3 ล้านบาท

บริษัท เจดับเบิลยูดี อินโฟโลจิสติกส์ จำกัด (มหาชน) และบริษัทย่อย

หมายเหตุประกอบงบการเงิน

สำหรับปีสิ้นสุดวันที่ 31 ธันวาคม 2559

วงเงินกู้ยืม	ระยะเวลาปลอดการชำระ คืนเงินต้น (Grace period)	อัตราดอกเบี้ย (ร้อยละต่อปี)	การจ่ายชำระคืนเงินต้น
ง) วงเงินกู้ยืม 4.01 ล้านบาท	-	MLR	- ทั้งหมด 36 งวด งวดละ 0.11 ล้านบาท - เริ่มชำระคืนเงินต้นตั้งแต่ มิถุนายน 2556
บริษัท จาแฟค โฮลดิ้ง จำกัด			
ก) วงเงินกู้ยืม 200 ล้านบาท	-	งวดที่ 1-24 MLR-1.75 งวดที่ 25-42 MLR-1.5 งวดที่ 43-60 MLR-2	- ทั้งหมด 60 งวด งวดละ 3.34 ล้านบาท - เริ่มชำระคืนเงินต้นตั้งแต่เดือน มกราคม 2557
บริษัท แปซิฟิค ห้องเย็น จำกัด			
ก) วงเงินกู้ยืม 200 ล้านบาท	13 เดือน	งวดที่ 1-48 MLR-2 งวดที่ 49-84 MLR-1.5	- ทั้งหมด 84 งวด งวดละ 2.78 ล้านบาท - เริ่มชำระคืนเงินต้นตั้งแต่เดือน มิถุนายน 2556
ข) วงเงินกู้ยืม 35 ล้านบาท	-	งวดที่ 1-48 MLR-2 งวดที่ 49 MLR-1.5 งวดที่ 50-60 MLR-2	- ทั้งหมด 60 งวด งวดละ 0.58 ล้านบาท - เริ่มชำระคืนเงินต้นตั้งแต่เดือน มิถุนายน 2555
ค) วงเงินกู้ยืม 30 ล้านบาท	7 เดือน	งวดที่ 1-48 MLR-2 งวดที่ 49-54 MLR-1.5	- ทั้งหมด 54 งวด งวดละ 0.834 ล้านบาท - เริ่มชำระคืนเงินต้นตั้งแต่เดือน พฤษภาคม 2556
ง) วงเงินกู้ยืม 45 ล้านบาท	-	MLR-2	- ทั้งหมด 54 งวด งวดละ 0.834 ล้านบาท - เริ่มชำระคืนเงินต้นตั้งแต่เดือน ตุลาคม 2556
จ) วงเงินกู้ยืม 135 ล้านบาท	-	MLR-2	- ทั้งหมด 60 งวด งวดละ 2.25 ล้านบาท - เริ่มชำระคืนเงินต้นตั้งแต่เดือน มกราคม 2559

บริษัท เจดับเบิลยูดี อินโฟโลจิสติกส์ จำกัด (มหาชน) และบริษัทย่อย

หมายเหตุประกอบงบการเงิน

สำหรับปีสิ้นสุดวันที่ 31 ธันวาคม 2559

วงเงินกู้ยืม	ระยะเวลาปลอดการชำระ คืนเงินต้น (Grace period)	อัตราดอกเบี้ย (ร้อยละต่อปี)	การจ่ายชำระคืนเงินต้น
ก) วงเงินกู้ยืม 325 ล้านบาท	ได้รับการขยายระยะเวลา ปลอดการชำระคืนเงินต้น เดิมเริ่มชำระคืนเงินต้น ตั้งแต่เดือนสิงหาคม 2557 เป็นเดือนมกราคม 2558	4.15	- ทั้งหมด 55 งวด - งวดที่ 1-8 งวดละ 3.5 ล้านบาท - งวดที่ 9-32 งวดละ 6 ล้านบาท - งวดที่ 33-55 งวดละ 6.65 ล้านบาท

กลุ่มบริษัทและบริษัทต้องปฏิบัติตามเงื่อนไขและข้อกำหนดต่างๆ ตลอดจนการดำรงอัตราส่วนทางการเงินตามที่ระบุไว้ในสัญญาเงินกู้ยืมและเงื่อนไขของหุ้นกู้

ณ วันที่ 31 ธันวาคม 2559 บริษัท เจดับเบิลยูดี แปซิฟิก แลนด์ จำกัด บริษัท เจพีเค โกลด์ สโตร์ จำกัด และบริษัท จาแปค โฮลดิ้ง จำกัด ซึ่งเป็นบริษัทย่อยของบริษัท ไม่สามารถปฏิบัติตามข้อกำหนดในการดำรงอัตราส่วนทางการเงินที่ระบุไว้ในสัญญาเงินกู้ยืมได้ อย่างไรก็ตาม บริษัทย่อยดังกล่าวได้รับหนังสือให้ความยินยอมในการผ่อนผันสำหรับการปฏิบัติตามเงื่อนไขจากสถาบันการเงินแล้ว ดังนั้น ณ วันที่ 31 ธันวาคม 2559 กลุ่มบริษัทได้จัดประเภทเงินกู้ยืมคงเหลือของบริษัทย่อยดังกล่าวเป็นเงินกู้ยืมระยะยาวในงบการเงินรวม

หนี้สินตามสัญญาเช่าการเงิน

หนี้สินตามสัญญาเช่าการเงิน ณ วันที่ 31 ธันวาคม มีรายละเอียดดังนี้

	งบการเงินรวม					
	2559		2558			
	มูลค่า อนาคตของ จำนวนเงิน ขั้นต่ำที่ ต้องจ่าย	ดอกเบี้ย	มูลค่า ปัจจุบันของ จำนวนเงิน ขั้นต่ำที่ ต้องจ่าย	มูลค่า อนาคตของ จำนวนเงิน ขั้นต่ำที่ ต้องจ่าย	ดอกเบี้ย	มูลค่า ปัจจุบันของ จำนวนเงิน ขั้นต่ำที่ ต้องจ่าย
	(พันบาท)					
ครบกำหนดชำระภายใน หนึ่งปี	15,669	1,823	13,846	14,297	1,568	12,729
ครบกำหนดชำระหลังจาก หนึ่งปี แต่ไม่เกินห้าปี	27,061	1,515	25,546	20,685	1,542	19,143
รวม	42,730	3,338	39,392	34,982	3,110	31,872

บริษัท เจดับเบิลยูดี อิน โฟ โลจิสติกส์ จำกัด (มหาชน) และบริษัทย่อย

หมายเหตุประกอบงบการเงิน

สำหรับปีสิ้นสุดวันที่ 31 ธันวาคม 2559

	งบการเงินเฉพาะกิจการ					
	2559			2558		
	มูลค่า อนาคตของ จำนวนเงิน ขั้นต่ำที่ ต้องจ่าย	ดอกเบี้ย	มูลค่า ปัจจุบันของ จำนวนเงิน ขั้นต่ำที่ ต้องจ่าย	มูลค่า อนาคตของ จำนวนเงิน ขั้นต่ำที่ ต้องจ่าย	ดอกเบี้ย	มูลค่า ปัจจุบันของ จำนวนเงิน ขั้นต่ำที่ ต้องจ่าย
	(พันบาท)					
ครบกำหนดชำระภายใน หนึ่งปี	1,236	139	1,097	1,589	156	1,433
ครบกำหนดชำระหลังจาก หนึ่งปี แต่ไม่เกินห้าปี	1,340	79	1,261	1,273	98	1,175
รวม	2,576	218	2,358	2,862	254	2,608

ยอดหนี้สินที่มีภาระดอกเบี้ย ณ วันที่ 31 ธันวาคม จัดตามประเภทสกุลเงินตราได้ดังนี้

	งบการเงินรวม		งบการเงินเฉพาะกิจการ	
	2559	2558	2559	2558
	(พันบาท)			
สกุลเงินบาท	2,062,057	1,841,048	502,358	2,608
สกุลเงินเหรียญสหรัฐอเมริกา	98,395	-	98,395	-
รวม	2,160,452	1,841,048	600,753	2,608

15 เจ้าหนี้การค้า

	หมายเหตุ	งบการเงินรวม		งบการเงินเฉพาะกิจการ	
		2559	2558	2559	2558
		(พันบาท)			
บุคคลหรือกิจการที่เกี่ยวข้องกัน	4	1,315	1,184	18,015	22,413
บุคคลหรือกิจการอื่นๆ		183,768	166,496	39,614	29,637
รวม		185,083	167,680	57,629	52,050

บริษัท เจดับเบิลยูดี อินโฟโลจิสติกส์ จำกัด (มหาชน) และบริษัทย่อย

หมายเหตุประกอบงบการเงิน

สำหรับปีสิ้นสุดวันที่ 31 ธันวาคม 2559

ยอดเจ้าหนี้การค้า ณ วันที่ 31 ธันวาคม จัดตามประเภทสกุลเงินตราได้ดังนี้

	งบการเงินรวม		งบการเงินเฉพาะกิจการ	
	2559	2558	2559	2558
	(พันบาท)			
สกุลเงินบาท	181,805	158,764	57,629	52,050
สกุลเงินเหรียญสหรัฐอเมริกา	3,278	8,916	-	-
รวม	<u>185,083</u>	<u>167,680</u>	<u>57,629</u>	<u>52,050</u>

16 เจ้าหนี้อื่น

		งบการเงินรวม		งบการเงินเฉพาะกิจการ	
	หมายเหตุ	2559	2558	2559	2558
		(พันบาท)			
บุคคลหรือกิจการที่เกี่ยวข้องกัน	4	11,664	12,183	5,733	2,040
บุคคลหรือกิจการอื่นๆ					
ค่าใช้จ่ายในการดำเนินงาน					
ค้างจ่าย		79,315	48,666	33,175	15,288
เงินมัดจำและเงินรับล่วงหน้า		35,847	35,623	700	600
อื่นๆ		11,633	23,361	-	659
		<u>126,795</u>	<u>107,650</u>	<u>33,875</u>	<u>16,547</u>
รวม		<u>138,459</u>	<u>119,833</u>	<u>39,608</u>	<u>18,587</u>

17 ประมาณการหนี้สิน

รายการเคลื่อนไหวของประมาณการหนี้สินสำหรับแต่ละปีสิ้นสุดวันที่ 31 ธันวาคม มีดังนี้

	งบการเงินรวม/ งบการเงินเฉพาะกิจการ	
	2559	2558
	(พันบาท)	
ณ วันที่ 1 มกราคม	57,000	57,000
ประมาณการหนี้สินเพิ่มขึ้น	14,755	-
ณ วันที่ 31 ธันวาคม	<u>71,755</u>	<u>57,000</u>

บริษัท เจดับเบิลยูดี อิน โฟโลจิสติกส์ จำกัด (มหาชน) และบริษัทย่อย

หมายเหตุประกอบงบการเงิน

สำหรับปีสิ้นสุดวันที่ 31 ธันวาคม 2559

ในปี 2556 ลูกค้านำหนึ่งและบริษัทประกันภัยของลูกค้านำได้เป็นโจทก์ร่วมในการเรียกร้องค่าเสียหายที่เกิดจากการนำสินค้ามาฝากในคลังสินค้าของบริษัท และต่อมาได้เกิดเพลิงไหม้ในตัวอาคารคลังสินค้าทำให้สินค้าเสียหาย โดยโจทก์ได้เรียกร้องค่าเสียหายจากบริษัทและบริษัทประกันภัยของบริษัท เป็นจำนวนเงิน 117.75 ล้านบาท ต่อมาเมื่อวันที่ 26 พฤษภาคม 2559 ศาลอุทธรณ์ได้พิพากษาให้บริษัทชำระค่าเสียหายเป็นจำนวนเงิน 57.08 ล้านบาท พร้อมดอกเบี้ยทั้งนี้บริษัทได้บันทึกประมาณการหนี้สินในงบการเงินจำนวน 71.76 ล้านบาท สำหรับค่าเสียหายรวมถึงดอกเบี้ยดังกล่าว อย่างไรก็ตาม บริษัทและบริษัทที่ปรึกษาทางกฎหมายของบริษัทได้พิจารณาเห็นสมควรให้ฎีกาคัดค้านคำพิพากษาของศาลอุทธรณ์ซึ่งบริษัทได้ให้ธนาคารออกหนังสือค้ำประกันจำนวน 82.99 ล้านบาท สำหรับเรื่องดังกล่าว โดยบริษัทได้ยื่นฎีกาต่อศาลฎีกาแล้ว

18 ทุนเรือนหุ้น

	มูลค่าหุ้น	2559		2558	
	ต่อหุ้น	จำนวนหุ้น	จำนวนเงิน	จำนวนหุ้น	จำนวนเงิน
	(บาท)	(พันหุ้น/พันบาท)			
ทุนจดทะเบียน					
ณ วันที่ 1 มกราคม					
- หุ้นสามัญ	0.5	600,000	300,000	600,000	300,000
ออกหุ้นใหม่	0.5	420,000	210,000	-	-
ณ วันที่ 31 ธันวาคม					
- หุ้นสามัญ	0.5	1,020,000	510,000	600,000	300,000
ทุนที่ออกและชำระแล้ว					
ณ วันที่ 1 มกราคม					
- หุ้นสามัญ	0.5	600,000	300,000	480,000	240,000
ออกหุ้นใหม่	0.5	420,000	210,000	120,000	60,000
ณ วันที่ 31 ธันวาคม					
- หุ้นสามัญ	0.5	1,020,000	510,000	600,000	300,000
ส่วนเกินมูลค่าหุ้นสามัญ					
ณ วันที่ 1 มกราคม					
- หุ้นสามัญ	0.5	600,000	1,335,830	480,000	109,082
ออกหุ้นใหม่	0.5	420,000	-	120,000	1,226,748
ณ วันที่ 31 ธันวาคม					
- หุ้นสามัญ	0.5	1,020,000	1,335,830	600,000	1,335,830

บริษัท เจดับเบิลยูดี อินโฟโลจิสติกส์ จำกัด (มหาชน) และบริษัทย่อย

หมายเหตุประกอบงบการเงิน

สำหรับปีสิ้นสุดวันที่ 31 ธันวาคม 2559

การออกหุ้นสามัญ

เมื่อวันที่ 26 เมษายน 2559 ผู้ถือหุ้นของบริษัทมีมติอนุมัติเรื่องทุนจดทะเบียนดังนี้

- 1) การจ่ายเงินปันผลเป็นหุ้นสามัญของบริษัทจำนวนเงินไม่เกิน 420 ล้านหุ้น มูลค่าที่ตราไว้หุ้นละ 0.5 บาท ให้แก่ผู้ถือหุ้นของบริษัทในอัตรา 10 หุ้นเดิมต่อ 7 หุ้นปันผล รวมมูลค่าทั้งสิ้นไม่เกินจำนวน 210 ล้านบาท หรือคิดเป็นอัตรา การจ่ายปันผล 0.35 บาท ต่อหุ้น ทั้งนี้ในกรณีที่ผู้ถือหุ้นรายใดมีเศษของหุ้นเดิมหลังการจัดสรรหุ้นปันผลแล้ว ให้ จ่ายปันผลเป็นเงินสดแทนในหุ้นละ 0.35 บาท และ
- 2) อนุมัติการเพิ่มทุนจดทะเบียนของบริษัทจากทุนจดทะเบียนจากเดิมจำนวน 300 ล้านบาท เป็นจำนวน 510 ล้านบาท โดยการออกหุ้นสามัญใหม่จำนวน 420 ล้านหุ้น มูลค่าที่ตราไว้หุ้นละ 0.5 บาท เพื่รองรับการจ่ายหุ้นปันผล ต่อมา เมื่อวันที่ 23 พฤษภาคม 2559 บริษัทได้รายงานผลจำนวนหุ้นสามัญที่จัดสรรเป็นหุ้นปันผลจริงจำนวน 419,999,944 หุ้น แก่ตลาดหลักทรัพย์แห่งประเทศไทย

บริษัทได้จดทะเบียนการเพิ่มทุนจดทะเบียนและทุนชำระแล้วกับกระทรวงพาณิชย์เมื่อวันที่ 23 พฤษภาคม 2559

เมื่อวันที่ 21 - 23 กันยายน 2558 บริษัทเสนอขายหุ้นสามัญเพิ่มทุนให้แก่ประชาชนทั่วไปจำนวน 120,000,000 หุ้น ในราคาหุ้นละ 11 บาท เป็นจำนวนเงิน 1,320 ล้านบาท โดยมีส่วนเกินมูลค่าหุ้นสามัญ (สุทธิจากค่าใช้จ่ายที่เกี่ยวข้องกับ การขายหุ้นสามัญ) จำนวน 1,227 ล้านบาท และบริษัทได้รับชำระค่าหุ้นเพิ่มทุนดังกล่าวในวันที่ 24 กันยายน 2558 ทั้งนี้บริษัทได้จดทะเบียนการเพิ่มทุนชำระแล้วจากเดิม 240 ล้านบาท (หุ้นสามัญ 480 ล้านหุ้น มูลค่าหุ้นละ 0.5 บาท) เป็น 300 ล้านบาท (หุ้นสามัญ 600 ล้านหุ้น มูลค่าหุ้นละ 0.5 บาท) กับกระทรวงพาณิชย์เมื่อวันที่ 24 กันยายน 2558

ส่วนเกินมูลค่าหุ้น

ตามบทบัญญัติแห่งพระราชบัญญัติบริษัทมหาชนจำกัด พ.ศ. 2535 มาตรา 51 ในกรณีที่บริษัทเสนอขายหุ้นสูงกว่ามูลค่าหุ้น ที่จดทะเบียนไว้ บริษัทต้องนำค่าหุ้นส่วนเกินนี้ตั้งเป็นทุนสำรอง (“ส่วนเกินมูลค่าหุ้น”) ส่วนเกินมูลค่าหุ้นนี้จะนำไปจ่าย เป็นเงินปันผลไม่ได้

บริษัท เจดับเบิลยูดี อิน โฟโลจิสติกส์ จำกัด (มหาชน) และบริษัทย่อย

หมายเหตุประกอบงบการเงิน

สำหรับปีสิ้นสุดวันที่ 31 ธันวาคม 2559

19 **สำรองและส่วนเกินทุน**

สำรองประกอบด้วย

การจัดสรรกำไร และ/หรือ กำไรสะสม

สำรองตามกฎหมาย

ตามบทบัญญัติแห่งพระราชบัญญัติบริษัทมหาชนจำกัด พ.ศ. 2535 มาตรา 116 บริษัทจะต้องจัดสรรทุนสำรอง (“สำรองตามกฎหมาย”) อย่างน้อยร้อยละ 5 ของกำไรสุทธิประจำปีหลังจากหักขาดทุนสะสมกมา (ถ้ามี) จนกว่าสำรองดังกล่าวมีจำนวนไม่น้อยกว่าร้อยละ 10 ของทุนจดทะเบียน เงินสำรองนี้จะนำไปจ่ายเป็นเงินปันผลไม่ได้

ในระหว่างปีสิ้นสุดวันที่ 31 ธันวาคม 2559 กลุ่มบริษัทและบริษัทได้จัดสรรทุนสำรองตามกฎหมายเป็นจำนวน 17.85 ล้านบาท และ 11.67 ล้านบาท ตามลำดับ (2558: 35.97 ล้านบาท และ 6 ล้านบาท ตามลำดับ)

ส่วนเกินทุนจากการลงทุนในบริษัทย่อยด้วยการแลกหุ้น

ส่วนเกินทุนจากการลงทุนในบริษัทย่อยด้วยการแลกหุ้นแสดงในส่วนของผู้ถือหุ้นคือ ผลต่างระหว่างมูลค่ายุติธรรมของหุ้นสามัญ ณ วันซื้อธุรกิจกับจำนวนเงินที่บริษัทได้รับจากการออกจำหน่ายหุ้นให้เป็นการแลกเปลี่ยนกับผู้ถือหุ้นของผู้ถูกซื้อ

ส่วนเกินทุนจากการจัดโครงสร้างธุรกิจภายใต้การควบคุมเดียวกัน

ส่วนเกินทุนจากการจัดโครงสร้างธุรกิจภายใต้การควบคุมเดียวกันแสดงในส่วนของผู้ถือหุ้นคือ ผลต่างระหว่างมูลค่าตามบัญชีของสินทรัพย์สุทธิของบริษัทย่อย ณ วันจัดโครงสร้างธุรกิจกับจำนวนเงินที่บริษัทจ่ายซื้อ

ส่วนของผู้ถือหุ้นลดลงจากเงินปันผลจ่ายจากกำไรสะสมที่เกิดก่อนการจัดโครงสร้างธุรกิจภายใต้การควบคุมเดียวกัน

ส่วนของผู้ถือหุ้นลดลงจากเงินปันผลจ่ายจากกำไรสะสมที่เกิดก่อนการจัดโครงสร้างธุรกิจภายใต้การควบคุมเดียวกันแสดงในส่วนของผู้ถือหุ้นคือ เงินปันผลที่บริษัทย่อยของบริษัทจ่ายให้กับผู้ถือหุ้นของบริษัทย่อย โดยจ่ายจากกำไรสะสมของบริษัทย่อยที่เกิดก่อนการจัดโครงสร้างธุรกิจภายใต้การควบคุมเดียวกัน

ในระหว่างปีสิ้นสุดวันที่ 31 ธันวาคม 2559 บริษัทย่อยของบริษัทได้จ่ายเงินปันผลจากกำไรสะสมที่เกิดก่อนการจัดโครงสร้างธุรกิจภายใต้การควบคุมเดียวกันให้กับผู้ถือหุ้นของบริษัทย่อยเป็นจำนวนเงิน 53.56 ล้านบาท (2558: 59.45 ล้านบาท)

บริษัท เจดับเบิลยูดี อิน โฟโลจิสติกส์ จำกัด (มหาชน) และบริษัทย่อย

หมายเหตุประกอบงบการเงิน

สำหรับปีสิ้นสุดวันที่ 31 ธันวาคม 2559

องค์ประกอบอื่นของส่วนของผู้ถือหุ้น

ผลต่างจากการแปลงค่างบการเงิน

ผลต่างจากการแปลงค่างบการเงินแสดงในส่วนของผู้ถือหุ้นประกอบด้วยผลต่างการแปลงค่าทั้งหมดจากงบการเงินของหน่วยงานในต่างประเทศ

ผลต่างจากการเปลี่ยนแปลงในมูลค่ายุติธรรมของเงินลงทุนเพื่อขาย

ผลต่างจากการเปลี่ยนแปลงในมูลค่ายุติธรรมของเงินลงทุนเพื่อขายแสดงในส่วนของผู้ถือหุ้นประกอบด้วยผลรวมการเปลี่ยนแปลงในมูลค่ายุติธรรมของเงินลงทุนเพื่อขายจนกระทั่งมีการตัดรายการหรือเกิดการค้อยค่า

การเคลื่อนไหวในทุนสำรอง

การเคลื่อนไหวในทุนสำรองแสดงรายการในงบแสดงการเปลี่ยนแปลงส่วนของผู้ถือหุ้น

20 ส่วนงานดำเนินงาน

ในระหว่างปีสิ้นสุดวันที่ 31 ธันวาคม 2559 กลุ่มบริษัทได้เปลี่ยนแปลงการนำเสนอและการเปิดเผยข้อมูลส่วนงานใหม่เนื่องจากผู้บริหารเห็นว่าเป็นข้อมูลที่เหมาะสมในการประเมินผลการดำเนินงานของส่วนงานของกลุ่มบริษัทมากกว่า

กลุ่มบริษัทมี 5 ส่วนงานที่รายงาน ดังรายละเอียดข้างล่าง ซึ่งเป็นหน่วยงานธุรกิจที่สำคัญของกลุ่มบริษัท หน่วยงานธุรกิจที่สำคัญนี้ให้บริการที่แตกต่างกัน และมีการบริหารจัดการแยกต่างหาก เนื่องจากดำเนินธุรกิจและใช้กลยุทธ์ทางการตลาดที่แตกต่างกัน ผู้มีอำนาจตัดสินใจสูงสุดด้านการดำเนินงานสอบทานรายงานการจัดการภายในของแต่ละหน่วยงานธุรกิจที่สำคัญอย่างน้อยทุกไตรมาส การดำเนินงานของแต่ละส่วนงานที่รายงานของกลุ่มบริษัทโดยสรุปมีดังนี้

- ส่วนงานที่ 1 การให้บริการรับฝากและบริหารจัดการคลังสินค้า
- ส่วนงานที่ 2 การให้บริการขนส่งสินค้า
- ส่วนงานที่ 3 การให้บริการขนย้ายในประเทศและต่างประเทศ
- ส่วนงานที่ 4 บริการรับฝากเอกสารข้อมูล
- ส่วนงานที่ 5 อื่นๆ

ข้อมูลผลการดำเนินงานของแต่ละส่วนงานที่รายงานได้รวมอยู่ดังข้างล่างนี้ ผลการดำเนินงานวัดโดยใช้กำไรก่อนภาษีเงินได้ของส่วนงาน ซึ่งนำเสนอในรายงานการจัดการภายในและสอบทานโดยผู้มีอำนาจตัดสินใจสูงสุดด้านการดำเนินงานของกลุ่มบริษัท ผู้บริหารเชื่อว่าการใช้กำไรก่อนภาษีเงินได้ในวัดผลการดำเนินงานนั้นเป็นข้อมูลที่เหมาะสมในการประเมินผลการดำเนินงานของส่วนงานและสอดคล้องกับกิจการอื่นที่ดำเนินธุรกิจในอุตสาหกรรมเดียวกัน

บริษัท เจดับเบิลยูดี อินโฟโลจิสติกส์ จำกัด (มหาชน) และบริษัทย่อย

หมายเหตุประกอบงบการเงิน

สำหรับปีสิ้นสุดวันที่ 31 ธันวาคม 2559

ข้อมูลตามส่วนงานที่รายงาน

	ส่วนงานที่ 1		ส่วนงานที่ 2		ส่วนงานที่ 3		ส่วนงานที่ 4		ส่วนงานที่ 5		รวมส่วนงานที่รายงาน	
	2559	2558	2559	2558	2559	2558	2559	2558	2559	2558	2559	2558
รายได้จากลูกค้าภายนอก	1,523	1,666	336	300	258	293	93	88	40	57	2,250	2,404
รวมรายได้	1,523	1,666	336	300	258	293	93	88	40	57	2,250	2,404
ต้นทุนการให้ใช้และบริการ	1,039	976	260	248	182	200	36	38	53	30	1,570	1,492
ค่าใช้จ่ายในการขาย	23	21	-	-	3	4	4	3	6	4	36	32
ค่าใช้จ่ายในการบริหาร	244	197	56	45	61	64	30	30	28	28	419	364
ค่าผลประโยชน์ตอบแทนจากการให้บริการ												
ส่วนเพิ่ม	116	-	-	-	-	-	-	-	-	-	116	-
ขาดทุนจากการประมาณการหนี้สิน	15	-	-	-	-	-	-	-	-	-	15	-
ต้นทุนทางการเงิน	55	71	1	3	-	1	-	1	30	46	86	122
รวมค่าใช้จ่าย	1,492	1,265	317	296	246	269	70	72	117	108	2,242	2,010
ส่วนแบ่งขาดทุน (กำไร) ในเงินลงทุนในบริษัทร่วม												
และกราร่วมค้า	(7)	3	-	-	-	-	-	-	-	-	(7)	3
กำไร (ขาดทุน) ตามส่วนงานก่อนภาษีเงินได้	24	404	19	4	12	24	23	16	(77)	(51)	1	397
ณ วันที่ 31 ธันวาคม												
สินทรัพย์ส่วนงาน	5,322	4,625	278	189	180	182	104	99	1,688	1,539	7,572	6,634
หนี้สินส่วนงาน	2,399	1,684	86	63	85	86	15	11	1,032	947	3,617	2,791

บริษัท เจดับเบิลยูดี อิน โฟ โดจิสติกส์ จำกัด (มหาชน) และบริษัทย่อย

หมายเหตุประกอบงบการเงิน

สำหรับปีสิ้นสุดวันที่ 31 ธันวาคม 2559

การกระทบบยอดสินทรัพย์และหนี้สินของส่วนงานที่รายงาน

	2559	2558
	(พันบาท)	
สินทรัพย์		
รวมสินทรัพย์ของส่วนงานที่รายงาน	7,572	6,634
รายการระหว่างกัน	(2,254)	(1,651)
สินทรัพย์รวม	<u>5,318</u>	<u>4,983</u>
หนี้สิน		
รวมหนี้สินของส่วนงานที่รายงาน	3,617	2,791
รายการระหว่างกัน	(912)	(454)
หนี้สินรวม	<u>2,705</u>	<u>2,337</u>

ส่วนงานภูมิศาสตร์

ส่วนงานที่ 1 และ 3 ให้บริการด้านขนส่งและบริการขนย้ายแก่ลูกค้าระหว่างประเทศ ซึ่งในการนำเสนอการจำแนกส่วนงานภูมิศาสตร์ รายได้จากการให้เช่าและการบริการตามส่วนงานแยกตามที่ตั้งทางภูมิศาสตร์ของลูกค้า ทั้งนี้กลุ่มบริษัทไม่มีสินทรัพย์ที่สำคัญตามสถานที่ตั้งทางภูมิศาสตร์ในต่างประเทศ

ข้อมูลเกี่ยวกับส่วนงานภูมิศาสตร์

	งบการเงินรวม	
	2559	2558
	(พันบาท)	
ไทย	2,085,486	2,165,482
สหรัฐอเมริกา	77,900	126,874
เมียนมาร์	5,630	-
ลาว	6,776	-
กัมพูชา	8,319	-
ประเทศอื่นๆ	35,332	56,363
รวม	<u>2,219,443</u>	<u>2,348,719</u>

บริษัท เจดับเบิ้ลยูดี อิน โฟ โดจิสติกส์ จำกัด (มหาชน) และบริษัทย่อย

หมายเหตุประกอบงบการเงิน

สำหรับปีสิ้นสุดวันที่ 31 ธันวาคม 2559

21 ค่าใช้จ่ายในการบริหาร

หมายเหตุ	งบการเงินรวม		งบการเงินเฉพาะกิจการ	
	2559	2558	2559	2558
	(พันบาท)			
ค่าใช้จ่ายผลประโยชน์ของพนักงาน	272,091	229,061	66,616	50,577
ค่าเสื่อมราคาและค่าตัดจำหน่าย	47,688	57,797	6,420	6,247
ค่าธรรมเนียมวิชาชีพและที่ปรึกษา	34,263	14,376	21,234	5,001
ค่าใช้จ่ายการเดินทาง	13,359	11,833	4,250	2,605
ค่าเบี้ยประกันภัย	9,996	11,494	1,231	1,406
ค่าธรรมเนียมธนาคาร	2,307	1,943	320	141
ค่าสินค้าเสียหายที่ไม่ได้รับชดเชยจาก การประกันภัย	-	1,135	-	900
(กลับรายการ) หนี้สูญและหนี้สงสัยจะสูญ อื่นๆ	7 859	573	(437)	(195)
	38,906	35,641	31,378	19,573
รวม	419,469	363,853	131,012	86,255

22 ค่าใช้จ่ายผลประโยชน์ของพนักงาน

	งบการเงินรวม		งบการเงินเฉพาะกิจการ	
	2559	2558	2559	2558
	(พันบาท)			
เงินเดือนและค่าแรง	425,040	395,426	130,697	120,951
ผลประโยชน์อื่น	84,865	76,716	24,508	17,736
โครงการสมทบเงินที่กำหนดไว้	7,176	6,085	3,486	2,889
ต้นทุนบำเหน็จบำนาญ - โครงการผลประโยชน์ ที่กำหนดไว้	7,847	3,776	999	867
รวม	524,928	482,003	159,690	142,443

บริษัท เจดับเบิลยูดี อินโฟโลจิสติกส์ จำกัด (มหาชน) และบริษัทย่อย

หมายเหตุประกอบงบการเงิน

สำหรับปีสิ้นสุดวันที่ 31 ธันวาคม 2559

โครงการสมทบเงินที่กำหนดไว้

กลุ่มบริษัทได้จัดตั้งกองทุนสำรองเลี้ยงชีพสำหรับพนักงานของกลุ่มบริษัทบนพื้นฐานความสมัครใจของพนักงาน ในการเป็นสมาชิกของกองทุน โดยพนักงานจ่ายเงินสะสมในอัตราร้อยละ 3 - 6 ของเงินเดือนทุกเดือน และกลุ่มบริษัทจ่ายสมทบในอัตราร้อยละ 3 - 6 ของเงินเดือนของพนักงานทุกเดือน กองทุนสำรองเลี้ยงชีพนี้ได้จดทะเบียนเป็นกองทุนสำรองเลี้ยงชีพตามข้อกำหนดของกระทรวงการคลังและจัดการกองทุนโดยผู้จัดการกองทุนที่ได้รับอนุญาต

23 สัญญาเช่าดำเนินงาน

สัญญาเช่าด้านผู้เช่าที่สำคัญ

บริษัท เบญจพรแลนด์ จำกัด ซึ่งเป็นบริษัทย่อยของบริษัท ได้ทำสัญญาเช่าที่ดินหลายฉบับกับการทำเรือเป็นระยะเวลา 3 ถึง 17 ปี โดยเริ่มตั้งแต่วันที่ 1 กรกฎาคม 2547 ถึงวันที่ 30 กันยายน 2571 โดยมีอัตราค่าเช่าเดือนละ 0.20 ถึง 1.20 ล้านบาท นอกจากนี้บริษัทย่อยดังกล่าวได้ทำสัญญาเช่าที่ดินหลายฉบับกับบุคคลและนิติบุคคลอื่นเป็นระยะเวลา 10 ถึง 22 ปี โดยเริ่มตั้งแต่วันที่ 8 กุมภาพันธ์ 2539 ถึงวันที่ 5 กรกฎาคม 2571 โดยมีอัตราค่าเช่าเดือนละ 0.06 ถึง 0.10 ล้านบาท

บริษัท ออโต้ลोजิก จำกัด ซึ่งเป็นบริษัทย่อยของบริษัท ได้ทำสัญญาเช่าที่ดินหลายฉบับกับการทำเรือเป็นระยะเวลา 10 ปี โดยเริ่มตั้งแต่วันที่ 1 ตุลาคม 2551 ถึงวันที่ 31 ธันวาคม 2566 โดยมีอัตราค่าเช่าเดือนละ 0.30 ถึง 1.70 ล้านบาท นอกจากนี้ บริษัทย่อยดังกล่าวได้ทำสัญญาเช่าที่ดินหลายฉบับกับบุคคลและนิติบุคคลอื่นเป็นระยะเวลา 3 เดือนถึง 10 ปี โดยเริ่มตั้งแต่วันที่ 15 สิงหาคม 2555 ถึงวันที่ 14 สิงหาคม 2561 โดยมีอัตราค่าเช่าเดือนละ 0.38 ถึง 1.48 ล้านบาท

บริษัท เจดับเบิลยูดี แปซิฟิก แลนด์ จำกัด ซึ่งเป็นบริษัทย่อยของบริษัท ได้ทำสัญญาเช่าที่ดินหลายฉบับกับบริษัทเก็ท บิลเดอร์ จำกัด เป็นระยะเวลา 30 ปี โดยเริ่มตั้งแต่วันที่ 11 ตุลาคม 2556 ถึงวันที่ 19 ธันวาคม 2586 โดยมีอัตราค่าเช่าเดือนละ 0.48 ถึง 0.87 ล้านบาท

บริษัท เจพีเค โคลด์ สโตร์ จำกัด ซึ่งเป็นบริษัทย่อยของบริษัท ได้ทำสัญญาเช่าที่ดินหลายฉบับกับบริษัทเก็ท บิลเดอร์ จำกัด เป็นระยะเวลา 30 ปี โดยเริ่มตั้งแต่วันที่ 9 กุมภาพันธ์ 2556 ถึงวันที่ 10 ตุลาคม 2585 โดยมีอัตราค่าเช่าเดือนละ 0.11 ถึง 0.16 ล้านบาท

บริษัท เจดับเบิ้ลยูดี อิน โฟ โดจิสติกส์ จำกัด (มหาชน) และบริษัทย่อย
 หมายเหตุประกอบงบการเงิน
 สำหรับปีสิ้นสุดวันที่ 31 ธันวาคม 2559

จำนวนเงินขั้นต่ำที่ต้องจ่ายในอนาคตทั้งสิ้น

ณ วันที่ 31 ธันวาคม จำนวนเงินขั้นต่ำที่ต้องจ่ายในอนาคตทั้งสิ้นภายใต้สัญญาเช่าดำเนินงานที่ยกเลิกไม่ได้มีดังนี้

	งบการเงินรวม		งบการเงินเฉพาะกิจการ	
	2559	2558	2559	2558
	(พันบาท)			
ภายในหนึ่งปี	108,332	115,905	23,314	20,374
หลังจากหนึ่งปี แต่ไม่เกินห้าปี	215,734	265,042	18,212	24,091
หลังจากห้าปี	380,090	432,033	-	-
รวม	<u>704,156</u>	<u>812,980</u>	<u>41,526</u>	<u>44,465</u>

สัญญาเช่าด้านผู้ให้เช่าที่สำคัญ

กลุ่มบริษัทและบริษัทให้เช่าอสังหาริมทรัพย์เพื่อการลงทุน

จำนวนเงินขั้นต่ำที่ต้องจ่ายในอนาคต

ณ วันที่ 31 ธันวาคม จำนวนเงินขั้นต่ำที่ต้องจ่ายในอนาคตทั้งสิ้นภายใต้สัญญาเช่าดำเนินงานที่ยกเลิกไม่ได้มีดังนี้

	งบการเงินรวม		งบการเงินเฉพาะกิจการ	
	2559	2558	2559	2558
	(พันบาท)			
ภายในหนึ่งปี	275,416	320,893	63,099	104,184
หลังจากหนึ่งปี แต่ไม่เกินห้าปี	332,254	541,225	-	-
หลังจากห้าปี	17,167	18,167	-	-
รวม	<u>624,837</u>	<u>880,285</u>	<u>63,099</u>	<u>104,184</u>

บริษัท เจดับเบิ้ลยูดี อินโฟโลจิสติกส์ จำกัด (มหาชน) และบริษัทย่อย

หมายเหตุประกอบงบการเงิน

สำหรับปีสิ้นสุดวันที่ 31 ธันวาคม 2559

24 ค่าใช้จ่ายตามลักษณะ

งบการเงินได้รวมการวิเคราะห์ค่าใช้จ่ายตามหน้าที่ ค่าใช้จ่ายตามลักษณะ ได้เปิดเผยตามข้อกำหนดในมาตรฐานการรายงานทางการเงินฉบับต่าง ๆ ดังนี้

หมายเหตุ	งบการเงินรวม		งบการเงินเฉพาะกิจการ	
	2559	2558	2559	2558
	(พันบาท)			
ค่าใช้จ่ายผลประโยชน์ของพนักงาน	22	524,928	482,003	159,690
ค่าเสื่อมราคาและค่าตัดจำหน่าย		366,137	412,750	69,815
ค่าขนส่ง		239,732	236,226	187,435
ค่าสาธารณูปโภคและค่าซ่อมบำรุง		171,971	186,339	67,305
ค่าเช่า		130,727	128,675	183,552
ส่วนแบ่งผลประโยชน์สัญญาลงทุน บริหาร				
และประกอบการคลังสินค้าอันตราย		125,601	103,091	125,601
ค่าเดินทาง		24,972	22,190	6,535
วัสดุสิ้นเปลืองใช้ไป		22,648	22,671	6,499
ค่าเบี้ยประกันภัย		20,691	22,113	5,041
อื่นๆ		398,352	271,428	69,382
รวมต้นทุนการให้เช่าและการให้บริการ				
ค่าใช้จ่ายในการขายและค่าใช้จ่าย				
ในการบริหาร		2,025,759	1,887,486	880,855
				824,287

บริษัท เจดับเบิลยูดี อินโฟโลจิสติกส์ จำกัด (มหาชน) และบริษัทย่อย

หมายเหตุประกอบงบการเงิน

สำหรับปีสิ้นสุดวันที่ 31 ธันวาคม 2559

25 ค่าผลประโยชน์ตอบแทนจากการให้บริการส่วนเพิ่ม

ในเดือนกันยายน 2559 การท่าเรือแห่งประเทศไทย (“กทท.”) ได้มีหนังสือถึงบริษัทเพื่อเรียกเก็บค่าผลประโยชน์ตอบแทนจากการให้บริการของบริษัทส่วนเพิ่มที่เกิดขึ้นในระหว่างปี 2553 ถึง 2558 ย้อนหลังเพิ่มเติมเป็นจำนวนเงิน 115.83 ล้านบาท ค่าธรรมเนียมดังกล่าวกำหนดเพิ่มเติมตามประกาศการท่าเรือในปี 2554 ซึ่งไม่ได้กำหนดอยู่ในสัญญาลงทุน บริหารและประกอบการคลังสินค้าอันตรายปี 2546 และกทท.ไม่เคยเรียกเก็บค่าผลประโยชน์ตอบแทนจากรายได้ค่าธรรมเนียมดังกล่าวมาก่อน อย่างไรก็ตาม ฝ่ายบริหารได้รับรู้ค่าใช้จ่ายสำหรับค่าผลประโยชน์ตอบแทนส่วนเพิ่มดังกล่าวเป็นจำนวนเงิน 115.83 ล้านบาท แล้วในงบกำไรขาดทุนเบ็ดเสร็จสำหรับปีสิ้นสุดวันที่ 31 ธันวาคม 2559 ณ วันที่ 31 ธันวาคม 2559 บริษัทได้จ่ายค่าผลประโยชน์ตอบแทนส่วนเพิ่มดังกล่าวให้แก่กทท. ทั้งจำนวนแล้ว

26 ต้นทุนทางการเงิน

หมายเหตุ	งบการเงินรวม		งบการเงินเฉพาะกิจการ	
	2559	2558	2559	2558
	(พันบาท)			
ดอกเบี้ยจ่าย				
บุคคลหรือกิจการอื่นที่เกี่ยวข้องกัน	4	1,197	173	1,047
กิจการที่ไม่เกี่ยวข้องกัน		-	8,459	-
เงินกู้และเงินเบิกเกินบัญชีจากธนาคาร		85,238	116,697	8,760
รวมดอกเบี้ยจ่าย		86,435	125,329	9,807
ต้นทุนทางการเงินอื่น		40	2	-
		86,475	125,331	9,807
หัก จำนวนที่รวมอยู่ในต้นทุน				
ของสินทรัพย์ที่เข้าเงื่อนไข				
- ที่ดิน อาคารและอุปกรณ์	13	(31)	(2,798)	-
สุทธิ		86,444	122,533	9,807

บริษัท เจดับเบิลยูดี อินโฟโลจิสติกส์ จำกัด (มหาชน) และบริษัทย่อย

หมายเหตุประกอบงบการเงิน

สำหรับปีสิ้นสุดวันที่ 31 ธันวาคม 2559

27 ภาษีเงินได้

ภาษีเงินได้ที่รับรู้ในกำไรหรือขาดทุน

	งบการเงินรวม		งบการเงินเฉพาะกิจการ	
	2559	2558	2559	2558
	(พันบาท)			
ภาษีเงินได้ของปีปัจจุบัน				
สำหรับปีปัจจุบัน	32,297	75,435	5,945	31,700
ภาษีงวดก่อนๆที่บันทึกค่าไป	11,362	-	11,362	-
	43,659	75,435	17,307	31,700
ภาษีเงินได้รอการตัดบัญชี				
การเปลี่ยนแปลงของผลต่างชั่วคราว	(19,137)	60	(24,436)	(134)
รวมค่าใช้จ่าย (รายได้) ภาษีเงินได้	24,522	75,495	(7,129)	31,566

ภาษีเงินได้ที่รับรู้ในกำไรขาดทุนเบ็ดเสร็จอื่น

	งบการเงินรวม					
	2559			2558		
	รายได้			รายได้		
	ก่อน ภาษีเงินได้	(ค่าใช้จ่าย) ภาษีเงินได้	สุทธิจาก ภาษีเงินได้	ก่อน ภาษีเงินได้	(ค่าใช้จ่าย) ภาษีเงินได้	สุทธิจาก ภาษีเงินได้
	(พันบาท)					
การเปลี่ยนแปลงในมูลค่าสุทธิธรรม						
สุทธิของเงินลงทุนเพื่อขาย	2,524	(505)	2,019	-	-	-
ขาดทุนจากการประมาณตาม						
หลักคณิตศาสตร์ประกันภัย	(3,591)	718	(2,873)	-	-	-
รวม	(1,067)	213	(854)	-	-	-

บริษัท เจดับเบิ้ลยูดี อินโฟโลจิสติกส์ จำกัด (มหาชน) และบริษัทย่อย

หมายเหตุประกอบงบการเงิน

สำหรับปีสิ้นสุดวันที่ 31 ธันวาคม 2559

	งบการเงินเฉพาะกิจการ					
	2559			2558		
	รายได้			รายได้		
	ก่อน ภาษีเงินได้	(ค่าใช้จ่าย) ภาษีเงินได้	สุทธิจาก ภาษีเงินได้	ก่อน ภาษีเงินได้	(ค่าใช้จ่าย) ภาษีเงินได้	สุทธิจาก ภาษีเงินได้
	(พันบาท)					
การเปลี่ยนแปลงในมูลค่าสุทธิธรรม						
สุทธิของเงินลงทุนเพื่อขาย	2,524	(505)	2,019	-	-	-
ขาดทุนจากการประมาณตาม						
หลักคณิตศาสตร์ประกันภัย	(711)	142	(569)	-	-	-
รวม	<u>1,813</u>	<u>(363)</u>	<u>1,450</u>	<u>-</u>	<u>-</u>	<u>-</u>

การกระทบยอดเพื่อหาอัตราภาษีที่แท้จริง

	งบการเงินรวม			
	2559		2558	
	อัตราภาษี		อัตราภาษี	
	(ร้อยละ)	(พันบาท)	(ร้อยละ)	(พันบาท)
กำไรก่อนภาษีเงินได้รวม		<u>1,020</u>		<u>396,566</u>
จำนวนภาษีตามอัตราภาษีเงินได้	20	204	20	79,313
รายได้ที่ได้รับยกเว้นภาษี		(18,367)		(36,776)
ค่าใช้จ่ายต้องห้ามทางภาษี		6,826		10,895
ผลขาดทุนในปีปัจจุบันที่ไม่รับรู้เป็นสินทรัพย์				
ภาษีเงินได้รอการตัดบัญชี		13,653		19,685
ภาษียวดก่อนๆ ที่บันทึกค่าไป		11,362		-
กำไรระหว่างกันที่ยังไม่รับรู้		<u>10,844</u>		<u>2,378</u>
รวม	<u>2,404.12</u>	<u>24,522</u>	<u>19.04</u>	<u>75,495</u>

บริษัท เจดับเบิลยูดี อินโฟโลจิสติกส์ จำกัด (มหาชน) และบริษัทย่อย

หมายเหตุประกอบงบการเงิน

สำหรับปีสิ้นสุดวันที่ 31 ธันวาคม 2559

	งบการเงินเฉพาะกิจการ			
	2559		2558	
	อัตราภาษี (ร้อยละ)	(พันบาท)	อัตราภาษี (ร้อยละ)	(พันบาท)
กำไรก่อนภาษีเงินได้รวม		95,853		532,824
จำนวนภาษีตามอัตราภาษีเงินได้	20	19,171	20	106,565
รายได้ที่ได้รับยกเว้นภาษี		(41,689)		(77,977)
ค่าใช้จ่ายต้องห้ามทางภาษี		4,027		2,978
ภาษีงวดก่อนๆ ที่บันทึกค่าไป		11,362		-
รวม	(7.44)	(7,129)	5.92	31,566

การลดอัตราภาษีเงินได้นิติบุคคล

พระราชบัญญัติแก้ไขเพิ่มเติมประมวลรัษฎากร ฉบับที่ 42 พ.ศ. 2559 ลงวันที่ 3 มีนาคม 2559 ให้ปรับลดอัตราภาษีเงินได้นิติบุคคลเหลืออัตราร้อยละ 20 ของกำไรสุทธิสำหรับรอบระยะเวลาบัญชีที่เริ่มในหรือหลังวันที่ 1 มกราคม 2559 เป็นต้นไป

28 สิทธิประโยชน์จากการส่งเสริมการลงทุน

คณะกรรมการส่งเสริมการลงทุนอนุมัติให้กลุ่มบริษัทได้รับสิทธิประโยชน์หลายประการในฐานะผู้ได้รับการส่งเสริมการลงทุนตามพระราชบัญญัติส่งเสริมการลงทุน พ.ศ. 2520 เกี่ยวกับธุรกิจให้บริการด้านห้องเย็น และการให้บริการเกี่ยวกับโปรแกรมคอมพิวเตอร์ที่ใช้งานด้านโลจิสติกส์ ซึ่งพอสรุปสาระสำคัญได้ดังนี้

- (ก) ให้ได้รับยกเว้นภาษีเงินได้นิติบุคคลสำหรับกำไรสุทธิที่ได้จากการประกอบกิจการที่ได้รับการส่งเสริมมีกำหนดเวลาแปดปี นับแต่วันที่เริ่มมีรายได้จากการประกอบกิจการนั้น
- (ข) ให้นำผลขาดทุนระหว่างเวลาที่ได้รับการส่งเสริมสามารถนำไปหักออกจากกำไรสุทธิที่เกิดขึ้นภายหลังเวลาที่ได้รับการส่งเสริมเป็นเวลาห้าปี

เนื่องจากเป็นกิจการที่ได้รับการส่งเสริมการลงทุน กลุ่มบริษัทจะต้องปฏิบัติตามเงื่อนไขและข้อกำหนดตามที่ระบุไว้ในบัตรส่งเสริมการลงทุน

บริษัท เจดับเบิลยูดี อินโฟโลจิสติกส์ จำกัด (มหาชน) และบริษัทย่อย

หมายเหตุประกอบงบการเงิน

สำหรับปีสิ้นสุดวันที่ 31 ธันวาคม 2559

รายได้ที่ได้รับการส่งเสริมการลงทุนและที่ไม่ได้รับการส่งเสริมการลงทุนสรุปได้ดังนี้

	งบการเงินรวม					
	2559			2558		
	กิจการที่	กิจการที่		กิจการที่	กิจการที่	
	ได้รับการ	ไม่ได้รับการ		ได้รับการ	ไม่ได้รับการ	
	ส่งเสริม	ส่งเสริม	รวม	ส่งเสริม	ส่งเสริม	รวม
	(พันบาท)					
รายได้จากการให้เช่า						
และการให้บริการ						
ในประเทศ	353,258	1,866,185	2,219,443	428,002	1,920,717	2,348,719

29 กำไร (ขาดทุน) ต่อหุ้นขั้นพื้นฐาน

กำไร (ขาดทุน) ต่อหุ้นขั้นพื้นฐานสำหรับปีสิ้นสุดวันที่ 31 ธันวาคม 2559 และ 2558 คำนวณจากกำไร (ขาดทุน) สำหรับปีที่เป็นส่วนของผู้ถือหุ้นสามัญของบริษัท และจำนวนหุ้นสามัญที่ออกจำหน่ายแล้วระหว่างปีในแต่ละปี โดยวิธีถัวเฉลี่ยถ่วงน้ำหนัก ซึ่งปรับปรุงด้วยจำนวนหุ้นสามัญที่เปลี่ยนแปลงโดยการออกหุ้นปันผลตามที่กล่าวไว้ในหมายเหตุประกอบงบการเงินข้อ 18 และ 30 เพื่อประโยชน์ในการเปรียบเทียบ จำนวนหุ้นสามัญถัวเฉลี่ยถ่วงน้ำหนัก ที่นำมาใช้ในการคำนวณกำไรต่อหุ้น สำหรับปีสิ้นสุดวันที่ 31 ธันวาคม 2558 ได้ถูกปรับปรุงเสมือนว่าการเปลี่ยนแปลงโดยการออกหุ้นปันผลนั้นได้เกิดขึ้นตั้งแต่วันต้นปีของปีบัญชีดังกล่าว โดยแสดงการคำนวณดังนี้

	งบการเงินรวม		งบการเงินเฉพาะกิจการ	
	2559	2558	2559	2558
	(พันหุ้น / พันบาท)			
(ขาดทุน) กำไรที่เป็นส่วนของผู้ถือหุ้น				
สามัญของบริษัท (ขั้นพื้นฐาน)	(8,864)	333,482	102,982	501,257
จำนวนหุ้นสามัญที่ออก ณ วันที่ 1 มกราคม	600,000	480,000	600,000	480,000
ผลกระทบจากหุ้นที่ออกจำหน่าย	420,000	452,219	420,000	452,219
จำนวนหุ้นสามัญ โดยวิธีถัวเฉลี่ย				
ถ่วงน้ำหนัก (ขั้นพื้นฐาน)	1,020,000	932,219	1,020,000	932,219
(ขาดทุน) กำไรต่อหุ้น (ขั้นพื้นฐาน) (บาท)	(0.01)	0.36	0.10	0.54

บริษัท เจดับเบิลยูดี อินโฟ ลอจิสติกส์ จำกัด (มหาชน) และบริษัทย่อย

หมายเหตุประกอบงบการเงิน

สำหรับปีสิ้นสุดวันที่ 31 ธันวาคม 2559

30 เงินปันผล

ในการประชุมสามัญประจำปีของผู้ถือหุ้นของบริษัทเมื่อวันที่ 26 เมษายน 2559 ผู้ถือหุ้นของบริษัทมีมติอนุมัติการจ่ายเงินปันผลสำหรับปี 2558 ให้แก่ผู้ถือหุ้นในอัตราหุ้นละ 0.38889 บาท รวมเป็นเงินทั้งสิ้น 233.33 ล้านบาท โดยมีรายละเอียดดังนี้

- จ่ายเป็นหุ้นสามัญของบริษัทจำนวนไม่เกิน 420 ล้านหุ้น มูลค่าที่ตราไว้หุ้นละ 0.5 บาท ให้แก่ผู้ถือหุ้นของบริษัทในอัตรา 10 หุ้นเดิม ต่อ 7 หุ้นปันผล รวมมูลค่าทั้งสิ้นไม่เกินจำนวน 210 ล้านบาท หรือคิดเป็นอัตรการจ่ายปันผล 0.35 บาท ต่อหุ้น ทั้งนี้ในกรณีที่ผู้ถือหุ้นรายใดมีเศษของหุ้นเดิมหลังการจัดสรรหุ้นปันผลแล้ว ให้จ่ายปันผลเป็นเงินสดแทนในอัตราหุ้นละ 0.35 บาท และ
- จ่ายปันผลเป็นเงินสดในอัตราหุ้นละ 0.03889 บาท หรือคิดเป็นจำนวนเงินไม่เกิน 23.33 ล้านบาท โดยบริษัทได้จ่ายหุ้นปันผลและเงินปันผลดังกล่าวให้แก่ผู้ถือหุ้นแล้วในเดือนพฤษภาคม 2559

ในการประชุมคณะกรรมการของบริษัทเมื่อวันที่ 11 สิงหาคม 2558 คณะกรรมการมีมติอนุมัติให้จัดสรรกำไรเป็นเงินปันผลระหว่างกาลในอัตราหุ้นละ 0.55 บาท รวมเป็นเงินจำนวนทั้งสิ้น 264 ล้านบาท โดยบริษัทจ่ายเงินปันผลดังกล่าวให้แก่ผู้ถือหุ้นแล้วในเดือนกันยายน 2558

31 เครื่องมือทางการเงิน

นโยบายการจัดการความเสี่ยงทางการเงิน

กลุ่มบริษัทมีความเสี่ยงจากการดำเนินธุรกิจตามปกติจากการเปลี่ยนแปลงอัตราดอกเบี้ยและอัตราแลกเปลี่ยนเงินตราต่างประเทศ และจากการไม่ปฏิบัติตามข้อกำหนดตามสัญญาของคู่สัญญา กลุ่มบริษัทไม่มีการถือหรือออกเครื่องมือทางการเงินที่เป็นตราสารอนุพันธ์ เพื่อการเก็งกำไรหรือการค้า

การจัดการความเสี่ยงเป็นส่วนที่สำคัญของธุรกิจของกลุ่มบริษัท กลุ่มบริษัทมีระบบในการควบคุมให้มีความสมดุลของระดับความเสี่ยงให้เป็นที่ยอมรับได้ โดยพิจารณาระหว่างต้นทุนที่เกิดจากความเสี่ยงและต้นทุนของการจัดการความเสี่ยง ฝ่ายบริหารได้มีการควบคุมกระบวนการจัดการความเสี่ยงของกลุ่มบริษัทอย่างต่อเนื่องเพื่อให้มั่นใจว่ามีความสมดุลระหว่างความเสี่ยงและการควบคุมความเสี่ยง

บริษัท เจดับเบิลยูดี อิน โฟ โดจิสติกส์ จำกัด (มหาชน) และบริษัทย่อย

หมายเหตุประกอบงบการเงิน

สำหรับปีสิ้นสุดวันที่ 31 ธันวาคม 2559

การบริหารจัดการทุน

นโยบายของคณะกรรมการบริษัทคือ การรักษาระดับเงินทุนให้มั่นคงเพื่อรักษานักลงทุน เจ้าหนี้และความเชื่อมั่นของตลาดและก่อให้เกิดการพัฒนาของธุรกิจในอนาคต คณะกรรมการได้มีการกำกับดูแลผลตอบแทนจากการลงทุนซึ่งกลุ่มบริษัทพิจารณาจากสัดส่วนของผลตอบแทนจากกิจกรรมดำเนินงานต่อส่วนของผู้ถือหุ้น ซึ่งไม่รวมส่วนได้เสียที่ไม่มีอำนาจควบคุม อีกทั้งยังกำกับดูแลระดับการจ่ายเงินปันผลให้แก่ผู้ถือหุ้นสามัญ

ความเสี่ยงด้านอัตราดอกเบี้ย

ความเสี่ยงด้านอัตราดอกเบี้ยหมายถึง ความเสี่ยงที่เกิดจากการเปลี่ยนแปลงที่จะเกิดในอนาคตของอัตราดอกเบี้ยในตลาด ซึ่งส่งผลกระทบต่อผลการดำเนินงานและกระแสเงินสดของกลุ่มบริษัท กลุ่มบริษัทมีความเสี่ยงด้านอัตราดอกเบี้ยที่เกิดจากเงินกู้ยืม ถ้าหากมีความผันผวนของอัตราดอกเบี้ยในท้องตลาด กลุ่มบริษัทจะลดความเสี่ยงดังกล่าวโดยทำให้แน่ใจว่าดอกเบี้ยที่เกิดจากเงินกู้ยืมส่วนใหญ่มีอัตราคงที่

อัตราดอกเบี้ยที่แท้จริงของเงินให้กู้ยืม ณ วันที่ 31 ธันวาคม และระยะที่ครบกำหนดชำระหรือกำหนดอัตราใหม่มีดังนี้

	งบการเงินรวม				
	อัตราดอกเบี้ย ที่แท้จริง (ร้อยละต่อปี)	ภายใน 1 ปี	หลังจาก 1 ปี แต่ภายใน 5 ปี (พันบาท)	หลังจาก 5 ปี	รวม
ปี 2559					
หมุนเวียน					
เงินให้กู้ยืมระยะสั้นแก่กิจการที่ไม่ เกี่ยวข้องกัน	5.00	9,114	-	-	9,114
ไม่หมุนเวียน					
เงินให้กู้ยืมระยะยาวแก่บุคคลหรือ กิจการที่เกี่ยวข้องกัน	3.64-5.50	4,429	53,146	39,881	97,456
รวม		13,543	53,146	39,881	106,570

บริษัท เจดับเบิลยูดี อินโฟโลจิสติกส์ จำกัด (มหาชน) และบริษัทย่อย
 หมายเหตุประกอบงบการเงิน
 สำหรับปีสิ้นสุดวันที่ 31 ธันวาคม 2559

	งบการเงินรวม				
	อัตราดอกเบี้ย ที่แท้จริง (ร้อยละต่อปี)	ภายใน 1 ปี	หลังจาก 1 ปี แต่ภายใน 5 ปี (พันบาท)	หลังจาก 5 ปี	รวม
ปี 2558					
ไม่หมุนเวียน					
เงินให้กู้ยืมระยะยาวแก่บุคคลหรือ กิจการที่เกี่ยวข้องกัน	5.50	-	46,700	-	46,700
รวม		-	46,700	-	46,700

	งบการเงินเฉพาะกิจการ				
	อัตราดอกเบี้ย ที่แท้จริง (ร้อยละต่อปี)	ภายใน 1 ปี	หลังจาก 1 ปี แต่ภายใน 5 ปี (พันบาท)	หลังจาก 5 ปี	รวม
ปี 2559					
หมุนเวียน					
เงินให้กู้ยืมระยะสั้นแก่กิจการ ที่เกี่ยวข้องกัน	3.25 - 4.50	432,000	-	-	432,000
เงินให้กู้ยืมระยะสั้นแก่กิจการ ที่ไม่เกี่ยวข้องกัน	5.00	9,114	-	-	9,114
ไม่หมุนเวียน					
เงินให้กู้ยืมแก่กิจการที่เกี่ยวข้องกัน	3.64 - 5.50	10,429	95,146	39,881	145,456
รวม		451,543	95,146	39,881	586,570

บริษัท เจดับเบิลยูดี อินโฟโลจิสติกส์ จำกัด (มหาชน) และบริษัทย่อย

หมายเหตุประกอบงบการเงิน

สำหรับปีสิ้นสุดวันที่ 31 ธันวาคม 2559

	งบการเงินเฉพาะกิจการ				
	อัตราดอกเบี้ย ที่แท้จริง (ร้อยละต่อปี)	ภายใน 1 ปี	หลังจาก 1 ปี แต่ภายใน 5 ปี	หลังจาก 5 ปี	รวม
			(พันบาท)		
ปี 2558					
หมุนเวียน					
เงินให้กู้ยืมระยะสั้นแก่กิจการ ที่เกี่ยวข้องกัน	4.75 - 8.00	239,800	-	-	239,800
ไม่หมุนเวียน					
เงินให้กู้ยืมระยะยาวแก่กิจการที่ เกี่ยวข้องกัน	5.50	-	78,700	-	78,700
รวม		239,800	78,700	-	318,500

อัตราดอกเบี้ยที่แท้จริงของหนี้สินทางการเงินที่มีภาระดอกเบี้ย ณ วันที่ 31 ธันวาคม และระยะที่ครบกำหนดชำระ
หรือกำหนดอัตราใหม่มีดังนี้

	อัตราดอกเบี้ย ที่แท้จริง (ร้อยละต่อปี)	ภายใน 1 ปี	งบการเงินรวม		
			หลังจาก 1 ปี		รวม
			แต่ภายใน 5 ปี (พันบาท)	หลังจาก 5 ปี	
ปี 2559					
หมุนเวียน					
เงินกู้ยืมระยะสั้นจากสถาบันการเงิน	2.75 - 7.12	115,662	-	-	115,662
ไม่หมุนเวียน					
หุ้นกู้	3.00 - 3.25	-	500,000	-	500,000
เงินกู้ยืมระยะยาวจากสถาบันการเงิน	3.00 - 6.50	350,771	1,079,627	51,000	1,481,398
เงินกู้ยืมระยะยาวจากกิจการที่ เกี่ยวข้องกัน	5.50	3,000	21,000	-	24,000
หนี้สินตามสัญญาเช่าการเงิน	2.55 - 8.66	13,846	25,546	-	39,392
รวม		483,279	1,626,173	51,000	2,160,452

บริษัท เจดับเบิลยูดี อินโฟโลจิสติกส์ จำกัด (มหาชน) และบริษัทย่อย

หมายเหตุประกอบงบการเงิน

สำหรับปีสิ้นสุดวันที่ 31 ธันวาคม 2559

	อัตราดอกเบี้ย ที่แท้จริง (ร้อยละต่อปี)	ภายใน 1 ปี	งบการเงินรวม		รวม
			หลังจาก 1 ปี แต่ภายใน 5 ปี	หลังจาก 5 ปี	
			(พันบาท)		
ปี 2558					
หมุนเวียน					
เงินกู้ยืมระยะสั้นจาก					
สถาบันการเงิน	4.20 - 7.75	87,664	-	-	87,664
ไม่หมุนเวียน					
เงินกู้ยืมระยะยาวจาก					
สถาบันการเงิน	4.75 - 6.75	373,731	1,178,181	153,600	1,705,512
เงินกู้ยืมระยะยาวจากกิจการที่					
เกี่ยวข้องกัน	5.50	-	16,000	-	16,000
หนี้สินตามสัญญาเช่าการเงิน	2.75 - 7.88	12,729	19,143	-	31,872
รวม		474,124	1,213,324	153,600	1,841,048

ปี 2559	อัตราดอกเบี้ย ที่แท้จริง (ร้อยละต่อปี)	งบการเงินเฉพาะกิจการ				รวม
		ภายใน 1 ปี	หลังจาก 1 ปี		รวม	
			แต่ภายใน 5 ปี	หลังจาก 5 ปี		
(พันบาท)						
ไม่หมุนเวียน						
หุ้นกู้	3.00 - 3.25	-	500,000	-	500,000	
เงินกู้ยืมระยะยาวจาก						
สถาบันการเงิน	3.00 - 3.852	8,943	53,658	35,794	98,395	
หนี้สินตามสัญญาเช่าการเงิน	4.66 - 6.01	1,097	1,261	-	2,358	
รวม		10,040	554,919	35,794	600,753	

ปี 2558					
ไม่หมุนเวียน					
หนี้สินตามสัญญาเช่าการเงิน	5.035 - 7.88	1,433	1,175	-	2,608
รวม		1,433	1,175	-	2,608

บริษัท เจดับเบิลยูดี อิน โฟ โดจิสติกส์ จำกัด (มหาชน) และบริษัทย่อย

หมายเหตุประกอบงบการเงิน

สำหรับปีสิ้นสุดวันที่ 31 ธันวาคม 2559

ความเสี่ยงจากเงินตราต่างประเทศ

กลุ่มบริษัทมีความเสี่ยงจากอัตราแลกเปลี่ยนเงินตราต่างประเทศ ซึ่งเกิดจากการรับและการให้บริการ เงินให้กู้ยืมและเงินกู้ยืมที่เป็นเงินตราต่างประเทศ อย่างไรก็ตาม กลุ่มบริษัทและบริษัทไม่ได้นำเครื่องมือทางการเงินมาใช้ลดความเสี่ยงจากอัตราแลกเปลี่ยนเงินตราต่างประเทศ เนื่องจากรายการสินทรัพย์และหนี้สินทางการเงินที่เป็นเงินตราต่างประเทศ ซึ่งปรากฏอยู่ในงบแสดงฐานะการเงินไม่มีสาระสำคัญต่อกลุ่มบริษัทและบริษัท วันที่ 31 ธันวาคม กลุ่มบริษัทและบริษัทมีความเสี่ยงจากอัตราแลกเปลี่ยนเงินตราต่างประเทศอันเป็นผลมาจากการมีสินทรัพย์และหนี้สินที่เป็นเงินตราต่างประเทศดังนี้

ณ วันที่ 31 ธันวาคม 2559 และ 2558 กลุ่มบริษัทและบริษัทมีความเสี่ยงจากอัตราแลกเปลี่ยนเงินตราต่างประเทศอันเป็นผลมาจากการมีสินทรัพย์และหนี้สินที่เป็นเงินตราต่างประเทศดังนี้

		งบการเงินรวม		งบการเงินเฉพาะกิจการ	
	หมายเหตุ	2559	2558	2559	2558
		(พันบาท)			
เงินเหรียญสหรัฐอเมริกา					
เงินสดและรายการเทียบเท่าเงินสด	5	14,940	21,685	4	-
ลูกหนี้การค้า	7	29,135	42,100	5,574	6,525
เงินให้กู้ยืมแก่กิจการที่เกี่ยวข้องกัน	4	97,456	46,700	97,456	46,700
หนี้สินทางการเงินที่มีภาระดอกเบี้ย	14	(98,395)	-	(98,395)	-
เจ้าหนี้การค้า	15	(3,278)	(8,916)	-	-
<hr/>					
ยอดบัญชีในงบแสดงฐานะการเงินที่มีความเสี่ยง		39,858	101,569	4,639	53,225
<hr/>					
เงินเรียลกัมพูชา					
เงินลงทุนอื่น	6	75,504	-	75,504	-
<hr/>					
ยอดบัญชีในงบแสดงฐานะการเงินที่มีความเสี่ยง		75,504	-	75,504	-
<hr/>					

บริษัท เจดับเบิลยูดี อินโฟโลจิสติกส์ จำกัด (มหาชน) และบริษัทย่อย

หมายเหตุประกอบงบการเงิน

สำหรับปีสิ้นสุดวันที่ 31 ธันวาคม 2559

หมายเหตุ	งบการเงินรวม		งบการเงินเฉพาะกิจการ	
	2559	2558	2559	2558
	(พันบาท)			
สกุลเงินอื่นๆ				
เงินสดและรายการเทียบเท่าเงินสด	5	369	127	-
ลูกหนี้การค้า	7	1	-	-
ยอดบัญชีในงบแสดงฐานะการเงิน				
ที่มีความเสี่ยง		370	127	-

ความเสี่ยงทางด้านสินเชื่อ

ความเสี่ยงทางด้านสินเชื่อคือความเสี่ยงที่ลูกค้าหรือคู่สัญญาไม่สามารถชำระหนี้แก่กลุ่มบริษัท ตามเงื่อนไขที่ตกลงไว้เมื่อครบกำหนด

ฝ่ายบริหารได้กำหนดนโยบายทางด้านสินเชื่อเพื่อควบคุมความเสี่ยงทางด้านสินเชื่อดังกล่าวอย่างสม่ำเสมอ โดยการวิเคราะห์ฐานะทางการเงินของลูกค้าทุกรายที่ขอวงเงินสินเชื่อในระดับหนึ่งๆ ณ วันที่รายงานไม่พบว่ามี ความเสี่ยงจากสินเชื่อที่เป็นสาระสำคัญ ความเสี่ยงสูงสุดทางด้านสินเชื่อแสดงไว้ในราคาตามบัญชีของสินทรัพย์ทางการเงินแต่ละรายการในงบแสดงฐานะการเงิน อย่างไรก็ตาม เนื่องจากกลุ่มบริษัทมีฐานลูกค้าจำนวนมาก ฝ่ายบริหารไม่ได้คาดว่าจะเกิดผลเสียหายที่มีสาระสำคัญจากการเก็บหนี้ไม่ได้

ความเสี่ยงจากสภาพคล่อง

กลุ่มบริษัทมีการควบคุมความเสี่ยงจากการขาดสภาพคล่องโดยการรักษาระดับของเงินสดและรายการเทียบเท่าเงินสดให้เพียงพอต่อการดำเนินงานของกลุ่มบริษัทและเพื่อให้ผลกระทบจากความผันผวนของกระแสเงินสดลดลง

บริษัท เจดับเบิลยูดี อินโฟโลจิสติกส์ จำกัด (มหาชน) และบริษัทย่อย

หมายเหตุประกอบงบการเงิน

สำหรับปีสิ้นสุดวันที่ 31 ธันวาคม 2559

มูลค่าตามบัญชีและมูลค่ายุติธรรม

ตารางดังต่อไปนี้แสดงมูลค่าตามบัญชีและมูลค่ายุติธรรมของสินทรัพย์ทางการเงินและหนี้สินทางการเงินรวมถึงลำดับชั้นมูลค่ายุติธรรม แต่ไม่รวมถึงการแสดงผลข้อมูลมูลค่ายุติธรรมสำหรับสินทรัพย์ทางการเงินและหนี้สินทางการเงินที่ไม่ได้วัดมูลค่าด้วยมูลค่ายุติธรรมหากมูลค่าตามบัญชีใกล้เคียงกับมูลค่ายุติธรรมอย่างสมเหตุสมผล

		งบการเงินรวม			
		มูลค่ายุติธรรม			
มูลค่าตามบัญชี		ระดับ 1	ระดับ 2	ระดับ 3	รวม
		(พันบาท)			
31 ธันวาคม 2559					
สินทรัพย์ทางการเงินที่วัดมูลค่าด้วย					
มูลค่ายุติธรรม					
หน่วยลงทุนถือไว้เพื่อค้า	238,630	238,630	-	-	238,630
ตราสารทุนที่เป็นหลักทรัพย์เพื่อขาย	75,504	75,504	-	-	75,504
สินทรัพย์ทางการเงินและหนี้สิน					
ทางการเงินที่ไม่ได้วัดมูลค่าด้วย					
มูลค่ายุติธรรม					
เงินให้กู้ยืมระยะยาวแก่กิจการที่					
เกี่ยวข้องกัน	97,456	-	97,456	-	97,456
หุ้นกู้	500,000	-	503,734	-	503,734
เงินกู้ยืมระยะยาวจากสถาบันการเงิน	1,481,399	-	1,481,399	-	1,481,399
เงินกู้ยืมระยะยาวจากกิจการ					
ที่เกี่ยวข้องกัน	24,000	-	24,077	-	24,077
หนี้สินตามสัญญาเช่าการเงิน	39,392	-	43,259	-	43,259

บริษัท เจดับเบิลยูดี อินโฟ ไซส์ติกส์ จำกัด (มหาชน) และบริษัทย่อย

หมายเหตุประกอบงบการเงิน

สำหรับปีสิ้นสุดวันที่ 31 ธันวาคม 2559

		งบการเงินรวม			
	มูลค่าตามบัญชี	มูลค่ายุติธรรม			
		ระดับ 1	ระดับ 2	ระดับ 3	รวม
		(พันบาท)			
31 ธันวาคม 2558					
สินทรัพย์ทางการเงินที่วัดมูลค่าด้วย					
มูลค่ายุติธรรม					
หน่วยลงทุนถือไว้เพื่อค้า	174,499	174,499	-	-	174,499
สินทรัพย์ทางการเงินและหนี้สิน					
ทางการเงินที่ไม่ได้วัดมูลค่าด้วย					
มูลค่ายุติธรรม					
เงินให้กู้ยืมระยะยาวแก่กิจการ					
ที่เกี่ยวข้องกัน	46,700	-	46,700	-	46,700
เงินกู้ยืมระยะยาวจากสถาบันการเงิน	1,705,512	-	1,705,512	-	1,705,512
เงินกู้ยืมระยะยาวจากกิจการ					
ที่เกี่ยวข้องกัน	16,000	-	16,000	-	16,000
หนี้สินตามสัญญาเช่าการเงิน	31,872	-	31,872	-	31,872

		งบการเงินเฉพาะกิจการ			
		มูลค่าตามบัญชี			
		มูลค่ายุติธรรม			
		ระดับ 1	ระดับ 2	ระดับ 3	รวม
		(พันบาท)			
31 ธันวาคม 2559					
สินทรัพย์ทางการเงินที่วัดมูลค่าด้วย					
มูลค่ายุติธรรม					
หน่วยลงทุนถือไว้เพื่อค้า	238,630	238,630	-	-	238,630
ตราสารทุนที่เป็นหลักทรัพย์เพื่อขาย	75,504	75,504	-	-	75,504

บริษัท เจดับเบิลยูดี อิน โฟ โดจิตติกส์ จำกัด (มหาชน) และบริษัทย่อย

หมายเหตุประกอบงบการเงิน

สำหรับปีสิ้นสุดวันที่ 31 ธันวาคม 2559

		งบการเงินรวม			
		มูลค่ายุติธรรม			
มูลค่าตามบัญชี		ระดับ 1	ระดับ 2	ระดับ 3	รวม
		(พันบาท)			
สินทรัพย์ทางการเงินและหนี้สิน					
ทางการเงินที่ไม่ได้วัดมูลค่าด้วย					
มูลค่ายุติธรรม					
เงินให้กู้ยืมระยะยาวแก่กิจการ					
ที่เกี่ยวข้องกัน	145,456	-	147,214	-	147,214
หุ้นกู้	500,000	-	503,734	-	503,734
เงินกู้ยืมระยะยาวจากสถาบันการเงิน	98,395	-	98,395	-	98,395
หนี้สินตามสัญญาเช่าการเงิน	2,358	-	2,358	-	2,358
31 ธันวาคม 2558					
สินทรัพย์ทางการเงินที่วัดมูลค่าด้วย					
มูลค่ายุติธรรม					
หน่วยลงทุนถือไว้เพื่อค้า	174,499	174,499	-	-	174,499
สินทรัพย์ทางการเงินและหนี้สิน					
ทางการเงินที่ไม่ได้วัดมูลค่าด้วย					
มูลค่ายุติธรรม					
เงินให้กู้ยืมระยะยาวแก่กิจการ					
ที่เกี่ยวข้องกัน	78,700	-	78,700	-	78,700
หนี้สินตามสัญญาเช่าการเงิน	2,608	-	2,608	-	2,608

บริษัท เจดับเบิลยูดี อินโฟโลจิสติกส์ จำกัด (มหาชน) และบริษัทย่อย

หมายเหตุประกอบงบการเงิน

สำหรับปีสิ้นสุดวันที่ 31 ธันวาคม 2559

เครื่องมือทางการเงินที่ไม่ได้วัดมูลค่าด้วยมูลค่ายุติธรรม

ประเภท	เทคนิคการประเมินมูลค่า
เงินให้กู้ยืมระยะยาวแก่กิจการที่เกี่ยวข้องกัน	คิดลดกระแสเงินสด
หุ้นกู้	อ้างอิงจากราคาหน้า
เงินกู้ยืมระยะยาวจากสถาบันการเงิน	คิดลดกระแสเงินสด
เงินกู้ยืมระยะยาวจากกิจการที่เกี่ยวข้องกัน	คิดลดกระแสเงินสด
หนี้สินตามสัญญาเช่าการเงิน	คิดลดกระแสเงินสด

32 การผูกพันที่มีกับบุคคลหรือกิจการที่ไม่เกี่ยวข้องกัน

	งบการเงินรวม		งบการเงินเฉพาะกิจการ	
	2559	2558	2559	2558
	(พันบาท)			
การผูกพันรายจ่ายฝ่ายทุน				
สัญญาที่ยังไม่ได้รับรู้				
อาคารและสิ่งปลูกสร้างอื่น	28,028	132,573	21	6,523
เครื่องจักรและอุปกรณ์	12,345	255	1,594	-
สินทรัพย์ไม่มีตัวตน	108	-	108	-
รวม	<u>40,481</u>	<u>132,828</u>	<u>1,723</u>	<u>6,523</u>
การผูกพันอื่นๆ				
หนังสือค้ำประกันจากธนาคาร	158,238	157,519	90,488	91,688
สัญญาอื่นๆ	999	1,012	-	-
รวม	<u>159,237</u>	<u>158,531</u>	<u>90,488</u>	<u>91,688</u>

สัญญาที่สำคัญ

บริษัทได้ทำสัญญากับการทำเรือแห่งประเทศไทย (“การทำเรือ”) ในการลงทุน บริหารและประกอบการคลังสินค้า อันตราย เป็นเวลา 30 ปี ทั้งนี้บริษัทจะเป็นผู้ดำเนินการเคลื่อนย้าย และรับฝากสินค้าอันตราย ในพื้นที่ คลังสินค้าอันตรายของการทำเรือโดยบริษัทตกลงที่จะแบ่งผลประโยชน์ประจำปีให้แก่การทำเรือตามที่ตกลงกันโดย สัญญาเริ่มตั้งแต่วันที่ 1 ตุลาคม 2546 ถึงวันที่ 30 กันยายน 2576

บริษัท เจดับเบิลยูดี อิน โฟโลจิสติกส์ จำกัด (มหาชน) และบริษัทย่อย

หมายเหตุประกอบงบการเงิน

สำหรับปีสิ้นสุดวันที่ 31 ธันวาคม 2559

ณ วันที่ 31 ธันวาคม 2559 เงินฝากธนาคารของกลุ่มบริษัทและบริษัทจำนวนเงิน 35.08 ล้านบาท และ 20.21 ล้านบาท ตามลำดับ ใช้เป็นหลักประกันหนังสือค้ำประกันจากธนาคารและอื่นๆ (2558: 25.28 ล้านบาท และ 12.09 ล้านบาท ตามลำดับ)

33 หนี้สินที่อาจเกิดขึ้น

ในปี 2555 บริษัทสองแห่งเป็นโจทก์ร่วมได้เรียกร้องค่าเสียหายที่เกิดจากการที่บริษัทผู้ขนส่งสินค้าได้นำสินค้ามาฝากในคลังสินค้าของบริษัท และต่อมาได้เกิดเพลิงไหม้สินค้าในตู้สินค้า โดยโจทก์ได้เรียกร้องค่าเสียหายจากบริษัท และบริษัทประกันภัยของบริษัทและบริษัทผู้ขนส่งสินค้าเป็นจำนวนเงิน 2.69 ล้านบาท คดีฟ้องร้องดังกล่าวอยู่ในระหว่างการตัดสินของศาลแพ่ง เนื่องจากผลของคดียังไม่สิ้นสุดและบริษัท ยังไม่สามารถระบุผลจากคดีดังกล่าว บริษัทยังไม่ได้นับที่ประมาณการหนี้สินที่อาจจะเกิดขึ้นในงบการเงิน

34 เหตุการณ์ภายหลังรอบระยะเวลารายงาน

- 1) เมื่อวันที่ 13 มกราคม 2560 บริษัท ออโต้ลอจิก จำกัด ซึ่งเป็นบริษัทย่อย ได้ลงทุนในหุ้นสามัญของบริษัท สยาม เจดับเบิลยูดี โลจิสติกส์ จำกัด ซึ่งเป็นบริษัทที่จัดตั้งขึ้นในประเทศไทย ในอัตราร้อยละ 44.50 ของทุนที่ออกและชำระแล้ว โดยได้ชำระค่าหุ้นร้อยละ 25 ของมูลค่าหุ้น เป็นเงิน 2.12 ล้านบาท แล้ว ทั้งนี้เป็นไปตามมติที่ประชุมคณะกรรมการของบริษัทย่อยเมื่อวันที่ 16 พฤศจิกายน 2559 จึงมีผลให้บริษัท สยาม เจดับเบิลยูดี โลจิสติกส์ จำกัด กลายเป็นบริษัทร่วมของบริษัทย่อยดังกล่าว
- 2) เมื่อวันที่ 17 มกราคม 2560 ที่ประชุมวิสามัญผู้ถือหุ้นของบริษัท จาแฟ็ค โฮลดิ้ง จำกัด ซึ่งเป็นบริษัทย่อย มีมติอนุมัติให้เพิ่มทุนจำนวน 263 ล้านบาท โดยการออกหุ้นสามัญใหม่จำนวน 2.63 ล้านหุ้น มูลค่าหุ้นที่ตราไว้หุ้นละ 100 บาท โดยจัดสรรและเสนอขายให้แก่ผู้ถือหุ้นเดิม และเรียกให้ชำระค่าหุ้นสามัญเพิ่มทุนดังกล่าวเต็มจำนวนแล้วเมื่อวันที่ 17 มกราคม 2560 บริษัทย่อยได้จดทะเบียนการเพิ่มทุนจดทะเบียนและทุนชำระแล้วกับกระทรวงพาณิชย์แล้วเมื่อวันที่ 19 มกราคม 2560
- 3) เมื่อวันที่ 18 มกราคม 2560 ที่ประชุมวิสามัญผู้ถือหุ้นของบริษัท แปซิฟิค โฮ่งเฮ็น จำกัด ซึ่งเป็นบริษัทย่อย มีมติอนุมัติให้เพิ่มทุนจำนวน 263 ล้านบาท โดยการออกหุ้นสามัญใหม่จำนวน 2.63 ล้านหุ้น มูลค่าหุ้นที่ตราไว้หุ้นละ 100 บาท โดยจัดสรรและเสนอขายให้แก่ผู้ถือหุ้นเดิม และเรียกให้ชำระค่าหุ้นสามัญเพิ่มทุนดังกล่าวเต็มจำนวนแล้วเมื่อวันที่ 24 มกราคม 2560 บริษัทย่อยได้จดทะเบียนการเพิ่มทุนจดทะเบียนและทุนชำระแล้วกับกระทรวงพาณิชย์แล้วเมื่อวันที่ 24 มกราคม 2560

บริษัท เจดับเบิลยูดี อินโฟโลจิสติกส์ จำกัด (มหาชน) และบริษัทย่อย

หมายเหตุประกอบงบการเงิน

สำหรับปีสิ้นสุดวันที่ 31 ธันวาคม 2559

- 4) เมื่อวันที่ 14 กุมภาพันธ์ 2560 ที่ประชุมวิสามัญผู้ถือหุ้นของบริษัท เบญจพรแลนด์ จำกัด ซึ่งเป็นบริษัทย่อย มีมติอนุมัติให้เพิ่มทุนจำนวน 248 ล้านบาท โดยการออกหุ้นสามัญใหม่จำนวน 2.48 ล้านหุ้น มูลค่าหุ้นที่ตราไว้หุ้นละ 100 บาท โดยจัดสรรและเสนอขายให้แก่ผู้ถือหุ้นเดิม และเรียกให้ชำระค่าหุ้นสามัญเพิ่มทุนดังกล่าวร้อยละ 85 ของมูลค่าหุ้น เมื่อวันที่ 14 กุมภาพันธ์ 2560 บริษัทย่อยได้จดทะเบียนการเพิ่มทุนจดทะเบียนและทุนชำระแล้วกับกระทรวงพาณิชย์แล้วเมื่อวันที่ 17 กุมภาพันธ์ 2560
- 5) เมื่อวันที่ 31 มกราคม 2560 ที่ประชุมวิสามัญผู้ถือหุ้นของบริษัท เจดับเบิลยูดี แปซิฟิก แลนด์ จำกัด ซึ่งเป็นบริษัทย่อย มีมติให้เรียกชำระค่าหุ้นเพิ่มเติมในส่วนที่ยังเรียกชำระไม่เต็มมูลค่าจำนวน 0.15 ล้านหุ้น ในอัตราหุ้นละ 20 บาท รวมเป็นจำนวนเงิน 3 ล้านบาท โดยบริษัทย่อยได้รับชำระเงินจำนวนดังกล่าวแล้วเมื่อวันที่ 2 กุมภาพันธ์ 2560 บริษัทย่อยได้จดทะเบียนการเปลี่ยนแปลงดังกล่าวกับกระทรวงพาณิชย์แล้วเมื่อวันที่ 9 กุมภาพันธ์ 2560
- 6) ในการประชุมคณะกรรมการบริษัทเมื่อวันที่ 23 กุมภาพันธ์ 2560 คณะกรรมการบริษัทมีมติให้ความเห็นชอบการจ่ายเงินปันผลสำหรับปี 2559 ในอัตราหุ้นละ 0.08 บาท เป็นจำนวนเงินทั้งสิ้น 81.60 ล้านบาท

35 มาตรฐานการรายงานทางการเงินที่ยังไม่ได้ใช้

มาตรฐานการรายงานทางการเงินที่ออกและปรับปรุงใหม่หลายฉบับได้มีการประกาศและยังไม่มีผลบังคับใช้และไม่ได้นำมาใช้ในการจัดทำงบการเงินนี้ มาตรฐานการรายงานทางการเงินที่ออกและปรับปรุงใหม่เหล่านี้อาจเกี่ยวข้องกับการดำเนินงานของกลุ่มบริษัทและถือปฏิบัติกับงบการเงินสำหรับรอบระยะเวลาบัญชีที่เริ่มในหรือหลังวันที่ 1 มกราคม 2560 ดังต่อไปนี้ กลุ่มบริษัทไม่มีแผนที่จะนำมาตรฐานการรายงานทางการเงินเหล่านี้มาใช้ก่อนวันถือปฏิบัติ

มาตรฐานการรายงานทางการเงิน	เรื่อง
มาตรฐานการบัญชี ฉบับที่ 1 (ปรับปรุง 2559)	การนำเสนองบการเงิน
มาตรฐานการบัญชี ฉบับที่ 2 (ปรับปรุง 2559)	สินค้าคงเหลือ
มาตรฐานการบัญชี ฉบับที่ 7 (ปรับปรุง 2559)	งบกระแสเงินสด
มาตรฐานการบัญชี ฉบับที่ 8 (ปรับปรุง 2559)	นโยบายการบัญชี การเปลี่ยนแปลงประมาณการทางบัญชี และข้อผิดพลาด
มาตรฐานการบัญชี ฉบับที่ 10 (ปรับปรุง 2559)	เหตุการณ์ภายหลังรอบระยะเวลารายงาน
มาตรฐานการบัญชี ฉบับที่ 12 (ปรับปรุง 2559)	ภาษีเงินได้
มาตรฐานการบัญชี ฉบับที่ 16 (ปรับปรุง 2559)	ที่ดิน อาคารและอุปกรณ์
มาตรฐานการบัญชี ฉบับที่ 17 (ปรับปรุง 2559)	สัญญาเช่า

บริษัท เจดับเบิ้ลยูดี อิน โฟ โดจิสติกส์ จำกัด (มหาชน) และบริษัทย่อย

หมายเหตุประกอบงบการเงิน

สำหรับปีสิ้นสุดวันที่ 31 ธันวาคม 2559

มาตรฐานการรายงานทางการเงิน	เรื่อง
มาตรฐานการบัญชี ฉบับที่ 18 (ปรับปรุง 2559)	รายได้
มาตรฐานการบัญชี ฉบับที่ 19 (ปรับปรุง 2559)	ผลประโยชน์ของพนักงาน
มาตรฐานการบัญชี ฉบับที่ 21 (ปรับปรุง 2559)	ผลกระทบจากการเปลี่ยนแปลงของอัตราแลกเปลี่ยนเงินตราต่างประเทศ
มาตรฐานการบัญชี ฉบับที่ 23 (ปรับปรุง 2559)	ต้นทุนการกู้ยืม
มาตรฐานการบัญชี ฉบับที่ 24 (ปรับปรุง 2559)	การเปิดเผยข้อมูลเกี่ยวกับบุคคลหรือกิจการที่เกี่ยวข้องกัน
มาตรฐานการบัญชี ฉบับที่ 27 (ปรับปรุง 2559)	งบการเงินเฉพาะกิจการ
มาตรฐานการบัญชี ฉบับที่ 28 (ปรับปรุง 2559)	เงินลงทุนในบริษัทร่วมและการร่วมค้า
มาตรฐานการบัญชี ฉบับที่ 33 (ปรับปรุง 2559)	กำไรต่อหุ้น
มาตรฐานการบัญชี ฉบับที่ 34 (ปรับปรุง 2559)	งบการเงินระหว่างกาล
มาตรฐานการบัญชี ฉบับที่ 36 (ปรับปรุง 2559)	การด้อยค่าของสินทรัพย์
มาตรฐานการบัญชี ฉบับที่ 37 (ปรับปรุง 2559)	ประมาณการหนี้สิน หนี้สินที่อาจเกิดขึ้น และสินทรัพย์ที่อาจเกิดขึ้น
มาตรฐานการบัญชี ฉบับที่ 38 (ปรับปรุง 2559)	สินทรัพย์ไม่มีตัวตน
มาตรฐานการบัญชี ฉบับที่ 40 (ปรับปรุง 2559)	อสังหาริมทรัพย์เพื่อการลงทุน
มาตรฐานการบัญชี ฉบับที่ 107 (ปรับปรุง 2559)	การแสดงรายการและการเปิดเผยข้อมูลสำหรับเครื่องมือทางการเงิน
มาตรฐานการรายงานทางการเงิน ฉบับที่ 2 (ปรับปรุง 2559)	การจ่ายโดยใช้หุ้นเป็นเกณฑ์
มาตรฐานการรายงานทางการเงิน ฉบับที่ 3 (ปรับปรุง 2559)	การรวมธุรกิจ
มาตรฐานการรายงานทางการเงิน ฉบับที่ 5 (ปรับปรุง 2559)	สินทรัพย์ไม่หมุนเวียนที่ถือไว้เพื่อขายและการดำเนินงานที่ยกเลิก
มาตรฐานการรายงานทางการเงิน ฉบับที่ 8 (ปรับปรุง 2559)	ส่วนงานดำเนินงาน
มาตรฐานการรายงานทางการเงิน ฉบับที่ 10 (ปรับปรุง 2559)	งบการเงินรวม
มาตรฐานการรายงานทางการเงิน ฉบับที่ 11 (ปรับปรุง 2559)	การร่วมการงาน
มาตรฐานการรายงานทางการเงิน ฉบับที่ 12 (ปรับปรุง 2559)	การเปิดเผยข้อมูลเกี่ยวกับส่วนได้เสียในกิจการอื่น

บริษัท เจดับเบิลยูดี อินโฟโลจิสติกส์ จำกัด (มหาชน) และบริษัทย่อย

หมายเหตุประกอบงบการเงิน

สำหรับปีสิ้นสุดวันที่ 31 ธันวาคม 2559

มาตรฐานการรายงานทางการเงิน	เรื่อง
มาตรฐานการรายงานทางการเงิน ฉบับที่ 13 (ปรับปรุง 2559)	การวัดมูลค่ายุติธรรม
การตีความมาตรฐานการบัญชี ฉบับที่ 15 (ปรับปรุง 2559)	สัญญาเช่าดำเนินงาน-สิ่งงูใจที่ให้แก่ผู้เช่า
การตีความมาตรฐานการบัญชี ฉบับที่ 25 (ปรับปรุง 2559)	ภาษีเงินได้-การเปลี่ยนแปลงสถานภาพทางภาษีของกิจการ หรือของผู้ถือหุ้น
การตีความมาตรฐานการบัญชี ฉบับที่ 27 (ปรับปรุง 2559)	การประเมินเนื้อหาสัญญาเช่าที่สร้างขึ้นตามรูปแบบกฎหมาย
การตีความมาตรฐานการบัญชี ฉบับที่ 29 (ปรับปรุง 2559)	การเปิดเผยข้อมูลของข้อตกลงสัมปทานบริการ
การตีความมาตรฐานการรายงานทางการเงิน ฉบับที่ 1 (ปรับปรุง 2559)	การเปลี่ยนแปลงในหนี้สินที่เกิดขึ้นจากการรื้อถอน การบูรณะ และหนี้สินที่มีลักษณะคล้ายคลึงกัน
การตีความมาตรฐานการรายงานทางการเงิน ฉบับที่ 4 (ปรับปรุง 2559)	การประเมินว่าข้อตกลงประกอบด้วยสัญญาเช่าหรือไม่
การตีความมาตรฐานการรายงานทางการเงิน ฉบับที่ 10 (ปรับปรุง 2559)	งบการเงินระหว่างกาลและการด้อยค่า
การตีความมาตรฐานการรายงานทางการเงิน ฉบับที่ 12 (ปรับปรุง 2558)	ข้อตกลงสัมปทานบริการ
ประกาศสภาวิชาชีพบัญชี ฉบับที่ 5/2559	แนวปฏิบัติทางการบัญชีสำหรับการตัดรายการสินทรัพย์ทางการเงินและหนี้สินทางการเงิน

กลุ่มบริษัทได้ประเมินในเบื้องต้นถึงผลกระทบที่อาจเกิดขึ้นต่องบการเงินรวมหรืองบการเงินเฉพาะกิจการของกลุ่มบริษัท จากการถือปฏิบัติตามมาตรฐานการรายงานทางการเงินที่ออกและปรับปรุงใหม่เหล่านี้ ซึ่งคาดว่าไม่มีผลกระทบที่มีสาระสำคัญต่องบการเงินในงวดที่ถือปฏิบัติ

บริษัท เจดับเบิลยูดี อินโฟโลจิสติกส์ จำกัด (มหาชน) และบริษัทย่อย

หมายเหตุประกอบงบการเงิน

สำหรับปีสิ้นสุดวันที่ 31 ธันวาคม 2559

36 การจัดประเภทรายการใหม่

รายการบางรายการในงบการเงินสำหรับปี 2558 ได้มีการจัดประเภทรายการใหม่เพื่อให้สอดคล้องกับการนำเสนอ งบการเงินสำหรับปี 2559

	31 ธันวาคม 2558					
	งบการเงินรวม			งบการเงินเฉพาะกิจการ		
	ก่อนการจัด ประเภทใหม่	การจัด ประเภทใหม่	หลังการจัด ประเภทใหม่	ก่อนการจัด ประเภทใหม่	การจัด ประเภทใหม่	หลังการจัด ประเภทใหม่
	(พันบาท)					
งบแสดงฐานะการเงิน						
ลูกหนี้การค้า	326,079	15,814	341,893	72,600	3,148	75,748
ลูกหนี้อื่น	83,394	(15,815)	67,579	130,289	(3,148)	127,141
เจ้าหนี้อื่น	182,096	(62,263)	119,833	-	-	-
รายได้รับล่วงหน้าและค่าเช่า						
ค้างจ่ายระยะยาว	-	62,263	62,263	-	-	-
ส่วนของผู้อื้อหนี้ลดลงจาก						
เงินปันผลจ่ายจากกำไรสะสม						
ที่เกิดก่อนการจัดโครงสร้าง						
ธุรกิจภายใต้การควบคุม						
เดียวกัน	-	(41,616)	41,616	-	-	-
กำไรสะสม-ยังไม่ได้จัดสรร	36,124	41,616	77,740	-	-	-
		<u>-</u>			<u>-</u>	

การจัดประเภทรายการใหม่นี้เนื่องจากผู้บริหารเห็นว่ามีความเหมาะสมกับธุรกิจของกลุ่มบริษัทมากกว่า

บุคคลอ้างอิง

นายทะเบียนหลักทรัย์	: บริษัท ศูนย์รับฝากหลักทรัพย์ (ประเทศไทย) จำกัด 93 ถนนรัชดาภิเษก แขวงดินแดง เขตดินแดง กรุงเทพฯ 10400 โทรศัพท์ 02- 009-9000 โทรสาร 02- 009-9991 Website http://www.set.or.th/tsd E-mail: SETContactCenter@set.or.th
ผู้สอบบัญชี	: นายสุกิจ วงศ์ถาวรวัฒน์ ผู้สอบบัญชีรับอนุญาตเลขทะเบียน 7816 บริษัท เคพีเอ็มจี ภูมิไชย สอบบัญชี จำกัด 195 อาคารเอ็มไพร์ ทาวเวอร์ ถนนสาทรใต้ แขวงยานนาวา เขตสาทร กรุงเทพฯ 10120 โทร.0-2677-2000

ข้อมูลพื้นฐานสำหรับนักลงทุน

ชื่อบริษัท	: บริษัท เจดับเบิลยูดี อินโฟโลจิสติกส์ จำกัด (มหาชน)
ชื่อย่อหลักทรัย์	: JWD (จดทะเบียนในตลาดหลักทรัพย์แห่งประเทศไทย)
เลขทะเบียนบริษัท	: 0107557000306
กลุ่มอุตสาหกรรม	: บริการ
หมวดธุรกิจ	: ขนส่งและโลจิสติกส์
ทุนจดทะเบียน	: 510,000,000 บาท แบ่งออกเป็นหุ้นสามัญจำนวน 1,020,000,000 หุ้น มูลค่าที่ตราไว้หุ้นละ 0.5 บาท
ทุนที่ออกและชำระแล้ว	: 509,999,971.50 บาท แบ่งออกเป็นหุ้นสามัญจำนวน 1,020,000,000 หุ้น มูลค่าที่ตราไว้หุ้นละ 0.5 บาท
ที่ตั้งบริษัท	<ul style="list-style-type: none">■ สำนักงานใหญ่ เลขที่ 222 ถ.กรุงเทพกรีฑา แขวงหัวหมาก เขตบางกะปิ กรุงเทพฯ 10240 โทร. 02-710-4000 แฟกซ์. 02-710-4024■ คลังสินค้าสามวา เลขที่ 222 หมู่ 17 ถ.สามวา เขตมีนบุรี กรุงเทพฯ 10510 โทร. 02-918-6546 แฟกซ์. 02-918-6093■ แหลมณังคอมเพล็กซ์ เลขที่ 122 หมู่ 2 ต.ทุ่งสุขลา อ.ศรีราชา จ.ชลบุรี 20230 โทร. 033-674-200 แฟกซ์. 038-492-493■ คลังสินค้าอันทราาย ท่าเรือแหลมฉบัง ต.ทุ่งสุขลา อ.ศรีราชา จ.ชลบุรี 20230 โทร. 038-404-700 แฟกซ์. 038-404-782
เว็บไซต์	: http://www.jwd-group.com
ติดต่อนักลงทุนสัมพันธ์	: โทร. 02-710-4008 ir@jwd-logistics.com

ผู้ลงทุนสามารถศึกษาข้อมูลของบริษัท เจดับเบิลยูดี อินโฟโลจิสติกส์ จำกัด (มหาชน) เพิ่มเติมได้จากแบบแสดงรายการข้อมูลประจำปี (แบบ 56 -1) ของบริษัทที่แสดงไว้ใน www.sec.or.th หรือ www.jwd-group.com



JWD GROUP

บริษัท เจดับเบิลยูดี อินโฟโลจิสติกส์ จำกัด (มหาชน)
222 ถนนกรุงเทพกรีฑา
ห้วยขวาง กรุงเทพฯ
กรุงเทพฯ 10240

T.+66 2710 4000

www.jwd-group.com

