



ANNUAL REPORT 2018



ผู้เชี่ยวชาญด้านโลจิสติกส์
และซัพพลายเชนระดับอาเซียน



THINK EVERYTHING LOGISTICS

JWD เชื่อและคิดทุกสิ่งเพื่อโลจิสติกส์เสมอ!

**ทุกคนที่นี่... คิดเหมือนกัน คิดมากกว่า
คิดเพื่อทุกด้าน เพื่อโลจิสติกส์**

ไม่แปลกเลย ถ้าพนักงานทุกคนของเราคิดถึงเรื่อง
โลจิสติกส์ ก่อนเรื่องอื่นใดเสมอ ทุกลมหายใจ
ของเราทุกคนที่นี่ คิดเพื่อโลจิสติกส์ที่ครบวงจร





» สารบัญ

01 การประกอบธุรกิจ

- 08 วิสัยทัศน์ พันธกิจ และกลยุทธ์ในการดำเนินการ
- 12 สารจากประธานกรรมการ
- 14 รายงานคณะกรรมการตรวจสอบ
- 16 รายงานคณะกรรมการบริหาร
- 17 รายงานคณะกรรมการบริหารความเสี่ยง
- 18 ข้อมูลสำคัญทางการเงิน
- 21 ประวัติความเป็นมา
- 22 โครงสร้างการถือหุ้นของกลุ่มบริษัท
- 24 ลักษณะการประกอบธุรกิจ และนโยบายการแข่งขัน
- 26 ▶ ธุรกิจให้บริการรับฝากและบริหารสินค้า
- 32 ▶ ธุรกิจให้บริการขนส่งสินค้าและกระจายสินค้า
- 33 ▶ ธุรกิจให้บริการขนย้ายในประเทศ และต่างประเทศ
- 35 ▶ ธุรกิจให้บริการจัดการเอกสารและข้อมูล
- 35 ▶ ธุรกิจอาหาร
- 35 ▶ ธุรกิจอื่นๆ
- 36 ▶ นโยบายการแข่งขัน
- 38 ปัจจัยเสี่ยง



02

การจัดการและการกำกับดูแลกิจการ

- 48 ข้อมูลหลักทรัพย์และผู้ถือหุ้น
- 49 โครงสร้างการจัดการ
- 83 การกำกับดูแลกิจการ
- 104 การควบคุมภายในและการบริหารจัดการความเสี่ยง
- 108 รายการระหว่างกัน
- 122 รายงานการพัฒนายั่งยืน
- 166 GRI INDEX

03

ฐานะการเงินและผลการดำเนินงาน

- 172 รายงานความรับผิดชอบของคณะกรรมการต่อรายงานทางการเงิน
- 173 การวิเคราะห์และคำอธิบายของฝ่ายจัดการ
- 182 รายงานของผู้สอบบัญชีรับอนุญาต
- 189 งบการเงิน

การประกอบธุรกิจ





วิสัยทัศน์ พันธกิจ และกลยุทธ์การดำเนินงาน

วิสัยทัศน์

ผู้เชี่ยวชาญด้านโลจิสติกส์และซัพพลายเชนระดับอาเซียนที่มองไกล คิดอย่างเข้าใจ และมีส่วนร่วมในทุกธุรกิจของลูกค้าระยะยาว ช่วยให้ลูกค้าได้เปรียบเชิงธุรกิจ

พันธกิจ

- 1 เป็นผู้นำด้านการพัฒนาเทคโนโลยีสารสนเทศเพื่อประสิทธิภาพในการบริหารจัดการซัพพลายเชน
- 2 ริเริ่มต่อยอดสิ่งใหม่ๆ ให้โลจิสติกส์ ไม่หยุดมองหาโอกาสและคิดรอบด้านอย่างต่อเนื่องเพื่อนำเสนอทางออกใหม่ๆ ให้กับความต้องการของทุกโลจิสติกส์และซัพพลายเชน
- 3 ดูแลทุกความต้องการของลูกค้าภายใต้มาตรฐานสากล
- 4 ดันแบบที่ดีของโลจิสติกส์ตลอดทั้งห่วงโซ่มูลค่า พร้อมทั้งมีส่วนร่วมในการรับผิดชอบต่อสังคม ความสัมพันธ์ที่ดีต่อสังคม ชุมชนและสิ่งแวดล้อม

กลยุทธ์การดำเนินงาน

บริษัทฯ ประเมินว่าในอนาคตธุรกิจโลจิสติกส์ในส่วนของคลังสินค้าและขนส่ง จะมีการปรับตัวและมีการแข่งขันที่รุนแรงขึ้นจากการควบรวมกิจการจากผู้ให้บริการระดับโลก รวมถึงอิทธิพลของเทคโนโลยีที่เปลี่ยนแปลงโลก ทาง JWD จึงวางเป้าหมายเพิ่มมูลค่าผ่านการบริการที่ครอบคลุมทั้งระบบซัพพลายเชน การจัดการตั้งแต่ต้นทางของกระบวนการโลจิสติกส์เพื่อยกระดับสู่ ‘ผู้เชี่ยวชาญด้านโลจิสติกส์และซัพพลายเชนระดับอาเซียน’ (Asean Top Specialized Logistics & Supply Chain Solutions) ซึ่งเป็นเป้าหมายสำคัญขององค์กรในปี 2562 ผ่านกลยุทธ์หลักดังต่อไปนี้

- การผนึกและมีเครือข่ายพันธมิตรข้ามชาติที่แข็งแกร่งครอบคลุม 9 ประเทศในภูมิภาคอาเซียนภายในปี 2562 ซึ่งปัจจุบันเราให้บริการครบทั้ง 7 ประเทศ ได้แก่ ไทย กัมพูชา เมียนมาร์ สปป.ลาว และอินโดนีเซีย ส่วนประเทศสิงคโปร์และมาเลเซียจะดำเนินการผ่านเน็คเวิร์คของ CJ Logistics จากประเทศเกาหลี ซึ่งเป็นพาร์ตเนอร์ของ JWD
- จัดตั้ง Operation Excellence Team เพื่อพัฒนาบริการโลจิสติกส์ให้เป็นมาตรฐานเดียวกันทุกบริษัทในเครือทั้งในและต่างประเทศ
- เสริมทีมงานและการพัฒนาบุคลากรเพื่อพัฒนาองค์กรสู่การเป็น Employer of Choice หรือองค์กรในฝัน และมีการจัดทำ Executive Leadership Development Program เพื่อพัฒนาความเป็นผู้นำช่วยเพิ่ม ศักยภาพผู้บริหาร สร้างทีมงานที่มีคุณภาพและเพิ่มขีดความสามารถในการแข่งขันของบริษัท
- ยกระดับเทคโนโลยีด้านไอทีและการวิเคราะห์ข้อมูลเชิงลึกเพื่อเพิ่มศักยภาพการให้บริการโลจิสติกส์ให้สามารถตอบสนองความต้องการลูกค้าในยุคดิจิทัลได้อย่างมีประสิทธิภาพ เพื่อต่อยอดศักยภาพธุรกิจและมีการเติบโตอย่างมั่นคง
- JWD ปรับโครงสร้างธุรกิจ ใหม่ทุกมิติทั้งแนวกว้างและลึกโดยไม่หยุดเพียงการพัฒนาธุรกิจในรูปแบบ B2B ที่บริษัทฯ มีความเชี่ยวชาญเฉพาะทางเท่านั้น แต่ยังรุกเข้าสู่ธุรกิจ B2C และธุรกิจอาหาร (Food Supply Chain) ซึ่งเป็นธุรกิจที่เติบโตสูงสอดคล้องกับไลฟ์สไตล์ปัจจุบันและเทรนด์โลก

(โครงสร้างธุรกิจหน้าถัดไป)

กลุ่มธุรกิจโลจิสติกส์และซัพพลายเชน

- ยังคงชูจุดแข็งด้านโลจิสติกส์ที่ต้องการความชำนาญเป็นพิเศษ เช่น กลุ่มอาหารและห้องเย็น กลุ่มสินค้าอันตรายและเคมีภัณฑ์ กลุ่มยานยนต์ และชิ้นส่วนยานยนต์ เน้นเพิ่มมูลค่าการบริการ บริการที่ตอบโจทย์ทั้งโซลูชัน นอกเหนือจากบริการรับฝากสินค้า ใช้เทคโนโลยีเข้ามาลดค่าใช้จ่ายและเพิ่มประสิทธิภาพ เช่น คลังห้องเย็นแห่งใหม่ท่าเลมหายชัย นาระบบจัดเก็บสินค้าอัตโนมัติมาใช้ (Automatic Storage and Retrieved System – ASRS) ซึ่งเป็นระบบจัดเก็บและเรียกคืนสินค้าอัตโนมัติควบคุมด้วยคอมพิวเตอร์ทั้งระบบ
- เพิ่มเติมรูปแบบการให้บริการโลจิสติกส์สำหรับสินค้าขนาดใหญ่เป็นพิเศษ (Project Cargo Logistics) ซึ่งโอกาสยังเปิดกว้างจากแผนพัฒนาเศรษฐกิจและการลงทุนจากภาครัฐ ปัจจุบันมีผู้เล่นในตลาดเพียงไม่กี่ราย เนื่องจากเป็นธุรกิจที่ต้องอาศัยความเชี่ยวชาญและมีเทคนิคการทำงานที่ซับซ้อนกว่าการขนย้ายเครื่องจักรทั่วไป โดย JWD ร่วมมือกับกลุ่ม Bok Seng Logistics Pte Ltd ที่มีความชำนาญจากประเทศสิงคโปร์
- เจาะกลุ่ม กลุ่ม B2C อิงไลฟ์สไตล์ผู้บริโภคยุคปัจจุบัน โดยร่วมมือกับบริษัท Store It! Management จากประเทศสิงคโปร์ ให้บริการห้องเก็บของส่วนตัวให้เช่า (Self-Storage) ปัจจุบันให้บริการสองสาขา สาขาสยามและสาขาทะลุทเทอริสา โดยวางแผนจะขยายสาขาเพิ่มอีกไม่ต่ำกว่า 5 สาขา โดยใช้รูปแบบแฟรนไชส์ ซึ่งจะสามารถขยายสาขาได้รวดเร็วและให้ผลตอบแทนในอัตราที่สูงกว่า นอกจากบริการห้องเก็บของส่วนตัวให้เช่าแล้ว บริษัทฯ เห็นโอกาสในเช็กเมนต์ห้องเก็บงานศิลปะและบริการที่เกี่ยวข้อง โดยบริษัทฯ เตรียมเปิดให้บริการภายในปี 2562 ส่วนบริการขนส่งด่วน เจาะกลุ่มอีคอมเมิร์ซเป็นอีกหนึ่งธุรกิจที่บริษัทฯ ต้องการสร้างเพื่อช่วยเติมเต็มบริการแบบครบวงจรส่งถึงมือผู้บริโภคปลายทางและสร้างความแข็งแกร่งให้กับเครือ ซึ่งบริษัทฯ ร่วมทุนกับ CJ Logistics ผู้นำด้านอีคอมเมิร์ซโลจิสติกส์จากประเทศเกาหลีใต้
- อีกหนึ่งธุรกิจที่เกี่ยวข้องกับธุรกิจหลักของบริษัทฯ คือ โครงสร้างพื้นฐานโลจิสติกส์ เช่น การให้บริการท่าเทียบเรือ การบริหารท่าเรือ การให้บริการขนถ่ายสินค้าจากบริเวณท่าเทียบเรือขึ้นหรือลงจากเรือ เป็นอีกธุรกิจที่บริษัทฯ ให้ความสำคัญและเตรียมโครงสร้างไว้ ปัจจุบันบริษัทฯ ให้บริการขนถ่ายสินค้าจากขบวนรถไฟบริเวณท่าเรือแหลมฉบังเฉลี่ย 8,000 – 10,000 ตู้ต่อเดือน

กลุ่มธุรกิจอาหาร

- ธุรกิจอาหารและธุรกิจที่เกี่ยวข้องขยายตัวต่อเนื่องจากไลฟ์สไตล์ที่เปลี่ยนไปของผู้บริโภคทั้งในประเทศและภูมิภาคอาเซียน JWD เห็นโอกาสในการขยายบริการ ตั้งเป้าหมายการเป็นผู้ให้บริการซัพพลายเชนสำหรับอุตสาหกรรมอาหารในภูมิภาคอาเซียน (Regional Food Supply Chain Service) เพื่อสร้างความได้เปรียบเชิงการแข่งขันและช่วยลดความเสี่ยงด้วยการมีฐานสินค้าอยู่ในมือ จากเดิมที่ให้บริการรับฝากสินค้าแช่เย็นแช่แข็งและขนส่งเป็นหลัก ครอบคลุมตั้งแต่กระบวนการจัดซื้อจัดหาวัตถุดิบสำหรับลูกค้า กระบวนการแปรรูปและการผลิต การจัดเก็บสินค้า การขนส่งกระจายสินค้า รวมไปถึงเป็นตัวแทนการนำเข้าส่งออกสินค้าเกี่ยวกับอาหาร (Brand Representative) เป็นต้น โดยตกลงเซ็นสัญญาซื้อขายหุ้นกับ CSLF ซึ่งเป็นบริษัทฯ ในประเทศไต้หวันเพื่อดำเนินธุรกิจให้บริการด้านอาหาร (Food Service) มีความแข็งแกร่งด้านการทำ food service จากฐานซัพพลายเออร์อาหารที่มีอยู่ทั่วโลก สามารถขยายตลาดสำหรับฐานลูกค้าทั้งในไทยและอาเซียน โดยกลุ่มธุรกิจอาหารสามารถใช้คลังห้องเย็นที่ JWD มีปัจจุบันในภูมิภาคอาเซียนเพื่อใช้เป็นฮับในการกระจายสินค้า

กลุ่มธุรกิจไอทีโซลูชันส์

- พัฒนาซอฟต์แวร์เพื่อเป็นศูนย์กลางของข้อมูลในการติดตามสถานะตลอดทั้งกระบวนการซัพพลายเชน
- การเก็บรวบรวมและวิเคราะห์ข้อมูลทางสถิติที่สำคัญ (Big Data Analysis) เพื่อใช้ข้อมูลเป็นศูนย์กลางช่วยให้สามารถตัดสินใจในการทำงานได้อย่างรวดเร็ว ถูกต้อง แม่นยำ ทันเวลา รวมทั้งสามารถพยากรณ์ความต้องการของลูกค้าได้ล่วงหน้า ตลอดห่วงโซ่คุณค่า

กลุ่มธุรกิจอินเวสต์เมนต์

- ลงทุนในคลังสินค้า อสังหาริมทรัพย์และกองทุนทั้งภายในและนอกเครือ เพื่อสร้างผลตอบแทน

LOGISTICS & SUPPLY CHAIN



B2B INTEGRATED LOGISTICS



GENERAL & FREE ZONE
WAREHOUSE



CHEMICALS &
DANGEROUS GOODS



AUTOMOTIVE



FOOD & COLD CHAIN



FREIGHT FORWARDING &
SUPPLY CHAIN
MANAGEMENT



TRANSPORT &
DISTRIBUTION



DOCUMENT STORAGE &
INFORMATION
MANAGEMENT



PROJECT CARGO



B2C LOGISTICS



RELOCATION



SELF STORAGE



E-COMMERCE



OVERSEAS LOGISTICS

COUNTRIES

- LAOS
- CAMBODIA
- MYANMAR
- VIETNAM
- SINGAPORE
- MALAYSIA
- INDONESIA
- TAIWAN

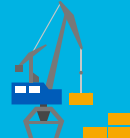

LOGISTICS INFRASTRUCTURE



TERMINAL &
PORT OPERATOR



RAIL TRANSFER
OPERATOR

FOOD SUPPLY CHAIN



FOOD PROCUREMENT



FOOD TRADING & DISTRIBUTION



FOOD PROCESSING

IT SOLUTIONS

INVESTMENT



ASSET MANAGEMENT



INVESTMENT FUND



สารจากประธานกรรมการ



มังกร ธนสารศิลป์



ชวรินทร์ บันทิตกุลชดา

เรียน ท่านผู้ถือหุ้น

ปี 2561 ถือเป็นปีแห่งความสำเร็จครบทุกมิติ ทั้งในแง่ผลการดำเนินงาน โดยเฉพาะการขยายการลงทุนในอาเซียนครบ 7 ประเทศตามเป้าหมาย การดำเนินงานแผนกลยุทธ์หลัก 4 ส่วน และการสร้างความยั่งยืนขององค์กร จากการได้รับคัดเลือกจากตลาดหลักทรัพย์ฯ อยู่ในรายชื่อ 'หุ้นยั่งยืน' ประจำปี 2561 นอกจากนี้ยังเป็นปีที่บริษัทฯ ก่อตั้งครบ 39 ปีเต็ม ท้าวสู่ปีที่ 40 ซึ่งเราได้ทบทวนสฟอร์มองการณ์เตรียมความพร้อมทุกด้านเพื่อรองรับความท้าทายและการเปลี่ยนแปลงที่รุนแรงและรวดเร็ว ท้าวสู่ 'Next Milestone' หรือยกระดับสู่**ให้บริการโลจิสติกส์และขนถ่ายระดับอาเซียนอย่างยั่งยืน**

ผลการดำเนินงาน

ผลการดำเนินงานปี 2561 สามารถสร้างรายได้ทุบสถิติและตีกว่าเป้าหมายเดิมที่คาดว่าจะเติบโต 10% ซึ่งเป็นผลมาจากธุรกิจหลักส่วนใหญ่สามารถขยายตัวได้ดี และบริษัทฯ สามารถนำเงินที่ได้จากการจำหน่ายสินทรัพย์ให้แก่กองทรัสต์ AIMIRT มาใช้ขยายการลงทุนใหม่ได้ตามแผนงาน เช่น การเข้าลงทุนถือหุ้น 60% ใน CSLF บริษัทผู้ประกอบธุรกิจให้บริการอาหาร (Food Service) ในประเทศไต้หวัน ซึ่งเริ่มรับรู้รายได้ตั้งแต่เดือนพฤษภาคมปีที่ผ่านมา ส่งผลให้ภาพรวมผลการดำเนินงานในปีที่ผ่านมา มีรายได้จากการให้เช่าและบริการ 3,208 ล้านบาทเติบโต 32.4% จากปีก่อนที่ทำได้ 2,423.3 ล้านบาท และมีกำไรสุทธิก่อนรายการพิเศษ 238.4 ล้านบาทเติบโต 16.6% เมื่อเทียบกับกำไรสุทธิ (ก่อนบันทึกกำไรพิเศษจากการจำหน่ายสินทรัพย์ให้แก่กองทรัสต์) ในปีที่ผ่านมาอยู่ที่ 204.5 ล้านบาท โดยธุรกิจที่มีอัตราเติบโตอย่างแข็งแกร่งในปีที่ผ่านมา ได้แก่

1) ธุรกิจห้องเย็น มีรายได้ 604 ล้านบาท เติบโตจากปีก่อน 34.4% โดยมีอัตราใช้พื้นที่เฉลี่ยต่อปีอยู่ที่ร้อยละ 83.9 โดยยอดให้บริการพื้นที่อย่างต่อเนื่องนับจากเกิดปัญหาใบเหลือง IUU Fishing เมื่อปี 2560 ทั้งยังได้ปรับปรุงยวดยานด้านความเชื่อมั่นจากผู้ให้บริการเกี่ยวกับใบอนุญาตและการตรวจรับรองมาตรฐานด้านต่างๆ เช่น ใบอนุญาต MSC License (Marine Stewardship Council) หรือมาตรฐานรับรองการทำประมงจากธรรมชาติอย่างยั่งยืน และใบอนุญาต ASC (Aquaculture Stewardship Council) ซึ่งเป็นมาตรฐานการรับรองอาหารทะเลจากการเพาะเลี้ยงอย่างยั่งยืน

2) ธุรกิจขนส่งสินค้า มีรายได้ 497.1 ล้านบาท เติบโตจากปีก่อน 31% เนื่องจากการเติบโตของทุกกลุ่มสินค้า และได้รับงานยกขนตู้รถไฟเพิ่มขึ้น

3) ธุรกิจบริหารจัดการสินค้าอันตราย มีรายได้ 497.3 ล้านบาท เติบโตจากปีก่อน 7.5% เกิดจากการเพิ่มขึ้นของสัดส่วนรายได้จากการฝากสินค้า

4) ธุรกิจคลังสินค้าทั่วไปฟื้นตัวอย่างชัดเจนในช่วงปลายปีที่ผ่านมา จากบริการศูนย์รวมเก็บและกระจายสินค้าเข้าสู่คอนเทนเนอร์ (Less Container Load Freight Consolidation Hub: LCL) แห่งแรกในพื้นที่ท่าเรือแหลมฉบังและลูกค้าหลายรายกลับเข้ามาเช่าพื้นที่เพิ่มขึ้น

5) ธุรกิจบริการอาหาร (Food Service) ที่มีการรับรู้รายได้หลังจากการลงทุนใน CSLF ในปีที่ผ่านมา รวม 399.8 ล้านบาท ซึ่งคิดเป็นสัดส่วน 12.5% ของรายได้รวมทั้งหมด

แม้ว่าในปี 2561 บริษัทฯ มีค่าใช้จ่ายการเช่ากลับห้องเย็นและคลังจัดเก็บเอกสารที่จำหน่ายให้แก่กองทรัสต์ AIMIRT แต่ยังสามารถทำผลการดำเนินงานเติบโตได้ดี สะท้อนว่าบริษัทฯ สามารถนำเงินมาใช้ในการลงทุนเพื่อสร้างรายได้และผลกำไรเพิ่มขึ้นในอัตราที่สูงกว่าค่าใช้จ่าย ทั้งนี้ ที่ประชุมคณะกรรมการ (บอร์ด) บริษัทฯ จึงมีมติอนุมัติจ่ายเงินปันผลประจำปี (จากการเงินเฉพาะกิจการ) ในปี 2561 อัตราหุ้นละ 0.21 บาท รวมเป็นเงินทั้งสิ้น 214.2 ล้านบาท ซึ่งคิดเป็นอัตรา 78.9% ของกำไรสุทธิจากการเงินเฉพาะกิจการ บริษัทฯ ได้กำหนดรายชื่อผู้ถือหุ้นที่มีสิทธิได้รับเงินปันผล (Record Date) วันที่ 8 เดือนพฤษภาคม 2562 นี้ และจ่ายเงินปันผลในวันที่ 24 พฤษภาคม 2562

การขยายธุรกิจ

บริษัทฯ มองโอกาสขยายการลงทุนในภูมิภาคอาเซียนอย่างต่อเนื่อง ในปี 2561

บริษัทฯ ได้บรรลุเป้าหมายในการสร้างและขยายฐานโลจิสติกส์ในภูมิภาคอาเซียนครบทั้ง 7 ประเทศได้แก่ ไทย กัมพูชา เมียนมาร์ สปป.ลาว อินโดนีเซีย (ไม่รวมไต้หวัน) ส่วนประเทศ สิงคโปร์และมาเลเซียจะดำเนินการผ่านเน็ตเวิร์คของ CJ Logistics ซึ่งเป็นพาร์ตเนอร์ JWD จากประเทศเกาหลี

- ในไตรมาสแรกที่ผ่านมา JWD ได้บรรลุข้อตกลงการเข้าถือหุ้น 60% ในบริษัท Chi Shan Long Feng Food Co., Ltd. หรือ CSLF ผู้ประกอบการธุรกิจให้บริการด้านอาหาร (Food Service) ในประเทศไต้หวัน โดย JWD จะเข้าถือหุ้น 60% ใน CSLF ใช้เงินลงทุน 160 ล้านบาท เพื่อรุกสู่การจัดการซัพพลายเชนของอุตสาหกรรมอาหารตั้งแต่ต้นทาง

- JWD มองเห็นโอกาสการเติบโตที่ดีในกัมพูชา จึงเพิ่มสัดส่วนถือหุ้นใน Phnom Penh SEZ Plc. (PPSEZ) ที่ดำเนินธุรกิจพัฒนานิคมอุตสาหกรรมในกัมพูชาเป็น 14.61% จากเดิมที่ถือหุ้น 5.18% พร้อมเข้าถือหุ้น 40% ในบริษัท Bok Seng PPSEZ Dry Co., Ltd (Bok Seng) เพื่อรับสิทธิ์เข้าไปบริหารจัดการธุรกิจสถานีบรรจุและแยกสินค้า ธุรกิจคลังสินค้าและให้บริการขนส่งในเขตนิคมอุตสาหกรรมพนมเปญ โดยใช้เงินลงทุนรวม 315.73 ล้านบาท

- ความต้องการใช้บริการห้องเก็บของส่วนตัวให้เช่า (Self-Storage) มีแนวโน้มที่ดี เนื่องจากปัจจุบันมีโครงการคอนโดมิเนียมเกิดขึ้นเป็นจำนวนมาก ซึ่งส่วนใหญ่มีพื้นที่เก็บของค่อนข้างจำกัด JWD จึงร่วมทุนกับบริษัท Store It! Management จากประเทศสิงคโปร์ เปิดให้บริการดังกล่าวมีทุนจดทะเบียน 100 ล้านบาท โดย JWD ถือหุ้น 90% ปัจจุบันให้บริการสองทำเล สาขา กรุงเทพมหานคร และสาขาสายลม

- ธุรกิจให้บริการโลจิสติกส์เฉพาะทางสำหรับสินค้าขนาดใหญ่พิเศษ (Project Cargo Logistics) ในประเทศไทยและ สปป.ลาวยังมีโอกาสเปิดกว้างจากแผนพัฒนาเศรษฐกิจและการลงทุน เช่น โครงการสร้างเขื่อนใน สปป.ลาว แผนลงทุนโครงสร้างพื้นฐานในไทย เช่น รถไฟฟ้าทางคู่ไฮสปีดเทรน สนามบิน ท่าเรือ และโครงสร้างพื้นฐานใน EEC JWD จึงร่วมมือกับกลุ่ม Bok Seng Logistics Pte Ltd จากประเทศสิงคโปร์ จัดตั้งบริษัทร่วมทุนในประเทศไทย โดย JVK (บริษัทในเครือ JWD) ถือหุ้น 60% เพื่อรุกเข้าสู่ธุรกิจดังกล่าว

- JWD ร่วมทุนกับ CJ Logistics จัดตั้งบริษัทร่วมทุนในไทย รุกธุรกิจให้บริการโลจิสติกส์แก่ลูกค้าในธุรกิจ B2B และธุรกิจอี-คอมเมิร์ซที่มีการเติบโตอย่างต่อเนื่องในช่วงที่ผ่านมา เพื่อหนุนการเติบโตของธุรกิจหลักในปัจจุบันและสร้างธุรกิจอีคอมเมิร์ซให้เป็นอีกหนึ่งขาธุรกิจหลักที่

บริษัทเชี่ยวชาญ โดยบริษัทร่วมทุนดังกล่าวทาง CJ Logistics Thailand ถือหุ้น 51% และ JWD ถือหุ้น 49%

บริษัทฯ ให้ความสำคัญต่อการพัฒนาความเป็นเลิศในการปฏิบัติงาน การพัฒนาบุคลากร การสร้างเครือข่ายในการให้บริการ และการนำเทคโนโลยีสารสนเทศมาปรับใช้เพื่อเพิ่มประสิทธิภาพในการทำงาน ส่งผลให้บริษัทฯ สามารถบริหารจัดการค่าใช้จ่ายด้านการดำเนินงานและควบคุมต้นทุนได้อย่างมีประสิทธิภาพ นอกจากนี้ในปีที่ผ่านมาบริษัทฯ ได้ดำเนินการติดตั้งแผงโซลาร์ รูฟท็อปเพิ่มเติม ช่วยประหยัดค่าไฟฟ้าได้ปีละกว่า 14 ล้านบาท หรือประมาณ 17% ของค่าไฟฟ้าห้องเย็นในแต่ละปี ภาพรวมฐานะทางการเงินของบริษัทอยู่ในเกณฑ์มั่นคง โดยมีอัตราหนี้สินต่อส่วนผู้ถือหุ้นอยู่ที่ 1.01 เท่า

บริษัทฯ มุ่งมั่นที่จะเป็นองค์กรที่ดีของสังคม ยึดถือและดำเนินธุรกิจตามหลักบรรษัทภิบาล ตามแนวทางกำกับดูแลกิจการที่ดี ทั้งการประกอบกิจการด้วยความเป็นธรรม การต่อต้านธุรกิจคอร์รัปชัน และให้ความรับผิดชอบต่อผู้มีส่วนได้เสีย ในปีที่ผ่านมา บริษัทฯ ได้รับผลการประเมินคุณภาพงานประชุมผู้ถือหุ้น 100 คะแนนเต็ม โดยสมาคมส่งเสริมผู้ลงทุนไทย ผลการประเมินการกำกับกิจการที่ดีอยู่ในระดับ 4 ดาว (ดีมาก) โดยสมาคมส่งเสริมสถาบันกรรมการบริษัทไทย (IOD) และอีกหนึ่งรางวัลที่เราภาคภูมิใจคือ รางวัล Thailand Sustainability Investment (THSI) จากตลาดหลักทรัพย์แห่งประเทศไทย ซึ่ง JWD ได้รับคัดเลือกอยู่ในรายชื่อหุ้นยั่งยืน ประจำปี 2561 โดยชุดนวัตกรรม ‘DG-Total’ ระบบบริหารจัดการสินค้าอันตรายแบบครบวงจรมาใช้ดำเนินธุรกิจ ซึ่งบริษัทฯ มองว่าธุรกิจนี้อาจส่งผลกระทบต่อสังคมและชุมชนโดยรอบมากที่สุด หากเกิดภาวะฉุกเฉิน จึงดำเนินมาตรการด้านความปลอดภัยระดับขั้นสูงที่ครอบคลุมทั้งภาคธุรกิจ ชุมชนรอบด้าน จนถึงความปลอดภัยระดับชาติอย่างเคร่งครัด ภายใต้แนวคิด “ป้องกันก่อนเกิดเหตุ”

ตลอดปี 2561 บริษัทฯ มุ่งมั่นดำเนินธุรกิจตามพันธกิจที่ให้ไว้ต่อผู้มีส่วนได้เสียทุกกลุ่ม และที่สำคัญความสำเร็จคงจะเกิดขึ้นถ้าไม่ได้รับความสนับสนุนและร่วมมือจากทุกท่าน ในนามคณะกรรมการบริษัทฯ ผู้บริหาร พนักงานและบริษัทในเครือ ขอขอบพระคุณผู้ถือหุ้น ลูกค้าผู้มีอุปการะคุณ และพันธมิตรทางธุรกิจที่ไว้วางใจและให้การสนับสนุนอย่างดีเสมอมา และขอขอบคุณในความร่วมมือร่วมใจของเพื่อนพนักงานของบริษัทฯ และบริษัทย่อยกว่า 1,462 ท่าน ที่ปฏิบัติงานอย่างเต็มที่เพื่อบรรลุเป้าหมาย บริษัทฯ ขอยืนยันเจตนารมณ์ในการดำเนินงานภายใต้หลักบรรษัทภิบาล ที่คำนึงถึงผลประโยชน์ของผู้เกี่ยวข้องทุกกลุ่ม เพื่อร่วมผลักดันให้ทุกภาคส่วนเติบโตไปด้วยกันอย่างมั่นคงและยั่งยืนตลอดไป



มังกร ธารสารศิลป์
ประธานกรรมการบริษัท



ชวนินทร์ บันตติคุณธา
ประธานกรรมการบริหาร
และประธานเจ้าหน้าที่บริหาร

รายงานคณะกรรมการตรวจสอบประจำปี 2561

คณะกรรมการตรวจสอบของบริษัท เจดับเบิลยูดี อินโฟโลจิสติกส์ จำกัด (มหาชน) ประกอบด้วยกรรมการอิสระจำนวน 3 ท่าน ซึ่งเป็นผู้มีความสามารถ มีคุณสมบัติ และความเป็นอิสระตามข้อกำหนดของตลาดหลักทรัพย์แห่งประเทศไทย โดยมีนายวิเชฐ ดันตวานิช เป็นประธานกรรมการตรวจสอบ นายมังกร ธนสารศิลป์ และนายวิชา จาติกวณิช ทำหน้าที่เป็นกรรมการตรวจสอบ

ในรอบปี 2561 คณะกรรมการตรวจสอบได้ปฏิบัติหน้าที่ตามขอบเขตความรับผิดชอบที่ได้กำหนดไว้ในกฎบัตร ของคณะกรรมการตรวจสอบ และตามที่ได้รับมอบหมายจากคณะกรรมการบริษัท โดยมีการประชุมรวม 5 ครั้ง และนอกจากนี้ได้เชิญผู้สอบบัญชีเข้าประชุมด้วยในวาระที่เกี่ยวข้อง โดยรายละเอียดการเข้าร่วมประชุมของ คณะกรรมการตรวจสอบเป็นดังนี้

ชื่อ-นามสกุล	ตำแหน่ง	จำนวนครั้งที่เข้าร่วมประชุม/จำนวนครั้งที่จัดประชุม
นายวิเชฐ ดันตวานิช	ประธานกรรมการตรวจสอบ	5/5
นายมังกร ธนสารศิลป์	กรรมการตรวจสอบ	4/5
นายวิชา จาติกวณิช	กรรมการตรวจสอบ	4/5

คณะกรรมการตรวจสอบมีหน้าที่และความรับผิดชอบตามกฎหมายของคณะกรรมการตรวจสอบ และตามที่ได้รับมอบหมายจากคณะกรรมการบริษัท ซึ่งรวมถึงการสอบทานทางการเงินของบริษัทฯ รายงานอย่างถูกต้องและเพียงพอ มีระบบควบคุมภายใน และกระบวนการกำกับดูแลที่มีประสิทธิภาพ มีการปฏิบัติตามกฎหมาย และข้อกำหนดต่างๆ ที่เกี่ยวข้อง มีการดูแลการทำรายการที่อาจมีความขัดแย้งทางผลประโยชน์ให้เป็นไปตามกฎระเบียบที่เกี่ยวข้อง ตลอดจนมีหน้าที่ในการคัดเลือก และเสนอความเห็นแต่งตั้งผู้สอบบัญชี โดยการปฏิบัติงานของคณะกรรมการตรวจสอบที่เป็นสาระสำคัญสรุปได้ดังนี้

สาระสำคัญของงานที่ได้ปฏิบัติในปี 2561

1. ได้พิจารณาสอบทานงบการเงินก่อนเปิดเผยไปยังตลาดหลักทรัพย์แห่งประเทศไทย และสำนักงาน คณะกรรมการกำกับหลักทรัพย์และตลาดหลักทรัพย์ ในวาระพิจารณาสอบทานรายงานทางการเงิน
2. พิจารณาคัดเลือกเสนอแต่งตั้งผู้สอบบัญชี และกำหนดค่าตอบแทนเสนอต่อคณะกรรมการบริษัท เพื่อขอ อนุมัติที่ประชุมผู้ถือหุ้น
3. ประชุมร่วมกับผู้ตรวจสอบภายใน ถึงการปฏิบัติงานและขอบเขตการดำเนินงานตามแผนการตรวจสอบ เพื่อให้มั่นใจได้ว่า การตรวจสอบภายในได้ดำเนินการไปอย่างครบถ้วนเหมาะสมตามมาตรฐานการตรวจสอบภายใน โดยในปี 2561 นี้ ได้ทำการประเมินและสอบทานความเพียงพอ และประสิทธิภาพของ ระบบควบคุมภายในของบริษัทฯ และบริษัทย่อยในภาพรวม รวมถึงการรับทราบรายงานผลการตรวจสอบและติดตามผลการปรับปรุงแก้ไขตามข้อเสนอแนะ เพื่อให้ระบบการควบคุมภายในมีประสิทธิภาพและ ประสิทธิภาพยิ่งขึ้น และให้บริษัทฯ สามารถแก้ไขปัญหาได้ทันเวลา
4. ทำการสอบทานให้มีการปฏิบัติตามนโยบายการกำกับดูแลกิจการที่ดี และจริยธรรมธุรกิจอย่างเหมาะสม มีประสิทธิภาพ และประสิทธิผล รวมทั้งสนับสนุนให้มีกระบวนการร้องเรียนและแจ้งเบาะแสการทุจริต (Whistleblowing) เพื่อให้สอดคล้องตามหลักการกำกับดูแลกิจการที่ดี
5. ทำการสอบทานการปฏิบัติงานให้เป็นไปตามกฎหมายว่าด้วยหลักทรัพย์และตลาดหลักทรัพย์ ข้อกำหนด ของตลาดหลักทรัพย์ หรือกฎหมายที่เกี่ยวข้องกับการดำเนินธุรกิจของบริษัทฯ
6. พิจารณาการเปิดเผยข้อมูลรายการธุรกรรมระหว่างกิจการที่เกี่ยวข้องกัน และรายการที่อาจมีความขัดแย้งทางผลประโยชน์
7. จัดทำการประเมินความเพียงพอ และความเหมาะสมของระบบการควบคุมภายในที่ครอบคลุมถึงเรื่อง องค์กร และสภาพแวดล้อมการบริหารความเสี่ยง การควบคุมการปฏิบัติงานของฝ่ายบริหาร ระบบสารสนเทศและการสื่อสารข้อมูล และระบบการติดตาม และให้ความสำคัญต่อการมีระบบการควบคุม ภายในที่เพียงพอ และมีประสิทธิภาพ นำองค์กรไปสู่การมีระบบธรรมาภิบาลที่ดี
8. คณะกรรมการตรวจสอบได้สอบทานและประเมินผลการปฏิบัติงานของตนเองประจำปี โดยได้เปรียบเทียบกับแนวทางปฏิบัติที่ดี และกฎบัตรซึ่งผลของการประเมินคณะกรรมการตรวจสอบมีการปฏิบัติงานที่มีประสิทธิภาพ และเป็นไปตามกฎบัตรที่กำหนดไว้

ความเห็นของคณะกรรมการตรวจสอบต่อการปฏิบัติงาน ในปี 2561

1. งบการเงินของบริษัทฯ เป็นที่เชื่อถือได้ มีความถูกต้องครบถ้วน เป็นไปตามหลักการบัญชีที่รับรองทั่วไป และมีการเปิดเผยข้อมูลที่สำคัญอย่างเพียงพอ และทันเวลา
2. ผู้สอบบัญชีที่ได้รับแต่งตั้งเป็นผู้ที่มีความรู้ความสามารถ ตลอดจนประสบการณ์ในการปฏิบัติงาน มีความเป็นอิสระ มีความน่าเชื่อถือ ไม่มีความสัมพันธ์ หรือรายการที่อาจก่อให้เกิดความขัดแย้งทางผลประโยชน์กับบริษัทฯ ทำให้เชื่อมั่นได้ว่าการตรวจสอบบัญชีเป็นไปอย่างครบถ้วนเหมาะสม ตามมาตรฐานการสอบบัญชีมีประสิทธิภาพ และโปร่งใส
3. บริษัทฯ มีระบบควบคุมภายใน ระบบการควบคุมการปฏิบัติงาน และระบบการติดตามที่เพียงพอ และมีประสิทธิภาพและประสิทธิผล มีการปฏิบัติงานที่สอดคล้องกับระบบการกำกับดูแลกิจการที่ดีอย่างเพียงพอ โปร่งใส และเชื่อถือได้
4. บริษัทฯ ไม่มีการปฏิบัติอันใดเป็นการฝ่าฝืนกฎหมายว่าด้วยหลักทรัพย์และตลาดหลักทรัพย์ ข้อกำหนดของตลาดหลักทรัพย์ หรือกฎหมายที่เกี่ยวข้องกับธุรกิจของบริษัทฯ
5. การทำธุรกรรมกับกิจการที่เกี่ยวข้องหรือรายการที่อาจมีความขัดแย้งทางผลประโยชน์นั้น ได้มีการปฏิบัติให้เป็นไปตามกฎหมาย ข้อกำหนดของตลาดหลักทรัพย์ มีความสมเหตุสมผล เพื่อให้เกิดประโยชน์สูงสุดต่อบริษัทฯ ไม่มีข้อบ่งชี้หรือข้อสังเกตอื่นใดที่สื่อถึงความผิดปกติ
6. คณะกรรมการตรวจสอบได้สอบทานความเป็นอิสระ แผนการตรวจสอบภายในประจำปี ขอบเขตงานของ ผู้ตรวจสอบภายใน และพิจารณาผลการตรวจสอบภายใน รวมทั้งได้พิจารณาประเมินผลการปฏิบัติงานของผู้ตรวจสอบภายใน คณะกรรมการตรวจสอบเห็นว่า การตรวจสอบภายในของบริษัทฯ เป็นไปอย่างอิสระ เพียงพอ และมีประสิทธิภาพ
7. คณะกรรมการตรวจสอบได้ปฏิบัติหน้าที่ด้วยความอิสระอย่างครบถ้วน และถูกต้องตามกฎหมายของคณะกรรมการตรวจสอบ ที่ได้กำหนดไว้ โดยได้รับความร่วมมือสนับสนุนด้วยดีจากผู้ที่เกี่ยวข้องทุกฝ่าย

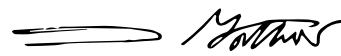

(นายวิเชฐ ตันติวานิช)

ประธานกรรมการตรวจสอบ

รายงานคณะกรรมการบริหารประจำปี 2561

เรียน ท่านผู้ถือหุ้น

บริษัทฯ มีคณะกรรมการบริหารซึ่งทำหน้าที่ตรวจสอบติดตามผลการดำเนินงานรายเดือน และวิเคราะห์สภาวะการแข่งขัน รวมทั้งพิจารณาและกลั่นกรองการลงทุนในการขยายธุรกิจใหม่ๆ เพื่อให้บริษัทฯ สามารถบรรลุตามเป้าหมายและกลยุทธ์ที่วางไว้ โดยคณะกรรมการบริหารประกอบด้วยผู้ทรงคุณวุฒิ 7 ท่าน ได้แก่ นายชวนินทร์ บัณฑิตกฤษดา เป็นประธานกรรมการบริหาร นายจิตชัย นิมิตรปัญญา, นายธเนศ ทรัพย์โยธินกุล, นายวิชชุ สังกรธนกิจ, นางอัจฉรา นิมิตรปัญญา, ดร. เอกพงษ์ ตั้งศรีสงวน และนายณัฐภูมิ เปาวรัตน์ เป็นกรรมการบริหาร

ในปี 2561 คณะกรรมการบริหารมีการประชุมรวมทั้งสิ้น 12 ครั้ง และได้รายงานสรุปผลการดำเนินงานให้คณะกรรมการบริษัทรับทราบอย่างต่อเนื่อง รายละเอียดการเข้าร่วมประชุมของคณะกรรมการบริหารเป็นดังนี้

ชื่อ-นามสกุล	ตำแหน่ง	จำนวนครั้งที่เข้าร่วมประชุม/จำนวนครั้งที่จัดประชุม
นายชวนินทร์ บัณฑิตกฤษดา	ประธานกรรมการบริหาร	11/12
นายจิตชัย นิมิตรปัญญา	กรรมการบริหาร	10/12
นายธเนศ ทรัพย์โยธินกุล	กรรมการบริหาร	9/12
นายวิชชุ สังกรธนกิจ	กรรมการบริหาร	12/12
นางอัจฉรา นิมิตรปัญญา	กรรมการบริหาร	11/12
ดร. เอกพงษ์ ตั้งศรีสงวน	กรรมการบริหาร	10/12
นายณัฐภูมิ เปาวรัตน์	กรรมการบริหาร	11/12

- รายละเอียดการดำเนินงานที่สำคัญในปี 2561 สามารถสรุปได้ดังนี้
- พิจารณาตรวจสอบติดตามผลการดำเนินงานรายเดือนให้เป็นไปตามเป้าหมายที่ตั้งเอาไว้ กลั่นกรองแผนกลยุทธ์ของบริษัทฯ และเรื่องที่ต้องตัดสินใจเบื้องต้น ก่อนเสนอต่อคณะกรรมการบริษัทเพื่อพิจารณาในลำดับถัดไป
 - พิจารณาและกลั่นกรองการลงทุน การจัดสรรงบประมาณประจำปีให้ถูกต้อง และตรงต่อกลยุทธ์ของบริษัท
 - พิจารณาและศึกษาความเป็นไปได้ของโครงการต่างๆ รวมถึงให้คำแนะนำในการบริหารงานแก่ ประธานเจ้าหน้าที่บริหาร และผู้บริหาร
 - อนุมัติรายการอื่นๆ ที่ได้รับมอบหมายจากคณะกรรมการบริษัท

(นายชวนินทร์ บัณฑิตกฤษดา)
ประธานกรรมการบริหาร

รายงานคณะกรรมการบริหารความเสี่ยงประจำปี 2561

บริษัทฯ ได้ตระหนักถึงความสำคัญของการบริหารความเสี่ยง เพื่อสร้างความเชื่อมั่นต่อการบรรลุเป้าหมายให้กับผู้มีส่วนได้เสีย และป้องกัน หรือลดความสูญเสียที่อาจเกิดขึ้น คณะกรรมการบริษัทจึงได้อนุมัติให้มีการจัดตั้งคณะกรรมการบริหารความเสี่ยง โดยมีหน้าที่และความรับผิดชอบในการประเมิน และกำหนดแผนการบริหารความเสี่ยงของบริษัทฯ

คณะกรรมการบริหารความเสี่ยงของบริษัท เจดับเบิลยูดี อินโฟโลจิสติกส์ จำกัด (มหาชน) ประกอบด้วยกรรมการบริหารความเสี่ยงจำนวน 7 ท่าน คือ

1. นายจิตชัย นิมิตรปัญญา	ประธานกรรมการบริหารความเสี่ยง
2. นางอัจฉรา นิมิตรปัญญา	กรรมการบริหารความเสี่ยง
3. นายธเนศ พิริโยธินกุล	กรรมการบริหารความเสี่ยง
4. นายวิษุ สังกรธนกิก	กรรมการบริหารความเสี่ยง
5. ดร. เอกพงษ์ ตั้งศรีสงวน	กรรมการบริหารความเสี่ยง
6. นางสาวอภิญญา อเนกนสาร	กรรมการบริหารความเสี่ยง
7. นายณัฐภูมิ เปาวรัตน์	กรรมการบริหารความเสี่ยง

ที่ผ่านมา คณะกรรมการบริหารความเสี่ยง ได้ปฏิบัติหน้าที่ตามขอบเขตความรับผิดชอบที่ได้กำหนดไว้ ในกฎบัตรของคณะกรรมการบริหารความเสี่ยง และตามที่ได้รับมอบหมายจากคณะกรรมการบริษัท โดยได้ดำเนินการกำกับดูแลและบริหารความเสี่ยงขององค์กรให้อยู่ในระดับที่เหมาะสม ภายใต้หลักการกำกับดูแลกิจการที่ดี เพื่อให้การบริหารความเสี่ยงของบริษัทฯ มีประสิทธิภาพและประสิทธิผลต่อการบรรลุเป้าหมายทางธุรกิจ สอดคล้องกับวิสัยทัศน์และทิศทางขององค์กร ลดผลกระทบจากความไม่แน่นอนของสภาพแวดล้อมทางธุรกิจ และสามารถสร้างความมั่นใจแก่ผู้ถือหุ้น ว่าบริษัทฯ มีระบบการบริหารความเสี่ยงที่สามารถรองรับความเสี่ยงในทุกมิติ โดยสามารถสรุปสาระสำคัญในการปฏิบัติหน้าที่ได้ดังนี้

1. ติดตาม และทบทวนความเสี่ยง หรือเหตุการณ์ความเสี่ยงหลักที่อาจส่งผลต่อการดำเนินงานของ บริษัทฯ ในปี 2561 ทำการประเมินและจัดลำดับความสำคัญของความเสี่ยง รวมถึงพิจารณา ความเพียงพอ และเหมาะสมของวิธีการจัดการให้มีความสอดคล้องกับทิศทางและแผนธุรกิจ เพื่อให้ความเสี่ยงนั้นๆ อยู่ในระดับที่ยอมรับได้ หรือลดโอกาสที่จะเกิดขึ้น ซึ่งจะไม่ส่งผลกระทบต่อผล การดำเนินงานของบริษัทฯ อย่าง เป็นสาระสำคัญ

2. ติดตาม และดูแลเพื่อให้มั่นใจว่ากระบวนการบริหารความเสี่ยงที่ได้กำหนดไว้นั้น ได้มีการดำเนินการตามที่กำหนดอย่างต่อเนื่อง

3. รายงานผลการดำเนินงานของคณะกรรมการบริหารความเสี่ยงต่อ คณะกรรมการบริษัททราบ

ในรอบปี 2561 คณะกรรมการบริหารความเสี่ยงมีการประชุมรวมทั้งหมด 10 ครั้ง โดยมุ่งเน้นการบริหาร ความเสี่ยงที่เป็นสาระสำคัญ 4 ด้าน สามารถสรุปได้ดังนี้

1. ความเสี่ยงในการดำเนินงาน (Operation Risk) ซึ่งเป็นความเสี่ยง ที่เกี่ยวกับกระบวนการหรือขั้นตอนในการปฏิบัติงาน, ประสิทธิภาพการ ใช้งานยานพาหนะ เครื่องจักร หรืออุปกรณ์ รวมถึงการจัดการด้าน เทคโนโลยีสารสนเทศ

2. ความเสี่ยงทางการเงิน (Financial Risk) จะเป็นการบริหาร ความเสี่ยงในการเก็บเงินจากลูกค้า, ความไม่แน่นอนของอัตรา แลกเปลี่ยนเงินตราต่างประเทศ, ความสามารถในการปฏิบัติตาม ข้อกำหนดทางเงิน รวมถึงการจัดการเอกสารหลักฐานทางการเงินใน การติดต่อด้านภาษี และหน่วยงานราชการต่างๆ

3. ความเสี่ยงทางด้านกลยุทธ์และการลงทุน (Strategic & Investment Risk) เป็นการบริหารจัดการความเสี่ยงในด้านการรับมือจาก ความไม่แน่นอนของอุตสาหกรรม, การบริหารจัดการด้านลูกค้าทั้งในเรื่อง การการพึงพิงลูกค้ารายใหญ่, การรักษาฐานลูกค้า รวมถึงการจัดการ ด้านคู่แข่งทางการค้าที่อาจเพิ่มขึ้นในอนาคต

4. ความเสี่ยงด้านกฎระเบียบข้อบังคับ (Compliance Risk) หมายถึง การบริหารจัดการเพื่อให้สอดคล้องกับกฎหมาย, ข้อบังคับต่างๆ รวมถึง กฎระเบียบของหน่วยงานที่กำกับดูแล นอกจากนั้นยังมีการจัดการ ด้านความครบถ้วนทางเอกสารทางกฎหมายและสัญญาต่างๆ

โดยความเสี่ยงทั้ง 4 ประเภท คณะกรรมการบริหารความเสี่ยงได้มีการ จัดทำหัวข้อ รวมถึงตัวชี้วัด ตลอดจนมี การติดตามตลอดปี 2561 เพื่อบริหารจัดการให้ความเสี่ยงอยู่ในระดับที่ยอมรับได้ของบริษัท (Risk Tolerance)

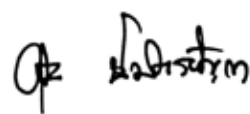

(นายจิตชัย นิมิตรปัญญา)
ประธานกรรมการบริหารความเสี่ยง

ข้อมูลสำคัญทางการเงิน

		ปี 2559	ปี 2560	ปี 2561
งบกำไรขาดทุน				
ล้านบาท				
รายได้จากการให้เช่าและบริการ		2,219.4	2,423.3	3,208.0
กำไรขั้นต้น		649.6	751.4	848.2
ค่าใช้จ่ายในการขายและบริหาร		455.9	470.2	572.2
กำไรสำหรับปี*		(8.9)	612.1	252.1
งบแสดงฐานะการเงิน				
ล้านบาท				
สินทรัพย์		5,318.0	5,532.5	6,357.5
หนี้สิน		2,705.4	2,432.8	3,189.9
ส่วนของผู้ถือหุ้น		2,612.6	3,099.7	3,167.7
งบกระแสเงินสด				
ล้านบาท				
กระแสเงินสดได้มา / (ใช้ไป) ใน กิจกรรมดำเนินงาน		383.3	527.3	497.3
กระแสเงินสดได้มา / (ใช้ไป) ใน กิจกรรมลงทุน		(514.5)	1,106.0	(1,342.3)
กระแสเงินสดได้มา / (ใช้ไป) ใน กิจกรรมจัดหาเงิน		200.0	(674.4)	83.9
อัตราส่วนทางการเงิน				
อัตราส่วนสภาพคล่อง	เท่า	1.1	1.4	1.2
อัตรากำไรขั้นต้น	ร้อยละ	29.3	31.0	26.4
อัตรากำไรสุทธิ*	ร้อยละ	(0.4)	20.7	7.6
อัตราผลตอบแทนผู้ถือหุ้น	ร้อยละ	(0.9)	20.1	8.3
อัตราผลตอบแทนจากสินทรัพย์	ร้อยละ	(0.5)	11.1	4.0
อัตราส่วนหนี้สินต่อส่วนของผู้ถือหุ้น	เท่า	1.0	0.8	1.0
อัตราส่วนหนี้สินที่มีการดกเบี้ยต่อส่วนของผู้ถือหุ้น	เท่า	0.8	0.5	0.7

หมายเหตุ

* กำไรสำหรับปี (ส่วนที่เป็นของบริษัท)

รายได้จากการให้เช่าและการให้บริการ

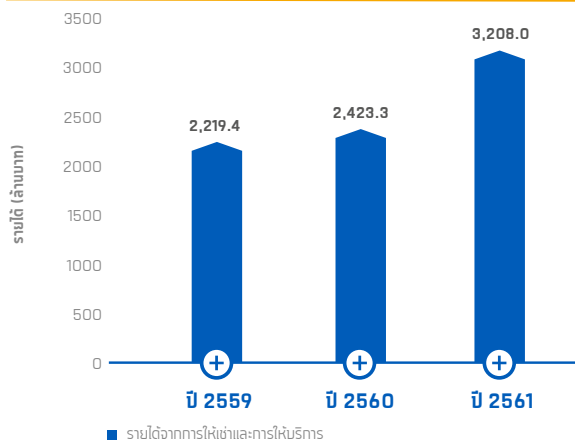

กำไรขั้นต้น

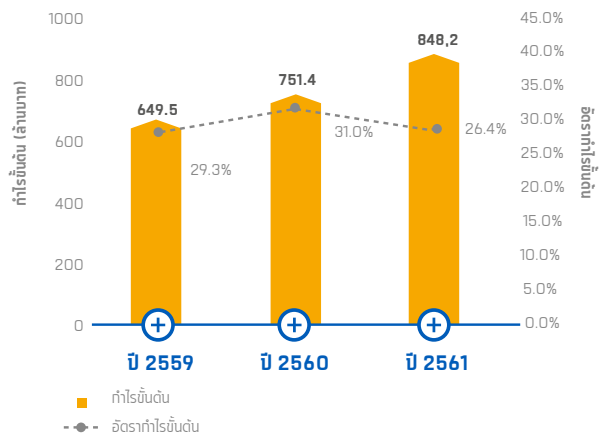

โครงสร้างต้นทุนและค่าใช้จ่าย

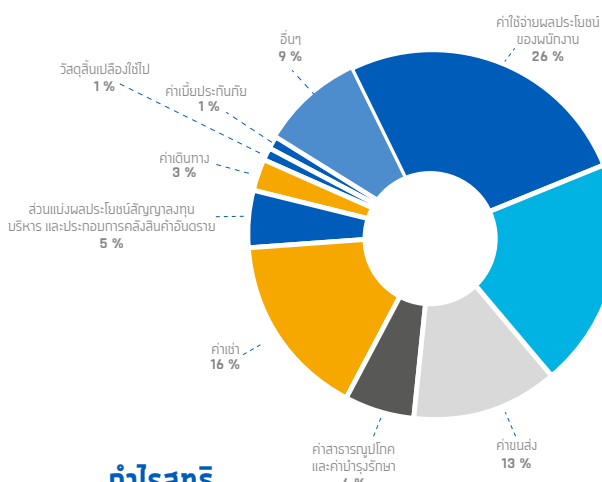

องค์ประกอบรายได้

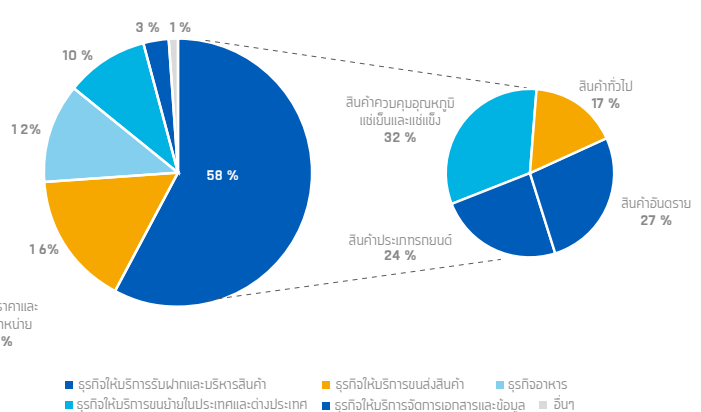

กำไรสุทธิ

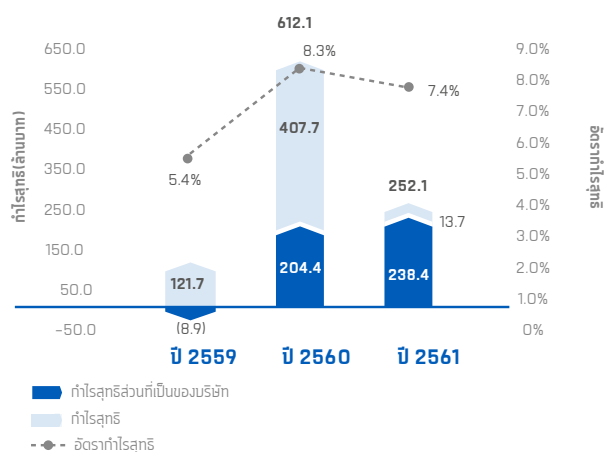

งบแสดงฐานะทางการเงิน

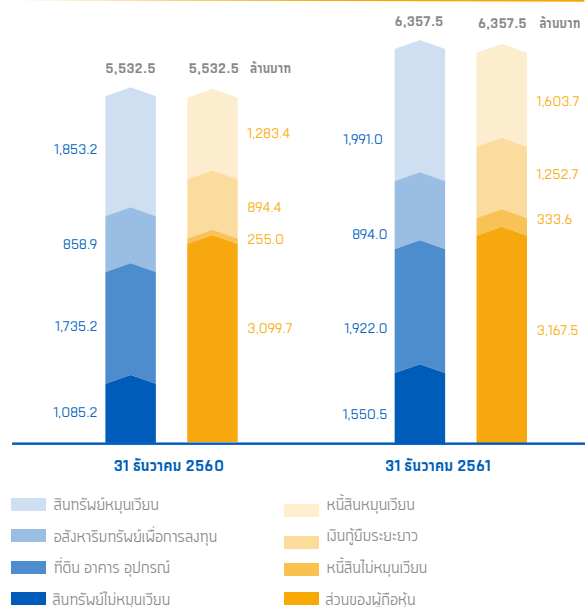

A กลุ่มธุรกิจให้บริการรับฝากและบริหารสินค้า

สินค้าทั่วไป

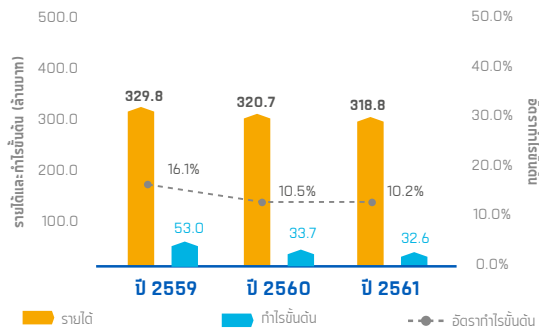

สินค้าอันตราย

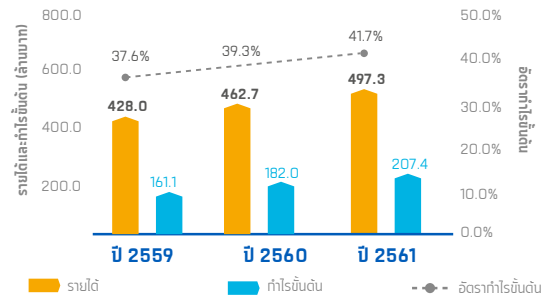

รถยนต์

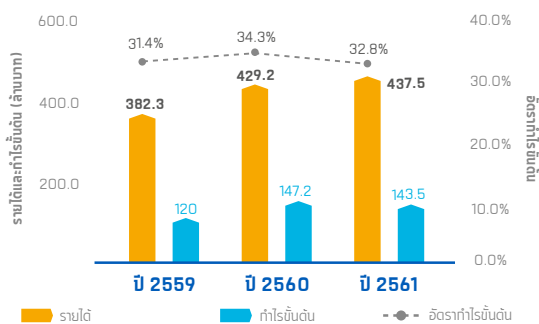

สินค้าควบคุมอุณหภูมิแช่เย็นและแช่แข็ง

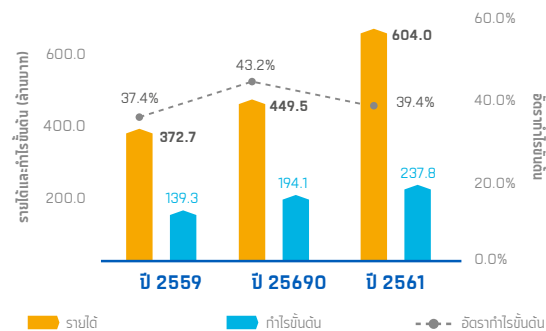

B กลุ่มธุรกิจให้บริการขนส่งสินค้า

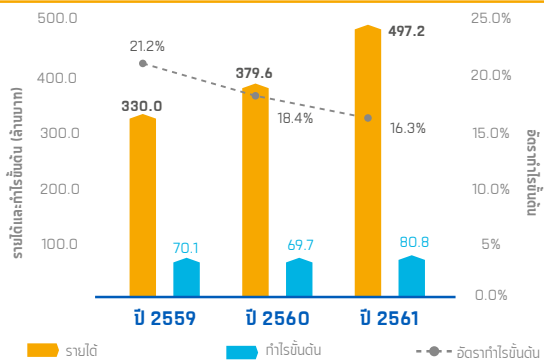

C กลุ่มธุรกิจให้บริการขนย้ายสินค้าในประเทศและต่างประเทศ

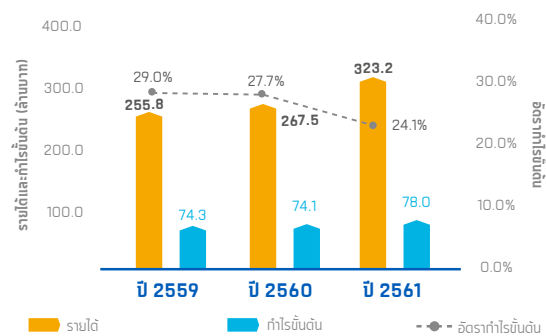

D กลุ่มธุรกิจให้บริการจัดการเอกสารและข้อมูล

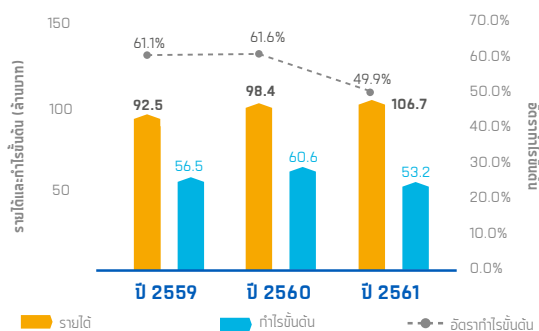

ประวัติความเป็นมา

จุดเริ่ม คือ
โลจิสติกส์เฉพาะทาง

2522

ก่อตั้งบริษัทแรกในกลุ่มคือ บริษัท เจริญอินเตอร์เนชั่นแนล มูฟเวอร์ส จำกัด โดยคุณวิทยา มัทนกิจฤทัย เพื่อให้บริการขนย้ายของใช้และเครื่องเรือนภายในบ้านทั้งในและต่างประเทศ

2532

เริ่มต้นธุรกิจพัฒนาอสังหาริมทรัพย์ อาคารสำนักงานและคลังสินค้าให้เช่าโดยก่อตั้ง บริษัท เบญจพรแลนด์ จำกัด

2533

จัดตั้ง บริษัท ดาต้าเซฟ จำกัด เพื่อดำเนินธุรกิจให้บริการจัดการเอกสารและข้อมูล ซึ่งนับเป็นบริษัทแห่งแรกของประเทศไทย ที่ให้บริการรับฝากเอกสารและข้อมูลแบบครบวงจร

จุดขยาย เพื่อบริการ
โลจิสติกส์และ
ขนถ่ายหลายแบบ
เต็มรูปแบบ

2536

บริษัท เจริญเม็ลยูดี อินโฟโลจิสติกส์ จำกัด (มหาชน) ได้ก่อตั้งขึ้น เพื่อให้บริการจัดการคลังสินค้าแก่ลูกค้าอื่น (Third Party Logistics Provider) นับเป็นก้าวสำคัญของกลุ่มบริษัท ในการเข้ามาเป็นผู้ให้บริการรับฝากและบริหารสินค้าอย่างเต็มตัว

2545

บริษัทฯ มีความมุ่งมั่นที่จะพัฒนาศักยภาพของกลุ่มบริษัท เพื่อก้าวเป็นผู้ให้บริการด้านโลจิสติกส์ชั้นนำในภูมิภาคเอเชียผ่านระบบเทคโนโลยีสารสนเทศที่ทันสมัย จึงได้จัดตั้ง บริษัท ไดมอนด์ โอที โซลูชันส์ จำกัด เพื่อให้บริการพัฒนาระบบเทคโนโลยีสารสนเทศ

2549

จัดตั้ง บริษัท เจริญเม็ลยูดี ทรานสปอร์ต (ประเทศไทย) จำกัด ให้บริการขนส่งและกระจายสินค้าทั้งในประเทศและข้ามแดน ทำให้กลุ่มบริษัทเป็นผู้ให้บริการด้านโลจิสติกส์ในประเทศอย่างครบวงจร (Integrated Logistics Service)

2551

ก้าวสู่บริการโลจิสติกส์สำหรับอุตสาหกรรมยานยนต์ จัดตั้ง บริษัท ออโต้ลอจิสติกส์ จำกัด เพื่อขยายฐานการให้บริการจัดการสินค้าที่มุ่งเน้นสินค้าประเภทรถยนต์ โดยใช้ระบบบริหารจัดการที่พัฒนาโดยบริษัท ไดมอนด์ โอที โซลูชันส์

2556

ขยายการให้บริการรับฝาก บริหารและขนส่งสินค้าควบคุมอุณหภูมิแช่เย็นและแช่แข็ง โดยเข้าร่วมกับกลุ่ม Pacific Cold Storage

จุดต่อยอด ก้าวสู่ธุรกิจ
โลจิสติกส์ระดับอาเซียน

2557

ขยายขอบเขตการให้บริการด้านโลจิสติกส์ไปยังภูมิภาคอาเซียน โดยมีบริษัท เจริญเม็ลยูดี เอเชีย จำกัด ลงทุนในธุรกิจร่วมทุน

2561

ลงทุนในธุรกิจบริการด้านอาหาร (Food Service) ตั้งเป้าสู่ผู้ให้บริการขนถ่ายหลายแบบสำหรับอุตสาหกรรมอาหารในภูมิภาคเอเชีย

โครงสร้างการถือหุ้นของกลุ่มบริษัท

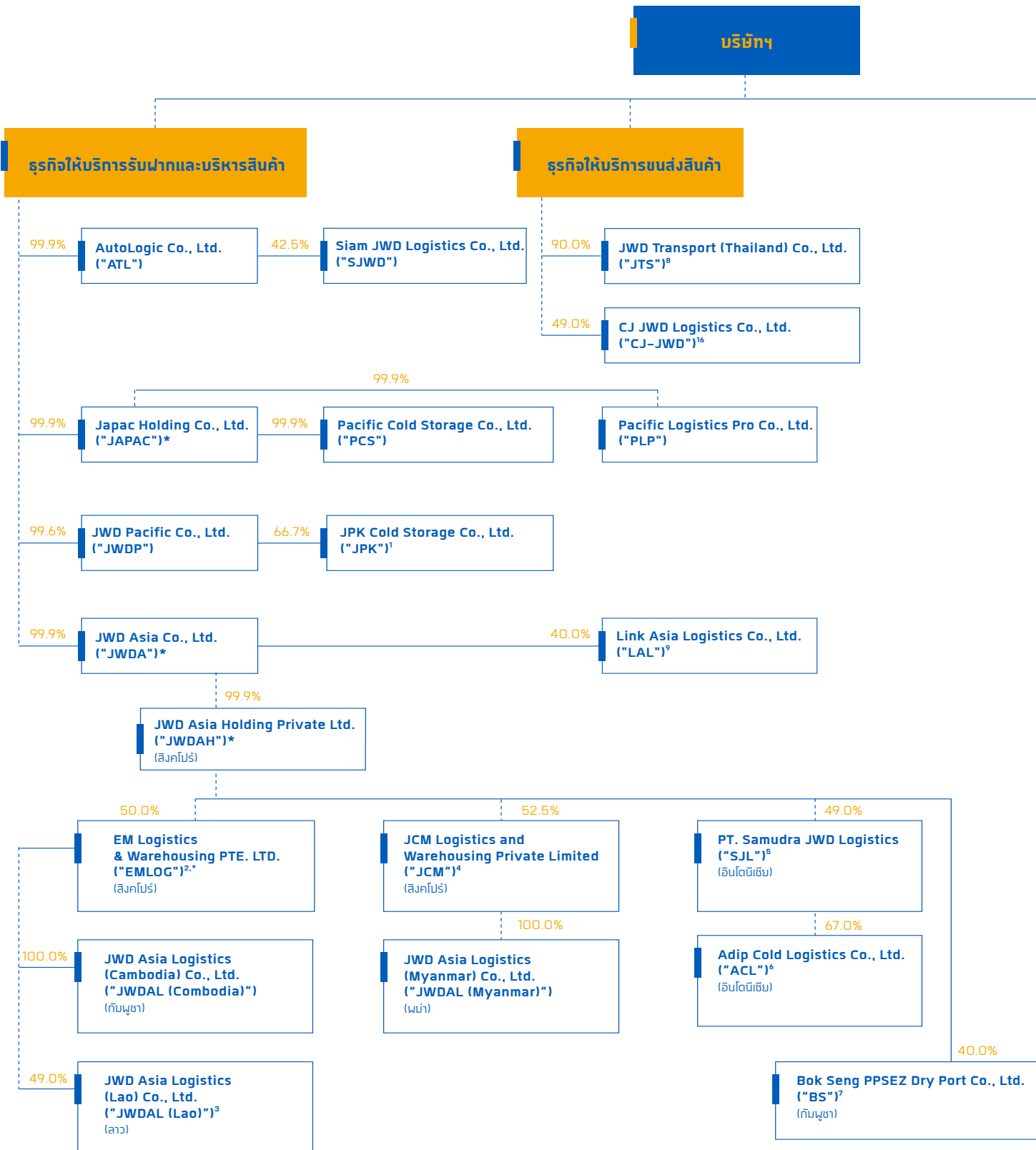

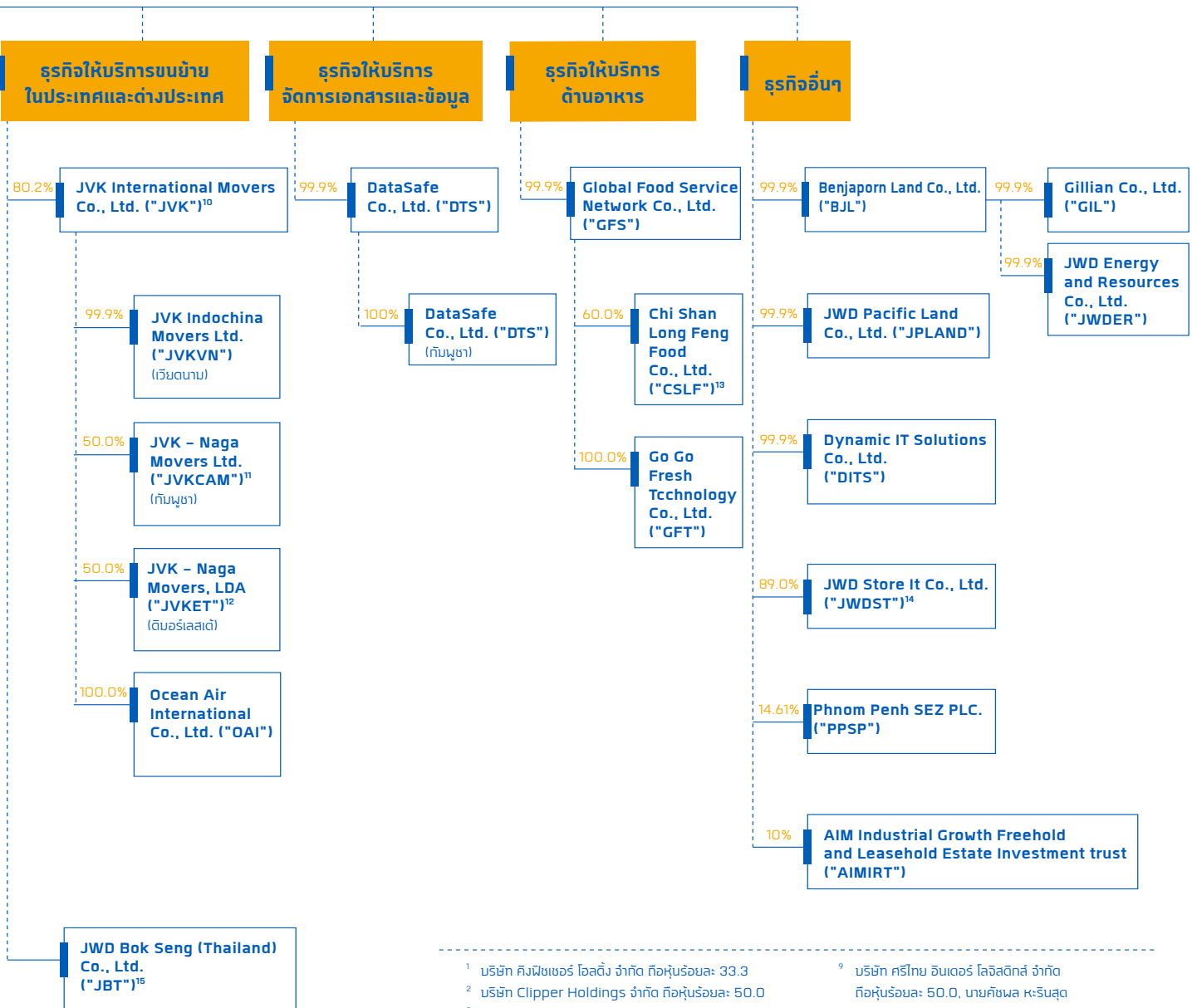

¹ บริษัท ลิมพิชเชอร์ โฮลดิ้ง จำกัด ถือหุ้นร้อยละ 33.3
² บริษัท Clipper Holdings จำกัด ถือหุ้นร้อยละ 50.0
³ Ms.Pheosay Keobountan ถือหุ้นร้อยละ 51.0
⁴ บริษัท Clipper Holdings จำกัด ถือหุ้นร้อยละ 35.0 และบริษัท Marchetti Group Holding PTE. LTD. ถือหุ้นร้อยละ 12.5
⁵ บริษัท PT. Masaji Tatanan Container จำกัด ถือหุ้นร้อยละ 51.0
⁶ บริษัท PT. Adib Global Food Supplies จำกัด ถือหุ้นร้อยละ 33.0
⁷ Phnom Penh SEZ PLC. ถือหุ้นร้อยละ 40.0 และ Henry Ng ถือหุ้นร้อยละ 20.0
⁸ กลุ่มผู้บริหาร ถือหุ้นร้อยละ 9.9

⁹ บริษัท ศรีไทย อินเตอร์เนชั่นแนล รีเอสเตอรัล จำกัด ถือหุ้นร้อยละ 50.0, นายคิมพล หะรินสุต ถือหุ้นร้อยละ 5.0 และนายณวัฒน์ หะรินสุต ถือหุ้นร้อยละ 5.0
¹⁰ นายธีระพล กล้าอยู่ ถือหุ้นร้อยละ 9.9 และกลุ่มผู้บริหารถือหุ้นร้อยละ 9.9
¹¹ Mr.Kevin R. Whitcraft, Mr.Mark L. Whitcraft และ Mr.Thomas A. Whitcraft ถือหุ้นร้อยละ 50.0
¹² Mr. Kevin R. Whitcraft ถือหุ้นร้อยละ 50.0
¹³ กลุ่มผู้บริหารถือหุ้นร้อยละ 40.0
¹⁴ ผู้บริหาร Store It Management Pte Ltd ถือหุ้นร้อยละ 10.0 และผู้บริหารอื่นถือหุ้นร้อยละ 1.0
¹⁵ Mr.Ng Lian Soon ถือหุ้นร้อยละ 40.0
¹⁶ บริษัท CJ Logistics (Thailand) ถือหุ้นร้อยละ 51.0
 * บริษัทที่ถือหุ้นในบริษัทอื่น (Holding Company)

ลักษณะการประกอบธุรกิจและนโยบายการแข่งขัน

บริษัทฯ ดำเนินธุรกิจให้บริการทางด้านโลจิสติกส์และซัพพลายเชน อย่างครบวงจรซึ่งครอบคลุมถึงการให้บริการรับฝากและบริหารสินค้า รวมทั้งบริการขนส่งสินค้าภายในประเทศ ทั้งนี้ บริษัทฯ ให้ความสำคัญกับระบบเทคโนโลยีสารสนเทศ (Information Technology) เพื่อนำมาใช้ในการจัดเก็บข้อมูล และบริหารสินค้าของบริษัทฯ ให้เป็นไปอย่างมีประสิทธิภาพ สามารถตอบสนองความต้องการของลูกค้าได้อย่างรวดเร็ว ลดความผิดพลาดที่อาจเกิดขึ้นจากการดำเนินงานซึ่งเป็นหัวใจสำคัญในการให้บริการด้านโลจิสติกส์ ทั้งนี้ บริการของบริษัทฯ สามารถแบ่งได้เป็น 6 ธุรกิจหลัก ได้แก่

- 1 ธุรกิจให้บริการรับฝาก
และบริหารสินค้า



- 2 ธุรกิจให้บริการขนส่ง
และกระจายสินค้า



- 3 ธุรกิจให้บริการขนย้ายในประเทศ
และต่างประเทศ



- 4 ธุรกิจให้บริการจัดการ
เอกสารและข้อมูล



- 5 ธุรกิจอาหาร



- 6 ธุรกิจอื่นๆ

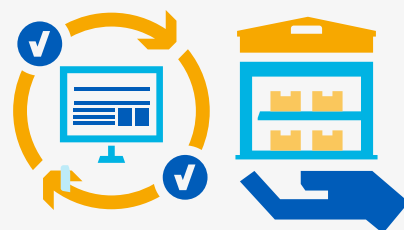

Myanmar
4,000 Sq.m.

Laos
720 Sq.m.

Thailand
987,343 Sq.m.

Cambodia
4,428 Sq.m.

- 1 **SAMUT SAKHON**
Mahachai
- 2 **BANGKOK**
Bangkapi
- 3 **BANGKOK**
Minburi - Samwa
- 4 **CHACHOENGSAO**
Suwinthawong
- 5 **SAMUT PRAKAN**
Bangna-Trad km.19
- 6 **CHONBURI**
Laem Chabang
- 7 **MYANMAR**
Hlaing Thar Yar Industrial Zoe
- 8 **LAOS**
Sisattanak District
- 9 **CAMBODIA**
Jin Yong Chang Industrail Park
- 10 **INDONESIA**
Jakarta

SUARNABHUMI
AIRPORT

KLONG TOEI
PORT

LAEM CHABANG
PORT

บริษัทฯ มีรายได้จากการให้บริการรับฝากและบริหารสินค้าเป็นหลักโดยมีรายได้ระหว่างปี 2559 ถึง 2561 คิดเป็นสัดส่วนร้อยละ 57.9 - 68.1 ของรายได้จากการให้เช่าและการให้บริการของบริษัทฯ และมีรายได้จากการให้บริการขนส่งสินค้า การให้บริการขนย้ายในประเทศและต่างประเทศ การให้บริการรับฝากเอกสารและข้อมูล ธุรกิจอาหารและการให้บริการอื่นๆ ประมาณ ร้อยละ 14.9 - 16.2 ร้อยละ 10.1 - 11.5 ร้อยละ 3.3 - 4.2 ร้อยละ 12.5 และร้อยละ 0.6 - 1.3 ของรายได้จากการให้เช่าและการให้บริการของบริษัทฯ ตามลำดับ

พื้นที่คลังสินค้าที่ให้บริการ

หน่วย : ตารางเมตร

	คลังสินค้าทั่วไปและเขตปลอดอากร	129,306
	คลังเคมีภัณฑ์และสินค้าอันตราย	10,032
	คลังสินค้าควบคุมอุณหภูมิแช่เย็นแช่แข็ง	63,627
	คลังจัดเก็บเอกสารและข้อมูล	14,520
	คลังอื่นๆ	9,951

รวมพื้นที่ 227,436

พื้นที่ลานจัดเก็บสินค้าที่ให้บริการ

หน่วย : ตารางเมตร

	ลานจัดเก็บสินค้าอันตราย	173,968
	ลานจอดพิกทรยนต์	395,287
	ลานจอดพิกทรยนต์ on site	204,800

รวมพื้นที่ 774,055

รวมพื้นที่คลังและลานจัดเก็บสินค้า 1,001,491

Indonesia
5,000 Sq.m.

10



ธุรกิจให้บริการรับฝากและบริหารสินค้า

กลุ่มบริษัทให้บริการรับฝากและบริหารสินค้าทั้งบนพื้นที่ ท่วมไปและพื้นที่เขตปลอดอากร (Free Zone) โดยสามารถจำแนกตามประเภทสินค้าที่ให้บริการได้ 4 ประเภท ได้แก่สินค้าทั่วไป สินค้าอันตราย รถยนต์ และสินค้าควบคุมอุณหภูมิแช่เย็นและแช่แข็ง

1. การให้บริการรับฝากและบริหารสินค้าสำหรับสินค้าทั่วไปบนพื้นที่ทั่วไป และพื้นที่เขตปลอดอากร (Free Zone)

ธุรกิจให้บริการรับฝากและบริหารสินค้าสำหรับสินค้าทั่วไปถือเป็นหนึ่งในบริการหลักของกลุ่มบริษัท ซึ่งมีรายได้ระหว่างปี พ.ศ. 2559-2561 ประมาณร้อยละ 9.9 – 15.0 ของรายได้จากการให้เช่าและบริการของบริษัทฯ ซึ่งมาจากรายได้จากการให้บริการรับฝากสินค้าทั่วไปแบ่งออกเป็น 2 แบบ คือ แบบตารางเมตรต่อเดือน และแบบตันต่อวัน (Revenue Ton) และรายได้จากการให้บริการจัดการสินค้าทั่วไป (Handling) เช่น บริการตรวจรับและตรวจสอบสินค้า บริการจัดเรียงสินค้า เป็นต้น ณ ปัจจุบันกลุ่มบริษัทมีพื้นที่คลังสินค้าในประเทศไทยสำหรับสินค้าทั่วไปที่ไม่ได้ตั้งอยู่ในเขตพื้นที่เขตปลอดอากร ประมาณ 80,846 ตารางเมตร และในพื้นที่เขตปลอดอากรจำนวน 48,460 ตารางเมตร รวมพื้นที่คลังสินค้าทั้งหมด 129,306 ตารางเมตร โดยบริษัทฯ เป็นผู้ประกอบการ รายแรกในเขตพื้นที่ท่าเรือแหลมฉบัง ที่กรมการศุลกากรอนุมัติให้ใช้พื้นที่เขตปลอดอากร เพื่อสร้างคลังสินค้า ซึ่งทำให้ผู้ใช้บริการรับฝากสินค้าของบริษัทฯ ได้รับสิทธิประโยชน์ทางอากร

สินค้าทุกชิ้นที่รับฝากในคลังสินค้าของกลุ่มบริษัทจะถูกบริหารจัดการด้วยระบบบริหารจัดการคลังสินค้า (Warehouse Management System หรือ “WMS”) ที่ได้รับการพัฒนาโดย บริษัท ไดนามิคไอที โซลูชัน จำกัด (“DITS”) ซึ่งเป็นบริษัทในเครือ โดยระบบดังกล่าวจะครอบคลุมการ

บริหารจัดการคลังสินค้าแบบเฉพาะทางที่มีความซับซ้อนของกิจกรรมและการให้บริการขั้นสูง เพื่อให้สอดคล้องกับการดำเนินงานของบริษัทฯ ที่มีการให้บริการแบบเฉพาะทาง และมีความหลากหลายในด้านการบริการเชิงลึก ระบบ WMS จะบันทึกการเคลื่อนไหวของสินค้าทำให้บริษัทฯ และลูกค้าสามารถติดตามสถานะของสินค้าได้ตลอดเวลาแบบเรียลไทม์ (Realtime) ช่วยเพิ่มความรวดเร็วในการบริการ ลดความผิดพลาด และเพิ่มประสิทธิภาพในการบริหารพื้นที่คลังสินค้า

ในปี 2559 กลุ่มบริษัทฯ ได้ดำเนินการปรับปรุงอาคารคลังสินค้าเพื่อสร้างเป็นศูนย์กระจายสินค้าเคมีภัณฑ์ เจ ดับเบิ้ลยูดี JWD Chemical Supply Chain (JCS) เพื่อจัดเก็บสินค้าหรือวัตถุดิบอันตรายบางประเภทตามข้อกำหนดของกรมโรงงานอุตสาหกรรมอย่างปลอดภัยและเหมาะสม

นอกจากนี้ กลุ่มบริษัทยังได้มีการขยายการให้บริการไปยังต่างประเทศ ได้แก่ ประเทศลาว, ประเทศพม่า และประเทศกัมพูชา โดยมีคลังสินค้าทั่วไปในประเทศดังกล่าว คิดเป็นพื้นที่รวม 5,586 ตารางเมตร



ลักษณะลูกค้าและกลุ่มลูกค้าเป้าหมาย

กลุ่มลูกค้าเป้าหมายของการให้บริการรับฝากและบริหารสินค้า สำหรับสินค้าทั่วไปบนพื้นที่ทั่วไปและพื้นที่เขตปลอดอากร (Free Zone) ของกลุ่มบริษัท ได้แก่ กลุ่มผู้ผลิตและจำหน่ายสินค้าที่มีการนำเข้าและส่งออกสินค้า เนื่องจากพื้นที่คลังสินค้าทั่วไปของบริษัทฯ ส่วนใหญ่ตั้งอยู่ใกล้ท่าเรือแหลมฉบังซึ่งเป็นท่าเรือที่มีการนำเข้าและส่งออกมากเป็นอันดับต้นของประเทศไทย

ณ ปัจจุบัน กลุ่มลูกค้าของบริษัทฯ ส่วนใหญ่เป็นกลุ่มผู้ผลิตนำเข้าและส่งออกสินค้าขนาดใหญ่ในอุตสาหกรรมเคมีภัณฑ์ ผู้ผลิตยางรถยนต์ สินค้าอุปโภคบริโภค บริษัทนำเข้าแร่ธาตุ และบริษัทบริหารจัดการขนส่งสินค้าระหว่างประเทศ เป็นต้น

สถานะการแข่งขัน

คู่แข่งของกลุ่มบริษัทฯ ในการให้บริการรับฝากและบริหารสินค้าสำหรับสินค้าทั่วไปบนพื้นที่ทั่วไปและพื้นที่เขตปลอดอากร (Free Zone) ได้แก่ บริษัท เคอร์ โลจิสติกส์ (ประเทศไทย) จำกัด และบริษัท ยูเซ็น โลจิสติกส์ (ประเทศไทย) จำกัด เป็นต้น ทั้งนี้ แต่ละบริษัทมีพื้นที่ในการให้บริการที่แตกต่างกัน เช่น บริษัทฯ เป็นผู้ให้บริการในลักษณะดังกล่าวในเขตนิคมอุตสาหกรรม และท่าเรือแหลมฉบังแต่เพียงผู้เดียว

2. การให้บริการรับฝากและบริหารสินค้าสำหรับสินค้าอันตราย

กลุ่มบริษัทมีรายได้จากการให้บริการรับฝากและบริหารสินค้าสำหรับสินค้าอันตรายเป็นอันดับหนึ่งจากรายได้ทั้งหมดของบริษัทฯ หรือคิดเป็นสัดส่วนประมาณร้อยละ 15.5-19.3 ของรายได้จากการให้เช่าและบริการของบริษัทฯ ระหว่างปี 2559 ถึง 2561 ซึ่งมาจากรายได้จากการให้บริการรับฝากสินค้าอันตราย และรายได้จากการให้บริการจัดการสินค้าอันตราย (Handling) เช่น การเปิดและปิดตู้คอนเทนเนอร์สินค้าอันตราย การให้บริการดำเนินพิธีการศุลกากร เป็นต้น

บริษัทฯ ได้รับสัมปทานจากการท่าเรือแห่งประเทศไทยเมื่อวันที่ 1 ตุลาคม 2546 ให้เป็นผู้ดูแลรับฝากและขนย้ายสินค้าที่เข้าข่ายสินค้าอันตรายตามพระราชบัญญัติวัตถุอันตราย พ.ศ. 2535 ที่ทำการขนส่งผ่านท่าเรือแหลมฉบังเป็นระยะเวลา 30 ปี นับตั้งแต่วันที่บริษัทฯ ได้รับสัมปทาน โดย ณ ปัจจุบัน บริษัทฯ เป็นผู้ประกอบการรายเดียวที่ได้รับสัมปทานจากการท่าเรือแห่งประเทศไทยในการให้บริการรับฝากและบริหารสินค้าอันตรายในเขตพื้นที่ท่าเรือแหลมฉบัง

ณ ปัจจุบัน บริษัทฯ มีพื้นที่รับฝากสินค้าอันตรายในเขตท่าเรือแหลมฉบัง ทั้งหมด 184,000 ตารางเมตร โดยลานวางตู้คอนเทนเนอร์สำหรับสินค้าอันตราย 173,968 ตารางเมตร และพื้นที่สำหรับคลังสินค้าเพื่อรับฝากสินค้าอันตราย 2 หลัง พื้นที่ 10,032 ตารางเมตร

บริการของบริษัทฯ ในการดูแลสินค้าอันตรายครอบคลุมตั้งแต่การตรวจรับสินค้าอันตรายจากการท่าเรือแหลมฉบัง บันทึกข้อมูลสินค้าเข้าและออกในระบบเครือข่ายข้อมูลและการสื่อสารเกี่ยวกับการนำเข้าส่งออก การรับฝาก และการขนส่งสินค้าอันตราย (“DG-NET”) ซึ่งเป็นระบบที่ถูกคิดค้นและพัฒนาโดย DITS เพื่อควบคุมและติดตามสถานะการเข้าออกของสินค้าอันตรายทั้งหมดในเขตท่าเรือแหลมฉบัง การขนย้ายสินค้าอันตรายระหว่างท่าเทียบเรือแหลมฉบังกับคลังเก็บสินค้าอันตรายของบริษัทฯ และ/หรือคลังสินค้าของผู้นำเข้าและส่งออกสินค้าอันตราย การนำสินค้าอันตรายเข้าและออกจากตู้คอนเทนเนอร์ และรับฝากสินค้าอันตราย เป็นต้น

บริษัทฯ มีทีมบุคลากรที่มีประสบการณ์และได้รับการอบรมพิเศษในการดูแลสินค้าอันตรายแต่ละประเภท เพื่อเตรียมพร้อมในการระงับเหตุฉุกเฉินที่อาจเกิดขึ้นจากการรั่วไหลของสินค้าอันตราย โดยทีมบุคลากร

ของบริษัทฯ จะดูแลสินค้าอันตรายในทุกขั้นตอน บริษัทฯ มีการแบ่งสัดส่วนพื้นที่รับฝากของสินค้าอันตรายแต่ละประเภทอย่างชัดเจน และได้จัดให้มีสถานที่รับฝากทั้งในรูปแบบของคลังสินค้าและลานกลางแจ้งเพื่อให้เหมาะสมกับการรับฝากสินค้าอันตรายแต่ละประเภท

สัญญาการให้บริการจัดการคลังสินค้าสำหรับสินค้าอันตรายทั้งในรูปแบบของคลังสินค้าและลานกลางแจ้งเป็นสัญญาการให้บริการระยะยาวระหว่าง บริษัทฯ และการท่าเรือแห่งประเทศไทย ซึ่งในสัญญาดังกล่าวจะระบุถึงการกำหนดอัตราค่าบริการให้บริการรับฝากสินค้าอันตรายตามประกาศของการท่าเรือแห่งประเทศไทย โดยบริษัทฯ จะแจ้งอัตราค่าบริการดังกล่าวให้ลูกค้าทราบในเว็บไซต์(www.dg-net.org) ทั้งนี้รายได้จากการให้บริการรับฝากสินค้าและการจัดการสินค้าอันตรายส่วนหนึ่งจะถูกแบ่งให้กับท่าเรือแห่งประเทศไทย

บริษัทฯ ได้นำระบบ Differential-GPS (“D-GPS”) ซึ่งเป็นระบบที่ DITS พัฒนาร่วมกับ บริษัท ซิมิโอ จีเอมบีเอช (Symeo GmbH) ซึ่งเป็นบริษัทผลิตและพัฒนาอุปกรณ์จับคลื่นวิทยุความถี่สูงจากประเทศเยอรมัน มาใช้ในการรับฝากและค้นหาตู้คอนเทนเนอร์สำหรับสินค้าอันตรายทั้งหมดของบริษัทฯ ซึ่งท่าเรือแหลมฉบังเป็นท่าเรือแรกในเอเชียตะวันออกเฉียงใต้ และเป็นลำดับที่สองของโลกที่ใช้ระบบ D-GPS ในการรับฝากและค้นหาสินค้าอันตราย ทำให้บริษัทฯ และการท่าเรือแห่งประเทศไทยสามารถค้นหาติดตามตู้คอนเทนเนอร์สำหรับสินค้าอันตรายในเขตพื้นที่ท่าเรือแหลมฉบังได้อย่างรวดเร็วและแม่นยำ ลดขั้นตอนในการทำงาน และเพิ่มความปลอดภัยในการปฏิบัติงานให้กับพนักงาน

ลักษณะลูกค้าและกลุ่มลูกค้าเป้าหมาย

บริษัทฯ เป็นผู้ประกอบการรายเดียวในประเทศไทยที่ได้รับสัมปทานในการดูแลสินค้าอันตรายจากการท่าเรือแห่งประเทศไทยในการดูแลสินค้าอันตรายที่ขนส่งผ่านท่าเรือแหลมฉบัง ดังนั้นกลุ่มลูกค้าเป้าหมายของการให้บริการรับฝากและบริหารสินค้าสำหรับสินค้าอันตรายครอบคลุมกลุ่มผู้ประกอบการที่ขนส่งสินค้าอันตรายผ่านท่าเรือแหลมฉบังทั้งหมด

สถานะการแข่งขัน

บริษัทฯ เป็นผู้ประกอบการรายเดียวที่ได้รับสัมปทานในการจัดการสินค้าอันตรายที่ขนส่งผ่านท่าเรือแหลมฉบังจากการท่าเรือแห่งประเทศไทย จึงไม่มีคู่แข่งทางธุรกิจ อย่างไรก็ตาม ผู้นำเข้า/ส่งออกสินค้าอันตรายอาจใช้การขนส่งทางอื่น ได้แก่ การขนส่งผ่านท่าเรืออื่น เช่น ท่าเรือกรุงเทพ การขนส่งทางอากาศ และการขนส่งทางบก



3. การให้บริการรับฝากและบริหารสินค้าประเภทรถยนต์

กลุ่มบริษัทให้บริการรับฝากและบริหารสินค้าประเภทรถยนต์เพื่อเตรียมความพร้อมก่อนการส่งออกและการนำเข้าภายใต้การดำเนินงานของ บริษัท ออโต้โลจิสติกส์ จำกัด (ATL) ซึ่งเป็นบริษัทย่อยของบริษัทฯ โดยระหว่างปี 2559 ถึง 2561 บริษัทฯ มีรายได้จากการให้บริการรับฝากและบริหารสินค้าประเภทรถยนต์ทั้งบนพื้นที่ทั่วไปและพื้นที่เขตปลอดอากร (Free Zone) ประมาณร้อยละ 13.6 – 17.6 ของรายได้จากการให้เช่าและบริการของบริษัทฯ ซึ่งมาจากรายได้จากการให้บริการพื้นที่จอดพักรถยนต์เพื่อเตรียมความพร้อมก่อนการส่งออกและนำเข้า และรายได้จากการให้บริการจัดการรถยนต์ (Handling) เช่น บริการตรวจจรับรถยนต์ (Receiving) บริการทำความสะอาดรถยนต์ บริการตรวจสอบสภาพรถยนต์อย่างละเอียดก่อนการส่งมอบ (Pre-Delivery Inspection) บริการส่งรถจากพื้นที่รับฝากรถไปท่าเรือแหลมฉบัง บริการดำเนินพิธีการศุลกากร บริการขนส่งส่วนประกอบรถยนต์เพื่อนำไปประกอบที่โรงงานผลิตรถยนต์ (Truck Sequencing)

ATL นำระบบบริหารจัดการพื้นที่จอดพักรถยนต์ (Automotive Yard Management System หรือ “AYMS”) ซึ่งเป็นระบบที่พัฒนาโดย DITS มาใช้ในการควบคุมการเคลื่อนย้ายรถยนต์ และการจัดการข้อมูลทั้งหมด โดยระบบ AYMS จะเชื่อมต่อระบบคอมพิวเตอร์ของ ATL และลูกค้าของ ATL ทำให้ลูกค้าสามารถตรวจสอบข้อมูลรถยนต์ที่ฝากผ่านระบบออนไลน์ และติดตามสถานะของรถยนต์ได้ตลอดเวลาแบบเรียลไทม์ (Realtime)

ณ ปัจจุบัน กลุ่มบริษัทมีพื้นที่เพื่อให้บริการรับฝากและบริหารสินค้าประเภทรถยนต์ ทั้งในส่วนพื้นที่ทั่วไปและพื้นที่เขตปลอดอากร (Free Zone) รวมทั้งหมด 395,287 ตารางเมตร หรือประมาณ 247 ไร่ แบ่งเป็นพื้นที่เขตปลอดอากร (Free Zone) ประมาณ 166 ไร่ และพื้นที่ทั่วไปประมาณ 81 ไร่ ซึ่งสามารถรองรับรถยนต์ได้ประมาณ 22,360 คัน นอกจากนี้กลุ่มบริษัทมีการให้บริการบริหารสินค้าประเภทรถยนต์ในพื้นที่ของลูกค้า (On-Site Operation) โดยบริษัทฯ จะนำระบบบริหารจัดการพื้นที่จอดพักรถยนต์เข้าไปบริหารในพื้นที่ของลูกค้า

ซึ่งการให้บริการจะมีลักษณะเหมือนกับการให้บริการบนพื้นที่ของ ATL เอง รายได้จากการรับฝากสินค้า (Storage) คำนวณจากพื้นที่ที่ใช้งานจริง โดยคำนวณจากขนาดและจำนวนรถที่เข้ามาใช้บริการรับฝากสินค้าหรือคำนวณจากพื้นที่ที่ขอให้บริการ จัดให้เป็นรายเดือน

ลักษณะลูกค้าและกลุ่มลูกค้าเป้าหมาย

กลุ่มลูกค้าเป้าหมายของการให้บริการรับฝากและบริหารสินค้าประเภทรถยนต์ (Automotive Yard) ได้แก่ ผู้ประกอบการธุรกิจยานยนต์ชั้นนำทั้งในและต่างประเทศที่มีการนำเข้าหรือส่งออกรถยนต์ และตัวแทนจำหน่ายรถยนต์ทั่วประเทศ

ณ ปัจจุบัน กลุ่มลูกค้าของบริษัทฯ ส่วนใหญ่เป็นผู้ประกอบการธุรกิจยานยนต์ชั้นนำ เช่น บริษัท นิสสัน มอเตอร์ (ประเทศไทย) จำกัด บริษัท อิซูซุ มอเตอร์ (ประเทศไทย) จำกัด และ บริษัท ทาต้า มอเตอร์ส (ประเทศไทย) จำกัด เป็นต้น

สภาวะการแข่งขัน

คู่แข่งในการให้บริการรับฝากและบริหารสินค้าสำหรับสินค้าประเภทรถยนต์ (Automotive Yard) ได้แก่ บริษัท นามยง เทอร์มินัล จำกัด (มหาชน) บริษัท ยูเซ็น โลจิสติกส์ (ประเทศไทย) จำกัด บริษัท ซีวาลอจิสติกส์ (ประเทศไทย) จำกัด เป็นต้น การแข่งขันในธุรกิจนี้ขึ้นอยู่กับความสามารถในการให้บริการ ซึ่งลูกค้าจะให้ความสำคัญในเรื่องความรวดเร็ว และความถูกต้องในการจัดส่งสินค้า ดังนั้น บริษัทฯ จึงได้นำระบบเทคโนโลยีสารสนเทศเข้ามาใช้เพื่อลดความผิดพลาด และเพิ่มประสิทธิภาพในการบริหารงานดังกล่าว





4. การให้บริการรับฝากและบริหารสินค้า สำหรับสินค้าควบคุมอุณหภูมิแช่เย็นและแช่แข็ง บนพื้นที่ ท่วมไปและพื้นที่เขตปลอดอาหาร (Free Zone)

กลุ่มบริษัทให้บริการรับฝากและบริหารสินค้าสำหรับสินค้าควบคุมอุณหภูมิแช่เย็นและแช่แข็ง เช่น สินค้ากลุ่มอาหารสดซึ่งอยู่ระหว่างรอการแปรรูปและการส่งออกจำพวก เนื้อสัตว์ ผลไม้ ไอศกรีม เป็นต้น ภายใต้การดำเนินงานของ บริษัท แปซิฟิก ห้องเย็น จำกัด (PCS), บริษัท เจดับเบิลยูดี แปซิฟิก จำกัด (JPAC) และบริษัทเจพีเค โคลด์สโตร์เรจ จำกัด (JPK) ซึ่งเป็นบริษัทย่อยของบริษัทฯ โดยบริษัทฯ มีรายได้การให้บริการรับฝากและบริหารสินค้าคิดเป็นสัดส่วนประมาณร้อยละ 16.6-18.8 ของรายได้จากการให้เช่าและบริการของบริษัทฯ ระหว่างปี 2559 ถึง 2561 ซึ่งรายได้ดังกล่าวแบ่งออกเป็นรายได้จากการให้บริการรับฝากสินค้า และรายได้จากการให้บริการจัดการสินค้า (Handling) เช่น บริการคัดแยกสินค้า บริการบรรจุผลิตภัณฑ์ในหีบห่อ (Packaging) เป็นต้น ปัจจุบันบริษัทฯ ได้ให้บริการผสมผสานให้กับลูกค้าของบริษัทฯ ในเขตพื้นที่ปลอดอาหารด้วย ซึ่งจะช่วยลดภาระภาษีให้กับลูกค้าของบริษัทฯ ได้

ห้องเย็นของกลุ่มบริษัท มีระบบความเย็นหลายระดับตั้งแต่อุณหภูมิ -40 ถึง 25 องศาเซลเซียส เพื่อตอบสนองความต้องการห้องเย็นที่แตกต่างกันของสินค้าแต่ละประเภท กลุ่มบริษัทได้นำระบบบริหารรับฝากและบริหารสินค้าควบคุมอุณหภูมิแช่เย็นและแช่แข็ง (Cold Chain Management System หรือ “CCMS”) ที่พัฒนาโดย DITS เข้ามาใช้เพิ่มประสิทธิภาพบริหารจัดการสินค้าและการจัดการข้อมูลของกลุ่มบริษัท โดยระบบ CCMS จะบันทึกการเคลื่อนไหวของสินค้าทุกชิ้น ทำให้บริษัทฯ และลูกค้าสามารถติดตามสถานะของสินค้าได้ตลอดเวลาแบบเรียลไทม์ (Realtime) ลดเวลาและค่าใช้จ่ายในการค้นหาสินค้า เพิ่มความรวดเร็วในการบริการ และลดความผิดพลาดที่อาจเกิดขึ้นกับสินค้า



ทั้งนี้ ณ ปัจจุบัน กลุ่มบริษัทมีคลังสินค้าบนพื้นที่ทั่วไปเพื่อให้บริการรับฝากและบริหารสินค้าสำหรับสินค้าควบคุมอุณหภูมิแช่เย็นและแช่แข็งในประเทศไทย คิดเป็นพื้นที่ประมาณ 50,071 ตารางเมตร และในต่างประเทศ พื้นที่ประมาณ 2,562 ตารางเมตร รวมพื้นที่ประมาณ 52,633 ตารางเมตร นอกจากนี้ กลุ่มบริษัทเป็นผู้ให้บริการรับฝากและบริหารสินค้าควบคุมอุณหภูมิแช่เย็นและแช่แข็งรายแรกในประเทศไทย ที่มีพื้นที่คลังสินค้าสำหรับสินค้าควบคุมอุณหภูมิแช่เย็นและแช่แข็งที่ได้รับอนุญาตจากกรมศุลกากรให้เป็นพื้นที่เขตปลอดอากร (Free Zone) โดยมีพื้นที่ประมาณ 10,994 ตารางเมตร ทั้งนี้การให้บริการรับฝากและบริหารสินค้าสำหรับสินค้าควบคุมอุณหภูมิแช่เย็นและแช่แข็งระหว่างกลุ่มบริษัท และลูกค้าสามารถแบ่งออกได้เป็นสองประเภท กล่าวคือ 1) การให้บริการแบบที่มีการทำสัญญาที่มีอายุสัญญาประมาณ 1 - 3 ปี โดยสัญญาดังกล่าวส่วนใหญ่จะเป็นการทำการระหว่างกลุ่มบริษัท และลูกค้าที่มีขนาดใหญ่ และ 2) แบบที่ไม่มีการทำสัญญาระยะยาว

ลักษณะลูกค้าและกลุ่มลูกค้าเป้าหมาย

กลุ่มลูกค้าเป้าหมายของการให้บริการรับฝากและบริหารสินค้าสำหรับสินค้าควบคุมอุณหภูมิแช่เย็นและแช่แข็งบนพื้นที่ทั่วไปและพื้นที่เขตปลอดอากร (Free Zone) ได้แก่ ผู้ประกอบการในประเทศที่นำเข้าและผลิตอาหารสด ซึ่งอยู่ระหว่างรอการแปรรูปและการส่งออก ผู้ประกอบการอาหารแช่แข็ง ผู้ประกอบการอาหารสำเร็จรูปที่รอการส่งออก ผู้ประกอบการด้านอุปกรณ์อิเล็กทรอนิกส์ และผู้ประกอบการด้านยา เป็นต้น

สภาวะการแข่งขัน

คู่แข่งในการให้บริการรับฝากและบริหารสินค้าสำหรับสินค้าควบคุมอุณหภูมิแช่เย็นและแช่แข็ง ได้แก่ บริษัท ปีติมหาชัยห้องเย็น จำกัด บริษัท เทพมณี โคโลด์สตอเรจ (มหาชน) จำกัดและบริษัท เอ็มเคห้องเย็น จำกัด เป็นต้น ซึ่งคู่แข่งดังกล่าวตั้งอยู่ในพื้นที่ใกล้เคียง อย่างไรก็ตาม พื้นที่ที่คลังสินค้าแช่เย็นและแช่แข็งของบริษัทฯ ตั้งอยู่มีความต้องการใช้งานคลังสินค้าแช่เย็นและแช่แข็งค่อนข้างมาก ทำให้การแข่งขันอยู่ในระดับปานกลาง



ธุรกิจให้บริการขนส่งและกระจายสินค้า

กลุ่มบริษัทให้บริการขนส่งสินค้าภายใต้การดำเนินงานของ บริษัท เจดับเบิลยูดี ทรานสปอร์ต (ประเทศไทย) จำกัด (JTS) และบริษัท แปซิฟิก โลจิสติกส์ โปร จำกัด (PLP) ซึ่งเป็นบริษัทย่อยในเครือ โดยมีวัตถุประสงค์หลักเพื่อผลักดันให้กลุ่มบริษัทเป็นผู้ประกอบการโลจิสติกส์อย่างครบวงจร และเพิ่มความสะดวกสบายให้กับลูกค้าของกลุ่มบริษัท โดยระหว่างปี 2559 ถึง 2561 กลุ่มบริษัทมีรายได้เฉลี่ยจากการให้บริการขนส่งสินค้าประมาณร้อยละ 14.9 – 16.2 ของรายได้จากการให้เข้าและบริการของบริษัทฯ

กลุ่มบริษัทให้บริการขนส่งสินค้าในประเทศ และขนส่งสินค้าข้ามแดน (Cross Border) เช่น ประเทศลาว กัมพูชา และประเทศพม่า และมีแผนที่จะขยายเส้นทางการให้บริการไปยังประเทศอื่นในแถบภูมิภาคเอเชียในอนาคต โดยสินค้าที่กลุ่มบริษัทให้บริการขนส่งสามารถแบ่งออกเป็น 4 ประเภท ได้แก่ สินค้าทั่วไป สินค้าอันตราย ยานยนต์ และสินค้าควบคุมอุณหภูมิแช่เย็นและแช่แข็ง นอกจากนี้ ในปี 2560 กลุ่มบริษัทได้เริ่มมีการให้บริการขนส่งทางรถไฟและการขนส่งในรูปแบบ B2C (จากธุรกิจถึงผู้บริโภค) ในนาม JWD Express โดยกลุ่มบริษัทมีการติดตั้งระบบ Real time GPS Tracking เพื่อแสดงตำแหน่ง สถานะ ความเร็ว และทิศทางการเดินทางของรถขนส่ง นอกจากนี้ กลุ่มบริษัทใช้ระบบ

การจัดการการขนส่ง (Transportation Management System หรือ “TMS”) เพื่อเพิ่มประสิทธิภาพในการบริหารการขนส่งและการรับฝากข้อมูลของกลุ่มบริษัท โดยระบบ TMS จะควบคุมระบบการขนส่งทั้งหมด ซึ่งครอบคลุมกิจกรรมที่เกี่ยวข้องกับกระบวนการขนส่งตั้งแต่การจองรถจนถึงการบันทึกบัญชี นอกจากนี้กลุ่มบริษัทได้นำระบบรายงานการควบคุมอุณหภูมิ (GPS Temperature Online Report) ติดตั้งในการบริการขนส่งสำหรับสินค้าควบคุมอุณหภูมิแช่เย็นและแช่แข็ง โดยมีอุปกรณ์ตรวจวัดระดับอุณหภูมิที่แจ้งค่าทุกๆ 5 นาที เพื่อป้องกันอุณหภูมิไม่ให้ต่ำหรือสูงกว่าที่กำหนด

ลักษณะลูกค้าและกลุ่มลูกค้าเป้าหมาย

ธุรกิจให้บริการขนส่งสินค้าเป็นหนึ่งในธุรกิจซึ่งช่วยส่งเสริมให้กลุ่มบริษัทเป็นผู้ประกอบการโลจิสติกส์อย่างครบวงจร ดังนั้น กลุ่มลูกค้าเป้าหมายที่บริษัทฯ ให้บริการขนส่งสินค้าส่วนใหญ่เป็นกลุ่มลูกค้าที่ใช้บริการจัดการคลังสินค้าของบริษัทฯ ที่ต้องการเพิ่มความสะดวก และลดต้นทุนทางด้านโลจิสติกส์ของบริษัท

สถานะการแข่งขัน

ธุรกิจการให้บริการขนส่ง เป็นธุรกิจที่มีการแข่งขันสูงมาก เนื่องจากมีผู้ประกอบการขนส่งจำนวนมาก ทั้งนี้ คู่แข่งในธุรกิจการให้บริการขนส่ง ได้แก่ บริษัท เคอรี่ โลจิสติกส์ (ประเทศไทย) จำกัด บริษัท ห้างสรรพสินค้า จำกัด บริษัท ยูเซ็น โลจิสติกส์ (ประเทศไทย) จำกัด และกลุ่มบริษัท นิมซีเส็ง เป็นต้น



ธุรกิจให้บริการขนย้ายในประเทศและต่างประเทศ

บริษัทฯ ให้บริการขนย้ายให้กับบุคคลและองค์กรทั้งในและต่างประเทศอย่างครบวงจร ภายใต้การดำเนินงานของ บริษัท เจวีเค อินเตอร์เนชั่นแนล มูฟเวอร์ส จำกัด (JVK) โดย JVK มีสำนักงานทั้งในและต่างประเทศ (สำนักงานในต่างประเทศตั้งอยู่ที่ประเทศสหรัฐอเมริกา ประเทศกัมพูชา ประเทศเวียดนาม และประเทศติมอร์เลสเต) ซึ่งจะเป็นสำนักงานสำหรับติดต่อประสานงานกับลูกค้าที่อยู่ในประเทศดังกล่าว เพื่อรองรับโอกาสทางธุรกิจที่จะขยายตัวในต่างประเทศ) ทั้งนี้สำนักงานในต่างประเทศจะไม่ได้ทำหน้าที่ให้บริการขนย้ายด้วยตัวเอง แต่จะติดต่อประสานงานกับพันธมิตรทางธุรกิจที่บริษัทฯ เห็นว่ามีศักยภาพ และคุณภาพในการทำงานที่ดีในการให้บริการลูกค้า โดยระหว่างปี 2559 ถึง 2561 กลุ่มบริษัทมีรายได้เฉลี่ยจากการให้บริการขนย้ายในประเทศและต่างประเทศประมาณร้อยละ 10.1 – 11.5 ของรายได้จากการให้เช่าและบริการของบริษัทฯ

อย่างไรก็ดี การให้บริการขนย้ายแต่ละประเภทจะใช้บุคลากรที่มีความชำนาญเฉพาะทาง และใช้อุปกรณ์ในการขนย้ายที่แตกต่างกันตามความเหมาะสมของสิ่งของขนย้าย ซึ่งบริษัทฯ มีบุคลากรที่มีประสบการณ์ในการขนย้ายสูง และได้รับการอบรมสำหรับการขนย้ายสิ่งของแต่ละประเภทโดยเฉพาะ

JVK จำแนกบริการออกเป็น 5 ประเภท ได้แก่ บริการขนย้ายสิ่งของเครื่องใช้สำหรับที่พักอาศัย บริการขนย้ายอุปกรณ์สำนักงาน บริการขนย้ายอุปกรณ์เครื่องจักรสำหรับโรงงาน บริการขนย้ายสิ่งของสำหรับงานแสดงสินค้าและศิลปะวัตถุ และบริการตัวแทนขนส่งสินค้าระหว่างประเทศทางเรือ และทางอากาศ

ลักษณะลูกค้าและกลุ่มลูกค้าเป้าหมาย

กลุ่มลูกค้าเป้าหมายที่บริษัทฯ ให้บริการขนย้ายของใช้ เครื่องเรือน อุปกรณ์สำนักงาน อุปกรณ์เครื่องจักรสำหรับโรงงาน และสินค้ามูลค่าสูง ได้แก่ บริษัทที่มีพนักงานต่างชาติทำงานในประเทศไทยเช่น สถานทูต หน่วยงานอิสระต่างประเทศ บริษัทพัฒนาอสังหาริมทรัพย์ที่มีบริการขนย้ายสินค้าให้กับผู้ซื้อ และบริษัทและโรงงานที่มีความต้องการในการขนย้าย

สภาวะการแข่งขัน

คู่แข่งในการให้บริการขนย้ายทั้งในประเทศและต่างประเทศ ได้แก่ บริษัท Asian Tigers Mobility Thailand, AGS International Movers, Crown Relocations เป็นต้น ทั้งนี้ คู่แข่งขันแต่ละรายมีกลุ่มเป้าหมายที่แตกต่างกัน บางรายอาจเน้นให้บริการในการขนย้ายในประเทศเป็นหลัก ขณะที่บริษัทฯ เน้นให้บริการองค์กรระหว่างประเทศ เช่น สถานทูต เป็นต้น รวมทั้ง มีการขยายการบริการไปยังการขน



ธุรกิจให้บริการจัดการเอกสารและข้อมูล

กลุ่มบริษัทให้บริการรับฝากเอกสารอย่างครบวงจรภายใต้การดำเนินงานของบริษัท ดาต้าเซฟ จำกัด โดยบริษัทฯ มีรายได้จากการให้บริการรับฝากเอกสาร (Document Storage Service) ในรูปแบบจัดเก็บ รายกล่อง รายแฟ้ม หรือจัดเก็บบนคลาวด์ (Cloud) ซึ่งเป็นบริการใหม่ล่าสุด และการให้บริการจัดการเอกสาร (Handling) เช่น บริการรับฝากสื่ออิเล็กทรอนิกส์ (Electronics Media Storage Service) บริการสแกนเอกสาร (Document Scanning Service) บริการบรรจุเอกสาร และจัดทำทะเบียน (Packing & Filling Service) บริการทำลายเอกสาร (Document Destroy Service) บริการขนส่งเอกสาร และบริการจัดการเอกสารในสถานที่ของลูกค้าเอง โดยทีมงานผู้เชี่ยวชาญจากดาต้าเซฟ (On Site Service) เป็นต้น โดยระหว่างปี 2559 ถึง 2561 กลุ่มบริษัท มีรายได้เฉลี่ยจากการให้บริการจัดการเอกสารและข้อมูลประมาณร้อยละ 3.3 – 4.2 ของรายได้จากการให้เช่าและบริการของบริษัทฯ

ลักษณะลูกค้าและกลุ่มลูกค้าเป้าหมาย

กลุ่มลูกค้าเป้าหมายที่บริษัทฯ ให้บริการจัดการเอกสารและข้อมูล ได้แก่ สำนักงานที่มีเอกสารจำนวนมากที่ต้องการลดภาระในการจัดการเอกสาร และข้อมูล เช่น บริษัทตรวจสอบบัญชี ธนาคาร บริษัทประกันภัย

สภาวะการแข่งขัน

ธุรกิจการให้บริการจัดเก็บเอกสารและข้อมูลมีการแข่งขันที่ไม่รุนแรงมากนัก เนื่องจากเป็นธุรกิจที่มีผู้ประกอบการน้อยราย คู่แข่งในการให้บริการรับฝากเอกสารอย่างครบวงจร ได้แก่ บริษัท ริกอล เอ็นเตอร์ไพรซ์ (ประเทศไทย) จำกัด บริษัท กรุงเทพคลังเอกสารจำกัด และบริษัท ทรัพย์ศรีไทย จำกัด (มหาชน) เป็นต้น

ธุรกิจอาหาร

ธุรกิจอาหารและธุรกิจที่เกี่ยวข้องขยายตัวต่อเนื่องจากไลฟ์สไตล์ที่เปลี่ยนไปของผู้บริโภค ทั้งในประเทศและภูมิภาคอาเซียน บริษัทฯ เห็นโอกาสในการขยายบริการ ตั้งเป้าหมายสู่การเป็นผู้ให้บริการซัพพลายเชนสำหรับอุตสาหกรรมอาหารในภูมิภาคอาเซียน (Regional Food Supply Chain Service) เพื่อสร้างความได้เปรียบเชิงการแข่งขันและช่วย

ลดความเสี่ยงด้วยการมีฐานสินค้าอยู่ในมือ จากเดิมที่ให้บริการรับฝากสินค้าแช่เย็นแช่แข็งและขนส่งเป็นหลัก ครอบคลุมตั้งแต่กระบวนการจัดซื้อจัดหาวัตถุดิบสำหรับลูกค้า กระบวนการแปรรูปและการผลิต การจัดเก็บสินค้า การขนส่งกระจายสินค้า รวมไปถึงเป็นตัวแทนการนำเข้าส่งออกสินค้าเกี่ยวกับอาหาร (Brand Representative) เป็นต้น โดยตกลงเซ็นสัญญาซื้อขายหุ้นกับ CSLF ซึ่งเป็นบริษัทฯ ในประเทศไต้หวัน ดำเนินธุรกิจให้บริการด้านอาหาร (Food Service) มีความแข็งแกร่งด้านการทำ food service จากฐานซัพพลายเออร์อาหารที่มีอยู่ทั่วโลก สามารถขยายตลาดสำหรับฐานลูกค้าทั้งในไทยและอาเซียน โดยกลุ่มธุรกิจอาหารสามารถใช้คลังห้องเย็นที่บริษัทฯ มีปัจจุบันในภูมิภาคอาเซียนเพื่อเป็นฮับในการกระจายสินค้า

ธุรกิจอื่นๆ

ธุรกิจให้เช่าอาคารสำนักงานและคลังสินค้า

กลุ่มบริษัทให้บริการให้เช่าในอาคารสำนักงานและคลังสินค้าภายใต้การดำเนินงานของบริษัท เบญจพรแลนด์ จำกัด (BJL) และ บริษัท เจดับเบิลยูดี แปะซิฟิค แลนด์ (JPLAND) ผู้เช่าส่วนใหญ่ของ BJL เป็นบริษัทฯ และบริษัทย่อย ทั้งนี้ ที่ดิน อาคารสำนักงาน และคลังสินค้าของ BJL ตั้งอยู่ที่ถนนกรุงเทพกรีฑา กรุงเทพฯ ถนนสามวา กรุงเทพฯ ถนนสุวินทวงศ์ จังหวัดฉะเชิงเทรา และพื้นที่ท่าเรือแหลมฉบัง จังหวัดชลบุรี ขณะที่ JPLAND ให้บริการคลังสินค้าเพื่อให้บริการลูกค้าภายนอกเช่า ทั้งนี้ ที่ดิน อาคารสำนักงาน และคลังสินค้าของ JPLAND ตั้งอยู่ที่ถนนบางนา-ตราด จังหวัดสมุทรปราการ

ธุรกิจให้บริการพัฒนาระบบเทคโนโลยีสารสนเทศ

กลุ่มบริษัทให้บริการพัฒนาระบบเทคโนโลยีสารสนเทศให้กับกลุ่มบริษัท และบุคคลภายนอก ภายใต้การดำเนินงานของ บริษัท ไดนามิค ไอที โซลูชันส์ จำกัด (DITS) ระบบที่ DITS ได้พัฒนาให้กับกลุ่มบริษัท และบุคคลภายนอก และสร้างรายได้ให้กับ DITS ได้แก่ ระบบ WMS ระบบ CCMS ระบบ TMS และระบบ AYMS



นโยบายการแข่งขันและการให้บริการของบริษัท

ยุทธศาสตร์ในการแข่งขันของกลุ่มบริษัทสามารถสรุปได้ดังนี้

การเป็นผู้ให้บริการด้านโลจิสติกส์อย่างครบวงจร (Integrated Logistics Service)

บริษัทฯ มุ่งเน้นการพัฒนาศักยภาพของกลุ่มบริษัท เพื่อก้าวเป็นผู้ให้บริการด้านโลจิสติกส์อย่างครบวงจรในภูมิภาคอาเซียน ตั้งแต่การให้บริการบริหารและรับฝากสินค้าที่ครอบคลุมสินค้าหลายประเภท กล่าวคือ สินค้าทั่วไป สินค้าอันตราย รถยนต์ สินค้าควบคุมอุณหภูมิแช่เย็นและแช่แข็ง และเอกสาร บริการขนส่งและกระจายสินค้า บริการขนย้ายบ้านและสำนักงาน และบริการอื่นๆในกลุ่มเพื่อสนับสนุนการให้บริการโลจิสติกส์แบบครบวงจร ช่วยเพิ่มประสิทธิภาพในการบริหารต้นทุนด้านโลจิสติกส์ให้กับลูกค้า

การใช้เทคโนโลยีที่ทันสมัยในการบริหารจัดการ

บริษัทฯ เชื่อว่าประสิทธิภาพในการบริหารจัดการสินค้าเป็นปัจจัยสำคัญในการดำเนินธุรกิจด้านโลจิสติกส์ บริษัทฯ จึงได้นำระบบเทคโนโลยีสารสนเทศเข้ามาใช้ในการบริหารจัดการคลังสินค้าและการขนส่ง และรับฝากข้อมูลของกลุ่มบริษัท ซึ่งช่วยเพิ่มความรวดเร็วในการให้บริการ ลดความผิดพลาดในกระบวนการจัดการภายในคลังสินค้าและการขนส่ง ลดขั้นตอนในการดำเนินงาน ลดต้นทุนในการบริหารสินค้า และลดการพึ่งพิงทรัพยากรบุคคลอีกด้วย ซึ่งสามารถสร้างความพึงพอใจสูงสุดให้แก่ลูกค้าได้

ความได้เปรียบจากทำเลที่ตั้ง

กลยุทธ์ทางด้านทำเลที่ตั้งเป็นหนึ่งในกลยุทธ์ที่บริษัทฯ ให้ความสำคัญเป็นลำดับต้นๆ บริษัทฯ จึงเลือกสถานที่ตั้งคลังสินค้าที่ใกล้แหล่งเส้นทางคมนาคมและระบบสาธารณูปโภคที่สำคัญ เช่น อยู่ใกล้แหล่งโรงงานผลิตสินค้า และศูนย์กระจายสินค้า ทั้งนี้ กลุ่มบริษัทมีคลังสินค้าตั้งอยู่บนเขตพื้นที่ท่าเรือแหลมฉบัง จังหวัดชลบุรี ถนนบางนา-ตราด กิโลเมตรที่ 19 จังหวัดสมุทรปราการ ถนนสุวินทวงศ์ จังหวัดฉะเชิงเทรา พื้นที่เขตมหาชัย จังหวัดสมุทรสาคร ถนนสามวา และถนนกรุงเทพกรีฑา กรุงเทพฯ ซึ่งเป็นพื้นที่ที่มีข้อได้เปรียบดังต่อไปนี้

ท่าเรือแหลมฉบัง จังหวัดชลบุรี

พื้นที่คลังสินค้าส่วนใหญ่ของบริษัทฯ ประมาณร้อยละ 55 ของพื้นที่คลังสินค้าทั้งหมดของบริษัทฯ ตั้งอยู่ที่เขตพื้นที่ท่าเรือแหลมฉบังซึ่งเป็นท่าเรือมีโครงสร้างพื้นฐานและสิ่งอำนวยความสะดวกที่ทันสมัย เป็นไปตามมาตรฐานสากล สามารถรองรับเรือสินค้าขนาดใหญ่ที่สุด (Post Panamax) และเป็นท่าเรือที่มีสินค้าเข้าออกมากที่สุดในประเทศไทย โดยในปี 2560 ท่าเรือแหลมฉบังมีสินค้าเข้าออกสูงถึง 7.78 ล้านตันเทียบ ซึ่งคิดเป็นประมาณร้อยละ 84 ของสินค้าที่เข้าออกทั้งหมดในประเทศไทยในปี 2560 (ที่มา: การท่าเรือแห่งประเทศไทย)

บางนา-ตราด กิโลเมตรที่ 19 จังหวัดสมุทรปราการ

พื้นที่คลังสินค้าประมาณร้อยละ 10 ของพื้นที่คลังสินค้าทั้งหมดของบริษัทฯ อยู่บนถนนบางนา-ตราด กิโลเมตรที่ 19 ซึ่งใกล้โรงงานประกอบรถยนต์ของลูกค้า โดยพื้นที่ส่วนใหญ่เป็นพื้นที่เพื่อรับฝากรถยนต์ และพื้นที่คลังสินค้าควบคุมอุณหภูมิสำหรับสินค้าควบคุมอุณหภูมิแช่เย็นและแช่แข็ง ซึ่งเป็นพื้นที่ที่มีเส้นทางคมนาคมและระบบสาธารณูปโภคที่สะดวก และอยู่ไม่ไกลจากศูนย์กระจายสินค้าที่สำคัญ กล่าวคือ นิคมอุตสาหกรรม ท่าเรือ และท่าอากาศยานนานาชาติสุวรรณภูมิ

สุวินทวงศ์ จังหวัดฉะเชิงเทรา

พื้นที่คลังสินค้าประมาณร้อยละ 10 ของพื้นที่คลังสินค้าทั้งหมดของบริษัทฯ อยู่ในเขตพื้นที่สุวินทวงศ์ ซึ่งเป็นคลังสินค้าเพื่อรับฝากเอกสารและคลังสินค้าเพื่อรับฝากสินค้าควบคุมอุณหภูมิแช่เย็นและแช่แข็ง ซึ่งบริษัทฯ ถือเป็นบริษัทแรกที่มีคลังสินค้าสำหรับสินค้าควบคุมอุณหภูมิแช่เย็นและแช่แข็งบนถนนสุวินทวงศ์ นอกจากนี้ คลังสินค้าบนถนนสุวินทวงศ์ของบริษัทฯ ตั้งอยู่ไม่ไกลจากเขตนิคมอุตสาหกรรมลาดกระบัง และสถานีบรรจุและแยกสินค้าคลอง (ICD) ลาดกระบัง

ถนนสามวา กรุงเทพฯ

พื้นที่คลังสินค้าประมาณร้อยละ 10 ของพื้นที่คลังสินค้าทั้งหมดของบริษัทฯ อยู่บนถนนสามวา ซึ่งตั้งอยู่ใกล้นิคมอุตสาหกรรมบางชัน และถนนวงแหวนตะวันออก ซึ่งส่วนใหญ่เป็นคลังสินค้าเพื่อรับฝากสินค้ารายวัน เหมาะสำหรับส่งสินค้าเข้ากรุงเทพฯ

มหาชัย จังหวัดสมุทรสาคร

พื้นที่คลังสินค้าประมาณร้อยละ 13 ของพื้นที่คลังสินค้าทั้งหมดของบริษัทฯ อยู่ในพื้นที่มหาชัย ซึ่งเป็นพื้นที่ที่อยู่ใกล้แหล่งสินค้าควบคุมอุณหภูมิแช่เย็นและแช่แข็งที่สำคัญ กล่าวคือ แหล่งเรือประมง และโรงงานผลิอาหาร ซึ่งเป็นลูกค้าสำคัญของบริษัทฯ

ถนนกรุงเทพกรีฑา กรุงเทพฯ

พื้นที่คลังสินค้าประมาณร้อยละ 2 ของพื้นที่คลังสินค้าทั้งหมดของบริษัทฯ อยู่บนถนนกรุงเทพกรีฑา ซึ่งส่วนใหญ่ใช้รับฝากสินค้าที่รอการขนย้ายสำหรับลูกค้าที่ใช้บริการขนย้ายในประเทศและต่างประเทศ ทั้งนี้ ถนนกรุงเทพกรีฑาอยู่ไม่ไกลจากท่าอากาศยานสุวรรณภูมิ และท่าเรือที่สำคัญของประเทศไทยซึ่งสะดวกต่อการขนย้ายสิ่งของระหว่างต่างประเทศ

ศูนย์กลางในการบริหารจัดการสินค้าให้กับลูกค้า (Order Fulfillment Center)

บริการที่ครบวงจรของบริษัทฯ ช่วยลดขั้นตอนในการทำงานและเพิ่มประสิทธิภาพในการบริหารต้นทุนด้านโลจิสติกส์ให้กับลูกค้า โดยบริษัทฯ จะเป็นผู้ดูแลสินค้าระหว่างที่สินค้ารับฝากอยู่ในคลังสินค้าของบริษัทฯ ตั้งแต่การรับส่งสินค้า การบรรจุหีบห่อ การเคลื่อนย้าย การคัดแยกสินค้า การรับฝากข้อมูลสินค้าในระบบออนไลน์ ดังนั้น ผู้ใช้บริการรับฝากสินค้าของบริษัทฯ มีหน้าที่ในการดูแลเฉพาะการเก็บเงิน เท่านั้น ซึ่งช่วยลดภาระในการดูแลสินค้าให้กับผู้ให้บริการรับฝากสินค้าของบริษัทฯ เป็นอย่างมาก อีกทั้งบริการดังกล่าว เช่น บริการคัดแยกสินค้าตามคุณสมบัติ

ที่ลูกค้าหรือผู้บริโภคร้องขอ การบริการจัดผลิตภัณฑ์ในหีบห่อใหม่ (Re-packaging) ช่วยเพิ่มมูลค่าให้กับสินค้า ("Value added service") ของผู้ให้บริการรับฝากสินค้าของบริษัทฯ อีกด้วย

มาตรฐานในการให้บริการ

กลุ่มบริษัทมุ่งเน้นในการพัฒนาคุณภาพการให้บริการ เพื่อสร้างความพึงพอใจสูงสุดให้กับกลุ่มลูกค้า และเพิ่มศักยภาพในการแข่งขันและจัดหาลูกค้าของกลุ่มบริษัท ซึ่งทำให้กลุ่มบริษัทผ่านการรับรองมาตรฐานจากองค์การมาตรฐานสากล และได้รับรางวัลจากทั้งภาครัฐและเอกชนมากมาย ดังต่อไปนี้

<p>— 2545 JVK ISO 9001:2008 จาก MASCI Management System Certification Institute (Thailand)</p>	<p>— 2554 ATL Best Performance Achievement: Yard Operation and Management จาก บริษัท นิสสัน มอเตอร์ (ประเทศไทย) จำกัด บริษัทฯ Export Logistics Model Award (ELMA) 2011 จากกรมส่งเสริมการส่งออก กระทรวงพาณิชย์</p>	<p>— 2559 บริษัทฯ Thailand Excellence Award 2015 จาก Frost & Sullivan รางวัลประกาศเกียรติคุณจรรยาบรรณดีเด่นหอการค้าไทย ประจำปี 2559</p>
<p>— 2547 บริษัทฯ ISO 9001:2000 จาก บริษัท นีเอสโอ กรุ๊ป (ประเทศไทย) จำกัด</p>	<p>— 2555 บริษัทฯ ATL และ JTS Export Logistics Model Award (ELMA) 2012 จากกรมส่งเสริมการส่งออก กระทรวงพาณิชย์ Prime Minister's Export Award (PM) 2012 จากกรมส่งเสริมการส่งออก กระทรวงพาณิชย์ ISO 14001:2004 จาก บริษัท นีเอสโอ กรุ๊ป (ประเทศไทย) OHSAS 18000:2007 จาก บริษัท นีเอสโอ กรุ๊ป (ประเทศไทย) จำกัด</p>	<p>JTS Thailand Energy Awards จากกรมพัฒนาพลังงานทดแทนและอนุรักษ์พลังงาน กระทรวงพลังงาน ISO 9001:2015, ISO 14001:2014, OHSAS 18001:2007, C-TPAT</p>
<p>— 2547-2549 บริษัทฯ Contractor EH&S Performance จากกลุ่มบริษัท SCG-DOW</p>	<p>— 2556 บริษัทฯ ผ่านการยกระดับการบริหารจัดการธุรกิจตามเกณฑ์มาตรฐานคุณภาพธุรกิจโลจิสติกส์ ATL และ JTS ภายใต้โครงการยกระดับมาตรฐานคุณภาพและสร้างเครือข่ายด้านการตลาดธุรกิจให้บริการโลจิสติกส์ จากกรมพัฒนาธุรกิจการค้า กระทรวงพาณิชย์</p>	<p>JWDP หนังสือรับรองมาตรฐานด้านสุขอนามัยประเทศการรับรองห้องเย็นรับฝากจากกรมประมงกระทรวงเกษตรและสหกรณ์</p>
<p>— 2548 JVK FIDI Accredited International Move Standard (FAIM) จาก FIDI</p>	<p>— 2557 JPK ISO 14001:2004 จาก บริษัท นีเอสโอ กรุ๊ป (ประเทศไทย) จำกัด JPAC ISO 9001:2008 จาก อินเดอร์เทค กรุ๊ป</p>	<p>JPK ได้รับการรับรองมาตรฐาน ห้องเย็นระดับ 5 ดาว จากกรมการค้าภายใน</p>
<p>— 2551 บริษัทฯ 100% Stock Accuracy Award 2009 จากบริษัท ดับโก โลจิสติกส์ (ไทยแลนด์) จำกัด DTS ISO 9001:2008 จาก บริษัท นีเอสโอ กรุ๊ป (ประเทศไทย) จำกัด</p>	<p>— 2558 JPK ISO 9001:2008 จาก อินเดอร์เทค กรุ๊ป</p>	<p>PCS อุตสาหกรรมสีเขียวระดับ 3 จากกระทรวงอุตสาหกรรม</p>
<p>— 2552 บริษัทฯ 100% Stock Accuracy Award 2009 จากบริษัท ดับโก โลจิสติกส์ (ไทยแลนด์) จำกัด</p>	<p>— 2561 บริษัทฯ รางวัล Thailand Sustainability Investment 2018</p>	<p>PCS อุตสาหกรรมสีเขียวระดับ 3 จากกระทรวงอุตสาหกรรม</p>

ความเป็นพันธมิตรกับบริษัทรับจัดการขนส่งสินค้าระหว่างประเทศ (Freight Forwarding)

กลุ่มบริษัทเป็นพันธมิตรที่ดีกับบริษัทรับจัดการขนส่งสินค้าระหว่างประเทศ (Freight Forwarding) ทำให้กลุ่มบริษัทได้รับความไว้วางใจจากบริษัทที่ทำธุรกิจ Freight Forwarder ขึ้นนำหลายราย เช่น บริษัท คูเนห์ พลัส นาเกล จำกัด, บริษัท ดีเอสแอล โกลเบลล์ พอร์เวิร์ดดิ้ง จำกัด, บริษัท พาเนลพินา เวิลด์ ทรานสปอร์ต (ประเทศไทย) จำกัด, บริษัท ดัมโก้ โลจิสติกส์ (ไทยแลนด์) จำกัด, บริษัท ฮิตาชิ ทรานสปอร์ต ซิสเต็ม (ประเทศไทย) จำกัด ในการเป็นผู้ให้บริการรับฝากและบริหารสินค้าให้กับบริษัทดังกล่าว ซึ่งส่วนใหญ่เป็นบริษัทข้ามชาติที่มีทรัพย์สินของตนเองสำหรับการให้บริการรับฝากและบริหารสินค้าในประเทศในปริมาณที่จำกัด ส่งผลให้บริษัทดังกล่าวมีความต้องการจ้างบริษัทในประเทศที่มีทรัพย์สิน และได้มาตรฐานในการให้บริการรับฝากและบริหารสินค้าที่ต้องการรับฝาก

ปัจจัยความเสี่ยง

ความเสี่ยงในการประกอบธุรกิจของบริษัท โดยรวม

ความเสี่ยงจากการแข่งขันในอุตสาหกรรม

บริษัทฯ ประกอบธุรกิจให้บริการด้านโลจิสติกส์ทั้งในส่วนคลังสินค้าและการขนส่ง ปัจจุบันมีผู้ให้บริการในลักษณะใกล้เคียงหรือเหมือนกับบริษัทฯ ดังนั้น หากมีการแข่งขันที่รุนแรงมากขึ้นหรือมีผู้ประกอบการรายใหม่เข้ามา อาจทำให้มีผลกระทบต่อผลการดำเนินงานของบริษัทฯ ได้ ซึ่งการแข่งขันอาจทำให้บริษัทฯ มีลูกค้าน้อยลง หรืออาจทำให้บริษัทฯ ต้องลดราคาสำหรับการให้บริการของบริษัทฯ ซึ่งอาจมีผลทำให้รายได้ของบริษัทฯ ลดลง และอาจมีผลกระทบทำให้กำไรของบริษัทฯ ลดลงด้วย บริษัทฯ มีการตอบสนองต่อความเสี่ยงดังกล่าวดังนี้

- ยกระดับความสามารถของการให้บริการต่างๆ ให้เป็นไปตามมาตรฐานสากล ดังจะเห็นได้ว่าบริษัทฯ ได้รับมาตรฐานและรางวัลต่างๆ เป็นจำนวนมาก ซึ่งทางบริษัทฯ มุ่งว่ามาตรฐานและรางวัลต่างๆ ทำให้บริษัทฯ มีความได้เปรียบในการเสนองานให้กับลูกค้า และเพิ่มความสามารถในการแข่งขันกับคู่แข่งที่มาจากต่างประเทศ
- มีการพัฒนาระบบเทคโนโลยีสารสนเทศเป็นของตนเองเพื่อให้บริษัทฯ สามารถปรับปรุงและนำเสนอบริการให้กับลูกค้าได้ตามต้องการ รวมทั้งลดค่าใช้จ่ายและเพิ่มความรวดเร็วในการตอบสนองงานแก่ลูกค้า

ความเสี่ยงในการจัดหาลูกค้า

บริษัทฯ มีต้นทุนคงที่ในการให้บริการต่างๆ ไม่ว่าจะเป็นคลังสินค้าสำหรับสินค้าทั่วไป คลังสินค้าควบคุมอุณหภูมิแช่เย็นและแช่แข็ง พื้นที่จอดพักรถยนต์ (Automotive Yard) เช่น ต้นทุนค่าเสื่อมราคาของคลังสินค้า และอุปกรณ์ ต้นทุนค่าเช่าที่ดิน และต้นทุนดอกเบี้ย เป็นต้น หากบริษัทฯ ไม่สามารถจัดหาลูกค้าให้มาใช้บริการของบริษัทฯ ได้ตามเป้าหมายที่วางไว้ อาจมีผลกระทบทำให้บริษัทฯ มีกำไรน้อยลง และอาจทำให้สภาพคล่องของบริษัทฯ ลดน้อยลงด้วย

เพื่อลดความเสี่ยงดังกล่าว ในการลงทุนแต่ละครั้งก่อนการก่อสร้างหรือสั่งซื้อเครื่องจักรและรถยนต์เพื่อให้บริการในการขนส่ง บริษัทฯ จะทำการสอบถามความต้องการของลูกค้าในการใช้บริการดังกล่าวก่อน หรือในกรณีที่สามารถทำได้บริษัทฯ อาจลงนามในสัญญาเกี่ยวกับลูกค้ารายสำคัญก่อนการก่อสร้างหรือสั่งซื้อเครื่องจักรและอุปกรณ์เพื่อให้แน่ใจว่าบริษัทฯ จะสามารถจัดหาลูกค้าได้อย่างพอเพียง ในบางโอกาสบริษัทฯ อาจพิจารณาดำเนินโครงการโดยเช่าคลังสินค้าจากผู้อื่น หรือใช้วิธีการจัดหาบริการจากผู้ให้บริการรายอื่นแก่ลูกค้าเพื่อลดจำนวนเงินลงทุนที่บริษัทฯ จะต้องใช้ในการขยายกิจการและลดความเสี่ยงจากการลงทุนดังกล่าว

ความเสี่ยงในการจัดหาผู้ค้า

บริษัทฯ ประเมินความเสี่ยงของผู้ค้าโดยคำนึงถึงผลกระทบด้านสิ่งแวดล้อม สังคม และการกำกับดูแลกิจการของผู้ค้าจากการวิเคราะห์ความสำคัญของผู้ค้า ประกอบด้วย 4 ขั้นตอน ได้แก่

- การวิเคราะห์การใช้จ่าย (Spending Analysis) ครอบคลุมการจัดซื้อและจัดหาทุกประเภท การใช้จ่ายของผู้ค้าทุกราย ที่มียอดการใช้จ่ายสูง (Top Vendor)
- การประเมินความเสี่ยงของการดำเนินงานด้านสิ่งแวดล้อม สังคม และการกำกับดูแลกิจการของผู้ค้า มุ่งเน้นการระบุความเสี่ยงต่อความยั่งยืนขององค์กรในกระบวนการจัดซื้อจัดจ้าง เช่น การใช้แรงงานเด็ก แรงงานบังคับ หรือไม่ซื้อสารเคมีที่มีส่วนผสมของสารต้องห้าม เป็นต้น
- การวิเคราะห์ความสำคัญของผู้ค้า (Critical Analysis) ซึ่งมีหลักเกณฑ์ในการวิเคราะห์ ดังนี้
 - บริษัทฯ มียอดค่าใช้จ่ายบริการผ่านผู้ค้าสูง
 - ส่วนประกอบหรือบริการที่สำคัญต่อการให้บริการของบริษัทฯ
 - ไม่สามารถหาผู้ให้บริการเจ้าอื่นทดแทนได้ สินค้าทดแทนยาก
 - มีสถานะหรือความสัมพันธ์พิเศษกับบริษัทฯ เช่น เป็นบริษัทแม่

- การจัดทำมาตรการเพื่อลดผลกระทบที่อาจเกิดขึ้นจากผู้ค้า (Mitigation Measures) พิจารณาจากผลการประเมินความเสี่ยงและการวิเคราะห์ความสำคัญของผู้ค้า เพื่อช่วยให้บริษัทฯ มีความพร้อมในการรับมือกับผู้ค้าที่มีความเสี่ยงและความสำคัญสูง โดยมีมาตรการหลักๆ ดังนี้

- ผู้ค้าหลัก (Critical Supplier) หมายถึง ผู้ค้าที่มียอดการใช้จ่ายสูงและมีความเสี่ยงในระดับสูงมากหรือสูง สินค้าทดแทนยาก และอยู่ในกลุ่มของชิ้นส่วนหรืออุปกรณ์ที่สำคัญ โดยจะถือว่าผู้ค้าเหล่านี้จัดอยู่ในกลุ่มมีความเสี่ยงสูง ที่จะต้องได้รับการตรวจสอบทุกปี มีการเยี่ยมชมพื้นที่และสัมภาษณ์ผู้จัดการและพนักงาน ทั้งนี้ผู้ค้าดังกล่าวต้องกำหนดแผนและแนวทางการแก้ไขเพื่อลดความเสี่ยงและความรุนแรงที่อาจเกิดขึ้น รวมทั้งต้องมีแผนการตรวจสอบเพื่อการดำเนินการตามแนวทางการปฏิบัติอย่างยั่งยืนของผู้ค้าบริษัทฯ เพื่อให้มั่นใจว่าสามารถบริหารจัดการความเสี่ยงให้อยู่ในระดับที่ไม่เกิดผลกระทบต่อธุรกิจ ชุมชน และสิ่งแวดล้อม
- ผู้ค้ารอง (Non-Critical Supplier) หมายถึง ผู้ค้าที่มียอดการใช้จ่ายปานกลางหรือต่ำและความเสี่ยงอยู่ในระดับปานกลางหรือต่ำ จะต้องผ่านการประเมินผู้ค้า (Supplier Evaluation) หรือการตรวจสอบการปฏิบัติงานตามแนวทางการปฏิบัติอย่างยั่งยืนของผู้ค้าและผ่านการประเมินจากหน่วยงานที่เกี่ยวข้องได้แก่ หน่วยงานด้านความปลอดภัย หน่วยงานผู้ใช้งาน เป็นต้น

ความเสี่ยงจากความเสี่ยงของสถานะเศรษฐกิจ อาจส่งผลกระทบต่อภาระการดำเนินงานของบริษัทฯ

บริษัทฯ มีต้นทุนคงที่ในการให้บริการต่างๆ ไม่ว่าจะเป็นค้ำประกันสินเชื่อสำหรับสินค้าทั่วไป คลังสินค้าควบคุมอุณหภูมิแช่เย็นและแช่แข็ง พื้นที่จอดรถยนต์ (Automotive Yard) เช่น ต้นทุนค่าเสื่อมราคาของคลังสินค้า และอุปกรณ์ ต้นทุนค่าเช่าที่ดิน และต้นทุนดอกเบี้ย เป็นต้น หากบริษัทฯ ไม่สามารถจัดหาลูกค้าให้มาใช้บริการของบริษัทฯ ได้ตามเป้าหมายที่วางไว้ อาจมีผลกระทบทำให้บริษัทฯ มีกำไรน้อยลง และอาจทำให้สภาพคล่องของบริษัทฯ ลดน้อยลงด้วย

เพื่อลดความเสี่ยงดังกล่าว ในการลงทุนแต่ละครั้งก่อนการก่อสร้างหรือสั่งซื้อเครื่องจักรและรถยนต์เพื่อให้บริการในการขนส่ง บริษัทฯ จะทำการสอบถามความต้องการของลูกค้าในการใช้บริการดังกล่าวก่อน หรือในกรณีที่สามารถทำได้ บริษัทฯ อาจลงนามในสัญญาับลูกค้ารายสำคัญก่อนการก่อสร้างหรือสั่งซื้อเครื่องจักรและอุปกรณ์เพื่อให้แน่ใจว่าบริษัทฯ จะสามารถจัดหาลูกค้าได้อย่างพอเพียง ในบางโอกาสบริษัทฯ อาจพิจารณาดำเนินโครงการโดยเช่าคลังสินค้าจากผู้อื่น หรือใช้วิธีการจัดหาบริการจากผู้ให้บริการรายอื่นแก่ลูกค้าเพื่อลดจำนวนเงินลงทุนที่บริษัทฯ จะต้องใช้ในการขยายกิจการและลดความเสี่ยงจากการลงทุนดังกล่าว

ความเสี่ยงจากการที่ลูกค้าของบริษัทฯ ไม่ต่อสัญญาใช้บริการกับบริษัทฯ

รายได้ของบริษัทฯ ประมาณร้อยละ 25.00 มาจากลูกค้าของบริษัทฯ ที่ทำสัญญากับบริษัทฯ เป็นระยะเวลา 1 ปีหรือมากกว่า หากลูกค้าเหล่านี้ไม่ต่อสัญญาเมื่อสัญญาการให้บริการหมดอายุ อาจทำให้บริษัทฯ สูญเสียรายได้และทำให้กำไรของบริษัทฯ ลดลง บริษัทฯ ตระหนักถึงความเสี่ยงในเรื่องดังกล่าวเป็นอย่างดี บริษัทฯ จึงมุ่งเน้นในการให้บริการที่ดีเพื่อสร้างความพึงพอใจให้กับลูกค้า เพื่อให้ลูกค้าต่อสัญญากับบริษัทฯ เมื่อสัญญาการให้บริการหมดอายุ นอกจากนั้น บริษัทฯ ได้ให้ฝ่ายขายของบริษัทฯ ทำการหาลูกค้าเพิ่มเติมตลอดเวลาเพื่อทดแทนลูกค้ารายเดิมในกรณีที่ลูกค้ารายนั้นๆ ตัดสินใจไม่ต่อสัญญาบริการกับบริษัทฯ

ความเสี่ยงจากความเสี่ยงของอัตราดอกเบี้ย

การดำเนินธุรกิจของกลุ่มบริษัทต้องใช้เงินลงทุนสูง โดยกลุ่มบริษัทมียอดเงินกู้ที่ยังไม่ครบกำหนดใน 1 ปีจากสถาบันการเงิน ณ วันที่ 31 ธันวาคม 2560 จำนวน 565.4 ล้านบาท และ ณ วันที่ 31 ธันวาคม 2561 จำนวน 352.6 ล้านบาท ซึ่งเงินกู้ยืมส่วนใหญ่มีอัตราดอกเบี้ยแบบลอยตัว (Floating interest rate) ดังนั้นหากอัตราดอกเบี้ยในตลาดปรับตัวสูงขึ้น กลุ่มบริษัทฯ ก็จะมีภาระในการจ่ายดอกเบี้ยที่สูงขึ้น ซึ่งจะมีผลกระทบทำให้กำไรของกลุ่มบริษัทฯ ลดลง

อย่างไรก็ตาม อัตราดอกเบี้ยเงินกู้ของกลุ่มบริษัทฯ ที่กู้ยืมจากสถาบันการเงินส่วนใหญ่ในปัจจุบันอยู่ในอัตราไม่เกินกว่าอัตราดอกเบี้ยเงินกู้สำหรับลูกค้าชั้นดี (Minimum Lending Rate หรือ MLR) ของสถาบันการเงินนั้นๆ ประกอบกับการที่แผนการจัดหาเงินทุนเพื่อพัฒนาโครงการฯ ของกลุ่มบริษัท นั้นไม่ได้พึ่งพิงการใช้เงินกู้จากสถาบันทางการเงินเพียงอย่างเดียว แต่กลุ่มบริษัทฯ ยังได้มีนโยบายจัดหาเงินทุนและระดมทุนจากแหล่งเงินทุนอื่นๆ อย่างสมดุล เช่น การร่วมทุนกับผู้ร่วมทุนอื่น การระดมทุนผ่านตลาดหนี้และตลาดทุน

ความเสี่ยงจากนโยบายของรัฐบาลหรือหน่วยงานที่เกี่ยวข้อง

ธุรกิจโลจิสติกส์เป็นธุรกิจที่ได้รับผลกระทบโดยตรงจากนโยบายของรัฐบาลหรือหน่วยงานที่เกี่ยวข้อง ทั้งนี้ นโยบายของรัฐบาลที่อาจส่งผลกระทบต่อภาระการดำเนินงานของบริษัทฯ ได้แก่ นโยบายทางด้านภาษี เช่น อัตราภาษีอากรนำเข้าและส่งออกสินค้า นโยบายพัฒนาท่าเรือแหลมฉบัง นโยบายการลงทุนของภาคเอกชนในพื้นที่ท่าเรือแหลมฉบัง นโยบายเกี่ยวกับเขตปลอดอากร ซึ่งหากรัฐบาลหรือหน่วยงานที่เกี่ยวข้องมีการเปลี่ยนแปลงนโยบายไปในทิศทางลบ เช่น เพิ่มอัตราภาษีนำเข้า หรือการปรับลดพื้นที่ลงทุนของภาคเอกชน ยกเลิกสัญญาเช่าในเขตท่าเรือแหลมฉบัง ยกเลิกสัญญาสัมปทาน หรือยกเลิกผลประโยชน์สำหรับเขตปลอดอากร อาจส่งผลกระทบต่อผลตอบแทนต่อฐานะทางการเงิน และผลการดำเนินงานของบริษัทฯ

อย่างไรก็ดี บริษัทฯ มีการเฝ้าติดตามนโยบายของรัฐบาลและหน่วยงานที่เกี่ยวข้องเพื่อปรับแผนการลงทุนให้เหมาะสมกับสถานการณ์ในปัจจุบัน เพื่อลดความเสี่ยงจากการเปลี่ยนแปลงนโยบายของรัฐบาลหรือหน่วยงานที่เกี่ยวข้อง

ความเสี่ยงจากการดำเนินธุรกิจภายใต้สัญญาสัมปทานกับ หน่วยงานภาครัฐและการตีความของคู่สัญญา

ในการประกอบธุรกิจ บริษัทฯ ต้องทำสัญญาทั้งกับหน่วยงานของรัฐและเอกชนด้วยกันเป็นจำนวนมาก เช่น สัญญาลงทุน บริหาร และประกอบการคลังสินค้าอันตราย ณ ท่าเรือแหลมฉบังกับการท่าเรือแห่งประเทศไทย สัญญาเช่าที่ดินท่าเรือแหลมฉบัง เป็นต้น ดังนั้น จึงอาจมีความเห็นที่แตกต่างกันในเงื่อนไขข้อความในสัญญาหรือข้อกำหนดในการปฏิบัติตามสัญญา และบริษัทฯ ไม่สามารถรับรองได้ว่า ภาครัฐจะเปลี่ยนแปลงนโยบายการให้สัมปทาน หรือขยายขอบเขตการให้สัมปทาน และบริษัทฯ จะได้เข้าทำสัญญาสัมปทานใหม่สำหรับการขยายขอบเขตการให้บริการหรือไม่ เนื่องจากเป็นการพิจารณาและดุลยพินิจของหน่วยงานของรัฐแต่เพียงฝ่ายเดียว

ในเดือนกันยายน 2559 ที่ผ่านมา การท่าเรือแห่งประเทศไทย (กทท.) ส่งหนังสือเรียกเก็บผลประโยชน์ตอบแทนจากการให้บริการเพิ่มเติม โดยปัจจุบันบริษัทฯ กำลังดำเนินการเจรจากับกทท. เพื่อหาข้อยุติสำหรับการเรียกเก็บครั้งนี้ เนื่องจากค่าธรรมเนียมดังกล่าวกำหนดเพิ่มเติมตามประกาศการท่าเรือในปี 2554 ซึ่งไม่ได้กำหนดอยู่ในสัญญาลงทุนบริหารและประกอบการคลังสินค้าอันตรายปี 2546 และกทท.ไม่เคยเรียกเก็บค่าผลประโยชน์ตอบแทนจากรายได้ค่าธรรมเนียมนี้มาก่อน

แต่อย่างไรก็ตาม บริษัทฯ ตระหนักถึงความเสี่ยงดังกล่าว จึงได้มีการกำกับให้ฝ่ายต่างๆ ของบริษัทฯ ให้ดำเนินการตามสัญญาอย่างเคร่งครัด รวมทั้งมีการเฝ้าติดตามนโยบายของรัฐบาลและหน่วยงานที่เกี่ยวข้อง เพื่อประเมินผลกระทบและลดความเสี่ยงต่อไป

ความเสี่ยงจากความไม่มั่นคงทางการเมือง

ความมั่นคงทางการเมืองเป็นปัจจัยที่มีผลกระทบต่อการลงทุนของภาครัฐ และภาคเอกชน โดยเฉพาะอย่างยิ่งการลงทุนในโครงการที่มีมูลค่าสูงและใช้ระยะเวลานานในการดำเนินโครงการ หากการเมืองภายในประเทศไม่มั่นคง หรือมีเหตุการณ์ความรุนแรง อาจส่งผลกระทบต่อระดับความมั่นใจของนักลงทุน ซึ่งอาจส่งผลให้การลงทุนในประเทศลดลง เศรษฐกิจเกิดการชะลอตัว นอกจากนี้ ความไม่มั่นคงทางการเมืองและการเปลี่ยนหัวหน้าทางทางการเมืองอาจส่งผลให้เกิดการเปลี่ยนแปลงในด้านนโยบาย กฎหมาย และ ระเบียบปฏิบัติต่างๆ ของภาครัฐ ซึ่งอาจส่งผลกระทบต่อการดำเนินธุรกิจของบริษัทฯ

ความเสี่ยงจากเสถียรภาพของระบบเทคโนโลยีสารสนเทศ

บริษัทฯ ได้นำระบบเทคโนโลยีสารสนเทศเข้ามาใช้ในการบริหารคลังสินค้าเพื่อเพิ่มประสิทธิภาพในการดำเนินงาน และลดต้นทุนของกลุ่มบริษัท โดยระบบดังกล่าวครอบคลุมตั้งแต่กระบวนการรับสินค้า จนถึงกระบวนการส่งมอบสินค้าให้กับลูกค้า ดังนั้น หากระบบดังกล่าวมีความผิดพลาดอย่างมีนัยสำคัญ เช่น เกิดการติดไวรัสในระบบทำให้ข้อมูลสูญหาย อาจส่งผลกระทบต่อการทำงานและฐานะทางการเงินของบริษัทฯ

อย่างไรก็ดี บริษัทฯ ได้จัดให้มีระบบสำรองข้อมูลที่เพียงพอและมีประสิทธิภาพเพื่อป้องกันความเสียหายของข้อมูล รวมทั้งยังได้จัดจ้าง บริษัท ไดนาคิไอที โซลูชั่น จำกัด ("DITS") ซึ่งเป็นบริษัทย่อยของบริษัทฯ ในการพัฒนา ซ่อมแซม และบำรุงรักษาระบบเทคโนโลยีสารสนเทศของกลุ่มบริษัทให้มีเสถียรภาพ ทำให้บริษัทฯ สามารถแก้ไขระบบในกรณีที่ระบบเกิดความเสียหายได้อย่างรวดเร็ว

ต้นทุนเงินเดือนและค่าแรงของกลุ่มบริษัท

อาจเพิ่มขึ้นอย่างต่อเนื่อง

ต้นทุนเงินเดือนและค่าแรงคิดเป็นต้นทุนประมาณร้อยละ 17.0 ของต้นทุนในการให้บริการของบริษัทฯ ที่ผ่านม้อัตราค่าแรงในประเทศไทยมีการเพิ่มขึ้นอย่างต่อเนื่อง บริษัทฯ จึงไม่สามารถรับรองได้ว่า อัตราค่าแรงในประเทศไทยจะไม่เพิ่มขึ้นอีกในอนาคต ซึ่งในช่วง 5 ปีที่ผ่านมา (2557-2561) ต้นทุนค่าแรงของกลุ่มบริษัทมีการเพิ่มขึ้นตามอัตราค่าแรงโดยรวมของประเทศที่เพิ่มขึ้น ทั้งนี้ หากอัตราค่าแรงในประเทศไทยยังมีการเพิ่มขึ้นอย่างต่อเนื่อง จะทำให้ต้นทุนการให้บริการของบริษัทฯ เพิ่มขึ้นตามไปด้วย และกลุ่มบริษัทอาจไม่สามารถผลักภาระต้นทุนที่เพิ่มขึ้นให้กับลูกค้าได้ทั้งหมด ดังนั้น หากต้นทุนค่าแรงของบริษัทฯ ยังคงเพิ่มขึ้นอย่างต่อเนื่อง การดำเนินธุรกิจ โอกาสทางธุรกิจ ฐานะทางการเงิน และผลประกอบการของบริษัทฯ อาจได้รับผลกระทบในทางลบอย่างมีนัยสำคัญ

อย่างไรก็ตาม หากต้นทุนค่าแรงของบริษัทฯ โดยรวมมีการปรับเพิ่มสูงขึ้น บริษัทฯ จะใช้นโยบายควบคุมต้นทุนในส่วนอื่นเพื่อรักษาระดับอัตรากำไรให้เป็นไปตามเป้าหมายที่กำหนดไว้ นอกจากนี้ บริษัทฯ ได้นำระบบเทคโนโลยีสารสนเทศเข้ามาใช้ในการบริหารจัดการคลังสินค้า และการขนส่งของกลุ่มบริษัท ซึ่งช่วยลดการพึ่งพิงทรัพยากรบุคคลของกลุ่มบริษัท

บริษัทฯ อาจได้รับผลกระทบจากการสูญเสียสิทธิประโยชน์ทางภาษีที่ได้รับอนุมัติจากสำนักงานคณะกรรมการส่งเสริมการลงทุน ("บีโอไอ")

บริษัทฯ ได้รับสิทธิประโยชน์จากบัตรส่งเสริมการลงทุนที่ได้รับจากคณะกรรมการส่งเสริมการลงทุนในการดำเนินธุรกิจคลังสินค้าเพื่อรับฝากสินค้าควบคุมอุณหภูมิแช่เย็นและแช่แข็ง ซึ่งให้สิทธิประโยชน์กับกลุ่มบริษัทภายใต้เงื่อนไขที่กำหนดไว้เป็นการเฉพาะ ภายใต้ข้อกำหนดและเงื่อนไขการอนุมัติสิทธิประโยชน์ของบีโอไอที่กำหนดไว้ให้บริษัทที่ได้รับบัตรส่งเสริมการลงทุนของกลุ่มบริษัท กล่าวคือ บริษัท เจดับเบิลยูดีแปซิฟิค ("JWDP") บริษัท เจพีเค โคลด์ สโตรจ จำกัด ("JPK") และ บริษัท แปซิฟิค ห้างเย็น จำกัด ("PCS") ต้องปฏิบัติตามเงื่อนไขที่สำคัญเพื่อรักษาสิทธิประโยชน์ที่ได้รับจากบีโอไอและเพื่อใช้สิทธิในการได้รับยกเว้นภาษีดังต่อไปนี้

- รายงานฐานะทางการเงิน สัดส่วนผู้ถือหุ้นและเรื่องอื่นๆ ที่สำคัญ
- จัดให้มีระบบป้องกันและควบคุมการก่อให้เกิดความเสียหายต่อสภาพแวดล้อม และ
- ต้องมีผู้ถือหุ้นชาวไทยถือหุ้นในบริษัทฯ ที่ได้รับสิทธิประโยชน์เป็นสัดส่วนไม่น้อยกว่าร้อยละ 51.00

ในอนาคตบริษัทที่ได้รับบัตรส่งเสริมการลงทุนของกลุ่มบริษัทดังกล่าวอาจไม่สามารถปฏิบัติตามข้อกำหนดและเงื่อนไขทุกข้อภายใต้การอนุมัติจากบีโอไอได้ ซึ่งอาจทำให้บริษัทดังกล่าวเสียสิทธิประโยชน์ทางภาษีและสิทธิประโยชน์อื่นๆ ที่ได้รับอนุมัติจากบีโอไอ ทั้งนี้การสูญเสียสิทธิประโยชน์ดังกล่าวอาจส่งผลกระทบในทางลบอย่างมีนัยสำคัญต่อการดำเนินธุรกิจโอกาสทางธุรกิจฐานะทางการเงินและผลการดำเนินงานของบริษัทฯ

ทั้งนี้ จนถึง ณ วันที่ 31 ธันวาคม 2561 บริษัทฯ ไม่เคยประสบปัญหาในการปฏิบัติตามข้อกำหนดและเงื่อนไขภายใต้การอนุมัติจากบีโอไอแต่อย่างใด

บริษัทฯ อาจได้รับผลกระทบจากการที่ต้องปฏิบัติตามข้อบังคับของกฎระเบียบต่างๆ ที่อาจทำให้ บริษัทฯ ต้องมีค่าใช้จ่ายสูง

การประกอบธุรกิจของบริษัทฯ อยู่ภายใต้กฎหมายและกฎระเบียบของประเทศไทยมีการคุ้มครองสิ่งแวดล้อม รวมถึงความปลอดภัย และอนามัยในการทำงานของพนักงาน ด้วยเหตุนี้กลุ่มบริษัทจึงต้องปฏิบัติตามมาตรฐานต่างๆ รวมถึงการจัดหาพนักงานที่มีความเชี่ยวชาญด้านดังกล่าวเพื่อทำหน้าที่กำกับดูแลการปฏิบัติตามกฎหมายและกฎระเบียบการบำรุงรักษาอุปกรณ์ การดูแลระบบควบคุมคุณภาพ และการกำกับ

ดูแลการปฏิบัติงานอื่นๆ และหากกฎหมายและกฎระเบียบดังกล่าวมีการเปลี่ยนแปลง การประกอบธุรกิจของกลุ่มบริษัท และการบริหารจัดการทรัพยากรของกลุ่มบริษัทจะต้องมีการปรับเปลี่ยนให้เป็นไปตามข้อกำหนดทางกฎหมายเหล่านี้ด้วย

กลุ่มบริษัทมีค่าใช้จ่ายและคาดว่าจะมีค่าใช้จ่ายอย่างต่อเนื่องในการประกอบธุรกิจเพื่อให้สามารถปฏิบัติตามข้อกำหนดของกฎหมายต่างๆ และค่าใช้จ่ายเหล่านี้อาจเพิ่มขึ้นในอนาคต ในกรณีที่มีการฝ่าฝืนข้อกำหนดดังกล่าว กฎหมายกำหนดค่าปรับในจำนวนที่สูง รวมถึงหน่วยงานกำกับดูแลมีอำนาจออกคำสั่งบังคับ (รวมถึงคำสั่งหยุดประกอบกิจการ) และกำหนดมาตรการทางอาญาเมื่อมีการฝ่าฝืนข้อกำหนดดังกล่าว ข้อกำหนดทางด้านกฎหมายสิ่งแวดล้อมบางประการกำหนดให้มีการตรวจสอบที่เคร่งครัด รวมทั้งกำหนดความรับผิดชอบสำหรับค่าเสียหายที่เกิดขึ้นกับสิ่งแวดล้อมข้อกำหนดทางด้านกฎหมายสิ่งแวดล้อมดังกล่าวยังอาจกำหนดความรับผิดชอบในกรณีที่เกิดการบาดเจ็บของบุคคลหรือความเสียหายต่อทรัพย์สินอันเนื่องมาจากการมีหรือการใช้สารที่เป็นอันตราย ดังนั้นจึงเป็นการยากที่จะคาดการณ์ถึงการเปลี่ยนแปลงของกฎหมายและกฎระเบียบดังกล่าวและผลกระทบที่เกิดจากการเปลี่ยนแปลงดังกล่าวซึ่งอาจส่งผลกระทบต่อการดำเนินธุรกิจหรือผลประกอบการของบริษัทฯ

แม้ว่าผู้บริหารของบริษัทฯ จะเชื่อว่าการประกอบธุรกิจของกลุ่มบริษัทในปัจจุบันนั้นมีการปฏิบัติตามกฎระเบียบที่สำคัญ บริษัทฯ อาจไม่สามารถรับรองได้ว่าหน่วยงานกำกับดูแลจะไม่กำหนดกฎระเบียบเพิ่มเติมหรือเพิ่มอัตราค่าธรรมเนียมหรือค่าปรับอันเนื่องมาจากการไม่ปฏิบัติตามเงื่อนไข ซึ่งอาจทำให้กลุ่มบริษัทมีค่าใช้จ่ายเพิ่มขึ้นอย่างมากและอาจส่งผลกระทบในทางลบอย่างมีนัยสำคัญต่อการดำเนินธุรกิจ โอกาสทางธุรกิจ ฐานะทางการเงิน และผลการดำเนินงานของบริษัทฯ

การประท้วงหรือการนัดหยุดงานของพนักงานกลุ่มบริษัท อาจส่งผลกระทบต่อ การดำเนินธุรกิจและผลประกอบการของบริษัทฯ

หากพนักงานของบริษัทฯ และ/หรือบริษัทย่อยร่วมกันประท้วงหรือนัดหยุดงาน หรือหากบริษัทฯ และ/หรือบริษัทย่อยไม่สามารถเจรจาเพื่อระงับการนัดหยุดงานของพนักงานดังกล่าวได้ บริษัทฯ อาจประสบปัญหาธุรกิจหยุดชะงักและอาจต้องเสียค่าใช้จ่ายในการดำเนินงานเพิ่มขึ้นอันเป็นผลมาจากค่าแรงที่สูงขึ้นหรือผลประโยชน์ที่ต้องจ่ายเพิ่มเติมให้แก่พนักงานดังกล่าวซึ่งอาจส่งผลกระทบในทางลบต่อฐานะทางการเงินและผลการดำเนินธุรกิจของบริษัทฯ

นอกจากนี้ แม้ว่าในปัจจุบันพนักงานของกลุ่มบริษัท มิได้เป็นสมาชิกของสหภาพแรงงาน และกลุ่มบริษัท มิได้ทำการตกลงเกี่ยวกับสภาพการจ้างใดๆ อย่างไรก็ตาม ข้อเท็จจริงดังกล่าวอาจมีการเปลี่ยนแปลงได้ในอนาคต หากพนักงานของบริษัทฯ เข้าร่วมสหภาพแรงงานและกลุ่มบริษัทไม่สามารถเจรจาตกลงกับสหภาพแรงงานหรือไม่สามารถเจรจาเงื่อนไขที่เป็นประโยชน์ต่อกลุ่มบริษัทได้สำเร็จ หรือหากกลุ่มบริษัทประสบกับภาวะธุรกิจหยุดชะงักหรือประสบปัญหาด้านแรงงานใน

โรงงานใดๆ ของกลุ่มบริษัทแล้ว กลุ่มบริษัทอาจได้รับผลกระทบในทางลบอย่างมีนัยสำคัญต่อฐานะทางการเงินและผลประกอบการ

อย่างไรก็ดี ตลอดระยะเวลาที่ผ่านมา บริษัทฯ ไม่เคยประสบปัญหาพนักงานนัดหยุดงานหรือประท้วงแต่อย่างใด เนื่องจากบริษัทฯ มีนโยบายในการพัฒนาศักยภาพ และปฏิบัติต่อพนักงานอย่างเท่าเทียมกัน และดูแลให้มีสวัสดิการและสภาพแวดล้อมการทำงานที่ดี

ความเสี่ยงจากการลงทุนในต่างประเทศ

บริษัทฯ อาจมีความเสี่ยงจากการดำเนินธุรกิจในต่างประเทศ เนื่องจากการดำเนินธุรกิจในต่างประเทศจะมีปัจจัยความเสี่ยงเพิ่มเติมสำหรับบริษัทฯ จากความไม่คุ้นเคยในการทำธุรกิจ วัฒนธรรมพื้นเมือง กฎหมาย ข้อบังคับ ตลอดจนสภาพภูมิอากาศและปัจจัยทางธรรมชาติ นอกจากนี้ นโยบายและแผนการขยายตลาดให้บริการไปยังต่างประเทศอาจทำให้บริษัทฯ ต้องเผชิญกับการแข่งขันกับคู่แข่งทางการค้ามากขึ้นเนื่องจากมีบริษัทต่างชาติจำนวนมากที่อาจให้บริการในลักษณะใกล้เคียงกัน

บริษัทฯ ได้ให้ความสำคัญในการลงทุนในต่างประเทศ โดยจะทำการวิเคราะห์ความเสี่ยงในด้านต่างๆ เพื่อใช้เป็นส่วนประกอบในการตัดสินใจในการลงทุน โดยหากเงินลงทุนมีจำนวนที่ค่อนข้างสูง บริษัทฯ อาจพิจารณาเพื่อหาผู้ร่วมลงทุนที่มีประสบการณ์ในการลงทุนในประเทศดังกล่าว เพื่อลดความเสี่ยงจากการที่บริษัทฯ ไม่มีประสบการณ์ในการลงทุนในประเทศนั้นๆ

ความเสี่ยงจากอัตราแลกเปลี่ยน

บริษัทฯ มีรายได้จากการให้บริการบางส่วนในรูปของเงินตราต่างประเทศสำหรับธุรกิจขนถ่ายในประเทศและต่างประเทศและธุรกิจให้บริการรับฝากและบริหารสินค้า ซึ่งจะทำให้รายได้ของบริษัทฯ มีความเสี่ยงจากความผันผวนของอัตราแลกเปลี่ยน อย่างไรก็ตาม บริษัทฯ มีรายได้เป็นสกุลเงินต่างประเทศเพียงเล็กน้อย โดยในปีบัญชี 2561 บริษัทฯ มีรายได้จากการให้บริการในรูปของเงินตราต่างประเทศประมาณร้อยละ 6.0 ของรายได้รวม นอกจากนี้ ฝ่ายบริหารของบริษัทฯ ได้บริหารความเสี่ยงจากอัตราแลกเปลี่ยน โดยจะพิจารณาจับคู่รายได้และรายจ่ายที่อยู่ในรูปของเงินตราต่างประเทศเพื่อลดความเสี่ยงจากอัตราแลกเปลี่ยน

ความเสี่ยงจากการที่บริษัทฯ ไม่ได้ต่อสัญญาลงทุน บริหาร และประกอบการคลังสินค้าอันตราย ณ ท่าเรือแหลมฉบัง

บริษัทฯ มีรายได้ที่เกี่ยวข้องกับสัญญาลงทุน บริหาร และประกอบการคลังสินค้าอันตราย ณ ท่าเรือแหลมฉบังประมาณร้อยละ 19.3 ของรายได้รวม สัญญาดังกล่าวจะหมดอายุในวันที่ 30 กันยายน 2576 หลังจากสัญญาหมดอายุบริษัทฯ อาจจะต้องขอต่อสัญญากับการท่าเรือแห่งประเทศไทย หากบริษัทฯ ไม่สามารถต่อสัญญาดังกล่าวได้ บริษัทฯ อาจสูญเสียรายได้และกำไรที่เกี่ยวข้องจากสัญญาดังกล่าว ทั้งนี้ บริษัทฯ ตระหนักถึงความเสี่ยงดังกล่าวเป็นอย่างดี บริษัทฯ จึงทำการขยายการให้บริการในส่วนอื่น เพื่อลดผลกระทบจากการพึ่งพิงรายได้จากสัญญาดังกล่าว

นอกจากนั้น บริษัทฯ ได้ควบคุมดูแลให้มีการดำเนินการตามสัญญาอย่างถูกต้องเพื่อสร้างความมั่นใจให้แก่การทำเรือแห่งประเทศไทยในกรณีการทำเรือแห่งประเทศไทยจะต้องเลือกผู้ประกอบการคลังสินค้าอันตรายเมื่อหมดสัญญา

ความเสี่ยงจากการผิดเงื่อนไขสัญญาเงินกู้กับสถาบันการเงิน

บริษัทฯ และบริษัทย่อย ได้ทำการกู้ยืมจากสถาบันการเงินที่กู้มาเพื่อใช้เป็นเงินทุนหมุนเวียนและเงินลงทุนในโครงการต่างๆ หากบริษัทฯ ไม่สามารถชำระดอกเบี้ย หรือเงินกู้ยืม หรือปฏิบัติตามเงื่อนไขได้ตามที่กำหนด บริษัทฯ อาจต้องจ่ายดอกเบี้ยผิดนัดชำระซึ่งสูงกว่าอัตราดอกเบี้ยปกติ หรืออาจโดนบังคับจำหน่ายสินทรัพย์ที่ใช้ค้ำประกันตามสัญญาเงินกู้ ซึ่งอาจมีผลทำให้บริษัทฯ มีค่าใช้จ่ายสูงขึ้น

อย่างไรก็ตาม หลังจากบริษัทฯ ได้รับเงินจากการเสนอขายหุ้นสามัญเพิ่มทุนต่อประชาชนทั่วไปเป็นครั้งแรก (IPO) ก็ได้เงินมาดังกล่าวบางส่วน ชำระเงินกู้กับสถาบันการเงินเป็นที่เรียบร้อยแล้ว โดยในปีบัญชี 2561 บริษัทฯ มีอัตราส่วนหนี้สินรวมต่อส่วนของผู้ถือหุ้น ประมาณ 1.0 เท่า และพยายามรักษาอัตราส่วนดังกล่าว ให้ไม่เกิน 2.0 เท่า และพิจารณาการระดมทุนผ่านช่องทางอื่นๆ นอกเหนือจากการกู้เงิน หากมีโครงการที่ต้องลงทุนเพิ่มเติม

ความเสี่ยงจากธุรกิจให้บริการรับฝากและบริหารสินค้า

ความเสี่ยงจากการไม่สามารถต่อสัญญาหรือถูกยกเลิกสัญญาเช่าที่ดิน หรือสัญญาสัมปทานต่างๆ

คลังสินค้าของบริษัทฯ ส่วนใหญ่ตั้งอยู่บนที่ดินของบุคคลอื่น หรือใช้สินทรัพย์ของผู้อื่นตามสัญญาสัมปทาน ซึ่งหากสัญญาต่างๆ หมดอายุ และบริษัทฯ ไม่สามารถเจรจาเพื่อต่อสัญญาได้ หรือบริษัทฯ ถูกยกเลิกสัญญา อาจส่งผลกระทบต่อบริษัทฯ ไม่สามารถให้บริการของบริษัทฯ แก่ลูกค้าได้ ซึ่งจะมีผลทำให้รายได้ และกำไรของบริษัทฯ ลดลง

เพื่อป้องกันความเสี่ยงดังกล่าว บริษัทฯ จึงจัดทำสัญญาส่วนใหญ่เป็นสัญญาระยะยาว เพื่อให้ความสามารถในการให้บริการของบริษัทฯ เป็นไปอย่างต่อเนื่อง โดยจำกัดให้มีสัญญาระยะสั้น (น้อยกว่า 3 ปี) ในกรณีที่บริษัทฯ ต้องการใช้พื้นที่เพียงชั่วคราว หรือในกรณีที่บริษัทฯ มองว่าอาจจะทำการย้ายคลังสินค้าไปยังพื้นที่ใหม่ที่มีความได้เปรียบทางด้านโลจิสติกส์ในอนาคตเท่านั้น

ความเสี่ยงในการจัดหาที่ดินเพื่อการขยายกิจการ

บริษัทฯ มีนโยบายในการจัดซื้อที่ดิน โดยมุ่งเน้นที่จะจัดหาที่ดินที่มีศักยภาพและสามารถนำมาพัฒนาโครงการได้ทันที ดังนั้นกลุ่มบริษัทจึงไม่มีนโยบายในการซื้อที่ดินสะสม (Land Bank) โดยที่ยังไม่มีแผนการพัฒนาไว้เป็นจำนวนมากๆ เพื่อการพัฒนาโครงการต่างๆ ในอนาคต แต่เนื่องจากการแข่งขันที่เพิ่มสูงขึ้นจึงทำให้มีการแข่งขันเพื่อซื้อหรือเช่าที่ดินในทำเลที่ดีระหว่างผู้ประกอบการต่างๆ จึงอาจทำให้กลุ่มบริษัทมี

ความเสี่ยงจากการที่ราคาที่ดินมีการปรับตัวสูงขึ้น หรือการที่กลุ่มบริษัทจะไม่สามารถจัดซื้อที่ดินในทำเลที่ตั้งที่ต้องการภายในต้นทุนที่ต้องการได้ ซึ่งอาจส่งผลให้ต้นทุนในการพัฒนาโครงการของบริษัทฯ สูงขึ้น หรือบริษัทฯ อาจตัดสินใจไม่ลงทุนเนื่องจากอัตราผลตอบแทนจากการลงทุนอาจจะไม่เป็นไปตามเกณฑ์ของบริษัทฯ

อย่างไรก็ตาม บริษัทฯ มีการจัดทำแผนการสำรวจและจัดซื้อที่ดินให้สอดคล้องกับการนำไปพัฒนาโครงการ ของบริษัทฯ อย่างต่อเนื่อง เพื่อให้บริษัทฯ สามารถจัดหาได้อย่างรวดเร็วเมื่อบริษัทฯ มีโครงการใหม่

ความเสี่ยงจากประกันภัยของบริษัทฯ อาจไม่ครอบคลุม

ความสูญเสีย และ/หรือ การระงับหนี้ทั้งหมด

แม้ว่าบริษัทฯ จะมีนโยบายทำประกันภัยที่เกี่ยวข้องกับการดำเนินธุรกิจของกลุ่มบริษัทเพื่อลดความเสี่ยงอันเนื่องมาจากความสูญเสีย และ/หรือความเสียหายของสินค้ารับฝากและสินทรัพย์หลักของกลุ่มบริษัท บริษัทฯ ยังคงมีความเสี่ยงจากการที่กรมธรรม์ประกันภัยไม่ครอบคลุมความสูญเสีย และ/หรือความเสียหายสืบเนื่องทั้งหมด อาทิ ความเสียหายซึ่งเกิดขึ้นจากสงครามและภัยก่อการร้าย หรือในกรณีที่มูลค่าความเสียหายมากกว่าจำนวนเงินประกันภัย และบริษัทฯ อาจมีความเสี่ยงจากการที่บริษัทประกันภัยไม่สามารถจ่ายค่าสินไหมทดแทนตามที่ระบุไว้ในกรมธรรม์ได้ นอกจากนี้ บริษัทฯ อาจมีความเสี่ยงที่ไม่สามารถต่อกรมธรรม์ได้ในราคาที่เหมาะสมหากราคาของกรมธรรม์ปรับตัวสูงขึ้น ซึ่งทั้งหมดอาจส่งผลกระทบต่อผลการดำเนินงานและฐานะทางการเงินของบริษัทฯ

ที่ผ่านมา บริษัทฯ มีการติดตามควบคุมเพื่อพิจารณาให้วงเงินประกันภัยสามารถครอบคลุมความเสียหายได้ทั้งจำนวนเพื่อป้องกันความเสี่ยงดังกล่าว ทั้งนี้ บริษัทฯ จะทำการพิจารณาเงื่อนไขและวงเงินทุกครั้งที่มีการต่อประกัน

ความเสี่ยงจากการถูกฟ้องร้องจากการดำเนินงาน

ในการประกอบธุรกิจของกลุ่มบริษัทนั้นมีความเสี่ยงจากการถูกฟ้องร้องจากการให้บริการ เช่น ความเสี่ยงจากการถูกฟ้องร้องจากความเสียหาย ความเสี่ยงจากการถูกฟ้องร้องจากการสูญหายของสินค้า รวมทั้งความเสี่ยงจากการถูกฟ้องร้องจากการเกิดอุบัติเหตุระหว่างการทำงาน ซึ่งอาจก่อให้เกิดความเสียหายต่อชีวิตและทรัพย์สินทั้งในส่วนของบริษัทฯ ลูกจ้างของบริษัทฯ หรือในกรณีที่อุบัติเหตุมีความรุนแรง เช่น การเกิดเพลิงไหม้หรือระเบิดหรือรั่วไหลจากสารเคมีหรือสินค้าที่เก็บในคลังสินค้าอันตราย อาจส่งผลให้เกิดความเสียหายแก่ชีวิตและทรัพย์สินแก่บุคคลอื่นที่อยู่ใกล้เคียงโดยรอบบริเวณคลังสินค้าด้วย ทั้งนี้ บริษัทฯ มีการจัดเก็บสินค้าอันตรายประเภทสินค้าที่ติดไฟง่าย และสารเคมีที่อาจก่อให้เกิดอันตรายจากการสูดดมหรือสัมผัสในคลังสินค้าอันตราย โดยบริษัทฯ ได้ทำประกันภัยที่เกี่ยวข้องกับการดำเนินธุรกิจของกลุ่มบริษัท ซึ่งครอบคลุมถึงสินค้าที่รับฝากในคลังสินค้าของกลุ่มบริษัท และระบุความรับผิดชอบสูงสุดของบริษัทฯ ในกรณีที่สินค้าเกิดได้รับความเสียหายไว้ในสัญญากับลูกจ้างของบริษัทฯ อย่างไรก็ตาม การทำประกัน

ภัยของบริษัทฯ ดังกล่าวอาจ อาจมิได้ครอบคลุมความเสี่ยงที่อาจเกิดขึ้นได้ทั้งหมด เช่นการเกิดเหตุร้ายแรงจากความประมาท หรือไม่มีมาตรการระวังของพนักงานผู้ปฏิบัติหน้าที่นั้นๆ จนทำให้เกิดความเสียหายแก่สินค้าของลูกค้า และอาจเป็นไปได้ว่ามูลค่าความเสียหายที่เกิดขึ้นมีจำนวนมากกว่าความคุ้มครองตามกรมธรรม์ประกันภัยของบริษัทฯ และลูกค้าอาจมีการฟ้องร้องบริษัทฯ เพื่อเรียกค่าเสียหายมากกว่าที่ระบุความรับผิดชอบสูงสุดตามสัญญา

ความเสี่ยงจากกฎระเบียบของหน่วยงานที่กำกับดูแล

ธุรกิจให้บริการรับฝากและบริหารสินค้าควบคุมอุณหภูมิแช่เย็นและแช่แข็งได้รับผลกระทบอย่างรุนแรงจาก ปัญหาการทำประมงที่ผิดกฎหมาย ขาดการรายงาน และขาดการควบคุม (IUU Fishing) ที่ยังไม่คลี่คลาย ทำให้ผู้ผลิต อาหารทะเลแปรรูปส่งออกจำเป็นต้องคงระดับวัตถุดิบคงเหลือสำหรับเตรียมการผลิตอยู่ในระดับต่ำ ตั้งแต่ไตรมาส 2/2559 เป็นต้นมา จึงเป็นเหตุให้มีรายได้และกำไรขั้นต้นที่ลดลง อย่างไรก็ตาม เพื่อรับมือกับสถานการณ์ดังกล่าว บริษัทฯ มีการหาสินค้าควบคุมอุณหภูมิประเภทอื่นๆ เข้ามา จัดเก็บในคลังสินค้าเพิ่มเติม เช่น สัตว์ปีกและสินค้าเกษตรแปรรูป เพื่อทดแทนสินค้าประมงที่มีปริมาณลดลง นอกจากนี้ ยังมีการควบคุมต้นทุนผันแปรต่างๆ ให้อยู่ในระดับต่ำ เพื่อยังคงอัตรากำไรไว้ ซึ่งในปัจจุบันธุรกิจฯ มีสินค้าสัตว์ปีกที่เข้าฝากในคลังสินค้าและงานรับจ้างผสมชีสในเซตห้องเย็นปลอดอากาศเพิ่มขึ้นอย่างต่อเนื่อง

ความเสี่ยงจากธุรกิจให้บริการขนส่ง

ความเสี่ยงจากความผันผวนของราคาน้ำมันเชื้อเพลิง

น้ำมันเชื้อเพลิงเป็นต้นทุนหลักคิดเป็นประมาณร้อยละ 30.0 ของต้นทุนในการให้บริการขนส่งของกลุ่มบริษัท ในช่วง 10 ปีที่ผ่านมาราคาน้ำมันดิบในตลาดโลกมีความผันผวนสูงและปรับตัวโดยเฉลี่ยเพิ่มขึ้นอย่างต่อเนื่อง ส่งผลให้ราคาน้ำมันเชื้อเพลิงในประเทศปรับตัวสูงขึ้น การปรับตัวเพิ่มขึ้นของราคาน้ำมันเชื้อเพลิงเพิ่มต้นทุนในการให้บริการขนส่งของกลุ่มบริษัท และอาจส่งผลกระทบต่อกำไรของบริษัทฯ ได้

ทั้งนี้ กลุ่มบริษัทได้คำนึงถึงโครงสร้างต้นทุนในการกำหนดอัตราค่าบริการขนส่งของกลุ่มบริษัท โดยสัญญาการให้บริการระหว่างกลุ่มบริษัทกับลูกค้าระบุอย่างชัดเจนในการสงวนสิทธิ์ให้กับกลุ่มบริษัทในการปรับเพิ่มอัตราค่าบริการอันเนื่องมาจากการปรับตัวเพิ่มขึ้นของต้นทุนน้ำมันเชื้อเพลิง ซึ่งช่วยลดผลกระทบจากปรับตัวเพิ่มขึ้นของต้นทุนน้ำมันเชื้อเพลิงได้

ความเสี่ยงจากอุบัติเหตุ

ความรับผิดชอบของกลุ่มบริษัทในการให้บริการขนส่งสินค้าเริ่มตั้งแต่การรับสินค้า และจะสิ้นสุดเมื่อได้ส่งมอบสินค้าให้กับลูกค้า ทั้งนี้ กระบวนการขนส่งสินค้ามีความเสี่ยงที่อาจเกิดความผิดพลาดหรือเกิดอุบัติเหตุที่ส่งผลให้สินค้าเกิดความเสียหาย ซึ่งอาจก่อให้เกิดค่าใช้จ่าย

ในการชดเชยค่าเสียหายตามมา ส่งผลกระทบต่อชื่อเสียง รายได้ และกำไรของกลุ่มบริษัท

ที่ผ่านมา กลุ่มบริษัทไม่เคยประสบอุบัติเหตุร้ายแรงที่ส่งผลกระทบต่อดำเนินงาน ทั้งนี้ เพื่อเป็นการลดความเสี่ยงอันเนื่องมาจากความสูญเสียและ/หรือความเสียหายของสินค้าจากการเกิดอุบัติเหตุ บริษัทฯ มีนโยบายทำประกันภัยที่เกี่ยวข้องกับการดำเนินธุรกิจของกลุ่มบริษัททั้งหมด นอกจากนี้ บริษัทฯ ระบุเงื่อนไขในการรับผิดชอบความเสียหายอย่างชัดเจน รวมถึงระบุความรับผิดชอบสูงสุดของบริษัทฯ หากเกิดความเสียหายในสัญญาการให้บริการระหว่างบริษัทฯ และลูกค้า เพื่อเป็นการลดภาระและความขัดแย้งระหว่างบริษัทฯ กับลูกค้าที่อาจเกิดขึ้นในอนาคต

ความเสี่ยงจากการส่งมอบสินค้าให้ลูกค้าไม่ทันตามกำหนดเวลา

สัญญาให้บริการขนส่งของบริษัทฯ โดยทั่วไปจะระบุเวลาที่ต้องส่งมอบสินค้า หากบริษัทฯ ส่งมอบสินค้าให้กับลูกค้าไม่ทันตามกำหนดเวลา บริษัทฯ อาจต้องจ่ายค่าปรับเพื่อชดเชยความเสียหายที่อาจเกิดขึ้นจากการล่าช้า ซึ่งอาจส่งผลกระทบต่อรายได้และกำไรของบริษัทฯ และอาจส่งผลกระทบต่อชื่อเสียงและความไว้วางใจจากลูกค้ารายอื่นๆ ทำให้เสียโอกาสทางธุรกิจในอนาคตได้

บริษัทฯ ได้ตระหนักถึงความเสี่ยงที่อาจเกิดขึ้นจากการล่าช้าของการส่งมอบ บริษัทฯ จึงได้มีการพัฒนาระบบเทคโนโลยีสารสนเทศเพื่อติดตามสถานะสินค้าระหว่างการขนส่ง ทำให้บริษัทฯ และลูกค้าสามารถรับทราบถึงสถานะและที่อยู่ของสินค้า ตลอดจนแก้ไขปัญหาต่างๆ ที่อาจเกิดขึ้นได้อย่างทันท่วงที อย่างไรก็ตาม บริษัทฯ ไม่สามารถรับรองได้ว่าจะสามารถส่งมอบสินค้าได้ตรงตามกำหนดสำหรับงานทุกงาน เนื่องจากความล่าช้าบางกรณีอาจเกิดจากปัจจัยที่บริษัทฯ ไม่สามารถควบคุมได้ เช่น การชุมนุม ภัยพิบัติธรรมชาติ เป็นต้น อย่างไรก็ตาม กลุ่มบริษัทยังไม่เคยส่งสินค้าไม่ทันตามกำหนดเวลา จนต้องจ่ายค่าปรับเพื่อชดเชยความเสียหายที่อาจเกิดขึ้นจากการล่าช้า

ความเสี่ยงจากการจัดหาวัตถุดิบ

บริษัทฯ ใช้รถของกลุ่มบริษัทและจัดจ้างผู้รับจ้างขนส่งภายนอกในการให้บริการขนส่งของกลุ่มบริษัทเพื่อให้กลุ่มบริษัทมีรถขนส่งให้บริการที่หลากหลาย ทั้งนี้ บริษัทฯ มีความเสี่ยงจากการจัดหาผู้รับจ้างขนส่งที่ได้มาตรฐานตามที่บริษัทฯ กำหนด ให้เพียงพอต่อการให้บริการกับลูกค้า

อย่างไรก็ดีที่ผ่านมา บริษัทฯ ไม่เคยประสบปัญหาในการจัดหาผู้รับจ้างภายนอกที่ได้มาตรฐานให้เพียงพอต่อความต้องการในการให้บริการ นอกจากนี้ บริษัทฯ มีนโยบายในการจัดหาผู้รับจ้างขนส่งภายนอกที่ชัดเจน มีการวางแผนการขนส่ง และเป็นผู้บริหารและควบคุมการขนส่งทั้งหมด

ความเสี่ยงเกี่ยวกับการบริหารจัดการ

ความเสี่ยงในด้านการถูกควบคุมเสี่ยง

ของที่ประชุมผู้ถือหุ้นจากผู้ถือหุ้นรายใหญ่

กลุ่มนายชวรินทร์ บัณฑิตกฤษดา และกลุ่มนายจิตชัย นิมิตรปัญญา จะถือหุ้นในบริษัทฯ เป็นสัดส่วนทั้งสิ้นร้อยละ 62.72 ของจำนวนทุนเรียกชำระแล้วทั้งหมด นอกจากนี้ คุณชวรินทร์ บัณฑิตกฤษดา, คุณจิตชัย นิมิตรปัญญา, คุณอัจฉรา นิมิตรปัญญา ยังดำรงตำแหน่งเป็นผู้บริหารและกรรมการผู้มีอำนาจลงนามของบริษัทฯ ด้วย จึงทำให้กลุ่มนายชวรินทร์ บัณฑิตกฤษดา และกลุ่มนายจิตชัย นิมิตรปัญญา มีอำนาจในการควบคุมการบริหารจัดการบริษัทฯ รวมถึงสามารถควบคุมเสี่ยงของที่ประชุมผู้ถือหุ้นได้เกือบทั้งหมดไม่ว่าจะเป็นเรื่องการแต่งตั้งกรรมการ หรือการขอมติในเรื่องอื่นที่ต้องใช้เสียงส่วนใหญ่ของที่ประชุมผู้ถือหุ้นยกเว้นเรื่องที่กฎหมายหรือข้อบังคับของบริษัทฯ กำหนดให้ต้องได้รับเสียง 3 ใน 4 ของที่ประชุมผู้ถือหุ้น ดังนั้น จึงเป็นการยากที่ผู้ถือหุ้นรายอื่นจะสามารถรวบรวมคะแนนเสียงเพื่อตรวจสอบและถ่วงดุลเรื่องที่กลุ่มผู้ถือหุ้นรายใหญ่เสนอได้

อย่างไรก็ดี บริษัทฯ มีการกำหนดระเบียบปฏิบัติเกี่ยวกับจรรยาบรรณทางธุรกิจ (Code of Conduct) เพื่อเป็นแนวทางในการปฏิบัติหน้าที่ของกรรมการและผู้บริหารให้สอดคล้องกับข้อพึงปฏิบัติที่ดีสำหรับกรรมการบริษัทจดทะเบียน เพื่อให้เป็นไปตามหลักการกำกับดูแลกิจการที่ดี (Good Corporate Governance) ตามแนวทางของตลาดหลักทรัพย์ฯ และมีการกำหนดขอบเขตหน้าที่ การมอบอำนาจหน้าที่ของคณะกรรมการชัดเจน ไม่ก่อให้เกิดความขัดแย้งทางผลประโยชน์

ความเสี่ยงจากการพึ่งพาบุคลากร

บุคลากรเป็นปัจจัยหนึ่งในความสำเร็จของบริษัทฯ หากบริษัทฯ สูญเสียบุคลากร เจ้าหน้าที่บริหาร และ/หรือบุคลากรหลักในคณะผู้บริหารบุคคลใดบุคคลหนึ่ง และไม่สามารถสรรหาผู้ดำรงตำแหน่งที่เหมาะสมและมีคุณสมบัติเทียบเคียงมาแทนที่กันได้ อาจส่งผลกระทบในทางลบอย่างมีนัยสำคัญต่อฐานะทางการเงิน การดำเนินงาน และโอกาสทางธุรกิจของบริษัทฯ

อย่างไรก็ดี บริษัทฯ ตระหนักถึงความสำคัญในการรักษาทรัพยากรบุคคลของบริษัทฯ จึงได้มีการจัดทำแผนพัฒนาทรัพยากรบุคคล โดยมุ่งเน้นพัฒนาความสามารถและความรับผิดชอบของบุคลากร การวางแผนทางอาชีพ (Career Path) ของบุคลากรในแต่ละระดับให้ชัดเจน รวมทั้งการจัดสรรผลตอบแทนที่เหมาะสมกับความรู้ความสามารถของแต่ละบุคคล และเทียบเคียงกับผู้ประกอบการรายอื่นในอุตสาหกรรมเดียวกัน นอกจากนี้ บริษัทฯ มีการสรรหาพนักงานใหม่อย่างต่อเนื่องเพื่อทดแทนบุคลากรที่อาจต้องสูญเสียไป และเพื่อให้มีบุคลากรเพียงพอสอดคล้องกับแผนการดำเนินงานของบริษัทฯ

ความเสี่ยงจากธุรกิจหยุดชะงัก

ผลสำรวจดัชนีชี้วัดความเสี่ยงปี 2560¹ จากการวิเคราะห์ความเสี่ยงขององค์กรต่างๆ ทั่วโลก โดยการสัมภาษณ์ผู้เชี่ยวชาญด้านการบริหารความเสี่ยงจำนวน 1,237 คน จาก 55 ประเทศทั่วโลก พบว่าความกังวลจากความสูญเสียจากการหยุดชะงักทางธุรกิจ (Business Interruption) เป็นปัญหาที่ได้รับการจัดอันดับสูงสุด เป็นปีที่ห้าติดต่อกัน (37% ของคำตอบ) เพราะสามารถนำไปสู่การสูญเสียทางรายได้อย่างมีนัยสำคัญ

อย่างไรก็ตามบริษัทฯ ได้ดำเนินการจัดทำแผนความพร้อมต่อสภาวะการวิกฤตเพื่อรองรับสภาวะวิกฤต หรือเหตุการณ์ฉุกเฉินต่างๆ ที่อาจเกิดขึ้น ทั้งนี้เพื่อลดผลกระทบในการจากการหยุดชะงักจากการปฏิบัติงานหรือการให้บริการ เพื่อให้ลูกค้าหรือผู้มีส่วนได้ส่วนเสียมีความเชื่อมั่นในศักยภาพของบริษัทฯ แม้ต้องเผชิญกับเหตุการณ์ร้ายแรงและส่งผลกระทบจนทำให้การดำเนินธุรกิจต้องหยุดชะงัก

¹ ข้อมูลอ้างอิง : www.posttoday.com

ความเสี่ยงจากการควบคุมภายใน

คณะกรรมการบริษัทฯ ได้แต่งตั้งคณะกรรมการบริหารความเสี่ยงขึ้น (Risk Committee) เพื่อกำหนดนโยบายด้านการบริหารความเสี่ยงให้ครอบคลุมทั้งองค์กร รวมทั้งกำกับดูแลให้มีระบบหรือกระบวนการบริหารจัดการความเสี่ยง เพื่อลดผลกระทบต่อบริษัทอย่างเหมาะสม โดยได้กำหนดองค์ประกอบขอบเขตอำนาจหน้าที่และความรับผิดชอบ เพื่อให้คณะกรรมการบริหารความเสี่ยงสามารถปฏิบัติหน้าที่ได้อย่างมีประสิทธิภาพ ตามที่คณะกรรมการบริษัทฯ ได้มอบหมาย โดยมีขอบเขตและหน้าที่ความรับผิดชอบดังนี้

- ประเมินความเสี่ยงที่อาจเกิดขึ้น รวมถึงแนวโน้มของผลกระทบที่อาจมีผลต่อองค์กร ทั้งความเสี่ยงจากภายนอกและภายในองค์กร
- กำหนดนโยบายการบริหารความเสี่ยง (Risk Management Policy) โดยรวมของบริษัทฯ ให้ครอบคลุมถึงความเสี่ยงที่เกี่ยวข้องกับการดำเนินธุรกิจของบริษัท พร้อมทั้งกำหนดแผนการจัดการและการบริหารความเสี่ยงให้สอดคล้องกับนโยบายการบริหารความเสี่ยงเพื่อมอบหมายให้ฝ่ายบริหารความเสี่ยง เป็นผู้ปฏิบัติตามนโยบายดังกล่าว รวมถึงรายงานผลการปฏิบัติต่อคณะกรรมการบริษัท
- พัฒนาและทบทวนระบบการจัดการบริหารความเสี่ยงของบริษัทให้มีประสิทธิภาพและประสิทธิผลอย่างต่อเนื่อง โดยมีการประเมินผลและติดตามกระบวนการบริหารความเสี่ยงให้สอดคล้องตามนโยบายที่กำหนดไว้อย่างสม่ำเสมอ
- รายงานความเสี่ยงและข้อเสนอแนะต่อคณะกรรมการบริษัท
- ปฏิบัติหน้าที่อื่นตามที่ได้รับมอบหมายจากคณะกรรมการบริษัท

การติดตามการประเมินผลจากคณะกรรมการบริหารความเสี่ยงของปี 2561

คณะกรรมการบริหารความเสี่ยงของบริษัทได้แบ่งการบริหารความเสี่ยงออกเป็น 4 ประเภท ดังนี้

- ความเสี่ยงในการดำเนินงาน (Operation Risk) ซึ่งเป็นความเสี่ยงที่เกี่ยวข้องกับกระบวนการหรือขั้นตอนในการปฏิบัติงาน, ประสิทธิภาพการใช้งานยานพาหนะ เครื่องจักรหรืออุปกรณ์ รวมถึงการจัดการด้านเทคโนโลยีสารสนเทศ
- ความเสี่ยงทางการเงิน (Financial Risk) จะเป็นการบริหารความเสี่ยงในการเก็บเงินจากลูกค้า, ความไม่แน่นอนของอัตราแลกเปลี่ยนเงินตราต่างประเทศ, ความสามารถในการปฏิบัติตามข้อกำหนดทางเงิน รวมถึงการจัดการเอกสารหลักฐานทางการเงินในการติดต่อด้านภาษีและหน่วยงานราชการต่างๆ
- ความเสี่ยงทางด้านกลยุทธ์และการลงทุน (Strategic & Investment Risk) เป็นการบริหารจัดการความเสี่ยงในด้านการรับมือจากความไม่แน่นอนของอุตสาหกรรม, การบริหารจัดการด้านลูกค้าทั้งในเรื่องการพึงพิงลูกค้ารายใหญ่, การรักษาฐานลูกค้า รวมถึงการจัดการด้านคู่แข่งทางการค้าที่อาจเพิ่มขึ้นในอนาคต
- ความเสี่ยงด้านกฎระเบียบข้อบังคับ (Compliance Risk) หมายถึงการบริหารจัดการเพื่อให้สอดคล้องกับกฎหมาย, ข้อบังคับต่างๆ รวมถึงกฎระเบียบของหน่วยงานที่กำกับดูแล นอกจากนั้นยังมีการจัดการด้านความครบถ้วนทางเอกสารทางกฎหมายและสัญญาต่างๆ
- โดยความเสี่ยงทั้ง 4 ประเภท คณะกรรมการบริหารความเสี่ยงได้มีการจัดทำหัวข้อมรดถึงตัวชี้วัด ตลอดจนมีการติดตามตลอดปี 2561 เพื่อบริหารจัดการให้ความเสี่ยงอยู่ในระดับที่ยอมรับได้ของบริษัท (Risk Tolerance)





การจัดการและ การกำกับดูแลกิจการ



ข้อมูลหลักทรัพย์และผู้ถือหุ้น

จำนวนทุนจดทะเบียนและทุนชำระแล้ว

- ทุนจดทะเบียนและทุนที่ออกและเรียกชำระแล้ว
ณ วันที่ 28 ธันวาคม 2561 บริษัทฯ มีทุนจดทะเบียนจำนวน 510,000,000 บาทและทุนชำระแล้วจำนวน 509,999,971.50 บาท แบ่งเป็นหุ้นสามัญ จำนวน 1,019,999,943 หุ้น มูลค่าที่ตราไว้หุ้นละ 0.50 บาท
- ข้อจำกัดการถือหุ้นของชาวต่างชาติ
ผู้ถือหุ้นที่เป็นชาวต่างชาติสามารถถือครองหุ้นของบริษัทฯ รวมกันได้ไม่เกินร้อยละ 49 ของจำนวนหุ้นที่ออกและชำระแล้ว โดย ณ วันที่ 28 ธันวาคม 2561 หุ้นของบริษัทฯ ที่ถือครองโดยชาวต่างชาติมีจำนวนร้อยละ 6.22

ผู้ถือหุ้น

รายชื่อผู้ถือหุ้นรายใหญ่ 10 อันดับแรกของ บริษัท เจริญเบ็ญยดี อินโฟโลจิสติกส์ จำกัด (มหาชน) ณ วันที่ 28 ธันวาคม 2561 มีดังนี้

รายชื่อผู้ถือหุ้น		จำนวนหุ้นที่ถือ	สัดส่วนการถือหุ้น (ร้อยละ)
1.	นายชวรินทร์ บัณฑิตกฤษฎา	213,322,900	20.914
2.	นางพิมพ์ภัท บัณฑิตกฤษฎา	128,784,180	12.626
3.	นายจิตชัย นิมิตรปัญญา	95,862,160	9.398
4.	นางอัจฉรา นิมิตรปัญญา	70,923,660	6.953
5.	น.ส.อมรพรรณ บัณฑิตกฤษฎา	51,653,140	5.064
6.	น.ส.ปณดา บัณฑิตกฤษฎา	43,738,899	4.288
7.	น.ส.อรพรรณ วรนิจ	36,127,950	3.542
8.	น.ส.เสาวณีย์ อภิวันทนโสภาศ	35,478,149	3.478
9.	น.ส.เพ็ญประภา รวนไธศรี	34,370,000	3.370
10.	N.C.B.TRUST LIMITED-NORGES BANK 11	28,977,280	2.841
รวม		739,238,318	72.474

จำนวนหุ้นสามัญทั้งหมด	1,019,999,943	100.000
-----------------------	---------------	---------

การออกหุ้นกู้

หุ้นกู้ประเภทไม่มีหลักประกัน และไม่ด้อยสิทธิ								
ครั้งที่	อายุ	วันออกหุ้นกู้	ครบกำหนด	จำนวน (หุ้น)	มูลค่า (ล้านบาท)	อัตรา ดอกเบี้ย	การจัดอันดับ ความน่าเชื่อถือ	สัญญา ของการออกหุ้นกู้
2/2559	3 ปี	10 พ.ย. 59	10 พ.ย. 62	300,000	300	3.25	BBB+(tha)	ดำรงอัตรา D/E ไม่เกิน 2.5 เท่า ณ วัน สิ้นปีบัญชี
1/2561 ชุดที่ 1	2 ปี	8 พ.ย. 61	8 พ.ย. 63	386,000	386	3.65	BBB+(tha)	
1/2561 ชุดที่ 2	3 ปี	8 พ.ย. 61	8 พ.ย. 64	514,000	514	4.00	BBB+(tha)	

นโยบายการจ่ายเงินปันผล

บริษัทฯ มีนโยบายจ่ายเงินปันผลให้แก่ผู้ถือหุ้นในอัตราไม่น้อยกว่าร้อยละ 40 ของกำไรสุทธิจากงบการเงินเฉพาะกิจการของบริษัทฯ ภายหลังการหักภาษีเงินได้นิติบุคคลและการจัดสรรทุนสำรองตามกฎหมาย ทั้งนี้บริษัทฯ อาจพิจารณาจ่ายเงินปันผลแตกต่างไปจากนโยบายที่กำหนดไว้ได้โดยอยู่ภายใต้เงื่อนไขการดำเนินการดังกล่าวจะต้องก่อให้เกิดประโยชน์สูงสุดต่อผู้ถือหุ้นของบริษัทฯ ผลประกอบการ ฐานะการเงิน สภาพคล่องทางการเงิน และความจำเป็นในการใช้เงินเพื่อบริหารกิจการและการขยายธุรกิจของบริษัทฯ รวมถึงภาวะเศรษฐกิจ

บริษัทย่อย มีนโยบายจ่ายเงินปันผลให้แก่ผู้ถือหุ้นในอัตราไม่น้อยกว่าร้อยละ 40 ของกำไรสุทธิตามงบการเงินเฉพาะกิจการของบริษัทย่อย ภายหลังการหักภาษีเงินได้นิติบุคคลและการจัดสรรทุนสำรองตามกฎหมาย ทั้งนี้ บริษัทย่อยจะพิจารณาจ่ายเงินปันผลโดยคำนึงถึงปัจจัยต่างๆ เพื่อก่อให้เกิดประโยชน์สูงสุดแก่ผู้ถือหุ้น ผลประกอบการ ฐานะการเงิน สภาพคล่องทางการเงิน และความจำเป็นในการใช้เงินเพื่อบริหารกิจการและการขยายธุรกิจของบริษัทฯ รวมถึงภาวะเศรษฐกิจ

รายละเอียดการจ่ายเงินปันผลของบริษัทฯ ในระยะที่ผ่านมา 5 ปี ย้อนหลัง

รายละเอียด	ปี 2557	ปี 2558	ปี 2559	ปี 2560	ปี 2561 ⁴
1. กำไรสุทธิ งบการเงินเฉพาะกิจการ (ล้านบาท)	164.92	501.26	102.98	329.50	271.47
2. จำนวนหุ้น (ล้านหุ้น) ¹	480.00	600.00	1,020.00	1,020.00	1,020.00
3. ปันผลจ่ายต่อหุ้น (บาทต่อหุ้น) ²	0.67	0.83 ³	0.08	0.25	0.21
4. รวมจำนวนเงิน (ล้านบาท)	323.27	497.34 ³	81.60	255.00	214.20
5. สัดส่วนการจ่ายปันผล	196.02%	99.22%	79.24%	77.39%	78.90%

หมายเหตุ:

¹ จำนวนหุ้น มาจากจำนวนหุ้น ณ วันสิ้นรอบบัญชี 31 ธันวาคม ของปีนั้นๆ

² อัตราการจ่ายปันผลต่อหุ้น เป็นอัตราเฉลี่ยเงินปันผลต่อจำนวนหุ้น ณ วันที่ 31 ธันวาคม ของทุกปี ซึ่งกรณีที่มีการจ่ายปันผลมากกว่าหนึ่งครั้งจะนำมาเฉลี่ยรวมกันในปี

³ ในปี 2558 มีการจ่ายเงินปันผลระหว่างกาลจากผลประกอบการระหว่างเดือนมกราคม-สิงหาคม 2558 ในอัตราหุ้นละ 0.55 บาท รวมเป็นเงินทั้งสิ้น 264 ล้านบาท นอกจากนั้น ที่ประชุมสามัญผู้ถือหุ้นประจำปี 2559 ได้อนุมัติการจ่ายหุ้นปันผลในอัตรา 10 หุ้นเดิมต่อ 7 หุ้นปันผล คิดเป็นอัตราการจ่ายปันผล 0.35 บาทต่อหุ้น และเงินสดปันผลในอัตราหุ้นละ 0.0388888889 บาทต่อหุ้น รวม 0.3888888889 บาทต่อหุ้น หรือคิดเป็นจำนวนเงินรวมประมาณ 233.334 ล้านบาท

⁴ เพื่อนำเสนอให้ที่ประชุมสามัญผู้ถือหุ้นประจำปี 2562 อนุมัติ

โครงสร้างการจัดการ

โครงสร้างองค์กร บริษัท เจดับเบิลยูดี อินโฟโลจิสติกส์ จำกัด (มหาชน)

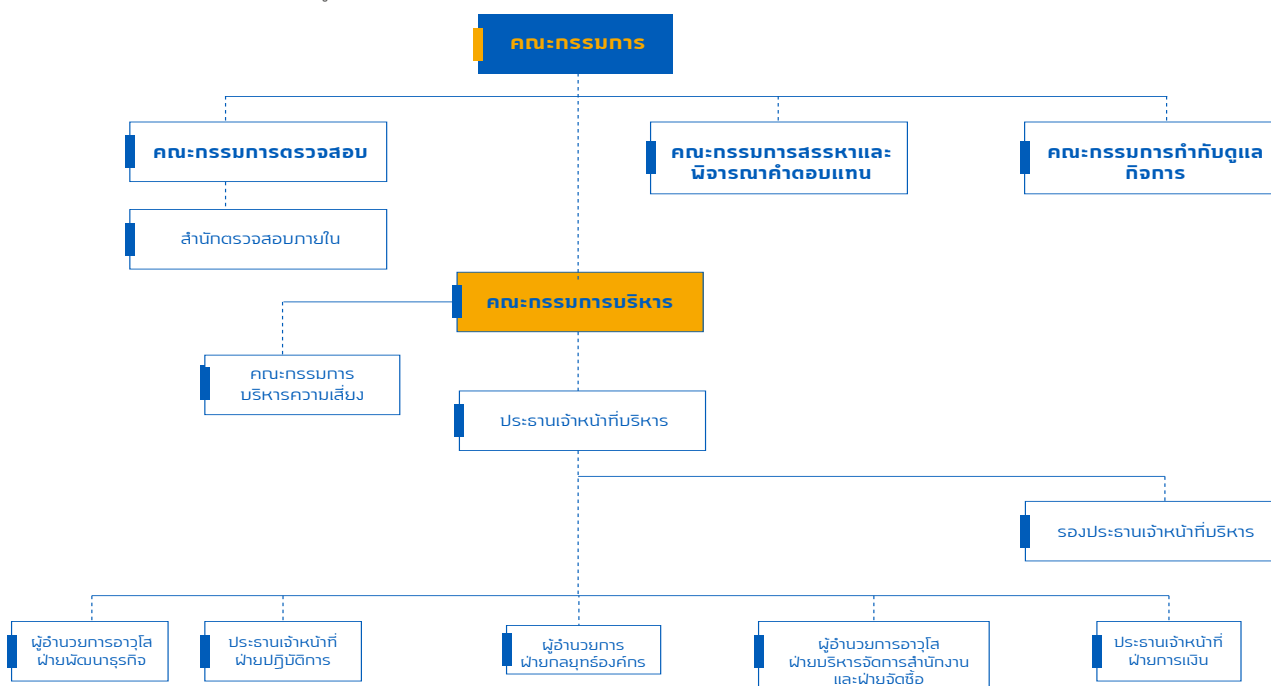

คณะกรรมการบริษัท

1. ดร.มิ่งกร รนสารศิลป์

ประธานกรรมการบริษัท
/ กรรมการอิสระ / กรรมการตรวจสอบ

2. นายวิเชฐ ดันตวานิช

กรรมการอิสระ / ประธานกรรมการตรวจสอบ

3. นายสมบุญ ประสิทธิ์จตุระกุล

กรรมการบริษัท

4. นายวิชาญ จาติกวณิช

กรรมการอิสระ / กรรมการตรวจสอบ



5. นายชวนินทร์ บัณฑิตกฤษดา

กรรมการบริษัท

6. นางสาวอมรพรรณ บัณฑิตกฤษดา

กรรมการบริษัท

7. นายจิตชัย นิมิตรปัญญา

กรรมการบริษัท

8. นางอัจฉรา นิมิตรปัญญา

กรรมการบริษัท

9. นายรณศ ฝัริย์ไธรินกุล

กรรมการบริษัท



คณะกรรมการบริหาร

1. นายชวนินทร์ บัณฑิตกฤษดา

ประธานกรรมการบริหาร /
ประธานเจ้าหน้าที่บริหาร

2. นายจิตชัย นิมิตรปัญญา

กรรมการบริหาร / รองประธานเจ้าหน้าที่บริหาร

3. นายเรนศ พริษฐ์โยธินกุล

กรรมการบริหาร /
ผู้อำนวยการอาวุโสฝ่ายพัฒนาธุรกิจ



4. นางอัจฉรา นิมิตรปัญญา

กรรมการบริหาร / กรรมการผู้จัดการสายธุรกิจห้องเย็น

5. นายวิษุ สันทรนกิจ

กรรมการบริหาร / ประธานเจ้าหน้าที่ฝ่ายปฏิบัติการ

6. ดร. เอกพงษ์ ตั้งศรีสงวน

กรรมการบริหาร / ประธานเจ้าหน้าที่ฝ่ายการเงิน

7. นายณัฐภูมิ เปาวรัตน์

กรรมการบริหาร / ผู้อำนวยการอาวุโสฝ่ายกลยุทธ์องค์กร





ดร.มังกร รนสารศิลป์

อายุ 67 ปี

ตำแหน่ง ประธานกรรมการบริษัท / กรรมการอิสระ / กรรมการตรวจสอบ

ประวัติการศึกษา และฝึกอบรม



- ปริญญาเอก วิทยาศาสตร์การกีฬาและสุขภาพ มหาวิทยาลัยเกษตรศาสตร์
- ปริญญาโท คณะวิศวกรรมศาสตร์ สาขาอุตสาหกรรม Lamar University Texas ประเทศสหรัฐอเมริกา
- ปริญญาโท คณะบริหารธุรกิจ North Texas State University ประเทศสหรัฐอเมริกา
- ปริญญาตรี คณะวิศวกรรมศาสตร์ สาขาอุตสาหกรรม จุฬาลงกรณ์มหาวิทยาลัย
- AACP: Advance Audit Committee Programs รุ่น 16/2014
- หลักสูตรป้องกันราชอาณาจักรภาครัฐร่วมเอกชน (วปอ.4212) วิทยาลัยป้องกันราชอาณาจักร รุ่นที่ 12
- หลักสูตรการบริหารเศรษฐกิจสาธารณะสำหรับนักบริหารระดับสูง สถาบันพระปกเกล้า รุ่นที่ 9
- หลักสูตรผู้บริหารระดับสูง สถาบันวิทยาการตลาดทุน รุ่นที่ 12
- หลักสูตรผู้บริหารระดับสูงด้านการบริหารงานพัฒนาเมือง สถาบันพัฒนาเมือง กรุงเทพมหานคร รุ่นที่ 1

ประสบการณ์



- ที่ปรึกษา บจก. ไลออน (ประเทศไทย)
- กรรมการ บจก. มอลเทน (ไทยแลนด์)
- กรรมการ บจก. ลีคิโหมิ (ประเทศไทย)
- กรรมการ บจก. สมบัติธนา
- กรรมการ บจก. โตโย ไซกัน (ประเทศไทย).
- กรรมการ บจก. มอลเทนเอเชียโพลิเมอร์ โปรดักส์
- กรรมการ บจก. ไทยคิวบิค เทคโนโลยี
- ประธานบริษัท บจก. ไทยซิลิเกตเคมีคัล
- ประธานกรรมการ บจก. อีสเทิร์นซิลิเกต

สัดส่วนการถือหุ้น ณ วันที่ 28 ธันวาคม 2561



ร้อยละ 0.005 (ของคู่สมรส)

การดำรงตำแหน่งกรรมการ ในบริษัทจดทะเบียนอื่น



-

วัน เดือน ปี ที่ได้รับการ แต่งตั้งเป็นกรรมการ



25 กุมภาพันธ์ 2557



ชวรินทร์ บันทิดกฤดา

อายุ 44 ปี

ตำแหน่ง กรรมการบริษัท / ประธานคณะกรรมการบริหาร
/ ประธานเจ้าหน้าที่บริหาร

ประวัติการศึกษา และฝึกอบรม



- ปริญญาโท คณะ Engineering Management สาขา Engineering and Technology Management, The George Washington University ประเทศสหรัฐอเมริกา
- ปริญญาตรี คณะวิศวกรรมศาสตร์ สาขาวิชาวิศวกรรมคอมพิวเตอร์และเครือข่าย มหาวิทยาลัยอัสสัมชัญ
- DCP: Director Certification Program รุ่นที่ 86/2007
- CEDI: Babson Premiere Entrepreneurship Program, Babson College, รัฐแมสซาชูเซตส์ ประเทศสหรัฐอเมริกา
- หลักสูตรไทยกับประชาคมเศรษฐกิจอาเซียน สถาบันพระปกเกล้า รุ่นที่ 4
- หลักสูตรการบริหารเศรษฐกิจสาธารณะสำหรับนักบริหารระดับสูง สถาบันพระปกเกล้า รุ่นที่ 9
- หลักสูตรผู้บริหารระดับสูง สถาบันวิทยาการตลาดทุน รุ่นที่ 22
- หลักสูตรผู้ประกอบการแห่งอนาคต โดยสถาบันพัฒนาผู้ประกอบการเชิงสร้างสรรค์ มหาวิทยาลัยกรุงเทพ รุ่นที่ 1
- โครงการอบรมหลักสูตรการจัดการโลจิสติกส์และโซ่อุปทาน โดยสมาคมขนส่งสินค้าและโลจิสติกส์ไทย
- โครงการอบรมหลักสูตร Logistics and Supply Chain สถาบันการขนส่ง จุฬาลงกรณ์มหาวิทยาลัย
- หลักสูตร Ultra Wealth โดยสมาคมเศรษฐศาสตร์ จุฬาลงกรณ์มหาวิทยาลัย รุ่นที่ 3
- YPO Stanford Graduate School of Business Program 2018, Stanford University, USA.

ประสบการณ์



- กรรมการ บจก. ออโต้ลोजิค
- กรรมการ บจก. เบญจพรแลนด์
- กรรมการ บจก. ดาต้าเซฟ
- กรรมการ บจก. ไดนามิค ไอที โซลูชั่นส์
- กรรมการ บจก. เจวีเค อินเตอร์เนชั่นแนล มูฟเวอร์ส
- กรรมการ บจก. เจดับเบิลยูดี ทรานสปอร์ต (ประเทศไทย)
- กรรมการ บจก. เจดับเบิลยูดี เอเชีย
- กรรมการ บจก. เจดับเบิลยูดี แปซิฟิก แลนด์
- กรรมการ บจก. เจพีเค โคลด์ สโตร์
- กรรมการ บจก. เจดับเบิลยูดี สโตร์ อิท
- กรรมการ บจก. โกลบอล ฟู้ดเซอร์วิส เน็ตเวิร์ก
- กรรมการ บจก. ซีเจ เจดับเบิลยูดี โลจิสติกส์ (ประเทศไทย)
- กรรมการ บจก. เจวีเค อินเตอร์เนชั่นแนล มูฟเวอร์ส (ประเทศสหรัฐอเมริกา)
- กรรมการ บจก. เจวีเค อินโดไชน่า มูฟเวอร์ส
- กรรมการ บจก. เจดับเบิลยูดี เอเชีย โฮลดิ้ง ไพรวเท (สิงคโปร์)
- กรรมการ บจก. JCM Logistics and Warehousing Private (สิงคโปร์)
- กรรมการ บจก. EM Logistics & Warehousing Private (สิงคโปร์)
- กรรมการ บจก. เจดับเบิลยูดี เอเชีย โลจิสติกส์ (กัมพูชา)

สัดส่วนการถือหุ้น
ณ วันที่ 28 ธันวาคม 2561



ร้อยละ 20.914

การดำรงตำแหน่งกรรมการ
ในบริษัทจดทะเบียนอื่น



-

วัน เดือน ปี ที่ได้รับการ
แต่งตั้งเป็นกรรมการ



18 กุมภาพันธ์ 2549



อณรรณ บัณทิตกกุลดา

อายุ 44 ปี

ตำแหน่ง กรรมการบริษัท /

ผู้อำนวยการอาวุโสฝ่ายบริหารจัดการสำนักงานและฝ่ายจัดซื้อ

ประวัติการศึกษา และฝึกอบรม



- ปริญญาโท คณะการจัดการมหาบัณฑิต สาขา Entrepreneurship management มหาวิทยาลัยมหิดล วิทยาลัยนานาชาติ
- ปริญญาตรี คณะบริหารธุรกิจ สาขาการเงินการธนาคาร มหาวิทยาลัยอัสสัมชัญ
- DCP : Directors Certification Program รุ่น 75/2006
- Smart Disclosure Program (SDP) 2015
- 2 Morrow Scaler 2018

ประสบการณ์



- กรรมการ บจก. ออโต้ลोजิค
- กรรมการ บจก. เบญจพรแลนด์
- กรรมการ บจก. ดาต้าเซฟ
- กรรมการ บจก. ไดนามิค ไอที โซลูชั่นส์
- กรรมการ บจก. เจวีเค อินเตอร์เนชั่นแนล มูฟเวอร์ส์
- กรรมการ บจก. เจดับเบิลยูดี ทรานสปอร์ต
- กรรมการ บจก. เจดับเบิลยูดี เอเชีย
- กรรมการ บจก. เจดับเบิลยูดี แปซิฟิก แลนด์
- กรรมการ บจก. เจพีเค โคลด์ สโตร์

สัดส่วนการถือหุ้น ณ วันที่ 28 ธันวาคม 2561



ร้อยละ 5.064

การดำรงตำแหน่งกรรมการ ในบริษัทจดทะเบียนอื่น



-

วัน เดือน ปี ที่ได้รับการ แต่งตั้งเป็นกรรมการ



26 พฤศจิกายน 2553



จิตชัย นิมิตรปัญญา

อายุ 54 ปี

ตำแหน่ง กรรมการบริษัท / ประธานคณะกรรมการบริหารความเสี่ยง / รองประธานเจ้าหน้าที่บริหาร

ประวัติการศึกษา และฝึกอบรม



- Executive MBA, Chulalongkorn Business School
- ปริญญาตรี คณะบริหารธุรกิจบัณฑิต มหาวิทยาลัยสงขลานครินทร์
- DCP: Director Certification Program รุ่นที่ 195/2014
- DAP: Director Accreditation Program รุ่นที่ 107/2014
- หลักสูตรการบริหารเศรษฐกิจสาธารณะสำหรับนักบริหารระดับสูง สถาบันพระปกเกล้า รุ่นที่ 8
- หลักสูตรการบริหารงานภาครัฐและกฎหมายมหาชน สถาบันพระปกเกล้า รุ่นที่ 10
- หลักสูตรการเมืองการปกครองในระบอบประชาธิปไตย สำหรับนักบริหารระดับสูง สถาบันพระปกเกล้า รุ่นที่ 16
- หลักสูตรผู้บริหารกระบวนการยุติธรรมระดับสูง (บ.ย.ส.) สถาบันพัฒนาข้าราชการฝ่ายตุลาการศาลยุติธรรม รุ่นที่ 20

ประสบการณ์



- ประธาน บจก. แปซิฟิค ห้างเย็น
- รองกรรมการผู้จัดการ บจก. โชคสมุทรมารีน
- กรรมการ บจก. JCM Logistics and Warehousing Private (สิงคโปร์)
- กรรมการ บจก. EM Logistics & Warehousing Private (สิงคโปร์)
- กรรมการผู้จัดการ บจก. เพาเวอร์ฟรีส เซอร์วิส
- กรรมการ บจก. อินฟอยท์วิชั่น
- กรรมการ บจก. แปซิฟิค ฟู้ด โพร
- กรรมการ บจก. เจดับเบิลยูดี แปซิฟิค
- กรรมการ บจก. เจพีเค โคสต์ สโตร์
- ประธาน บจก. แปซิฟิค โลจิสติกส์ โพร
- กรรมการ บจก. เจดับเบิลยูดี เอเชีย โลจิสติกส์ (กัมพูชา)
- กรรมการ บจก. เจดับเบิลยูดี แปซิฟิค แลนด์
- กรรมการ บจก. จาแพ็ค โฮลดิ้ง

สัดส่วนการถือหุ้น ณ วันที่ 28 ธันวาคม 2561



ร้อยละ 9.398
ร้อยละ 6.953 (ของคู่สมรส)

การดำรงตำแหน่งกรรมการ ในบริษัทจดทะเบียนอื่น



-

วัน เดือน ปี ที่ได้รับการ แต่งตั้งเป็นกรรมการ



19 เมษายน 2557



อัจจรา นิมิตรปัญญา

อายุ 54 ปี

ตำแหน่ง กรรมการบริษัท / กรรมการบริหาร /

กรรมการบริหารความเสี่ยง / กรรมการผู้จัดการสายธุรกิจห้องเย็น

ประวัติการศึกษา และฝึกอบรม



- ปริญญาโท บริหารธุรกิจมหาบัณฑิต มหาวิทยาลัยเชียงใหม่
- ปริญญาตรี คณะบริหารธุรกิจบัณฑิต มหาวิทยาลัยสงขลานครินทร์
- DAP: Directors Accreditation Program รุ่น 107/2014
- DCP :Directors Certification Program รุ่น 226/2016
- หลักสูตรการบริหารเศรษฐกิจสาธารณะสำหรับนักบริหารระดับสูง สถาบันพระปกเกล้า รุ่นที่ 9
- หลักสูตรการเมืองการปกครองในระบอบประชาธิปไตยสำหรับนักบริหารระดับสูง สถาบันพระปกเกล้า รุ่นที่ 18
- หลักสูตรการบริหารจัดการด้านความมั่นคงขั้นสูง สมเด็จพระเทพรัตนราชสุดาฯ สยามบรมราชกุมารี รุ่นที่ 7

ประสบการณ์



- กรรมการ บจก. แปซิฟิค ห้องเย็น
- รองกรรมการผู้จัดการ บจก. โชคสมุทรมาสิน
- กรรมการ บจก. แปซิฟิค โลจิสติกส์ โพร
- กรรมการ บจก. อินพ้อยท์วิชั่น
- กรรมการ บจก. แปซิฟิค ฟู้ด โพร
- กรรมการ บจก. เจดับเบิลยูดี แปซิฟิค
- กรรมการ บจก. เจพีเค โคลด์ สโตร์
- กรรมการ บจก. เจดับเบิลยูดี แปซิฟิค แลนด์
- กรรมการ บจก. จาแฟ็ค โฮลดิ้ง
- กรรมการ บจก. เพาเวอร์ฟรีส เซอร์วิส

สัดส่วนการถือหุ้น ณ วันที่ 28 ธันวาคม 2561



ร้อยละ 6.953
ร้อยละ 9.398 (ของคู่สมรส)

การดำรงตำแหน่งกรรมการ ในบริษัทจดทะเบียนอื่น



-

วัน เดือน ปี ที่ได้รับการ แต่งตั้งเป็นกรรมการ



19 เมษายน 2557



สมบุญ ประสิทธิ์จูดระกุล

อายุ 60 ปี
ตำแหน่ง กรรมการบริษัท

ประวัติการศึกษา และฝึกอบรม



- Certificate Senior Executive Management, Stanford, USA
- ปริญญาโท Management ศศินทร์ จุฬาลงกรณ์
- Certificate Marketing Management มหาวิทยาลัยธรรมศาสตร์
- ปริญญาตรี Marketing San Jose State University, USA
- DCP :Directors Certification Program รุ่น 54/2548

ประสบการณ์



- กรรมการ บจก. ริเวอร์โปร ฟัฟ แอนด์ เพเพอร์
- กรรมการ บจก. กระดาษชนธาร
- กรรมการ บจก. เทวกรรมโอสถ

สัดส่วนการถือหุ้น ณ วันที่ 28 ธันวาคม 2561



-

การดำรงตำแหน่งกรรมการ ในบริษัทจดทะเบียนอื่น



กรรมการ บมจ. เถ้าแก่น้อย ฟู้ด แอนด์ มาร์เก็ตติ้ง

วัน เดือน ปี ที่ได้รับการ แต่งตั้งเป็นกรรมการ



23 กุมภาพันธ์ 2560



รณรงค์ พิริย์ไอรินกุล

อายุ 43 ปี

ตำแหน่ง กรรมการบริษัท / กรรมการบริหาร / กรรมการบริหารความเสี่ยง
/ ผู้อำนวยการอาวุโสฝ่ายพัฒนารธุรกิจ

ประวัติการศึกษา และฝึกอบรม



- ปริญญาโท บริหารธุรกิจมหาบัณฑิต สถาบันบัณฑิตบริหารธุรกิจศศินทร์แห่งจุฬาลงกรณ์มหาวิทยาลัย
- ปริญญาโท คณะ Economics & Finance, University of Pennsylvania ประเทศสหรัฐอเมริกา
- ปริญญาตรี คณะบริหารธุรกิจ มหาวิทยาลัยอัสสัมชัญ
- Certificate of Supply Chain Management, Cranfield University ประเทศสหราชอาณาจักร
- Certificate of Maritime and Logistics, Logistics and Transportation Institute, ประเทศสหราชอาณาจักร
- Certificate of Business Administration, Assumption Commercial College
- DCP: Director Certificate Program รุ่นที่ 191/2014
- หลักสูตรไทยกับประชาคมเศรษฐกิจอาเซียน สถาบันพระปกเกล้า รุ่นที่ 5
- หลักสูตรการบริหารเศรษฐกิจสาธารณะสำหรับนักบริหารระดับสูง สถาบันพระปกเกล้า รุ่นที่ 14

ประสบการณ์



- กรรมการผู้จัดการ บจก. เจดับเบิ้ลยูดี เอเชีย
- กรรมการ บจก. เจดับเบิ้ลยูดี เอเชีย โฮลดิ้ง ไพรวเท (สิงคโปร์)
- กรรมการ บจก. JCM Logistics and Warehousing Private (สิงคโปร์)
- กรรมการ บจก. EM Logistics & Warehousing Private (สิงคโปร์)
- กรรมการ บจก. เจดับเบิ้ลยูดี เอเชีย โลจิสติกส์ (กัมพูชา)
- กรรมการ JWD Bok Seng (Thailand) Co., Ltd.
- กรรมการ บจก. ซีเจ เจดับเบิ้ลยูดี โลจิสติกส์ (ประเทศไทย)
- กรรมการผู้จัดการ Damco Logistics Malaysia Sdn Bhd.

สัดส่วนการถือหุ้น ณ วันที่ 28 ธันวาคม 2561



ร้อยละ 0.117

การดำรงตำแหน่งกรรมการ ในบริษัทจดทะเบียนอื่น



-

วัน เดือน ปี ที่ได้รับการ แต่งตั้งเป็นกรรมการ



24 กุมภาพันธ์ 2558



นายวิเชฐ ตันตวานิช

อายุ 58 ปี

ตำแหน่ง กรรมการอิสระ / ประธานกรรมการตรวจสอบ

ประวัติการศึกษา และฝึกอบรม



- ปริญญาโท สาขาการเงินและการตลาด University of Hartford Connecticut, USA
- เศรษฐศาสตรบัณฑิต สาขาวิชาเศรษฐศาสตร์การเงินและการคลังจุฬาลงกรณ์มหาวิทยาลัย
- วชิราวุธวิทยาลัย
- DCP: Directors Certification Program รุ่น 2/2000
- CFP: Certified Financial Planner สมาคมนักวางแผนการเงินไทย รุ่นที่ 1
- CED: Babson Entrepreneurial Leadership Program
- TEPCoT : หลักสูตรผู้บริหารระดับสูงด้านการค้าและการพาณิชย์ สถาบันวิทยาการการค้า รุ่นที่ 3
- หลักสูตรผู้บริหารระดับสูง สถาบันวิทยาการตลาดทุน รุ่นที่ 1
- หลักสูตรการป้องกันราชอาณาจักร วิทยาลัยป้องกันราชอาณาจักร รุ่นที่ 56

ประสบการณ์



- คณะกรรมการธนาคารเพื่อการส่งออกและนำเข้า- แห่งประเทศไทย (ธสน)
- ที่ปรึกษารัฐมนตรีว่าการกระทรวงพาณิชย์
- ผู้ช่วยกรรมการผู้อำนวยการใหญ่ บมจ. ไทยเบฟเวอเรจ
- ประธานกรรมการบริหาร ศูนย์ C Asean (ในเครือ บมจ.ไทยเบฟ)
- ประธานกรรมการบริหาร สถาบันพัฒนาผู้ประกอบการ - เซิงสร้างสรรค์ มหาวิทยาลัยกรุงเทพ
- รองประธานคณะกรรมการผู้อำนวยการ สถาบันวิทยาลัยตลาดทุน (วตท.)
- กรรมการตลาดหลักทรัพย์ เอ็ม เอ ไอ (MAI)
- ที่ปรึกษา สมาคมไทย-ญี่ปุ่น
- กรรมการและประธานคณะทำงานด้านธุรกิจการเงิน หอการค้านานาชาติ ประเทศไทย (International Chamber of Commerce-Thailand)
- กรรมการอิสระ บจก. เคพีเอ็น อะคาเดมี่
- คณะกรรมการ คณะกรรมการตรวจสอบ บจก.ธนาคารพัฒนาสินทรัพย์
- กรรมการที่ปรึกษาด้านงานวิจัยและการกำกับดูแลกิจการ
สมาคมส่งเสริมสถาบันกรรมการบริษัทไทย (IOD)
- อนุกรรมการพิจารณาอุทธรณ์ สำนักงานคณะกรรมการกำกับหลักทรัพย์และ
ตลาดหลักทรัพย์ (ก.ล.ต.)

สัดส่วนการถือหุ้น ณ วันที่ 28 ธันวาคม 2561



-

การดำรงตำแหน่งกรรมการ ในบริษัทจดทะเบียนอื่น



- ประธานกรรมการ และ ประธานกรรมการตรวจสอบ บมจ. เอเชีย เอวิชั่น
- กรรมการอิสระ บมจ. ภัทรลิขิ่ง
- กรรมการอิสระ บมจ. น้ำตาลบุรีรัมย์
- กรรมการอิสระ บมจ. ไทยอิงเกอร์ โฮลดิ้ง

วัน เดือน ปี ที่ได้รับการ แต่งตั้งเป็นกรรมการ



25 กุมภาพันธ์ 2557



วิชญา จาติกวณิช

อายุ 55 ปี

ตำแหน่ง กรรมการอิสระ / กรรมการตรวจสอบ

ประวัติการศึกษา และฝึกอบรม



- Bachelor Degree in Marketing University of Tennessee, USA.
- Directors Certification Program Australian Institute of Company Directors 2546
- DCP : Directors Certification Program 2554, IOD
- AACP: Advanced Audit Committee Program รุ่น 16/2014
- หลักสูตรการบริหารเศรษฐกิจสาธารณะสำหรับนักบริหารระดับสูง สถาบันพระปกเกล้า รุ่นที่ 9

ประสบการณ์



- กรรมการผู้จัดการ บจก. ลีอกซ์เลย์ พร็อพเพอร์ตี้ ดีเวลลอปเม้นท์
- ที่ปรึกษา บมจ. ลีอกซ์เลย์
- กรรมการ บจก. สิ้นเสียป่า
- กรรมการ บจก. ลีอกซ์เลย์ อินฟรา
- กรรมการ บมจ. ปรีนดา

ส่วนการถือหุ้น ณ วันที่ 28 ธันวาคม 2561



-

การดำรงตำแหน่งกรรมการ ในบริษัทจดทะเบียนอื่น



- กรรมการและกรรมการกำกับดูแลกิจการ บมจ. แชนสิริ

วัน เดือน ปี ที่ได้รับการ แต่งตั้งเป็นกรรมการ



25 กุมภาพันธ์ 2557

โครงสร้างการจัดการของบริษัทฯ ประกอบด้วยคณะกรรมการบริษัท คณะกรรมการชุดย่อย และผู้บริหาร สำหรับคณะกรรมการชุดย่อยมีทั้งหมด 5 ชุด ได้แก่ คณะกรรมการบริหาร คณะกรรมการตรวจสอบ คณะกรรมการสรรหาและพิจารณาค่าตอบแทน คณะกรรมการกำกับดูแลกิจการ และคณะกรรมการบริหารความเสี่ยง

คณะกรรมการบริษัท

โครงสร้างคณะกรรมการบริษัท

ณ วันที่ 31 ธันวาคม 2561 คณะกรรมการบริษัทมีจำนวนทั้งสิ้น 9 ท่าน ประกอบด้วย

- กรรมการที่เป็นผู้บริหาร 5 ท่าน
- กรรมการที่ไม่เป็นผู้บริหาร 4 ท่าน

โครงสร้างคณะกรรมการบริษัท มีการถ่วงดุลกันอย่างเพียงพอ โดย

- มีการกระจายอิสระจำนวน 3 ท่าน คิดเป็นหนึ่งในสามของจำนวนกรรมการทั้งหมด มีความเป็นอิสระจากผู้บริหารและผู้ถือหุ้นใหญ่
- มีการตรวจสอบจำนวน 3 ท่าน โดยเป็นกรรมการอิสระทั้งหมด กรรมการตรวจสอบทุกท่านมีความรู้และประสบการณ์ในการสอบทานความน่าเชื่อถือของงบการเงิน รวมถึงทำหน้าที่อื่นในฐานะกรรมการตรวจสอบได้
- มีการมอบอำนาจระหว่างกรรมการ และฝ่ายจัดการที่ชัดเจน
- มากกว่า 2 ปีที่ผ่านมา กรรมการทุกท่านไม่เคยเป็นพนักงาน ผู้ถือหุ้น หรือหุ้นส่วนของบริษัท ดิลอยท์ ทัช โรแมนติก โซเชียล โซลูชัน จำกัด ซึ่งเป็นบริษัทผู้สอบบัญชีภายนอกที่ตรวจสอบงบการเงินให้กับบริษัทฯ และบริษัทย่อย

คณะกรรมการบริษัทประกอบด้วยกรรมการจำนวน 9 ท่าน ดังนี้

รายชื่อ		ตำแหน่ง
1.	นายมังกร รัตนศิริศิลป์	ประธานกรรมการบริษัท กรรมการอิสระ และกรรมการตรวจสอบ
2.	นายวิรัช ดันติวานิช	กรรมการอิสระ และประธานกรรมการตรวจสอบ
3.	นายวิชาญ จาติกวณิช	กรรมการอิสระ และกรรมการตรวจสอบ
4.	นายชวรินทร์ บัณฑิตกฤษดา	กรรมการบริษัท
5.	นางสาวอมรพรรณ บัณฑิตกฤษดา	กรรมการบริษัท
6.	นายจิตชัย นิมิตรปัญญา	กรรมการบริษัท
7.	นางอัจฉรา นิมิตรปัญญา	กรรมการบริษัท
8.	นายสมบุญ ประสิทธิ์จตุรกุล	กรรมการบริษัท
9.	นายธนศ พริยโยธินกุล	กรรมการบริษัท

หมายเหตุ:

นายณัฐภูมิ เปาวรัตน์ ผู้อำนวยการอาวุโสฝ่ายกลยุทธ์องค์กร ทำหน้าที่เป็นเลขานุการบริษัท

กรรมการผู้มีอำนาจลงนาม คือ (1) นายชวรินทร์ บัณฑิตกฤษดา ลงลายมือชื่อ ร่วมกับ (2) นางสาวอมรพรรณ บัณฑิตกฤษดา หรือนายจิตชัย นิมิตรปัญญา หรือนางอัจฉรา นิมิตรปัญญา กรรมการรวมเป็นสองคนและประทับตราสำคัญของบริษัทฯ

ขอบเขตอำนาจหน้าที่ของคณะกรรมการบริษัท

คณะกรรมการบริษัทเป็นตัวแทนของผู้ถือหุ้นทั้งหมดและมีหน้าที่กำกับดูแลการดำเนินงานของบริษัทฯ ให้เป็นไปตามกฎหมาย ข้อบังคับ นโยบายการกำกับดูแลกิจการของบริษัทฯ และมติของที่ประชุมผู้ถือหุ้น ในการกำกับดูแลบริษัทฯ กรรมการจะต้องใช้ดุลพินิจในการตัดสินใจทางธุรกิจและปฏิบัติในสิ่งที่ตนเองเชื่ออย่างมีเหตุผลว่าเป็นประโยชน์สูงสุดต่อบริษัทฯ และผู้ถือหุ้น

คณะกรรมการบริษัทกำหนดให้มีการแบ่งอำนาจหน้าที่ โดยได้กำหนดอำนาจอนุมัติและดำเนินการของบริษัทฯ และบริษัทย่อยไว้อย่างชัดเจนตามประเภทของธุรกรรม เพื่อกระจายอำนาจหน้าที่ในการตัดสินใจและสั่งการ ตามหน้าที่ที่ได้รับมอบหมาย และเป็นแนวทางให้ผู้บริหารและผู้ปฏิบัติงานใช้เป็นคู่มือในการปฏิบัติงาน โดยการกำกับดูแลกิจการของบริษัทฯ กำหนดให้เรื่องดังต่อไปนี้เป็นอำนาจหน้าที่และความรับผิดชอบของคณะกรรมการบริษัทที่จะเป็นผู้พิจารณาอนุมัติให้ความเห็นชอบ

1. คณะกรรมการมีอำนาจและหน้าที่และความรับผิดชอบในการจัดการบริษัทฯ ให้เป็นไปตามกฎหมาย วัตถุประสงค์ และข้อบังคับของบริษัทฯ ตลอดจนมติของที่ประชุมผู้ถือหุ้นที่ชอบด้วยกฎหมาย ด้วยความซื่อสัตย์สุจริตและระมัดระวังรักษาผลประโยชน์ของบริษัทฯ
2. จัดให้มีการประชุมผู้ถือหุ้นเป็นการประชุมสามัญประจำปีภายใน 4 เดือนนับแต่วันสิ้นสุดรอบระยะเวลาบัญชีของบริษัทฯ
3. จัดให้มีการประชุมคณะกรรมการอย่างน้อย 3 เดือนต่อครั้ง
4. จัดทำและรับผิดชอบต่อการจัดทำและการเปิดเผยงบการเงิน เพื่อแสดงถึงฐานะการเงินและผลการดำเนินงานในรอบปีที่ผ่านมา และนำเสนอต่อที่ประชุมผู้ถือหุ้นเพื่อพิจารณาและอนุมัติ
5. กำหนดเป้าหมาย แนวทาง นโยบาย แผนงานการดำเนินงานธุรกิจ และงบประมาณของบริษัทฯ ควบคุมกำกับดูแล (Monitoring and Supervision) การบริหารและการจัดการของฝ่ายบริหารให้เป็นไปตามนโยบาย แผนงาน และงบประมาณที่กำหนดไว้อย่างมีประสิทธิภาพและประสิทธิผล
6. กำหนดนโยบายการบริหารจัดการความเสี่ยง (Risk Management Policy) และกำกับดูแลให้ฝ่ายบริหาร ปฏิบัติตามนโยบายและรายงานผลให้คณะกรรมการทราบ รวมถึงจัดให้มีการทบทวนระบบหรือประเมินประสิทธิภาพของการจัดการความเสี่ยงอย่างสม่ำเสมอ
7. พิจารณาทบทวน ตรวจสอบ และอนุมัติแผนการขยายธุรกิจ โครงการลงทุนขนาดใหญ่ ตลอดจนการเข้าร่วมลงทุนที่เสนอโดยฝ่ายบริหาร
8. จัดทำรายงานประจำปีของคณะกรรมการ และรับผิดชอบต่อการจัดทำและการเปิดเผยงบการเงิน เพื่อแสดงถึงฐานะการเงินและผลการดำเนินงานในรอบปีที่ผ่านมา และนำเสนอต่อที่ประชุมผู้ถือหุ้นเพื่อพิจารณาและอนุมัติ
9. กำกับและดูแลการบริหารจัดการและการดำเนินงานต่างๆ ของบริษัทฯ และบริษัทย่อย ให้เป็นไปตามนโยบายที่กำหนดกฎหมายว่าด้วยหลักทรัพย์และตลาดหลักทรัพย์ ประกาศคณะกรรมการกำกับตลาดทุน ข้อกำหนดของตลาดหลักทรัพย์แห่งประเทศไทย เช่น การทำรายการที่เกี่ยวข้องกันและการได้มาหรือจำหน่ายไปซึ่งทรัพย์สินที่สำคัญ เท่าที่ไม่ขัดหรือแย้งกับกฎหมายอื่น รวมทั้งจัดให้มีระบบการควบคุมภายในและรายการตรวจสอบภายในที่เพียงพอและเหมาะสม

10. พิจารณากำหนดโครงสร้างการบริหารงาน มีอำนาจในการแต่งตั้งคณะกรรมการบริหาร ประธานเจ้าหน้าที่บริหาร และคณะกรรมการอื่นตามความเหมาะสม ได้แก่ คณะกรรมการตรวจสอบ คณะกรรมการสรรหาและกำหนดค่าตอบแทน เป็นต้น รวมถึงการกำหนดขอบเขตอำนาจหน้าที่ของคณะกรรมการบริหาร ประธานเจ้าหน้าที่บริหาร และคณะกรรมการชุดต่างๆ ที่แต่งตั้ง

ทั้งนี้ การมอบอำนาจตามขอบเขตอำนาจหน้าที่ที่กำหนดนั้น ต้องไม่มีลักษณะเป็นการมอบอำนาจที่ทำให้คณะกรรมการบริหาร ประธานเจ้าหน้าที่บริหาร และคณะกรรมการชุดต่างๆ ดังกล่าวสามารถพิจารณาและอนุมัติรายการที่อาจมีความขัดแย้งมีส่วนได้เสียหรือมีความขัดแย้งทางผลประโยชน์อื่นใดทำกับบริษัทฯ หรือบริษัทย่อย (ถ้ามี) ยกเว้นเป็นการอนุมัติรายการที่เป็นไปตามนโยบายและหลักเกณฑ์ที่คณะกรรมการพิจารณาและอนุมัติไว้แล้ว

11. คณะกรรมการอาจมอบอำนาจให้กรรมการคนหนึ่งหรือหลายคนหรือบุคคลอื่นใดปฏิบัติกรอย่างหนึ่ง อย่างไรก็ดี คณะกรรมการได้โดยอยู่ภายใต้การควบคุมของคณะกรรมการหรืออาจมอบอำนาจเพื่อให้บุคคลดังกล่าวมีอำนาจตามที่คณะกรรมการเห็นสมควรและภายในระยะเวลาที่คณะกรรมการเห็นสมควร ซึ่งคณะกรรมการอาจยกเลิกเพิกถอน เปลี่ยนแปลงหรือแก้ไขการมอบอำนาจนั้นๆ ได้เมื่อเห็นสมควร

ทั้งนี้ การมอบอำนาจนั้นต้องไม่มีลักษณะเป็นการมอบอำนาจที่ทำให้บุคคลดังกล่าวสามารถพิจารณาและอนุมัติรายการที่ตนหรือบุคคลที่อาจมีความขัดแย้ง มีส่วนได้เสีย หรืออาจมีความขัดแย้งทางผลประโยชน์ในลักษณะอื่นใดที่จะทำขึ้นกับบริษัทฯ หรือบริษัทย่อย (ถ้ามี) (ตามที่นิยามไว้ในประกาศคณะกรรมการกำกับตลาดทุน และ/หรือตลาดหลักทรัพย์แห่งประเทศไทย และ/หรือประกาศอื่นใดของหน่วยงานที่เกี่ยวข้อง) เว้นแต่เป็นการอนุมัติรายการที่เป็นรายการธุรกิจปกติและเป็นไปตามเงื่อนไขการค้าโดยทั่วไป หรือเป็นไปตามนโยบายและหลักเกณฑ์ที่คณะกรรมการพิจารณาและอนุมัติไว้แล้ว โดยอยู่ภายใต้หลักเกณฑ์ เงื่อนไข และวิธีการตามที่กำหนดเกี่ยวกับรายการที่เกี่ยวข้องกัน และรายการได้มาหรือจำหน่ายไปซึ่งทรัพย์สินที่สำคัญของบริษัทจดทะเบียนตามประกาศคณะกรรมการกำกับตลาดทุน และ/หรือตลาดหลักทรัพย์แห่งประเทศไทย และ/หรือประกาศอื่นใดของหน่วยงานที่เกี่ยวข้อง

อำนาจหน้าที่ของประธานกรรมการ

1. สนับสนุน และควบคุมให้การปฏิบัติงานของคณะกรรมการ และคณะกรรมการชุดย่อยต่างๆ เป็นไปอย่างมีประสิทธิภาพ และเป็นไปตามมาตรฐานสูงสุดของหลักธรรมาภิบาล
2. สนับสนุนให้มีช่องทาง และการสื่อสารระหว่างผู้ถือหุ้น หน่วยงานของราชการ และหน่วยงานที่เกี่ยวข้องกับ คณะกรรมการบริษัทให้เป็นไปอย่างมีประสิทธิภาพ
3. กำหนดวาระการประชุม ควบคุมและดำเนินการประชุม ของคณะกรรมการ รวมทั้ง การเปิดโอกาสให้มีการแลกเปลี่ยน ความคิดเห็น หลักการและเหตุผล เพื่อประกอบการตัดสินใจ อย่างมีประสิทธิภาพ
4. กำหนดขั้นตอน หรือวิธีการสรรหาและแต่งตั้ง คณะกรรมการ และกรรมการชุดย่อยให้เป็นไปอย่างเหมาะสม และสามารถ สนับสนุนการปฏิบัติงานของบริษัทฯ
5. กำหนดให้มีการปฐมนิเทศ หรือให้ความรู้เกี่ยวกับการ ดำเนินงานของบริษัทฯ ต่อกรรมการ และกรรมการที่ได้รับ ตำแหน่งกรรมการใหม่
6. สนับสนุนประธานเจ้าหน้าที่บริหารในการพัฒนา และ กำหนดกลยุทธ์ในการดำเนินงานของบริษัทฯ รวมถึงการให้ คำแนะนำในการดำเนินงานด้านต่างๆ
7. สนับสนุนให้มีการสื่อสาร และสร้างสัมพันธ์ที่ดีระหว่าง กรรมการบริหาร และกรรมการที่ไม่ใช่ผู้บริหาร

กรรมการอิสระ

“กรรมการอิสระ” หมายถึง กรรมการที่มีความเป็นอิสระในการแสดงความเห็นต่อการดำเนินงานของบริษัทฯ โดยจะต้องเป็นผู้ที่ไม่มีส่วนเกี่ยวข้อง หรือส่วนได้เสียต่อผลการดำเนินงานทั้งทางตรงและทางอ้อม โดย ณ วันที่ 31 ธันวาคม 2561 กรรมการอิสระมีจำนวน 3 ท่าน ประกอบด้วย

1. นายวิเชฐ ตันติวานิช
2. นายมังกร ธนสารศิลป์
3. นายวิษณุ จาติกวณิช

คุณสมบัติของกรรมการอิสระดังนี้

1. ถือหุ้นไม่เกินร้อยละ 1 ของจำนวนหุ้นที่มีสิทธิออกเสียง ทั้งหมดของบริษัทฯ บริษัทใหญ่ บริษัทย่อย บริษัทร่วม ผู้ถือหุ้นรายใหญ่ หรือผู้มีอำนาจควบคุมของบริษัทฯ ทั้งนี้ ให้นับรวมการถือหุ้นของผู้ที่เกี่ยวข้องของกรรมการอิสระ รายนั้นๆ ด้วย
2. ไม่เป็นหรือเคยเป็นกรรมการที่มีส่วนร่วมบริหารงาน ลูกจ้าง พนักงาน ที่ปรึกษาที่ได้เงินเดือนประจำ หรือผู้มีอำนาจควบคุม ของบริษัทฯ บริษัทใหญ่ บริษัทย่อย บริษัทร่วม บริษัทย่อย ลำดับเดียวกัน ผู้ถือหุ้นรายใหญ่ หรือของผู้มีอำนาจควบคุม ของบริษัทฯ เว้นแต่จะได้พ้นจากการมีลักษณะดังกล่าวมาแล้ว ไม่น้อยกว่า 2 ปี ก่อนวันที่ได้รับการแต่งตั้ง ทั้งนี้ ลักษณะ ต้องห้ามดังกล่าวไม่รวมถึงกรณีที่กรรมการอิสระเคยเป็น ข้าราชการ หรือที่ปรึกษาของส่วนราชการซึ่งเป็นผู้ถือหุ้น รายใหญ่ หรือผู้มีอำนาจควบคุมของบริษัทฯ
3. ไม่เป็นบุคคลที่มีความสัมพันธ์ทางสายโลหิต หรือโดยการ จดทะเบียนตามกฎหมายในลักษณะที่เป็นบิดา มารดา คู่สมรส พี่น้อง และบุตร รวมทั้งคู่สมรสของบุตร ของกรรมการรายอื่น ผู้บริหาร ผู้ถือหุ้นรายใหญ่ ผู้มีอำนาจควบคุม หรือบุคคลที่จะ ได้รับการเสนอให้เป็นกรรมการ ผู้บริหารหรือผู้มีอำนาจ ควบคุมของบริษัทฯ หรือบริษัทย่อย

4. ไม่มีหรือเคยมีความสัมพันธ์ทางธุรกิจกับบริษัทฯ บริษัท ใหญ่ บริษัทย่อย บริษัทร่วม ผู้ถือหุ้นรายใหญ่ หรือผู้มีอำนาจ ควบคุมของบริษัทฯ ในลักษณะที่อาจเป็นการขัดขวางการใช้ วิจารณญาณอย่างอิสระของตน รวมทั้งไม่เป็นหรือเคยเป็น ผู้ถือหุ้นที่มีนัย หรือผู้มีอำนาจควบคุมของผู้ที่มีความสัมพันธ์ ทางธุรกิจกับบริษัทฯ บริษัทใหญ่ บริษัทย่อย บริษัทร่วม ผู้ถือหุ้นรายใหญ่ หรือผู้มีอำนาจควบคุมของบริษัทฯ เว้นแต่ จะได้พ้นจากการมีลักษณะดังกล่าวมาแล้วไม่น้อยกว่า 2 ปี ก่อนวันที่ได้รับการแต่งตั้ง
5. ไม่เป็นหรือเคยเป็นผู้สอบบัญชีของบริษัทฯ บริษัทใหญ่ บริษัทย่อย บริษัทร่วม ผู้ถือหุ้นรายใหญ่ หรือผู้มีอำนาจควบคุม ของบริษัทฯ และไม่เป็นผู้ถือหุ้นที่มีนัย ผู้มีอำนาจควบคุม หรือ หุ้นส่วนของสำนักงานสอบบัญชี ซึ่งมีผู้สอบบัญชีของบริษัทฯ บริษัทใหญ่ บริษัทย่อย บริษัทร่วม ผู้ถือหุ้นรายใหญ่ หรือผู้มี อำนาจควบคุมของบริษัทฯ สังกัดอยู่ เว้นแต่จะได้พ้นจากการ มีลักษณะดังกล่าวมาแล้วไม่น้อยกว่า 2 ปี ก่อนวันที่ได้รับ การแต่งตั้ง
6. ไม่เป็นหรือเคยเป็นผู้ให้บริการทางวิชาชีพใดๆ ซึ่งรวมถึง การให้บริการเป็นที่ปรึกษากฎหมายหรือที่ปรึกษาทางการเงิน ซึ่งได้รับค่าบริการเกินกว่าสองล้านบาทต่อปีจากบริษัทฯ บริษัทใหญ่ บริษัทย่อย บริษัทร่วม ผู้ถือหุ้นรายใหญ่ หรือผู้มี อำนาจควบคุมของบริษัทฯ และไม่เป็นผู้ถือหุ้นที่มีนัย

ผู้มีอำนาจควบคุม หรือหุ้นส่วนของผู้ให้บริการทางวิชาชีพ นั้นด้วย เว้นแต่จะได้พ้นจากการมีลักษณะดังกล่าวมาแล้ว ไม่น้อยกว่า 2 ปี ก่อนวันที่ได้รับการแต่งตั้ง

7. ไม่เป็นกรรมการที่ได้รับการแต่งตั้งขึ้นเพื่อเป็นตัวแทนของ กรรมการของบริษัทฯ ผู้ถือหุ้นรายใหญ่ หรือ ผู้ถือหุ้นซึ่งเป็นผู้ที่เกี่ยวข้องกับผู้ถือหุ้นรายใหญ่

8. ไม่ประกอบกิจการที่มีสภาพอย่างเดียวกันและเป็นการแข่งขันที่มีนัยกับกิจการของบริษัทฯ หรือบริษัทย่อย หรือ ไม่เป็นหุ้นส่วนที่มีนัยในห้างหุ้นส่วน หรือเป็นกรรมการที่มี

ส่วนร่วมบริหารงาน ลูกจ้าง พนักงาน ที่ปรึกษาที่รับเงินเดือนประจำ หรือถือหุ้นเกินร้อยละ 1 ของจำนวนหุ้นที่มีสิทธิออกเสียงทั้งหมดของบริษัทอื่น ซึ่งประกอบกิจการที่มีสภาพอย่างเดียวกันและเป็นการแข่งขันที่มีนัยกับกิจการของบริษัทฯ หรือบริษัทย่อย

9. ไม่มีลักษณะอื่นใดที่ทำให้ไม่สามารถให้ความเห็นอย่างเป็นอิสระเกี่ยวกับการดำเนินงานของบริษัทฯ

วาระการดำรงตำแหน่งของกรรมการ

ในการประชุมผู้ถือหุ้นสามัญประจำปีทุกครั้งให้กรรมการออกจากตำแหน่งจำนวนหนึ่งในสาม ถ้าจำนวนกรรมการที่จะแบ่งออกให้ตรงเป็นสามส่วนไม่ได้ ก็ให้ออกโดยจำนวนใกล้เคียงที่สุดกับส่วนหนึ่งในสาม กรรมการที่จะต้องออกจากตำแหน่งในปีแรก และปีที่สองภายหลังการแปรสภาพนั้นให้จับสลากกัน ส่วนปีหลังๆ ต่อไปให้กรรมการคนที่อยู่ในตำแหน่งนานที่สุดนั้นเป็นผู้ออกจากตำแหน่ง กรรมการซึ่งพ้นจากตำแหน่งอาจได้รับเลือกตั้งใหม่อีกได้โดยที่ประชุมผู้ถือหุ้น

นอกจากการพ้นตำแหน่งตามวาระแล้ว กรรมการพ้นจากตำแหน่งเมื่อ

- (ก) เสียชีวิต
- (ข) ลาออก
- (ค) ขาดคุณสมบัติ หรือมีลักษณะต้องห้ามตามกฎหมาย
- (ง) ที่ประชุมผู้ถือหุ้นลงมติให้ออก ด้วยคะแนนเสียงไม่น้อยกว่าสามในสี่ของจำนวนผู้ถือหุ้นที่มีประชุม และมีสิทธิออกเสียง และมีหุ้นนับรวมกันได้ไม่น้อยกว่ากึ่งหนึ่งของจำนวนหุ้นถือโดยผู้ถือหุ้นที่มาประชุม และมีสิทธิออกเสียง
- (จ) ศาลมีคำสั่งให้ออก

คณะกรรมการชุดย่อย

ประกอบด้วยคณะกรรมการ 5 ชุด ได้แก่ คณะกรรมการบริหาร คณะกรรมการตรวจสอบ และคณะกรรมการบริหารความเสี่ยง คณะกรรมการสรรหาและพิจารณาค่าตอบแทน และคณะกรรมการกำกับดูแลกิจการ

คณะกรรมการบริหาร

ณ วันที่ 31 ธันวาคม 2561 คณะกรรมการบริหารประกอบด้วยกรรมการบริหารจำนวน 7 ท่าน ดังนี้

รายชื่อ		ตำแหน่ง
1.	นายชวนินทร์ บัณฑิตกฤษดา	ประธานกรรมการบริหาร
2.	นายจิตชัย นิมิตรปัญญา	กรรมการบริหาร
3.	นางอัจฉรา นิมิตรปัญญา	กรรมการบริหาร
4.	นายธนศ พริยไธรินทร์กุล	กรรมการบริหาร
5.	นายวิษณุ สักรณกิจ	กรรมการบริหาร
6.	นายณัฐภูมิ เปาวรัตน์	กรรมการบริหาร
7.	ดร. เอกพงษ์ ดังศรีสงวน	กรรมการบริหาร

ขอบเขตอำนาจหน้าที่ของคณะกรรมการบริหาร

คณะกรรมการบริหารมีขอบเขตอำนาจหน้าที่เป็นลายลักษณ์อักษรเป็นไปตามกฎบัตรของคณะกรรมการบริหาร ซึ่งได้รับอนุมัติจากคณะกรรมการบริษัท ดังนี้

1. ดำเนินกิจการและบริหารกิจการของบริษัทฯ ตามวัตถุประสงค์ ข้อบังคับ นโยบาย ระเบียบ ข้อกำหนดคำสั่ง และมติของที่ประชุมคณะกรรมการ และ/หรือมติที่ประชุมผู้ถือหุ้นของบริษัทฯ
2. พิจารณากลับกรองข้อเสนอของฝ่ายบริหาร และนำเสนอ นโยบาย เป้าหมาย กลยุทธ์ การดำเนินธุรกิจของบริษัทฯ การลงทุน การขยายกิจการ และงบประมาณ เพื่อนำเสนอต่อที่ประชุมคณะกรรมการบริษัท เพื่อพิจารณาและอนุมัติ
3. พิจารณานุมัติการดำเนินงานที่เป็นธุรกรรมปกติธุรกิจของบริษัทฯ ตามงบลงทุนหรืองบประมาณที่ได้รับอนุมัติจากคณะกรรมการบริษัท โดยวงเงินสำหรับแต่ละรายการเป็นไปตามที่กำหนดไว้ในตารางอำนาจอนุมัติที่ผ่านการอนุมัติจากคณะกรรมการบริษัทแล้ว แต่ไม่เกินงบประมาณประจำปีที่ได้รับอนุมัติจากคณะกรรมการบริษัท รวมถึงการเข้าทำสัญญาต่างๆ ที่เกี่ยวข้องกับเรื่องดังกล่าว
4. ติดตามผลการดำเนินงานของบริษัทฯ ให้เป็นไปตามนโยบายของคณะกรรมการ และเป้าหมายที่กำหนดไว้ และกำกับดูแลให้การดำเนินงานมีคุณภาพและประสิทธิภาพ
5. มีอำนาจพิจารณาอนุมัติค่าใช้จ่ายในการดำเนินการตามปกติธุรกิจของบริษัทฯ ตามงบประมาณที่ได้รับอนุมัติจากคณะกรรมการบริษัท และเป็นไปตามอำนาจอนุมัติที่ผ่านการอนุมัติจากคณะกรรมการบริษัท
6. กำหนดโครงสร้างองค์กรและอำนาจการบริหารองค์กร และพิจารณาปรับเงินเดือน โบนัสของตั้งแต่ระดับประธานเจ้าหน้าที่บริหารลงไป รวมถึงพิจารณาอนุมัติอัตราค่าจ้างที่ไม่อยู่ในงบประมาณประจำปี
7. ให้มีอำนาจในการมอบอำนาจให้บุคคลอื่นใดหนึ่งคนหรือหลายคนปฏิบัติกรอย่างหนึ่งอย่างใด โดยอยู่ภายใต้ การควบคุมของคณะกรรมการบริหาร หรืออาจมอบอำนาจเพื่อให้บุคคลดังกล่าว มีอำนาจตามที่คณะกรรมการบริหารเห็นสมควร และภายในระยะเวลาที่คณะกรรมการบริหารเห็นสมควร ซึ่งคณะกรรมการบริหารอาจยกเลิก เพิกถอน เปลี่ยนแปลง หรือแก้ไข บุคคลที่ได้รับมอบอำนาจ หรือการมอบอำนาจนั้นๆ ได้ตามที่เห็นสมควร

8. พิจารณานุมัติการเปิด/ปิดบัญชีธนาคาร และการใช้ บริการต่างๆ ของธนาคารที่เกี่ยวข้อง รวมทั้งกำหนดผู้มีอำนาจส่งจ่ายสำหรับบัญชีธนาคารของบริษัทฯ

9. ดำเนินการอื่นๆ ตามที่คณะกรรมการบริษัท มอบหมายเป็นคราวๆ ไป

ทั้งนี้ การมอบหมายอำนาจหน้าที่และความรับผิดชอบของคณะกรรมการบริหารนั้น จะไม่มีลักษณะเป็นการมอบอำนาจ หรือมอบอำนาจช่วงที่ทำให้ผู้รับมอบอำนาจจากคณะกรรมการบริหารสามารถอนุมัติรายการที่ตนหรือบุคคลที่อาจมีความขัดแย้ง (ตามนิยามประกาศคณะกรรมการกำกับตลาดทุน และ/หรือ ตลาดหลักทรัพย์แห่งประเทศไทย และ/หรือหน่วยงานที่เกี่ยวข้องกำหนด) มีส่วนได้เสีย หรืออาจมีความขัดแย้งทางผลประโยชน์ใดกับบริษัทฯ หรือบริษัทย่อย และ/หรือบริษัทที่เกี่ยวข้อง คณะกรรมการบริหารไม่มีอำนาจอนุมัติการดำเนินการในเรื่องดังกล่าว โดยเรื่องดังกล่าวจะต้องเสนอต่อที่ประชุมคณะกรรมการและ/หรือที่ประชุมผู้ถือหุ้น (แล้วแต่กรณี) เพื่ออนุมัติต่อไป ยกเว้นเป็นการอนุมัติรายการที่เป็นไปตามธุรกิจปกติและเงื่อนไขการค้าปกติซึ่งเป็นไปตามประกาศของคณะกรรมการกำกับตลาดทุน และ/หรือ ตลาดหลักทรัพย์แห่งประเทศไทย และ/หรือหน่วยงานที่เกี่ยวข้องกำหนด

โดยคณะกรรมการบริษัทได้มีมติอนุมัติให้คณะกรรมการบริหารสามารถพิจารณาอนุมัติเฉพาะกรณีหรือดำเนินการใดๆ ภายใต้วงเงินดังต่อไปนี้

- (ก) การอนุมัติธุรกรรมด้านการลงทุนและการก่อสร้างกรณีไม่มีงบประมาณ
 - การอนุมัติการลงทุนในสินทรัพย์ถาวร เช่น ที่ดิน อาคาร หรือสิ่งปลูกสร้าง เป็นต้น จำนวนไม่เกิน 300,000,000 บาท
 - การอนุมัติการลงทุนด้านอื่น เช่น การร่วมทุน การให้กู้ยืม เป็นต้น จำนวนไม่เกิน 300,000,000 บาท
 - การอนุมัติการขอกู้ยืมเงินจากสถาบันการเงิน โดยมีวัตถุประสงค์เพื่อการก่อสร้าง คลังสินค้า จำนวนไม่เกิน 300,000,000 บาท
 - การอนุมัติการขอกู้ยืมเงินจากบริษัทฯ ระหว่างกัน หรือบริษัทอื่นๆ โดยมีวัตถุประสงค์เพื่อการก่อสร้าง คลังสินค้า จำนวนไม่เกิน 100,000,000 บาท

วาระการดำรงตำแหน่งของกรรมการบริหาร

- 1. กรรมการบริหารพ้นจากตำแหน่งโดยทันที เมื่อ
 - ตาย
 - ลาออก
 - คณะกรรมการบริษัทมีมติให้พ้นจากตำแหน่ง
 - ขาดคุณสมบัติและมีลักษณะต้องห้ามตามที่กฎหมายกำหนด
- 2. ในกรณีกรรมการบริหารลาออก ควรแจ้งเป็นหนังสือต่อบริษัทฯ ล่วงหน้าอย่างน้อย 1 เดือน พร้อมเหตุผล

คณะกรรมการตรวจสอบ

ณ วันที่ 31 ธันวาคม 2561 คณะกรรมการตรวจสอบ ประกอบด้วยกรรมการตรวจสอบจำนวน 3 ท่าน ดังนี้

รายชื่อ		ตำแหน่ง
1.	นายวิเชฐ ดันติพานิช ¹	ประธานคณะกรรมการตรวจสอบ และกรรมการอิสระ
2.	นายมังกร วนาสศิริปิ	กรรมการตรวจสอบ และกรรมการอิสระ
3.	นายวิชาญ จาติกวณิช	กรรมการตรวจสอบ และกรรมการอิสระ

หมายเหตุ:

¹กรรมการตรวจสอบเป็นผู้มีความรู้และประสบการณ์เพียงพอในการทำหน้าที่สอบทานความน่าเชื่อถือของงบการเงินบริษัท

ดร. เอกพงษ์ ตั้งศรีสงวน ประธานเจ้าหน้าที่ฝ่ายการเงิน ทำหน้าที่เป็นเลขานุการคณะกรรมการตรวจสอบ

ขอบเขตอำนาจหน้าที่ของคณะกรรมการตรวจสอบ

คณะกรรมการตรวจสอบมีขอบเขตอำนาจหน้าที่เป็นลายลักษณ์อักษรเป็นไปตามกฎบัตรของคณะกรรมการตรวจสอบ ซึ่งได้รับอนุมัติจากคณะกรรมการบริษัท และมีการสอบทานและปรับปรุงเป็นประจำทุกปี ดังนี้

1. สอบทานให้บริษัทฯ มีการรายงานทางการเงินอย่างถูกต้องและเปิดเผยอย่างเพียงพอ โดยการประสานงานกับผู้สอบบัญชีภายนอก และผู้บริหารที่รับผิดชอบจัดทำรายงานทางการเงินทั้งรายไตรมาสและประจำปี คณะกรรมการตรวจสอบอาจเสนอแนะให้ผู้สอบบัญชีสอบทาน หรือตรวจสอบรายการใดๆ ที่เห็นว่าจำเป็นและเป็นเรื่องสำคัญในระหว่างการตรวจสอบบัญชีของบริษัทฯ

2. สอบทานให้บริษัทฯ มีระบบการควบคุมภายใน (internal control) และระบบการตรวจสอบภายใน (internal audit) ที่เหมาะสมและมีประสิทธิภาพ และพิจารณาความเป็นอิสระของหน่วยงานตรวจสอบภายใน ตลอดจนให้ความเห็นชอบในการพิจารณาแต่งตั้ง โยกย้าย เลิกจ้างหัวหน้าหน่วยงานตรวจสอบภายใน หรือหน่วยงานอื่นใดที่รับผิดชอบเกี่ยวกับการตรวจสอบภายใน

3. สอบทานให้บริษัทฯ ปฏิบัติตามกฎหมายว่าด้วยหลักทรัพย์และตลาดหลักทรัพย์ ข้อกำหนดของตลาดหลักทรัพย์ และกฎหมายที่เกี่ยวข้องกับธุรกิจของบริษัทฯ

4. พิจารณา คัดเลือก เสนอแต่งตั้งบุคคลซึ่งมีความเป็นอิสระเพื่อทำหน้าที่เป็นผู้สอบบัญชีของบริษัทฯ และเสนอคำตอบแทนของบุคคลดังกล่าว โดยคำนึงถึงความน่าเชื่อถือ
- ความเพียงพอของทรัพยากร ปริมาณงานตรวจสอบของสำนักงานตรวจสอบบัญชีนั้น และประสบการณ์ของบุคลากรที่ได้รับมอบหมายให้ทำการตรวจสอบบัญชีของบริษัทฯ รวมทั้งเข้าร่วมประชุมกับผู้สอบบัญชี โดยไม่มีฝ่ายจัดการเข้าร่วมประชุมด้วยอย่างน้อยปีละ 1 ครั้ง

5. พิจารณารายการที่เกี่ยวข้องกันหรือรายการที่อาจมีความขัดแย้งทางผลประโยชน์ให้เป็นไปตามกฎหมายและข้อกำหนดของตลาดหลักทรัพย์ ทั้งนี้ เพื่อให้มั่นใจว่ารายการดังกล่าวสมเหตุสมผลและเป็นประโยชน์สูงสุดต่อบริษัทฯ

6. จัดทำรายงานของคณะกรรมการตรวจสอบโดยเปิดเผยไว้ในรายงานประจำปีของบริษัทฯ ซึ่งรายงานดังกล่าวต้องลงนามโดยประธานคณะกรรมการตรวจสอบและต้องประกอบด้วยข้อมูลอย่างน้อยดังต่อไปนี้
 - (ก) ความเห็นเกี่ยวกับความถูกต้องครบถ้วน เป็นที่เชื่อถือได้ของรายงานทางการเงินของบริษัทฯ
 - (ข) ความเห็นเกี่ยวกับความเพียงพอของระบบควบคุมภายในของบริษัทฯ
 - (ค) ความเห็นเกี่ยวกับการปฏิบัติตามกฎหมายว่าด้วยหลักทรัพย์และตลาดหลักทรัพย์ ข้อกำหนดของตลาดหลักทรัพย์ หรือกฎหมายที่เกี่ยวข้องกับธุรกิจของบริษัทฯ

- (ง) ความเห็นเกี่ยวกับความเหมาะสมของผู้สอบบัญชี
 - (จ) ความเห็นเกี่ยวกับรายการที่อาจมีความขัดแย้งทางผลประโยชน์
 - (ฉ) จำนวนการประชุมคณะกรรมการตรวจสอบ และการเข้าร่วมประชุมของกรรมการตรวจสอบแต่ละท่าน
 - (ช) ความเห็นหรือข้อสังเกตโดยรวมที่คณะกรรมการตรวจสอบได้จากการปฏิบัติหน้าที่ตามกฎหมาย (charter)
 - (ซ) รายการอื่นที่เห็นว่า ผู้ถือหุ้นและผู้ลงทุนทั่วไปควรทราบ ภายใต้ขอบเขตหน้าที่และความรับผิดชอบที่ได้รับมอบหมายจากคณะกรรมการบริษัท
7. ปฏิบัติการอื่นใดตามที่คณะกรรมการบริษัทมอบหมายด้วยความเห็นชอบจากคณะกรรมการตรวจสอบ
8. มีอำนาจในการดำเนินการตรวจสอบและสอบสวนตามที่จำเป็นในเรื่องต่างๆ ซึ่งอาจมีผลกระทบอย่าง มีนัยสำคัญต่อฐานะการเงินและผลการดำเนินงานของบริษัทฯ ได้แก่

- (ก) รายการที่เกิดความขัดแย้งทางผลประโยชน์
- (ข) การทุจริตหรือมีสิ่งผิดปกติหรือมีความบกพร่องที่สำคัญในระบบควบคุมภายใน
- (ค) การฝ่าฝืนกฎหมายว่าด้วยหลักทรัพย์และตลาดหลักทรัพย์ ข้อกำหนดของตลาดหลักทรัพย์ หรือกฎหมายที่เกี่ยวข้องกับธุรกิจของบริษัทฯ

โดยคณะกรรมการตรวจสอบมีอำนาจในการแสวงหาความเห็นที่เป็นอิสระจากที่ปรึกษาทางวิชาชีพ อื่นใด เมื่อเห็นว่าจำเป็นด้วยค่าใช้จ่ายของบริษัทฯ เพื่อให้การปฏิบัติงานภายใต้หน้าที่ความรับผิดชอบสำเร็จลุล่วงด้วยดี ทั้งนี้ คณะกรรมการตรวจสอบมีหน้าที่รายงานผลการตรวจสอบและสอบสวนต่อคณะกรรมการ บริษัท เพื่อดำเนินการปรับปรุงแก้ไขภายในเวลาที่คณะกรรมการตรวจสอบเห็นควร

วาระการดำรงตำแหน่งของกรรมการตรวจสอบ

1. วาระการดำรงตำแหน่งกรรมการตรวจสอบ ให้เป็นไปตามวาระการดำรงตำแหน่งกรรมการบริษัท โดยกรรมการตรวจสอบที่ครบวาระอาจได้รับการแต่งตั้ง ให้กลับเข้าดำรงตำแหน่งได้อีกตามที่คณะกรรมการบริษัทหรือที่ประชุมผู้ถือหุ้นเห็นว่าเหมาะสม
2. กรณีที่ตำแหน่งกรรมการตรวจสอบว่างลงเพราะเหตุอื่นนอกจากถึงคราวออกตามวาระ คณะกรรมการบริษัทหรือที่ประชุมผู้ถือหุ้น จะต้องแต่งตั้งบุคคลที่มีคุณสมบัติครบถ้วนเป็นกรรมการตรวจสอบ เพื่อให้กรรมการตรวจสอบมีจำนวนครบตามที่กฎหมายหรือกฎเกณฑ์ที่เกี่ยวข้องกำหนดอย่างช้าภายใน 3 เดือนนับแต่วันที่จำนวนสมาชิกไม่ครบถ้วน

3. กรรมการตรวจสอบจะพ้นตำแหน่งโดยทันที เมื่อ
 - พ้นจากการเป็นกรรมการบริษัท
 - ครบวาระการดำรงตำแหน่ง
 - ตาย
 - ลาออก
 - ถูกถอดถอน
4. ทั้งนี้ ในกรณีกรรมการตรวจสอบลาออกก่อนครบวาระการดำรงตำแหน่ง กรรมการตรวจสอบต้องแจ้งให้บริษัทฯ ทราบล่วงหน้าอย่างน้อย 1 เดือน พร้อมเหตุผล เพื่อคณะกรรมการบริษัทหรือที่ประชุม ผู้ถือหุ้นจะได้พิจารณาแต่งตั้ง กรรมการอื่นที่มีคุณสมบัติครบถ้วนทดแทนบุคคลที่ลาออก

คณะกรรมการบริหารความเสี่ยง

ณ วันที่ 31 ธันวาคม 2561 คณะกรรมการบริหารความเสี่ยง ประกอบด้วยกรรมการบริหารจำนวน 7 ท่าน ดังนี้

รายชื่อ		ตำแหน่ง
1.	นายจิตชัย นิมิตรปัญญา	ประธานคณะกรรมการบริหารความเสี่ยง
2.	นางอัจฉรา นิมิตรปัญญา	กรรมการบริหารความเสี่ยง
3.	นายธเนศ ทรัพย์โยธินกุล	กรรมการบริหารความเสี่ยง
4.	นายวิชชุ สัมภรณ์กิจ	กรรมการบริหารความเสี่ยง
5.	ดร. เอกพงษ์ ดังศรีสงวน	กรรมการบริหารความเสี่ยง
6.	นางสาวอภิญญา อนนกรณสาร	กรรมการบริหารความเสี่ยง
7.	นายณัฐภูมิ เปาวรัตน์	กรรมการบริหารความเสี่ยง

หมายเหตุ: นายณัฐภูมิ เปาวรัตน์ ผู้อำนวยการอาวุโสฝ่ายกลยุทธ์องค์กร ทำหน้าที่เป็นเลขานุการคณะกรรมการบริหารความเสี่ยง

ขอบเขตอำนาจหน้าที่ของคณะกรรมการบริหารความเสี่ยง

คณะกรรมการบริหารความเสี่ยงมีขอบเขตอำนาจหน้าที่เป็นลายลักษณ์อักษรเป็นไปตามคำสั่งแต่งตั้งคณะกรรมการบริหารความเสี่ยง ซึ่งได้รับอนุมัติจากคณะกรรมการบริษัท มีมติกำหนดขอบเขตและอำนาจของคณะกรรมการบริหารความเสี่ยง ไว้ดังนี้

1. ประเมินความเสี่ยงที่อาจเกิดขึ้น รวมถึงแนวโน้มของผลกระทบที่อาจมีต่อองค์กร ทั้งความเสี่ยงจากภายนอกและภายในองค์กร

2. กำหนดนโยบายการบริหารความเสี่ยง (Risk Management Policy) โดยรวมของบริษัทฯ ให้ครอบคลุมถึงความเสี่ยงที่เกี่ยวข้องกับการดำเนินธุรกิจของบริษัทฯ พร้อมทั้งกำหนดแผนการจัดการและการบริหารความเสี่ยงให้สอดคล้องกับนโยบายการบริหารความเสี่ยง เพื่อมอบหมายให้ ฝ่ายบริหารเป็นผู้ปฏิบัติตามนโยบายดังกล่าว รวมถึงรายงานผลการปฏิบัติต่อคณะกรรมการบริหารความเสี่ยง
3. พัฒนาและทบทวนระบบการจัดการบริหารความเสี่ยงของบริษัทฯ ให้มีประสิทธิภาพและประสิทธิผลอย่างต่อเนื่อง โดยมีการประเมินผลและติดตามกระบวนการบริหารความเสี่ยงให้สอดคล้องตามนโยบายที่กำหนดไว้อย่างสม่ำเสมอ

4. รายงานความเสี่ยงและข้อเสนอแนะต่อคณะกรรมการบริษัท

5. ปฏิบัติหน้าที่อื่นตามที่ได้รับมอบหมายจากคณะกรรมการบริษัท

วาระการดำรงตำแหน่งของกรรมการบริหารความเสี่ยง

คณะกรรมการบริหารความเสี่ยงมีวาระการดำรงตำแหน่งคราวละ 3 ปี โดยกรรมการบริหารความเสี่ยงที่พ้นตำแหน่งตามวาระอาจได้รับการแต่งตั้งจากคณะกรรมการบริษัทฯ อีกได้

คณะกรรมการสรรหาและพิจารณาค่าตอบแทน

ณ วันที่ 21 กุมภาพันธ์ 2562 คณะกรรมการสรรหาและพิจารณาค่าตอบแทน ประกอบด้วยกรรมการสรรหาและพิจารณาค่าตอบแทนจำนวน 3 ท่าน ดังนี้

รายชื่อ		ตำแหน่ง ¹
1.	นายวิเชฐ ดันติมาธิษ	กรรมการสรรหาและพิจารณาค่าตอบแทน
2.	นายวิษณุ จาติกวณิช	กรรมการสรรหาและพิจารณาค่าตอบแทน
3.	นายสมบุญ ประสิทธิ์จตุระกุล	กรรมการสรรหาและพิจารณาค่าตอบแทน

หมายเหตุ:

¹เนื่องจากคณะกรรมการสรรหาและพิจารณาค่าตอบแทนได้ถูกแต่งตั้งขึ้นเมื่อวันที่ 21 กุมภาพันธ์ 2562 และยังไม่มีการเริ่มประชุม จึงยังไม่มีกรรมการแต่งตั้งประธานกรรมการสรรหาและพิจารณาค่าตอบแทน และเลขานุการคณะกรรมการสรรหาและพิจารณาค่าตอบแทน

ขอบเขตอำนาจหน้าที่ของคณะกรรมการสรรหาและพิจารณาค่าตอบแทน

คณะกรรมการสรรหาและพิจารณาค่าตอบแทนมีขอบเขตอำนาจหน้าที่เป็นลายลักษณ์อักษรเป็นไปตามคำสั่งแต่งตั้งคณะกรรมการสรรหาและพิจารณาค่าตอบแทน ซึ่งได้รับอนุมัติจากคณะกรรมการบริษัท มีมติกำหนดขอบเขตและอำนาจของคณะกรรมการสรรหาและพิจารณาค่าตอบแทน ไว้ดังนี้

- การปฏิบัติงานด้านการสรรหา

1. พิจารณาองค์ประกอบ คุณสมบัติของคณะกรรมการบริษัท โดยรวม และรายบุคคล ที่เหมาะสมกับขนาด ประเภท และความซับซ้อนของธุรกิจของบริษัทฯ ทั้งในด้านการศึกษา ความรู้ ความชำนาญ ทักษะ ประสบการณ์ ความสามารถ เฉพาะด้านที่เกี่ยวข้องกับธุรกิจของบริษัทฯ ความเป็นอิสระตามหลักเกณฑ์ที่บริษัทฯ กำหนด

2. พิจารณาคุณสมบัติของผู้บริหารสูงสุดที่เหมาะสมกับการบริหารจัดการธุรกิจของบริษัทฯ เพื่อให้บรรลุวิสัยทัศน์ที่กำหนดไว้ โดยให้ครอบคลุมทั้งในด้านการศึกษา ประสบการณ์
- ความรู้ ความเชี่ยวชาญ และนำปัจจัยสภาพแวดล้อมทางธุรกิจที่สำคัญและเกี่ยวข้อง เช่น สภาพและแนวโน้มเศรษฐกิจและอุตสาหกรรม ตลอดจนภาวะการแข่งขันทางธุรกิจมาประกอบการพิจารณาด้วย

3. กำหนดกระบวนการและหลักเกณฑ์ในการสรรหาบุคคล ให้สอดคล้องกับโครงสร้างและคุณสมบัติโดยยึดมั่นในหลักการกำกับดูแลกิจการที่ดี

4. คัดเลือกกรรมการบริษัท ที่มีคุณสมบัติเหมาะสมเป็นกรรมการในคณะกรรมการชุดย่อย เพื่อนำเสนอต่อที่ประชุมคณะกรรมการบริษัท พิจารณาแต่งตั้งเมื่อมีตำแหน่งว่างลง

5. กำกับดูแลให้บริษัทฯ จัดให้มีการปฐมนิเทศ และมอบเอกสารที่เป็นประโยชน์ต่อการปฏิบัติหน้าที่ให้แก่กรรมการที่ได้รับการแต่งตั้งใหม่

6. จัดทำและทบทวนแผนการสืบทอดตำแหน่ง (Succession plan) ของผู้บริหารสูงสุดของบริษัทฯ เพื่อเตรียมความพร้อมเป็นแผนต่อเนื่องให้มีผู้สืบทอดงาน เพื่อให้การบริหารงานของบริษัทฯ ดำเนินไปได้อย่างต่อเนื่อง

7. สนับสนุนให้บริษัทฯ เปิดโอกาสให้ผู้ถือหุ้นรายย่อยเสนอรายชื่อบุคคลเข้ารับการสรรหาเป็นกรรมการบริษัท

การปฏิบัติงานด้านการพิจารณาคำตอบแทน

1. ทบทวนและเสนอรูปแบบ ตลอดจนหลักเกณฑ์การพิจารณาคำตอบแทนให้เหมาะสมกับหน้าที่ความรับผิดชอบของกรรมการ โดยเชื่อมโยงคำตอบแทนกับผลการดำเนินงานโดยรวมของบริษัทฯ เพื่อให้สามารถจูงใจและรักษากรรมการที่มีความสามารถ มีคุณภาพ และศักยภาพ ทั้งนี้ ให้คณะกรรมการบริษัทเป็นผู้พิจารณาเพื่อให้ความเห็นชอบก่อนนำเสนอต่อที่ประชุมสามัญผู้ถือหุ้นประจำปีเพื่อขออนุมัติ
2. ประเมินผลการปฏิบัติงานประจำปี และพิจารณาปรับอัตราค่าตอบแทนที่เหมาะสมให้แก่ผู้บริหารสูงสุดของบริษัทฯ เพื่อเสนอขออนุมัติต่อคณะกรรมการบริษัท

วาระการดำรงตำแหน่งของกรรมการสรรหาและพิจารณา คำตอบแทน

1. กรรมการสรรหาและพิจารณาคำตอบแทนมีวาระการปฏิบัติงานตามวาระของการเป็นกรรมการบริษัท
2. กรณีที่ตำแหน่งกรรมการสรรหาและพิจารณาคำตอบแทนว่างลงเพราะเหตุอื่นนอกจากถึงคราวออกตามวาระ ให้คณะกรรมการบริษัทพิจารณาแต่งตั้งกรรมการสรรหาและพิจารณาคำตอบแทน แทนตำแหน่งที่ว่างลง ภายในเวลาอันสมควร
3. กรรมการสรรหาและพิจารณาคำตอบแทนจะพ้นตำแหน่งโดยทันที เมื่อ
 - ตาย
 - ลาออก
 - พ้นจากการเป็นกรรมการบริษัท
 - คณะกรรมการบริษัทมีมติให้พ้นจากตำแหน่ง
 - ขาดคุณสมบัติของการเป็นกรรมการสรรหาและพิจารณาคำตอบแทน
4. การลาออกของกรรมการสรรหาและพิจารณาคำตอบแทนให้ยื่นใบลาออกต่อประธานกรรมการบริษัทหรือเลขานุการบริษัท

คณะกรรมการกำกับดูแลกิจการ

ณ วันที่ 21 กุมภาพันธ์ 2562 คณะกรรมการกำกับดูแลกิจการประกอบด้วยกรรมการกำกับดูแลกิจการจำนวน 3 ท่าน ดังนี้

รายชื่อ	ตำแหน่ง ¹
1. นายวิเชฐ ดันติวานิช	กรรมการกำกับดูแลกิจการ
2. นายมังกร ธนสารศิลป์	กรรมการกำกับดูแลกิจการ
3. นายจิตชัย นิมิตรปัญญา	กรรมการกำกับดูแลกิจการ

หมายเหตุ:

¹เนื่องจากคณะกรรมการกำกับดูแลกิจการได้ถูกแต่งตั้งขึ้นเมื่อวันที่ 21 กุมภาพันธ์ 2562 และยังไม่มีการเริ่มประชุม จึงยังไม่มีแต่งตั้งประธานกรรมการกำกับดูแลกิจการและเลขานุการกรรมการกำกับดูแลกิจการ

ขอบเขตอำนาจหน้าที่ของคณะกรรมการกำกับดูแลกิจการ

คณะกรรมการกำกับดูแลกิจการมีขอบเขตอำนาจหน้าที่เป็นลายลักษณ์อักษรเป็นไปตามคำสั่งแต่งตั้งคณะกรรมการกำกับดูแลกิจการ ซึ่งได้รับอนุมัติจากคณะกรรมการบริษัท มีมติกำหนดขอบเขตและอำนาจของคณะกรรมการกำกับดูแลกิจการ ไว้ดังนี้

1. กำหนดนโยบายและแนวปฏิบัติด้านการกำกับดูแลกิจการให้สอดคล้องกับหลักการ มาตรฐาน และข้อกำหนดขององค์กรกำกับธุรกิจจดทะเบียนต่างๆ ได้แก่ ตลาดหลักทรัพย์แห่งประเทศไทย และสำนักงานคณะกรรมการกำกับหลักทรัพย์และตลาดหลักทรัพย์ ตลอดจนหน่วยงานหรือองค์กรที่มีชื่อเสียงเป็นที่ยอมรับทั้งในระดับประเทศและระดับสากล ทั้งนี้ เพื่อสนับสนุนกลยุทธ์และเป้าหมายของบริษัทฯ ตลอดจนจัดให้มี

การพิจารณาทบทวนนโยบายและแนวปฏิบัติดังกล่าวอย่างสม่ำเสมอ

2. กำหนดแนวทาง ตลอดจนกำกับดูแล และติดตาม เพื่อให้มั่นใจว่า บริษัทฯ มีการดำเนินการสอดคล้องกับนโยบายและแนวปฏิบัติที่กำหนดไว้ ทั้งนี้ เพื่อพัฒนาและยกระดับการกำกับดูแลกิจการของบริษัทฯ อย่างต่อเนื่อง

3. สนับสนุนให้มีการเผยแพร่วัฒนธรรมในการกำกับดูแลกิจการที่ดี ให้เป็นที่เข้าใจของผู้บริหารและพนักงาน ทุกระดับ และให้มีผลในทางปฏิบัติทั้งในบริษัทฯ และบริษัทในเครือ
4. สนับสนุนและให้คำปรึกษาแก่บริษัทฯ ในการเข้ารับการประเมินหรือการจัดอันดับด้านการกำกับดูแลกิจการ ทั้งนี้ เพื่อเป็นการพัฒนาและยกระดับมาตรฐานการกำกับดูแลกิจการของบริษัทฯ อย่างต่อเนื่อง

5. พิจารณาและให้ความเห็นชอบแบบประเมินผลการปฏิบัติงานของคณะกรรมการบริษัทฯ เพื่อนำเสนอต่อคณะกรรมการบริษัทต่อไป
6. พิจารณาทบทวนกฎบัตรคณะกรรมการกำกับดูแลกิจการอย่างสม่ำเสมอ
7. รับผิดชอบต่อการอื่นใดที่คณะกรรมการบริษัทมอบหมาย

วาระการดำรงตำแหน่งของกรรมการกำกับดูแลกิจการ

1. กรรมการกำกับดูแลกิจการมีวาระการปฏิบัติงานตามวาระของการเป็นกรรมการบริษัท
2. กรณีที่ตำแหน่งกรรมการกำกับดูแลกิจการว่างลงเพราะเหตุอื่นนอกจากถึงคราวออกตามวาระ ให้คณะกรรมการบริษัทพิจารณาแต่งตั้งกรรมการกำกับดูแลกิจการแทนตำแหน่งที่ว่างลง ภายในเวลาอันสมควร
3. กรรมการกำกับดูแลกิจการจะพ้นตำแหน่งโดยทันที เมื่อ
 - ตาย

- ลาออก
 - พ้นจากการเป็นกรรมการบริษัท
 - คณะกรรมการบริษัทมีมติให้พ้นจากตำแหน่ง
 - ขาดคุณสมบัติของการเป็นกรรมการสรรหาและพิจารณา
- คำตอบแทน
4. การลาออกของกรรมการกำกับดูแลกิจการ ให้ยื่นใบลาออกต่อประธานกรรมการบริษัทหรือเลขานุการบริษัท

ผู้บริหาร

ตามนิตยสารประกาศสำนักงานคณะกรรมการกำกับหลักทรัพย์และตลาดหลักทรัพย์ ผู้บริหารของบริษัทฯ

ณ วันที่ 31 ธันวาคม 2561 ประกอบด้วย 7 ท่าน ดังนี้

รายชื่อ	ตำแหน่ง
1. นายชวนินทร์ บัณฑิตกฤษดา	ประธานเจ้าหน้าที่บริหาร
2. นายจิตชัย นิมิตรปัญญา	รองประธานเจ้าหน้าที่บริหาร
3. ดร. เอกพงษ์ ดังศรีสงวน	ประธานเจ้าหน้าที่ฝ่ายการเงิน
4. นางสาวอนรรพร บัณฑิตกฤษดา	ผู้อำนวยการอาวุโสฝ่ายจัดการสำนักงานและฝ่ายจัดซื้อ ¹
5. นายธนศ พริษฐ์อินทกุล	ผู้อำนวยการอาวุโสฝ่ายพัฒนาธุรกิจ
6. นายนิฐภูมิ เปาวรัตน์	ผู้อำนวยการอาวุโสฝ่ายกลยุทธ์องค์กร
7. นายวิษุ สักกรณกิจ	ประธานเจ้าหน้าที่ฝ่ายปฏิบัติการ

หมายเหตุ:

¹นางสาวอนรรพร บัณฑิตกฤษดา ได้รับการเปลี่ยนแปลงตำแหน่งใหม่เมื่อวันที่ 1 กุมภาพันธ์ 2562 จากเดิมตำแหน่งผู้อำนวยการอาวุโสฝ่ายทรัพยากรบุคคล

การเข้าอบรมของกรรมการและผู้บริหาร

บริษัทฯ มีนโยบายสนับสนุนให้กรรมการและผู้บริหารเข้าอบรมเพื่อเป็นการเพิ่มพูนความรู้ในการปฏิบัติงานอย่างต่อเนื่อง เช่น การเข้าอบรมหลักสูตรของสมาคมส่งเสริมสถาบันกรรมการบริษัทไทย (IOD) และหลักสูตรที่จัดโดยสถาบันอื่น

ในปี 2561 มีกรรมการและผู้บริหารเข้าอบรม ดังนี้

รายชื่อ	หลักสูตร
1. นางสาวอนรรพร บัณฑิตกฤษดา	เจ้าหน้าที่ความปลอดภัยในการทำงานระดับบริหาร (อป.) และ 2 MOROW SCALLER
2. นางอัจฉรา นิมิตรปัญญา	หลักสูตรการป้องกันราชอาณาจักร (วปอ.)
3. นายนิฐภูมิ เปาวรัตน์	Company Secretary Program 86/2018 (CSP) และ Executive Great Leaders
4. นายวิษุ สักกรณกิจ	เจ้าหน้าที่ความปลอดภัยในการทำงานระดับบริหาร (อป.)
5. ดร. เอกพงษ์ ดังศรีสงวน	ผู้บริหารระดับสูง สถาบันวิทยาการฉลาดทุน รุ่นที่ 26
6. นายชวนินทร์ บัณฑิตกฤษดา	YPO Stanford Graduate School of Business Program 2018, Stanford University, USA.

การสรรหาและแต่งตั้งกรรมการและประธานเจ้าหน้าที่บริหาร

การสรรหาและแต่งตั้งกรรมการ

การสรรหากรรมการนั้น บริษัทฯ จะให้ความสำคัญกับบุคคลที่มีความรู้ความสามารถ ประสบการณ์ มีประวัติ การทำงานที่ดี และมีภาวะผู้นำ วิสัยทัศน์กว้างไกล รวมทั้งมีคุณธรรม จริยธรรม ตลอดจนมีทัศนคติที่ดีต่อองค์กร สามารถใช้เวลาให้ได้อย่างเพียงพออันเป็นประโยชน์ต่อการดำเนินกิจการของบริษัทฯ โดยได้ผ่านการวิเคราะห์คุณสมบัติ ความรู้ความสามารถ ประสบการณ์ และความชำนาญ (Board Skill Matrix) ที่สอดคล้อง และจำเป็นต่อกลยุทธ์ของบริษัทฯ รวมถึงความหลากหลายในโครงสร้างของคณะกรรมการบริษัท (Board Diversity) เช่น ความหลากหลายทางคุณวุฒิ ประสบการณ์ เพศ ความเหมาะสมของโครงสร้างองค์ประกอบทักษะของคณะกรรมการ และจะต้องไม่มีคุณสมบัติต้องห้ามตามหลักเกณฑ์ของสำนักงานคณะกรรมการกำกับหลักทรัพย์และตลาดหลักทรัพย์ รวมถึงกฎหมาย ระเบียบ หรือข้อบังคับอื่นๆ ที่เกี่ยวข้อง อีกด้วยมีกระบวนการที่โปร่งใส

กระบวนการสรรหากรรมการ มีความโปร่งใสในการคัดเลือกรับกรรมการเข้ามาใหม่ โดยพิจารณาจากรายชื่อกรรมการชุดเดิม รายชื่อที่เสนอมาจากผู้ถือหุ้น และรายชื่อที่ขึ้นทะเบียนกับสมาคมส่งเสริมสถาบันกรรมการบริษัทไทย (Thai Institute of Directors หรือ IOD) เสนอต่อคณะกรรมการบริษัท เพื่อขออนุมัติแต่งตั้งจากที่ประชุมผู้ถือหุ้นตามหลักเกณฑ์ต่อไป โดยการนำเสนอมีรายละเอียดที่เพียงพอต่อการตัดสินใจ อันจะสร้างความมั่นใจให้ผู้ถือหุ้น

หลักเกณฑ์การลงคะแนนเสียงแต่งตั้งกรรมการบริษัทในที่ประชุมผู้ถือหุ้นดังนี้

1. ผู้ถือหุ้นคนหนึ่งมีคะแนนเสียงเท่าจำนวนหุ้นที่ตนถือ
2. ผู้ถือหุ้นแต่ละคนจะใช้คะแนนเสียงที่มีอยู่เลือกตั้งบุคคลคนเดียวหรือหลายคนเป็นกรรมการก็ได้ ในกรณีที่เลือกตั้งบุคคลหลายคนเป็นกรรมการจะแบ่งคะแนนเสียงให้แก่ผู้ใดมากน้อยเพียงใดไม่ได้
3. บุคคลซึ่งได้รับคะแนนเสียงสูงสุดตามลำดับลงมาเป็นผู้ได้รับการเลือกตั้งเป็นกรรมการ เท่าจำนวนกรรมการที่จะพึงมีหรือจะพึงเลือกตั้งในครั้งนั้น ในกรณีที่บุคคลซึ่งได้รับการเลือกตั้งในลำดับถัดลงมา มีคะแนนเสียงเท่ากันเกินจำนวนกรรมการที่จะพึงมี หรือจะพึงเลือกตั้งในครั้งนั้นให้ผู้เป็นประธานเป็นผู้ออกเสียงชี้ขาด

การสรรหาและแต่งตั้งประธานเจ้าหน้าที่บริหาร

ในการสรรหาผู้มาดำรงตำแหน่งประธานเจ้าหน้าที่บริหาร คณะกรรมการบริษัทจะเป็นผู้พิจารณาจากบุคคลที่มีคุณสมบัติเหมาะสม มีความรู้ความสามารถ และประสบการณ์ที่เป็นประโยชน์ต่อการดำเนินงานของบริษัทฯ ตลอดจนสามารถบริหารงานให้บรรลุวัตถุประสงค์ และเป้าหมายที่คณะกรรมการบริษัทกำหนดไว้

อำนาจหน้าที่ของประธานเจ้าหน้าที่บริหาร

1. ควบคุมดูแลการดำเนินงาน และ/หรือบริหารงานประจำวันของบริษัทฯ
2. จัดทำ และนำเสนอนโยบาย ทิศทาง กลยุทธ์ แผนการดำเนินงาน งบประมาณ การลงทุน โครงสร้างการบริหารงานของบริษัทฯ และหลักเกณฑ์ในการดำเนินงานให้สอดคล้องกับสภาพเศรษฐกิจ เพื่อเสนอต่อคณะกรรมการบริหาร และคณะกรรมการบริษัท เพื่อพิจารณาอนุมัติต่อไป
3. กำกับดูแลการดำเนินงานหรือการปฏิบัติงานของบริษัทฯ ให้เป็นไปตามนโยบาย แผนงาน และงบประมาณที่ได้รับอนุมัติจากคณะกรรมการบริษัท รวมถึงการตรวจสอบและประเมินผลการดำเนินงานของบริษัทฯ ให้เป็นไปตามนโยบายที่กำหนด และมีหน้าที่รายงานผลการดำเนินงานการบริหารจัดการ รวมถึงความคืบหน้าในการดำเนินงานต่อคณะกรรมการบริหาร คณะกรรมการตรวจสอบ และคณะกรรมการบริษัท
4. พิจารณาอนุมัติการดำเนินงานที่เป็นธุรกรรมปกติธุรกิจของบริษัทฯ ตามงบประมาณ หรืองบประมาณที่ได้รับอนุมัติจากคณะกรรมการบริษัท โดยวงเงินสำหรับแต่ละรายการเป็นไปตามที่กำหนดไว้ในตารางอำนาจ อนุมัติที่ผ่านการอนุมัติจากคณะกรรมการบริษัทแล้ว แต่ไม่เกินงบประมาณประจำปีที่ได้รับอนุมัติจากคณะกรรมการบริษัท รวมถึงการเข้าทำสัญญาต่างๆ ที่เกี่ยวข้องกับเรื่องดังกล่าว
5. มีอำนาจพิจารณาอนุมัติค่าใช้จ่ายในการดำเนินการตามปกติธุรกิจของบริษัทฯ ตามงบประมาณที่ได้รับอนุมัติจากคณะกรรมการบริษัท และเป็นไปตามอำนาจอนุมัติที่ผ่านการอนุมัติจากคณะกรรมการบริษัท
6. กำหนดโครงสร้างองค์กร รวมถึงการแต่งตั้ง การว่าจ้าง การโยกย้าย การกำหนดเงินเดือนค่าจ้าง ค่าตอบแทน โบนัส และการเลิกจ้างพนักงานตั้งแต่ระดับประธานกรรมการบริหารลงไป
7. มีอำนาจออกคำสั่ง ระเบียบ ประกาศ เพื่อให้การปฏิบัติงานเป็นไปตามนโยบายและผลประโยชน์ของ บริษัทฯ และเพื่อรักษาระเบียบ วินัย การทำงานภายในองค์กร
8. มีอำนาจในการมอบอำนาจช่วง และ/หรือมอบหมายให้บุคคลอื่นปฏิบัติงานเฉพาะอย่างแทนได้ โดยการมอบอำนาจช่วง และ/หรือการมอบหมายดังกล่าวให้อยู่ภายใต้ขอบเขตแห่งการมอบอำนาจตามหนังสือมอบอำนาจ และ/หรือให้เป็นไปตามระเบียบ ข้อกำหนดหรือคำสั่งที่คณะกรรมการบริษัท และ/หรือบริษัทฯ ได้กำหนดไว้
9. ปฏิบัติหน้าที่อื่นๆ ตามที่ได้รับมอบหมาย จากคณะกรรมการบริษัท หรือคณะกรรมการชุดย่อยต่างๆ เป็นคราวๆ ไป

ทั้งนี้ ในการดำเนินการเรื่องใดที่ประธานเจ้าหน้าที่บริหารหรือผู้รับมอบอำนาจจากประธานเจ้าหน้าที่บริหารหรือบุคคลที่อาจมีความขัดแย้ง (ตามนิยามประกาศคณะกรรมการกำกับตลาดทุนและ/หรือตลาดหลักทรัพย์แห่งประเทศไทย และ/หรือหน่วยงานที่เกี่ยวข้องกำหนด) มีส่วนได้ส่วนเสียหรือมีความขัดแย้งทางผลประโยชน์กับบริษัทฯ และ/หรือบริษัทย่อย และ/หรือบริษัทที่เกี่ยวข้องประธานเจ้าหน้าที่บริหารไม่มีอำนาจ

อนุมัติการดำเนินการในเรื่องดังกล่าว โดยเรื่องดังกล่าวจะต้องเสนอต่อที่ประชุมคณะกรรมการและ/หรือที่ประชุมผู้ถือหุ้น (แล้วแต่กรณี) เพื่ออนุมัติต่อไปยกเว้นเป็นการอนุมัติรายการที่เป็นไปตามธุรกิจปกติและเงื่อนไขการค้าปกติซึ่งเป็นไปตามประกาศของคณะกรรมการกำกับตลาดทุน และ/หรือตลาดหลักทรัพย์แห่งประเทศไทย และ/หรือ หน่วยงานที่เกี่ยวข้องกำหนด

คำตอบแทนกรรมการ ประธานเจ้าหน้าที่บริหาร และผู้บริหาร

คำตอบแทนกรรมการ

- คณะกรรมการบริษัท เป็นผู้พิจารณากำหนดคำตอบแทนกรรมการเพื่อนำเสนอต่อที่ประชุมผู้ถือหุ้น โดยคำนึงถึงหลักเกณฑ์ ดังนี้
- (ก) ผลประกอบการของบริษัทฯ และขนาดธุรกิจโดยพิจารณาเปรียบเทียบกับคำตอบแทนกรรมการของบริษัทจดทะเบียนในตลาดหลักทรัพย์แห่งประเทศไทย ในประเภทและขนาดธุรกิจใกล้เคียงกัน
 - (ข) ประสบการณ์ บทบาท ภาระหน้าที่ และขอบเขตความรับผิดชอบของกรรมการแต่ละท่าน
 - (ค) ประโยชน์ที่คาดว่าจะบริษัทฯ จะได้รับจากกรรมการแต่ละท่าน
 - (ง) คำตอบแทนที่กำหนดขึ้นนั้นจะต้องสามารถจูงใจกรรมการที่มีคุณสมบัติเหมาะสมกับความจำเป็นและสถานการณ์ของบริษัทฯ ให้มาเป็นกรรมการหรือผู้บริหารได้

โดยในวันที่ 26 เมษายน 2561 ที่ประชุมสามัญผู้ถือหุ้นมีมติอนุมัติคำตอบแทนกรรมการบริษัท ประจำปี 2561 ในรูปแบบเบี้ยประชุม และโบนัสประจำปี ดังนี้

(1) คำตอบแทนที่เป็นตัวเงิน

- (ก) อัตราเบี้ยประชุมกรรมการ

ตำแหน่ง	เบี้ยประชุมกรรมการบริษัท (บาทต่อครั้ง)
ประธานกรรมการบริษัท	25,000/คน
กรรมการบริษัท	20,000/คน

- (ข) อัตราเบี้ยประชุมกรรมการตรวจสอบ

ตำแหน่ง	เบี้ยประชุมกรรมการตรวจสอบ (บาทต่อครั้ง)
ประธานกรรมการตรวจสอบ	25,000/คน
กรรมการตรวจสอบ	20,000/คน

(ค) โบนัส

โบนัสไม่เกินร้อยละ 0.5 ของเงินปันผลที่มีการจ่ายให้แก่ผู้ถือหุ้น โดยให้คณะกรรมการบริษัทเป็นผู้พิจารณากำหนดจำนวนที่เหมาะสมและแบ่งจ่ายกันเอง

ค่าตอบแทนที่บริษัทฯ จ่ายให้แก่คณะกรรมการบริษัท และคณะกรรมการตรวจสอบ ในปี 2561 มีรายละเอียดดังต่อไปนี้

กรรมการ	เบี้ยประชุมปี 2561 (หน่วย: บาท) ¹		โบนัสกรรมการ ³ ประจำปี 2560	รวม
	คณะกรรมการบริษัท ²	คณะกรรมการตรวจสอบ		
นายมังกร รัตนศิริป	175,000	80,000	375,000	630,000
นายวิเชฐ ดันตวิณิช	160,000	125,000	300,000	585,000
นายวิษณุ อาดิทกวนิช	160,000	80,000	300,000	540,000
นายสมบุญ ประสิทธิ์จตุระกุล	160,000	-	300,000	460,000
นายชวรินทร์ บัณฑิตกฤษฎา	110,000	-	-	110,000
นางสาวอภพรพรรณ บัณฑิตกฤษฎา	110,000	-	-	110,000
นายจิตชัย นิมิตรปัญญา	130,000	-	-	130,000
นางอัจฉรา นิมิตรปัญญา	110,000	-	-	110,000
นายรณศ พิริโยธินกุล	120,000	-	-	120,000
รวม	1,235,000	285,000	1,275,000	2,795,000

หมายเหตุ

¹ เบี้ยประชุมปี 2561 นับจนถึงวันที่ 31 ธันวาคม 2561

² ค่าเบี้ยประชุมคณะกรรมการบริษัทรวมค่าเบี้ยประชุมสามัญผู้ถือหุ้นประจำปี 2561 ซึ่งเท่ากับค่าเบี้ยประชุมคณะกรรมการบริษัท

³ ตามมติที่ประชุมสามัญผู้ถือหุ้นประจำปี 2560 ได้อนุมัติโบนัสกรรมการไม่เกินร้อยละ 0.5 ของเงินปันผลที่มีการจ่ายให้แก่ผู้ถือหุ้น โดยให้คณะกรรมการบริษัทเป็นผู้พิจารณากำหนดจำนวนที่เหมาะสม และแบ่งจ่ายกันเองนั้น ที่ประชุมคณะกรรมการบริษัท ครั้งที่ 2/2561 เมื่อวันที่ 22 กุมภาพันธ์ 2561 ได้อนุมัติจัดสรรโบนัสกรรมการประจำปี 2560 ตามรายละเอียดในตาราง และกำหนดให้จ่ายเมื่อผู้ถือหุ้นมีมติอนุมัติจ่ายเงินปันผลประจำปี 2560 แล้ว

(2) ค่าตอบแทนอื่นๆ

ไม่มี

คำตอบแทนผู้บริหาร

บริษัทฯ มีเกณฑ์ในการจ่ายค่าตอบแทนผู้บริหาร โดยพิจารณาจากความรู้ ความสามารถ ประสบการณ์ และผลงานที่ผ่านมา รวมถึงได้พิจารณาเทียบกับบริษัทอื่นในธุรกิจประเภทเดียวกัน

ในปี 2561 ค่าตอบแทนรวมที่เป็นตัวเงินของผู้บริหาร จำนวน 7 ท่าน เป็นเงินทั้งสิ้น 46,088,000 บาท ซึ่งประกอบด้วย ค่าตอบแทนรายเดือน โบนัส ซึ่งค่าตอบแทนดังกล่าวจะเชื่อมโยงกับการดำเนินงานของบริษัทฯ และผลการปฏิบัติงานของผู้บริหารเป็นเกณฑ์

(1) ค่าตอบแทนที่เป็นตัวเงิน

(หน่วย: บาท)

	ปี 2560	ปี 2561
เงินเดือนรวม	31,863,600	39,504,000
โบนัสรวม	7,055,000	6,584,000
รวม	38,918,600	46,088,000

(2) ค่าตอบแทนอื่น

	ปี 2560	ปี 2561
เงินสมทบกองทุนสำรองเลี้ยงชีพ	1,152,400	2,407,185

เลขานุการบริษัท

คณะกรรมการบริษัทได้มีมติอนุมัติให้แต่งตั้งนายณัฐภูมิ เปาวรัตน์ เป็นเลขานุการบริษัท ทั้งนี้ บริษัทฯ ได้แจ้งชื่อพร้อมทั้งสถานที่จัดเก็บเอกสารของบริษัทฯ ต่อสำนักงานคณะกรรมการกำกับหลักทรัพย์และตลาดหลักทรัพย์แล้ว

อำนาจหน้าที่ของเลขานุการบริษัท

1. ให้คำแนะนำเบื้องต้นแก่กรรมการเกี่ยวกับการปฏิบัติตามกฎหมายข้อกำหนดกฎระเบียบและข้อบังคับของบริษัทฯ และติดตามดูแลให้มีการปฏิบัติตามอย่างถูกต้องและสม่ำเสมอ
2. ดูแลให้การเปิดเผยข้อมูลและรายงานสนเทศในส่วนที่รับผิดชอบตามระเบียบและข้อกำหนดของ ตลาดหลักทรัพย์แห่งประเทศไทย และสำนักงานคณะกรรมการกำกับหลักทรัพย์และตลาดหลักทรัพย์
3. จัดทำและเก็บรักษาเอกสารดังต่อไปนี้
 - 3.1 ทะเบียนกรรมการ
 - 3.2 หนังสือนัดประชุมคณะกรรมการและรายงานการประชุมคณะกรรมการ
 - 3.3 หนังสือนัดประชุมผู้ถือหุ้นและรายงานการประชุมผู้ถือหุ้น
 - 3.4 รายงานประจำปีของบริษัทฯ
 - 3.5 รายงานการมีส่วนได้เสียของกรรมการและผู้บริหาร

บุคลากร

จำนวนบุคลากร (ไม่รวมผู้บริหาร)

ณ วันที่ 31 ธันวาคม 2561 บริษัทฯ และบริษัทย่อยมีบุคลากร (ไม่รวมผู้บริหาร) รวมทั้งสิ้น 1,462 คน โดยมีรายละเอียดดังต่อไปนี้

จำนวนพนักงาน (คน)	ณ วันที่ 31 ธ.ค. 2561
ธุรกิจให้บริการจัดเก็บและบริหารสินค้า	793
ธุรกิจให้บริการขนส่งสินค้า	261
ธุรกิจให้บริการขนย้ายในประเทศและต่างประเทศ	176
ธุรกิจให้บริการจัดการเอกสารและข้อมูล	168
ธุรกิจอื่นๆ	64
รวม	1,462

ค่าตอบแทนบุคลากร (ไม่รวมผู้บริหาร)

ในปี 2561 บริษัทฯ และบริษัทย่อย ได้จ่ายผลตอบแทนที่เป็นตัวเงินให้แก่พนักงาน (ไม่รวมผู้บริหาร) จำนวนรวมทั้งสิ้น 546,500,889 บาท ซึ่งผลตอบแทนได้แก่ เงินเดือน ค่าล่วงเวลา เงินช่วยเหลือค่าครองชีพ เงินโบนัส เงินประกันสังคม เป็นต้น

(1) ค่าตอบแทนที่เป็นตัวเงิน

	ปี 2560		ปี 2561	
	จำนวนราย	จำนวนเงิน (บาท)	จำนวนราย	จำนวนเงิน (บาท)
เงินเดือนรวม	1,540	419,147,362	1,752	495,683,916
โบนัสรวม	1,394	51,164,736	1,440	50,816,973
รวม	-	470,312,098	-	546,500,889

(2) ค่าตอบแทนอื่น

	ปี 2560		ปี 2561	
	จำนวนราย	จำนวนเงิน (บาท)	จำนวนราย	จำนวนเงิน (บาท)
เงินสมทบกองทุนสำรองเลี้ยงชีพ	612	7,389,461	636	7,898,137

ข้อนิบาตด้านแรงงานที่สำคัญในช่วง 3 ปี ที่ผ่านมา

บริษัทฯ ไม่มีข้อพิพาทด้านแรงงานที่มีนัยสำคัญต่อการดำเนินธุรกิจของบริษัทฯ

การประสพอุบัติเหตุจากการทำงานจนถึงขั้นหยุดงานในปี 2561

ไม่มี

นโยบายในการพัฒนาบุคลากร

บริษัทฯ ถือว่าพนักงานทุกคนเป็นทรัพยากรที่ทรงคุณค่า ที่จะช่วยผลักดันให้บริษัทฯ ให้บริการลูกค้าได้มีประสิทธิภาพและประสิทธิผลสูงสุดอย่างยั่งยืน บริษัทฯ จึงมีนโยบายการพัฒนาบุคลากรในด้านการพัฒนาให้ความรู้ ความเข้าใจ เสริมสร้างทักษะ และเพิ่มพูนทัศนคติอย่างเหมาะสมตามความต้องการของพนักงานในแต่ละฝ่ายงาน โดยบริษัทฯ ได้จัดให้มีแผนการพัฒนาความรู้ ความสามารถอย่างสม่ำเสมอต่อเนื่อง และกำหนดให้บุคลากรรับการฝึกอบรมตามแผนที่วางไว้

ตารางแสดงเวลา (ชั่วโมง) การเข้ารับการอบรม – แยกตามกลุ่มระดับพนักงาน

ระดับพนักงาน	เฉลี่ยเวลาเข้าอบรม (ชั่วโมง:คน:ปี)	เป้าหมายในการพัฒนาบุคลากร
พนักงาน	13.72	เพื่อให้พนักงานได้มีความรู้ และทักษะในด้านต่าง ๆ ที่เกี่ยวข้องเพื่อนำไปปฏิบัติงาน โดยสามารถนำความรู้ต่าง ๆ ที่ได้รับไปพัฒนางานได้ พร้อมทั้งเข้าใจในบทบาทหน้าที่ ในการปฏิบัติงาน และวัฒนธรรมองค์กรที่ดี อันจะส่งผลไปถึงการปฏิบัติงานให้บรรลุตาม วัตถุประสงค์ ที่ได้รับมอบหมายอย่างดีที่สุด
ผู้บริหารระดับกลาง	38.18	เพื่อให้ผู้บริหารระดับกลาง มีความรู้ความเข้าใจพร้อมทั้งทักษะ ในการบริหารจัดการทีม และการวางแผนงาน รวมไปถึงการปฏิบัติงานต่าง ๆ ที่ได้รับมอบหมายอย่างมีระบบ และเป็นไปตามนโยบายที่ได้รับจากทางบริษัทฯ ต่อไป
ผู้บริหารระดับสูง	27.55	เพื่อให้ผู้บริหารระดับสูง สามารถบริหารจัดการงาน และรวมไปถึงบุคลากรภายใต้ การบังคับบัญชา ให้เป็นไปตามหน้าที่การปฏิบัติพร้อมทั้งนโยบายที่ได้รับจากบริษัทฯ อนึ่ง ผู้บริหารสามารถสร้างมุมมองด้านการบริหารให้มีการพัฒนาที่ยั่งยืนไป พร้อมทั้งมีวิสัยทัศน์ที่ดี เพื่อรองรับการเติบโตของบริษัทฯ ในอนาคต

การเข้าอบรมในปี 2561

	หลักสูตร	วัตถุประสงค์
พนักงาน	1. ปฐมนิเทศพนักงานใหม่	เพื่อให้บุคลากรใหม่ได้รับทราบประวัติความเป็นมาขององค์กร มีความรู้ ความเข้าใจในวิสัยทัศน์พันธกิจ นโยบายขององค์กร รวมถึงสร้างความพร้อม ให้กับบุคลากรใหม่ในการปรับตัวเข้ากับองค์กร สร้างทัศนคติที่ดีต่อองค์กร เสริมสร้างจริยธรรม เจตคติที่ดีในการทำงาน และเข้าใจถึงวัฒนธรรม ขององค์กรรวมถึงสามารถปรับตัวได้มีความร่วมมือร่วมใจในการปฏิบัติงานที่ ให้กับองค์กร
	2. การป้องกันและระงับอัคคีภัยและซ้อมแผนอพยพหนีไฟ	เพื่อให้บุคลากรมีความรู้ในหลักการและวิธีการควบคุมเหตุฉุกเฉิน เพลิงไหม้ มีการซ้อมดับเพลิง/ แผนอพยพ ตามกฎหมาย และมีการปรับปรุง แผนให้เหมาะสมกับองค์กรรวมถึงบุคลากรได้ทราบและเข้าใจบทบาท หน้าที่ เมื่อเกิดเหตุฉุกเฉิน เพลิงไหม้สามารถที่จะปฏิบัติตามข้อกำหนดได้อย่างถูกต้อง และปลอดภัย
	3. การปฐมพยาบาลเบื้องต้นและการช่วยฟื้นคืนชีพ	เพื่อให้บุคลากรมีความรู้ทักษะพื้นฐานในการปฐมพยาบาลและช่วยฟื้นคืนชีพ รวมถึงรับทราบวิธีการปฐมพยาบาลหรือการช่วยชีวิตเบื้องต้น เพื่อช่วยชีวิต และลดความรุนแรงของบุคลากรที่บาดเจ็บ หรือประสบอันตรายจาก การปฏิบัติงานที่อาจเกิดจากความผิดพลาดภายในองค์กร
	4. การเก็บกู้และซ่อมแผนฉุกเฉินในการเก็บกู้สารเคมี	เพื่อให้บุคลากรเข้าใจในหลักการของการเก็บรักษา และจำแนกสารเคมี และวัตถุอันตรายของกรมโรงงานอุตสาหกรรม รวมถึงรับทราบข้อกำหนด และขั้นตอนการปฏิบัติในกรณีเกิดเหตุฉุกเฉินอันไม่พึงประสงค์ เพื่อความปลอดภัยของบุคลากรในการปฏิบัติงาน
	5. การซ้อมขีปนาวุธฟอล์คส์ (รถยกไฟฟ้า) อย่างถูกต้องและปลอดภัย	เพื่อเสริมสร้างทักษะ และความรู้ ในวิธีการซ้อมขีปนาวุธฟอล์คส์อย่างถูกต้อง และปลอดภัย รวมถึงป้องกันอุบัติเหตุจากการทำงาน และมีความรู้เกี่ยวกับ วิธีการดูแล บำรุงรักษารถฟอล์คส์ เพื่อมีอายุการใช้งานของรถยกไฟฟ้า ลดความเสี่ยงในการเกิดอุบัติเหตุ และลดค่าใช้จ่ายในการซ่อมบำรุงรักษา

การเข้าอบรมในปี 2561

	หลักสูตร	วัตถุประสงค์
พนักงาน	6. เทคนิคความรู้การใช้งาน RSK&RTG (รถยกและปั้นจั่นสูง)	เพื่อเสริมสร้างทักษะ และความรู้ ในวิธีการใช้งานอย่าง RSK&RTG (รถยกและปั้นจั่นสูง) อย่างถูกต้องและปลอดภัย สามารถป้องกันอุบัติเหตุจากการทำงาน รวมถึงมีความรู้เกี่ยวกับวิธีการดูแลรักษา RSK และ RTG ลดความเสี่ยงในการเกิดอุบัติเหตุและลดค่าใช้จ่ายในการซ่อมบำรุงรักษา
	7. กฎระเบียบความปลอดภัยในการทำงานตามข้อกำหนดกฎหมาย	เพื่อเพิ่มความรู้ความปลอดภัยให้กับพนักงานในด้านกฎระเบียบความปลอดภัยในการทำงาน ความรู้เบื้องต้นความปลอดภัยในการทำงานและการสวมใส่อุปกรณ์ป้องกันส่วนบุคคล ความรู้เบื้องต้นเกี่ยวกับสินค้าอันตรายตามข้อกำหนด IMDG CODE และกรมโรงงาน
	8. Professional Selling Skills	เพื่อสร้างความเข้าใจเกี่ยวกับหลักการพื้นฐานของกระบวนการขาย พนักงานได้พัฒนาศักยภาพของพนักงานขายให้มีทั้งประสิทธิภาพและประสิทธิภาพในการเพิ่มยอดขายตามเป้าหมายที่ตั้งไว้ อีกทั้งต้องรักษาสัมพันธภาพอันดีกับลูกค้าไว้ได้อย่างยั่งยืน
	9. Professional Customer Service & Complaint Handling	เพื่อผู้เข้าอบรมสามารถเข้าใจธรรมชาติของงานบริการธรรมชาติของลูกค้า เรียนรู้ทักษะ สำคัญในการสร้าง service excellencence การพัฒนา EQ และสร้างทัศนคติเชิงบวกเพื่อสร้างการบริการที่เป็นเลิศเทคนิคการรับมือกับลูกค้าในสถานการณ์ต่างๆ
	10. Strategic Thinking	เพื่อพัฒนาศักยภาพพนักงาน JWD ให้สามารถวิเคราะห์และประเมินสถานการณ์ในปัจจุบัน และคิดวิธีการหรือแผนการอย่างเป็นระบบ และยืดหยุ่นได้ตามสถานการณ์ รวมทั้งสามารถวางแผนงานและปรับเปลี่ยนแผนงานของหน่วยงานให้สอดคล้องกับกลยุทธ์ของบริษัท
	11. การชี้แจงและการประเมินความเสี่ยงด้านคุณภาพและสิ่งแวดล้อม	เพื่อให้บุคลากรเข้าใจในหลักการของการประเมินผลกระทบความเสี่ยงด้านคุณภาพและสิ่งแวดล้อม เพื่อให้สามารถนำไปประยุกต์ใช้ในหน่วยงานและองค์กรได้อย่างเหมาะสม
	12. ทบทวนกฎหมาย และการประเมินความเสี่ยงและสิ่งแวดล้อม	เพื่อให้บุคลากรเข้าใจในหลักการของการประเมินผลกระทบความเสี่ยงด้านคุณภาพและสิ่งแวดล้อม เพื่อให้สามารถนำไปประยุกต์ใช้ในหน่วยงานและองค์กรได้อย่างเหมาะสม
	13. Creative Thinking at Work	เพื่อพัฒนาศักยภาพพนักงาน JWD ให้กล้าคิดริเริ่มลงมือทำสิ่งใหม่ๆ โดยไม่ยึดติดกับรูปแบบเดิม เพื่อต่อยอดธุรกิจ หรือ สร้างมูลค่าเพิ่มจากงานของตนเอง
	14. ข้อกำหนด ISO 45001:2018	เพื่อเรียนรู้ข้อกำหนด ISO 45001:2018 เพิ่มพูนความรู้ความเข้าใจให้แก่พนักงาน
	15. Building Change Awareness	เพื่อพัฒนาศักยภาพพนักงาน JWD ให้เข้าใจและพร้อมรับการเปลี่ยนแปลงที่เกิดขึ้นทั้งภายในและภายนอกบริษัท โดยไม่ยึดติดกับแนวคิดหรือวิธีการทำงานแบบเดิมๆ รวมทั้งนำเสนอแนวคิดใหม่ๆ หรือปรับเปลี่ยนวิธีการทำงานของตนเอง หรือหน่วยงานให้สอดคล้องกับการเปลี่ยนแปลงที่เกิดขึ้น
	16. Dangerous Goods Train the Trainer 2018	เพื่อเป็นการสร้างความเชื่อมั่นให้กับลูกค้าที่ใช้บริการ ลดความคลาดเคลื่อนด้านข้อมูล ข่าวสาร กฎระเบียบ มาตรการต่างๆด้านการจัดการสินค้าอันตรายของคลังสินค้าอันตราย และเพื่อเป็นการสร้างภาพลักษณ์ที่ดี ด้านความเชี่ยวชาญด้านการบริหารจัดการ

	หลักสูตร	วัตถุประสงค์
ผู้บริหาร ระดับกลาง	1. จป.หัวหน้างาน	เพื่อให้ผู้บริหารระดับกลาง (หัวหน้างาน) เกิดความรู้ความเข้าใจเกี่ยวกับความปลอดภัยในการทำงาน บทบาทหน้าที่ของหัวหน้างาน การค้นหาอันตรายจากการทำงาน รวมถึงการป้องกันและควบคุมอันตรายต่างๆ ที่อาจเกิดขึ้นจากการปฏิบัติงาน
	2. Internal Audit	เพื่อให้ผู้บริหารระดับกลางที่ได้รับการคัดเลือกให้เป็นทีมตรวจสอบคุณภาพภายในในระบบคุณภาพ (ISO) ได้ทบทวนและเพิ่มพูนความรู้ความเข้าใจในบทบาทและหน้าที่ ผู้ตรวจสอบคุณภาพภายในองค์กรและเพื่อรักษามาตรฐานด้านคุณภาพขององค์กร
	3.เจ้าหน้าที่ความปลอดภัยในการทำงานระดับบริหาร	เพื่อให้ผู้บริหารเกิดความรู้ความเข้าใจและสร้างเสริมแนวความคิดด้านความปลอดภัยให้กับผู้บริหารแต่ละระดับ ซึ่งจะส่งผลให้ผู้บริหารสามารถกำหนดนโยบายและทิศทางการบริหารงานความปลอดภัยขององค์กรได้
	4. Individual Development Plan Workshop for Supervisor	เพื่อให้ผู้เข้าอบรมระดับหัวหน้ามีทัศนคติที่ดีต่อการพัฒนาผู้ใต้บังคับบัญชา โดยทราบบทบาทหน้าที่ทุกฝ่ายที่เกี่ยวข้องรวมทั้งสามารถจัดทำแผนพัฒนารายบุคคล ของตนเองและผู้ใต้บังคับบัญชา อันจะทำให้เพิ่มสมรรถนะในการทำงาน การแสดงพฤติกรรมตามค่านิยมและเติบโตตามสายอาชีพในอนาคต
	5. Finance for Non-Finance	เพื่อให้ผู้เข้าอบรมเข้าใจวัตถุประสงค์ทางการเงินของธุรกิจและเป้าหมายขององค์กร เทคนิคการวิเคราะห์การเงิน และสามารถประเมินความเสี่ยงและผลตอบแทนภายใต้สภาพแวดล้อมที่เปลี่ยนแปลง
	6. Professional Selling Skills	เพื่อสร้างความเข้าใจเกี่ยวกับหลักการพื้นฐานของกระบวนการขาย พนักงานได้พัฒนาศักยภาพของพนักงานขายให้มีทั้งประสิทธิภาพและประสิทธิผลในการเพิ่มยอดขายตามเป้าหมายที่ตั้งไว้ อีกทั้งต้องรักษาสัมพันธภาพอันดีกับลูกค้าไว้ได้อย่างยั่งยืน
	7. Ship Management	เพื่อให้ผู้เข้าอบรมมีความเข้าใจเกี่ยวกับเรือสินค้า แนวโน้มและการเปลี่ยนแปลง การขนส่งสินค้าทางทะเลและการให้บริการการดำเนินงานของท่าเรือในยุคโลกาภิวัตน์ ตลอดจนความรู้เกี่ยวกับธุรกิจพาณิชย์นาวีและผู้จัดการขนส่งสินค้าทางทะเล
	8. Executive Great Leaders รุ่น 1	เพื่อให้ผู้เข้าอบรมมีความรู้ความเข้าใจในการสร้างภาวะผู้นำที่มีประสิทธิภาพ เพื่อพัฒนาคุณลักษณะที่สำคัญของการเป็นผู้นำที่ประสบความสำเร็จ
	9. ข้อกำหนด ISO45001:2018	เพื่อเรียนรู้ข้อกำหนด ISO 45001:2018 เพิ่มพูนความรู้ความเข้าใจให้แก่พนักงาน
	10. Building Change Awareness	เพื่อพัฒนาศักยภาพพนักงาน JWD ให้เข้าใจและพร้อมรับการเปลี่ยนแปลงที่เกิดขึ้นทั้งภายใน และภายนอกบริษัท โดยไม่ขัดติดกับแนวคิดหรือวิธีการทำงานแบบเดิมๆ รวมทั้งนำเสนอแนวคิดใหม่ๆ หรือปรับเปลี่ยนวิธีการทำงานของตนเอง หรือหน่วยงานให้สอดคล้องกับการเปลี่ยนแปลงที่เกิดขึ้น

	หลักสูตร	วัตถุประสงค์
ผู้บริหารระดับกลาง	11. Change Management for Supervisor	เพื่อพัฒนาศักยภาพพนักงาน JWD เข้าใจและพร้อมรับการเปลี่ยนแปลงที่เกิดขึ้นทั้งภายในและภายนอกบริษัท โดยไม่ยึดติดกับแนวคิด หรือวิธีการทำงานแบบเดิมๆ รวมทั้งนำเสนอแนวคิดใหม่ๆ หรือปรับเปลี่ยนวิธีการทำงานของตนเอง หรือหน่วยงานให้สอดคล้องกับการเปลี่ยนแปลง
	12. Business Process Improvement	เพื่อพัฒนาศักยภาพพนักงาน JWD ให้กล้าคิดริเริ่มลงมือทำสิ่งใหม่ๆ โดยไม่ยึดติดกับรูปแบบเดิม เพื่อลดข้อผิดพลาดและสร้างมูลค่าเพิ่มจากงานของตนเอง หน่วยงานและบริษัท เพื่อช่วยสร้างโอกาสที่เป็นต่อทางธุรกิจ
	13. People Development Psychology	เพื่อพัฒนาศักยภาพพนักงาน JWD ให้สามารถวางแผนและกำหนดแนวทางการพัฒนาทีมงาน และตรวจสอบ ติดตาม และประเมินผลการพัฒนา รวมทั้งสามารถให้คำแนะนำถึงวิธีการปรับปรุงและพัฒนาขีดความสามารถแก่ทีมงาน เพื่อให้งานสำเร็จตามเป้าหมายที่กำหนดไว้
	14. Supply Chain Disruption	เพื่อให้ผู้เข้าอบรมมีความรู้ความเข้าใจประเด็น Supply Chain Disruption ลักษณะดั้งเดิม การปรับตัวและความท้าทายในธุรกิจโลจิสติกส์แนวทางการดำรงรับ และเครื่องมือในการบริหารงานซึ่งแลกเปลี่ยนเรียนรู้ผ่านกรณีศึกษา และประสบการณ์การบริหารงาน
	15. MAXIMIZE YOUR MONEY	เพื่อให้ความรู้การวางแผนการเงิน การคำนวณภาษี การจัดการภาษีอย่างมีประสิทธิภาพ ผลกระทบด้านบัญชีและภาษีต่อธุรกิจและเรียนรู้การลงทุน
	16. คณะกรรมการความปลอดภัย อาชีวอนามัยและสภาพแวดล้อมในการทำงาน	เพื่อให้ผู้เข้าอบรมมีความรู้ความเข้าใจในระบบการจัดการความปลอดภัย อาชีวอนามัย และสภาพแวดล้อมในการทำงาน สามารถพิจารณาแผนงาน โครงการความปลอดภัยในการทำงานและความปลอดภัยของงาน รายงาน และเสนอแนะมาตรการหรือแนวทางปรับปรุงแก้ไขให้ถูกต้องตามกฎหมายเกี่ยวกับความปลอดภัยในการทำงานต่อนายจ้างเพื่อความปลอดภัยในการทำงานของลูกจ้าง ผู้รับเหมาและปฏิบัติงานหรือเข้ามาใช้บริการในสถานประกอบการของบุคคลภายนอกที่เข้ามา
	17. Workshop Internal Audit	เพื่อทบทวนและเพิ่มพูนความรู้ความเข้าใจให้แก่พนักงานที่เป็นผู้ตรวจสอบคุณภาพภายในองค์กรและเพื่อรักษามาตรฐานการตรวจสอบ
ผู้บริหารระดับสูง	1.เจ้าหน้าที่ความปลอดภัยในการทำงานระดับบริหาร	เพื่อให้ผู้บริหารเกิดความรู้ความเข้าใจและสร้างเสริมแนวความคิดด้านความปลอดภัย ให้กับผู้บริหารแต่ละระดับ ซึ่งจะส่งผลให้ผู้บริหารสามารถกำหนดนโยบายและทิศทางการบริหารงานความปลอดภัยขององค์กรได้
	2. Finance for Non-Finance	เพื่อให้ผู้เข้าอบรมเข้าใจวัตถุประสงค์ทางการเงินของธุรกิจและเป้าหมายขององค์กร เทคนิคการวิเคราะห์การเงิน และสามารถประเมินความเสี่ยงและผลตอบแทนภายใต้สภาพแวดล้อมที่เปลี่ยนแปลงขององค์กรในการดำเนินธุรกิจได้อย่างเป็นรูปธรรม
	3. Executive Great Leaders	เพื่อให้ผู้เข้าอบรมมีความรู้ความเข้าใจในการสร้างภาวะผู้นำที่มีประสิทธิภาพ เพื่อพัฒนาคูณลักษณะที่สำคัญของการเป็นผู้นำที่ประสบความสำเร็จ

รายละเอียดการเปลี่ยนแปลงการถือครองหลักทรัพย์ในบริษัทฯ ของกรรมการและผู้บริหาร

ลำดับ	ชื่อ-นามสกุล	ตำแหน่ง	จำนวนหุ้นที่ถือ ณ วันที่ 29 ธันวาคม 2560	จำนวนหุ้น ที่เปลี่ยนแปลง	จำนวนหุ้นที่ถือ ณ วันที่ 28 ธันวาคม 2561	สัดส่วนการถือหุ้น (%)
1	นายมังกร ธาราสศิลป์	ประธานกรรมการ และกรรมการอิสระ	-	-	-	-
	คู่สมรสและบุตรที่ยังไม่บรรลุนิติภาวะ	-	45,900	-	45,900	0.005
2	นายวิเชฐ ดันติวานิช	กรรมการอิสระ	-	-	-	-
	คู่สมรสและบุตรที่ยังไม่บรรลุนิติภาวะ	-	-	-	-	-
3	นายวิษญา จาติกวณิช	กรรมการอิสระ	-	-	-	-
	คู่สมรสและบุตรที่ยังไม่บรรลุนิติภาวะ	-	-	-	-	-
4	นายสมบุญ ประสิทธิ์จตุระกุล	กรรมการ	-	-	-	-
	คู่สมรสและบุตรที่ยังไม่บรรลุนิติภาวะ	-	-	-	-	-
5	นายชวินทร์ บัณฑิตกฤษดา	กรรมการ	213,074,600	248,300	213,322,900	20.914
	คู่สมรสและบุตรที่ยังไม่บรรลุนิติภาวะ	-	-	-	-	-
6	นางสาวอนพรพรรณ บัณฑิตกฤษดา	กรรมการ	51,653,140	-	51,653,140	5.064
	คู่สมรสและบุตรที่ยังไม่บรรลุนิติภาวะ	-	-	-	-	-
7	นายจิตชัย นิมิตรปัญญา	กรรมการ	93,023,660	2,838,500	95,862,160	9.398
	คู่สมรสและบุตรที่ยังไม่บรรลุนิติภาวะ	-	70,923,660	-	70,923,660	6.953
8	นางอัจฉรา นิมิตรปัญญา	กรรมการ	70,923,660	-	70,923,660	6.953
	คู่สมรสและบุตรที่ยังไม่บรรลุนิติภาวะ	-	93,023,660	2,838,500	95,862,160	9.398
9	นายเรนศ พิธิย์อินทกุล	กรรมการ	1,195,440	-	1,195,440	0.117
	คู่สมรสและบุตรที่ยังไม่บรรลุนิติภาวะ	-	-	-	-	-
10	ดร. เอกพงษ์ ตั้งศรีสงวน	ประธานเจ้าหน้าที่ ฝ่ายการเงิน	-	-	-	-
	คู่สมรสและบุตรที่ยังไม่บรรลุนิติภาวะ	-	-	-	-	-
11	นายวิษุ สันทรนกิจ	ประธานเจ้าหน้าที่ ฝ่ายปฏิบัติการ	-	-	-	-
	คู่สมรสและบุตรที่ยังไม่บรรลุนิติภาวะ	-	-	-	-	-
12	นายณัฐภูมิ เปาวรัตน์	ผู้อำนวยการอาวุโส ฝ่ายกลยุทธ์องค์กร และเลขานุการบริษัท	1,178,440	-	1,178,440	0.116
	คู่สมรสและบุตรที่ยังไม่บรรลุนิติภาวะ	-	-	-	-	-

การกำกับดูแลกิจการ

นโยบายการกำกับดูแลกิจการ

บริษัทฯ ได้ตระหนักถึงความสำคัญของการกำกับดูแลกิจการที่ดีว่าเป็นสิ่งสำคัญที่จะช่วยส่งเสริมการดำเนินงานของบริษัทฯ ให้มีประสิทธิภาพ และมีการเจริญเติบโตอย่างยั่งยืน ซึ่งจะนำไปสู่ประโยชน์สูงสุดต่อผู้มีส่วนเกี่ยวข้องทุกฝ่าย ตั้งแต่พนักงาน ผู้ลงทุน ผู้ถือหุ้น และผู้มีส่วนได้เสียอื่นๆ ดังนั้น คณะกรรมการบริษัท จึงเห็นควรให้มีการจัดทำนโยบายการกำกับดูแลกิจการขึ้น โดยครอบคลุมเนื้อหาหลักการสำคัญตั้งแต่โครงสร้าง บทบาทหน้าที่ และความรับผิดชอบของคณะกรรมการ จนถึงหลักการในการบริหารงานของผู้บริหารอย่างโปร่งใส ชัดเจน และสามารถตรวจสอบได้เพื่อเป็นแนวทางในการบริหารองค์กร ทำให้เกิดความเชื่อมั่นว่าการดำเนินงานใดๆ ของบริษัทฯ กระทำด้วยความเป็นธรรม และคำนึงถึงประโยชน์สูงสุดของผู้ถือหุ้น และผู้มีส่วนได้เสียทุกฝ่าย ทั้งนี้ คณะกรรมการ และคณะผู้บริหารของบริษัทฯ จะยึดมั่นในหลักการดำเนินธุรกิจด้วยความมุ่งมั่น และซื่อสัตย์สุจริต โดยมีการกำหนดวิสัยทัศน์ นโยบาย และแนวปฏิบัติที่กรรมการ ผู้บริหาร และพนักงานยึดถือในการปฏิบัติหน้าที่ตามความรับผิดชอบเพื่อให้มีการผลักดันให้เกิดวัฒนธรรมในการกำกับดูแลกิจการที่ดีอย่างต่อเนื่อง และเป็นรากฐานการเติบโตที่ยั่งยืน สร้างมูลค่าให้แก่ผู้มีส่วนได้เสียทุกฝ่าย เพื่อให้บรรลุวัตถุประสงค์ของคณะกรรมการบริษัท ได้วางโครงสร้างองค์กรให้มีความโปร่งใส สามารถตรวจสอบ

การปฏิบัติงานได้อย่างชัดเจน ซึ่งครอบคลุมหลักเกณฑ์การกำกับดูแลกิจการที่ดี ภายใต้ระเบียบปฏิบัติของตลาดหลักทรัพย์แห่งประเทศไทย

ที่ประชุมคณะกรรมการบริษัท ครั้งที่ 1/2562 เมื่อวันที่ 21 กุมภาพันธ์ 2562 ได้ทบทวนนโยบายการกำกับดูแลกิจการของบริษัทฯ แล้ว เห็นว่า บริษัทฯ ได้ทบทวนนโยบายการกำกับดูแลกิจการ (Corporate Governance Policy) โดยอ้างอิงจากหลักการกำกับดูแลกิจการที่ดีสำหรับบริษัทจดทะเบียน ปี 2555 ของตลาดหลักทรัพย์แห่งประเทศไทย และหลักการกำกับดูแลกิจการที่ดีสำหรับบริษัทจดทะเบียน ปี 2560 (“CG Code”) ของสำนักงานคณะกรรมการกำกับหลักทรัพย์และตลาดหลักทรัพย์ ซึ่งพิจารณาพบว่า บริษัทฯ ได้นำหลักปฏิบัติส่วนใหญ่มาปรับใช้แล้ว โดยยังขาดในบางประเด็น เช่น กรรมการบริษัทส่วนใหญ่ควรเป็นกรรมการที่ไม่เป็นผู้บริหาร, หลักเกณฑ์ในการดำรงตำแหน่งในบริษัทอื่นของกรรมการ, นโยบายในการไปดำรงตำแหน่งกรรมการที่บริษัทอื่นของกรรมการผู้จัดการใหญ่ เป็นต้น

ทั้งนี้ บริษัทฯ อยู่ระหว่างพิจารณาทบทวนและปรับปรุงนโยบายการกำกับดูแลกิจการให้สอดคล้องกับ CG Code เพื่อให้ครอบคลุมและทันต่อพัฒนาการด้านการกำกับดูแลกิจการที่เปลี่ยนแปลงไปอย่างรวดเร็วต่อไป

หลักการ และนโยบายการกำกับดูแลกิจการ

คณะกรรมการบริษัท ได้ให้ความสำคัญต่อการปฏิบัติตามหลักการกำกับดูแลกิจการที่ดี โดยได้ตระหนักถึงบทบาท และหน้าที่ความรับผิดชอบของคณะกรรมการ และคณะผู้บริหารในการสร้างเสริมให้เกิดการกำกับดูแลกิจการที่ดี เพื่อเพิ่มขีดความสามารถในการแข่งขันของกิจการ และให้ความเชื่อมั่นแก่ผู้ถือหุ้น ผู้ลงทุน และผู้ที่เกี่ยวข้องทุกฝ่าย ด้วยการบริหารงานอย่างมีประสิทธิภาพ และโปร่งใสจึงได้มีการกำหนดนโยบายสนับสนุนกำกับดูแลกิจการ โดยครอบคลุมหลักการสำคัญตามหลักการกำกับดูแลกิจการที่ดีใหม่ใน 5 หมวด ดังนี้

1. สิทธิของผู้ถือหุ้น

นอกเหนือจากสิทธิพื้นฐานของผู้ถือหุ้น เช่น สิทธิในการซื้อขายหรือโอนหลักทรัพย์ที่ตนถืออยู่ สิทธิในการได้รับส่วนแบ่งผลกำไรจากบริษัทฯ สิทธิในการเข้าร่วมประชุมผู้ถือหุ้น บริษัทฯ ได้ให้ความสำคัญต่อสิทธิของผู้ถือหุ้นในการได้รับข้อมูลของบริษัทฯ อย่างถูกต้อง ครบถ้วน เพียงพอ ทันเวลา และเท่าเทียมกัน เพื่อประกอบการตัดสินใจในทุกๆ เรื่อง คณะกรรมการบริษัท จึงกำหนดนโยบายดังนี้

- บริษัทฯ จะจัดส่งหนังสือนัดประชุมพร้อมทั้งข้อมูลประกอบการประชุมตามวาระต่างๆ อย่างเพียงพอเพื่อให้ผู้ถือหุ้นใช้ประกอบการพิจารณา โดยจะจัดส่งเป็นการล่วงหน้าก่อนวันประชุมผู้ถือหุ้นตามระยะเวลาที่กฎหมาย ประกาศ หรือระเบียบที่เกี่ยวข้องกำหนด เพื่อเปิดโอกาสให้ผู้ถือหุ้นได้ศึกษาข้อมูลอย่างครบถ้วน
- ในกรณีที่ผู้ถือหุ้นไม่สามารถเข้าร่วมประชุมด้วยตนเองได้ บริษัทฯ จะเปิดโอกาสให้ผู้ถือหุ้นสามารถมอบฉันทะให้กรรมการอิสระ หรือบุคคลใด เข้าร่วมประชุมแทนตนได้ โดยใช้หนังสือมอบฉันทะที่บริษัทฯ ได้จัดส่งไปพร้อมกับหนังสือเชิญประชุม

- อำนวยความสะดวกแก่ผู้ถือหุ้นทุกรายอย่างเท่าเทียมกันในการเข้าร่วมประชุมทั้งในเรื่องสถานที่ และเวลาที่เหมาะสม
- ในการประชุมผู้ถือหุ้นจะดำเนินการประชุมตามกฎหมายและข้อบังคับของบริษัทฯ โดยจะพิจารณาและลงคะแนนเรียงตามลำดับวาระที่กำหนดไว้ไม่เปลี่ยนแปลงข้อมูลที่เป็นสาระสำคัญหรือเพิ่มวาระการประชุมโดยไม่จำเป็นและเปิดโอกาสให้ผู้ถือหุ้นมีสิทธิเท่าเทียมกันในการสอบถาม แสดงความคิดเห็น และข้อเสนอแนะต่างๆ
- เพิ่มช่องทางในการรับทราบข่าวสารของผู้ถือหุ้นผ่านทางเว็บไซต์ของบริษัทฯ ในกรณีที่หนังสือเชิญประชุมผู้ถือหุ้นให้เผยแพร่ก่อนวันประชุมล่วงหน้าเพื่อให้ผู้ถือหุ้นสามารถดาวน์โหลดข้อมูลระเบียบวาระการประชุมได้อย่างสะดวก และครบถ้วน
- ส่งเสริมให้กรรมการทุกท่านและผู้บริหารที่เกี่ยวข้องเข้าร่วมประชุมเพื่อตอบข้อซักถามจากผู้ถือหุ้นโดยพร้อมเพรียงกัน
- จัดบันทึกรายงานการประชุมให้ครบถ้วน ถูกต้อง รวดเร็ว โปร่งใส และบันทึกประเด็นซักถาม และข้อคิดเห็นที่สำคัญไว้ในรายงานการประชุมเพื่อให้ผู้ถือหุ้นสามารถตรวจสอบได้ให้แล้วเสร็จภายใน 14 วัน นับแต่วันที่มีการประชุมผู้ถือหุ้น และบริษัทฯ จะนำส่งรายงานการประชุมดังกล่าวไปยังตลาด

หลักทรัพย์แห่งประเทศไทยหรือหน่วยงานที่เกี่ยวข้องภายในเวลาที่กำหนดรวมถึงนำรายงานการประชุมผู้ถือหุ้นเผยแพร่ในเว็บไซต์ของบริษัทฯ เพื่อให้ผู้ถือหุ้นได้พิจารณา

โดยในปีที่ผ่านมา บริษัทฯ ได้ส่งเสริมสิทธิของผู้ถือหุ้น ดังนี้

- เปิดเผยโครงสร้างผู้ถือหุ้นอย่างชัดเจน เพื่อให้ผู้ถือหุ้นมั่นใจว่าบริษัทฯ มีโครงสร้างการดำเนินงานที่มีความโปร่งใส และตรวจสอบได้ โดยไม่มีการถือหุ้นที่ซับซ้อน ไม่มีผู้ถือหุ้นร่วม และไม่มีผู้ถือหุ้นไขว้ รวมถึงไม่มีการถือหุ้นแบบปริมิดในกลุ่มของบริษัทฯ
- เผยแพร่สารสนเทศ รายละเอียดการใช้สิทธิในเรื่องต่างๆ ผ่านระบบข่าวของตลาดหลักทรัพย์แห่งประเทศไทย และเว็บไซต์ของบริษัทฯ โดยคำนึงถึงความเท่าเทียมกันในการรับรู้ข่าวสาร ระยะเวลาในการใช้สิทธิ และความสะดวกในการใช้สิทธิ ดังกล่าวโดยจะไม่กระทำการใดๆ อันเป็นการจำกัดสิทธิในการเข้าถึงสารสนเทศของบริษัทฯ หรือปิดกั้น การติดต่อสื่อสารระหว่างผู้ถือหุ้นด้วยกัน
- ส่งเสริมสิทธิของผู้ถือหุ้นในการจัดประชุมอย่างต่อเนื่อง การจัดงานประชุมสามัญผู้ถือหุ้น ประจำปี 2561 ในวันที่ 26 เมษายน 2561 ณ ห้องประชุม Function 6 AB ชั้น 6 โรงแรมสยาม แอท สยาม ดีไซน์ กรุงเทพ โดยมีรายละเอียดดังนี้

ก่อนการประชุม

- ให้สิทธิผู้ถือหุ้นในการเสนอวาระการประชุมและเสนอชื่อบุคคลเพื่อรับการพิจารณาเลือกตั้งเป็นกรรมการได้ล่วงหน้าตั้งแต่วันที่ 1 พฤศจิกายน 2560 ถึง 31 ธันวาคม 2560 รวมถึงเปิดโอกาสให้ผู้ถือหุ้นส่งคำถามเกี่ยวกับวาระการประชุมถึงเลขานุการบริษัทได้ล่วงหน้าก่อนวันประชุม โดยเผยแพร่รายละเอียด และหลักเกณฑ์ทั้งหมดไว้ที่เว็บไซต์ของบริษัทฯ รวมถึงเผยแพร่การให้สิทธินี้ผ่านเว็บไซต์ของตลาดหลักทรัพย์ฯ ทั้งนี้ การประชุมสามัญผู้ถือหุ้น ประจำปี 2561 ไม่มีผู้ถือหุ้นรายใดเสนอวาระการประชุม หรือเสนอชื่อบุคคลเพื่อรับการพิจารณาเลือกตั้งเป็นกรรมการ
- เปิดเผยวันประชุมสามัญผู้ถือหุ้นประจำปี 2561 ให้ผู้ถือหุ้นทราบล่วงหน้า เพื่อสามารถเตรียมตัวเข้าร่วมประชุมได้ โดยเผยแพร่ผ่านทางเว็บไซต์ของบริษัทฯ และของตลาดหลักทรัพย์ฯ ตั้งแต่วันที่ 22 กุมภาพันธ์ 2561 ซึ่งเป็นวันเดียวกันกับที่คณะกรรมการบริษัทมีมติกำหนดวันประชุม
- เผยแพร่หนังสือเชิญประชุมสามัญผู้ถือหุ้น ทั้งฉบับภาษาไทย และภาษาอังกฤษ บนเว็บไซต์ของบริษัทฯ ตั้งแต่วันที่ 26 มีนาคม 2561 ล่วงหน้าก่อนวันประชุม 30 วัน และเริ่มจัดส่งหนังสือเชิญประชุมให้แก่ผู้ถือหุ้นตั้งแต่วันที่ 11 เมษายน 2561 ล่วงหน้าก่อนวันประชุม 14 วัน เพื่อให้ผู้ถือหุ้นได้ทราบถึงวาระการประชุม และมีเวลาศึกษาข้อมูลก่อนวันประชุมอย่างเพียงพอ
- อำนวยความสะดวกให้ผู้ถือหุ้น ทั้งผู้ถือหุ้นรายย่อย นิติบุคคล ตลอดจนนักลงทุนสถาบัน ที่ไม่สามารถเข้าร่วมประชุมได้ โดยการจัดส่งหนังสือมอบฉันทะแบบ ก. แบบ ข. และแบบ ค. ไปพร้อมกับหนังสือเชิญประชุมสามัญผู้ถือหุ้น รวมถึงสามารถดาวน์โหลดได้จากเว็บไซต์ของบริษัทฯ โดยระบุชื่อ และประวัติของกรรมการอิสระที่ผู้ถือหุ้นสามารถเลือกเป็นผู้รับมอบฉันทะได้ โดยการประชุมสามัญผู้ถือหุ้น ประจำปี 2561 บริษัทฯ ได้ระบุให้นายมังกร ธนสารศิลป์ หรือนายวิเชฐ ตันตวานิช หรือนายวิษณุ จาติกวณิช เป็นกรรมการอิสระผู้รับมอบฉันทะ

วันประชุม

- อำนวยความสะดวกให้ผู้ถือหุ้น รวมถึงนักลงทุนสถาบัน โดยเลือกสถานที่จัดที่มีขนาดเพียงพอต่อ ผู้มาประชุมและสามารถเดินทางได้สะดวก พร้อมแนบแผนที่จัดการประชุม รวมถึงจัดเจ้าหน้าที่ต้อนรับเพื่อให้ข้อมูล และตรวจเอกสารในการลงทะเบียน ทั้งนี้ ผู้ถือหุ้นสามารถลงทะเบียนล่วงหน้าก่อนเวลาประชุมประมาณ 2 ชั่วโมง ผ่านระบบบาร์โค้ด (Bar Code) เพื่อความสะดวก รวดเร็ว ถูกต้องและแม่นยำ นอกจากนี้ บริษัทฯ ยังได้จัดเตรียมอาหารแถมให้กับผู้ถือหุ้นที่ต้องการมอบฉันทะด้วย
- กำหนดให้สิทธิออกเสียงในที่ประชุมเป็นไปตามจำนวนหุ้นที่ผู้ถือหุ้นถืออยู่ โดยหนึ่งหุ้นมีสิทธิเท่ากับหนึ่งเสียง
- ก่อนเริ่มการประชุม ประธานกรรมการจะชี้แจงแก่ผู้ถือหุ้นให้ทราบถึงสิทธิตามข้อบังคับของบริษัทฯ การดำเนินการประชุม วิธีการใช้สิทธิลงคะแนน รวมทั้ง ให้สิทธิแก่ผู้ถือหุ้นในการตั้งคำถาม และแสดงความเห็นในที่ประชุมอย่างเท่าเทียมกัน
- ใช้ระบบบาร์โค้ดในการนับคะแนนเสียง และแสดงผล สรุปของคะแนนเสียงในทุกวาระอย่างชัดเจน ตลอดจนนำบัตรลงคะแนนมาใช้ในการลงมติ โดยจัดทำบัตรลงคะแนนแยกตามวาระเพื่อให้ผู้ถือหุ้นสามารถลงคะแนนได้ตามที่เห็นสมควร
- จัดให้มีที่ปรึกษากฎหมายที่เป็นอิสระจากภายนอก (Inspector) เพื่อทำหน้าที่ในการดูแลให้การประชุมเป็นไปอย่างโปร่งใส ถูกต้องตามกฎหมายและข้อบังคับของบริษัทฯ
- สนับสนุนให้มีตัวแทนจากผู้ถือหุ้นในที่ประชุมร่วมเป็นพยานในการนับคะแนนเสียงในทุกวาระ
- ประธานที่ประชุมจัดสรรเวลาการประชุมอย่างเพียงพอ และดำเนินการประชุมอย่างเหมาะสมและโปร่งใสตามลำดับระเบียบวาระที่ได้แจ้งไว้ในหนังสือเชิญประชุม โดยที่ผ่านมาบริษัทฯ ไม่เคยดำเนินการแจกเอกสารที่มีข้อมูลสำคัญในที่ประชุมผู้ถือหุ้นอย่างกะทันหัน รวมถึงไม่มีการเพิ่มระเบียบวาระในที่ประชุมโดยไม่ได้แจ้งให้ผู้ถือหุ้นทราบล่วงหน้า ซึ่งอาจไม่เป็นธรรมต่อผู้ถือหุ้นที่ไม่ได้มาเข้าร่วมประชุม
- ให้สิทธิผู้ถือหุ้นสามารถเข้าร่วมประชุมภายหลังจากเริ่มการประชุมไปแล้ว โดยมีสิทธิออกเสียงลงคะแนนได้เฉพาะวาระที่ที่ประชุมยังไม่ได้พิจารณาลงมติ
- เปิดโอกาสให้ผู้ถือหุ้นแสดงความคิดเห็นและซักถามอย่างเต็มที่ โดยมีประธานกรรมการ ประธานกรรมการตรวจสอบ ประธานเจ้าหน้าที่บริหาร ผู้บริหารระดับสูงและผู้สอบบัญชี เข้าร่วมประชุมเพื่อตอบข้อซักถามของผู้ถือหุ้น

หลังการประชุม

- นำส่งมติที่ประชุมพร้อมรายละเอียดจำนวนคะแนนเสียงในแต่ละวาระอย่างชัดเจนแก่ตลาดหลักทรัพย์และบนเว็บไซต์ของบริษัทฯ ภายในวันประชุม เพื่อให้ผู้ถือหุ้นที่ไม่ได้เข้าร่วมประชุมรับทราบในทันที
- ผู้ถือหุ้นสามารถรับชมเทปบันทึกภาพการประชุมผู้ถือหุ้นผ่านเว็บไซต์ (Webcast) บนเว็บไซต์ของบริษัทฯ
- จัดทำรายงานการประชุมผู้ถือหุ้นเผยแพร่ทางตลาดหลักทรัพย์ฯ และเว็บไซต์ของบริษัทฯ ภายใน 14 วัน นับจากวันประชุม และนำเสนอสำเนารายงานการประชุมผู้ถือหุ้นผ่านทางตลาดหลักทรัพย์ฯ ภายในเวลาที่กำหนด

2. การปฏิบัติต่อผู้ถือหุ้นอย่างเท่าเทียมกัน

บริษัทฯ ได้กำหนดให้มีการปฏิบัติต่อผู้ถือหุ้นทุกรายอย่างเท่าเทียมกัน ดังนั้น คณะกรรมการบริษัท จึงกำหนดนโยบายดังนี้

- ให้บริษัทฯ จัดส่งหนังสือนัดประชุมพร้อมทั้งข้อมูลประกอบการประชุมให้ผู้ถือหุ้นทราบล่วงหน้าก่อนการประชุมตามระยะเวลาที่กฎหมาย ประกาศ หรือระเบียบที่เกี่ยวข้องกำหนด เพื่อเปิดโอกาสให้ผู้ถือหุ้นได้ศึกษาข้อมูลอย่างครบถ้วนก่อนวันประชุมผู้ถือหุ้น รวมทั้งเปิดโอกาสให้ผู้ถือหุ้นส่งคำถามล่วงหน้าก่อนวันประชุมไปยังเลขานุการบริษัท และบริษัทฯ จะรวบรวมเพื่อนำคำถามที่สำคัญไปสอบถามในที่ประชุมต่อไป
- อำนวยความสะดวกแก่ผู้ถือหุ้นที่ไม่สามารถเข้าร่วมประชุมได้ด้วยตนเอง โดยให้ผู้ถือหุ้นสามารถมอบฉันทะให้บุคคลใดบุคคลหนึ่ง หรือให้มีกรรมการอิสระอย่างน้อย 1 คน เป็นผู้รับมอบฉันทะเข้าร่วมประชุมและลงมติแทนได้ โดยให้แจ้งรายชื่อกรรมการอิสระดังกล่าวไว้ในหนังสือนัดประชุมผู้ถือหุ้น
- ให้ปฏิบัติต่อผู้ถือหุ้นทุกรายอย่างเท่าเทียม ไม่ว่าจะเป็นผู้ถือหุ้นรายใหญ่หรือผู้ถือหุ้นส่วนน้อย ไม่ว่าจะเป็นผู้ถือหุ้นชาวไทยหรือผู้ถือหุ้นชาวต่างชาติ

นอกจากนั้น บริษัทฯ ยังได้ให้ความสำคัญและดูแลให้มีการปฏิบัติต่อผู้ถือหุ้นทุกรายอย่างเท่าเทียมกัน ทั้งผู้ถือหุ้นรายใหญ่ รายย่อย นักลงทุนสถาบัน หรือผู้ถือหุ้นต่างชาติ โดยมีแนวทางปฏิบัติ ดังนี้

- (1) เผยแพร่ข้อมูลข่าวสารให้แก่ผู้ถือหุ้นอย่างสม่ำเสมอผ่านทางช่องทางของตลาดหลักทรัพย์ฯ และเว็บไซต์ของบริษัทฯ จัดให้มีช่องทางที่ผู้ถือหุ้นสามารถติดต่อขอรับข้อมูลหรือสอบถาม ได้โดยตรงผ่านทาง E-mail ของหน่วยงานนักลงทุนสัมพันธ์
- (2) มีระเบียบบังคับใช้ภายในบริษัทฯ เรื่องการใช้ข้อมูลภายในอย่างชัดเจนสอดคล้องกับกฎหมายเกี่ยวกับหลักทรัพย์ และมีการทบทวนอย่างสม่ำเสมอเพื่อให้เกิดความยุติธรรม และเสมอภาคต่อผู้มีส่วนได้เสียทุกราย ดังนี้
 - แจ้งกฎเกณฑ์ และนโยบายที่เกี่ยวข้องกับการใช้ข้อมูลภายในให้กรรมการ ผู้บริหาร และพนักงานได้รับทราบอย่างสม่ำเสมอ เพื่อให้มั่นใจว่ากฎเกณฑ์ และนโยบายดังกล่าวเป็นที่รับทราบ และปฏิบัติตาม
 - ห้ามซื้อขายหลักทรัพย์ของบริษัทฯ ในช่วงเวลาก่อนเปิดเผยงบการเงินต่อสาธารณชน 1 เดือน โดย

สายงานเลขานุการบริษัทจะแจ้งให้กรรมการและผู้บริหารได้ทราบช่วงเวลาการห้ามซื้อขาย (Silent Period)

- เปิดเผยการถือหลักทรัพย์ของกรรมการและผู้บริหารในรายงานประจำปีอย่างครบถ้วน ตามที่สำนักงาน ก.ล.ต. กำหนด นอกจากนี้ คณะกรรมการได้มีการติดตามผลการปฏิบัติตามหลักจริยธรรมธุรกิจ เรื่องการใช้ข้อมูลภายใน โดยกำหนดให้กรรมการและผู้บริหารส่งสำเนารายงานการเปลี่ยนแปลงการถือหลักทรัพย์ให้สายงานเลขานุการบริษัท เพื่อรายงานต่อคณะกรรมการบริษัทในทุกเดือน และทุกครั้งที่มีการเปลี่ยนแปลงการถือหลักทรัพย์ โดยสายงานเลขานุการบริษัทจะเป็นผู้รวบรวมเพื่อรายงานที่ประชุมคณะกรรมการ รวมถึงจัดส่งเอกสารให้กับสำนักงาน ก.ล.ต.

3. การคำนึงถึงบทบาทของผู้มีส่วนได้เสีย

บริษัทฯ ตระหนักและรับรู้ถึงสิทธิของผู้มีส่วนได้เสียทุกกลุ่มไม่ว่าจะเป็นผู้มีส่วนได้เสียภายใน ได้แก่ ผู้ถือหุ้น พนักงาน และผู้มีส่วนได้เสียภายนอก ได้แก่ ลูกค้า คู่ค้า เจ้าหนี้ คู่แข่งทางการค้า สังคมรวมทั้งชุมชนใกล้เคียงที่เกี่ยวข้อง ทั้งนี้ เพื่อสร้างความเข้าใจอันดีและการร่วมมือกันระหว่างบริษัทฯ และผู้มีส่วนได้เสีย อันจะเป็นประโยชน์ต่อการดำเนินธุรกิจและสร้างความเชื่อมั่น รวมทั้งเพิ่มขีดความสามารถในการแข่งขันของบริษัทฯ ในระยะยาวจึงได้มีการกำหนดนโยบาย และแนวปฏิบัติ ดังนี้

— ผู้ถือหุ้น

บริษัทฯ มีความมุ่งมั่นที่จะดำเนินธุรกิจอย่างโปร่งใส ด้วยความซื่อสัตย์สุจริต ตลอดจนตัดสินใจดำเนินการใดๆ ด้วยความรอบคอบและเป็นธรรม มุ่งเน้นพัฒนาองค์กรให้มีการเติบโตอย่างยั่งยืน และต่อเนื่อง เพื่อสร้างผลตอบแทนที่เหมาะสมให้กับผู้ถือหุ้นและเพื่อเพิ่มมูลค่าของบริษัทฯ รวมทั้งนำเสนอรายงานผลประกอบการ ฐานะข้อมูลทางการเงิน และรายงานอื่นๆ โดยสม่ำเสมอและครบถ้วนตามความเป็นจริงและทันเหตุการณ์

— พนักงาน

บริษัทฯ มีนโยบายที่จะปฏิบัติกับพนักงานทุกคนอย่างเท่าเทียม เป็นธรรม ทั้งในด้านโอกาส การแต่งตั้ง โยกย้าย และให้ผลตอบแทนและสวัสดิการที่เหมาะสมตามความรู้ความสามารถของพนักงานแต่ละคน ให้ความสำคัญต่อการพัฒนาความรู้ ความสามารถของพนักงาน เพื่อพัฒนาทักษะในการ

ทำงานให้มีประสิทธิภาพสูง รวมทั้งมีการจัดตั้งกองทุนสำรองเลี้ยงชีพสำหรับพนักงาน ตลอดจนให้ความเคารพต่อความเป็นปัจเจกชนและศักดิ์ศรีของความเป็นมนุษย์ ดูแลรักษาสภาพแวดล้อมในการทำงานให้มีความปลอดภัยต่อชีวิต และทรัพย์สินของพนักงาน รวมถึงเปิดโอกาสให้พนักงานร้องเรียนในกรณีที่ไม่ได้รับความเป็นธรรมตามระบบ และกระบวนการที่กำหนด

ทั้งนี้ เพื่อให้ทราบถึงปัญหาและอุปสรรคในการปฏิบัติงานของพนักงานและองค์กร บริษัทฯ ยังได้เปิดโอกาสให้พนักงานจัดทำเป็นหนังสือ เพื่อแจ้งข้อเท็จจริง ปัญหาที่เกิดขึ้น และข้อเสนอแนะของพนักงานหรือเรื่องการร้องทุกข์ต่างๆ โดยนำไปใส่กล่องรับฟังความคิดเห็น เป็นต้น ทั้งนี้ ข้อมูลและข้อเสนอแนะที่ได้รับทั้งหมด จะได้รับการพิจารณาอย่างจริงจัง เพื่อที่จะกำหนดแนวทางแก้ไขและปรับปรุงให้เกิดประโยชน์สูงสุดแก่ทุกฝ่าย

ด้านสวัสดิการพนักงาน

- บริษัทฯ จัดให้มีสวัสดิการเครื่องแบบพนักงาน
- บริษัทฯ จัดให้มีการประกันชีวิต และอุบัติเหตุแบบกลุ่ม การประกันสุขภาพแบบกลุ่ม
- บริษัทฯ จัดให้มีสวัสดิการกระเช้าเยี่ยมพนักงานกรณีเจ็บป่วย จากการปฏิบัติงาน และกรณีคลอดบุตร
- บริษัทฯ มีการจัดตั้งกองทุนสำรองเลี้ยงชีพ เพื่อเป็นขวัญและกำลังใจตอบแทนความตั้งใจในการปฏิบัติงานของพนักงาน
- บริษัทฯ จัดให้มีเบี้ยขยันเพื่อเป็นการสร้างขวัญ กำลังใจ และจูงใจให้พนักงานที่ตั้งใจปฏิบัติหน้าที่ด้วยความขยัน และมีวินัย ที่ดีต่อการมาทำงาน
- บริษัทฯ จัดให้มีเงินกู้ปลอดดอกเบี้ยเพื่อบรรเทาความเดือดร้อนกรณีพนักงานมีความจำเป็น
- บริษัทฯ จัดให้มีเงินช่วยเหลือค่าเดินทางเพื่อเป็นการช่วยพนักงาน
- บริษัทฯ จัดให้มีเงินช่วยเหลือค่าเช่าบ้านเหมาจ่ายเพื่อช่วยเหลือพนักงานที่ได้รับคำสั่งให้โอนย้ายไปปฏิบัติงานต่างถิ่น
- บริษัทฯ จัดให้มีเงินช่วยเหลือค่าเบี้ยกันดารเพื่อเป็นการช่วยพนักงานที่ได้รับคำสั่งจากบริษัทฯ ให้โอนย้ายไปปฏิบัติงานต่างถิ่นที่มีความกันดารแห้งแล้ง ผิดเคือง ทั้งเรื่องระบบคมนาคม และสาธารณูปโภค
- บริษัทฯ จัดให้มีค่าน้ำมันรถเหมาจ่าย สำหรับกลุ่มงานที่ต้องติดต่อธุรกิจเป็นประจำ เพื่อความคล่องตัวจึงให้พนักงานใช้รถยนต์ส่วนตัวเพื่อการปฏิบัติงาน
- บริษัทฯ จัดให้มีค่าโทรศัพท์มือถือและเงินช่วยเหลือค่าโทรศัพท์เหมาจ่ายเพื่ออำนวยความสะดวกในการติดต่อธุรกิจ บริษัทฯ สำหรับลักษณะงานที่ต้องปฏิบัติงานนอกสถานที่เป็นประจำ
- บริษัทฯ จัดให้มีรถยนต์ประจำตำแหน่งเพื่อความคล่องตัวในการติดต่อธุรกิจของบริษัทฯ สำหรับผู้บริหารระดับสูง
- บริษัทฯ ให้ความสำคัญกับเรื่องสวัสดิการและสุขภาพพนักงาน จึงจัดให้มีการตรวจสุขภาพให้พนักงานทุกปี
- บริษัทฯ จัดให้มีระบบสวัสดิการอื่นๆ ที่รวมถึงครอบครัวพนักงาน เช่น สวัสดิการเงินช่วยเหลือพนักงานและครอบครัว (สามี ภรรยา บุตร) กรณีเสียชีวิต สวัสดิการทุนการศึกษาบุตรพนักงาน สวัสดิการของขวัญสมรส เป็นต้น
- บริษัทฯ จัดให้มีงานเลี้ยงสังสรรค์ประจำปีเพื่อให้พนักงานได้พักผ่อนประจำปี
- บริษัทฯ ได้มีการดูแลสุขภาพแวดล้อมในการทำงาน เพื่อให้พนักงานมีสุขอนามัยที่ดีในขณะที่ปฏิบัติงาน อาทิ มีการตรวจสอบความสะอาดของจุดบริการน้ำดื่ม ภายในพื้นที่สำนักงาน การดูแลเปลี่ยนแผ่นกรองอากาศ ในระบบปรับอากาศภายในสำนักงานอยู่เป็นประจำ

การจัดทำโครงการเพื่อสนับสนุนการพัฒนาบุคลากรและสิ่งแวดล้อมในการปฏิบัติงาน

บริษัทฯ ได้กำหนดโครงการเพื่อการพัฒนาบุคลากร พร้อมทั้งโครงการที่ส่งเสริมสิ่งแวดล้อมในการปฏิบัติงานด้านสุขลักษณะ และการสร้างสุขนิสัยที่ดีในสถานที่ทำงาน อีกทั้งโครงการที่ส่งเสริมให้ผู้บริหารและพนักงาน ได้มีโอกาสได้รับความรู้จากองค์กรและสถาบันจากภายนอก เพื่อเพิ่มทักษะ และสามารถนำความรู้ที่ได้รับนำมาปรับใช้ในการทำงาน อาทิ

โครงการสนับสนุนให้พนักงานเข้ารับการฝึกอบรมภายนอก ตามที่บริษัทฯ ได้มีนโยบายที่สนับสนุนให้พนักงานได้มีโอกาสได้รับทักษะต่าง ๆ พร้อมทั้งความรู้อันเป็นประโยชน์ จากองค์กรและสถาบันภายนอก เพื่อเป็นการเปิดมุมมองด้านความรู้ใหม่ที่เป็นประโยชน์ และนำความรู้ต่าง ๆ ที่ได้รับนั้น มาปรับใช้ให้เกิดประโยชน์กับบริษัทฯ ซึ่งจะส่งผลดีในด้านประสิทธิภาพการทำงานต่อไป

โครงการจัดทำประชาสัมพันธ์ข่าวสารภายในองค์กร ซึ่งมีวัตถุประสงค์เพื่อเป็นช่องทางการสื่อสารระหว่างบริษัทฯ และฝ่ายทรัพยากรบุคคล ไปยังผู้บริหารและพนักงาน เพื่อให้ผู้บริหารและ

พนักงานทุกท่าน ได้มีโอกาสได้รับข่าวสารภายในองค์กร พร้อมทั้งความเปลี่ยนแปลงต่าง ๆ ภายในองค์กรเป็นระยะ อีกทั้งเป็นช่องทางให้กับทางฝ่ายทรัพยากรบุคคล ในการสื่อสารสิ่งต่าง ๆ ไม่ว่าจะเป็นนโยบายของทางบริษัทฯ กฎ ระเบียบ ข้อบังคับต่าง ๆ ไปยังผู้บริหารและพนักงาน ให้ได้รับทราบและปฏิบัติตาม โดยผ่านช่องทางการประชาสัมพันธ์ด้วยระบบอีเมลล์ของบริษัทฯ

โครงการจัดทำของที่ระลึกครบรอบอายุงาน โครงการดังกล่าวนี้ ได้จัดทำขึ้นตามนโยบายของทางบริษัทฯ เพื่อมอบให้แก่พนักงานที่ร่วมงานกับทางบริษัทฯ มาเป็นระยะเวลารวม 10 ปี 15 ปี และ 20 ปี เพื่อเป็นการยกย่องและขอบคุณพนักงาน ที่ได้อุทิศแรงกายแรงใจ ในการร่วมปฏิบัติงานกับทางบริษัทฯ ด้วยดีเสมอมา อันส่งผลถึงขวัญและกำลังใจต่อพนักงาน ในการปฏิบัติงานในหน้าที่ที่ได้รับมอบหมายอย่างเต็มความสามารถต่อไป

คุณค่า

บริษัทฯ มีนโยบายที่จะปฏิบัติต่อคู่ค้าทุกฝ่ายอย่างเสมอภาค และเป็นธรรม ซื่อสัตย์และไม่เอาเปรียบ รวมทั้งปฏิบัติให้เป็นไปตามสัญญา ให้ข้อมูลที่เป็นจริง และตั้งอยู่บนพื้นฐานของความสัมพันธ์ทางธุรกิจ พัฒนาและรักษาความสัมพันธ์ที่ยั่งยืนกับคู่ค้า และสร้างความเชื่อถือซึ่งกันและกัน โดยบริษัทฯ ยึดถือการปฏิบัติตามระเบียบจัดซื้อจัดจ้างซึ่งมีการกำหนดขั้นตอนและวิธีปฏิบัติไว้อย่างชัดเจน ตลอดจนไม่เรียก หรือไม่รับ หรือจ่ายผลประโยชน์ใดๆ ที่ไม่สุจริตในการค้ากับคู่ค้า รวมถึงส่งเสริมให้คู่ค้าร่วมต่อต้านการทุจริตคอร์รัปชันและประกอบธุรกิจโดยมีความรับผิดชอบต่อสังคม ชุมชน และสิ่งแวดล้อมอย่างจริงจังและต่อเนื่อง

เจ้าหน้าที่

บริษัทฯ เน้นการสร้างเชื่อมั่นให้แก่เจ้าหน้าที่โดยเน้นที่ความสุจริตและยึดมั่นตามเงื่อนไขและสัญญาที่ทำไว้กับเจ้าหน้าที่อย่างเคร่งครัด โดยมีแนวทางปฏิบัติต่อเจ้าหน้าที่ดังนี้

1. จัดทำสัญญาที่เป็นธรรมและปฏิบัติตามข้อตกลงที่มีต่อกัน
2. ในกรณีที่ไม่สามารถปฏิบัติตามเงื่อนไขที่ได้ตกลงกันไว้ได้ บริษัทฯ จะแจ้งให้เจ้าหน้าที่ทราบโดยเร็วเพื่อร่วมกันหาแนวทางแก้ไขและป้องกันความเสียหาย

ลูกค้า

บริษัทฯ มีความมุ่งมั่นที่จะเอาใจใส่และรับผิดชอบต่อลูกค้า เช่น การให้บริการอย่างมีประสิทธิภาพ รวดเร็ว และตรงต่อเวลา การรักษาความลับของลูกค้า ให้ข้อมูลข่าวสารที่ถูกต้องเพียงพอ และทันต่อเหตุการณ์ของลูกค้า ปฏิบัติตามเงื่อนไขต่างๆ ที่มีต่อลูกค้าอย่างเคร่งครัด รวมถึงติดต่อกับลูกค้าด้วยความสุภาพ มีประสิทธิภาพ จัดให้มีระบบ และกระบวนการที่ลูกค้าร้องเรียนเกี่ยวกับบริการ โดยบริษัทฯ มีหน่วยงาน หรือบุคคลที่ทำหน้าที่ดูแลความสัมพันธ์กับลูกค้า

ในปี 2561 ระดับความพึงพอใจลูกค้าเฉลี่ยทุกไควตงานอยู่ที่ 96.89% โดยวัดผลจากการปฏิบัติงานในทุกส่วน พบว่ามี 3 ประเด็นหลักที่ลูกค้าร้องเรียน ได้แก่ 1) การส่งสินค้าผิดพลาด 2) สินค้าชำรุดเสียหาย 3) การสื่อสาร ทั้งนี้ บริษัทฯ ได้มีการดำเนินการประเมินระดับความพึงพอใจของลูกค้า รวมทั้งข้อเสนอแนะ ไปวิเคราะห์เพื่อพัฒนาและปรับปรุงสินค้าและบริการต่อไป

คู่แข่งทางการค้า

บริษัทฯ มีนโยบายที่จะประพฤติตามกรอบกติกาการแข่งขันที่ดี ไม่แสวงหาข้อมูลที่เป็นความลับของคู่แข่งทางการค้าด้วยวิธีการที่ไม่สุจริต หรือไม่เหมาะสม และไม่ทำลายชื่อเสียงของคู่แข่งทางการค้าด้วยการกล่าวหาในทางร้าย

สังคมและชุมชน

บริษัทฯ จะดำเนินธุรกิจที่เป็นประโยชน์ต่อเศรษฐกิจ สังคม และสิ่งแวดล้อม ให้ความสำคัญกับการดูแลรักษาชนบ

ธรรมเนียมประเพณีท้องถิ่นที่หน่วยงานของบริษัทฯ ตั้งอยู่ โดยบริษัทฯ จะยึดมั่นปฏิบัติตนเป็นพลเมืองที่ดี ปฏิบัติตามกฎหมาย และข้อบังคับที่เกี่ยวข้องอย่างครบถ้วน มุ่งมั่นในการพัฒนาส่งเสริม และยกระดับคุณภาพชีวิตของสังคม และชุมชนที่บริษัทฯ และบริษัทฯ ในเครือตั้งอยู่ให้มีคุณภาพดีขึ้นพร้อมๆ กับการเติบโตของบริษัทฯ เพื่อส่งเสริมนโยบายดังกล่าว บริษัทฯ จะดำเนินกิจกรรมที่มีส่วนสร้างสรรค์สังคมอย่างสม่ำเสมอ และจะดำเนินการปลูกฝังจิตสำนึกของพนักงานทุกระดับ ให้ความสำคัญรับผิดชอบต่อสังคม ชุมชน และสิ่งแวดล้อมอย่างจริงจังและต่อเนื่อง เพื่อให้ดำรงอยู่เป็นวัฒนธรรมองค์กรที่ดีตลอดไป

สิ่งแวดล้อม

บริษัทฯ ปฏิบัติตามกฎหมายและระเบียบต่างๆ ที่เกี่ยวข้องเกี่ยวกับสิ่งแวดล้อมอย่างเคร่งครัด และให้ความสำคัญกับการควบคุมผลกระทบต่อสิ่งแวดล้อมอย่างต่อเนื่อง นอกจากนี้ยังได้ส่งเสริมให้บริษัทฯ ในกลุ่มให้บริการใดๆ ที่เป็นมิตรต่อสิ่งแวดล้อมโดยคำนึงถึงการใช้ทรัพยากรอย่างมีประสิทธิภาพ รวมทั้งส่งเสริมและการสนับสนุนกิจกรรมการดูแลรักษาธรรมชาติและอนุรักษ์พลังงาน และจัดให้มีการให้ความรู้และฝึกอบรมพนักงานเกี่ยวกับสิ่งแวดล้อม รวมทั้งมีนโยบายที่จะคัดเลือกและส่งเสริมการใช้ผลิตภัณฑ์ที่เป็นมิตรกับสิ่งแวดล้อม

หน่วยงานภาครัฐ

บริษัทฯ สนับสนุนและปฏิบัติตามกฎระเบียบจากภาครัฐอย่างเคร่งครัดครบถ้วน และต้องไม่กระทำการใดๆ ที่อาจจูงใจให้พนักงานในหน่วยงานภาครัฐมีการดำเนินการที่ไม่ถูกต้องเหมาะสม รวมถึงให้ความร่วมมือกับหน่วยงานภาครัฐ ทั้งทางด้านวิชาการและการสนับสนุนกิจกรรมต่าง ๆ ตลอดจนรับฟังความคิดเห็น ข้อเสนอแนะหรือ ข้อร้องเรียนต่าง ๆ ของหน่วยงานภาครัฐ

กรณีสินทางปัญญา

บริษัทฯ เคารพทรัพย์สินทางปัญญาของบุคคลอื่นและจะนำมาใช้ต่อเมื่อได้รับสิทธิ์ในการใช้งานเท่านั้น การละเมิดทรัพย์สินทางปัญญาลือเป็นการขัดต่อนโยบายของบริษัทฯ

บริษัทฯ ได้จัดซื้อซอฟต์แวร์ลิขสิทธิ์ (software) ที่จำเป็นให้กับพนักงานเพื่อใช้ในการทำงานอย่างเพียงพอ และไม่อนุญาตให้พนักงานลงซอฟต์แวร์ที่ไม่มีลิขสิทธิ์มาติดตั้งในคอมพิวเตอร์หรืออุปกรณ์ของบริษัทฯ โดยโปรแกรมคอมพิวเตอร์ทุกชนิดจะต้องผ่านการตรวจสอบและลงโปรแกรมโดยฝ่ายเทคโนโลยีสารสนเทศเท่านั้น การกำหนดให้พนักงานตรวจสอบข้อมูลต่างๆ ก่อนที่จะนำมาใช้ในการปฏิบัติงานว่าไม่เป็นการละเมิดทรัพย์สินทางปัญญาของผู้อื่น เป็นต้น รวมทั้งได้ส่งเสริมให้พนักงานมีความรู้ ความเข้าใจ เกี่ยวกับข้อกำหนดของกฎหมาย และความเสียหายที่เกิดขึ้นกรณีละเมิดทรัพย์สินทางปัญญา

นโยบายด้านภาษี

เพื่อให้บริษัทฯ สามารถบริหารจัดการด้านภาษีอากรอย่างถูกต้อง ลดความเสี่ยงทางภาษีในการทำธุรกรรมต่างๆ สร้างโอกาสจากการกำหนดกลยุทธ์การวางแผนภาษีอากรให้เกิดประโยชน์ทางภาษีสูงสุด และส่งเสริมการสร้างการเติบโตอย่างยั่งยืน บริษัทฯ กำหนดนโยบายด้านภาษีดังต่อไปนี้

- บริหารจัดการให้มีการชำระภาษีอากรอย่างถูกต้องตามที่กฎหมายกำหนด รวมทั้งการใช้สิทธิประโยชน์ทางภาษีตามที่กฎหมายให้ไว้อย่างเต็มประสิทธิภาพ เพื่อสร้างการเติบโตอย่างยั่งยืน
- นำส่งภาษีอากรภายในระยะเวลาที่กำหนด และต้องบริหารจัดการชำระเงินหรือขอคืนเงินภาษีอากรให้เกิดสภาพคล่องสูงสุดแก่องค์กร
- ประสานงานด้านภาษีและให้ความร่วมมืออย่างเต็มที่กับหน่วยงานราชการที่เกี่ยวข้อง
- วิเคราะห์และวางแผนภาษีให้เหมาะสม โดยเฉพาะในกรณีที่มีโครงการลงทุนขนาดใหญ่หรือธุรกรรมพิเศษ เช่น การซื้อหรือการควบรวมกิจการธุรกรรมรูปแบบใหม่ที่มีมูลค่าที่เป็นสาระสำคัญ
- พิจารณาว่าจ้างที่ปรึกษาที่มีความเชี่ยวชาญทางภาษีเฉพาะด้านอย่างเหมาะสมและตามความจำเป็น

นโยบายและแนวปฏิบัติด้านการเคารพกฎหมายและหลักสิทธิมนุษยชน

การเคารพและปฏิบัติตามกฎหมายเป็นพื้นฐานสำคัญในการดำเนินธุรกิจของบริษัทฯ ซึ่งรวมถึงกฎหมายภายในประเทศและต่างประเทศ ตลอดจนขนบธรรมเนียม ประเพณี และวัฒนธรรมที่เกี่ยวข้องกับการดำเนินงาน โดยมีมุ่งยกระดับมาตรฐานการปฏิบัติให้สูงกว่าข้อกำหนดตามกฎหมาย

บริษัทฯ สนับสนุนและเคารพการปกป้องสิทธิมนุษยชน ดูแลไม่ให้ธุรกิจของบริษัทฯ เข้าไปมีส่วนเกี่ยวข้องกับการล่วงละเมิดสิทธิมนุษยชน เช่น ไม่สนับสนุนการบังคับใช้แรงงาน (Forced Labor) ต่อต้านการใช้แรงงานเด็ก (Child Labor) และมีการกำหนดชั่วโมงการทำงานตามกฎหมายแรงงาน ให้ความสำคัญเคารพนับถือและปฏิบัติต่อผู้มีส่วนได้เสียทุกฝ่ายด้วยความเป็นธรรมบนพื้นฐานของศักดิ์ศรีความเป็นมนุษย์ ไม่เลือกปฏิบัติ ไม่แบ่งแยกถิ่นกำเนิด เชื้อชาติ เพศ อายุ สีผิว ศาสนา สภาพร่างกาย ฐานะ ชาติตระกูล ตลอดจนส่งเสริมให้มีการเฝ้าระวังการปฏิบัติตามข้อกำหนดด้านสิทธิมนุษยชนภายในบริษัทฯ และส่งเสริมให้บริษัทย่อย ผู้ร่วมทุน คู่ค้า และผู้มีส่วนได้เสียทุกฝ่ายปฏิบัติตามหลักสิทธิมนุษยชนตามมาตรฐานสากล คู่ครองสิทธิของผู้มีส่วนได้เสียที่ได้รับความเสียหายจากการละเมิดสิทธิอื่นเกิดจากการดำเนินธุรกิจของบริษัทฯ กรณีที่มีความจำเป็นต้องชดเชยค่าเสียหาย บริษัทฯ จะพิจารณาชดเชยให้ไม่ต่ำกว่าอัตราที่กฎหมายกำหนด

นโยบายและแนวปฏิบัติด้านการต่อต้านการทุจริตคอร์รัปชัน

นอกจากนี้บริษัทฯ ตระหนักถึงความสำคัญของการบริหารงานและดำเนินธุรกิจภายใต้หลักธรรมาภิบาล โดยยึดหลักการดำเนินธุรกิจด้วยความสุจริตและโปร่งใส คณะกรรมการบริษัทจึงกำหนดนโยบายการต่อต้านการทุจริตคอร์รัปชันขึ้นเพื่อให้กรรมการ ผู้บริหาร พนักงาน และลูกจ้างของบริษัทฯ หลีกเลี่ยงการกระทำอันใดที่อาจเป็นการเกี่ยวข้องกับการทุจริตคอร์รัปชันทุกรูปแบบไม่ว่าจะเพื่อประโยชน์ทางตรง หรือทางอ้อมแก่ตนเอง ครอบครัว เพื่อน หรือบุคคลใดที่เกี่ยวข้องกับตน โดยนโยบายมีดังต่อไปนี้ และนโยบายดังกล่าวจะได้รับการทบทวนความเหมาะสมทุกๆ ปี

ขอบเขต

- นโยบายฉบับนี้ใช้บังคับกับกรรมการ ผู้บริหาร พนักงาน และลูกจ้างทุกคนของบริษัทฯ
- บริษัทฯ จะดำเนินการให้ผู้รับสิทธิ (Franchisee) หรือบุคคลใดๆ ที่กระทำการแทนในนามบริษัทฯ ปฏิบัติตามนโยบายฉบับนี้

หน้าที่และความรับผิดชอบ

- คณะกรรมการบริษัทมีหน้าที่พิจารณาและอนุมัตินโยบายการต่อต้านการทุจริตคอร์รัปชัน และมอบหมายให้ฝ่ายจัดการทำหน้าที่กำกับดูแลให้มีการนำนโยบายและมาตรการต่อต้านการทุจริตคอร์รัปชันไปใช้ปฏิบัติ
- คณะกรรมการตรวจสอบ มีหน้าที่สอบทานรายงานการตรวจสอบระบบการควบคุมภายใน และการประเมินความเสี่ยงเกี่ยวกับการทุจริตตามที่ฝ่ายตรวจสอบภายในได้เสนอ เพื่อให้มั่นใจว่าระบบดังกล่าว มีความเสี่ยงที่จะทำให้เกิดโอกาสการทุจริตที่มีผลกระทบต่อฐานะการเงิน และผลการดำเนินงานของบริษัทฯ น้อยที่สุด และมีความเหมาะสมกับรูปแบบธุรกิจของบริษัทฯ
- ประธานเจ้าหน้าที่บริหาร และฝ่ายจัดการมีหน้าที่และรับผิดชอบในการกำกับดูแล และสื่อสารไปยังพนักงานและผู้ที่เกี่ยวข้องทุกฝ่ายให้มีการนำนโยบายไปปฏิบัติอย่างจริงจัง และเคร่งครัด รวมถึงต้องมั่นทบทวนความเหมาะสมของนโยบายการต่อต้านการทุจริตคอร์รัปชันให้เหมาะสมกับการเปลี่ยนแปลงของธุรกิจ หรือข้อกำหนดของกฎหมาย เพื่อเสนอต่อคณะกรรมการ
- ผู้ตรวจสอบภายใน จะต้องปฏิบัติหน้าที่ให้เป็นไปตามแผนการตรวจสอบภายในที่กำหนดไว้ และเสนอรายงานการตรวจสอบระบบการควบคุมภายใน และการประเมินความเสี่ยงเกี่ยวกับการทุจริต ที่เกิดจากการตรวจสอบระบบการควบคุมภายในให้คณะกรรมการตรวจสอบได้รับทราบ รวมถึงจะต้องปฏิบัติตามตามที่คณะกรรมการตรวจสอบได้มอบหมาย ในเรื่องการตรวจสอบการทุจริต ที่เกี่ยวข้องกับองค์กร นอกเหนือจากแผนการตรวจสอบภายในที่ได้กำหนดไว้

นโยบายและแนวทางปฏิบัติ

กรรมการบริษัท ผู้บริหาร พนักงาน ลูกจ้างของบริษัทฯ ต้องปฏิบัติตามนโยบายต่อต้านการทุจริตคอร์รัปชันอย่างเคร่งครัด โดยจะต้องไม่เข้าไปเกี่ยวข้องกับการทุจริตทั้งทางตรงหรือทางอ้อม ดังนี้

- กรรมการบริษัท ผู้บริหาร พนักงาน ลูกจ้างของบริษัทฯ ต้องไม่กระทำการใดที่มีพฤติกรรมหรือมีส่วนร่วมใดที่แสดงให้เห็นว่าเป็นการให้หรือรับสินบนแก่ผู้มีส่วนได้เสียในเรื่องที่ตนทำหน้าที่รับผิดชอบทั้งโดยตรง หรือโดยอ้อม เพื่อให้ได้มาซึ่งผลประโยชน์ในทางมิชอบหรือเรียกหรือรับผลประโยชน์ใดๆ จากลูกค้าหรือผู้ที่ทำธุรกิจกับบริษัทฯ การให้หรือรับของขวัญ ของกำนัล การเลี้ยงรับรอง ให้ดำเนินการได้ตามที่กำหนดในจรรยาบรรณ
- การใช้เงิน หรือ ทรัพย์สินของบริษัทฯ เพื่อบริจจาคะกุศลหรือให้เงินสนับสนุนต้องกระทำในนามบริษัทฯ เท่านั้น โดยการบริจจาคะกุศล ต้องเป็น มูลนิธิ สถานศึกษา องค์กรสาธารณกุศล วัด โรงพยาบาล สถานพยาบาลหรือองค์กรเพื่อประโยชน์ต่อสังคม ที่มีหลักฐานที่ตรวจสอบได้ และดำเนินการผ่านขั้นตอนตามระเบียบของบริษัทฯ

การแจ้งเบาะแสเกี่ยวกับการทุจริต

บุคคลใดหากพบเห็นการกระทำที่เข้าข่ายการทุจริต หรือส่อไปในทางทุจริต ที่มีผลเกี่ยวข้องกับบริษัทฯ ทั้งทางตรง หรือทางอ้อม ต้องไม่ละเลย หรือเพิกเฉยต่อพฤติกรรมดังกล่าว ควรแจ้งให้คณะกรรมการตรวจสอบหรือประธานเจ้าหน้าที่บริหารทราบทันที หรือแจ้งผ่านช่องทางการแจ้งเบาะแสดังต่อไปนี้

- แจ้งผ่านช่องทางอีเมลของเลขานุการคณะกรรมการตรวจสอบ ที่ eakapong@jwd-logistics.com หรือ เลขานุการบริษัท ที่ nattapume@jwd-logistics.com
- แจ้งผ่านช่องทางอีเมลของกรรมการและประธานเจ้าหน้าที่บริหาร ที่ charvanin@jwd-logistics.com หรือกล่องรับความเห็น CEO Talk
- แจ้งผ่านช่องทางอีเมลสื่อสารองค์กร ที่ pr@jwd-logistics.com

มาตรการคุ้มครอง และรักษาความลับ

เพื่อเป็นการคุ้มครองสิทธิของผู้ร้องเรียนและผู้ให้ข้อมูลที่กระทำโดยเจตนาสุจริต บริษัทฯ จะปกปิดชื่อ ที่อยู่หรือข้อมูลใดๆ ที่สามารถระบุตัวผู้ร้องเรียนหรือผู้ให้ข้อมูลได้ และเก็บรักษาข้อมูลของผู้ร้องเรียนและผู้ให้ข้อมูลไว้เป็นความลับ โดยจำกัดเฉพาะผู้ที่มีหน้าที่รับผิดชอบในการดำเนินการตรวจสอบเรื่องร้องเรียน เท่านั้นที่สามารถเข้าถึงข้อมูลดังกล่าวได้

คณะกรรมการตรวจสอบ และ/หรือประธานเจ้าหน้าที่บริหาร มีหน้าที่ในการใช้ดุลยพินิจสั่งการตามที่เห็นสมควร เพื่อคุ้มครองผู้แจ้งเบาะแสด หรือผู้ร้องเรียน พยาน และบุคคลที่ให้ข้อมูลในการสืบสวนหาข้อเท็จจริง ไม่ให้ได้รับความเดือนร้อน อันตรายใด หรือความไม่ชอบธรรม อันเกิดมาจากการแจ้งเบาะแสด ร้องเรียน การเป็นพยาน หรือการให้ข้อมูล

ทั้งนี้ ผู้ได้รับข้อมูลจากการปฏิบัติหน้าที่ที่เกี่ยวข้องกับเรื่องร้องเรียน มีหน้าที่เก็บรักษาข้อมูล ข้อร้องเรียนและเอกสารหลักฐานของผู้ร้องเรียนและผู้ให้ข้อมูลไว้เป็นความลับ ห้ามเปิดเผยข้อมูลแก่บุคคลอื่นที่ไม่มีหน้าที่เกี่ยวข้อง เว้นแต่เป็นการเปิดเผยตามหน้าที่ที่กฎหมายกำหนด

ขั้นตอนการดำเนินการสืบสวน และบทลงโทษ

- เมื่อได้รับการแจ้งเบาะแสด คณะกรรมการตรวจสอบและ/หรือประธานเจ้าหน้าที่บริหารจะเป็นผู้กลั่นกรอง สืบสวนข้อเท็จจริงหรือมอบหมายให้ตัวแทน (ผู้บริหาร) เป็นผู้กลั่นกรองสืบสวนข้อเท็จจริง
- ระหว่างการสืบสวนข้อเท็จจริง คณะกรรมการตรวจสอบและ/หรือประธานเจ้าหน้าที่บริหารอาจจะมอบหมายให้ตัวแทน (ผู้บริหาร) แจ้งผลความคืบหน้าเป็นระยะให้ผู้แจ้งเบาะแสด หรือผู้ร้องเรียนได้ทราบ
- หากการสืบสวนข้อเท็จจริงแล้วพบว่า ข้อมูลหรือหลักฐานที่มีเหตุอันควรเชื่อได้ว่าผู้ที่ถูกกล่าวหาได้กระทำการทุจริตจริง บริษัทฯ จะให้สิทธิผู้ถูกกล่าวหา ได้รับทราบข้อกล่าวหา และให้สิทธิผู้ถูกกล่าวหาพิสูจน์ตนเอง โดยการหาข้อมูลหรือหลักฐานเพิ่มเติมที่แสดงให้เห็นว่าตนเองไม่มีส่วนเกี่ยวข้องกับการกระทำอันทุจริต ตามที่ได้ถูกกล่าวหา
- หากผู้ถูกกล่าวหา ได้กระทำการทุจริตจริง การทุจริตนั้นถือว่าเป็นการกระทำผิดนโยบายต่อต้านการทุจริต หรือจรรยาบรรณทางธุรกิจของบริษัทฯ จะต้องได้รับการพิจารณาโทษทางวินัยตามระเบียบที่บริษัทฯ ได้กำหนดไว้ และหากการกระทำทุจริตนั้นผิดกฎหมาย ผู้กระทำผิดอาจจะต้องได้รับโทษทางกฎหมาย

นโยบายการแจ้งเบาะแสการกระทำผิด (Whistle Blowing)

บริษัทฯ ได้กำหนดให้ฝ่ายทรัพยากรบุคคลเป็นหน่วยงานในการรับเรื่องร้องเรียนเบาะแสการกระทำผิดรวมถึงการติดตามการปฏิบัติตามคู่มือจรรยาบรรณทางธุรกิจ โดยได้กำหนดให้มีช่องทางสำหรับพนักงาน คู่ค้า ลูกค้า ผู้ถือหุ้น และบุคคลผู้มีผลประโยชน์เกี่ยวข้องกับบริษัทฯ สามารถแจ้งเรื่องหรือร้องเรียนถึงการกระทำใดๆ ที่ต้องสงสัยว่าเป็นการกระทำผิด หรือเรื่องที่อาจเป็นปัญหากับคณะกรรมการ เพื่อให้บริษัทฯ สามารถสืบสวน และดำเนินการอย่างเหมาะสมได้

กรณีที่ผู้มีส่วนได้เสียกลุ่มต่างๆ มีข้อสงสัยหรือพบเห็นการกระทำที่สงสัยว่ามีการฝ่าฝืนหรือไม่ปฏิบัติตามกฎหมาย ระเบียบ ข้อบังคับ จรรยาบรรณทางธุรกิจ หรือต้องการร้องเรียนกรณีถูกละเมิดสิทธิ ผู้มีส่วนได้เสียสามารถสอบถาม แจ้งเบาะแสหรือร้องเรียน พร้อมส่งรายละเอียดหลักฐานต่างๆ ถึงบุคคลหรือหน่วยงานที่เกี่ยวข้องทางการติดต่อดังนี้

กรรมการบริษัท : charvanin@jwd-logistics.com

กรณีที่ต้องการแจ้งหรือสื่อสารเกี่ยวกับการดำเนินงานของบริษัทฯ โดยข้อมูลจะถูกส่งถึงเลขานุการบริษัท เพื่อรวบรวมเสนอต่อคณะกรรมการบริษัทในการพิจารณาต่อไปที่ อีเมล : nattapume@jwd-logistics.com

กรรมการตรวจสอบ : แจ้งผ่านช่องทางอีเมลของเลขานุการคณะกรรมการตรวจสอบที่ eakapong@jwd-logistics.com หรือเลขานุการบริษัทที่ nattapume@jwd-logistics.com

กรณีที่ต้องการร้องเรียนเรื่องเกี่ยวกับการทำผิดกฎหมายหรือจรรยาบรรณ ข้อสงสัยทางบัญชี การควบคุมภายใน เป็นต้น โดยข้อมูลดังกล่าวจะส่งถึงเลขานุการคณะกรรมการตรวจสอบเพื่อรวบรวมเสนอต่อคณะกรรมการตรวจสอบในการพิจารณาต่อไปที่ อีเมล : eakapong@jwd-logistics.com

หน่วยรับเรื่องร้องเรียน ฝ่ายทรัพยากรบุคคล : กรณีที่ต้องการแจ้งการกระทำผิดของพนักงาน หรือกรณีที่พนักงานต้องการร้องเรียนต่อบริษัทฯ ที่ อีเมล : hrm@jwd-logistics.com

ทั้งนี้ บริษัทฯ จะเก็บข้อมูลและตัวตนของผู้แจ้งเบาะแสไว้เป็นความลับ ซึ่งฝ่ายจัดการจะเป็นผู้รวบรวมข้อร้องเรียนและนำเสนอต่อคณะกรรมการกำกับดูแลกิจการ และคณะกรรมการตรวจสอบเพื่อทำการสอบสวนและรายงานต่อคณะกรรมการบริหารและคณะกรรมการบริษัทต่อไป โดยในปี 2561 ที่ผ่านมา มีการร้องเรียนเรื่องการกระทำผิดเกี่ยวกับการทุจริตในองค์กรจำนวน 1 เรื่อง ซึ่งบริษัทฯ ได้ตั้งคณะกรรมการสอบสวนข้อเท็จจริงเข้าดำเนินการสอบสวนเรื่องดังกล่าวด้วยความโปร่งใส ทั้งนี้ พบว่าพนักงานได้กระทำความผิดจริง และพนักงานได้รับสารภาพ จึงได้ลงโทษตามกฎหมายของบริษัทต่อไป

4. การเปิดเผยข้อมูล และความโปร่งใส

คณะกรรมการบริษัท มุ่งมั่นที่จะดูแลให้มีการปฏิบัติตามกฎหมาย ข้อบังคับ และระเบียบที่เกี่ยวข้องกับการเปิดเผยข้อมูล โดยบริษัทฯ จะให้ความสำคัญกับการเปิดเผยอย่างถูกต้อง ครบถ้วน และโปร่งใสทั้งข้อมูลของบริษัทฯ ข้อมูลทางการเงินและข้อมูลทั่วไปที่มีใช้ข้อมูลทางการเงินเพื่อให้ผู้ที่เกี่ยวข้องทั้งหมดได้รับทราบข้อมูลอย่างเท่าเทียมกัน โดย บริษัทฯ จะทำการเผยแพร่ข้อมูลสารสนเทศของบริษัทฯ ต่อผู้ถือหุ้น และสาธารณชนผ่านช่องทางและสื่อการเผยแพร่ข้อมูลของตลาดหลักทรัพย์แห่งประเทศไทยและเว็บไซต์ของบริษัทฯ เพื่อให้นักลงทุนและผู้มีส่วนได้เสียทุกฝ่ายทั้งในประเทศและต่างประเทศมีข้อมูลที่เชื่อถือได้ และเพียงพอต่อการตัดสินใจอย่างสม่ำเสมอ

นอกจากนี้ คณะกรรมการบริษัท ยังให้ความสำคัญต่อรายงานทางการเงิน เพื่อให้แสดงถึงสถานะทางการเงิน และผลการประกอบการที่แท้จริงของบริษัทฯ โดยอยู่บนพื้นฐานของข้อมูลทางบัญชีที่ถูกต้อง ครบถ้วน และเพียงพอตามมาตรฐานทางการบัญชีซึ่งเป็นที่ยอมรับโดยทั่วไป และบริษัทฯ จะเปิดเผยข้อมูลเกี่ยวกับการกระทำผิดแต่ละท่าน ตลอดจนบทบาท และหน้าที่ของคณะกรรมการบริษัท และคณะกรรมการชุดย่อยของบริษัทฯ รวมถึงจะเปิดเผยคำตอบแทนของกรรมการ และผู้บริหารระดับสูงในรายงานประจำปีของบริษัทฯ (แบบ 56-2) และแบบแสดงรายการข้อมูลประจำปี (แบบ 56-1)

หน่วยงานนักลงทุนสัมพันธ์

บริษัทฯ มีหน่วยงานนักลงทุนสัมพันธ์เพื่อรับผิดชอบในการให้ข้อมูล และรับฟังความเห็นของผู้ถือหุ้น นักวิเคราะห์และนักลงทุนอย่างสม่ำเสมอ รวมถึงนำเสนอผลการปฏิบัติงาน ข้อคิดเห็นจากผู้ถือหุ้น นักลงทุน และนักวิเคราะห์ต่อคณะกรรมการบริษัท โดยบริษัทฯ มุ่งหวังว่าหน่วยงานนักลงทุนสัมพันธ์จะเป็นสื่อกลางสำคัญในการให้ข้อมูล ชี้แจง ตอบข้อซักถาม รวบรวมความคิดเห็น รวมถึงการรับฟังและแลกเปลี่ยนความคิดเห็นกับผู้ถือหุ้น นักลงทุน นักวิเคราะห์หลักทรัพย์ และผู้ที่สนใจ โดยหัวหน้างานฝ่ายนักลงทุนสัมพันธ์ คือ นางสาวมธุรา สุทธิประภา ทั้งนี้ สามารถติดต่อเพื่อขอรับทราบข้อมูลของบริษัทฯ ได้ 3 วิธี ได้แก่

1. ทางโทรศัพท์ : 0 2710 4020
2. ทางโทรสาร : 0 2710 4023
3. ทางอีเมล : matura@jwd-logistics.com, ir@jwd-logistics.com

นอกจากนี้ บริษัทฯ ยังมีการเผยแพร่ข้อมูลสำคัญของบริษัทฯ เพื่อเข้าถึงกลุ่มเป้าหมายได้อย่างถูกต้อง ครบถ้วน ทันเวลา และเท่าเทียมกัน ผ่าน 3 ช่องทางหลัก ได้แก่

- แบบแสดงรายการข้อมูลประจำปี (แบบ 56-1) และรายงานประจำปี (แบบ 56-2) ซึ่งมีรายละเอียดในหัวข้อที่สำคัญ อาทิ ภาพรวมการดำเนินงาน ปัจจัยความเสี่ยง โครงสร้างผู้ถือหุ้น การจัดการ การทำรายการระหว่างกัน การกำกับดูแลกิจการ เป็นต้น โดยแบบแสดงรายการข้อมูลประจำปี และรายงานประจำปีจะถูกเผยแพร่ภายใน 90 วันและ 120 วันตามลำดับนับตั้งแต่วันที่สิ้นสุดรอบบัญชี เพื่อให้นักลงทุนสามารถทราบรายละเอียดการดำเนินงานในปีที่ผ่านมาได้อย่างทันเวลา
- คำอธิบายและการวิเคราะห์ของฝ่ายจัดการ (MD&A) ประจำปี ไตรมาส และประจำปี ซึ่งแสดงรายละเอียด ผลการดำเนินงานด้านการปฏิบัติการและการเงิน พร้อมการวิเคราะห์และคำอธิบายถึงสาเหตุการเปลี่ยนแปลงโดยคำนึงถึงปัจจัยที่ส่งผลกระทบต่อ การเปลี่ยนแปลงของผลการดำเนินงาน
- การเปิดเผยข้อมูลผ่านทางเว็บไซต์ของบริษัทฯ ในหัวข้อ นักลงทุนสัมพันธ์ เพื่ออำนวยความสะดวกให้แก่ นักลงทุนและผู้ที่เกี่ยวข้องให้สามารถศึกษาข้อมูลบริษัทฯ ได้อย่างต่อเนื่อง โดยมีการปรับปรุงให้เป็นปัจจุบัน และทันต่อเหตุการณ์อยู่เสมอ ซึ่งหน่วยงานนักลงทุนสัมพันธ์ได้จัดทำและเปิดเผยข้อมูลผ่านทางเว็บไซต์ทั้งภาษาไทยและภาษาอังกฤษ ข้อมูลที่เปิดเผยบนเว็บไซต์ อาทิ ลักษณะการดำเนินงาน งบการเงิน ทั้งงบปัจจุบันและย้อนหลัง เอกสารข่าว(Press Release) โครงการการถือหุ้น โครงสร้างองค์กร โครงสร้างกลุ่มธุรกิจ ข้อมูลเกี่ยวกับกรรมการและผู้บริหาร ข้อมูลด้านนักลงทุนสัมพันธ์ ข้อบังคับของบริษัทฯ รายงานประจำปี และนโยบายต่างๆ เป็นต้น

การประชุมนักวิเคราะห์หลักทรัพย์

บริษัทฯ ได้จัดการบรรยายสำหรับนักวิเคราะห์ และนักลงทุนรวมทั้งผู้ถือหุ้นที่สนใจ สำหรับการเปิดเผย ผลประกอบการ และจัดทำเอกสารข่าว (Investor Release) เป็นรายไตรมาสแก่นักลงทุน

กิจกรรมพบนักลงทุนและการเยี่ยมชมกิจการ

ตลอดปี 2561 บริษัทฯ ได้เปิดโอกาสให้นักวิเคราะห์หลักทรัพย์ผู้ถือหุ้น และนักลงทุนสถาบันทั้งในและต่างประเทศเข้าพบผู้บริหารผ่านกิจกรรมหลากหลายรูปแบบอย่างต่อเนื่อง เพื่อให้ผู้ลงทุนทราบถึงข้อมูล ผลการดำเนินงาน แผนกลยุทธ์ แนวทางการเติบโต รวมถึงสรุปเหตุการณ์สำคัญต่างๆ ที่เกิดขึ้นในรอบปี และตอบข้อซักถาม โดยในปีที่ผ่านมา บริษัทฯ มีการดำเนินกิจกรรมดังต่อไปนี้

- การเดินทางพบปะนักลงทุน หรือ Roadshow แบ่งเป็น
 - การเดินทางพบปะนักลงทุนต่างประเทศ รวม 4 ครั้ง ได้แก่ ประเทศจีน 1 ครั้ง ฮองกง 1 ครั้ง และสิงคโปร์ 2 ครั้ง
 - การเดินทางพบปะนักลงทุนในประเทศรวม 5 ครั้ง
- การจัดให้นักวิเคราะห์ นักลงทุนรายย่อย และนักลงทุนสถาบันทั้งในประเทศและต่างประเทศเข้าพบผู้บริหาร โดยผ่าน การนัดหมาย เพื่อสอบถามข้อมูลบริษัทฯ (Company Visit) รวม 17 ครั้ง
- การเยี่ยมชมสาขาโดยการนัดหมายล่วงหน้าจากนักวิเคราะห์หลักทรัพย์ และนักลงทุน (Site Visit) รวม 8 ครั้ง
- การประชุมทางโทรศัพท์จากนักลงทุน (Conference Call) รวม 39 ครั้ง
- การจัดกิจกรรมบริษัทจดทะเบียนพบนักลงทุน (Opportunity Day) รวม 4 ครั้ง ซึ่งจัดโดยตลาดหลักทรัพย์แห่งประเทศไทย

งานแถลงข่าวและความสัมพันธ์กับสื่อมวลชน

ในปี 2561 บริษัทฯ ได้จัดให้มีการแถลงข่าวจำนวน 1 ครั้ง เกี่ยวกับเรื่องการลงทุนขยายเครือข่ายในต่างประเทศ ประกาศเซ็นสัญญาซื้อขายหุ้น “ฟู๊ดใหญ่ในได้หวัน” ยกระดับสู่ Regional Food Supply chain และได้มีการจัดทำจดหมายข่าวจำนวน 12 ฉบับ รวมทั้งมีการแจ้งข่าวเกี่ยวกับความคืบหน้าของการดำเนินงานธุรกิจและกิจกรรมทางการตลาดต่างๆ ตลอดทั้งปี สรุปได้ดังนี้

JWD Press Release 2561

มกราคม 2561

- บอร์ด JWD เคาะจ่ายเงินปันผลระหว่างกาล 0.15 บาทต่อหุ้น เตรียมขึ้นเครื่องหมาย XD วันอังคารที่ 23 ม.ค. นี้

กุมภาพันธ์ 2561

- JWD กำไรสุทธิปี 60 ทำนิวไฮ 612.1 ล้านบาท รับธุรกิจเติบโตทะลุเป้า บอร์ดฯ ไฟเขียวจ่ายปันผลเพิ่มอีก 0.10 บาทต่อหุ้น มั่นใจ Q1/61 ธุรกิจหลักขยายตัวดีหนุนผลการดำเนินงานพุ่ง

มีนาคม 2561

- WD โชว์ภาพรวมการดำเนินงาน 2 เดือนแรกนี้เติบโตตามเป้าหมายทุกกลุ่ม ช้อตตราใช้พื้นที่คลังสินค้าใกล้เต็ม รุกขยายคลังเพิ่มเติมรับดีมานด์
- JWD เปิดแผนธุรกิจปี 61 รุกลงทุนขยายเครือข่ายในต่างประเทศดันการเติบโต 10% ประกาศเซ็นสัญญาซื้อขายหุ้น "ฟู้ดใหญ่ในไต้หวัน" ยกระดับสู่ Regional Food Supply chain

พฤษภาคม 2561

- JWD โชว์รายได้ Q1/61 เติบโตแข็งแกร่ง 14.3% ไตรมาส 2 เตรียมรับรู้ส่วนแบ่งกำไร-รายได้จากการลงทุนที่อินโดฯ และไต้หวัน

มิถุนายน 2561

- JWD เปิดเกมสัขยายธุรกิจโลจิสติกส์ในกัมพูชา รุกเพิ่มสัดส่วนลงทุนใน PPSEZ และ Bok Seng ต่อยอดบริหารและขยายธุรกิจโลจิสติกส์ในนิคมฯ พนมเปญ

สิงหาคม 2561

- JWD โชว์ Q2 ทำรายได้ 760.1 ล้านบาท พุ่งขึ้น 31.6% หนุน 6 เดือนเติบโตเกินเป้า รับอานิสงส์ธุรกิจห้องเย็น-ขนส่ง-รับขนย้ายขยายตัวโดดเด่น ครึ่งปีหลังเตรียมรับรู้รายได้และส่วนแบ่งกำไรเพิ่มจากการลงทุนในต่างประเทศ

กันยายน 2561

- JWD โชว์ศักยภาพห้องเย็นความาตรฐานสากลด้านการรับรองอาหารทะเลอย่างยั่งยืน หนุนความเชื่อมั่นลูกค้า ดันอัตราเช่าพื้นที่ขึ้น ไตรมาส 2 พุ่งแตะ 88%

ตุลาคม 2561

- JWD ผนึกกลุ่มสิงคโปร์ธุรกิจ “Self-Storage” ล่าสุดเปิดสาขา 2 ที่สยาม เจาะกลุ่มคนเมืองให้บริการห้องเก็บของส่วนตัว ตั้งเป้าขึ้นแท่นหนึ่งในผู้นำธุรกิจที่มีพื้นที่ให้บริการมากที่สุด
- JWD โชว์นวัตกรรม “DG-Total” ระบบบริหารสินค้าอันตรายแบบครบวงจร เพิ่มความปลอดภัย ลดผลกระทบสิ่งแวดล้อม ต่อยอดความสำเร็จเข้าหุ้นยั่งยืน

พฤศจิกายน 2561

- JWD โชว์ผลงาน Q3 พุ่งแรง คาดรายได้ทั้งปีทะยานแตะ 3 พันล้าน รุกร่วมทุน Bok Seng ชิงเค้กลุ่มลูกค้าใหม่ Project Cargo Logistics
- JWD ร่วมทุน CJ LOGISTICS ยักษ์ใหญ่จากเกาหลีใต้ รุกขยายฐานลูกค้าปัจจุบันและกลุ่มใหม่เจาะธุรกิจอี-คอมเมิร์ซ

5. ความรับผิดชอบของคณะกรรมการ

นอกจากอำนาจหน้าที่ของคณะกรรมการบริษัท ที่ได้เปิดเผยไว้ที่หัวข้อ “โครงสร้างการจัดการ” หน้า 63 – 64 แล้ว คณะกรรมการบริษัทยังมีบทบาท

การกำหนดนโยบายและทิศทางการดำเนินธุรกิจ

คณะกรรมการได้มีส่วนร่วมในการกำหนดวิสัยทัศน์ นโยบาย เป้าหมาย แผนธุรกิจ และงบประมาณของบริษัทฯ โดยมีการนำมาพิจารณาทบทวนและอนุมัติในรอบปีบัญชีที่ผ่านมา ตลอดจนกำกับดูแลให้ฝ่ายบริหารดำเนินการให้เป็นไปตามแผนกลยุทธ์ และงบประมาณที่กำหนดไว้อย่างมีประสิทธิภาพ และประสิทธิผล

ติดตามการนำกลยุทธ์ไปปฏิบัติ

คณะกรรมการได้ติดตามดูแลการนำกลยุทธ์ไปปฏิบัติผ่านการประชุมคณะกรรมการบริษัท ซึ่งรายงานผลโดยฝ่ายบริหาร

การกำกับดูแลกิจการที่ดี

คณะกรรมการกำหนดให้กรรมการ ผู้บริหาร และพนักงานทุกคนยึดถือปฏิบัติตามการกำกับดูแลกิจการที่ดีและคู่มือจริยธรรมธุรกิจของบริษัทฯ ในการดำเนินธุรกิจให้มีมาตรฐาน โปร่งใส มีประสิทธิภาพ และสามารถตรวจสอบได้และได้มอบหมายให้คณะกรรมการกำกับดูแลกิจการทำหน้าที่สอบทานและติดตามผลการกำกับดูแลกิจการที่ดีของบริษัทฯ อย่างสม่ำเสมอ

การควบคุมและการตรวจสอบภายใน

คณะกรรมการตระหนักถึงความสำคัญของระบบควบคุมภายในและการตรวจสอบภายใน โดยกำหนดให้บริษัทฯ มีระบบการควบคุมภายในที่มีประสิทธิภาพ สอดคล้องกับระดับความเสี่ยงที่ยอมรับได้ และได้มอบหมายให้คณะกรรมการตรวจสอบทำหน้าที่สอบทาน และติดตามผลการควบคุมภายในอย่างสม่ำเสมอ เพื่อสร้างความมั่นใจให้กับผู้บริหาร นักลงทุน และผู้มีส่วนได้เสียอื่นๆ

องค์ประกอบของคณะกรรมการบริษัท

คณะกรรมการบริษัท ประกอบด้วยกรรมการที่มีความรู้ความสามารถ และประสบการณ์ในการดำเนินธุรกิจ ทำหน้าที่กำหนดนโยบาย วิสัยทัศน์ กลยุทธ์ เป้าหมาย ภารกิจ แผนธุรกิจ และงบประมาณของบริษัทฯ ตลอดจนกำกับดูแลให้คณะกรรมการมีการบริหารงานให้เป็นไปตามนโยบายที่กำหนดไว้อย่างมีประสิทธิภาพ และประสิทธิผลภายใต้กรอบของกฎหมาย วัตถุประสงค์ ข้อบังคับ มติที่ประชุมผู้ถือหุ้น และมติที่ประชุมคณะกรรมการ ด้วยความรับผิดชอบ ซื่อสัตย์สุจริต ระมัดระวัง ตามหลักการข้อพึงปฏิบัติที่ดี เพื่อเพิ่มมูลค่าทางเศรษฐกิจสูงสุดให้แก่กิจการและความมั่นคงสูงสุดให้แก่ผู้ถือหุ้น

กรรมการแต่ละท่านสามารถปฏิบัติหน้าที่ และใช้ดุลยพินิจอย่างเป็นอิสระในการพิจารณาตัดสินใจในเรื่องต่างๆ โดยสามารถตั้งคำถาม แสดงความคิดเห็น หรือคัดค้านในกรณีที่มีความเห็นขัดแย้งในเรื่องที่มีผลกระทบต่อผลประโยชน์ของผู้ถือหุ้นหรือผู้มีส่วนได้เสีย

อนึ่ง คณะกรรมการบริษัท มีนโยบายให้ประธานกรรมการและประธานเจ้าหน้าที่บริหารต้องไม่เป็นบุคคลเดียวกันเพื่อให้เกิดความชัดเจนในด้านความรับผิดชอบระหว่างการกำหนดนโยบายการกำกับดูแลและการบริหารงานประจำ ทั้งนี้บริษัทฯ ได้แบ่งแยกบทบาทหน้าที่ความรับผิดชอบระหว่างคณะกรรมการบริษัท กับผู้บริหารอย่างชัดเจน และมีการถ่วงดุลอำนาจการดำเนินงาน โดยคณะกรรมการบริษัท ทำหน้าที่ในการกำหนดนโยบายและกำกับดูแลการดำเนินงานของผู้บริหารในระดับนโยบาย ขณะที่ผู้บริหารทำหน้าที่บริหารงานของบริษัทฯ ในด้านต่างๆ ให้เป็นไปตามนโยบายที่กำหนด

การบริหารความเสี่ยง

คณะกรรมการมีหน้าที่กำกับดูแลให้มีการบริหารจัดการความเสี่ยงที่จะส่งผลกระทบต่อการค้าเงินธุรกิจ โดยจัดตั้งคณะกรรมการบริหารความเสี่ยงเพื่อทำหน้าที่และความรับผิดชอบในการกำกับและส่งเสริมให้การบริหารความเสี่ยงเป็นไปอย่างมีประสิทธิภาพ รวมถึงมีการพิจารณาความเสี่ยงที่มีนัยสำคัญ ตลอดจนการกำหนดแผนการดำเนินการ ติดตาม ประเมินผล และปรับปรุงแผนงานดังกล่าวอย่างต่อเนื่องเพื่อลดระดับความเสี่ยงให้อยู่ในระดับที่ยอมรับได้

การป้องกันความขัดแย้งทางผลประโยชน์

คณะกรรมการเป็นผู้กำหนดเครื่องมือในการบริหารจัดการเพื่อให้เกิดความมั่นใจว่าบริษัทฯ มีการบริหารจัดการธุรกิจอย่างมีประสิทธิภาพและโปร่งใส เพื่อประโยชน์สูงสุดของผู้ถือหุ้น โดยดูแลไม่ให้เกิดความขัดแย้งทางผลประโยชน์ในการดำเนินงาน ทั้งนี้ หากกรรมการหรือผู้บริหารมีส่วนได้เสียในเรื่องใด จะต้องเปิดเผยเรื่องดังกล่าวอย่างครบถ้วน

คณะกรรมการบริษัทได้มีการแต่งตั้งตั้งคณะกรรมการตรวจสอบ ซึ่งดำรงตำแหน่งเป็นกรรมการอิสระทุกท่านเพื่อสอบทานความถูกต้อง การเปิดเผยข้อมูลอย่างเพียงพอ และความน่าเชื่อถือของงบการเงิน การกำกับดูแลกิจการและการควบคุมภายในของบริษัทฯ ซึ่งมีรายละเอียดภาระหน้าที่ตามที่ระบุไว้ในหัวข้อ “โครงสร้างการจัดการ” ส่วนของขอบเขตอำนาจหน้าที่ของคณะกรรมการตรวจสอบ หน้า 68 – 69

▶ บทบาทของประธานกรรมการและประธานเจ้าหน้าที่บริหาร

ประธานกรรมการและประธานเจ้าหน้าที่บริหารของบริษัทฯ ไม่เป็นบุคคลเดียวกัน และประธานกรรมการเป็นกรรมการอิสระ เพื่อให้มีการแบ่งแยกบทบาทอย่างชัดเจน และมีการถ่วงดุลอำนาจในการดำเนินงาน

ประธานกรรมการมีหน้าที่ และความรับผิดชอบในฐานะกรรมการตามกฎหมายว่าด้วยคณะกรรมการบริษัท ยึดมั่น ในจรรยาบรรณและนโยบายการกำกับดูแลกิจการเพื่อเป็นแบบอย่างที่ดีให้แก่กรรมการ ผู้บริหาร และพนักงาน ทั้งนี้ ประธานกรรมการเป็นประธานในที่ประชุมคณะกรรมการและที่ประชุมผู้ถือหุ้น ควบคุมดูแลการประชุมดังกล่าว ให้ดำเนิน ไปอย่างเรียบร้อย เปิดโอกาสให้กรรมการและผู้ถือหุ้นได้แสดงความคิดเห็นหรือข้อเสนอแนะอย่างเต็มที่ในเชิงสร้างสรรค์และเป็นอิสระ

ประธานเจ้าหน้าที่บริหารมีหน้าที่และความรับผิดชอบในการบริหารและจัดการบริษัทฯ ให้มีการดำเนินการตาม แผนกลยุทธ์ วิสัยทัศน์ และพันธกิจที่กำหนดไว้ โดยมีขอบเขตอำนาจหน้าที่ภายใต้กฎหมาย วัตถุประสงค์ และข้อบังคับ ของบริษัทฯ ตลอดจนมติที่ประชุมคณะกรรมการและมติที่ประชุมผู้ถือหุ้น

รายละเอียดเพิ่มเติมเกี่ยวกับอำนาจหน้าที่ของประธานกรรมการ และประธานเจ้าหน้าที่บริหาร สามารถอ่าน รายละเอียดเพิ่มเติมได้ที่หัวข้อ “โครงสร้างการจัดการ” หน้า 65 และ 73 – 74 ตามลำดับ

▶ การปฏิรูปนิเทศกรรมการใหม่

คณะกรรมการบริษัท มีนโยบายให้ความสำคัญในการจัดปฐมนิเทศให้กับกรรมการใหม่ทุกครั้ง เพื่อให้ทราบถึง บทบาทหน้าที่ และความรับผิดชอบ รวมถึงการให้ความรู้ ความเข้าใจในธุรกิจและการดำเนินงานด้านต่างๆ ของบริษัทฯ เพื่อเตรียมความพร้อมในการปฏิบัติหน้าที่ของกรรมการ โดยนำเสนอเอกสารและข้อมูลที่เป็นประโยชน์ต่อการปฏิบัติหน้าที่ของกรรมการใหม่ เช่น คู่มือกรรมการบริษัทจดทะเบียน คู่มือการกำกับดูแลกิจการที่ดี และจรรยาบรรณธุรกิจ ข้อบังคับของบริษัทฯ โครงสร้างทุน โครงสร้างผู้ถือหุ้น รายงานประจำปี แบบ 56-1 ผลการดำเนินงาน กฎหมาย ข้อพึงปฏิบัติที่ดี กฎเกณฑ์ต่างๆ และหลักสูตรการอบรมกรรมการ รวมทั้ง ข้อมูลอื่นๆ ที่เกี่ยวข้องกับการดำเนินธุรกิจของบริษัทฯ ทั้งนี้ เพื่อเสริมสร้างความรู้ความเข้าใจในธุรกิจและการดำเนินงานด้านต่างๆ ของบริษัทฯ ให้แก่กรรมการที่เข้ารับตำแหน่งเป็นครั้งแรก

ในปี 2561 บริษัทฯ ไม่มีการจัดปฐมนิเทศกรรมการเข้าใหม่ เนื่องจากไม่มีกรรมการเข้าใหม่

▶ การเข้าอบรมหลักสูตรของคณะกรรมการบริษัท

คณะกรรมการบริษัทส่งเสริมและอำนวยความสะดวกให้กรรมการเข้าอบรมหลักสูตรหรือเข้าร่วมกิจกรรมสัมมนาที่เป็นการเพิ่มพูนความรู้ในการปฏิบัติงานอย่างต่อเนื่อง โดยมอบหมายให้ เลขานุการบริษัท ประสานงานกับกรรมการเพื่อแจ้งหลักสูตรการฝึกอบรมต่างๆ ทั้งนี้ ในปี 2561 มีกรรมการเข้าร่วมอบรมในหลักสูตรต่างๆ ตามรายละเอียดในหน้า 72

▶ คณะกรรมการชุดย่อย และหน้าที่ความรับผิดชอบ

ปัจจุบัน คณะกรรมการบริษัท ได้แต่งตั้งคณะกรรมการชุดย่อยจำนวน 5 คณะ ได้แก่ คณะกรรมการตรวจสอบ คณะกรรมการสรรหา และพิจารณาค่าตอบแทน คณะกรรมการกำกับดูแลกิจการ คณะกรรมการบริหาร และคณะกรรมการบริหารความเสี่ยง โดยได้มีการกำหนดขอบเขต อำนาจ หน้าที่ และความรับผิดชอบของคณะกรรมการชุดย่อยแต่ละชุดไว้อย่างชัดเจน

การประชุมคณะกรรมการบริษัท

บริษัทฯ กำหนดหลักเกณฑ์การประชุมคณะกรรมการบริษัท ดังนี้

- ▶ คณะกรรมการบริษัท มีการกำหนดการประชุมไว้ล่วงหน้าอย่างน้อย 6 ครั้งต่อปี และมีการประชุมพิเศษเพิ่มความจำเป็น และเหมาะสม โดยแจ้งล่วงหน้าอย่างน้อย 7 วัน และการประชุมทุกครั้ง จะต้องมีการมาประชุมไม่น้อยกว่ากึ่งหนึ่งของจำนวนกรรมการทั้งหมด จึงจะครบเป็นองค์ประชุม
- ▶ กำหนดการประชุม การจัดทำระเบียบวาระการประชุมและเอกสารประกอบการประชุมคณะกรรมการบริษัท ได้กำหนดการประชุมคณะกรรมการบริษัทเป็นการล่วงหน้าทั้งปี และแจ้งกรรมการแต่ละคนรับทราบกำหนดการดังกล่าว
- ▶ กรรมการต้องมาประชุมไม่น้อยกว่า 2 ใน 3 ของจำนวนกรรมการทั้งคณะจึงครบเป็นองค์ประชุม ในการประชุมแต่ละครั้งจะใช้เวลาประมาณ 2-3 ชั่วโมง ประธานที่ประชุมจะทำหน้าที่ดูแลจัดสรรเวลาแต่ละวาระให้อย่างเพียงพอสำหรับกรรมการที่จะอภิปรายและการแสดงความคิดเห็นอย่างเป็นอิสระในประเด็นที่สำคัญ โดยคำนึงถึงผลประโยชน์ของผู้ถือหุ้นและผู้มีส่วนเกี่ยวข้องอย่างเป็นธรรม รวมทั้งให้ฝ่ายบริหารที่เกี่ยวข้องนำเสนอข้อมูลประกอบการอภิปรายปัญหาสำคัญ
- ▶ มีการกำหนดวาระชัดเจนล่วงหน้าโดยประธานกรรมการ และกรรมการผู้จัดการร่วมกันพิจารณาเรื่องที่จะเข้าเป็นวาระการประชุม ทั้งนี้เลขานุการบริษัทมีหน้าที่ดูแลให้กรรมการได้รับเอกสารการประชุมล่วงหน้าก่อนการประชุมเป็นเวลาเพียงพอสำหรับการศึกษา และพิจารณาเรื่องเพื่อการให้ความเห็น และการออกเสียงลงคะแนน
- ▶ เลขานุการบริษัททำหน้าที่จัดส่งหนังสือเชิญประชุมพร้อมระเบียบวาระการประชุมและเอกสารประกอบการประชุมให้กรรมการล่วงหน้าไม่น้อยกว่า 7 วัน ยกเว้นเรื่องที่ต้องพิจารณาเร่งด่วน ทั้งนี้รูปแบบของเอกสารประกอบการประชุม จะมีบทสรุปซึ่งแสดงถึงประเด็นสำคัญของเรื่องที่จะต้องพิจารณา
- ▶ จัดสรรเวลาให้อย่างเพียงพอที่ฝ่ายจัดการจะเสนอเอกสารข้อมูลเพื่ออภิปราย และเพียงพอสำหรับคณะกรรมการที่จะอภิปรายในประเด็นสำคัญ เปิดโอกาสและสนับสนุนให้กรรมการแต่ละท่าน แสดงความคิดเห็นก่อนสรุปความเห็นที่ได้จากที่ประชุม
- ▶ ในการพิจารณาระเบียบวาระต่างๆ กรรมการซึ่งมีส่วนได้เสียในเรื่องที่พิจารณา ไม่มีสิทธิออกเสียง หากเป็นการพิจารณารายการที่เกี่ยวข้อง กรรมการที่มีส่วนได้เสียจะต้องไม่อยู่ในที่ประชุมในวาระดังกล่าว
- ▶ เลขานุการบริษัทจะจัดทำรายงานการประชุมและเสนอให้ประธานคณะกรรมการบริษัทสอบทานและ ส่งให้กรรมการทุกท่านให้ความเห็นโดยจะดำเนินการให้แล้วเสร็จภายในเจ็ด (7) วันนับจากวันที่ประชุม ในรายงานการประชุมทุกครั้ง ต้องมีการจดบันทึกการประชุมเป็นลายลักษณ์อักษร และจัดเก็บรายงานการประชุมผ่านการรับรองจากคณะกรรมการพร้อมให้คณะกรรมการและผู้ที่เกี่ยวข้องสามารถตรวจสอบได้
- ▶ การประชุมของกรรมการที่ไม่เป็นผู้บริหาร คณะกรรมการบริษัทได้กำหนดให้กรรมการที่ไม่เป็นผู้บริหารประชุมระหว่างกันเป็นประจำอย่างน้อยปีละ 1 ครั้ง เพื่อให้กรรมการที่ไม่เป็นผู้บริหารได้แลกเปลี่ยนความคิดเห็นและพิจารณาประเด็นต่างๆ ทั้งที่ เกี่ยวกับธุรกิจของบริษัทฯ และเรื่องที่อยู่ในความสนใจ
- ▶ ในปี 2561 บริษัทฯ ได้มีการประชุมคณะกรรมการบริษัททั้งสิ้น 7 ครั้ง และการประชุมคณะกรรมการชุดย่อย ได้แก่ การประชุมคณะกรรมการตรวจสอบ 5 ครั้ง การประชุมคณะกรรมการบริหาร 12 ครั้ง และการประชุมคณะกรรมการบริหารความเสี่ยง 10 ครั้ง ทั้งนี้ คณะกรรมการสรรหาและพิจารณาคำตอบแทนและคณะกรรมการกำกับดูแลกิจการยังไม่มีการประชุม เนื่องจากถูกแต่งตั้งตามมติที่ประชุมคณะกรรมการบริษัท ครั้งที่ 1/2562 เมื่อวันที่ 21 กุมภาพันธ์ 2562 โดยรายละเอียดการเข้าร่วมประชุมของคณะกรรมการเป็นดังนี้

การประชุมของคณะกรรมการบริษัทและคณะกรรมการชุดย่อย

(จำนวนครั้งการประชุม/จำนวนครั้งประชุมทั้งหมดในระหว่างปี 2561)

ชื่อ-นามสกุล	การประชุม สามัญผู้ถือหุ้น ประจำปี 2561	คณะกรรมการ บริษัท	กรรมการ ตรวจสอบ	กรรมการ บริหาร	กรรมการ บริหาร ความเสี่ยง
กรรมการบริษัท					
นายมังกร รัตนศิริ	เข้า	6/7	4/5	-	-
นายวิเชฐ ดันตวิชัย	เข้า	7/7	5/5	-	-
นายวิษณุ อาดิทวิชัย	เข้า	7/7	4/5	-	-
นายสมบุญ ประสิทธิ์วุฒิระกุล	เข้า	7/7	-	-	-
นายชวรินทร์ มัททิดกฤษฎา	เข้า	6/7	-	11/12	-
นางสาวอมรพรรณ มัททิดกฤษฎา	เข้า	6/7	-	-	-
นายจิตชัย นิมิตรปัญญา	เข้า	7/7	-	10/12	9/10
นางอัจฉรา นิมิตรปัญญา	เข้า	6/7	-	11/12	3/10
นายเรนศ พริยไยอินกุล	เข้า	6/7	-	9/12	6/10
กรรมการบริหาร / กรรมการบริหารความเสี่ยง					
นายวิเชฐ สังกรณกิจ	-	-	-	12/12	9/10
นายณัฐภูมิ เปาวรัตน์	-	-	-	11/12	9/10
ดร. เอกพงษ์ ดังศรีสงวน	-	-	-	10/12	7/10
นางสาวอภิญญา อนทรนสาร	-	-	-	-	10/10

กระบวนการและหลักเกณฑ์ในการประเมินผลงานคณะกรรมการบริษัท

บริษัทฯ มีนโยบายให้คณะกรรมการบริษัทมีการประเมินผลงานตนเองอย่างน้อยปีละ 1 ครั้ง เพื่อช่วยให้ คณะกรรมการได้มีการพิจารณาทบทวนผลงาน ประเด็นและอุปสรรคต่างๆ ในระหว่างปีที่ผ่านมา และเพิ่มประสิทธิภาพการทำงานของคณะกรรมการ ในการประชุมคณะกรรมการบริษัทครั้งที่ 6/2561 เมื่อวันที่ 9 พฤศจิกายน 2561 ได้มีการเสนอให้ กรรมการบริษัทแต่ละท่านทำแบบประเมินผลการปฏิบัติงานปี 2561 โดยได้ทำแบบประเมิน 2 แบบ คือแบบประเมินผลการปฏิบัติงานของคณะกรรมการรายคณะ และแบบประเมินผลการปฏิบัติงานของคณะกรรมการรายบุคคล ซึ่งภายหลังที่ กรรมการแต่ละท่านประเมินผลงานเสร็จเรียบร้อยแล้ว จะนำส่งแบบประเมินผลการปฏิบัติงานกลับมายังเลขานุการบริษัท เพื่อรวบรวมและสรุปผลการประเมิน และรายงานต่อที่ประชุมคณะกรรมการบริษัทเพื่อทราบต่อไป ซึ่งมีวัตถุประสงค์เพื่อพัฒนาประสิทธิภาพของคณะกรรมการบริษัท โดยแบบฟอร์มการประเมินตนเองของคณะกรรมการทั้ง 2 แบบ บริษัทฯ จัดทำขึ้นภายใต้หลักการกำกับดูแลกิจการที่ดี ตามแนวทางของตลาดหลักทรัพย์แห่งประเทศไทย ซึ่งหัวข้อในการ ประเมินในแต่ละแบบ และการประเมินผลในแต่ละระดับคะแนน มีดังนี้

- ▶ แบบประเมินผลการปฏิบัติงานของคณะกรรมการรายคณะ ประกอบด้วย 4 หมวดคือ

- 1) โครงสร้างและคุณสมบัติของกรรมการ
- 2) การประชุมกรรมการ
- 3) บทบาท หน้าที่ และความรับผิดชอบของคณะกรรมการ
- 4) เรื่องอื่นๆ

- ▶ แบบประเมินผลการปฏิบัติงานของคณะกรรมการรายบุคคล ประกอบด้วย 3 หมวดคือ

- 1) โครงสร้างและคุณสมบัติของกรรมการ
- 2) การประชุมกรรมการ
- 3) บทบาท หน้าที่ และความรับผิดชอบของคณะกรรมการ

- ▶ เกณฑ์การประเมินผลในแต่ละระดับคะแนน

- มากกว่า 85% = ดีเยี่ยม
- มากกว่า 75% = ดีมาก
- มากกว่า 65% = ดี
- มากกว่า 50% = พอใช้
- เท่ากับหรือต่ำกว่า 50% = ควรปรับปรุง

ในการประชุมคณะกรรมการบริษัท ครั้งที่ 1/2562 เมื่อวันที่ 21 กุมภาพันธ์ 2562 คณะกรรมการบริษัทได้รับทราบผลการประเมินผลงานตนเองรายคณะ และรายบุคคล ซึ่งผลการประเมินเฉลี่ยอยู่ในเกณฑ์ดีเยี่ยม

▶ กระบวนการและหลักเกณฑ์ในการประเมินผลงานคณะกรรมการชุดย่อย

บริษัทฯ มีนโยบายให้คณะกรรมการชุดย่อยมีการประเมินผลงานตนเองอย่างน้อยปีละ 1 ครั้ง เพื่อช่วยให้คณะกรรมการชุดย่อยได้มีการพิจารณาทบทวนผลงาน ประเด็นและอุปสรรคต่างๆ ในระหว่างปีที่ผ่านมา และเพิ่มประสิทธิภาพการทำงานของคณะกรรมการชุดย่อย

— คณะกรรมการตรวจสอบ และคณะกรรมการบริหาร

ในการประชุมคณะกรรมการตรวจสอบ ครั้งที่ 5/2561 เมื่อวันที่ 9 พฤศจิกายน 2561 และการประชุมคณะกรรมการบริหาร ครั้งที่ 11/2561 เมื่อวันที่ 19 พฤศจิกายน 2561 ได้มีการเสนอให้กรรมการตรวจสอบ และกรรมการบริหารแต่ละท่านทำแบบประเมินผลการปฏิบัติงานปี 2561 โดยเป็นแบบประเมินผลการปฏิบัติงานรายคณะ ซึ่งภายหลังที่กรรมการตรวจสอบและกรรมการบริหารแต่ละท่านประเมินผลงานเสร็จเรียบร้อยแล้ว จะนำส่งแบบประเมินผลการปฏิบัติงานกลับมายังเลขานุการคณะกรรมการตรวจสอบ และเลขานุการคณะกรรมการบริหาร เพื่อรวบรวมและสรุปผลการประเมิน และรายงานต่อที่ประชุมคณะกรรมการบริษัทเพื่อทราบต่อไป ซึ่งมีวัตถุประสงค์เพื่อพัฒนาประสิทธิภาพของคณะกรรมการตรวจสอบและคณะกรรมการบริหาร โดยแบบฟอร์มการประเมินตนเองดังกล่าว บริษัทฯ จัดทำขึ้นภายใต้หลักการกำกับดูแลกิจการที่ดี ตามแนวทางของตลาดหลักทรัพย์แห่งประเทศไทย ซึ่งหัวข้อในการประเมิน และการประเมินผลในแต่ละระดับคะแนน มีดังนี้

แบบประเมินผลการปฏิบัติงานรายคณะ ประกอบด้วย 3 หมวดคือ

- 1) โครงสร้างและคุณสมบัติของกรรมการ
- 2) บทบาท หน้าที่ และความรับผิดชอบของ คณะกรรมการ
- 3) การประชุมคณะกรรมการ

- ▶ เกณฑ์การประเมินผลในแต่ละระดับคะแนน

- มากกว่า 85% = ดีเยี่ยม
- มากกว่า 75% = ดีมาก
- มากกว่า 65% = ดี
- มากกว่า 50% = พอใช้
- เท่ากับหรือต่ำกว่า 50% = ควรปรับปรุง

ในการประชุมคณะกรรมการบริษัท ครั้งที่ 1/2562 เมื่อวันที่ 21 กุมภาพันธ์ 2562 คณะกรรมการบริษัท ได้รับทราบผลการประเมินผลงานตนเองรายคณะของคณะกรรมการตรวจสอบอยู่ในเกณฑ์ดีเยี่ยมและคณะกรรมการบริหารอยู่ในเกณฑ์ดีมาก

คณะกรรมการบริหารความเสี่ยง ไม่ใช่คณะกรรมการชุดย่อย ในระดับกรรมการ เนื่องจากกรรมการบริหารความเสี่ยง ซึ่งเป็นกรรมการบริษัทด้วยนั้น มีจำนวนน้อยกว่ากึ่งหนึ่งของจำนวนกรรมการบริหารความเสี่ยงทั้งหมด จึงยังไม่ได้มีการประเมินผลงานตนเองของคณะกรรมการบริหารความเสี่ยง

คณะกรรมการสรรหาและพิจารณาค่าตอบแทนและคณะกรรมการกำกับดูแลกิจการเพิ่งถูกแต่งตั้งตามมติที่ประชุมคณะกรรมการบริษัท ครั้งที่ 1/2562 เมื่อวันศุกร์ที่ 21 กุมภาพันธ์ 2562 จึงยังไม่ได้การทำแบบประเมินประจำปี 2561

▶ หลักเกณฑ์การประเมินผลการปฏิบัติงานและนโยบายค่าตอบแทนของพนักงาน

บริษัทฯ มีนโยบายที่จะให้การปฏิบัติที่เป็นธรรมแก่พนักงานทุกระดับ ทั้งในด้านโอกาส ผลตอบแทนที่สอดคล้องกับผลการดำเนินงานของบริษัทฯ ทั้งในระยะสั้น เช่น โบนัสตามผลกำไรในแต่ละปี และระยะยาว ดังนี้

- ▶ ปฏิบัติต่อพนักงานด้วยความสุภาพ และให้ความเคารพต่อความเป็นปัจเจกชนและศักดิ์ศรีของความเป็นมนุษย์
- ▶ ให้ผลตอบแทนที่เป็นธรรมต่อพนักงาน
- ▶ การแต่งตั้ง และโยกย้าย รวมถึงการให้รางวัลและลงโทษพนักงานกระทำด้วยความสุจริตใจ และตั้งอยู่บนพื้นฐานของความรู้ ความสามารถ และความเหมาะสมของพนักงานนั้น
- ▶ ให้ความสำคัญต่อการพัฒนาความรู้ความสามารถของพนักงาน โดยให้โอกาสอย่างทั่วถึงและ สม่ำเสมอ

▶ **การสรรหาและแต่งตั้งกรรมการและผู้บริหารระดับสูงสุด**
คณะกรรมการสรรหาและพิจารณาคำตอบแทนจะกำหนดคุณสมบัติของบุคคลที่จะดำรงตำแหน่งกรรมการบริษัท และผู้บริหารระดับสูงสุดในองค์กร ให้เป็นไปตามหลักธรรมาภิบาลตามขอบเขตอำนาจ และหน้าที่ของคณะกรรมการสรรหาและพิจารณาคำตอบแทนตามที่ได้ถูกกำหนดไว้ในกฎบัตร รายละเอียดในหน้าที่ 70 -71

▶ แผนการสืบทอดตำแหน่งของผู้บริหารระดับสูง

บริษัทฯ ได้ตระหนักถึงความสำคัญของการดำเนินธุรกิจอย่างมีประสิทธิภาพต่อเนื่อง จึงได้จัดทำแผน สืบทอดตำแหน่งในการสรรหาบุคลากรที่มีคุณสมบัติเหมาะสมเพื่อพัฒนาให้มีศักยภาพที่จะสืบทอดตำแหน่งที่สำคัญ ในการดำเนินธุรกิจ โดยสามารถสืบทอดตำแหน่งได้ภายใน 5 ปี โดยมีขั้นตอนการดำเนินงานที่สำคัญ ดังนี้

- ▶ กำหนดตำแหน่งงานของผู้บริหารระดับสูงที่สำคัญ สอดคล้องกับแผนการสรรหาและพัฒนาผู้สืบทอดตำแหน่งฯ
- ▶ กำหนดหลักเกณฑ์การพิจารณาคัดเลือกผู้สืบทอดตำแหน่ง โดยพิจารณาจากความรู้ ความสามารถประสบการณ์ ศักยภาพ และวิสัยทัศน์ในการบริหารจัดการ
- ▶ พิจารณาคัดเลือกผู้สืบทอดตำแหน่งที่มีคุณสมบัติตามหลักเกณฑ์ ประเมินความพร้อมของผู้ได้รับการคัดเลือก ทั้งจุดเด่นและเรื่องที่ต้องพัฒนาเพิ่มเติม
- ▶ การวางแผนพัฒนารายบุคคล (Individual Development Plan) โดยจัดทำแผนพัฒนาความสามารถรายบุคคลที่ได้รับการคัดเลือกเพื่อให้มีความพร้อมในตำแหน่งที่จะสืบทอด
- ▶ ประเมินผล และทบทวนการจัดทำแผนการสืบทอดตำแหน่งประจำปีเพื่อขออนุมัติจากคณะกรรมการบริษัท

▶ การกำกับดูแลการดำเนินงานของบริษัทย่อยและบริษัทร่วม

บริษัทฯ ประกอบธุรกิจด้านโลจิสติกส์ และถือหุ้นในบริษัทย่อยและบริษัทร่วมที่มีวัตถุประสงค์ในการประกอบธุรกิจด้านโลจิสติกส์ เช่นเดียวกับธุรกิจหลักของบริษัทฯ หรือกิจการที่มีลักษณะใกล้เคียงกัน หรือกิจการที่สนับสนุนกิจการของบริษัทฯ อันจะทำให้บริษัทฯ มีผลประกอบการหรือผลกำไรเพิ่มมากขึ้น หรือลงทุนในธุรกิจที่เอื้อประโยชน์ (Synergy) เพื่อดูแลรักษาผลประโยชน์ในเงินลงทุนของบริษัทฯ กำหนดมาตรการในการติดตามการบริหารงานของบริษัทฯโดยมีรายละเอียด ดังนี้

โครงสร้างการบริหารจัดการของบริษัทย่อยและบริษัทร่วม

บริษัทฯ จะส่งตัวแทนผู้ที่มีประสบการณ์และคุณสมบัติเหมาะสมกับธุรกิจนั้นเพื่อเข้าไปเป็นกรรมการหรือผู้บริหารในบริษัทย่อยและบริษัทร่วม เว้นแต่จะมีข้อจำกัดทางกฎหมายวัตถุประสงค์เพื่อให้บุคคลดังกล่าวทำหน้าที่ในการกำหนดนโยบายที่สำคัญในการบริหารงานและควบคุมดูแลการดำเนินธุรกิจของบริษัทย่อยหรือบริษัทร่วมนั้นๆ ตามที่ได้รับมอบหมายจากคณะกรรมการบริษัท และกฎหมายที่เกี่ยวข้องกำหนด

▶ การประเมินผลการปฏิบัติงานของประธานเจ้าหน้าที่บริหาร

คณะกรรมการสรรหาและพิจารณาคำตอบแทนจะเป็นผู้ประเมินผลการปฏิบัติงานของประธานเจ้าหน้าที่บริหาร พร้อมกับพิจารณาคำตอบแทน เพื่อเสนอต่อคณะกรรมการบริษัท พิจารณานุมัติต่อไป โดยมีการประเมินปีละ 1 ครั้ง

- ▶ ดูแลรักษาสภาพแวดล้อมในการทำงานให้มีความปลอดภัยต่อชีวิตและทรัพย์สินของพนักงานอยู่เสมอ
- ▶ รับฟังข้อคิดเห็นและข้อเสนอแนะซึ่งตั้งอยู่บนพื้นฐานความรู้ทางวิชาชีพของพนักงาน
- ▶ ปฏิบัติตามกฎหมายและข้อบังคับต่างๆ ที่เกี่ยวข้องกับพนักงานอย่างเคร่งครัด
- ▶ ให้พนักงานร้องเรียนในกรณีที่ไม่ได้รับความเป็นธรรมตามระบบและกระบวนการที่กำหนด

การใช้สิทธิออกเสียงโดยตัวแทนของบริษัทฯ ในที่ประชุมผู้ถือหุ้นของบริษัทย่อยและบริษัทร่วม

ตัวแทนของบริษัทในบริษัทย่อยและบริษัทร่วมนั้นๆ จะต้องใช้ดุลยพินิจในการออกเสียงลงคะแนนในที่ประชุมคณะกรรมการ และ/หรือผู้ถือหุ้นของบริษัทย่อยและบริษัทร่วมนั้นๆ ตามมติที่ประชุมคณะกรรมการ และ/หรือที่ประชุมผู้ถือหุ้นของบริษัทที่อนุมัติในเรื่องนั้น ๆ

การทำธุรกรรมของกรรมการ ผู้บริหาร หรือบุคคลที่มีความเกี่ยวข้องกับบริษัทย่อย

กรรมการ ผู้บริหาร หรือบุคคลที่มีความเกี่ยวข้องของบริษัทย่อย จะทำธุรกรรมกับบริษัทย่อยได้ต่อเมื่อธุรกรรมดังกล่าวได้รับอนุมัติจากคณะกรรมการของบริษัทฯ หรือที่ประชุมผู้ถือหุ้นของบริษัทฯ ตามแต่ขนาดรายการที่คำนวณได้ตามหลักเกณฑ์ที่กำหนดในประกาศรายการที่เกี่ยวข้องกัน ทั้งนี้ เว้นแต่เป็นการทำธุรกรรมที่เป็นข้อตกลงทางการค้าในลักษณะเดียวกับที่วิญญูชนจะพึงกระทำกับคู่สัญญาทั่วไปในสถานการณ์เดียวกันด้วยอำนาจต่อรองทางการค้าที่ปราศจากอิทธิพลในการที่ตนมีสถานะเป็นกรรมการ ผู้บริหาร หรือบุคคลที่มีความเกี่ยวข้องแล้วแต่กรณี และเป็นข้อตกลงทางการค้าที่ได้รับอนุมัติจากคณะกรรมการของบริษัทฯ หรือเป็นไปตามหลักการที่คณะกรรมการบริษัทอนุมัติไว้แล้ว

การเปิดเผยข้อมูลของบริษัทย่อย

- ▶ บริษัทย่อยมีหน้าที่เปิดเผยข้อมูลฐานะการเงินและผลการดำเนินงาน การทำรายการระหว่างบริษัทย่อยกับบุคคลที่เกี่ยวข้อง การได้มาหรือจำหน่ายไปซึ่งสินทรัพย์ หรือการทำรายการสำคัญอื่นใดของบริษัทย่อยให้ถูกต้อง ครบถ้วน และใช้หลักเกณฑ์ที่เกี่ยวข้องกับการเปิดเผยข้อมูลและการทำรายการในลักษณะดังกล่าวในทำนองเดียวกันกับหลักเกณฑ์ของบริษัทฯ
- ▶ บริษัทย่อยต้องรายงานแผนการประกอบธุรกิจ การขยายธุรกิจ โครงการลงทุนขนาดใหญ่ ตลอดจนการเข้าร่วมลงทุนกับผู้ประกอบการรายอื่นๆ ต่อบริษัทฯ ผ่านรายงานผลการดำเนินงานประจำเดือน และบริษัทฯ มีสิทธิเรียกให้บริษัทย่อยเข้าชี้แจงหรือนำเสนอเอกสารประกอบการพิจารณากรณีดังกล่าว ซึ่งบริษัทย่อยต้องปฏิบัติตามอย่างเคร่งครัดทันที ในกรณีที่บริษัทฯ ตรวจพบประเด็นที่มีนัยสำคัญใดๆ อาจแจ้งให้บริษัทย่อยชี้แจง และ/หรือแสดงหลักฐานเพื่อชี้แจงประเด็นข้อสงสัยดังกล่าว

▶ หน่วยงนกำกับกฏการปฏิบัติงาน (Compliance Unit)

ตามประกาศคณะกรรมการกำกับตลาดทุน เรื่องการจัดให้มีหน่วยงานกำกับดูแลการปฏิบัติงานของผู้ประกอบธุรกิจ ที่บังคับใช้กับผู้ได้รับใบอนุญาตซึ่งเป็นผู้ประกอบธุรกิจดังนี้ (1) การเป็นนายหน้าซื้อขายหลักทรัพย์ (2) การค้าหลักทรัพย์ (3) การจัดจำหน่ายหลักทรัพย์ (4) การจัดการกองทุนรวม (5) การจัดการกองทุนส่วนบุคคล (6) การเป็นตัวแทนซื้อขายสัญญาซื้อขายล่วงหน้า (7) การเป็นผู้ค้าสัญญาซื้อขายล่วงหน้า และ (8) การเป็นผู้จัดการเงินทุนสัญญาซื้อขายล่วงหน้า ให้จัดตั้งหน่วยงานกำกับดูแลการปฏิบัติงานเพื่อประโยชน์ในการควบคุมดูแลการปฏิบัติงานของผู้ประกอบธุรกิจให้เป็นไปตามการกำกับดูแลที่ดี

บริษัทฯ ไม่ได้จัดตั้งหน่วยงานกำกับดูแลโดยเฉพาะ แต่จะเป็นการมอบหมายให้แต่ละหน่วยงานที่รับผิดชอบในแต่ละเรื่องดูแล เช่น การกำกับเรื่องที่เกี่ยวข้องกับใบอนุญาตต่างๆ และการปฏิบัติตามกฎหมาย จะมอบหมายให้หน่วยงานกฎหมายดูแล การปฏิบัติตามกฎระเบียบของตลาดหลักทรัพย์ฯ และสำนักงาน ก.ล.ต. จะมอบหมายให้หน่วยงานเลขานุการบริษัทดูแล และมีผู้ตรวจสอบภายในทำหน้าที่ตรวจสอบการปฏิบัติงานของส่วนงานต่างๆ ในทุกเรื่องให้เป็นไปตามกฎหมาย และมาตรฐานต่างๆ อีกครั้งหนึ่ง

▶ รายงานประจำปีของคณะกรรมการบริษัท

คณะกรรมการบริษัท เป็นผู้รับผิดชอบในการจัดทำรายงานทางการเงินของบริษัทฯ และสารสนเทศทาง การเงินที่ปรากฏในรายงานประจำปี การจัดทำรายงานทางการเงินเป็นการจัดทำตามมาตรฐานการบัญชีที่รับรองโดยทั่วไป โดยเลือกใช้นโยบายบัญชีที่เหมาะสม และถือปฏิบัติสม่ำเสมอ และใช้ดุลยพินิจอย่างระมัดระวังในการจัดทำ รวมทั้งกำหนดให้มีการเปิดเผยข้อมูลสำคัญอย่างเพียงพอในหมายเหตุประกอบงบการเงิน โดยคณะกรรมการบริษัท มอบหมายให้คณะกรรมการตรวจสอบเป็นผู้ดูแลเกี่ยวกับคุณภาพของรายงานทางการเงิน และเป็นผู้ให้ความเห็นต่อคณะกรรมการบริษัท

▶ การควบคุมภายใน

คณะกรรมการบริษัท จัดให้บริษัทฯ มีระบบควบคุมภายในที่ครอบคลุมทุกด้าน ทั้งด้านการเงิน และ การปฏิบัติงาน ให้เป็นไปตามกฎหมาย ข้อบังคับ และระเบียบที่เกี่ยวข้อง และจัดให้มีกลไกการตรวจสอบ และถ่วงดุลที่มีประสิทธิภาพเพียงพอในการปกป้องดูแลรักษาทรัพย์สินของบริษัทฯ อยู่เสมอ จัดให้มีการกำหนดลำดับขั้นตอนของอำนาจอนุมัติ และความรับผิดชอบของผู้บริหาร และพนักงานที่มีการตรวจสอบ และถ่วงดุลในตัว กำหนดระเบียบการปฏิบัติงานอย่างเป็นลายลักษณ์อักษร มีผู้ตรวจสอบภายในที่เป็นอิสระ ทำหน้าที่ตรวจสอบการปฏิบัติงานของทุกหน่วยงานให้เป็นไปตามระเบียบที่วางไว้ รวมทั้งประเมินประสิทธิภาพ และความเพียงพอของการควบคุมภายในของหน่วยงานต่างๆ ในบริษัทฯ

นอกจากนี้ ยังได้มีการเสนอแต่งตั้งผู้สอบบัญชีที่ผ่านการพิจารณาคัดเลือกจากคณะกรรมการตรวจสอบ เพื่อประเมินประสิทธิภาพการควบคุมภายในด้านบัญชี ซึ่งจากมติที่ประชุมผู้ถือหุ้นประจำปี 2561 อนุมัติให้แต่งตั้งผู้สอบบัญชีจากบริษัท ดีลรอยท์ พูช โฮมท์สยูไฮยีส สอบบัญชี จำกัด โดยนายชวลา เทียนประเสริฐกิจ หรือดร. เกียรตินิยม คุณติสุข หรือดร. สุวัจชัย เมฆะอำนวยชัย หรือนายวัลลภ วิโลววิทย์ เป็นผู้สอบบัญชีของบริษัทฯ และบริษัทย่อยประจำปี 2561 โดยมีค่าสอบบัญชีของบริษัทฯ เป็นเงินจำนวน 1,875,000 บาท (ไม่รวมบริษัทย่อย) ทั้งนี้ ผู้สอบบัญชีไม่ได้มีผลประโยชน์หรือส่วนได้ส่วนเสียอย่างเป็นสาระสำคัญ ทั้งทางตรงและทางอ้อม รวมถึงไม่ได้เป็นลูกหนี้หรือเจ้าหนี้ของบริษัทฯ / บริษัทย่อย/ ผู้บริหาร/ ผู้ถือหุ้นรายใหญ่ หรือผู้ที่เกี่ยวข้องกับบุคคลดังกล่าว โดยผู้สอบบัญชีมีความเป็นอิสระและมีคุณสมบัติที่ได้รับการยอมรับ รวมถึงเป็นผู้สอบบัญชีที่ได้รับความเห็นชอบจากสำนักงาน ก.ล.ต. และไม่มีผู้สอบบัญชีคนใดปฏิบัติหน้าที่สอบทานหรือตรวจสอบและแสดงความเห็นต่องบการเงินของบริษัทฯ 5 รอบบัญชีติดต่อกันแต่อย่างใด

การกำกับดูแลเรื่องการใช้ข้อมูลภายใน

คณะกรรมการบริษัท ตระหนักถึงความสำคัญของการกำกับดูแลกิจการที่ดี และเพื่อความโปร่งใส และป้องกันการแสวงหาผลประโยชน์ส่วนตนจากการใช้ข้อมูลภายในของบริษัทฯ ที่ยังไม่ได้เปิดเผยต่อสาธารณชน บริษัทฯ ได้กำหนดนโยบายการใช้ข้อมูลภายในของบริษัทฯ ดังนี้

- ▶ ให้ความรู้แก่กรรมการ ผู้บริหาร รวมถึงผู้ดำรงตำแหน่งระดับบริหารในสายงานบัญชี หรือการเงินที่เป็นระดับผู้จัดการฝ่ายขึ้นไปหรือเทียบเท่า เกี่ยวกับหน้าที่ที่ต้องจัดทำ และส่งรายงานการถือหลักทรัพย์ของตน คู่สมรส และบุตรที่ยังไม่บรรลุนิติภาวะ ต่อสำนักงานคณะกรรมการกำกับหลักทรัพย์ และตลาดหลักทรัพย์ตามมาตรา 59 และบทกำหนดโทษตามมาตรา 275 แห่งพระราชบัญญัติหลักทรัพย์ และตลาดหลักทรัพย์ พ.ศ. 2535
 - ▶ กำหนดให้กรรมการ และผู้บริหาร รวมถึงผู้ดำรงตำแหน่งระดับบริหารในสายงานบัญชีหรือการเงิน ที่เป็นระดับผู้จัดการฝ่ายขึ้นไปหรือเทียบเท่า จัดทำและนำส่งรายงานการถือหลักทรัพย์ของตน ของคู่สมรส และบุตรที่ยังไม่บรรลุนิติภาวะ ส่งผ่านมายังเลขานุการของบริษัท ก่อนนำส่งสำนักงานคณะกรรมการกำกับหลักทรัพย์และ ตลาดหลักทรัพย์ทุกครั้ง โดยให้จัดทำและนำส่งภายใน 30 วัน นับแต่วันที่ได้รับการแต่งตั้งให้ดำรงตำแหน่งเป็นกรรมการ ผู้บริหารหรือรายงานการเปลี่ยนแปลงการถือครองหลักทรัพย์ภายใน 3 วันทำการ นับแต่วันที่มีการซื้อ ขาย โอน หรือรับโอนหลักทรัพย์นั้น
 - ▶ กำหนดให้กรรมการ ผู้บริหาร รวมถึงผู้ดำรงตำแหน่งระดับบริหารในสายงานบัญชี หรือการเงินที่เป็น ระดับผู้จัดการฝ่ายขึ้นไปหรือเทียบเท่า และผู้ปฏิบัติงานที่เกี่ยวข้อง ที่ได้รับทราบข้อมูลภายในที่เป็นสาระสำคัญ ซึ่งมีผลต่อการเปลี่ยนแปลงราคาหลักทรัพย์จะต้องระงับการซื้อขายหลักทรัพย์ของบริษัทฯ ในช่วงเวลาก่อนที่จะเผยแพร่งบการเงิน หรือเผยแพร่เกี่ยวกับฐานะการเงิน และสถานะของบริษัทฯ จนกว่าบริษัทฯ จะได้เปิดเผยข้อมูลต่อสาธารณชนแล้ว โดยบริษัทฯ จะแจ้งให้กรรมการและผู้บริหาร รวมถึงผู้ดำรงตำแหน่งระดับบริหารในสายงานบัญชีหรือการเงินที่เป็นระดับผู้จัดการฝ่าย ขึ้นไปหรือเทียบเท่า และพนักงานที่เกี่ยวข้อง งดการซื้อขายหลักทรัพย์ของบริษัทฯ อย่างเป็นลายลักษณ์อักษร เป็นเวลาอย่างน้อย 30 วันล่วงหน้าก่อนการเปิดเผยข้อมูลต่อสาธารณชน และรอคอย อย่างน้อย 24 ชั่วโมง ภายหลังการเปิดเผยข้อมูลให้แก่สาธารณชนแล้ว รวมทั้งห้ามไม่ให้เปิดเผยข้อมูลที่เป็นสาระสำคัญนั้นต่อบุคคลอื่น
 - ▶ กำหนดบทลงโทษทางวินัยหากมีการฝ่าฝืนนำข้อมูลภายในไปใช้หาประโยชน์ส่วนตนซึ่งเริ่มตั้งแต่การตกเตือนเป็นหนังสือ ตัดค่าจ้าง พักงานชั่วคราวโดยไม่ได้รับค่าจ้างหรือให้ออกจากงาน ซึ่งการลงโทษจะพิจารณาจากเจตนาของการกระทำ และความร้ายแรงของความผิดนั้นๆ
- ทั้งนี้ ในปี 2561 บริษัทฯ ไม่ได้รับข้อร้องเรียนใดๆ เกี่ยวกับการกระทำผิดของกรรมการและผู้บริหารเกี่ยวกับการใช้ข้อมูลภายในในทางมิชอบ

การกำกับดูแลกิจการด้านความขัดแย้งทางผลประโยชน์

บริษัทฯ มีนโยบายในการดำเนินธุรกิจด้วยความซื่อสัตย์สุจริต เปิดกว้าง โปร่งใส และเป็นธรรม โดยกำหนดให้กรรมการที่เป็นผู้บริหาร และพนักงานทุกคน ห้ามประกอบธุรกิจที่แข่งขันกับบริษัทฯ หลีกเลี่ยงการทำรายการ ที่เกี่ยวข้องกับตนเองหรือบุคคล/นิติบุคคลที่เกี่ยวข้องที่อาจก่อให้เกิดความขัดแย้งทางผลประโยชน์กับบริษัทฯ โดย คณะกรรมการบริษัทมีหน้าที่ดูแลให้บริษัทฯ มีการปฏิบัติตามหลักเกณฑ์ วิธีการ และการเปิดเผยข้อมูลรายการที่เกี่ยวข้อง ตามที่กฎหมายหรือหน่วยงานกำกับดูแลกิจการกำหนดไว้อย่างเคร่งครัด

ในกรณีที่มีความจำเป็นต้องทำรายการที่เกี่ยวข้องกัน รายการนั้นจะต้องเป็นไปตามเงื่อนไขทางการค้า ทั่วไปตามหลักการที่คณะกรรมการบริษัทอนุมัติ ด้วยความโปร่งใสและเป็นธรรม เปรียบเสมือนการทำรายการกับ บุคคลภายนอกและคำนึงถึงประโยชน์สูงสุดของบริษัทฯ โดยผู้ที่มีส่วนได้เสียจะต้องไม่มีส่วนในการพิจารณารายการที่ตนมี ความขัดแย้งทางผลประโยชน์ ทั้งนี้ ในกรณีที่ เป็นรายการที่เกี่ยวข้องกันที่ไม่เป็นไปตามเงื่อนไขการค้าทั่วไป ตามหลักการที่คณะกรรมการบริษัทอนุมัติ ซึ่งอาจก่อให้เกิด ความขัดแย้งทางผลประโยชน์ ต้องผ่านการสอบทานและให้ความเห็นจาก คณะกรรมการตรวจสอบก่อนนำเสนอขออนุมัติจาก คณะกรรมการบริษัทหรือผู้ถือหุ้น

การเปิดเผยข้อมูลส่วนได้เสียของกรรมการ ผู้บริหาร และผู้ที่เกี่ยวข้อง

มีการรายงาน ครั้งแรก ภายใน 30 วันนับจากวันที่เข้ารับดำรง ตำแหน่งในบริษัทฯ และรายงานข้อมูล ณ วันที่ 31 ธันวาคม ของทุกปี สำหรับกรณี ระหว่างปีกรรมการหรือผู้บริหารรวมถึงบุคคลที่มีความเกี่ยวข้องจำเป็นต้องเข้าทำธุรกรรมใดๆ กับ บริษัทฯ และบริษัทย่อย ไม่ว่าโดยทางตรง หรือโดยทางอ้อม กรรมการหรือผู้บริหารมีหน้าที่แจ้งให้บริษัทฯ รับทราบ โดยระบุข้อเท็จจริงเกี่ยวกับลักษณะของสัญญา ชื่อของคู่สัญญา และส่วนได้เสียของกรรมการ หรือผู้บริหารในสัญญา เพื่อ ความโปร่งใสในการเข้าทำธุรกรรมนั้น

การรายงานการมีส่วนได้เสีย

กรรมการและผู้บริหาร มีหน้าที่รายงานการมีส่วนได้เสียของ ตนเองและของบุคคลที่มีความเกี่ยวข้อง ซึ่งเป็นส่วนได้เสียที่ เกี่ยวข้องกับการบริหารจัดการกิจการของบริษัทฯ ตามหลัก

เกณฑ์ เงื่อนไขและวิธีการตามที่คณะกรรมการกำกับตลาดทุน กำหนด ซึ่งเลขานุการบริษัทมีหน้าที่รวบรวมและจัดส่งสำเนา รายงานการมีส่วนได้เสียให้แก่ประธานกรรมการ และประธาน กรรมการตรวจสอบทราบภายใน 7 วันทำการ นับแต่วันที่ได้ รับรายงาน

การเปิดเผยผู้มีส่วนร่วมในการบริหารงาน (Strategic Shareholder)

บริษัทฯ มีหน้าที่ในการจัดทำรายงานการกระจายหุ้นซึ่งถือโดย ผู้ถือหุ้นรายย่อย หรือ Free Float โดยผู้ถือหุ้นรายย่อย หมายถึง ผู้ถือหุ้นที่มีได้เป็นผู้มีส่วนร่วมในการบริหารงาน ซึ่งสัดส่วน ของการกระจายหุ้นโดยผู้ถือหุ้นรายย่อยถือเป็นส่วนสำคัญของการ มีสภาพคล่องในการซื้อขายหุ้นของบริษัทฯ และเป็น ประโยชน์ต่อผู้ถือหุ้นของบริษัทฯ และนักลงทุน ที่จะซื้อ ขาย ได้อย่างคล่องตัว รวมถึงได้ราคาที่เหมาะสมทำให้เกิดความน่า สนใจที่จะลงทุนในหุ้นของบริษัทฯ

คู่มือจรรยาบรรณทางธุรกิจ

บริษัทฯ ให้ความสำคัญกับการดำเนินธุรกิจอย่างมีจริยธรรม โดยถือว่าจริยธรรมธุรกิจเป็นกรอบพฤติกรรมและเป็นเครื่องชี้นำ การดำเนินธุรกิจที่ดีให้กับกรรมการ ผู้บริหาร และพนักงานทุกคนของบริษัทฯ ได้ยึดถือปฏิบัติ เพื่อให้เกิดการทำงานที่มีประสิทธิภาพ และสามารถตรวจสอบได้ ซึ่งจะสร้างความเชื่อมั่นและการยอมรับในการดำเนินงานที่โปร่งใสของบริษัทฯ ตลอดจนสร้างคุณค่าในระยะยาวให้แก่ผู้มีส่วนได้เสียอย่างยั่งยืน และเป็นธรรมกับทุกฝ่าย โดยคณะกรรมการได้จัดให้มี “คู่มือจรรยาบรรณทางธุรกิจ” ซึ่งเป็นส่วนหนึ่งของ “การกำกับดูแลกิจการที่ดี” ของบริษัทฯ ซึ่งสามารถดาวน์โหลดได้บนเว็บไซต์ของบริษัทฯ

คู่มือจรรยาบรรณทางธุรกิจของบริษัทฯ ประกอบด้วยนโยบาย และแนวปฏิบัติ 5 เรื่อง ที่สะท้อนถึงค่านิยมในการดำเนินธุรกิจขององค์กร โดยกำหนดให้กรรมการ ผู้บริหาร และพนักงานยึดถือและปฏิบัติตามดังต่อไปนี้

- ▼ นโยบายและหลักการในการดำเนินธุรกิจ
- ▼ การปฏิบัติตามกฎหมาย
- ▼ การปฏิบัติตามระเบียบ ข้อบังคับ คำสั่งต่างๆ ของบริษัทฯ และข้อไม่พึงปฏิบัติ
- ▼ ความขัดแย้งทางผลประโยชน์ และการใช้ข้อมูลภายในและการรักษาข้อมูลอันเป็นความลับ
- ▼ ขั้นตอนการลงโทษทางวินัย

บริษัทฯ ได้แจกจ่ายคู่มือจรรยาบรรณทางธุรกิจให้แก่กรรมการ ผู้บริหาร และพนักงานทุกคน เพื่อส่งเสริมให้เกิดการปฏิบัติและใช้อ้างอิง โดยกำหนดให้เป็นหน้าที่และความรับผิดชอบของทุกคนที่จะต้องรับทราบ ทำความเข้าใจ และปฏิบัติตามนโยบายและข้อปฏิบัติตามที่กำหนดไว้ในคู่มือจรรยาบรรณทางธุรกิจอย่างเคร่งครัด โดยได้มีการติดตาม การปฏิบัติผ่านการประเมินผลงานประจำปีของพนักงานแต่ละคน รวมถึงการพิจารณาวัฒนธรรมองค์กรโดยได้มีการนำจรรยาบรรณทางธุรกิจมาพิจารณาด้วย และได้มีการสื่อสารให้พนักงานทุกระดับอีกทางหนึ่ง นอกจากนี้ บริษัทฯ ยังได้เผยแพร่จรรยาบรรณทางธุรกิจบนเว็บไซต์ของบริษัทฯ ภายใต้หัวข้อเรื่องการพัฒนาที่ยั่งยืนเพื่อให้ผู้ถือหุ้น นักลงทุน และผู้ที่เกี่ยวข้องได้เข้าดูได้อย่างสะดวกด้วย

บริษัทฯ ให้ความสำคัญกับการเสริมสร้างความรู้ความเข้าใจในเรื่องการกำกับดูแลกิจการที่ดีและจรรยาบรรณทางธุรกิจอย่างต่อเนื่อง โดยคณะกรรมการบริษัท ได้ดูแลให้มีการสื่อสารในเรื่องดังกล่าวเพื่อสร้างความมั่นใจว่ากรรมการและบุคลากรมีการยึดถือและปฏิบัติตามนโยบายดังกล่าว ผ่านการดำเนินการต่างๆ อาทิ บรรจุเรื่องเกี่ยวกับการกำกับดูแลกิจการที่ดี และคู่มือจรรยาบรรณทางธุรกิจเป็นเรื่องหนึ่งในการปฐมนิเทศให้กับกรรมการ และพนักงานทุกคน

การควบคุมภายในและการบริหารจัดการความเสี่ยง

การจัดการความเสี่ยง

บริษัทฯ ให้ความสำคัญกับความเสี่ยงที่อาจเกิดขึ้น และส่งผลกระทบต่อผลการดำเนินงาน โดยได้จัดตั้ง คณะกรรมการบริหารความเสี่ยง เพื่อติดตามและกำหนดแนวทางบริหารจัดการความเสี่ยงให้อยู่ในระดับที่ยอมรับได้ คณะกรรมการบริหารความเสี่ยงประกอบด้วย รองประธานเจ้าหน้าที่บริหาร เป็นประธานกรรมการ และผู้บริหาร ระดับสูงเป็นกรรมการ โดยมีการดำเนินงานดังต่อไปนี้

- กำหนดนโยบายบริหารความเสี่ยงองค์กร ให้สอดคล้องกับทิศทางในการดำเนินธุรกิจตามมาตรฐานสากล มุ่งเน้นการบริหารความเสี่ยงที่สำคัญทั้ง 4 ด้าน ได้แก่ ความเสี่ยงด้านกลยุทธ์ ด้านการปฏิบัติงาน ด้านการเงิน และ ด้านการปฏิบัติตามกฎระเบียบที่เกี่ยวข้อง
- พิจารณาความเสี่ยงที่สำคัญระดับองค์กร รวมถึงมีการวิเคราะห์ และประเมินความเสี่ยงเพื่อจัดทำสรุป ความเสี่ยงระดับองค์กร (Corporate Risk Profile) และกำหนดดัชนีชี้วัดความเสี่ยง (Key Risk Indicator) เพื่อใช้เป็นสัญญาณเตือนภัยล่วงหน้า และให้มีการบริหารจัดการความเสี่ยงเหล่านั้นได้อย่างมีประสิทธิภาพ
- ติดตามและทบทวนความเสี่ยงเหล่านั้นทุกไตรมาสเพื่อให้สอดคล้องและทันกับสภาพแวดล้อมในการดำเนินธุรกิจที่เปลี่ยนแปลงไป กำกับดูแลให้มีการบริหารจัดการความเสี่ยงให้อยู่ในระดับที่ยอมรับได้
- รายงานผลการพิจารณาความเสี่ยงให้กับคณะกรรมการบริหาร และคณะกรรมการบริษัทรับทราบ

การควบคุมภายใน

คณะกรรมการบริษัทมอบหมายให้คณะกรรมการตรวจสอบสอบทานความเหมาะสมและความมีประสิทธิภาพของระบบควบคุมภายใน เพื่อให้มั่นใจได้ว่าระบบการควบคุมภายในของกลุ่มบริษัทฯ มีความเหมาะสม เพียงพอและเป็นไปตามหลักการการควบคุมภายในของ COSO (The Committee of Sponsoring Organisation of the Treadway Commission) โดยครอบคลุมการควบคุมภายในด้านการบริหาร (Management Control) การดำเนินงาน (Operational Control) การบัญชีและการเงิน (Accounting and Financial Control) และการปฏิบัติตามกฎหมาย และระเบียบข้อบังคับที่เกี่ยวข้อง (Compliance Control)

ในที่ประชุมคณะกรรมการตรวจสอบของบริษัทฯ ครั้งที่ 1/2562 เมื่อวันที่ 21 กุมภาพันธ์ 2562 และในที่ประชุมคณะกรรมการบริษัท ครั้งที่ 1/2562 เมื่อวันที่ 21 กุมภาพันธ์ 2562 คณะกรรมการตรวจสอบ และคณะกรรมการบริษัทได้ประเมินความเพียงพอของระบบควบคุมภายในของบริษัทฯ และบริษัทย่อย โดยใช้แบบประเมินความเพียงพอของระบบการควบคุมภายใน (ซึ่งรวมถึงการบริหารจัดการความเสี่ยง) และซักถามข้อมูลจากฝ่ายบริหาร เพื่อประเมินระบบการควบคุมภายในของบริษัทฯ ในด้านต่างๆ 5 ส่วน ได้แก่

- (1) สภาพแวดล้อมการควบคุม (Control Environment)
- (2) การประเมินความเสี่ยง (Risk Assessment)
- (3) กิจกรรมควบคุม (Control Activities)
- (4) สารสนเทศและการสื่อสาร (Information and Communications)
- (5) กิจกรรมการติดตามและประเมินผล (Monitoring Activities)

คณะกรรมการตรวจสอบและคณะกรรมการบริษัท มีความเห็นว่า บริษัทฯ มีระบบการควบคุมภายในและ การจัดให้มีบุคลากรอย่างเพียงพอที่จะดำเนินการตามระบบควบคุมภายในได้อย่างมีประสิทธิภาพ รวมทั้งมีการติดตามควบคุมดูแลการดำเนินงานของบริษัทย่อยเพื่อให้สามารถป้องกันการแสวงหาผลประโยชน์จากทรัพย์สินของบริษัทฯ และบริษัทย่อยจากการที่กรรมการหรือผู้บริหารนำไปใช้โดยมิชอบหรือโดยไม่มีความจำเป็น สำหรับการควบคุมภายใน หัวข้ออื่น คณะกรรมการบริษัท เห็นว่าบริษัทฯ มีการควบคุมภายในที่เพียงพอและเหมาะสมแล้วเช่นกัน โดยสรุป สำคัญได้ดังนี้

▶ สภาพแวดล้อมการควบคุม (Control Environment)

- บริษัทฯ ให้ความสำคัญในการสร้างความซื่อตรง (Integrity) และจริยธรรม (Ethical Values) มีการกำหนดโครงสร้างองค์กร ขอบเขตอำนาจ ความรับผิดชอบของแต่ละตำแหน่งงานให้เหมาะสม รวมถึงมีการจัดทำ คู่มือจรรยาบรรณทางธุรกิจ และนโยบายต่อต้านคอร์รัปชัน เพื่อเป็นแนวทางการปฏิบัติงานของกรรมการ ผู้บริหาร และ พนักงานทุกฝ่าย โดยเริ่มต้นสื่อสารให้รับทราบผ่านการปฐมนิเทศพนักงานใหม่ รวมถึงได้เผยแพร่บนเว็บไซต์ และระบบอินเตอร์เน็ตของบริษัทฯ
- คณะกรรมการบริษัทเป็นผู้มีความรู้เกี่ยวกับธุรกิจ และมีความเชี่ยวชาญที่หลากหลายที่เป็น ประโยชน์ต่อการบริหารงานของบริษัทฯ มีความเป็นอิสระจากฝ่ายบริหาร ทำหน้าที่กำกับดูแล (Oversight) และพัฒนาการดำเนินการ ด้านการควบคุมภายใน รวมทั้ง กำกับดูแลให้มีการกำหนดเป้าหมายการดำเนินธุรกิจที่ชัดเจน และวัดผลได้
- ฝ่ายบริหารได้จัดให้มีโครงสร้างสายการรายงาน และกำหนดอำนาจในการสั่งการ ซึ่งจำกัดอำนาจ หน้าที่ และความรับผิดชอบอย่างเหมาะสมระหว่างคณะกรรมการบริษัท ผู้บริหารระดับสูง ผู้บริหาร และพนักงาน

— บริษัทฯ ให้ความสำคัญ และมีกระบวนการในการพัฒนาและรักษาบุคลากรที่มีความรู้ ความสามารถให้อยู่กับองค์กร และมีการเตรียมพร้อมสำหรับการขาดบุคลากรที่มีความรู้และความสามารถ รวมถึงผู้บริหารที่จะมาสืบทอดในตำแหน่งที่สำคัญ

— คณะกรรมการและผู้บริหารมีกระบวนการสื่อสารให้บุคลากรทุกคนมีความรับผิดชอบต่อการควบคุม ภายใน และจัดให้มีการปรับปรุงแก้ไขกระบวนการปฏิบัติ ในกรณีที่เป็น

คณะกรรมการตรวจสอบเห็นว่าบริษัทฯ ได้กำหนดการควบคุมภายในองค์กร เพื่อให้การดำเนินงานเป็นไปตามเป้าหมายและโปร่งใสเพียงพอ เหมาะสม

▶ การประเมินความเสี่ยง (Risk Assessment)

- บริษัทฯ ได้แต่งตั้งคณะกรรมการบริหารความเสี่ยง และมีการกำหนดนโยบาย วิธีการ วิเคราะห์ ประเมินความเสี่ยง รวมทั้ง มีการติดตามการเปลี่ยนแปลงของปัจจัยเสี่ยง หรือเหตุการณ์ที่อาจมีผลกระทบต่อการดำเนินงาน เพื่อรายงานผลต่อคณะกรรมการบริษัทในทุกไตรมาส
- บริษัทฯ กำหนดให้คณะกรรมการบริหารความเสี่ยง ซึ่งเป็นตัวแทนของหน่วยงานเจ้าของความเสี่ยง (Risk Owner) มีหน้าที่ติดตามให้มีการปฏิบัติงานตามระบบการควบคุมภายใน และแผนการบริหารความเสี่ยงที่กำหนดไว้

- บริษัทฯ มีมาตรการ และแผนปฏิบัติงานเพื่อจัดการความเสี่ยง โดยอาจเป็นการยอมรับความเสี่ยงนั้น (acceptance) การลดความเสี่ยง (reduction) การหลีกเลี่ยงความเสี่ยง (avoidance) หรือการร่วมรับความเสี่ยง (sharing)
- บริษัทฯ มีแนวทางที่จะประเมินโอกาสที่จะเกิดเหตุการณ์ทุจริต โดยมีการใช้แหล่งข้อมูลจากทั้งภายในและภายนอกองค์กร มีการสอบทานจากหน่วยงานที่เป็น Cross Function ทบทวนว่ามีเหตุการณ์ทุจริตได้กำหนดนโยบาย และแนวปฏิบัติไว้แล้วในระเบียบข้อบังคับด้านทรัพยากรบุคคล

คณะกรรมการตรวจสอบเห็นว่า บริษัทฯ มีการประเมินวิเคราะห์ ปัจจัยที่จะมีผลกระทบต่อการดำเนินงาน และการเปลี่ยนแปลงของปัจจัยต่างๆ เพื่อกำหนดมาตรการให้ความเสี่ยงอยู่ในระดับที่ยอมรับได้อย่างเพียงพอ

กิจกรรมการควบคุม (Control Activities)

- บริษัทฯ มีการสร้างและกำหนดระบบการควบคุมการปฏิบัติงาน เพื่อช่วยลดความเสี่ยงจากการไม่บรรลุวัตถุประสงค์หรือเป้าหมายที่กำหนดไว้
- บริษัทฯ จัดให้มีนโยบายและระเบียบแนวทางปฏิบัติงานเป็นลายลักษณ์อักษรในธุรกรรมด้านการเงิน การจัดซื้อ การบริหารงานทั่วไป และให้ความสำคัญเรื่องการแบ่งแยกหน้าที่ความรับผิดชอบ รวมถึงลำดับขั้นตอนอนุมัติของผู้บริหารในแต่ละระดับไว้อย่างชัดเจน
- บริษัทฯ ออกแบบระบบการควบคุมภายใน โดยกำหนดไว้เป็นส่วนหนึ่งในขั้นตอนการปฏิบัติงานในระดับองค์กร และกระบวนการทางธุรกิจของหน่วยงานต่างๆ และผลักดันแต่ละหน่วยงานให้มีการสอบทานการปฏิบัติงานด้วยตนเอง (Control Risk Self-Assessment)
- บริษัทฯ ได้กำหนดให้มีการควบคุมการเข้าถึงข้อมูลบริษัทฯ โดยกำหนดนโยบายเกี่ยวกับการควบคุมการเข้าถึงระบบสารสนเทศในแต่ละระบบงาน (Access Control) ไว้ชัดเจน เพื่อป้องกันการเข้าไปใช้ หรือแก้ไขข้อมูลจากบุคคลที่ไม่เกี่ยวข้องในส่วนของการปฏิบัติงาน
- บริษัทฯ มีการกำหนดระบบการควบคุมการเข้าถึงระบบสารสนเทศในแต่ละระบบงาน (Access Control) รวมทั้ง ได้จัดทำแผนฉุกเฉินเพื่อรองรับกรณีที่เกิดเหตุการณ์ร้ายแรงที่มีผลกระทบกับระบบสารสนเทศ (Disaster Recovery Plan : DRP) แล้ว

- บริษัทฯ มีนโยบายติดตามการทำธุรกรรมของผู้ถือหุ้น รายใหญ่ กรรมการ ผู้บริหาร หรือผู้ที่เกี่ยวข้องกับบุคคลดังกล่าว ต้องผ่านขั้นตอนการอนุมัติที่กำหนด
- บริษัทฯ มีกระบวนการติดตามดูแลการดำเนินงานของบริษัทย่อยหรือบริษัทร่วมอย่างสม่ำเสมอ โดยกำหนดแนวทางให้บุคคลที่บริษัทฯ แต่งตั้งให้เป็นกรรมการหรือผู้บริหารในบริษัทย่อยหรือร่วมนั้น
- คณะกรรมการตรวจสอบเห็นว่าบริษัทฯ กำหนดให้มีระบบควบคุมการปฏิบัติงานไว้เพียงพอและเหมาะสมเพื่อลดความเสี่ยงจากการไม่บรรลุวัตถุประสงค์ และเป้าหมายที่กำหนดไว้

สารสนเทศและการสื่อสาร (Information and Communication)

- บริษัทฯ ใช้ข้อมูลที่ได้ตรวจสอบความถูกต้องมีรายละเอียดอย่างเพียงพอ และทันต่อเวลามาใช้ประกอบการประชุมเพื่อตัดสินใจในประเด็นที่มีความสำคัญ
- บริษัทฯ ได้รวบรวมและพิจารณาข้อมูลที่เกี่ยวข้องทั้งจากภายในและภายนอกองค์กร เพื่อประกอบการวิเคราะห์และตัดสินใจ โดยหน่วยงานจะต้องกำหนดให้มีการจัดส่งข้อมูลที่เหมาะสมและมีการตรวจสอบความถูกต้องก่อนนำไปใช้
- บริษัทฯ ดำเนินการเพื่อให้คณะกรรมการบริษัท มีข้อมูลที่สำคัญอย่างเพียงพอสำหรับใช้ประกอบการตัดสินใจ โดยได้จัดทำและส่งหนังสือเชิญประชุมพร้อมทั้งให้ข้อมูลและรายละเอียดที่เกี่ยวข้องต่อคณะกรรมการบริษัท และกรรมการชุดย่อย เพื่อพิจารณาก่อนการประชุมล่วงหน้าไม่น้อยกว่า 5 วัน และมีการบันทึกการรายงานการประชุม ซึ่งมีรายละเอียดที่ทำให้สามารถตรวจสอบความเหมาะสมในการปฏิบัติหน้าที่ของกรรมการได้
- บริษัทฯ จัดทำบัญชี โดยเลือกใช้นโยบายตามหลักการบัญชีที่รับรองทั่วไป และได้จัดเก็บเอกสาร ประกอบการบันทึกต่างๆ อย่างเหมาะสม
- บริษัทฯ มีกระบวนการ และช่องทางการสื่อสารที่เพียงพอ เป็นไปอย่างมีประสิทธิภาพ เพื่อให้สามารถควบคุมการดำเนินงานได้โดยสะดวก และมีการรายงานให้คณะกรรมการบริษัททราบอย่างสม่ำเสมอ
- บริษัทฯ มีช่องทางในการรับข้อมูลแจ้งการกระทำทุจริตทั้งภายในและภายนอกให้คณะกรรมการ บริษัท และคณะกรรมการตรวจสอบรับทราบ โดยแจ้งไว้ผ่านหน้าเว็บไซต์ของบริษัทฯ

คณะกรรมการตรวจสอบเห็นว่า บริษัทฯ มีการจัดการข้อมูลที่เป็นระบบเหมาะสม และมีระบบสารสนเทศ รวมถึงระบบข้อมูลที่มีเนื้อหาเพียงพอ ถูกต้อง เหมาะสม ต่อการตัดสินใจของกรรมการ ผู้บริหาร และผู้ถือหุ้น รวมทั้งมีกระบวนการสื่อสารข้อมูล ทั้งภายในองค์กร และภายนอกองค์กร ที่กำหนดไว้อย่างเหมาะสมต่อการควบคุม การดำเนินงานของบริษัทฯ

▼ การติดตามและประเมินผล (Monitoring Activities)

- บริษัทฯ กำหนดให้มีการติดตาม และประเมินผลของระบบการควบคุมภายในที่กำหนดไว้ว่ายังมีประสิทธิภาพ ผลการดำเนินงานเป็นไปตามวัตถุประสงค์ และเป้าหมายที่กำหนด โดยการจัดให้มีการวิเคราะห์ การรายงาน และการประชุมอย่างสม่ำเสมอ
- บริษัทฯ กำหนดให้มีการตรวจสอบภายใน โดยให้ผู้ตรวจสอบภายในรายงานผลการตรวจสอบโดยตรงต่อคณะกรรมการตรวจสอบ ทั้งนี้ เพื่อให้ผู้ตรวจสอบสามารถปฏิบัติงานและเสนอรายงานผลการตรวจสอบได้อย่างอิสระ
- ฝ่ายบริหารต้องรายงานต่อคณะกรรมการบริษัททันทีที่เกิดเหตุการณ์ หรือสงสัยว่ามีเหตุการณ์ทุจริต อย่างร้ายแรง มีการฝ่าฝืนกฎหมาย หรือการกระทำที่ผิดปกติอื่น ซึ่งอาจกระทบต่อชื่อเสียงและฐานะการเงินของบริษัทฯ อย่างมีนัยสำคัญ ซึ่งการรายงานข้อบกพร่องที่เป็นสาระสำคัญ พร้อมแนวทางการแก้ไขปัญหา ต่อคณะกรรมการบริษัท/ คณะกรรมการตรวจสอบ เพื่อพิจารณาภายในระยะเวลาอันควร

คณะกรรมการตรวจสอบเห็นว่า บริษัทฯ มีระบบการติดตามการปฏิบัติงานตามเป้าหมายที่วางไว้ มีระบบการควบคุมภายในที่ดี รวมถึงมีผู้ตรวจสอบภายในที่ทำหน้าที่สอบทานการปฏิบัติงาน ความเพียงพอของระบบการควบคุมภายใน และรายงานต่อคณะกรรมการตรวจสอบอย่างสม่ำเสมอ

นอกจากนี้ ดร.เกียรตินิยม คุณติสุข ผู้สอบบัญชีรับอนุญาต เลขทะเบียน 4800 จาก บริษัท ดีลอยท์ ทูช โธมัส ไซยัค สอบบัญชี จำกัด ผู้ตรวจสอบงบการเงินของบริษัทฯ สำหรับปีสิ้นสุด ณ วันที่ 31 ธันวาคม 2561 รวมถึงเป็นผู้สอบบัญชี ที่ได้รับความเห็นชอบจากสำนักงาน ก.ล.ต. ได้ให้ความเห็นเกี่ยวกับการประเมินประสิทธิภาพการควบคุมภายใน ด้านบัญชีว่าไม่พบข้อบกพร่องที่เป็นสาระสำคัญ

หัวหน้างานตรวจสอบภายใน

- บริษัทฯ ว่าจ้าง บริษัท สอบบัญชีธรรมนิติ จำกัด (Outsource) เป็นผู้ให้บริการตรวจสอบภายใน โดยมี นางสาวกรกช วนสวัสดิ์ เป็นตัวแทนจากบริษัทดังกล่าว ทั้งนี้ สามารถอ่านประวัติหัวหน้างานตรวจสอบภายใน ได้ที่แบบแสดงรายการ ข้อมูลประจำปี สิ้นสุดวันที่ 31 ธันวาคม 2561 (แบบ 56 - 1) เอกสารแนบ 3

รายการระหว่างกัน

ความจำเป็นและความสมเหตุผลของรายการระหว่างกัน

ในปี 2561 บมจ.เจดับเบิลยูดี อินโฟโลจิสติกส์ และบริษัทย่อย (บริษัท) มีรายการกับบุคคลและกิจการที่เกี่ยวข้องกัน ซึ่งแสดงในหมายเหตุประกอบงบการเงินที่ตรวจสอบแล้ว ข้อ 5 ในงบการเงินประจำปี 2561 โดยผู้ตรวจสอบบัญชีรับอนุญาตได้สรุปรายการกับบุคคลและกิจการที่เกี่ยวข้องกันในการทำรายการดังกล่าวว่ารายการที่มีระหว่างกันของบริษัทฯ และบริษัทย่อย กับบุคคลและนิติบุคคลที่อาจมีความขัดแย้งที่เกิดขึ้นเป็นรายการที่เป็นไปเพื่อการดำเนินธุรกิจตามปกติของบริษัทฯ และเป็นไปตามเงื่อนไขการค้าทั่วไป ในลักษณะเดียวกับที่วิญญูชนจะพึงกระทำกับคู่สัญญาทั่วไปในสถานการณ์เดียวกัน ด้วยอำนาจต่อรองทางการค้าที่ปราศจากอิทธิพลในการที่คู่สัญญาอีกฝ่ายมีสถานะเป็นบุคคลที่อาจมีความขัดแย้ง (Arm's Length Basis) และไม่มีการถ่ายเทผลประโยชน์ระหว่างบริษัทฯ และบริษัทย่อย และบุคคลที่อาจมีความขัดแย้งสำหรับรายการที่มีนัยสำคัญและต้องดำเนินการตามระเบียบปฏิบัติของสำนักงานคณะกรรมการกำกับหลักทรัพย์และตลาดหลักทรัพย์ และตลาดหลักทรัพย์แห่งประเทศไทย ซึ่งรายการดังกล่าวคณะกรรมการตรวจสอบได้สอบทานรายการและได้ให้ความเห็นว่าเป็นรายการที่สมเหตุผลและเป็นประโยชน์ต่อบริษัทฯ

มาตรการและขั้นตอนการอนุมัติการทำรายการระหว่างกัน

บริษัท เจดับเบิลยูดี อินโฟโลจิสติกส์ จำกัด (มหาชน) เป็นบริษัทจดทะเบียนในตลาดหลักทรัพย์แห่งประเทศไทย มีเป้าหมายในการประกอบการเพื่อให้เกิดประโยชน์สูงสุดต่อผู้ถือหุ้น มีนโยบายการเปิดเผยข้อมูลให้แก่นักลงทุนอย่างเพียงพอรวมทั้งยึดถือปฏิบัติตามระเบียบ ข้อกำหนด และกฎหมายต่างๆในประเทศที่บริษัทฯ ประกอบการอยู่ ดังนั้น เพื่อให้การดำเนินการเกี่ยวกับรายการระหว่างกลุ่มบริษัทฯ กับบุคคลหรือกิจการที่เกี่ยวข้องกันเป็นไปอย่างโปร่งใส ลดความขัดแย้งทางผลประโยชน์ และสอดคล้องกับหลักการกำกับดูแลกิจการที่ดี และเป็นไปตามกฎหมายกฏระเบียบ และข้อบังคับของหน่วยงานกำกับดูแลที่เกี่ยวข้อง เช่น ตลาดหลักทรัพย์แห่งประเทศไทย (ตลท.) สำนักงานคณะกรรมการกำกับหลักทรัพย์และตลาดหลักทรัพย์ (ก.ล.ต.) ในอันที่จะทำให้ผู้ลงทุนมีข้อมูลอย่างเพียงพอต่อการใช้ดุลยพินิจในการตัดสินใจลงทุนได้ บริษัทฯ จึงกำหนดแนวทางการทำรายการระหว่างกลุ่มบริษัทฯ กับบุคคลหรือกิจการที่เกี่ยวข้องกัน เพื่อเป็นเกณฑ์ในการพิจารณาทำรายการดังกล่าวละเอียดต่อไปนี้

การทำรายการระหว่างกันของบริษัทฯ และบริษัทย่อยกับบุคคลที่อาจมีความขัดแย้ง บริษัทฯ จะพิจารณาดำเนินการเสมือนหนึ่งทำรายการกับบุคคลภายนอก (arm's length basis) เพื่อประโยชน์สูงสุดของบริษัทฯ โดยจะต้องมีเงื่อนไขการค้าที่มีราคาและเงื่อนไขที่เป็นธรรมและไม่ก่อให้เกิดการถ่ายเทผลประโยชน์ ในกรณีที่ไม่มีชัดเจนว่าราคาจะเข้าข่าย arm's length basis หรือไม่ จะต้องนำเสนอรายการดังกล่าวหรือต่อคณะกรรมการตรวจสอบเพื่อขอความเห็นชอบก่อนทำรายการ

บริษัทฯ มีการมอบอำนาจอนุมัติวงเงินแก่ผู้บริหารตามลำดับชั้น โดยจะกำหนดอำนาจของผู้มีสิทธิอนุมัติตามวงเงินที่กำหนด อย่างไรก็ตาม บริษัทฯ ห้ามมิให้กรรมการและผู้บริหารที่มีส่วนได้เสียหรืออาจมีความขัดแย้งทางผลประโยชน์โดยส่วนตัวเป็นผู้อนุมัติทำรายการที่เกี่ยวข้องกัน ซึ่งตนมีส่วนได้เสีย และกรรมการที่มีส่วนได้เสียในการตกลงเข้าทำรายการที่เกี่ยวข้องกันต้องไม่เข้าร่วมประชุมและไม่มีสิทธิออกเสียงในที่ประชุม โดยคณะกรรมการตรวจสอบทำหน้าที่สอบทานการทำรายการระหว่างบริษัทฯ หรือบริษัทย่อยกับบุคคลที่เกี่ยวข้องกัน และให้ดำเนินการตามหลักเกณฑ์ของตลาดหลักทรัพย์แห่งประเทศไทย อย่างไรก็ตาม การทำรายการระหว่างบริษัทฯ กับบริษัทที่มีบุคคลที่อาจมีความขัดแย้งมีส่วนเกี่ยวข้องกันต่ำกว่าร้อยละ 10 จะไม่ผ่านการตรวจสอบจากคณะกรรมการตรวจสอบ ซึ่งสอดคล้องกับประกาศตลาดหลักทรัพย์แห่งประเทศไทย เรื่องการเปิดเผยการเข้าทำรายการที่เกี่ยวข้องกันของบริษัทจดทะเบียน

การทำรายการระหว่างกันพึงกระทำได้ตามปกติเนื่องจากเป็นการทำรายการตามปกติธุรกิจและตามเงื่อนไขการค้าโดยทั่วไปเสมือนลูกค้าภายนอกทั่วไปโดยปกติ รวมทั้งราคาหรือค่าตอบแทนอยู่ในกรอบซึ่งต้องได้รับอนุมัติตามระเบียบปฏิบัติทางการเงินของบริษัทฯ และต้องทบทวนการคัดเลือกผู้ขายและผู้ผลิต (vendor selection process) อยู่เสมอเพื่อให้แน่ใจว่า บริษัทฯ ได้เปิดโอกาสแก่ผู้ประกอบการนอกกลุ่ม ซึ่งอาจให้ผลประโยชน์แก่บริษัทฯ มากกว่าและเป็นแหล่งภายนอกสำหรับการเปรียบเทียบราคา และเงื่อนไขทางการค้า

บริษัทฯ ทำการเปิดเผยข้อมูลรายการระหว่างกันโดยยึดแนวปฏิบัติตามมาตรฐานการบัญชีไทย ฉบับที่ 24 (ปรับปรุง 2552) เรื่องการเปิดเผยข้อมูลเกี่ยวกับบุคคลหรือกิจการที่เกี่ยวข้องกันและตามระเบียบปฏิบัติของสำนักงานคณะกรรมการกำกับหลักทรัพย์และตลาดหลักทรัพย์ และตลาดหลักทรัพย์แห่งประเทศไทย ทั้งนี้ฝ่ายกฎหมายและกำกับดูแล(Legal and Compliance) และฝ่ายบัญชีจะนำเสนอรายการที่เกี่ยวข้องกันหรือรายการที่อาจมีความขัดแย้งทางผลประโยชน์ที่เกิดขึ้นเข้าสู่การพิจารณาของคณะกรรมการตรวจสอบ(Audit Committee) เพื่อสอบทานและให้ความเห็นต่อความจำเป็นและความสมเหตุสมผลของรายการว่าเป็นไปเพื่อประโยชน์สูงสุดของบริษัทฯ หรือไม่ก่อนรายงานต่อคณะกรรมการบริษัทต่อไป นอกจากนี้ฝ่ายบัญชีจะนำเสนอรายการระหว่างกันทุกๆเดือน เพื่อให้เป็นไปตามหลักเกณฑ์ของตลาดหลักทรัพย์แห่งประเทศไทย (ตลท.) และสำนักงานคณะกรรมการกำกับหลักทรัพย์และตลาดหลักทรัพย์ (ก.ล.ต.)

นโยบายหรือแนวโน้มนการทำรายการระหว่างกันในอนาคต

ในอนาคต บริษัทฯ อาจมีความจำเป็นที่จะต้องเข้าทำรายการระหว่างกัน ทั้งที่เป็นรายการทางการค้าตามปกติธุรกิจและรายการที่ไม่เป็นไปตามการค้าปกติธุรกิจ โดยการเข้าทำรายการดังกล่าวจะต้องอยู่ในเงื่อนไขราคาที่สมเหตุสมผลและเป็นประโยชน์สูงสุดต่อบริษัทฯ ทั้งนี้ บริษัทฯ จะปฏิบัติตามกฎหมายว่าด้วยหลักทรัพย์และตลาดหลักทรัพย์และข้อบังคับ ประกาศ คำสั่ง หรือข้อกำหนดของตลาดหลักทรัพย์แห่งประเทศไทย (ตลท.) รวมถึงการปฏิบัติตามข้อกำหนดและปฏิบัติเกี่ยวกับการเปิดเผยข้อมูลการทำรายการที่เกี่ยวข้องกันและการได้มาหรือจำหน่ายไปซึ่งสินทรัพย์ที่สำคัญของบริษัทจดทะเบียนและบริษัทย่อย บริษัทฯ จะทำการเปิดเผยรายการระหว่างกันไว้ในหมายเหตุประกอบงบการเงินที่ได้รับการตรวจสอบโดยผู้สอบบัญชีของบริษัทฯ

รายการระหว่างกัน

รายการระหว่างกันของบริษัทฯ และบริษัทย่อยกับบุคคลที่อาจมีความขัดแย้งในปีบัญชีสิ้นสุดวันที่ 31 ธันวาคม 2560 และ 31 ธันวาคม 2561

บุคคล/นิติบุคคล ที่อาจมีความขัดแย้ง	ความสัมพันธ์	ลักษณะของ รายการระหว่างกัน
นายชวรินทร์ บัณฑิตกฤษฎา	<p>นายชวรินทร์ บัณฑิตกฤษฎา</p> <ul style="list-style-type: none">ถือหุ้นบริษัท ร้อยละ 20.914 ณ วันที่ 31 ธันวาคม 2561 (กลุ่มบัณฑิตกฤษฎาถือหุ้นบริษัท ร้อยละ 46.370)เป็นกรรมการผู้มีอำนาจลงนาม ผู้บริหาร และผู้ถือหุ้นใหญ่ของบริษัทเป็นบุตรชายของนางพิมพ์ลภี บัณฑิตกฤษฎา ผู้ถือหุ้นใหญ่ และน้องชายของ นางสาวอมรพรรณ บัณฑิตกฤษฎา กรรมการผู้มีอำนาจลงนาม และผู้บริหารของบริษัท	<p>การค้าชำระเงินกู้</p> <ul style="list-style-type: none">การค้าชำระเงินกู้ยืมของ บริษัทฯ และบริษัทย่อย
นางสาวอมรพรรณ บัณฑิตกฤษฎา	<p>นางสาวอมรพรรณ บัณฑิตกฤษฎา</p> <ul style="list-style-type: none">ถือหุ้นบริษัท ร้อยละ 5.064 ณ วันที่ 31 ธันวาคม 2561 (กลุ่มบัณฑิตกฤษฎาถือหุ้นบริษัท ร้อยละ 46.370)เป็นกรรมการผู้มีอำนาจลงนาม และผู้บริหาร ของบริษัทเป็นบุตรสาวของนางพิมพ์ลภี บัณฑิตกฤษฎา ผู้ถือหุ้นใหญ่และพี่สาวของ นายชวรินทร์ บัณฑิตกฤษฎา กรรมการผู้มีอำนาจลงนาม ผู้บริหาร และผู้ถือหุ้นใหญ่ของบริษัท	<p>การค้าชำระเงินกู้</p> <ul style="list-style-type: none">การค้าชำระเงินกู้ยืมของ บริษัทฯ และบริษัทย่อย

	มูลค่ารายการ (พันบาท)		ความจำเป็น/ ความสมเหตุผลของรายการ	ความเห็นของคณะกรรมการตรวจสอบ
	ปีบัญชีสิ้นสุด 31 ธ.ค. 60	ปีบัญชีสิ้นสุด 31 ธ.ค. 61		
	477,656.8	-	<ul style="list-style-type: none"> บริษัทฯ และบริษัทย่อยทำสัญญาเงินกู้กับสถาบันการเงินในประเทศเพื่อใช้ในการดำเนินงาน โดยนายชวรินทร์ บัณฑิตกฤษฎา ค่าประกันวงเงินกู้รวมจำนวน 477,656,800 บาท สำหรับปีสิ้นสุดวันที่ 31 ธันวาคม 2560 และ 0 บาทสำหรับปีสิ้นสุดวันที่ 31 ธันวาคม 2561 	<ul style="list-style-type: none"> เป็นรายการสนับสนุนทางการเงินให้บริษัทฯ และเป็นประโยชน์ในการดำเนินธุรกิจของบริษัทฯ
	477,656.8	-	<ul style="list-style-type: none"> บริษัทฯ และบริษัทย่อยทำสัญญาเงินกู้กับสถาบันการเงินในประเทศเพื่อใช้ในการดำเนินงาน โดยนางสาวอนรพรรณ บัณฑิตกฤษฎา ค่าประกันวงเงินกู้รวมจำนวน 477,656,800 บาทสำหรับปีสิ้นสุดวันที่ 31 ธันวาคม 2560 และ 0 บาทสำหรับปีสิ้นสุดวันที่ 31 ธันวาคม 2561 	<ul style="list-style-type: none"> เป็นรายการสนับสนุนทางการเงินให้บริษัทฯ และเป็นประโยชน์ในการดำเนินธุรกิจของบริษัทฯ

รายการระหว่างกัน

บุคคล/นิติบุคคล ที่อาจมีความขัดแย้ง	ความสัมพันธ์	ลักษณะของ รายการระหว่างกัน
นายจิตชัย นิมิตรปัญญา	<p>นายจิตชัย นิมิตรปัญญา</p> <ul style="list-style-type: none"> ถือหุ้นร้อยละ 9.380 ณ วันที่ 31 ธันวาคม 2561 (กลุ่มนิมิตรปัญญาถือหุ้นบริษัทฯ ร้อยละ 16.362) เป็นกรรมการผู้มีอำนาจลงนาม และผู้บริหารของบริษัทฯ เป็นคู่สมรสของนางอัจฉรา นิมิตรปัญญา กรรมการผู้มีอำนาจลงนาม และกรรมการบริหารของบริษัทฯ 	<p>การค้ำประกันเงินกู้</p> <ul style="list-style-type: none"> ค้ำประกันเงินกู้ยืมของ บริษัทฯ และบริษัทย่อย
นางอัจฉรา นิมิตรปัญญา	<p>นางอัจฉรา นิมิตรปัญญา</p> <ul style="list-style-type: none"> ถือหุ้นร้อยละ 6.953 ณ วันที่ 31 ธันวาคม 2561 (กลุ่มนิมิตรปัญญาถือหุ้นบริษัทฯ ร้อยละ 16.352) เป็นกรรมการผู้มีอำนาจลงนาม และกรรมการบริหารของบริษัทฯ เป็นคู่สมรสของนายจิตชัย นิมิตรปัญญา กรรมการผู้มีอำนาจลงนาม และผู้บริหารของบริษัทฯ 	<p>การค้ำประกันเงินกู้</p> <ul style="list-style-type: none"> ค้ำประกันเงินกู้ยืมของ บริษัทฯ และบริษัทย่อย
นางพิมพ์ลทิพ บัณฑิตกฤษฎา	<p>นางพิมพ์ลทิพ บัณฑิตกฤษฎา</p> <ul style="list-style-type: none"> ถือหุ้นบริษัทฯ ร้อยละ 12.626 ณ วันที่ 31 ธันวาคม 2561 (กลุ่มบัณฑิตกฤษฎาถือหุ้นบริษัทฯ ร้อยละ 46.370) เป็นผู้ถือหุ้นใหญ่ของบริษัทฯ เป็นมารดาของนายชวรินทร์ บัณฑิตกฤษฎา และนางสาวอนรพรณ บัณฑิตกฤษฎา กรรมการผู้มีอำนาจลงนาม และผู้บริหารของบริษัทฯ 	<p>การค้ำประกันเงินกู้</p> <ul style="list-style-type: none"> ค้ำประกันเงินกู้ยืมของ บริษัทฯ และบริษัทย่อย

	มูลค่ารายการ (พันบาท)		ความจำเป็น/ ความสมเหตุผลของรายการ	ความเห็นของคณะกรรมการตรวจสอบ
	ปีบัญชีสิ้นสุด 31 ธ.ค. 60	ปีบัญชีสิ้นสุด 31 ธ.ค. 61		
	447,656.8	-	<ul style="list-style-type: none"> บริษัทฯ และบริษัทย่อยทำสัญญาเงินกู้กับสถาบันการเงินในประเทศเพื่อใช้ในการดำเนินงาน โดยนายจิตชัย นิมิตรปัญญา ค่าประกันวงเงินกู้รวมจำนวน 447,656,800 บาท สำหรับปีสิ้นสุดวันที่ 31 ธันวาคม 2560 และ 0 บาทสำหรับปีสิ้นสุดวันที่ 31 ธันวาคม 2561 	<ul style="list-style-type: none"> เป็นรายการสนับสนุนทางการเงินให้บริษัทฯ และเป็นประโยชน์ในการดำเนินธุรกิจของบริษัทฯ
	447,656.8	-	<ul style="list-style-type: none"> บริษัทฯ และบริษัทย่อยทำสัญญาเงินกู้กับสถาบันการเงินในประเทศเพื่อใช้ในการดำเนินงาน โดยนางอัจฉรา นิมิตรปัญญา ค่าประกันวงเงินกู้รวมจำนวน 447,656,800 บาท สำหรับปีสิ้นสุดวันที่ 31 ธันวาคม 2560 และ 0 บาทสำหรับปีสิ้นสุดวันที่ 31 ธันวาคม 2561 	<ul style="list-style-type: none"> เป็นรายการสนับสนุนทางการเงินให้บริษัทฯ และเป็นประโยชน์ในการดำเนินธุรกิจของบริษัทฯ
	30,000.0	-	<ul style="list-style-type: none"> บริษัทฯ และบริษัทย่อยทำสัญญาเงินกู้กับสถาบันการเงินในประเทศเพื่อใช้ในการดำเนินงาน โดยนางพินลภี บัณฑิตกฤษดา ค่าประกันวงเงินกู้รวมจำนวน 30,000,000.0 บาท สำหรับปีสิ้นสุดวันที่ 31 ธันวาคม 2560 และ 0 บาท สำหรับปีสิ้นสุดวันที่ 31 ธันวาคม 2561 	<ul style="list-style-type: none"> เป็นรายการสนับสนุนทางการเงินให้บริษัทย่อย และเป็นประโยชน์ในการดำเนินธุรกิจของบริษัทย่อย

รายการระหว่างกัน

บุคคล/นิติบุคคล ที่อาจมีความขัดแย้ง	ความสัมพันธ์	ลักษณะของ รายการระหว่างกัน
นางสาวเสาวนีย์ อภิวันท์โอภาส	นางสาวเสาวนีย์ อภิวันท์โอภาส <ul style="list-style-type: none"> ถือหุ้นบริษัทฯ ร้อยละ 3.478 ณ วันที่ 31 ธันวาคม 2561 (กลุ่มบริษัทกฤษฎาถือหุ้นบริษัทฯ ร้อยละ 46.370) เป็นคู่สมรสของนายชวรินทร์ บัณฑิตกฤษฎา กรรมการผู้มีอำนาจลงนาม ผู้บริหาร และผู้ถือหุ้นใหญ่ของบริษัทฯ เคยเป็นกรรมการของ ATL บริษัทย่อยของบริษัทฯ 	การค้ำประกันเงินกู้ <ul style="list-style-type: none"> ค้ำประกันเงินกู้ยืมของ บริษัทย่อย
นางสาวเพ็ญประภา รวมโนตรี	นางสาวเพ็ญประภา รวมโนตรี <ul style="list-style-type: none"> ถือหุ้นบริษัทฯ ร้อยละ 3.370 ณ วันที่ 31 ธันวาคม 2561 เคยเป็นกรรมการของ ATL บริษัทย่อยของบริษัทฯ 	การค้ำประกันเงินกู้ <ul style="list-style-type: none"> ค้ำประกันเงินกู้ยืมของ บริษัทย่อย
บริษัท ศแมงค์ ซิสเทนเอเบิล เอ็นเนอร์ยี่ จำกัด	บริษัท ศแมงค์ ซิสเทนเอเบิล เอ็นเนอร์ยี่ จำกัด ถือหุ้นโดยบุคคลที่อาจมีความขัดแย้งกับบริษัทฯ ดังนี้ <ul style="list-style-type: none"> นายชวรินทร์ บัณฑิตกฤษฎา ถือหุ้นร้อยละ 25.423 	รายการกับ JWD <ul style="list-style-type: none"> เงินให้กู้ยืมระยะสั้น ดอกเบี้ยรับ ลูกหนี้อื่น

	มูลค่ารายการ (พันบาท)		ความจำเป็น/ ความสมเหตุผลของรายการ	ความเห็นของคณะกรรมการตรวจสอบ
	ปีบัญชีสิ้นสุด 31 ธ.ค. 60	ปีบัญชีสิ้นสุด 31 ธ.ค. 61		
	5,000.0	-	<ul style="list-style-type: none"> บริษัทย่อยทำสัญญาเงินกู้กับสถาบันการเงินในประเทศเพื่อใช้ในการดำเนินงาน โดยนางสาวเสาวณีย์ อภิวันท์โอกาส ค่าประกันวงเงินกู้รวมจำนวน 5,000,000.0 บาท สำหรับปีสิ้นสุดวันที่ 31 ธันวาคม 2560 และ 0 บาท สำหรับปีสิ้นสุดวันที่ 31 ธันวาคม 2561 	<ul style="list-style-type: none"> เป็นรายการสนับสนุนทางการเงินให้บริษัทย่อยและเป็นประโยชน์ในการดำเนินธุรกิจของบริษัทย่อย
	5,000.0	-	<ul style="list-style-type: none"> บริษัทย่อยทำสัญญาเงินกู้กับสถาบันการเงินในประเทศเพื่อใช้ในการดำเนินงาน โดยนางสาวเพ็ญประภา รวนโมตรี ค่าประกันวงเงินกู้รวมจำนวน 5,000,000.0 บาท สำหรับปีสิ้นสุดวันที่ 31 ธันวาคม 2560 และ 0 บาท สำหรับปีสิ้นสุดวันที่ 31 ธันวาคม 2561 	<ul style="list-style-type: none"> เป็นรายการสนับสนุนทางการเงินให้บริษัทย่อยและเป็นประโยชน์ในการดำเนินธุรกิจของบริษัทย่อย
	- - -	222,340.0 14,703.6 14,703.6	<ul style="list-style-type: none"> นายชวรินทร์ บัณฑิตกฤษดา ลงทุนในบริษัท ศแบงก์ ซัสเทนเอเบิล เอ็นเนอร์ยี่ จำกัด ณ วันที่ 13 ธันวาคม 2561 ภายหลังจากที่ JWD ดัดสินใจไม่ลงทุนในบริษัทดังกล่าว รายการหนี้เงินกู้ยืมระยะสั้นนี้เกิดจากสัญญาเงินกู้แปลงสภาพที่มีอยู่ตั้งแต่ปี 2560 และมียอดเงินกู้คงค้าง ณ วันที่ 31 ธันวาคม 2561 เป็นจำนวนเงิน ทั้งสิ้น 222,340,000 บาท ซึ่งมีแผนจะ ชำระคืนให้แล้วเสร็จในปี 2562 ⁽¹⁾ 	<ul style="list-style-type: none"> เป็นรายการสนับสนุนทางการเงินให้บริษัท ศแบงก์ ซัสเทนเอเบิล เอ็นเนอร์ยี่ จำกัด ซึ่งเดิม บริษัทฯ เคยพิจารณาความเป็นไปได้ในการลงทุนธุรกิจพลังงาน จึงให้ความสนับสนุนในรูปแบบเงินกู้แปลงสภาพ แต่เมื่อบริษัทฯ ดัดสินใจไม่ลงทุนเงินกู้ดังกล่าวควรเร่งดำเนินการในการเรียกชำระคืนให้แล้วเสร็จตามแผนการชำระภายในไตรมาสที่ 3/2562 และกำหนดอัตราดอกเบี้ยให้ใกล้เคียงกับราคาตลาด โดยให้รายงานผลการติดตามหนี้เป็นระยะๆ ไป

รายการระหว่างกัน

บุคคล/นิติบุคคล ที่อาจมีความขัดแย้ง	ความสัมพันธ์	ลักษณะของ รายการระหว่างกัน
บริษัท ชุมชนพลังงานสะอาด จำกัด	บริษัท ชุมชนพลังงานสะอาด จำกัด ถือหุ้นทางอ้อมโดยบุคคลที่อาจมีความขัดแย้งกับ บริษัทฯ ดังนี้ <ul style="list-style-type: none"> นายชวรินทร์ บัณฑิตกฤษดา ถือหุ้นใน บริษัท ศแบงค์ ชัสเทนเอเบิล เอ็นเนอร์ยี จำกัด (บริษัทแม่) ร้อยละ 25.423 	รายการกับ JWD <ul style="list-style-type: none"> เงินให้กู้ยืมระยะสั้น ดอกเบี้ยรับ ลูกหนี้อื่น
บริษัท โซคสบุทรมารีน จำกัด	บริษัท โซคสบุทรมารีน จำกัด ถือหุ้นโดยบุคคลที่อาจมีความขัดแย้งกับ บริษัทฯ ดังนี้ <ul style="list-style-type: none"> นายจิตชัย นิมิตรปัญญา ถือหุ้นร้อยละ 30.00 นางอัจฉรา นิมิตรปัญญา ถือหุ้นร้อยละ 30.00 	รายการกับ PCS <ul style="list-style-type: none"> รายได้ค่าบริการรับฝากสินค้า และบรรจุภัณฑ์ ลูกหนี้ค่าบริการรับฝากสินค้า
	นายจิตชัย นิมิตรปัญญา และ นางอัจฉรา นิมิตรปัญญา เป็นกรรมการผู้มีอำนาจลงนามของบริษัท โซคสบุทรมารีน จำกัด นายจิตชัย นิมิตรปัญญา <ul style="list-style-type: none"> ถือหุ้นบริษัทฯ ร้อยละ 9.380 ณ วันที่ 31 ธันวาคม 2561 เป็นกรรมการผู้มีอำนาจลงนาม และผู้บริหารของบริษัทฯ เป็นคู่สมรสของนางอัจฉรา นิมิตรปัญญา กรรมการผู้มีอำนาจลงนาม และกรรมการบริหารของบริษัทฯ 	รายการกับ PLP <ul style="list-style-type: none"> รายได้ค่าขนส่ง ลูกหนี้ค่าขนส่ง
	นางอัจฉรา นิมิตรปัญญา <ul style="list-style-type: none"> ถือหุ้นบริษัทฯ ร้อยละ 6.953 ณ วันที่ 31 ธันวาคม 2561 เป็นกรรมการผู้มีอำนาจลงนาม และกรรมการบริหารของบริษัทฯ เป็นคู่สมรสของนายจิตชัย นิมิตรปัญญา กรรมการผู้มีอำนาจลงนาม และผู้บริหารของบริษัทฯ 	รายการกับ JPAC <ul style="list-style-type: none"> ค่าใช้จ่ายค่าตรวจสอบ เจ้าหนี้ค่าตรวจสอบ

	มูลค่ารายการ (พันบาท)		ความจำเป็น/ ความสมเหตุผลของรายการ	ความเห็นของคณะกรรมการตรวจสอบ
	ปีบัญชีสิ้นสุด 31 ธ.ค. 60	ปีบัญชีสิ้นสุด 31 ธ.ค. 61		
- - -		173,000.0 11,548.9 6,927.4	<ul style="list-style-type: none"> นายชวรินทร์ บัณฑิตกฤษดา ลงทุนในบริษัท ศแบงค์ ชัสเทนเอเบิล เอ็นเนอร์ยี่ จำกัด (บริษัทแม่ ของ บริษัท ชุมชนพลังงานสะอาด จำกัด) ณ วันที่ 13 ธันวาคม 2561 ภายหลังจากที่ JWD ดัดสินใจไม่ลงทุนในบริษัทดังกล่าว รายการหนี้เงินกู้ยืมระยะสั้นนี้เกิดจากสัญญาเงินกู้แปลงสภาพที่มีอยู่ตั้งแต่ปี 2560 และมียอดเงินกู้คงค้าง ณ วันที่ 31 ธันวาคม 2561 เป็นจำนวนเงินทั้งสิ้น 173,000,000 บาท ซึ่งมีแผนจะชำระคืนให้แล้วเสร็จในปี 2562 ⁽¹⁾ 	<ul style="list-style-type: none"> เป็นรายการสนับสนุนทางการเงินให้ บริษัท ชุมชนพลังงานสะอาด จำกัด เป็นบริษัทย่อยของบริษัทศแบงค์ ชัสเทนเอเบิล เอ็นเนอร์ยี่ จำกัด ซึ่งเดิม บริษัทฯ เคยพิจารณาความเป็นไปได้ในการลงทุนธุรกิจพลังงาน จึงให้ความสนับสนุนในรูปแบบเงินกู้แปลงสภาพ แต่เมื่อบริษัทฯ ดัดสินใจไม่ลงทุนเงินกู้นี้ดังกล่าวควรเร่งดำเนินการในการเรียกชำระคืนให้แล้วเสร็จตามแผนการชำระภายในไตรมาสที่ 3/2562และกำหนดอัตราดอกเบี้ยให้ใกล้เคียงกับราคาดอลลาร์ โดยให้รายงานผลการติดตามหนี้เป็นระยะๆ ไป
5,422.4 947.7		8,615.2 1,027.4	<ul style="list-style-type: none"> PCS ให้บริการรับฝากสินค้าควบคุมอุณหภูมิ และให้บริการแช่แข็ง (Freeze) กับบริษัท โซคสมุทรมารีน จำกัด ราคาค่าแช่แข็ง (Freeze) เป็นราคาที่เทียบเคียงได้กับราคาที่เสนอให้แก่ลูกค้ารายอื่น (ราคาดอลลาร์) 	<ul style="list-style-type: none"> เป็นรายการตามธุรกิจปกติของบริษัทฯ เงื่อนไขทางการค้าและการคิดราคา ระหว่างกันมีความสมเหตุผล โดยมีการคิดราคาตามอัตราตลาด
381.4 79.0		337.0 45.3	<ul style="list-style-type: none"> PLP ให้บริการขนส่งกับบริษัท โซคสมุทรมารีน จำกัด ราคาค่าขนส่งเป็นราคาที่เทียบเคียงได้กับราคาที่เสนอให้แก่ลูกค้ารายอื่น (ราคาดอลลาร์) 	<ul style="list-style-type: none"> เป็นรายการตามธุรกิจปกติของบริษัทฯ เงื่อนไขทางการค้าและการคิดราคา ระหว่างกันมีความสมเหตุผล โดยมีการคิดราคาตามอัตราตลาด
495.2 33.7		452.7 86.9	<ul style="list-style-type: none"> บริษัท โซคสมุทรมารีน จำกัด ให้บริการค่าตรวจเชื้อผลิตภัณฑ์ชีสกับ JPAC ราคาค่าตรวจสอบเป็นราคาที่เทียบเคียงได้กับราคาที่จ่ายค่าบริการให้แก่บริษัทอื่น (ราคาดอลลาร์) 	<ul style="list-style-type: none"> เป็นรายการตามธุรกิจปกติของบริษัทฯ เงื่อนไขทางการค้าและการคิดราคา ระหว่างกันมีความสมเหตุผล โดยมีการคิดราคาตามอัตราตลาด

รายการระหว่างกัน

บุคคล/นิติบุคคล ที่อาจมีความขัดแย้ง	ความสัมพันธ์	ลักษณะของ รายการระหว่างกัน
		<p>รายการกับ JPKCS</p> <ul style="list-style-type: none"> ที่ดิน อาคารและ อุปกรณ์ เจ้าหนี้การค้า ต้นทุนค่าบริการ หนี้สินไม่หมุนเวียน
		<p>รายการกับ JWDP</p> <ul style="list-style-type: none"> ที่ดิน อาคารและ อุปกรณ์ เจ้าหนี้การค้า
		<p>รายการกับ DTS</p> <ul style="list-style-type: none"> รายได้ค่าบริการรับฝากเอกสาร ลูกหนี้ค่าบริการรับฝากเอกสาร
		<p>รายการกับ PCS</p> <ul style="list-style-type: none"> ต้นทุนบริการ เจ้าหนี้การค้า
บริษัท วินเนอร์ (ไทยแลนด์) จำกัด (เดิมชื่อ บริษัท ซุปเปอร์ เค พาเวอร์ จำกัด)	<p>บริษัท วินเนอร์ (ไทยแลนด์) จำกัด มีบุคคลที่อาจมีความขัดแย้งกับบริษัทฯ เป็นผู้ถือหุ้นใหญ่ นางพิมพ์ บัณฑิตกฤษดา ถือหุ้นของ บริษัท วินเนอร์ (ไทยแลนด์) จำกัด ร้อยละ 8.89 นางพิมพ์ บัณฑิตกฤษดา</p> <ul style="list-style-type: none"> ถือหุ้นบริษัทฯ ร้อยละ 12.626 ณ วันที่ 31 ธันวาคม 2561 (กลุ่มบัณฑิตกฤษดาถือหุ้นบริษัทฯ ร้อยละ 46.370) เป็นมารดาของนายชวินทร์ บัณฑิตกฤษดา และนางสาวอนรรพรณ บัณฑิตกฤษดา กรรมการผู้มีอำนาจลงนาม และผู้บริหารของบริษัทฯ 	<p>รายการกับ ATL</p> <ul style="list-style-type: none"> ค่าใช้จ่ายค่าเช่าพื้นที่ เจ้าหนี้การค้า สินทรัพย์ไม่หมุนเวียนอื่นอื่น (เงินมัดจำจ่าย)

	มูลค่ารายการ (พันบาท)		ความจำเป็น/ ความสมเหตุผลของรายการ	ความเห็นของคณะกรรมการตรวจสอบ
	ปีบัญชีสิ้นสุด 31 ธ.ค. 60	ปีบัญชีสิ้นสุด 31 ธ.ค. 61		
	345.0 - - -	- - 83.7 -	<ul style="list-style-type: none"> บริษัท โซคสมุทรมารีน จำกัด ข่าย Forklift ให้ JPKCS ด้วยมูลค่าตามบัญชีสุทธิ บริษัท โซคสมุทรมารีน จำกัด ส่งพนักงานมาปฏิบัติงานให้ JPKCS โดยคิดจากต้นทุนเงินเดือนพนักงานและค่าเดินทางโดยไม่มีผลกำไร พนักงานรายนี้ได้โอนมา JPKCS ในไตรมาสที่ 2/2561 เรียบร้อยแล้ว⁽²⁾ 	<ul style="list-style-type: none"> เป็นรายการตามธุรกิจปกติของบริษัทฯ เงื่อนไขทางการค้าและการคิดราคา ระหว่างกันมีความสมเหตุผล โดยมีการคิดราคาตามอัตราตลาด
	0.2 -	- -	<ul style="list-style-type: none"> บริษัท โซคสมุทรมารีน จำกัด ข่าย Coil Cooling เก้า 2 ตัวให้ JWDP ราคาที่เทียบเคียงได้กับราคาที่จ่ายค่าทรัพย์สินให้แก่บริษัทอื่น (ราคาตลาด) 	<ul style="list-style-type: none"> เป็นรายการตามธุรกิจปกติของบริษัทฯ เงื่อนไขทางการค้าและการคิดราคา ระหว่างกันมีความสมเหตุผล โดยมีการคิดราคาตามอัตราตลาด
	82.0 87.7	36.0 3.7	<ul style="list-style-type: none"> บริษัท ดาต้าเซฟ จำกัด ให้บริการรับฝากเอกสาร กับบริษัท โซคสมุทรมารีน จำกัด 	<ul style="list-style-type: none"> เป็นรายการตามธุรกิจปกติของบริษัทฯ เงื่อนไขทางการค้าและการคิดราคา ระหว่างกันมีความสมเหตุผล โดยมีการคิดราคาตามอัตราตลาด
	- -	11.0 11.8	<ul style="list-style-type: none"> PCS ซื้อวัสดุสิ้นเปลืองจากบริษัท โซคสมุทรมารีน จำกัด⁽¹⁾ ราคาวัสดุ เป็นราคาที่เทียบเคียงได้กับราคาเทียบเคียงราคาตลาด 	<ul style="list-style-type: none"> เป็นรายการตามธุรกิจปกติของบริษัทฯ เงื่อนไขทางการค้าและการคิดราคา ระหว่างกันมีความสมเหตุผล โดยมีการคิดราคาตามอัตราตลาด
	6,491.9 341.7 1,277.3	5,466.8 683.4 1,277.3	<ul style="list-style-type: none"> บริษัท วินเนอร์รี่ (ไทยแลนด์) จำกัด ให้เช่าพื้นที่กับ ATL เนื่องจากพื้นที่การให้บริการของ ATL ไม่เพียงพอ ราคาเช่าพื้นที่เป็นราคาที่เทียบเคียงได้กับราคาที่จ่ายค่าบริการให้แก่บุคคลอื่น (ราคาตลาด) 	<ul style="list-style-type: none"> เป็นรายการเช่าหรือให้เช่าอสังหาริมทรัพย์ไม่เกิน 3 ปี ของบริษัทฯ การคิดราคาระหว่างกันมีความสมเหตุผล โดยมีการคิดราคาตามอัตราตลาด

รายการระหว่างกัน

บุคคล/นิติบุคคล ที่อาจมีความขัดแย้ง	ความสัมพันธ์	ลักษณะของ รายการระหว่างกัน
บริษัท ทิลเลียน จำกัด	<p>บริษัท ทิลเลียน จำกัด เป็นบริษัทย่อยของนิติบุคคลที่อาจ มีความขัดแย้งกับบริษัทฯ นางพิมพ์ลภิน บัณฑิตกฤษฎดา ถือหุ้นของบริษัท ทิลเลียน จำกัด ร้อยละ 9.00 นางพิมพ์ลภิน บัณฑิตกฤษฎดา</p> <ul style="list-style-type: none"> ❑ ถือหุ้นบริษัทฯ ร้อยละ 12.626 ณ วันที่ 31 ธันวาคม 2561 (กลุ่มบัณฑิตกฤษฎดาถือหุ้นบริษัทฯ ร้อยละ 46.370) ❑ เป็นมารดาของนายชวรินทร์ บัณฑิตกฤษฎดา และนางสาวอนรรพรณ บัณฑิตกฤษฎดา กรรมการผู้มีอำนาจ ลงนาม และผู้บริหารของบริษัทฯ 	<p>รายการกับ ATL</p> <ul style="list-style-type: none"> - ค่าใช้จ่ายค่าเช่าพื้นที่ - เจ้าหนี้การค้า - สินทรัพย์ไม่หมุนเวียน อื่นอื่น (เงินมัดจำจ่าย)

หมายเหตุ : (1) เป็นรายการใหม่ในไตรมาสที่ 4 / 2561
(2) เป็นรายการใหม่ในไตรมาสที่ 1/2561

	มูลค่ารายการ (พันบาท)		ความจำเป็น/ ความสมเหตุผลของรายการ	ความเห็นของคณะกรรมการตรวจสอบ
	ปีบัญชีสิ้นสุด 31 ธ.ค. 59	ปีบัญชีสิ้นสุด 31 ธ.ค. 60		
	2,002.8	-	<ul style="list-style-type: none"> ▶ บริษัท ทีเอสเอ็น จำกัด ให้บริการเช่าพื้นที่กับ ATL เพื่อรองรับการให้บริการของ ATL แก่ลูกค้ารายใหม่ในอนาคต ▶ ราคาเช่าพื้นที่เป็นราคาที่เทียบเคียงได้กับราคาที่จ่ายค่าบริการให้แก่บุคคลอื่น (ราคาตลาด) ▶ ไตรมาสที่ 2/2560 B.J.L ได้ลงทุนในบริษัท ทีเอสเอ็น จำกัด 100% และถือเป็นบริษัทย่อยในกลุ่ม JWD นับแต่นั้นมา 	<ul style="list-style-type: none"> ▶ เป็นรายการเช่าหรือให้เช่าอสังหาริมทรัพย์ไม่เกิน 3 ปีของบริษัทฯ ▶ การคิดราคาระหว่างกันมีความสมเหตุผล โดยมีการคิดราคาตามอัตราตลาด
	500.7	-		
	1,001.4	-		



รายงานการพัฒนาอย่างยั่งยืน 2561

สารบัญ	หน้า
นโยบายภาพรวม	124
เกี่ยวกับรายงานฉบับนี้	126
การเชื่อมโยงผู้มีส่วนได้ส่วนเสีย	128
1. ด้านเศรษฐกิจและการจัดการ	130
1.1 การบริหารจัดการและการเพิ่มโอกาสทางธุรกิจ	130
1.2 การปรับปรุงพัฒนานวัตกรรมสินค้าและบริการเพื่อสังคมและสิ่งแวดล้อม	131
“DG-TOTAL นวัตกรรมระบบบริหารจัดการสินค้าออนไลน์รายแบบครบวงจร”	
1.3 ความรับผิดชอบต่อลูกค้า	134
1.4 การบริหารจัดการคู่ค้า	135
2. การจัดการสิ่งแวดล้อม	138
2.1 การบริหารจัดการพลังงานอย่างมีประสิทธิภาพ	138
2.2 การบริหารจัดการน้ำอย่างมีประสิทธิภาพ	140
2.3 การจัดการขยะ	142
2.4 การตรวจวัดด้านสิ่งแวดล้อม	143
2.5 การฟื้นฟูสภาพแวดล้อมทางธรรมชาติ	145
2.6 การส่งเสริมให้เกิดการใช้ทรัพยากรอย่างคุ้มค่าภายในองค์กร	146
3. การดูแลและพัฒนาบุคลากร	147
3.1 ความหลากหลายของแรงงานและโอกาสในการจ้างงานอย่างเท่าเทียม	148
3.2 การเพิ่มศักยภาพบุคลากรบริษัท	148
3.3 การดูแลผลประโยชน์ และกิจกรรมแรงงานสัมพันธ์	152
3.4 การดูแลความปลอดภัยและสุขภาพ	156
3.5 ค่านิยมองค์กร สตาร์ (STARS CORE VALUES)	159
4. การดูแลสังคมและชุมชน	160
4.1 จัดตั้งศูนย์ความปลอดภัย บริษัท เจดับเบิ้ลยูดี อินโฟโลจิสติกส์ จำกัด (มหาชน)	160
4.2 กิจกรรมการดูแลสังคมและชุมชนอื่นๆ	165
5. GRI Index	166

นโยบายภาพรวม

บริษัทฯ ตระหนักถึงความสำคัญในการดำเนินธุรกิจด้วยความยุติธรรม และใส่ใจต่อผู้มีส่วนได้เสีย สังคม สิ่งแวดล้อม อย่างมีคุณธรรมจริยธรรม และมีธรรมาภิบาล เพื่อสนับสนุนให้การดำเนินธุรกิจของบริษัทฯ ดำเนินไปด้วยความซื่อสัตย์ โปร่งใส และยุติธรรม ทั้งนี้ ตามมติที่ประชุมคณะกรรมการบริษัทฯ ครั้งที่ 3/2557 เมื่อวันที่ 30 เมษายน 2557 บริษัทฯ กำหนดกรอบนโยบายเพื่อการพัฒนาอย่างยั่งยืน ดังนี้

การประกอบกิจการด้วยความเป็นธรรม

บริษัทฯ ให้ความสำคัญในการดำเนินธุรกิจตามกรอบการแข่งขันทางการค้าที่เป็นธรรม และสุจริตภายใต้กฎหมายและมีระเบียบข้อบังคับที่เกี่ยวข้อง โดยกำหนดแนวทางปฏิบัติ ดังนี้

- ส่งเสริมให้พนักงานตระหนักถึงความสำคัญของการปฏิบัติตามกฎหมายการแข่งขัน และการแข่งขันที่เป็นธรรม
- สนับสนุนนโยบายสาธารณะต่างๆ ที่ส่งเสริมการแข่งขันที่เป็นธรรม
- ดำเนินกิจกรรมต่างๆ ลักษณะที่สอดคล้องกับกฎหมายและข้อบังคับของการแข่งขัน ตลอดจนให้ความร่วมมือกับเจ้าหน้าที่ของรัฐ

การต่อต้านการทุจริตคอร์รัปชัน

บริษัทฯ มีเจตนารมณ์ที่จะดำเนินธุรกิจด้วยความโปร่งใส ยึดมั่นในหลักการกำกับดูแลกิจการและบรรษัทภิบาลที่ดี คำนึงถึงผลประโยชน์ของผู้มีส่วนได้เสียทุกด้าน และจัดให้มีแนวทางต่อต้านการทุจริตคอร์รัปชัน รวมถึงการสนับสนุนกิจกรรมที่ส่งเสริมและปลูกฝังให้ผู้บริหารและพนักงานปฏิบัติตามกฎหมายและระเบียบข้อบังคับที่เกี่ยวข้อง

- สร้างจิตสำนึก ค่านิยม ทักษะคิดให้แก่พนักงานในการปฏิบัติงานตามกฎหมายระเบียบ ด้วยความซื่อสัตย์สุจริต
- จัดให้มีระบบควบคุมภายในที่มีประสิทธิภาพ มีการตรวจสอบ และถ่วงดุลอำนาจที่เหมาะสม
- สนับสนุนให้พนักงาน หุ้นส่วน ตัวแทน และคู่ค้า รายงานการละเมิดนโยบายของกิจการและการปฏิบัติที่ไม่เป็นธรรมหรือไร้จริยธรรม
- ดำเนินการต่อต้านการทุจริต มิกระทำการใดๆ อันเป็นการเรียกรับ ยอมรับ หรือเสนอซึ่งทรัพย์สิน หรือผลประโยชน์อื่นใดที่ส่อไปในทางจงใจให้ปฏิบัติ หรือละเว้นการปฏิบัติหน้าที่ในทางมิชอบ

การเคารพสิทธิมนุษยชน

บริษัทฯ มีนโยบายในการดูแลและปฏิบัติต่อผู้มีส่วนได้เสียทุกราย กล่าวคือ พนักงาน ผู้บริหาร ผู้ถือหุ้น ผู้ลงทุน คู่ค้า ลูกค้า คู่แข่งทางการค้า เจ้าหนี้ ด้วยความเป็นธรรม ไม่เลือกปฏิบัติต่อบุคคลใดบุคคลหนึ่ง อันเนื่องมาจากความเหมือนหรือแตกต่างทางเชื้อชาติ ศาสนา เพศ อายุ หรือเรื่องอื่นใด

การปฏิบัติต่อแรงงานอย่างเป็นธรรม

บริษัทฯ ให้ความสำคัญในการปฏิบัติต่อพนักงานทุกคนด้วยความเป็นธรรม ทั้งในเรื่องการให้โอกาส ผลตอบแทน สวัสดิการ การแต่งตั้ง โยกย้าย และการพัฒนาศักยภาพควบคู่กับสพรพัฒนาคุณธรรม โดยกำหนดแนวทางปฏิบัติ ดังนี้

- เคารพสิทธิในการทำงานตามหลักสิทธิมนุษยชน ด้วยการไม่เลือกปฏิบัติ ไม่แบ่งแยก กีดกัน หรือสร้างอคติในการจ้างงาน

- ให้ความสำคัญคุ้มครองทางสังคม และคุ้มครองสภาพการทำงานของพนักงาน กล่าวคือ มีการกำหนดหลักเกณฑ์การปฏิบัติต่อพนักงานอย่างชัดเจน และการกำหนดเงื่อนไขการจ้างงานที่เป็นธรรม นอกจากนี้ บริษัทฯ มีนโยบายปฏิบัติตามกฎหมายคุ้มครองแรงงานอย่างเคร่งครัด
- ให้ความสำคัญคุ้มครองสุขภาพและความปลอดภัยในการทำงาน ด้วยการส่งเสริมและรักษามาตรฐานในการปฏิบัติงานของบริษัทฯ เพื่อป้องกันอุบัติเหตุที่อาจเกิดขึ้นจากการปฏิบัติงาน

การร่วมพัฒนาชุมชนหรือสังคม

บริษัทฯ ตระหนักถึงความสำคัญในการมีส่วนร่วมในการรับผิดชอบต่อสังคมจึงจะจัดให้มีโครงการช่วยเหลือ และพัฒนาสังคมอย่างต่อเนื่อง โดยมุ่งเน้นการบริจาค และการสนับสนุนการศึกษา

การดูแลสิ่งแวดล้อม

บริษัทฯ ปฏิบัติตามกฎหมายและข้อบังคับเกี่ยวกับการจัดการสิ่งแวดล้อม และมีการกำหนดมาตรการป้องกันและแก้ไขเมื่อเกิดและกระทบต่อสิ่งแวดล้อมอันเนื่องมาจากการดำเนินงานของบริษัทฯ นอกจากนี้ บริษัทฯ มีทีมบุคลากรที่ได้รับการอบรมพิเศษในการดูแลสินค้าอันตรายแต่ละประเภท เพื่อเตรียมพร้อมในการระงับเหตุฉุกเฉินที่อาจเกิดขึ้นจากการรั่วไหลของสารอันตราย มิเฉพาะแค่สินค้าอันตรายที่รับฝากกับกลุ่มบริษัทฯ แต่รวมถึงการให้ความช่วยเหลือในการดูแลและระงับเหตุที่อาจเกิดจากสินค้าอันตรายจากชุมชนใกล้เคียง

การมีนวัตกรรมและเผยแพร่นวัตกรรมซึ่งได้จากการดำเนินงานที่มีความรับผิดชอบต่อสังคม สิ่งแวดล้อม และผู้มีส่วนได้เสีย

บริษัทฯ กำหนดให้มีนโยบายการส่งเสริมและพัฒนาวัตกรรม โดยมุ่งเน้นการวิจัย การพัฒนาวัตกรรม และสร้างสรรค์สิ่งใหม่ๆ เพื่อเพิ่มคุณภาพของสินค้าและบริการ เพิ่มมูลค่าทางการตลาด อันเป็นการยกระดับขีดความสามารถในการแข่งขันของบริษัทฯ ให้สอดคล้องเป็นไปตามเป้าหมายและกลยุทธ์ของบริษัทฯ และอยู่ภายใต้ความรับผิดชอบต่อสังคมและสิ่งแวดล้อมส่วนรวม อันเป็นการสร้างคุณค่าร่วมให้แก่สังคม เพื่อให้ทุกภาคส่วนได้เติบโตอย่างยั่งยืนไปพร้อมกัน

โดยในปี 2561 นี้ บริษัทฯ ได้มอบหมายให้คณะกรรมการเทคโนโลยีสารสนเทศ (IT Committee) ปรับปรุงพัฒนานวัตกรรมซอฟต์แวร์สำหรับปรับปรุงกระบวนการทำงาน ซึ่งจะช่วยเพิ่มประสิทธิภาพตลอดทั้งกระบวนการซัพพลายเชนของบริษัทฯ เศรษฐกิจ และสังคมโดยรวม

เกี่ยวกับรายงานฉบับนี้

แนวทางการจัดทำรายงาน

รายงานฉบับนี้จัดทำขึ้นเพื่อรายงานการดำเนินงานด้านการพัฒนาอย่างยั่งยืนของบริษัท เจดับเบิลยูดี อินโฟโลจิสติกส์ จำกัด (มหาชน) ในประเด็นทางเศรษฐกิจ สังคมและสิ่งแวดล้อม ครอบคลุมระยะเวลาดังแต่วันที่ 1 มกราคม – 31 ธันวาคม 2561 ตามดัชนีชี้วัดของ Global Reporting Initiatives (GRI) ฉบับ 4.0 โดยเลือกตัวชี้วัดที่สอดคล้องกับการดำเนินธุรกิจของบริษัท และเป็นประเด็นที่ผู้มีส่วนได้เสียสนใจ

ขอบเขตเนื้อหาของรายงานฉบับนี้ครอบคลุมนโยบายภาพรวม กระบวนการ และกิจกรรมเพื่อความยั่งยืนด้านเศรษฐกิจ สังคม และสิ่งแวดล้อม ของบริษัท เจดับเบิลยูดี อินโฟโลจิสติกส์ จำกัด (มหาชน) และบริษัทย่อย

การคัดเลือกเนื้อหาเพื่อการรายงาน

เพื่อคัดกรองประเด็นประเด็นที่มีความสำคัญต่อบริษัทฯ และตรงกับความสนใจของผู้มีส่วนได้เสีย กระบวนการกำหนดประเด็นสำคัญของบริษัทฯ มีขั้นตอน ดังนี้

1. ระบุประเด็นที่สำคัญต่อบริษัทฯ จากการกลั่นกรองด้วยกลยุทธ์เชิงธุรกิจ ความเสี่ยง ความท้าทาย กิจกรรมต่างๆ จากความคาดหวังและความสนใจของผู้มีส่วนได้ส่วนเสีย โดยครอบคลุมทั้งด้านการกำกับดูแล เศรษฐกิจ สังคม และสิ่งแวดล้อม สรุปได้ทั้งสิ้น 4 ประเด็นหลัก ได้แก่

- ด้านเศรษฐกิจและการจัดการ
- ด้านการดูแลพนักงาน
- ด้านสิ่งแวดล้อม
- ด้านสังคมและชุมชน

2. จัดลำดับความสำคัญของประเด็น โดยวัดจากระดับความสำคัญที่มีต่อบริษัทฯ ตามเกณฑ์การประเมินความเสี่ยงองค์กรและระดับความสนใจของผู้มีส่วนได้ส่วนเสีย



3. เสนอผลที่ได้ให้กับคณะกรรมการบริหารเพื่อทบทวนและอนุมัติเนื้อหาที่เกี่ยวข้อง และนำเสนอในรายงานประจำปี และเว็บไซต์ของบริษัทฯ

การมีส่วนร่วมกับผู้มีส่วนได้เสีย

บริษัทฯ ได้กำหนดผู้มีส่วนได้เสียโดยพิจารณาจากกิจกรรมภายในห่วงโซ่คุณค่า (Value Chain) ซึ่งประกอบด้วย กิจกรรมพื้นฐาน และกิจกรรมสนับสนุน (Support Activities) ดังนี้

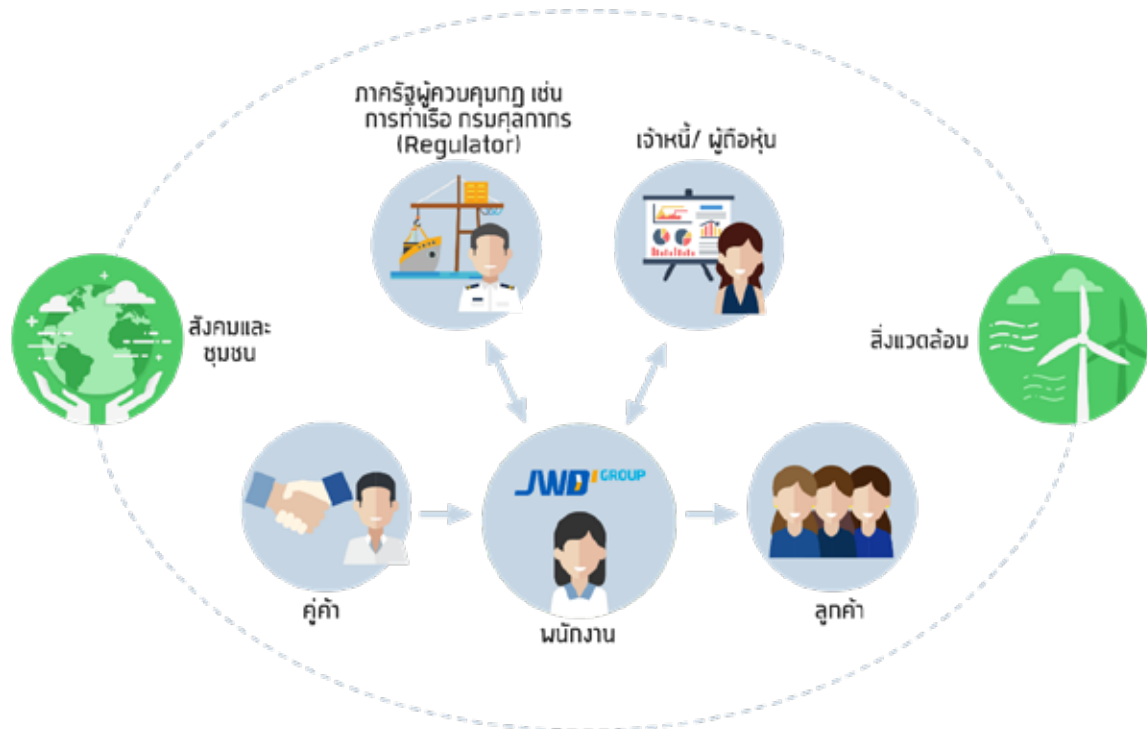

กิจกรรมพื้นฐาน ได้แก่ การให้บริการงานด้านบริหารจัดการคลังและงานบริการที่เพิ่มมูลค่า (Value Added Services) ได้แก่ การรับ เก็บ จ่ายและกระจายสินค้า รวมถึงงานด้านให้คำปรึกษาวางแผนด้านการจัดการโลจิสติกส์ ด้านกิจกรรมสนับสนุน ประกอบด้วย การพัฒนาความรู้แก่บุคลากร การบริหารจัดการภายใน โดยคุณค่าที่เพิ่มขึ้นจากทุกกิจกรรมจะรวมกัน ส่งต่อไปในรูปแบบบริการที่มีคุณภาพ ถูกต้องแม่นยำ ลูกค้าได้รับความสะดวกสบายและความพึงพอใจมากขึ้น ลดผลกระทบต่อสังคมและสิ่งแวดล้อม ขณะที่บริษัทก็สามารถลดการสูญเสีย และค่าใช้จ่ายด้านต่างๆ ลงได้

จากกิจกรรมข้างต้น บริษัทฯ จึงกำหนดผู้มีส่วนได้ส่วนเสียหลักออกเป็น 7 กลุ่ม ได้แก่ 1) ลูกค้า 2) พนักงาน 3) คู่ค้า 4) ภาครัฐผู้ควบคุมกฎ 5) เจ้าหนี้ 6) ผู้ถือหุ้น 7) สังคมและชุมชน ทั้งนี้ได้ผนวกความสนใจและข้อกังวลของผู้มีส่วนได้เสียเข้าในแผนงานและประเด็นความยั่งยืน รวมถึงจัดหาวิธีการติดต่อ และแนวปฏิบัติต่อผู้มีส่วนได้เสียดังกล่าวด้วยวิธีการที่หลากหลาย ทั้งแบบเป็นทางการและไม่เป็นทางการตลอดปี 2561

การเชื่อมโยงผู้มีส่วนได้ส่วนเสีย

ผู้มีส่วนได้ส่วนเสีย	ความคาดหวัง	แนวทางการปฏิบัติ	ช่องทางการติดต่อ
1. ลูกค้า	<ul style="list-style-type: none"> - ผลิตภัณฑ์และบริการที่รับผิดชอบต่อสังคมและสิ่งแวดล้อม - ราคาที่เป็นธรรม - คุณภาพและมาตรฐานการให้บริการ - บริการหลังการขาย 	<ul style="list-style-type: none"> - ให้บริการที่เป็นไปตามมาตรฐานและรับผิดชอบต่อลูกค้า - มีช่องทางให้ลูกค้าร้องเรียนเกี่ยวกับบริการ - ให้บริการที่เท่าเทียมกัน - รับฟังและสนองตอบต่อข้อร้องเรียน 	<ul style="list-style-type: none"> - การสำรวจความพึงพอใจของลูกค้า - Call Center โทร. 0 2710 4000 - www.jwd-group.com - www.facebook.com/JWDGroup.2014
2. พนักงาน	<ul style="list-style-type: none"> - การจ่ายค่าตอบแทนที่เป็นธรรม - ปฏิบัติตามจริยธรรมด้านแรงงาน - ความปลอดภัยต่อทรัพย์สินและชีวิต - การพัฒนาความรู้และโอกาสในการก้าวหน้า - ความสมดุลระหว่างชีวิตและการทำงาน 	<ul style="list-style-type: none"> - ความมั่นคง และโอกาสเจริญเติบโตในหน้าที่การงาน - ให้ผลตอบแทนที่เป็นธรรมและสวัสดิการต่างๆ ในระดับที่ดี สามารถแข่งขันกับตลาดแรงงานได้ - ส่งเสริมพัฒนาความรู้ ความสามารถของพนักงาน - มีสภาพแวดล้อมในการทำงานที่ดี และปลอดภัย - กิจกรรมสร้างความผูกพันกับองค์กร 	<ul style="list-style-type: none"> - การให้ข้อมูลพนักงาน - การสำรวจความพึงพอใจของพนักงาน - การประชุมประจำสัปดาห์ - กิจกรรม CEO TALK - หน่วยรับเรื่องร้องเรียน ฝ่ายทรัพยากรบุคคล - ร้องเรียนโดยตรงกับผู้บริหาร Email: charvanin@jwd-logistics.com
3 คู่ค้า	<ul style="list-style-type: none"> - การค้าที่เป็นธรรม - การเพิ่มปริมาณการสั่งซื้อ 	<ul style="list-style-type: none"> - ปฏิบัติต่อคู่ค้าอย่างเท่าเทียม - มีกระบวนการจัดซื้อที่ชัดเจน - แบ่งปันความรู้และมีการปรับปรุง - ปฏิบัติตามข้อกำหนดและเงื่อนไขทางการค้า - มีการแข่งขันการค้าขายอย่างเสรี และเป็นธรรม ให้ความสำคัญกับมาตรฐานการผลิตและการให้บริการ - มีการดำเนินงานอย่างมีจริยธรรม 	<ul style="list-style-type: none"> - นโยบายและจรรยาบรรณในการดำเนินธุรกิจ และข้อกำหนดในการร่วมธุรกิจ - การเยี่ยมชมและการตรวจประเมิน - www.jwd-group.com
4 เจ้าหนี้	<ul style="list-style-type: none"> - การชำระหนี้ตรงต่อเวลา - การปฏิบัติตามข้อกำหนดสิทธิ 	<ul style="list-style-type: none"> - ชำระหนี้ตามระยะเวลา และเงื่อนไขที่กำหนด - รับผิดชอบต่อการรักษาอัตราส่วนหนี้สินทางการเงินที่มีดอกเบี้ยต่อส่วนของผู้ถือหุ้นให้ไม่เกินข้อกำหนดในการออกหุ้นกู้และเงินกู้ธนาคาร 	<ul style="list-style-type: none"> - ติดต่อผ่านทางผู้บริหาร - www.jwd-group.com - ติดต่อฝ่ายบัญชีและการเงิน โทร. 0 2710 4000
5. ผู้ถือหุ้น	<ul style="list-style-type: none"> - การปรับปรุงผลการดำเนินงานทางธุรกิจ - การกำกับดูแลกิจการที่ดี - ความโปร่งใสของข้อมูล - การดูแลสิทธิและความเท่าเทียมกัน 	<ul style="list-style-type: none"> - เผยแพร่รายงานผลประกอบการโดยสม่ำเสมอและครบถ้วนตามความเป็นจริงและทันเหตุการณ์ - ดำเนินธุรกิจตามหลักธรรมาภิบาล - มุ่งสร้างผลตอบแทนต่อเนื่องระยะยาว - สร้างประโยชน์สูงสุดต่อผู้ถือหุ้นโดยรวม 	<ul style="list-style-type: none"> - รายงานประจำปี - การประชุมผู้ถือหุ้น - กิจกรรมพบปะนักลงทุน Opportunity Day - ติดต่อฝ่ายนักลงทุนสัมพันธ์ โทร. 0 2710 4020 - Email: ir@jwd-logistics.com - Website: http://investor-th.jwd-group.com



1. ด้านเศรษฐกิจและการจัดการ

1.1 การบริหารจัดการเพื่อเพิ่มโอกาสทางธุรกิจ

การพัฒนาองค์กรให้เติบโตอย่างยั่งยืนของบริษัทฯ ได้รับการขับเคลื่อนโดยผู้มีส่วนได้เสียทุกฝ่ายตลอดห่วงโซ่คุณค่า ทั้งนี้เพื่อบรรลุวิสัยทัศน์องค์กร คือ 'ผู้เชี่ยวชาญด้านโลจิสติกส์และซัพพลายเชนระดับอาเซียน' บริษัทฯ จึงต้องมีระบบการบริหารงานที่คล่องตัวและการนำเนื้องานที่มีประสิทธิภาพสูง ภายใต้การบริการอย่างมีธรรมาภิบาลโดยคณะกรรมการและคณะผู้บริหาร ตลอดจนพนักงานทุกระดับ

การเพิ่มสัดส่วนรายได้และการดำเนินงานจากธุรกิจ在不同ประเทศ

- บริษัทฯ มองโอกาสขยายการลงทุนในภูมิภาคอาเซียนอย่างต่อเนื่อง ในปี 2561 บริษัทฯ ได้บรรลุเป้าหมายในการสร้างและขยายฐานโลจิสติกส์ในภูมิภาคอาเซียนครบทั้ง 7 ประเทศได้แก่ ไทย กัมพูชา เมียนมาร์ สปป.ลาว อินโดนีเซีย (ไม่รวมไต้หวัน) ส่วนประเทศ สิงคโปร์และมาเลเซียจะดำเนินการผ่านเน็ตเวิร์คของ CJ Logistics ซึ่งเป็นพาร์ทเนอร์ JWD จากประเทศเกาหลี
- บริษัทฯ มีสัดส่วนรายได้จากต่างประเทศในปี 2561 คิดเป็น 25% จากรายได้ทั้งหมด ซึ่งบรรลุตามเป้าหมายที่บริษัทฯ ตั้งไว้ ซึ่งเพิ่มขึ้นจากปี 2560 ที่รายได้จากต่างประเทศคิดเป็น 8% จากรายได้ทั้งหมด

ขยายการให้บริการสู่ผู้เชี่ยวชาญด้านโลจิสติกส์และซัพพลายเชนระดับอาเซียน

- ในไตรมาสแรกที่ผ่านมา JWD ได้บรรลุข้อตกลงการเข้าถือหุ้น 60% ในบริษัท Chi Shan Long Feng Food Co., Ltd. หรือ CSLF ผู้ประกอบการธุรกิจให้บริการด้านอาหาร (Food Service) ในประเทศไต้หวัน โดย JWD จะเข้าถือหุ้น 60% ใน CSLF ใช้เงินลงทุน 160 ล้านบาท เพื่อรุกสู่การจัดการซัพพลายเชนของอุตสาหกรรมอาหารตั้งแต่ต้นทาง
- JWD มองเห็นโอกาสการเติบโตที่ดีในกัมพูชา จึงเพิ่มสัดส่วนถือหุ้นใน Phnom Penh SEZ Plc. (PPSEZ) ที่ดำเนินธุรกิจพัฒนามนิคมอุตสาหกรรมในกัมพูชาเป็น 14.61% จากเดิมที่ถือหุ้น 5.18% พร้อมเข้าถือหุ้น 40% ในบริษัท Bok Seng PPSEZ Dry Co., Ltd (Bok Seng) เพื่อรับสิทธิ์เข้าไปบริหารจัดการธุรกิจสถานีบรรจุและแยกสินค้า ธุรกิจคลังสินค้าและให้บริการขนส่งในเขตนิคมอุตสาหกรรมพนมเปญ โดยใช้เงินลงทุนรวม 315.73 ล้านบาท
- ความต้องการใช้บริการห้องเก็บของส่วนตัวให้เช่า (Self-Storage) มีแนวโน้มที่ดี เนื่องจากปัจจุบันมีโครงการคอนโดมิเนียมเกิดขึ้นเป็นจำนวนมาก ซึ่งส่วนใหญ่มีพื้นที่เก็บของค่อนข้างจำกัด JWD จึงร่วมทุนกับบริษัท Store It! Management จากประเทศสิงคโปร์ เปิดให้บริการดังกล่าว มีทุนจดทะเบียน 100 ล้านบาท โดย JWD ถือหุ้น 90% ปัจจุบันให้บริการสองทำเล สาขา กรุงเทพฯ และสาขาสยาม
- ธุรกิจให้บริการโลจิสติกส์เฉพาะทางสำหรับสินค้าขนาดใหญ่พิเศษ (Project Cargo Logistics) ในประเทศไทย และ สปป.ลาว โอกาสยังเปิดกว้างจากแผนพัฒนาเศรษฐกิจและการลงทุน เช่น โครงการสร้างเขื่อนใน สปป.ลาว แผนลงทุนโครงสร้างพื้นฐานในไทย เช่น รถไฟฟ้าทางคู่ ไฮสปีดเทรน สนามบิน ท่าเรือ และโครงสร้างพื้นฐานใน EEC JWD จึงร่วมมือกับกลุ่ม Bok Seng Logistics Pte Ltd จากประเทศสิงคโปร์ จัดตั้งบริษัทร่วมทุนในประเทศไทย โดย JVK (บริษัทในเครือ JWD) ถือหุ้น 60% เพื่อรุกเข้าสู่ธุรกิจดังกล่าว
- JWD ร่วมทุนกับ CJ Logistics จัดตั้งบริษัทร่วมทุนในไทย รุกธุรกิจให้บริการโลจิสติกส์แก่ลูกค้าในธุรกิจ B2B และธุรกิจอี-คอมเมิร์ซที่มีการเติบโตอย่างต่อเนื่องในช่วงหลายปีที่ผ่านมา เพื่อหนุนการเติบโตของธุรกิจหลัก

ในปัจจุบันและสร้างธุรกิจอีคอมเมิร์ซให้เป็นอีกหนึ่งธุรกิจหลักที่บริษัทเชี่ยวชาญ โดยบริษัทร่วมทุนดังกล่าวทาง CJ Logistics Thailand ถือหุ้น 51% และ JWD ถือหุ้น 49%

การเพิ่มประสิทธิภาพและลดรายจ่าย

บริษัทฯ ให้ความสำคัญต่อการพัฒนาความเป็นเลิศในการปฏิบัติงาน การพัฒนาบุคลากร การสร้างเครือข่ายในการให้บริการ และการนำเทคโนโลยีสารสนเทศมาปรับใช้เพื่อเพิ่มประสิทธิภาพในการทำงาน ส่งผลให้บริษัทฯ สามารถบริหารจัดการค่าใช้จ่ายด้านการดำเนินงานและควบคุมต้นทุนได้อย่างมีประสิทธิภาพ นอกจากนี้ในปีที่ผ่านมาบริษัทฯ ได้ดำเนินการติดตั้งแผงโซลาร์ รูฟท็อปเพิ่มเติม ช่วยประหยัดค่าไฟฟ้าได้ปีละกว่า 14 ล้านบาท หรือประมาณ 17% ของค่าไฟฟ้าห้องเย็นในแต่ละปี

1.2 การปรับปรุงพัฒนาวัตรกรรมสินค้าและบริการเพื่อสังคมและสิ่งแวดล้อม “DG-TOTAL วัตรกรรมระบบบริหารจัดการสินค้าอันตรายแบบครบวงจร”



JWD ผู้ประกอบการรายเดียวที่ให้บริการบริหารคลังสินค้าอันตราย ภายใต้การกำกับดูแลของท่าเรือแหลมฉบัง บริษัท เจดับเบิ้ลยูดี อินโฟโลจิสติกส์ จำกัด (มหาชน) เป็นผู้ที่มีประสบการณ์และความชำนาญในการให้บริการโลจิสติกส์ โดยมุ่งเน้นการให้บริการคลังสินค้า ขนส่ง รวมทั้งข้อมูลสารสนเทศ (IT Solutions) ซึ่งเป็นบริษัทชั้นนำของคนไทยที่ให้บริการครอบคลุมทุกด้าน (Total Solutions) ผ่านเกณฑ์การคัดเลือกและได้รับโอกาสจากการท่าเรือแห่งประเทศไทย ให้เป็นผู้ประกอบการคลังสินค้าอันตราย ท่าเรือแหลมฉบัง ตั้งแต่ พ.ศ. 2546 โดยมีอายุสัญญา 30 ปี ทำหน้าที่ดูแลตู้สินค้าอันตรายทั้งนำเข้าและส่งออก 100% ที่ผ่านท่าเรือแหลมฉบัง ภายใต้การกำกับดูแลของท่าเรือแหลมฉบัง

JWD ในฐานะผู้บริหารคลังสินค้าอันตราย จึงคิดค้นนวัตกรรมระบบบริหารจัดการสินค้าอันตรายแบบครบวงจร (DG Total) เพื่อเป็นศูนย์กลางฐานข้อมูลสินค้าอันตราย (DG-Net) จากทุกฝ่ายที่เกี่ยวข้อง ซอฟต์แวร์บริหารจัดการตู้สินค้าตามคลาสที่ระบุ (Yard & Warehouse Management System) การระบุพิกัดตู้สินค้าด้วย GPS ระบบจัดลำดับคิวและการเรียกเก็บเงิน (Queuing System & Billing Application) ตลอดจนศูนย์ความปลอดภัยสินค้าอันตราย (DG Port Safety) ถือเป็นระบบบริหารจัดการสินค้าอันตรายแบบครบวงจร เทียบเท่าระดับนานาชาติ

DG Total มี 4 องค์ประกอบสำคัญ

1. DG-Net ระบบเครือข่ายข้อมูลและการสื่อสารเกี่ยวกับการนำเข้าส่งออก การจัดเก็บ และการขนส่งสินค้าอันตรายอย่างปลอดภัยต่อชีวิต ทรัพย์สินและสิ่งแวดล้อม
2. Yard & Warehouse Management System ซอฟต์แวร์ระบบบริหารจัดการลานวางตู้สินค้าและคลังสินค้าอันตรายตาม class ที่ระบุ เพื่อป้องกันการทำปฏิกิริยาของสารแต่ละประเภท

3. Dangerous Goods Port Safety ศูนย์ความปลอดภัยสินค้าอันตราย ประกอบด้วยนักเคมีและทีมตอบโต้เหตุฉุกเฉิน 24 ชม.
4. DG Overside Delivery การบริหารจัดการการขนส่งสินค้าอันตรายข้างลำเรือตามมาตรฐานความปลอดภัยระดับสากล

กระบวนการทำงานของ DG-TOTAL

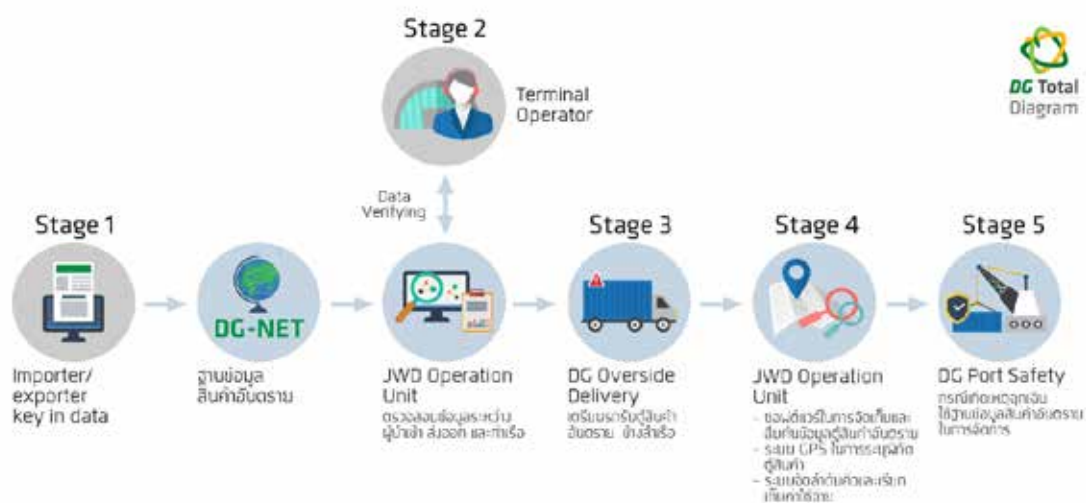

DG-Net อัปเดตเวอร์ชัน 2561

ระบบเครือข่ายข้อมูลและการสื่อสารเกี่ยวกับการนำเข้าส่งออก การจัดเก็บ และการขนส่งสินค้าอันตรายอย่างปลอดภัยต่อชีวิตทรัพย์สินและสิ่งแวดล้อม

กระบวนการบริหารจัดการคลังสินค้าอันตรายจำเป็นต้องมีมาตรการที่พิเศษและเคร่งครัดว่าคลังสินค้าทั่วไป เนื่องจากอาจมีผลกระทบต่อชุมชนและสิ่งแวดล้อม อีกทั้งการดำเนินงานต้องมีการรายงานและติดต่อกับหน่วยราชการที่เกี่ยวข้อง ไม่ว่าจะเป็นการทำเรือแหลมฉบัง และหน่วยงานศุลกากร ระบบ DG-Net จึงถูกคิดค้นขึ้นเพื่อเป็น ศูนย์กลางของระบบฐานข้อมูลด้านสินค้าอันตรายและเคมีภัณฑ์ ที่ผ่านเข้าออกประเทศไทย ผ่านทางท่าเรือแหลมฉบังเพื่อการบริหารจัดการสินค้าอันตรายอย่างปลอดภัยต่อชีวิต สังคม ชุมชนและสิ่งแวดล้อม โดยผู้นำเข้าส่งออกสินค้าอันตรายต้องทำการกรอกข้อมูลสินค้าอันตราย (Safety Data Sheet) ลงในเครือข่ายข้อมูล DG-Net ซึ่งประกอบด้วย ชื่อสาร ชื่อผู้นำเข้าส่งออก รวมถึงวิธีการจัดการกับสารเมื่อเกิดเหตุฉุกเฉิน เป็นต้น

จากผลการใช้งานที่ผ่านมาพบว่าระบบ DG-Net มี 2 ประเด็นที่ควรพัฒนาปรับปรุง ซึ่งทางทีมพัฒนาซอฟต์แวร์ของบริษัทฯ ภายในเครือข่ายได้ทำการพัฒนาระบบดังต่อไปนี้

1. ระบบส่งข้อมูลแจ้งสถานะตู้คอนเทนเนอร์เข้า-ออกแบบอัตโนมัติ (Codeco - EDI message for reporting Container gate-in/gate-out events to the cargo community)

สายเรือเป็นหนึ่งในผู้ใช้บริการคลังและลานจัดเก็บตู้สินค้าอันตราย JWD ซึ่งสายเรือต้องการทราบสถานะของตู้สินค้าระหว่างที่อยู่ในพื้นที่ JWD เพื่อสามารถจัดสรรการเข้าตู้สินค้าแก่ลูกค้ารายต่อไปของสายเรือได้อย่างมีประสิทธิภาพสูงสุด JWD จึงได้พัฒนาระบบแจ้งสถานะข้อมูลตู้สินค้าเข้า-ออกแบบอัตโนมัติ (Codeco) เพื่อเพิ่มประสิทธิภาพในกระบวนการดังกล่าว จากเดิมที่หน่วยงานบริการลูกค้า (Customer Service) ต้องดึงข้อมูลจากระบบ DG-Net อย่างน้อยวันละครั้งแล้วแต่ความต้องการของแต่ละสายเรือ และกรอกข้อมูลที่สายเรือต้องการในไฟล์ Excel ทำเป็นรายงาน และส่งอีเมลให้แก่สายเรือจำนวน 37 สายเรือ คิดเป็นจำนวนอีเมลที่ใช้ในการประสานงานเพื่อแจ้งสถานะตู้สินค้าไม่ต่ำกว่าวันละ 200 ฉบับ ซึ่งบางครั้งอาจเกิดข้อผิดพลาดจากการกรอกข้อมูล (Human Error) หรือเกิดความล่าช้าในการส่งข้อมูล ส่งผลต่อความพึงพอใจโดยรวม และประสิทธิภาพในการบริหารจัดการตู้สินค้าอันตรายภายในบริเวณลานจัดเก็บ

ระบบแจ้งสถานะข้อมูลตู้คอนเทนเนอร์เข้า-ออกแบบอัตโนมัติ (Codeco) ถูกออกแบบและพัฒนาซอฟต์แวร์โดยบริษัท IT ภายในเครือ มีหลักการทำงานคือระบบจะดึงข้อมูลจากฐานข้อมูล DG-Net โดยตรง ใส่ข้อมูลที่สายเรือต้องการซึ่งเป็นมาตรฐานสากล หลังจากนั้นระบบจะส่งรายงานไปยังแต่ละสายเรือ โดยทำการอัปเดตข้อมูลทุก 1 ชั่วโมง ทุกขั้นตอนจะถูกดำเนินการอัตโนมัติผ่านระบบ ช่วยลดขั้นตอนการทำงานของหน่วยงานบริการลูกค้า ได้แก่ ขั้นตอนการกรอกข้อมูล การทำรายงาน การติดต่อประสานงานทางอีเมลและทางโทรศัพท์ ลดความผิดพลาดในการกรอกข้อมูลจากพนักงาน และยกระดับความพึงพอใจของสายเรือ เนื่องจากได้รับข้อมูลอัปเดตเรียลไทม์เป็นรายชั่วโมง ข้อมูลมีความถูกต้องแม่นยำ ช่วยให้การบริหารจัดการตู้ของแต่ละสายเรือมีประสิทธิภาพยิ่งขึ้น

2) เพิ่มฟังก์ชันการสืบค้นข้อมูลสินค้าอันตรายบนเว็บไซต์ www.dg-net.org

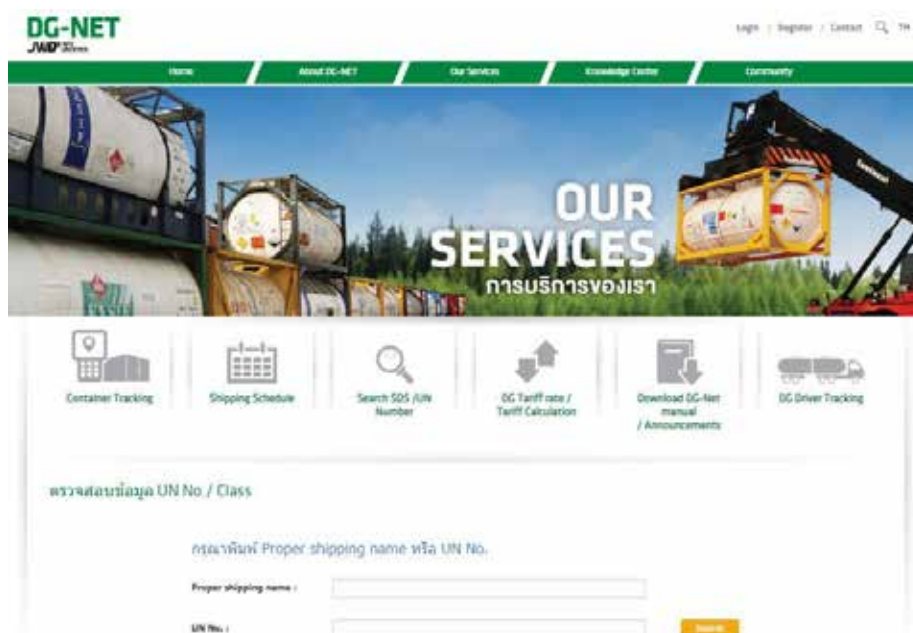

ในแต่ละปี มีจำนวนผู้ใช้บริการคลังสินค้าอันตราย JWD สอบถามข้อมูลเกี่ยวกับรายละเอียดของสินค้าอันตรายเป็นจำนวนมาก โดยในปี 2560 มีจำนวนการสอบถามทั้งสิ้น 4,060 ครั้ง แบ่งออกเป็น การสอบถามข้อมูลทางอีเมลจำนวน 1,760 ครั้ง และทางโทรศัพท์จำนวน 2,300 ครั้ง ซึ่งข้อมูลที่สอบถามมาয়ักนักเคมีของ JWD จะเป็นรายละเอียดเกี่ยวกับ

ข้อมูลสินค้าอันตราย เช่น สินค้าประเภทนี้เป็นสินค้าอันตรายหรือไม่, เป็นสินค้า UN No./ Class ไດ, สินค้าสามารถเข้าที่ท่าเรือแหลมฉบังได้หรือไม่, เป็นสินค้าอันตรายกลุ่มใดตามระเบียบการทำเรือแห่งประเทศไทย

ทั้งนี้เพื่อตอบสนองความต้องการของลูกค้าให้รวดเร็วขึ้นและเพิ่มประสิทธิภาพการทำงานของพนักงาน ทางบริษัท จึงพัฒนาช่องทางสืบค้นข้อมูลสินค้าอันตรายเพิ่มเติมบนเว็บไซต์ www.dg-net.org โดยผู้ใช้บริการสามารถพิมพ์ UN number หรือ เลขอ้างอิง 4 หลักแสดงสมบัติของสารอันตรายตามข้อกำหนดโดยองค์การสหประชาชาติ และค้นหาข้อมูลที่ต้องการเบื้องต้นได้ทันที ซึ่งข้อมูลที่น่าเสนอนั้นเป็นข้อมูลสินค้าอันตรายตามประมวลข้อกำหนดเกี่ยวกับการขนส่งสินค้าอันตรายทางทะเล (IMDG-CODE) ตามระเบียบการทำเรือแห่งประเทศไทย ว่าด้วยวิธีปฏิบัติเกี่ยวกับสินค้าอันตรายของท่าเรือแหลมฉบัง พ.ศ. 2559 สามารถสืบค้นข้อมูลตลอด 24 ชั่วโมง

จากการนำเสนอข้อมูลดังกล่าวผ่านทางเว็บไซต์ www.dg-net.org ส่งผลให้ทางบริษัทและลูกค้าสามารถทำงานได้สะดวกรวดเร็ว ประหยัดเวลาและได้ข้อมูลที่ถูกต้องแม่นยำเพื่อใช้ประกอบการตัดสินใจในการนำเข้า-ส่งออกสินค้าอันตรายที่ทำเรือแหลมฉบัง ช่วยยกระดับความพึงพอใจของลูกค้า เพิ่มประสิทธิภาพการบริหารจัดการตู้สินค้าอันตรายได้ตั้งแต่ต้นทาง ทั้งยังช่วยให้การบริหารจัดการสินค้าอันตรายเป็นไปอย่างถูกต้องปลอดภัยต่อสังคม ชุมชนและสิ่งแวดล้อม ตามระเบียบการทำเรือแห่งประเทศไทย

1.3 ความรับผิดชอบต่อลูกค้า

การบริการลูกค้า

เพื่อความพึงพอใจสูงสุดของลูกค้า บริษัทฯ มีหน่วยงาน “ลูกค้าสัมพันธ์” เป็นตัวกลางในการติดต่อและประสานงานกับลูกค้า โดยบริษัทฯ มีเกณฑ์การประเมินการให้บริการลูกค้าดังต่อไปนี้
บริษัทฯ ถูกจัดอันดับเป็นผู้ให้บริการในระดับดี (ทุกหัวข้อต้องได้คะแนนการประเมินอย่างน้อย 3 คะแนน จากคะแนนเต็ม 4) โดยประเมินตามหัวข้อย่อยดังต่อไปนี้

- รับสินค้าเข้าระบบทันเวลา
- ความถูกต้องในการจัดเก็บสินค้า
- ความถูกต้องในการจ่ายสินค้า
- จำนวนข้อร้องเรียนจากลูกค้า
- จำนวนครั้งที่สินค้าเสียหาย หรือเกิดอุบัติเหตุ

ในปี 2561 ระดับความพึงพอใจลูกค้าเฉลี่ยทุกช่องทางอยู่ที่ 96.89% โดยวัดผลจากการปฏิบัติงานในทุกส่วน พบว่ามี 3 ประเด็นหลักที่ลูกค้าร้องเรียน ได้แก่ 1) สินค้าชำรุดเสียหาย 2) การส่งสินค้าผิดพลาด 3) การสื่อสาร ทั้งนี้ บริษัทฯ ได้มีการนำผลการประเมินระดับความพึงพอใจของลูกค้า รวมทั้งข้อเสนอแนะ ไปวิเคราะห์เพื่อหาปัจจัยความเสี่ยง และกำหนดเป็นแนวทางการแก้ไขป้องกัน รวมทั้งแผนเพื่อพัฒนาและปรับปรุงสินค้าและบริการต่อไป

การให้บริการอย่างเท่าเทียม

บริษัทฯ มีเป้าหมายและนโยบายการให้บริการลูกค้าโดยเท่าเทียมกันอย่างชัดเจน พร้อมถ่ายทอดไปสู่พนักงานทุกหน่วยงานทุกระดับเพื่อการปฏิบัติโดยบริการลูกค้าด้วยแนวคิด “Customer First” และมีการกำหนดแนวปฏิบัติในการ

ให้บริการลูกค้าเป็นมาตรฐานเดียวกันทุกไซตงาน โดยให้การดูแลลูกค้าทุกคน ทุกระดับ ทุกเชื้อชาติ ทุกเพศ ทุกวัย ในแบบเดียวกัน โดยไม่เลือกปฏิบัติ

1.4 การบริหารจัดการคู่ค้า

บริษัท กำหนดมาตรการบริหารจัดการคู่ค้าเพื่อให้การดำเนินงานของคู่ค้าเป็นไปตามมาตรฐานที่กำหนด สามารถตอบสนองความต้องการสินค้าที่เพิ่มมากขึ้น บรรลุเป้าหมาย สามารถรักษาคุณภาพของสินค้าและบริการเพื่อสร้างความสัมพันธ์อันดีระหว่างคู่ค้าและบริษัท รวมทั้งเป็นการเสริมสร้างความตระหนักแก่คู่ค้าถึงจุดยืนขององค์กรด้านความยั่งยืน บริษัท มีมาตรฐานการคัดเลือก, การประเมิน และตรวจสอบคู่ค้าอย่างยุติธรรมและโปร่งใส ยึดหลักความมั่นคงทางธุรกิจและความเชื่อถือได้ของคู่ค้า รวมถึงสามารถตอบสนองความต้องการของบริษัท ได้เป็นอย่างดี โดยมีการบริหารจัดการคู่ค้าประกอบด้วย การจัดทำทะเบียนคู่ค้า (APPROVED VENDOR LIST : AVL) เพื่อคัดเลือกคู่ค้าที่มีศักยภาพร่วมธุรกิจโดยใช้แบบฟอร์ม (QSHE-FM-PC-002 ,QSHE-FM-PC-011 ,QSHE-FM-PC-012) ในการประเมินศักยภาพของคู่ค้า ทั้งทางด้านความพร้อมของการบริการ การส่งมอบ การขนส่ง ความปลอดภัย อาชีวอนามัย และสิ่งแวดล้อม มาตรฐานอุตสาหกรรม และคู่ค้าจะต้องสามารถดำเนินธุรกิจตามแนวทางการปฏิบัติอย่างยั่งยืนของบริษัท การบริหารจัดการทะเบียนคู่ค้าอยู่ภายใต้การขึ้นทะเบียนคู่ค้า นอกจากนี้บริษัท ยังเพิ่มความมั่นใจในการดำเนินงานของคู่ค้าให้ได้สินค้าและบริการจากคู่ค้าที่มีการดำเนินตามแนวทางการปฏิบัติอย่างยั่งยืน

นอกจากนี้ เพื่อเป็นการบริหารจัดการความเสี่ยงในการส่งมอบสินค้าให้กับลูกค้า บริษัท ได้กำหนดเงื่อนไขการดำเนินงานของคู่ค้าต้องเป็นไปตามกฎหมายที่เกี่ยวข้องและมีการควบคุมดูแลให้คู่ค้าปฏิบัติตามสัญญาที่ตกลงกันไว้ โดยเฉพาะงานที่มีความเสี่ยงในด้านต่างๆ เช่น ด้านความปลอดภัย อาชีวอนามัย และสิ่งแวดล้อม เป็นต้น โดยมีการจัดทำโครงการประเมินความเสี่ยงของงานที่เกี่ยวข้องกับผู้รับเหมา (SUB-CONTRACTOR) เพื่อพิจารณาคัดเลือกผู้รับเหมาที่มีศักยภาพ หากคู่ค้าได้คะแนนไม่ผ่านตามที่กำหนดจะไม่ได้รับการพิจารณาคัดเลือก

ในกรณีคู่ค้าที่ผ่านการคัดเลือกแล้ว บริษัท จะมีการจัดฝึกอบรมให้กับคู่ค้า โดยเฉพาะกลุ่มธุรกิจให้บริการขนส่งสินค้า เนื่องจากบริษัท มีการขนส่งสินค้าหลากหลายประเภท รวมถึงสินค้าอันตราย ซึ่งต้องใช้ความรู้ ทักษะ และมาตรการต่างๆ เมื่อเกิดเหตุการณ์ฉุกเฉิน โดยในปี 2561 ที่ผ่านมา บริษัท ได้มีการอบรมให้กับผู้แทนซัพพลายเออร์ ที่เป็นคนขับรถ เมื่อวันที่ 27 ธันวาคม 2561 ในหัวข้อความรู้เชิงปฏิบัติการเกี่ยวกับมาตรฐานขั้นต่ำด้านความปลอดภัยในการขนส่ง



ภาพการอบรมซัพพลายเออร์ เมื่อวันที่ 27 ธันวาคม 2561

บริษัท สนับสนุนการจัดหาสินค้าและบริการจากคู่ค้าในท้องถิ่น (ท้องถิ่น หมายถึง การจัดหาภายในจังหวัดที่ตั้งหน่วยงานของบริษัท ในประเทศไทย) ตลอดจนส่งเสริมให้มีการจัดหาสินค้าจากพื้นที่ที่สถานประกอบการตั้งอยู่เป็น

หลัก เพื่อสนับสนุนเศรษฐกิจ สร้างงาน และรายได้ให้แก่คนในพื้นที่ และมีข้อได้เปรียบในแง่ของต้นทุนที่ต่ำกว่าและการขนส่งที่รวดเร็วกว่า ซึ่งเป็นการแสดงออกถึงความมุ่งมั่นของบริษัทฯ ในการเสริมสร้างความสัมพันธ์ระยะยาวกับชุมชน ส่งผลให้องค์กรได้รับความไว้วางใจจากชุมชนในการดำเนินการ นอกจากนี้ยังส่งเสริมสนับสนุนให้คู่ค้าดูแลและรับผิดชอบต่อสังคม ชุมชน จัดหาสินค้าและบริการในท้องถิ่น เพื่อลดต้นทุนของสินค้าและสนับสนุนการจัดหาในท้องถิ่นด้วยเช่นเดียวกัน

เกณฑ์การคัดเลือก ประเมินและตรวจสอบคุณภาพของคู่ค้า

ด้วยความมุ่งมั่นที่จะรักษามาตรฐานการให้บริการแก่ลูกค้า บริษัทฯ ได้กำหนดเกณฑ์เบื้องต้นเพื่อคัดเลือกคู่ค้า ดังนี้

1. มีประวัติทางการเงินที่เชื่อถือได้ และมีศักยภาพที่จะเติบโตไปพร้อมกับบริษัทฯ ได้ในระยะยาว
2. ผลิตภัณฑ์หรือจำหน่ายสินค้าที่มีคุณภาพตรงกับความต้องการ และสามารถตรวจสอบคุณภาพได้
3. ให้การสนับสนุนด้านการส่งเสริมการขาย และการให้บริการหลังการขายแก่ลูกค้า

โดยบริษัทฯ มีนโยบายที่จะปฏิบัติตามกฎหมายทรัพย์สินทางปัญญาของบุคคลอื่น โดยจะนำมาใช้ต่อเมื่อได้รับสิทธิในการใช้งานเท่านั้น การละเมิดทรัพย์สินทางปัญญาก่อเป็นการขัดต่อนโยบายของบริษัทฯ

บริษัทฯ มีกระบวนการประเมินและตรวจสอบคู่ค้า เพื่อประเมินความเสี่ยง กำหนดแผนการแก้ไข ประเมินผลภายหลังดำเนินการแก้ไขตามแผนร่วมกัน โดยคำนึงถึงคุณภาพ ปริมาณ ความปลอดภัยในการผลิตและส่งมอบตามข้อกำหนดเบื้องต้นของบริษัทฯ รวมถึงข้อกำหนดขั้นต่ำตามกฎหมายแรงงาน กฎหมายสิ่งแวดล้อม และมาตรฐานการจัดการต่างๆ เช่น มาตรฐาน ISO 9001, ISO 14001, OHSAS 18001 เป็นต้น

บริษัทฯ มีการประเมินและตรวจสอบคู่ค้ารายใหม่ก่อนการเริ่มใช้งาน และประเมินผลหลังจากการใช้งาน รวมถึงคู่ค้ารายเดิมจะต้องได้รับการประเมินอย่างสม่ำเสมอ โดยมีหัวข้อการประเมินแบ่งตามลักษณะการให้บริการของคู่ค้า ดังนี้

1. แบบประเมินผู้เสนอราคาสินค้า/บริการ มีหัวข้อการประเมิน ดังนี้
 - ด้านคุณภาพ เช่น ความพร้อมของข้อมูล, ความรวดเร็วในการเสนอราคา, การรับประกันสินค้าหรือบริการ เป็นต้น
 - ด้านราคา เช่น ราคาเมื่อเทียบกับผู้เสนอรายอื่น, ระยะเวลาในการให้เครดิตเทอม, ความสะดวกในการชำระเงิน เป็นต้น
 - ด้านความปลอดภัย/สิ่งแวดล้อม เช่น มีการอบรมเกี่ยวกับกฎหมายความปลอดภัยในการทำงาน, มีการสื่อสารและฝึกอบรมด้านสิ่งแวดล้อม, การจัดการของเสียในสำนักงาน เป็นต้น
2. แบบประเมินผู้รับเหมาแรงงานและผู้ให้บริการภายในบริษัท มีหัวข้อการประเมิน ดังนี้
 - ด้านความปลอดภัย เช่น ก่อนเข้าพื้นที่ปฏิบัติงานได้มีการเข้าสำรวจพื้นที่ที่จะปฏิบัติงาน, มีป้ายแจ้งเตือนและกั้นพื้นที่แสดงอาณาเขตขณะปฏิบัติงาน, ระหว่างปฏิบัติงาน ผู้ปฏิบัติมีอุปกรณ์ป้องกันอันตรายส่วนบุคคล, สินค้าหรือบริการตรงตามมาตรฐานผลิตภัณฑ์อุตสาหกรรม (มอก.)หรือไม่ เป็นต้น
 - ด้านสิ่งแวดล้อม เช่น มีการเตรียมการป้องกันมลภาวะจากการปฏิบัติงาน ไม่ให้ส่งผลกระทบต่อคน/สิ่งแวดล้อม, มีฝาปิดภาชนะบรรจุพัสดุ หรือวัตถุอันตรายที่จะส่งผลกระทบต่อสิ่งแวดล้อมขณะปฏิบัติงาน, หลังจากปฏิบัติงานมีการจัดการบำบัดของเสีย เป็นต้น

- ด้านการจัดการ เช่น สินค้าหรือบริการ มีคุณภาพตรงตามความต้องการในการใช้งาน, ประสิทธิภาพในการส่งสินค้าหรือบริการ ปฏิบัติงานตรงตามกำหนดเวลา, มีการตอบสนองในการแก้ไขปัญหาที่เกี่ยวข้องกับสินค้าหรือบริการด้วยความรวดเร็ว เป็นต้น

ในปี 2561 บริษัทฯ มีการประเมินและตรวจสอบคู่ค้า และให้คะแนนคุณภาพ ปีละ 2 ครั้ง โดยทีมจัดซื้อจะให้ผู้ใช้บริการของแต่ละหน่วยงานทำแบบประเมินคู่ค้าที่สำคัญโดยตรง เพื่อให้ได้ผลประเมินที่ตรงกับความเป็นจริงมากที่สุด และยังมีการตรวจเยี่ยมคู่ค้าโดยทีมจัดซื้อ ปีละ 2 ครั้ง ทั้งนี้ บริษัทฯ ไม่พบผลิตภัณฑ์หรือบริการที่ไม่เป็นไปตามมาตรฐานความปลอดภัยและสุขอนามัย

2. การจัดการสิ่งแวดล้อม

บริษัทฯ ได้กำหนดนโยบายในการบริหารจัดการสิ่งแวดล้อมไว้อย่างชัดเจน เพื่อรักษาสิ่งแวดล้อมของชุมชนและสังคม พร้อมทั้งจัดทำและพัฒนาระบบบริหารคุณภาพมาตรฐาน ISO9001:2015 มาตรฐานการจัดการสิ่งแวดล้อม ISO14001:2015 โดยคำนึงถึงผลกระทบต่อสิ่งแวดล้อม การดำรงรักษาทรัพยากรและสิ่งแวดล้อม การปฏิบัติงานของพนักงาน และการปฏิบัติต่อชุมชนที่ดี

นโยบายสิ่งแวดล้อม (ISO14001:2015)

“นโยบายสิ่งแวดล้อม ได้ถูกกำหนดโดยผู้บริหารระดับสูง และได้เผยแพร่ให้พนักงานทุกคนทราบเพื่อนำไปปฏิบัติโดยครอบคลุมทุกกระบวนการดำเนินงานของกิจการที่อาจส่งผลกระทบต่อสิ่งแวดล้อม และการคงไว้ซึ่งความปลอดภัยและสุขภาพอนามัยของพนักงาน เพื่อปกป้องสิ่งแวดล้อม ตลอดจนการอนุรักษ์ทรัพยากรธรรมชาติ ลดการใช้พลังงานสิ้นเปลือง และจัดสภาพความเสี่ยงต่อความไม่ปลอดภัยในการทำงาน”

2.1 การบริหารจัดการพลังงานอย่างมีประสิทธิภาพ

บริษัทฯ ให้ความสำคัญกับการบริหารจัดการด้านพลังงานเป็นอย่างมาก โดยบริษัทฯ ได้วางแผนเรื่องการประหยัดการใช้พลังงานไว้ตั้งแต่ช่วงเริ่มต้นของการสร้างอาคาร ซึ่งรวมถึงการเลือกใช้วัสดุ อุปกรณ์ การใช้พลังงานทดแทน รวมถึงการณรงค์ปลูกจิตสำนึกให้กับพนักงาน ทั้งนี้ ในปี 2561 ไม่พบว่ามีการกระทำผิดกฎหมายที่เกี่ยวกับสิ่งแวดล้อมแต่อย่างใด

โครงการสร้างจิตสำนึกด้านการประหยัดพลังงานไฟฟ้า

ในปี 2561 บริษัทฯ มีการกำหนดเป้าหมายลดการใช้ไฟฟ้าจากปี 2560 ลง 2% สำหรับสำนักงานใหญ่ และคลังสินค้าสุวินทวงศ์ อย่างต่อเนื่อง โดยมีการดำเนินการดังต่อไปนี้

1. จัดทำป้ายรณรงค์การประหยัดไฟฟ้าติดตามสวิตช์ไฟฟ้า, ระบบปรับอากาศ และลิฟท์โดยสาร
2. เพิ่มประสิทธิภาพการทำความเย็นของระบบปรับอากาศโดยเพิ่มความถี่ในการล้างแอร์ จาก 2 ครั้งต่อปี เป็น 4 ครั้งต่อปี

ตารางแสดงผลการใช้ไฟฟ้า

สถานที่	ค่าไฟฟ้า	
	ปี 2560	ปี 2561
สำนักงานใหญ่	1,755,774.60	1,883,575.96
คลังสินค้าสุวินทวงศ์	1,880,084.34	2,111,777.81
รวมค่าไฟฟ้า	3,635,858.94	3,995,353.77

จากตารางข้างต้นจะเห็นได้ว่า อัตราการใช้ไฟฟ้าปี 2561 เทียบปี 2560 เพิ่มขึ้น 9.88% ทั้งนี้เนื่องจากบริษัทมีลูกค้าเข้ามาใช้บริการเพิ่มมากขึ้น โดยจะสามารถดูได้จากรายได้ของปี 2561 เทียบปี 2560 ซึ่งเติบโตมากขึ้นกว่า 32.38%

อย่างไรก็ดี ทางบริษัท จะดำเนินการทางด้านต่างๆ เพื่อการประหยัดการใช้พลังงานไฟฟ้าอย่างต่อเนื่อง

โครงการประหยัดน้ำมันเชื้อเพลิงรถหัวลาก

บริษัทได้กำหนดเป้าหมายค่าเฉลี่ยอัตราสิ้นเปลืองน้ำมันที่ 2.4 กม./ลิตร โดยในปี 2561 ค่าเฉลี่ยอยู่ที่ 2.66 กม./ลิตร ซึ่งดีขึ้นจากปี 2560 ที่มีค่าเฉลี่ยอยู่ที่ 2.65 กม./ลิตร เนื่องจากการนำผลจาก GPS มาวิเคราะห์เชิงลึก และปรับปรุงพัฒนาอย่างต่อเนื่อง

โครงการผลิตไฟฟ้าด้วยเซลล์แสงอาทิตย์

บริษัทฯ มีโครงสร้างอาคารของโกดังสินค้าขนาดใหญ่ จึงเป็นโอกาสที่ดีในการใช้พื้นที่ของหลังคาอาคารมาใช้ในการผลิตไฟฟ้าด้วยเซลล์แสงอาทิตย์ โดยได้เริ่มโครงการผลิตไฟฟ้าจากเซลล์แสงอาทิตย์บนหลังคาอาคารห้องเย็นเป็นอันดับแรก เนื่องจากเป็นกิจกรรมดำเนินงานที่ใช้พลังงานไฟฟ้าค่อนข้างมาก ค่าใช้จ่ายด้านพลังงานไฟฟ้าถือเป็นต้นทุนหลักที่มีสัดส่วนประมาณ 23% ของค่าดำเนินงานรวมทั้งหมดของกลุ่มห้องเย็น

ในปี 2561 กลุ่มห้องเย็น มีการปลดปล่อยจำนวนก๊าซคาร์บอนไดออกไซด์ อยู่ที่ 27,280,463 กิโลกรัม CO₂e ทั้งนี้ บริษัทฯ มีการกำหนดเป้าหมายลดการปลดปล่อยจำนวนก๊าซคาร์บอนไดออกไซด์ ของปี 2561 ไม่ต่ำกว่า ปี 2560

ตารางแสดงกำลังการผลิตไฟฟ้าจากเซลล์แสงอาทิตย์

โครงการที่ติดตั้ง	กำลังการผลิต ปี 2561 (กิโลวัตต์)
ห้องเย็น สาขามหาชัย	1,948

ระบบผลิตไฟฟ้าด้วยเซลล์แสงอาทิตย์ มีเซลล์แสงอาทิตย์เป็นอุปกรณ์ที่แปลงแสงอาทิตย์ให้เป็นพลังงานไฟฟ้า และไฟฟ้าที่ผลิตได้จากเซลล์แสงอาทิตย์แปลงเป็นไฟฟ้ากระแสตรง เมื่อต้องการใช้งานกับอุปกรณ์ไฟฟ้าภายในอาคาร จำเป็นต้องมีการแปลงไฟฟ้ากระแสตรงให้เป็นไฟฟ้ากระแสสลับก่อน จึงจะสามารถใช้งานได้กับอุปกรณ์ไฟฟ้าทั่วไป ส่วนประกอบที่สำคัญของระบบผลิตไฟฟ้าด้วยเซลล์แสงอาทิตย์ในโครงการประกอบด้วย 4 ส่วน คือ

1. ชุดแผงเซลล์



2. เครื่องแปลง



3. ตู้สวิตช์



4. อุปกรณ์ควบคุมตู้สวิตช์บอร์ด และอุปกรณ์แสดงผล



ในปี 2561 บริษัทฯ สามารถใช้พลังงานทดแทนรวมทั้งสิ้นได้ 2,664.04 เมกะวัตต์ ช่วยประหยัดค่าไฟฟ้าได้ปีละกว่า 14 ล้านบาท และลดการปล่อยก๊าซคาร์บอนไดออกไซด์ได้ 2,664,035.6 กิโลกรัม CO₂e ซึ่งมากกว่าปี 2560 ที่สามารถลดการปล่อยก๊าซคาร์บอนไดออกไซด์ได้ 1,735,735 กิโลกรัม CO₂e หรือเพิ่มขึ้น 53.48%

ตารางแสดงการเปรียบเทียบกำลังการผลิตจริงจากการตรวจวัดโดยอุปกรณ์แดงผลและชุดเก็บข้อมูล (Data Locker) ปี 2560-2561

เดือน	มค	กพ	มีค	เมษ	พค	มิย	กค	สค	กย	ตค	พย	ธค	รวม
กำลังการผลิต ปี 2560 (เมกะวัตต์)	103.1	117.1	145.3	140.6	118.9	133.5	118.2	149.3	163.1	190.7	174.4	181.5	1,735.7
กำลังการผลิต ปี 2561 (เมกะวัตต์)	203	204.8	264	256.6	247.7	242.8	208.2	217	225.8	218.6	190	185.4	2,664.0

ตารางแสดงผลการลดภาวะโลกร้อนโดยพิจารณาจาก ค่าคาร์บอนไดออกไซด์เทียบเท่า (กิโลกรัม CO2e) ปี 2560-2561

เดือน	มค	กพ	มีค	เมษ	พค	มิย
คาร์บอนไดออกไซด์ เทียบเท่า ปี 2560 (กิโลกรัม CO2e)	103,100	117,130	145,250	140,600	118,910	133,540
	กค	สค	กย	ตค	พย	ธค
	118,240	149,290	163,120	190,680	174,399	181,476
คาร์บอนไดออกไซด์เทียบเท่า (กิโลกรัม CO2e)รวมในปี 2560				1,735,735		

เดือน	มค	กพ	มีค	เมษ	พค	มิย
คาร์บอนไดออกไซด์ เทียบเท่า ปี 2561 (กิโลกรัม CO2e)	203,011	204,765	263,997	256,557	247,721	242,786
	กค	สค	กย	ตค	พย	ธค
	208,242	217,028	225,820	218,620	190,071	185,417
คาร์บอนไดออกไซด์เทียบเท่า (กิโลกรัม CO2e)รวมในปี 2561				2,664,035.6		

บริษัทฯ ยังคงดำเนินการขยายกำลังการผลิตไฟฟ้าพลังงานทดแทนอย่างต่อเนื่อง โดยได้มีการวางแผนขยายกำลังการผลิตที่ห้องเย็นสาขามหาชัย บนอาคาร 8 ที่กำลังสร้างใหม่ ซึ่งคาดว่าจะแล้วเสร็จประมาณไตรมาสที่ 3/2562

2.2 การบริหารจัดการน้ำอย่างมีประสิทธิภาพ

บริษัทฯ มีความพยายามที่จะลดปริมาณการใช้น้ำลง โดยได้กำหนดเป้าหมายลดปริมาณการใช้น้ำในปี 2561 ไม่ต่ำกว่า ปี 2560 โดยกำหนดให้ฝ่ายซ่อมบำรุงมีการตรวจสอบท่อประปา มาตรวัดน้ำและอุปกรณ์ต่างๆ อย่างสม่ำเสมอทุกเดือน เลือกใช้โถสุขภัณฑ์ ก๊อกน้ำ รวมถึงการรณรงค์ปลูกจิตสำนึกให้กับพนักงานเรื่องการประหยัดน้ำ



ตารางแสดงสถิติการใช้น้ำสำหรับสำนักงานใหญ่ (บาท/คน/ปี)







	ค่าน้ำใช้ปี 2560	ค่าน้ำใช้ปี 2561
สำนักงานใหญ่	94,205	107,047
จำนวนพนักงาน	392	372
อัตราการการใช้น้ำต่อพนักงาน (บาท/คน/ปี)	240	288

จากตารางข้างต้นจะเห็นได้ว่า อัตราการใช้น้ำปี 2561 เทียบปี 2560 เพิ่มขึ้น 20% ทั้งนี้บริษัท ได้กำหนดมาตรการเพื่อการประหยัดการใช้น้ำอย่างต่อเนื่อง เช่น การตรวจเช็คระบบท่อน้ำรั่ว มีจุดใดมีน้ำรั่ว ซึม แดกหรือไม่ โดยเฉพาะจุดที่มีการฝังท่อ และดำเนินการเปลี่ยนอุปกรณ์ก๊อกต่างๆ เป็นแบบประหยัดน้ำ เป็นต้น

นอกจากนี้ บริษัทฯ ยังได้มีการนำน้ำที่ใช้แล้วจากการดำเนินงานของบริษัทฯ กลับมาใช้ใหม่อย่างเป็นระบบ โดยได้กำหนดเป้าหมายการนำน้ำกลับมาใช้ใหม่ในปี 2561 ไม่ต่ำกว่าปี 2560 บริษัทฯ มีการดำเนินการเพื่อบำบัดน้ำทิ้งที่คลังห้องเย็นมหาชัยเป็นหลัก เนื่องจากในการดำเนินกิจกรรมมีการใช้น้ำค่อนข้างมาก ซึ่งน้ำที่ได้จากบำบัดจะถูกนำไปใช้ในกิจกรรม เช่น ล้างพื้นคลังสินค้า รถน้ำต้นไม้ภายในบริษัท เป็นต้น

บริษัทได้ดำเนินการเพื่อบำบัดน้ำทิ้งและนำมาใช้โดยขั้นตอนดังต่อไปนี้

ลำดับขั้นตอน	รายละเอียด	รูปภาพประกอบ
ขั้นตอนที่ 1	<ul style="list-style-type: none"> - รวบรวมน้ำเสียทั้งหมดมาที่บ่อรวมน้ำเสีย (Sump Tank) - ดักขยะที่มากับน้ำทิ้งแบบละเอียด โดยตะแกรงอัตโนมัติ (Rotary Drum Screen) 	
ขั้นตอนที่ 2	<ul style="list-style-type: none"> - ลดค่าความสกปรกของน้ำทิ้ง BOD โดยบ่อหมักไร้อากาศ 	
ขั้นตอนที่ 3	<ul style="list-style-type: none"> - น้ำจากบ่อหมักไร้อากาศ จะส่งไปที่ บ่อแอนน็อกซิก (Anoxic Tank) คือ บ่อที่ป็นสภาวะที่ไม่มีออกซิเจนละลายในน้ำทำให้ไนโตรฟายอิงแบคทีเรีย สามารถบำบัดไนโตรเจนในน้ำได้ 	

ชั้นตอนที่ 4	<ul style="list-style-type: none"> - บ่อพรี-เอสบีอาร์ (Pre-SBR Tank) คือบ่อปรับปรุงเติมอากาศใหม่ที่รับน้ำมาจากบ่อแอนน็อกซิก 	
ชั้นตอนที่ 5	<ul style="list-style-type: none"> - บ่อเอสบีอาร์ (SBR Tank) คือบ่อบำบัดทำหน้าที่เติมอากาศและตกตะกอนในถังเดียวโดยแบ่งเป็น 4 ชั้นตอน - ชั้นตอนที่ 1 คือเติมน้ำ ซึ่งสามารถเติมน้ำเสียเข้าได้ตลอดเวลา - ชั้นตอนที่ 2 คือเติมอากาศ 2 ชม - ชั้นตอนที่ 3 คือตกตะกอน 1 ชม - ชั้นตอนที่ 4 คือระบายน้ำใส 2 ชม 	
ชั้นตอนที่ 6	<ul style="list-style-type: none"> - บ่อพักน้ำใส คือ บ่อรับน้ำที่บำบัดแล้วมาพัก นำกลับมาใช้ใหม่และเป็นจุดตรวจวัดคุณภาพน้ำก่อนปล่อยสู่คลองธรรมชาติ 	
ชั้นตอนที่ 7	<ul style="list-style-type: none"> - ถังเก็บน้ำที่บำบัดแล้วมาใช้ใหม่ 	
ชั้นตอน 8	<ul style="list-style-type: none"> - น้ำน้ำ REUS ใช้รดน้ำต้นไม้และล้างพื้น 	 

จากการดำเนินงานดังกล่าว ปี 2561 บริษัทฯ สามารถนำน้ำกลับมาใช้ใหม่ได้จำนวน 10,031 ลูกบาศก์เมตร ซึ่งมากกว่าปี 2560 ที่สามารถนำน้ำกลับมาใช้ใหม่ได้ 6,125 ลูกบาศก์เมตร หรือเพิ่มขึ้น 63.77%

2.3 การจัดการขยะ

บริษัทฯ ตระหนักถึงการเพิ่มขึ้นของสิ่งปฏิกูลและวัสดุที่เหลือใช้ ซึ่งก่อให้เกิดปัญหาด้านสิ่งแวดล้อมตามมาภายหลัง เพื่อให้การจัดการขยะเป็นไปอย่างมีประสิทธิภาพ บริษัทฯจึงจัดทำโครงการ “การคัดแยกขยะตามมาตรฐานสี” โดยมีการแบ่งสีถังขยะสำหรับขยะแต่ละประเภทให้ชัดเจน ขยะรีไซเคิลใช้ถังสีเหลือง ขยะมูลฝอยใช้ถังขยะสีเขียว และขยะ

อันตรายใช้ถังขยะสีแดง มีการบ่งชี้ประเภทขยะและจัดเตรียมถังขยะไว้ที่จุดต่างๆ ในบริเวณสำนักงาน อาคารและคลังสินค้าทุกสาขา บริษัทฯ มีการปลูกฝังจิตสำนึกที่ดีในเรื่องการทิ้งขยะให้กับพนักงานได้เห็นความสำคัญและประโยชน์ของการคัดแยกขยะโดยการอบรมพนักงานทุกคน รวมทั้งผู้รับเหมาที่เข้ามาทำงานในบริษัท

วิธีการกำจัดขยะดำเนินการโดยส่งขยะให้กับผู้รับบำบัดที่ได้รับอนุญาตตามกฎหมาย ขยะรีไซเคิลส่งให้กับผู้รับบำบัดเพื่อนำกลับมาใช้ใหม่ช่วยลดการใช้ทรัพยากรธรรมชาติ ส่วนขยะมูลฝอยและขยะอันตรายถูกส่งให้กับผู้รับบำบัดเพื่อกำจัดขยะอย่างถูกวิธีเพื่อลดผลกระทบต่อสิ่งแวดล้อม

ตารางสรุปผลการกำจัดขยะอันตรายปี 2561

ประเภทขยะอันตราย	ปริมาณ	ผู้รับบำบัด	หมายเลขผู้รับบำบัด
Used oil	7000 Kg	บริษัทอัครีปราการ	DIW-D-085800027
วัสดุปนเปื้อน	1,250 Kg	บริษัทอัครีปราการ	DIW-D-085800027

2.4 การตรวจวัดด้านสิ่งแวดล้อม

เพื่อเป็นการตรวจสอบสมรรถนะของการจัดการด้านสิ่งแวดล้อมของบริษัทและดูผลกระทบจากกิจกรรมของบริษัทที่มีต่อสิ่งแวดล้อมและชุมชน บริษัทฯ จึงได้มีการตรวจวัดด้านสิ่งแวดล้อมปีละ 1 ครั้งตามพารามิเตอร์ จากผลการตรวจวัดพบว่า ผลการวัดค่าในทุกพารามิเตอร์ของปี 2561 ผ่านตามมาตรฐานกฎหมายที่กำหนด บริษัทฯ จะยังคงดำเนินการเฝ้าระวังการดำเนินกิจกรรมต่างๆ โดยให้มีผลกระทบน้อยที่สุดต่อสิ่งแวดล้อมและชุมชน

ตารางผลการตรวจวัดค่าน้ำเสียประจำปี 2561

สาขา	จำนวนจุดตรวจวัด	ค่าสูงสุดผลการตรวจวัดน้ำเสียในแต่ละ พารามิเตอร์					
		BOD	COD	SS	TDS	Oil&Grease	TKN
ค่ามาตรฐานตามกฎหมาย	-	≤ 20 mg/l	≤ 120 mg/l	≤ 50 mg/l	≤ 3000 mg/l	≤ 5 mg/l	≤ 100 mg/l
คลังสินค้าแหลมฉบัง	4	10	<40	<5	326	1.9	1.9
ศูนย์กระจายสินค้าเคมีภัณฑ์	1	3	<40	<5	165	2.2	<1.0
คลังสินค้าอันตรายแหลมฉบัง	1	15	42	16	144	1.5	14.3
คลังสินค้าสามวา	2	9	47	6	370	4.7	7

ตารางผลการตรวจวัดฝุ่นละอองในอากาศประจำปี 2561

สาขา	จำนวนจุดตรวจวัด	ค่าสูงสุดของผลการตรวจวัดฝุ่นละอองในอากาศ	
		Respirable dust	Total dust
ค่ามาตรฐานตามกฎหมาย	-	$\leq 5 \text{ mg/M}^3$	$\leq 15 \text{ mg/M}^3$
คลังสินค้าแหลมฉบัง	22	1.133	1.667
ศูนย์กระจายสินค้าเคมีภัณฑ์	2	0.667	0.417
คลังสินค้าอันตรายแหลมฉบัง	7	0.88	0.92
คลังสินค้าสามวา	4	1.600	0.417

ตารางผลการตรวจวัดระดับเสียงรบกวนรอบรั้วสถานประกอบการประจำปี 2561

สาขา	จำนวนจุดตรวจวัด	ค่าสูงสุดของผลการตรวจวัดระดับเสียงรบกวน	
		ค่าระดับเสียงเฉลี่ย 24 ชม.	ค่าระดับเสียงสูงสุด
ค่ามาตรฐานตามกฎหมาย	-	≤ 70 เดซิเบลเอ	≤ 115 เดซิเบลเอ
คลังสินค้าแหลมฉบัง	2	57.4	93.6
คลังสินค้าอันตรายแหลมฉบัง	3	64.6	91.4
คลังสินค้าสามวา	3	60.3	104.8

ตารางผลการตรวจวัดไอระเหยสารเคมีในพื้นที่ทำงานประจำปี พ.ศ. 2561

สาขา	จำนวนจุดตรวจวัด	ค่าสูงสุดของผลการตรวจวัดไอระเหยสารเคมีในพื้นที่ทำงาน												
		Sodium Hydroxide	Potassium Hydroxide	Ethanol	Isopropyl alcohol	Tetrachloroethylene	Sulfuric Acid	Hydrogen Peroxide	Carbon Black	Zinc Fume	Oil Mist	Nitric acid	Hydrofluoric acid	Ammonia
ค่ามาตรฐานตามกฎหมาย	-	2mg/m ³	2mg/m ³	1,000ppm	400ppm	100ppm	1mg/m ³	1ppm	mg/m ³	5mg/m ³	mg/m ³	2ppm	3ppm	50ppm
คลังสินค้าแหลมฉบัง	5	-	-	-	-	-	-	-	1.333	0.013	1.167	-	-	-
ศูนย์กระจายสินค้าเคมีภัณฑ์	7	-	<0.02	-	1.94	-	-	-	-	-	-	<0.39	<0.13	<0.04
คลังสินค้าอันตรายแหลมฉบัง	6	-	-	1.03	0.73	0.010	-	-	-	-	0.33	-	-	-
คลังสินค้าสามวา	11	<0.02	-	-	<0.14	-	<0.10	0.37	-	-	-	-	-	-

2.5 การฟื้นฟูสภาพแวดล้อมทางธรรมชาติ

เพื่อเป็นส่วนหนึ่งในการร่วมฟื้นฟูสภาพแวดล้อมทางธรรมชาติ บริษัทฯ ได้ดำเนินโครงการต่างๆ เช่น

การฟื้นฟูสภาพแวดล้อมทางธรรมชาติผ่านการออกแบบอาคารประหยัดพลังงาน

บริษัทฯ ตระหนักถึงการใช้พลังงานของคลังสินค้าห้องเย็นของกลุ่มบริษัทฯ รวมถึงในกิจกรรมดำเนินงานที่อาจส่งผลกระทบต่อสิ่งแวดล้อม กลุ่มห้องเย็นจึงมีการจัดการด้านสิ่งแวดล้อม เริ่มตั้งแต่การออกแบบอาคาร รวมถึงมีการดูแลด้านการประหยัดพลังงานและรักษาสิ่งแวดล้อมดังนี้

- มีการกำหนดเวลาการเปิด-ปิดระบบปรับอากาศ และหลีกเลี่ยงการเริ่มต้นเปิดระบบในช่วงเวลาที่มีความต้องการใช้ไฟฟ้ามาก (On Peak) ได้แก่ช่วงเวลาประมาณ 9.00 น. และ 22.00 น. เนื่องจากเป็นช่วงที่อัตราค่าไฟสูง
- เลือกใช้ความหนาของฉนวนชนิดพิเศษ 14 นิ้ว จากมาตรฐานปกติ 9 นิ้ว จึงลดการใช้พลังงานลงมากกว่า 30% ช่วยประหยัดเงินกว่า 7.7 ล้านบาท / ปี
- เลือกใช้ Mobile Pallet Racking จึงสามารถใช้โฟล์คลิฟท์ตักสินค้าได้ง่ายและสะดวกขึ้น โดยไม่ต้องตักสินค้าด้านนอกออกก่อนเหมือนชั้นวางทั่วไป ช่วยลดการใช้พลังงานจากการเคลื่อนย้ายสินค้า
- เลือกใช้อุปกรณ์เหล็กแช่เยือกแข็ง ส่งผลให้สินค้าได้รับความเย็นเร็วขึ้นกว่าพลาสติก
- เลือกใช้รถโฟล์คลิฟท์ไฟฟ้า ช่วยลดการปล่อยก๊าซคาร์บอนไดออกไซด์
- ติดตั้งระบบละลายน้ำแข็งอัตโนมัติ ทำให้ไม่มีน้ำแข็งเกาะตามผนังห้องเย็น
- ติดตั้งระบบบำบัดน้ำเสีย โดยน้ำจากการใช้ทั้งหมดจะถูกผ่านการบำบัด และตรวจวัดคุณภาพตามมาตรฐานกระทรวงทรัพยากรธรรมชาติและสิ่งแวดล้อม ก่อนจะถูกระบายทิ้งสู่สาธารณะ และบางส่วนได้ใช้ไปในกิจกรรมของบริษัทฯ อาทิ ล้างพื้นคลังสินค้า รถน้ำดับไม่ภายในคลังสินค้า เป็นต้น
- ติดตั้งแผงผลิตไฟฟ้าด้วยเซลล์แสงอาทิตย์บนอาคารคลังสินค้าห้องเย็น ช่วยลดค่าใช้จ่ายด้านพลังงานไฟฟ้า ซึ่งถือเป็นต้นทุนหลักที่มีสัดส่วนประมาณ 17% ของค่าดำเนินงานรวมทั้งหมดของกลุ่มห้องเย็น

การฟื้นฟูสภาพแวดล้อมทางธรรมชาติผ่านการปรับปรุงการให้บริการ

คลังสินค้าห้องเย็นมหาชัย ของกลุ่มบริษัทฯ ได้ผ่านการตรวจรับรองมาตรฐาน Marine Stewardship Council (MSC) หรือมาตรฐานการทำการประมงจากธรรมชาติอย่างยั่งยืน จากสำนักงานคณะกรรมการบริการตรวจสอบมาตรฐานผลิตภัณฑ์จากทะเล เป็นหน่วยงานที่ให้ความสำคัญต่อการรักษาทรัพยากรทางทะเล โดยการสนับสนุนให้มีการทำการประมงอย่างยั่งยืน ลดผลกระทบต่อสิ่งแวดล้อม ซึ่งมาตรฐาน MSC เป็นมาตรฐานที่ได้รับการยอมรับทั่วโลก โดยใช้ 3 หลักการได้แก่

1. ควบคุมรักษาปริมาณปลาในท้องทะเล
2. ลดผลกระทบต่อสิ่งแวดล้อม
3. บริหารจัดการการทำประมงอย่างมีประสิทธิภาพ

คลังสินค้าห้องเย็นมหาชัย เป็นห้องเย็นรายแรกและรายเดียวในมหาชัยที่ได้รับใบอนุญาตนี้ นอกจากนี้ยังได้รับการตรวจรับรองมาตรฐาน Aquaculture Stewardship Council (ASC) ของคลังสินค้า เพื่อสามารถสอบย้อนกลับถึงที่มาของอาหารทะเลจากการเพาะเลี้ยงได้ทุกขั้นตอน

2.6 การส่งเสริมให้เกิดการใช้ทรัพยากรอย่างคุ้มค่าภายในองค์กร

- บริษัทฯ มีการจัดฝึกอบรมเพื่อเพิ่มทักษะ ความตระหนักด้านสิ่งแวดล้อมให้กับพนักงานใหม่ ผู้รับเหมา และพนักงานทุกคนตามแผนการฝึกอบรมประจำปีของบริษัท การฝึกอบรมครอบคลุมหัวข้อดังต่อไปนี้
 1. ข้อกำหนด ISO 14001:2015
 2. การประเมินประเด็นปัญหาด้านสิ่งแวดล้อม
 3. การคัดแยกและการจัดการขยะ
 4. การจัดการ และความปลอดภัยในการใช้สารเคมี
- บริษัทฯ มีการจัดทำโครงการประหยัดกระดาษ และนำกระดาษ A4 กลับมาใช้ใหม่โดยใช้มาตรการดังต่อไปนี้
 1. ใช้ระบบ Electronic-Documents เพื่อลดการใช้กระดาษ เช่น ระบบการขออนุมัติผลงานของพนักงาน การส่งสลิปเงินเดือนพนักงาน ระบบเอกสารการจัดซื้อจัดจ้าง
 2. นำกระดาษมาใช้ 2 หน้า โดยกำหนดจุดรวบรวมกระดาษที่ยังใช้ได้
- การปิดเครื่องปรับอากาศและปิดไฟ ในช่วงที่พนักงานหรือผู้บริหารไม่ได้อยู่ในห้องทำงานเวลาพักเที่ยง
- การเปลี่ยนสวิทช์เปิด-ปิดไฟที่คลั่งสินค้าสามวา เป็นสวิทช์กระตุกที่สามารถใช้งานเป็นบางพื้นที่ โดยไม่จำเป็นต้องเปิดสวิทช์รวมทั้งคลั่งสินค้า

การทำโครงการดังกล่าวแม้จะไม่ส่งผลชัดเจนในเชิงตัวเลขค่าพลังงานหรือตัวเลขค่าใช้จ่ายที่ลดลง แต่ช่วยในการปลูกฝัง และ สร้างจิตสำนึกให้เป็นนิสัยส่วนตัวและนำกลับไปใช้ในชีวิตประจำวันของครอบครัวเพื่อเป็นพลเมืองที่ดีของสังคม

3. การดูแลและพัฒนาบุคลากร

บริษัทฯ เชื่อว่าบุคลากรเป็นทรัพยากรที่มีค่ามากที่สุด และเป็นกลไกสำคัญในการขับเคลื่อนกลยุทธ์ขององค์กร ซึ่งจะนำไปสู่การบรรลุเป้าหมายที่กำหนดไว้ ดังนั้นบริษัทฯ จึงให้ความสำคัญในการดูแล และพัฒนาบุคลากรทุกคนตามหลักสิทธิมนุษยชน ไม่เลือกปฏิบัติ หรือแบ่งแยกเพศ อายุ สีผิว หรือลักษณะการแบ่งแยกอื่นๆ โดยมีโครงสร้างของบุคลากรแบ่งแยกตามลักษณะต่างๆ ดังนี้

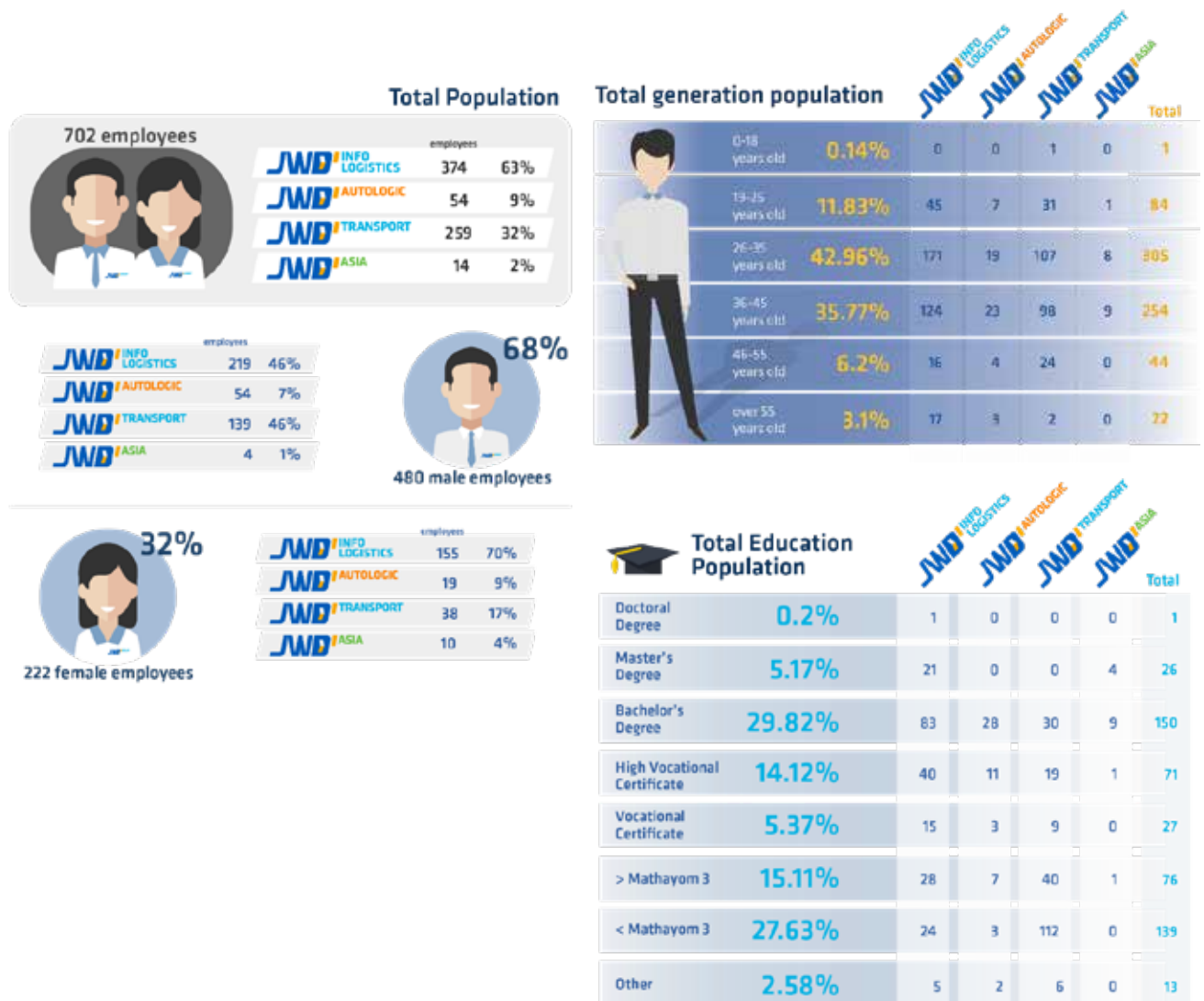

3.1 ความหลากหลายของแรงงานและโอกาสในการจ้างงานอย่างเท่าเทียม

การสรรหาบุคลากร

บริษัทฯ ตระหนักและเคารพในสิทธิมนุษยชน โดยไม่เลือกปฏิบัติและให้โอกาสอย่างเท่าเทียมกันในการจ้างงาน ไม่มีการแบ่งแยกเพศ ศาสนา สีผิว เชื้อชาติ ภูมิสำเนา ความพิการ รวมถึงการยอมรับในความแตกต่างทางความคิด สังคม สิ่งแวดล้อม ขนบธรรมเนียมประเพณี วัฒนธรรมที่แตกต่างกันของบุคลากร และในแต่ละท้องถิ่นที่บริษัทเข้าไปดำเนินการ

บริษัทฯ เคารพสิทธิมนุษยชนในเรื่องของสวัสดิภาพการใช้แรงงาน ไม่ใช้แรงงานเด็ก ไม่สนับสนุนการใช้แรงงานบังคับ มีการกำหนดชั่วโมงการทำงานตามกฎหมายแรงงาน การทำงานล่วงเวลา (OT) รวมถึงวันหยุดที่เหมาะสม บริษัทมีการส่งเสริมความเท่าเทียมกันทางเพศ ไม่มีนโยบายที่กำหนดเพศของผู้บริหาร หากแต่จะพิจารณาตามผลงาน ประสิทธิภาพและผ่านการพิจารณาจากคณะกรรมการเท่านั้น ซึ่งหลักการนี้บริษัทได้ใช้ครอบคลุมถึงบริษัทในเครือข่าย ทั้งนี้บริษัทคำนึงถึงความปลอดภัยในตำแหน่งที่มีความเสี่ยงจากการทำงานจึงได้มีการกำหนดเพศของผู้ปฏิบัติงานในตำแหน่งหน้าที่นั้นๆ

บริษัทฯ ตระหนักถึงความสำคัญด้านการพัฒนาและสนับสนุนโครงการด้านการศึกษา สรรหาบุคลากรจากแหล่งที่เหมาะสมตามแนวปฏิบัติในการสรรหาบุคลากรที่กำหนด เพื่อช่วยอำนวยความสะดวกในการจ้างงานภายใต้กรอบเวลาที่เหมาะสมเพื่อให้บรรลุเป้าหมายที่กำหนดไว้ นอกจากนี้ยังมีกระบวนการสรรหาและคัดเลือกอย่างเป็นระบบ โดยมีการสรรหาที่หลากหลายเพื่อคัดเลือกบุคลากรที่เป็นคนดีคนเก่งเข้าร่วมงาน อาทิ

- การทดสอบ Personality Test เพื่อประเมินบุคลิกภาพที่เหมาะสมกับตำแหน่งที่สมัคร
- มีการทดสอบทักษะเฉพาะของบางตำแหน่ง เพื่อคัดเลือกผู้สมัครที่มีคุณสมบัติเหมาะสมกับตำแหน่ง
- มีโครงการ Member get Member เพื่อเปิดโอกาสให้คนในองค์กรมีส่วนร่วมในการคัดเลือกบุคลากรที่เหมาะสมเข้าร่วมงานกับองค์กร
- มีการประสานงานและประชาสัมพันธ์งานที่เปิดรับกับมหาวิทยาลัยที่ตั้งในบริเวณใกล้เคียงคลังสินค้า
- มีการจัดกิจกรรมออกบูธ จัดงาน Job fair ตามมหาวิทยาลัย สถาบันการศึกษา ฯลฯ เพื่อสร้างเครือข่ายและเตรียมพร้อมในด้านกำลังพล

3.2 การเพิ่มศักยภาพบุคลากรบริษัท

บริษัทฯ มีนโยบายด้านการพัฒนาความรู้และทักษะของบุคลากรอย่างต่อเนื่อง โดยให้ความสำคัญในการฝึกอบรมและพัฒนาความรู้และทักษะของบุคลากรในทุกระดับให้สามารถปฏิบัติงานได้อย่างมีประสิทธิภาพ เพื่อลดและป้องกันความผิดพลาดจากการปฏิบัติงาน รวมทั้งเพื่อรองรับการเติบโตทางธุรกิจ โดยการฝึกอบรมและพัฒนาบุคลากรของบริษัทฯ ได้แบ่งออกเป็น 6 ด้าน คือ

1. ด้านการปฐมนิเทศพนักงานใหม่ (Orientation New Staff) เพื่อให้พนักงานใหม่มีความรู้ ความเข้าใจเข้าใจในธุรกิจ และวัฒนธรรมของบริษัทฯ รวมถึงระเบียบปฏิบัติต่างๆ ผ่านการอบรม / กิจกรรมเกมต่างๆ (Activity Base) จำนวน 1 หลักสูตร
2. ด้านวัฒนธรรมบริษัท (Culture Awareness Programs) เพื่อให้พนักงานมีความเข้าใจในวัฒนธรรมของบริษัทฯ ที่มีชื่อว่า STARS ผ่านการอบรม / Workshop / กิจกรรมเกมต่างๆ (Activity Base) จำนวน 7 หลักสูตร

3. ด้านความปลอดภัย (Safety Awareness Programs) เพื่อให้พนักงานตระหนักและเห็นความสำคัญเรื่องความปลอดภัยในการทำงานและสามารถปฏิบัติงานได้อย่างถูกต้องและปลอดภัย โดยมีหลักสูตรความรู้และทักษะ จำนวน 13 หลักสูตร
4. ด้านระบบคุณภาพ (Quality Systems Programs) เพื่อให้พนักงานตระหนักและมีความเข้าใจในระบบบริหารงานคุณภาพต่างๆ ของบริษัทฯ ทั้ง ระบบ ISO 45001:2018 , Risk & Aspect , Internal Audit โดยมีหลักสูตรความรู้ จำนวน 4 หลักสูตร
5. ด้านความเข้าใจธุรกิจ (Business Knowledge Sharing Programs) เพื่อให้พนักงานมีความรู้ความเข้าใจภาพรวมการดำเนินงานทางธุรกิจของบริษัทฯ ด้านต่างๆ โดยมีหลักสูตรความรู้ จำนวน 2 หลักสูตร
6. ด้านนโยบายและกลยุทธ์ (Corporate Strategic Programs) เพื่อพัฒนาความรู้และทักษะของพนักงานให้รองรับการเติบโตทางธุรกิจของบริษัทฯ อาทิเช่น ความรู้ด้านการเงินพื้นฐานที่เกี่ยวข้องกับงานที่รับผิดชอบ , หลักการขายในธุรกิจโลจิสติกส์ และอื่นๆ โดยมีหลักสูตรความรู้และทักษะจำนวน 4 หลักสูตร

นอกเหนือจากการฝึกอบรมในห้องเรียนแล้ว บริษัทฯ ยังได้ส่งเสริมการเรียนรู้ในรูปแบบอื่นๆ เช่น

1. การสอนงานในสถานที่ปฏิบัติงานจริง (On-the-job Training) เพื่อมุ่งเน้นให้พนักงานได้เรียนรู้และเกิดทักษะจากการลงมือฝึกปฏิบัติงานจริง
2. ส่งเสริมให้ผู้บริหารได้ทำหน้าที่เป็นวิทยากร (Trainer) เพื่อช่วยให้เกิดการพัฒนาทั้งตนเองและผู้อื่น อีกทั้งยังสามารถนำความรู้ที่อยู่ในตัวบุคคล (Tacit Knowledge) แปลงให้เป็นความรู้ที่สามารถจัดเก็บได้ (Explicit Knowledge) ในรูปแบบการจัดทำสื่อหรือเอกสารประกอบการสอนและสร้างเป็นคลังความรู้ของบริษัทฯ (Knowledge Management) อีกด้วย

บริษัทฯ ได้มีการติดตามและประเมินผลหลังการฝึกอบรมและพัฒนาบุคลากร ออกเป็น 3 ระดับ คือ

1. ประสิทธิภาพ เช่น การจัดอบรมได้ตามแผน และความพึงพอใจในการฝึกอบรม
2. ประสิทธิภาพ เช่น ความรู้และทักษะที่เพิ่มขึ้น
3. ผลกระทบต่อธุรกิจ เช่น จำนวนอุบัติเหตุในการทำงาน และความพึงพอใจของลูกค้า

โดยรายละเอียดการฝึกอบรมและพัฒนาพนักงาน สามารถแสดงได้ ดังนี้

การฝึกอบรมและพัฒนาพนักงาน	2559	2560	2561
การลงทุนด้านการฝึกอบรมและพัฒนา (ล้านบาท)	3.45	3.33	3.26
สถิติการฝึกอบรม			
Classroom (คน)	1,379	1,196	1,300
OJT (คน)	126	56	39
Classroom (ชั่วโมง)	11,429	9,591	10,439
OJT (ชั่วโมง)	2,268	1,008	702
จำนวนชั่วโมงการฝึกอบรมเฉลี่ยต่อคน			
กลุ่มพนักงานผู้บริหารระดับสูง	24	20	33.75
กลุ่มพนักงานผู้บริหารระดับกลาง	45	42	46
กลุ่มพนักงานผู้บริหารระดับต้น	40	35	47.14
กลุ่มพนักงานระดับปฏิบัติการ	30	24	15.53

จำนวนชั่วโมงการฝึกอบรมเฉลี่ยต่อคนต่อปี (เป้าหมาย 6 ชม.)	34.33	26.97	26.76
ความรู้ของพนักงาน (ทดสอบความรู้แต่ละหลักสูตร เป้าหมาย 95%)	99.37%	98.72%	100%
ทักษะของพนักงาน (ทดสอบประจำปี เป้าหมาย 100%)	-	85.47%	89.80%

หมายเหตุ : 1. OJT (On the Job Training) คือ การอบรมในพื้นที่ปฏิบัติงานจริงซึ่งสอนโดยหัวหน้างาน

2. ตัวเลขสถิติการฝึกอบรม ปี 2559 สูงกว่าปกติ เนื่องจากภายในปีดังกล่าวบริษัท ได้มีการปรับเปลี่ยน Version ระบบบริหารงานคุณภาพ ISO 9001:2008 เป็น ISO 9001:2015 จึงต้องมีการอบรมพนักงานที่เกี่ยวข้องทั้งหมดเพื่อรองรับการเปลี่ยนแปลง



และเนื่องจากบริษัท ดำเนินกิจกรรมทางด้านโลจิสติกส์สำหรับสินค้าอันตรายเพียงผู้เดียวในเขตท่าเรือแหลมฉบัง ฉะนั้นเรื่องการรักษามาตรฐานในการจัดการความปลอดภัยจึงต้องอยู่ในเกณฑ์ที่สูงมาก บริษัท จึงได้กำหนดหลักสูตรที่เกี่ยวข้องกับความปลอดภัยในการทำงานและสามารถปฏิบัติงานได้อย่างถูกต้องและปลอดภัยไว้มากที่สุดถึง 13 หลักสูตร

โดยในปี 2561 คลังสินค้าอันตราย สามารถลดการเกิดอุบัติเหตุได้จาก 8 ครั้งในปี 2560 เหลือ 3 ครั้งในปี 2561

การสร้างความก้าวหน้าทางสายอาชีพ

นอกเหนือจากการฝึกอบรมและพัฒนาศักยภาพของพนักงานแล้ว บริษัทฯ ยังได้กำหนดแผนการพัฒนาความก้าวหน้าในสายอาชีพ (Career Path) เพื่อเตรียมกำลังคนและทีมงานให้พร้อมสำหรับการเติบโตในสายอาชีพของตนเอง และสอดคล้องกับการขยายธุรกิจอย่างต่อเนื่องทั้งภายในประเทศและต่างประเทศ รวมทั้งเป็นการเพิ่มขวัญและกำลังใจในการปฏิบัติงานให้กับพนักงานอีกด้วย โดยบริษัทได้กำหนดรูปแบบการบริหารงานให้เป็นการบริหารงานแบบ Job Grade (JG) และ Personal Grade (PG) ทำให้พนักงานมีโอกาสที่จะเติบโตในสายอาชีพทั้งในแง่ Job Grade (JG) และ

Personal Grade (PG) ตัวอย่างเช่น ถ้าปัจจุบันพนักงานดำรงตำแหน่งเป็นเจ้าหน้าที่คลังสินค้า O2 และไม่มีตำแหน่งงานที่สูงกว่าเช่น เจ้าหน้าที่คลังสินค้าอาวุโสว่าง แต่พนักงานมีผลการทำงาน, อายุงาน, ความสามารถ และศักยภาพ ตามมาตรฐานที่บริษัทกำหนด พนักงานก็มีโอกาสได้พิจารณาเลื่อนระดับความก้าวหน้าในการทำงาน เป็น ตำแหน่งเจ้าหน้าที่คลังสินค้า O3 ในฝั่ง Personal Grade (PG) แทน

โดยรายละเอียดความก้าวหน้าทางสายอาชีพของพนักงาน สามารถแสดงได้ ดังนี้



- หมายเหตุ :
1. Job Grade (JG) คือ ระดับของตำแหน่งงานที่มาจากการประเมินค่างานและเทียบกับตลาดหรือองค์กรภายนอกในตำแหน่งงานเดียวกัน
 2. Personal Grade (PG) คือ ระดับของพนักงานที่มาจากอายุตัว, ประสบการณ์ทำงาน, การศึกษา, ผลการทำงาน, ความสามารถ, และศักยภาพ

นอกจากนี้ ยังมีการประเมิน KPI ในแต่ละส่วนงานที่พนักงานแต่ละคนรับผิดชอบกับผู้บังคับบัญชาทุกๆ 6 เดือน โดยจะประเมินตามกรอบความสามาถเชิงสมรรถนะ (Competency) ที่ได้กำหนดไว้ ซึ่งประกอบด้วยสมรรถนะหลัก (Core Competency) และสมรรถนะผู้บริหาร (Leadership Competency) ซึ่งมีความสอดคล้องกับวิสัยทัศน์ พันธกิจ และค่านิยมองค์กรของบริษัท ทั้งนี้เพื่อให้การพัฒนาศักยภาพเป็นไปอย่างต่อเนื่อง เพื่อเตรียมพร้อมสำหรับการเติบโตในอาชีพของพนักงาน ให้พร้อมเติบโตไปกับการขยายตัวขององค์กร

การวางแผนสืบทอดตำแหน่งผู้บริหารในอนาคต (Succession Planning)

เพื่อช่วยลดปัญหาการขาดแคลนพนักงานในตำแหน่งสำคัญๆ และเตรียมความพร้อมการเข้าดำรงตำแหน่งผู้บริหารในอนาคต เพื่อให้บริษัท สามารถดำเนินและขยายธุรกิจไปได้อย่างก้าวกระโดดอย่างมั่นคงและยั่งยืนตามเป้าหมายของธุรกิจ บริษัทฯ จึงได้จัดทำกระบวนการสรรหาและพัฒนาบุคลากรภายในที่เป็นคนเก่งและมีศักยภาพ (Talent) โดยมีขั้นตอนการจัดทำกระบวนการดังนี้

1. กำหนดตำแหน่งงานที่ต้องการจัดทำ Succession Plan ได้แก่ ตั้งแต่ระดับผู้จัดการฝ่ายขึ้นไป
2. วิเคราะห์และกำหนด Competency ของตำแหน่งที่ต้องการจัดทำ Succession Plan
3. กำหนดหลักเกณฑ์การสรรหาและคัดเลือกผู้สืบทอดตำแหน่งในอนาคต ได้แก่ ผลงานและศักยภาพ
4. ค้นหาและประเมินกลุ่มคนที่พร้อมจะผู้สืบทอดตำแหน่งในอนาคต
5. จัดทำและดำเนินการพัฒนาตามแผนพัฒนาความก้าวหน้ารายบุคคล Individual Career Development Plan
6. ติดตามผลการพัฒนาและผลการปฏิบัติงานของผู้สืบทอดตำแหน่งในอนาคตตามตัวชี้วัดที่กำหนด

ตารางสรุปจำนวนผู้สืบทอดตำแหน่งในอนาคต

ตำแหน่งงาน	จำนวนผู้สืบทอดตำแหน่งในอนาคต (คน)
ประธานเจ้าหน้าที่บริหาร (CEO)	2
ผู้อำนวยการอาวุโส (SVP)	2
ผู้อำนวยการและผู้จัดการทั่วไป (VP/GM)	2
รองผู้อำนวยการและรองผู้จัดการทั่วไป (AVP/AGM)	3
ผู้จัดการฝ่าย (DPM)	13
รวมทั้งหมด	22

3.3 การดูแลผลประโยชน์ และกิจกรรมแรงงานสัมพันธ์

บริษัทฯ ได้มีการกำหนดกรอบการดำเนินงานด้านการดูแลผลประโยชน์และกิจกรรมแรงงานสัมพันธ์สำหรับพนักงานของบริษัทฯ ภายใต้จุดมุ่งหมาย “ทำงานแล้วต้องมีความสุข” โดยแบ่งแผนการดำเนินงาน ดังนี้

- มอบสวัสดิการที่เหนือกว่าตลาดแรงงานโดยทั่วไป ได้แก่ ค่าประกันสุขภาพทั้งแบบผู้ป่วยใน และผู้ป่วยนอก ประกันอุบัติเหตุ กองทุนสำรองเลี้ยงชีพ เบี้ยขยัน เบี้ยเลี้ยง ค่าทักษะ ค่าน้ำมัน ค่าเดินทาง ค่าเช่าบ้าน ค่าโทรศัพท์ ค่าที่พัก ของเยี่ยมไข้พนักงาน มอบเงินช่วยเหลือค่าคลอดบุตร ช่วยเหลือฌาปนกิจศพครอบครัวและบุคลากร ของขวัญสมรส, เครื่องแบบของบุคลากร เงินกู้ปลอดดอกเบี้ย, มอบทุนเพื่อการศึกษาบุตร ฯลฯ

รายละเอียดการมอบทุนการศึกษา

บริษัท	จำนวนทุน			รวมจำนวน ทุน	รวมจำนวนเงิน (บาท)
	2559	2560	2561		
บริษัท เจดับเบิ้ลยูดี อินโพลิสติกส์ จำกัด (มหาชน)	18	31	37	86	342,000
บริษัท ออโต้ลोजิก จำกัด (บริษัทในเครือฯ)	4	4	4	12	40,000
บริษัท เจดับเบิ้ลยูดี ทรานสปอร์ต (ประเทศไทย) จำกัด (บริษัทในเครือฯ)	6	16	19	41	145,000
บริษัท เจดับเบิ้ลยูดี สโตร์ อีท จำกัด	-	-	1	1	3,000
รวม	28	51	61	140	530,000

- นำเทคโนโลยีมาใช้ในการบริหารจัดการทรัพยากรผ่านระบบ ERS (Employee Relation System) โดยพนักงานสามารถดำเนินการได้ด้วยตนเอง ทั้งเรื่องการตรวจสอบประวัติการบันทึกเวลา การดำเนินการเรื่องการลา และยื่นเรื่องขอทำโอทีได้โดยไม่ต้องกรอกแบบฟอร์มต่างๆ ของบริษัทฯ เพียงแค่บันทึกรายละเอียดการขอยุติงานหรือขอทำโอทีผ่านเว็บ ทั้งนี้เพื่อลดการใช้กระดาษซึ่งเป็นต้นเหตุหนึ่งของภาวะโลกร้อนที่เกิดขึ้นอย่างรวดเร็วและรุนแรงในปัจจุบัน และเพื่อลดขั้นตอนการอนุมัติต่างๆ ทำให้พนักงานบริหารเวลาได้อย่างมีประสิทธิภาพ รวมถึงการประมวลผลค่าจ้าง และเงินเดือนที่มีความรวดเร็วและแม่นยำ ซึ่งเป็นหนึ่งในผลจากการเปิดกว้างให้พนักงานส่งความคิดเห็นเพื่อการปรับปรุงระบบที่ดี
- ให้ความเคารพในสิทธิของบุคลากรในการรวมกลุ่มโดยเสรีภาพ ไม่ปิดกั้นการก่อตั้งสหภาพหรือร่วมในสหภาพแรงงานอื่น นอกจากนั้น ยังเปิดกว้างให้คำปรึกษาแก่บุคลากรในทุกๆ ด้าน ทั้งเรื่องงานและเรื่องส่วนตัว ไม่ปิดกั้นการหารือแบบรายคนหรือรวมตัวรายกลุ่ม โดยสามารถหารือผ่านหน้าที่ด้านการดูแลบุคลากรโดยตรงผ่านผู้บังคับบัญชา ผ่านตัวแทนคณะกรรมการที่ได้มีการปรึกษาหารือเพื่อกำหนดข้อตกลงต่างๆ ระหว่างบริษัทฯ และตัวแทนบุคลากรอย่างสม่ำเสมอ หรือส่งเรื่องผ่านช่องทางร้องเรียน เพื่อรวบรวมส่งพิจารณาแก้ไขและปรับปรุงพัฒนาโดยฝ่ายทรัพยากรบุคคล เพื่อให้พนักงานได้รับแนวทางในการแก้ไขปัญหาและร่วมเสนอแนะในด้านการต่างๆ ได้ครอบคลุมมากขึ้น ทั้งนี้ บริษัทฯ ไม่มีการจัดตั้งสหภาพแรงงานภายในองค์กรและไม่มีบุคลากรใดของบริษัทฯ ร่วมอยู่ในสหภาพแรงงานอื่น
- โครงการปรับปรุงสถานที่ทำงานให้สามารถรองรับกำลังคนที่เพิ่มขึ้น โดยมีการปรับปรุงให้มีรูปแบบที่ทันสมัยและสะดวกสบาย อาทิ ห้องอาหารที่มีการควบคุมความสะอาด ทั้งในเรื่องของอาหาร น้ำดื่ม ภาชนะและอุปกรณ์อื่นๆ
- เปิดโอกาสให้บุคลากรสามารถรวมกลุ่มเพื่อจัดตั้งชมรม ตามความชอบและสมัครใจ
- จัดกิจกรรมโครงการอวยพรวันเกิดประจำเดือน เนืองด้วยบุคลากรคือหัวใจสำคัญขององค์กร และการสร้างความผูกพันของบุคลากรกับองค์กรถือเป็นหนึ่งในปัจจัยสำคัญที่ทำให้บุคลากรมีความสุขกับการทำงานและทำงานให้บริษัทฯ ด้วยความทุ่มเท ด้วยเหตุนี้บริษัทฯ จึงจัดให้มีโครงการ อวยพรวันเกิดประจำเดือน เพื่อสร้างความผูกพันของบุคลากรกับองค์กร เพื่อเสริมสร้างขวัญ และกำลังใจให้บุคลากร เพื่อสร้างบรรยากาศให้บุคลากรได้รู้สึกผ่อนคลายจากการทำงาน และเพื่อสร้างความสามัคคีเป็นหมู่คณะในแต่ละหน่วยงาน เป็นการจัดกิจกรรมอวยพรวันเกิดพร้อมกันสำหรับบุคลากรที่เกิดในเดือนเดียวกันในแต่ละเดือน เพื่อให้บุคลากรในแต่ละหน่วยงานได้ร่วมกิจกรรม โดยได้ร่วมกันร้องเพลงอวยพรวันเกิดให้เพื่อนพนักงานที่เกิดในแต่ละเดือน พร้อมทั้งได้รับประทานเค้กวันเกิดและของขวัญที่บริษัทฯ จัดให้

- จัดกิจกรรมสันทนาการต่างๆ เช่น การทำบุญตักบาตรในวันสำคัญทางพระพุทธศาสนา, กิจกรรมงานปีใหม่ เป็นต้น

ทั้งนี้ เพื่อให้ทราบถึงความพึงพอใจของพนักงานต่อการดำเนินงานดังกล่าว บริษัทฯ จึงมีการทำแบบสำรวจความผูกพันของพนักงานที่มีต่อองค์กร เมื่อเดือนสิงหาคม 2561 ที่ผ่านมา โดยการทำแบบสำรวจครั้งนี้ มีการสอบถามทั้งหมด 5 บริษัทในเครือ และมีการปรับปรุงพัฒนาขึ้นจากครั้งที่ผ่านมา ดังนี้

1. ด้านมาตรฐานและความน่าเชื่อถือของแบบสอบถาม

แบบสอบถามใหม่นี้ใช้มาตรฐานจากบริษัท Aon Hewitt ที่เป็นบริษัทในด้านการบริหารทรัพยากรบุคคลที่อยู่ในระดับสากล ปรับปรุงจากเดิมที่ใช้การประยุกต์ข้อคำถามมาจากบริษัทต่างๆ ในประเทศไทย

2. ด้านมิติในการสำรวจของแบบสอบถาม

แบบสอบถามใหม่นี้ครอบคลุมทุกมิติที่มีผลกับความผูกพันของพนักงานต่อองค์กร ได้แก่ ด้านการทำงาน, ด้านผลงาน, ด้านผู้นำ, ด้านภาพลักษณ์องค์กร, ด้านพื้นฐานทั่วไป, ด้านการบริหารจัดการ ปรับปรุงจากเดิมที่อาจจะไม่ครอบคลุม

3. ด้านวิธีการคิดคำนวณคะแนน

แบบสอบถามใหม่มีการแบ่งระดับคะแนนความผูกพันของพนักงาน เป็น 4 ระดับ เพื่อสามารถนำข้อมูลไปใช้ในการปรับปรุงได้ชัดเจน ได้แก่ คะแนนเฉลี่ยอยู่ระหว่าง 1-1.X = ไม่ผูกพัน, คะแนนเฉลี่ยอยู่ระหว่าง 1.X-3 = เกือบผูกพัน, คะแนนเฉลี่ยอยู่ระหว่าง 3-4.X = ผูกพันพอสมควร, คะแนนเฉลี่ยอยู่ระหว่าง 4.X-6 = ผูกพันอย่างมาก ปรับปรุงจากเดิมที่นำคะแนนมาหารเฉลี่ยกัน ทำให้ระดับคะแนนที่ออกมาอยู่ในระดับปานกลาง จึงไม่สามารถแบ่งระดับความผูกพันของพนักงานและนำข้อมูลไปใช้ในการปรับปรุงได้ชัดเจน

4. ด้านความเชื่อมั่นของการตอบแบบสอบถาม

แบบสอบถามใหม่ มีการว่าจ้างบุคคลภายนอกในการสำรวจแบบสอบถามช่วยให้พนักงานมีความเชื่อมั่นในการตอบแบบสอบถามมากขึ้น ปรับปรุงจากเดิมที่ฝ่ายบุคคลเป็นผู้สำรวจเอง

ผลการประเมินปรากฏดังนี้

จำนวนผู้ตอบแบบสอบถาม

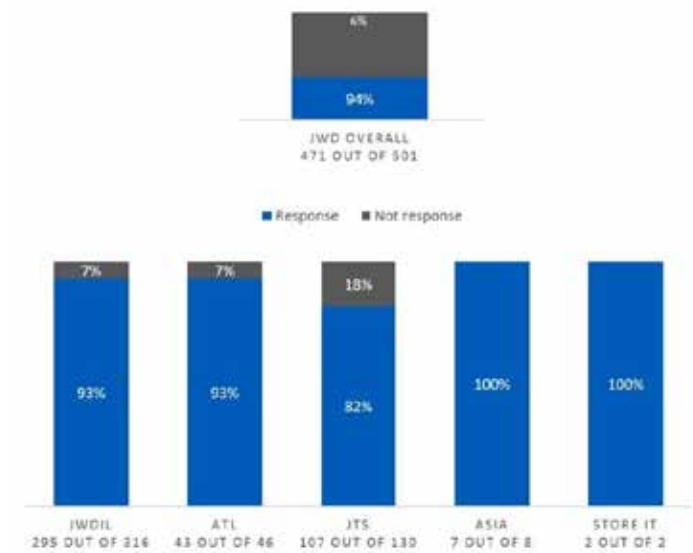

ผลความผูกพันของพนักงานที่มีต่อองค์กร เมื่อเปรียบเทียบกับเป้าของ Best Employer Thailand 2018

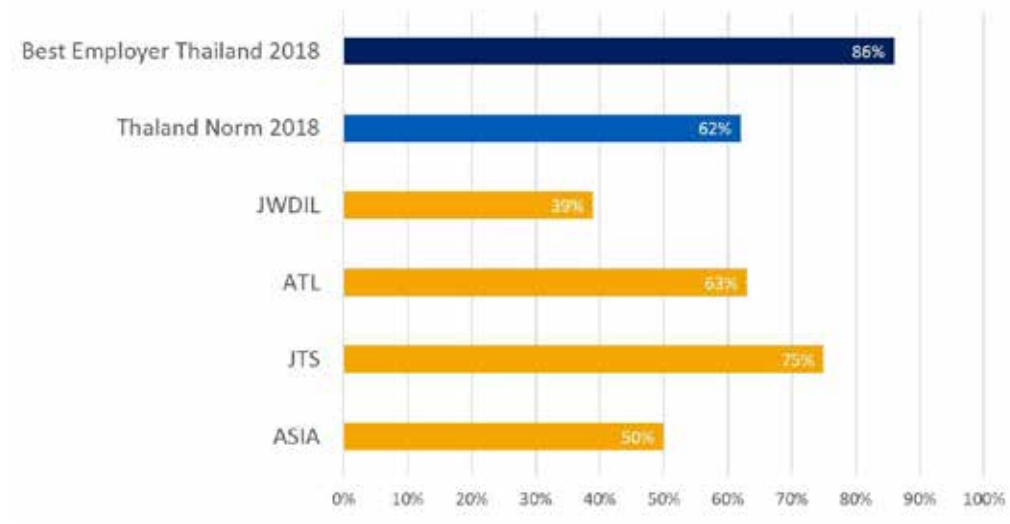

โดยผลจากการทำแบบสำรวจในครั้งนี้จะมี 2 บริษัทในเครือ ที่ได้คะแนนเกินจากมาตรฐานของ Thailand Norm 2018 ส่วนอีก 2 บริษัท จะต่ำกว่าเกณฑ์ ซึ่งบริษัทฯ ได้วางแผนพัฒนาปรับปรุง และแก้ไข โดยใช้วิธีการจัดทำ Focus Group เพื่อหาเหตุผลที่แท้จริงของผลการสำรวจ และจะได้นำข้อมูลมาหาแนวทางการแก้ไขร่วมกันกับผู้บริหารในแต่ละหน่วยงาน ให้พนักงานมีความพึงพอใจมากขึ้น ซึ่งจะส่งผลต่อค่าความผูกพันต่อองค์กรที่จะเพิ่มสูงขึ้น

ภายในปี 2564 บริษัทตั้งเป้าหมายไว้ว่า จะต้องเป็นบริษัทที่ได้คะแนนความผูกพันของพนักงานที่มีต่อองค์กร เทียบเท่ากับมาตรฐานของ Best Employer Thailand 2018

กิจกรรมแรงงานสัมพันธ์

มีการจัดพิธีมอบเกียรติคุณสำหรับบุคลากรที่อายุงานครบ 10, 15, และ 20 ปี

บริษัทฯ ตระหนักถึงคุณค่าของบุคลากร ซึ่งถือเป็นปัจจัยสำคัญในการดำเนินธุรกิจ นอกเหนือจากการดูแลบุคลากรให้ได้ เช่น ให้สวัสดิการที่ไม่น้อยกว่าที่กฎหมายแรงงานกำหนดไว้แล้ว บริษัทฯ ยังมีนโยบายในการมอบรางวัลที่มีคุณค่าทางจิตใจให้กับบุคลากรที่ปฏิบัติงานกับบริษัทฯ มาครบตามอายุงานที่กำหนด คือ ครบ 10, 15 ปี และ ครบ 20 ปี เพื่อยกย่องตอบแทนและเป็นขวัญกำลังใจสำหรับความทุ่มเทของบุคลากรที่อุทิศให้กับองค์กรมาเป็นระยะเวลายาวนาน โดยในปี 2561 ได้จัดงานมอบรางวัลให้กับบุคลากรที่ปฏิบัติงานครบอายุงาน 10, 15, และ 20 ปี ดังนี้

บริษัท	อายุงานครบ 10 ปี (61)	อายุงานครบ 15 ปี (61)	อายุงานครบ 20 ปี (61)
JWD	11 คน	5 คน	1 คน
JTS	2 คน	1 คน	-
JWD Store it!	1 คน	-	-
จำนวนบุคลากร ปี 61	14 คน	6 คน	1 คน

ภาพกิจกรรมมอบรางวัลอายุงาน ซึ่งจัดขึ้นเมื่อวันที่ 15 ธันวาคม 2561



3.4 การดูแลความปลอดภัยและสุขภาพ

บริษัทฯ ได้กำหนดนโยบายคุณภาพ ความมั่นคง ความปลอดภัย อาชีวอนามัย และสิ่งแวดล้อม เพื่อแสดงถึงความมุ่งมั่นขององค์กรและเป็นกรอบในการบริหารจัดการด้านความปลอดภัย (QSHE) ให้ผู้บริหารและพนักงานในองค์กรนำไปปฏิบัติ โดยถ่ายทอดไปสู่การปฏิบัติ ด้วยการกำหนดเป็นเป้าหมาย แผนกลยุทธ์/โปรแกรม แผนการดำเนินงาน รวมทั้งตัวชี้วัดตามแผนงาน จากส่วนกลางไปสู่หน่วยงานต่างๆ โดยมีหน่วยงานศูนย์ความปลอดภัยรับนโยบายจากประธานเจ้าหน้าที่บริหารสูงสุดขององค์กร ให้นำนโยบาย QSHE และกรอบของการบริหารจัดการด้าน QSHE มาถ่ายทอดให้ทุกส่วนงาน ผ่านทางแผนการดำเนินงานด้านความปลอดภัย อาชีวอนามัย และสิ่งแวดล้อม ตลอดจนกำหนดตัวชี้วัดต่างๆ รวมทั้งการติดตามและประเมินผลการดำเนินงานตามเป้าหมาย แผนกลยุทธ์/โปรแกรม และแผนการดำเนินงาน เพื่อประเมินความสอดคล้องกับนโยบายที่กำหนด

การดำเนินงานด้านความปลอดภัย บริษัทฯ ได้จัดทำเป็นแผนดำเนินงานประจำปี โดยมุ่งเน้นให้บริษัทปฏิบัติตามกฎหมายด้านความปลอดภัย อาชีวอนามัยและสิ่งแวดล้อม โดยมีการกำหนดแผนการติดตามให้แต่ละหน่วยงานดำเนินงานให้สอดคล้องเป็นไปตามแผน และมาตรการการป้องกัน และแก้ไข เพื่อวัตถุประสงค์ให้พนักงาน และองค์กรปฏิบัติงานอย่างปลอดภัย ตลอดจนไม่ส่งผลกระทบต่อชุมชน และสิ่งแวดล้อม

การบริหารจัดการด้านความปลอดภัย เช่น

- ทบทวนด้านนโยบายความปลอดภัย
- ทบทวน KPIs หน่วยงาน พร้อมทำแผนให้เป็นไปตามเป้าหมายที่วางไว้ใน KPIs
- ทบทวนคู่มือความปลอดภัยฯ
- ทบทวนแผนงานด้านความปลอดภัย อาชีวอนามัยประจำปี
- ทบทวนแผนฉุกเฉิน ฯลฯ

การตรวจสอบความปลอดภัยในงานประจำ เช่น

- ตรวจสอบความปลอดภัยในพื้นที่ท่าเรือ
- ตรวจสอบความปลอดภัยบนเรือขนส่งสินค้าอันตราย
- ตรวจสอบระบบดับเพลิง (ตู้และถังดับเพลิง)
- สุ่มตรวจสอบสารเสพติดและแอลกอฮอล์ (พนักงาน/ผู้รับเหมา)
- สุ่มตรวจสอบสภาพรถขนส่งและขึ้นทะเบียนพนักงานขับรถขนส่งสินค้า ฯลฯ

การตรวจสอบด้านสิ่งแวดล้อม และอาชีวอนามัยของพนักงานในการทำงาน

- ตรวจวิเคราะห์สภาพแวดล้อมในที่ทำงาน (แสง เสียง ความร้อน ฝุ่น น้ำเสีย) 1 ครั้ง/ปี
- ตรวจวัดปริมาณความเข้มข้นของสารเคมีอันตรายในชั้นบรรยากาศ 1 ครั้ง/ปี
- ตรวจวิเคราะห์คุณภาพน้ำดื่ม 1 ครั้ง/ปี

โดยที่ผ่านมามีปี 2561 บริษัทฯ ได้มอบหมายให้บริษัท อินเทอร์เน็ต เซฟตี้ แอนด์ เอ็นไวรอนเมนต์ จำกัด บริษัทตรวจวัดคุณภาพสภาพแวดล้อมในการทำงาน ที่ขึ้นทะเบียนจากกรมสวัสดิการและคุ้มครองแรงงาน ทะเบียนเลขที่ รสส.004-59/0722 เข้าดำเนินการตรวจวัดคุณภาพแวดล้อมในการทำงาน ซึ่งผลการตรวจสอบผ่านเกณฑ์มาตรฐานทุกรายการ รวมถึงด้านแสงสว่างที่เคยพบปัญหาเป็นบางจุด เมื่อปี 2560 สำหรับปี 2561 บริษัทฯ ได้มีการติดตามตรวจสอบและแก้ไขปรับปรุงบริเวณพื้นที่การทำงานให้มีที่แสงสว่างเพียงพอต่อการทำงานให้ผ่านเกณฑ์มาตรฐานเป็นที่เรียบร้อยแล้ว

การจัดกิจกรรมรณรงค์และสร้างจิตสำนึกด้านความปลอดภัย

- จัดบอร์ดให้ความรู้ และข่าวสารด้านความปลอดภัย 1 ครั้ง/เดือน
- จัดทำป้ายสถิติอุบัติเหตุ
- จัดกิจกรรมสนทนาความปลอดภัยในการทำงาน (Safety Morning Talk) 1 ครั้ง/เดือน
- จัดกิจกรรมสัปดาห์ความปลอดภัยในการทำงาน (Safety Week) 1 ครั้ง/ปี

ภาพกิจกรรมสัปดาห์ความปลอดภัย ซึ่งจัดขึ้นเมื่อวันที่ 15 ธันวาคม 2561



การจัดฝึกอบรมด้านความปลอดภัย เช่น

- อบรมกฎระเบียบความปลอดภัยในการทำงานและการสวมใส่อุปกรณ์ป้องกันส่วนบุคคล ทุกครั้งที่มีพนักงานใหม่
- อบรมการสอบสวนอุบัติเหตุ/การวิเคราะห์สาเหตุ และมาตรการป้องกันแก้ไข
- อบรมการพยาบาลและช่วยชีวิต (CPR)
- อบรมการดับเพลิงเบื้องต้น และการซ้อมอพยพหนีไฟ 1 ครั้ง/ปี
- อบรมและซ้อมแผนฉุกเฉินกู้ภัยสารเคมี 1 ครั้ง/ปี เป็นต้น

ภาพกิจกรรมอบรมการดับเพลิงเบื้องต้น และการซ้อมอพยพหนีไฟ ปี 2561



ภาพกิจกรรมอบรมและซ้อมแผนฉุกเฉินกู้ภัยสารเคมี ปี 2561



สถิติการเกิดอุบัติเหตุของคลังสินค้า

บริษัท	2559	2560	2561
คลังสินค้าแหลมฉบัง (คน)	36	31	40
คลังสินค้าอันทราय (คน)	24	25	27
ศูนย์กระจายสินค้าเคมีภัณฑ์ (คน)	1	3	3
คลังสินค้าสามวา (คน)	4	2	3
รวม (คน)	65	61	73
การเกิดอุบัติเหตุถึงขั้นเสียชีวิต (ครั้ง)	0	0	0
จำนวนพนักงานที่เสียชีวิต (คน)	0	0	0

3.5 ค่านิยมองค์กร สตาร์ (STARS CORE VALUES)

บริษัทฯ ได้มีการกำหนดวัฒนธรรมองค์กรสำหรับพนักงาน JWD ทุกคน เพื่อเป็นแนวทางปฏิบัติตนและปฏิบัติงานให้ประสบความสำเร็จตามวิสัยทัศน์ พันธกิจ และกลยุทธ์ที่บริษัทฯ ได้วางไว้ โดยมุ่งหวังให้วัฒนธรรมองค์กรดังกล่าว สอดแทรกอยู่ในการดำเนินชีวิตของพนักงานทุกคนเพื่อเป็นประโยชน์กับตัวพนักงานเอง ซึ่งค่านิยมองค์กรนี้ได้ส่งเสริมเสริมให้พนักงานมีความรู้ความสามารถที่เพิ่มขึ้น กล้าคิด กล้าแสดงออก สามารถนำเสนอความคิดเห็นของตนเอง พร้อมปรับตัวรับการเปลี่ยนแปลงในปัจจุบันที่มีความรวดเร็วและรุนแรง เพื่อเป็นกำลังสำคัญให้บริษัทฯ สามารถพัฒนา ก้าวไปข้างหน้าอย่างมั่นคงและยั่งยืน ปัจจุบัน ค่านิยมองค์กร สตาร์ มี 5 ข้อได้แก่

1. **Service Attitude** มากกว่าบริการ
2. **Team Spirit** ทำงานเป็นทีม
3. **Always First Movers** ริเริ่มคนแรก
4. **Ready to Adapt and Improve** เปลี่ยนแปลงพัฒนา
5. **Stop at Nothing** มุ่งหน้าสู่จุดหมาย

นอกจากนี้ บริษัทฯ ยังได้นำค่านิยมองค์กร สตาร์ มากำหนดสมรรถนะหลัก (Core Competency) และสมรรถนะผู้บริหาร (Leadership Competency) เพื่อใช้เป็นกรอบในการพัฒนาบุคลากรให้มีศักยภาพสูง สามารถเติบโตได้ตามระบบความก้าวหน้าในอาชีพของแต่ละสายงาน



STARS CORE VALUES ค่านิยมองค์กร – สตาร์

**S
T
A
R
S**

Service Attitude
มากกว่าบริการ

Team Spirit
ทำงานเป็นทีม

Always First Mover
ริเริ่มคนแรก

Ready to Adapt and Improve
เปลี่ยนแปลงพัฒนา

Stop at Nothing
มุ่งหน้าสู่จุดหมาย



4. การดูแลสังคมและชุมชน

บริษัทฯ ให้ความสำคัญในการสร้างความยั่งยืนของกิจการควบคู่กับกับความยั่งยืนของชุมชน โดยการดำเนินธุรกิจของบริษัทฯ จะต้องไม่ก่อให้เกิดผลกระทบต่อชุมชน เพื่อให้เกิดการยอมรับและความมั่นใจจากชุมชนรอบข้าง โดยบริษัทฯ เล็งเห็นประเด็นสำคัญสำหรับธุรกิจให้บริการคลังสินค้าอันตราย และศูนย์กระจายสินค้าอันตรายและเคมีภัณฑ์ บริเวณท่าเรือแหลมฉบัง ซึ่งอาจเป็นบริการที่ส่งผลกระทบต่อสังคมและชุมชนโดยรอบมากที่สุดหากเกิดภาวะฉุกเฉิน บริษัทฯ จึงได้มีการดำเนินมาตรการต่างๆ เพื่อให้ความรู้ความเข้าใจ สร้างให้เกิดความมั่นใจ และมาตรการเชิงรุกต่างๆ เพื่อป้องกันก่อนเกิดเหตุฉุกเฉิน รวมถึงยังได้ดำเนินกิจกรรมต่างๆ ที่เป็นการคำนึงถึงสังคมและชุมชน ดังนี้

4.1 จัดตั้งศูนย์ความปลอดภัย บริษัท เจดับเบิลยูดี อินโฟโลจิสติกส์ จำกัด (มหาชน)

ศูนย์ความปลอดภัยสินค้าอันตราย (Dangerous Goods Port Safety, DGPS) เป็นหน่วยงานหนึ่งของบริษัท เจดับเบิลยูดี อินโฟโลจิสติกส์ จำกัด (มหาชน) ในฐานะผู้ประกอบการคลังสินค้าอันตราย ท่าเรือแหลมฉบัง ภายใต้การกำกับดูแลของการท่าเรือแหลมฉบัง มีวัตถุประสงค์เพื่อให้เกิดการควบคุมให้การดำเนินงานของบริษัทฯ ให้เกิดความปลอดภัยต่อชีวิต ทรัพย์สิน และสิ่งแวดล้อม ตลอดจนเกิดความสัมพันธ์อันดีต่อชุมชนโดยรอบคลังสินค้า โดยที่ผ่านมาทางบริษัทฯ ได้มีการดำเนินการเรื่องความปลอดภัยที่อาจส่งผลกระทบต่อสังคมและชุมชนอย่างเคร่งครัดภายใต้แนวคิด “ป้องกันก่อนเกิดเหตุ” และยังไม่เคยเกิดเหตุวิกฤตฉุกเฉินขึ้นจากการให้บริการคลังสินค้าอันตราย และศูนย์กระจายสินค้าอันตรายและเคมีภัณฑ์ บริเวณท่าเรือแหลมฉบังของบริษัทฯ โดยศูนย์ความปลอดภัย บริษัท เจดับเบิลยูดี อินโฟโลจิสติกส์ จำกัด (มหาชน) ปฏิบัติงานที่เกี่ยวกับสังคมและชุมชนดังต่อไปนี้

ภารกิจหลัก

- จัดตั้งศูนย์ข้อมูลด้านความปลอดภัยสินค้าอันตราย (Safety Data Center)
 - ทำหน้าที่ในการจัดเก็บเอกสารข้อมูลสินค้าอันตราย Safety Data Sheet (SDS) ได้แก่ ข้อมูลผู้นำเข้าส่งออกสารเคมี ชื่อสารเคมี วิธีการจัดการสารเคมีเมื่อเกิดเหตุ เบอร์ติดต่อเจ้าหน้าที่ เป็นต้น และให้ข้อมูลกับหน่วยงานต่างๆ ที่ขอความช่วยเหลือเกี่ยวกับการจัดการสารเคมีกรณีเกิดเหตุการณ์ฉุกเฉิน
 - จำนวนเอกสารสินค้าอันตรายที่บริษัทฯ จัดเก็บต่อปีมีมากกว่า 65,000 ฉบับปี โดยเอกสาร SDS จะถูกจัดเก็บอย่างเป็นระบบในฐานข้อมูล DG-Net ซึ่งผู้เกี่ยวข้องสามารถตรวจค้นข้อมูลได้ตลอด 24 ชั่วโมง
 - ข้อมูลสินค้าอันตรายถือว่าเป็นแหล่งข้อมูลที่สำคัญมาก สำหรับการจัดการสินค้าอันตรายทั้งสภาวะปกติและสภาวะฉุกเฉิน โดยสินค้าอันตรายที่ผ่านเข้าออกท่าเรือแหลมฉบังคิดเป็นจำนวนมากกว่า 70% ของสินค้าอันตรายที่ผ่านเข้าออกประเทศไทย ดังนั้นเมื่อเกิดเหตุฉุกเฉินไม่ว่าจะเป็นภายในบริเวณท่าเรือหรือระหว่างทางขนส่งไปยังโรงงานต่างๆ ทั่วประเทศ หน่วยงานทั้งภาครัฐและเอกชนสามารถใช้ประโยชน์จากฐานข้อมูลดังกล่าวเพื่อจัดการและระงับเหตุได้ทันต่อเหตุการณ์ ช่วยลดผลกระทบต่างๆ ที่อาจส่งผลกระทบต่อชุมชน สังคมและสิ่งแวดล้อม

- การจัดฝึกอบรมและการซ้อมแผนร่วมกับหน่วยงานภาครัฐและเอกชนที่เกี่ยวข้อง

- ฝึกซ้อมดับเพลิงและการฝึกซ้อมอพยพหนีไฟประจำปี 2561 จำนวน 3 ครั้ง ร่วมกับเทศบาลนครแหลมฉบัง
- ฝึกซ้อมแผนฉุกเฉินสารเคมีรั่วไหลประจำปี 2561 จำนวน 1 ครั้ง ร่วมกับเทศบาลนครแหลมฉบัง
- เป็นวิทยากรบรรยายการเตรียมความพร้อมด้านข้อมูลสารเคมีในกรณีเกิดอุบัติเหตุสารเคมี ในพื้นที่ระเบียงเศรษฐกิจภาคตะวันออก (EEC) ร่วมกับภาคีเครือข่าย Health/Non Health การจัดการอุบัติภัยสารเคมี ในพื้นที่ระเบียงเศรษฐกิจภาคตะวันออก (EEC) จัดโดย สำนักงานป้องกันควบคุมโรคที่ 6 จังหวัดชลบุรี
- จัดอบรมหลักสูตร "Dangerous Good Train the Trainer 2018" ร่วมกับท่าเรือแหลมฉบังและลูกค้าผู้ให้บริการ ร่วม 30 บริษัท ภายในประเทศ
- ฝึกอบรมเชิงปฏิบัติการ และฝึกซ้อมการรักษาความปลอดภัยท่าเรือแหลมฉบัง ประจำปี 2561 ร่วมกับเทศบาลนครแหลมฉบัง, ผู้ประกอบการท่าเทียบเรือแหลมฉบัง, หน่วยงานการแพทย์จังหวัดและมูลนิธิภายในจังหวัดชลบุรี
- ฝึกซ้อมแผนฉุกเฉินสารเคมีในโตรเชสลุโลส และอพยพหนีไฟฉุกเฉิน ร่วมกับบริษัท โนเบล เอ็นชี จำกัด



- ควบคุมความปลอดภัยโดยการเก็บตัวอย่างสินค้าอันตรายมากกว่า 150 ครั้ง/ปี ซึ่งผู้ที่จะดำเนินการเก็บตัวอย่างสินค้าอันตรายนั้น ต้องมีการสวมใส่อุปกรณ์เพื่อความปลอดภัย และใช้วิธีการ/อุปกรณ์เก็บตัวอย่างสารเคมีที่เหมาะสมและปลอดภัย



- ควบคุมความปลอดภัยการขนถ่ายตู้สินค้าอันตราย ณ ท่าเทียบเรือ โดยอุปกรณ์/เครื่องมือและบริเวณที่มีการขนถ่ายสินค้าอันตราย ต้องปราศจากความเสี่ยงต่างๆ เช่น การก่อเกิดประกายไฟ การรั่วไหลของสารเคมี เป็นต้น



- ตรวจสอบอุณหภูมิตู้สินค้าควบคุมอุณหภูมิ (Reefer Container) เนื่องจากสินค้าอันตรายบางชนิดต้องบรรจุอยู่ในตู้สินค้าควบคุมอุณหภูมิ เพื่อป้องกันการเกิดปฏิกิริยากับความร้อน ซึ่งเสี่ยงต่อการระเบิด/เพลิงไหม้ ดังนั้นจึงต้องมีการตรวจสอบอุณหภูมิตู้สินค้าอย่างสม่ำเสมอ



- ตรวจปริมาณสารเคมีที่กระจายอยู่ในอากาศ สำหรับสถานที่จัดเก็บสินค้าอันตราย โดยการตรวจปริมาณสารเคมีที่กระจายอยู่ในอากาศสำหรับประเมินความเสี่ยงการรั่วไหลของสารเคมี โดยใช้เครื่องมือที่เรียกว่า VOC/Gas Detector ซึ่งเป็นเทคโนโลยีมาตรฐานสากล จากประเทศสหรัฐอเมริกา ซึ่งให้ผลการตรวจวัดที่ถูกต้อง เชื่อถือได้และแม่นยำสูง

มาตรการเชิงรุกเพื่อป้องกันก่อนเกิดเหตุ

- ตรวจสอบความปลอดภัยบนเรือขนส่งสินค้าอันตราย (ขาเข้า) จำนวนมากกว่า 4,500 ลำ/ปี โดยทีม Safety จะดำเนินการตรวจสอบความถูกต้องของข้อมูลตู้สินค้าอันตรายที่บรรจุอยู่บนเรือเทียบกับข้อมูลสินค้าอันตราย (Safety Data Sheet) ที่ส่งผ่าน DG-Net นอกจากนี้ จะมีการสุ่มตรวจสภาพตู้สินค้าอันตรายและการรั่วไหลของสารอันตรายที่บรรจุอยู่บนเรือสินค้า



- สุ่มตรวจสอบสภาพรถขนส่งสินค้าอันตราย เนื่องจากรถที่จะทำการขนส่งสินค้าอันตรายได้นั้น ต้องมีสภาพรถที่เป็นมาตรฐาน สอดคล้องตามกฎหมาย (พ.ร.บ. การขนส่งทางบก พ.ศ.2522) รวมถึงพนักงานขับรถต้องมีความพร้อมในการปฏิบัติหน้าที่ เช่น พักผ่อนอย่างเพียงพอ ไม่เสพสิ่งมีนเมา เป็นต้น โดยทำการตรวจสอบสภาพรถและพนักงานขับรถที่รับสินค้าอันตรายกลุ่มที่ 2 (วัตถุระเบิด, ก๊าซพิษ และกัมมันตภาพรังสี)



- ตรวจสอบสภาพพื้นที่/เส้นทางการขนส่งสินค้าอันตรายในเขตท่าเรือแหลมฉบัง เนื่องจากสภาพเส้นทางสำหรับขนส่งสินค้าอันตรายต้องปราศจากความเสี่ยง เช่น พื้นถนนไม่ชำรุด และแสงสว่างเพียงพอต่อการขับขี่ของพนักงานขับรถ เป็นต้น โดยทีม Safety จะส่งปัญหาและความเสี่ยงที่พบให้ท่าเรือแหลมฉบังทราบ เพื่อดำเนินการแก้ไขต่อไป

การจัดการเมื่อเกิดภาวะฉุกเฉิน

- บริษัทฯ จัดตั้งทีมฉุกเฉิน/ศูนย์รับแจ้งเหตุฉุกเฉินตลอด 24 ชั่วโมง โดยมีเจ้าหน้าที่ที่บริหารจัดการเหตุฉุกเฉิน นักเคมีและผู้เชี่ยวชาญด้านสินค้าอันตรายประจำอยู่ตลอด 24 ชั่วโมง พร้อมด้วยวัสดุ/อุปกรณ์กู้ภัยสารเคมีที่เป็นมาตรฐานสากล เช่น รถฉุกเฉิน, ชุดป้องกันสารเคมีระดับสูงสุดหรือชุด Level A เป็นต้น เพื่อเป็นการเตรียมความพร้อมในการรับมือกับเหตุฉุกเฉินที่อาจเกิดขึ้น โดยในปี 2561 ทีมฉุกเฉินของบริษัทฯ สามารถระงับเหตุฉุกเฉินจากสินค้าอันตราย จำนวนไม่ต่ำกว่า 58 ครั้ง



- ศูนย์ความปลอดภัยมีแผนตอบโต้สถานการณ์ฉุกเฉินสารเคมีรั่วไหล การเกิดเพลิงไหม้ โดยแบ่งออกเป็น 4 ระดับ โดยฝ่ายที่เกี่ยวข้องกับการจัดการเหตุฉุกเฉินนั้น สามารถแบ่งได้เป็น 2 ฝ่าย คือ ฝ่ายบัญชาการและฝ่ายสนับสนุน ดังนี้

1. แผนฉุกเฉินระดับที่ 1: เหตุฉุกเฉินที่ศูนย์ความปลอดภัยสามารถระงับได้ โดยไม่ขอการสนับสนุนจากการทำเรือแหลมฉบัง

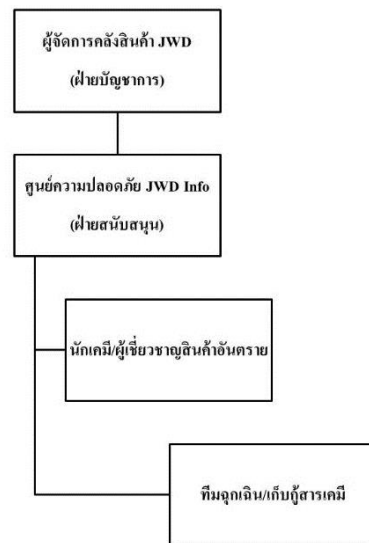

2. แผนฉุกเฉินระดับที่ 2: เหตุฉุกเฉินระดับการทำเรือแหลมฉบัง หน่วยงานต้องขอรับความช่วยเหลือจากหน่วยงานภายนอก เช่น หน่วยดับเพลิงทำเรือ



3. แผนฉุกเฉินระดับที่ 3: เหตุฉุกเฉินระดับเทศบาลนครแหลมฉบัง โดยท่าเรือเป็นผู้บัญชาการเหตุการณ์เหตุฉุกเฉินและบริษัท ทำหน้าที่สนับสนุนและให้ข้อมูลการจัดการเหตุฉุกเฉิน

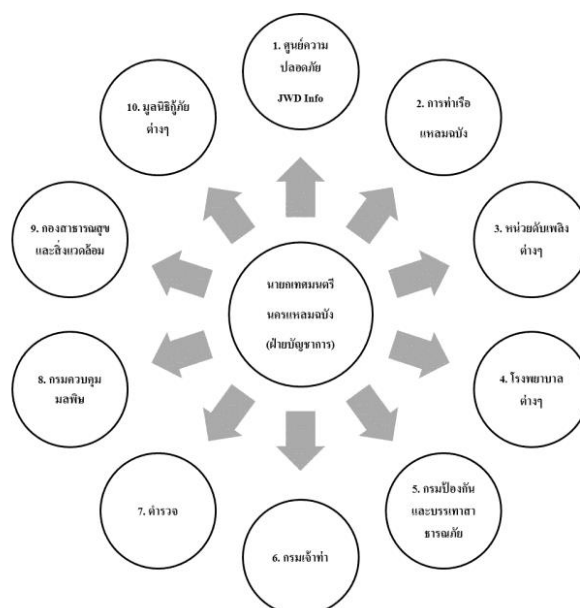

4. แผนฉุกเฉินระดับที่ 4: เหตุฉุกเฉินระดับประเทศ

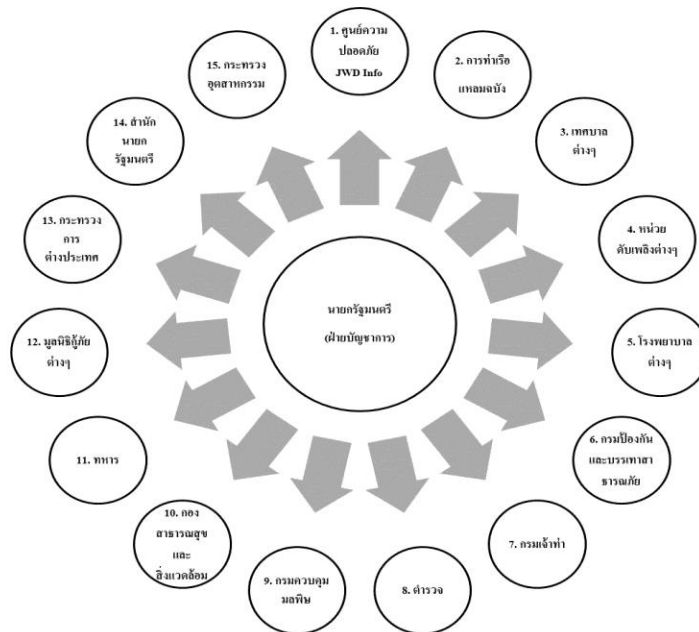

จากการดำเนินงานดังกล่าว ศูนย์ความปลอดภัย บริษัท เจดับเบิ้ลยูดี อินโฟโลจิสติกส์ จำกัด (มหาชน) จึงได้รับรางวัลดังนี้

1. กิจกรรมดำเนินการมาตรการเชิงป้องกันตามปัจจัยเสี่ยงด้านความปลอดภัย อาชีวอนามัย ประจำปี 2561 ระดับทอง จากคณะทำงานขับเคลื่อนการดำเนินการโครงการความปลอดภัย และอาชีวอนามัยของประเทศไทย จังหวัดชลบุรี
2. การประกวดสถานประกอบกิจการต้นแบบดีเด่นด้านความปลอดภัย อาชีวอนามัย และสภาพแวดล้อมในการทำงาน ประจำปี 2561 ชมเชยระดับจังหวัด จากกรมสวัสดิการและคุ้มครองแรงงาน จังหวัดชลบุรี

4.2 กิจกรรมเพื่อสังคมและชุมชนอื่น ๆ

- ในปี 2561 บริษัทฯ ได้มีการจัดการเกี่ยวกับการร้องทุกข์ของชุมชน เช่น การซ่อมแซมถนนที่ชำรุดบริเวณหน้าคลังสินค้าให้กลับมาใช้งานได้ปกติ การให้อาสาจารย์ของบริษัทฯ ไปช่วยอำนวยความสะดวกในการให้สัญญาณจราจร เป็นต้น
- การเน้นการจ้างงานคนในพื้นที่ ซึ่งพื้นที่คลังสินค้าหลักของบริษัทฯ บริเวณแหลมฉบัง ได้มีการจ้างคนในพื้นที่เป็นสัดส่วนร้อยละ 16% ของพนักงานทั้งหมด
- โครงการการจ้างงานคนพิการ
- กิจกรรมเลี้ยงอาหารว่างและมอบของบริจาค ณ สถานสงเคราะห์เด็กอ่อนรังสิต
- เลี้ยงอาหารกลางวันและบริจาคเงินช่วยเหลือผู้พิการ ณ สถานสงเคราะห์คนพิการ การุณยเวศน์
- มอบทุนการศึกษาให้แก่เด็กนักเรียนที่โรงเรียนบ้านน้ำบัวพัฒนา จ.น่าน
- กิจกรรมปรับปรุงภูมิทัศน์ และกิจกรรมต่างๆ ของโรงเรียนเทพนรรัตน์ จังหวัดสมุทรสาคร

GRI Indicator		Description	Reference Location
Strategy and Analysis Organizational Profile	G4-1	Message from the Board of Directors	รายงานประจำปี หน้า 12-13
	G4-2	Key impact, risk and opportunities	รายงานประจำปี หน้า 34-45
	G4-3	Name of the organization	บริษัท เติบโตด้วยดี อินโฟโลจิสติกส์ จำกัด (มหาชน)
	G4-4	Primary brands, products and services	รายงานประจำปี หน้า 22-35
	G4-5	Location of the organization's headquarters	รายงานประจำปี หน้า 291
	G4-6	Number of countries where the organization operates	รายงานประจำปี หน้า 25
	G4-7	Nature of ownership and legal form	รายงานประจำปี หน้า 291, 56-1 ส่วนที่ 1 หน้า 96-101
	G4-8	Market served	รายงานประจำปี หน้า 24-25
	G4-9	Scale of the organization	รายงานประจำปี หน้า 18-20, 25
	G4-10	Total workforce by region and gender	รายงานประจำปี หน้า 147
	G4-11	Collective bargaining agreements	-
	G4-12	Organization's supply chain	รายงานประจำปี หน้า 127
	G4-13	Organizational changes during the reporting period	รายงานประจำปี หน้า 18-20, 25
	G4-14	initiatives	-
	G4-15	External charters, principles or other initiatives	-
	G4-16	Membership associations	สมาคมธุรกิจสิ่งสินค้าและท้องถิ่น, หอการค้าไทย, สมาคมสหกรณ์, สมาคมผู้ประกอบการธุรกิจวัตถุดิบทราย (Hasia)
Material Aspect and Boundaries	G4-17	Entities included in financial statement	รายงานประจำปี หน้า 173-291
	G4-18	Process for defining report boundaries and content	รายงานประจำปี หน้า 126-127
	G4-19	List all the material aspects identified	รายงานประจำปี หน้า 126
	G4-20	If/How the aspect is material within the organization	รายงานประจำปี หน้า 126-127
	G4-21	If/How the aspect is material outside the organization	รายงานประจำปี หน้า 126-127
	G4-22	Explanation of the effect of any restatements	รายงานประจำปี หน้า 173-174
	G4-23	Significant changes from previous reporting periods in the Score and Aspect Boundaries	-

GRI Indicator	Description	Reference Location
Stakeholder Engagement Report Profile	G4-24 List of stakeholder groups	รายงานประจำปี หน้า 128-129
	G4-25 Basis for identification and selection of stakeholders	รายงานประจำปี หน้า 127
	G4-26 Approach to stakeholder engagement	รายงานประจำปี หน้า 127-129
	G4-27 Key topics and concerns raised through stakeholder engagement	รายงานประจำปี หน้า 126-127
	G4-28 Reporting period	1 ม.ค. – 31 ธ.ค. 2561
	G4-29 Date of most recent previous report	รายงานประจำปี 2560 (สิ้นสุด 31 ธ.ค. 2560)
	G4-30 Reporting cycle	รายงานประจำปี
	G4-31 Contact point	ir@wd-logistics.com
G4-32	"In accordance" option, GRI index	รายงานประจำปี หน้า 126-127
Report Profile Governance	G4-34 Governance structure of the organization	รายงานประจำปี หน้า 50-51, 63
	G4-35 Process for delegating authority for sustainability topics from the BOD to senior executives and other employees	รายงานประจำปี หน้า 13
	G4-36 Executive-level positions with responsibility for sustainability topics	-
	G4-37 Process for consultation between stakeholders and the highest governance body on sustainability topics.	รายงานประจำปี หน้า 128-129
	G4-38 Composition of the BOD and its committees	รายงานประจำปี หน้า 63-64
	G4-39 Whether the Chairman is also an executive office	รายงานประจำปี หน้า 63, 66
	G4-40 Nomination and selection processes for the BOD and its committees	รายงานประจำปี หน้า 73-74
	G4-41 Process for the BOD to ensure conflicts of interest are avoided and managed	รายงานประจำปี หน้า 102-103
	G4-42 The BOD and senior executives' roles in the organization's mission statements, strategies, policies, and goals related to sustainability impacts	รายงานประจำปี หน้า 124-125
	G4-43 Measures taken to develop and enhance the BOD's knowledge of sustainability topics	รายงานประจำปี หน้า 72
	G4-46 The BOD's role in reviewing risk management processes	รายงานประจำปี หน้า 38-45
	G4-47 Frequency of the BOD's review of sustainability impacts, risks and opportunities	รายงานประจำปี หน้า 14- 15
	G4-48 Highest committee or position that formally reviews and approves the organization's sustainability report	ประธานเจ้าหน้าที่บริหาร
	G4-51 Remuneration policies for the BOD and senior executives	รายงานประจำปี หน้า 74-75
	G4-52 Process for determining remuneration	รายงานประจำปี หน้า 74-76
	G4-53 Stakeholders' views on remuneration	รายงานประจำปี หน้า 74-76

GRI Indicator		Description	Reference Location
Ethics & Integrity	G4-56	Codes of conduct	รายงานประจำปี หน้า 102-103
	G4-57	Mechanisms for seeking advice on ethical and lawful behavior	รายงานประจำปี หน้า 91
	G4-58	Mechanisms for reporting concerns about unethical and unlawful behavior	รายงานประจำปี หน้า 91
Economic	G4-DMA	Impacts that make this aspect material	รายงานประจำปี หน้า 130-131
	G4-EC1	Economic value generated	รายงานประจำปี หน้า 130-131
	G4-EC7	Development and impact of infrastructure investments and services supported	รายงานประจำปี หน้า 160-165
	G4-EC8	Indirect economic impacts	รายงานประจำปี หน้า 160-165
Environmental	G4-DMA	Impacts that make this aspect material	รายงานประจำปี หน้า 138
	G4-EN3	Energy consumption within organization	รายงานประจำปี หน้า 138
	G4-EN5	Energy intensity	รายงานประจำปี หน้า 138
	G4-EN6	Reduction of energy consumption	รายงานประจำปี หน้า 139-140
	G4-EN7	Reduction of energy through products	รายงานประจำปี หน้า 139-140
	G4-EN9	Affected water use	รายงานประจำปี หน้า 140
	G4-EN13	Habitats protected	รายงานประจำปี หน้า 139-140
	G4-EN15	Direct Greenhouse Gas (GHG) emissions (scope 1)	รายงานประจำปี หน้า 139-140
	G4-EN16	Indirect Greenhouse Gas (GHG) emissions (scope 2)	รายงานประจำปี หน้า 139-140
	G4-EN17	Indirect Greenhouse Gas (GHG) emissions (scope 3)	รายงานประจำปี หน้า 139-140
	G4-EN18	Greenhouse Gas (GHG) emissions intensity	รายงานประจำปี หน้า 139-140
	G4-EN19	Reduction of Greenhouse Gas (GHG) emissions	รายงานประจำปี หน้า 139-140
	G4-EN23	Waste by type and disposal method	รายงานประจำปี หน้า 142
	G4-EN27	Mitigation of environmental impacts of products and services	รายงานประจำปี หน้า 145-146
	G4-EN30	Environmental impacts of transporting products	รายงานประจำปี หน้า 139

GRI Indicator		Description	Reference Location
Social	G4-DMA	Impacts that make this aspect material	รายงานประจำปี หน้า 160
	G4-LA1	Total number of new employee hires by region	-
	G4-LA2	Benefits provided to full-time employees	รายงานประจำปี หน้า 152-153
	G4-LA6	Type of injury and rates of injury	รายงานประจำปี หน้า 158
	G4-LA9	Average hours of training per employee	รายงานประจำปี หน้า 149-150
	G4-LA10	Programs for skills management and lifelong learning	รายงานประจำปี หน้า 148-152
	G4-LA11	Percentage of employees receiving regular performance and career development review	รายงานประจำปี หน้า 148-152
	G4-SO4	Communication and training on anti-corruption policies and procedures	รายงานประจำปี หน้า 89-90
	G4-PR5	Results of surveys measuring customer satisfaction	รายงานประจำปี หน้า 134



ฐานการเงิน และผลการ ดำเนินงาน

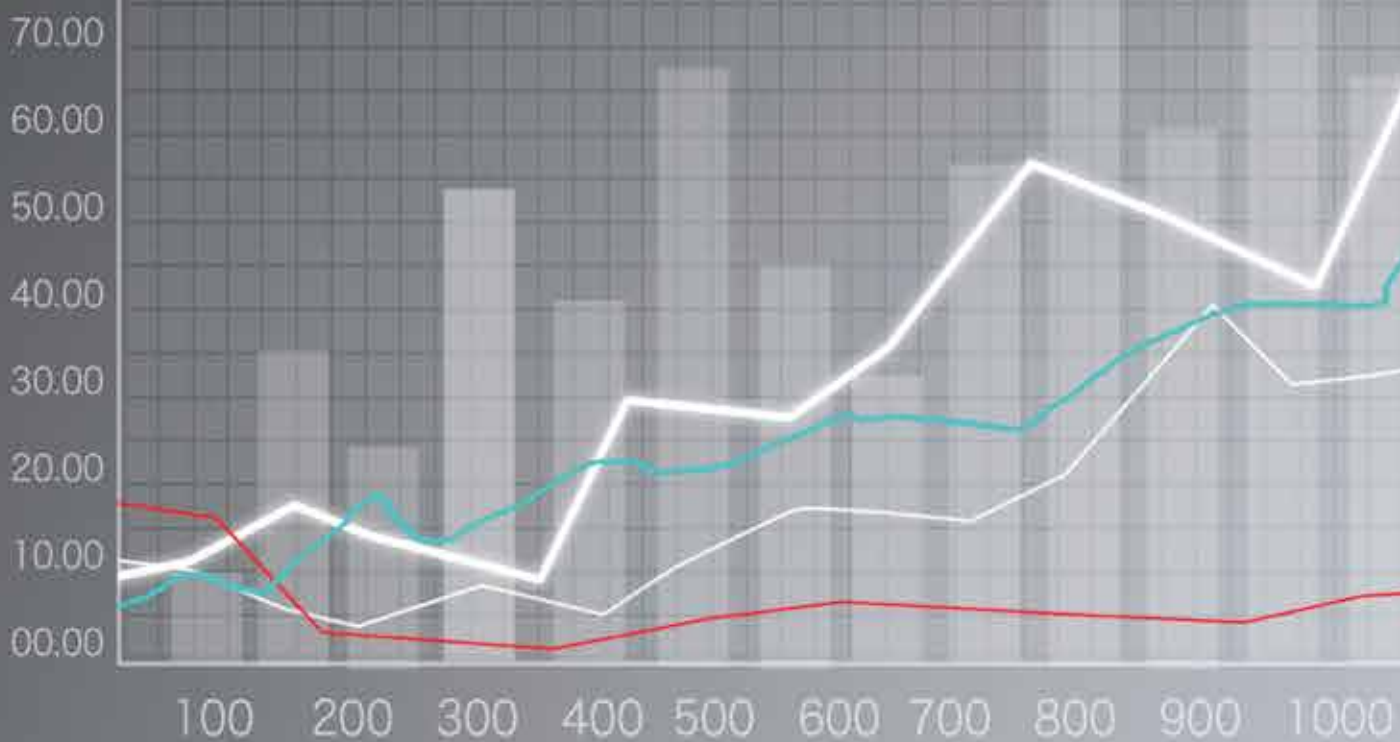

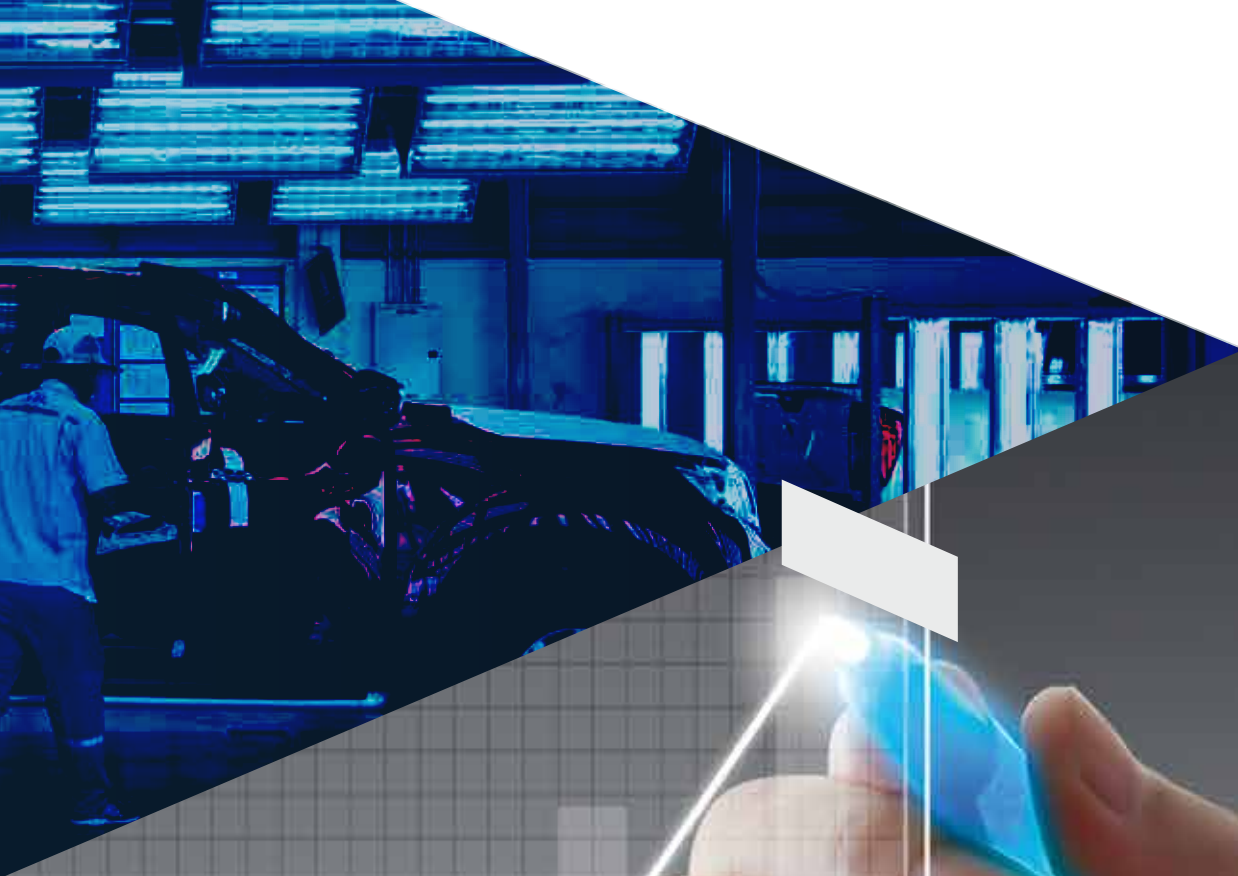

1100 1200

รายงานความรับผิดชอบของคณะกรรมการต่อรายงานทางการเงิน



คณะกรรมการบริษัทฯ เป็นผู้รับผิดชอบต่อการเงินของบริษัท เจดับเบิลยูดี อินโฟโลจิสติกส์ จำกัด (มหาชน) และบริษัทย่อย ซึ่งงบการเงินดังกล่าวได้จัดทำขึ้นตามหลักการบัญชีที่รับรองทั่วไปโดยมีการพิจารณาเลือกใช้นโยบายบัญชีที่เหมาะสมและถือปฏิบัติโดยสม่ำเสมอ และใช้ดุลยพินิจอย่างระมัดระวังและหลักการประมาณการที่สมเหตุสมผลในการจัดทำงบการเงิน รวมทั้งได้มีการเปิดเผยข้อมูลสำคัญอย่างเพียงพอในหมายเหตุประกอบงบการเงิน

คณะกรรมการบริษัทฯ ได้จัดให้มีการกำกับดูแลกิจการที่ดี รวมทั้งจัดให้มีและดำรงไว้ซึ่งระบบการบริหารความเสี่ยงและการควบคุมภายใน เพื่อให้มีความมั่นใจได้ว่าการบันทึกข้อมูลทางบัญชีที่ถูกต้อง ครบถ้วน ทันเวลา และเพียงพอที่จะดำรงรักษาไว้ซึ่งทรัพย์สิน ตลอดจนป้องกันไม่ให้เกิดการทุจริตหรือการดำเนินการที่ผิดปกติดังมีสาระสำคัญ โดยคณะกรรมการบริษัทฯ ได้แต่งตั้งคณะกรรมการตรวจสอบซึ่งประกอบด้วยกรรมการที่เป็นอิสระเพื่อทำหน้าที่กำกับดูแลสอบทานความน่าเชื่อถือและความถูกต้องของรายงานทางการเงิน รวมทั้งประเมินระบบการควบคุมภายในและการตรวจสอบภายในให้มีประสิทธิภาพ โดยความเห็นของคณะกรรมการตรวจสอบเกี่ยวกับเรื่องนี้ปรากฏในรายงานของคณะกรรมการตรวจสอบซึ่งแสดงไว้ในรายงานประจำปีแล้ว

คณะกรรมการบริษัทฯ มีความเห็นว่าระบบการควบคุมภายในและการตรวจสอบภายในของบริษัทสามารถสร้างความเชื่อมั่นได้ว่างบการเงินของบริษัท เจดับเบิลยูดี อินโฟโลจิสติกส์ จำกัด (มหาชน) และบริษัทย่อยแสดงฐานะการเงิน ผลการดำเนินงาน และกระแสเงินสดถูกต้องตามควรในสาระสำคัญ ตามมาตรฐานการรายงานทางการเงิน ซึ่งผู้สอบบัญชีได้แสดงความเห็นไว้ในรายงานของผู้สอบบัญชีซึ่งแสดงไว้ในรายงานประจำปีแล้ว

มังกร สุนาสีลป์
ประธานกรรมการบริษัท

ชวรินทร์ บันกิตกฤษฎา
ประธานกรรมการบริหาร และประธานเจ้าหน้าที่บริหาร

บริษัท เจดับเบิลยูดี อินโฟโลจิสติกส์ จำกัด (มหาชน)

การวิเคราะห์และคำอธิบายของฝ่ายจัดการ ประจำปี สิ้นสุดวันที่ 31 ธันวาคม 2561

(หน่วย : ล้านบาท)	ไตรมาส			+/(−)		ปี		+/(−)
	4/2560	3/2561	4/2561	YoY	QoQ	2560	2561	
รายได้ค่าเช่าและรายได้จากการบริการ	630.7	848.6	944.8	49.8%	11.3%	2,423.3	3,208.0	32.4%
กำไรขั้นต้น	210.9	221.8	247.8	17.5%	11.7%	751.4	848.2	12.9%
อัตรากำไรขั้นต้น (%)	33.4%	26.1%	26.2%			31.0%	26.4%	
EBITDA	709.2	194.7	216.3	(69.5)%	11.1%	1,229.6	734.8	(40.2)%
กำไร (ขาดทุน) สุทธิส่วนที่เป็นของบริษัท	465.8	70.1	91.7	(80.3)%	30.8%	612.1	252.1	(58.8)%
อัตรากำไร (ขาดทุน) สุทธิ	40.7%	8.0%	9.4%			20.7%	7.6%	
กำไร (ขาดทุน) สุทธิส่วนที่เป็นของบริษัท	58.1	70.1	78.0	34.3%	11.3%	204.5	238.4	16.6%
– ไม่รวมรายการพิเศษ								
อัตรากำไร (ขาดทุน) สุทธิ	8.9%	8.0%	8.3%			8.3%	7.4%	
– ไม่รวมรายการพิเศษ (%) *								

*อัตรากำไร (ขาดทุน) สุทธิ = กำไร (ขาดทุน) สุทธิส่วนที่เป็นของบริษัท / รายได้รวม

▶ รายได้ค่าเช่าและรายได้จากการบริการ

ในไตรมาส 4/2561 บริษัทฯ มีรายได้ค่าเช่าและรายได้จากการบริการรวมทั้งสิ้น 944.8 ล้านบาท เพิ่มขึ้นจากไตรมาส 4/2560 จำนวน 314.1 ล้านบาท หรือเป็นอัตราร้อยละ 49.8 การเพิ่มขึ้นของรายได้ดังกล่าว ส่วนใหญ่เกิดจากรายได้กลุ่มธุรกิจให้บริการรับฝากและบริหารสินค้า กลุ่มธุรกิจให้บริการขนส่งสินค้า และกลุ่มธุรกิจอาหาร โดยเฉพาะรายได้จากกลุ่มธุรกิจให้บริการรับฝากและบริหารสินค้าห้องเย็น ซึ่งเพิ่มสูงขึ้นเป็นอัตราร้อยละ 31.4 มีปริมาณการรับฝากสินค้าต่อเนื่องตามลำดับ หลังจากได้รับผลกระทบจากปัญหาการทำประมงผิดกฎหมาย (IUU Fishing) โดยการรับฝากสินค้าประมงในคลังสินค้าห้องเย็นได้กลับมา มีปริมาณการฝากในระดับปกติและเพิ่มขึ้นเรื่อยมาตั้งแต่ปลายไตรมาส 1/2560 นอกจากนี้ยังมีรายได้เพิ่มขึ้นจากธุรกิจให้บริการขนส่งสินค้าทางรถไฟ และธุรกิจอาหารที่รับรู้รายได้เป็นครั้งแรกในปี

สำหรับปีสิ้นสุดวันที่ 31 ธันวาคม 2561 ค่าเช่าและรายได้จากการบริการรวมเท่ากับ 3,208.0 ล้านบาท เพิ่มขึ้น 784.7 ล้านบาท หรือคิดเป็นอัตราร้อยละ 32.4 เมื่อเทียบกับรายได้ค่าเช่าและรายได้จากการให้บริการของปีก่อน สาเหตุหลักของรายได้ที่เพิ่มขึ้น เกิดจากรายได้จากธุรกิจให้บริการรับฝากและบริหารสินค้า กลุ่มธุรกิจขนส่งสินค้า และกลุ่มอาหาร ดังที่กล่าวมาแล้ว

▶ กำไรขั้นต้น

จากรายได้ที่เพิ่มขึ้นตามที่ได้กล่าวไปข้างต้น ส่งผลให้บริษัทฯ มีกำไรขั้นต้นสำหรับไตรมาส 4/2561 จำนวน 247.8 ล้านบาท อัตรากำไรขั้นต้นร้อยละ 26.2 เพิ่มขึ้นจำนวน 36.9 ล้านบาท หรือคิดเป็นร้อยละ 17.5 เมื่อเทียบกับไตรมาส 4/2560 ซึ่งมีอัตรากำไรขั้นต้นจำนวน 210.9 ล้านบาท อัตรากำไรขั้นต้นเท่ากับร้อยละ 33.4 ส่วนใหญ่เกิดจากธุรกิจการให้บริการรับฝากและบริหารสินค้าโดยเฉพาะสินค้าห้องเย็น ที่มีปริมาณการรับฝากสินค้าสูงถึงร้อยละ 83.5 เมื่อเทียบกับงวดเดียวกันของปีก่อน ที่มีปริมาณการรับฝากสินค้าร้อยละ 76.0 รวมถึงกลุ่มธุรกิจขนส่ง โดยเฉพาะการขนส่งสินค้าทางรถไฟ

สำหรับปีสิ้นสุดวันที่ 31 ธันวาคม 2561 บริษัทฯ มีกำไรขั้นต้นจำนวน 848.2 ล้านบาท อัตรากำไรขั้นต้นเท่ากับร้อยละ 26.4 เพิ่มขึ้นจำนวน 97.0 ล้านบาท หรือคิดเป็นร้อยละ 12.9 เมื่อเทียบกับปีก่อนหน้าซึ่งมีกำไรขั้นต้นจำนวน 751.4 ล้านบาท หรือคิดเป็นอัตรากำไรขั้นต้นร้อยละ 31.0 ซึ่งการเพิ่มขึ้นของกำไรขั้นต้นดังกล่าวส่วนใหญ่เป็นผลมาจากรายได้ที่สูงขึ้นและความสามารถในการทำกำไรที่ดีขึ้นของกลุ่มธุรกิจรับฝากและบริหารสินค้า และกลุ่มธุรกิจขนส่ง โดยเฉพาะขนส่งสินค้าทางรถไฟ ตามที่ได้กล่าวมาแล้วข้างต้น

▼ กำไรสุทธิส่วนที่เป็นของบริษัท

บริษัทฯ มีกำไรสุทธิส่วนที่เป็นของบริษัทสำหรับไตรมาส 4/2561 จำนวน 97.1 ล้านบาท หรือคิดเป็น 78.0 ล้านบาท (ไม่รวมรายการพิเศษ) เพิ่มขึ้นจากไตรมาส 4/2560 จำนวน 19.9 ล้านบาท (ไม่รวมรายการพิเศษ) หรือคิดเป็นอัตราร้อยละ 34.3

สำหรับผลการดำเนินงาน สำหรับปีสิ้นสุดวันที่ 31 ธันวาคม 2561 บริษัทฯ มีกำไรสุทธิส่วนที่เป็นของบริษัท จำนวน 252.1 ล้านบาท หากไม่รวมรายการพิเศษ บริษัทจะมีกำไรสุทธิเป็นจำนวน 238.4 ล้านบาท ซึ่งมีจำนวนเพิ่มขึ้น 33.9 ล้านบาท หรือคิดเป็นอัตราร้อยละ 16.6 เมื่อเปรียบเทียบกับกำไรสุทธิส่วนของบริษัท(ก่อนรายการพิเศษ) ในปีก่อนมีกำไรสุทธิส่วนที่เป็นของบริษัทจำนวน 204.5 ล้านบาท

▼ ความคืบหน้าโครงการลงทุน

ในเดือนมีนาคม 2561

บริษัทฯ ได้จัดตั้งบริษัทย่อยใหม่ชื่อ บริษัท โกลบอล ฟู้ดเซอร์วิส เน็ตเวิร์ก จำกัด (Global Foodservice Network Co., Ltd.) เพื่อขยายธุรกิจของกลุ่มบริษัทไปในธุรกิจให้บริการด้านอาหาร ซึ่งจะสามารถต่อยอดให้กับธุรกิจห้องเย็น ที่บริษัทดำเนินธุรกิจอยู่ในปัจจุบัน

บริษัทฯ ได้ลงทุนในบริษัท Chi Shan Long Feng Food Co., Ltd. (ประเทศไต้หวัน) ซึ่งดำเนินธุรกิจให้บริการด้านอาหารครบวงจร โดยเป็นผู้ผลิต นำเข้าและตัวแทนจำหน่ายอาหารกลุ่มแช่แข็งพร้อมทานและประเภทอื่นๆ สำหรับการบริโภคภายในประเทศ

ในเดือนมิถุนายน 2561

บริษัทฯ ลงทุนเพิ่มในบริษัท Phnom Penh SEZ Plc. ประเทศกัมพูชา โดยเพิ่มสัดส่วนของหุ้นที่จากร้อยละ 5.2 เป็นร้อยละ 14.6 การเพิ่มสัดส่วนการถือหุ้นใน PPSEZ ครั้งนี้จะเพิ่มการมีส่วนร่วมในการ บริหารงานของบริษัทฯ ซึ่งจะส่งผลดีต่อการขยายงานโลจิสติกส์ในเขตประเทศกัมพูชา ที่มีศักยภาพในการเติบโตอย่างต่อเนื่องในอนาคต

บริษัทฯ ลงทุนในบริษัท Bok Seng PPSEZ Dry Port Co., Ltd. ประเทศกัมพูชา เพื่อเข้าไปบริหารจัดการธุรกิจสถานีบรรจุและแยกตู้สินค้า, คลังสินค้า และบริการขนส่งในเขตนิคมอุตสาหกรรมพนมเปญ (Phnom Penh Special Economic Zone) ซึ่งจะส่งเสริมกิจกรรมโลจิสติกส์ในประเทศกัมพูชาและภูมิภาค

ในเดือนพฤศจิกายน 2561

บริษัทฯ ได้จัดตั้งบริษัท เจดับเบิลยูดี บ็อกเซ็ง โลจิสติกส์ (ประเทศไทย) จำกัด (“บริษัทร่วมทุน”) เพื่อร่วมลงทุนกับ Mr. Ng Lian Soon ซึ่งเป็นผู้ถือหุ้นใหญ่ของบริษัท Bok Seng Logistics Pte Ltd โดยถือหุ้นในสัดส่วนร้อยละ 60 และดำรงตำแหน่ง Group Chairman ในบริษัทดังกล่าว ทั้งนี้ Bok Seng Logistics Pte Ltd ประกอบธุรกิจ Logistics แบบครบวงจร สำนักงานใหญ่ตั้งอยู่ที่ประเทศสิงคโปร์ซึ่งมีความชำนาญพิเศษด้าน Project Cargo เช่น การลำเลียงสินค้าที่มีน้ำหนักมาก (Heavy Haulage), การเคลื่อนย้ายและติดตั้งเครื่องจักรและอุปกรณ์ที่มีน้ำหนักมาก (Heavy Lift and Positioning & Installation) และการขนย้ายสินค้าที่ต้องอาศัยความชำนาญพิเศษ (Specialized Movers) เป็นต้น ดังนั้นการที่บริษัทฯ เข้าร่วมทุนกับ Mr. Ng Lian Soon จะช่วยทำให้การดำเนินธุรกิจด้าน Project Cargo เป็นไปอย่างมีประสิทธิภาพ และมีโอกาสในการขยายงานเพิ่มขึ้น

บริษัทฯ ได้ลงนามในสัญญาร่วมทุน (Joint Venture Agreement) กับบริษัท ซีเจ โลจิสติกส์ (ประเทศไทย) จำกัด (“ซีเจ โลจิสติกส์”) โดยมีวัตถุประสงค์เพื่อจัดตั้งบริษัท ซีเจแอล เจดับเบิลยูดี โลจิสติกส์ จำกัด (“บริษัทร่วมทุน”) เพื่อประกอบธุรกิจ Logistics ครบวงจรในประเทศไทย โดยอาศัยจุดเด่นของทั้งสองฝ่ายในการประสานความร่วมมือ ซึ่งซีเจ โลจิสติกส์ มีความเชี่ยวชาญด้านการให้บริการจัดส่งสินค้าปลายทาง (Last Mile Delivery) หรือการขนส่งไปยังผู้ใช้นั้นสุดท้าย (End User) และ E-commerce ซึ่งในเบื้องต้นบริษัทร่วมทุนนี้จะเป็นตัวแทนในการนำเสนอบริการ logistics แบบครบวงจรให้แก่ลูกค้า โดยบริษัทฯ และซีเจ โลจิสติกส์ จะแบ่งงานที่รับผิดชอบดำเนินการไปตามความเชี่ยวชาญของแต่ละฝ่าย

วิเคราะห์ผลการดำเนินงาน

รายได้และอัตรากำไรขั้นต้นจำแนกตามกลุ่มธุรกิจมีรายละเอียดดังที่แสดงไว้ในตาราง

รายได้	ไตรมาส (ล้านบาท)			ร้อยละของรายได้รวม	ปี (ล้านบาท)		ร้อยละของรายได้รวม
	4/2560	3/2561	4/2561		2560	2561	
1. บริการรับฝากและบริหารสินค้า	429.4	460.3	494.0	52.3%	1,662.1	1,857.6	57.9%
2. บริการขนส่งสินค้า	89.4	127.0	137.6	14.6%	379.6	497.1	15.5%
3. บริการขนย้ายในประเทศ และต่างประเทศ	79.5	88.8	87.1	9.2%	267.5	323.2	10.1%
4. รับฝากเอกสารและข้อมูล	25.7	27.7	26.8	2.8%	98.4	106.6	3.3%
5. ธุรกิจอาหาร	-	137.1	191.1	20.2%	-	399.8	12.5%
6. ธุรกิจอื่นๆ	6.7	7.6	8.2	0.9%	15.7	23.7	0.7%
รวม	630.7	848.5	944.8	100%	2,423.3	3,208.0	100%

อัตรากำไรขั้นต้น	ไตรมาส (%)			ปี (%)	
	4/2560	3/2561	4/2561	2560	2561
1. บริการรับฝากและบริหารสินค้า	34.1%	34.6%	35.1%	33.5%	33.4%
2. บริการขนส่งสินค้า	19.2%	15.8%	19.5%	18.4%	16.3%
3. บริการขนย้ายในประเทศ และต่างประเทศ	29.8%	25.6%	22.8%	27.7%	24.1%
4. รับฝากเอกสารและข้อมูล	64.2%	46.9%	49.8%	61.6%	49.9%
5. ธุรกิจอาหาร	-	9.9%	11.8%	-	10.3%
5. ธุรกิจอื่นๆ	106.0%	(91.7)%	(90.7)%	(63.7)%	(111.9)%
รวม	33.4%	26.1%	26.2%	31.1%	26.4%

วิเคราะห์ผลการดำเนินงาน

1. กลุ่มธุรกิจให้บริการรับฝากและบริหารสินค้า

รายได้	ไตรมาส (ล้านบาท)			ร้อยละของรายได้รวม	ปี (ล้านบาท)		ร้อยละของรายได้รวม
	4/2560	3/2561	4/2561		2560	2561	
1.1 สินค้าทั่วไป	84.8	69.4	87.5	9.3%	320.7	318.8	9.9%
1.2 สินค้าอันตราย	112.5	125.8	123.4	13.1%	462.7	497.3	15.5%
1.3 รถยนต์	108.7	106.6	121.0	12.8%	429.2	437.5	13.6%
1.4 สินค้าควบคุมอุณหภูมิแช่เย็นและแช่แข็ง	123.4	158.5	162.1	17.2%	449.5	604.0	18.8%
รวม	429.4	460.3	494.0	52.3%	1,662.1	1,857.6	57.9%

อัตรากำไรขั้นต้น	ไตรมาส (%)			ปี (%)	
	4/2560	3/2561	4/2561	2560	2561
1.1 สินค้าทั่วไป	14.9%	7.2%	13.4%	10.5%	10.2%
1.2 สินค้าอันตราย	38.9%	38.2%	43.6%	39.3%	41.7%
1.3 รถยนต์	34.9%	35.4%	32.1%	34.3%	32.8%
1.4 สินค้าควบคุมอุณหภูมิแช่เย็นและแช่แข็ง	42.2%	43.2%	42.2%	43.2%	39.4%
รวม	34.1%	34.6%	35.0%	33.5%	33.4%

1.1 สินค้าทั่วไป

รายได้จากธุรกิจให้บริการรับฝากและบริหารสินค้าทั่วไปสำหรับไตรมาส 4/2561 จำนวน 87.5 ล้านบาท ประกอบด้วยรายได้จากการรับฝากสินค้า 44.4 ล้านบาท รายได้จากการให้บริการจัดการ 23.0 ล้านบาท รายได้การดำเนินพิธีการศุลกากร 5.2 ล้านบาท และรายได้จากบริการเสริม 14.9 ล้านบาท รายได้รวมเพิ่มขึ้นจากไตรมาส 4/2560 จำนวน 2.7 ล้านบาท คิดเป็นร้อยละ 3.1

สำหรับรายได้สำหรับปีสิ้นสุดวันที่ 31 ธันวาคม 2561 จำนวน 318.8 ล้านบาท แบ่งเป็นรายได้จากการรับฝากสินค้า 162.0 ล้านบาท รายได้จากการให้บริการจัดการ 85.2 ล้านบาท รายได้การดำเนินพิธีการศุลกากร 19.4 ล้านบาท และรายได้จากบริการเสริม 52.2 ล้านบาท รายได้รวมลดลงจากปีก่อนเล็กน้อย จำนวน 1.9 ล้านบาท คิดเป็นร้อยละ 0.6

บริษัทฯ มีกำไรขั้นต้นสำหรับไตรมาส 4/2561 จำนวน 11.7 ล้านบาท อัตรากำไรขั้นต้นร้อยละ 13.4 เท่ากับงวดเดียวกันของปีก่อน ซึ่งมีกำไรขั้นต้นจำนวน 12.6 ล้านบาท อัตรากำไรสุทธิร้อยละ 14.9 สำหรับกำไรขั้นต้นสำหรับปี 2561

บริษัทฯ มีกำไรขั้นต้นจำนวน 32.6 ล้านบาท อัตรากำไรขั้นต้นร้อยละ 10.2 ลดลงจากปีก่อนเล็กน้อย จำนวน 1.1 ล้านบาท หรือคิดเป็นร้อยละ 3.3

1.2 สินค้าอันตราย

รายได้ของธุรกิจให้บริการรับฝากและบริหารสินค้าอันตรายสำหรับไตรมาส 4/2561 จำนวน 123.4 ล้านบาท ประกอบด้วยรายได้จากลานวางตู้สินค้าอันตราย 120.4 ล้านบาท และรายได้จากคลังสินค้าอันตราย 3.0 ล้านบาท รายได้เพิ่มขึ้นจากงวดเดียวกันของปีก่อน จำนวน 10.8 ล้านบาท คิดเป็นร้อยละ 9.6 สาเหตุจากรายได้ที่เพิ่มขึ้นจากสัดส่วนรายได้จากการรับฝากที่เพิ่มสูงขึ้น

สำหรับปีสิ้นสุดวันที่ 31 ธันวาคม 2561 บริษัทฯ มีรายได้จากธุรกิจฯ เท่ากับ 497.3 ล้านบาท แบ่งออกเป็นรายได้จากลานวางตู้สินค้าอันตราย 482.3 ล้านบาท และรายได้จากคลังสินค้าอันตราย 15.0 ล้านบาท รายได้รวมเพิ่มขึ้นจากปีก่อน 34.6 ล้านบาท หรือคิดเป็นร้อยละ 7.5 สาเหตุหลักมาจากการเพิ่มขึ้นของสัดส่วนของรายได้จากการฝากสินค้า

ปริมาณ	ไตรมาส			ปี	
	4/2560	3/2561	4/2561	2560	2561
ลานวางตู้สินค้าอันตราย (TEU*)	42,858	43,608.3	44,075.8	171,110	171,991
คลังสินค้าอันตราย (Revenue Ton)	4,583	4,985	5,232	16,229	17,741

*TEU (Twenty Equivalent Unit) คือ เทียบเท่าจำนวนตู้คอนเทนเนอร์ขนาด 20 ฟุต

บริษัทฯ มีกำไรขั้นต้นสำหรับไตรมาส 4/2561 จำนวน 53.8 ล้านบาท คิดเป็นอัตรากำไรขั้นต้นร้อยละ 43.6 เพิ่มขึ้น 10.0 ล้านบาท เมื่อเทียบกับไตรมาส 4/2560 ซึ่งมีกำไรขั้นต้นจำนวน 43.8 ล้านบาท คิดเป็นอัตรากำไรขั้นต้นร้อยละ 38.9 สำหรับปีสิ้นสุดวันที่ 31 ธันวาคม 2561 บริษัทฯ มีกำไรขั้นต้นจำนวน 207.4 ล้านบาท คิดเป็นอัตรากำไรขั้นต้นเท่ากับร้อยละ 41.7 เพิ่มขึ้นจำนวน 25.4 ล้านบาท จากปีก่อนซึ่งมีกำไรขั้นต้นจำนวน 182.0 ล้านบาท คิดเป็นอัตรากำไรขั้นต้นร้อยละ 39.3

▼ 1.3 รถยนต์

รายได้ของธุรกิจให้บริการรับฝากและบริหารรถยนต์สำหรับไตรมาส 4/2561 จำนวน 121.0 ล้านบาท แบ่งออกเป็นรายได้จากการรับฝากสินค้า 60.4 ล้านบาท และรายได้จากการให้บริการจัดการ 60.6 ล้านบาท รายได้รวมเพิ่มขึ้นจากไตรมาส 4/2560 จำนวน 12.4 ล้านบาท หรือคิดเป็นร้อยละ 11.4 และเพิ่มขึ้นจากไตรมาส 3/2561 จำนวน 14.4 ล้านบาท หรือคิดเป็นร้อยละ 13.5 สาเหตุหลักเกิดจากการขยายการให้บริการแก่ผู้ผลิตรถยนต์รายใหม่และเพิ่มการให้บริการแก่ลูกค้าเดิมระหว่างปี 2561 ส่งผลให้รายได้สำหรับปีสิ้นสุดวันที่ 31 ธันวาคม 2561 บริษัทฯ มีรายได้จากธุรกิจเท่ากับ 437.5 ล้านบาท แบ่งออกเป็นรายได้จากการรับฝากสินค้า 230.5 ล้านบาท และรายได้จากการให้บริการจัดการ 207.0 ล้านบาท รายได้รวมเพิ่มขึ้นจากปีก่อน 8.4 ล้านบาท หรือคิดเป็นร้อยละ 2.0

กำไรขั้นต้นของธุรกิจให้บริการรับฝากและบริหารรถยนต์สำหรับไตรมาส 4/2561 เท่ากับ 38.9 ล้านบาท อัตรากำไรขั้นต้นเท่ากับร้อยละ 32.1 เพิ่มขึ้น 1.0 ล้านบาท เมื่อเทียบกับไตรมาส 4/2560 ซึ่งมีอัตรากำไรขั้นต้นจำนวน 37.9 ล้านบาท คิดเป็นอัตรากำไรขั้นต้นร้อยละ 34.9 อย่างไรก็ตาม สำหรับปีสิ้นสุดวันที่ 31 ธันวาคม 2561 บริษัทฯ มีกำไรขั้นต้น จำนวน 143.5 ล้านบาท คิดเป็นอัตรากำไรขั้นต้นร้อยละ 32.8 ลดลงจากงวดเดียวกันของปีก่อนซึ่งมีรายได้ลดลง 3.7 ล้านบาท คิดเป็นร้อยละ 2.5

▼ 1.4 สินค้าควบคุมอุณหภูมิแช่เย็นและแช่แข็ง

ธุรกิจให้บริการรับฝากและบริหารสินค้าควบคุมอุณหภูมิแช่เย็นและแช่แข็งได้รับผลกระทบจากปริมาณสินค้าประมงชบเขาจากปัญหาการทำประมงที่ผิดกฎหมาย ขาดการรายงาน และขาดการควบคุม (IUU Fishing) ตั้งแต่ไตรมาส 2/2559 ทำให้ผู้ผลิตอาหารทะเลแปรรูปส่งออกคงระดับวัตถุดิบคงเหลือสำหรับเตรียมการผลิตอยู่ในระดับต่ำ ซึ่งระดับปริมาณการฝากสินค้าในคลังได้เริ่มทยอยเพิ่มขึ้นตั้งแต่ปลายไตรมาส 4/2559 ได้กลับมาอยู่ในระดับปกติ และคงอยู่ในระดับสูงอย่างต่อเนื่องในปัจจุบัน ประกอบกับบริษัทได้ขยายพื้นที่ในการให้

บริการเพิ่มเติม และยังได้รับงานเพิ่มเติมจากลูกค้ากลุ่มอื่นๆ เช่น สัตว์ปีก, วัตถุดิบที่ใช้ในการประกอบอาหารและสินค้าอุปโภค บริโภคอื่นๆ เพิ่มขึ้นมาก ส่งผลให้ธุรกิจฯ มีรายได้สำหรับไตรมาส 4/2561 จำนวน 162.1 ล้านบาท เพิ่มขึ้นจากไตรมาส 4/2560 จำนวน 38.7 ล้านบาท หรือคิดเป็นอัตรากำไรขั้นต้นร้อยละ 31.4 สำหรับรายได้ประจำปีสิ้นสุดวันที่ 31 ธันวาคม 2561 จำนวน 604.0 ล้านบาท เพิ่มขึ้นจากปีก่อนหน้าจำนวน 154.5 ล้านบาท หรือคิดเป็นอัตรากำไรขั้นต้นร้อยละ 34.4

กำไรขั้นต้นของธุรกิจฯ สำหรับไตรมาส 4/2561 จำนวน 68.4 ล้านบาท อัตรากำไรขั้นต้นเท่ากับร้อยละ 42.2 เพิ่มขึ้น 16.3 ล้านบาท เมื่อเทียบกับไตรมาส 4/2560 ซึ่งมีอัตรากำไรขั้นต้นจำนวน 52.1 ล้านบาท คิดเป็นอัตรากำไรขั้นต้นร้อยละ 42.2 สำหรับปีสิ้นสุดวันที่ 31 ธันวาคม 2561 บริษัทฯ มีกำไรขั้นต้นจากธุรกิจฯ จำนวน 237.8 ล้านบาท อัตรากำไรขั้นต้นเท่ากับร้อยละ 39.4 เพิ่มขึ้นจำนวน 43.7 ล้านบาท เมื่อเทียบกับช่วงเดียวกันของปีก่อนซึ่งมีอัตรากำไรขั้นต้นจำนวน 194.1 ล้านบาท คิดเป็นอัตรากำไรขั้นต้นเท่ากับร้อยละ 43.2 จากปริมาณการฝากสินค้าที่เพิ่มขึ้นซึ่งกลับมาสู่ระดับปกติและสูงขึ้นอย่างต่อเนื่อง

อัตรากำไรขั้นต้น (Occupancy Rate) เฉลี่ยสำหรับงวดสามเดือน สิ้นสุดวันที่ 31 ธันวาคม 2561 อยู่ที่ร้อยละ 83.5 เพิ่มขึ้นจากช่วงเวลาเดียวกันของปีก่อนซึ่งเท่ากับร้อยละ 76.0 และอัตรากำไรขั้นต้นเฉลี่ยตลอดปี 2561 อยู่ที่ร้อยละ 83.9 เพิ่มขึ้นจากปี 2560 ซึ่งเท่ากับร้อยละ 66.9 เนื่องจากปริมาณการฝากสินค้าเพิ่มขึ้นอย่างต่อเนื่อง

2. กลุ่มธุรกิจให้บริการขนส่งสินค้า

ในปี 2561 บริษัทฯ มีการขยายขอบเขตการให้บริการขนส่งสินค้าทางรถไฟ และมีปริมาณงานเพิ่มขึ้นตามลำดับ ส่งผลทำให้รายได้และกำไรขั้นต้นเปลี่ยนแปลงเพิ่มขึ้นในปี 2561 โดยรายได้จากกลุ่มธุรกิจให้บริการขนส่งสินค้าสำหรับไตรมาส 4/2561 จำนวน 137.6 ล้านบาท ประกอบด้วยรายได้จากการขนส่งสินค้าทั่วไป 34.2 ล้านบาท รายได้จากขนส่งสินค้าอันตราย 20.6 ล้านบาท รายได้จากการ

ขนส่งรถยนต์ 44.0 ล้านบาท การขนส่งสินค้าแช่เย็นแช่แข็ง 15.7 การขนส่งข้ามแดน 7.8 ล้านบาท และการขนส่งทางสินค้า รถไฟ 15.3 ล้านบาท รายได้รวมเพิ่มขึ้นจากไตรมาส 4/2560 จำนวน 48.2 ล้านบาท หรือคิดเป็นร้อยละ 53.9

สำหรับปีสิ้นสุดวันที่ 31 ธันวาคม 2561 บริษัทฯ มีรายได้จาก ธุรกิจ จำนวน 497.2 ล้านบาท ประกอบด้วยรายได้จากการขนส่งสินค้าทั่วไป 108.1 ล้านบาท รายได้จากการขนส่งสินค้าอันตราย 113.1 ล้านบาท รายได้จากการขนส่งรถยนต์ 142.9 ล้านบาท รายได้จากการขนส่งสินค้าแช่เย็นแช่แข็ง 62.6 ล้านบาท รายได้จากการขนส่งข้ามแดน 29.2 ล้านบาท และการขนส่งสินค้าทางรถไฟ 41.3 ล้านบาท รายได้รวมเพิ่มขึ้นจากปีก่อน 117.5 ล้านบาท หรือคิดเป็นร้อยละ 31.0

กำไรขั้นต้นของธุรกิจ สำหรับไตรมาส 4/2561 จำนวน 26.8 ล้านบาท คิดเป็นอัตรากำไรขั้นต้นร้อยละ 19.5 เพิ่มขึ้น 9.6 ล้านบาท เมื่อเทียบกับไตรมาส 4/2560 ซึ่งมีอัตรากำไรขั้นต้นจำนวน 17.2 ล้านบาท คิดเป็นอัตรากำไรขั้นต้นร้อยละ 19.2 สำหรับปีสิ้นสุดวันที่ 31 ธันวาคม 2561 บริษัทฯ มีกำไรขั้นต้นจากธุรกิจ จำนวน 80.8 ล้านบาท คิดเป็นอัตรากำไรขั้นต้นร้อยละ 16.3 เพิ่มขึ้นจำนวน 11.1 ล้านบาท เมื่อเทียบกับช่วงเดียวกันของปีก่อนซึ่งมีอัตรากำไรขั้นต้นจำนวน 69.7 ล้านบาท คิดเป็นอัตรากำไรขั้นต้นร้อยละ 18.4

3. กลุ่มธุรกิจให้บริการขนย้ายในประเทศและต่างประเทศ

รายได้จากการให้บริการขนย้ายในประเทศและต่างประเทศ สำหรับไตรมาส 4/2561 จำนวน 87.1 ล้านบาท ประกอบด้วยรายได้จากบริการขนย้ายสิ่งของเครื่องใช้สำหรับที่พักอาศัย จำนวน 41.6 ล้านบาท บริการขนย้ายอุปกรณ์สำนักงาน จำนวน 3.2 ล้านบาท บริการขนย้ายอุปกรณ์เครื่องจักรสำหรับโรงงานจำนวน 14.1 ล้านบาท บริการขนย้ายสิ่งของสำหรับงานแสดงสินค้าและศิลปะจำนวน 2.1 ล้านบาท และบริการอื่นๆ 26.1 ล้านบาท รายได้รวมเพิ่มขึ้นจากไตรมาส 4/2560 จำนวน 7.6 ล้านบาท หรือคิดเป็นร้อยละ 9.6 เนื่องจากปริมาณงานที่เพิ่มขึ้นจากบริการขนย้ายอุปกรณ์เครื่องจักรสำหรับโรงงาน

สำหรับปีสิ้นสุดวันที่ 31 ธันวาคม 2561 รายได้ของธุรกิจ จำนวน 323.2 ล้านบาท แบ่งออกเป็นรายได้จากบริการขนย้ายสิ่งของเครื่องใช้สำหรับที่พักอาศัย 181.8 ล้านบาท บริการขนย้ายอุปกรณ์สำนักงาน 12.4 ล้านบาท บริการขนย้ายอุปกรณ์เครื่องจักรสำหรับโรงงาน 34.4 ล้านบาท บริการขนย้ายสิ่งของสำหรับงานแสดงสินค้าและศิลปะ 9.2 ล้านบาท และบริการอื่นๆ 85.4 ล้านบาท รายได้รวมเพิ่มขึ้นจากปีก่อน เนื่องจากปริมาณงานที่เพิ่มขึ้นบริการขนย้ายอุปกรณ์เครื่องจักรสำหรับโรงงาน

กำไรขั้นต้นของกลุ่มธุรกิจ สำหรับไตรมาส 4/2561 จำนวน 19.8 ล้านบาท อัตรากำไรขั้นต้นร้อยละ 22.8 ลดลงจำนวน 3.9 ล้านบาท เมื่อเทียบกับไตรมาส 4/2560 ซึ่งมีอัตรากำไรขั้นต้นจำนวน 23.7 ล้านบาท คิดเป็นอัตรากำไรขั้นต้นร้อยละ 29.8 อย่างไรก็ตาม สำหรับปีสิ้นสุดวันที่ 31 ธันวาคม 2561 บริษัทฯ มีกำไรขั้นต้นจากธุรกิจ จำนวน 78.0 ล้านบาท อัตรากำไรขั้นต้นร้อยละ 24.1 เพิ่มขึ้นจำนวน 3.9 ล้านบาท เมื่อเทียบกับช่วงเดียวกันของปีก่อนซึ่งมีอัตรากำไรขั้นต้นจำนวน 74.1 ล้านบาท อัตรากำไรขั้นต้นเท่ากับร้อยละ 27.7

4. กลุ่มธุรกิจให้บริการรับฝากเอกสารและข้อมูล

กลุ่มธุรกิจให้บริการรับฝากเอกสารและข้อมูลมีรายได้สำหรับไตรมาส 4/2561 จำนวน 26.9 ล้านบาท ประกอบด้วยรายได้จากบริการรับฝากเอกสารจำนวน 22.2 ล้านบาทและรายได้การให้บริการจัดการเอกสารและบริการขนส่งจำนวน 4.7 ล้านบาท รายได้รวมของกลุ่มธุรกิจเพิ่มขึ้นจากไตรมาส 4/2560 แต่ลดลงจากไตรมาส 3/2561 เล็กน้อย

สำหรับปีสิ้นสุดวันที่ 31 ธันวาคม 2561 ธุรกิจ มีรายได้จำนวน 106.7 ล้านบาท ประกอบด้วยรายได้จากบริการรับฝากเอกสารจำนวน 88.3 ล้านบาท และรายได้การให้บริการจัดการเอกสารและบริการขนส่งจำนวน 18.4 ล้านบาท รายได้รวมของกลุ่มธุรกิจเพิ่มขึ้น 8.2 ล้านบาท หรือคิดเป็นร้อยละ 8.3 เมื่อเทียบกับงวดเดียวกันของปีก่อนดังรายละเอียดที่แสดงไว้ในตาราง

จำนวน	ไตรมาส			ปี	
	4/2560	3/2561	4/2561	2560	2561
กล่องเอกสารเฉลี่ย (กล่อง)	859,617	876,600	875,114	833,528	871,761
แฟ้มเอกสาร (แฟ้ม)	9,378,736	9,873,972	10,253,966	9,140,617	9,812,597

กลุ่มธุรกิจมีกำไรขั้นต้นสำหรับไตรมาส 4/2561 จำนวน 13.3 ล้านบาท คิดเป็นอัตรากำไรขั้นต้นร้อยละ 49.4 ลดลงจำนวน 3.2 ล้านบาท เมื่อเทียบกับไตรมาส 4/2560 ซึ่งมีอัตรากำไรขั้นต้น 16.5 ล้านบาท คิดเป็นอัตรากำไรขั้นต้นร้อยละ 64.2

สำหรับปีสิ้นสุดวันที่ 31 ธันวาคม 2561 กลุ่มธุรกิจ มีกำไรขั้นต้นจำนวน 53.2 ล้านบาท อัตรากำไรขั้นต้นอยู่ที่ร้อยละ 49.9 ลดลงจำนวน 7.4 ล้านบาท เมื่อเทียบกับจากปีก่อนซึ่งมีอัตรากำไรขั้นต้นจำนวน 60.6 ล้านบาท อัตรากำไรขั้นต้นอยู่ที่ร้อยละ 61.6 สาเหตุหลักมาจากการขยายพื้นที่ให้บริการ

5.กลุ่มธุรกิจอาหาร

บริษัทฯ ได้เข้าลงทุนในกลุ่มธุรกิจอาหารในประเทศไต้หวัน ตั้งแต่ปลายเดือนมีนาคม 2561 ที่ผ่านมา โดยบริษัทฯ ได้มีการรับรู้รายได้และผลกำไรตั้งแต่เดือนพฤษภาคม 2561 โดยกลุ่มธุรกิจอาหารมีรายได้สำหรับไตรมาส 4/2561 จำนวน 191.1 ล้านบาท และมีกำไรขั้นต้น จำนวน 22.6 ล้านบาท คิดเป็นอัตรากำไรขั้นต้นที่ร้อยละ 11.8 โดยรายได้รวมของไตรมาส 4/2561 เพิ่มขึ้นจากไตรมาส 3/2561 จำนวนเงิน 54.0 ล้านบาท คิดเป็นร้อยละ 39.3 ซึ่งบริษัทฯ มีรายได้สำหรับไตรมาส 3/2561 จำนวน 137.1 ล้านบาท และมีกำไรขั้นต้นจำนวน 13.6 ล้านบาท คิดเป็นอัตรากำไรขั้นต้นที่ร้อยละ 9.9 ซึ่งกลุ่มธุรกิจอาหารจะได้รับประโยชน์จากฤดูกาล (Seasonal Effect) ในช่วงครึ่งปีหลัง และคาดว่าจะมีแนวโน้มในการเพิ่มขึ้นของรายได้และกำไรขั้นต้นตามลำดับ เนื่องจากการจ้างงานใหม่เพิ่มขึ้นในปี 2562

6.กลุ่มธุรกิจอื่น

กลุ่มธุรกิจอื่นมีรายได้สำหรับไตรมาส 4/2561 จำนวน 8.2 ล้านบาท เพิ่มขึ้นจากไตรมาส 4/2560 และไตรมาส 3/2561 ที่มีรายได้เท่ากับ 6.7 ล้านบาทและ 7.6 ล้านบาทตามลำดับ

การวิเคราะห์ฐานะทางการเงิน

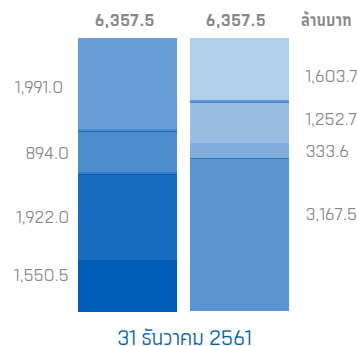
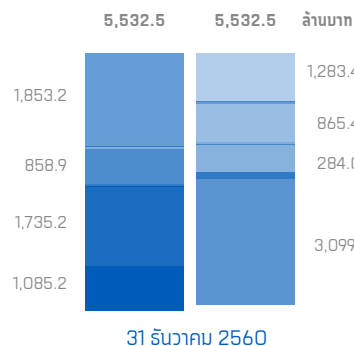

สินทรัพย์ไม่หมุนเวียนอื่น ที่ดิน อาคาร อุปกรณ์ ส่วนของผู้ถือหุ้น หนี้สินไม่หมุนเวียนอื่น
อสังหาริมทรัพย์เพื่อการลงทุน สินทรัพย์หมุนเวียน เงินกู้ยืมระยะยาว หนี้สินหมุนเวียน

สินทรัพย์

บริษัทฯ มีสินทรัพย์รวม ณ วันที่ 31 ธันวาคม 2561 จำนวน 6,357.5 ล้านบาท เพิ่มขึ้นจากสินทรัพย์รวม ณ วันที่ 31 ธันวาคม 2560 เท่ากับ 824.9 ล้านบาท หรือคิดเป็นอัตราร้อยละ 14.9

สินทรัพย์ส่วนใหญ่ประกอบด้วยสินทรัพย์หมุนเวียน และที่ดิน อาคาร อุปกรณ์ คิดเป็นอัตราร้อยละ 31.3 และ 30.2 ของสินทรัพย์รวมตามลำดับ

สินทรัพย์หมุนเวียน

บริษัทฯ มีสินทรัพย์หมุนเวียน ณ วันที่ 31 ธันวาคม 2561 จำนวน 1,991 ล้านบาท เพิ่มขึ้นจากสินทรัพย์หมุนเวียน ณ วันที่ 31 ธันวาคม 2560 เป็นจำนวน 137.8 ล้านบาท หรือเป็นอัตราร้อยละ 7.4

สำหรับปีสิ้นสุดวันที่ 31 ธันวาคม 2561 กลุ่มธุรกิจอื่นมีรายได้ 23.7 ล้านบาท เพิ่มขึ้น 8.0 ล้านบาท เมื่อเปรียบเทียบกับปีก่อน

รายได้อื่น

สำหรับปีสิ้นสุดวันที่ 31 ธันวาคม 2561 บริษัทฯ มีรายได้อื่นจำนวน 32.8 ล้านบาท เพิ่มขึ้นจากปีก่อนจำนวน 1.8 ล้านบาท คิดเป็นร้อยละ 5.8

ค่าใช้จ่ายในการขายและบริหาร

บริษัทฯ มีค่าใช้จ่ายในการขายและบริหารสำหรับไตรมาส 4/2561 จำนวน 162.4 ล้านบาท เพิ่มขึ้น 26.7 ล้านบาท หรือคิดเป็นร้อยละ 19.7 เมื่อเทียบกับช่วงเวลาเดียวกันของปีก่อนหน้า ซึ่งมีค่าใช้จ่ายในการขายและบริหารจำนวน 135.4 ล้านบาทสำหรับปีสิ้นสุดวันที่ 31 ธันวาคม 2561 บริษัทฯ มีค่าใช้จ่ายในการขายและบริหารจำนวน 568.0 ล้านบาท เพิ่มขึ้นจากปีก่อนหน้า 102.0 ล้านบาท หรือคิดเป็นร้อยละ 21.9

ต้นทุนทางการเงิน

บริษัทฯ มีต้นทุนทางการเงินสำหรับไตรมาส 4/2561 จำนวน 22.2 ล้านบาท ใกล้เคียงไตรมาส 4/2560 และไตรมาส 3/2561 สำหรับปีสิ้นสุดวันที่ 31 ธันวาคม 2561 บริษัทฯ มีต้นทุนทางการเงินจำนวน 82.2 ล้านบาท ลดลงจำนวน 6.1 ล้านบาท หรือเป็นอัตราร้อยละ 6.9 เมื่อเทียบกับปีก่อน

สินทรัพย์ไม่หมุนเวียน

บริษัทฯ มีสินทรัพย์ไม่หมุนเวียน ณ วันที่ 31 ธันวาคม 2561 จำนวน 4,366.5 ล้านบาท เพิ่มขึ้นจากสินทรัพย์ไม่หมุนเวียน ณ วันที่ 31 ธันวาคม 2560 จำนวน 687.2 ล้านบาทหรือเป็นอัตราร้อยละ 18.7 โดยมีรายการเปลี่ยนแปลงที่สำคัญจากเงินลงทุนในบริษัทร่วมและการร่วมค้าที่เพิ่มขึ้น 415.0 ล้านบาท และจากที่ดิน อาคาร อุปกรณ์ที่เพิ่มขึ้น 186.8 ล้านบาท ขณะที่เงินลงทุนระยะยาวอื่น และเงินให้กู้ยืมระยะยาวแก่กิจการที่เกี่ยวข้องกัน ลดลงเท่ากับ 55.9 ล้านบาท และ 47.6 ล้านบาท ตามลำดับ

▼ หนี้สิน

บริษัทฯ มีหนี้สิน ณ วันที่ 31 ธันวาคม 2561 จำนวน 3,189.9 ล้านบาท เพิ่มขึ้นจากหนี้สินรวม ณ วันที่ 31 ธันวาคม 2560 เป็นจำนวน 757.0 ล้านบาทหรือเป็นอัตราร้อยละ 31.1

หนี้สินหมุนเวียน

บริษัทฯ มีหนี้สินหมุนเวียน ณ วันที่ 31 ธันวาคม 2561 จำนวน 1,603.7 ล้านบาท เพิ่มขึ้นจากหนี้สินหมุนเวียน ณ วันที่ 31 ธันวาคม 2560 เป็นจำนวน 321.9 ล้านบาทหรือเป็นอัตรา ร้อยละ 25.1 ส่วนใหญ่เกิดจากเจ้าหนี้การค้า เจ้าหนี้อื่น และ ส่วนของเงินกู้ยืมระยะยาวที่ถึงกำหนดชำระภายในหนึ่งปี

หนี้สินไม่หมุนเวียน

บริษัทฯ มีหนี้สินไม่หมุนเวียน ณ วันที่ 31 ธันวาคม 2561 จำนวน 1,586.3 ล้านบาท เพิ่มขึ้นจากหนี้สินไม่หมุนเวียน ณ วันที่ 31 ธันวาคม 2560 เป็นจำนวน 435.1 ล้านบาทหรือเป็น อัตราร้อยละ 37.8 สาเหตุหลักเกิดจากการเพิ่มขึ้นของหุ้นกู้

เป็นจำนวนเงิน 600 ล้านบาท ขณะที่เงินกู้ยืมระยะยาวลดลง 212.6 ล้านบาท

▼ ส่วนของผู้ถือหุ้น

บริษัทฯ มีส่วนของผู้ถือหุ้น ณ วันที่ 31 ธันวาคม 2561 จำนวน 3,167.6 ล้านบาท เพิ่มขึ้นจากส่วนของผู้ถือหุ้น ณ วันที่ 31 ธันวาคม 2560 เป็นจำนวน 67.9 ล้านบาท หรือเป็นอัตรา ร้อยละ 2.2 โดยมีสาเหตุมาจากการบันทึกกำไรที่มีส่วนได้ ส่วนเสียที่ไม่มีอำนาจควบคุมประจำปี 2561

อนึ่ง บริษัทฯ มีการจ่ายหุ้นปันผลให้แก่ผู้ถือหุ้น ในอัตราหุ้นละ 0.25 บาท เป็นจำนวนเงินทั้งสิ้น 255 ล้านบาท ซึ่งส่วนหนึ่งได้ จ่ายเป็นเงินปันผลระหว่างกาลตามมติคณะกรรมการบริษัท ครั้งที่ 1/2561 เมื่อวันที่ 11 มกราคม 2561 ในอัตราหุ้น ละ 0.15 บาท รวมเป็นจำนวนเงิน 153 ล้านบาท และจ่าย ปันผลที่เหลือเมื่อวันที่ 25 พฤษภาคม 2561 ในอัตราหุ้นละ 0.10 บาท รวมเป็นจำนวนเงิน 102 ล้านบาท

การวิเคราะห์สภาพคล่อง

(หน่วย : ล้านบาท)	ปี	
	2560	2561
เงินสดต้นงวด : 1 มกราคม	259.8	1,218.8
กระแสเงินสดได้มา / (ใช้ไป) จากกิจกรรมดำเนินงาน	528.1	497.3
กระแสเงินสดได้มา / (ใช้ไป) จากกิจกรรมลงทุน	1,105.2	(1,342.3)
กระแสเงินสดได้มา / (ใช้ไป) จากกิจกรรมจัดหาเงิน	(674.4)	83.9
กระแสเงินสดเพิ่มขึ้น / (ลดลง) สุทธิ	958.9	(762.4)
เงินสดปลายงวด : 31 ธันวาคม	1,218.8	456.4

▼ กระแสเงินสดจากกิจกรรมดำเนินงาน

บริษัทฯ มีกระแสเงินสดสุทธิได้มาจากกิจกรรมดำเนินงาน สำหรับปีสิ้นสุดวันที่ 31 ธันวาคม 2561 จำนวน 497.3 ล้านบาท มีรายการสำคัญเกิดจากการกำไรสุทธิที่ไม่รวมรายการ พิเศษ 238.4 ล้านบาท รายการบวกกลับค่าเสื่อมราคาอาคาร และอุปกรณ์ 239.2 ล้านบาท และต้นทุนทางการเงิน 82.2 ล้านบาท

▼ กระแสเงินสดจากกิจกรรมลงทุน

บริษัทฯ มีกระแสเงินสดใช้ไปในกิจกรรมลงทุนสำหรับปีสิ้นสุด วันที่ 31 ธันวาคม 2561 จำนวน 1,342.3 ล้านบาท โดยมี รายการที่สำคัญจากการให้เงินซื้อกู้ยืมระยะสั้นแก่กิจการที่ เกี่ยวข้องกันจำนวน 395.3 ล้านบาท การซื้อเงินลงทุนในบริษัท ร่วมค้าและบริษัทย่อยจำนวน 455.6 ล้านบาท และการซื้อ ที่ดิน อาคาร และอุปกรณ์ 456.0 ล้านบาท

▼ กระแสเงินสดจากกิจกรรมจัดหาเงิน

บริษัทฯ มีกระแสเงินสดได้มาจากกิจกรรมจัดหาเงินสำหรับปี สิ้นสุดวันที่ 31 ธันวาคม 2561 จำนวน 83.9 ล้านบาท โดยมี รายการที่สำคัญจากการชำระคืนเงินกู้ยืมระยะยาวจากสถาบัน การเงิน ดอกเบี้ยจ่าย เงินปันผลจ่ายให้ผู้ถือหุ้นของบริษัท และ ชำระหนี้สินตามสัญญาเช่าการเงิน

อัตราส่วนทางการเงินที่สำคัญ

	ปี	
	2560	2561
อัตรากำไรขั้นต้น (%)	31.0%	26.4%
อัตรากำไร (ขาดทุน) สุทธิ (%)	20.4%	7.6
อัตราส่วนสภาพคล่อง (เท่า)	1.44	1.24
อัตราส่วนหนี้สินต่อส่วนของผู้ถือหุ้น (เท่า)	0.78	1.01
อัตราส่วนหนี้สินที่มีการดอกเบี้ยต่อส่วนของผู้ถือหุ้น (เท่า)	0.52	0.72

หมายเหตุ:

อัตรากำไรขั้นต้น

= กำไรขั้นต้น / รายได้ค่าเช่าและค่าบริการ

อัตรากำไร (ขาดทุน) สุทธิ

= กำไร (ขาดทุน) สุทธิ (ส่วนที่เป็นของบริษัท) / รายได้รวม

อัตราส่วนสภาพคล่อง

= สินทรัพย์หมุนเวียน / หนี้สินหมุนเวียน

อัตราส่วนหนี้สินต่อส่วนของผู้ถือหุ้น

= หนี้สินรวม / ส่วนของผู้ถือหุ้นรวม

อัตราส่วนหนี้สินที่มีการดอกเบี้ยต่อส่วนของผู้ถือหุ้น

= หนี้สินที่มีการดอกเบี้ย / ส่วนของผู้ถือหุ้นรวม



รายงานของผู้สอบบัญชีรับอนุญาต

เสนอผู้ถือหุ้นและคณะกรรมการ

บริษัท เจดับเบิ้ลยูดี อินโฟโลจิสติกส์ จำกัด (มหาชน)

ความเห็นอย่างมีเงื่อนไข

ข้าพเจ้าได้ตรวจสอบงบการเงินรวมของ บริษัท เจดับเบิ้ลยูดี อินโฟโลจิสติกส์ จำกัด (มหาชน) และบริษัทย่อย (“กลุ่มบริษัท”) และงบการเงินเฉพาะกิจการของบริษัท เจดับเบิ้ลยูดี อินโฟโลจิสติกส์ จำกัด (มหาชน) (“บริษัท”) ซึ่งประกอบด้วยงบแสดงฐานะการเงินรวมและเฉพาะกิจการ ณ วันที่ 31 ธันวาคม 2561 และงบกำไรขาดทุนและกำไรขาดทุนเบ็ดเสร็จอื่นรวมและเฉพาะกิจการ งบแสดงการเปลี่ยนแปลง ส่วนของผู้ถือหุ้นรวมและเฉพาะกิจการ และงบกระแสเงินสดรวมและเฉพาะกิจการสำหรับปีสิ้นสุดวันเดียวกัน และหมายเหตุประกอบงบการเงินรวมและเฉพาะกิจการ รวมถึงสรุปนโยบายการบัญชีที่สำคัญ

ข้าพเจ้าเห็นว่า ยกเว้นผลกระทบซึ่งอาจจะเกิดขึ้นต่องบการเงินรวมสำหรับปีสิ้นสุดวันที่ 31 ธันวาคม 2561 ตามที่กล่าวไว้ในวรรคเกณฑ์ในการแสดงความเห็นอย่างมีเงื่อนไข งบการเงินรวมและงบการเงินเฉพาะกิจการข้างต้นนี้แสดงฐานะการเงินของบริษัท เจดับเบิ้ลยูดี อินโฟโลจิสติกส์ จำกัด (มหาชน) และบริษัทย่อย และของบริษัท เจดับเบิ้ลยูดี อินโฟโลจิสติกส์ จำกัด (มหาชน) ณ วันที่ 31 ธันวาคม 2561 และผลการดำเนินงาน และกระแสเงินสดสำหรับปีสิ้นสุดวันเดียวกันโดยถูกต้องตามที่ควรในสาระสำคัญตามมาตรฐานการรายงานทางการเงิน

เกณฑ์ในการแสดงความเห็นอย่างมีเงื่อนไข

ตามที่กล่าวในหมายเหตุประกอบงบการเงินข้อ 14 บริษัทบันทึกเงินลงทุนในบริษัท Phnom Penh SEZ Plc. ซึ่งเป็นบริษัทร่วมในต่างประเทศที่ได้มาในระหว่างปีโดยใช้วิธีส่วนได้เสียในงบแสดงฐานะการเงินรวม ณ วันที่ 31 ธันวาคม 2561 จำนวน 260.88 ล้านบาท และรับรู้ส่วนแบ่งกำไรจากเงินลงทุนในบริษัทร่วมดังกล่าวจำนวน 25.36 ล้านบาทในงบกำไรขาดทุนและกำไรขาดทุนเบ็ดเสร็จรวมสำหรับปีสิ้นสุดวันเดียวกัน ข้าพเจ้าไม่สามารถได้มาซึ่งหลักฐานการสอบบัญชีที่เหมาะสมอย่างเพียงพอเกี่ยวกับมูลค่าตามบัญชีของเงินลงทุนในบริษัทร่วมดังกล่าว ณ วันที่ 31 ธันวาคม 2561 และส่วนแบ่งกำไรจากเงินลงทุนในบริษัทร่วมดังกล่าวสำหรับปีสิ้นสุดวันเดียวกัน เนื่องจากงบการเงินสำหรับปีสิ้นสุดวันที่ 31 ธันวาคม 2561 ของบริษัทร่วมดังกล่าวอยู่ระหว่างการตรวจสอบโดยผู้สอบบัญชีของบริษัทร่วมซึ่งยังไม่แล้วเสร็จ ดังนั้น บริษัทได้บันทึกเงินลงทุนตามวิธีส่วนได้เสียในบริษัทร่วมดังกล่าวโดยใช้งบการเงินของบริษัทร่วมสำหรับปีสิ้นสุดวันที่ 31 ธันวาคม 2561 ซึ่งจัดทำโดยผู้บริหารของบริษัทร่วมที่ยังมิได้ผ่านการตรวจสอบ ดังนั้น ข้าพเจ้าจึงไม่สามารถระบุได้ว่าจำเป็นต้องปรับปรุงจำนวนเงินที่เกี่ยวข้องกับรายการดังกล่าวหรือไม่เพียงใด

ข้าพเจ้าได้ปฏิบัติงานตรวจสอบตามมาตรฐานการสอบบัญชี ความรับผิดชอบของข้าพเจ้าได้กล่าวไว้ในวรรค ความรับผิดชอบของผู้สอบบัญชีต่อการตรวจสอบงบการเงินรวมและงบการเงินเฉพาะกิจการในรายงานของข้าพเจ้า ข้าพเจ้ามีความเป็นอิสระจากกลุ่มบริษัทตามข้อกำหนดของจรรยาบรรณของผู้ประกอบวิชาชีพบัญชีที่กำหนดโดยสภาวิชาชีพบัญชีในส่วนที่เกี่ยวข้องกับการตรวจสอบงบการเงินรวมและงบการเงินเฉพาะกิจการ และข้าพเจ้าได้ปฏิบัติตามความรับผิดชอบด้านจรรยาบรรณอื่นๆ ซึ่งเป็นไปตามข้อกำหนดเหล่านี้ ข้าพเจ้าเชื่อว่าหลักฐานการสอบบัญชีที่ข้าพเจ้าได้รับเพียงพอและเหมาะสมเพื่อใช้เป็นเกณฑ์ในการแสดงความเห็นอย่างมีเงื่อนไขของข้าพเจ้า

เรื่องสำคัญในการตรวจสอบ

เรื่องสำคัญในการตรวจสอบคือเรื่องต่างๆ ที่มีนัยสำคัญที่สุดตามดุลยพินิจของผู้ประกอบวิชาชีพของข้าพเจ้าในการตรวจสอบงบการเงินรวมและงบการเงินเฉพาะกิจการสำหรับงวดปัจจุบัน ข้าพเจ้าได้นำเรื่องเหล่านี้มาพิจารณาในบริบทของการตรวจสอบงบการเงินรวมและงบการเงินเฉพาะกิจการโดยรวมและการแสดงความเห็นของข้าพเจ้า ทั้งนี้ ข้าพเจ้าไม่ได้แสดงความเห็น แยกต่างหากสำหรับเรื่องเหล่านี้ นอกจากเรื่องที่ได้กล่าวไว้ในวรรคเกณฑ์ในการแสดงความเห็นอย่างมีเงื่อนไข ข้าพเจ้าได้กำหนดเรื่องที่จะกล่าวต่อไปนี้เป็นเรื่องสำคัญในการตรวจสอบเพื่อสื่อสารในรายงานของข้าพเจ้า

เรื่องสำคัญในการตรวจสอบ	วิธีการตรวจสอบที่ใช้เพื่อตอบสนอง
<p>การด้อยค่าของเงินลงทุนในบริษัทย่อย บริษัทร่วมและ การร่วมค้า</p> <p>กลุ่มบริษัทมีเงินลงทุนในบริษัทย่อย บริษัทร่วมและ การร่วมค้าที่มีนัยสำคัญต่อการเงิน ข้าพเจ้าให้ความสำคัญเกี่ยวกับการด้อยค่าของเงินลงทุนในบริษัท ย่อย บริษัทร่วมและการร่วมค้า เนื่องจากมูลค่าของเงิน ลงทุนในบริษัทย่อย บริษัทร่วมและการร่วมค้ามีจำนวน เงินที่เป็นสาระสำคัญและฝ่ายบริหารต้องใช้ดุลยพินิจ และข้อสมมติที่สำคัญที่ผู้บริหารของกลุ่มบริษัท นำมาใช้ในการประมาณค่าเพื่อการด้อยค่าดังกล่าว ผู้บริหารต้องใช้วิจารณญาณในการกำหนดข้อสมมติซึ่งมี ความไม่แน่นอนในการประมาณการคิดลดกระแสเงินสด ที่จะได้รับในอนาคต</p> <p>ทั้งนี้ นโยบายการบัญชีสำหรับเงินลงทุนและการด้อยค่า และรายละเอียดเงินลงทุนในบริษัทย่อย บริษัทร่วมและ การร่วมค้า ได้เปิดเผยไว้ในหมายเหตุประกอบงบการเงิน ข้อ 3.7 ข้อ 3.13 ข้อ 14 และข้อ 15 ตามลำดับ</p>	<p>วิธีการตรวจสอบที่สำคัญรวมถึง</p> <ul style="list-style-type: none"> • ทำความเข้าใจเกี่ยวกับขั้นตอนการปฏิบัติงานและการควบคุม ภายในที่เกี่ยวข้องกับการรับรู้การด้อยค่าของเงินลงทุนของ เงินลงทุนในบริษัทย่อย บริษัทร่วมและการร่วมค้า • ประเมินการออกแบบและการนำไปปฏิบัติของการควบคุม ภายในที่เกี่ยวข้องกับการรับรู้การด้อยค่าของเงินลงทุนของ เงินลงทุนในบริษัทย่อย บริษัทร่วมและการร่วมค้า • ทดสอบความมีประสิทธิภาพของการปฏิบัติตามการควบคุม ภายในที่เกี่ยวข้องกับการพิจารณาการด้อยค่าของเงินลงทุน ในบริษัทย่อย บริษัทร่วมและการร่วมค้า • ตรวจสอบเนื้อหาสาระ ซึ่งประกอบด้วย <ul style="list-style-type: none"> - ตรวจสอบหลักฐานประกอบการพิจารณาของผู้บริหาร เกี่ยวกับข้อบ่งชี้ของการด้อยค่าของเงินลงทุนในบริษัทย่อย บริษัทร่วม และการร่วมค้า - ประเมินความเหมาะสมของประมาณการของผู้บริหาร โดยการทบทวนผลการดำเนินงานที่เกิดขึ้นจริงและผล ประมาณการของผู้บริหารในปีก่อน - ประเมินความเหมาะสมของวิธีการประเมินมูลค่าและ ข้อสมมติฐานที่สำคัญที่ผู้บริหารของบริษัทนำมาใช้ในการ ประมาณค่าเพื่อการด้อยค่าของเงินลงทุนในบริษัทย่อย บริษัทร่วม และการร่วมค้า - สอบทานการแสดงรายการและการเปิดเผยข้อมูลที่เกี่ยวข้อง

Deloitte Touche Tohmatsu Jaiyos Audit
ดีลอยท์ ทูเช่ โทมัทสึ ไชยยศ สอบบัญชี

เรื่องอื่น

งบการเงินรวมของบริษัท เจดับเบิ้ลยูดี อินโฟโลจิสติกส์ จำกัด (มหาชน) และบริษัทย่อย และงบการเงินเฉพาะกิจการของบริษัท เจดับเบิ้ลยูดี อินโฟโลจิสติกส์ จำกัด (มหาชน) สำหรับปีสิ้นสุดวันที่ 31 ธันวาคม 2560 (ก่อนการจัดประเภทรายการใหม่ตามหมายเหตุประกอบงบการเงินข้อ 42) ที่แสดงเป็นข้อมูลเปรียบเทียบตรวจสอบโดยผู้สอบบัญชีอื่น ซึ่งแสดงความเห็นอย่างไม่มีเงื่อนไข ตามรายงานลงวันที่ 22 กุมภาพันธ์ 2561

ข้อมูลอื่น

ผู้บริหารเป็นผู้รับผิดชอบต่อข้อมูลอื่น ข้อมูลอื่นประกอบด้วยข้อมูลซึ่งรวมอยู่ในรายงานประจำปี ซึ่งคาดว่าจะถูกจัดเตรียมให้ข้าพเจ้าภายหลังวันที่ในรายงานของผู้สอบบัญชี

ความเห็นของข้าพเจ้าต่องบการเงินรวมและงบการเงินเฉพาะกิจการไม่ครอบคลุมถึงข้อมูลอื่นและข้าพเจ้าไม่ได้ให้ความเชื่อมั่นต่อข้อมูลอื่น

ความรับผิดชอบของข้าพเจ้าที่เกี่ยวเนื่องกับการตรวจสอบงบการเงินรวมและงบการเงินเฉพาะกิจการ คือ การอ่านและพิจารณาว่าข้อมูลอื่นมีความขัดแย้งที่มีสาระสำคัญกับงบการเงินหรือกับความรู้ที่ได้รับจากการตรวจสอบของข้าพเจ้า หรือปรากฏว่าข้อมูลอื่นมีการแสดงข้อมูลที่ขัดต่อข้อเท็จจริงอันเป็นสาระสำคัญหรือไม่

เมื่อข้าพเจ้าได้อ่านรายงานประจำปี หากข้าพเจ้าสรุปได้ว่าการแสดงข้อมูลที่ขัดต่อข้อเท็จจริงอันเป็นสาระสำคัญ ข้าพเจ้าต้องสื่อสารเรื่องดังกล่าวกับผู้มีหน้าที่ในการกำกับดูแลและฝ่ายบริหารของบริษัท

ความรับผิดชอบของผู้บริหารและผู้มีหน้าที่ในการกำกับดูแลต้องบการเงินรวมและงบการเงินเฉพาะกิจการ

ผู้บริหารมีหน้าที่รับผิดชอบในการจัดทำและนำเสนองบการเงินรวมและงบการเงินเฉพาะกิจการเหล่านี้ โดยถูกต้องตามที่ควรตามมาตรฐานการรายงานทางการเงิน และรับผิดชอบเกี่ยวกับการควบคุมภายใน ที่ผู้บริหารพิจารณาว่าจำเป็นเพื่อให้สามารถจัดทำงบการเงินรวมและงบการเงินเฉพาะกิจการที่ปราศจากการแสดงข้อมูลที่ขัดต่อข้อเท็จจริงอันเป็นสาระสำคัญไม่ว่าจะเกิดจากการทุจริตหรือข้อผิดพลาด

ในการจัดทำงบการเงินรวมและงบการเงินเฉพาะกิจการ ผู้บริหารรับผิดชอบในการประเมินความสามารถของกลุ่มบริษัทและบริษัทในการดำเนินงานต่อเนื่อง เปิดเผยเรื่องที่เกี่ยวข้องกับการดำเนินงานต่อเนื่อง (ตามความเหมาะสม) และการใช้เกณฑ์การบัญชีสำหรับการดำเนินงานต่อเนื่องเว้นแต่ผู้บริหารมีความตั้งใจที่จะเลิกกลุ่มบริษัทหรือหยุดดำเนินงานหรือไม่สามารถดำเนินงานต่อเนื่องต่อไปได้

ผู้มีหน้าที่ในการกำกับดูแลมีหน้าที่ในการสอดส่องดูแลกระบวนการในการจัดทำรายงานทางการเงินของบริษัท

ความรับผิดชอบของผู้สอบบัญชีต่อการตรวจสอบงบการเงินรวมและงบการเงินเฉพาะกิจการ

การตรวจสอบของข้าพเจ้ามีวัตถุประสงค์เพื่อให้ได้ความเชื่อมั่นอย่างสมเหตุสมผลว่างบการเงินรวมและงบการเงินเฉพาะกิจการโดยรวมปราศจากการแสดงข้อมูลที่ขัดต่อข้อเท็จจริงอันเป็นสาระสำคัญหรือไม่ไม่ว่าจะเกิดจากการทุจริตหรือข้อผิดพลาด และเสนอรายงานของผู้สอบบัญชีซึ่งรวมความเห็นของข้าพเจ้าอยู่ด้วย ความเชื่อมั่นอย่างสมเหตุสมผลคือความเชื่อมั่นในระดับสูงแต่ไม่ได้เป็นการรับประกันว่าการปฏิบัติงานตรวจสอบตามมาตรฐานการสอบบัญชีจะสามารถตรวจพบข้อมูลที่ขัดต่อข้อเท็จจริงอันเป็นสาระสำคัญที่มีอยู่ได้เสมอไป ข้อมูลที่ขัดต่อข้อเท็จจริงอาจเกิดจากการทุจริตหรือข้อผิดพลาดและถือว่ามีสาระสำคัญเมื่อคาดการณ์ได้อย่างสมเหตุสมผลว่ารายการที่ขัดต่อข้อเท็จจริงแต่ละรายการหรือทุกรายการรวมกันจะมีผลต่อการตัดสินใจทางเศรษฐกิจของผู้ใช้งบการเงินรวมและงบการเงินเฉพาะกิจการ จากการใช้งบการเงินเหล่านี้

ในการตรวจสอบของข้าพเจ้าตามมาตรฐานการสอบบัญชี ข้าพเจ้าได้ใช้ดุลยพินิจและการสังเกตและสงสัยเกี่ยวกับผู้ประกอบวิชาชีพตลอดการตรวจสอบ การปฏิบัติงานของข้าพเจ้ารวมถึง

- ระบุและประเมินความเสี่ยงจากการแสดงข้อมูลที่ขัดต่อข้อเท็จจริงอันเป็นสาระสำคัญในงบการเงินรวมและงบการเงินเฉพาะกิจการ ไม่ว่าจะเกิดจากการทุจริตหรือข้อผิดพลาด ออกแบบและปฏิบัติงานตามวิธีการตรวจสอบเพื่อตอบสนองต่อความเสี่ยงเหล่านั้น และได้หลักฐานการสอบบัญชีที่เพียงพอและเหมาะสมเพื่อเป็นเกณฑ์ในการแสดงความเห็นของข้าพเจ้า ความเสี่ยงที่ไม่พบข้อมูลที่ขัดต่อข้อเท็จจริงอันเป็นสาระสำคัญซึ่งเป็นผลมาจากการทุจริตจะสูงกว่าความเสี่ยงที่เกิดจากข้อผิดพลาดเนื่องจากการทุจริตอาจเกี่ยวกับการสมรู้ร่วมคิด การปลอมแปลงเอกสารหลักฐาน การตั้งใจละเว้นการแสดงผลข้อมูล การแสดงผลข้อมูลที่ไม่ตรงตามข้อเท็จจริงหรือการแทรกแซงการควบคุมภายใน
- ทำความเข้าใจในระบบการควบคุมภายในที่เกี่ยวข้องกับการตรวจสอบ เพื่อออกแบบวิธีการตรวจสอบที่เหมาะสมกับสถานการณ์ แต่ไม่ใช่เพื่อวัตถุประสงค์ในการแสดงความเห็นต่อความมีประสิทธิภาพของการควบคุมภายในของกลุ่มบริษัท
- ประเมินความเหมาะสมของนโยบายการบัญชีที่ผู้บริหารใช้และความสมเหตุสมผลของประมาณการทางบัญชีและการเปิดเผยข้อมูลที่เกี่ยวข้องซึ่งจัดทำขึ้นโดยผู้บริหาร
- สรุปเกี่ยวกับความเหมาะสมของการใช้เกณฑ์การบัญชีสำหรับการดำเนินงานต่อเนื่องของผู้บริหารและจากหลักฐานการสอบบัญชีที่ได้รับ สรุปว่ามีความไม่แน่นอนที่มีสาระสำคัญที่เกี่ยวกับเหตุการณ์หรือสถานการณ์ที่อาจเป็นเหตุให้เกิดข้อสงสัยอย่างมีนัยสำคัญต่อความสามารถของกลุ่มบริษัทและบริษัทในการดำเนินงานต่อเนื่องหรือไม่ ถ้าข้าพเจ้าได้ข้อสรุปว่ามีความไม่แน่นอนที่มีสาระสำคัญ ข้าพเจ้าต้องกล่าวไว้ในรายงานของผู้สอบบัญชีของข้าพเจ้าโดยให้สังเกตถึงการเปิดเผยข้อมูลที่เกี่ยวข้องในงบการเงิน หรือถ้าการเปิดเผยดังกล่าวไม่เพียงพอ ความเห็นของข้าพเจ้าจะเปลี่ยนแปลงไป ข้อสรุปของข้าพเจ้าขึ้นอยู่กับหลักฐานการสอบบัญชีที่ได้รับจนถึงวันที่ในรายงานของผู้สอบบัญชีของข้าพเจ้า อย่างไรก็ตาม เหตุการณ์หรือสถานการณ์ในอนาคตอาจเป็นเหตุให้กลุ่มบริษัทและบริษัทต้องหยุดการดำเนินงานต่อเนื่อง
- ประเมินการนำเสนอ โครงสร้างและเนื้อหาของงบการเงินรวมและงบการเงินเฉพาะกิจการโดยรวม รวมถึงการเปิดเผยข้อมูลว่างบการเงินรวมและงบการเงินเฉพาะกิจการแสดงรายการและเหตุการณ์ในรูปแบบที่ทำให้มีการนำเสนอข้อมูลโดยถูกต้องตามที่ควรหรือไม่

- ได้รับหลักฐานการสอบบัญชีที่เหมาะสมอย่างเพียงพอเกี่ยวกับข้อมูลทางการเงินของกิจการภายในกลุ่มหรือกิจกรรมทางธุรกิจภายในกลุ่มบริษัทเพื่อแสดงความเห็นต่อการเงินรวม ข้าพเจ้ารับผิดชอบต่อการกำหนดแนวทาง การควบคุมดูแล และการปฏิบัติงานตรวจสอบกลุ่มบริษัท ข้าพเจ้าเป็นผู้รับผิดชอบแต่เพียงผู้เดียวต่อความเห็นของข้าพเจ้า

ข้าพเจ้าได้สื่อสารกับผู้มีส่วนเกี่ยวข้องในการกำกับดูแลในเรื่องต่าง ๆ ที่สำคัญ ซึ่งรวมถึงขอบเขตและช่วงเวลาของการตรวจสอบตามที่ได้วางแผนไว้และประเด็นที่มีนัยสำคัญที่พบจากการตรวจสอบ รวมถึงข้อบกพร่องที่มีนัยสำคัญในระบบการควบคุมภายในหากข้าพเจ้าได้พบในระหว่างการตรวจสอบของข้าพเจ้า

ข้าพเจ้าได้ให้คำรับรองแก่ผู้มีส่วนเกี่ยวข้องในการกำกับดูแลว่าข้าพเจ้าได้ปฏิบัติตามข้อกำหนดจรรยาบรรณที่เกี่ยวข้องกับความเป็นอิสระและได้สื่อสารกับผู้มีส่วนเกี่ยวข้องในการกำกับดูแลเกี่ยวกับความสัมพันธ์ทั้งหมดตลอดจนเรื่องอื่นซึ่งข้าพเจ้าเชื่อว่ามีเหตุผลที่บุคคลภายนอกอาจพิจารณาว่ากระทบต่อความเป็นอิสระของข้าพเจ้าและมาตรการที่ข้าพเจ้าใช้เพื่อป้องกันไม่ให้ข้าพเจ้าขาดความเป็นอิสระ

จากเรื่องที่ได้สื่อสารกับผู้มีส่วนเกี่ยวข้องในการกำกับดูแล ข้าพเจ้าได้พิจารณาเรื่องต่างๆ ที่มีนัยสำคัญมากที่สุดในการตรวจสอบงบการเงินรวมและงบการเงินเฉพาะกิจการในงวดปัจจุบันและกำหนดเป็นเรื่องสำคัญในการตรวจสอบ ข้าพเจ้าได้อธิบายเรื่องเหล่านี้ในรายงานของผู้สอบบัญชีเว้นแต่กฎหมายหรือข้อบังคับไม่ให้เปิดเผยต่อสาธารณะเกี่ยวกับเรื่องดังกล่าว หรือในสถานการณ์ที่ยากที่จะเกิดขึ้น ข้าพเจ้าพิจารณาว่าไม่ควรสื่อสารเรื่องดังกล่าวในรายงานของข้าพเจ้าเพราะการกระทำดังกล่าวสามารถคาดการณ์ได้อย่างสมเหตุสมผลว่าจะมีผลกระทบในทางลบมากกว่าผลประโยชน์ต่อส่วนได้เสียสาธารณะจากการสื่อสารดังกล่าว



ดร. เกียรตินิม คุณติสุข

กรุงเทพมหานคร

วันที่ 21 กุมภาพันธ์ 2562

ผู้สอบบัญชีรับอนุญาตเลขทะเบียน 4800

บริษัท ดีลอยท์ ทูช โทมัทสு ไชยยศ สอบบัญชี จำกัด

บริษัท เจดับเบิลยูดี อินโฟโลจิสติกส์ จำกัด (มหาชน) และบริษัทย่อย

งบแสดงฐานะการเงิน

ณ วันที่ 31 ธันวาคม 2561

189

หน่วย:บาท

	หมายเหตุ	งบการเงินรวม		งบการเงินเฉพาะกิจการ	
		2561	2560	2561	2560
สินทรัพย์					
สินทรัพย์หมุนเวียน					
เงินสดและรายการเทียบเท่าเงินสด	6.3	456,394,959	1,218,770,842	82,582,023	336,632,769
เงินลงทุนชั่วคราว	7	16,012,814	32,801,659	5,966,084	2,761,821
ลูกหนี้การค้าและลูกหนี้หมุนเวียนอื่น					
ลูกหนี้การค้า	5 และ 8	641,030,903	364,415,985	78,133,530	74,565,460
ลูกหนี้หมุนเวียนอื่น	5 และ 9	205,294,160	158,312,497	42,069,049	182,733,203
เงินให้กู้ยืมระยะสั้น					
เงินให้กู้ยืมระยะสั้นแก่กิจการที่เกี่ยวข้องกัน	5 และ 10	395,340,000	-	469,340,000	23,350,000
เงินให้กู้ยืมระยะสั้นแก่กิจการอื่น	10	86,710,192	40,432,463	8,182,463	40,182,463
ส่วนของเงินให้กู้ยืมระยะยาวแก่กิจการที่เกี่ยวข้องกัน					
ที่ถึงกำหนดชำระภายในหนึ่งปี	5 และ 17	51,245,811	16,235,871	62,025,811	16,235,871
สินค้าคงเหลือ	11	60,230,939	1,874,423	-	-
สินทรัพย์หมุนเวียนอื่น		31,498,058	20,394,062	2,144,236	2,816,336
กลุ่มสินทรัพย์ที่จะจำหน่ายที่จัดประเภทเป็นสินทรัพย์ที่ถือไว้เพื่อขาย	12	47,253,111	-	-	-
รวมสินทรัพย์หมุนเวียน		1,991,010,947	1,853,237,802	750,443,196	679,277,923
สินทรัพย์ไม่หมุนเวียน					
เงินฝากสถาบันการเงินที่คิดภาระค่าประกัน	13	36,439,014	35,835,269	20,672,990	20,469,587
เงินลงทุนในบริษัทร่วม	14	424,730,531	9,706,137	235,515,442	-
เงินลงทุนในบริษัทย่อย	15	-	-	2,697,019,368	2,105,189,498
เงินลงทุนในการร่วมค้า	14	51,580,660	36,547,848	-	-
เงินลงทุนระยะยาวอื่น	16	167,566,240	223,479,280	158,100,000	223,130,140
เงินให้กู้ยืมระยะยาวแก่กิจการที่เกี่ยวข้องกัน	5 และ 17	55,083,536	102,698,604	102,303,536	129,711,692
สินทรัพย์ที่ไม่มีตัวตนภายใต้สัญญาอนุญาตให้ดำเนินการ	18	283,114,288	301,535,204	283,114,288	301,600,822
อสังหาริมทรัพย์เพื่อการลงทุน	19	894,049,374	858,850,761	-	-
ที่ดิน อาคารและอุปกรณ์	20	1,922,011,339	1,735,222,941	101,210,122	103,355,290
สิทธิการเช่าที่ดิน	21	68,246,993	71,999,114	-	-
ค่าความนิยม	22	113,523,036	40,672,520	-	-
สินทรัพย์ที่ไม่มีตัวตน	23	192,161,310	86,363,529	26,190,620	21,595,759
สินทรัพย์ภายใต้เงินได้รอการตัดบัญชี		36,240,191	42,265,255	18,610,511	17,836,106
สินทรัพย์ไม่หมุนเวียนอื่น	24	121,724,140	134,133,066	94,092,369	101,802,457
รวมสินทรัพย์ไม่หมุนเวียน		4,366,470,652	3,679,309,528	3,736,829,246	3,024,691,351
รวมสินทรัพย์		6,357,481,599	5,532,547,330	4,487,272,442	3,703,969,274

หมายเหตุประกอบงบการเงินเป็นส่วนหนึ่งของงบการเงินนี้

บริษัท เจดับเบิลยูดี อินโฟโลจิสติกส์ จำกัด (มหาชน) และบริษัทย่อย

งบแสดงฐานะการเงิน (ต่อ)

ณ วันที่ 31 ธันวาคม 2561

หน่วย: บาท

	หมายเหตุ	งบการเงินรวม		งบการเงินเฉพาะกิจการ	
		2561	2560	2561	2560
หนี้สินและส่วนของผู้ถือหุ้น					
หนี้สินหมุนเวียน					
เงินเบิกเกินบัญชีธนาคารและเงินกู้ยืมระยะสั้น					
จากสถาบันการเงิน	25	192,136,025	215,978,693	-	80,000,000
เจ้าหนี้การค้าและเจ้าหนี้หมุนเวียนอื่น					
เจ้าหนี้การค้า	5 และ 26	358,302,841	239,453,791	89,182,969	76,142,360
เจ้าหนี้หมุนเวียนอื่น	5 และ 27	264,328,573	148,539,157	31,935,235	33,294,573
ส่วนของหุ้นกู้ที่ถึงกำหนดชำระภายในหนึ่งปี	25	300,000,000	200,000,000	300,000,000	200,000,000
ส่วนของเงินกู้ยืมระยะยาวจากสถาบันการเงินที่ถึงกำหนดชำระภายในหนึ่งปี	25	354,443,750	331,020,271	16,121,061	16,235,871
ส่วนของเงินกู้ยืมระยะยาวจากกิจการที่เกี่ยวข้องกันที่ถึงกำหนดชำระภายในหนึ่งปี	5 และ 25	4,840,000	-	-	-
ส่วนของหนี้สินตามสัญญาเช่าการเงินที่ถึงกำหนดชำระภายในหนึ่งปี	25	51,652,606	30,438,812	5,015,170	4,733,065
เงินกู้ยืมระยะสั้นจากกิจการที่เกี่ยวข้องกัน	5 และ 25	-	-	298,000,000	155,000,000
ภาษีเงินได้ค้างจ่าย		8,911,896	70,932,801	-	-
หนี้สินหมุนเวียนอื่น		47,506,210	45,333,125	9,532,002	9,175,526
หนี้สินที่รวมในกลุ่มสินทรัพย์ที่จะจำหน่าย					
ที่จัดประเภทเป็นสินทรัพย์ที่ถือไว้เพื่อขาย	12	21,538,868	-	-	-
รวมหนี้สินหมุนเวียน		1,603,660,769	1,281,696,650	749,786,437	574,581,395
หนี้สินไม่หมุนเวียน					
หุ้นกู้	25	900,000,000	300,000,000	900,000,000	300,000,000
เงินกู้ยืมระยะยาวจากสถาบันการเงิน	25	352,664,438	565,365,835	55,083,535	71,711,699
เงินกู้ยืมระยะยาวจากกิจการที่เกี่ยวข้องกัน	5 และ 25	24,160,000	29,000,000	-	-
รายได้รับล่วงหน้าและค่าเช่าค้างจ่ายระยะยาว	28	49,075,021	52,077,806	-	-
หนี้สินตามสัญญาเช่าการเงิน	25	95,210,729	59,800,155	8,567,672	12,005,786
หนี้สินภาษีเงินได้รอการตัดบัญชี		40,844,276	23,655,861	-	-
ประมาณการหนี้สินไม่หมุนเวียนสำหรับผลประโยชน์พนักงาน	29	36,310,053	38,903,874	8,656,583	7,684,758
ประมาณการหนี้สินไม่หมุนเวียนอื่น	30	80,167,490	75,961,290	80,167,490	75,961,290
หนี้สินไม่หมุนเวียนอื่น		7,820,418	6,418,374	3,321,692	3,542,344
รวมหนี้สินไม่หมุนเวียน		1,586,252,425	1,151,183,195	1,055,796,972	470,905,877
รวมหนี้สิน		3,189,913,194	2,432,879,845	1,805,583,409	1,045,487,272

หมายเหตุประกอบงบการเงินเป็นส่วนหนึ่งของงบการเงินนี้

บริษัท เจดับเบิลยูดี อินโฟโลจิสติกส์ จำกัด (มหาชน) และบริษัทย่อย

งบแสดงฐานะการเงิน (ต่อ)

ณ วันที่ 31 ธันวาคม 2561

หน่วย: บาท

	หมายเหตุ	งบการเงินรวม		งบการเงินเฉพาะกิจการ	
		2561	2560	2561	2560
หนี้สินและส่วนของผู้ถือหุ้น (ต่อ)					
ส่วนของผู้ถือหุ้น					
ทุนเรือนหุ้น					
ทุนจดทะเบียน					
หุ้นสามัญ 1,020,000,000 หุ้น มูลค่าหุ้นละ 0.5 บาท	31	510,000,000	510,000,000	510,000,000	510,000,000
ทุนที่ออกและชำระแล้ว					
หุ้นสามัญ 1,020,000,000 หุ้น มูลค่าหุ้นละ 0.5 บาท					
ชำระครบแล้ว		509,999,972	509,999,972	509,999,972	509,999,972
ส่วนเกินมูลค่าหุ้นสามัญ	31	1,335,829,590	1,335,829,590	1,335,829,590	1,335,829,590
ส่วนเกินทุนจากการลงทุนในบริษัทย่อยด้วยการแลกหุ้น	31	390,969,319	390,969,319	390,969,319	390,969,319
ส่วนเกินทุนจากการจัดโครงสร้างธุรกิจภายใต้การควบคุมเดียวกัน	31	421,301,739	421,301,739	-	-
ส่วนเกินทุนจากการจ่ายโดยใช้หุ้นเป็นเกณฑ์		3,241,598	3,241,598	3,241,598	3,241,598
กำไรสะสม					
จัดสรรแล้ว					
ทุนสำรองตามกฎหมาย	31	51,000,000	51,000,000	51,000,000	51,000,000
ยังไม่ได้จัดสรร		331,616,225	338,057,568	388,168,554	371,694,884
องค์ประกอบอื่นของส่วนของผู้ถือหุ้น		1,143,365	(4,330,532)	2,480,000	(4,253,361)
รวมส่วนของบริษัทใหญ่		3,045,101,808	3,046,069,254	2,681,689,033	2,658,482,002
ส่วนได้เสียที่ไม่มีอำนาจควบคุม		122,466,597	53,598,231	-	-
รวมส่วนของผู้ถือหุ้น		3,167,568,405	3,099,667,485	2,681,689,033	2,658,482,002
รวมหนี้สินและส่วนของผู้ถือหุ้น		6,357,481,599	5,532,547,330	4,487,272,442	3,703,969,274

บริษัท เจดับเบิลยูดี อินโฟลิซิสติกส์ จำกัด (มหาชน) และบริษัทย่อย
งบกำไรขาดทุนและกำไรขาดทุนเบ็ดเสร็จอื่น
สำหรับปีสิ้นสุดวันที่ 31 ธันวาคม 2561

หน่วย: บาท

	หมายเหตุ	งบการเงินรวม		งบการเงินเฉพาะกิจการ	
		2561	2560	2561	2560
รายได้	5				
รายได้จากการให้เช่าและการให้บริการ		3,207,978,907	2,423,301,755	979,294,435	916,055,901
รายได้ดอกเบี้ยและเงินปันผล		43,123,299	17,553,146	274,938,122	336,613,077
กำไรจากการขายสินทรัพย์ให้กองทรัสต์	20	13,702,595	491,238,832	-	-
รายได้อื่น		32,832,912	31,002,757	6,686,215	7,780,253
รวมรายได้		3,297,637,713	2,963,096,490	1,260,918,772	1,260,449,231
ค่าใช้จ่าย	5				
ต้นทุนการให้เช่าและการให้บริการ	35	2,359,826,891	1,671,910,661	770,179,569	773,340,645
ค่าใช้จ่ายในการขาย	35	55,369,879	38,156,215	14,813,812	14,393,279
ค่าใช้จ่ายในการบริหาร	35	512,622,903	427,803,067	141,427,004	114,888,974
ขาดทุนจากประมาณการหนี้สิน	30	4,206,200	4,206,201	4,206,200	4,206,201
ต้นทุนทางการเงิน		82,213,146	88,309,040	52,252,220	22,685,447
รวมค่าใช้จ่าย		3,014,239,019	2,230,385,184	982,878,805	929,514,546
ส่วนแบ่งกำไร (ขาดทุน) จากเงินลงทุนในบริษัทร่วมและการร่วมค้า	5	21,501,704	(6,025,803)	-	-
กำไรก่อนค่าใช้จ่ายภาษีเงินได้		304,900,398	726,685,503	278,039,967	330,934,685
ค่าใช้จ่ายภาษีเงินได้	36	(50,467,777)	(123,442,886)	(6,566,311)	(1,433,440)
กำไรสำหรับปี		254,432,621	603,242,617	271,473,656	329,501,245
กำไร (ขาดทุน) เบ็ดเสร็จอื่น					
รายการที่อาจถูกจัดประเภทใหม่ไว้ในกำไรหรือขาดทุนในภายหลัง					
ผลต่างของอัตราแลกเปลี่ยนจากการแปลงค่างบการเงิน					
ของบริษัทย่อยในต่างประเทศ		(1,259,464)	(75,284)	-	-
ผลกำไร (ขาดทุน) จากการวัดมูลค่าเงินลงทุนเพื่อขาย	16	1,788,480	(7,840,880)	1,788,480	(7,840,880)
ภาษีเงินได้ของรายการที่อาจถูกจัดประเภทใหม่ไว้					
ในกำไรหรือขาดทุนในภายหลัง		(357,696)	1,568,176	(357,696)	1,568,176
		171,320	(6,347,988)	1,430,784	(6,272,704)
รายการที่จะไม่ถูกจัดประเภทใหม่ไว้ในกำไรหรือขาดทุนในภายหลัง					
ภาษีเงินได้ของรายการที่จะไม่ถูกจัดประเภทใหม่ไว้					
ในกำไรหรือขาดทุนในภายหลัง		-	498,741	-	-
		-	498,741	-	-
กำไร (ขาดทุน) เบ็ดเสร็จอื่นสำหรับปี - สุทธิจากภาษี		171,320	(5,849,247)	1,430,784	(6,272,704)
กำไรเบ็ดเสร็จรวมสำหรับปี		254,603,941	597,393,370	272,904,440	323,228,541

บริษัท เจดับเบิลยูดี อินโฟโลจิสติกส์ จำกัด (มหาชน) และบริษัทย่อย
งบกำไรขาดทุนและกำไรขาดทุนเบ็ดเสร็จอื่น (ต่อ)
สำหรับปีสิ้นสุดวันที่ 31 ธันวาคม 2561

หน่วย: บาท

	หมายเหตุ	งบการเงินรวม		งบการเงินเฉพาะกิจการ	
		2561	2560	2561	2560
การแบ่งปันกำไร (ขาดทุน)					
ส่วนที่เป็นของบริษัทใหญ่		252,134,549	612,133,637	271,473,656	329,501,245
ส่วนที่เป็นของส่วนได้เสียที่ไม่มีอำนาจควบคุม		2,298,072	(8,891,020)	-	-
กำไรสำหรับงวด		<u>254,432,621</u>	<u>603,242,617</u>	<u>271,473,656</u>	<u>329,501,245</u>
การแบ่งปันกำไร (ขาดทุน) เบ็ดเสร็จรวม					
ส่วนที่เป็นของบริษัทใหญ่		252,305,869	606,284,390	272,904,440	323,228,541
ส่วนที่เป็นของส่วนได้เสียที่ไม่มีอำนาจควบคุม		2,298,072	(8,891,020)	-	-
กำไรเบ็ดเสร็จรวมสำหรับงวด		<u>254,603,941</u>	<u>597,393,370</u>	<u>272,904,440</u>	<u>323,228,541</u>
กำไรต่อหุ้นขั้นพื้นฐาน					
	บาท	0.25	0.60	0.27	0.32
จำนวนหุ้นสามัญเฉลี่ยถ่วงน้ำหนัก					
	หุ้น	1,020,000,000	1,020,000,000	1,020,000,000	1,020,000,000

หมายเหตุประกอบงบการเงินเป็นส่วนหนึ่งของงบการเงินนี้

บริษัท เจดับเบิลยูดี อินโฟลิซิส จำกัด (มหาชน) และบริษัทย่อย
งบแสดงการเปลี่ยนแปลงส่วนของผู้ถือหุ้น
งบการเงินรวม
สำหรับสิ้นสุดวันที่ 31 ธันวาคม 2561

หมายเหตุ	ส่วนของผู้ถือหุ้นบริษัทใหญ่										ส่วนได้เสีย ที่ไม่ใช่เจ้าของ ผู้ถือหุ้น	รวมส่วนของผู้ถือหุ้น		
	ทุนที่ออก และชำระแล้ว	ส่วนเกินมูลค่าหุ้นสามัญ	ส่วนเกินทุน	ส่วนเกินทุน	ส่วนของผู้ถือหุ้นคงเหลือ	ส่วนเกินทุน	องค์ประกอบอื่น ๆ ของส่วนของผู้ถือหุ้น							
							ส่วนเกินค่า หุ้นสามัญ	ส่วนเกินค่า หุ้นสามัญ	ส่วนเกินค่า หุ้นสามัญ	ส่วนเกินค่า หุ้นสามัญ				
4.2	-	-	-	-	-	3,241,598	92,228,667	(38,613,683)	(1,887)	2,019,343	2,017,456	2,562,602,810	49,984,081	2,612,586,891
	โดยส่วนของผู้ถือหุ้น													
	โดยส่วนของผู้ถือหุ้น													
	โดยส่วนของผู้ถือหุ้น													
38	-	-	-	-	-	(157,438)	-	(7,488,746)	-	-	-	(7,488,746)	18,763,746	11,275,000
	เงินปันผลจ่ายให้ผู้ถือหุ้นของบริษัท													
	เงินปันผลจ่ายให้ผู้ถือหุ้น													
	เงินปันผลจ่ายให้ผู้ถือหุ้น													
31	-	-	-	-	-	(38,575,154)	-	38,575,154	-	-	-	(4,884,222)	4,884,222	(81,600,000)
	เงินปันผลจ่ายจากผู้ถือหุ้น													
	เงินปันผลจ่ายจากผู้ถือหุ้น													
	เงินปันผลจ่ายจากผู้ถือหุ้น													
42	-	-	-	-	-	41,993,333	-	(41,993,333)	-	-	-	-	-	(39,830,338)
	กำไรสุทธิ													
	กำไรสุทธิ													
	กำไรสุทธิ													
รวมกำไร (ขาดทุน) เบ็ดเสร็จ	-	-	-	-	-	-	-	612,133,637	-	-	-	612,133,637	(8,891,020)	603,242,617
	รวมกำไร (ขาดทุน) เบ็ดเสร็จ													
	รวมกำไร (ขาดทุน) เบ็ดเสร็จ													
	รวมกำไร (ขาดทุน) เบ็ดเสร็จ													
รวมกำไร (ขาดทุน) เบ็ดเสร็จ	509,999,972	1,335,829,590	390,969,319	421,301,739	(193,204,440)	3,241,598	134,322,000	448,917,878	(77,171)	(4,253,361)	(4,330,532)	3,047,047,124	52,620,361	3,099,667,485
	รวมกำไร (ขาดทุน) เบ็ดเสร็จ													
	รวมกำไร (ขาดทุน) เบ็ดเสร็จ													
	รวมกำไร (ขาดทุน) เบ็ดเสร็จ													
รวมกำไร (ขาดทุน) เบ็ดเสร็จ	-	-	-	-	-	-	-	612,133,637	-	-	-	612,133,637	(8,891,020)	603,242,617
	รวมกำไร (ขาดทุน) เบ็ดเสร็จ													
	รวมกำไร (ขาดทุน) เบ็ดเสร็จ													
	รวมกำไร (ขาดทุน) เบ็ดเสร็จ													
รวมกำไร (ขาดทุน) เบ็ดเสร็จ	509,999,972	1,335,829,590	390,969,319	421,301,739	-	3,241,598	134,322,000	448,917,878	(77,171)	(4,253,361)	(4,330,532)	3,047,047,124	52,620,361	3,099,667,485
	รวมกำไร (ขาดทุน) เบ็ดเสร็จ													
	รวมกำไร (ขาดทุน) เบ็ดเสร็จ													
	รวมกำไร (ขาดทุน) เบ็ดเสร็จ													

หมายเหตุประกอบงบการเงินเป็นส่วนหนึ่งของงบการเงินนี้

บริษัท เจดับเบิลยูดี อินโฟลิซิส จำกัด (มหาชน) และบริษัทย่อย

งบแสดงการเปลี่ยนแปลงส่วนของผู้ถือหุ้น (ต่อ)

งบการเงินรวม

สำหรับปีสิ้นสุดวันที่ 31 ธันวาคม 2561

หมายเหตุ	ส่วนของผู้ถือหุ้นบริษัทใหญ่										ส่วนของผู้ถือหุ้นที่มีอำนาจควบคุม	รวมส่วนของผู้ถือหุ้น	
	ทุนที่ออกและชำระแล้ว	ส่วนเกินมูลค่าหุ้นสามัญ	ส่วนเกินทุนจากการลงทุนในบริษัทสามัญ	ส่วนเกินทุนจากการจัดโครงสร้างธุรกิจภายใต้การควบรวมกิจการ	ส่วนของผู้ถือหุ้นแสดงจากเงินปันผลของกำไรสุทธิ	ส่วนเกินทุนจากการขายหุ้น	กำไรสะสม			ส่วนของผู้ถือหุ้นของบริษัทใหญ่			
							จ่ายแล้ว	กำไรสุทธิ	ส่วนของผู้ถือหุ้น				
42	509,999,972	1,335,829,590	390,969,319	421,301,739	(193,204,440)	3,241,598	134,322,000	448,917,878	(77,171)	(4,253,361)	3,047,047,124	52,620,356	3,099,667,480
	-	-	-	-	193,204,440	-	(83,322,000)	(110,860,310)	-	-	(977,870)	977,870	-
การได้มาซึ่งส่วนได้เสียที่ไม่มีอำนาจควบคุม													
4.1	-	-	-	-	-	-	-	-	-	-	-	60,072,528	60,072,528
	-	-	-	-	-	-	-	-	-	-	-	2,652,721	2,652,721
15	-	-	-	-	-	-	-	(3,575,906)	-	-	(3,575,906)	3,845,050	269,144
	-	-	-	-	-	-	-	(254,999,986)	-	-	(254,999,986)	-	(254,999,986)
16	-	-	-	-	-	-	-	-	-	5,302,577	5,302,577	-	5,302,577
	-	-	-	-	-	-	-	-	-	-	-	-	-
กำไร	-	-	-	-	-	-	-	252,134,549	-	-	252,134,549	2,298,072	254,432,621
	-	-	-	-	-	-	-	-	(1,259,464)	1,430,784	171,320	-	171,320
รวมกำไร (ขาดทุน) เบ็ดเสร็จสำหรับงวด	509,999,972	1,335,829,590	390,969,319	421,301,739	-	3,241,598	51,000,000	331,616,225	(1,336,635)	2,480,000	3,045,101,808	122,466,597	3,167,568,405
	-	-	-	-	-	-	-	252,134,549	(1,259,464)	1,430,784	171,320	2,298,072	254,603,941
งบแสดงการเปลี่ยนแปลงส่วนของผู้ถือหุ้น (ต่อ)													
งบแสดงการเปลี่ยนแปลงส่วนของผู้ถือหุ้น	509,999,972	1,335,829,590	390,969,319	421,301,739	-	3,241,598	51,000,000	331,616,225	(1,336,635)	2,480,000	3,045,101,808	122,466,597	3,167,568,405
	-	-	-	-	-	-	-	252,134,549	(1,259,464)	1,430,784	171,320	2,298,072	254,603,941

หมายเหตุประกอบงบการเงินเป็นส่วนหนึ่งของงบการเงินนี้

บริษัท เจดับเบิลยูดี อินโฟลิติกส์ จำกัด (มหาชน) และบริษัทย่อย

งบแสดงการเปลี่ยนแปลงส่วนของผู้ถือหุ้น

งบการเงินเฉพาะกิจการ

สำหรับปีสิ้นสุดวันที่ 31 ธันวาคม 2561

หมายเหตุ	ทุน ที่ออกและ ชำระแล้ว	ส่วนเกิน มูลค่าหุ้นสามัญ	ส่วนเกินทุน จากการลงทุน ในบริษัทย่อย ด้วยการแลกเปลี่ยน	ส่วนเกินทุนจาก การจ่ายโดยใช้หุ้น เป็นเกณฑ์	กำไรสะสม		องค์ประกอบอื่น ของส่วนของผู้ถือหุ้น ผลกำไร(ขาดทุน)จาก การวัดมูลค่าเงินลงทุนซื้อขาย	รวมส่วนของผู้ถือหุ้น	หน่วย: บาท
					จัดสรรแล้ว	ยังไม่ได้ จัดสรร			
					ทุนสำรอง ตามกฎหมาย				
38	509,999,972	1,335,829,590	390,969,319	3,241,598	41,666,667	133,126,972	2,019,343	2,416,853,461	
	-	-	-	-	-	(81,600,000)	-	(81,600,000)	
	-	-	-	-	9,333,333	(9,333,333)	-	-	
	-	-	-	-	-	329,501,245	-	329,501,245	
	-	-	-	-	-	-	(6,272,704)	(6,272,704)	
	-	-	-	-	-	329,501,245	(6,272,704)	323,228,541	
ยอดคงเหลือ ณ วันที่ 31 ธันวาคม 2560					51,000,000	371,694,884	(4,253,361)	2,658,482,002	
38	509,999,972	1,335,829,590	390,969,319	3,241,598	51,000,000	371,694,884	(4,253,361)	2,658,482,002	
	-	-	-	-	-	(254,999,986)	-	(254,999,986)	
	-	-	-	-	-	-	5,302,577	5,302,577	
ยอดคงเหลือ ณ วันที่ 31 ธันวาคม 2561					-	-	5,302,577	5,302,577	
16	-	-	-	-	-	-	-	-	
	-	-	-	-	-	271,473,656	-	271,473,656	
	-	-	-	-	-	-	1,430,784	1,430,784	
รวมกำไรเบ็ดเสร็จสำหรับปี					-	271,473,656	1,430,784	272,904,440	
ยอดคงเหลือ ณ วันที่ 31 ธันวาคม 2561					51,000,000	388,168,554	2,480,000	2,681,689,033	

หมายเหตุประกอบงบการเงินเป็นส่วนหนึ่งของงบการเงินนี้

บริษัท เจดับเบิลยูดี อินโฟโลจิสติกส์ จำกัด (มหาชน) และบริษัทย่อย

งบกระแสเงินสด
สำหรับปีสิ้นสุดวันที่ 31 ธันวาคม 2561

หน่วย: บาท

หมายเหตุ	งบการเงินรวม		งบการเงินเฉพาะกิจการ	
	2561	2560	2561	2560
กระแสเงินสดจากกิจกรรมดำเนินงาน				
กำไรก่อนค่าใช้จ่ายภาษีเงินได้	304,900,398	726,685,503	278,039,967	330,934,685
ปรับปรุงด้วย				
กำไรจากการขายเงินลงทุนชั่วคราว	(401,412)	-	(197,868)	-
(กำไร) ขาดทุนจากเงินลงทุนชั่วคราวที่ยังไม่เกิดขึ้น	11,471	441,894	(6,395)	481,733
หนี้สูญและหนี้สงสัยจะสูญ (การกลับรายการ)	(34,757)	2,385,324	(482,478)	208,977
(กำไร) ขาดทุนจากอัตราแลกเปลี่ยนที่ยังไม่เกิดขึ้น	1,203,440	(9,780,067)	(221,202)	9,225,986
ส่วนแบ่ง (กำไร) ขาดทุนจากเงินลงทุนในบริษัทร่วมและการร่วมค้า	(21,501,704)	6,025,803	-	-
ขาดทุนจากการปรับมูลค่าธุรกรรมของเงินลงทุนเพื่อขายเป็นเงินลงทุนในบริษัทร่วม	6,628,221	-	6,628,221	-
ค่าตัดจำหน่าย - สินทรัพย์ไม่มีตัวตนภายใต้สัญญาอนุญาตให้ดำเนินการ	29,670,663	30,997,504	29,670,663	30,997,504
ค่าเสื่อมราคา - อสังหาริมทรัพย์เพื่อการลงทุน	57,781,220	60,660,753	-	-
ขาดทุนจากการตัดจำหน่ายอสังหาริมทรัพย์เพื่อการลงทุน	-	42,032,010	-	-
ค่าเสื่อมราคา - ที่ดิน อาคารและอุปกรณ์	239,233,064	288,760,246	29,072,317	31,899,507
กำไรจากการจำหน่ายที่ดิน อาคารและอุปกรณ์	(17,296,765)	(622,368,484)	(344,245)	-
ค่าตัดจำหน่าย - สิทธิการเช่าที่ดิน	3,752,121	(1,149,711)	-	-
ค่าตัดจำหน่าย - สินทรัพย์ไม่มีตัวตน	17,209,646	15,499,773	5,239,152	5,766,412
ค่าใช้จ่ายประมาณการหนี้สิน	4,206,200	4,206,201	4,206,200	4,206,201
ค่าใช้จ่ายผลประโยชน์พนักงาน	5,005,051	4,005,624	1,110,705	1,002,086
รายได้เงินปันผล	(9,368,681)	-	(237,887,844)	(314,841,411)
ดอกเบี้ยรับ	(33,754,618)	(12,785,322)	(37,050,278)	(21,771,666)
ต้นทุนทางการเงิน	82,213,146	88,309,040	52,252,220	22,685,447
กำไรจากการดำเนินงานก่อนการเปลี่ยนแปลงใน				
สินทรัพย์ และหนี้สินดำเนินงาน	669,456,704	623,926,091	130,029,135	100,795,461
สินทรัพย์ดำเนินงาน (เพิ่มขึ้น) ลดลง				
ลูกหนี้การค้า	(186,852,298)	(27,899,140)	(2,289,148)	(5,229,192)
ลูกหนี้หมุนเวียนอื่น	(30,057,251)	(19,836,175)	613,003	(5,441,560)
สินค้าคงเหลือ	(27,836,388)	(662,236)	-	-
สินทรัพย์หมุนเวียนอื่น	(6,048,681)	17,525,038	672,100	17,936,835
เงินฝากสถาบันการเงินที่ติดภาระค้ำประกัน	1,507,055	(754,232)	(203,403)	(188,956)
สินทรัพย์ไม่หมุนเวียนอื่น	(3,020,193)	(145,432,848)	(902,532)	(42,468,375)
หนี้สินดำเนินงานเพิ่มขึ้น (ลดลง)				
เจ้าหนี้การค้า	52,339,467	53,168,846	28,943,799	18,513,369
เจ้าหนี้หมุนเวียนอื่น	135,084,338	9,588,814	(20,911,092)	(6,370,592)
หนี้สินหมุนเวียนอื่น	(1,174,997)	19,885,759	356,476	3,483,145
รายได้รับล่วงหน้าและค่าเช่าค้างจ่ายระยะยาว	(3,002,785)	(23,755,283)	-	-
หนี้สินไม่หมุนเวียนอื่น	1,402,044	14,083,912	(220,652)	654,206
จ่ายประมาณการหนี้สินผลประโยชน์พนักงาน	(138,880)	(233,714)	(138,880)	-
กระแสเงินสดสุทธิได้มาจากการดำเนินงาน	601,658,135	519,604,832	135,948,806	81,684,341
ภาษีเงินได้รับคืน	31,076,279	7,734,148	25,751,779	6,603,987
จ่ายภาษีเงินได้	(135,399,646)	-	(24,479,874)	-
เงินสดสุทธิได้มาจากกิจกรรมดำเนินงาน	497,334,768	527,338,980	137,220,711	88,288,328

บริษัท เจดับเบิลยูดี อินโฟโลจิสติกส์ จำกัด (มหาชน) และบริษัทย่อย

งบกระแสเงินสด (ต่อ)

สำหรับปีสิ้นสุดวันที่ 31 ธันวาคม 2561

หน่วย: บาท

หมายเหตุ	งบการเงินรวม		งบการเงินเฉพาะกิจการ	
	2561	2560	2561	2560
กระแสเงินสดจากกิจกรรมลงทุน				
เงินสดรับจากการขาย (จ่ายเพื่อซื้อ) เงินลงทุนชั่วคราว	17,178,786	205,385,947	(3,000,000)	235,385,946
เงินสดรับจาก (จ่ายสำหรับ) เงินให้กู้ยืมระยะสั้นแก่กิจการที่เกี่ยวข้องกัน	(395,340,000)	-	(445,990,000)	408,650,000
เงินสดรับจาก (จ่ายสำหรับ) เงินให้กู้ยืมระยะสั้นแก่กิจการอื่น	(46,277,729)	(31,318,391)	32,000,000	(31,068,391)
เงินสดจ่ายเพื่อซื้อเงินลงทุนในบริษัทร่วมและการร่วมค้า	(342,203,901)	(40,953,588)	(169,163,842)	-
เงินสดจ่ายเพื่อซื้อเงินลงทุนในบริษัทย่อย	(113,369,733)	-	(594,579,745)	(673,129,875)
เงินสดรับจากการจำหน่ายเงินลงทุนในบริษัทย่อยโดยไม่มีอำนาจควบคุม	-	-	1,499,875	6,875,000
เงินสดจ่ายเพื่อซื้อเงินลงทุนระยะยาวอื่น	-	(155,467,020)	-	(155,467,020)
เงินสดรับจากเงินให้กู้ยืมระยะยาวแก่กิจการที่เกี่ยวข้องกัน	17,522,135	8,181,054	17,522,135	106,181,054
เงินสดจ่ายสำหรับเงินให้กู้ยืมระยะยาวแก่กิจการที่เกี่ยวข้องกัน	(35,700,000)	(38,238,049)	(35,700,000)	(115,251,137)
เงินสดจ่ายเพื่อซื้อสินทรัพย์ไม่มีตัวตนภายใต้สัญญาอนุญาตให้ดำเนินการ	(11,184,129)	(21,842,935)	(11,184,129)	(21,908,553)
เงินสดจ่ายเพื่อซื้ออสังหาริมทรัพย์เพื่อการลงทุน	(90,357,560)	(35,717,782)	-	-
เงินสดจ่ายเพื่อซื้อที่ดิน อาคารและอุปกรณ์	(455,962,605)	(323,261,732)	(25,148,436)	(19,354,017)
เงินสดรับจากการจำหน่ายที่ดิน อาคารและอุปกรณ์	102,807,797	1,576,133,030	348,303	822,977
เงินสดจ่ายเพื่อซื้อสินทรัพย์ไม่มีตัวตน	(16,249,274)	(23,909,030)	(9,834,013)	(1,409,995)
เงินสดจ่ายล่วงหน้าค่าเช่าที่ดิน	-	(31,714,144)	-	-
เงินปันผลรับ	9,368,681	4,767,824	397,887,739	299,418,630
รับดอกเบี้ย	17,418,692	13,912,193	17,101,534	35,911,790
เงินสดสุทธิได้มาจาก (ใช้ไปใน) กิจกรรมลงทุน	(1,342,348,840)	1,105,957,377	(828,240,579)	75,656,409
กระแสเงินสดจากกิจกรรมจัดหาเงิน				
เงินสดรับจาก (ชำระคืน) เงินเบิกเกินบัญชีธนาคารและเงินกู้ยืมระยะสั้น				
จากสถาบันการเงิน	(41,326,963)	100,316,240	(80,000,000)	80,000,000
เงินสดรับคืนเงินกู้ยืมระยะสั้นจากกิจการที่เกี่ยวข้องกัน	-	-	143,000,000	155,000,000
เงินสดรับจากการออกหุ้นกู้	900,000,000	-	900,000,000	-
เงินสดจ่ายชำระคืนหุ้นกู้	(200,000,000)	-	(200,000,000)	-
เงินสดรับจากเงินกู้ยืมระยะยาวจากสถาบันการเงิน	90,572,060	98,650,215	-	7,250,215
เงินสดชำระคืนเงินกู้ยืมระยะยาวจากสถาบันการเงิน	(291,283,140)	(683,662,640)	(17,522,136)	(17,697,478)
เงินสดรับจากเงินกู้ยืมระยะยาวจากกิจการที่เกี่ยวข้องกัน	-	5,000,000	-	-
เงินสดชำระคืนหนี้สินตามสัญญาเช่าการเงิน	(43,425,354)	(22,103,397)	(5,131,965)	(2,432,533)
เงินสดรับจากการเพิ่มทุนในบริษัทย่อย - ส่วนได้เสียที่ไม่มีอำนาจควบคุม	2,870,000	-	-	-
เงินปันผลจ่ายให้ผู้ถือหุ้นของบริษัท	(254,999,986)	(81,600,000)	(254,999,986)	(81,600,000)
เงินปันผลจ่ายให้ผู้ถือหุ้นที่ไม่มีอำนาจควบคุมของบริษัทย่อย	-	(4,884,222)	-	-
จ่ายต้นทุนทางการเงิน	(78,512,833)	(86,079,231)	(48,376,791)	(22,627,960)
เงินสดสุทธิได้มาจาก (ใช้ไปใน) กิจกรรมจัดหาเงิน	83,893,784	(674,363,035)	436,969,122	117,892,244
ผลต่างจากอัตราแลกเปลี่ยนจากการแปลงค่าทางการเงิน				
ของบริษัทย่อยในต่างประเทศ	1,297,562	-	-	-
เงินสดและรายการเทียบเท่าเงินสดเพิ่มขึ้น (ลดลง) สุทธิ	(759,822,726)	958,933,322	(254,050,746)	281,836,981
เงินสดและรายการเทียบเท่าเงินสด ณ วันที่ 1 มกราคม	1,218,770,842	259,837,520	336,632,769	54,795,788
หัก เงินสดที่ถูกจัดประเภทไว้เป็นสินทรัพย์ที่ถือไว้เพื่อขาย	12	(2,553,157)	-	-
เงินสดและรายการเทียบเท่าเงินสด ณ วันที่ 31 ธันวาคม	6.3	456,394,959	82,582,023	336,632,769
หมายเหตุประกอบงบการเงินเป็นส่วนหนึ่งของงบการเงินนี้				

บริษัท เจดับเบิลยูดี อินโพลีติคัล จำกัด (มหาชน) และบริษัทย่อย

หมายเหตุประกอบงบการเงิน

สำหรับปีสิ้นสุดวันที่ 31 ธันวาคม 2561

หมายเหตุ สารบัญ

- 1 การดำเนินงานและข้อมูลทั่วไป
- 2 เกณฑ์การจัดทำและการนำเสนองบการเงิน
- 3 นโยบายการบัญชีที่สำคัญ
- 4 การซื้อบริษัทย่อยและส่วนได้เสียที่ไม่มีอำนาจควบคุม
- 5 รายการกับกิจการที่เกี่ยวข้องกัน
- 6 การเปิดเผยข้อมูลเกี่ยวกับกระแสเงินสดเพิ่มเติม
- 7 เงินลงทุนชั่วคราว
- 8 ลูกหนี้การค้า
- 9 ลูกหนี้หมุนเวียนอื่น
- 10 เงินให้กู้ยืมระยะสั้น
- 11 สินค้าคงเหลือ
- 12 กลุ่มสินทรัพย์ที่จะจำหน่ายที่จัดประเภทเป็นสินทรัพย์ที่ถือไว้เพื่อขายและหนี้สินที่รวมในกลุ่ม
สินทรัพย์ที่จะจำหน่ายที่จัดประเภทเป็นสินทรัพย์ที่ถือไว้เพื่อขาย
- 13 เงินฝากสถาบันการเงินที่คิดการระคายประกำ
- 14 เงินลงทุนในบริษัทร่วมและการร่วมค้า
- 15 เงินลงทุนในบริษัทย่อย
- 16 เงินลงทุนระยะยาวอื่น
- 17 เงินให้กู้ยืมระยะยาวแก่กิจการที่เกี่ยวข้องกัน
- 18 สินทรัพย์ไม่มีตัวตนภายใต้สัญญาอนุญาตให้ดำเนินการ
- 19 อสังหาริมทรัพย์เพื่อการลงทุน
- 20 ที่ดิน อาคารและอุปกรณ์
- 21 สิทธิการเช่าที่ดิน
- 22 ค่าความนิยม
- 23 สินทรัพย์ไม่มีตัวตน
- 24 สินทรัพย์ไม่หมุนเวียนอื่น
- 25 หนี้สินที่มีภาระดอกเบี้ย
- 26 เจ้าหนี้การค้า

หมายเหตุ สารบัญ

- 27 เจ้าหนี้หมุนเวียนอื่น
- 28 รายได้รับล่วงหน้าและค่าเช่าค้างจ่ายระยะยาว
- 29 ประมาณการหนี้สินไม่หมุนเวียนสำหรับผลประโยชน์พนักงาน
- 30 ประมาณการหนี้สินไม่หมุนเวียนอื่น
- 31 ส่วนเกินมูลค่าหุ้นและสำรอง
- 32 ส่วนงานดำเนินงาน
- 33 กองทุนสำรองเลี้ยงชีพ
- 34 สัญญาเช่าดำเนินงาน
- 35 ค่าใช้จ่ายตามลักษณะ
- 36 ค่าใช้จ่ายภาษีเงินได้
- 37 สิทธิประโยชน์จากการส่งเสริมการลงทุน
- 38 เงินปันผล
- 39 เครื่องมือทางการเงิน
- 40 สัญญาที่สำคัญ
- 41 ภาระผูกพันกับกิจการที่ไม่เกี่ยวข้องกัน
- 42 การจัดประเภทรายการใหม่
- 43 เหตุการณ์ภายหลังรอบระยะเวลารายงาน
- 44 การอนุมัติงบการเงิน

บริษัท เจดับเบิลยูดี อินโฟโลจิสติกส์ จำกัด (มหาชน) และบริษัทย่อย

หมายเหตุประกอบงบการเงิน

สำหรับปีสิ้นสุดวันที่ 31 ธันวาคม 2561

1. การดำเนินงานและข้อมูลทั่วไป

บริษัท เจดับเบิลยูดี อินโฟโลจิสติกส์ จำกัด (มหาชน) “บริษัท” หรือ “JWDIL” เป็นนิติบุคคลที่จัดตั้งขึ้นในประเทศไทย และมีที่อยู่อัดทะเบียนตั้งอยู่เลขที่ 222 ถนนเทพกรีฑา แขวงหัวหมาก เขตบางกะปิ จังหวัดกรุงเทพมหานคร ประเทศไทย

บริษัทจดทะเบียนกับตลาดหลักทรัพย์แห่งประเทศไทย เมื่อวันที่ 29 กันยายน 2558

ณ วันที่ 31 ธันวาคม 2561 และ 2560 ผู้ถือหุ้นรายใหญ่ได้แก่ นายชวนินทร์ บัณฑิตกฤษดา และครอบครัวบัณฑิตกฤษดา ซึ่งถือหุ้นของบริษัทในอัตราร้อยละ 42.89 และร้อยละ 42.72 ของหุ้นทั้งหมดของบริษัท ตามลำดับ

บริษัท บริษัทย่อย บริษัทร่วมและการร่วมค้า (รวมเรียกว่า “กลุ่มบริษัท”) ดำเนินธุรกิจหลักเกี่ยวกับโลจิสติกส์ครบวงจรทั้งในประเทศและต่างประเทศ ครอบคลุมตั้งแต่ธุรกิจการขนส่งสินค้า บริหารคลังสินค้า ท่าพักสินค้า บริการรับฝากสินค้า ให้บริการบรรจุภัณฑ์และการขนย้ายสินค้าและผู้คอนเทนเนอร์ นอกจากนี้กลุ่มบริษัทยังดำเนินธุรกิจเกี่ยวกับการให้เช่าพื้นที่ การจัดเก็บรักษาเอกสารและบริการที่เกี่ยวข้อง การบริการลานจอดรถยนต์ การขนย้ายสินค้า การจัดทำพร้อมติดตั้งโปรแกรมคอมพิวเตอร์ที่ใช้งานด้านโลจิสติกส์ การให้บริการด้านห้องเย็นและบริการที่เกี่ยวข้อง

บริษัทได้ทำสัญญาลงทุน บริหารและประกอบการค้าคลังสินค้าอันตรากับการทำเรือแห่งประเทศไทย โดยมีระยะเวลาการดำเนินงานตามสัญญา 30 ปี เริ่มตั้งแต่วันที่ 1 ตุลาคม 2546 ถึงวันที่ 30 กันยายน 2576

รายละเอียดของบริษัทย่อยของกลุ่มบริษัท ณ วันที่ 31 ธันวาคม 2561 และ 2560 มีดังนี้

ชื่อกิจการ	ลักษณะธุรกิจ	ประเทศที่	กลุ่มบริษัทถือหุ้นร้อยละ		
		กิจการจัดตั้ง	2561	2560	
บริษัทย่อยทางตรง					
บริษัท เบญจพรแลนด์ จำกัด	ให้เช่าที่ดินและอาคาร	ไทย	100.00	100.00	
บริษัท ออโต้ลอจิก จำกัด	การให้บริการและให้เช่าพื้นที่ลานจอดรถ	ไทย	100.00	100.00	
บริษัท คาค้าเชฟ จำกัด	ให้บริการจัดการเอกสาร	ไทย	100.00	100.00	
บริษัท เจวีเค อินเตอร์เนชั่นแนล มูฟเวอร์ส จำกัด	บรรจุหีบห่อ ขนย้ายภายในประเทศและระหว่างประเทศ	ไทย	80.18	80.18	
บริษัท เจดับเบิลยูดี เอเชีย จำกัด	โลจิสติกส์ บริหารการขนส่งสินค้า บริหารคลังสินค้า ท่าพักสินค้า และการบรรจุภัณฑ์	ไทย	100.00	100.00	
บริษัท โคนามิค ไอทีโซลูชั่นส์ จำกัด	จำหน่ายและติดตั้งอุปกรณ์อิเล็กทรอนิกส์ โปรแกรมซอฟต์แวร์ และระบบเครือข่าย	ไทย	100.00	100.00	
บริษัท เจดับเบิลยูดี ทรานสปอร์ต (ประเทศไทย) จำกัด	ให้บริการขนส่งสินค้า ทั้งภายในและระหว่างประเทศ	ไทย	91.09	90.10	
บริษัท จาแพค โซลคิง จำกัด	ลงทุนในบริษัทอื่น	ไทย	100.00	100.00	
บริษัท เจดับเบิลยูดี แปซิฟิก จำกัด	ให้บริการรับฝากสินค้าแช่แข็งในห้องเย็น	ไทย	99.60	99.60	
บริษัท เจดับเบิลยูดี แปซิฟิก แลนด์ จำกัด	ให้บริการคลังสินค้า	ไทย	100.00	100.00	
บริษัท เจดับเบิลยูดี สโตร์ อิท จำกัด (ดูหมายเหตุข้อ 15)	ให้บริการห้องเก็บของส่วนตัว	ไทย	89.00	100.00	
บริษัท โกลบอล ฟู๊ดเซอร์วิส เน็ตเวิร์ค จำกัด (ดูหมายเหตุข้อ 15)	ลงทุนในบริษัทอื่น	ไทย	100.00	-	
บริษัทย่อยทางอ้อม					
บริษัท แปซิฟิก ห้องเย็น จำกัด	ให้บริการรับฝากสินค้า แช่แข็งในห้องเย็นและขนส่งสินค้าแช่แข็ง	ไทย	100.00	100.00	
บริษัท แปซิฟิก โลจิสติกส์ โปร จำกัด	ให้บริการขนส่ง	ไทย	100.00	100.00	
บริษัท เจทีเค โกลด์ สโตร์ จำกัด	ให้บริการรับฝากสินค้าแช่แข็งในห้องเย็น	ไทย	67.04	66.67	
บริษัท กิลเลียน จำกัด	ให้เช่าที่ดิน	ไทย	100.00	100.00	
บริษัท โอเชียนแอร์ อินเตอร์เนชั่นแนล จำกัด	ให้บริการขนส่งระหว่างประเทศ	ไทย	100.00	100.00	
บริษัท เจดับเบิลยูดี เอนเนอร์ยี แอนด์ รีซอร์สเซส จำกัด ⁽¹⁾	ลงทุนในบริษัทอื่น	ไทย	100.00	-	
JWD Asia Holdings Private Ltd.	ลงทุนในบริษัทอื่น	สิงคโปร์	100.00	100.00	
JVK Indochina Movers Ltd.	ให้บริการขนส่ง	เวียดนาม	100.00	100.00	
JCM Logistics & Warehousing Private Limited	ลงทุนในบริษัทอื่น	สิงคโปร์	52.50	52.50	
Jasia Logistics (Myanmar) Co., Ltd.	ให้บริการรับฝากสินค้าและขนส่งสินค้า	พม่า	52.50	52.50	
Chi Shan Long Feng Food Co., Ltd (ดูหมายเหตุข้อ 4.1)	ให้บริการด้านอาหาร	ไต้หวัน	60.00	-	
Datasafe (Cambodia) Ltd. (ดูหมายเหตุข้อ 4.1)	ให้บริการจัดการเอกสาร	กัมพูชา	100.00	-	
บริษัท โกโกฟรชเทคโนโลยี จำกัด ⁽²⁾	จำหน่ายเครื่องควบคุมอุณหภูมิ	ไทย	100.00	-	
บริษัท เจดับเบิลยูดี บ็อกเซีย โลจิสติกส์ (ประเทศไทย) จำกัด ⁽³⁾	ให้บริการ ขนย้ายภายในประเทศและระหว่างประเทศ	ไทย	100.00	-	
(1) เมื่อวันที่ 31 มกราคม 2561 กลุ่มบริษัทจัดตั้งบริษัท เจดับเบิลยูดี เอนเนอร์ยี แอนด์ รีซอร์สเซส จำกัด โดยมีทุนจดทะเบียนจำนวน 5.00 ล้านบาท ถือหุ้นโดยเบญจพรแลนด์ จำกัด จำนวนร้อยละ 100					
(2) เมื่อวันที่ 27 มิถุนายน 2561 กลุ่มบริษัทจัดตั้งบริษัท โกโกฟรช เทคโนโลยี จำกัด โดยมีทุนจดทะเบียนจำนวน 4.00 ล้านบาท ถือหุ้นโดยบริษัท โกลบอล ฟู๊ดเซอร์วิส เน็ตเวิร์ค จำกัด จำนวนร้อยละ 100					
(3) เมื่อวันที่ 7 พฤศจิกายน 2561 กลุ่มบริษัทจัดตั้งบริษัท เจดับเบิลยูดี บ็อกเซีย โลจิสติกส์ (ประเทศไทย) จำกัด โดยมีทุนจดทะเบียนจำนวน 4.00 ล้านบาท โดยมีบริษัท เจวีเค อินเตอร์เนชั่นแนล มูฟเวอร์ส จำกัด จำนวนร้อยละ 100					

2. เกณฑ์การจัดทำและการนำเสนองบการเงิน

- 2.1 กลุ่มบริษัทและบริษัทจัดทำบัญชีเป็นเงินบาทและจัดทำงบการเงินตามกฎหมายเป็นภาษาไทย ตามมาตรฐานการรายงานทางการเงินและวิธีปฏิบัติทางการบัญชีที่รับรองทั่วไปในประเทศไทย
- 2.2 งบการเงินของกลุ่มบริษัทและบริษัทได้จัดทำขึ้นตามมาตรฐานการบัญชีฉบับที่ 1 (ปรับปรุง 2560) เรื่อง “การนำเสนองบการเงิน” ซึ่งมีผลบังคับใช้สำหรับงบการเงินที่มีรอบระยะเวลาบัญชีที่เริ่มในหรือหลังวันที่ 1 มกราคม 2561 เป็นต้นไป และตามข้อบังคับของตลาดหลักทรัพย์แห่งประเทศไทย ลงวันที่ 2 ตุลาคม 2560 เรื่อง “การจัดทำและส่งงบการเงินและรายการเกี่ยวกับฐานะการเงินและผลการดำเนินงานของกลุ่มบริษัทและบริษัทจดทะเบียน พ.ศ. 2560” และตามประกาศกรมพัฒนาธุรกิจการค้า เรื่อง “กำหนดรายการย่อที่ต้องมีในงบการเงิน (ฉบับที่ 2) พ.ศ. 2559” ลงวันที่ 11 ตุลาคม 2559
- 2.3 งบการเงินนี้จัดทำขึ้นโดยเกณฑ์ราคาทุนเดิมในการวัดมูลค่าองค์ประกอบของงบการเงิน ยกเว้นรายการดังต่อไปนี้ และตามที่ได้เปิดเผยในนโยบายการบัญชีที่สำคัญ

รายการ	เกณฑ์การวัดมูลค่า
เงินลงทุนเพื่อค้า	มูลค่ายุติธรรม
เงินลงทุนเพื่อขาย	มูลค่ายุติธรรม
สิ่งตอบแทนที่คาดว่าจะต้องจ่ายจากการรวมธุรกิจ	มูลค่ายุติธรรม
หนี้สินผลประโยชน์ที่กำหนดไว้	มูลค่าปัจจุบันของภาระผูกพันตามผลประโยชน์ที่กำหนดไว้ซึ่งเปิดเผยไว้ในหมายเหตุประกอบงบการเงิน ข้อ 3.16

- 2.4 งบการเงินนี้จัดทำและแสดงหน่วยเงินตราเป็นเงินบาทซึ่งเป็นสกุลเงินที่ใช้ในการดำเนินงานของกลุ่มบริษัทและบริษัท
- 2.5 มาตรฐานการรายงานทางการเงินที่มีผลต่อการรายงานและการเปิดเผยข้อมูลในงบการเงินสำหรับงวดบัญชีปัจจุบัน

ในระหว่างงวด กลุ่มบริษัทและบริษัทได้นำมาตรฐานการรายงานทางการเงินฉบับปรับปรุงและฉบับใหม่รวมถึงแนวปฏิบัติทางบัญชีที่ออกโดยสภาวิชาชีพบัญชี ซึ่งมีผลบังคับใช้สำหรับรอบระยะเวลาบัญชีที่เริ่มในหรือหลังวันที่ 1 มกราคม 2561 มาถือปฏิบัติ มาตรฐานการรายงานทางการเงินดังกล่าวได้รับการปรับปรุงหรือจัดให้มีขึ้นเพื่อให้มีเนื้อหาเท่าเทียมกับมาตรฐานการรายงานทางการเงินระหว่างประเทศ โดยส่วนใหญ่เป็นการปรับปรุงถ้อยคำและคำศัพท์ การตีความและการให้แนวปฏิบัติทางการบัญชีกับผู้ใช้งานมาตรฐาน การนำมาตรฐานการรายงานทางการเงินดังกล่าวมาถือปฏิบัตินี้ไม่มีผลกระทบอย่างเป็นสาระสำคัญต่องบการเงินของกลุ่มบริษัทและบริษัท

2.6 มาตรฐานการรายงานทางการเงินซึ่งได้ประกาศในราชกิจจานุเบกษาแล้ว แต่ยังไม่มียกบังคับใช้

2.6.1 มาตรฐานการรายงานทางการเงินที่จะมีผลบังคับใช้สำหรับงบการเงินที่มีรอบระยะเวลาบัญชีที่เริ่มในหรือหลังวันที่ 1 มกราคม 2562

มาตรฐานการรายงานทางการเงิน ฉบับที่ 15 เรื่อง รายได้จากสัญญาที่ทำกับลูกค้า

มาตรฐานการรายงานทางการเงินฉบับนี้ กำหนดหลักการสำหรับการรับรู้รายได้จากสัญญาที่ทำกับลูกค้า โดยมาตรฐานการรายงานทางการเงินฉบับนี้จะนำมาแทนมาตรฐานและการตีความมาตรฐานที่เกี่ยวข้องกับเรื่องรายได้เมื่อมีผลบังคับใช้ ได้แก่ มาตรฐานการบัญชี ฉบับที่ 11 เรื่อง สัญญาก่อสร้าง มาตรฐานการบัญชี ฉบับที่ 18 เรื่อง รายได้ การตีความมาตรฐานการบัญชี ฉบับที่ 31 เรื่อง รายได้ - รายการแลกเปลี่ยนเกี่ยวกับบริการโฆษณา การตีความมาตรฐานการรายงานทางการเงิน ฉบับที่ 13 เรื่อง โปรแกรมสิทธิพิเศษแก่ลูกค้า การตีความมาตรฐานการรายงานทางการเงิน ฉบับที่ 15 เรื่อง สัญญาสำหรับการก่อสร้าง อสังหาริมทรัพย์ และการตีความมาตรฐานการรายงานทางการเงิน ฉบับที่ 18 เรื่อง การโอนสินทรัพย์จากลูกค้า ซึ่งมาตรฐานการรายงานทางการเงิน ฉบับที่ 15 กำหนดวิธีปฏิบัติในช่วงเปลี่ยนแปลงโดยให้ใช้วิธีปรับย้อนหลังตามมาตรฐานการบัญชี ฉบับที่ 8 เรื่อง นโยบายการบัญชี การเปลี่ยนแปลงประมาณการทางบัญชีและข้อผิดพลาด หรือรับรู้ผลกระทบสะสมย้อนหลังจากการปรับใช้มาตรฐานการรายงานทางการเงินฉบับนี้เป็นรายการปรับปรุงกำไรสะสมต้นงวดของงวดปัจจุบัน

หลักการสำคัญของมาตรฐานการรายงานทางการเงิน ฉบับที่ 15 เรื่อง รายได้จากสัญญาที่ทำกับลูกค้า คือกิจการรับรู้รายได้เพื่อแสดงการส่งมอบสินค้าหรือบริการที่สัญญาให้ลูกค้าในจำนวนเงินที่สะท้อนถึงสิ่งตอบแทนที่กิจการคาดว่าจะมีสิทธิได้รับจากการแลกเปลี่ยนสินค้าหรือบริการ มาตรฐานกำหนดหลักการสำคัญ 5 ขั้นตอนในการรับรู้รายได้ดังต่อไปนี้

ขั้นตอนแรก: ระบุสัญญาที่ทำกับลูกค้า

ขั้นที่สอง: ระบุภาระที่ต้องปฏิบัติในสัญญา

ขั้นที่สาม: กำหนดราคาของรายการ

ขั้นที่สี่: บินส่วนราคาของรายการให้กับภาระที่ต้องปฏิบัติที่รวมอยู่ในสัญญา

ขั้นที่ห้า: รับรู้รายได้เมื่อ (หรือขณะที่) กิจการปฏิบัติตามภาระที่ต้องปฏิบัติเสร็จสิ้น

ภายใต้มาตรฐานการรายงานทางการเงิน ฉบับที่ 15 เรื่อง รายได้จากสัญญาที่ทำกับลูกค้า กิจการต้องรับรู้รายได้เมื่อกิจการปฏิบัติตามภาระที่ต้องปฏิบัติเสร็จสิ้น เช่น เมื่ออำนาจควบคุมของสินค้าหรือบริการที่ต้องปฏิบัติตามภาระที่ต้องปฏิบัตินั้นมีการส่งมอบสินค้าหรือบริการให้กับลูกค้าเสร็จสิ้นแล้ว

มาตรฐานการบัญชี ฉบับที่ 28 (ปรับปรุง 2561) เรื่อง เงินลงทุนในบริษัทร่วมและการร่วมค้า

มาตรฐานการบัญชีที่ปรับปรุงใหม่นี้ อธิบายให้ชัดเจนเกี่ยวกับการเลือกวิธีการวัดมูลค่าเงินลงทุนในบริษัทร่วมหรือการร่วมค้าด้วยวิธีมูลค่ายุติธรรมผ่านกำไรหรือขาดทุน (ซึ่งถือโดยกิจการหรือถือโดยทางอ้อมผ่านกิจการซึ่งเป็นกิจการร่วมลงทุน กองทุนรวม กองทรัสต์ หรือกิจการที่มีลักษณะคล้ายคลึงกัน รวมถึงกองทุนประกันภัยแบบควบการลงทุน) โดยกิจการต้องเลือกวิธีการนี้สำหรับแต่ละบริษัทร่วมหรือการร่วมค้า ณ วันที่รับรู้รายการครั้งแรกของบริษัทร่วมและการร่วมค้า มาตรฐานการบัญชีฉบับนี้กำหนดให้ใช้วิธีปรับย้อนหลังสำหรับการเปลี่ยนแปลงดังกล่าว

นอกจากนี้ มาตรฐานการบัญชีที่ปรับปรุงใหม่นี้ ได้อธิบายให้ชัดเจนถึงการพิจารณาเกี่ยวกับการด้อยค่าของเงินลงทุนในบริษัทร่วมและการร่วมค้า

มาตรฐานการบัญชี ฉบับที่ 40 (ปรับปรุง 2561) เรื่อง อสังหาริมทรัพย์เพื่อการลงทุน

มาตรฐานการบัญชีที่ปรับปรุงใหม่นี้ อธิบายให้ชัดเจนเกี่ยวกับการโอนอสังหาริมทรัพย์เพื่อการลงทุนไปยังบัญชีอื่น ๆ หรือการโอนจากบัญชีอื่น ๆ มาเป็นอสังหาริมทรัพย์เพื่อการลงทุนเฉพาะเมื่อมีการเปลี่ยนแปลงการใช้งานของอสังหาริมทรัพย์นั้น มาตรฐานการบัญชีฉบับนี้กำหนดให้ใช้วิธีเปลี่ยนทันทีเป็นต้นไปสำหรับการเปลี่ยนแปลงดังกล่าว

มาตรฐานการรายงานทางการเงิน ฉบับที่ 2 (ปรับปรุง 2561) เรื่อง การจ่ายโดยใช้หุ้นเป็นเกณฑ์

มาตรฐานการรายงานทางการเงินที่ปรับปรุงใหม่นี้ ได้เพิ่มข้อกำหนดต่าง ๆ ดังต่อไปนี้

- 1) ให้ข้อกำหนดเกี่ยวกับวิธีปฏิบัติสำหรับเงื่อนไขการได้รับสิทธิและเงื่อนไขการได้รับสิทธิที่ไม่ใช่เงื่อนไขการบริการหรือผลงาน สำหรับการจ่ายโดยใช้หุ้นเป็นเกณฑ์ที่ชำระด้วยเงินสด
- 2) ให้ข้อกำหนดเกี่ยวกับการจ่ายโดยใช้หุ้นเป็นเกณฑ์ที่ชำระด้วยยอดสุทธิจากภาระผูกพันภาษีเงินได้หัก ณ ที่จ่าย
- 3) ให้ข้อกำหนดเกี่ยวกับการบัญชีสำหรับการปรับปรุงเงื่อนไขของการจ่ายโดยใช้หุ้นเป็นเกณฑ์ที่เปลี่ยนการจัดประเภทจากการจ่ายชำระด้วยเงินสดเป็นการจ่ายชำระด้วยตราสารทุน

มาตรฐานการรายงานทางการเงินฉบับนี้กำหนดให้ใช้วิธีเปลี่ยนทันทีเป็นต้นไปสำหรับการเปลี่ยนแปลงดังกล่าว

2.6.2 มาตรฐานการรายงานทางการเงินที่จะมีผลบังคับใช้สำหรับงบการเงินที่มีรอบระยะเวลาบัญชีที่เริ่มในหรือหลังวันที่ 1 มกราคม 2563

มาตรฐานการบัญชี ฉบับที่ 32 เรื่อง การแสดงรายการเครื่องมือทางการเงิน

มาตรฐานการบัญชีฉบับนี้กำหนดหลักการเกี่ยวกับการแสดงรายการเครื่องมือทางการเงินเป็นหนี้สินหรือส่วนของเจ้าของ และการหักกลบลินทรัพย์ทางการเงินกับหนี้สินทางการเงิน มาตรฐานการบัญชีฉบับนี้ใช้กับการจัดประเภทเครื่องมือทางการเงินในมุมมองของผู้ออกเครื่องมือทางการเงินเพื่อจัดเป็นสินทรัพย์ทางการเงิน หนี้สินทางการเงิน และตราสารทุน รวมถึงการจัดประเภทดอกเบี้ย เงินปันผล ผลกำไรและขาดทุนที่เกี่ยวข้อง และสถานการณ์ที่ทำให้สินทรัพย์ทางการเงินและหนี้สินทางการเงินต้องหักกลบลินกัน

มาตรฐานการบัญชีฉบับนี้ต้องถือปฏิบัติโดยปรับย้อนหลัง ทั้งนี้สำหรับการถือปฏิบัติเป็นครั้งแรกสำหรับงบการเงินประจำปี que เริ่มในหรือหลังปี 2563 กิจการอาจเลือกปฏิบัติตามมาตรฐานการรายงานทางการเงินฉบับนี้โดยไม่ต้องปรับปรุงย้อนหลังโดยให้กิจการปรับปรุงรายการทั้งหมดที่มีอยู่ ณ วันที่ถือปฏิบัติเป็นครั้งแรก โดยพิจารณาตามข้อกำหนดของมาตรฐานฉบับนี้ และผลกระทบสะสมที่เกิดจากการปฏิบัติตามมาตรฐานการรายงานทางการเงินฉบับนี้เป็นครั้งแรก เป็นรายการปรับปรุงกับกำไรสะสมหรือองค์ประกอบอื่นของส่วนของผู้ถือหุ้น (ตามความเหมาะสม) ณ วันแรกที่มีการถือปฏิบัติตามมาตรฐาน ทั้งนี้กิจการต้องเปิดเผยข้อเท็จจริงดังกล่าว

มาตรฐานการรายงานทางการเงิน ฉบับที่ 7 การเปิดเผยข้อมูลเครื่องมือทางการเงิน

มาตรฐานการรายงานทางการเงินฉบับนี้ กำหนดให้กิจการเปิดเผยข้อมูลในงบการเงินเพื่อให้ผู้ใช้งบการเงินสามารถประเมินเกี่ยวกับความมีนัยสำคัญของเครื่องมือทางการเงินต่อฐานะการเงินและผลการดำเนินงานของกิจการ และลักษณะและระดับของความเสี่ยงที่เกิดขึ้นจากเครื่องมือทางการเงินที่กิจการเปิดรับระหว่างรอบระยะเวลารายงานและ ณ วันสิ้นรอบระยะเวลารายงาน รวมทั้งแนวทางการบริหารความเสี่ยงดังกล่าว

สำหรับงบการเงินประจำปี que กิจการถือปฏิบัติตามมาตรฐานการรายงานทางการเงินฉบับนี้เป็นครั้งแรก กิจการไม่จำเป็นต้องแสดงข้อมูลเปรียบเทียบสำหรับการเปิดเผยข้อมูลเกี่ยวกับลักษณะและระดับของความเสี่ยงที่เกิดขึ้นจากเครื่องมือทางการเงิน

มาตรฐานการรายงานทางการเงิน ฉบับที่ 9 เรื่อง เครื่องมือทางการเงิน

มาตรฐานการรายงานทางการเงินฉบับนี้ กำหนดหลักการรายงานทางการเงินสำหรับสินทรัพย์ทางการเงินและหนี้สินทางการเงินเพื่อเสนอข้อมูลที่เกี่ยวข้องกับการตัดสินใจและเป็นประโยชน์ต่อผู้ใช้งบการเงินในการประเมินถึงจำนวนเงิน จังหวะเวลา และความไม่แน่นอนของกระแสเงินสดในอนาคตของกิจการ มาตรฐานการรายงานทางการเงินฉบับนี้ แบ่งเป็น 3 ส่วน ได้แก่ การรับรู้รายการและการวัดมูลค่า การด้อยค่า และการบัญชีป้องกันความเสี่ยง

สินทรัพย์ทางการเงินทั้งหมดที่ถูกรับรู้ภายใต้ขอบเขตมาตรฐานการรายงานทางการเงิน ฉบับที่ 9 เรื่อง เครื่องมือทางการเงิน กิจการต้องวัดมูลค่าภายหลังด้วยราคาทุนตัดจำหน่ายหรือมูลค่ายุติธรรม สำหรับเงินลงทุนในตราสารหนี้ที่ถือตามโมเดลธุรกิจซึ่งมีวัตถุประสงค์เพื่อรับกระแสเงินสดตามสัญญาและกระแสเงินสดตามสัญญานั้นเป็นการจ่ายเพียงเงินต้นและดอกเบี้ยจากยอดคงเหลือของเงินต้นในวันที่กำหนดไว้ต้องวัดมูลค่าด้วยราคาทุนตัดจำหน่าย ณ วันสิ้นรอบระยะเวลารายงาน เงินลงทุนในตราสารหนี้ที่ถือตามโมเดลธุรกิจซึ่งเข้าเงื่อนไขทั้งสองข้อคือเพื่อรับกระแสเงินสดตามสัญญาและเพื่อขายสินทรัพย์ทางการเงินและข้อกำหนดตามสัญญาของสินทรัพย์ทางการเงิน ซึ่งทำให้เกิดกระแสเงินสด ซึ่งเป็นการจ่ายเพียงเงินต้นและดอกเบี้ยจากยอดคงเหลือของเงินต้นในวันที่กำหนดไว้ กิจการต้องวัดมูลค่าด้วยมูลค่ายุติธรรมผ่านกำไรขาดทุนเบ็ดเสร็จอื่น เงินลงทุนในตราสารหนี้ที่ไม่เข้าเงื่อนไขทั้งหมดและเงินลงทุนในตราสารทุน กิจการต้องวัดมูลค่าด้วยมูลค่ายุติธรรมผ่านกำไรหรือขาดทุน ณ วันสิ้นรอบระยะเวลารายงาน นอกจากนี้ภายใต้มาตรฐานการรายงานทางการเงินฉบับที่ 9 เรื่อง เครื่องมือทางการเงิน กิจการอาจเลือกให้เงินลงทุนในตราสารทุน (ไม่ใช่เงินลงทุนที่ถือไว้เพื่อค้าหรือไม่เป็นสิ่งตอบแทนที่คาดว่าจะต้องจ่ายซึ่งเกิดจากการรวมธุรกิจ) วัดด้วยมูลค่ายุติธรรมผ่านกำไรหรือขาดทุน ให้แสดงการเปลี่ยนแปลงในมูลค่ายุติธรรมที่เกิดขึ้นภายหลังในกำไรขาดทุนเบ็ดเสร็จอื่น กิจการต้องรับรู้เงินปันผลจากเงินลงทุนดังกล่าวในกำไรหรือขาดทุน

การวัดมูลค่าของหนี้สินทางการเงินด้วยมูลค่ายุติธรรมผ่านกำไรหรือขาดทุน มาตรฐานการรายงานทางการเงินฉบับที่ 9 เรื่อง เครื่องมือทางการเงิน กำหนดให้จำนวนเงินของการเปลี่ยนแปลงมูลค่ายุติธรรมของหนี้สินทางการเงินที่เป็นผลจากการเปลี่ยนแปลงความเสี่ยงด้านเครดิตของหนี้สินนั้นต้องแสดงในกำไรขาดทุนเบ็ดเสร็จอื่น เว้นแต่การรับรู้ของการเปลี่ยนแปลงในกำไรขาดทุนเบ็ดเสร็จอื่นจะก่อให้เกิดหรือขยายการจับคู่อย่างไม่เหมาะสมทางการบัญชีในกำไรหรือขาดทุน การเปลี่ยนแปลงมูลค่ายุติธรรมของหนี้สินทางการเงินที่เป็นผลจากการเปลี่ยนแปลงความเสี่ยงด้านเครดิตต้องไม่ถูกโอนไปเป็นกำไรหรือขาดทุนในภายหลัง

การค้อยค่าของสินทรัพย์ทางการเงิน มาตรฐานการรายงานทางการเงินฉบับที่ 9 เรื่อง เครื่องมือทางการเงิน กำหนดให้ใช้วิธีผลขาดทุนด้านเครดิตที่คาดว่าจะเกิดขึ้น วิธีผลขาดทุนด้านเครดิตที่คาดว่าจะเกิดขึ้นนั้นกำหนดให้กิจการต้องบันทึกค่าเพื่อผลขาดทุนสำหรับผลขาดทุนด้านเครดิตที่คาดว่าจะเกิดขึ้นและการเปลี่ยนแปลงของผลขาดทุนด้านเครดิตที่คาดว่าจะเกิดขึ้นในแต่ละวันที่รายงาน เพื่อสะท้อนการเปลี่ยนแปลงความเสี่ยงด้านเครดิตนับตั้งแต่การรับรู้เมื่อเริ่มแรก หรือกล่าวอีกอย่างหนึ่งคือการรับรู้ผลขาดทุนด้านเครดิตไม่จำเป็นต้องรอให้เกิดเหตุการณ์ด้านเครดิตขึ้นก่อน

มาตรฐานการรายงานทางการเงินฉบับที่ 9 เรื่อง เครื่องมือทางการเงิน กำหนดลักษณะของรายการที่เข้าเงื่อนไขการบัญชีป้องกันความเสี่ยง โดยเฉพาะลักษณะของเครื่องมือที่เข้าเงื่อนไขสำหรับเครื่องมือที่ใช้ป้องกันความเสี่ยงซึ่งมีอย่างแพร่หลายและลักษณะขององค์ประกอบของความเสี่ยงของรายการที่ไม่ใช่รายการทางการเงินที่เข้าเงื่อนไขการบัญชีป้องกันความเสี่ยง นอกจากนี้มาตรฐานได้นำหลักการความสัมพันธ์ทางเศรษฐกิจมาใช้ในการทดสอบความมีประสิทธิภาพ พร้อมทั้งกำหนดการเปิดเผยข้อมูลเกี่ยวกับกิจกรรมการบริหารความเสี่ยงของกิจการ กิจการสามารถเลือกปฏิบัติตามมาตรฐานการรายงานทางการเงินฉบับนี้แบบปรับปรุงย้อนหลังตามมาตรฐานการบัญชี ฉบับที่ 8 (ปรับปรุง 2561) เรื่อง นโยบายการบัญชี การเปลี่ยนแปลงการประมาณการทางบัญชีและข้อผิดพลาด มาตรฐานการรายงานทางการเงินฉบับนี้ไม่ต้องถือปฏิบัติกับรายการที่ได้มีการตัดรายการแล้ว ณ วันที่เริ่มต้นใช้มาตรฐานครั้งแรก หรือกิจการสามารถเลือกปฏิบัติตามมาตรฐานการรายงานทางการเงินฉบับนี้โดยปรับปรุงรายการผลกระทบสะสมที่เกิดจากการใช้มาตรฐานการรายงานทางการเงินฉบับนี้เป็นครั้งแรก เป็นรายการปรับปรุงกับกำไรสะสม (หรือองค์ประกอบอื่นของส่วนของผู้ถือหุ้น (ตามความเหมาะสม)) ณ วันที่เริ่มต้นใช้มาตรฐานครั้งแรก ทั้งนี้ กิจการต้องเปิดเผยข้อเท็จจริงดังกล่าว

การตีความมาตรฐานการรายงานทางการเงิน ฉบับที่ 16 เรื่อง การป้องกันความเสี่ยงของเงินลงทุนสุทธิในหน่วยงานต่างประเทศ

การตีความมาตรฐานการรายงานทางการเงินฉบับนี้ อธิบายประเด็นสำคัญที่เกี่ยวข้องกับการป้องกันความเสี่ยงที่เกิดขึ้นจากเงินลงทุนสุทธิในหน่วยงานต่างประเทศ ได้แก่ สกุลเงินที่ใช้นำเสนองบการเงินไม่ก่อให้เกิดฐานะเปิดต่อความเสี่ยงที่กิจการนำการบัญชีป้องกันความเสี่ยงมาปฏิบัติ และเครื่องมือที่ใช้ป้องกันความเสี่ยงที่ใช้ในการป้องกันความเสี่ยงของเงินลงทุนสุทธิในหน่วยงานต่างประเทศ การตีความมาตรฐานการรายงานทางการเงินฉบับนี้กำหนดให้ใช้วิธีเปลี่ยนทันทีเป็นต้นไปสำหรับการเปลี่ยนแปลงดังกล่าว

การตีความมาตรฐานการรายงานทางการเงิน ฉบับที่ 19 เรื่อง การชำระหนี้สินทางการเงินด้วยตราสารทุน

การตีความมาตรฐานการรายงานทางการเงินฉบับนี้ ระบุถึงกรณีที่ลูกหนี้ออกตราสารทุนให้แก่เจ้าหนี้เพื่อชำระหนี้สินทางการเงินทั้งหมดหรือบางส่วน ลูกหนี้ต้องตัดรายการหนี้สินทางการเงินทั้งหมดหรือบางส่วนดังกล่าว การตีความมาตรฐานการรายงานทางการเงินฉบับนี้กำหนดให้ใช้วิธีปรับปรุงย้อนหลังสำหรับการเปลี่ยนแปลงดังกล่าว

ผู้บริหารของกลุ่มบริษัทและบริษัทจะนำมาตรฐานการรายงานทางการเงินที่เกี่ยวข้องมาเริ่มถือปฏิบัติกับงบการเงินของกลุ่มบริษัทและบริษัท เมื่อมาตรฐานการรายงานทางการเงินดังกล่าวมีผลบังคับใช้ โดยผู้บริหารของกลุ่มบริษัทและบริษัทอยู่ระหว่างการประเมินผลกระทบจากมาตรฐานการรายงานทางการเงินดังกล่าวที่มีต่องบการเงินของกลุ่มบริษัทและบริษัทในงวดที่จะเริ่มถือปฏิบัติ

3. นโยบายการบัญชีที่สำคัญ

นโยบายการบัญชีที่นำเสนอต่อไปนี้ได้อธิบายโดยสม่ำเสมอสำหรับงบการเงินทุกกรอบระยะเวลา รายงาน

งบการเงินรวมและงบการเงินเฉพาะกิจการฉบับภาษาอังกฤษจัดทำขึ้นจากงบการเงินรวมและงบการเงินเฉพาะกิจการตามกฎหมายที่เป็นภาษาไทย ในกรณีที่มีเนื้อความขัดกันหรือมีการตีความในสองภาษาที่แตกต่างกันให้ใช้งบการเงินรวมและงบการเงินเฉพาะกิจการตามกฎหมายฉบับภาษาไทยเป็นหลัก

3.1 เกณฑ์ในการจัดทำงบการเงินรวม

งบการเงินรวมประกอบด้วยงบการเงินของบริษัทและบริษัทย่อย (รวมกันเรียกว่า “กลุ่มบริษัท”) และส่วนได้เสียของกลุ่มบริษัทในบริษัทร่วมและการร่วมค้า

การรวมธุรกิจ

กลุ่มบริษัทบันทึกบัญชีสำหรับการรวมธุรกิจตามวิธีซื้อ เมื่อการควบคุม (ตามที่กล่าวไว้ในส่วนของบริษัทย่อย) ถูกโอนไปยังกลุ่มบริษัท ยกเว้นในกรณีที่เป็นการรวมธุรกิจภายใต้การควบคุมเดียวกัน

การควบคุมเกิดขึ้นเมื่อกลุ่มบริษัทเปิดรับหรือมีสิทธิในผลตอบแทนผันแปรจากการเกี่ยวข้องกับกิจการนั้นและมีความสามารถในการใช้อำนาจเหนือกิจการนั้นทำให้เกิดผลกระทบต่อจำนวนเงินผลตอบแทนของกลุ่มบริษัท วันที่ซื้อกิจการคือวันที่อำนาจในการควบคุมนั้นได้ถูกโอนไปยังผู้ซื้อ การกำหนดวันที่ซื้อกิจการและการระบุเกี่ยวกับ การโอนอำนาจควบคุมจากฝ่ายหนึ่งไปยังอีกฝ่ายหนึ่งต้องใช้ดุลยพินิจเข้ามาเกี่ยวข้อง

ค่าความนิยมถูกวัดมูลค่า ณ วันที่ซื้อ โดยวัดจากมูลค่ายุติธรรมของสิ่งตอบแทนที่โอนให้ซึ่งรวมถึงการรับรู้จำนวนส่วนได้เสียที่ไม่มีอำนาจควบคุมในผู้ถูกซื้อ หักด้วยมูลค่ายุติธรรมของสินทรัพย์ที่ระบุได้ที่ได้มาและหนี้สินที่รับมาซึ่งวัดมูลค่า ณ วันที่ซื้อ กำไรจากการซื้อในราคาต่ำกว่ามูลค่ายุติธรรมรับรู้ในกำไรหรือขาดทุนทันที

สิ่งตอบแทนที่โอนให้ต้องวัดด้วยมูลค่ายุติธรรมของสินทรัพย์ที่โอนไป นี่สินที่กลุ่มบริษัทก่อขึ้นเพื่อจ่ายชำระให้แก่เจ้าของเดิม และส่วนได้เสียในส่วนของเจ้าของที่ออกโดยกลุ่มบริษัท ทั้งนี้สิ่งตอบแทนที่โอนให้ยังรวมถึงมูลค่ายุติธรรมของหนี้สินที่อาจเกิดขึ้นและมูลค่าของโครงการจ่ายโดยใช้หุ้นเป็นเกณฑ์ที่ออกแทนโครงการของผู้ถูกซื้อเมื่อรวมธุรกิจ หากการรวมธุรกิจมีผลให้สิ้นสุดความสัมพันธ์ของโครงการเดิมระหว่างกลุ่มบริษัทและผู้ถูกซื้อ ให้ใช้ราคาที่ต่ำกว่าระหว่างมูลค่าจากการยกเลิกสัญญาตามที่ระบุในสัญญาและมูลค่าองค์ประกอบนอกตลาดไปหักจากสิ่งตอบแทนที่โอนให้ และรับรู้เป็นค่าใช้จ่ายอื่น

หากมีการออกโครงการจ่ายโดยใช้หุ้นเป็นเกณฑ์ (โครงการทดแทน) เพื่อแลกเปลี่ยนกับโครงการที่พนักงานของผู้ถูกซื้อถืออยู่ (โครงการผู้ถูกซื้อ) ขึ้นอยู่กับต้นทุนบริการในอดีต ผู้ซื้อต้องวัดส่วนของโครงการทดแทนด้วยมูลค่าตามราคาตลาดซึ่งเป็นส่วนหนึ่งของสิ่งตอบแทนที่โอน หากมีข้อกำหนดเกี่ยวกับการทำงานในอนาคต ผลต่างระหว่างมูลค่าซึ่งรวมอยู่ในสิ่งตอบแทนที่โอนไปและราคาตลาดของโครงการทดแทน รับรู้เป็นผลตอบแทนพนักงานภายหลังการรวมธุรกิจ

หนี้สินที่อาจเกิดขึ้นของบริษัทที่ถูกซื้อที่รับมาจากการรวมธุรกิจ รับรู้เป็นหนี้สินหากมีการระบุพันในปัจจุบันซึ่งเกิดขึ้นจากเหตุการณ์ในอดีต และสามารถวัดมูลค่ายุติธรรมได้อย่างน่าเชื่อถือ

ต้นทุนที่เกี่ยวข้องกับการซื้อของกลุ่มบริษัทที่เกิดขึ้นซึ่งเป็นผลมาจากการรวมธุรกิจ เช่น ค่าที่ปรึกษากฎหมาย ค่าธรรมเนียมวิชาชีพและค่าที่ปรึกษาอื่นๆ ถือเป็นค่าใช้จ่ายเมื่อเกิดขึ้น

หากการบันทึกบัญชีเมื่อเริ่มแรกสำหรับการรวมธุรกิจไม่เสร็จสมบูรณ์ภายในวันสิ้นรอบระยะเวลารายงานที่การรวมธุรกิจเกิดขึ้น กลุ่มบริษัทประมาณการมูลค่าของรายการซึ่งข้อมูลทางบัญชียังไม่สมบูรณ์เพื่อรายงาน มูลค่าประมาณการดังกล่าวจะถูกปรับปรุง หรือรับรู้สินทรัพย์ หรือหนี้สินเพิ่มเติมในระหว่างช่วงระยะเวลาในการวัดมูลค่าเพื่อสะท้อนผลของข้อมูลเพิ่มเติมที่ได้รับเกี่ยวกับข้อเท็จจริงและสถานการณ์แวดล้อมที่มีอยู่ ณ วันที่ซื้อ ซึ่งข้อมูลดังกล่าวมีผลต่อการวัดมูลค่าของจำนวนต่างๆ ที่เคยรับรู้ไว้ ณ วันที่ซื้อ

การซื้อแบบทยอยซื้อ

ในการรวมธุรกิจที่ดำเนินการสำเร็จจากการทยอยซื้อ กลุ่มบริษัทต้องวัดมูลค่าส่วนได้เสียของเงินลงทุนที่กลุ่มบริษัทถืออยู่ในผู้ถูกซื้อก่อนการรวมธุรกิจใหม่ด้วยมูลค่ายุติธรรม ณ วันที่ซื้อ และรับรู้ผลกำไรหรือขาดทุนที่เกิดขึ้นในกำไรหรือขาดทุน มูลค่าของส่วนได้เสียในผู้ถูกซื้อก่อนการรวมธุรกิจที่เคยรับรู้ในกำไรขาดทุนเบ็ดเสร็จอื่นจะถูกจัดประเภทใหม่เป็นกำไรหรือขาดทุนด้วยเกณฑ์เดียวกันเสมือนว่าได้ขายเงินลงทุนดังกล่าวออกไป

การรวมธุรกิจภายใต้การควบคุมเดียวกัน

การรวมธุรกิจซึ่งเกิดจากการโอนส่วนได้เสียในกิจการภายใต้การควบคุมของผู้ถือหุ้นซึ่งควบคุมกลุ่มบริษัท ถือเป็นการเข้าครอบครองเสมือนว่าได้เกิดขึ้นตั้งแต่วันต้นงวดของปีเปรียบเทียบก่อนหน้าสุดหรือ ณ วันที่มีการรวมธุรกิจภายใต้การควบคุมเดียวกันแล้วแต่วันใดจะหลังกว่า เพื่อปรับปรุงงบการเงินเปรียบเทียบ สินทรัพย์และหนี้สินที่ได้มาจะถูกรับรู้ด้วยมูลค่าตามบัญชีของกิจการที่นำมารวมในงบการเงินรวมของกลุ่มกิจการก่อนการรวมธุรกิจภายใต้การควบคุมเดียวกัน ส่วนประกอบอื่นของส่วนของเจ้าของที่ได้มาจากการรวมธุรกิจถือเป็นส่วนหนึ่งของส่วนของเจ้าของของกลุ่มบริษัท เงินสดจ่ายในการรวมธุรกิจรับรู้โดยตรงในส่วนของเจ้าของ

บริษัทย่อย

บริษัทย่อยเป็นกิจการที่อยู่ภายใต้การควบคุมของกลุ่มบริษัท การควบคุมเกิดขึ้นเมื่อกลุ่มบริษัทเปิดรับหรือมีสิทธิในผลตอบแทนผันแปรจากการเกี่ยวข้องกับกิจการนั้นและมีความสามารถในการใช้อำนาจเหนือกิจการนั้นทำให้เกิดผลกระทบต่อจำนวนเงินผลตอบแทนของกลุ่มบริษัทงบการเงินของบริษัทย่อยได้รวมอยู่ในงบการเงินรวม นับแต่วันที่มีการควบคุมจนถึงวันที่การควบคุมสิ้นสุดลง

ส่วนได้เสียที่ไม่มีอำนาจควบคุม

ณ วันที่ซื้อธุรกิจ กลุ่มบริษัทวัดมูลค่าส่วนได้เสียที่ไม่มีอำนาจควบคุมตามอัตราส่วนได้เสียในสินทรัพย์สุทธิที่ได้มาจากผู้ถูกซื้อ

การเปลี่ยนแปลงส่วนได้เสียในบริษัทย่อยของกลุ่มบริษัทที่ไม่ทำให้กลุ่มบริษัทสูญเสียอำนาจการควบคุมจะบันทึกบัญชีโดยถือเป็นรายการในส่วนของเจ้าของ

การสูญเสียอำนาจควบคุม

เมื่อกลุ่มบริษัทสูญเสียการควบคุมในบริษัทย่อย กลุ่มบริษัทตัดรายการสินทรัพย์และหนี้สินของบริษัทย่อยนั้นออก รวมถึงส่วนได้เสียที่ไม่มีอำนาจควบคุมและส่วนประกอบอื่นในส่วนของเจ้าของที่เกี่ยวข้องกับบริษัทย่อยนั้นกำไรหรือขาดทุนที่เกิดขึ้นจากการสูญเสียการควบคุมในบริษัทย่อยรับรู้ในกำไรหรือขาดทุนส่วนได้เสียใน บริษัทย่อยเดิมที่ยังคงเหลืออยู่ในหัววัดมูลค่าด้วยมูลค่ายุติธรรม ณ วันที่สูญเสียการควบคุม

ส่วนได้เสียในเงินลงทุนที่บันทึกตามวิธีส่วนได้เสีย

ส่วนได้เสียของกลุ่มบริษัทในเงินลงทุนที่บันทึกตามวิธีส่วนได้เสีย ประกอบด้วยส่วนได้เสียในบริษัทร่วมและการร่วมค้า

บริษัทร่วมเป็นกิจการที่กลุ่มบริษัทมีอิทธิพลอย่างมีนัยสำคัญโดยมีอำนาจเข้าไปมีส่วนร่วมในการตัดสินใจเกี่ยวกับนโยบายทางการเงินและการดำเนินงานแต่ไม่ถึงระดับที่จะควบคุมหรือควบคุมร่วมในนโยบายดังกล่าว การร่วมค้าเป็นการร่วมการทำงานที่กลุ่มบริษัทมีการควบคุมร่วมในกิจการนั้น โดยมีสิทธิในสินทรัพย์สุทธิของการร่วมการงานนั้นมากกว่าการมีสิทธิในสินทรัพย์และการผูกพันในหนี้สินที่เกี่ยวข้องกับการร่วมการงานนั้น

ส่วนได้เสียในบริษัทร่วมและการร่วมค้าบันทึกบัญชีตามวิธีส่วนได้เสีย โดยรับรู้รายการเมื่อเริ่มแรกด้วยราคาทุนซึ่งรวมถึงต้นทุนการทำรายการ ภายหลังการรับรู้รายการเริ่มแรก ส่วนแบ่งกำไรหรือขาดทุนและกำไรขาดทุนเบ็ดเสร็จอื่นของเงินลงทุนที่บันทึกตามวิธีส่วนได้เสียของกลุ่มบริษัท จะถูกบันทึกในงบการเงินรวมจนถึงวันที่กลุ่มบริษัทสูญเสียความมีอิทธิพลอย่างมีนัยสำคัญหรือการควบคุมร่วม

การตัดรายการในงบการเงินรวม

ยอดคงเหลือและรายการบัญชีระหว่างกิจการในกลุ่ม รวมถึงรายได้หรือค่าใช้จ่ายที่ยังไม่เกิดขึ้นจริง ซึ่งเป็นผลมาจากรายการระหว่างกิจการในกลุ่ม ถูกตัดรายการในการจัดทำงบการเงินรวม

3.2 เงินตราต่างประเทศ

รายการบัญชีที่เป็นเงินตราต่างประเทศ

รายการบัญชีที่เป็นเงินตราต่างประเทศแปลงค่าเป็นสกุลเงินที่ใช้ในการดำเนินงานของแต่ละบริษัทในกลุ่มบริษัท โดยใช้อัตราแลกเปลี่ยน ณ วันที่เกิดรายการ

สินทรัพย์และหนี้สินที่เป็นตัวเงินและเป็นเงินตราต่างประเทศ ณ วันที่รายงาน แปลงค่าเป็นสกุลเงินที่ใช้ในการดำเนินงานโดยใช้อัตราแลกเปลี่ยน ณ วันนั้น

สินทรัพย์และหนี้สินที่ไม่เป็นตัวเงินซึ่งเกิดจากรายการบัญชีที่เป็นเงินตราต่างประเทศซึ่งบันทึกตามเกณฑ์ราคาทุนเดิม แปลงค่าเป็นสกุลเงินที่ใช้ในการดำเนินงานโดยใช้อัตราแลกเปลี่ยน ณ วันที่เกิดรายการ

ผลต่างของอัตราแลกเปลี่ยนที่เกิดขึ้นจากการแปลงค่าให้รับรู้เป็นกำไรหรือขาดทุนในงวดบัญชีนั้น

หน่วยงานในต่างประเทศ

สินทรัพย์และหนี้สินของหน่วยงานในต่างประเทศแปลงค่าเป็นเงินบาทโดยใช้อัตราแลกเปลี่ยน ณ วันที่รายงาน

รายได้และค่าใช้จ่ายของหน่วยงานในต่างประเทศแปลงค่าเป็นเงินบาทโดยใช้อัตราแลกเปลี่ยนที่ใกล้เคียงกับอัตรา ณ วันที่เกิดรายการ

ผลต่างจากอัตราแลกเปลี่ยนที่เกิดจากการแปลงค่า บันทึกในงบกำไรขาดทุนเบ็ดเสร็จอื่น และแสดงเป็นรายการผลต่างจากอัตราแลกเปลี่ยนในส่วนของผู้ถือหุ้น จนกว่าจะมีการจำหน่ายเงินลงทุนนั้นออกไป ยกเว้นผลต่างจากการแปลงค่าที่ถูกบันทึกในส่วนได้เสียที่ไม่มีอำนาจควบคุม

3.3 เงินสดและรายการเทียบเท่าเงินสด

เงินสดและรายการเทียบเท่าเงินสดในงบกระแสเงินสดประกอบด้วย ยอดเงินสด ยอดเงินฝากทุกประเภทกับสถาบันการเงิน และเงินลงทุนระยะสั้นซึ่งมีกำหนดจ่ายคืนในระยะเวลาไม่เกิน 3 เดือนนับจากวันที่ได้มา เงินเบิกเกินบัญชีธนาคารซึ่งจะต้องชำระคืนเมื่อทางถามถือเป็นส่วนหนึ่งของกิจกรรมจัดหาเงินในงบกระแสเงินสด และไม่รวมเงินฝากสถาบันการเงินที่มีภาระผูกพัน

3.4 ลูกหนี้การค้าและลูกหนี้หมุนเวียนอื่น

ลูกหนี้การค้าและลูกหนี้หมุนเวียนอื่นแสดงในราคาตามใบแจ้งหนี้หักค่าเผื่อหนี้สงสัยจะสูญ

ค่าเผื่อหนี้สงสัยจะสูญประเมินโดยการวิเคราะห์ประวัติการชำระหนี้ และการคาดการณ์เกี่ยวกับการชำระหนี้ในอนาคตของลูกค้า ลูกหนี้จะถูกตัดจำหน่ายจากบัญชีเมื่อทราบว่าเป็นหนี้สูญ

3.5 สินค้าคงเหลือ

สินค้าคงเหลือวัดมูลค่าด้วยราคาทุนหรือมูลค่าสุทธิที่จะได้รับแล้วแต่ราคาใดจะต่ำกว่า

ต้นทุนของสินค้าคำนวณโดยใช้วิธีถ่วงเฉลี่ยถ่วงน้ำหนัก ต้นทุนสินค้าประกอบด้วยราคาทุนที่ซื้อ ต้นทุนแปลงสภาพหรือต้นทุนอื่นเพื่อให้สินค้าอยู่ในสถานที่และสภาพปัจจุบัน

มูลค่าสุทธิที่จะได้รับเป็นการประมาณราคาที่จะขายได้จากการดำเนินธุรกิจปกติหักด้วยค่าใช้จ่ายที่จำเป็นโดยประมาณในการขาย

3.6 สินค้าที่ยังไม่หมุนเวียนที่จัดประเภทเป็นสินทรัพย์ที่ถือไว้เพื่อขาย

สินทรัพย์ไม่หมุนเวียนที่จัดประเภทเป็นกลุ่มสินทรัพย์ที่ถือไว้เพื่อขายเมื่อมีความเป็นไปได้ก่อนข้างแนในระดับสูงมากที่มูลค่าที่จะได้รับเกินส่วนใหญ่มาจากการขายมากกว่ามาจากการใช้สินทรัพย์นั้นต่อไป

สินทรัพย์หรือกลุ่มสินทรัพย์นั้นต้องมีไว้พร้อมขายในสภาพปัจจุบัน ซึ่งขึ้นอยู่กับข้อตกลงที่เป็นปกติและถือปฏิบัติกันทั่วไปสำหรับการขายกลุ่มสินทรัพย์เหล่านั้น และการขายต้องมีความเป็นไปได้ก่อนข้างแนในระดับสูงมาก

สินทรัพย์ไม่หมุนเวียนที่จัดประเภทเป็นกลุ่มสินทรัพย์ที่ถือไว้เพื่อขายวัดมูลค่าด้วยจำนวนที่ต่ำกว่าระหว่างมูลค่าตามบัญชีกับมูลค่ายุติธรรมหักต้นทุนในการขาย ผลขาดทุนจากการด้อยค่าสำหรับกลุ่มสินทรัพย์ที่จะจำหน่ายนำไปปันส่วนให้กับค่าความนิยมเป็นลำดับแรก แล้วจึงนำไปลดมูลค่าตามบัญชีของสินทรัพย์อื่นๆ ตามสัดส่วนของมูลค่าตามบัญชีของสินทรัพย์แต่ละรายการ

3.7 เงินลงทุน

เงินลงทุนชั่วคราว

เงินลงทุนชั่วคราวประกอบด้วย เงินฝากธนาคารที่มีระยะเวลาครบกำหนดเกินกว่า 3 เดือน แต่ไม่เกิน 12 เดือน แสดงในราคาทุนและไม่คิดภาระค่าประกัน

เงินลงทุนในบริษัทร่วม บริษัทย่อยและการร่วมค้า

เงินลงทุนในบริษัทร่วม บริษัทย่อยและการร่วมค้าในงบการเงินเฉพาะกิจการของบริษัท บันทึกบัญชีโดยใช้วิธีราคาทุน ส่วนการบันทึกบัญชีเงินลงทุนในบริษัทร่วมและการร่วมค้าในงบการเงินรวมใช้วิธีส่วนได้เสีย

เงินลงทุนในตราสารทุนอื่น

ตราสารทุนซึ่งเป็นหลักทรัพย์ในความต้องการของตลาดซึ่งถือไว้เพื่อค้า จัดประเภทเป็นสินทรัพย์หมุนเวียนและแสดงในมูลค่ายุติธรรม กำไรหรือขาดทุนจากการตีราคาหลักทรัพย์ได้บันทึกในงบกำไรขาดทุนและกำไรขาดทุนเบ็ดเสร็จอื่น

ตราสารทุนซึ่งเป็นหลักทรัพย์ในความต้องการของตลาด นอกเหนือจากที่ถือไว้เพื่อค้าหรือตั้งใจถือไว้จนครบกำหนด จัดประเภทเป็นเงินลงทุนเพื่อขาย ภายหลังการรับรู้มูลค่าในครั้งแรก เงินลงทุนเพื่อขายแสดงในมูลค่ายุติธรรม และการเปลี่ยนแปลงที่ไม่ใช่ผลขาดทุนจากการด้อยค่าและผลต่างจากสกุลเงินตราต่างประเทศของรายการที่เป็นตัวเงิน บันทึกโดยตรงในส่วนของผู้ถือหุ้นและงบกำไรขาดทุนเบ็ดเสร็จอื่น

ผลขาดทุนจากการด้อยค่าและผลต่างจากการแลกเปลี่ยนเงินตราต่างประเทศรับรู้ในงบกำไรขาดทุนและกำไรขาดทุนเบ็ดเสร็จอื่น

เงินลงทุนในตราสารทุนซึ่งไม่ใช่หลักทรัพย์ในความต้องการของตลาดแสดงในราคาทุนหักขาดทุนจากการด้อยค่า

มูลค่ายุติธรรมของเครื่องมือทางการเงินสำหรับหลักทรัพย์เพื่อค้าและหลักทรัพย์เพื่อขายจะใช้ราคาเสนอซื้อ ณ วันที่รายงาน

การจำหน่ายเงินลงทุน

เมื่อมีการจำหน่ายเงินลงทุน ผลต่างระหว่างจำนวนเงินสุทธิที่ได้รับและมูลค่าตามบัญชีและรวมถึงกำไรหรือขาดทุนสะสมจากการตีราคาหลักทรัพย์ที่เกี่ยวข้องที่เคยบันทึกในส่วนของผู้ถือหุ้นจะถูกบันทึกในงบกำไรขาดทุนและกำไรขาดทุนเบ็ดเสร็จอื่น

ในกรณีที่กลุ่มบริษัทและบริษัทจำหน่ายบางส่วนของเงินลงทุนที่ถืออยู่ การคำนวณต้นทุนสำหรับเงินลงทุนที่จำหน่ายไปและเงินลงทุนที่ยังถืออยู่ใช้วิธีถัวเฉลี่ยถ่วงน้ำหนักปรับใช้กับมูลค่าตามบัญชีของเงินลงทุนที่เหลืออยู่ทั้งหมด

3.8 อสังหาริมทรัพย์เพื่อการลงทุน

อสังหาริมทรัพย์เพื่อการลงทุน ได้แก่ ที่ดินและอาคารที่ถือครองเพื่อหาประโยชน์จากรายได้ค่าเช่าหรือจากมูลค่าที่เพิ่มขึ้นหรือทั้งสองอย่าง ทั้งนี้ไม่ได้มีไว้เพื่อขายตามปกติธุรกิจหรือใช้ในการผลิตหรือจัดหาสินค้าหรือให้บริการหรือใช้ในการบริหารงาน

อสังหาริมทรัพย์เพื่อการลงทุนวัดมูลค่าด้วยราคาทุนหักค่าเสื่อมราคาสะสมและขาดทุนจากการด้อยค่า

ต้นทุนรวมค่าใช้จ่ายทางตรงเพื่อให้ได้มาซึ่งอสังหาริมทรัพย์เพื่อการลงทุน ต้นทุนการก่อสร้างที่กิจการก่อสร้างเองรวมถึงต้นทุนวัตถุดิบ ค่าแรงทางตรงและต้นทุนทางตรงอื่นเพื่อให้อสังหาริมทรัพย์เพื่อการลงทุนอยู่ในสภาพ พร้อมใช้งานและรวมถึงต้นทุนการกู้ยืม

ค่าเสื่อมราคาจะบันทึกในงบกำไรขาดทุนและกำไรขาดทุนเบ็ดเสร็จอื่น ซึ่งคำนวณโดยวิธีเส้นตรงตามอายุการให้ประโยชน์โดยประมาณของสินทรัพย์แต่ละรายการ ประมาณการอายุการให้ประโยชน์ของสินทรัพย์แสดงได้ดังนี้

อสังหาริมทรัพย์เพื่อการลงทุน

10 - 30 ปี

อสังหาริมทรัพย์เพื่อการลงทุนประเภทที่ดินไม่ได้คิดค่าเสื่อมราคา

กลุ่มบริษัทและบริษัทใช้วิธีราคาทุนในการโอนระหว่างอสังหาริมทรัพย์เพื่อการลงทุนกับอสังหาริมทรัพย์ที่มีไว้ใช้งาน เมื่อมีการเปลี่ยนแปลงวัตถุประสงค์การใช้ของสินทรัพย์

3.9 ที่ดิน อาคารและอุปกรณ์

การรับรู้และการวัดมูลค่า

สินทรัพย์ที่เป็นกรรมสิทธิ์ของกลุ่มบริษัทและบริษัท

ที่ดินวัดมูลค่าด้วยราคาทุน อาคารและอุปกรณ์ วัดมูลค่าด้วยราคาทุนหักค่าเสื่อมราคาสะสมและขาดทุนจากการด้อยค่า

ราคาทุนรวมถึงต้นทุนทางตรงที่เกี่ยวข้องกับการได้มาของสินทรัพย์ ต้นทุนของการก่อสร้างสินทรัพย์ที่กิจการก่อสร้างเอง รวมถึงต้นทุนของวัสดุ แรงงานทางตรงและต้นทุนทางตรงอื่นๆ ที่เกี่ยวข้องกับการจัดหาสินทรัพย์เพื่อให้สินทรัพย์นั้นอยู่ในสภาพที่พร้อมจะใช้งานได้ตามความประสงค์ ต้นทุนในการรื้อถอน การขนย้ายการบูรณะสถานที่ตั้งของสินทรัพย์และต้นทุนการกู้ยืม สำหรับเครื่องมือที่ควบคุมโดยลิขสิทธิ์ซอฟต์แวร์ซึ่งไม่สามารถทำงานได้โดยปราศจากลิขสิทธิ์ซอฟต์แวร์นั้นให้ถือว่า ลิขสิทธิ์ซอฟต์แวร์ดังกล่าวเป็นส่วนหนึ่งของอุปกรณ์

ส่วนประกอบของรายการที่ดิน อาคารและอุปกรณ์แต่ละรายการที่มีอายุการให้ประโยชน์ไม่เท่ากัน ต้องบันทึกแต่ละส่วนประกอบที่มีนัยสำคัญแยกต่างหากจากกัน

กำไรหรือขาดทุนจากการจำหน่ายที่ดิน อาคารและอุปกรณ์ คือผลต่างระหว่างสิ่งตอบแทนสุทธิที่ได้รับจากการจำหน่ายกับมูลค่าตามบัญชีของที่ดิน อาคารและอุปกรณ์ โดยรับรู้ในงบกำไรขาดทุนและกำไรขาดทุนเบ็ดเสร็จอื่น

สินทรัพย์ที่เช่า

การเช่าซึ่งกลุ่มบริษัทและบริษัทได้รับส่วนใหญ่ของความเสียหายและผลตอบแทนจากการครอบครองทรัพย์สินที่เช่านั้นๆ ให้จัดประเภทเป็นสัญญาเช่าการเงิน ส่วนอุปกรณ์ที่ได้มาโดยทำสัญญาเช่าการเงินบันทึกเป็นสินทรัพย์ด้วยมูลค่ายุติธรรมหรือมูลค่าปัจจุบันของจำนวนเงินขั้นต่ำที่ต้องจ่ายตามสัญญาเช่าแล้วแต่จำนวนใดจะต่ำกว่า หักด้วยค่าเสื่อมราคาสะสมและขาดทุนจากการด้อยค่า ค่าเช่าที่ชำระจะแยกเป็นส่วนที่เป็นค่าใช้จ่ายทางการเงิน และส่วนที่จะหักจากหนี้ตามสัญญา เพื่อให้ให้อัตรดอกเบี้ยแต่ละงวดเป็นอัตราคงที่สำหรับยอดคงเหลือของหนี้สิน ค่าใช้จ่ายทางการเงินจะบันทึกโดยตรงในงบกำไรขาดทุนและกำไรขาดทุนเบ็ดเสร็จอื่น

ต้นทุนที่เกิดขึ้นในภายหลัง

ต้นทุนในการเปลี่ยนแปลงส่วนประกอบจะรับรู้เป็นส่วนหนึ่งของมูลค่าตามบัญชีของรายการที่ดิน อาคารและอุปกรณ์ ถ้ามีความเป็นไปได้ค่อนข้างแน่ที่กลุ่มบริษัทจะได้รับประโยชน์เชิงเศรษฐกิจในอนาคตจากรายการนั้น และสามารถวัดมูลค่าต้นทุนของรายการนั้นได้อย่างน่าเชื่อถือ ชื่นส่วนที่ถูกเปลี่ยนแปลงจะถูกตัดจำหน่ายตามมูลค่าตามบัญชี ต้นทุนที่เกิดขึ้นในการซ่อมบำรุงที่ดิน อาคารและอุปกรณ์ที่เกิดขึ้นเป็นประจำจะรับรู้ในงบกำไรขาดทุนและกำไรขาดทุนเบ็ดเสร็จอื่นเมื่อเกิดขึ้น

ค่าเสื่อมราคา

ค่าเสื่อมราคาคำนวณจากมูลค่าเสื่อมสภาพของรายการอาคารและอุปกรณ์ ซึ่งประกอบด้วยราคาทุนของสินทรัพย์หรือต้นทุนในการเปลี่ยนแปลงอื่น หักด้วยมูลค่าคงเหลือของสินทรัพย์

ค่าเสื่อมราคามันถือเป็นค่าใช้จ่ายในงบกำไรขาดทุนและกำไรขาดทุนเบ็ดเสร็จอื่น คำนวณโดยวิธีเส้นตรงตามเกณฑ์อายุการให้ประโยชน์โดยประมาณของส่วนประกอบของสินทรัพย์แต่ละรายการ ประมาณการอายุการให้ประโยชน์ของสินทรัพย์แสดงได้ดังนี้

ส่วนปรับปรุงที่ดิน	5 - 30 ปี
อาคารและส่วนปรับปรุงอาคาร	5 - 30 ปี
เครื่องจักรและอุปกรณ์	5 - 20 ปี
อุปกรณ์สำนักงานและอุปกรณ์อื่น	5 ปี
ยานพาหนะ	5 - 10 ปี
เครื่องมือและอุปกรณ์ที่ใช้ในคลังสินค้า	5 ปี

ที่ดินและสินทรัพย์ระหว่างก่อสร้างและติดตั้งไม่ได้คิดค่าเสื่อมราคา

วิธีการคิดค่าเสื่อมราคา อายุการให้ประโยชน์ของสินทรัพย์และมูลค่าคงเหลือ ถูกทบทวนทุกสิ้นรอบปีบัญชีและปรับปรุงตามความเหมาะสม

3.10 สิทธิการเช่า

สิทธิการเช่า ประกอบด้วย สิทธิการเช่าที่ดิน ของกลุ่มบริษัท แสดงในราคาทุนหักค่าตัดจำหน่ายสะสม และค่าเผื่อการด้อยค่า (ถ้ามี)

ค่าตัดจำหน่าย

ค่าตัดจำหน่าย มันถือเป็นค่าใช้จ่ายในงบกำไรขาดทุนและกำไรขาดทุนเบ็ดเสร็จอื่น คำนวณโดยวิธีเส้นตรงตลอดอายุของสัญญาเช่า

3.11 ค่าความนิยม

ค่าความนิยมที่เกิดจากการซื้อกิจการของบริษัทย่อย บริษัทรับรู้มูลค่าเริ่มแรกของค่าความนิยมตามที่อธิบายในหมายเหตุประกอบงบการเงิน 3.1 ภายหลังจากการรับรู้เมื่อเริ่มแรก ค่าความนิยมจะถูกวัดมูลค่าด้วยวิธีราคาทุนหักขาดทุนจากการด้อยค่า กลุ่มบริษัททำการประเมินการด้อยค่าของค่าความนิยมเป็นประจำทุกปี โดยไม่คำนึงถึงว่าจะมีข้อบ่งชี้ของการด้อยค่าเกิดขึ้นหรือไม่

3.12 สินทรัพย์ไม่มีตัวตน

สินทรัพย์ไม่มีตัวตนอื่นๆ

สินทรัพย์ไม่มีตัวตนอื่นๆ ที่กลุ่มบริษัทซื้อเข้ามาและมีอายุการใช้งานจำกัด วัดมูลค่าด้วยราคาทุนหักค่าตัดจำหน่ายสะสมและค่าเผื่อจากการด้อยค่า

คำตัดจำหน่าย

คำตัดจำหน่ายคำนวณจากราคาทุนของสินทรัพย์หรือจำนวนอื่นที่ใช้แทนราคาทุนหักด้วยมูลค่าคงเหลือ

คำตัดจำหน่ายรับรู้ในงบกำไรขาดทุนและกำไรขาดทุนเบ็ดเสร็จอื่น โดยวิธีเส้นตรงซึ่งโดยส่วนใหญ่จะสะท้อนรูปแบบที่คาดว่าจะได้รับประโยชน์เชิงเศรษฐกิจในอนาคตจากสินทรัพย์นั้นตามระยะเวลาที่คาดว่าจะได้รับประโยชน์จากสินทรัพย์ไม่มีตัวตนซึ่งไม่รวมค่าความนิยม โดยเริ่มตัดจำหน่ายสินทรัพย์ไม่มีตัวตนเมื่อสินทรัพย์นั้นพร้อมที่จะให้ประโยชน์

ระยะเวลาที่คาดว่าจะได้รับประโยชน์สำหรับปีปัจจุบันและปีเปรียบเทียบแสดงได้ดังนี้

ค่าลิขสิทธิ์ซอฟต์แวร์และสิทธิการใช้พื้นที่	3 - 10 ปี
ความสัมพันธ์กับลูกค้า	10 ปี
ค่าสิทธิบัตรและเครื่องหมายการค้า	10 ปี

วิธีการตัดจำหน่าย ระยะเวลาที่คาดว่าจะได้รับประโยชน์ จะได้รับการทบทวนทุกสิ้นรอบปีบัญชีและปรับปรุงตามความเหมาะสม

3.13 การด้อยค่า

ยอดสินทรัพย์ตามบัญชีของกลุ่มบริษัทและบริษัทได้รับการทบทวน ณ ทุกวันที่รายงานว่ามีข้อบ่งชี้เรื่องการด้อยค่าหรือไม่ในกรณีที่มีข้อบ่งชี้จะทำการประมาณมูลค่าสินทรัพย์ที่คาดว่าจะได้รับคืน สำหรับค่าความนิยมจะประมาณมูลค่าที่คาดว่าจะได้รับคืนทุกปี ในช่วงเวลาเดียวกัน

ขาดทุนจากการด้อยค่ารับรู้เมื่อมูลค่าตามบัญชีของสินทรัพย์หรือมูลค่าตามบัญชีของหน่วยสินทรัพย์ที่ก่อให้เกิด เงินสดสูงกว่ามูลค่าที่จะได้รับคืน ขาดทุนจากการด้อยค่าบันทึกในงบกำไรขาดทุนและกำไรขาดทุนเบ็ดเสร็จอื่น เว้นแต่เมื่อมีการกลับรายการการประเมินมูลค่าของสินทรัพย์เพิ่มของสินทรัพย์ขึ้นเดียวกันที่เคยรับรู้ในส่วนของผู้ถือหุ้นและมีการด้อยค่าในเวลาต่อมา ในกรณีนี้จะรับรู้ในส่วนของผู้ถือหุ้น

เมื่อมีการลดลงในมูลค่ายุติธรรมของสินทรัพย์ทางการเงินเพื่อขาย ซึ่งได้บันทึกในส่วนของผู้ถือหุ้น และมีความชัดเจนว่าสินทรัพย์ดังกล่าวมีการด้อยค่า ยอดขาดทุนซึ่งเคยบันทึกในส่วนของผู้ถือหุ้นจะถูกบันทึกในงบกำไรขาดทุนและกำไรขาดทุนเบ็ดเสร็จอื่น โดยไม่ต้องปรับกับยอดสินทรัพย์ทางการเงินดังกล่าว ยอดขาดทุนที่บันทึกในงบกำไรขาดทุนและกำไรขาดทุนเบ็ดเสร็จอื่น เป็นผลต่างระหว่างราคาทุนที่ซื้อกับมูลค่ายุติธรรมในปัจจุบันของสินทรัพย์ หักขาดทุนจากการด้อยค่าของสินทรัพย์ทางการเงินนั้นๆ ซึ่งเคยรับรู้แล้วในงบกำไรขาดทุนและกำไรขาดทุนเบ็ดเสร็จอื่น

การคำนวณมูลค่าที่คาดว่าจะได้รับคืน

มูลค่าที่คาดว่าจะได้รับคืนของหลักทรัพย์ที่ถือไว้จนกว่าจะครบกำหนดที่บันทึกโดยวิธีราคาทุน
ตัดจำหน่าย คำนวณโดยการหารมูลค่าปัจจุบันของประมาณการกระแสเงินสดที่จะได้รับในอนาคต
คิดลดด้วยอัตราดอกเบี้ยที่แท้จริง

มูลค่าที่คาดว่าจะได้รับคืนของสินทรัพย์ทางการเงินสำหรับหลักทรัพย์เพื่อขาย คำนวณโดยอ้างอิง
ถึงมูลค่ายุติธรรม

มูลค่าที่คาดว่าจะได้รับคืนของสินทรัพย์ที่ไม่ใช่สินทรัพย์ทางการเงินหมายถึง มูลค่าจากการใช้
ของสินทรัพย์หรือมูลค่ายุติธรรมของสินทรัพย์หักต้นทุนในการขายแล้วแต่มูลค่าใดจะสูงกว่า
ในการประเมินมูลค่าจากการใช้ของสินทรัพย์ ประมาณการกระแสเงินสดที่จะได้รับในอนาคตจะ
คิดลดเป็นมูลค่าปัจจุบัน โดยใช้อัตราคิดลดก่อนคำนึงภาษีเงินได้เพื่อให้สะท้อนมูลค่าที่อาจ
ประเมินได้ในตลาดปัจจุบัน ซึ่งแปรไปตามเวลาและความเสี่ยงที่มีต่อสินทรัพย์ สำหรับสินทรัพย์
ที่ไม่ก่อให้เกิดกระแสเงินสดรับโดยอิสระจากสินทรัพย์อื่น จะพิจารณามูลค่าที่คาดว่าจะได้รับคืน
รวมกับหน่วยสินทรัพย์ที่ก่อให้เกิดเงินสดที่สินทรัพย์นั้นเกี่ยวข้องด้วย

การกลับรายการด้อยค่า

ขาดทุนจากการด้อยค่าของสินทรัพย์ทางการเงินจะถูกกลับรายการ เมื่อมูลค่าที่คาดว่าจะได้รับคืน
เพิ่มขึ้นในภายหลัง และการเพิ่มขึ้นนั้นสัมพันธ์โดยตรงกับขาดทุนจากการด้อยค่าที่เคยรับรู้ใน
งบกำไรขาดทุนและกำไรขาดทุนเบ็ดเสร็จอื่น

ขาดทุนจากการด้อยค่าของค่าความนิยมจะไม่มีการปรับปรุงกลับรายการ ขาดทุนจากการด้อยค่า
ของสินทรัพย์ที่ไม่ใช่สินทรัพย์ทางการเงินอื่นๆ ที่เคยรับรู้ในงวดก่อนจะถูกประเมิน ณ ทุกวันที่
ที่ออกรายงานว่ามีข้อบ่งชี้เรื่องการด้อยค่าหรือไม่ ขาดทุนจากการด้อยค่าจะถูกกลับรายการ หากมี
การเปลี่ยนแปลงประมาณการที่ใช้ในการคำนวณมูลค่าที่คาดว่าจะได้รับคืน ขาดทุนจากการด้อยค่า
จะถูกกลับรายการเพียงเท่าที่มูลค่าตามบัญชีของสินทรัพย์ไม่เกินกว่ามูลค่าตามบัญชีภายหลังหัก
ค่าเสื่อมราคาหรือค่าตัดจำหน่าย เสมือนหนึ่งไม่เคยมีการบันทึกขาดทุนจากการด้อยค่ามาก่อน

3.14 หนี้สินที่มีภาระดอกเบี้ย

หนี้สินที่มีภาระดอกเบี้ยบันทึกเริ่มแรกในมูลค่ายุติธรรมหักค่าใช้จ่ายที่เกี่ยวข้องกับการเกิดหนี้สิน ภายหลังจากการบันทึกหนี้สินที่มีภาระดอกเบี้ยจะบันทึกต่อมาโดยวิธีราคาทุนตัดจำหน่าย ผลต่างระหว่างยอดหนี้เริ่มแรกและยอดหนี้เมื่อครบกำหนดไถ่ถอนจะบันทึกในงบกำไรขาดทุนและกำไรขาดทุนเบ็ดเสร็จอื่นตลอดอายุการกู้ยืม

3.15 เจ้าหนี้การค้าและเจ้าหนี้หมุนเวียนอื่น

เจ้าหนี้การค้าและเจ้าหนี้หมุนเวียนอื่นแสดงในราคาทุน

3.16 ผลประโยชน์ของพนักงาน

โครงการสมทบเงิน

โครงการสมทบเงินเป็นโครงการผลประโยชน์พนักงานหลังออกจากงาน ซึ่งกิจการจ่ายสมทบเป็นจำนวนเงินที่แน่นอนไปอีกกิจการหนึ่งแยกต่างหาก (กองทุนสำรองเลี้ยงชีพ) และจะไม่มีภาระผูกพันตามกฎหมายหรือภาระผูกพันโดยอนุमानที่จะต้องจ่ายสมทบเพิ่มเติม ภาระผูกพันในการสมทบเข้าโครงการสมทบเงินจะถูกรับรู้เป็นค่าใช้จ่ายพนักงานในงบกำไรขาดทุนและกำไรขาดทุนเบ็ดเสร็จอื่นในรอบระยะเวลาที่พนักงานได้ทำงานให้กับกิจการ

โครงการผลประโยชน์ที่กำหนดไว้

ภาระผูกพันสุทธิของกลุ่มบริษัทและบริษัทจากโครงการผลประโยชน์ที่กำหนดไว้ถูกคำนวณแยกต่างหากเป็นรายโครงการจากการประมาณผลประโยชน์ในอนาคตที่เกิดจากการทำงานของพนักงานในงวดปัจจุบันและงวดก่อนๆ ผลประโยชน์ดังกล่าวได้มีการคิดลดกระแสเงินสดเพื่อให้เป็นมูลค่าปัจจุบัน

การคำนวณภาระผูกพันของโครงการผลประโยชน์ที่กำหนดไว้นั้นจัดทำโดยนักคณิตศาสตร์ประกันภัยที่ได้รับอนุญาต โดยวิธีคิดลดแต่ละหน่วยที่ประมาณการไว้

ในการวัดมูลค่าใหม่ของหนี้สินผลประโยชน์ที่กำหนดไว้สุทธิ กำไรหรือขาดทุนจากการประมาณการตามหลักคณิตศาสตร์ประกันภัยจะถูกรับรู้รายการในงบกำไรขาดทุนเบ็ดเสร็จอื่นทันที กลุ่มบริษัทและบริษัทกำหนดดอกเบี้ยจ่ายของหนี้สินผลประโยชน์ที่กำหนดไว้สุทธิโดยใช้อัตราคิดลดที่ใช้วัดมูลค่าภาระผูกพันตามโครงการผลประโยชน์ ณ ต้นปี โดยคำนึงถึงการเปลี่ยนแปลงใดๆ ในหนี้สินผลประโยชน์ที่กำหนดไว้สุทธิซึ่งเป็นผลมาจากการสมทบเงินและการจ่ายชำระผลประโยชน์ ดอกเบี้ยจ่ายสุทธิและค่าใช้จ่ายอื่นๆ ที่เกี่ยวข้องกับโครงการผลประโยชน์รับรู้รายการในในงบกำไรขาดทุนและกำไรขาดทุนเบ็ดเสร็จอื่น

ต้นทุนบริการในอดีตที่เกี่ยวข้องกับการแก้ไขโครงการจะรับรู้เป็นค่าใช้จ่ายในงบกำไรขาดทุนและกำไรขาดทุนเบ็ดเสร็จอื่นเมื่อการแก้ไขโครงการมีผลบังคับใช้

ผลประโยชน์เมื่อเลิกจ้าง

ผลประโยชน์เมื่อเลิกจ้างจะรับรู้เป็นค่าใช้จ่ายเมื่อวันใดวันหนึ่งต่อไปนี้เกิดขึ้นก่อน เมื่อกลุ่มบริษัทและบริษัทไม่สามารถยกเลิกข้อเสนอการให้ผลประโยชน์ดังกล่าวได้อีกต่อไป หรือเมื่อกลุ่มบริษัทและบริษัทรับรู้ต้นทุนสำหรับการปรับโครงสร้าง หากระยะเวลาการจ่ายผลประโยชน์เกินกว่า 12 เดือนนับจากวันสิ้นสุดระยะเวลารายงานผลประโยชน์เมื่อเลิกจ้างจะถูกคิดลดกระแสเงินสด

ผลประโยชน์ระยะสั้นของพนักงาน

ผลประโยชน์ระยะสั้นของพนักงานรับรู้เป็นค่าใช้จ่ายไว้ในงบกำไรขาดทุนและกำไรขาดทุนเบ็ดเสร็จอื่นเมื่อพนักงานทำงานให้ บริษัทรับรู้ด้วยมูลค่าที่คาดว่าจะจ่ายชำระ หากกลุ่มบริษัทและบริษัทมีภาระผูกพันตามกฎหมายหรือภาระผูกพันโดยอนุमानที่จะต้องจ่ายอันเป็นผลมาจากการที่พนักงานได้ทำงานให้ในอดีตและภาระผูกพันนี้สามารถประมาณได้อย่างสมเหตุสมผล

3.17 การจ่ายโดยใช้หุ้นเป็นเกณฑ์

มูลค่ายุติธรรมของสิทธิซื้อหุ้น ณ วันที่ให้สิทธิแก่พนักงาน รับรู้เป็นค่าใช้จ่ายพนักงานพร้อมๆ ไปด้วยการเพิ่มขึ้นในส่วนของผู้ถือหุ้น ตลอดระยะเวลาที่พนักงานสามารถเข้าใช้สิทธิได้อย่างไม่มีเงื่อนไข จำนวนที่รับรู้เป็นค่าใช้จ่ายจะถูกปรับปรุงเพื่อให้สะท้อนถึงจำนวนสิทธิซื้อหุ้นที่แท้จริงซึ่งเข้าเงื่อนไขการให้บริการที่เกี่ยวข้องและเงื่อนไขการได้รับสิทธิที่ไม่ใช่เงื่อนไขเรื่องตลาดทุน

มูลค่ายุติธรรมของจำนวนที่จ่ายให้แก่พนักงานจากราคาหุ้นที่เพิ่มขึ้นที่ชำระด้วยเงินสดรับรู้เป็นค่าใช้จ่ายพร้อมๆ ไปด้วยการเพิ่มขึ้นในส่วนของหนี้สิน ตลอดระยะเวลาที่พนักงานมีสิทธิได้รับชำระอย่างไม่มีเงื่อนไข หนี้สินถูกวัดมูลค่าใหม่ทุกๆ วันที่ในรายงานและวันที่จ่ายชำระ การเปลี่ยนแปลงในมูลค่ายุติธรรมของหนี้สินรับรู้เป็นค่าใช้จ่ายพนักงานในงบกำไรขาดทุนและกำไรขาดทุนเบ็ดเสร็จอื่น

3.18 ประมาณการหนี้สิน

ประมาณการหนี้สินจะรับรู้ก็ต่อเมื่อกลุ่มบริษัทและบริษัทมีภาระผูกพันตามกฎหมายหรือภาระผูกพันจากการอนุมาณที่เกิดขึ้นในปัจจุบันอันเป็นผลมาจากเหตุการณ์ในอดีต ซึ่งสามารถประมาณจำนวนของภาระผูกพันได้อย่างน่าเชื่อถือ และมีความเป็นไปได้ค่อนข้างแน่ว่าประโยชน์เชิงเศรษฐกิจจะต้องถูกจ่ายไปเพื่อชำระภาระผูกพันดังกล่าว ประมาณการหนี้สินพิจารณาจากการคิดลดกระแสเงินสดที่จะจ่ายในอนาคตโดยใช้อัตราคิดลดในตลาดปัจจุบันก่อนคำนึงภาษีเงินได้ เพื่อให้สะท้อนจำนวนที่อาจประเมินได้ในตลาดปัจจุบันซึ่งแปรไปตามเวลาและความเสี่ยงที่มีต่อหนี้สิน ประมาณการหนี้สินส่วนที่เพิ่มขึ้นเนื่องจากเวลาที่ผ่านไปรับรู้เป็นต้นทุนทางการเงิน

3.19 รายได้ และค่าใช้จ่าย

รายได้ที่รับรู้ไม่รวมภาษีมูลค่าเพิ่ม และแสดงสุทธิจากส่วนลดการค้า และส่วนลดตามปริมาณ

รายได้จากการให้เช่าและการให้บริการ

รายได้ค่าเช่ารับรู้ในงบกำไรขาดทุนและกำไรขาดทุนเบ็ดเสร็จอื่น โดยวิธีเส้นตรงตลอดอายุสัญญาเช่า ค่าใช้จ่ายเริ่มแรกที่เกิดขึ้นเป็นการเฉพาะเพื่อให้เกิดสัญญาเช่ารับรู้เป็นส่วนหนึ่งของค่าเช่าทั้งสิ้นตามสัญญา รายได้จากการให้บริการรับรู้เมื่อมีการให้บริการ

รายได้จากข้อตกลงภายใต้สัญญาอนุญาตให้ดำเนินการ

รายได้จากการดำเนินงานหรือให้บริการภายใต้สัญญาอนุญาตให้ดำเนินการจะรับรู้ในงวดบัญชีที่กลุ่มบริษัทและบริษัทให้บริการ เมื่อกลุ่มบริษัทให้บริการตามข้อตกลงดังกล่าวมากกว่าหนึ่งบริการ สิ่งตอบแทนที่ได้รับจะถูกปันส่วนโดยอ้างอิงจากมูลค่ายุติธรรมของบริการที่ส่งมอบ

การขายสินค้า

รายได้จากการขายรับรู้ในงบกำไรขาดทุนและกำไรขาดทุนเบ็ดเสร็จอื่น เมื่อได้โอนความเสี่ยงและผลตอบแทนของความเป็นเจ้าของสินค้าที่มีนัยสำคัญไปให้กับผู้ซื้อแล้ว

เงินปันผลรับ

เงินปันผลรับรับรู้ในงบกำไรขาดทุนและกำไรขาดทุนเบ็ดเสร็จอื่นในวันที่กลุ่มบริษัทและบริษัทมีสิทธิได้รับเงินปันผล

ดอกเบี้ยรับและรายได้อื่น

ดอกเบี้ยรับและรายได้อื่นรับรู้ในงบกำไรขาดทุนและกำไรขาดทุนเบ็ดเสร็จอื่นตามเกณฑ์คงค้าง

ค่าใช้จ่าย

ค่าใช้จ่ายรับรู้ตามเกณฑ์คงค้าง

3.20 ต้นทุนทางการเงิน

ดอกเบี้ยจ่ายและค่าใช้จ่ายในทำนองเดียวกันบันทึกในงบกำไรขาดทุนและกำไรขาดทุนเบ็ดเสร็จอื่นในงวดที่ค่าใช้จ่ายดังกล่าวเกิดขึ้น ยกเว้นในกรณีที่มีการบันทึกเป็นต้นทุนส่วนหนึ่งของสินทรัพย์ อันเป็นผลมาจากการใช้เวลายาวนานในการจัดหา ก่อสร้าง หรือการผลิตสินทรัพย์ดังกล่าวก่อนที่จะนำมาใช้เองหรือเพื่อขาย

3.21 สัญญาเช่าดำเนินงาน

รายจ่ายภายใต้สัญญาเช่าดำเนินงานบันทึกในงบกำไรขาดทุนและกำไรขาดทุนเบ็ดเสร็จอื่นโดยวิธีเส้นตรงตลอดอายุสัญญาเช่า

ค่าเช่าที่อาจเกิดขึ้นต้องนำมารวมคำนวณจำนวนเงินขั้นต่ำที่ต้องจ่ายตามระยะเวลาที่คงเหลือของสัญญาเช่าเมื่อได้รับการยืนยันการปรับค่าเช่า

ในกรณีที่การขายและเช่ากลับคืนก่อให้เกิดสัญญาเช่าดำเนินงาน หากจำนวนที่จ่ายตามสัญญาเช่าและราคาขายกำหนดขึ้นตามมูลค่ายุติธรรม รายการดังกล่าวเป็นรายการขายตามปกติที่กิจการสามารถรับรู้งบกำไรขาดทุนและกำไรขาดทุนเบ็ดเสร็จอื่นทันที

3.22 ภาษีเงินได้

ค่าใช้จ่ายภาษีเงินได้สำหรับปีประกอบด้วยภาษีเงินได้ของงวดปัจจุบันและภาษีเงินได้รอการตัดบัญชี ภาษีเงินได้ของงวดปัจจุบันและภาษีเงินได้รอการตัดบัญชีรับรู้ในกำไรหรือขาดทุนเว้นแต่ในส่วนที่เกี่ยวข้องกับรายการที่เกี่ยวข้องในการรวมธุรกิจหรือรายการที่รับรู้โดยตรงในส่วนของผู้ถือหุ้นหรือกำไรขาดทุนเบ็ดเสร็จอื่น

ภาษีเงินได้ของงวดปัจจุบันได้แก่ภาษีที่คาดว่าจะจ่ายชำระหรือได้รับชำระ โดยคำนวณจากกำไรหรือขาดทุนประจำปีที่ต้องเสียภาษี โดยใช้อัตราภาษีที่ประกาศใช้หรือที่คาดว่าจะมีผลบังคับใช้ ณ วันที่รายงาน ตลอดจนการปรับปรุงทางภาษีที่เกี่ยวข้องกับรายการในปีก่อนๆ

ภาษีเงินได้รอการตัดบัญชีบันทึกโดยคำนวณจากผลแตกต่างชั่วคราวที่เกิดขึ้นระหว่างมูลค่าตามบัญชีของสินทรัพย์และหนี้สินและจำนวนที่ใช้เพื่อความมุ่งหมายทางภาษี ภาษีเงินได้รอการตัดบัญชีจะไม่ถูกรับรู้เมื่อเกิดจากผลแตกต่างชั่วคราวต่อไปนี้ การรับรู้ค่าความนิยมในครั้งแรก การรับรู้สินทรัพย์หรือหนี้สินในครั้งแรกซึ่งเป็นรายการที่ไม่ใช่การรวมธุรกิจและรายการนั้นไม่มีผลกระทบต่อกำไรขาดทุนทางบัญชีหรือทางภาษี และผลแตกต่างที่เกี่ยวข้องกับเงินลงทุนในบริษัทย่อยและการร่วมค้า หากเป็นไปได้ว่าจะไม่มีการกลับรายการในอนาคตอันใกล้

การวัดมูลค่าของภาษีเงินได้รอการตัดบัญชีต้องสะท้อนถึงผลกระทบทางภาษีที่จะเกิดจากลักษณะวิธีการที่กลุ่มบริษัทคาดว่าจะได้รับผลประโยชน์จากสินทรัพย์หรือจะจ่ายชำระหนี้สินตามมูลค่าตามบัญชี ณ วันที่สิ้นรอบระยะเวลาที่รายงาน

ภาษีเงินได้รอการตัดบัญชีวัดมูลค่าโดยใช้อัตราภาษีที่คาดว่าจะใช้กับผลแตกต่างชั่วคราวเมื่อมีการกลับรายการโดยใช้อัตราภาษีที่ประกาศใช้หรือที่คาดว่าจะมีผลบังคับใช้ ณ วันที่รายงาน

ในการกำหนดมูลค่าของภาษีเงินได้ของงวดปัจจุบันและภาษีเงินได้รอการตัดบัญชี กลุ่มบริษัทและบริษัทต้องคำนึงถึงผลกระทบของสถานการณ์ทางภาษีที่ไม่แน่นอนและอาจทำให้จำนวนภาษีที่ต้องจ่ายเพิ่มขึ้น และมีดอกเบี้ยที่ต้องชำระ กลุ่มบริษัทและบริษัทเชื่อว่าได้ตั้งภาษีเงินได้ค้างจ่ายเพียงพอสำหรับภาษีเงินได้ที่จะจ่ายในอนาคต ซึ่งเกิดจากการประเมินผลกระทบจากหลายปัจจัย รวมถึงการตีความทางกฎหมายภาษีและจากประสบการณ์ในอดีต การประเมินนี้อยู่บนพื้นฐานการประมาณการและข้อสมมติ และอาจจะเกี่ยวข้องกับการตัดสินใจเกี่ยวกับเหตุการณ์ในอนาคต ข้อมูลใหม่ๆ อาจจะทำให้กลุ่มบริษัทและบริษัทเปลี่ยนการตัดสินใจโดยขึ้นอยู่กับความเพียงพอของภาษีเงินได้ค้างจ่ายที่มีอยู่ การเปลี่ยนแปลงในภาษีเงินได้ค้างจ่ายจะกระทบต่อค่าใช้จ่ายภาษีเงินได้ในงวดที่เกิดการเปลี่ยนแปลง

สินทรัพย์ภาษีเงินได้รอการตัดบัญชีและหนี้สินภาษีเงินได้รอการตัดบัญชีสามารถหักกลบได้เมื่อกิจการมีสิทธิตามกฎหมายที่จะนำสินทรัพย์ภาษีเงินได้ของงวดปัจจุบันมาหักกลบกับหนี้สินภาษีเงินได้ของงวดปัจจุบันและภาษีเงินได้นี้ประเมินโดยหน่วยงานจัดเก็บภาษีหน่วยงานเดียวกันสำหรับหน่วยภาษีเดียวกันหรือหน่วยภาษีต่างกัน สำหรับหน่วยภาษีต่างกันนั้นกิจการมีความตั้งใจจะจ่ายชำระหนี้สินและสินทรัพย์ภาษีเงินได้ของงวดปัจจุบันด้วยยอดสุทธิหรือตั้งใจจะรับคืนสินทรัพย์และจ่ายชำระหนี้สินในเวลาเดียวกัน

สินทรัพย์ภาษีเงินได้รอการตัดบัญชีจะบันทึกต่อเมื่อมีความเป็นไปได้ค่อนข้างแน่นอนว่ากำไรเพื่อเสียภาษีในอนาคตจะมีจำนวนเพียงพอกับการใช้ประโยชน์จากผลแตกต่างชั่วคราวดังกล่าว สินทรัพย์ภาษีเงินได้รอการตัดบัญชีจะถูกทบทวน ณ ทุกวันที่รายงานและจะถูกปรับลดลงเท่าที่ประโยชน์ทางภาษีจะมีโอกาสถูกใช้จริง

3.23 กำไรต่อหุ้น

กลุ่มบริษัทและบริษัทแสดงกำไรต่อหุ้นขั้นพื้นฐานสำหรับหุ้นสามัญ กำไรต่อหุ้นขั้นพื้นฐานคำนวณโดยการหารกำไรหรือขาดทุนของผู้ถือหุ้นสามัญของบริษัท ด้วยจำนวนหุ้นสามัญถัวเฉลี่ยถ่วงน้ำหนักที่ออกจำหน่ายระหว่างปี

3.24 รายงานทางการเงินจำแนกตามส่วนงาน

ผลการดำเนินงานของส่วนงานที่รายงานต่อประธานเจ้าหน้าที่บริหารของกลุ่มบริษัท (ผู้มีอำนาจตัดสินใจสูงสุดด้านการดำเนินงาน) จะแสดงถึงรายการที่เกิดขึ้นจากส่วนงานดำเนินงานนั้น โดยตรงรวมถึงรายการที่ได้รับการปันส่วนอย่างสมเหตุสมผล

3.25 การวัดมูลค่ายุติธรรม

มูลค่ายุติธรรมเป็นราคาที่จะได้รับจากการขายสินทรัพย์ หรือจะจ่ายเพื่อโอนหนี้สินในรายการที่เกิดขึ้นในสภาพปกติระหว่างผู้ร่วมตลาด ณ วันที่วัดมูลค่า ไม่ว่าราคานั้นจะสามารถสังเกตได้โดยตรง หรือประมาณมาจากเทคนิคการประเมินมูลค่า ในการประมาณมูลค่ายุติธรรมของรายการสินทรัพย์ หรือหนี้สินรายการใดรายการหนึ่ง กลุ่มบริษัทและบริษัทพิจารณาถึงลักษณะของสินทรัพย์หรือหนี้สินนั้นซึ่งผู้ร่วมตลาดจะนำมาพิจารณาในการกำหนดราคาของสินทรัพย์หรือหนี้สิน ณ วันที่วัดมูลค่า โดยการวัดมูลค่ายุติธรรมและ/หรือการเปิดเผยข้อมูลในงบการเงินใช้เกณฑ์ตามที่กล่าว ยกเว้นรายการเข้าภายใต้ขอบเขตของมาตรฐานการบัญชี ฉบับที่ 17 (ปรับปรุง 2560) และการวัดมูลค่าที่มีลักษณะคล้ายคลึงกับมูลค่ายุติธรรม แต่ไม่ใช่มูลค่ายุติธรรม เช่น มูลค่าสุทธิที่จะได้รับในมาตรฐานการบัญชี ฉบับที่ 2 (ปรับปรุง 2560) หรือมูลค่าจากการใช้ในมาตรฐานการบัญชีฉบับที่ 36 (ปรับปรุง 2560)

นอกจากนี้ การวัดมูลค่ายุติธรรมได้จัดลำดับชั้นเป็นระดับที่ 1 ระดับที่ 2 และระดับที่ 3 โดยแบ่งตามลำดับชั้นของข้อมูลที่สามารถสังเกตได้ และตามลำดับความสำคัญของข้อมูลที่ใช้วัดมูลค่ายุติธรรม ซึ่งมีดังต่อไปนี้

- ระดับที่ 1 เป็นราคาเสนอซื้อขาย (ไม่ต้องปรับปรุง) ในตลาดที่มีสภาพคล่องสำหรับสินทรัพย์หรือหนี้สินอย่างเดียวกันและกิจการสามารถเข้าถึงตลาดนั้น ณ วันที่วัดมูลค่า
- ระดับที่ 2 เป็นข้อมูลอื่นที่สังเกตได้ไม่ว่าโดยทางตรงหรือโดยทางอ้อมสำหรับสินทรัพย์นั้นหรือหนี้สินนั้นนอกเหนือจากราคาเสนอซื้อขายซึ่งรวมอยู่ในข้อมูลระดับ 1
- ระดับที่ 3 เป็นข้อมูลที่ไม่สามารถสังเกตได้สำหรับสินทรัพย์นั้นหรือหนี้สินนั้น

3.26 ประเมินการทางบัญชีและแหล่งข้อมูลเกี่ยวกับความไม่แน่นอนของการประมาณการ

ในการจัดทำงบการเงินให้เป็นไปตามมาตรฐานการรายงานทางการเงิน ผู้บริหารของกลุ่มบริษัทต้องอาศัยดุลยพินิจหลายประการในการกำหนดนโยบายการบัญชี การประมาณการ และการตั้งข้อสมมติฐาน ซึ่งมีผลกระทบต่อการแสดงจำนวนสินทรัพย์ หนี้สินและการเปิดเผยข้อมูลเกี่ยวกับสินทรัพย์และหนี้สินที่อาจเกิดขึ้น ณ วันสิ้นรอบระยะเวลารายงาน รวมทั้งการแสดงรายได้ และค่าใช้จ่ายของงวดบัญชี ถึงแม้ว่าการประมาณการของผู้บริหารได้พิจารณาอย่างสมเหตุสมผลภายใต้เหตุการณ์ ณ ขณะนั้น ผลที่เกิดขึ้นจริงอาจมีความแตกต่างไปจากประมาณการนั้น

ประมาณการและข้อสมมติที่ใช้ในการจัดทำงบการเงินจะได้รับการทบทวนอย่างต่อเนื่อง การปรับประมาณการทางบัญชีจะบันทึกโดยวิธีเปลี่ยนทันทีเป็นต้นไป

1) การใช้ดุลยพินิจ

ข้อมูลเกี่ยวกับการใช้ดุลยพินิจในการเลือกนโยบายการบัญชี ซึ่งมีผลกระทบที่มีนัยสำคัญที่สุดต่อจำนวนเงินที่รับรู้ในงบการเงิน ซึ่งประกอบด้วยหมายเหตุประกอบงบการเงินข้อ 14 และ ข้อ 20 การพิจารณาการมีอิทธิพลอย่างมีนัยสำคัญและการจัดประเภทเงินลงทุนในบริษัท ร่วมและการบัญชีและการรับรู้รายการขายและเช่าสินทรัพย์กลับ ตามลำดับ

2) ข้อสมมติและความไม่แน่นอนของการประมาณการ

ข้อมูลเกี่ยวกับข้อสมมติและความไม่แน่นอนของการประมาณการที่สำคัญซึ่งมีความเสี่ยงอย่างมีนัยสำคัญที่เป็นเหตุให้ต้องมีการปรับปรุงจำนวนเงินที่รับรู้ในงบการเงิน ซึ่งได้เปิดเผยในหมายเหตุประกอบงบการเงินต่อไปนี้

หมายเหตุประกอบงบการเงินข้อ 4	การซื้อบริษัทย่อย ซึ่งการวัดมูลค่ายุติธรรมของสิ่งตอบแทนที่โอนให้ (รวมสิ่งตอบแทนที่คาดว่าจะต้องจ่าย) และมูลค่ายุติธรรมของสินทรัพย์ที่ได้มาและหนี้สินที่รับมา วัดมูลค่าโดยใช้เกณฑ์การประมาณการ
หมายเหตุประกอบงบการเงินข้อ 14 ข้อ 15 ข้อ 16 ข้อ 18 ข้อ 19 ข้อ 20 ข้อ 21 ข้อ 22 และข้อ 23	การทดสอบการด้อยค่า เกี่ยวกับการใช้ข้อสมมติที่สำคัญในการประมาณมูลค่าที่คาดว่าจะได้รับคืน
หมายเหตุประกอบงบการเงินข้อ 30	การรับรู้รายการและการวัดมูลค่าประมาณการหนี้สินและหนี้สินที่อาจเกิดขึ้นเกี่ยวกับข้อสมมติสำคัญของความเป็นไปได้ที่จะสูญเสียทรัพยากรและความน่าจะเป็นของมูลค่าความเสียหาย

4. การซื้อบริษัทย่อยและส่วนได้เสียที่ไม่มีอำนาจควบคุม

4.1 การซื้อบริษัทย่อย

สำหรับปีสิ้นสุดวันที่ 31 ธันวาคม 2561

- Chi Shan Long Feng Food Co., Ltd.

เมื่อวันที่ 8 พฤษภาคม 2561 กลุ่มบริษัทได้เข้าซื้อหุ้น Chi Shan Long Feng Food Co., Ltd. (“CSLF”) ซึ่งเป็นบริษัทที่จดทะเบียนในสาธารณรัฐจีน (ประเทศไต้หวัน) จากผู้ถือหุ้นเดิม จำนวนรวมทั้งสิ้น 3,600,000 หุ้น หรือคิดเป็นร้อยละ 60 ของทุนที่ออกและชำระแล้วของ CSLF รวมเป็นจำนวนเงิน 150,327,812 ดอลลาร์ไต้หวันใหม่ ประมาณ 160.23 ล้านบาท

ในระหว่างปี 2561 กลุ่มบริษัทได้ว่าจ้างผู้ประเมินราคาอิสระเพื่อประเมินมูลค่ายุติธรรมของสินทรัพย์ที่ได้มาที่ระบุได้และหนี้สินที่รับมา และปันส่วนมูลค่ายุติธรรมของรายการ ณ วันที่รวมธุรกิจ ซึ่งกลุ่มบริษัทได้รับรายงานการประเมินที่เสร็จสมบูรณ์ลงวันที่ 7 กุมภาพันธ์ 2562 จากผู้ประเมินราคาอิสระดังกล่าวแล้ว กลุ่มบริษัทได้ปฏิบัติและรับรู้รายการการรวมธุรกิจครั้งนี้ ตามมาตรฐานการรายงานทางการเงินฉบับที่ 3 (ปรับปรุง 2560) เรื่อง การรวมธุรกิจ ซึ่งข้อมูลของสิ่งตอบแทนทั้งหมดที่โอนให้และมูลค่ายุติธรรมที่รับรู้ ณ วันที่ซื้อ สำหรับสินทรัพย์ที่ได้มาและหนี้สินที่รับมาแต่ละประเภทที่สำคัญ ณ วันที่ซื้อธุรกิจ ประกอบด้วยรายการต่อไปนี้

	หน่วย : พันบาท
เงินสดและรายการเทียบเท่าเงินสด	47,092
ลูกหนี้การค้าและลูกหนี้หมุนเวียนอื่น	99,006
สินค้าคงเหลือ	30,497
สินทรัพย์หมุนเวียนอื่น	5,644
เงินฝากสถาบันการเงินที่ติดภาระค้ำประกัน	2,131
เงินลงทุนระยะยาวอื่น	9,216
ที่ดิน อาคาร และอุปกรณ์	1,613
เงินเบิกเกินบัญชีธนาคารและเงินกู้ยืมระยะสั้นจากสถาบันการเงิน	(25,250)
เจ้าหนี้การค้าและเจ้าหนี้หมุนเวียนอื่น	(88,094)
ภาษีเงินได้ค้างจ่าย	(4,046)
หนี้สินหมุนเวียนอื่น	(3,910)
เงินกู้ยืมระยะยาวจากสถาบันการเงิน	(10,654)
ความล้มพันธุ์ลูกค้า	93,755
เครื่องหมายการค้า	14,916
หนี้สินภาษีเงินได้รอการตัดบัญชี-ความล้มพันธุ์ลูกค้า	(18,752)
หนี้สินภาษีเงินได้รอการตัดบัญชี-เครื่องหมายการค้า	(2,983)
รวมสินทรัพย์ - สุทธิที่ระบุได้	150,181
ส่วนของผู้ถือหุ้นที่ไม่มีอำนาจควบคุม	60,072
สิ่งตอบแทนในการซื้อ	160,229
ค่าความนิยม	70,120

ในระหว่างปี 2561 กลุ่มบริษัทได้พิจารณารายการมูลค่ายุติธรรมของสินทรัพย์ที่ได้มาและหนี้สินที่รับมาจากการรวมธุรกิจครั้งนี้ และบันทึกผลต่างระหว่างราคาซื้อกับมูลค่ายุติธรรมของสินทรัพย์สุทธิที่ได้รับจากการรวมธุรกิจดังกล่าวไว้ในบัญชี “ค่าความนิยม” เป็นจำนวนเงิน 70.12 ล้านบาท โดยพิจารณาจากข้อมูลในรายงานการประเมินที่เสร็จสมบูรณ์ลงวันที่ 7 กุมภาพันธ์ 2562 ของผู้ประเมินราคาอิสระ และข้อมูลที่เกี่ยวข้องอื่นๆ ที่ได้รับภายในหนึ่งปีนับจากวันที่มีการรวมธุรกิจ

- DataSafe (Cambodia) Ltd.

เมื่อวันที่ 24 เมษายน 2561 กลุ่มบริษัทได้เข้าซื้อหุ้นใน DataSafe (Cambodia) Ltd. จากผู้ถือหุ้นเดิมในสัดส่วนร้อยละ 100 ในราคา 95,000 ดอลลาร์สหรัฐ (หรือเทียบเท่า 3.04 ล้านบาท) สินทรัพย์สุทธิที่ระบุได้ของกิจการที่ถูกซื้อ ณ วันที่ซื้อธุรกิจมีจำนวน 9,360 ดอลลาร์สหรัฐ (หรือเทียบเท่า 0.29 ล้านบาท) บริษัทบันทึกผลต่างระหว่างราคาซื้อกับมูลค่าของสิ่งตอบแทนที่ได้รับจากการซื้อธุรกิจเป็นค่าความนิยมจำนวน 2.85 ล้านบาท

- นับตั้งแต่วันที่ซื้อธุรกิจจนถึงวันที่ 31 ธันวาคม 2561 Chi Shan Long Feng Food Co.,Ltd. และ DataSafe (Cambodia) Ltd. มีรายได้ และกำไรสุทธิ ซึ่งรวมเป็นส่วนหนึ่งของผลการดำเนินงานสำหรับปีสิ้นสุดวันที่ 31 ธันวาคม 2561 มีรายละเอียดดังนี้

	หน่วย : พันบาท	
	รายได้รวม	กำไรสุทธิ
สำหรับปีสิ้นสุดวันที่ 31 ธันวาคม 2561	405,753	10,530

สำหรับปีสิ้นสุดวันที่ 31 ธันวาคม 2560

- บริษัทโอเชียนแอร์ อินเตอร์เนชั่นแนล จำกัด

เมื่อวันที่ 3 ตุลาคม 2560 กลุ่มบริษัทได้มาซึ่งอำนาจควบคุมในบริษัทโอเชียนแอร์ อินเตอร์เนชั่นแนล จำกัด ซึ่งเป็นตัวแทนขนส่งสินค้าระหว่างประเทศ โดยการซื้อหุ้นและสิทธิออกเสียงในบริษัท โอเชียนแอร์ อินเตอร์เนชั่นแนล จำกัด ร้อยละ 99.99 การซื้อธุรกิจในครั้งนี้ช่วยเสริมศักยภาพในการแข่งขัน และเติมเต็มบริการของกลุ่มบริษัทในการให้บริการโลจิสติกส์อย่างครบวงจร

ข้อมูลของสิ่งตอบแทนทั้งหมดที่โอนให้และมูลค่าที่รับรู้ ณ วันที่ซื้อสำหรับสินทรัพย์ที่ได้มา และหนี้สินที่รับมาแต่ละประเภทที่สำคัญ มีดังนี้

สิ่งตอบแทนที่โอนให้

	หน่วย : ล้านบาท มูลค่ายุติธรรม
เงินสด	18.60
ตราสารทุนที่ออก (หุ้นสามัญของบริษัทย่อยของบริษัท)	11.89
	<u>30.49</u>

สินทรัพย์ที่ได้มาและหนี้สินที่รับมา

	หน่วย : ล้านบาท มูลค่ายุติธรรม
เงินสดและรายการเทียบเท่าเงินสด	1.13
ลูกหนี้การค้าและลูกหนี้หมุนเวียนอื่น	40.63
สินทรัพย์หมุนเวียนและไม่หมุนเวียนอื่น	2.48
เงินเบิกเกินบัญชี	(9.49)
เจ้าหนี้การค้าและเจ้าหนี้หมุนเวียนอื่น	(9.31)
หนี้สินหมุนเวียนและไม่หมุนเวียนอื่น	(7.62)
เงินกู้ยืมระยะยาวจากสถาบันการเงิน	(8.00)
รวมสินทรัพย์สุทธิที่ระบุได้	<u>9.82</u>
ค่าความนิยมจากการซื้อธุรกิจ	20.67
สิ่งตอบแทนที่โอนให้	<u><u>30.49</u></u>
 เงินสดที่จ่าย	 <u>18.60</u>
กระแสเงินสดจ่ายสุทธิ	<u><u>18.60</u></u>

ต่อมาเมื่อวันที่ 15 กุมภาพันธ์ 2561 กลุ่มบริษัทได้ทำสัญญาซื้อขายหุ้นกับผู้ถือหุ้นเดิมของบริษัท โอเชียนแอร์ อินเตอร์เนชั่นแนล จำกัด เพื่อขายหุ้นสามัญของบริษัท โอเชียนแอร์ อินเตอร์เนชั่นแนล จำกัด กลับคืนให้กับผู้ถือหุ้นเดิมตามที่กล่าวไว้ในหมายเหตุข้อ 12

4.2 การซื้อส่วนได้เสียที่ไม่มีอำนาจควบคุม สำหรับปีสิ้นสุดวันที่ 31 ธันวาคม 2560

ในเดือนตุลาคม 2560 กลุ่มบริษัทได้ซื้อส่วนได้เสียในบริษัท เจดับเบิลยูดี แปซิฟิก แลนด์ จำกัด เพิ่มขึ้นร้อยละ 33.33 เป็นเงินสดจำนวน 38.33 ล้านบาท ทำให้สัดส่วนความเป็นเจ้าของเพิ่มขึ้นจากร้อยละ 66.67 เป็นร้อยละ 100.00 มูลค่าตามบัญชีของสินทรัพย์สุทธิของบริษัท บริษัท เจดับเบิลยูดี แปซิฟิก แลนด์ จำกัด ในงบการเงินของกลุ่มบริษัท ณ วันที่ซื้อเป็นเงินจำนวน 12.21 ล้านบาท กลุ่มบริษัทรับรู้ส่วนได้เสียที่ไม่มีอำนาจควบคุมลดลงเป็นจำนวน 12.12 ล้านบาท กำไรสะสมลดลงเป็นจำนวน 27.71 ล้านบาท ซึ่งเกิดจากการเปลี่ยนแปลงส่วนของผู้ถือหุ้นของบริษัท เจดับเบิลยูดี แปซิฟิก แลนด์ จำกัด

5. รายการกับกิจการที่เกี่ยวข้องกัน

เพื่อวัตถุประสงค์ในการจัดทำงบการเงิน บุคคลหรือกิจการเป็นบุคคลหรือกิจการที่เกี่ยวข้องกันกับกลุ่มบริษัท หากกลุ่มบริษัทมีอำนาจควบคุมหรือควบคุมร่วมกันทั้งทางตรงและทางอ้อมหรือมีอิทธิพลอย่างมีสาระสำคัญต่อบุคคลหรือกิจการในการตัดสินใจทางการเงินและการบริหารหรือในทางกลับกันหรือกลุ่มบริษัทอยู่ภายใต้การควบคุมเดียวกันหรืออยู่ภายใต้อิทธิพลอย่างมีนัยสำคัญเดียวกันกับบุคคลหรือกิจการนั้น การเกี่ยวข้องกันนี้อาจเป็นรายบุคคลหรือเป็นกิจการ

สำหรับความสัมพันธ์กับผู้บริหารสำคัญและกิจการที่เกี่ยวข้องกันอื่นมีดังนี้

ชื่อกิจการ	ประเทศที่จัดตั้ง/ สัญชาติ	ลักษณะความสัมพันธ์
ผู้บริหารสำคัญ	ไทย	บุคคลที่มีอำนาจและความรับผิดชอบการวางแผนสั่งการและควบคุมกิจกรรมต่างๆ ของกิจการไม่ว่าทางตรงหรือทางอ้อมทั้งนี้ รวมถึงกรรมการของกลุ่มบริษัท (ไม่ว่าจะทำหน้าที่ในระดับบริหารหรือไม่)
บริษัท กิงฟิชเชอร์ โฮลดิ้ง จำกัด	ไทย	เป็นกิจการที่เกี่ยวข้องกันและเป็นผู้ถือหุ้นในบริษัทย่อยทางอ้อม
บริษัท โชคสมุทรมาริน จำกัด	ไทย	เป็นกิจการที่เกี่ยวข้องกันและมีผู้บริหารของบริษัทเป็นผู้ถือหุ้น
บริษัท โกลฟ บิสโทร จำกัด	ไทย	เป็นกิจการที่เกี่ยวข้องกันและมีผู้บริหารของบริษัทเป็นผู้ถือหุ้น
บริษัท ชีวาช ไซลูชั่น จำกัด	ไทย	เป็นกิจการที่เกี่ยวข้องกันและมีผู้บริหารของบริษัทเป็นผู้ถือหุ้น

ชื่อกิจการ	ประเทศที่จัดตั้ง/	ลักษณะความสัมพันธ์
บริษัท พอร์ท อควิพเม้นท์ ซัพพลาย จำกัด	ไทย	เป็นกิจการที่เกี่ยวข้องกันและมีผู้บริหารของบริษัทเป็นผู้ถือหุ้น
บริษัท วินเนอร์รี่ (ไทยแลนด์) จำกัด (เดิมชื่อ บริษัท ซุปเปอร์ เค พาเวอร์ จำกัด)	ไทย	เป็นกิจการที่เกี่ยวข้องกันและมีผู้บริหารของบริษัทเป็นผู้ถือหุ้น
บริษัท เนเจอร์ เฟลส จำกัด	ไทย	เป็นกิจการที่เกี่ยวข้องกันและมีผู้บริหารของบริษัทเป็นผู้ถือหุ้น
บริษัท สเบง ซัสเทนเอเบิล เอ็นเนอร์ยี จำกัด	ไทย	เป็นกิจการที่เกี่ยวข้องกันและมีผู้บริหารของบริษัทเป็นผู้ถือหุ้น
บริษัท จุมชนพลังงานสะอาด จำกัด	ไทย	เป็นกิจการที่เกี่ยวข้องกันและมีผู้บริหารของบริษัทเป็นผู้ถือหุ้น
บริษัท เซาท์อีสต์เอเชียแนฟเทกจิงแอนด์ แคนนิ่ง จำกัด	ไทย	เป็นกิจการที่เกี่ยวข้องกันและมีผู้ถือหุ้นและกรรมการของบริษัทย่อย ทางอ้อมเป็นผู้ถือหุ้น
Clipper Holdings Co., Ltd.	ฮ่องกง	เป็นกิจการที่เกี่ยวข้องกันและเป็นผู้ถือหุ้นในบริษัทย่อยทางอ้อม
Marchetti Group Holdings Pte. Ltd.	สิงคโปร์	เป็นกิจการที่เกี่ยวข้องกันและเป็นผู้ถือหุ้นในบริษัทย่อยทางอ้อม
JWD Asia Logistics (Cambodia) Co., Ltd.	กัมพูชา	เป็นบริษัทร่วมทางอ้อม
PT SAMUDERA JWD LOGISTICS	อินโดนีเซีย	เป็นกิจการร่วมค้าทางอ้อม
PT ADIB COLD LOGISTIC	อินโดนีเซีย	เป็นกิจการร่วมค้าทางอ้อม
กิจการที่เกี่ยวข้องกันอื่น	ไทย	เป็นผู้ถือหุ้นในกลุ่มบริษัท

นโยบายการกำหนดราคาสำหรับรายการแต่ละประเภทอธิบายได้ดังต่อไปนี้

รายการ	นโยบายการกำหนดราคา
ซื้อ/ขายสินค้า	ต้นทุนบวกด้วยส่วนเพิ่ม
การให้บริการ	ราคาตลาด
การให้เช่า/การเช่า	ราคาตลาดและราคาที่ตกลงกันตามที่ระบุไว้ในสัญญา
เงินปันผล	ตามสิทธิที่จะได้รับเงินปันผล
ดอกเบี้ยรับ/จ่าย	อัตราที่ตกลงกันโดยอ้างอิงจากอัตราดอกเบี้ยจากสถาบันการเงิน
ซื้อ/ขายสินทรัพย์	ราคาตามบัญชีบวกด้วยส่วนเพิ่ม

รายการที่สำคัญกับบุคคลหรือกิจการที่เกี่ยวข้องกันสำหรับแต่ละปีสิ้นสุดวันที่ 31 ธันวาคม สรุปได้ดังนี้

ประเภทรายการ	งบการเงินรวม		งบการเงินเฉพาะกิจการ	
	2561	2560	2561	2560
บริษัทย่อย				
รายได้จากการให้เช่าและการให้บริการ	-	-	17,483	11,417
ดอกเบี้ยรับ	-	-	5,076	10,154
รายได้เงินปันผล	-	-	228,520	314,375
รายได้อื่น	-	-	3,364	2,734
ค่าบริการ	-	-	171,960	169,471
ค่าเช่า	-	-	135,204	178,230
ดอกเบี้ยจ่าย	-	-	13,441	74
ซื้อสินทรัพย์	-	-	2,241	4,316
การร่วมค้า				
รายได้จากการให้เช่าและการให้บริการ	3,497	3,457	243	294
ดอกเบี้ยรับ	2,124	2,044	2,124	2,044
รายได้อื่น	3,794	3,689	-	-
ส่วนแบ่งขาดทุนจากเงินลงทุนในการร่วมค้า	5,272	6,157	-	-

หน่วย : พันบาท

ประเภทรายการ	งบการเงินรวม		งบการเงินเฉพาะกิจการ	
	2561	2560	2561	2560
บริษัทร่วม				
รายได้จากการให้เช่าและการให้บริการ	664	1,441	-	-
ค่าบริการ	184	-	-	-
ส่วนแบ่งกำไรจากเงินลงทุนในบริษัทร่วม	26,773	131	-	-
ค่าตอบแทนผู้บริหารสำคัญ				
ผลประโยชน์ระยะสั้นของพนักงาน	55,471	50,732	32,866	30,888
ผลประโยชน์หลังออกจากงาน	1,135	1,073	362	343
	<u>56,606</u>	<u>51,805</u>	<u>33,228</u>	<u>31,231</u>

กิจการที่เกี่ยวข้องกันอื่น

รายได้จากการให้เช่าและการให้บริการ	11,789	8,591	-	-
ดอกเบี้ยรับ	2,124	2,085	2,124	2,085
ค่าบริการและค่าเช่า	5,960	8,595	-	-
ดอกเบี้ยจ่าย	1,088	1,063	-	-
ซื้อสินทรัพย์	-	745	-	-

ยอดคงเหลือกับบุคคลหรือกิจการที่เกี่ยวข้องกัน ณ วันที่ 31 ธันวาคม มีดังนี้

หน่วย : พันบาท

ประเภทยอดคงเหลือ	งบการเงินรวม		งบการเงินเฉพาะกิจการ	
	2561	2560	2561	2560
ลูกหนี้การค้า				
บริษัทย่อย	-	-	4,471	5,590
บริษัทร่วมและการร่วมค้า	969	764	-	-
กิจการที่เกี่ยวข้องกันอื่น	<u>1,308</u>	<u>1,618</u>	<u>53</u>	<u>-</u>
	<u>2,277</u>	<u>2,382</u>	<u>4,524</u>	<u>5,590</u>
ลูกหนี้หมุนเวียนอื่น				
บริษัทย่อย	-	-	8,808	171,625
บริษัทร่วมและการร่วมค้า	61,183	10,612	26	26
กิจการที่เกี่ยวข้องกันอื่น	<u>21,703</u>	<u>2,575</u>	<u>21,677</u>	<u>26</u>
	<u>82,886</u>	<u>13,187</u>	<u>30,511</u>	<u>171,677</u>

หน่วย : พันบาท

ประเภทยอดคงเหลือ	งบการเงินรวม		งบการเงินเฉพาะกิจการ	
	2561	2560	2561	2560
เงินให้กู้ยืมแก่กิจการที่เกี่ยวข้องกัน				
เงินให้กู้ยืมระยะสั้น				
บริษัทย่อย	-	-	74,000	23,350
กิจการที่เกี่ยวข้องกันอื่น	395,340	-	395,340	-
	<u>395,340</u>	<u>-</u>	<u>469,340</u>	<u>23,350</u>
เงินให้กู้ยืมระยะยาว				
บริษัทย่อย	-	-	58,000	58,000
บริษัทร่วมและการร่วมค้า	35,602	43,974	35,602	43,974
กิจการที่เกี่ยวข้องกันอื่น	70,727	74,960	70,727	43,974
	<u>106,329</u>	<u>118,934</u>	<u>164,329</u>	<u>145,948</u>

รายการเคลื่อนไหวของเงินให้กู้ยืมระยะยาวแก่กิจการที่เกี่ยวข้องกันสำหรับแต่ละปีสิ้นสุดวันที่ 31 ธันวาคม มีดังนี้

หน่วย : พันบาท

ประเภทยอดคงเหลือ	งบการเงินรวม		งบการเงินเฉพาะกิจการ	
	2561	2560	2561	2560
เงินให้กู้ยืมระยะยาวแก่บริษัทย่อย				
ยอดคงเหลือ ณ วันที่ 1 มกราคม	-	-	58,000	48,000
บวก ให้กู้เพิ่ม	-	-	-	108,000
หัก รับชำระคืน	-	-	-	(98,000)
ยอดคงเหลือ ณ วันที่ 31 ธันวาคม	<u>-</u>	<u>-</u>	<u>58,000</u>	<u>58,000</u>
เงินให้กู้ยืมระยะยาวแก่การร่วมค้า				
ยอดคงเหลือ ณ วันที่ 1 มกราคม	43,974	48,728	43,974	48,728
บวก ให้กู้เพิ่ม	-	3,626	-	3,626
หัก รับชำระคืน	(6,571)	(4,091)	(6,571)	(4,091)
ผลต่างของอัตราแลกเปลี่ยนจากการแปลงค่าเงินตราต่างประเทศ	(1,801)	(4,289)	(1,801)	(4,289)
ยอดคงเหลือ ณ วันที่ 31 ธันวาคม	<u>35,602</u>	<u>43,974</u>	<u>35,602</u>	<u>43,974</u>

ประเภทยอดคงเหลือ	หน่วย : พันบาท			
	งบการเงินรวม		งบการเงินเฉพาะกิจการ	
	2561	2560	2561	2560
เงินให้กู้ยืมระยะยาวแก่กิจการที่เกี่ยวข้องกัน				
ยอดคงเหลือ ณ วันที่ 1 มกราคม	74,960	48,728	43,974	48,728
บวก ให้กู้เพิ่ม	35,700	34,611	35,700	3,625
หัก รับชำระคืน	(37,557)	(4,091)	(6,571)	(4,091)
ผลต่างของอัตราแลกเปลี่ยนจากการแปลงค่าเงินตราต่างประเทศ	(2,376)	(4,288)	(2,376)	(4,288)
ยอดคงเหลือ ณ วันที่ 31 ธันวาคม	70,727	74,960	70,727	43,974
รวมเงินให้กู้ยืมระยะยาวแก่กิจการที่เกี่ยวข้องกัน				
ยอดคงเหลือ ณ วันที่ 1 มกราคม	118,934	97,456	145,948	145,456
บวก ให้กู้เพิ่ม	35,700	38,237	35,700	115,251
หัก รับชำระคืน	(44,128)	(8,182)	(13,142)	(106,182)
ผลต่างของอัตราแลกเปลี่ยนจากการแปลงค่าเงินตราต่างประเทศ	(4,177)	(8,577)	(4,177)	(8,577)
ยอดคงเหลือ ณ วันที่ 31 ธันวาคม	106,329	118,934	164,329	145,948
เจ้าหนี้การค้า				
บริษัทย่อย	-	-	26,702	24,799
บริษัทร่วมและการร่วมค้า	5,279	1,903	-	-
กิจการที่เกี่ยวข้องกันอื่น	782	375	-	-
	6,061	2,278	26,702	24,799
เจ้าหนี้หมุนเวียนอื่น				
บริษัทย่อย	-	-	554	74
บริษัทร่วมและการร่วมค้า	9,005	6,621	-	-
ผู้บริหารสำคัญ	-	2	-	-
กิจการที่เกี่ยวข้องกันอื่น	4,296	2,434	-	-
	13,301	9,057	554	74
เงินกู้ยืมระยะสั้น				
บริษัทย่อย	-	-	298,000	155,000
เงินกู้ยืมระยะยาว				
กิจการที่เกี่ยวข้องกันอื่น	29,000	29,000	-	-

รายการเคลื่อนไหวของเงินกู้ยืมระยะยาวจากกิจการที่เกี่ยวข้องกันสำหรับแต่ละปีสิ้นสุดวันที่ 31 ธันวาคม มีดังนี้

ประเภทยอดคงเหลือ	หน่วย : พันบาท			
	งบการเงินรวม		งบการเงินเฉพาะกิจการ	
	2561	2560	2561	2560
บุคคลหรือกิจการอื่นที่เกี่ยวข้องกัน				
ยอดคงเหลือ ณ วันที่ 1 มกราคม	29,000	24,000	-	-
บวก รับเงินกู้	-	5,000	-	-
หัก ชำระคืน	-	-	-	-
ยอดคงเหลือ ณ วันที่ 31 ธันวาคม	29,000	29,000	-	-

สัญญาเช่าดำเนินงานที่สำคัญที่ทำกับกิจการที่เกี่ยวข้องกัน

- สัญญาเช่าพื้นที่จอดรถ
เมื่อวันที่ 10 มกราคม 2561 บริษัท ออโต้ลोजิก จำกัด ทำสัญญาเช่าดำเนินงานเพื่อเช่าพื้นที่จอดรถกับบริษัท กิลเลียน จำกัด มีกำหนดระยะเวลาเช่า 1 ปี โดยมีค่าเช่าและค่าบริการในอัตราเดือนละ 0.50 ล้านบาท
เมื่อวันที่ 18 กรกฎาคม 2561 บริษัท ออโต้ลोजิก จำกัด ทำสัญญาเช่าดำเนินงานเพื่อเช่าพื้นที่จอดรถกับบริษัท วินเนอร์รี่ (ไทยแลนด์) จำกัด มีกำหนดระยะเวลาเช่า 11 เดือน โดยมีค่าเช่าและค่าบริการในอัตราเดือนละ 0.68 ล้านบาท สำหรับเดือนที่ไม่มีการใช้บริการจอดรถ อัตราค่าเช่าและค่าบริการจะลดลงร้อยละ 50 โดยจะมีค่าเช่าและค่าบริการในอัตราเดือนละ 0.34 ล้านบาท
- สัญญาเช่าสำนักงาน คลังสินค้าและการให้บริการ
เมื่อวันที่ 1 มกราคม 2561 บริษัททำสัญญาเช่าดำเนินงานหลายฉบับ เพื่อเช่าสำนักงาน คลังสินค้า และการบริการ กับบริษัท เบญจพรแลนด์ จำกัด โดยมีค่าเช่าและค่าบริการในอัตราเดือนละ 0.17 - 4.30 ล้านบาท มีกำหนดระยะเวลาเช่า 1 ปี
- สัญญาเช่าที่ดิน
บริษัท เจดับเบิลยูดี แปซิฟิก แลนด์ จำกัด ซึ่งเป็นบริษัทย่อยของบริษัท ได้ทำสัญญาเช่าช่วงที่ดินหลายฉบับกับบริษัท เก็ทบิลเดอร์ จำกัด เป็นระยะเวลา 30 ปี โดยเริ่มตั้งแต่วันที่ 11 ตุลาคม 2556 ถึงวันที่ 10 ตุลาคม 2585 โดยมีค่าเช่าในอัตราเดือนละ 0.15 - 0.21 ล้านบาท
บริษัท เจพีเค โคลด์ สตอเรจ จำกัด ซึ่งเป็นบริษัทย่อยของบริษัท ได้ทำสัญญาเช่าที่ดินหลายฉบับกับบริษัท เก็ทบิลเดอร์ จำกัด เป็นระยะเวลา 30 ปี โดยเริ่มตั้งแต่วันที่ 9 กุมภาพันธ์ 2556 ถึงวันที่ 10 ตุลาคม 2585 โดยมีอัตราส่วนค่าเช่าเดือนละ 0.11 - 0.16 ล้านบาท

6. การเปิดเผยข้อมูลเกี่ยวกับกระแสเงินสดเพิ่มเติม

6.1 วงเงินสินเชื่อคงเหลือที่ยังไม่ได้เบิกใช้ ประกอบด้วย

	หน่วย : พันบาท			
	งบการเงินรวม		งบการเงินเฉพาะกิจการ	
	2561	2560	2561	2560
วงเงินสินเชื่อระยะสั้น	453,094	231,359	270,000	90,000
วงเงินสินเชื่อระยะยาว	836,839	315,115	168,355	23,950
	1,289,933	546,474	438,355	113,950

กลุ่มบริษัทและบริษัทมีวงเงินสินเชื่อระยะสั้นและระยะยาวกับสถาบันการเงินหลายแห่ง ซึ่งค่าประกัน โดยการวางบัญชีเงินฝากออมทรัพย์ ที่ดินพร้อมสิ่งปลูกสร้างอสังหาริมทรัพย์ เพื่อการลงทุน สิทธิการเช่าเป็นหลักประกันและค้ำประกัน โดยบริษัทและบริษัทที่เกี่ยวข้องกัน และผู้บริหารของกลุ่มบริษัทและบริษัท (ดูหมายเหตุข้อ 13 ข้อ 19 ข้อ 20 และข้อ 21)

6.2 รายการที่ไม่เกี่ยวข้องกับเงินสดที่เกี่ยวข้องกับการซื้อสินทรัพย์ไม่หมุนเวียน ณ วันที่ 31 ธันวาคม มีดังนี้

	หน่วย : พันบาท			
	งบการเงินรวม		งบการเงินเฉพาะกิจการ	
	2561	2560	2561	2560
เจ้าหน้าที่ซื้ออสังหาริมทรัพย์เพื่อการลงทุน	2,622	246	-	-
เจ้าหน้าที่ซื้อที่ดิน อาคารและอุปกรณ์	48,330	8,290	2,087	-
หนี้สินตามสัญญาเช่าการเงิน	146,863	90,239	13,583	16,739

รายการเคลื่อนไหวของหนี้สินที่มีภาระดอกเบี้ยที่เกิดจากกิจกรรมจัดหาเงินสำหรับปีสิ้นสุดวันที่ 31 ธันวาคม มีดังนี้

							หน่วย : พันบาท
ณ วันที่ 31 ธันวาคม 2561	ยอดคงเหลือ ณ วันที่ 1 มกราคม 2561	กระแสเงินสด จากกิจกรรม จัดหาเงินสุทธิ	งบการเงินรวม				ยอดคงเหลือ ณ วันที่ 31 ธันวาคม 2561
			การเปลี่ยนแปลงที่ไม่ใช่เงินสด				
			การทำ สัญญาเพิ่ม	การปรับปรุง อัตรา แลกเปลี่ยน	เพิ่มขึ้นจาก การซื้อธุรกิจ (ดูหมายเหตุ ข้อ 4.1)	การจัดประเภทใหม่ (ดูหมายเหตุข้อ 12)	
เงินเบิกเกินบัญชีและเงินกู้ยืมระยะสั้น							
จากสถาบันการเงิน	215,979	(41,327)	-	-	25,250	(7,766)	192,136
หุ้นกู้	500,000	700,000	-	-	-	-	1,200,000
เงินกู้ยืมระยะยาวจากสถาบันการเงิน	896,386	(200,711)	-	779	10,654	-	707,108
เงินกู้ยืมระยะยาวจากกิจการที่เกี่ยวข้องกัน	29,000	-	-	-	-	-	29,000
หนี้สินตามสัญญาเช่าการเงิน	90,239	(43,425)	100,050	-	-	-	146,864
	1,731,604	414,537	100,050	779	35,904	(7,766)	2,275,108

หน่วย : พันบาท

ณ วันที่ 31 ธันวาคม 2560	งบการเงินรวม					
	ยอดคงเหลือ	กระแสเงินสด	การเปลี่ยนแปลงที่ไม่ใช่เงินสด			ยอดคงเหลือ
			การทำ	การปรับปรุง	เพิ่มขึ้นจาก	
			สัญญาเพิ่ม	อัตรา	การซื้อธุรกิจ	
	ณ วันที่	จากกิจกรรม	สัญญาเพิ่ม	อัตรา	การซื้อธุรกิจ	ณ วันที่
	1 มกราคม	จัดหาเงินสด		แลกเปลี่ยน	(ดูหมายเหตุ	31 ธันวาคม
	2560				ข้อ 4.1)	2560
เงินเบิกเกินบัญชีและเงินกู้ยืมระยะสั้น						
จากสถาบันการเงิน	115,662	90,827	-	-	9,490	215,979
หุ้นกู้	500,000	-	-	-	-	500,000
เงินกู้ยืมระยะยาวจากสถาบันการเงิน	1,481,399	(584,436)	-	(8,577)	8,000	896,386
เงินกู้ยืมระยะยาวจากกิจการที่เกี่ยวข้องกัน	24,000	5,000	-	-	-	29,000
หนี้สินตามสัญญาเช่าการเงิน	39,392	(22,103)	72,950	-	-	90,239
	2,160,453	(510,712)	72,950	(8,577)	17,490	1,731,604

หน่วย : พันบาท

ณ วันที่ 31 ธันวาคม 2561	งบการเงินเฉพาะกิจการ				
	ยอดคงเหลือ ณ วันที่ 1 มกราคม 2561	กระแสเงินสด จากกิจกรรม จัดหาเงินสด	การเปลี่ยนแปลงที่ไม่ใช่เงินสด		ยอดคงเหลือ ณ วันที่ 31 ธันวาคม 2561
			การทำสัญญาเพิ่ม	การปรับปรุง อัตราแลกเปลี่ยน	
เงินเบิกเกินบัญชีและเงินกู้ยืมระยะสั้น					
จากสถาบันการเงิน	80,000	(80,000)	-	-	-
หุ้นกู้	500,000	700,000	-	-	1,200,000
เงินกู้ยืมระยะสั้นจากกิจการที่เกี่ยวข้องกัน	155,000	143,000	-	-	298,000
เงินกู้ยืมระยะยาวจากสถาบันการเงิน	87,948	(17,522)	-	779	71,205
หนี้สินตามสัญญาเช่าการเงิน	16,739	(5,132)	1,976	-	13,583
	839,687	740,346	1,976	779	1,582,788

หน่วย : พันบาท

ณ วันที่ 31 ธันวาคม 2560	งบการเงินเฉพาะกิจการ				
	ยอดคงเหลือ	กระแสเงินสด	การเปลี่ยนแปลงที่ไม่ใช่เงินสด		ยอดคงเหลือ
			การทำให้สัญญาเพิ่ม	การปรับปรุง	
			ณ วันที่	อัตราแลกเปลี่ยน	
1 มกราคม	จากกิจกรรม			ณ วันที่	
2560	จัดหาเงินสด			31 ธันวาคม	
				2560	
เงินเบิกเกินบัญชีและเงินกู้ยืมระยะสั้น					
จากสถาบันการเงิน	-	80,000	-	-	80,000
หุ้นกู้	500,000	-	-	-	500,000
เงินกู้ยืมระยะสั้นจากกิจการที่เกี่ยวข้องกัน	-	155,000	-	-	155,000
เงินกู้ยืมระยะยาวจากสถาบันการเงิน	98,395	(1,869)	-	(8,578)	87,948
หนี้สินตามสัญญาเช่าการเงิน	2,357	(2,432)	16,814	-	16,739
	600,752	230,699	16,814	(8,578)	839,687

6.3 เงินสดและรายการเทียบเท่าเงินสด ณ วันที่ 31 ธันวาคม ประกอบด้วย

หน่วย : พันบาท

	งบการเงินรวม		งบการเงินเฉพาะกิจการ	
	2561	2560	2561	2560
เงินสดในมือ	3,280	3,280	1,023	1,203
เงินฝากธนาคารประเภทกระแสรายวัน	57,456	136,635	243	2,108
เงินฝากธนาคารประเภทออมทรัพย์	363,727	1,078,830	76,833	333,322
เช็คในมือ	26,493	-	4,483	-
เงินลงทุนระยะสั้นที่มีสภาพคล่องสูง	5,438	26	-	-
	<u>456,394</u>	<u>1,218,771</u>	<u>82,582</u>	<u>336,633</u>

7. เงินลงทุนชั่วคราว

เงินลงทุนชั่วคราว ณ วันที่ 31 ธันวาคม ประกอบด้วย

หน่วย : พันบาท

	งบการเงินรวม		งบการเงินเฉพาะกิจการ	
	2561	2560	2561	2560
หลักทรัพย์ในความต้องการของตลาดที่ถือไว้เพื่อค้า	<u>16,013</u>	<u>32,802</u>	<u>5,966</u>	<u>2,762</u>

รายการเคลื่อนไหวในระหว่างปีสิ้นสุดวันที่ 31 ธันวาคม ของหลักทรัพย์ในความต้องการของตลาดที่ถือไว้เพื่อค้ามีดังนี้

หน่วย : พันบาท

	งบการเงินรวม		งบการเงินเฉพาะกิจการ	
	2561	2560	2561	2560
ยอดคงเหลือ ณ 1 มกราคม	32,802	238,630	2,762	238,630
<u>บวก</u> ซื้อระหว่างปี	350,000	310,647	260,000	280,647
<u>หัก</u> ขายระหว่างปี	(366,778)	(516,033)	(256,802)	(516,033)
<u>หัก</u> กำไร(ขาดทุน) ปรับปรุงจากการปรับมูลค่าสุทธิธรรม	(11)	(442)	6	(482)
ยอดคงเหลือ ณ วันที่ 31 ธันวาคม	<u>16,013</u>	<u>32,802</u>	<u>5,966</u>	<u>2,762</u>

8. ลูกหนี้การค้า

ลูกหนี้การค้า ณ วันที่ 31 ธันวาคม ประกอบด้วย

	หมายเหตุ	งบการเงินรวม		งบการเงินเฉพาะกิจการ	
		2561	2560	2561	2560
กิจการที่เกี่ยวข้องกัน	5	2,277	2,382	4,524	5,590
กิจการอื่น		641,497	366,272	74,310	69,193
		643,774	368,654	78,834	74,783
หัก ค่าเผื่อหนี้สงสัยจะสูญ		(2,743)	(4,238)	(700)	(218)
		641,031	364,416	78,134	74,565
หนี้สูญและหนี้สงสัยจะสูญ (กลับรายการ) สำหรับปี		(35)	2,385	482	209

ลูกหนี้การค้าแยกตามอายุลูกหนี้ได้ดังนี้

	งบการเงินรวม		งบการเงินเฉพาะกิจการ	
	2561	2560	2561	2560
กิจการที่เกี่ยวข้องกัน				
ยังไม่ครบกำหนดชำระ	1,232	1,797	2,944	3,431
เกินกำหนดชำระ				
น้อยกว่า 3 เดือน	350	412	1,580	1,006
3 - 6 เดือน	176	149	-	492
6 - 12 เดือน	351	24	-	169
มากกว่า 12 เดือน	168	-	-	492
	2,277	2,382	4,524	5,590
กิจการอื่น				
ยังไม่ครบกำหนดชำระ	473,393	215,855	41,090	33,070
เกินกำหนดชำระ				
น้อยกว่า 3 เดือน	132,757	130,533	30,421	31,493
3 - 6 เดือน	21,740	10,867	1,994	4,125
6 - 12 เดือน	10,355	3,449	805	455
มากกว่า 12 เดือน	3,252	5,568	-	50
	641,497	366,272	74,310	69,193
หัก ค่าเผื่อหนี้สงสัยจะสูญ	(2,743)	(4,238)	(700)	(218)
	638,754	362,034	73,610	68,975
	641,031	364,416	78,134	74,565

โดยปกติระยะเวลาการให้สินเชื่อแก่ลูกค้าของกลุ่มบริษัทและบริษัทมีระยะเวลาตั้งแต่ 7 วัน ถึง 60 วัน

9. ลูกหนี้หมุนเวียนอื่น

ลูกหนี้หมุนเวียนอื่น ณ วันที่ 31 ธันวาคม ประกอบด้วย

หน่วย : พันบาท

	งบการเงินรวม		งบการเงินเฉพาะกิจการ	
	2561	2560	2561	2560
กิจการที่เกี่ยวข้องกัน				
ลูกหนี้อื่น	54,460	-	-	-
ดอกเบี้ยค้างรับ	21,703	13,187	28,741	11,678
เงินปันผลค้างรับ	-	-	-	159,999
อื่นๆ	6,723	-	1,770	-
	<u>82,886</u>	<u>13,187</u>	<u>30,511</u>	<u>171,677</u>
กิจการอื่น				
ดอกเบี้ยค้างรับ	1,092	-	1,026	-
ค่าใช้จ่ายจ่ายล่วงหน้า	76,588	91,191	9,016	9,307
เงินจ่ายล่วงหน้าค่าก่อสร้าง	-	30,377	-	-
เงินทอนรองแก่ผู้ขายสินค้า	32,951	4,444	-	497
อื่นๆ	11,777	19,113	1,516	1,252
	<u>122,408</u>	<u>145,125</u>	<u>11,558</u>	<u>11,056</u>
	<u>205,294</u>	<u>158,312</u>	<u>42,069</u>	<u>182,733</u>

10. เงินให้กู้ยืมระยะสั้น

เงินให้กู้ยืมระยะสั้นแก่กิจการที่เกี่ยวข้องกันและกิจการอื่น ณ วันที่ 31 ธันวาคม ประกอบด้วย

	วันที่ครบกำหนดชำระ	อัตราดอกเบี้ย (ร้อยละต่อปี)	งบการเงินรวม		งบการเงินเฉพาะกิจการ		หน่วย : พันบาท
			2561	2560	2561	2560	
เงินให้กู้ยืมระยะสั้นแก่กิจการที่เกี่ยวข้องกัน							
บริษัท เจดับเบิลยูดี แปซิฟิก แลนด์ จำกัด	เมื่อทวงถาม	3.50	-	-	64,000	-	6,000
บริษัท เจวีค อินเตอร์เนชั่นแนล มูฟวอร์ส จำกัด	เมื่อทวงถาม	3.75	-	-	-	-	7,000
บริษัท เจดับเบิลยูดี ทรานสปอร์ต (ประเทศไทย) จำกัด	เมื่อทวงถาม	3.75	-	-	10,000	-	10,350
บริษัท ชุมชนพลังงานสะอาด จำกัด	ภายใน 1 ปี	6.50	-	-	173,000	-	-
บริษัท สเบง ชัสแทนเอเบิล เอ็นเนอร์ยี จำกัด	ภายใน 1 ปี	6.50	-	-	222,340	-	-
			395,340	-	469,340	-	23,350
เงินให้กู้ยืมระยะสั้นแก่กิจการอื่น							
บริษัท นิโกส์ โลจิสติกส์ จำกัด	เมื่อทวงถาม	5.00	8,182	8,182	8,182	-	8,182
บริษัท โพไซดอน แอสโซซิเอท กรุ๊ป จำกัด	เมื่อทวงถาม	7.80	-	-	-	-	-
บริษัท ชุมชนพลังงานสะอาด จำกัด	ภายใน 1 ปี	-	-	32,000	-	-	32,000
บุคคลอื่น	ภายใน 1 ปี	7.50	74,684	250	-	-	-
			86,710	40,432	8,182	-	40,182

ณ วันที่ 31 ธันวาคม 2561 และ 2560 เงินให้กู้ยืมระยะสั้นแก่กิจการที่เกี่ยวข้องกันและกิจการอื่นที่แสดงในงบการเงินเฉพาะกิจการ จำนวน 82.18 ล้านบาท และ 31.53 ล้านบาท ตามลำดับ และแสดงในงบการเงินรวม จำนวน 86.71 ล้านบาท และ 8.43 ล้านบาท ตามลำดับ ไม่มีหลักประกัน

ณ วันที่ 31 ธันวาคม 2561 และ 2560 เงินให้กู้ยืมแก่บริษัท ชุมชนพลังงานสะอาด จำกัด จำนวน 173.00 ล้านบาท และ 32.25 ล้านบาท ตามลำดับ มีที่ดินและสิ่งปลูกสร้าง เครื่องจักรและอุปกรณ์ และหนังสือค้ำประกันกรรมสิทธิ์ของผู้กู้เป็นหลักประกัน และมีกำหนดชำระคืนเมื่อครบ 1 ปีนับแต่วันที่เบิกใช้เงินกู้ หรือวันที่แปลงหนี้เป็นทุน ถ้าบริษัทใช้สิทธิแปลงหนี้เป็นทุน ณ วันที่ 31 ธันวาคม 2561 บริษัทไม่ได้ใช้สิทธิแปลงหนี้เงินกู้เป็นทุนดังกล่าว

ณ วันที่ 31 ธันวาคม 2561 เงินให้กู้ยืมแก่บริษัท สเบง ชัสแทนเอเบิล เอ็นเนอร์ยี จำกัด จำนวน 222.34 ล้านบาท มีสัญญาโอนสิทธิการเป็นเจ้าหนี้เป็นหลักประกัน และมีกำหนดชำระคืนเมื่อครบ 1 ปีนับแต่วันที่เบิกใช้เงินกู้ หรือวันที่แปลงหนี้เป็นทุน ณ วันที่ 31 ธันวาคม 2561 บริษัทไม่ได้ใช้สิทธิแปลงหนี้เงินกู้เป็นทุนดังกล่าว

11. สินค้ำคงเหลือ

สินค้ำคงเหลือ ณ วันที่ 31 ธันวาคม ประกอบด้วย

	หน่วย : พันบาท	
	งบการเงินรวม	
	2561	2560
สินค้ำคงเหลือ	55,451	467
วัสดุและอะไหล่	4,780	1,407
	<u>60,231</u>	<u>1,874</u>

ต้นทุนของสินค้ำคงเหลือที่บันทึกเป็นค่าใช้จ่ายและได้รวมในบัญชีต้นทุนขาย สำหรับปีสิ้นสุดวันที่ 31 ธันวาคม ประกอบด้วย

	หน่วย : พันบาท	
	งบการเงินรวม	
	2561	2560
ต้นทุนของสินค้ำคงเหลือที่บันทึกเป็นค่าใช้จ่ายและได้รวมในบัญชีต้นทุนขาย		
- ต้นทุนขายและต้นทุนการให้บริการ	<u>297,449</u>	<u>19,882</u>

12. กลุ่มสินทรัพย์ที่จะจำหน่ายที่จัดประเภทเป็นสินทรัพย์ที่ถือไว้เพื่อขายและหนี้สินที่รวมในกลุ่มสินทรัพย์ที่จะจำหน่ายที่จัดประเภทเป็นสินทรัพย์ที่ถือไว้เพื่อขาย

เมื่อวันที่ 15 กุมภาพันธ์ 2561 บริษัท เจวีเค อินเตอร์เนชั่นแนล มูฟเวอร์ส์ จำกัด ซึ่งเป็นบริษัทย่อยของกลุ่มบริษัท ได้ทำสัญญาซื้อขายหุ้นกับผู้ถือหุ้นเดิมของบริษัท โอเชียนแอร์ อินเตอร์เนชั่นแนล จำกัด เพื่อขายหุ้นสามัญร้อยละ 99.99 ของบริษัท โอเชียนแอร์ อินเตอร์เนชั่นแนล จำกัด กลับคืนให้แก่ผู้ถือหุ้นเดิมเป็นจำนวนเงิน 23.4 ล้านบาท ตามเงื่อนไขที่ได้ระบุในสัญญาดังกล่าวภายในวันที่ 15 พฤษภาคม 2561

อย่างไรก็ตาม ณ วันที่ 31 ธันวาคม 2561 การขายเงินลงทุนในบริษัทย่อยทางอ้อมดังกล่าวยังไม่เสร็จสิ้น ดังนั้น ณ วันที่ 31 ธันวาคม 2561 บริษัทจึงจัดประเภทรายการสินทรัพย์และหนี้สินของบริษัทย่อยทางอ้อมเป็นกลุ่มสินทรัพย์ที่จะจำหน่ายที่จัดประเภทเป็นสินทรัพย์ที่ถือไว้เพื่อขายและหนี้สินที่รวมในกลุ่มสินทรัพย์ที่จะจำหน่ายที่จัดประเภทเป็นสินทรัพย์ที่ถือไว้เพื่อขาย โดยมีรายละเอียดดังนี้

หน่วย : พันบาท	
งบการเงินรวม	
ณ วันที่	
31 ธันวาคม	
2561	
เงินสดและรายการเทียบเท่าเงินสด	2,553
ลูกหนี้การค้าและลูกหนี้หมุนเวียนอื่น	8,197
สินทรัพย์หมุนเวียนอื่น	3,794
ที่ดิน อาคารและอุปกรณ์	210
สินทรัพย์ไม่หมุนเวียนอื่น	32,499
กลุ่มสินทรัพย์ที่จะจำหน่ายที่จัดประเภทเป็นสินทรัพย์ที่ถือไว้เพื่อขาย	47,253
เงินเบิกเกินบัญชีธนาคารและเงินกู้ยืมระยะสั้นจากสถาบันการเงิน	(7,766)
เจ้าหนี้การค้าและเจ้าหนี้หมุนเวียนอื่น	(5,722)
หนี้สินหมุนเวียนอื่น	(590)
หนี้สินไม่หมุนเวียนอื่น	(7,460)
หนี้สินที่รวมในกลุ่มสินทรัพย์ที่จะจำหน่ายที่จัดประเภทเป็นสินทรัพย์ที่ถือไว้เพื่อขาย	(21,538)
กลุ่มสินทรัพย์ที่จะจำหน่ายที่จัดประเภทเป็นสินทรัพย์ที่ถือไว้เพื่อขาย - สุทธิ	25,715

13. เงินฝากสถาบันการเงินที่ติดภาระค้ำประกัน

ณ วันที่ 31 ธันวาคม 2561 และ 2560 เงินฝากธนาคารของกลุ่มบริษัทจำนวน 36.44 ล้านบาท และ 35.84 ล้านบาท ตามลำดับ และเงินฝากธนาคารของบริษัทจำนวน 20.67 ล้านบาท และ 20.47 ล้านบาท ตามลำดับ ได้นำไปเป็นหลักประกันหนังสือค้ำประกันและวงเงินสินเชื่อจากสถาบันการเงินหลายแห่ง (ดูหมายเหตุข้อ 6.1)

14. เงินลงทุนในบริษัทร่วมและการร่วมค้า

เงินลงทุนในบริษัทร่วมและการร่วมค้า ณ วันที่ 31 ธันวาคม มีดังนี้

ชื่อบริษัท	ลักษณะธุรกิจ	ประเทศที่ กิจการจัดตั้ง	สัดส่วนความ เป็นเจ้าของ (ร้อยละ)	ทุนชำระแล้ว	งบการเงินรวม			หน่วย : พัน
					มูลค่าตามวิธีส่วนได้เสีย			
					2561	2560	ราคาทุนตามบัญชี	
เงินลงทุนในบริษัทร่วม								
JVK - Naga Movers Ltd.	ให้บริการขนส่ง	กัมพูชา	50.00	USD 25	4,673	1,001	1,001	
JVK - Naga Movers, LDA	ให้บริการขนส่ง	ติมอร์ตะวันออก	50.00	USD 25	6,043	800	800	
Phnom Penh SEZ Plc.(PPSP)	บริการจัดการเขตเศรษฐกิจพิเศษ	กัมพูชา	14.61	USD 2,058	-	235,515	-	
Bok Seng PPSEZ Dry Port Co.,Ltd.	ให้บริการขนส่ง	กัมพูชา	40.00	USD 4,573	-	152,736	-	
					424,731	9,706	390,052	1,801
เงินลงทุนในการร่วมค้า								
EM Logistics & Warehousing Pte. Ltd.	ลงทุนในบริษัทอื่น	สิงคโปร์	50.00	USD 945	7,627	19,452	19,452	
บริษัท ลิงค์ เอเชีย โลจิสติกส์ จำกัด	ให้บริการขนส่ง	ไทย	40.00	THB 4,000	1,968	1,600	1,600	
บริษัท สยาม เจดับเบิลยูดี โลจิสติกส์ จำกัด	ให้บริการรับฝากสินค้าและขนส่งสินค้า	ไทย	42.50	THB 5,000	1,954	990	2,125	
PT Samudera JWD Logistics	ให้บริการขนส่ง	อินโดนีเซีย	48.72	IDR 43,067,341	40,032	27,939	48,243	27,939
					51,581	36,548	71,420	51,116
ชื่อบริษัท	ลักษณะธุรกิจ	ประเทศที่ กิจการจัดตั้ง	สัดส่วนความ เป็นเจ้าของ (ร้อยละ)	ทุนชำระแล้ว	งบการเงินเฉพาะกิจการ			
					ราคาทุนตามบัญชี			
					2561	2560	บาท	
					2561	2560	บาท	
เงินลงทุนในบริษัทร่วม								
Phnom Penh SEZ Plc.(PPSP)	บริการจัดการเขตเศรษฐกิจพิเศษ	กัมพูชา	14.61	USD 2,058	-	-	-	
					235,515	-	-	

PPSP เป็นบริษัทจดทะเบียนในตลาดหลักทรัพย์แห่งประเทศไทย

รายการเคลื่อนไหวในระหว่างปีสิ้นสุดวันที่ 31 ธันวาคม ของเงินลงทุนในบริษัทร่วมและการร่วมค้า มีดังนี้

	งบการเงินรวม		งบการเงินเฉพาะกิจการ	
	2561	2560	2561	2560
ยอดคงเหลือ ณ วันที่ 1 มกราคม	46,254	11,326	-	-
ซื้อเงินลงทุน	342,204	40,954	169,163	-
โอนเปลี่ยนประเภทเงินลงทุน	66,352	-	66,352	-
ส่วนแบ่งกำไร (ขาดทุน) จากเงินลงทุนในบริษัทร่วมและการร่วมค้า	21,501	(6,026)	-	-
ยอดคงเหลือ ณ วันที่ 31 ธันวาคม	<u>476,311</u>	<u>46,254</u>	<u>235,515</u>	<u>-</u>

สำหรับปีสิ้นสุดวันที่ 31 ธันวาคม 2561 เงินปันผลรับจากบริษัทร่วมมีจำนวน 0.50 ล้านบาท (2560:ไม่มี)

- เมื่อวันที่ 26 มีนาคม 2561 บริษัท เจดับเบิลยูดี เอเชีย โฮลดิ้ง ไพรเวท จำกัด ซึ่งเป็นบริษัทย่อยทางอ้อม ได้ลงทุนเพิ่มในหุ้นสามัญของ PT Samudera JWD Logistics ซึ่งเป็นบริษัทที่จัดตั้งขึ้นในประเทศอินโดนีเซีย เป็นจำนวนเงิน 2.95 ล้านดอลลาร์อินโดนีเซีย หรือเทียบเท่ากับ 20.30 ล้านบาท
- เมื่อวันที่ 25 กรกฎาคม 2561 บริษัท เจดับเบิลยูดี เอเชีย โฮลดิ้ง ไพรเวท จำกัด ซึ่งเป็นบริษัทย่อยทางอ้อม ได้ลงทุนในหุ้นสามัญออกใหม่ของบริษัท Bok Seng PPSEZ Dry Port Co., Ltd. ซึ่งเป็นบริษัทที่จัดตั้งขึ้นในประเทศกัมพูชา เป็นจำนวนเงิน 4.57 ล้านดอลลาร์สหรัฐ หรือเทียบเท่ากับ 152.74 ล้านบาท
- ณ วันที่ 31 ธันวาคม 2560 บริษัทถือเงินลงทุนในตราสารทุนของ Phnom Penh SEZ Plc. (“PPSP”) ซึ่งมีสัดส่วนความเป็นเจ้าของร้อยละ 5.18 และจัดประเภทเป็นเงินลงทุนเพื่อขาย ต่อมาเมื่อวันที่ 10 สิงหาคม 2561 PPSP ได้แต่งตั้งคณะกรรมการบริหาร (“EXCO”) โดยบริษัทมีตัวแทนจากบริษัทจำนวนสองท่านในเก้าท่าน คณะกรรมการบริหารมีหน้าที่พัฒนาและนำแผนธุรกิจ นโยบาย วิธีการและงบประมาณที่ได้รับการแนะนำและอนุมัติจากคณะกรรมการของ PPSP ติดตามผลการดำเนินงานและการเงินของ PPSP จัดลำดับความสำคัญและจัดสรรการลงทุนและทรัพยากรต่างๆ และพัฒนาผู้มีส่วนได้เสียสูง คณะกรรมการบริหารจะดำเนินการตามนโยบายและกลยุทธ์ที่คณะกรรมการของ PPSP นำมาปฏิบัติและดูแลการดำเนินงานต่างๆ ที่สำคัญ ดังนั้น แม้ว่าบริษัทจะถือเงินลงทุนในตราสารทุนของ PPSP น้อยกว่าร้อยละ 20 และมีอำนาจในการออกเสียงในที่ประชุมผู้ถือหุ้นน้อยกว่าร้อยละ 20 บริษัทมีอิทธิพลอย่างมีนัยสำคัญ โดยอาศัยอำนาจตามสัญญาในการแต่งตั้งคณะกรรมการบริหารดังกล่าว

ดังนั้น บริษัทจึงกลับทุกรายการที่เกี่ยวข้องกับเงินลงทุนใน PPSP และรับรู้เงินลงทุนใน PPSP เป็นเงินลงทุนในบริษัทร่วมด้วยมูลค่ายุติธรรม ณ วันที่ 10 สิงหาคม 2561 ซึ่งถือเป็นวันที่ โอนเปลี่ยนประเภทเงินลงทุนจำนวน 66.35 ล้านบาท และรับรู้ผลขาดทุนจากการปรับมูลค่ายุติธรรมของเงินลงทุนเพื่อขายเป็นเงินลงทุนในบริษัทร่วมจำนวน 6.63 ล้านบาท ในงบกำไรขาดทุนและกำไรขาดทุนเบ็ดเสร็จอื่นสำหรับปีสิ้นสุดวันที่ 31 ธันวาคม 2561

ต่อมาเมื่อวันที่ 19 ตุลาคม 2561 บริษัทได้ลงทุนเพิ่มในหุ้นสามัญของ PPSP เป็นจำนวนเงิน 5.28 ล้านดอลลาร์สหรัฐอเมริกา หรือเทียบเท่ากับ 169.16 ล้านบาท เป็นผลให้บริษัทมีสัดส่วนความเป็นเจ้าของร้อยละ 14.61

เงินลงทุนในบริษัท PPSP ในงบการเงินรวม ณ วันที่ 31 ธันวาคม 2561 จำนวน 260.88 ล้านบาท และส่วนแบ่งกำไรจากเงินลงทุนในบริษัทรวมดังกล่าว สำหรับปีสิ้นสุดวันเดียวกันจำนวน 25.36 ล้านบาท ได้คำนวณจากงบการเงินของบริษัทรวมดังกล่าวสำหรับปีสิ้นสุดวันที่ 31 ธันวาคม 2561 ซึ่งจัดทำโดยผู้บริหารของบริษัทที่ยังมีได้ผ่านการตรวจสอบเนื่องจากงบการเงินสำหรับปีสิ้นสุดวันที่ 31 ธันวาคม 2561 ของบริษัทรวมดังกล่าวอยู่ระหว่างการตรวจสอบโดยผู้สอบบัญชีของบริษัทที่รวมซึ่งยังไม่แล้วเสร็จ

ตารางต่อไปนี้นำสรุปข้อมูลทางการเงินของบริษัทรวมและการร่วมค้าที่มีสาระสำคัญรวมอยู่ในงบการเงินของบริษัทรวมและการร่วมค้า ณ วันที่ 31 ธันวาคม ซึ่งได้ปรับปรุงความแตกต่างของนโยบายการบัญชีแล้ว

	หน่วย : พันบาท					
	Phnom Penh SEZ Plc.		PT Samudera JWD Logistics		Bok Seng PPSEZ Dry Port Co., Ltd.	
	2561	2560	2561	2560	2561	2560
งบกำไรขาดทุนเบ็ดเสร็จสำหรับปีสิ้นสุดวันที่ 31 ธันวาคม						
กำไรขาดทุนเบ็ดเสร็จรวม (ร้อยละ 100)	183,429	-	228	-	998	-
กำไรขาดทุนเบ็ดเสร็จรวมตามส่วนได้เสียของกลุ่มบริษัท	8,247	-	111	-	399	-
งบแสดงฐานะการเงิน ณ วันที่ 31 ธันวาคม						
สินทรัพย์หมุนเวียน	1,827,057	-	100,013	57,346	26,111	-
สินทรัพย์ไม่หมุนเวียน	994,221	-	45,770	-	191,135	-
หนี้สินหมุนเวียน	(1,089,578)	-	(56,373)	-	(20,380)	-
หนี้สินไม่หมุนเวียน	(348,778)	-	-	-	-	-
สินทรัพย์สุทธิ (ร้อยละ 100)	1,382,922	-	89,410	57,346	196,866	-
สินทรัพย์สุทธิส่วนที่เป็นของกลุ่มบริษัท	202,046	-	43,561	27,939	78,759	-

ตารางต่อไปนี้นำสรุปข้อมูลทางการเงินของส่วนได้เสียของกลุ่มบริษัทในบริษัทรวมและการร่วมค้าที่ไม่มีสาระสำคัญจากจำนวนเงินที่รายงานในงบการเงินรวมของกลุ่มบริษัท

	หน่วย : พันบาท			
	บริษัทรวมที่ไม่มีสาระสำคัญ		การร่วมค้าที่ไม่มีสาระสำคัญ	
	2561	2560	2561	2560
มูลค่าตามบัญชีของส่วนได้เสียในบริษัทรวมและการร่วมค้าที่ไม่มีสาระสำคัญ	2,020	(9,706)	19,201	(2,783)
ส่วนแบ่งกำไร (ขาดทุน) ของกลุ่มบริษัทในกำไรขาดทุนเบ็ดเสร็จรวม	1,010	(131)	5,383	4,626

15. เงินลงทุนในบริษัทย่อย

เงินลงทุนในบริษัทย่อยซึ่งบันทึกโดยวิธีราคาทุนในการเงินเฉพาะกิจการ ณ วันที่ 31 ธันวาคม ประกอบด้วย

ชื่อ	ลักษณะธุรกิจ	ประเทศที่ กิจการจัดตั้ง	สัดส่วน ความเป็นเจ้าของ	งบการเงินเฉพาะกิจการ			เงินปันผลที่ได้รับ วันที่ 31 ธันวาคม	หน่วย : พันบาท
				ทุนชำระแล้ว	ราคาทุน			
			2561	2560	2561	2560	2561	2560
(ร้อยละ)								
บริษัทย่อยทางตรง								
บริษัท เมญูพรแดนส์ จำกัด	ให้เช่าที่ดินและอาคาร	ไทย	100.00	500,000	500,000	487,600	-	74,000
บริษัท ออได้อิจิ จำกัด	การให้บริการและให้เช่าพื้นที่ลานจอดรถ	ไทย	100.00	50,000	52,591	50,000	120,000	60,000
บริษัท ดาต้าเซฟ จำกัด	ให้บริการจัดการเอกสาร	ไทย	100.00	75,000	75,000	75,000	-	9,975
บริษัท เวิร์ด อินเทอร์เน็ตมันเนจเม้นท์ จำกัด	บรรจุหีบห่อ ขนถ่ายภายในประเทศและระหว่างประเทศ	ไทย	80.18	44,400	35,600	44,400	-	44,400
บริษัท เจดับเบิลยูดี เอเซีย จำกัด	โลจิสติกส์ บริการขนส่งสินค้า บริหารคลังสินค้า	ไทย	100.00	520,700	520,700	226,500	-	-
บริษัท ไดนามิก ไอที โซลูชั่นส์ จำกัด	ทำฟาร์มและปลูกผลไม้	ไทย	100.00	7,100	9,905	7,100	8,520	-
บริษัท เติบโตด้วยดี ฟาร์มสโตร์ (ประเทศไทย) จำกัด	จำหน่ายและติดตั้งอุปกรณ์การเกษตร	ไทย	100.00	60,000	54,655	25,000	-	-
บริษัท จาเพก โอเคดิง จำกัด	ให้บริการขนส่งสินค้า ทั้งภายในและระหว่างประเทศ	ไทย	91.09	415,500	806,469	415,500	100,000	126,000
บริษัท เติบโตด้วยดี แปรรูป จำกัด	ลงทุนในบริษัทอื่น	ไทย	99.60	99,600	249,000	250,000	-	-
บริษัท เติบโตด้วยดี แปรรูป แลนด์ จำกัด	ให้บริการรับฝากสินค้า	ไทย	100.00	115,000	115,000	115,000	-	-
บริษัท เติบโตด้วยดี สโตร์ อีท จำกัด	ให้บริการห้องเก็บของส่วนตัว	ไทย	89.00	60,000	53,400	25,000	-	-
บริษัท โกลบอล ฟู้ดเซอร์วิส เน็ทเวิร์ก จำกัด	ลงทุนในบริษัทอื่น	ไทย	100.00	224,700	224,699	-	-	-
					2,697,019	2,105,190	228,520	314,375

บริษัทไม่มีเงินลงทุนในบริษัทย่อยซึ่งจดทะเบียนในตลาดหลักทรัพย์ ดังนั้นจึงไม่มีราคาที่เปิดเผยต่อสาธารณะชน

รายการเคลื่อนไหวในระหว่างปีสิ้นสุดวันที่ 31 ธันวาคม ของเงินลงทุนในบริษัทย่อย มีดังนี้

หน่วย : พันบาท

	งบการเงินเฉพาะกิจการ	
	2561	2560
ยอดคงเหลือ ณ วันที่ 1 มกราคม	2,105,190	1,438,935
ซื้อเงินลงทุน	594,579	673,130
ขายเงินลงทุน	(2,750)	(6,875)
ยอดคงเหลือ ณ วันที่ 31 ธันวาคม	2,697,019	2,105,190

- เมื่อวันที่ 22 กุมภาพันธ์ 2561 บริษัทขายส่วนได้เสียในบริษัท เจดับเบิลยูดี สโตร์-อิต จำกัด ออกไปร้อยละ 10.99 เป็นจำนวนเงิน 2.75 ล้านบาท (109,995 หุ้น มูลค่าหุ้นละ 25 บาท) ทำให้ส่วนได้เสียลดลงจากร้อยละ 100 เป็นร้อยละ 89 ทั้งนี้อำนาจการควบคุมในบริษัทย่อยดังกล่าวยังคงไม่เปลี่ยนแปลง
- เมื่อวันที่ 23 มีนาคม 2561 กลุ่มบริษัทจัดตั้งบริษัทย่อยแห่งใหม่ชื่อ บริษัท โกลบอล ฟู้ดเซอร์วิส เน็ตเวิร์ค จำกัด โดยมีทุนจดทะเบียนจำนวน 270.00 ล้านบาท (บริษัทได้ชำระค่าหุ้นแล้วในระหว่างปี 2561 จำนวนร้อยละ 83.22 ของมูลค่าหุ้นสามัญทั้งหมดหรือเทียบเท่า 224.70 ล้านบาท) โดยบริษัทถือหุ้นในบริษัทย่อยแห่งใหม่ในสัดส่วนร้อยละ 100
- เมื่อวันที่ 20 เมษายน 2561 บริษัทจ่ายชำระค่าหุ้นในบริษัท เจดับเบิลยูดี สโตร์ อิต จำกัด จำนวน 31.15 ล้านบาท
- เมื่อวันที่ 25 พฤษภาคม 2561 บริษัทจ่ายชำระค่าหุ้นเพิ่มทุนในบริษัท เบญจพรแลนด์ จำกัด จำนวน 12.40 ล้านบาท
- เมื่อวันที่ 15 มิถุนายน 2561 บริษัทลงทุนเพิ่มในหุ้นสามัญเพิ่มทุนของบริษัท เจดับเบิลยูดี ทรานสปอร์ต (ประเทศไทย) จำกัด จำนวน 35 ล้านบาท
- ในระหว่างปีสิ้นสุดวันที่ 31 ธันวาคม 2561 บริษัทลงทุนเพิ่มในหุ้นสามัญเพิ่มทุนของบริษัท เจดับเบิลยูดี เอเชีย จำกัด จำนวน 294.20 ล้านบาท บริษัทได้ชำระค่าหุ้นแล้วในระหว่างปี 2561

16. เงินลงทุนระยะยาวอื่น

เงินลงทุนระยะยาวอื่น ณ วันที่ 31 ธันวาคม มีดังนี้

หน่วย : พันบาท

	งบการเงินรวม		งบการเงินเฉพาะกิจการ		เงินปันผล สำหรับปีสิ้นสุด วันที่ 31 ธันวาคม	
	2561	2560	2561	2560	2561	2560
ตราสารทุนที่เป็นหลักทรัพย์เพื่อขาย	158,100	223,130	158,100	223,130	6,421	-
ตราสารทุนอื่นที่ไม่อยู่ในความต้องการของตลาด	9,466	349	-	-	-	-
	167,566	223,479	158,100	223,130	6,421	-

รายการเคลื่อนไหวของตราสารทุนที่เป็นหลักทรัพย์เพื่อขายในระหว่างปีสิ้นสุดวันที่ 31 ธันวาคม มีดังนี้

	หน่วย : พันบาท			
	งบการเงินรวม		งบการเงินเฉพาะกิจการ	
	2561	2560	2561	2560
ยอดคงเหลือ ณ 1 มกราคม	223,130	75,504	223,130	75,504
ซื้อระหว่างปี	-	155,467	-	155,467
ขายระหว่างปี	(466)	-	(466)	-
โอนเปลี่ยนแปลงประเภทเงินลงทุน				
- ราคาทุน	(72,980)	-	(72,980)	-
- ขาดทุนจากการวัดมูลค่าเงินลงทุนเพื่อขาย	6,628	-	6,628	-
การปรับปรุงจากการวัดมูลค่า	1,788	(7,841)	1,788	(7,841)
ยอดคงเหลือ ณ วันที่ 31 ธันวาคม	158,100	223,130	158,100	223,130

ณ วันที่ 31 ธันวาคม 2560 บริษัทจัดประเภทเงินลงทุนใน PPSP จำนวน 66.35 ล้านบาท เป็นเงินลงทุนเพื่อขาย ต่อมาเมื่อวันที่ 10 สิงหาคม 2561 บริษัทมีอิทธิพลอย่างมีนัยสำคัญใน PPSP ดังนั้น บริษัทโอนเปลี่ยนแปลงประเภทเงินลงทุนใน PPSP เป็นเงินลงทุนในบริษัทร่วม (ดูหมายเหตุข้อ 14)

เมื่อวันที่ 20 ธันวาคม 2560 บริษัทลงทุนในหน่วยลงทุนของกองทรัสต์เพื่อการลงทุนในสังหาริมทรัพย์และสิทธิการเช่าอสังหาริมทรัพย์ เอไอเอ็ม อินดัสเทรียล โกรท (“กองทรัสต์”) ซึ่งเป็นกองทรัสต์ที่กลุ่มบริษัทได้จำหน่ายสินทรัพย์ของกลุ่มบริษัทให้ตามที่กล่าวไว้ในหมายเหตุประกอบงบการเงินข้อ 19 ในสัดส่วนความเป็นเจ้าของร้อยละ 10 เป็นจำนวนเงิน 155.47 ล้านบาท

รายการเคลื่อนไหวของตราสารทุนอื่นที่ไม่อยู่ในความต้องการของตลาดในระหว่างปีสิ้นสุดวันที่ 31 ธันวาคม มีดังนี้

	หน่วย : พันบาท	
	งบการเงินรวม	
	2561	2560
ยอดคงเหลือ ณ 1 มกราคม	349	349
เพิ่มขึ้นจากการซื้อธุรกิจ (หมายเหตุข้อ 4.1)	9,216	-
ผลต่างของอัตราแลกเปลี่ยนจากการแปลงค่า		
เงินตราต่างประเทศ	(99)	-
ยอดคงเหลือ ณ วันที่ 31 ธันวาคม	9,466	349

17. เงินให้กู้ยืมระยะยาวแก่กิจการที่เกี่ยวข้องกัน

เงินให้กู้ยืมระยะยาวแก่กิจการที่เกี่ยวข้องกัน ณ วันที่ 31 ธันวาคม ประกอบด้วย

				งบการเงินรวม		งบการเงินเฉพาะกิจการ		หน่วย : พันบาท	
				2561	2560	2561	2560		
บริษัทย่อย									
บริษัท เจพีเค โกลด์ สโตร์ จำกัด				3.75	3.75	-	-	58,000	58,000
						-	-	58,000	58,000
บริษัทร่วม									
EM Logistics & Warehousing private Limited				LIBOR +3	LIBOR +3	10,812	12,890	10,812	12,890
JWD Asia Logistics (Cambodia) Co., Ltd.				LIBOR +3	LIBOR +3	24,790	31,084	24,790	31,084
						35,602	43,974	35,602	43,974
กิจการที่เกี่ยวข้องกันอื่น									
กรรมการบริหารของบริษัท				6.00	6.00	-	30,986	-	-
Clipper Holdings Co., Ltd.				LIBOR + 3	LIBOR + 3	35,602	43,974	35,602	43,974
Bok Seng Logistics Private Limited				MLR - 1.25	-	35,125	-	35,125	-
						70,727	74,960	70,727	43,974
						106,329	118,934	164,329	145,948
						(51,246)	(16,236)	(62,026)	(16,236)
						55,083	102,698	102,303	129,712
หัก ส่วนของเงินให้กู้ยืมระหว่างกิจการที่เกี่ยวข้องกันที่กํานหนดชำระภายในหนึ่งปี									

(1) เงินให้กู้ยืมระยะยาวแก่บริษัทย่อยมีวันเริ่มต้นชำระในเดือนกุมภาพันธ์ 2562

ณ วันที่ 31 ธันวาคม 2561 กลุ่มบริษัทได้มีการจัดประเภทเงินให้กู้ยืมระยะยาวแก่กรรมการของบริษัท โอเชียนแอร์ อินเตอร์เนชันแนล จำกัด ไปเป็นกลุ่มสินทรัพย์ที่จะจำหน่ายที่จัดประเภทเป็นสินทรัพย์ที่ถือไว้เพื่อขายจำนวน 30.99 ล้านบาท (ดูหมายเหตุข้อ 12)

เมื่อวันที่ 26 ธันวาคม 2561 บริษัท (“ผู้ให้กู้”) ทำสัญญาเงินกู้แปลงสภาพกับ Bok Seng Logistics Pte. Ltd. (“ผู้กู้”) โดยมีเงินกู้ยืมจำนวน 4.50 ล้านดอลลาร์สิงคโปร์ เงินกู้ยืมดังกล่าวมีกำหนดชำระคืนเป็นรายเดือน โดยมีกำหนดชำระงวดแรกในวันสุดท้ายของเดือนพฤษภาคม 2562 และครบกำหนดงวดสุดท้ายในวันสุดท้ายของเดือนพฤศจิกายน 2563 ทั้งนี้ ณ ทุกวันที่ครบกำหนดชำระของบริษัทมีสิทธิในการเลือกให้ผู้กู้จ่ายชำระเงิน หรือจะแปลงจำนวนเงินต้นคงเหลือรวมดอกเบี้ยค้างจ่ายเป็นหุ้นสามัญของบริษัทผู้กู้ ซึ่งบริษัทมีสิทธิแปลงเงินกู้ยืมและดอกเบี้ยค้างชำระเป็นหุ้นสามัญของบริษัทผู้กู้ได้ทุกเมื่อภายหลังวันครบกำหนดชำระ เงินกู้ยืมนี้มีหุ้นสามัญของบริษัท Phnom Penh SEZ Plc. เป็นหลักประกัน

18. สินทรัพย์ไม่มีตัวตนภายใต้สัญญาอนุญาตให้ดำเนินงาน

สินทรัพย์ไม่มีตัวตนภายใต้สัญญาอนุญาตให้ดำเนินงาน ณ วันที่ 31 ธันวาคม มีรายละเอียดดังนี้

ณ วันที่ 31 ธันวาคม 2561

	หน่วย : พันบาท			
	งบการเงินรวมและงบการเงินเฉพาะกิจการ			
	ยอดคงเหลือ	เพิ่มขึ้น	โอนเข้า	ยอดคงเหลือ
	ณ วันที่		(โอนออก)	ณ วันที่
	1 มกราคม			31 ธันวาคม
	2561			2561
ราคาทุน				
สินทรัพย์ไม่มีตัวตนภายใต้สัญญาอนุญาตให้ดำเนินงาน	503,725	1,324	14,328	519,377
รวมราคาทุน	503,725	1,324	14,328	519,377
ค่าเสื่อมราคาสะสม				
สินทรัพย์ไม่มีตัวตนภายใต้สัญญาอนุญาตให้ดำเนินงาน	(206,802)	(29,671)	-	(236,473)
รวมค่าเสื่อมราคาสะสม	(206,802)	(29,671)	-	(236,473)
สินทรัพย์ระหว่างก่อสร้าง	4,678	9,860	(14,328)	210
สินทรัพย์ไม่มีตัวตนภายใต้สัญญาอนุญาตให้ดำเนินงาน	301,601			283,114
ณ วันที่ 31 ธันวาคม 2560				

	หน่วย : พันบาท			
	งบการเงินรวมและงบการเงินเฉพาะกิจการ			
	ยอดคงเหลือ	เพิ่มขึ้น	โอนเข้า	ยอดคงเหลือ
	ณ วันที่		(โอนออก)	ณ วันที่
	1 มกราคม			31 ธันวาคม
	2560			2560
ราคาทุน				
สินทรัพย์ไม่มีตัวตนภายใต้สัญญาอนุญาตให้ดำเนินงาน	486,479	1,597	15,649	503,725
รวมราคาทุน	486,479	1,597	15,649	503,725
ค่าเสื่อมราคาสะสม				
สินทรัพย์ไม่มีตัวตนภายใต้สัญญาอนุญาตให้ดำเนินงาน	(175,804)	(30,998)	-	(206,802)
รวมค่าเสื่อมราคาสะสม	(175,804)	(30,998)	-	(206,802)
สินทรัพย์ระหว่างก่อสร้าง	15	20,312	(15,649)	4,678
สินทรัพย์ไม่มีตัวตนภายใต้สัญญาอนุญาตให้ดำเนินงาน	310,690			301,601
ค่าเสื่อมราคาสำหรับปีสิ้นสุดวันที่ 31 ธันวาคม				
2561				29,671
2560				30,998

ภายใต้เงื่อนไขในสัญญาอนุญาตให้ดำเนินการ บริษัทมีภาระผูกพันตามสัญญา โดยเมื่อสิ้นสุดระยะเวลาของสัญญาดังกล่าว อสังหาริมทรัพย์ของบริษัทสำหรับการประกอบการคลังสินค้าอันตรายทั้งหมดจะถูกโอนกรรมสิทธิ์ให้กับ กทท. ทั้งนี้ ส่วนอสังหาริมทรัพย์ กทท. มีสิทธิที่จะซื้อเครื่องมืออุปกรณ์ทั้งหมดหรือบางส่วนตามราคามูลค่าตามบัญชี (ดูหมายเหตุข้อ 40)

19. อสังหาริมทรัพย์เพื่อการลงทุน

อสังหาริมทรัพย์เพื่อการลงทุนประกอบด้วยที่ดินที่ไม่ได้ใช้งานและอสังหาริมทรัพย์ที่ให้เช่าแก่บุคคลที่สาม สัญญาเช่าแต่ละสัญญานี้ไม่สามารถยกเลิกได้เป็นระยะเวลา 1 - 30 ปี การต่ออายุสัญญาภายหลังจะเป็นไปตามการต่อรองกับผู้เช่า อสังหาริมทรัพย์เพื่อการลงทุน ณ วันที่ 31 ธันวาคม มีรายละเอียดดังนี้

ณ วันที่ 31 ธันวาคม 2561

	งบการเงินรวม				หน่วย : พันบาท
	ยอดคงเหลือ ณ วันที่ 1 มกราคม 2561	เพิ่มขึ้น	ลดลง	โอนเข้า (โอนออก)	ยอดคงเหลือ ณ วันที่ 31 ธันวาคม 2561
ราคาทุน					
ที่ดินและส่วนปรับปรุงที่ดิน	60,921	-	-	7,345	68,266
อาคารและสิ่งปลูกสร้าง	1,095,032	7,129	-	74,121	1,176,282
รวมราคาทุน	1,155,953	7,129	-	81,466	1,244,548
ค่าเสื่อมราคาสะสม					
ส่วนปรับปรุงที่ดิน	(23,504)	(4,220)	-	-	(27,724)
อาคารและสิ่งปลูกสร้าง	(280,929)	(53,561)	-	-	(334,490)
รวมค่าเสื่อมราคาสะสม	(304,433)	(57,781)	-	-	(362,214)
อสังหาริมทรัพย์ระหว่างก่อสร้าง	7,331	85,850	-	(81,466)	11,715
อสังหาริมทรัพย์เพื่อการลงทุน	858,851				894,049

ณ วันที่ 31 ธันวาคม 2560

	งบการเงินรวม				หน่วย : พันบาท
	ยอดคงเหลือ ณ วันที่ 1 มกราคม 2560	เพิ่มขึ้น	ลดลง	โอนเข้า (โอนออก)	ยอดคงเหลือ ณ วันที่ 31 ธันวาคม 2560
ราคาทุน					
ที่ดินและส่วนปรับปรุงที่ดิน	80,115	16,866	(43,102)	7,042	60,921
อาคารและสิ่งปลูกสร้าง	1,090,503	1,612	-	2,917	1,095,032
รวมราคาทุน	1,170,618	18,478	(43,102)	9,959	1,155,953
ค่าเสื่อมราคาสะสม					
ส่วนปรับปรุงที่ดิน	(17,003)	(7,571)	1,070	-	(23,504)
อาคารและสิ่งปลูกสร้าง	(227,839)	(53,090)	-	-	(280,929)
รวมค่าเสื่อมราคาสะสม	(244,842)	(60,661)	1,070	-	(304,433)
อสังหาริมทรัพย์ระหว่างก่อสร้าง	50	17,240	-	(9,959)	7,331
หัก ค่าเพื่อการด้อยค่าของ					
อสังหาริมทรัพย์เพื่อการลงทุน	(19,859)	-	19,859	-	-
อสังหาริมทรัพย์เพื่อการลงทุน	905,967				858,851
ค่าเสื่อมราคาสำหรับปีสิ้นสุดวันที่ 31 ธันวาคม					
2561					57,781
2560					60,661

กลุ่มบริษัทได้นำอสังหาริมทรัพย์เพื่อการลงทุนเป็นสินทรัพย์ค้ำประกันวงเงินสินเชื่อที่ได้รับจากสถาบันการเงิน (ดูหมายเหตุข้อ 6.1) โดยมีมูลค่าสุทธิตามบัญชี ณ วันที่ 31 ธันวาคม ดังต่อไปนี้

	หน่วย : ล้านบาท	
	งบการเงินรวม	
	2561	2560
มูลค่าสุทธิทางบัญชีของอสังหาริมทรัพย์เพื่อการลงทุน	836.45	803.86

ณ วันที่ 31 ธันวาคม อสังหาริมทรัพย์เพื่อการลงทุนของกลุ่มบริษัทในงบการเงินรวม มีมูลค่ายุติธรรมโดยวิธีเปรียบเทียบราคาตลาดและวิธีรายได้ ดังต่อไปนี้

	หน่วย : ล้านบาท	
	งบการเงินรวม	
มูลค่ายุติธรรม		
2561		951.32
2560		944.19

ณ วันที่ 31 ธันวาคม 2560

หน่วย : พันบาท

	งบการเงินรวม				
	ยอดคงเหลือ ณ วันที่ 1 มกราคม 2560	เพิ่มขึ้น	ลดลง	โอนเข้า (โอนออก)	ยอดคงเหลือ ณ วันที่ 31 ธันวาคม 2560
ราคาทุน					
ที่ดินและส่วนปรับปรุงที่ดิน	347,133	57,698	(129,129)	-	275,702
อาคารและส่วนปรับปรุงอาคาร	2,054,813	27,331	(750,656)	98,334	1,429,822
เครื่องจักรและอุปกรณ์	716,784	34,381	(299,382)	124,355	576,138
อุปกรณ์สำนักงานและอุปกรณ์อื่น	138,872	12,549	(2,790)	161	148,792
ยานพาหนะ	279,763	81,047	(22,641)	16,708	354,877
เครื่องมือและอุปกรณ์ที่ใช้ในคลังสินค้า	76,092	4,345	(534)	694	80,597
รวมราคาทุน	3,613,457	217,351	(1,205,132)	240,252	2,865,928
ค่าเสื่อมราคาสะสม					
ส่วนปรับปรุงที่ดิน	(347)	(395)	-	-	(742)
อาคารและส่วนปรับปรุงอาคาร	(610,855)	(147,482)	125,650	-	(632,687)
เครื่องจักรและอุปกรณ์	(196,837)	(86,494)	115,304	-	(168,027)
อุปกรณ์สำนักงานและอุปกรณ์อื่น	(88,255)	(21,842)	2,680	-	(107,417)
ยานพาหนะ	(166,605)	(23,896)	22,483	-	(168,018)
เครื่องมือและอุปกรณ์ที่ใช้ในคลังสินค้า	(61,276)	(8,650)	987	-	(68,939)
รวมค่าเสื่อมราคาสะสม	(1,124,175)	(288,759)	267,104	-	(1,145,830)
สินทรัพย์ระหว่างก่อสร้างและติดตั้ง	83,717	187,397	(15,737)	(240,252)	15,125
ที่ดิน อาคารและอุปกรณ์	2,572,999				1,735,223

ค่าเสื่อมราคาสำหรับปีสิ้นสุดวันที่ 31 ธันวาคม

2561	239,233
2560	288,759

หน่วย : ล้านบาท

ราคาทุนของที่ดิน อาคารและอุปกรณ์
ซึ่งหักค่าเสื่อมราคาสะสมเต็มจำนวนแล้วแต่ยังคงใช้งาน ณ วันที่ 31 ธันวาคม

2561	840.32
2560	611.58

ณ วันที่ 31 ธันวาคม 2561

หน่วย : พันบาท

	ยอดคงเหลือ ณ วันที่ 1 มกราคม 2561	งบการเงินเฉพาะกิจการ			ยอดคงเหลือ ณ วันที่ 31 ธันวาคม 2561
		เพิ่มขึ้น	ลดลง	โอนเข้า (โอนออก)	
ราคาทุน					
อาคารและส่วนปรับปรุงอาคาร	41,521	3,773	-	6,729	52,023
เครื่องจักรและอุปกรณ์	116,460	3,847	-	2,107	122,414
อุปกรณ์สำนักงานและอุปกรณ์อื่น	54,450	1,770	(880)	5	55,345
ยานพาหนะ	28,051	1,381	(1,156)	-	28,276
เครื่องมือและอุปกรณ์ที่ใช้ในคลังสินค้า	58,966	1,341	-	230	60,537
รวมราคาทุน	299,448	12,112	(2,036)	9,071	318,595
ค่าเสื่อมราคาสะสม					
อาคารและส่วนปรับปรุงอาคาร	(24,904)	(4,564)	-	-	(29,468)
เครื่องจักรและอุปกรณ์	(65,648)	(11,455)	-	-	(77,103)
อุปกรณ์สำนักงานและอุปกรณ์อื่น	(37,878)	(6,812)	876	-	(43,814)
ยานพาหนะ	(16,415)	(3,685)	1,156	-	(18,944)
เครื่องมือและอุปกรณ์ที่ใช้ในคลังสินค้า	(53,901)	(2,556)	-	-	(56,457)
รวมค่าเสื่อมราคาสะสม	(198,746)	(29,072)	2,032	-	(225,786)
สินทรัพย์ระหว่างก่อสร้างและติดตั้ง	2,653	14,819	-	(9,071)	8,401
ที่ดิน อาคารและอุปกรณ์	103,355				101,210

ณ วันที่ 31 ธันวาคม 2560

หน่วย : พันบาท

	งบการเงินเฉพาะกิจการ				ยอดคงเหลือ ณ วันที่ 31 ธันวาคม 2560
	ยอดคงเหลือ	เพิ่มขึ้น	ลดลง	โอนเข้า	
	ณ วันที่ 1 มกราคม 2560			(โอนออก)	
ราคาทุน					
อาคารและส่วนปรับปรุงอาคาร	40,491	574	-	456	41,521
เครื่องจักรและอุปกรณ์	112,036	12,861	(15,530)	7,093	116,460
อุปกรณ์สำนักงานและอุปกรณ์อื่น	51,691	2,619	-	140	54,450
ยานพาหนะ	25,657	10,269	(7,975)	100	28,051
เครื่องมือและอุปกรณ์ที่ใช้ในคลังสินค้า	57,215	1,057	-	694	58,966
รวมราคาทุน	287,090	27,380	(23,505)	8,483	299,448
ค่าเสื่อมราคาสะสม					
อาคารและส่วนปรับปรุงอาคาร	(20,095)	(4,809)	-	-	(24,904)
เครื่องจักรและอุปกรณ์	(70,327)	(10,028)	14,707	-	(65,648)
อุปกรณ์สำนักงานและอุปกรณ์อื่น	(29,109)	(8,769)	-	-	(37,878)
ยานพาหนะ	(21,333)	(3,057)	7,975	-	(16,415)
เครื่องมือและอุปกรณ์ที่ใช้ในคลังสินค้า	(48,666)	(5,235)	-	-	(53,901)
รวมค่าเสื่อมราคาสะสม	(189,530)	(31,898)	22,682	-	(198,746)
สินทรัพย์ระหว่างก่อสร้างและติดตั้ง	2,349	8,787	-	(8,483)	2,653
ที่ดิน อาคารและอุปกรณ์	99,909				103,355
ค่าเสื่อมราคาสำหรับปีสิ้นสุดวันที่ 31 ธันวาคม					
2561					29,072
2560					31,898

หน่วย : ล้านบาท

ราคาทุนของที่ดิน อาคารและอุปกรณ์	
ซึ่งหักค่าเสื่อมราคาสะสมเต็มจำนวนแล้วแต่ยังคงใช้งาน ณ วันที่ 31 ธันวาคม	
2561	155.94
2560	105.30

ที่ดิน อาคารและอุปกรณ์ของกลุ่มบริษัทใช้เป็นสินทรัพย์ค้ำประกันวงเงินสินเชื่อที่ได้รับจากสถาบันการเงิน (ดูหมายเหตุข้อ 6.1) มูลค่าสุทธิตามบัญชี ณ วันที่ 31 ธันวาคม ดังต่อไปนี้

หน่วย : ล้านบาท

	งบการเงินรวม	
	2561	2560
มูลค่าสุทธิทางบัญชีของที่ดิน อาคารและอุปกรณ์	746.55	651.01

ณ วันที่ 31 ธันวาคม มูลค่าสุทธิทางบัญชีของสินทรัพย์ตามสัญญาเช่าการเงินที่กลุ่มบริษัทและบริษัทเป็นผู้เช่าซึ่งรวมแสดงในรายการที่ดิน อาคารและอุปกรณ์ ซึ่งมีรายละเอียดดังนี้

ณ วันที่ 31 ธันวาคม

หน่วย : พันบาท

	งบการเงินรวม					
	ภายใต้กรรมสิทธิ์ของกลุ่มบริษัท		ภายใต้สัญญาเช่าการเงิน		รวม	
	2561	2560	2561	2560	2561	2560
ที่ดินและส่วนปรับปรุงที่ดิน	283,949	274,960	-	-	283,949	274,960
อาคารและส่วนปรับปรุงอาคาร	661,881	797,135	-	-	661,881	797,135
เครื่องจักรและอุปกรณ์	400,475	395,166	36,927	12,945	437,402	408,111
อุปกรณ์สำนักงานและอุปกรณ์อื่น	31,925	40,252	1,811	1,123	33,736	41,375
ยานพาหนะ	83,309	74,185	190,536	112,674	273,845	186,859
เครื่องมือและอุปกรณ์ที่ใช้ในคลังสินค้า	11,208	11,658	-	-	11,208	11,658
สินทรัพย์ระหว่างก่อสร้างและติดตั้ง	219,991	15,125	-	-	219,991	15,125
	<u>1,692,738</u>	<u>1,608,481</u>	<u>229,274</u>	<u>126,742</u>	<u>1,922,012</u>	<u>1,735,223</u>

ณ วันที่ 31 ธันวาคม

หน่วย : พันบาท

	งบการเงินเฉพาะกิจการ					
	ภายใต้กรรมสิทธิ์ของบริษัท		ภายใต้สัญญาเช่าการเงิน		รวม	
	2561	2560	2561	2560	2561	2560
อาคารและส่วนปรับปรุงอาคาร	22,555	16,617	-	-	22,555	16,617
เครื่องจักรและอุปกรณ์	35,316	37,867	9,995	12,945	45,311	50,812
อุปกรณ์สำนักงานและอุปกรณ์อื่น	10,190	15,575	1,341	997	11,531	16,572
ยานพาหนะ	86	167	9,246	11,469	9,332	11,636
เครื่องมือและอุปกรณ์ที่ใช้ในคลังสินค้า	4,080	5,065	-	-	4,080	5,065
สินทรัพย์ระหว่างก่อสร้างและติดตั้ง	8,401	2,653	-	-	8,401	2,653
	<u>80,628</u>	<u>77,944</u>	<u>20,582</u>	<u>25,411</u>	<u>101,210</u>	<u>103,355</u>

สำหรับปีสิ้นสุดวันที่ 31 ธันวาคม ต้นทุนการกู้ยืมที่เกี่ยวข้องกับการได้มาซึ่งอาคารและอุปกรณ์ ได้ถูกบันทึกเป็นส่วนหนึ่งของราคาทุน อาคารและอุปกรณ์ ดังนี้

	หน่วย : พันบาท			
	งบการเงินรวม		งบการเงินเฉพาะกิจการ	
	2561	2560	2561	2560
ต้นทุนการกู้ยืม	690	2,008	-	-
อัตราดอกเบี้ยที่รับรู้ (ร้อยละ)	3.65	3.25 - 3.50	-	-

เมื่อวันที่ 9 พฤศจิกายน 2561 และ วันที่ 26 ธันวาคม 2560 บริษัทย่อยของบริษัทได้จำหน่ายที่ดิน อาคาร และอุปกรณ์บางส่วนที่ใช้ในการประกอบธุรกิจการให้บริการจัดการคลังสินค้าและธุรกิจบริการรับฝากเอกสารข้อมูลให้แก่ทรัสต์เพื่อการลงทุนในอสังหาริมทรัพย์และสิทธิการเช่าอสังหาริมทรัพย์ เอไอเอ็ม อินดัสเทรียล โกรท (“กองทรัสต์”) โดยบริษัทย่อยของบริษัทได้ทำสัญญาเช่าสินทรัพย์ดังกล่าวกลับมาจาก กองทรัสต์ เพื่อนำมาใช้ในการดำเนินงาน ทั้งนี้ ราคาขายของสินทรัพย์ดังกล่าวและจำนวนเงินที่จ่ายตาม สัญญาเช่ากลับซึ่งเป็นสัญญาเช่าดำเนินงานได้ถูกกำหนดขึ้นตามมูลค่ายุติธรรม

รายละเอียดการขายสินทรัพย์ ประกอบด้วย

	หน่วย : ล้านบาท	
	งบการเงินรวม	
	2561	2560
มูลค่าสุทธิทางบัญชี ณ วันที่ขาย	80.97	945.23
ราคาขาย	100.00	1,541.00
กำไรจากการจำหน่ายสินทรัพย์ให้กองทรัสต์		
(สุทธิจากค่าใช้จ่ายที่เกี่ยวข้อง)	13.70	491.24

21. สิทธิการเช่าที่ดิน

สิทธิการเช่าที่ดิน ประกอบด้วย

ณ วันที่ 31 ธันวาคม 2561

หน่วย : พันบาท

	งบการเงินรวม		
	ยอดคงเหลือ ณ วันที่ 1 มกราคม 2561	เพิ่มขึ้น	ลดลง
			ยอดคงเหลือ ณ วันที่ 31 ธันวาคม 2561
ราคาทุน			
สิทธิการเช่าที่ดิน	106,621	-	-
รวมราคาทุน	106,621	-	106,621
ค่าตัดจำหน่ายสะสม			
สิทธิการเช่าที่ดิน	(34,622)	(3,752)	-
รวมค่าตัดจำหน่ายสะสม	(34,622)	(3,752)	-
สิทธิการเช่าที่ดิน	71,999		68,247

ณ วันที่ 31 ธันวาคม 2560

หน่วย : พันบาท

	งบการเงินรวม		
	ยอดคงเหลือ ณ วันที่ 1 มกราคม 2560	เพิ่มขึ้น	ลดลง
			ยอดคงเหลือ ณ วันที่ 31 ธันวาคม 2560
ราคาทุน			
สิทธิการเช่าที่ดิน	124,140	31,714	(49,233)
รวมราคาทุน	124,140	31,714	106,621
ค่าตัดจำหน่ายสะสม			
สิทธิการเช่าที่ดิน	(37,653)	(3,054)	6,085
รวมค่าตัดจำหน่ายสะสม	(37,653)	(3,054)	6,085
ค่าเผื่อการด้อยค่าสิทธิการเช่า	(27,493)	-	27,493
สิทธิการเช่าที่ดิน	58,994		71,999

ค่าตัดจำหน่ายสำหรับปีสิ้นสุดวันที่ 31 ธันวาคม

2561	3,752
2560	3,054

กลุ่มบริษัทได้นำสิทธิการเช่าที่ดินเป็นสินทรัพย์ค้ำประกันวงเงินสินเชื่อที่ได้รับจากสถาบันการเงิน (ดูหมายเหตุข้อ 6.1 และ 25) มูลค่าสุทธิตามบัญชี ณ วันที่ 31 ธันวาคม ดังต่อไปนี้

	หน่วย : ล้านบาท	
	งบการเงินรวม	
	2561	2560
มูลค่าสุทธิทางบัญชีสิทธิการเช่าที่ดิน	31.62	32.95

22. ค่าความนิยม

ค่าความนิยม ณ วันที่ 31 ธันวาคม ประกอบด้วย

		หน่วย : พันบาท	
	หมายเหตุ	งบการเงินรวม	
		2561	2560
ราคาทุน			
ยอดคงเหลือ ณ วันที่ 1 มกราคม		40,672	20,006
ได้มาจากการรวมธุรกิจ	4.1	72,966	20,666
ผลต่างของอัตราแลกเปลี่ยนจากการแปลงค่า			
งบการเงินของบริษัทย่อยในต่างประเทศ		(115)	-
ยอดคงเหลือ ณ วันที่ 31 ธันวาคม		113,523	40,672

23. สินทรัพย์ไม่มีตัวตน

สินทรัพย์ไม่มีตัวตน ประกอบด้วย

ณ วันที่ 31 ธันวาคม 2561

	งบการเงินรวม						หน่วย : พันบาท
	ยอดคงเหลือ ณ วันที่ 1 มกราคม 2561	เพิ่มขึ้น	เพิ่มขึ้น จากการซื้อธุรกิจ (ดูหมายเหตุข้อ 4)	ลดลง	โอนเข้า/ (โอนออก)	ผลต่างของอัตรา แลกเปลี่ยน จากการแปลงค่า งบการเงินของ บริษัทย่อย ในต่างประเทศ	ยอดคงเหลือ ณ วันที่ 31 ธันวาคม 2561
ราคาทุน							
สิทธิการใช้พื้นที่	4,527	-	-	-	-	-	4,527
เครื่องหมายการค้า	-	-	14,916	-	-	(160)	14,756
ความสัมพันธ์กับลูกค้า	70,555	-	93,755	-	-	(1,003)	163,307
ค่าลิขสิทธิ์ซอฟต์แวร์	81,015	4,303	-	(385)	3,537	(688)	87,782
ค่าลิขสิทธิ์ซอฟต์แวร์ระหว่างคิดตั้ง	-	11,946	-	-	(3,537)	-	8,409
รวมราคาทุน	156,097	16,249	108,671	(385)	-	(1,851)	278,781
ค่าตัดจำหน่ายสะสม							
สิทธิการใช้พื้นที่	(422)	(631)	-	-	-	-	(1,053)
เครื่องหมายการค้า	-	(967)	-	-	-	-	(967)
ความสัมพันธ์กับลูกค้า	(26,806)	(13,137)	-	-	-	33	(39,910)
ค่าลิขสิทธิ์ซอฟต์แวร์	(42,506)	(2,474)	-	290	-	-	(44,690)
รวมค่าตัดจำหน่ายสะสม	(69,734)	(17,209)	-	290	-	33	(86,620)
สินทรัพย์ไม่มีตัวตน	86,363						192,161

ณ วันที่ 31 ธันวาคม 2560

หน่วย : พันบาท

	งบการเงินรวม				ยอดคงเหลือ ณ วันที่ 31 ธันวาคม 2560
	ยอดคงเหลือ ณ วันที่ 1 มกราคม 2560	เพิ่มขึ้น	ลดลง	โอนเข้า/ (โอนออก)	
ราคาทุน					
สิทธิการใช้พื้นที่	-	4,527	-	-	4,527
ความสัมพันธ์กับลูกค้า	70,555	-	-	-	70,555
ค่าลิขสิทธิ์ซอฟต์แวร์	80,053	457	(74)	579	81,015
ค่าลิขสิทธิ์ซอฟต์แวร์ระหว่างติดตั้ง	370	-	-	(370)	-
รวมราคาทุน	150,978	4,984	(74)	209	156,097
ค่าตัดจำหน่ายสะสม					
สิทธิการใช้พื้นที่	-	(422)	-	-	(422)
ความสัมพันธ์กับลูกค้า	(19,751)	(7,055)	-	-	(26,806)
ค่าลิขสิทธิ์ซอฟต์แวร์	(32,698)	(9,872)	64	-	(42,506)
รวมค่าตัดจำหน่ายสะสม	(52,449)	(17,349)	64	-	(69,734)
สินทรัพย์ไม่มีตัวตน	98,529				86,363
ค่าตัดจำหน่ายสำหรับปีสิ้นสุดวันที่ 31 ธันวาคม					
2561					17,209
2560					17,349

ณ วันที่ 31 ธันวาคม 2561

	งบการเงินเฉพาะกิจการ			หน่วย : พันบาท
	ยอดคงเหลือ	เพิ่มขึ้น	โอนเข้า/ (ออก)	ยอดคงเหลือ
	ณ วันที่ 1 มกราคม 2561			ณ วันที่ 31 ธันวาคม 2561
ราคาทุน				
ค่าลิขสิทธิ์ซอฟต์แวร์	41,231	699	247	42,177
ค่าลิขสิทธิ์ซอฟต์แวร์ระหว่างติดตั้ง	92	9,135	(247)	8,980
รวมราคาทุน	<u>41,323</u>	<u>9,834</u>	<u>-</u>	<u>51,157</u>
ค่าตัดจำหน่ายสะสม				
ค่าลิขสิทธิ์ซอฟต์แวร์	(19,727)	(5,239)	-	(24,966)
รวมค่าตัดจำหน่ายสะสม	<u>(19,727)</u>	<u>(5,239)</u>	<u>-</u>	<u>(24,966)</u>
สินทรัพย์ไม่มีตัวตน	<u>21,596</u>			<u>26,191</u>

ณ วันที่ 31 ธันวาคม 2560

	งบการเงินเฉพาะกิจการ			หน่วย : พันบาท
	ยอดคงเหลือ	เพิ่มขึ้น	โอนเข้า/ (ออก)	ยอดคงเหลือ
	ณ วันที่ 1 มกราคม 2560			ณ วันที่ 31 ธันวาคม 2560
ราคาทุน				
ค่าลิขสิทธิ์ซอฟต์แวร์	39,543	1,137	551	41,231
ค่าลิขสิทธิ์ซอฟต์แวร์ระหว่างติดตั้ง	370	273	(551)	92
รวมราคาทุน	<u>39,913</u>	<u>1,410</u>	<u>-</u>	<u>41,323</u>
ค่าตัดจำหน่ายสะสม				
ค่าลิขสิทธิ์ซอฟต์แวร์	(13,961)	(5,766)	-	(19,727)
รวมค่าตัดจำหน่ายสะสม	<u>(13,961)</u>	<u>(5,766)</u>	<u>-</u>	<u>(19,727)</u>
สินทรัพย์ไม่มีตัวตน	<u>25,952</u>			<u>21,596</u>

ค่าตัดจำหน่ายสำหรับปีสิ้นสุดวันที่ 31 ธันวาคม

2561	<u>5,239</u>
2560	<u>5,766</u>

24. สินทรัพย์ไม่หมุนเวียนอื่น

สินทรัพย์ไม่หมุนเวียนอื่น ประกอบด้วย

หน่วย : พันบาท

	งบการเงินรวม		งบการเงินเฉพาะกิจการ	
	2561	2560	2561	2560
ภาษีเงินได้นิติบุคคลรอขอคืน	61,124	70,780	51,163	59,675
เงินมัดจำ	60,600	63,353	42,929	42,127
	<u>121,724</u>	<u>134,133</u>	<u>94,092</u>	<u>101,802</u>

25. หนี้สินที่มีภาระดอกเบี้ย

หนี้สินที่มีภาระดอกเบี้ย ณ วันที่ 31 ธันวาคม ประกอบด้วย

หน่วย : พันบาท

หนี้สินที่มีภาระดอกเบี้ยส่วนที่หมุนเวียน	หมายเหตุ	งบการเงินรวม		งบการเงินเฉพาะกิจการ	
		2561	2560	2561	2560
เงินเบิกเกินบัญชีธนาคาร					
และเงินกู้ยืมระยะสั้นจากสถาบันการเงิน	25.1				
- ส่วนที่มีหลักประกัน		136,000	133,441	-	-
- ส่วนที่ไม่มีหลักประกัน		<u>56,136</u>	<u>82,538</u>	<u>-</u>	<u>80,000</u>
		<u>192,136</u>	<u>215,979</u>	<u>-</u>	<u>80,000</u>
เงินกู้ยืมระยะสั้นจากกิจการที่เกี่ยวข้องกัน	5 และ 25.2				
- ส่วนที่ไม่มีหลักประกัน		-	-	298,000	155,000
ส่วนของหุ้นกู้ที่ถึงกำหนดชำระภายในหนึ่งปี	25.3				
- ส่วนที่ไม่มีหลักประกัน		300,000	200,000	300,000	200,000
ส่วนของเงินกู้ยืมระยะยาวจากสถาบันการเงิน					
ที่ถึงกำหนดชำระภายในหนึ่งปี	25.4				
- ส่วนที่มีหลักประกัน		335,805	311,280	-	-
- ส่วนที่ไม่มีหลักประกัน		<u>18,639</u>	<u>19,740</u>	<u>16,121</u>	<u>16,236</u>
		<u>354,444</u>	<u>331,020</u>	<u>16,121</u>	<u>16,236</u>
ส่วนของเงินกู้ยืมระยะยาวจาก					
กิจการที่เกี่ยวข้องกันที่ถึงกำหนดชำระภายในหนึ่งปี	5 และ 25.5				
- ส่วนที่ไม่มีหลักประกัน		4,840	-	-	-
ส่วนของหนี้สินตามสัญญาเช่าการเงินที่ถึงกำหนด					
ชำระภายในหนึ่งปี	25.6	<u>51,653</u>	<u>30,439</u>	<u>5,015</u>	<u>4,733</u>
รวมหนี้สินที่มีภาระดอกเบี้ยส่วนที่หมุนเวียน		<u>903,073</u>	<u>777,438</u>	<u>619,136</u>	<u>455,969</u>
หุ้นกู้					
- ส่วนที่ไม่มีหลักประกัน	25.3	900,000	300,000	900,000	300,000
เงินกู้ยืมระยะยาวจากสถาบันการเงิน	25.4				
- ส่วนที่มีหลักประกัน		288,339	492,210	-	-
- ส่วนที่ไม่มีหลักประกัน		<u>64,325</u>	<u>73,156</u>	<u>55,084</u>	<u>71,712</u>
		<u>352,664</u>	<u>565,366</u>	<u>55,084</u>	<u>71,712</u>
เงินกู้ยืมระยะยาวจากกิจการที่เกี่ยวข้องกัน	5 และ 25.5				
- ส่วนที่ไม่มีหลักประกัน		24,160	29,000	-	-
หนี้สินตามสัญญาเช่าการเงิน	25.6	<u>95,211</u>	<u>59,800</u>	<u>8,568</u>	<u>12,006</u>
รวมหนี้สินที่มีภาระดอกเบี้ยส่วนที่ไม่หมุนเวียน		<u>1,372,035</u>	<u>954,166</u>	<u>963,652</u>	<u>383,718</u>
รวมหนี้สินที่มีภาระดอกเบี้ย		<u>2,275,108</u>	<u>1,731,604</u>	<u>1,582,788</u>	<u>839,687</u>

25.1 เงินเบิกเกินบัญชีธนาคารและและเงินกู้ยืมระยะสั้นจากสถาบันการเงิน ประกอบด้วย

		หน่วย : พันบาท					
	วันที่ครบกำหนดชำระ	อัตราดอกเบี้ย (ร้อยละต่อปี)		งบการเงินรวม		งบการเงินเฉพาะกิจการ	
		2561	2560	2561	2560	2561	2560
		เงินเบิกเกิน					
บัญชีธนาคาร	รายเดือน	3.37 - 7.13	3.50 - 7.12	5,706	3,441	-	-
ตัวสัญญาใช้เงิน	ภายใน 1 ปี	2.50 - 7.13	2.75 -4.20	186,430	212,538	-	80,000
				192,136	215,979	-	80,000

25.2 เงินกู้ยืมระยะสั้นจากกิจการที่เกี่ยวข้องกัน ณ วันที่ 31 ธันวาคม ประกอบด้วย

ชื่อบริษัท	วันที่ครบกำหนดชำระ	อัตราดอกเบี้ย		งบการเงินเฉพาะกิจการ	
		(ร้อยละต่อปี)			
		2561	2560	2561	2560
บริษัท แปซิฟิคห้องเย็น จำกัด	เมื่อทวงถาม	3.50	3.50 - 4.50	163,000	155,000
บริษัท ออโต้ลोजิก จำกัด	เมื่อทวงถาม	3.50	-	70,000	-
บริษัท เบญจพรแลนด์ จำกัด	เมื่อทวงถาม	3.50	-	65,000	-
				298,000	155,000

ณ วันที่ 31 ธันวาคม 2561 และ 2560 บริษัทมีสัญญากู้ยืมเงินกับบริษัทย่อย โดยไม่มีหลักทรัพย์ค้ำประกัน

25.3 หุ้นกู้

เมื่อวันที่ 21 ตุลาคม 2559 และวันที่ 10 พฤศจิกายน 2559 บริษัทได้ออกหุ้นกู้ไม่ด้อยสิทธิ ไม่มีประกันและไม่มีผู้แทนผู้ถือหุ้นกู้จำนวน 200 ล้านบาท (200,000 หน่วย มูลค่าที่ตราไว้หน่วยละ 1,000 บาท) และ 300 ล้านบาท (300,000 หน่วย มูลค่าหุ้นที่ตราไว้หน่วยละ 1,000 บาท) ตามลำดับ โดยครบกำหนดไถ่ถอนในวันที่ 3 ตุลาคม 2561 และวันที่ 10 พฤศจิกายน 2562 ตามลำดับและมีอัตราดอกเบี้ยคงที่ร้อยละ 3 ต่อปี และ 3.25 ต่อปี ตามลำดับ ซึ่งมีกำหนดจ่ายชำระดอกเบี้ยทุก 3 เดือน

เมื่อวันที่ 8 พฤศจิกายน 2561 บริษัทออกหุ้นกู้ไม่ด้อยสิทธิและไม่มีประกันจำนวน 386 ล้านบาท (386,000 หน่วย มูลค่าที่ตราไว้หน่วยละ 1,000 บาท) และจำนวน 514 ล้านบาท (514,000 หน่วย มูลค่าที่ตราไว้หน่วยละ 1,000 บาท) ซึ่งมีกำหนดไถ่ถอนวันที่ 8 พฤศจิกายน 2563 และวันที่ 8 พฤศจิกายน 2564 ตามลำดับ หุ้นกู้ดังกล่าวมีอัตราดอกเบี้ยคงที่ร้อยละ 3.65 ต่อปีและ 4.00 ต่อปี ตามลำดับ โดยมีกำหนดจ่ายชำระดอกเบี้ยทุก 3 เดือน

25.4 เงินกู้ยืมระยะยาวจากสถาบันการเงิน ณ วันที่ 31 ธันวาคม ประกอบด้วย

ชื่อบริษัท	ระยะเวลาการชำระคืน	วันที่ครบกำหนดชำระ	อัตราดอกเบี้ย (ร้อยละปี)	หน่วย : พันบาท	
				งบการเงินรวม	งบการเงินเฉพาะกิจการ
				2561	2560
เงินกู้ยืมระยะยาวของบริษัท	รายเดือน	ภายใน 6 ปี	Libor + 3	71,205	87,948
เงินกู้ยืมระยะยาวของบริษัทย่อย					
บริษัท เบนญพเรนแลนด์ จำกัด	รายเดือน	ภายใน 1 ปี ถึง 6 ปี	MLR-0.5 ถึง -2	151,606	274,917
บริษัท เจดับเบิลยูดี แปซิฟิก แลนด์ จำกัด	รายเดือน	ภายใน 1 ปี	MLR-1 ถึง -1.75	155,489	181,025
บริษัท เจดับเบิลยูดี ทรานสปอร์ต จำกัด	รายเดือน	ภายใน 4 ปี ถึง 5 ปี	2.15	11,759	-
บริษัท จาแฟล โซลคิง จำกัด	รายเดือน	มีนาคม 2561	MLR-1 ถึง -2	-	-
บริษัท แปซิฟิก โฮงยีน จำกัด	รายเดือน	ภายใน 2 ปี ถึง 9 ปี	MLR-1.50 ถึง -2.95	99,605	64,038
บริษัท เจพีเค โคโลดจ์ จำกัด	รายเดือน	ภายใน 1 ปี	4.15	216,000	-
บริษัท กิลเคียน จำกัด	รายเดือน	ภายใน 1 ปี	MLR-1	1,444	4,948
				707,108	896,386
				(354,444)	(16,121)
				352,664	55,084
				71,205	87,948

หัก ส่วนของเงินกู้ยืมระยะยาวที่ถึงกำหนดชำระภายในหนึ่งปี

กลุ่มบริษัทและบริษัทต้องปฏิบัติตามเงื่อนไขและข้อกำหนดต่างๆ ตลอดจนการดำรงอัตราส่วนทางการเงินตามที่ระบุไว้ในสัญญาเงินกู้ยืมและเงื่อนไขของหุ้นกู้

ณ วันที่ 31 ธันวาคม 2560 บริษัท เจดับเบิลยูดี แปซิฟิก แลนด์ จำกัด และ บริษัท เจพีเค โคโลดจ์ จำกัด ซึ่งเป็นบริษัทย่อยของบริษัท ไม่สามารถปฏิบัติตามข้อกำหนดในการดำรงอัตราส่วนทางการเงินที่ระบุไว้ในสัญญาเงินกู้ยืมได้อย่างไรก็ตามบริษัทย่อยดังกล่าวได้รับหนังสือให้ความยินยอมในการผ่อนผันสำหรับการปฏิบัติตามผิดเงื่อนไขจากสถาบันการเงินแล้ว ดังนั้น ณ วันที่ 31 ธันวาคม 2560 กลุ่มบริษัท ได้จัดประเภทเงินกู้ยืมคงเหลือของบริษัทย่อยดังกล่าวเป็นเงินกู้ยืมระยะยาวในงบการเงินรวม

เงินกู้ยืมระยะยาวจากกิจการที่เกี่ยวข้องกัน ณ วันที่ 31 ธันวาคม ประกอบด้วย

ชื่อบริษัท	วันที่สัญญา	วันที่ครบกำหนดชำระ	อัตราดอกเบี้ย (ร้อยละต่อปี)		หน่วย : พันบาท งบการเงินรวม	
			2561	2560	2561	2560
บริษัท เจทีเค โกลด์ สโตร์ จำกัด	4 ก.ย. 58*	28 ก.พ. 64	3.75	3.75	24,000	24,000
	5 ม.ค. 60**	28 ก.พ. 64	3.75	3.75	5,000	5,000
					<u>29,000</u>	<u>29,000</u>
หัก ส่วนของเงินกู้ยืมระยะยาวจากกิจการที่เกี่ยวข้องที่ถึงกำหนดชำระภายในหนึ่งปี					(4,840)	-
					<u>24,160</u>	<u>29,000</u>

* วงเงินกู้ยืมมีจำนวน 24.00 ล้านบาท มีระยะเวลาการปลอดชำระคืนเงินต้น (Grace Period) 18 เดือน

** วงเงินกู้ยืมมีจำนวน 5.00 ล้านบาท มีระยะเวลาการปลอดชำระคืนเงินต้น (Grace Period) 11 เดือน

ณ วันที่ 31 ธันวาคม 2561 และ 2560 กลุ่มบริษัทมีสัญญากู้ยืมเงินซึ่งไม่มีหลักทรัพย์ค้ำประกันกับบริษัท คิงฟิชเชอร์ โฮลดิ้ง จำกัด ซึ่งเป็นบริษัทที่เกี่ยวข้องกันแห่งหนึ่ง รวมวงเงินกู้ยืมเป็นจำนวน 29 ล้านบาท ซึ่งเบิกครบเต็มวงเงินกู้ยืมแล้ว

ณ วันที่ 31 ธันวาคมหนี้สินที่มีภาระดอกเบี้ยซึ่งไม่รวมหนี้สินตามสัญญาเช่าการเงินแสดงตามระยะเวลาครบกำหนดการจ่ายชำระได้ดังนี้

	หน่วย : พันบาท งบการเงินรวม งบการเงินเฉพาะกิจการ			
	2561	2560	2561	2560
ครบกำหนดภายในหนึ่งปี	851,420	746,999	614,121	451,236
ครบกำหนดหลังจากหนึ่งปี แต่ไม่เกินห้าปี	1,258,624	854,134	955,084	364,943
ครบกำหนดหลังจากห้าปี	18,200	40,232	-	6,769
	<u>2,128,244</u>	<u>1,641,365</u>	<u>1,569,205</u>	<u>822,948</u>

ณ วันที่ 31 ธันวาคมหนี้สินที่มีภาระดอกเบี้ยส่วนที่มีหลักประกันซึ่งค้ำประกันโดยบริษัท กรรมการผู้มีอำนาจลงนามของบริษัทและกลุ่มบริษัทและมีสินทรัพย์ เป็นหลักประกันโดยมีรายละเอียดดังนี้

	หน่วย : พันบาท งบการเงินรวม	
	2561	2560
อสังหาริมทรัพย์เพื่อการลงทุน (ดูหมายเหตุข้อ 19)	836,454	803,859
ที่ดิน อาคารและอุปกรณ์ (ดูหมายเหตุข้อ 20)	746,550	651,011
สิทธิการเช่าที่ดิน (ดูหมายเหตุข้อ 21)	31,620	32,950
	<u>1,614,624</u>	<u>1,487,820</u>

25.6 หนังสือตามสัญญาเช่าการเงิน ณ วันที่ 31 ธันวาคม ประกอบด้วย

หน่วย : พันบาท

	งบการเงินรวม					
	2561			2560		
	มูลค่าอนาคตของ จำนวนเงินขั้นต่ำ ที่ต้องจ่าย	ดอกเบี้ย	มูลค่า ปัจจุบันของจำนวน เงินขั้นต่ำที่ต้องจ่าย	มูลค่า อนาคตของ จำนวนเงินขั้นต่ำ ที่ต้องจ่าย	ดอกเบี้ย	มูลค่า ปัจจุบันของ จำนวนเงินขั้นต่ำ ที่ต้องจ่าย
ครบกำหนดชำระภายในหนึ่งปี	56,922	5,269	51,653	34,028	3,589	30,439
ครบกำหนดชำระหลัง จากหนึ่งปีแต่ไม่เกินห้าปี	100,483	5,272	95,211	63,093	3,293	59,800
	157,405	10,541	146,864	97,121	6,882	90,239

หน่วย : พันบาท

	งบการเงินเฉพาะกิจการ					
	2561			2560		
	มูลค่าอนาคตของ จำนวนเงินขั้นต่ำที่ ต้องจ่าย	ดอกเบี้ย	มูลค่า ปัจจุบันของจำนวน เงินขั้นต่ำที่ต้องจ่าย	มูลค่า อนาคตของ จำนวนเงินขั้นต่ำ ที่ต้องจ่าย	ดอกเบี้ย	มูลค่า ปัจจุบันของ จำนวนเงินขั้นต่ำ ที่ต้องจ่าย
ครบกำหนดชำระภายในหนึ่งปี	5,558	543	5,015	5,408	675	4,733
ครบกำหนดชำระหลัง จากหนึ่งปีแต่ไม่เกินห้าปี	8,956	388	8,568	12,761	755	12,006
	14,514	931	13,583	18,169	1,430	16,739

26. เจ้าหนี้การค้า

เจ้าหนี้การค้า ณ วันที่ 31 ธันวาคม ประกอบด้วย

หน่วย : พันบาท

	หมายเหตุ	งบการเงินรวม		งบการเงินเฉพาะกิจการ	
		2561	2560	2561	2560
กิจการที่เกี่ยวข้องกัน	5	6,061	2,278	26,702	24,799
กิจการอื่น		352,242	237,176	62,481	51,343
		358,303	239,454	89,183	76,142

27. เจ้าหนี้หมุนเวียนอื่น

เจ้าหนี้หมุนเวียนอื่น ณ วันที่ 31 ธันวาคม ประกอบด้วย

		หน่วย : พันบาท			
	หมายเหตุ	งบการเงินรวม		งบการเงินเฉพาะกิจการ	
		2561	2560	2561	2560
กิจการที่เกี่ยวข้องกัน	5	13,301	9,057	554	74
กิจการอื่น	:				
ค่าใช้จ่ายในการดำเนินงานค้างจ่าย		144,100	91,394	22,377	26,143
เงินมัดจำและเงินรับล่วงหน้า		38,111	27,069	-	-
อื่นๆ		68,817	21,019	9,004	7,078
		<u>264,329</u>	<u>148,539</u>	<u>31,935</u>	<u>33,295</u>

28. รายได้รับล่วงหน้าและค่าเช่าค้างจ่ายระยะยาว

รายได้รับล่วงหน้า คือ เงินรับล่วงหน้าจากการให้บริการเช่าพื้นที่ของบริษัทย่อยสำหรับระยะเวลาการให้บริการตามสัญญา 1-25 ปี กลุ่มบริษัททยอยรับรู้รายการรายได้รับล่วงหน้าเป็นรายได้จากการให้บริการ เมื่อให้บริการแล้วเสร็จ

ค่าเช่าค้างจ่ายระยะยาว คือ รายจ่ายภายใต้สัญญาเช่าดำเนินงานบันทึกซึ่งรับรู้โดยวิธีเส้นตรงตลอดอายุสัญญาเช่า

รายได้รับล่วงหน้าและค่าเช่าค้างจ่ายระยะยาว ณ วันที่ 31 ธันวาคม มีดังต่อไปนี้

		หน่วย : พันบาท	
		งบการเงินรวม	
		2561	2560
รายได้รับล่วงหน้า		6,109	8,908
ค่าเช่าค้างจ่ายระยะยาว		42,966	43,170
		<u>49,075</u>	<u>52,078</u>

29. ประมาณการหนี้สินไม่หมุนเวียนสำหรับผลประโยชน์พนักงาน

ประมาณการหนี้สินไม่หมุนเวียนสำหรับภาระผูกพันผลประโยชน์พนักงาน ณ วันที่ 31 ธันวาคม ประกอบด้วย

	งบการเงินรวม		งบการเงินเฉพาะกิจการ	
	2561	2560	2561	2560
	หน่วย : พันบาท			
งบแสดงฐานะการเงิน ณ วันที่ 31 ธันวาคม				
ภาระผูกพันในงบแสดงฐานะการเงินสำหรับ				
ผลประโยชน์หลังออกจากงาน โครงการสำรองบำนาญพนักงาน	36,310	38,904	8,657	7,685

ค่าใช้จ่ายภาระผูกพันของโครงการผลประโยชน์ที่รับรู้ในกำไรหรือขาดทุนสำหรับปี มีดังต่อไปนี้

	งบการเงินรวม		งบการเงินเฉพาะกิจการ	
	2561	2560	2561	2560
	หน่วย : พันบาท			
ต้นทุนบริการปัจจุบัน	3,911	3,190	880	798
ดอกเบี้ยจากภาระผูกพัน	1,094	816	231	204
	5,005	4,006	1,111	1,002

การเปลี่ยนแปลงในมูลค่าปัจจุบันของภาระผูกพันของโครงการผลประโยชน์

	งบการเงินรวม		งบการเงินเฉพาะกิจการ	
	2561	2560	2561	2560
	หน่วย : พันบาท			
ภาระผูกพันของโครงการผลประโยชน์ ณ วันที่ 1 มกราคม	38,904	28,296	7,685	6,683
ได้มาจากการรวมธุรกิจ	-	6,836	-	-
ต้นทุนบริการปัจจุบันและดอกเบี้ย	5,005	4,006	1,111	1,002
จ่ายผลประโยชน์พนักงาน	(139)	(234)	(139)	-
โอนออกไปเป็นหนี้สินที่รวมในกลุ่มสินทรัพย์ที่จะจำหน่าย				
ที่จัดประเภทเป็นสินทรัพย์ที่ถือไว้เพื่อขาย	(7,460)	-	-	-
ภาระผูกพันของโครงการผลประโยชน์ ณ วันที่ 31 ธันวาคม	36,310	38,904	8,657	7,685

ข้อสมมติหลักในการประมาณการตามหลักการคณิตศาสตร์ประกันภัย ณ วันที่รายงาน (แสดงโดยวิธีถัวเฉลี่ยถ่วงน้ำหนัก)

	งบการเงินรวม		งบการเงินเฉพาะกิจการ	
	2561	2560	2561	2560
อัตราคิดลด (ร้อยละ)	3.05	3.05	3.05	3.05
การเพิ่มขึ้นของเงินเดือนในอนาคต (ร้อยละ)	5.0 - 7.0	5.0 - 7.0	5.0 - 7.0	5.0 - 7.0

ข้อสมมติที่สำคัญในการกำหนดภาระผูกพันผลประโยชน์ของพนักงานตามหลักคณิตศาสตร์ประกันภัย ประกอบด้วย อัตราคิดลด และอัตราการเพิ่มขึ้นของเงินเดือน การวิเคราะห์ความอ่อนไหวได้พิจารณาจากการเปลี่ยนแปลงในแต่ละข้อสมมติในการประมาณการตามหลักคณิตศาสตร์ประกันภัยที่เกี่ยวข้องที่อาจเป็นไปได้อย่างสมเหตุสมผล ณ วันที่สิ้นรอบระยะเวลารายงาน ในขณะที่ข้อสมมติอื่นคงที่

ผลกระทบต่อการะผูกพันผลประโยชน์ของพนักงาน เพิ่มขึ้น / (ลดลง) ณ วันที่ 31 ธันวาคม มีดังนี้

หน่วย : พันบาท

	งบการเงินรวม		งบการเงินเฉพาะกิจการ	
	2561	2560	2561	2560
อัตราคิดลด - เพิ่มขึ้นร้อยละ 1	(2,734)	(2,602)	(2,734)	(2,602)
อัตราคิดลด - ลดลงร้อยละ 1	3,140	2,994	3,140	2,994
อัตราเงินเดือน - เพิ่มขึ้นร้อยละ 1	3,712	3,181	3,712	3,181
อัตราเงินเดือน - ลดลงร้อยละ 1	(3,274)	(2,815)	(3,274)	(2,815)

เมื่อวันที่ 13 ธันวาคม 2561 สภานิติบัญญัติแห่งชาติได้มีมติผ่านร่างพระราชบัญญัติคุ้มครองแรงงานฉบับใหม่ ซึ่งกฎหมายดังกล่าวอยู่ระหว่างรอประกาศในราชกิจจานุเบกษา พระราชบัญญัติคุ้มครองแรงงานฉบับใหม่นี้กำหนดอัตราค่าชดเชยเพิ่มเติมกรณีนายจ้างเลิกจ้าง สำหรับลูกจ้างซึ่งทำงานติดต่อกันครบ 20 ปีขึ้นไปให้มีสิทธิได้รับค่าชดเชยไม่น้อยกว่าค่าจ้างอัตราล่าสุด 400 วันสุดท้าย การเปลี่ยนแปลงดังกล่าวถือเป็นการแก้ไขโครงการสำหรับโครงการผลประโยชน์พนักงานหลังออกจากงาน กลุ่มบริษัทและบริษัทจะบันทึกผลกระทบจากการเปลี่ยนแปลงดังกล่าวโดยรับรู้ต้นทุนบริการในอดีตเป็นค่าใช้จ่ายทันทีในงบกำไรขาดทุนของงวดที่กฎหมายดังกล่าวมีผลบังคับใช้

30. ประมาณการหนี้สินไม่หมุนเวียนอื่น

รายการเคลื่อนไหวของประมาณการหนี้สินไม่หมุนเวียนอื่นสำหรับปีสิ้นสุดวันที่ 31 ธันวาคม มีดังนี้

หน่วย : พันบาท

	งบการเงินรวม/ งบการเงินเฉพาะกิจการ	
	2561	2560
ยอดคงเหลือ ณ วันที่ 1 มกราคม	75,961	71,755
บวก เพิ่มขึ้นระหว่างปี	4,206	4,206
ยอดคงเหลือ ณ วันที่ 31 ธันวาคม	80,167	75,961

ในปี 2556 ลูกค้ายาหนึ่งและบริษัทประกันภัยของลูกค้าได้เป็นโจทก์ร่วมในการเรียกร้องค่าเสียหายที่เกิดจากการนำสินค้ามาฝากในคลังสินค้าของบริษัท และต่อมาได้เกิดเพลิงไหม้ในตัวอาคารคลังสินค้าทำให้สินค้าเสียหาย โดยโจทก์ได้เรียกร้องค่าเสียหายจากบริษัทและบริษัทประกันภัยของบริษัทเป็นจำนวนเงิน 117.75 ล้านบาท ต่อมาเมื่อวันที่ 26 พฤษภาคม 2559 ศาลอุทธรณ์ได้พิพากษาให้บริษัทชำระค่าเสียหายเป็นจำนวนเงิน 57.08 ล้านบาท พร้อมดอกเบี้ย ทั้งนี้บริษัทได้บันทึกประมาณการหนี้สินในงบการเงินจำนวน 80.17 ล้านบาท สำหรับค่าเสียหายรวมถึงดอกเบี้ยดังกล่าว อย่างไรก็ตาม บริษัทและบริษัทที่ปรึกษาทางกฎหมายของบริษัทได้พิจารณาเห็นสมควรให้ฎีกาคัดค้านคำพิพากษาของศาลอุทธรณ์ซึ่งบริษัทได้ให้ธนาคารออกหนังสือค้ำประกันจำนวน 82.99 ล้านบาท สำหรับเรื่องดังกล่าว โดยบริษัทได้ยื่นฎีกาต่อศาลฎีกาแล้ว

31. ส่วนเกินมูลค่าหุ้นสามัญและทุนสำรอง

• ส่วนเกินมูลค่าหุ้น

ตามบทบัญญัติแห่งพระราชบัญญัติบริษัทมหาชนจำกัด พ.ศ. 2535 มาตรา 51 ในกรณีที่บริษัทเสนอขายหุ้นสูงกว่ามูลค่าหุ้นที่จดทะเบียนไว้ บริษัทต้องนำค่าหุ้นส่วนเกินนี้ตั้งเป็นทุนสำรอง (“ส่วนเกินมูลค่าหุ้น”) ส่วนเกินมูลค่าหุ้นนี้จะนำไปจ่ายเป็นเงินปันผลไม่ได้

• ทุนสำรองตามกฎหมาย

ตามบทบัญญัติแห่งพระราชบัญญัติบริษัทมหาชนจำกัด พ.ศ. 2535 มาตรา 116 บริษัทจะต้องจัดสรรทุนสำรอง (“สำรองตามกฎหมาย”) อย่างน้อยร้อยละ 5 ของกำไรสุทธิประจำปีหลังจากหักขาดทุนสะสมยกมา (ถ้ามี) จนกว่าสำรองดังกล่าวมีจำนวนไม่น้อยกว่าร้อยละ 10 ของทุนจดทะเบียน เงินสำรองนี้จะนำไปจ่ายเป็นเงินปันผลไม่ได้

- ส่วนเกินทุนจากการลงทุนในบริษัทย่อยด้วยการแลกหุ้น
ส่วนเกินทุนจากการลงทุนในบริษัทย่อยด้วยการแลกหุ้นแสดงในส่วนของผู้ถือหุ้นคือ ผลต่างระหว่างมูลค่ายุติธรรมของหุ้นสามัญ ณ วันซื้อธุรกิจกับจำนวนเงินที่บริษัทได้รับจากการออกจำหน่ายหุ้นให้เป็นการแลกเปลี่ยนกับผู้ถือหุ้นของผู้ถูกซื้อ
- ส่วนเกินทุนจากการจัดโครงสร้างธุรกิจภายใต้การควบคุมเดียวกัน
ส่วนเกินทุนจากการจัดโครงสร้างธุรกิจภายใต้การควบคุมเดียวกันแสดงในส่วนของผู้ถือหุ้นคือ ผลต่างระหว่างมูลค่าตามบัญชีของสินทรัพย์สุทธิของบริษัทย่อย ณ วันจัดโครงสร้างธุรกิจกับจำนวนเงินที่บริษัทจ่ายซื้อ
- องค์ประกอบอื่นของส่วนของผู้ถือหุ้น
 - ผลต่างของอัตราแลกเปลี่ยนจากการแปลงค่างบการเงินของบริษัทย่อยในต่างประเทศแสดงในส่วนของผู้ถือหุ้นประกอบด้วยผลต่างการแปลงค่าทั้งหมดจากงบการเงินของหน่วยงานในต่างประเทศ
 - ผลกำไร (ขาดทุน) จากการวัดมูลค่าเงินลงทุนเพื่อขายแสดงในส่วนของผู้ถือหุ้นประกอบด้วยผลรวมการเปลี่ยนแปลงในมูลค่ายุติธรรมของเงินลงทุนเพื่อขายจนกระทั่งมีการตัดรายการหรือเกิดการด้อยค่า

32. ส่วนงานดำเนินงาน

กลุ่มบริษัทมี 6 ส่วนงานที่รายงาน ดังรายละเอียดข้างล่าง ซึ่งเป็นหน่วยงานธุรกิจที่สำคัญของกลุ่มบริษัท หน่วยงานธุรกิจที่สำคัญนี้ให้บริการที่แตกต่างกัน และมีการบริหารจัดการแยกต่างหาก เนื่องจากดำเนินธุรกิจและใช้กลยุทธ์ทางการตลาดที่แตกต่างกัน ผู้มีอำนาจตัดสินใจสูงสุดด้านการดำเนินงานสอบทานรายงานการจัดการภายในของแต่ละหน่วยงานธุรกิจที่สำคัญอย่างน้อยทุกไตรมาส การดำเนินงานของแต่ละส่วนงานที่รายงานของกลุ่มบริษัทโดยสรุปมีดังนี้

- ส่วนงานที่ 1 การให้บริการรับฝากและบริหารจัดการคลังสินค้า
- ส่วนงานที่ 2 การให้บริการขนส่งสินค้า
- ส่วนงานที่ 3 การให้บริการขนย้ายในประเทศและต่างประเทศ
- ส่วนงานที่ 4 บริการรับฝากเอกสารข้อมูล
- ส่วนงานที่ 5 อาหาร
- ส่วนงานที่ 6 อื่นๆ

ข้อมูลผลการดำเนินงานของแต่ละส่วนงานที่รายงานได้รวมอยู่ดังข้างล่างนี้ ผลการดำเนินงานวัดโดยใช้กำไรก่อนภาษีเงินได้ของส่วนงาน ซึ่งนำเสนอในรายงานการจัดการภายในและสอบทานโดยผู้มีอำนาจตัดสินใจสูงสุดด้านการดำเนินงานของกลุ่มบริษัท ผู้บริหารเชื่อว่าการใช้กำไรก่อนภาษีเงินได้ใน การวัดผลการดำเนินงานนั้นเป็นข้อมูลที่เหมาะสมในการประเมินผลการดำเนินงานของส่วนงานและสอดคล้องกับกิจการอื่นที่ดำเนินธุรกิจในอุตสาหกรรมเดียวกัน

ข้อมูลเกี่ยวกับส่วนงานที่รายงาน

	ส่วนงานที่ 1		ส่วนงานที่ 2		ส่วนงานที่ 3		ส่วนงานที่ 4		ส่วนงานที่ 5		ส่วนงานที่ 6		รวมส่วนงานที่รายงาน		รายการจัดบัญชีระหว่างส่วนงาน		หน่วย : ล้านบาท	
	2561	2560	2561	2560	2561	2560	2561	2560	2561	2560	2561	2560	2561	2560	2561	2560	รวม	รวม
รายได้จากลูกค้าภายนอก	2,191	1,800	181	161	325	271	107	99	405	-	75	141	3,284	2,472	-	-	3,284	2,472
กำไรจากการขายสินทรัพย์ให้กองทรัสต์	14	422	-	-	-	-	-	-	-	-	-	69	14	491	-	-	14	491
รายได้ระหว่างส่วนงาน	274	348	292	231	2	4	2	-	-	-	347	446	917	1,029	(917)	(1,029)	-	-
รวมรายได้	2,479	2,570	473	392	327	275	109	99	405	-	422	656	4,215	3,992	(917)	(1,029)	3,298	2,963
ต้นทุนการให้ใช้และ																		
การให้บริการ	1,583	1,423	390	311	246	195	56	47	359	-	226	169	2,860	2,145	(500)	(473)	2,360	1,672
ค่าใช้ซื้อในการขาย	19	23	3	3	4	4	6	5	15	-	3	3	50	38	5	-	55	38
ค่าใช้ซื้อในการบริหาร	300	222	57	65	76	69	36	35	19	-	70	100	558	491	(45)	(63)	513	428
ขาดทุนจากการประมาณการหนี้สิน	4	4	-	-	-	-	-	-	-	-	-	-	4	4	-	-	4	4
ต้นทุนทางการเงิน	73	68	6	3	3	1	-	-	-	-	22	28	104	100	(22)	(12)	82	88
รวมค่าใช้จ่าย	1,979	1,740	456	382	329	269	98	87	393	-	321	300	3,576	2,778	(562)	(548)	3,014	2,230
ส่วนแบ่งขาดทุนจากเงินลงทุน																		
ในบริษัทร่วมและการร่วมค้า	-	-	-	-	-	-	-	-	-	-	-	-	-	-	21	(6)	21	(6)
กำไร (ขาดทุน) ตามส่วนงาน																		
กำไร (ขาดทุน) ก่อนภาษีเงินได้	500	830	17	10	(2)	6	11	12	12	-	101	356	639	1,214	(334)	(487)	305	727
ค่าใช้จ่ายภาษีเงินได้																	(51)	(124)
กำไรสุทธิสำหรับงวด																	254	603
ณ วันที่ 31 ธันวาคม																		
สินทรัพย์ส่วนงาน	6,700	5,696	389	445	192	191	115	102	543	-	2,706	2,230	10,645	8,664	(4,288)	(3,131)	6,357	5,533
หนี้สินส่วนงาน	2,656	2,068	215	135	134	131	18	13	198	-	680	897	3,901	3,244	(711)	(811)	3,190	2,433

การกระทบยอดสินทรัพย์และหนี้สินของส่วนงานที่รายงาน

หน่วย : พันบาท

	2561	2560
สินทรัพย์		
รวมสินทรัพย์ของส่วนงานที่รายงาน	10,645	8,664
รายการระหว่างกัน	(4,288)	(3,131)
สินทรัพย์รวม	<u>6,357</u>	<u>5,533</u>
หนี้สิน		
รวมหนี้สินของส่วนงานที่รายงาน	3,901	3,244
รายการระหว่างกัน	(711)	(811)
หนี้สินรวม	<u>3,190</u>	<u>2,433</u>

ส่วนงานภูมิศาสตร์

ส่วนงานที่ 1 และ 3 ให้บริการด้านขนส่งและบริการขนย้ายแก่ลูกค้าระหว่างประเทศ ซึ่งในการนำเสนอการจำแนกส่วนงานภูมิศาสตร์ รายได้จากการให้เช่าและการบริการตามส่วนงานแยกตามที่ตั้งทางภูมิศาสตร์ของลูกค้า ทั้งนี้กลุ่มบริษัท ไม่มีสินทรัพย์ที่สำคัญตามสถานที่ตั้งทางภูมิศาสตร์ในต่างประเทศ

ข้อมูลเกี่ยวกับส่วนงานภูมิศาสตร์

หน่วย : พันบาท

	งบการเงินรวม	
	2561	2560
ไทย	2,620,063	2,281,485
ไต้หวัน	399,780	-
สหรัฐอเมริกา	89,882	72,677
เมียนมาร์	11,190	8,648
ลาว	3,286	794
กัมพูชา	1,238	603
ประเทศอื่นๆ	82,540	59,095
	<u>3,207,979</u>	<u>2,423,302</u>

33. กองทุนสำรองเลี้ยงชีพ

กลุ่มบริษัทและบริษัทได้จัดตั้งกองทุนสำรองเลี้ยงชีพสำหรับพนักงานของกลุ่มบริษัทบนพื้นฐานความสมัครใจของพนักงานในการเป็นสมาชิกของกองทุน โดยพนักงานจ่ายเงินสะสมในอัตราร้อยละ 3 - 15 ของเงินเดือนทุกเดือน และกลุ่มบริษัทและบริษัทจ่ายสมทบในอัตราร้อยละ 3 - 6 ของเงินเดือนของพนักงานทุกเดือน กองทุนสำรองเลี้ยงชีพนี้ได้จดทะเบียนเป็นกองทุนสำรองเลี้ยงชีพตามข้อกำหนดของกระทรวงการคลังและจัดการกองทุนโดยผู้จัดการกองทุนที่ได้รับอนุญาต

เงินส่วนที่กลุ่มบริษัทและบริษัทจ่ายสมทบกองทุนสำรองเลี้ยงชีพ ซึ่งบันทึกเป็นค่าใช้จ่ายสำหรับปีสิ้นสุดวันที่ 31 ธันวาคม มีดังนี้

	หน่วย : พันบาท			
	งบการเงินรวม		งบการเงินเฉพาะกิจการ	
	2561	2560	2561	2560
กองทุนสำรองเลี้ยงชีพ	9,915	8,542	4,484	3,909

34. สัญญาเช่าดำเนินงาน

สัญญาเช่าด้านผู้เช่าที่สำคัญ

ผู้ทำสัญญา	วันที่ทำสัญญา	คู่สัญญา	อายุสัญญา	ค่าตอบแทนรับ (จ่าย)
สัญญาเช่าสินทรัพย์				
บริษัท เจดับเบิลยูดี แปซิฟิก จำกัด	26 ธันวาคม 2560	ทรัสต์เพื่อการลงทุนในอสังหาริมทรัพย์ และสิทธิการเช่าอสังหาริมทรัพย์ เอไอ เอ็ม อินดัสเทรียล โกรท	10 ปี นับตั้งแต่วันที่ 26 ธันวาคม 2560 ถึง วันที่ 25 ธันวาคม 2570	จ่ายค่าเช่าเป็นรายเดือน ตามที่ระบุในสัญญา
	21 ธันวาคม 2561	ทรัสต์เพื่อการลงทุนในอสังหาริมทรัพย์ และสิทธิการเช่าอสังหาริมทรัพย์ เอไอ เอ็ม อินดัสเทรียล โกรท	9 ปี นับตั้งแต่วันที่ 21 ธันวาคม 2561 ถึง วันที่ 25 ธันวาคม 2570	จ่ายค่าเช่าเป็นรายเดือน ตามที่ระบุในสัญญา
บริษัท แปซิฟิก ห้างเซ็น จำกัด	26 ธันวาคม 2560	ทรัสต์เพื่อการลงทุนในอสังหาริมทรัพย์ และสิทธิการเช่าอสังหาริมทรัพย์ เอไอ เอ็ม อินดัสเทรียล โกรท	10 ปี นับตั้งแต่วันที่ 26 ธันวาคม 2560 ถึง วันที่ 25 ธันวาคม 2570	จ่ายค่าเช่าเป็นรายเดือน ตามที่ระบุในสัญญา
บริษัท ดาต้าเซฟ จำกัด	26 ธันวาคม 2560	ทรัสต์เพื่อการลงทุนในอสังหาริมทรัพย์ และสิทธิการเช่าอสังหาริมทรัพย์ เอไอ เอ็ม อินดัสเทรียล โกรท	10 ปี นับตั้งแต่วันที่ 26 ธันวาคม 2560 ถึง วันที่ 25 ธันวาคม 2570	จ่ายค่าเช่าเป็นรายเดือน ตามที่ระบุในสัญญา
สัญญาให้เช่าที่ดินหลายฉบับ				
บริษัท เบญจพรแลนด์ จำกัด	1 กรกฎาคม 2546	การทำเรือแห่งประเทศไทย	ตั้งแต่ 3 ปี ถึง 25 ปี นับตั้งแต่วันที่ 1 กรกฎาคม 2546 ถึง วันที่ 30 มิถุนายน 2571	จ่ายค่าเช่าเป็นรายเดือน ตามที่ระบุในสัญญา
	25 มกราคม 2556	บุคคลธรรมดา	10 ปี นับตั้งแต่วันที่ 6 กรกฎาคม 2561 ถึง วันที่ 5 กรกฎาคม 2571	จ่ายค่าเช่าเป็นรายเดือน ตามที่ระบุในสัญญา
	27 พฤศจิกายน 2560	บุคคลธรรมดา	7 ปี นับตั้งแต่วันที่ 6 กรกฎาคม 2571 ถึง วันที่ 5 กรกฎาคม 2578	จ่ายค่าเช่าเป็นรายเดือน ตามที่ระบุในสัญญา
บริษัท ออโต้ลอค จำกัด	1 ตุลาคม 2551	การทำเรือแห่งประเทศไทย	10 ปี นับตั้งแต่วันที่ 1 ตุลาคม 2551 ถึงวันที่ 31 ธันวาคม 2566	จ่ายค่าเช่าเป็นรายเดือน ตามที่ระบุในสัญญา

ณ วันที่ 31 ธันวาคม จำนวนเงินขั้นต่ำที่ต้องจ่ายในอนาคตทั้งสิ้นตามสัญญาเช่าดำเนินงานที่ยกเลิกไม่ได้ มีดังนี้

หน่วย : พันบาท

	งบการเงินรวม		งบการเงินเฉพาะกิจการ	
	2561	2560	2561	2560
ภายในหนึ่งปี	210,623	194,562	9,199	9,689
หลังจากหนึ่งปี แต่ไม่เกินห้าปี	687,007	491,547	4,092	2,204
หลังจากห้าปี	671,630	935,617	-	-
	<u>1,569,260</u>	<u>1,621,726</u>	<u>13,291</u>	<u>11,893</u>

ณ วันที่ 31 ธันวาคม จำนวนเงินขั้นต่ำที่จะได้รับในอนาคตทั้งสิ้นภายใต้สัญญาเช่าดำเนินงานที่ยกเลิกไม่ได้มีดังนี้

หน่วย : พันบาท

	งบการเงินรวม		งบการเงินเฉพาะกิจการ	
	2561	2560	2561	2560
ภายในหนึ่งปี	20,810	1,733	-	-
หลังจากหนึ่งปี แต่ไม่เกินห้าปี	10,100	4,000	-	-
หลังจากห้าปี	15,167	16,167	-	-
	<u>46,077</u>	<u>21,900</u>	<u>-</u>	<u>-</u>

35. ค่าใช้จ่ายตามลักษณะ

งบการเงินได้รวมการวิเคราะห์ค่าใช้จ่ายตามหน้าที่ ค่าใช้จ่ายตามลักษณะ ได้เปิดเผยตามข้อกำหนดในมาตรฐานการรายงานทางการเงินฉบับต่างๆ สำหรับปีสิ้นสุดวันที่ 31 ธันวาคม มีดังนี้

	งบการเงินรวม		งบการเงินเฉพาะกิจการ	
	2561	2560	2561	2560
ค่าใช้จ่ายผลประโยชน์ของพนักงาน	685,266	559,718	189,000	180,860
ค่าเสื่อมราคาและค่าตัดจำหน่าย	359,495	414,628	63,982	68,663
ค่าขนส่ง	304,524	285,267	170,030	192,901
ค่าสาธารณูปโภคและค่าซ่อมบำรุง	206,573	186,549	73,645	71,389
ค่าเช่า	284,203	128,902	173,315	207,274
ส่วนแบ่งผลประโยชน์สัญญาลงทุน บริหาร				
และประกอบการคลังสินค้าอันตราย	146,596	133,639	146,596	133,639
ค่าเดินทาง	30,593	23,332	6,327	4,495
วัสดุสิ้นเปลืองใช้ไป	382,489	27,691	23,527	6,708
ค่าเบี้ยประกันภัย	22,183	20,227	3,755	4,364
อื่นๆ	505,898	357,917	76,243	32,330
รวมต้นทุนการให้เช่าและการให้บริการ				
ค่าใช้จ่ายในการขายและค่าใช้จ่าย				
ในการบริหาร	2,927,820	2,137,870	926,420	902,623

36. ค่าใช้จ่ายภาษีเงินได้

ค่าใช้จ่ายภาษีเงินได้สำหรับปีสิ้นสุดวันที่ 31 ธันวาคม ประกอบด้วย

	งบการเงินรวม		งบการเงินเฉพาะกิจการ	
	2561	2560	2561	2560
ภาษีเงินได้ในงวดปัจจุบัน	46,992	113,878	7,340	796
ภาษีเงินได้งวดก่อนที่บันทึกสูงไป	-	(1,058)	-	-
	46,992	112,820	7,340	796
ภาษีเงินได้รอการตัดบัญชีที่เกี่ยวข้องกับ				
การเปลี่ยนแปลงของผลต่างชั่วคราว	3,476	10,623	(774)	637
ค่าใช้จ่ายภาษีเงินได้	50,468	123,443	6,566	1,433

หน่วย : พันบาท				
	งบการเงินรวม		งบการเงินเฉพาะกิจการ	
	2561	2560	2561	2560
ภาษีเงินที่เกี่ยวข้องกับส่วนประกอบของ				
กำไร(ขาดทุน) เบ็ดเสร็จอื่น				
ภาษีเงินได้รอการตัดบัญชีที่เกี่ยวข้องกับ				
ผลกำไร (ขาดทุน) จากการวัดมูลค่าเงินลงทุนเพื่อขาย	358	1,568	(1,683)	1,568
ภาษีเงินได้รอการตัดบัญชีที่เกี่ยวข้องกับ				
ผลขาดทุนจากการประมาณการตามหลักคณิตศาสตร์				
ประกันภัย	-	(499)	-	-

ค่าใช้จ่ายภาษีเงินได้สำหรับปีสิ้นสุดวันที่ 31 ธันวาคม สามารถกระทบยอดกับกำไรทางบัญชีได้ดังนี้

	งบการเงินรวม		งบการเงินเฉพาะกิจการ	
	2561	2560	2561	2560
กำไรก่อนค่าใช้จ่ายภาษีเงินได้	304,900	726,686	278,040	330,935
ภาษีเงินได้คำนวณในอัตราร้อยละ 20	60,980	145,337	55,608	66,187
ผลกระทบทางภาษีสำหรับรายการที่ไม่ถือเป็น รายได้และค่าใช้จ่ายทางภาษี	(14,230)	(41,697)	(49,042)	(64,754)
ผลขาดทุนในปีปัจจุบันที่ไม่รับรู้เป็นสินทรัพย์				
ภาษีเงินได้รอการตัดบัญชี	(97)	17,295	-	-
ภาษีเงินได้งวดก่อนที่บันทึกสูงไป	(350)	3,566	-	-
กำไรระหว่างกันที่ยังไม่รับรู้	4,165	(1,058)	-	-
ค่าใช้จ่ายภาษีเงินได้ตามงบกำไรขาดทุนและ กำไรขาดทุนเบ็ดเสร็จอื่น	50,468	123,443	6,566	1,433
	อัตราร้อยละ	อัตราร้อยละ	อัตราร้อยละ	อัตราร้อยละ
อัตรากำไรที่แท้จริง	16.55	16.99	2.36	0.43

37. สิทธิประโยชน์จากการส่งเสริมการลงทุน

คณะกรรมการส่งเสริมการลงทุนอนุมัติให้กลุ่มบริษัทได้รับสิทธิประโยชน์หลายประการในฐานะผู้ได้รับการส่งเสริมการลงทุนตามพระราชบัญญัติส่งเสริมการลงทุน พ.ศ. 2520 เกี่ยวกับธุรกิจให้บริการด้านห้องเย็นและการให้บริการเกี่ยวกับโปรแกรมคอมพิวเตอร์ที่ใช้งานด้านโลจิสติกส์ ซึ่งพอสรุปสาระสำคัญได้ดังนี้

- (ก) ให้ได้รับยกเว้นภาษีเงินได้นิติบุคคลสำหรับกำไรสุทธิที่ได้จากการประกอบกิจการที่ได้รับการส่งเสริมมีกำหนดเวลาแปดปี นับแต่วันที่เริ่มมีรายได้จากการประกอบกิจการนั้น
- (ข)ให้นำผลขาดทุนระหว่างเวลาที่ได้รับการส่งเสริมสามารถนำไปหักออกจากกำไรสุทธิที่เกิดขึ้นภายหลังเวลาที่ได้รับการส่งเสริมเป็นเวลาห้าปี

เนื่องจากเป็นกิจการที่ได้รับการส่งเสริมการลงทุน กลุ่มบริษัทจะต้องปฏิบัติตามเงื่อนไขและข้อกำหนดตามที่ระบุไว้ในบัตรส่งเสริมการลงทุน

รายได้ที่ได้รับการส่งเสริมการลงทุนและที่ไม่ได้รับการส่งเสริมการลงทุนสรุปได้ดังนี้

หน่วย : พันบาท

	งบการเงินรวม					
	2561			2560		
	กิจการที่ได้รับ	กิจการที่ไม่ได้รับ	รวม	กิจการที่ได้รับ	กิจการที่ไม่ได้รับ	รวม
	การส่งเสริม	การส่งเสริม		การส่งเสริม	การส่งเสริม	
รายได้จากการให้เช่าและการให้บริการในประเทศ	565,663	2,642,316	3,207,979	421,121	2,002,181	2,423,302

38. เงินปันผล

ในการประชุมสามัญประจำปีของผู้ถือหุ้นของบริษัทเมื่อวันที่ 26 เมษายน 2560 ผู้ถือหุ้นของบริษัทมีมติอนุมัติการจ่ายเงินปันผลสำหรับปี 2559 ให้แก่ผู้ถือหุ้นของบริษัทในอัตราหุ้นละ 0.08 บาท รวมเป็นเงินทั้งสิ้น 81.60 ล้านบาท โดยบริษัทได้จ่ายเงินปันผลดังกล่าวให้แก่ผู้ถือหุ้นแล้วในเดือนพฤษภาคม 2560

เมื่อวันที่ 11 มกราคม 2561 ที่ประชุมคณะกรรมการบริษัทมีมติให้จ่ายเงินปันผลระหว่างกาลสำหรับผลการดำเนินงานสำหรับงวดเก้าเดือนสิ้นสุดวันที่ 30 กันยายน 2560 แก่ผู้ถือหุ้นในอัตราหุ้นละ 0.15 บาท เป็นจำนวนเงินรวมทั้งสิ้น 153 ล้านบาท เงินปันผลนี้ได้จ่ายแล้วเมื่อวันที่ 9 กุมภาพันธ์ 2561

เมื่อวันที่ 26 เมษายน 2561 ที่ประชุมสามัญประจำปีของผู้ถือหุ้นของบริษัท มีมติอนุมัติการจัดสรรกำไรเป็นเงินปันผลในอัตราหุ้นละ 0.25 บาท เป็นจำนวนเงินทั้งสิ้น 255 ล้านบาท ซึ่งส่วนหนึ่งได้จ่ายเป็นเงินปันผลระหว่างกาลตามมติคณะกรรมการบริษัทครั้งที่ 1/2561 เมื่อวันที่ 11 มกราคม 2561 ในอัตราหุ้นละ 0.15 บาท รวมเป็นจำนวนเงิน 153 ล้านบาทแล้ว คงเหลือการจ่ายเงินปันผลอีกในอัตราหุ้นละ 0.10 บาท รวมเป็นจำนวนเงิน 102 ล้านบาท เงินปันผลนี้ได้จ่ายแล้วเมื่อวันที่ 25 พฤษภาคม 2561

ที่ประชุมผู้ถือหุ้นสามัญของบริษัทย่อยได้มีมติอนุมัติให้จ่ายเงินปันผลสำหรับปี 2561 ให้แก่ผู้ถือหุ้นสามัญของบริษัทย่อย โดยมีรายละเอียดดังต่อไปนี้

ชื่อบริษัท	วันที่ประชุม ผู้ถือหุ้นสามัญ	เงินปันผลต่อหุ้น (บาท)	เงินปันผลจ่ายแก่		หน่วย : พันบาท
			ส่วนของผู้ถือหุ้น บริษัทใหญ่	ส่วนได้เสียที่ไม่มี อำนาจควบคุม	จำนวนเงิน
					รวม
บริษัท ไดนามิก ไอที โซลูชั่นส์ จำกัด	25 เม.ย. 61	120.00	8,520	-	8,520
บริษัท ออโต้ลอจิก จำกัด	26 เม.ย. 61	120.00	60,000	-	60,000
บริษัท จาแพค โฮลดิ้ง จำกัด	12 พ.ย. 61	24.06	100,000	-	100,000
บริษัท ออโต้ลอจิก จำกัด	11 ธ.ค. 61	120.00	60,000	-	60,000
			228,520	-	228,520

ที่ประชุมผู้ถือหุ้นสามัญของบริษัทย่อยได้มีมติอนุมัติให้จ่ายเงินปันผลสำหรับปี 2560 ให้แก่ผู้ถือหุ้นสามัญของบริษัทย่อย โดยมีรายละเอียดดังต่อไปนี้

ชื่อบริษัท	วันที่ประชุม ผู้ถือหุ้นสามัญ	เงินปันผลต่อหุ้น (บาท)	เงินปันผลจ่ายแก่		หน่วย : พันบาท
			ส่วนของผู้ถือหุ้น บริษัทใหญ่	ส่วนได้เสียที่ไม่มี อำนาจควบคุม	จำนวนเงิน
					รวม
บริษัท ออโต้ลอจิก จำกัด	11 ก.ย. 60	120.00	60,000	-	60,000
บริษัท คาต้าเซฟ จำกัด	18 ก.ย. 60	13.30	9,975	-	9,975
บริษัท เบญจพรแลนด์ จำกัด	20 ก.ย. 60	8.00	40,000	-	40,000
บริษัท เจวีเค อินเตอร์เนชั่นแนล มูฟเวอร์ส์ จำกัด	11 ต.ค. 60	111.00	44,400	4,884	49,284
บริษัท เบญจพรแลนด์ จำกัด	20 ธ.ค. 60	6.80	34,000	-	34,000
บริษัท จาแพค โฮลดิ้ง จำกัด	26 ธ.ค. 60	30.32	126,000	-	126,000
			314,375	4,884	319,259

39. เครื่องมือทางการเงิน

นโยบายการจัดการความเสี่ยงทางการเงิน

กลุ่มบริษัทและบริษัทมีความเสี่ยงจากการดำเนินธุรกิจตามปกติจากการเปลี่ยนแปลงอัตราดอกเบี้ยและอัตราแลกเปลี่ยนเงินตราต่างประเทศ และจากการไม่ปฏิบัติตามข้อกำหนดตามสัญญาของกลุ่มสัญญา กลุ่มบริษัทและบริษัทไม่มีการถือหรือออกเครื่องมือทางการเงินที่เป็นตราสารอนุพันธ์ เพื่อการเก็งกำไรหรือการค้าการจัดการความเสี่ยงเป็นส่วนที่สำคัญของธุรกิจของกลุ่มบริษัทและบริษัท กลุ่มบริษัทและบริษัทมีระบบในการควบคุมให้มีความสมดุลของระดับความเสี่ยงให้เป็นที่ยอมรับได้ โดยพิจารณาระหว่างต้นทุนที่เกิดจากความเสี่ยงและต้นทุนของการจัดการความเสี่ยง ฝ่ายบริหารได้มีการควบคุมกระบวนการจัดการความเสี่ยงของกลุ่มบริษัทอย่างต่อเนื่องเพื่อให้มั่นใจว่ามีความสมดุลระหว่างความเสี่ยงและการควบคุมความเสี่ยง

การบริหารจัดการทุน

นโยบายของคณะกรรมการบริษัทคือ การรักษาระดับเงินทุนให้มั่นคงเพื่อรักษานักลงทุน เจ้าหนี้และความเชื่อมั่นของตลาดและก่อให้เกิดการพัฒนาของธุรกิจในอนาคต คณะกรรมการได้มีการกำกับดูแลผลตอบแทนจากการลงทุน ซึ่งกลุ่มบริษัทและบริษัทพิจารณาจากสัดส่วนของผลตอบแทนจากกิจกรรมดำเนินงานต่อส่วนของผู้ถือหุ้นรวม ซึ่งไม่รวมส่วนได้เสียที่ไม่มีอำนาจควบคุม อีกทั้งยังกำกับดูแลระดับการจ่ายเงินปันผลให้แก่ผู้ถือหุ้นสามัญ

ความเสี่ยงด้านอัตราดอกเบี้ย

ความเสี่ยงด้านอัตราดอกเบี้ยหมายถึง ความเสี่ยงที่เกิดจากการเปลี่ยนแปลงที่จะเกิดในอนาคตของอัตราดอกเบี้ยในตลาด ซึ่งส่งผลกระทบต่อภาระการดำเนินงานและกระแสเงินสดของกลุ่มบริษัทและบริษัท กลุ่มบริษัทและบริษัทมีความเสี่ยงด้านอัตราดอกเบี้ยที่เกิดจากเงินกู้ยืม ถ้าหากมีความผันผวนของอัตราดอกเบี้ยในท้องตลาด กลุ่มบริษัทและบริษัทจะลดความเสี่ยงดังกล่าวโดยทำให้แน่ใจว่าดอกเบี้ยที่เกิดจากเงินกู้ยืมส่วนใหญ่มีอัตราคงที่

ความเสี่ยงจากเงินตราต่างประเทศ

กลุ่มบริษัทและบริษัทมีความเสี่ยงจากอัตราแลกเปลี่ยนเงินตราต่างประเทศ ซึ่งเกิดจากการรับและการให้บริการ เงินให้กู้ยืมและเงินกู้ยืมที่เป็นเงินตราต่างประเทศ อย่างไรก็ตาม กลุ่มบริษัทและบริษัทไม่ได้นำเครื่องมือทางการเงินมาใช้ลดความเสี่ยงจากอัตราแลกเปลี่ยนเงินตราต่างประเทศ เนื่องจากรายการสินทรัพย์และหนี้สินทางการเงินที่เป็นเงินตราต่างประเทศ ซึ่งปรากฏอยู่ในงบแสดงฐานะการเงินไม่มีสาระสำคัญต่อกลุ่มบริษัทและบริษัท

ณ วันที่ 31 ธันวาคม กลุ่มบริษัทและบริษัทที่มีความเสี่ยงจากอัตราแลกเปลี่ยนเงินตราต่างประเทศอันเป็นผลมาจากการมีสินทรัพย์และหนี้สินที่เป็นเงินตราต่างประเทศดังนี้

หน่วย : พันบาท

	งบการเงินรวม		งบการเงินเฉพาะกิจการ	
	2561	2560	2561	2560
เงินเหรียญสหรัฐอเมริกา				
เงินสดและรายการเทียบเท่าเงินสด	48,504	74,639	3,016	4
ลูกหนี้การค้า	34,564	38,433	2,707	4,699
เงินให้กู้ยืมแก่กิจการที่เกี่ยวข้องกัน	106,329	87,948	106,329	87,948
หนี้สินทางการเงินที่มีภาระดอกเบี้ย	(71,205)	(87,948)	(71,205)	(87,948)
เจ้าหนี้การค้า	(16,669)	(19,917)	-	-
เจ้าหนี้หมุนเวียนอื่น	(4,269)	(19,844)	-	-
	<u>97,254</u>	<u>73,311</u>	<u>40,847</u>	<u>4,703</u>

หน่วย : พันบาท

	งบการเงินรวม		งบการเงินเฉพาะกิจการ	
	2561	2560	2561	2560
เงินเรียลกัมพูชา				
เงินลงทุนอื่น	-	68,130	-	68,130
	<u>-</u>	<u>68,130</u>	<u>-</u>	<u>68,130</u>
สกุลเงินอื่นๆ				
เงินสดและรายการเทียบเท่าเงินสด	44,288	493	-	-
ลูกหนี้การค้า	155,621	21	-	-
เจ้าหนี้การค้า	(111,985)	(190)	-	-
เจ้าหนี้หมุนเวียนอื่น	(32,675)	-	-	-
	<u>55,249</u>	<u>324</u>	<u>-</u>	<u>-</u>

ความเสี่ยงทางด้านสินเชื่อ

ความเสี่ยงทางด้านสินเชื่อคือความเสี่ยงที่ลูกค้าหรือคู่สัญญาไม่สามารถชำระหนี้แก่กลุ่มบริษัทและบริษัทตามเงื่อนไขที่ตกลงไว้เมื่อครบกำหนด

ฝ่ายบริหารได้กำหนดนโยบายทางด้านสินเชื่อเพื่อควบคุมความเสี่ยงทางด้านสินเชื่อดังกล่าวอย่างสม่ำเสมอ โดยการวิเคราะห์ฐานะทางการเงินของลูกค้าทุกรายที่ขอวงเงินสินเชื่อในระดับหนึ่งๆ ณ วันที่รายงานไม่พบว่ามีความเสี่ยงจากสินเชื่อที่เป็นสาระสำคัญ ความเสี่ยงสูงสุดทางด้านสินเชื่อแสดงไว้ในราคาตามบัญชีของสินทรัพย์ทางการเงินแต่ละรายการในงบแสดงฐานะการเงิน อย่างไรก็ตาม เนื่องจากกลุ่มบริษัทและบริษัทมีฐานลูกค้าจำนวนมาก ฝ่ายบริหารไม่ได้คาดว่าจะเกิดผลเสียหายนที่มีสาระสำคัญจากการเก็บหนี้ไม่ได้

ความเสี่ยงจากสภาพคล่อง

กลุ่มบริษัทและบริษัทมีการควบคุมความเสี่ยงจากการขาดสภาพคล่องโดยการรักษาระดับของเงินสดและรายการเทียบเท่าเงินสดให้เพียงพอต่อการดำเนินงานของกลุ่มบริษัทและบริษัท และเพื่อให้ผลกระทบจากความผันผวนของกระแสเงินสดลดลง

มูลค่าตามบัญชีและมูลค่ายุติธรรม

ตารางดังต่อไปนี้แสดงมูลค่าตามบัญชีและมูลค่ายุติธรรมของสินทรัพย์ทางการเงินและหนี้สินทางการเงิน รวมถึงลำดับชั้นมูลค่ายุติธรรม แต่ไม่รวมถึงการแสดงผลข้อมูลมูลค่ายุติธรรมสำหรับสินทรัพย์ทางการเงิน และหนี้สินทางการเงินที่ไม่ได้วัดมูลค่าด้วยมูลค่ายุติธรรมหากมูลค่าตามบัญชีใกล้เคียงกับมูลค่ายุติธรรมอย่างสมเหตุสมผล

หน่วย : พันบาท

มูลค่าตามบัญชี	งบการเงินรวม			
	มูลค่ายุติธรรม			
	ระดับ 1	ระดับ 2	ระดับ 3	รวม
ณ วันที่ 31 ธันวาคม 2561				
สินทรัพย์ทางการเงินที่วัดมูลค่าด้วยมูลค่ายุติธรรม				
หน่วยลงทุนถือไว้เพื่อค้า	16,013	16,013	-	16,013
ตราสารทุนที่เป็นหลักทรัพย์เพื่อขาย	158,100	158,100	-	158,100
สินทรัพย์ทางการเงินและหนี้สินทางการเงินที่ไม่ได้วัดมูลค่าด้วยมูลค่ายุติธรรม				
มูลค่ายุติธรรม				
เงินให้กู้ยืมระยะยาวแก่กิจการที่เกี่ยวข้องกัน	106,329	-	111,475	111,475
หุ้นกู้	1,200,000	-	1,213,604	1,213,604
เงินกู้ยืมระยะยาวจากสถาบันการเงิน	707,108	-	725,403	725,403
เงินกู้ยืมระยะยาวจากกิจการที่เกี่ยวข้องกัน	29,000	-	29,593	29,593
หนี้สินตามสัญญาเช่าการเงิน	146,863	-	146,446	146,446
ณ วันที่ 31 ธันวาคม 2560				
สินทรัพย์ทางการเงินที่วัดมูลค่าด้วยมูลค่ายุติธรรม				
หน่วยลงทุนถือไว้เพื่อค้า	32,802	32,802	-	32,802
ตราสารทุนที่เป็นหลักทรัพย์เพื่อขาย	223,130	223,130	-	223,130
สินทรัพย์ทางการเงินและหนี้สินทางการเงินที่ไม่ได้วัดมูลค่าด้วยมูลค่ายุติธรรม				
มูลค่ายุติธรรม				
เงินให้กู้ยืมระยะยาวแก่กิจการที่เกี่ยวข้องกัน	87,948	-	88,214	88,214
หุ้นกู้	500,000	-	502,032	502,032
เงินกู้ยืมระยะยาวจากสถาบันการเงิน	896,386	-	906,488	906,488
เงินกู้ยืมระยะยาวจากกิจการที่เกี่ยวข้องกัน	29,000	-	28,855	28,855
หนี้สินตามสัญญาเช่าการเงิน	90,239	-	92,511	92,511

หน่วย : พันบาท

มูลค่าตามบัญชี	งบการเงินเฉพาะกิจการ			
	มูลค่ายุติธรรม			
	ระดับ 1	ระดับ 2	ระดับ 3	รวม
ณ วันที่ 31 ธันวาคม 2561				
สินทรัพย์ทางการเงินที่วัดมูลค่าด้วยมูลค่ายุติธรรม				
หน่วยลงทุนถือไว้เพื่อค้า	5,966	5,966	-	5,966
ตราสารทุนที่เป็นหลักทรัพย์เพื่อขาย	158,100	158,100	-	158,100

สินทรัพย์ทางการเงินและหนี้สินทางการเงินที่ไม่ได้วัดมูลค่าด้วยมูลค่ายุติธรรม				
มูลค่ายุติธรรม				
เงินให้กู้ยืมระยะยาวแก่กิจการที่เกี่ยวข้องกัน	164,329	-	164,329	164,329
หุ้นกู้	1,200,000	-	1,213,604	1,213,604
เงินกู้ยืมระยะยาวจากสถาบันการเงิน	71,205	-	75,623	75,623
หนี้สินตามสัญญาเช่าการเงิน	13,583	-	11,720	11,720

ณ วันที่ 31 ธันวาคม 2560				
สินทรัพย์ทางการเงินที่วัดมูลค่าด้วยมูลค่ายุติธรรม				
หน่วยลงทุนถือไว้เพื่อค้า	2,762	2,762	-	2,762
ตราสารทุนที่เป็นหลักทรัพย์เพื่อขาย	223,130	223,130	-	223,130

สินทรัพย์ทางการเงินและหนี้สินทางการเงินที่ไม่ได้วัดมูลค่าด้วยมูลค่ายุติธรรม				
มูลค่ายุติธรรม				
เงินให้กู้ยืมระยะยาวแก่กิจการที่เกี่ยวข้องกัน	145,948	-	146,884	146,884
หุ้นกู้	500,000	-	502,032	502,032
เงินกู้ยืมระยะยาวจากสถาบันการเงิน	87,948	-	88,214	88,214
หนี้สินตามสัญญาเช่าการเงิน	16,739	-	16,991	16,991

เครื่องมือทางการเงินที่ไม่ได้วัดมูลค่าด้วยมูลค่ายุติธรรม

ประเภท	เทคนิคการประเมินมูลค่า
เงินให้กู้ยืมระยะยาวแก่บุคคลหรือกิจการที่เกี่ยวข้องกัน	คิดลดกระแสเงินสด
หุ้นกู้	อ้างอิงจากราคานายหน้า
เงินกู้ยืมระยะยาวจากสถาบันการเงิน	คิดลดกระแสเงินสด
เงินกู้ยืมระยะยาวจากบุคคลหรือกิจการที่เกี่ยวข้องกัน	คิดลดกระแสเงินสด
หนี้สินตามสัญญาเช่าการเงิน	คิดลดกระแสเงินสด

40. สัญญาที่สำคัญ

บริษัทได้ทำสัญญาลงทุน บริหารและประกอบการคลังสินค้าอันตราย (“สัญญาอนุญาตให้ดำเนินการ”) กับการทำเรือแห่งประเทศไทย (“กทท.”) โดยมีระยะเวลาการดำเนินงานตามสัญญา 30 ปี เริ่มตั้งแต่วันที่ 1 ตุลาคม 2546 ถึงวันที่ 30 กันยายน 2576 หลังจากที่สัญญาสิ้นสุดลงบริษัทมีสิทธิขอให้ต่ออายุสัญญาได้อีกสองคราว มีกำหนดคราวละห้าปี ภายใต้เงื่อนไขและข้อตกลงที่ยอมรับร่วมกัน โดยทางบริษัทต้องยื่นคำร้องขอต่ออายุสัญญาเป็นหนังสือล่วงหน้าอย่างน้อยสองปีก่อนสัญญาจะสิ้นสุดลง

ภายใต้เงื่อนไขในสัญญาอนุญาตให้ดำเนินการ ในแต่ละเดือนบริษัทต้องชำระเงินค่าตอบแทนให้กับกทท. ตามอัตราที่กำหนดในสัญญาของรายได้การเคลื่อนย้ายสินค้าและผู้สินค้าอันตราย และค่าภาระฝากเก็บสินค้าและผู้สินค้าที่บริษัทให้บริการแก่ผู้รับบริการซึ่ง กทท. เป็นผู้กำหนด ทั้งนี้ในแต่ละปีของการดำเนินงานหากปริมาณสินค้าหรือผู้สินค้าอันตรายมีปริมาณต่ำกว่าหรือมากกว่าปริมาณขั้นต่ำบริษัทต้องชำระค่าผลประโยชน์ตอบแทนเพิ่มเติมพิเศษตามอัตราที่กำหนดในสัญญา

เมื่อสิ้นสุดระยะเวลาของสัญญาอนุญาตให้ดำเนินการอสังหาริมทรัพย์ของบริษัทสำหรับการประกอบการคลังสินค้าอันตรายทั้งหมดจะถูกโอนกรรมสิทธิ์ให้กับ กทท. ทั้งนี้ ส่วนอสังหาริมทรัพย์ กทท. มีสิทธิที่จะซื้อเครื่องมืออุปกรณ์ทั้งหมดหรือบางส่วนตามราคามูลค่าตามบัญชี (ดูหมายเหตุ ข้อ 18)

41. ภาระผูกพันกับกิจการที่ไม่เกี่ยวข้องกัน

ภาระผูกพันกับกิจการที่ไม่เกี่ยวข้องกัน ณ วันที่ 31 ธันวาคม มีดังนี้

	งบการเงินรวม		งบการเงินเฉพาะกิจการ	
	2561	2560	2561	2560
ภาระผูกพันรายจ่ายฝ่ายทุน				
สัญญาที่ยังไม่ได้รับรู้				
อาคารและสิ่งปลูกสร้างอื่น	52,969	9,067	490	9,067
เครื่องจักรและอุปกรณ์	171,235	2,094	6,160	-
สินทรัพย์ไม่มีตัวตน	-	1,581	-	294
ยานพาหนะ	5,646	-	-	-
	<u>229,850</u>	<u>12,742</u>	<u>6,650</u>	<u>9,361</u>
ภาระผูกพันอื่นๆ				
หนังสือค้ำประกันจากธนาคาร	208,302	161,699	117,488	90,488
สัญญาอื่นๆ	999	999	-	-
	<u>209,301</u>	<u>162,698</u>	<u>117,488</u>	<u>90,488</u>

หน่วย : พันบาท

42. การจัดประเภทรายการใหม่

รายการในงบการเงินรวมสำหรับปีสิ้นสุดวันที่ 31 ธันวาคม 2560 ได้มีการจัดประเภทรายการใหม่เพื่อให้สอดคล้องกับการแสดงรายการในงบการเงินรวมสำหรับปีสิ้นสุดวันที่ 31 ธันวาคม 2561 การจัดประเภทรายการดังกล่าวไม่มีผลกระทบต่อกำไรสุทธิ กำไรเบ็ดเสร็จอื่น และส่วนของผู้ถือหุ้นตามที่ได้รายงานไว้ การจัดประเภทรายการใหม่ มีดังนี้

หน่วย : พันบาท			
รายการ	งบการเงินรวม จำนวนเงิน	รายการที่จัดประเภทไว้เดิม	รายการที่จัดประเภทใหม่
เงินลงทุนในบริษัทร่วม	9,706	เงินลงทุนในบริษัทร่วมและการร่วมค้า	เงินลงทุนในบริษัทร่วม
เงินลงทุนในการร่วมค้า	36,548	เงินลงทุนในบริษัทร่วมและการร่วมค้า	เงินลงทุนในการร่วมค้า
รายได้รับล่วงหน้า และค่าเช่าค้างจ่ายระยะยาว	1,738	เจ้าหนี้หมุนเวียนอื่น	รายได้รับล่วงหน้า และค่าเช่าค้างจ่ายระยะยาว
รายได้รับล่วงหน้า และค่าเช่าค้างจ่ายระยะยาว	15,253	หนี้สินไม่หมุนเวียนอื่น	รายได้รับล่วงหน้า และค่าเช่าค้างจ่ายระยะยาว
กำไรสะสมยังไม่ได้จัดสรร	82,344	ทุนสำรองตามกฎหมาย	กำไรสะสม - ยังไม่ได้จัดสรร
กำไรสะสมยังไม่ได้จัดสรร	978	ทุนสำรองตามกฎหมาย	ส่วนได้เสียที่ไม่มีอำนาจควบคุม
กำไรสะสมยังไม่ได้จัดสรร	193,204	ส่วนของผู้ถือหุ้นลดลงจากเงินปันผลจ่าย จากกำไรสะสมที่เกิดก่อนการจัด โครงสร้างธุรกิจภายใต้การควบคุม เดียวกัน	กำไรสะสม - ยังไม่ได้จัดสรร

43. เหตุการณ์ภายหลังรอบระยะเวลารายงาน

- เมื่อวันที่ 8 มกราคม 2562 บริษัทจัดตั้งบริษัทย่อยแห่งใหม่ชื่อ บริษัท ซีเจ เจดับเบิ้ลยูดี โลจิสติกส์ (ประเทศไทย) จำกัด โดยมีทุนจดทะเบียนจำนวน 2.00 ล้านบาท บริษัทถือหุ้นในบริษัทย่อยแห่งนี้ในสัดส่วนร้อยละ 49.00 ของหุ้นทั้งหมดของบริษัทดังกล่าว
- เมื่อวันที่ 8 กุมภาพันธ์ 2562 บริษัท โกลบอล ฟู้ดเซอร์วิส เน็ตเวิร์ค จำกัด (“GFN”) ซึ่งเป็นบริษัทย่อยทางตรงได้ลงทุนเพิ่มในหุ้นเพิ่มทุนของ Chi Shan Long Feng Food Co., Ltd. (“CSLF”) จำนวนเงิน 54.00 ล้านดอลลาร์ไต้หวันใหม่หรือเทียบเท่า 55.11 ล้านบาท โดย GFN ยังคงมีสัดส่วนการถือหุ้นเท่าเดิมในสัดส่วนร้อยละ 60.00 ของหุ้นทั้งหมดของบริษัทดังกล่าว
- เมื่อวันที่ 21 กุมภาพันธ์ 2562 ที่ประชุมคณะกรรมการบริษัทมีมติอนุมัติให้บริษัท JWD Asia Holdings Private Ltd. (“JWDAH”) ซึ่งเป็นบริษัทย่อยทางอ้อม ลงทุนในหุ้นสามัญและหุ้นบุริมสิทธิจากการเพิ่มทุนของ Prosper Logistics Joint Stock Company (“PPL”) จำนวนประมาณ 10,360 ล้านดอลลาร์เวียดนาม หรือเทียบเท่า 14.02 ล้านบาท คิดเป็นสัดส่วนการถือหุ้นร้อยละ 50.88

นอกจากนี้ ที่ประชุมคณะกรรมการบริษัทมีมติอนุมัติให้บริษัท JWDAH และ PPL ซื้อหุ้นสามัญและหุ้นกู้แปลงสภาพในบริษัท Transimex Corporation (“TMS”) ซึ่งเป็นบริษัทจดทะเบียนในตลาดหลักทรัพย์โฮจิมินห์ (“HOSE”) จำนวน 345,392.63 ล้านดองเวียดนาม หรือเทียบเท่าประมาณ 467.31 ล้านบาท (โดยจะมีสัดส่วนความเป็นเจ้าของร้อยละ 23.66) และจำนวน 44,425.90 ล้านดองเวียดนาม หรือเทียบเท่าประมาณ 60.11 ล้านบาท ตามลำดับ

- เมื่อวันที่ 21 กุมภาพันธ์ 2562 ที่ประชุมคณะกรรมการบริษัทมีมติการจ่ายเงินปันผลประจำปี จากผลการดำเนินงานของปี 2561 ในอัตราหุ้นละ 0.21 บาท รวมเป็นเงินทั้งสิ้นประมาณ 214.20 ล้านบาท ทั้งนี้การอนุมัติเสนอให้จ่ายเงินปันผลดังกล่าว จะได้นำเสนอต่อที่ประชุมใหญ่ผู้ถือหุ้น ประจำปี 2562 เพื่อพิจารณาและอนุมัติต่อไป

44. การอนุมัติงบการเงิน

งบการเงินนี้ได้รับอนุมัติให้ออกงบการเงินจากคณะกรรมการบริษัทเมื่อวันที่ 21 กุมภาพันธ์ 2562

บุคคลอ้างอิง

นายทะเบียนหลักทรัย์	: บริษัท ศูนย์รับฝากหลักทรัพย์ (ประเทศไทย) จำกัด 93 ถนนรัชดาภิเษก แขวงดินแดง เขตดินแดง กรุงเทพฯ 10400 โทรศัพท์ 02- 009-9000 โทรสาร 02- 009-9991 Website http://www.set.or.th/tsd E-mail: SETContactCenter@set.or.th
ผู้สอบบัญชี	: ดร.เกียรตินิยม คุณติสุข ผู้สอบบัญชีรับอนุญาต เลขทะเบียน 4800 บริษัท ดีลอยท์ พูซ โธมัส ไชยยศ สอบบัญชี จำกัด อาคารเอไอเอ สาทร ทาวเวอร์ ชั้น 23-27 เลขที่ 11/1 ถนนสาทรใต้ แขวงยานนาวา เขตสาทร กรุงเทพมหานคร 10120 Tel. +66 2034 0000

ข้อมูลพื้นฐานสำหรับนักลงทุน

ชื่อบริษัท	: บริษัท เจดับเบิลยูดี อินโฟโลจิสติกส์ จำกัด (มหาชน)
ชื่อย่อหลักทรัย์	: JWD (จดทะเบียนในตลาดหลักทรัพย์แห่งประเทศไทย)
เลขทะเบียนบริษัท	: 0107557000306
กลุ่มอุตสาหกรรม	: บริการ
หมวดธุรกิจ	: ขนส่งและโลจิสติกส์
ทุนจดทะเบียน	: 510,000,000 บาท แบ่งออกเป็นหุ้นสามัญจำนวน 1,020,000,000 หุ้น มูลค่าที่ตราไว้หุ้นละ 0.5 บาท
ทุนที่ออกและชำระแล้ว	: 509,999,971.50 บาท แบ่งออกเป็นหุ้นสามัญจำนวน 1,019,999,943 หุ้น มูลค่าที่ตราไว้หุ้นละ 0.5 บาท
ที่ตั้งบริษัท	<ul style="list-style-type: none"> ▼ สำนักงานใหญ่ เลขที่ 222 ถ.กรุงเทพกรีฑา แขวงห้วยหมาก เขตบางกะปิ กรุงเทพฯ 10240 โทร. 02-710-4000 แฟกซ์. 02-710-4024 ▼ คลังสินค้าสามวา เลขที่ 222 หมู่ 17 ถ.สามวา เขตมีนบุรี กรุงเทพฯ 10510 โทร. 02-918-6546 แฟกซ์. 02-918-6093 ▼ แหลมฉะบังคอมเพล็กซ์ เลขที่ 122 หมู่ 2 ต.ทุ่งสุขลา อ.ศรีราชา จ.ชลบุรี 20230 โทร. 033-674-200 แฟกซ์. 038-492-493 ▼ คลังสินค้าอันตราย ท่าเรือแหลมฉะบัง ต.ทุ่งสุขลา อ.ศรีราชา จ.ชลบุรี 20230 โทร. 038-404-700 แฟกซ์. 038-404-782
เว็บไซต์	: http://www.jwd-group.com
ติดต่อนักลงทุนสัมพันธ์	: โทร. 02-710-4008 ir@jwd-logistics.com

ผู้ลงทุนสามารถศึกษาข้อมูลของบริษัท เจดับเบิลยูดี อินโฟโลจิสติกส์ จำกัด (มหาชน) เพิ่มเติมได้จากแบบแสดงรายการข้อมูลประจำปี (แบบ 56 -1) ของบริษัทที่แสดงไว้ใน www.sec.or.th หรือ www.jwd-group.com



JWD GROUP

บริษัท เจดับเบิ้ลยูดี อินโฟโลจิสติกส์ จำกัด (มหาชน)
เลขที่ 222 ถ.กรุงเทพกรีฑา แขวงห้วยขวาง เขตบางกะปิ กรุงเทพมหานคร 10240
โทร. 02-710-4000 www.jwd-group.com