

ANNUAL REPORT 2019



JWD Group ครบรอบ 40 ปี

ขอบคุณที่ร่วมก้าวไปด้วยกัน...
ทุกงาน ทุกความท้าทาย จึงเป็นไปได้เสมอ





THINK EVERYTHING LOGISTICS

JWD เชื่อและคิดทุกสิ่งเพื่อโลจิสติกส์เสมอ!

**ทุกคนที่นี่... คิดเหมือนกัน คิดมากกว่า
คิดเพื่อทุกด้าน เพื่อโลจิสติกส์**

ไม่แปลกเลย ถ้าพนักงานทุกคนของเราคิดถึงเรื่อง
โลจิสติกส์ ก่อนเรื่องอื่นใดเสมอ ทุกลมหายใจ
ของเราทุกคนที่นี่ คิดเพื่อโลจิสติกส์ที่ครบวงจร



สารบัญ



การประกอบธุรกิจ

- 08 วิสัยทัศน์ พันธกิจ และกลยุทธ์ในการดำเนินการ
- 12 สารจากประธานกรรมการ
- 14 รายงานคณะกรรมการตรวจสอบ
- 16 รายงานคณะกรรมการสรรหาและพิจารณาค่าตอบแทน
- 17 รายงานคณะกรรมการกำกับดูแลกิจการ
- 18 รายงานคณะกรรมการการบริหาร
- 19 รายงานคณะกรรมการบริหารความเสี่ยง
- 20 ข้อมูลสำคัญทางการเงิน
- 25 ประวัติความเป็นมา
- 26 โครงสร้างการถือหุ้นของกลุ่มบริษัท
- 28 ลักษณะการประกอบธุรกิจ และนโยบายการแข่งขัน
- 30 ธุรกิจให้บริการรับฝากและบริหารสินค้า
- 34 ธุรกิจให้บริการขนส่งสินค้าและกระจายสินค้า
- 35 ธุรกิจให้บริการขนย้ายในประเทศ และต่างประเทศ
- 37 ธุรกิจให้บริการจัดการเอกสารและข้อมูล
- 37 ธุรกิจอื่นๆ
- 38 นโยบายการแข่งขัน
- 40 ปัจจัยเสี่ยง

การจัดการและการกำกับดูแลกิจการ

- 50 ข้อมูลหลักทรัพย์และผู้ถือหุ้น
- 51 โครงสร้างการจัดการ
- 84 การกำกับดูแลกิจการ
- 107 การควบคุมภายในและการบริหารจัดการความเสี่ยง
- 112 รายการระหว่างกัน
- 121 รายงานการพัฒนายั่งยืน
- 172 GRI INDEX

ฐานะการเงินและผลการดำเนินงาน

- 178 รายงานความรับผิดชอบของคณะกรรมการ
ต่อรายงานทางการเงิน
- 179 การวิเคราะห์และคำอธิบายของฝ่ายจัดการ
- 190 รายงานของผู้สอบบัญชีรับอนุญาต
- 197 งบการเงิน







การประกอบ
ธุรกิจ

วิสัยทัศน์ พันธกิจ และกลยุทธ์การดำเนินงาน

■ วิสัยทัศน์

ผู้เชี่ยวชาญด้านโลจิสติกส์และซัพพลายเชนระดับอาเซียนที่มองไกล คิดตัวอย่างเข้าใจ และมีส่วนร่วมในทุกธุรกิจของ คู่ค้าระยะยาว ช่วยให้คู่ค้าได้เปรียบเชิงธุรกิจ

■ พันธกิจ

- 1 เป็นผู้นำด้านการพัฒนาเทคโนโลยีสารสนเทศ เพื่อประสิทธิภาพในการบริหารจัดการซัพพลายเชน
- 2 ริเริ่มต่อยอดสิ่งใหม่ๆ ให้โลจิสติกส์ไม่หยุดมองหาโอกาสและคิดรอบด้าน อย่างต่อเนื่อง เพื่อนำเสนอทางออกใหม่ๆ ให้กับความต้องการของทุกโลจิสติกส์และซัพพลายเชน
- 3 ดูแลทุกความต้องการของลูกค้าภายใต้มาตรฐานสากล
- 4 ต้นแบบที่ดีของโลจิสติกส์ตลอดทั้งห่วงโซ่คุณค่า พร้อมมีส่วนร่วมในการรับผิดชอบและสร้างความสัมพันธ์ที่ดีต่อสังคม ชุมชนและสิ่งแวดล้อม

■ กลยุทธ์ในการดำเนินธุรกิจ

บริษัทฯ ประเมินว่าในอนาคตธุรกิจโลจิสติกส์ในส่วนของคลังสินค้าและขนส่ง จะมีการปรับตัวและมีการแข่งขันที่รุนแรงขึ้นจากการควบรวมกิจการจากผู้ให้บริการระดับโลก รวมถึงอิทธิพลของเทคโนโลยีที่เปลี่ยนแปลงโลก ทาง JWD จึงวางเป้าหมายเพิ่มมูลค่าผ่านการบริการที่ครอบคลุมทั้งระบบซัพพลายเชน การจัดการตั้งแต่ต้นทางของกระบวนการโลจิสติกส์ เพื่อยกระดับสู่ ‘ผู้เชี่ยวชาญด้านโลจิสติกส์และซัพพลายเชนระดับอาเซียน’ (Asean Top Specialized Logistics & Supply Chain Solutions) ซึ่งเป็นเป้าหมายสำคัญขององค์กรในปี 2563 ผ่านกลยุทธ์หลักดังต่อไปนี้

- การผนึกและมีเครือข่ายพันธมิตรข้ามชาติที่แข็งแกร่งครอบคลุม 8 ประเทศในภูมิภาคอาเซียน ได้แก่ ไทย กัมพูชา เมียนมาร์ สปป.ลาว อินโดนีเซียและเวียดนาม ส่วนประเทศสิงคโปร์และมาเลเซียจะดำเนินการผ่านเน็ตเวิร์คของ CJ Logistics จากประเทศเกาหลี ซึ่งเป็นพาร์ทเนอร์ของ JWD
- จัดตั้ง Operation Excellence Team เพื่อพัฒนาบริการโลจิสติกส์ให้เป็นมาตรฐานเดียวกันทุกบริษัทในเครือทั้งในและต่างประเทศ
- เสริมทีมงานและการพัฒนาบุคลากรเพื่อพัฒนาองค์กรสู่การเป็น Employer of Choice หรือองค์กรในฝัน และมีการจัดทำ Executive Leadership Development Program เพื่อพัฒนาความเป็นผู้นำ ช่วยเพิ่มศักยภาพผู้บริหาร สร้างทีมงานที่มีคุณภาพ และเพิ่มขีดความสามารถในการแข่งขันของบริษัท
- ยกระดับเทคโนโลยีด้านไอทีและการวิเคราะห์ข้อมูลเชิงลึก เพื่อเพิ่มศักยภาพการให้บริการโลจิสติกส์ให้สามารถตอบสนองความต้องการลูกค้าในยุคดิจิทัลได้อย่างมีประสิทธิภาพ เพื่อต่อยอดศักยภาพธุรกิจและมีการเติบโตอย่างมั่นคง
- JWD ปรับโครงสร้างธุรกิจใหม่ทุกมิติทั้งแนวกว้างและลึก โดยไม่หยุดเพียงการพัฒนาธุรกิจในรูปแบบ B2B ที่บริษัทฯ มีความเชี่ยวชาญเฉพาะทางเท่านั้น แต่ยังรุกเข้าสู่ธุรกิจ B2C และธุรกิจอาหาร (Food Supply Chain) ซึ่งเป็นธุรกิจที่เติบโตสูงสอดคล้องกับไลฟ์สไตล์ปัจจุบันและเทรนด์โลก

(โครงสร้างธุรกิจหน้าถัดไป)

กลุ่มธุรกิจโลจิสติกส์และซัพพลายเชน

- ยังคงจุดแข็งด้านโลจิสติกส์ที่ต้องการความชำนาญเป็นพิเศษ เช่น กลุ่มอาหารและห้องเย็น กลุ่มสินค้าอันตรายและเคมีภัณฑ์ กลุ่มยานยนต์และชิ้นส่วนยานยนต์ เน้นเพิ่มมูลค่าการบริการ บริการที่ตอบโจทย์ทั้งโซลูชัน นอกเหนือจากบริการรับฝากสินค้า ใช้เทคโนโลยีเข้ามาลดค่าใช้จ่ายและเพิ่มประสิทธิภาพ เช่น คลังห้องเย็นแห่งใหม่ ทำเลมหาชัย นำระบบจัดเก็บสินค้าอัตโนมัติมาใช้ (Automatic Storage and Retrieved System – ASRS) ซึ่งเป็นระบบจัดเก็บและเรียกคืนสินค้าอัตโนมัติควบคุมด้วยคอมพิวเตอร์ทั้งระบบ
- เพิ่มเต็มรูปแบบการให้บริการโลจิสติกส์สำหรับสินค้าขนาดใหญ่เป็นพิเศษ (Project Cargo Logistics) ซึ่งโอกาสยังเปิดกว้างจากแผนพัฒนาเศรษฐกิจและการลงทุนจากภาครัฐ โดย JWD ร่วมมือกับกลุ่ม Bok Seng Logistics Pte Ltd ที่มีความชำนาญจากประเทศสิงคโปร์
- ธุรกิจโลจิสติกส์ในต่างประเทศ จากเดิมที่ JWD เน้นการลงทุนขยายธุรกิจเองในต่างประเทศ สู่การขยายธุรกิจโดยการเข้าถือหุ้นและเข้าควบรวมกิจการกับบริษัทที่มีศักยภาพ โดยเน้นการลงทุนใน 3 ประเทศหลัก ได้แก่ กัมพูชา เวียดนาม และอินโดนีเซีย ซึ่งเป็นตลาดที่มีศักยภาพในการเติบโต วางแผนสร้างธุรกิจในกลุ่มกัมพูชาให้เป็นฮับของอาเซียนรองจากประเทศไทย ด้วยบริการโลจิสติกส์ที่ครบวงจร รวมถึงการเข้าลงทุนในธุรกิจด้านซัพพลายเชนที่เกี่ยวข้องกับโลจิสติกส์เพื่อต่อยอดธุรกิจครอบคลุมการให้บริการในภูมิภาคอาเซียน
- เจาะกลุ่ม กลุ่ม B2C อิงไลฟ์สไตล์ผู้บริโภคยุคปัจจุบัน โดยร่วมมือกับบริษัท Store It! Management จากประเทศสิงคโปร์ ให้บริการห้องเก็บของส่วนตัวให้เช่า (Self-Storage) ปัจจุบันให้บริการ 4 สาขา สาขาสยาม สาขากรุงเทพฯ สาขาเทียนร่วมมิตร และสาขารามอินทรา โดยวางแผนจะขยายสาขาเพิ่มอีก ให้มีพื้นที่ให้บริการไม่ต่ำกว่า 20,000 ตร.ม. โดยใช้รูปแบบแฟรนไชส์ ซึ่งจะสามารถขยายสาขาได้รวดเร็วและให้ผลตอบแทนในอัตราที่สูงกว่า นอกจากบริการห้องเก็บของส่วนตัวให้เช่าแล้ว บริษัทฯ เห็นโอกาสในเช็กเมนต์ห้องเก็บงานศิลปะและบริการที่เกี่ยวข้อง โดยบริษัทฯ ได้เปิดให้บริการเมื่อเดือนพฤศจิกายน 2562 มีพื้นที่ให้บริการรวม 1,365 ตร.ม. ส่วนบริการขนส่งด่วน เจาะกลุ่มอีคอมเมิร์ซเป็นอีกหนึ่งขาธุรกิจที่บริษัทฯ ต้องการสร้างเพื่อช่วยเติมเต็มบริการแบบครบวงจรส่งถึงมือผู้บริโภคปลายทางและสร้างความแข็งแกร่งให้กับเครือข่าย บริษัทฯ ร่วมทุนกับ CJ Logistics ผู้นำด้านอีคอมเมิร์ซโลจิสติกส์จากประเทศเกาหลีใต้

- อีกหนึ่งธุรกิจที่เกี่ยวข้องกับธุรกิจหลักของบริษัท คือ โครงสร้างพื้นฐานโลจิสติกส์ เช่น การให้บริการท่าเทียบเรือ การบริหารท่าเรือ การให้บริการขนถ่ายสินค้าจากบริเวณท่าเทียบเรือขึ้นหรือลงจากเรือ เป็นอีกขาธุรกิจที่บริษัทฯ ให้ความสำคัญและเตรียมโครงสร้างไว้ ปัจจุบันบริษัทฯ ให้บริการยกขนตู้สินค้าจากขบวนรถไฟบริเวณท่าเรือแหลมฉบัง เฉลี่ย 8,000 – 10,000 ตู้ต่อเดือน และได้รับสิทธิในการบริหารท่าเรือชายฝั่ง (ท่าเทียบเรือ A) ในเขตพื้นที่ท่าเรือแหลมฉบัง

กลุ่มธุรกิจอาหาร

- ธุรกิจอาหารและธุรกิจที่เกี่ยวข้องขยายตัวต่อเนื่องจากไลฟ์สไตล์ที่เปลี่ยนไปของผู้บริโภค ทั้งในประเทศและภูมิภาคอาเซียน JWD เห็นโอกาสในการขยายบริการ ตั้งเป้าหมายสู่การเป็นผู้ให้บริการซัพพลายเชนสำหรับอุตสาหกรรมอาหารในภูมิภาคอาเซียน (Regional Food Supply Chain Service) เพื่อสร้างความได้เปรียบเชิงการแข่งขันและช่วยลดความเสี่ยงด้วยการมีฐานสินค้าอยู่ในมือ จากเดิมที่ให้บริการรับฝากสินค้าแช่เย็นแช่แข็งและขนส่งเป็นหลัก ครอบคลุมตั้งแต่กระบวนการจัดซื้อจัดหาวัตถุดิบสำหรับลูกค้า กระบวนการแปรรูปและการผลิต การจัดเก็บสินค้า การขนส่งกระจายสินค้า รวมไปถึงเป็นตัวแทนการนำเข้าส่งออกสินค้าเกี่ยวกับอาหาร (Brand Representative) เป็นต้น โดยตกลงเซ็นสัญญาซื้อขายหุ้นกับ CSLF ซึ่งเป็นบริษัท ในประเทศได้วันที่ดำเนินธุรกิจให้บริการด้านอาหาร (Food Service) มีความแข็งแกร่งด้านการทำ food service จากฐานซัพพลายเออร์อาหารที่มีอยู่ทั่วโลก สามารถขยายตลาดสำหรับฐานลูกค้าทั้งในไทยและอาเซียน โดยกลุ่มธุรกิจอาหารสามารถใช้คลังห้องเย็นที่ JWD มีปัจจุบันในภูมิภาคอาเซียนเพื่อเป็นฮับในการกระจายสินค้า

กลุ่มธุรกิจไอทีโซลูชันส์

- พัฒนาซอฟต์แวร์เพื่อเป็นศูนย์กลางของข้อมูลในการติดตามสถานะตลอดทั้งกระบวนการซัพพลายเชน
- การเก็บรวบรวมและวิเคราะห์ข้อมูลทางสถิติที่สำคัญ (Big Data Analysis) เพื่อใช้ข้อมูลเป็นศูนย์กลางช่วยให้สามารถตัดสินใจในการทำงานได้อย่างรวดเร็ว ถูกต้อง แม่นยำ ทันเวลา รวมทั้งสามารถพยากรณ์ความต้องการของลูกค้าได้ล่วงหน้า ตลอดห่วงโซ่คุณค่า

กลุ่มธุรกิจอินเวสต์เมนต์

- ลงทุนในคลังสินค้า อสังหาริมทรัพย์และกองทุนทั้งภายในและนอกเครือข่าย เพื่อสร้างผลตอบแทน

ผู้เชี่ยวชาญด้านโลจิสติกส์และซัพพลายเชนระดับอาเซียน

LOGISTICS & SUPPLY CHAIN



B2B INTEGRATED LOGISTICS



General & Freezone Warehouse



Chemicals & Dangerous goods



Automotive



Food & Cold Chain



Transportation & Distribution



Freight Forwarding & Supply Chain Management



Document Storage & Information Management



Project Cargo

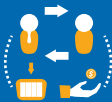

B2C LOGISTICS



Relocation



Self Storage



Fine Art Logistics Solutions



E-Commerce



OVERSEAS LOGISTICS

Countries

- Laos
- Cambodia
- Myanmar
- Vietnam
- Singapore
- Malaysia
- Indonesia
- Taiwan



LOGISTICS INFRASTRUCTURE



Terminal & Port Operation



Rail Transfer Operator

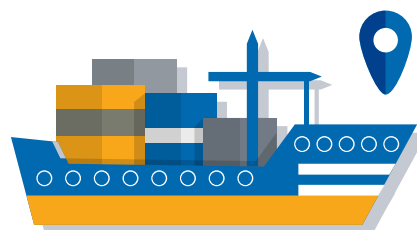
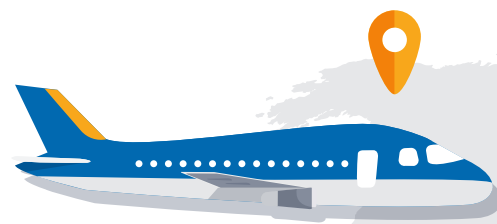

FOOD SUPPLY CHAIN

IT SOLUTIONS

INVESTMENT

FOOD
PROCUREMENTFOOD TRADING
& DISTRIBUTION

FOOD PROCESSING

ASSET
MANAGEMENTINVESTMENT
FUND

สารจากประธานกรรมการ



มั่งกร ธารสินศิลป์



ชวนินทร์ บันทิตกฤษดา

เรียน ท่านผู้ถือหุ้น

ปี 2562 เป็นปีที่บริษัทฯ ก่อตั้งครบ 40 ปี ถือเป็นปีแห่งความสำเร็จและน่าจดจำในแง่ผลการดำเนินงาน บริษัทฯ สามารถทำกำไรสุทธิปี 2562 ทะลุ 362 ล้านบาท เพิ่มขึ้น 62% โดดเด่นสุดในรอบ 5 ปี (ไม่นับรวมกำไรพิเศษจากการขายสินทรัพย์เข้ากองทรัสต์ในปี 2560) ท่ามกลางความท้าทายจากปัจจัยสงครามการค้าและการแข็งค่าเงินบาท ในแง่การดำเนินงานตามแผนกลยุทธ์หลัก บริษัทฯ สามารถขยายเครือข่ายและการลงทุนในอาเซียนครบ 8 ประเทศตามเป้าหมายระดับและเพิ่มมูลค่าจากผู้ให้บริการโลจิสติกส์ชั้นปลายน้ำที่มีการแข่งขันราคาที่สูงไปสู่การเป็นผู้ให้บริการชั้นปลายบนครบวงจรระดับอาเซียนที่ให้บริการครอบคลุมไปยังเซกเตอร์ B2C ซึ่งตอบโจทย์ไลฟ์สไตล์และเทรนด์โลก ทั้งยังได้รับคัดเลือกจากตลาดหลักทรัพย์ฯ ให้อยู่ในรายชื่อ 'หุ้นยั่งยืน' และได้รับโลติดเด่นเสนอชื่อเข้าชิงรางวัล Investor Relations Awards ในกลุ่ม Business Excellence ประจำปี 2562 ซึ่งสะท้อนถึงการบริหารงานที่ดีขององค์กร

ผลการดำเนินงาน

ภาพรวมธุรกิจโลจิสติกส์ในรอบปีที่ผ่านมาถือเป็นปีที่เผชิญกับความท้าทายจากภาวะเศรษฐกิจผันผวนและมีหลายปัจจัยที่ส่งผลกระทบต่อธุรกิจ อย่างไรก็ตามบริษัทฯ สามารถสร้างการเติบโตได้โดดเด่นเมื่อเทียบกับภาพรวมอุตสาหกรรม สะท้อนถึงการวาง Strategic Move หรือการปรับกลยุทธ์และการบริหารจัดการความเสี่ยงได้อย่างมีประสิทธิภาพ จึงทำให้การดำเนินงานธุรกิจในประเทศได้รับผลกระทบน้อยและยังคงเติบโตได้ดี ขณะที่ธุรกิจในต่างประเทศ เช่น กัมพูชาและเวียดนาม ได้รับประโยชน์จากภาวะสงครามการค้า จากการย้ายฐานการผลิตของผู้ประกอบการในอุตสาหกรรมต่างๆ

ในปี 2562 JWD ทำกำไรสุทธิทั้งสิ้น 362.8 ล้านบาท เติบโต 62% จากปี 2561 ที่มีกำไรสุทธิ 224.5 ล้านบาท และหากเปรียบเทียบผลการดำเนินงานย้อนหลัง (ไม่นับรวมกำไรพิเศษจากการขายสินทรัพย์เข้ากองทรัสต์ในปี 2560) จะถือว่าผลการดำเนินงานปี 2562 มีกำไรสุทธิสูงที่สุดในรอบ 5 ปี ส่วนรายได้รวมในปี 2562 อยู่ที่ 3,660.2 ล้านบาท เพิ่มขึ้น 11% เทียบกับปี 2561 ที่มีรายได้รวม 3,297.6 ล้านบาท

ปัจจัยการเติบโตในปี 2562 มาจากการรับรู้ส่วนแบ่งกำไรจากการลงทุนในบริษัทรวมกว่า 114.7 ล้านบาท ซึ่งส่วนใหญ่มาจากการลงทุนใน TRANSIMEX CORPORATION ผู้ดำเนินธุรกิจให้บริการโลจิสติกส์รายใหญ่ของเวียดนาม และ Phnom Penh SEZ. Plc. (PPSEZ)

ผู้พัฒนานิคมอุตสาหกรรมรายใหญ่ในกัมพูชา สะท้อนถึงศักยภาพของบริษัทฯ ที่เข้าลงทุนเพื่อต่อยอดการให้บริการด้านโลจิสติกส์และซัพพลายเชนในระดับภูมิภาคอาเซียน

ส่วนอัตรากำไรขั้นต้นของบริษัทฯ ในปี 2562 ปรับเพิ่มขึ้นเป็น 28% เทียบกับปี 2561 อยู่ที่ 26.4% เนื่องจากธุรกิจส่วนใหญ่ มีรายได้และอัตรากำไรขั้นต้นที่ดีขึ้น เช่น ธุรกิจรับฝากและบริหารสินค้าทั่วไป มีรายได้รวม 343.4 ล้านบาท เติบโต 7.7% และอัตรากำไรขั้นต้นเพิ่มขึ้นจาก 10.2% เป็น 20.6%, ธุรกิจรับฝากและบริหารสินค้าอันตราย มีรายได้รวม 556.8 ล้านบาท เติบโต 12% และอัตรากำไรขั้นต้นเพิ่มขึ้นจาก 41.7% เป็น 45.1%, ธุรกิจรับฝากและบริหารยานยนต์ มีรายได้รวม 464.9 ล้านบาท เติบโต 6.2% และอัตรากำไรขั้นต้นเพิ่มขึ้นจาก 32.8% เป็น 34.9% ฯลฯ ส่วนธุรกิจบริการอาหารมีการเติบโตที่น่าพอใจ นอกจากนี้ธุรกิจ Self-Storage (ห้องเก็บสินค้าส่วนตัวให้เช่า) ที่เริ่มรับรู้รายได้เต็มปีจากการเปิดบริการสาขาสามย่านก็มีรายได้เติบโตเด่น

ดังนั้น ที่ประชุมคณะกรรมการบริษัทฯ จึงมีมติอนุมัติจ่ายเงินปันผลระหว่างกาล (จากงบการเงินเฉพาะกิจการ) ในปี 2562 อัตรากำไรสุทธิ 0.25 บาท รวมเป็นเงินทั้งสิ้น 255 ล้านบาท ซึ่งคิดเป็นอัตรา 87.83% ของกำไรสุทธิจากการเงินเฉพาะกิจการ บริษัทฯ ได้กำหนดรายชื่อผู้ถือหุ้นที่มีสิทธิได้รับเงินปันผล (Record Date) วันที่ 11 เดือนพฤษภาคม 2563 นี้และจ่ายเงินปันผลในวันที่ 26 พฤษภาคม 2563

โครงสร้างธุรกิจใหม่

ในวาระครบรอบ 40 ปี บริษัทฯ ได้ปรับโครงสร้างธุรกิจเพื่อเสริมความแข็งแกร่ง ขณะเดียวกันก็จะช่วยให้สามารถบริหารจัดการความเสี่ยงและเติบโตอย่างมั่นคงยั่งยืนยิ่งขึ้น ภายใต้ 4 กลุ่มหลัก ดังนี้

กลุ่ม 1 ธุรกิจโลจิสติกส์ เพิ่มบริการที่หลากหลายเพื่อครอบคลุมบริการครบวงจรรองรับลูกค้าทั้งแบบ B2B และ B2C อาทิ การขนส่งเครื่องจักรกลหนัก บริการขนส่งอิตคอมเมิร์ซ บริการห้องเก็บของส่วนตัวให้เช่า บริการจัดเก็บและแสดงงานศิลปะครบวงจร บริการโลจิสติกส์ต่างประเทศ และบริการด้านโครงสร้างพื้นฐานโลจิสติกส์อื่นๆ เช่น บริการทำเทียบเรือ บริการยกขนตู้สินค้าทางราง

กลุ่ม 2 ธุรกิจอาหาร ให้บริการ푸드ซัพพลายเชนโซลูชันส์ ตั้งแต่กระบวนการจัดซื้อจัดหาวัตถุดิบสำหรับลูกค้า กระบวนการแปรรูปและจัดเตรียมวัตถุดิบพร้อมปรุง บริการจัดเก็บและกระจายสินค้า เป็นต้น

กลุ่ม 3 ธุรกิจไอที ใช้เทคโนโลยีเป็นแกนหลักในการพัฒนาและดำเนินธุรกิจ มุ่งพัฒนาด้านการเก็บรวบรวมและวิเคราะห์ข้อมูลทางสถิติที่สำคัญ (Business Intelligence) เพื่อใช้ข้อมูลเป็นศูนย์กลางช่วยให้สามารถตัดสินใจในการทำงานได้อย่างรวดเร็ว ถูกต้อง แม่นยำ รวมทั้งสร้างให้เกิดโมเดลทางธุรกิจใหม่ๆ ตลอดห่วงโซ่คุณค่า

กลุ่ม 4 ธุรกิจการลงทุน เน้นการลงทุนในอสังหาริมทรัพย์หรือกองทุนที่เกี่ยวข้องกับธุรกิจโลจิสติกส์ รวมทั้งการลงทุนใหม่ๆ ในธุรกิจที่มีศักยภาพเติบโตในอนาคต

การขยายธุรกิจ

ในปี 2562 บริษัทฯ มุ่งโอกาสขยายการลงทุนในภูมิภาคอาเซียนอย่างต่อเนื่อง โดยสรุป ดังนี้

- เข้าลงทุนถือหุ้นในบริษัท TRANSIMEX CORPORATION ซึ่งเป็นผู้ให้บริการโลจิสติกส์อย่างครบวงจรจดทะเบียนในตลาดหลักทรัพย์ไฮจิมนท์ประเทศเวียดนาม โดยปัจจุบันมีสัดส่วนการลงทุนรวม 24.77% ซึ่งคิดเป็นเงินลงทุนประมาณ 570 ล้านบาท
- ธุรกิจห้องเย็น เปิดตัว 'ห้องเย็นโรโบติกส์' ให้บริการแบบสาธารณะเป็นรายแรกในไทย สามารถจัดเก็บสินค้าได้ถึง 7,000 ตารางเมตร ลดการใช้แรงงานได้ 50% และประหยัดพลังงานไฟฟ้า 30-50% เมื่อเทียบกับคลังสินค้าห้องเย็นแบบเดิม โดยใช้งบลงทุนประมาณ 500 ล้านบาท ปัจจุบันมีอัตราเช่าพื้นที่ใกล้เต็ม
- JWD Store It! ขยายสาขาเพิ่มเติมอีก 2 สาขา ได้แก่ สาขาเทียนร่วมมิตร และสาขารามอินทรา ตั้งเป้าหมายพื้นที่ให้บริการมากที่สุดรวม 2 หมื่นตารางเมตร พร้อมเปิดบริการใหม่ 'ตู้รับฝากให้เช่า' เจาะกลุ่มเป้าหมายที่ต้องการเช่าพื้นที่เก็บของมีค่า
- เปิดตัวธุรกิจใหม่ 'JWD Art Space' ดำเนินธุรกิจให้บริการโลจิสติกส์

งานศิลปะอย่างครบวงจรเป็นแห่งแรกในประเทศไทย โดยมุ่งหวังให้เป็นศูนย์ศิลปะระดับภูมิภาคที่สร้างและขยายเครือข่ายศิลปะร่วมสมัยทั้งในและนอกภูมิภาค

• JWD Transport ได้รับสิทธิ์บริหารท่าเทียบเรือชายฝั่ง ครอบคลุมบริการยกขนและเคลื่อนย้ายตู้สินค้าที่ผ่านเข้า-ออกท่าเทียบเรือ A จากการทำเรือแห่งประเทศไทย เพื่อสนับสนุนผู้ประกอบการปรับเปลี่ยนการขนส่งสินค้าจากทางถนน มาสู่การขนส่งสินค้าทางน้ำที่สามารถเชื่อมต่อกับระบบราง โดยมีมูลค่าโครงการรวม 590 ล้านบาท

บริษัทฯ ให้ความสำคัญต่อการพัฒนาความเป็นเลิศในการปฏิบัติงาน การพัฒนาบุคลากร การสร้างเครือข่ายในการให้บริการ และการนำเทคโนโลยีสารสนเทศมาปรับใช้เพื่อเพิ่มประสิทธิภาพในการทำงานส่งผลให้บริษัทฯ สามารถบริหารจัดการค่าใช้จ่ายด้านการดำเนินงานและควบคุมต้นทุนได้อย่างมีประสิทธิภาพ ภาพรวมฐานะทางการเงินของบริษัทอยู่ในเกณฑ์มั่นคง โดยมีอัตราหนี้สินต่อส่วนผู้ถือหุ้นอยู่ที่ 1.39 เท่า

บริษัทฯ มุ่งมั่นที่จะเป็นองค์กรที่ดีของสังคม ยึดถือและดำเนินธุรกิจตามหลักบรรษัทภิบาล ตามแนวทางกำกับดูแลกิจการที่ดีทั้งการประกอบกิจการด้วยความเป็นธรรม การต่อต้านธุรกิจคอร์รัปชัน และให้ความสำคัญรับผิดชอบต่อผู้มีส่วนได้เสีย ในปีที่ผ่านมาบริษัทฯ ได้รับผลการประเมินคุณภาพงานประชุมผู้ถือหุ้น 100 คะแนนเต็ม โดยสมาคมส่งเสริมผู้ลงทุนไทย ผลการประเมินการกำกับกิจการที่ดีอยู่ในระดับ 4 ดาว (ดีมาก) โดยสมาคมส่งเสริมสถาบันกรรมการบริษัทไทย (IOD) และอีกสองรางวัลที่เราภาคภูมิใจคือ รางวัล Thailand Sustainability Investment (THSI) หรือหุ้นยั่งยืน และได้รับโลติดเด่นเสนอชื่อเข้าชิงรางวัล Investor Relations Awards ในกลุ่ม Business Excellence จากตลาดหลักทรัพย์แห่งประเทศไทย

ตลอดปี 2562 บริษัทฯ มุ่งมั่นดำเนินธุรกิจตามพันธกิจที่ให้ไว้ต่อผู้มีส่วนได้เสียทุกกลุ่ม และที่สำคัญความสำเร็จคงจะเกิดขึ้นไม่ได้ถ้าไม่ได้รับความสนับสนุนและร่วมมือจากทุกท่าน ในนามคณะกรรมการบริษัทฯ ผู้บริหาร พนักงานและบริษัทในเครือขอขอบพระคุณผู้ถือหุ้น ลูกค้าผู้มีอุปการะคุณ และพันธมิตรทางธุรกิจที่ไว้วางใจและให้การสนับสนุนอย่างดีเสมอมาและขอขอบคุณในความร่วมมือร่วมใจของเพื่อนพนักงานของบริษัทฯ และบริษัทย่อยกว่า 1,701 ท่าน ที่ปฏิบัติงานอย่างเต็มที่เพื่อบรรลุเป้าหมายบริษัทฯ ขอยืนยันเจตนารมณ์ในการดำเนินงานภายใต้หลักบรรษัทภิบาลที่คำนึงถึงผลประโยชน์ของผู้เกี่ยวข้องทุกกลุ่ม เพื่อร่วมผลักดันให้ทุกภาคส่วนเติบโตไปด้วยกันอย่างมั่นคงและยั่งยืนตลอดไป

ทุกงาน ทุกความท้าทาย เป็นไปได้เสมอ



มังกร ธารสารศิลป์
ประธานกรรมการบริษัท

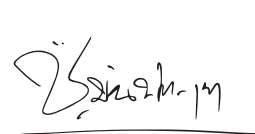

ชวนินทร์ บัณฑิตกฤษดา
ประธานกรรมการบริหาร
และประธานเจ้าหน้าที่บริหาร

รายงานคณะกรรมการตรวจสอบประจำปี 2562

คณะกรรมการตรวจสอบของบริษัท เจดับเบิลยูดี อินโฟโลจิสติกส์ จำกัด (มหาชน) ประกอบด้วยกรรมการอิสระจำนวน 3 ท่าน ซึ่งเป็นผู้มีความสามารถ มีคุณสมบัติ และความเป็นอิสระตามข้อกำหนดของตลาดหลักทรัพย์แห่งประเทศไทย โดยมีนายวิเชฐ ดันติวานิช เป็นประธานกรรมการตรวจสอบ, นายมังกร ธนสารศิลป์ และนายวิชาญ จาติกวณิช ทำหน้าที่เป็นกรรมการตรวจสอบ

ในรอบปี 2562 คณะกรรมการตรวจสอบได้ปฏิบัติหน้าที่ตามขอบเขตความรับผิดชอบที่ได้กำหนดไว้ในกฎบัตร ของคณะกรรมการตรวจสอบ และตามที่ได้รับมอบหมายจากคณะกรรมการบริษัท โดยมีการประชุมรวม 4 ครั้ง และนอกจากนี้ได้เชิญผู้สอบบัญชีเข้าประชุมด้วยในวาระที่เกี่ยวข้อง โดยรายละเอียดการเข้าร่วมประชุมของ คณะกรรมการตรวจสอบเป็นดังนี้

ชื่อ-นามสกุล	ตำแหน่ง	จำนวนครั้งที่เข้าร่วมประชุม/จำนวนครั้งที่จัดประชุม
นายวิเชฐ ดันติวานิช	ประธานกรรมการตรวจสอบ	4/4
นายมังกร ธนสารศิลป์	กรรมการตรวจสอบ	4/4
นายวิชาญ จาติกวณิช	กรรมการตรวจสอบ	4/4

คณะกรรมการตรวจสอบมีหน้าที่และความรับผิดชอบตามกฎบัตรของคณะกรรมการตรวจสอบ และตามที่ได้รับมอบหมายจากคณะกรรมการบริษัท ซึ่งรวมถึงการสอบทานให้งบการเงินของบริษัทฯ รายงานอย่างถูกต้องและเพียงพอ มีระบบควบคุมภายใน และกระบวนการกำกับดูแลที่มีประสิทธิภาพ มีการปฏิบัติตามกฎหมาย และข้อกำหนดต่างๆ ที่เกี่ยวข้อง มีการดูแลการทำรายการที่อาจมีความขัดแย้งทางผลประโยชน์ให้เป็นไปตามกฎระเบียบที่เกี่ยวข้อง ตลอดจนมีหน้าที่ในการคัดเลือก และเสนอความเห็นแต่งตั้งผู้สอบบัญชี โดยการปฏิบัติงานของคณะกรรมการตรวจสอบที่เป็นสาระสำคัญ สรุปได้ดังนี้

สาระสำคัญของงานที่ได้ปฏิบัติในปี 2562

1. ได้พิจารณาสอบทานงบการเงินก่อนเปิดเผยไปยังตลาดหลักทรัพย์แห่งประเทศไทย และสำนักงานคณะกรรมการกำกับหลักทรัพย์และตลาดหลักทรัพย์ ในวาระพิจารณาสอบทานรายงานทางการเงิน
2. พิจารณาคัดเลือกเสนอแต่งตั้งผู้สอบบัญชี และกำหนดค่าตอบแทนเสนอต่อคณะกรรมการบริษัท เพื่อขออนุมัติที่ประชุมผู้ถือหุ้น
3. ประชุมร่วมกับผู้ตรวจสอบภายใน ถึงการปฏิบัติงานและขอบเขตการดำเนินงานตามแผนการตรวจสอบเพื่อให้มั่นใจได้ว่าการตรวจสอบภายในได้ดำเนินการไปอย่างครบถ้วนเหมาะสมตามมาตรฐานการตรวจสอบภายใน โดยในปี 2562 นี้ ได้ทำการประเมินและสอบทานความเพียงพอ และประสิทธิผลของระบบควบคุมภายในของบริษัทฯ และบริษัทย่อยในภาพรวม รวมถึงการรับทราบรายงานผลการตรวจสอบ และติดตามผลการปรับปรุงแก้ไขตามข้อเสนอแนะเพื่อให้ระบบการควบคุมภายในมีประสิทธิภาพและ ประสิทธิภาพยิ่งขึ้น และให้บริษัทฯ สามารถแก้ไขปัญหาได้ทันเวลา
4. ทำการสอบทานให้มีการปฏิบัติตามนโยบายการกำกับดูแลกิจการที่ดี และจริยธรรมธุรกิจอย่างเหมาะสม มีประสิทธิภาพ และประสิทธิผล รวมทั้งสนับสนุนให้มีกระบวนการร้องเรียนและแจ้งเบาะแสการทุจริต (Whistleblowing) เพื่อให้สอดคล้องตามหลักการกำกับดูแลกิจการที่ดี
5. ทำการสอบทานการปฏิบัติงานให้เป็นไปตามกฎหมายว่าด้วยหลักทรัพย์และตลาดหลักทรัพย์ ข้อกำหนดของตลาดหลักทรัพย์ หรือกฎหมายที่เกี่ยวข้องกับการดำเนินธุรกิจของบริษัทฯ
6. พิจารณาการเปิดเผยข้อมูลรายการธุรกรรมระหว่างกิจการที่เกี่ยวข้องกัน และรายการที่อาจมีความขัดแย้งทางผลประโยชน์
7. จัดทำการประเมินความเพียงพอ และความเหมาะสมของระบบการควบคุมภายในที่ครอบคลุมถึงเรื่อง องค์กร และสภาพแวดล้อมการบริหารความเสี่ยง การควบคุมการปฏิบัติงานของฝ่ายบริหารระบบสารสนเทศและการสื่อสารข้อมูล และระบบการติดตาม และให้ความสำคัญต่อการมีระบบการควบคุม ภายในที่เพียงพอ และมีประสิทธิภาพ นำองค์กรไปสู่การมีระบบธรรมาภิบาลที่ดี
8. คณะกรรมการตรวจสอบได้สอบทานและประเมินผลการปฏิบัติงานของตนเองประจำปี โดยได้เปรียบเทียบกับแนวทางปฏิบัติที่ดี และกฎบัตร ซึ่งผลของการประเมินคณะกรรมการตรวจสอบมีการปฏิบัติงานที่มีประสิทธิภาพ และเป็นไปตามกฎบัตรที่กำหนดไว้

ความเห็นของคณะกรรมการตรวจสอบต่อการปฏิบัติงาน ในปี 2562

1. งบการเงินของบริษัทฯ เป็นที่เชื่อถือได้ มีความถูกต้องครบถ้วน เป็นไปตามหลักการบัญชีที่รับรองทั่วไป และมีการเปิดเผยข้อมูลที่สำคัญอย่างเพียงพอ และทันเวลา
2. ผู้สอบบัญชีที่ได้รับแต่งตั้งเป็นผู้ที่มีความรู้ความสามารถ ตลอดจนประสบการณ์ในการปฏิบัติงาน มีความเป็นอิสระ มีความน่าเชื่อถือ ไม่มีความสัมพันธ์ หรือรายการที่อาจก่อให้เกิดความขัดแย้งทางผลประโยชน์กับบริษัทฯ ทำให้เชื่อมั่นได้ว่าการตรวจสอบบัญชีเป็นไปอย่างครบถ้วนเหมาะสม ตามมาตรฐานการสอบบัญชีมีประสิทธิภาพ และโปร่งใส
3. บริษัทฯ มีระบบควบคุมภายใน ระบบการควบคุมการปฏิบัติงาน และระบบการติดตามที่เพียงพอ และมีประสิทธิภาพและประสิทธิผล มีการปฏิบัติงานที่สอดคล้องกับระบบการกำกับดูแลกิจการที่ดีอย่างเพียงพอ โปร่งใส และเชื่อถือได้
4. บริษัทฯ ไม่มีการปฏิบัติอันใดเป็นการฝ่าฝืนกฎหมายว่าด้วยหลักทรัพย์ และตลาดหลักทรัพย์ ข้อกำหนดของตลาดหลักทรัพย์ หรือกฎหมายที่เกี่ยวข้องกับธุรกิจของบริษัทฯ
5. การทำธุรกรรมกับกิจการที่เกี่ยวข้องหรือรายการที่อาจมีความขัดแย้งทางผลประโยชน์นั้น ได้มีการปฏิบัติให้เป็นไปตามกฎหมาย ข้อกำหนดของตลาดหลักทรัพย์ มีความสมเหตุสมผล เพื่อให้เกิดประโยชน์สูงสุดต่อบริษัทฯ ไม่มีข้อบ่งชี้หรือข้อสังเกตอื่นใดที่สื่อถึงความผิดปกติ
6. คณะกรรมการตรวจสอบได้สอบทานความเป็นอิสระ แผนการตรวจสอบภายในประจำปี ขอบเขตงานของ ผู้ตรวจสอบภายใน และพิจารณาผลการตรวจสอบภายใน รวมทั้งได้พิจารณาประเมินผลการปฏิบัติงานของผู้ตรวจสอบภายใน คณะกรรมการตรวจสอบเห็นว่า การตรวจสอบภายในของบริษัทฯ เป็นไปอย่างอิสระ เพียงพอ และมีประสิทธิผล
7. คณะกรรมการตรวจสอบได้ปฏิบัติหน้าที่ด้วยความอิสระอย่างครบถ้วน และถูกต้องตามกฎหมายของคณะกรรมการตรวจสอบ ที่ได้กำหนดไว้ โดยได้รับความร่วมมือสนับสนุนด้วยดีจากผู้ที่เกี่ยวข้อง



(นายวิเชฐ ตันติวานิช)

ประธานกรรมการตรวจสอบ

รายงานคณะกรรมการสรรหาและพิจารณาคำตอบแทนประจำปี 2562

คณะกรรมการสรรหาและพิจารณาคำตอบแทน ได้ปฏิบัติหน้าที่ตามที่ได้รับมอบหมายจากคณะกรรมการบริษัท ภายใต้หน้าที่ซึ่งกำหนดไว้ในกฎบัตรคณะกรรมการสรรหาและพิจารณาคำตอบแทน ในการกำหนดวิธีการ และหลักเกณฑ์การสรรหากรรมการบริษัท ประธานเจ้าหน้าที่บริหาร รวมถึงการคัดเลือกบุคคลที่สมควรได้รับการเสนอรายชื่อเป็น

กรรมการใหม่ กำหนดวิธีการและหลักเกณฑ์การจ่ายค่าตอบแทน และผลประโยชน์อื่นใดแก่คณะกรรมการบริษัท และคณะกรรมการชุดย่อย พิจารณาเสนอแนะการกำหนดค่าตอบแทนประจำปี และผลประโยชน์อื่นๆ แก่ประธานเจ้าหน้าที่บริหาร ตามหน้าที่ ความรับผิดชอบ และเกณฑ์การประเมินผลงานประจำปี ตามตัวชี้วัดด้านต่างๆ

ในปี 2562 คณะกรรมการสรรหาและพิจารณาคำตอบแทน มีการประชุมรวมทั้งสิ้น 2 ครั้ง โดยรายละเอียดการเข้าประชุมของคณะกรรมการสรรหาและพิจารณาคำตอบแทนเป็นดังนี้

ชื่อ-นามสกุล	ตำแหน่ง	จำนวนครั้งที่เข้าร่วมประชุม/จำนวนครั้งที่จัดประชุม
นายวิชาญ จาติกวณิช	ประธานกรรมการสรรหา	2/2
นายวิเชฐ ดันติพานิช	กรรมการสรรหา	2/2
นายสมบุญ ประสิทธิ์จตุระกุล	กรรมการสรรหา	2/2

รายละเอียดการดำเนินงานที่สำคัญในปี 2562 สามารถสรุปได้ดังนี้

1. พิจารณาการสรรหา และคัดเลือกบุคคลเข้าดำรงตำแหน่งกรรมการบริษัท แทนกรรมการที่ครบวาระ ซึ่งได้พิจารณาสรรหาจากบุคคลที่มีคุณสมบัติที่เหมาะสมครบถ้วน ตามข้อกำหนดของสำนักงานคณะกรรมการกำกับหลักทรัพย์และตลาดหลักทรัพย์ และตลาดหลักทรัพย์แห่งประเทศไทย และไม่มีลักษณะต้องห้ามตามกฎหมายกำหนด โดยคำนึงถึงคุณวุฒิ ประสบการณ์ และความรู้ความสามารถที่จะเป็นประโยชน์ต่อบริษัทฯ
2. พิจารณากำหนดวิธีการ และหลักเกณฑ์การจ่ายค่าตอบแทนของกรรมการ และคณะกรรมการชุดย่อย
3. ประเมินผลการปฏิบัติงานของประธานเจ้าหน้าที่บริหาร ตามเป้าหมายเพื่อพิจารณาคำตอบแทนที่เหมาะสม
4. จัดทำและทบทวนแผนการสืบทอดตำแหน่ง (Succession plan) ของผู้บริหารสูงสุดของบริษัทฯ และผู้บริหารระดับสูง เพื่อเตรียมความพร้อมเป็นแผนต่อเนื่องให้มีผู้สืบทอดงาน เพื่อให้การบริหารงานของบริษัทฯ ดำเนินไปได้อย่างต่อเนื่อง



(นายวิชาญ จาติกวณิช)

ประธานกรรมการสรรหาและพิจารณาคำตอบแทน

รายงานคณะกรรมการกำกับดูแลกิจการประจำปี 2562

คณะกรรมการกำกับดูแลกิจการได้ปฏิบัติหน้าที่ตามที่ได้รับมอบหมายจากคณะกรรมการบริษัท ภายใต้หน้าที่ซึ่งกำหนดไว้ในกฎบัตรคณะกรรมการกำกับดูแลกิจการ ในการสนับสนุนคณะกรรมการบริษัทในการกำกับดูแลให้บริษัทมีนโยบาย ข้อกำหนด และวิธีปฏิบัติ เป็นไปตามหลักการกำกับดูแลกิจการที่ดี รวมถึงการกำหนดนโยบายและวางแผนการดำเนินงานที่เกี่ยวข้องกับความรับผิดชอบต่อสังคม และการพัฒนาอย่างยั่งยืน

ในปี 2562 คณะกรรมการกำกับดูแลกิจการที่ดี มีการประชุมรวมทั้งสิ้น 2 ครั้ง โดยรายละเอียดการเข้าประชุมของคณะกรรมการกำกับดูแลกิจการที่ดีเป็นดังนี้

ชื่อ-นามสกุล	ตำแหน่ง	จำนวนครั้งที่เข้าร่วมประชุม/จำนวนครั้งที่จัดประชุม
นายจิตชัย นิธิสโรญญา	ประธานกรรมการกำกับดูแลกิจการ	2/2
นายวิเชฐ ดันตวานิช	กรรมการกำกับดูแลกิจการ	2/2
ดร.มังกร ธนสารศิลป์	กรรมการกำกับดูแลกิจการ	2/2

รายละเอียดการดำเนินงานที่สำคัญในปี 2562 สามารถสรุปได้ดังนี้

1. พิจารณารับทราบและทบทวนข้อเสนอแนะของสมาคมส่งเสริมสถาบันกรรมการบริษัทไทย (IOD) เพื่อการพัฒนาการกำกับดูแลกิจการของบริษัท คณะกรรมการกำกับดูแลกิจการได้รับทราบและทบทวนข้อเสนอแนะของ IOD เพื่อการพัฒนาการกำกับดูแลกิจการของบริษัท ตามโครงการสำรวจการกำกับดูแลกิจการของบริษัทจดทะเบียนไทย (CGR) รวมถึงได้พิจารณาแนวทางแก้ไข เพื่อพัฒนาการกำกับดูแลกิจการของบริษัทอย่างต่อเนื่อง
2. การทบทวนนโยบายการกำกับดูแลกิจการ จรรยาบรรณธุรกิจ นโยบายและแนวทางปฏิบัติด้านการต่อต้านการทุจริตและคอร์รัปชัน คณะกรรมการกำกับดูแลกิจการได้เห็นชอบการปรับปรุงนโยบายการกำกับดูแลกิจการของบริษัท เพื่อให้สอดคล้องกับนโยบายการกำกับดูแลกิจการของบริษัทจดทะเบียนปี 2560 (CG Code) ซึ่งออกโดยคณะกรรมการกำกับดูแลการกำกับหลักทรัพย์และตลาดหลักทรัพย์ (สำนักงาน ก.ล.ต.) รวมถึงได้มีการทบทวนการนำหลักปฏิบัติตาม CG Code 2560 มาปรับใช้ตามบริบททางธุรกิจของบริษัท และได้นำเสนอคณะกรรมการบริษัทเพื่อพิจารณา
3. การกำหนดแนวทางการพัฒนาการอย่างยั่งยืน คณะกรรมการกำกับดูแลกิจการได้รับทราบและทบทวนข้อเสนอแนะของตลาดหลักทรัพย์แห่งประเทศไทย เพื่อพัฒนาแนวทางการดำเนินงานด้านความยั่งยืนตามโครงการหุ้นยั่งยืน - THAILAND SUSTAINABILITY INVESTMENT (THSI) รวมถึงได้พิจารณาแนวทางแก้ไข เพื่อพัฒนาการอย่างยั่งยืนต่อไป

ด้วยเจตนารมณ์ ที่มุ่งมั่นในการผลักดันการปฏิบัติงานตามหลักการกำกับดูแลกิจการที่ดี และการพัฒนาอย่างยั่งยืน เป็นผลให้บริษัทได้รับผลการประเมินในปี 2562 ดังนี้

ผลประโยชน์ด้านการกำกับดูแลกิจการบริษัทจดทะเบียนประจำปี 2562
บริษัทได้รับผลการประเมินในระดับ ดีมาก หรือ 4 ดาว จากการสำรวจการกำกับดูแลกิจการของบริษัทจดทะเบียน ซึ่งจัดโดยสมาคมส่งเสริมสถาบันกรรมการบริษัทไทย (ในปี 2561 บริษัทได้รับผลการประเมินอยู่ในระดับดีมาก เช่นเดียวกัน)

ผลการประเมินคุณภาพการจัดประชุมสามัญผู้ถือหุ้นประจำปี 2562
บริษัทได้รับผลการประเมินด้วยคะแนน 100 คะแนน จาก 100 คะแนน ซึ่งจัดโดยสมาคมส่งเสริมผู้ลงทุนไทย (ในปี 2561 บริษัทได้รับผลการประเมินด้วยคะแนน 100 คะแนน เช่นเดียวกัน)

ผลการประเมินด้านการพัฒนาอย่างยั่งยืนประจำปี 2562
บริษัทได้รับการพิจารณาคัดเลือกให้อยู่ในรายชื่อหุ้นยั่งยืน - Thailand Sustainability Investment (THSI) ประจำปี 2562 ซึ่งจัดโดยตลาดหลักทรัพย์แห่งประเทศไทย (ในปี 2561 บริษัทได้รับการพิจารณาคัดเลือกให้อยู่ในรายชื่อหุ้นยั่งยืน เช่นเดียวกัน)

จากผลการประเมินดังกล่าวข้างต้นสะท้อนให้เห็นว่า คณะกรรมการบริษัทได้ให้ความสำคัญด้านการปฏิบัติตามแนวทางกากำกับดูแลกิจการที่ดี และคณะกรรมการกำกับดูแลกิจการมีความมุ่งมั่นอย่างสูงที่จะพัฒนาการกำกับดูแลกิจการของบริษัทอย่างต่อเนื่อง เพื่อบรรลุเป้าหมายในการเสริมสร้างความมั่นคง และการเจริญเติบโตทางธุรกิจอย่างต่อเนื่องและยั่งยืนอันจะเป็นผลประโยชน์ต่อผู้มีส่วนได้เสียทุกกลุ่ม รวมถึงสังคมโดยรวม ต่อไป



(นายจิตชัย นิธิสโรญญา)

ประธานกรรมการกำกับดูแลกิจการ

รายงานคณะกรรมการบริหารประจำปี 2562

บริษัทฯ มีคณะกรรมการการบริหารซึ่งทำหน้าที่ตรวจติดตามผลการดำเนินงานรายเดือน และวิเคราะห์สภาวะการแข่งขัน รวมทั้งพิจารณาและกลั่นกรองการลงทุนในการขยายธุรกิจใหม่ๆ เพื่อให้บริษัทฯ สามารถบรรลุตามเป้าหมายและกลยุทธ์ที่วางไว้ โดยคณะกรรมการบริหาร

ประกอบด้วยผู้ทรงคุณวุฒิ 7 ท่าน ได้แก่ นายชวนินทร์ บัณฑิตกฤษดา เป็นประธานกรรมการบริหาร นายจิตชัย นิมิตรปัญญา, นายธเนศ พิริโยธินกุล, นายวิษุ สังกรธนกิจ, นางอัจฉรา นิมิตรปัญญา, ดร. เอกพงษ์ ตั้งศรีสงวน และนายณัฐภูมิ เปาวรัตน์ เป็นกรรมการบริหาร

ในปี 2562 คณะกรรมการบริหารมีการประชุมรวมทั้งสิ้น 11 ครั้ง และได้รายงานสรุปผลการดำเนินงานให้คณะกรรมการบริษัทรับทราบอย่างต่อเนื่อง รายละเอียดการเข้าร่วมประชุมของคณะกรรมการบริหารเป็นดังนี้

ชื่อ-นามสกุล	ตำแหน่ง	จำนวนครั้งที่เข้าร่วมประชุม/จำนวนครั้งที่จัดประชุม
นายชวนินทร์ บัณฑิตกฤษดา	ประธานกรรมการบริหาร	10/11
นายจิตชัย นิมิตรปัญญา	กรรมการบริหาร	11/11
นายธเนศ พิริโยธินกุล	กรรมการบริหาร	8/11
นายวิษุ สังกรธนกิจ	กรรมการบริหาร	11/11
นางอัจฉรา นิมิตรปัญญา	กรรมการบริหาร	9/11
ดร. เอกพงษ์ ตั้งศรีสงวน	กรรมการบริหาร	11/11
นายณัฐภูมิ เปาวรัตน์	กรรมการบริหาร	10/11

รายละเอียดการดำเนินงานที่สำคัญในปี 2562 สามารถสรุปได้ดังนี้

1. พิจารณาตรวจติดตามผลการดำเนินงานรายเดือนให้เป็นไปตามเป้าหมายที่ตั้งเอาไว้ กลั่นกรองแผนกลยุทธ์ของบริษัทฯ และเรื่องที่ต้องตัดสินใจเบื้องต้น ก่อนเสนอต่อคณะกรรมการบริษัทเพื่อพิจารณาในลำดับถัดไป
2. พิจารณาและกลั่นกรองการลงทุน การจัดสรรงบประมาณประจำปีให้ถูกต้อง และตรงต่อกลยุทธ์ของบริษัท
3. พิจารณาและศึกษาความเป็นไปได้ของโครงการต่างๆ รวมถึงให้คำแนะนำในการบริหารงานแก่ ประธานเจ้าหน้าที่บริหาร และผู้บริหาร
4. อนุมัติรายการอื่นๆ ที่ได้รับมอบหมายจากคณะกรรมการบริษัท

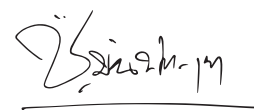

(นายชวนินทร์ บัณฑิตกฤษดา)
ประธานกรรมการบริหาร

รายงานคณะกรรมการบริหารความเสี่ยงประจำปี 2562

บริษัทฯ ได้ตระหนักถึงความสำคัญของการบริหารความเสี่ยง เพื่อสร้างความเชื่อมั่นต่อการบรรลุเป้าหมายให้กับผู้มีส่วนได้เสีย และป้องกัน หรือลดความสูญเสียที่อาจเกิดขึ้น คณะกรรมการบริษัทจึงได้อนุมัติให้มีการจัดตั้งคณะกรรมการบริหารความเสี่ยง โดยมีหน้าที่และความรับผิดชอบในการประเมิน และกำหนดแผนการบริหารความเสี่ยงของบริษัทฯ

คณะกรรมการบริหารความเสี่ยงของบริษัท เจดับเบิลยูดี อินโฟโลจิสติกส์ จำกัด (มหาชน) ประกอบด้วยกรรมการบริหารความเสี่ยงจำนวน 7 ท่าน คือ

1. นายจิตชัย นิมิตรปัญญา	ประธานกรรมการบริหารความเสี่ยง
2. นางอัจฉรา นิมิตรปัญญา	กรรมการบริหารความเสี่ยง
3. นายธเนศ พิริโยอินกุล	กรรมการบริหารความเสี่ยง
4. นายวิษณุ สังกรณกิจ	กรรมการบริหารความเสี่ยง
5. ดร. เอกพงษ์ ตั้งศรีสงวน	กรรมการบริหารความเสี่ยง
6. นางสาวอภิญญา อเนกนสาร	กรรมการบริหารความเสี่ยง
7. นายณัฐภูมิ เปาวรัตน์	กรรมการบริหารความเสี่ยง

ที่ผ่านมา คณะกรรมการบริหารความเสี่ยง ได้ปฏิบัติหน้าที่ตามขอบเขตความรับผิดชอบที่ได้กำหนดไว้ในกฎบัตรของคณะกรรมการบริหารความเสี่ยง และตามที่ได้รับมอบหมายจากคณะกรรมการบริษัท โดยได้ดำเนินการกำกับดูแลและบริหารความเสี่ยงขององค์กรให้อยู่ในระดับที่เหมาะสม ภายใต้หลักการกำกับดูแลกิจการที่ดี เพื่อให้การบริหารความเสี่ยงของบริษัทฯ มีประสิทธิภาพและประสิทธิผลต่อการบรรลุเป้าหมาย ทางธุรกิจสอดคล้องกับวิสัยทัศน์และทิศทางขององค์กรลดผลกระทบจากความไม่แน่นอนของสภาพแวดล้อมทางธุรกิจ และสามารถสร้างความมั่นใจแก่ผู้ถือหุ้น ว่าบริษัทฯ มีระบบการบริหารความเสี่ยงที่สามารถรองรับความเสี่ยงในทุกมิติ โดยสามารถสรุปสาระสำคัญในการปฏิบัติหน้าที่ได้ดังนี้

1. ติดตาม และทบทวนความเสี่ยง หรือเหตุการณ์ความเสี่ยงหลักที่อาจส่งผลกระทบต่อดำเนินงานของ บริษัทฯ ในปี 2562 ทำการประเมินและจัดลำดับความสำคัญของความเสี่ยง รวมถึงพิจารณา ความเพียงพอ และเหมาะสมของวิธีการจัดการให้มีความสอดคล้องกับทิศทางและแผนธุรกิจ เพื่อให้ความเสี่ยงนั้นๆ อยู่ในระดับที่ยอมรับได้ หรือลดโอกาสที่จะเกิดขึ้น ซึ่งจะไม่ส่งผลกระทบต่อผลการดำเนินงานของบริษัทฯ อย่างเป็นสาระสำคัญ

2. ติดตาม และดูแลเพื่อให้มั่นใจว่ากระบวนการบริหารความเสี่ยงที่กำหนดไว้นั้น ได้มีการดำเนินการตามที่กำหนดอย่างต่อเนื่อง

3. รายงานผลการดำเนินงานของคณะกรรมการบริหารความเสี่ยงต่อคณะกรรมการบริษัททราบ

ในรอบปี 2562 คณะกรรมการบริหารความเสี่ยงมีการประชุมรวมทั้งหมด 3 ครั้ง โดยมุ่งเน้นการบริหารความเสี่ยงที่เป็นสาระสำคัญ 4 ด้าน สามารถสรุปได้ดังนี้

1. ความเสี่ยงในการดำเนินงาน (Operation Risk) ซึ่งเป็นความเสี่ยงที่เกี่ยวกับกระบวนการหรือขั้นตอนในการปฏิบัติงาน, ประสิทธิภาพการใช้งานยานพาหนะ เครื่องจักร หรืออุปกรณ์ รวมถึงการจัดการด้านเทคโนโลยีสารสนเทศ
2. ความเสี่ยงทางการเงิน (Financial Risk) จะเป็นการบริหารความเสี่ยงในการเก็บเงินจากลูกค้า, ความไม่แน่นอนของอัตราแลกเปลี่ยนเงินตราต่างประเทศ, ความสามารถในการปฏิบัติตามข้อกำหนดทางเงิน รวมถึงการจัดการเอกสารหลักฐานทางการเงินในการติดต่อด้านภาษี และหน่วยงานราชการต่างๆ
3. ความเสี่ยงทางด้านกลยุทธ์และการลงทุน (Strategic & Investment Risk) เป็นการบริหารจัดการความเสี่ยงในด้านการรับมือจากความไม่แน่นอนของอุตสาหกรรม, การบริหารจัดการด้านลูกค้าทั้งในเรื่องการพึงพิงลูกค้ารายใหญ่, การรักษาฐานลูกค้า รวมถึงการจัดการด้านคู่แข่งทางการค้าที่อาจเพิ่มขึ้นในอนาคต
4. ความเสี่ยงด้านกฎระเบียบข้อบังคับ (Compliance Risk) หมายถึงการบริหารจัดการเพื่อให้สอดคล้องกับกฎหมาย, ข้อบังคับต่างๆ รวมถึงกฎระเบียบของหน่วยงานที่กำกับดูแล นอกจากนั้นยังมีการจัดการด้านความครบถ้วนทางเอกสารทางกฎหมายและสัญญาต่างๆ

โดยความเสี่ยงทั้ง 4 ประเภท คณะกรรมการบริหารความเสี่ยงได้มีการจัดทำหัวข้อ รวมถึงตัวชี้วัด ตลอดจนมี การติดตามตลอดปี 2562 เพื่อบริหารจัดการให้ความเสี่ยงอยู่ในระดับที่ยอมรับได้ของบริษัท (Risk Tolerance)



(นายจิตชัย นิมิตรปัญญา)
ประธานกรรมการบริหารความเสี่ยง

ข้อมูลสำคัญทางการเงิน

		ปี 2560	ปี 2561	ปี 2562
งบกำไรขาดทุน	ล้านบาท			
รายได้รวม		2,963.1	3,297.6	3,660.2
รายได้จากการให้เช่าและบริการ		2,423.3	3,208.0	3,562.3
กำไรขั้นต้น		751.4	848.2	996.1
ค่าใช้จ่ายในการขายและบริหาร		470.2	572.2	702.7
กำไรสำหรับปี*		612.1	224.5	362.8
งบแสดงฐานะการเงิน	ล้านบาท			
สินทรัพย์		5,532.5	6,329.9	7,818.9
หนี้สิน		2,432.8	3,189.9	4,548.8
ส่วนของผู้ถือหุ้น		3,099.7	3,140.0	3,270.1
งบกระแสเงินสด	ล้านบาท			
กระแสเงินสดได้มา / (ใช้ไป) ในกิจกรรมดำเนินงาน		527.3	497.3	452.1
กระแสเงินสดได้มา / (ใช้ไป) ในกิจกรรมลงทุน		1,106.0	(1,342.3)	(1,022.3)
กระแสเงินสดได้มา / (ใช้ไป) ในกิจกรรมจัดหาเงิน		(674.4)	83.9	989.6
อัตราส่วนทางการเงิน				
อัตราส่วนสภาพคล่อง	เท่า	1.4	1.2	0.9
อัตรากำไรขั้นต้น	ร้อยละ	31.0	26.4	28.0
อัตรากำไรสุทธิ*	ร้อยละ	8.3	6.4	9.9
อัตราผลตอบแทนผู้ถือหุ้น	ร้อยละ	20.1	7.3	11.0
อัตราผลตอบแทนจากสินทรัพย์	ร้อยละ	11.1	4.0	5.0
อัตราส่วนหนี้สินต่อส่วนของผู้ถือหุ้น	เท่า	0.8	1.0	1.4
อัตราส่วนหนี้สินที่มีภาระดอกเบี้ยต่อส่วนของผู้ถือหุ้น	เท่า	0.5	0.7	1.1

หมายเหตุ

* กำไรสำหรับปี (ส่วนที่เป็นของบริษัท)

รายได้รวม

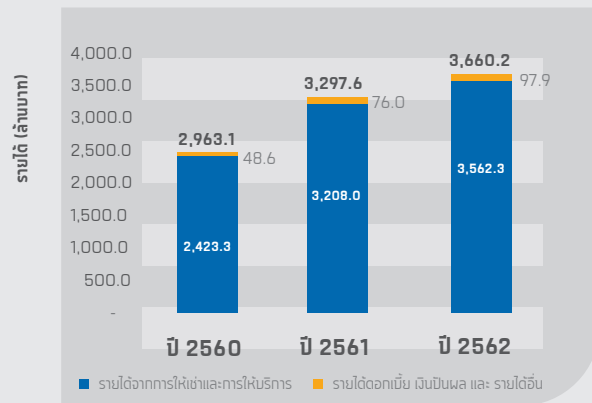

กำไรขั้นต้น

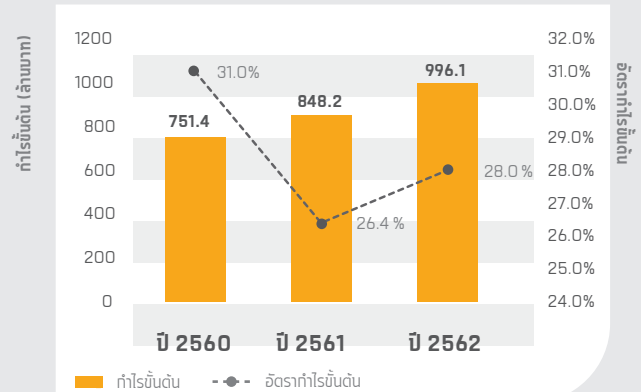

โครงสร้างต้นทุนและค่าใช้จ่าย

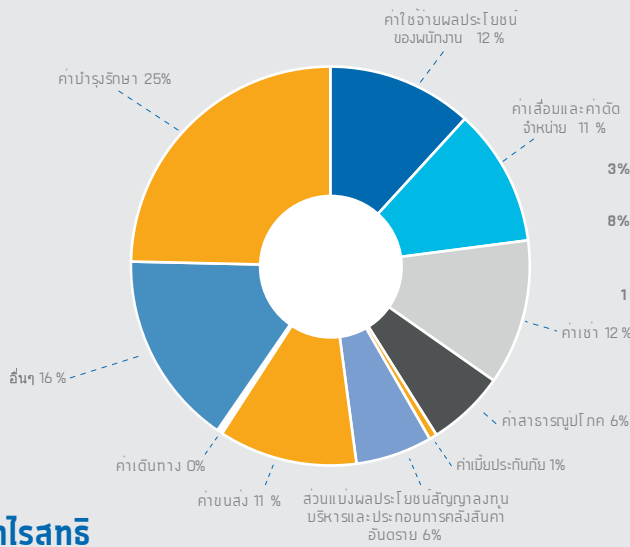

องค์ประกอบรายได้

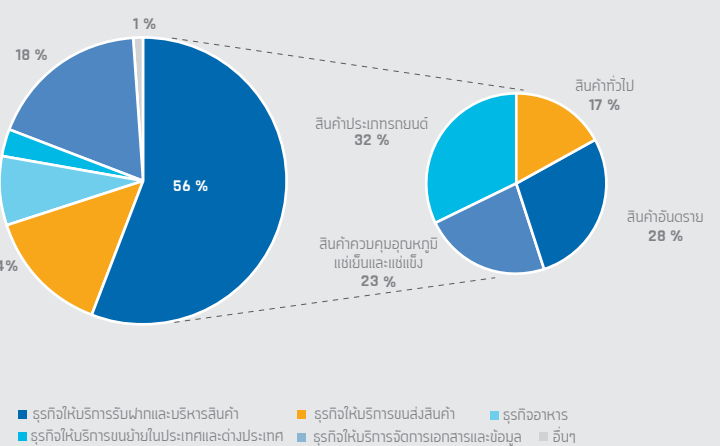

กำไรสุทธิ

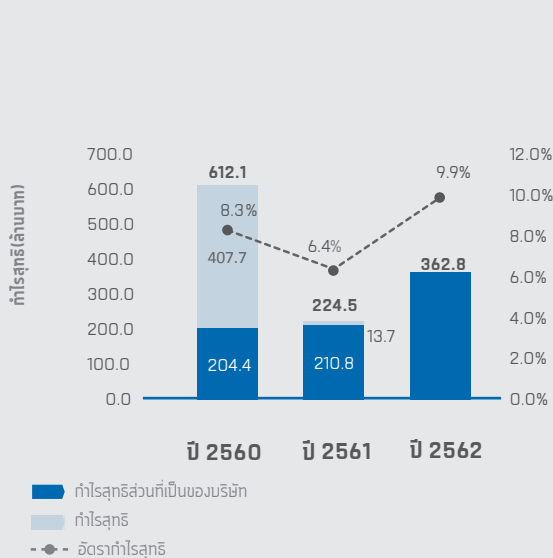

งบแสดงฐานะทางการเงิน

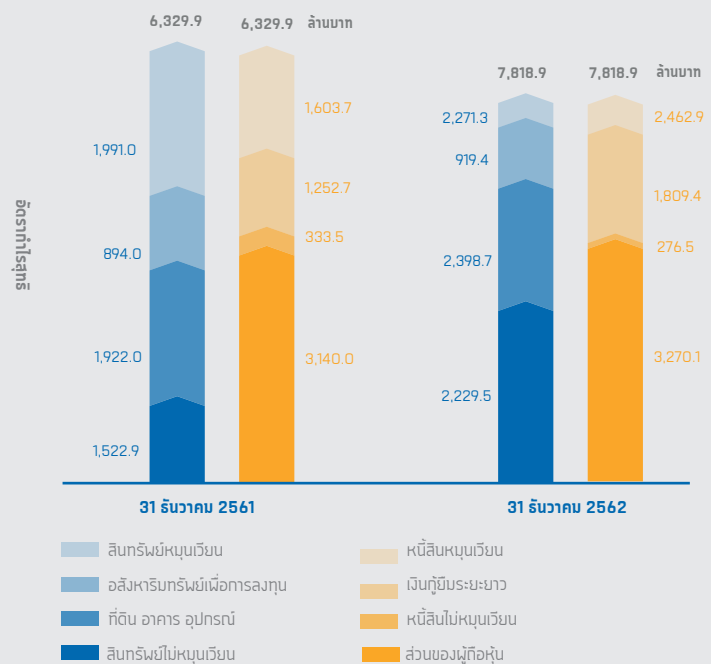

กลุ่มธุรกิจให้บริการรับฝากและบริหารสินค้า

สินค้าทั่วไป

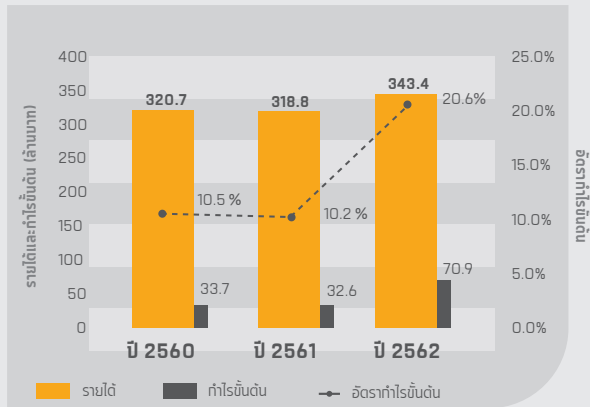

สินค้าอันตราย

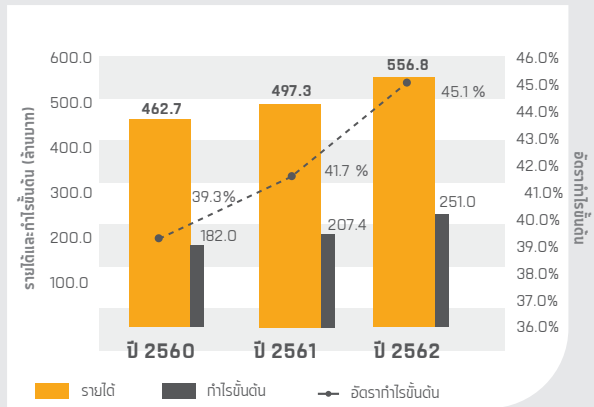

รถยนต์

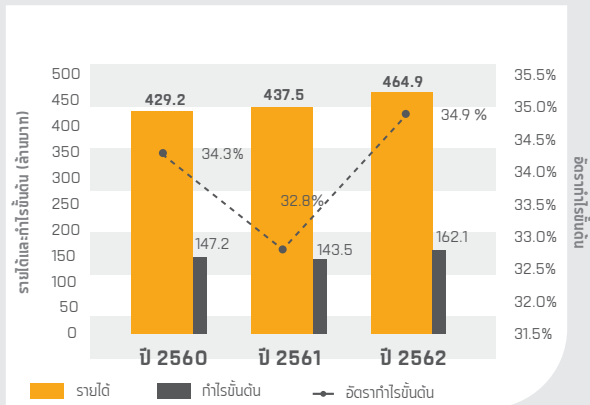

สินค้าควบคุมอุณหภูมิแช่เย็นและแช่แข็ง

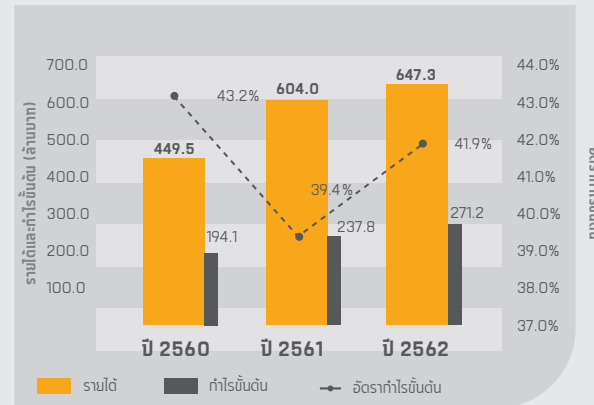

กลุ่มธุรกิจให้บริการขนส่งสินค้า

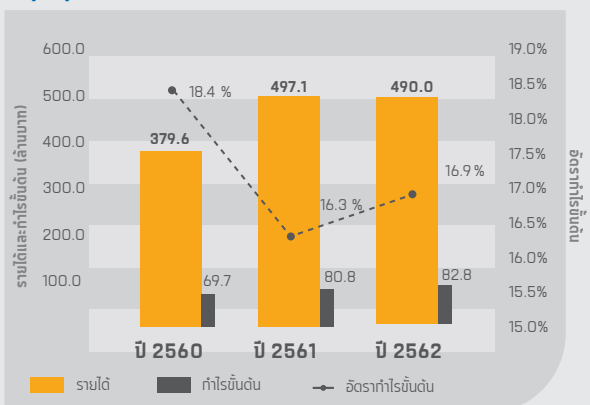

กลุ่มธุรกิจให้บริการขนย้ายสินค้าในประเทศและต่างประเทศ

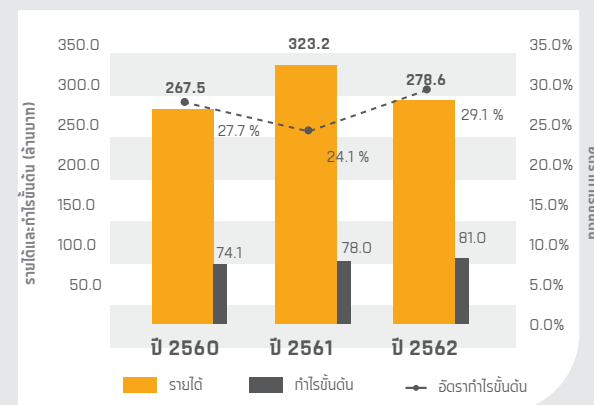

กลุ่มธุรกิจให้บริการจัดการเอกสารและข้อมูล

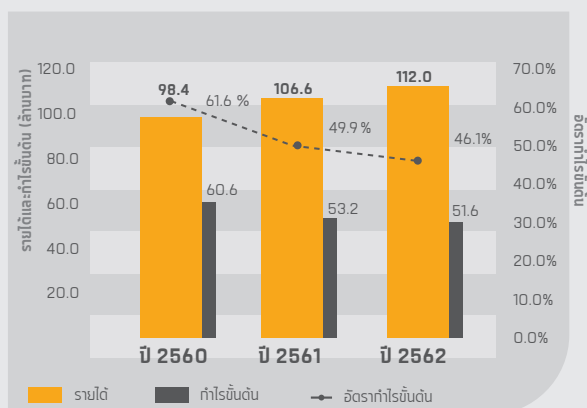

กลุ่มธุรกิจอาหาร

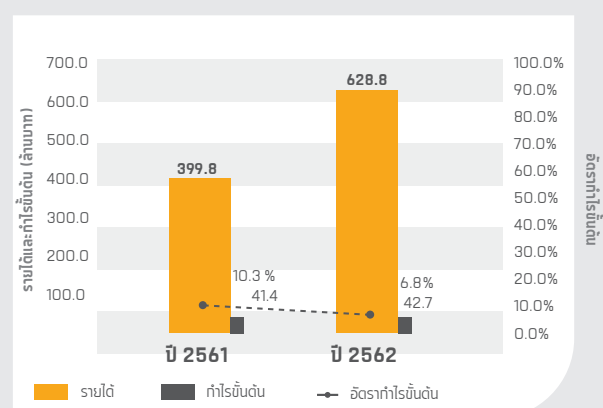

กลุ่มธุรกิจอื่นๆ

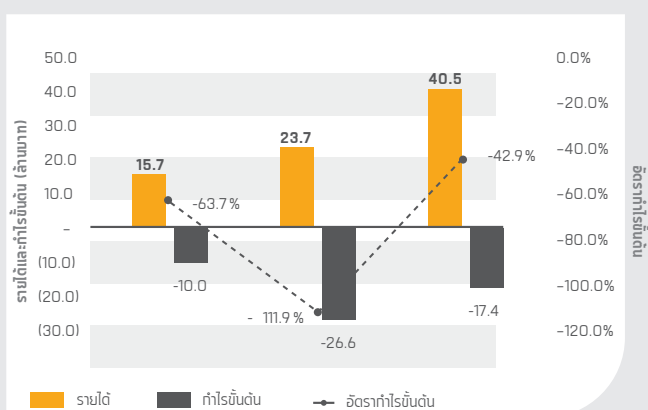



ประวัติความเป็นมา

จุดเริ่ม คือ
โลจิสติกส์เฉพาะทาง

2522

ก่อตั้งบริษัทแรกในกลุ่มคือ บริษัท เวิร์คอินเตอร์เนชันแนล บูลเวอร์ส จำกัด โดยคุณวิทยา บัณฑิตกฤษดา เพื่อให้บริการขนย้ายของใช้และเครื่องเรือนภายในบ้านทั้งในและต่างประเทศ

2532

เริ่มต้นธุรกิจพัฒนาอสังหาริมทรัพย์ อาคารสำนักงานและคลังสินค้าให้เช่าโดยก่อตั้ง บริษัท เบญจพรแลนด์ จำกัด

2533

จัดตั้ง บริษัท ดาต้าเซฟ จำกัด เพื่อดำเนินธุรกิจให้บริการจัดการเอกสารและข้อมูลซึ่งนับเป็นบริษัทแห่งแรกของประเทศไทย ที่ให้บริการรับฝากเอกสารและข้อมูลแบบครบวงจร

จุดขยาย เพื่อบริการ
โลจิสติกส์และ
ชั้นนหลายเช่น
เต็มรูปแบบ

2536

บริษัท เจดับเบิลยูดี อินโฟโลจิสติกส์ จำกัด (มหาชน) ได้ก่อตั้งขึ้น เพื่อให้บริการจัดการคลังสินค้าแก่ลูกค้าอื่น (Third Party Logistics Provider) นับเป็นก้าวสำคัญของกลุ่มบริษัท ในการเข้ามาเป็นผู้ให้บริการรับฝากและบริหารสินค้าอย่างเต็มตัว

2545

บริษัทฯ มีความมุ่งมั่นที่จะพัฒนาศักยภาพของกลุ่มบริษัท เพื่อก้าวเป็นผู้ให้บริการด้านโลจิสติกส์ชั้นนำในภูมิภาคเอเชียผ่านระบบเทคโนโลยีสารสนเทศที่ทันสมัย จึงได้จัดตั้ง บริษัท ไดนามิค ไอที โซลูชันส์ จำกัด เพื่อให้บริการพัฒนาระบบเทคโนโลยีสารสนเทศ

2549

จัดตั้ง บริษัท เจดับเบิลยูดี ทรานสปอร์ต (ประเทศไทย) จำกัด ให้บริการขนส่งและกระจายสินค้าทั้งในประเทศและบ้านแดน ทำให้กลุ่มบริษัทเป็นผู้ให้บริการด้านโลจิสติกส์ในประเทศอย่างครบวงจร (Integrated Logistics Service)

2551

ก้าวสู่บริการโลจิสติกส์สำหรับอุตสาหกรรมยานยนต์ จัดตั้ง บริษัท ออโต้ลอจิสติกส์ จำกัด เพื่อยกมาตรฐานการให้บริการจัดการสินค้าที่มุ่งเน้นสินค้าประเภทรถยนต์ โดยใช้ระบบบริหารจัดการที่พัฒนาโดยบริษัท ไดนามิค ไอที โซลูชันส์

2556

ขยายการให้บริการรับฝาก บริหารและขนส่งสินค้าควบคุมอุณหภูมิแช่เย็นและแช่แข็ง โดยเข้าร่วมกับกลุ่ม Pacific Cold Storage

จุดต่อยอด ก้าวสู่ธุรกิจ
โลจิสติกส์ระดับอาเซียน

2557

ขยายขอบเขตการให้บริการด้านโลจิสติกส์ไปยังภูมิภาคอาเซียน โดยมีบริษัท เจดับเบิลยูดี เอเชีย จำกัด ลงทุนในธุรกิจร่วมทุน

2559

ถือหุ้นใน Phnom Penh SEZ Plc. บริษัทพัฒนาโครงการนิคมอุตสาหกรรมรายใหญ่ในกัมพูชา เพื่อร่วมลงทุนพัฒนาโครงการ 'ศูนย์โลจิสติกส์ เซ็นเตอร์'

2560

จัดตั้งบริษัทร่วมทุนกับกลุ่ม PT. Samudera Indonesia Tbk ผู้ให้บริการสายการบินเรือรายใหญ่ในประเทศอินโดนีเซีย ภายใต้ชื่อ PT. Samudera JWD Logistics ประกอบธุรกิจครบวงจรในอินโดนีเซีย

ลงทุนในธุรกิจห้องเก็บของส่วนตัวให้เช่า ภายใต้การดำเนินงานโดย บริษัท เจดับเบิลยูดี สโตร์ อีท จำกัด

2561

ลงทุนในธุรกิจบริการด้านอาหาร (Food Service) ตั้งเป้าสู่ผู้ให้บริการชั้นนหลายเช่นสำหรับอุตสาหกรรมอาหารในภูมิภาคเอเชีย

ลงทุนซื้อหุ้นเพิ่มในบริษัท Phnom Penh SEZ Plc. เป็นสัดส่วนร้อยละ 14.61 และเข้าซื้อหุ้นในบริษัท Bok Seng PPSEZ Dry Port Co., Ltd ประเทศกัมพูชาในสัดส่วนร้อยละ 40 เพื่อยกมาตรฐานการให้บริการในประเทศกัมพูชา

จัดตั้งบริษัทร่วมทุนกับกลุ่ม Bok Seng Logistics Pte Ltd จากประเทศสิงคโปร์

ภายใต้ชื่อบริษัท เจดับเบิลยูดี บ็อกเซ้ง โลจิสติกส์ (ประเทศไทย) จำกัด ให้บริการโลจิสติกส์สำหรับสินค้าขนาดใหญ่พิเศษ (Project Cargo)

จัดตั้งบริษัทร่วมทุนกับกลุ่ม CJ Logistics ผู้ให้บริการโลจิสติกส์ชั้นนำในประเทศเกาหลีใต้ ภายใต้ชื่อบริษัท ซีเจ เจดับเบิลยูดี โลจิสติกส์ (ประเทศไทย) จำกัด ประกอบธุรกิจให้บริการโลจิสติกส์ แก่ลูกค้าในธุรกิจ B2B และธุรกิจ อี-คอมเมิร์ซ

2562

ลงทุนขยายธุรกิจโลจิสติกส์ในประเทศเวียดนาม โดยเข้าซื้อหุ้นในบริษัท Transimex Corporation (TMS) ซึ่งเป็นผู้ให้บริการโลจิสติกส์ครบวงจรซึ่งจดทะเบียนในตลาดหลักทรัพย์อินโดนีเซีย

เปิดตัวธุรกิจใหม่ 'JWD Art Space' ดำเนินธุรกิจให้บริการโลจิสติกส์งานศิลปะอย่างครบวงจรเป็นแห่งแรกในประเทศไทย

โครงสร้างการถือหุ้นของกลุ่มบริษัท

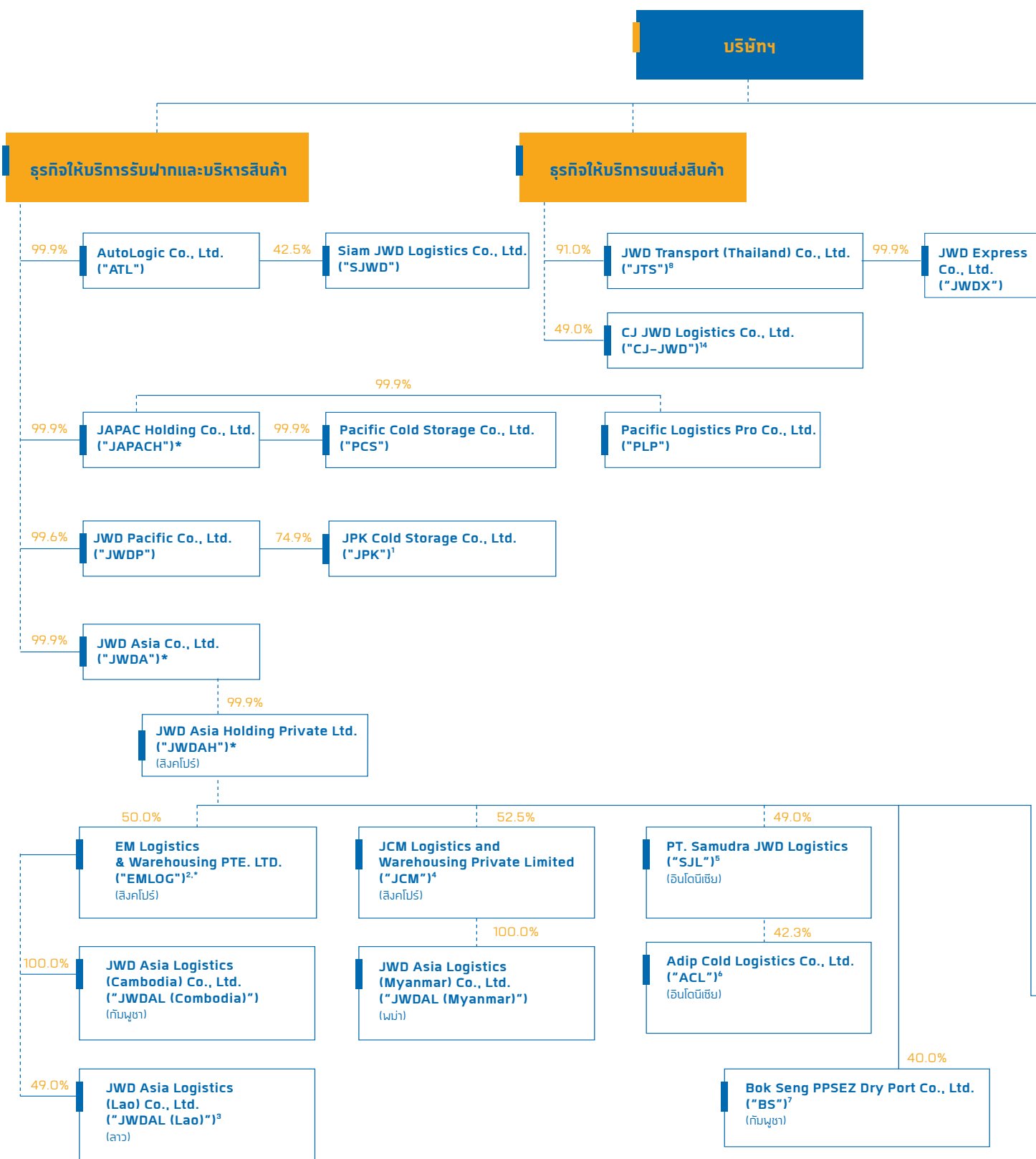

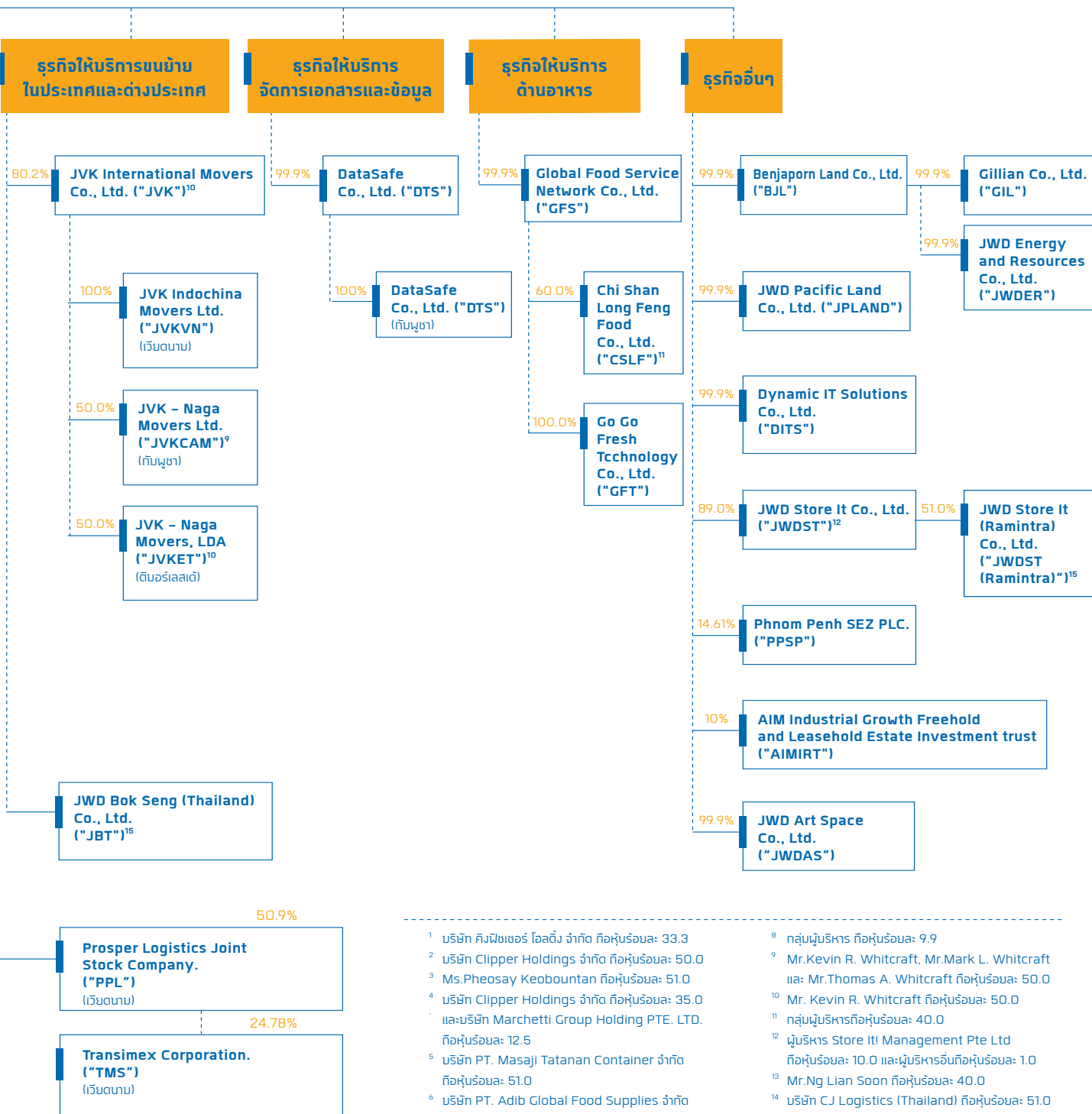

¹ บริษัท คลิปปอร์ โฮลดิ้ง จำกัด ถือหุ้นร้อยละ 33.3

² บริษัท Clipper Holdings จำกัด ถือหุ้นร้อยละ 50.0

³ Ms.Pheosay Keobountan ถือหุ้นร้อยละ 51.0

⁴ บริษัท Clipper Holdings จำกัด ถือหุ้นร้อยละ 35.0

⁵ และบริษัท Marchetti Group Holding PTE. LTD.

ถือหุ้นร้อยละ 12.5

⁶ บริษัท PT. Masaji Tatanan Container จำกัด

ถือหุ้นร้อยละ 51.0

⁷ บริษัท PT. Adib Global Food Supplies จำกัด

ถือหุ้นร้อยละ 33.0

⁸ Phnom Penh SEZ PLC. ถือหุ้นร้อยละ 40.0

และ Henry Ng ถือหุ้นร้อยละ 20.0

⁹ กลุ่มผู้บริหาร ถือหุ้นร้อยละ 9.9

¹⁰ Mr.Kevin R. Whitcraft, Mr.Mark L. Whitcraft

และ Mr.Thomas A. Whitcraft ถือหุ้นร้อยละ 50.0

¹¹ Mr. Kevin R. Whitcraft ถือหุ้นร้อยละ 50.0

¹² กลุ่มผู้บริหารถือหุ้นร้อยละ 40.0

¹³ ผู้บริหาร Store It! Management Pte Ltd

ถือหุ้นร้อยละ 10.0 และผู้บริหารอื่นถือหุ้นร้อยละ 1.0

¹⁴ Mr.Ng Lian Soon ถือหุ้นร้อยละ 40.0

¹⁵ บริษัท CJ Logistics (Thailand) ถือหุ้นร้อยละ 51.0

บริษัท ดะกานยนต์ จำกัด ถือหุ้นร้อยละ 40.0

* บริษัทที่ถือหุ้นในบริษัทอื่น (Holding Company)

ลักษณะการประกอบธุรกิจและนโยบายการแข่งขัน

บริษัทฯ ดำเนินธุรกิจให้บริการทางด้านโลจิสติกส์และซัพพลายเชน อย่างครบวงจรซึ่งครอบคลุมถึงการให้บริการรับฝากและบริหารสินค้า รวมทั้งบริการขนส่งสินค้าภายในประเทศ ทั้งนี้ บริษัทฯ ให้ความสำคัญกับระบบเทคโนโลยีสารสนเทศ (Information Technology) เพื่อนำมาใช้ในการจัดเก็บข้อมูล และบริหารสินค้าของบริษัทฯ ให้เป็นไปอย่างมีประสิทธิภาพ สามารถตอบสนองความต้องการของลูกค้าได้อย่างรวดเร็ว ลดความผิดพลาดที่อาจเกิดขึ้นจากการดำเนินงานซึ่งเป็นหัวใจสำคัญในการให้บริการด้านโลจิสติกส์ ทั้งนี้ บริการของบริษัทฯ สามารถแบ่งได้เป็น 6 ธุรกิจหลัก ได้แก่

- 1 ธุรกิจให้บริการรับฝาก
และบริหารสินค้า



- 2 ธุรกิจให้บริการขนส่ง
และกระจายสินค้า



- 3 ธุรกิจให้บริการขนย้ายในประเทศ
และต่างประเทศ



- 4 ธุรกิจให้บริการจัดการ
เอกสารและข้อมูล



- 5 ธุรกิจอาหาร



- 6 ธุรกิจอื่นๆ

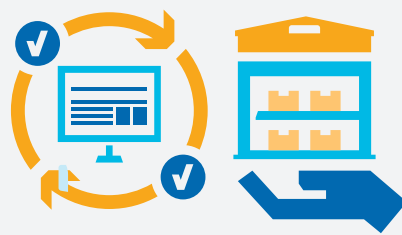

Myanmar
4,000 Sq.m.

Vietnam
400,000 Sq.m.

Laos
720 Sq.m.

Thailand
1,003,871 Sq.m.

Cambodia
64,428 Sq.m.

Indonesia
5,000 Sq.m.

1 SAMUT SAKHON
Mahachai

2 BANGKOK
Bangkapi

3 BANGKOK
Minburi - Samwa

4 CHACHOENGSAO
Suwinthawong

5 SAMUT PRAKAN
Bangna-Trad km.19

6 CHONBURI
Laem Chabang

7 MYANMA
Hlaing Thar Yar
Industrial Zoe

8 LAOS
Sisattanak District

9 CAMBODIA
Jin Yong Chang
Industrial Park

10 INDONESIA
Jakarta

11 VIETNAM



บริษัทฯ มีรายได้จากการให้บริการรับฝากและบริหารสินค้าเป็นหลักโดยมี รายได้ระหว่างปี 2560 ถึงปี 2562 คิดเป็นสัดส่วนร้อยละ 56.5 - 68.1 ของรายได้จากการให้เช่าและบริการของบริษัทฯ และมีรายได้จากการให้บริการขนส่งสินค้า การให้บริการขนถ่ายในประเทศและต่างประเทศ การให้บริการรับฝากเอกสารและข้อมูลธุรกิจอาหาร และการให้บริการอื่นๆ ประมาณร้อยละ 13.8 -16.2 ร้อยละ 7.8 - 11.0 ร้อยละ 3.1 - 4.0 ร้อยละ 12.5 - 17.7 และร้อยละ 0.7 - 1.1 ของรายได้จากการให้เช่าและ บริการของบริษัทฯ ตามลำดับ

พื้นที่คลังสินค้าที่ให้บริการ

หน่วย : ตารางเมตร

2562



คลังสินค้าทั่วไป และเขตปลอดอากร

117,753



คลังเคมีภัณฑ์ และสินค้าอันตราย

10,032



คลังสินค้าควบคุมอุณหภูมิ แช่เย็นแช่แข็ง

77,265



คลังจัดเก็บเอกสารและข้อมูล

14,815



คลังอื่นๆ

9,951

รวมพื้นที่

229,816

พื้นที่ลานจัดเก็บสินค้าที่ให้บริการ

หน่วย : ตารางเมตร

2562



ลานจัดเก็บสินค้าอันตราย

173,968



ลานจอดพักรถยนต์

395,287



ลานจอดพักรถยนต์ on site

204,800

รวมพื้นที่

774,055

รวมพื้นที่คลังและ
ลานจัดเก็บสินค้า

1,003,871

รวมพื้นที่ให้บริการในประเทศและ
JWD เน็ตเวิร์คในต่างประเทศ

1,478,019 ตารางเมตร



ธุรกิจให้บริการรับฝากและบริหารสินค้า

กลุ่มบริษัทให้บริการรับฝากและบริหารสินค้าทั้งบนพื้นที่ทั่วไปและพื้นที่เขตปลอดอากร (Free Zone) โดยสามารถจำแนกตามประเภทสินค้าที่ให้บริการได้ 4 ประเภท ได้แก่ สินค้าทั่วไป สินค้าอันตราย รถยนต์ และสินค้าควบคุมอุณหภูมิแช่เย็นและแช่แข็ง

1. การให้บริการรับฝากและบริหารสินค้าสำหรับสินค้าทั่วไปบนพื้นที่ทั่วไป และพื้นที่เขตปลอดอากร (Free Zone)

ธุรกิจให้บริการรับฝากและบริหารสินค้าสำหรับสินค้าทั่วไปถือเป็นหนึ่งในบริการหลักของกลุ่มบริษัท ซึ่งมีรายได้ระหว่างปี พ.ศ. 2560-2562 ประมาณร้อยละ 9.6 – 13.2 ของรายได้จากการให้เช่าและบริการของบริษัทฯ ซึ่งมาจากรายได้จากการให้บริการรับฝากสินค้าทั่วไปแบ่งออกเป็น 2 แบบ คือ แบบตารางเมตรต่อเดือน และแบบตันต่อวัน (Revenue Ton) และรายได้จากการให้บริการจัดการสินค้าทั่วไป (Handling) เช่น บริการตรวจรับและตรวจสอบสินค้า บริการจัดเรียงสินค้า เป็นต้น ณ ปัจจุบันกลุ่มบริษัทมีพื้นที่คลังสินค้าในประเทศไทยสำหรับสินค้าทั่วไปที่ไม่ได้ตั้งอยู่ในเขตพื้นที่เขตปลอดอากร ประมาณ 72,800 ตารางเมตร และในพื้นที่เขตปลอดอากรจำนวน 48,460 ตารางเมตร รวมพื้นที่คลังสินค้าทั้งหมด 121,260 ตารางเมตร โดยบริษัทฯ เป็นผู้ประกอบการ รายแรกในพื้นที่ท่าเรือแหลมฉบัง ที่กรมศุลกากรอนุมัติให้ใช้พื้นที่เขตปลอดอากร เพื่อสร้างคลังสินค้า ซึ่งทำให้ผู้ใช้บริการรับฝากสินค้าของบริษัทฯ ได้รับสิทธิประโยชน์ทางอากร

สินค้าทุกชั้นที่รับฝากในคลังสินค้าของกลุ่มบริษัทจะถูกบริหารจัดการด้วยระบบบริหารจัดการคลังสินค้า (Warehouse Management System

หรือ “WMS”) ที่ได้รับการพัฒนาโดย บริษัท ไดนามิคไอที โซลูชั่น จำกัด (“DITS”) ซึ่งเป็นบริษัทในเครือ โดยระบบดังกล่าวจะครอบคลุมการบริหารจัดการคลังสินค้าแบบเฉพาะทางที่มีความซับซ้อนของกิจกรรมและการให้บริการขั้นสูงเพื่อให้สอดคล้องกับการดำเนินงานของบริษัทฯ ที่มีการให้บริการแบบเฉพาะทาง และมีความหลากหลายในด้านการบริการเชิงลึก ระบบ WMS จะบันทึกการเคลื่อนไหวของสินค้าทำให้บริษัทฯ และลูกค้าสามารถติดตามสถานะของสินค้าได้ตลอดเวลาแบบเรียลไทม์ (Realtime) ช่วยเพิ่มความรวดเร็วในการบริการ ลดความผิดพลาด และเพิ่มประสิทธิภาพในการบริหารพื้นที่คลังสินค้า

ในปี 2559 กลุ่มบริษัทฯ ได้ดำเนินการปรับปรุงอาคารคลังสินค้าเพื่อสร้างเป็นศูนย์กระจายสินค้าเคมีภัณฑ์ เจ ดับเบิ้ลยูดี JWD Chemical Supply Chain (JCS) เพื่อจัดเก็บสินค้าหรือวัตถุดิบอันตรายบางประเภทตามข้อกำหนดของกรมโรงงานอุตสาหกรรมอย่างปลอดภัยและเหมาะสม

นอกจากนี้ กลุ่มบริษัทยังได้มีการขยายการให้บริการไปยังต่างประเทศ ได้แก่ ประเทศลาว, ประเทศพม่า และประเทศกัมพูชา โดยมีคลังสินค้าทั่วไปในประเทศดังกล่าว คิดเป็นพื้นที่รวม 5,586 ตารางเมตร

ลักษณะลูกค้าและกลุ่มลูกค้าเป้าหมาย

กลุ่มลูกค้าเป้าหมายของการให้บริการรับฝากและบริหารสินค้า สำหรับสินค้าทั่วไปบนพื้นที่ทั่วไปและพื้นที่เขตปลอดอากร (Free Zone) ของกลุ่มบริษัท ได้แก่ กลุ่มผู้ผลิตและจำหน่ายสินค้าที่มีการนำเข้าและส่งออกสินค้า เนื่องจากพื้นที่คลังสินค้าทั่วไปของบริษัทฯ ส่วนใหญ่ตั้งอยู่ใกล้ท่าเรือแหลมฉบังซึ่งเป็นท่าเรือที่มีการนำเข้าและส่งออกมากเป็นอันดับต้นของประเทศไทย

ณ ปัจจุบัน กลุ่มลูกค้าของบริษัทฯ ส่วนใหญ่เป็นกลุ่มผู้ผลิตนำเข้าและส่งออกสินค้าขนาดใหญ่ในอุตสาหกรรมเคมีภัณฑ์ ผู้ผลิตยางรถยนต์ สินค้าอุปโภคบริโภค บริษัทนำเข้าแร่ธาตุ และบริษัทบริหารจัดการขนส่งสินค้าระหว่างประเทศ เป็นต้น

สภาวะการแข่งขัน

คู่แข่งของกลุ่มบริษัทฯ ในการให้บริการรับฝากและบริหารสินค้าสำหรับสินค้าทั่วไปบนพื้นที่ทั่วไปและพื้นที่เขตปลอดอากร (Free Zone) ได้แก่ บริษัท เคอรี่ โลจิสติกส์ (ประเทศไทย) จำกัด และบริษัท ยูเซ็น โลจิสติกส์ (ประเทศไทย) จำกัด เป็นต้น ทั้งนี้ แต่ละบริษัทมีพื้นที่ในการให้บริการที่แตกต่างกัน เช่น บริษัทฯ เป็นผู้ให้บริการในลักษณะดังกล่าวในเขตนิคมอุตสาหกรรม และท่าเรือแหลมฉบังแต่เพียงผู้เดียว

2. การให้บริการรับฝากและบริหารสินค้าสำหรับสินค้าอันตราย

กลุ่มบริษัทมีรายได้จากการให้บริการรับฝากและบริหารสินค้าสำหรับสินค้าอันตรายเป็นอันดับหนึ่งจากรายได้ทั้งหมดของบริษัทฯ หรือคิดเป็นสัดส่วนประมาณร้อยละ 15.5-19.1 ของรายได้จากการให้เช่าและบริการของบริษัทฯ ระหว่างปี 2560 ถึง 2562 ซึ่งมาจากรายได้จากการให้บริการรับฝากสินค้าอันตราย และรายได้จากการให้บริการจัดการสินค้าอันตราย (Handling) เช่น การเปิดและปิดตู้คอนเทนเนอร์สินค้าอันตราย การให้บริการดำเนินพิธีการศุลกากร เป็นต้น

บริษัทฯ ได้รับสัมปทานจากการท่าเรือแห่งประเทศไทยเมื่อวันที่ 1 ตุลาคม 2546 ให้เป็นผู้ดูแลรับฝากและขนย้ายสินค้าที่เข้าข่ายสินค้าอันตรายตามพระราชบัญญัติวัตถุอันตราย พ.ศ. 2535 ที่ทำการขนส่งผ่านท่าเรือแหลมฉบังเป็นระยะเวลา 30 ปี นับตั้งแต่วันที่บริษัทฯ ได้รับสัมปทาน โดย ณ ปัจจุบัน บริษัทฯ เป็นผู้ประกอบการรายเดียวที่ได้รับ

สัมปทานจากการท่าเรือแห่งประเทศไทยในการให้บริการรับฝากและบริหารสินค้าอันตรายในเขตพื้นที่ท่าเรือแหลมฉบัง

ณ ปัจจุบัน บริษัทฯ มีพื้นที่รับฝากสินค้าอันตรายในเขตท่าเรือแหลมฉบัง ทั้งหมด 184,000 ตารางเมตร โดยลานวางตู้คอนเทนเนอร์สำหรับสินค้าอันตราย 173,968 ตารางเมตร และพื้นที่สำหรับคลังสินค้าเพื่อรับฝากสินค้าอันตราย 2 หลัง พื้นที่ 10,032 ตารางเมตร

บริการของบริษัทฯ ในการดูแลสินค้าอันตรายครอบคลุมตั้งแต่การตรวจรับสินค้าอันตรายจากท่าเทียบเรือแหลมฉบัง บันทึกข้อมูลสินค้าเข้าและออกในระบบเครือข่ายข้อมูลและการสื่อสารเกี่ยวกับการนำเข้าส่งออก การรับฝาก และการขนส่งสินค้าอันตราย (“DG-NET”) ซึ่งเป็นระบบที่ถูกคิดค้นและพัฒนาโดย DITS เพื่อควบคุมและติดตามสถานะการเข้าออกของสินค้าอันตรายทั้งหมดในเขตท่าเรือแหลมฉบัง การขนย้ายสินค้าอันตรายระหว่างท่าเทียบเรือแหลมฉบังกับคลังเก็บสินค้าอันตรายของบริษัทฯ และ/หรือคลังสินค้าของผู้นำเข้าและส่งออกสินค้าอันตราย การนำสินค้าอันตรายเข้าและออกจากตู้คอนเทนเนอร์ และรับฝากสินค้าอันตราย เป็นต้น

บริษัทฯ มีทีมบุคลากรที่มีประสบการณ์และได้รับการอบรมพิเศษในการดูแลสินค้าอันตรายแต่ละประเภท เพื่อเตรียมพร้อมในการรับเหตุฉุกเฉินที่อาจเกิดขึ้นจากการรั่วไหลของสินค้าอันตราย โดยทีมบุคลากรของบริษัทฯ จะดูแลสินค้าอันตรายในทุกขั้นตอน บริษัทฯ มีการแบ่งสัดส่วนพื้นที่รับฝากของสินค้าอันตรายแต่ละประเภทอย่างชัดเจน และได้จัดให้มีสถานที่รับฝากทั้งในรูปแบบของคลังสินค้าและลานกลางแจ้งเพื่อให้เหมาะสมกับการรับฝากสินค้าอันตรายแต่ละประเภท

สัญญาการให้บริการจัดการคลังสินค้าสำหรับสินค้าอันตรายทั้งในรูปแบบของคลังสินค้าและลานกลางแจ้งเป็นสัญญาการให้บริการระยะยาวระหว่าง บริษัทฯ และการท่าเรือแห่งประเทศไทย ซึ่งในสัญญาดังกล่าวจะระบุถึงการกำหนดอัตราค่าการให้บริการรับฝากสินค้าอันตรายตามประกาศของการท่าเรือแห่งประเทศไทย โดยบริษัทฯ จะแจ้ง อัตราค่าบริการดังกล่าวให้ลูกค้าทราบในเว็บไซต์ (www.dg-net.org) ทั้งนี้ รายได้จากการให้บริการรับฝากสินค้าและการจัดการสินค้าอันตรายส่วนหนึ่งจะถูกแบ่งให้กับท่าเรือแห่งประเทศไทย



บริษัทฯ ได้นำระบบ Differential-GPS (“D-GPS”) ซึ่งเป็นระบบที่ DITS พัฒนาร่วมกับ บริษัท ซิมิโอ จีเอ็มบีเอช (Symeo GmbH) ซึ่งเป็นบริษัทผลิตและพัฒนาอุปกรณ์จับคลื่นวิทยุความถี่สูงจากประเทศเยอรมัน มาใช้ในการรับฝากและค้นหาตู้คอนเทนเนอร์สำหรับสินค้าอันตรายทั้งหมดของบริษัทฯ ซึ่งท่าเรือแหลมฉบังเป็นท่าเรือแรกในเอเชียตะวันออกเฉียงใต้ และเป็นลำดับที่สองของโลกที่ใช้ระบบ D-GPS ในการรับฝากและค้นหาสินค้าอันตราย ทำให้บริษัทฯ และการท่าเรือแห่งประเทศไทยสามารถค้นหาติดตามตู้คอนเทนเนอร์สำหรับสินค้าอันตรายในเขตพื้นที่ท่าเรือแหลมฉบังได้อย่างรวดเร็วและแม่นยำ ลดขั้นตอนในการทำงาน และเพิ่มความปลอดภัยในการปฏิบัติงานให้กับพนักงาน

ลักษณะลูกค้าและกลุ่มลูกค้าเป้าหมาย

บริษัทฯ เป็นผู้ประกอบการรายเดียวในประเทศไทยที่ได้รับสัมปทานในการดูแลสินค้าอันตรายจากการท่าเรือแห่งประเทศไทยในการดูแลสินค้าอันตรายที่ขนส่งผ่านท่าเรือแหลมฉบัง ดังนั้นกลุ่มลูกค้าเป้าหมายของการให้บริการรับฝากและบริหารสินค้าสำหรับสินค้าอันตรายครอบคลุมกลุ่มผู้ประกอบการที่ขนส่งสินค้าอันตรายผ่านท่าเรือแหลมฉบังทั้งหมด

สถานะการแข่งขัน

บริษัทฯ เป็นผู้ประกอบการรายเดียวที่ได้รับสัมปทานในการจัดการสินค้าอันตรายที่ขนส่งผ่านท่าเรือแหลมฉบังจากการท่าเรือแห่งประเทศไทย จึงไม่มีคู่แข่งทางธุรกิจ อย่างไรก็ดี ผู้นำเข้า/ส่งออกสินค้าอันตรายอาจใช้การขนส่งทางอื่น ได้แก่ การขนส่งผ่านท่าเรืออื่น เช่น ท่าเรือกรุงเทพ การขนส่งทางอากาศ และการขนส่งทางบก

3. การให้บริการรับฝากและบริหารสินค้าประเภทรถยนต์

กลุ่มบริษัทให้บริการรับฝากและบริหารสินค้าประเภทรถยนต์เพื่อเตรียมความพร้อมก่อนการส่งออกและการนำเข้าภายใต้การดำเนินงานของ บริษัท ออโต้โลจิสติกส์ จำกัด (ATL) ซึ่งเป็นบริษัทย่อยของ บริษัทฯ โดยระหว่างปี 2560 ถึง 2562 บริษัทฯ มีรายได้จากการให้บริการรับฝากและบริหารสินค้าประเภทรถยนต์ทั้งบนพื้นที่ทั่วไปและ

พื้นที่เขตปลอดอากร (Free Zone) ประมาณร้อยละ 13.0 – 17.7 ของรายได้จากการให้เช่าและบริการของบริษัทฯ ซึ่งมาจากรายได้จากการให้บริการพื้นที่จอดพักรถยนต์เพื่อเตรียมความพร้อมก่อนการส่งออกและนำเข้า และรายได้จากการให้บริการจัดการรถยนต์ (Handling) เช่น บริการตรวจรับรถยนต์ (Receiving) บริการทำความสะอาดรถยนต์ บริการตรวจสอบสภาพรถยนต์อย่างละเอียดก่อนการส่งมอบ (Pre-Delivery Inspection) บริการส่งรถจากพื้นที่รับฝากรถไปท่าเรือแหลมฉบัง บริการดำเนินพิธีการศุลกากร บริการขนส่งส่วนประกอบรถยนต์เพื่อนำไปประกอบที่โรงงานผลิตรถยนต์ (Truck Sequencing)

ATL นำระบบบริหารจัดการพื้นที่จอดพักรถยนต์ (Automotive Yard Management System หรือ “AYMS”) ซึ่งเป็นระบบที่พัฒนาโดย DITS มาใช้ในการควบคุมการเคลื่อนย้ายรถยนต์ และการจัดการข้อมูลทั้งหมด โดยระบบ AYMS จะเชื่อมต่อกับระบบคอมพิวเตอร์ของ ATL และลูกค้าของ ATL ทำให้ลูกค้าสามารถตรวจสอบข้อมูลรถยนต์ที่ฝากผ่านระบบออนไลน์ และติดตามสถานะของรถยนต์ได้ตลอดเวลาแบบเรียลไทม์ (Realtime)

ณ ปัจจุบัน กลุ่มบริษัทมีพื้นที่เพื่อให้บริการรับฝากและบริหารสินค้าประเภทรถยนต์ ทั้งในส่วนพื้นที่ทั่วไปและพื้นที่เขตปลอดอากร (Free Zone) รวมทั้งหมด 395,287 ตารางเมตร หรือประมาณ 247 ไร่ แบ่งเป็นพื้นที่เขตปลอดอากร (Free Zone) ประมาณ 166 ไร่ และพื้นที่ทั่วไปประมาณ 81 ไร่ ซึ่งสามารถรองรับรถยนต์ได้ประมาณ 22,360 คัน นอกจากนี้กลุ่มบริษัทมีการให้บริการบริหารสินค้าประเภทรถยนต์ในพื้นที่ของลูกค้า (On-Site Operation) โดยบริษัทฯ จะนำระบบบริหารจัดการพื้นที่จอดพักรถยนต์เข้าไปบริหารในพื้นที่ของลูกค้า ซึ่งการให้บริการจะมีลักษณะเหมือนกับการให้บริการบนพื้นที่ของ ATL เอง รายได้จากการรับฝากสินค้า (Storage) คำนวณจากพื้นที่ที่ใช้จริง โดยคำนวณจากขนาดและจำนวนรถที่เข้ามาใช้บริการรับฝากสินค้า หรือคำนวณจากพื้นที่ที่ขอให้บริษัทฯ จัดให้เป็นรายเดือน

ลักษณะลูกค้าและกลุ่มลูกค้าเป้าหมาย

กลุ่มลูกค้าเป้าหมายของการให้บริการรับฝากและบริหารสินค้าประเภทรถยนต์ (Automotive Yard) ได้แก่ ผู้ประกอบการธุรกิจ



ยานยนต์ชั้นนำทั้งในและต่างประเทศที่มีการนำเข้าหรือส่งออกรถยนต์ และตัวแทนจำหน่ายรถยนต์ทั่วประเทศ

ณ ปัจจุบัน กลุ่มลูกค้าของบริษัทฯ ส่วนใหญ่เป็นผู้ประกอบการธุรกิจยานยนต์ชั้นนำ เช่น บริษัท นิสสัน มอเตอร์ (ประเทศไทย) จำกัด บริษัท อีซูซุ มอเตอร์ (ประเทศไทย) จำกัด และ บริษัท ทาตาคา มอเตอร์ส (ประเทศไทย) จำกัด เป็นต้น

สถานะการแข่งขัน

คู่แข่งในการให้บริการรับฝากและบริหารสินค้าสำหรับสินค้าประเภทรถยนต์ (Automotive Yard) ได้แก่ บริษัท นามยง เทอร์มินัล จำกัด (มหาชน) บริษัท ยูเซ็น โลจิสติกส์ (ประเทศไทย) จำกัด บริษัท ซีวาลอจิสติกส์ (ประเทศไทย) จำกัด เป็นต้น การแข่งขันในธุรกิจนี้ขึ้นอยู่กับความสามารถในการให้บริการ ซึ่งลูกค้าจะให้ความสำคัญในเรื่องความรวดเร็ว และความถูกต้องในการจัดส่งสินค้า ดังนั้น บริษัทฯ จึงได้นำระบบเทคโนโลยีสารสนเทศเข้ามาใช้เพื่อลดความผิดพลาด และเพิ่มประสิทธิภาพในการบริหารงานดังกล่าว

4. การให้บริการรับฝากและบริหารสินค้า สำหรับสินค้าควบคุมอุณหภูมิแช่เย็นและแช่แข็ง บนพื้นที่ กว๊านและพื้นที่เขตปลอดอากร (Free Zone)

กลุ่มบริษัทให้บริการรับฝากและบริหารสินค้าสำหรับสินค้าควบคุมอุณหภูมิแช่เย็นและแช่แข็ง เช่น สินค้ากลุ่มอาหารสดซึ่งอยู่ระหว่างรอการแปรรูปและการส่งออกจำพวก เนื้อสัตว์ ผลไม้ ไอศกรีม เป็นต้น ภายใต้การดำเนินงานของ บริษัท แปซิฟิค ห้องเย็น จำกัด (PCS), บริษัท เจดับเบิลยูดี แปซิฟิค จำกัด (JPAC) และบริษัทเจพีเค โคเลดส์โตเรจ จำกัด (JPK) ซึ่งเป็นบริษัทย่อยของบริษัทฯ โดยบริษัทฯ มีรายได้การให้บริการรับฝากและบริหารสินค้าคิดเป็นสัดส่วนประมาณร้อยละ 18.2-18.8 ของรายได้จากการให้เช่าและบริการของบริษัทฯ ระหว่างปี 2560 ถึง 2562 ซึ่งรายได้ดังกล่าวแบ่งออกเป็นรายได้จากการให้บริการรับฝากสินค้า และรายได้จากการให้บริการจัดการสินค้า (Handling) เช่น บริการคัดแยกสินค้า บริการบรรจุผลิตภัณฑ์ในหีบห่อ (Packaging) เป็นต้น ปัจจุบันบริษัทฯ ได้ให้บริการผสมชีสให้กับลูกค้าของบริษัทฯ ในเขตพื้นที่ปลอดอากรด้วย ซึ่งจะชะลอผลกระทบให้กับลูกค้าของบริษัทฯ ได้

ห้องเย็นของกลุ่มบริษัท มีระบบความเย็นหลายระดับตั้งแต่อุณหภูมิ -40 ถึง 25 องศาเซลเซียส เพื่อตอบสนองความต้องการห้องเย็นที่แตกต่างกันของสินค้าแต่ละประเภท กลุ่มบริษัทได้นำระบบบริหารรับฝากและบริหารสินค้าควบคุมอุณหภูมิแช่เย็นและแช่แข็ง (Cold Chain Management System หรือ “CCMS”) ที่พัฒนาโดย DITS เข้ามาใช้เพิ่มประสิทธิภาพบริหารจัดการสินค้าและการจัดการข้อมูลของกลุ่มบริษัท โดยระบบ CCMS จะบันทึกการเคลื่อนไหวของสินค้าทุกชิ้น ทำให้บริษัทฯ และลูกค้าสามารถติดตามสถานะของสินค้าได้ตลอดเวลาแบบเรียลไทม์ (Realtime) ลดเวลาและค่าใช้จ่ายในการค้นหาสินค้า เพิ่มความรวดเร็วในการบริการ และลดความผิดพลาดที่อาจเกิดขึ้นกับสินค้า

ทั้งนี้ ณ ปัจจุบัน กลุ่มบริษัทมีคลังสินค้าบนพื้นที่ทั่วไปเพื่อให้บริการรับฝากและบริหารสินค้าสำหรับสินค้าควบคุมอุณหภูมิแช่เย็น และแช่แข็งในประเทศไทย คิดเป็นพื้นที่ประมาณ 55,065 ตารางเมตร และในต่างประเทศ พื้นที่ประมาณ 3,562 ตารางเมตร รวมพื้นที่ประมาณ 58,627 ตารางเมตร นอกจากนี้ กลุ่มบริษัทเป็นผู้ให้บริการรับฝากและบริหารสินค้าควบคุมอุณหภูมิแช่เย็นและแช่แข็งรายแรกในประเทศไทย ที่มีพื้นที่คลังสินค้าสำหรับสินค้าควบคุมอุณหภูมิแช่เย็นและแช่แข็งที่ได้รับอนุญาตจากกรมศุลกากรให้เป็นพื้นที่เขตปลอดอากร (Free Zone) โดยมีพื้นที่ประมาณ 10,994 ตารางเมตร ทั้งนี้การให้บริการรับฝากและบริหารสินค้าสำหรับสินค้าควบคุมอุณหภูมิแช่เย็นและแช่แข็งระหว่างกลุ่มบริษัท และลูกค้าสามารถแบ่งออกได้เป็นสองประเภท กล่าวคือ 1) การให้บริการแบบที่มีการทำสัญญาที่มีอายุสัญญาประมาณ 1 - 3 ปี โดยสัญญาดังกล่าวส่วนใหญ่จะเป็นการทำระหว่างกลุ่มบริษัท และลูกค้าที่มีขนาดใหญ่ และ 2) แบบที่ไม่มีการทำสัญญาระยะยาว

ทั้งนี้ ณ ปัจจุบัน กลุ่มบริษัทมีคลังสินค้าบนพื้นที่ทั่วไปเพื่อให้บริการรับฝากและบริหารสินค้าสำหรับสินค้าควบคุมอุณหภูมิแช่เย็นและแช่แข็งในประเทศไทย คิดเป็นพื้นที่ประมาณ 77,265 ตารางเมตร และในต่างประเทศ พื้นที่ประมาณ 1,062 ตารางเมตร รวมพื้นที่ประมาณ 78,327 ตารางเมตร นอกจากนี้ กลุ่มบริษัทเป็นผู้ให้บริการรับฝากและบริหารสินค้าควบคุมอุณหภูมิแช่เย็นและแช่แข็งรายแรกในประเทศไทย ที่มีพื้นที่คลังสินค้าสำหรับสินค้าควบคุมอุณหภูมิแช่เย็นและแช่แข็งที่ได้รับ



อนุญาตจากกรมศุลกากรให้เป็นพื้นที่เขตปลอดอากร (Free Zone) โดยมีพื้นที่ประมาณ 10,994 ตารางเมตร ทั้งนี้การให้บริการรับฝากและบริหารสินค้าสำหรับสินค้าควบคุมอุณหภูมิแช่เย็นและแช่แข็งระหว่างกลุ่มบริษัท และลูกค้าสามารถแบ่งออกได้เป็นสองประเภท กล่าวคือ 1) การให้บริการแบบที่มีการทำสัญญาที่มีอายุสัญญาประมาณ 1 - 3 ปี โดยสัญญาดังกล่าวส่วนใหญ่จะเป็นการทำระหว่างกลุ่มบริษัท และลูกค้าที่มีขนาดใหญ่ และ 2) แบบที่ไม่มีการทำสัญญาระยะยาว

ลักษณะลูกค้าและกลุ่มลูกค้าเป้าหมาย

กลุ่มลูกค้าเป้าหมายของการให้บริการรับฝากและบริหารสินค้าสำหรับสินค้าควบคุมอุณหภูมิแช่เย็นและแช่แข็งบนพื้นที่ทั่วไปและพื้นที่เขตปลอดอากร (Free Zone) ได้แก่ ผู้ประกอบการในประเทศที่นำเข้าและผลิตอาหารสด ซึ่งอยู่ระหว่างรอการแปรรูปและการส่งออก ผู้ประกอบการอาหารแช่แข็ง ผู้ประกอบการอาหารสำเร็จรูปที่รอการส่งออก ผู้ประกอบการด้านอุปกรณ์อิเล็กทรอนิกส์ และผู้ประกอบการด้านยา เป็นต้น

สถานะการแข่งขัน

คู่แข่งในการให้บริการรับฝากและบริหารสินค้าสำหรับสินค้าควบคุมอุณหภูมิแช่เย็นและแช่แข็ง ได้แก่ บริษัท พิติมหาชัยห้องเย็น จำกัด บริษัท เทพมณี โคลด์สตอเรจ (มหาชน) จำกัดและบริษัท เอ็มเคห้องเย็น จำกัด เป็นต้น ซึ่งคู่แข่งดังกล่าวตั้งอยู่ในพื้นที่ใกล้เคียง อย่างไรก็ตาม พื้นที่ที่คลังสินค้าแช่เย็นและแช่แข็งของบริษัทฯ ตั้งอยู่มีความต้องการใช้งานคลังสินค้าแช่เย็นและแช่แข็งค่อนข้างมาก ทำให้การแข่งขันอยู่ในระดับปานกลาง

ธุรกิจให้บริการขนส่งและกระจายสินค้า

กลุ่มบริษัทให้บริการขนส่งสินค้าภายใต้การดำเนินงานของ บริษัท เจดับเบิลยูดี ทรานสปอร์ต (ประเทศไทย) จำกัด (JTS) และบริษัท แปซิฟิก โลจิสติกส์ โปร จำกัด (PLP) ซึ่งเป็นบริษัทย่อยในเครือ โดยมีวัตถุประสงค์หลักเพื่อผลักดันให้กลุ่มบริษัทเป็นผู้ประกอบการโลจิสติกส์อย่างครบวงจร และเพิ่มความสะดวกรวดสบายให้กับลูกค้าของกลุ่มบริษัท

โดยระหว่างปี 2560 ถึง 2562 กลุ่มบริษัทมีรายได้เฉลี่ยจากการให้บริการขนส่งสินค้าประมาณร้อยละ 13.8 - 15.7 ของรายได้จากการให้เช่าและบริการของบริษัทฯ

กลุ่มบริษัทให้บริการขนส่งสินค้าในประเทศ และขนส่งสินค้าข้ามแดน (Cross Border) เช่น ประเทศลาว กัมพูชา และประเทศพม่า และมีแผนที่จะขยายเส้นทางการให้บริการไปยังประเทศอื่นในแถบภูมิภาคเอเชียในอนาคต โดยสินค้าที่กลุ่มบริษัทให้บริการขนส่งสามารถแบ่งออกเป็น 4 ประเภท ได้แก่ สินค้าทั่วไป สินค้าอันตราย ยานยนต์ และสินค้าควบคุมอุณหภูมิแช่เย็นและแช่แข็ง ในปี 2560 กลุ่มบริษัทได้เริ่มการให้บริการการขนส่งในรูปแบบ B2C (จากธุรกิจถึงผู้บริโภค) ในนาม JWD Express โดยกลุ่มบริษัทมีการติดตั้งระบบ Real time GPS Tracking เพื่อแสดงตำแหน่ง สถานะ ความเร็ว และทิศทางการเดินทางของรถขนส่ง นอกจากนี้ กลุ่มบริษัทใช้ระบบการจัดการการขนส่ง (Transportation Management System หรือ "TMS") เพื่อเพิ่มประสิทธิภาพในการบริหารการขนส่งและการรับฝากข้อมูลของกลุ่มบริษัท โดยระบบ TMS จะควบคุมระบบการขนส่งทั้งหมด ซึ่งครอบคลุมกิจกรรมที่เกี่ยวข้องกับกระบวนการขนส่งตั้งแต่การจองรถจนถึงการบันทึกบัญชี นอกจากนี้ กลุ่มบริษัทได้นำระบบรายงานการควบคุมอุณหภูมิ (GPS Temperature Online Report) ติดตั้งในการบริการขนส่งสำหรับสินค้าควบคุมอุณหภูมิแช่เย็นและแช่แข็ง โดยมีอุปกรณ์ตรวจวัดระดับอุณหภูมิที่แจ้งค่าทุกๆ 5 นาที เพื่อป้องกันอุณหภูมิไม่ให้ต่ำหรือสูงกว่าที่กำหนด

นอกเหนือจากนั้นในปี 2561 ทางบริษัทฯ ได้รับมอบหมายงานจากการท่าเรือแห่งประเทศไทย ให้เป็นผู้ให้บริการยกขนตู้สินค้าทางรถไฟ ซึ่งทำให้บริษัทฯ มีรายได้เพิ่มขึ้นอย่างต่อเนื่อง

ลักษณะลูกค้าและกลุ่มลูกค้าเป้าหมาย

ธุรกิจให้บริการขนส่งสินค้าเป็นหนึ่งในธุรกิจซึ่งช่วยส่งเสริมให้กลุ่มบริษัทเป็นผู้ประกอบการโลจิสติกส์อย่างครบวงจร ดังนั้น กลุ่มลูกค้าเป้าหมายที่บริษัทฯ ให้บริการขนส่งสินค้าส่วนใหญ่เป็นกลุ่มลูกค้าที่ใช้บริการจัดการคลังสินค้าของบริษัทฯ ที่ต้องการเพิ่มความสะดวก และลดต้นทุนทางด้านโลจิสติกส์ของบริษัทฯ



สภาวะการแข่งขัน

ธุรกิจการให้บริการขนส่ง เป็นธุรกิจที่มีการแข่งขันสูงมาก เนื่องจากมีผู้ประกอบการขนส่ง จำนวนมาก ทั้งนี้ คู่แข่งในธุรกิจการให้บริการขนส่ง ได้แก่ บริษัท เคอรี่ โลจิสติกส์ (ประเทศไทย) จำกัด บริษัท หมิง ทรานสปอร์ต จำกัด บริษัท ยูเซ็น โลจิสติกส์ (ประเทศไทย) จำกัด และกลุ่มบริษัท นิมซีเส็ง เป็นต้น

ธุรกิจให้บริการขนย้ายในประเทศและต่างประเทศ

บริษัทฯ ให้บริการขนย้ายให้กับบุคคลและองค์กรทั้งในและต่างประเทศอย่างครบวงจร ภายใต้การดำเนินงานของ บริษัท เจวีเค อินเตอร์เนชั่นแนล มูฟเวอร์ส จำกัด (JVK) โดย JVK มีสำนักงานทั้งในและต่างประเทศ (สำนักงานในต่างประเทศตั้งอยู่ที่ประเทศสหรัฐอเมริกา ประเทศกัมพูชา ประเทศเวียดนาม และประเทศติมอร์เลสเต) ซึ่งจะเป็นสำนักงานสำหรับติดต่อประสานงานกับลูกค้าที่อยู่ในประเทศดังกล่าว เพื่อรองรับโอกาสทางธุรกิจที่จะขยายตัวในต่างประเทศ) ทั้งนี้สำนักงานในต่างประเทศจะไม่ได้ทำหน้าที่ให้บริการขนย้ายด้วยตัวเอง แต่จะติดต่อประสานงานกับพันธมิตรทางธุรกิจที่บริษัทฯ เห็นว่ามีศักยภาพ และคุณภาพในการทำงานที่ดีในการให้บริการลูกค้า โดยระหว่างปี 2560 ถึง 2562 กลุ่มบริษัทมีรายได้เฉลี่ยจากการให้บริการขนย้ายในประเทศและต่างประเทศประมาณร้อยละ 7.8 – 11.0 ของรายได้จากการให้เช่าและบริการของบริษัทฯ

อย่างไรก็ดี การให้บริการขนย้ายแต่ละประเภทจะใช้นวัตกรรมที่มีความชำนาญเฉพาะทาง และใช้อุปกรณ์ในการขนย้ายที่แตกต่างกันตามความเหมาะสมของสิ่งของขนย้าย ซึ่งบริษัทฯ มีบุคลากรที่มีประสบการณ์ในการขนย้ายสูง และได้รับการอบรมสำหรับการขนย้ายสิ่งของแต่ละประเภทโดยเฉพาะ

JVK จำแนกบริการออกเป็น 5 ประเภท ได้แก่ บริการขนย้ายสิ่งของเครื่องใช้สำหรับที่พักอาศัย บริการขนย้ายอุปกรณ์สำนักงาน บริการขนย้ายอุปกรณ์เครื่องจักรสำหรับโรงงาน บริการขนย้ายสิ่งของ

สำหรับงานแสดงสินค้าและศิลปวัตถุ และบริการตัวแทนขนส่งสินค้าระหว่างประเทศทางเรือ และทางอากาศ

ลักษณะลูกค้าและกลุ่มลูกค้าเป้าหมาย

กลุ่มลูกค้าเป้าหมายที่บริษัทฯ ให้บริการขนย้ายของใช้ เครื่องเรือน อุปกรณ์สำนักงาน อุปกรณ์เครื่องจักรสำหรับโรงงาน และสินค้ามูลค่าสูง ได้แก่ บริษัทที่มีพนักงานต่างชาติทำงานในประเทศไทยเช่น สถานทูต หน่วยงานอิสระต่างประเทศ บริษัทพัฒนาอสังหาริมทรัพย์ที่มีบริการขนย้ายสินค้าให้กับผู้ซื้อ และบริษัทและโรงงานที่มีความต้องการในการขนย้าย

สภาวะการแข่งขัน

คู่แข่งในการให้บริการขนย้ายทั้งในประเทศและต่างประเทศ ได้แก่ บริษัท Asian Tigers Mobility Thailand, AGS International Movers, Crown Relocations เป็นต้น ทั้งนี้ คู่แข่งขันแต่ละรายมีกลุ่มเป้าหมายที่แตกต่างกัน บางรายอาจเน้นให้บริการในการขนย้ายในประเทศเป็นหลัก ขณะที่บริษัทฯ เน้นให้บริการองค์กรระหว่างประเทศ เช่น สถานทูต เป็นต้น รวมทั้ง มีการขยายการบริการไปยังการขนย้ายประเภทอื่น เช่น สำนักงาน และการจัดการแสดง เป็นต้น

ธุรกิจให้บริการจัดการเอกสารและข้อมูล

กลุ่มบริษัทให้บริการรับฝากเอกสารอย่างครบวงจรภายใต้การดำเนินงานของบริษัท ดาต้าเซฟ จำกัด โดยบริษัทฯ มีรายได้จากการให้บริการรับฝากเอกสาร (Document Storage Service) ในรูปแบบจัดเก็บรายกล่อง รายแฟ้ม หรือจัดเก็บบนคลาวด์ (Cloud) ซึ่งเป็นบริการใหม่ล่าสุด และการให้บริการจัดการเอกสาร (Handling) เช่น บริการรับฝากสื่ออิเล็กทรอนิกส์ (Electronics Media Storage Service) บริการสแกนเอกสาร (Document Scanning Service) บริการบรรจุเอกสารและจัดทำทะเบียน (Packing & Filling Service) บริการทำลายเอกสาร (Document Destroy Service) บริการขนส่งเอกสาร และบริการจัดการเอกสารในสถานที่ของลูกค้าเอง โดยทีมงานผู้เชี่ยวชาญจากดาต้าเซฟ (On Site Service) เป็นต้น โดยระหว่างปี 2560 ถึง 2561 กลุ่มบริษัท





มีรายได้เฉลี่ยจากการให้บริการจัดการเอกสารและข้อมูลประมาณ ร้อยละ 3.1 – 4.2 ของรายได้จากการให้เช่าและบริการของบริษัทฯ

ลักษณะลูกค้าและกลุ่มลูกค้าเป้าหมาย

กลุ่มลูกค้าเป้าหมายที่บริษัทฯ ให้บริการจัดการเอกสารและข้อมูล ได้แก่ สำนักงานที่มีเอกสารจำนวนมากที่ต้องการลดภาระในการจัดการเอกสาร และข้อมูล เช่น บริษัทตรวจสอบบัญชี ธนาคาร บริษัทประกันภัย

สถานะการแข่งขัน

ธุรกิจการให้บริการจัดเก็บเอกสารและข้อมูลมีการแข่งขันที่ไม่รุนแรงมากนัก เนื่องจากเป็นธุรกิจที่มีผู้ประกอบการน้อยราย คู่แข่งในการให้บริการรับฝากเอกสารอย่างครบวงจร ได้แก่ บริษัท รีคอล เอ็นเตอร์ไพรส์ (ประเทศไทย) จำกัด บริษัท กรุงเทพคลังเอกสารจำกัด และบริษัท ทรัพย์ศรีไทย จำกัด (มหาชน) เป็นต้น

ธุรกิจอาหาร

ธุรกิจอาหารและธุรกิจที่เกี่ยวข้องเนื่องขยายตัวต่อเนื่องจากไลฟ์สไตล์ที่เปลี่ยนไปของผู้บริโภค ทั้งในประเทศและภูมิภาคอาเซียน บริษัทฯ เห็นโอกาสในการขยายบริการ ตั้งเป้าหมายสู่การเป็นผู้ให้บริการซัพพลายเชนสำหรับอุตสาหกรรมอาหารในภูมิภาคอาเซียน (Regional Food Supply Chain Service) เพื่อสร้างความได้เปรียบเชิงการแข่งขันและช่วยลดความเสี่ยงด้วยการมีฐานสินค้าอยู่ในมือ จากเดิมที่ให้บริการรับฝากสินค้าแช่เย็นแช่แข็งและขนส่งเป็นหลัก ครอบคลุมตั้งแต่กระบวนการจัดซื้อจัดหาวัตถุดิบสำหรับลูกค้า กระบวนการแปรรูปและการผลิต การจัดเก็บสินค้า การขนส่งกระจายสินค้า รวมไปถึงเป็นตัวแทนการนำเข้าส่งออกสินค้าเกี่ยวกับอาหาร (Brand Representative) เป็นต้น โดยตกลงเซ็นสัญญาซื้อขายหุ้นกับ CSLF ซึ่งเป็นบริษัทฯ ในประเทศไต้หวัน ที่ดำเนินธุรกิจให้บริการด้านอาหาร (Food Service) มีความแข็งแกร่งด้านการทำ food service จากฐานซัพพลายเออร์อาหารที่มีอยู่ทั่วโลก สามารถขยายตลาดสำหรับฐานลูกค้าทั้งในไทยและอาเซียน โดยกลุ่มธุรกิจอาหารสามารถใช้คลังห้องเย็นที่บริษัทฯ มีปัจจุบันในภูมิภาคอาเซียน เพื่อเป็นฮับในการกระจายสินค้า

ธุรกิจอื่นๆ

ธุรกิจให้เช่าอาคารสำนักงานและคลังสินค้า

กลุ่มบริษัทให้บริการให้เช่าในอาคารสำนักงานและคลังสินค้าภายใต้การดำเนินงานของบริษัท เบญจพรแลนด์ จำกัด (BJL) และ บริษัท เจดับเบิลยูดี แปะซิฟิค แลนด์ (JPLAND) ผู้เช่าส่วนใหญ่ของ BJL เป็นบริษัทฯ และบริษัทย่อย ทั้งนี้ ที่ดิน อาคารสำนักงาน และคลังสินค้าของ BJL ตั้งอยู่ที่ถนนกรุงเทพกรีฑา กรุงเทพฯ ถนนสามวา กรุงเทพฯ ถนนสุขุมวิท กรุงเทพฯ จังหวัดฉะเชิงเทรา และพื้นที่ท่าเรือแหลมฉบัง จังหวัดชลบุรี ขณะที่ JPLAND ให้บริการคลังสินค้าเพื่อให้บริการลูกค้านอกเช่า ทั้งนี้ ที่ดิน อาคารสำนักงาน และคลังสินค้าของ JPLAND ตั้งอยู่ที่ถนนบางนา-ตราด จังหวัดสมุทรปราการ

ธุรกิจให้บริการพัฒนาระบบเทคโนโลยีสารสนเทศ

กลุ่มบริษัทให้บริการพัฒนาระบบเทคโนโลยีสารสนเทศให้กับกลุ่มบริษัท และบุคคลภายนอก ภายใต้การดำเนินงานของ บริษัท ไดนามิค ไอที โซลูชั่นส์ จำกัด (DITS) ระบบที่ DITS ได้พัฒนาให้กับกลุ่มบริษัท และบุคคลภายนอก และสร้างรายได้ให้กับ DITS ได้แก่ ระบบ WMS ระบบ CCMS ระบบ TMS และระบบ AYMS

ธุรกิจให้บริการจัดเก็บสินค้าส่วนตัว

กลุ่มบริษัทให้บริการให้เช่าพื้นที่เก็บของใช้ส่วนตัว (Self-Storage) ภายใต้การดำเนินงานของ บริษัท เจดับเบิลยูดี สโตร์ อีท จำกัด โดยระหว่างปี 2561-2562 เปิดให้บริการทั้งหมด 4 สาขา อันได้แก่ สาขาศรีกรีฑา สาขาสยาม สาขาเทียมร่วมมิตร และสาขารามอินทรา



นโยบายการแบ่งปันและการให้บริการของบริษัท

ยุทธศาสตร์ในการแข่งขันของกลุ่มบริษัทสามารถสรุปได้ดังนี้

การเป็นผู้ให้บริการด้านโลจิสติกส์อย่างครบวงจร (Integrated Logistics Service)

บริษัทฯ มุ่งเน้นการพัฒนาศักยภาพของกลุ่มบริษัท เพื่อก้าวเป็นผู้ให้บริการด้านโลจิสติกส์อย่างครบวงจรในภูมิภาคอาเซียน ตั้งแต่การให้บริการบริหารและรับฝากสินค้าที่ครอบคลุมสินค้าหลายประเภท กล่าวคือ สินค้าทั่วไป สินค้าอันตราย รถยนต์ สินค้าควบคุมอุณหภูมิแช่เย็นและแช่แข็ง และเอกสาร บริการขนส่งและกระจายสินค้า บริการขนย้ายบ้านและสำนักงาน และบริการอื่นๆในกลุ่มเพื่อสนับสนุนการให้บริการโลจิสติกส์แบบครบวงจร ช่วยเพิ่มประสิทธิภาพในการบริหารต้นทุนด้านโลจิสติกส์ให้กับลูกค้า

การใช้เทคโนโลยีที่ทันสมัยในการบริหารจัดการ

บริษัทฯ เชื่อว่าประสิทธิภาพในการบริหารจัดการสินค้าเป็นปัจจัยสำคัญในการดำเนินธุรกิจด้านโลจิสติกส์ บริษัทฯ จึงได้นำระบบเทคโนโลยีสารสนเทศเข้ามาใช้ในการบริหารจัดการคลังสินค้าและการขนส่ง และรับฝากข้อมูลของกลุ่มบริษัท ซึ่งช่วยเพิ่มความรวดเร็วในการให้บริการ ลดความผิดพลาดในกระบวนการจัดการภายในคลังสินค้าและการขนส่ง ลดขั้นตอนในการดำเนินงาน ลดต้นทุนในการบริหารสินค้า และลดการพึ่งพิงทรัพยากรบุคคลอีกด้วย ซึ่งสามารถสร้างความพึงพอใจสูงสุดให้แก่ลูกค้าได้

ความได้เปรียบจากทำเลที่ตั้ง

กลยุทธ์ทางด้านทำเลที่ตั้งเป็นหนึ่งในกลยุทธ์ที่บริษัทฯ ให้ความสำคัญเป็นลำดับต้นๆ บริษัทฯ จึงเลือกสถานที่ตั้งคลังสินค้าที่ใกล้แหล่งเส้นทางคมนาคมและระบบสาธารณูปโภคที่สำคัญ เช่น อยู่ใกล้แหล่งโรงงานผลิตสินค้า และศูนย์กระจายสินค้า ทั้งนี้ กลุ่มบริษัทมีคลังสินค้าตั้งอยู่บนเขตพื้นที่ท่าเรือแหลมฉบัง จังหวัดชลบุรี ถนนบางนา-ตราด กิโลเมตรที่ 19 จังหวัดสมุทรปราการ ถนนสุวินทวงศ์ จังหวัดฉะเชิงเทรา พื้นที่เขตมหาชัย จังหวัดสมุทรสาคร ถนนสามวา และถนนกรุงเทพกรีฑา กรุงเทพฯ ซึ่งเป็นพื้นที่ที่มีข้อได้เปรียบดังต่อไปนี้

ท่าเรือแหลมฉบัง จังหวัดชลบุรี

พื้นที่คลังสินค้าส่วนใหญ่ของบริษัทฯ ประมาณร้อยละ 55 ของพื้นที่คลังสินค้าทั้งหมดของบริษัทฯ ตั้งอยู่ที่เขตพื้นที่ท่าเรือแหลมฉบังซึ่งเป็นท่าเรือมีโครงสร้างพื้นฐานและสิ่งอำนวยความสะดวกที่ทันสมัย เป็นไปตามมาตรฐานสากล สามารถรองรับเรือสินค้าขนาดใหญ่ที่สุด (Post Panamax) และเป็นท่าเรือที่มีสินค้าเข้าออกมากที่สุดในประเทศไทย โดยในปี 2560 ท่าเรือแหลมฉบังมีสินค้าเข้าออกสูงถึง 7.78 ล้านตัน ซึ่งคิดเป็นประมาณร้อยละ 84 ของสินค้าที่เข้าออกทั้งหมดในประเทศไทยในปี 2560 (ที่มา: การท่าเรือแห่งประเทศไทย)

บางนา-ตราด กิโลเมตรที่ 19 จังหวัดสมุทรปราการ

พื้นที่คลังสินค้าประมาณร้อยละ 10 ของพื้นที่คลังสินค้าทั้งหมดของบริษัทฯ อยู่บนถนนบางนา-ตราด กิโลเมตรที่ 19 ซึ่งใกล้โรงงานประกอบรถยนต์ของลูกค้า โดยพื้นที่ส่วนใหญ่เป็นพื้นที่เพื่อรับฝากรถยนต์ และพื้นที่คลังสินค้าควบคุมอุณหภูมิสำหรับสินค้าควบคุมอุณหภูมิแช่เย็นและแช่แข็ง ซึ่งเป็นพื้นที่ที่มีเส้นทางคมนาคมและระบบสาธารณูปโภคที่สะดวก และอยู่ไม่ไกลจากศูนย์กระจายสินค้าที่สำคัญ กล่าวคือ นิคมอุตสาหกรรม ท่าเรือ และท่าอากาศยานนานาชาติสุวรรณภูมิ

สุวินทวงศ์ จังหวัดฉะเชิงเทรา

พื้นที่คลังสินค้าประมาณร้อยละ 10 ของพื้นที่คลังสินค้าทั้งหมดของบริษัทฯ อยู่ในเขตพื้นที่สุวินทวงศ์ ซึ่งเป็นคลังสินค้าเพื่อรับฝากเอกสารและคลังสินค้าเพื่อรับฝากสินค้าควบคุมอุณหภูมิแช่เย็นและแช่แข็ง ซึ่งบริษัทฯ ถือเป็นบริษัทแรกที่มีคลังสินค้าสำหรับสินค้าควบคุมอุณหภูมิแช่เย็นและแช่แข็งบนถนนสุวินทวงศ์ นอกจากนี้ คลังสินค้าบนถนนสุวินทวงศ์ของบริษัทฯ ตั้งอยู่ไม่ไกลจากเขตนิคมอุตสาหกรรมลาดกระบัง และสถานีบรรจุและแยกสินค้ากล่อง (ICD) ลาดกระบัง

ถนนสามวา กรุงเทพฯ

พื้นที่คลังสินค้าประมาณร้อยละ 10 ของพื้นที่คลังสินค้าทั้งหมดของบริษัทฯ อยู่บนถนนสามวา ซึ่งตั้งอยู่ใกล้นิคมอุตสาหกรรมบางชัน และถนนวงแหวนตะวันออก ซึ่งส่วนใหญ่เป็นคลังสินค้าเพื่อรับฝากสินค้ารายวัน เหมาะสำหรับส่งสินค้าเข้ากรุงเทพฯ

มหาชัย จังหวัดสมุทรสาคร

พื้นที่คลังสินค้าประมาณร้อยละ 13 ของพื้นที่คลังสินค้าทั้งหมดของบริษัทฯ อยู่ในพื้นที่มหาชัย ซึ่งเป็นพื้นที่ที่อยู่ใกล้แหล่งสินค้าควบคุมอุณหภูมิแช่เย็นและแช่แข็งที่สำคัญ กล่าวคือ แหล่งเรือประมง และโรงงานผลิตอาหาร ซึ่งเป็นลูกค้าสำคัญของบริษัทฯ

ถนนกรุงเทพกรีฑา กรุงเทพฯ

พื้นที่คลังสินค้าประมาณร้อยละ 2 ของพื้นที่คลังสินค้าทั้งหมดของบริษัทฯ อยู่บนถนนกรุงเทพกรีฑา ซึ่งส่วนใหญ่ใช้รับฝากสินค้าที่รอการขนย้ายสำหรับลูกค้าที่ใช้บริการขนย้ายไปประเทศและต่างประเทศ ทั้งนี้ ถนนกรุงเทพกรีฑาอยู่ไม่ไกลจากท่าอากาศยานสุวรรณภูมิ และท่าเรือที่สำคัญของประเทศไทยซึ่งสะดวกต่อการขนย้ายสิ่งของระหว่างต่างประเทศ

ศูนย์กลางในการบริหารจัดการสินค้าให้กับลูกค้า (Order Fulfillment Center)

บริการที่ครบวงจรของบริษัทฯ ช่วยลดขั้นตอนในการทำงานและเพิ่มประสิทธิภาพในการบริหารต้นทุนด้านโลจิสติกส์ให้กับลูกค้า โดยบริษัทฯ จะเป็นผู้ดูแลสินค้าระหว่างที่สินค้ารับฝากอยู่ในคลังสินค้าของบริษัทฯ ตั้งแต่การรับส่งสินค้า การบรรจุหีบห่อ การเคลื่อนย้าย การคัดแยกสินค้า การรับฝากข้อมูลสินค้าในระบบออนไลน์ ดังนั้น ผู้ใช้บริการรับฝากสินค้าของบริษัทฯ มีหน้าที่ในการดูแลเฉพาะการเก็บเงิน เท่านั้น ซึ่งช่วยลดภาระในการดูแลสินค้าให้กับผู้ใช้บริการรับฝากสินค้าของบริษัทฯ เป็นอย่างมาก อีกทั้งบริการดังกล่าว เช่น บริการคัดแยกสินค้าตามคุณสมบัติที่

ลูกค้าหรือผู้บริโภคต้องการ บริการจัดผลิตภัณฑ์ในหีบห่อใหม่ (Re-packaging) ช่วยเพิ่มมูลค่าให้กับสินค้า ("Value added service") ของผู้ใช้บริการรับฝากสินค้าของบริษัทฯ อีกด้วย

มาตรฐานในการให้บริการ

กลุ่มบริษัทมุ่งเน้นในการพัฒนาคุณภาพการให้บริการ เพื่อสร้างความพึงพอใจสูงสุดให้กับกลุ่มลูกค้า และเพิ่มศักยภาพในการแข่งขัน และจัดหาลูกค้าของกลุ่มบริษัท ซึ่งทำให้กลุ่มบริษัทผ่านการรับรองมาตรฐานจากองค์การมาตรฐานสากล และได้รับรางวัลจากทั้งภาครัฐและเอกชนมากมาย ดังต่อไปนี้

- **2545**
JVK
ISO 9001:2008
จาก MASCI Management System Certification Institute (Thailand)
- **2547**
บริษัทฯ
ISO 9001:2000
จาก บริษัท นีโอโล กรุ๊ป (ประเทศไทย) จำกัด
- **2547-2549**
บริษัทฯ
Contractor EH&S Performance
จากกลุ่มบริษัท SCG-DOW
- **2548**
JVK
FIDI Accredited International Move Standard (FAIM) จาก FIDI
- **2551**
บริษัทฯ
100% Stock Accuracy Award 2009
จากบริษัท ดับโก้ โลจิสติกส์ (ไทยแลนด์) จำกัด
- **DTS**
ISO 9001:2008
จาก บริษัท นีโอโล กรุ๊ป (ประเทศไทย) จำกัด
- **2552**
บริษัทฯ
100% Stock Accuracy Award 2009
จากบริษัท ดับโก้ โลจิสติกส์ (ไทยแลนด์) จำกัด
- **2553**
บริษัทฯ
ใบรับรองเป็นสมาชิกกระบวนการจัดการ
ป้องกันและรักษาความปลอดภัยจากการก่อ
การร้าย (Custom-Trade Partnership
Against Terrorism: C-TPAT)
- **ATL**
ISO 9001:2008
จาก บริษัท นีโอโล กรุ๊ป (ประเทศไทย) จำกัด
- **PCS**
ISO 9001:2008 จาก อินเตอร์เทค กรุ๊ป

- **2554**
ATL
Best Performance Achievement:
Yard Operation and Management
จาก บริษัท นิสสัน มอเตอร์ (ประเทศไทย) จำกัด
- **บริษัทฯ**
Export Logistics Model Award (ELMA) 2011
จากกรมส่งเสริมการค้าระหว่างประเทศ
- **2555**
บริษัทฯ ATL และ JTS
▶ Export Logistics Model Award (ELMA) 2012 จากกรมส่งเสริมการค้าระหว่างประเทศ
- ▶ Prime Minister's Export Award (PM) 2012 จากกรมส่งเสริมการค้าระหว่างประเทศ
- ▶ ISO 14001:2004 จาก บริษัท นีโอโล กรุ๊ป (ประเทศไทย)
- ▶ OHSAS 18000:2007 จาก บริษัท นีโอโล กรุ๊ป (ประเทศไทย) จำกัด

- **2556**
บริษัทฯ
ผ่านการยกระดับการบริหารจัดการธุรกิจ
ตามเกณฑ์มาตรฐานคุณภาพธุรกิจโลจิสติกส์
- **ATL และ JTS**
ภายใต้โครงการยกระดับมาตรฐานคุณภาพ
และสร้างเครือข่ายด้านการตลาดธุรกิจให้บริการ
โลจิสติกส์ จากกรมพัฒนาธุรกิจการค้า
กระทรวงพาณิชย์

- **2557**
JKP
ISO 14001:2004 จาก บริษัท นีโอโล กรุ๊ป (ประเทศไทย) จำกัด
- **JPAC**
ISO 9001:2008 จาก อินเตอร์เทค กรุ๊ป

- **2558**
JKP
ISO 9001:2008 จาก อินเตอร์เทค กรุ๊ป

- **2559**
บริษัทฯ
▶ Thailand Excellence Award 2015 จาก Frost & Sullivan
- ▶ รางวัลประกาศเกียรติคุณจรรยาบรรณดีเด่น
หอการค้าไทย ประจำปี 2559
- **JTS**
▶ Thailand Energy Awards
จากกรมพัฒนาพลังงานทดแทนและ
อนุรักษ์พลังงาน กระทรวงพลังงาน
- ▶ ISO 9001:2015, ISO 14001:2014,
OHSAS 18001:2007, C-TPAT
- **JWDP**
หนังสือรับรองมาตรฐานด้านสุขอนามัย
ประเภทการรับรองห้องเย็นรับฝาก
จากกรมประมงกระทรวงเกษตรและสหกรณ์
- **JKP**
ได้รับการรับรองมาตรฐาน ห้องเย็นระดับ
5 ดาว จากกรมการค้าภายใน
- **PCS**
อุตสาหกรรมสีเขียวระดับ 3 จาก
กระทรวงอุตสาหกรรม
- **2560**
บริษัทฯ
▶ รางวัลองค์กรนวัตกรรมยอดเยี่ยม
ประจำปี 2560
- ▶ รางวัล Cold Chain Logistics Service
Provider of the Year Frost & Sullivan
- **DITS**
รางวัล Logistics IT Solution Provider
of the Year จาก Frost & Sullivan
- **2561**
บริษัทฯ
▶ รางวัล Thailand Sustainability
Investment 2018
- **2562**
บริษัทฯ
▶ รางวัล Thailand Sustainability
Investment 2019
- ▶ รางวัล Outstanding Investor
Relations Awards 2019
- **JKP**
▶ Export Logistics Model Award
(ELMA) 2019 จากกรมส่งเสริมการค้าระหว่าง
ประเทศ

ความเป็นพันธมิตรกับบริษัทบริหารจัดการขนส่งสินค้าระหว่างประเทศ (Freight Forwarding)

กลุ่มบริษัทเป็นพันธมิตรที่ดีกับบริษัทบริหารจัดการขนส่งสินค้าระหว่างประเทศ (Freight Forwarding) ทำให้กลุ่มบริษัทได้รับความไว้วางใจจากบริษัทที่ทำธุรกิจ Freight Forwarder ขึ้นนำหลายราย เช่น บริษัท คูเนท์ พลัส นาเกล จำกัด, บริษัท ดีเอสแอล โกลเบลล์ พอร์เวิร์ดดิ้ง จำกัด, บริษัท พาแนลพินา เวิลด์ ทราฟสปอร์ต (ประเทศไทย) จำกัด, บริษัท ดับโก้ โลจิสติกส์ (ไทยแลนด์) จำกัด, บริษัท ฮิตาชิ ทราฟสปอร์ต ซิสเต็ม (ประเทศไทย) จำกัด ในการเป็นผู้ให้บริการรับฝากและบริหารสินค้าให้กับบริษัทดังกล่าว ซึ่งส่วนใหญ่เป็นบริษัทข้ามชาติที่มีทรัพย์สินของตนเอง สำหรับการให้บริการรับฝากและบริหารสินค้าในประเทศในปริมาณที่จำกัด ส่งผลให้บริษัทดังกล่าวมีความต้องการจ้างบริษัทในประเทศที่มีทรัพย์สิน และได้มาตรฐานในการให้บริการรับฝากและบริหารสินค้าที่ต้องการรับฝาก

ปัจจัยความเสี่ยง

ความเสี่ยงในการประกอบธุรกิจของบริษัท โดยรวม

ความเสี่ยงจากการแข่งขันในอุตสาหกรรม

บริษัทฯ ประกอบธุรกิจให้บริการด้านโลจิสติกส์ทั้งในส่วนคลังสินค้า และการขนส่ง ปัจจุบันมีผู้ให้บริการในลักษณะใกล้เคียงหรือเหมือนกับบริษัทฯ ดังนั้น หากมีการแข่งขันที่รุนแรงมากขึ้นหรือมีผู้ประกอบการรายใหม่เข้ามา อาจทำให้มีผลกระทบต่อผลการดำเนินงานของบริษัทฯ ได้ ซึ่งการแข่งขันอาจทำให้บริษัทฯ มีลูกค้าน้อยลง หรืออาจทำให้บริษัทฯ ต้องลดราคาสำหรับการให้บริการของบริษัทฯ ซึ่งอาจมีผลทำให้รายได้ของบริษัทฯ ลดลง และอาจมีผลกระทบทำให้กำไรของบริษัทฯ ลดลงด้วย บริษัทฯ มีการตอบสนองต่อความเสี่ยงดังกล่าวดังนี้

- ยกระดับความสามารถของการให้บริการต่างๆ ให้เป็นไปตามมาตรฐานสากล ดังจะเห็นได้ว่าบริษัทฯ ได้รับมาตรฐานและรางวัลต่างๆ เป็นจำนวนมาก ซึ่งทางบริษัทฯ มองว่ามาตรฐานและรางวัลต่างๆ ทำให้บริษัทฯ มีความได้เปรียบในการเสนองานให้กับลูกค้า และเพิ่มความสามารถในการแข่งขันกับคู่แข่งที่มาจากต่างประเทศ
- มีการพัฒนาระบบเทคโนโลยีสารสนเทศเป็นของตนเองเพื่อให้บริษัทฯ สามารถปรับปรุงและนำเสนอบริการให้กับลูกค้าได้ตามต้องการ รวมทั้งลดค่าใช้จ่ายและเพิ่มความรวดเร็วในการตอบสนองงานแก่ลูกค้า

ความเสี่ยงในการจัดหาลูกค้า

บริษัทฯ มีต้นทุนคงที่ในการให้บริการต่างๆ ไม่ว่าจะเป็นคลังสินค้าสำหรับสินค้าทั่วไป คลังสินค้าควบคุมอุณหภูมิแช่เย็นและแช่แข็ง พื้นที่จอดพักรถยนต์ (Automotive Yard) เช่น ต้นทุนค่าเสื่อมราคาของคลังสินค้า และอุปกรณ์ ต้นทุนค่าเช่าที่ดิน และต้นทุนดอกเบี้ย เป็นต้น หากบริษัทฯ ไม่สามารถจัดหาลูกค้าให้มาใช้บริการของบริษัทฯ ได้ตามเป้าหมายที่วางไว้ อาจมีผลกระทบทำให้บริษัทฯ มีกำไรน้อยลง และอาจทำให้สภาพคล่องของบริษัทฯ ลดน้อยลงด้วย

เพื่อลดความเสี่ยงดังกล่าว ในการลงทุนแต่ละครั้งก่อนการก่อสร้างหรือสั่งซื้อเครื่องจักรและรถยนต์เพื่อให้บริการในการขนส่ง บริษัทฯ จะทำการสอบถามความต้องการของลูกค้าในการใช้บริการดังกล่าวก่อน หรือในกรณีที่สามารทำได้บริษัทฯ อาจลงนามในสัญญากับลูกค้ารายสำคัญก่อนการก่อสร้างหรือสั่งซื้อเครื่องจักรและอุปกรณ์เพื่อให้แน่ใจว่าบริษัทฯ จะสามารถจัดหาลูกค้าได้อย่างพอเพียง ในบางโอกาส บริษัทฯ อาจพิจารณาดำเนินโครงการโดยเช่าคลังสินค้าจากผู้อื่น หรือใช้วิธีการจัดหาบริการจากผู้ให้บริการรายอื่นแก่ลูกค้าเพื่อลดจำนวนเงินลงทุนที่บริษัทฯ จะต้องใช้ในการขยายกิจการและลดความเสี่ยงจากการลงทุนดังกล่าว

ความเสี่ยงในการจัดหาผู้ค้า

บริษัทฯ ประเมินความเสี่ยงของผู้ค้าโดยคำนึงถึงผลกระทบด้านสิ่งแวดล้อม สังคม และการกำกับดูแลกิจการของผู้ค้าจากการวิเคราะห์ความสำคัญของผู้ค้า ประกอบด้วย 4 ขั้นตอน ได้แก่

- การวิเคราะห์การใช้จ่าย (Spending Analysis) ครอบคลุมการจัดซื้อและจัดหาทุกประเภท การใช้จ่ายของผู้ค้าทุกราย ที่มียอดการใช้จ่ายสูง (Top Vendor)
- การประเมินความเสี่ยงของการดำเนินงานด้านสิ่งแวดล้อม สังคม และการกำกับดูแลกิจการของผู้ค้า มุ่งเน้นการระบุความเสี่ยงต่อความยั่งยืนขององค์กรในกระบวนการจัดซื้อจัดจ้าง เช่น การใช้แรงงานเด็กแรงงานบังคับ หรือไม่ซื้อสารเคมีที่มีส่วนผสมของสารต้องห้าม เป็นต้น
- การวิเคราะห์ความสำคัญของผู้ค้า (Critical Analysis) ซึ่งมีหลักเกณฑ์ในการวิเคราะห์ ดังนี้
 - บริษัทฯ มียอดค่าใช้จ่ายบริการผ่านผู้ค้าสูง
 - ส่วนประกอบหรือบริการที่สำคัญต่อการให้บริการของบริษัทฯ
 - ไม่สามารถหาผู้ให้บริการเจ้าอื่นทดแทนได้ สินค้าทดแทนยาก
 - มีสถานะหรือความสัมพันธ์พิเศษกับบริษัทฯ เช่น เป็นบริษัทแม่

- การจัดทำมาตรการเพื่อลดผลกระทบที่อาจเกิดขึ้นจากผู้ค้า (Mitigation Measures) พิจารณาจากผลการประเมินความเสี่ยงและการวิเคราะห์ความสำคัญของผู้ค้า เพื่อช่วยให้บริษัทฯ มีความพร้อมในการรับมือกับผู้ค้าที่มีความเสี่ยงและความสำคัญสูง โดยมีมาตรการหลักๆ ดังนี้

- ผู้ค้าหลัก (Critical Supplier) หมายถึง ผู้ค้าที่มียอดการใช้จ่ายสูงและมีความเสี่ยงในระดับสูงมากหรือสูง สินค้าทดแทนยาก และอยู่ในกลุ่มของชิ้นส่วนหรืออุปกรณ์ที่สำคัญ โดยจะถือว่าผู้ค้าเหล่านี้จัดอยู่ในกลุ่มที่มีความเสี่ยงสูง ที่จะต้องได้รับการตรวจสอบทุกปี มีการเยี่ยมชมพื้นที่และสัมภาษณ์ผู้จัดการและพนักงาน ทั้งนี้ผู้ค้าดังกล่าวต้องกำหนดแผนและแนวทางการแก้ไขเพื่อลดความเสี่ยงและความรุนแรงที่อาจเกิดขึ้น รวมทั้งต้องมีแผนการตรวจสอบเพื่อการดำเนินการตามแนวทางการปฏิบัติอย่างยั่งยืนของผู้ค้าบริษัทฯ เพื่อให้มั่นใจว่าสามารถบริหารจัดการความเสี่ยงให้อยู่ในระดับที่ไม่เกิดผลกระทบต่อธุรกิจ ชุมชน และสิ่งแวดล้อม
- ผู้ค้ารอง (Non-Critical Supplier) หมายถึง ผู้ค้าที่มียอดการใช้จ่ายปานกลางหรือต่ำและความเสี่ยงอยู่ในระดับปานกลางหรือต่ำ จะต้องผ่านการประเมินผู้ค้า (Supplier Evaluation) หรือการตรวจสอบการปฏิบัติงานตามแนวทางการปฏิบัติอย่างยั่งยืนของผู้ค้าและผ่านการประเมินจากหน่วยงานที่เกี่ยวข้องได้แก่ หน่วยงานด้านความปลอดภัย หน่วยงานผู้ใช้งาน เป็นต้น

ความเสี่ยงจากความผันผวนของสภาวะเศรษฐกิจ อาจส่งผลกระทบต่อผลการดำเนินงานของบริษัทฯ

บริษัทฯ มีต้นทุนคงที่ในการให้บริการต่างๆ ไม่ว่าจะเป็นคลังสินค้า สำหรับสินค้าทั่วไป คลังสินค้าควบคุมอุณหภูมิแช่เย็นและแช่แข็ง พื้นที่จอดรถยนต์ (Automotive Yard) เช่น ต้นทุนค่าเสื่อมราคาของคลังสินค้า และอุปกรณ์ ต้นทุนค่าเช่าที่ดิน และต้นทุนดอกเบี้ย เป็นต้น หากบริษัทฯ ไม่สามารถจัดหาลูกค้าให้มาใช้บริการของบริษัทฯ ได้ตามเป้าหมายที่วางไว้ อาจมีผลกระทบทำให้บริษัทฯ มีกำไรน้อยลง และอาจทำให้สภาพคล่องของบริษัทฯ ลดน้อยลงด้วย

เพื่อลดความเสี่ยงดังกล่าว ในการลงทุนแต่ละครั้งก่อนการก่อสร้างหรือสั่งซื้อเครื่องจักรและรถยนต์เพื่อให้บริการในการขนส่ง บริษัทฯ จะทำการสอบถามความต้องการของลูกค้าในการใช้บริการดังกล่าวก่อน หรือในกรณีที่สามารถทำได้ บริษัทฯ อาจลงนามในสัญญาับลูกค้ารายสำคัญก่อนการก่อสร้างหรือสั่งซื้อเครื่องจักรและอุปกรณ์เพื่อให้แน่ใจว่าบริษัทฯ จะสามารถจัดหาลูกค้าได้อย่างพอเพียง ในบางโอกาสบริษัทฯ อาจพิจารณาดำเนินโครงการโดยเช่าคลังสินค้าจากผู้อื่น หรือใช้วิธีการจัดหาบริการจากผู้ให้บริการรายอื่นแก่ลูกค้าเพื่อลดจำนวนเงินลงทุนที่บริษัทฯ จะต้องใช้ในการขยายกิจการและลดความเสี่ยงจากการลงทุนดังกล่าว

ความเสี่ยงจากการที่ลูกค้าของบริษัทฯ ไม่ต่อสัญญาใช้บริการกับบริษัทฯ

รายได้ของบริษัทฯ ประมาณร้อยละ 25.00 มาจากลูกค้าของบริษัทฯ ที่ทำสัญญากับบริษัทฯ เป็นระยะเวลา 1 ปีหรือมากกว่า หากลูกค้าเหล่านี้ ไม่ต่อสัญญาเมื่อสัญญาการให้บริการหมดอายุ อาจทำให้บริษัทฯ สูญเสียรายได้และทำให้กำไรของบริษัทฯ ลดลง บริษัทฯ ตระหนักถึงความเสี่ยงในเรื่องดังกล่าวเป็นอย่างดี บริษัทฯ จึงมุ่งเน้นในการให้บริการที่ดีเพื่อสร้างความพึงพอใจให้กับลูกค้า เพื่อให้ลูกค้าต่อสัญญากับบริษัทฯ เมื่อสัญญาการให้บริการหมดอายุ นอกจากนี้ บริษัทฯ ได้ให้ฝ่ายขายของบริษัทฯ ทำการหาลูกค้าเพิ่มเติมตลอดเวลาเพื่อทดแทนลูกค้ารายเดิมในกรณีที่ลูกค้ารายอื่นๆ ตัดสินใจไม่ต่อสัญญาบริการกับบริษัทฯ

ความเสี่ยงจากความผันผวนของอัตราดอกเบี้ย

การดำเนินธุรกิจของกลุ่มบริษัทต้องใช้เงินลงทุนสูง โดยกลุ่มบริษัทมียอดเงินกู้ที่ยังไม่ครบกำหนดใน 1 ปีจากสถาบันการเงิน ณ วันที่ 31 ธันวาคม 2561 จำนวน 352.6 ล้านบาท และ ณ วันที่ 31 ธันวาคม 2562 จำนวน 572.1 ล้านบาท ซึ่งเงินกู้ยืมส่วนใหญ่มีอัตราดอกเบี้ยแบบลอยตัว (Floating interest rate) ดังนั้นหากอัตราดอกเบี้ยในตลาดปรับตัวสูงขึ้น กลุ่มบริษัทฯ ก็จะมีภาระในการจ่ายดอกเบี้ยที่สูงขึ้นซึ่งจะมีผลกระทบทำให้กำไรของกลุ่มบริษัทฯ ลดลง

อย่างไรก็ตาม อัตราดอกเบี้ยเงินกู้ของกลุ่มบริษัทฯ ที่กู้ยืมจากสถาบันการเงินส่วนใหญ่ในปัจจุบันอยู่ในอัตราไม่เกินกว่าอัตราดอกเบี้ยเงินกู้สำหรับลูกค้าชั้นดี (Minimum Lending Rate หรือ MLR) ของสถาบันการเงินนั้นๆ ประกอบกับการที่แผนการจัดหาเงินทุนเพื่อพัฒนาโครงการฯ ของกลุ่มบริษัท นั้นไม่ได้พึ่งพิงการใช้เงินกู้จากสถาบันทางการเงินเพียงอย่างเดียว แต่กลุ่มบริษัทฯ ยังได้มีนโยบายจัดหาเงินทุนและระดมทุนจากแหล่งเงินทุนอื่นๆ อย่างสมดุล เช่น การร่วมทุนกับผู้ร่วมทุนอื่น การระดมทุนผ่านตลาดหนี้และตลาดทุน

ความเสี่ยงจากนโยบายของรัฐบาลหรือหน่วยงานที่เกี่ยวข้อง

ธุรกิจโลจิสติกส์เป็นธุรกิจที่ได้รับผลกระทบโดยตรงจากนโยบายของรัฐบาลหรือหน่วยงานที่เกี่ยวข้อง ทั้งนี้ นโยบายของรัฐบาลที่อาจส่งผลกระทบต่อผลการดำเนินงานของบริษัทฯ ได้แก่ นโยบายทางด้านภาษี เช่น อัตราภาษีอากรนำเข้าและส่งออกสินค้า นโยบายพัฒนาท่าเรือแหลมฉบัง นโยบายการลงทุนของภาคเอกชนในพื้นที่ท่าเรือแหลมฉบัง นโยบายเกี่ยวกับเขตปลอดอากร ซึ่งหากรัฐบาลหรือหน่วยงานที่เกี่ยวข้องมีการเปลี่ยนแปลงนโยบายไปในทิศทางลบ เช่น เพิ่มอัตราภาษีนำเข้า หรือการปรับลดพื้นที่ลงทุนของภาคเอกชน ยกเลิกสัญญาเช่าในเขตท่าเรือแหลมฉบัง ยกเลิกสัญญาสัมปทาน หรือยกเลิกผลประโยชน์สำหรับเขตปลอดอากร อาจส่งผลกระทบต่อผลตอบแทนต่อฐานะทางการเงิน และผลการดำเนินงานของบริษัทฯ

อย่างไรก็ดี บริษัทฯ มีการเฝ้าติดตามนโยบายของรัฐบาลและหน่วยงานที่เกี่ยวข้องเพื่อปรับแผนการลงทุนให้เหมาะสมกับสถานการณ์ในปัจจุบัน เพื่อลดความเสี่ยงจากการเปลี่ยนแปลงนโยบายของรัฐบาลหรือหน่วยงานที่เกี่ยวข้อง

ความเสี่ยงจากการดำเนินธุรกิจภายใต้สัญญาสัมปทานกับหน่วยงานภาครัฐและการตีความของคู่สัญญา

ในการประกอบธุรกิจ บริษัทฯ ต้องทำสัญญาทั้งกับหน่วยงานของรัฐและเอกชนด้วยกันเป็นจำนวนมาก เช่น สัญญาลงทุน บริหาร และประกอบการคลังสินค้าอันตราย ณ ท่าเรือแหลมฉบังกับการท่าเรือแห่งประเทศไทย สัญญาเช่าที่ดินท่าเรือแหลมฉบัง เป็นต้น ดังนั้น จึงอาจมีความเห็นที่แตกต่างกันในเงื่อนไขข้อความในสัญญาหรือข้อกำหนดในการปฏิบัติตามสัญญา และบริษัทฯ ไม่สามารถรับรองได้ว่า ภาครัฐจะเปลี่ยนแปลงนโยบายการให้สัมปทาน หรือขยายขอบเขตการให้สัมปทาน และบริษัทฯ จะได้เข้าทำสัญญาสัมปทานใหม่สำหรับการขยายขอบเขตการให้บริการหรือไม่ เนื่องจากเป็นการพิจารณาและดุลยพินิจของหน่วยงานของรัฐแต่เพียงฝ่ายเดียว

ในเดือนกันยายน 2559 ที่ผ่านมา การท่าเรือแห่งประเทศไทย (กทท.) ส่งหนังสือเรียกเก็บผลประโยชน์ตอบแทนจากการให้บริการเพิ่มเติม โดยปัจจุบันบริษัทฯ กำลังดำเนินการเจรจากับกทท. เพื่อหาข้อยุติสำหรับการเรียกเก็บครั้งนี้ เนื่องจากค่าธรรมเนียมดังกล่าวกำหนดเพิ่มเติมตามประกาศการท่าเรือในปี 2554 ซึ่งไม่ได้กำหนดอยู่ในสัญญาลงทุนบริหารและประกอบการคลังสินค้าอันตรายปี 2546 และกทท.ไม่เคยเรียกเก็บค่าผลประโยชน์ตอบแทนจากรายได้ค่าธรรมเนียมนี้มาก่อน

แต่อย่างไรก็ตาม บริษัทฯ ตระหนักถึงความเสี่ยงดังกล่าว จึงได้มีการกำกับให้ฝ่ายต่างๆ ของบริษัทฯ ให้ดำเนินการตามสัญญาอย่างเคร่งครัด รวมทั้งมีการเฝ้าติดตามนโยบายของรัฐบาลและหน่วยงานที่เกี่ยวข้อง เพื่อประเมินผลกระทบและลดความเสี่ยงต่อไป

ความเสี่ยงจากความไม่มั่นคงทางการเมือง

ความมั่นคงทางการเมืองเป็นปัจจัยที่มีผลกระทบต่อการลงทุนของภาครัฐ และภาคเอกชน โดยเฉพาะอย่างยิ่งการลงทุนในโครงการที่มีมูลค่าสูงและใช้ระยะเวลานานในการดำเนินโครงการ หากการเมืองภายในประเทศไม่มั่นคง หรือมีเหตุการณ์ความรุนแรง อาจส่งผลกระทบต่อระดับความมั่นใจของนักลงทุน ซึ่งอาจส่งผลให้การลงทุนในประเทศลดลง เศรษฐกิจเกิดการชะลอตัว นอกจากนี้ ความไม่มั่นคงทางการเมืองและการเปลี่ยนอำนาจทางการเมืองอาจส่งผลให้เกิดการเปลี่ยนแปลงในด้านนโยบาย กฎหมาย และ ระเบียบปฏิบัติต่างๆ ของภาครัฐ ซึ่งอาจส่งผลกระทบต่อการดำเนินธุรกิจของบริษัทฯ

ความเสี่ยงจากเสถียรภาพของระบบเทคโนโลยีสารสนเทศ

บริษัทฯ ได้นำระบบเทคโนโลยีสารสนเทศเข้ามาใช้ในการบริหารจัดการคลังสินค้าเพื่อเพิ่มประสิทธิภาพในการดำเนินงาน และลดต้นทุนของกลุ่มบริษัท โดยระบบดังกล่าวครอบคลุมตั้งแต่กระบวนการรับสินค้า จนถึงกระบวนการส่งมอบสินค้าให้กับลูกค้า ดังนั้น หากระบบดังกล่าวมีความผิดพลาดอย่างมีนัยสำคัญ เช่น เกิดการติดไวรัสในระบบ ทำให้ข้อมูลสูญหาย อาจส่งผลกระทบต่อการทำงานและฐานะทางการเงินของบริษัทฯ

อย่างไรก็ดี บริษัทฯ ได้จัดให้มีระบบสำรองข้อมูลที่เพียงพอและมีประสิทธิภาพเพื่อป้องกันความเสียหายของข้อมูล รวมทั้งยังได้จัดจ้างบริษัท ไดมอนด์ไอที โซลูชั่น จำกัด ("DITS") ซึ่งเป็นบริษัทย่อยของบริษัทฯ ในการพัฒนา ซ่อมแซม และบำรุงรักษาระบบเทคโนโลยีสารสนเทศของกลุ่มบริษัทให้มีเสถียรภาพ ทำให้บริษัทฯ สามารถแก้ไขระบบในกรณีที่ระบบเกิดความเสียหายได้อย่างรวดเร็ว

ต้นทุนเงินเดือนและค่าแรงของกลุ่มบริษัท

อาจเพิ่มขึ้นอย่างต่อเนื่อง

ต้นทุนเงินเดือนและค่าแรงคิดเป็นต้นทุนประมาณร้อยละ 17.0 ของต้นทุนในการให้บริการของบริษัทฯ ที่ผ่านมามีอัตราค่าแรงในประเทศไทยมีการปรับเพิ่มขึ้นอย่างต่อเนื่อง บริษัทฯ จึงไม่สามารถรับรองได้ว่า อัตราค่าแรงในประเทศไทยจะไม่เพิ่มขึ้นอีกในอนาคต ซึ่งในช่วง 5 ปีที่ผ่านมา (2557-2561) ต้นทุนค่าแรงของกลุ่มบริษัทมีการปรับเพิ่มขึ้นตามอัตราค่าแรงโดยรวมของประเทศที่เพิ่มขึ้น ทั้งนี้ หากอัตราค่าแรงในประเทศไทยยังมีการปรับเพิ่มขึ้นอย่างต่อเนื่อง จะทำให้ต้นทุนการให้บริการของบริษัทฯ เพิ่มขึ้นตามไปด้วย และกลุ่มบริษัทอาจไม่สามารถผลักภาระต้นทุนที่เพิ่มขึ้นให้กับลูกค้าได้ทั้งหมด ดังนั้น หากต้นทุนค่าแรงของบริษัทฯ ยังคงเพิ่มขึ้นอย่างต่อเนื่อง การดำเนินธุรกิจ โอกาสทางธุรกิจ ฐานะทางการเงิน และผลประกอบการของบริษัทฯ อาจได้รับผลกระทบในทางลบอย่างมีนัยสำคัญ

อย่างไรก็ตาม หากต้นทุนค่าแรงของบริษัทฯ โดยรวมมีการปรับเพิ่มสูงขึ้น บริษัทฯ จะใช้นโยบายควบคุมต้นทุนในส่วนอื่นเพื่อรักษาระดับอัตราค่าให้เป็นไปตามเป้าหมายที่กำหนดไว้ นอกจากนี้ บริษัทฯ ได้นำระบบเทคโนโลยีสารสนเทศเข้ามาใช้ในการบริหารจัดการคลังสินค้า และการขนส่งของกลุ่มบริษัท ซึ่งช่วยลดการพึ่งพิงทรัพยากรบุคคลของกลุ่มบริษัท

บริษัทฯ อาจได้รับผลกระทบจากการสูญเสียสิทธิประโยชน์ทางภาษีที่ได้รับอนุมัติจากสำนักงานคณะกรรมการส่งเสริมการลงทุน ("บีโอไอ")

บริษัทฯ ได้รับสิทธิประโยชน์จากบัตรส่งเสริมการลงทุนที่ได้รับจากคณะกรรมการส่งเสริมการลงทุนในการดำเนินธุรกิจคลังสินค้าเพื่อรับฝากสินค้าควบคุมอุณหภูมิแช่เย็นและแช่แข็ง ซึ่งให้สิทธิประโยชน์กับกลุ่มบริษัทภายใต้เงื่อนไขที่กำหนดไว้เป็นการเฉพาะ ภายใต้ข้อกำหนดและเงื่อนไขการอนุมัติสิทธิประโยชน์ของบีโอไอกำหนดให้บริษัทที่ได้รับบัตรส่งเสริมการลงทุนของกลุ่มบริษัท กล่าวคือ บริษัท เจดับเบิลยู ดี แปซิฟิค ("JWDP") บริษัท เจพีเค โคลด์ สโตร์ เจ จำกัด ("JPK") และ บริษัท แปซิฟิค ห้องเย็น จำกัด ("PCS") ต้องปฏิบัติตามเงื่อนไขที่สำคัญเพื่อรักษาสหสิทธิประโยชน์ที่ได้รับจากบีโอไอและเพื่อใช้สิทธิในการได้รับยกเว้นภาษีดังต่อไปนี้

- รายงานฐานะทางการเงิน สัดส่วนผู้ถือหุ้นและเรื่องอื่นๆ ที่สำคัญ
- จัดให้มีระบบป้องกันและควบคุมการก่อให้เกิดความเสียหายต่อสภาพแวดล้อม และ
- ต้องมีผู้ถือหุ้นชาวไทยถือหุ้นในบริษัทฯ ที่ได้รับสิทธิประโยชน์เป็นสัดส่วนไม่น้อยกว่าร้อยละ 51.00

ในอนาคตบริษัทที่ได้รับบัตรส่งเสริมการลงทุนของกลุ่มบริษัทดังกล่าว อาจไม่สามารถปฏิบัติตามข้อกำหนดและเงื่อนไขทุกข้อภายใต้การอนุมัติจากบีโอไอได้ ซึ่งอาจทำให้บริษัทดังกล่าวเสียสิทธิประโยชน์ทางภาษีและสิทธิประโยชน์อื่นๆ ที่ได้รับอนุมัติจากบีโอไอ ทั้งนี้การสูญเสียสิทธิประโยชน์ดังกล่าวอาจส่งผลกระทบในทางลบอย่างมีนัยสำคัญต่อการดำเนินธุรกิจโอกาสทางธุรกิจฐานะทางการเงินและผลการดำเนินงานของบริษัทฯ

ทั้งนี้ จนถึง ณ วันที่ 31 ธันวาคม 2561 บริษัทฯ ไม่เคยประสบปัญหาในการปฏิบัติตามข้อกำหนดและเงื่อนไขภายใต้การอนุมัติจากบีโอไอแต่อย่างใด

บริษัทฯ อาจได้รับผลกระทบจากการที่ต้องปฏิบัติตามข้อบังคับของกฎระเบียบต่างๆ ที่อาจทำให้ บริษัทฯ ต้องมีค่าใช้จ่ายสูง

การประกอบธุรกิจของบริษัทฯ อยู่ภายใต้กฎหมายและกฎระเบียบของประเทศไทยมีการคุ้มครองสิ่งแวดล้อม รวมถึงความปลอดภัย และอนามัยในการทำงานของพนักงาน ด้วยเหตุนี้กลุ่มบริษัทจึงต้องปฏิบัติตามมาตรฐานต่างๆ รวมถึงการจัดหาพนักงานที่มีความเชี่ยวชาญด้านดังกล่าวเพื่อทำหน้าที่กำกับดูแลการปฏิบัติตามกฎหมายและกฎระเบียบ การบำรุงรักษาอุปกรณ์ การดูแลระบบควบคุมคุณภาพ และการกำกับ

ดูแลการปฏิบัติงานอื่นๆ และหากกฎหมายและกฎระเบียบดังกล่าวมีการเปลี่ยนแปลง การประกอบธุรกิจของกลุ่มบริษัท และการบริหารจัดการทรัพยากรของกลุ่มบริษัทจะต้องมีการปรับเปลี่ยนให้เป็นไปตามข้อกำหนดทางกฎหมายเหล่านี้ด้วย

กลุ่มบริษัทมีค่าใช้จ่ายและคาดว่าจะมีค่าใช้จ่ายอย่างต่อเนื่องในการประกอบธุรกิจเพื่อให้สามารถปฏิบัติตามข้อกำหนดของกฎหมายต่างๆ และค่าใช้จ่ายเหล่านี้อาจเพิ่มขึ้นในอนาคต ในกรณีที่มีการฝ่าฝืนข้อกำหนดดังกล่าว กฎหมายกำหนดค่าปรับในจำนวนที่สูง รวมถึงหน่วยงานกำกับดูแลมีอำนาจออกคำสั่งบังคับ (รวมถึงคำสั่งหยุดประกอบกิจการ) และกำหนดมาตรการทางอาญาเมื่อมีการฝ่าฝืนข้อกำหนดดังกล่าว ข้อกำหนดทางด้านกฎหมายสิ่งแวดล้อมบางประการกำหนดให้มีการตรวจสอบที่เคร่งครัด รวมทั้งกำหนดความรับผิดชอบสำหรับค่าเสียหายที่เกิดขึ้นกับสิ่งแวดล้อมข้อกำหนดทางด้านกฎหมายสิ่งแวดล้อมดังกล่าวอาจกำหนดความรับผิดชอบในกรณีที่เกิดการบาดเจ็บของบุคคลหรือความเสียหายต่อทรัพย์สินอันเนื่องมาจากการมีหรือการใช้สารที่เป็นอันตราย ดังนั้นจึงเป็นการยากที่จะคาดการณ์ถึงการเปลี่ยนแปลงของกฎหมายและกฎระเบียบดังกล่าวและผลกระทบที่เกิดจากการเปลี่ยนแปลงดังกล่าวซึ่งอาจส่งผลกระทบต่อการดำเนินธุรกิจหรือผลประกอบการของบริษัทฯ

แม้ว่าผู้บริหารของบริษัทฯ จะเชื่อว่าการประกอบธุรกิจของกลุ่มบริษัทในปัจจุบันนั้นมีการปฏิบัติตามกฎระเบียบที่สำคัญ บริษัทฯ อาจไม่สามารถรับรองได้ว่าหน่วยงานกำกับดูแลจะไม่กำหนดกฎระเบียบเพิ่มเติมหรือเพิ่มอัตราค่าธรรมเนียมหรือค่าปรับอันเนื่องมาจากการไม่ปฏิบัติตามเงื่อนไข ซึ่งอาจทำให้กลุ่มบริษัทมีค่าใช้จ่ายเพิ่มขึ้นอย่างมากและอาจส่งผลกระทบในทางลบอย่างมีนัยสำคัญต่อการดำเนินธุรกิจโอกาสทางธุรกิจ ฐานะทางการเงิน และผลการดำเนินงานของบริษัทฯ

การประท้วงหรือการนัดหยุดงานของพนักงานกลุ่มบริษัท อาจส่งผลกระทบต่อ การดำเนินธุรกิจและผลประกอบการของบริษัทฯ

หากพนักงานของบริษัทฯ และ/หรือบริษัทย่อยร่วมกันประท้วงหรือนัดหยุดงาน หรือหากบริษัทฯ และ/หรือบริษัทย่อยไม่สามารถเจรจาเพื่อระงับการนัดหยุดงานของพนักงานดังกล่าวได้บริษัทฯ อาจประสบปัญหาธุรกิจหยุดชะงักและอาจต้องเสียค่าใช้จ่ายในการดำเนินงานเพิ่มขึ้นอันเป็นผลมาจากค่าแรงที่สูงขึ้นหรือผลประโยชน์ที่ต้องจ่ายเพิ่มให้แก่พนักงานดังกล่าวซึ่งอาจส่งผลกระทบในทางลบต่อฐานะทางการเงินและผลการดำเนินธุรกิจของบริษัทฯ

นอกจากนี้ แม้ว่าในปัจจุบันพนักงานของกลุ่มบริษัท มิได้เป็นสมาชิกของสหภาพแรงงาน และกลุ่มบริษัท มิได้ทำการตกลงเกี่ยวกับสภาพการจ้างใดๆ อย่างไรก็ตาม ข้อเท็จจริงดังกล่าวอาจมีการเปลี่ยนแปลงได้ในอนาคต หากพนักงานของบริษัทฯ เข้าร่วมสหภาพแรงงานและกลุ่มบริษัทไม่สามารถเจรจาตกลงกับสหภาพแรงงานหรือไม่สามารถเจรจาเงื่อนไขที่เป็นประโยชน์ต่อกลุ่มบริษัทได้สำเร็จ หรือหากกลุ่มบริษัทประสบกับภาวะธุรกิจหยุดชะงักหรือประสบปัญหาด้านแรงงานใน

โรงงานใดๆ ของกลุ่มบริษัทแล้ว กลุ่มบริษัทอาจได้รับผลกระทบในทางลบอย่างมีนัยสำคัญต่อฐานะทางการเงินและผลประกอบการ

อย่างไรก็ดี ตลอดระยะเวลาที่ผ่านมา บริษัทฯ ไม่เคยประสบปัญหาพนักงานนัดหยุดงานหรือประท้วงแต่อย่างใด เนื่องจากบริษัทฯ มีนโยบายในการพัฒนาศักยภาพ และปฏิบัติต่อพนักงานอย่างเท่าเทียมกัน และดูแลให้มีสวัสดิการและสภาพแวดล้อมการทำงานที่ดี

ความเสี่ยงจากการลงทุนในต่างประเทศ

บริษัทฯ อาจมีความเสี่ยงจากการดำเนินธุรกิจในต่างประเทศ เนื่องจากการดำเนินธุรกิจในต่างประเทศจะมีปัจจัยความเสี่ยงเพิ่มเติมสำหรับบริษัทฯ จากความไม่คุ้นเคยในการทำธุรกิจ วัฒนธรรมพื้นเมือง กฎหมาย ข้อบังคับ ตลอดจนสภาพภูมิอากาศและปัจจัยทางธรรมชาติ นอกจากนี้ นโยบายและแผนการขยายตลาดให้บริการไปยังต่างประเทศอาจทำให้บริษัทฯ ต้องเผชิญกับการแข่งขันกับคู่แข่งทางการค้ามากขึ้นเนื่องจากมีบริษัทต่างชาติจำนวนมากที่อาจให้บริการในลักษณะใกล้เคียงกัน

บริษัทฯ ได้ให้ความสำคัญในการลงทุนในต่างประเทศ โดยจะทำการวิเคราะห์ความเสี่ยงในด้านต่างๆ เพื่อใช้เป็นส่วนประกอบในการตัดสินใจในการลงทุน โดยหากเงินลงทุนมีจำนวนที่ค่อนข้างสูง บริษัทฯ อาจพิจารณาเพื่อหาผู้ร่วมลงทุนที่มีประสบการณ์ในการลงทุนในประเทศดังกล่าว เพื่อลดความเสี่ยงจากการที่บริษัทฯ ไม่มีประสบการณ์ในการลงทุนในประเทศนั้นๆ

ความเสี่ยงจากอัตราแลกเปลี่ยน

บริษัทฯ มีรายได้จากการให้บริการบางส่วนในรูปของเงินตราต่างประเทศสำหรับธุรกิจขนย้ายในประเทศและต่างประเทศและธุรกิจให้บริการรับฝากและบริหารสินค้า ซึ่งจะทำให้รายได้ของบริษัทฯ มีความเสี่ยงจากความผันผวนของอัตราแลกเปลี่ยนอย่างไรก็ตาม บริษัทฯ มีรายได้เป็นสกุลเงินต่างประเทศเพียงเล็กน้อย โดยในปีบัญชี 2561 บริษัทฯ มีรายได้จากการให้บริการในรูปของเงินตราต่างประเทศประมาณร้อยละ 1.3 ของรายได้รวม นอกจากนี้ ฝ่ายบริหารของบริษัทฯ ได้บริหารความเสี่ยงจากอัตราแลกเปลี่ยน โดยจะพิจารณาจับคู่รายได้และรายจ่ายที่อยู่ในรูปของเงินตราต่างประเทศเพื่อลดความเสี่ยงจากอัตราแลกเปลี่ยน

ความเสี่ยงจากการที่บริษัทฯ ไม่ได้ต่อสัญญาลงทุน บริหาร และประกอบการคลังสินค้าอันตราย ณ ท่าเรือแหลมฉบัง

บริษัทฯ มีรายได้ที่เกี่ยวข้องกับสัญญาลงทุน บริหาร และประกอบการคลังสินค้าอันตราย ณ ท่าเรือแหลมฉบังประมาณร้อยละ 19.3 ของรายได้รวม สัญญาดังกล่าวจะหมดอายุในวันที่ 30 กันยายน 2576 หลังจากสัญญาหมดอายุบริษัทฯ อาจจะต้องขอต่อสัญญากับการท่าเรือแห่งประเทศไทย หากบริษัทฯ ไม่สามารถต่อสัญญาดังกล่าวได้บริษัทฯ อาจสูญเสียรายได้และกำไรที่เกี่ยวข้องเนื่องจากสัญญาดังกล่าว ทั้งนี้ บริษัทฯ ตระหนักถึงความเสี่ยงดังกล่าวเป็นอย่างดี บริษัทฯ จึงทำการขยายการให้บริการในส่วนอื่น เพื่อลดผลกระทบจากการพึ่งพิงรายได้จากสัญญาดังกล่าว

นอกจากนั้น บริษัทฯ ได้ควบคุมดูแลให้มีการดำเนินการตามสัญญาอย่างถูกต้องเพื่อสร้างความมั่นใจให้แก่การทำเรือแห่งประเทศไทยในกรณีที่การทำเรือแห่งประเทศไทยจะต้องเลือกผู้ประกอบการคลังสินค้าอันตรายเมื่อหมดสัญญา

ความเสี่ยงจากการผิดเงื่อนไขสัญญาเงินกู้กับสถาบันการเงิน

บริษัทฯ และบริษัทย่อย ได้ทำการกู้ยืมจากสถาบันการเงินที่กู้มาเพื่อใช้เป็นเงินทุนหมุนเวียนและเงินลงทุนในโครงการต่างๆ หากบริษัทฯ ไม่สามารถชำระดอกเบี้ย หรือเงินกู้ยืม หรือปฏิบัติตามเงื่อนไขได้ตามที่กำหนด บริษัทฯ อาจต้องจ่ายดอกเบี้ยผิดนัดชำระซึ่งสูงกว่าอัตราดอกเบี้ยปกติ หรืออาจโดนบังคับจำหน่ายสินทรัพย์ที่ใช้ค้ำประกันตามสัญญาเงินกู้ ซึ่งอาจมีผลทำให้บริษัทฯ มีค่าใช้จ่ายสูงขึ้น

อย่างไรก็ตาม หลังจากบริษัทฯ ได้รับเงินจากการเสนอขายหุ้นสามัญเพิ่มทุนต่อประชาชนทั่วไปเป็นครั้งแรก (IPO) ก็ได้นำเงินดังกล่าวบางส่วน ชำระเงินกู้กับสถาบันการเงินที่เป็นที่เรียบร้อยแล้ว โดยในปีบัญชี 2561 บริษัทฯ มีอัตราส่วนหนี้สินรวมต่อส่วนของผู้ถือหุ้น ประมาณ 1.0 เท่า และพยายามรักษาอัตราส่วนดังกล่าว ให้ไม่เกิน 2.0 เท่า และพิจารณาการระดมทุนผ่านช่องทางอื่นๆ นอกเหนือจากการกู้เงิน หากมีโครงการที่ต้องลงทุนเพิ่มเติม

ความเสี่ยงจากธุรกิจให้บริการรับฝากและบริหารสินค้า

ความเสี่ยงจากการไม่สามารถต่อสัญญาหรือถูกยกเลิกสัญญาเช่าที่ดิน หรือสัญญาสัมปทานต่างๆ

คลังสินค้าของบริษัทฯ ส่วนใหญ่ตั้งอยู่บนที่ดินของบุคคลอื่น หรือใช้สินทรัพย์ของผู้อื่นตามสัญญาสัมปทาน ซึ่งหากสัญญาต่างๆ หมดอายุ และบริษัทฯ ไม่สามารถเจรจาเพื่อต่อสัญญาได้ หรือบริษัทฯ ถูกยกเลิกสัญญา อาจส่งผลกระทบต่อบริษัทฯ ไม่สามารถให้บริการของบริษัทฯ แก่ลูกค้าได้ ซึ่งจะมีผลทำให้รายได้ และกำไรของบริษัทฯ ลดลง

เพื่อป้องกันความเสี่ยงดังกล่าวบริษัทฯ จึงจัดทำสัญญาส่วนใหญ่เป็นสัญญาระยะยาว เพื่อให้ความสามารถในการให้บริการของบริษัทฯ เป็นไปอย่างต่อเนื่อง โดยจำกัดให้มีสัญญาระยะสั้น (น้อยกว่า 3 ปี) ในกรณีที่บริษัทฯ ต้องการใช้พื้นที่เพียงชั่วคราว หรือในกรณีที่บริษัทฯ มองว่าอาจจะทำการย้ายคลังสินค้าไปยังพื้นที่ใหม่ที่มีความได้เปรียบทางด้านโลจิสติกส์ในอนาคตเท่านั้น

ความเสี่ยงในการจัดหาที่ดินเพื่อการขยายกิจการ

บริษัทฯ มีนโยบายในการจัดซื้อที่ดิน โดยมุ่งเน้นที่จะจัดหาที่ดินที่มีศักยภาพและสามารถนำมาพัฒนาโครงการได้ทันที ดังนั้นกลุ่มบริษัทจึงไม่มีนโยบายในการซื้อที่ดินสะสม (Land Bank) โดยที่ยังไม่มีแผนการพัฒนาไว้เป็นจำนวนมากๆ เพื่อการพัฒนาโครงการต่างๆ ในอนาคต แต่เนื่องจากการแข่งขันที่เพิ่มสูงขึ้นจึงทำให้มีการแข่งขันเพื่อซื้อหรือเช่าที่ดินในทำเลที่ระหว่างผู้ประกอบการต่างๆ จึงอาจทำให้กลุ่มบริษัทมี

ความเสี่ยงจากการที่ราคาที่ดินมีการปรับตัวสูงขึ้น หรือการที่กลุ่มบริษัทจะไม่สามารถจัดซื้อที่ดินในทำเลที่ตั้งที่ต้องการภายในต้นทุนที่ต้องการได้ ซึ่งอาจส่งผลให้ต้นทุนในการพัฒนาโครงการของบริษัทฯ สูงขึ้น หรือบริษัทฯ อาจตัดสินใจไม่ลงทุนเนื่องจากอัตราผลตอบแทนจากการลงทุนอาจจะไม่เป็นไปตามเกณฑ์ของบริษัทฯ

อย่างไรก็ตาม บริษัทฯ มีการจัดทำแผนการสำรวจและจัดซื้อที่ดินให้สอดคล้องกับการนำไปพัฒนาโครงการ ของบริษัทฯ อย่างต่อเนื่อง เพื่อให้บริษัทฯ สามารถจัดหาได้อย่างรวดเร็วเมื่อบริษัทฯ มีโครงการใหม่

ความเสี่ยงจากประกันภัยของบริษัทฯ อาจไม่ครอบคลุม

ความสูญเสีย และ/หรือ การระงับหนี้ทั้งหมด

แม้ว่าบริษัทฯ จะมีนโยบายทำประกันภัยที่เกี่ยวข้องกับการดำเนินธุรกิจของกลุ่มบริษัทเพื่อลดความเสี่ยงอันเนื่องมาจากความสูญเสียและ/หรือความเสียหายของสินค้ารับฝากและสินทรัพย์หลักของกลุ่มบริษัท บริษัทฯ ยังคงมีความเสี่ยงจากการที่กรมธรรม์ประกันภัยไม่ครอบคลุมความสูญเสีย และ/หรือความเสียหายสืบเนื่องทั้งหมด อาทิ ความเสียหายซึ่งเกิดขึ้นจากสงครามและภัยก่อการร้าย หรือในกรณีที่มูลค่าความเสียหายมากกว่าจำนวนเงินประกันภัย และบริษัทฯ อาจมีความเสี่ยงจากการที่บริษัทประกันภัยไม่สามารถจ่ายค่าสินไหมทดแทนตามที่ระบุไว้ในกรมธรรม์ได้ นอกจากนี้ บริษัทฯ อาจมีความเสี่ยงที่ไม่สามารถต่อกรมธรรม์ได้ในราคาที่เหมาะสมหากราคาของกรมธรรม์ปรับตัวสูงขึ้น ซึ่งทั้งหมดอาจส่งผลกระทบต่อผลการดำเนินงานและฐานะทางการเงินของบริษัทฯ

ที่ผ่านมา บริษัทฯ มีการติดตามควบคุมเพื่อพิจารณาให้วงเงินประกันภัยสามารถครอบคลุมความเสียหายได้ทั้งจำนวนเพื่อป้องกันความเสี่ยงดังกล่าว ทั้งนี้ บริษัทฯ จะทำการพิจารณาเงื่อนไขและวงเงินทุกครั้งที่มีการต่อประกัน

ความเสี่ยงจากการถูกฟ้องร้องจากการดำเนินงาน

ในการประกอบธุรกิจของกลุ่มบริษัทนั้นมีความเสี่ยงจากการถูกฟ้องร้องจากการให้บริการ เช่น ความเสี่ยงจากการถูกฟ้องร้องจากความเสียหาย ความเสี่ยงจากการถูกฟ้องร้องจากการสูญหายของสินค้า รวมทั้งความเสี่ยงจากการถูกฟ้องร้องจากการเกิดอุบัติเหตุระหว่างการทำงาน ซึ่งอาจก่อให้เกิดความเสียหายต่อชีวิตและทรัพย์สินทั้งในส่วนที่เป็นของบริษัทฯ ลูกค้าน้ำของบริษัทฯ หรือในกรณีที่อุบัติเหตุมีความรุนแรง เช่น การเกิดเพลิงไหม้หรือระเบิดหรือรั่วไหลจากสารเคมีหรือสินค้าที่เก็บในคลังสินค้าอันตราย อาจส่งผลให้เกิดความเสียหายแก่ชีวิตและทรัพย์สินแก่บุคคลอื่นที่อยู่ใกล้หรือโดยรอบบริเวณคลังสินค้าด้วย ทั้งนี้ บริษัทฯ มีการจัดเก็บสินค้าอันตรายประเภทสินค้าที่ติดไฟง่าย และสารเคมีที่อาจก่อให้เกิดอันตรายจากการสูดดมหรือสัมผัสในคลังสินค้าอันตราย โดยบริษัทฯ ได้ทำประกันภัยที่เกี่ยวข้องกับการดำเนินธุรกิจของกลุ่มบริษัท ซึ่งครอบคลุมถึงสินค้าที่รับฝากในคลังสินค้าของกลุ่มบริษัท และระบุความรับผิดชอบสูงสุดของบริษัทฯ ในกรณีที่สินค้าเกิดได้รับความเสียหายไว้ในสัญญาประกันลูกค้าของบริษัทฯ อย่างไรก็ตาม การทำประกันภัย

ของบริษัทฯ ดังกล่าวอาจ อาจมิได้ครอบคลุมความเสี่ยงที่อาจจะเกิดขึ้นได้ทั้งหมด เช่นการเกิดเหตุร้ายแรงจากความประมาท หรือไม่ระมัดระวังของพนักงานผู้ปฏิบัติหน้าที่นั้นๆ จนทำให้เกิดความเสียหายแก่สินค้าของลูกค้า และอาจเป็นไปได้ว่ามูลค่าความเสียหายที่เกิดขึ้นมีจำนวนมากกว่าความคุ้มครองตามกรมธรรม์ประกันภัยของบริษัทฯ และลูกค้าอาจมีการฟ้องร้องบริษัทฯ เพื่อเรียกค่าเสียหายมากกว่าที่ระบุความรับผิดชอบสูงสุดตามสัญญา

ความเสี่ยงจากกฎระเบียบของหน่วยงานที่กำกับดูแล

ธุรกิจให้บริการรับฝากและบริหารสินค้าควบคุมอุณหภูมิแช่เย็นและแช่แข็งได้รับผลกระทบอย่างรุนแรงจาก ปัญหาการทำประมงที่ผิดกฎหมาย ขาดการรายงาน และขาดการควบคุม (IUU Fishing) ที่ยังไม่คลี่คลาย ทำให้ผู้ผลิต อาหารทะเลแปรรูปส่งออกจำเป็นต้องคงระดับวัตถุดิบคงเหลือสำหรับเตรียมการผลิตอยู่ในระดับต่ำ ตั้งแต่ไตรมาส 2/2559 เป็นต้นมา จึงเป็นเหตุให้มีรายได้และกำไรขั้นต้นที่ลดลง อย่างไรก็ตาม เพื่อรับมือกับสถานการณ์ดังกล่าว บริษัทฯ มีการหาสินค้าควบคุมอุณหภูมิประเภทอื่นๆ เข้ามา จัดเก็บในคลังสินค้าเพิ่มเติม เช่น สัตว์ปีกและสินค้าเกษตรแปรรูป เพื่อทดแทนสินค้าประมงที่มีปริมาณลดลง นอกจากนี้ ยังมีการควบคุมต้นทุนผันแปรต่างๆ ให้อยู่ในระดับต่ำ เพื่อยังคงอัตรากำไรไว้ ซึ่งในปัจจุบันธุรกิจฯ มีสินค้าสัตว์ปีกที่เข้าฝากในคลังสินค้าและงานรับจ้างผสมชีสในเขตห้องเย็นปลอดอากรเพิ่มขึ้นอย่างต่อเนื่อง

ความเสี่ยงจากธุรกิจให้บริการขนส่ง

ความเสี่ยงจากความผันผวนของราคาน้ำมันเชื้อเพลิง

น้ำมันเชื้อเพลิงเป็นต้นทุนหลักคิดเป็นประมาณร้อยละ 30.0 ของต้นทุนในการให้บริการขนส่งของกลุ่มบริษัท ในช่วง 10 ปีที่ผ่านมาราคาน้ำมันดิบในตลาดโลกมีความผันผวนสูงและปรับตัวโดยเฉลี่ยเพิ่มขึ้นอย่างต่อเนื่อง ส่งผลให้ราคาน้ำมันเชื้อเพลิงในประเทศปรับตัวสูงขึ้น การปรับตัวเพิ่มขึ้นของราคาน้ำมันเชื้อเพลิงเพิ่มต้นทุนในการให้บริการขนส่งของกลุ่มบริษัท และอาจส่งผลกระทบต่อกำไรของบริษัทฯ ได้

ทั้งนี้ กลุ่มบริษัทได้คำนึงถึงโครงสร้างต้นทุนในการกำหนดอัตราค่าบริการขนส่งของกลุ่มบริษัท โดยสัญญาการให้บริการระหว่างกลุ่มบริษัทกับลูกค้าระบุอย่างชัดเจนในการสงวนสิทธิ์ให้กับกลุ่มบริษัทในการปรับเพิ่มอัตราค่าบริการอันเนื่องมาจากการปรับตัวเพิ่มขึ้นของต้นทุนน้ำมันเชื้อเพลิง ซึ่งช่วยลดผลกระทบจากการปรับตัวเพิ่มขึ้นของต้นทุนน้ำมันเชื้อเพลิงได้

ความเสี่ยงจากอุบัติเหตุ

ความรับผิดชอบของกลุ่มบริษัทในการให้บริการขนส่งสินค้าเริ่มตั้งแต่การรับสินค้า และจะสิ้นสุดเมื่อได้ส่งมอบสินค้าให้กับลูกค้า ทั้งนี้ กระบวนการขนส่งสินค้ามีความเสี่ยงที่อาจเกิดความผิดพลาดหรือเกิดอุบัติเหตุที่ส่งผลให้สินค้าเกิดความเสียหาย ซึ่งอาจก่อให้เกิดค่าใช้จ่าย

ในการชดเชยค่าเสียหายตามมา ส่งผลกระทบต่อชื่อเสียง รายได้ และกำไรของกลุ่มบริษัท

ที่ผ่านมา กลุ่มบริษัทไม่เคยประสบอุบัติเหตุร้ายแรงที่ส่งผลกระทบต่อดำเนินงาน ทั้งนี้ เพื่อเป็นการลดความเสี่ยงอันเนื่องมาจากความสูญเสีย และ/หรือความเสียหายของสินค้าจากการเกิดอุบัติเหตุ บริษัทฯ มีนโยบายทำประกันภัยที่เกี่ยวข้องกับการดำเนินธุรกิจของกลุ่มบริษัททั้งหมด นอกจากนี้ บริษัทฯ ระบุเงื่อนไขในการรับผิดชอบความเสียหายอย่างชัดเจน รวมถึงระบุความรับผิดชอบสูงสุดของบริษัทฯ หากเกิดความเสียหายในสัญญาการให้บริการระหว่างบริษัทฯ และลูกค้า เพื่อเป็นการลดภาระและความขัดแย้งระหว่างบริษัทฯ กับลูกค้าที่อาจเกิดขึ้นในอนาคต

ความเสี่ยงจากการส่งมอบสินค้าให้ลูกค้าไม่ทันตามกำหนดเวลา

สัญญาให้บริการขนส่งของบริษัทฯ โดยทั่วไปจะระบุเวลาที่ต้องส่งมอบสินค้า หากบริษัทฯ ส่งมอบสินค้าให้กับลูกค้าไม่ทันตามกำหนดเวลา บริษัทฯ อาจต้องจ่ายค่าปรับเพื่อชดเชยความเสียหายที่อาจเกิดขึ้นจากการล่าช้า ซึ่งอาจส่งผลกระทบต่อรายได้และกำไรของบริษัทฯ และอาจส่งผลกระทบต่อชื่อเสียงและความไว้วางใจจากลูกค้ารายอื่นๆ ทำให้เสียโอกาสทางธุรกิจในอนาคตได้

บริษัทฯ ได้ตระหนักถึงความเสี่ยงที่อาจเกิดขึ้นจากการล่าช้าของการส่งมอบ บริษัทฯ จึงได้มีการพัฒนาระบบเทคโนโลยีสารสนเทศเพื่อติดตามสถานะสินค้าระหว่างการขนส่ง ทำให้บริษัทฯ และลูกค้าสามารถรับทราบถึงสถานะและที่อยู่ของสินค้า ตลอดจนแก้ไขปัญหาต่างๆ ที่อาจเกิดขึ้นได้อย่างทันท่วงที อย่างไรก็ตาม บริษัทฯ ไม่สามารถรับรองได้ว่าจะสามารถส่งมอบสินค้าได้ตรงตามกำหนดสำหรับงานทุกงาน เนื่องจากความล่าช้าบางกรณีอาจเกิดจากปัจจัยที่บริษัทฯ ไม่สามารถควบคุมได้ เช่น การชุมนุม ภัยพิบัติธรรมชาติ เป็นต้น อย่างไรก็ตาม กลุ่มบริษัทยังไม่เคยส่งสินค้าไม่ทันตามกำหนดเวลา จนต้องจ่ายค่าปรับเพื่อชดเชยความเสียหายที่อาจเกิดขึ้นจากการล่าช้า

ความเสี่ยงจากการจัดหาวัตถุดิบ

บริษัทฯ ใช้รถของกลุ่มบริษัทและจัดจ้างผู้รับจ้างขนส่งภายนอกในการให้บริการขนส่งของกลุ่มบริษัทเพื่อให้กลุ่มบริษัทมีรถขนส่งให้บริการที่หลากหลาย ทั้งนี้ บริษัทฯ มีความเสี่ยงจากการจัดหาผู้รับจ้างขนส่งที่ได้มาตรฐานตามที่บริษัทฯ กำหนด ให้เพียงพอต่อการให้บริการกับลูกค้า

อย่างไรก็ดีที่ผ่านมา บริษัทฯ ไม่เคยประสบปัญหาในการจัดหาผู้รับจ้างภายนอกที่ได้มาตรฐานให้เพียงพอต่อความต้องการในการให้บริการ นอกจากนี้ บริษัทฯ มีนโยบายในการจัดหาผู้รับจ้างขนส่งภายนอกที่ชัดเจน มีการวางแผนการขนส่ง และเป็นผู้บริหารและควบคุมการขนส่งทั้งหมด

ความเสี่ยงเกี่ยวกับการบริหารจัดการ

ความเสี่ยงในด้านการถูกควบคุมเสี่ยง ของที่ประชุมผู้ถือหุ้นจากผู้ถือหุ้นรายใหญ่

กลุ่มนายชวรินทร์ บัณฑิตกฤษดา และกลุ่มนายจิตชัย นิมิตรปัญญา จะถือหุ้นในบริษัทฯ เป็นสัดส่วนทั้งสิ้นร้อยละ 62.72 ของจำนวนทุนเรียกชำระแล้วทั้งหมด นอกจากนี้ คุณชวรินทร์ บัณฑิตกฤษดา, คุณจิตชัย นิมิตรปัญญา, คุณอัจฉรา นิมิตรปัญญา ยังดำรงตำแหน่งเป็นผู้บริหารและกรรมการผู้มีอำนาจลงนามของบริษัทฯ ด้วย จึงทำให้กลุ่มนายชวรินทร์ บัณฑิตกฤษดา และกลุ่มนายจิตชัย นิมิตรปัญญา มีอำนาจในการควบคุมการบริหารจัดการบริษัทฯ รวมถึงสามารถควบคุมเสี่ยงของที่ประชุมผู้ถือหุ้นได้เกือบทั้งหมดไม่ว่าจะเป็นเรื่องการแต่งตั้งกรรมการ หรือการขอมติในเรื่องอื่นที่ต้องใช้เสียงส่วนใหญ่ของที่ประชุมผู้ถือหุ้นยกเว้นเรื่องที่กฎหมายหรือข้อบังคับของบริษัทฯ กำหนดให้ต้องได้รับเสียง 3 ใน 4 ของที่ประชุมผู้ถือหุ้น ดังนั้น จึงเป็นการยากที่ผู้ถือหุ้นรายอื่นจะสามารถรวบรวมคะแนนเสียงเพื่อตรวจสอบและถ่วงดุลเรื่องในกลุ่มผู้ถือหุ้นรายใหญ่เสนอได้

อย่างไรก็ดี บริษัทฯ มีการกำหนดระเบียบปฏิบัติเกี่ยวกับจรรยาบรรณทางธุรกิจ (Code of Conduct) เพื่อเป็นแนวทางในการปฏิบัติหน้าที่ของกรรมการและผู้บริหารให้สอดคล้องกับข้อพึงปฏิบัติที่ดีสำหรับกรรมการบริษัทจดทะเบียน เพื่อให้เป็นไปตามหลักการกำกับดูแลกิจการที่ดี (Good Corporate Governance) ตามแนวทางของตลาดหลักทรัพย์ฯ และมีการกำหนดขอบเขตหน้าที่ การมอบอำนาจหน้าที่ของคณะกรรมการชัดเจน ไม่ก่อให้เกิดความขัดแย้งทางผลประโยชน์

ความเสี่ยงจากการพึ่งพาบุคลากร

บุคลากรเป็นปัจจัยหนึ่งในความสำเร็จของบริษัทฯ หากบริษัทฯ สูญเสียบุคลากรเจ้าหน้าที่บริหาร และ/หรือบุคลากรหลักในคณะผู้บริหารบุคคลใดบุคคลหนึ่ง และไม่สามารถสรรหาผู้ดำรงตำแหน่งที่เหมาะสมและมีคุณสมบัติเทียบเคียงมาแทนที่กันได้ อาจส่งผลกระทบต่อฐานะทางการเงิน การดำเนินงาน และโอกาสทางธุรกิจของบริษัทฯ

อย่างไรก็ดี บริษัทฯ ตระหนักถึงความสำคัญในการรักษาทรัพยากรบุคคลของบริษัทฯ จึงได้มีการจัดทำแผนพัฒนาทรัพยากรบุคคล โดยมุ่งเน้นพัฒนาความสามารถและความรับผิดชอบของบุคลากร การวางแผนทางอาชีพ (Career Path) ของบุคลากรในแต่ละระดับให้ชัดเจน รวมทั้งการจัดสรรผลตอบแทนที่เหมาะสมกับความรู้ความสามารถของแต่ละบุคคล และเทียบกับผู้ประกอบการรายอื่นในอุตสาหกรรมเดียวกัน นอกจากนี้ บริษัทฯ มีการสรรหาพนักงานใหม่อย่างต่อเนื่องเพื่อทดแทนบุคลากรที่อาจต้องสูญเสียไป และเพื่อให้มีบุคลากรเพียงพอสอดคล้องกับแผนการดำเนินงานของบริษัทฯ

ความเสี่ยงจากธุรกิจหยุดชะงัก

ความเสี่ยงจากการหยุดชะงักทางธุรกิจ (Business Interruption) เป็นปัญหาที่ได้รับการจัดอันดับสูงสุด เพราะสามารถนำไปสู่การสูญเสียทางรายได้อย่างมีนัยสำคัญ สำหรับสาเหตุของการหยุดชะงัก ยังมีสัญญาณเตือนใหม่ๆ หลายอย่างที่เกิดขึ้น โดยเฉพาะอย่างยิ่งความเสียหายที่ไม่ใช่ทางกายภาพหรือภัยที่จับต้องไม่ได้ อาทิ เหตุการณ์ที่เกิดขึ้นในโลกไซเบอร์ ความรุนแรงทางการเมือง การนัดหยุดงาน การก่อการร้าย ภัยธรรมชาติ และโรคระบาด

อย่างไรก็ตามบริษัทฯ ได้ดำเนินการจัดทำแผนความพร้อมต่อสภาวะการวิกฤตเพื่อรองรับสภาวะวิกฤต หรือเหตุการณ์ฉุกเฉินต่างๆ ที่อาจเกิดขึ้น ทั้งนี้เพื่อลดผลกระทบในการจากการหยุดชะงักจากการปฏิบัติงานหรือการให้บริการ เพื่อให้ลูกค้าหรือผู้มีส่วนได้ส่วนเสียมีความเชื่อมั่นในศักยภาพของบริษัทฯ แม้ต้องเผชิญกับเหตุการณ์ร้ายแรงและส่งผลกระทบต่อฐานะทางการเงิน การดำเนินงาน และโอกาสทางธุรกิจของบริษัทฯ

ความเสี่ยงจากการควบคุมภายใน

คณะกรรมการบริษัทฯ ได้แต่งตั้งคณะกรรมการบริหารความเสี่ยงขึ้น (Risk Committee) เพื่อกำหนดนโยบายด้านการบริหารความเสี่ยงให้ครอบคลุมทั้งองค์กร รวมทั้งกำกับดูแลให้มีระบบหรือกระบวนการบริหารจัดการความเสี่ยง เพื่อลดผลกระทบต่อบริษัทอย่างเหมาะสม โดยได้กำหนดองค์ประกอบขอบเขตอำนาจหน้าที่และความรับผิดชอบ เพื่อให้คณะกรรมการบริหารความเสี่ยงสามารถปฏิบัติหน้าที่ได้อย่างมีประสิทธิภาพ ตามที่คณะกรรมการบริษัทฯ ได้มอบหมาย โดยมีขอบเขตและหน้าที่ความรับผิดชอบดังนี้

- ประเมินความเสี่ยงที่อาจเกิดขึ้น รวมถึงแนวโน้มของผลกระทบที่อาจมีผลต่อองค์กร ทั้งความเสี่ยงจากภายนอกและภายในองค์กร
- กำหนดนโยบายการบริหารความเสี่ยง (Risk Management Policy) โดยรวมของบริษัทฯ ให้ครอบคลุมถึงความเสี่ยงที่เกี่ยวข้องกับการดำเนินธุรกิจของบริษัท พร้อมทั้งกำหนดแผนการจัดการและการบริหารความเสี่ยงให้สอดคล้องกับนโยบายการบริหารความเสี่ยงเพื่อมอบหมายให้ฝ่ายบริหารความเสี่ยง เป็นผู้ปฏิบัติตามนโยบายดังกล่าว รวมถึงรายงานผลการปฏิบัติต่อคณะกรรมการบริษัท
- พัฒนาและทบทวนระบบการจัดการบริหารความเสี่ยงของบริษัทให้มีประสิทธิภาพและประสิทธิผลอย่างต่อเนื่อง โดยมีการประเมินผลและติดตามกระบวนการบริหารความเสี่ยงให้สอดคล้องตามนโยบายที่กำหนดไว้อย่างสม่ำเสมอ
- รายงานความเสี่ยงและข้อเสนอแนะต่อคณะกรรมการบริษัท
- ปฏิบัติหน้าที่อื่นตามที่ได้รับมอบหมายจากคณะกรรมการบริษัท

การติดตามการประเมินผลจากคณะกรรมการบริหารความเสี่ยงของปี 2562

คณะกรรมการบริหารความเสี่ยงของบริษัทได้แบ่งการบริหารความเสี่ยงออกเป็น 4 ประเภท ดังนี้

- ความเสี่ยงในการดำเนินงาน (Operation Risk) ซึ่งเป็นความเสี่ยงที่เกี่ยวกับกระบวนการหรือขั้นตอนในการปฏิบัติงาน, ประสิทธิภาพการใช้งานยานพาหนะ เครื่องจักรหรืออุปกรณ์ รวมถึงการจัดการด้านเทคโนโลยีสารสนเทศ
- ความเสี่ยงทางการเงิน (Financial Risk) จะเป็นการบริหารความเสี่ยงในการเก็บเงินจากลูกค้า, ความไม่แน่นอนของอัตราแลกเปลี่ยนเงินตราต่างประเทศ, ความสามารถในการปฏิบัติตามข้อกำหนดทางการเงิน รวมถึงการจัดการเอกสารหลักฐานทางการเงินในการติดต่อด้านภาษีและหน่วยงานราชการต่างๆ
- ความเสี่ยงทางด้านกลยุทธ์และการลงทุน (Strategic & Investment Risk) เป็นการบริหารจัดการความเสี่ยงในด้านการรับมือจากความไม่แน่นอนของอุตสาหกรรม, การบริหารจัดการด้านลูกค้าทั้งในเรื่องการพึงพิงลูกค้ารายใหญ่, การรักษาฐานลูกค้า รวมถึงการจัดการด้านคู่แข่งทางการค้าที่อาจเพิ่มขึ้นในอนาคต
- ความเสี่ยงด้านกฎระเบียบข้อบังคับ (Compliance Risk) หมายถึงการบริหารจัดการเพื่อให้สอดคล้องกับกฎหมาย, ข้อบังคับต่างๆ รวมถึงกฎระเบียบของหน่วยงานที่กำกับดูแล นอกจากนั้นยังมีการจัดการด้านความครบถ้วนทางเอกสารทางกฎหมายและสัญญาต่างๆ
- โดยความเสี่ยงทั้ง 4 ประเภท คณะกรรมการบริหารความเสี่ยงได้มีการจัดทำหัวข้อมวมถึงตัวชี้วัด ตลอดจนมีการติดตามตลอดปี 2562 เพื่อบริหารจัดการให้ความเสี่ยงอยู่ในระดับที่ยอมรับได้ของบริษัท (Risk Tolerance)

การจัดการและ การทำกับ ดูแลกิจการ





ค้นหา
โซลูชัน
สดใหม่

พัฒนา
ซอฟต์แวร์
เพื่อลูกค้า
เฉพาะราย

บริหารด้วย
มาตรฐาน
สากล

ครบ
วงจร
ในที่เดียว

ลูกค้า

ข้อมูลหลักทรัพย์และผู้ถือหุ้น

จำนวนทุนจดทะเบียนและทุนชำระแล้ว

- ทุนจดทะเบียนและทุนที่ออกและเรียกชำระแล้ว
ณ วันที่ 31 ธันวาคม 2562 บริษัทฯ มีทุนจดทะเบียนจำนวน 510,000,000 บาทและทุนชำระแล้วจำนวน 509,999,971.50 บาท แบ่งเป็นหุ้นสามัญ จำนวน 1,019,999,943 หุ้น มูลค่าที่ตราไว้หุ้นละ 0.50 บาท
- ข้อจำกัดการถือหุ้นของชาวต่างชาติ
ผู้ถือหุ้นที่เป็นชาวต่างชาติสามารถถือครองหุ้นของบริษัทฯ รวมกันได้ไม่เกินร้อยละ 49 ของจำนวนหุ้นที่ออกและชำระแล้ว โดย ณ วันที่ 30 ธันวาคม 2562 หุ้นของบริษัทฯ ที่ถือครองโดยชาวต่างชาติมีจำนวนร้อยละ 7.50

ผู้ถือหุ้น

รายชื่อผู้ถือหุ้นรายใหญ่ 10 อันดับแรกของ บริษัท เจดับเบิลยูดี อินโฟโลจิสติกส์ จำกัด (มหาชน) ณ วันที่ 30 ธันวาคม 2562 มีดังนี้

รายชื่อผู้ถือหุ้น		จำนวนหุ้นที่ถือ	สัดส่วนการถือหุ้น (ร้อยละ)
1.	นายชวรินทร์ บัณฑิตกฤษดา	213,322,900	20.914
2.	นางพิมพ์ทิพย์ บัณฑิตกฤษดา	128,784,180	12.626
3.	นายจิตชัย นิมิตรปัญญา	96,227,260	9.434
4.	นางอัจฉรา นิมิตรปัญญา ผู้ที่เกี่ยวข้องกับนายจิตชัย นิมิตรปัญญา ในฐานะคู่สมรส	70,923,660	6.953
5.	น.ส.อมรพรรณ บัณฑิตกฤษดา	51,653,140	5.064
6.	The Hongkong and Shanghai Banking Corporation Limited	45,885,000	4.499
7.	น.ส.ปณดา บัณฑิตกฤษดา	43,693,899	4.284
8.	น.ส.อรพรรณ วรนิจ	36,127,950	3.542
9.	น.ส.เสาวณีย์ อภิวันทนโสภา	35,478,149	3.478
10.	น.ส.เพ็ญประภา รวนโมตรี	34,000,000	3.333
11.	N.C.B.TRUST LIMITED-NORGES BANK 11	24,977,280	2.449
รวม		781,073,418	76.576
จำนวนหุ้นสามัญทั้งหมด		1,019,999,943	100.000

การออกหลักทรัพย์อื่น
ตราสารหนี้

หุ้นกู้ประเภทไม่มีหลักประกัน และไม่ด้อยสิทธิ								
ครั้งที่	อายุ	วันออกหุ้นกู้	ครบกำหนด	จำนวน (หุ้น)	มูลค่า (ล้านบาท)	อัตรา ดอกเบี้ย	การจัดอันดับ ความน่าเชื่อถือ	สัญญา ของการออกหุ้นกู้
1/2561 ชุดที่ 1	2 ปี	8 พ.ย. 61	8 พ.ย. 63	386,000	386	3.65	BBB+(tha)	ดำรงอัตรา D/E
1/2561 ชุดที่ 2	3 ปี	8 พ.ย. 61	8 พ.ย. 64	514,000	514	4.00	BBB+(tha)	ไม่เกิน 2.5 เท่า ณ วันสิ้นปีบัญชี

นโยบายการจ่ายเงินปันผล

บริษัทฯ มีนโยบายจ่ายเงินปันผลให้แก่ผู้ถือหุ้นในอัตราไม่น้อยกว่าร้อยละ 40 ของกำไรสุทธิจากงบการเงินเฉพาะกิจการของบริษัทฯ ภายหลังการหักภาษีเงินได้นิติบุคคลและการจัดสรรทุนสำรองตามกฎหมาย ทั้งนี้บริษัทฯ อาจพิจารณาจ่ายเงินปันผลแตกต่างไปจากนโยบายที่กำหนดไว้ได้โดยอยู่ภายใต้เงื่อนไขการดำเนินการดังกล่าวจะต้องก่อให้เกิดประโยชน์สูงสุดต่อผู้ถือหุ้นของบริษัทฯ ผลประกอบการ ฐานะการเงิน สภาพคล่องทางการเงิน และความจำเป็นในการใช้เงินเพื่อบริหารกิจการและการขยายธุรกิจของบริษัทฯ รวมถึงภาวะเศรษฐกิจ

บริษัทย่อย มีนโยบายจ่ายเงินปันผลให้แก่ผู้ถือหุ้นในอัตราไม่น้อยกว่าร้อยละ 40 ของกำไรสุทธิตามงบการเงินเฉพาะกิจการของบริษัทย่อย ภายหลังการหักภาษีเงินได้นิติบุคคลและการจัดสรรทุนสำรองตามกฎหมาย ทั้งนี้ บริษัทย่อยจะพิจารณาจ่ายเงินปันผลโดยคำนึงถึงปัจจัยต่างๆ เพื่อก่อให้เกิดประโยชน์สูงสุดแก่ผู้ถือหุ้น ผลประกอบการ ฐานะการเงิน สภาพคล่องทางการเงิน และความจำเป็นในการใช้เงินเพื่อบริหารกิจการและการขยายธุรกิจของบริษัทฯ รวมถึงภาวะเศรษฐกิจ

รายละเอียดการจ่ายเงินปันผลของบริษัทฯ ในระยะที่ผ่านมา 5 ปี ย้อนหลัง

รายละเอียด	ปี 2558	ปี 2559	ปี 2560	ปี 2561	ปี 2562
1. กำไรสุทธิ งบการเงินเฉพาะกิจการ (ล้านบาท)	501.26	102.98	329.50	271.47	290.35
2. จำนวนหุ้น (ล้านหุ้น) ¹	600.00	1,020.00	1,020.00	1,020.00	1,020
3. ปันผลจ่ายต่อหุ้น (บาทต่อหุ้น)	0.83 ²	0.08	0.25	0.21	0.25
4. รวมจำนวนเงิน (ล้านบาท)	497.34 ²	81.60	255.00	214.20	255.00
5. สัดส่วนการจ่ายปันผล	99.22%	79.24%	77.39%	78.90%	87.83%

หมายเหตุ:

¹ จำนวนหุ้น มาจากจำนวนหุ้น ณ วันสิ้นรอบบัญชี 31 ธันวาคม ของปีนั้นๆ

² ในปี 2558 มีการจ่ายเงินปันผลระหว่างกาลจากผลประกอบการระหว่างเดือนมกราคม-สิงหาคม 2558 ในอัตราหุ้นละ 0.55 บาท รวมเป็นเงินทั้งสิ้น 264 ล้านบาท นอกจากนั้น ที่ประชุมสามัญผู้ถือหุ้นประจำปี 2559 ได้อนุมัติการจ่ายหุ้นปันผลในอัตรา 10 หุ้นเดิมต่อ 7 หุ้นปันผล คิดเป็นอัตราการจ่ายปันผล 0.35 บาทต่อหุ้น และเงินสดปันผลในอัตราหุ้นละ 0.038888889 บาทต่อหุ้น รวม 0.388888889 บาทต่อหุ้น หรือคิดเป็นจำนวนเงินรวมประมาณ 233.334 ล้านบาท

โครงสร้างการจัดการ

โครงสร้างองค์กร บริษัท เจดับเบิลยูดี อินโฟโลจิสติกส์ จำกัด (มหาชน) (ข้อมูล ณ วันที่ 1 มีนาคม 2563)

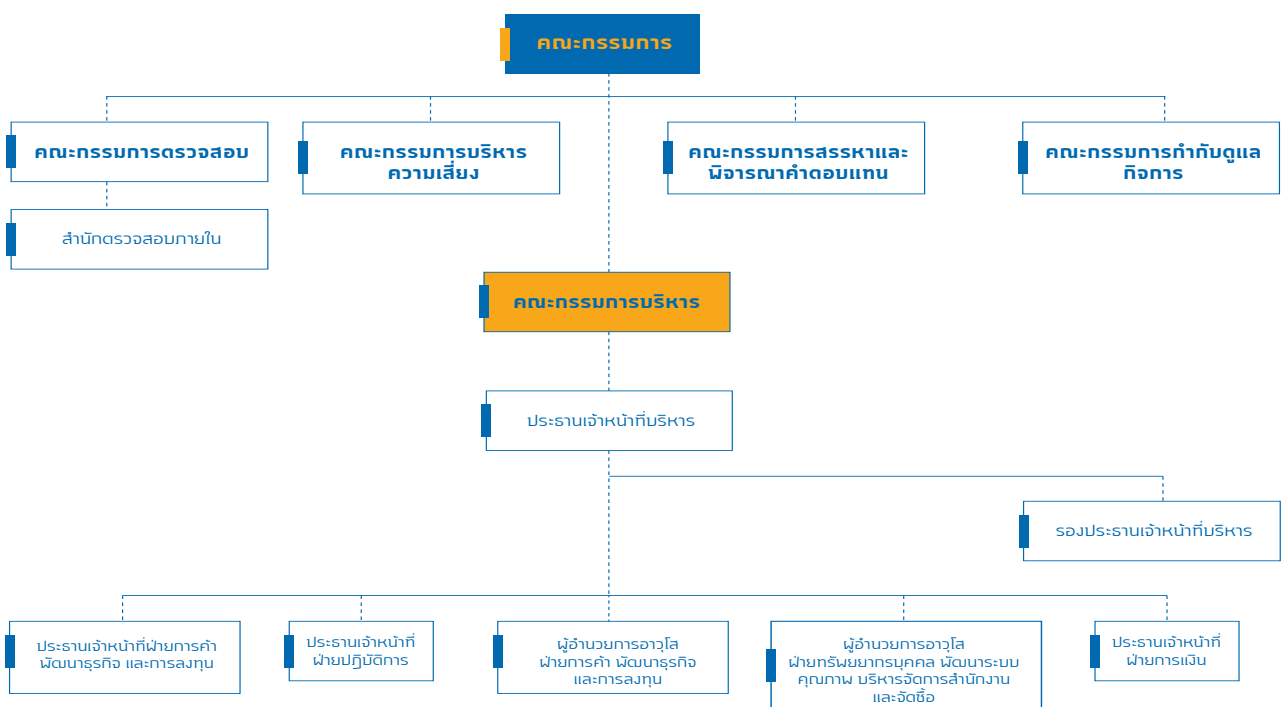

คณะกรรมการบริษัท



1

2

3

4

1. ดร.มังกร รณสารศิลป์

ประธานกรรมการบริษัท/ กรรมการอิสระ /
กรรมการตรวจสอบ / กรรมการกำกับดูแลกิจการ

2. นายวิเชฐ ดันติวานิช

กรรมการอิสระ / ประธานกรรมการตรวจสอบ /
กรรมการสรรหาและพิจารณาค่าตอบแทน /
กรรมการกำกับดูแลกิจการ

3. นายสมบุญ ประสิทธิ์ฐิระกุล

กรรมการบริษัท / กรรมการสรรหาและพิจารณาค่าตอบแทน

4. นายวิชญา จาติกวณิช

กรรมการอิสระ / กรรมการตรวจสอบ / ประธานกรรมการสรรหา
และพิจารณาค่าตอบแทน



5. นายชวินทร์ บัณฑิตกฤษดา
กรรมการบริษัท

6. นางสาวอมรพรรณ บัณฑิตกฤษดา
กรรมการบริษัท

7. นายจิตชัย นิมิตรปัญญา
กรรมการบริษัท / ประธานกรรมการกำกับดูแลกิจการ

8. นางอัจฉรา นิมิตรปัญญา
กรรมการบริษัท

9. นายรณศ นริย์ไชรินกุล
กรรมการบริษัท

คณะกรรมการบริหาร



1

1. นายชวินทร์ บัณฑิตกฤษดา

ประธานกรรมการบริหาร /
ประธานเจ้าหน้าที่บริหาร

2

2. นายจิตชัย นิมิตรปัญญา

กรรมการบริหาร / รองประธานเจ้าหน้าที่บริหาร

3

3. นายเรนศ พิริยไยรินกุล

กรรมการบริหาร /
ประธานเจ้าหน้าที่ฝ่ายการค้า พัฒนาธุรกิจและการลงทุน



4. นางอัจฉรา นิมิตรปัญญา

กรรมการบริหาร / กรรมการผู้จัดการสายธุรกิจห้องเย็น

5. นายวิษุ สัมภรณ์กิจ

กรรมการบริหาร / ประธานเจ้าหน้าที่ฝ่ายปฏิบัติการ

6. ดร. เอกพงษ์ ตั้งศรีสงวน

กรรมการบริหาร / ประธานเจ้าหน้าที่ฝ่ายการเงิน

7. นายณัฐภูมิ เปาวรัตน์

กรรมการบริหาร / ผู้อำนวยการอาวุโสฝ่ายการค้า
พัฒนาธุรกิจและการลงทุน



ดร.มังกร รณสารศิลป์

อายุ 67 ปี

ตำแหน่ง ประธานกรรมการบริษัท / กรรมการอิสระ / กรรมการตรวจสอบ
/ กรรมการกำกับดูแลกิจการ

ประวัติการศึกษา และฝึกอบรม



- ปริญญาเอก วิทยาศาสตร์การกีฬาและสุขภาพ มหาวิทยาลัยเกษตรศาสตร์
- ปริญญาโท คณะวิศวกรรมศาสตร์ สาขาอุตสาหกรรม Lamar University Texas ประเทศสหรัฐอเมริกา
- ปริญญาโท คณะบริหารธุรกิจ North Texas State University ประเทศสหรัฐอเมริกา
- ปริญญาตรี คณะวิศวกรรมศาสตร์ สาขาอุตสาหกรรม จุฬาลงกรณ์มหาวิทยาลัย
- AACP: Advance Audit Committee Programs รุ่น 16/2014
- หลักสูตรป้องกันราชอาณาจักรภาครัฐร่วมเอกชน (วปอ.4212) วิทยาลัยป้องกันราชอาณาจักร รุ่นที่ 12
- หลักสูตรการบริหารเศรษฐกิจสาธารณะสำหรับนักบริหารระดับสูง สถาบันพระปกเกล้า รุ่นที่ 9
- หลักสูตรผู้บริหารระดับสูง สถาบันวิทยาการตลาดทุน รุ่นที่ 12
- หลักสูตรผู้บริหารระดับสูงด้านการบริหารงานพัฒนาเมือง สถาบันพัฒนาเมือง กรุงเทพมหานคร รุ่นที่ 1
- Role of the Chairman Program 45/2019, IOD

ประสบการณ์



- ที่ปรึกษา บจก. โลอ้อน (ประเทศไทย)
- กรรมการ บจก. มอลเทน (ไทยแลนด์)
- กรรมการ บจก. ลีคิโหมิ (ประเทศไทย)
- กรรมการ บจก. สมบัติธนา
- กรรมการ บจก. โตโย ไซกัน (ประเทศไทย).
- กรรมการ บจก. มอลเทนเอเชียโพลิเมอร์ โปรดักส์
- กรรมการ บจก. ไทยคิวบิค เทคโนโลยี
- ประธานกรรมการ บจก. ไทยซิลิเกตเคมีคัล
- ประธานกรรมการ บจก. อีสเทิร์นซิลิเกต

สัดส่วนการถือหุ้น ณ วันที่ 30 ธันวาคม 2562



ร้อยละ 0.005 (ของคู่สมรส)

การดำรงตำแหน่งกรรมการ ในบริษัทจดทะเบียนอื่น



-

วัน เดือน ปี ที่ได้รับการ แต่งตั้งเป็นกรรมการ



25 กุมภาพันธ์ 2557



ชวรินทร์ บันทิดกฤดา

อายุ 44 ปี

ตำแหน่ง กรรมการบริษัท / ประธานคณะกรรมการบริหาร / ประธานเจ้าหน้าที่บริหาร

ประวัติการศึกษา และฝึกอบรม



- ปริญญาโท คณะ Engineering Management สาขา Engineering and Technology Management, The George Washington University ประเทศสหรัฐอเมริกา
- ปริญญาตรี คณะวิศวกรรมศาสตร์ สาขาวิชาวิศวกรรมคอมพิวเตอร์และเครือข่าย มหาวิทยาลัยอัสสัมชัญ
- DCP: Director Certification Program รุ่นที่ 86/2007
- CED: Babson Premiere Entrepreneurship Program, Babson College, รัฐแมสซาชูเซตส์ ประเทศสหรัฐอเมริกา
- หลักสูตรไทยกับประชาคมเศรษฐกิจอาเซียน สถาบันพระปกเกล้า รุ่นที่ 4
- หลักสูตรการบริหารเศรษฐกิจสาธารณะสำหรับนักบริหารระดับสูง สถาบันพระปกเกล้า รุ่นที่ 9
- หลักสูตรผู้บริหารระดับสูง สถาบันวิทยาการตลาดทุน รุ่นที่ 22
- หลักสูตรผู้ประกอบการแห่งอนาคต โดยสถาบันพัฒนาผู้ประกอบการเชิงสร้างสรรค์ มหาวิทยาลัยกรุงเทพ รุ่นที่ 1
- โครงการอบรมหลักสูตรการจัดการโลจิสติกส์และโซ่อุปทาน โดยสมาคมขนส่งสินค้าและโลจิสติกส์ไทย
- โครงการอบรมหลักสูตร Logistics and Supply Chain สถาบันการขนส่ง จุฬาลงกรณ์มหาวิทยาลัย
- หลักสูตร Ultra Wealth โดยสมาคมเศรษฐศาสตร์ จุฬาลงกรณ์มหาวิทยาลัย รุ่นที่ 3
- YPO Stanford Graduate School of Business Program 2018, Stanford University, USA.
- Role of Chairman Program 45/2019, IOD
- Chief Transformation Officer (CTO#1), MAI Corporate
- Wine and Finance Education Class, Wine and Finance Education Trust
- 2019 YPO Scaling Your Business Program 2019, London Business School

ประสบการณ์



- ประธานกรรมการ, กรรมการอิสระ, กรรมการตรวจสอบ และ กรรมการสรรหา และพิจารณาค่าตอบแทน บจก.ซี แพนเนล
- กรรมการและประธานกรรมการบริหาร บจก. ศแบง ซัสเทนเอเบิล เอ็นเนอร์ยี
- กรรมการ Transimex Corporation (TMS)
- กรรมการ บจก. ออโต้ลोजิก
- กรรมการ บจก. เบญจพรแลนด์
- กรรมการ บจก. ดาต้าเซฟ
- กรรมการ บจก. ไดนามิค ไอที โซลูชั่นส์
- กรรมการ บจก. เจวีเค อินเตอร์เนชั่นแนล มูฟเวอร์ส์
- กรรมการ บจก. เจดับเบิลยูดี ทรานสปอร์ต (ประเทศไทย)
- กรรมการ บจก. เจดับเบิลยูดี เอเชีย
- กรรมการ บจก. เจดับเบิลยูดี แปซิฟิก แลนด์
- กรรมการ บจก. เจพีเค โคลด์ สโตร์
- กรรมการ บจก. เจดับเบิลยูดี สโตร์ อิท
- กรรมการ บจก. โกลบอล ฟู้ดเซอร์วิส เน็ตเวิร์ก
- กรรมการ บจก. ซีเจ เจดับเบิลยูดี โลจิสติกส์ (ประเทศไทย)
- กรรมการ บจก. เจวีเค อินเตอร์เนชั่นแนล มูฟเวอร์ส์ (ประเทศสหรัฐอเมริกา)
- กรรมการ บจก. เจวีเค อินโดไชน่า มูฟเวอร์ส์
- กรรมการ บจก. เจดับเบิลยูดี เอเชีย โฮลดิ้ง ไพรวท (สิงคโปร์)
- กรรมการ บจก. JCM Logistics and Warehousing Private (สิงคโปร์)
- กรรมการ บจก. EM Logistics & Warehousing Private (สิงคโปร์)
- กรรมการ บจก. เจดับเบิลยูดี เอเชีย โลจิสติกส์ (กัมพูชา)

สัดส่วนการถือหุ้น
ณ วันที่ 30 ธันวาคม 2562



ร้อยละ 20.914

การดำรงตำแหน่งกรรมการ
ในบริษัทจดทะเบียนอื่น



-

วัน เดือน ปี ที่ได้รับการ
แต่งตั้งเป็นกรรมการ



18 กุมภาพันธ์ 2549



อมรพรรณ บันทัดกฤษฎดา

อายุ 44 ปี

ตำแหน่ง กรรมการบริษัท /

ผู้อำนวยการอาวุโสฝ่ายทรัพยากรบุคคล พัฒนาระบบคุณภาพ

บริหารจัดการสำนักงานและจัดซื้อ

ประวัติการศึกษา และฝึกอบรม



- ปริญญาโท คณะการจัดการมหาบัณฑิต สาขา Entrepreneurship management มหาวิทยาลัยมหิดล วิทยาลัยนานาชาติ
- ปริญญาตรี คณะบริหารธุรกิจ สาขาการเงินการธนาคาร มหาวิทยาลัยอัสสัมชัญ
- DCP : Directors Certification Program รุ่น 75/2006
- Smart Disclosure Program (SDP) 2015
- 2 Morrow Scaler 2018

ประสบการณ์



- กรรมการ บจก. ออโต้ลोजิค
- กรรมการ บจก. เบญจพรแลนด์
- กรรมการ บจก. ดาต้าเซฟ
- กรรมการ บจก. ไดนามิค ไอที โซลูชั่นส์
- กรรมการ บจก. เจวีเค อินเตอร์เนชั่นแนล มูฟเวอร์ส์
- กรรมการ บจก. เจดับเบิลยูดี ทรานสปอร์ต
- กรรมการ บจก. เจดับเบิลยูดี เอเชีย
- กรรมการ บจก. เจดับเบิลยูดี แปซิฟิก แลนด์
- กรรมการ บจก. เจพีเค โคลด์ สโตร์

สัดส่วนการถือหุ้น ณ วันที่ 30 ธันวาคม 2562



ร้อยละ 5.064

การดำรงตำแหน่งกรรมการ ในบริษัทจดทะเบียนอื่น



-

วัน เดือน ปี ที่ได้รับการ แต่งตั้งเป็นกรรมการ



26 พฤศจิกายน 2553



จิตชัย นิมิตรปัญญา

อายุ 54 ปี

ตำแหน่ง กรรมการบริษัท / ประธานคณะกรรมการบริหารความเสี่ยง
/ ประธานกรรมการกำกับดูแลกิจการ / รองประธานเจ้าหน้าที่บริหาร

ประวัติการศึกษา และฝึกอบรม



- ปริญญาตรี คณะบริหารธุรกิจบัณฑิต มหาวิทยาลัยสงขลานครินทร์
- DCP: Director Certification Program รุ่นที่ 195/2014
- DAP: Director Accreditation Program รุ่นที่ 107/2014
- หลักสูตรการบริหารเศรษฐกิจสาธารณะสำหรับนักบริหารระดับสูง สถาบันพระปกเกล้า รุ่นที่ 8
- หลักสูตรการบริหารงานภาครัฐและกฎหมายมหาชน สถาบันพระปกเกล้า รุ่นที่ 10
- หลักสูตรการเมืองการปกครองในระบอบประชาธิปไตย สำหรับนักบริหารระดับสูง สถาบันพระปกเกล้า รุ่นที่ 16
- หลักสูตรผู้บริหารกระบวนการยุติธรรมระดับสูง (บ.ย.ส.) สถาบันพัฒนาข้าราชการฝ่ายตุลาการศาลยุติธรรม รุ่นที่ 20

ประสบการณ์



- ประธาน บจก. แปซิฟิค ห้างเย็น
- รองกรรมการผู้จัดการ บจก. โชคสมุทรมารีน
- กรรมการ บจก. JCM Logistics and Warehousing Private (สิงคโปร์)
- กรรมการ บจก. EM Logistics & Warehousing Private (สิงคโปร์)
- กรรมการ บจก. อินพ้อยท์วิชั่น
- กรรมการ บจก. เจดับเบิลยูดี แปซิฟิค
- กรรมการ บจก. เจพีเค โคลด์ สโตร์
- ประธาน บจก. แปซิฟิค โลจิสติกส์ โพร
- กรรมการ บจก. เจดับเบิลยูดี เอเชีย โลจิสติกส์ (กัมพูชา)
- กรรมการ บจก. เจดับเบิลยูดี แปซิฟิค แลนด์
- กรรมการ บจก. จาแฟ็ค โฮลดิ้ง

สัดส่วนการถือหุ้น ณ วันที่ 30 ธันวาคม 2562



ร้อยละ 9.434
ร้อยละ 6.953 (ของคู่สมรส)

การดำรงตำแหน่งกรรมการ ในบริษัทจดทะเบียนอื่น



-

วัน เดือน ปี ที่ได้รับการ แต่งตั้งเป็นกรรมการ



19 เมษายน 2557



อัจรา นิมิตรปัญญา

อายุ 54 ปี

ตำแหน่ง กรรมการบริษัท / กรรมการบริหาร / กรรมการผู้จัดการสายธุรกิจห้องเย็น

ประวัติการศึกษา และฝึกอบรม



- ปริญญาโท บริหารธุรกิจมหาบัณฑิต มหาวิทยาลัยเชียงใหม่
- ปริญญาตรี คณะบริหารธุรกิจบัณฑิต มหาวิทยาลัยสงขลานครินทร์
- DAP: Directors Accreditation Program รุ่น 107/2014
- DCP :Directors Certification Program รุ่น 226/2016
- หลักสูตรการบริหารเศรษฐกิจสาธารณะสำหรับนักบริหารระดับสูง สถาบันพระปกเกล้า รุ่นที่ 9
- หลักสูตรการเมืองการปกครองในระบอบประชาธิปไตยสำหรับนักบริหารระดับสูง สถาบันพระปกเกล้า รุ่นที่ 18
- หลักสูตรการบริหารจัดการด้านความมั่นคงขั้นสูง สมาคมวิทยาลัยป้องกันราชอาณาจักร รุ่นที่ 7
- วปอ.61 วิทยาลัยป้องกันราชอาณาจักร

ประสบการณ์



- กรรมการ บจก. แปซิฟิค ห้องเย็น
- กรรมการ และ รองกรรมการผู้จัดการ บจก. โชคสมุทรมารีน
- กรรมการ บจก. แปซิฟิค โลจิสติกส์ โปร
- กรรมการ บจก. อินพ้อยท์วิชั่น
- กรรมการ บจก. แปซิฟิค ห้องเย็น
- กรรมการ บจก. เจดับเบิ้ลยูดี แปซิฟิค
- กรรมการ บจก. เจพีเค โคลด์ สโตร์
- กรรมการ บจก. เจดับเบิ้ลยูดี แปซิฟิค แลนด์
- กรรมการ บจก. จาแพ็ค โฮลดิ้ง

สัดส่วนการถือหุ้น ณ วันที่ 30 ธันวาคม 2562



ร้อยละ 6.953
ร้อยละ 9.434 (ของคู่สมรส)

การดำรงตำแหน่งกรรมการ ในบริษัทจดทะเบียนอื่น



-

วัน เดือน ปี ที่ได้รับการ แต่งตั้งเป็นกรรมการ



19 เมษายน 2557



สมบุญ ประสิทธิ์จตุระกุล

อายุ 61 ปี

ตำแหน่ง กรรมการบริษัท / กรรมการสรรหาและพิจารณาค่าตอบแทน

ประวัติการศึกษา และฝึกอบรม



- Certificate Senior Executive Management, Stanford, USA
- ปริญญาโท Management ศศินทร์ จุฬาลงกรณ์
- Certificate Marketing Management มหาวิทยาลัยธรรมศาสตร์
- ปริญญาตรี Marketing San Jose State University, USA
- DCP :Directors Certification Program รุ่น 54/2548

ประสบการณ์



- กรรมการ บจก. ริเวอร์โปร ฟัลพ แอนด์ เพเพอร์
- กรรมการ บจก. กระดาษชนธาร
- กรรมการ บจก. เทวกรรมโอสถ
- กรรมการ บจก. วิ ฟูตส์ กรุ๊ป
- กรรมการ บมจ. ที.เอ.ซี. คอนซูเมอร์

สัดส่วนการถือหุ้น ณ วันที่ 30 ธันวาคม 2562



-

การดำรงตำแหน่งกรรมการ ในบริษัทจดทะเบียนอื่น



กรรมการ กรรมการบริหาร และกรรมการสรรหาและกำหนดค่าตอบแทน
บมจ. เถ้าแก่น้อย ฟูต แอนด์ มาร์เก็ตติ้ง

วัน เดือน ปี ที่ได้รับการ แต่งตั้งเป็นกรรมการ



23 กุมภาพันธ์ 2560



รณรงค์ นิธิโยธินกุล

อายุ 45 ปี

ตำแหน่ง กรรมการบริษัท / กรรมการบริหาร / กรรมการบริหารความเสี่ยง
/ ประธานเจ้าหน้าที่ฝ่ายการค้า พัฒนาธุรกิจและการลงทุน

ประวัติการศึกษา และฝึกอบรม

- Master of Engineering in Logistics and Supply Chain, Massachusetts Institute of Technology, ประเทศสหรัฐอเมริกา
- หลักสูตรบริหารธุรกิจมหาบัณฑิตสำหรับผู้บริหาร, สถาบันบัณฑิตบริหารธุรกิจศศินทร์แห่งจุฬาลงกรณ์มหาวิทยาลัย
- Certificate of Supply Chain Management, Cranfield University, ประเทศสหราชอาณาจักร
- Master of Economics & Finance, University of Pennsylvania, ประเทศสหรัฐอเมริกา
- Certificate of Maritime and Logistics, Logistics and Transportation Institute, ประเทศสหราชอาณาจักร
- ปริญญาตรีคณะบริหารธุรกิจ สาขาการเงิน และ การบริหารธุรกิจระหว่างประเทศ, มหาวิทยาลัยอัสสัมชัญ
- หลักสูตรไทยกับประชาคมเศรษฐกิจอาเซียน สถาบันพระปกเกล้า รุ่นที่ 5
- หลักสูตรการบริหารเศรษฐกิจสาธารณะสำหรับนักบริหารระดับสูง สถาบันพระปกเกล้า รุ่นที่14
- หลักสูตรการบริหารการเมืองการปกครองในระบอบประชาธิปไตยสำหรับนักบริหารระดับสูง สถาบันพระปกเกล้า รุ่นที่21
- DCP: Director Certificate Program รุ่นที่ 191/2014
- FSD: Finance for Directors รุ่นที่ 4/2018
- หลักสูตร MCOT CEOs รุ่นที่ 2/2019

ประสบการณ์

- กรรมการอิสระ บจก.เจริณสิน แอสเสท
- กรรมการอิสระ NRS Technology Group
- ประธานกรรมการ Global Lifestyle Innovation & Solution Group
- กรรมการบริษัท Phnom Penh Special Economic Zone PLC.
- กรรมการผู้จัดการ บจก. เจดับเบิลยูดี เอเชีย
- กรรมการ บจก. เจดับเบิลยูดี เอเชีย โฮลดิ้ง ไพรวเท (สิงคโปร์)
- กรรมการ บจก. JCM Logistics and Warehousing Private (สิงคโปร์)
- กรรมการ บจก. EM Logistics & Warehousing Private (สิงคโปร์)
- กรรมการ บจก. เจดับเบิลยูดี เอเชีย โลจิสติกส์ (กัมพูชา)
- ประธานกรรมการ JWD Bok Seng (Thailand) Co., Ltd.
- กรรมการ บจก. ซีเจ เจดับเบิลยูดี โลจิสติกส์ (ประเทศไทย)
- ประธานกรรมการ Bok Seng Logistics Cambodia
- กรรมการ Samudera JWD Logistics Indonesia
- กรรมการ Adib Cold Storage Indonesia
- กรรมการผู้จัดการ Damco Logistics Malaysia Sdn Bhd.

สัดส่วนการถือหุ้น ณ วันที่ 30 ธันวาคม 2562

ร้อยละ 0.117

การดำรงตำแหน่งกรรมการ ในบริษัทจดทะเบียนอื่น

-

วัน เดือน ปี ที่ได้รับการ แต่งตั้งเป็นกรรมการ

24 กุมภาพันธ์ 2558



นายวิเชฐ ตันตวานิช

อายุ 58 ปี

ตำแหน่ง กรรมการอิสระ / ประธานกรรมการตรวจสอบ / กรรมการสรรหาและ
พิจารณาแต่งตั้ง และ กรรมการกำกับดูแลกิจการ

ประวัติการศึกษา และฝึกอบรม



- MBA, Finance & Marketing University of Hartford Connecticut, USA
- เศรษฐศาสตร์บัณฑิต สาขาวิชาเศรษฐศาสตร์การเงินและการคลัง จุฬาลงกรณ์มหาวิทยาลัย
- วชิราวุธวิทยาลัย
- DCP: Directors Certification Program รุ่น 2/2000
- CFP: Certified Financial Planner สมาคมนักวางแผนการเงินไทย รุ่นที่ 1
- CED: Babson Entrepreneurial Leadership Program
- TEPCoT : หลักสูตรผู้บริหารระดับสูงด้านการค้าและการพาณิชย์ สถาบันวิทยาการการค้า รุ่นที่ 3
- หลักสูตรผู้บริหารระดับสูง สถาบันวิทยาการตลาดทุน รุ่นที่ 1
- หลักสูตรการป้องกันราชอาณาจักร วิทยาลัยป้องกันราชอาณาจักร รุ่นที่ 56

ประสบการณ์



- ประธานกรรมการบริหาร บจก. ซี เอ ไอ (C asean)
- ประธานกรรมการบริหาร บจก. เดอะซิก เนเจอร์ แบรินด
- ประธานกรรมการอิสระ ประธานกรรมการตรวจสอบ ประธานกรรมการกำกับดูแลกิจการ
และความยั่งยืน และกรรมการสรรหา บจก. ไทยแอร์เอเชีย
- กรรมการอิสระ และกรรมการตรวจสอบ บจก. วินด์ เอนเนอร์ยี โฮลดิ้ง
- กรรมการอิสระ บจก. เคพีเอ็น อะคาเดมี่
- ที่ปรึกษาคณะกรรมการ บจก. พีเอ็มจี คอร์ปอเรชั่น
- คณะกรรมการการรักษามั่นคงปลอดภัยไซเบอร์แห่งชาติ กระทรวงดิจิทัลเพื่อเศรษฐกิจ
และสังคม
- ที่ปรึกษาคณะกรรมการ กลุ่มอุตสาหกรรมเทคโนโลยีชีวภาพ สมาอุตสาหกรรมแห่ง
ประเทศไทย
- ที่ปรึกษาคณะกรรมการ สถาบันวิทยาการตลาดทุน (วตท.)

สัดส่วนการถือหุ้น ณ วันที่ 30 ธันวาคม 2562



-

การดำรงตำแหน่งกรรมการ ในบริษัทจดทะเบียนอื่น



- ประธานกรรมการ และ ประธานกรรมการตรวจสอบ บมจ. เอเชีย เอวิชั่น
- กรรมการอิสระ บมจ. ภัทรลิศสิ่ง
- กรรมการอิสระ และ กรรมการตรวจสอบ บมจ. น้ำตาลบุรีรัมย์
- กรรมการอิสระ และ ประธานกรรมการตรวจสอบ บมจ. ไทยอิงเกอร์ โฮลดิ้ง

วัน เดือน ปี ที่ได้รับการ แต่งตั้งเป็นกรรมการ



25 กุมภาพันธ์ 2557



วิชญา จาติกวณิช

อายุ 55 ปี

ตำแหน่ง กรรมการอิสระ / กรรมการตรวจสอบ / ประธานกรรมการสรรหาและ
พิจารณาค่าตอบแทน

ประวัติการศึกษา และฝึกอบรม



- Bachelor Degree in Marketing University of Tennessee, USA.
- Directors Certification Program Australian Institute of Company Directors 2546
- DCP : Directors Certification Program 2554, IOD
- AACP: Advanced Audit Committee Program รุ่น 16/2014
- หลักสูตรการบริหารเศรษฐกิจสาธารณะสำหรับนักบริหารระดับสูง สถาบันพระปกเกล้า รุ่นที่ 9

ประสบการณ์



- กรรมการ และ กรรมการผู้จัดการ บจก. ลีอกซ์เลย์ พร็อพเพอร์ตี้ ดีเวลลอปเม้นท์
- ที่ปรึกษา บมจ. ลีอกซ์เลย์
- กรรมการ บจก. สิ้นเสียป่า
- กรรมการ บจก. ลีอกซ์เลย์ อินฟรา
- กรรมการ บมจ. ปรีนดา

สัดส่วนการถือหุ้น ณ วันที่ 30 ธันวาคม 2562



-

การดำรงตำแหน่งกรรมการ ในบริษัทจดทะเบียนอื่น



กรรมการและกรรมการกำกับดูแลกิจการ บมจ. แชนสิริ

วัน เดือน ปี ที่ได้รับการ แต่งตั้งเป็นกรรมการ



25 กุมภาพันธ์ 2557

โครงสร้างการจัดการของบริษัทฯ ประกอบด้วยคณะกรรมการบริษัท คณะกรรมการชุดย่อย และผู้บริหาร สำหรับคณะกรรมการชุดย่อยมีทั้งหมด 5 ชุด ได้แก่ คณะกรรมการบริหาร คณะกรรมการตรวจสอบ คณะกรรมการสรรหาและพิจารณาค่าตอบแทน คณะกรรมการกำกับดูแลกิจการ และคณะกรรมการบริหารความเสี่ยง

คณะกรรมการบริษัท

โครงสร้างคณะกรรมการบริษัท

ณ วันที่ 1 มีนาคม 2563 คณะกรรมการบริษัทมีจำนวนทั้งสิ้น 9 ท่าน ประกอบด้วย

- กรรมการที่เป็นผู้บริหาร 5 ท่าน
- กรรมการที่ไม่เป็นผู้บริหาร 4 ท่าน

โครงสร้างคณะกรรมการบริษัท มีการถ่วงดุลกันอย่างเพียงพอ โดย

- มีการกระจายอิสระจำนวน 3 ท่าน คิดเป็นหนึ่งในสามของจำนวนกรรมการทั้งหมด มีความเป็นอิสระจากผู้บริหารและผู้ถือหุ้นใหญ่
- มีการตรวจสอบจำนวน 3 ท่าน โดยเป็นกรรมการอิสระทั้งหมด กรรมการตรวจสอบทุกท่านมีความรู้และประสบการณ์ในการสอบทานความน่าเชื่อถือของงบการเงิน รวมถึงทำหน้าที่อื่นในฐานะกรรมการตรวจสอบได้
- มีการมอบอำนาจระหว่างกรรมการ และฝ่ายจัดการที่ชัดเจน
- มากกว่า 2 ปีที่ผ่านมา กรรมการทุกท่านไม่เคยเป็นพนักงาน ผู้ถือหุ้น หรือหุ้นส่วนของบริษัท ดีลอยท์ ทูช ไร้มัทส์ ไซยยศ สอบบัญชี จำกัด ซึ่งเป็นบริษัทผู้สอบบัญชีภายนอกที่ตรวจสอบงบการเงินให้กับบริษัทฯ และบริษัทย่อย

คณะกรรมการบริษัทประกอบด้วยกรรมการจำนวน 9 ท่าน ดังนี้

รายชื่อ	ตำแหน่ง
1. นายมังกร รัตนศิลป์	ประธานกรรมการบริษัท, กรรมการอิสระ, กรรมการตรวจสอบ และกรรมการกำกับดูแลกิจการ
2. นายวิเชฐ ดันติวานิช	กรรมการอิสระ, ประธานกรรมการตรวจสอบ, กรรมการสรรหา และกรรมการกำกับดูแลกิจการ
3. นายวิชาญ จาติกวณิช	กรรมการอิสระ, ประธานกรรมการสรรหา และกรรมการตรวจสอบ
4. นายชวรินทร์ บัณฑิตกฤษดา	กรรมการบริษัท และประธานกรรมการบริหาร
5. นางสาวอมรพรรณ บัณฑิตกฤษดา	กรรมการบริษัท
6. นายจิตชัย นิมิตรปัญญา	กรรมการบริษัท, ประธานกรรมการกำกับดูแลกิจการ และประธานกรรมการบริหารความเสี่ยง
7. นางอัจฉรา นิมิตรปัญญา	กรรมการบริษัท และกรรมการบริหาร
8. นายสมบุญ ประสิทธิ์จตุระกุล	กรรมการบริษัท และกรรมการสรรหา
9. นายเรนศ พิริย์โยธินกุล	กรรมการบริษัท และกรรมการบริหาร

หมายเหตุ:

นายณัฐภูมิ เปาวรัตน์ ผู้อำนวยการอาวุโสฝ่ายการค้า พัฒนาธุรกิจ และการลงทุน ทำหน้าที่เป็นเลขานุการบริษัท

กรรมการผู้มีอำนาจลงนาม คือ (1) นายชวรินทร์ บัณฑิตกฤษดา ลงลายมือชื่อ ร่วมกับ (2) นางสาวอมรพรรณ บัณฑิตกฤษดา หรือนายจิตชัย นิมิตรปัญญา หรือนางอัจฉรา นิมิตรปัญญา กรรมการรวมเป็นสองคนและประทับตราสำคัญของบริษัทฯ

ขอบเขตอำนาจหน้าที่และวาระการดำรงตำแหน่งของคณะกรรมการบริษัท ปรากฏอยู่ในหัวข้อการกำกับดูแลกิจการ ข้อ 5 ความรับผิดชอบของคณะกรรมการ หน้า [95] – [98]

กรรมการอิสระ

“กรรมการอิสระ” หมายถึง กรรมการที่มีความเป็นอิสระในการแสดงความเห็นต่อการดำเนินงานของบริษัทฯ โดยจะต้องเป็นผู้ที่ไม่มีส่วนเกี่ยวข้อง หรือส่วนได้เสียต่อผลการดำเนินงานทั้งทางตรงและทางอ้อม

โดย ณ วันที่ 1 มีนาคม 2563 กรรมการอิสระมีจำนวน 3 ท่าน ประกอบด้วย

1. นายวิเชฐ ตันติวานิช
2. นายมังกร ชนสารศิลป์
3. นายวิษณุ จาติกวณิช

คุณสมบัติกรรมการอิสระ ปรากฏอยู่ในหัวข้อการกำกับดูแลกิจการ ข้อ 5 ความรับผิดชอบของคณะกรรมการ หน้า [95]

คณะกรรมการชุดย่อย

ประกอบด้วยคณะกรรมการ 5 ชุด ได้แก่ คณะกรรมการบริหาร คณะกรรมการตรวจสอบ คณะกรรมการบริหารความเสี่ยง คณะกรรมการสรรหา และพิจารณาค่าตอบแทน และคณะกรรมการกำกับดูแลกิจการ

คณะกรรมการบริหาร

ณ วันที่ 1 มีนาคม 2563 คณะกรรมการบริหารประกอบด้วยกรรมการบริหารจำนวน 7 ท่าน ดังนี้

รายชื่อ		ตำแหน่ง
1.	นายชวินทร์ บัณฑิตกฤษดา	ประธานกรรมการบริหาร
2.	นายจิตชัย นิมิตรปัญญา	กรรมการบริหาร
3.	นางอัจฉรา นิมิตรปัญญา	กรรมการบริหาร
4.	นายเบศ ทรัพย์ไธรินทร์กุล	กรรมการบริหาร
5.	นายวิษณุ สังกรณกิจ	กรรมการบริหาร
6.	นายณัฐภูมิ เปารัตน์	กรรมการบริหาร
7.	ดร. เอกพงษ์ ดั่งศรีสงวน	กรรมการบริหาร

ขอบเขตอำนาจหน้าที่ของคณะกรรมการบริหาร

คณะกรรมการบริหารมีขอบเขตอำนาจหน้าที่เป็นลายลักษณ์อักษรเป็นไปตามกฎบัตรของคณะกรรมการบริหาร ซึ่งได้รับอนุมัติจากคณะกรรมการบริษัท ดังนี้

1. ดำเนินกิจการและบริหารกิจการของบริษัทฯ ตามวัตถุประสงค์ ข้อบังคับ นโยบาย ระเบียบ ข้อกำหนดคำสั่งและมติของที่ประชุมคณะกรรมการ และ/หรือมติที่ประชุมผู้ถือหุ้นของบริษัทฯ
2. พิจารณากลับรองข้อเสนอของฝ่ายบริหาร และนำเสนอ นโยบาย เป้าหมาย กลยุทธ์ การดำเนินธุรกิจของบริษัทฯ การลงทุน การขยายกิจการ และงบประมาณ เพื่อนำเสนอต่อที่ประชุมคณะกรรมการบริษัท เพื่อพิจารณาและอนุมัติ
3. พิจารณานุมัติการดำเนินงานที่เป็นธุรกรรมปกติธุรกิจของบริษัทฯ ตามงบลงทุนหรืองบประมาณที่ได้รับอนุมัติจากคณะกรรมการบริษัท โดยวงเงินสำหรับแต่ละรายการเป็นไปตามที่กำหนดไว้ในตารางอำนาจอนุมัติที่ผ่านการอนุมัติจากคณะกรรมการบริษัทแล้ว แต่ไม่เกินงบประมาณประจำปีที่ได้รับอนุมัติจากคณะกรรมการบริษัท รวมถึงการเข้าทำสัญญาต่างๆ ที่เกี่ยวข้องกับเรื่องดังกล่าว
4. ติดตามผลการดำเนินงานของบริษัทฯ ให้เป็นไปตามนโยบายของคณะกรรมการ และเป้าหมายที่กำหนดไว้ และกำกับดูแลให้การดำเนินงานมีคุณภาพและประสิทธิภาพ
5. มีอำนาจพิจารณาอนุมัติค่าใช้จ่ายในการดำเนินการตามปกติธุรกิจของบริษัทฯ ตามงบประมาณที่ได้รับอนุมัติจากคณะกรรมการบริษัท และเป็นไปตามอำนาจอนุมัติที่ผ่านการอนุมัติจากคณะกรรมการบริษัท
6. กำหนดโครงสร้างองค์กรและอำนาจการบริหารองค์กร และพิจารณาปรับเงินเดือน โบนัสของตั้งแต่ระดับประธานเจ้าหน้าที่บริหารลงไป รวมถึงพิจารณาอนุมัติอัตราค่าจ้างคนที่ไม่อยู่ในงบประมาณประจำปี
7. ให้มีอำนาจในการมอบอำนาจให้บุคคลอื่นใดหนึ่งคนหรือหลายคนปฏิบัติกรอย่างหนึ่งอย่างใด โดยอยู่ภายใต้ การควบคุมของคณะกรรมการบริหาร หรืออาจมอบอำนาจเพื่อให้บุคคลดังกล่าว มีอำนาจตามที่คณะกรรมการบริหารเห็นสมควร และภายในระยะเวลาที่คณะกรรมการบริหารเห็นสมควร ซึ่งคณะกรรมการบริหารอาจยกเลิก เพิกถอนเปลี่ยนแปลง หรือแก้ไข บุคคลที่ได้รับมอบอำนาจ หรือการมอบอำนาจนั้นๆ ได้ตามที่เห็นสมควร

8. พิจารณานุมัติการเปิด/ปิดบัญชีธนาคาร และการใช้ บริการต่างๆ ของธนาคารที่เกี่ยวข้อง รวมทั้งกำหนด ผู้มีอำนาจสั่งจ่ายสำหรับบัญชีธนาคารของบริษัทฯ

9. ดำเนินการอื่นๆ ตามที่คณะกรรมการบริษัท มอบหมายเป็นคราวๆ ไป

ทั้งนี้ การมอบหมายอำนาจหน้าที่และความรับผิดชอบของคณะกรรมการบริหารนั้น จะไม่มีลักษณะเป็นการมอบอำนาจ หรือมอบอำนาจช่วงที่ทำให้ผู้รับมอบอำนาจจากคณะกรรมการบริหารสามารถอนุมัติรายการที่ตนหรือบุคคลที่อาจมีความขัดแย้ง (ตามนิยามประกาศคณะกรรมการกำกับตลาดทุน และ/หรือ ตลาดหลักทรัพย์แห่งประเทศไทย และ/หรือหน่วยงานที่เกี่ยวข้องกำหนด) มีส่วนได้เสีย หรืออาจมีความขัดแย้งทางผลประโยชน์อื่นใดกับบริษัทฯ หรือบริษัทย่อย และ/หรือบริษัทที่เกี่ยวข้อง คณะกรรมการบริหารไม่มีอำนาจอนุมัติการดำเนินการในเรื่องดังกล่าว โดยเรื่องดังกล่าวจะต้องเสนอต่อที่ประชุมคณะกรรมการและ/หรือที่ประชุมผู้ถือหุ้น (แล้วแต่กรณี) เพื่ออนุมัติต่อไป ยกเว้นเป็นการอนุมัติรายการที่เป็นไปตามธุรกิจปกติและเงื่อนไขการค้าปกติซึ่งเป็นไปตามประกาศของคณะกรรมการกำกับตลาดทุน และ/หรือ ตลาดหลักทรัพย์แห่งประเทศไทย และ/หรือหน่วยงานที่เกี่ยวข้องกำหนด

โดยคณะกรรมการบริษัทได้มีมติอนุมัติให้คณะกรรมการบริหารสามารถพิจารณาอนุมัติเฉพาะกรณีหรือดำเนินการใดๆ ภายใต้วงเงินดังต่อไปนี้

- (ก) การอนุมัติธุรกรรมด้านการลงทุนและการก่อสร้างกรณีไม่มีงบประมาณ
 - การอนุมัติการลงทุนในสินทรัพย์ถาวร เช่น ที่ดิน อาคาร หรือสิ่งปลูกสร้าง เป็นต้น จำนวนไม่เกิน 300,000,000 บาท
 - การอนุมัติการลงทุนด้านอื่น เช่น การร่วมทุน การให้กู้ยืม เป็นต้น จำนวนไม่เกิน 300,000,000 บาท
 - การอนุมัติการขอกู้ยืมเงินจากสถาบันการเงิน โดยมีวัตถุประสงค์เพื่อการก่อสร้าง คลังสินค้า จำนวนไม่เกิน 300,000,000 บาท
 - การอนุมัติการขอกู้ยืมเงินจากบริษัทฯ ระหว่างกัน หรือบริษัทอื่นๆ โดยมีวัตถุประสงค์เพื่อการก่อสร้าง คลังสินค้า จำนวนไม่เกิน 100,000,000 บาท

วาระการดำรงตำแหน่งของกรรมการบริหาร

- 1. กรรมการบริหารพ้นจากตำแหน่งโดยทันที เมื่อ
 - ตาย
 - ลาออก
 - คณะกรรมการบริษัทมีมติให้พ้นจากตำแหน่ง
 - ขาดคุณสมบัติและมีลักษณะต้องห้ามตามที่กฎหมายกำหนด
- 2. ในกรณีกรรมการบริหารลาออก ควรแจ้งเป็นหนังสือต่อบริษัทฯ ล่วงหน้าอย่างน้อย 1 เดือน พร้อมเหตุผล

คณะกรรมการตรวจสอบ

ณ วันที่ 1 มีนาคม 2563 คณะกรรมการตรวจสอบ ประกอบด้วยกรรมการตรวจสอบจำนวน 3 ท่าน ดังนี้

รายชื่อ		ตำแหน่ง
1.	นายวิเชฐ ดันติยานิช ¹	ประธานคณะกรรมการตรวจสอบ และกรรมการอิสระ
2.	นายมังกร รัตนศิริลป	กรรมการตรวจสอบ และกรรมการอิสระ
3.	นายวิชาญ จาติกวณิช	กรรมการตรวจสอบ และกรรมการอิสระ

หมายเหตุ:

¹กรรมการตรวจสอบเป็นผู้มีความรู้และประสบการณ์เพียงพอในการทำหน้าที่สอบทานความน่าเชื่อถือของงบการเงินบริษัท

ดร. เอกพงษ์ ตั้งศรีสงวน ประธานเจ้าหน้าที่ฝ่ายการเงิน ทำหน้าที่เป็นเลขานุการคณะกรรมการตรวจสอบ

ขอบเขตอำนาจหน้าที่ของคณะกรรมการตรวจสอบ

คณะกรรมการตรวจสอบมีขอบเขตอำนาจหน้าที่เป็นลายลักษณ์อักษรเป็นไปตามกฎบัตรของคณะกรรมการตรวจสอบ ซึ่งได้รับอนุมัติจากคณะกรรมการบริษัท และมีการสอบทานและปรับปรุงเป็นประจำทุกปี ดังนี้

1. สอบทานให้บริษัทฯ มีการรายงานทางการเงินอย่างถูกต้องและเปิดเผยอย่างเพียงพอ โดยการประสานงานกับผู้สอบบัญชีภายนอก และผู้บริหารที่รับผิดชอบจัดทำรายงานทางการเงินทั้งรายไตรมาสและประจำปี คณะกรรมการตรวจสอบอาจเสนอแนะให้ผู้สอบบัญชีสอบทาน หรือตรวจสอบรายการใดๆ ที่เห็นว่าจำเป็นและเป็นเรื่องสำคัญในระหว่างการตรวจสอบบัญชีของบริษัทฯ

2. สอบทานให้บริษัทฯ มีระบบการควบคุมภายใน (internal control) และระบบการตรวจสอบภายใน (internal audit) ที่เหมาะสมและมีประสิทธิภาพ และพิจารณาความเป็นอิสระของหน่วยงานตรวจสอบภายใน ตลอดจนให้ความเห็นชอบในการพิจารณาแต่งตั้ง โยกย้าย เลิกจ้างหัวหน้าหน่วยงานตรวจสอบภายใน หรือหน่วยงานอื่นใดที่รับผิดชอบเกี่ยวกับการตรวจสอบภายใน

3. สอบทานให้บริษัทฯ ปฏิบัติตามกฎหมายว่าด้วยหลักทรัพย์และตลาดหลักทรัพย์ ข้อกำหนดของตลาดหลักทรัพย์ และกฎหมายที่เกี่ยวข้องกับธุรกิจของบริษัทฯ

4. พิจารณา คัดเลือก เสนอแต่งตั้งบุคคลซึ่งมีความเป็นอิสระเพื่อทำหน้าที่เป็นผู้สอบบัญชีของบริษัทฯ และเสนอคำตอบแทนของบุคคลดังกล่าว โดยคำนึงถึงความน่าเชื่อถือ
- ถือ ความเพียงพอของทรัพยากร ปริมาณงานตรวจสอบของสำนักงานตรวจสอบบัญชีนั้น และประสบการณ์ของบุคลากรที่ได้รับมอบหมายให้ทำการตรวจสอบบัญชีของบริษัทฯ รวมทั้งเข้าร่วมประชุมกับผู้สอบบัญชี โดยไม่มีฝ่ายจัดการเข้าร่วมประชุมด้วยอย่างน้อยปีละ 1 ครั้ง

5. พิจารณารายการที่เกี่ยวข้องกันหรือรายการที่อาจมีความขัดแย้งทางผลประโยชน์ให้เป็นไปตามกฎหมายและข้อกำหนดของตลาดหลักทรัพย์ ทั้งนี้ เพื่อให้มั่นใจว่ารายการดังกล่าวสมเหตุสมผลและเป็นประโยชน์สูงสุดต่อบริษัทฯ

6. จัดทำรายงานของคณะกรรมการตรวจสอบโดยเปิดเผยไว้ในรายงานประจำปีของบริษัทฯ ซึ่งรายงานดังกล่าวต้องลงนามโดยประธานคณะกรรมการตรวจสอบและต้องประกอบด้วยข้อมูลอย่างน้อยดังต่อไปนี้
 - (ก) ความเห็นเกี่ยวกับความถูกต้องครบถ้วน เป็นที่เชื่อถือได้ของรายงานทางการเงินของบริษัทฯ
 - (ข) ความเห็นเกี่ยวกับความเพียงพอของระบบควบคุมภายในของบริษัทฯ
 - (ค) ความเห็นเกี่ยวกับการปฏิบัติตามกฎหมายว่าด้วยหลักทรัพย์และตลาดหลักทรัพย์ ข้อกำหนดของตลาดหลักทรัพย์ หรือกฎหมายที่เกี่ยวข้องกับธุรกิจของบริษัทฯ

- (ง) ความเห็นเกี่ยวกับความเหมาะสมของผู้สอบบัญชี
 - (จ) ความเห็นเกี่ยวกับรายการที่อาจมีความขัดแย้งทางผลประโยชน์
 - (ฉ) จำนวนการประชุมคณะกรรมการตรวจสอบ และการเข้าร่วมประชุมของกรรมการตรวจสอบแต่ละท่าน
 - (ช) ความเห็นหรือข้อสังเกตโดยรวมที่คณะกรรมการตรวจสอบได้จากการปฏิบัติหน้าที่ตามกฎบัตร (charter)
 - (ซ) รายการอื่นที่เห็นว่า ผู้ถือหุ้นและผู้ลงทุนทั่วไปควรทราบ ภายใต้ขอบเขตหน้าที่และความรับผิดชอบที่ได้รับมอบหมายจากคณะกรรมการบริษัทฯ
7. ปฏิบัติการอื่นใดตามที่คณะกรรมการบริษัทมอบหมายด้วยความเห็นชอบจากคณะกรรมการตรวจสอบ
8. มีอำนาจในการดำเนินการตรวจสอบและสอบสวนตามที่จำเป็นในเรื่องต่างๆ ซึ่งอาจมีผลกระทบอย่าง มีนัยสำคัญต่อฐานะการเงินและผลการดำเนินงานของบริษัทฯ ได้แก่

- (ก) รายการที่เกิดความขัดแย้งทางผลประโยชน์
- (ข) การทุจริตหรือมีสิ่งผิดปกติหรือมีความบกพร่องที่สำคัญในระบบควบคุมภายใน
- (ค) การฝ่าฝืนกฎหมายว่าด้วยหลักทรัพย์และตลาดหลักทรัพย์ ข้อกำหนดของตลาดหลักทรัพย์ หรือกฎหมายที่เกี่ยวข้องกับธุรกิจของบริษัทฯ

โดยคณะกรรมการตรวจสอบมีอำนาจในการแสวงหาความเห็นที่เป็นอิสระจากที่ปรึกษาทางวิชาชีพ อื่นใด เมื่อเห็นว่าจำเป็นด้วยค่าใช้จ่ายของบริษัทฯ เพื่อให้การปฏิบัติงานภายใต้หน้าที่ความรับผิดชอบสำเร็จลุล่วงด้วยดี ทั้งนี้ คณะกรรมการตรวจสอบมีหน้าที่รายงานผลการตรวจสอบและสอบสวนต่อคณะกรรมการ บริษัทฯ เพื่อดำเนินการปรับปรุงแก้ไขภายในเวลาที่คณะกรรมการตรวจสอบเห็นควร

วาระการดำรงตำแหน่งของกรรมการตรวจสอบ

1. วาระการดำรงตำแหน่งกรรมการตรวจสอบ ให้เป็นไปตามวาระการดำรงตำแหน่งกรรมการบริษัท โดยกรรมการตรวจสอบที่ครบวาระอาจได้รับการแต่งตั้ง ให้กลับเข้าดำรงตำแหน่งได้อีกตามที่คณะกรรมการบริษัทหรือที่ประชุมผู้ถือหุ้นเห็นว่าเหมาะสม
2. กรณีที่ตำแหน่งกรรมการตรวจสอบว่างลงเพราะเหตุอื่นนอกจากถึงคราวออกตามวาระ คณะกรรมการบริษัทหรือที่ประชุมผู้ถือหุ้น จะต้องแต่งตั้งบุคคลที่มีคุณสมบัติครบถ้วน เป็นกรรมการตรวจสอบ เพื่อให้กรรมการตรวจสอบมีจำนวนครบตามที่กฎหมายหรือกฎเกณฑ์ที่เกี่ยวข้องกำหนดอย่างช้าภายใน 3 เดือนนับแต่วันที่จำนวนสมาชิกไม่ครบถ้วน

3. กรรมการตรวจสอบจะพ้นตำแหน่งโดยทันที เมื่อ

- พ้นจากการเป็นกรรมการบริษัท
- ครบวาระการดำรงตำแหน่ง
- ตาย
- ลาออก
- ถูกถอดถอน

4. ทั้งนี้ ในกรณีกรรมการตรวจสอบลาออกก่อนครบวาระการดำรงตำแหน่ง กรรมการตรวจสอบต้องแจ้งให้บริษัทฯ ทราบล่วงหน้าอย่างน้อย 1 เดือน พร้อมเหตุผล เพื่อคณะกรรมการบริษัทหรือที่ประชุม ผู้ถือหุ้นจะได้พิจารณาแต่งตั้ง กรรมการอื่นที่มีคุณสมบัติครบถ้วนทดแทนบุคคลที่ลาออก

คณะกรรมการบริหารความเสี่ยง

ณ วันที่ 1 มีนาคม 2563 คณะกรรมการบริหารความเสี่ยง ประกอบด้วยกรรมการบริหารความเสี่ยงจำนวน 8 ท่าน ดังนี้

รายชื่อ	ตำแหน่ง
1. นายจิตชัย นิธิธรปัญญา	ประธานคณะกรรมการบริหารความเสี่ยง
2. นายธเนศ ทรัพย์โยธินกุล	กรรมการบริหารความเสี่ยง
3. นายวิชชุ สังกรนนทิก	กรรมการบริหารความเสี่ยง
4. ดร.เอกพงษ์ ดังศรีสงวน	กรรมการบริหารความเสี่ยง
5. นายกนิษฐภูมิ เปาวรัตน์	กรรมการบริหารความเสี่ยง
6. นายกิตติเมศร์ สกุลลีลารักษ์	กรรมการบริหารความเสี่ยง
7. นางสาวนาทรี ปิยะพัฒน์กุล	กรรมการบริหารความเสี่ยง
8. นายทรงเกียรติ อัสละบำรุงรัตน์	กรรมการบริหารความเสี่ยง

หมายเหตุ: นายกิตติเมศร์ สกุลลีลารักษ์ (ผู้อำนวยการฝ่าย IT) ทำหน้าที่เป็นเลขานุการคณะกรรมการบริหารความเสี่ยง

ขอบเขตอำนาจหน้าที่ของคณะกรรมการบริหารความเสี่ยง

คณะกรรมการบริหารความเสี่ยงมีขอบเขตอำนาจหน้าที่เป็นลายลักษณ์อักษรเป็นไปตามคำสั่งแต่งตั้งคณะกรรมการบริหารความเสี่ยง ซึ่งได้รับอนุมัติจากคณะกรรมการบริษัท มีมติกำหนดขอบเขตและอำนาจของคณะกรรมการบริหารความเสี่ยง ไว้ดังนี้

1. ประเมินความเสี่ยงที่อาจเกิดขึ้น รวมถึงแนวโน้มของผลกระทบที่อาจมีต่อองค์กร ทั้งความเสี่ยงจากภายนอกและภายในองค์กร

2. กำหนดนโยบายการบริหารความเสี่ยง (Risk Management Policy) โดยรวมของบริษัทฯ ให้ครอบคลุมถึงความเสี่ยงที่เกี่ยวข้องกับการดำเนินธุรกิจของบริษัทฯ พร้อมทั้งกำหนดแผนการจัดการและการบริหารความเสี่ยงให้สอดคล้องกับนโยบายการบริหารความเสี่ยง เพื่อมอบหมายให้ ฝ่ายบริหารเป็นผู้ปฏิบัติตามนโยบายดังกล่าว รวมถึงรายงานผลการปฏิบัติต่อคณะกรรมการบริหารความเสี่ยง
3. พัฒนาและทบทวนระบบการจัดการบริหารความเสี่ยงของบริษัทฯ ให้มีประสิทธิภาพและประสิทธิผลอย่างต่อเนื่อง โดยมีการประเมินผลและติดตามกระบวนการบริหารความเสี่ยงให้สอดคล้องตามนโยบายที่กำหนดไว้อย่างสม่ำเสมอ

4. รายงานความเสี่ยงและข้อเสนอแนะต่อคณะกรรมการบริษัท

5. ปฏิบัติหน้าที่อื่นตามที่ได้รับมอบหมายจากคณะกรรมการบริษัท

วาระการดำรงตำแหน่งของกรรมการบริหารความเสี่ยง

คณะกรรมการบริหารความเสี่ยงมีวาระการดำรงตำแหน่งคราวละ 3 ปี โดยกรรมการบริหารความเสี่ยงที่พ้นตำแหน่งตามวาระอาจได้รับการแต่งตั้งจากคณะกรรมการบริษัทฯ อีกได้

คณะกรรมการสรรหาและพิจารณาค่าตอบแทน

ณ วันที่ 1 มีนาคม 2563 คณะกรรมการสรรหาและพิจารณาค่าตอบแทน ประกอบด้วยกรรมการสรรหาและพิจารณาค่าตอบแทนจำนวน 3 ท่าน ดังนี้

รายชื่อ		ตำแหน่ง ¹
1.	นายวิชาญ จาติกวณิช	ประธานกรรมการสรรหาและพิจารณาค่าตอบแทน
2.	นายวิเชฐ ดันติพานิช	กรรมการสรรหาและพิจารณาค่าตอบแทน
3.	นายสมบุญ ประสิทธิ์จตุระกุล	กรรมการสรรหาและพิจารณาค่าตอบแทน

หมายเหตุ:

นางสาวนาทรี วิยะพัฒนกุล ผู้อำนวยการฝ่ายทรัพยากรบุคคล ทำหน้าที่เป็นเลขานุการคณะกรรมการสรรหาและพิจารณาค่าตอบแทน

ขอบเขตอำนาจหน้าที่ของคณะกรรมการสรรหาและพิจารณาค่าตอบแทน

คณะกรรมการสรรหาและพิจารณาค่าตอบแทนมีขอบเขตอำนาจหน้าที่เป็นลายลักษณ์อักษรเป็นไปตามคำสั่งแต่งตั้งคณะกรรมการสรรหาและพิจารณาค่าตอบแทน ซึ่งได้รับอนุมัติจากคณะกรรมการบริษัท มีมติกำหนดขอบเขตและอำนาจของคณะกรรมการสรรหาและพิจารณาค่าตอบแทน ไว้ดังนี้

การปฏิบัติงานด้านการสรรหา

1. พิจารณาองค์ประกอบ คุณสมบัติของคณะกรรมการบริษัท โดยรวม และรายบุคคล ที่เหมาะสมกับขนาด ประเภท และความซับซ้อนของธุรกิจของบริษัทฯ ทั้งในด้านการศึกษา ความรู้ ความชำนาญ ทักษะ ประสบการณ์ ความสามารถเฉพาะด้านที่เกี่ยวข้องกับธุรกิจของบริษัทฯ ความเป็นอิสระตามหลักเกณฑ์ที่บริษัทฯ กำหนด

2. พิจารณาคุณสมบัติของผู้บริหารสูงสุดที่เหมาะสมกับการบริหารจัดการธุรกิจของบริษัทฯ เพื่อให้บรรลุวิสัยทัศน์ที่กำหนดไว้ โดยให้ครอบคลุมทั้งในด้านการศึกษา ประสบการณ์

- ความรู้ ความเชี่ยวชาญ และนำปัจจัยสภาพแวดล้อมทางธุรกิจที่สำคัญและเกี่ยวข้อง เช่น สภาพและแนวโน้มเศรษฐกิจและอุตสาหกรรม ตลอดจนภาวะการแข่งขันทางธุรกิจมาประกอบการพิจารณาด้วย
3. กำหนดกระบวนการและหลักเกณฑ์ในการสรรหาบุคคลให้สอดคล้องกับโครงสร้างและคุณสมบัติโดยยึดมั่นในหลักการกำกับดูแลกิจการที่ดี

4. คัดเลือกกรรมการบริษัท ที่มีคุณสมบัติเหมาะสมเป็นกรรมการในคณะกรรมการชุดย่อย เพื่อนำเสนอต่อที่ประชุมคณะกรรมการบริษัท พิจารณาแต่งตั้งเมื่อมีตำแหน่งว่างลง

5. กำกับดูแลให้บริษัทฯ จัดให้มีการปฐมนิเทศ และมอบเอกสารที่เป็นประโยชน์ต่อการปฏิบัติหน้าที่ให้แก่กรรมการที่ได้รับการแต่งตั้งใหม่

6. จัดทำและทบทวนแผนการสืบทอดตำแหน่ง (Succession plan) ของผู้บริหารสูงสุดของบริษัทฯ เพื่อเตรียมความพร้อมเป็นแผนต่อเนื่องให้มีผู้สืบทอดงาน เพื่อให้การบริหารงานของบริษัทฯ ดำเนินไปได้อย่างต่อเนื่อง

7. สนับสนุนให้บริษัทฯ เปิดโอกาสให้ผู้ถือหุ้นรายย่อยเสนอรายชื่อบุคคลเข้ารับการสรรหาเป็นกรรมการบริษัท

การปฏิบัติงานด้านการพิจารณาคำตอบแทน

1. ทบทวนและเสนอรูปแบบ ตลอดจนหลักเกณฑ์การพิจารณาคำตอบแทนให้เหมาะสมกับหน้าที่ความรับผิดชอบของกรรมการ โดยเชื่อมโยงคำตอบแทนกับผลการดำเนินงานโดยรวมของบริษัทฯ เพื่อให้สามารถจูงใจและรักษากรรมการที่มีความสามารถ มีคุณภาพ และศักยภาพ ทั้งนี้ ให้คณะกรรมการบริษัทเป็นผู้พิจารณาเพื่อให้ความเห็นชอบก่อนนำเสนอต่อที่ประชุมสามัญผู้ถือหุ้นประจำปีเพื่อขออนุมัติ
2. ประเมินผลการปฏิบัติงานประจำปี และพิจารณาปรับอัตราค่าตอบแทนที่เหมาะสมให้แก่ผู้บริหารสูงสุดของบริษัทฯ เพื่อเสนอขออนุมัติต่อคณะกรรมการบริษัท

วาระการดำรงตำแหน่งของกรรมการสรรหาและพิจารณาคำตอบแทน

1. กรรมการสรรหาและพิจารณาคำตอบแทนมีวาระการปฏิบัติงานตามวาระของการเป็นกรรมการบริษัท
2. กรณีที่ตำแหน่งกรรมการสรรหาและพิจารณาคำตอบแทนว่างลงเพราะเหตุอื่นนอกจากถึงคราวออกตามวาระ ให้คณะกรรมการบริษัทพิจารณาแต่งตั้งกรรมการสรรหาและพิจารณาคำตอบแทน แทนตำแหน่งที่ว่างลง ภายในเวลาอันสมควร
3. กรรมการสรรหาและพิจารณาคำตอบแทนจะพ้นตำแหน่งโดยทันที เมื่อ
 - ตาย
 - ลาออก
 - พ้นจากการเป็นกรรมการบริษัท
 - คณะกรรมการบริษัทมีมติให้พ้นจากตำแหน่ง
 - ขาดคุณสมบัติของการเป็นกรรมการสรรหาและพิจารณาคำตอบแทน
4. การลาออกของกรรมการสรรหาและพิจารณาคำตอบแทนให้ยื่นใบลาออกต่อประธานกรรมการบริษัทหรือเลขานุการบริษัท

คณะกรรมการกำกับดูแลกิจการ

ณ วันที่ 1 มีนาคม 2563 คณะกรรมการกำกับดูแลกิจการประกอบด้วยกรรมการกำกับดูแลกิจการจำนวน 3 ท่าน ดังนี้

รายชื่อ	ตำแหน่ง ¹
1. นายจิตชัย นิมิตรปัญญา	ประธานกรรมการกำกับดูแลกิจการ
2. นายมังกร ธนสารศิลป์	กรรมการกำกับดูแลกิจการ
3. นายวิเชฐ ดันติวานิช	กรรมการกำกับดูแลกิจการ

หมายเหตุ:

นายณัฐภูมิ เปาวรัตน์ ผู้อำนวยการอาวุโสฝ่ายการค้า พัฒนารูจิจ และการลงทุน ทำหน้าที่เป็นเลขานุการคณะกรรมการกำกับดูแลกิจการ

ขอบเขตอำนาจหน้าที่ของคณะกรรมการกำกับดูแลกิจการ

คณะกรรมการกำกับดูแลกิจการมีขอบเขตอำนาจหน้าที่เป็นลายลักษณ์อักษรเป็นไปตามคำสั่งแต่งตั้งคณะกรรมการกำกับดูแลกิจการ ซึ่งได้รับอนุมัติจากคณะกรรมการบริษัท มีมติกำหนดขอบเขตและอำนาจของคณะกรรมการกำกับดูแลกิจการ ไว้ดังนี้

1. กำหนดนโยบายและแนวปฏิบัติด้านการกำกับดูแลกิจการให้สอดคล้องกับหลักการ มาตรฐาน และข้อกำหนดขององค์กรกำกับบริษัทจดทะเบียนต่างๆ ได้แก่ ตลาดหลักทรัพย์แห่งประเทศไทย และสำนักงานคณะกรรมการกำกับหลักทรัพย์และตลาดหลักทรัพย์ ตลอดจนหน่วยงานหรือองค์กรที่มีชื่อเสียงเป็นที่ยอมรับทั้งในระดับประเทศและระดับสากล ทั้งนี้ เพื่อสนับสนุนกลยุทธ์และเป้าหมายของบริษัทฯ ตลอดจนจัดให้

มีการพิจารณาทบทวนนโยบายและแนวปฏิบัติดังกล่าวอย่างสม่ำเสมอ

2. กำหนดแนวทาง ตลอดจนกำกับดูแล และติดตาม เพื่อให้มั่นใจว่า บริษัทฯ มีการดำเนินการสอดคล้องกับนโยบายและแนวปฏิบัติที่กำหนดไว้ ทั้งนี้ เพื่อพัฒนาและยกระดับการกำกับดูแลกิจการของบริษัทฯ อย่างต่อเนื่อง

- 3. สนับสนุนให้มีการเผยแพร่วัฒนธรรมในการกำกับดูแลกิจการที่ดี ให้เป็นที่เข้าใจของผู้บริหารและพนักงานทุกระดับ และให้มีผลในทางปฏิบัติทั้งในบริษัทฯ และบริษัทในเครือ
- 4. สนับสนุนและให้คำปรึกษาแก่บริษัทฯ ในการเข้ารับการประเมินหรือการจัดอันดับด้านการกำกับดูแลกิจการ ทั้งนี้ เพื่อเป็นการพัฒนาและยกระดับมาตรฐานการกำกับดูแลกิจการของบริษัทฯ อย่างต่อเนื่อง

วาระการดำรงตำแหน่งของกรรมการกำกับดูแลกิจการ

- 1. กรรมการกำกับดูแลกิจการมีวาระการปฏิบัติงานตามวาระของการเป็นกรรมการบริษัท
- 2. กรณีที่ตำแหน่งกรรมการกำกับดูแลกิจการว่างลงเพราะเหตุอื่นนอกจากถึงคราวออกตามวาระ ให้คณะกรรมการบริษัทพิจารณาแต่งตั้งกรรมการกำกับดูแลกิจการแทนตำแหน่งที่ว่างลง ภายในเวลาอันสมควร
- 3. กรรมการกำกับดูแลกิจการจะพ้นตำแหน่งโดยทันที เมื่อ
 - ตาย

- 5. พิจารณาและให้ความเห็นชอบแบบประเมินผลการปฏิบัติงานของคณะกรรมการบริษัทฯ เพื่อนำเสนอต่อคณะกรรมการบริษัทต่อไป
- 6. พิจารณาทบทวนกฎบัตรคณะกรรมการกำกับดูแลกิจการอย่างสม่ำเสมอ
- 7. รับผิดชอบต่อการอื่นใดที่คณะกรรมการบริษัทมอบหมาย

- ลาออก
 - พ้นจากการเป็นกรรมการบริษัท
 - คณะกรรมการบริษัทมีมติให้พ้นจากตำแหน่ง
 - ขาดคุณสมบัติของการเป็นกรรมการสรรหาและพิจารณา
4. การลาออกของกรรมการกำกับดูแลกิจการ ให้ยื่นใบลาออกต่อประธานกรรมการบริษัทหรือเลขานุการบริษัท

ผู้บริหาร

ตามนियามประกาศสำนักงานคณะกรรมการกำกับหลักทรัพย์และตลาดหลักทรัพย์ ผู้บริหารของบริษัทฯ ณ 1 มีนาคม 2563 ประกอบด้วย 7 ท่าน ดังนี้

รายชื่อ		ตำแหน่ง
1.	นายชวรินทร์ บัณฑิตฤทธา	ประธานเจ้าหน้าที่บริหาร
2.	นายจิตชัย นิมิตรปัญญา	รองประธานเจ้าหน้าที่บริหาร
3.	ดร. เอกพงษ์ ตั้งศรีสงวน	ประธานเจ้าหน้าที่ฝ่ายการเงิน
4.	นางสาวอภพรพรรณ บัณฑิตฤทธา	ผู้อำนวยการอาวุโสฝ่ายทรัพยากรบุคคล พัฒนาระบบคุณภาพ และบริหารจัดการสำนักงานและจัดซื้อ
5.	นายธนศ พริษฐ์อินกุล	ประธานเจ้าหน้าที่ฝ่ายการค้าพัฒนาธุรกิจและการลงทุน
6.	นายนิฐภูมิ เปาวรัตน์	ผู้อำนวยการอาวุโสฝ่ายการค้า พัฒนาธุรกิจ และการลงทุน
7.	นายวิษณุ สังกรรณกิจ	ประธานเจ้าหน้าที่ฝ่ายปฏิบัติการ

การเข้าอบรมของกรรมการและผู้บริหาร

บริษัทฯ มีนโยบายสนับสนุนให้กรรมการและผู้บริหารเข้าอบรมเพื่อเป็นการเพิ่มพูนความรู้ในการปฏิบัติงานอย่างต่อเนื่อง เช่น การเข้าอบรมหลักสูตรของสมาคมส่งเสริมสถาบันกรรมการบริษัทไทย (IOD) และหลักสูตรที่จัดโดยสถาบันอื่น

ในปี 2562 มีกรรมการและผู้บริหารเข้าอบรม ดังนี้

รายชื่อ	หลักสูตร
ดร. มังกร ธนสารศิลป์ นายชวนินทร์ มั่นคิดฤทธา	1. Role Of the Chairman Program 45/2019, IOD 1. ระบบการจัดการแบบบูรณาการด้านคุณภาพ สิ่งแวดล้อม อาชีวอนามัย และความปลอดภัยสำหรับผู้บริหารระดับสูง 2. Role Of the Chairman Program 45/2019, IOD 3. Chief Transformation Officer (CTO#1), MAI corporate 4. Wine and Finance Education Class, Wine and Finance Education Trust
นางสาวอนรรพร มั่นคิดฤทธา	1. ทอดฟ้า HR 4.0 ความท้าทายเมื่อโลกปรับเปลี่ยน 2. Learn on The Road 12: สิงคโปร์ 3. คณะกรรมการความปลอดภัย อาชีวอนามัยและสภาพแวดล้อมในการทำงาน 4. Corporate Innovation Bootcamp Batch 16 5. การปฐมพยาบาลและปฏิบัติการช่วยชีวิตขั้นพื้นฐาน รุ่นที่ 1
นายจิตชัย นิมิตรปัญญา นายธนศ พริยโยธินกุล	1. Corporate Governance for Executives (CGE) 14/2019, IOD 1. Executive Leadership Development Program2 2. Breakthrough to Prime Workshop 3. Making The CEOs of Thailand รุ่นที่ 2 4. เจ้าหน้าที่ความปลอดภัยในการทำงานระดับบริหาร 5. ระบบการจัดการแบบบูรณาการด้านคุณภาพ สิ่งแวดล้อม อาชีวอนามัยและความปลอดภัยสำหรับผู้บริหารระดับสูง
ดร. เอกพงษ์ ตั้งศรีสงวน	1. Executive Leadership Development Program 2. เจ้าหน้าที่ความปลอดภัยในการทำงานระดับบริหาร 3. ระบบการจัดการแบบบูรณาการด้านคุณภาพ สิ่งแวดล้อม อาชีวอนามัยและความปลอดภัยสำหรับผู้บริหารระดับสูง 4. งบกระแสเงินสด, สภาวิชาชีพบัญชี 5. จรรยาบรรณ และมาตรฐานการรายงานทางการเงินสำหรับกิจการที่ไม่มีส่วนได้เสียสาธารณะ, สภาวิชาชีพบัญชี 6. สารสนเทศทางการบัญชี 1, สภาวิชาชีพบัญชี 7. อบรมวิชาชีพบัญชีช่องรวย, สภาวิชาชีพบัญชี 8. อบรมวิชาการประยุกต์ใช้เทคโนโลยีสารสนเทศในการจัดการธุรกิจ, สภาวิชาชีพบัญชี 9. อบรมวิชาการวิเคราะห์และจัดทำแผนธุรกิจรองรับ AEC, สภาวิชาชีพบัญชี
นายณัฐภูมิ เปาวรัตน์	1. Executive Leadership Development Program 2. เจ้าหน้าที่ความปลอดภัยในการทำงานระดับบริหาร 3. ระบบการจัดการแบบบูรณาการด้านคุณภาพ สิ่งแวดล้อม อาชีวอนามัยและความปลอดภัยสำหรับผู้บริหารระดับสูง
นายวิษณุ สิงกรรณกิจ	1. Merger & Acquisition in practice 2. คณะกรรมการความปลอดภัย อาชีวอนามัยและสภาพแวดล้อมในการทำงาน

การสรรหาและแต่งตั้งกรรมการและประธานเจ้าหน้าที่บริหาร

การสรรหาและแต่งตั้งกรรมการ

การสรรหากรรมการนั้น บริษัทฯ จะให้ความสำคัญกับบุคคลที่มีความรู้ความสามารถ ประสบการณ์ มีประวัติ การทำงานที่ดี และมีภาวะผู้นำ วิสัยทัศน์กว้างไกล รวมทั้งมีคุณธรรม จริยธรรม ตลอดจนมีทัศนคติที่ดีต่อองค์กร สามารถอุทิศเวลาให้ได้อย่างเพียงพออันเป็นประโยชน์ต่อการดำเนินกิจการของบริษัทฯ โดยได้ผ่านการวิเคราะห์คุณสมบัติ ความรู้ ความสามารถ ประสบการณ์ และความชำนาญ (Board Skill Matrix) ที่สอดคล้อง และจำเป็นต่อกลยุทธ์ของบริษัทฯ รวมถึงความหลากหลายในโครงสร้างของคณะกรรมการบริษัท (Board Diversity) เช่น ความหลากหลายทางคุณวุฒิ ประสบการณ์ เพศ ความเหมาะสมของโครงสร้างองค์ประกอบทักษะของคณะกรรมการ และจะต้องไม่มีคุณสมบัติต้องห้ามตามหลักเกณฑ์ของสำนักงานคณะกรรมการกำกับหลักทรัพย์และตลาดหลักทรัพย์ รวมถึงกฎหมาย ระเบียบ หรือข้อบังคับอื่นๆ ที่เกี่ยวข้อง อีกด้วยมีกระบวนการที่โปร่งใส

กระบวนการสรรหากรรมการ มีความโปร่งใสในการคัดเลือกรับกรรมการเข้ามาใหม่ โดยพิจารณาจากรายชื่อกรรมการชุดเดิม รายชื่อที่เสนอมาจากผู้ถือหุ้น และรายชื่อที่ขึ้นทะเบียนกับสมาคมส่งเสริมสถาบันกรรมการบริษัทไทย (Thai Institute of Directors หรือ IOD) เสนอต่อคณะกรรมการบริษัท เพื่อขออนุมัติแต่งตั้งจากที่ประชุมผู้ถือหุ้นตามหลักเกณฑ์ต่อไป โดยการนำเสนอมีรายละเอียดที่เพียงพอต่อการตัดสินใจ อันจะสร้างความมั่นใจให้แก่ผู้ถือหุ้น

หลักเกณฑ์การลงคะแนนเสียงแต่งตั้งกรรมการบริษัทในที่ประชุมผู้ถือหุ้นมีดังนี้

1. ผู้ถือหุ้นคนหนึ่งมีคะแนนเสียงเท่าจำนวนหุ้นที่ตนถือ
2. ผู้ถือหุ้นแต่ละคนจะใช้คะแนนเสียงที่มีอยู่เลือกตั้งบุคคลคนเดียวหรือหลายคนเป็นกรรมการก็ได้ ในกรณีที่เลือกตั้งบุคคลหลายคนเป็นกรรมการจะแบ่งคะแนนเสียงให้แก่ผู้ใดมากน้อยเพียงใดไม่ได้
3. บุคคลซึ่งได้รับคะแนนเสียงสูงสุดตามลำดับลงมาเป็นผู้ได้รับการเลือกตั้งเป็นกรรมการ เท่าจำนวนกรรมการที่จะพึงมีหรือจะพึงเลือกตั้งในครั้งนั้น ในกรณีที่บุคคลซึ่งได้รับการเลือกตั้งในลำดับถัดลงมามีคะแนนเสียงเท่ากันเกินจำนวนกรรมการที่จะพึงมี หรือจะพึงเลือกตั้งในครั้งนั้นให้ผู้เป็นประธานเป็นผู้ออกเสียงชี้ขาด

การสรรหาและแต่งตั้งประธานเจ้าหน้าที่บริหาร

ในการสรรหาผู้มาดำรงตำแหน่งประธานเจ้าหน้าที่บริหาร ได้ผ่านกระบวนการสรรหาที่มีความโปร่งใส โดยคณะกรรมการสรรหาและพิจารณาคำตอบแทนจะเป็นผู้พิจารณาจากบุคคลที่มีคุณสมบัติเหมาะสม มีความรู้ความสามารถ และประสบการณ์ที่เป็นประโยชน์ต่อการดำเนินงานของบริษัทฯ ตลอดจนสามารถบริหารงานให้บรรลุวัตถุประสงค์ และเป้าหมายที่คณะกรรมการบริษัทกำหนดไว้ โดยจะเสนอชื่อบุคคลที่มีความเหมาะสมต่อที่ประชุมคณะกรรมการบริษัทเพื่อพิจารณานุมัติต่อไป

เลขานุการบริษัทและผู้ที่ได้รับมอบหมายให้รับผิดชอบโดยตรงในการควบคุมดูแลการทำบัญชี

เลขานุการบริษัท

คณะกรรมการบริษัทได้มีมติอนุมัติให้แต่งตั้งนายณัฐภูมิ เปาวรัตน์ เป็นเลขานุการบริษัท ทั้งนี้ บริษัทฯ ได้แจ้งชื่อพร้อมกับสถานที่จัดเก็บเอกสารของบริษัทฯ ต่อสำนักงานคณะกรรมการกำกับหลักทรัพย์และตลาดหลักทรัพย์แล้ว

อำนาจหน้าที่ของเลขานุการบริษัท

1. ให้คำแนะนำเบื้องต้นแก่กรรมการเกี่ยวกับการปฏิบัติตามกฎหมายข้อกำหนดกฎระเบียบและข้อบังคับของ บริษัทฯ และติดตามดูแลให้มีการปฏิบัติตามอย่างถูกต้องและสม่ำเสมอ
2. ดูแลให้การเปิดเผยข้อมูลและรายงานสารสนเทศในส่วนที่รับผิดชอบตามระเบียบและข้อกำหนดของตลาดหลักทรัพย์แห่งประเทศไทยและสำนักงานคณะกรรมการกำกับหลักทรัพย์และตลาดหลักทรัพย์

3. จัดทำและเก็บรักษาเอกสารดังต่อไปนี้

- 3.1 ทะเบียนกรรมการ
- 3.2 หนังสือนัดประชุมคณะกรรมการและรายงานการประชุมคณะกรรมการ
- 3.3 หนังสือนัดประชุมผู้ถือหุ้นและรายงานการประชุมผู้ถือหุ้น
- 3.4 รายงานประจำปีของบริษัทฯ
- 3.5 รายงานการมีส่วนได้เสียของกรรมการและผู้บริหาร

ผู้ที่ได้รับมอบหมายให้รับผิดชอบโดยตรงในการควบคุมดูแลการทำบัญชี

ผู้รับผิดชอบสูงสุดในสายงานบัญชีและการเงิน :

ดร.เอกพงษ์ ตั้งศรีสงวน ประธานเจ้าหน้าที่ฝ่ายการเงิน

ผู้ควบคุมดูแลการทำบัญชี :

นางสาวสุวิมล ลิ้มวารกุล ผู้จัดการฝ่ายบัญชี

คำตอบแทนกรรมการ ประธานเจ้าหน้าที่บริหาร และผู้บริหาร

คำตอบแทนกรรมการ

คณะกรรมการบริษัทกำหนดให้คณะกรรมการสรรหาและพิจารณาคำตอบแทนเป็นผู้พิจารณากำหนดคำตอบแทนคณะกรรมการบริษัท และคณะกรรมการชุดย่อย เพื่อนำเสนอต่อคณะกรรมการบริษัทได้พิจารณาเสนอต่อที่ประชุมผู้ถือหุ้นต่อไป โดยคำนึงถึงหลักเกณฑ์ ดังนี้

- (ก) ผลประกอบการของบริษัทฯ และขนาดธุรกิจโดยพิจารณาเปรียบเทียบกับคำตอบแทนกรรมการของบริษัทจดทะเบียนในตลาดหลักทรัพย์แห่งประเทศไทย ในประเภทและขนาดธุรกิจใกล้เคียงกัน
- (ข) ประสบการณ์ บทบาท ภาระหน้าที่ และขอบเขตความรับผิดชอบของกรรมการแต่ละท่าน
- (ค) ประโยชน์ที่คาดว่าจะบริษัทฯ จะได้รับจากกรรมการแต่ละท่าน
- (ง) คำตอบแทนที่กำหนดขึ้นนั้นจะต้องสามารถจูงใจกรรมการที่มีคุณสมบัติเหมาะสมกับความจำเป็นและสถานการณ์ของบริษัทฯ ให้มาเป็นกรรมการหรือผู้บริหารได้

โดยในวันที่ 25 เมษายน 2562 ที่ประชุมสามัญผู้ถือหุ้นมีมติอนุมัติคำตอบแทนกรรมการบริษัท ประจำปี 2562 ในรูปแบบเบี้ยประชุมและโบนัสประจำปี ดังนี้

(1) คำตอบแทนที่เป็นตัวเงิน

(ก) อัตราเบี้ยประชุมกรรมการ

ตำแหน่ง	เบี้ยประชุมกรรมการบริษัท (บาทต่อครั้ง)
ประธานกรรมการบริษัท	25,000/คน
กรรมการบริษัท	20,000/คน

(ข) อัตราเบี้ยประชุมกรรมการตรวจสอบ หรือกรรมการสรรหาฯ หรือกรรมการกำกับดูแลกิจการ

ตำแหน่ง	เบี้ยประชุม (บาทต่อครั้ง)
ประธานกรรมการตรวจสอบ หรือประธานกรรมการสรรหาฯ หรือประธานกรรมการกำกับดูแลกิจการ	25,000/คน
กรรมการตรวจสอบ หรือกรรมการสรรหาฯ หรือกรรมการกำกับดูแลกิจการ	20,000/คน

(ค) โบนัส
โบนัสไม่เกินร้อยละ 0.5 ของเงินปันผลที่มีการจ่ายให้แก่ผู้ถือหุ้น โดยให้คณะกรรมการบริษัทเป็นผู้พิจารณากำหนดจำนวนที่เหมาะสมและแบ่งจ่ายกันเอง
ค่าตอบแทนที่บริษัทฯ จ่ายให้แก่คณะกรรมการบริษัท และคณะกรรมการตรวจสอบ ในปี 2562 มีรายละเอียดดังต่อไปนี้

กรรมการ	เบี้ยประชุมปี 2562 (หน่วย: บาท)				โบนัสกรรมการประจำปี 2561	รวม
	คณะกรรมการบริษัท ¹	คณะกรรมการตรวจสอบ	คณะกรรมการสรรหาฯ	คณะกรรมการกำกับดูแลกิจการ		
นายมังกร รัตนศิริศิลป์	225,000	80,000	40,000	40,000	315,000	700,000
นายวิเชฐ ดันติวานิช	180,000	100,000	40,000	40,000	252,000	612,000
นายวิชาญ จาติกวณิช	180,000	80,000	50,000	-	252,000	562,000
นายสมบุญ ประสิทธิ์จตุระกุล	180,000	-	-	-	252,000	432,000
นายชวรินทร์ บัณฑิตกฤษดา	180,000	-	-	-	-	180,000
นางสาวอมรพรรณ บัณฑิตกฤษดา	160,000	-	-	-	-	160,000
นายจิตชัย นິมิตรปัญญา	180,000	-	-	50,000	-	230,000
นางอัจฉรา นິมิตรปัญญา	180,000	-	-	-	-	180,000
นายเรนศ ทรัพย์ไธรินทร์กุล	180,000	-	-	-	-	180,000
รวม	1,645,000	260,000	130,000	130,000	1,071,000	3,236,000

หมายเหตุ
¹ ค่าเบี้ยประชุมคณะกรรมการบริษัทรวมค่าเบี้ยประชุมสามัญผู้ถือหุ้นประจำปี 2562 ซึ่งเท่ากับค่าเบี้ยประชุมคณะกรรมการบริษัท

(2) ค่าตอบแทนอื่นๆ

ไม่มี

ค่าตอบแทนผู้บริหาร

บริษัทฯ มีเกณฑ์ในการจ่ายค่าตอบแทนผู้บริหาร โดยพิจารณาจากความรู้ ความสามารถ ประสบการณ์ และผลงานที่ผ่านมา รวมถึงได้พิจารณาเทียบเคียงกับบริษัทอื่นในธุรกิจประเภทเดียวกัน

ในปี 2562 ค่าตอบแทนรวมที่เป็นตัวเงินของผู้บริหาร จำนวน 7 ท่าน เป็นเงินทั้งสิ้น 47,328,120 บาท ซึ่งประกอบด้วย ค่าตอบแทนรายเดือน โบนัส ซึ่งค่าตอบแทนดังกล่าวจะเชื่อมโยงกับการดำเนินงานของบริษัทฯ และผลการปฏิบัติงานของผู้บริหารเป็นเกณฑ์

(1) ค่าตอบแทนที่เป็นตัวเงิน

(หน่วย: บาท)

	ปี 2561	ปี 2562
เงินเดือนรวม	39,504,000	40,566,960
โบนัสรวม	6,584,000	6,761,160
รวม	46,088,000	47,328,120

(2) ค่าตอบแทนอื่น

(หน่วย: บาท)

	ปี 2561	ปี 2562
เงินสมทบกองทุนสำรองเลี้ยงชีพ	2,407,185	2,566,788

บุคลากร

จำนวนบุคลากร (ไม่รวมผู้บริหาร)

ณ วันที่ 31 ธันวาคม 2562 บริษัทฯ และบริษัทย่อยมีบุคลากร (ไม่รวมผู้บริหาร) รวมทั้งสิ้น 1,701 คน โดยมีรายละเอียดดังต่อไปนี้

จำนวนพนักงาน (คน)	ณ วันที่ 31 ธ.ค. 2562
ธุรกิจให้บริการจัดเก็บและบริหารสินค้า	995
ธุรกิจให้บริการขนส่งสินค้า	326
ธุรกิจให้บริการขนย้ายในประเทศและต่างประเทศ	158
ธุรกิจให้บริการจัดการเอกสารและข้อมูล	164
ธุรกิจอื่นๆ	58
รวม	1,701

คำตอบแทนบุคลากร (ไม่รวมผู้บริหาร)

ในปี 2562 บริษัทฯ และบริษัทย่อย ได้จ่ายผลตอบแทนที่เป็นตัวเงินให้แก่พนักงาน (ไม่รวมผู้บริหาร) จำนวนรวมทั้งสิ้น 590,719,825 บาท ซึ่งผลตอบแทนได้แก่ เงินเดือน ค่าล่วงเวลา เงินช่วยเหลือค่าครองชีพ เงินโบนัส เงินประกันสังคม เป็นต้น

(1) คำตอบแทนที่เป็นตัวเงิน

	ปี 2561	ปี 2562
	จำนวนเงิน (บาท)	จำนวนเงิน (บาท)
เงินเดือนรวม	495,683,916	533,847,388
โบนัสรวม	50,816,973	56,872,437
รวม	546,500,889	590,719,825

(2) คำตอบแทนอื่น

	ปี 2561	ปี 2562
	จำนวนเงิน (บาท)	จำนวนเงิน (บาท)
เงินสมทบกองทุนสำรองเลี้ยงชีพ	7,898,137	7,223,484

ข้อนิมิตด้านแรงงานที่สำคัญในช่วง 3 ปี ที่ผ่านมา

บริษัทฯ ไม่มีข้อพิพาทด้านแรงงานที่มีนัยสำคัญต่อการดำเนินธุรกิจของบริษัทฯ

การประสพอุบัติเหตุจากการทำงานจนถึงขั้นหยุดงานในปี 2562

การประสพอุบัติเหตุจากการทำงานจนถึงขั้นหยุดงาน – ไม่มี - การประสพอุบัติเหตุจากการทำงานจนถึงขั้นเสียชีวิตจำนวน 1 ราย โดยสาเหตุเกิดจาก ผู้เสียชีวิตได้ตกลงจากรถโฟล์คลิฟท์ กระแทกพื้นคอนกรีตเสียชีวิต ณ คลังสินค้าสามวาของบริษัท ในส่วนการช่วยเหลือเยียวยานั้น บริษัทได้ให้ความช่วยเหลือแก่ญาติและครอบครัวคิดเป็นมูลค่ารวมประมาณ 1,321,753 บาท ซึ่งยังไม่รวมการมอบทุนการศึกษาให้บุตรสาวของผู้เสียชีวิตจนถึงระดับปริญญาตรี

หลังจากเกิดเหตุการณ์ดังกล่าวคณะกรรมการบริษัทและผู้บริหารสูงสุดได้มีการทบทวนมาตรการความปลอดภัยในการทำงานของบริษัท โดยอิงข้อกำหนดตาม พ.ร.บ. ความปลอดภัย อาชีวอนามัย และสภาพแวดล้อมในการทำงาน พ.ศ. 2554 และบริษัทได้ออกมาตรการเพิ่มเติมในด้านความปลอดภัยในการทำงาน อาทิ มาตรการความปลอดภัยในการใช้งานรถยก, มาตรการความปลอดภัยในการปฏิบัติงานบนที่สูง และมาตรการแจ้งการเกิดอุบัติเหตุร้ายแรง หรือการประสพอันตรายจากการทำงาน ซึ่งทางหน่วยงานคลังสินค้าสามวาได้มีการปฏิบัติตามมาตรการดังกล่าวอย่างเคร่งครัด โดยได้มีการจัดอบรมและชี้แจงเพื่อให้พนักงานได้รับรู้ตระหนัก และปฏิบัติตามคู่มือกฎระเบียบความปลอดภัยในการทำงานทุกๆ ครั้งที่ปฏิบัติงาน

นโยบายในการพัฒนาบุคลากร

บริษัทฯ ถือว่าพนักงานทุกคนเป็นทรัพยากรที่ทรงคุณค่า ที่จะช่วยผลักดันให้บริษัทฯ ให้บริการลูกค้าได้มีประสิทธิภาพและประสิทธิผลสูงสุดอย่างยั่งยืน บริษัทฯ จึงมีนโยบายการพัฒนาบุคลากรในด้านการพัฒนาให้มีความรู้ ความเข้าใจ เสริมสร้างทักษะ และเพิ่มพูนทัศนคติอย่างเหมาะสมตามความต้องการของพนักงานในแต่ละฝ่ายงาน โดยบริษัทฯ ได้จัดให้มีแผนการพัฒนาความรู้ ความสามารถอย่างสม่ำเสมอต่อเนื่อง และกำหนดให้บุคลากรรับการฝึกอบรมตามแผนที่วางไว้

ตารางแสดงเวลา (ชั่วโมง) การเข้ารับการอบรม – แยกตามกลุ่มระดับพนักงาน

ระดับพนักงาน	เฉลี่ยเวลาเข้าอบรม (ชั่วโมง:คน:ปี)	เป้าหมายในการพัฒนาบุคลากร
พนักงาน	18	เพื่อให้พนักงานมีความรู้ และทักษะในด้านต่าง ๆ ที่เกี่ยวข้องเพื่อนำไปปฏิบัติงาน โดยสามารถนำความรู้ต่าง ๆ ที่ได้รับไปพัฒนางานได้ พร้อมทั้งเข้าใจในบทบาทหน้าที่ในการปฏิบัติงาน และวัฒนธรรมองค์กรที่ดี อันจะส่งผลไปถึงการปฏิบัติงานให้บรรลุตามวัตถุประสงค์ ที่ได้รับมอบหมายอย่างดีที่สุด
ผู้บริหารระดับกลาง	51	เพื่อให้ผู้บริหารระดับกลาง มีความรู้ความเข้าใจพร้อมทั้งทักษะ ในการบริหารจัดการทีม และการวางแผนงาน รวมไปถึงการปฏิบัติงานต่าง ๆ ที่ได้รับมอบหมายอย่างมีระบบ และเป็นไปตามนโยบายที่ได้รับจากทางบริษัท ต่อไป
ผู้บริหารระดับสูง	26	เพื่อให้ผู้บริหารระดับสูง สามารถบริหารจัดการงาน และรวมไปถึงบุคลากรภายใต้การบังคับบัญชา ให้เป็นไปตามหน้าที่การปฏิบัติพร้อมทั้งนโยบายที่ได้รับจากบริษัท อนึ่ง ผู้บริหารสามารถสร้างมุมมองด้านการบริหารให้มีการพัฒนาที่ดียิ่งขึ้นไป พร้อมทั้งมีวิสัยทัศน์ที่ดี เพื่อรองรับการเติบโตของบริษัท ในอนาคต

การเข้าอบรมในปี 2562

	หลักสูตร	วัตถุประสงค์
พนักงาน	1. ปฐมนิเทศพนักงานใหม่	เพื่อให้บุคลากรใหม่ได้รับทราบประวัติความเป็นมาขององค์กร มีความรู้ ความเข้าใจในวิสัยทัศน์พันธกิจ นโยบายขององค์กร รวมถึงสร้างความพร้อมให้กับบุคลากรใหม่ในการปรับตัวเข้ากับองค์กร สร้างทัศนคติที่ดีต่อองค์กร เสริมสร้างจริยธรรม เจตคติที่ดีในการทำงาน และเข้าใจถึงวัฒนธรรมขององค์กรรวมถึงสามารถปรับตัวได้มีความร่วมมือร่วมใจในการปฏิบัติหน้าที่ให้กับองค์กร
	2. การป้องกันและระงับอัคคีภัยและซ้อมแผนอพยพหนีไฟ	เพื่อให้บุคลากรมีความรู้ในหลักการและวิธีการควบคุมเหตุฉุกเฉิน เพลิงไหม้ มีการซ้อมดับเพลิง/ แผนอพยพ ตามกฎหมาย และมีการปรับปรุงแผนให้เหมาะสมกับองค์กรรวมถึงบุคลากรได้ทราบและเข้าใจบทบาท หน้าที่เมื่อเกิดเหตุฉุกเฉิน เพลิงไหม้สามารถที่จะปฏิบัติตามข้อกำหนดได้อย่างถูกต้องและปลอดภัย
	3 การปฐมพยาบาลเบื้องต้นและการช่วยฟื้นคืนชีพ	เพื่อให้บุคลากรมีความรู้ทักษะพื้นฐานในการปฐมพยาบาลและช่วยฟื้นคืนชีพ รวมถึงรับทราบวิธีการปฐมพยาบาลหรือการช่วยชีวิตเบื้องต้น เพื่อช่วยชีวิตและลดความรุนแรงของบุคลากรที่บาดเจ็บ หรือประสบอันตรายจากการปฏิบัติงานที่อาจเกิดจากความผิดพลาดภายในองค์กร
	4. คณะกรรมการความปลอดภัย อาชีวอนามัย และสภาพแวดล้อมในการทำงาน	เพื่อให้ผู้เข้าอบรมมีความรู้ความเข้าใจในระบบการจัดการความปลอดภัย อาชีวอนามัย และสภาพแวดล้อมในการทำงาน สามารถพิจารณาแผนงาน โครงการความปลอดภัยในการทำงานและความปลอดภัยนอกงาน รายงานและเสนอแนะมาตรการหรือแนวทางปรับปรุงแก้ไขให้ถูกต้องตามเกี่ยวกับความปลอดภัยในการทำงานต่อนายจ้างเพื่อความปลอดภัยในการทำงานของลูกจ้าง ผู้รับเหมาและบุคคลภายนอกที่เข้ามาปฏิบัติงานหรือเข้ามาใช้บริการในสถานประกอบกิจการ
	5. การขั้ชรีดฟอร์คลิฟท์ (รถยกไฟฟ้า) อย่างถูกต้องและปลอดภัย	เพื่อเสริมสร้างทักษะ และความรู้ ในวิธีการขั้ชรีดฟอร์คลิฟท์อย่างถูกต้อง และปลอดภัย รวมถึงป้องกันอุบัติเหตุจากการทำงาน และมีความรู้เกี่ยวกับวิธีการดูแล บำรุงรักษารถฟอร์คลิฟท์ เพื่อยืดอายุการใช้งานของรถยกไฟฟ้า ลดความเสี่ยงในการเกิดอุบัติเหตุ และลดค่าใช้จ่ายในการซ่อมบำรุงรักษา

การเข้าอบรมในปี 2562

	หลักสูตร	วัตถุประสงค์
พนักงาน	6. การฝึกอบรมผู้บังคับบัญชาระดับกลางขึ้นเหนือศีรษะ ป็นจันหาสูงและป็นจันหาขึ้นด้อยกว่าที่ขึ้นด้อยกว่า	เพื่อเสริมสร้างทักษะ และความรู้ ในวิธีการใช้งานอย่าง RSK&RTG (รดยกและป็นจันหาสูง) อย่างถูกต้องและปลอดภัย สามารถป้องกันอุบัติเหตุจากการทำงาน รวมถึงมีความรู้เกี่ยวกับวิธีการดูแลรักษา RSK และ RTG ลดความเสี่ยงในการเกิดอุบัติเหตุและลดค่าใช้จ่ายในการซ่อมบำรุงรักษา
	7. ภาวะเบี่ยงเบนความปลอดภัยในการ ทำงานตามข้อกำหนดกฎหมาย	เพื่อเพิ่มความรู้ความปลอดภัยให้กับพนักงานในด้านภาวะเบี่ยงเบนความปลอดภัยในการทำงาน ความรู้เบื้องต้นความปลอดภัยในการทำงาน และการสวมใส่อุปกรณ์ป้องกันส่วนบุคคล ความรู้เบื้องต้นเกี่ยวกับสินค้าอันตรายตามข้อกำหนด IMDG CODE และกรมโรงงาน
	8. การระบุความเสี่ยงและการประเมินปัจจัย สิ่งแวดล้อม สำหรับธุรกิจคลังสินค้า	เพื่อให้พนักงานได้รับความรู้เกี่ยวกับการระบุความเสี่ยงและการประเมินปัจจัยสิ่งแวดล้อมสำหรับธุรกิจคลังสินค้า ทบทวนขั้นตอนและกระบวนการประเมินความเสี่ยง
	9. Merger & Acquisition in practice	เพื่อให้ผู้เข้าอบรมได้เรียนรู้เข้าใจเกี่ยวกับการควบรวมกิจการ การซื้อกิจการ เครื่องมือ ขั้นตอน ละข้อดี ผลประโยชน์ต่างๆของการควบรวมและการซื้อกิจการ
	10. Business Simulation Workshop	เพื่อนำผู้ปฏิบัติเข้าสู่ปัญหาสภาพแวดล้อม จริยธรรม และความรับผิดชอบ ต่อสังคมที่หลากหลายที่อาจเกิดขึ้นในบริษัทและแสดงผลลัพธ์ของการตัดสินใจตลอดเกมในแบบจำลองสถานการณ์ธุรกิจ ช่วยในการพัฒนาทักษะการตัดสินใจที่เป็นเหตุผล ภาวะผู้นำ และทักษะด้านการสื่อสารระหว่างบุคคล
	11. . Good to Great CRM	เพื่อรองรับการขึ้นระบบ CRM มุ่งเน้นพัฒนาบุคลากรที่มีความรู้ความสามารถอยู่แล้วให้ดึงศักยภาพในการทำงานให้ดียิ่งขึ้น โดยอบรมผสมผสานทั้งองค์ความรู้ วิธีคิด รูปแบบกิจกรรมเพื่อกระตุ้นการเรียนรู้ เน้นระบบ CRM การให้บริการเหนือความคาดหวัง รวมไปถึงเรียนรู้ผ่านกรณีศึกษาเพื่อผู้เข้าอบรมสามารถนำไปใช้ต่อยอดในการทำงานได้จริง
	12. ทบทวนกฎหมาย และการประเมินความเสี่ยง และสิ่งแวดล้อม	เพื่อให้บุคลากรเข้าใจในหลักการของการประเมินผลกระทบความเสี่ยงด้านคุณภาพและสิ่งแวดล้อม เพื่อให้สามารถนำไปประยุกต์ใช้ในหน่วยงานและองค์กรได้อย่างเหมาะสม
	13. Workshop Consolidation financial statement	เพื่อให้ผู้เข้าอบรมเข้าใจเกี่ยวกับงบการเงินรวม การประชุมเชิงปฏิบัติการกับฝ่ายที่เกี่ยวข้อง
	14 โครงการฝึกอบรมการผจญเพลิงตาม โครงสร้างทีมฉุกเฉิน ประจำปี 2562	เพื่อให้ผู้เข้าอบรมเข้าใจและฝึกทักษะการผจญเพลิงตามโครงสร้างทีมฉุกเฉินอย่างถูกต้องและปลอดภัย โดยเชิญทางวิทยากรทีมดับเพลิงท่าเรือแหลมฉบังมาฝึกทฤษฎีและปฏิบัติอบรมให้แก่ทีมผจญเพลิงหน่วยงาน DGC และหน่วยงาน L-Complex
	15. Security Awareness Training	เพื่อรับทราบถึงแนวความคิดของมาตรฐานการรักษาความปลอดภัยสากล ซึ่งเป็นข้อกำหนดที่ยึดหลักแนวทางของ C-TPAT (Custom Trade Partnership Anti Terrorism) เพื่อให้สถานประกอบการนำไปประยุกต์ใช้สำหรับการกำหนดวิธีปฏิบัติการรักษาความปลอดภัยที่มีประสิทธิภาพรวมถึงเครือข่ายห่วงโซ่อุปทาน (Supply Chain) มีความสามารถในการดำเนินงานเพื่อลดความเสี่ยงจากการสูญเสีย การโจรกรรม และการลักลอบนำเข้าสินค้าต้องห้ามและยกระดับมาตรการรักษาความปลอดภัยให้เทียบเท่ามาตรฐานสากล

การเข้าอบรมในปี 2562

	หลักสูตร	วัตถุประสงค์
	16.Thailand Post Open House	เพื่อเรียนรู้ แลกเปลี่ยนประสบการณ์จากการเยี่ยมชม ศูนย์องค์กรภายนอก ไปรษณีย์ไทยผู้ให้บริการไปรษณีย์และบริการ e-Commerce Logistics ครบวงจรด้วยมาตรฐานสากล
	17. โครงการกิจกรรมนิทรรศการความปลอดภัย Safety Day Safety Week ประจำปี 2562	เพื่อเสริมสร้างทักษะ และความรู้ ในวิธีการใช้งานอย่าง RSK&RTG เพื่อให้พนักงาน/หน่วยงานมีส่วนร่วมในการดำเนินงานด้านความปลอดภัย และกิจกรรมที่จัดขึ้น มีความรู้ ความเข้าใจและตระหนักในความปลอดภัย มากขึ้น นำไปปฏิบัติงานด้วยความปลอดภัยใส่ใจต่อสิ่งแวดล้อม
	18. การดูแลและบำรุงรักษา / การขับขี่ย่างปลอดภัย / การแก้ปัญหาคาการใช้งาน RSK,RTG	เพื่อพนักงานได้รับความรู้เกี่ยวกับการดูแลและบำรุงรักษา / การขับขี่ย่างปลอดภัย / การแก้ปัญหาคาการใช้งาน RSK,RTG อย่างถูกต้องเพื่อสามารถนำไปใช้ในการปฏิบัติงานได้อย่างปลอดภัย
	19. Internal Audit	เพื่อให้ผู้บริหารระดับกลางที่ได้รับการคัดเลือกให้เป็นทีมตรวจสอบคุณภาพ ภายใน ในระบบคุณภาพ (ISO) ได้ทบทวนและเพิ่มพูนความรู้ความเข้าใจ ในบทบาทและหน้าที่ ผู้ตรวจสอบคุณภาพภายในองค์กร
	20. เจ้าหน้าที่ความปลอดภัยในการทำงาน	เพื่อให้ผู้บริหารระดับกลาง (หัวหน้างาน) เกิดความรู้ความเข้าใจเกี่ยวกับ ความปลอดภัยในการทำงาน บทบาทหน้าที่ของหัวหน้างาน การค้นหาอันตรายจากการทำงานรวมถึงการป้องกันและควบคุมอันตราย ต่างๆ ที่อาจเกิดขึ้น จากการปฏิบัติงาน
ผู้บริหาร	1. Internal Audit	เพื่อให้ผู้บริหารระดับกลางที่ได้รับการคัดเลือกให้เป็นทีมตรวจสอบคุณภาพ ภายใน ในระบบคุณภาพ (ISO) ได้ทบทวนและเพิ่มพูนความรู้ความเข้าใจ ในบทบาทและหน้าที่ผู้ตรวจสอบคุณภาพภายในองค์กรและเพื่อรักษา มาตรฐานด้านคุณภาพขององค์กร
	2. เจ้าหน้าที่ความปลอดภัยในการทำงานระดับบริหาร	เพื่อให้ผู้บริหารเกิดความรู้ความเข้าใจและสร้างเสริมแนวความคิด ด้านความปลอดภัยให้กับผู้บริหารแต่ละระดับ ซึ่งจะส่งผลให้ผู้บริหารสามารถ กำหนดนโยบายและทิศทางการบริหารงานความปลอดภัยขององค์กรได้
	3. คณะกรรมการความปลอดภัย อาชีวอนามัย และสภาพแวดล้อมในการทำงาน	เพื่อให้ผู้เข้าอบรมมีความรู้ความเข้าใจในระบบการจัดการความปลอดภัย อาชีวอนามัย และสภาพแวดล้อมในการทำงาน สามารถพิจารณา แผนงาน โครงการความปลอดภัยในการทำงานและความปลอดภัยนอกงาน รายงาน และเสนอแนะมาตรการหรือแนวทางปรับปรุงแก้ไขให้ถูกต้องตามกฎหมาย เกี่ยวกับความปลอดภัยในการทำงานต่อนายจ้างเพื่อความปลอดภัย ในการทำงานของลูกจ้าง ผู้รับเหมาและบุคคลภายนอกที่เข้ามาปฏิบัติงาน หรือเข้ามาใช้บริการในสถานประกอบกิจการ
	4. การบริหารความปลอดภัยในการทำงาน	เพื่อให้ผู้เข้ารับการอบรมมีความรู้ความเข้าใจในการจัดการความเสี่ยงที่เกิดขึ้น ในพื้นที่ปฏิบัติงาน สร้างจิตสำนึกด้านความปลอดภัยโดยยึดหลักการการไปดู และวิเคราะห์ปัญหาในสถานที่ทำงาน และมีความตระหนักถึงความปลอดภัย ในการทำงาน เพื่อควบคุมความสูญเสียที่จะเกิดขึ้นในการปฏิบัติงาน
	5. Merger & Acquisition in practice	เพื่อให้ผู้เข้าอบรมได้เรียนรู้เข้าใจเกี่ยวกับการควบรวมกิจการ การซื้อกิจการ เครื่องมือ ขั้นตอน ละข้อดี ผลประโยชน์ต่างๆของการควบรวม และ การซื้อกิจการ

การเข้าอบรมในปี 2562

	หลักสูตร	วัตถุประสงค์
	6. Business Simulation Workshop	เพื่อนำผู้ปฏิบัติเข้าสู่ปัญหาสภาพแวดล้อม จริยธรรม และความรับผิดชอบ ต่อสังคมที่หลากหลายที่อาจเกิดขึ้นในบริษัท และแสดงผลลัพธ์ของการตัดสินใจ ตลอดเกมในแบบจำลองสถานการณ์ธุรกิจ ช่วยในการพัฒนาทักษะการตัดสินใจที่เป็นเหตุผล ภาวะผู้นำ และทักษะด้านการสื่อสารระหว่างบุคคล
	7. Workshop Consolidation inancial statement	เพื่อให้ผู้เข้าอบรมเข้าใจเกี่ยวกับการเงินรวม การประชุมเชิงปฏิบัติการกับฝ่ายที่เกี่ยวข้อง
	8. การระบุความเสี่ยงและการประเมินปัจจัยสิ่งแวดล้อมสำหรับธุรกิจคลั่งสินค้า	เพื่อให้พนักงานได้รับความรู้เกี่ยวกับการระบุความเสี่ยงและการประเมินปัจจัยสิ่งแวดล้อมสำหรับธุรกิจคลั่งสินค้า ทบทวนขั้นตอนและกระบวนการประเมินความเสี่ยง
	9. Thailand Post Open House	เพื่อเรียนรู้ แลกเปลี่ยนประสบการณ์จากการเยี่ยมชม ดูนององค์กรภายนอก ไปรษณีย์ไทยผู้ให้บริการไปรษณีย์และบริการ e-Commerce Logistics ครบวงจรด้วยมาตรฐานสากล
	10. เทคนิคการสัมภาษณ์และคัดเลือกพนักงาน	เพื่อให้ผู้เข้าอบรมมีความรู้ความเข้าใจเกี่ยวกับคุณสมบัติและบทบาทหน้าที่ของผู้สัมภาษณ์ที่ดี หลักการสัมภาษณ์ Competency Based Interview เพิ่มทักษะการตั้งคำถาม การวิเคราะห์ผู้สมัครและการตัดสินใจเลือกอย่างมีระบบ สามารถสัมภาษณ์และคัดเลือกคนได้เหมาะสมกับงานและองค์กร
	11. English Online Program by DynEd International	เพื่อพัฒนาความรู้และทักษะในการใช้ภาษาอังกฤษของผู้เข้าอบรม เพื่อนำมาปรับใช้ให้กับการทำงานในปัจจุบันที่ต้องติดต่อสื่อสารทั้งการพูด อ่าน เขียน ภาษาอังกฤษกับบุคคลภายนอกบริษัทมากยิ่งขึ้น
	12. Good to Great CRM	เพื่อรองรับการขึ้นระบบ CRM มุ่งเน้นพัฒนาบุคลากรที่มีความรู้ความสามารถอยู่แล้วให้ศักยภาพในการทำงานให้ดียิ่งขึ้น โดยอบรมผสมผสานทั้งองค์ความรู้ วิธีคิด รูปแบบกิจกรรมเพื่อกระตุ้นการเรียนรู้ เน้นระบบ CRM การให้บริการเหนือความคาดหวัง รวมไปถึงเรียนรู้ผ่านกรณีศึกษา เพื่อให้ผู้เข้าอบรมสามารถนำไปใช้ต่อยอดในการทำงานได้จริง
	13. Internal Audit	เพื่อทบทวนและเพิ่มพูนความรู้ความเข้าใจให้แก่พนักงานที่เป็นผู้ตรวจสอบคุณภาพภายในองค์กรและเพื่อรักษามาตรฐานการตรวจสอบ
	14. Executive Leadership Development Program	เพื่อให้ผู้เข้าฝึกอบรมทราบถึงหัวใจสำคัญของความเป็นผู้นำ รู้ทักษะการบริหารงานและการบริหารเพื่อนร่วมงานให้เกิดความร่วมมือ สามารถนำไปประยุกต์ใช้ในงานประจำอย่างเหมาะสมและมีประสิทธิภาพ เพื่อให้เกิดทัศนคติที่ดีต่อผู้บังคับบัญชา ผู้ใต้บังคับบัญชาและองค์กร
ผู้บริหารระดับสูง	1. Executive Leadership Development Program	เพื่อให้ผู้เข้าฝึกอบรมทราบถึงหัวใจสำคัญของความเป็นผู้นำ รู้ทักษะการบริหารงานและการบริหารเพื่อนร่วมงานให้เกิดความร่วมมือ สามารถนำไปประยุกต์ใช้ในงานประจำอย่างเหมาะสมและมีประสิทธิภาพ เพื่อให้เกิดทัศนคติที่ดีต่อผู้บังคับบัญชา ผู้ใต้บังคับบัญชาและองค์กร
	2. ระบบการจัดการแบบบูรณาการด้านคุณภาพสิ่งแวดล้อม อาชีวอนามัยและความปลอดภัยสำหรับผู้บริหารระดับสูง	เพื่อเป็นการเพิ่มพูนความรู้ความเข้าใจในโครงสร้างข้อกำหนดแบบบูรณาการของระบบจัดการแนวคิดการพิจารณาบริบทองค์กรและการประยุกต์ใช้ร่วมกับระบบทางธุรกิจ

รายละเอียดการเปลี่ยนแปลงการถือครองหลักทรัพย์ในบริษัท ของกรรมการและผู้บริหาร

ลำดับ	ชื่อ-นามสกุล	ตำแหน่ง	จำนวนหุ้นที่ถือ ณ วันที่ 28 ธันวาคม 2561	จำนวนหุ้น ที่เปลี่ยนแปลง	จำนวนหุ้นที่ถือ ณ วันที่ 30 ธันวาคม 2562	สัดส่วนการถือหุ้น (%)
1	นายมังกร ธาราศิลป์	ประธานกรรมการ และกรรมการอิสระ	-	-	-	-
	คู่สมรสและบุตรที่ยังไม่บรรลุนิติภาวะ	-	45,900	-	45,900	0.005%
2	นายวิเชฐ ดันติพานิช	กรรมการอิสระ	-	-	-	-
	คู่สมรสและบุตรที่ยังไม่บรรลุนิติภาวะ	-	-	-	-	-
3	นายวิษญา จาติกวณิช	กรรมการอิสระ	-	-	-	-
	คู่สมรสและบุตรที่ยังไม่บรรลุนิติภาวะ	-	-	-	-	-
4	นายสมบุญ ประสิทธิ์จตุระกุล	กรรมการ	-	-	-	-
	คู่สมรสและบุตรที่ยังไม่บรรลุนิติภาวะ	-	-	-	-	-
5	นายชวินทร์ บัณฑิตกฤดา	กรรมการ	213,322,900	248,300	213,322,900	20.914%
	คู่สมรสและบุตรที่ยังไม่บรรลุนิติภาวะ	-	-	-	-	-
6	นางสาวอนรพรรณ บัณฑิตกฤดา	กรรมการ	51,653,140	-	51,653,140	5.064%
	คู่สมรสและบุตรที่ยังไม่บรรลุนิติภาวะ	-	-	-	-	-
7	นายจิตชัย นิมิตรปัญญา	กรรมการ	95,862,160	2,838,500	96,227,260	9.434%
	คู่สมรสและบุตรที่ยังไม่บรรลุนิติภาวะ	-	70,923,660	-	70,923,660	6.953%
8	นางอัจฉรา นิมิตรปัญญา	กรรมการ	70,923,660	-	70,923,660	6.953%
	คู่สมรสและบุตรที่ยังไม่บรรลุนิติภาวะ	-	95,862,160	2,838,500	96,177,260	9.434%
9	นายธนศ พิริย์โยธินกุล	กรรมการ	1,195,440	-	1,195,440	0.117%
	คู่สมรสและบุตรที่ยังไม่บรรลุนิติภาวะ	-	-	-	-	-
10	ดร. เอกพงษ์ ดังศรีสงวน	ประธานเจ้าหน้าที่ ฝ่ายการเงิน	-	-	-	-
	คู่สมรสและบุตรที่ยังไม่บรรลุนิติภาวะ	-	-	-	-	-
11	นายวิษณุ สิงกรรณกิจ	ประธานเจ้าหน้าที่ ฝ่ายปฏิบัติการ	-	-	-	-
	คู่สมรสและบุตรที่ยังไม่บรรลุนิติภาวะ	-	-	-	-	-
12	นายณัฐภูมิ เปาวรัตน์	ผู้อำนวยการอาวุโส ฝ่ายการค้า พัฒนา ธุรกิจและการลงทุน	1,178,440	-	1,178,440	0.116%
	คู่สมรสและบุตรที่ยังไม่บรรลุนิติภาวะ	-	-	-	-	-

การกำกับดูแลกิจการ

นโยบายการกำกับดูแลกิจการ

บริษัทฯ ได้ตระหนักถึงความสำคัญของการกำกับดูแลกิจการที่ดีว่าเป็นสิ่งสำคัญที่จะช่วยส่งเสริมการดำเนินงานของบริษัทฯ ให้มีประสิทธิภาพ และมีการเจริญเติบโตอย่างยั่งยืน ซึ่งจะนำไปสู่ประโยชน์สูงสุดต่อผู้มีส่วนเกี่ยวข้องทุกฝ่าย ตั้งแต่พนักงาน ผู้ลงทุน ผู้ถือหุ้น และผู้มีส่วนได้เสียอื่นๆ ดังนั้น คณะกรรมการบริษัท จึงเห็นควรให้มีการจัดทำนโยบายการกำกับดูแลกิจการขึ้น โดยครอบคลุมเนื้อหาหลักการสำคัญตั้งแต่โครงสร้าง บทบาทหน้าที่ และความรับผิดชอบของคณะกรรมการ จนถึงหลักการในการบริหารงานของผู้บริหารอย่างโปร่งใส ชัดเจน และสามารถตรวจสอบได้ เพื่อเป็นแนวทางในการบริหารองค์กร ทำให้เกิดความเชื่อมั่นว่าการดำเนินงานใดๆ ของบริษัทฯ กระทำด้วยความเป็นธรรม และคำนึงถึงประโยชน์สูงสุดของผู้ถือหุ้น และผู้มีส่วนได้เสียทุกฝ่าย

ทั้งนี้ คณะกรรมการ และคณะผู้บริหารของบริษัทฯ จะยึดมั่นในหลักการดำเนินธุรกิจด้วยความมุ่งมั่น และซื่อสัตย์สุจริต โดยมีการกำหนดวิสัยทัศน์ นโยบาย และแนวปฏิบัติที่กรรมการ

ผู้บริหาร และพนักงานยึดถือในการปฏิบัติหน้าที่ตามความรับผิดชอบเพื่อให้มีการผลักดันให้เกิดวัฒนธรรมในการกำกับดูแลกิจการที่ดีอย่างต่อเนื่อง และเป็นรากฐานการเติบโตที่ยั่งยืน สร้างมูลค่าให้แก่ผู้มีส่วนได้เสียทุกท่าน เพื่อให้บรรลุวัตถุประสงค์ของคณะกรรมการบริษัทได้วางโครงสร้างองค์กรให้มีความโปร่งใส สามารถตรวจสอบการปฏิบัติงานได้อย่างชัดเจน ซึ่งครอบคลุมหลักเกณฑ์การกำกับดูแลกิจการที่ดี ภายใต้ระเบียบปฏิบัติของตลาดหลักทรัพย์แห่งประเทศไทย

ที่ประชุมคณะกรรมการบริษัท ครั้งที่ 6/2562 เมื่อวันที่ 10 ตุลาคม 2562 ได้ทบทวนนโยบายการกำกับดูแลกิจการของบริษัท (Corporate Governance Policy) และมีมติอนุมัติปรับปรุงเพิ่มเติมนโยบายดังกล่าว โดยการนำหลักการกำกับดูแลกิจการที่ดีสำหรับบริษัทจดทะเบียนปี 2560 (CG Code) ของสำนักงานคณะกรรมการกำกับหลักทรัพย์และตลาดหลักทรัพย์ และหลักเกณฑ์โครงการสำรวจการกำกับดูแลกิจการบริษัทจดทะเบียนไทยของสมาคมส่งเสริมสถาบันกรรมการบริษัทไทย มาปรับใช้ตามความเหมาะสมกับการประกอบธุรกิจของบริษัทฯ

นโยบายกำกับดูแลกิจการที่ดี

1. สิทธิของผู้ถือหุ้น

บริษัทฯ ได้ตระหนักและให้ความสำคัญถึงสิทธิของผู้ถือหุ้น เคารพในสิทธิแห่งความเป็นเจ้าของ โดยจะไม่กระทำการใดๆ ที่เป็นการละเมิดหรือลดทอนสิทธิของผู้ถือหุ้น โดยทำหน้าที่ดูแลผลประโยชน์ของผู้ถือหุ้นอย่างเป็นธรรม รวมถึงส่งเสริมให้ผู้ถือหุ้นได้ใช้สิทธิของตน โดยสิทธิขั้นพื้นฐานของผู้ถือหุ้นทุกกลุ่มไม่ว่าจะเป็นผู้ถือหุ้นในประเทศหรือต่างประเทศ ทั้งที่เป็นผู้ถือหุ้นรายใหญ่ ผู้ถือหุ้นรายย่อย หรือผู้ถือหุ้นประเภทสถาบัน เช่น การซื้อขายหรือการโอนหุ้น การมีส่วนแบ่งในกำไรของบริษัทฯ การได้รับข่าวสารข้อมูลของบริษัทฯ อย่างเพียงพอ การเข้าร่วมประชุมเพื่อใช้สิทธิออกเสียงในที่ประชุม ผู้ถือหุ้นเพื่อแต่งตั้งหรือถอดถอนกรรมการ แต่งตั้งผู้สอบบัญชี และเรื่องที่มีผลกระทบที่มีนัยสำคัญต่อบริษัทฯ เช่น การจัดสรรเงินปันผล การกำหนดหรือการแก้ไขข้อบังคับและหนังสือบริคณห์สนธิ การลดทุนหรือเพิ่มทุน เป็นต้น

นอกจากสิทธิพื้นฐานข้างต้นแล้ว บริษัทฯ มีนโยบายที่จะดำเนินการในเรื่องที่เป็นการส่งเสริม และอำนวยความสะดวกในการใช้สิทธิและเข้าร่วมประชุมของผู้ถือหุ้น ดังนี้

■ การประชุมผู้ถือหุ้น

บริษัทฯ กำหนดให้มีการประชุมสามัญผู้ถือหุ้นปีละครั้งภายในเวลาไม่เกิน 4 เดือนนับแต่สิ้นสุดรอบปีบัญชี และหากมีความจำเป็นเร่งด่วนต้องเสนอวาระเป็นกรณีพิเศษ ซึ่งกระทบหรือเกี่ยวข้องกับผลประโยชน์ของผู้ถือหุ้น หรือเกี่ยวข้องกับเงื่อนไขหรือกฎหมาย กฎหมายที่ใช้บังคับที่ต้องได้รับการอนุมัติจากผู้ถือหุ้นแล้ว บริษัทฯ จะเรียกประชุมวิสามัญผู้ถือหุ้นเป็นกรณีไป โดยจะกำหนด วัน เวลาการประชุม และสถานที่ซึ่งอำนวยความสะดวกต่อผู้ถือหุ้น

ก. ก่อนวันประชุมผู้ถือหุ้น

- บริษัทฯ สนับสนุนให้คณะกรรมการบริษัท ผู้บริหาร และหน่วยงานที่เกี่ยวข้อง รวมทั้งผู้สอบบัญชีเข้าร่วมประชุมผู้ถือหุ้นอย่างพร้อมเพรียงกัน เพื่อให้ข้อมูลแก่ผู้ถือหุ้นอย่างเพียงพอหากมีการซักถามในเรื่องที่เกี่ยวข้อง
- บริษัทฯ จัดส่งหนังสือเชิญประชุมให้แก่ผู้ถือหุ้น โดยหนังสือเชิญประชุมจะระบุสถานที่ วัน และเวลาประชุม ตลอดจนวาระการประชุม พร้อมทั้งข้อมูลประกอบการประชุมวาระต่างๆ อย่างเพียงพอ เพื่อให้ผู้ถือหุ้นได้มีเวลาศึกษาข้อมูลล่วงหน้าก่อนการประชุมไม่น้อยกว่าระยะเวลาที่กฎหมายกำหนด รวมทั้งนำข้อมูลหนังสือเชิญประชุมและเอกสารประกอบเผยแพร่ไว้บนเว็บไซต์ของบริษัทฯ ล่วงหน้าก่อนการประชุม และโฆษณาคำบอกกล่าวนัดประชุม ในหนังสือพิมพ์เป็นเวลา 3 วันติดต่อกันก่อนวันประชุม
- เพื่ออำนวยความสะดวกให้แก่ผู้ถือหุ้นที่เป็นนักลงทุนสถาบันและผู้ถือหุ้นที่ถือหุ้นผ่านทางคัสโตเดียน บริษัทฯ ได้เปิดโอกาสให้มีการตรวจสอบรายชื่อ ข้อมูล และเอกสารประกอบการลงทะเบียนรวมถึงการลงทะเบียนเพื่อเข้าร่วมการประชุมล่วงหน้า เพื่อลดระยะเวลาและขั้นตอนการตรวจสอบข้อมูลและเอกสารในวันประชุมผู้ถือหุ้น

ข. วันประชุมผู้ถือหุ้น

- บริษัทฯ ไม่กระทำการใดๆ ที่มีลักษณะเป็นการจำกัดสิทธิในการเข้าร่วมประชุมผู้ถือหุ้น ผู้ถือหุ้นทุกคนย่อมมีสิทธิเข้าประชุมตลอดระยะเวลาการประชุม โดยบริษัทฯ จะจัดเจ้าหน้าที่ต้อนรับ และให้ข้อมูลในการตรวจสอบเอกสาร และลงทะเบียนเพื่อเข้าร่วมประชุมอย่างเพียงพอ และใช้ระบบในการลงทะเบียนที่เหมาะสม เช่น ระบบบาร์โค้ด เพื่อเพิ่มประสิทธิภาพ ความรวดเร็ว และได้มีการจัดเตรียมอาหารสดมภ์ในกรณีที่ผู้ถือหุ้นมีการมอบฉันทะมาโดยไม่ต้องเสียค่าใช้จ่าย
- ในการประชุมผู้ถือหุ้นแต่ละครั้งประธานที่ประชุมจะชี้แจงให้ผู้ถือหุ้นทราบเกี่ยวกับกฎเกณฑ์ที่ใช้ในการประชุม รวมถึงวิธีการใช้สิทธิลงคะแนน และสิทธิในการแสดงความคิดเห็น รวมทั้งการตั้งคำถามต่อที่ประชุมตามระเบียบวาระการประชุม ทั้งนี้ ในระหว่างการประชุมจะเปิดโอกาสให้ผู้ถือหุ้นมีสิทธิอย่างเท่าเทียมกันในการแสดงความคิดเห็น และตั้งคำถามในที่ประชุมอย่างอิสระ
- ประธานที่ประชุมจะดำเนินการประชุมตามลำดับวาระการประชุม รวมทั้งมีนโยบายที่จะไม่เพิ่มวาระการประชุมในที่ประชุมโดยไม่ได้แจ้งให้ผู้ถือหุ้นทราบล่วงหน้า เพื่อให้ผู้ถือหุ้นได้มีโอกาสศึกษาข้อมูลประกอบการประชุมก่อนตัดสินใจ
- การดำเนินการนับคะแนนเสียง บริษัทฯ จัดให้มีบุคลากรภายนอกที่เป็นอิสระ เป็นผู้ตรวจนับ หรือตรวจสอบคะแนน

เสียงในที่ประชุมผู้ถือหุ้น อาทิ ผู้ตรวจสอบบัญชี ที่ปรึกษากฎหมายจากภายนอก หรือผู้ถือหุ้นอาสาสมัคร หรือที่ได้รับการคัดเลือกและเห็นชอบจากที่ประชุม เป็นต้น

- ให้สิทธิผู้ถือหุ้นที่มาร่วมประชุมผู้ถือหุ้น ภายหลังเริ่มการประชุมแล้ว มีสิทธิออกเสียงหรือลงคะแนนในระเบียบวาระที่อยู่ระหว่างพิจารณา และยังไม่ได้ลงมติ
- บริษัทฯ ได้ระบุมาร่วมได้เสียพิเศษของกรรมการไว้ในหนังสือเชิญประชุมผู้ถือหุ้น และในการประชุมดังกล่าว หากกรรมการท่านใดมีส่วนได้เสียพิเศษในการพิจารณาประเด็น ประเด็นที่ประชุมจะแจ้งให้ผู้เข้าร่วมประชุมทราบก่อนพิจารณาประเด็นนั้น โดยกรรมการที่มีส่วนได้เสียพิเศษจะไม่ร่วมประชุม และงดออกเสียงในวาระนั้นๆ

ค. หลังวันประชุมผู้ถือหุ้น

- บริษัทฯ ทำการเปิดเผยมติและผลการลงคะแนนเสียงของแต่ละวาระในการประชุมผู้ถือหุ้นภายในวันประชุม หรืออย่างช้าภายใน 9.00 น. ของวันทำการถัดไป ผ่านระบบข่าวของตลาดหลักทรัพย์แห่งประเทศไทย และ ผ่านเว็บไซต์ของบริษัทฯ
- จัดให้มีการจดยางานการประชุมผู้ถือหุ้นให้ครบถ้วน ถูกต้อง และบันทึกประเด็นซักถามและข้อคิดเห็นที่สำคัญไว้ในรายงานการประชุมเพื่อให้ผู้ถือหุ้นสามารถตรวจสอบได้ นอกจากนี้ บริษัทฯ จะนำส่งรายงานการประชุมผู้ถือหุ้นไปยังตลาดหลักทรัพย์แห่งประเทศไทย และหน่วยงานกำกับดูแลที่เกี่ยวข้องภายในกำหนดเวลาของกฎหมาย และเผยแพร่รายงานการประชุมดังกล่าวในเว็บไซต์ของบริษัทฯ

ในปี 2562 บริษัทฯ ได้จัดให้มีการประชุมสามัญผู้ถือหุ้นประจำปี 2562 เมื่อวันที่ 25 เมษายน 2562 เวลา 14.00 น. ณ ห้องประชุม Function Eleven ชั้น 11 โรงแรมสยาม แอ็ด สยาม ดีไซน์ โฮเทล เลขที่ 865 ถนนพระราม 1 แขวงวังใหม่ เขตปทุมวัน กรุงเทพฯ โดยมีคณะกรรมการเข้าร่วมประชุมครบทุกท่านทั้งสิ้น 9 ท่าน โดยประธานกรรมการ ประธานเจ้าหน้าที่บริหาร และประธานคณะกรรมการชุดย่อยทุกคน รวมถึงประธานเจ้าหน้าที่บริหารฝ่ายการเงิน ผู้บริหาร เลขานุการบริษัท ผู้สอบบัญชีได้เข้าร่วมประชุมอย่างครบถ้วน เพื่อตอบข้อซักถามในประเด็นต่างๆ ของผู้ถือหุ้น ตลอดจนที่ปรึกษากฎหมายภายนอก เพื่อทำหน้าที่ดูแลและตรวจสอบการนับคะแนนเสียงในการประชุม โดยบริษัทฯ ได้จัดทำหนังสือเชิญประชุมสามัญผู้ถือหุ้นทั้งฉบับภาษาไทยและฉบับภาษาอังกฤษเผยแพร่บนเว็บไซต์ของบริษัทฯ ก่อนวันประชุม 30 วัน และมอบให้บริษัท ศูนย์รับฝากหลักทรัพย์ (ประเทศไทย) จำกัด ซึ่งเป็นนายทะเบียนหุ้นของบริษัทฯ เป็นผู้จัดส่งหนังสือเชิญประชุมให้แก่ผู้ถือหุ้นล่วงหน้าก่อนวันประชุม 14 วัน และได้เผยแพร่รายงานการประชุมสามัญผู้ถือหุ้นประจำปี 2562 บนเว็บไซต์ของบริษัทฯ หลังวันประชุมภายใน 14 วัน บริษัทฯ ได้จัดให้มีการอำนวยความสะดวก

ความสะดวกแก่ผู้ถือหุ้นโดยมีเจ้าหน้าที่ และระบบคอมพิวเตอร์ ที่เพียงพอและเหมาะสม มีการลงทะเบียนผู้เข้าประชุมด้วยระบบบาร์โค้ด (Barcode) พร้อมทั้งจัดพิมพ์บัตรลงคะแนน ในแต่ละวาระให้แก่ผู้ถือหุ้นทั้งที่มาด้วยตนเอง และได้รับการมอบฉันทะ ตลอดจนได้มีการจัดเตรียมอาหารแถมปี ในกรณี

ผู้ถือหุ้นมีการมอบฉันทะมา โดยไม่ต้องเสียค่าใช้จ่าย นอกจากนี้ บริษัทฯ ได้จัดให้สถานที่จัดการประชุมมีขนาดเพียงพอ เพื่อรองรับกับจำนวนผู้ถือหุ้น และกำหนดสถานที่ประชุม เป็นบริเวณที่มีการคมนาคมสะดวกอยู่ในเขตกรุงเทพมหานคร

■ สิทธิในการได้รับเงินปันผล

การมีส่วนแบ่งในกำไรของบริษัทฯ โดยบริษัทฯ ได้แจ้งนโยบายการจ่ายเงินปันผล เหตุผล และข้อมูลประกอบการพิจารณาจ่ายหรืองดจ่ายเงินปันผลให้ผู้ถือหุ้นได้ทราบ ทั้งในรายงานประจำปี หนังสือเชิญประชุมผู้ถือหุ้น และเว็บไซต์ของบริษัทฯ

■ สิทธิในการนิยามมูลค่าตอบแทนของกรรมการ

คณะกรรมการสรรหาและพิจารณาค่าตอบแทน ทำหน้าที่พิจารณารูปแบบและหลักเกณฑ์ในการจ่ายค่าตอบแทนกรรมการแต่ละตำแหน่ง โดยคำนึงถึงผลประโยชน์ของบริษัทฯ ขอบเขตหน้าที่ความรับผิดชอบ และผลการปฏิบัติงานของกรรมการแต่ละท่าน ตลอดจนข้อมูลเปรียบเทียบกับบริษัทจดทะเบียนอื่นในกลุ่มอุตสาหกรรมเดียวกัน ที่มีขนาดใกล้เคียงกัน และนำเสนอให้ที่ประชุมผู้ถือหุ้นพิจารณาเป็นประจำปี

■ สิทธิในการแต่งตั้งผู้สอบบัญชี และกำหนดค่าตอบแทนผู้สอบบัญชี

คณะกรรมการตรวจสอบเป็นผู้พิจารณาคัดเลือกและกำหนดค่าตอบแทนผู้ตรวจสอบบัญชี เพื่อเสนอต่อที่ประชุมคณะกรรมการบริษัท และให้ที่ประชุมผู้ถือหุ้นพิจารณาอนุมัติ โดยมีรายละเอียดเกี่ยวกับผู้สอบบัญชีที่นำเสนอเข้ารับการแต่งตั้งอย่างเพียงพอ เช่น คุณสมบัติ ความเป็นอิสระ ประสบการณ์ และค่าตอบแทนของผู้สอบบัญชี เพื่อประกอบการพิจารณาของผู้ถือหุ้น

2. การปฏิบัติต่อผู้ถือหุ้นอย่างเท่าเทียมกัน

บริษัทฯ มีการปฏิบัติต่อผู้ถือหุ้นทุกรายอย่างเท่าเทียมกันและเป็นธรรม ทั้งผู้ถือหุ้นที่เป็นผู้บริหาร ผู้ถือหุ้นที่ไม่เป็นผู้บริหาร ผู้ถือหุ้นคนไทย ผู้ถือหุ้นต่างชาติ ผู้ถือหุ้นรายใหญ่ และผู้ถือหุ้นส่วนน้อย เพื่อสร้างความมั่นใจให้กับผู้ถือหุ้นว่า คณะกรรมการและฝ่ายจัดการได้ดูแลให้การ ใช้เงินของผู้ถือหุ้นเป็นไปอย่างเหมาะสม โดยมีหลักการดังต่อไปนี้

■ การเสนอวาระการประชุมและชื่อบุคคลเพื่อเข้ารับการเลือกตั้งเป็นกรรมการ

เพื่อส่งเสริมให้มีการปฏิบัติต่อผู้ถือหุ้นอย่างเป็นธรรมและเท่าเทียมกัน ในการประชุมสามัญผู้ถือหุ้นประจำปี บริษัทฯ จะเปิดโอกาสให้ผู้ถือหุ้นรายย่อยใช้สิทธิของตนเสนอวาระการประชุม และชื่อบุคคลเพื่อเข้ารับการเลือกตั้งเป็นกรรมการล่วงหน้า ภายในระยะเวลาและเงื่อนไขตามหลักเกณฑ์ที่กำหนด โดยบริษัทฯ จะกลั่นกรองระเบียบวาระที่จะเป็นประโยชน์อย่างแท้จริง และคัดสรรบุคคลที่มีคุณสมบัติเหมาะสมเพื่อนำเสนอให้คณะกรรมการบริษัทพิจารณา และกำหนดในระเบียบวาระการประชุมต่อไป ทั้งนี้ บริษัทฯ จะนำหลักเกณฑ์นี้ เผยแพร่บนเว็บไซต์ของบริษัทฯ และแจ้งข่าวผ่านระบบของตลาดหลักทรัพย์

บริษัทฯ ได้จัดทำหลักเกณฑ์การให้สิทธิผู้ถือหุ้นเสนอเรื่องเพื่อบรรจุเป็นวาระการประชุม, การเสนอชื่อบุคคลเพื่อรับการพิจารณาเลือกตั้งเป็นกรรมการบริษัท และการส่งคำถามล่วงหน้า ในการประชุมสามัญผู้ถือหุ้นประจำปี 2562 โดยได้ประกาศและเผยแพร่หลักเกณฑ์ และวิธีการเสนอ ผ่านเว็บไซต์ของตลาดหลักทรัพย์แห่งประเทศไทย และเผยแพร่ผ่านเว็บไซต์ของบริษัทฯ ตั้งแต่วันที่ 30 พฤศจิกายน – 31 ธันวาคม 2561 ทั้งนี้ เมื่อถึงกำหนดการปิดรับ ปรากฏว่า ไม่มีผู้ถือหุ้นเสนอเรื่องดังกล่าวแต่อย่างใด

■ การมอบฉันทะให้ผู้อื่นเข้าร่วมประชุมผู้ถือหุ้นแทน

เพื่อรักษาสีทิวให้ผู้ถือหุ้นที่ไม่สะดวกเข้าประชุมด้วยตนเอง บริษัทฯ ได้จัดส่งแบบหนังสือมอบฉันทะ (แบบ ข.) ไปพร้อมกับหนังสือเชิญประชุม และได้มีการระบุถึงเอกสาร และหลักฐานที่ต้องใช้ในการมอบฉันทะอย่างชัดเจน ซึ่งผู้ถือหุ้นสามารถมอบหมายให้ตัวแทนของผู้ถือหุ้น หรือกรรมการอิสระของบริษัทฯ เข้าร่วมประชุม และออกเสียงลงคะแนนแทนตนในการประชุมผู้ถือหุ้นได้ โดยบริษัทฯ ได้มีการแจ้งในหนังสือเชิญประชุมถึงรายชื่อกรรมการอิสระที่ผู้ถือหุ้นสามารถมอบฉันทะได้น้อยกว่า 1 ท่าน นอกจากนี้ บริษัทฯ ได้เผยแพร่หนังสือเชิญประชุมและหนังสือมอบฉันทะแบบต่าง ๆ (แบบ ก. แบบ ข. และแบบ ค.) พร้อมทั้งรายละเอียด และขั้นตอนต่างๆ บนเว็บไซต์ของบริษัทฯ

■ การมอบหมายให้กรรมการอิสระเป็นผู้ดูแลผู้ถือหุ้น

กำหนดให้กรรมการอิสระเป็นผู้ดูแลผู้ถือหุ้น โดยผู้ถือหุ้นสามารถแสดงความคิดเห็น เสนอแนะ หรือแจ้งข้อร้องเรียนไปยังกรรมการอิสระได้ โดยกรรมการอิสระจะเป็นผู้พิจารณาดำเนินการให้เหมาะสมในแต่ละเรื่อง หากเป็นข้อร้องเรียน กรรมการอิสระจะตรวจสอบข้อเท็จจริง และดำเนินการหาวิธีแก้ไขที่เหมาะสม หากเป็นข้อเสนอแนะ กรรมการอิสระจะทำการพิจารณาข้อเสนอแนะ และแสดงความคิดเห็น ซึ่งหากกรรมการอิสระพิจารณาว่า เป็นเรื่องที่สำคัญที่มีผลต่อผู้มีส่วนได้เสียโดยรวม หรือมีผลต่อการประกอบธุรกิจของบริษัทฯ อย่างยิ่ง กรรมการอิสระจะเสนอเรื่อง ดังกล่าวต่อไปประชุมคณะกรรมการบริษัท เพื่อพิจารณากำหนดเป็นวาระการประชุมผู้ถือหุ้นต่อไป

■ การเข้าถึงข้อมูลบริษัท

บริษัทฯ ไม่เลือกปฏิบัติต่อผู้ถือหุ้นกลุ่มใดกลุ่มหนึ่งเป็นพิเศษ โดยผู้ถือหุ้นมีสิทธิเข้าถึงข้อมูลของบริษัทฯ ซึ่งเปิดเผยต่อผู้ถือหุ้น และประชาชน อย่างเท่าเทียมกันผ่านเว็บไซต์ของบริษัทฯ เพื่อให้ผู้ถือหุ้นได้รับทราบข้อมูลข่าวสารสำคัญ ที่มีการเปลี่ยนแปลง รวมถึงสารสนเทศที่บริษัทฯ เปิดเผยตามข้อกำหนดต่าง ๆ โดยภายหลังจากการเปิดเผยต่อตลาดหลักทรัพย์แล้ว จะนำข้อมูลเผยแพร่ในเว็บไซต์ของบริษัทฯ ทั้งภาษาไทย และภาษาอังกฤษ รวมถึงจัดให้มีช่องทางการสื่อสารระหว่างบริษัทฯ กับผู้ถือหุ้นในเว็บไซต์บริษัทฯ และสามารถติดต่อนักลงทุนสัมพันธ์ตาม เบอร์โทรศัพท์ 02-7104000 ต่อ 2296 และ E-mail : matura@jwd-logistics.com หรือ ir@jwd-logistics.com ได้โดยตรง

3. บทบาทของผู้มีส่วนได้เสีย

บริษัทฯ ตระหนักถึงความสำคัญของการกำกับดูแลผู้มีส่วนได้เสียทุกกลุ่ม เช่น ผู้ถือหุ้น ลูกค้า คู่แข่ง คู่ค้า พนักงาน หรือเจ้าหนี้ต่างๆ เป็นต้น บริษัทฯ จึงได้กำหนดนโยบายให้มีการปฏิบัติต่อผู้มีส่วนได้เสียแต่ละกลุ่ม โดยคำนึงถึงสิทธิของผู้มีส่วนได้เสียดังกล่าว เพื่อให้มั่นใจว่า สิทธิดังกล่าวได้รับความคุ้มครองและการปฏิบัติอย่างเป็นธรรม ตลอดจนคำนึงถึงชุมชน สังคม และสิ่งแวดล้อม เพื่อการพัฒนาอย่างยั่งยืน การต่อต้านการทุจริต และการคอร์รัปชันการไม่ล่วงละเมิดทรัพย์สินทางปัญญา รวมถึงการเคารพต่อสิทธิมนุษยชน และจะไม่กระทำการใด ๆ ที่เป็นการละเมิดสิทธิของผู้มีส่วนได้เสียเหล่านั้น โดยมีรายละเอียดดังนี้

■ นโยบายและแนวทางปฏิบัติต่อผู้ถือหุ้น

บริษัทฯ ดำเนินธุรกิจโดยมุ่งเน้นการเจริญเติบโตอย่างต่อเนื่องในระยะยาว เพื่อสร้างผลตอบแทนที่ดีให้แก่ผู้ถือหุ้น และดำเนินธุรกิจอย่างโปร่งใส โดยจัดให้มีระบบการควบคุม ภายในที่มีประสิทธิภาพ และไม่ดำเนินการใดๆ ที่จะก่อให้เกิดความขัดแย้งทางผลประโยชน์ เพื่อประโยชน์สูงสุดของผู้ถือหุ้น รวมทั้งเปิดเผยข้อมูลอย่างถูกต้อง ครบถ้วน และ สม่ำเสมอ โดยกำหนดเป็นนโยบายและแนวทางปฏิบัติ ดังนี้

- เคารพในสิทธิแห่งความเป็นเจ้าของ และปฏิบัติต่อผู้ถือหุ้น อย่างเท่าเทียมกัน และเป็นธรรม
- ดำเนินงานตามหลักการกำกับดูแลกิจการที่ดี ซึ่งจะช่วยสร้างความเชื่อมั่นและความมั่นใจต่อผู้ถือหุ้น อันจะนำไปสู่ความเจริญเติบโตอย่างยั่งยืน
- พัฒนากิจการของบริษัทฯ ให้เจริญก้าวหน้าอย่างต่อเนื่อง ให้ผลตอบแทนแก่ผู้ถือหุ้นอย่างเหมาะสม
- รายงานสารสนเทศสำคัญที่มี หรืออาจมีผลกระทบต่อสิทธิประโยชน์ของผู้ถือหุ้นทั้งสารสนเทศที่ รายงานตามรอบระยะเวลาบัญชี และสารสนเทศที่รายงานตามเหตุการณ์ ตามกฎหมาย และประกาศที่เกี่ยวข้องโดยไม่กระทำการใดๆ ที่มีลักษณะเป็น
- การจำกัดสิทธิของผู้ถือหุ้นในการเข้าถึงสารสนเทศของบริษัทฯ จัดให้มีรายงานความรับผิดชอบของคณะกรรมการบริษัท ต่อรายงานทางการเงินในรายงานประจำปี
- ดำเนินการกับความขัดแย้งของผลประโยชน์อย่างรอบคอบ ด้วยความมีเหตุมีผล และเปิดเผยข้อมูล อย่างครบถ้วน

— ปกป้องผลประโยชน์และดูแลทรัพย์สินของบริษัทฯ เสมือน วิทยุชนพึงรักษาทรัพย์สินของตนเอง ขจัดการแสวงหาผลประโยชน์อันมิชอบไม่ว่าจะทางตรง หรือทางอ้อม

■ นโยบายและแนวทางปฏิบัติต่อลูกค้า

บริษัทฯ ตระหนักว่า ความพอใจ และความเชื่อมั่นของลูกค้าเป็นกุญแจสำคัญ อันนำไปสู่ความสำเร็จของบริษัทฯ อย่างยั่งยืน โดยกำหนดเป็นนโยบาย และแนวทางปฏิบัติ ดังนี้ ดำเนินธุรกิจอย่างใส่ใจต่อความปลอดภัยของผู้บริโภค และเป็นมิตรต่อสิ่งแวดล้อม

- ดำเนินธุรกิจด้วยความมุ่งมั่น พัฒนาสินค้าและบริการ คิดค้น นวัตกรรมใหม่ๆ เพิ่มคุณค่าให้แก่สินค้าและบริการ เพื่อตอบสนองความต้องการของลูกค้าอย่างต่อเนื่อง พร้อมกับการให้ข้อมูลที่จำเป็นต่อการตัดสินใจอย่างไม่บิดบังหรือบิดเบือน ข้อเท็จจริง
- ดำเนินธุรกิจด้วยความซื่อสัตย์ สุจริต เป็นธรรม ตั้งอยู่บนพื้นฐานของการได้รับผลตอบแทนที่เป็นธรรมทั้งสองฝ่าย และไม่กระทำการใดๆ ที่เป็นการละเมิดสิทธิของลูกค้า รักษาความลับทางการค้าของลูกค้าไม่นำไปใช้เพื่อประโยชน์ตนเอง หรือผู้ที่เกี่ยวข้องโดยมิชอบ
- ไม่เรียก รับ หรือยินยอมที่จะรับ ทรัพย์สินหรือประโยชน์อื่นใด ที่ไม่สุจริตจากลูกค้า ทั้งทางตรงและทางอ้อม
- ปฏิบัติตามข้อตกลงทางการค้า ในกรณีที่ไม่สามารถปฏิบัติตามได้ ให้รีบแจ้งลูกค้าเป็นการล่วงหน้า เพื่อร่วมกันหาแนวทางแก้ไข และป้องกันไม่ให้เกิดความเสียหาย
- จัดให้มีช่องทางการสื่อสาร เพื่อให้ลูกค้าสามารถร้องเรียนต่อ บริษัทฯ และคำร้องเรียนพึงได้รับการเอาใจใส่อย่างเป็นธรรม

■ นโยบายและแนวทางปฏิบัติต่อลูกค้า

บริษัทฯ จะปฏิบัติต่อลูกค้าด้วยความเสมอภาค และคำนึงถึงผลประโยชน์ร่วมกัน ดังนี้

- บริษัทฯ จะปฏิบัติต่อลูกค้าอย่างไม่เอารัดเอาเปรียบ และจะไม่ดำเนินการที่ทุจริตในการค้า โดยบริษัทฯ จะปฏิบัติต่อลูกค้าตามเงื่อนไขทางการค้า และ/หรือข้อตกลงตามสัญญาที่ทำร่วมกันอย่างเคร่งครัด บนพื้นฐานของการแข่งขันที่เป็นธรรมเสมอภาค และเคารพซึ่งกันและกัน เพื่อพัฒนาความสัมพันธ์ทางธุรกิจที่ก่อให้เกิดประโยชน์ทั้งสองฝ่าย
- บริษัทฯ มีเกณฑ์ในการคัดเลือกลูกค้าที่มีการดำเนินธุรกิจถูกต้องตามกฎหมาย ปฏิบัติตามมาตรฐาน ความปลอดภัยและอาชีวอนามัย เป็นมิตรต่อสิ่งแวดล้อม ไม่มีการละเมิดสิทธิมนุษยชน โดยมีกระบวนการคัดเลือกลูกค้าที่โปร่งใส เช่น การเปรียบเทียบราคา และการพิจารณาถึงความสามารถ ความมีชื่อเสียงทางธุรกิจ และประวัติที่เกี่ยวข้องกับการร้องเรียนและดำเนินคดีรักษาความลับของลูกค้า และไม่นำไปใช้เพื่อประโยชน์ตนเองหรือผู้ที่เกี่ยวข้องโดยมิชอบ
- สร้างสัมพันธภาพ และความเข้าใจที่ดีต่อกัน แลกเปลี่ยนความรู้ ร่วมกันพัฒนา และเพิ่มคุณค่าให้แก่ สินค้าและบริการเพื่อการเจริญเติบโตร่วมกันอย่างยั่งยืน
- ปฏิบัติตามข้อตกลงทางการค้า ให้ข้อมูลที่ถูกต้อง ในกรณีที่ไม่สามารถปฏิบัติตามได้ให้รีบแจ้งลูกค้าเป็นการล่วงหน้า เพื่อร่วมกันหาแนวทางแก้ไขและป้องกันไม่ให้เกิดความเสียหาย
- ไม่เรียก รับ หรือยินยอมที่จะรับ ทรัพย์สิน หรือผลประโยชน์อื่นใด ซึ่งอยู่นอกเหนือข้อตกลงทางการค้าโดยทุจริต

■ นโยบายและแนวทางปฏิบัติต่อคู่แข่ง

บริษัทฯ สนับสนุน และส่งเสริมนโยบายการแข่งขันทางการค้าอย่างเสรี และเป็นธรรม โดยประพฤติตามกรอบกติกาการแข่งขันที่ดี และหลีกเลี่ยงวิธีการไม่สุจริต เพื่อทำลายคู่แข่ง โดยมีแนวทางปฏิบัติต่อคู่แข่ง ดังนี้

- ประพฤติปฏิบัติภายใต้กรอบกติกาการแข่งขันที่ดี
- ไม่ทำลายชื่อเสียงของคู่แข่งทางการค้าด้วยการกล่าวหาในทางร้าย
- ไม่แสวงหาความลับทางการค้าของคู่แข่ง หรือข้อมูลจำเพาะของคู่แข่ง โดยวิธีการอันมิชอบด้วยกฎหมาย หรือการละเมิดข้อตกลงที่จะไม่เปิดเผยข้อมูลของคู่แข่ง ไม่ว่าจะได้จากลูกค้าหรือบุคคลอื่น
- สนับสนุนการร่วมมือกับคู่แข่งทางการค้าที่เป็นประโยชน์ของผู้บริโภค ไม่ใช่เป็นไปเพื่อการผูกขาดการจัดสรรรายได้และส่วนแบ่งการตลาด การลดคุณภาพของสินค้าและบริการ การกำหนดราคาสินค้าและบริการ อันจะก่อให้เกิดผลเสียต่อผู้บริโภคในภาพรวม

■ นโยบายและแนวทางปฏิบัติการแข่งขันที่ไม่เป็นธรรม และป้องกันการผูกขาดทางการค้า

บริษัทฯ ยึดมั่นในการดำเนินธุรกิจการค้าอย่างป็นธรรม และเป็นไปตามกฎหมาย จึงจัดให้มีนโยบายต่อต้านการแข่งขันที่ไม่เป็นธรรมขึ้น เพื่อป้องกันการผูกขาด และส่งเสริมการแข่งขันทางการค้า ซึ่งสอดคล้องกับกฎหมาย โดยกำหนดแนวปฏิบัติให้ผู้บริหาร และพนักงานจะต้องตระหนักรู้ และปฏิบัติตามเพื่อให้เป็นไปตามกฎหมายป้องกันการผูกขาดทางการค้า ดังนี้

- ในการพิจารณากำหนดราคาสินค้าหรือบริการของบริษัทฯ จะต้องแน่ใจว่า ราคาที่กำหนดนั้นไม่ต่ำกว่าราคาตลาดจนเกินสมควร หรือต่ำกว่าต้นทุนของบริษัทฯ จนเข้าข่ายเป็นการกำหนดราคาเพื่อกำจัดคู่แข่งรายอื่นออกจากตลาด
- หลีกเลี่ยงพฤติกรรมใดๆ อันมีลักษณะเป็นการตกลงร่วมกันระหว่างผู้ประกอบการที่เป็นคู่แข่งทางธุรกิจซึ่งเป็นการตกลงกันเพื่อสร้างอำนาจผูกขาดหรือจำกัดการแข่งขันในตลาด เช่น การกำหนดราคาร่วมกัน (Price fixing) การร่วมมือกันกำหนดราคาประมูล (Bid rigging) หรือการตกลงแบ่งส่วนแบ่งทางการตลาด เป็นต้น
- ในการควมรวมธุรกิจต้องพิจารณา และตรวจสอบให้แน่ใจว่า จะไม่ก่อให้เกิดการผูกขาดในตลาด หรือสร้างความเป็นธรรมในการแข่งขัน
- หลีกเลี่ยงการปฏิบัติทางการค้าที่ไม่เป็นธรรม (Unfair trade practice) หรือพฤติกรรมการใช้อำนาจต่อรองทางการค้าเพื่อกำหนดเงื่อนไขที่เป็นการจำกัดโอกาส หรือทางเลือกของลูกค้า หรือพฤติกรรมการใช้อำนาจเหนือ ตลาด เช่น การเลือกปฏิบัติระหว่างผู้ประกอบการธุรกิจ
- สนับสนุนและส่งเสริมการค้าเสรี เป็นธรรมไม่ผูกขาดหรือกำหนดให้ลูกค้าของบริษัทฯ ต้องทำการค้ากับบริษัทฯ เท่านั้น

■ นโยบายและแนวทางปฏิบัติต่อเจ้าหนี้รวมถึงเจ้าหนี้ค่าประกัน

บริษัทฯ เน้นการกำหนดกลยุทธ์ในการบริหารเงินทุน บริหารสภาพคล่อง เพื่อการชำระหนี้แก่เจ้าหนี้ตรงตามระยะเวลา ตลอดจนสร้างความเชื่อมั่นให้แก่เจ้าหนี้และเจ้าหนี้ค่าประกัน โดยเน้นที่ความสุจริต และยึดมั่นตามเงื่อนไขและสัญญาที่ทำไว้อย่างเคร่งครัด โดยมีแนวทางปฏิบัติดังนี้

- ปฏิบัติต่อเจ้าหนี้ทุกกลุ่มอย่างเสมอภาคและเป็นธรรม
- ปฏิบัติตามสัญญาและเงื่อนไขต่างๆ ที่ตกลงกันอย่างเคร่งครัด เปิดเผยฐานะทางการเงินอย่างถูกต้อง และตรงเวลา
- จัดทำสัญญาที่เป็นธรรมและปฏิบัติตามข้อตกลงที่มีต่อกัน นอกจากนี้ บริษัทฯ กำหนดให้มีการชำระเงินคืนครบถ้วนตามเวลา และมีความรับผิดชอบในหลักประกันต่างๆ ตามที่ได้กำหนดไว้ในสัญญา (ถ้ามี)

- ในกรณีที่ไม่สามารถปฏิบัติตามเงื่อนไขที่ได้ตกลงกันได้ บริษัทฯ จะแจ้งให้เจ้าหน้าที่ทราบโดยเร็วเพื่อร่วมกันหาแนวทางแก้ไข และป้องกันความเสียหาย
- กำหนดกลยุทธ์ในการบริหารเงินทุน เพื่อความมั่นคงและแข็งแกร่ง เพื่อป้องกันไม่ให้เป็นภาระ อยู่ในฐานะที่ยากลำบาก
- ในการชำระหนี้คืนแก่เจ้าหนี้ อีกทั้ง มีการบริหารสภาพคล่อง เพื่อเตรียมพร้อมในการชำระหนี้ให้แก่เจ้าหนี้ของบริษัทฯ อย่างทันทั่วทั้ง และตรงตามระยะเวลาที่กำหนด

■ นโยบายและแนวทางปฏิบัติต่อนักงาน

พนักงานเป็นทรัพยากรบุคคลที่มีค่าและสำคัญอย่างยิ่งต่อบริษัทฯ ในการขับเคลื่อนองค์กรให้เติบโตไปข้างหน้า บริษัทฯ จึงมีการกำหนดนโยบายที่ปฏิบัติต่อนักงานอย่างเท่าเทียมและเป็นธรรมทั้งในด้านการกำหนดผลตอบแทนที่เหมาะสม การจัดให้มีสวัสดิการและสิทธิประโยชน์ต่างๆ ความปลอดภัยและสุขอนามัยในสถานที่ทำงาน รวมไปถึงการพัฒนาความรู้ และศักยภาพของพนักงาน โดยมีแนวทางปฏิบัติต่อนักงานดังนี้

- ปฏิบัติต่อนักงานโดยเคารพต่อศักดิ์ศรีความเป็นมนุษย์ และสิทธิขั้นพื้นฐานในการทำงาน ตลอดจนไม่เปิดเผย หรือส่งผ่านข้อมูล หรือความลับของพนักงานต่อบุคคลภายนอก หรือผู้ที่ไม่เกี่ยวข้อง
- ปฏิบัติตามกฎหมาย ระเบียบและข้อบังคับต่างๆ ที่เกี่ยวข้องกับพนักงานอย่างเคร่งครัด
- ส่งเสริมความเท่าเทียมกันในการจ้างแรงงาน ไม่เลือกปฏิบัติ ไม่กีดกันด้วยเหตุทางเพศ สีผิว เชื้อชาติ ศาสนา อายุ ความพิการ หรือสถานะอื่นใด ที่ไม่เกี่ยวข้องโดยตรงกับการทำงาน สนับสนุนและส่งเสริมให้มีการฝึกอบรมแลกเปลี่ยนความรู้เพื่อพัฒนาความรู้ความสามารถของ บุคลากรอย่างทั่วถึง สร้างความมั่นคงในอาชีพ และให้โอกาสในการเจริญก้าวหน้าตามศักยภาพของแต่ละคน ตลอดจน การอบรมให้ความรู้เพิ่มเติมกับพนักงานในทุกด้าน โดยสอดคล้องกับนโยบายสภาพปัญหา วิสัยทัศน์ พันธกิจ และ กลยุทธ์ของบริษัทฯ เป็นประจำทุกปี เช่น การพัฒนาศักยภาพในการทำงาน การให้ความสำคัญในด้านสิ่งแวดล้อม เป็นต้น นอกจากนี้ ยังมีการกำหนดให้มีการอบรม ประชาสัมพันธ์ให้ความรู้ เกี่ยวกับการกำกับดูแลกิจการ จริยธรรมธุรกิจ และการต่อต้านคอร์รัปชันกับพนักงานทุกท่านทราบ และปฏิบัติตามอย่างเคร่งครัด
- ส่งเสริมให้พนักงานมีส่วนร่วมในการกำหนดทิศทางการดำเนินงาน และการพัฒนาบริษัทฯ และรับฟังข้อคิดเห็น และข้อเสนอแนะจากพนักงานทุกระดับอย่างเท่าเทียมกัน และเสมอภาค
- ให้ผลตอบแทนด้วยความเป็นธรรม เหมาะสมตามความรู้ความสามารถ หน้าที่ ความรับผิดชอบ และผลการปฏิบัติงาน รวมถึงกำหนดค่าตอบแทนให้สอดคล้องกับผลการดำเนินงาน

ของบริษัทฯ ทั้งในระยะสั้น และระยะยาว เช่น การให้โบนัสประจำปี และการปรับผลตอบแทนตามตัวชี้วัดที่เหมาะสมแน่นอน (KPIs)

- จัดให้มีสวัสดิการ และสิทธิประโยชน์ที่เหมาะสมแก่พนักงาน อาทิ การประกันชีวิตและอุบัติเหตุ แบบกลุ่ม การจัดตั้งกองทุนสำรองเลี้ยงชีพ และการตรวจสุขภาพประจำปี เป็นต้น
- เปิดโอกาสให้พนักงานมีช่องทางการสื่อสาร เสนอแนะและร้องทุกข์เกี่ยวกับการทำงาน ซึ่งข้อเสนอต่างๆ จะได้รับการพิจารณา และกำหนดวิธีการแก้ไข เพื่อให้เกิดประโยชน์แก่ทุกฝ่าย และสร้างความสัมพันธ์อันดีในการทำงานร่วมกัน
- ส่งเสริมการมีส่วนร่วมของพนักงานทุกระดับในการดำเนินกิจกรรมด้านความรับผิดชอบต่อสังคม
- จัดหาสิ่งอำนวยความสะดวกที่จำเป็นในการปฏิบัติหน้าที่ รวมทั้งจัดสภาพแวดล้อมการทำงาน โดยคำนึงถึงหลักความปลอดภัย อาชีวอนามัย เพื่อเป็นการส่งเสริม และยกระดับคุณภาพชีวิตของพนักงาน เช่น การตรวจสอบความสะอาดของจุดบริการน้ำดื่ม และการดูแลเปลี่ยนแผ่นกรองอากาศ เป็นต้น

ช่องทางการร้องเรียนของพนักงาน

บริษัทฯ กำหนดช่องทางให้พนักงานเข้าแจ้งเรื่องที่ส่อไปในทางผิดระเบียบวินัยและกฎหมายได้ โดยสามารถส่งเป็นจดหมายปิดผนึกส่งตรงถึงประธานเจ้าหน้าที่บริหาร หรือส่งผ่านทางอีเมลของประธานเจ้าหน้าที่บริหาร charvanin@jwd-logistics.com ทั้งนี้ ข้อมูลของผู้แจ้งจะได้รับการตอบสนองอย่างจริงจัง และพนักงานผู้รายงานจะไม่ได้รับความเดือดร้อนอันเนื่องมาจากการรายงานข้อร้องเรียนโดยสุจริต ข้อมูลการเปิดเผยตัวของพนักงานจะถูกเก็บไว้เป็นความลับเสมอ อย่างไรก็ตามการร้องเรียน ผู้ร้องเรียนควรรวบรวมข้อมูลด้วยความระมัดระวัง และคำนึงถึงความถูกต้องของข้อมูลที่น่ามากร้องเรียน

■ นโยบายและแนวทางปฏิบัติเกี่ยวกับความปลอดภัย สุขอนามัย และสภาพแวดล้อมในที่ทำงาน

บริษัทฯ ตระหนักอยู่เสมอว่า พนักงานเป็นปัจจัยที่สำคัญต่อการประสบความสำเร็จของบริษัทฯ และมุ่งมั่นในการดำเนินธุรกิจตามมาตรฐานของความปลอดภัย สุขอนามัย และสิ่งแวดล้อม บริษัทฯ ได้กำหนดนโยบายด้านความปลอดภัย สุขอนามัย และสภาพแวดล้อมในที่ทำงาน เพื่อเป็นแนวทางในการป้องกันและควบคุมไม่ให้เกิดอันตรายเนื่องจากการทำงาน ทั้งด้านความปลอดภัย สุขอนามัย และ สภาพแวดล้อมในที่ทำงาน ซึ่งถือเป็นหน้าที่และความรับผิดชอบต่อของพนักงานทุกคนที่จะต้องให้ความร่วมมือในการตรวจตรา และเฝ้าระวังสภาพแวดล้อมในการทำงาน ให้อยู่ในสภาพที่ปลอดภัย โดยมีแนวทางปฏิบัติดังนี้

- ปฏิบัติตามมาตรฐานเพื่อก่อให้เกิดความปลอดภัยในสุขภาพ และสภาพแวดล้อมในการทำงานสำหรับพนักงานทุกคน
- บริษัทฯ สนับสนุนให้มีการปรับปรุงสภาพการทำงาน และสภาพแวดล้อมให้ปลอดภัยโดยสม่ำเสมอ
- พนักงานทุกคนต้องคำนึงถึงความปลอดภัยของตนเอง เพื่อนร่วมงาน ตลอดจนทรัพย์สินของ บริษัทฯ เป็นสำคัญตลอดเวลาที่ปฏิบัติงาน
- พนักงานทุกคนต้องดูแลความสะอาด และความเป็นระเบียบเรียบร้อยของพื้นที่ที่ปฏิบัติงาน
- พนักงานทุกคนมีสิทธิเสนอความคิดเห็นในการปรับปรุงสภาพการทำงาน สถานที่ทำงาน และสภาพแวดล้อมของบริษัทฯ ให้ดีขึ้นได้
- บริษัทฯ สนับสนุนและส่งเสริมให้เกิดการมีส่วนร่วมในด้านความปลอดภัยต่างๆ ที่จะช่วยกระตุ้นจิตสำนึกของพนักงาน เช่น การอบรม จูงใจ การประชาสัมพันธ์ด้านความปลอดภัยและสุขอนามัยที่ดี เป็นต้น
- ส่งเสริมให้ความรู้เกี่ยวกับสุขอนามัย ความปลอดภัยในทุกระดับ ตลอดจนสนับสนุนวิธีการและการปฏิบัติตามมาตรการป้องกัน สิ่งแวดล้อมตามกฎหมายของอุตสาหกรรม
- ผู้บังคับบัญชาทุกระดับ จะต้องทำตนให้เป็นแบบอย่างที่ดี และจูงใจให้พนักงานปฏิบัติงานด้วยวิธีที่ปลอดภัย

■ นโยบายและแนวทางปฏิบัติเกี่ยวกับสังคมและการพัฒนาชุมชน

- บริษัทฯ ดำเนินธุรกิจโดยคำนึงถึงหน้าที่ และความรับผิดชอบต่อพื้นที่ที่มีต่อประเทศชาติ ชุมชน และสังคม ตลอดจนขนบธรรมเนียมประเพณีท้องถิ่น เพื่อธำรงรักษาไว้ซึ่งสังคมและส่วนรวมที่ดีโดยมีแนวทางปฏิบัติ ดังนี้
- ไม่ดำเนินธุรกิจที่ทำให้สังคมเสื่อมลง และไม่ละเมิดสิทธิของบุคคลอื่นที่อยู่ร่วมในชุมชน และสังคม
 - ปลุกฝังจิตสำนึกความรับผิดชอบต่อชุมชนและสังคมโดยรวม ให้เกิดขึ้นในบริษัทฯ และพนักงานทุกระดับอย่างต่อเนื่อง
 - กำหนดให้มีมาตรการป้องกัน และแก้ไขผลกระทบที่เกิดขึ้นต่อชุมชนและสังคมอันเนื่องมาจากการดำเนินงานของบริษัทฯ
 - ส่งเสริมการอนุรักษ์วัฒนธรรม และขนบธรรมเนียมประเพณีท้องถิ่น
 - ร่วมมือกับหน่วยงานต่าง ๆ ในการพัฒนาชุมชน
 - ให้การสนับสนุนกิจกรรมที่ก่อให้เกิดสาธารณประโยชน์
 - สร้างความสัมพันธ์อันดีให้เกิดขึ้นระหว่างบริษัทฯ กับชุมชนและสังคม บนพื้นฐานของความถูกต้อง โปร่งใส และเป็นธรรม

■ นโยบายและแนวทางปฏิบัติต่อสิ่งแวดล้อมและการใช้ทรัพยากรอย่างมีประสิทธิภาพ

เพื่อให้เกิดความมั่นใจถึงประสิทธิภาพการดำเนินงานด้านสิ่งแวดล้อมและความปลอดภัย ตลอดจนส่งเสริมให้ผู้บริหาร

และพนักงานทุกคนตระหนักในการใช้ทรัพยากรอย่างมีประสิทธิภาพ บริษัทฯ ได้ดำเนินงานตามกฎหมาย กฎระเบียบ และข้อบังคับต่างๆ ด้านสิ่งแวดล้อมและความปลอดภัยอย่างเคร่งครัดตามมาตรฐานสากล เช่น ISO และ OHSAS โดยผลการดำเนินงาน และการตรวจวัดคุณภาพสิ่งแวดล้อม และความปลอดภัยต่างๆ จะถูกจัดเก็บอย่างเป็นระบบและได้รับการตรวจติดตามผลจากแผนกความปลอดภัยฯ อย่างสม่ำเสมอ และจัดส่งผลการตรวจวัดต่างๆ ไปยังหน่วยงานภาครัฐที่เกี่ยวข้องตามระยะเวลาที่กำหนด โดยบริษัทฯ มีแนวปฏิบัติเกี่ยวกับการดำเนินธุรกิจภายใต้มาตรฐานสิ่งแวดล้อมและการใช้ทรัพยากรอย่างมีประสิทธิภาพ ดังนี้

- ดำเนินธุรกิจให้สอดคล้องตามกฎหมาย กฎระเบียบและนโยบายสิ่งแวดล้อม โดยคำนึงถึงผลกระทบต่อทรัพยากรธรรมชาติและสิ่งแวดล้อม มีการทบทวนและประเมินผลการดำเนินงานด้านสิ่งแวดล้อมอย่างสม่ำเสมอ
- สร้างวัฒนธรรมองค์กร และสร้างจิตสำนึกให้พนักงานทุกระดับเกิดความร่วมมือและความรับผิดชอบในการจัดการสิ่งแวดล้อม การใช้ทรัพยากรอย่างมีประสิทธิภาพ และยั่งยืน เช่น ลดการใช้กระดาษในกระบวนการทำงาน รณรงค์การใช้กระดาษสองหน้า ปิด/เปิดไฟฟ้าและแอร์เป็นเวลา และ รณรงค์ให้พนักงานใช้น้ำอย่างประหยัด เป็นต้น
- ส่งเสริมให้ความรู้ และฝึกอบรมแก่พนักงานในเรื่องสิ่งแวดล้อม
- ส่งเสริมระบบการจัดการด้านสิ่งแวดล้อม ตั้งแต่การใช้ทรัพยากรอย่างประหยัด มาตรการบำบัดและฟื้นฟู การทดแทน การเฝ้าระวังดูแล และป้องกันผลกระทบต่อทรัพยากรธรรมชาติและสิ่งแวดล้อมอย่างยั่งยืน
- การคัดเลือกคู่ค้าที่ดำเนินธุรกิจเป็นมิตรต่อสิ่งแวดล้อม

■ นโยบายและแนวทางปฏิบัติเกี่ยวกับทรัพยากรมนุษย์ทางปัญญา

- บริษัทฯ เคารพทรัพย์สินทางปัญญาของบุคคลอื่นและจะนำมาใช้ต่อเมื่อได้รับสิทธิในการใช้งานเท่านั้น โดยมีแนวทางปฏิบัติ ดังนี้
- บริษัทฯ จะต้องไม่กระทำการใดๆ ที่เป็นการละเมิดทรัพย์สินทางปัญญาของผู้อื่น
 - ให้พนักงานใช้โปรแกรมคอมพิวเตอร์ตามที่บริษัทฯ กำหนด และติดตั้งให้ ซึ่งเป็นโปรแกรมที่มีลิขสิทธิ์ถูกต้องตามกฎหมาย และห้ามมิให้ทำการติดตั้ง หรือดาวน์โหลดโปรแกรม เพลง ภาพยนตร์ เกม ฯลฯ ที่ลิขสิทธิ์ไม่ถูกต้องตามกฎหมาย โดยฝ่ายเทคโนโลยีสารสนเทศมีหน้าที่กำกับดูแล ตรวจสอบเครื่องคอมพิวเตอร์อย่างสม่ำเสมอ และอาจกำหนดให้อยู่ในแผนงานของหน่วยงานตรวจสอบภายใน เพื่อให้พนักงานตระหนักถึงความสำคัญในเรื่องดังกล่าว

- พนักงานทุกคน มีหน้าที่ปกป้องและรักษาความลับอันเกี่ยวกับทรัพย์สินทางปัญญาของบริษัทฯ เพื่อไม่ให้ข้อมูลเหล่านั้นรั่วไหล และต้องไม่นำทรัพย์สินทางปัญญาประเภทต่างๆ ของบริษัทฯ ไปใช้เพื่อประโยชน์ส่วนตัวหรือบุคคลอื่นโดยไม่ได้รับอนุญาต
- ส่งเสริมให้พนักงานมีความรู้ ความเข้าใจ เกี่ยวกับข้อกำหนดของกฎหมาย และความเสียหายที่เกิดขึ้นจากการละเมิดทรัพย์สินทางปัญญา

■ นโยบายและแนวทางปฏิบัติด้านการเคารพกฎหมายและหลักสิทธิมนุษยชน

การเคารพและปฏิบัติตามกฎหมายเป็นพื้นฐานสำคัญในการดำเนินธุรกิจของบริษัทฯ ซึ่งรวมถึงกฎหมายภายในประเทศและต่างประเทศ ตลอดจนขนบธรรมเนียม ประเพณี และวัฒนธรรมที่เกี่ยวข้องกับการดำเนินงาน โดยมีมุงกระดุมมาตรฐานการปฏิบัติที่สูงกว่าข้อกำหนดตามกฎหมาย

บริษัทฯ สนับสนุนและเคารพการปกป้องสิทธิมนุษยชน ดูแลไม่ให้ธุรกิจของบริษัทฯ เข้าไปมีส่วนเกี่ยวข้องกับการล่วงละเมิดสิทธิมนุษยชน เช่น ไม่สนับสนุนการบังคับใช้แรงงาน (Forced Labor)ต่อต้านการใช้แรงงานเด็ก (Child Labor) และมีการกำหนดชั่วโมงการทำงานตามกฎหมายแรงงาน ให้มีความเคารพสิทธิและปฏิบัติต่อผู้มีส่วนได้เสียทุกฝ่ายด้วยความเป็นธรรมบนพื้นฐานของศักดิ์ศรีความเป็นมนุษย์ ไม่เลือกปฏิบัติ ไม่แบ่งแยกถิ่นกำเนิด เชื้อชาติ เพศ อายุ สีดวงศาสนา สภาพร่างกาย ฐานะ ชาติตระกูล ตลอดจนส่งเสริมให้มีการเฝ้าระวังการปฏิบัติตามข้อกำหนดด้านสิทธิมนุษยชนภายในบริษัทฯ และส่งเสริมให้บริษัทย่อย ผู้ร่วมทุน คู่ค้า และผู้มีส่วนได้เสียทุกฝ่ายปฏิบัติตามหลักสิทธิมนุษยชนตามมาตรฐานสากล คำนึงถึงสิทธิของผู้มีส่วนได้เสียที่ได้รับผลกระทบจากการละเมิดสิทธิอันเกิดจากการดำเนินธุรกิจของบริษัทฯ กรณีที่มีความจำเป็นต้องชดเชยค่าเสียหาย บริษัทฯ จะพิจารณาชดเชยให้ไม่ต่ำกว่าอัตราที่กฎหมายกำหนด

■ นโยบายและแนวทางปฏิบัติต่อหน่วยงานภาครัฐ

บริษัทฯ สนับสนุนและปฏิบัติตามกฎระเบียบจากภาครัฐอย่างเคร่งครัดครบถ้วน และต้องไม่กระทำการใดๆ ที่อาจจูงใจให้พนักงานในหน่วยงานภาครัฐมีการดำเนินการที่ไม่ถูกต้องเหมาะสม รวมถึงให้ความร่วมมือกับหน่วยงานภาครัฐ ทั้งทางด้านวิชาการและการสนับสนุนกิจกรรมต่าง ๆ ตลอดจนรับฟังความคิดเห็น ข้อเสนอแนะหรือข้อร้องเรียนต่าง ๆ ของหน่วยงานภาครัฐ

■ นโยบายและแนวทางปฏิบัติด้านภาษีอากร

เพื่อให้บริษัทฯ สามารถบริหารจัดการด้านภาษีอากรอย่างถูกต้อง ลดความเสี่ยงทางภาษีในการทำธุรกรรมต่างๆ สร้างโอกาสจากการกำหนดกลยุทธ์การวางแผนภาษีอากรให้เกิดประโยชน์ทางภาษีสูงสุด และส่งเสริมการสร้างการเติบโตอย่างยั่งยืน บริษัทฯ กำหนดนโยบายด้านภาษีดังต่อไปนี้

- บริหารจัดการให้มีการชำระภาษีอากรอย่างถูกต้องตามกฎหมายทั้งในประเทศ และต่างประเทศที่บริษัทฯ มีการดำเนินธุรกิจ
- บริหารจัดการให้มีการใช้สิทธิประโยชน์ทางภาษีอย่างเต็มประสิทธิภาพ โดยถูกต้องตามกฎหมาย ซึ่งคำนึงถึงการใช้โครงสร้างภาษีที่ถูกต้อง และไม่ก่อให้เกิดการหลีกเลี่ยงภาษีอากร
- นำส่งภาษีอากรภายในระยะเวลาที่กำหนด และต้องบริหารจัดการชำระเงินหรือขอคืนเงินภาษีอากรให้เกิดสภาพคล่องสูงสุดแก่องค์กร
- ประสานงานด้านภาษีและให้ความร่วมมืออย่างเต็มที่กับหน่วยงานราชการที่เกี่ยวข้อง
- วิเคราะห์และวางแผนภาษีให้เหมาะสม โดยเฉพาะในกรณีที่มิได้มีโครงการลงทุนขนาดใหญ่ หรือธุรกรรมพิเศษ เช่น การซื้อหรือการควบรวมกิจการ ธุรกรรมรูปแบบใหม่ที่มีมูลค่าที่เป็นสาระสำคัญ
- พิจารณาวางจ้างที่ปรึกษาที่มีความเชี่ยวชาญทางภาษีเฉพาะด้านอย่างเหมาะสมและตามความจำเป็น

4. การเปิดเผยข้อมูลและความโปร่งใส

บริษัทฯ มีนโยบายด้านการเปิดเผยข้อมูล ความโปร่งใส รายงานทางการเงิน และการดำเนินงาน โดยกำหนดข้อปฏิบัติในการเปิดเผยสารสนเทศทางการเงิน และอื่นๆ ที่เกี่ยวกับธุรกิจ และผลประกอบการของบริษัทฯ ที่ถูกต้องครบถ้วน เพียงพอ เชื่อถือได้ และทันเวลาอย่างสม่ำเสมอให้กับผู้ถือหุ้น นักลงทุน นักวิเคราะห์หลักทรัพย์ และบุคคลทั่วไป คณะกรรมการบริษัทดูแลให้มีการปฏิบัติตามกฎหมาย ข้อบังคับ และระเบียบที่เกี่ยวข้องเกี่ยวกับการเปิดเผยข้อมูล และความโปร่งใสอย่างเคร่งครัด เมื่อกรรมการหรือผู้บริหารมีการเปลี่ยนแปลงการซื้อขายหุ้นให้มีการรายงานข้อมูลตามข้อกำหนดของสำนักงานคณะกรรมการกำกับหลักทรัพย์และตลาดหลักทรัพย์ และภายใต้นโยบายการกำกับดูแลกิจการที่ดีของบริษัทฯ

นอกจากนี้ กรรมการและผู้บริหารต้องรายงานการถือครองหลักทรัพย์ และนำส่งรายงานการมีส่วนได้เสียของตนและผู้เกี่ยวข้องตามที่กฎหมายกำหนด ทั้งนี้ เพื่อให้มั่นใจว่ากรรมการ ผู้บริหาร สามารถบริหารและดำเนินกิจการด้วยความซื่อสัตย์สุจริต มีความชัดเจน โปร่งใส และมีส่วนช่วยให้ผู้ถือหุ้น ตลอดจนผู้ลงทุนทั่วไปเกิดความเชื่อมั่นในผู้บริหารของบริษัทฯ

■ ความสัมพันธ์กับผู้ลงทุน

บริษัทฯ ให้ความสำคัญต่อการเปิดเผยสารสนเทศตามข้อกำหนดของตลาดหลักทรัพย์แห่งประเทศไทยและสำนักงานคณะกรรมการกำกับหลักทรัพย์และตลาดหลักทรัพย์ที่มีความถูกต้องครบถ้วน โปร่งใส สม่ำเสมอ ทันเวลา และทั่วถึง ผ่านช่องทางต่างๆ มาโดยตลอด โดยมีขอบข่ายให้ผู้มีความรู้ ความสามารถ และมีความเข้าใจธุรกิจของบริษัทฯ เป็นอย่างดีทำหน้าที่เป็นนักลงทุนสัมพันธ์ โดยหัวหน้างานฝ่ายนักลงทุนสัมพันธ์ คือ นางสาวมธุรา สุทธิประภา ทั้งนี้ สามารถติดต่อเพื่อขอรับทราบข้อมูลของบริษัทฯ ได้ 3 วิธี ได้แก่

- 1) ทางโทรศัพท์: 02-7104000 ต่อ 2296
- 2) ทางโทรสาร: 02-7104023
- 3) ทางอีเมล: matura@jwd-logistics.com, ir@jwd-logistics.com

ทั้งนี้ ประธานเจ้าหน้าที่บริหาร ประธานเจ้าหน้าที่ฝ่ายการเงิน หรือผู้บริหารที่ได้รับมอบหมายมีหน้าที่เป็นผู้สื่อสารโดยตรงกับผู้ถือหุ้น นักลงทุน และนักวิเคราะห์หลักทรัพย์ทั้งในและต่างประเทศ นอกเหนือจากการเปิดเผยข้อมูลและสารสนเทศต่างๆ ผ่านระบบตลาดหลักทรัพย์แห่งประเทศไทย และผ่านทางเว็บไซต์ของบริษัทฯ แล้ว ได้จัดให้มีการนำเสนอข้อมูลความคืบหน้าการดำเนินงาน และตอบข้อซักถามต่างๆ ให้แก่นักลงทุน เพื่อให้ผู้มีส่วนได้เสียทุกกลุ่มที่มีส่วนเกี่ยวข้องกับกิจกรรมของบริษัทฯ ได้รับรู้ข้อมูลที่เป็นปัจจุบันอย่างเท่าเทียมกัน

นอกจากนี้ บริษัทฯ ยังมีการเผยแพร่ข้อมูลสำคัญของบริษัทฯ เพื่อเข้าถึงกลุ่มเป้าหมายได้อย่างถูกต้อง ครบถ้วน ทันเวลา และเท่าเทียมกัน ผ่าน 3 ช่องทางหลัก ได้แก่

- แบบแสดงรายการข้อมูลประจำปี (แบบ 56-1) และรายงานประจำปี (แบบ 56-2) ซึ่งมีรายละเอียดในหัวข้อที่สำคัญ อาทิ ภาพรวมการดำเนินงานธุรกิจ ปัจจัยความเสี่ยง โครงสร้างผู้ถือหุ้น การจัดการ การทำรายการระหว่างกัน การกำกับดูแลกิจการ เป็นต้น โดยแบบแสดงรายการข้อมูลประจำปี และรายงานประจำปีจะถูกเผยแพร่ภายใน 90 วันและ 120 วันตามลำดับนับตั้งแต่วันที่สิ้นสุดรอบบัญชี เพื่อให้ให้นักลงทุนสามารถทราบรายละเอียดการดำเนินงานในปีที่ผ่านมาได้อย่างทันเวลา
- คำอธิบายและการวิเคราะห์ของฝ่ายจัดการ (MD&A) ประจำปี ไตรมาส และประจำปี ซึ่งแสดงรายละเอียด ผลการดำเนินงานด้านการปฏิบัติการและการเงิน พร้อมการวิเคราะห์และคำอธิบายถึงสาเหตุการเปลี่ยนแปลงโดยคำนึงถึงปัจจัยที่ส่งผลกระทบต่อผลการเปลี่ยนแปลงของผลการดำเนินงาน
- การเปิดเผยข้อมูลผ่านทางเว็บไซต์ของบริษัทฯ ในหัวข้อนักลงทุนสัมพันธ์ เพื่ออำนวยความสะดวกให้แก่ นักลงทุนและผู้ที่เกี่ยวข้องที่สามารถศึกษาข้อมูลบริษัทฯ ได้อย่างต่อเนื่อง โดยมีการปรับปรุงให้เป็นปัจจุบัน และทันต่อเหตุการณ์อยู่เสมอ ซึ่งหน่วยงานนักลงทุนสัมพันธ์ได้จัดทำและเปิดเผยข้อมูลผ่านทางเว็บไซต์ทั้งภาษาไทยและภาษาอังกฤษ ข้อมูลที่เปิดเผยบนเว็บไซต์ อาทิ ลักษณะการดำเนินงาน งบการเงินทั้งปัจจุบันและย้อนหลัง เอกสารข่าว (Press Release) โครงการการถือหุ้น โครงสร้างองค์กร โครงสร้างกลุ่มธุรกิจ ข้อมูลเกี่ยวกับกรรมการและผู้บริหารข้อมูลด้านนักลงทุนสัมพันธ์ ข้อบังคับของบริษัทฯ รายงานประจำปี และนโยบายต่างๆ เป็นต้น

การประชุมนักวิเคราะห์หลักทรัพย์

บริษัทฯ ได้จัดการบรรยายสำหรับนักวิเคราะห์ และนักลงทุน รวมทั้งผู้ถือหุ้นที่สนใจ สำหรับการเปิดเผย ผลประกอบการ และจัดทำเอกสารข่าว (Investor Release) เป็นรายไตรมาส แก่นักลงทุน

กิจกรรมนักลงทุนและการเยี่ยมชมกิจการ

ตลอดปี 2562 บริษัทฯ ได้เปิดโอกาสให้นักวิเคราะห์หลักทรัพย์ ผู้ถือหุ้น และนักลงทุนสถาบันทั้งใน และ ต่างประเทศเข้าพบผู้บริหารผ่านกิจกรรมหลากหลายรูปแบบอย่างต่อเนื่อง เพื่อให้ผู้ลงทุนทราบถึงข้อมูล ผลการดำเนินงาน แผนกลยุทธ์ แนวทางการเติบโต รวมถึงสรุปเหตุการณ์สำคัญต่างๆ ที่เกิดขึ้นในรอบปี และตอบข้อซักถาม โดยในปีที่ผ่านมา บริษัทฯ มีการดำเนินกิจกรรมดังต่อไปนี้

- การเดินทางพบปะนักลงทุน หรือ Roadshow แบ่งเป็น
 - การเดินทางพบปะนักลงทุนต่างประเทศ รวม 1 ครั้ง ที่ประเทศสวิตเซอร์แลนด์
 - การเดินทางพบปะนักลงทุนในประเทศรวม 9 ครั้ง
- การจัดให้นักวิเคราะห์ นักลงทุนรายย่อย และนักลงทุนสถาบันทั้งในประเทศและต่างประเทศเข้าพบผู้บริหาร โดยผ่านการนัดหมาย เพื่อสอบถามข้อมูลบริษัทฯ (Company Visit) รวม 17 ครั้ง
- การเยี่ยมชมสาขาโดยการนัดหมายล่วงหน้าจากนักวิเคราะห์หลักทรัพย์ และนักลงทุน (Site Visit) รวม 3 ครั้ง
- การประชุมทางโทรศัพท์จากนักลงทุน (Conference Call) รวม 142 ครั้ง
- การจัดกิจกรรมบริษัทจดทะเบียนพบนักลงทุน (Opportunity Day) รวม 4 ครั้ง ซึ่งจัดโดยตลาดหลักทรัพย์แห่งประเทศไทย

งานแถลงข่าวและความสัมพันธ์กับสื่อมวลชน

ในปี 2562 บริษัทฯ ได้จัดให้มีการแถลงข่าวจำนวน 1 ครั้ง เกี่ยวกับ JWD เปิดตัวยุทธศาสตร์ครบ 4 ทศวรรษ ผนึกพันธมิตรทรานส์พอร์ตธุรกิจโลจิสติกส์สู่ทุกมิติ พร้อมขยายแนวรบ “ฟู้ดซัพพลายเชน” บุกตลาดจีน-ไต้หวัน และ ได้มีการจัดทำจดหมายข่าวจำนวน 10 ฉบับ ซึ่งรายงานเกี่ยวกับความคืบหน้าของการดำเนินงานธุรกิจ และกิจกรรมทางการตลาดต่างๆ ตลอดทั้งปี

■ การดูแลเรื่องการใช้ข้อมูลภายใน

คณะกรรมการบริษัทตระหนักถึงความสำคัญของการกำกับดูแลกิจการที่ดี และเพื่อความโปร่งใส และป้องกันการแสวงหาผลประโยชน์ส่วนตนจากการใช้ข้อมูลภายในของบริษัทฯ ที่ยังไม่ได้เปิดเผยต่อสาธารณชน บริษัทฯ ได้กำหนดนโยบายการใช้ข้อมูลภายในของบริษัทฯ ดังนี้

- ให้ความรู้แก่กรรมการ ผู้บริหาร รวมถึงผู้ดำรงตำแหน่งระดับบริหารในสายงานบัญชี หรือการเงินที่เป็นระดับผู้จัดการฝ่ายขึ้นไปหรือเทียบเท่า เกี่ยวกับหน้าที่ที่ต้องจัดทำ และส่งรายงานการถือหลักทรัพย์ของบริษัทฯ ตามกฎหมาย ต่อสำนักงานคณะกรรมการกำกับหลักทรัพย์และตลาดหลักทรัพย์
- กำหนดให้กรรมการ และผู้บริหาร รวมถึงผู้ดำรงตำแหน่งระดับบริหารในสายงานบัญชีหรือการเงิน ที่เป็นระดับผู้จัดการฝ่ายขึ้นไปหรือเทียบเท่า แจ้งการถือครองหลักทรัพย์ และการเปลี่ยนแปลงการถือครองหลักทรัพย์ของบริษัทฯ มายังเลขาธิการบริษัทด้วย ภายใน 7 วันทำการนับตั้งแต่วันที่กรรมการส่งรายงานดังกล่าวให้แก่สำนักงานคณะกรรมการกำกับหลักทรัพย์และตลาดหลักทรัพย์
- กำหนดให้กรรมการ ผู้บริหาร รวมถึงผู้ดำรงตำแหน่งระดับบริหารในสายงานบัญชีหรือการเงินที่เป็น ระดับผู้จัดการฝ่ายขึ้นไปหรือเทียบเท่า และผู้ปฏิบัติงานที่เกี่ยวข้อง ที่ได้รับทราบ

ข้อมูลภายในที่เป็นสาระสำคัญ ซึ่งมีผลต่อการเปลี่ยนแปลงราคาหลักทรัพย์จะต้องระงับการซื้อขายหลักทรัพย์ของบริษัทฯ ในช่วงเวลาก่อนที่จะเผยแพร่การเงิน หรือเผยแพร่เกี่ยวกับฐานะการเงิน และสถานะของบริษัทฯ จนกว่าบริษัทฯ จะได้เปิดเผยข้อมูลต่อสาธารณชนแล้ว โดยบริษัทฯ จะแจ้งให้กรรมการและผู้บริหาร รวมถึงผู้ดำรงตำแหน่งระดับบริหารในสายงานบัญชี หรือการเงินที่เป็นระดับผู้จัดการฝ่าย ขึ้นไปหรือเทียบเท่า และพนักงานที่เกี่ยวข้อง งดการซื้อขายหลักทรัพย์ของบริษัทฯ เป็นเวลาอย่างน้อย 30 วันล่วงหน้าก่อนการเปิดเผยข้อมูลต่อสาธารณชน และระกอยอย่างน้อย 24 ชั่วโมงภายหลังการเปิดเผยข้อมูลให้แก่สาธารณชนแล้ว รวมทั้งห้ามไม่ให้เปิดเผยข้อมูลที่เป็นสาระสำคัญนั้นต่อบุคคลอื่น

กำหนดบทลงโทษทางวินัยหากมีการฝ่าฝืนนำข้อมูลภายในไปใช้หาประโยชน์ส่วนตนซึ่งเริ่มตั้งแต่การตกเดือนเป็นหนังสือหรือให้ออกจากงาน ซึ่งการลงโทษจะพิจารณาจากเจตนาของการกระทำ และความร้ายแรงของความผิดนั้นๆ

■ นโยบายและแนวทางปฏิบัติการแจ้งเบาะแสการทุจริต (Whistle Blowing) และมาตรการคุ้มครอง ผู้แจ้งเบาะแส

บริษัทฯ มุ่งมั่นที่รักษาแนวทางการปฏิบัติขององค์กรที่มีมาตรฐาน และเป็นไปตามหลักการกำกับดูแลกิจการที่ดีสำหรับผู้มีส่วนได้เสียทุกกลุ่ม คณะกรรมการบริษัทจึงกำหนดช่องทางสำหรับการสื่อสารกับคณะกรรมการบริษัททางไปรษณีย์ หรืออีเมล เพื่อให้เกิดช่องทางการแจ้งข้อมูลและคำแนะนำต่างๆ เพื่อสั่งการให้มีการตรวจสอบข้อมูลตามกระบวนการสำหรับการร้องเรียน แจ้งเบาะแส ที่เกี่ยวข้องกับการทำผิดกฎหมาย ความถูกต้องของรายงานทางการเงิน ระบบควบคุมภายในที่บกพร่อง การละเมิดสิทธิ หรือการผิดจรรยาบรรณของผู้บริหาร และพนักงาน โดยบริษัทฯ จะรักษาข้อมูลที่ได้จากรายงานดังกล่าวไว้เป็นความลับ และผู้รายงานจะได้รับความคุ้มครองจากบริษัทฯ

ก) ขอบเขตของนโยบาย

นโยบายนี้ จัดขึ้นเพื่อสนับสนุนให้พนักงานและผู้มีส่วนได้เสียทุกฝ่ายเปิดเผยข้อมูลที่แสดงถึงการกระทำที่ฝ่าฝืนกฎหมาย กฎระเบียบ และจริยธรรมธุรกิจของบริษัทฯ เช่น

- การคอร์รัปชัน
- การฉ้อโกง การยักยอกทรัพย์สิน หลักทรัพย์
- การกระทำทุจริตเพื่อประโยชน์แก่ตนเองและผู้อื่น
- การกระทำที่เป็นอันตรายต่อสุขภาพและความปลอดภัย หรือต่อสิ่งแวดล้อม
- การกระทำโดยเจตนาให้บริษัทฯ เกิดความเสียหาย หรือเสียประโยชน์
- การฝ่าฝืนจริยธรรม หรือจรรยาบรรณทางธุรกิจอย่างชัดเจน
- การดำเนินการอันควรสงสัยเกี่ยวกับการฟอกเงิน การบัญชี การเงิน รวมถึงการควบคุมและการตรวจสอบ
- การสนับสนุนการกระทำฝ่าฝืนกฎหมาย กฎระเบียบ และจริยธรรมธุรกิจ รวมถึงการปกปิด หรือ การช่วยเหลือปกปิดการกระทำดังกล่าว

ข) การดำเนินการเมื่อได้รับข้อร้องเรียน

การรวบรวมข้อเท็จจริง :

กรรมการอิสระจะแต่งตั้งมอบหมายคณะทำงานให้ดำเนินการรวบรวมข้อเท็จจริงที่เกี่ยวกับเรื่องร้องเรียน

การประมวลผล และกลั่นกรองข้อมูล :

คณะทำงานที่ได้รับการมอบหมายประมวลผล และกลั่นกรองข้อมูล เพื่อพิจารณาขั้นตอน และเสนอวิธีการจัดการที่เหมาะสมในแต่ละเรื่อง

มาตรการดำเนินการ :

คณะทำงานที่ได้รับมอบหมายนำเสนอมาตรการดำเนินการระงับการฝ่าฝืนหรือ ไม่ปฏิบัติตามจรรยาบรรณ นโยบายต่างๆ ให้คณะกรรมการบริษัทพิจารณา เพื่อบรรเทาความเสียหายให้กับผู้ที่ได้รับผลกระทบ โดยคำนึงถึงความเดือดร้อนเสียหายโดยรวมทั้งหมด

การรายงานผล :

ประธานคณะกรรมการกำกับดูแลกิจการ หรือประธานกรรมการตรวจสอบ หรือกรรมการอิสระ หรือเลขาธิการบริษัทรายงานต่อคณะกรรมการบริษัท และรายงานผลให้ผู้ร้องเรียนทราบ หากผู้ร้องเรียนเปิดเผยตนเอง

ค) มาตรการคุ้มครองผู้ร้องเรียนและผู้ให้ความร่วมมือในการตรวจสอบ

- ผู้ร้องเรียนหรือผู้ให้ความร่วมมือในการตรวจสอบจะได้รับความคุ้มครองตามหลักเกณฑ์ ดังนี้
- ผู้ร้องเรียนหรือผู้ให้ความร่วมมือในการตรวจสอบข้อเท็จจริงสามารถเลือกที่จะไม่เปิดเผยตนเองได้หากเห็นว่าการเปิดเผยนั้น จะทำให้เกิดความไม่ปลอดภัย หรือเกิดความเสียหายใดๆ
- กรณีผู้ร้องเรียนเปิดเผยตนเอง บริษัทฯ จะรายงานความคืบหน้าและชี้แจงข้อเท็จจริงให้ผู้ร้องเรียนทราบ
- ผู้ร้องเรียนหรือผู้ให้ความร่วมมือในการตรวจสอบข้อเท็จจริง บริษัทฯ จะไม่เปิดเผยชื่อ-สกุล ที่อยู่ ภาพ หรือข้อมูลอื่นใดที่สามารถระบุตัวผู้แจ้งได้
- ผู้รับข้อร้องเรียนและผู้ที่เกี่ยวข้องต้องเก็บข้อมูลที่เกี่ยวข้องเป็นความลับ และจะเปิดเผยเท่าที่จำเป็น โดยคำนึงถึงความปลอดภัย และความเสียหายของผู้ร้องเรียนหรือผู้ให้ความร่วมมือในการตรวจสอบข้อเท็จจริง แหล่งที่มาของข้อมูลหรือบุคคลที่เกี่ยวข้อง ทั้งนี้ หากเห็นว่า เป็นสิ่งที่มีแนวโน้มที่จะเกิดความเดือดร้อน เสียหาย หรือไม่ปลอดภัย ให้กำหนดมาตรการคุ้มครองที่เหมาะสม
- ผู้ที่ได้รับความเดือนร้อนเสียหายจะได้รับการบรรเทาความเสียหายด้วยกระบวนการที่เหมาะสม และเป็นธรรม

ง) ช่องทางการร้องเรียน

จดหมายลงทะเบียน

ส่งถึง กรรมการอิสระ

บริษัท เจดับเบิลยูดี อินโพลิสติกส์ จำกัด (มหาชน)

เลขที่ 36 ถนนกรุงเทพกรีฑา แขวงหัวหมาก เขตบางกะปิ กรุงเทพฯ 10240

อีเมล เบอร์โทรศัพท์ และเว็บไซต์

คณะกรรมการบริษัท (ผ่านกรรมการอิสระ)

independent_director@jwd-logistics.com

เลขานุการบริษัท

nattapume@jwd-logistics.com

02-7104000 (2010)

นักลงทุนสัมพันธ์

matura@jwd-logistics.com

02-7104000 (2296)

เว็บไซต์ <http://www.jwd-group.com/th/contact>

ทั้งนี้ ในปี 2562 ไม่มีพนักงานหรือผู้มีส่วนได้เสียรายใด แจ้งข้อมูลเบาะแสกระทำความผิดแต่อย่างใด อย่างไรก็ตาม บริษัทฯ จะประชาสัมพันธ์ให้ผู้มีส่วนได้เสียทุกฝ่ายได้รับทราบช่องทางการร้องเรียนเพิ่มมากขึ้น

5. ความรับผิดชอบของคณะกรรมการ

■ โครงสร้างคณะกรรมการ

คณะกรรมการบริษัทประกอบด้วยบุคคลซึ่งมีความรู้ความสามารถ และประสบการณ์ที่สามารถเอื้อประโยชน์ให้กับบริษัทฯ โดยเป็นผู้มีบทบาทสำคัญในการกำหนดนโยบายและภาพรวมขององค์กร รวมทั้งมีบทบาทสำคัญในการกำกับดูแล ตรวจสอบ ประเมินผลการดำเนินงานของ บริษัทฯ ให้เป็นไปตามแผนที่วางไว้ ตลอดจนดำเนินกิจการของบริษัทฯ ให้เป็นไปตามกฎหมาย ข้อบังคับ และมติที่ประชุมผู้ถือหุ้น ด้วยความซื่อสัตย์สุจริต มีจริยธรรม ภายใต้จรรยาบรรณในการดำเนินธุรกิจ รวมทั้งการกำกับดูแลให้การบริหารจัดการของฝ่ายบริหารเป็นไปตามเป้าหมาย และแนวทางที่ได้กำหนดไว้ และก่อให้เกิดประโยชน์สูงสุดต่อบริษัทฯ และผู้ถือหุ้น

คณะกรรมการบริษัทประกอบด้วยกรรมการอย่างน้อย 5 คน โดยกรรมการไม่น้อยกว่ากึ่งหนึ่งของจำนวนกรรมการทั้งหมดจะต้องมีถิ่นที่อยู่ในประเทศไทย ทั้งนี้ จำนวนกรรมการอิสระของบริษัทฯ ต้องเป็นไปตามหลักเกณฑ์ที่ สำนักงานคณะกรรมการกำกับหลักทรัพย์และตลาดหลักทรัพย์กำหนดไว้ให้มีกรรมการอิสระอย่างน้อย 1 ใน 3 ของจำนวนกรรมการทั้งหมด และต้องไม่น้อยกว่า 3 คน

คณะกรรมการบริษัทส่งเสริมให้มีความหลากหลายในโครงสร้างของคณะกรรมการบริษัท (Board Diversity) โดยให้ประกอบด้วยผู้ทรงคุณวุฒิที่มีความรู้ความสามารถที่หลากหลาย มีประสบการณ์ ความรู้ ความเชี่ยวชาญที่เป็นประโยชน์ต่อการดำเนินธุรกิจ ยึดมั่นในคุณธรรม และความซื่อสัตย์ โดยไม่จำกัดเพศ เชื้อชาติ ศาสนา อายุ หรือคุณสมบัติเฉพาะด้านอื่น ๆ

นอกจากนี้ คณะกรรมการบริษัทมีนโยบายให้ประธานกรรมการและประธานเจ้าหน้าที่บริหารต้องไม่เป็นบุคคลเดียวกัน เพื่อให้เกิดความชัดเจนในด้านความรับผิดชอบระหว่างการกำหนดนโยบายการกำกับดูแล และการบริหารงานประจำ และคณะกรรมการอิสระต้องมีความเป็นอิสระจากฝ่ายบริหาร และผู้ถือหุ้นรายใหญ่ของบริษัทฯ โดยมีคุณสมบัติ ดังนี้

คุณสมบัติของกรรมการอิสระ:

- ถือหุ้นไม่เกินร้อยละ 1 ของจำนวนหุ้นที่มีสิทธิออกเสียงทั้งหมดของบริษัทฯ บริษัทใหญ่ บริษัทย่อย บริษัทร่วม ผู้ถือหุ้นรายใหญ่ หรือผู้มีอำนาจควบคุมของบริษัทฯ ทั้งนี้ ให้นับรวมการถือหุ้นของผู้ที่เกี่ยวข้องของกรรมการอิสระรายนั้นๆ ด้วย
- ไม่เป็นหรือเคยเป็นกรรมการที่มีส่วนร่วมบริหารงาน ลูกจ้าง พนักงาน ที่ปรึกษาที่ได้เงินเดือนประจำ หรือผู้มีอำนาจควบคุมของบริษัทฯ บริษัทใหญ่ บริษัทย่อย บริษัทร่วม บริษัทย่อย ลำดับเดียวกัน ผู้ถือหุ้นรายใหญ่ หรือของผู้มีอำนาจควบคุมของบริษัทฯ เว้นแต่จะได้พ้นจากการมีลักษณะดังกล่าวมาแล้ว ไม่น้อยกว่า 2 ปี ก่อนวันที่ได้รับการแต่งตั้ง ทั้งนี้ ลักษณะต้องห้ามดังกล่าวไม่รวมถึงกรณีที่กรรมการอิสระเคยเป็นข้าราชการ หรือที่ปรึกษาของส่วนราชการซึ่งเป็นผู้ถือหุ้นรายใหญ่ หรือผู้มีอำนาจควบคุมของบริษัทฯ
- ไม่เป็นบุคคลที่มีความสัมพันธ์ทางสายโลหิต หรือโดยการจดทะเบียนตามกฎหมายในลักษณะที่เป็นบิดา มารดา คู่สมรส พี่น้อง และบุตร รวมทั้งคู่สมรสของบุตร ของกรรมการรายอื่น ผู้บริหาร ผู้ถือหุ้นรายใหญ่ ผู้มีอำนาจควบคุม หรือบุคคลที่จะได้รับการเสนอให้เป็นกรรมการ ผู้บริหาร หรือผู้มีอำนาจควบคุมของบริษัทฯ หรือบริษัทย่อย
- ไม่มีหรือเคยมีความสัมพันธ์ทางธุรกิจกับบริษัทฯ บริษัทใหญ่ บริษัทย่อย บริษัทร่วม ผู้ถือหุ้นรายใหญ่ หรือผู้มีอำนาจควบคุมของบริษัทฯ ในลักษณะที่อาจเป็นการขัดขวางการใช้วิจารณญาณอย่างอิสระของตน รวมทั้งไม่เป็นหรือเคยเป็นผู้ถือหุ้นที่มีนัย หรือผู้มีอำนาจควบคุมของผู้ที่มีความสัมพันธ์ทางธุรกิจกับบริษัทฯ บริษัทใหญ่ บริษัทย่อย บริษัทร่วม ผู้ถือหุ้นรายใหญ่ หรือผู้มีอำนาจควบคุมของบริษัทฯ เว้นแต่จะได้พ้นจากการมีลักษณะดังกล่าวมาแล้ว ไม่น้อยกว่า 2 ปี ก่อนวันที่ได้รับการแต่งตั้ง
- ไม่เป็นหรือเคยเป็นผู้สอบบัญชีของบริษัทฯ บริษัทใหญ่ บริษัทย่อย บริษัทร่วม ผู้ถือหุ้นรายใหญ่ หรือผู้มีอำนาจควบคุมของบริษัทฯ และไม่เป็นผู้ถือหุ้นที่มีนัย ผู้มีอำนาจควบคุม หรือหุ้นส่วนของผู้ให้บริการทางวิชาชีพนั้นด้วย เว้นแต่จะได้พ้นจากการมีลักษณะดังกล่าวมาแล้ว ไม่น้อยกว่า 2 ปี ก่อนวันที่ได้รับการแต่งตั้ง
- ไม่เป็นกรรมการที่ได้รับการแต่งตั้งขึ้นเพื่อเป็นตัวแทนของกรรมการของบริษัทฯ ผู้ถือหุ้นรายใหญ่ หรือ ผู้ถือหุ้นซึ่งเป็นผู้ที่เกี่ยวข้องกับผู้ถือหุ้นรายใหญ่
- ไม่ประกอบกิจการที่มีสภาพอย่างเดียวกันและเป็นการแข่งขันที่มีนัยกับกิจการของบริษัทฯ หรือบริษัทย่อย หรือไม่เป็นหุ้นส่วนที่มีนัยในห้างหุ้นส่วน หรือเป็นกรรมการที่มีส่วนร่วมบริหารงาน ลูกจ้าง พนักงาน ที่ปรึกษาที่รับเงินเดือนประจำ หรือถือหุ้นเกินร้อยละ 1 ของจำนวนหุ้นที่มีสิทธิออกเสียงทั้งหมดของบริษัทอื่น ซึ่งประกอบกิจการที่มีสภาพอย่างเดียวกัน และเป็นการแข่งขันที่มีนัยกับกิจการของบริษัทฯ หรือบริษัทย่อย
- ไม่มีลักษณะอื่นใดที่ทำให้ไม่สามารถให้ความเห็นอย่างเป็นอิสระเกี่ยวกับการดำเนินงานของบริษัทฯ

■ วาระการดำรงตำแหน่งของคณะกรรมการ

ในการประชุมผู้ถือหุ้นสามัญประจำปีทุกครั้งให้กรรมการออกจากตำแหน่งจำนวนหนึ่งในสาม ถ้าจำนวนกรรมการที่จะแบ่งออกให้ตรงเป็นสามส่วนไม่ได้ ก็ให้ออกโดยจำนวนใกล้เคียงกับส่วนหนึ่งในสาม กรรมการที่จะต้องออกจากตำแหน่งในปีแรก และปีที่สองภายหลังการแปรสภาพนั้นให้จับสลากกัน ส่วนปีหลังๆ ต่อไปให้กรรมการคนที่อยู่ในตำแหน่งนานที่สุดนั้นเป็นผู้ออกจากตำแหน่ง กรรมการซึ่งพ้นจากตำแหน่งอาจได้รับเลือกตั้งใหม่อีกได้โดยที่ประชุมผู้ถือหุ้น

นอกจากการพ้นตำแหน่งตามวาระแล้ว กรรมการพ้นจากตำแหน่ง

- (ก) เสียชีวิต
- (ข) ลาออก
- (ค) ขาดคุณสมบัติ หรือมีลักษณะต้องห้ามตามกฎหมาย
- (ง) ที่ประชุมผู้ถือหุ้นลงมติให้ออก ด้วยคะแนนเสียงไม่น้อยกว่า 3 ใน 4 ของจำนวนผู้ถือหุ้นที่มีประชุม และมีสิทธิออกเสียง และมีหุ้นนับรวมกันได้ไม่น้อยกว่ากึ่งหนึ่งของจำนวนหุ้นถือโดยผู้ถือหุ้นที่มาประชุม และ มีสิทธิออกเสียง
- (จ) ศาลมีคำสั่งให้ออก

กรรมการอิสระมีวาระการดำรงตำแหน่งต่อเนื่องได้ไม่เกิน 9 ปี นับจากวันที่ได้รับการแต่งตั้งให้ดำรงตำแหน่งกรรมการอิสระในครั้งแรก

■ บทบาทอำนาจหน้าที่

บริษัทฯ ได้แบ่งแยกหน้าที่ความรับผิดชอบระหว่างคณะกรรมการบริษัทกับผู้บริหารอย่างชัดเจน และมีการถ่วงดุลอำนาจการดำเนินงาน โดยคณะกรรมการบริษัททำหน้าที่ในการกำหนดนโยบายและกำกับดูแลการดำเนินงานของผู้บริหารในระดับนโยบาย ขณะที่ผู้บริหารทำหน้าที่บริหารงานของบริษัทฯ ในด้านต่างๆ ให้เป็นไปตามนโยบายที่กำหนด นอกจากนี้ บริษัทฯ ได้กำหนดหน้าที่ของประธานกรรมการ และคณะกรรมการให้ชัดเจน เพื่อให้เกิดความชัดเจนในหน้าที่ความรับผิดชอบ ดังนี้

ก. การแบ่งแยกบทบาทหน้าที่ความรับผิดชอบระหว่างคณะกรรมการและฝ่ายจัดการ

คณะกรรมการบริษัทมีหน้าที่กำกับดูแลการดำเนินงานของบริษัทฯ ให้เป็นไปตามกฎหมาย ข้อบังคับ นโยบายการกำกับดูแลกิจการที่ดี และมติของที่ประชุมผู้ถือหุ้น ทั้งนี้ ในการกำกับดูแล คณะกรรมการจะต้องใช้ดุลพินิจในการตัดสินใจทางธุรกิจ และปฏิบัติในสิ่งที่ตนเองเชื่ออย่างมีเหตุผลว่าจะเป็นประโยชน์สูงสุดต่อบริษัทฯ และผู้ถือหุ้น

ฝ่ายจัดการมีหน้าที่รับผิดชอบในการนำกลยุทธ์ แผนงานของบริษัทฯ ไปปฏิบัติให้ประสบความสำเร็จ ตลอดจนบริหารจัดการงานประจำวัน และธุรกิจของบริษัทฯ ฝ่ายจัดการต้องมีการทบทวนวิสัยทัศน์ พันธกิจ กลยุทธ์ และแผนงานประจำปี โดยนำเสนอให้คณะกรรมการบริษัทรับทราบ และคณะกรรมการบริษัทได้ติดตามดูแลให้มีการดำเนินงานตามกลยุทธ์ และแผนงานที่วางไว้เป็นประจำทุกไตรมาส เพื่อให้คำแนะนำในเรื่องที่เห็นว่าฝ่ายจัดการต้องดำเนินการเพิ่มเติมหรือปรับปรุงแก้ไขต่อไป

ข. อำนาจหน้าที่ของประธานกรรมการ

- สนับสนุน และควบคุมให้การปฏิบัติงานของคณะกรรมการ และคณะกรรมการชุดย่อยต่างๆ เป็นไปอย่างมีประสิทธิภาพ และเป็นไปตามมาตรฐานสูงสุดของหลักธรรมาภิบาล
- สนับสนุนให้มีช่องทาง และการสื่อสารระหว่างผู้ถือหุ้น หน่วยงานของราชการ และหน่วยงานที่เกี่ยวข้องกับคณะกรรมการบริษัทให้เป็นไปอย่างมีประสิทธิภาพ
- กำหนดวาระการประชุม ควบคุม และดำเนินการประชุมของคณะกรรมการ รวมทั้งการเปิดโอกาสให้มีการแลกเปลี่ยนความคิดเห็น หลักการและเหตุผล เพื่อประกอบการตัดสินใจอย่างมีประสิทธิภาพ
- สนับสนุนประธานเจ้าหน้าที่บริหารในการพัฒนา และกำหนดกลยุทธ์ในการดำเนินงานของบริษัทฯ รวมถึงการให้คำแนะนำในการดำเนินงานด้านต่างๆ
- สนับสนุนให้มีการสื่อสาร และสร้างสัมพันธที่ดีระหว่างกรรมการบริหาร และกรรมการที่ไม่ใช่ผู้บริหาร

ค. อำนาจหน้าที่ของคณะกรรมการบริษัท

คณะกรรมการบริษัทเป็นตัวแทนของผู้ถือหุ้นทั้งหมด และมีหน้าที่กำกับดูแลการดำเนินงานของบริษัทฯ ให้เป็นไปตามกฎหมาย ข้อบังคับนโยบายการกำกับดูแลกิจการของ

บริษัทฯ และมติของที่ประชุมผู้ถือหุ้น ในการกำกับดูแลบริษัทฯ กรรมการจะต้องใช้ดุลพินิจในการตัดสินใจทางธุรกิจ และปฏิบัติในสิ่งที่ตนเองเชื่ออย่างสมเหตุสมผลว่าจะเป็นประโยชน์สูงสุดต่อบริษัทฯ และผู้ถือหุ้น

คณะกรรมการบริษัทกำหนดให้มีการแบ่งอำนาจหน้าที่ โดยได้กำหนดอำนาจอนุมัติ และดำเนินการของ บริษัทฯ และบริษัทย่อยไว้อย่างชัดเจนตามประเภทของธุรกรรม เพื่อกระจายอำนาจหน้าที่ในการตัดสินใจและสั่งการตามหน้าที่ที่ได้รับมอบหมาย และเป็นแนวทางให้ผู้บริหาร และผู้ปฏิบัติงานใช้เป็นคู่มือในการปฏิบัติงาน โดยการกำกับดูแลกิจการของบริษัทฯ กำหนดให้เรื่องดังต่อไปนี้เป็นอำนาจหน้าที่และความรับผิดชอบของคณะกรรมการบริษัทที่จะเป็นผู้พิจารณาอนุมัติให้ความเห็นชอบ

- คณะกรรมการมีอำนาจและหน้าที่และความรับผิดชอบในการจัดการบริษัทฯ ให้เป็นไปตามกฎหมาย วัตถุประสงค์ และข้อบังคับของบริษัทฯ ตลอดจนมติของที่ประชุมผู้ถือหุ้นที่ชอบด้วยกฎหมาย ด้วยความซื่อสัตย์สุจริต และระมัดระวังรักษาผลประโยชน์ของบริษัทฯ
- จัดให้มีการประชุมผู้ถือหุ้นเป็นการประชุมสามัญประจำปี ภายใน 4 เดือนนับแต่วันสิ้นสุดรอบระยะเวลาบัญชีของบริษัทฯ
- จัดให้มีการประชุมคณะกรรมการอย่างน้อย 3 เดือนต่อครั้ง
- จัดทำและรับผิดชอบต่อการจัดทำ และการเปิดเผยงบการเงิน เพื่อแสดงถึงฐานะการเงิน และผลการดำเนินงานในรอบปีที่ผ่านมา และนำเสนอต่อที่ประชุมผู้ถือหุ้นเพื่อพิจารณาและอนุมัติ
- กำหนดเป้าหมาย แนวทาง นโยบาย แผนงานการดำเนินธุรกิจ และงบประมาณของบริษัทฯ ควบคุมกำกับดูแล (Monitoring and Supervision) การบริหาร และการจัดการของฝ่ายบริหาร ให้เป็นไปตามนโยบาย แผนงาน และงบประมาณที่กำหนดไว้อย่างมีประสิทธิภาพและประสิทธิผล
- กำหนดนโยบายการบริหารจัดการความเสี่ยง (Risk Management Policy) และกำกับดูแลให้ฝ่ายบริหาร ปฏิบัติตามนโยบายและรายงานผลให้คณะกรรมการทราบ รวมถึงจัดให้มีการทบทวนระบบ หรือประเมินประสิทธิภาพของการจัดการความเสี่ยงอย่างสม่ำเสมอ
- พิจารณาทบทวน ตรวจสอบ และอนุมัติแผนการขยายธุรกิจ โครงการลงทุนขนาดใหญ่ ตลอดจนการเข้าร่วมลงทุนที่เสนอโดยฝ่ายบริหาร

- จัดทำรายงานประจำปีของคณะกรรมการ และรับผิดชอบต่อการจัดทำและการเปิดเผยการเงิน เพื่อแสดงถึงฐานะการเงิน และผลการดำเนินงานในรอบปีที่ผ่านมา และนำเสนอต่อที่ประชุมผู้ถือหุ้นเพื่อพิจารณาและอนุมัติ
- กำกับและดูแลการบริหารจัดการและการดำเนินงานต่างๆ ของบริษัทฯ และบริษัทย่อย ให้เป็นไปตามนโยบายที่กำหนด กฎหมายว่าด้วยหลักทรัพย์และตลาดหลักทรัพย์ ประกาศคณะกรรมการกำกับตลาดทุน ข้อกำหนดของตลาดหลักทรัพย์แห่งประเทศไทย เช่น การทำรายการที่เกี่ยวข้องกัน การได้มาหรือจำหน่ายไป ซึ่งทรัพย์สินที่สำคัญเท่าที่ไม่ขัดหรือแย้งกับกฎหมาย รวมทั้งจัดให้มีระบบการควบคุมภายใน และรายการตรวจสอบภายในที่เพียงพอ และเหมาะสม
- พิจารณากำหนดโครงสร้างการบริหารงาน มีอำนาจในการแต่งตั้งคณะกรรมการบริหาร ประธานเจ้าหน้าที่บริหาร และคณะอนุกรรมการอื่นตามความเหมาะสม เช่น คณะกรรมการตรวจสอบ คณะกรรมการสรรหาและพิจารณาค่าตอบแทน และคณะกรรมการกำกับดูแลกิจการ เป็นต้น รวมถึงการกำหนดขอบเขตอำนาจหน้าที่ของคณะกรรมการบริหาร ประธานเจ้าหน้าที่บริหาร และคณะอนุกรรมการชุดต่างๆ ที่แต่งตั้ง

ทั้งนี้ การมอบอำนาจตามขอบเขตอำนาจหน้าที่ที่กำหนดนั้น ต้องไม่มีลักษณะเป็นการมอบอำนาจที่ทำให้คณะกรรมการบริหาร ประธานเจ้าหน้าที่บริหาร และคณะอนุกรรมการชุดต่างๆ ดังกล่าวสามารถพิจารณาและอนุมัติรายการที่อาจมีความขัดแย้งมีส่วนได้เสีย หรือมีความขัดแย้งทางผลประโยชน์อื่นใดทำกับบริษัทฯ หรือบริษัทย่อย (ถ้ามี) ยกเว้นเป็นการอนุมัติรายการที่เป็นไปตามนโยบาย และหลักเกณฑ์ที่คณะกรรมการพิจารณาและอนุมัติไว้แล้ว

- คณะกรรมการอาจมอบอำนาจให้กรรมการคนหนึ่ง หรือหลายคน หรือบุคคลอื่นใดปฏิบัติกรอย่างหนึ่ง อย่างใดแทนคณะกรรมการได้ โดยอยู่ภายใต้การควบคุมของคณะกรรมการ หรืออาจมอบอำนาจเพื่อให้บุคคลดังกล่าวมีอำนาจตามที่คณะกรรมการเห็นสมควร และภายในระยะเวลาที่คณะกรรมการเห็นสมควร ซึ่งคณะกรรมการอาจยกเลิก เพิกถอน เปลี่ยนแปลง หรือแก้ไขการมอบอำนาจนั้นๆ ได้เมื่อเห็นสมควร

ทั้งนี้ การมอบอำนาจนั้นต้องไม่มีลักษณะเป็นการมอบอำนาจที่ทำให้บุคคลดังกล่าวสามารถพิจารณาและอนุมัติรายการที่ตนหรือบุคคลที่อาจมีความขัดแย้ง มีส่วนได้เสีย หรืออาจมีความขัดแย้งทางผลประโยชน์ในลักษณะ อื่นใดที่จะทำขึ้นกับบริษัทฯ หรือบริษัทย่อย (ถ้ามี) (ตามที่นิยามไว้ในประกาศคณะกรรมการกำกับตลาดทุน และ/หรือตลาดหลักทรัพย์แห่งประเทศไทย และ/หรือประกาศอื่นใดของหน่วยงานที่

เกี่ยวข้อง) เว้นแต่ เป็นการอนุมัติรายการที่เป็นรายการธุรกิจปกติและเป็นไปตามเงื่อนไขการค้าโดยทั่วไป หรือเป็นไปตามนโยบายและหลักเกณฑ์ที่คณะกรรมการพิจารณาและอนุมัติไว้แล้ว โดยอยู่ภายใต้หลักเกณฑ์ เงื่อนไข และวิธีการตามที่กำหนดเกี่ยวกับรายการที่เกี่ยวข้องกัน และรายการได้มาหรือจำหน่ายไปซึ่งทรัพย์สินที่สำคัญของบริษัทจดทะเบียน ตามประกาศคณะกรรมการกำกับตลาดทุน และ/หรือตลาดหลักทรัพย์แห่งประเทศไทย และ/หรือประกาศอื่นใดของหน่วยงานที่เกี่ยวข้อง

ง. อำนาจหน้าที่ของประธานเจ้าหน้าที่บริหาร

- ควบคุมดูแลการดำเนินกิจการ และ/หรือบริหารงานประจำวันของบริษัทฯ
- จัดทำ และนำเสนอ นโยบาย ทิศทาง กลยุทธ์ แผนการดำเนินธุรกิจ งบประมาณ การลงทุน โครงสร้างการบริหารงานของบริษัทฯ และหลักเกณฑ์ในการดำเนินธุรกิจให้สอดคล้องกับสภาพเศรษฐกิจ เพื่อเสนอต่อคณะกรรมการบริหาร และคณะกรรมการบริษัท เพื่อพิจารณาอนุมัติต่อไป
- กำกับดูแลการดำเนินงานหรือการปฏิบัติงานของบริษัทฯ ให้เป็นไปตามนโยบาย แผนงาน และงบประมาณที่ได้รับอนุมัติจากคณะกรรมการบริษัท รวมถึงการตรวจสอบ และประเมินผลการดำเนินงานของบริษัทฯ ให้เป็นไปตามนโยบายที่กำหนด และมีหน้าที่รายงานผลการดำเนินการบริหารจัดการ รวมถึงความคืบหน้าในการดำเนินงานต่อคณะกรรมการบริหาร คณะกรรมการตรวจสอบ และคณะกรรมการบริษัท
- พิจารณาอนุมัติการดำเนินงานที่เป็นธุรกรรมปกติธุรกิจของบริษัทฯ ตามงบประมาณ หรืองบประมาณที่ได้รับอนุมัติจากคณะกรรมการบริษัท โดยวงเงินสำหรับแต่ละรายการเป็นไปตามที่กำหนดไว้ในตารางอำนาจอนุมัติที่ผ่านการอนุมัติจากคณะกรรมการบริษัทแล้ว แต่ไม่เกินงบประมาณประจำปีที่ได้รับอนุมัติจากคณะกรรมการบริษัท รวมถึงการเข้าทำสัญญาต่างๆ ที่เกี่ยวข้องกับเรื่องดังกล่าว
- มีอำนาจพิจารณาอนุมัติค่าใช้จ่ายในการดำเนินการตามปกติธุรกิจของบริษัทฯ ตามงบประมาณที่ได้รับอนุมัติจากคณะกรรมการบริษัท และเป็นไปตามอำนาจอนุมัติที่ผ่านการอนุมัติจากคณะกรรมการบริษัท
- กำหนดโครงสร้างองค์กร รวมถึงการแต่งตั้ง การว่าจ้าง การโยกย้าย การกำหนดเงินค่าจ้าง ค่าตอบแทน โบนัส และการเลิกจ้างพนักงานตั้งแต่ระดับประธานเจ้าหน้าที่บริหาร ลงไป
- มีอำนาจออกคำสั่ง ระเบียบ ประกาศ เพื่อให้การปฏิบัติงานเป็นไปตามนโยบาย และผลประโยชน์ของบริษัทฯ และเพื่อรักษาระเบียบ วินัย การทำงานภายในองค์กร

- มีอำนาจในการมอบอำนาจช่วง และ/หรือมอบหมายให้บุคคลอื่นปฏิบัติงานเฉพาะอย่างแทนได้ โดยการมอบอำนาจช่วง และ/หรือการมอบหมายดังกล่าวให้อยู่ภายใต้ขอบเขตแห่งการมอบอำนาจตามหนังสือมอบอำนาจ และ/หรือให้เป็นไปตามระเบียบ ข้อกำหนด หรือคำสั่งที่คณะกรรมการบริษัท และ/หรือบริษัทฯ ได้กำหนดไว้
- ปฏิบัติหน้าที่อื่นๆ ตามที่ได้รับมอบหมาย จากคณะกรรมการบริษัท หรือคณะกรรมการชุดย่อยต่างๆ เป็นคราวๆ ไป

ทั้งนี้ในการดำเนินการเรื่องใดที่ประธานเจ้าหน้าที่บริหาร หรือผู้รับมอบอำนาจจากประธานเจ้าหน้าที่บริหาร หรือบุคคลที่อาจมีความขัดแย้ง (ตามนิยามประกาศคณะกรรมการกำกับ

ตลาดทุนและ/หรือตลาดหลักทรัพย์แห่งประเทศไทย และ/หรือหน่วยงานที่เกี่ยวข้องกำหนด) มีส่วนได้ส่วนเสียหรือมีความขัดแย้งทางผลประโยชน์กับบริษัทฯ และ/หรือบริษัทย่อย และ/หรือบริษัทที่เกี่ยวข้องประธานเจ้าหน้าที่บริหารไม่มีอำนาจอนุมัติการดำเนินการในเรื่องดังกล่าว โดยเรื่องดังกล่าวจะต้องเสนอต่อที่ประชุมคณะกรรมการและ/หรือที่ประชุมผู้ถือหุ้น (แล้วแต่กรณี) เพื่ออนุมัติต่อไปยกเว้นเป็นการอนุมัติรายการที่เป็นไปตามธุรกิจปกติและเงื่อนไขการค้าปกติซึ่งเป็นไปตามประกาศของคณะกรรมการกำกับตลาดทุน และ/หรือ ตลาดหลักทรัพย์แห่งประเทศไทย และ/หรือ หน่วยงานที่เกี่ยวข้องกำหนด

■ หลักเกณฑ์และกระบวนการในการแต่งตั้งกรรมการและประธานเจ้าหน้าที่บริหาร

ในกรณีที่กรรมการหรือประธานเจ้าหน้าที่บริหารของบริษัทฯ ว่างลง บริษัทฯ มีหลักเกณฑ์และกระบวนการ ในการสรรหากรรมการหรือประธานเจ้าหน้าที่บริหารอย่างโปร่งใส กล่าวคือ คณะกรรมการสรรหาและพิจารณาคำตอบแทน จะทำหน้าที่ในการพิจารณาสรรหากรรมการหรือประธานเจ้าหน้าที่บริหารคนใหม่โดยมีหลักเกณฑ์ คือ จะพิจารณาจากคุณสมบัติ ความรู้ความสามารถ ประสบการณ์ในการทำงาน ทักษะจำเป็นที่ยังขาดอยู่ในคณะกรรมการบริษัท โดยไม่จำกัดเพศ และพร้อมอุทิศเวลาเพื่อปฏิบัติหน้าที่ได้อย่างเต็มที่ รวมทั้งไม่มีลักษณะต้องห้ามตามกฎหมาย และหลักการกำกับดูแลกิจการที่ดี ทั้งนี้ ในการแต่งตั้งกรรมการของบริษัทฯ นั้น ส่วนหนึ่งจะพิจารณาจากฐานข้อมูลกรรมการ (Director Pool) ซึ่งจะก่อให้เกิดความหลากหลายในโครงสร้างของคณะกรรมการ และจัดทำ Borad Skill Matrix เพื่อกำหนดคุณสมบัติของกรรมการที่ต้องการสรรหา โดยพิจารณาจากทักษะจำเป็นที่ยังขาดอยู่ และกลยุทธ์ในการดำเนินธุรกิจของบริษัทฯ เช่น หากบริษัทฯ มีกลยุทธ์ในการดำเนินธุรกิจใหม่ที่นอกเหนือจากธุรกิจเดิมที่ดำเนินการอยู่ การสรรหากรรมการก็จำเป็นต้องสรรหาผู้มีคุณสมบัติและประสบการณ์ให้ตรงกับธุรกิจใหม่ที่บริษัทฯ จะดำเนินการต่อไป เพื่อเสนอคณะกรรมการบริษัท และ/หรือที่ประชุมผู้ถือหุ้นพิจารณาอนุมัติแล้วแต่กรณี ซึ่งถือเป็นกระบวนการในการแต่งตั้งกรรมการของบริษัทฯ

■ การปฏิวัติกระบวนการใหม่

คณะกรรมการบริษัทกำหนดให้มีการปฏิวัติกระบวนการใหม่ทุกคน เพื่อสร้างความรู้ความเข้าใจในธุรกิจ และการดำเนินการด้านต่างๆ ของบริษัทฯ เพื่อเตรียมความพร้อมในการปฏิบัติหน้าที่ของกรรมการ ขณะเดียวกันก็มีนโยบายที่จะเสริมสร้างความรู้และมุมมองใหม่ๆ ให้กับกรรมการทุกคนทั้งในแง่การกำกับดูแลกิจการ ภาวะอุตสาหกรรม ธุรกิจ เทคโนโลยี และนวัตกรรมใหม่ๆ เพื่อช่วยสนับสนุนการปฏิบัติหน้าที่อย่างมีประสิทธิภาพของกรรมการให้สามารถเข้ารับตำแหน่งได้เร็วที่สุด โดยมีเลขานุการบริษัทเป็นผู้ประสานงานในเรื่องต่างๆ ดังนี้

- 1) เรื่องที่ควรทราบ: โครงสร้างธุรกิจ และขอบเขตอำนาจหน้าที่ของกรรมการ
- 2) ความรู้ทั่วไปของธุรกิจ และแนวทางการดำเนินงานของบริษัทฯ
- 3) จัดให้มีการพบปะหารือกับประธานกรรมการ หรือประธานเจ้าหน้าที่บริหาร เพื่อสอบถามข้อมูลเชิงลึกเกี่ยวกับการดำเนินธุรกิจของบริษัทฯ

■ การประชุมคณะกรรมการ

บริษัทฯ กำหนดหลักเกณฑ์การประชุมคณะกรรมการบริษัท ดังนี้

- คณะกรรมการบริษัทมีการกำหนดการประชุมไว้ล่วงหน้าอย่างน้อย 7 ครั้งต่อปี และแจ้งให้คณะกรรมการบริษัททราบล่วงหน้า
- กำหนดการประชุมการจัดทำระเบียบวาระการประชุม และเอกสารประกอบการประชุมคณะกรรมการบริษัทได้กำหนดการประชุมคณะกรรมการบริษัทเป็นการล่วงหน้าทั้งปีและแจ้งกรรมการแต่ละคนรับทราบกำหนดการดังกล่าว
- กรรมการต้องมาประชุมไม่น้อยกว่ากึ่งหนึ่งของจำนวนกรรมการทั้งคณะจึงครบเป็นองค์ประชุม และจำนวนองค์ประชุมขั้นต่ำ ณ ขณะลงมติในที่ประชุมคณะกรรมการ ต้องมีกรรมการอยู่ไม่น้อยกว่า 2 ใน 3 ของจำนวนกรรมการทั้งหมด ประธานที่ประชุมจะทำหน้าที่ดูแลจัดสรรเวลาแต่ละวาระให้อย่างเพียงพอ สำหรับกรรมการที่จะอภิปรายและการแสดงความคิดเห็นอย่างเป็นอิสระในประเด็นที่สำคัญ โดยคำนึงถึงผลประโยชน์ของผู้ถือหุ้น และผู้มีส่วนเกี่ยวข้องอย่างเป็นธรรม รวมทั้งให้ฝ่ายบริหารที่เกี่ยวข้องนำเสนอข้อมูลประกอบการอภิปรายปัญหาสำคัญ
- มีการกำหนดวาระชัดเจนล่วงหน้าโดยประธานกรรมการ และประธานเจ้าหน้าที่บริหารร่วมกันพิจารณาเรื่องที่จะเข้าเป็นวาระการประชุม ทั้งนี้ เลขานุการบริษัทมีหน้าที่ดูแลให้กรรมการได้รับเอกสารการประชุมล่วงหน้าก่อนการประชุมเป็นเวลาเพียงพอสำหรับการศึกษา และพิจารณาเรื่องเพื่อการให้ความเห็น และการออกเสียงลงคะแนน
- เลขานุการบริษัททำหน้าที่จัดส่งหนังสือเชิญประชุมพร้อมระเบียบวาระการประชุมและเอกสารประกอบการประชุมให้กรรมการล่วงหน้าไม่น้อยกว่า 7 วัน ยกเว้นเรื่องที่ต้องพิจารณาเร่งด่วน ทั้งนี้ รูปแบบของเอกสารประกอบการประชุม จะมีบทสรุปซึ่งแสดงถึงประเด็นสำคัญของเรื่องที่ต้องพิจารณา
- จัดสรรเวลาให้อย่างเพียงพอที่ฝ่ายจัดการจะเสนอเอกสารข้อมูลเพื่ออภิปราย และเพียงพอสำหรับคณะกรรมการที่จะอภิปรายในประเด็นสำคัญ เปิดโอกาส และสนับสนุนให้กรรมการแต่ละท่าน แสดงความคิดเห็นก่อนสรุปความเห็นที่ได้จากที่ประชุม
- ในการพิจารณาระเบียบวาระต่างๆ กรรมการซึ่งมีส่วนได้เสียในเรื่องที่พิจารณา ไม่มีสิทธิออกเสียง หากเป็นการพิจารณารายการที่เกี่ยวข้อง กรรมการที่มีส่วนได้เสียจะต้องไม่อยู่ในที่ประชุมในวาระดังกล่าว
- เลขานุการบริษัทจะจัดทำรายงานการประชุมและเสนอให้ประธานคณะกรรมการบริษัทสอบทานและส่งให้กรรมการทุกท่านให้ความเห็นโดยจะดำเนินการให้แล้วเสร็จภายใน 7 วันนับจากวันที่ประชุม ในรายงานการประชุมทุกครั้ง ต้องมีการจดบันทึกการประชุมเป็นลายลักษณ์อักษร และจัดเก็บรายงานการประชุมที่ผ่านการรับรองจากคณะกรรมการพร้อมให้คณะกรรมการ และผู้ที่เกี่ยวข้องสามารถตรวจสอบได้
- การประชุมของกรรมการที่ไม่เป็นผู้บริหาร คณะกรรมการบริษัทได้กำหนดให้กรรมการที่ไม่เป็นผู้บริหารประชุมระหว่างกันเป็นประจําอย่างน้อยปีละ 1 ครั้ง เพื่อให้กรรมการที่ไม่เป็นผู้บริหารได้แลกเปลี่ยนความคิดเห็นและพิจารณาประเด็นต่างๆ ทั้งที่ เกี่ยวกับธุรกิจของบริษัทฯ และเรื่องที่อยู่ในความสนใจ ซึ่งในปี 2562 ได้จัดให้มีการประชุม 1 ครั้ง เมื่อวันที่ 12 ธันวาคม 2562

การประชุมของคณะกรรมการบริษัทและคณะกรรมการชุดย่อย

ชื่อ-นามสกุล	AGM 1/2562	คณะ กรรมการ บริษัท	กรรมการ ตรวจสอบ	กรรมการ สรรหาฯ	กรรมการกำกับ ดูแลกิจการ	กรรมการ บริหาร	กรรมการ บริหาร ความเสี่ยง
1. นายมังกร รมสารศิลป์	1/1	8/8	4/4		2/2		
2. นายวิเชฐ ดันติวานิช	1/1	8/8	4/4	2/2	2/2		
3. นายวิษณุ จาติกวณิช	1/1	8/8	4/4	2/2			
4. นายสมบุญ ประสิทธิ์วุฒิระกุล	1/1	8/8		2/2			
5. นายชวรินทร์ บัณฑิตกฤษดา	1/1	8/8				10/11	
6. นางสาวอนพรพรณ บัณฑิตกฤษดา	1/1	7/8					
7. นายจิตชัย นิมิตรปัญญา	1/1	8/8			2/2	11/11	3/3
8. นางอัจฉรา นิมิตรปัญญา	1/1	8/8				9/11	1/3
9. นายธนศ พิริย์โยธินกุล	1/1	8/8				8/11	2/3
10. นายวิษุ สัมกรธนกิจ						11/11	3/3
11. นายณัฐภูมิ เปาวรัตน์						10/11	2/3
12. ดร.เอกพงษ์ ตั้งศรีสงวน						11/11	3/3
13. นางสาวอภิญญา อเนกรณสาร							3/3

■ คำตอบแทนกรรมการและผู้บริหาร

คณะกรรมการบริษัทกำหนดให้คณะกรรมการสรรหาและพิจารณาคำตอบแทนเป็นผู้พิจารณากำหนดคำตอบแทนคณะกรรมการบริษัทและคณะกรรมการชุดย่อย ในระดับที่เหมาะสมและเป็นอัตราเพียงพอสำหรับการรักษากรรมการที่มีคุณภาพไว้ โดยไม่มีการจ่ายคำตอบแทนที่มากเกินไป ปัจจุบันที่จะนำมาพิจารณาประกอบด้วย ประสิทธิภาพ ภาระหน้าที่ ขอบเขตของบทบาท ความรับผิดชอบ โดยมีการประเมินคำตอบแทนเทียบเคียงกับ บริษัทอื่นๆ ที่อยู่ในอุตสาหกรรมเดียวกันหรือใกล้เคียงกัน ทั้งนี้ การจ่ายคำตอบแทนของกรรมการบริษัทจะต้องผ่านการอนุมัติจากที่ประชุมผู้ถือหุ้นของบริษัทฯ สำหรับคำตอบแทนของผู้บริหารจะเป็นไปตามหลักการ และนโยบายที่คณะกรรมการบริษัทกำหนดไว้ โดยจะพิจารณาจากภาระหน้าที่ ความรับผิดชอบ ผลการปฏิบัติงาน และผลการดำเนินงานของบริษัทฯ

■ การประเมินการปฏิบัติงานของคณะกรรมการบริษัท

บริษัทฯ มีนโยบายให้คณะกรรมการบริษัทมีการประเมินผลงานตนเองอย่างน้อยปีละ 1 ครั้ง เพื่อช่วยให้คณะกรรมการได้มีการพิจารณา ทบทวนผลงาน ประเด็นปัญหา และอุปสรรคต่างๆ ในระหว่างปีที่ผ่านมา เพื่อนำมาแก้ไขและเพิ่มประสิทธิภาพในการทำงาน โดยเลขานุการ บริษัทจะสรุปและเสนอผลการประเมินประสิทธิภาพในการดำเนินงานต่อคณะกรรมการบริษัท เพื่อพิจารณาผลการประเมินและแนวทางการปรับปรุงประสิทธิภาพการดำเนินงานของคณะกรรมการบริษัท

ในปี 2562 คณะกรรมการได้จัดให้มีการประเมินผลการปฏิบัติงานตนเองเป็น 2 รูปแบบ คือ 1) รายคณะ และ 2) รายบุคคล ซึ่งได้ใช้แนวทางการประเมินที่เสนอแนะโดยตลาดหลักทรัพย์แห่งประเทศไทย และนำมาปรับปรุงเพื่อให้เหมาะสมกับการดำเนินธุรกิจของบริษัทฯ ซึ่งมีหัวข้อในการประเมินในแต่ละแบบ และผลการประเมินเป็นดังนี้

แบบประเมินผลการปฏิบัติงานของคณะกรรมการรายคณะ ประกอบด้วย 4 หมวดคือ

- 1) โครงสร้างและคุณสมบัติของกรรมการ
- 2) การประชุมกรรมการ
- 3) บทบาท หน้าที่ และความรับผิดชอบของคณะกรรมการ
- 4) เรื่องอื่นๆ: ความสัมพันธ์ระหว่างกรรมการและฝ่ายจัดการ และการพัฒนาตนเองของกรรมการ

แบบประเมินผลการปฏิบัติงานของคณะกรรมการรายบุคคล ประกอบด้วย 3 หมวดคือ

- 1) โครงสร้างและคุณสมบัติของกรรมการ
- 2) การประชุมกรรมการ
- 3) บทบาท หน้าที่ และความรับผิดชอบของคณะกรรมการ

เกณฑ์การประเมินผลในแต่ละระดับคะแนน

- มากกว่า 85% = ดีเยี่ยม มากกว่า 75% = ดีมาก
 มากกว่า 65% = ดี มากกว่า 50% = พอใช้
 เท่ากับหรือต่ำกว่า 50% = ควรปรับปรุง

ในการประชุมคณะกรรมการบริษัท ครั้งที่ 1/2563 เมื่อวันที่ 28 กุมภาพันธ์ 2563 คณะกรรมการบริษัทได้รับทราบผลการประเมินผลงานตนเองรายคณะ และรายบุคคล ซึ่งผลการประเมินเฉลี่ยอยู่ในเกณฑ์ดีเยี่ยม

■ การประเมินการปฏิบัติงานของประธานเจ้าหน้าที่บริหาร

คณะกรรมการสรรหาและพิจารณาค่าตอบแทนจะเป็นผู้ประเมินผลงานประจำปีของประธานเจ้าหน้าที่บริหาร (CEO) อย่างน้อยปีละ 1 ครั้ง และจะแจ้งผลการประเมินให้คณะกรรมการบริษัททราบต่อไป

ในการประชุมคณะกรรมการบริษัท ครั้งที่ 8/2562 เมื่อวันที่ 12 ธันวาคม 2562 คณะกรรมการบริษัทได้รับทราบผลการประเมินการปฏิบัติงานประจำปีของประธานเจ้าหน้าที่บริหาร ซึ่งผ่านความเห็นชอบจากที่ประชุมคณะกรรมการสรรหาและพิจารณาค่าตอบแทนแล้ว โดยเป็นการรายงานผลการดำเนินงานด้านการเงิน และผลการดำเนินงานด้านอื่นๆ ตามแนวทางการประเมินที่เสนอแนะโดยตลาดหลักทรัพย์แห่งประเทศไทย และนำมาปรับปรุงเพื่อให้เหมาะสมกับการดำเนินธุรกิจของบริษัทฯ ซึ่งมีหัวข้อในการประเมิน คือ ความเป็นผู้นำ, การกำหนด กลยุทธ์, การปฏิบัติตามกลยุทธ์, การวางแผนและปฏิบัติตามทางการเงิน, ความสัมพันธ์กับคณะกรรมการ, ความสัมพันธ์กับภายนอก, การบริหารงานและความสัมพันธ์กับบุคลากร, การสืบทอดตำแหน่ง, ความรู้ด้านผลิตภัณฑ์และบริการ, คุณลักษณะส่วนตัว, การกำกับดูแลกิจการ, การบริหารจัดการและพัฒนาความยั่งยืน, จุดแข็งที่สำคัญที่ประธานเจ้าหน้าที่บริหารควรรักษา และประเด็นที่ประธานเจ้าหน้าที่บริหารควรได้รับการพัฒนามากขึ้นในปีถัดไป

■ การประเมินการปฏิบัติงานของคณะกรรมการชุดย่อย

บริษัทฯ มีนโยบายให้คณะกรรมการชุดย่อยมีการประเมินผลงานตนเองอย่างน้อยปีละ 1 ครั้ง เพื่อช่วยให้คณะกรรมการชุดย่อยได้มีการพิจารณาทบทวนผลงาน ประเด็นและอุปสรรคต่างๆ ในระหว่างปีที่ผ่านมา และเพิ่มประสิทธิภาพการทำงานของคณะกรรมการชุดย่อย โดยเลขานุการบริษัทจะสรุปและเสนอผลการประเมินประสิทธิภาพในการดำเนินงานต่อคณะกรรมการบริษัท เพื่อพิจารณาผลการประเมินและแนวทางการปรับปรุงประสิทธิภาพการดำเนินงานของคณะกรรมการชุดย่อยแต่ละคณะ

ในปี 2562 คณะกรรมการตรวจสอบ, คณะกรรมการสรรหาและพิจารณาค่าตอบแทน, คณะกรรมการกำกับดูแลกิจการ และคณะกรรมการบริหาร ได้จัดให้มีการประเมินผลการปฏิบัติงานตนเองเป็นรายคณะ ซึ่งได้ใช้แนวทางการประเมินที่เสนอแนะโดยตลาดหลักทรัพย์แห่งประเทศไทย และนำมาปรับปรุงเพื่อให้เหมาะสมกับการดำเนินธุรกิจของบริษัทฯ ซึ่งมีหัวข้อในการประเมิน และผลการประเมินเป็นดังนี้

1. แบบประเมินผลการปฏิบัติงานรายคณะ ประกอบด้วย 3 หมวดคือ

- 1) โครงสร้างและคุณสมบัติของกรรมการ
- 2) บทบาท หน้าที่ และความรับผิดชอบของคณะกรรมการ
- 3) การประชุมคณะกรรมการ

2. เกณฑ์การประเมินผลในแต่ละระดับคะแนน

- มากกว่า 85% = ดีเยี่ยม มากกว่า 75% = ดีมาก
 มากกว่า 65% = ดี มากกว่า 50% = พอใช้
 เท่ากับหรือต่ำกว่า 50% = ควรปรับปรุง

ในการประชุมคณะกรรมการบริษัท ครั้งที่ 1/2563 เมื่อวันที่ 28 กุมภาพันธ์ 2563 คณะกรรมการบริษัท ได้รับทราบผลการประเมินผลงานตนเองรายคณะของคณะกรรมการตรวจสอบ, คณะกรรมการสรรหาและพิจารณาค่าตอบแทน, คณะกรรมการกำกับดูแลกิจการ และคณะกรรมการบริหาร ซึ่งอยู่ในเกณฑ์ดีเยี่ยม

คณะกรรมการบริหารความเสี่ยง ไม่ใช่คณะกรรมการชุดย่อยในระดับกรรมการ เนื่องจากกรรมการบริหารความเสี่ยง ซึ่งเป็นกรรมการบริษัทด้วยนั้น มีจำนวนน้อยกว่ากึ่งหนึ่งของจำนวนกรรมการบริหารความเสี่ยงทั้งหมด จึงยังไม่ได้มีการประเมินผลงานตนเองของคณะกรรมการบริหารความเสี่ยง

■ การพัฒนากรรมการและผู้บริหาร

บริษัทฯ สนับสนุนให้คณะกรรมการบริษัท และผู้บริหารเข้าร่วมอบรม สัมมนาหลักสูตรที่เป็นประโยชน์ต่อการปฏิบัติหน้าที่ โดยหลักสูตรที่กรรมการบริษัทควรเข้าร่วมอบรม อย่างน้อยจะเป็นหลักสูตรของสมาคมส่งเสริมสถาบันกรรมการไทย (IOD) เช่น หลักสูตร Directors Certification Program (DCP) หรือ Directors Accreditation Program (DAP) หรือ หลักสูตร Audit Committee Program (ACP) หรือจากหน่วยงานกำกับดูแลที่เกี่ยวข้องอย่างสม่ำเสมอ และต่อเนื่อง โดยกรรมการบริษัทได้มอบหมายให้เลขาธิการบริษัทเป็นผู้ประสานงานกับกรรมการ เพื่อแจ้งหลักสูตรการฝึกอบรมต่างๆ เพื่อนำความรู้ และประสบการณ์มาพัฒนาบริษัทฯ อย่างต่อเนื่อง

ทั้งนี้ รายละเอียดการอบรมของกรรมการและผู้บริหารในปี 2562 ปรากฏในหน้า [73]

■ นโยบายการไปดำรงตำแหน่งกรรมการในบริษัทอื่นของกรรมการ ประธานเจ้าหน้าที่บริหาร และผู้บริหารระดับสูง

เพื่อให้สอดคล้องกับหลักการกำกับดูแลกิจการที่ดี และข้อเสนอแนะของตลาดหลักทรัพย์แห่งประเทศไทย คณะกรรมการจึงได้กำหนดนโยบายการจำกัดจำนวนการไปดำรงตำแหน่งในบริษัทอื่นที่เป็นบริษัทจดทะเบียน ในตลาดหลักทรัพย์ของกรรมการได้จำนวนไม่เกิน 5 แห่ง

นอกจากนั้น คณะกรรมการบริษัทได้กำหนดให้ประธานเจ้าหน้าที่บริหารและผู้บริหารระดับสูงสามารถรับตำแหน่งกรรมการที่บริษัทอื่นนอกกลุ่มได้ตามความจำเป็น และไม่ทำให้มีผลกระทบต่อน้ำที่และความรับผิดชอบของบริษัทฯ โดยต้องได้รับอนุมัติจากคณะกรรมการบริษัทก่อน

■ การจัดทำแผนสืบทอดตำแหน่ง

เพื่อให้มั่นใจว่า บริษัทฯ มีความต่อเนื่องในการบริหารงาน อีกทั้ง คณะกรรมการได้เล็งเห็นถึงความจำเป็น และความสำคัญของการสืบทอดตำแหน่งงานของประธานเจ้าหน้าที่บริหาร และผู้บริหารระดับสูง บริษัทฯ จึงได้จัดทำแผนสืบทอดตำแหน่ง (Succession Plan) โดยได้ระบุตัวบุคคลที่จะทำหน้าที่แทน ในกรณีที่ยังไม่มีตัวบุคคลที่สามารถทำหน้าที่แทนได้ทันที บริษัทฯ ได้จัดให้มีระบบพัฒนาบุคลากรในลำดับรองลงมาเพื่อเตรียมความพร้อม รวมทั้งการพิจารณาสรรหาจากภายนอก ทั้งนี้ เพื่อรักษาความเชื่อมั่นให้นักลงทุน องค์กร ตลอดจนพนักงานว่าในการดำเนินงานของบริษัทฯ จะได้รับการสานต่ออย่างทันทั่วทั้งนี้ ประธานเจ้าหน้าที่บริหารมีหน้าที่รายงานผลการดำเนินงานตามแผนสืบทอดตำแหน่งต่อคณะกรรมการบริษัทเพื่อทราบเป็นระยะด้วยอย่างน้อยปีละ 1 ครั้ง โดยมีนโยบายในการจัดทำแผนสืบทอดตำแหน่ง ดังนี้

- คณะกรรมการบริษัทกำหนดให้มีแผนพัฒนาศักยภาพผู้บริหาร เพื่อจัดทำแผนสืบทอดตำแหน่งงาน ประกอบด้วยประธานเจ้าหน้าที่บริหาร และผู้บริหารระดับสูง
- คณะกรรมการสรรหาและพิจารณาค่าตอบแทนพิจารณา กำหนดความรู้ ความสามารถ (Competency) ประสิทธิภาพ ของแต่ละตำแหน่ง เพื่อคัดเลือกผู้บริหารที่มีคุณสมบัติ สอดคล้องตามที่กำหนด สามารถสืบทอดงานของแต่ละตำแหน่งงานได้
- ประธานเจ้าหน้าที่บริหารประเมินการปฏิบัติงานและความรู้ ความสามารถของผู้บริหารที่มีคุณสมบัติสอดคล้องเทียบกับ
- ระดับ Competency ที่ต้องการ เพื่อจัดทำแผนการพัฒนา บุคคลในการลด Competency Gap
- มอบหมายให้ฝ่ายทรัพยากรบุคคลทำหน้าที่ดูแลติดตาม การอบรม และพัฒนาความรู้ ความสามารถของผู้สืบทอด ตำแหน่งประธานเจ้าหน้าที่บริหาร และผู้บริหารระดับสูง
- ประธานเจ้าหน้าที่บริหารทบทวนและสรุปผลการจัดทำ แผนการสืบทอดตำแหน่งต่อคณะกรรมการสรรหาและ พิจารณาค่าตอบแทนเป็นประจำทุกปี เพื่อรายงานต่อคณะกรรมการบริษัทต่อไปอย่างน้อยปีละ 1 ครั้ง

ที่ประชุมคณะกรรมการบริษัท ครั้งที่ 6/2562 เมื่อวันที่ 10 ตุลาคม 2562 ได้รับทราบรายงานผลการดำเนินงานตามแผนสืบทอดตำแหน่งของประธานเจ้าหน้าที่บริหาร ซึ่งผ่านความเห็นชอบจากคณะกรรมการสรรหาและพิจารณาค่าตอบแทนแล้ว

■ การกำกับดูแลกิจการด้านความขัดแย้งทางผลประโยชน์

บริษัทฯ มีนโยบายในการดำเนินธุรกิจด้วยความซื่อสัตย์สุจริต เปิดกว้าง โปร่งใส และเป็นธรรม โดยกำหนดให้กรรมการที่เป็นผู้บริหาร และพนักงานทุกคน ห้ามประกอบธุรกิจที่แข่งขันกับบริษัทฯ หลีกเลี่ยงการทำรายการที่เกี่ยวข้องกับตนเองหรือบุคคลที่เกี่ยวข้อง ซึ่งอาจก่อให้เกิดความขัดแย้งทางผลประโยชน์กับบริษัทฯ โดยคณะกรรมการบริษัทมีหน้าที่ดูแลให้บริษัทฯ มีการปฏิบัติตามหลักเกณฑ์ วิธีการ และการเปิดเผยข้อมูลรายการที่เกี่ยวข้องกัน ตามที่กฎหมายกำหนดไว้อย่างเคร่งครัด

ในกรณีที่มีความจำเป็นต้องทำรายการที่เกี่ยวข้องกัน รายการนั้นจะต้องเป็นไปตามเงื่อนไขทางการค้าทั่วไปตามหลักการที่คณะกรรมการบริษัทอนุมัติ ด้วยความโปร่งใสและเป็นธรรม ตามราคาตลาด และปกติธุรกิจ เปรียบเสมือนการทำรายการกับบุคคลภายนอกและคำนึงถึงประโยชน์สูงสุดของบริษัทฯ โดยผู้ที่มีส่วนได้เสียจะต้องไม่มีส่วนในการพิจารณารายการที่ตนมีความขัดแย้งทางผลประโยชน์ ทั้งนี้ ในกรณีที่เป็นการทำรายการที่เกี่ยวข้องกันที่ไม่เป็นไปตามเงื่อนไขการค้าทั่วไปตามหลักการที่คณะกรรมการบริษัทอนุมัติ ซึ่งอาจก่อให้เกิดความขัดแย้งทางผลประโยชน์ ต้องผ่านการสอบทาน และให้ความเห็นจากคณะกรรมการตรวจสอบก่อนนำเสนอขออนุมัติจากคณะกรรมการบริษัท และผู้ถือหุ้น ตามหลักเกณฑ์ของกฎหมาย

- การเปิดเผยข้อมูลส่วนได้เสียของกรรมการ ผู้บริหาร และผู้ที่เกี่ยวข้องมีการรายงานครั้งแรกภายใน 30 วันนับจากวันที่เข้ารับดำรงตำแหน่งในบริษัทฯ และรายงานข้อมูล ณ วันที่ 31 ธันวาคมของทุกปี สำหรับกรณีระหว่างปีกรรมการและผู้บริหารรวมถึงบุคคลที่มีความเกี่ยวข้อง จำเป็นต้องเข้าทำธุรกรรมใดๆ กับบริษัทฯ และ บริษัทย่อย ไม่ว่าโดยทางตรง หรือโดยทางอ้อม กรรมการหรือผู้บริหารมีหน้าที่แจ้งให้บริษัทฯ รับทราบ โดยระบุข้อเท็จจริงเกี่ยวกับลักษณะของสัญญา ชื่อของคู่สัญญา และส่วนได้เสียของกรรมการ หรือผู้บริหารในสัญญา เพื่อความโปร่งใสในการเข้าทำธุรกรรมนั้น
- การรายงานการมีส่วนได้เสีย กรรมการและผู้บริหารมีหน้าที่รายงานการมีส่วนได้เสียของตนเองและของบุคคลที่มีความเกี่ยวข้อง ซึ่งเป็นส่วนได้เสียที่เกี่ยวข้องกับการบริหารจัดการกิจการของบริษัทฯ ตามหลักเกณฑ์ เงื่อนไขและวิธีการตามที่คณะกรรมการกำกับตลาดทุนกำหนด ซึ่งเลขานุการบริษัทมีหน้าที่รวบรวม และจัดส่งสำเนารายงานการมีส่วนได้เสียให้แก่ประธานกรรมการ และประธานกรรมการตรวจสอบทราบภายใน 7 วันทำการ นับแต่วันที่ได้รับรายงาน
- การเปิดเผยผู้มีส่วนร่วมในการบริหารงาน (Strategic Shareholder) บริษัทฯ มีหน้าที่ในการจัดทำรายงานการกระจายหุ้น ซึ่งถือโดยผู้ถือหุ้นรายย่อย หรือ Free Float ซึ่งผู้ถือหุ้นรายย่อยถือเป็นส่วนสำคัญของการมีสภาพคล่องในการซื้อขายหุ้นของบริษัทฯ และเป็นประโยชน์ต่อผู้ถือหุ้นของบริษัทฯ และนักลงทุนที่จะซื้อขายได้อย่างคล่องตัว รวมถึงได้ราคาที่เหมาะสม ทำให้เกิดความน่าสนใจที่จะลงทุนในหุ้นของบริษัทฯ

■ รายงานประจำปีของคณะกรรมการบริษัท

คณะกรรมการบริษัท เป็นผู้รับผิดชอบในการจัดทำรายงานทางการเงินของบริษัทฯ และสารสนเทศทางการเงินที่ปรากฏในรายงานประจำปี การจัดทำรายงานทางการเงินเป็นการจัดทำตามมาตรฐานการบัญชีที่รับรองโดยทั่วไป โดยเลือกใช้นโยบายบัญชีที่เหมาะสม และถือปฏิบัติสม่ำเสมอ และใช้ดุลยพินิจอย่างระมัดระวังในการจัดทำ รวมทั้งกำหนดให้มีการเปิดเผยข้อมูลสำคัญอย่างเพียงพอในหมายเหตุประกอบงบการเงิน โดยคณะกรรมการบริษัทมอบหมายให้คณะกรรมการตรวจสอบเป็นผู้ดูแลเกี่ยวกับคุณภาพของรายงานทางการเงิน และเป็นผู้ให้ความเห็นต่อคณะกรรมการบริษัท

■ การแต่งตั้งและกำหนดค่าตอบแทนผู้สอบบัญชี

คณะกรรมการตรวจสอบจะพิจารณาคัดเลือกผู้สอบบัญชีตามเกณฑ์การประเมินของบริษัทฯ ได้แก่ ความเป็นอิสระในการปฏิบัติงาน คุณภาพมาตรฐานการปฏิบัติงาน และผู้สอบบัญชีมีคุณสมบัติถูกต้องตามประกาศของตลาดหลักทรัพย์แห่งประเทศไทย และต้องได้รับความเห็นชอบจากสำนักงานคณะกรรมการกำกับหลักทรัพย์และ ตลาดหลักทรัพย์ โดยจะเสนอผู้สอบบัญชีและค่าตอบแทนผู้สอบบัญชีในราคาที่เหมาะสมต่อคณะกรรมการบริษัทได้พิจารณา เพื่อนำเสนอต่อที่ประชุมผู้ถือหุ้นต่อไป

นอกจากนี้ ยังได้มีการเสนอแต่งตั้งผู้สอบบัญชีที่ผ่านการพิจารณาคัดเลือกจากคณะกรรมการตรวจสอบ เพื่อประเมินประสิทธิภาพการควบคุมภายในด้านบัญชีซึ่งจากมติที่ประชุมผู้ถือหุ้นประจำปี 2562 อนุมัติให้แต่งตั้งผู้สอบบัญชีจาก บริษัท ดีลอยท์ ทูช โธมัส ไซยีส สอบบัญชี จำกัด โดยนายชวลา เทียนประเสริฐกิจ หรือ ดร. เกียรตินิยม คุณติสุข หรือ ดร. สุวัจชัย เมฆะอำนวยชัย หรือ นายวัลลภ วิโลววิทย เป็นผู้สอบบัญชีของบริษัทฯ และบริษัทย่อยประจำปี 2562 โดยมีค่าสอบบัญชีของบริษัทฯ เป็นเงินจำนวน 1,875,000 บาท (ไม่รวมบริษัทย่อย) และค่าตอบแทนอื่น (Non-Audit fee) จำนวน 80,000 บาท ทั้งนี้ ผู้สอบบัญชีไม่ได้มีผลประโยชน์หรือส่วนได้เสียอย่างเป็นสาระสำคัญ ทั้งทางตรงและทางอ้อม รวมถึงไม่ได้เป็นลูกหนี้หรือเจ้าหนี้ของบริษัทฯ / บริษัทย่อย/ ผู้บริหาร/ ผู้ถือหุ้นรายใหญ่ หรือผู้ที่เกี่ยวข้องกับบุคคลดังกล่าว โดยผู้สอบบัญชีมีความเป็นอิสระและมีคุณสมบัติที่ได้รับการยอมรับ รวมถึงเป็นผู้สอบบัญชีที่ได้รับความเห็นชอบจากสำนักงาน ก.ล.ต. และไม่มีผู้สอบบัญชีคนใดปฏิบัติหน้าที่สอบทานหรือตรวจสอบและแสดงความเห็นต่องบการเงินของบริษัทฯ 5 รอบบัญชีติดกันแต่อย่างใด

■ การควบคุมภายใน

คณะกรรมการบริษัทจัดให้บริษัทฯ มีระบบควบคุมภายในที่ครอบคลุมทุกด้าน ทั้งด้านการเงิน และการปฏิบัติงาน ให้เป็นไปตามกฎหมาย ข้อบังคับ และระเบียบที่เกี่ยวข้อง และจัดให้มีกลไกการตรวจสอบ และถ่วงดุลที่มีประสิทธิภาพเพียงพอในการปกป้องดูแลรักษาทรัพย์สินของบริษัทฯ อยู่เสมอ จัดให้มีการกำหนดลำดับขั้นตอนของอำนาจอนุมัติ และความรับผิดชอบของผู้บริหาร และพนักงานที่มีการตรวจสอบ และถ่วงดุลในตัว กำหนดระเบียบการปฏิบัติงานอย่างเป็นลายลักษณ์อักษร มีผู้ตรวจสอบภายในที่เป็นอิสระ ทำหน้าที่ตรวจสอบการปฏิบัติงานของทุกหน่วยงานให้เป็นไปตามระเบียบที่วางไว้ รวมทั้งประเมินประสิทธิภาพ และความเพียงพอของการควบคุมภายในของหน่วยงานต่างๆ ในบริษัทฯ

บริษัทฯ ว่าจ้างให้ บริษัท สอบบัญชีธรรมนิติ จำกัด (Outsource) เป็นผู้ให้บริการตรวจสอบภายใน โดยมีนางสาวกรกช วนสวัสดิ์ เป็นตัวแทนจากบริษัทดังกล่าว

■ การกำกับกับการปฏิบัติงาน (Compliance)

คณะกรรมการบริษัทมอบหมายให้คณะกรรมการบริหารความเสี่ยงเป็นผู้กำกับดูแลการปฏิบัติงานด้านการกำกับกับการปฏิบัติงาน (Compliance) โดยมอบหมายให้แต่ละหน่วยงานที่รับผิดชอบในแต่ละเรื่องดูแลในส่วนของตน เช่น การกำกับเรื่องที่เกี่ยวข้องกับใบอนุญาตต่างๆ และการปฏิบัติตามกฎหมายจะมอบหมายให้หน่วยงานกฎหมายดูแล การปฏิบัติตามกฎระเบียบของตลาดหลักทรัพย์ฯ และสำนักงาน ก.ล.ต. จะมอบหมายให้หน่วยงานเลขานุการบริษัทดูแล และมีผู้ตรวจสอบภายในทำหน้าที่ตรวจสอบการปฏิบัติงานของส่วนงานต่างๆ ในทุกเรื่อง ให้เป็นไปตามกฎหมาย และมาตรฐานต่างๆ

■ การกำกับดูแลการดำเนินงานของบริษัทย่อยและบริษัทร่วม

บริษัทฯ ประกอบธุรกิจด้านโลจิสติกส์ และถือหุ้นในบริษัทย่อยและบริษัทร่วมที่มีวัตถุประสงค์ในการประกอบธุรกิจด้านโลจิสติกส์เช่นเดียวกับธุรกิจหลักของบริษัทฯ หรือกิจการที่มีลักษณะใกล้เคียงกัน หรือกิจการที่สนับสนุนกิจการของบริษัทฯ อันจะทำให้บริษัทฯ มีผลประโยชน์หรือผลกำไรเพิ่มมากขึ้น หรือลงทุนในธุรกิจที่เอื้อประโยชน์ (Synergy) เพื่อดูแลรักษาผลประโยชน์ในเงินลงทุนของบริษัทฯ และกำหนดมาตรการในการติดตามการบริหารงานของบริษัทฯ โดยมีรายละเอียด ดังนี้

ก. โครงสร้างการบริหารจัดการของบริษัทย่อยและบริษัทร่วม

บริษัทฯ จะส่งตัวแทนผู้ที่มีประสบการณ์และคุณสมบัติเหมาะสมกับธุรกิจนั้นเพื่อเข้าไปเป็นกรรมการหรือผู้บริหารในบริษัทย่อยและบริษัทร่วม เว้นแต่จะมีข้อจำกัดทางกฎหมาย วัตถุประสงค์เพื่อให้บุคคลดังกล่าวทำหน้าที่ในการกำหนดนโยบายที่สำคัญในการบริหารงานและควบคุมดูแลการดำเนินธุรกิจของบริษัทย่อยหรือบริษัทร่วมนั้นๆ ตามที่ได้รับมอบหมายจากคณะกรรมการบริษัท และกฎหมายที่เกี่ยวข้องกำหนด

ข. การใช้สิทธิออกเสียงโดยตัวแทนของบริษัทฯ ในที่ประชุมผู้ถือหุ้นของบริษัทย่อยและบริษัทร่วม

ตัวแทนของบริษัทฯ ในบริษัทย่อยและบริษัทร่วมนั้นๆ จะต้องใช้ดุลยพินิจในการออกเสียงลงคะแนนในที่ประชุมคณะกรรมการ และ/หรือผู้ถือหุ้นของบริษัทย่อยและบริษัทร่วม ตามมติที่ประชุมคณะกรรมการ และ/หรือที่ประชุมผู้ถือหุ้นของบริษัทฯ ที่อนุมัติในเรื่องนั้นๆ

ค. การทำธุรกรรมของกรรมการ ผู้บริหาร หรือบุคคลที่มีความเกี่ยวข้องกับบริษัท

กรรมการ ผู้บริหาร หรือบุคคลที่มีความเกี่ยวข้องของบริษัทฯ ย่อยจะทำธุรกรรมกับบริษัทย่อยได้ต่อเมื่อธุรกรรมดังกล่าวได้รับอนุมัติจากคณะกรรมการของบริษัทฯ หรือที่ประชุมผู้ถือหุ้นของบริษัทฯ ตามแต่ขนาดรายการที่คำนวณได้ตาม

หลักเกณฑ์ที่กำหนดในประกาศรายการที่เกี่ยวข้องกัน ทั้งนี้ เว้นแต่เป็นการทำธุรกรรมที่เป็นข้อตกลงทางการค้าในลักษณะเดียวกับที่วิญญูชนจะพึงกระทำกับคู่สัญญาทั่วไปในสถานการณ์เดียวกัน ด้วยอำนาจต่อรองทางการค้าที่ปราศจากอิทธิพลในการที่ตนมีสถานะเป็นกรรมการ ผู้บริหาร หรือบุคคลที่มีความเกี่ยวข้อง แล้วแต่กรณี และเป็นข้อตกลงทางการค้าที่ได้รับอนุมัติจากคณะกรรมการของบริษัทฯ หรือเป็นไปตามหลักการที่คณะกรรมการบริษัทอนุมัติไว้แล้ว

จ. การเปิดเผยข้อมูลของบริษัทย่อย

- บริษัทย่อยมีหน้าที่เปิดเผยข้อมูลฐานะการเงินและผลการดำเนินงาน การทำรายการระหว่างบริษัทย่อยกับบุคคลที่เกี่ยวข้อง การได้มาหรือจำหน่ายไปซึ่งสินทรัพย์ หรือการทำรายการสำคัญอื่นใดของบริษัทย่อยให้ถูกต้อง ครบถ้วน และใช้หลักเกณฑ์ที่เกี่ยวข้องกับการเปิดเผยข้อมูลและการทำรายการในลักษณะดังกล่าวในทำนองเดียวกันกับหลักเกณฑ์ของบริษัทฯ
- บริษัทย่อยต้องรายงานแผนการประกอบธุรกิจ การขยายธุรกิจ โครงการลงทุนขนาดใหญ่ ตลอดจนการเข้าร่วมลงทุนกับผู้ประกอบการรายอื่นๆ ต่อบริษัทฯ ผ่านรายงานผลการดำเนินงานประจำเดือน และบริษัทฯ มีสิทธิเรียกให้บริษัทย่อยเข้าชี้แจงหรือนำส่งเอกสารประกอบการพิจารณากรณีดังกล่าว ซึ่งบริษัทย่อยต้องปฏิบัติตามอย่างเคร่งครัดทันที ในกรณีที่บริษัทฯ ตรวจพบประเด็นที่มีนัยสำคัญใดๆ อาจแจ้งให้บริษัทย่อยชี้แจง และ/หรือแสดงหลักฐานเพื่อชี้แจงประเด็นข้อสงสัยดังกล่าว

■ บทบาทหน้าที่ของเลขานุการบริษัท

เลขานุการบริษัท ได้รับการแต่งตั้งจากคณะกรรมการบริษัท มีหน้าที่รับผิดชอบดำเนินการดังต่อไปนี้

- ให้คำแนะนำเบื้องต้นแก่กรรมการเกี่ยวกับการปฏิบัติตามกฎหมายข้อกำหนดกฎระเบียบและข้อบังคับของบริษัทฯ และติดตามดูแลให้มีการปฏิบัติตามอย่างถูกต้องและสม่ำเสมอ
- ดูแลให้การเปิดเผยข้อมูลและรายงานสนเทศในส่วนที่รับผิดชอบตามระเบียบและข้อกำหนดของตลาดหลักทรัพย์แห่งประเทศไทยและสำนักงานคณะกรรมการกำกับหลักทรัพย์และตลาดหลักทรัพย์
- จัดทำและเก็บรักษาเอกสารดังต่อไปนี้
 - ทะเบียนกรรมการ
 - หนังสือนัดประชุมคณะกรรมการและรายงานการประชุมคณะกรรมการ
 - หนังสือนัดประชุมผู้ถือหุ้นและรายงานการประชุมผู้ถือหุ้น
 - รายงานประจำปีของบริษัทฯ
 - รายงานการมีส่วนได้เสียของกรรมการและผู้บริหาร

6. จรรยาบรรณธุรกิจ

คณะกรรมการบริษัทยึดมั่นการดำเนินธุรกิจที่ถูกต้องและเป็นธรรม โดยได้กำหนดให้มีจรรยาบรรณทางธุรกิจ (Code of Conduct) ไว้เป็นลายลักษณ์อักษร เพื่อเผยแพร่ให้กรรมการ ผู้บริหาร พนักงานของบริษัทฯ ใช้เป็นแนวทางในการปฏิบัติงานให้เป็นไปตามหลักจรรยาบรรณ มีความซื่อสัตย์สุจริต เที่ยงธรรม ปฏิบัติหน้าที่ด้วยความระมัดระวัง เป็นไปตามกฎหมาย และกฎระเบียบต่างๆ มีการจัดการความขัดแย้งทางผลประโยชน์ที่อาจเกิดขึ้นจากการปฏิบัติงาน เพื่อให้บริษัทบรรลุพันธกิจขององค์กรอย่างมีประสิทธิภาพและประสิทธิผล ทั้งนี้ บริษัทฯ ได้ประกาศให้กรรมการบริษัท ผู้บริหาร และพนักงานทุกคนศึกษาทำความเข้าใจ และยึดปฏิบัติตามแนวทางดังกล่าวอย่างเคร่งครัด โดยบริษัทฯ ได้เผยแพร่จรรยาบรรณธุรกิจไว้บนเว็บไซต์ของบริษัทฯ เพื่อให้พนักงาน ผู้ถือหุ้น นักลงทุน และผู้สนใจได้เข้าดูได้อย่างสะดวก

7. นโยบายอื่นที่เกี่ยวข้องกับการกำกับดูแลกิจการที่ดี

ในกรณีที่คณะกรรมการบริษัทเห็นว่านโยบายอื่นที่จะส่งเสริมให้บริษัทฯ มีการกำกับดูแลกิจการที่ดีเพิ่มมากขึ้น นอกเหนือจาก หลักการที่ได้ปรากฏในเอกสารนี้ คณะกรรมการบริษัทจะมีมติอนุมัตินโยบายนั้น และเผยแพร่ให้กับผู้ถือหุ้นและนักลงทุนทราบผ่านช่องทางของบริษัทฯ ต่อไป

8. นโยบายและแนวปฏิบัติด้านการต่อต้านการทุจริตคอร์รัปชัน

นอกจากนี้บริษัทฯ ตระหนักถึงความสำคัญของการบริหารงานและดำเนินธุรกิจภายใต้หลักธรรมาภิบาล โดยยึดหลักการดำเนินธุรกิจด้วยความสุจริตและโปร่งใส คณะกรรมการบริษัทจึงกำหนดนโยบายการต่อต้านการทุจริตคอร์รัปชันขึ้นเพื่อให้กรรมการ ผู้บริหาร พนักงาน และลูกจ้างของบริษัทฯ หลีกเลี่ยงการกระทำความผิดที่อาจเป็นการเกี่ยวข้องกับการทุจริตคอร์รัปชันทุกรูปแบบไม่ว่าจะเพื่อประโยชน์ทางตรง หรือทางอ้อมแก่ตนเอง ครอบครัว เพื่อน หรือบุคคลใดที่เกี่ยวข้องกับตน โดยนโยบายมีดังต่อไปนี้ และนโยบายดังกล่าวจะได้รับการทบทวนความเหมาะสมทุกๆ ปี

■ ขอบเขต

- นโยบายฉบับนี้ใช้บังคับกับกรรมการ ผู้บริหาร พนักงาน และลูกจ้างทุกคนของบริษัทฯ
- บริษัทฯ จะดำเนินการให้ผู้รับสิทธิ (Franchisee) หรือบุคคลใดๆ ที่กระทำการแทนในนามบริษัทฯ ปฏิบัติตามนโยบายฉบับนี้

■ หน้าที่และความรับผิดชอบ

- คณะกรรมการบริษัทมีหน้าที่พิจารณาและอนุมัตินโยบายการต่อต้านการทุจริตคอร์รัปชัน และมอบหมายให้ฝ่ายจัดการทำหน้าที่กำกับดูแลให้มีการนำนโยบายและมาตรการต่อต้านการทุจริตคอร์รัปชันไปใช้ปฏิบัติ
- คณะกรรมการตรวจสอบ มีหน้าที่สอบทานรายงานการตรวจสอบระบบการควบคุมภายใน และการประเมินความเสี่ยงเกี่ยวกับการทุจริตตามที่ฝ่ายตรวจสอบภายในได้เสนอ เพื่อให้มั่นใจว่าระบบดังกล่าว มีความเสี่ยงที่จะทำให้เกิดโอกาสการทุจริตที่มีผลกระทบต่อฐานะการเงิน และผลการดำเนินงาน

งานของบริษัทฯ น้อยที่สุด และมีความเหมาะสมกับรูปแบบธุรกิจของบริษัทฯ

- ประธานเจ้าหน้าที่บริหาร และฝ่ายจัดการมีหน้าที่และรับผิดชอบในการกำกับดูแล และสื่อสารไปยังพนักงานและผู้ที่เกี่ยวข้องทุกฝ่ายให้มีการนำนโยบายไปปฏิบัติอย่างจริงจังและเคร่งครัด รวมถึงต้องมั่นทบทวนความเหมาะสมของนโยบายการต่อต้านการทุจริตคอร์รัปชันให้เหมาะสมกับการเปลี่ยนแปลงของธุรกิจ หรือ ข้อกำหนดของกฎหมาย เพื่อเสนอต่อคณะกรรมการ
- ผู้ตรวจสอบภายใน จะต้องปฏิบัติหน้าที่ให้เป็นไปตามแผนการตรวจสอบภายในที่กำหนดไว้ และเสนอรายงานการตรวจสอบระบบการควบคุมภายใน และการประเมินความเสี่ยงเกี่ยวกับการทุจริต ที่เกิดจากการตรวจสอบระบบการควบคุมภายในให้คณะกรรมการตรวจสอบได้รับทราบ รวมถึงต้องปฏิบัติตามที่คณะกรรมการตรวจสอบได้มอบหมาย ในเรื่องการตรวจสอบการทุจริต ที่เกี่ยวข้องกับองค์กร นอกเหนือจากแผนการตรวจสอบภายในที่ได้กำหนดไว้

■ นโยบายและแนวทางปฏิบัติ

กรรมการบริษัท ผู้บริหาร พนักงาน ลูกจ้างของบริษัทฯ ต้องปฏิบัติตามนโยบายต่อต้านการทุจริตคอร์รัปชันอย่างเคร่งครัดโดยจะต้องไม่เข้าไปเกี่ยวข้องกับการทุจริตทั้งทางตรงหรือทางอ้อม ดังนี้

- กรรมการบริษัท ผู้บริหาร พนักงาน ลูกจ้างของบริษัทฯ ต้องไม่กระทำการใดที่มีพฤติกรรมหรือมีส่วนร่วมใดที่แสดงให้เห็นว่าเป็นการให้หรือรับสินบนแก่ผู้มีส่วนได้เสียในเรื่องที่ตนทำหน้าที่รับผิดชอบทั้งโดยตรง หรือโดยอ้อม เพื่อให้ได้มาซึ่งผลประโยชน์ในทางมิชอบหรือเรียกหรือรับผลประโยชน์ใดๆ จากคู่ค้าหรือผู้ที่ทำธุรกิจกับบริษัทฯ การให้หรือรับของขวัญของกำนัล การเลี้ยงรับรอง ให้ดำเนินการได้ตามที่กำหนดในจรรยาบรรณ
- การใช้เงิน หรือ ทรัพย์สินของบริษัทฯ เพื่อบริจาคการกุศล หรือให้เงินสนับสนุนต้องกระทำในนามบริษัทฯ เท่านั้น โดยการบริจาคเพื่อการกุศล ต้องเป็น มูลนิธิ สถานศึกษา องค์กรสาธารณกุศล วัด โรงพยาบาล สถานพยาบาลหรือองค์กรเพื่อประโยชน์ต่อสังคม ที่มีหลักฐานที่ตรวจสอบได้ และดำเนินการผ่านขั้นตอนตามระเบียบของบริษัทฯ

■ การแจ้งเบาะแสเกี่ยวกับการทุจริต

บุคคลใดหากพบเห็นการกระทำที่เข้าข่ายการทุจริต หรือ ส่อไปในทางทุจริต ที่มีผลเกี่ยวข้องกับบริษัทฯ ทั้งทางตรง หรือ ทางอ้อม ต้องไม่ละเลย หรือเพิกเฉยต่อพฤติกรรมดังกล่าว ควรแจ้งให้คณะกรรมการตรวจสอบหรือประธานเจ้าหน้าที่บริหารทราบทันที หรือแจ้งผ่านช่องทางการแจ้งเบาะแสตามที่ได้กำหนด ดังนี้

- แจ้งผ่านช่องทางอีเมลของเลขานุการคณะกรรมการตรวจสอบที่ eakapong@jwd-logistics.com หรือ เลขานุการบริษัท ที่ nattapume@jwd-logistics.com
- แจ้งผ่านช่องทางอีเมลของกรรมการและประธานเจ้าหน้าที่บริหาร ที่ charvanin@jwd-logistics.com หรือ กล้องรับความเห็น CEO Talk
- แจ้งผ่านช่องทางอีเมลสื่อสารองค์กร ที่ pr@jwd-logistics.com

■ มาตรการคุ้มครอง และรักษาความลับ

เพื่อเป็นการคุ้มครองสิทธิของผู้ร้องเรียนและผู้ให้ข้อมูลที่เกิดกระทำโดยเจตนาสุจริต บริษัทฯ จะปกปิดชื่อ ที่อยู่หรือ ข้อมูลใดๆ ที่สามารถระบุตัวผู้ร้องเรียนหรือผู้ให้ข้อมูลได้ และเก็บรักษาข้อมูลของผู้ร้องเรียนและผู้ให้ข้อมูลไว้เป็นความลับโดยจำกัดเฉพาะผู้ที่มีหน้าที่รับผิดชอบในการดำเนินการตรวจสอบเรื่องร้องเรียน เท่านั้นที่สามารถเข้าถึงข้อมูลดังกล่าวได้

คณะกรรมการตรวจสอบ และ/หรือประธานเจ้าหน้าที่บริหาร มีหน้าที่ในการใช้ดุลยพินิจสั่งการตามที่เห็นสมควรเพื่อคุ้มครองผู้แจ้งเบาะแส หรือผู้ร้องเรียน พยาน และบุคคลที่ให้ข้อมูลในการสืบสวนหาข้อเท็จจริง ไม่ให้ได้รับความเดือนร้อน อันตรายใด หรือความไม่ชอบธรรม อันเกิดมาจากการแจ้งเบาะแส ร้องเรียน การเป็นพยาน หรือการให้ข้อมูล

ทั้งนี้ ผู้ได้รับข้อมูลจากการปฏิบัติหน้าที่ที่เกี่ยวข้องกับเรื่องร้องเรียน มีหน้าที่เก็บรักษาข้อมูล ข้อร้องเรียนและเอกสารหลักฐานของผู้ร้องเรียนและผู้ให้ข้อมูลไว้เป็นความลับ ห้ามเปิดเผยข้อมูลแก่บุคคลอื่นที่ไม่มีหน้าที่เกี่ยวข้อง เว้นแต่เป็นการเปิดเผยตามหน้าที่ที่กฎหมายกำหนด

■ ขั้นตอนการดำเนินการสืบสวน และบทลงโทษ

- เมื่อได้รับการแจ้งเบาะแส คณะกรรมการตรวจสอบและ/หรือประธานเจ้าหน้าที่บริหารจะเป็นผู้กลั่นกรอง สืบสวนข้อเท็จจริง หรือมอบหมายให้ตัวแทน (ผู้บริหาร) เป็นผู้กลั่นกรองสืบสวนข้อเท็จจริง
- ระหว่างการสืบสวนข้อเท็จจริง คณะกรรมการตรวจสอบและ/หรือประธานเจ้าหน้าที่บริหารอาจจะมอบหมายให้ตัวแทน (ผู้บริหาร) แจ้งผลความคืบหน้าเป็นระยะให้ผู้แจ้งเบาะแส หรือผู้ร้องเรียนได้ทราบ
- หากการสืบสวนข้อเท็จจริงแล้วพบว่า ข้อมูลหรือหลักฐานที่มีเหตุอันควรเชื่อได้ว่าผู้ที่ถูกกล่าวหาได้กระทำการทุจริตจริง บริษัทฯ จะให้สิทธิผู้ถูกกล่าวหา ได้รับทราบข้อกล่าวหา และให้สิทธิผู้ถูกกล่าวหาพิสูจน์ตนเอง โดยการหาข้อมูลหรือหลักฐานเพิ่มเติมที่แสดงให้เห็นว่าตนเองไม่มีส่วนเกี่ยวข้องกับการกระทำอันทุจริต ตามที่ได้ถูกกล่าวหา
- หากผู้ถูกกล่าวหา ได้กระทำการทุจริตจริง การทุจริตนั้นถือว่าเป็นการกระทำผิดนโยบายต่อต้านการทุจริต หรือจรรยาบรรณทางธุรกิจของบริษัทฯ จะต้องได้รับการพิจารณาโทษทางวินัยตามระเบียบที่บริษัทฯ ได้กำหนดไว้ และหากการกระทำทุจริตนั้นผิดกฎหมาย ผู้กระทำผิดอาจจะต้องได้รับโทษทางกฎหมาย

การควบคุมภายในและการบริหารจัดการความเสี่ยง

■ การจัดการความเสี่ยง

บริษัทฯ ให้ความสำคัญกับความเสี่ยงที่อาจเกิดขึ้น และส่งผลกระทบต่อผลการดำเนินงาน โดยได้จัดตั้งคณะกรรมการบริหารความเสี่ยง เพื่อติดตาม และกำหนดแนวทางบริหารจัดการความเสี่ยงให้อยู่ในระดับที่ยอมรับได้ คณะกรรมการบริหารความเสี่ยงประกอบด้วย รองประธานเจ้าหน้าที่บริหาร เป็นประธานกรรมการ และผู้บริหาร ระดับสูงเป็นกรรมการ โดยมีการดำเนินงานดังต่อไปนี้

- กำหนดนโยบายบริหารความเสี่ยงองค์กร ให้สอดคล้อง กับทิศทางในการดำเนินธุรกิจตามมาตรฐานสากล มุ่งเน้น การบริหารความเสี่ยงที่สำคัญทั้ง 4 ด้าน ได้แก่ ความเสี่ยง ด้านกลยุทธ์ ด้านการปฏิบัติงาน ด้านการเงิน และ ด้านการ ปฏิบัติตามกฎหมายที่เกี่ยวข้อง และในปัจจุบันได้เพิ่ม ประเภทความเสี่ยงอีก 3 ด้าน ได้แก่ ความเสี่ยงด้านสังคม, ความเสี่ยงด้านสิ่งแวดล้อม และความเสี่ยงด้านเทคโนโลยี เพื่อครอบคลุมความเสี่ยงที่เกี่ยวข้องกับการดำเนินธุรกิจขึ้น
- ติดตามและทบทวนความเสี่ยงเหล่านั้นทุกไตรมาสเพื่อให้ สอดคล้องและทันกับสภาพแวดล้อมในการดำเนินธุรกิจที่ เปลี่ยนแปลงไป กำกับดูแลให้มีการบริหารจัดการความเสี่ยง ให้อยู่ในระดับที่ยอมรับได้
- รายงานผลการพิจารณาความเสี่ยงให้กับคณะกรรมการบริหาร และคณะกรรมการบริษัทรับทราบ
- พิจารณาความเสี่ยงที่สำคัญระดับองค์กร รวมถึงมีการ วิเคราะห์ และประเมินความเสี่ยงเพื่อจัดทำสรุป ความเสี่ยง ระดับองค์กร (Corporate Risk Profile) และกำหนดดัชนีชี้วัดความเสี่ยง (Key Risk Indicator) เพื่อใช้เป็นสัญญาณเตือนภัยล่วงหน้า และให้มีการบริหารจัดการความเสี่ยงเหล่านั้นได้ อย่างมีประสิทธิภาพ

■ การควบคุมภายใน

คณะกรรมการบริษัทมอบหมายให้คณะกรรมการตรวจสอบสอบทานความเหมาะสมและประสิทธิภาพของระบบควบคุมภายใน เพื่อให้มั่นใจได้ว่าระบบการควบคุมภายในของกลุ่มบริษัทฯ มีความเหมาะสม เพียงพอและเป็นไปตามหลักการการควบคุมภายในของ COSO (The Committee of Sponsoring Organisation of the Treadway Commission) โดยครอบคลุมการควบคุมภายในด้านการบริหาร (Management Control) การดำเนินงาน (Operational Control) การบัญชีและการเงิน (Accounting and Financial Control) และการปฏิบัติตามกฎหมาย และระเบียบข้อบังคับที่เกี่ยวข้อง (Compliance Control)

ในที่ประชุมคณะกรรมการตรวจสอบของบริษัทฯ ครั้งที่ 1/2563 เมื่อวันที่ 28 กุมภาพันธ์ 2563 และที่ประชุมคณะกรรมการบริษัท ครั้งที่ 1/2563 เมื่อวันที่ 28 กุมภาพันธ์ 2563 คณะกรรมการตรวจสอบ และคณะกรรมการบริษัทได้ประเมินความเพียงพอของระบบควบคุมภายในของบริษัทฯ และบริษัทย่อย โดยใช้แบบประเมินความเพียงพอของระบบการควบคุมภายใน (ซึ่งรวมถึงการบริหารจัดการความเสี่ยง) และซักถามข้อมูลจากฝ่ายบริหาร เพื่อประเมินระบบการควบคุมภายในของบริษัทฯ ในด้านต่างๆ 5 ส่วน ได้แก่

- (1) สภาพแวดล้อมการควบคุม (Control Environment)
- (2) การประเมินความเสี่ยง (Risk Assessment)
- (3) กิจกรรมควบคุม (Control Activities)
- (4) สารสนเทศและการสื่อสาร (Information and Communications)
- (5) กิจกรรมการติดตามและประเมินผล (Monitoring Activities)

คณะกรรมการตรวจสอบและคณะกรรมการบริษัทฯ มีความเห็นว่า บริษัทฯ มีระบบการควบคุมภายในและ การจัดทำมีบุคลากรอย่างเพียงพอที่จะดำเนินการตามระบบควบคุมภายในได้อย่างมีประสิทธิภาพ รวมทั้งมีการติดตามควบคุมดูแลการดำเนินงานของบริษัทย่อยเพื่อให้สามารถป้องกันการแสวงหาผลประโยชน์จากทรัพย์สินของบริษัทฯ และบริษัทย่อยจากการที่กรรมการหรือผู้บริหารนำไปใช้โดยมิชอบหรือโดยไม่มีอำนาจ สำหรับการควบคุมภายในหัวข้ออื่น คณะกรรมการบริษัท เห็นว่าบริษัทฯ มีการควบคุมภายในที่เพียงพอและเหมาะสมแล้วเช่นกัน โดยสรุป สำคัญได้ดังนี้

สภาพแวดล้อมการควบคุม (Control Environment)

- บริษัทฯ ให้ความสำคัญในการสร้างความซื่อตรง (Integrity) และจริยธรรม (Ethical Values) มีการกำหนดโครงสร้างองค์กร ขอบเขตอำนาจ ความรับผิดชอบของแต่ละตำแหน่งงานให้เหมาะสม รวมถึงมีการจัดทำ คู่มือจรรยาบรรณทางธุรกิจ และนโยบายต่อต้านคอร์รัปชัน เพื่อเป็นแนวทางการปฏิบัติงานของกรรมการ ผู้บริหาร และ พนักงานทุกฝ่าย โดยเริ่มต้นสื่อสารให้รับทราบผ่านการปฐมนิเทศพนักงานใหม่ รวมถึงได้เผยแพร่บนเว็บไซต์ และระบบอินเตอร์เน็ตของบริษัทฯ
- คณะกรรมการบริษัทเป็นผู้มีความรู้เกี่ยวกับธุรกิจ และมีความเชี่ยวชาญที่หลากหลายที่เป็นประโยชน์ต่อการบริหารงานของบริษัทฯ มีความเป็นอิสระจากฝ่ายบริหาร ทำหน้าที่กำกับดูแล (Oversight) และพัฒนาการดำเนินการ ด้านการควบคุมภายใน รวมทั้งกำกับดูแลให้มีการกำหนดเป้าหมายการดำเนินธุรกิจที่ชัดเจน และวัดผลได้
- ฝ่ายบริหารได้จัดให้มีโครงสร้างสายการรายงาน และกำหนดอำนาจในการสั่งการ ซึ่งจำกัดอำนาจ หน้าที่ และความรับผิดชอบอย่างเหมาะสมระหว่างคณะกรรมการบริษัท ผู้บริหารระดับสูง ผู้บริหาร และพนักงาน

- บริษัทฯ ให้ความสำคัญ และมีกระบวนการในการพัฒนาและรักษาบุคลากรที่มีความรู้ ความสามารถให้อยู่กับองค์กร และมีการเตรียมพร้อมสำหรับการขาดบุคลากรที่มีความรู้และความสามารถ รวมถึงผู้บริหารที่จะมาสืบทอดในตำแหน่งที่สำคัญ

- คณะกรรมการและผู้บริหารมีกระบวนการสื่อสารให้บุคลากรทุกคนมีความรับผิดชอบต่อการควบคุม ภายใน และจัดให้มีการปรับปรุงแก้ไขกระบวนการปฏิบัติ ในกรณีที่เป็น

คณะกรรมการตรวจสอบเห็นว่าบริษัทฯ ได้กำหนดการควบคุมภายในองค์กร เพื่อให้การดำเนินงานเป็นไปตามเป้าหมายและโปร่งใสเพียงพอ เหมาะสม

การประเมินความเสี่ยง (Risk Assessment)

- บริษัทฯ ได้แต่งตั้งคณะกรรมการบริหารความเสี่ยง และมีการกำหนดนโยบาย วิธีการ วิเคราะห์ ประเมินความเสี่ยง รวมทั้ง มีการติดตามการเปลี่ยนแปลงของปัจจัยเสี่ยงหรือเหตุการณ์ที่อาจมีผลกระทบต่อการดำเนินงาน เพื่อรายงานผลต่อคณะกรรมการบริษัทในทุกไตรมาส
- บริษัทฯ กำหนดให้คณะกรรมการบริหารความเสี่ยง ซึ่งเป็นตัวแทนของหน่วยงานเจ้าของความเสี่ยง (Risk Owner) มีหน้าที่ติดตามให้มีการปฏิบัติงานตามระบบการควบคุมภายใน และแผนการบริหารความเสี่ยงที่กำหนดไว้

- บริษัทฯ มีมาตรการ และแผนปฏิบัติงานเพื่อจัดการความเสี่ยง โดยอาจเป็นการยอมรับความเสี่ยงนั้น (acceptance) การลดความเสี่ยง (reduction) การหลีกเลี่ยงความเสี่ยง (avoidance) หรือการร่วมรับความเสี่ยง (sharing)
- บริษัทฯ มีแนวทางที่จะประเมินโอกาสที่จะเกิดเหตุการณ์ทุจริต โดยมีการใช้แหล่งข้อมูลจากทั้งภายในและภายนอกองค์กร มีการสอบถามจากหน่วยงานที่เป็น Cross Function หากพบว่ามีเหตุการณ์ทุจริตได้กำหนดนโยบาย และแนวปฏิบัติไว้แล้วในระเบียบข้อบังคับด้านทรัพยากรบุคคล

คณะกรรมการตรวจสอบเห็นว่า บริษัทฯ มีการประเมินวิเคราะห์ ปัจจัยที่จะมีผลกระทบต่อการดำเนินงาน และการเปลี่ยนแปลงของปัจจัยต่างๆ เพื่อกำหนดมาตรการให้ ความเสี่ยงอยู่ในระดับที่ยอมรับได้อย่างเพียงพอ

กิจกรรมการควบคุม (Control Activities)

- บริษัทฯ มีการสร้างและกำหนดระบบการควบคุม การปฏิบัติงาน เพื่อช่วยลดความเสี่ยงจากการไม่บรรลุวัตถุประสงค์หรือเป้าหมายที่กำหนดไว้
- บริษัทฯ จัดให้มีนโยบายและระเบียบแนวทางปฏิบัติงาน เป็นลายลักษณ์อักษรในธุรกรรมด้านการเงิน การจัดซื้อ การบริหารงานทั่วไป และให้ความสำคัญเรื่องการ แบ่งแยกหน้าที่ความรับผิดชอบ รวมถึงลำดับขั้น การอนุมัติของผู้บริหารในแต่ละระดับไว้อย่างชัดเจน
- บริษัทฯ ออกแบบระบบการควบคุมภายใน โดยกำหนด ไว้เป็นส่วนหนึ่งในขั้นตอนการปฏิบัติงานในระดับองค์กร และกระบวนการทางธุรกิจของหน่วยงานต่างๆ และ ผลักดันแต่ละหน่วยงานให้มีการสอบทานการปฏิบัติงาน ด้วยตนเอง (Control Risk Self-Assessment)
- บริษัทฯ ได้กำหนดให้มีการควบคุมการเข้าถึงข้อมูล บริษัทฯ โดยกำหนดนโยบายเกี่ยวกับการควบคุม การเข้าถึงระบบสารสนเทศในแต่ละระบบงาน (Access Control) ไว้อย่างชัดเจน เพื่อป้องกันการเข้าไปใช้ หรือแก้ไข ข้อมูลจากบุคคลที่ไม่เกี่ยวข้องในส่วนของการปฏิบัติงาน
- บริษัทฯ มีการกำหนดระบบการควบคุมการเข้าถึงระบบ สารสนเทศในแต่ละระบบงาน (Access Control) รวมทั้งได้จัดทำแผนฉุกเฉินเพื่อรองรับกรณีที่เกิดเหตุการณ์ ภัยพิบัติที่มีผลกระทบกับระบบสารสนเทศ (Disaster Recovery Plan : DRP) แล้ว

- บริษัทฯ มีนโยบายติดตามการทำธุรกรรมของผู้ถือหุ้น รายใหญ่ กรรมการ ผู้บริหาร หรือผู้ที่เกี่ยวข้องกับบุคคล ดังกล่าว ต้องผ่านขั้นตอนการอนุมัติที่กำหนด
- บริษัทฯ มีกระบวนการติดตามดูแลการดำเนินงานของ บริษัทย่อยหรือบริษัทร่วมอย่างสม่ำเสมอ โดยกำหนด แนวทางให้บุคคลที่บริษัทฯ แต่งตั้งให้เป็นกรรมการหรือ ผู้บริหารในบริษัทย่อยหรือร่วมนั้น
- คณะกรรมการตรวจสอบเห็นว่าบริษัทฯ กำหนดให้มี ระบบควบคุมการปฏิบัติงานไว้เพียงพอและเหมาะสม เพื่อลดความเสี่ยงจากการไม่บรรลุวัตถุประสงค์ และ เป้าหมายที่กำหนดไว้

สารสนเทศและการสื่อสาร

(Information and Communication)

- บริษัทฯ ใช้ข้อมูลที่ได้ตรวจสอบความถูกต้องมีรายละเอียด อย่างเพียงพอ และทันต่อเวลามาใช้ประกอบการประชุม เพื่อตัดสินใจในประเด็นที่มีความสำคัญ
- บริษัทฯ ได้รวบรวมและพิจารณาข้อมูลที่เกี่ยวข้องทั้งจาก ภายในและภายนอกองค์กร เพื่อประกอบการวิเคราะห์ และตัดสินใจ โดยหน่วยงานจะต้องกำหนดให้มีการ จัดส่งข้อมูลที่เหมาะสมและมีการตรวจสอบความถูกต้อง ก่อนนำไปใช้
- บริษัทฯ ดำเนินการเพื่อให้คณะกรรมการบริษัท มีข้อมูล ที่สำคัญอย่างเพียงพอสำหรับใช้ประกอบการตัดสินใจ โดยได้จัดทำและส่งหนังสือเชิญประชุมพร้อมกับให้ข้อมูล และรายละเอียดที่เกี่ยวข้องต่อคณะกรรมการบริษัท และกรรมการชุดย่อย เพื่อพิจารณาก่อนการประชุมล่วงหน้าไม่น้อยกว่า 5 วัน และมีการบันทึกรายงาน การประชุม ซึ่งมีรายละเอียดที่ทำให้สามารถตรวจสอบ ความเหมาะสมในการปฏิบัติหน้าที่ของกรรมการได้
- บริษัทฯ จัดทำบัญชี โดยเลือกใช้นโยบายตามหลัก การบัญชีที่รับรองทั่วไป และได้จัดเก็บเอกสาร ประกอบ การบันทึกต่างๆ อย่างเหมาะสม
- บริษัทฯ มีกระบวนการ และช่องทางการสื่อสารที่ เพียงพอ เป็นไปอย่างมีประสิทธิภาพ เพื่อให้สามารถ ควบคุมการดำเนินงานได้โดยสะดวก และมีการรายงาน ให้คณะกรรมการบริษัททราบอย่างสม่ำเสมอ
- บริษัทฯ มีช่องทางในการรับข้อมูลแจ้งการกระทำทุจริต ทั้งภายในและภายนอกให้คณะกรรมการ บริษัท และ คณะกรรมการตรวจสอบรับทราบ โดยแจ้งไว้ผ่านหน้า เว็บไซต์ของบริษัทฯ

คณะกรรมการตรวจสอบเห็นว่า บริษัทฯ มีการจัดการข้อมูลที่เป็นระบบเหมาะสม และมีระบบสารสนเทศรวมถึงระบบข้อมูลที่มีเนื้อหาเพียงพอ ถูกต้องเหมาะสมต่อการตัดสินใจของกรรมการ ผู้บริหารและผู้ถือหุ้น รวมทั้ง มีกระบวนการสื่อสารข้อมูล ทั้งภายในองค์กรและภายนอกองค์กร ที่กำหนดไว้อย่างเหมาะสมต่อการควบคุม การดำเนินงานของบริษัทฯ

การติดตามและประเมินผล (Monitoring Activities)

- บริษัทฯ กำหนดให้มีการติดตาม และประเมินผลของระบบการควบคุมภายในที่กำหนดไว้ว่ายังมี ประสิทธิภาพผลการดำเนินงานเป็นไปตามวัตถุประสงค์ และเป้าหมายที่กำหนด โดยการจัดให้มีการวิเคราะห์ การรายงาน และการประชุมอย่างสม่ำเสมอ
- บริษัทฯ กำหนดให้มีการตรวจสอบภายใน โดยให้ผู้ตรวจสอบภายในรายงานผลการตรวจสอบโดยตรงต่อคณะกรรมการตรวจสอบ ทั้งนี้ เพื่อให้ผู้ตรวจสอบสามารถปฏิบัติงานและเสนอรายงานผลการตรวจสอบได้อย่างอิสระ
- ฝ่ายบริหารต้องรายงานต่อคณะกรรมการบริษัททันทีที่เกิดเหตุการณ์ หรือสงสัยว่ามีเหตุการณ์ทุจริต อย่างร้ายแรง มีการฝ่าฝืนกฎหมาย หรือการกระทำที่ผิดปกติอื่น ซึ่งอาจกระทบต่อชื่อเสียงและฐานะการเงินของบริษัทฯ อย่างมีนัยสำคัญ ซึ่งการรายงานข้อบกพร่องที่เป็นสาระสำคัญ พร้อมแนวทางการแก้ไขปัญหา ต่อคณะกรรมการบริษัท/ คณะกรรมการตรวจสอบ เพื่อพิจารณาภายในระยะเวลาอันควร

คณะกรรมการตรวจสอบเห็นว่า บริษัทฯ มีระบบการติดตามการปฏิบัติงานตามเป้าหมายที่วางไว้ มีระบบการควบคุมภายในที่ดี รวมถึงมีผู้ตรวจสอบภายในที่ทำหน้าที่สอบทานการปฏิบัติงาน ความเพียงพอของระบบการควบคุมภายใน และรายงานต่อคณะกรรมการตรวจสอบอย่างสม่ำเสมอ

นอกจากนี้ ดร.เกียรตินิยม คุณติสุข ผู้สอบบัญชีรับอนุญาต เลขทะเบียน 4800 จาก บริษัท ดีลรอยท์ ทูช โธมัส ไซยศ สอบบัญชี จำกัด ผู้ตรวจสอบงบการเงินของบริษัทฯ สำหรับปีสิ้นสุด ณ วันที่ 31 ธันวาคม 2562 รวมถึงเป็นผู้สอบบัญชี ที่ได้รับความเห็นชอบจากสำนักงาน ก.ล.ต. ได้ให้ความเห็นเกี่ยวกับการประเมินประสิทธิภาพการควบคุมภายใน ด้านบัญชีว่าไม่พบข้อบกพร่องที่เป็นสาระสำคัญ

หัวหน้างานตรวจสอบภายใน

- บริษัทฯ ว่าจ้าง บริษัท สอบบัญชีธรรมนิติ จำกัด (Outsource) เป็นผู้ให้บริการตรวจสอบภายใน โดยมี นางสาวกรกช วณสวัสดิ์ เป็นตัวแทนจากบริษัทดังกล่าว ทั้งนี้ สามารถอ่านประวัติหัวหน้างานตรวจสอบภายในได้ที่แบบแสดงรายการ ข้อมูลประจำปี สิ้นสุดวันที่ 31 ธันวาคม 2562 (แบบ 56 - 1) เอกสารแนบ 3



รายการระหว่างกัน

ความจำเป็นและความเหมาะสมผลของรายการระหว่างกัน

ในปี 2562 บมจ.เจดับเบิ้ลยูดี อินโฟโลจิสติกส์ และบริษัทย่อย (บริษัท) มีรายการกับบุคคลและกิจการที่เกี่ยวข้องกัน ซึ่งแสดงในหมายเหตุประกอบงบการเงินที่ตรวจสอบแล้ว ข้อ 5 ในงบการเงินประจำปี 2562 โดยผู้ตรวจสอบบัญชีรับอนุญาตได้สรุปรายการกับบุคคลและกิจการที่เกี่ยวข้องกันในการทำรายการดังกล่าวว่ารายการที่มีระหว่างกันของบริษัทฯ และบริษัทย่อย กับบุคคลและนิติบุคคลที่อาจมีความขัดแย้งที่เกิดขึ้นเป็นรายการที่เป็นไปเพื่อการดำเนินธุรกิจตามปกติของบริษัทฯ และเป็นไปตามเงื่อนไขการค้าทั่วไป ในลักษณะเดียวกับที่วิญญูชนจะพึงกระทำกับคู่สัญญาทั่วไปในสถานการณ์เดียวกัน ด้วยอำนาจต่อรองทางการค้าที่ปราศจากอิทธิพลในการที่คู่สัญญาอีกฝ่ายมีสถานะเป็นบุคคลที่อาจมีความขัดแย้ง (Arm's Length Basis) และไม่มี

การถ่ายเทผลประโยชน์ระหว่างบริษัทฯ และบริษัทย่อย และบุคคลที่อาจมีความขัดแย้ง สำหรับรายการที่มีนัยสำคัญและต้องดำเนินการตามระเบียบปฏิบัติของสำนักงานคณะกรรมการกำกับหลักทรัพย์และตลาดหลักทรัพย์ และตลาดหลักทรัพย์แห่งประเทศไทย ซึ่งรายการดังกล่าวคณะกรรมการตรวจสอบได้สอบทานรายการและได้ให้ความเห็นว่าเป็นรายการที่สมเหตุสมผลและเป็นประโยชน์ต่อบริษัทฯ

มาตรการและขั้นตอนการอนุมัติการทำรายการระหว่างกัน

บริษัท เจดับเบิ้ลยูดี อินโฟโลจิสติกส์ จำกัด (มหาชน) เป็นบริษัทจดทะเบียนในตลาดหลักทรัพย์แห่งประเทศไทย มีเป้าหมายในการประกอบกิจการเพื่อให้เกิดประโยชน์สูงสุดต่อผู้ถือหุ้น มีนโยบายการเปิดเผยข้อมูลให้แก่นักลงทุนอย่างเพียงพอรวมทั้งยึดถือปฏิบัติตามระเบียบ ข้อกำหนด และกฎหมายต่างๆ ในประเทศที่บริษัทฯ ประกอบการอยู่ ดังนั้น เพื่อให้การดำเนินการเกี่ยวกับรายการระหว่างกลุ่มบริษัทฯ กับบุคคลหรือกิจการที่เกี่ยวข้องกันเป็นไปอย่างโปร่งใส ลดความขัดแย้งทางผลประโยชน์ และสอดคล้องกับหลักการกำกับดูแลกิจการที่ดี และเป็นไปตามกฎหมายระเบียบ และข้อบังคับของหน่วยงานกำกับดูแลที่เกี่ยวข้อง เช่น ตลาดหลักทรัพย์แห่งประเทศไทย (ตลท.) สำนักงานคณะกรรมการกำกับหลักทรัพย์และตลาดหลักทรัพย์ (ก.ล.ต.) ในอันที่จะทำให้ผู้ลงทุนมีข้อมูลอย่างเพียงพอต่อการใช้ดุลยพินิจในการตัดสินใจลงทุนได้ บริษัทฯ จึงกำหนดแนวทางการทำรายการระหว่างกลุ่มบริษัทฯ กับบุคคลหรือกิจการที่เกี่ยวข้องกัน เพื่อเป็นเกณฑ์ในการพิจารณาทำรายการดังกล่าวละเอียดต่อไปนี้

การทำรายการระหว่างกันของบริษัทฯ และบริษัทย่อยกับบุคคลที่อาจมีความขัดแย้ง บริษัทฯ จะพิจารณาดำเนินการเสมือนหนึ่งทำรายการกับบุคคลภายนอก (arm's length basis) เพื่อประโยชน์สูงสุดของบริษัทฯ โดยจะต้องมีเงื่อนไขการค้าที่มีราคาและเงื่อนไขที่เป็นธรรมและไม่ก่อให้เกิดการถ่ายเทผลประโยชน์ในกรณีที่ไม่ชัดเจนว่าราคาระหว่างกันเข้าข่าย arm's length basis หรือไม่ จะต้องนำเสนอรายการดังกล่าวหาหรือต่อคณะกรรมการตรวจสอบเพื่อขอความเห็นชอบก่อนทำรายการ

บริษัทฯ มีการมอบอำนาจอนุมัติวงเงินแก่ผู้บริหารตามลำดับชั้น โดยจะกำหนดอำนาจของผู้มีสิทธิอนุมัติตามวงเงินที่กำหนด อย่างไรก็ตาม บริษัทฯ ห้ามมิให้กรรมการและผู้บริหารที่มีส่วนได้เสียหรืออาจมีความขัดแย้งทางผลประโยชน์โดยส่วนตัวเป็นผู้อนุมัติทำรายการที่เกี่ยวข้องกัน ซึ่งตนมีส่วนได้เสียและกรรมการที่มีส่วนได้เสียในการตกลงเข้าทำรายการที่เกี่ยวข้องกันต้องไม่เข้าร่วมประชุมและไม่มีสิทธิออกเสียงในที่ประชุม โดยคณะกรรมการตรวจสอบทำหน้าที่สอบทานการทำรายการระหว่างบริษัทฯ หรือบริษัทย่อยกับบุคคลที่เกี่ยวข้องกัน และให้ดำเนินการตามหลักเกณฑ์ของตลาดหลักทรัพย์แห่งประเทศไทย อย่างไรก็ตาม การทำรายการระหว่างบริษัทฯ กับบริษัทที่มีบุคคลที่อาจมีความขัดแย้งมีส่วนได้เสีย การถือหุ้นต่ำกว่าร้อยละ 10 จะไม่ผ่านการตรวจสอบจากคณะกรรมการตรวจสอบ ซึ่งสอดคล้องกับประกาศตลาดหลักทรัพย์แห่งประเทศไทย เรื่องการเปิดเผยการเข้าทำรายการที่เกี่ยวข้องกันของบริษัทจดทะเบียนการทำรายการระหว่างกันพึงกระทำได้ตามปกติเนื่องจากเป็นการทำรายการตามปกติธุรกิจและตามเงื่อนไขการค้าโดยทั่วไปเสมือนลูกค้าภายนอกทั่วไปโดยปกติ รวมทั้งราคาหรือคำตอบแทนอยู่ในกรอบซึ่งต้องได้รับอนุมัติตามระเบียบปฏิบัติทางการเงินของบริษัทฯ และต้องทบทวนการคัดเลือกผู้ขายและผู้ผลิต (vendor selection process) อยู่เสมอเพื่อให้แน่ใจว่า บริษัทฯ ได้เปิดโอกาสแก่ผู้ประกอบการนอกกลุ่ม ซึ่งอาจให้ผลประโยชน์แก่บริษัทฯ มากกว่าและเป็นแหล่งภายนอกสำหรับการเปรียบเทียบราคา และเงื่อนไขทางการค้า

บริษัทฯ ทำการเปิดเผยข้อมูลรายการระหว่างกันโดยยึดแนวปฏิบัติตามมาตรฐานการบัญชีไทย ฉบับที่ 24 (ปรับปรุง 2552) เรื่องการเปิดเผยข้อมูลเกี่ยวกับบุคคลหรือกิจการที่เกี่ยวข้องกันและตามระเบียบปฏิบัติของสำนักงานคณะกรรมการกำกับหลักทรัพย์และตลาดหลักทรัพย์ และตลาดหลักทรัพย์แห่งประเทศไทย ทั้งนี้ฝ่ายกฎหมายและกำกับดูแล(Legal and Compliance) และฝ่ายบัญชีจะนำเสนอรายการที่เกี่ยวข้องกันหรือรายการที่อาจมีความขัดแย้งทางผลประโยชน์ที่เกิดขึ้นเข้าสู่การพิจารณาของคณะกรรมการตรวจสอบ(Audit Committee) เพื่อสอบทานและให้ความเห็นต่อความจำเป็นและความสมเหตุสมผลของรายการว่าเป็นไปเพื่อประโยชน์สูงสุดของบริษัทฯ หรือไม่ก่อนรายงานต่อคณะกรรมการบริษัทต่อไป นอกจากนี้ฝ่ายบัญชีจะนำเสนอรายการระหว่างกันทุกๆเดือน เพื่อให้เป็นไปตามหลักเกณฑ์ของตลาดหลักทรัพย์แห่งประเทศไทย (ตลท.) และสำนักงานคณะ

นโยบายหรือแนวโน้มนการทำรายการระหว่างกันในอนาคต

ในอนาคต บริษัทฯ อาจมีความจำเป็นที่จะต้องเข้าทำรายการระหว่างกัน ทั้งที่เป็นรายการทางการค้าตามปกติธุรกิจและรายการที่ไม่เป็นไปตามการค้าปกติธุรกิจ โดยการเข้าทำรายการดังกล่าวจะต้องอยู่ในเงื่อนไขราคาที่สมเหตุสมผลและเป็นประโยชน์สูงสุดต่อบริษัทฯ ทั้งนี้ บริษัทฯ จะปฏิบัติตามกฎหมายว่าด้วยหลักทรัพย์และตลาดหลักทรัพย์และข้อบังคับ ประกาศ คำสั่ง หรือข้อกำหนดของตลาดหลักทรัพย์แห่งประเทศไทย (ตลท.) รวมถึงการปฏิบัติตามข้อกำหนดและปฏิบัติเกี่ยวกับการเปิดเผยข้อมูลการทำรายการที่เกี่ยวข้องกันและการได้มาหรือจำหน่ายไปซึ่งสินทรัพย์ที่สำคัญของบริษัทจดทะเบียนและบริษัทย่อย บริษัทฯ จะทำการเปิดเผยรายการระหว่างกันไว้ในหมายเหตุประกอบงบการเงินที่ได้รับการตรวจสอบโดยผู้สอบบัญชีของบริษัทฯ

รายการระหว่างกัน

รายการระหว่างกันของบริษัทฯ และบริษัทย่อยกับบุคคลที่อาจมีความขัดแย้งในปีบัญชีสิ้นสุดวันที่ 31 ธันวาคม 2561 และปีสิ้นสุดวันที่ 31 ธันวาคม 2562

บุคคล/นิติบุคคล ที่อาจมีความขัดแย้ง	ความสัมพันธ์	ลักษณะของรายการระหว่างกัน
1. บริษัท ศแบงค์ ซีเอสเทนเอเบิล เอ็นเนอร์ยี จำกัด	<ul style="list-style-type: none"> บริษัท ศแบงค์ ซีเอสเทนเอเบิล เอ็นเนอร์ยี จำกัด ถือหุ้นโดยบุคคลที่อาจมีความขัดแย้งกับบริษัทฯ ดังนี้ <ul style="list-style-type: none"> นายชวินทร์ บัณฑิตกฤษดา ถือหุ้น บริษัท ศแบงค์ ซีเอสเทนเอเบิล เอ็นเนอร์ยี จำกัด ร้อยละ 26.670 นายชวินทร์ บัณฑิตกฤษดา ถือหุ้นบริษัทฯ ร้อยละ 20.914 ณ วันที่ 31 ธันวาคม 2562 (กลุ่มบัณฑิตกฤษดาถือหุ้นบริษัทฯ ร้อยละ 46.366) เป็นกรรมการผู้มีอำนาจลงนาม ผู้บริหาร และผู้ถือหุ้นใหญ่ของบริษัทฯ เป็นบุตรชายของนางพนิตทิพย์ บัณฑิตกฤษดา ผู้ถือหุ้นใหญ่ และน้องชายของ นางสาวอนรรพรณ บัณฑิตกฤษดา กรรมการผู้มีอำนาจลงนาม และผู้บริหารของบริษัทฯ 	<p>1.1 รายการกับ JWD</p> <ul style="list-style-type: none"> เงินให้กู้ยืมระยะสั้น บริษัทที่เกี่ยวข้องกัน – อื่น ดอกเบี้ยรับ ลูกหนี้อื่น
2. บริษัท ชุมชนพลังงานสะอาด จำกัด	<ul style="list-style-type: none"> บริษัท ชุมชนพลังงานสะอาด จำกัด ถือหุ้นทางอ้อมโดยบุคคลที่อาจมีความขัดแย้งกับบริษัทฯ ดังนี้ <ul style="list-style-type: none"> นายชวินทร์ บัณฑิตกฤษดา ถือหุ้น ในบริษัท ศแบงค์ ซีเอสเทนเอเบิล เอ็นเนอร์ยี จำกัด (บริษัทแม่) ร้อยละ 26.670 	<p>2.1 รายการกับ JWD</p> <ul style="list-style-type: none"> เงินให้กู้ยืมระยะสั้น บริษัทที่เกี่ยวข้องกัน – อื่น ดอกเบี้ยรับ ลูกหนี้อื่น

	มูลค่ารายการ (พันบาท)		ความจำเป็น/ ความสมเหตุผลของรายการ	ความเห็นของคณะกรรมการตรวจสอบ
	ปีบัญชีสิ้นสุด 31 ธ.ค. 61	ปีบัญชีสิ้นสุด 31 ธ.ค. 62		
	222,340.0	-	<p>▼ นายชวนินทร์ มัตทิดกฤดา ลงทุนในบริษัท ศแบงก์ ซัสเทนเอเบิล เอ็นเนอร์ยี่ จำกัด ณ วันที่ 13 ธันวาคม 2561 ภายหลังจากที่ JWD ตัดสินใจไม่ลงทุนในบริษัทดังกล่าว รายการหนี้เงินกู้ยืมระยะสั้นนี้เกิดจากสัญญาเงินกู้แปลงสภาพที่มีอยู่ตั้งแต่ปี 2560 และมียอดเงินกู้คงค้าง เป็นจำนวนเงินทั้งสิ้น 222,340,000 บาท ณ วันที่ 31 ธันวาคม 2561 และ - บาท ณ วันที่ 31 ธันวาคม 2562 ซึ่งได้ชำระคืนครบจำนวนแล้ว</p>	<p>▼ เป็นรายการสนับสนุนทางการเงินให้บริษัท ศแบงก์ ซัสเทนเอเบิล เอ็นเนอร์ยี่ จำกัด ซึ่งเดิม บริษัทฯ เคยพิจารณาความเป็นไปได้ในการลงทุนธุรกิจพลังงาน เป็นไปตามแผนการชำระคืนเงินกู้แล้วเสร็จภายในปี 2562</p>
	14,703.6	10,607.2		
	14,703.6	-		
	173,000.0	63,000.0	<p>▼ นายชวนินทร์ มัตทิดกฤดา ลงทุนในบริษัท ศแบงก์ ซัสเทนเอเบิล เอ็นเนอร์ยี่ จำกัด (บริษัทแม่ ของ บริษัท ชุมชนพลังงานสะอาด จำกัด) ณ วันที่ 13 ธันวาคม 2561 ภายหลังจากที่ JWD ตัดสินใจไม่ลงทุนในบริษัทดังกล่าว รายการหนี้เงินกู้ยืมระยะสั้นนี้เกิดจากสัญญาเงินกู้แปลงสภาพที่มีอยู่ตั้งแต่ปี 2560 และมียอดเงินกู้คงค้าง เป็นจำนวนเงินทั้งสิ้น 173,000,000 บาท ณ วันที่ 31 ธันวาคม 2561 และ 63,000,000 บาท ณ วันที่ 31 ธันวาคม 2562 ซึ่งได้ชำระคืนครบจำนวนแล้ว เมื่อเดือนกุมภาพันธ์ 2563</p>	<p>▼ เป็นรายการสนับสนุนทางการเงินให้บริษัท ชุมชนพลังงานสะอาด จำกัด เป็นบริษัทย่อยของบริษัทศแบงก์ ซัสเทนเอเบิล เอ็นเนอร์ยี่ จำกัด ซึ่งเดิม บริษัทฯ เคยพิจารณาความเป็นไปได้ในการลงทุนธุรกิจพลังงาน จึงให้ความสนับสนุนในรูปแบบเงินกู้แปลงสภาพ แต่เมื่อบริษัทฯ ตัดสินใจไม่ลงทุน เงินกู้ดังกล่าวควรเร่งดำเนินการในการเรียกชำระคืนให้แล้วเสร็จตามแผนการชำระคืนภายในเดือนกุมภาพันธ์ 2563 และกำหนดอัตราดอกเบี้ยให้ใกล้เคียงกับราคาตลาด</p>
	11,548.9	11,110.7		
	6,927.4	18,038.1		

รายการระหว่างกัน

บุคคล/นิติบุคคล ที่อาจมีความขัดแย้ง	ความสัมพันธ์	ลักษณะของรายการระหว่างกัน
3. บริษัท โซคสบุทมา รีน จำกัด	<ul style="list-style-type: none"> บริษัท โซคสบุทมา รีน จำกัด ถือหุ้นโดยบุคคลที่อาจมีความขัดแย้งกับบริษัทฯ ดังนี้ <ul style="list-style-type: none"> นายจิตชัย นิมิตรปัญญา ถือหุ้นร้อยละ 30.00 นางอัจฉรา นิมิตรปัญญา ถือหุ้นร้อยละ 30.00 นายจิตชัย นิมิตรปัญญา และนางอัจฉรา นิมิตรปัญญา เป็นกรรมการผู้มีอำนาจลงนามของบริษัท โซคสบุทมา รีน จำกัด นายจิตชัย นิมิตรปัญญา <ul style="list-style-type: none"> ถือหุ้นบริษัทฯ ร้อยละ 9.434 ณ วันที่ 31 ธันวาคม 2562 เป็นกรรมการผู้มีอำนาจลงนาม และผู้บริหารของบริษัทฯ เป็นคู่สมรสของนางอัจฉรา นิมิตรปัญญา กรรมการผู้มีอำนาจลงนาม และกรรมการบริหารของบริษัทฯ นางอัจฉรา นิมิตรปัญญา <ul style="list-style-type: none"> ถือหุ้นบริษัทฯ ร้อยละ 6.953 ณ วันที่ 31 ธันวาคม 2562 เป็นกรรมการผู้มีอำนาจลงนาม และกรรมการบริหารของบริษัทฯ เป็นคู่สมรสของนายจิตชัย นิมิตรปัญญา กรรมการผู้มีอำนาจลงนาม และผู้บริหารของบริษัทฯ 	3.1 รายการกับ PCS <ul style="list-style-type: none"> รายได้ค่าบริการรับฝากสินค้า ลูกหนี้ค่าบริการรับฝากสินค้า ต้นทุนบริการ เจ้าหนี้การค้า
		3.2 รายการกับ PLP <ul style="list-style-type: none"> รายได้ค่าขนส่ง ลูกหนี้ค่าขนส่ง
		3.3 รายการกับ JPAC <ul style="list-style-type: none"> ค่าใช้จ่ายค่าตรวจสอบ เจ้าหนี้ค่าตรวจสอบ

	มูลค่ารายการ (พันบาท)		ความจำเป็น/ ความสมเหตุผลของรายการ	ความเห็นของคณะกรรมการตรวจสอบ
	ปีบัญชีสิ้นสุด 31 ธ.ค. 61	ปีบัญชีสิ้นสุด 31 ธ.ค. 62		
	8,615.2 1,027.4 11.0 11.8	7,585.1 606.0 137.2 -	<ul style="list-style-type: none"> ▶ PCS ให้บริการรับฝากสินค้าควบคุมอุณหภูมิ และให้บริการแช่แข็ง (Freeze) กับบริษัท โซคสมูทรมารีน จำกัด ▶ ราคาแช่แข็ง (Freeze) เป็นราคาที่เทียบเคียงได้กับราคาที่เสนอให้แก่ลูกค้ารายอื่น (ราคาตลาด) ▶ บริษัท โซคสมูทรมารีน จำกัด ให้บริการเปลี่ยนบรรจุภัณฑ์ (Repack) แก่ PCS ⁽²⁾ ▶ ราคาบริการเป็นราคาเทียบเคียงได้กับราคาที่จ่ายให้แก่บริษัทอื่น (ราคาตลาด) 	<ul style="list-style-type: none"> ▶ เป็นรายการตามธุรกิจปกติของบริษัทฯ ▶ เงื่อนไขทางการค้าและการคิดราคา ระหว่างกันมีความสมเหตุผลผล โดยมีการคิดราคาตามอัตราตลาด
	337.0 45.3	296.2 30.0	<ul style="list-style-type: none"> ▶ PLP ให้บริการขนส่งกับบริษัท โซคสมูทรมารีน จำกัด ▶ ราคาขนส่งเป็นราคาที่เทียบเคียงได้กับราคาที่เสนอให้แก่ลูกค้ารายอื่น (ราคาตลาด) 	<ul style="list-style-type: none"> ▶ เป็นรายการตามธุรกิจปกติของบริษัทฯ ▶ เงื่อนไขทางการค้าและการคิดราคา ระหว่างกันมีความสมเหตุผลผล โดยมีการคิดราคาตามอัตราตลาด
	452.7 86.9	439.4 89.0	<ul style="list-style-type: none"> ▶ บริษัท โซคสมูทรมารีน จำกัด ให้บริการค่าตรวจเชื้อผลิตภัณฑ์ซีล กับ JPAC ▶ ราคาตรวจสอบเป็นราคาที่เทียบเคียงได้กับราคาที่จ่ายค่าบริการให้แก่บริษัทอื่น (ราคาตลาด) 	<ul style="list-style-type: none"> ▶ เป็นรายการตามธุรกิจปกติของบริษัทฯ ▶ เงื่อนไขทางการค้าและการคิดราคา ระหว่างกันมีความสมเหตุผลผลโดยมีการคิดราคาตามอัตราตลาด ▶ เป็นรายการเกี่ยวกับสินทรัพย์ หรือบริการ ▶ เงื่อนไขทางการค้าและการคิดราคา ระหว่างกันมีความสมเหตุผลผลโดยมีการคิดราคาตามอัตราตลาด

รายการระหว่างกัน

บุคคล/นิติบุคคล ที่อาจมีความขัดแย้ง	ความสัมพันธ์	ลักษณะของรายการระหว่างกัน
3. บริษัท โซคมุทรมารีน จำกัด		3.4 รายการกับ JPKCS
		<ul style="list-style-type: none"> • ค่าเช่า • ต้นทุนค่าบริการ
4. บริษัท วินเนอร์ยี (ไทยแลนด์) จำกัด (เดิมชื่อ บริษัท ซุปเปอร์ เค พาวเวอร์ จำกัด)		3.5 รายการกับ DTS
		<ul style="list-style-type: none"> • รายได้ค่าบริการรับฝากเอกสาร • ลูกหนี้ค่าบริการรับฝากเอกสาร
	<ul style="list-style-type: none"> ▼ บริษัท วินเนอร์ยี (ไทยแลนด์) จำกัด มีบุคคลที่อาจมีความขัดแย้งกับบริษัทฯ เป็นผู้ถือหุ้นใหญ่ ▼ นางพิมลทิพ บัณฑิตกฤษฎา ถือหุ้นของบริษัท วินเนอร์ยี (ไทยแลนด์) จำกัด ร้อยละ 8.89 ▼ นางพิมลทิพ บัณฑิตกฤษฎา <ul style="list-style-type: none"> - ถือหุ้นบริษัทฯ ร้อยละ 12.626 ณ วันที่ 31 ธันวาคม 2562 (กลุ่มบัณฑิตกฤษฎาถือหุ้นบริษัทฯ ร้อยละ 46.366) - เป็นมารดาของนายชวินทร์ บัณฑิตกฤษฎา และนางสาวอมรพรรณ บัณฑิตกฤษฎา กรรมการผู้มีอำนาจลงนาม และผู้บริหารของบริษัทฯ 	4.1 รายการกับ ATL <ul style="list-style-type: none"> • ค่าใช้จ่ายค่าเช่าพื้นที่ • เจ้าหนี้การค้า • สินทรัพย์ไม่หมุนเวียนอื่น (เงินมัดจำจ่าย)

หมายเหตุ : (1) เป็นรายการใหม่ในไตรมาสที่ 1/2562
(2) เป็นรายการใหม่ในไตรมาสที่ 3/2562

	มูลค่ารายการ (พันบาท)		ความจำเป็น/ ความสมเหตุผลของรายการ	ความเห็นของคณะกรรมการตรวจสอบ
	ปีบัญชีสิ้นสุด 31 ธ.ค. 61	ปีบัญชีสิ้นสุด 31 ธ.ค. 62		
	- 83.7	60.0 -	<ul style="list-style-type: none"> บริษัท โซคสบูทมารีน จำกัด ให้ JPKCS เข้าเครื่อง Vacuum Plastic Seal เพื่อบริการลูกค้าเป็นงานบริการเสริมรายครั้ง⁽¹⁾ 	<ul style="list-style-type: none"> เป็นรายการเกี่ยวกับสินทรัพย์หรือบริการ เงื่อนไขทางการค้าและการคิดราคา ระหว่างกันมีความสมเหตุผล โดยมีการคิดราคาตามอัตราตลาด
	36.0 3.7	48.0 4.8	<ul style="list-style-type: none"> บริษัท ดาต้าเซฟ จำกัด ให้บริการรับฝากเอกสาร กับบริษัท โซคสบูทมารีน จำกัด 	<ul style="list-style-type: none"> เป็นรายการเกี่ยวกับสินทรัพย์หรือบริการ เงื่อนไขทางการค้าและการคิดราคา ระหว่างกันมีความสมเหตุผล โดยมีการคิดราคาตามอัตราตลาด
	5,466.8 683.4 1,277.3	8,110.9 1,366.7 1,277.3	<ul style="list-style-type: none"> บริษัท ซุปเปอร์ เค พาวเวอร์ จำกัด ให้เช่าพื้นที่กับ ATL เนื่องจากพื้นที่การให้บริการของ ATL ไม่เพียงพอ ราคาค่าเช่าพื้นที่เป็นราคาที่เทียบเคียงได้กับราคาที่จ่ายค่าบริการให้แก่บุคคลอื่น (ราคาตลาด) 	<ul style="list-style-type: none"> เป็นรายการเช่าหรือให้เช่าสังหาริมทรัพย์ไม่เกิน 3 ปีของบริษัทฯ การคิดราคาระหว่างกันมีความสมเหตุผล โดยมีการคิดราคาตามอัตราตลาด



รายงานการพัฒนาอย่างยั่งยืน 2562

สารบัญ	หน้า
นโยบายภาพรวม	122
เกี่ยวกับรายงานฉบับนี้	124
การเชื่อมโยงผู้มีส่วนได้ส่วนเสีย	126
1. ด้านเศรษฐกิจและการจัดการ	128
1.1 การบริหารจัดการและการเพิ่มโอกาสทางธุรกิจ	128
1.2 การปรับปรุงพัฒนานวัตกรรมสินค้าและบริการเพื่อสังคมและสิ่งแวดล้อม “DG-TOTAL นวัตกรรมระบบบริหารจัดการสินค้าอันตรายแบบครบวงจร”	129
1.3 ความรับผิดชอบต่อลูกค้า	133
1.4 การบริหารจัดการคู่ค้า	134
2. การจัดการสิ่งแวดล้อม	137
2.1 การบริหารจัดการพลังงานอย่างมีประสิทธิภาพ	137
2.2 การบริหารจัดการน้ำอย่างมีประสิทธิภาพ	139
2.3 การจัดการขยะ	142
2.4 การตรวจวัดด้านสิ่งแวดล้อม	142
2.5 การฟื้นฟูสภาพแวดล้อมทางธรรมชาติ	144
2.6 การส่งเสริมให้เกิดการใช้ทรัพยากรอย่างคุ้มค่าภายในองค์กร	145
3. การดูแลและพัฒนาบุคลากร	146
3.1 ความหลากหลายของแรงงานและโอกาสในการจ้างงานอย่างเท่าเทียม	147
3.2 การเพิ่มศักยภาพบุคลากรบริษัท	148
3.3 การสร้างความก้าวหน้าทางสายอาชีพให้พนักงาน	151
3.4 การวางแผนสืบทอดตำแหน่งผู้บริหารในอนาคต (Succession Planning)	152
3.5 ค่านิยมองค์กร สตาร์ (STARS CORE VALUES)	153
3.6 การดูแลผลประโยชน์ และกิจกรรมแรงงานสัมพันธ์	154
3.7 การดูแลความปลอดภัยและสุขภาพ	161
4. การดูแลสังคมและชุมชน	164
4.1 จัดตั้งศูนย์ความปลอดภัย บริษัท เจดับเบิ้ลยูดี อินโฟโลจิสติกส์ จำกัด (มหาชน)	164
4.2 โครงการใช้ผ้าดิบจากชุมชนบ้านอ้อมโรงหีบสำหรับพันพาลาเทสินค้าแทนฟิล์ม	169
4.2 กิจกรรมการดูแลสังคมและชุมชนอื่นๆ	170
5. GRI Index	172

นโยบายภาพรวม

บริษัทฯ ตระหนักถึงความสำคัญในการดำเนินธุรกิจด้วยความยุติธรรม และใส่ใจต่อผู้มีส่วนได้เสีย สังคม สิ่งแวดล้อม อย่างมีคุณธรรมจริยธรรม และมีธรรมาภิบาล เพื่อสนับสนุนให้การดำเนินธุรกิจของบริษัทฯ ดำเนินไปด้วยความซื่อสัตย์ โปร่งใส และยุติธรรม ทั้งนี้ ตามมติที่ประชุมคณะกรรมการบริษัทฯ ครั้งที่ 3/2557 เมื่อวันที่ 30 เมษายน 2557 บริษัทฯ กำหนดกรอบนโยบายเพื่อการพัฒนาอย่างยั่งยืน ดังนี้

การประกอบกิจการด้วยความเป็นธรรม

บริษัทฯ ให้ความสำคัญในการดำเนินธุรกิจตามกรอบการแข่งขันทางการค้าที่เป็นธรรม และสุจริตภายใต้กฎหมายและมีระเบียบข้อบังคับที่เกี่ยวข้อง โดยกำหนดแนวทางปฏิบัติ ดังนี้

- ส่งเสริมให้พนักงานตระหนักถึงความสำคัญของการปฏิบัติตามกฎหมายการแข่งขัน และการแข่งขันที่เป็นธรรม
- สนับสนุนนโยบายสาธารณะต่างๆ ที่ส่งเสริมการแข่งขันที่เป็นธรรม
- ดำเนินกิจกรรมต่างๆ ลักษณะที่สอดคล้องกับกฎหมายและข้อบังคับของการแข่งขัน ตลอดจนให้ความร่วมมือกับเจ้าหน้าที่ของรัฐ

การต่อต้านการทุจริตคอร์รัปชัน

บริษัทฯ มีเจตนารมณ์ที่จะดำเนินธุรกิจด้วยความโปร่งใส ยึดมั่นในหลักการกำกับดูแลกิจการและบรรษัทภิบาลที่ดี คำนึงถึงผลประโยชน์ของผู้มีส่วนได้เสียทุกด้าน และจัดให้มีแนวทางต่อต้านการทุจริตคอร์รัปชัน รวมถึงการสนับสนุนกิจกรรมที่ส่งเสริมและปลูกฝังให้ผู้บริหารและพนักงานปฏิบัติตามกฎหมายและระเบียบข้อบังคับที่เกี่ยวข้อง

- สร้างจิตสำนึก ค่านิยม ทศนคติให้แก่พนักงานในการปฏิบัติงานตามกฎหมายระเบียบ ด้วยความซื่อสัตย์สุจริต
- จัดให้มีระบบควบคุมภายในที่มีประสิทธิภาพ มีการตรวจสอบ และถ่วงดุลอำนาจที่เหมาะสม
- สนับสนุนให้พนักงาน หุ่นส่วน ตัวแทน และคู่ค้า รายงานการละเมิดนโยบายของกิจการและการปฏิบัติที่ไม่เป็นธรรมหรือไร้จริยธรรม
- ดำเนินการต่อต้านการทุจริต มิกระทำการใดๆ อันเป็นการเรียกรับ ยอมรับ หรือเสนอซึ่งทรัพย์สิน หรือผลประโยชน์อื่นใดที่ส่อไปในทางจงใจให้ปฏิบัติ หรือละเว้นการปฏิบัติหน้าที่ในทางมิชอบ

การเคารพสิทธิมนุษยชน

บริษัทฯ มีนโยบายในการดูแลและปฏิบัติต่อผู้มีส่วนได้เสียทุกราย กล่าวคือ พนักงาน ผู้บริหาร ผู้ถือหุ้น ผู้ลงทุน คู่ค้า ลูกค้า คู่แข่งทางการค้า เจ้าหนี้ ด้วยความเป็นธรรม ไม่เลือกปฏิบัติต่อบุคคลใดบุคคลหนึ่ง อันเนื่องมาจากความเหมือนหรือแตกต่างทางเชื้อชาติ ศาสนา เพศ อายุ หรือเรื่องอื่นใด

การปฏิบัติต่อแรงงานอย่างเป็นธรรม

บริษัทฯ ให้ความสำคัญในการปฏิบัติต่อพนักงานทุกคนด้วยความเป็นธรรม ทั้งในเรื่องการให้โอกาส ผลตอบแทน สวัสดิการ การแต่งตั้ง โยกย้าย และการพัฒนาศักยภาพควบคู่กับสรพพัฒนาคุณธรรม โดยกำหนดแนวทางปฏิบัติ ดังนี้

- เคารพสิทธิในการทำงานตามหลักสิทธิมนุษยชน ด้วยการไม่เลือกปฏิบัติ ไม่แบ่งแยก กีดกัน หรือสร้างอคติในการจ้างงาน

- ให้ความคุ้มครองทางสังคม และคุ้มครองสภาพการทำงานของพนักงาน กล่าวคือ มีการกำหนดหลักเกณฑ์การปฏิบัติต่อพนักงานอย่างชัดเจน และการกำหนดเงื่อนไขการจ้างงานที่เป็นธรรม นอกจากนี้ บริษัทฯ มีนโยบายปฏิบัติตามกฎหมายคุ้มครองแรงงานอย่างเคร่งครัด
- ให้ความคุ้มครองสุขภาพและความปลอดภัยในการทำงาน ด้วยการส่งเสริมและรักษามาตรฐานในการปฏิบัติงานของบริษัทฯ เพื่อป้องกันอุบัติเหตุที่อาจเกิดขึ้นจากการปฏิบัติงาน

การร่วมพัฒนาชุมชนหรือสังคม

บริษัทฯ ตระหนักถึงความสำคัญในการมีส่วนร่วมในการรับผิดชอบต่อสังคมจึงจะจัดให้มีโครงการช่วยเหลือ และพัฒนาสังคมอย่างต่อเนื่อง โดยมุ่งเน้นการบริจาค และการสนับสนุนการศึกษา

การดูแลสิ่งแวดล้อม

บริษัทฯ ปฏิบัติตามกฎหมายและข้อบังคับเกี่ยวกับการจัดการสิ่งแวดล้อม และมีการกำหนดมาตรการป้องกันและแก้ไขเมื่อเกิดและกระทบต่อสิ่งแวดล้อมอันเนื่องมาจากการดำเนินงานของบริษัทฯ นอกจากนี้ บริษัทฯ มีทีมบุคลากรที่ได้รับ การอบรมพิเศษในการดูแลสินค้าอันตรายแต่ละประเภท เพื่อเตรียมพร้อมในการระงับเหตุฉุกเฉินที่อาจเกิดขึ้นจากการรั่วไหลของสารอันตราย มิเฉพาะแค่สินค้าอันตรายที่รับฝากกับกลุ่มบริษัทฯ แต่รวมถึงการให้ความช่วยเหลือในการดูแล และระงับเหตุที่อาจเกิดจากสินค้าอันตรายจากชุมชนใกล้เคียง

การรักษาความมั่นคงปลอดภัยระบบเทคโนโลยีสารสนเทศ

บริษัทฯ มีนโยบายการรักษาความมั่นคงปลอดภัยระบบเทคโนโลยีสารสนเทศของ บริษัท เจดับเบิลยูดี อินโฟโลจิสติกส์ จำกัด (มหาชน) และบริษัทในเครือ เป็นการจัดทำขึ้นเพื่อกำหนดแนวทางไว้เป็นกรอบและเป็นแผนที่นำทางในระดับกลยุทธ์ เพื่อยกระดับมาตรฐานการรักษาความมั่นคงปลอดภัยด้านเทคโนโลยีสารสนเทศของบริษัท เจดับเบิลยูดี อินโฟโลจิสติกส์ จำกัด (มหาชน) และบริษัทในเครือให้อยู่ระดับมาตรฐานสากล อีกทั้ง ต้องการลดผลกระทบจากเหตุ ตลอดจนการกู้คืนระบบอย่างรวดเร็วหลังจากการโจมตีสิ้นสุดลงแล้ว เป็นแนวทางปฏิบัติของผู้ใช้ระบบสารสนเทศของบริษัท เจดับเบิลยูดี อินโฟโลจิสติกส์ จำกัด (มหาชน) และบริษัทในเครือ

การมีนวัตกรรมและเผยแพร่นวัตกรรมซึ่งได้จากการดำเนินงานที่มีความรับผิดชอบต่อสังคม สิ่งแวดล้อม และผู้มีส่วนได้เสีย

บริษัทฯ กำหนดให้มีนโยบายการส่งเสริมและพัฒนานวัตกรรม โดยมุ่งเน้นการวิจัย การพัฒนานวัตกรรม และสร้างสรรค์สิ่งใหม่ๆ เพื่อเพิ่มคุณภาพของสินค้าและบริการ เพิ่มมูลค่าทางการตลาด อันเป็นการยกระดับขีดความสามารถในการแข่งขันของบริษัทฯ ให้สอดคล้องเป็นไปตามเป้าหมายและกลยุทธ์ของบริษัทฯ และอยู่ภายใต้ความรับผิดชอบต่อสังคมและสิ่งแวดล้อมส่วนร่วม อันเป็นการสร้างคุณค่าร่วมให้แก่สังคม เพื่อให้ทุกภาคส่วนได้เติบโตอย่างยั่งยืนไปพร้อมกัน

โดยในปี 2561 บริษัทได้มีการมอบหมายให้คณะกรรมการเทคโนโลยีสารสนเทศ (IT Committee) ปรับปรุงพัฒนาและนวัตกรรมซอฟต์แวร์สำหรับปรับปรุงกระบวนการการทำงานอันจะนำมาซึ่งประโยชน์ต่อทั้งกระบวนการของซัพพลายเชนของบริษัท เศรษฐกิจและสังคมโดยรวม

เกี่ยวกับรายงานฉบับนี้

แนวทางการจัดทำรายงาน

รายงานฉบับนี้จัดทำขึ้นเพื่อรายงานการดำเนินงานด้านการพัฒนาอย่างยั่งยืนของบริษัท เจดับเบิลยูดี อินโฟโลจิสติกส์ จำกัด (มหาชน) ในประเด็นทางเศรษฐกิจ สังคมและสิ่งแวดล้อม ครอบคลุมระยะเวลาดังแต่วันที่ 1 มกราคม – 31 ธันวาคม 2562 ตามดัชนีชี้วัดของ Global Reporting Initiatives (GRI) ฉบับ 4.0 โดยเลือกตัวชี้วัดที่สอดคล้องกับการดำเนินธุรกิจของบริษัทฯ และเป็นประเด็นที่ผู้มีส่วนได้เสียสนใจ

ขอบเขตเนื้อหาของรายงานฉบับนี้ครอบคลุมนโยบายภาพรวม กระบวนการ และกิจกรรมเพื่อความยั่งยืนด้านเศรษฐกิจ สังคม และสิ่งแวดล้อม ของบริษัท เจดับเบิลยูดี อินโฟโลจิสติกส์ จำกัด (มหาชน) และบริษัทย่อย

การคัดเลือกเนื้อหาเพื่อการรายงาน

เพื่อคัดกรองประเด็นประเด็นที่มีความสำคัญต่อบริษัทฯ และตรงกับความสนใจของผู้มีส่วนได้เสีย กระบวนการกำหนดประเด็นสำคัญของบริษัทฯ มีขั้นตอน ดังนี้

1. ระบุประเด็นที่สำคัญต่อบริษัทฯ จากการกลั่นกรองด้วยกลยุทธ์เชิงธุรกิจ ความเสี่ยง ความท้าทาย กิจกรรมต่างๆ จากความคาดหวังและความสนใจของผู้มีส่วนได้ส่วนเสีย โดยครอบคลุมทั้งด้านการกำกับดูแล เศรษฐกิจ สังคม และสิ่งแวดล้อม สรุปได้ทั้งสิ้น 4 ประเด็นหลัก ได้แก่

- ด้านเศรษฐกิจและการจัดการ
- ด้านการดูแลพนักงาน
- ด้านสิ่งแวดล้อม
- ด้านสังคมและชุมชน

2. จัดลำดับความสำคัญของประเด็น โดยวัดจากระดับความสำคัญที่มีต่อบริษัทฯ ตามเกณฑ์การประเมินความเสี่ยงองค์กรและระดับความสนใจของผู้มีส่วนได้ส่วนเสีย

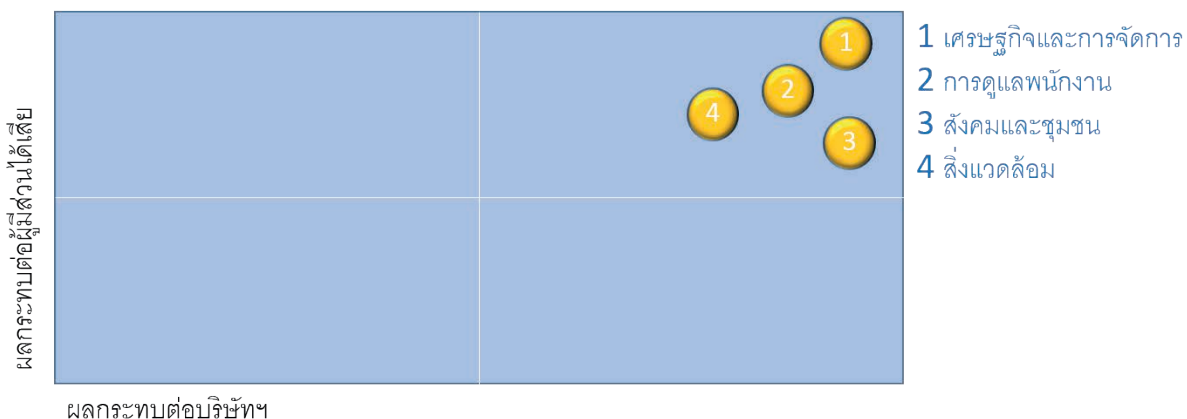

3. เสนอผลที่ได้ให้กับคณะกรรมการบริหารเพื่อทบทวนและอนุมัติเนื้อหาที่เกี่ยวข้อง และนำเสนอในรายงานประจำปี และเว็บไซต์ของบริษัทฯ

การมีส่วนร่วมกับผู้มีส่วนได้เสีย

บริษัทฯ ได้กำหนดผู้มีส่วนได้เสียโดยพิจารณาจากกิจกรรมภายในห่วงโซ่คุณค่า (Value Chain) ซึ่งประกอบด้วย กิจกรรมพื้นฐาน และกิจกรรมสนับสนุน (Support Activities) ดังนี้

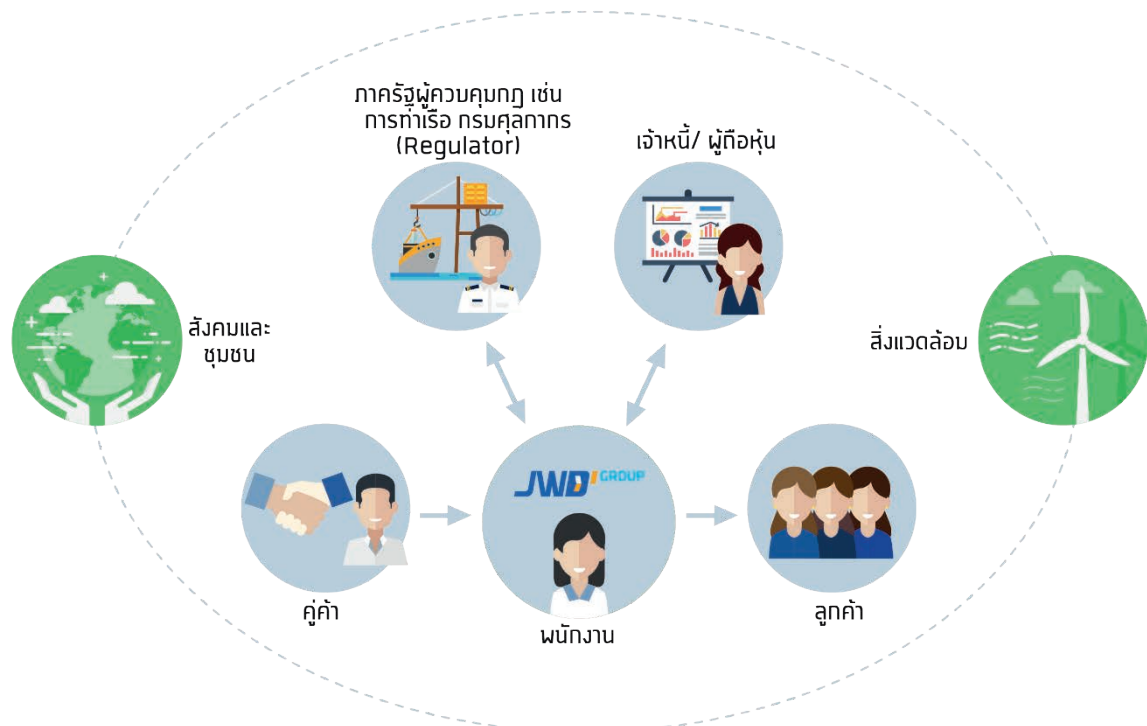

กิจกรรมพื้นฐาน ได้แก่ การให้บริการงานด้านบริหารจัดการคลังและงานบริการที่เพิ่มมูลค่า (Value Added Services) ได้แก่ การรับ เก็บ จ่ายและกระจายสินค้า รวมถึงงานด้านให้คำปรึกษาวางแผนด้านการจัดการโลจิสติกส์ ด้านกิจกรรมสนับสนุน ประกอบด้วย การพัฒนาความรู้แก่บุคลากร การบริหารจัดการภายใน โดยคุณค่าที่เพิ่มขึ้นจากทุกกิจกรรมจะรวมกัน ส่งต่อไปในรูปแบบบริการที่มีคุณภาพ ถูกต้องแม่นยำ ลูกค้าได้รับความสะดวกสบายและความพึงพอใจมากขึ้น ลดผลกระทบต่อสังคมและสิ่งแวดล้อม ขณะที่บริษัทก็สามารถลดการสูญเสีย และค่าใช้จ่ายด้านต่างๆ ลงได้

จากกิจกรรมข้างต้น บริษัทฯ จึงกำหนดผู้มีส่วนได้ส่วนเสียหลักออกเป็น 7 กลุ่ม ได้แก่ 1) ลูกค้า 2) พนักงาน 3) คู่ค้า 4) ภาครัฐผู้ควบคุมกฎ 5) เจ้าหนี้ 6) ผู้ถือหุ้น 7) สังคมและชุมชน ทั้งนี้ได้ผนวกความสนใจและข้อกังวลของผู้มีส่วนได้เสียเข้าในแผนงานและประเด็นความยั่งยืน รวมถึงจัดหาวิธีการติดต่อ และแนวปฏิบัติต่อผู้มีส่วนได้เสียดังกล่าวด้วยวิธีการที่หลากหลาย ทั้งแบบเป็นทางการและไม่เป็นทางการตลอดปี 2562

การเชื่อมโยงผู้มีส่วนได้ส่วนเสีย

ผู้มีส่วนได้ส่วนเสีย	ความคาดหวัง	แนวทางการปฏิบัติ	ช่องทางการติดต่อ	ตัวอย่างกิจกรรมการมีส่วนร่วมของผู้มีส่วนได้ส่วนเสีย ปี 2562
1. ลูกค้า	<ul style="list-style-type: none"> - ผลิตภัณฑ์และบริการที่รับผิดชอบต่อสังคมและสิ่งแวดล้อม - ราคาที่เป็นธรรม - คุณภาพและมาตรฐานการให้บริการ - บริการหลังการขาย 	<ul style="list-style-type: none"> - ให้บริการที่เป็นไปตามมาตรฐานและรับผิดชอบต่อลูกค้า - มีช่องทางให้ลูกค้าร้องเรียนเกี่ยวกับบริการ - ให้บริการที่เท่าเทียมกัน - รับฟังและสนองตอบต่อข้อร้องเรียน 	<ul style="list-style-type: none"> - การสำรวจความพึงพอใจของลูกค้า - Call Center โทร. 0 2710 4000 - www.jwd-group.com - Facebook https://www.facebook.com/JWDGroup.2014 	<ul style="list-style-type: none"> - กิจกรรมสำรวจความพึงพอใจของลูกค้า จำนวน 12 ครั้ง
2. พนักงาน	<ul style="list-style-type: none"> - การจ่ายค่าตอบแทนที่เป็นธรรม - ปฏิบัติตามจริยธรรมด้านแรงงาน - ความปลอดภัยต่อทรัพย์สินและชีวิต - การพัฒนาความรู้และโอกาสในการก้าวหน้า - ความสมดุลระหว่างชีวิตและการทำงาน 	<ul style="list-style-type: none"> - ความมั่นคงและโอกาสเจริญเติบโตในหน้าที่การงาน - ให้ผลตอบแทนที่เป็นธรรมและสวัสดิการต่างๆ ในระดับที่ดี สามารถแข่งขันกับตลาดแรงงานได้ - ส่งเสริมพัฒนาความรู้ความสามารถของพนักงาน - มีสภาพแวดล้อมในการทำงานที่ดี และปลอดภัย - กิจกรรมสร้างความผูกพันกับองค์กร 	<ul style="list-style-type: none"> - การให้ข้อมูลพนักงาน - การสำรวจความพึงพอใจของพนักงาน - การประชุมประจำสัปดาห์ - กิจกรรม CEO TALK - หน่วยงานร้องเรียน ฝ่ายทรัพยากรบุคคล - ร้องเรียนโดยตรงกับผู้บริหาร Email: charvanin@jwd-logistics.com 	<ul style="list-style-type: none"> - กิจกรรม CEO TALK จำนวน 1 ครั้ง - หลักสูตรการอบรมต่างๆ จำนวน 24 หลักสูตร - การตรวจวัดด้านสิ่งแวดล้อม และชีวอนามัยของพนักงานในการทำงาน จำนวน 1 ครั้ง - กิจกรรม Safety Day จำนวน 1 ครั้ง
3. คู่ค้า	<ul style="list-style-type: none"> - การค้าที่เป็นธรรม - การเพิ่มปริมาณการสั่งสินค้า 	<ul style="list-style-type: none"> - ปฏิบัติต่อคู่ค้าอย่างเท่าเทียม - มีกระบวนการจัดซื้อที่ชัดเจน - แบ่งปันความรู้และมีการปรับปรุง - ปฏิบัติตามข้อกำหนดและเงื่อนไขทางการค้า - มีการแข่งขันการค้าขายอย่างเสรี และเป็นธรรม - ให้ความสำคัญกับมาตรฐานการผลิตและการให้บริการ - มีการดำเนินงานอย่างมีจริยธรรม 	<ul style="list-style-type: none"> - นโยบายและจรรยาบรรณในการดำเนินธุรกิจ และข้อกำหนดในการร่วมธุรกิจ - การเยี่ยมชมและการตรวจประเมิน - Website: www.jwd-group.com 	<ul style="list-style-type: none"> - กิจกรรมเยี่ยมเยียนคู่ค้าประจำปี จำนวน 2 ครั้ง
4. เจ้าหนี้	<ul style="list-style-type: none"> - การชำระหนี้ตรงต่อเวลา - การปฏิบัติตามข้อกำหนดสิทธิ 	<ul style="list-style-type: none"> - ชำระหนี้ตามระยะเวลา และเงื่อนไขที่กำหนด - รับผิดชอบต่อหนี้สินทางการเงินที่มีดอกเบี้ยต่อส่วนของผู้ถือหุ้นให้ไม่เกินข้อกำหนดใน 	<ul style="list-style-type: none"> - ติดต่อผ่านทางผู้บริหาร - Website: www.jwd-group.com - ติดต่อฝ่ายบัญชีและการเงิน โทร. 0 2710 4000 	-

		การออกหุ้นกู้และเงินกู้ ธนาคาร		
5. ผู้ถือหุ้น	<ul style="list-style-type: none"> - การปรับปรุงผลการดำเนินงานทางธุรกิจ - การกำกับดูแลกิจการที่ดี - ความโปร่งใสของข้อมูล - การดูแลสิทธิและความเท่าเทียมกัน 	<ul style="list-style-type: none"> - เผยแพร่รายงานผลประกอบการโดยสม่ำเสมอและครบถ้วนตามความเป็นจริงและทันเหตุการณ์ - ดำเนินธุรกิจตามหลักธรรมาภิบาล - มุ่งสร้างผลตอบแทนต่อเนื่องระยะยาว - สร้างประโยชน์สูงสุดต่อผู้ถือหุ้นโดยรวม 	<ul style="list-style-type: none"> - รายงานประจำปี - การประชุมผู้ถือหุ้น - กิจกรรมพบปะนักลงทุน Opportunity Day - ติดต่อฝ่ายนักลงทุนสัมพันธ์ โทร. 0 2710 4020 Email: ir@jwd-logistics.com Website: http://investor-th.jwd-group.com 	<ul style="list-style-type: none"> - กิจกรรม Opportunity Day จัดโดยตลาดหลักทรัพย์ จำนวน 4 ครั้ง - กิจกรรม Analyst Meeting จำนวน 4 ครั้ง - กิจกรรมประชุมสามัญผู้ถือหุ้น จำนวน 1 ครั้ง - กิจกรรมเยี่ยมชมกิจการของบริษัท จำนวน 20 ครั้ง - การออกข่าวประชาสัมพันธ์ของบริษัท จำนวน 10 ฉบับ
6. สังคมและชุมชน	<ul style="list-style-type: none"> - การดำเนินธุรกิจด้วยความรับผิดชอบต่อ 	<ul style="list-style-type: none"> - พัฒนาส่งเสริม และยกระดับคุณภาพชีวิตของสังคมและชุมชนที่บริษัทฯ และบริษัทฯ ในเครือตั้งอยู่ - ปลูกฝังจิตสำนึกของพนักงานทุกระดับให้มีความรับผิดชอบต่อสังคม ชุมชน และสิ่งแวดล้อม - สนับสนุนกิจกรรมของชุมชน - รับฟังความคิดเห็นและข้อเสนอแนะของชุมชน 	<ul style="list-style-type: none"> - การเข้าสำรวจและพบปะชุมชนโดยรอบ - Call Center โทร. 0 2710 4000 - Website: www.jwd-group.com - Facebook: https://www.facebook.com/JWDGroup.2014 	<ul style="list-style-type: none"> - การฝึกอบรมเชิงปฏิบัติการ และฝึกซ้อมการรักษาความปลอดภัยท่าเรือแหลมฉบัง จำนวน 1 ครั้ง - วิทยากรและที่ปรึกษาการอบรมเชิงปฏิบัติการหลักสูตรแผนตอบโต้ภาวะฉุกเฉินด้านสารเคมี แก่โรงพยาบาลเจ้าพระยาอภัยภูเบศร จำนวน 1 ครั้ง
7. ภาครัฐผู้ออกกฎหมายและควบคุมกฎ (การทำเรือ, กรมศุลกากร, กรมโรงงานอุตสาหกรรม เป็นต้น)	<ul style="list-style-type: none"> - การปฏิบัติตามกฎหมาย - การเข้าร่วมโครงการต่างๆ 	<ul style="list-style-type: none"> - สนับสนุนและปฏิบัติตามกฎระเบียบอย่างเคร่งครัดและครบถ้วน - ให้ความร่วมมือในกิจกรรมต่างๆ ของหน่วยงานภาครัฐ 	<ul style="list-style-type: none"> - ติดต่อผ่านทางผู้บริหาร และฝ่ายกฎหมายของบริษัท - Call Center โทร. 0 2710 4000 - Website: www.jwd-group.com 	<ul style="list-style-type: none"> - วิทยากรอบรมการขนส่งสินค้าอันตราย การรถไฟแห่งประเทศไทย จำนวน 2 ครั้ง - วิทยากรอบรมการขนส่งสินค้าอันตราย ทางรถขนส่งทางทะเล IMDG CODE จำนวน 4 ครั้ง

1. ด้านเศรษฐกิจและการจัดการ

1.1 การบริหารจัดการเพื่อเพิ่มโอกาสทางธุรกิจ

การพัฒนาองค์กรให้เติบโตอย่างยั่งยืนของบริษัทฯ ได้รับการขับเคลื่อนโดยผู้มีส่วนได้เสียทุกฝ่ายตลอดห่วงโซ่คุณค่า ทั้งนี้เพื่อบรรลุวิสัยทัศน์องค์กร คือ ‘ผู้เชี่ยวชาญด้านโลจิสติกส์และซัพพลายเชนระดับอาเซียน’ บริษัทฯ จึงต้องมีระบบการบริหารงานที่คล่องตัวและการนำเสนองานที่ประสิทธิภาพสูง ภายใต้การบริการอย่างมีธรรมาภิบาลโดยคณะกรรมการ และคณะผู้บริหาร ตลอดจนพนักงานทุกระดับ

การเพิ่มสัดส่วนรายได้และการดำเนินงานจากธุรกิจ在不同ประเทศ

- บริษัทฯ มองโอกาสขยายการลงทุนในภูมิภาคอาเซียนอย่างต่อเนื่อง ในปี 2562 บริษัทฯ ได้บรรลุเป้าหมายในการสร้างและขยายฐานโลจิสติกส์ในภูมิภาคอาเซียนครบทั้ง 8 ประเทศได้แก่ ไทย กัมพูชา เมียนมาร์ สปป.ลาว เวียดนาม อินโดนีเซีย ส่วนประเทศ สิงคโปร์และมาเลเซียจะดำเนินการผ่านเน็ตเวิร์คของ CJ Logistics ซึ่งเป็นพาร์ทเนอร์ JWD จากประเทศเกาหลี
- บริษัทฯ มีสัดส่วนรายได้จากต่างประเทศในปี 2562 คิดเป็น 34% จากรายได้ทั้งหมด ซึ่งบรรลุตามเป้าหมายที่บริษัทฯ ตั้งไว้ ซึ่งเพิ่มขึ้นจากปี 2561 ที่รายได้จากต่างประเทศคิดเป็น 25% จากรายได้ทั้งหมด

ขยายการให้บริการสู่ผู้เชี่ยวชาญด้านโลจิสติกส์และซัพพลายเชนระดับอาเซียน โดยให้บริการครอบคลุมไปยังเซกเตอร์ B2C ซึ่งตอบโจทย์ไลฟ์สไตล์และเทรนด์โลก

- เข้าลงทุนถือหุ้นในบริษัท TRANSIMEX CORPORATION ซึ่งเป็นผู้ให้บริการโลจิสติกส์อย่างครบวงจรจดทะเบียนในตลาดหลักทรัพย์โฮจิมินห์ ประเทศเวียดนาม โดยปัจจุบันมีสัดส่วนการลงทุนรวม 24.77% ซึ่งคิดเป็นเงินลงทุนประมาณ 570 ล้านบาท
- ธุรกิจห้องเย็น เปิดตัว ‘ห้องเย็นโรโบติกส์’ ให้บริการแบบสาธารณะเป็นรายแรกในไทย สามารถจัดเก็บสินค้าได้ถึง 7,000 ตารางเมตร ลดการใช้แรงงานได้ 50% และประหยัดพลังงานไฟฟ้า 30-50% เมื่อเทียบกับคลังสินค้าห้องเย็นแบบเดิม โดยใช้งบลงทุนประมาณ 500 ล้านบาท ปัจจุบันมีอัตราเช่าพื้นที่ใกล้เคียงเต็ม
- JWD Store It! ขยายสาขาเพิ่มเติมอีก 2 สาขา ได้แก่ สาขาเทียนร่วมมิตร และสาขารามอินทรา ตั้งเป้าหมายให้บริการมากที่สุดรวม 2 หมื่นตารางเมตร พร้อมเปิดบริการใหม่ ‘ตู้รับฝากให้เช่า’ จะครอบคลุมเป้าหมายที่ต้องการเช่าพื้นที่เก็บของมีค่า
- เปิดตัวธุรกิจใหม่ ‘JWD Art Space’ ดำเนินธุรกิจให้บริการโลจิสติกส์งานศิลปะอย่างครบวงจรเป็นแห่งแรกในประเทศไทย โดยมุ่งหวังให้เป็นศูนย์ศิลปะระดับภูมิภาคที่สร้างและขยายขยายเครือข่ายศิลปะร่วมสมัยทั้งในและนอกภูมิภาค
- JWD Transport ได้รับสิทธิ์บริหารท่าเทียบเรือชายฝั่ง ครอบคลุมบริการยกขนและเคลื่อนย้ายตู้สินค้าที่ผ่านเข้า-ออกท่าเทียบเรือ A จากการท่าเรือแห่งประเทศไทย เพื่อสนับสนุนผู้ประกอบการปรับเปลี่ยนการขนส่งสินค้าจากทางถนน มาสู่การขนส่งสินค้าทางน้ำที่สามารถเชื่อมต่อกับระบบราง โดยมีมูลค่าโครงการรวม 590 ล้านบาท

การเพิ่มประสิทธิภาพและลดรายจ่าย

บริษัทฯ ให้ความสำคัญต่อการพัฒนาความเป็นเลิศในการปฏิบัติงาน การพัฒนาบุคลากร การสร้างเครือข่ายในการให้บริการ และการนำเทคโนโลยีสารสนเทศมาปรับใช้เพื่อเพิ่มประสิทธิภาพในการทำงาน ส่งผลให้บริษัทฯ สามารถบริหารจัดการค่าใช้จ่ายด้านการดำเนินงานและควบคุมต้นทุนได้อย่างมีประสิทธิภาพ นอกจากนี้ในปีที่ผ่านมาบริษัทฯ ได้ดำเนินการติดตั้งแผงโซลาร์ รูฟท็อปเพิ่มเติม ช่วยประหยัดค่าไฟฟ้าได้ปีละกว่า 13.5 ล้านบาท หรือประมาณ 17% ของค่าไฟฟ้าห้องเย็นในแต่ละปี

1.2 การปรับปรุงพัฒนาวัตรกรรมสินค้าและบริการเพื่อสังคมและสิ่งแวดล้อม “DG-TOTAL วัตรกรรมระบบบริหารจัดการสินค้าอันตรายแบบครบวงจร”



JWD ผู้ประกอบการรายเดียวที่ให้บริการบริหารคลังสินค้าอันตราย ภายใต้การกำกับดูแลของท่าเรือแหลมฉบัง บริษัท เจดับเบิ้ลยูดี อินโฟโลจิสติกส์ จำกัด (มหาชน) เป็นผู้ที่มีประสบการณ์และความชำนาญในการให้บริการโลจิสติกส์ โดยมุ่งเน้นการให้บริการคลังสินค้า ขนส่ง รวมทั้งข้อมูลสารสนเทศ (IT Solutions) ซึ่งเป็นบริษัทชั้นนำของประเทศไทย ให้บริการครอบคลุมทุกด้าน (Total Solutions) ผ่านเกณฑ์การคัดเลือกและได้รับโอกาสจากการท่าเรือแห่งประเทศไทย ให้เป็นผู้ประกอบการคลังสินค้าอันตราย ท่าเรือแหลมฉบัง ตั้งแต่ พ.ศ. 2546 โดยมีอายุสัญญา 30 ปี ทำหน้าที่ดูแลตู้สินค้าอันตรายทั้งนำเข้าและส่งออก 100% ที่ผ่านท่าเรือแหลมฉบัง ภายใต้การกำกับดูแลของท่าเรือแหลมฉบัง

JWD ในฐานะผู้บริหารคลังสินค้าอันตราย จึงคิดค้นพัฒนาระบบบริหารจัดการสินค้าอันตรายแบบครบวงจร (DG Total) เพื่อเป็นศูนย์กลางฐานข้อมูลสินค้าอันตราย (DG-Net) จากทุกฝ่ายที่เกี่ยวข้อง ซอฟต์แวร์บริหารจัดการตู้สินค้าตามคลาสที่ระบุ (Yard & Warehouse Management System) การระบุพิกัดตู้สินค้าด้วย GPS ระบบจัดลำดับคิวและการเรียกเก็บเงิน (Queuing System & Billing Application) ตลอดจนศูนย์ความปลอดภัยสินค้าอันตราย (DG Port Safety) ถือเป็นระบบบริหารจัดการสินค้าอันตรายแบบครบวงจร เทียบเท่าระดับนานาชาติ

DG Total มี 4 องค์ประกอบสำคัญ

1. DG-Net ระบบเครือข่ายข้อมูลและการสื่อสารเกี่ยวกับการนำเข้าส่งออก การจัดเก็บ และการขนส่งสินค้าอันตรายอย่างปลอดภัยต่อชีวิต ทรัพย์สินและสิ่งแวดล้อม
2. Yard & Warehouse Management System ซอฟต์แวร์ระบบบริหารจัดการลานวางตู้สินค้าและคลังสินค้าอันตรายตาม class ที่ระบุ เพื่อป้องกันการทำปฏิกิริยาของสารแต่ละประเภท
3. Dangerous Goods Port Safety ศูนย์ความปลอดภัยสินค้าอันตราย ประกอบด้วยนักเคมีและทีมตอบโต้เหตุฉุกเฉิน 24 ชม.

4. DG Overside Delivery การบริหารจัดการการขนส่งสินค้าอันตรายข้ามลำเรือตามมาตรฐานความปลอดภัยระดับสากล

กระบวนการทำงานของ DG-TOTAL

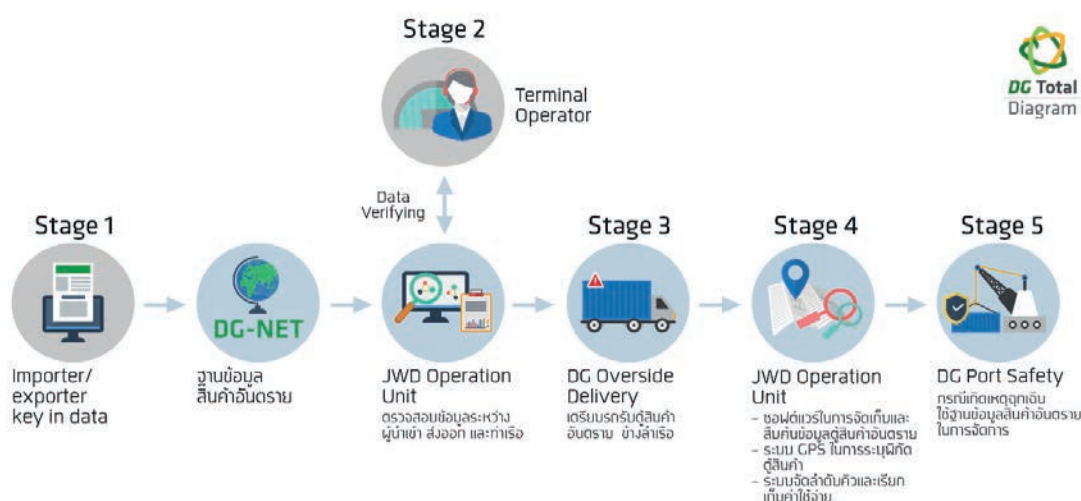

DG-Net Upgrade Version 2562

พัฒนาระบบการชำระเงินดิจิทัล อีเพย์เมนต์ (DG E-Payment) เพื่อเป็นทางเลือกในการรับชำระค่าบริการที่รองรับโมบายแบงก์กิ้งแอปพลิเคชัน

เนื่องจาก DG-Net เป็น ศูนย์กลางของระบบฐานข้อมูลด้านสินค้าอันตรายและเคมีภัณฑ์ ทางบริษัท จึงพัฒนาต่อยอดการใช้งานจากฐานข้อมูลที่มีอยู่เข้ามาช่วยในกระบวนการชำระเงิน จากเดิมที่บริษัท มีช่องทางการชำระเงินแบบ DG-NSW เพียงช่องทางเดียว ที่ลูกค้าต้องเข้ามาชำระเงินสดที่เคาน์เตอร์ของบริษัทเท่านั้น แต่ด้วยเทคโนโลยีการสื่อสารในปัจจุบันมีการพัฒนาอย่างรวดเร็ว ทางบริษัทเล็งเห็นและให้ความสำคัญกับการพัฒนาองค์กรให้ทันตามยุคตามสมัยอยู่เสมอ จึงได้มีการพัฒนาช่องทางการชำระเงินรองรับกับแอปพลิเคชันโมบายแบงก์กิ้ง (Mobile Banking) ขึ้น เพื่อเพิ่มช่องทางการชำระเงินที่ง่าย สะดวกสบาย และปลอดภัยให้กับลูกค้ามากยิ่งขึ้น

ประโยชน์ของการชำระเงินผ่านช่องทาง DG E-Payment

เมื่อโลกเข้าสู่ยุคโลกาภิวัตน์ บริษัทจึงต้องเปลี่ยนแปลงให้ก้าวทันกับยุคสมัยอยู่เสมอ เนื่องจากทุกวันนี้เทคโนโลยีการสื่อสารมีการพัฒนาอย่างก้าวกระโดด ทำให้เราสามารถติดต่อสื่อสารกันได้อย่างง่ายดาย และตอบสนองกันได้อย่างรวดเร็ว บริษัท จึงได้พัฒนาระบบการชำระเงินรูปแบบ (E-Payment) เข้ามาช่วยในกระบวนการการชำระเงิน เพื่อความสะดวก รวดเร็ว ช่วยลดความเสี่ยงในการถือเงินสด เพื่อป้องกันอันตรายที่เกิดจากการโจรกรรม และระบบยังมีกระบวนการช่วยในการกรอกข้อมูลทำให้ช่วยลดปัญหาในการกรอกข้อมูลผิดพลาดเนื่องจากระบบจะดึงข้อมูลจาก

ฐานข้อมูลที่มีอยู่มาใช้ ส่งผลให้สามารถมั่นใจได้ว่าการชำระเงินจะส่งตรงถึงที่หมายอย่างถูกต้องแม่นยำ อีกทั้งยังช่วยลดค่าธรรมเนียมธนาคาร และทำให้เพิ่มประสิทธิภาพการบริหารงานและความปลอดภัยให้กับทางองค์กรได้มากยิ่งขึ้น

ระบบ DG E-Payment

ระบบ DG E-Payment สามารถช่วยคิดคำนวณราคาตามวันและเวลาที่ลูกค้าเลือก เวลาตู้เข้าตู้ออกตามที่ลูกค้าต้องการ โดยระบบจะคำนวณค่าบริการจากระยะเวลาที่ลูกค้าได้เลือกไว้ หลังจากกำหนดวันเสร็จเรียบร้อยแล้วนั้นลูกค้าจะได้รับใบแจ้งหนี้ (Invoice) ผ่านทางระบบ และสามารถดำเนินการชำระเงินจากที่ใดเวลาใดก็ได้ผ่านทางแอปพลิเคชันของธนาคาร เพียงแค่สแกนคิวอาร์ โค้ด (QR Code) หรือ บาร์โค้ด (Barcode) ก็สามารถทำธุรกรรมโดยใช้ระยะเวลาอันสั้น และลูกค้าสามารถได้รับใบเสร็จรับเงินแบบย่อได้โดยทันที

กระบวนการทำงานของระบบ DG E - Payment

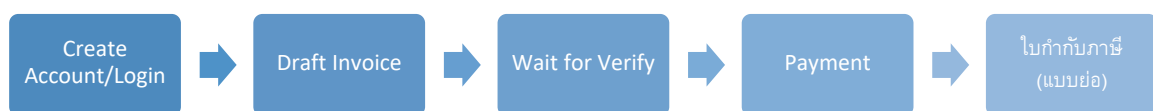

- Create Account:** ขั้นตอนการสร้างชื่อสำหรับเข้าใช้ระบบที่ <https://epayment.dg-net.org/login> โดยจะต้องระบุข้อมูลบริษัทที่จะทำการสร้าง Draft Invoice เช่น หมายเลขผู้เสียภาษี (Tax ID), หมายเลขสาขา (Branch Code), ชื่อบริษัท, การหักภาษี ณ ที่จ่าย (Withholding Tax 3%) เป็นต้น
- Draft Invoice:** ขั้นตอนการออกเอกสารใบแจ้งหนี้ โดยระบบจะคิดคำนวณอัตราค่าบริการ และออกเอกสารใบแจ้งหนี้ให้กับลูกค้า หลังจากที่ถูกคำกรอก วันนำเข้าตู้สินค้า และวันนำออกตู้สินค้า (Shipment Date) ต่อมาระบบจะให้เลือกสถานที่รับใบเสร็จรับเงินโดยลูกค้าสามารถเลือกรับได้ที่แหลมฉบังหรือลาดกระบัง เป็นต้น
- Verifying Step:** ขั้นตอนหลังจากกระบวนการ Draft Invoice ในขั้นตอนที่ 2 เมื่อลูกค้ากรอกรายละเอียดแล้วเสร็จ ระบบจะส่งข้อมูลไปยังเจ้าหน้าที่เพื่อตรวจสอบความถูกต้องและอนุมัติการชำระเงิน
- Payment:** ขั้นตอนการชำระเงิน หลังจากได้รับการอนุมัติรายการแล้ว ลูกค้าสามารถชำระเงินผ่านคิวอาร์ โค้ด (QR Code) หรือ บาร์โค้ด (Barcode) ผ่านระบบ DG E-Payment ได้ทันที
- ใบกำกับภาษี (แบบย่อ):** เมื่อตรวจสอบสถานะการชำระเงินเสร็จสมบูรณ์แล้ว เจ้าหน้าที่จะทำการอนุมัติรายการรับชำระเงินผ่านระบบ เพื่อจัดส่งใบกำกับภาษีแบบย่อให้ลูกค้าผ่านทางอีเมลเป็นขั้นตอนสุดท้าย

สถิติเปรียบเทียบการใช้ระบบ DG-NSW (ระบบเดิม) และ ระบบ DG E-Payment (ระบบใหม่) ในปี 2562

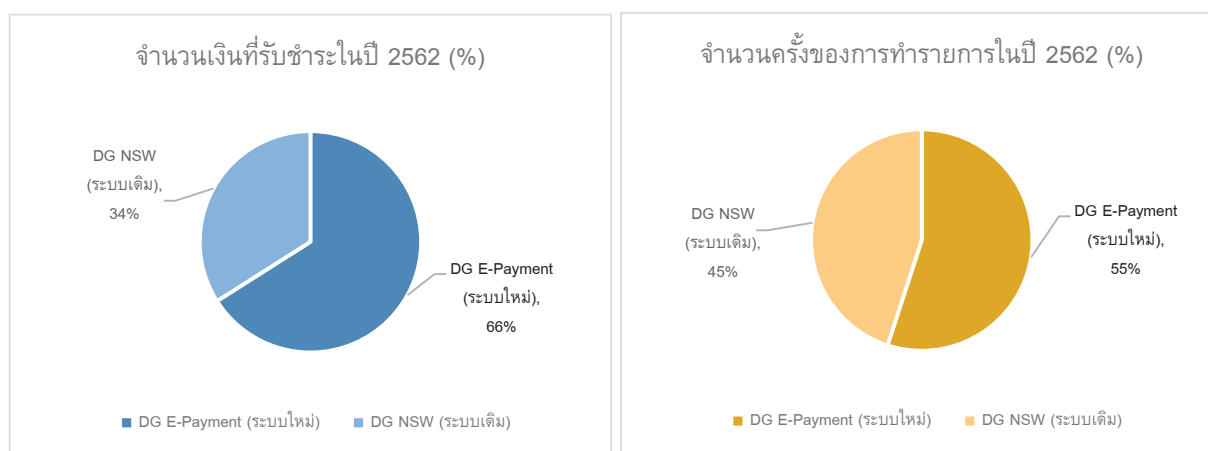

จากการเริ่มใช้ระบบ DG E-Payment อย่างเต็มตัวในเดือนมีนาคมถึงสิ้นปี สัดส่วนจำนวนการใช้ของ DG E-Payment คิดเป็น 55% จากจำนวนรายการทั้งหมดซึ่งมากกว่าระบบ DG-NSW 10% แสดงให้เห็นว่าผลลัพธ์ในการเปิดใช้ช่องทางการชำระเงินนี้มีลูกค้าให้ความสนใจและเข้ามาใช้บริการ DG E-Payment เพิ่มมากขึ้น เนื่องจากมีความสะดวกสบาย ปลอดภัย มีความรวดเร็วในการดำเนินการ โดยที่ไม่ต้องไปชำระเงินที่เคาน์เตอร์ที่บริษัทโดยตรงทีเดียว แม้ว่าระบบการชำระเงินดังกล่าวเพิ่งเริ่มเปิดให้บริการจึงทำให้สัดส่วนเปอร์เซ็นต์การใช้งานในระบบ DG E-Payment ยังไม่มีความแตกต่างกันกับ การใช้งานระบบ DG-NSW มากนักแต่ก็เพิ่มมากขึ้นอย่างมีนัยสำคัญ ทั้งนี้เนื่องจากระบบการชำระเงินดังกล่าวเป็นการนำเทคโนโลยีใหม่เข้ามาบูรณาการในการปฏิบัติงานจึงอาจทำให้ลูกค้าบางกลุ่มหรือนโยบายของบริษัทลูกค้าบางแห่งยังไม่มีการรองรับการชำระเงินด้วยวิธีนี้ แต่อย่างไรก็ตามสัดส่วนจำนวนเปอร์เซ็นต์การใช้งานระบบดังกล่าวจะเพิ่มมากขึ้นอย่างแน่นอนในอนาคต

สถิติเปรียบเทียบการชำระผ่านระบบ DG NSW (ระบบเดิม) และ DG E-Payment (ระบบใหม่) ปี 2562 ในแต่ละเดือน

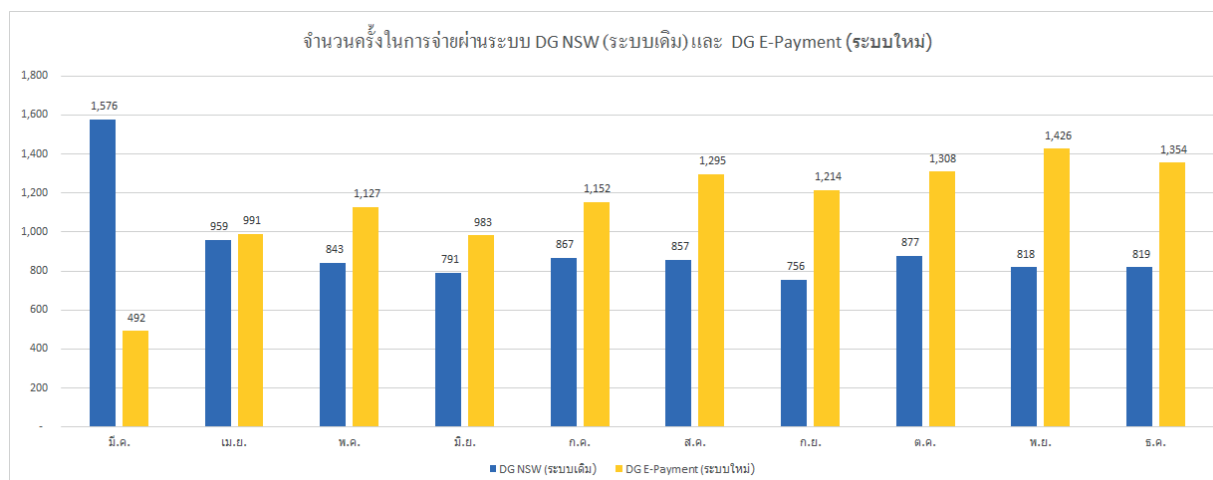

จากสถิติดังกล่าวแสดงให้เห็นถึงการเปรียบเทียบจำนวนครั้งของการชำระเงินผ่านระบบ DG NSW (ระบบเดิม) และ DG E-Payment (ระบบใหม่) จำนวนการใช้งานระบบ DG E-payment ในแต่ละเดือนมีแนวโน้มสูงขึ้น เนื่องด้วยการชำระเงินผ่านระบบนี้สะดวกสบายและปลอดภัย จึงทำให้ลูกค้าให้ความสนใจหันมาใช้งานชำระเงินผ่านช่องทางนี้ แต่จะเห็นได้ว่ามีเพียงเดือนมีนาคมเท่านั้นที่มีจำนวนครั้งของการใช้งานระบบเดิมมีจำนวนสูงกว่าระบบใหม่ เนื่องจากเป็นเดือนแรกของการเริ่มใช้ระบบ DG E-Payment ทำให้ลูกค้าบางคนหรือบางบริษัทยังไม่รองรับการชำระเงินแบบใหม่นี้

หลังจากที่บริษัทฯ ได้นำระบบการชำระเงินแบบ DG E-Payment เข้ามาใช้ในองค์กร ซึ่งส่งผลให้บริษัทและลูกค้าสามารถทำงานได้สะดวกรวดเร็ว ประหยัดเวลาและได้ข้อมูลที่ถูกต้องแม่นยำ อีกทั้งยังเป็นการรณรงค์ส่งเสริมในเรื่องสิ่งแวดล้อมด้วยการลดการใช้กระดาษ ลดการทำเอกสารมากยิ่งขึ้น และที่สำคัญยังได้รับเสียงตอบรับที่ดีจากลูกค้ามากขึ้น ทำให้ช่วยยกระดับความพึงพอใจของลูกค้า เพิ่มประสิทธิภาพในการบริหารงานได้ดีขึ้น และเพิ่มความปลอดภัยมากขึ้นอีกด้วย

1.3 ความรับผิดชอบต่อลูกค้า

การบริการลูกค้า

เพื่อความพึงพอใจสูงสุดของลูกค้า บริษัทฯ มีหน่วยงาน “ลูกค้าสัมพันธ์” เป็นตัวกลางในการติดต่อและประสานงานกับลูกค้า บริษัทฯ ถูกจัดอันดับเป็นผู้ให้บริการในระดับดี (ทุกหัวข้อต้องได้คะแนนการประเมินอย่างน้อย 3 คะแนน จากคะแนนเต็ม 4) โดยมีเกณฑ์การประเมินดังต่อไปนี้

- รับสินค้าเข้าระบบทันเวลา
- ความถูกต้องในการจัดเก็บสินค้า
- ความถูกต้องในการจ่ายสินค้า
- จำนวนข้อร้องเรียนจากลูกค้า
- จำนวนครั้งที่สินค้าเสียหาย หรือเกิดอุบัติเหตุ

ในปี 2562 ระดับความพึงพอใจลูกค้าเฉลี่ยทุกช่องทางอยู่ที่ 96.25% โดยวัดผลจากการปฏิบัติงานในทุกส่วน พบว่ามี 3 ประเด็นหลักที่ลูกค้าร้องเรียน ได้แก่ 1) สินค้าชำรุดเสียหาย 2) การส่งสินค้าผิดพลาด 3) การสื่อสาร ทั้งนี้ บริษัทฯ ได้มีการนำผลการประเมินระดับความพึงพอใจของลูกค้า รวมทั้งข้อเสนอแนะ ไปวิเคราะห์เพื่อหาปัจจัยความเสี่ยง และกำหนดเป็นแนวทางแก้ไขป้องกัน รวมทั้งแผนเพื่อพัฒนาและปรับปรุงงานบริการต่อไป

การให้บริการอย่างเท่าเทียม

บริษัทฯ มีเป้าหมายและนโยบายการให้บริการลูกค้าโดยเท่าเทียมกันอย่างชัดเจน พร้อมถ่ายทอดไปสู่พนักงานทุกหน่วยงานทุกระดับเพื่อการปฏิบัติโดยบริการลูกค้าด้วยแนวคิด “Customer First” และมีการกำหนดแนวปฏิบัติในการให้บริการลูกค้าเป็นมาตรฐานเดียวกันทุกช่องทาง โดยให้การดูแลลูกค้าทุกคน ทุกระดับ ทุกเชื้อชาติ ทุกเพศ ทุกวัย ในแบบเดียวกัน โดยไม่เลือกปฏิบัติ

1.4 การบริหารจัดการคู่ค้า

บริษัทฯ กำหนดมาตรการบริหารจัดการคู่ค้าเพื่อให้การดำเนินงานของคู่ค้าเป็นไปตามมาตรฐานที่กำหนด สามารถตอบสนองความต้องการสินค้าที่เพิ่มมากขึ้น บรรลุเป้าหมาย สามารถรักษาคุณภาพของสินค้าและบริการเพื่อสร้างความสัมพันธ์อันดีระหว่างคู่ค้าและบริษัทฯ รวมทั้งเป็นการเสริมสร้างความตระหนักแก่คู่ค้าถึงจุดยืนขององค์กรด้านความยั่งยืน บริษัทฯ มีมาตรฐานการคัดเลือก, การประเมิน และตรวจสอบคู่ค้าอย่างยุติธรรมและโปร่งใส ยึดหลักความมั่นคงทางธุรกิจและความเชื่อถือได้ของคู่ค้า รวมถึงสามารถตอบสนองความต้องการของบริษัทฯ ได้เป็นอย่างดี โดยมีการบริหารจัดการคู่ค้าประกอบด้วย การจัดทำทะเบียนคู่ค้า (APPROVED VENDOR LIST : AVL) เพื่อคัดเลือกคู่ค้าที่มีศักยภาพร่วมธุรกิจโดยใช้แบบฟอร์ม (QSHE-FM-PC-002 ,QSHE-FM-PC-011 ,QSHE-FM-PC-012) ในการประเมินศักยภาพของคู่ค้า ทั้งทางด้านความพร้อมของการบริการ การส่งมอบ การขนส่ง ความปลอดภัย อาชีวอนามัย และสิ่งแวดล้อม มาตรฐานอุตสาหกรรม และคู่ค้าจะต้องสามารถดำเนินธุรกิจตามแนวทางการปฏิบัติงานที่ยั่งยืนของบริษัทฯ การบริหารจัดการทะเบียนคู่ค้าอยู่ภายใต้การขึ้นทะเบียนคู่ค้า นอกจากนี้บริษัทฯ ยังเพิ่มความมั่นใจในการดำเนินงานของคู่ค้าให้ได้สินค้าและบริการจากคู่ค้าที่มีการดำเนินตามแนวทางการปฏิบัติงานที่ยั่งยืน

นอกจากนี้ เพื่อเป็นการบริหารจัดการความเสี่ยงในการส่งมอบสินค้าให้กับลูกค้า บริษัทฯ ได้กำหนดเงื่อนไขการดำเนินงานของคู่ค้าต้องเป็นไปตามกฎหมายที่เกี่ยวข้องและมีการควบคุมดูแลให้คู่ค้าปฏิบัติตามสัญญาที่ตกลงกันไว้ โดยเฉพาะงานที่มีความเสี่ยงในด้านต่างๆ เช่น ด้านความปลอดภัย อาชีวอนามัย และสิ่งแวดล้อม เป็นต้น โดยมีการจัดทำโครงการประเมินความเสี่ยงของงานที่เกี่ยวข้องกับผู้รับเหมา (SUB-CONTRACTOR) เพื่อพิจารณาคัดเลือกผู้รับเหมาที่มีศักยภาพ หากคู่ค้าได้คะแนนไม่ผ่านตามที่กำหนดจะไม่ได้รับการพิจารณาคัดเลือก

ในกรณีคู่ค้าที่ผ่านการคัดเลือกแล้ว บริษัทฯ จะมีการจัดฝึกอบรมให้กับคู่ค้า โดยเฉพาะกลุ่มธุรกิจให้บริการขนส่งสินค้า เนื่องจากบริษัทฯ มีการขนส่งสินค้าหลากหลายประเภท รวมถึงสินค้าอันตราย ซึ่งต้องใช้ความรู้ ทักษะ และมาตรการต่างๆ เมื่อเกิดเหตุการณ์ฉุกเฉิน โดยในปี 2562 ที่ผ่านมา บริษัทฯ ได้มีการอบรมให้กับผู้แทนซัพพลายเออร์ ที่เป็นคนขับรถสำหรับสินค้าอันตราย ในหัวข้อระเบียบความปลอดภัยในการขนส่งสินค้าอันตรายภายในคลังสินค้าอันตราย ท่าเรือแหลมฉบัง เมื่อวันที่ 25 พฤศจิกายน 2562

ภาพการอบรมซัพพลายเออร์สำหรับขนส่งสินค้าอันตราย เมื่อวันที่ 25 พฤศจิกายน 2562



บริษัทฯ สนับสนุนการจัดหาสินค้าและบริการจากคู่ค้าในท้องถิ่น (ท้องถิ่น หมายถึง การจัดหาภายในจังหวัดที่ตั้งหน่วยงานของบริษัทฯ ในประเทศไทย) ตลอดจนส่งเสริมให้มีการจัดหาสินค้าจากพื้นที่ที่สถานประกอบการตั้งอยู่เป็นหลัก เพื่อสนับสนุนเศรษฐกิจ สร้างงาน และรายได้ให้แก่คนในพื้นที่ และมีข้อได้เปรียบในแง่ของต้นทุนที่ต่ำกว่าและการขนส่งที่รวดเร็วกว่า ซึ่งเป็นการแสดงออกถึงความมุ่งมั่นของบริษัทฯ ในการเสริมสร้างความสัมพันธ์ระยะยาวกับชุมชน

ส่งผลให้องค์กรได้รับความไว้วางใจจากชุมชนในการดำเนินการ นอกจากนี้ยังส่งเสริมสนับสนุนให้คู่ค้าดูแลและรับผิดชอบต่อสังคม ชุมชน จัดหาสินค้าและบริการในท้องถิ่น เพื่อลดต้นทุนของสินค้าและสนับสนุนการจัดหาในท้องถิ่นด้วยเช่นเดียวกัน

เกณฑ์การคัดเลือก ประเมินและตรวจสอบคุณภาพของคู่ค้า

ด้วยความมุ่งมั่นที่จะรักษามาตรฐานการให้บริการแก่ลูกค้า บริษัทฯ ได้กำหนดเกณฑ์เบื้องต้นเพื่อคัดเลือกคู่ค้า ดังนี้

1. มีประวัติทางการเงินที่เชื่อถือได้ และมีศักยภาพที่จะเติบโตไปพร้อมกับบริษัทฯ ได้ในระยะยาว
2. ผลิตหรือจำหน่ายสินค้าที่มีคุณภาพตรงกับความต้องการ และสามารถตรวจสอบคุณภาพได้
3. ให้การสนับสนุนด้านการส่งเสริมการขาย และการให้บริการหลังการขายแก่ลูกค้า

โดยบริษัทฯ มีนโยบายที่จะปฏิบัติตามกฎหมายทรัพย์สินทางปัญญาของบุคคลอื่น โดยจะนำมาใช้ต่อเมื่อได้รับสิทธิในการใช้งานเท่านั้น การละเมิดทรัพย์สินทางปัญญาถือเป็นการขัดต่อนโยบายของบริษัทฯ

บริษัทฯ มีกระบวนการประเมินและตรวจสอบคู่ค้า เพื่อประเมินความเสี่ยง กำหนดแผนการแก้ไข ประเมินผลภายหลังดำเนินการแก้ไขตามแผนร่วมกัน โดยคำนึงถึงคุณภาพ ปริมาณ ความปลอดภัยในการผลิตและส่งมอบตามข้อกำหนดเบื้องต้นของบริษัทฯ รวมถึงข้อกำหนดขั้นต่ำตามกฎหมายแรงงาน กฎหมายสิ่งแวดล้อม และมาตรฐานการจัดการต่างๆ เช่น มาตรฐาน ISO 9001, ISO 14001, OHSAS 18001 เป็นต้น

บริษัทฯ มีการประเมินและตรวจสอบคู่ค้ารายใหม่ก่อนการเริ่มใช้งาน และประเมินผลหลังจากการใช้งาน รวมถึงคู่ค้ารายเดิมจะต้องได้รับการประเมินอย่างสม่ำเสมอ โดยมีหัวข้อการประเมินแบ่งตามลักษณะการให้บริการของคู่ค้า ดังนี้

1. แบบประเมินผู้เสนอราคาสินค้า/บริการ มีหัวข้อการประเมิน ดังนี้
 - ด้านคุณภาพ เช่น ความพร้อมของข้อมูล, ความรวดเร็วในการเสนอราคา, การรับประกันสินค้าหรือบริการ เป็นต้น
 - ด้านราคา เช่น ราคาเมื่อเทียบกับผู้เสนอรายอื่น, ระยะเวลาในการให้เครดิตเทอม, ความสะดวกในการชำระเงิน เป็นต้น
 - ด้านความปลอดภัย/สิ่งแวดล้อม เช่น มีการอบรมเกี่ยวกับกฎหมายความปลอดภัยในการทำงาน, มีการสื่อสารและฝึกอบรมด้านสิ่งแวดล้อม, การจัดการของเสียในสำนักงาน เป็นต้น
2. แบบประเมินผู้รับเหมาแรงงานและผู้ให้บริการภายในบริษัท มีหัวข้อการประเมิน ดังนี้
 - ด้านความปลอดภัย เช่น ก่อนเข้าพื้นที่ปฏิบัติงานได้มีการเข้าสำรวจพื้นที่ที่จะปฏิบัติงาน, มีป้ายแจ้งเตือนและกันพื้นที่แสดงอาณาเขตขณะปฏิบัติงาน, ระหว่างปฏิบัติงาน ผู้ปฏิบัติมีอุปกรณ์ป้องกันอันตรายส่วนบุคคล, สินค้าหรือบริการตรงตามมาตรฐานผลิตภัณฑ์อุตสาหกรรม (มอก.)หรือไม่ เป็นต้น
 - ด้านสิ่งแวดล้อม เช่น มีการเตรียมการป้องกันมลภาวะจากการปฏิบัติงาน ไม่ให้ส่งผลกระทบต่อคน/สิ่งแวดล้อม, มีฝาปิดภาชนะบรรจุพัสดุ หรือวัตถุอันตรายที่จะส่งผลกระทบต่อสิ่งแวดล้อมขณะปฏิบัติงาน, หลังจากปฏิบัติงานมีการจัดการบำบัดของเสีย เป็นต้น

- ด้านการจัดการ เช่น สินค้าหรือบริการ มีคุณภาพตรงตามความต้องการในการใช้งาน, ประสิทธิภาพในการส่งสินค้าหรือบริการ ปฏิบัติงานตรงตามกำหนดเวลา, มีการตอบสนองในการแก้ไขปัญหาที่เกี่ยวข้องกับสินค้าหรือบริการด้วยความรวดเร็ว เป็นต้น

ในปี 2562 บริษัทฯ มีการประเมินและตรวจสอบคู่ค้า และให้คะแนนคุณภาพ ปีละ 2 ครั้ง โดยทีมจัดซื้อจะให้ผู้ใช้บริการของแต่ละหน่วยงานทำแบบประเมินคู่ค้าที่สำคัญโดยตรง เพื่อให้ได้ผลประเมินที่ตรงกับความเป็นจริงมากที่สุด และยังมีการตรวจเยี่ยมคู่ค้าโดยทีมจัดซื้อ ปีละ 2 ครั้ง ทั้งนี้ บริษัทฯ ไม่พบผลิตภัณฑ์หรือบริการที่ไม่เป็นไปตามมาตรฐานความปลอดภัยและสุขอนามัย

2. การจัดการสิ่งแวดล้อม

บริษัทฯ ได้กำหนดนโยบายในการบริหารจัดการสิ่งแวดล้อมไว้อย่างชัดเจน เพื่อรักษาสิ่งแวดล้อมของชุมชนและสังคม พร้อมทั้งจัดทำและพัฒนาระบบบริหารคุณภาพมาตรฐาน ISO9001:2015 มาตรฐานการจัดการสิ่งแวดล้อม ISO14001:2015 โดยคำนึงถึงผลกระทบต่อสิ่งแวดล้อม การดำรงรักษาทรัพยากรและสิ่งแวดล้อม การปฏิบัติงานของพนักงาน และการปฏิบัติต่อชุมชนที่ดี

นโยบายสิ่งแวดล้อม (ISO14001:2015)

“นโยบายสิ่งแวดล้อม ได้ถูกกำหนดโดยผู้บริหารระดับสูง และได้เผยแพร่ให้พนักงานทุกคนทราบเพื่อนำไปปฏิบัติโดยครอบคลุมทุกกระบวนการดำเนินงานของกิจการที่อาจส่งผลกระทบต่อสิ่งแวดล้อม และการคงไว้ซึ่งความปลอดภัยและสุขภาพอนามัยของพนักงาน เพื่อปกป้องสิ่งแวดล้อม ตลอดจนการอนุรักษ์ทรัพยากรธรรมชาติ ลดการใช้พลังงานสิ้นเปลือง และขจัดสภาพความเสี่ยงต่อความไม่ปลอดภัยในการทำงาน”

2.1 การบริหารจัดการพลังงานอย่างมีประสิทธิภาพ

บริษัทฯ ให้ความสำคัญกับการบริหารจัดการด้านพลังงานเป็นอย่างมาก โดยบริษัทฯ ได้วางแผนเรื่องการประหยัดการใช้พลังงานไว้ตั้งแต่ช่วงเริ่มต้นของการสร้างอาคาร ซึ่งรวมถึงการเลือกใช้วัสดุ อุปกรณ์ การใช้พลังงานทดแทน รวมถึงการณรงค์ปลูกจิตสำนึกให้กับพนักงาน ทั้งนี้ ในปี 2562 ไม่พบว่ามีกรณีที่มีการกระทำผิดกฎหมายที่เกี่ยวข้องกับสิ่งแวดล้อมแต่อย่างใด

โครงการสร้างจิตสำนึกด้านการประหยัดพลังงานไฟฟ้า

ในปี 2562 บริษัทฯ มีการกำหนดเป้าหมายลดการใช้ไฟฟ้าจากปี 2561 ลง 2% สำหรับสำนักงานใหญ่ และคลังสินค้าสุวินทวงศ์ อย่างต่อเนื่อง โดยมีการดำเนินการดังต่อไปนี้

1. จัดทำป้ายรณรงค์การประหยัดไฟฟ้าติดตามสวิทช์ไฟฟ้า, ระบบปรับอากาศ และลิฟท์โดยสาร
2. เพิ่มประสิทธิภาพการทำความเย็นของระบบปรับอากาศโดยเพิ่มความถี่ในการล้างแอร์ จาก 2 ครั้งต่อปี เป็น 4 ครั้งต่อปี

ตารางแสดงผลการใช้ไฟฟ้า

สถานที่	ค่าไฟฟ้า	
	ปี 2561	ปี 2562
สำนักงานใหญ่	1,883,575.96	1,958,296.48
คลังสินค้าสุวินทวงศ์	2,111,777.81	2,285,786.40
รวมค่าไฟฟ้า	3,995,353.77	4,244,082.88

จากตารางข้างต้นจะเห็นได้ว่า อัตราการใช้ไฟฟ้าปี 2562 เทียบปี 2561 เพิ่มขึ้น 6.22% ทั้งนี้เนื่องจากบริษัทมีลูกค้าเข้ามาใช้บริการเพิ่มมากขึ้น โดยจะสามารถดูได้จากรายได้ของปี 2562 เทียบปี 2561 ซึ่งเติบโตมากขึ้นกว่า 11%

อย่างไรก็ดี ทางบริษัท จะดำเนินการทางด้านต่าง ๆ เพื่อการประหยัดการใช้พลังงานไฟฟ้าอย่างต่อเนื่อง

โครงการผลิตไฟฟ้าด้วยเซลล์แสงอาทิตย์

บริษัทฯ มีโครงสร้างอาคารของโกดังสินค้าขนาดใหญ่ จึงเป็นโอกาสที่ดีในการใช้พื้นที่ของหลังคาอาคารมาใช้ในการผลิตไฟฟ้าด้วยเซลล์แสงอาทิตย์ โดยได้เริ่มโครงการผลิตไฟฟ้าจากเซลล์แสงอาทิตย์บนหลังคาอาคารห้องเย็นเป็นอันดับแรก เนื่องจากเป็นกิจกรรมดำเนินงานที่ใช้พลังงานไฟฟ้าค่อนข้างมาก ค่าใช้จ่ายด้านพลังงานไฟฟ้าถือเป็นต้นทุนหลักที่มีสัดส่วนประมาณ 23% ของค่าดำเนินงานรวมทั้งหมดของกลุ่มห้องเย็น

ในปี 2562 กลุ่มห้องเย็น มีการปลดปล่อยจำนวนก๊าซคาร์บอนไดออกไซด์ อยู่ที่ 9,998,981.82 กิโลกรัม CO₂e ทั้งนี้ บริษัทฯ มีการกำหนดเป้าหมายลดการปลดปล่อยจำนวนก๊าซคาร์บอนไดออกไซด์ ของปี 2562 ไม่ต่ำกว่า ปี 2561

ตารางแสดงกำลังการผลิตไฟฟ้าจากเซลล์แสงอาทิตย์

โครงการที่ติดตั้ง	กำลังการผลิต ปี 2562 (กิโลวัตต์)
ห้องเย็น สาขามหาชัย	3,606.52

ระบบผลิตไฟฟ้าด้วยเซลล์แสงอาทิตย์ มีเซลล์แสงอาทิตย์เป็นอุปกรณ์ที่แปลงแสงอาทิตย์ให้เป็นพลังงานไฟฟ้า และไฟฟ้าที่ผลิตได้จากเซลล์แสงอาทิตย์แปลงเป็นไฟฟ้ากระแสตรง เมื่อต้องการใช้งานกับอุปกรณ์ไฟฟ้าภายในอาคาร จำเป็นต้องมีการแปลงไฟฟ้ากระแสตรงให้เป็นไฟฟ้ากระแสสลับก่อน จึงจะสามารถใช้งานได้กับอุปกรณ์ไฟฟ้าทั่วไป ส่วนประกอบที่สำคัญของระบบผลิตไฟฟ้าด้วยเซลล์แสงอาทิตย์ในโครงการประกอบด้วย 4 ส่วน คือ

1. ชุดแผงเซลล์



2. เครื่องแปลง



3. ตู้สวิตช์



4. อุปกรณ์ควบคุมตู้สวิตช์บอร์ด และอุปกรณ์แสดงผล



ในปี 2562 บริษัทฯ สามารถใช้พลังงานทดแทนรวมทั้งสิ้นได้ 3,285.70 เมกะวัตต์ ช่วยให้ประหยัดค่าไฟฟ้าได้ปีละกว่า 13.5 ล้านบาท และลดการปล่อยก๊าซคาร์บอนไดออกไซด์ได้ 3,285,703.33 กิโลกรัม CO₂e ซึ่งมากกว่าปี 2561 ที่สามารถลดการปล่อยก๊าซคาร์บอนไดออกไซด์ได้ 2,664,035.6 กิโลกรัม CO₂e หรือเพิ่มขึ้น 19%

ตารางแสดงการเปรียบเทียบกำลังการผลิตจริงจากการตรวจวัดโดยอุปกรณ์แสดงผลและชุดเก็บข้อมูล (Data Locker) ปี 2561-2562

เดือน	มค	กพ	มีค	เมษ	พค	มิย	กค	สค	กย	ตค	พย	ธค	รวม
กำลังการผลิต ปี 2561 (เมกะวัตต์)	203	204.8	264	256.6	247.7	242.8	208.2	217	225.8	218.6	190	185.4	2,664.0
กำลังการผลิต ปี 2562 (เมกะวัตต์)	190	232.6	276.6	277.3	273.3	232.6	331.0	324.2	197.6	347.1	352.4	250.9	3,285.6

ตารางแสดงผลการลดภาวะโลกร้อนโดยพิจารณาจาก ค่าคาร์บอนไดออกไซด์เทียบเท่า (กิโลกรัม CO₂e) ปี 2561-2562

เดือน	มค	กพ	มีค	เมษ	พค	มิย
คาร์บอนไดออกไซด์ เทียบเท่า ปี 2561 (กิโลกรัม CO ₂ e)	203,011	204,765	263,997	256,557	247,721	242,786
	กค	สค	กย	ตค	พย	ธค
	208,242	217,028	225,820	218,620	190,071	185,417
คาร์บอนไดออกไซด์เทียบเท่า (กิโลกรัม CO ₂ e)รวมในปี 2561				2,664,035.6		

เดือน	มค	กพ	มีค	เมษ	พค	มิย
คาร์บอนไดออกไซด์ เทียบเท่า ปี 2562 (กิโลกรัม CO ₂ e)	190,000	232,630	276,590	277,320	273,270	132,610
	กค	สค	กย	ตค	พย	ธค
	331,010	324,340	197,546	347,096	352,369	250,922
คาร์บอนไดออกไซด์เทียบเท่า (กิโลกรัม CO ₂ e)รวมในปี 2562				3,185,703		

บริษัทฯ ยังคงดำเนินการขยายกำลังการผลิตไฟฟ้าพลังงานทดแทนอย่างต่อเนื่อง โดยได้มีการวางแผนขยายกำลังการผลิตที่ห้องเย็นสาขามหาชัย บนอาคาร 9 ที่กำลังสร้างใหม่ ซึ่งคาดว่าจะแล้วเสร็จประมาณไตรมาสที่ 1/2564

2.2 การบริหารจัดการน้ำอย่างมีประสิทธิภาพ

บริษัทฯ มีความพยายามที่จะลดปริมาณการใช้น้ำลง โดยได้กำหนดเป้าหมายลดปริมาณการใช้น้ำในปี 2562 ไม่ต่ำกว่า ปี 2561 โดยกำหนดให้ฝ่ายซ่อมบำรุงมีการตรวจสอบท่อประปา มาตรวัดน้ำและอุปกรณ์ต่างๆ อย่างสม่ำเสมอทุกเดือน เลือกใช้โถสุขภัณฑ์ ก๊อกน้ำ รวมถึงการรณรงค์ปลูกจิตสำนึกให้กับพนักงานเรื่องการประหยัดน้ำ

ตารางแสดงสถิติการใช้น้ำสำหรับสำนักงานใหญ่ (บาท/คน/ปี)







	ค่าน้ำใช้ปี 2561	ค่าน้ำใช้ปี 2562
สำนักงานใหญ่	107,047	96,570
จำนวนพนักงาน	372	397
อัตราการการใช้น้ำต่อพนักงาน (บาท/คน/ปี)	288	243

จากตารางข้างต้นจะเห็นได้ว่า อัตราการใช้น้ำปี 2562 เทียบปี 2561 ลดลง 9.79% ทั้งนี้บริษัท ได้กำหนดมาตรการเพื่อการประหยัดการใช้น้ำอย่างต่อเนื่อง เช่น การตรวจเช็คระบบท่อทั้งหมด มีจุดใดมีน้ำรั่ว ชิม แดกหรือไม่ โดยเฉพาะจุดที่มีการฝังท่อ และดำเนินการเปลี่ยนอุปกรณ์ก๊อกต่างๆ เป็นแบบประหยัดน้ำ เป็นต้น

นอกจากนี้ บริษัทฯ ยังได้มีการนำน้ำที่ใช้แล้วจากการดำเนินงานของบริษัทฯ กลับมาใช้ใหม่อย่างเป็นระบบ โดยได้กำหนดเป้าหมายการนำน้ำกลับมาใช้ใหม่ในปี 2562 ไม่ต่ำกว่าปี 2561 บริษัทฯ มีการดำเนินการเพื่อบำบัดน้ำทิ้งที่คลังห้องเย็นมหาชัยเป็นหลัก เนื่องจากในการดำเนินกิจกรรมมีการใช้น้ำค่อนข้างมาก ซึ่งน้ำที่ได้จากบำบัดจะถูกนำไปใช้ในกิจกรรม เช่น ล้างพื้นคลังสินค้า รถน้ำต้นไม้ภายในบริษัท เป็นต้น

บริษัทได้ดำเนินการเพื่อบำบัดน้ำทิ้งและนำมาใช้โดยขั้นตอนดังต่อไปนี้

ลำดับขั้นตอน	รายละเอียด	รูปภาพประกอบ
ขั้นตอนที่ 1	<ul style="list-style-type: none"> - รวบรวมน้ำเสียทั้งหมดมาที่บ่อรวมน้ำเสีย (Sump Tank) - ดักขยะที่มากับน้ำทิ้งแบบละเอียด โดยตะแกรงอัตโนมัติ (Rotary Drum Screen) 	
ขั้นตอนที่ 2	<ul style="list-style-type: none"> - ลดค่าความสกปรกของน้ำทิ้ง BOD โดยบ่อหมักไร้อากาศ 	
ขั้นตอนที่ 3	<ul style="list-style-type: none"> - น้ำจากบ่อหมักไร้อากาศ จะส่งมาที่ บ่อแอนน็อกซิก (Anoxic Tank) คือ บ่อที่เป็นสภาวะที่ไม่มีออกซิเจนละลายในน้ำทำให้ไนโตรฟายอิงแบคทีเรีย สามารถบำบัดไนโตรเจนในน้ำได้ 	

ชั้นตอนที่ 4	<ul style="list-style-type: none"> - บ่อพรี-เอสบีอาร์ (Pre-SBR Tank) คือบ่อปรับปรุงเติมอากาศใหม่ที่ได้รับน้ำมาจากบ่อแอนน็อกซิก 	
ชั้นตอนที่ 5	<ul style="list-style-type: none"> - บ่อเอสบีอาร์ (SBR Tank) คือบ่อบำบัดทำหน้าที่เติมอากาศและตกตะกอนในถังเดียวโดยแบ่งเป็น 4 ชั้นตอน - ชั้นตอนที่ 1 คือเติมน้ำ ซึ่งสามารถเติมน้ำเสียเข้าได้ตลอดเวลา - ชั้นตอนที่ 2 คือเติมอากาศ 2 ชม - ชั้นตอนที่ 3 คือตกตะกอน 1 ชม - ชั้นตอนที่ 4 คือระบายน้ำใส 2 ชม 	
ชั้นตอนที่ 6	<ul style="list-style-type: none"> - บ่อพักน้ำใส คือ บ่อรับน้ำที่บำบัดแล้วมาพัก นำกลับมาใช้ใหม่และเป็นจุดตรวจวัดคุณภาพน้ำก่อนปล่อยสู่คลองธรรมชาติ 	
ชั้นตอนที่ 7	<ul style="list-style-type: none"> - ถังเก็บน้ำที่บำบัดแล้วมาใช้ใหม่ 	
ชั้นตอนที่ 8	<ul style="list-style-type: none"> - น้ำน้ำ REUS ใช้รดน้ำต้นไม้และล้างพื้น 	 

จากการดำเนินงานดังกล่าว ปี 2562 บริษัทฯ สามารถนำน้ำกลับมาใช้ใหม่ได้จำนวน 9,890 ลูกบาศก์เมตร ซึ่งน้อยกว่าปี 2561 ที่สามารถนำน้ำกลับมาใช้ใหม่ได้ 10,031 ลูกบาศก์เมตร อย่างไรก็ตาม บริษัทฯ จะดำเนินการทางด้านต่างๆ เพื่อการนำน้ำกลับมาใช้ใหม่อย่างต่อเนื่อง

2.3 การจัดการขยะ

บริษัทฯ ตระหนักถึงการเพิ่มขึ้นของสิ่งปฏิกูลและวัสดุที่เหลือใช้ ซึ่งก่อให้เกิดปัญหาด้านสิ่งแวดล้อมตามมาภายหลัง เพื่อให้การจัดการขยะเป็นไปอย่างมีประสิทธิภาพ บริษัทจึงจัดทำโครงการ “การคัดแยกขยะตามมาตรฐานสี” โดยมีการแบ่งสีถังขยะสำหรับขยะแต่ละประเภทให้ชัดเจน ขยะรีไซเคิลใช้ถังสีเหลือง ขยะมูลฝอยใช้ถังขยะสีเขียว และขยะอันตรายใช้ถังขยะสีแดง มีการบ่งชี้ประเภทขยะและจัดเตรียมถังขยะไว้ที่จุดต่างๆ ในบริเวณสำนักงาน อาคารและคลังสินค้าทุกสาขา บริษัทฯ มีการปลูกฝังจิตสำนึกที่ดีในเรื่องการทิ้งขยะให้กับพนักงานได้เห็นความสำคัญและประโยชน์ของการคัดแยกขยะโดยการอบรมพนักงานทุกคน รวมทั้งผู้รับเหมาที่เข้ามาทำงานในบริษัท

วิธีการกำจัดขยะดำเนินการโดยส่งขยะให้กับผู้รับบำบัดที่ได้รับอนุญาตตามกฎหมาย ขยะรีไซเคิลส่งให้กับผู้รับบำบัดเพื่อนำกลับมาใช้ใหม่ช่วยลดการใช้ทรัพยากรธรรมชาติ ส่วนขยะมูลฝอยและขยะอันตรายถูกส่งให้กับผู้รับบำบัดเพื่อกำจัดขยะอย่างถูกวิธีเพื่อลดผลกระทบต่อสิ่งแวดล้อม

ตารางสรุปผลการกำจัดขยะอันตรายปี 2562

ประเภทขยะอันตราย	ปริมาณ	ผู้รับบำบัด	หมายเลขผู้รับบำบัด
Used oil	3,210 Kg	บริษัทอัคคีปราการ	DIW-D-085800027
วัสดุปนเปื้อน	2,000 Kg	บริษัทอัคคีปราการ	DIW-D-085800027

2.4 การตรวจวัดด้านสิ่งแวดล้อม

เพื่อเป็นการตรวจสอบสมรรถนะของการจัดการด้านสิ่งแวดล้อมของบริษัทและดูผลกระทบจากกิจกรรมของบริษัทที่มีต่อสิ่งแวดล้อมและชุมชน บริษัทฯ จึงได้มีการตรวจวัดด้านสิ่งแวดล้อมปีละ 1 ครั้งตามพารามิเตอร์ จากผลการตรวจวัดพบว่า ผลการวัดค่าในทุกพารามิเตอร์ของปี 2562 ผ่านตามมาตรฐานกฎหมายที่กำหนด บริษัทฯ จะยังคงดำเนินการเฝ้าระวังการดำเนินกิจกรรมต่างๆ โดยให้มีผลกระทบน้อยที่สุดต่อสิ่งแวดล้อมและชุมชน

ผลการตรวจสภาพแวดล้อมในพื้นที่ทำงาน ประจำปี 2562

รายการตรวจวัดสิ่งแวดล้อม	กลิ่นคาวอันตราย			กลิ่นคาวเหม็นฉุน			กลิ่นคาวสาบวม			ศูนย์กระจายสินค้าเคมีภัณฑ์		
	จุด	ผ่าน	ไม่ผ่าน	จุด	ผ่าน	ไม่ผ่าน	จุด	ผ่าน	ไม่ผ่าน	จุด	ผ่าน	ไม่ผ่าน
ระดับแสงสว่างในการทำงาน	156	156	-	141	141	-	46	46	-	24	24	-
ระดับปริมาณการสัมผัสเสียงสะสม (%Dose)	2	2	-	11	11	-	2	2	-	1	1	-
ระดับเสียงเฉลี่ยในการทำงาน (TWA 8 hr.)	3	3	-	11	11	-	2	2	-	1	1	-
ระดับเสียงเฉลี่ย 24 ชั่วโมง (TWA 24 hrs.)	3	3	-	2	2	-	3	3	-	-	-	-
ระดับเสียงรบกวน	3	3	-	2	2	-	3	3	-	-	-	-
ระดับความร้อน (WBGT) ในการทำงาน	4	4	-	11	11	-	2	2	-	2	2	-
ความเข้มข้นของฝุ่นละออง (Total Dust)	4	4	-	11	11	-	5	5	-	1	1	-
ฝุ่นละอองที่มีขนาดเล็กกว่า 10 ไมครอน (Respirable Dust)	4	4	-	11	11	-	2	2	-	1	1	-

ผลการตรวจวัดและวิเคราะห์ความเข้มข้นของสารเคมี ประจำปี 2562

คลังสินค้าสามวา				
ชื่อสารเคมี	จุดเก็บตัวอย่าง	ความเข้มข้นที่ได้รับ	ขีดจำกัดความเข้มข้น	ผล
Hydrogen peroxide	คลังสินค้า 3	0.101	1 ppm	ผ่าน
Methyl Ethyl Ketone	คลังสินค้า 3	0.61	200 ppm	ผ่าน
Benzene	คลังสินค้า 3	0.21	1 ppm	ผ่าน
Toluene	คลังสินค้า 3	0.16	200 ppm	ผ่าน
Xylene	คลังสินค้า 8	2.17	100 ppm	ผ่าน
Methyl Ethyl Ketone	คลังสินค้า 8	0.49	200 ppm	ผ่าน
Toluene	คลังสินค้า 8	0.14	200 ppm	ผ่าน
Methyl Ethyl Ketone	คลังสินค้า 10	0.54	200 ppm	ผ่าน
Toluene	คลังสินค้า 10	0.18	200 ppm	ผ่าน
Benzene	คลังสินค้า 10	0.18	1 ppm	ผ่าน

คลังสินค้าแหลมฉบัง				
ชื่อสารเคมี	จุดเก็บตัวอย่าง	ความเข้มข้นที่ได้รับ	ขีดจำกัดความเข้มข้น	ผล
Carbon black	Zone A WH 1	0.833	3.5 mg/m ³	ผ่าน
Carbon black	Zone A WH 2	0.417	3.5 mg/m ³	ผ่าน
Carbon black	Zone A WH 2	0.833	3.5 mg/m ³	ผ่าน
Oil Mist	Zone B WH 2	<0.001	5 mg/m ³	ผ่าน
Zinc Fume	Zone B WH 2	<0.001	5 mg/m ³	ผ่าน
Asbestos	OFFICE Zone B	0.001	0.1 Fiber/cc	ผ่าน

คลังสินค้าอันตราย ท่าเรือแหลมฉบัง				
ชื่อสารเคมี	จุดเก็บตัวอย่าง	ความเข้มข้นที่ได้รับ	ขีดจำกัดความเข้มข้น	ผล
Oil Mist	โรงซ่อมบำรุง	ND	ไม่มีมาตรฐานไทย	ผ่าน
Potassium hydroxide	WH 1 -A3	<0.001	ไม่มีมาตรฐานไทย	ผ่าน
Sodium hydroxide	WH 1 -A3	<0.001	2 mg/m ³	ผ่าน
IPA	WH B -B6	ND	400 ppm	ผ่าน
Ethanol	WH B -B6	ND	1000 ppm	ผ่าน
Butyl cellosolve	WH 1 -A5	10.76	ไม่มีมาตรฐานไทย	ผ่าน
Butyl cellosolve	WH 1 -A6	10.84	ไม่มีมาตรฐานไทย	ผ่าน
Cyclohexanone	WH 1 -A6	ND	300 ppm	ผ่าน
Xylene	WH 1 -A6	ND	100 ppm	ผ่าน
Cyclohexanone	WH 1 -A5	ND	300 ppm	ผ่าน
n-Butanol	WH 1 -A5	ND	500 ppm	ผ่าน

ศูนย์กระจายสินค้าเคมีภัณฑ์				
ชื่อสารเคมี	จุดเก็บตัวอย่าง	ความเข้มข้นที่ได้รับ	ขีดจำกัดความเข้มข้น	ผล
Nitric Acid	ห้อง 1	0.01	2 ppm	ผ่าน
Hydrochloric Acid	ห้อง 1	0.03	2 ppm	ผ่าน
Ammonia	ห้อง 2	16.0	50 ppm	ผ่าน
Ethanol	ห้อง 3	< 0.53	1000 ppm	ผ่าน
n-Heptane	ห้อง 3	< 0.021	500 ppm	ผ่าน
Methyl Isobutyl Ketone	ห้อง 3	< 0.06	100 ppm	ผ่าน
Ethyl Acetate	ห้อง 4	11.48	400 ppm	ผ่าน
Isopropyl Alcohol	ห้อง 4	<0.02	400 ppm	ผ่าน
Ammonia	ห้องโถงกลาง	13.6	50 ppm	ผ่าน
2-Ethylhexanol	ห้อง 7	1.15	200 ppm	ผ่าน
Hydrofluoric Acid	ห้อง 7	0.02	3 ppm	ผ่าน

ผลการตรวจวัดและวิเคราะห์คุณภาพน้ำเสีย ประจำปี 2562

รายการตรวจวัดน้ำเสีย	คลังสินค้าอันตราย			คลังสินค้าแหลมฉบัง			คลังสินค้าสามวา			ศูนย์กระจายสินค้าเคมีภัณฑ์		
	จุด	ผ่าน	ไม่ผ่าน	จุด	ผ่าน	ไม่ผ่าน	จุด	ผ่าน	ไม่ผ่าน	จุด	ผ่าน	ไม่ผ่าน
PH	1	1	-	4	4	-	2	2	-	1	1	-
TDS (Total Dissolved Solids)	1	1	-	4	4	-	2	2	-	1	1	-
SS (Suspended Solids)	1	1	-	4	4	-	2	2	-	1	1	-
BOD (Biological Oxygen Demand)	1	1	-	4	4	-	2	2	-	1	1	-
TKN (Total Kjeldahl Nitrogen)	1	1	-	4	4	-	2	2	-	1	1	-
COD (Chemical Oxygen Demand)	1	1	-	4	4	-	2	2	-	1	1	-
Oil & Grease	1	1	-	4	4	-	2	2	-	1	1	-

2.5 การฟื้นฟูสภาพแวดล้อมทางธรรมชาติ

เพื่อเป็นส่วนหนึ่งในการร่วมฟื้นฟูสภาพแวดล้อมทางธรรมชาติ บริษัทฯ ได้ดำเนินโครงการต่างๆ เช่น

การฟื้นฟูสภาพแวดล้อมทางธรรมชาติผ่านการออกแบบอาคารประหยัดพลังงาน

บริษัทฯ ตระหนักถึงการใช้พลังงานของคลังสินค้าห้องเย็นของกลุ่มบริษัทฯ รวมถึงในกิจกรรมดำเนินงานที่อาจส่งผลกระทบต่อสิ่งแวดล้อม กลุ่มห้องเย็นจึงมีการจัดการด้านสิ่งแวดล้อม เริ่มตั้งแต่การออกแบบอาคาร รวมถึงมีการดูแลด้านการประหยัดพลังงานและรักษาสภาพแวดล้อมดังนี้

- มีการกำหนดเวลาการเปิด-ปิดระบบปรับอากาศ และหลีกเลี่ยงการเริ่มต้นเปิดระบบในช่วงเวลาที่มีความต้องการใช้ไฟฟ้ามาก (On Peak) ได้แก่ช่วงเวลาประมาณ 9.00 น. และ 22.00 น. เนื่องจากเป็นช่วงที่อัตราค่าไฟฟ้าสูง
- เลือกใช้ความหนาของฉนวนชนิดพิเศษ 14 นิ้ว จากมาตรฐานปกติ 9 นิ้ว จึงลดการใช้พลังงานลงมากกว่า 30% ช่วยประหยัดเงินกว่า 7.7 ล้านบาท / ปี
- เลือกใช้ Mobile Pallet Racking จึงสามารถใช้โฟล์คลิฟท์ตักสินค้าได้ง่ายและสะดวกขึ้น โดยไม่ต้องตักสินค้าด้านนอกออกก่อนเหมือนชั้นวางทั่วไป ช่วยลดการใช้พลังงานจากการเคลื่อนย้ายสินค้า
- เลือกใช้อุปกรณ์เหล็กแช่เยือกแข็ง ส่งผลให้สินค้าได้รับความเย็นเร็วขึ้นกว่าพลาสติก
- เลือกใช้รถโฟล์คลิฟท์ไฟฟ้า ช่วยลดการปล่อยก๊าซคาร์บอนไดออกไซด์
- ติดตั้งระบบละลายน้ำแข็งอัตโนมัติ ทำให้ไม่มีน้ำแข็งเกาะตามผนังห้องเย็น
- ติดตั้งระบบบำบัดน้ำเสีย โดยน้ำจากการใช้ทั้งหมดจะถูกผ่านการบำบัด และตรวจวัดคุณภาพตามมาตรฐานกระทรวงทรัพยากรธรรมชาติและสิ่งแวดล้อม ก่อนจะถูกระบายทิ้งสู่สาธารณะ และบางส่วนได้ใช้ไปในกิจกรรมของบริษัทฯ อาทิ ล้างพื้นคลังสินค้า รดน้ำต้นไม้ภายในคลังสินค้า เป็นต้น
- ติดตั้งแผงผลิตไฟฟ้าด้วยเซลล์แสงอาทิตย์บนอาคารคลังสินค้าห้องเย็น ช่วยลดค่าใช้จ่ายด้านพลังงานไฟฟ้า ซึ่งถือเป็นต้นทุนหลักที่มีสัดส่วนประมาณ 23% ของค่าดำเนินงานรวมทั้งหมดของกลุ่มห้องเย็น

การฟื้นฟูสภาพแวดล้อมทางธรรมชาติผ่านการปรับปรุงการให้บริการ

คลังสินค้าห้องเย็นมหาชัย ของกลุ่มบริษัทฯ ได้ผ่านการตรวจรับรองมาตรฐาน Marine Stewardship Council (MSC) หรือมาตรฐานการทำการประมงจากธรรมชาติอย่างยั่งยืน จากสำนักงานคณะกรรมการการรับรองมาตรฐานผลิตภัณฑ์จากทะเล เป็นหน่วยงานที่ให้ความสำคัญต่อการรักษาทรัพยากรทางทะเล โดยการสนับสนุนให้มีการทำการประมงอย่างยั่งยืน ลดผลกระทบต่อสิ่งแวดล้อม ซึ่งมาตรฐาน MSC เป็นมาตรฐานที่ได้รับการยอมรับทั่วโลก โดยใช้ 3 หลักการได้แก่

1. ควบคุมรักษาปริมาณปลาในท้องทะเล
2. ลดผลกระทบต่อสิ่งแวดล้อม
3. บริหารจัดการการทำประมงอย่างมีประสิทธิภาพ

คลังสินค้าห้องเย็นมหาชัย เป็นห้องเย็นรายแรกและรายเดียวในมหาชัยที่ได้รับใบอนุญาตนี้ นอกจากนี้ยังได้รับการตรวจรับรองมาตรฐาน Aquaculture Stewardship Council (ASC) ของคลังสินค้า เพื่อสามารถสอบย้อนกลับถึงที่มาของอาหารทะเลจากการเพาะเลี้ยงได้ทุกขั้นตอน

2.6 การส่งเสริมให้เกิดการใช้ทรัพยากรอย่างคุ้มค่าภายในองค์กร

- บริษัทฯ มีการจัดฝึกอบรมเพื่อเพิ่มทักษะ ความตระหนักรู้ด้านสิ่งแวดล้อมให้กับพนักงานใหม่ ผู้รับเหมา และพนักงานทุกคนตามแผนการฝึกอบรมประจำปีของบริษัท การฝึกอบรมครอบคลุมหัวข้อดังต่อไปนี้
 1. ข้อกำหนด ISO 14001:2015
 2. การประเมินประเด็นปัญหาด้านสิ่งแวดล้อม
 3. การคัดแยกและการจัดการขยะ
 4. การจัดการ และความปลอดภัยในการใช้สารเคมี
- บริษัทฯ มีการจัดทำโครงการประหยัดกระดาษ และนำกระดาษ A4 กลับมาใช้ใหม่โดยใช้มาตรการดังต่อไปนี้
 1. ใช้ระบบ Electronic-Documents เพื่อลดการใช้กระดาษ เช่น ระบบการขออนุมัติผลงานของพนักงาน การส่งสลิปเงินเดือนพนักงาน ระบบเอกสารการจัดซื้อจัดจ้าง
 2. นำกระดาษมาใช้ 2 หน้า โดยกำหนดจุดรวบรวมกระดาษที่ยังใช้ได้
- การปิดเครื่องปรับอากาศและปิดไฟ ในช่วงที่พนักงานหรือผู้บริหารไม่ได้อยู่ในห้องทำงานเวลาพักเที่ยง
- การเปลี่ยนสวิทช์เปิด-ปิดไฟที่คลั่งสินค้าสามวา เป็นสวิทช์กระตุกที่สามารถใช้งานเป็นบางพื้นที่ โดยไม่จำเป็นต้องเปิดสวิทช์รวมทั้งคลั่งสินค้า

การทำโครงการดังกล่าวแม้จะไม่ส่งผลชัดเจนในเชิงตัวเลขค่าพลังงานหรือตัวเลขค่าใช้จ่ายที่ลดลง แต่ช่วยในการปลูกฝัง และ สร้างจิตสำนึกให้เป็นนิสัยส่วนตัวและนำกลับไปใช้ในชีวิตประจำวันของครอบครัวเพื่อเป็นพลเมืองที่ดีของสังคม

3. การดูแลและพัฒนาบุคลากร

บริษัทฯ เชื่อว่าบุคลากรเป็นทรัพยากรที่มีค่ามากที่สุด และเป็นกลไกสำคัญในการขับเคลื่อนกลยุทธ์ขององค์กร ซึ่งจะนำไปสู่การบรรลุเป้าหมายที่กำหนดไว้ ดังนั้นบริษัทฯ จึงให้ความสำคัญในการดูแล และพัฒนาบุคลากรทุกคนตามหลักสิทธิมนุษยชน ไม่เลือกปฏิบัติ หรือแบ่งแยกเพศ อายุ สีผิว หรือลักษณะการแบ่งแยกอื่นๆ โดยมีโครงสร้างของบุคลากรแบ่งแยกตามลักษณะต่างๆ ดังนี้

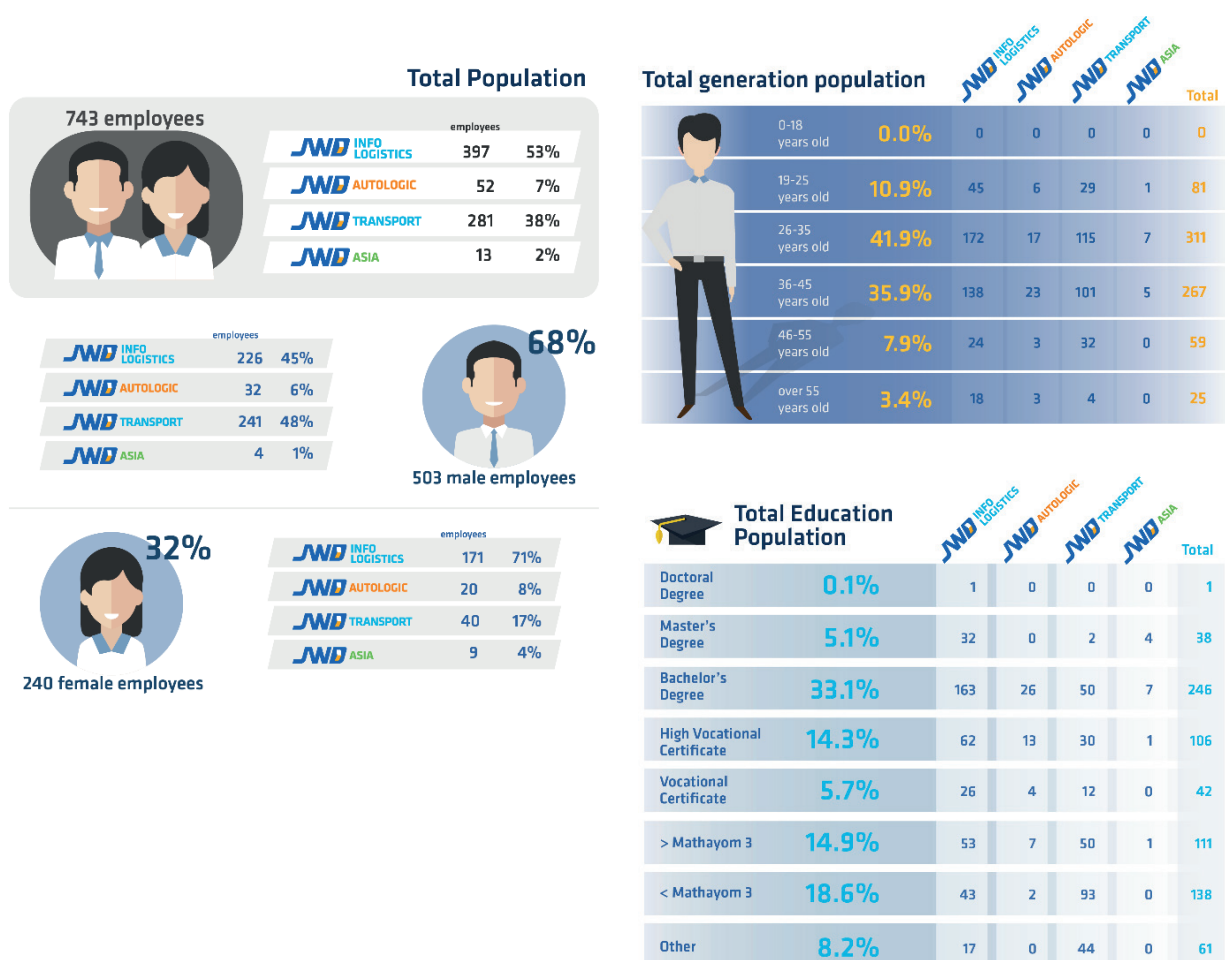

อัตราการลาออกของ
พนักงานเฉลี่ยต่อปี

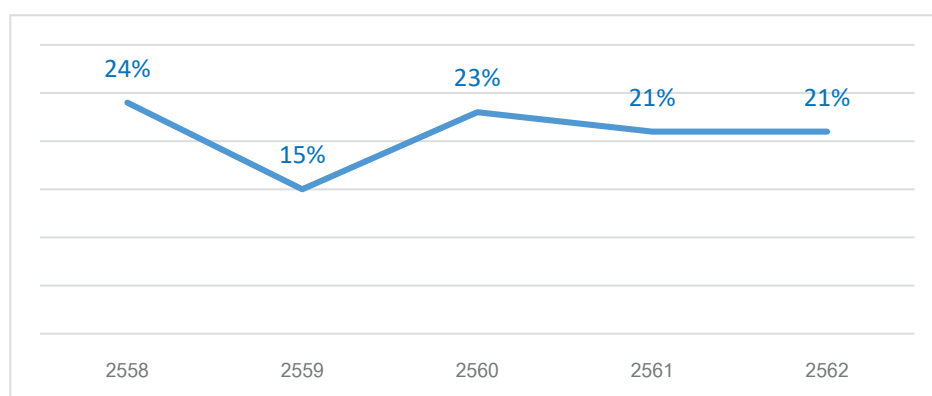

3.1 ความหลากหลายของแรงงานและโอกาสในการจ้างงานอย่างเท่าเทียม

การสรรหาบุคลากร

บริษัทฯ ตระหนักและเคารพในสิทธิมนุษยชน โดยไม่เลือกปฏิบัติและให้โอกาสอย่างเท่าเทียมกันในการจ้างงาน ไม่มีการแบ่งแยกเพศ ศาสนา สีผิว เชื้อชาติ ภูมิภาค ความพิการ หรือกลุ่มผู้ด้อยโอกาสอื่นๆ รวมถึงการยอมรับในความแตกต่างทางความคิด สังคม สิ่งแวดล้อม ขนบธรรมเนียมประเพณี วัฒนธรรมที่แตกต่างกันของบุคลากร และในแต่ละท้องถิ่นที่บริษัทเข้าไปดำเนินการ

บริษัทฯ มีนโยบายการจ่ายค่าตอบแทน และผลประโยชน์ที่เป็นธรรม และไม่ขัดต่อกฎหมายแรงงาน มีการเคารพสิทธิมนุษยชนในเรื่องของสวัสดิภาพการใช้แรงงาน ไม่ใช้แรงงานเด็ก ไม่สนับสนุนการใช้แรงงานบังคับ มีการกำหนดชั่วโมงการทำงานตามกฎหมายแรงงาน การทำงานล่วงเวลา (OT) รวมถึงวันหยุดที่เหมาะสม บริษัทมีการส่งเสริมความเท่าเทียมกันทางเพศ ไม่มีนโยบายที่กำหนดเพศของผู้บริหาร หากแต่จะพิจารณาตามผลงาน ประสิทธิภาพและผ่านการพิจารณาจากคณะกรรมการเท่านั้น ซึ่งหลักการนี้บริษัทได้ใช้ครอบคลุมถึงบริษัทในเครือข่าย ทั้งนี้บริษัทฯ คำนึงถึงความปลอดภัยในตำแหน่งที่มีความเสี่ยงจากการทำงานจึงได้มีการกำหนดเพศของผู้ปฏิบัติงานในตำแหน่งหน้าที่นั้นๆ

บริษัทฯ ตระหนักถึงความสำคัญด้านการพัฒนาและสนับสนุนโครงการด้านการศึกษา สรรหาบุคลากรจากแหล่งที่เหมาะสมตามแนวปฏิบัติในการสรรหาบุคลากรที่กำหนด เพื่อช่วยอำนวยความสะดวกในการจ้างงานภายใต้กรอบเวลาที่เหมาะสมเพื่อให้บรรลุเป้าหมายที่กำหนดไว้ นอกจากนี้ยังมีกระบวนการสรรหาและคัดเลือกอย่างเป็นระบบ โดยมี การ สรรหาที่หลากหลายเพื่อคัดเลือกบุคลากรที่เป็นคนดีคนเก่งเข้าร่วมงาน อาทิ

- การทดสอบ Personality Test เพื่อประเมินบุคลิกภาพที่เหมาะสมกับตำแหน่งที่สมัคร
- มีการทดสอบทักษะเฉพาะของบางตำแหน่ง เพื่อคัดเลือกผู้สมัครที่มีคุณสมบัติเหมาะสมกับตำแหน่ง
- มีโครงการ Member get Member เพื่อเปิดโอกาสให้คนในองค์กรมีส่วนร่วมในการคัดเลือกบุคลากรที่เหมาะสมเข้าร่วมงานกับองค์กร
- มีการประสานงานและประชาสัมพันธ์งานที่เปิดรับกับมหาวิทยาลัยที่ตั้งในบริเวณใกล้เคียงคลังสินค้า
- มีการจัดกิจกรรมออกบูท จัดงาน Job fair ตามมหาวิทยาลัย สถาบันการศึกษา ฯลฯ เพื่อสร้างเครือข่ายและเตรียมพร้อมในด้านกำลังพล

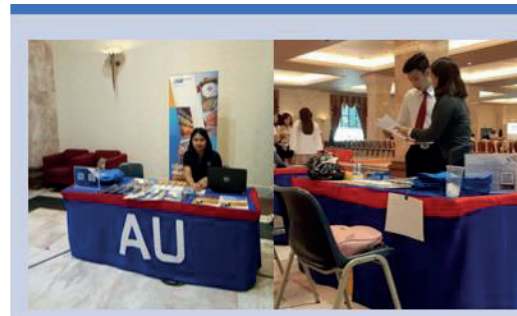

- มีการจัด Management Trainee Program เพื่อดึงดูดให้นักศึกษาจบใหม่ หรือ คนรุ่นใหม่ที่มีประสบการณ์ทำงานไม่เกิน 3 ปี ซึ่งเป็นอีกหนึ่งช่องทางการสรรหาคandidateที่มีความสามารถเข้ามาทำงานกับองค์กร เพื่อสร้างผู้บริหารรุ่นใหม่ โดยมีการพัฒนาสมรรถนะความเป็นผู้นำและสมรรถนะในสายงานด้านต่างๆ ให้เฉียบคมรอบด้าน เพื่อวางตัวเป็นผู้บริหารขององค์กรต่อไปในอนาคต



3.2 การเพิ่มศักยภาพบุคลากรบริษัทฯ

บริษัทฯ มีนโยบายในการฝึกอบรมและพัฒนาบุคลากรทุกระดับอย่างต่อเนื่อง โดยมีวัตถุประสงค์เพื่อเพิ่มพูนความรู้ ทักษะ และความชำนาญ เพื่อให้บุคลากรสามารถปฏิบัติงานได้อย่างมีประสิทธิภาพ และป้องกันความผิดพลาดในการปฏิบัติงาน รวมทั้งรองรับการเติบโตทางธุรกิจ โดยมีรายละเอียดหลักสูตรต่างๆ ดังนี้

1. สำหรับพนักงานทุกระดับ

- 1.1 ปฐมนิเทศ เพื่อให้พนักงานใหม่เข้าใจในสินค้าและบริการ วัฒนธรรม และระเบียบปฏิบัติต่างๆ ของบริษัทฯ
- 1.2 ความปลอดภัย 13 หลักสูตร เพื่อให้พนักงานเข้าใจเรื่องความปลอดภัยและปฏิบัติงานได้อย่างปลอดภัย
- 1.3 ระบบงานคุณภาพ 3 หลักสูตร เพื่อให้พนักงานเข้าใจในระบบบริหารงานคุณภาพต่างๆ ของบริษัทฯ

2. สำหรับพนักงาน – ผู้จัดการ

- 2.1 กระบวนการ/ขั้นตอนการปฏิบัติงาน เพื่อให้พนักงานปฏิบัติงานตามขั้นตอนได้ถูกต้อง
- 2.2 ภาษาอังกฤษ เพื่อพัฒนาทักษะภาษาอังกฤษรองรับการขยายธุรกิจไปยังต่างประเทศและรองรับลูกค้าต่างชาติ

3. สำหรับหัวหน้างาน – ผู้จัดการ

- 3.1 ความรู้ด้านธุรกิจ เพื่อให้พนักงานเข้าใจการดำเนินงานทางธุรกิจ

4. สำหรับผู้จัดการ – ผู้บริหาร

- 4.1 พัฒนาภาวะผู้นำ เพื่อพัฒนาและเตรียมพร้อมการเป็นผู้นำในปัจจุบันและอนาคต

		ระดับพนักงาน			
		พนักงาน	หัวหน้างาน	ผู้จัดการ	ผู้บริหาร
อบรมภายใน	พัฒนาภาวะผู้นำ (จำนวน 1 หลักสูตร)			เพื่อพัฒนาและเตรียมพร้อมการเป็นผู้นำในปัจจุบันและอนาคต	
	ความรู้ด้านธุรกิจ (จำนวน 1 หลักสูตร)		เพื่อให้พนักงานเข้าใจการดำเนินงานทางธุรกิจ		
	ระบบงานคุณภาพ (จำนวน 3 หลักสูตร)	เพื่อให้พนักงานเข้าใจในระบบบริหารงานคุณภาพต่างๆ ของบริษัทฯ			
	ความปลอดภัย (จำนวน 13 หลักสูตร)	เพื่อให้พนักงานเข้าใจเรื่องความปลอดภัยและปฏิบัติงานได้อย่างปลอดภัย			
	ปฐมนิเทศ (จำนวน 1 หลักสูตร)	เพื่อให้พนักงานใหม่เข้าใจในสินค้าและบริการ วัฒนธรรม และระเบียบปฏิบัติต่างๆ ของบริษัทฯ			
	ภาษาอังกฤษ (จำนวน 1 หลักสูตร)	เพื่อพัฒนาทักษะภาษาอังกฤษรองรับการขยายธุรกิจ			
ฝึกอบรมในทาง	กระบวนการ/ขั้นตอน การปฏิบัติงาน	เพื่อให้พนักงานปฏิบัติงานตามขั้นตอนได้ถูกต้อง			

อบรมภายนอก เพื่อนำความรู้มาพัฒนางานของตนเองและหน่วยงานให้มีประสิทธิภาพยิ่งขึ้น โดยมีรายละเอียด ดังนี้

ตำแหน่งงาน	งบประมาณ /คน (บาท)
พนักงาน	1,500
เจ้าหน้าที่ – เจ้าหน้าที่อาวุโส	3,500
หัวหน้างาน – หัวหน้างานอาวุโส	5,000
ผู้ช่วยผู้จัดการแผนก – ผู้จัดการแผนก	15,000
ผู้ช่วยผู้จัดการฝ่าย – รองผู้อำนวยการ	30,000
ผู้อำนวยการ	50,000
ผู้อำนวยการอาวุโส – ประธานเจ้าหน้าที่บริหาร	100,000

โดยหลังจากที่พนักงานได้รับการฝึกอบรมและพัฒนาแล้ว บริษัทฯ ได้มีการติดตามและประเมินประสิทธิภาพหลังการฝึกอบรมและพัฒนาบุคลากร โดยแบ่งออกเป็นด้านประสิทธิผล และผลกระทบทางธุรกิจ ตามรายละเอียด ดังนี้

ประสิทธิผลของการฝึกอบรมและพัฒนา
ความรู้และทักษะที่เพิ่มขึ้น

ผลกระทบทางธุรกิจ
ความผิดพลาดและอุบัติเหตุในงานลดลง

หน่วยงาน	2562*	2561	KPIs	หน่วยงาน	2562*	2561
DGC	↑ 91.41%	88.22%	รับสินค้าได้ตามเวลา	DG	100%	100%
LCB	↑ 78.67%	72.92%		SWA	100%	100%
SWA	↑ 90.80%	90.25%		LCB	100%	100%
HO	↑ 97.85%	97.66%	จัดเก็บสินค้าได้ถูกต้อง	SWA	100%	100%
SF	100%	100%		LCB	100%	99.98%
JCS	100%	-	จัดส่งสินค้าได้ถูกต้อง	LCB	↑ 99.77%	99.76%
JTS	↑ 89.03%	87.50%	จำนวนข้อร้องเรียนลูกค้า	LCB	↓ 21 times	30 times
ATL	↑ 98.94%	95.00%	จำนวนสินค้าเสียหาย/เกิดอุบัติเหตุ	LCB	↓ 12 times	15 times

หมายเหตุ* ข้อมูลเฉลี่ย ม.ค.- ต.ค 2562

ทั้งนี้บริษัทฯ ได้สรุปรายละเอียดการฝึกอบรมและพัฒนาพนักงาน ปี 2559 – 2562 ตามตาราง ดังนี้

การฝึกอบรมและพัฒนาพนักงาน	2559	2560	2561	2562
การลงทุนด้านการฝึกอบรมและพัฒนา (ล้านบาท)	3.45	3.33	3.26	3.74
สถิติการฝึกอบรม				
อบรมในห้องเรียน (คน)	1,379	1,196	1,300	1,429
ฝึกอบรมในงาน (คน)	126	56	39	67
ออนไลน์ (คน)	-	-	-	19
อบรมในห้องเรียน (ชั่วโมง)	11,429	9,591	10,439	12,256
ฝึกอบรมในงาน (ชั่วโมง)	2,268	1,008	702	1,206
ออนไลน์ (ชั่วโมง)	-	-	-	1,064

การฝึกอบรมและพัฒนาพนักงาน	2559	2560	2561	2562
จำนวนชั่วโมงการฝึกอบรมเฉลี่ยต่อคน				
กลุ่มพนักงานผู้บริหารระดับสูง	24	20	33.75	27.35
กลุ่มพนักงานผู้บริหารระดับกลาง	45	42	46	37.28
กลุ่มพนักงานผู้บริหารระดับต้น	40	35	47.14	32.94
กลุ่มพนักงานระดับปฏิบัติการ	30	24	15.53	12.56
จำนวนชั่วโมงการฝึกอบรมเฉลี่ยต่อคนต่อปี (เป้าหมาย 6 ชม.)	34.33	26.97	26.76	17.30
ความรู้ของพนักงาน (ทดสอบความรู้แต่ละหลักสูตร เป้าหมาย 95%)	99.37%	98.72%	100%	100%
ทักษะของพนักงาน (ทดสอบประจำปี เป้าหมาย 100%)	-	85.47%	89.80%	93.33%

หมายเหตุ : 1. ฝึกอบรมในงาน คือ การอบรมในพื้นที่ปฏิบัติงานจริงซึ่งสอนโดยหัวหน้างาน
2. ออนไลน์ คือ การเรียนรู้ด้วยตนเองผ่านระบบแอปพลิเคชันในมือถือ

ภาพบรรยากาศการฝึกอบรมและพัฒนาบุคลากรในปี 2562 (บางส่วน)

<p>ความรู้ด้านธุรกิจ</p>		
<p>ระบบงานคุณภาพ</p>		
<p>พัฒนาภาวะผู้นำ</p>		

3.3 การสร้างความก้าวหน้าทางสายอาชีพให้พนักงาน

นอกเหนือจากการฝึกอบรมและพัฒนาศักยภาพของพนักงานแล้ว บริษัทฯ ยังได้กำหนดแผนการพัฒนาความก้าวหน้าในสายอาชีพ (Career Path) เพื่อเตรียมกำลังคนและทีมงานให้พร้อมสำหรับการเติบโตในสายอาชีพของตนเอง และสอดคล้องกับการขยายธุรกิจอย่างต่อเนื่องทั้งภายในประเทศและต่างประเทศ รวมทั้งเป็นการเพิ่มขวัญและกำลังใจในการปฏิบัติงานให้กับพนักงานอีกด้วย โดยบริษัทฯ ได้กำหนดรูปแบบการบริหารงานให้เป็นการบริหารงานแบบ Job Grade (JG) และ Personal Grade (PG) ทำให้พนักงานมีโอกาที่จะเติบโตในสายอาชีพทั้งในฝั่ง Job Grade (JG) และ Personal Grade (PG) ตัวอย่างเช่น ถ้าปัจจุบันพนักงานดำรงตำแหน่งเป็นเจ้าหน้าที่คลังสินค้า O2 และไม่มีตำแหน่งงานที่สูงกว่าเช่น เจ้าหน้าที่คลังสินค้าอาวุโสว่าง แต่พนักงานมีผลการทำงาน, อายุงาน, ความสามารถ และศักยภาพตามมาตรฐานที่บริษัทกำหนด พนักงานก็มีโอกาสได้พิจารณาเลื่อนระดับความก้าวหน้าในการทำงาน เป็น ตำแหน่งเจ้าหน้าที่คลังสินค้า O3 ในฝั่ง Personal Grade (PG) แทน โดยรายละเอียดความก้าวหน้าทางสายอาชีพของพนักงานสามารถแสดงได้ ดังนี้

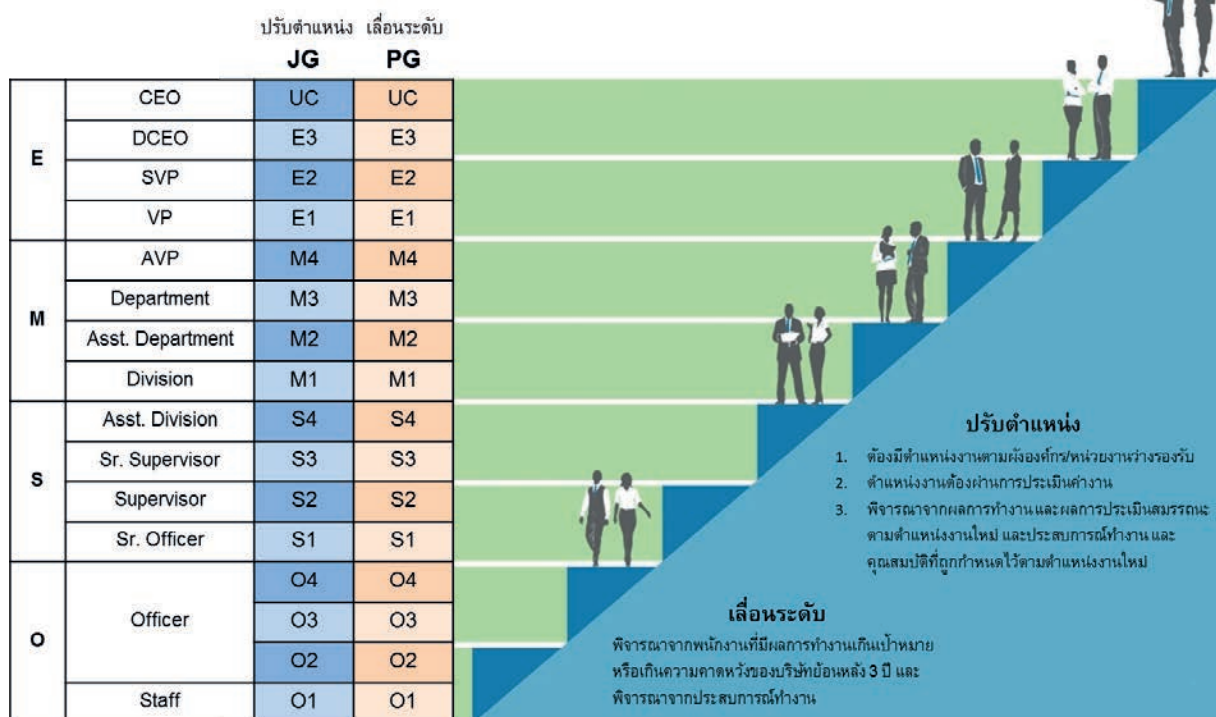

นอกจากนี้ ยังมีการประเมิน KPI ในแต่ละส่วนงานที่พนักงานแต่ละคนรับผิดชอบกับผู้บังคับบัญชาทุกๆ 6 เดือน โดยจะประเมินตามกรอบความสามารถเชิงสมรรถนะ (Competency) ที่ได้กำหนดไว้ ซึ่งประกอบด้วยสมรรถนะหลัก (Core Competency) และสมรรถนะผู้บริหาร (Leadership Competency) ซึ่งมีความสอดคล้องกับวิสัยทัศน์ พันธกิจ และค่านิยมองค์กรของบริษัท ทั้งนี้เพื่อให้การพัฒนาศักยภาพเป็นไปอย่างต่อเนื่อง เพื่อเตรียมพร้อมสำหรับการเติบโตในอาชีพของพนักงาน ให้พร้อมเติบโตไปกับการขยายตัวขององค์กร

3.4 การวางแผนสืบทอดตำแหน่งผู้บริหารในอนาคต (Succession Planning)

เพื่อช่วยลดปัญหาการขาดแคลนบุคลากรในตำแหน่งสำคัญๆ และเตรียมความพร้อมการเข้าดำรงตำแหน่งผู้บริหารในอนาคต เพื่อให้บริษัทฯ สามารถดำเนินและขยายธุรกิจไปได้อย่างก้าวกระโดดอย่างมั่นคงและยั่งยืนตามเป้าหมายของธุรกิจ บริษัทฯ จึงได้จัดทำกระบวนการสรรหาและพัฒนาบุคลากรภายในที่เป็นคนเก่งและมีศักยภาพ (Talent) โดยมีขั้นตอนการจัดทำกระบวนการดังนี้

1. กำหนดตำแหน่งงานที่ต้องการจัดทำ Succession Plan ได้แก่ ตั้งแต่ระดับผู้จัดการฝ่ายขึ้นไป
2. กำหนดหลักเกณฑ์การสรรหาและคัดเลือกผู้สืบทอดตำแหน่งในอนาคต ได้แก่ ผลงานและศักยภาพ
3. ค้นหาและประเมินกลุ่มคนที่พร้อมจะเป็นผู้สืบทอดตำแหน่งในอนาคต
4. จัดทำและดำเนินการพัฒนาตามแผนพัฒนาความก้าวหน้ารายบุคคล Individual Career Development Plan
5. ติดตามผลการพัฒนาและผลการปฏิบัติงานของผู้สืบทอดตำแหน่งในอนาคตตามตัวชี้วัดที่กำหนด

ตารางสรุปจำนวนผู้สืบทอดตำแหน่งในอนาคต

ตำแหน่งงาน	จำนวนผู้สืบทอดตำแหน่งในอนาคต (คน)			
	JWDIL	ATL	JTS	ASIA
ประธานเจ้าหน้าที่บริหาร (CEO)	2			1
ผู้อำนวยการอาวุโส (SVP)	2	1	1	1
ผู้อำนวยการและผู้จัดการทั่วไป (VP/GM)	2			
รองผู้อำนวยการและรองผู้จัดการทั่วไป (AVP/AGM)	2	2		1
ผู้จัดการฝ่าย (DPM)	13	3	3	3
รวมทั้งหมด	21	6	4	6

3.5 ค่านิยมองค์กร สตาร์ (STARS CORE VALUES)

บริษัทฯ ได้มีการกำหนดค่านิยมองค์กร STARS ไว้เพื่อให้พนักงาน JWD Group ทุกคน ยึดถือเป็นแนวทางปฏิบัติและเป็นจุดร่วมเพื่อให้พนักงานสามารถทำงานร่วมกันอย่างมีความสุข และทำให้บริษัทฯ สามารถประสบความสำเร็จตามวิสัยทัศน์ พันธกิจ และเป้าหมายที่วางไว้ได้

โดยในปี 2562-2563 บริษัทฯ ได้จัดทำโครงการดาวแลกซุซ ขึ้น เพื่อมุ่งมั่นที่จะทำให้พนักงาน JWD Group ทุกคนจดจำค่านิยมของบริษัทฯ และมีส่วนร่วมในกิจกรรมต่างๆ ที่บริษัทฯ จัดขึ้น เพื่อส่งเสริมบรรยากาศให้พนักงานได้แสดงออกถึงพฤติกรรมที่สอดคล้องกับค่านิยมของบริษัทฯ

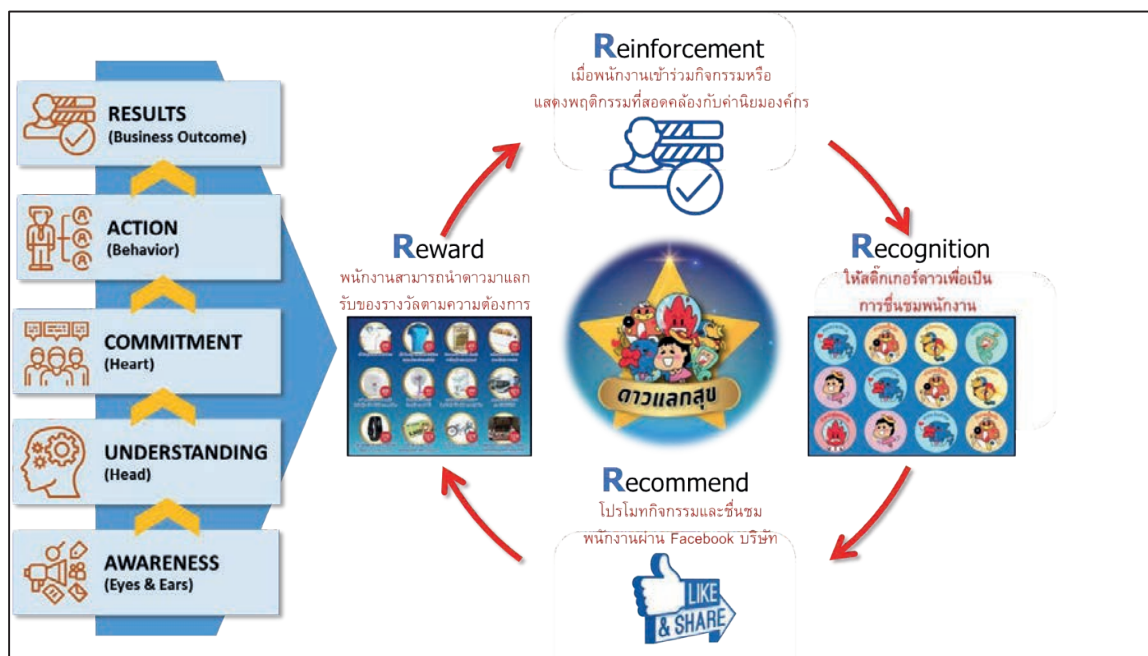

ภาพบรรยากาศการเข้าร่วมกิจกรรมดาวแลกลุขของพนักงาน (บางส่วน)



3.6 การดูแลผลประโยชน์ และกิจกรรมแรงงานสัมพันธ์

บริษัทฯ ได้มีการกำหนดกรอบการดำเนินงานด้านการดูแลผลประโยชน์ และกิจกรรมแรงงานสัมพันธ์สำหรับพนักงานของบริษัทฯ ภายใต้จุดมุ่งหมาย “Happy Workplace” โดยมีแผนการดำเนินงาน ดังนี้

- มอบสวัสดิการที่เหนือกว่าตลาดแรงงานโดยทั่วไป ได้แก่ ค่าประกันสุขภาพทั้งแบบผู้ป่วยใน และผู้ป่วยนอก ประกันอุบัติเหตุ กองทุนสำรองเลี้ยงชีพ เบี้ยขยัน เบี้ยเลี้ยง ค่าทักษะ ค่าน้ำมัน ค่าเดินทาง ค่าเช่าบ้าน ค่าโทรศัพท์ ค่าที่พัก ของเยี่ยมไข้พนักงาน มอบเงินช่วยเหลือค่าคลอดบุตร ช่วยเหลือฌาปนกิจศพครอบครัวและบุคลากร ของขวัญสมรส เครื่องแบบของบุคลากร เงินกู้ปลอดดอกเบี้ย มอบทุนเพื่อการศึกษาบุตร ฯลฯ

รายละเอียดการมอบทุนการศึกษา

บริษัท	จำนวนทุน				รวมจำนวนเงินในปี 2562
	2559	2560	2561	2562	
JWDIL - บริษัท เจดับเบิลยูดี อินโฟลิสติกส์ จำกัด (มหาชน)	18	31	37	43	165,000
JTS - บริษัท เจดับเบิลยูดี ทรานสปอร์ต (ประเทศไทย) จำกัด (บริษัทในเครือฯ)	6	16	19	21	67,000
ATL - บริษัท ออโต้ลोजิก จำกัด (บริษัทในเครือฯ)	4	4	4	9	35,000
JASIA - บริษัท เจดับเบิลยูดี สโตร์ อีท จำกัด (บริษัทในเครือฯ)	-	-	-	-	
รวม	28	51	60	73	267,000



- นำเทคโนโลยีมาใช้ในการบริหารจัดการทรัพยากรผ่านระบบ ERS (Employee Relation System) เพื่อการจัดการดูแลผลประโยชน์ของบุคลากรได้อย่างมีประสิทธิภาพยิ่งขึ้น โดยพนักงานสามารถดำเนินการได้ด้วยตนเอง ทั้งเรื่องการตรวจสอบประวัติการบันทึกเวลา การดำเนินการเรื่องการลา และยื่นเรื่องขอทำโอทีได้ด้วยไม่ต้องกรอกแบบฟอร์มต่างๆ ของบริษัทฯ เพียงแค่นั่งที่กรวยละเอียดการขอยุ่ดงานหรือขอทำโอทีผ่านเว็บ ทั้งนี้เพื่อลดการใช้กระดาษซึ่งเป็นต้นเหตุหนึ่งของภาวะโลกร้อนที่เกิดขึ้นอย่างรวดเร็วและรุนแรงในปัจจุบัน

และเพื่อลดขั้นตอนการอนุมัติต่างๆ ทำให้พนักงานบริหารเวลาได้อย่างมีประสิทธิภาพ รวมถึงการประมวลผลค่าจ้าง และเงินเดือนที่มีความรวดเร็วและแม่นยำ ซึ่งเป็นหนึ่งในผลจากการเปิดกว้างให้พนักงานส่งความคิดเห็นเพื่อการปรับปรุงระบบที่ดี

- ให้ความสำคัญในสิทธิของบุคลากรในการรวมกลุ่มโดยเสรีภาพ ไม่ปิดกั้นการก่อตั้งสหภาพ หรือร่วมในสหภาพแรงงานอื่น นอกจากนั้น ยังเปิดกว้างให้คำปรึกษาแก่บุคลากรในทุกๆ ด้าน ทั้งเรื่องงาน และเรื่องส่วนตัว ไม่ปิดกั้นการหารือแบบรายคน หรือรวมตัวรายกลุ่ม โดยสามารถหารือผ่านเจ้าหน้าที่ด้านการดูแลบุคลากรโดยตรงผ่านผู้บังคับบัญชา ผ่านตัวแทนคณะกรรมการที่ได้มีการปรึกษาหารือเพื่อกำหนดข้อตกลงต่างๆ ระหว่างบริษัท และตัวแทนบุคลากรอย่างสม่ำเสมอ หรือส่งเรื่องผ่านช่องทางร้องเรียน เพื่อรวบรวมส่งพิจารณาแก้ไข และปรับปรุงพัฒนาโดยฝ่ายทรัพยากรบุคคล เพื่อให้พนักงานได้รับแนวทางในการแก้ไขปัญห และร่วมเสนอแนะในด้านต่างๆ ได้ครอบคลุมมากขึ้น ทั้งนี้ บริษัท ไม่มีการจัดตั้งสหภาพแรงงานภายในองค์กร และไม่มีบุคลากรใดของบริษัท รวมอยู่ในสหภาพแรงงานอื่น
- โครงการปรับปรุงสถานที่ทำงานให้สามารถรองรับกำลังคนที่เพิ่มขึ้น โดยมีการปรับปรุงให้มีรูปแบบที่ทันสมัย และสะดวกสบาย อาทิ ห้องอาหารที่มีการควบคุมความสะอาด ทั้งในเรื่องน้ำดื่ม ภาชนะ และอุปกรณ์อื่นๆ
- จัดกิจกรรมสันทนาการต่างๆ เช่น Happy Family, ไออุ่นเพื่อน้อง, มอบของบริจาค, กิจกรรมงานปีใหม่, กิจกรรม Team Building เป็นต้น

เพื่อเป็นการยกระดับคุณภาพชีวิตของพนักงานให้ดียิ่งขึ้นและเพื่อให้สอดคล้องกับจุดมุ่งหมายของการเป็น Happy Workplace สำหรับในปี 2562 นี้ ทางบริษัทฯ ได้จัดผลประโยชน์เพิ่มเติมให้กับพนักงานดังนี้

1. การจัดสถานที่ออกกำลังกาย (Fitness)

เพื่อส่งเสริมสุขภาพร่างกายที่แข็งแรง และสุขภาพจิตใจที่ดี ให้พนักงานทำงานได้อย่างมีประสิทธิภาพ สร้างศักยภาพให้กับองค์กรได้ในระยะยาว ซึ่งสิ่งเหล่านี้มาจากการสร้างความสมดุลในการทำงานและการใช้ชีวิตที่ดีอีกด้วย

2. การจัดห้องอิมูน

เพื่อให้คุณแม่ที่เพิ่งคลอดบุตรได้มีพื้นที่ส่วนตัว ที่สะอาดและถูกสุขลักษณะ ไว้สำหรับทำการปัมน้ำนมและเก็บน้ำนมไว้ให้บุตร น้ำนมเป็นสิ่งสำคัญที่มีสารอาหารครบ และสร้างภูมิคุ้มกัน สร้างสายสัมพันธ์ที่ดีระหว่างแม่กับลูก

3. โครงการช่วยเหลือค่ารักษาพยาบาลผู้ป่วยนอก (Out-Patient Medical Support)

ทางบริษัทฯ ได้ใส่ใจในคุณภาพชีวิตของพนักงาน และเชื่อว่าพนักงานจะมีความสุขในการทำงานหากมีสุขภาพที่แข็งแรง จึงได้ออกโครงการช่วยเหลือค่ารักษาพยาบาลผู้ป่วยนอกให้กับพนักงานระดับพนักงาน จนถึงเจ้าหน้าที่อาวุโส สำหรับกรณีบาดเจ็บ หรือเจ็บป่วย จนเป็นเหตุให้ต้องเข้ารับการรักษาในแผนกผู้ป่วยนอกของโรงพยาบาลหรือคลินิก และสำหรับการรักษาทันตกรรม ณ โรงพยาบาล หรือคลินิก

กิจกรรมแรงงานสัมพันธ์

1. จัดพิธีมอบเกียรติคุณสำหรับบุคลากรที่อายุงานครบ 10, 15, และ 20 ปี

บริษัทฯ ตระหนักถึงคุณค่าของบุคลากร ซึ่งถือเป็นปัจจัยสำคัญในการดำเนินธุรกิจ นอกเหนือจากการดูแลบุคลากรด้วยการให้สวัสดิการที่ไม่น้อยกว่าที่กฎหมายแรงงานกำหนดไว้แล้ว บริษัทฯ ยังมึนโยบายในการมอบรางวัลที่มีคุณค่าทางจิตใจให้กับบุคลากรที่ปฏิบัติงานกับบริษัทฯ ครบตามอายุงานที่กำหนด คือ ครบ 10, 15 และ 20 ปี เพื่อยกย่อง ตอบแทนและเป็นขวัญกำลังใจสำหรับความทุ่มเทของบุคลากรที่อุทิศให้กับองค์กรมาเป็นระยะเวลายาวนาน โดยในปี 2562 ได้จัดงานมอบรางวัลให้กับบุคลากรที่ปฏิบัติงานครบอายุงาน 10, 15, และ 20 ปี ดังนี้

บริษัท	อายุงานครบ 10 ปี (62)	อายุงานครบ 15 ปี (62)	อายุงานครบ 20 ปี (62)
JWD	3 คน	9 คน	2 คน
JTS	-	-	-
ATL	2 คน	-	-
JASIA	-	-	-
จำนวนบุคลากร ปี 62	5 คน	9 คน	2 คน



2. กิจกรรม Team Building

บริษัทฯ ได้จัดกิจกรรม Team Building ซึ่งเป็นหลักสูตรอบรม จำนวน 2 วัน ด้วยบริษัทฯ เล็งเห็นว่า ความสามัคคีในการทำงาน คือพลังสำคัญอันยิ่งใหญ่ ที่สามารถนำองค์กรสู่ความสำเร็จ โดยเป็นหนึ่งในรากฐานของการพัฒนาองค์กรอย่างยั่งยืน โดยในหลักสูตรจะเน้นกิจกรรมกลุ่มที่มีวัตถุประสงค์เชิงผสมผสานระหว่างการบริหารจัดการกับการทำงานเป็นทีมอย่างมีเป้าหมาย โดยแฝงทัศนคติในเรื่องการเป็นผู้นำและผู้ตาม ตลอดจนค่านิยมองค์กร



3. กิจกรรมงานกีฬา และงานเลี้ยงสังสรรค์ประจำปี

งาน sport day ถือว่าเป็นหนึ่งในการจัดกิจกรรมกลุ่มที่ช่วยละลายพฤติกรรมของพนักงานทุกคนในกลุ่มให้เข้าถึงกันง่ายขึ้น เป็นวิธีการสร้างความรู้จัก สร้างความสัมพันธ์ที่ดี และความสามัคคี การจัดกีฬาของบริษัท จึงกลายมาเป็นตัวช่วยละลายพฤติกรรมของคนทำงานเพราะภายในงานจะมีกีฬา และเกมต่างๆ ให้ได้เล่นกันอย่างสนุกสนานในรูปแบบกิจกรรมกลุ่ม

งานเลี้ยงสังสรรค์ประจำปี จัดขึ้นเพื่อเป็นการขอบคุณที่พนักงานทุกคน ได้ทำงานอย่างทุ่มเทมาตลอดทั้งปีที่ผ่านมา ในงานมีการแสดง กิจกรรมและรางวัลมากมาย ให้พนักงานได้สนุกสนาน และมีส่วนร่วมในเกมต่างๆ มีการจับฉลากมอบรางวัลสำหรับทุกคน เพื่อเป็นขวัญและกำลังใจในการทำงาน เป็นงานเลี้ยงที่สร้างความประทับใจ สร้างรอยยิ้ม และเสียงหัวเราะให้ทุกคนตลอดเวลา



4. โครงการ Happy Family

บริษัทฯ ได้จัดให้มีกิจกรรมสานสัมพันธ์ขึ้นให้กับบุคลากรและครอบครัว เพื่อเสริมสร้างให้บุคลากรและครอบครัว มีความผูกพันที่ดีกับองค์กร และส่งเสริมกิจกรรมสร้างสัมพันธ์ที่ดีกันภายในครอบครัว โดยจากผลสำรวจความคิดเห็นของบุคลากร ได้มีการเสนอให้มีการจัดทัศนศึกษาสถานที่ประวัติศาสตร์ของไทยผ่านการไหว้พระ 9 วัด ณ จังหวัดสมุทรสาคร นอกจากนี้บริษัทฯ ได้เชิญสมาชิกในชุมชน (บ้านแหลม) เข้าร่วมกิจกรรมครั้งนี้เพื่อสานสัมพันธ์ที่ดีระหว่างองค์กรกับชุมชน



5. โครงการไออุ่นเพื่อน้อง

บริษัทฯ ได้เล็งเห็นถึงความยากลำบากของโรงเรียนที่อยู่ในชนบท และอยู่ในพื้นที่ห่างไกลความเจริญ จึงจัดทำโครงการ “ไออุ่นเพื่อน้อง” เพื่อช่วยเหลือผู้ด้อยโอกาสทางสังคมให้มีความเป็นอยู่ที่ดีขึ้น โดยทำการสนับสนุน และส่งเสริมทางการศึกษา และนำพนักงานไปร่วมกิจกรรมให้ตระหนักต่อสังคมทุกปี โดยในปีนี้ได้ไปที่โรงเรียนบ้านลำอิฐ ตำบลหนองรี อำเภอปอพลอย จังหวัดกาญจนบุรี



6. เปิดโอกาสให้บุคลากรสามารถรวมกลุ่มเพื่อจัดตั้งชมรม ตามความชอบและสมัครใจ

เพื่อเป็นการส่งเสริมให้บุคลากรได้ทำกิจกรรมที่ตนเองและเพื่อนสนใจหลังเลิกงาน เพื่อส่งเสริมสุขภาพกายที่แข็งแรง และจิตใจที่ร่าเริงแจ่มใส ตลอดจนสร้างความสามัคคีระหว่างเพื่อนพนักงานและผู้บริหาร บริษัทจึงมีนโยบายให้บุคลากรสามารถรวมกลุ่มกันเพื่อจัดตั้งชมรมได้ โดยบริษัทจะจัดสรรงบประมาณสนับสนุนให้ชมรมละ 2,000 บาท ต่อเดือน



7. จัดกิจกรรมแต่งกายตามเทศกาลต่าง ๆ

เพื่อเป็นการสร้างบรรยากาศการทำงานให้มีสีสัน มีความสนุกสนานและส่งเสริมความคิดสร้างสรรค์ บริษัทจึงจัดกิจกรรมเชิญชวนให้พนักงานร่วมแต่งกายตามเทศกาลต่าง ๆ มาทำงาน



8. จัดกิจกรรมโครงการอวยพรวันเกิดประจำเดือน

เนื่องด้วยบุคลากร คือหัวใจสำคัญขององค์กร และการสร้างความผูกพันของบุคลากรกับองค์กรถือเป็นหนึ่งในปัจจัยสำคัญที่ทำให้บุคลากรมีความสุขกับการทำงาน และทำงานให้บริษัท ด้วยความทุ่มเท ด้วยเหตุนี้บริษัท จึงจัดให้มีโครงการ อวยพรวันเกิดประจำเดือน เพื่อสร้างความผูกพันของบุคลากรกับองค์กร เสริมสร้างขวัญ และกำลังใจให้บุคลากร สร้างบรรยากาศให้บุคลากรได้รู้สึกผ่อนคลายจากการทำงาน และเพื่อสร้างความสามัคคีเป็นหมู่คณะในแต่ละหน่วยงาน เป็นการจัดกิจกรรมอวยพรวันเกิดพร้อมกันสำหรับบุคลากรที่เกิดในเดือนเดียวกันในแต่ละเดือน โดยมีผู้บริหารในแต่ละหน่วยงานมาร่วมอวยพรวันเกิดให้กับพนักงาน เพื่อให้บุคลากรในแต่ละหน่วยงานได้ร่วมกิจกรรม โดยได้ร่วมกันร้องเพลงอวยพรวันเกิดให้เพื่อนพนักงานที่เกิดในแต่ละเดือน พร้อมทั้งได้รับประทานเค้กวันเกิด และของขวัญที่บริษัท จัดให้



3.7 การดูแลความปลอดภัยและสุขภาพ

บริษัท ได้กำหนดนโยบายคุณภาพ ความมั่นคง ความปลอดภัย อาชีวอนามัย และสิ่งแวดล้อม เพื่อแสดงถึงความมุ่งมั่นขององค์กรและเป็นกรอบในการบริหารจัดการด้านความปลอดภัย (QSHE) ให้ผู้บริหารและพนักงานในองค์กรนำไปปฏิบัติ โดยถ่ายทอดไปสู่การปฏิบัติ ด้วยการกำหนดเป็นเป้าหมาย แผนกลยุทธ์/โปรแกรม แผนการดำเนินงาน รวมทั้งตัวชี้วัดตามแผนงาน จากส่วนกลางไปสู่หน่วยงานต่างๆ โดยมีหน่วยงานศูนย์ความปลอดภัยรับนโยบายจากประธานเจ้าหน้าที่บริหารสูงสุดขององค์กร ให้นโยบาย QSHE และกรอบของการบริหารจัดการด้าน QSHE มาถ่ายทอดให้ทุกส่วนงาน ผ่านทางแผนการดำเนินงานด้านความปลอดภัย อาชีวอนามัย และสิ่งแวดล้อม ตลอดจนกำหนดตัวชี้วัดต่างๆ รวมทั้งการติดตามและประเมินผลการดำเนินงานตามเป้าหมาย แผนกลยุทธ์/โปรแกรม และแผนการดำเนินงาน เพื่อประเมินความสอดคล้องกับนโยบายที่กำหนด

การดำเนินงานด้านความปลอดภัย บริษัท ได้จัดทำเป็นแผนดำเนินงานประจำปี โดยมุ่งเน้นให้บริษัทปฏิบัติตามกฎหมายด้านความปลอดภัย อาชีวอนามัยและสิ่งแวดล้อม โดยมีการกำหนดแผนการติดตามให้แต่ละหน่วยงานดำเนินงานให้สอดคล้องเป็นไปตามแผน และหามาตรการป้องกัน และแก้ไข เพื่อวัตถุประสงค์ให้พนักงาน และองค์กรปฏิบัติงานอย่างปลอดภัย ตลอดจนไม่ส่งผลกระทบต่อชุมชน และสิ่งแวดล้อม

การบริหารจัดการด้านความปลอดภัย เช่น

- ทบทวนด้านนโยบายความปลอดภัย
- ทบทวน KPIs หน่วยงาน พร้อมทำแผนให้เป็นไปตามเป้าหมายที่วางไว้ใน KPIs
- ทบทวนคู่มือความปลอดภัยฯ

- ทบทวนแผนงานด้านความปลอดภัย อาชีวอนามัยประจำปี
- ทบทวนแผนฉุกเฉิน ฯลฯ

การตรวจสอบความปลอดภัยในงานประจำ เช่น

- ตรวจสอบความปลอดภัยในพื้นที่ท่าเรือ
- ตรวจสอบความปลอดภัยบนเรือขนส่งสินค้าอันตราย
- ตรวจสอบระบบดับเพลิง (ตู้และถังดับเพลิง)
- สุ่มตรวจสอบสารเสพติดและแอลกอฮอล์ (พนักงาน/ผู้รับเหมา)
- สุ่มตรวจสอบสภาพรถขนส่งและขึ้นทะเบียนพนักงานขับรถขนส่งสินค้า ฯลฯ

การตรวจสอบด้านสิ่งแวดล้อม และอาชีวอนามัยของพนักงานในการทำงาน

- ตรวจวิเคราะห์สภาพแวดล้อมในที่ทำงาน (แสง เสียง ความร้อน ฝุ่น น้ำเสีย) 1 ครั้ง/ปี
- ตรวจวัดปริมาณความเข้มข้นของสารเคมีอันตรายในชั้นบรรยากาศ 1 ครั้ง/ปี
- ตรวจวิเคราะห์คุณภาพน้ำดื่ม 1 ครั้ง/ปี

โดยที่ผ่านมามี 2562 บริษัทฯ ได้มอบหมายให้บริษัท มาสเตอร์ ฟอร์ กรีน จำกัด บริษัทตรวจวัดคุณภาพสภาพแวดล้อมในการทำงาน พร้อมห้องปฏิบัติการวิเคราะห์เอกชน บริษัท เอ็ม ที อี จำกัด เลขที่ทะเบียน ว-100 เข้าดำเนินการตรวจวัดคุณภาพแวดล้อมในการทำงาน ซึ่งผลการตรวจสอบผ่านเกณฑ์มาตรฐานทุกรายการ

การจัดกิจกรรมรณรงค์และสร้างจิตสำนึกด้านความปลอดภัย

- จัดบอร์ดให้ความรู้ และข่าวสารด้านความปลอดภัย 1 ครั้ง/เดือน
- จัดทำป้ายสถิติอุบัติเหตุ
- จัดกิจกรรมสนทนาความปลอดภัยในการทำงาน (Safety Morning Talk) 1 ครั้ง/เดือน
- จัดกิจกรรมสัปดาห์ความปลอดภัยในการทำงาน (Safety Week) 1 ครั้ง/ปี

ภาพกิจกรรมสัปดาห์ความปลอดภัย ซึ่งจัดขึ้นเมื่อวันที่ 14 ธันวาคม 2562



การจัดฝึกอบรมด้านความปลอดภัย เช่น

- อบรมกฎระเบียบความปลอดภัยในการทำงานและการสวมใส่อุปกรณ์ป้องกันส่วนบุคคล ทุกครั้งที่มีการปฏิบัติงานใหม่
- อบรมการสอบสวนอุบัติเหตุ/การวิเคราะห์สาเหตุ และมาตรการป้องกันแก้ไข
- อบรมการพยาบาลและช่วยชีวิต (CPR)
- อบรมการดับเพลิงเบื้องต้น และการซ้อมอพยพหนีไฟ 1 ครั้ง/ปี
- อบรมและซ้อมแผนฉุกเฉินกู้ภัยสารเคมี 1 ครั้ง/ปี เป็นต้น

ภาพกิจกรรมอบรมการดับเพลิงเบื้องต้น และการซ้อมอพยพหนีไฟ ปี 2562



สถิติการเกิดอุบัติเหตุของคลังสินค้า

บริษัท	2560	2561	2562
คลังสินค้าแหลมฉบัง (คน)	31	40	28
คลังสินค้าอันทราบาย (คน)	25	27	21
ศูนย์กระจายสินค้าเคมีภัณฑ์ (คน)	3	3	8
คลังสินค้าสามวา (คน)	2	3	1
รวม (คน)	61	73	58
การเกิดอุบัติเหตุถึงขั้นเสียชีวิต (ครั้ง)	0	0	1
จำนวนพนักงานที่เสียชีวิต (คน)	0	0	1

4. การดูแลสังคมและชุมชน

บริษัทฯ ให้ความสำคัญในการสร้างความยั่งยืนของกิจการควบคู่กับกับความยั่งยืนของชุมชน โดยการดำเนินธุรกิจของบริษัทฯ จะต้องไม่ก่อให้เกิดผลกระทบต่อชุมชน เพื่อให้เกิดการยอมรับและความมั่นใจจากชุมชนรอบข้าง โดยบริษัทฯ เล็งเห็นประเด็นสำคัญสำหรับธุรกิจให้บริการคลังสินค้าอันตราย และศูนย์กระจายสินค้าอันตรายและเคมีภัณฑ์ บริเวณท่าเรือแหลมฉบัง ซึ่งอาจเป็นบริการที่ส่งผลกระทบต่อสังคมและชุมชนโดยรอบมากที่สุดหากเกิดภาวะฉุกเฉิน บริษัทฯ จึงได้มีการดำเนินมาตรการต่างๆ เพื่อให้ความรู้ความเข้าใจ สร้างให้เกิดความมั่นใจ และมาตรการเชิงรุกต่างๆ เพื่อป้องกันก่อนเกิดเหตุฉุกเฉิน รวมถึงยังได้ดำเนินกิจกรรมต่างๆ ที่เป็นการคำนึงถึงสังคมและชุมชน ดังนี้

4.1 จัดตั้งศูนย์ความปลอดภัย บริษัท เจดับเบิลยูดี อินโฟโลจิสติกส์ จำกัด (มหาชน)

ศูนย์ความปลอดภัยสินค้าอันตราย (Dangerous Goods Port Safety, DGPS) เป็นหน่วยงานหนึ่งของบริษัท เจดับเบิลยูดี อินโฟโลจิสติกส์ จำกัด (มหาชน) ในฐานะผู้ประกอบการคลังสินค้าอันตราย ท่าเรือแหลมฉบัง ภายใต้การกำกับดูแลของการท่าเรือแหลมฉบัง มีวัตถุประสงค์เพื่อให้เกิดการควบคุมให้การดำเนินงานของบริษัทฯ ให้เกิดความปลอดภัยต่อชีวิต ทรัพย์สิน และสิ่งแวดล้อม ตลอดจนเกิดความสัมพันธ์อันดีต่อชุมชนโดยรอบคลังสินค้า โดยที่ผ่านมาทางบริษัทฯ ได้มีการดำเนินการเรื่องความปลอดภัยที่อาจส่งผลกระทบต่อสังคมและชุมชนอย่างเคร่งครัด ภายใต้แนวคิด “ป้องกันก่อนเกิดเหตุ” และยังไม่เคยเกิดเหตุวิกฤตฉุกเฉินขึ้นจากการให้บริการคลังสินค้าอันตราย และศูนย์กระจายสินค้าอันตรายและเคมีภัณฑ์ บริเวณท่าเรือแหลมฉบังของบริษัทฯ โดยศูนย์ความปลอดภัย บริษัท เจดับเบิลยูดี อินโฟโลจิสติกส์ จำกัด (มหาชน) ปฏิบัติงานที่เกี่ยวข้องกับสังคมและชุมชนดังต่อไปนี้

ภารกิจหลัก

- จัดตั้งศูนย์ข้อมูลด้านความปลอดภัยสินค้าอันตราย (Safety Data Center)
 - ทำหน้าที่ในการจัดเก็บเอกสารข้อมูลสินค้าอันตราย Safety Data Sheet (SDS) ได้แก่ ข้อมูลผู้นำเข้าส่งออกสารเคมี ชื่อสารเคมี วิธีการจัดการสารเคมีเมื่อเกิดเหตุ เบอร์ตติดต่อเจ้าหน้าที่ เป็นต้น และให้ข้อมูลกับหน่วยงานต่างๆ ที่ขอความช่วยเหลือเกี่ยวกับการจัดการสารเคมีกรณีเกิดเหตุการณ์ฉุกเฉิน
 - จำนวนเอกสารสินค้าอันตรายที่บริษัทฯ จัดเก็บต่อปีมีมากกว่า 65,000 ฉบับปี โดยเอกสาร SDS จะถูกจัดเก็บอย่างเป็นระบบในฐานข้อมูล DG-Net ซึ่งผู้เกี่ยวข้องสามารถตรวจค้นข้อมูลได้ตลอด 24 ชั่วโมง
 - ข้อมูลสินค้าอันตรายถือว่าเป็นแหล่งข้อมูลที่สำคัญมาก สำหรับการจัดการสินค้าอันตรายทั้งสภาวะปกติและสภาวะฉุกเฉิน โดยสินค้าอันตรายที่ผ่านเข้าออกท่าเรือแหลมฉบังคิดเป็นจำนวนมากกว่า 70% ของสินค้าอันตรายที่ผ่านเข้าออกประเทศไทย ดังนั้นเมื่อเกิดเหตุฉุกเฉินไม่ว่าจะเป็นภายในบริเวณท่าเรือหรือระหว่างขนส่งไปยังโรงงานต่างๆ ทั่วประเทศ หน่วยงานทั้งภาครัฐและเอกชนสามารถใช้ประโยชน์จากฐานข้อมูลดังกล่าวเพื่อจัดการและระงับเหตุได้ทันต่อเหตุการณ์ ช่วยลดผลกระทบต่างๆ ที่อาจส่งผลกระทบต่อชุมชน สังคมและสิ่งแวดล้อม

- การจัดฝึกอบรมและการซ้อมแผนร่วมกับหน่วยงานภาครัฐและเอกชนที่เกี่ยวข้อง

- ฝึกอบรมเชิงปฏิบัติการ และฝึกซ้อมการรักษาความปลอดภัยท่าเรือแหลมฉบัง ประจำปี 2562 ร่วมกับเทศบาลนครแหลมฉบัง และผู้ประกอบการท่าเทียบเรือแหลมฉบัง
- ฝึกซ้อม Tabletop(TTX) แผนฉุกเฉินการขนส่งสินค้าอันตราย ร่วมกับบริษัท โนเบล เอ็นซี จำกัด
- จัดการอบรมการขนส่งสินค้าอันตราย กับการรถไฟแห่งประเทศไทย(รฟท.) จำนวน 2 ครั้ง
- จัดการอบรมการขนส่งสินค้าอันตรายทางการขนส่งทางทะเล IMDG CODE ให้กับบริษัท ONE LOGISTICS, บริษัท อีสเทิร์นซี แหลมฉบัง เทอร์มินัล จำกัด (ESCO), Laem Chabang International Terminal Co., Ltd (B-5 Terminal) และ สายเรือ MAERSK
- เป็นวิทยากรและที่ปรึกษา การฝึกอบรมเชิงปฏิบัติการหลักสูตรแผนโต้ตอบภาวะฉุกเฉินด้านสารเคมี แก่โรงพยาบาลเจ้าพระยาอภัยภูเบศร
- เป็นวิทยากรฝึกอบรมหลักสูตรความรู้เบื้องต้นเกี่ยวกับสารเคมี และวัตถุอันตราย" แก่"บริษัท เอ เวอร์กรีน คอนเทนเนอร์ เทอร์มินัล (ประเทศไทย) จำกัด
- เป็นวิทยากรอบรมกฎระเบียบความปลอดภัยในการขนส่งสินค้าอันตราย ภายในคลังสินค้าอันตราย ท่าเรือแหลมฉบัง สำหรับ ผู้ประกอบการกิจการขนส่ง



- ควบคุมความปลอดภัยโดยการเก็บตัวอย่างสินค้าอันตรายมากกว่า 150 ครั้ง/ปี ซึ่งผู้ที่จะดำเนินการเก็บตัวอย่างสินค้าอันตรายนั้น ต้องมีการสวมใส่อุปกรณ์เพื่อความปลอดภัย และใช้วิธีการ/อุปกรณ์เก็บตัวอย่างสารเคมีที่เหมาะสมและปลอดภัย



- ควบคุมความปลอดภัยการขนถ่ายตู้สินค้าอันตราย ณ ท่าเทียบเรือ โดยอุปกรณ์/เครื่องมือและบริเวณที่มีการขนถ่ายสินค้าอันตราย ต้องปราศจากความเสี่ยงต่างๆ เช่น การก่อเกิดประกายไฟ การรั่วไหลของสารเคมี เป็นต้น



- ตรวจสอบอุณหภูมิตู้สินค้าควบคุมอุณหภูมิ (Reefer Container) เนื่องจากสินค้าอันตรายบางชนิดต้องบรรจุอยู่ในตู้สินค้าควบคุมอุณหภูมิ เพื่อป้องกันการเกิดปฏิกิริยากับความร้อน ซึ่งเสี่ยงต่อการระเบิด/เพลิงไหม้ ดังนั้นจึงต้องมีการตรวจสอบอุณหภูมิตู้สินค้าอย่างสม่ำเสมอ



- ตรวจสอบปริมาณสารเคมีที่กระจายอยู่ในอากาศ สำหรับสถานที่จัดเก็บสินค้าอันตราย โดยการตรวจสอบปริมาณสารเคมีที่กระจายอยู่ในอากาศสำหรับประเมินความเสี่ยงการรั่วไหลของสารเคมี โดยใช้เครื่องมือที่เรียกว่า VOC/Gas Detector ซึ่งเป็นเทคโนโลยีมาตรฐานสากล จากประเทศสหรัฐอเมริกา ซึ่งให้ผลการตรวจวัดที่ถูกต้อง เชื่อถือได้และแม่นยำสูง

มาตรการเชิงรุกเพื่อป้องกันก่อนเกิดเหตุ

- ตรวจสอบความปลอดภัยบนเรือขนส่งสินค้าอันตราย (ขาเข้า) จำนวนมากกว่า 4,500 ลำ/ปี โดยทีม Safety จะดำเนินการตรวจสอบความถูกต้องของข้อมูลตู้สินค้าอันตรายที่บรรจุอยู่บนเรือเทียบกับข้อมูลสินค้าอันตราย (Safety Data Sheet) ที่ส่งผ่าน DG-Net นอกจากนี้ จะมีการสุ่มตรวจสภาพตู้สินค้าอันตรายและการรั่วไหลของสารอันตรายที่บรรจุอยู่บนเรือสินค้า



- สุ่มตรวจสอบสภาพรถขนส่งสินค้าอันตราย เนื่องจากรถที่จะทำการขนส่งสินค้าอันตรายได้นั้น ต้องมีสภาพรถที่เป็นมาตรฐาน สอดคล้องตามกฎหมาย (พ.ร.บ. การขนส่งทางบก พ.ศ.2522) รวมถึงพนักงานขับรถต้องมีความพร้อมในการปฏิบัติหน้าที่ เช่น พักผ่อนอย่างเพียงพอ ไม่เสพสิ่งมีนเมา เป็นต้น โดยทำการตรวจสอบสภาพรถและพนักงานขับรถที่รับสินค้าอันตรายกลุ่มที่ 2 (วัตถุระเบิด, ก๊าซพิษ และกัมมันตภาพรังสี)



- ตรวจสอบสภาพพื้นที่/เส้นทางการขนส่งสินค้าอันตรายในเขตท่าเรือแหลมฉบัง เนื่องจากสภาพเส้นทางสำหรับขนส่งสินค้าอันตรายต้องปราศจากความเสี่ยง เช่น พื้นถนนไม่ชำรุด และแสงสว่างเพียงพอต่อการขับขี่ของพนักงานขับรถ เป็นต้น โดยทีม Safety จะส่งปัญหาและความเสี่ยงที่พบให้ท่าเรือแหลมฉบังทราบ เพื่อดำเนินการแก้ไขต่อไป

การจัดการเมื่อเกิดภาวะฉุกเฉิน

- บริษัท จัดตั้งทีมฉุกเฉิน/ศูนย์รับแจ้งเหตุฉุกเฉินตลอด 24 ชั่วโมง โดยมีเจ้าหน้าที่ที่จัดการเหตุฉุกเฉิน นักเคมีและผู้เชี่ยวชาญด้านสินค้าอันตรายประจำอยู่ตลอด 24 ชั่วโมง พร้อมด้วยวัสดุ/อุปกรณ์กู้ภัยสารเคมีที่เป็นมาตรฐานสากล เช่น รถฉุกเฉิน, ชุดป้องกันสารเคมีระดับสูงสุดหรือชุด Level A เป็นต้น เพื่อเป็นการเตรียมความพร้อมในการรับมือกับเหตุฉุกเฉินที่อาจเกิดขึ้น โดยในปี 2562 ทีมฉุกเฉินของบริษัท สามารถระงับเหตุฉุกเฉินจากสินค้าอันตราย จำนวนไม่ต่ำกว่า 43 ครั้ง



- ศูนย์ความปลอดภัยมีแผนตอบโต้สถานการณ์ฉุกเฉินสารเคมีรั่วไหล การเกิดเพลิงไหม้ โดยแบ่งออกเป็น 4 ระดับ โดยฝ่ายที่เกี่ยวข้องกับการจัดการเหตุฉุกเฉินนั้น สามารถแบ่งได้เป็น 2 ฝ่าย คือ ฝ่ายบัญชาการและฝ่ายสนับสนุน ดังนี้

1. แผนฉุกเฉินระดับที่ 1: เหตุฉุกเฉินที่ศูนย์ความปลอดภัยสามารถระงับได้ โดยไม่ขอการสนับสนุนจากการทำเรือแหลมฉบัง

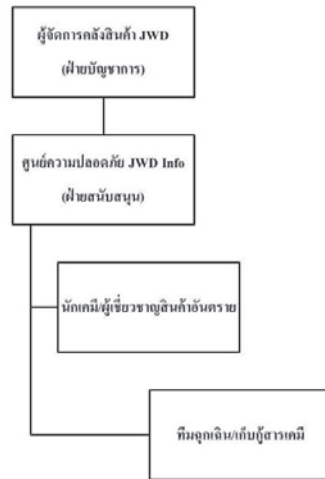

2. แผนฉุกเฉินระดับที่ 2: เหตุฉุกเฉินระดับการทำเรือแหลมฉบัง หน่วยงานต้องขอรับความช่วยเหลือจากหน่วยงานภายนอก เช่น หน่วยดับเพลิงท่าเรือ

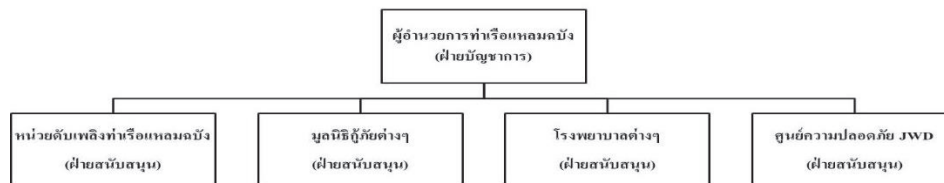

3. แผนฉุกเฉินระดับที่ 3: เหตุฉุกเฉินระดับเทศบาลนครแหลมฉบัง โดยท่าเรือเป็นผู้บัญชาการเหตุการณ์เหตุฉุกเฉินและบริษัท ทำหน้าที่สนับสนุนและให้ข้อมูลการจัดการเหตุฉุกเฉิน

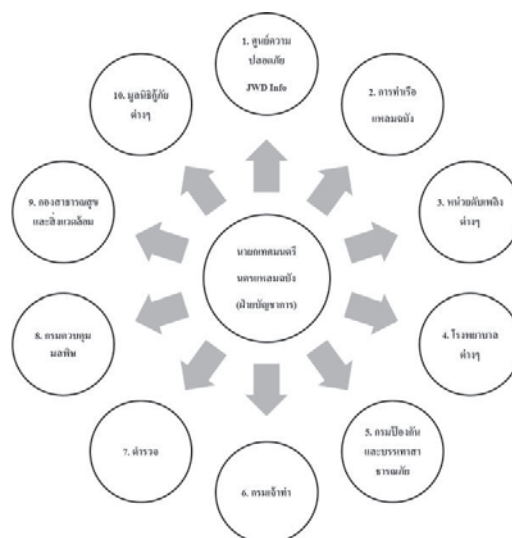

4. แผนฉุกเฉินระดับที่ 4: เหตุฉุกเฉินระดับประเทศ

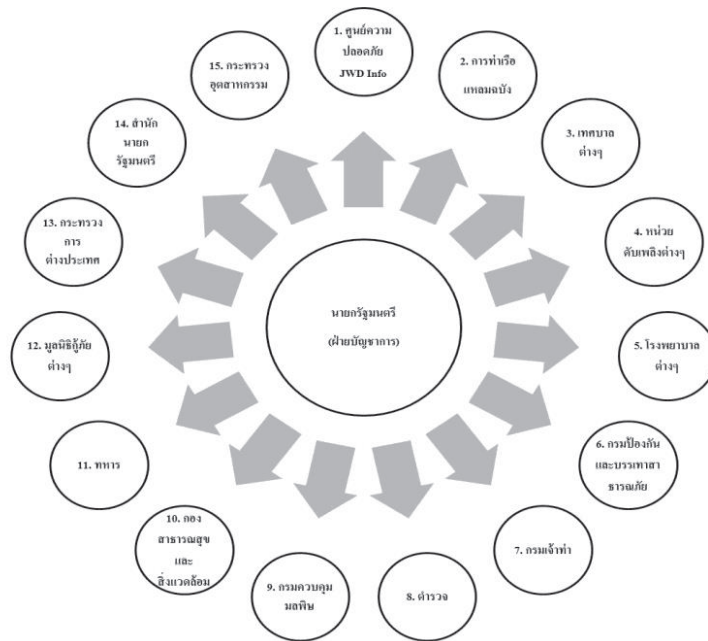

จากการดำเนินงานดังกล่าว ศูนย์ความปลอดภัย บริษัท เจดับเบิลยูดี อินโฟโลจิสติกส์ จำกัด (มหาชน) จึงได้รับรางวัลดังนี้

1. รับรางวัลองค์กรที่มีอุบัติเหตุเป็นศูนย์ ในช่วง 7 วันอันตรายเทศกาลปีใหม่ พ.ศ. 2562
2. รางวัลการบริหารจัดการด้านความปลอดภัยอาชีวอนามัยและสภาพแวดล้อมในการทำงานในสถานประกอบการ

4.2 โครงการใช้ผ้าดิบจากชุมชนบ้านอ้อมโรงหีบสำหรับพันพาลาเส้นคั่วแทนฟิล์ม

ตามที่บริษัทประกอบธุรกิจเกี่ยวกับคลั่งสินค้าเป็นหลัก โดยมีสัดส่วนรายได้จากคลั่งสินค้ากว่า 50% ซึ่งกิจกรรมสำคัญในคลั่งสินค้าคือการจัดเก็บสินค้าของลูกค้าให้อยู่ในสภาพเรียบร้อย ซึ่งการจะรักษาสินค้าให้ไม่เกิดการชำรุดเสียหายนั้น จะมีวิธีการโดยการใช้น้ำมันฟิล์มพันรอบพาลาเส้นคั่ว และจัดเรียงไว้ในที่ที่กำหนด

จากกิจกรรมหลักนี้ บริษัทจึงมีการใช้น้ำมันฟิล์มจำนวนมาก บริษัทจึงมีแนวคิดที่จะหาวัสดุทดแทนน้ำมันฟิล์ม ที่มีคุณสมบัติในการป้องกันการชำรุดเสียหายของสินค้าได้เหมือนเดิม สามารถนำกลับมาใช้ซ้ำได้ และเป็นวัสดุที่สามารถหาได้ภายในชุมชนที่ตั้งอยู่ใกล้เคียงกับคลั่งสินค้า เพื่อเป็นการช่วยเหลือชุมชนให้มีรายได้

กลุ่มห้องเย็นภายใต้เครือของบริษัท เจดับเบิลยูดี อินโฟโลจิสติกส์ จำกัด (มหาชน) เป็นกลุ่มแรกที่ได้ทดลองใช้ผ้าดิบมาพันพาลาเส้นคั่วแทนน้ำมันฟิล์ม โดยผ้าดิบนี้มีแหล่งที่มาจากกลุ่มวิสาหกิจชุมชนผลิตภัณฑ์งานเศษผ้าชุมชนบ้านอ้อมโรงหีบ มีที่ตั้งอยู่ที่ ต. บ้านเกาะ จังหวัดสมุทรสาคร ซึ่งอยู่ในบริเวณใกล้เคียงกับที่ตั้งของคลั่งสินค้าห้องเย็นหลักของบริษัท

หลังจากที่ได้ทดลองสั่งซื้อผ้าดิบมาแทนแผ่นฟิล์มในเดือนพฤศจิกายน 2562 สามารถสรุปเป็นค่าใช้จ่ายได้ดังนี้

- ค่าเฉลี่ยการใช้แผ่นฟิล์มต่อเดือน = 99,450 บาท
- ค่าเฉลี่ยการใช้ผ้าดิบต่อเดือน = 371,790 บาท

จะเห็นว่าราคาของผ้าดิบสูงกว่าราคาแผ่นฟิล์ม แต่เนื่องจากผ้าดิบสามารถนำกลับมาใช้ใหม่ได้เรื่อยๆ โดยคาดว่าจะนำกลับมาใช้ใหม่ได้นานกว่า 12 เดือน ในระยะยาวจึงเป็นการช่วยลดต้นทุนให้แก่บริษัทกว่า 800,000 บาทต่อปี และเป็นการเพิ่มรายได้ให้แก่ชุมชนใกล้เคียงอีกด้วย

นอกจากนี้ ทางบริษัทยังมีแผนในการขยายการใช้ผ้าดิบไปยังอาคารอื่นๆ ของคลังห้องเย็น (ปัจจุบันทดลองใช้อยู่เพียง 1 อาคาร) และบริษัทในกลุ่มห้องเย็นอื่นๆ ในเครือ

การใช้แผ่นฟิล์มพันพาเลท



การใช้ผ้าดิบพันพาเลท



4.3 กิจกรรมเพื่อสังคมและชุมชนอื่น ๆ

- การเน้นการจ้างงานคนในพื้นที่ ซึ่งพื้นที่คลังสินค้าหลักของบริษัทฯ บริเวณแหลมฉบัง ได้มีการจ้างคนในพื้นที่เป็นสัดส่วนร้อยละ 16% ของพนักงานทั้งหมด
- โครงการการจ้างงานคนพิการ
- กิจกรรมเลี้ยงอาหารว่างและมอบของบริจาค ณ สถานสงเคราะห์เด็กอ่อนรังสิต
- โครงการไออุ่นเพื่อน้อง มอบทุนการศึกษาและปรับทัศนียภาพแก่โรงเรียนบ้านลำอิฐ ตำบลหนองรี อำเภอบ่อพลอย จังหวัดกาญจนบุรี



GRI Indicator		Description	Reference Location
Strategy and Analysis Organizational Profile	G4-1	Message from the Board of Directors	รายงานประจำปี หน้า 12-13
	G4-2	Key impact, risk and opportunities	รายงานประจำปี หน้า 38-47
	G4-3	Name of the organization	บริษัท เจดับบลิวดี อินโฟลิติกส์ จำกัด (มหาชน)
	G4-4	Primary brands, products and services	รายงานประจำปี หน้า 26-37
	G4-5	Location of the organization's headquarters	รายงานประจำปี หน้า 299
	G4-6	Number of countries where the organization operates	รายงานประจำปี หน้า 29
	G4-7	Nature of ownership and legal form	รายงานประจำปี หน้า 299, 56-1 ส่วนที่ 1 หน้า 100-106
	G4-8	Market served	รายงานประจำปี หน้า 28-29
	G4-9	Scale of the organization	รายงานประจำปี หน้า 20-23, 29
	G4-10	Total workforce by region and gender	รายงานประจำปี หน้า 146
	G4-11	Collective bargaining agreements	-
	G4-12	Organization's supply chain	รายงานประจำปี หน้า 125
	G4-13	Organizational changes during the reporting period	รายงานประจำปี หน้า 20-23, 29
	G4-14	Initiatives	-
	G4-15	External charters, principles or other initiatives	-
		สมาคมธุรกิจคลังสินค้าและห้องเย็น, หอการค้าไทย, สมาคมอุตสาหกรรม, สมาคมผู้ประกอบการธุรกิจวัตถุดิบทราย(Hasla)	
	G4-16	Membership associations	
Material Aspect and Boundaries			
	G4-17	Entities included in financial statement	รายงานประจำปี หน้า 178-297
	G4-18	Process for defining report boundaries and content	รายงานประจำปี หน้า 124-125
	G4-19	List all the material aspects identified	รายงานประจำปี หน้า 124
	G4-20	If/How the aspect is material within the organization	รายงานประจำปี หน้า 124-125
	G4-21	If/How the aspect is material outside the organization	รายงานประจำปี หน้า 124-125
	G4-22	Explanation of the effect of any restatements	รายงานประจำปี หน้า 179-180
	G4-23	Significant changes from previous reporting periods in the Score and Aspect Boundaries	-

GRI Indicator	Description	Reference Location	
Stakeholder Engagement Report Profile	G4-24	List of stakeholder groups	รายงานประจำปี หน้า 126-127
	G4-25	Basis for identification and selection of stakeholders	รายงานประจำปี หน้า 125
	G4-26	Approach to stakeholder engagement	รายงานประจำปี หน้า 125-127
	G4-27	Key topics and concerns raised through stakeholder engagement	รายงานประจำปี หน้า 124-125
	G4-28	Reporting period	1 ม.ค. – 31 ธ.ค. 2562
	G4-29	Date of most recent previous report	รายงานประจำปี 2561 (สิ้นสุด 31 ธ.ค. 2561)
	G4-30	Reporting cycle	รายงานประจำปี
	G4-31	Contact point	ir@jwd-logistics.com
G4-32	"In accordance" option, GRI index	รายงานประจำปี หน้า 124-125	
Report Profile Governance	G4-34	Governance structure of the organization	รายงานประจำปี หน้า 52-53, 65
	G4-35	Process for delegating authority for sustainability topics from the BOD to senior executives and other employees	รายงานประจำปี หน้า 13
	G4-36	Executive-level positions with responsibility for sustainability topics	-
	G4-37	Process for consultation between stakeholders and the highest governance body on sustainability topics.	รายงานประจำปี หน้า 126-127
	G4-38	Composition of the BOD and its committees	รายงานประจำปี หน้า 65, 95-98
	G4-39	Whether the Chairman is also an executive office	รายงานประจำปี หน้า 65-66
	G4-40	Nomination and selection processes for the BOD and its committees	รายงานประจำปี หน้า 74
	G4-41	Process for the BOD to ensure conflicts of interest are avoided and managed	รายงานประจำปี หน้า 103
	G4-42	The BOD and senior executives' roles in the organization's mission statements, strategies, policies, and goals related to sustainability impacts	รายงานประจำปี หน้า 122-123
	G4-43	Measures taken to develop and enhance the BOD's knowledge of sustainability topics	รายงานประจำปี หน้า 73
	G4-46	The BOD's role in reviewing risk management processes	รายงานประจำปี หน้า 40-47
	G4-47	Frequency of the BOD's review of sustainability impacts, risks and opportunities	รายงานประจำปี หน้า 14- 15
	G4-48	Highest committee or position that formally reviews and approves the organization's sustainability report	คณะกรรมการบริษัท
	G4-51	Remuneration policies for the BOD and senior executives	รายงานประจำปี หน้า 70-71
	G4-52	Process for determining remuneration	รายงานประจำปี หน้า 70-71
	G4-53	Stakeholders' views on remuneration	รายงานประจำปี หน้า 75-78

GRI Indicator		Description	Reference Location
Ethics & Integrity	G4-56	Codes of conduct	รายงานประจำปี หน้า 105
	G4-57	Mechanisms for seeking advice on ethical and lawful behavior	รายงานประจำปี หน้า 91
	G4-58	Mechanisms for reporting concerns about unethical and unlawful behavior	รายงานประจำปี หน้า 93-94
Economic	G4-DMA	Impacts that make this aspect material	รายงานประจำปี หน้า 128-129
	G4-EC1	Economic value generated	รายงานประจำปี หน้า 128-129
	G4-EC7	Development and impact of infrastructure investments and services supported	รายงานประจำปี หน้า 164-170
	G4-EC8	Indirect economic impacts	รายงานประจำปี หน้า 164-170
Environmental	G4-DMA	Impacts that make this aspect material	รายงานประจำปี หน้า 137
	G4-EN3	Energy consumption within organization	รายงานประจำปี หน้า 137
	G4-EN5	Energy intensity	รายงานประจำปี หน้า 137-138
	G4-EN6	Reduction of energy consumption	รายงานประจำปี หน้า 138-139
	G4-EN7	Reduction of energy through products	รายงานประจำปี หน้า 138-139
	G4-EN9	Affected water use	รายงานประจำปี หน้า 139
	G4-EN13	Habitats protected	รายงานประจำปี หน้า 138-142
	G4-EN15	Direct Greenhouse Gas (GHG) emissions (scope 1)	-
	G4-EN16	Indirect Greenhouse Gas (GHG) emissions (scope 2)	รายงานประจำปี หน้า 138-139
	G4-EN17	Indirect Greenhouse Gas (GHG) emissions (scope 3)	-
	G4-EN18	Greenhouse Gas (GHG) emissions intensity	รายงานประจำปี หน้า 138-139
	G4-EN19	Reduction of Greenhouse Gas (GHG) emissions	รายงานประจำปี หน้า 138-139
	G4-EN23	Waste by type and disposal method	รายงานประจำปี หน้า 142
	G4-EN27	Mitigation of environmental impacts of products and services	รายงานประจำปี หน้า 144-145
	G4-EN30	Environmental impacts of transporting products	-

GRI Indicator	Description	Reference Location
G4-DMA	Impacts that make this aspect material	รายงานประจำปี หน้า 164
G4-LA1	Total number of new employee hires by region	-
G4-LA2	Benefits provided to full-time employees	รายงานประจำปี หน้า 149-155
G4-LA6	Type of injury and rates of injury	รายงานประจำปี หน้า 163
G4-LA9	Average hours of training per employee	รายงานประจำปี หน้า 150
G4-LA10	Programs for skills management and lifelong learning	รายงานประจำปี หน้า 148-152
G4-LA11	Percentage of employees receiving regular performance and career development review	รายงานประจำปี หน้า 148-152
G4-SO4	Communication and training on anti-corruption policies and procedures	รายงานประจำปี หน้า 105-106
G4-PR5	Results of surveys measuring customer satisfaction	รายงานประจำปี หน้า 133
Social		





ฐานะการเงิน และผลการ ดำเนินงาน

รายงานความรับผิดชอบของคณะกรรมการต่อรายงานทางการเงิน

คณะกรรมการบริษัทฯ เป็นผู้รับผิดชอบต่อการเงินของบริษัท เจดับเบิลยูดี อินโฟโลจิสติกส์ จำกัด (มหาชน) และบริษัทย่อย ซึ่งงบการเงินดังกล่าวได้จัดทำขึ้นตามหลักการบัญชีที่รับรองทั่วไปโดยมีการพิจารณาเลือกใช้นโยบายบัญชีที่เหมาะสมและถือปฏิบัติโดยสม่ำเสมอ และใช้ดุลยพินิจอย่างระมัดระวังและหลักการประมาณการที่สมเหตุสมผลในการจัดทำงบการเงิน รวมทั้งได้มีการเปิดเผยข้อมูลสำคัญอย่างเพียงพอในหมายเหตุประกอบงบการเงิน

คณะกรรมการบริษัทฯ ได้จัดให้มีการกำกับดูแลกิจการที่ดี รวมทั้งจัดให้มีและดำรงไว้ซึ่งระบบการบริหารความเสี่ยงและการควบคุมภายใน เพื่อให้มีความมั่นใจได้ว่าการบันทึกข้อมูลทางบัญชีที่ถูกต้อง ครบถ้วน ทันเวลา และเพียงพอที่จะดำรงรักษาไว้ซึ่งทรัพย์สิน ตลอดจนป้องกันไม่ให้เกิดการทุจริตหรือการดำเนินการที่ผิดปกติดังมีสาระสำคัญ โดยคณะกรรมการบริษัทฯ ได้แต่งตั้งคณะกรรมการตรวจสอบซึ่งประกอบด้วยกรรมการที่เป็นอิสระเพื่อทำหน้าที่กำกับดูแลสอบทานความน่าเชื่อถือและความถูกต้องของรายงานทางการเงิน รวมทั้งประเมินระบบการควบคุมภายในและการตรวจสอบภายในให้มีประสิทธิภาพ โดยความเห็นของคณะกรรมการตรวจสอบเกี่ยวกับเรื่องนี้ปรากฏในรายงานของคณะกรรมการตรวจสอบซึ่งแสดงไว้ในรายงานประจำปีแล้ว

คณะกรรมการบริษัทฯ มีความเห็นว่าระบบการควบคุมภายในและการตรวจสอบภายในของบริษัทสามารถสร้างความเชื่อมั่นได้ว่างบการเงินของบริษัท เจดับเบิลยูดี อินโฟโลจิสติกส์ จำกัด (มหาชน) และบริษัทย่อยแสดงฐานะการเงิน ผลการดำเนินงาน และกระแสเงินสดถูกต้องตามควรในสาระสำคัญ ตามมาตรฐานการรายงานทางการเงิน ซึ่งผู้สอบบัญชีได้แสดงความเห็นไว้ในรายงานของผู้สอบบัญชีซึ่งแสดงไว้ในรายงานประจำปีแล้ว



มังกร สุนทรศิลป์
ประธานกรรมการบริษัท



ชวนินทร์ บันกิตกฤษฎา
ประธานกรรมการบริหาร และประธานเจ้าหน้าที่บริหาร

บริษัท เจดับเบิลยูที อินโฟโลจิสติกส์ จำกัด (มหาชน)

การวิเคราะห์และคำอธิบายของฝ่ายจัดการ ประจำปี สิ้นสุดวันที่ 31 ธันวาคม 2562

(หน่วย : ล้านบาท)	ไตรมาส			+ / (-)		ปี		+ / (-)
	4/2561	3/2562	4/2562	YoY	QoQ	2561	2562	
รายได้รวม	979.9	905.3	988.7	0.9%	9.2%	3,297.6	3,660.2	11.0%
รายได้ค่าเช่าและรายได้จากการบริการ	944.8	883.6	969.9	2.6%	9.8%	3,208.0	3,562.3	11.0%
กำไรขั้นต้น	247.8	237.3	279.6	12.8%	17.8%	848.2	996.1	17.4%
อัตรากำไรขั้นต้น (%)	26.2%	26.9%	28.8%			26.4%	28.0%	
EBITDA	188.7	194.4	237.8	26.0%	22.3%	707.1	848.2	19.9%
รายได้ดอกเบี้ย เงินปันผล และรายได้อื่น	21.5	21.8	18.8	(12.6%)	(13.8%)	76.0	97.9	28.8%
ส่วนแบ่งกำไร(ขาดทุน)จากเงินลงทุนใน บริษัทร่วมและการร่วมค้า	(13.1)	12.4	40.8	-	229.0%	(6.1)	114.7	-
กำไร (ขาดทุน) สุทธิส่วนที่เป็นของบริษัท	64.0	75.0	118.8	85.6%	58.4%	224.5	362.8	61.6%
อัตรากำไร (ขาดทุน) สุทธิ	6.5%	8.3%	12.0%			6.8%	9.9%	
กำไร (ขาดทุน) สุทธิส่วนที่เป็นของบริษัท – ไม่รวมรายการพิเศษ	50.3	75.0	118.8	136.2%	58.4%	210.8	362.8	72.1%
อัตรากำไร (ขาดทุน) สุทธิ	5.1%	8.3%	12.0%			6.4%	9.9%	
– ไม่รวมรายการพิเศษ (%) *								

*อัตรากำไร (ขาดทุน) สุทธิ = กำไร (ขาดทุน) สุทธิส่วนที่เป็นของบริษัท / รายได้รวม

ในปี 2562 เศรษฐกิจไทยไตรมาส 4 ขยายตัวได้ 1.6% ต่อปี ส่งผลให้เศรษฐกิจปี 2562 ทั้งปี เติบโตได้ที่ 2.4% ต่ำกว่าคาดการณ์ที่ 2.6% ทั้งนี้เนื่องจากการส่งออกได้รับผลกระทบจากสงครามการค้า ซึ่งเป็นไปในทิศทางเดียวกับทุกประเทศทั่วโลก และปัญหาความล่าช้าของงบประมาณปี 2563 ภัยแล้ง และการแข็งค่าของเงินบาท* แต่ถึงอย่างไรก็ตามบริษัทฯ ยังสามารถทำกำไรจากธุรกิจในปัจจุบันที่มีอยู่ได้เป็นอย่างดี เนื่องจากการดำเนินงานของบริษัทครอบคลุมธุรกิจหลากหลายประเภทและมีการขยายงานด้านโลจิสติกส์ไปในภูมิภาค ทำให้สามารถลดความเสี่ยงและรับประโยชน์จากสถานการณ์ทางเศรษฐกิจดังกล่าวได้ ผลการดำเนินงานสำหรับปี สิ้นสุดวันที่ 31 ธันวาคม 2562 กลุ่มบริษัทฯ มีรายได้รวม จำนวน 3,660.2 ล้านบาท เพิ่มขึ้น 362.6 ล้านบาท หรือคิดเป็นอัตราร้อยละ 11.0 เมื่อเทียบกับรายได้รวมในงวดเดียวกันของปีก่อน บริษัทฯ มีรายได้จากค่าเช่าและบริการรวมทั้งสิ้น 3,562.3 ล้านบาท เพิ่มขึ้น 354.3 ล้านบาท หรือคิดเป็นอัตราร้อยละ 11.0 เมื่อเทียบกับรายได้ค่าเช่าและบริการในงวดเดียวกันของปีก่อน สำหรับไตรมาส 4/2562 กลุ่มบริษัทฯ มีรายได้รวม จำนวน 988.7 ล้านบาท เพิ่มขึ้น 8.8 ล้านบาท หรือคิดเป็นอัตราร้อยละ

ร้อยละ 0.9 เมื่อเทียบกับรายได้รวมในงวดเดียวกัน ของปีก่อน บริษัทฯ มีรายได้ค่าเช่าและบริการ 969.9 ล้านบาท เพิ่มขึ้น 25.1 ล้านบาท หรือคิดเป็นอัตราร้อยละ 2.7 เมื่อเทียบกับรายได้ค่าเช่าและบริการของปีก่อน การเพิ่มขึ้นของรายได้ดังกล่าว ส่วนใหญ่เกิดจากรายได้กลุ่มธุรกิจให้บริการรับฝากและบริหารสินค้ากลุ่มธุรกิจอาหาร

จากรายได้ค่าเช่าและรายได้จากการบริการที่เพิ่มขึ้นตามที่ได้กล่าวไปข้างต้น ส่งผลให้บริษัทฯ มีกำไรขั้นต้นสำหรับปี สิ้นสุดวันที่ 31 ธันวาคม 2562 จำนวน 996.1 ล้านบาท อัตรากำไรขั้นต้นร้อยละ 28.0 เพิ่มขึ้นเป็นจำนวน 147.9 ล้านบาท หรือคิดเป็นอัตราร้อยละ 17.4 เมื่อเทียบกับงวดเดียวกันของปีก่อน ซึ่งมีกำไรขั้นต้นจำนวน 848.2 ล้านบาท คิดเป็นอัตรากำไรขั้นต้นร้อยละ 26.4 สำหรับไตรมาส 4/2562 บริษัทฯ มีกำไรขั้นต้นจำนวน 279.6 ล้านบาท อัตรากำไรขั้นต้นร้อยละ 28.8 เพิ่มขึ้นเป็นจำนวน 31.8 ล้านบาท และอัตราร้อยละ 12.8 เมื่อเทียบกับงวดเดียวกันของปีก่อน ซึ่งมีกำไรขั้นต้นจำนวน 247.8 ล้านบาท คิดเป็นอัตรากำไรขั้นต้นร้อยละ 26.2

*ข้อมูลจากสภาพพัฒนาการเศรษฐกิจและสังคมแห่งชาติ(สศช.)

บริษัทฯ มีรายได้ดอกเบี้ย, เงินปันผล และรายได้อื่นสำหรับปีสิ้นสุดวันที่ 31 ธันวาคม 2562 จำนวน 97.9 ล้านบาท เพิ่มขึ้น 21.9 ล้านบาท คิดเป็นอัตราร้อยละ 28.8 เมื่อเทียบกับงวดเดียวกันของปีก่อน สำหรับไตรมาส 4/2562 มีรายได้ดอกเบี้ย เงินปันผล และรายได้อื่น จำนวน 18.8 ล้านบาท ลดลง 2.7 ล้านบาท คิดเป็นอัตราร้อยละ 12.6 เมื่อเทียบกับงวดเดียวกันของปีก่อน รายได้ดอกเบี้ย เงินปันผล และรายได้อื่นที่สำคัญได้แก่ เงินปันผลจากการลงทุนในอสังหาริมทรัพย์ และสิทธิการเช่าอสังหาริมทรัพย์ เอไอเอ็ม อินดัสเทรียล โกรท (AIMIRT) และดอกเบี้ยรับจากบริษัทร่วมในต่างประเทศ

บริษัทฯ มีส่วนแบ่งกำไร จากเงินลงทุนในบริษัทร่วมและการร่วมค้าสำหรับปีสิ้นสุดวันที่ 31 ธันวาคม 2562 จำนวน 114.7 ล้านบาท เพิ่มขึ้นเป็นจำนวน 120.8 ล้านบาท เมื่อเทียบกับงวดเดียวกันของปีก่อนซึ่งมีส่วนแบ่งขาดทุนจำนวน 6.1 ล้านบาท สำหรับไตรมาส 4/2562 กลุ่มบริษัทฯ มีส่วนแบ่งกำไร จากเงินลงทุนในบริษัทร่วมและการร่วมค้าจำนวน 40.8 ล้านบาท เพิ่มขึ้นจำนวน 53.9 ล้านบาท เมื่อเทียบกับงวดเดียวกันของปีก่อนซึ่งมีส่วนแบ่งขาดทุนจำนวน 13.1 ล้านบาท โดยส่วนใหญ่มาจากส่วนแบ่งกำไรจากบริษัท TRANSIMEX CORPORATION (TMS), ลานจัดเก็บตู้สินค้า Bok Seng PPSEZ Dry port และนิคมอุตสาหกรรม Phnom Penh SEZ Plc.(PPSP)

■ กำไรสุทธิส่วนที่เป็นของบริษัท

บริษัทฯ มีกำไรสุทธิส่วนที่เป็นของบริษัทฯ (ไม่รวมรายการพิเศษ) สำหรับปี สิ้นสุดวันที่ 31 ธันวาคม 2562 จำนวน 362.8 ล้านบาท อัตรากำไรสุทธิอยู่ที่ร้อยละ 9.9 เพิ่มขึ้นเป็นจำนวน 152.0 ล้านบาทหรือเป็นอัตราร้อยละ 72.1 เมื่อเทียบกับงวดเดียวกันของปีก่อนซึ่งมีกำไรสุทธิส่วนที่เป็นของบริษัทฯ (ไม่รวมรายการพิเศษ) จำนวน 210.8 ล้านบาท และมีอัตรากำไรสุทธิอยู่ที่ร้อยละ 6.4 สำหรับไตรมาส 4/2562 บริษัทฯ มีกำไรสุทธิส่วนที่เป็นของบริษัทฯ (ไม่รวมรายการพิเศษ) จำนวน 118.8 ล้านบาท อัตรากำไรสุทธิร้อยละ 12.0 เพิ่มขึ้นเป็นจำนวน 68.5 ล้านบาทหรือเป็นอัตราร้อยละ 136.2 เมื่อเทียบกับงวดเดียวกันของปีก่อนซึ่งมีกำไรสุทธิส่วนที่เป็นของบริษัทฯ (ไม่รวมรายการพิเศษ) จำนวน 50.3 ล้านบาท และมีอัตรากำไรสุทธิอยู่ที่ร้อยละ 5.1

■ รายการปรับปรุงงบการเงินย้อนหลัง

งบการเงินสำหรับปีสิ้นสุดวันที่ 31 ธันวาคม 2562 ปรากฏรายการปรับปรุงงบการเงินย้อนหลัง ตามหมายเหตุประกอบงบการเงิน โดยในระหว่างปี 2562 บริษัทฯ พบว่านิคมอุตสาหกรรม Phnom Penh SEZ Plc. (PPSP) ซึ่งเป็นบริษัทร่วมทางตรง รับรู้รายได้จากการขายที่ดินในระหว่างปี 2561 ไม่

ตรงงวดบัญชี รายได้ดังกล่าวควรรับรู้ในปี 2562 จึงเป็นผลให้ PPSP แสดงรายได้จากการขายที่ดินและกำไรสุทธิสำหรับปีสิ้นสุดวันที่ 31 ธันวาคม 2561 สูงเกินไป PPSP จึงแก้ไขตัวเลขดังกล่าวในงบการเงินสำหรับปีสิ้นสุดวันที่ 31 ธันวาคม 2561 จากงบการเงินของ PPSP บริษัทฯ จึงรับรู้ส่วนแบ่งกำไรจากเงินลงทุนในบริษัทร่วมดังกล่าวสำหรับปีสิ้นสุดวันที่ 31 ธันวาคม 2561 สูงเกินไปจำนวน 854.69 ดอลลาร์สหรัฐ หรือเทียบเท่าจำนวน 27.62 ล้านบาท และเงินลงทุนในบริษัทร่วมดังกล่าว ณ วันที่ 31 ธันวาคม 2561 แสดงมูลค่าที่สูงเกินไปด้วยจำนวนเดียวกัน บริษัทฯ จึงปรับย้อนหลังงบการเงินรวมสำหรับปีสิ้นสุดวันที่ 31 ธันวาคม 2561

■ ความคืบหน้าผลการดำเนินงานปี 2562 เดือนกุมภาพันธ์

บริษัท JWD Asia Holding Private Ltd. (ประเทศสิงคโปร์) (“JWDH”) ซึ่งเป็นบริษัทย่อยที่บริษัทฯ ถือหุ้น ทางอ้อมอยู่ในสัดส่วนร้อยละ 99.99 เข้าซื้อหุ้นสามัญและหุ้นบุริมสิทธิในบริษัท PROSPER LOGISTICS JOINT STOCK COMPANY (ประเทศเวียดนาม) (“PPL”) ทำให้ PPL เป็นบริษัทย่อยของ บริษัทฯ ต่อมาในเดือนมีนาคม 2562 JWDH และ PPL ได้เข้าซื้อหุ้นสามัญ และหุ้นกู้แปลงสภาพ ในบริษัท TRANSIMEX CORPORATION (“TMS”) ซึ่งเป็นบริษัทจดทะเบียนในตลาดหลักทรัพย์โฮจิมินห์ (“HOSE”) จาก ผู้ถือหุ้นเดิม และผู้ถือหุ้นกู้เดิมแล้วแต่กรณี (ไม่เข้าข่ายเป็นบุคคลเกี่ยวข้องกัน) สัดส่วนประมาณร้อยละ 23.66 ของทุนชำระแล้วของ TMS

เดือนมีนาคม

บริษัทฯ ได้จัดตั้งบริษัทย่อยใหม่ชื่อ บริษัท เจดับเบิลยูดี อาร์ท สเปซ จำกัด (JWD Art Space Co., Ltd.) เพื่อให้บริการโลจิสติกส์ สำหรับงานศิลปะอย่างครบวงจรเป็นแห่งแรกในประเทศไทย ให้บริการจัดเก็บงานศิลปะในพื้นที่ควบคุมอุณหภูมิและความชื้นตลอด 24 ชั่วโมง รับบริการขนย้าย ให้บริการทำประกันภัย พร้อมพัฒนาโมบาย แอปพลิเคชัน เพื่อให้บริการแก่ลูกค้าและผู้ที่สนใจใช้เป็นช่องทางติดต่อสื่อสารและอัปเดตข้อมูลต่าง ๆ ในแวดวงศิลปะ โดยเริ่มเปิดให้บริการในเดือนพฤศจิกายน 2562

เดือนกรกฎาคม

บริษัทฯ ได้จัดตั้งบริษัทร่วมทุนชื่อบริษัท เจดับเบิลยูดี สโตร์ อิท (รามอินทรา) จำกัด (“บริษัทร่วมทุน”) ผ่านบริษัท เจดับเบิลยูดี สโตร์ อิท จำกัด ซึ่งเป็นบริษัทย่อยที่บริษัทฯ ถือหุ้นในสัดส่วนร้อยละ 89.00 และบริษัท ตรีศกานยนต์ จำกัด เพื่อร่วมลงทุนประกอบธุรกิจให้บริการรับฝากและพื้นที่จัดเก็บสิ่งของส่วนตัว (Self-Storage) สาขารามอินทรา

เดือนสิงหาคม

บริษัทฯ ได้ขายหุ้นในบริษัทย่อย บริษัท โอเซียน แอร์ อินเตอร์เนชั่นแนล จำกัด โดยให้บริษัท เจวีเค อินเตอร์เนชั่นแนล มูฟเวอร์ส จำกัด (“JVK”) ซึ่งเป็นบริษัทย่อยที่ JWD ถือหุ้นในสัดส่วนร้อยละ 80.00 ได้ทำการขายหุ้นทั้งหมดในบริษัท โอเซียน แอร์ อินเตอร์เนชั่นแนล จำกัด (“OAI”) ซึ่งเป็นบริษัทย่อยที่ JWD ถือหุ้นทางอ้อมผ่าน JVK ในสัดส่วนร้อยละ 100 ให้แก่นายธีระพล กล้าอยู่ ซึ่งเป็นผู้ถือหุ้นเดิมของบริษัท OAI เนื่องจากปัจจุบัน แนวโน้มสภาวะตลาดของธุรกิจ Freight Forwarding อยู่ในสถานะที่มีการแข่งขันค่อนข้างสูง ซึ่ง OAI เป็นบริษัทขนาดเล็ก จึงเสียเปรียบคู่แข่งรายใหญ่ส่งผลให้ผลประกอบการของ OAI ขาดทุนอย่างต่อเนื่องนับตั้งแต่ JWD ได้เข้าซื้อกิจการ ดังนั้นเพื่อเป็นการลดผลกระทบดังกล่าว บริษัทฯ จึงตัดสินใจขายหุ้นของบริษัท OAI คืนให้แก่ผู้ถือหุ้นเดิมทั้งหมด ซึ่งจะส่งผลดี ต่อผลประกอบการโดยรวมของบริษัทฯ

เดือนพฤศจิกายน

บริษัทฯ ได้รับรางวัล Thailand Sustainability Investment (THSI) หรือหุ้นยั่งยืนติดต่อกันเป็นปีที่สอง และได้รับรางวัลด้านนักลงทุนสัมพันธ์ “Outstanding Investor Relations Awards” รวมถึงได้รับการเสนอชื่อเข้าชิงรางวัล Best Investor Relations Awards ในกลุ่ม Business Excellence ซึ่งสะท้อนถึงการดำเนินธุรกิจโดยคำนึงถึงสิ่งแวดล้อม สังคม และบรรษัทภิบาล รวมถึงการสร้างความสัมพันธ์ที่ดีกับนักลงทุนในงาน SET Awards 2019 ณ ตลาดหลักทรัพย์แห่งประเทศไทย

เดือนธันวาคม

บริษัทฯ ได้จัดตั้งบริษัทย่อยใหม่ชื่อ บริษัท เจดับเบิลยูดี เอ็กซ์เพรส จำกัด (JWD Express Co., Ltd.) เพื่อให้บริการจัดส่งสินค้าขั้นสุดท้าย (Last-mile Delivery) รวมถึงประกอบกิจกรรมทางพาณิชย์อิเล็กทรอนิกส์ (E-commerce) ผ่านการถือหุ้นทางอ้อมในสัดส่วนร้อยละ 99.99 ผ่านบริษัท เจดับเบิลยูดี ทรานสปอร์ต (ประเทศไทย) จำกัด ซึ่งเป็นบริษัทย่อยที่บริษัทฯ ถือหุ้นอยู่ในสัดส่วนร้อยละ 91.09

วิเคราะห์ผลการดำเนินงาน

รายได้และอัตรากำไรขั้นต้นจำแนกตามกลุ่มธุรกิจมีรายละเอียดดังที่แสดงไว้ในตาราง

รายได้	ไตรมาส (ล้านบาท)			ร้อยละของรายได้รวม	ปี (ล้านบาท)		ร้อยละของรายได้รวม
	4/2561	3/2562	4/2562		2561	2562	
1. บริการรับฝากและบริหารสินค้า	494.0	497.2	526.6	54.3%	1,857.6	2,012.4	56.5%
2. บริการขนส่งสินค้า	137.6	121.0	119.8	12.4%	497.1	490.0	13.8%
3. บริการขนย้ายในประเทศและต่างประเทศ	87.1	85.2	65.2	6.7%	323.2	278.6	7.8%
4. รับฝากเอกสารและข้อมูล	26.8	28.1	28.7	3.0%	106.6	112.0	3.1%
5. ธุรกิจอาหาร	191.1	142.8	218.0	22.5%	399.8	628.8	17.7%
6. ธุรกิจอื่น	8.2	9.2	11.5	1.2%	23.7	40.5	1.1%
รวม	944.8	883.6	969.9	100%	3,208.0	3,562.3	100%

อัตรากำไรขั้นต้น	ไตรมาส (%)			ปี (%)	
	4/2561	3/2562	4/2562	2561	2562
1. บริการรับฝากและบริหารสินค้า	35.0%	35.7%	39.8%	33.4%	37.5%
2. บริการขนส่งสินค้า	19.5%	16.0%	19.1%	16.3%	16.9%
3. บริการขนย้ายในประเทศและต่างประเทศ	22.8%	27.9%	35.1%	24.1%	29.1%
4. รับฝากเอกสารและข้อมูล	49.8%	42.4%	50.9%	49.9%	46.1%
5. ธุรกิจอาหาร	11.8%	4.4%	5.5%	10.3%	6.8%
6. ธุรกิจอื่น	(90.71)%	(15.0)%	(22.91)%	(111.9)%	(42.91)%
รวม	26.2%	26.9%	28.8%	26.4%	28.0%

วิเคราะห์ผลการดำเนินงาน

1. กลุ่มธุรกิจให้บริการรับฝากและบริหารสินค้า

รายได้	ไตรมาส (ล้านบาท)			ร้อยละของรายได้รวม	ปี (ล้านบาท)		ร้อยละของรายได้รวม
	4/2561	3/2562	4/2562		2561	2562	
1.1 สินค้าทั่วไป	87.5	79.9	93.9	9.7%	318.8	343.4	9.6%
1.2 สินค้าอันตราย	123.4	148.0	123.9	12.8%	497.3	556.8	15.6%
1.3 รถยนต์	121.0	114.7	120.2	12.4%	437.5	464.9	13.0%
1.4 สินค้าควบคุมคุณภาพเข้มแข็งและเข้มแข็ง	162.1	154.7	188.5	19.4%	604.0	647.3	18.2%
รวม	494.0	497.2	526.6	54.3%	1,857.6	2,012.4	56.5%

อัตรากำไรขั้นต้น	ไตรมาส (%)			ปี (%)	
	4/2561	3/2562	4/2562	2561	2562
1.1 สินค้าทั่วไป	13.4%	19.4%	18.2%	10.2%	20.6%
1.2 สินค้าอันตราย	43.6%	41.7%	47.5%	41.7%	45.1%
1.3 รถยนต์	32.1%	35.9%	36.9%	32.8%	34.9%
1.4 สินค้าควบคุมคุณภาพเข้มแข็งและเข้มแข็ง	42.2%	38.1%	47.4%	39.4%	41.9%
รวม	35.0%	35.7%	39.8%	33.4%	37.5%

1.1 สินค้าทั่วไป

กลุ่มธุรกิจให้บริการรับฝากและบริหารสินค้าทั่วไปมีรายได้สำหรับปีสิ้นสุดวันที่ 31 ธันวาคม 2562 จำนวน 343.4 ล้านบาท ประกอบด้วยรายได้จากการรับฝากสินค้า 185.1 ล้านบาท รายได้จากการให้บริการจัดการ 88.1 ล้านบาท รายได้การดำเนินพิธีการศุลกากร 19.3 ล้านบาท และรายได้จากการเสริม 50.9 ล้านบาท รายได้รวมเพิ่มขึ้นจากปีก่อนจำนวน 24.6 ล้านบาท คิดเป็นร้อยละ 7.7 สำหรับไตรมาส 4/2562 บริษัทมีรายได้จำนวน 93.9 ล้านบาท รายได้รวมเพิ่มขึ้นจากงวดเดียวกันของปีก่อนจำนวน 6.4 ล้านบาท คิดเป็นร้อยละ 7.3 มาจากการเพิ่มขึ้นของปริมาณการจัดเก็บและบริหารสินค้าในคลังสินค้าทั่วไป และศูนย์กระจายสินค้าเคมีภัณฑ์ (JWD Chemical Supply chain, JCS) รวมถึงการได้รับประโยชน์จากลูกค้าที่ย้ายฐานการผลิตออกจากประเทศจีน เนื่องมาจากสงครามการค้าระหว่างจีนกับสหรัฐฯ

บริษัทฯ มีกำไรขั้นต้นสำหรับปีสิ้นสุดวันที่ 31 ธันวาคม 2562 จำนวน 70.9 ล้านบาท อัตรากำไรขั้นต้นร้อยละ 20.6 กำไรขั้นต้นเพิ่มขึ้นเป็นจำนวน 38.3 ล้านบาท หรือคิดเป็นร้อยละ 117.5 เมื่อเทียบกับงวดเดียวกันของปีก่อน ซึ่งมีกำไรขั้นต้นจำนวน 32.6 ล้านบาท คิดเป็นอัตรากำไรขั้นต้นร้อยละ 10.2 สำหรับไตรมาส 4/2562 บริษัทมีกำไรขั้นต้นจำนวน 17.1

ล้านบาท อัตรากำไรขั้นต้นร้อยละ 18.2 กำไรขั้นต้นเพิ่มขึ้นเป็นจำนวน 5.4 ล้านบาท หรือคิดเป็นอัตราร้อยละ 46.2 จากงวดเดียวกันของปีก่อน ซึ่งมีกำไรขั้นต้นจำนวน 11.7 ล้านบาท คิดเป็นอัตรากำไรขั้นต้นร้อยละ 13.4

1.2 สินค้าอันตราย

กลุ่มธุรกิจให้บริการรับฝากและบริหารสินค้าอันตรายมีรายได้สำหรับปีสิ้นสุดวันที่ 31 ธันวาคม 2562 จำนวน 556.8 ล้านบาท แบ่งออกเป็นรายได้จากลานวางตู้สินค้าอันตราย 545.8 ล้านบาท และรายได้จากคลังสินค้าอันตราย 11.0 ล้านบาท รายได้รวมเพิ่มขึ้นจากงวดเดียวกันของปีก่อนจำนวน 59.5 ล้านบาท คิดเป็นอัตราร้อยละ 12.0 สาเหตุมาจากจำนวนตู้สินค้าที่เข้ามาใช้บริการที่ลานวางตู้สินค้าอันตรายมีจำนวนเพิ่มสูงขึ้น สำหรับปีสิ้นสุดวันที่ 31 ธันวาคม 2562 มีจำนวน 175,682 TEU* เพิ่มขึ้นเป็นอัตราร้อยละ 2.1 เมื่อเทียบกับงวดเดียวกันของปีก่อน นอกจากจำนวนตู้ที่เพิ่มขึ้น ประกอบกับรายได้จากการจัดเก็บตู้สินค้าเฉลี่ยต่อตู้เพิ่มสูงขึ้นจากค่าธรรมเนียมการจัดเก็บตู้สินค้าและรายได้จากการนำตู้ค้างเก่าปี 2561 ออกจากลานวางตู้สินค้าอันตราย สำหรับไตรมาส 4/2562 บริษัทมีรายได้ จำนวน 123.9 ล้านบาท รายได้รวมเพิ่มขึ้นจากงวดเดียวกันของปีก่อนจำนวน 0.5 ล้านบาท คิดเป็นอัตราร้อยละ 0.4 ด้วยเหตุผลดังกล่าวมาแล้วข้างต้น

ปริมาณ	ไตรมาส			ปี	
	4/2561	3/2562	4/2562	2561	2562
ลานวางตู้สินค้าอันตราย (TEU*)	44,075.8	44,708.0	42,260	171,991	175,682
คลังสินค้าอันตราย (Revenue Ton)	5,232	6,121	5,985	17,741	22,399

*TEU (Twenty Equivalent Unit) คือ เทียบเท่าจำนวนตู้คอนเทนเนอร์ขนาด 20 ฟุต

บริษัทฯ มีกำไรขั้นต้นสำหรับปีสิ้นสุดวันที่ 31 ธันวาคม 2562 จำนวน 251.0 ล้านบาท อัตรากำไรขั้นต้นร้อยละ 45.1 กำไรขั้นต้นเพิ่มขึ้นเป็นจำนวน 43.6 ล้านบาท หรือคิดเป็นอัตราร้อยละ 21.0 เมื่อเทียบกับงวดเดียวกันของปีก่อน ซึ่งมีกำไรขั้นต้นจำนวน 207.4 ล้านบาท และอัตรากำไรขั้นต้นร้อยละ 41.7 สำหรับไตรมาส 4/2562 บริษัทฯ มีกำไรขั้นต้นจำนวน 58.9 ล้านบาท อัตรากำไรขั้นต้นร้อยละ 47.5 กำไรขั้นต้นเพิ่มขึ้นเป็นจำนวน 5.1 ล้านบาท หรือคิดเป็นอัตราร้อยละ 9.5 จากงวดเดียวกันของปีก่อน ซึ่งมีกำไรขั้นต้นจำนวน 53.8 ล้านบาท และอัตรากำไรขั้นต้นร้อยละ 43.6

1.3 รถยนต์

กลุ่มธุรกิจให้บริการรับฝากและบริหารรถยนต์มีรายได้สำหรับปี สิ้นสุดวันที่ 31 ธันวาคม 2562 จำนวน 464.9 ล้านบาท แบ่งเป็นรายได้จากการรับฝากสินค้า 254.9 ล้านบาท และรายได้จากการให้บริการจัดการ 210.0 ล้านบาท รายได้รวมเพิ่มขึ้นจากงวดเดียวกันของปีก่อนจำนวน 27.4 ล้านบาท คิดเป็นอัตราร้อยละ 6.3 เนื่องจากปริมาณงานเพิ่มเติมจากลูกค้ารายเดิมและรายใหม่ สำหรับไตรมาส 4/2562 บริษัทฯ มีรายได้ จำนวน 120.2 ล้านบาท เปรียบเทียบกับรายได้จากงวดเดียวกันของปีก่อนจำนวน 0.9 ล้านบาท คิดเป็นอัตราร้อยละ 0.7 ซึ่งอยู่ในระดับเดียวกันกับปีก่อน อย่างไรก็ตาม ในช่วงปลายปี 2562 ทางบริษัทฯ ได้รับมอบหมายงานโครงการระยะยาวเพิ่มเติมจากลูกค้าใหม่อีกสองรายซึ่งจะเริ่มให้บริการในไตรมาส 1 ปี 2563 และจะส่งผลให้รายได้ของกลุ่มธุรกิจสามารถเติบโตได้อย่างต่อเนื่อง

บริษัทฯ มีกำไรขั้นต้นสำหรับปีสิ้นสุดวันที่ 31 ธันวาคม 2562 จำนวน 162.1 ล้านบาท อัตรากำไรขั้นต้นร้อยละ 34.9 กำไรขั้นต้นเพิ่มขึ้นเป็นจำนวน 18.6 ล้านบาท หรือคิดเป็นอัตราร้อยละ 13.0 เมื่อเทียบกับงวดเดียวกันของปีก่อน ซึ่งมีกำไรขั้นต้นจำนวน 143.5 ล้านบาท และอัตรากำไรขั้นต้นร้อยละ 32.8 สำหรับไตรมาส 4/2562 บริษัทฯ มีกำไรขั้นต้นจำนวน 44.4 ล้านบาท อัตรากำไรขั้นต้นร้อยละ 36.9 กำไรขั้นต้นเพิ่มขึ้นเป็นจำนวน 5.5 ล้านบาท หรือคิดเป็นอัตราร้อยละ 14.1 เมื่อเทียบกับงวดเดียวกันของปีก่อนซึ่งมีกำไรขั้นต้นจำนวน 38.9 ล้านบาท และอัตรากำไรขั้นต้นร้อยละ 32.1

อัตรการใช้พื้นที่ (Occupancy Rate) ไม่รวมการให้บริการในพื้นที่ของลูกค้า (On-Site) เฉลี่ยสำหรับปี สิ้นสุดวันที่ 31 ธันวาคม 2562 อยู่ที่ร้อยละ 90.8 เพิ่มขึ้นจากงวดเดียวกันของปีก่อน ซึ่งมีอัตรการใช้พื้นที่อยู่ที่ร้อยละ 85.0 และอัตรการใช้พื้นที่เฉลี่ยสำหรับงวดสามเดือนอยู่ที่ร้อยละ 92.5 เพิ่มขึ้นจากช่วงเดียวกันของปีก่อน ซึ่งเท่ากับร้อยละ 85.0

1.4 สินค้าควบคุมอุณหภูมิแช่เย็นและแช่แข็ง

กลุ่มธุรกิจให้บริการรับฝากและบริหารสินค้าควบคุมอุณหภูมิแช่เย็นและแช่แข็ง มีรายได้สำหรับปี สิ้นสุดวันที่ 31 ธันวาคม 2562 จำนวน 647.3 ล้านบาท รายได้รวมเพิ่มขึ้นจากงวดเดียวกันของปีก่อนจำนวน 43.3 ล้านบาท คิดเป็นอัตราร้อยละ 7.2 สำหรับไตรมาส 4/2562 บริษัทฯ มีรายได้จำนวน 188.5 ล้านบาท รายได้รวมเพิ่มขึ้นจากงวดเดียวกันของปีก่อนจำนวน 26.4 ล้านบาท คิดเป็นอัตราร้อยละ 16.3 ในช่วงไตรมาสที่ 3 ต่อเนื่องไตรมาสที่ 4 มีแนวโน้มในการรับสินค้าจัดเก็บและบริหารเพิ่มสูงขึ้นจากลูกค้ากลุ่มอาหารทะเลและสัตว์ปีก ซึ่งส่วนหนึ่งเป็นประโยชน์ที่เกิดจากการที่ราคาสินค้าในตลาดโลกปรับตัวลดลงและค่าเงินบาทที่แข็งขึ้น

บริษัทฯ มีกำไรขั้นต้นสำหรับปีสิ้นสุดวันที่ 31 ธันวาคม 2562 จำนวน 271.2 ล้านบาท อัตรากำไรขั้นต้นร้อยละ 41.9 กำไรขั้นต้นเพิ่มขึ้นเป็นจำนวน 33.4 ล้านบาท หรือคิดเป็นอัตราร้อยละ 14.0 เมื่อเทียบกับงวดเดียวกันของปีก่อน ซึ่งมีกำไรขั้นต้นจำนวน 237.8 ล้านบาท และอัตรากำไรขั้นต้นร้อยละ 39.4 สำหรับไตรมาส 4/2562 บริษัทฯ มีกำไรขั้นต้นจำนวน 89.4 ล้านบาท อัตรากำไรขั้นต้นร้อยละ 47.4 กำไรขั้นต้นเพิ่มขึ้นเป็นจำนวน 21.0 ล้านบาท หรือคิดเป็นอัตราร้อยละ 30.7 จากงวดเดียวกันของปีก่อนซึ่งมีกำไรขั้นต้นจำนวน 68.4 ล้านบาท และอัตรากำไรขั้นต้นร้อยละ 42.2

อัตรการใช้พื้นที่ (Occupancy Rate) เฉลี่ยสำหรับปีสิ้นสุดวันที่ 31 ธันวาคม 2562 อยู่ที่ร้อยละ 79.0 ลดลงจากช่วงเวลาเดียวกันของปีก่อน ซึ่งเท่ากับร้อยละ 83.8 และอัตรการใช้พื้นที่เฉลี่ยสำหรับงวดสามเดือนอยู่ที่ร้อยละ 85.1 เพิ่มขึ้นจากช่วงเดียวกันของปีก่อน ซึ่งเท่ากับร้อยละ 83.5 ทั้งนี้ กลุ่มธุรกิจฯ มีพื้นที่ให้บริการเพิ่มขึ้นจากปีก่อน อันเป็นผลจากการเปิดให้บริการห้องเย็นอาคารใหม่ (อาคาร 8) ซึ่งใช้ระบบอัตโนมัติในการบริหารจัดการสินค้า ซึ่งนอกจากจะเป็นการเพิ่มความสามารถในการทำรายได้ของกลุ่มธุรกิจฯ แล้ว ยังส่งผลต่อการควบคุมต้นทุนค่าใช้จ่ายจากบริหารจัดการสินค้าที่มีประสิทธิภาพมากขึ้น อีกทั้งช่วยลดการพึ่งพิงแรงงาน และลดการใช้พลังงาน ซึ่งจะส่งผลให้ธุรกิจมีความสามารถในการทำกำไรได้เพิ่มขึ้นตามลำดับ

2. กลุ่มธุรกิจให้บริการขนส่งสินค้า

กลุ่มธุรกิจให้บริการขนส่งสินค้ามีรายได้สำหรับปี สิ้นสุดวันที่ 31 ธันวาคม 2562 จำนวน 490.0 ล้านบาท แบ่งเป็นรายได้จากการขนส่งสินค้าทั่วไป 89.1 ล้านบาท รายได้จากการขนส่งสินค้าอันตราย 123.8 ล้านบาท รายได้จากการขนส่งรถยนต์ 162.9 ล้านบาท รายได้จากการขนส่งสินค้าแช่เย็นแช่แข็ง 45.4 ล้านบาท รายได้จากการขนส่งข้ามแดน 27.3 ล้านบาท และรายได้จากการขนส่งรถไฟ 41.5 ล้านบาท รายได้รวมลดลงจากงวดเดียวกันของปีก่อนจำนวน 7.1 ล้านบาท คิดเป็นร้อยละ 1.4 สำหรับไตรมาส 4/2562 บริษัทฯ มีรายได้ จำนวน 119.8 ล้านบาท รายได้รวมลดลงจากงวดเดียวกันของปีก่อนจำนวน 17.8 ล้านบาท คิดเป็นอัตราร้อยละ 12.9 โดยมีสาเหตุหลักจากการลดลงของรายได้จากการให้บริการบริหารจัดการตู้สินค้ารถไฟจากกลุ่มปิโตรเคมีและเยื่อกระดาษ อันเป็นผลมาจากการส่งออกที่ลดลงจากปัญหาค่าเงิน และจากสงครามการค้าระหว่างจีนกับสหรัฐฯ อย่างไรก็ตามตั้งแต่ปลายไตรมาสที่ 4 ต่อเนื่องปี 2563 การขนส่งสินค้ารถไฟได้กลับมาสู่ภาวะปกติและดีขึ้นตามลำดับ ประกอบกับบริษัทฯ ได้รับเลือกเป็นผู้ประกอบการรายเดียวจากการท่าเรือแห่งประเทศไทย ที่ได้รับสิทธิให้บริการยกขนและเคลื่อนย้ายตู้สินค้าท่าเทียบเรือชายฝั่ง (Barge Terminal) ที่ท่าเทียบเรือ A ภายในท่าเรือแหลมฉบัง ซึ่งเริ่มดำเนินการแล้วในเดือนมกราคม 2563 ส่งผลให้บริษัทฯ คาดการณ์การเติบโตของรายได้จากกลุ่มธุรกิจนี้ อย่างมีนัยยะสำคัญ

บริษัทฯ มีกำไรขั้นต้น สำหรับปี สิ้นสุดวันที่ 31 ธันวาคม 2562 จำนวน 82.8 ล้านบาท อัตรากำไรขั้นต้นร้อยละ 16.9 กำไรขั้นต้นเพิ่มขึ้นเป็นจำนวน 2.0 ล้านบาท หรือคิดเป็นอัตราร้อยละ 2.5 เมื่อเทียบกับงวดเดียวกันของปีก่อน ซึ่งมีกำไรขั้นต้นจำนวน 80.8 ล้านบาท และอัตรากำไรขั้นต้นร้อยละ 16.3 สำหรับไตรมาส 4/2562 บริษัทฯ มีกำไรขั้นต้นจำนวน 22.9 ล้านบาท อัตรากำไรขั้นต้นร้อยละ 19.1 กำไรขั้นต้นลดลงเป็นจำนวน 3.9 ล้านบาท หรือคิดเป็นอัตราร้อยละ 14.6 จากงวดเดียวกันของปีก่อนซึ่งมีกำไรขั้นต้นจำนวน 26.8 ล้านบาท และอัตรากำไรขั้นต้นร้อยละ 19.5

3. กลุ่มธุรกิจให้บริการขนย้ายในประเทศและต่างประเทศ

กลุ่มธุรกิจให้บริการขนย้ายในประเทศและต่างประเทศ มีรายได้สำหรับปี สิ้นสุดวันที่ 31 ธันวาคม 2562 จำนวน 278.6 ล้านบาท ประกอบด้วยรายได้จากบริการขนย้ายสิ่งของเครื่องใช้สำหรับที่พักอาศัยจำนวน 191.5 ล้านบาท บริการขนย้ายอุปกรณ์สำนักงานจำนวน 14.4 ล้านบาท บริการขนย้ายอุปกรณ์เครื่องจักรสำหรับโรงงานจำนวน 21.6 ล้านบาท บริการขนย้ายสิ่งของสำหรับงานแสดงสินค้าและศิลปะจำนวน 8.0 ล้านบาท และบริการอื่นๆ จำนวน 43.1 ล้านบาท รายได้รวมลดลงจากงวดเดียวกันของปีก่อนจำนวน 44.6 ล้านบาท คิดเป็นอัตราร้อยละ 13.8 สำหรับไตรมาส 4/2562 บริษัทฯ มีรายได้จำนวน 65.2 ล้านบาท รายได้รวมลดลงจากงวดเดียวกันของปีก่อนจำนวน 21.9 ล้านบาท คิดเป็นอัตราร้อยละ 25.1 เกิดจากการตัดรายได้ของบริษัทย่อยฯ บริษัท โอเชียน แอร์ อินเตอร์เนชั่นแนล จำกัด (“OAI”) ออกจากงบการเงิน จากการขายกิจการบริษัทดังกล่าวนับตั้งแต่เดือนสิงหาคม 2562 เป็นต้นมา

บริษัทฯ มีกำไรขั้นต้น สำหรับปี สิ้นสุดวันที่ 31 ธันวาคม 2562 จำนวน 81.0 ล้านบาท อัตรากำไรขั้นต้นร้อยละ 29.1 กำไรขั้นต้นเพิ่มขึ้นเป็นจำนวน 3.0 ล้านบาท หรือคิดเป็นอัตราร้อยละ 3.8 เมื่อเทียบกับงวดเดียวกันของปีก่อน ซึ่งมีกำไรขั้นต้นจำนวน 78.0 ล้านบาท และอัตรากำไรขั้นต้นร้อยละ 24.1 สำหรับไตรมาส 4/2562 บริษัทฯ มีกำไรขั้นต้นจำนวน 22.9 ล้านบาท อัตรากำไรขั้นต้นร้อยละ 35.1 กำไรขั้นต้นเพิ่มขึ้นเป็นจำนวน 3.1 ล้านบาท หรือคิดเป็นอัตราร้อยละ 15.7 จากงวดเดียวกันของปีก่อนซึ่งมีกำไรขั้นต้นจำนวน 19.8 ล้านบาท และอัตรากำไรขั้นต้นร้อยละ 22.8

4. กลุ่มธุรกิจให้บริการรับฝากเอกสารและข้อมูล

กลุ่มธุรกิจให้บริการรับฝากเอกสารและข้อมูลมีรายได้สำหรับปี สิ้นสุดวันที่ 31 ธันวาคม 2562 จำนวน 112.0 ล้านบาท ประกอบด้วยรายได้จากบริการรับฝากเอกสารจำนวน 92.5 ล้านบาทและรายได้การให้บริการจัดการเอกสารและบริการขนส่งจำนวน 19.5 ล้านบาท รายได้รวมของกลุ่มธุรกิจฯ เพิ่มขึ้นจากงวดเดียวกันของปีก่อนจำนวน 5.4 ล้านบาท คิดเป็นอัตราร้อยละ 5.1 สำหรับไตรมาส 4/2562 บริษัทฯ มีรายได้ จำนวน 28.7 ล้านบาท รายได้รวมของกลุ่มธุรกิจฯ เพิ่มขึ้น 1.9 ล้านบาทหรือเป็นอัตราร้อยละ 7.1 เมื่อเทียบกับงวดเดียวกันของปีก่อน อันเป็นผลมาจากปริมาณเอกสารที่จัดเก็บและให้บริการเพิ่มขึ้นดังรายละเอียดที่แสดงไว้ในตาราง

จำนวน	ไตรมาส			ปี	
	4/2561	3/2562	4/2562	2561	2562
กล่องเอกสาร เจลลี่ (กล่อง)	875,114	943,658	955,455	871,761	927,411
แผ่นเอกสาร เจลลี่ (แผ่น)	10,253,966	11,001,548	11,183,354	9,812,597	10,897,209
งานแลก รวม (หน่วย)	1,731,479	1,561,912	1,507,702	4,131,952	5,927,681

บริษัทมีกำไรขั้นต้นสำหรับปี สิ้นสุดวันที่ 31 ธันวาคม 2562 จำนวน 51.6 ล้านบาท อัตรากำไรขั้นต้นร้อยละ 46.1 กำไรขั้นต้นลดลงจำนวน 1.6 ล้านบาท หรือคิดเป็นอัตราร้อยละ 3.0 เมื่อเทียบกับงวดเดียวกันของปีก่อน ซึ่งมีกำไรขั้นต้นจำนวน 53.2 ล้านบาท และอัตรากำไรขั้นต้นร้อยละ 49.9 สำหรับไตรมาส 4/2562 บริษัท มีกำไรขั้นต้นจำนวน 14.6 ล้านบาท อัตรากำไรขั้นต้นร้อยละ 50.9 กำไรขั้นต้นเพิ่มขึ้นเป็นจำนวน 1.3 ล้านบาท หรือคิดเป็นอัตราร้อยละ 9.8 จากงวดเดียวกันของปีก่อนซึ่งมีกำไรขั้นต้นจำนวน 13.3 ล้านบาท และอัตรากำไรขั้นต้นร้อยละ 49.8

5.กลุ่มธุรกิจอาหาร

กลุ่มธุรกิจธุรกิจอาหารมีรายได้สำหรับปี สิ้นสุดวันที่ 31 ธันวาคม 2562 จำนวน 628.8 ล้านบาท รายได้รวมเพิ่มขึ้นจากงวดเดียวกันของปีก่อนจำนวน 229.0 ล้านบาท คิดเป็นอัตราร้อยละ 57.3 สำหรับไตรมาส 4/2562 บริษัท มีรายได้จำนวน 218.0 ล้านบาท รายได้รวมของกลุ่มธุรกิจ เพิ่มขึ้น 26.9 ล้านบาท หรือเป็นอัตราร้อยละ 14.1 เมื่อเทียบกับงวดเดียวกันของปีก่อน การเพิ่มขึ้นของรายได้เกิดจากเกิดจากการทำตลาดสินค้าใหม่หลายรายการ รวมถึงการได้รับประโยชน์จากฤดูกาล (Seasonal Effect) ในช่วงครึ่งปีหลัง

บริษัทมีกำไรขั้นต้นสำหรับปี สิ้นสุดวันที่ 31 ธันวาคม 2562 จำนวน 42.7 ล้านบาท อัตรากำไรขั้นต้นร้อยละ 6.8 กำไรขั้นต้นเพิ่มขึ้นเป็นจำนวน 1.3 ล้านบาท หรือคิดเป็นอัตราร้อยละ 3.1 เมื่อเทียบกับงวดเดียวกันของปีก่อน ซึ่งมีกำไรขั้นต้นจำนวน 41.4 ล้านบาท และอัตรากำไรขั้นต้นร้อยละ 10.3 สำหรับไตรมาส 4/2562 บริษัท มีกำไรขั้นต้นจำนวน 12.1 ล้านบาท อัตรากำไรขั้นต้นร้อยละ 5.5 กำไรขั้นต้นลดลงเป็นจำนวน 10.5 ล้านบาท หรือคิดเป็นอัตราร้อยละ 46.4 จากงวดเดียวกันของปีก่อนซึ่งมีกำไรขั้นต้นจำนวน 22.6 ล้านบาท และอัตรากำไรขั้นต้นร้อยละ 11.8 การลดลงของอัตรากำไรขั้นต้นมีสาเหตุสำคัญมาจากการลงทุนและค่าใช้จ่ายในโครงการตัดผักในประเทศได้หวัน ซึ่งอยู่ในช่วงของการก่อสร้าง ติดตั้งอุปกรณ์และขอใบอนุญาต ซึ่งโครงการดังกล่าวได้เริ่มดำเนินการแล้วในช่วงต้นปี 2563

6.กลุ่มธุรกิจอื่น

กลุ่มธุรกิจอื่นมีรายได้สำหรับปี สิ้นสุดวันที่ 31 ธันวาคม 2562 จำนวน 40.5 ล้านบาท รายได้รวมเพิ่มขึ้นจากงวดเดียวกันของปีก่อนจำนวน 16.8 ล้านบาท หรือคิดเป็นอัตราร้อยละ 70.9 สำหรับไตรมาส 4/2562 บริษัท มีรายได้ จำนวน 11.5 ล้านบาท รายได้รวมเพิ่มขึ้นเป็นจำนวน 3.3 ล้านบาท หรือคิดเป็นอัตราร้อยละ 40.2 เมื่อเทียบกับงวดเดียวกันของปีก่อน โดยเป็นผลมาจากการเติบโตของธุรกิจห้องเก็บของส่วนบุคคล

(Self-Storage) และรายได้จากธุรกิจ Art Space ที่เปิดให้บริการในเดือนพฤศจิกายน 2562 ที่ผ่านมา

■ ส่วนแบ่งกำไร (ขาดทุน) จากเงินลงทุนในบริษัทร่วมและการร่วมค้า

บริษัท มีส่วนแบ่งกำไร (ขาดทุน) จากเงินลงทุนในบริษัทร่วมและการร่วมค้า สำหรับปีสิ้นสุดวันที่ 31 ธันวาคม 2562 ทั้งสิ้นจำนวน 114.7 ล้านบาท เพิ่มขึ้น จำนวน 120.8 ล้านบาท เมื่อเทียบกับงวดเดียวกันของปีก่อนซึ่งมีส่วนแบ่งขาดทุนจำนวน 6.1 ล้านบาท สำหรับไตรมาส 4/2562 กลุ่มบริษัท มีส่วนแบ่งกำไร จากเงินลงทุนในบริษัทร่วมและการร่วมค้าจำนวน 40.8 ล้านบาท เพิ่มขึ้น จำนวน 53.9 ล้านบาทเมื่อเทียบกับงวดเดียวกันของปีก่อนซึ่งมีส่วนแบ่งขาดทุนจำนวน 13.1 ล้านบาท โดยปัจจุบันบริษัท มีการลงทุนในบริษัทร่วมและการร่วมค้าที่สำคัญ ได้แก่ คลังสินค้าในประเทศกัมพูชา และสปป.ลาว, นิคมอุตสาหกรรม Phnom Penh SEZ Plc.(PPSP) และ ลานจัดเก็บตู้สินค้า Bok Seng PPSEZ Dry port ในประเทศกัมพูชา, คลังสินค้าห้องเย็น Adib Cold Logistics (ACL) ในประเทศอินโดนีเซีย ซึ่งร่วมลงทุนกับกลุ่มบริษัท Samudera, JWD Bok-seng Logistics ซึ่งดำเนินธุรกิจด้าน Project Cargo Logistics ในประเทศไทยและภูมิภาค, CJ JWD Logistics ซึ่งดำเนินธุรกิจด้าน E-Commerce Logistics (B2B2C) ในประเทศไทย และ บริษัท TRANSIMEX CORPORATION (TMS) บริษัทจดทะเบียนในตลาดหลักทรัพย์โฮจิมินห์ (HOSE) ประเทศเวียดนาม

■ รายได้จากการลงทุนและรายได้อื่น

บริษัทมีรายได้ดอกเบี้ย,เงินปันผล และรายได้อื่นสำหรับปี สิ้นสุดวันที่ 31 ธันวาคม 2562 จำนวน 97.9 ล้านบาท เพิ่มขึ้นจำนวน 21.9 ล้านบาท คิดเป็นอัตราร้อยละ 30.0 เมื่อเทียบกับงวดเดียวกันของปีก่อน สำหรับไตรมาส 4/2562 มีรายได้ดอกเบี้ยเงินปันผล และรายได้อื่น จำนวน 18.8 ล้านบาท ลดลงจำนวน 2.7 ล้านบาท คิดเป็นอัตราร้อยละ 12.6 เมื่อเทียบกับงวดเดียวกันของปีก่อน โดยผลมาจากเงินปันผลจากการลงทุน

ในอสังหาริมทรัพย์และสิทธิการเช่าอสังหาริมทรัพย์ เอไอเอ็ม อินดัสเทรียล โกรท (AIMIRT) และ ดอกเบี้ยรับจากบริษัท ร่วมในต่างประเทศ

■ ค่าใช้จ่ายในการขายและบริหาร

บริษัทมีค่าใช้จ่ายในการขายและบริหารสำหรับปี สิ้นสุดวันที่ 31 ธันวาคม 2562 จำนวน 697.7 ล้านบาทเพิ่มขึ้นจากปีก่อน 129.7 ล้านบาท คิดเป็นอัตราร้อยละ 22.8 สำหรับ ไตรมาส 4/2562 มีค่าใช้จ่ายในการขายและบริหาร จำนวน 180.0 ล้านบาท เพิ่มขึ้น 17.6 ล้านบาท คิดเป็นอัตราร้อยละ 10.8 เมื่อเทียบกับช่วงเดียวกันของปีก่อนโดยรายการค่าใช้จ่ายที่เพิ่มขึ้นส่วนใหญ่มาจากการพัฒนาธุรกิจใหม่ เช่น JWD Art Space, Cold Chain Express และธุรกิจให้บริการยกขน และเคลื่อนย้ายตู้สินค้าท่าเทียบเรือชายฝั่ง (Barge Terminal) ในขณะที่ค่าใช้จ่ายในการขายและบริหารของธุรกิจหลักยังคงอยู่ในระดับเดิม

■ ต้นทุนทางการเงิน

บริษัทมีต้นทุนทางการเงินสำหรับปี สิ้นสุดวันที่ 31 ธันวาคม 2562 จำนวน 106.8 ล้านบาท เพิ่มขึ้นเป็นจำนวน 24.6 ล้านบาท คิดเป็นอัตราร้อยละ 29.9 เมื่อเทียบกับงวดเดียวกันของปีก่อนสำหรับไตรมาส 4/2562 มีต้นทุนทางการเงิน จำนวน 27.4 ล้านบาท เพิ่มขึ้นจำนวน 5.2 ล้านบาท คิดเป็นอัตราร้อยละ 23.4 เมื่อเทียบกับช่วงเดียวกันของปีก่อน เนื่องจากการกู้ยืมเงินสำหรับการลงทุนในโครงการต่างๆ เช่น การลงทุนในบริษัท TRANSIMEX CORPORATION (TMS) ประเทศเวียดนาม เป็นต้น

การวิเคราะห์ฐานะทางการเงิน

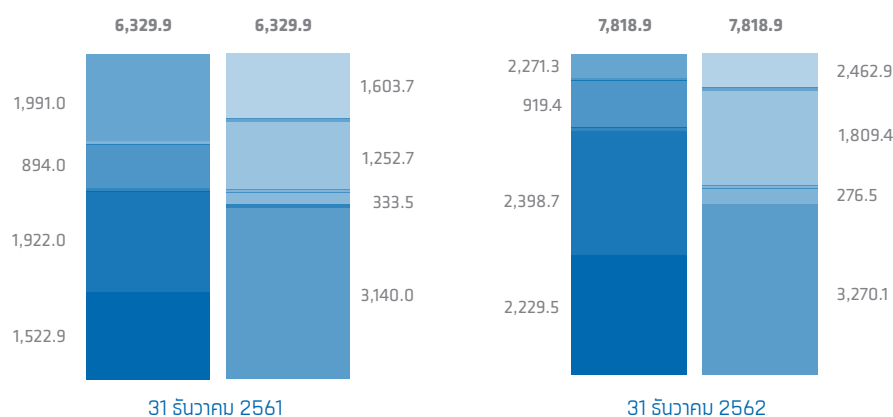

■ สินทรัพย์

บริษัทฯ มีสินทรัพย์รวม ณ วันที่ 31 ธันวาคม 2562 จำนวน 7,818.9 ล้านบาท เพิ่มขึ้นจากสินทรัพย์รวม ณ วันที่ 31 ธันวาคม 2561 เท่ากับ 1,489.0 ล้านบาท หรือคิดเป็นอัตราร้อยละ 23.5

โดยส่วนใหญ่เพิ่มขึ้นจากการจ่ายเงินลงทุนในบริษัทร่วม และการแปลงสภาพหุ้นกู้เป็นทุนของบริษัท TRANSIMEX CORPORATION (TMS) ประเทศเวียดนาม จำนวนเงิน 572.7 ล้านบาท ทำให้สัดส่วนการถือหุ้นเพิ่มขึ้นเป็น 24.78% และการเพิ่มขึ้นของ ที่ดิน อาคาร และอุปกรณ์ จากการสร้างห้องเย็นอาคารใหม่ (อาคาร8) ที่มหาชัย จำนวนเงิน 446.9 ล้านบาท

สินทรัพย์ส่วนใหญ่ประกอบด้วยสินทรัพย์ไม่หมุนเวียน ได้แก่ ที่ดิน อาคาร อุปกรณ์ และอสังหาริมทรัพย์เพื่อการลงทุน คิดเป็นอัตราร้อยละ 30.7 และ 11.8 ของสินทรัพย์รวมตามลำดับ

สินทรัพย์หมุนเวียน

บริษัทฯ มีสินทรัพย์หมุนเวียน ณ วันที่ 31 ธันวาคม 2561 จำนวน 2,271.3 ล้านบาท เพิ่มขึ้นจากสินทรัพย์หมุนเวียน ณ วันที่ 31 ธันวาคม 2561 เป็นจำนวน 280.3 ล้านบาทหรือเป็นอัตราร้อยละ 14.1 โดยมีรายการเปลี่ยนแปลงที่สำคัญจากการเพิ่มขึ้นของเงินสดและรายการเทียบเท่าเงินสดจำนวน 429.1 ล้านบาทและลูกหนี้การค้าจำนวน 96.4 ล้านบาท ขณะที่เงินให้กู้ยืมระยะสั้นแก่กิจการที่เกี่ยวข้องกัน ลดลงจำนวน 332.3 ล้านบาทจากการรับชำระเงินกู้

สินทรัพย์ไม่หมุนเวียน

บริษัทฯ มีสินทรัพย์ไม่หมุนเวียน ณ วันที่ 31 ธันวาคม 2562 จำนวน 5,547.7 ล้านบาท เพิ่มขึ้นจากสินทรัพย์ไม่หมุนเวียน ณ วันที่ 31 ธันวาคม 2561 จำนวน 1,208.8 ล้านบาทหรือเป็นอัตราร้อยละ 27.9 โดยมีรายการเปลี่ยนแปลงที่สำคัญจากเงินลงทุนในบริษัทร่วมที่เพิ่มขึ้นจำนวน 634.8 ล้านบาท จากการลงทุนเพิ่มและรับรู้ส่วนแบ่งกำไรจากเงินลงทุน และจากที่ดิน อาคาร อุปกรณ์ที่เพิ่มขึ้นจำนวน 476.7 ล้านบาท

■ หนี้สิน

บริษัทฯ มีหนี้สิน ณ วันที่ 31 ธันวาคม 2562 จำนวน 4,548.8 ล้านบาท เพิ่มขึ้นจากหนี้สินรวม ณ วันที่ 31 ธันวาคม 2561 เป็นจำนวน 1,358.9 ล้านบาทหรือเป็นอัตราร้อยละ 42.6 โดยส่วนใหญ่เกิดจากการเพิ่มขึ้นของเงินกู้ยืมจากสถาบันการเงิน จำนวน 1,355.4 ล้านบาท โดยมีวัตถุประสงค์ในการกู้ยืมเพื่อลงทุนในบริษัทร่วม TMS และการลงทุนสำหรับสร้างอาคารห้องเย็นระบบอัตโนมัติ (ASRS)

หนี้สินหมุนเวียน

บริษัทฯ มีหนี้สินหมุนเวียน ณ วันที่ 31 ธันวาคม 2562 จำนวน 2,462.9 ล้านบาท เพิ่มขึ้นจากหนี้สินหมุนเวียน ณ วันที่ 31 ธันวาคม 2561 เป็นจำนวน 859.2 ล้านบาทหรือเป็นอัตราร้อยละ 53.6 สาเหตุหลักเกิดจาก การกู้ยืมเงินเบิกเกินบัญชีธนาคาร และเงินกู้ยืมระยะสั้นจากสถาบันการเงิน เพิ่มขึ้น 881.0 ล้านบาท

หนี้สินไม่หมุนเวียน

บริษัทฯ มีหนี้สินไม่หมุนเวียน ณ วันที่ 31 ธันวาคม 2562 จำนวน 2,085.9 ล้านบาท เพิ่มขึ้นจากหนี้สินไม่หมุนเวียน ณ วันที่ 31 ธันวาคม 2561 เป็นจำนวน 499.6 ล้านบาทหรือเป็นอัตราร้อยละ 31.5 สาเหตุหลักเกิดจาก การกู้ยืมเงินจากสถาบันการเงินเพิ่มขึ้น 942.8 ล้านบาท และการจัดประเภทหุ้นกู้ส่วนที่ครบกำหนดชำระภายในหนึ่งปีเป็นหนี้สินหมุนเวียนจำนวน 386.0 ล้านบาท

■ ส่วนของผู้ถือหุ้น

บริษัทฯ มีส่วนของผู้ถือหุ้น ณ วันที่ 31 ธันวาคม 2562 จำนวน 3,270.1 ล้านบาท เพิ่มขึ้นจากส่วนของผู้ถือหุ้น ณ วันที่ 31 ธันวาคม 2561 เป็นจำนวน 130.2 ล้านบาท หรือเป็นอัตราร้อยละ 4.1 โดยเป็นผลมาจากการบันทึกกำไรสุทธิและการบันทึกส่วนได้ส่วนเสียที่ไม่มีอำนาจควบคุมประจำปี 2562

อนึ่ง บริษัทฯ มีการจ่ายปันผลเป็นเงินสดให้แก่ผู้ถือหุ้น ในอัตราร้อยละ 0.21 บาท เป็นจำนวนเงินทั้งสิ้น 214.2 ล้านบาท คิดเป็นร้อยละ 78.9 ของกำไรสำหรับปีจากการเงินเฉพาะกิจการ ซึ่งเป็นไปตามนโยบายจ่ายเงินปันผลของบริษัทฯ โดยให้จ่ายจากกำไรสำหรับปีงวดดำเนินงานวันที่ 1 มกราคม 2561 ถึงวันที่ 31 ธันวาคม 2561 และเงินปันผลทั้งหมดจะถูกหักภาษี ณ ที่จ่ายตามอัตราที่กฎหมายกำหนดไว้

การวิเคราะห์สภาพคล่อง

(หน่วย : ล้านบาท)	ปี	
	2561	2562
เงินสดต้นงวด : 1 มกราคม	1,218.8	456.4
กระแสเงินสดได้มา / (ใช้ไป) จากกิจกรรมดำเนินงาน	497.3	452.1
กระแสเงินสดได้มา / (ใช้ไป) จากกิจกรรมลงทุน	(1,342.3)	(1,022.3)
กระแสเงินสดได้มา / (ใช้ไป) จากกิจกรรมจัดหาเงิน	83.9	989.6
ผลต่างจากอัตราแลกเปลี่ยนจากการแปลงค่าเงิน	1.3	7.2
กระแสเงินสดเพิ่มขึ้น/(ลดลง) สุทธิ	(759.8)	426.6
เงินสดที่ถูกต้องประเภทไว้เป็นสินทรัพย์ที่ถือไว้เพื่อขาย	(2.6)	2.6
เงินสดปลายงวด : 31 ธันวาคม	456.4	885.6

■ กระแสเงินสดจากกิจกรรมดำเนินงาน

บริษัทฯ มีกระแสเงินสดสุทธิได้มาจากกิจกรรมดำเนินงานสำหรับปีสิ้นสุดวันที่ 31 ธันวาคม 2562 จำนวน 452.1 ล้านบาทโดยมีรายการที่สำคัญจากกระแสเงินสดจ่ายล่วงหน้าค่าวัตถุดิบชีส (cheese) ที่เพิ่มเติมเนื่องจากมีปริมาณการขายที่สูงขึ้น จำนวนเงิน 31.0 ล้านบาท รวมทั้งมีลูกหนี้การค้าเพิ่มสูงขึ้น จำนวนเงิน 103.5 ล้านบาท ซึ่งส่วนใหญ่มาจากกลุ่มธุรกิจห้องเย็น และการจ่ายชำระค่าเสียหายพร้อมดอกเบี้ยตามคำพิพากษาศาลฎีกา เมื่อวันที่ 21 พฤศจิกายน 2562 จำนวนเงิน 85.1 ล้านบาท

■ กระแสเงินสดจากกิจกรรมลงทุน

บริษัทฯ มีกระแสเงินสดใช้ไปในกิจกรรมลงทุนสำหรับปีสิ้นสุดวันที่ 31 ธันวาคม 2562 จำนวน 1,022.3 ล้านบาทโดยมีรายการที่สำคัญจากการซื้อเงินลงทุนในบริษัทร่วมจำนวน 542.1 ล้านบาท และการลงทุนสำหรับสร้างอาคารห้องเย็นระบบอัตโนมัติ (ASRS) ที่มหาชัย จำนวนเงิน 446.9 ล้านบาท

■ กระแสเงินสดจากกิจกรรมจัดหาเงิน

บริษัทฯ มีกระแสเงินสดได้มาจากกิจกรรมจัดหาเงินสำหรับปีสิ้นสุดวันที่ 31 ธันวาคม 2562 จำนวน 989.6 ล้านบาทโดยมีรายการที่สำคัญจากการกู้ยืมเงินจากสถาบันการเงินเพื่อลงทุนในบริษัท TRANSIMEX CORPORATION (TMS) ประเทศเวียดนาม จำนวนเงิน 550.0 ล้านบาท จ่ายเงินปันผลเป็นเงินสดให้แก่ผู้ถือหุ้น จำนวนเงิน 214.2 ล้านบาท และจ่ายดอกเบี้ยเงินกู้ยืมจากสถาบันการเงิน จำนวนเงิน 107.0 ล้านบาท

อัตราส่วนทางการเงินที่สำคัญ

	ปี	
	2561	2562
อัตรากำไรขั้นต้น (%)	26.4%	28.0%
อัตรากำไร (ขาดทุน) สุทธิ (%)	6.4%	9.9%
อัตราส่วนสภาพคล่อง (เท่า)	1.24	0.92
อัตราส่วนหนี้สินต่อส่วนของผู้ถือหุ้น (เท่า)	1.01	1.39
อัตราส่วนหนี้สินที่มีการดอกเบี้ยต่อส่วนของผู้ถือหุ้น (เท่า)	0.72	1.10

หมายเหตุ:

อัตรากำไรขั้นต้น

= กำไรขั้นต้น / รายได้ค่าเช่าและค่าบริการ

อัตรากำไร (ขาดทุน) สุทธิ

= กำไร (ขาดทุน) สุทธิ (ส่วนที่เป็นของบริษัท) / รายได้รวม

อัตราส่วนสภาพคล่อง

= สินทรัพย์หมุนเวียน / หนี้สินหมุนเวียน

อัตราส่วนหนี้สินต่อส่วนของผู้ถือหุ้น

= หนี้สินรวม / ส่วนของผู้ถือหุ้นรวม

อัตราส่วนหนี้สินที่มีการดอกเบี้ยต่อส่วนของผู้ถือหุ้น

= หนี้สินที่มีการดอกเบี้ย / ส่วนของผู้ถือหุ้นรวม

รายงานของผู้สอบบัญชีรับอนุญาต

เสนอผู้ถือหุ้นและคณะกรรมการ

บริษัท เจดับเบิ้ลยูดี อินโฟโลจิสติกส์ จำกัด (มหาชน)

ความเห็น

ข้าพเจ้าได้ตรวจสอบงบการเงินรวมของ บริษัท เจดับเบิ้ลยูดี อินโฟโลจิสติกส์ จำกัด (มหาชน) และบริษัทย่อย (“กลุ่มบริษัท”) และงบการเงินเฉพาะกิจการของบริษัท เจดับเบิ้ลยูดี อินโฟโลจิสติกส์ จำกัด (มหาชน) (“บริษัท”) ซึ่งประกอบด้วยงบแสดงฐานะการเงินรวมและเฉพาะกิจการ ณ วันที่ 31 ธันวาคม 2562 และงบกำไรขาดทุนและกำไรขาดทุนเบ็ดเสร็จอื่นรวมและเฉพาะกิจการ งบแสดงการเปลี่ยนแปลง ส่วนของผู้ถือหุ้นรวมและเฉพาะกิจการ และงบกระแสเงินสดรวมและเฉพาะกิจการสำหรับปีสิ้นสุดวันเดียวกัน และหมายเหตุประกอบงบการเงินรวมและเฉพาะกิจการ รวมถึงสรุปนโยบายการบัญชีที่สำคัญ

ข้าพเจ้าเห็นว่า งบการเงินรวมและงบการเงินเฉพาะกิจการข้างต้นนี้แสดงฐานะการเงินของบริษัท เจดับเบิ้ลยูดี อินโฟโลจิสติกส์ จำกัด (มหาชน) และบริษัทย่อย และของบริษัท เจดับเบิ้ลยูดี อินโฟโลจิสติกส์ จำกัด (มหาชน) ณ วันที่ 31 ธันวาคม 2562 และผลการดำเนินงาน และกระแสเงินสดสำหรับปีสิ้นสุดวันเดียวกัน โดยถูกต้องตามที่ควรในสาระสำคัญตามมาตรฐานการรายงานทางการเงิน

เกณฑ์ในการแสดงความเห็น

ข้าพเจ้าได้ปฏิบัติงานตรวจสอบตามมาตรฐานการสอบบัญชี ความรับผิดชอบของข้าพเจ้าได้กล่าวไว้ในวรรค ความรับผิดชอบของผู้สอบบัญชีต่อการตรวจสอบงบการเงินรวมและงบการเงินเฉพาะกิจการในรายงานของ ข้าพเจ้า ข้าพเจ้ามีความเป็นอิสระจากกลุ่มบริษัทตามข้อกำหนดของจรรยาบรรณของผู้ประกอบวิชาชีพบัญชี ที่กำหนดโดยสภาวิชาชีพบัญชีในส่วนที่เกี่ยวข้องกับการตรวจสอบงบการเงินรวมและงบการเงินเฉพาะ กิจการ และข้าพเจ้าได้ปฏิบัติตามความรับผิดชอบด้านจรรยาบรรณอื่นๆ ซึ่งเป็นไปตามข้อกำหนดเหล่านี้ ข้าพเจ้าเชื่อว่าหลักฐานการสอบบัญชีที่ข้าพเจ้าได้รับเพียงพอและเหมาะสมเพื่อใช้เป็นเกณฑ์ในการแสดง ความเห็นของข้าพเจ้า

ข้อมูลและเหตุการณ์ที่เน้น

ข้าพเจ้าขอให้สังเกตหมายเหตุประกอบงบการเงินข้อ 4 ซึ่งอธิบายถึงการแก้ไขข้อผิดพลาดของปีก่อนของ กลุ่มบริษัทเกี่ยวกับการรับรู้ส่วนแบ่งกำไรจากเงินลงทุนใน Phnom Penh SEZ Plc. (“PPSP”) ซึ่งเป็นบริษัทร่วม โดยบริษัทได้ปรับย้อนหลังงบการเงินรวมสำหรับปีสิ้นสุดวันที่ 31 ธันวาคม 2561 ที่แสดงเป็นตัวเลข เปรียบเทียบแล้ว ทั้งนี้ข้าพเจ้ามิได้แสดงความเห็นอย่างมีเงื่อนไขในเรื่องนี้

เรื่องสำคัญในการตรวจสอบ

เรื่องสำคัญในการตรวจสอบคือเรื่องต่างๆ ที่มีนัยสำคัญที่สุดตามดุลยพินิจของผู้ประกอบวิชาชีพของ ข้าพเจ้าในการตรวจสอบงบการเงินรวมและงบการเงินเฉพาะกิจการสำหรับงวดปัจจุบัน ข้าพเจ้าได้นำ เรื่องเหล่านี้มาพิจารณาในบริบทของการตรวจสอบงบการเงินรวมและงบการเงินเฉพาะกิจการโดยรวม และในการแสดงความเห็นของข้าพเจ้า ทั้งนี้ ข้าพเจ้าไม่ได้แสดงความเห็น แยกต่างหากสำหรับเรื่อง เหล่านี้ นอกจากเรื่องที่ได้กล่าวไว้ในวรรคเกณฑ์ในการแสดงความเห็นอย่างมีเงื่อนไข ข้าพเจ้าได้กำหนด เรื่องที่จะกล่าวต่อไปนี้เป็นเรื่องสำคัญในการตรวจสอบเพื่อสื่อสารในรายงานของข้าพเจ้า

Deloitte Touche Tohmatsu Jaiyos Audit

ดีลอยท์ ทูเช่ โรมัทสึ ไชยยศ สอบบัญชี

เรื่องสำคัญในการตรวจสอบ	วิธีการตรวจสอบที่ใช้เพื่อตอบสนอง
<p>การด้อยค่าของเงินลงทุนในบริษัทย่อย บริษัทร่วมและการร่วมค้า</p> <p>กลุ่มบริษัทที่มีเงินลงทุนในบริษัทย่อย บริษัทร่วมและการร่วมค้าที่มีนัยสำคัญต่อการเงิน ข้าพเจ้าให้ความสำคัญเกี่ยวกับการด้อยค่าของเงินลงทุนในบริษัทย่อย บริษัทร่วมและการร่วมค้า เนื่องจากมูลค่าของเงินลงทุนในบริษัทย่อย บริษัทร่วมและการร่วมคามีจำนวนเงินที่เป็นสาระสำคัญและฝ่ายบริหารต้องใช้ดุลยพินิจและข้อสมมติที่สำคัญที่ผู้บริหารของกลุ่มบริษัทนำมาใช้ในการประมาณค่าเพื่อการด้อยค่าดังกล่าว ผู้บริหารต้องใช้วิจารณญาณในการกำหนดข้อสมมติซึ่งมีความไม่แน่นอนในการประมาณการคิดลดกระแสเงินสดที่จะได้รับในอนาคต</p> <p>ทั้งนี้ นโยบายการบัญชีสำหรับเงินลงทุนและการด้อยค่าและรายละเอียดเงินลงทุนในบริษัทย่อย บริษัทร่วมและการร่วมค้า ได้เปิดเผยไว้ในหมายเหตุประกอบงบการเงินข้อ 3.7 ข้อ 3.13 ข้อ 15 และข้อ 16 ตามลำดับ</p>	<p>วิธีการตรวจสอบที่สำคัญรวมถึง</p> <ul style="list-style-type: none"> • ทำความเข้าใจเกี่ยวกับขั้นตอนการปฏิบัติงานและการควบคุมภายในที่เกี่ยวข้องกับการรับรู้การด้อยค่าของเงินลงทุนของเงินลงทุนในบริษัทย่อย บริษัทร่วมและการร่วมค้า • ประเมินการออกแบบและการนำไปปฏิบัติของการควบคุมภายในที่เกี่ยวข้องกับการรับรู้การด้อยค่าของเงินลงทุนของเงินลงทุนในบริษัทย่อย บริษัทร่วมและการร่วมค้า • ตรวจสอบเนื้อหาสาระ ซึ่งประกอบด้วย <ul style="list-style-type: none"> - ตรวจสอบหลักฐานประกอบการพิจารณาของผู้บริหารเกี่ยวกับข้อบ่งชี้ของการด้อยค่าของเงินลงทุนในบริษัทย่อย บริษัทร่วม และการร่วมค้า - ประเมินความเหมาะสมของประมาณการของผู้บริหารโดยการทบทวนผลการดำเนินงานที่เกิดขึ้นจริงและผลประมาณการของผู้บริหารในปีก่อน - ประเมินความเหมาะสมของวิธีการประเมินมูลค่าและข้อสมมติฐานที่สำคัญที่ผู้บริหารของบริษัทนำมาใช้ในการประมาณค่าเพื่อการด้อยค่าของเงินลงทุนในบริษัทย่อย บริษัทร่วม และการร่วมค้า - สอบทานการแสดงรายการและการเปิดเผยข้อมูลที่เกี่ยวข้อง

เรื่องอื่น

ข้าพเจ้าได้เคยแสดงความเห็นอย่างมีเงื่อนไขต่อการเงินรวมของบริษัทสำหรับปีสิ้นสุดวันที่ 31 ธันวาคม 2561 ตามรายงานของผู้สอบบัญชีลงวันที่ 21 กุมภาพันธ์ 2562 ข้าพเจ้าไม่สามารถได้มาซึ่งหลักฐานการสอบบัญชีที่เหมาะสมอย่างเพียงพอเกี่ยวกับมูลค่าตามบัญชีของเงินลงทุนใน Phnom Penh SEZ Plc. (“PPSP”) ซึ่งเป็นบริษัทร่วม ณ วันที่ 31 ธันวาคม 2561 จำนวน 260.88 ล้านบาท และส่วนแบ่งกำไรจากเงินลงทุนใน PPSP สำหรับปีสิ้นสุดวันเดียวกันจำนวน 25.36 ล้านบาท เนื่องจากการเงินสำหรับปีสิ้นสุดวันที่ 31 ธันวาคม 2561 ของ PPSP อยู่ระหว่างการตรวจสอบโดยผู้สอบบัญชีของบริษัทร่วมซึ่งยังไม่แล้วเสร็จ ดังนั้น บริษัทได้บันทึกเงินลงทุนตามวิธีส่วนได้เสียใน PPSP โดยใช้งบการเงินของ PPSP สำหรับปีสิ้นสุดวันที่ 31 ธันวาคม 2561 ซึ่งจัดทำโดยผู้บริหารของ PPSP ที่ยังมิได้ผ่านการตรวจสอบอย่างใดก็ตาม เมื่อวันที่ 29 มีนาคม 2562 ผู้สอบบัญชีของ PPSP ได้ตรวจสอบงบการเงินของ PPSP สำหรับปีสิ้นสุดวันที่ 31 ธันวาคม 2561 (ก่อนการปรับปรุง) เสร็จเรียบร้อยแล้ว ทำให้ข้าพเจ้าได้หลักฐานการสอบบัญชีที่เหมาะสมอย่างเพียงพอในเรื่องนี้แล้วและได้ข้อสรุปว่า ไม่มีรายการปรับปรุงใดที่จำเป็นต่อจำนวนเงินของเงินลงทุนใน PPSP ณ วันที่ 31 ธันวาคม 2561 และส่วนแบ่งกำไรจากเงินลงทุนใน PPSP สำหรับปีสิ้นสุดวันเดียวกัน

ข้อมูลอื่น

ผู้บริหารเป็นผู้รับผิดชอบต่อข้อมูลอื่น ข้อมูลอื่นประกอบด้วยข้อมูลซึ่งรวมอยู่ในรายงานประจำปี ซึ่งคาดว่าจะถูกจัดเตรียมให้ข้าพเจ้าภายหลังวันที่ในรายงานของผู้สอบบัญชี

ความเห็นของข้าพเจ้าต่อการเงินรวมและงบการเงินเฉพาะกิจการไม่ครอบคลุมถึงข้อมูลอื่นและข้าพเจ้าไม่ได้ให้ความเชื่อมั่นต่อข้อมูลอื่น

ความรับผิดชอบของข้าพเจ้าที่เกี่ยวข้องเนื่องจากการตรวจสอบงบการเงินรวมและงบการเงินเฉพาะกิจการ คือ การอ่านและพิจารณาว่าข้อมูลอื่นมีความขัดแย้งที่มีสาระสำคัญกับงบการเงินหรือกับความรู้ที่ได้รับจากการตรวจสอบของข้าพเจ้า หรือปรากฏว่าข้อมูลอื่นมีการแสดงข้อมูลที่ขัดต่อข้อเท็จจริงอันเป็นสาระสำคัญหรือไม่

เมื่อข้าพเจ้าได้อ่านรายงานประจำปี หากข้าพเจ้าสรุปได้ว่าการแสดงข้อมูลที่ขัดต่อข้อเท็จจริงอันเป็นสาระสำคัญ ข้าพเจ้าต้องสื่อสารเรื่องดังกล่าวกับผู้มีส่วนที่ในการกำกับดูแลและฝ่ายบริหารของบริษัท

Deloitte Touche Tohmatsu Jaiyos Audit

ดีลอยท์ ทูช โทมัทสு ไชยยศ สอบบัญชี

ความรับผิดชอบของผู้บริหารและผู้มีหน้าที่ในการกำกับดูแลต้องบการเงินรวมและงบการเงินเฉพาะกิจการ

ผู้บริหารมีหน้าที่รับผิดชอบในการจัดทำและนำเสนองบการเงินรวมและงบการเงินเฉพาะกิจการเหล่านี้ โดยถูกต้องตามที่ควรตามมาตรฐานการรายงานทางการเงิน และรับผิดชอบเกี่ยวกับการควบคุมภายใน ที่ผู้บริหารพิจารณาว่าจำเป็นเพื่อให้สามารถจัดทำงบการเงินรวมและงบการเงินเฉพาะกิจการที่ปราศจากการแสดงข้อมูลที่ขัดต่อข้อเท็จจริงอันเป็นสาระสำคัญไม่ว่าจะเกิดจากการทุจริตหรือข้อผิดพลาด

ในการจัดทำงบการเงินรวมและงบการเงินเฉพาะกิจการ ผู้บริหารรับผิดชอบในการประเมินความสามารถของกลุ่มบริษัทและบริษัทในการดำเนินงานต่อเนื่อง เปิดเผยเรื่องที่เกี่ยวข้องกับการดำเนินงานต่อเนื่อง (ตามความเหมาะสม) และการใช้เกณฑ์การบัญชีสำหรับการดำเนินงานต่อเนื่องเว้นแต่ผู้บริหารมีความตั้งใจที่จะเลิกกลุ่มบริษัทหรือหยุดดำเนินงานหรือไม่สามารถดำเนินงานต่อเนื่องต่อไปได้

ผู้มีหน้าที่ในการกำกับดูแลมีหน้าที่ในการกำกับดูแลกระบวนการในการจัดทำรายงานทางการเงินของบริษัท

ความรับผิดชอบของผู้สอบบัญชีต่อการตรวจสอบงบการเงินรวมและงบการเงินเฉพาะกิจการ

การตรวจสอบของข้าพเจ้ามีวัตถุประสงค์เพื่อให้ได้ความเชื่อมั่นอย่างสมเหตุสมผลว่างบการเงินรวมและงบการเงินเฉพาะกิจการโดยรวมปราศจากการแสดงข้อมูลที่ขัดต่อข้อเท็จจริงอันเป็นสาระสำคัญหรือไม่ไม่ว่าจะเกิดจากการทุจริตหรือข้อผิดพลาด และเสนอรายงานของผู้สอบบัญชีซึ่งรวมความเห็นของข้าพเจ้าอยู่ด้วย ความเชื่อมั่นอย่างสมเหตุสมผลคือความเชื่อมั่นในระดับสูงแต่ไม่ได้เป็นการรับประกันว่าการปฏิบัติตามตรวจสอบตามมาตรฐานการสอบบัญชีจะสามารถตรวจพบข้อมูลที่ขัดต่อข้อเท็จจริงอันเป็นสาระสำคัญที่มีอยู่ได้เสมอไป ข้อมูลที่ขัดต่อข้อเท็จจริงอาจเกิดจากการทุจริตหรือข้อผิดพลาดและถือว่า มีสาระสำคัญเมื่อคาดการณ์ได้อย่างสมเหตุสมผลว่ารายการที่ขัดต่อข้อเท็จจริงแต่ละรายการหรือทุกรายการรวมกันจะมีผลต่อการตัดสินใจทางเศรษฐกิจของผู้ใช้งบการเงินรวมและงบการเงินเฉพาะกิจการ จากการใช้งบการเงินเหล่านี้

Deloitte Touche Tohmatsu Jaiyos Audit

ดีลอยท์ ทูเช่ โรมัทสึ ไชโยส สอบบัญชี

ในการตรวจสอบของข้าพเจ้าตามมาตรฐานการสอบบัญชี ข้าพเจ้าได้ใช้ดุลยพินิจและการสังเกตและสงสัยเกี่ยวกับผู้ประกอบวิชาชีพตลอดการตรวจสอบ การปฏิบัติงานของข้าพเจ้ารวมถึง

- ระบุและประเมินความเสี่ยงจากการแสดงข้อมูลที่ขัดต่อข้อเท็จจริงอันเป็นสาระสำคัญในงบการเงินรวมและงบการเงินเฉพาะกิจการ ไม่ว่าจะเกิดจากการทุจริตหรือข้อผิดพลาด ออกแบบและปฏิบัติตามตามวิธีการตรวจสอบเพื่อตอบสนองต่อความเสี่ยงเหล่านั้น และได้หลักฐานการสอบบัญชีที่เพียงพอและเหมาะสมเพื่อเป็นเกณฑ์ในการแสดงความเห็นของข้าพเจ้า ความเสี่ยงที่ไม่พบข้อมูลที่ขัดต่อข้อเท็จจริงอันเป็นสาระสำคัญซึ่งเป็นผลมาจากการทุจริตจะสูงกว่าความเสี่ยงที่เกิดจากข้อผิดพลาดเนื่องจากการทุจริตอาจเกี่ยวกับการสมรู้ร่วมคิด การปลอมแปลงเอกสารหลักฐาน การตั้งใจละเว้นการแสดงผล การแสดงผลที่ไม่ตรงตามข้อเท็จจริงหรือการแทรกแซงการควบคุมภายใน
- ทำความเข้าใจในระบบการควบคุมภายในที่เกี่ยวข้องกับการตรวจสอบ เพื่อออกแบบวิธีการตรวจสอบที่เหมาะสมกับสถานการณ์ แต่ไม่ใช่เพื่อวัตถุประสงค์ในการแสดงความเห็นต่อความมีประสิทธิภาพของการควบคุมภายในของกลุ่มบริษัท
- ประเมินความเหมาะสมของนโยบายการบัญชีที่ผู้บริหารใช้และความสมเหตุสมผลของประมาณการทางบัญชีและการเปิดเผยข้อมูลที่เกี่ยวข้องซึ่งจัดทำขึ้นโดยผู้บริหาร
- สรุปเกี่ยวกับความเหมาะสมของการใช้เกณฑ์การบัญชีสำหรับการดำเนินงานต่อเนื่องของผู้บริหารและจากหลักฐานการสอบบัญชีที่ได้รับ สรุปว่ามีความไม่แน่นอนที่มีสาระสำคัญที่เกี่ยวกับเหตุการณ์หรือสถานการณ์ที่อาจเป็นเหตุให้เกิดข้อสงสัยอย่างมีนัยสำคัญต่อความสามารถของกลุ่มบริษัทและบริษัทในการดำเนินงานต่อเนื่องหรือไม่ ถ้าข้าพเจ้าได้ข้อสรุปว่ามีความไม่แน่นอนที่มีสาระสำคัญ ข้าพเจ้าต้องกล่าวไว้ในรายงานของผู้สอบบัญชีของข้าพเจ้าโดยให้สังเกตถึงการเปิดเผยข้อมูลที่เกี่ยวข้องในงบการเงิน หรือถ้าการเปิดเผยดังกล่าวไม่เพียงพอ ความเห็นของข้าพเจ้าจะเปลี่ยนแปลงไป ข้อสรุปของข้าพเจ้าขึ้นอยู่กับหลักฐานการสอบบัญชีที่ได้รับจนถึงวันที่ในรายงานของผู้สอบบัญชีของข้าพเจ้า อย่างไรก็ตาม เหตุการณ์หรือสถานการณ์ในอนาคตอาจเป็นเหตุให้กลุ่มบริษัทและบริษัทต้องหยุดการดำเนินงานต่อเนื่อง
- ประเมินการนำเสนอ โครงสร้างและเนื้อหาของงบการเงินรวมและงบการเงินเฉพาะกิจการโดยรวม รวมถึงการเปิดเผยข้อมูลว่างบการเงินรวมและงบการเงินเฉพาะกิจการแสดงรายการและเหตุการณ์ในรูปแบบที่ทำให้มีการนำเสนอข้อมูลโดยถูกต้องตามที่ควรหรือไม่

Deloitte Touche Tohmatsu Jaiyos Audit

ดีลอยท์ ทูช ไร้มัทสึ ไชยยศ สอบบัญชี

- ได้รับหลักฐานการสอบบัญชีที่เหมาะสมอย่างเพียงพอเกี่ยวกับข้อมูลทางการเงินของกิจการภายในกลุ่มหรือกิจกรรมทางธุรกิจภายในกลุ่มบริษัทเพื่อแสดงความเห็นต่องบการเงินรวม ข้าพเจ้ารับผิดชอบต่อการกำหนดแนวทาง การควบคุมดูแล และการปฏิบัติงานตรวจสอบกลุ่มบริษัท ข้าพเจ้าเป็นผู้รับผิดชอบ แต่เพียงผู้เดียวต่อความเห็นของข้าพเจ้า

ข้าพเจ้าได้สื่อสารกับผู้มีส่วนได้ส่วนเสียในการกำกับดูแลในเรื่องต่าง ๆ ที่สำคัญ ซึ่งรวมถึงขอบเขตและช่วงเวลาของการตรวจสอบตามที่ได้วางแผนไว้และประเด็นที่มีนัยสำคัญที่พบจากการตรวจสอบ รวมถึงข้อบกพร่องที่มีนัยสำคัญในระบบการควบคุมภายในหากข้าพเจ้าได้พบในระหว่างการตรวจสอบของข้าพเจ้า

ข้าพเจ้าได้ให้คำรับรองแก่ผู้มีส่วนได้ส่วนเสียในการกำกับดูแลว่าข้าพเจ้าได้ปฏิบัติตามข้อกำหนดจรรยาบรรณที่เกี่ยวข้องกับความเป็นอิสระและได้สื่อสารกับผู้มีส่วนได้ส่วนเสียในการกำกับดูแลเกี่ยวกับความสัมพันธ์ทั้งหมดตลอดจนเรื่องอื่นซึ่งข้าพเจ้าเชื่อว่ามีเหตุผลที่บุคคลภายนอกอาจพิจารณาว่ากระทบต่อความเป็นอิสระของข้าพเจ้าและมาตรการที่ข้าพเจ้าใช้เพื่อป้องกันไม่ให้ข้าพเจ้าขาดความเป็นอิสระ

จากเรื่องที่ได้สื่อสารกับผู้มีส่วนได้ส่วนเสียในการกำกับดูแล ข้าพเจ้าได้พิจารณาเรื่องต่างๆ ที่มีนัยสำคัญมากที่สุดในการตรวจสอบงบการเงินรวมและงบการเงินเฉพาะกิจการในงวดปัจจุบันและกำหนดเป็นเรื่องสำคัญในการตรวจสอบ ข้าพเจ้าได้อธิบายเรื่องเหล่านี้ในรายงานของผู้สอบบัญชีเว้นแต่กฎหมายหรือข้อบังคับไม่ให้เปิดเผยต่อสาธารณะเกี่ยวกับเรื่องดังกล่าว หรือในสถานการณ์ที่ยากที่จะเกิดขึ้น ข้าพเจ้าพิจารณาว่าไม่ควรสื่อสารเรื่องดังกล่าวในรายงานของข้าพเจ้าเพราะการกระทำดังกล่าวสามารถคาดการณ์ได้อย่างสมเหตุสมผลว่าจะมีผลกระทบในทางลบมากกว่าผลประโยชน์ต่อส่วนได้เสียสาธารณะจากการสื่อสารดังกล่าว



ดร. เกียรตินิม คุณดิสุข

กรุงเทพมหานคร

วันที่ 28 กุมภาพันธ์ 2563

ผู้สอบบัญชีรับอนุญาตเลขทะเบียน 4800

บริษัท ดีลอยท์ ทูช ไร้มัทสึ ไชยยศ สอบบัญชี จำกัด

บริษัท เจดับเบิลยูดี อินโฟโลจิสติกส์ จำกัด (มหาชน) และบริษัทย่อย

งบแสดงฐานะการเงิน

ณ วันที่ 31 ธันวาคม 2562

หน่วย:บาท

	หมายเหตุ	งบการเงินรวม			งบการเงินเฉพาะกิจการ	
		ณ วันที่	ณ วันที่	ณ วันที่	ณ วันที่	ณ วันที่
		31 ธันวาคม	31 ธันวาคม	1 มกราคม	31 ธันวาคม	31 ธันวาคม
		2562	2561	2561	2562	2561
“ปรับปรุงใหม่”						
สินทรัพย์						
สินทรัพย์หมุนเวียน						
เงินสดและรายการเทียบเท่าเงินสด	7.3	885,538,722	456,394,959	1,218,770,842	458,051,571	82,582,023
เงินลงทุนชั่วคราว	8	959,913	16,012,814	32,801,659	959,913	5,966,084
ลูกหนี้การค้าและลูกหนี้หมุนเวียนอื่น						
ลูกหนี้การค้า	6 และ 9	737,437,761	641,030,903	364,415,985	101,882,410	78,133,530
ลูกหนี้หมุนเวียนอื่น	6 และ 10	214,973,761	205,294,160	158,312,497	42,301,161	42,069,049
เงินให้กู้ยืมระยะสั้น						
เงินให้กู้ยืมระยะสั้นแก่กิจการที่เกี่ยวข้องกัน	6 และ 11	63,000,000	395,340,000	-	204,920,000	469,340,000
เงินให้กู้ยืมระยะสั้นแก่กิจการอื่น	11	159,204,937	86,710,192	40,432,463	150,000,000	8,182,463
ส่วนของเงินให้กู้ยืมระยะยาวแก่กิจการที่เกี่ยวข้องกัน						
ที่ถึงกำหนดชำระภายในหนึ่งปี	6 และ 18	100,884,451	51,245,811	16,235,871	100,884,451	62,025,811
ส่วนของเงินให้กู้ยืมระยะยาวแก่กิจการอื่น						
ที่ถึงกำหนดชำระภายในหนึ่งปี	18	596,183	-	-	-	-
สินค้าคงเหลือ	12	59,947,669	60,230,939	1,874,423	-	-
สินทรัพย์หมุนเวียนอื่น		48,713,095	31,498,058	20,394,062	2,844,755	2,144,236
กลุ่มสินทรัพย์ที่จะจำหน่ายที่จัดประเภทเป็นสินทรัพย์ที่ถือไว้เพื่อขาย	13	-	47,253,111	-	-	-
รวมสินทรัพย์หมุนเวียน		2,271,256,492	1,991,010,947	1,853,237,802	1,061,844,261	750,443,196
สินทรัพย์ไม่หมุนเวียน						
เงินฝากสถาบันการเงินที่คิดดอกเบี้ยระยะสั้น	14	36,772,419	36,439,014	35,835,269	20,878,413	20,672,990
เงินลงทุนในบริษัทร่วม	15	1,031,963,323	397,114,819	9,706,137	236,495,342	235,515,442
เงินลงทุนในบริษัทย่อย	16	-	-	-	3,282,619,059	2,697,019,368
เงินลงทุนในการร่วมค้า	15	43,701,929	51,580,660	36,547,848	-	-
เงินลงทุนระยะยาวอื่น	17	243,058,174	167,566,240	223,479,280	207,700,000	158,100,000
เงินให้กู้ยืมระยะยาว						
เงินให้กู้ยืมระยะยาวแก่กิจการที่เกี่ยวข้องกัน	6 และ 18	69,419,510	55,083,536	102,698,604	95,441,143	102,303,536
เงินให้กู้ยืมระยะยาวแก่กิจการอื่น	18	22,403,817	-	-	-	-
สินทรัพย์ไม่มีตัวตนภายใต้สัญญาอนุญาตให้ดำเนินการ	19	278,899,243	283,114,288	301,535,204	279,017,187	283,114,288
อสังหาริมทรัพย์เพื่อการลงทุน	20	919,364,472	894,049,374	858,850,761	-	-
ที่ดิน อาคารและอุปกรณ์	21	2,398,716,150	1,922,011,339	1,735,222,941	108,882,221	101,210,122
สิทธิการเช่าที่ดิน	22	64,700,620	68,246,993	71,999,114	-	-
ค่าความนิยม	23	92,902,181	113,523,036	40,672,520	-	-
สินทรัพย์ไม่มีตัวตน	24	174,548,764	192,161,310	86,363,529	27,423,509	26,190,620
สินทรัพย์ภายใต้สัญญาการรับประกัน		18,486,397	36,240,191	42,265,255	-	18,610,511
สินทรัพย์ไม่หมุนเวียนอื่น	25	152,739,920	121,724,140	134,133,066	95,564,199	94,092,369
รวมสินทรัพย์ไม่หมุนเวียน		5,547,676,919	4,338,854,940	3,679,309,528	4,354,021,073	3,736,829,246
รวมสินทรัพย์		7,818,933,411	6,329,865,887	5,532,547,330	5,415,865,334	4,487,272,442

หมายเหตุประกอบงบการเงินเป็นส่วนหนึ่งของงบการเงินนี้

บริษัท เจดับเบิลยูดี อินโฟโลจิสติกส์ จำกัด (มหาชน) และบริษัทย่อย

งบแสดงฐานะการเงิน (ต่อ)

ณ วันที่ 31 ธันวาคม 2562

หน่วย: บาท

	หมายเหตุ			งบการเงินรวม	งบการเงินเฉพาะกิจการ	
		ณ วันที่	ณ วันที่	ณ วันที่	ณ วันที่	ณ วันที่
		31 ธันวาคม	31 ธันวาคม	1 มกราคม	31 ธันวาคม	31 ธันวาคม
		2562	2561	2561	2562	2561
			“ปรับปรุงใหม่”			
หนี้สินและส่วนของผู้ถือหุ้น						
หนี้สินหมุนเวียน						
เงินเบิกเกินบัญชีธนาคารและเงินกู้ยืมระยะสั้น						
จากสถาบันการเงิน	26	1,073,055,558	192,136,025	215,978,693	888,000,000	-
เจ้าหนี้การค้าและเจ้าหนี้หมุนเวียนอื่น						
เจ้าหนี้การค้า	6 และ 27	410,157,002	358,302,841	239,453,791	65,117,851	89,182,969
เจ้าหนี้หมุนเวียนอื่น	6 และ 28	285,522,304	264,328,573	148,539,157	51,662,552	31,935,235
ส่วนของหุ้นกู้ที่ถึงกำหนดชำระภายในหนึ่งปี	26	386,000,000	300,000,000	200,000,000	386,000,000	300,000,000
ส่วนของเงินกู้ยืมระยะยาวจากสถาบันการเงินที่ถึงกำหนดชำระภายในหนึ่งปี	26	186,145,722	354,443,750	331,020,271	34,780,507	16,121,061
ส่วนของเงินกู้ยืมระยะยาวจากกิจการที่เกี่ยวข้องกันที่ถึงกำหนดชำระภายในหนึ่งปี	6 และ 26	-	4,840,000	-	-	-
ส่วนของหนี้สินตามสัญญาเช่าการเงินที่ถึงกำหนดชำระภายในหนึ่งปี	26	61,742,391	51,652,606	30,438,812	7,113,582	5,015,170
เงินกู้ยืมระยะสั้นจากกิจการที่เกี่ยวข้องกัน	6 และ 26	-	-	-	65,000,000	298,000,000
ภาษีเงินได้ค้างจ่าย		6,911,260	8,911,896	70,932,801	-	-
หนี้สินหมุนเวียนอื่น		53,326,089	47,506,210	45,333,125	10,822,449	9,532,002
หนี้สินที่รวมในกลุ่มสินทรัพย์ที่จะจำหน่ายที่จัดประเภทเป็นสินทรัพย์ที่ถือไว้เพื่อขาย	13	-	21,538,868	-	-	-
รวมหนี้สินหมุนเวียน		2,462,860,326	1,603,660,769	1,281,696,650	1,508,496,941	749,786,437
หนี้สินไม่หมุนเวียน						
หุ้นกู้	26	514,000,000	900,000,000	300,000,000	514,000,000	900,000,000
เงินกู้ยืมระยะยาวจากสถาบันการเงิน	26	1,295,432,831	352,664,438	565,365,835	566,405,908	55,083,535
เงินกู้ยืมระยะยาวจากกิจการที่เกี่ยวข้องกัน	6 และ 26	19,000,000	24,160,000	29,000,000	-	-
รายได้รับล่วงหน้าและค่าเช่าค้างจ่ายระยะยาว	29	60,896,601	49,075,021	52,077,806	-	-
หนี้สินตามสัญญาเช่าการเงิน	26	86,341,980	95,210,729	59,800,155	10,284,718	8,567,672
หนี้สินภาษีเงินได้รอการตัดบัญชี		38,463,582	40,844,276	23,655,861	2,904,913	-
ประมาณการหนี้สินไม่หมุนเวียนสำหรับผลประโยชน์พนักงาน	30	65,319,287	36,310,053	38,903,874	20,242,949	8,656,583
ประมาณการหนี้สินไม่หมุนเวียนอื่น	31	-	80,167,490	75,961,290	-	80,167,490
หนี้สินไม่หมุนเวียนอื่น		6,481,842	7,820,418	6,418,374	3,225,053	3,321,692
รวมหนี้สินไม่หมุนเวียน		2,085,936,123	1,586,252,425	1,151,183,195	1,117,063,541	1,055,796,972
รวมหนี้สิน		4,548,796,449	3,189,913,194	2,432,879,845	2,625,560,482	1,805,583,409

บริษัท เจดับเบิลยูดี อินโฟโลจิสติกส์ จำกัด (มหาชน) และบริษัทย่อย

งบแสดงฐานะการเงิน (ต่อ)

ณ วันที่ 31 ธันวาคม 2562

หน่วย: บาท

	หมายเหตุ	งบการเงินรวม			งบการเงินเฉพาะกิจการ	
		ณ วันที่	ณ วันที่	ณ วันที่	ณ วันที่	ณ วันที่
		31 ธันวาคม	31 ธันวาคม	1 มกราคม	31 ธันวาคม	31 ธันวาคม
		2562	2561	2561	2562	2561
		“ปรับปรุงใหม่”				
หนี้สินและส่วนของผู้ถือหุ้น (ต่อ)						
ส่วนของผู้ถือหุ้น						
ทุนเรือนหุ้น						
ทุนจดทะเบียน						
หุ้นสามัญ 1,020,000,000 หุ้น มูลค่าหุ้นละ 0.5 บาท	32	510,000,000	510,000,000	510,000,000	510,000,000	510,000,000
ทุนที่ออกและชำระแล้ว						
หุ้นสามัญ 1,020,000,000 หุ้น มูลค่าหุ้นละ 0.5 บาท						
ชำระครบแล้ว		509,999,972	509,999,972	509,999,972	509,999,972	509,999,972
ส่วนเกินมูลค่าหุ้นสามัญ	32	1,335,829,590	1,335,829,590	1,335,829,590	1,335,829,590	1,335,829,590
ส่วนเกินทุนจากการลงทุนในบริษัทย่อยด้วยการแลกหุ้น	32	390,969,319	390,969,319	390,969,319	390,969,319	390,969,319
ส่วนเกินทุนจากการจัดโครงสร้างธุรกิจภายใต้การควบคุมเดียวกัน	32	428,789,709	421,301,739	421,301,739	-	-
ส่วนเกินทุนจากการจ่ายโดยใช้หุ้นเป็นเกณฑ์		3,241,598	3,241,598	3,241,598	3,241,598	3,241,598
กำไรสะสม						
จัดสรรแล้ว						
ทุนสำรองตามกฎหมาย	32	51,000,000	51,000,000	51,000,000	51,000,000	51,000,000
ยังไม่ได้จัดสรร		438,751,154	304,000,513	338,057,568	457,104,373	388,168,554
องค์ประกอบอื่นของส่วนของผู้ถือหุ้น		(8,625,832)	1,143,365	(4,330,532)	42,160,000	2,480,000
รวมส่วนของบริษัทใหญ่		3,149,955,510	3,017,486,096	3,046,069,254	2,790,304,852	2,681,689,033
ส่วนได้เสียที่ไม่มีอำนาจควบคุม		120,181,452	122,466,597	53,598,231	-	-
รวมส่วนของผู้ถือหุ้น		3,270,136,962	3,139,952,693	3,099,667,485	2,790,304,852	2,681,689,033
รวมหนี้สินและส่วนของผู้ถือหุ้น		7,818,933,411	6,329,865,887	5,532,547,330	5,415,865,334	4,487,272,442

หมายเหตุประกอบงบการเงินเป็นส่วนหนึ่งของงบการเงินนี้

บริษัท เจดับเบิลยูดี อินโฟโลจิสติกส์ จำกัด (มหาชน) และบริษัทย่อย

งบกำไรขาดทุนและกำไรขาดทุนเบ็ดเสร็จอื่น

สำหรับปีสิ้นสุดวันที่ 31 ธันวาคม 2562

หน่วย: บาท

	หมายเหตุ	งบการเงินรวม		งบการเงินเฉพาะกิจการ	
		2562	2561	2562	2561
		“ปรับปรุงใหม่”			
รายได้	6				
รายได้จากการให้เช่าและการให้บริการ		2,938,017,393	2,808,198,587	1,042,848,713	979,294,435
รายได้จากการขาย	43	624,322,129	399,780,320	-	-
รายได้ดอกเบี้ยและเงินปันผล		56,023,295	43,123,299	259,311,810	274,938,122
กำไรจากการขายสินทรัพย์ให้กองทรัสต์	21	-	13,702,595	-	-
รายได้อื่น		41,876,633	32,832,912	20,203,545	6,686,215
รวมรายได้		3,660,239,450	3,297,637,713	1,322,364,068	1,260,918,772
ค่าใช้จ่าย	6				
ต้นทุนการให้เช่าและการให้บริการ	36	1,984,471,935	2,001,678,764	740,042,985	770,179,569
ต้นทุนขาย	36 และ 43	581,808,375	358,148,127	-	-
ค่าใช้จ่ายในการขาย	36	64,456,093	55,369,879	13,589,894	14,813,812
ค่าใช้จ่ายในการบริหาร	36	633,255,180	512,622,903	183,988,186	141,427,004
ขาดทุนจากประมาณการหนี้สิน	31	4,975,724	4,206,200	4,975,724	4,206,200
ต้นทุนทางการเงิน		106,838,823	82,213,146	74,630,158	52,252,220
รวมค่าใช้จ่าย		3,375,806,130	3,014,239,019	1,017,226,947	982,878,805
ส่วนแบ่งกำไร (ขาดทุน) จากเงินลงทุนในบริษัทร่วมและการร่วมค้า	6	114,720,916	(6,114,008)	-	-
กำไรก่อนค่าใช้จ่ายภาษีเงินได้		399,154,236	277,284,686	305,137,121	278,039,967
ค่าใช้จ่ายภาษีเงินได้	37	(46,754,706)	(50,467,777)	(14,788,298)	(6,566,311)
กำไรสำหรับปี		352,399,530	226,816,909	290,348,823	271,473,656
กำไร (ขาดทุน) เบ็ดเสร็จอื่น					
รายการที่อาจถูกจัดประเภทใหม่ไว้ในกำไรหรือขาดทุนในภายหลัง					
ส่วนแบ่งขาดทุนเบ็ดเสร็จอื่นจากเงินลงทุนในบริษัทร่วมและการร่วมค้า					
ในต่างประเทศ		(60,050,654)	-	-	-
ผลต่างของอัตราแลกเปลี่ยนจากการแปลงค่างบการเงิน					
ของบริษัทย่อยในต่างประเทศ		8,045,704	(1,259,464)	-	-
ผลกำไรจากการวัดมูลค่าเงินลงทุนเพื่อขาย	17	49,600,000	1,788,480	49,600,000	1,788,480
ภาษีเงินได้ของรายการที่อาจถูกจัดประเภทใหม่ไว้					
ในกำไรหรือขาดทุนในภายหลัง	37	(9,920,000)	(357,696)	(9,920,000)	(357,696)
		(12,324,950)	171,320	39,680,000	1,430,784
รายการที่จะไม่ถูกจัดประเภทใหม่ไว้ในกำไรหรือขาดทุนในภายหลัง					
ขาดทุนจากการวัดมูลค่าใหม่ของผลประโยชน์พนักงานที่กำหนดไว้	30	(16,799,950)	-	(9,016,278)	-
ภาษีเงินได้ของรายการที่จะไม่ถูกจัดประเภทใหม่ไว้					
ในกำไรหรือขาดทุนในภายหลัง	37	3,359,990	-	1,803,256	-
		(13,439,960)	-	(7,213,022)	-
กำไร (ขาดทุน) เบ็ดเสร็จอื่นสำหรับปี - สุทธิจากภาษี		(25,764,910)	171,320	32,466,978	1,430,784
กำไรเบ็ดเสร็จรวมสำหรับปี		326,634,620	226,988,229	322,815,801	272,904,440

บริษัท เจดับเบิลยูดี อินโฟโลจิสติกส์ จำกัด (มหาชน) และบริษัทย่อย
งบกำไรขาดทุนและกำไรขาดทุนเบ็ดเสร็จอื่น (ต่อ)
สำหรับปีสิ้นสุดวันที่ 31 ธันวาคม 2562

หน่วย: บาท

หมายเหตุ	งบการเงินรวม		งบการเงินเฉพาะกิจการ	
	2562	2561 “ปรับปรุงใหม่”	2562	2561
การแบ่งปันกำไร (ขาดทุน)				
ส่วนที่เป็นของบริษัทใหญ่	362,790,583	224,518,837	290,348,823	271,473,656
ส่วนที่เป็นของส่วนได้เสียที่ไม่มีอำนาจควบคุม	(10,391,053)	2,298,072	-	-
กำไรสำหรับปี	<u>352,399,530</u>	<u>226,816,909</u>	<u>290,348,823</u>	<u>271,473,656</u>
การแบ่งปันกำไร (ขาดทุน) เบ็ดเสร็จรวม				
ส่วนที่เป็นของบริษัทใหญ่	339,581,426	224,690,157	322,815,801	272,904,440
ส่วนที่เป็นของส่วนได้เสียที่ไม่มีอำนาจควบคุม	(12,946,806)	2,298,072	-	-
กำไรเบ็ดเสร็จรวมสำหรับปี	<u>326,634,620</u>	<u>226,988,229</u>	<u>322,815,801</u>	<u>272,904,440</u>
กำไรต่อหุ้นขั้นพื้นฐาน	บาท	0.36	0.22	0.28
จำนวนหุ้นสามัญเฉลี่ยถ่วงน้ำหนัก	หุ้น	1,020,000,000	1,020,000,000	1,020,000,000

หมายเหตุประกอบงบการเงินเป็นส่วนหนึ่งของงบการเงินนี้

บริษัท เจดับบลิวดี อินโฟลิสติกส์ จำกัด (มหาชน) และบริษัทย่อย
งบแสดงการเปลี่ยนแปลงส่วนของผู้ถือหุ้น
งบการเงินรวม
สำหรับปีสิ้นสุดวันที่ 31 ธันวาคม 2562

หมายเหตุ	ส่วนของผู้ถือหุ้นบริษัทใหญ่										ส่วนได้เสีย ที่มีอำนาจ ควบคุม	รวมส่วนของ ผู้ถือหุ้น	
	ทุนที่ออก และชำระแล้ว	ส่วนเกิน มูลค่าหุ้นสามัญ	ส่วนเกินทุน จากการลงทุน	ส่วนเกินทุน จากการจัดโครงสร้าง	ส่วนเกินทุน โดยการขาย โดยให้หุ้น เป็นค่าตอบแทน	กำไรสะสม		องค์ประกอบอื่นของส่วนของผู้ถือหุ้น					
						จัดสรรแล้ว	ยังไม่ได้ จัดสรร	ผลต่างของอัตรา แลกเปลี่ยนจากการ แปลงค่าเงินการเงิน ของบริษัทย่อย ในต่างประเทศ	มูลค่าไร้(ขาดทุน)	รวมองค์ ประกอบอื่น ของส่วน ของผู้ถือหุ้น			
สำหรับปีสิ้นสุดวันที่ 31 ธันวาคม 2561													
ยอดงบฯ ณ วันที่ 1 มกราคม 2561	509,999,972	1,335,829,590	390,969,319	421,301,739	3,241,598	51,000,000	338,057,568	(77,171)	(4,253,361)	(4,330,532)	3,046,069,254	53,598,226	3,099,667,480
การได้มีส่วนได้เสียที่ไม่มีอำนาจควบคุม													
จากการรวมธุรกิจ	5.1	-	-	-	-	-	-	-	-	-	-	60,072,528	60,072,528
การได้ซึ่งส่วนได้เสียที่ไม่มีอำนาจควบคุม	16	-	-	-	-	-	-	-	-	-	-	2,652,721	2,652,721
การเสียไปซึ่งส่วนได้เสียของบริษัท	16	-	-	-	-	-	(3,575,906)	-	-	-	(3,575,906)	3,845,050	269,144
เงินปันผลจ่ายให้ผู้ถือหุ้นของบริษัท	39	-	-	-	-	-	(254,999,986)	-	-	-	(254,999,986)	-	(254,999,986)
การกลืนราคาขาดทุนจากการจัดมูลค่าเงินลงทุนต่อขาย	17	-	-	-	-	-	-	-	5,302,577	5,302,577	-	-	5,302,577
กำไรขาดทุนเบ็ดเสร็จสำหรับปี							252,134,549	-	-	-	252,134,549	2,298,072	254,432,621
กำไรที่รายงานไว้เดิม	4	-	-	-	-	-	(27,615,712)	-	-	-	(27,615,712)	-	(27,615,712)
รายการแก้ไขข้อผิดพลาด		-	-	-	-	-	-	-	-	-	-	-	-
กำไร (ขาดทุน) เบ็ดเสร็จอื่น		-	-	-	-	-	-	(1,259,464)	1,430,784	171,320	171,320	-	171,320
รวมกำไร (ขาดทุน) เบ็ดเสร็จสำหรับปี-ปรับปรุงใหม่		-	-	-	-	-	224,518,837	(1,259,464)	1,430,784	171,320	224,690,157	2,298,072	226,988,229
ยอดคงเหลือ ณ วันที่ 31 ธันวาคม 2561 - ปรับปรุงใหม่	509,999,972	1,335,829,590	390,969,319	421,301,739	3,241,598	51,000,000	304,000,513	(1,336,635)	2,480,000	1,143,365	3,017,486,096	122,466,597	3,139,952,693

บริษัท เจดับบลิวดี อินโฟลิสติกส์ จำกัด (มหาชน) และบริษัทย่อย
งบแสดงการเปลี่ยนแปลงส่วนของผู้ถือหุ้น (ต่อ)

งบการเงินรวม
สำหรับปีสิ้นสุดวันที่ 31 ธันวาคม 2562

หมายเหตุ	ส่วนของผู้ถือหุ้นบริษัทใหญ่										ส่วนได้เสีย ที่ไม่เป็นจาก ควบคุม	รวมส่วนของผู้ถือหุ้น	
	ทุนที่ออก และชำระแล้ว	ส่วนเกิน มูลค่าหุ้นสามัญ	ส่วนเกินทุน จากการลงทุน	ส่วนเกินทุน จากการจัดโครงสร้าง ธุรกิจภายใต้การ ควบรวมเดียวกัน	ส่วนเกินทุน จากการจ่าย โดยใช้หุ้น เป็นค่าตอบแทน	องค์ประกอบอื่นของส่วนของผู้ถือหุ้น				รวมส่วนของผู้ถือหุ้นของ บริษัทใหญ่			
						ผลต่างของอัตรา แลกเปลี่ยนจากการ แปลงค่าเงิน ของบริษัทย่อย บริษัทร่วม และการรวมค่า ในต่างประเทศ	ผลกำไร(ขาดทุน)	รวมองค์ ประกอบอื่น ของส่วน ของผู้ถือหุ้น					
สำหรับปีสิ้นสุดวันที่ 31 ธันวาคม 2562	509,999,972	1,335,829,590	390,969,319	421,301,739	3,241,598	51,000,000	331,616,225	(1,336,635)	2,480,000	1,143,365	3,045,101,808	122,466,597	3,167,568,405
	-	-	-	-	-	-	(27,615,712)	-	-	-	(27,615,712)	-	(27,615,712)
4	509,999,972	1,335,829,590	390,969,319	421,301,739	3,241,598	51,000,000	304,000,513	(1,336,635)	2,480,000	1,143,365	3,017,486,096	122,466,597	3,139,952,693
39	-	-	-	-	-	-	(214,199,982)	-	-	-	(214,199,982)	-	(214,199,982)
	-	-	-	-	-	-	-	-	-	-	-	(38,167,630)	(38,167,630)
เงินลงทุนในบริษัทย่อย	-	-	-	-	-	-	(400,000)	-	-	-	(400,000)	400,000	-
ส่วนได้เสียที่ไม่มีอำนาจควบคุมแสดง	-	-	-	-	-	-	-	-	-	-	-	-	-
จากการจัดโครงสร้างธุรกิจภายใต้การควบรวมเดียวกัน	-	-	-	7,487,970	-	-	-	-	-	-	7,487,970	(11,887,971)	(4,400,001)
ส่วนได้เสียที่ไม่มีอำนาจควบคุมเพิ่มขึ้น	-	-	-	-	-	-	-	-	-	-	-	9,580,003	9,580,003
จากการจัดตั้งเงินลงทุนในบริษัทย่อย	-	-	-	-	-	-	-	-	-	-	-	-	-
ส่วนได้เสียที่ไม่มีอำนาจควบคุมเพิ่มขึ้น	-	-	-	-	-	-	-	-	-	-	-	50,737,259	50,737,259
จากการเพิ่มทุนของเงินลงทุนในบริษัทย่อย	-	-	-	-	-	-	-	-	-	-	-	-	-
กำไรขาดทุนเบ็ดเสร็จสำหรับปี	-	-	-	-	-	-	362,790,583	(49,449,197)	-	-	362,790,583	(10,391,053)	352,399,530
กำไร	-	-	-	-	-	-	(13,439,960)	(9,769,197)	39,680,000	(9,769,197)	(23,209,157)	(2,555,753)	(25,764,910)
รวมกำไร (ขาดทุน) เบ็ดเสร็จสำหรับปี	-	-	-	-	-	-	349,350,623	(49,449,197)	39,680,000	(9,769,197)	339,581,426	(12,946,806)	326,634,620
ยอดคงเหลือ ณ วันที่ 31 ธันวาคม 2562	509,999,972	1,335,829,590	390,969,319	428,789,709	3,241,598	51,000,000	438,751,154	(50,785,832)	42,160,000	(8,625,832)	3,149,955,510	120,181,452	3,270,136,962

หมายเหตุประกอบงบการเงินเป็นส่วนหนึ่งของงบการเงินนี้

บริษัท เจดับเบิลยู อินโฟลิติกส์ จำกัด (มหาชน) และบริษัทย่อย
งบแสดงการเปลี่ยนแปลงส่วนของผู้ถือหุ้น
งบการเงินเฉพาะกิจการ
สำหรับปีสิ้นสุดวันที่ 31 ธันวาคม 2562

หมายเหตุ	หน่วย: บาท	ส่วนเกิน	ส่วนเกินทุน	ส่วนเกินทุนจาก การจ่ายโดยผู้ถือหุ้น	กำไรสะสม		องค์ประกอบอื่น ของส่วนของผู้ถือหุ้น	รวมผ่านของ ผู้ถือหุ้น
					กำไรสุทธิ	กำไรสุทธิ		
					จัดสรรแล้ว	จัดสรร ตามกฎหมาย		
สำหรับปีสิ้นสุดวันที่ 31 ธันวาคม 2561								
ยอดยกมา ณ วันที่ 1 มกราคม 2561								
เงินปันผลจ่ายให้ผู้ถือหุ้นของบริษัท								
การกลับรายการผลขาดทุนจากการวัดมูลค่าเงินลงทุนเพื่อขาย	39							
จากการจัดประเภทเงินลงทุนใหม่								
กำไรขาดทุนเบ็ดเสร็จสำหรับปี	17							
กำไร								
กำไรเบ็ดเสร็จอื่น								
รวมกำไรเบ็ดเสร็จสำหรับปี								
ยอดคงเหลือ ณ วันที่ 31 ธันวาคม 2561								
สำหรับปีสิ้นสุดวันที่ 31 ธันวาคม 2562								
ยอดยกมา ณ วันที่ 1 มกราคม 2562								
เงินปันผลจ่ายให้ผู้ถือหุ้นของบริษัท								
กำไรขาดทุนเบ็ดเสร็จสำหรับปี	39							
กำไร								
กำไรเบ็ดเสร็จอื่น								
รวมกำไรเบ็ดเสร็จสำหรับปี								
ยอดคงเหลือ ณ วันที่ 31 ธันวาคม 2562								

หมายเหตุประกอบงบการเงินเป็นส่วนหนึ่งของงบการเงินนี้

บริษัท เจดับเบิลยูดี อินโฟโลจิสติกส์ จำกัด (มหาชน) และบริษัทย่อย

งบกระแสเงินสด
สำหรับปีสิ้นสุดวันที่ 31 ธันวาคม 2562

หน่วย: บาท

	งบการเงินรวม		งบการเงินเฉพาะกิจการ	
	2562	2561 “ปรับปรุงใหม่”	2562	2561
กระแสเงินสดจากกิจกรรมดำเนินงาน				
กำไรก่อนค่าใช้จ่ายภาษีเงินได้	399,154,236	277,284,686	305,137,121	278,039,967
ปรับปรุงด้วย				
กำไรจากการขายเงินลงทุนชั่วคราว	(285,847)	(401,412)	(17,908)	(197,868)
(กำไร) ขาดทุนจากเงินลงทุนชั่วคราวที่ยังไม่เกิดขึ้น	(9,951)	11,471	(9,950)	(6,395)
หนี้สูญและหนี้สงสัยจะสูญ (การกลับรายการ)	1,726,287	(34,757)	1,294,599	(482,478)
หนี้สงสัยจะสูญจากลูกหนี้หมุนเวียนอื่น	1,126,941	-	1,126,941	-
(กำไร) ขาดทุนจากอัตราแลกเปลี่ยนที่ยังไม่เกิดขึ้น	5,000,758	1,203,440	3,103,680	(221,202)
หนี้สงสัยจะสูญจากเงินให้กู้ยืมระยะสั้นแก่กิจการอื่น	8,182,463	-	8,182,463	-
ส่วนแบ่ง (กำไร) ขาดทุนจากเงินลงทุนในบริษัทร่วมและการร่วมค้า	(114,720,916)	6,114,008	-	-
ขาดทุนจากการปรับมูลค่าธุรกรรมของเงินลงทุนเพื่อขายเป็นเงินลงทุนในบริษัทร่วม	-	6,628,221	-	6,628,221
ขาดทุนจากการขายเงินลงทุนในบริษัทย่อย	11,290,986	-	-	-
ขาดทุนจากการซื้อขายของเงินลงทุนระยะยาวอื่น	5,529,426	-	-	-
ค่าตัดจำหน่าย - สินทรัพย์ไม่มีตัวตนภายใต้สัญญาอนุญาตให้ดำเนินการ	22,366,564	29,670,663	22,366,564	29,670,663
ค่าเสื่อมราคา - อสังหาริมทรัพย์เพื่อการลงทุน	62,384,813	57,781,220	-	-
ค่าเสื่อมราคา - ที่ดิน อาคารและอุปกรณ์	231,824,996	239,233,064	29,304,843	29,072,317
กำไรจากการจำหน่ายที่ดิน อาคารและอุปกรณ์	(4,912,842)	(17,296,765)	(1,724,610)	(344,245)
ค่าตัดจำหน่าย - สิทธิการเช่าที่ดิน	3,546,372	3,752,121	-	-
ค่าตัดจำหน่าย - สินทรัพย์ไม่มีตัวตน	22,083,708	17,209,646	4,833,972	5,239,152
ค่าใช้จ่ายประมาณการหนี้สิน	4,975,724	4,206,200	4,975,724	4,206,200
ค่าใช้จ่ายผลประโยชน์พนักงาน	14,266,395	5,005,051	2,713,988	1,110,705
รายได้เงินปันผล	(11,783,100)	(9,368,681)	(226,024,753)	(237,887,844)
ดอกเบี้ยรับ	(44,240,195)	(33,754,618)	(33,287,057)	(37,050,278)
ต้นทุนทางการเงิน	106,838,823	82,213,146	74,630,158	52,252,220
กำไรจากการดำเนินงานก่อนการเปลี่ยนแปลงใน				
สินทรัพย์ และหนี้สินดำเนินงาน	724,345,641	669,456,704	196,605,775	130,029,135
สินทรัพย์ดำเนินงาน (เพิ่มขึ้น) ลดลง				
ลูกหนี้การค้า	(103,464,985)	(186,852,298)	(24,873,078)	(2,289,148)
ลูกหนี้หมุนเวียนอื่น	(64,271,177)	(30,057,251)	(8,289,950)	613,003
สินค้าคงเหลือ	283,270	(27,836,388)	-	-
สินทรัพย์หมุนเวียนอื่น	11,240,865	(6,048,681)	(700,514)	672,100
เงินฝากสถาบันการเงินที่ติดภาระค้ำประกัน	(333,405)	1,507,055	(205,423)	(203,403)
สินทรัพย์ไม่หมุนเวียนอื่น	(30,202,622)	(3,020,193)	(1,943,900)	(902,532)
หนี้สินดำเนินงานเพิ่มขึ้น (ลดลง)				
เจ้าหนี้การค้า	54,292,142	52,339,467	(24,065,118)	28,943,799
เจ้าหนี้หมุนเวียนอื่น	(8,198,940)	135,084,338	3,383,985	(20,911,092)
หนี้สินหมุนเวียนอื่น	5,780,659	(1,174,997)	1,290,451	356,476
รายได้รับล่วงหน้าและค่าเช่าค้างจ่ายระยะยาว	11,821,580	(3,002,785)	-	-
หนี้สินไม่หมุนเวียนอื่น	(1,338,575)	1,402,044	(96,647)	(220,652)
จ่ายประมาณการหนี้สินผลประโยชน์พนักงาน	(1,618,178)	(138,880)	(143,900)	(138,880)
จ่ายประมาณการหนี้สินไม่หมุนเวียนอื่น	(85,143,214)	-	(85,143,214)	-
กระแสเงินสดสุทธิได้มาจากการดำเนินงาน	513,193,061	601,658,135	55,818,467	135,948,806
ภาษีเงินได้รัคืน	39,247,430	31,076,279	28,218,431	25,751,779
จ่ายภาษีเงินได้	(100,371,427)	(135,399,646)	(29,135,979)	(24,479,874)
เงินสดสุทธิได้มาจากการดำเนินงาน	452,069,064	497,334,768	54,900,919	137,220,711

บริษัท เจดับเบิลยูดี อินโฟโลจิสติกส์ จำกัด (มหาชน) และบริษัทย่อย

งบกระแสเงินสด (ต่อ)

สำหรับปีสิ้นสุดวันที่ 31 ธันวาคม 2562

หน่วย: บาท

หมายเหตุ	งบการเงินรวม		งบการเงินเฉพาะกิจการ	
	2562	2561 “ปรับปรุงใหม่”	2562	2561
กระแสเงินสดจากกิจกรรมลงทุน				
เงินสดรับจากการขาย (จ่ายเพื่อซื้อ) เงินลงทุนชั่วคราว	15,348,699	17,178,786	5,034,029	(3,000,000)
เงินสดรับจาก (จ่ายสำหรับ) เงินให้กู้ยืมระยะสั้นแก่กิจการที่เกี่ยวข้องกัน	257,023,617	(395,340,000)	264,420,000	(445,990,000)
เงินสดรับจาก (จ่ายสำหรับ) เงินให้กู้ยืมระยะสั้นแก่กิจการอื่น	-	(46,277,729)	(150,000,000)	32,000,000
เงินสดจ่ายเพื่อซื้อเงินลงทุนในบริษัทร่วมและการร่วมค้า	(542,101,271)	(342,203,901)	(979,900)	(169,163,842)
เงินสดจ่ายเพื่อซื้อเงินลงทุนในบริษัทย่อย	-	(113,369,733)	(585,599,691)	(594,579,745)
เงินสดรับจากการจำหน่ายเงินลงทุนในบริษัทย่อย	400,000	-	-	1,499,875
เงินสดจ่ายเพื่อจำหน่ายเงินลงทุนในบริษัทย่อย	(839,511)	-	-	-
เงินสดจ่ายเพื่อซื้อเงินลงทุนระยะยาวอื่น	(62,196,260)	-	-	-
เงินสดรับจากเงินให้กู้ยืมระยะยาวแก่กิจการที่เกี่ยวข้องกัน	29,427,515	17,522,135	30,427,514	17,522,135
เงินสดจ่ายสำหรับเงินให้กู้ยืมระยะยาวแก่กิจการที่เกี่ยวข้องกัน	(70,350,000)	(35,700,000)	(70,350,000)	(35,700,000)
เงินสดจ่ายเพื่อซื้อสินทรัพย์ที่ไม่มีตัวตนภายใต้สัญญาอนุญาตให้ดำเนินการ	(4,320,976)	(11,184,129)	(4,438,920)	(11,184,129)
เงินสดจ่ายเพื่อซื้ออสังหาริมทรัพย์เพื่อการลงทุน	(84,911,365)	(90,357,560)	-	-
เงินสดจ่ายเพื่อซื้อที่ดิน อาคารและอุปกรณ์	(635,386,468)	(455,962,605)	(27,275,707)	(25,148,436)
เงินสดรับจากการจำหน่ายที่ดิน อาคารและอุปกรณ์	6,380,067	102,807,797	1,724,622	348,303
เงินสดจ่ายเพื่อซื้อสินทรัพย์ที่ไม่มีตัวตน	(4,605,066)	(16,249,274)	(5,976,861)	(9,834,013)
เงินปันผลรับ	31,872,863	9,368,681	226,024,753	397,887,739
รับดอกเบี้ย	41,920,232	17,418,692	40,217,953	17,101,534
เงินสดสุทธิใช้ไปในกิจกรรมลงทุน	(1,022,337,924)	(1,342,348,840)	(276,772,208)	(828,240,579)
กระแสเงินสดจากกิจกรรมจัดหาเงิน				
เงินสดรับจาก (ชำระคืน) เงินเบิกเกินบัญชีธนาคารและเงินกู้ยืมระยะสั้น				
จากสถาบันการเงิน	882,112,121	(41,326,963)	888,000,000	(80,000,000)
เงินสดรับคืนเงินกู้ยืมระยะสั้นจากกิจการที่เกี่ยวข้องกัน	-	-	(233,000,000)	143,000,000
เงินสดรับจากการออกหุ้นกู้	-	900,000,000	-	900,000,000
เงินสดจ่ายคืนหุ้นกู้	(300,000,000)	(200,000,000)	(300,000,000)	(200,000,000)
เงินสดรับจากเงินกู้ยืมระยะยาวจากสถาบันการเงิน	959,231,150	90,572,060	550,000,000	-
เงินสดจ่ายคืนเงินกู้ยืมระยะยาวจากสถาบันการเงิน	(180,108,628)	(291,283,140)	(15,366,024)	(17,522,136)
เงินสดจ่ายคืนเงินกู้ยืมระยะยาวจากกิจการที่เกี่ยวข้องกัน	(10,000,000)	-	-	-
เงินสดจ่ายเพื่อชำระหนี้สินตามสัญญาเช่าการเงิน	(62,548,742)	(43,425,354)	(6,693,530)	(5,131,965)
เงินสดรับจากการก่อตั้งและการเพิ่มทุนในบริษัทย่อย				
- ส่วนได้เสียที่ไม่มีอำนาจควบคุม	60,317,262	2,870,000	-	-
เงินปันผลจ่ายให้ผู้ถือหุ้น	(214,199,982)	(254,999,986)	(214,199,982)	(254,999,986)
เงินปันผลจ่ายให้ผู้ถือหุ้นที่ไม่มีอำนาจควบคุมของบริษัทย่อย	(38,167,630)	-	-	-
จ่ายคืนทุนทางการเงิน	(107,002,246)	(78,512,833)	(71,399,627)	(48,376,791)
เงินสดสุทธิได้มาจากการจัดหาเงิน	989,633,305	83,893,784	597,340,837	436,969,122
ผลต่างจากอัตราแลกเปลี่ยนจากการแปลงค่าทางการเงิน				
ของบริษัทย่อยในต่างประเทศ	7,226,161	1,297,562	-	-
เงินสดและรายการเทียบเท่าเงินสดเพิ่มขึ้น (ลดลง) สุทธิ	426,590,606	(759,822,726)	375,469,548	(254,050,746)
เงินสดและรายการเทียบเท่าเงินสด ณ วันที่ 1 มกราคม	456,394,959	1,218,770,842	82,582,023	336,632,769
บวก (หัก) เงินสดที่ถูกจัดประเภทไว้เป็นสินทรัพย์ที่ถือไว้เพื่อขาย	13 2,553,157	(2,553,157)	-	-
เงินสดและรายการเทียบเท่าเงินสด ณ วันที่ 31 ธันวาคม	7.3 885,538,722	456,394,959	458,051,571	82,582,023

หมายเหตุประกอบงบการเงินเป็นส่วนหนึ่งของงบการเงินนี้

บริษัท เจดับเบิลยูดี อินโฟโลจิสติกส์ จำกัด (มหาชน) และบริษัทย่อย

หมายเหตุประกอบงบการเงิน

สำหรับปีสิ้นสุดวันที่ 31 ธันวาคม 2562

หมายเหตุ “สารบัญ”

- 1 การดำเนินงานและข้อมูลทั่วไป
- 2 เกณฑ์การจัดทำและการนำเสนองบการเงิน
- 3 นโยบายการบัญชีที่สำคัญ
- 4 การแก้ไขข้อผิดพลาดของงวดก่อน
- 5 การซื้อธุรกิจ
- 6 รายการกับกิจการที่เกี่ยวข้องกัน
- 7 การเปิดเผยข้อมูลเกี่ยวกับกระแสเงินสดเพิ่มเติม
- 8 เงินลงทุนชั่วคราว
- 9 ลูกหนี้การค้า
- 10 ลูกหนี้หมุนเวียนอื่น
- 11 เงินให้กู้ยืมระยะสั้น
- 12 สินค้าคงเหลือ
- 13 กลุ่มสินทรัพย์ที่จะจำหน่ายที่จัดประเภทเป็นสินทรัพย์ที่ถือไว้เพื่อขายและหนี้สินที่รวมใน
กลุ่มสินทรัพย์ที่จะจำหน่ายที่จัดประเภทเป็นสินทรัพย์ที่ถือไว้เพื่อขายและการขายธุรกิจ
- 14 เงินฝากสถาบันการเงินที่ติดภาระค้ำประกัน
- 15 เงินลงทุนในบริษัทร่วมและการร่วมค้า
- 16 เงินลงทุนในบริษัทย่อย
- 17 เงินลงทุนระยะยาวอื่น
- 18 เงินให้กู้ยืมระยะยาว
- 19 สินทรัพย์ไม่มีตัวตนภายใต้สัญญาอนุญาตให้ดำเนินการ
- 20 อสังหาริมทรัพย์เพื่อการลงทุน
- 21 ที่ดิน อาคารและอุปกรณ์
- 22 สิทธิการเช่าที่ดิน
- 23 ค่าความนิยม
- 24 สินทรัพย์ไม่มีตัวตน
- 25 สินทรัพย์ไม่หมุนเวียนอื่น
- 26 หนี้สินที่มีภาระดอกเบี้ย
- 27 เจ้าหนี้การค้า

บริษัท เจดับเบิลยูดี อินโฟโลจิสติกส์ จำกัด (มหาชน) และบริษัทย่อย

หมายเหตุประกอบงบการเงิน

สำหรับปีสิ้นสุดวันที่ 31 ธันวาคม 2562

หมายเหตุ สารบัญ

28	เจ้าหนี้หมุนเวียนอื่น
29	รายได้รับล่วงหน้าและค่าเช่าระยะยาวค้างจ่าย
30	ประมาณการหนี้สินไม่หมุนเวียนสำหรับผลประโยชน์พนักงาน
31	ประมาณการหนี้สินไม่หมุนเวียนอื่น
32	ส่วนเกินมูลค่าหุ้นสามัญและทุนสำรอง
33	ส่วนงานดำเนินงาน
34	กองทุนสำรองเลี้ยงชีพ
35	สัญญาเช่าดำเนินงาน
36	ค่าใช้จ่ายตามลักษณะ
37	ค่าใช้จ่ายภาษีเงินได้
38	สิทธิประโยชน์จากการส่งเสริมการลงทุน
39	เงินปันผล
40	เครื่องมือทางการเงิน
41	สัญญาที่สำคัญ
42	ภาระผูกพันกับกิจการที่ไม่เกี่ยวข้องกัน
43	การจัดประเภทรายการใหม่
44	เหตุการณ์ภายหลังรอบระยะเวลารายงาน
45	การอนุมัติงบการเงิน

บริษัท เจดับเบิลยูดี อินโฟโลจิสติกส์ จำกัด (มหาชน) และบริษัทย่อย

หมายเหตุประกอบงบการเงิน

สำหรับปีสิ้นสุดวันที่ 31 ธันวาคม 2562

1. การดำเนินงานและข้อมูลทั่วไป

บริษัท เจดับเบิลยูดี อินโฟโลจิสติกส์ จำกัด (มหาชน) “บริษัท” หรือ “JWDIL” เป็นนิติบุคคลที่จัดตั้งขึ้นในประเทศไทย และมีที่อยู่จดทะเบียนตั้งอยู่เลขที่ 36 ถนนกรุงเทพกรีฑา แขวงหัวหมาก เขตบางกะปิ จังหวัดกรุงเทพมหานคร ประเทศไทย

บริษัทจดทะเบียนกับตลาดหลักทรัพย์แห่งประเทศไทย เมื่อวันที่ 29 กันยายน 2558

ณ วันที่ 31 ธันวาคม 2562 และ 2561 ผู้ถือหุ้นรายใหญ่ได้แก่ นายชวนินทร์ บัณฑิตกฤษดา และครอบครัวบัณฑิตกฤษดา ซึ่งถือหุ้นของบริษัทในอัตราร้อยละ 42.89 และร้อยละ 42.89 ของหุ้นทั้งหมดของบริษัท ตามลำดับ

บริษัท บริษัทย่อย บริษัทร่วมและการร่วมค้า (รวมเรียกว่า “กลุ่มบริษัท”) ดำเนินธุรกิจหลักเกี่ยวกับ โลจิสติกส์ครบวงจรทั้งในประเทศและต่างประเทศ ครอบคลุมตั้งแต่ธุรกิจการขนส่งสินค้า บริหารคลังสินค้า ทำพัสดุสินค้า บริการรับฝากสินค้า ให้บริการบรรจุภัณฑ์และการขนย้ายสินค้าและผู้คอนเทนเนอร์ นอกจากนี้กลุ่มบริษัทยังดำเนินธุรกิจเกี่ยวกับการให้เช่าพื้นที่ การจัดเก็บรักษาเอกสารและบริการที่เกี่ยวข้อง การบริการลานจอดรถยนต์ การขนย้ายสินค้า การจัดทำพร้อมติดตั้งโปรแกรมคอมพิวเตอร์ที่ใช้งานด้านโลจิสติกส์ การให้บริการด้านห้องเย็นและบริการที่เกี่ยวข้อง

บริษัทได้ทำสัญญาลงทุน บริหารและประกอบการคลังสินค้าอันตรายกับการท่าเรือแห่งประเทศไทย โดยมีระยะเวลาการดำเนินงานตามสัญญา 30 ปี เริ่มตั้งแต่วันที่ 1 ตุลาคม 2546 ถึงวันที่ 30 กันยายน 2576

รายละเอียดของบริษัทย่อยของกลุ่มบริษัท ณ วันที่ 31 ธันวาคม มีดังนี้

ชื่อกิจการ	ลักษณะธุรกิจ	ประเทศที่	กลุ่มบริษัทถือหุ้นร้อยละ		
		กิจการจัดตั้ง	2562	2561	
บริษัทย่อยทางตรง					
บริษัท เบญจพรแลนด์ จำกัด	ให้เช่าที่ดินและอาคาร	ไทย	100.00	100.00	
บริษัท ออโต้ลอจิก จำกัด	การให้บริการและให้เช่าพื้นที่ลานจอดรถ	ไทย	100.00	100.00	
บริษัท คาต้าเซฟ จำกัด	ให้บริการจัดการเอกสาร	ไทย	100.00	100.00	
บริษัท เจวีเค อินเตอร์เนชั่นแนล มูฟเวอร์ส จำกัด (ดูหมายเหตุข้อ 16)	บรรจุนำขนย้ายภายในประเทศและระหว่างประเทศ	ไทย	90.09	80.18	
บริษัท เจดับเบิลยูดี เอเชีย จำกัด	โลจิสติกส์ บริหารการขนส่งสินค้า บริหารคลังสินค้า ท่าพักสินค้า และการบรรจุภัณฑ์	ไทย	100.00	100.00	
บริษัท ไคนามิก ไอทีโซลูชั่นส์ จำกัด	จำหน่ายและติดตั้งอุปกรณ์อิเล็กทรอนิกส์ โปรแกรมซอฟต์แวร์ และระบบเครือข่าย	ไทย	100.00	100.00	
บริษัท เจดับเบิลยูดี ทรานสปอร์ต (ประเทศไทย) จำกัด	ให้บริการขนส่งสินค้า ทั้งภายในและระหว่างประเทศ	ไทย	91.09	91.09	
บริษัท จาเพค โฮลดิ้ง จำกัด	ลงทุนในบริษัทอื่น	ไทย	100.00	100.00	
บริษัท เจดับเบิลยูดี แปซิฟิก จำกัด	ให้บริการรับฝากสินค้าแช่แข็งในห้องเย็น	ไทย	99.60	99.60	
บริษัท เจดับเบิลยูดี แปซิฟิก แลนด์ จำกัด	ให้บริการคลังสินค้า	ไทย	100.00	100.00	
บริษัท เจดับเบิลยูดี สโตร์ อีท จำกัด	ให้บริการห้องเก็บของส่วนตัว	ไทย	89.00	89.00	
บริษัท โกลบอล ฟู้ดเซอร์วิส เน็ตเวิร์ค จำกัด	ลงทุนในบริษัทอื่น	ไทย	100.00	100.00	
บริษัท เจดับเบิลยูดี อาร์ท สเตจ จำกัด (ดูหมายเหตุข้อ 16)	ให้บริการรับฝากงานศิลปะ	ไทย	100.00	-	
บริษัทย่อยทางอ้อม					
บริษัท แปซิฟิก ห้องเย็น จำกัด	ให้บริการรับฝากสินค้า แช่แข็งในห้องเย็นและขนส่งสินค้าแช่แข็ง	ไทย	100.00	100.00	
บริษัท แปซิฟิก โลจิสติกส์ โปร จำกัด	ให้บริการขนส่ง	ไทย	100.00	100.00	
บริษัท เจพีเค โลจิสติกส์ สโตร์ จำกัด (ดูหมายเหตุข้อ 16)	ให้บริการรับฝากสินค้าแช่แข็งในห้องเย็น	ไทย	74.69	67.04	
บริษัท กิลเลียน จำกัด	ให้เช่าที่ดิน	ไทย	100.00	100.00	
บริษัท โอเชียนแอร์ อินเตอร์เนชั่นแนล จำกัด (ดูหมายเหตุข้อ 13)	ให้บริการขนส่งระหว่างประเทศ	ไทย	-	80.18	
บริษัท เจดับเบิลยูดี เอนเนอร์ยี แอนด์ รีซอร์สเซส จำกัด	ลงทุนในบริษัทอื่น	ไทย	100.00	100.00	
JWD Asia Holdings Private Ltd.	ลงทุนในบริษัทอื่น	สิงคโปร์	100.00	100.00	
JVK Indochina Movers Ltd.	ให้บริการขนส่ง	เวียดนาม	90.09	80.18	
JCM Logistics & Warehousing Private Limited	ลงทุนในบริษัทอื่น	สิงคโปร์	52.50	52.50	
Jasia Logistics (Myanmar) Co., Ltd.	ให้บริการรับฝากสินค้าและขนส่งสินค้า	พม่า	52.50	52.50	
Chi Shan Long Feng Food Co., Ltd (ดูหมายเหตุข้อ 5.1)	ให้บริการด้านอาหาร	ไต้หวัน	60.00	60.00	
DataSafe (Cambodia) Ltd. (ดูหมายเหตุข้อ 5.1)	ให้บริการจัดการเอกสาร	กัมพูชา	100.00	100.00	
บริษัท โกโกเฟรชเทค โนโลยี จำกัด	จำหน่ายเครื่องควบคุมอุณหภูมิ	ไทย	100.00	100.00	
บริษัท เจดับเบิลยูดี บ็อกเซิ่ง โลจิสติกส์ (ประเทศไทย) จำกัด (ดูหมายเหตุข้อ 16)	ให้บริการ ขนย้ายภายในประเทศและระหว่างประเทศ	ไทย	54.05	80.18	
บริษัท เจดับเบิลยูดี สโตร์ อีท (รามอินทรา) จำกัด (ดูหมายเหตุข้อ 16)	ให้บริการห้องเก็บของส่วนตัว	ไทย	45.39 ⁽¹⁾	-	
Prosper Logistics Joint Stock Company (ดูหมายเหตุข้อ 16)	ลงทุนในบริษัทอื่น	เวียดนาม	50.88	-	
JDMS Logistics Joint Stock Company (ดูหมายเหตุข้อ 16)	ลงทุนในบริษัทอื่น	เวียดนาม	50.98	-	
บริษัท เจดับเบิลยูดี เอ็กซ์เพรส จำกัด (ดูหมายเหตุข้อ 16)	ให้บริการขนส่งสินค้าควบคุมอุณหภูมิ	ไทย	91.09	-	

(1) กลุ่มบริษัทมีอำนาจในการควบคุมเหนือบริษัทดังกล่าวผ่านบริษัทย่อยทางตรง

2. เกณฑ์การจัดทำและการนำเสนองบการเงิน

- 2.1 กลุ่มบริษัทและบริษัทจัดทำบัญชีและแสดงเป็นเงินบาทซึ่งเป็นสกุลเงินที่ใช้ในการดำเนินงานของกลุ่มบริษัทและบริษัท และจัดทำงบการเงินตามกฎหมายเป็นภาษาไทยตามมาตรฐานการรายงานทางการเงินและวิธีปฏิบัติทางการบัญชีที่รับรองทั่วไปในประเทศไทย
- 2.2 งบการเงินของกลุ่มบริษัทและบริษัทได้จัดทำขึ้นตามมาตรฐานการบัญชีฉบับที่ 1 (ปรับปรุง 2561) เรื่อง “การนำเสนองบการเงิน” ซึ่งมีผลบังคับใช้สำหรับงบการเงินที่มีรอบระยะเวลาบัญชีที่เริ่มในหรือหลังวันที่ 1 มกราคม 2562 เป็นต้นไป และตามข้อบังคับของตลาดหลักทรัพย์แห่งประเทศไทย ลงวันที่ 2 ตุลาคม 2560 เรื่อง “การจัดทำและส่งงบการเงินและรายการเกี่ยวกับฐานะการเงินและผลการดำเนินงานของกลุ่มบริษัทและบริษัทจดทะเบียน พ.ศ. 2560” และตามประกาศกรมพัฒนาธุรกิจการค้า เรื่อง “กำหนดรายการย่อที่ต้องมีในงบการเงิน (ฉบับที่ 2) พ.ศ. 2559” ลงวันที่ 11 ตุลาคม 2559
- 2.3 งบการเงินนี้จัดทำขึ้นโดยเกณฑ์ราคาทุนเดิมในการวัดมูลค่าองค์ประกอบของงบการเงิน ยกเว้นรายการดังต่อไปนี้และตามที่ได้เปิดเผยในนโยบายการบัญชีที่สำคัญ (ดูหมายเหตุข้อ 3)

รายการ	เกณฑ์การวัดมูลค่า
เงินลงทุนเพื่อค้า	มูลค่ายุติธรรม
เงินลงทุนเพื่อขาย	มูลค่ายุติธรรม
หนี้สินผลประโยชน์ที่กำหนดไว้	มูลค่าปัจจุบันของการผูกพันตามผลประโยชน์ที่กำหนดไว้ซึ่งเปิดเผยไว้ในหมายเหตุประกอบงบการเงินข้อ 3.16

งบการเงินนี้จัดทำและแสดงหน่วยเงินตราเป็นเงินบาท

- 2.4 มาตรฐานการรายงานทางการเงินที่มีผลต่อการรายงานและการเปิดเผยข้อมูลในงบการเงินสำหรับงวดบัญชีปัจจุบัน

ในระหว่างงวด กลุ่มบริษัทและบริษัทได้นำมาตรฐานการรายงานทางการเงินฉบับปรับปรุงและฉบับใหม่รวมถึงแนวปฏิบัติทางบัญชีที่ออกโดยสภาวิชาชีพบัญชี ซึ่งมีผลบังคับใช้สำหรับรอบระยะเวลาบัญชีที่เริ่มในหรือหลังวันที่ 1 มกราคม 2562 มาถือปฏิบัติ มาตรฐานการรายงานทางการเงินดังกล่าวได้รับการปรับปรุงหรือจัดให้มีขึ้นเพื่อให้มีเนื้อหาเท่าเทียมกับมาตรฐานการรายงานทางการเงินระหว่างประเทศ โดยส่วนใหญ่เป็นการปรับปรุงถ้อยคำและคำศัพท์ การตีความและการให้แนวปฏิบัติทางการบัญชีกับผู้ใช้มาตรฐาน การนำมาตรฐานการรายงานทางการเงินดังกล่าวมาถือปฏิบัตินี้ไม่มีผลกระทบอย่างเป็นสาระสำคัญต่องบการเงินของกลุ่มบริษัทและบริษัท

มาตรฐานการรายงานทางการเงิน ฉบับที่ 15 เรื่อง รายได้จากสัญญาที่ทำกับลูกค้า โดยมาตรฐานการรายงานทางการเงินฉบับนี้ ใช้แทนมาตรฐานการบัญชีและการตีความมาตรฐานการบัญชีที่เกี่ยวข้องดังนี้

มาตรฐานการบัญชี

ฉบับที่ 11 (ปรับปรุง 2560)	สัญญาก่อสร้าง
ฉบับที่ 18 (ปรับปรุง 2560)	รายได้

การตีความมาตรฐานการบัญชี

ฉบับที่ 31 (ปรับปรุง 2560)	รายได้ - รายการแลกเปลี่ยนเกี่ยวกับบริการโฆษณา
----------------------------	---

การตีความมาตรฐานการรายงานทางการเงิน

ฉบับที่ 13 (ปรับปรุง 2560)	โปรแกรมสิทธิพิเศษแก่ลูกค้า
ฉบับที่ 15 (ปรับปรุง 2560)	สัญญาสำหรับการก่อสร้างอสังหาริมทรัพย์
ฉบับที่ 18 (ปรับปรุง 2560)	การโอนสินทรัพย์จากลูกค้า

หลักการสำคัญของมาตรฐานการรายงานทางการเงิน ฉบับที่ 15 เรื่อง รายได้จากสัญญาที่ทำกับลูกค้า คือกิจการรับรู้รายได้เพื่อแสดงการส่งมอบสินค้าหรือบริการที่สัญญาให้ลูกค้าในจำนวนเงินที่สะท้อนถึงสิ่งตอบแทนที่กิจการคาดว่าจะมีสิทธิได้รับจากการแลกเปลี่ยนสินค้าหรือบริการ มาตรฐานกำหนดหลักการสำคัญ 5 ขั้นตอนในการรับรู้รายได้ดังต่อไปนี้

ขั้นตอนแรก: ระบุสัญญาที่ทำกับลูกค้า

ขั้นที่สอง: ระบุภาระที่ต้องปฏิบัติในสัญญา

ขั้นที่สาม: กำหนดราคาของรายการ

ขั้นที่สี่: ปันส่วนราคาของรายการให้กับภาระที่ต้องปฏิบัติที่รวมอยู่ในสัญญา

ขั้นที่ห้า: รับรู้รายได้เมื่อ (หรือขณะที่) กิจการปฏิบัติตามภาระที่ต้องปฏิบัติเสร็จสิ้น

ภายใต้มาตรฐานการรายงานทางการเงิน ฉบับที่ 15 เรื่อง รายได้จากสัญญาที่ทำกับลูกค้า กิจการต้องรับรู้รายได้เมื่อกิจการปฏิบัติตามภาระที่ต้องปฏิบัติเสร็จสิ้น เช่น เมื่ออำนาจควบคุมของสินค้าหรือบริการที่จะต้องปฏิบัติตามภาระที่ต้องปฏิบัตินั้นมีการส่งมอบสินค้าหรือบริการให้กับลูกค้าเสร็จสิ้นแล้ว

อย่างไรก็ตาม การนำมาตรฐานการรายงานทางการเงินดังกล่าวมาถือปฏิบัตินี้ไม่มีผลกระทบอย่างเป็นสาระสำคัญต่องบการเงินของกลุ่มบริษัทและบริษัท

2.5 มาตรฐานการรายงานทางการเงินซึ่งได้ประกาศในราชกิจจานุเบกษาแล้ว แต่ยังไม่มียกบังคับใช้

สภาวิชาชีพบัญชีได้ออกประกาศเกี่ยวกับมาตรฐานการบัญชี มาตรฐานการรายงานทางการเงิน การตีความมาตรฐานการบัญชี และการตีความมาตรฐานการรายงานทางการเงิน ซึ่งประกาศในราชกิจจานุเบกษาแล้ว และจะมีผลบังคับใช้สำหรับงบการเงินที่มีรอบระยะเวลาบัญชีที่เริ่มในหรือหลังวันที่ 1 มกราคม 2563 เป็นต้นไป มาตรฐานการรายงานทางการเงินดังกล่าวได้รับการปรับปรุงหรือจัดให้มีขึ้นเพื่อให้มีเนื้อหาเท่าเทียมกับมาตรฐานการรายงานทางการเงินระหว่างประเทศ โดยส่วนใหญ่เป็นการปรับปรุงถ้อยคำและคำศัพท์ การตีความและการให้แนวปฏิบัติทางการบัญชีกับผู้ใช้มาตรฐาน

ผู้บริหารของบริษัทกลุ่มบริษัทและบริษัทจะนำมาตรฐานการรายงานทางการเงินที่เกี่ยวข้องมาเริ่มถือปฏิบัติกับงบการเงินของบริษัทเมื่อมาตรฐานการรายงานทางการเงินดังกล่าวมีผลบังคับใช้ โดยผู้บริหารของกลุ่มบริษัทและบริษัทได้ประเมินผลกระทบของมาตรฐานการรายงานทางการเงินดังกล่าว และเห็นว่าการนำมาตรฐานการรายงานทางการเงินดังกล่าวมาถือปฏิบัติไม่มีผลกระทบอย่างเป็นสาระสำคัญต่องบการเงินของกลุ่มบริษัทและบริษัท ในงวดที่จะเริ่มถือปฏิบัติ ยกเว้นมาตรฐานการรายงานทางการเงิน ดังต่อไปนี้

มาตรฐานกลุ่มเครื่องมือทางการเงิน

มาตรฐานการบัญชี

ฉบับที่ 32 การแสดงรายการสำหรับเครื่องมือทางการเงิน

มาตรฐานการรายงานทางการเงิน

ฉบับที่ 7 การเปิดเผยข้อมูลสำหรับเครื่องมือทางการเงิน

ฉบับที่ 9 เครื่องมือทางการเงิน

การตีความมาตรฐานการรายงานทางการเงิน

ฉบับที่ 16 การป้องกันความเสี่ยงของเงินลงทุนสุทธิในหน่วยงานต่างประเทศ

ฉบับที่ 19 การชำระหนี้สินทางการเงินด้วยตราสารทุน

มาตรฐานกลุ่มดังกล่าวข้างต้น กำหนดหลักการเกี่ยวกับการจัดประเภทและการวัดมูลค่าเครื่องมือทางการเงินด้วยมูลค่ายุติธรรมหรือราคาทุนตัดจำหน่ายโดยพิจารณาจากประเภทของตราสารทางการเงิน ลักษณะของกระแสเงินสดตามสัญญาและแผนธุรกิจของกิจการ (Business Model) หลักการเกี่ยวกับวิธีการคำนวณการด้อยค่าของเครื่องมือทางการเงิน โดยใช้แนวคิดของผลขาดทุนด้านเครดิตที่คาดว่าจะเกิดขึ้น และหลักการเกี่ยวกับการบัญชีป้องกันความเสี่ยง รวมถึงการแสดงรายการและการเปิดเผยข้อมูลเครื่องมือทางการเงิน มาตรฐานเหล่านี้จะนำมาแทนมาตรฐานและการตีความมาตรฐานที่เกี่ยวข้องกับเครื่องมือทางการเงินเมื่อมีผลบังคับใช้

ผู้บริหารของกลุ่มบริษัทและบริษัทอยู่ระหว่างการประเมินผลกระทบจากมาตรฐานกลุ่มเครื่องมือทางการเงินดังกล่าวที่มีต่องบการเงินของกลุ่มบริษัทและบริษัทในงวดที่จะเริ่มถือปฏิบัติ

มาตรฐานการรายงานทางการเงิน ฉบับที่ 16 เรื่อง สัญญาเช่า

มาตรฐานการรายงานทางการเงินฉบับนี้ กำหนดหลักการสำหรับการระบุสัญญาเช่าและวิธีปฏิบัติในงบการเงินทั้งทางด้านผู้เช่าและผู้ให้เช่า

มาตรฐานการรายงานทางการเงินฉบับนี้นำมาแทนมาตรฐานและการตีความมาตรฐานที่เกี่ยวข้องกับเรื่องสัญญาเช่าเมื่อมีผลบังคับใช้ ได้แก่ มาตรฐานการบัญชี ฉบับที่ 17 เรื่อง สัญญาเช่า การตีความมาตรฐานการบัญชี ฉบับที่ 15 เรื่อง สัญญาเช่าดำเนินงาน - สิ่งจูงใจที่ให้แก่ผู้เช่า การตีความมาตรฐานการบัญชี ฉบับที่ 27 เรื่อง การประเมินเนื้อหาสัญญาเช่าที่เพิ่มขึ้นตามรูปแบบกฎหมาย และการตีความมาตรฐานการรายงานทางการเงิน ฉบับที่ 4 เรื่อง การประเมินว่าข้อตกลงประกอบด้วยสัญญาเช่าหรือไม่

สำหรับการบัญชีทางด้านผู้เช่า มาตรฐานการรายงานทางการเงินฉบับนี้มีการเปลี่ยนแปลงอย่างเป็นสาระสำคัญ โดยยกเลิกการแยกประเภทระหว่างสัญญาเช่าดำเนินงานและสัญญาเช่าการเงิน ภายใต้มาตรฐานการบัญชี ฉบับที่ 17 และกำหนดให้ผู้เช่ารับรู้รายการสินทรัพย์สิทธิการใช้และหนี้สินตามสัญญาเช่า ณ วันที่สัญญาเช่าเริ่มมีผลสำหรับสัญญาเช่าทั้งหมด ยกเว้นสัญญาเช่าระยะสั้นและสัญญาเช่าซึ่งสินทรัพย์อ้างอิงมีมูลค่าต่ำ อย่างไรก็ตาม การบัญชีสำหรับผู้ให้เช่ายังคงต้องจัดประเภทสัญญาเช่าเป็นสัญญาเช่าดำเนินงานหรือสัญญาเช่าการเงินโดยใช้หลักการเช่นเดียวกันกับมาตรฐานการบัญชี ฉบับที่ 17

ผู้บริหารของบริษัทกลุ่มบริษัทและบริษัทอยู่ระหว่างการประเมินผลกระทบจากมาตรฐานการรายงานทางการเงินดังกล่าวที่มีต่องบการเงินของกลุ่มบริษัทและบริษัทในงวดที่จะเริ่มถือปฏิบัติ

3. นโยบายการบัญชีที่สำคัญ

งบการเงินรวมและงบการเงินเฉพาะกิจการฉบับภาษาอังกฤษจัดทำขึ้นจากงบการเงินรวมและงบการเงินเฉพาะกิจการตามกฎหมายที่เป็นภาษาไทย ในกรณีที่มีความขัดกันหรือมีการตีความในสองภาษาที่แตกต่างกันให้ใช้งบการเงินรวมและงบการเงินเฉพาะกิจการตามกฎหมายฉบับภาษาไทยเป็นหลัก

นโยบายการบัญชีที่นำเสนอต่อไปนี้ได้ถือปฏิบัติโดยสม่ำเสมอสำหรับงบการเงินทุกรอบระยะเวลารายงาน

3.1 เกณฑ์ในการจัดทำงบการเงินรวม

งบการเงินรวมประกอบด้วยงบการเงินของบริษัทและบริษัทย่อย (รวมกันเรียกว่า “กลุ่มบริษัท”) และส่วนได้เสียของกลุ่มบริษัทในบริษัทร่วมและการร่วมค้า

การรวมธุรกิจ

กลุ่มบริษัทบันทึกบัญชีสำหรับการรวมธุรกิจตามวิธีซื้อ เมื่อการควบคุม (ตามที่กล่าวไว้ในส่วนของบริษัทย่อย) ถูกโอนไปยังกลุ่มบริษัท ยกเว้นในกรณีที่เป็นการรวมธุรกิจภายใต้การควบคุมเดียวกัน

การควบคุมของกลุ่มบริษัทเกิดขึ้นเมื่อกลุ่มบริษัทเปิดรับหรือมีสิทธิในผลตอบแทนผันแปรจากการเกี่ยวข้องกับกิจการนั้นและมีความสามารถในการใช้อำนาจเหนือกิจการนั้นทำให้เกิดผลกระทบต่อจำนวนเงินผลตอบแทนของกลุ่มบริษัท วันที่ซื้อกิจการคือวันที่อำนาจในการควบคุมนั้นได้ถูกโอนไปยังผู้ซื้อ การกำหนดวันที่ซื้อกิจการและการระบุเกี่ยวกับ การโอนอำนาจควบคุมจากฝ่ายหนึ่งไปยังอีกฝ่ายหนึ่งต้องใช้ดุลยพินิจเข้ามาเกี่ยวข้อง

ค่าความนิยมถูกวัดมูลค่า ณ วันที่ซื้อ โดยวัดจากมูลค่ายุติธรรมของสิ่งตอบแทนที่โอนให้ซึ่งรวมถึงการรับรู้จำนวนส่วนได้เสียที่ไม่มีอำนาจควบคุมในผู้ถูกซื้อ หักด้วยมูลค่ายุติธรรมของสินทรัพย์ที่ระบุได้ที่ได้มาและหนี้สินที่รับมาซึ่งวัดมูลค่า ณ วันที่ซื้อ กำไรจากการซื้อในราคาต่ำกว่ามูลค่ายุติธรรมรับรู้ในกำไรหรือขาดทุนทันที

สิ่งตอบแทนที่โอนให้ต้องวัดด้วยมูลค่ายุติธรรมของสินทรัพย์ที่โอนไป นี่สินที่กลุ่มบริษัทก่อขึ้นเพื่อจ่ายชำระให้แก่เจ้าของเดิม และส่วนได้เสียในส่วนของเจ้าของที่ออกโดยกลุ่มบริษัท ทั้งนี้สิ่งตอบแทนที่โอนให้ยังรวมถึงมูลค่ายุติธรรมของหนี้สินที่อาจเกิดขึ้นและมูลค่าของโครงการจ่ายโดยใช้หุ้นเป็นเกณฑ์ที่ออกแทนโครงการของผู้ถูกซื้อเมื่อรวมธุรกิจ หากการรวมธุรกิจมีผลให้สิ้นสุดความสัมพันธ์ของโครงการเดิมระหว่างกลุ่มบริษัทและผู้ถูกซื้อ ให้ใช้ราคาที่ต่ำกว่าระหว่างมูลค่าจากการยกเลิกสัญญาตามที่ระบุในสัญญาและมูลค่าองค์ประกอบนอกตลาดไปหักจากสิ่งตอบแทนที่โอนให้ และรับรู้เป็นค่าใช้จ่ายอื่น

หากมีการออกโครงการจ่ายโดยใช้หุ้นเป็นเกณฑ์ (โครงการทดแทน) เพื่อแลกเปลี่ยนกับโครงการที่พนักงานของผู้ถูกซื้อถืออยู่ (โครงการผู้ถูกซื้อ) ขึ้นอยู่กับต้นทุนบริการในอดีต ผู้ซื้อต้องวัดส่วนของโครงการทดแทนด้วยมูลค่าตามราคาตลาดซึ่งเป็นส่วนหนึ่งของสิ่งตอบแทนที่โอนไป หากมีข้อกำหนดเกี่ยวกับการทำงานในอนาคต ผลต่างระหว่างมูลค่าซึ่งรวมอยู่ในสิ่งตอบแทนที่โอนไปและราคาตลาดของโครงการทดแทน รับรู้เป็นผลตอบแทนพนักงานภายหลังการรวมธุรกิจ

หนี้สินที่อาจเกิดขึ้นของบริษัทที่ถูกซื้อที่รับมาจากการรวมธุรกิจ รับรู้เป็นหนี้สินหากมีภาระผูกพันในปัจจุบันซึ่งเกิดขึ้นจากเหตุการณ์ในอดีต และสามารถวัดมูลค่ายุติธรรมได้อย่างน่าเชื่อถือ

ต้นทุนที่เกี่ยวข้องกับการซื้อของกลุ่มบริษัทที่เกิดขึ้นซึ่งเป็นผลมาจากการรวมธุรกิจ เช่น ค่าที่ปรึกษากฎหมาย ค่าธรรมเนียมวิชาชีพและค่าที่ปรึกษาอื่นๆ ถือเป็นค่าใช้จ่ายเมื่อเกิดขึ้น

หากการบันทึกบัญชีเมื่อเริ่มแรกสำหรับการรวมธุรกิจไม่เสร็จสมบูรณ์ภายในวันสิ้นรอบระยะเวลา รายงานที่การรวมธุรกิจเกิดขึ้น กลุ่มบริษัทประมาณการมูลค่าของรายการซึ่งข้อมูลทางบัญชี ยังไม่สมบูรณ์เพื่อรายงาน มูลค่าประมาณการดังกล่าวจะถูกปรับปรุง หรือรับรู้สินทรัพย์ หรือหนี้สิน เพิ่มเติมในระหว่างช่วงระยะเวลาในการวัดมูลค่า เพื่อสะท้อนผลของข้อมูลเพิ่มเติมที่ได้รับเกี่ยวกับ ข้อเท็จจริงและสถานการณ์แวดล้อมที่มีอยู่ ณ วันที่ซื้อ ซึ่งข้อมูลดังกล่าวมีผลต่อการวัดมูลค่าของ จำนวนต่างๆ ที่เคยรับรู้ไว้ ณ วันที่ซื้อ

การซื้อแบบทยอยซื้อ

ในการรวมธุรกิจที่ดำเนินการสำเร็จจากการทยอยซื้อ กลุ่มบริษัทต้องวัดมูลค่าส่วนได้เสียของ เงินลงทุนที่กลุ่มบริษัทถืออยู่ในผู้ถูกซื้อก่อนการรวมธุรกิจใหม่ด้วยมูลค่ายุติธรรม ณ วันที่ซื้อ และรับรู้ผลกำไรหรือขาดทุนที่เกิดขึ้นในกำไรหรือขาดทุน มูลค่าของส่วนได้เสียในผู้ถูกซื้อ ก่อนการรวมธุรกิจที่เคยรับรู้ในกำไรขาดทุนเบ็ดเสร็จอื่นจะถูกจัดประเภทใหม่เป็นกำไรหรือขาดทุน ด้วยเกณฑ์เดียวกันเสมือนว่าได้ขายเงินลงทุนดังกล่าวออกไป

การรวมธุรกิจภายใต้การควบคุมเดียวกัน

การรวมธุรกิจซึ่งเกิดจากการโอนส่วนได้เสียในกิจการภายใต้การควบคุมของผู้ถือหุ้นซึ่งควบคุม กลุ่มบริษัท ถือเป็นการเข้าครอบครองเสมือนว่าได้เกิดขึ้นตั้งแต่วันต้นงวดของปีเปรียบเทียบ ก่อนหน้าสุดหรือ ณ วันที่มีการรวมธุรกิจภายใต้การควบคุมเดียวกันแล้วแต่วันใดจะหลังกว่า เพื่อปรับปรุงงบการเงินเปรียบเทียบ สินทรัพย์และหนี้สินที่ได้มาจะถูกรับรู้ด้วยมูลค่าตามบัญชี ของกิจการที่นำมารวมในงบการเงินรวมของกลุ่มกิจการก่อนการรวมธุรกิจภายใต้การควบคุม เดียวกัน ส่วนประกอบอื่นของส่วนของผู้ถือหุ้นที่ได้มาจากการรวมธุรกิจถือเป็นส่วนหนึ่งของ ส่วนของผู้ถือหุ้นของกลุ่มบริษัท เงินสดจ่ายในการรวมธุรกิจรับรู้โดยตรงในส่วนของผู้ถือหุ้น

บริษัทย่อย

บริษัทย่อยเป็นกิจการที่อยู่ภายใต้การควบคุมของกลุ่มบริษัท การควบคุมเกิดขึ้นเมื่อกลุ่มบริษัท เปิดรับหรือมีสิทธิในผลตอบแทนแปรจากการเกี่ยวข้องกับกิจการนั้นและมีความสามารถในการใช้อำนาจเหนือกิจการนั้นทำให้เกิดผลกระทบต่อจำนวนเงินผลตอบแทนของกลุ่มบริษัท งบการเงินของบริษัทย่อยได้รวมอยู่ในงบการเงินรวม นับแต่วันที่มีการควบคุมจนถึงวันที่ การควบคุมสิ้นสุดลง

ส่วนได้เสียที่ไม่มีอำนาจควบคุม

ณ วันที่ซื้อธุรกิจ กลุ่มบริษัทวัดมูลค่าส่วนได้เสียที่ไม่มีอำนาจควบคุมตามอัตราส่วนได้เสียในสินทรัพย์สุทธิที่ได้มาจากผู้ถูกซื้อ

การเปลี่ยนแปลงส่วนได้เสียในบริษัทย่อยของกลุ่มบริษัทที่ไม่ทำให้กลุ่มบริษัทสูญเสียอำนาจการควบคุมจะบันทึกบัญชีโดยถือเป็นรายการในส่วนของผู้ถือหุ้น

การสูญเสียอำนาจควบคุม

เมื่อกฎบริษัทสูญเสียการควบคุมในบริษัทย่อย กลุ่มบริษัทตัดรายการสินทรัพย์และหนี้สินของบริษัทย่อยนั้นออก รวมถึงส่วนได้เสียที่ไม่มีอำนาจควบคุมและส่วนประกอบอื่นในส่วนของผู้ถือหุ้นที่เกี่ยวข้องกับบริษัทย่อยนั้นกำไรหรือขาดทุนที่เกิดขึ้นจากการสูญเสียการควบคุมในบริษัทย่อยรับรู้ในกำไรหรือขาดทุนส่วนได้เสียในบริษัทย่อยเดิมที่ยังคงเหลืออยู่ให้วัดมูลค่าด้วยมูลค่ายุติธรรม ณ วันที่สูญเสียการควบคุม

ส่วนได้เสียในเงินลงทุนที่บันทึกตามวิธีส่วนได้เสีย

ส่วนได้เสียของกลุ่มบริษัทในเงินลงทุนที่บันทึกตามวิธีส่วนได้เสีย ประกอบด้วยส่วนได้เสียในบริษัทร่วมและการร่วมค้า

บริษัทร่วมเป็นกิจการที่กลุ่มบริษัทมีอิทธิพลอย่างมีนัยสำคัญ โดยมีอำนาจเข้าไปมีส่วนร่วมในการตัดสินใจเกี่ยวกับนโยบายทางการเงินและการดำเนินงานแต่ไม่ถึงระดับที่จะควบคุมหรือควบคุมร่วมในนโยบายดังกล่าว การร่วมค้าเป็นการร่วมการทำงานที่กลุ่มบริษัทมีการควบคุมร่วมในการงานนั้น โดยมีสิทธิในสินทรัพย์สุทธิของการร่วมการงานนั้นมากกว่าการมีสิทธิในสินทรัพย์และภาระผูกพันในหนี้สินที่เกี่ยวข้องกับการร่วมการงานนั้น

ส่วนได้เสียในบริษัทร่วมและการร่วมค้าบันทึกบัญชีตามวิธีส่วนได้เสีย โดยรับรู้รายการเมื่อเริ่มแรกด้วยราคาทุนซึ่งรวมถึงต้นทุนการทำรายการ ภายหลังการรับรู้รายการเริ่มแรกส่วนแบ่งกำไรหรือขาดทุนและกำไรขาดทุนเบ็ดเสร็จอื่นของเงินลงทุนที่บันทึกตามวิธีส่วนได้เสียของกลุ่มบริษัท จะถูกบันทึกในงบการเงินรวมจนถึงวันที่กลุ่มบริษัทสูญเสียความมีอิทธิพลอย่างมีนัยสำคัญหรือการควบคุมร่วม

การตัดรายการในงบการเงินรวม

ยอดคงเหลือและรายการบัญชีระหว่างกิจการในกลุ่ม รวมถึงรายได้หรือค่าใช้จ่ายที่ยังไม่เกิดขึ้นจริงซึ่งเป็นผลมาจากรายการระหว่างกิจการในกลุ่ม ถูกตัดรายการในการจัดทำงบการเงินรวม กำไรที่ยังไม่เกิดขึ้นจริงซึ่งเป็นผลมาจากรายการกับบริษัทร่วมและกิจการที่ควบคุมร่วมกันถูกตัดรายการกับเงินลงทุนเท่าที่กลุ่มบริษัทมีส่วนได้เสียในกิจการที่ถูกลงทุนนั้น ขาดทุนที่ยังไม่เกิดขึ้นจริงถูกตัดรายการในลักษณะเดียวกับกำไรที่ยังไม่เกิดขึ้นจริง แต่เท่าที่เมื่อไม่มีหลักฐานการด้อยค่าเกิดขึ้น

3.2 เงินตราต่างประเทศ

รายการบัญชีที่เป็นเงินตราต่างประเทศ

รายการบัญชีที่เป็นเงินตราต่างประเทศแปลงค่าเป็นสกุลเงินที่ใช้ในการดำเนินงานของแต่ละบริษัทในกลุ่มบริษัท โดยใช้อัตราแลกเปลี่ยน ณ วันที่เกิดรายการ

สินทรัพย์และหนี้สินที่เป็นตัวเงินและเป็นเงินตราต่างประเทศ ณ วันที่รายงาน แปลงค่าเป็นสกุลเงินที่ใช้ในการดำเนินงานโดยใช้อัตราแลกเปลี่ยน ณ วันนั้น

สินทรัพย์และหนี้สินที่ไม่เป็นตัวเงินซึ่งเกิดจากรายการบัญชีที่เป็นเงินตราต่างประเทศซึ่งบันทึกตามเกณฑ์ราคาทุนเดิม แปลงค่าเป็นสกุลเงินที่ใช้ในการดำเนินงานโดยใช้อัตราแลกเปลี่ยน ณ วันที่เกิดรายการ

ผลต่างของอัตราแลกเปลี่ยนที่เกิดขึ้นจากการแปลงค่าให้รับรู้เป็นกำไรหรือขาดทุนในงวดบัญชีนั้น

กิจการในต่างประเทศ

สินทรัพย์และหนี้สินของกิจการในต่างประเทศแปลงค่าเป็นเงินบาทโดยใช้อัตราแลกเปลี่ยน ณ วันที่รายงาน

รายได้และค่าใช้จ่ายของกิจการในต่างประเทศแปลงค่าเป็นเงินบาทโดยใช้อัตราแลกเปลี่ยนที่ใกล้เคียงกับอัตรา ณ วันที่เกิดรายการ

ผลต่างจากอัตราแลกเปลี่ยนที่เกิดจากการแปลงค่า บันทึกในงบกำไรขาดทุนเบ็ดเสร็จอื่น และแสดงเป็นรายการผลต่างจากอัตราแลกเปลี่ยนในส่วนของผู้ถือหุ้น จนกว่ามีการจำหน่ายเงินลงทุนนั้นออกไป ยกเว้นผลต่างจากการแปลงค่าที่ถูกบันทึกบางส่วนให้ส่วนได้เสียที่ไม่มีอำนาจควบคุม

3.3 เงินสดและรายการเทียบเท่าเงินสด

เงินสดและรายการเทียบเท่าเงินสดในงบกระแสเงินสดประกอบด้วย ยอดเงินสด ยอดเงินฝากทุกประเภทกับสถาบันการเงิน และเงินลงทุนระยะสั้นซึ่งมีกำหนดจ่ายคืนในระยะเวลาไม่เกิน 3 เดือนนับจากวันที่ได้มา เงินเบิกเกินบัญชีธนาคารซึ่งต้องชำระคืนเมื่อทวงถามถือเป็นส่วนหนึ่งของกิจกรรมจัดหาเงินในงบกระแสเงินสด และไม่รวมเงินฝากสถาบันการเงินที่มีภาระผูกพัน

3.4 ลูกหนี้การค้าและลูกหนี้หมุนเวียนอื่น

ลูกหนี้การค้าและลูกหนี้หมุนเวียนอื่นแสดงในราคาตามใบแจ้งหนี้หักค่าเผื่อหนี้สงสัยจะสูญ

ค่าเผื่อหนี้สงสัยจะสูญประเมินโดยการวิเคราะห์ประวัติการชำระหนี้ และการคาดการณ์เกี่ยวกับการชำระหนี้ในอนาคตของลูกค้า ลูกหนี้จะถูกตัดจำหน่ายจากบัญชีเมื่อทราบว่าเป็นหนี้สูญ

3.5 สินค้ำคงเหลือ

สินค้ำคงเหลือวัดมูลค่าด้วยราคาทุนหรือมูลค่าสุทธิที่จะได้รับแล้วแต่ราคาใดจะต่ำกว่า

ต้นทุนของสินค้ำคำนวณโดยใช้วิธีถัวเฉลี่ยถ่วงน้ำหนัก ต้นทุนสินค้ำประกอบด้วยราคาทุนที่ซื้อ ต้นทุนแปลงสภาพหรือต้นทุนอื่นเพื่อให้สินค้ำอยู่ในสถานที่และสภาพปัจจุบัน

มูลค่าสุทธิที่จะได้รับเป็นการประมาณราคาที่จะขายได้จากการดำเนินธุรกิจปกติหักด้วยค่าใช้จ่ายที่จำเป็นโดยประมาณในการขาย

3.6 สินทรัพย์ไม่หมุนเวียนที่จัดประเภทเป็นสินทรัพย์ที่ถือไว้เพื่อขาย

สินทรัพย์ไม่หมุนเวียนที่จัดประเภทเป็นกลุ่มสินทรัพย์ที่ถือไว้เพื่อขายเมื่อมีความเป็นไปได้ค่อนข้างแน่ในระดับสูงมากที่มูลค่าที่จะได้รับคืนส่วนใหญ่มาจากการขายมากกว่ามาจากการใช้สินทรัพย์นั้นต่อไป

สินทรัพย์หรือกลุ่มสินทรัพย์นั้นต้องมีไว้พร้อมขายในสภาพปัจจุบัน ซึ่งขึ้นอยู่กับข้อตกลงที่เป็นปกติและถือปฏิบัติกันทั่วไปสำหรับการขายกลุ่มสินทรัพย์เหล่านั้น และการขายต้องมีความเป็นไปได้ค่อนข้างแน่ในระดับสูงมาก

สินทรัพย์ไม่หมุนเวียนที่จัดประเภทเป็นกลุ่มสินทรัพย์ที่ถือไว้เพื่อขายวัดมูลค่าด้วยจำนวนที่ต่ำกว่าระหว่างมูลค่าตามบัญชีกับมูลค่ายุติธรรมหักต้นทุนในการขาย ผลขาดทุนจากการด้อยค่าสำหรับกลุ่มสินทรัพย์ที่จะจำหน่ายนำไปบันทึกส่วนให้กับค่าความนิยมเป็นลำดับแรก แล้วจึงนำไปลดมูลค่าตามบัญชีของสินทรัพย์อื่นๆ ตามสัดส่วนของมูลค่าตามบัญชีของสินทรัพย์แต่ละรายการ

3.7 เงินลงทุน

เงินลงทุนชั่วคราว

เงินลงทุนชั่วคราวประกอบด้วย เงินฝากธนาคารที่มีระยะเวลาครบกำหนดเกินกว่า 3 เดือน แต่ไม่เกิน 12 เดือน แสดงในราคาทุนและไม่คิดการระค้ำประกัน

เงินลงทุนในบริษัทร่วม บริษัทย่อยและการร่วมค้ำ

เงินลงทุนในบริษัทร่วม บริษัทย่อยและการร่วมค้ำในงบการเงินเฉพาะกิจการของบริษัท บันทึกบัญชีโดยใช้วิธีราคาทุน ส่วนการบันทึกบัญชีเงินลงทุนในบริษัทร่วมและการร่วมค้ำในงบการเงินรวมใช้วิธีส่วนได้เสีย

เงินลงทุนในตราสารทุนอื่น

ตราสารทุนซึ่งเป็นหลักทรัพย์ในความต้องการของตลาดซึ่งถือไว้เพื่อค้ำ จัดประเภทเป็นสินทรัพย์หมุนเวียนและแสดงในมูลค่ายุติธรรม กำไรหรือขาดทุนจากการตีราคาหลักทรัพย์ได้บันทึกในงบกำไรขาดทุนและกำไรขาดทุนเบ็ดเสร็จอื่น

ตราสารทุนซึ่งเป็นหลักทรัพย์ในความต้องการของตลาด นอกเหนือจากที่ถือไว้เพื่อค้าหรือตั้งใจถือไว้จนครบกำหนด จัดประเภทเป็นเงินลงทุนเพื่อขาย ภายหลังการรับรู้มูลค่าในครั้งแรก เงินลงทุนเพื่อขายแสดงในมูลค่ายุติธรรม และการเปลี่ยนแปลงที่ไม่ใช่ผลขาดทุนจากการด้อยค่า และผลต่างจากสกุลเงินตราต่างประเทศของรายการที่เป็นตัวเงิน บันทึกโดยตรงในส่วนของผู้ถือหุ้น และงบกำไรขาดทุนเบ็ดเสร็จอื่น

ผลขาดทุนจากการด้อยค่าและผลต่างจากการแลกเปลี่ยนเงินตราต่างประเทศรับรู้ในงบกำไรขาดทุน และกำไรขาดทุนเบ็ดเสร็จอื่น

เงินลงทุนในตราสารทุนซึ่งไม่ใช่หลักทรัพย์ในความต้องการของตลาดแสดงในราคาทุนหักขาดทุนจากการด้อยค่า

มูลค่ายุติธรรมของเครื่องมือทางการเงินสำหรับหลักทรัพย์เพื่อค้าและหลักทรัพย์เพื่อขายจะใช้ราคาเสนอซื้อ ณ วันที่รายงาน

การจำหน่ายเงินลงทุน

เมื่อมีการจำหน่ายเงินลงทุน ผลต่างระหว่างจำนวนเงินสุทธิที่ได้รับและมูลค่าตามบัญชีและรวมถึงกำไรหรือขาดทุนสะสมจากการตีราคาหลักทรัพย์ที่เกี่ยวข้องที่เคยบันทึกในส่วนของผู้ถือหุ้นจะถูกบันทึกในงบกำไรขาดทุนและกำไรขาดทุนเบ็ดเสร็จอื่น

ในกรณีที่กลุ่มบริษัทและบริษัทจำหน่ายบางส่วนของเงินลงทุนที่ถืออยู่ การคำนวณต้นทุนสำหรับเงินลงทุนที่จำหน่ายไปและเงินลงทุนที่ยังถืออยู่ใช้วิธีถัวเฉลี่ยถ่วงน้ำหนักปรับใช้กับมูลค่าตามบัญชีของเงินลงทุนที่เหลืออยู่ทั้งหมด

3.8 อสังหาริมทรัพย์เพื่อการลงทุน

อสังหาริมทรัพย์เพื่อการลงทุน ได้แก่ ที่ดินและอาคารที่ถือครองเพื่อหาประโยชน์จากรายได้ค่าเช่าหรือจากมูลค่าที่เพิ่มขึ้นหรือทั้งสองอย่าง ทั้งนี้ไม่ได้มีไว้เพื่อขายตามปกติธุรกิจหรือใช้ในการผลิตหรือจัดหาสินค้าหรือให้บริการหรือใช้ในการบริหารงาน

อสังหาริมทรัพย์เพื่อการลงทุนวัดมูลค่าด้วยราคาทุนหักค่าเสื่อมราคาสะสมและขาดทุนจากการด้อยค่า (ถ้ามี)

ต้นทุนรวมค่าใช้จ่ายทางตรงเพื่อให้ได้มาซึ่งอสังหาริมทรัพย์เพื่อการลงทุน ต้นทุนการก่อสร้างที่กิจการก่อสร้างเองรวมถึงต้นทุนวัตถุดิบ ค่าแรงทางตรงและต้นทุนทางตรงอื่นเพื่อให้อสังหาริมทรัพย์เพื่อการลงทุนอยู่ในสภาพ พร้อมใช้งานและรวมถึงต้นทุนการกู้ยืม

ค่าเสื่อมราคาจะบันทึกในงบกำไรขาดทุนและกำไรขาดทุนเบ็ดเสร็จอื่น ซึ่งคำนวณโดยวิธีเส้นตรงตามอายุการให้ประโยชน์โดยประมาณของสินทรัพย์แต่ละรายการ ประมาณการอายุการให้ประโยชน์ของสินทรัพย์แสดงได้ดังนี้

อสังหาริมทรัพย์เพื่อการลงทุน

10 - 30 ปี

อสังหาริมทรัพย์เพื่อการลงทุนประเภทที่ดินไม่ได้คิดค่าเสื่อมราคา

กลุ่มบริษัทและบริษัทใช้วิธีราคาทุนในการโอนระหว่างอสังหาริมทรัพย์เพื่อการลงทุนกับอสังหาริมทรัพย์ที่มีไว้ใช้งาน เมื่อมีการเปลี่ยนแปลงวัตถุประสงค์การใช้ของสินทรัพย์

3.9 ที่ดิน อาคารและอุปกรณ์

การรับรู้และการวัดมูลค่า

สินทรัพย์ที่เป็นกรรมสิทธิ์ของกลุ่มบริษัทและบริษัท

ที่ดินแสดงในราคาทุนหักค่าเผื่อจากการด้อยค่า (ถ้ามี) อาคารและอุปกรณ์แสดงด้วยราคาทุนหักค่าเสื่อมราคาสะสมและค่าเผื่อจากการด้อยค่า (ถ้ามี)

ราคาทุนรวมถึงต้นทุนทางตรงที่เกี่ยวข้องกับการได้มาของสินทรัพย์ ต้นทุนของการก่อสร้างสินทรัพย์ที่กิจการก่อสร้างเอง รวมถึงต้นทุนของวัสดุ แรงงานทางตรงและต้นทุนทางตรงอื่นๆ ที่เกี่ยวข้องกับการจัดหาสินทรัพย์เพื่อให้สินทรัพย์นั้นอยู่ในสภาพที่พร้อมจะใช้งานได้ตามความประสงค์ ต้นทุนในการรื้อถอน การขนย้ายการบูรณะสถานที่ตั้งของสินทรัพย์และต้นทุนการกู้ยืมสำหรับเครื่องมือที่ควบคุมโดยลิขสิทธิ์ซอฟต์แวร์ซึ่งไม่สามารถทำงานได้โดยปราศจากลิขสิทธิ์ซอฟต์แวร์นั้นให้ถือว่า ลิขสิทธิ์ซอฟต์แวร์ดังกล่าวเป็นส่วนหนึ่งของอุปกรณ์

ส่วนประกอบของรายการที่ดิน อาคารและอุปกรณ์แต่ละรายการที่มีอายุการให้ประโยชน์ไม่เท่ากัน ต้องบันทึกแต่ละส่วนประกอบที่มีนัยสำคัญแยกต่างหากหากกัน

กำไรหรือขาดทุนจากการจำหน่ายที่ดิน อาคารและอุปกรณ์ คือผลต่างระหว่างสิ่งตอบแทนสุทธิที่ได้รับจากการจำหน่ายกับมูลค่าตามบัญชีของที่ดิน อาคารและอุปกรณ์ โดยรับรู้สุทธิเป็นกำไรหรือขาดทุนในงบกำไรขาดทุนและกำไรขาดทุนเบ็ดเสร็จอื่น

สินทรัพย์ที่เช่า

การเช่าซึ่งกลุ่มบริษัทและบริษัทได้รับส่วนใหญ่ของความเสี่ยงและผลตอบแทนจากการครอบครองทรัพย์สินที่เช่านั้นๆ ให้จัดประเภทเป็นสัญญาเช่าการเงิน ส่วนอุปกรณ์ที่ได้มาโดยทำสัญญาเช่าการเงินบันทึกเป็นสินทรัพย์ด้วยมูลค่ายุติธรรมหรือมูลค่าปัจจุบันของจำนวนเงินขั้นต่ำที่ต้องจ่ายตามสัญญาเช่าแล้วแต่จำนวนใดจะต่ำกว่า หักด้วยค่าเสื่อมราคาสะสมและค่าเผื่อจากการด้อยค่า (ถ้ามี) ค่าเช่าที่ชำระจะแยกเป็นส่วนที่เป็นค่าใช้จ่ายทางการเงิน และส่วนที่จะหักจากหนี้ตามสัญญา เพื่อให้อัตราดอกเบี้ยแต่ละงวดเป็นอัตราคงที่สำหรับยอดคงเหลือของหนี้สิน ค่าใช้จ่ายทางการเงินจะบันทึกโดยตรงในงบกำไรขาดทุนและกำไรขาดทุนเบ็ดเสร็จอื่น

ต้นทุนที่เกิดขึ้นในภายหลัง

ต้นทุนในการเปลี่ยนแปลงส่วนประกอบจะรับรู้เป็นส่วนหนึ่งของมูลค่าตามบัญชีของรายการที่ดิน อาคารและอุปกรณ์ ถ้ามีความเป็นไปได้ค่อนข้างแน่ที่กลุ่มบริษัทจะได้รับประโยชน์เชิงเศรษฐกิจในอนาคตจากรายการนั้น และสามารถวัดมูลค่าต้นทุนของรายการนั้นได้อย่างน่าเชื่อถือ ชื่นส่วนที่ถูกเปลี่ยนแปลงจะถูกตัดจำหน่ายตามมูลค่าตามบัญชี ต้นทุนที่เกิดขึ้นในการซ่อมบำรุงที่ดิน อาคารและอุปกรณ์ที่เกิดขึ้นเป็นประจำจะรับรู้ในงบกำไรขาดทุนและกำไรขาดทุนเบ็ดเสร็จอื่นเมื่อเกิดขึ้น

ค่าเสื่อมราคา

ค่าเสื่อมราคาคำนวณจากมูลค่าเสื่อมสภาพของรายการอาคารและอุปกรณ์ ซึ่งประกอบด้วยราคาทุนของสินทรัพย์หรือต้นทุนในการเปลี่ยนแปลงอื่น หักด้วยมูลค่าคงเหลือของสินทรัพย์

ค่าเสื่อมราคาบันทึกเป็นค่าใช้จ่ายในงบกำไรขาดทุนและกำไรขาดทุนเบ็ดเสร็จอื่น คำนวณโดยวิธีเส้นตรงตามเกณฑ์อายุการให้ประโยชน์โดยประมาณของส่วนประกอบของสินทรัพย์แต่ละรายการ ประมาณการอายุการให้ประโยชน์ของสินทรัพย์แสดงได้ดังนี้

ส่วนปรับปรุงที่ดิน	5 - 30 ปี
อาคารและส่วนปรับปรุงอาคาร	5 - 30 ปี
เครื่องจักรและอุปกรณ์	5 - 20 ปี
อุปกรณ์สำนักงานและอุปกรณ์อื่น	5 ปี
ยานพาหนะ	5 - 10 ปี
เครื่องมือและอุปกรณ์ที่ใช้ในคลังสินค้า	5 ปี

ที่ดินและสินทรัพย์ระหว่างก่อสร้างและติดตั้งไม่ได้คิดค่าเสื่อมราคา

วิธีการคิดค่าเสื่อมราคา อายุการให้ประโยชน์ของสินทรัพย์และมูลค่าคงเหลือ ถูกทบทวนทุกสิ้นรอบปีบัญชีและปรับปรุงตามความเหมาะสม

3.10 สิทธิการเช่า

สิทธิการเช่า ประกอบด้วย สิทธิการเช่าที่ดิน ของกลุ่มบริษัท แสดงในราคาทุนหักค่าตัดจำหน่ายสะสม และค่าเพื่อการด้อยค่า (ถ้ามี)

ค่าตัดจำหน่าย

ค่าตัดจำหน่าย บันทึกเป็นค่าใช้จ่ายในงบกำไรขาดทุนและกำไรขาดทุนเบ็ดเสร็จอื่น จำนวนโดยวิธีเส้นตรงตลอดอายุของสัญญาเช่า

3.11 ค่าความนิยม

ค่าความนิยมที่เกิดจากการซื้อกิจการของบริษัทย่อย บริษัทรับรู้มูลค่าเริ่มแรกของค่าความนิยมตามที่อธิบายในหมายเหตุประกอบงบการเงิน 3.1 ภายหลังจากการรับรู้เมื่อเริ่มแรก ค่าความนิยมจะถูกวัดมูลค่าด้วยวิธีราคาทุนหักขาดทุนจากการด้อยค่า กลุ่มบริษัททำการประเมินการด้อยค่าของค่าความนิยมเป็นประจำทุกปี โดยไม่คำนึงถึงว่าจะมีข้อบ่งชี้ของการด้อยค่าเกิดขึ้นหรือไม่

3.12 สินทรัพย์ไม่มีตัวตน

สินทรัพย์ไม่มีตัวตนอื่นๆ

สินทรัพย์ไม่มีตัวตนอื่นๆ ที่กลุ่มบริษัทซื้อเข้ามาและมีอายุการใช้งานจำกัด วัดมูลค่าด้วยราคาทุนหักค่าตัดจำหน่ายสะสมและค่าเพื่อการด้อยค่า (ถ้ามี)

ค่าตัดจำหน่าย

ค่าตัดจำหน่ายคำนวณจากราคาทุนของสินทรัพย์หรือจำนวนอื่นที่ใช้แทนราคาทุนหักด้วยมูลค่าคงเหลือ

ค่าตัดจำหน่ายรับรู้ในงบกำไรขาดทุนและกำไรขาดทุนเบ็ดเสร็จอื่น โดยวิธีเส้นตรงซึ่งโดยส่วนใหญ่จะสะท้อนรูปแบบที่คาดว่าจะได้รับประโยชน์เชิงเศรษฐกิจในอนาคตจากสินทรัพย์นั้นตามระยะเวลาที่คาดว่าจะได้รับประโยชน์จากสินทรัพย์ไม่มีตัวตนซึ่งไม่รวมค่าความนิยม โดยเริ่มตัดจำหน่ายสินทรัพย์ไม่มีตัวตนเมื่อสินทรัพย์นั้นพร้อมที่จะให้ประโยชน์

ระยะเวลาที่คาดว่าจะได้รับประโยชน์สำหรับปีปัจจุบันและปีเปรียบเทียบแสดงได้ดังนี้

ค่าลิขสิทธิ์ซอฟต์แวร์และสิทธิการใช้พื้นที่	3 - 10 ปี
ความสัมพันธ์กับลูกค้า	10 ปี
เครื่องหมายการค้า	10 ปี

วิธีการตัดจำหน่าย ระยะเวลาที่คาดว่าจะได้รับประโยชน์ จะได้รับการทบทวนทุกสิ้นรอบปีบัญชีและปรับปรุงตามความเหมาะสม

3.13 การด้อยค่า

ยอดสินทรัพย์ตามบัญชีของกลุ่มบริษัทและบริษัทได้รับการทบทวน ณ ทุกวันที่รายงานว่ามีข้อบ่งชี้เรื่องการด้อยค่าหรือไม่ในกรณีที่มีข้อบ่งชี้จะทำการประมาณมูลค่าสินทรัพย์ที่คาดว่าจะได้รับคืน สำหรับค่าความนิยมและสินทรัพย์ไม่มีตัวตนจะประมาณมูลค่าที่คาดว่าจะได้รับคืนทุกปี ในช่วงเวลาเดียวกัน

ขาดทุนจากการด้อยค่ารับรู้เมื่อมูลค่าตามบัญชีของสินทรัพย์หรือมูลค่าตามบัญชีของหน่วยสินทรัพย์ที่ก่อให้เกิด เงินสดสูงกว่ามูลค่าที่จะได้รับคืน ขาดทุนจากการด้อยค่าบันทึกในงบกำไรขาดทุนและกำไรขาดทุนเบ็ดเสร็จอื่น เว้นแต่เมื่อมีการกลับรายการการประเมินมูลค่าของสินทรัพย์เพิ่มของสินทรัพย์ขึ้นเดียวกันที่เคยรับรู้ในส่วนของผู้ถือหุ้นและมีการด้อยค่าในเวลาต่อมา ในกรณีนี้จะรับรู้ในส่วนของผู้ถือหุ้น

เมื่อมีการลดลงในมูลค่ายุติธรรมของสินทรัพย์ทางการเงินเพื่อขาย ซึ่งได้บันทึกในส่วนของผู้ถือหุ้น และมีความชัดเจนว่าสินทรัพย์ดังกล่าวมีการด้อยค่า ขาดขาดทุนซึ่งเคยบันทึกในส่วนของผู้ถือหุ้นจะถูกบันทึกในงบกำไรขาดทุนและกำไรขาดทุนเบ็ดเสร็จอื่น โดยไม่ต้องปรับกับยอดสินทรัพย์ทางการเงินดังกล่าว ขาดขาดทุนที่บันทึกในงบกำไรขาดทุนและกำไรขาดทุนเบ็ดเสร็จอื่น เป็นผลต่างระหว่างราคาทุนที่ซื้อกับมูลค่ายุติธรรมในปัจจุบันของสินทรัพย์ หักขาดทุนจากการด้อยค่าของสินทรัพย์ทางการเงินนั้นๆ ซึ่งเคยรับรู้แล้วในงบกำไรขาดทุนและกำไรขาดทุนเบ็ดเสร็จอื่น

การคำนวณมูลค่าที่คาดว่าจะได้รับคืน

มูลค่าที่คาดว่าจะได้รับคืนของหลักทรัพย์ที่ถือไว้จนกว่าจะครบกำหนดที่บันทึกโดยวิธีราคาทุนตัดจำหน่าย คำนวณโดยการหารมูลค่าปัจจุบันของประมาณการกระแสเงินสดที่จะได้รับในอนาคต คิดลดด้วยอัตราดอกเบี้ยที่แท้จริง

มูลค่าที่คาดว่าจะได้รับคืนของสินทรัพย์ทางการเงินสำหรับหลักทรัพย์เพื่อขาย คำนวณโดยอ้างอิงถึงมูลค่ายุติธรรม

มูลค่าที่คาดว่าจะได้รับคืนของสินทรัพย์ที่ไม่ใช่สินทรัพย์ทางการเงินหมายถึง มูลค่าจากการใช้ของสินทรัพย์หรือมูลค่ายุติธรรมของสินทรัพย์หักต้นทุนในการขายแล้วแต่มูลค่าใดจะสูงกว่าในการประเมินมูลค่าจากการใช้ของสินทรัพย์ ประมาณการกระแสเงินสดที่จะได้รับในอนาคตจะคิดลดเป็นมูลค่าปัจจุบันโดยใช้อัตราคิดลดก่อนคำนึงภาษีเงินได้เพื่อให้สะท้อนมูลค่าที่อาจประเมินได้ในตลาดปัจจุบัน ซึ่งแปรไปตามเวลาและความเสี่ยงที่มีต่อสินทรัพย์ สำหรับสินทรัพย์ที่ไม่ก่อให้เกิดกระแสเงินสดรับโดยอิสระจากสินทรัพย์อื่น จะพิจารณามูลค่าที่คาดว่าจะได้รับคืนรวมกับหน่วยสินทรัพย์ที่ก่อให้เกิดเงินสดที่สินทรัพย์นั้นเกี่ยวข้องด้วย

การกลับรายการด้อยค่า

ขาดทุนจากการด้อยค่าของสินทรัพย์ทางการเงินจะถูกกลับรายการ เมื่อมูลค่าที่คาดว่าจะได้รับคืนเพิ่มขึ้นในภายหลัง และการเพิ่มขึ้นนั้นสัมพันธ์โดยตรงกับขาดทุนจากการด้อยค่าที่เคยรับรู้ในงบกำไรขาดทุนและกำไรขาดทุนเบ็ดเสร็จอื่น

ขาดทุนจากการด้อยค่าของค่าความนิยมนะจะไม่มีการปรับปรุงกลับรายการ ขาดทุนจากการด้อยค่าของสินทรัพย์ที่ไม่ใช่สินทรัพย์ทางการเงินอื่นๆ ที่เคยรับรู้ในงวดก่อนจะถูกประเมิน ณ ทุกวันที่ที่ออกรายงานว่ามีข้อบ่งชี้เรื่องการด้อยค่าหรือไม่ ขาดทุนจากการด้อยค่าจะถูกกลับรายการ หากมีการเปลี่ยนแปลงประมาณการที่ใช้ในการคำนวณมูลค่าที่คาดว่าจะได้รับคืน ขาดทุนจากการด้อยค่าจะถูกกลับรายการเพียงเท่าที่มูลค่าตามบัญชีของสินทรัพย์ไม่เกินกว่ามูลค่าตามบัญชีภายหลังหักค่าเสื่อมราคาหรือค่าตัดจำหน่าย เสมือนหนึ่งไม่เคยมีการบันทึกขาดทุนจากการด้อยค่ามาก่อน

3.14 หนี้สินที่มีภาระดอกเบี้ย

หนี้สินที่มีภาระดอกเบี้ยบันทึกเริ่มแรกในมูลค่ายุติธรรมหักค่าใช้จ่ายที่เกี่ยวข้องกับการเกิดหนี้สิน ภายหลังจากการบันทึกหนี้สินที่มีภาระดอกเบี้ยจะบันทึกต่อมาโดยวิธีราคาทุนตัดจำหน่าย ผลต่างระหว่างยอดหนี้เริ่มแรกและยอดหนี้เมื่อครบกำหนดไถ่ถอนจะบันทึกในงบกำไรขาดทุนและกำไรขาดทุนเบ็ดเสร็จอื่นตลอดอายุการกู้ยืม

3.15 เจ้าหนี้การค้าและเจ้าหนี้หมุนเวียนอื่น

เจ้าหนี้การค้าและเจ้าหนี้หมุนเวียนอื่นแสดงในราคาทุน

3.16 ผลประโยชน์ของพนักงาน

โครงการสมทบเงิน

โครงการสมทบเงินเป็นโครงการผลประโยชน์พนักงานหลังออกจากงาน ซึ่งกิจการจ่ายสมทบเป็นจำนวนเงินที่แน่นอนไปอีกกิจการหนึ่งแยกต่างหาก (กองทุนสำรองเลี้ยงชีพ) และจะไม่มีภาระผูกพันตามกฎหมายหรือภาระผูกพันโดยอนุमानที่จะต้องจ่ายสมทบเพิ่มเติม ภาระผูกพันในการสมทบเข้าโครงการสมทบเงินจะถูกรับรู้เป็นค่าใช้จ่ายพนักงานในงบกำไรขาดทุนและกำไรขาดทุนเบ็ดเสร็จอื่นในรอบระยะเวลาที่พนักงานได้ทำงานให้กับกิจการ

โครงการผลประโยชน์ที่กำหนดไว้

ภาระผูกพันสุทธิของกลุ่มบริษัทและบริษัทจากโครงการผลประโยชน์ที่กำหนดไว้ถูกคำนวณแยกต่างหากเป็นรายโครงการจากการประมาณผลประโยชน์ในอนาคตที่เกิดจากการทำงานของพนักงานในงวดปัจจุบันและงวดก่อนๆ ผลประโยชน์ดังกล่าวได้มีการคิดลดกระแสเงินสดเพื่อให้เป็นมูลค่าปัจจุบัน

การคำนวณภาระผูกพันของโครงการผลประโยชน์ที่กำหนดไว้แล้วนั้นจัดทำโดยนักคณิตศาสตร์ ประกันภัยที่ได้รับอนุญาต โดยวิธีคิดลดแต่ละหน่วยที่ประมาณการไว้

ในการวัดมูลค่าใหม่ของหนี้สินผลประโยชน์ที่กำหนดไว้สุทธิ กำไรหรือขาดทุนจากการประมาณ การตามหลักคณิตศาสตร์ประกันภัยจะถูกรับรู้รายการในงบกำไรขาดทุนเบ็ดเสร็จอื่นทันที กลุ่มบริษัทและบริษัทกำหนดดอกเบี้ยจ่ายของหนี้สินผลประโยชน์ที่กำหนดไว้สุทธิโดยใช้อัตรา คิดลดที่ใช้วัดมูลค่าภาระผูกพันตามโครงการผลประโยชน์ ณ ต้นปี โดยคำนึงถึงการเปลี่ยนแปลงใดๆ ในหนี้สินผลประโยชน์ที่กำหนดไว้สุทธิซึ่งเป็นผลมาจากการสมทบเงินและการจ่ายชำระ ผลประโยชน์ ดอกเบี้ยจ่ายสุทธิและค่าใช้จ่ายอื่นๆ ที่เกี่ยวข้องกับการโครงการผลประโยชน์รับรู้ รายการในในงบกำไรขาดทุนและกำไรขาดทุนเบ็ดเสร็จอื่น

ต้นทุนบริการในอดีตที่เกี่ยวข้องกับการแก้ไขโครงการจะรับรู้เป็นค่าใช้จ่ายในงบกำไรขาดทุนและ กำไรขาดทุนเบ็ดเสร็จอื่นเมื่อการแก้ไขโครงการมีผลบังคับใช้

ผลประโยชน์เมื่อเลิกจ้าง

ผลประโยชน์เมื่อเลิกจ้างจะรับรู้เป็นค่าใช้จ่ายเมื่อวันใดวันหนึ่งต่อไปนี้จะเกิดขึ้นก่อน เมื่อกลุ่มบริษัท และบริษัทไม่สามารถยกเลิกข้อเสนอการให้ผลประโยชน์ดังกล่าวได้อีกต่อไป หรือเมื่อกลุ่มบริษัท และบริษัทรับรู้ต้นทุนสำหรับการปรับโครงสร้าง หากระยะเวลาการจ่ายผลประโยชน์เกินกว่า 12 เดือน นับจากวันสิ้นรอบระยะเวลารายงานผลประโยชน์เมื่อเลิกจ้างจะถูกคิดลดกระแสเงินสด

ผลประโยชน์ระยะสั้นของพนักงาน

ผลประโยชน์ระยะสั้นของพนักงานรับรู้เป็นค่าใช้จ่ายไว้ในงบกำไรขาดทุนและกำไรขาดทุน เบ็ดเสร็จอื่นเมื่อพนักงานทำงานให้ หนี้สินรับรู้ด้วยมูลค่าที่คาดว่าจะจ่ายชำระ หากกลุ่มบริษัทและ บริษัทมีภาระผูกพันตามกฎหมายหรือภาระผูกพัน โดยอนุমানที่จะต้องจ่ายอันเป็นผลมาจากการที่ พนักงานได้ทำงานให้ในอดีตและภาระผูกพันนี้สามารถประมาณได้อย่างสมเหตุสมผล

3.17 การจ่ายโดยใช้หุ้นเป็นเกณฑ์

มูลค่ายุติธรรมของสิทธิซื้อหุ้น ณ วันที่ให้สิทธิแก่พนักงาน รับรู้เป็นค่าใช้จ่ายพนักงานพร้อมๆ ไปด้วยกับการเพิ่มขึ้นในส่วนของผู้ถือหุ้น ตลอดระยะเวลาที่พนักงานสามารถเข้าใช้สิทธิได้อย่างไม่มี เงื่อนไข จำนวนที่รับรู้เป็นค่าใช้จ่ายจะถูกปรับปรุงเพื่อให้สะท้อนถึงจำนวนสิทธิซื้อหุ้นที่แท้จริง ซึ่งเข้าเงื่อนไขการให้บริการที่เกี่ยวข้องและเงื่อนไขการได้รับสิทธิที่ไม่ใช่เงื่อนไขเรื่องตลาดหุ้น

มูลค่ายุติธรรมของจำนวนที่จ่ายให้แก่พนักงานจากราคาหุ้นที่เพิ่มขึ้นที่ชำระด้วยเงินสดรับรู้เป็นค่าใช้จ่ายพร้อมๆ กับการเพิ่มขึ้นในส่วนของหนี้สิน ตลอดระยะเวลาที่พนักงานมีสิทธิได้รับชำระอย่างไม่มีเงื่อนไข หนี้สินถูกวัดมูลค่าใหม่ทุกๆ วันที่ในรายงานและวันที่จ่ายชำระ การเปลี่ยนแปลงในมูลค่ายุติธรรมของหนี้สินรับรู้เป็นค่าใช้จ่ายพนักงานในงบกำไรขาดทุนและกำไรขาดทุนเบ็ดเสร็จอื่น

3.18 ประมาณการหนี้สิน

ประมาณการหนี้สินจะรับรู้เมื่อกลุ่มบริษัทและบริษัทมีภาระผูกพันตามกฎหมายหรือภาระผูกพันจากการอนุมาณที่เกิดขึ้นในปัจจุบันอันเป็นผลมาจากเหตุการณ์ในอดีต ซึ่งสามารถประมาณจำนวนของภาระผูกพันได้อย่างน่าเชื่อถือ และมีความเป็นไปได้ค่อนข้างแน่ว่าประโยชน์เชิงเศรษฐกิจจะต้องถูกจ่ายไปเพื่อชำระภาระผูกพันดังกล่าว ประมาณการหนี้สินพิจารณาจากการคิดลดกระแสเงินสดที่จะจ่ายในอนาคตโดยใช้อัตราคิดลดในตลาดปัจจุบันก่อนคำนึงภาษีเงินได้ เพื่อให้สะท้อนจำนวนที่อาจประเมินได้ในตลาดปัจจุบันซึ่งแปรไปตามเวลาและความเสี่ยงที่มีต่อหนี้สิน ประมาณการหนี้สินส่วนที่เพิ่มขึ้นเนื่องจากเวลาที่ผ่านไปรับรู้เป็นต้นทุนทางการเงิน

3.19 รายได้ และค่าใช้จ่าย

รายได้ที่รับรู้ไม่รวมภาษีมูลค่าเพิ่ม และแสดงสุทธิจากส่วนลดการค้า และส่วนลดตามปริมาณ

รายได้จากการให้เช่าและการให้บริการ

รายได้ค่าเช่ารับรู้ในงบกำไรขาดทุนและกำไรขาดทุนเบ็ดเสร็จอื่นตลอดช่วงระยะเวลาที่ให้บริการ โดยวิธีเส้นตรง ค่าใช้จ่ายเริ่มแรกที่เกิดขึ้นเป็นการเฉพาะเพื่อให้เกิดสัญญาเช่ารับรู้เป็นส่วนหนึ่งของค่าเช่าทั้งสิ้นตามสัญญา รายได้จากการให้บริการแก่ลูกค้าภายในระยะเวลาสั้นรับรู้ ณ เวลาใดเวลาหนึ่งเมื่อได้ให้บริการแก่ลูกค้าเสร็จสิ้นแล้ว

รายได้จากข้อตกลงภายใต้สัญญาอนุญาตให้ดำเนินการ

รายได้จากการดำเนินงานหรือให้บริการภายใต้สัญญาอนุญาตให้ดำเนินการจะรับรู้ในงบกำไรขาดทุนและกำไรขาดทุนเบ็ดเสร็จอื่นตลอดช่วงระยะเวลาที่ให้บริการ เนื่องจากลูกค้าได้รับและใช้ประโยชน์จากการปฏิบัติงานพร้อมกันของกิจการทันทีที่กิจการได้ปฏิบัติงาน

การขายสินค้า

รายได้จากการขายสินทรัพย์รับรู้ในงบกำไรขาดทุนและกำไรขาดทุนเบ็ดเสร็จอื่น ณ เวลาใดเวลาหนึ่งเมื่อลูกค้าได้ควบคุมสินค้านั้นแล้ว

เงินปันผลรับ

เงินปันผลรับรับรู้ในงบกำไรขาดทุนและกำไรขาดทุนเบ็ดเสร็จอื่นในวันที่กลุ่มบริษัทและบริษัทมีสิทธิได้รับเงินปันผล

ดอกเบี้ยรับและรายได้อื่น

ดอกเบี้ยรับและรายได้อื่นรับรู้ในงบกำไรขาดทุนและกำไรขาดทุนเบ็ดเสร็จอื่นตามเกณฑ์คงค้าง

ค่าใช้จ่าย

ค่าใช้จ่ายรับรู้ตามเกณฑ์คงค้าง

3.20 ต้นทุนทางการเงิน

ดอกเบี้ยจ่ายและค่าใช้จ่ายในทำนองเดียวกันบันทึกในงบกำไรขาดทุนและกำไรขาดทุนเบ็ดเสร็จอื่นในงวดที่ค่าใช้จ่ายดังกล่าวเกิดขึ้น ยกเว้นในกรณีที่มีการบันทึกเป็นต้นทุนส่วนหนึ่งของสินทรัพย์ อันเป็นผลมาจากการใช้เวลายาวนานในการจัดหา ก่อสร้าง หรือการผลิตสินทรัพย์ ดังกล่าวก่อนที่จะนำมาใช้เองหรือเพื่อขาย

3.21 สัญญาเช่าดำเนินงาน

รายจ่ายภายใต้สัญญาเช่าดำเนินงานบันทึกในงบกำไรขาดทุนและกำไรขาดทุนเบ็ดเสร็จอื่นโดยวิธีเส้นตรงตลอดอายุสัญญาเช่า

ค่าเช่าที่อาจเกิดขึ้นต้องนำมารวมคำนวณจำนวนเงินขั้นต่ำที่ต้องจ่ายตามระยะเวลาที่คงเหลือของสัญญาเช่าเมื่อได้รับการยืนยันการปรับค่าเช่า

ในกรณีที่การขายและเช่ากลับคืนก่อให้เกิดสัญญาเช่าดำเนินงาน หากจำนวนที่จ่ายตามสัญญาเช่าและราคาขายกำหนดขึ้นตามมูลค่ายุติธรรม รายการดังกล่าวเป็นรายการขายตามปกติที่กิจการสามารถรับรู้งบกำไรขาดทุนและกำไรขาดทุนเบ็ดเสร็จอื่นทันที

3.22 ภาษีเงินได้

ค่าใช้จ่ายภาษีเงินได้สำหรับปีประกอบด้วยภาษีเงินได้ของงวดปัจจุบันและภาษีเงินได้รอการตัดบัญชี ภาษีเงินได้ของงวดปัจจุบันและภาษีเงินได้รอการตัดบัญชีรับรู้ในกำไรหรือขาดทุนเว้นแต่ในส่วนที่เกี่ยวข้องกับรายการที่เกี่ยวข้องในการรวมธุรกิจหรือรายการที่รับรู้โดยตรงในส่วนของผู้ถือหุ้นหรือกำไรขาดทุนเบ็ดเสร็จอื่น

ภาษีเงินได้ของงวดปัจจุบันได้แก่ภาษีที่คาดว่าจะจ่ายชำระหรือได้รับชำระ โดยคำนวณจากกำไรหรือขาดทุนประจำปีที่ต้องเสียภาษี โดยใช้อัตราภาษีที่ประกาศใช้หรือที่คาดว่าจะมีผลบังคับใช้ ณ วันที่รายงาน ตลอดจนการปรับปรุงทางภาษีที่เกี่ยวข้องกับรายการในปีก่อนๆ

ภาษีเงินได้ร่อนการตัดบัญชีบันทึกโดยคำนวณจากผลแตกต่างชั่วคราวที่เกิดขึ้นระหว่างมูลค่าตามบัญชีของสินทรัพย์และหนี้สินและจำนวนที่ใช้เพื่อความมุ่งหมายทางภาษี ภาษีเงินได้ร่อนการตัดบัญชีจะไม่ถูกรับรู้เมื่อเกิดจากผลแตกต่างชั่วคราวต่อไปนี้ การรับรู้ค่าความนิยมในครั้งแรก การรับรู้สินทรัพย์หรือหนี้สินในครั้งแรกซึ่งเป็นรายการที่ไม่ใช่การรวมธุรกิจและรายการนั้นไม่มีผลกระทบต่อกำไรขาดทุนทางบัญชีหรือทางภาษี และผลแตกต่างที่เกี่ยวข้องกับเงินลงทุนในบริษัทย่อยและการร่วมค้าหากเป็นไปได้ว่าจะไม่มีการกลับรายการในอนาคตอันใกล้

การวัดมูลค่าของภาษีเงินได้ร่อนการตัดบัญชีต้องสะท้อนถึงผลกระทบทางภาษีที่จะเกิดจากลักษณะวิธีการที่กลุ่มบริษัทคาดว่าจะได้รับผลประโยชน์จากสินทรัพย์หรือจะจ่ายชำระหนี้สินตามมูลค่าตามบัญชี ณ วันที่สิ้นรอบระยะเวลาที่รายงาน

ภาษีเงินได้ร่อนการตัดบัญชีวัดมูลค่าโดยใช้อัตราภาษีที่คาดว่าจะใช้กับผลแตกต่างชั่วคราวเมื่อมีการกลับรายการ โดยใช้อัตราภาษีที่ประกาศใช้หรือที่คาดว่าจะมีผลบังคับใช้ ณ วันที่รายงาน

ในการกำหนดมูลค่าของภาษีเงินได้ของงวดปัจจุบันและภาษีเงินได้ร่อนการตัดบัญชี กลุ่มบริษัทและบริษัทต้องคำนึงถึงผลกระทบของสถานการณ์ทางภาษีที่ไม่แน่นอนและอาจทำให้จำนวนภาษีที่ต้องจ่ายเพิ่มขึ้น และมีดอกเบี้ยที่ต้องชำระ กลุ่มบริษัทและบริษัทเชื่อว่าได้ตั้งภาษีเงินได้ค้างจ่ายเพียงพอสำหรับภาษีเงินได้ที่จะจ่ายในอนาคต ซึ่งเกิดจากการประเมินผลกระทบจากหลายปัจจัย รวมถึงการตีความทางกฎหมายภาษีและจากประสบการณ์ในอดีต การประเมินนี้อยู่บนพื้นฐานการประมาณการและข้อสมมติ และอาจจะเกี่ยวข้องกับการตัดสินใจเกี่ยวกับเหตุการณ์ในอนาคต ข้อมูลใหม่ๆ อาจจะทำให้กลุ่มบริษัทและบริษัทเปลี่ยนการตัดสินใจโดยขึ้นอยู่กับความเพียงพอของภาษีเงินได้ค้างจ่ายที่มีอยู่ การเปลี่ยนแปลงในภาษีเงินได้ค้างจ่ายจะกระทบต่อค่าใช้จ่ายภาษีเงินได้ในงวดที่เกิดการเปลี่ยนแปลง

สินทรัพย์ภาษีเงินได้ร่อนการตัดบัญชีและหนี้สินภาษีเงินได้ร่อนการตัดบัญชีสามารถหักกลบได้เมื่อกิจการมีสิทธิตามกฎหมายที่จะนำสินทรัพย์ภาษีเงินได้ของงวดปัจจุบันมาหักกลบกับหนี้สินภาษีเงินได้ของงวดปัจจุบันและภาษีเงินได้นี้ประเมินโดยหน่วยงานจัดเก็บภาษีหน่วยงานเดียวกันสำหรับหน่วยภาษีเดียวกันหรือหน่วยภาษีต่างกัน สำหรับหน่วยภาษีต่างกันนั้นกิจการมีความตั้งใจจะจ่ายชำระหนี้สินและสินทรัพย์ภาษีเงินได้ของงวดปัจจุบันด้วยยอดสุทธิหรือตั้งใจจะรับคืนสินทรัพย์และจ่ายชำระหนี้สินในเวลาเดียวกัน

สินทรัพย์ภาษีเงินได้ร่อนการตัดบัญชีจะบันทึกต่อเมื่อมีความเป็นไปได้ค่อนข้างแน่นอนว่ากำไรเพื่อเสียภาษีในอนาคตจะมีจำนวนเพียงพอกับการใช้ประโยชน์จากผลแตกต่างชั่วคราวดังกล่าว สินทรัพย์ภาษีเงินได้ร่อนการตัดบัญชีจะถูกทบทวน ณ ทุกวันที่รายงานและจะถูกปรับลดลงเท่าที่ประโยชน์ทางภาษีจะมีโอกาสถูกใช้จริง

3.23 กำไรต่อหุ้น

กลุ่มบริษัทและบริษัทแสดงกำไรต่อหุ้นขั้นพื้นฐานสำหรับหุ้นสามัญ กำไรต่อหุ้นขั้นพื้นฐานคำนวณโดยการหารกำไรหรือขาดทุนของผู้ถือหุ้นสามัญของบริษัท ด้วยจำนวนหุ้นสามัญถัวเฉลี่ยถ่วงน้ำหนักที่ออกจำหน่ายระหว่างปี

3.24 รายงานทางการเงินจำแนกตามส่วนงาน

ผลการดำเนินงานของส่วนงานที่รายงานต่อประธานเจ้าหน้าที่บริหารของกลุ่มบริษัท (ผู้มีอำนาจตัดสินใจสูงสุดด้านการดำเนินงาน) จะแสดงถึงรายการที่เกิดขึ้นจากส่วนงานดำเนินงานนั้น โดยตรงรวมถึงรายการที่ได้รับการปันส่วนอย่างสมเหตุสมผล

3.25 การวัดมูลค่ายุติธรรม

มูลค่ายุติธรรมเป็นราคาที่จะได้รับจากการขายสินทรัพย์ หรือจะจ่ายเพื่อโอนหนี้สินในรายการที่เกิดขึ้นในสภาพปกติระหว่างผู้ร่วมตลาด ณ วันที่วัดมูลค่า ไม่ว่าราคานั้นจะสามารถสังเกตได้โดยตรงหรือประมาณมาจากเทคนิคการประเมินมูลค่า ในการประมาณมูลค่ายุติธรรมของรายการสินทรัพย์หรือหนี้สินรายการใดรายการหนึ่ง กลุ่มบริษัทและบริษัทพิจารณาถึงลักษณะของสินทรัพย์หรือหนี้สินนั้นซึ่งผู้ร่วมตลาดจะนำมาพิจารณาในการกำหนดราคาของสินทรัพย์หรือหนี้สิน ณ วันที่วัดมูลค่า โดยการวัดมูลค่ายุติธรรมและ/หรือการเปิดเผยข้อมูลในงบการเงินใช้เกณฑ์ตามที่กล่าว ยกเว้นรายการเข้าภายใต้ขอบเขตของมาตรฐานการบัญชี ฉบับที่ 17 (ปรับปรุง 2560) และการวัดมูลค่าที่มีลักษณะคล้ายคลึงกับมูลค่ายุติธรรม แต่ไม่ใช่มูลค่ายุติธรรม เช่น มูลค่าสุทธิที่จะได้รับในมาตรฐานการบัญชี ฉบับที่ 2 (ปรับปรุง 2560) หรือมูลค่าจากการใช้ในมาตรฐานการบัญชีฉบับที่ 36 (ปรับปรุง 2560)

นอกจากนี้ การวัดมูลค่ายุติธรรมได้จัดลำดับขั้นเป็นระดับที่ 1 ระดับที่ 2 และระดับที่ 3 โดยแบ่งตามลำดับขั้นของข้อมูลที่สามารถสังเกตได้ และตามลำดับความสำคัญของข้อมูลที่ใช้วัดมูลค่ายุติธรรม ซึ่งมีดังต่อไปนี้

- ระดับที่ 1 เป็นราคาเสนอซื้อขาย (ไม่ต้องปรับปรุง) ในตลาดที่มีสภาพคล่องสำหรับสินทรัพย์หรือหนี้สินอย่างเดียวกันและกิจการสามารถเข้าถึงตลาดนั้น ณ วันที่วัดมูลค่า
- ระดับที่ 2 เป็นข้อมูลอื่นที่สังเกตได้ไม่ว่าโดยทางตรงหรือโดยทางอ้อมสำหรับสินทรัพย์นั้นหรือหนี้สินนั้นนอกเหนือจากราคาเสนอซื้อขายซึ่งรวมอยู่ในข้อมูลระดับ 1
- ระดับที่ 3 เป็นข้อมูลที่ไม่สามารถสังเกตได้สำหรับสินทรัพย์นั้นหรือหนี้สินนั้น

3.26 ประเมินการทางบัญชีและแหล่งข้อมูลเกี่ยวกับความไม่แน่นอนของการประมาณการ

ในการจัดทำงบการเงินให้เป็นไปตามมาตรฐานการรายงานทางการเงิน ผู้บริหารของกลุ่มบริษัท ต้องอาศัยดุลยพินิจหลายประการในการกำหนดนโยบายการบัญชี การประมาณการ และการตั้งข้อสมมติฐาน ซึ่งมีผลกระทบต่อการแสดงจำนวนสินทรัพย์ หนี้สินและการเปิดเผยข้อมูลเกี่ยวกับสินทรัพย์และหนี้สินที่อาจเกิดขึ้น ณ วันสิ้นรอบระยะเวลารายงาน รวมทั้งการแสดงรายได้ และค่าใช้จ่ายของงวดบัญชี ถึงแม้ว่าการประมาณการของผู้บริหารได้พิจารณาอย่างสมเหตุสมผลภายใต้เหตุการณ์ ณ ขณะนั้น ผลที่เกิดขึ้นจริงอาจมีความแตกต่างไปจากประมาณการนั้น

ประมาณการและข้อสมมติที่ใช้ในการจัดทำงบการเงินจะได้รับการทบทวนอย่างต่อเนื่อง การปรับประมาณการทางบัญชีจะบันทึกโดยวิธีเปลี่ยนทันทีเป็นต้นไป

1) การใช้ดุลยพินิจ

ข้อมูลเกี่ยวกับการใช้ดุลยพินิจในการเลือกนโยบายการบัญชี ซึ่งมีผลกระทบที่มีนัยสำคัญที่สุดต่อจำนวนเงินที่รับรู้ในงบการเงิน ซึ่งประกอบด้วยหมายเหตุประกอบงบการเงินข้อ 15 และ ข้อ 21 การพิจารณาการมีอิทธิพลอย่างมีนัยสำคัญและการจัดประเภทเงินลงทุนในบริษัทร่วมและการบัญชีและการรับรู้รายการขายและเช่าสินทรัพย์กลับ ตามลำดับ

2) ข้อสมมติและความไม่แน่นอนของการประมาณการ

ข้อมูลเกี่ยวกับข้อสมมติและความไม่แน่นอนของการประมาณการที่สำคัญซึ่งมีความเสี่ยงอย่างมีนัยสำคัญที่เป็นเหตุให้ต้องมีการปรับปรุงจำนวนเงินที่รับรู้ในงบการเงิน ซึ่งได้เปิดเผยในหมายเหตุประกอบงบการเงินต่อไปนี้

หมายเหตุประกอบงบการเงินข้อ 5	การซื้อขายที่ย่อย ซึ่งการวัดมูลค่ายุติธรรมของสิ่งตอบแทนที่โอนให้ (รวมถึงสิ่งตอบแทนที่คาดว่าจะต้องจ่าย) และมูลค่ายุติธรรมของสินทรัพย์ที่ได้มาและหนี้สินที่รับมา วัดมูลค่าโดยใช้เกณฑ์การประมาณการ
หมายเหตุประกอบงบการเงินข้อ 15 ข้อ 16 ข้อ 17 ข้อ 19 ข้อ 20 ข้อ 21 ข้อ 22 ข้อ 23 และข้อ 24	การทดสอบการค้ำประกัน เกี่ยวกับการใช้ข้อสมมติที่สำคัญในการประมาณมูลค่าที่คาดว่าจะได้รับคืน
หมายเหตุประกอบงบการเงินข้อ 31	การรับรู้รายการและการวัดมูลค่าประมาณการหนี้สินและหนี้สินที่อาจเกิดขึ้นเกี่ยวกับข้อสมมติสำคัญของความเป็นไปได้ที่จะสูญเสียทรัพยากรและความน่าจะเป็นของมูลค่าความเสียหาย

4. การแก้ไขข้อผิดพลาดของงวดก่อน

ในระหว่างปี 2562 บริษัทพบว่า Phnom Penh SEZ Plc. (“PPSP”) ซึ่งเป็นบริษัทร่วมทางตรง รับรู้รายได้จากการขายที่ดินในระหว่างปี 2561 ไม่ถูกต้อง รายได้ดังกล่าวควรรับรู้ในปี 2562 จึงเป็นผลให้ PPSP แสดงรายได้จากการขายที่ดินและกำไรสุทธิสำหรับปีสิ้นสุดวันที่ 31 ธันวาคม 2561 สูงเกินไป PPSP จึงแก้ไขข้อผิดพลาดดังกล่าวในงบการเงินสำหรับปีสิ้นสุดวันที่ 31 ธันวาคม 2561 จากข้อผิดพลาดดังกล่าวในงบการเงินของ PPSP บริษัทจึงรับรู้ส่วนแบ่งกำไรจากเงินลงทุนในบริษัทร่วมดังกล่าวสำหรับปีสิ้นสุดวันที่ 31 ธันวาคม 2561 สูงเกินไปจำนวน 27.62 ล้านบาท และเงินลงทุนในบริษัทร่วมดังกล่าว ณ วันที่ 31 ธันวาคม 2561 แสดงมูลค่าที่สูงเกินไปด้วยจำนวนเดียวกัน บริษัทจึงปรับย้อนหลังงบการเงินรวมสำหรับปีสิ้นสุดวันที่ 31 ธันวาคม 2561 สำหรับข้อผิดพลาดนี้

ผลกระทบจากการแก้ไขข้อผิดพลาดข้างต้นที่มีต่องบการเงินรวมสำหรับปีสิ้นสุดวันที่ 31 ธันวาคม 2561 มีดังนี้

	หน่วย : พันบาท		
	งบการเงินรวม		
	จำนวนที่ รายงานไว้เดิม	การแก้ไข ข้อผิดพลาด ในงวดก่อน	จำนวนที่ รายงานใหม่
<u>งบแสดงฐานะการเงิน</u>			
ณ วันที่ 31 ธันวาคม 2561			
สินทรัพย์			
เงินลงทุนในบริษัทร่วม	424,731	(27,616)	397,115
ส่วนของผู้ถือหุ้น			
กำไรสะสม - ยังไม่ได้จัดสรร	331,616	(27,616)	304,000
<u>งบกำไรขาดทุนและกำไรขาดทุนเบ็ดเสร็จอื่น</u>			
สำหรับปีสิ้นสุดวันที่ 31 ธันวาคม 2561			
ส่วนแบ่งกำไร (ขาดทุน) จากเงินลงทุนใน บริษัทร่วมและการร่วมค้า	21,502	(27,616)	(6,114)
กำไรสำหรับปี	254,433	(27,616)	226,817
กำไรเบ็ดเสร็จรวมสำหรับปี	254,604	(27,616)	226,988
กำไรต่อหุ้นขั้นพื้นฐาน (บาท)	0.25	(0.03)	0.22

5. การซื้อธุรกิจ

5.1 การซื้อบริษัทย่อย

สำหรับปีสิ้นสุดวันที่ 31 ธันวาคม 2561

- Chi Shan Long Feng Food Co., Ltd.

เมื่อวันที่ 8 พฤษภาคม 2561 กลุ่มบริษัทได้เข้าซื้อหุ้น Chi Shan Long Feng Food Co., Ltd. (“CSLF”) ซึ่งเป็นบริษัทที่จดทะเบียนในสาธารณรัฐจีน (ประเทศไต้หวัน) จากผู้ถือหุ้นเดิม จำนวนรวมทั้งสิ้น 3,600,000 หุ้น หรือคิดเป็นร้อยละ 60 ของทุนที่ออกและชำระแล้วของ CSLF รวมเป็นจำนวนเงิน 150,327,812 ดอลลาร์ไต้หวันใหม่ ประมาณ 160.23 ล้านบาท

ในระหว่างปี 2561 กลุ่มบริษัทได้จ้างผู้ประเมินราคาอิสระเพื่อประเมินมูลค่ายุติธรรมของสินทรัพย์ที่ได้มาที่ระบุได้และหนี้สินที่รับมา และปันส่วนมูลค่ายุติธรรมของรายการ ณ วันที่รวมธุรกิจ ซึ่งกลุ่มบริษัทได้รับรายงานการประเมินที่เสร็จสมบูรณ์ลงวันที่ 7 กุมภาพันธ์ 2562 จากผู้ประเมินราคาอิสระดังกล่าวแล้ว กลุ่มบริษัทได้ปฏิบัติและรับรู้รายการการรวมธุรกิจครั้งนี้ ตามมาตรฐานการรายงานทางการเงินฉบับที่ 3 (ปรับปรุง 2560) เรื่อง การรวมธุรกิจ ซึ่งข้อมูลของสิ่งตอบแทนทั้งหมดที่โอนให้และมูลค่ายุติธรรมที่รับรู้ ณ วันที่ซื้อ สำหรับสินทรัพย์ที่ได้มาและหนี้สินที่รับมาแต่ละประเภทที่สำคัญ ณ วันที่ซื้อธุรกิจ ประกอบด้วยรายการต่อไปนี้

	หน่วย : พันบาท
เงินสดและรายการเทียบเท่าเงินสด	47,092
ลูกหนี้การค้าและลูกหนี้หมุนเวียนอื่น	99,006
สินค้าคงเหลือ	30,497
สินทรัพย์หมุนเวียนอื่น	5,644
เงินฝากสถาบันการเงินที่ติดภาระค้ำประกัน	2,131
เงินลงทุนระยะยาวอื่น	9,216
ที่ดิน อาคาร และอุปกรณ์	1,613
เงินเบิกเกินบัญชีธนาคารและเงินกู้ยืมระยะสั้นจากสถาบันการเงิน	(25,250)
เจ้าหนี้การค้าและเจ้าหนี้หมุนเวียนอื่น	(88,094)
ภาษีเงินได้ค้างจ่าย	(4,046)
หนี้สินหมุนเวียนอื่น	(3,910)
เงินกู้ยืมระยะยาวจากสถาบันการเงิน	(10,654)
ความสัมพันธ์ลูกค้า	93,755
เครื่องหมายการค้า	14,916
หนี้สินภาษีเงินได้รอการตัดบัญชี-ความสัมพันธ์ลูกค้า	(18,752)
หนี้สินภาษีเงินได้รอการตัดบัญชี-เครื่องหมายการค้า	(2,983)
รวมสินทรัพย์ - สุทธิที่ระบุได้	150,181
ส่วนของผู้ถือหุ้นที่ไม่มีอำนาจควบคุม	60,072
สิ่งตอบแทนในการซื้อ	160,229
ค่าความนิยม	70,120

ในระหว่างปี 2561 กลุ่มบริษัทได้พิจารณารายการมูลค่ายุติธรรมของสินทรัพย์ที่ได้มาและหนี้สินที่รับมาจากการรวมธุรกิจครั้งนี้ และบันทึกผลต่างระหว่างราคาซื้อกับมูลค่ายุติธรรมของสินทรัพย์สุทธิที่ได้รับจากการรวมธุรกิจดังกล่าวไว้ในบัญชี “ค่าความนิยม” เป็นจำนวนเงิน 70.12 ล้านบาท โดยพิจารณาจากข้อมูลในรายงานการประเมินที่เสร็จสมบูรณ์ลงวันที่ 7 กุมภาพันธ์ 2562 ของผู้ประเมินราคาอิสระ และข้อมูลที่เกี่ยวข้องอื่นๆ ที่ได้รับภายในหนึ่งปีนับจากวันที่มีการรวมธุรกิจ

- DataSafe (Cambodia) Ltd.

เมื่อวันที่ 24 เมษายน 2561 กลุ่มบริษัทได้เข้าซื้อหุ้นใน DataSafe (Cambodia) Ltd. จากผู้ถือหุ้นเดิมในสัดส่วนร้อยละ 100 ในราคา 95,000 ดอลลาร์สหรัฐ (หรือเทียบเท่า 3.04 ล้านบาท) สินทรัพย์สุทธิที่ระบุได้ของกิจการที่ถูกซื้อ ณ วันที่ซื้อธุรกิจมีจำนวน 9,360 ดอลลาร์สหรัฐ (หรือเทียบเท่า 0.29 ล้านบาท) บริษัทบันทึกผลต่างระหว่างราคาซื้อกับมูลค่าของสิ่งตอบแทนที่ได้รับจากการซื้อธุรกิจเป็นค่าความนิยมจำนวน 2.85 ล้านบาท

6. รายการกับกิจการที่เกี่ยวข้องกัน

เพื่อวัตถุประสงค์ในการจัดทางการเงิน บุคคลหรือกิจการเป็นบุคคลหรือกิจการที่เกี่ยวข้องกันกับกลุ่มบริษัท หากกลุ่มบริษัทมีอำนาจควบคุมหรือควบคุมร่วมกันทั้งทางตรงและทางอ้อมหรือมีอิทธิพลอย่างมีสาระสำคัญต่อบุคคลหรือกิจการในการตัดสินใจทางการเงินและการบริหารหรือในทางกลับกันหรือกลุ่มบริษัทอยู่ภายใต้การควบคุมเดียวกันหรืออยู่ภายใต้อิทธิพลอย่างมีนัยสำคัญเดียวกันกับบุคคลหรือกิจการนั้น การเกี่ยวข้องกันนี้อาจเป็นรายบุคคลหรือเป็นกิจการ

สำหรับความสัมพันธ์กับผู้บริหารสำคัญและกิจการที่เกี่ยวข้องกันอื่นมีดังนี้

ชื่อกิจการ	ประเทศ ที่ตั้ง/ สัญชาติ	ลักษณะความสัมพันธ์
ผู้บริหารสำคัญ	ไทย	บุคคลที่มีอำนาจและความรับผิดชอบการวางแผนสั่งการและควบคุมกิจกรรมต่างๆ ของกิจการไม่ว่าทางตรงหรือทางอ้อม ทั้งนี้ รวมถึงกรรมการของกลุ่มบริษัท (ไม่ว่าจะทำหน้าที่ในระดับบริหารหรือไม่)
บริษัท คิงฟิชเชอร์ โฮลดิ้ง จำกัด	ไทย	เป็นกิจการที่เกี่ยวข้องกันและเป็นผู้ถือหุ้นในบริษัทย่อยทางอ้อม
บริษัท โชคสมุทราริน จำกัด	ไทย	เป็นกิจการที่เกี่ยวข้องกันและมีผู้บริหารของบริษัทเป็นผู้ถือหุ้น
บริษัท ชีวชาญ ชาญชัย จำกัด	ไทย	เป็นกิจการที่เกี่ยวข้องกันและมีผู้บริหารของบริษัทเป็นผู้ถือหุ้น
บริษัท วินเนอร์รี่ (ไทยแลนด์) จำกัด	ไทย	เป็นกิจการที่เกี่ยวข้องกันและมีผู้บริหารของบริษัทเป็นผู้ถือหุ้น
บริษัท ศเบง ชัสเทนเอเบิล เอ็นเนอร์ยี จำกัด	ไทย	เป็นกิจการที่เกี่ยวข้องกันและมีผู้บริหารของบริษัทเป็นผู้ถือหุ้น
บริษัท ชุมชนพลังงานสะอาด จำกัด	ไทย	เป็นกิจการที่เกี่ยวข้องกันและมีผู้บริหารของบริษัทเป็นผู้ถือหุ้น
บริษัท เซ้าท์อีสต์เอเชียแนฟเทกจิงแอนด์ แคนนิ่ง จำกัด	ไทย	เป็นกิจการที่เกี่ยวข้องกันและเป็นผู้ถือหุ้นและกรรมการของบริษัทย่อยทางอ้อมเป็นผู้ถือหุ้น

ชื่อกิจการ	ประเทศที่ จัดตั้ง/ สัญชาติ	ลักษณะความสัมพันธ์
Clipper Holdings Co., Ltd.	ฮ่องกง	เป็นกิจการที่เกี่ยวข้องกันและเป็นผู้ถือหุ้นในบริษัทย่อยทางอ้อม
Marchetti Group Holdings Pte. Ltd.	สิงคโปร์	เป็นกิจการที่เกี่ยวข้องกันและเป็นผู้ถือหุ้นในบริษัทย่อยทางอ้อม
Bok Seng Logistics Private Limited	สิงคโปร์	เป็นกิจการที่เกี่ยวข้องกันและมีผู้ถือหุ้นของบริษัทย่อยทางอ้อมร่วมกัน
JVK - Naga Movers Ltd.	กัมพูชา	เป็นบริษัทร่วมทางอ้อม
JVK - Naga Movers, LDA	คิมอร์	เป็นบริษัทร่วมทางอ้อม
ตะวันออก		
Phnom Penh SEZ Plc.	กัมพูชา	เป็นบริษัทร่วมทางตรง
Bok Seng PPSEZ Dry Port Co., Ltd.	กัมพูชา	เป็นบริษัทร่วมทางอ้อม
บริษัท ซีเจ เจดับเบิลยูดี โลจิสติกส์ จำกัด	ไทย	เป็นบริษัทร่วมทางตรง
Transimex Corporation	เวียดนาม	เป็นบริษัทร่วมทางอ้อม
EM Logistics & Warehousing Pte. Ltd.	สิงคโปร์	เป็นกิจการร่วมค้าทางอ้อม
บริษัท ลিংค์ เอเชีย โลจิสติกส์ จำกัด	ไทย	เป็นกิจการร่วมค้าทางอ้อม
บริษัท สยาม เจดับเบิลยูดี โลจิสติกส์ จำกัด	ไทย	เป็นกิจการร่วมค้าทางอ้อม
PT Samudera JWD Logistics	อินโดนีเซีย	เป็นกิจการร่วมค้าทางอ้อม
JWD Asia Logistics (Cambodia) Co., Ltd.	กัมพูชา	เป็นบริษัทร่วมทางอ้อม
JWD Asia Logistics (Lao) Co., Ltd.	ลาว	เป็นบริษัทร่วมทางอ้อม
PT Adib Cold Logistic	อินโดนีเซีย	เป็นกิจการร่วมค้าทางอ้อม

นโยบายการกำหนดราคาสำหรับรายการแต่ละประเภทอธิบายได้ดังต่อไปนี้

รายการ	นโยบายการกำหนดราคา
ชื่อ/ขายสินค้า	ต้นทุนบวกด้วยส่วนเพิ่ม
การให้บริการ	ราคาตลาด
การให้เช่า/การเช่า	ราคาตลาดและราคาที่ตกลงกันตามที่ระบุไว้ในสัญญา
เงินปันผลรับ	ตามสิทธิที่จะได้รับเงินปันผล
ดอกเบี้ยรับ/จ่าย	อัตราที่ตกลงกันโดยอ้างอิงจากอัตราดอกเบี้ยจากสถาบันการเงิน
ชื่อ/ขายสินทรัพย์	ราคาตามบัญชีบวกด้วยส่วนเพิ่ม

รายการที่สำคัญกับบุคคลหรือกิจการที่เกี่ยวข้องกันสำหรับแต่ละปีสิ้นสุดวันที่ 31 ธันวาคม สรุปได้ดังนี้

ประเภทรายการ	งบการเงินรวม		งบการเงินเฉพาะกิจการ	
	2562	2561	2562	2561
บริษัทย่อย				
รายได้จากการให้เช่าและการให้บริการ	-	-	11,517	17,483
ดอกเบี้ยรับ	-	-	5,535	5,076
รายได้เงินปันผล	-	-	211,874	228,520
รายได้อื่น	-	-	13,833	3,364
ค่าบริการ	-	-	146,514	171,960
ค่าเช่า	-	-	122,749	135,204
ดอกเบี้ยจ่าย	-	-	5,757	13,441
ชื่อสินทรัพย์	-	-	6,658	2,241

ประเภทรายการ	หน่วย : พันบาท			
	งบการเงินรวม		งบการเงินเฉพาะกิจการ	
	2562	2561	2562	2561
	“ปรับปรุงใหม่”			
	(ดูหมายเหตุข้อ 4)			
การร่วมค้า				
รายได้จากการให้เช่าและการให้บริการ	3,864	3,497	1,694	243
ดอกเบี้ยรับ	7,008	2,124	1,719	2,124
รายได้อื่น	4,788	3,794	-	-
ส่วนแบ่งขาดทุนจากเงินลงทุนในการร่วมค้า	1,962	5,272	-	-
บริษัทร่วม				
รายได้จากการให้เช่าและการให้บริการ	2,841	664	-	-
รายได้อื่น	3,753	-	-	-
ค่าบริการ	-	184	-	-
ส่วนแบ่งกำไร (ขาดทุน) จากเงินลงทุนในบริษัทร่วม	116,683	(843)	-	-
ค่าตอบแทนผู้บริหารสำคัญ				
ผลประโยชน์ระยะสั้นของพนักงาน	49,895	55,471	34,151	32,866
ผลประโยชน์หลังออกจากงาน	1,200	1,135	382	362
	<u>51,095</u>	<u>56,606</u>	<u>34,533</u>	<u>33,228</u>
กิจการที่เกี่ยวข้องกันอื่น				
รายได้จากการให้เช่าและการให้บริการ	8,264	11,789	-	-
ดอกเบี้ยรับ	25,241	2,124	25,241	2,124
รายได้อื่น	89	-	-	-
ค่าบริการและค่าเช่า	8,337	5,960	-	-
ดอกเบี้ยจ่าย	1,024	1,088	-	-

ยอดคงเหลือกับบุคคลหรือกิจการที่เกี่ยวข้องกัน ณ วันที่ 31 ธันวาคม มีดังนี้

ประเภทยอดคงเหลือ	หน่วย : พันบาท			
	งบการเงินรวม		งบการเงินเฉพาะกิจการ	
	2562	2561	2562	2561
ลูกหนี้การค้า				
บริษัทย่อย	-	-	7,366	4,471
บริษัทร่วมและการร่วมค้า	30,312	969	2,077	-
กิจการที่เกี่ยวข้องกันอื่น	3,892	1,308	3,198	53
	<u>34,204</u>	<u>2,277</u>	<u>12,641</u>	<u>4,524</u>
ลูกหนี้หมุนเวียนอื่น				
บริษัทย่อย	-	-	10,611	8,808
บริษัทร่วมและการร่วมค้า	20,146	61,183	130	26
กิจการที่เกี่ยวข้องกันอื่น	26,751	21,703	19,825	21,677
	<u>46,897</u>	<u>82,886</u>	<u>30,566</u>	<u>30,511</u>
เงินให้กู้ยืมแก่กิจการที่เกี่ยวข้องกัน				
เงินให้กู้ยืมระยะสั้น				
บริษัทย่อย	-	-	141,920	74,000
กิจการที่เกี่ยวข้องกันอื่น	63,000	395,340	63,000	395,340
	<u>63,000</u>	<u>395,340</u>	<u>204,920</u>	<u>469,340</u>
เงินให้กู้ยืมระยะยาว				
บริษัทย่อย	-	-	57,000	58,000
บริษัทร่วมและการร่วมค้า	57,032	35,602	26,054	35,602
กิจการที่เกี่ยวข้องกันอื่น	113,272	70,727	113,271	70,727
	<u>170,304</u>	<u>106,329</u>	<u>196,325</u>	<u>164,329</u>

รายการเคลื่อนไหวของเงินให้กู้ยืมระยะยาวแก่กิจการที่เกี่ยวข้องกันสำหรับแต่ละปีสิ้นสุดวันที่ 31 ธันวาคม มีดังนี้

ประเภทยอดคงเหลือ	หน่วย : พันบาท			
	งบการเงินรวม		งบการเงินเฉพาะกิจการ	
	2562	2561	2562	2561
เงินให้กู้ยืมระยะยาวแก่บริษัทย่อย				
ยอดยกมา ณ วันที่ 1 มกราคม	-	-	58,000	58,000
<u>หัก</u> รับชำระคืน	-	-	(1,000)	-
ยอดคงเหลือ ณ วันที่ 31 ธันวาคม	-	-	57,000	58,000
เงินให้กู้ยืมระยะยาวแก่บริษัทร่วมและการร่วมค้า				
ยอดยกมา ณ วันที่ 1 มกราคม	35,602	43,974	35,602	43,974
<u>บวก</u> จัดประเภทรายการบัญชี	54,461	-	-	-
<u>หัก</u> รับชำระคืน	(8,221)	(6,571)	(8,221)	(6,571)
แปลงเป็นเงินลงทุนในการร่วมค้า	(19,696)	-	-	-
ผลต่างของอัตราแลกเปลี่ยนจากการแปลงค่าเงินตราต่างประเทศ	(5,113)	(1,801)	(1,327)	(1,801)
ยอดคงเหลือ ณ วันที่ 31 ธันวาคม	57,033	35,602	26,054	35,602
เงินให้กู้ยืมระยะยาวแก่กิจการที่เกี่ยวข้องกันอื่น				
ยอดยกมา ณ วันที่ 1 มกราคม	70,727	74,960	70,727	43,974
<u>บวก</u> ให้กู้เพิ่ม	70,350	35,700	70,350	35,700
<u>หัก</u> รับชำระคืน	(21,206)	(37,557)	(21,206)	(6,571)
ผลต่างของอัตราแลกเปลี่ยนจากการแปลงค่าเงินตราต่างประเทศ	(6,600)	(2,376)	(6,600)	(2,376)
ยอดคงเหลือ ณ วันที่ 31 ธันวาคม	113,271	70,727	113,271	70,727
รวมเงินให้กู้ยืมระยะยาวแก่กิจการที่เกี่ยวข้องกัน				
ยอดยกมา ณ วันที่ 1 มกราคม	106,329	118,934	164,329	145,948
<u>บวก</u> ให้กู้เพิ่ม	70,350	35,700	70,350	35,700
จัดประเภทรายการบัญชี	54,461	-	-	-
<u>หัก</u> รับชำระคืน	(29,427)	(44,128)	(30,427)	(13,142)
แปลงเป็นเงินลงทุนในการร่วมค้า	(19,696)	-	-	-
ผลต่างของอัตราแลกเปลี่ยนจากการแปลงค่าเงินตราต่างประเทศ	(11,713)	(4,177)	(7,927)	(4,177)
ยอดคงเหลือ ณ วันที่ 31 ธันวาคม	170,304	106,329	196,325	164,329

ประเภทยอดคงเหลือ	หน่วย : พันบาท			
	งบการเงินรวม		งบการเงินเฉพาะกิจการ	
	2562	2561	2562	2561
เจ้าหนี้การค้า				
บริษัทย่อย	-	-	24,826	26,702
บริษัทร่วมและการร่วมค้า	7,328	5,279	-	-
กิจการที่เกี่ยวข้องกันอื่น	1,367	782	-	-
	<u>8,695</u>	<u>6,061</u>	<u>24,826</u>	<u>26,702</u>
เจ้าหนี้หมุนเวียนอื่น				
บริษัทย่อย	-	-	-	554
บริษัทร่วมและการร่วมค้า	9,075	9,005	-	-
กิจการที่เกี่ยวข้องกันอื่น	764	4,296	-	-
	<u>9,839</u>	<u>13,301</u>	<u>-</u>	<u>554</u>
เงินกู้ยืมระยะสั้นจาก				
บริษัทย่อย	<u>-</u>	<u>-</u>	<u>65,000</u>	<u>298,000</u>
เงินกู้ยืมระยะยาวจาก				
กิจการที่เกี่ยวข้องกันอื่น	<u>19,000</u>	<u>29,000</u>	<u>-</u>	<u>-</u>

รายการเคลื่อนไหวของเงินกู้ยืมระยะยาวจากกิจการที่เกี่ยวข้องกันอื่นสำหรับแต่ละปีสิ้นสุดวันที่ 31 ธันวาคม มีดังนี้

ประเภทยอดคงเหลือ	หน่วย : พันบาท	
	งบการเงินรวม	
	2562	2561
เงินกู้ยืมระยะยาวจากกิจการที่เกี่ยวข้องกันอื่น		
ยอดยกมา ณ วันที่ 1 มกราคม	29,000	29,000
หัก ชำระคืน	(10,000)	-
ยอดคงเหลือ ณ วันที่ 31 ธันวาคม	<u>19,000</u>	<u>29,000</u>

สัญญาเช่าดำเนินงานที่สำคัญที่ทำกับกิจการที่เกี่ยวข้องกัน

- สัญญาเช่าพื้นที่จอดรถ

เมื่อวันที่ 11 มีนาคม 2562 บริษัท ออโต้ลोजิก จำกัด ทำสัญญาเช่าดำเนินงานเพื่อเช่าพื้นที่จอดรถกับ บริษัท วินเนอร์รี่ (ไทยแลนด์) จำกัด มีกำหนดระยะเวลาเช่า 1 ปี โดยมีค่าเช่าและค่าบริการในอัตราเดือนละ 0.68 ล้านบาท

เมื่อวันที่ 10 มกราคม 2562 บริษัท ออโต้ลोजิก จำกัด ทำสัญญาเช่าดำเนินงานเพื่อเช่าพื้นที่จอดรถกับ บริษัท กิลเลียน จำกัด มีกำหนดระยะเวลาเช่า 1 ปี โดยมีค่าเช่าและค่าบริการในอัตราเดือนละ 0.50 ล้านบาท

- สัญญาเช่าสำนักงาน คลังสินค้าและการให้บริการ

เมื่อวันที่ 1 มกราคม 2562 บริษัท เจดับเบิ้ลยูดี อินโฟโลจิสติกส์ จำกัด (มหาชน) ทำสัญญาเช่าดำเนินงานหลายฉบับ เพื่อเช่าสำนักงาน คลังสินค้าและการบริการ กับบริษัท เบญจพรแลนด์ จำกัด โดยมีค่าเช่าและค่าบริการในอัตราเดือนละ 0.16 - 3.60 ล้านบาท มีกำหนดระยะเวลาเช่า 1 ปี

7. การเปิดเผยข้อมูลเกี่ยวกับกระแสเงินสดเพิ่มเติม

7.1 วงเงินสินเชื่อคงเหลือที่ยังไม่ได้เบิกใช้ ณ วันที่ 31 ธันวาคม ประกอบด้วย

	หน่วย : พันบาท			
	งบการเงินรวม		งบการเงินเฉพาะกิจการ	
	2562	2561	2562	2561
วงเงินสินเชื่อระยะสั้น	462,874	453,094	250,000	270,000
วงเงินสินเชื่อระยะยาว	523,288	836,839	206,115	168,355
	<u>986,162</u>	<u>1,289,933</u>	<u>456,115</u>	<u>438,355</u>

กลุ่มบริษัทและบริษัทมีวงเงินสินเชื่อระยะสั้นและระยะยาวกับสถาบันการเงินหลายแห่ง ซึ่งค้ำประกันโดยการวางบัญชีเงินฝากออมทรัพย์ หุ้่นสามัญของบริษัทร่วมในต่างประเทศ และบริษัทย่อยในต่างประเทศ ที่ดินพร้อมสิ่งปลูกสร้าง อสังหาริมทรัพย์เพื่อการลงทุน สิทธิการเช่า เป็นหลักประกันและค้ำประกัน โดยบริษัทและบริษัทที่เกี่ยวข้องกันและผู้บริหารของกลุ่มบริษัทและบริษัท (ดูหมายเหตุข้อ 14 ข้อ 15 ข้อ 20 ข้อ 21 และข้อ 22)

7.2 รายการที่ไม่เกี่ยวข้องกับเงินสดที่เกี่ยวข้องกับการซื้อสินทรัพย์ไม่หมุนเวียน ณ วันที่ 31 ธันวาคม มีดังนี้

	หน่วย : พันบาท			
	งบการเงินรวม		งบการเงินเฉพาะกิจการ	
	2562	2561	2562	2561
เจ้าหนี้ค่าซื้อสินทรัพย์ไม่มีตัวตนภายใต้สัญญา				
อนุญาตให้ดำเนินการ	13,831	-	13,831	-
เจ้าหนี้ค่าซื้อสังหาริมทรัพย์เพื่อการลงทุน	5,455	2,622	-	-
เจ้าหนี้ค่าซื้อที่ดิน อาคารและอุปกรณ์	58,881	48,330	1,279	2,087
เจ้าหนี้ค่าซื้อสินทรัพย์ไม่มีตัวตน	444	-	90	-

รายการเคลื่อนไหวของหนี้สินที่มีภาระดอกเบี้ยที่เกิดจากกิจกรรมจัดหาเงินสำหรับปีสิ้นสุดวันที่ 31 ธันวาคม มีดังนี้

สำหรับปีสิ้นสุดวันที่ 31 ธันวาคม 2562

							หน่วย : พันบาท
	ยอดยกมา ณ วันที่ 1 มกราคม 2562	กระแสเงินสด จากกิจกรรม จัดหาเงินสุทธิ	งบการเงินรวม				ยอดคงเหลือ ณ วันที่ 31 ธันวาคม 2562
			การเปลี่ยนแปลงที่ไม่ใช่เงินสด				
			การทำ สัญญาเพิ่ม	การปรับปรุง อัตรา แลกเปลี่ยน	ลดลงจาก การขายธุรกิจ	การจัดประเภทใหม่ (ดูหมายเหตุข้อ 13)	
เงินเบิกเกินบัญชีและเงินกู้ยืมระยะสั้น							
จากสถาบันการเงิน	192,136	882,112	-	-	(8,958)	7,766	1,073,056
หุ้นกู้*	1,200,000	(300,000)	-	-	-	-	900,000
เงินกู้ยืมระยะยาวจากสถาบันการเงิน*	707,108	779,123	-	(4,652)	-	-	1,481,579
เงินกู้ยืมระยะยาวจากกิจการที่เกี่ยวข้องกัน*	29,000	(10,000)	-	-	-	-	19,000
หนี้สินตามสัญญาเช่าการเงิน*	146,864	(62,549)	63,769	-	-	-	148,084

*รวมส่วนที่ถึงกำหนดชำระภายใน 1 ปี

สำหรับปีสิ้นสุด วันที่ 31 ธันวาคม 2561

							หน่วย : พันบาท
	ยอดยกมา ณ วันที่ 1 มกราคม 2561	กระแสเงินสด จากกิจกรรม จัดหาเงินสุทธิ	งบการเงินรวม				ยอดคงเหลือ ณ วันที่ 31 ธันวาคม 2561
			การเปลี่ยนแปลงที่ไม่ใช่เงินสด				
			การทำ สัญญาเพิ่ม	การปรับปรุง อัตรา แลกเปลี่ยน	เพิ่มขึ้นจาก การซื้อธุรกิจ (ดูหมายเหตุ ข้อ 5.1)	การจัดประเภทใหม่ (ดูหมายเหตุข้อ 13)	
เงินเบิกเกินบัญชีและเงินกู้ยืมระยะสั้น							
จากสถาบันการเงิน	215,979	(41,327)	-	-	25,250	(7,766)	192,136
หุ้นกู้*	500,000	700,000	-	-	-	-	1,200,000
เงินกู้ยืมระยะยาวจากสถาบันการเงิน*	896,386	(200,711)	-	779	10,654	-	707,108
เงินกู้ยืมระยะยาวจากกิจการที่เกี่ยวข้องกัน*	29,000	-	-	-	-	-	29,000
หนี้สินตามสัญญาเช่าการเงิน*	90,239	(43,425)	100,050	-	-	-	146,864

*รวมส่วนที่ถึงกำหนดชำระภายใน 1 ปี

สำหรับปีสิ้นสุดวันที่ 31 ธันวาคม 2562

หน่วย : พันบาท

	งบการเงินเฉพาะกิจการ				
	ยอดยกมา	กระแสเงินสด	การเปลี่ยนแปลงที่ไม่ใช่เงินสด		ยอดคงเหลือ
	ณ วันที่	จากกิจกรรม	การทำสัญญาเพิ่ม	การปรับปรุง	ณ วันที่
	1 มกราคม	จัดหาเงินสด		อัตราแลกเปลี่ยน	31 ธันวาคม
	2562				2562
เงินเบิกเกินบัญชีและเงินกู้ยืมระยะสั้น					
จากสถาบันการเงิน	-	888,000	-	-	888,000
หุ้นกู้*	1,200,000	(300,000)	-	-	900,000
เงินกู้ยืมระยะสั้นจากกิจการที่เกี่ยวข้องกัน*	298,000	(233,000)	-	-	65,000
เงินกู้ยืมระยะยาวจากสถาบันการเงิน*	71,205	534,634	-	(4,653)	601,186
หนี้สินตามสัญญาเช่าการเงิน*	13,583	(6,694)	10,509	-	17,398

* รวมส่วนที่ถึงกำหนดชำระภายใน 1 ปี

สำหรับปีสิ้นสุดวันที่ 31 ธันวาคม 2561

หน่วย : พันบาท

	ยอดยกมา ณ วันที่ 1 มกราคม 2561	กระแสเงินสด จากกิจกรรม จัดหาเงินสด	งบการเงินเฉพาะกิจการ		ยอดคงเหลือ ณ วันที่ 31 ธันวาคม 2561
			การเปลี่ยนแปลงที่ไม่ใช่เงินสด		
			การดำเนินงานเพิ่ม	การปรับปรุง	
			อัตราแลกเปลี่ยน		
เงินเบิกเกินบัญชีและเงินกู้ยืมระยะสั้น					
จากสถาบันการเงิน	80,000	(80,000)	-	-	-
หุ้นกู้*	500,000	700,000	-	-	1,200,000
เงินกู้ยืมระยะสั้นจากกิจการที่เกี่ยวข้องกัน*	155,000	143,000	-	-	298,000
เงินกู้ยืมระยะยาวจากสถาบันการเงิน*	87,948	(17,522)	-	779	71,205
หนี้สินตามสัญญาเช่าการเงิน*	16,739	(5,132)	1,976	-	13,583

* รวมส่วนที่ถึงกำหนดชำระภายในปี

7.3 เงินสดและรายการเทียบเท่าเงินสด ณ วันที่ 31 ธันวาคม ประกอบด้วย

หน่วย : พันบาท

	งบการเงินรวม		งบการเงินเฉพาะกิจการ	
	2562	2561	2562	2561
เงินสดในมือ	18,495	3,280	4,369	1,023
เงินฝากธนาคารประเภทกระแสรายวัน	71,751	57,456	12,028	243
เงินฝากธนาคารประเภทออมทรัพย์	778,671	363,727	431,433	76,833
เช็คในมือ	16,622	26,493	10,222	4,483
เงินลงทุนระยะสั้นที่มีสภาพคล่องสูง	-	5,439	-	-
	885,539	456,395	458,052	82,582

8. เงินลงทุนชั่วคราว

เงินลงทุนชั่วคราว ณ วันที่ 31 ธันวาคม ประกอบด้วย

	หน่วย : พันบาท			
	งบการเงินรวม		งบการเงินเฉพาะกิจการ	
	2562	2561	2562	2561
หลักทรัพย์ในความต้องการของตลาดที่ถือไว้เพื่อค้า	960	16,013	960	5,966

รายการเคลื่อนไหวของหลักทรัพย์ในความต้องการของตลาดที่ถือไว้เพื่อค้าสำหรับปีสิ้นสุดวันที่ 31 ธันวาคม มีดังนี้

	หน่วย : พันบาท			
	งบการเงินรวม		งบการเงินเฉพาะกิจการ	
	2562	2561	2562	2561
ขอยกมา ณ 1 มกราคม	16,013	32,802	5,966	2,762
บวก ซื้อระหว่างปี	80,000	350,000	-	260,000
หัก ขายระหว่างปี	(95,063)	(366,778)	(5,016)	(256,802)
กำไร (ขาดทุน) ปรับปรุงจากการปรับมูลค่ายุติธรรมที่ยังไม่รับรู้	10	(11)	10	6
ยอดคงเหลือ ณ วันที่ 31 ธันวาคม	960	16,013	960	5,966

9. ลูกหนี้การค้า

ลูกหนี้การค้า ณ วันที่ 31 ธันวาคม ประกอบด้วย

	หมายเหตุ	หน่วย : พันบาท			
		งบการเงินรวม		งบการเงินเฉพาะกิจการ	
		2562	2561	2562	2561
กิจการที่เกี่ยวข้องกัน	6	34,204	2,277	12,641	4,524
กิจการอื่น		707,657	641,497	91,236	74,310
		741,861	643,774	103,877	78,834
หัก ค่าเผื่อหนี้สงสัยจะสูญ		(4,423)	(2,743)	(1,995)	(700)
		737,438	641,031	101,882	78,134
		2562	2561	2562	2561
หนี้สูญและหนี้สงสัยจะสูญสำหรับปี		(1,726)	(35)	(1,295)	482

ลูกหนี้การค้าแยกตามอายุลูกหนี้ได้ดังนี้

หน่วย : พันบาท

	งบการเงินรวม		งบการเงินเฉพาะกิจการ	
	2562	2561	2562	2561
กิจการที่เกี่ยวข้องกัน				
ยังไม่ครบกำหนดชำระ	7,516	1,232	7,487	2,944
เกินกำหนดชำระ				
น้อยกว่า 3 เดือน	3,990	350	3,789	1,580
3 - 6 เดือน	1,119	176	1,365	-
6 - 12 เดือน	14,174	351	-	-
มากกว่า 12 เดือน	7,405	168	-	-
	<u>34,204</u>	<u>2,277</u>	<u>12,641</u>	<u>4,524</u>
กิจการอื่น				
ยังไม่ครบกำหนดชำระ	514,290	473,393	45,292	41,090
เกินกำหนดชำระ				
น้อยกว่า 3 เดือน	173,301	132,757	39,630	30,421
3 - 6 เดือน	11,003	21,740	3,996	1,994
6 - 12 เดือน	3,471	10,355	694	805
มากกว่า 12 เดือน	5,592	3,252	1,624	-
	<u>707,657</u>	<u>641,497</u>	<u>91,236</u>	<u>74,310</u>
หัก ค่าเผื่อนี้สงสัยจะสูญ	<u>(4,423)</u>	<u>(2,743)</u>	<u>(1,995)</u>	<u>(700)</u>
	<u>703,234</u>	<u>638,754</u>	<u>89,241</u>	<u>73,610</u>
	<u>737,438</u>	<u>641,031</u>	<u>101,882</u>	<u>78,134</u>

โดยปกติระยะเวลาการให้สินเชื่อแก่ลูกค้าของกลุ่มบริษัทและบริษัทมีระยะเวลาตั้งแต่ 7 วัน ถึง 60 วัน

10. ลูกหนี้หมุนเวียนอื่น

ลูกหนี้หมุนเวียนอื่น ณ วันที่ 31 ธันวาคม ประกอบด้วย

หน่วย : พันบาท

	งบการเงินรวม		งบการเงินเฉพาะกิจการ	
	2562	2561	2562	2561
กิจการที่เกี่ยวข้องกัน				
ลูกหนี้อื่น	24,874	54,460	9,454	-
ดอกเบี้ยค้างรับ	15,098	21,703	21,112	28,741
อื่นๆ	6,925	6,723	-	1,770
	<u>46,897</u>	<u>82,886</u>	<u>30,566</u>	<u>30,511</u>
กิจการอื่น				
ดอกเบี้ยค้างรับ	69	1,092	-	1,026
ค่าใช้จ่ายย่ำแย่ล่วงหน้า	120,983	76,588	9,770	9,016
เงินย่ำแย่ล่วงหน้าก่อสร้าง	30,316	30,316	-	-
เงินทดรองจ่ายแก่ผู้ขายสินค้า	1,169	2,635	-	-
ลูกหนี้ค่าเคลมสินค้าเสียหาย	1,604	-	-	-
อื่นๆ	13,936	11,777	1,965	1,516
	<u>168,077</u>	<u>122,408</u>	<u>11,735</u>	<u>11,558</u>
	<u>214,974</u>	<u>205,294</u>	<u>42,301</u>	<u>42,069</u>

11. เงินให้กู้ยืมระยะสั้น

เงินให้กู้ยืมระยะสั้นแก่กิจการที่เกี่ยวข้องกันและกิจการอื่น ณ วันที่ 31 ธันวาคม ประกอบด้วย

ชื่อบริษัท	วันที่ครบกำหนดชำระ	อัตราดอกเบี้ย (ร้อยละต่อปี)		งบการเงินรวม		งบการเงินเฉพาะกิจการ	
		2562	2561	2562	2561	2562	2561
เงินให้กู้ยืมระยะสั้นแก่กิจการที่เกี่ยวข้องกัน							
บริษัท เจดับเบิลยูดี แปซิฟิค แลนด์ จำกัด	เมื่อทางถาม	3.50	3.50	-	-	64,000	64,000
บริษัท เจดับเบิลยูดี เอเชีย จำกัด	เมื่อทางถาม	5.00	-	-	-	37,620	-
บริษัท เจดับเบิลยูดี ทรานสปอร์ต (ประเทศไทย) จำกัด	เมื่อทางถาม	3.75	3.75	-	-	39,300	10,000
บริษัท โกลบอล ฟู้ดเซอร์วิส เนตเวิร์ค จำกัด	เมื่อทางถาม	3.50	-	-	-	1,000	-
บริษัท ชุมชนพลังงานสะอาด จำกัด	ภายใน 1 ปี	6.50	6.50	63,000	173,000	63,000	173,000
บริษัท ศเบง ชัสแทนเอเบิล เอ็นเนอร์ยี่ จำกัด	ภายใน 1 ปี	-	6.50	-	222,340	-	222,340
				63,000	395,340	204,920	469,340
เงินให้กู้ยืมระยะสั้นแก่กิจการอื่น							
บริษัท นิโกส์ โลจิสติกส์ จำกัด	เมื่อทางถาม	5.00	5.00	8,182	8,182	8,182	8,182
หัก ค่าเผื่อนึ่งสงสัยจะสูญ				(8,182)	-	(8,182)	-
				-	8,182	-	8,182
บริษัท ไฟฟ้าดอน แอสโซซิเอท กรุ๊ป จำกัด	เมื่อทางถาม	7.80	7.80	9,205	3,844	-	-
บริษัท ทรูฟเวนท์ แอสเซ็ท จำกัด	30 มิ.ย. 2563	5.00	-	150,000	-	150,000	-
บุคคลอื่น	ภายใน 1 ปี	-	7.50	-	74,684	-	-
				159,205	86,710	150,000	8,182

ณ วันที่ 31 ธันวาคม 2562 และ 2561 เงินให้กู้ยืมระยะสั้นแก่กิจการที่เกี่ยวข้องกันและกิจการอื่นที่แสดงในงบการเงินรวมจำนวน 9.21 ล้านบาท และ 86.71 ล้านบาท ตามลำดับและแสดงในงบการเงินเฉพาะกิจการจำนวน 141.92 ล้านบาท และ 82.18 ล้านบาท ตามลำดับ ไม่มีหลักประกัน

ณ วันที่ 31 ธันวาคม 2562 และ 2561 เงินให้กู้ยืมแก่บริษัท ชุมชนพลังงานสะอาด จำกัด จำนวน 63.00 ล้านบาท และ 173.00 ล้านบาท ตามลำดับ มีที่ดินและสิ่งปลูกสร้าง เครื่องจักรและอุปกรณ์ และหนังสือค้ำประกันกรรมสิทธิ์ของผู้กู้เป็นหลักประกัน และมีกำหนดชำระคืนเมื่อครบ 1 ปีนับแต่วันที่เบิกใช้เงินกู้ หรือวันที่แปลงหนี้เป็นทุน ถ้าบริษัทใช้สิทธิแปลงหนี้เป็นทุน ณ วันที่ 31 ธันวาคม 2562 อย่างไรก็ตาม บริษัทไม่ได้ใช้สิทธิแปลงหนี้เงินกู้เป็นหุ้นดังกล่าว

ณ วันที่ 31 ธันวาคม 2561 เงินให้กู้ยืมแก่บริษัท สเบง ชัสแทนเอเบิล เอ็นเนอร์ยี จำกัด จำนวน 222.34 ล้านบาท มีสัญญาโอนสิทธิการเป็นเจ้าของนี้เป็นหลักประกัน และมีกำหนดชำระคืนเมื่อครบ 1 ปีนับแต่วันที่เบิกใช้เงินกู้ หรือวันที่แปลงหนี้เป็นทุน ในระหว่างปี 2562 บริษัทได้รับชำระเงินกู้ยืมระยะสั้นดังกล่าวเต็มจำนวนแล้วและไม่ได้ใช้สิทธิแปลงหนี้เงินกู้เป็นหุ้นของบริษัทดังกล่าว

ณ วันที่ 31 ธันวาคม 2562 เงินให้กู้ยืมแก่บริษัท ทริฟเวนท์ แอ็สเซ็ท จำกัด จำนวน 150.00 ล้านบาท มีสิทธิการเช่าที่ดินภายใต้สัญญาหลักประกันทางธุรกิจเป็นหลักประกัน

12. สินค้ำคงเหลือ

สินค้ำคงเหลือ ณ วันที่ 31 ธันวาคม ประกอบด้วย

	หน่วย : พันบาท	
	งบการเงินรวม	
	2562	2561
สินค้ำคงเหลือ	53,437	55,451
งานระหว่างทำ	369	-
วัสดุและอะไหล่	6,142	4,780
	<u>59,948</u>	<u>60,231</u>

ต้นทุนของสินค้าคงเหลือที่บันทึกเป็นค่าใช้จ่ายและได้รวมในบัญชีต้นทุนขาย สำหรับปีสิ้นสุดวันที่ 31 ธันวาคม ประกอบด้วย

	หน่วย : พันบาท	
	งบการเงินรวม	
	2562	2561
ต้นทุนขาย	458,323	297,449

13. กลุ่มสินทรัพย์ที่จะจำหน่ายที่จัดประเภทเป็นสินทรัพย์ที่ถือไว้เพื่อขายและหนี้สินที่รวมในกลุ่มสินทรัพย์ที่จะจำหน่ายที่จัดประเภทเป็นสินทรัพย์ที่ถือไว้เพื่อขายและการขายธุรกิจ

เมื่อวันที่ 15 กุมภาพันธ์ 2561 บริษัท เจวีเค อินเตอร์เนชั่นแนล มูฟเวอร์ส จำกัด (“JVKM”) ซึ่งเป็นบริษัทย่อย ได้ทำสัญญาซื้อขายหุ้นกับผู้ถือหุ้นเดิมของบริษัท โอเอเชียนแอร์ อินเตอร์เนชั่นแนล จำกัด (“OAI”) เพื่อขายหุ้นสามัญร้อยละ 99.99 ของ OAI จำนวนเงิน 23.40 ล้านบาท กลับคืนให้แก่ผู้ถือหุ้นเดิมตามเงื่อนไขที่ได้ระบุในสัญญาดังกล่าวภายในวันที่ 15 พฤษภาคม 2561 ดังนั้นกลุ่มบริษัทจึงได้จัดประเภทรายการสินทรัพย์และหนี้สินของบริษัทย่อยดังกล่าวเป็นกลุ่มสินทรัพย์ที่จะจำหน่ายที่จัดประเภทเป็นสินทรัพย์ที่ถือไว้เพื่อขาย และหนี้สินที่รวมในกลุ่มสินทรัพย์ที่จะจำหน่ายที่จัดประเภทเป็นสินทรัพย์ที่ถือไว้เพื่อขาย ซึ่งข้อมูล ณ วันที่ 31 ธันวาคม 2561 มีรายละเอียดดังนี้

	หน่วย : พันบาท
	งบการเงินรวม
	ณ วันที่
	31 ธันวาคม 2561
เงินสดและรายการเทียบเท่าเงินสด	2,553
ลูกหนี้การค้าและลูกหนี้หมุนเวียนอื่น	8,197
สินทรัพย์หมุนเวียนอื่น	3,794
ที่ดิน อาคารและอุปกรณ์	210
สินทรัพย์ไม่หมุนเวียนอื่น	32,499
กลุ่มสินทรัพย์ที่จะจำหน่ายที่จัดประเภทเป็นสินทรัพย์ที่ถือไว้เพื่อขาย	47,253
เงินเบิกเกินบัญชีธนาคารและเงินกู้ยืมระยะสั้นจากสถาบันการเงิน	(7,766)
เจ้าหนี้การค้าและเจ้าหนี้หมุนเวียนอื่น	(5,722)
หนี้สินหมุนเวียนอื่น	(590)
หนี้สินไม่หมุนเวียนอื่น	(7,460)
หนี้สินที่รวมในกลุ่มสินทรัพย์ที่จะจำหน่ายที่จัดประเภทเป็นสินทรัพย์ที่ถือไว้เพื่อขาย	(21,538)
กลุ่มสินทรัพย์ที่จะจำหน่ายที่จัดประเภทเป็นสินทรัพย์ที่ถือไว้เพื่อขาย - สุทธิ	25,715

อย่างไรก็ตาม ณ วันที่ 15 กุมภาพันธ์ 2562 การขายเงินลงทุนในบริษัทย่อยดังกล่าวยังไม่เสร็จสิ้น ดังนั้นกลุ่มบริษัทจึงยกเลิกการจัดประเภทรายการสินทรัพย์และหนี้สินของบริษัทย่อยดังกล่าวเป็นกลุ่มสินทรัพย์ที่จะจำหน่ายที่จัดประเภทเป็นสินทรัพย์ที่ถือไว้เพื่อขายและหนี้สินที่รวมในกลุ่มสินทรัพย์ที่จะจำหน่ายที่จัดประเภทเป็นสินทรัพย์ที่ถือไว้เพื่อขาย

ต่อมาเมื่อวันที่ 30 สิงหาคม 2562 JVKM ขายหุ้นของ OAI ให้กับผู้ถือหุ้นเดิมของบริษัท กลุ่มบริษัทมีผลขาดทุนจากการจำหน่ายเงินลงทุนในบริษัทย่อยดังกล่าวสำหรับปีสิ้นสุดวันที่ 31 ธันวาคม 2562 จำนวน 11.29 ล้านบาท (ดูหมายเหตุข้อ 16)

การจำหน่ายหุ้นของบริษัทย่อยดังกล่าว ไม่ทำให้กลุ่มบริษัทสูญเสียส่วนงานธุรกิจที่สำคัญ

14. เงินฝากสถาบันการเงินที่ติดภาระค้ำประกัน

ณ วันที่ 31 ธันวาคม 2562 และ 2561 เงินฝากธนาคารของกลุ่มบริษัทจำนวน 36.77 ล้านบาท และ 36.44 ล้านบาท ตามลำดับ และเงินฝากธนาคารของบริษัทจำนวน 20.88 ล้านบาท และ 20.67 ล้านบาท ตามลำดับ ได้นำไปเป็นหลักประกันวงเงินสินเชื่อจากสถาบันการเงินหลายแห่ง (ดูหมายเหตุข้อ 7.1) และหนังสือค้ำประกัน (ดูหมายเหตุข้อ 42)

15. เงินลงทุนในบริษัทร่วมและการร่วมค้า

เงินลงทุนในบริษัทร่วมและการร่วมค้า ณ วันที่ 31 ธันวาคม มีดังนี้

ชื่อบริษัท	ลักษณะธุรกิจ	ประเทศที่ กิจการจัดตั้ง	งบการเงินรวม		ทุนชำระแล้ว	มูลค่าตามวิธีส่วนได้เสีย		ราคาทุนตามบัญชี		หน่วย : พัน
			สัดส่วนความ เป็นเจ้าของ (ร้อยละ)			2562	2561	2562	2561	
เงินลงทุนในบริษัทร่วม										
JVK - Naga Movers Ltd.	ให้บริการขนส่ง	กัมพูชา	50.00	USD 25	USD 25	4,775	4,673	1,001	1,001	1,001
JVK - Naga Movers, LDA	ให้บริการขนส่ง	คินอร์ตะวันตก	50.00	USD 25	USD 25	6,557	6,043	800	800	800
Phnom Penh SEZ Plc.	บริการจัดการเขตเศรษฐกิจพิเศษ	กัมพูชา	14.61	USD 2,058	USD 2,058	266,052	233,264	235,515	235,515	235,515
Bok Seng PPSEZ Dry Port Co., Ltd.	ให้บริการขนส่ง	กัมพูชา	40.00	USD 4,573	USD 4,573	156,292	153,135	152,736	152,736	152,736
บริษัท ซีเจ โลจิสติกส์ (ประเทศไทย) จำกัด	ให้บริการขนส่ง	ไทย	49.00	-	THB 2,000	1,353	-	980	-	-
Transimex Corporation	ให้บริการขนส่ง	เวียดนาม	24.78	-	VND 548,807,570	596,934	-	572,664	-	-
						1,031,963	397,115	936,696	390,052	
เงินลงทุนในการร่วมค้า										
EM Logistics & Warehousing Pte. Ltd.	ลงทุนในบริษัทอื่น	สิงคโปร์	50.00	USD 945	USD 945	12,441	7,627	19,452	19,452	19,452
บริษัท ลิงก์เอเชีย โลจิสติกส์ จำกัด	ให้บริการขนส่ง	ไทย	40.00	THB 4,000	THB 4,000	1,968	1,968	1,600	1,600	1,600
บริษัท สยาม เจดีบีเอส โลจิสติกส์ จำกัด	ให้บริการรับฝากสินค้าและขนส่งสินค้า	ไทย	42.50	THB 5,000	THB 5,000	2,340	1,954	2,125	2,125	2,125
PT Samudera JWD Logistics	ให้บริการขนส่ง	อินโดนีเซีย	48.72	IDR 57,655,314	IDR 43,067,341	26,953	40,032	66,989	48,243	48,243
						43,702	51,581	90,166	71,420	

หน่วย : พัน

เงินลงทุนในบริษัทร่วมในงบการเงินเฉพาะกิจการ ณ วันที่ 31 ธันวาคม มีดังนี้

หน่วย : พันบาท

ชื่อบริษัท	ลักษณะธุรกิจ	งบการเงินเฉพาะกิจการ						
		ประเทศที่ กิจการจัดตั้ง	สัดส่วนความ เป็นเจ้าของ (ร้อยละ)		ทุนชำระแล้ว		ราคาทุน ตามบัญชี	
			2562	2561	2562	2561	2562 บาท	2561 บาท
เงินลงทุนในบริษัทร่วม								
Phnom Penh SEZ Plc.	บริการจัดการเขตเศรษฐกิจพิเศษ	กัมพูชา	14.61	14.61	USD 2,058	USD 2,058	235,515	235,515
บริษัท ซีเจ เจดับเบิลยูดี โลจิสติกส์ (ประเทศไทย) จำกัด	ให้บริการขนส่ง	ไทย	49.00	-	THB 2,000	-	980	-
							236,495	235,515

รายการเคลื่อนไหวในระหว่างปีสิ้นสุดวันที่ 31 ธันวาคม ของเงินลงทุนในบริษัทร่วมและการร่วมค้า มีดังนี้

หน่วย : พันบาท

	งบการเงินรวม		งบการเงินเฉพาะกิจการ	
	2562	2561	2562	2561
	“ปรับปรุงใหม่”			
	(ดูหมายเหตุข้อ 4)			
ยอดยกมา ณ วันที่ 1 มกราคม	448,696	46,254	235,515	-
<u>เพิ่มขึ้น</u> - ซื้อเงินลงทุน	542,102	342,204	980	169,163
- ส่วนแบ่งกำไร (ขาดทุน) จากเงินลงทุนใน				
บริษัทร่วมและการร่วมค้า	114,720	(6,114)	-	-
- โอนเปลี่ยนประเภทเงินลงทุน	50,288	66,352	-	66,352
<u>ลดลง</u> - เงินปันผลรับ	(20,090)	-	-	-
- ส่วนแบ่งขาดทุนเบ็ดเสร็จจากเงินลงทุนใน				
บริษัทร่วมและการร่วมค้าในต่างประเทศ	(60,051)	-	-	-
ยอดคงเหลือ ณ วันที่ 31 ธันวาคม	<u>1,075,665</u>	<u>448,696</u>	<u>236,495</u>	<u>235,515</u>

สำหรับปีสิ้นสุดวันที่ 31 ธันวาคม 2562 เงินปันผลรับจากบริษัทร่วมมีจำนวน 20.09 ล้านบาท (2561: ไม่มี)

- เมื่อวันที่ 8 มกราคม 2562 บริษัทจัดตั้งบริษัทร่วมแห่งใหม่ชื่อ บริษัท ซีเจ เจดับเบิลยูดี โลจิสติกส์ (ประเทศไทย) จำกัด โดยมีทุนจดทะเบียนจำนวน 2.00 ล้านบาท บริษัทถือหุ้นร้อยละ 49.00 ของหุ้นทั้งหมดของบริษัทดังกล่าว บริษัทชำระค่าหุ้นทั้งหมดในระหว่างปีแล้ว
- ในระหว่างปี 2562 JWD Asia Holding Private Ltd. (“JWDAH”) และ Prosper Logistics Joint Stock Company (“PPL”) ซึ่งเป็นบริษัทย่อยทางอ้อมได้ลงทุนในเงินลงทุนของ Transimex Corporation (“TMS”) โดยการซื้อหุ้นเป็นจำนวน 405,681 ล้านเวียดนามดอง หรือเทียบเท่าประมาณ 572.66 ล้านบาท (ณ วันที่ 31 ธันวาคม 2562 JWDAH และ PPL ถือหุ้นในสัดส่วนร้อยละ 7.93 และร้อยละ 16.85 ตามลำดับ รวมทั้งสิ้น ร้อยละ 24.78) กลุ่มบริษัทมีอิทธิพลอย่างมีนัยสำคัญใน TMS เมื่อวันที่ 27 มีนาคม 2562
- ในระหว่างปี 2562 JWDAH ได้ลงทุนเพิ่มในหุ้นสามัญเพิ่มทุนของ PT Samudera JWD Logistics ซึ่งเป็นบริษัทที่จัดตั้งขึ้นในประเทศอินโดนีเซีย เป็นจำนวนเงิน 9,035 ล้านรูปีอินโดนีเซียหรือเทียบเท่ากับ 18.75 ล้านบาท

- ณ วันที่ 31 ธันวาคม 2560 บริษัทถือเงินลงทุนในตราสารทุนของ Phnom Penh SEZ Plc. (“PPSP”) ซึ่งมีสัดส่วนความเป็นเจ้าของร้อยละ 5.18 และจัดประเภทเป็นเงินลงทุนเพื่อขาย ต่อมาเมื่อวันที่ 10 สิงหาคม 2561 PPSP ได้แต่งตั้งคณะกรรมการบริหาร (“EXCO”) โดยบริษัทมีตัวแทนจากบริษัทจำนวนสองท่านในเก้าท่าน คณะกรรมการบริหารมีหน้าที่พัฒนาและนำเสนอแผนธุรกิจ นโยบาย วิธีการและงบประมาณที่ได้รับการแนะนำ และอนุมัติจากคณะกรรมการของ PPSP ติดตามผลการดำเนินงานและการเงินของ PPSP จัดลำดับความสำคัญ และจัดสรรการลงทุนและทรัพยากรต่างๆ และพัฒนาผู้มีศักยภาพสูง คณะกรรมการบริหารจะดำเนินการตามนโยบายและกลยุทธ์ที่คณะกรรมการของ PPSP นำมาปฏิบัติและดูแลการดำเนินงานต่างๆ ที่สำคัญ ดังนั้น แม้ว่าบริษัทจะถือเงินลงทุนในตราสารทุนของ PPSP น้อยกว่าร้อยละ 20 และมีอำนาจในการออกเสียงในที่ประชุมผู้ถือหุ้นน้อยกว่าร้อยละ 20 บริษัทมีอิทธิพลอย่างมีนัยสำคัญโดยอาศัยอำนาจตามสัญญาในการแต่งตั้งคณะกรรมการบริหารดังกล่าว

ดังนั้น บริษัทจึงกลับทุกรายการที่เกี่ยวข้องกับเงินลงทุนใน PPSP และรับรู้เงินลงทุนใน PPSP เป็นเงินลงทุนในบริษัทร่วมด้วยมูลค่ายุติธรรม ณ วันที่ 10 สิงหาคม 2561 ซึ่งถือเป็นวันที่โอนเปลี่ยนประเภทเงินลงทุนจำนวน 66.35 ล้านบาท และรับรู้ผลขาดทุนจากการปรับมูลค่ายุติธรรมของเงินลงทุนเพื่อขายเป็นเงินลงทุนในบริษัทร่วมจำนวน 6.63 ล้านบาท ในงบกำไรขาดทุนและกำไรขาดทุนเบ็ดเสร็จอื่นสำหรับปีสิ้นสุดวันที่ 31 ธันวาคม 2561

ต่อมาเมื่อวันที่ 19 ตุลาคม 2561 บริษัทได้ลงทุนเพิ่มในหุ้นสามัญของ PPSP เป็นจำนวนเงิน 5.28 ล้านดอลลาร์สหรัฐ หรือเทียบเท่ากับ 169.16 ล้านบาท เป็นผลให้บริษัทมีสัดส่วนความเป็นเจ้าของร้อยละ 14.61

เงินลงทุนในบริษัท PPSP ที่แสดงในงบการเงินรวม ณ วันที่ 31 ธันวาคม 2561 จำนวน 260.88 ล้านบาท และส่วนแบ่งกำไรจากเงินลงทุนในบริษัทร่วมดังกล่าวสำหรับปีสิ้นสุดวันเดียวกันจำนวน 25.36 ล้านบาท ได้คำนวณจากงบการเงินของบริษัทร่วมดังกล่าวสำหรับปีสิ้นสุดวันที่ 31 ธันวาคม 2561 ซึ่งได้ตรวจสอบแล้ว

ณ วันที่ 31 ธันวาคม 2562 เงินลงทุนในบริษัท TMS ราคาทุนจำนวน 572.66 ล้านบาท ใช้เป็นหลักประกันวงเงินกู้ยืมระยะยาวกับสถาบันการเงินแห่งหนึ่ง (2561 : ไม่มี) (ดูหมายเหตุข้อ 7.1 และข้อ 26)

ตารางต่อไปนี้นำสรุปข้อมูลทางการเงินของบริษัทร่วมและการร่วมค้าที่มีสาระสำคัญรวมอยู่ในงบการเงินของบริษัทร่วมและการร่วมค้า ณ วันที่ 31 ธันวาคม ซึ่งได้ปรับปรุงความแตกต่างของนโยบายการบัญชีแล้ว

	หน่วย : พันบาท			
	บริษัทร่วมที่มีสาระสำคัญ		การร่วมค้าที่มีสาระสำคัญ	
	2562	2561	2562	2561
	“ปรับปรุงใหม่”			
	(ดูหมายเหตุข้อ 4)			
งบกำไรขาดทุนเบ็ดเสร็จ				
สำหรับปีสิ้นสุดวันที่ 31 ธันวาคม				
กำไรขาดทุนเบ็ดเสร็จรวม (ร้อยละ 100)	399,738	363,882	23,128	228
กำไรขาดทุนเบ็ดเสร็จรวมตามส่วนได้เสียของกลุ่มบริษัท	74,748	7,510	11,263	111
งบแสดงฐานะการเงิน ณ วันที่ 31 ธันวาคม				
สินทรัพย์หมุนเวียน	3,294,571	3,128,349	54,478	100,013
สินทรัพย์ไม่หมุนเวียน	4,134,478	4,333,406	109,333	45,770
หนี้สินหมุนเวียน	(1,463,225)	(2,134,689)	(11,698)	(56,373)
หนี้สินไม่หมุนเวียน	(1,467,238)	(1,476,017)	(45,846)	-
สินทรัพย์สุทธิ (ร้อยละ 100)	4,498,586	3,851,049	106,267	89,410
สินทรัพย์สุทธิส่วนที่เป็นของกลุ่มบริษัท	954,472	280,805	51,752	43,543

ตารางต่อไปนี้นำสรุปข้อมูลทางการเงินของส่วนได้เสียของกลุ่มบริษัทในบริษัทร่วมและการร่วมค้าที่ไม่มีสาระสำคัญจากจำนวนเงินที่รายงานในงบการเงินรวมของกลุ่มบริษัท

	หน่วย : พันบาท			
	บริษัทร่วมที่ไม่มีสาระสำคัญ		การร่วมค้าที่ไม่มีสาระสำคัญ	
	2562	2561	2562	2561
มูลค่าตามบัญชีของส่วนได้เสียในบริษัทร่วมและการร่วมค้าที่ไม่มีสาระสำคัญ	3,002	2,020	10,452	19,201
ส่วนแบ่งกำไรของกลุ่มบริษัทในกำไรขาดทุนเบ็ดเสร็จรวม	1,493	1,010	7,500	5,383

รายการกระทบยอดข้อมูลทางการเงินข้างต้นกับมูลค่าตามบัญชีของส่วนได้เสียในบริษัทร่วมและการร่วมค้าที่รับรู้ในงบการเงินรวม เป็นดังนี้

	หน่วย : พันบาท	
	งบการเงินรวม	
	2562	2561
	“ปรับปรุงใหม่”	
	(ดูหมายเหตุข้อ 4)	
สินทรัพย์สุทธิของบริษัทร่วมและการร่วมค้า	4,628,812	1,752,099
มูลค่าตามสัดส่วนการถือหุ้นของกลุ่มบริษัทในบริษัทร่วมและการร่วมค้า	1,017,935	345,344
ค่าความนิยม	57,730	103,352
ราคาตามวิธีส่วนได้เสียของกลุ่มบริษัทในบริษัทร่วมและการร่วมค้า	1,075,665	448,696

16. เงินลงทุนในบริษัทย่อย

เงินลงทุนในบริษัทย่อยซึ่งบันทึกโดยวิธีราคาทุนในงบการเงินเฉพาะกิจการ ณ วันที่ 31 ธันวาคม ประกอบด้วย

ชื่อบริษัท	ลักษณะธุรกิจ	งบการเงินเฉพาะกิจการ			ราคาทุน	เงินปันผลสำหรับปีสิ้นสุดวันที่ 31 ธันวาคม
		ประเทศที่กิจการจัดตั้ง	สัดส่วนความเป็นเจ้าของ	ทุนชำระแล้ว		
หน่วย : พันบาท						
บริษัทย่อยทางตรง						
บริษัท เบญจพรแลนด์ จำกัด	ให้เช่าที่ดินและอาคาร	ไทย	100.00	100.00	500,000	-
บริษัท ออโธลิจิก จำกัด	การให้บริการและให้เช่าพื้นที่ลานจอดรถ	ไทย	100.00	100.00	52,591	120,000
บริษัท ดาต้าเซฟ จำกัด	ให้บริการจัดการเอกสาร	ไทย	100.00	100.00	75,000	3,000
บริษัท เลวีก อินเทอร์เน็ต มูฟเวอร์ส์ จำกัด	บรรจุหีบห่อ ขนย้ายภายในประเทศและระหว่างประเทศ	ไทย	90.09	80.18	44,400	-
บริษัท เลคซ์เบิ้ลยูดี เอเชีย จำกัด	โลจิสติกส์ บริหารการขนส่งสินค้า บริหารคลังสินค้า	ไทย	100.00	100.00	520,700	-
บริษัท ไดนามิก ไอที โซลูชันส์ จำกัด	ทำพิกัดสินค้าและการบรรจุภัณฑ์	ไทย	100.00	100.00	1,010,000	-
บริษัท เลคซ์เบิ้ลยูดี ทรานสปอร์ต (ประเทศไทย) จำกัด	จำหน่ายและติดตั้งอุปกรณ์รถบรรทุก	ไทย	100.00	100.00	7,100	9,905
บริษัท จาแปด โสตลัง จำกัด	โปรแกรมซอฟต์แวร์ และระบบเครือข่าย	ไทย	91.09	91.09	60,000	54,655
บริษัท เลคซ์เบิ้ลยูดี แปซิฟิก จำกัด	ให้บริการขนส่งสินค้า ทั้งภายในและระหว่างประเทศ	ไทย	100.00	100.00	415,500	806,469
บริษัท เลคซ์เบิ้ลยูดี แปซิฟิก แอนด์ จำกัด	ลงทุนในบริษัทอื่น	ไทย	99.60	99.60	250,000	249,000
บริษัท เลคซ์เบิ้ลยูดี สโตร์ จำกัด	ให้บริการรับฝากสินค้าแช่แข็งในท้องถิ่น	ไทย	100.00	100.00	115,000	115,000
บริษัท โกลบอล ฟู้ดเซอร์วิส เนตเวิร์ก จำกัด	ให้บริการห้องเก็บของส่วนตัว	ไทย	89.00	89.00	91,100	60,000
บริษัท เลคซ์เบิ้ลยูดี อาร์ท สเตจ จำกัด	ลงทุนในบริษัทอื่น	ไทย	100.00	100.00	231,000	224,699
บริษัท เลคซ์เบิ้ลยูดี อาร์ท สเตจ จำกัด	ให้บริการรับฝากงานศิลปะ	ไทย	100.00	-	50,000	-
					3,282,619	211,875
					2,697,019	228,520

รายการเคลื่อนไหวในระหว่างปีสิ้นสุดวันที่ 31 ธันวาคม ของเงินลงทุนในบริษัทย่อย มีดังนี้

หน่วย : พันบาท

	งบการเงินเฉพาะกิจการ	
	2562	2561
ยอดยกมา ณ วันที่ 1 มกราคม	2,697,019	2,105,190
<u>เพิ่มขึ้น</u> ซื้อเงินลงทุน	585,600	594,579
<u>ลดลง</u> จำหน่ายเงินลงทุน	-	(2,750)
ยอดคงเหลือ ณ วันที่ 31 ธันวาคม	3,282,619	2,697,019

การลงทุนของกลุ่มบริษัทและบริษัทสำหรับปีสิ้นสุดวันที่ 31 ธันวาคม 2562

- เมื่อวันที่ 8 กุมภาพันธ์ 2562 บริษัท โกลบอล ฟู้ดเซอร์วิส เน็ตเวิร์ค จำกัด (“GFN”) ซึ่งเป็นบริษัทย่อยทางตรงได้ลงทุนเพิ่มในหุ้นสามัญเพิ่มทุนของ Chi Shan Long Feng Food Co., Ltd. (“CSLF”) ซึ่งเป็นบริษัทย่อยทางอ้อมของบริษัท จำนวน 54.00 ล้านดอลลาร์ได้หุ้นใหม่หรือเทียบเท่า 55.11 ล้านบาทโดย GFN ยังคงมีสัดส่วนการถือหุ้นเท่าเดิมในสัดส่วนร้อยละ 60.00 ของหุ้นทั้งหมดของบริษัทดังกล่าว
- เมื่อวันที่ 21 กุมภาพันธ์ 2562 JWD Asia Holdings Private Ltd. (“JWDAH”) ซึ่งเป็นบริษัทย่อยทางอ้อมลงทุนในหุ้นสามัญและหุ้นบุริมสิทธิจากการเพิ่มทุนของ Prosper Logistics Joint Stock Company (“PPL”) จำนวน 10,360 ล้านดอลลาร์เวียดนาม หรือเทียบเท่า 14.03 ล้านบาท คิดเป็นสัดส่วนการถือหุ้นร้อยละ 50.88 นอกจากนี้ JWDAH ยังมีอำนาจควบคุมเหนือ PPL ตาม Shareholders Agreement ลงวันที่ 1 มีนาคม 2562 ในการแต่งตั้งและถอดถอนกรรมการของบริษัทดังกล่าว และมีอำนาจควบคุมสิทธิในการออกเสียงลงคะแนนทั้งหมดของที่ประชุมผู้ถือหุ้น (ดูหมายเหตุข้อ 1)
- เมื่อวันที่ 1 กรกฎาคม 2562 บริษัทลงทุนเพิ่มในหุ้นสามัญเพิ่มทุนของ GFN จำนวน 6.30 ล้านบาท บริษัทได้ชำระค่าหุ้นครบแล้ว
- ในระหว่างปี 2562 JVKM ซึ่งเป็นบริษัทย่อยทางตรง จ่ายชำระค่าหุ้นใน บริษัท เจดับเบิลยูดี บ็อกสิ่งโลจิสติกส์ (ประเทศไทย) จำกัด จำนวน 14.40 ล้านบาท
- ในระหว่างปี 2562 บริษัทจ่ายชำระค่าหุ้นสามัญเพิ่มทุนของ บริษัท เจดับเบิลยูดี สโตร์ อิท จำกัด (“JWDST”) จำนวน 35.60 ล้านบาท
- ในระหว่างปี 2562 บริษัทลงทุนเพิ่มในหุ้นสามัญเพิ่มทุนของบริษัท เจดับเบิลยูดี เอเชีย จำกัด (“JWDA”) ซึ่งเป็นบริษัทย่อยทางตรงจำนวน 489.30 ล้านบาท บริษัทได้ชำระค่าหุ้นครบแล้ว
- ในระหว่างปี 2562 JWDA ได้ลงทุนเพิ่มในหุ้นสามัญเพิ่มทุนของ JWDAH จำนวน 17.69 ล้านดอลลาร์สหรัฐ (หรือเทียบเท่าจำนวน 562.06 ล้านบาท) JWDA ได้ชำระค่าหุ้นครบแล้ว

- เมื่อวันที่ 4 พฤศจิกายน 2562 JWDAH ลงทุนในหุ้นสามัญจากการเพิ่มทุนของ JDMS Logistcs Joint Stock Company (“JDMS”) จำนวน 9,971.70 ล้านบาทหรือเทียบเท่า 14.03 ล้านบาท คิดเป็นสัดส่วนการถือหุ้นร้อยละ 50.98 นอกจากนี้ JWDAH ยังมีอำนาจควบคุมเหนือ JDMS ตาม Call Option Agreement ลงวันที่ 30 ตุลาคม 2562 โดย JWDAH มีสิทธิซื้อหุ้นที่เหลือทั้งหมดของ JDMS ในเวลาใดก็ได้ โดยปราศจากเงื่อนไขและไม่สามารถเพิกถอนสิทธิได้ (ดูหมายเหตุข้อ 1)
- เมื่อวันที่ 29 สิงหาคม 2562 ที่ประชุมวิสามัญผู้ถือหุ้นของบริษัท เจพีเค โคลด์ สโตเรจ จำกัด (“JPKCS”) ซึ่งเป็นบริษัทย่อยทางอ้อม มีมติให้เปลี่ยนแปลงมูลค่าที่ตราไว้ของหุ้นสามัญของ JPKCS จากมูลค่าที่ตราไว้หุ้นละ 100 บาท เป็นมูลค่าที่ตราไว้หุ้นละ 52 บาท หรือลดลงในอัตราหุ้นละ 48 บาท ส่งผลให้ทุนจดทะเบียนของ JPKCS ลดลงจากเดิม 151.70 ล้านบาท เป็นจำนวน 78.88 ล้านบาท หรือลดลงจำนวน 72.82 ล้านบาท ต่อมา JPKCS ได้จดทะเบียนลดทุนกับกรมพัฒนาธุรกิจการค้าแล้วเมื่อวันที่ 9 ตุลาคม 2562 และบริษัท เจดับเบิลยูดี แปซิฟิค จำกัด (“JWDP”) ซึ่งเป็นบริษัทย่อยทางตรงยังคงมีสัดส่วนการถือหุ้นเท่าเดิมในสัดส่วนร้อยละ 67.04 ของหุ้นทั้งหมดของบริษัทดังกล่าว

ต่อมา เมื่อวันที่ 28 ตุลาคม 2562 ที่ประชุมวิสามัญผู้ถือหุ้นของบริษัทของ JPKCS มีมติให้เพิ่มทุนจดทะเบียน โดยการออกหุ้นสามัญจำนวน 482,000 หุ้นมูลค่าที่ตราไว้หุ้นละ 52 บาท รวมเป็นมูลค่า 25.07 ล้านบาทและ JPKCS ได้จดทะเบียนการเพิ่มทุนกับกรมพัฒนาธุรกิจการค้าและได้รับชำระค่าหุ้นเพิ่มทุนจาก JWDP เต็มจำนวนแล้ว โดย JWDP มีสัดส่วนการถือหุ้นเพิ่มขึ้นจากร้อยละ 67.04 เป็นร้อยละ 74.69 ของหุ้นทั้งหมดของบริษัทดังกล่าว (ดูหมายเหตุข้อ 1)

กลุ่มบริษัทและบริษัทจัดตั้งบริษัทย่อยแห่งใหม่ในปี 2562

- เมื่อวันที่ 8 มีนาคม 2562 บริษัทจัดตั้งบริษัทย่อยแห่งใหม่ชื่อ บริษัท เจดับเบิลยูดี อาร์ท สเปนซ์ จำกัด (“JWDAS”) โดยมีทุนจดทะเบียนจำนวน 25.00 ล้านบาท บริษัทถือหุ้นในสัดส่วนร้อยละ 100 ต่อมาในระหว่างปี 2562 JWDAS ได้จดทะเบียนเพิ่มทุนในหุ้นสามัญจำนวน 25.00 ล้านบาท (รวมทุนจดทะเบียนทั้งหมดจำนวน 50.00 ล้านบาท) บริษัทได้ชำระค่าหุ้นครบแล้ว
- เมื่อวันที่ 19 กรกฎาคม 2562 กลุ่มบริษัทจัดตั้งบริษัทย่อยแห่งใหม่ชื่อ บริษัท เจดับเบิลยูดี สโตร์ อิท (รามอินทรา) จำกัด โดยมีทุนจดทะเบียนจำนวน 16.00 ล้านบาท กลุ่มบริษัทถือหุ้นในสัดส่วนร้อยละ 45.39 โดยในระหว่างปี JW DST จ่ายชำระค่าหุ้นดังกล่าวแล้วจำนวน 2.65 ล้านบาท

- เมื่อวันที่ 16 ธันวาคม 2562 กลุ่มบริษัทจัดตั้งบริษัทย่อยแห่งใหม่ชื่อ บริษัท เจดับเบิลยูดี เอ็กซ์เพรส จำกัด โดยมีทุนจดทะเบียนจำนวน 40.00 ล้านบาท กลุ่มบริษัทถือหุ้นในสัดส่วนร้อยละ 91.09 โดยในระหว่างปีบริษัท เจดับเบิลยูดี ทรานสปอร์ต (ประเทศไทย) จำกัด จ่ายชำระค่าหุ้นดังกล่าวแล้ว 12.00 ล้านบาท

การจำหน่ายส่วนได้เสียบางส่วนในบริษัทย่อยโดยอำนาจการควบคุมไม่เปลี่ยนแปลง

- ในระหว่างปี 2562 JVKM ได้ขายส่วนได้เสียบางส่วนใน บริษัท เจดับเบิลยูดี บ็อกเคิ่ง โลจิสติกส์ (ประเทศไทย) จำกัด จำนวน 0.40 ล้านบาท ทำให้ส่วนได้เสียลดลงจากร้อยละ 80.18 เป็นร้อยละ 54.05 ทั้งนี้อำนาจการควบคุมของกลุ่มบริษัทในบริษัทย่อยดังกล่าวไม่เปลี่ยนแปลง (ดูหมายเหตุข้อ 1)
- เมื่อวันที่ 30 สิงหาคม 2562 JVKM ขายหุ้นของบริษัท OAI เพื่อทำการไถ่ถอนหุ้นทั้งหมดของบริษัท OAI ให้แก่ผู้ถือหุ้นเดิมของ OAI (ดูหมายเหตุข้อ 13)

ต่อมา ผู้ถือหุ้นเดิมของ OAI ทำการไถ่ถอน JVKM จำนวน 4.40 ล้านบาท คืนแก่บริษัทโดยบริษัท มีสัดส่วนการถือหุ้นเพิ่มขึ้นจากร้อยละ 80.18 เป็นร้อยละ 90.09 ของหุ้นทั้งหมดของ JVKM (ดูหมายเหตุข้อ 1)

- ณ วันที่ 31 ธันวาคม 2562 เงินลงทุนในบริษัท JWDAH ราคาทุนจำนวน 859.61 ล้านบาท ใช้เป็นหลักประกันเงินวงเงินกู้ยืมระยะยาวกับสถาบันการเงินแห่งหนึ่ง (2561 : ไม่มี) (ดูหมายเหตุข้อ 7.1 และข้อ 26)

17. เงินลงทุนระยะยาวอื่น

เงินลงทุนระยะยาวอื่น ณ วันที่ 31 ธันวาคม มีดังนี้

	งบการเงินรวม		งบการเงินเฉพาะกิจการ		หน่วย : พันบาท	
	2562	2561	2562	2561	เงินปันผล	
					สำหรับปีสิ้นสุด	
					วันที่ 31 ธันวาคม	
	2562	2561	2562	2561	2562	2561
ตราสารทุนที่เป็นหลักทรัพย์เพื่อขาย	207,700	158,100	207,700	158,100	11,783	6,421
ตราสารหนี้ที่เป็นหลักทรัพย์เพื่อขาย	31,543	-	-	-	-	-
ตราสารทุนอื่นที่ไม่อยู่ในความต้องการของตลาด	3,815	9,466	-	-	-	-
	<u>243,058</u>	<u>167,566</u>	<u>207,700</u>	<u>158,100</u>	<u>11,783</u>	<u>6,421</u>

รายการเคลื่อนไหวของตราสารทุนที่เป็นหลักทรัพย์เพื่อขายสำหรับปีสิ้นสุดวันที่ 31 ธันวาคม มีดังนี้

หน่วย : พันบาท

	งบการเงินรวม		งบการเงินเฉพาะกิจการ	
	2562	2561	2562	2561
ยอดยกมา ณ 1 มกราคม	158,100	223,130	158,100	223,130
<u>ลดลง</u> ขายระหว่างปี	-	(466)	-	(466)
โอนเปลี่ยนประเภทเงินลงทุน				
- ราคาทุน	-	(72,980)	-	(72,980)
- ขาดทุนจากการวัดมูลค่าเงินลงทุนเพื่อขาย	-	6,628	-	6,628
<u>เพิ่มขึ้น</u> การปรับปรุงจากการวัดมูลค่า	49,600	1,788	49,600	1,788
ยอดคงเหลือ ณ วันที่ 31 ธันวาคม	207,700	158,100	207,700	158,100

รายการเคลื่อนไหวของตราสารหนี้ที่เป็นหลักทรัพย์เพื่อขายสำหรับปีสิ้นสุดวันที่ 31 ธันวาคม มีดังนี้

หน่วย : พันบาท

	งบการเงินรวม	
	2562	2561
ยอดยกมา ณ 1 มกราคม	-	-
<u>เพิ่มขึ้น</u> - ซื้อระหว่างปี	62,196	-
- การปรับปรุงจากการวัดมูลค่า	889	-
<u>ลดลง</u> - แปลงเป็นเงินลงทุนในบริษัทร่วม	(31,542)	-
ยอดคงเหลือ ณ วันที่ 31 ธันวาคม	31,543	-

ในระหว่างปี 2562 กลุ่มบริษัทซื้อหุ้นกู้แปลงสภาพของ Transimax Corporation (“TMS”) จำนวน 44,425.90 ล้านเวียดนามดอง หรือเทียบเท่าประมาณ 62.20 ล้านบาท ต่อมา กลุ่มบริษัทแปลงสภาพหุ้นกู้ TMS เป็นหุ้นสามัญจำนวน 22,213 ล้านเวียดนามดอง หรือเทียบเท่าประมาณ 31.54 ล้านบาท ณ วันที่ 31 ธันวาคม 2562 กลุ่มบริษัทจัดประเภทเป็นตราสารหนี้เพื่อขาย

รายการเคลื่อนไหวของตราสารทุนอื่นที่ไม่อยู่ในความต้องการของตลาดสำหรับปีสิ้นสุดวันที่ 31 ธันวาคม มีดังนี้

หน่วย : พันบาท

	งบการเงินรวม	
	2562	2561
ยอดยกมา ณ 1 มกราคม	9,466	349
<u>เพิ่มขึ้น</u> จากการซื้อธุรกิจ (หมายเหตุข้อ 5.1)	-	9,216
<u>ลดลง</u> จากการด้อยค่าของเงินลงทุนอื่น	(5,529)	-
ผลต่างของอัตราแลกเปลี่ยนจากการแปลงค่า		
เงินตราต่างประเทศ	(122)	(99)
ยอดคงเหลือ ณ วันที่ 31 ธันวาคม	3,815	9,466

18. เงินให้กู้ยืมระยะยาว

เงินให้กู้ยืมระยะยาว ณ วันที่ 31 ธันวาคม ประจำปี

เงินให้กู้ยืมระยะยาวแยกกิจการที่เกี่ยวข้องกัน	บริษัทย่อย	วันที่ครบกำหนดชำระ	ระยะเวลาการชำระคืน		อัตราดอกเบี้ย (ร้อยละต่อปี)	งบการเงินรวม		งบการเงินเฉพาะกิจการ
			2562	2561		2562	2561	
บริษัทย่อย	บริษัท เทพิต โดดส์ สโตร์ จำกัด	21 ม.ค. 70 ⁽¹⁾	รายเดือน	รายเดือน	3.75	-	-	58,000
	บริษัทร่วม							
	EM Logistics & Warehousing Private Limited	27 มี.ย. 67	รายไตรมาส	รายไตรมาส	LIBOR +3	8,663	10,812	10,812
บริษัทย่อย	JWD Asia Logistics (Cambodia) Co., Ltd.	27 มี.ย. 67	รายไตรมาส	รายไตรมาส	LIBOR +3	17,391	24,790	24,790
	PT Samudera JWD Logistics	1 ม.ค. 62	ณ วันสิ้นสุดสัญญา	-	6.70	30,978	-	-
						57,032	35,602	35,602
กิจการที่เกี่ยวข้องกันอื่น	Clipper Holdings Co., Ltd.	27 มี.ย. 67	รายไตรมาส	รายไตรมาส	LIBOR + 3	26,055	35,602	35,602
	Bok Seng Logistics Private Limited	30 พ.ย. 63 ⁽²⁾	รายเดือน	รายเดือน	MLR - 1.25	87,216	35,125	35,125
						113,271	70,727	70,727
หนี้ ส่วนของเงินให้กู้ยืมระยะยาวแยกกิจการที่เกี่ยวข้องกันที่ถึงกำหนดชำระภายในหนึ่งปี						170,303	106,329	164,329
						(100,884)	(51,246)	(62,026)
						69,419	55,083	102,303

เงินให้กู้ยืมระยะยาวแยกกิจการอื่น	บริษัท	วันที่ครบกำหนดชำระ	ระยะเวลาการชำระคืน		อัตราดอกเบี้ย (ร้อยละต่อปี)	งบการเงินรวม		งบการเงินเฉพาะกิจการ
			2562	2561		2562	2561	
บริษัท	บริษัท โอเชียนแอร์ อินเตอร์เนชั่นแนล จำกัด	สิงหาคม 2574 ⁽¹⁾	รายเดือน	-	5.00	23,000	-	-
	หนี้ ส่วนของเงินให้กู้ยืมระยะยาวแยกกิจการที่เกี่ยวข้องกันที่ถึงกำหนดชำระภายในหนึ่งปี					(596)	-	-
						22,404	-	-

- (1) ณ วันที่ 31 ธันวาคม 2561 กลุ่มบริษัทมีสัญญากู้ยืมเงินซึ่งไม่มีหลักประกัน กับบริษัท คิงพิชเชอร์ โลจิสติกส์ จำกัด ซึ่งเป็นบริษัทที่เกี่ยวข้องกัน รวมวงเงินกู้ยืมเป็นจำนวน 29 ล้านบาท ซึ่งมักครบสัญญาเงินกู้ยืมแล้ว ต่อมาเมื่อวันที่ 31 ตุลาคม 2562 กลุ่มบริษัทตกลงแก้ไขเงื่อนไขในสัญญาเงินกู้ยืมระยะยาวดังกล่าว เพื่อขยายวันครบกำหนดชำระออกไปและแก้ไขวงเงินกู้ยืมจากจำนวน 29 ล้านบาท เป็นจำนวน 19 ล้านบาท เงินกู้ยืมระยะยาวกับบริษัทย่อยมีวันเริ่มต้นชำระในเดือนสิงหาคม 2562 (ดูหมายเหตุข้อ 26.5)
- (2) ณ วันที่ 31 ธันวาคม 2562 และ 2561 บริษัทมีสัญญาเงินกู้แปลงสภาพกับ Bok Seng Logistics Pte. Ltd. (“ผู้กู้”) จำนวน 87.22 ล้านบาท และ 35.13 ล้านบาท ตามลำดับ เงินให้กู้ยืมดังกล่าวมีกำหนดชำระเป็นรายเดือน ซึ่ง ณ วันที่ครบกำหนดชำระ บริษัทมีสิทธิในการเลือกให้ผู้ชำระชำระเงิน หรือจะแปลงจำนวนเงินต้นคงเหลือรวมดอกเบี้ยทั้งจำนวนเป็นหุ้นสามัญของบริษัทผู้กู้ ซึ่งบริษัทมีสิทธิแปลงเงินกู้ยืมและดอกเบี้ยทั้งจำนวนของผู้กู้ได้ทุกเมื่อภายหลังวันครบกำหนดชำระ เงินให้กู้ยืมนี้ให้หุ้นสามัญของ PPSF ซึ่งเป็นกรรมสิทธิ์ของผู้ใช้เป็นหลักประกัน อย่างไรก็ตาม ณ วันที่ 31 ธันวาคม 2562 และ 2561 บริษัทยังไม่มีกำไรจากการใช้สิทธิดังกล่าว
- (3) ณ วันที่ 31 ธันวาคม 2561 กลุ่มบริษัทมีเงินให้กู้ระยะสั้นจำนวน 23 ล้านบาท แต่ OAI ในรูปของตั๋วสัญญาใช้เงินซึ่งไม่มีหลักประกัน อย่างไรก็ตาม ในระหว่างปี 2562 กลุ่มบริษัทได้ขายเงินลงทุนใน OAI ให้แก่ผู้ถือหุ้นเดิมของ OAI (ดูหมายเหตุข้อ 13) ดังนั้น กลุ่มบริษัทได้ตกลงแก้ไขสัญญาเงินกู้ยืมกับ OAI โดยแก้ไขวันที่ครบกำหนดชำระจากเมื่อทางตาม เป็นกำหนดชำระคืนภายใน 10 ปี และแก้ไขอัตราดอกเบี้ยจากร้อยละ 7.68 ต่อปี เป็นร้อยละ 5.00 ต่อปี ดังนั้น ณ วันที่ 31 ธันวาคม 2562 บริษัทจึงจัดประเภทเงินให้กู้ยืมนี้เป็นเงินให้กู้ยืมระยะยาว

นอกจากนี้เงินให้กู้ยืมดังกล่าวมีระยะปลอดหนี้ 1 ปี (รวมการชำระคืนเงินต้นและดอกเบี้ย) นับจากวันที่ 31 สิงหาคม 2562 ถึงวันที่ 31 สิงหาคม 2563 และมีกำหนดชำระคืนเงินต้นเป็นรายเดือนวงละ 0.24 ล้านบาท

19. สินทรัพย์ไม่มีตัวตนภายใต้สัญญาอนุญาตให้ดำเนินงาน

รายการเคลื่อนไหวของสินทรัพย์ไม่มีตัวตนภายใต้สัญญาอนุญาตให้ดำเนินงาน ณ วันที่ 31 ธันวาคม มีรายละเอียดดังนี้

สำหรับปีสิ้นสุดวันที่ 31 ธันวาคม 2562

	ยอดยกมา ณ วันที่ 1 มกราคม 2562	งบการเงินรวม		ยอดคงเหลือ ณ วันที่ 31 ธันวาคม 2562
		เพิ่มขึ้น	โอนเข้า (โอนออก)	
ราคาทุน				
สินทรัพย์ไม่มีตัวตนภายใต้สัญญาอนุญาตให้ดำเนินงาน	519,377	980	16,841	537,198
รวมราคาทุน	519,377	980	16,841	537,198
ค่าเสื่อมราคาสะสม				
สินทรัพย์ไม่มีตัวตนภายใต้สัญญาอนุญาตให้ดำเนินงาน	(236,473)	(22,366)	-	(258,839)
รวมค่าเสื่อมราคาสะสม	(236,473)	(22,366)	-	(258,839)
สินทรัพย์ระหว่างก่อสร้าง	210	17,171	(16,841)	540
สินทรัพย์ไม่มีตัวตนภายใต้สัญญาอนุญาตให้ดำเนินงาน	283,114			278,899

สำหรับปีสิ้นสุดวันที่ 31 ธันวาคม 2561

	ยอดยกมา ณ วันที่ 1 มกราคม 2561	งบการเงินรวม		ยอดคงเหลือ ณ วันที่ 31 ธันวาคม 2561
		เพิ่มขึ้น	โอนเข้า (โอนออก)	
ราคาทุน				
สินทรัพย์ไม่มีตัวตนภายใต้สัญญาอนุญาตให้ดำเนินงาน	503,725	1,324	14,328	519,377
รวมราคาทุน	503,725	1,324	14,328	519,377
ค่าเสื่อมราคาสะสม				
สินทรัพย์ไม่มีตัวตนภายใต้สัญญาอนุญาตให้ดำเนินงาน	(206,802)	(29,671)	-	(236,473)
รวมค่าเสื่อมราคาสะสม	(206,802)	(29,671)	-	(236,473)
สินทรัพย์ระหว่างก่อสร้าง	4,678	9,860	(14,328)	210
สินทรัพย์ไม่มีตัวตนภายใต้สัญญาอนุญาตให้ดำเนินงาน	301,601			283,114

ค่าเสื่อมราคาสำหรับปีสิ้นสุดวันที่ 31 ธันวาคม

2562	22,366
2561	29,671

สำหรับปีสิ้นสุดวันที่ 31 ธันวาคม 2562

หน่วย : พันบาท				
	ยอดยกมา ณ วันที่ 1 มกราคม 2562	งบการเงินเฉพาะกิจการ เพิ่มขึ้น	โอนเข้า (โอนออก)	ยอดคงเหลือ ณ วันที่ 31 ธันวาคม 2562
ราคาทุน				
สินทรัพย์ไม่มีตัวตนภายใต้สัญญาอนุญาตให้ดำเนินงาน	519,377	1,098	16,841	537,316
รวมราคาทุน	519,377	1,098	16,841	537,316
ค่าเสื่อมราคาสะสม				
สินทรัพย์ไม่มีตัวตนภายใต้สัญญาอนุญาตให้ดำเนินงาน	(236,473)	(22,366)	-	(258,839)
รวมค่าเสื่อมราคาสะสม	(236,473)	(22,366)	-	(258,839)
สินทรัพย์ระหว่างก่อสร้าง	210	17,171	(16,841)	540
สินทรัพย์ไม่มีตัวตนภายใต้สัญญาอนุญาตให้ดำเนินงาน	283,114			279,017

สำหรับปีสิ้นสุดวันที่ 31 ธันวาคม 2561

หน่วย : พันบาท				
	ยอดยกมา ณ วันที่ 1 มกราคม 2561	งบการเงินเฉพาะกิจการ เพิ่มขึ้น	โอนเข้า (โอนออก)	ยอดคงเหลือ ณ วันที่ 31 ธันวาคม 2561
ราคาทุน				
สินทรัพย์ไม่มีตัวตนภายใต้สัญญาอนุญาตให้ดำเนินงาน	503,725	1,324	14,328	519,377
รวมราคาทุน	503,725	1,324	14,328	519,377
ค่าเสื่อมราคาสะสม				
สินทรัพย์ไม่มีตัวตนภายใต้สัญญาอนุญาตให้ดำเนินงาน	(206,802)	(29,671)	-	(236,473)
รวมค่าเสื่อมราคาสะสม	(206,802)	(29,671)	-	(236,473)
สินทรัพย์ระหว่างก่อสร้าง	4,678	9,860	(14,328)	210
สินทรัพย์ไม่มีตัวตนภายใต้สัญญาอนุญาตให้ดำเนินงาน	301,601			283,114

ค่าเสื่อมราคาสำหรับปีสิ้นสุดวันที่ 31 ธันวาคม

2562	22,366
2561	29,671

ภายใต้เงื่อนไขในสัญญาอนุญาตให้ดำเนินการ บริษัทมีภาระผูกพันตามสัญญา โดยเมื่อสิ้นสุดระยะเวลาของสัญญาดังกล่าว อสังหาริมทรัพย์ของบริษัทสำหรับการประกอบการคลังสินค้าอันตรายทั้งหมดจะถูกโอนกรรมสิทธิ์ให้กับการท่าเรือแห่งประเทศไทย (“กทท.”) ทั้งนี้ ส่วนสังหาริมทรัพย์ กทท. มีสิทธิที่จะซื้อเครื่องมืออุปกรณ์ทั้งหมดหรือบางส่วนตามราคารวมค่าตามบัญชี (ดูหมายเหตุข้อ 41)

20. อสังหาริมทรัพย์เพื่อการลงทุน

อสังหาริมทรัพย์เพื่อการลงทุนประกอบด้วยที่ดินที่ไม่ได้ใช้งานและอสังหาริมทรัพย์ที่ให้เช่าแก่บุคคลที่สาม สัญญาเช่าแต่ละสัญญานี้ไม่สามารถยกเลิกได้เป็นระยะเวลา 1 - 30 ปี การต่ออายุสัญญาภายหลังจะเป็นไปตามการต่อรองกับผู้เช่า รายการเคลื่อนไหวของอสังหาริมทรัพย์เพื่อการลงทุน สำหรับปีสิ้นสุดวันที่ 31 ธันวาคม มีรายละเอียดดังนี้

สำหรับปีสิ้นสุดวันที่ 31 ธันวาคม 2562

	งบการเงินรวม				หน่วย : พันบาท
	ยอดยกมา ณ วันที่ 1 มกราคม 2562	เพิ่มขึ้น	ลดลง	โอนเข้า (โอนออก)	ยอดคงเหลือ ณ วันที่ 31 ธันวาคม 2562
ราคาทุน					
ที่ดินและส่วนปรับปรุงที่ดิน	68,266	-	-	-	68,266
อาคารและสิ่งปลูกสร้าง	1,176,282	28,174	(170)	35,301	1,239,587
รวมราคาทุน	1,244,548	28,174	(170)	35,301	1,307,853
ค่าเสื่อมราคาสะสม					
ส่วนปรับปรุงที่ดิน	(27,724)	(4,157)	-	-	(31,881)
อาคารและสิ่งปลูกสร้าง	(334,490)	(58,228)	126	-	(392,592)
รวมค่าเสื่อมราคาสะสม	(362,214)	(62,385)	126	-	(424,473)
อสังหาริมทรัพย์ระหว่างก่อสร้าง	11,715	59,570	-	(35,301)	35,984
อสังหาริมทรัพย์เพื่อการลงทุน	894,049				919,364

สำหรับปีสิ้นสุดวันที่ 31 ธันวาคม 2561

	งบการเงินรวม				หน่วย : พันบาท
	ยอดยกมา ณ วันที่ 1 มกราคม 2561	เพิ่มขึ้น	โอนเข้า (โอนออก)	ยอดคงเหลือ ณ วันที่ 31 ธันวาคม 2561	
ราคาทุน					
ที่ดินและส่วนปรับปรุงที่ดิน	60,921	-	7,345	68,266	
อาคารและสิ่งปลูกสร้าง	1,095,032	7,129	74,121	1,176,282	
รวมราคาทุน	1,155,953	7,129	81,466	1,244,548	
ค่าเสื่อมราคาสะสม					
ส่วนปรับปรุงที่ดิน	(23,504)	(4,220)	-	(27,724)	
อาคารและสิ่งปลูกสร้าง	(280,929)	(53,561)	-	(334,490)	
รวมค่าเสื่อมราคาสะสม	(304,433)	(57,781)	-	(362,214)	
อสังหาริมทรัพย์ระหว่างก่อสร้าง	7,331	85,850	(81,466)	11,715	
อสังหาริมทรัพย์เพื่อการลงทุน	858,851			894,049	
ค่าเสื่อมราคาสำหรับปีสิ้นสุดวันที่ 31 ธันวาคม					
2562				62,385	
2561				57,781	

กลุ่มบริษัทได้นำอสังหาริมทรัพย์เพื่อการลงทุนเป็นสินทรัพย์ค้ำประกันวงเงินสินเชื่อที่ได้รับจากสถาบันการเงินและหนังสือค้ำประกัน (ดูหมายเหตุข้อ 7.1 ข้อ 26 และข้อ 42)

ณ วันที่ 31 ธันวาคม อสังหาริมทรัพย์เพื่อการลงทุนของกลุ่มบริษัทในงบการเงินรวม มีมูลค่ายุติธรรมโดยวิธีเปรียบเทียบราคาตลาดและวิธีรายได้ ดังต่อไปนี้

		หน่วย : ล้านบาท
		งบการเงินรวม
มูลค่ายุติธรรม		
2562		1,171.41
2561		951.32

21. ที่ดิน อาคารและอุปกรณ์

รายการเคลื่อนไหวของที่ดิน อาคารและอุปกรณ์ สำหรับปีสิ้นสุดวันที่ 31 ธันวาคม ประกอบด้วย

สำหรับปีสิ้นสุดวันที่ 31 ธันวาคม 2562

	ยอดยกมา ณ วันที่ 1 มกราคม 2562	เพิ่มขึ้น	ลดลง	งบการเงินรวม			หน่วย : พันบาท
				โอนเข้า (ออก)	ผลต่างของอัตรา แลกเปลี่ยน จากการแปลงค่า งบการเงินของ บริษัทย่อย ในต่างประเทศ	การจัดประเภทใหม่ (ดูหมายเหตุข้อ 13) ขายธุรกิจ	
ราคาทุน							
ที่ดินและส่วนปรับปรุงที่ดิน	285,086	-	-	-	-	-	285,086
อาคารและส่วนปรับปรุงอาคาร	1,407,887	16,467	(71)	46,673	21	-	1,470,977
เครื่องจักรและอุปกรณ์	675,829	25,695	(2,283)	128,251	(50)	-	827,442
อุปกรณ์สำนักงานและอุปกรณ์อื่น	153,926	16,985	(2,416)	5,728	(261)	2,324	173,962
ยานพาหนะ	459,302	63,653	(21,024)	22,494	(144)	(1,500)	524,281
เครื่องมือและอุปกรณ์ที่ใช้ในคลังสินค้า	84,648	7,179	(37)	2,525	-	-	94,315
รวมราคาทุน	3,066,678	129,979	(25,831)	205,671	(434)	3,824	3,376,063
ค่าเสื่อมราคาสะสม							
ส่วนปรับปรุงที่ดิน	(1,137)	(395)	-	-	-	-	(1,532)
อาคารและส่วนปรับปรุงอาคาร	(746,006)	(103,265)	68	-	(1)	-	(849,204)
เครื่องจักรและอุปกรณ์	(238,427)	(72,299)	1,955	-	26	-	(308,745)
อุปกรณ์สำนักงานและอุปกรณ์อื่น	(120,190)	(14,494)	2,238	-	189	(2,124)	(132,195)
ยานพาหนะ	(185,457)	(35,834)	20,073	-	39	(1,490)	(201,179)
เครื่องมือและอุปกรณ์ที่ใช้ในคลังสินค้า	(73,440)	(5,538)	32	-	-	-	(78,946)
รวมค่าเสื่อมราคาสะสม	(1,364,657)	(231,825)	24,366	-	253	(3,614)	(1,571,801)
สินทรัพย์ระหว่างก่อสร้างและติดตั้ง	219,991	579,788	-	(205,671)	346	-	594,454
ที่ดิน อาคารและอุปกรณ์	1,922,012						2,398,716

สำหรับปีสิ้นสุดวันที่ 31 ธันวาคม 2561

หน่วย : พันบาท

รายการ	ยอดยกมา ณ วันที่ 1 มกราคม 2561	เพิ่มขึ้น	เพิ่มขึ้น ได้จากกำไร รวมสุทธิ (ดูหมายเหตุข้อ 5.1)	ลดลง	งบการเงินรวม		ผลต่างของอัตรา แลกเปลี่ยน จากการแปลงค่า งบการเงินของ บริษัทย่อย ในต่างประเทศ	จัดประเภทเป็นกลุ่ม สินทรัพย์ที่จะจำหน่าย ที่จัดประเภทเป็น สินทรัพย์ที่ถือไว้เพื่อขาย (ดูหมายเหตุข้อ 13)	ยอดคงเหลือ ณ วันที่ 31 ธันวาคม 2561
					โอนเข้า (ออก)	โอนออก			
ราคาทุน									
ที่ดินและส่วนปรับปรุงที่ดิน	275,702	9,384	-	-	-	-	-	-	285,086
อาคารและส่วนปรับปรุงอาคาร	1,429,822	18,364	-	(75,104)	34,805	-	-	-	1,407,887
เครื่องจักรและอุปกรณ์	576,138	76,090	1,406	(15,055)	37,302	-	-	-	675,829
อุปกรณ์สำนักงานและอุปกรณ์อื่น	148,792	5,125	4,578	(3,754)	1,505	-	4	(2,324)	153,926
ยานพาหนะ	354,877	101,431	-	(11,262)	15,765	-	(9)	(1,500)	459,302
เครื่องมือและอุปกรณ์ที่ใช้ในคลังสินค้า	80,597	4,397	-	(566)	230	-	(10)	-	84,648
รวมราคาทุน	2,865,928	214,791	5,984	(105,741)	89,607	-	(67)	(3,824)	3,066,678
ค่าเสื่อมราคาสะสม									
ส่วนปรับปรุงที่ดิน	(742)	(395)	-	-	-	-	-	-	(1,137)
อาคารและส่วนปรับปรุงอาคาร	(632,687)	(116,254)	-	2,935	-	-	-	-	(746,006)
เครื่องจักรและอุปกรณ์	(168,027)	(73,034)	(203)	2,829	-	-	8	-	(238,427)
อุปกรณ์สำนักงานและอุปกรณ์อื่น	(107,417)	(15,245)	(3,278)	3,589	-	-	37	2,124	(120,190)
ยานพาหนะ	(168,018)	(29,234)	-	10,313	-	-	(8)	1,490	(185,457)
เครื่องมือและอุปกรณ์ที่ใช้ในคลังสินค้า	(68,939)	(5,071)	-	565	-	-	5	-	(73,440)
รวมค่าเสื่อมราคาสะสม	(1,145,830)	(239,233)	(3,481)	20,231	-	-	42	3,614	(1,364,657)
สินทรัพย์ระหว่างก่อสร้างและที่ดิน ที่ดิน อาคารและอุปกรณ์	15,125	294,473	-	-	-	-	-	-	219,991
	1,735,223				(89,607)				1,922,012

ค่าเสื่อมราคาสำหรับปีสิ้นสุดวันที่ 31 ธันวาคม

2562	231,825
2561	239,233

หน่วย : ล้านบาท

ราคาทุนของที่ดิน อาคารและอุปกรณ์

ซึ่งหักค่าเสื่อมราคาสะสมเต็มจำนวนแล้วแต่ยังคงใช้งาน ณ วันที่ 31 ธันวาคม

2562	1,144
2561	840

สำหรับปีสิ้นสุดวันที่ 31 ธันวาคม 2562

	งบการเงินเฉพาะกิจการ				หน่วย : พันบาท
	ยอดยกมา	เพิ่มขึ้น	ลดลง	โอนเข้า	ยอดคงเหลือ
	ณ วันที่ 1 มกราคม 2562			(โอนออก)	ณ วันที่ 31 ธันวาคม 2562
ราคาทุน					
อาคารและส่วนปรับปรุงอาคาร	52,023	2,512	-	3,095	57,630
เครื่องจักรและอุปกรณ์	122,414	3,726	-	13,245	139,385
อุปกรณ์สำนักงานและอุปกรณ์อื่น	55,345	4,450	(476)	322	59,641
ยานพาหนะ	28,276	12,479	(5,308)	-	35,447
เครื่องมือและอุปกรณ์ที่ใช้ในคลังสินค้า	60,537	1,020	(28)	368	61,897
รวมราคาทุน	318,595	24,187	(5,812)	17,030	354,000
ค่าเสื่อมราคาสะสม					
อาคารและส่วนปรับปรุงอาคาร	(29,468)	(5,012)	-	-	(34,480)
เครื่องจักรและอุปกรณ์	(77,103)	(13,199)	-	-	(90,302)
อุปกรณ์สำนักงานและอุปกรณ์อื่น	(43,814)	(5,883)	476	-	(49,221)
ยานพาหนะ	(18,944)	(3,622)	5,308	-	(17,258)
เครื่องมือและอุปกรณ์ที่ใช้ในคลังสินค้า	(56,457)	(1,589)	29	-	(58,017)
รวมค่าเสื่อมราคาสะสม	(225,786)	(29,305)	5,813	-	(249,278)
สินทรัพย์ระหว่างก่อสร้างและติดตั้ง	8,401	12,789	-	(17,030)	4,160
ที่ดิน อาคารและอุปกรณ์	101,210				108,882

สำหรับปีสิ้นสุดวันที่ 31 ธันวาคม 2561

หน่วย : พันบาท

	งบการเงินเฉพาะกิจการ				ยอดคงเหลือ ณ วันที่ 31 ธันวาคม 2561
	ยอดยกมา ณ วันที่ 1 มกราคม 2561	เพิ่มขึ้น	ลดลง	โอนเข้า (โอนออก)	
ราคาทุน					
อาคารและส่วนปรับปรุงอาคาร	41,521	3,773	-	6,729	52,023
เครื่องจักรและอุปกรณ์	116,460	3,847	-	2,107	122,414
อุปกรณ์สำนักงานและอุปกรณ์อื่น	54,450	1,770	(880)	5	55,345
ยานพาหนะ	28,051	1,381	(1,156)	-	28,276
เครื่องมือและอุปกรณ์ที่ใช้ในคลังสินค้า	58,966	1,341	-	230	60,537
รวมราคาทุน	299,448	12,112	(2,036)	9,071	318,595
ค่าเสื่อมราคาสะสม					
อาคารและส่วนปรับปรุงอาคาร	(24,904)	(4,564)	-	-	(29,468)
เครื่องจักรและอุปกรณ์	(65,648)	(11,455)	-	-	(77,103)
อุปกรณ์สำนักงานและอุปกรณ์อื่น	(37,878)	(6,812)	876	-	(43,814)
ยานพาหนะ	(16,415)	(3,685)	1,156	-	(18,944)
เครื่องมือและอุปกรณ์ที่ใช้ในคลังสินค้า	(53,901)	(2,556)	-	-	(56,457)
รวมค่าเสื่อมราคาสะสม	(198,746)	(29,072)	2,032	-	(225,786)
สินทรัพย์ระหว่างก่อสร้างและติดตั้ง	2,653	14,819	-	(9,071)	8,401
ที่ดิน อาคารและอุปกรณ์	103,355				101,210

ค่าเสื่อมราคาสำหรับปีสิ้นสุดวันที่ 31 ธันวาคม

2562	29,305
2561	29,072

หน่วย : ล้านบาท

ราคาทุนของที่ดิน อาคารและอุปกรณ์

ซึ่งหักค่าเสื่อมราคาสะสมเต็มจำนวนแล้วแต่ยังคงใช้งาน ณ วันที่ 31 ธันวาคม

2562	175
2561	156

ณ วันที่ 31 ธันวาคม 2562 และ 2561 ที่ดิน อาคารและอุปกรณ์ของกลุ่มบริษัทใช้เป็นสินทรัพย์ค้ำประกัน
วงเงินสินเชื่อที่ได้รับจากสถาบันการเงินและหนังสือค้ำประกัน (ดูหมายเหตุข้อ 7.1 ข้อ 26 และข้อ 42)

ณ วันที่ 31 ธันวาคม มูลค่าสุทธิทางบัญชีของสินทรัพย์ตามสัญญาเช่าการเงินที่กลุ่มบริษัทและบริษัทเป็น
ผู้เช่าซึ่งรวมแสดงในรายการที่ดิน อาคารและอุปกรณ์ ซึ่งมีรายละเอียดดังนี้

	หน่วย : พันบาท			
	งบการเงินรวม		งบการเงินเฉพาะกิจการ	
	2562	2561	2562	2561
เครื่องจักรและอุปกรณ์	32,004	36,927	7,293	9,995
อุปกรณ์สำนักงานและอุปกรณ์อื่น	1,347	1,811	845	1,341
ยานพาหนะ	251,309	190,536	17,243	9,246
	<u>284,660</u>	<u>229,274</u>	<u>25,381</u>	<u>20,582</u>

สำหรับปีสิ้นสุดวันที่ 31 ธันวาคม ต้นทุนการกู้ยืมที่เกี่ยวข้องกับการได้มาซึ่งอาคารและอุปกรณ์
ได้ถูกบันทึกเป็นส่วนหนึ่งของราคาทุนของอาคารและอุปกรณ์ ดังนี้

	หน่วย : พันบาท			
	งบการเงินรวม		งบการเงินเฉพาะกิจการ	
	2562	2561	2562	2561
ต้นทุนการกู้ยืม	8,645	690	-	-
อัตราดอกเบี้ยที่รับรู้ (ร้อยละ)	3.40 - 4.50	3.65	-	-

เมื่อวันที่ 9 พฤศจิกายน 2561 บริษัทย่อยของบริษัทได้จำหน่ายอาคารและอุปกรณ์บางส่วนที่ใช้ใน
การประกอบธุรกิจการให้บริการจัดการคลังสินค้าให้แก่ทรัสต์เพื่อการลงทุนในอสังหาริมทรัพย์และสิทธิ
การเช่าอสังหาริมทรัพย์ เอไอเอ็ม อินคัสเทรียล โกรท (“กองทรัสต์”) โดยบริษัทย่อยของบริษัทได้ทำ
สัญญาเช่าสินทรัพย์ดังกล่าวกลับมาจากกองทรัสต์เพื่อนำมาใช้ในการดำเนินงาน ทั้งนี้ ราคาขายของ
สินทรัพย์ดังกล่าวและจำนวนเงินที่จ่ายตามสัญญาเช่ากลับซึ่งเป็นสัญญาเช่าดำเนินงานได้ถูกกำหนดขึ้น
ตามมูลค่ายุติธรรม

รายละเอียดการขายอาคารและอุปกรณ์ ประกอบด้วย

	หน่วย : ล้านบาท	
	งบการเงินรวม	
	2562	2561
มูลค่าสุทธิทางบัญชี ณ วันที่ขาย	-	80.97
ราคาขาย	-	100.00
กำไรจากการจำหน่ายสินทรัพย์ให้กองทรัสต์ (สุทธิจากค่าใช้จ่ายที่เกี่ยวข้อง)	<u>-</u>	<u>13.70</u>

22. สิทธิการเช่าที่ดิน

รายการเคลื่อนไหวของของสิทธิการเช่าที่ดิน สำหรับปีสิ้นสุดวันที่ 31 ธันวาคม มีดังนี้

สำหรับปีสิ้นสุดวันที่ 31 ธันวาคม 2562

หน่วย : พันบาท

	ยอดยกมา ณ วันที่ 1 มกราคม 2562	งบการเงินรวม เพิ่มขึ้น	ยอดคงเหลือ ณ วันที่ 31 ธันวาคม 2562
ราคาทุน			
สิทธิการเช่าที่ดิน	106,621	-	106,621
รวมราคาทุน	106,621	-	106,621
ค่าตัดจำหน่ายสะสม			
สิทธิการเช่าที่ดิน	(38,374)	(3,546)	(41,920)
รวมค่าตัดจำหน่ายสะสม	(38,374)	(3,546)	(41,920)
สิทธิการเช่าที่ดิน	68,247		64,701

สำหรับปีสิ้นสุดวันที่ 31 ธันวาคม 2561

หน่วย : พันบาท

	ยอดยกมา ณ วันที่ 1 มกราคม 2561	งบการเงินรวม เพิ่มขึ้น	ยอดคงเหลือ ณ วันที่ 31 ธันวาคม 2561
ราคาทุน			
สิทธิการเช่าที่ดิน	106,621	-	106,621
รวมราคาทุน	106,621	-	106,621
ค่าตัดจำหน่ายสะสม			
สิทธิการเช่าที่ดิน	(34,622)	(3,752)	(38,374)
รวมค่าตัดจำหน่ายสะสม	(34,622)	(3,752)	(38,374)
สิทธิการเช่าที่ดิน	71,999		68,247

ค่าตัดจำหน่ายสำหรับปีสิ้นสุดวันที่ 31 ธันวาคม

2562	3,546
2561	3,752

ณ วันที่ 31 ธันวาคม 2562 และ 2561 กลุ่มบริษัทได้นำสิทธิการเช่าที่ดินเป็นสินทรัพย์ค่าประกันวงเงินสินเชื่อที่ได้รับจากสถาบันการเงิน (ดูหมายเหตุข้อ 7.1 และ 26)

23. ค่าความนิยม

รายการเคลื่อนไหวของค่าความนิยมสำหรับปีสิ้นสุดวันที่ 31 ธันวาคม มีดังนี้

หน่วย : พันบาท			
	หมายเหตุ	งบการเงินรวม	
		2562	2561
ราคาทุน			
ขอยกมา ณ วันที่ 1 มกราคม		113,523	40,672
<u>เพิ่มขึ้น</u> ได้มาจากการรวมธุรกิจ	5.1	-	72,966
ผลต่างของอัตราแลกเปลี่ยนจากการแปลงค่า			
งบการเงินของบริษัทย่อยในต่างประเทศ		45	(115)
<u>ลดลง</u> จากการขายธุรกิจ		(20,666)	-
ขอยกเหลือ ณ วันที่ 31 ธันวาคม		92,902	113,523

24. สินทรัพย์ไม่มีตัวตน

รายการเคลื่อนไหวของสินทรัพย์ไม่มีตัวตนสำหรับปีสิ้นสุดวันที่ 31 ธันวาคม มีดังนี้

สำหรับปีสิ้นสุดวันที่ 31 ธันวาคม 2562

					หน่วย : พันบาท
	ยอดยกมา ณ วันที่ 1 มกราคม 2562	เพิ่มขึ้น	งบการเงินรวม		ยอดคงเหลือ ณ วันที่ 31 ธันวาคม 2562
			โอนเข้า/ (โอนออก)	ผลต่างของอัตรา แลกเปลี่ยน จากการแปลงค่า งบการเงินของ บริษัทย่อย ในต่างประเทศ	
ราคาทุน					
สิทธิการใช้พื้นที่	4,527	-	-	-	4,527
เครื่องหมายการค้า	14,756	-	-	(2,556)	12,200
ความสัมพันธ์กับลูกค้า	163,307	-	-	-	163,307
ค่าลิขสิทธิ์ซอฟต์แวร์	87,782	2,137	523	-	90,442
ค่าลิขสิทธิ์ซอฟต์แวร์ระหว่างติดตั้ง	8,409	2,912	(523)	-	10,798
รวมราคาทุน	278,781	5,049	-	(2,556)	281,274
ค่าตัดจำหน่ายสะสม					
สิทธิการใช้พื้นที่	(1,053)	(631)	-	-	(1,684)
เครื่องหมายการค้า	(967)	(9,365)	-	1,978	(8,354)
ความสัมพันธ์กับลูกค้า	(39,910)	(8,545)	-	-	(48,455)
ค่าลิขสิทธิ์ซอฟต์แวร์	(44,690)	(3,542)	-	-	(48,232)
รวมค่าตัดจำหน่ายสะสม	(86,620)	(22,083)	-	1,978	(106,725)
สินทรัพย์ไม่มีตัวตน	192,161				174,549

สำหรับปีสิ้นสุดวันที่ 31 ธันวาคม 2561

หน่วย : พันบาท

	งบการเงินรวม						
	ยอดยกมา ณ วันที่ 1 มกราคม 2561	เพิ่มขึ้น	เพิ่มขึ้น จากการซื้อธุรกิจ (ดูหมายเหตุข้อ 5.1)	ลดลง	โอนเข้า/ (โอนออก)	ผลต่างของอัตรา แลกเปลี่ยน จากการแปลงค่า งบการเงินของ บริษัทย่อย ในต่างประเทศ	ยอดคงเหลือ ณ วันที่ 31 ธันวาคม 2561
ราคาทุน							
สิทธิการใช้พื้นที่	4,527	-	-	-	-	-	4,527
เครื่องหมายการค้า	-	-	14,916	-	-	(160)	14,756
ความสัมพันธ์กับลูกค้า	70,555	-	93,755	-	-	(1,003)	163,307
ค่าลิขสิทธิ์ซอฟต์แวร์	81,015	4,303	-	(385)	3,537	(688)	87,782
ค่าลิขสิทธิ์ซอฟต์แวร์ ระหว่างคิดตั้ง	-	11,946	-	-	(3,537)	-	8,409
รวมราคาทุน	156,097	16,249	108,671	(385)	-	(1,851)	278,781
ค่าตัดจำหน่ายสะสม							
สิทธิการใช้พื้นที่	(422)	(631)	-	-	-	-	(1,053)
เครื่องหมายการค้า	-	(967)	-	-	-	-	(967)
ความสัมพันธ์กับลูกค้า	(26,806)	(13,137)	-	-	-	33	(39,910)
ค่าลิขสิทธิ์ซอฟต์แวร์	(42,506)	(2,474)	-	290	-	-	(44,690)
รวมค่าตัดจำหน่ายสะสม	(69,734)	(17,209)	-	290	-	33	(86,620)
สินทรัพย์ไม่มีตัวตน	86,363						192,161
ค่าตัดจำหน่ายสำหรับปีสิ้นสุดวันที่ 31 ธันวาคม							
2562							22,083
2561							17,209

สำหรับปีสิ้นสุดวันที่ 31 ธันวาคม 2562

	งบการเงินเฉพาะกิจการ			หน่วย : พันบาท
	ยอดยกมา ณ วันที่ 1 มกราคม 2562	เพิ่มขึ้น	โอนเข้า/ (ออก)	ยอดคงเหลือ ณ วันที่ 31 ธันวาคม 2562
ราคาทุน				
ค่าลิขสิทธิ์ซอฟต์แวร์	42,177	636	970	43,783
ค่าลิขสิทธิ์ซอฟต์แวร์ระหว่างติดตั้ง	8,980	5,431	(970)	13,441
รวมราคาทุน	51,157	6,067	-	57,224
ค่าตัดจำหน่ายสะสม				
ค่าลิขสิทธิ์ซอฟต์แวร์	(24,966)	(4,834)	-	(29,800)
รวมค่าตัดจำหน่ายสะสม	(24,966)	(4,834)	-	(29,800)
สินทรัพย์ไม่มีตัวตน	26,191			27,424

สำหรับปีสิ้นสุดวันที่ 31 ธันวาคม 2561

	งบการเงินเฉพาะกิจการ			หน่วย : พันบาท
	ยอดยกมา ณ วันที่ 1 มกราคม 2561	เพิ่มขึ้น	โอนเข้า/ (ออก)	ยอดคงเหลือ ณ วันที่ 31 ธันวาคม 2561
ราคาทุน				
ค่าลิขสิทธิ์ซอฟต์แวร์	41,231	699	247	42,177
ค่าลิขสิทธิ์ซอฟต์แวร์ระหว่างติดตั้ง	92	9,135	(247)	8,980
รวมราคาทุน	41,323	9,834	-	51,157
ค่าตัดจำหน่ายสะสม				
ค่าลิขสิทธิ์ซอฟต์แวร์	(19,727)	(5,239)	-	(24,966)
รวมค่าตัดจำหน่ายสะสม	(19,727)	(5,239)	-	(24,966)
สินทรัพย์ไม่มีตัวตน	21,596			26,191

ค่าตัดจำหน่ายสำหรับปีสิ้นสุดวันที่ 31 ธันวาคม

2562	4,834
2561	5,239

25. สินทรัพย์ไม่หมุนเวียนอื่น

สินทรัพย์ไม่หมุนเวียนอื่น ณ วันที่ 31 ธันวาคม ประกอบด้วย

หน่วย : พันบาท

	งบการเงินรวม		งบการเงินเฉพาะกิจการ	
	2562	2561	2562	2561
ภาษีเงินได้นิติบุคคลรอขคืน	65,403	61,124	50,691	51,163
เงินมัดจำ	87,337	60,600	44,873	42,929
	<u>152,740</u>	<u>121,724</u>	<u>95,564</u>	<u>94,092</u>

26. หนี้สินที่มีภาระดอกเบี้ย

หนี้สินที่มีภาระดอกเบี้ย ณ วันที่ 31 ธันวาคม ประกอบด้วย

หน่วย : พันบาท

หนี้สินที่มีภาระดอกเบี้ยส่วนที่หมุนเวียน	หมายเหตุ	งบการเงินรวม		งบการเงินเฉพาะกิจการ	
		2562	2561	2562	2561
เงินเบิกเกินบัญชีธนาคาร					
และเงินกู้ยืมระยะสั้นจากสถาบันการเงิน	26.1				
- ส่วนที่มีหลักประกัน		172,366	136,000	-	-
- ส่วนที่ไม่มีหลักประกัน		900,689	56,136	888,000	-
		<u>1,073,055</u>	<u>192,136</u>	<u>888,000</u>	<u>-</u>
เงินกู้ยืมระยะสั้นจากกิจการที่เกี่ยวข้องกัน	6 และ 26.2				
- ส่วนที่ไม่มีหลักประกัน		-	-	65,000	298,000
ส่วนของหุ้นกู้ที่ถึงกำหนดชำระภายในหนึ่งปี	26.3				
- ส่วนที่ไม่มีหลักประกัน		386,000	300,000	386,000	300,000
ส่วนของเงินกู้ยืมระยะยาวจากสถาบันการเงิน					
ที่ถึงกำหนดชำระภายในหนึ่งปี	26.4				
- ส่วนที่มีหลักประกัน		151,365	335,805	-	-
- ส่วนที่ไม่มีหลักประกัน		34,781	18,639	34,781	16,121
		<u>186,146</u>	<u>354,444</u>	<u>34,781</u>	<u>16,121</u>
ส่วนของเงินกู้ยืมระยะยาวจาก					
กิจการที่เกี่ยวข้องกันที่ถึงกำหนดชำระภายในหนึ่งปี	6 และ 26.5				
- ส่วนที่ไม่มีหลักประกัน		-	4,840	-	-
ส่วนของหนี้สินตามสัญญาเช่าการเงินที่ถึงกำหนด					
ชำระภายในหนึ่งปี	26.6	61,742	51,653	7,114	5,015
รวมหนี้สินที่มีภาระดอกเบี้ยส่วนที่หมุนเวียน		<u>1,706,943</u>	<u>903,073</u>	<u>1,380,895</u>	<u>619,136</u>
หุ้นกู้					
- ส่วนที่ไม่มีหลักประกัน	26.3	514,000	900,000	514,000	900,000
เงินกู้ยืมระยะยาวจากสถาบันการเงิน	26.4				
- ส่วนที่มีหลักประกัน		639,378	288,339	-	-
- ส่วนที่ไม่มีหลักประกัน		656,055	64,325	566,406	55,084
		<u>1,295,433</u>	<u>352,664</u>	<u>566,406</u>	<u>55,084</u>
เงินกู้ยืมระยะยาวจากกิจการที่เกี่ยวข้องกัน	6 และ 26.5				
- ส่วนที่ไม่มีหลักประกัน		19,000	24,160	-	-
หนี้สินตามสัญญาเช่าการเงิน	26.6	86,342	95,211	10,285	8,568
รวมหนี้สินที่มีภาระดอกเบี้ยส่วนที่ไม่หมุนเวียน		<u>1,914,775</u>	<u>1,372,035</u>	<u>1,090,691</u>	<u>963,652</u>
รวมหนี้สินที่มีภาระดอกเบี้ย		<u>3,621,718</u>	<u>2,275,108</u>	<u>2,471,586</u>	<u>1,582,788</u>

26.1 เงินเบิกเกินบัญชีธนาคารและเงินกู้ยืมระยะสั้นจากสถาบันการเงิน ณ วันที่ 31 ธันวาคม ประกอบด้วย

						หน่วย : พันบาท	
	วันที่ครบกำหนดชำระ	อัตราดอกเบี้ย (ร้อยละต่อปี)		งบการเงินรวม		งบการเงินเฉพาะกิจการ	
		2562	2561	2562	2561	2562	2561
เงินเบิกเกิน							
บัญชีธนาคาร	รายเดือน	2.86 - 7.12	3.37 - 7.13	16,925	5,706	-	-
ตัวสัญญาใช้เงิน	ภายใน 1 ปี	2.00 - 4.00	2.50 - 7.13	1,056,130	186,430	888,000	-
				<u>1,073,055</u>	<u>192,136</u>	<u>888,000</u>	<u>-</u>

26.2 เงินกู้ยืมระยะสั้นจากกิจการที่เกี่ยวข้องกัน ณ วันที่ 31 ธันวาคม ประกอบด้วย

ชื่อบริษัท	วันที่ครบกำหนดชำระ	อัตราดอกเบี้ย (ร้อยละต่อปี)		หน่วย : พันบาท	
		2562	2561	2562	2561
บริษัท เจดับเบิ้ลยูดี แปซิฟิก จำกัด	เมื่อทวงถาม	3.50	-	45,000	-
บริษัท แปซิฟิกโฮมเซ็น จำกัด	เมื่อทวงถาม	-	3.50	-	163,000
บริษัท ออโต้ลोजิก จำกัด	เมื่อทวงถาม	-	3.50	-	70,000
บริษัท เบญจพรแลนด์ จำกัด	เมื่อทวงถาม	3.50	3.50	20,000	65,000
				<u>65,000</u>	<u>298,000</u>

ณ วันที่ 31 ธันวาคม 2562 และ 2561 เงินกู้ยืมระยะสั้นจากกิจการที่เกี่ยวข้องกันทั้งหมดไม่มีหลักประกัน

26.3 หุ้นกู้

เมื่อวันที่ 10 พฤศจิกายน 2559 บริษัทได้ออกหุ้นกู้ไม่ด้อยสิทธิและไม่มีประกันและไม่มีผู้แทนผู้ถือหุ้นกู้ 300 ล้านบาท (300,000 หน่วย มูลค่าหุ้นที่ตราไว้หน่วยละ 1,000 บาท) โดยครบกำหนดไถ่ถอนในวันที่ 10 พฤศจิกายน 2562 และมีอัตราดอกเบี้ยคงที่ร้อยละ 3.25 ต่อปี ซึ่งมีกำหนดจ่ายชำระดอกเบี้ยทุก 3 เดือน บริษัทจ่ายชำระหุ้นกู้คืนผู้ให้กู้ทั้งจำนวนในระหว่างปี 2562

เมื่อวันที่ 8 พฤศจิกายน 2561 บริษัทออกหุ้นกู้ไม่ด้อยสิทธิและไม่มีประกันจำนวน 386 ล้านบาท (386,000 หน่วย มูลค่าที่ตราไว้หน่วยละ 1,000 บาท) และจำนวน 514 ล้านบาท (514,000 หน่วย มูลค่าที่ตราไว้หน่วยละ 1,000 บาท) ซึ่งมีกำหนดไถ่ถอนวันที่ 8 พฤศจิกายน 2563 และวันที่ 8 พฤศจิกายน 2564 ตามลำดับ หุ้นกู้ดังกล่าวมีอัตราดอกเบี้ยคงที่ร้อยละ 3.65 ต่อปีและ 4.00 ต่อปีตามลำดับ โดยมีกำหนดจ่ายชำระดอกเบี้ยทุก 3 เดือน

เมื่อวันที่ 12 ธันวาคม 2562 ที่ประชุมคณะกรรมการบริษัทมีมติให้ออกและเสนอขายหุ้นกู้ไม่ด้อยสิทธิและไม่มีหลักประกันของบริษัท ซึ่งมีอายุไม่เกิน 3 ปี และมีมูลค่าที่ตราไว้ 1,000 บาทต่อหน่วย โดยมีมูลค่าการเสนอขายรวมจำนวนไม่เกิน 600 ล้านบาท เพื่อเสนอขายในวงจำกัดต่อผู้ลงทุนสถาบันและผู้ลงทุนรายใหญ่ ภายในเดือนมีนาคม 2563

26.4

เงินกู้ยืมระยะยาวจากสถาบันการเงิน ณ วันที่ 31 ธันวาคม ประกอบด้วย

ชื่อบริษัท	ระยะเวลา การชำระคืน	วันที่ครบกำหนดชำระ	อัตราดอกเบี้ย (ร้อยละปี)	งบการเงินรวม		หน่วย : พันบาท
				2562	2561	
เงินกู้ยืมระยะยาวของบริษัท	รายเดือน	ภายใน 6 ปี	Libor + 3	601,187	71,205	601,187
เงินกู้ยืมระยะยาวของบริษัทย่อย						71,205
บริษัท เบญจพรแลนด์ จำกัด	รายเดือน	ภายใน 1 ปี ถึง 6 ปี	MLR-0.5 ถึง - 2.00	73,154	151,606	-
บริษัท เจดับเบิลยูดี เปรี๊สดี แลนด์ จำกัด	รายเดือน	ภายใน 1 ปี ถึง 4 ปี	MLR-0.5 ถึง - 1.75	125,000	155,489	-
บริษัท เจดับเบิลยูดี ทรานสปอร์ต (ประเทศไทย) จำกัด	รายเดือน	ภายใน 4 ปี ถึง 5 ปี	2.00	9,297	11,759	-
บริษัท แปซิฟิค โฮ่งเย็น จำกัด	รายเดือน	ภายใน 2 ปี ถึง 9 ปี	MLR-1.50 ถึง -2.95	471,341	99,605	-
บริษัท เจพีเค โกลด์ สโตร์ จำกัด	รายเดือน	ภายใน 1 ปี ถึง 6 ปี	4.15	200,750	216,000	-
บริษัท กิตติสัน จำกัด	รายเดือน	ภายใน 1 ปี	MLR-1	-	1,444	-
บริษัท โบทอฟู๊ด เซอร์วิส เน็ตรวิค จำกัด	รายเดือน	ภายใน 5 ปี	MLR-1	850	-	-
				1,481,579	707,108	601,187
				(186,146)	(354,444)	(16,121)
				1,295,433	352,664	566,406
						55,084

หัก ส่วนของเงินกู้ยืมระยะยาวที่ถึงกำหนดชำระภายในหนึ่งปี

กลุ่มบริษัทและบริษัทต้องปฏิบัติตามเงื่อนไขและข้อกำหนดต่างๆ ตลอดจนการดำรงอัตราส่วนทางการเงินตามที่ระบุไว้ในสัญญาเงินกู้ยืมและเงื่อนไขของหุ้นกู้

ณ วันที่ 31 ธันวาคม 2562 บริษัท เจดับเบิลยูดี เปรี๊สดี แลนด์ จำกัด ซึ่งเป็นบริษัทย่อยของบริษัท ไม่สามารถปฏิบัติตามข้อกำหนดในการดำรงอัตราส่วนทางการเงินที่ระบุไว้ในสัญญาเงินกู้ยืมได้ อย่างไรก็ตามบริษัทย่อยดังกล่าวได้รับหนังสือให้ความยินยอมในการผ่อนผันสำหรับการปฏิบัติตามที่ผิดเงื่อนไขจากสถาบันการเงินแล้ว ดังนั้น ณ วันที่ 31 ธันวาคม 2562 กลุ่มบริษัทได้จัดประเภทเงินกู้ยืมคงเหลือของบริษัทย่อยดังกล่าวเป็นเงินกู้ยืมระยะยาวในงบการเงินรวม

26.5 เงินกู้ยืมระยะยาวจากกิจการที่เกี่ยวข้องกัน ณ วันที่ 31 ธันวาคม ประกอบด้วย

ชื่อบริษัท	วันที่สัญญา	วันที่ครบกำหนดชำระ	อัตราดอกเบี้ย (ร้อยละต่อปี)		หน่วย : พันบาท	
					งบการเงินรวม	
			2562	2561	2562	2561
บริษัท เจพีเค โคลด์ สโตร์ จำกัด	4 ก.ย. 58*	28 ก.พ. 64	-	3.75	-	24,000
	5 ม.ค. 60**	28 ก.พ. 64	-	3.75	-	5,000
	31 ต.ค. 62***	31 พ.ค. 70	3.75	-	19,000	-
					19,000	29,000
หัก ส่วนของเงินกู้ยืมระยะยาวจากกิจการที่เกี่ยวข้องที่ถึงกำหนดชำระภายในหนึ่งปี					-	(4,840)
					19,000	24,160

* วงเงินกู้ยืมจำนวน 24.00 ล้านบาท มีระยะเวลาการปลอดชำระคืนเงินต้น (Grace period) 18 เดือน

** วงเงินกู้ยืมจำนวน 5.00 ล้านบาท มีระยะเวลาการปลอดชำระคืนเงินต้น (Grace period) 11 เดือน

***วงเงินกู้ยืมจำนวน 19.00 ล้านบาท มีระยะเวลาการปลอดชำระคืนเงินต้น (Grace period) 5 ปี 8 เดือน

ณ วันที่ 31 ธันวาคม 2561 กลุ่มบริษัทมีสัญญากู้ยืมเงินซึ่งไม่มีหลักประกัน กับบริษัท ทิงฟิชเชอร์ โฮลดิ้ง จำกัด ซึ่งเป็นบริษัทที่เกี่ยวข้องกัน รวมวงเงินกู้ยืมเป็นจำนวน 29 ล้านบาท ซึ่งเบิกครบเต็มวงเงินกู้ยืมแล้ว ต่อมาเมื่อวันที่ 31 ตุลาคม 2562 กลุ่มบริษัทตกลงแก้ไขเงื่อนไขในสัญญาเงินกู้ยืมระยะยาวดังกล่าว เพื่อขยายวันครบกำหนดชำระออกไปและแก้ไขวงเงินกู้ยืมจากจำนวน 29 ล้านบาท เป็นจำนวน 19 ล้านบาท (ดูหมายเหตุข้อ 18)

ณ วันที่ 31 ธันวาคมหนี้สินที่มีภาระดอกเบี้ยซึ่งไม่รวมหนี้สินตามสัญญาเช่าการเงินแสดงตามระยะเวลาครบกำหนดการจ่ายชำระได้ดังนี้

	หน่วย : พันบาท			
	งบการเงินรวม		งบการเงินเฉพาะกิจการ	
	2562	2561	2562	2561
ครบกำหนดภายในหนึ่งปี	1,645,201	851,420	1,373,781	614,121
ครบกำหนดหลังจากหนึ่งปี แต่ไม่เกินห้าปี	1,596,633	1,258,624	1,080,406	955,084
ครบกำหนดหลังจากห้าปี	231,800	18,200	-	-
	3,473,634	2,128,244	2,454,187	1,569,205

ณ วันที่ 31 ธันวาคม หนี้สินที่มีภาระดอกเบี้ยส่วนที่มีหลักประกันซึ่งค้ำประกันโดยบริษัท กรรมการ
ผู้มีอำนาจลงนามของบริษัทและกลุ่มบริษัทและมีสินทรัพย์ เป็นหลักประกันมีรายละเอียดดังนี้

หน่วย : พันบาท

	งบการเงินรวม	
	2562	2561
อสังหาริมทรัพย์เพื่อการลงทุน (ดูหมายเหตุข้อ 20)	700,675	836,454
ที่ดิน อาคารและอุปกรณ์ (ดูหมายเหตุข้อ 21)	976,805	746,550
สิทธิการเช่าที่ดิน (ดูหมายเหตุข้อ 22)	30,623	31,620
เงินลงทุนของบริษัท TMS (ดูหมายเหตุข้อ 15)	572,664	-
เงินลงทุนของบริษัท JWDH (ดูหมายเหตุข้อ 16)	859,610	-
	<u>3,140,377</u>	<u>1,614,624</u>

26.6 หนี้สินตามสัญญาเช่าการเงิน ณ วันที่ 31 ธันวาคม ประกอบด้วย

หน่วย : พันบาท

	งบการเงินรวม					
	2562			2561		
	มูลค่า อนาคตของ จำนวนเงินขั้นต่ำ ที่ต้องจ่าย	ดอกเบี้ย รอการตัดบัญชี	มูลค่า ปัจจุบันของจำนวน เงินขั้นต่ำที่ต้องจ่าย	มูลค่า อนาคตของ จำนวนเงินขั้นต่ำ ที่ต้องจ่าย	ดอกเบี้ย รอการตัดบัญชี	มูลค่า ปัจจุบันของ จำนวนเงินขั้นต่ำ ที่ต้องจ่าย
ครบกำหนดชำระภายในหนึ่งปี	66,457	4,715	61,742	56,922	5,269	51,653
ครบกำหนดชำระหลังจาก จากหนึ่งปีแต่ไม่เกินห้าปี	89,441	3,099	86,342	100,483	5,272	95,211
	<u>155,898</u>	<u>7,814</u>	<u>148,084</u>	<u>157,405</u>	<u>10,541</u>	<u>146,864</u>

หน่วย : พันบาท

	งบการเงินเฉพาะกิจการ					
	2562			2561		
	มูลค่า อนาคตของ จำนวนเงินขั้นต่ำ ที่ต้องจ่าย	ดอกเบี้ย รอการตัดบัญชี	มูลค่า ปัจจุบันของจำนวน เงินขั้นต่ำที่ต้องจ่าย	มูลค่า อนาคตของ จำนวนเงินขั้นต่ำ ที่ต้องจ่าย	ดอกเบี้ย รอการตัดบัญชี	มูลค่า ปัจจุบันของ จำนวนเงินขั้นต่ำ ที่ต้องจ่าย
ครบกำหนดชำระภายในหนึ่งปี	7,709	595	7,114	5,558	543	5,015
ครบกำหนดชำระหลังจาก จากหนึ่งปีแต่ไม่เกินห้าปี	10,709	424	10,285	8,956	388	8,568
	<u>18,418</u>	<u>1,019</u>	<u>17,399</u>	<u>14,514</u>	<u>931</u>	<u>13,583</u>

27. เจ้าหนี้การค้า

เจ้าหนี้การค้า ณ วันที่ 31 ธันวาคม ประกอบด้วย

		หน่วย : พันบาท			
	หมายเหตุ	งบการเงินรวม		งบการเงินเฉพาะกิจการ	
		2562	2561	2562	2561
กิจการที่เกี่ยวข้องกัน	6	8,695	6,061	24,826	26,702
กิจการอื่น		401,462	352,242	40,292	62,481
		<u>410,157</u>	<u>358,303</u>	<u>65,118</u>	<u>89,183</u>

28. เจ้าหนี้หมุนเวียนอื่น

เจ้าหนี้หมุนเวียนอื่น ณ วันที่ 31 ธันวาคม ประกอบด้วย

		หน่วย : พันบาท			
	หมายเหตุ	งบการเงินรวม		งบการเงินเฉพาะกิจการ	
		2562	2561	2562	2561
กิจการที่เกี่ยวข้องกัน	6	9,839	13,301	-	554
กิจการอื่น					
ค่าใช้จ่ายในการดำเนินงานค้างจ่าย		123,055	144,100	23,886	22,377
เงินมัดจำและเงินรับล่วงหน้า		47,112	38,111	-	-
เจ้าหนี้ค่าซื้อสินทรัพย์ไม่มีตัวตนภายใต้สัญญา					
อนุญาตให้ดำเนินการ	7.2	13,831	-	13,831	-
เจ้าหนี้ค่าซื้ออสังหาริมทรัพย์เพื่อการลงทุน	7.2	5,455	2,622	-	-
เจ้าหนี้ค่าซื้อที่ดิน อาคารและอุปกรณ์	7.2	58,881	48,330	1,279	2,087
เจ้าหนี้ค่าซื้อสินทรัพย์ไม่มีตัวตน	7.2	444	-	90	-
อื่นๆ		26,905	17,865	12,577	6,917
		<u>285,522</u>	<u>264,329</u>	<u>51,663</u>	<u>31,935</u>

29. รายได้รับล่วงหน้าและค่าเช่าระยะยาวค้างจ่าย

รายได้รับล่วงหน้า คือ ผลต่างจากการรับรู้รายได้ค่าเช่าภายใต้สัญญาเช่าดำเนินงานระยะยาวโดยวิธีเส้นตรงและการรับรู้รายได้ค่าเช่าที่เกิดขึ้นจริงตามสัญญา กลุ่มบริษัทจะตัดจำหน่ายรายการรายได้รับล่วงหน้าเป็นรายได้ค่าเช่าในงบกำไรขาดทุนและกำไรขาดทุนเบ็ดเสร็จอื่นตลอดช่วงระยะเวลาที่ให้บริการ

ค่าเช่าระยะยาวรอการตัดบัญชี คือ ผลต่างจากการรับรู้ค่าใช้จ่ายภายใต้สัญญาเช่าดำเนินงานระยะยาวโดยวิธีเส้นตรงและการรับรู้ค่าใช้จ่ายที่เกิดขึ้นจริงตามสัญญา กลุ่มบริษัทจะทยอยรับรู้รายการค่าเช่าระยะยาวรอตัดบัญชีเป็นค่าใช้จ่าย เมื่อกลุ่มบริษัทได้รับบริการ

รายได้รับล่วงหน้าและค่าเช่าระยะยาวค้างจ่าย ณ วันที่ 31 ธันวาคม มีดังต่อไปนี้

หน่วย : พันบาท

	งบการเงินรวม	
	2562	2561
รายได้รับล่วงหน้า	2,931	6,109
ค่าเช่าระยะยาวค้างจ่าย	57,966	42,966
	<u>60,897</u>	<u>49,075</u>

30. ประมาณการหนี้สินไม่หมุนเวียนสำหรับผลประโยชน์พนักงาน

ประมาณการหนี้สินไม่หมุนเวียนสำหรับภาระผูกพันผลประโยชน์พนักงาน ณ วันที่ 31 ธันวาคม ประกอบด้วย

หน่วย : พันบาท

	งบการเงินรวม		งบการเงินเฉพาะกิจการ	
	2562	2561	2562	2561
ภาระผูกพันในงบแสดงฐานะการเงินสำหรับ				
ผลประโยชน์หลังออกจากงานโครงการสำรองบำนาญ				
พนักงาน	65,319	36,310	20,243	8,657

ค่าใช้จ่ายภาระผูกพันของโครงการผลประโยชน์ที่รับรู้ในงบกำไรขาดทุนและกำไรขาดทุนเบ็ดเสร็จอื่นสำหรับปี มีดังต่อไปนี้

หน่วย : พันบาท

	งบการเงินรวม		งบการเงินเฉพาะกิจการ	
	2562	2561	2562	2561
ต้นทุนบริการในอดีต	9,461	-	1,479	-
ต้นทุนบริการปัจจุบัน	3,753	3,911	975	880
ดอกเบี้ยจากภาระผูกพัน	1,052	1,094	260	231
	<u>14,266</u>	<u>5,005</u>	<u>2,714</u>	<u>1,111</u>

ผลขาดทุนจากการวัดมูลค่าใหม่ของผลประโยชน์พนักงานที่กำหนดไว้ที่รับรู้ในงบกำไรขาดทุนและกำไรขาดทุนเบ็ดเสร็จอื่น สำหรับปีสิ้นสุดวันที่ 31 ธันวาคม เกิดขึ้นจากเรื่องต่อไปนี้

หน่วย : พันบาท

	งบการเงินรวม		งบการเงินเฉพาะกิจการ	
	2562	2561	2562	2561
สมมติฐานทางการเงิน	3,629	-	692	-
การปรับปรุงจากประสบการณ์	6,388	-	2,974	-
สมมติฐานด้านประชากรศาสตร์	6,783	-	5,350	-
	<u>16,800</u>	<u>-</u>	<u>9,016</u>	<u>-</u>

รายการเคลื่อนไหวของมูลค่าปัจจุบันของภาระผูกพันของโครงการผลประโยชน์สำหรับปีสิ้นสุดวันที่ 31 ธันวาคม

	หน่วย : พันบาท			
	งบการเงินรวม		งบการเงินเฉพาะกิจการ	
	2562	2561	2562	2561
ยอดยกมา ณ วันที่ 1 มกราคม	36,310	38,904	8,657	7,685
<u>เพิ่มขึ้น</u> ต้นทุนบริการปัจจุบันและดอกเบี้ย	14,266	5,005	2,714	1,111
การวัดมูลค่าใหม่ของผลประโยชน์พนักงานที่กำหนดไว้	16,800	-	9,016	-
<u>ลดลง</u> จ่ายผลประโยชน์พนักงาน	(1,618)	(139)	(144)	(139)
หนี้สินลดลงจากการขายธุรกิจ	(7,899)	-	-	-
โอนกลับ (ออก) ไปเป็นหนี้สินที่รวมในกลุ่มสินทรัพย์ที่จะจำหน่าย				
ที่จัดประเภทเป็นสินทรัพย์ที่ถือไว้เพื่อขาย (ดูหมายเหตุ ข้อ 13)	7,460	(7,460)	-	-
ยอดคงเหลือ ณ วันที่ 31 ธันวาคม	65,319	36,310	20,243	8,657

ข้อสมมติหลักในการประมาณการตามหลักการคณิตศาสตร์ประกันภัย ณ วันที่รายงาน (แสดงโดยวิธีถ่วงเฉลี่ยถ่วงน้ำหนัก)

	งบการเงินรวม		งบการเงินเฉพาะกิจการ	
	2562	2561	2562	2561
อัตราคิดลด (ร้อยละ)	1.22 - 2.49	3.05	1.22 - 2.49	3.05
อายุเกษียณ	60 ปี	60 ปี	60 ปี	60 ปี
การเพิ่มขึ้นของเงินเดือนในอนาคต (ร้อยละ)	5.5	5.0 - 7.0	5.5	5.0 - 7.0
อัตราการหมุนเวียนของพนักงาน (ร้อยละ)	0 - 25	0 - 35	0 - 25	0 - 35
อัตราการปรับปรุงอัตราภาระ (ร้อยละ)	3.0	3.0	3.0	3.0

การวิเคราะห์ความอ่อนไหวได้พิจารณาจากการเปลี่ยนแปลงในแต่ละข้อสมมติในการประมาณการตามหลักคณิตศาสตร์ประกันภัยที่เกี่ยวข้องที่อาจเป็นไปได้อย่างสมเหตุสมผล ณ วันสิ้นรอบระยะเวลารายงาน ในขณะที่ข้อสมมติอื่นคงที่

ผลกระทบต่อภาระผูกพันผลประโยชน์ของพนักงาน เพิ่มขึ้น / (ลดลง) ณ วันที่ 31 ธันวาคม มีดังนี้

	หน่วย : พันบาท			
	งบการเงินรวม		งบการเงินเฉพาะกิจการ	
	2562	2561	2562	2561
อัตราคิดลด - เพิ่มขึ้นร้อยละ 1	(5,915)	(2,734)	(5,915)	(2,734)
อัตราคิดลด - ลดลงร้อยละ 1	6,879	3,140	6,879	3,140
อัตราเงินเดือน - เพิ่มขึ้นร้อยละ 1	6,552	3,712	6,552	3,712
อัตราเงินเดือน - ลดลงร้อยละ 1	5,771	(3,274)	5,771	(3,274)
อัตราการหมุนเวียนของพนักงาน - ลดลงร้อยละ 20 ของสมมติฐาน	10,702	7,515	10,702	7,515
อัตราการหมุนเวียนของพนักงาน - เพิ่มขึ้นร้อยละ 20 ของสมมติฐาน	(7,992)	(5,269)	(7,992)	(5,269)
การปรับปรุงอัตราการเสียชีวิต - ลดลงร้อยละ 1	(249)	(225)	(249)	(225)
การปรับปรุงอัตราการเสียชีวิต - เพิ่มขึ้นร้อยละ 1	224	201	224	201

พระราชบัญญัติคุ้มครองแรงงาน (ฉบับที่ 7) พ.ศ. 2562 ได้ประกาศในราชกิจจานุเบกษาแล้ว เมื่อวันที่ 5 เมษายน 2562 ซึ่งมีผลบังคับใช้ภายใน 30 วัน นับจากวันที่ประกาศในราชกิจจานุเบกษา พระราชบัญญัติคุ้มครองแรงงานฉบับนี้กำหนดอัตราค่าชดเชยเพิ่มเติมกรณีนายจ้างเลิกจ้าง สำหรับลูกจ้างซึ่งทำงานติดต่อกันครบ 20 ปีขึ้นไปให้มีสิทธิได้รับค่าชดเชยไม่น้อยกว่าค่าจ้างอัตราสุดท้าย 400 วัน การเปลี่ยนแปลงดังกล่าวถือเป็นการแก้ไขโครงการสำหรับโครงการผลประโยชน์พนักงานหลังออกจากงาน

31. ประมาณการหนี้สินไม่หมุนเวียนอื่น

รายการเคลื่อนไหวของประมาณการหนี้สินไม่หมุนเวียนอื่นสำหรับปีสิ้นสุดวันที่ 31 ธันวาคม มีดังนี้

หน่วย : พันบาท

	งบการเงินรวม/ งบการเงินเฉพาะกิจการ	
	2562	2561
ยอดยกมา ณ วันที่ 1 มกราคม	80,167	75,961
<u>เพิ่มขึ้น</u> รับรู้เป็นค่าใช้จ่ายระหว่างปี	4,976	4,206
<u>ลดลง</u> จ่ายระหว่างปี	(85,143)	-
ยอดคงเหลือ ณ วันที่ 31 ธันวาคม	<u>-</u>	<u>80,167</u>

ในปี 2556 ลูกค้านำหนึ่งและบริษัทประกันภัยของลูกค้านำได้เป็นโจทก์ร่วมในการเรียกร้องค่าเสียหายที่เกิดจากการนำสินค้ามาฝากในคลังสินค้าของบริษัท และต่อมาได้เกิดเพลิงไหม้ในตัวอาคารคลังสินค้าทำให้สินค้าเสียหาย โดยโจทก์ได้เรียกร้องค่าเสียหายจากบริษัทและบริษัทประกันภัยของบริษัทเป็นจำนวนเงิน 117.75 ล้านบาท

เมื่อวันที่ 21 พฤศจิกายน 2562 ศาลฎีกามีคำพิพากษาถึงที่สุดของคดี ให้บริษัทรับผิดชอบค่าเสียหายรวมถึงดอกเบี้ยแก่โจทก์จำนวนรวมทั้งสิ้น 85.14 ล้านบาท บริษัทได้จ่ายชำระหนี้ตามคำพิพากษาดังกล่าวแล้วเมื่อวันที่ 12 ธันวาคม 2562

32. ส่วนเกินมูลค่าหุ้นสามัญและทุนสำรอง

- ส่วนเกินมูลค่าหุ้น

ตามบทบัญญัติแห่งพระราชบัญญัติบริษัทมหาชนจำกัด พ.ศ. 2535 มาตรา 51 ในกรณีที่บริษัทเสนอขายหุ้นสูงกว่ามูลค่าหุ้นที่จดทะเบียนไว้ บริษัทต้องนำค่าหุ้นส่วนเกินนี้ตั้งเป็นทุนสำรอง (“ส่วนเกินมูลค่าหุ้น”) ส่วนเกินมูลค่าหุ้นนี้จะนำไปจ่ายเป็นเงินปันผลไม่ได้

- ทุนสำรองตามกฎหมาย

ตามบทบัญญัติแห่งพระราชบัญญัติบริษัทมหาชนจำกัด พ.ศ. 2535 มาตรา 116 บริษัทจะต้องจัดสรรทุนสำรอง (“สำรองตามกฎหมาย”) อย่างน้อยร้อยละ 5 ของกำไรสุทธิประจำปีหลังจากหักขาดทุนสะสมยกมา (ถ้ามี) จนกว่าสำรองดังกล่าวมีจำนวนไม่น้อยกว่าร้อยละ 10 ของทุนจดทะเบียน เงินสำรองนี้จะนำไปจ่ายเป็นเงินปันผลไม่ได้

- ส่วนเกินทุนจากการลงทุนในบริษัทย่อยด้วยการแลกหุ้น

ส่วนเกินทุนจากการลงทุนในบริษัทย่อยด้วยการแลกหุ้นแสดงในส่วนของผู้ถือหุ้นคือ ผลต่างระหว่างมูลค่ายุติธรรมของหุ้นสามัญ ณ วันซื้อธุรกิจกับจำนวนเงินที่บริษัทได้รับจากการออกจำหน่ายหุ้นให้เป็นการแลกเปลี่ยนกับผู้ถือหุ้นของผู้ถูกซื้อ

- ส่วนเกินทุนจากการจัดโครงสร้างธุรกิจภายใต้การควบคุมเดียวกัน

ส่วนเกินทุนจากการจัดโครงสร้างธุรกิจภายใต้การควบคุมเดียวกันแสดงในส่วนของผู้ถือหุ้นคือ ผลต่างระหว่างมูลค่าตามบัญชีของสินทรัพย์สุทธิของบริษัทย่อย ณ วันจัดโครงสร้างธุรกิจกับจำนวนเงินที่บริษัทจ่ายซื้อ

- องค์ประกอบอื่นของส่วนของผู้ถือหุ้น

- ผลต่างของอัตราแลกเปลี่ยนจากการแปลงค่างบการเงินของบริษัทย่อยในต่างประเทศแสดงในส่วนของผู้ถือหุ้นประกอบด้วยผลต่างการแปลงค่าทั้งหมดจากงบการเงินของหน่วยงานในต่างประเทศ
- ผลกำไร (ขาดทุน) จากการวัดมูลค่าเงินลงทุนเพื่อขายแสดงในส่วนของผู้ถือหุ้นประกอบด้วยผลรวมการเปลี่ยนแปลงในมูลค่ายุติธรรมของเงินลงทุนเพื่อขายจนกระทั่งมีการตัดรายการหรือเกิดการด้อยค่า

33. ส่วนงานดำเนินงาน

กลุ่มบริษัทมี 6 ส่วนงานที่รายงาน ดังรายละเอียดข้างล่าง ซึ่งเป็นหน่วยงานธุรกิจที่สำคัญของกลุ่มบริษัท หน่วยงานธุรกิจที่สำคัญนี้ให้บริการที่แตกต่างกัน และมีการบริหารจัดการแยกต่างหาก เนื่องจากดำเนินธุรกิจและใช้กลยุทธ์ทางการตลาดที่แตกต่างกัน ผู้มีอำนาจตัดสินใจสูงสุดด้านการดำเนินงานสอบทานรายงานการจัดการภายในของแต่ละหน่วยงานธุรกิจที่สำคัญอย่างน้อยทุกไตรมาส การดำเนินงานของแต่ละส่วนงานที่รายงานของกลุ่มบริษัทโดยสรุปมีดังนี้

- ส่วนงานที่ 1 การให้บริการรับฝากและบริหารจัดการคลังสินค้า
- ส่วนงานที่ 2 การให้บริการขนส่งสินค้า
- ส่วนงานที่ 3 การให้บริการขนย้ายในประเทศและต่างประเทศ
- ส่วนงานที่ 4 บริการรับฝากเอกสารข้อมูล
- ส่วนงานที่ 5 อาหาร
- ส่วนงานที่ 6 อื่นๆ

ข้อมูลผลการดำเนินงานของแต่ละส่วนงานที่รายงานได้รวมอยู่ดังข้างล่างนี้ ผลการดำเนินงานวัดโดยใช้กำไรก่อนภาษีเงินได้ของส่วนงาน ซึ่งนำเสนอในรายงานการจัดการภายในและสอบทานโดยผู้มีอำนาจตัดสินใจสูงสุดด้านการดำเนินงานของกลุ่มบริษัท ผู้บริหารเชื่อว่าการใช้กำไรก่อนภาษีเงินได้ใน การวัดผลการดำเนินงานนั้นเป็นข้อมูลที่เหมาะสมในการประเมินผลการดำเนินงานของส่วนงานและ สอดคล้องกับกิจการอื่นที่ดำเนินธุรกิจในอุตสาหกรรมเดียวกัน

ข้อมูลเกี่ยวกับส่วนงานที่รายงาน

ข้อมูลเกี่ยวกับส่วนงานที่รายงาน	ส่วนงานที่ 1		ส่วนงานที่ 2		ส่วนงานที่ 3		ส่วนงานที่ 4		ส่วนงานที่ 5		ส่วนงานที่ 6		รวมส่วนงานที่รายงาน		รายการจัดซื้อระหว่างส่วนงาน		หน่วย : ล้านบาท	
	2561	2562	2561	2562	2561	2562	2561	2562	2561	2562	2561	2562	2561	2562	2561	2562	รวม	
รายได้จากลูกค้าภายนอก	2,191	2,345	230	181	286	325	112	107	633	405	54	75	3,660	3,284	-	-	3,660	3,284
กำไรจากการขายสินทรัพย์ให้กองทรัสต์	14	-	-	-	-	-	-	-	-	-	-	-	-	14	-	-	14	-
รายได้ระหว่างส่วนงาน	274	254	293	292	16	2	4	2	-	-	428	347	995	917	(995)	(917)	-	-
รวมรายได้	2,479	2,599	523	473	302	327	116	109	633	405	482	422	4,655	4,215	(995)	(917)	3,660	3,298
ต้นทุนการให้สินเชื่อและการให้บริการและต้นทุนขาย	1,583	1,602	408	390	212	246	63	56	587	359	203	226	3,075	2,860	(508)	(500)	2,567	2,360
ค่าใช้จ่ายในการขาย	19	26	4	3	4	4	5	6	20	15	5	3	64	50	-	5	64	55
ค่าใช้จ่ายในการบริหาร	300	377	93	57	82	76	39	36	47	19	75	70	713	558	(80)	(45)	633	513
ขาดทุนจากการประมาณการหนี้สิน	4	5	-	-	-	-	-	-	-	-	-	-	5	4	-	-	5	4
ต้นทุนทางการเงิน	73	91	8	6	3	3	-	-	2	-	55	22	159	104	(52)	(22)	107	82
รวมค่าใช้จ่าย	1,979	2,101	513	456	301	329	107	98	656	393	338	321	4,016	3,576	(640)	(562)	3,376	3,014
ส่วนแบ่งขาดทุนจากเงินลงทุน	-	-	-	-	-	-	-	-	-	-	-	-	-	-	115	(6)	115	(6)
กำไร (ขาดทุน) ตามส่วนงานก่อนภาษีเงินได้	500	498	10	17	1	(2)	9	11	(23)	12	144	101	639	639	(361)	399	399	278
กำไรสุทธิภาษีเงินได้	-	-	-	-	-	-	-	-	-	-	-	-	-	-	-	-	(47)	(51)
กำไรสุทธิสำหรับงวด	-	-	-	-	-	-	-	-	-	-	-	-	-	-	-	-	352	227

รายได้จากลูกค้าภายนอก

-	รับรู้ตลอดช่วงเวลา	2,191	2,345	-	286	325	112	107	-	-	54	75	2,797	2,698	-	-	2,797	2,698
-	รับรู้ ณ เวลาใดเวลาหนึ่ง	-	-	230	181	-	-	-	633	405	-	-	863	586	-	-	863	586
2,345	2,191	230	181	286	325	112	107	107	633	405	54	75	3,660	3,284	-	-	3,660	3,284
7,413	6,700	1,450	389	180	192	121	115	115	622	543	3,219	2,706	13,005	10,645	(5,186)	(4,315)	7,819	6,330
3,891	2,656	295	215	107	134	20	18	18	241	198	878	680	5,432	3,901	(883)	(711)	4,549	3,190

ณ วันที่ 31 ธันวาคม

สินทรัพย์ส่วนงาน	7,413	6,700	1,450	389	180	192	121	115	622	543	3,219	2,706	13,005	10,645	(5,186)	(4,315)	7,819	6,330
หนี้สินส่วนงาน	3,891	2,656	295	215	107	134	20	18	241	198	878	680	5,432	3,901	(883)	(711)	4,549	3,190

การกระทบยอดสินทรัพย์และหนี้สินของส่วนงานที่รายงาน

	หน่วย : ล้านบาท	
	2562	2561
สินทรัพย์		
รวมสินทรัพย์ของส่วนงานที่รายงาน	13,005	10,645
รายการระหว่างกัน	(5,186)	(4,315)
สินทรัพย์รวม	<u>7,819</u>	<u>6,330</u>
หนี้สิน		
รวมหนี้สินของส่วนงานที่รายงาน	5,432	3,901
รายการระหว่างกัน	(883)	(711)
หนี้สินรวม	<u>4,549</u>	<u>3,190</u>

ส่วนงานภูมิศาสตร์

ส่วนงานที่ 1 และ 3 ให้บริการด้านขนส่งและบริการขนย้ายแก่ลูกค้าระหว่างประเทศ และส่วนงานที่ 5 ขายสินค้าในต่างประเทศ ซึ่งในการนำเสนอการจำแนกส่วนงานภูมิศาสตร์ รายได้จากการให้เช่าและการบริการและรายได้จากการขายตามส่วนงานแยกตามที่ตั้งทางภูมิศาสตร์ของลูกค้า

ข้อมูลเกี่ยวกับส่วนงานภูมิศาสตร์

รายได้จากลูกค้าภายนอกกำหนดขึ้นตามสถานที่ตั้งของลูกค้า

	หน่วย : ล้านบาท	
	2562	2561
รายได้จากลูกค้าภายนอก		
ไทย	3,355	2,620
ไต้หวัน	624	400
สหรัฐอเมริกา	146	90
เมียนมาร์	-	11
ลาว	-	3
กัมพูชา	1	1
ประเทศอื่น ๆ	-	83
	<u>4,126</u>	<u>3,208</u>

สินทรัพย์ไม่หมุนเวียน

หน่วย : ล้านบาท

	2562	2561
ไทย	3,978	3,553
ไต้หวัน	104	43
	<u>4,082</u>	<u>3,596</u>

ข้อมูลเกี่ยวกับลูกค้ารายใหญ่

ในปี 2562 และ 2561 กลุ่มบริษัทไม่มีรายได้จากลูกค้ารายใดที่มีมูลค่าเท่ากับหรือมากกว่าร้อยละ 10 ของรายได้ของกลุ่มบริษัท

34. กองทุนสำรองเลี้ยงชีพ

กลุ่มบริษัทและบริษัทได้จัดตั้งกองทุนสำรองเลี้ยงชีพสำหรับพนักงานของกลุ่มบริษัทบนพื้นฐานความสมัครใจของพนักงานในการเป็นสมาชิกของกองทุน โดยพนักงานจ่ายเงินสะสมในอัตราร้อยละ 3 - 15 ของเงินเดือนทุกเดือน และกลุ่มบริษัทและบริษัทจ่ายสมทบในอัตราร้อยละ 3 - 6 ของเงินเดือนของพนักงานทุกเดือน กองทุนสำรองเลี้ยงชีพนี้ได้จดทะเบียนเป็นกองทุนสำรองเลี้ยงชีพตามข้อกำหนดของกระทรวงการคลังและจัดการกองทุนโดยผู้จัดการกองทุนที่ได้รับอนุญาต

เงินส่วนที่กลุ่มบริษัทและบริษัทจ่ายสมทบกองทุนสำรองเลี้ยงชีพ ซึ่งบันทึกเป็นค่าใช้จ่ายสำหรับปีสิ้นสุดวันที่ 31 ธันวาคม มีดังนี้

หน่วย : พันบาท

	งบการเงินรวม		งบการเงินเฉพาะกิจการ	
	2562	2561	2562	2561
กองทุนสำรองเลี้ยงชีพ	<u>11,567</u>	<u>9,915</u>	<u>4,695</u>	<u>4,484</u>

35. สัญญาเช่าดำเนินงาน

สัญญาเช่าด้านผู้เช่าที่สำคัญ มีดังนี้

ผู้ทำสัญญา	วันที่ทำสัญญา	คู่สัญญา	อายุสัญญา	ค่าตอบแทนรับ (จ่าย)
สัญญาเช่าสินทรัพย์				
บริษัท เจดับเบิ้ลยูดี แปซิฟิก จำกัด	26 ธันวาคม 2560	ทรัสต์เพื่อการลงทุนในอสังหาริมทรัพย์ และสิทธิการเช่าอสังหาริมทรัพย์ เอไอเอ็ม อินดัสเทรียล โกรท	10 ปี นับตั้งแต่วันที่ 26 ธันวาคม 2560 ถึง วันที่ 25 ธันวาคม 2570	จ่ายค่าเช่าเป็นรายเดือน ตามที่ระบุในสัญญา
	21 ธันวาคม 2561	ทรัสต์เพื่อการลงทุนในอสังหาริมทรัพย์ และสิทธิการเช่าอสังหาริมทรัพย์ เอไอเอ็ม อินดัสเทรียล โกรท	9 ปี นับตั้งแต่วันที่ 21 ธันวาคม 2561 ถึง วันที่ 25 ธันวาคม 2570	จ่ายค่าเช่าเป็นรายเดือน ตามที่ระบุในสัญญา
บริษัท แปซิฟิก ห้าง เฮ็น จำกัด	26 ธันวาคม 2560	ทรัสต์เพื่อการลงทุนในอสังหาริมทรัพย์ และสิทธิการเช่าอสังหาริมทรัพย์ เอไอเอ็ม อินดัสเทรียล โกรท	10 ปี นับตั้งแต่วันที่ 26 ธันวาคม 2560 ถึง วันที่ 25 ธันวาคม 2570	จ่ายค่าเช่าเป็นรายเดือน ตามที่ระบุในสัญญา
บริษัท คาสเซฟ จำกัด	26 ธันวาคม 2560	ทรัสต์เพื่อการลงทุนในอสังหาริมทรัพย์ และสิทธิการเช่าอสังหาริมทรัพย์ เอไอเอ็ม อินดัสเทรียล โกรท	10 ปี นับตั้งแต่วันที่ 26 ธันวาคม 2560 ถึง วันที่ 25 ธันวาคม 2570	จ่ายค่าเช่าเป็นรายเดือน ตามที่ระบุในสัญญา
สัญญาให้เช่าที่ดินหลายฉบับ				
บริษัท เบญจพรแลนด์ จำกัด	1 กรกฎาคม 2546	การทำเรือแห่งประเทศไทย	ตั้งแต่ 3 ปี ถึง 25 ปี นับตั้งแต่วันที่ 1 กรกฎาคม 2546 ถึง วันที่ 30 มิถุนายน 2571	จ่ายค่าเช่าเป็นรายเดือน ตามที่ระบุในสัญญา
	25 มกราคม 2556	บุคคลธรรมดา	10 ปี นับตั้งแต่วันที่ 6 กรกฎาคม 2561 ถึง วันที่ 5 กรกฎาคม 2571	จ่ายค่าเช่าเป็นรายเดือน ตามที่ระบุในสัญญา
	27 พฤศจิกายน 2560	บุคคลธรรมดา	7 ปี นับตั้งแต่วันที่ 6 กรกฎาคม 2571 ถึง วันที่ 5 กรกฎาคม 2578	จ่ายค่าเช่าเป็นรายเดือน ตามที่ระบุในสัญญา
บริษัท ออโต้ลอค จำกัด	1 ตุลาคม 2551	การทำเรือแห่งประเทศไทย	10 ปี นับตั้งแต่วันที่ 1 ตุลาคม 2551 ถึงวันที่ 31 ธันวาคม 2566	จ่ายค่าเช่าเป็นรายเดือน ตามที่ระบุในสัญญา
	10 ตุลาคม 2551	การทำเรือแห่งประเทศไทย	5 ปี นับตั้งแต่วันที่ 10 ตุลาคม 2551 ถึง วันที่ 30 กันยายน 2566	จ่ายค่าเช่าเป็นรายเดือน ตามที่ระบุในสัญญา

ณ วันที่ 31 ธันวาคม จำนวนเงินขั้นต่ำที่ต้องจ่ายในอนาคตทั้งสิ้นตามสัญญาเช่าดำเนินงานที่ยกเลิกไม่ได้ มีดังนี้

หน่วย : พันบาท

	งบการเงินรวม		งบการเงินเฉพาะกิจการ	
	2562	2561	2562	2561
ภายในหนึ่งปี	287,290	210,623	13,800	9,199
หลังจากหนึ่งปี แต่ไม่เกินห้าปี	925,083	687,007	14,862	4,092
หลังจากห้าปี	676,168	671,630	-	-
	<u>1,888,541</u>	<u>1,569,260</u>	<u>28,662</u>	<u>13,291</u>

ณ วันที่ 31 ธันวาคม จำนวนเงินขั้นต่ำที่จะได้รับในอนาคตทั้งสิ้นภายใต้สัญญาเช่าดำเนินงานที่ยกเลิกไม่ได้มีดังนี้

หน่วย : พันบาท		
งบการเงินรวม		
	2562	2561
ภายในหนึ่งปี	4,130	20,810
หลังจากหนึ่งปี แต่ไม่เกินห้าปี	6,970	10,100
หลังจากห้าปี	14,167	15,167
	<u>25,267</u>	<u>46,077</u>

36. ค่าใช้จ่ายตามลักษณะ

งบการเงินได้รวมการวิเคราะห์ค่าใช้จ่ายตามหน้าที่ และค่าใช้จ่ายตามลักษณะ โดยได้เปิดเผยตามข้อกำหนดในมาตรฐานการรายงานทางการเงินฉบับต่างๆ สำหรับปีสิ้นสุดวันที่ 31 ธันวาคม มีดังนี้

หน่วย : พันบาท				
	งบการเงินรวม		งบการเงินเฉพาะกิจการ	
	2562	2561	2562	2561
ค่าใช้จ่ายผลประโยชน์ของพนักงาน	738,322	685,266	210,391	189,000
ค่าเสื่อมราคาและค่าตัดจำหน่าย	314,043	359,495	56,505	63,982
ค่าขนส่ง	292,371	304,524	150,708	170,030
ค่าสาธารณูปโภคและค่าซ่อมบำรุง	214,808	206,573	71,558	73,645
ค่าเช่า	313,595	284,203	152,480	173,315
ส่วนแบ่งผลประโยชน์สัญญาลงทุน บริหาร				
และประกอบการคลังสินค้าอันตราย	159,795	146,596	159,795	146,596
ค่าเดินทาง	28,722	30,593	5,739	6,327
วัสดุสิ้นเปลืองใช้ไป	595,929	382,489	21,623	23,527
ค่าเบี้ยประกันภัย	27,428	22,183	3,362	3,755
อื่นๆ	<u>578,979</u>	<u>505,898</u>	<u>105,460</u>	<u>76,243</u>
รวมต้นทุนการให้เช่าและการให้บริการ				
ต้นทุนขาย ค่าใช้จ่ายในการขาย และค่าใช้จ่าย				
ในการบริหาร	<u>3,263,992</u>	<u>2,927,820</u>	<u>937,621</u>	<u>926,420</u>

37. ค่าใช้จ่ายภาษีเงินได้

ค่าใช้จ่ายภาษีเงินได้สำหรับปีสิ้นสุดวันที่ 31 ธันวาคม ประกอบด้วย

	งบการเงินรวม		งบการเงินเฉพาะกิจการ	
	2562	2561	2562	2561
ภาษีเงินได้ในงวดปัจจุบัน	39,589	46,992	1,390	7,340
ภาษีเงินได้รอการตัดบัญชีที่เกี่ยวข้องกับ				
การเปลี่ยนแปลงของผลต่างชั่วคราว	7,166	3,476	13,398	(774)
ค่าใช้จ่ายภาษีเงินได้	<u>46,755</u>	<u>50,468</u>	<u>14,788</u>	<u>6,566</u>

	งบการเงินรวม		งบการเงินเฉพาะกิจการ	
	2562	2561	2562	2561
ภาษีเงินได้ที่เกี่ยวข้องกับส่วนประกอบของ				
กำไร (ขาดทุน) เบ็ดเสร็จอื่น				
ภาษีเงินได้รอการตัดบัญชีที่เกี่ยวข้องกับ				
ผลกำไร (ขาดทุน) จากการวัดมูลค่าเงินลงทุนเพื่อขาย	9,920	358	9,920	(1,683)
ภาษีเงินได้รอการตัดบัญชีที่เกี่ยวข้องกับ				
ผลขาดทุนจากการประมาณการตามหลักคณิตศาสตร์				
ประกันภัย	(3,360)	-	(1,803)	-

ค่าใช้จ่ายภาษีเงินได้สำหรับปีสิ้นสุดวันที่ 31 ธันวาคม สามารถกระทบยอดกับกำไรทางบัญชีได้ดังนี้

	งบการเงินรวม		งบการเงินเฉพาะกิจการ	
	2562	2561	2562	2561
	“ปรับปรุงใหม่”			
	(ดูหมายเหตุข้อ 4)			
กำไรก่อนค่าใช้จ่ายภาษีเงินได้	<u>399,154</u>	<u>277,285</u>	<u>305,137</u>	<u>278,040</u>
ภาษีเงินได้คำนวณในอัตราร้อยละ 20	79,831	55,457	61,027	55,608
ผลกระทบทางภาษีสำหรับรายการที่ไม่ถือเป็น				
รายได้และค่าใช้จ่ายทางภาษี	(37,954)	(8,707)	(46,239)	(49,042)
ผลขาดทุนในปีปัจจุบันที่ไม่รับรู้เป็นสินทรัพย์				
ภาษีเงินได้รอการตัดบัญชี	439	(97)	-	-
ภาษีเงินได้งวดก่อนที่บันทึกสูงไป	-	(350)	-	-
กำไรระหว่างกันที่ยังไม่รับรู้	4,439	4,165	-	-
ค่าใช้จ่ายภาษีเงินได้ตามงบกำไรขาดทุนและ	<u>46,755</u>	<u>50,468</u>	<u>14,788</u>	<u>6,566</u>
กำไรขาดทุนเบ็ดเสร็จอื่น				
	อัตราร้อยละ	อัตราร้อยละ	อัตราร้อยละ	อัตราร้อยละ
อัตรากำไรที่แท้จริง	11.71	18.20	4.85	2.36

38. สิทธิประโยชน์จากการส่งเสริมการลงทุน

คณะกรรมการส่งเสริมการลงทุนอนุมัติให้กลุ่มบริษัทได้รับสิทธิประโยชน์หลายประการในฐานะผู้ได้รับการส่งเสริมการลงทุนตามพระราชบัญญัติส่งเสริมการลงทุน พ.ศ. 2520 เกี่ยวกับธุรกิจให้บริการด้านห้องเย็น และการให้บริการเกี่ยวกับโปรแกรมคอมพิวเตอร์ที่ใช้งานด้าน โลจิสติกส์ ซึ่งพอสรุปสาระสำคัญได้ดังนี้

(ก) ให้ได้รับยกเว้นภาษีเงินได้นิติบุคคลสำหรับกำไรสุทธิที่ได้จากการประกอบกิจการที่ได้รับการส่งเสริมมีกำหนดเวลาแปดปี นับแต่วันที่เริ่มมีรายได้จากการประกอบกิจการนั้น

(ข) ให้นำผลขาดทุนระหว่างเวลาที่ได้รับการส่งเสริมสามารถนำไปหักออกจากกำไรสุทธิที่เกิดขึ้นภายหลังเวลาที่ได้รับการส่งเสริมเป็นเวลาห้าปี

เนื่องจากเป็นกิจการที่ได้รับการส่งเสริมการลงทุน กลุ่มบริษัทจะต้องปฏิบัติตามเงื่อนไขและข้อกำหนดตามที่ระบุไว้ในบัตรส่งเสริมการลงทุน

รายได้ที่ได้รับการส่งเสริมการลงทุนและที่ไม่ได้รับการส่งเสริมการลงทุนสรุปได้ดังนี้

หน่วย : พันบาท

	งบการเงินรวม					
	2562			2561		
	กิจการที่ได้รับ การส่งเสริม	กิจการที่ไม่ได้รับ การส่งเสริม	รวม	กิจการที่ได้รับ การส่งเสริม	กิจการที่ไม่ได้รับ การส่งเสริม	รวม
รายได้จากการให้เช่าและ การให้บริการ	596,179	2,341,839	2,938,018	565,663	2,242,536	2,808,199
รายได้จากการขายสินค้า	-	624,322	624,322	-	399,780	399,780
	596,179	2,966,161	3,562,340	565,663	2,642,316	3,207,979

39. เงินปันผล

เมื่อวันที่ 26 เมษายน 2561 ที่ประชุมสามัญประจำปีของผู้ถือหุ้นของบริษัทมีมติอนุมัติการจัดสรรกำไรเป็นเงินปันผลในอัตรา 0.25 บาทต่อหุ้น เป็นจำนวนเงินทั้งสิ้น 255.00 ล้านบาท ซึ่งส่วนหนึ่งได้จ่ายเป็นเงินปันผลระหว่างกาลตามมติคณะกรรมการบริษัทครั้งที่ 1/2561 เมื่อวันที่ 11 มกราคม 2561 ในอัตราหุ้นละ 0.15 บาท รวมเป็นจำนวนเงิน 153.00 ล้านบาทแล้ว คงเหลือการจ่ายเงินปันผลอีกในอัตราหุ้นละ 0.10 บาท รวมเป็นจำนวนเงิน 102.00 ล้านบาท เงินปันผลนี้ได้จ่ายแล้วเมื่อวันที่ 25 พฤษภาคม 2561

เมื่อวันที่ 25 เมษายน 2562 ที่ประชุมสามัญประจำปีของผู้ถือหุ้นของบริษัทมีมติอนุมัติการจัดสรรกำไรเป็นเงินปันผลในอัตราหุ้นละ 0.21 บาท เป็นจำนวนเงินทั้งสิ้น 214.20 ล้านบาท เงินปันผลนี้ได้จ่ายแล้วเมื่อวันที่ 24 พฤษภาคม 2562

ที่ประชุมผู้ถือหุ้นสามัญของบริษัทย่อยได้มีมติอนุมัติให้จ่ายเงินปันผลสำหรับปี 2562 ให้แก่ผู้ถือหุ้นสามัญของบริษัทย่อย โดยมีรายละเอียดดังต่อไปนี้

ชื่อบริษัท	วันที่ประชุม ผู้ถือหุ้นสามัญ	เงินปันผลต่อหุ้น (บาท)	เงินปันผลจ่ายแก่		หน่วย : พันบาท
			ส่วนของผู้ถือหุ้น บริษัทใหญ่	ส่วนได้เสียที่ไม่มี อำนาจควบคุม	จำนวนเงิน
					รวม
Chi Shan Long Feng Food Co.,Ltd	15 ก.พ. 62	6.00	-	38,168	38,168
บริษัท ไดนามิก ไอที โซลูชั่นส์ จำกัด	24 เม.ย. 62	125.00	8,875	-	8,875
บริษัท คาด้าเซฟ จำกัด	24 เม.ย. 62	4.00	3,000	-	3,000
บริษัท ออโต้ลोजิก จำกัด	25 เม.ย. 62	120.00	60,000	-	60,000
บริษัท แปซิฟิก ห้องเย็น จำกัด	23 พ.ค. 62	32.28	143,000	-	143,000
บริษัท จาแฟค โฮลดิ้ง จำกัด	24 พ.ค. 62	19.25	80,000	-	80,000
บริษัท ออโต้ลोजิก จำกัด	11 ธ.ค. 62	120.00	60,000	-	60,000
			354,875	38,168	393,043

ที่ประชุมผู้ถือหุ้นสามัญของบริษัทย่อยได้มีมติอนุมัติให้จ่ายเงินปันผลสำหรับปี 2561 ให้แก่ผู้ถือหุ้นสามัญของบริษัทย่อย โดยมีรายละเอียดดังต่อไปนี้

ชื่อบริษัท	วันที่ประชุม ผู้ถือหุ้นสามัญ	เงินปันผลต่อหุ้น (บาท)	เงินปันผลจ่ายแก่		หน่วย : พันบาท
			ส่วนของผู้ถือหุ้น บริษัทใหญ่	ส่วนได้เสียที่ไม่มี อำนาจควบคุม	จำนวนเงิน รวม
บริษัท ไดนามิก ไอที โซลูชั่นส์ จำกัด	25 เม.ย. 61	120.00	8,520	-	8,520
บริษัท ออโต้ลोजิก จำกัด	26 เม.ย. 61	120.00	60,000	-	60,000
บริษัท จาแฟค โฮลดิ้ง จำกัด	12 พ.ย. 61	24.06	100,000	-	100,000
บริษัท ออโต้ลोजิก จำกัด	11 ธ.ค. 61	120.00	60,000	-	60,000
			228,520	-	228,520

40. เครื่องมือทางการเงิน

นโยบายการจัดการความเสี่ยงทางการเงิน

กลุ่มบริษัทและบริษัทมีความเสี่ยงจากการดำเนินธุรกิจตามปกติจากการเปลี่ยนแปลงอัตราดอกเบี้ยและอัตราแลกเปลี่ยนเงินตราต่างประเทศ และจากการไม่ปฏิบัติตามข้อกำหนดตามสัญญาของคู่สัญญา กลุ่มบริษัทและบริษัทไม่มีการถือหรือออกเครื่องมือทางการเงินที่เป็นตราสารอนุพันธ์ เพื่อการเก็งกำไรหรือการค้าการจัดการความเสี่ยงเป็นส่วนที่สำคัญของธุรกิจของกลุ่มบริษัทและบริษัท กลุ่มบริษัทและบริษัทมีระบบในการควบคุมให้มีความสมดุลของระดับความเสี่ยงให้เป็นที่ยอมรับได้ โดยพิจารณาระหว่างต้นทุนที่เกิดจากความเสี่ยงและต้นทุนของการจัดการความเสี่ยง ฝ่ายบริหารได้มีการควบคุมกระบวนการจัดการความเสี่ยงของกลุ่มบริษัทอย่างต่อเนื่องเพื่อให้มั่นใจว่ามีความสมดุลระหว่างความเสี่ยงและการควบคุมความเสี่ยง

การบริหารจัดการทุน

นโยบายของคณะกรรมการบริษัทคือ การรักษาระดับเงินทุนให้มั่นคงเพื่อรักษานักลงทุน เจ้าหนี้และความเชื่อมั่นของตลาดและก่อให้เกิดการพัฒนาของธุรกิจในอนาคต คณะกรรมการได้มีการกำกับดูแลผลตอบแทนจากการลงทุน ซึ่งกลุ่มบริษัทและบริษัทพิจารณาจากสัดส่วนของผลตอบแทนจากกิจกรรมดำเนินงานต่อส่วนของเจ้าของรวม ซึ่งไม่รวมส่วนได้เสียที่ไม่มีอำนาจควบคุม อีกทั้งยังกำกับดูแลระดับการจ่ายเงินปันผลให้แก่ผู้ถือหุ้นสามัญ

ความเสี่ยงด้านอัตราดอกเบี้ย

ความเสี่ยงด้านอัตราดอกเบี้ยหมายถึง ความเสี่ยงที่เกิดจากการเปลี่ยนแปลงที่จะเกิดในอนาคตของอัตราดอกเบี้ยในตลาด ซึ่งส่งผลกระทบต่อการทำงานและกระแสเงินสดของกลุ่มบริษัทและบริษัท กลุ่มบริษัทและบริษัทมีความเสี่ยงด้านอัตราดอกเบี้ยที่เกิดจากเงินกู้ยืม ถ้าหากมีความผันผวนของอัตราดอกเบี้ยในท้องตลาด กลุ่มบริษัทและบริษัทจะลดความเสี่ยงดังกล่าวโดยทำให้แน่ใจว่าดอกเบี้ยที่เกิดจากเงินกู้ยืมส่วนใหญ่มีอัตราคงที่

ความเสี่ยงจากเงินตราต่างประเทศ

กลุ่มบริษัทและบริษัทมีความเสี่ยงจากอัตราแลกเปลี่ยนเงินตราต่างประเทศ ซึ่งเกิดจากการรับและการให้บริการ เงินให้กู้ยืมและเงินกู้ยืมที่เป็นเงินตราต่างประเทศ อย่างไรก็ตาม กลุ่มบริษัทและบริษัทไม่ได้นำเครื่องมือทางการเงินมาใช้ลดความเสี่ยงจากอัตราแลกเปลี่ยนเงินตราต่างประเทศ เนื่องจากรายการสินทรัพย์และหนี้สินทางการเงินที่เป็นเงินตราต่างประเทศ ซึ่งปรากฏอยู่ในงบแสดงฐานะการเงินไม่มีสาระสำคัญต่อกลุ่มบริษัทและบริษัท

ณ วันที่ 31 ธันวาคม กลุ่มบริษัทและบริษัทที่มีความเสี่ยงจากอัตราแลกเปลี่ยนเงินตราต่างประเทศอันเป็นผลมาจากการมีสินทรัพย์และหนี้สินที่เป็นเงินตราต่างประเทศดังนี้

	หน่วย : พันบาท			
	งบการเงินรวม		งบการเงินเฉพาะกิจการ	
	2562	2561	2562	2561
เงินเหรียญสหรัฐอเมริกา				
เงินสดและรายการเทียบเท่าเงินสด	19,186	48,504	2,324	3,016
ลูกหนี้การค้า	7,790	34,564	4,486	2,707
เงินให้กู้ยืมแก่กิจการที่เกี่ยวข้องกัน	51,408	106,329	51,408	106,329
หนี้สินทางการเงินที่มีภาระดอกเบี้ย	(601,186)	(71,205)	(601,186)	(71,205)
เจ้าหนี้การค้า	(1,971)	(16,669)	-	-
เจ้าหนี้หมุนเวียนอื่น	(30,289)	(4,269)	-	-
	<u>(555,062)</u>	<u>97,254</u>	<u>(542,968)</u>	<u>40,847</u>

	หน่วย : พันบาท			
	งบการเงินรวม		งบการเงินเฉพาะกิจการ	
	2562	2561	2562	2561
สกุลเงินอื่นๆ				
เงินสดและรายการเทียบเท่าเงินสด	53,711	44,288	3,141	-
ลูกหนี้การค้า	-	155,621	-	-
เงินให้กู้ยืมแก่กิจการที่เกี่ยวข้องกัน	87,216	-	87,216	-
หนี้สินทางการเงินที่มีภาระดอกเบี้ย	(68,129)	-	-	-
เจ้าหนี้การค้า	(124,443)	(111,985)	-	-
เจ้าหนี้หมุนเวียนอื่น	(34,278)	(32,675)	-	-
	<u>(85,923)</u>	<u>55,249</u>	<u>90,357</u>	<u>-</u>

ความเสี่ยงทางด้านสินเชื่อ

ความเสี่ยงทางด้านสินเชื่อคือความเสี่ยงที่ลูกค้าหรือคู่สัญญาไม่สามารถชำระหนี้แก่กลุ่มบริษัทและบริษัทตามเงื่อนไขที่ตกลงไว้เมื่อครบกำหนด

ฝ่ายบริหารได้กำหนดนโยบายทางด้านสินเชื่อเพื่อควบคุมความเสี่ยงทางด้านสินเชื่อดังกล่าวอย่างสม่ำเสมอ โดยการวิเคราะห์ฐานะทางการเงินของลูกค้าทุกรายที่ขอวงเงินสินเชื่อในระดับหนึ่งๆ ณ วันที่รายงานไม่พบว่ามีความเสี่ยงจากสินเชื่อที่เป็นสาระสำคัญ ความเสี่ยงสูงสุดทางด้านสินเชื่อแสดงไว้ในราคาตามบัญชีของสินทรัพย์ทางการเงินแต่ละรายการในงบแสดงฐานะการเงิน อย่างไรก็ตาม เนื่องจากกลุ่มบริษัทและบริษัทมีฐานลูกค้าจำนวนมาก ฝ่ายบริหารไม่ได้คาดว่าจะเกิดผลเสียที่มีสาระสำคัญจากการเก็บหนี้ไม่ได้

ความเสี่ยงจากสภาพคล่อง

กลุ่มบริษัทและบริษัทมีการควบคุมความเสี่ยงจากการขาดสภาพคล่องโดยการรักษาระดับของเงินสดและรายการเทียบเท่าเงินสดให้เพียงพอต่อการดำเนินงานของกลุ่มบริษัทและบริษัท และเพื่อให้ผลกระทบจากความผันผวนของกระแสเงินสดลดลง

มูลค่าตามบัญชีและมูลค่ายุติธรรม

ตารางดังต่อไปนี้แสดงมูลค่าตามบัญชีและมูลค่ายุติธรรมของสินทรัพย์ทางการเงินและหนี้สินทางการเงิน รวมถึงลำดับชั้นมูลค่ายุติธรรม แต่ไม่รวมถึงการแสดงข้อมูลมูลค่ายุติธรรมสำหรับสินทรัพย์ทางการเงินและหนี้สินทางการเงินที่ไม่ได้วัดมูลค่าด้วยมูลค่ายุติธรรมหากมูลค่าตามบัญชีใกล้เคียงกับมูลค่ายุติธรรมอย่างสมเหตุสมผล

หน่วย : พันบาท

	งบการเงินรวม				
	มูลค่าตามบัญชี	มูลค่ายุติธรรม			
		ระดับ 1	ระดับ 2	ระดับ 3	รวม
ณ วันที่ 31 ธันวาคม 2562					
สินทรัพย์ทางการเงินที่วัดมูลค่าด้วยมูลค่ายุติธรรม					
หน่วยลงทุนถือไว้เพื่อค้า	960	960	-	-	960
ตราสารทุนที่เป็นหลักทรัพย์เพื่อขาย	207,700	207,700	-	-	207,700
ตราสารหนี้ที่เป็นหลักทรัพย์เพื่อขาย	35,358	35,358	-	-	35,358
สินทรัพย์ทางการเงินและหนี้สินทางการเงินที่ไม่ได้วัดมูลค่าด้วยมูลค่ายุติธรรม					
เงินให้กู้ยืมระยะยาวแก่กิจการที่เกี่ยวข้องกัน	170,304	-	186,057	-	186,057
เงินให้กู้ยืมระยะยาวแก่กิจการอื่น	23,000	-	25,473	-	25,473
หุ้นกู้	900,000	-	913,512	-	913,512
เงินกู้ยืมระยะยาวจากสถาบันการเงิน	1,481,579	-	1,493,626	-	1,493,626
เงินกู้ยืมระยะยาวจากกิจการที่เกี่ยวข้องกัน	19,000	-	19,195	-	19,195
หนี้สินตามสัญญาเช่าการเงิน	148,084	-	149,504	-	149,504
ณ วันที่ 31 ธันวาคม 2561					
สินทรัพย์ทางการเงินที่วัดมูลค่าด้วยมูลค่ายุติธรรม					
หน่วยลงทุนถือไว้เพื่อค้า	16,013	16,013	-	-	16,013
ตราสารทุนที่เป็นหลักทรัพย์เพื่อขาย	158,100	158,100	-	-	158,100
สินทรัพย์ทางการเงินและหนี้สินทางการเงินที่ไม่ได้วัดมูลค่าด้วยมูลค่ายุติธรรม					
เงินให้กู้ยืมระยะยาวแก่กิจการที่เกี่ยวข้องกัน	106,329	-	111,475	-	111,475
หุ้นกู้	1,200,000	-	1,213,604	-	1,213,604
เงินกู้ยืมระยะยาวจากสถาบันการเงิน	707,108	-	725,403	-	725,403
เงินกู้ยืมระยะยาวจากกิจการที่เกี่ยวข้องกัน	29,000	-	29,593	-	29,593
หนี้สินตามสัญญาเช่าการเงิน	146,863	-	146,446	-	146,446

หน่วย : พันบาท

	งบการเงินเฉพาะกิจการ				
	มูลค่าตามบัญชี	มูลค่ายุติธรรม			
		ระดับ 1	ระดับ 2	ระดับ 3	รวม
ณ วันที่ 31 ธันวาคม 2562					
สินทรัพย์ทางการเงินที่วัดมูลค่าด้วยมูลค่ายุติธรรม					
หน่วยลงทุนถือไว้เพื่อค้า	960	960	-	-	960
ตราสารทุนที่เป็นหลักทรัพ์เผื่อขาย	207,700	207,700	-	-	207,700
สินทรัพย์ทางการเงินและหนี้สินทางการเงินที่ไม่ได้วัดมูลค่าด้วย 					

ณ วันที่ 31 ธันวาคม 2561					
สินทรัพย์ทางการเงินที่วัดมูลค่าด้วยมูลค่ายุติธรรม					
หน่วยลงทุนถือไว้เพื่อค้า	5,966	5,966	-	-	5,966
ตราสารทุนที่เป็นหลักทรัพย์เผื่อขาย	158,100	158,100	-	-	158,100
สินทรัพย์ทางการเงินและหนี้สินทางการเงินที่ไม่ได้วัดมูลค่าด้วยมูลค่ายุติธรรม					
เงินให้กู้ยืมระยะยาวแก่กิจการที่เกี่ยวข้องกัน	164,329	-	164,329	-	164,329
หุ้นกู้	1,200,000	-	1,213,604	-	1,213,604
เงินกู้ยืมระยะยาวจากสถาบันการเงิน	71,205	-	75,623	-	75,623
หนี้สินตามสัญญาเช่าการเงิน	13,583	-	11,720	-	11,720

เครื่องมือทางการเงินที่ไม่ได้วัดมูลค่าด้วยมูลค่ายุติธรรม

ประเภท	เทคนิคการประเมินมูลค่า
เงินให้กู้ยืมระยะยาวแก่กิจการที่เกี่ยวข้องกัน	คิดลดกระแสเงินสด
เงินให้กู้ยืมระยะยาวแก่กิจการอื่น	คิดลดกระแสเงินสด
หุ้นกู้	อ้างอิงจากราคาหน้า
เงินกู้ยืมระยะยาวจากสถาบันการเงิน	คิดลดกระแสเงินสด
เงินกู้ยืมระยะยาวจากกิจการที่เกี่ยวข้องกัน	คิดลดกระแสเงินสด
หนี้สินตามสัญญาเช่าการเงิน	คิดลดกระแสเงินสด

41. สัญญาที่สำคัญ

- บริษัทได้ทำสัญญาลงทุน บริหารและประกอบการคลังสินค้าอันตราย (“สัญญาอนุญาตให้ดำเนินการ”) กับการทำเรือแห่งประเทศไทย (“กทท.”) โดยมีระยะเวลาการดำเนินงานตามสัญญา 30 ปี เริ่มตั้งแต่วันที่ 1 ตุลาคม 2546 ถึงวันที่ 30 กันยายน 2576 หลังจากที่สัญญาสิ้นสุดลงบริษัทมีสิทธิขอให้ต่ออายุสัญญาได้อีกสองคราว มีกำหนดคราวละห้าปี ภายใต้เงื่อนไขและข้อตกลงที่ยอมรับร่วมกัน โดยทางบริษัทต้องยื่นคำร้องขอต่ออายุสัญญาเป็นหนังสือล่วงหน้าอย่างน้อยสองปีก่อนสัญญาจะสิ้นสุดลง

ภายใต้เงื่อนไขในสัญญาอนุญาตให้ดำเนินการ ในแต่ละเดือนบริษัทต้องชำระเงินค่าตอบแทนให้กับ กทท. ตามอัตราที่กำหนดในสัญญาของรายได้การเคลื่อนย้ายสินค้าและผู้สินค้าอันตราย และค่าภาระฝากเก็บสินค้าและผู้สินค้าอันตราย ซึ่งอัตราค่าบริการในการเคลื่อนย้าย และค่าภาระฝากเก็บ ขึ้นอยู่กับประเภทสินค้าและผู้สินค้าที่บริษัทให้บริการแก่ผู้รับบริการซึ่ง กทท. เป็นผู้กำหนด ทั้งนี้ในแต่ละปีของการดำเนินงาน หากปริมาณสินค้าหรือผู้สินค้าอันตรายมีปริมาณต่ำกว่าหรือมากกว่าปริมาณขั้นต่ำบริษัทต้องชำระค่าผลประโยชน์ตอบแทนเพิ่มเติมพิเศษตามอัตราที่กำหนดในสัญญา

เมื่อสิ้นสุดระยะเวลาของสัญญาอนุญาตให้ดำเนินการอสังหาริมทรัพย์ของบริษัทสำหรับการประกอบการคลังสินค้าอันตรายทั้งหมดจะถูกโอนกรรมสิทธิ์ให้กับ กทท. ทั้งนี้ ส่วนอสังหาริมทรัพย์ กทท. มีสิทธิที่จะซื้อเครื่องมืออุปกรณ์ทั้งหมดหรือบางส่วนตามราคาดุลค่าตามบัญชี (ดูหมายเหตุข้อ 19)

- เมื่อวันที่ 22 ตุลาคม 2562 บริษัทและบริษัท เจดับเบิลยูดี ทรานสปอร์ต (ประเทศไทย) จำกัด (“JTS”) ซึ่งเป็นบริษัทย่อยทางตรง ได้ร่วมกันทำสัญญาให้บริการที่ทำเทียบเรือชายฝั่ง จังหวัดชลบุรี กับ กทท. เพื่อให้บริการยกขนผู้สินค้า เริ่มตั้งแต่วันที่ 22 ตุลาคม 2562 ถึงวันที่ 30 กันยายน 2566 ภายใต้ข้อกำหนดและเงื่อนไขในสัญญาดังกล่าว บริษัทและ JTS จะได้รับค่าจ้างเป็นรายเดือนตามอัตราที่กำหนดในสัญญา นอกจากนี้บริษัทและ JTS ได้ออกหนังสือค้ำประกันจากธนาคารเป็นจำนวนเงิน 8.05 ล้านบาทแก่ กทท.

42. ภาระผูกพันกับกิจการที่ไม่เกี่ยวข้องกัน

ภาระผูกพันกับกิจการที่ไม่เกี่ยวข้องกัน ณ วันที่ 31 ธันวาคม มีดังนี้

	งบการเงินรวม		งบการเงินเฉพาะกิจการ	
	2562	2561	2562	2561
ภาระผูกพันรายจ่ายฝ่ายทุน				
สัญญาที่ยังไม่ได้รับรู้				
ที่ดิน	41,600	-	-	-
อาคารและสิ่งปลูกสร้างอื่น	172,294	52,969	4,208	490
เครื่องจักรและอุปกรณ์	11,569	171,235	27	6,160
สินทรัพย์ไม่มีตัวตน	2,562	-	-	-
ยานพาหนะ	-	5,646	-	-
	<u>228,025</u>	<u>229,850</u>	<u>4,235</u>	<u>6,650</u>
ภาระผูกพันอื่นๆ				
หนังสือค้ำประกันจากธนาคาร	274,881	208,302	159,934	117,488
สัญญาอื่นๆ	8,000	999	8,000	-
	<u>282,881</u>	<u>209,301</u>	<u>167,934</u>	<u>117,488</u>

ณ วันที่ 31 ธันวาคม 2562 และ 2561 หนังสือค้ำประกันที่ออกโดยธนาคารของกลุ่มบริษัทและบริษัท ค้ำประกันโดยการวางเงินฝากธนาคารออมทรัพย์ ที่ดินพร้อมสิ่งปลูกสร้าง อสังหาริมทรัพย์เพื่อการลงทุน เป็นหลักประกัน และค้ำประกันโดยบริษัท (ดูหมายเหตุข้อ 14 ข้อ 20 และข้อ 21)

43. การจัดประเภทรายการใหม่

รายการในงบการเงินรวมสำหรับปีสิ้นสุดวันที่ 31 ธันวาคม 2561 ได้มีการจัดประเภทรายการใหม่ เพื่อให้สอดคล้องกับการแสดงรายการในงบการเงินรวมสำหรับปีสิ้นสุดวันที่ 31 ธันวาคม 2562 การจัดประเภทรายการดังกล่าวไม่มีผลกระทบต่อกำไรสุทธิ กำไรเบ็ดเสร็จอื่น และส่วนของผู้ถือหุ้นตามที่ได้รายงานไว้ การจัดประเภทรายการใหม่ มีดังนี้

รายการ	งบการเงินรวม		รายการที่จัดประเภทใหม่	
	จำนวนเงิน		รายการที่จัดประเภทใหม่	
รายได้จากการขาย	399,780	รายได้จากการให้เช่าและการให้บริการ	รายได้จากการขาย	
ต้นทุนขาย	358,148	ต้นทุนจากการให้เช่าและการให้บริการ	ต้นทุนขาย	

44. เหตุการณ์ภายหลังรอบระยะเวลารายงาน

- เมื่อวันที่ 13 มกราคม 2563 บริษัทได้ลงทุนเพิ่มในหุ้นสามัญเพิ่มทุนของ บริษัท เจดับเบิลยูดี เอสโตร อิท จำกัด (“JWDST”) จำนวนเงิน 13.35 ล้านบาท โดยบริษัทยังคงมีสัดส่วนการถือหุ้นเท่าเดิมในสัดส่วนร้อยละ 89.00 ของหุ้นทั้งหมดของบริษัทดังกล่าว
- เมื่อวันที่ 23 มกราคม 2563 ที่ประชุมวิสามัญผู้ถือหุ้นของบริษัท เจดับเบิลยูดี เอนเนอร์ยี แอนด์ รีซอร์สเซส จำกัด (“JWDEN”) ซึ่งเป็นบริษัทย่อยทางอ้อม มีมติให้เลิกบริษัท ต่อมาเมื่อวันที่ 31 มกราคม 2563 JWDEN ได้จดทะเบียนเลิกบริษัทกับกรมพัฒนาธุรกิจการค้าแล้ว
- เมื่อวันที่ 24 มกราคม 2563 บริษัทและบริษัท เจดับเบิลยูดี ทรานสปอร์ต (ประเทศไทย) จำกัด (“JTS”) ซึ่งเป็นบริษัทย่อยทางตรง ได้ร่วมกันทำสัญญาให้บริการที่ทำเทียบเรือชายฝั่ง จังหวัดชลบุรี กับ การท่าเรือแห่งประเทศไทย (“กทท.”) เพื่อให้บริการเคลื่อนย้ายตู้สินค้า เริ่มตั้งแต่วันที่ 15 มกราคม 2563 ถึงวันที่ 30 กันยายน 2566 ภายใต้ข้อกำหนดและเงื่อนไขในสัญญาดังกล่าว บริษัทและ JTS จะได้รับค่าจ้างเป็นรายเดือนตามอัตราที่กำหนดในสัญญา นอกจากนี้บริษัทและ JTS ได้ออกหนังสือค้ำประกันจากธนาคารเป็นจำนวนเงิน 18.91 ล้านบาทแก่ กทท.
- เมื่อวันที่ 28 กุมภาพันธ์ 2563 ที่ประชุมคณะกรรมการบริษัทมีมติอนุมัติการจ่ายเงินปันผลประจำปีจากผลการดำเนินงานของปี 2562 ในอัตราหุ้นละ 0.25 บาท รวมเป็นเงินทั้งสิ้นประมาณ 255.00 ล้านบาท ทั้งนี้การอนุมัติเสนอให้จ่ายเงินปันผลดังกล่าว จะได้นำเสนอต่อที่ประชุมใหญ่ผู้ถือหุ้นประจำปี 2563 เพื่อพิจารณาและอนุมัติต่อไป

45. การอนุมัติงบการเงิน

งบการเงินนี้ได้รับอนุมัติให้ออกงบการเงินจากคณะกรรมการบริษัทเมื่อวันที่ 28 กุมภาพันธ์ 2563

บุคคลอ้างอิง

- นายทะเบียนหลักทรัพ์** : บริษัท ศูนย์รับฝากหลักทรัพย์ (ประเทศไทย) จำกัด
93 ถนนรัชดาภิเษก แขวงดินแดง เขตดินแดง กรุงเทพฯ 10400
โทรศัพท์ 02- 009-9000
โทรสาร 02- 009-9991
Website <http://www.set.or.th/tsd>
E-mail: SETContactCenter@set.or.th
- ผู้สอบบัญชี** : ดร. เกียรตินิยม คุณดีสุข
ผู้สอบบัญชีรับอนุญาต เลขทะเบียน 4800
บริษัท ดีลอยท์ พูซ โธมัส ไชยยศ สอบบัญชี จำกัด
อาคารเอไอเอ สาทร ทาวเวอร์ ชั้น 23-27
เลขที่ 11/1 ถนนสาทรใต้ แขวงยานนาวา เขตสาทร กรุงเทพมหานคร 10120
Tel. +66 2034 0000

ข้อมูลพื้นฐานสำหรับนักลงทุน

- ชื่อบริษัท** : บริษัท เจดับเบิลยูดี อินโฟโลจิสติกส์ จำกัด (มหาชน)
ชื่อย่อหลักทรัพ์ : JWD (จดทะเบียนในตลาดหลักทรัพย์แห่งประเทศไทย)
เลขทะเบียนบริษัท : 0107557000306
กลุ่มอุตสาหกรรม : บริการ
หมวดธุรกิจ : ขนส่งและโลจิสติกส์
ทุนจดทะเบียน : 510,000,000 บาท แบ่งออกเป็นหุ้นสามัญจำนวน 1,020,000,000 หุ้น
มูลค่าที่ตราไว้หุ้นละ 0.5 บาท
ทุนที่ออกและชำระแล้ว : 509,999,971.50 บาท แบ่งออกเป็นหุ้นสามัญจำนวน 1,019,999,943 หุ้น
มูลค่าที่ตราไว้หุ้นละ 0.5 บาท
ที่ตั้งบริษัท :
▼ สำนักงานใหญ่
เลขที่ 36 ถ.กรุงเทพกรีฑา แขวงห้วยหมาก เขตบางกะปิ กรุงเทพฯ 10240
โทร. 02-710-4000 แฟกซ์. 02-710-4024
▼ คลังสินค้าสามวา
เลขที่ 222 หมู่ 17 ถ.สามวา เขตมีนบุรี กรุงเทพฯ 10510
โทร. 02-918-6546 แฟกซ์. 02-918-6093
▼ แหลมฉะบังคอมเพล็กซ์
เลขที่ 122 หมู่ 2 ต.ทุ่งสุขลา อ.ศรีราชา จ.ชลบุรี 20230
โทร. 033-674-200 แฟกซ์. 038-492-493
▼ คลังสินค้าอันตราย
ท่าเรือแหลมฉบัง ต.ทุ่งสุขลา อ.ศรีราชา จ.ชลบุรี 20230
โทร. 038-404-700 แฟกซ์. 038-404-782
เว็บไซต์ : <http://www.jwd-group.com>
ติดต่อนักลงทุนสัมพันธ์ : โทร. 02-710-4000 ต่อ 2296
ir@jwd-logistics.com

ผู้ลงทุนสามารถศึกษาข้อมูลของบริษัท เจดับเบิลยูดี อินโฟโลจิสติกส์ จำกัด (มหาชน) เพิ่มเติมได้จากแบบแสดงรายการข้อมูลประจำปี (แบบ 56 -1) ของบริษัทที่แสดงไว้ใน www.sec.or.th หรือ www.jwd-group.com



บริษัท เจดับเบิลยูดี อินโฟโลจิสติกส์ จำกัด (มหาชน)

เลขที่ 36 ถ.กรุงเทพกรีฑา แขวงห้วยขวาง
เขตบางกะปิ กรุงเทพมหานคร 10240

โทร. 02-710-4000

WWW.JWD-GROUP.COM