

Logistics for Lives



รายงานประจำปี | 2563

JWD GROUP

Logistics for Lives







Think Everything Logistics



ทุกคนที่นี่... คิดเหมือนกัน คิดมากกว่า
คิดเพื่อทุกด้าน เพื่อโลจิสติกส์

ไม่แปลกเลย ถ้าพนักงานทุกคนของเราคิดถึงเรื่อง
โลจิสติกส์ ก่อนเรื่องอื่นใดเสมอ ทุกลมหายใจ
ของเราทุกคนที่นี่ คิดเพื่อโลจิสติกส์ที่ครบวงจร

การประกอบธุรกิจ

วิสัยทัศน์ พันธกิจ และกลยุทธ์ในการดำเนินการ	08
สารจากประธานกรรมการ	12
รายงานคณะกรรมการตรวจสอบ	14
รายงานคณะกรรมการสรรหาและพิจารณาค่าตอบแทน	16
รายงานคณะกรรมการกำกับดูแลกิจการ	17
รายงานคณะกรรมการการบริหาร	18
รายงานคณะกรรมการการบริหารความเสี่ยง	19
ข้อมูลสำคัญทางการเงิน	20
ประวัติความเป็นมา	24
โครงสร้างการถือหุ้นของกลุ่มบริษัท	26
ลักษณะการประกอบธุรกิจ และนโยบายการแข่งขัน	28
ธุรกิจโลจิสติกส์และซัพพลายเชน	30
บริการโลจิสติกส์สำหรับกลุ่ม B2B	30
บริการโลจิสติกส์สำหรับกลุ่ม B2C	35
บริการโลจิสติกส์ต่างประเทศ	36
โครงสร้างพื้นฐานทางด้านโลจิสติกส์	36
ธุรกิจอาหาร	37
ธุรกิจการลงทุน	37
ธุรกิจให้บริการพัฒนาระบบเทคโนโลยีสารสนเทศ	37
นโยบายการแข่งขัน	38
ปัจจัยเสี่ยง	40

การจัดการและการกำกับดูแลกิจการ

ข้อมูลหลักทรัพย์และผู้ถือหุ้น	50
โครงสร้างการจัดการ	51
การกำกับดูแลกิจการ	82
การควบคุมภายในและการบริหารจัดการความเสี่ยง	106
รายการระหว่างกัน	110
รายงานการพัฒนาอย่างยั่งยืน	123
GRI INDEX	174

ฐานะการเงินและผลการดำเนินงาน

รายงานความรับผิดชอบของคณะกรรมการต่อรายงานทางการเงิน	180
การวิเคราะห์และคำอธิบายของฝ่ายจัดการ	181
รายงานของผู้สอบบัญชีรับอนุญาต	192
งบการเงิน	198







การประกอบ ธุรกิจ

วิสัยทัศน์ พันธกิจ และกลยุทธ์การดำเนินงาน

■ วิสัยทัศน์

ผู้เชี่ยวชาญด้านโลจิสติกส์และซัพพลายเชนระดับอาเซียนที่มองไกล คิดอย่างเข้าใจ และมีส่วนร่วมในทุกธุรกิจของลูกค้าระยะยาว ช่วยให้ลูกค้าได้เปรียบเชิงธุรกิจ

■ พันธกิจ

- 1 เป็นผู้นำด้านการพัฒนาเทคโนโลยีสารสนเทศ เพื่อประสิทธิภาพในการบริหารจัดการซัพพลายเชน
- 2 ริเริ่มต่อยอดสิ่งใหม่ๆ ให้โลจิสติกส์ ไม่หยุดมองหาโอกาสและคิดรอบด้านอย่างต่อเนื่อง เพื่อนำเสนอทางออกใหม่ๆ ให้กับความต้องการของทุกโลจิสติกส์และซัพพลายเชน
- 3 ดูแลทุกความต้องการของลูกค้าภายใต้มาตรฐานสากล
- 4 ต้นแบบที่ดีของโลจิสติกส์ตลอดทั้งห่วงโซ่คุณค่า พร้อมทั้งมีส่วนร่วมในการรับผิดชอบและสร้างความสัมพันธ์ที่ดีต่อสังคม ชุมชน และสิ่งแวดล้อม

■ กลยุทธ์ในการดำเนินธุรกิจ

บริษัทฯ ประเมินว่าในอนาคตธุรกิจโลจิสติกส์ในส่วนของคลังสินค้าและขนส่ง จะมีการปรับตัวและมีการแข่งขันที่รุนแรงขึ้นจากการควบรวมกิจการจากผู้ให้บริการระดับโลก รวมถึงอิทธิพลของเทคโนโลยีที่เปลี่ยนแปลงโลก ทาง JWD จึงวางเป้าหมายเพิ่มมูลค่าผ่านการบริการที่ครอบคลุมทั้งระบบซัพพลายเชน การจัดการตั้งแต่ต้นทางของกระบวนการโลจิสติกส์ เพื่อยกระดับสู่ ‘ผู้เชี่ยวชาญด้านโลจิสติกส์และซัพพลายเชนระดับอาเซียน’ (Asean Top Specialized Logistics & Supply Chain Solutions) ซึ่งเป็นเป้าหมายสำคัญขององค์กรในปี 2564 ผ่านกลยุทธ์หลักดังต่อไปนี้

- การฝึกและมีเครือข่ายพันธมิตรข้ามชาติที่แข็งแกร่งครอบคลุม 8 ประเทศในภูมิภาคอาเซียน ได้แก่ ไทย กัมพูชา เมียนมาร์ สปป.ลาว อินโดนีเซียและเวียดนาม ส่วนประเทศสิงคโปร์และมาเลเซีย จะดำเนินการผ่านเน็คเวิร์คของ CJ Logistics จากประเทศเกาหลี ซึ่งเป็น พาร์تنเนอร์ของ JWD
 - จัดตั้ง Operation Excellence Team เพื่อพัฒนาบริการโลจิสติกส์ให้เป็นมาตรฐานเดียวกันทุกบริษัทในเครือทั้งในและต่างประเทศ
 - เสริมทีมงานและการพัฒนาบุคลากรเพื่อพัฒนาองค์กรสู่การเป็น Employer of Choice หรือองค์กรในฝัน และมีการจัดทำ Executive Leadership Development Program เพื่อพัฒนาความเป็นผู้นำ ช่วยเพิ่มศักยภาพผู้บริหาร สร้างทีมงานที่มีคุณภาพ และเพิ่มขีดความสามารถในการแข่งขันของบริษัท
 - ยกระดับเทคโนโลยีด้านไอทีและการวิเคราะห์ข้อมูลเชิงลึก เพื่อเพิ่มศักยภาพการให้บริการโลจิสติกส์ให้สามารถตอบสนองความต้องการลูกค้าในยุคดิจิทัลได้อย่างมีประสิทธิภาพ เพื่อยกระดับศักยภาพธุรกิจและมีการเติบโตอย่างมั่นคง
- กลุ่มธุรกิจโลจิสติกส์และซัพพลายเชน**
- ยังคงชูจุดแข็งด้านโลจิสติกส์ที่ต้องการความชำนาญเป็นพิเศษ เช่น กลุ่มอาหารและห้องเย็น กลุ่มสินค้าอันตรายและเคมีภัณฑ์ กลุ่มยานยนต์และชิ้นส่วนยานยนต์ เน้นเพิ่มมูลค่าการบริการ รับบริหารบนพื้นที่ของลูกค้า บริการที่ตอบโจทย์ทั้งโซลูชัน นอกเหนือจากบริการรับฝากสินค้า ใช้เทคโนโลยีเข้ามาลดค่าใช้จ่ายและเพิ่มประสิทธิภาพ เช่น นำระบบจัดเก็บสินค้าอัตโนมัติมาใช้ (Automatic Storage and Retrieved System – ASRS) ซึ่งเป็นระบบจัดเก็บและเรียกคืนสินค้าอัตโนมัติควบคุมด้วยคอมพิวเตอร์ทั้งระบบเข้ามาใช้ที่คลังห้องเย็นอาคาร 8, 9 จังหวัดสมุทรสาคร และคลังจัดเก็บเอกสาร จังหวัดฉะเชิงเทรา
 - กลุ่ม B2C เป็นอีกกลุ่มสำคัญและที่มีศักยภาพการเติบโต โดยมีพัฒนาการที่สำคัญ สรุปดังต่อไปนี้
 - สำหรับธุรกิจ ห้องเก็บของส่วนตัวให้เช่า JWD ตั้งเป้าหมายเป็นผู้นำธุรกิจ วางยุทธศาสตร์ขยายสาขาในกรุงเทพฯ และหัวเมืองต่างจังหวัด ดันพื้นที่ให้เช่ารวมแตะ 3 หมื่นตารางเมตร ภายในปี 2567 รองรับปริมาณการขายตัวจากเทรนด์ที่อยู่อาศัยที่มีพื้นที่เล็กลงและการเติบโตของธุรกิจอีคอมเมิร์ซ ในเดือนตุลาคม 2563

ได้เข้าซื้อกิจการ My Storage จังหวัดภูเก็ตเพื่อขยายบริการในหัวเมืองเศรษฐกิจ มีพื้นที่ให้เช่ารวม 1,168 ตารางเมตร ในเดือนธันวาคม 2563 ได้ขยายบริการใหม่ 'Wine Bank' หรือห้องเก็บไวน์ให้เช่า ระดับพรีเมียม ในพื้นที่ เจดีย์เบ็ญติ สโมสร อีท สยาม แห่งแรก รองรับปริมาณดักกลุ่มนักสะสมไวน์ ร้านอาหารและร้านค้าที่ไม่มีพื้นที่จัดเก็บเพียงพอ สามารถจัดเก็บไวน์ได้สูงกว่า 3.6 หมื่นขวด โดยมีการรักษาอุณหภูมิไว้ที่ 13-15 องศาเซลเซียส และระดับความชื้น 65-75% รวมถึงมีเครื่องกำเนิดไฟฟ้าสำรองในกรณีที่เกิดเหตุระบบไฟฟ้าขัดข้อง โดยรวม JWD Store It! จะมีพื้นที่ให้บริการรวมทั้งสิ้น 1.2 หมื่นตารางเมตร รวมทั้งหมด 6 สาขา

- ช่วงโควิด 19 ที่ผ่านมา ผู้ประกอบการร้านอาหารที่ได้รับผลกระทบจาก COVID-19 ได้ปรับตัวจากการขายหน้าร้านมาให้บริการแบบเดลิเวอรี่ผ่านแพลตฟอร์มออนไลน์ โดยเฉพาะนำเสนอเซตเมนูอาหารสดแบบสั่งซื้อล่วงหน้า และในขณะเดียวกันก็ปรับเปลี่ยนมาใช้ระบบบริหารจัดการร้านด้วยเทคโนโลยีฟู้ด แอปพลิเคชัน เช่น การสั่งซื้อและบริหารสต็อกวัตถุดิบ, จองคิว เป็นต้น บริษัทฯ จึงร่วมมือกับพาร์ทเนอร์คือ ซีเจ โลจิสติกส์ (ประเทศไทย) รุกบริการใหม่ 'JWD Cold Chain Express Delivery' หรือการจัดส่งสินค้าควบคุมอุณหภูมิแบบด่วนพิเศษ แบบแช่เย็น (Chilled) และแช่แข็ง (Frozen) ที่แตกต่างจากฟู้ด เดลิเวอรี่ ทั่วไป โดยใช้รถที่ควบคุมอุณหภูมิระหว่างการขนส่งเพื่อรักษาคุณภาพอาหารและคงความสดใหม่ ซึ่งต่อยอดจากความเชี่ยวชาญด้านโลจิสติกส์และการให้บริการธุรกิจคลังสินค้าห้องเย็น ปัจจุบันมีพื้นที่ให้บริการครอบคลุมทั่วประเทศ จับกลุ่มลูกค้าผู้ประกอบการร้านอาหาร B2B เป็นหลักและกลุ่ม B2C/C2C ปัจจุบันอยู่ระหว่างการพัฒนาโมเดลศูนย์รวมวัตถุดิบและขนส่งสินค้าควบคุมอุณหภูมิแบบด่วน สำหรับซัพพลายเชนธุรกิจอาหารบนมาร์เก็ตเพลส เพื่อรองรับเครือข่ายร้านอาหารบนแอปพลิเคชัน โดยทำหน้าที่ให้บริการตั้งแต่การจัดเตรียมและรวบรวมวัตถุดิบจากซัพพลายเออร์แหล่งต่างๆ มาไว้ที่คลังสินค้าห้องเย็นเพื่อจัดหมวดหมู่ ก่อนดำเนินการส่งไปยังร้านอาหารสาขาต่าง ๆ ตามออเดอร์ที่ได้รับ
- ธุรกิจโลจิสติกส์ในต่างประเทศ จากเดิมที่ JWD เน้นการลงทุนขยายธุรกิจเองในต่างประเทศ สู่การขยายธุรกิจโดยการเข้าถือหุ้นและเข้าควบรวมกิจการกับบริษัทที่มีศักยภาพ โดยเน้นการลงทุนใน 3 ประเทศหลัก ได้แก่ กัมพูชา เวียดนาม และอินโดนีเซีย ซึ่งเป็นตลาดที่มีศักยภาพในการเติบโต วางแผนสร้างธุรกิจในกลุ่มพูชาให้เป็นฮับของอาเซียนรองจากประเทศไทย ด้วยบริการโลจิสติกส์ที่ครบวงจร รวมถึงการเข้าถึงทุนในธุรกิจด้านซัพพลายเชนที่เกี่ยวข้องกับโลจิสติกส์เพื่อต่อยอดธุรกิจครอบคลุมการให้บริการในภูมิภาคอาเซียน
- ส่วนธุรกิจบริหารจัดการโครงสร้างพื้นฐานด้านโลจิสติกส์ (Logistics Infrastructure) เช่น การให้บริการท่าเทียบเรือ การบริหารท่าเรือ การให้บริการขนถ่ายสินค้าจากบริเวณท่าเทียบเรือ มีปริมาณตู้คอนเทนเนอร์สินค้าเข้าเพิ่มขึ้นระดับสูงกว่า 10,000 ตู้ต่อเดือนในช่วงปลายปีที่ผ่านมาซึ่งหลักๆเป็นตู้นำเข้า จากการรับบริหารท่าเทียบเรือสินค้าชายฝั่ง (Barge Terminal) บริษัทฯ วางแผนจะทำตลาดตู้ส่งออกเพิ่มเติมในป็นหน้าเพื่อสร้างโอกาสการเติบโตต่อไป

กลุ่มธุรกิจอาหาร

- ธุรกิจอาหารและธุรกิจที่เกี่ยวข้องเนื่องขยายตัวต่อเนื่องจากไลฟ์สไตล์ที่เปลี่ยนไปของผู้บริโภค ทั้งในประเทศและภูมิภาคอาเซียน JWD เห็นโอกาสในการขยายบริการ ตั้งเป้าหมายสู่การเป็นผู้ให้บริการซัพพลายเชนสำหรับอุตสาหกรรมอาหารในภูมิภาคอาเซียน (Regional Food Supply Chain Service) เพื่อสร้างความได้เปรียบเชิงการแข่งขันและช่วยลดความเสี่ยงด้วยการมีฐานสินค้าอยู่ในมือ จากเดิมที่ให้บริการรับฝากสินค้าแช่เย็นแช่แข็งและขนส่งเป็นหลัก ครอบคลุมตั้งแต่กระบวนการจัดซื้อจัดหาวัตถุดิบสำหรับลูกค้า กระบวนการแปรรูปและการผลิต การจัดเก็บสินค้า การขนส่งกระจายสินค้า รวมไปถึงเป็นตัวแทนการนำเข้าส่งออกสินค้าเกี่ยวกับอาหาร (Brand Representative) เป็นต้น ในปีที่ผ่านมาผลประกอบการของบริษัท CSLF ในประเทศได้หันที่ดำเนินธุรกิจให้บริการด้านอาหาร (Food Service) มีการเติบโตก้าวกระโดดจากการขยายบริการจัดเตรียมวัตถุดิบแก่ผู้ประกอบการฟาสต์ฟู้ดชั้นนำ ซึ่งในอนาคตวางแผนขยายการให้บริการในรูปแบบนี้ไปยังผู้ประกอบการรายอื่นๆทั้งในได้หวันและภูมิภาคอาเซียน

กลุ่มธุรกิจไอทีโซลูชันส์

- พัฒนาซอฟต์แวร์เพื่อเป็นศูนย์กลางของข้อมูลในการติดตามสถานะตลอดทั้งกระบวนการซัพพลายเชน
- การเก็บรวบรวมและวิเคราะห์ข้อมูลทางสถิติที่สำคัญ (Big Data Analysis) เพื่อใช้ข้อมูลเป็นศูนย์กลางช่วยให้สามารถตัดสินใจในการทำงานได้อย่างรวดเร็ว ถูกต้อง แม่นยำ ทันเวลา รวมทั้งสามารถพยากรณ์ความต้องการของลูกค้าได้ล่วงหน้าตลอดห่วงโซ่อุปทาน

กลุ่มธุรกิจอินเวสต์เมนต์

- ลงทุนในคลังสินค้า อสังหาริมทรัพย์และกองทุนทั้งภายในและนอกเครือ เพื่อสร้างผลตอบแทน
- ขยายฐานกลุ่มธุรกิจ 'การลงทุน' เข้าสู่การลงทุนพัฒนาและบริหารจัดการอาคารคลังสินค้าแบบ Built-to-Suit สร้างคลังสินค้าตามความต้องการของลูกค้าเพื่อจัดเก็บเคมีภัณฑ์และสินค้าอันตรายแห่งแรกให้แก่ CRANE WORLDWIDE LOGISTICS พื้นที่ให้บริการรวมกว่า 6,000 ตารางเมตร ในนิคมฯ นวนคร เพื่อเสริมศักยภาพการสร้างรายได้ประจำที่มีความมั่นคงในระยะยาว ขณะเดียวกัน การลงทุนครั้งนี้ถือเป็นการขยายทำเลการให้บริการคลังสินค้าเข้าสู่พื้นที่กรุงเทพฯ โชนเหนือเป็นครั้งแรก ซึ่งเป็นทำเลเชิงยุทธศาสตร์ (Strategic Location) ที่สำคัญ จากปัจจุบันที่ JWD มีธุรกิจคลังสินค้าในทำเลอื่น ๆ เช่น แหลมฉบัง บางนา สุวินทวงศ์ มหาชัย เป็นต้น ซึ่งจะส่งผลต่อการขยายขีดความสามารถให้บริการด้านโลจิสติกส์และซัพพลายเชน ครอบคลุมพื้นที่ภาคกลางตอนบนและภาคตะวันออกเฉียงเหนืออีกด้วย

ผู้เชี่ยวชาญด้านโลจิสติกส์และ ซัพพลายเชนระดับอาเซียน

01

LOGISTICS AND SUPPLY CHAIN



B2B INTEGRATED LOGISTICS



B2C LOGISTICS



OVERSEAS LOGISTICS



LOGISTICS INFRASTRUCTURE

02

FOOD SUPPLY CHAIN



FOOD SUPPLY CHAIN

03

LOGISTICS IT SOLUTIONS



LOGISTICS IT SOLUTIONS

04

INVESTMENT



INVESTMENT

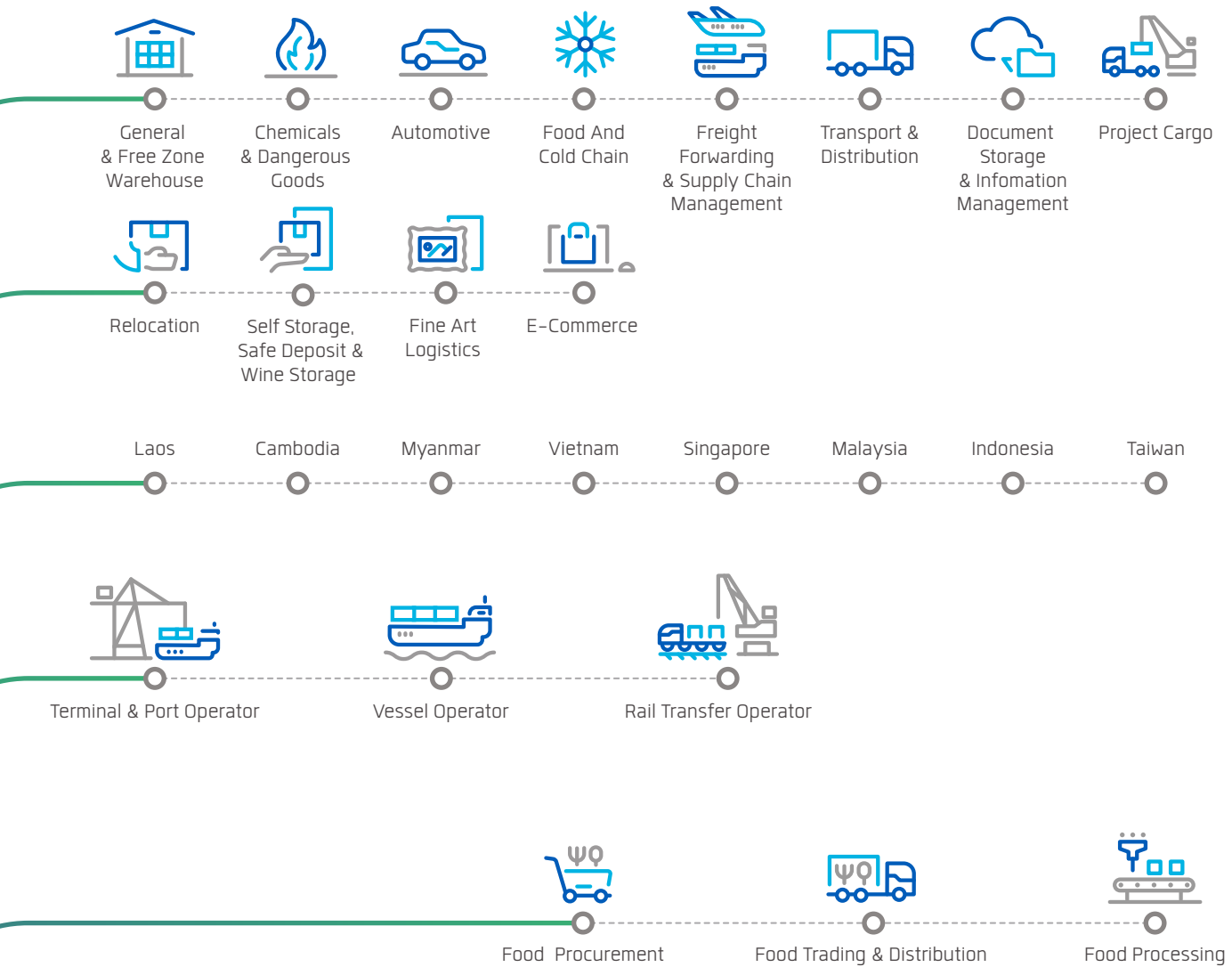

JWD GROUP

Business Structure

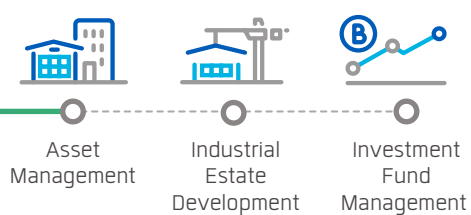

สารจากประธานกรรมการ



มังกร ธารสินศิลป์



ชวรินทร์ บัณฑิตกุลชดา

เรียน ท่านผู้ถือหุ้น

ปี 2563 ถือเป็นปีที่ทั้งประเทศเผชิญกับภาวะวิกฤตทางเศรษฐกิจจากการแพร่ระบาดของโควิด 19 ซึ่งส่งผลกระทบในวงกว้างแทบทุกอุตสาหกรรมรวมถึงโลจิสติกส์ อย่างไรก็ดี JWD สามารถทำรายได้รวมสูงกว่าปีก่อน โดยบริษัทฯ มีรายได้รวมทั้งสิ้น 3,922.4 ล้านบาท เพิ่มขึ้น 7.2% จากปีก่อนที่มีรายได้รวม 3,660.2 ล้านบาท เนื่องจากธุรกิจส่วนใหญ่มีรายได้เพิ่มขึ้น อย่างไรก็ตามมีบางธุรกิจที่ได้รับผลกระทบในช่วงที่บังคับใช้มาตรการล็อกดาวน์และมาตรการเคอร์ฟิวในปีที่ผ่านมา ส่งผลให้มีกำไรสุทธิปี 2563 รวม 290.0 ล้านบาท เทียบกับปี 2562 ที่มีกำไรสุทธิ 362.8 ล้านบาท ในแง่การดำเนินงานตามแผนกลยุทธ์หลัก บริษัทฯ สามารถขยายเครือข่ายและการลงทุนในอาเซียนครบ 8 ประเทศตามเป้า ยกเว้นและเพิ่มมูลค่าจากผู้ให้บริการโลจิสติกส์ขึ้นปลายน้ำที่มีการแข่งขันราคาที่รุนแรง รุกไปสู่การเป็นผู้ให้บริการขนส่งหลายเซกเตอร์ครบวงจรระดับอาเซียนที่ให้บริการครอบคลุมไปยังเช็กเดอร์ B2C ซึ่งตอบโจทย์ไลฟ์สไตล์และเทรนด์โลก ที่ยัง ได้รับคัดเลือกจากตลาดหลักทรานซ์ ให้อยู่ในรายชื่อ 'หุ้นยั่งยืน' ประจำปี 2563 ซึ่งสะท้อนถึงการดำเนินธุรกิจอย่างคำนึงถึงสิ่งแวดล้อม สังคม และบรรษัทภิบาล

ผลการดำเนินงาน

ภาพรวมธุรกิจโลจิสติกส์ในรอบปีที่ผ่านมาถือเป็นปีที่บริษัทฯ เผชิญกับความท้าทายอย่างมากและทั้งองค์กรต้องปรับตัวเพื่อสามารถอยู่รอดในยุค NEW NORMAL อย่างไรก็ดีตามบริษัทฯ ยังสามารถสร้างการเติบโตได้ โดยไม่มีการลดเงินเดือน หรือลดจำนวนพนักงาน สะท้อนถึงการวางยุทธศาสตร์การขยายธุรกิจให้บริการด้านโลจิสติกส์และซัพพลายเชนที่หลากหลายอย่างครบวงจร ตลอดจนรุกขยายการลงทุนในไทยและต่างประเทศ เพื่อเชื่อมโยงเครือข่ายโลจิสติกส์ในระดับภูมิภาคอาเซียนให้เกิดการบูรณาการอย่างมีประสิทธิภาพ และการบริหารจัดการความเสี่ยงได้อย่างมีประสิทธิภาพ ส่งผลให้บริษัทฯ ก้าวผ่านความท้าทายทางเศรษฐกิจและผลกระทบจากโรคระบาดในปีที่ผ่านมา

ภาพรวมผลการดำเนินงานปี 2563 สามารถทำรายได้รวมสูงกว่าปีก่อน โดยบริษัทฯ มีรายได้รวมทั้งสิ้น 3,922.4 ล้านบาท เพิ่มขึ้น 7.2% จากปีก่อนที่มีรายได้รวม 3,660.2 ล้านบาท ซึ่งสูงกว่าเป้าหมายเดิมที่ต้องการรักษารายได้รวมเท่ากับปี 2562 เนื่องจากธุรกิจส่วนใหญ่มีรายได้เพิ่มขึ้น อย่างไรก็ตามมีบางธุรกิจที่ได้รับผลกระทบในช่วงที่บังคับใช้มาตรการล็อกดาวน์และมาตรการเคอร์ฟิวในปีที่ผ่านมา เช่น ธุรกิจรับฝากและบริหารยานยนต์, ธุรกิจรับฝากและบริหารสินค้าอันตราย ส่งผลให้มีกำไรสุทธิปี 2563 รวม 290.0 ล้านบาท เทียบกับปี 2562 ที่มีกำไรสุทธิ 362.8 ล้านบาท

สำหรับรายได้รวมปี 2563 ที่เติบโตดีกว่าเป้าหมายนั้น มาจากธุรกิจคลังสินค้าทั่วไปและธุรกิจคลังสินค้าห้องเย็นที่มีรายได้เติบโตกว่า 10% โดยในส่วนคลังสินค้าห้องเย็นปัจจุบันมีปริมาณการจัดเก็บสินค้าสูงสุดในรอบ 3-4 ปี เนื่องจากมีดีมานด์เพิ่มขึ้นและเกิดการเช่าพื้นที่เก็บสินค้าเป็นระยะเวลานานขึ้นในช่วงที่มีมาตรการล็อกดาวน์ ส่วนธุรกิจบริหารจัดการโครงสร้างพื้นฐานด้านโลจิสติกส์ (Logistics Infrastructure) มีรายได้เติบโตอย่างโดดเด่น จากการรับบริหารท่าเทียบเรือสินค้าชายฝั่ง (Barge Terminal) ที่เปิดให้บริการในเดือนกรกฎาคมปีที่ผ่านมา ภายในพื้นที่ท่าเรือแหลมฉบัง จังหวัดชลบุรี และมีปริมาณตู้คอนเทนเนอร์สินค้านำเข้าเพิ่มขึ้นระดับสูงกว่า 10,000 ตู้ต่อเดือนในช่วงปลายปีที่ผ่านมา รวมถึงธุรกิจให้บริการห้องเก็บของส่วนตัวให้เช่า (Self-Storage) ที่มีรายได้เติบโตดี

นอกจากนี้ยังได้รับผลดีจากธุรกิจให้บริการอาหาร (Food Services) ในไต้หวัน ที่มีรายได้เติบโตก้าวกระโดดจากการขยายบริการจัดเตรียมวัตถุดิบแก่ผู้ประกอบการฟาสต์ฟู้ดชั้นนำ และรับรู้ส่วนแบ่งกำไรจากการลงทุนใน Transimex Corporation ผู้ให้บริการโลจิสติกส์ชั้นนำในประเทศเวียดนาม ซึ่งมีผลการดำเนินงานที่ดีในปีที่ผ่านมา

ดังนั้น ที่ประชุมคณะกรรมการบริษัทฯ จึงมีมติอนุมัติจ่ายเงินปันผลประจำปี (จากงบการเงินเฉพาะกิจการ) ในปี 2563 อัตราหุ้นละ 0.22 บาท รวมเป็นเงินทั้งสิ้น 224.4 ล้านบาท ซึ่งคิดเป็นอัตรา 81.55% ของกำไรสุทธิจากการเงินเฉพาะกิจการ บริษัทฯ ได้กำหนดรายชื่อผู้ถือหุ้นที่มีสิทธิได้รับเงินปันผล (Record Date) วันที่ 11 เดือนพฤษภาคม 2564 นี้และจ่ายเงินปันผลในวันที่ 28 พฤษภาคม 2564

การขยายธุรกิจ

เนื่องจากสถานการณ์การแพร่ระบาดของโควิด 19 ในปี 2563 บริษัทฯ จัดตั้งคณะทำงานด้าน Business Continuity Plan (BCP) เพื่อจัดทำแผนงานปฏิบัติงานอย่างต่อเนื่องในทุกสถานการณ์ทั้งในส่วนงานที่ต้องพบลูกค้า ส่วนงานสนับสนุน ธุรกิจต่างประเทศ มีการชะลอแผนการลงทุนบางโครงการ โดยเน้นขยายการลงทุนในประเทศเป็นหลัก โดยสรุป ดังนี้

- เปิดตัวบริการ 'Cold Chain Express Delivery' หรือการจัดส่งสินค้าควบคุมอุณหภูมิแบบด่วนพิเศษ แบบแช่เย็น (Chilled) และแช่แข็ง (Frozen) ตอบโจทย์ซัพพลายเชนสำหรับธุรกิจร้านอาหารในยุคที่มีการแพร่ระบาดของโควิด 19 โดยใช้รถที่ควบคุมอุณหภูมิระหว่างการขนส่งเพื่อรักษาคุณภาพอาหารและคงความสดใหม่
- จัดตั้งบริษัทร่วมทุน 'บริษัท แปซิฟิก เอ็ม โคลด์ สโตร์ เจ จำกัด' (PACM) สร้างคลังสินค้าห้องเย็นขึ้นใหม่ รองรับการจัดเก็บวัตถุดิบของบริษัท เอ็ม เอ็ม พี อินเทอร์เน็ตชั่นแนล จำกัด (MMP) โดยมี Pacific Cold Storage เป็นผู้บริหารจัดการคลังสินค้าห้องเย็น
- ดำเนินการก่อสร้าง คลังสินค้าห้องเย็นระบบโรโบติกส์แห่งที่ 2 (อาคาร 9) ที่ บริษัท แปซิฟิก ห้องเย็น จำกัด (PCS) จังหวัดสมุทรสาคร สามารถจัดเก็บสินค้าในแนวสูงได้ถึง 16 ชั้น พื้นที่รวม 4,400 ตร.ม. จัดเก็บสินค้าได้ 12,000 พาเลตและคลังจัดเก็บเอกสารระบบโรโบติกส์ขนาดใหญ่ที่สุดในประเทศ ที่ บริษัท ดาต้าเซฟ จำกัด (DTS) จังหวัดฉะเชิงเทรา มีพื้นที่ทั้งหมด 4,955 ตารางเมตร จัดเก็บได้ 27,564 พาเลต ซึ่งคลังสินค้าระบบโรโบติกส์สามารถช่วยประหยัดพลังงานไฟฟ้าภายในอาคาร ลดการใช้แรงงาน และเพิ่มประสิทธิภาพในการจัดเก็บและขนย้ายสินค้า
- JWD Store It! ซ็อกกิจการ My Storage จ.ภูเก็ต ซึ่งมีพื้นที่ให้เช่ารวม 1,168 ตารางเมตร พร้อมเปิดบริการใหม่ 'ห้องเก็บไวน์ให้เช่า' สามารถให้บริการรับจัดเก็บไวน์ได้สูงสุดกว่า 3.6 หมื่นขวด (หรือประมาณ 1,700 ลัง) โดยมีการรักษาอุณหภูมิไว้ที่ 13-15 องศาเซลเซียส และระดับความชื้น 65-75% รวมถึงมีเครื่องกำเนิดไฟฟ้าสำรองในกรณีที่เกิดเหตุระบบไฟฟ้าขัดข้อง โดยรวม JWD Store It! จะมีพื้นที่ให้บริการรวมทั้งสิ้น 1.2 หมื่นตารางเมตร รวมทั้งหมด 6 สาขา
- ขยายฐานกลุ่มธุรกิจ 'การลงทุน' เข้าสู่การลงทุนพัฒนาและรับบริหารอาคารคลังสินค้าแบบ Built-to-Suit สร้างคลังสินค้าตามความต้องการของลูกค้าเพื่อจัดเก็บเคมีภัณฑ์และสินค้าอันตรายแห่งแรกให้แก่ CRANE

WORLDWIDE LOGISTICS พื้นที่ให้บริการรวมกว่า 6,000 ตารางเมตร ในนิคมฯ นวนคร

บริษัทฯ ให้ความสำคัญต่อการพัฒนาความเป็นเลิศในการปฏิบัติงาน การพัฒนาบุคลากร การสร้างเครือข่ายในการให้บริการ และการนำเทคโนโลยีสารสนเทศมาปรับใช้เพื่อเพิ่มประสิทธิภาพในการทำงานส่งผลให้บริษัทฯ สามารถบริหารจัดการค่าใช้จ่ายด้านการดำเนินงานและควบคุมต้นทุนได้อย่างมีประสิทธิภาพ ภาพรวมฐานะทางการเงินของบริษัทอยู่ในเกณฑ์มั่นคง โดยมีอัตราหนี้สินต่อส่วนผู้ถือหุ้นอยู่ที่ 1.91 เท่า

บริษัทฯ มุ่งมั่นที่จะเป็นองค์กรที่ดีของสังคม ยึดถือและดำเนินธุรกิจตามหลักบรรษัทภิบาล ตามแนวทางกำกับดูแลกิจการที่ดีทั้งการประกอบกิจการด้วยความเป็นธรรม การต่อต้านธุรกิจคอร์รัปชัน และให้ความสำคัญรับผิดชอบต่อผู้มีส่วนได้เสีย ในปีที่ผ่านมาบริษัทฯ ได้รับผลการประเมินคุณภาพงานประชุมผู้ถือหุ้น 100 คะแนนเต็ม โดยสมาคมส่งเสริมผู้ลงทุนไทย ผลการประเมินการกำกับกิจการที่ดีอยู่ในระดับ 5 ดาว (ดีมาก) โดยสมาคมส่งเสริมสถาบันกรรมการบริษัทไทย (IOD) และอีกหนึ่งรางวัลที่เราภาคภูมิใจคือ รางวัล Thailand Sustainability Investment (THSI) หรือหุ้นยั่งยืนปี 2563 จากตลาดหลักทรัพย์แห่งประเทศไทย

ตลอดปี 2563 บริษัทฯ มุ่งมั่นดำเนินธุรกิจตามพันธกิจที่ให้ไว้ต่อผู้มีส่วนได้เสียทุกกลุ่ม และที่สำคัญความสำเร็จจะเกิดขึ้นไม่ได้ ถ้าไม่ได้รับความสนับสนุนและร่วมมือจากทุกท่าน ในนามคณะกรรมการบริษัทฯ ผู้บริหาร พนักงานและบริษัทในเครือขอขอบพระคุณผู้ถือหุ้น ลูกค้าผู้มีอุปการะคุณ และพันธมิตรทางธุรกิจที่ไว้วางใจและให้การสนับสนุนอย่างดีเสมอมาและขอขอบคุณในความร่วมมือนร่วมใจของเพื่อนพนักงานของบริษัทฯ และบริษัทย่อยกว่า 1,778 ท่าน ที่ปฏิบัติงานอย่างเต็มที่เพื่อบรรลุเป้าหมายบริษัทฯ ขอยืนยันเจตนารมณ์ในการดำเนินงานภายใต้หลักบรรษัทภิบาลที่คำนึงถึงผลประโยชน์ของผู้เกี่ยวข้องทุกกลุ่ม เพื่อร่วมผลักดันให้ทุกภาคส่วนเติบโตไปด้วยกันอย่างมั่นคงและยั่งยืนตลอดไป

ทุกงาน ทุกความท้าทาย เป็นไปได้เสมอ



มังกร ธนสารศิลป์
ประธานกรรมการบริษัท

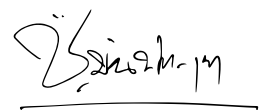

ชวรินทร์ บัณฑิตกฤษดา
ประธานกรรมการบริหาร
และประธานเจ้าหน้าที่บริหาร

รายงานคณะกรรมการตรวจสอบประจำปี 2563

คณะกรรมการตรวจสอบของบริษัท เจดับเบิลยูดี อินโฟโลจิสติกส์ จำกัด (มหาชน) ประกอบด้วยกรรมการอิสระจำนวน 3 ท่าน ซึ่งเป็นผู้มีความสามารถ มีคุณสมบัติ และความเป็นอิสระตามข้อกำหนดของตลาดหลักทรัพย์แห่งประเทศไทย โดยมีนายวิเชฐ ดันติมาธิช เป็นประธานกรรมการตรวจสอบ, นายมังกร ธนสารศิลป์ และนายวิชาญ จาติกวณิช ทำหน้าที่เป็นกรรมการตรวจสอบ

ในรอบปี 2563 คณะกรรมการตรวจสอบได้ปฏิบัติหน้าที่ตามขอบเขตความรับผิดชอบที่ได้กำหนดไว้ในกฎบัตร ของคณะกรรมการตรวจสอบ และตามที่ได้รับมอบหมายจากคณะกรรมการบริษัท โดยมีการประชุมรวม 5 ครั้ง และนอกจากนี้ได้เชิญผู้สอบบัญชีเข้าประชุมด้วยในวาระที่เกี่ยวข้อง โดยรายละเอียดการเข้าร่วมประชุมของ คณะกรรมการตรวจสอบเป็นดังนี้

ชื่อ-นามสกุล	ตำแหน่ง	จำนวนครั้งที่เข้าร่วมประชุม/จำนวนครั้งที่จัดประชุม
นายวิเชฐ ดันติมาธิช	ประธานกรรมการตรวจสอบ	5/5
นายมังกร ธนสารศิลป์	กรรมการตรวจสอบ	5/5
นายวิชาญ จาติกวณิช	กรรมการตรวจสอบ	5/5

คณะกรรมการตรวจสอบมีหน้าที่และความรับผิดชอบตามกฎบัตรของคณะกรรมการตรวจสอบ และตามที่ได้รับมอบหมายจากคณะกรรมการบริษัท ซึ่งรวมถึงการสอบทานให้งบการเงินของบริษัทฯ รายงานอย่างถูกต้องและเพียงพอ มีระบบควบคุมภายใน และกระบวนการกำกับดูแลที่มีประสิทธิภาพ มีการปฏิบัติตามกฎหมาย และข้อกำหนดต่างๆ ที่เกี่ยวข้อง มีการดูแลการทำรายการที่อาจมีความขัดแย้งทางผลประโยชน์ให้เป็นไปตามกฎระเบียบที่เกี่ยวข้อง ตลอดจนมีหน้าที่ในการคัดเลือก และเสนอความเห็นแต่งตั้งผู้สอบบัญชี โดยการปฏิบัติงานของคณะกรรมการตรวจสอบที่เป็นสาระสำคัญ สรุปได้ดังนี้

สาระสำคัญของงานที่ได้ปฏิบัติในปี 2563

1. ได้พิจารณาสอบทานงบการเงินก่อนเปิดเผยไปยังตลาดหลักทรัพย์แห่งประเทศไทย และสำนักงานคณะกรรมการกำกับหลักทรัพย์และตลาดหลักทรัพย์ ในวาระพิจารณาสอบทานรายงานทางการเงิน
2. พิจารณาคัดเลือกเสนอแต่งตั้งผู้สอบบัญชี และกำหนดค่าตอบแทนเสนอต่อคณะกรรมการบริษัท เพื่อขออนุมัติที่ประชุมผู้ถือหุ้น
3. ประชุมร่วมกับผู้ตรวจสอบภายใน ถึงการปฏิบัติงานและขอบเขตการดำเนินงานตามแผนการตรวจสอบเพื่อให้มั่นใจได้ว่าการตรวจสอบภายในได้ดำเนินการไปอย่างครบถ้วนเหมาะสมตามมาตรฐานการตรวจสอบภายใน โดยในปี 2563 นี้ ได้ทำการประเมินและสอบทานความเพียงพอ และประสิทธิผลของระบบควบคุมภายในของบริษัทฯ และบริษัทย่อยในภาพรวม รวมถึงการรับทราบรายงานผลการตรวจสอบ และติดตามผลการปรับปรุงแก้ไขตามข้อเสนอแนะเพื่อให้ระบบการควบคุมภายในมีประสิทธิภาพและ ประสิทธิภาพยิ่งขึ้น และให้บริษัทฯ สามารถแก้ไขปัญหาได้ทันเวลา
4. ทำการสอบทานการปฏิบัติงานให้เป็นไปตามกฎหมายว่าด้วยหลักทรัพย์และตลาดหลักทรัพย์ ข้อกำหนด ของตลาดหลักทรัพย์ หรือกฎหมายที่เกี่ยวข้องกับการดำเนินธุรกิจของบริษัท
5. พิจารณาการเปิดเผยข้อมูลรายการธุรกรรมระหว่างกิจการที่เกี่ยวข้องกัน และรายการที่อาจมีความขัดแย้งทางผลประโยชน์
6. จัดทำการประเมินความเพียงพอ และความเหมาะสมของระบบการควบคุมภายในที่ครอบคลุมถึงเรื่อง องค์กร และสภาพแวดล้อมการบริหารความเสี่ยง การควบคุมการปฏิบัติงานของฝ่ายบริหารระบบสารสนเทศและการสื่อสารข้อมูล และระบบการติดตาม และให้ความสำคัญต่อการมีระบบการควบคุมภายในที่เพียงพอ และมีประสิทธิภาพ นำองค์กรไปสู่การมีระบบธรรมาภิบาลที่ดี
7. คณะกรรมการตรวจสอบได้สอบทานและประเมินผลการปฏิบัติงานของตนเองประจำปี โดยได้เปรียบเทียบกับแนวทางปฏิบัติที่ดี และกฎบัตร ซึ่งผลของการประเมินคณะกรรมการตรวจสอบมีการปฏิบัติงานที่มีประสิทธิภาพ และเป็นไปตามกฎบัตรที่กำหนดไว้

ความเห็นของคณะกรรมการตรวจสอบต่อการปฏิบัติงาน ในปี 2563

1. งบการเงินของบริษัทฯ เป็นที่เชื่อถือได้ มีความถูกต้องครบถ้วน เป็นไปตามหลักการบัญชีที่รับรองทั่วไป และมีการเปิดเผยข้อมูลที่สำคัญอย่างเพียงพอ และทันเวลา
2. ผู้สอบบัญชีที่ได้รับแต่งตั้งเป็นผู้ที่มีความรู้ความสามารถ ตลอดจนประสบการณ์ในการปฏิบัติงาน มีความเป็นอิสระ มีความน่าเชื่อถือ ไม่มีความสัมพันธ์ หรือรายการที่อาจก่อให้เกิดความขัดแย้งทางผลประโยชน์กับบริษัทฯ ทำให้เชื่อมั่นได้ว่าการตรวจสอบบัญชีเป็นไปอย่างครบถ้วนเหมาะสม ตามมาตรฐานการสอบบัญชีมีประสิทธิภาพ และโปร่งใส
3. คณะกรรมการตรวจสอบได้สอบทานความเป็นอิสระ แผนการตรวจสอบภายในประจำปี ขอบเขตงานของ ผู้ตรวจสอบภายใน และพิจารณาผลการตรวจสอบภายใน รวมทั้งได้พิจารณาประเมินผลการปฏิบัติงานของผู้ตรวจสอบภายใน คณะกรรมการตรวจสอบเห็นว่า การตรวจสอบภายในของบริษัทเป็นไปอย่างอิสระ เพียงพอ และมีประสิทธิผล
4. บริษัทฯ ไม่มีการปฏิบัติอันใดเป็นการฝ่าฝืนกฎหมายว่าด้วยหลักทรัพย์ และตลาดหลักทรัพย์ ข้อกำหนดของตลาดหลักทรัพย์ หรือกฎหมายที่เกี่ยวข้องกับธุรกิจของบริษัทฯ
5. การทำธุรกรรมกับกิจการที่เกี่ยวข้องหรือรายการที่อาจมีความขัดแย้งทางผลประโยชน์นั้น ได้มีการปฏิบัติให้เป็นไปตามกฎหมาย ข้อกำหนดของตลาดหลักทรัพย์ มีความสมเหตุสมผล เพื่อให้เกิดประโยชน์สูงสุดต่อบริษัทฯ ไม่มีข้อบ่งชี้หรือข้อสังเกตอันใดที่สื่อถึงความผิดปกติ
6. บริษัทมีระบบควบคุมภายใน ระบบการควบคุมการปฏิบัติงาน และระบบการติดตามที่เพียงพอ และมีประสิทธิภาพและประสิทธิผล มีการปฏิบัติงานที่สอดคล้องกับระบบการกำกับดูแลกิจการที่ดีอย่างเพียงพอ โปร่งใส และเชื่อถือได้
7. คณะกรรมการตรวจสอบได้ปฏิบัติหน้าที่ด้วยความอิสระอย่างครบถ้วน และถูกต้องตามกฎบัตรของคณะกรรมการตรวจสอบ ที่ได้กำหนดไว้ โดยได้รับความร่วมมือสนับสนุนด้วยดีจากผู้ที่เกี่ยวข้องทุกฝ่าย



(นายวิเชฐ ตันติวานิช)

ประธานกรรมการตรวจสอบ

รายงานคณะกรรมการสรรหาและพิจารณาคำตอบแทนประจำปี 2563

คณะกรรมการสรรหาและพิจารณาคำตอบแทน ได้ปฏิบัติหน้าที่ตามที่ได้รับมอบหมายจากคณะกรรมการบริษัท ภายใต้หน้าที่ซึ่งกำหนดไว้ในกฎบัตรคณะกรรมการสรรหาและพิจารณาคำตอบแทน ในการกำหนดวิธีการ และหลักเกณฑ์การสรรหากรรมการบริษัท ประธานเจ้าหน้าที่บริหาร รวมถึงการคัดเลือกบุคคลที่สมควรได้รับการเสนอรายชื่อเป็น

กรรมการใหม่ กำหนดวิธีการและหลักเกณฑ์การจ่ายค่าตอบแทน และผลประโยชน์อื่นใดแก่คณะกรรมการบริษัท และคณะกรรมการชุดย่อย พิจารณาเสนอแนะการกำหนดค่าตอบแทนประจำปี และผลประโยชน์อื่นๆ แก่ประธานเจ้าหน้าที่บริหาร ตามหน้าที่ ความรับผิดชอบ และเกณฑ์การประเมินผลงานประจำปี ตามตัวชี้วัดด้านต่างๆ

ในปี 2563 คณะกรรมการสรรหาและพิจารณาคำตอบแทน มีการประชุมรวมทั้งสิ้น 2 ครั้ง โดยรายละเอียดการเข้าประชุมของคณะกรรมการสรรหาและพิจารณาคำตอบแทนเป็นดังนี้

ชื่อ-นามสกุล	ตำแหน่ง	จำนวนครั้งที่เข้าร่วมประชุม/จำนวนครั้งที่จัดประชุม
นายวิชาญ จาติกวณิช	ประธานกรรมการสรรหา	2/2
นายวิเชฐ ดันติพานิช	กรรมการสรรหา	2/2
นายสมบุญ ประสิทธิ์จตุระกุล	กรรมการสรรหา	2/2

รายละเอียดการดำเนินงานที่สำคัญในปี 2563 สามารถสรุปได้ดังนี้

1. พิจารณาการสรรหา และคัดเลือกบุคคลเข้าดำรงตำแหน่งกรรมการบริษัท แทนกรรมการที่ครบวาระ ซึ่งได้พิจารณาสรรหาจากบุคคลที่มีคุณสมบัติที่เหมาะสมครบถ้วน ตามข้อกำหนดของสำนักงานคณะกรรมการกำกับหลักทรัพย์และตลาดหลักทรัพย์ และตลาดหลักทรัพย์แห่งประเทศไทย และไม่มีลักษณะต้องห้ามตามกฎหมายกำหนด โดยคำนึงถึงคุณวุฒิ ประสบการณ์ และความรู้ความสามารถที่จะเป็นประโยชน์ต่อบริษัทฯ
2. พิจารณากำหนดวิธีการ และหลักเกณฑ์การจ่ายค่าตอบแทนของกรรมการ และคณะกรรมการชุดย่อย
3. ประเมินผลการปฏิบัติงานของประธานเจ้าหน้าที่บริหาร ตามเป้าหมายเพื่อพิจารณาคำตอบแทนที่เหมาะสม
4. จัดทำและทบทวนแผนการสืบทอดตำแหน่ง (Succession plan) ของผู้บริหารสูงสุดของบริษัทฯ และผู้บริหารระดับสูง เพื่อเตรียมความพร้อมเป็นแผนต่อเนื่องให้มีผู้สืบทอดงาน เพื่อให้การบริหารงานของบริษัทฯ ดำเนินไปได้อย่างต่อเนื่อง



(นายวิชาญ จาติกวณิช)

ประธานกรรมการสรรหาและพิจารณาคำตอบแทน

รายงานคณะกรรมการกำกับดูแลกิจการประจำปี 2563

คณะกรรมการกำกับดูแลกิจการได้ปฏิบัติหน้าที่ตามที่ได้รับมอบหมายจากคณะกรรมการบริษัท ภายใต้หน้าที่ซึ่งกำหนดไว้ในกฎบัตรคณะกรรมการกำกับดูแลกิจการ ในการสนับสนุนคณะกรรมการบริษัทในการกำกับดูแลให้บริษัทมีนโยบาย ข้อกำหนด และวิธีปฏิบัติ เป็นไปตามหลักการกำกับดูแลกิจการที่ดี รวมถึงการกำหนดนโยบายและวางแผนการดำเนินงานที่เกี่ยวข้องกับความรับผิดชอบต่อสังคม และการพัฒนาอย่างยั่งยืน

ในปี 2563 คณะกรรมการกำกับดูแลกิจการที่ดี มีการประชุมรวมทั้งสิ้น 2 ครั้ง โดยรายละเอียดการเข้าประชุมของคณะกรรมการกำกับดูแลกิจการที่ดีเป็นดังนี้

ชื่อ-นามสกุล	ตำแหน่ง	จำนวนครั้งที่เข้าร่วมประชุม/จำนวนครั้งที่จัดประชุม
นายจิตชัย นิมิตรปัญญา	ประธานกรรมการกำกับดูแลกิจการ	2/2
นายวิเชฐ ดันติพานิช	กรรมการกำกับดูแลกิจการ	2/2
ดร.มังกร รุณสารศิลป์	กรรมการกำกับดูแลกิจการ	2/2

รายละเอียดการดำเนินงานที่สำคัญในปี 2563 สามารถสรุปได้ดังนี้

1. พิจารณารับทราบและทบทวนข้อเสนอแนะของสมาคมส่งเสริมสถาบันกรรมการบริษัทไทย (IOD) เพื่อการพัฒนาการกำกับดูแลกิจการของบริษัท คณะกรรมการกำกับดูแลกิจการได้รับทราบและทบทวนข้อเสนอแนะของ IOD เพื่อการพัฒนาการกำกับดูแลกิจการของบริษัทตามโครงการสำรวจการกำกับดูแลกิจการของบริษัทจดทะเบียนไทย (CGR) รวมถึงได้พิจารณาแนวทางแก้ไข เพื่อพัฒนาการกำกับดูแลกิจการของบริษัทอย่างต่อเนื่อง
2. การทบทวนนโยบายการกำกับดูแลกิจการ จรรยาบรรณธุรกิจ นโยบายและแนวทางปฏิบัติด้านการต่อต้านการทุจริตและคอร์รัปชัน คณะกรรมการกำกับดูแลกิจการได้ทบทวนนโยบายการกำกับดูแลกิจการที่ดีของบริษัท (ฉบับปรับปรุงปี 2562) ซึ่งสอดคล้องกับหลักการกำกับดูแลกิจการที่ดีสำหรับบริษัทจดทะเบียนปี 2560 (CG Code) ของสำนักงาน ก.ล.ต. และเหมาะสมกับการประกอบธุรกิจของบริษัท และได้นำเสนอคณะกรรมการบริษัทเพื่อพิจารณา
3. การกำหนดแนวทางการพัฒนาการอย่างยั่งยืน คณะกรรมการกำกับดูแลกิจการได้รับทราบและทบทวนข้อเสนอแนะของตลาดหลักทรัพย์แห่งประเทศไทย เพื่อพัฒนาแนวทางการดำเนินงานด้านความยั่งยืนตามโครงการหุ้นยั่งยืน - THAILAND SUSTAINABILITY INVESTMENT (THSI) รวมถึงได้พิจารณาแนวทางแก้ไข เพื่อพัฒนาการอย่างยั่งยืนต่อไป

ด้วยเจตนารมณ์ ที่มุ่งมั่นในการผลักดันการปฏิบัติงานตามหลักการกำกับดูแลกิจการที่ดี และการพัฒนาอย่างยั่งยืน เป็นผลให้บริษัทได้รับการประเมินในปี 2563 ดังนี้

ผลประโยชน์ด้านการกำกับดูแลกิจการบริษัทจดทะเบียนประจำปี 2563
บริษัทได้ผลการประเมินในระดับดีเลิศ หรือ 5 ดาว จากการสำรวจการกำกับดูแลกิจการของบริษัทจดทะเบียน ซึ่งจัดโดยสมาคมส่งเสริมสถาบันกรรมการบริษัทไทย (ในปี 2562 บริษัทได้ผลการประเมินอยู่ในระดับดีมาก)

ผลการประเมินคุณภาพการจัดประชุมสามัญผู้ถือหุ้นประจำปี 2563
บริษัทได้ผลการประเมินด้วยคะแนน 100 คะแนน จาก 100 คะแนน ซึ่งจัดโดยสมาคมส่งเสริมผู้ลงทุนไทย (ในปี 2562 บริษัทได้ผลการประเมินด้วยคะแนน 100 คะแนน เช่นเดียวกัน)

ผลการประเมินด้านการพัฒนาอย่างยั่งยืนประจำปี 2563
บริษัทได้รับการพิจารณาคัดเลือกให้อยู่ในรายชื่อหุ้นยั่งยืน - Thailand Sustainability Investment (THSI) ประจำปี 2563 ซึ่งจัดโดยตลาดหลักทรัพย์แห่งประเทศไทย (ในปี 2562 บริษัทได้รับการพิจารณาคัดเลือกให้อยู่ในรายชื่อหุ้นยั่งยืน เช่นเดียวกัน)

จากผลการประเมินดังกล่าวข้างต้นสะท้อนให้เห็นว่า คณะกรรมการบริษัทได้ให้ความสำคัญด้านการปฏิบัติตามแนวทางกากำกับดูแลกิจการที่ดี และคณะกรรมการกำกับดูแลกิจการมีความมุ่งมั่นอย่างสูงที่จะพัฒนาการกำกับดูแลกิจการของบริษัทอย่างต่อเนื่อง เพื่อบรรลุเป้าหมายในการเสริมสร้างความมั่นคง และการเจริญเติบโตทางธุรกิจอย่างต่อเนื่องและยั่งยืนอันจะเป็นผลประโยชน์ต่อผู้มีส่วนได้เสียทุกกลุ่ม รวมถึงสังคมโดยรวม ต่อไป

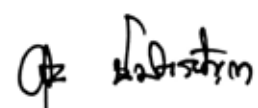

(นายจิตชัย นิมิตรปัญญา)
ประธานกรรมการกำกับดูแลกิจการ

รายงานคณะกรรมการบริหารประจำปี 2563

บริษัทฯ มีคณะกรรมการการบริหารซึ่งทำหน้าที่ตรวจสอบติดตามผลการดำเนินงานรายเดือน และวิเคราะห์สภาวะการแข่งขัน รวมทั้งพิจารณาและกลั่นกรองการลงทุนในการขยายธุรกิจใหม่ๆ เพื่อให้บริษัทฯ สามารถบรรลุตามเป้าหมายและกลยุทธ์ที่วางไว้ โดยคณะกรรมการบริหาร

ประกอบด้วยผู้ทรงคุณวุฒิ 7 ท่าน ได้แก่ นายชวนินทร์ บัณฑิตกฤษดา เป็นประธานกรรมการบริหาร นายจิตชัย นิมิตรปัญญา, นายธเนศ พิริโยธินกุล, นายวิษุ สังกรธนกิจ, นางอัจฉรา นิมิตรปัญญา, ดร. เอกพงษ์ ตั้งศรีสงวน และนายณัฐภูมิ เปาวรัตน์ เป็นกรรมการบริหาร

ในปี 2563 คณะกรรมการบริหารมีการประชุมรวมทั้งสิ้น 12 ครั้ง และได้รายงานสรุปผลการดำเนินงานให้คณะกรรมการบริษัทรับทราบอย่างต่อเนื่อง รายละเอียดการเข้าร่วมประชุมของคณะกรรมการบริหารเป็นดังนี้

ชื่อ-นามสกุล	ตำแหน่ง	จำนวนครั้งที่เข้าร่วมประชุม/จำนวนครั้งที่จัดประชุม
นายชวนินทร์ บัณฑิตกฤษดา	ประธานกรรมการบริหาร	12/12
นายจิตชัย นิมิตรปัญญา	กรรมการบริหาร	12/12
นายธเนศ พิริโยธินกุล	กรรมการบริหาร	11/12
นายวิษุ สังกรธนกิจ	กรรมการบริหาร	12/12
นางอัจฉรา นิมิตรปัญญา	กรรมการบริหาร	12/12
ดร. เอกพงษ์ ตั้งศรีสงวน	กรรมการบริหาร	12/12
นายณัฐภูมิ เปาวรัตน์	กรรมการบริหาร	12/12

รายละเอียดการดำเนินงานที่สำคัญในปี 2563 สามารถสรุปได้ดังนี้

1. พิจารณาตรวจสอบติดตามผลการดำเนินงานรายเดือนให้เป็นไปตามเป้าหมายที่ตั้งเอาไว้ กลั่นกรองแผนกลยุทธ์ของบริษัทฯ และเรื่องที่ต้องตัดสินใจเบื้องต้น ก่อนเสนอต่อคณะกรรมการบริษัทเพื่อพิจารณาในลำดับถัดไป
2. พิจารณาและกลั่นกรองการลงทุน การจัดสรรงบประมาณประจำปีให้ถูกต้อง และตรงต่อกลยุทธ์ของบริษัท
3. พิจารณาและศึกษาความเป็นไปได้ของโครงการต่างๆ รวมถึงให้คำแนะนำในการบริหารงานแก่ ประธานเจ้าหน้าที่บริหาร และผู้บริหาร
4. อนุมัติรายการอื่นๆ ที่ได้รับมอบหมายจากคณะกรรมการบริษัท

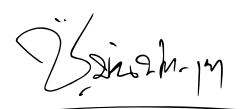

(นายชวนินทร์ บัณฑิตกฤษดา)
ประธานกรรมการบริหาร

รายงานคณะกรรมการบริหารความเสี่ยงประจำปี 2563

บริษัทฯ ได้ตระหนักถึงความสำคัญของการบริหารความเสี่ยง เพื่อสร้างความเชื่อมั่นต่อการบรรลุเป้าหมายให้กับผู้มีส่วนได้เสีย และป้องกัน หรือลดความสูญเสียที่อาจเกิดขึ้น คณะกรรมการบริษัทจึงได้อนุมัติให้มีการจัดตั้งคณะกรรมการบริหารความเสี่ยง โดยมีหน้าที่และความรับผิดชอบในการประเมิน และกำหนดแผนการบริหารความเสี่ยงของบริษัทฯ

คณะกรรมการบริหารความเสี่ยงของบริษัท เจดับเบิลยูดี อินโฟโลจิสติกส์ จำกัด (มหาชน) ประกอบด้วยกรรมการบริหารความเสี่ยงจำนวน 8 ท่าน คือ

- | | |
|----------------------------------|-------------------------------|
| 1. นายจิตชัย นิมิตรปัญญา | ประธานกรรมการบริหารความเสี่ยง |
| 2. นายกิตติเมธีร์ สุกุลสิทธิ์ | กรรมการบริหารความเสี่ยง |
| 3. นายวิษณุ สังกรธนกิจ | กรรมการบริหารความเสี่ยง |
| 4. ดร.เอกพงษ์ ตั้งศรีสงวน | กรรมการบริหารความเสี่ยง |
| 5. นายณัฐภูมิ เปาวรัตน์ | กรรมการบริหารความเสี่ยง |
| 6. นางสาวนาทรี ปิยะพัฒนกุล | กรรมการบริหารความเสี่ยง |
| 7. นายทรงเกียรติ อัสสะบำรุงรัตน์ | กรรมการบริหารความเสี่ยง |
| 8. นายธนศ พิริโยธินกุล | กรรมการบริหารความเสี่ยง |

ที่ผ่านมา คณะกรรมการบริหารความเสี่ยง ได้ปฏิบัติหน้าที่ตามขอบเขตความรับผิดชอบที่ได้กำหนดไว้ในกฎบัตรของคณะกรรมการบริหารความเสี่ยง และตามที่ได้รับมอบหมายจากคณะกรรมการบริษัท โดยได้ดำเนินการกำกับดูแลและบริหารความเสี่ยงขององค์กรให้อยู่ในระดับที่เหมาะสม ภายใต้หลักการกำกับดูแลกิจการที่ดี เพื่อให้การบริหารความเสี่ยงของบริษัทฯ มีประสิทธิภาพและประสิทธิผลต่อการบรรลุเป้าหมาย ทางธุรกิจสอดคล้องกับวิสัยทัศน์และทิศทางขององค์กร ลดผลกระทบจากความไม่แน่นอนของสภาพแวดล้อมทางธุรกิจ และสามารถสร้างความมั่นใจแก่ผู้ถือหุ้น ว่าบริษัทฯ มีระบบการบริหารความเสี่ยงที่สามารถรองรับความเสี่ยงในทุกมิติ โดยสามารถสรุปสาระสำคัญในการปฏิบัติหน้าที่ได้ดังนี้

1. ติดตาม และทบทวนความเสี่ยง หรือเหตุการณ์ความเสี่ยงหลักที่อาจส่งผลกระทบต่อดำเนินงานของ บริษัทฯ ในปี 2563 ทำการประเมิน และจัดลำดับความสำคัญของความเสี่ยง รวมถึงพิจารณา ความเพียงพอ และเหมาะสมของวิธีการจัดการให้มีความสอดคล้องกับทิศทางและแผนธุรกิจ เพื่อให้ความเสี่ยงนั้นๆ อยู่ในระดับที่ยอมรับได้ หรือลดโอกาสที่จะเกิดขึ้น ซึ่งจะส่งผลกระทบท่อผลการดำเนินงานของบริษัทฯ อย่างเป็นสาระสำคัญ
2. ติดตาม และดูแลเพื่อให้มั่นใจว่ากระบวนการบริหารความเสี่ยงที่ได้กำหนดไว้นั้น ได้มีการดำเนินการตามที่กำหนดอย่างต่อเนื่อง
3. รายงานผลการดำเนินงานของคณะกรรมการบริหารความเสี่ยงต่อคณะกรรมการบริษัทรับทราบ

ในรอบปี 2563 คณะกรรมการบริหารความเสี่ยงมีการประชุมรวมทั้งหมด 9 ครั้ง โดยมุ่งเน้นการบริหารความเสี่ยงที่เป็นสาระสำคัญ 5 ด้าน สามารถสรุปได้ดังนี้

1. ความเสี่ยงในการดำเนินงาน (Operation Risk) ซึ่งเป็นความเสี่ยงที่เกี่ยวกับกระบวนการหรือขั้นตอนในการปฏิบัติงาน, ประสิทธิภาพการใช้งานยานพาหนะ เครื่องจักร หรืออุปกรณ์ รวมถึงการจัดการด้านเทคโนโลยีสารสนเทศ
2. ความเสี่ยงทางการเงิน (Financial Risk) จะเป็นการบริหารความเสี่ยงในการเก็บเงินจากลูกค้า, ความไม่แน่นอนของอัตราแลกเปลี่ยนเงินตราต่างประเทศ, ความสามารถในการปฏิบัติตามข้อกำหนดทางเงิน รวมถึงการจัดการเอกสารหลักฐานทางการเงินในการติดต่อด้านภาษี และหน่วยงานราชการต่างๆ
3. ความเสี่ยงด้านกลยุทธ์และการลงทุน (Strategic & Investment Risk) เป็นการบริหารจัดการความเสี่ยงในด้านการรับมือจากความไม่แน่นอนของอุตสาหกรรม, การบริหารจัดการด้านลูกค้าทั้งในเรื่องการการพึงพิงลูกค้ารายใหญ่, การรักษาฐานลูกค้า รวมถึงการจัดการด้านคู่แข่งทางการค้าที่อาจเพิ่มขึ้นในอนาคต
4. ความเสี่ยงด้านกฎระเบียบข้อบังคับ (Compliance Risk) หมายถึงการบริหารจัดการเพื่อให้สอดคล้องกับกฎหมาย, ข้อบังคับต่างๆ รวมถึงกฎระเบียบของหน่วยงานที่กำกับดูแล นอกจากนั้นยังมีการจัดการด้านความครบถ้วนทางเอกสารทางกฎหมายและสัญญาต่างๆ
5. ความเสี่ยงทางด้านสังคมและ/หรือสิ่งแวดล้อม (Social and/or Environmental Risk) ซึ่งเป็นการบริหารจัดการความเสี่ยงจากความขัดแย้งที่อาจเกิดขึ้นกับสังคมโดยรอบบริเวณที่บริษัททำธุรกิจ, การรักษาความสัมพันธ์อันดีกับสังคมโดยรอบ, การรักษาสภาพแวดล้อม, การบริหารจัดการการดำเนินงานของบริษัทโดยคำนึงถึงการใช้พลังงาน การปล่อยของเสียต่างๆ

โดยความเสี่ยงทั้ง 5 ประเภท คณะกรรมการบริหารความเสี่ยงได้มีการจัดทำหัวข้อ รวมถึงตัวชี้วัด ตลอดจนมี การติดตามตลอดปี 2563 เพื่อบริหารจัดการให้ความเสี่ยงอยู่ในระดับที่ยอมรับได้ของบริษัท (Risk Tolerance)

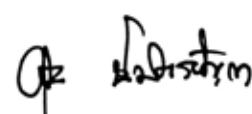

(นายจิตชัย นิมิตรปัญญา)
ประธานกรรมการบริหารความเสี่ยง

ข้อมูลสำคัญทางการเงิน

		ปี 2561	ปี 2562	ปี 2563
งบกำไรขาดทุน				
ล้านบาท				
รายได้รวม		3,297.6	3,660.2	3,922.4
รายได้จากการให้เช่าและบริการ		3,208.0	3,562.3	3,857.6
กำไรขั้นต้น		848.2	997.9	959.8
ค่าใช้จ่ายในการขายและบริหาร		568	699.6	643.9
กำไรสำหรับปี*		224.5	362.8	290
งบแสดงฐานะการเงิน				
ล้านบาท				
สินทรัพย์		6,329.9	7,818.9	9,473.7
หนี้สิน		3,189.9	4,548.8	6,222.1
ส่วนของผู้ถือหุ้น		3,140.0	3,270.1	3,251.6
งบกระแสเงินสด				
ล้านบาท				
กระแสเงินสดได้มา / (ใช้ไป) ในกิจกรรมดำเนินงาน		497.3	452.1	1,188.1
กระแสเงินสดได้มา / (ใช้ไป) ในกิจกรรมลงทุน		(1,342.3)	(1,022.3)	(710.4)
กระแสเงินสดได้มา / (ใช้ไป) ในกิจกรรมจัดหาเงิน		83.9	989.6	(553.3)
อัตราส่วนทางการเงิน				
อัตราส่วนสภาพคล่อง	เท่า	1.2	0.9	0.7
อัตรากำไรขั้นต้น	ร้อยละ	26.4	28.0	24.8
อัตรากำไรสุทธิ*	ร้อยละ	6.4	9.9	7.3
อัตราผลตอบแทนผู้ถือหุ้น	ร้อยละ	7.3	11.0	8.8
อัตราผลตอบแทนจากสินทรัพย์	ร้อยละ	4.0	5.0	3.3
อัตราส่วนหนี้สินต่อส่วนของผู้ถือหุ้น	เท่า	1.0	1.4	1.9
อัตราส่วนหนี้สินที่มีการดอกเบี้ยต่อส่วนของผู้ถือหุ้น	เท่า	0.7	1.1	1.6

หมายเหตุ

* กำไรสำหรับปี (ส่วนที่เป็นของบริษัท)

รายได้รวม

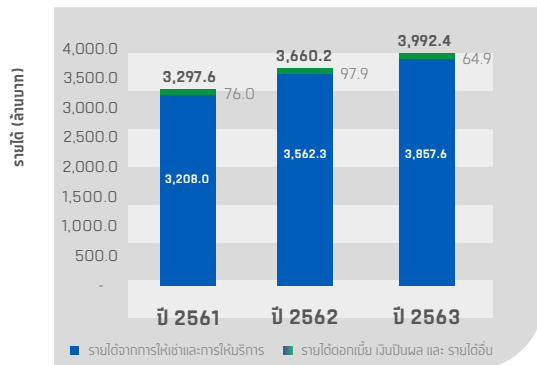

กำไรขั้นต้น

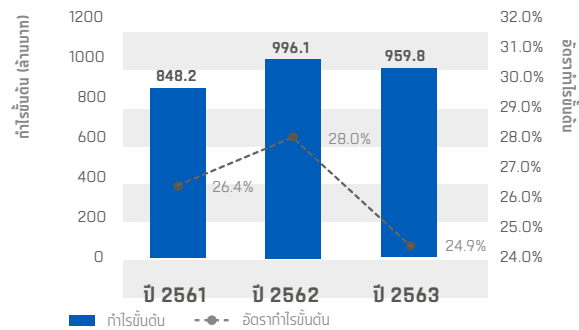

โครงสร้างต้นทุนและค่าใช้จ่าย

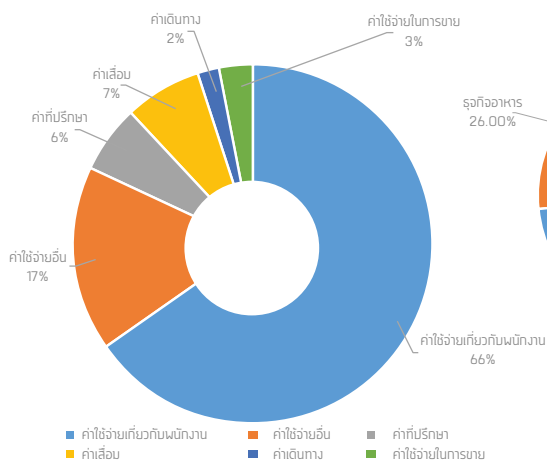

องค์ประกอบรายได้

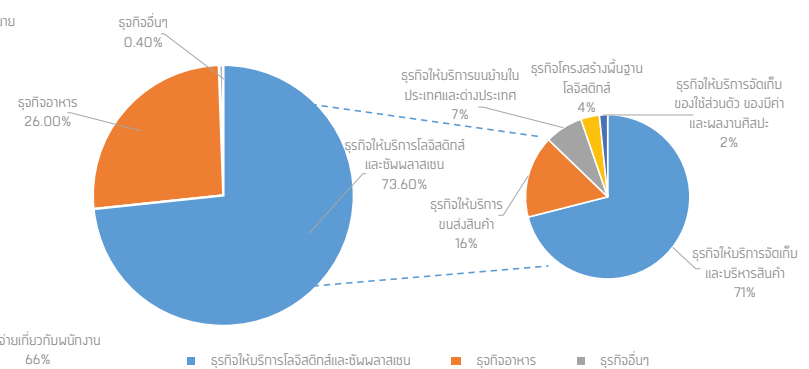

กำไรสุทธิ

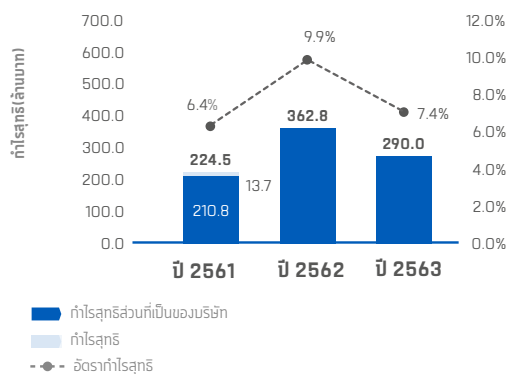

งบแสดงฐานะทางการเงิน

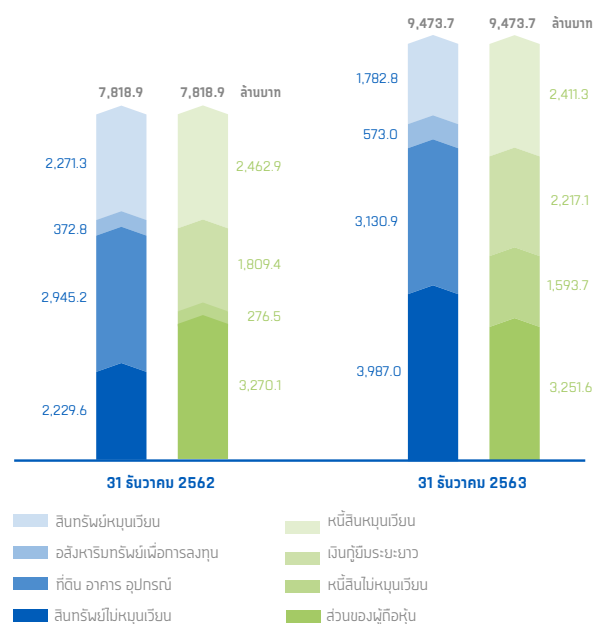

กลุ่มธุรกิจให้บริการรับฝากและบริหารสินค้า

สินค้าทั่วไป

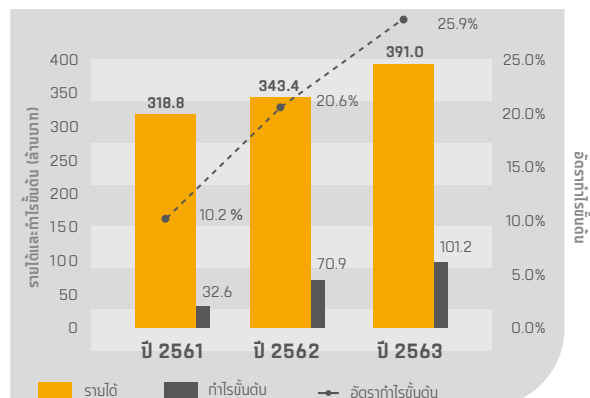

สินค้าอันตราย

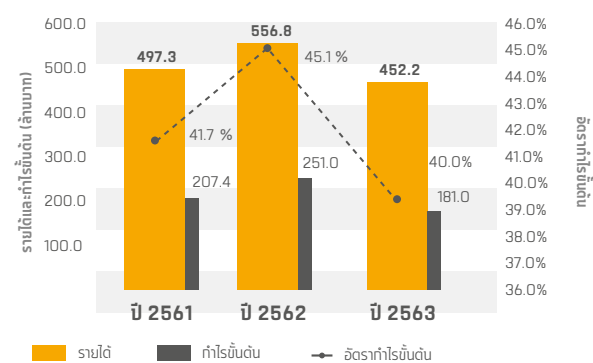

รถยนต์

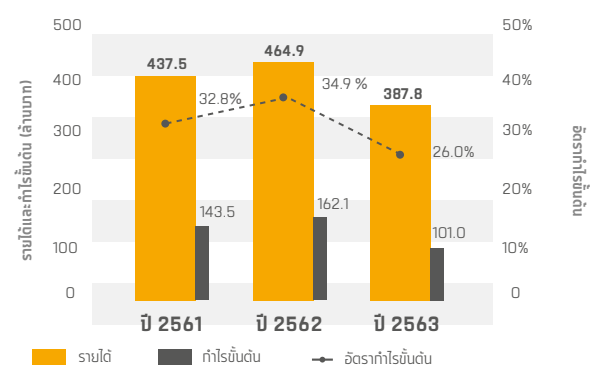

สินค้าควบคุมอุณหภูมิแช่เย็นและแช่แข็ง

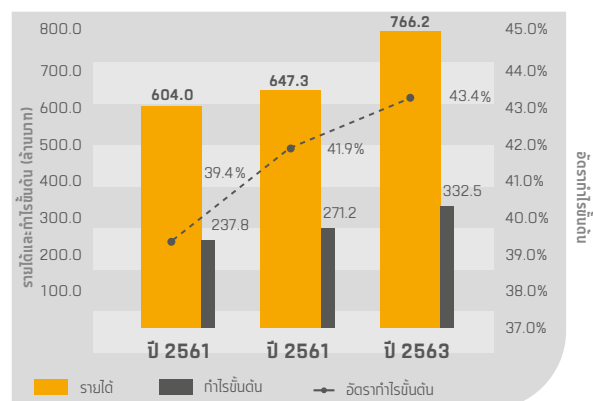

กลุ่มธุรกิจให้บริการขนส่งสินค้า

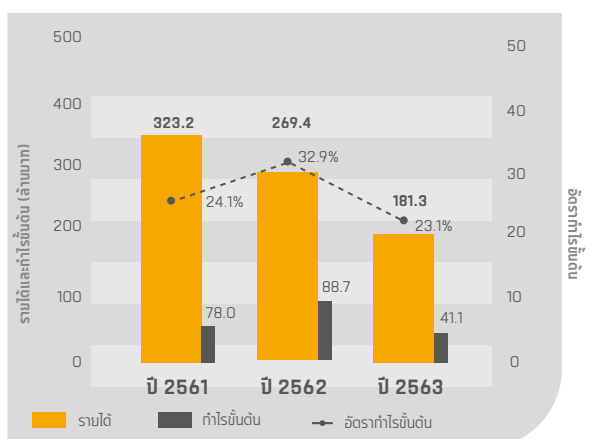

กลุ่มธุรกิจให้บริการขนย้ายสินค้าในประเทศและต่างประเทศ

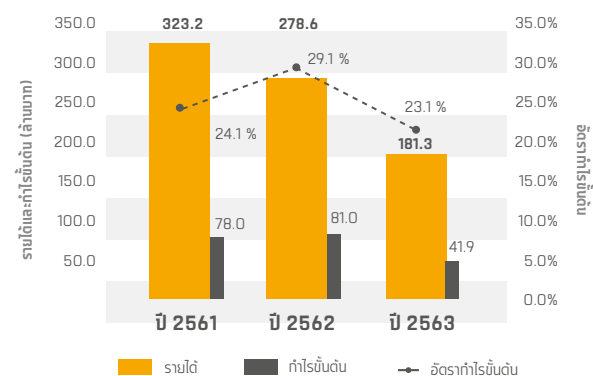

กลุ่มธุรกิจให้บริการจัดการเอกสารและข้อมูล

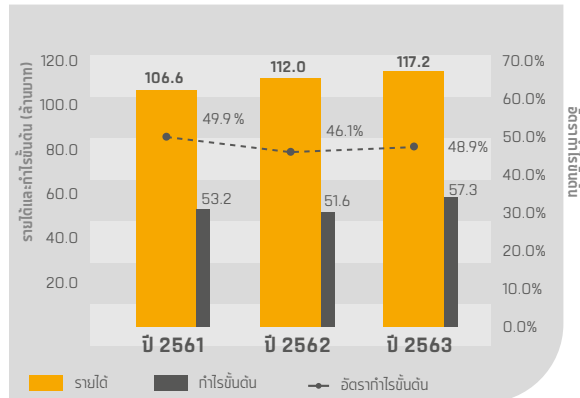

กลุ่มธุรกิจอาหาร

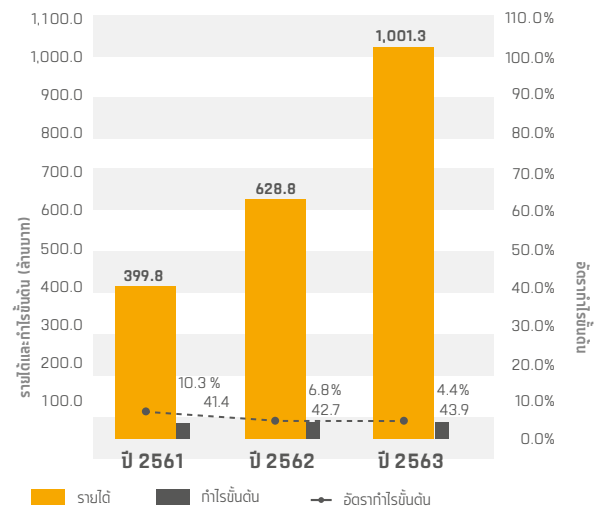

กลุ่มธุรกิจให้บริการห้องเก็บของส่วนตัวให้เช่า

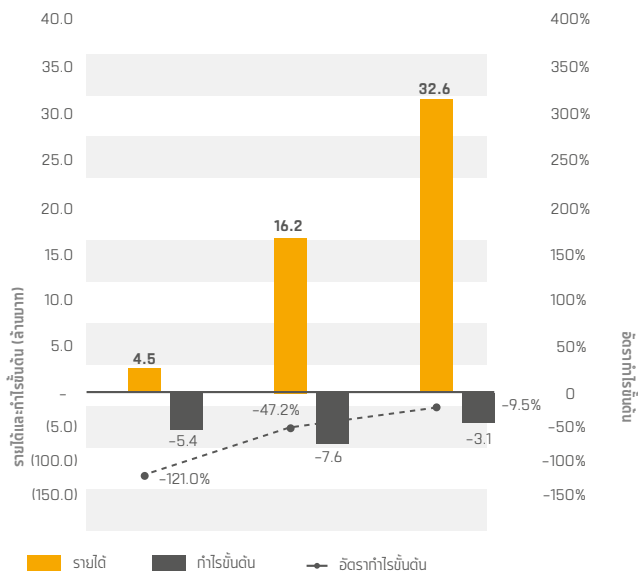

กลุ่มธุรกิจโครงสร้างพื้นฐานทางด้านโลจิสติกส์

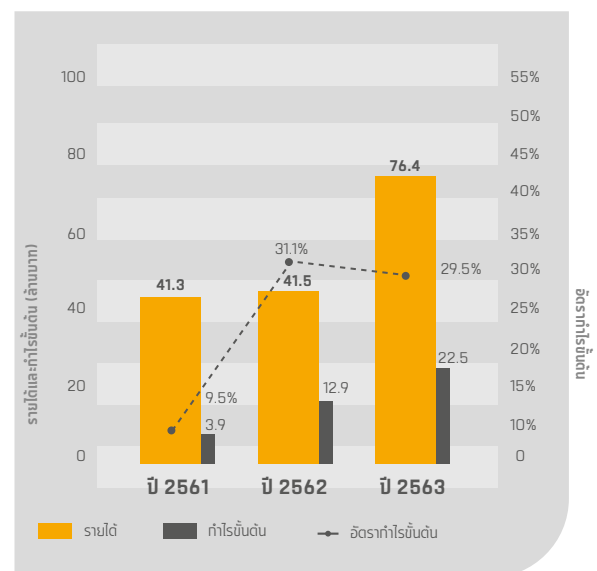



ประวัติความเป็นมา

จุดเริ่ม คือ
โลจิสติกส์เฉพาะทาง

2522

ก่อตั้งบริษัทแรกในกลุ่มคือ บริษัท เจริญอินเตอร์เนชั่นแนล มูฟเวอร์ส์ จำกัด โดยคุณวิทยา บัณฑิตกฤษดา เพื่อให้บริการขนย้ายของใช้และเครื่องเรือนภายในบ้านทั้งในและต่างประเทศ

2532

เริ่มต้นธุรกิจพัฒนาอสังหาริมทรัพย์ อาคารสำนักงานและคลังสินค้าให้เช่าโดยก่อตั้ง บริษัท เบญจพรแลนด์ จำกัด

2533

จัดตั้ง บริษัท ดาต้าเซฟ จำกัด เพื่อดำเนินธุรกิจให้บริการจัดการเอกสารและข้อมูล ซึ่งนับเป็นบริษัทแห่งแรกของประเทศไทย ที่ให้บริการรับฝากเอกสารและข้อมูลแบบครบวงจร

จุดขยาย เพื่อบริการ
โลจิสติกส์และ
ชั้นพลาเซน
เต็มรูปแบบ

2536

บริษัท เอดับเบิลยูดี อินโฟโลจิสติกส์ จำกัด (มหาชน) ได้ก่อตั้งขึ้น เพื่อให้บริการจัดการคลังสินค้าแก่ลูกค้าอื่น (Third Party Logistics Provider) นับเป็นก้าวสำคัญของกลุ่มบริษัท ในการเข้ามาเป็นผู้ให้บริการรับฝากและบริหารสินค้าอย่างเต็มตัว

2545

บริษัทฯ มีความมุ่งมั่นที่จะพัฒนาศักยภาพของกลุ่มบริษัท เพื่อก้าวเป็นผู้นำให้บริการด้านโลจิสติกส์ชั้นนำในภูมิภาคเอเชียผ่านระบบเทคโนโลยีสารสนเทศที่ทันสมัย จึงได้จัดตั้ง บริษัท ไดนามิค ไอที โซลูชันส์ จำกัด เพื่อให้บริการพัฒนาระบบเทคโนโลยีสารสนเทศ

2549

จัดตั้ง บริษัท เอดับเบิลยูดี ทรานสปอร์ต (ประเทศไทย) จำกัด ให้บริการขนส่งและกระจายสินค้าทั้งในประเทศและข้ามแดน ทำให้กลุ่มบริษัทเป็นผู้ให้บริการด้านโลจิสติกส์ในประเทศอย่างครบวงจร (Integrated Logistics Service)

2551

ก้าวสู่บริการโลจิสติกส์สำหรับอุตสาหกรรมยานยนต์ จัดตั้ง บริษัท ออโต้ลोजิก จำกัด เพื่อขยายฐานการให้บริการจัดการสินค้าที่มุ่งเน้นสินค้าประเภทรถยนต์ โดยใช้ระบบบริหารจัดการที่พัฒนาโดยบริษัท ไดนามิค ไอที โซลูชันส์

2556

ขยายการให้บริการรับฝาก บริหารและขนส่งสินค้าควบคุมอุณหภูมิแช่เย็นและแช่แข็ง โดยเข้าร่วมกับกลุ่ม Pacific Cold Storage

ประวัติความเป็นมา

จุดต่อยอด ก้าวสู่ธุรกิจ
โลจิสติกส์ระดับอาเซียน

2557

ขยายขอบเขตการให้บริการด้านโลจิสติกส์ไปยังภูมิภาคอาเซียน โดยมีบริษัท เจดับเบิลยูดี เอเชีย จำกัด ลงทุนในธุรกิจร่วมทุน

2559

ถือหุ้นใน Phnom Penh SEZ Plc. บริษัทพัฒนาโครงการนิคมอุตสาหกรรมรายใหญ่ในกัมพูชา เพื่อร่วมลงทุนพัฒนาโครงการ 'ศูนย์โลจิสติกส์ เซ็นเตอร์'

2560

จัดตั้งบริษัทร่วมทุนกับกลุ่ม PT. Samudera Indonesia Tbk ผู้ให้บริการสายการบินเรือรายใหญ่ในประเทศอินโดนีเซีย ภายใต้ชื่อ PT. Samudera JWD Logistics ประกอบธุรกิจครบวงจรในอินโดนีเซีย

ลงทุนในธุรกิจห้องเก็บของส่วนตัวให้เช่า ภายใต้การดำเนินงานโดย บริษัท เจดับเบิลยูดี สโตร์ อีท จำกัด

2561

ลงทุนในธุรกิจบริการด้านอาหาร (Food Service) ตั้งเป้าสู่ผู้ให้บริการชั้นปลายชนสำหรับอุตสาหกรรมอาหารในภูมิภาคเอเชีย

ลงทุนซื้อหุ้นเพิ่มในบริษัท Phnom Penh SEZ Plc. เป็นสัดส่วนร้อยละ 14.61 และเข้าซื้อหุ้นในบริษัท Bok Seng PPSEZ Dry Port Co., Ltd ประเทศกัมพูชาในสัดส่วนร้อยละ 40 เพื่อขยายธุรกิจในประเทศกัมพูชา

จัดตั้งบริษัทร่วมทุนกับกลุ่ม Bok Seng Logistics Pte Ltd จากประเทศสิงคโปร์

ภายใต้ชื่อบริษัท เจดับเบิลยูดี บ็อกเส็ง โลจิสติกส์ (ประเทศไทย) จำกัด ให้บริการโลจิสติกส์สำหรับสินค้าขนาดใหญ่พิเศษ (Project Cargo)

จัดตั้งบริษัทร่วมทุนกับกลุ่ม CJ Logistics ผู้ให้บริการโลจิสติกส์ชั้นนำในประเทศเกาหลีใต้ ภายใต้ชื่อบริษัท ซีเจ เจดับเบิลยูดี โลจิสติกส์ (ประเทศไทย) จำกัด ประกอบธุรกิจให้บริการโลจิสติกส์ แก่ลูกค้าในธุรกิจ B2B และธุรกิจ อี-คอมเมิร์ซ

2562

ลงทุนขยายธุรกิจโลจิสติกส์ในประเทศเวียดนาม โดยเข้าซื้อหุ้นในบริษัท Transimex Corporation (TMS) ซึ่งเป็นผู้ให้บริการโลจิสติกส์ครบวงจร ซึ่งจดทะเบียนในตลาดหลักทรัพย์โฮจิมินห์ ประเทศเวียดนาม

เปิดตัวธุรกิจใหม่ 'JWD Art Space' ดำเนินธุรกิจให้บริการโลจิสติกส์งานศิลปะ อย่างครบวงจรเป็นแห่งแรกในประเทศไทย

2563

เปิดตัวธุรกิจใหม่ 'Wine Bank' ดำเนินธุรกิจห้องเก็บไวน์ให้เช่าระดับพรีเมียม ในพื้นที่ เจดับเบิลยูดี สโตร์ อีท สยาม

ขยายการให้บริการ 'JWD Cold Chain Express Delivery' หรือการจัดส่งสินค้าความเย็นอุณหภูมิแบบด่วนพิเศษ แบบแช่เย็น (Chilled) และแช่แข็ง (Frozen)

ขยายฐานกลุ่มธุรกิจ 'การลงทุน' เข้าสู่การลงทุนพัฒนาและรับบริหารอาคารคลังสินค้าแบบ Built-to-Suit สร้างคลังสินค้าตามความต้องการของลูกค้า

โครงสร้างการถือหุ้นของกลุ่มบริษัท

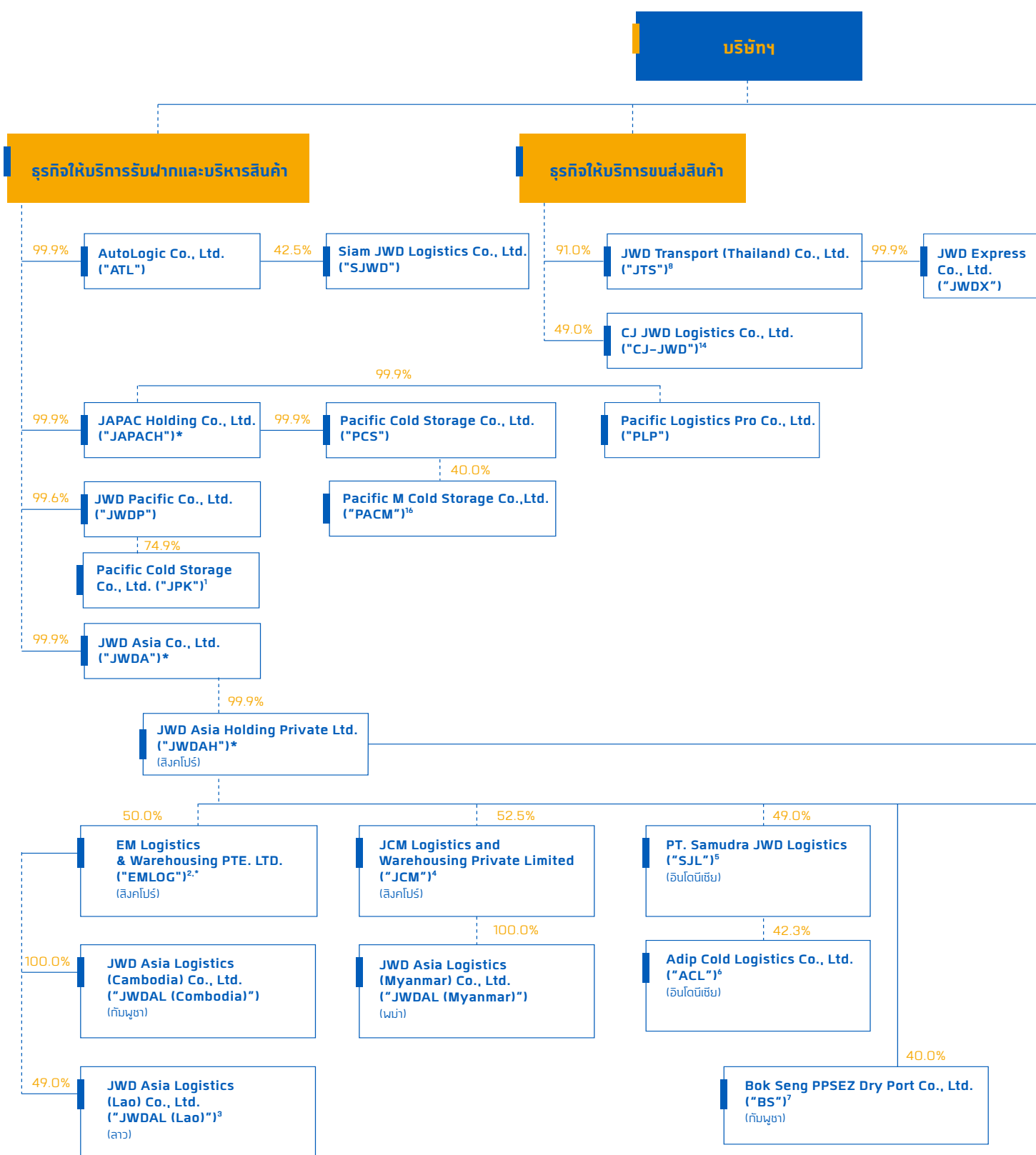

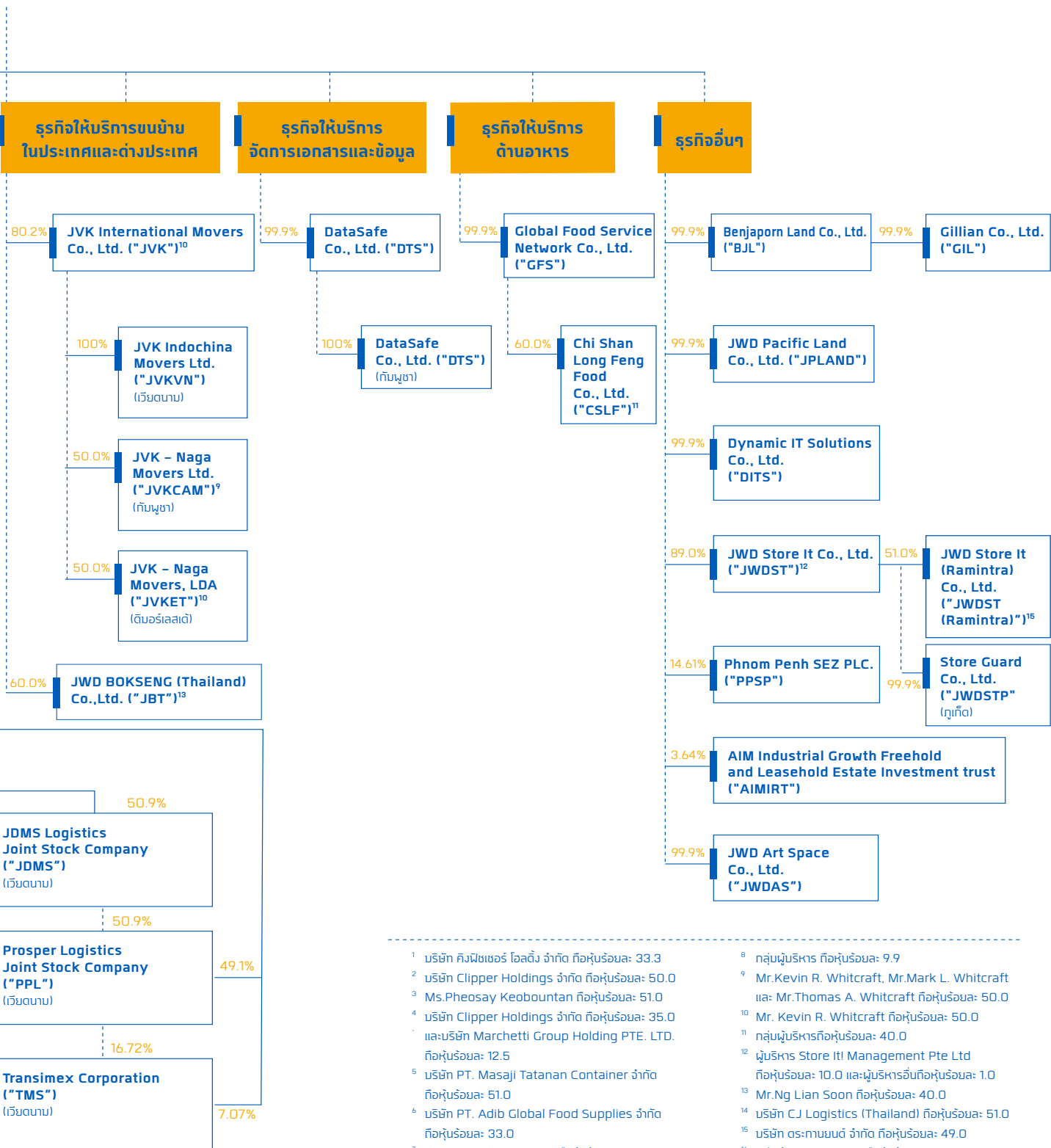

- ¹ บริษัท สิงห์เพอร์ โอเลอส์ จำกัด ถือหุ้นร้อยละ 33.3
- ² บริษัท Clipper Holdings จำกัด ถือหุ้นร้อยละ 50.0
- ³ Ms.Pheosay Keobountan ถือหุ้นร้อยละ 51.0
- ⁴ บริษัท Clipper Holdings จำกัด ถือหุ้นร้อยละ 35.0 และบริษัท Marchetti Group Holding PTE. LTD. ถือหุ้นร้อยละ 12.5
- ⁵ บริษัท PT. Masaji Tatanan Container จำกัด ถือหุ้นร้อยละ 51.0
- ⁶ บริษัท PT. Adib Global Food Supplies จำกัด ถือหุ้นร้อยละ 33.0
- ⁷ Phnom Penh SEZ PLC. ถือหุ้นร้อยละ 40.0 และ Henry Ng ถือหุ้นร้อยละ 20.0

- ⁸ กลุ่มผู้บริหาร ถือหุ้นร้อยละ 9.9
- ⁹ Mr.Kevin R. Whitcraft, Mr.Mark L. Whitcraft และ Mr.Thomas A. Whitcraft ถือหุ้นร้อยละ 50.0
- ¹⁰ Mr. Kevin R. Whitcraft ถือหุ้นร้อยละ 50.0
- ¹¹ กลุ่มผู้บริหารถือหุ้นร้อยละ 40.0
- ¹² ผู้บริหาร Store It Management Pte Ltd ถือหุ้นร้อยละ 10.0 และผู้บริหารอื่นถือหุ้นร้อยละ 1.0
- ¹³ Mr.Ng Lian Soon ถือหุ้นร้อยละ 40.0
- ¹⁴ บริษัท CJ Logistics (Thailand) ถือหุ้นร้อยละ 51.0
- ¹⁵ บริษัท ธาราชนมด์ จำกัด ถือหุ้นร้อยละ 49.0
- ¹⁶ กลุ่มผู้บริหารของ PCS ถือหุ้นร้อยละ 15.0 และกลุ่มผู้บริหารของ MMP ถือหุ้นร้อยละ 45.0

* บริษัทที่ถือหุ้นในบริษัทอื่น (Holding Company)

ลักษณะการประกอบธุรกิจและนโยบายการแข่งขัน

บริษัทฯ ดำเนินธุรกิจให้บริการทางด้านโลจิสติกส์และซัพพลายเชน อย่างครบวงจรซึ่งครอบคลุมถึงการให้บริการรับฝากและบริหารสินค้า รวมทั้งบริการขนส่งสินค้าภายในประเทศ ทั้งนี้ บริษัทฯ ให้ความสำคัญกับระบบเทคโนโลยีสารสนเทศ (Information Technology) เพื่อนำมาใช้ในการจัดเก็บข้อมูล และบริหารสินค้าของบริษัทฯ ให้เป็นไปอย่างมีประสิทธิภาพ สามารถตอบสนองความต้องการของลูกค้าได้อย่างรวดเร็ว ลดความผิดพลาดที่อาจเกิดขึ้นจากการดำเนินงานซึ่งเป็นหัวใจสำคัญในการให้บริการด้านโลจิสติกส์ ทั้งนี้ บริการของบริษัทฯ สามารถแบ่งได้เป็น 4 ธุรกิจหลัก ได้แก่

➤ 1 ธุรกิจโลจิสติกส์ และซัพพลายเชน



➤ 2 ธุรกิจอาหาร



➤ 3 ธุรกิจไอทีโซลูชันส์

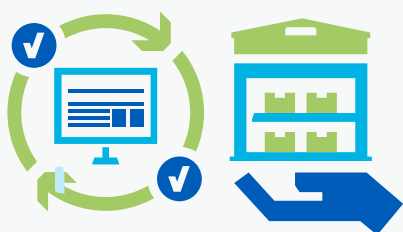

➤ 4 ธุรกิจการลงทุน

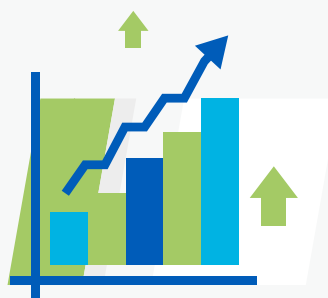





ธุรกิจโลจิสติกส์และซัพพลายเชน

กลุ่มบริษัทให้บริการโลจิสติกส์และซัพพลายเชน โดยแบ่งออกเป็น บริการโลจิสติกส์สำหรับกลุ่ม B2B บริการโลจิสติกส์สำหรับกลุ่ม B2C บริการโลจิสติกส์ในต่างประเทศ และโครงสร้างพื้นฐานทางด้านโลจิสติกส์

บริการโลจิสติกส์สำหรับกลุ่ม B2B

ธุรกิจให้บริการรับฝากและบริหารสินค้าทั้งบนพื้นที่ทั่วไปและพื้นที่เขตปลอดอากร (Free Zone) โดยสามารถจำแนกตามประเภทสินค้าที่ให้บริการได้ 5 ประเภท ได้แก่ สินค้าทั่วไป สินค้าอันตราย รถยนต์ สินค้าควบคุมอุณหภูมิแช่เย็นและแช่แข็ง และสินค้าเอกสารและข้อมูล

1. การให้บริการรับฝากและบริหารสินค้าสำหรับสินค้าทั่วไปบนพื้นที่ทั่วไป และพื้นที่เขตปลอดอากร (Free Zone)

1.1 สินค้าทั่วไป

ธุรกิจให้บริการรับฝากและบริหารสินค้าสำหรับสินค้าทั่วไปถือเป็นหนึ่งในบริการหลักของกลุ่มบริษัท ซึ่งมีรายได้ระหว่างปี พ.ศ. 2561-2563 ประมาณร้อยละ 9.6 – 10.1 ของรายได้จากการให้เช่าและบริการของบริษัทฯ ซึ่งมาจากรายได้จากการให้บริการรับฝากสินค้าทั่วไปแบ่งออกเป็น 2 แบบ คือ แบบตารางเมตรต่อเดือน และแบบตันต่อวัน (Revenue Ton) และรายได้จากการให้บริการจัดการสินค้าทั่วไป (Handling) เช่น บริการตรวจรับและตรวจสอบสินค้า บริการจัดเรียงสินค้า เป็นต้น ณ ปัจจุบัน กลุ่มบริษัทมีพื้นที่คลังสินค้าในประเทศไทยสำหรับสินค้าทั่วไปที่ไม่ได้ตั้งอยู่ในเขตพื้นที่เขตปลอดอากร ประมาณ 89,793 ตารางเมตร และในพื้นที่เขตปลอดอากรจำนวน 42,460 ตารางเมตร รวมพื้นที่คลังสินค้าทั้งหมด 132,253 ตารางเมตร โดยบริษัทฯ เป็นผู้ประกอบการ รายแรกในพื้นที่เขตปลอดอากรที่ท่าเรือแหลมฉบัง ที่กรมศุลกากรอนุมัติให้ใช้พื้นที่เขตปลอดอากร เพื่อสร้างคลังสินค้า ซึ่งทำให้ผู้ใช้บริการรับฝากสินค้าของบริษัทฯ ได้รับสิทธิประโยชน์ทางอากร

สินค้าทุกชิ้นที่รับฝากในคลังสินค้าของกลุ่มบริษัทจะถูกบริหารจัดการด้วยระบบบริหารจัดการคลังสินค้า (Warehouse Management System

หรือ “WMS”) ที่ได้รับการพัฒนาโดย บริษัท ไดมอนด์ไอที โซลูชั่น จำกัด (“DITS”) ซึ่งเป็นบริษัทในเครือ โดยระบบดังกล่าวจะครอบคลุมการบริหารจัดการคลังสินค้าแบบเฉพาะทางที่มีความซับซ้อนของกิจกรรมและการให้บริการขั้นสูง เพื่อให้สอดคล้องกับการดำเนินงานของบริษัทฯ ที่มีการให้บริการแบบเฉพาะทาง และมีความหลากหลายในด้านการบริการเชิงลึก ระบบ WMS จะบันทึกการเคลื่อนไหวของสินค้าทำให้บริษัทฯ และลูกค้าสามารถติดตามสถานะของสินค้าได้ตลอดเวลาแบบเรียลไทม์ (Realtime) ช่วยเพิ่มความรวดเร็วในการบริการ ลดความผิดพลาด และเพิ่มประสิทธิภาพในการบริหารพื้นที่คลังสินค้า

ในปี 2559 กลุ่มบริษัทฯ ได้ดำเนินการปรับปรุงอาคารคลังสินค้าเพื่อสร้างเป็นศูนย์กระจายสินค้าเคมีภัณฑ์ เจดับเบิลยูดี JWD Chemical Supply Chain (JCS) เพื่อจัดเก็บสินค้าหรือวัตถุดิบอันตรายบางประเภทตามข้อกำหนดของกรมโรงงานอุตสาหกรรมอย่างปลอดภัยและเหมาะสม

นอกจากนี้ กลุ่มบริษัทยังได้มีการขยายการให้บริการไปยังต่างประเทศ ได้แก่ ประเทศลาว, ประเทศพม่า และประเทศกัมพูชา โดยมีคลังสินค้าทั่วไปในประเทศดังกล่าว คิดเป็นพื้นที่รวม 32,420 ตารางเมตร

ลักษณะลูกค้าและกลุ่มลูกค้าเป้าหมาย

กลุ่มลูกค้าเป้าหมายของการให้บริการรับฝากและบริหารสินค้า สำหรับสินค้าทั่วไปบนพื้นที่ทั่วไปและพื้นที่เขตปลอดอากร (Free Zone) ของกลุ่มบริษัท ได้แก่ กลุ่มผู้ผลิตและจำหน่ายสินค้าที่มีการนำเข้าและส่งออกสินค้า เนื่องจากพื้นที่คลังสินค้าทั่วไปของบริษัทฯ ส่วนใหญ่ตั้งอยู่ใกล้ท่าเรือแหลมฉบังซึ่งเป็นท่าเรือที่มีการนำเข้าและส่งออกมากเป็นอันดับต้นของประเทศไทย

ณ ปัจจุบัน กลุ่มลูกค้าของบริษัทฯ ส่วนใหญ่เป็นกลุ่มผู้ผลิตนำเข้าและส่งออกสินค้าขนาดใหญ่ในอุตสาหกรรมเคมีภัณฑ์ ผู้ผลิตยางรถยนต์ สินค้าอุปโภคบริโภค บริษัทนำเข้าแร่ธาตุ และบริษัทบริหารจัดการขนส่งสินค้าระหว่างประเทศ เป็นต้น

สถานะการแข่งขัน

คู่แข่งของกลุ่มบริษัทฯ ในการให้บริการรับฝากและบริหารสินค้าสำหรับสินค้าทั่วไปบนพื้นที่ทั่วไปและพื้นที่เขตปลอดอากร (Free Zone) ได้แก่ บริษัท เคอร์ โลจิสติกส์ (ประเทศไทย) จำกัด และบริษัท ยูเซ็น โลจิสติกส์ (ประเทศไทย) จำกัด เป็นต้น ทั้งนี้ แต่ละบริษัทมีพื้นที่ในการให้บริการที่แตกต่างกัน เช่น บริษัทฯ เป็นผู้ให้บริการในลักษณะดังกล่าวในเขตนิคมอุตสาหกรรม และท่าเรือแหลมฉบังแต่เพียงผู้เดียว

1.2. สินค้าอันตราย

กลุ่มบริษัทมีรายได้จากการให้บริการรับฝากและบริหารสินค้าสำหรับสินค้าอันตรายเป็นอันดับหนึ่งจากรายได้ทั้งหมดของบริษัทฯ หรือคิดเป็นสัดส่วนประมาณร้อยละ 11.7-15.6 ของรายได้จากการให้เช่าและบริการของบริษัทฯ ระหว่างปี 2561 ถึง 2563 ซึ่งมาจากรายได้จากการให้บริการรับฝากสินค้าอันตราย และรายได้จากการให้บริการจัดการสินค้าอันตราย (Handling) เช่น การเปิดและปิดตู้คอนเทนเนอร์สินค้าอันตราย การให้บริการดำเนินพิธีการศุลกากร เป็นต้น

บริษัทฯ ได้รับสัมปทานจากการท่าเรือแห่งประเทศไทยเมื่อวันที่ 1 ตุลาคม 2546 ให้เป็นผู้ดูแลรับฝากและขนย้ายสินค้าที่เข้าข่ายสินค้าอันตรายตามพระราชบัญญัติวัตถุอันตราย พ.ศ. 2535 ที่ทำการขนส่งผ่านท่าเรือแหลมฉบังเป็นระยะเวลา 30 ปี นับตั้งแต่วันที่บริษัทฯ ได้รับสัมปทาน โดย ณ ปัจจุบัน บริษัทฯ เป็นผู้ประกอบการรายเดียวที่ได้รับ

สัมปทานจากการท่าเรือแห่งประเทศไทยในการให้บริการรับฝากและบริหารสินค้าอันตรายในเขตพื้นที่ท่าเรือแหลมฉบัง

ณ ปัจจุบัน บริษัทฯ มีพื้นที่รับฝากสินค้าอันตรายในเขตท่าเรือแหลมฉบัง ทั้งหมด 184,000 ตารางเมตร โดยลานวางตู้คอนเทนเนอร์สำหรับสินค้าอันตราย 173,968 ตารางเมตร และพื้นที่สำหรับคลังสินค้าเพื่อรับฝากสินค้าอันตราย 2 หลัง พื้นที่ 10,032 ตารางเมตร

บริการของบริษัทฯ ในการดูแลสินค้าอันตรายครอบคลุมตั้งแต่การตรวจรับสินค้าอันตรายจากท่าเทียบเรือแหลมฉบัง บันทึกข้อมูลสินค้าเข้าและออกในระบบเครือข่ายข้อมูลและการสื่อสารเกี่ยวกับการนำเข้าส่งออก การรับฝาก และการขนส่งสินค้าอันตราย (“DG-NET”) ซึ่งเป็นระบบที่ถูกคิดค้นและพัฒนาโดย DITS เพื่อควบคุมและติดตามสถานะการเข้าออกของสินค้าอันตรายทั้งหมดในเขตท่าเรือแหลมฉบัง การขนย้ายสินค้าอันตรายระหว่างท่าเทียบเรือแหลมฉบังกับคลังเก็บสินค้าอันตรายของบริษัทฯ และ/หรือคลังสินค้าของผู้นำเข้าและส่งออกสินค้าอันตราย การนำสินค้าอันตรายเข้าและออกจากตู้คอนเทนเนอร์ และรับฝากสินค้าอันตราย เป็นต้น

บริษัทฯ มีทีมบุคลากรที่มีประสบการณ์และได้รับการอบรมพิเศษในการดูแลสินค้าอันตรายแต่ละประเภท เพื่อเตรียมพร้อมในการระงับเหตุฉุกเฉินที่อาจเกิดขึ้นจากการรั่วไหลของสินค้าอันตราย โดยทีมบุคลากรของบริษัทฯ จะดูแลสินค้าอันตรายในทุกขั้นตอน บริษัทฯ มีการแบ่งสัดส่วนพื้นที่รับฝากของสินค้าอันตรายแต่ละประเภทอย่างชัดเจน และได้จัดให้มีสถานที่รับฝากทั้งในรูปแบบของคลังสินค้าและลานกลางแจ้งเพื่อให้เหมาะสมกับการรับฝากสินค้าอันตรายแต่ละประเภท

สัญญาการให้บริการจัดการคลังสินค้าสำหรับสินค้าอันตรายทั้งในรูปแบบของคลังสินค้าและลานกลางแจ้งเป็นสัญญาการให้บริการระยะยาวระหว่าง บริษัทฯ และการท่าเรือแห่งประเทศไทย ซึ่งในสัญญาดังกล่าวจะระบุถึงการกำหนดอัตราค่าบริการรับฝากสินค้าอันตรายตามประกาศของการท่าเรือแห่งประเทศไทย โดยบริษัทฯ จะแจ้ง อัตราค่าบริการดังกล่าวให้ลูกค้าทราบในเว็บไซต์ (www.dg-net.org) ทั้งนี้ รายได้จากการให้บริการรับฝากสินค้าและการจัดการสินค้าอันตรายส่วนหนึ่งจะถูกแบ่งให้กับการท่าเรือแห่งประเทศไทย



บริษัทฯ ได้นำระบบ Differential-GPS (“D-GPS”) ซึ่งเป็นระบบที่ DITS พัฒนาร่วมกับ บริษัท ซิเมโอ จีเอ็มบีเอช (Symeo GmbH) ซึ่งเป็นบริษัทผลิตและพัฒนาอุปกรณ์จับคลื่นวิทยุความถี่สูงจากประเทศเยอรมัน มาใช้ในการรับฝากและค้นหาตู้คอนเทนเนอร์สำหรับสินค้าอันตรายทั้งหมดของบริษัทฯ ซึ่งท่าเรือแหลมฉบังเป็นท่าเรือแรกในเอเชียตะวันออกเฉียงใต้ และเป็นลำดับที่สองของโลกที่ใช้ระบบ D-GPS ในการรับฝากและค้นหาสินค้าอันตราย ทำให้บริษัทฯ และการท่าเรือแห่งประเทศไทยสามารถค้นหาติดตามตู้คอนเทนเนอร์สำหรับสินค้าอันตรายในเขตพื้นที่ท่าเรือแหลมฉบังได้อย่างรวดเร็วและแม่นยำ ลดขั้นตอนในการทำงาน และเพิ่มความปลอดภัยในการปฏิบัติงานให้กับพนักงาน

ลักษณะลูกค้าและกลุ่มลูกค้าเป้าหมาย

บริษัทฯ เป็นผู้ประกอบการรายเดียวในประเทศไทยที่ได้รับสัมปทานในการดูแลสินค้าอันตรายจากการท่าเรือแห่งประเทศไทยในการดูแลสินค้าอันตรายที่ขนส่งผ่านท่าเรือแหลมฉบัง ดังนั้นกลุ่มลูกค้าเป้าหมายของการให้บริการรับฝากและบริหารสินค้าสำหรับสินค้าอันตรายครอบคลุมกลุ่มผู้ประกอบการที่ขนส่งสินค้าอันตรายผ่านทางท่าเรือแหลมฉบังทั้งหมด

สถานะการแข่งขัน

บริษัทฯ เป็นผู้ประกอบการรายเดียวที่ได้รับสัมปทานในการจัดการสินค้าอันตรายที่ขนส่งผ่านท่าเรือแหลมฉบังจากการท่าเรือแห่งประเทศไทย จึงไม่มีคู่แข่งทางธุรกิจ อย่างไรก็ตาม ผู้นำเข้า/ส่งออกสินค้าอันตรายอาจใช้การขนส่งทางอื่น ได้แก่ การขนส่งผ่านท่าเรืออื่น เช่น ท่าเรือกรุงเทพ การขนส่งทางอากาศ และการขนส่งทางบก

1.3. รถยนต์

กลุ่มบริษัทให้บริการรับฝากและบริหารสินค้าประเภทรถยนต์เพื่อเตรียมความพร้อมก่อนการส่งออกและการนำเข้าภายใต้การดำเนินงานของ บริษัท ออโต้โลจิสติกส์ จำกัด (ATL) ซึ่งเป็นบริษัทย่อยของ บริษัทฯ โดยระหว่างปี 2561 ถึง 2563 บริษัทฯ มีรายได้จากการให้บริการรับฝากและบริหารสินค้าประเภทรถยนต์ทั้งบนพื้นที่ทั่วไปและ

พื้นที่เขตปลอดอากร (Free Zone) ประมาณร้อยละ 10.0 – 13.6 ของรายได้จากการให้เช่าและบริการของบริษัทฯ ซึ่งมาจากรายได้จากการให้บริการพื้นที่จอดพักรถยนต์เพื่อเตรียมความพร้อมก่อนการส่งออกและนำเข้า และรายได้จากการให้บริการจัดการรถยนต์ (Handling) เช่น บริการตรวจรับรถยนต์ (Receiving) บริการทำความสะอาดรถยนต์ บริการตรวจสอบสภาพรถยนต์อย่างละเอียดก่อนการส่งมอบ (Pre-Delivery Inspection) บริการส่งรถจากพื้นที่รับฝากรถไปท่าเรือแหลมฉบัง บริการดำเนินการพิธีการศุลกากร บริการขนส่งส่วนประกอบรถยนต์เพื่อนำไปประกอบที่โรงงานผลิตรถยนต์ (Truck Sequencing)

ATL นำระบบบริหารจัดการพื้นที่จอดพักรถยนต์ (Automotive Yard Management System หรือ “AYMS”) ซึ่งเป็นระบบที่พัฒนาโดย DITS มาใช้ในการควบคุมการเคลื่อนย้ายรถยนต์ และการจัดการข้อมูลทั้งหมด โดยระบบ AYMS จะเชื่อมต่อกับระบบคอมพิวเตอร์ของ ATL และลูกค้าของ ATL ทำให้ลูกค้าสามารถตรวจสอบข้อมูลรถยนต์ที่ฝากผ่านระบบออนไลน์ และติดตามสถานะของรถยนต์ได้ตลอดเวลาแบบเรียลไทม์ (Realtime)

ณ ปัจจุบัน กลุ่มบริษัทมีพื้นที่เพื่อให้บริการรับฝากและบริหารสินค้าประเภทรถยนต์ ทั้งในส่วนพื้นที่ทั่วไปและพื้นที่เขตปลอดอากร (Free Zone) รวมทั้งหมด 395,287 ตารางเมตร หรือประมาณ 247 ไร่ แบ่งเป็นพื้นที่เขตปลอดอากร (Free Zone) ประมาณ 166 ไร่ และพื้นที่ทั่วไปประมาณ 81 ไร่ ซึ่งสามารถรองรับรถยนต์ได้ประมาณ 22,360 คัน นอกจากนี้กลุ่มบริษัทมีการให้บริการบริหารสินค้าประเภทรถยนต์ในพื้นที่ของลูกค้า (On-Site Operation) โดยบริษัทฯ จะนำระบบบริหารจัดการพื้นที่จอดพักรถยนต์เข้าไปบริหารในพื้นที่ของลูกค้า ซึ่งการให้บริการจะมีลักษณะเหมือนกับการให้บริการบนพื้นที่ของ ATL เอง รายได้จากการรับฝากสินค้า (Storage) คำนวณจากพื้นที่ที่ใช้จริง โดยคำนวณจากขนาดและจำนวนรถที่เข้ามาใช้บริการรับฝากสินค้า หรือคำนวณจากพื้นที่ที่ขอให้อยู่บริษัทฯ จัดให้เป็นรายเดือน

ลักษณะลูกค้าและกลุ่มลูกค้าเป้าหมาย

กลุ่มลูกค้าเป้าหมายของการให้บริการรับฝากและบริหารสินค้าประเภทรถยนต์ (Automotive Yard) ได้แก่ ผู้ประกอบการธุรกิจ



ยานยนต์ชั้นนำทั้งในและต่างประเทศที่มีการนำเข้าหรือส่งออกรถยนต์ และตัวแทนจำหน่ายรถยนต์ทั่วประเทศ

ณ ปัจจุบัน กลุ่มลูกค้าของบริษัทฯ ส่วนใหญ่เป็นผู้ประกอบการธุรกิจยานยนต์ชั้นนำ เช่น บริษัท นิสสัน มอเตอร์ (ประเทศไทย) จำกัด บริษัท อีซูซุ มอเตอร์ (ประเทศไทย) จำกัด และ บริษัท ทาฮาทา มอเตอร์ส (ประเทศไทย) จำกัด เป็นต้น

สภาวะการแข่งขัน

คู่แข่งในการให้บริการรับฝากและบริหารสินค้าสำหรับสินค้าประเภทรถยนต์ (Automotive Yard) ได้แก่ บริษัท นามยง เทอร์มินัล จำกัด (มหาชน) บริษัท ยูเซ็น โลจิสติกส์ (ประเทศไทย) จำกัด บริษัท ซีวาลอจิสติกส์ (ประเทศไทย) จำกัด เป็นต้น การแข่งขันในธุรกิจนี้ขึ้นอยู่กับความสามารถในการให้บริการ ซึ่งลูกค้าจะให้ความสำคัญในเรื่องความรวดเร็ว และความถูกต้องในการจัดส่งสินค้า ดังนั้น บริษัทฯ จึงได้นำระบบเทคโนโลยีสารสนเทศเข้ามาใช้เพื่อลดความผิดพลาด และเพิ่มประสิทธิภาพในการบริหารงานดังกล่าว

1.4. สินค้าควบคุมอุณหภูมิแช่เย็นและแช่แข็ง

กลุ่มบริษัทฯ ให้บริการรับฝากและบริหารสินค้าสำหรับสินค้าควบคุมอุณหภูมิแช่เย็นและแช่แข็ง เช่น สินค้ากลุ่มอาหารสดซึ่งอยู่ระหว่างรอการแปรรูปและการส่งออกจำพวก เนื้อสัตว์ ผลไม้ ไอศกรีม เป็นต้น ภายใต้การดำเนินงานของ บริษัท แปซิฟิก ห้องเย็น จำกัด (PCS), บริษัท เจดับเบิลยูดี แปซิฟิก จำกัด (JPAC) และบริษัทเจพีเค โคลด์สโตร์เรจ จำกัด (JPK) ซึ่งเป็นบริษัทย่อยของบริษัทฯ โดยบริษัทฯ มีรายได้การให้บริการรับฝากและบริหารสินค้าคิดเป็นสัดส่วนประมาณร้อยละ 18.2 - 19.9 ของรายได้จากการให้เช่าและบริการของบริษัทฯ ระหว่างปี 2561 ถึง 2563 ซึ่งรายได้ดังกล่าวแบ่งออกเป็นรายได้จากการให้บริการรับฝากสินค้า และรายได้จากการให้บริการจัดการสินค้า (Handling) เช่น บริการคัดแยกสินค้า บริการบรรจุผลิตภัณฑ์ในหีบห่อ (Packaging) เป็นต้น ปัจจุบันบริษัทฯ ได้ให้บริการผสมชีสให้กับลูกค้าของบริษัทฯ ในเขตพื้นที่ปลอดอากรด้วย ซึ่งจะช่วยลดภาระภาษีให้กับลูกค้าของบริษัทฯ ได้

ห้องเย็นของกลุ่มบริษัทฯ มีระบบความเย็นหลายระดับตั้งแต่อุณหภูมิ -40 ถึง 25 องศาเซลเซียส เพื่อตอบสนองความต้องการห้องเย็นที่แตกต่างกันของสินค้าแต่ละประเภท กลุ่มบริษัทฯ ได้นำระบบบริหารรับฝากและบริหารสินค้าควบคุมอุณหภูมิแช่เย็นและแช่แข็ง (Cold Chain Management System หรือ “CCMS”) ที่พัฒนาโดย DITS เข้ามาใช้เพิ่มประสิทธิภาพบริหารจัดการสินค้าและการจัดการข้อมูลของกลุ่มบริษัทฯ โดยระบบ CCMS จะบันทึกการเคลื่อนไหวของสินค้าทุกชิ้นทำให้บริษัทฯ และลูกค้าสามารถติดตามสถานะของสินค้าได้ตลอดเวลาแบบเรียลไทม์ (Realtime) ลดเวลาและค่าใช้จ่ายในการค้นหาสินค้า เพิ่มความรวดเร็วในการบริการ และลดความผิดพลาดที่อาจเกิดขึ้นกับสินค้า

ทั้งนี้ ณ ปัจจุบัน กลุ่มบริษัทฯ มีคลังสินค้าบนพื้นที่ทั่วไปเพื่อให้บริการรับฝากและบริหารสินค้าสำหรับสินค้าควบคุมอุณหภูมิแช่เย็น และแช่แข็งในประเทศไทย คิดเป็นพื้นที่ประมาณ 78,769 ตารางเมตร นอกจากนี้ กลุ่มบริษัทฯ เป็นผู้ให้บริการรับฝากและบริหารสินค้าควบคุมอุณหภูมิแช่เย็นและแช่แข็งรายแรกในประเทศไทย ที่มีพื้นที่คลังสินค้าสำหรับสินค้าควบคุมอุณหภูมิแช่เย็นและแช่แข็งที่ได้รับอนุญาตจากกรมศุลกากรให้เป็นพื้นที่เขตปลอดอากร (Free Zone) โดยมีพื้นที่ประมาณ 10,994 ตารางเมตร ทั้งนี้การให้บริการรับฝากและบริหารสินค้าสำหรับสินค้าควบคุมอุณหภูมิแช่เย็นและแช่แข็งระหว่างกลุ่มบริษัทฯ และลูกค้าสามารถแบ่งออกได้เป็นสองประเภท กล่าวคือ 1) การให้บริการแบบที่มีการทำสัญญาที่มีอายุสัญญาประมาณ 1 - 3 ปี โดยสัญญาดังกล่าวส่วนใหญ่จะเป็นการทำระหว่างกลุ่มบริษัทฯ และลูกค้าที่มีขนาดใหญ่ และ 2) แบบที่ไม่มีการทำสัญญาระยะยาว

ลักษณะลูกค้าและกลุ่มลูกค้าเป้าหมาย

กลุ่มลูกค้าเป้าหมายของการให้บริการรับฝากและบริหารสินค้าสำหรับสินค้าควบคุมอุณหภูมิแช่เย็นและแช่แข็งบนพื้นที่ทั่วไปและพื้นที่เขตปลอดอากร (Free Zone) ได้แก่ ผู้ประกอบการในประเทศที่นำเข้าและผลิตอาหารสด ซึ่งอยู่ระหว่างรอการแปรรูปและการส่งออก ผู้ประกอบการอาหารแช่แข็ง ผู้ประกอบการอาหารสำเร็จรูปที่รอการส่งออก ผู้ประกอบการด้านอุปกรณ์อิเล็กทรอนิกส์ และผู้ประกอบการด้านยา เป็นต้น



สภาวะการแข่งขัน

คู่แข่งในการให้บริการรับฝากและบริหารสินค้าสำหรับสินค้าควบคุม อุณหภูมิแช่เย็นและแช่แข็ง ได้แก่ บริษัท ปิโตรมหาชัยห้อยเย็น จำกัด บริษัท เทพมณี โคลด์สตอเรจ (มหาชน) จำกัดและบริษัท เอ็มเค ห้อยเย็น จำกัด เป็นต้น ซึ่งคู่แข่งดังกล่าวตั้งอยู่ในพื้นที่ใกล้เคียง อย่างไรก็ตาม พื้นที่ที่คลังสินค้าแช่เย็นและแช่แข็งของบริษัทฯ ตั้งอยู่มีความต้องการใช้งานคลังสินค้าแช่เย็นและแช่แข็งค่อนข้างมาก ทำให้การแข่งขันอยู่ในระดับปานกลาง

1.5 เอกสารและข้อมูล

กลุ่มบริษัทให้บริการรับฝากเอกสารอย่างครบวงจรภายใต้การดำเนินงานของบริษัท ดาต้าเซฟ จำกัด โดยบริษัทฯ มีรายได้จากการให้บริการรับฝากเอกสาร (Document Storage Service) ในรูปแบบจัดเก็บ รายนาม รายแฟ้ม หรือจัดเก็บบนคลาวด์ (Cloud) ซึ่งเป็นบริการใหม่ล่าสุด และการให้บริการจัดการเอกสาร (Handling) เช่น บริการรับฝาก สื่ออิเล็กทรอนิกส์ (Electronics Media Storage Service) บริการสแกน เอกสาร (Document Scanning Service) บริการบรรจุเอกสารและ จัดทำทะเบียน (Packing & Filling Service) บริการทำลายเอกสาร (Document Destroy Service) บริการขนส่งเอกสาร และบริการจัดการ เอกสารในสถานที่ของลูกค้าเอง โดยทีมงานผู้เชี่ยวชาญจากดาต้าเซฟ (On Site Service) เป็นต้น โดยระหว่างปี 2561 ถึง 2563 กลุ่มบริษัท มีรายได้เฉลี่ยจากการให้บริการจัดการเอกสารและข้อมูลประมาณ ร้อยละ 4.2 - 6.0 ของรายได้จากการให้เช่าและบริการของบริษัทฯ

ลักษณะลูกค้าและกลุ่มลูกค้าเป้าหมาย

กลุ่มลูกค้าเป้าหมายที่บริษัทฯ ให้บริการจัดการเอกสารและข้อมูล ได้แก่ สำนักงานที่มีเอกสารจำนวนมากที่ต้องการลดภาระในการจัดการเอกสาร และข้อมูล เช่น บริษัทตรวจสอบบัญชี ธนาคาร บริษัทประกันภัย

สภาวะการแข่งขัน

ธุรกิจการให้บริการจัดเก็บเอกสารและข้อมูลมีการแข่งขันที่ไม่รุนแรงมากนัก เนื่องจากเป็นธุรกิจที่มีผู้ประกอบการน้อยราย คู่แข่งในการให้บริการรับฝากเอกสารอย่างครบวงจร ได้แก่ บริษัท ริกอล เอ็นเตอร์ไพรส์ (ประเทศไทย) จำกัด บริษัท กรุงเทพมหานครเอกสารจำกัด และบริษัท ทรัพย์ ศรีไทย จำกัด (มหาชน) เป็นต้น

2. การให้บริการขนส่งและกระจายสินค้า

กลุ่มบริษัทให้บริการขนส่งสินค้าภายใต้การดำเนินงานของ บริษัท เจดับเบิลยูดี ทรานสปอร์ต (ประเทศไทย) จำกัด (JTS) และบริษัท แปซิฟิก โลจิสติกส์ โปร จำกัด (PLP) ซึ่งเป็นบริษัทย่อยในเครือ โดยมีวัตถุประสงค์หลักเพื่อผลักดันให้กลุ่มบริษัทเป็นผู้ประกอบการโลจิสติกส์ อย่างครบวงจร และเพิ่มความสะดวกรวดเร็วให้กับลูกค้าของกลุ่มบริษัท โดยระหว่างปี 2561 ถึง 2563 กลุ่มบริษัทมีรายได้เฉลี่ยจากการให้บริการขนส่งสินค้าประมาณร้อยละ 11.3 - 14.2 ของรายได้จากการให้เช่าและบริการของบริษัทฯ

กลุ่มบริษัทให้บริการขนส่งสินค้าในประเทศ และขนส่งสินค้าข้ามแดน (Cross Border) เช่น ประเทศลาว กัมพูชา และประเทศพม่า และมีแผนที่จะขยายเส้นทางการให้บริการไปยังประเทศอื่นในแถบภูมิภาคเอเชียในอนาคต โดยสินค้าที่กลุ่มบริษัทให้บริการขนส่งสามารถแบ่งออกเป็น 6 ประเภท ได้แก่ สินค้าทั่วไป สินค้าอันตราย ยานยนต์ สินค้าควบคุมอุณหภูมิแช่เย็นและแช่แข็ง ขนส่งข้ามแดน และขนส่ง และบริหารลานตู้สินค้ารถไฟ ในปี 2560 กลุ่มบริษัทได้เริ่มมีการให้บริการการขนส่งในรูปแบบ B2C (จากธุรกิจถึงผู้บริโภค) ในนาม JWD Express โดยกลุ่มบริษัทมีการติดตั้งระบบ Real time GPS Tracking เพื่อแสดงตำแหน่ง สถานะ ความเร็ว และทิศทางการเดินทางของรถขนส่ง นอกจากนี้ กลุ่มบริษัทใช้ระบบการจัดการการขนส่ง (Transportation Management System หรือ “TMS”) เพื่อเพิ่มประสิทธิภาพในการ



บริหารการขนส่งและการรับฝากข้อมูลของกลุ่มบริษัท โดยระบบ TMS จะควบคุมระบบการขนส่งทั้งหมด ซึ่งครอบคลุมกิจกรรมที่เกี่ยวข้องกับกระบวนการขนส่งตั้งแต่การจองรถจนถึงการบันทึกบัญชี นอกจากนี้ กลุ่มบริษัทได้นำระบบรายงานการควบคุมอุณหภูมิ (GPS Temperature Online Report) ติดตั้งในการบริการขนส่งสำหรับสินค้าควบคุมอุณหภูมิ แช่เย็นและแช่แข็ง โดยมีอุปกรณ์ตรวจวัดระดับอุณหภูมิที่แม่นยำทุกๆ 5 นาที เพื่อป้องกันอุณหภูมิไม่ให้ต่ำหรือสูงกว่าที่กำหนด

ลักษณะลูกค้าและกลุ่มลูกค้าเป้าหมาย

ธุรกิจให้บริการขนส่งสินค้าเป็นหนึ่งในธุรกิจซึ่งช่วยส่งเสริมให้กลุ่มบริษัท เป็นผู้ประกอบการโลจิสติกส์อย่างครบวงจร ดังนั้น กลุ่มลูกค้าเป้าหมายของบริษัทฯ ให้บริการขนส่งสินค้าส่วนใหญ่เป็นกลุ่มลูกค้าที่ใช้บริการจัดการคลังสินค้าของบริษัทฯ ที่ต้องการเพิ่มความสะดวก และลดต้นทุนทางด้านโลจิสติกส์ของบริษัท

สภาวะการแข่งขัน

ธุรกิจการให้บริการขนส่ง เป็นธุรกิจที่มีการแข่งขันสูงมาก เนื่องจาก มีผู้ประกอบการขนส่ง จำนวนมาก ทั้งนี้ คู่แข่งในธุรกิจการให้บริการขนส่ง ได้แก่ บริษัท เคอรี่ โลจิสติกส์ (ประเทศไทย) จำกัด บริษัท หมิงทราฟสปอร์ต จำกัด บริษัท ยูเซ็น โลจิสติกส์ (ประเทศไทย) จำกัด และกลุ่มบริษัท นิมซ์เส็ง เป็นต้น

บริการโลจิสติกส์สำหรับกลุ่ม B2C

1. บริการขนย้ายในประเทศและต่างประเทศ

บริษัทฯ ให้บริการขนย้ายให้กับบุคคลและองค์กรทั้งในและต่างประเทศอย่างครบวงจร ภายใต้การดำเนินงานของ บริษัท เจวีเค อินเตอร์เนชั่นแนล มูฟเวอร์ส จำกัด (JVK) โดย JVK มีสำนักงานทั้งในและต่างประเทศ (สำนักงานในต่างประเทศตั้งอยู่ที่ประเทศสหรัฐอเมริกา ประเทศกัมพูชา ประเทศเวียดนาม และประเทศติมอร์เลสเต) ซึ่งจะเป็นสำนักงานสำหรับติดต่อประสานงานกับลูกค้าที่อยู่ในประเทศดังกล่าว เพื่อรองรับโอกาสทางธุรกิจที่จะขยายตัวในต่างประเทศ) ทั้งนี้สำนักงานในต่างประเทศจะไม่ได้ทำหน้าที่ให้บริการขนย้ายด้วยตัวเอง แต่จะติดต่อประสานงานกับพันธมิตรทางธุรกิจที่บริษัทฯ เห็นว่ามีศักยภาพ และคุณภาพในการทำงานที่ดีในการให้บริการลูกค้า โดยระหว่างปี 2561 ถึง 2563 กลุ่มบริษัทมีรายได้เฉลี่ยจากการให้บริการขนย้ายในประเทศและต่างประเทศประมาณร้อยละ 4.7 - 10.1 ของรายได้จากการให้เช่าและบริการของบริษัทฯ

อย่างไรก็ดี การให้บริการขนย้ายแต่ละประเภทจะใช้บุคลากรที่มีความชำนาญเฉพาะทาง และใช้อุปกรณ์ในการขนย้ายที่แตกต่างกันตามความเหมาะสมของสิ่งของขนย้าย ซึ่งบริษัทฯ มีบุคลากรที่มีประสบการณ์ในการขนย้ายสูง และได้รับการอบรมสำหรับการขนย้ายสิ่งของแต่ละประเภท โดยเฉพาะ

JVK จำแนกบริการออกเป็น 5 ประเภท ได้แก่ บริการขนย้ายสิ่งของเครื่องใช้สำหรับที่พักอาศัย บริการขนย้ายอุปกรณ์สำนักงาน บริการขนย้ายอุปกรณ์เครื่องจักรสำหรับโรงงาน บริการขนย้ายสิ่งของสำหรับงานแสดงสินค้าและศิลปะวัตถุ และบริการอื่นๆ



ลักษณะลูกค้าและกลุ่มลูกค้าเป้าหมาย

กลุ่มลูกค้าเป้าหมายที่บริษัทฯ ให้บริการขนย้ายของใช้ เครื่องเรือน อุปกรณ์สำนักงาน อุปกรณ์เครื่องจักรสำหรับโรงงาน และสินค้ามูลค่าสูง ได้แก่ บริษัทที่มีพนักงานต่างชาติทำงานในประเทศไทยเช่น สถานทูต หน่วยงานอิสระต่างประเทศ บริษัทพัฒนาอสังหาริมทรัพย์ที่มีบริการขนย้ายสินค้าให้กับผู้ซื้อ และบริษัทและโรงงานที่มีความต้องการในการขนย้าย

สภาวะการแข่งขัน

คู่แข่งในการให้บริการขนย้ายทั้งในประเทศและต่างประเทศ ได้แก่ บริษัท Asian Tigers Mobility Thailand, AGS International Movers, Crown Relocations เป็นต้น ทั้งนี้ คู่แข่งขันแต่ละรายมีกลุ่มเป้าหมายที่แตกต่างกัน บางรายอาจเน้นให้บริการในการขนย้ายในประเทศเป็นหลัก ขณะที่บริษัทฯ เน้นให้บริการองค์กรระหว่างประเทศ เช่น สถานทูต เป็นต้น รวมทั้ง มีการขยายการบริการไปยังการขนย้ายประเภทอื่น เช่น สำนักงาน และการจัดการแสดง เป็นต้น

2. บริการจัดเก็บของใช้ส่วนตัว ของมีค่า

กลุ่มบริษัทฯ ให้บริการใช้เช่าพื้นที่เก็บของใช้ส่วนตัว (Self-Storage) ภายใต้การดำเนินงานของ บริษัท เจดับเบิลยูดี เอสโตร์ จำกัด ในปัจจุบันธุรกิจให้บริการเก็บของใช้ส่วนตัวเปิดให้บริการ 6 สาขา ได้แก่ ศรีกรีฑา สยามรามอินทรา เทียมร่วมมิตร พระราม9-รามคำแหง และภูเก็ต

3. บริการโลจิสติกส์สำหรับผลงานศิลปะแบบครบวงจร

กลุ่มบริษัทฯ ให้บริการจัดเก็บและโลจิสติกส์แบบครบวงจรสำหรับงานศิลปะทุกประเภท ภายใต้การดำเนินงานของ บริษัท เจดับเบิลยูดี อาร์ทสเปซ จำกัด ตั้งแต่การจัดเก็บ ขนส่ง ติดตั้ง ซ่อมแซม และบริการที่เกี่ยวข้องกับศิลปะร่วมสมัย ดูแลและให้คำปรึกษาโดยบุคลากรผู้เชี่ยวชาญมากด้วยประสบการณ์ด้านศิลปะ มีพื้นที่ทั้งหมด 1,365 ตารางเมตร จัดเก็บงานได้มากกว่า 1,000 ชิ้น ใช้เทคโนโลยีสัญญาณเตือนภัยระดับสากล และยังเปิดพื้นที่ให้กับการจัดแสดงนิทรรศการศิลปะทั้งไทยและต่างประเทศ

4. บริการโลจิสติกส์สำหรับอีคอมเมิร์ซ

บริษัทฯ ได้จัดตั้งบริษัทร่วมทุนกับ CJ Logistics ผู้ให้บริการโลจิสติกส์รายใหญ่ในเกาหลีใต้ เพื่อนำองค์ความรู้และจุดแข็งของทั้ง 2 ฝ่าย ร่วมกันขยายฐานธุรกิจให้บริการโลจิสติกส์แก่กลุ่มลูกค้าธุรกิจ B2B และธุรกิจอีคอมเมิร์ซในประเทศไทย

บริการโลจิสติกส์ในต่างประเทศ

กลุ่มบริษัทฯ ให้บริการโลจิสติกส์และซัพพลายเชนครอบคลุม 8 ประเทศในภูมิภาคเอเชีย ได้แก่ ไทย ลาว เมียนมาร์ กัมพูชา เวียดนาม อินโดนีเซีย สิงคโปร์ และมาเลเซีย และประเทศไต้หวัน โดยให้บริการทั้งคลังสินค้าทั่วไป คลังสินค้าควบคุมอุณหภูมิ ลานวางตู้คอนเทนเนอร์ รถขนส่งข้ามแดนในภูมิภาคจนถึงจีนตอนใต้

บริการโครงสร้างพื้นฐานทางด้านโลจิสติกส์

กลุ่มบริษัทฯ เริ่มขยายธุรกิจด้านโครงสร้างพื้นฐานโลจิสติกส์ตั้งแต่ปี 2561 โดยบริษัทฯ ได้รับมอบหมายจากการท่าเรือแห่งประเทศไทยให้เป็นผู้ประกอบการที่รับหน้าที่ยกขนตู้สินค้าที่มาจากทางราง (Rail Yard Management) ผ่านท่าเรือแหลมฉบัง ที่มาจาก 3 สายหลัก คือ สายใต้ สายตะวันออกเฉียงเหนือ และสายที่มาจากมาบตาพุด จนเมื่อปี 2562 บริษัทฯ ได้ชนะการประมูลงานจากการท่าเรือแห่งประเทศไทย ให้ทำการยกขนและเคลื่อนย้ายตู้สินค้าท่าเทียบเรือชายฝั่ง A (Barge Terminal) ของท่าเรือแหลมฉบัง



ธุรกิจอาหาร

ธุรกิจอาหารและธุรกิจที่เกี่ยวข้องเนื่องขยายตัวต่อเนื่องจากไลฟ์สไตล์ที่เปลี่ยนไปของผู้บริโภค ทั้งในประเทศและภูมิภาคอาเซียน บริษัทฯ เห็นโอกาสในการขยายบริการ ตั้งเป้าหมายสู่การเป็นผู้ให้บริการซัพพลายเชนสำหรับอุตสาหกรรมอาหารในภูมิภาคอาเซียน (Regional Food Supply Chain Service) เพื่อสร้างความได้เปรียบเชิงการแข่งขันและช่วยลดความเสี่ยงด้วยการมีฐานสินค้าอยู่ในมือ จากเดิมที่ให้บริการรับฝากสินค้า แข่งขันแข่งขันและขนส่งเป็นหลัก ครอบคลุมตั้งแต่กระบวนการจัดซื้อจัดหาวัตถุดิบสำหรับลูกค้า กระบวนการแปรรูปและการผลิต การจัดเก็บสินค้า การขนส่งกระจายสินค้า รวมไปถึงเป็นตัวแทนการนำเข้าส่งออกสินค้าเกี่ยวกับอาหาร (Brand Representative) เป็นต้น โดยตกลงเซ็นสัญญาซื้อขายหุ้นกับ CSLF ซึ่งเป็นบริษัทฯ ในประเทศไต้หวันที่ดำเนินธุรกิจให้บริการด้านอาหาร (Food Service) มีความแข็งแกร่งด้านการทำ food service จากฐานซัพพลายเออร์อาหารที่มีอยู่ทั่วโลก สามารถขยายตลาดสำหรับฐานลูกค้าทั้งในไทยและอาเซียน โดยกลุ่มธุรกิจอาหารสามารถใช้คลังห้องเย็นที่บริษัทฯ มีปัจจุบันในภูมิภาคอาเซียนเพื่อเป็นฮับในการกระจายสินค้า

ธุรกิจให้บริการพัฒนาระบบเทคโนโลยีสารสนเทศ

กลุ่มบริษัทให้บริการพัฒนาระบบเทคโนโลยีสารสนเทศให้กับกลุ่มบริษัท และบุคคลภายนอก ภายใต้การดำเนินงานของ บริษัท ไคนามิค ไอที โซลูชันส์ จำกัด (DITS) ระบบที่ DITS ได้พัฒนาให้กับกลุ่มบริษัทและบุคคลภายนอก และสร้างรายได้ให้กับ DITS ได้แก่ ระบบ WMS ระบบ CCMS ระบบ TMS และระบบ AYMS

ธุรกิจการลงทุน

ธุรกิจกลุ่มบริษัทให้บริการพัฒนาและบริหารจัดการอาคารคลังสินค้า ศูนย์กระจายสินค้าและนิคมอุตสาหกรรมแบบครบวงจร ภายใต้การดำเนินงานของบริษัท เบญจพรแลนด์ จำกัด (BJL) และบริษัท เจดับเบิลยูดี แปซิฟิก แลนด์ จำกัด (JP LAND) ผู้เข้าส่วนใหญ่ของ BJL เป็นบริษัทฯ และบริษัทย่อย ขณะที่ JP LAND ให้บริการคลังสินค้าเพื่อบุคคลภายนอกเช่า นอกจากนี้ยังให้บริการด้านการลงทุนเพื่อสร้างผลตอบแทนสูงสุดให้กับผู้ลงทุน

นโยบายการแบ่งปันและการให้บริการของบริษัท

ยุทธศาสตร์ในการแข่งขันของกลุ่มบริษัทสามารถสรุปได้ดังนี้

การเป็นผู้ให้บริการด้านโลจิสติกส์อย่างครบวงจร (Integrated Logistics Service)

บริษัทฯ มุ่งเน้นการพัฒนาศักยภาพของกลุ่มบริษัท เพื่อก้าวเป็นผู้ให้บริการด้านโลจิสติกส์อย่างครบวงจรในภูมิภาคอาเซียน ตั้งแต่การให้บริการบริหารและรับฝากสินค้าที่ครอบคลุมสินค้าหลายประเภท กล่าวคือ สินค้าทั่วไป สินค้าอันตราย รถยนต์ สินค้าควบคุมอุณหภูมิแช่เย็นและแช่แข็ง และเอกสาร บริการขนส่งและกระจายสินค้า บริการขนย้ายบ้านและสำนักงาน และบริการอื่นๆในกลุ่มเพื่อสนับสนุนการให้บริการโลจิสติกส์แบบครบวงจร ช่วยเพิ่มประสิทธิภาพในการบริหารต้นทุนด้านโลจิสติกส์ให้กับลูกค้า

การใช้เทคโนโลยีที่ทันสมัยในการบริหารจัดการ

บริษัทฯ เชื่อว่าประสิทธิภาพในการบริหารจัดการสินค้าเป็นปัจจัยสำคัญในการดำเนินธุรกิจด้านโลจิสติกส์ บริษัทฯ จึงได้นำระบบเทคโนโลยีสารสนเทศเข้ามาใช้ในการบริหารจัดการคลังสินค้าและการขนส่ง และรับฝากข้อมูลของกลุ่มบริษัท ซึ่งช่วยเพิ่มความรวดเร็วในการให้บริการ ลดความผิดพลาดในกระบวนการจัดการภายในคลังสินค้าและการขนส่ง ลดขั้นตอนในการดำเนินงาน ลดต้นทุนในการบริหารสินค้า และลดการพึ่งพิงทรัพยากรบุคคลอีกด้วย ซึ่งสามารถสร้างความพึงพอใจสูงสุดให้แก่ลูกค้าได้

ความได้เปรียบจากทำเลที่ตั้ง

กลยุทธ์ทางด้านทำเลที่ตั้งเป็นหนึ่งในกลยุทธ์ที่บริษัทฯ ให้ความสำคัญเป็นลำดับต้นๆ บริษัทฯ จึงเลือกสถานที่ตั้งคลังสินค้าที่ใกล้แหล่งเส้นทางคมนาคมและระบบสาธารณูปโภคที่สำคัญ เช่น อยู่ใกล้แหล่งโรงงานผลิตสินค้า และศูนย์กระจายสินค้า ทั้งนี้ กลุ่มบริษัทมีคลังสินค้าตั้งอยู่บนเขตพื้นที่ท่าเรือแหลมฉบัง จังหวัดชลบุรี ถนนบางนา-ตราด กิโลเมตรที่ 19 จังหวัดสมุทรปราการ ถนนสุวินทวงศ์ จังหวัดฉะเชิงเทรา พื้นที่เขตมหาชัย จังหวัดสมุทรสาคร ถนนสามวา และถนนกรุงเทพกรีฑา กรุงเทพฯ ซึ่งเป็นพื้นที่ที่มีข้อได้เปรียบดังต่อไปนี้

ท่าเรือแหลมฉบัง จังหวัดชลบุรี

พื้นที่คลังสินค้าส่วนใหญ่ของบริษัทฯ ประมาณร้อยละ 55 ของพื้นที่คลังสินค้าทั้งหมดของบริษัทฯ ตั้งอยู่ที่เขตพื้นที่ท่าเรือแหลมฉบังซึ่งเป็นท่าเรือมีโครงสร้างพื้นฐานและสิ่งอำนวยความสะดวกที่ทันสมัย เป็นไปตามมาตรฐานสากล สามารถรองรับเรือสินค้าขนาดใหญ่ที่สุด (Post Panamax) และเป็นท่าเรือที่มีสินค้าเข้าออกมากที่สุดในประเทศไทย โดยในปี 2560 ท่าเรือแหลมฉบังมีสินค้าเข้าออกสูงถึง 7.78 ล้านตัน ซึ่งคิดเป็นประมาณร้อยละ 84 ของสินค้าที่เข้าออกทั้งหมดในประเทศไทยในปี 2560 (ที่มา: การท่าเรือแห่งประเทศไทย)

บางนา-ตราด กิโลเมตรที่ 19 จังหวัดสมุทรปราการ

พื้นที่คลังสินค้าประมาณร้อยละ 10 ของพื้นที่คลังสินค้าทั้งหมดของบริษัทฯ อยู่บนถนนบางนา-ตราด กิโลเมตรที่ 19 ซึ่งใกล้โรงงานประกอบรถยนต์ของลูกค้า โดยพื้นที่ส่วนใหญ่เป็นพื้นที่เพื่อรับฝากรถยนต์ และพื้นที่คลังสินค้าควบคุมอุณหภูมิสำหรับสินค้าควบคุมอุณหภูมิแช่เย็นและแช่แข็ง ซึ่งเป็นพื้นที่ที่มีเส้นทางคมนาคมและระบบสาธารณูปโภคที่สะดวก และอยู่ไม่ไกลจากศูนย์กระจายสินค้าที่สำคัญ กล่าวคือ นิคมอุตสาหกรรม ท่าเรือ และท่าอากาศยานนานาชาติสุวรรณภูมิ

สุวินทวงศ์ จังหวัดฉะเชิงเทรา

พื้นที่คลังสินค้าประมาณร้อยละ 10 ของพื้นที่คลังสินค้าทั้งหมดของบริษัทฯ อยู่ในเขตพื้นที่สุวินทวงศ์ ซึ่งเป็นคลังสินค้าเพื่อรับฝากเอกสารและคลังสินค้าเพื่อรับฝากสินค้าควบคุมอุณหภูมิแช่เย็นและแช่แข็ง ซึ่งบริษัทฯ ถือเป็นผู้ให้บริการที่มีคลังสินค้าสำหรับสินค้าควบคุมอุณหภูมิแช่เย็นและแช่แข็งบนถนนสุวินทวงศ์ นอกจากนี้ คลังสินค้าบนถนนสุวินทวงศ์ของบริษัทฯ ตั้งอยู่ไม่ไกลจากเขตนิคมอุตสาหกรรมลาดกระบัง และสถานีบรรจุและแยกสินค้ากล่อง (ICD) ลาดกระบัง

ถนนสามวา กรุงเทพฯ

พื้นที่คลังสินค้าประมาณร้อยละ 10 ของพื้นที่คลังสินค้าทั้งหมดของบริษัทฯ อยู่บนถนนสามวา ซึ่งตั้งอยู่ใกล้นิคมอุตสาหกรรมบางชัน และถนนวงแหวนตะวันออก ซึ่งส่วนใหญ่เป็นคลังสินค้าเพื่อรับฝากสินค้ารายวัน เหมาะสำหรับส่งสินค้าเข้ากรุงเทพฯ

มหาชัย จังหวัดสมุทรสาคร

พื้นที่คลังสินค้าประมาณร้อยละ 13 ของพื้นที่คลังสินค้าทั้งหมดของบริษัทฯ อยู่ในพื้นที่มหาชัย ซึ่งเป็นพื้นที่ที่อยู่ใกล้แหล่งสินค้าควบคุมอุณหภูมิแช่เย็นและแช่แข็งที่สำคัญ กล่าวคือ แหล่งเรือประมง และโรงงานผลิตอาหาร ซึ่งเป็นลูกค้าสำคัญของบริษัทฯ

ถนนกรุงเทพกรีฑา กรุงเทพฯ

พื้นที่คลังสินค้าประมาณร้อยละ 2 ของพื้นที่คลังสินค้าทั้งหมดของบริษัทฯ อยู่บนถนนกรุงเทพกรีฑา ซึ่งส่วนใหญ่ใช้รับฝากสินค้าที่รอการขนย้ายสำหรับลูกค้าที่ใช้บริการขนย้ายไปประเทศและต่างประเทศ ทั้งนี้ ถนนกรุงเทพกรีฑาอยู่ไม่ไกลจากท่าอากาศยานสุวรรณภูมิ และท่าเรือที่สำคัญของประเทศไทยซึ่งสะดวกต่อการขนย้ายสิ่งของระหว่างต่างประเทศ

ศูนย์กลางในการบริหารจัดการสินค้าให้กับลูกค้า (Order Fulfillment Center)

บริการที่ครบวงจรของบริษัทฯ ช่วยลดขั้นตอนในการทำงานและเพิ่มประสิทธิภาพในการบริหารต้นทุนด้านโลจิสติกส์ให้กับลูกค้า โดยบริษัทฯ จะเป็นผู้ดูแลสินค้าระหว่างที่สินค้ารับฝากอยู่ในคลังสินค้าของบริษัทฯ ตั้งแต่การรับส่งสินค้า การบรรจุหีบห่อ การเคลื่อนย้าย การคัดแยกสินค้า การรับฝากข้อมูลสินค้าในระบบออนไลน์ ดังนั้น ผู้ใช้บริการรับฝากสินค้าของบริษัทฯ มีหน้าที่ในการดูแลเฉพาะการเก็บเงิน เท่านั้น ซึ่งช่วยลดภาระในการดูแลสินค้าให้กับผู้ใช้บริการรับฝากสินค้าของบริษัทฯ เป็นอย่างมาก อีกทั้งบริการดังกล่าว เช่น บริการคัดแยกสินค้าตามคุณสมบัติที่

ลูกค้าหรือผู้บริโภคต้องการ บริการจัดผลิตภัณฑ์ในหีบห่อใหม่ (Re-packaging) ช่วยเพิ่มมูลค่าให้กับสินค้า ("Value added service") ของผู้ใช้บริการรับฝากสินค้าของบริษัทฯ อีกด้วย

มาตรฐานในการให้บริการ

กลุ่มบริษัทมุ่งเน้นในการพัฒนาคุณภาพการให้บริการ เพื่อสร้างความพึงพอใจสูงสุดให้กับกลุ่มลูกค้า และเพิ่มศักยภาพในการแข่งขัน และจัดหาลูกค้าของกลุ่มบริษัท ซึ่งทำให้กลุ่มบริษัทผ่านการรับรองมาตรฐานจากองค์การมาตรฐานสากล และได้รับรางวัลจากทั้งภาครัฐและเอกชนมากมาย ดังต่อไปนี้

2551

บริษัทฯ

100% Stock Accuracy Award 2009
จากบริษัท ดับโก โลจิสติกส์ (ไทยแลนด์) จำกัด
DTS
ISO 9001:2008
จาก บริษัท นีโอสโอ กรุ๊ป (ประเทศไทย) จำกัด

2552

บริษัทฯ

100% Stock Accuracy Award 2009
จากบริษัท ดับโก โลจิสติกส์ (ไทยแลนด์) จำกัด

2553

บริษัทฯ

ใบรับรองเป็นสมาชิกระบบจัดการด้านการป้องกันและรักษาความปลอดภัยจากการก่อการร้าย (Custom-Trade Partnership Against Terrorism: C-TPAT)

ATL

ISO 9001:2008
จาก บริษัท นีโอสโอ กรุ๊ป (ประเทศไทย) จำกัด
PCS
ISO 9001:2008 จาก อินเตอร์เทค กรุ๊ป

2554

ATL

Best Performance Achievement:
Yard Operation and Management
จาก บริษัท นิสสัน มอเตอร์ (ประเทศไทย) จำกัด
บริษัทฯ
Export Logistics Model Award (ELMA) 2011
จากกรมส่งเสริมการค้าระหว่างประเทศ กระทรวงพาณิชย์

2555

บริษัทฯ ATL และ JTS

- ▶ Export Logistics Model Award (ELMA) 2012 จากกรมส่งเสริมการค้าระหว่างประเทศ กระทรวงพาณิชย์
- ▶ Prime Minister's Export Award (PM) 2012 จากกรมส่งเสริมการค้าระหว่างประเทศ กระทรวงพาณิชย์
- ▶ ISO 14001:2004
จาก บริษัท นีโอสโอ กรุ๊ป (ประเทศไทย)
OHSAS 18000:2007
จาก บริษัท นีโอสโอ กรุ๊ป (ประเทศไทย) จำกัด

2556

บริษัทฯ

ผ่านการยกระดับการบริหารจัดการธุรกิจตามเกณฑ์มาตรฐานคุณภาพธุรกิจโลจิสติกส์
ATL และ JTS
ภายใต้โครงการยกระดับมาตรฐานคุณภาพและสร้างเครือข่ายด้านการตลาดธุรกิจให้บริการโลจิสติกส์ จากกรมพัฒนาธุรกิจการค้า กระทรวงพาณิชย์

2557

JPK

ISO 14001:2004 จาก บริษัท นีโอสโอ กรุ๊ป (ประเทศไทย) จำกัด
JPAC
ISO 9001:2008 จาก อินเตอร์เทค กรุ๊ป

2558

JPK

ISO 9001:2008 จาก อินเตอร์เทค กรุ๊ป

2559

บริษัทฯ

- ▶ Thailand Excellence Award 2015 จาก Frost & Sullivan
- ▶ รางวัลประกาศเกียรติคุณจรรยาบรรณดีเด่นหอการค้าไทย ประจำปี 2559

JTS

- ▶ Thailand Energy Awards จากกรมพัฒนาพลังงานทดแทนและอนุรักษ์พลังงาน กระทรวงพลังงาน
- ▶ ISO 9001:2015, ISO 14001:2014, OHSAS 18001:2007, C-TPAT

JWDP

หนังสือรับรองมาตรฐานด้านสุขอนามัยประเภทการรับรองห้องเย็นรับฝากจากกรมประมงกระทรวงเกษตรและสหกรณ์

JPK

ได้รับการรับรองมาตรฐาน ห้องเย็นระดับ 5 ดาว จากกรมการค้าภายใน

PCS

อุตสาหกรรมสีเขียวระดับ 3 จากกระทรวงอุตสาหกรรม

2560

บริษัทฯ

- ▶ รางวัลองค์กรนวัตกรรมยอดเยี่ยม ประจำปี 2560
 - ▶ รางวัล Cold Chain Logistics Service Provider of the Year Frost & Sullivan
- DITS**
รางวัล Logistics IT Solution Provider of the Year จาก Frost & Sullivan

2561

บริษัทฯ

- ▶ รางวัล Thailand Sustainability Investment 2018

2562

บริษัทฯ

- ▶ รางวัล Thailand Sustainability Investment 2019
- ▶ รางวัล Outstanding Investor Relations Awards 2019

JPK

- ▶ Export Logistics Model Award (ELMA) 2019 จากกรมส่งเสริมการค้าระหว่างประเทศ กระทรวงพาณิชย์

2563

บริษัทฯ

- ▶ รางวัล Thailand Sustainability Investment 2020

JPAC

- ▶ Excellent Logistics Management Award (ELMA) 2020 จากกรมส่งเสริมการค้าระหว่างประเทศ กระทรวงพาณิชย์

PLP

- ▶ รางวัลมาตรฐานคุณภาพบริการขนส่งด้วยรถบรรทุก (Q Mark)
- ▶ รางวัลมาตรฐานคุณภาพการขนส่งสินค้าเกษตรและอาหารด้วยรถบรรทุกแบบควบคุมอุณหภูมิ (Q Cold Chain) จากกรมส่งเสริมอุตสาหกรรม

ความเป็นพันธมิตรกับบริษัทรับจัดการขนส่งสินค้าระหว่างประเทศ (Freight Forwarding)

กลุ่มบริษัทเป็นพันธมิตรที่ดีกับบริษัทรับจัดการขนส่งสินค้าระหว่างประเทศ (Freight Forwarding) ทำให้กลุ่มบริษัทได้รับความไว้วางใจจากบริษัทที่ทำธุรกิจ Freight Forwarder ขึ้นหลายราย เช่น บริษัท คุนเน่ ฟลัส นาเกล จำกัด, บริษัท ดีเอสแอล โกลเบล ฟอว์เวิร์ดดิ้ง จำกัด, บริษัท พาเนลพินา เวิลด์ ทรานสปอร์ต (ประเทศไทย) จำกัด, บริษัท ตัมโก้ โลจิสติกส์ (ไทยแลนด์) จำกัด, บริษัท ฮิตาชิ ทรานสปอร์ต ซิสเต็ม (ประเทศไทย) จำกัด ในการเป็นผู้ให้บริการรับฝากและบริหารสินค้าให้กับบริษัทดังกล่าว ซึ่งส่วนใหญ่เป็นบริษัทข้ามชาติที่มีทรัพย์สินของตนเอง สำหรับการให้บริการรับฝากและบริหารสินค้าในประเทศในปริมาณที่จำกัด ส่งผลให้บริษัทดังกล่าวมีความต้องการจ้างบริษัทในประเทศที่มีทรัพย์สิน และได้มาตรฐานในการให้บริการรับฝากและบริหารสินค้าที่ต้องการรับฝาก

1.6 ความเสี่ยงจากการที่บริษัทฯ ไม่ได้ต่อสัญญาลงทุน บริหาร และประกอบการคลังสินค้าอันตราย ณ ท่าเรือแหลมฉบัง

บริษัทฯ มีรายได้ที่เกี่ยวข้องกับสัญญาลงทุน บริหาร และประกอบการคลังสินค้าอันตราย ณ ท่าเรือแหลมฉบังประมาณร้อยละ 14.4 ของรายได้รวม สัญญาดังกล่าวจะหมดอายุในวันที่ 30 กันยายน 2576 หลังจากสัญญาหมดอายุบริษัทฯ อาจจะต้องขอต่อสัญญากับการทำเรือแห่งประเทศไทย หากบริษัทฯ ไม่สามารถต่อสัญญาดังกล่าวได้บริษัทฯ อาจสูญเสียรายได้และกำไรที่เกี่ยวข้องเนื่องจากสัญญาดังกล่าว ทั้งนี้ บริษัทฯ ตระหนักถึงความเสี่ยงดังกล่าวเป็นอย่างดี บริษัทฯ จึงทำการขยายการให้บริการในส่วนอื่น เพื่อลดผลกระทบจากการพึ่งพิงรายได้จากสัญญาดังกล่าว

นอกจากนั้น บริษัทฯ ได้ควบคุมดูแลให้มีการดำเนินการตามสัญญาอย่างถูกต้องเพื่อสร้างความมั่นใจให้แก่การทำเรือแห่งประเทศไทยในกรณีที่การทำเรือแห่งประเทศไทยจะต้องเลือกผู้ประกอบการคลังสินค้าอันตรายเมื่อหมดสัญญา

1.7 ความเสี่ยงจากการไม่สามารถต่อสัญญาหรือถูกยกเลิกสัญญาเช่าที่ดิน หรือสัญญาสัมปทานต่างๆ

คลังสินค้าของบริษัทฯ ส่วนใหญ่ตั้งอยู่บนที่ดินของบุคคลอื่น หรือใช้สิทธิประโยชน์ของผู้อื่นตามสัญญาสัมปทาน ซึ่งหากสัญญาต่างๆ หมดอายุและบริษัทฯ ไม่สามารถเจรจาเพื่อต่อสัญญาได้ หรือบริษัทฯ ถูกยกเลิกสัญญา อาจส่งผลกระทบทำให้บริษัทฯ ไม่สามารถให้บริการของบริษัทฯ แก่ลูกค้าได้ ซึ่งจะส่งผลทำให้รายได้ และกำไรของบริษัทฯ ลดลง

เพื่อป้องกันความเสี่ยงดังกล่าวบริษัทฯ จึงจัดทำสัญญาส่วนใหญ่เป็นสัญญาระยะยาว เพื่อให้ความสามารถในการให้บริการของบริษัทฯ เป็นไปอย่างต่อเนื่อง โดยจำกัดให้มีสัญญาระยะสั้น (น้อยกว่า 3 ปี) ในกรณีที่บริษัทฯ ต้องการใช้พื้นที่เพียงชั่วคราว หรือในกรณีที่บริษัทฯ มองว่าอาจจะทำการย้ายคลังสินค้าไปยังพื้นที่ใหม่ที่มีความได้เปรียบทางด้านโลจิสติกส์ในอนาคตเท่านั้น

1.8 ความเสี่ยงในการจัดหาที่ดินเพื่อการขยายกิจการ

บริษัทฯ มีนโยบายในการจัดซื้อที่ดิน โดยมุ่งเน้นที่จะจัดหาที่ดินที่มีศักยภาพและสามารถนำมาพัฒนาโครงการได้ทันที ดังนั้นกลุ่มบริษัทจึงไม่มีนโยบายในการซื้อที่ดินสะสม (Land Bank) โดยที่ยังไม่มีแผนการพัฒนาไว้เป็นจำนวนมากๆ เพื่อการพัฒนาโครงการต่างๆ ในอนาคต แต่เนื่องจากการแข่งขันที่เพิ่มสูงขึ้นจึงทำให้มีการแข่งขันเพื่อซื้อหรือเช่าที่ดินในทำเลที่ตรงระหว่างผู้ประกอบการต่างๆ จึงอาจทำให้กลุ่มบริษัทมีความเสี่ยงจากการที่ราคาที่ดินมีการปรับตัวสูงขึ้น หรือการที่กลุ่มบริษัทจะไม่สามารถจัดซื้อที่ดินในทำเลที่ตั้งที่ต้องการภายในต้นทุนที่ต้องการได้ ซึ่งอาจส่งผลให้ต้นทุนในการพัฒนาโครงการของบริษัทฯ สูงขึ้น หรือบริษัทฯ อาจตัดสินใจไม่ลงทุนเนื่องจากอัตราผลตอบแทนจากการลงทุนอาจไม่เป็นไปตามเกณฑ์ของบริษัทฯ

อย่างไรก็ตาม บริษัทฯ มีการจัดทำแผนการสำรวจและจัดซื้อที่ดินให้สอดคล้องกับการนำไปพัฒนาโครงการ ของบริษัทฯ อย่างต่อเนื่อง เพื่อให้บริษัทฯ สามารถจัดหาที่ดินได้อย่างรวดเร็วเมื่อบริษัทฯ มีโครงการใหม่

1.9 ความเสี่ยงจากความผันผวนของราคาน้ำมันเชื้อเพลิง

น้ำมันเชื้อเพลิงเป็นต้นทุนหลักคิดเป็นประมาณร้อยละ 30.0 ของต้นทุนในการให้บริการขนส่งของกลุ่มบริษัท ในช่วง 10 ปีที่ผ่านมาราคาน้ำมันดิบในตลาดโลกมีความผันผวนสูงและปรับตัวโดยเฉลี่ยเพิ่มขึ้นอย่างต่อเนื่อง ส่งผลให้ราคาน้ำมันเชื้อเพลิงในประเทศปรับตัวสูงขึ้น การปรับตัวเพิ่มขึ้นของราคาน้ำมันเชื้อเพลิงเพิ่มต้นทุนในการให้บริการขนส่งของกลุ่มบริษัท และอาจส่งผลกระทบต่อกำไรของบริษัทฯ ได้

ทั้งนี้ กลุ่มบริษัทได้คำนึงถึงโครงสร้างต้นทุนในการกำหนดอัตราค่าบริการขนส่งของกลุ่มบริษัท โดยสัญญาการให้บริการระหว่างกลุ่มบริษัทกับลูกค้าระบุอย่างชัดเจนในการสงวนสิทธิ์ให้กับกลุ่มบริษัทในการปรับเพิ่มอัตราค่าบริการอันเนื่องมาจากการปรับตัวเพิ่มขึ้นของต้นทุนน้ำมันเชื้อเพลิง ซึ่งช่วยลดผลกระทบจากปรับตัวเพิ่มขึ้นของต้นทุนน้ำมันเชื้อเพลิงได้

1.10 ความเสี่ยงในการจัดหาลูกค้า

บริษัทฯ มีต้นทุนคงที่ในการให้บริการต่างๆ ไม่ว่าจะเป็นคลังสินค้าสำหรับสินค้าทั่วไป คลังสินค้าควบคุมอุณหภูมิแช่เย็นและแช่แข็ง พื้นที่จอดพักรถยนต์ (Automotive Yard) เช่น ต้นทุนค่าเสื่อมราคาของคลังสินค้า และอุปกรณ์ ต้นทุนค่าเช่าที่ดิน และต้นทุนดอกเบี้ย เป็นต้น หากบริษัทฯ ไม่สามารถจัดหาลูกค้าให้มาใช้บริการของบริษัทฯ ได้ตามเป้าหมายที่วางไว้ อาจมีผลกระทบทำให้บริษัทฯ มีกำไรน้อยลง และอาจทำให้สภาพคล่องของบริษัทฯ ลดน้อยลงด้วย

เพื่อลดความเสี่ยงดังกล่าว ในการลงทุนแต่ละครั้งก่อนการก่อสร้างหรือสั่งซื้อเครื่องจักรและรถยนต์เพื่อให้บริการในการขนส่ง บริษัทฯ จะทำการสอบถามความต้องการของลูกค้าในการใช้บริการดังกล่าวก่อนหรือในกรณีที่สามารถทำได้บริษัทฯ อาจลงนามในสัญญากับลูกค้ารายสำคัญก่อนการก่อสร้างหรือสั่งซื้อเครื่องจักรและอุปกรณ์เพื่อให้แน่ใจว่าบริษัทฯ จะสามารถจัดหาลูกค้าได้อย่างพอเพียง ในบางโอกาสบริษัทฯ อาจพิจารณาดำเนินโครงการโดยเช่าคลังสินค้าจากผู้อื่น หรือใช้วิธีการจัดหาบริการจากผู้ให้บริการรายอื่นแก่ลูกค้าเพื่อลดจำนวนเงินลงทุนที่บริษัทฯ จะต้องใช้ในการขยายกิจการและลดความเสี่ยงจากการลงทุนดังกล่าว

2. ความเสี่ยงด้านการปฏิบัติงาน

2.1 ความเสี่ยงจากเสถียรภาพของระบบเทคโนโลยีสารสนเทศ

บริษัทฯ ได้นำระบบเทคโนโลยีสารสนเทศเข้ามาใช้ในการบริหาร คลังสินค้าเพื่อเพิ่มประสิทธิภาพในการดำเนินงาน และลดต้นทุนของ กลุ่มบริษัท โดยระบบดังกล่าวครอบคลุมตั้งแต่กระบวนการรับสินค้า จนถึงกระบวนการส่งมอบสินค้าให้กับลูกค้า ดังนั้น หากระบบดังกล่าว มีความผิดพลาดอย่างมีนัยสำคัญ เช่น เกิดการติดไวรัสในระบบทำให้ ข้อมูลสูญหาย อาจส่งผลกระทบต่อการทำงานและฐานะทางการเงินของ บริษัทฯ

อย่างไรก็ดี บริษัทฯ ได้จัดให้มีระบบสำรองข้อมูลที่เพียงพอและมีประสิทธิภาพเพื่อป้องกันความเสียหายของข้อมูล รวมทั้งยังได้ จัดจ้าง บริษัท ไนนาไมคไอที โซลูชัน จำกัด ("DITS") ซึ่งเป็นบริษัทย่อย ของบริษัทฯ ในการพัฒนา ซ่อมแซม และบำรุงรักษาระบบเทคโนโลยี สารสนเทศของกลุ่มบริษัทให้มีเสถียรภาพ ทำให้บริษัทฯ สามารถแก้ไข ระบบในกรณีที่ระบบเกิดความเสียหายได้อย่างรวดเร็ว

2.2 การประท้วงหรือการนัดหยุดงานของพนักงานกลุ่มบริษัท อาจส่งผลกระทบต่อการทำงานและผลประโยชน์ของบริษัท

หากพนักงานของบริษัทฯ และ/หรือบริษัทย่อยร่วมกันประท้วงหรือนัดหยุดงาน หรือหากบริษัทฯ และ/หรือบริษัทย่อยไม่สามารถเจรจา เพื่อระงับการนัดหยุดงานของพนักงานดังกล่าวได้ บริษัทฯ อาจประสบ ปัญหาธุรกิจหยุดชะงักและอาจต้องเสียค่าใช้จ่ายในการดำเนินงานเพิ่มขึ้นอันเป็นผลมาจากค่าแรงที่สูงขึ้นหรือผลประโยชน์ที่ต้องจ่ายเพิ่มให้ แก่พนักงานดังกล่าวซึ่งอาจส่งผลกระทบต่อฐานะทางการเงิน และผลการดำเนินงานของบริษัทฯ

นอกจากนี้ แม้ว่าในปัจจุบันพนักงานของกลุ่มบริษัท มิได้เป็นสมาชิก ของสหภาพแรงงาน และกลุ่มบริษัท มิได้ทำการตกลงเกี่ยวกับสภาพ การจ้างใดๆ อย่างไรก็ดี ข้อเท็จจริงดังกล่าวอาจมีการเปลี่ยนแปลงได้ ในอนาคต หากพนักงานของบริษัทฯ เข้าร่วมสหภาพแรงงานและกลุ่ม บริษัทไม่สามารถเจรจากับสหภาพแรงงานหรือไม่สามารถเจรจา เงื่อนไขที่เป็นประโยชน์ต่อกลุ่มบริษัทได้สำเร็จ หรือหากกลุ่มบริษัท ประสบกับภาวะธุรกิจหยุดชะงักหรือประสบปัญหาด้านแรงงานใน โรงงานใดๆ ของกลุ่มบริษัทแล้ว กลุ่มบริษัทอาจได้รับผลกระทบใน ทางลบอย่างมีนัยสำคัญต่อฐานะทางการเงินและผลประโยชน์ของบริษัทฯ

อย่างไรก็ดี ตลอดระยะเวลาที่ผ่านมา บริษัทฯ ไม่เคยประสบปัญหา พนักงานนัดหยุดงานหรือประท้วงแต่อย่างใด เนื่องจากบริษัทฯ มี นโยบายในการพัฒนาศักยภาพ และปฏิบัติต่อพนักงานอย่างเท่าเทียม กัน และดูแลให้มีสวัสดิการและสภาพแวดล้อมการทำงานที่ดี

2.3 ความเสี่ยงจากประกันภัยของบริษัทฯ อาจไม่ครอบคลุมความ สูญเสีย และ/หรือ การระงับหนี้ทั้งหมด

แม้ว่าบริษัทฯ จะมีนโยบายทำประกันภัยที่เกี่ยวข้องกับการดำเนินธุรกิจ ของกลุ่มบริษัทเพื่อลดความเสี่ยงอันเนื่องมาจากความสูญเสีย และ/ หรือความเสียหายของสินค้ารับฝากและสินทรัพย์หลักของกลุ่มบริษัท บริษัทฯ ยังคงมีความเสี่ยงจากการที่กรมธรรม์ประกันภัยไม่ครอบคลุม ความสูญเสีย และ/หรือความเสียหายสืบเนื่องทั้งหมด อาทิ ความ เสียหายซึ่งเกิดขึ้นจากสงครามและภัยก่อการร้าย หรือในกรณีที่มูลค่า ความเสียหายมากกว่าจำนวนเงินประกันภัย และบริษัทฯ อาจมีความเสี่ยงจากการที่บริษัทประกันภัยไม่สามารถจ่ายค่าสินไหมทดแทนตามที่ ระบุไว้ในกรมธรรม์ได้ นอกจากนี้ บริษัทฯ อาจมีความเสี่ยงที่ไม่สามารถ ต่อกรมธรรม์ได้ในราคาที่เหมาะสมหากราคาของกรมธรรม์ปรับตัวสูงขึ้น ซึ่งทั้งหมดอาจส่งผลกระทบต่อผลการดำเนินงานและฐานะทางการเงิน ของบริษัทฯ

ที่ผ่านมา บริษัทฯ มีการติดตามควบคุมเพื่อพิจารณาให้วงเงินประกัน ภัยสามารถครอบคลุมความเสียหายได้ทั้งจำนวนเพื่อป้องกันความเสี่ยง ดังกล่าว ทั้งนี้ บริษัทฯ จะทำการพิจารณาเงื่อนไขและวงเงินทุกครั้งที่มี การต่อประกัน

2.4 ความเสี่ยงจากอุบัติเหตุ

ความรับผิดชอบของกลุ่มบริษัทในการให้บริการขนส่งสินค้าเริ่มตั้งแต่ การรับสินค้า และจะสิ้นสุดเมื่อได้ส่งมอบสินค้าให้กับลูกค้า ทั้งนี้ กระบวนการขนส่งสินค้ามีความเสี่ยงที่อาจเกิดความผิดพลาดหรือเกิด อุบัติเหตุที่ส่งผลให้สินค้าเกิดความเสียหาย ซึ่งอาจก่อให้เกิดค่าใช้จ่าย ในการชดเชยค่าเสียหายตามมา ส่งผลกระทบต่อชื่อเสียง รายได้ และ กำไรของกลุ่มบริษัท

ที่ผ่านมา กลุ่มบริษัทไม่เคยประสบอุบัติเหตุร้ายแรงที่ส่งผลต่อการดำเนิน งาน ทั้งนี้ เพื่อเป็นการลดความเสี่ยงอันเนื่องมาจากความสูญเสีย และ/ หรือความเสียหายของสินค้าจากการเกิดอุบัติเหตุ บริษัทฯ มีนโยบาย ทำประกันภัยที่เกี่ยวข้องกับการดำเนินธุรกิจของกลุ่มบริษัททั้งหมด นอกจากนี้ บริษัทฯ ระบุเงื่อนไขในการรับผิดชอบความเสียหายอย่าง ชัดเจน รวมถึงระบุความรับผิดชอบสูงสุดของบริษัทฯ หากเกิดความ เสียหายในสัญญาการให้บริการระหว่างบริษัทฯ และลูกค้า เพื่อเป็น การลดภาระและความขัดแย้งระหว่างบริษัทฯ กับลูกค้าที่อาจเกิดขึ้น ในอนาคต

2.5 ความเสี่ยงจากการส่งมอบสินค้าให้ลูกค้าไม่ทัน ตามกำหนดเวลา

สัญญาให้บริการขนส่งของบริษัทฯ โดยทั่วไปจะระบุเวลาที่ต้องส่งมอบ สินค้า หากบริษัทฯ ส่งมอบสินค้าให้กับลูกค้าไม่ทันตามกำหนดเวลา บริษัทฯ อาจต้องจ่ายค่าปรับเพื่อชดเชยความเสียหายที่อาจเกิดขึ้นจาก การล่าช้า ซึ่งอาจส่งผลกระทบต่อรายได้และกำไรของบริษัทฯ และอาจ ส่งผลเสียต่อชื่อเสียงและความไว้วางใจจากลูกค้ารายอื่นๆ ทำให้เสีย โอกาสทางธุรกิจในอนาคตได้

บริษัทฯ ได้ตระหนักถึงความเสี่ยงที่อาจเกิดขึ้นจากการล่าช้าของการส่งมอบ บริษัทฯ จึงได้มีการพัฒนาระบบเทคโนโลยีสารสนเทศเพื่อติดตามสถานะสินค้าระหว่างการขนส่ง ทำให้บริษัทฯ และลูกค้าสามารถรับทราบถึงสถานะและที่อยู่ของสินค้า ตลอดจนแก้ไขปัญหาดังกล่าว ที่อาจเกิดขึ้นได้อย่างทันที่ อย่างไรก็ตาม บริษัทฯ ไม่สามารถรับรองได้ว่าจะสามารถส่งมอบสินค้าได้ตรงตามกำหนดสำหรับงานทุกงาน เนื่องจากความล่าช้าบางกรณีอาจเกิดจากปัจจัยที่บริษัทฯ ไม่สามารถควบคุมได้ เช่น การชุมนุม ภัยพิบัติธรรมชาติ เป็นต้น อย่างไรก็ตาม บริษัทฯ ได้ผ่านมากลุ่มบริษัทที่ยังไม่เคยส่งสินค้าไม่ทันตามกำหนดเวลา จนต้องจ่ายค่าปรับเพื่อชดเชยความเสี่ยงที่อาจเกิดขึ้นจากการล่าช้า

2.6 ความเสี่ยงจากการจัดหาขนส่ง

บริษัทฯ ใช้รถของกลุ่มบริษัทและจัดจ้างผู้รับจ้างขนส่งภายนอกในการให้บริการขนส่งของกลุ่มบริษัทเพื่อให้กลุ่มบริษัทมีรถขนส่งให้บริการที่หลากหลาย ทั้งนี้ บริษัทฯ มีความเสี่ยงจากการจัดหาผู้รับจ้างขนส่งที่ได้มาตรฐานตามที่บริษัทฯ กำหนด ให้เพียงพอต่อการให้บริการกับลูกค้า

อย่างไรก็ดี ที่ผ่านมา บริษัทฯ ไม่เคยประสบปัญหาในการจัดหาผู้รับจ้างขนส่งนอกที่ได้มาตรฐานให้เพียงพอต่อความต้องการในการให้บริการ นอกจากนี้ บริษัทฯ มีนโยบายในการจัดหาผู้รับจ้างขนส่งภายนอกที่ชัดเจน มีการวางแผนการขนส่ง และเป็นผู้บริหารและควบคุมการขนส่งทั้งหมด

2.7 ความเสี่ยงจากการพึ่งพาบุคลากร

บุคลากรเป็นปัจจัยหนึ่งในความสำเร็จของบริษัทฯ หากบริษัทฯ สูญเสียบุคลากร เจ้าหน้าที่บริหาร และ/หรือบุคลากรหลักในคณะผู้บริหารบุคคลใดบุคคลหนึ่ง และไม่สามารถสรรหาผู้ดำรงตำแหน่งที่เหมาะสมและมีคุณสมบัติเทียบเคียงมาแทนที่กันได้ อาจส่งผลกระทบในทางลบอย่างมีนัยสำคัญต่อฐานะทางการเงิน การดำเนินงาน และโอกาสทางธุรกิจของบริษัทฯ

อย่างไรก็ดี บริษัทฯ ตระหนักถึงความสำคัญในการรักษาทรัพยากรบุคคลของบริษัทฯ จึงได้มีการจัดทำแผนพัฒนาทรัพยากรบุคคล โดยมุ่งเน้นพัฒนาความสามารถและความรับผิดชอบของบุคลากร การวางแผนทางอาชีพ (Career Path) ของบุคลากรในแต่ละระดับให้ชัดเจน รวมทั้งการจัดสรรผลตอบแทนที่เหมาะสมกับความรู้ความสามารถของแต่ละบุคคล และเทียบเคียงกับผู้ประกอบการรายอื่นในอุตสาหกรรมเดียวกัน นอกจากนี้ บริษัทฯ มีการสรรหาพนักงานใหม่อย่างต่อเนื่องเพื่อทดแทนบุคลากรที่อาจต้องสูญเสียไป และเพื่อให้มีบุคลากรเพียงพอสอดคล้องกับแผนการดำเนินงานของบริษัทฯ

2.8 ความเสี่ยงจากธุรกิจหยุดชะงัก

ความเสี่ยงจากการหยุดชะงักทางธุรกิจ (Business Interruption) เป็นปัญหาที่ได้รับการจัดอันดับสูงสุด เพราะสามารถนำไปสู่การสูญเสียทางรายได้อย่างมีนัยสำคัญ สำหรับสาเหตุของการหยุดชะงักยังมีสัญญาณเตือนใหม่ๆ หลายอย่างที่เกิดขึ้น โดยเฉพาะอย่างยิ่งความเสี่ยงที่ไม่ใช่ทางกายภาพหรือภัยที่จับต้องไม่ได้ อาทิ เหตุการณ์ที่เกิด

ขึ้นในโลกไซเบอร์ ความรุนแรงทางการเมือง การนัดหยุดงาน การก่อการร้าย ภัยธรรมชาติ และโรคระบาด อย่างไรก็ตามบริษัทฯ ได้ดำเนินการจัดทำแผนความพร้อมต่อสภาวะการวิกฤตเพื่อรองรับสภาวะวิกฤตหรือเหตุการณ์ฉุกเฉินต่างๆ ที่อาจเกิดขึ้น ทั้งนี้เพื่อลดผลกระทบในการจากการหยุดชะงักจากการปฏิบัติงานหรือการให้บริการ เพื่อให้ลูกค้าหรือผู้มีส่วนได้ส่วนเสียมีความเชื่อมั่นในศักยภาพของบริษัทฯ แม้ต้องเผชิญกับเหตุการณ์ร้ายแรงและส่งผลกระทบจนทำให้การดำเนินธุรกิจต้องหยุดชะงัก

2.9 ความเสี่ยงจากการควบคุมภายใน

คณะกรรมการบริษัทฯ ได้แต่งตั้งคณะกรรมการบริหารความเสี่ยงขึ้น (Risk Committee) เพื่อกำหนดนโยบายด้านการบริหารความเสี่ยงให้ครอบคลุมทั้งองค์กร รวมทั้งกำกับดูแลให้มีระบบหรือกระบวนการบริหารจัดการความเสี่ยง เพื่อลดผลกระทบต่อธุรกิจของบริษัทฯ อย่างเหมาะสม โดยได้กำหนดองค์ประกอบขอบเขตอำนาจหน้าที่และความรับผิดชอบ เพื่อให้คณะกรรมการบริหารความเสี่ยงสามารถปฏิบัติหน้าที่ได้อย่างมีประสิทธิภาพ ตามที่คณะกรรมการบริษัทฯ ได้มอบหมาย โดยมีขอบเขตและหน้าที่ความรับผิดชอบดังนี้

1. ประเมินความเสี่ยงที่อาจเกิดขึ้น รวมถึงแนวโน้มของผลกระทบที่อาจมีผลต่อองค์กร ทั้งความเสี่ยงจากภายนอกและภายในองค์กร
2. กำหนดนโยบายการบริหารความเสี่ยง (Risk Management Policy) โดยรวมของบริษัทฯ ให้ครอบคลุมถึงความเสี่ยงที่เกี่ยวข้องกับการดำเนินธุรกิจของบริษัทฯ พร้อมทั้งกำหนดแผนการจัดการและการบริหารความเสี่ยงให้สอดคล้องกับนโยบายการบริหารความเสี่ยงเพื่อบริหารความเสี่ยง ฝ่ายบริหารความเสี่ยง เป็นผู้ปฏิบัติตามนโยบายดังกล่าว รวมถึงรายงานผลการปฏิบัติต่อคณะกรรมการบริษัทฯ
3. พัฒนาและทบทวนระบบการจัดการบริหารความเสี่ยงของบริษัทฯ ให้มีประสิทธิภาพและประสิทธิผลอย่างต่อเนื่องโดยมีการประเมินผลและติดตามกระบวนการบริหารความเสี่ยงให้สอดคล้องตามนโยบายที่กำหนดไว้อย่างสม่ำเสมอ
4. รายงานความเสี่ยงและข้อเสนอแนะต่อคณะกรรมการบริษัทฯ
5. ปฏิบัติหน้าที่อื่นตามที่ได้รับมอบหมายจากคณะกรรมการบริษัทฯ

2.10 ต้นทุนเงินเดือนและค่าแรงของกลุ่มบริษัทอาจเพิ่มขึ้นอย่างต่อเนื่อง

ต้นทุนเงินเดือนและค่าแรงคิดเป็นต้นทุนประมาณร้อยละ 14% ของต้นทุนในการให้บริการของบริษัทฯ ที่ผ่านม้อัตราค่าแรงในประเทศไทยมีการปรับเพิ่มขึ้นอย่างต่อเนื่อง บริษัทฯ จึงไม่สามารถรับรองได้ว่าอัตราค่าแรงในประเทศไทยจะไม่เพิ่มขึ้นอีกในอนาคต ซึ่งในช่วง 5 ปีที่ผ่านมา ต้นทุนค่าแรงของกลุ่มบริษัทมีการปรับเพิ่มขึ้นตามอัตราค่าแรงโดยรวมของประเทศที่เพิ่มขึ้นทั้งนี้ หากอัตราค่าแรงในประเทศไทยยังมีการปรับเพิ่มขึ้นอย่างต่อเนื่อง จะทำให้ต้นทุนการให้บริการของบริษัทฯ เพิ่มขึ้นตามไปด้วย และกลุ่มบริษัทอาจไม่สามารถผลกำไรต้นทุนที่เพิ่มขึ้นให้กับลูกค้าได้ทั้งหมด ดังนั้น หากต้นทุนค่าแรงของบริษัทฯ ยังคงเพิ่มขึ้นอย่างต่อเนื่อง การดำเนินธุรกิจ โอกาสทางธุรกิจ ฐานะทางการเงิน และผลประโยชน์ของบริษัทฯ อาจได้รับผลกระทบในทางลบอย่างมีนัยสำคัญ

อย่างไรก็ตาม หากต้นทุนค่าแรงของบริษัทฯ โดยรวมมีการปรับเพิ่มสูงขึ้น บริษัทฯ จะใช้นโยบายควบคุมต้นทุนในส่วนอื่นเพื่อรักษาระดับอัตราค่าไว้ให้เป็นไปตามเป้าหมายที่กำหนดไว้ นอกจากนี้ บริษัทฯ ได้นำระบบเทคโนโลยีสารสนเทศเข้ามาใช้ในการบริหารจัดการคลังสินค้าและการขนส่งของกลุ่มบริษัท ซึ่งช่วยลดการพึ่งพิงทรัพยากรบุคคลของกลุ่มบริษัท

3. ความเสี่ยงด้านการเงิน

3.1 ความเสี่ยงจากอัตราแลกเปลี่ยน

บริษัทฯ มีรายได้จากการให้บริการบางส่วนในรูปของเงินตราต่างประเทศสำหรับธุรกิจขนย้ายในประเทศและต่างประเทศและธุรกิจให้บริการรับฝากและบริหารสินค้า ซึ่งจะทำให้รายได้ของบริษัทฯ มีความเสี่ยงจากความผันผวนของอัตราแลกเปลี่ยน ฝ่ายบริหารของบริษัทฯ ได้บริหารความเสี่ยงจากอัตราแลกเปลี่ยน โดยจะพิจารณาจับคู่รายได้และรายจ่ายที่อยู่ในรูปของเงินตราต่างประเทศเพื่อลดความเสี่ยงจากอัตราแลกเปลี่ยน

3.2 ความเสี่ยงจากความผันผวนของอัตราดอกเบี้ย

การดำเนินธุรกิจของกลุ่มบริษัทต้องใช้เงินลงทุนสูง โดยกลุ่มบริษัทมียอดเงินกู้ที่ยังไม่ครบกำหนดใน 1 ปีจากสถาบันการเงิน ณ วันที่ 31 ธันวาคม 2562 จำนวน 1,295.4 ล้านบาท และ ณ วันที่ 31 ธันวาคม 2563 จำนวน 1,619.4 ล้านบาท ซึ่งเงินกู้ยืมส่วนใหญ่มีอัตราดอกเบี้ยแบบลอยตัว (Floating interest rate) ดังนั้นหากอัตราดอกเบี้ยในตลาดปรับตัวสูงขึ้น กลุ่มบริษัทฯ ก็จะมีภาระในการจ่ายดอกเบี้ยที่สูงขึ้น ซึ่งจะมีผลกระทบทำให้กำไรของกลุ่มบริษัทฯ ลดลง

อย่างไรก็ตาม อัตราดอกเบี้ยเงินกู้ของกลุ่มบริษัทฯ ที่กู้ยืมจากสถาบันการเงินส่วนใหญ่ในปัจจุบันอยู่ในอัตราไม่เกินกว่าอัตราดอกเบี้ยเงินกู้สำหรับลูกค้าชั้นดี (Minimum Lending Rate หรือ MLR) ของสถาบันการเงินนั้นๆ ประกอบกับการที่แผนการจัดหาเงินทุนเพื่อพัฒนาโครงการฯ ของกลุ่มบริษัท นั้นไม่ได้พึ่งพิงการใช้เงินกู้จากสถาบันการเงินเพียงอย่างเดียว แต่กลุ่มบริษัทฯ ยังได้มีนโยบายจัดหาเงินทุนและระดมทุนจากแหล่งเงินทุนอื่นๆ อย่างสมดุล เช่น การร่วมทุนกับผู้ร่วมทุนอื่น การระดมทุนผ่านตลาดหนี้และตลาดทุน

3.3 ความเสี่ยงจากการผิดเงื่อนไขสัญญาเงินกู้กับสถาบันการเงิน

บริษัทฯ และบริษัทย่อย ได้ทำการกู้ยืมจากสถาบันการเงินที่กู้มาเพื่อใช้เป็นเงินทุนหมุนเวียนและเงินลงทุนในโครงการต่างๆ หากบริษัทฯ ไม่สามารถชำระดอกเบี้ย หรือเงินกู้ยืม หรือปฏิบัติตามเงื่อนไขได้ตามที่กำหนด บริษัทฯ อาจต้องจ่ายดอกเบี้ยผิดนัดชำระซึ่งสูงกว่าอัตราดอกเบี้ยปกติ หรืออาจโดนบังคับจำหน่ายสินทรัพย์ที่ใช้ค้ำประกันตามสัญญาเงินกู้ ซึ่งอาจมีผลทำให้บริษัทฯ มีค่าใช้จ่ายสูงขึ้น

อย่างไรก็ตาม หลังจากบริษัทฯ ได้รับเงินจากการเสนอขายหุ้นสามัญเพิ่มทุนต่อประชาชนทั่วไปเป็นครั้งแรก (IPO) ก็ได้นำเงินดังกล่าวบางส่วน ชำระเงินกู้กับสถาบันการเงินเป็นที่เรียบร้อยแล้ว โดยในปีบัญชี 2563 บริษัทฯ มีอัตราส่วนหนี้สินรวมต่อส่วนของผู้ถือหุ้น ประมาณ 1.91 เท่า และพยายามรักษ้อัตราส่วนดังกล่าว ให้ไม่เกิน 2.5 เท่า และพิจารณาการระดมทุนผ่านช่องทางอื่นๆ นอกเหนือจากการกู้เงิน หากมีโครงการที่ต้องลงทุนเพิ่มเติม

3.4 บริษัทฯ อาจได้รับผลกระทบจากการสูญเสียสิทธิประโยชน์ทางภาษีที่ได้รับอนุมัติจากสำนักงานคณะกรรมการส่งเสริมการลงทุน ("บีโอไอ")

บริษัทฯ ได้รับสิทธิประโยชน์จากบัตรส่งเสริมการลงทุนที่ได้รับจากคณะกรรมการส่งเสริมการลงทุนในการดำเนินธุรกิจคลังสินค้าเพื่อรับฝากสินค้าควบคุมอุณหภูมิแช่เย็นและแช่แข็ง ซึ่งให้สิทธิประโยชน์กับกลุ่มบริษัทภายใต้เงื่อนไขที่กำหนดไว้เป็นการเฉพาะ

ภายใต้ข้อกำหนดและเงื่อนไขการอนุมัติสิทธิประโยชน์ของบีโอไอ กำหนดให้บริษัทที่ได้รับบัตรส่งเสริมการลงทุนของกลุ่มบริษัท กล่าวคือ บริษัท เจดับเบิลยูดี แอปพลิเค ("JWDP") บริษัท เจพีเค โคลด์ สโตร์ จำกัด ("JPK") และบริษัท แอปพลิเค ห้องเย็น จำกัด ("PCS") ต้องปฏิบัติตามเงื่อนไขที่สำคัญเพื่อรักษาสิทธิประโยชน์ที่ได้รับจากบีโอไอและเพื่อใช้สิทธิในการได้รับยกเว้นภาษีดังต่อไปนี้

- รายงานฐานะทางการเงิน สัดส่วนผู้ถือหุ้นและเรื่องอื่นๆ ที่สำคัญ
- จัดให้มีระบบป้องกันและควบคุมการก่อให้เกิดความเสียหายต่อสภาพแวดล้อม และ
- ต้องมีผู้ถือหุ้นชาวไทยถือหุ้นในบริษัทฯ ที่ได้รับสิทธิประโยชน์เป็นสัดส่วนไม่น้อยกว่าร้อยละ 51.00

ในอนาคตบริษัทที่ได้รับบัตรส่งเสริมการลงทุนของกลุ่มบริษัทดังกล่าว อาจไม่สามารถปฏิบัติตามข้อกำหนดและเงื่อนไขทุกข้อภายใต้การอนุมัติจากบีโอไอได้ ซึ่งอาจทำให้บริษัทดังกล่าวเสียสิทธิประโยชน์ทางภาษีและสิทธิประโยชน์อื่นๆ ที่ได้รับอนุมัติจากบีโอไอ ทั้งนี้การสูญเสียสิทธิประโยชน์ดังกล่าวอาจส่งผลกระทบในทางลบอย่างมีนัยสำคัญต่อการดำเนินธุรกิจโอกาสทางธุรกิจฐานะทางการเงินและผลการดำเนินงานของบริษัทฯ (โปรดดูรายละเอียดสิทธิประโยชน์ที่ได้รับจากบัตรส่งเสริมการลงทุนในส่วนที่ 1 หัวข้อที่ 2.3 สิทธิประโยชน์ที่ได้รับ)

ทั้งนี้ จนถึง ณ วันที่ 31 ธันวาคม 2563 บริษัทฯ ไม่เคยประสบปัญหาในการปฏิบัติตามข้อกำหนดและเงื่อนไขภายใต้การอนุมัติจากบีโอไอแต่อย่างใด

4. ความเสี่ยงด้านกฎระเบียบ

4.1 ความเสี่ยงจากการดำเนินธุรกิจภายใต้สัญญาสัมปทานกับหน่วยงานภาครัฐและการตีความของคู่สัญญา

ในการประกอบธุรกิจ บริษัทฯ ต้องทำสัญญาทั้งกับหน่วยงานของรัฐและเอกชนด้วยกันเป็นจำนวนมาก เช่น สัญญาลงทุน บริหาร และประกอบบริการคลังสินค้าอันตราย ณ ท่าเรือแหลมฉบังกับการท่าเรือแห่งประเทศไทย สัญญาเช่าที่ดินท่าเรือแหลมฉบัง เป็นต้น ดังนั้น จึงอาจมีความเห็นที่แตกต่างกันในเงื่อนไขข้อความในสัญญาหรือข้อกำหนดในการปฏิบัติตามสัญญา และบริษัทฯ ไม่สามารถรับรองได้ว่าภาครัฐจะเปลี่ยนแปลงนโยบายการให้สัมปทาน หรือขยายขอบเขตการให้สัมปทาน และบริษัทฯ จะได้เข้าทำสัญญาสัมปทานใหม่สำหรับการขยายขอบเขตการให้บริการหรือไม่ เนื่องจากเป็นการพิจารณาและดุลยพินิจของหน่วยงานของรัฐแต่เพียงฝ่ายเดียว

4.2 บริษัทฯ อาจได้รับผลกระทบจากการที่ต้องปฏิบัติตามข้อบังคับของกฎระเบียบต่างๆ ที่อาจทำให้ บริษัทฯ ต้องมีค่าใช้จ่ายสูง

การประกอบธุรกิจของบริษัทฯ อยู่ภายใต้กฎหมายและกฎระเบียบของประเทศไทยมีการคุ้มครองสิ่งแวดล้อม รวมถึงความปลอดภัย และอนามัยในการทำงานของพนักงาน ด้วยเหตุนี้กลุ่มบริษัทจึงต้องปฏิบัติตามมาตรฐานต่างๆ รวมถึงการจัดหาพนักงานที่มีความเชี่ยวชาญด้านดังกล่าวเพื่อทำหน้าที่กำกับดูแลการปฏิบัติตามกฎหมายและกฎระเบียบการบำรุงรักษาอุปกรณ์ การดูแลระบบควบคุมคุณภาพ และการกำกับดูแลการปฏิบัติงานอื่นๆ และหากกฎหมายและกฎระเบียบดังกล่าวมีการเปลี่ยนแปลง การประกอบธุรกิจของกลุ่มบริษัท และการบริหารจัดการทรัพย์สินของกลุ่มบริษัทจะต้องมีการปรับเปลี่ยนให้เป็นไปตามข้อกำหนดทางกฎหมายเหล่านี้ด้วย

กลุ่มบริษัทมีค่าใช้จ่ายและคาดว่าจะมีค่าใช้จ่ายอย่างต่อเนื่องในการประกอบธุรกิจเพื่อให้สามารถปฏิบัติตามข้อกำหนดของกฎหมายต่างๆ และค่าใช้จ่ายเหล่านี้อาจเพิ่มขึ้นในอนาคต ในกรณีที่มีการฝ่าฝืนข้อกำหนดดังกล่าว กฎหมายกำหนดค่าปรับในจำนวนที่สูง รวมถึงหน่วยงานกำกับดูแลมีอำนาจออกคำสั่งบังคับ (รวมถึงคำสั่งหยุดประกอบกิจการ) และกำหนดมาตรการทางอาญาเมื่อมีการฝ่าฝืนข้อกำหนดดังกล่าว ข้อกำหนดทางด้านกฎหมายสิ่งแวดล้อมบางประการกำหนดให้มีการตรวจสอบที่เคร่งครัด รวมทั้งกำหนดความรับผิดสำหรับค่าเสียหายที่เกิดขึ้นกับสิ่งแวดล้อมข้อกำหนดทางด้านกฎหมายสิ่งแวดล้อมดังกล่าวยังอาจกำหนดความรับผิดในกรณีที่เกิดการบาดเจ็บของบุคคลหรือความเสียหายต่อทรัพย์สินอันเนื่องมาจากการมีหรือการใช้สารที่เป็นอันตราย ดังนั้นจึงเป็นการยากที่จะคาดการณ์ถึง การเปลี่ยนแปลงของกฎหมายและกฎระเบียบดังกล่าวและผลกระทบที่เกิดจากการเปลี่ยนแปลงดังกล่าวซึ่งอาจส่งผลกระทบต่อผลการดำเนินงานหรือผลประกอบการของบริษัทฯ

แม้ว่าผู้บริหารของบริษัทฯ จะเชื่อว่าการประกอบธุรกิจของกลุ่มบริษัทในปัจจุบันนั้นมีการปฏิบัติตามกฎระเบียบที่สำคัญ บริษัทฯ อาจไม่สามารถรับรองได้ว่าหน่วยงานกำกับดูแลจะไม่กำหนดกฎระเบียบเพิ่มเติมหรือเพิ่มอัตราค่าธรรมเนียมหรือค่าปรับอันเนื่องมาจากการไม่ปฏิบัติตามเงื่อนไข ซึ่งอาจทำให้กลุ่มบริษัทมีค่าใช้จ่ายเพิ่มขึ้นอย่างมาก และอาจส่งผลกระทบในทางลบอย่างมีนัยสำคัญต่อการดำเนินธุรกิจ โอกาสทางธุรกิจ ฐานะทางการเงิน และผลการดำเนินงานของบริษัทฯ

4.3 ความเสี่ยงจากการถูกฟ้องร้องจากการดำเนินงาน

ในการประกอบธุรกิจของกลุ่มบริษัทนั้นมีความเสี่ยงจากการถูกฟ้องร้องจากการให้บริการ เช่น ความเสี่ยงจากการถูกฟ้องร้องจากความเสียหาย ความเสี่ยงจากการถูกฟ้องร้องจากการสูญหายของสินค้า รวมทั้งความเสี่ยงจากการถูกฟ้องร้องจากการเกิดอุบัติเหตุระหว่างการทำงาน ซึ่งอาจก่อให้เกิดความเสียหายต่อชีวิตและทรัพย์สินทั้งในส่วนของบริษัทฯ ลูกจ้างของบริษัทฯ หรือในกรณีที่อุบัติเหตุมีความรุนแรง เช่น การเกิดเพลิงไหม้หรือระเบิดหรือรั่วไหลจากสารเคมีหรือสินค้าที่เก็บในคลังสินค้าอันตราย อาจส่งผลให้เกิดความเสียหายแก่ชีวิตและทรัพย์สินแก่บุคคลอื่นที่อยู่ในหรือโดยรอบบริเวณคลังสินค้าด้วย ทั้งนี้ บริษัทฯ มีการจัดเก็บสินค้าอันตรายประเภทสินค้าที่ติดไฟง่าย และสารเคมีที่อาจก่อให้เกิดอันตรายจากการสูดดมหรือสัมผัสในคลังสินค้าอันตราย โดยบริษัทฯ ได้ทำประกันภัยที่เกี่ยวข้องกับการดำเนินธุรกิจของกลุ่มบริษัท ซึ่งครอบคลุมถึงสินค้าที่รับฝากในคลังสินค้าของกลุ่มบริษัท และระบุนความรับผิดชอบสูงสุดของบริษัทฯ ในกรณีที่สินค้าเกิดได้รับความเสียหายไว้ในสัญญาประกันลูกจ้างของบริษัทฯ อย่างไรก็ตาม การทำประกันภัยของบริษัทฯ ดังกล่าวอาจ อาจมิได้ครอบคลุมความเสี่ยงที่อาจเกิดขึ้นได้ทั้งหมด เช่นการเกิดเหตุร้ายแรงจากความประมาท หรือไม่มัตระวังของพนักงานผู้ปฏิบัติหน้าที่นั้นๆ จนทำให้เกิดความเสียหายแก่สินค้าของลูกค้า และอาจเป็นไปได้อีกว่ามูลค่าความเสียหายที่เกิดขึ้นมีจำนวนมากกว่าความคุ้มครองตามกรมธรรม์ประกันภัยของบริษัทฯ และลูกค้าอาจมีการฟ้องร้องบริษัทฯ เพื่อเรียกค่าเสียหายมากกว่าที่ระบุนความรับผิดชอบสูงสุดตามสัญญา

4.4 ความเสี่ยงจากกฎระเบียบของหน่วยงานที่กำกับดูแล

ธุรกิจให้บริการรับฝากและบริหารสินค้าควบคุมอุณหภูมิแช่เย็นและแช่แข็งได้รับผลกระทบอย่างรุนแรงจาก ปัญหาการทำประมงที่ผิดกฎหมาย ขาดการรายงาน และขาดการควบคุม (IUU Fishing) ที่ยังไม่คลี่คลาย ทำให้ผู้ผลิต อาหารทะเลแปรรูปส่งออกจำเป็นต้องคงระดับวัตถุดิบคงเหลือสำหรับเตรียมการผลิตอยู่ในระดับต่ำ ตั้งแต่ไตรมาส 2/2559 เป็นต้นมา จึงเป็นเหตุให้มีรายได้และกำไรขั้นต้นที่ลดลง อย่างไรก็ตาม เพื่อรับมือกับสถานการณ์ดังกล่าว บริษัทฯ มีการหาสินค้าควบคุมอุณหภูมิประเภทอื่นๆ เข้ามา จัดเก็บในคลังสินค้าเพิ่มเติม เช่น สัตว์ปีกและสินค้าเกษตรแปรรูป เพื่อทดแทนสินค้าประมงที่มีปริมาณลดลง นอกจากนี้ ยังมีการควบคุมต้นทุนผันแปรต่างๆ ให้อยู่ในระดับต่ำเพื่อยังคงอัตรากำไรไว้ ซึ่งในปัจจุบันธุรกิจฯ มีสินค้าสัตว์ปีกที่เข้าฝากในคลังสินค้าและงานรับจ้างผสมชีสในเขตห้องเย็นปลอดภัยเพิ่มขึ้นอย่างต่อเนื่อง

4.5 ความเสี่ยงจากนโยบายของรัฐบาลหรือหน่วยงานที่เกี่ยวข้อง

ธุรกิจโลจิสติกส์เป็นธุรกิจที่ได้รับผลกระทบโดยตรงจากนโยบายของรัฐบาลหรือหน่วยงานที่เกี่ยวข้อง ทั้งนี้ นโยบายของรัฐบาลที่อาจส่งผลกระทบต่อการดำเนินงานของบริษัทฯ ได้แก่ นโยบายทางด้านการเก็บภาษี เช่น อัตราภาษีอากรนำเข้าและส่งออกสินค้า นโยบายพัฒนาท่าเรือแหลมฉบัง นโยบายการลงทุนของภาคเอกชนในพื้นที่ท่าเรือแหลมฉบัง นโยบายเกี่ยวกับเขตปลอดอากร ซึ่งหากรัฐบาลหรือหน่วยงานที่เกี่ยวข้องมีการเปลี่ยนแปลงนโยบายไปในทิศทางลบ เช่น เพิ่มอัตราภาษีนำเข้า หรือการปรับลดพื้นที่ลงทุนของภาคเอกชน ยกเลิกสัญญาเช่าในเขตท่าเรือแหลมฉบัง ยกเลิกสัญญาสัมปทาน หรือยกเลิกผลประโยชน์สำหรับเขตปลอดอากร อาจส่งผลกระทบต่อการผลตอบแทนต่อฐานะทางการเงิน และผลการดำเนินงานของบริษัทฯ

อย่างไรก็ดี บริษัทฯ มีการเฝ้าติดตามนโยบายของรัฐบาลและหน่วยงานที่เกี่ยวข้องเพื่อปรับแผนการลงทุนให้เหมาะสมกับสถานการณ์ในปัจจุบัน เพื่อลดความเสี่ยงจากการเปลี่ยนแปลงนโยบายของรัฐบาลหรือหน่วยงานที่เกี่ยวข้อง

4.6 ความเสี่ยงในด้านการถูกควบคุมเสี่ยงของที่ประชุมผู้ถือหุ้นจากผู้ถือหุ้นรายใหญ่

กลุ่มนายชวรินทร์ บัณฑิตกฤษดา และกลุ่มนายจิตชัย นิมิตรปัญญา จะถือหุ้นในบริษัทฯ เป็นสัดส่วนทั้งสิ้นร้อยละ 62.76 ของจำนวนทุนเรียกชำระแล้วทั้งหมด นอกจากนี้ คุณชวรินทร์ บัณฑิตกฤษดา คุณจิตชัย นิมิตรปัญญา คุณอัครา นิมิตรปัญญา ยังดำรงตำแหน่งเป็น ผู้บริหารและกรรมการผู้มีอำนาจลงนามของบริษัทฯ ด้วย จึงทำให้กลุ่มนายชวรินทร์ บัณฑิตกฤษดา และกลุ่มนายจิตชัย นิมิตรปัญญา มีอำนาจในการควบคุมการบริหารจัดการบริษัทฯ รวมถึงสามารถควบคุมเสี่ยงของที่ประชุมผู้ถือหุ้นได้เกือบทั้งหมดไม่ว่าจะเป็นเรื่องการแต่งตั้งกรรมการ หรือการขอมติในเรื่องอื่นที่ต้องใช้เสียงส่วนใหญ่ของที่ประชุมผู้ถือหุ้น ยกเว้นเรื่องที่กฎหมายหรือข้อบังคับของบริษัทฯ กำหนดให้ต้องได้รับเสียง 3 ใน 4 ของที่ประชุมผู้ถือหุ้น ดังนั้น จึงเป็นการยากที่ผู้ถือหุ้นรายอื่นจะสามารถรวบรวมคะแนนเสียงเพื่อตรวจสอบและถ่วงดุลเรื่องที่กลุ่มผู้ถือหุ้นรายใหญ่เสนอได้

อย่างไรก็ดี บริษัทฯ มีการกำหนดระเบียบปฏิบัติเกี่ยวกับจรรยาบรรณทางธุรกิจ (Code of Conduct) เพื่อเป็นแนวทางในการปฏิบัติหน้าที่ของกรรมการและผู้บริหารให้สอดคล้องกับข้อพึงปฏิบัติที่ดีสำหรับกรรมการบริษัทจดทะเบียน เพื่อให้เป็นไปตามหลักการกำกับดูแลกิจการที่ดี (Good Corporate Governance) ตามแนวทางของตลาดหลักทรัพย์ฯ และมีการกำหนดขอบเขตหน้าที่ การมอบอำนาจหน้าที่ของคณะกรรมการชัดเจน ไม่ก่อให้เกิดความขัดแย้งทางผลประโยชน์

5. ความเสี่ยงด้านสังคมและ/หรือสิ่งแวดล้อม

5.1 ความเสี่ยงด้านการเปลี่ยนแปลงสภาพภูมิอากาศ

ปัจจุบันทั่วโลกต่างให้ความสำคัญกับการเปลี่ยนแปลงของสภาพภูมิอากาศ อุณหภูมิของโลกที่ร้อนขึ้น อาจก่อให้เกิดภัยธรรมชาติต่างๆ เช่น ภัยแล้ง น้ำท่วม สภาพอากาศแปรปรวนรุนแรง ซึ่งอาจส่งผลกระทบต่อการดำเนินธุรกิจหลักของบริษัทฯ คือคลังและลานจัดเก็บสินค้า ที่อาจเกิดน้ำท่วมทำให้สินค้าของลูกค้าเสียหาย หรือกระทบต่อธุรกิจขนส่ง ที่อาจทำให้ไม่สามารถส่งสินค้าไปยังปลายทางได้

ทั้งนี้ บริษัทฯ ได้เล็งเห็นความสำคัญ และมีการบริหารจัดการเพื่อมุ่งเน้นการเป็นส่วนหนึ่งในการลดปริมาณการปล่อยก๊าซคาร์บอนไดออกไซด์และก๊าซเรือนกระจก ที่เป็นต้นเหตุของภาวะโลกร้อน โดยบริษัทฯ มีการดำเนินการดังนี้

- ติดตั้งแผงพลังงานแสงอาทิตย์บนคลังสินค้า เพื่อทดแทนการใช้ไฟฟ้า ช่วยลดการปล่อยก๊าซเรือนกระจก
- นำเทคโนโลยีการจัดเก็บสินค้าอัตโนมัติ หรือ Automated Storage Retrieval System (ASRS) มาใช้ จากเดิมที่ใช้รถโฟคลิฟท์ ซึ่งต้องใช้น้ำมันในการขับเคลื่อน เป็นการเพิ่มประสิทธิภาพในการดำเนินงานและช่วยลดการปล่อยก๊าซคาร์บอนไดออกไซด์
- รถขนส่งของบริษัทฯทุกคันมีการติด GPS และใช้ระบบซอฟต์แวร์ในการคำนวณเส้นทางขนส่ง เพื่อให้ได้ระยะทางที่มีประสิทธิภาพสูงสุด ช่วยลดการใช้ น้ำมันและการปล่อยก๊าซคาร์บอนไดออกไซด์

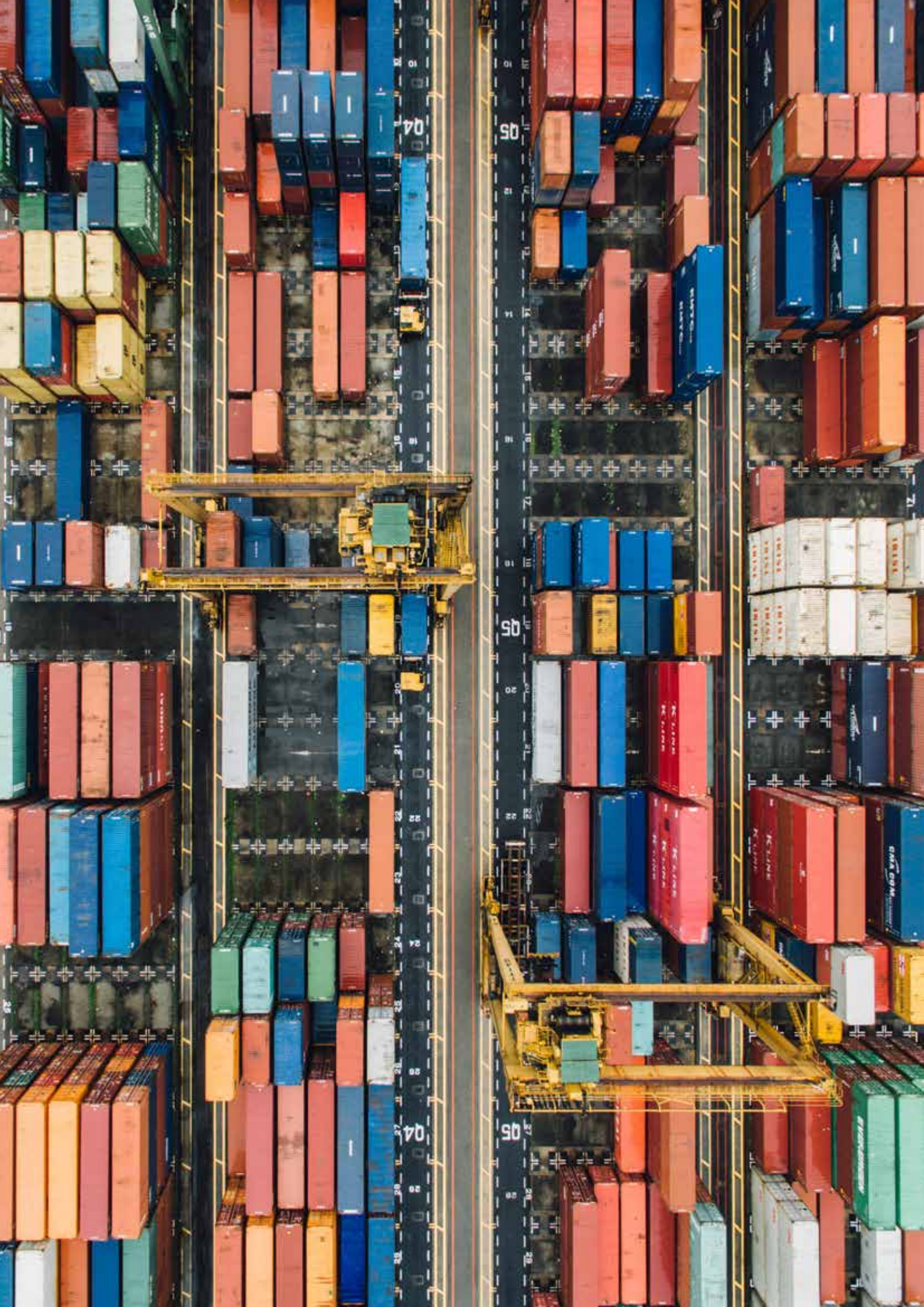





การจัดการและ การทำกับ ดูแลกิจการ

ข้อมูลหลักทรัพย์และผู้ถือหุ้น

จำนวนทุนจดทะเบียนและทุนชำระแล้ว

- ทุนจดทะเบียนและทุนที่ออกและเรียกชำระแล้ว
ณ วันที่ 31 ธันวาคม 2563 บริษัทฯ มีทุนจดทะเบียนจำนวน 510,000,000 บาทและทุนชำระแล้วจำนวน 509,999,971.50 บาท แบ่งเป็นหุ้นสามัญ จำนวน 1,019,999,943 หุ้น มูลค่าที่ตราไว้หุ้นละ 0.50 บาท
- ข้อจำกัดการถือหุ้นของชาวต่างชาติ
ผู้ถือหุ้นที่เป็นชาวต่างชาติสามารถถือครองหุ้นของบริษัทฯ รวมกันได้ไม่เกินร้อยละ 49 ของจำนวนหุ้นที่ออกและชำระแล้ว โดย ณ วันที่ 30 ธันวาคม 2563 หุ้นของบริษัทฯ ที่ถือครองโดยชาวต่างชาติมีจำนวนร้อยละ 6.12

ผู้ถือหุ้น

รายชื่อผู้ถือหุ้นราย

	รายชื่อผู้ถือหุ้น	จำนวนหุ้นที่ถือ	สัดส่วนการถือหุ้น (ร้อยละ)
1.	นายชวินทร์ บัณฑิตกฤษดา	213,667,600	20.948
2.	นางพิมลทิน บัณฑิตกฤษดา	128,784,180	12.626
3.	นายจิตชัย นิมิตรปัญญา	96,744,060	9.485
4.	นางอัจฉรา นิมิตรปัญญา ผู้ที่เกี่ยวข้องกับนายจิตชัย นิมิตรปัญญา ในฐานะคู่สมรส	70,923,660	6.953
5.	น.ส.อมรพรรณ บัณฑิตกฤษดา	51,653,140	5.064
6.	น.ส.ปณดา บัณฑิตกฤษดา	42,910,199	4.207
7.	น.ส.อรพรรณ วรนิจ	36,127,950	3.542
8.	น.ส.เสาวนีย์ อภิวันทนโสภา	35,478,149	3.478
9.	น.ส.เพ็ญประภา รวนไธศรี	34,000,000	3.333
10.	THE HONGKONG AND SHANGHAI BANKING CORPORATION LIMITED	32,060,000	3.143
11.	นายอนุชา กิจธนาภักดิ์ชัย	27,400,000	2.686
	รวม	769,748,938	75.465

จำนวนหุ้นสามัญทั้งหมด

1,019,999,943

100.000

การออกหลักทรัพย์อื่น

ตราสารหนี้

หุ้นกู้ประเภทไม่มีหลักประกัน และไม่ด้อยสิทธิ								
ครั้งที่	อายุ	วันออกหุ้นกู้	ครบกำหนด	จำนวน (หุ้น)	มูลค่า (ล้านบาท)	อัตรา ดอกเบี้ย	การจัดอันดับ ความน่าเชื่อถือ	สัญญา ของการออกหุ้นกู้
1/2561	3 ปี	8 พ.ย. 61	8 พ.ย. 64	514,000	514	4.00	BBB+(tha)	ดำรงอัตรา D/E ไม่เกิน 2.5 เท่า ณ วันสิ้นปีบัญชี
1/2563	3 ปี	21 ก.พ. 63	21 ก.พ. 66	600,000	600	4.00	BBB (tha)	ดำรงอัตรา D/E ไม่เกิน 2.5 เท่า ณ วันสิ้นปีบัญชี (ไม่รวม TFRS 16)

นโยบายการจ่ายเงินปันผล

บริษัทฯ มีนโยบายจ่ายเงินปันผลให้แก่ผู้ถือหุ้นในอัตราไม่น้อยกว่าร้อยละ 40 ของกำไรสุทธิจากงบการเงินเฉพาะกิจการของบริษัทฯ ภายหลังการหักภาษีเงินได้นิติบุคคลและการจัดสรรทุนสำรองตามกฎหมาย ทั้งนี้บริษัทฯ อาจพิจารณาจ่ายเงินปันผลแตกต่างไปจากนโยบายที่กำหนดไว้ได้โดยอยู่ภายใต้เงื่อนไขการดำเนินการดังกล่าวจะต้องก่อให้เกิดประโยชน์สูงสุดต่อผู้ถือหุ้นของบริษัทฯ ผลประกอบการ ฐานะการเงิน สภาพคล่องทางการเงิน และความจำเป็นในการใช้เงินเพื่อบริหารกิจการและการขยายธุรกิจของบริษัทฯ รวมถึงภาวะเศรษฐกิจ

บริษัทย่อย มีนโยบายจ่ายเงินปันผลให้แก่ผู้ถือหุ้นในอัตราไม่น้อยกว่าร้อยละ 40 ของกำไรสุทธิตามงบการเงินเฉพาะกิจการของบริษัทย่อย ภายหลังการหักภาษีเงินได้นิติบุคคลและการจัดสรรทุนสำรองตามกฎหมาย ทั้งนี้ บริษัทย่อยจะพิจารณาจ่ายเงินปันผลโดยคำนึงถึงปัจจัยต่างๆ เพื่อก่อให้เกิดประโยชน์สูงสุดแก่ผู้ถือหุ้น ผลประกอบการ ฐานะการเงิน สภาพคล่องทางการเงิน และความจำเป็นในการใช้เงินเพื่อบริหารกิจการและการขยายธุรกิจของบริษัทฯ รวมถึงภาวะเศรษฐกิจ

รายละเอียดการจ่าย

รายละเอียด	ปี 2559	ปี 2560	ปี 2561	ปี 2562	ปี 2563 ¹
1. กำไรสุทธิตามงบการเงินเฉพาะกิจการ	102.98	329.50	271.47	290.35	275.17
2. จำนวนหุ้น ¹	1,020.00	1,020.00	1,020.00	1,020.00	1,020.00
3. ปันผลจ่ายต่อหุ้น (บาทต่อหุ้น)	0.08	0.25	0.21	0.25	0.22
4. รวมจำนวนเงิน	81.60	255.00	214.20	255.00	224.40
5. สัดส่วนการจ่ายปันผลเทียบกับกำไรสุทธิตามงบการเงินเฉพาะกิจการ	79.24%	77.39%	78.90%	87.83%	81.55%

หมายเหตุ:

¹ เพื่อนำเสนอให้ที่ประชุมสามัญผู้ถือหุ้นประจำปี 2564 อนุมัติ

โครงสร้างการจัดการ

โครงสร้างองค์กร บริษัท เจดับเบิลยูดี อินโฟลิจิสติกส์ จำกัด (มหาชน) (ข้อมูล ณ วันที่ 31 ธันวาคม 2563)

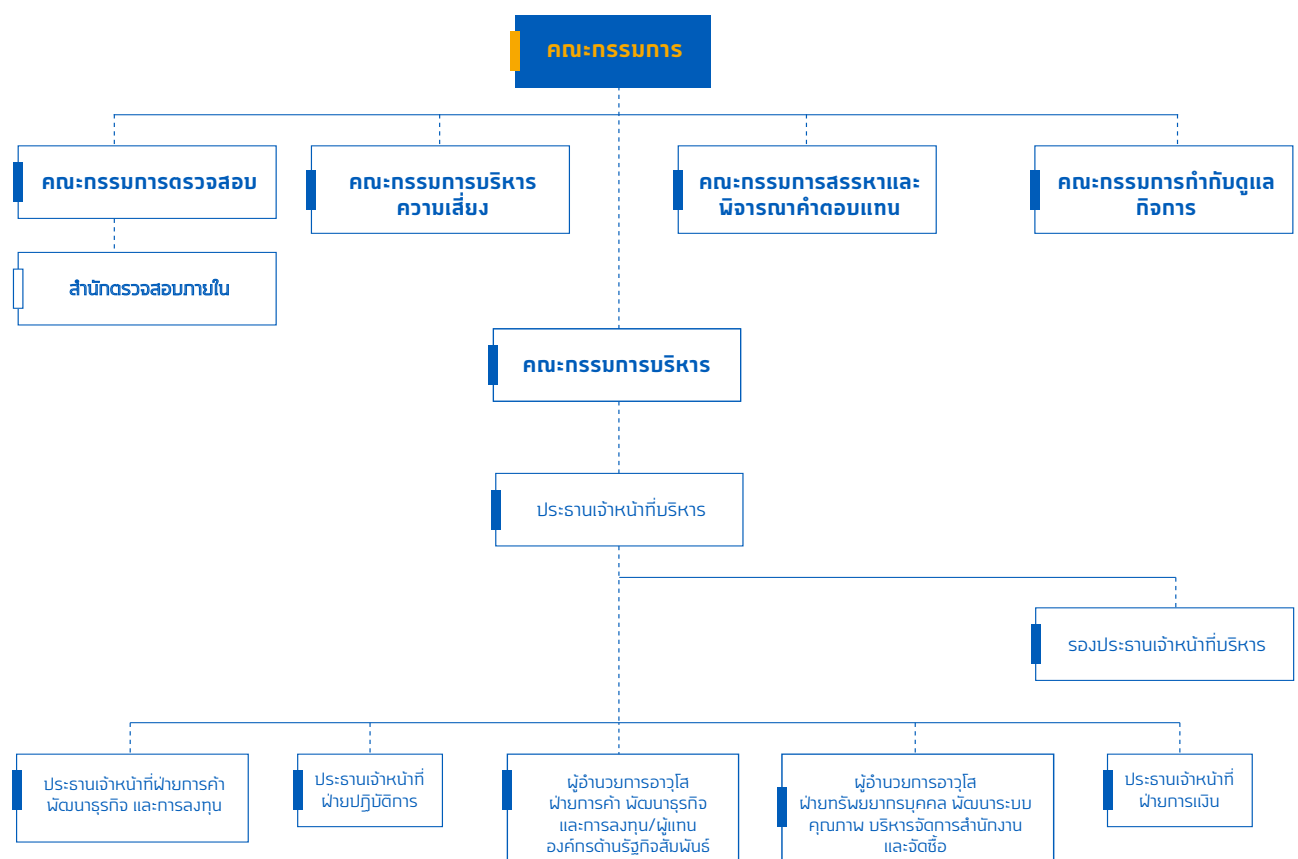

คณะกรรมการบริษัท



1

2

3

4

1. ดร.มังกร รณสารศิลป์

ประธานกรรมการบริษัท / กรรมการอิสระ /
กรรมการตรวจสอบ / กรรมการกำกับดูแลกิจการ

2. นายวิเชฐ ดันติวานิช

กรรมการอิสระ / ประธานกรรมการตรวจสอบ /
กรรมการสรรหาและพิจารณาค่าตอบแทน /
กรรมการกำกับดูแลกิจการ

3. นายสมบุญ ประสิทธิ์ฐ์ตระกูล

กรรมการบริษัท / กรรมการสรรหาและพิจารณาค่าตอบแทน

4. นายวิชญา จาติกวณิช

กรรมการอิสระ / กรรมการตรวจสอบ / ประธานกรรมการสรรหา
และพิจารณาค่าตอบแทน



5. นายชวรินทร์ บัณฑิตกฤษดา
กรรมการบริษัท

6. นางสาวอมรพรรณ บัณฑิตกฤษดา
กรรมการบริษัท

7. นายจิตชัย นิมิตรปัญญา
กรรมการบริษัท / ประธานกรรมการกำกับดูแลกิจการ

8. นางอัจฉรา นิมิตรปัญญา
กรรมการบริษัท

9. นายเรนศ นริย์ไชรินกุล
กรรมการบริษัท

คณะกรรมการบริหาร



1

1. นายชวนินทร์ บัณฑิตกฤษดา

ประธานกรรมการบริหาร /
ประธานเจ้าหน้าที่บริหาร

2

2. นายจิตชัย นิมิตรปัญญา

กรรมการบริหาร / รองประธานเจ้าหน้าที่บริหาร

3

3. นายเรนศ พิริย์โยรินกุล

กรรมการบริหาร /
ประธานเจ้าหน้าที่ฝ่ายการค้า พัฒนารัฐกิจและการลงทุน



4. นางอัจฉรา นิมิตรปัญญา

กรรมการบริหาร / กรรมการผู้จัดการสายธุรกิจห้องเย็น

5. นายวิชชุ สังกรรณกิจ

กรรมการบริหาร / ประธานเจ้าหน้าที่ฝ่ายปฏิบัติการ

6. ดร. เอกพงษ์ ตั้งศรีสงวน

กรรมการบริหาร / ประธานเจ้าหน้าที่ฝ่ายการเงิน

7. นายณัฐภูมิ เปาวรัตน์

กรรมการบริหาร / ผู้อำนวยการอาวุโสฝ่ายการค้า
พัฒนาธุรกิจและการลงทุน / ผู้แทนองค์การด้านรัฐกิจสัมพันธ์



ดร.มังกร รณสารศิลป์

อายุ 68 ปี

ประธานกรรมการบริษัท กรรมการอิสระ

กรรมการตรวจสอบ และกรรมการกำกับดูแลกิจการ

สัดส่วนการถือหุ้น
ณ วันที่ 30 ธันวาคม 2563



ร้อยละ 0.005

ความสัมพันธ์ทางครอบครัว
ระหว่างผู้บริหาร



-ไม่มี-

วุฒิการศึกษา



- ปริญญาเอก วิทยาศาสตร์การกีฬาและสุขภาพ มหาวิทยาลัยเกษตรศาสตร์
- ปริญญาโท คณะวิศวกรรมศาสตร์ สาขาอุตสาหกรรม Lamar University Texas, USA
- ปริญญาตรี คณะวิศวกรรมศาสตร์ สาขาอุตสาหกรรม จุฬาลงกรณ์มหาวิทยาลัย

การผ่านหลักสูตรอบรม
ของสมาคมส่งเสริม
สถาบันกรรมการบริษัท
ไทย (IOD) หรืออื่นๆ



- Role of the Chairman Program รุ่น 45/2019, IOD
- Audit Committee Forum No. 35 (KPMG Phoomchai Audit Ltd.)
- AACP: Advance Audit Committee Programs รุ่น 16/2014
- หลักสูตรป้องกันราชอาณาจักรราชอาณาจักรภาคีรัฐร่วมเอกชน (วปอ. 4212) รุ่น 12
วิทยาลัยป้องกันราชอาณาจักร
- หลักสูตรบริหารเศรษฐกิจสาธารณะ รุ่นที่ 9 สถาบันพระปกเกล้า
- หลักสูตรผู้บริหารระดับสูง รุ่นที่ 12 สถาบันวิทยาการตลาดทุน
- หลักสูตรผู้บริหารระดับสูงด้านการบริหารงานพัฒนาเมือง รุ่นที่ 1 สถาบันพัฒนาเมือง
กรุงเทพมหานคร

ประสบการณ์ทำงาน



ตำแหน่งที่ดำรงอยู่ในปัจจุบัน

- บมจ. เจดับเบิลยูดี อินโฟโลจิสติกส์
25 กุมภาพันธ์ 2557 - ปัจจุบัน ประธานกรรมการ กรรมการอิสระ กรรมการตรวจสอบ
21 กุมภาพันธ์ 2562 - ปัจจุบัน กรรมการกำกับดูแลกิจการ
- บริษัทอื่นๆ
2558 - ปัจจุบัน ที่ปรึกษา บจก. โลอ้อน (ประเทศไทย)
2556 - ปัจจุบัน กรรมการ บจก. โตโย ไซกัน (ประเทศไทย)
2553 - ปัจจุบัน ประธานกรรมการ บจก. ไทยซีลิตเคมิคัล,
2553 - ปัจจุบัน กรรมการ บจก. มอลเทน (ไทยแลนด์),
2553 - ปัจจุบัน กรรมการ บจก. มอลเทนเอเชียโพลิเมอร์ โปรดักส์,
2553 - ปัจจุบัน กรรมการ บจก. ไทย คิวบิค เทคโนโลยี
2552 - ปัจจุบัน กรรมการ บจก. ลิคิโหม (ประเทศไทย)
2529 - ปัจจุบัน ประธานกรรมการ บจก. อีสเทิร์นซีลิตเค
2523 - ปัจจุบัน กรรมการ บจก. สมบัติธนา

ประสบการณ์ทำงานในอดีต (5 ปีย้อนหลัง)

-ไม่มี-

การดำรงตำแหน่งเป็นกรรมการ/ผู้บริหาร
ในองค์กรอื่น เช่น หน่วยงานราชการ



-ไม่มี-

บริษัทจดทะเบียนในตลาดหลักทรัพย์อื่น
ประเภทกรรมการ/ผู้บริหาร



-ไม่มี-

บริษัท หรือกิจการที่ไม่ได้จดทะเบียน
ในตลาดหลักทรัพย์ (นอกกลุ่ม)



9 แห่ง

บริษัท หรือ กิจการที่แข่งขัน
หรือเกี่ยวข้องกับธุรกิจของบริษัท

-ไม่มี-



ชวินทร์ บัณฑิตกฤชดา

อายุ 45 ปี

กรรมการ ประธานคณะกรรมการบริหาร

และประธานเจ้าหน้าที่บริหาร

สัดส่วนการถือหุ้น
ณ วันที่ 30 ธันวาคม 2563

ร้อยละ 20.95

ความสัมพันธ์ทางครอบครัว
ระหว่างผู้บริหาร

เป็นน้องชายของนางสาวอมรพรรณ บัณฑิตกฤชดา ซึ่งดำรงตำแหน่งกรรมการ และผู้อำนวยการอาวุโสฝ่ายทรัพยากรบุคคล พัฒนาระบบคุณภาพ บริหารจัดการสำนักงานและจัดซื้อ

วุฒิการศึกษา

- Master of Engineering Management, Engineering and Technology Management Faculty of Engineering, The George Washington University, Washington DC, USA
- วิศวกรรมศาสตรบัณฑิต สาขาวิศวกรรมคอมพิวเตอร์ มหาวิทยาลัยอัสสัมชัญ

การผ่านหลักสูตร
อบรมของสมาคมส่งเสริมสถาบันกรรมการ
บริษัทไทย (IOD) หรือ

- The Next Real 9
- RCP: Role of the Chairman Program รุ่น 45/2019, IOD
- DCP: Directors Certification Program รุ่น 86/2007, IOD
- Chief Transformation Officer (CTO#1), MAI Corporate
- Wine and Finance Education Class, Wine and Finance Education Trust
- Ultra Wealth รุ่น 3, สมาคมเศรษฐศาสตร์ จุฬาลงกรณ์มหาวิทยาลัย
- Capital Market Academy รุ่น 22, ตลาดหลักทรัพย์แห่งประเทศไทย
- CEDI Babson Entrepreneurial Leadership Program ,Babson College รัฐแมสซาชูเซตส์ ประเทศสหรัฐอเมริกา
- หลักสูตรไทยกับประชาคมเศรษฐกิจอาเซียน รุ่นที่ 4 สถาบันพระปกเกล้า
- หลักสูตรการบริหารเศรษฐกิจสาธารณะสำหรับนักบริหารระดับสูง รุ่นที่ 9 สถาบันพระปกเกล้า
- หลักสูตรผู้บริหารระดับสูง สถาบันวิทยาการตลาดทุน รุ่นที่ 22
- หลักสูตรผู้ประกอบการแห่งอนาคต โดยสถาบันพัฒนาผู้ประกอบการเชิงสร้างสรรค์ มหาวิทยาลัยกรุงเทพ รุ่น 1
- โครงการอบรมหลักสูตรการจัดการโลจิสติกส์และโซ่อุปทาน โดยสมาคมขนส่งสินค้าและโลจิสติกส์ไทย
- โครงการอบรมหลักสูตร Logistics and Supply Chain จุฬาลงกรณ์มหาวิทยาลัย

ประสบการณ์ทำงาน

- ตำแหน่งที่ดำรงอยู่ในปัจจุบัน
 - บมจ. เจดับเบิลยูดี อินโฟโลจิสติกส์
18 กุมภาพันธ์ 2549 – ปัจจุบัน กรรมการ และประธานเจ้าหน้าที่บริหาร
19 เมษายน 2557 – ปัจจุบัน ประธานกรรมการบริหาร
 - บริษัทอื่นๆ
2563 – ปัจจุบัน กรรมการ และประธานกรรมการบริหาร บมจ. โคลเวอร์ เพาเวอร์
2562 – ปัจจุบัน ประธานกรรมการ กรรมการอิสระ กรรมการตรวจสอบและกรรมการสรรหาและพิจารณาค่าตอบแทน บมจ. ซีแพนเนล
2562 – ปัจจุบัน กรรมการ บจก. เอ็มแปด โฮลดิ้ง
2562 – ปัจจุบัน กรรมการ Transimex Corporation Public Company Limited
- ประสบการณ์ทำงานในอดีต (5 ปีย้อนหลัง)
- ไม่มี -

การดำรงตำแหน่งเป็นกรรมการ/ผู้บริหาร
ในองค์กรอื่น เช่น หน่วยงานราชการ

- 2546 – ปัจจุบัน กรรมการบริหาร สมาคมผู้ประกอบการธุรกิจวัตถุอันตราย

บริษัทจดทะเบียนในตลาดหลักทรัพย์อื่น
ประเภทกรรมการ/ผู้บริหาร

- ไม่มี -

บริษัท หรือกิจการที่ไม่ได้จดทะเบียน
ในตลาดหลักทรัพย์ (นอกกลุ่ม)

3 แห่ง

บริษัท หรือ กิจการที่แข่งขัน
หรือเกี่ยวเนื่องกับธุรกิจของบริษัท

- ไม่มี -



อมพรรณ บัณฑิตกฤษดา

อายุ 45 ปี

กรรมการ และผู้อำนวยการอาวุโสฝ่ายทรัพยากรบุคคล
พัฒนาระบบคุณภาพ บริหารจัดการสำนักงานและจัดซื้อ

สัดส่วนการถือหุ้น
ณ วันที่ 30 ธันวาคม 2563

ร้อยละ 5.064

ความสัมพันธ์ทางครอบครัว
ระหว่างผู้บริหาร

พี่สาวของนายชวรินทร์ บัณฑิตกฤษดา ซึ่งดำรงตำแหน่งกรรมการ
และประธานเจ้าหน้าที่บริหาร

วุฒิการศึกษา

- ปริญญาโท คณะการจัดการมหาบัณฑิต สาขา Entrepreneurship management มหาวิทยาลัยมหิดล วิทยาลัยนานาชาติ
- ปริญญาตรี คณะบริหารธุรกิจ สาขาการเงินการธนาคาร มหาวิทยาลัยอัสสัมชัญ

การผ่านหลักสูตรอบรม
ของสมาคมส่งเสริม
สถาบันกรรมการบริษัท
ไทย (IOD) หรืออื่นๆ

- 2MORROW SCALER 2018
- Directors Certification Program (DCP) รุ่น 75/2006
- Smart Disclosure Program (SDP) 2015

ประสบการณ์ทำงาน

- ตำแหน่งที่ดำรงอยู่ในปัจจุบัน
 - บมจ. เจดับเบิลยูดี อินโฟโลจิสติกส์
26 พฤศจิกายน 2553 – ปัจจุบัน กรรมการ
 - บริษัทอื่นในกลุ่ม
2557 – ปัจจุบัน กรรมการ บจก.อโต้ลोजิก
2547 – ปัจจุบัน กรรมการ บจก. เบญจพรแลนด์, บจก. ดาต้าเซฟ และ บจก.
ไดนามิค ไอที โซลูชั่นส์
2549 – ปัจจุบัน กรรมการ บจก. เจวีเค อินเตอร์เนชั่นแนล มูฟเวอร์ส และ
บจก. เจดับเบิลยูดี ทรานสปอร์ต
2556 – ปัจจุบัน กรรมการ บจก. เจดับเบิลยูดี เอเชีย, บจก. เจดับเบิลยูดี แปซิฟิก แลนด์
และ บจก. เจพีเค โคลด์ สโตร์
- ประสบการณ์ทำงานในอดีต (5 ปีย้อนหลัง)
 - ไม่มี -

การดำรงตำแหน่งเป็นกรรมการ/ผู้บริหาร
ในองค์กรอื่น เช่น หน่วยงานราชการ

- ไม่มี -

บริษัทจดทะเบียนในตลาดหลักทรัพย์อื่น
ประเภทกรรมการ/ผู้บริหาร

- ไม่มี -

บริษัท หรือกิจการที่ไม่ได้จดทะเบียน
ในตลาดหลักทรัพย์ (นอกกลุ่ม)

- ไม่มี -

บริษัท หรือ กิจการที่แข่งขัน
หรือเกี่ยวเนื่องกับธุรกิจของบริษัท

- ไม่มี -



จิตชัย นิมิตรปัญญา

อายุ 55 ปี

กรรมการ ประธานกรรมการกำกับดูแลกิจการ

ประธานกรรมการบริหารความเสี่ยง และ

รองประธานเจ้าหน้าที่บริหาร

สัดส่วนการถือหุ้น
ณ วันที่ 30 ธันวาคม 2563



ร้อยละ 9.485
และคู่สมสร้อยละ 6.953

ความสัมพันธ์ทางครอบครัว
ระหว่างผู้บริหาร



คู่สมรสของนางอัจฉรา นิมิตรปัญญา กรรมการ

วุฒิการศึกษา



- Executive MBA, Chulalongkorn Business School
- ปริญญาตรี คณะบริหารธุรกิจบัณฑิต มหาวิทยาลัยสงขลานครินทร์

การผ่านหลักสูตรอบรม
ของสมาคมส่งเสริม
สถาบันกรรมการบริษัท
ไทย (IOD) หรืออื่นๆ



- Corporate Governance for Executives (CGE) รุ่น 15/2019
- Directors Certification Program (DCP) รุ่น 105/2014
- Director Accreditation Program (DAP) รุ่น 107/2014
- หลักสูตรการบริหารเศรษฐกิจสาธารณะสำหรับนักบริหาร รุ่นที่ 8 สถาบันพระปกเกล้า
- หลักสูตรการบริหารงานภาครัฐและกฎหมายมหาชน รุ่นที่ 10 สถาบันพระปกเกล้า
- การเมืองการปกครองในระบอบประชาธิปไตย สำหรับนักบริหารระดับสูง สถาบันพระปกเกล้า รุ่นที่ 16
- ผู้บริหารกระบวนการยุติธรรมระดับสูง (บ.ย.ส.) สถาบันพัฒนาข้าราชการ ฝ่ายตุลาการศาลยุติธรรม รุ่นที่ 20

ประสบการณ์ทำงาน



ตำแหน่งที่ดำรงอยู่ในปัจจุบัน

- บมจ. เจดับเบิลยูดี อินโฟโลจิสติกส์
19 เมษายน 2557 – ปัจจุบัน กรรมการ และประธานกรรมการบริหารความเสี่ยง
21 กุมภาพันธ์ 2562 – ปัจจุบัน ประธานกรรมการกำกับดูแลกิจการ
- บริษัทอื่นๆ
2556 – ปัจจุบัน กรรมการ บจก. เจดับเบิลยูดี แปซิฟิก แลนด์,
บจก. เจพีเค โคลด์ สโตร์เจ, บจก. เจดับเบิลยูดี แปซิฟิก และ บจก. จาแพ็ค โฮลดิ้ง
2549 – ปัจจุบัน กรรมการ บจก. อินพอยท์วิชั่น
2547 – ปัจจุบัน กรรมการ บจก. แปซิฟิก โลจิสติกส์ โปร
2546 – ปัจจุบัน กรรมการ บจก. โชคสมุทรมารีน
2538 – ปัจจุบัน กรรมการ บจก. แปซิฟิก ห้างเย็น

ประสบการณ์ทำงานในอดีต (5 ปีย้อนหลัง)

- ไม่มี -

การดำรงตำแหน่งเป็นกรรมการ/ผู้บริหาร
ในองค์กรอื่น เช่น หน่วยงานราชการ



- ไม่มี -

บริษัทจดทะเบียนในตลาดหลักทรัพย์อื่น
ประเภทกรรมการ/ผู้บริหาร



- ไม่มี -

บริษัท หรือกิจการที่ไม่ได้จดทะเบียน
ในตลาดหลักทรัพย์ (นอกกลุ่ม)



2 แห่ง

บริษัท หรือ กิจการที่แข่งขัน
หรือเกี่ยวเนื่องกับธุรกิจของบริษัท



บจก. โชคสมุทรมารีน



อัจฉรา นิมิตรปัญญา

อายุ 55 ปี

กรรมการ และกรรมการบริหาร

สัดส่วนการถือหุ้น

ณ วันที่ 30 ธันวาคม 2563



ร้อยละ 6.953 และคู่สมสร้อยละ 9.485

ความสัมพันธ์ทางครอบครัว ระหว่างผู้บริหาร



เป็นคู่สมรสของนายจิตชัย นิมิตรปัญญา กรรมการ

วุฒิการศึกษา



- ปริญญาโท บริหารธุรกิจมหาบัณฑิต มหาวิทยาลัยเชียงใหม่
- ปริญญาตรี คณะบริหารธุรกิจ มหาวิทยาลัยสงขลานครินทร์

การผ่านหลักสูตรอบรม ของสมาคมส่งเสริม สถาบันกรรมการบริษัท ไทย (IOD) หรืออื่นๆ



- วปอ. 61 วิทยาลัยป้องกันราชอาณาจักร
- Directors Accreditation Program (DAP) รุ่น 107/2014
- Directors Certification Program (DCP) รุ่น 226/2016
- การบริหารเศรษฐกิจสาธารณะสำหรับนักบริหาร รุ่นที่ 9 สถาบันพระปกเกล้า
- การเมืองการปกครองในระบอบประชาธิปไตย สำหรับนักบริหารระดับสูง รุ่นที่ 18 สถาบันพระปกเกล้า
- การบริหารจัดการด้านความมั่นคงชั้นสูง รุ่น 7 สมาคมวิทยาลัยป้องกันราชอาณาจักร

ประสบการณ์ทำงาน



ตำแหน่งที่ดำรงอยู่ในปัจจุบัน

- บมจ. เจดับเบิลยูดี อินโฟโลจิสติกส์
19 เมษายน 2557 – ปัจจุบัน กรรมการ และกรรมการบริหาร
- บริษัทอื่นๆ
2556 – ปัจจุบัน กรรมการ บจก. เจพีเค โคลด์ สโตร์เรจ
2549 – ปัจจุบัน กรรมการ บจก. อินพอยท์วิชั่น
2547 – ปัจจุบัน กรรมการ บจก. แอปซิฟิค โลจิสติกส์ โปร
2546 – ปัจจุบัน กรรมการ บจก. โชคสมุทรมารีน
2538 – ปัจจุบัน กรรมการ บจก. แอปซิฟิค ห้างเย็น

ประสบการณ์ทำงานในอดีต (5 ปีย้อนหลัง)

- ไม่มี -

การดำรงตำแหน่งเป็นกรรมการ/ผู้บริหาร ในองค์กรอื่น เช่น หน่วยงานราชการ



- ไม่มี -

บริษัทจดทะเบียนในตลาดหลักทรัพย์อื่น ประเภทกรรมการ/ผู้บริหาร



- ไม่มี -

บริษัท หรือกิจการที่ไม่ได้จดทะเบียน ในตลาดหลักทรัพย์ (นอกกลุ่ม)



2 แห่ง

บริษัท หรือ กิจการที่แข่งขัน หรือเกี่ยวเนื่องกับธุรกิจของบริษัท



บจก. โชคสมุทรมารีน



สมบุญ ประสิทธิ์จตุระกุล

อายุ 62 ปี

กรรมการ และ

กรรมการสรรหาและพิจารณาค่าตอบแทน

สัดส่วนการถือหุ้น
ณ วันที่ 30 ธันวาคม 2563

- ไม่มี -

ความสัมพันธ์ทางครอบครัว
ระหว่างผู้บริหาร

- ไม่มี -

วุฒิการศึกษา

- ปริญญาโท บริหารธุรกิจ สถาบันบัณฑิตบริหารธุรกิจ ศศินทร์
- ปริญญาตรี การตลาด San Jose State University, USA

การผ่านหลักสูตรอบรม
ของสมาคมส่งเสริม
สถาบันกรรมการบริษัท
ไทย (IOD) หรืออื่นๆ

- DCP: Directors Certification Program รุ่น 54/2548

ประสบการณ์ทำงาน

- ตำแหน่งที่ดำรงอยู่ในปัจจุบัน
 - บมจ. เจดับเบิลยูดี อินโฟโลจิสติกส์
 - 23 กุมภาพันธ์ 2560 – ปัจจุบัน กรรมการ
 - 21 กุมภาพันธ์ 2562 – ปัจจุบัน กรรมการสรรหาและพิจารณาค่าตอบแทน
- บริษัทอื่นๆ
 - 2563 – ปัจจุบัน กรรมการ บมจ. มุ่งพัฒนา อินเตอร์เนชั่นแนล
 - 2563 – ปัจจุบัน กรรมการ บจก. เทียหงีเฮียง (เจ้าสัว)
 - 2561 – ปัจจุบัน กรรมการ บจก. เทวกรรมโอเอส
 - 2556 – ปัจจุบัน กรรมการ, กรรมการบริหาร และกรรมการสรรหาและกำหนดค่าตอบแทน บมจ. แก้วแก่น้อย ฟู้ด แอนด์ มาร์เก็ตติ้ง
- ประสบการณ์ทำงานในอดีต (5 ปีย้อนหลัง)
 - 2557 – 2563 กรรมการ บจก. กระดาษธนธาร
 - 2557 - 2563 กรรมการ บจก. ริเวอร์โปร ฟัลพ แอนด์ เพเพอร์
 - 2560 – 2562 กรรมการ บจก. วิฟู้ดส์ กรุ๊ป
 - 2558 – 2560 กรรมการ บมจ. ที.เอ.ซี คอนซูเมอร์

การดำรงตำแหน่งเป็นกรรมการ/ผู้บริหาร
ในองค์กรอื่น เช่น หน่วยงานราชการ

- ไม่มี -

บริษัทจดทะเบียนในตลาดหลักทรัพย์อื่น
ประเภทกรรมการ/ผู้บริหาร

- กรรมการ, กรรมการบริหาร และกรรมการสรรหาและกำหนดค่าตอบแทน บมจ. แก้วแก่น้อย ฟู้ด แอนด์ มาร์เก็ตติ้ง
- กรรมการ บมจ. มุ่งพัฒนา อินเตอร์เนชั่นแนล

บริษัท หรือกิจการที่ไม่ได้จดทะเบียน
ในตลาดหลักทรัพย์ (นอกกลุ่ม)

2 แห่ง

บริษัท หรือ กิจการที่แข่งขัน
หรือเกี่ยวเนื่องกับธุรกิจของบริษัท

-ไม่มี-



รณศ พิริย์ไยรินกุล

อายุ 46 ปี

กรรมการ, กรรมการบริหาร, กรรมการบริหารความเสี่ยง
ประธานเจ้าหน้าที่ฝ่ายการค้า พัฒนารุทกิจ และการลงทุน

สัดส่วนการถือหุ้น ณ วันที่ 30 ธันวาคม 2563

ร้อยละ 0.117

ความสัมพันธ์ทางครอบครัว ระหว่างผู้บริหาร

- ไม่มี -

วุฒิการศึกษา

- Master of Engineering in Logistics and Supply Chain, Massachusetts Institute of Technology, USA
- Master of Economics & Finance, University of Pennsylvania, USA
- บริหารธุรกิจมหาบัณฑิตสำหรับผู้บริหาร, สถาบันบัณฑิตบริหารธุรกิจศศินทร์ จุฬาลงกรณ์มหาวิทยาลัย
- ปริญญาตรี คณะบริหารธุรกิจ สาขาการเงินและการบริหารธุรกิจระหว่างประเทศ มหาวิทยาลัยอัสสัมชัญ
- Certificate of Supply Chain Management, Cranfield University, UK
- Certificate of Maritime and Logistics, Logistics and Transportation Institute, UK

การผ่านหลักสูตรอบรม ของสมาคมส่งเสริม สถาบันกรรมการบริษัท ไทย (IOD) หรืออื่นๆ

- Strategic Board Master Class (SBM) รุ่นที่ 4/2020, IOD
- Director Certificate Program (DCP) รุ่นที่ 191/2014, IOD
- Finance for Directors (FSD) รุ่นที่ 4/2018, IOD
- หลักสูตร MCOT CEOs รุ่นที่ 2/2019
- หลักสูตรไทยกับประชาคมเศรษฐกิจอาเซียน สถาบันพระปกเกล้า รุ่นที่ 5
- หลักสูตรการบริหารเศรษฐกิจสาธารณะสำหรับนักบริหารระดับสูง สถาบันพระปกเกล้า รุ่นที่ 14
- หลักสูตรการบริหารการเมืองการปกครองในระบอบประชาธิปไตยสำหรับนักบริหารระดับสูง สถาบันพระปกเกล้า รุ่นที่ 21

ประสบการณ์ทำงาน

- ตำแหน่งที่ดำรงอยู่ในปัจจุบัน
- บมจ. เจดับเบิลยูดี อินโฟโลจิสติกส์
24 กุมภาพันธ์ 2558 – ปัจจุบัน กรรมการ กรรมการบริหาร และกรรมการบริหารความเสี่ยง
- บริษัทอื่นๆ
- 2561 – ปัจจุบัน กรรมการอิสระ บจก. เจริญสิน แอสเสท
- 2561 – ปัจจุบัน กรรมการอิสระ NRS TECHNOLOGY GROUP
- 2560 – ปัจจุบัน ประธานกรรมการ GLOBAL LIFESTYLE INNOVATION & SOLUTION GROUP
- 2559 – ปัจจุบัน กรรมการ PHNOM PENH SPECIAL ECONOMIC ZONE PLC
- 2557 – ปัจจุบัน กรรมการบริษัท และกรรมการผู้จัดการ บจก. เจดับเบิลยูดี เอเชีย
- 2557 – ปัจจุบัน กรรมการ JWD Asia Holding Pte., Ltd (Singapore)
- ประสบการณ์ทำงานในอดีต (5 ปีย้อนหลัง)
- ไม่มี -

การดำรงตำแหน่งเป็นกรรมการ/ผู้บริหาร ในองค์กรอื่น เช่น หน่วยงานราชการ

- ไม่มี -

บริษัทจดทะเบียนในตลาดหลักทรัพย์อื่น ประเภทกรรมการ/ผู้บริหาร

- ไม่มี -

บริษัท หรือกิจการที่ไม่ได้จดทะเบียน ในตลาดหลักทรัพย์ (นอกกลุ่ม)

3 แห่ง

บริษัท หรือ กิจการที่แข่งขัน หรือเกี่ยวเนื่องกับธุรกิจของบริษัท

- ไม่มี -



นายวิเชฐ ตันตวานิช

อายุ 59 ปี
กรรมการอิสระ, ประธานกรรมการตรวจสอบ,
กรรมการสรรหาและพิจารณาค่าตอบแทน และ
กรรมการกำกับดูแลกิจการ

สัดส่วนการถือหุ้น
ณ วันที่ 30 ธันวาคม 2563

- ไม่มี -

ความสัมพันธ์ทางครอบครัว
ระหว่างผู้บริหาร

- ไม่มี -

วุฒิการศึกษา

- MBA, Finance & Marketing, University of Hartford Connecticut, USA
- เศรษฐศาสตรบัณฑิต สาขาวิชาเศรษฐศาสตร์การเงินและการคลัง จุฬาลงกรณ์มหาวิทยาลัย

การผ่านหลักสูตรอบรม
ของสมาคมส่งเสริม
สถาบันกรรมการบริษัท
ไทย (IOD) หรืออื่นๆ

- หลักสูตรสถาบันวิทยาการตลาดทุน (วตท.) รุ่นที่ 1
- หลักสูตรกรรมการบริษัทไทย รุ่นที่ 2 (IOD) DCP2 Fellow Member
- หลักสูตรผู้บริหารระดับสูงด้านการค้าและการพาณิชย์ (TEPCOT) รุ่นที่ 3
- หลักสูตรวิทยาลัยป้องกันราชอาณาจักร (วปอ.) รุ่นที่ 56

ประสบการณ์ทำงาน

- ตำแหน่งที่ดำรงอยู่ในปัจจุบัน
 - 25 กุมภาพันธ์ 2557 – ปัจจุบัน กรรมการอิสระ และประธานกรรมการตรวจสอบ
 - 21 กุมภาพันธ์ 2562 – ปัจจุบัน กรรมการสรรหาและพิจารณาค่าตอบแทน และกรรมการกำกับดูแลกิจการ
- บริษัทอื่นๆ
 - 2663 – ปัจจุบัน ที่ปรึกษาคณะกรรมการ บมจ. น้ำตาลบุรีรัมย์
 - 2561 – ปัจจุบัน ประธานกรรมการอิสระ และประธานกรรมการตรวจสอบ บจก. จีเอ็มไอ-แซด.คอม คริปโทเนอมีคส์ (ประเทศไทย)
 - 2561 – ปัจจุบัน ประธานกรรมการอิสระ, ประธานกรรมการตรวจสอบ และ กรรมการสรรหาและกำหนดค่าตอบแทน บมจ. เอเชีย เอวีเอชั่น
 - 2561 – ปัจจุบัน ประธานกรรมการอิสระ, ประธานกรรมการตรวจสอบ, กรรมการสรรหา และกำหนดค่าตอบแทน และประธานกรรมการกำกับดูแลกิจการและความยั่งยืน บจก. ไทยแอร์เอเชีย
 - 2663 – ปัจจุบัน ประธานกรรมการบริษัท บจก. พีเอ็มจี คอร์ปอเรชั่น
 - 2560- ปัจจุบัน ประธานกรรมการอิสระ และประธานกรรมการตรวจสอบ บมจ. ไทยอิงเกอร์ โฮลดิ้ง
 - 2555 – ปัจจุบัน กรรมการอิสระ บมจ. ภัทรลิขิ่ง

ประสบการณ์ทำงานในอดีต (5 ปีย้อนหลัง)

- 2561 - 2563 ประธานกรรมการบริหาร บจก. ซี เอ ไอ (C asean)
- 2561 – 2563 ประธานกรรมการ บจก. เดอะซิกเนเจอร์ แบรินด์
- 2561 – 2563 กรรมการอิสระ และกรรมการตรวจสอบ บมจ. น้ำตาลบุรีรัมย์
- 2560 – 2563 กรรมการอิสระ บจก. เคพีเอ็น อะคาเดมี่
- 2560 – 2563 กรรมการอิสระ และกรรมการตรวจสอบ บจก. วินด์ เอนเนอร์ยี โฮลดิ้ง
- 2560 -2562 ประธานกรรมการ และประธานกรรมการตรวจสอบ บจก. หลักทรัพย์ จีเอ็ม ไอ-แซด คอม (ประเทศไทย)
- 2555 – 2560 ผู้ช่วยกรรมการผู้อำนวยการใหญ่ บมจ. ไทยเบฟเวอเรจ

การดำรงตำแหน่งเป็นกรรมการ/ผู้บริหาร ในองค์กรอื่น เช่น หน่วยงานราชการ



ตำแหน่งที่ดำรงอยู่ในปัจจุบัน

- 2555 - ปัจจุบัน ที่ปรึกษาคณะกรรมการสถาบันวิทยาการตลาดทุน (วตท.) ตลาดหลักทรัพย์แห่งประเทศไทย
- 2563 - ปัจจุบัน กรรมการผู้ทรงคุณวุฒิด้านการเงิน เศรษฐศาสตร์ และการจัดการกองทุน และประธานอนุกรรมการ คณะอนุกรรมการพิจารณากลับกลองและคัดเลือกผู้ประกอบการที่ขอรับการสนับสนุนทุน (ภาคกลาง) คณะกรรมการบริหารกองทุนพัฒนาผู้ประกอบการเทคโนโลยีและนวัตกรรม
- 2562 - ปัจจุบัน กรรมการผู้ทรงคุณวุฒิด้านการเงิน คณะกรรมการการรักษาความมั่นคงปลอดภัยไซเบอร์แห่งชาติ กระทรวงดิจิทัลเพื่อเศรษฐกิจและสังคม
- 2561 - ปัจจุบัน ที่ปรึกษาคณะกรรมการ กลุ่มอุตสาหกรรมเทคโนโลยีชีวภาพ สภาอุตสาหกรรมแห่งประเทศไทย

ประสบการณ์ทำงานในอดีต (5 ปีย้อนหลัง)

- 2561 - 2562 กรรมการ มูลนิธิศาลเยาวชนและครอบครัวจังหวัดเชียงใหม่
- 2561 - 2561 กรรมการผู้ทรงคุณวุฒิ สำนักงานนวัตกรรมแห่งชาติ (NIA)
- 2560 - 2561 กรรมการอิสระ และประธานคณะกรรมการด้านการตลาดและประชาสัมพันธ์การนิคมอุตสาหกรรมแห่งประเทศไทย
- 2548 - 2560 กรรมการและประธานคณะทำงานด้านธุรกิจการเงิน หอการค้านานาชาติประเทศไทย
- 2551 - 2560 ที่ปรึกษา สมาคม ไทย-ญี่ปุ่น
- 2553 - 2560 ประธานกรรมการบริหาร สถาบันพัฒนาผู้ประกอบการเชิงสร้างสรรค์ มหาวิทยาลัยกรุงเทพ
- 2553 - 2560 ที่ปรึกษา ตลาดหลักทรัพย์ เอ็ม เอ ไอ (mai)
- 2553 - 2560 รองประธานคณะกรรมการอำนวยการ สถาบันวิทยาการตลาดทุน (วตท.)
- 2555 - 2560 กรรมการ สมาคมนักวางแผนการเงินไทย (TFPA)
- 2556 - 2560 อนุกรรมการพิจารณาอุทธรณ์ สำนักงานคณะกรรมการกำกับหลักทรัพย์และตลาดหลักทรัพย์
- 2558 - 2560 ที่ปรึกษารัฐมนตรีว่าการกระทรวงพาณิชย์
- 2558 - 2560 กรรมการอิสระ ธนาคารเพื่อการส่งออกและนำเข้าแห่งประเทศไทย (ธสน.)

บริษัทจดทะเบียนในตลาดหลักทรัพย์อื่น ประเภทกรรมการ/ผู้บริหาร



1. ประธานกรรมการอิสระ, ประธานกรรมการตรวจสอบ และกรรมการสรรหาและกำหนดค่าตอบแทน บมจ. เอเซีย เอวิเอชั่น
2. กรรมการอิสระ บมจ. ภัทรลิสซิ่ง
3. ประธานกรรมการอิสระ และประธานกรรมการตรวจสอบ บมจ. ไทยอิงเกอร์ โฮลดิ้ง

บริษัท หรือกิจการที่ไม่ได้จดทะเบียน ในตลาดหลักทรัพย์ (นอกกลุ่ม)



7 แห่ง

บริษัท หรือ กิจการที่แข่งขัน หรือเกี่ยวข้องกับธุรกิจของบริษัท



- ไม่มี -



วิชาญ จาติกวณิช

อายุ 56 ปี

กรรมการอิสระ กรรมการตรวจสอบ และ

ประธานกรรมการสรรหาและพิจารณาค่าตอบแทน

สัดส่วนการถือหุ้น
ณ วันที่ 30 ธันวาคม 2563

- ไม่มี -

ความสัมพันธ์ทางครอบครัว
ระหว่างผู้บริหาร

- ไม่มี -

วุฒิการศึกษา

• Bachelor Degree in Marketing, University of Tennessee, USA

การผ่านหลักสูตรอบรม
ของสมาคมส่งเสริม
สถาบันกรรมการบริษัท
ไทย (IOD) หรืออื่นๆ

- Directors Certification Program 2003, Australian Institute of Company Directors
- Directors Certification Program (DCP) 2554, IOD
- Advanced Audit Committee Program รุ่น 16/2557 (AACP) , IOD
- หลักสูตรการบริหารเศรษฐกิจสาธารณะสำหรับนักบริหารระดับสูง รุ่นที่ 9, สถาบันพระปกเกล้า

ประสบการณ์ทำงาน

- ตำแหน่งที่ดำรงอยู่ในปัจจุบัน
 - บมจ. เจดับเบิลยูดี อินโฟโลจิสติกส์
 - 25 กุมภาพันธ์ 2557 – ปัจจุบัน กรรมการอิสระ และกรรมการตรวจสอบ
 - 21 กุมภาพันธ์ 2562 – ปัจจุบัน กรรมการสรรหาและพิจารณาค่าตอบแทน และกรรมการกำกับดูแลกิจการ
 - บริษัทอื่นๆ
 - 2560 – ปัจจุบัน กรรมการผู้จัดการ บจก. ลีอกซ์เลย์ พร็อพเพอร์ตี้ ดีเวลลอปเม้นท์
 - 2559 – ปัจจุบัน กรรมการ และกรรมการกำกับดูแลกิจการ บมจ. แชนสิริ
 - 2552 – ปัจจุบัน กรรมการ บจก. สิ้นเสียป่า
 - 2542 – ปัจจุบัน กรรมการ บจก. ลีอกซ์เลย์ อินฟรา
 - 2540 – ปัจจุบัน กรรมการ บมจ. ปริ้นดา
- ประสบการณ์ทำงานในอดีต (5 ปีย้อนหลัง)
 - 2553 – 2559 กรรมการ บจก. ลีอกซ์เลย์ พร็อพเพอร์ตี้ ดีเวลลอปเม้นท์

บริษัทจดทะเบียนในตลาดหลักทรัพย์อื่น
ประเภทกรรมการ/ผู้บริหาร

- ไม่มี -

บริษัทจดทะเบียนในตลาดหลักทรัพย์อื่น
ประเภทกรรมการ/ผู้บริหาร

1. กรรมการ และกรรมการกำกับดูแลกิจการ บมจ. แชนสิริ

บริษัท หรือกิจการที่ไม่ได้จดทะเบียน
ในตลาดหลักทรัพย์ (นอกกลุ่ม)

4 แห่ง

บริษัท หรือ กิจการที่แข่งขัน
หรือเกี่ยวเนื่องกับธุรกิจของบริษัท

- ไม่มี -

โครงสร้างการจัดการของบริษัทฯ ประกอบด้วยคณะกรรมการบริษัท คณะกรรมการชุดย่อย และผู้บริหาร สำหรับคณะกรรมการชุดย่อยมีทั้งหมด 5 ชุด ได้แก่ คณะกรรมการบริหาร คณะกรรมการตรวจสอบ คณะกรรมการสรรหาและพิจารณาค่าตอบแทน คณะกรรมการกำกับดูแลกิจการ และคณะกรรมการบริหารความเสี่ยง

คณะกรรมการบริษัท

โครงสร้างคณะกรรมการบริษัท

ณ วันที่ 31 ธันวาคม 2563 คณะกรรมการบริษัทมีจำนวนทั้งสิ้น 9 ท่าน ประกอบด้วย

- กรรมการที่เป็นผู้บริหาร 5 ท่าน
- กรรมการที่ไม่เป็นผู้บริหาร 4 ท่าน

โครงสร้างคณะกรรมการบริษัท มีการถ่วงดุลกันอย่างเพียงพอ โดย

- มีกรรมการอิสระจำนวน 3 ท่าน คิดเป็นหนึ่งในสามของจำนวนกรรมการทั้งหมด มีความเป็นอิสระจากผู้บริหารและผู้ถือหุ้นใหญ่
- มีกรรมการตรวจสอบจำนวน 3 ท่าน โดยเป็นกรรมการอิสระทั้งหมด กรรมการตรวจสอบทุกท่านมีความรู้และประสบการณ์ในการสอบทานความน่าเชื่อถือของงบการเงิน รวมถึงทำหน้าที่อื่นในฐานะกรรมการตรวจสอบได้
- มีการมอบอำนาจระหว่างกรรมการ และฝ่ายจัดการที่ชัดเจน
- มากกว่า 2 ปีที่ผ่านมา กรรมการทุกท่านไม่เคยเป็นพนักงาน ผู้ถือหุ้น หรือหุ้นส่วนของบริษัท เคพีเอ็มจี ภูมิไชย สอบบัญชี จำกัด ซึ่งเป็นบริษัทผู้สอบบัญชีภายนอกที่ตรวจสอบงบการเงินให้กับบริษัทฯ และบริษัทย่อย

คณะกรรมการบริษัทประกอบด้วยกรรมการจำนวน 9 ท่าน ดังนี้

รายชื่อ	ตำแหน่ง
1. นายมังกร ธาราสกุล	ประธานกรรมการบริษัท, กรรมการอิสระ, กรรมการตรวจสอบ และกรรมการกำกับดูแลกิจการ
2. นายวิเชฐ ดันติวานิช	กรรมการอิสระ, ประธานกรรมการตรวจสอบ, กรรมการสรรหาและพิจารณาค่าตอบแทน และกรรมการกำกับดูแลกิจการ
3. นายวิชาญ จาติกวณิช	กรรมการอิสระ, ประธานกรรมการสรรหาและพิจารณาค่าตอบแทน และกรรมการตรวจสอบ
4. นายชวรินทร์ บัณฑิตกฤษดา	กรรมการบริษัท และประธานกรรมการบริหาร
5. นางสาวอมรพรรณ บัณฑิตกฤษดา	กรรมการบริษัท
6. นายจิตชัย นิมิตรปัญญา	กรรมการบริษัท, ประธานกรรมการกำกับดูแลกิจการ, ประธานกรรมการบริหารความเสี่ยง และกรรมการบริหาร
7. นางอัจฉรา นิมิตรปัญญา	กรรมการบริษัท และกรรมการบริหาร
8. นายสมบุญ ประสิทธิ์จตุระกุล	กรรมการบริษัท และกรรมการสรรหาและพิจารณาค่าตอบแทน
9. นายรณช นริย์อินทกุล	กรรมการบริษัท และกรรมการบริหาร

หมายเหตุ:

นายณัฐภูมิ เปาวรัตน์ ผู้อำนวยการอาวุโสฝ่ายการค้า พัฒนารูธุรกิจ และการลงทุน / ผู้แทนองค์กรด้านรัฐกิจสัมพันธ์ ทำหน้าที่เป็นเลขานุการบริษัท

กรรมการผู้มีอำนาจลงนาม คือ (1) นายชวรินทร์ บัณฑิตกฤษดา ลงลายมือชื่อ ร่วมกับ (2) นางสาวอมรพรรณ บัณฑิตกฤษดา หรือนายจิตชัย นิมิตรปัญญา หรือนางอัจฉรา นิมิตรปัญญา กรรมการรวมเป็นสองคนและประทับตราสำคัญของบริษัทฯ

ขอบเขตอำนาจหน้าที่และวาระการดำรงตำแหน่งของคณะกรรมการบริษัท ปรากฏอยู่ในหัวข้อการกำกับดูแลกิจการ ข้อ 5 ความรับผิดชอบของคณะกรรมการ หน้า 95 - 97

กรรมการอิสระ

“กรรมการอิสระ” หมายถึง กรรมการที่มีความเป็นอิสระในการแสดงความเห็นต่อการดำเนินงานของบริษัทฯ โดยจะต้องเป็นผู้ที่ไม่มีส่วนเกี่ยวข้อง หรือส่วนได้เสียต่อผลการดำเนินงานทั้งทางตรงและทางอ้อม
โดย ณ วันที่ 31 ธันวาคม 2563 กรรมการอิสระมีจำนวน 3 ท่าน ประกอบด้วย

1. นายวิเชฐ ตันตวานิช
2. นายมังกร ชนสารศิลป์
3. นายวิษญา จาติกวณิช

คุณสมบัติกรรมการอิสระ ปรากฏอยู่ในหัวข้อการกำกับดูแลกิจการ ข้อ 5 ความรับผิดชอบของคณะกรรมการ หน้า 96

คณะกรรมการชุดย่อย

ประกอบด้วยคณะกรรมการ 5 ชุด ได้แก่ คณะกรรมการบริหาร คณะกรรมการตรวจสอบ คณะกรรมการบริหารความเสี่ยง คณะกรรมการสรรหา และพิจารณาค่าตอบแทน และคณะกรรมการกำกับดูแลกิจการ

1. คณะกรรมการบริหาร

ณ วันที่ 31 ธันวาคม 2563 คณะกรรมการบริหารประกอบด้วยกรรมการบริหารจำนวน 7 ท่าน ดังนี้

รายชื่อ		ตำแหน่ง
1.	นายชวรินทร์ บัณฑิตกฤษดา	ประธานกรรมการบริหาร
2.	นายจิตชัย นิมิตรปัญญา	กรรมการบริหาร
3.	นางอัจฉรา นิมิตรปัญญา	กรรมการบริหาร
4.	นายเรนศ พิริย์โยธินกุล	กรรมการบริหาร
5.	นายวิชชุ สังกรรณกิจ	กรรมการบริหาร
6.	นายณัฐภูมิ เปาวรัตน์	กรรมการบริหาร
7.	ดร. เอกพงษ์ ตั้งศรีสงวน	กรรมการบริหาร

หมายเหตุ:

นายณัฐภูมิ เปาวรัตน์ ผู้อำนวยการอาวุโสฝ่ายการค้า พัฒนาธุรกิจ และการลงทุน / ผู้แทนองค์กรด้านรัฐกิจสัมพันธ์ ทำหน้าที่เป็นเลขานุการคณะกรรมการบริหาร

ขอบเขตอำนาจหน้าที่ของคณะกรรมการบริหาร

คณะกรรมการบริหารมีขอบเขตอำนาจหน้าที่เป็นลายลักษณ์อักษรเป็นไปตามกฎบัตรของคณะกรรมการบริหาร ซึ่งได้รับอนุมัติจากคณะกรรมการบริษัท ดังนี้

1. ดำเนินกิจการและบริหารกิจการของบริษัทฯ ตามวัตถุประสงค์ ข้อบังคับ นโยบาย ระเบียบ ข้อกำหนดคำสั่ง และมติของที่ประชุมคณะกรรมการ และ/หรือมติที่ประชุมผู้ถือหุ้นของบริษัทฯ
2. พิจารณาก่อนการขอเสนอของฝ่ายบริหาร และนำเสนอ นโยบาย เป้าหมาย กลยุทธ์ การดำเนินธุรกิจของบริษัทฯ การลงทุน การขยายกิจการ และงบประมาณ เพื่อนำเสนอต่อที่ประชุมคณะกรรมการบริษัท เพื่อพิจารณาและอนุมัติ
3. พิจารณานุมัติการดำเนินงานที่เป็นธุรกรรมปกติธุรกิจของบริษัทฯ ตามงบลงทุนหรืองบประมาณที่ได้รับอนุมัติจากคณะกรรมการบริษัท โดยวงเงินสำหรับแต่ละรายการเป็นไปตามที่กำหนดไว้ในตารางอำนาจอนุมัติที่ผ่านการอนุมัติจากคณะกรรมการบริษัทแล้ว แต่ไม่เกินงบประมาณประจำปีที่ได้รับอนุมัติจากคณะกรรมการบริษัท รวมถึงการเข้าทำสัญญาต่างๆ ที่เกี่ยวข้องกับเรื่องดังกล่าว
4. ติดตามผลการดำเนินงานของบริษัทฯ ให้เป็นไปตามนโยบายของคณะกรรมการ และเป้าหมายที่กำหนดไว้ และกำกับดูแลให้การดำเนินงานมีคุณภาพและประสิทธิภาพ
5. มีอำนาจพิจารณาอนุมัติค่าใช้จ่ายในการดำเนินการตามปกติธุรกิจของบริษัทฯ ตามงบประมาณที่ได้รับอนุมัติจากคณะกรรมการบริษัท และเป็นไปตามอำนาจอนุมัติที่ผ่านการอนุมัติจากคณะกรรมการบริษัท
6. กำหนดโครงสร้างองค์กรและอำนาจการบริหารองค์กร และพิจารณาปรับเงินเดือน โบนัสของตั้งแต่ระดับประธานเจ้าหน้าที่บริหารลงไป รวมถึงพิจารณาอนุมัติอัตราค่าจ้างคนที่ไม่อยู่ในงบประมาณประจำปี
7. ให้มีอำนาจในการมอบอำนาจให้บุคคลอื่นใดหนึ่งคนหรือหลายคนปฏิบัติกรอย่างหนึ่งอย่างใด โดยอยู่ภายใต้ การควบคุมของคณะกรรมการบริหาร หรืออาจมอบอำนาจเพื่อให้บุคคลดังกล่าว มีอำนาจตามที่คณะกรรมการบริหารเห็นสมควร และภายในระยะเวลาที่คณะกรรมการบริหารเห็นสมควร ซึ่งคณะกรรมการบริหารอาจยกเลิก เพิกถอน เปลี่ยนแปลง หรือแก้ไข บุคคลที่ได้รับมอบอำนาจ หรือการมอบอำนาจนั้นๆ ได้ตามความเห็นสมควร

8. พิจารณานุมัติการเปิด/ปิดบัญชีธนาคาร และการใช้ บริการต่างๆ ของธนาคารที่เกี่ยวข้อง รวมทั้งกำหนด ผู้มีอำนาจสั่งจ่ายสำหรับบัญชีธนาคารของบริษัทฯ

9. ดำเนินการอื่นๆ ตามที่คณะกรรมการบริษัท มอบหมายเป็นคราวๆ ไป

ทั้งนี้ การมอบหมายอำนาจหน้าที่และความรับผิดชอบของคณะกรรมการบริหารนั้น จะไม่มีลักษณะเป็นการมอบอำนาจ หรือมอบอำนาจช่วงที่ทำให้ผู้รับมอบอำนาจจากคณะกรรมการบริหารสามารถอนุมัติรายการที่ตนหรือบุคคลที่อาจมีความขัดแย้ง (ตามนิยามประกาศคณะกรรมการกำกับตลาดทุน และ/หรือ ตลาดหลักทรัพย์แห่งประเทศไทย และ/หรือหน่วยงานที่เกี่ยวข้องกำหนด) มีส่วนได้เสีย หรืออาจมีความขัดแย้งทางผลประโยชน์อื่นใดกับบริษัทฯ หรือบริษัทย่อย และ/หรือบริษัทที่เกี่ยวข้อง คณะกรรมการบริหารไม่มีอำนาจอนุมัติการดำเนินการในเรื่องดังกล่าว โดยเรื่องดังกล่าวจะต้องเสนอต่อที่ประชุมคณะกรรมการและ/หรือที่ประชุมผู้ถือหุ้น (แล้วแต่กรณี) เพื่ออนุมัติต่อไป ยกเว้นเป็นการอนุมัติรายการที่เป็นไปตามธุรกิจปกติและเงื่อนไขการค้าปกติซึ่งเป็นไปตามประกาศของคณะกรรมการกำกับตลาดทุน และ/หรือ ตลาดหลักทรัพย์แห่งประเทศไทย และ/หรือหน่วยงานที่เกี่ยวข้องกำหนด

โดยคณะกรรมการบริษัทได้มีมติอนุมัติให้คณะกรรมการบริหารสามารถพิจารณานุมัติเฉพาะกรณีหรือดำเนินการใดๆ ภายใต้วงเงินดังต่อไปนี้

- (ก) การอนุมัติธุรกรรมด้านการลงทุนและการก่อสร้าง **กรณีไม่มีงบประมาณ**
- การอนุมัติการลงทุนในสินทรัพย์ถาวร เช่น ที่ดิน อาคาร หรือสิ่งปลูกสร้าง เป็นต้น จำนวนไม่เกิน 300,000,000 บาท
 - การอนุมัติการลงทุนด้านอื่น เช่น การร่วมทุน การให้กู้ยืม เป็นต้น จำนวนไม่เกิน 300,000,000 บาท
 - การอนุมัติการขอกู้ยืมเงินจากสถาบันการเงิน โดยมีวัตถุประสงค์เพื่อการก่อสร้าง คลังสินค้า จำนวนไม่เกิน 300,000,000 บาท
 - การอนุมัติการขอกู้ยืมเงินจากบริษัทฯ ระหว่างกัน หรือบริษัทอื่นๆ โดยมีวัตถุประสงค์เพื่อการก่อสร้าง คลังสินค้า จำนวนไม่เกิน 100,000,000 บาท

วาระการดำรงตำแหน่งของกรรมการบริหาร

- กรรมการบริหารพ้นจากตำแหน่งโดยทันที เมื่อ
 - ตาย
 - ลาออก
 - คณะกรรมการบริษัทมีมติให้พ้นจากตำแหน่ง
 - ขาดคุณสมบัติและมีลักษณะต้องห้ามตามที่กฎหมายกำหนด
- ในกรณีกรรมการบริหารลาออก ควรแจ้งเป็นหนังสือต่อบริษัทฯ ล่วงหน้าอย่างน้อย 1 เดือน พร้อมเหตุผล

2. คณะกรรมการตรวจสอบ

ณ วันที่ 31 ธันวาคม 2563 คณะกรรมการตรวจสอบ ประกอบด้วยกรรมการตรวจสอบจำนวน 3 ท่าน ดังนี้

รายชื่อ		ตำแหน่ง
1.	นายวิเชฐ ดันติวานิช ¹	ประธานคณะกรรมการตรวจสอบ และกรรมการอิสระ
2.	นายมังกร รมสารศิลป์	กรรมการตรวจสอบ และกรรมการอิสระ
3.	นายวิชาญ จาติกวณิช	กรรมการตรวจสอบ และกรรมการอิสระ

หมายเหตุ:

¹กรรมการตรวจสอบเป็นผู้มีความรู้และประสบการณ์เพียงพอในการทำหน้าที่สอบทานความน่าเชื่อถือของงบการเงินบริษัท

ดร. เอกพงษ์ ตั้งศรีสวน ประธานเจ้าหน้าที่ฝ่ายการเงิน ทำหน้าที่เป็นเลขานุการคณะกรรมการตรวจสอบ

ขอบเขตอำนาจหน้าที่ของคณะกรรมการตรวจสอบ

คณะกรรมการตรวจสอบมีขอบเขตอำนาจหน้าที่เป็นลายลักษณ์อักษรเป็นไปตามกฎบัตรของคณะกรรมการตรวจสอบ ซึ่งได้รับอนุมัติจากคณะกรรมการบริษัท และมีการสอบทานและปรับปรุงเป็นประจำทุกปี ดังนี้

- สอบทานให้บริษัทฯ มีการรายงานทางการเงินอย่างถูกต้องและเปิดเผยอย่างเพียงพอ โดยการประสานงานกับผู้สอบบัญชีภายนอก และผู้บริหารที่รับผิดชอบจัดทำรายงานทางการเงินทั้งรายไตรมาสและประจำปี คณะกรรมการตรวจสอบอาจเสนอแนะให้ผู้สอบบัญชีสอบทาน หรือตรวจสอบรายการใดๆ ที่เห็นว่าจำเป็นและเป็นเรื่องสำคัญในระหว่างการตรวจสอบบัญชีของบริษัทฯ
- สอบทานให้บริษัทฯ มีระบบการควบคุมภายใน (internal control) และระบบการตรวจสอบภายใน (internal audit) ที่เหมาะสมและมีประสิทธิภาพ และพิจารณาความเป็นอิสระของหน่วยงานตรวจสอบภายใน ตลอดจนให้ความเห็นชอบในการพิจารณาแต่งตั้ง โยกย้าย เลิกจ้างหัวหน้าหน่วยงานตรวจสอบภายใน หรือหน่วยงานอื่นใดที่รับผิดชอบเกี่ยวกับการตรวจสอบภายใน
- สอบทานให้บริษัทฯ ปฏิบัติตามกฎหมายว่าด้วยหลักทรัพย์และตลาดหลักทรัพย์ ข้อกำหนดของตลาดหลักทรัพย์ และกฎหมายที่เกี่ยวข้องกับธุรกิจของบริษัทฯ
- พิจารณา คัดเลือกเสนอแต่งตั้งและเลิกจ้างผู้สอบบัญชีของบริษัทฯ ซึ่งผู้สอบบัญชีต้องเป็นบุคคลซึ่งมีความเป็นอิสระเพื่อทำหน้าที่เป็นผู้สอบบัญชีของบริษัทฯ และเสนอคำตอบแทนของบุคคลดังกล่าว โดยคำนึงถึงความน่าเชื่อถือ

ความเพียงพอของทรัพยากร ปริมาณงานตรวจสอบของสำนักงานตรวจสอบบัญชีนั้น และประสบการณ์ของบุคลากรที่ได้รับมอบหมายให้ทำการตรวจสอบบัญชีของบริษัทฯ รวมทั้งเข้าร่วมประชุมกับผู้สอบบัญชี โดยไม่มีฝ่ายจัดการเข้าร่วมประชุมด้วยอย่างน้อยปีละ 1 ครั้ง

5. พิจารณารายการที่เกี่ยวข้องกันหรือรายการที่อาจมีความขัดแย้งทางผลประโยชน์ให้เป็นไปตามกฎหมายและข้อกำหนดของตลาดหลักทรัพย์ ทั้งนี้ เพื่อให้มั่นใจว่ารายการดังกล่าวสมเหตุสมผลและเป็นประโยชน์สูงสุดต่อบริษัทฯ

6. จัดทำรายงานของคณะกรรมการตรวจสอบโดยเปิดเผยไว้ในรายงานประจำปีของบริษัทฯ ซึ่งรายงานดังกล่าวต้องลงนามโดยประธานคณะกรรมการตรวจสอบและต้องประกอบด้วยข้อมูลอย่างน้อยดังต่อไปนี้

- ความเห็นเกี่ยวกับความถูกต้องครบถ้วน เป็นที่เชื่อถือได้ของรายงานทางการเงินของบริษัทฯ
- ความเห็นเกี่ยวกับความเพียงพอของระบบควบคุมภายในของบริษัทฯ
- ความเห็นเกี่ยวกับการปฏิบัติตามกฎหมายว่าด้วยหลักทรัพย์และตลาดหลักทรัพย์ ข้อกำหนดของตลาดหลักทรัพย์ หรือกฎหมายที่เกี่ยวข้องกับธุรกิจของบริษัทฯ

- (ง) ความเห็นเกี่ยวกับความเหมาะสมของผู้สอบบัญชี
 - (จ) ความเห็นเกี่ยวกับรายการที่อาจมีความขัดแย้งทางผลประโยชน์
 - (ฉ) จำนวนการประชุมคณะกรรมการตรวจสอบ และการเข้าร่วมประชุมของกรรมการตรวจสอบแต่ละท่าน
 - (ช) ความเห็นหรือข้อสังเกตโดยรวมที่คณะกรรมการตรวจสอบได้รับจากการปฏิบัติหน้าที่ตามกฎบัตร (charter)
 - (ข) รายการอื่นที่เห็นว่า ผู้ถือหุ้นและผู้ลงทุนทั่วไปควรทราบ ภายใต้ขอบเขตหน้าที่และความรับผิดชอบที่ได้รับมอบหมายจากคณะกรรมการบริษัทฯ
7. ปฏิบัติการอื่นใดตามที่คณะกรรมการบริษัทมอบหมายด้วยความเห็นชอบจากคณะกรรมการตรวจสอบ
8. มีอำนาจในการดำเนินการตรวจสอบและสอบสวนตามที่จำเป็นในเรื่องต่างๆ ซึ่งอาจมีผลกระทบอย่าง มีนัยสำคัญต่อฐานะการเงินและผลการดำเนินงานของบริษัทฯ ได้แก่

- (ก) รายการที่เกิดความขัดแย้งทางผลประโยชน์
- (ข) การทุจริตหรือมีสิ่งผิดปกติหรือมีความบกพร่องที่สำคัญในระบบควบคุมภายใน
- (ค) การฝ่าฝืนกฎหมายว่าด้วยหลักทรัพย์และตลาดหลักทรัพย์ ข้อกำหนดของตลาดหลักทรัพย์หรือกฎหมายที่เกี่ยวข้องกับธุรกิจของบริษัทฯ

โดยคณะกรรมการตรวจสอบมีอำนาจในการแสวงหาความเห็นที่เป็นอิสระจากที่ปรึกษาทางวิชาชีพ อื่นใด เมื่อเห็นว่าจำเป็นด้วยค่าใช้จ่ายของบริษัทฯ เพื่อให้การปฏิบัติงานภายใต้หน้าที่ความรับผิดชอบสำเร็จลุล่วงด้วยดี ทั้งนี้ คณะกรรมการตรวจสอบมีหน้าที่รายงานผลการตรวจสอบและสอบสวนต่อคณะกรรมการ บริษัท เพื่อดำเนินการปรับปรุงแก้ไขภายในเวลาที่คณะกรรมการตรวจสอบเห็นควร

วาระการดำรงตำแหน่งของกรรมการตรวจสอบ

1. วาระการดำรงตำแหน่งกรรมการตรวจสอบ ให้เป็นไปตามวาระการดำรงตำแหน่งกรรมการบริษัท โดยกรรมการตรวจสอบที่ครบวาระอาจได้รับการแต่งตั้ง ให้กลับเข้าดำรงตำแหน่งได้อีกตามที่คณะกรรมการบริษัทหรือที่ประชุมผู้ถือหุ้นเห็นว่าเหมาะสม
2. กรณีที่ตำแหน่งกรรมการตรวจสอบว่างลงเพราะเหตุอื่นนอกจากถึงคราวออกตามวาระ คณะกรรมการบริษัทหรือที่ประชุมผู้ถือหุ้น จะต้องแต่งตั้งบุคคลที่มีคุณสมบัติครบถ้วน เป็นกรรมการตรวจสอบ เพื่อให้กรรมการตรวจสอบมีจำนวนครบตามที่กฎหมายหรือกฎเกณฑ์ที่เกี่ยวข้องกำหนดอย่างช้าภายใน 3 เดือนนับแต่วันที่จำนวนสมาชิกไม่ครบถ้วน

3. กรรมการตรวจสอบจะพ้นตำแหน่งโดยทันที เมื่อ
 - พ้นจากการเป็นกรรมการบริษัท
 - ครบวาระการดำรงตำแหน่ง
 - ตาย
 - ลาออก
 - ถูกถอดถอน
4. ทั้งนี้ ในกรณีกรรมการตรวจสอบลาออกก่อนครบวาระการดำรงตำแหน่ง กรรมการตรวจสอบต้องแจ้งให้บริษัทฯ ทราบล่วงหน้าอย่างน้อย 1 เดือน พร้อมเหตุผล เพื่อคณะกรรมการบริษัทหรือที่ประชุม ผู้ถือหุ้นจะได้พิจารณาแต่งตั้ง กรรมการอื่นที่มีคุณสมบัติครบถ้วนทดแทนบุคคลที่ลาออก

3. คณะกรรมการบริหารความเสี่ยง

ณ วันที่ 31 ธันวาคม 2563 คณะกรรมการบริหารความเสี่ยง ประกอบด้วยกรรมการบริหารความเสี่ยงจำนวน 8 ท่าน ดังนี้

รายชื่อ		ตำแหน่ง
1.	นายจิตชัย นิมิตรปัญญา	ประธานกรรมการบริหารความเสี่ยง
2.	นายรณศ พริยโยธินกุล	กรรมการบริหารความเสี่ยง
3.	นายวิษุ สังกรณกิจ	กรรมการบริหารความเสี่ยง
4.	ดร.เอกพงษ์ ดังศรีสงวน	กรรมการบริหารความเสี่ยง
5.	นายณัฐภูมิ เปาวิรัตน์	กรรมการบริหารความเสี่ยง
6.	นายกิตติเมศร์ สุกุลสีลารักษ์	กรรมการบริหารความเสี่ยง
7.	นางสาวนาทรี ปิยะพัฒน์กุล	กรรมการบริหารความเสี่ยง
8.	นายทรงเกียรติ อัสสะบำรุงรัตน์	กรรมการบริหารความเสี่ยง

หมายเหตุ: นายกิตติเมศร์ สุกุลสีลารักษ์ ผู้จัดการทั่วไป บริษัท โดนามิค โอที โซลูชั่น จำกัด ทำหน้าที่เป็นเลขานุการคณะกรรมการบริหารความเสี่ยง

ขอบเขตอำนาจหน้าที่ของคณะกรรมการบริหารความเสี่ยง

คณะกรรมการบริหารความเสี่ยงมีขอบเขตอำนาจหน้าที่เป็นลายลักษณ์อักษรเป็นไปตามคำสั่งแต่งตั้งคณะกรรมการบริหารความเสี่ยง ซึ่งได้รับอนุมัติจากคณะกรรมการบริษัท มีมติกำหนดขอบเขตและอำนาจของคณะกรรมการบริหารความเสี่ยง ไว้ดังนี้

- ประเมินความเสี่ยงที่อาจเกิดขึ้น รวมถึงแนวโน้มของผลกระทบที่อาจมีต่อองค์กร ทั้งความเสี่ยงจากภายนอกและภายในองค์กร
- กำหนดนโยบายการบริหารความเสี่ยง (Risk Management Policy) โดยรวมของบริษัทฯ ให้ครอบคลุมถึงความเสี่ยงที่เกี่ยวข้องกับการดำเนินธุรกิจของบริษัทฯ พร้อมทั้งกำหนดแผนการจัดการและการบริหารความเสี่ยงให้สอดคล้องกับนโยบายการบริหารความเสี่ยง เพื่อบริหารความเสี่ยงให้เป็นไปตามนโยบายดังกล่าว รวมถึงรายงานผลการปฏิบัติต่อคณะกรรมการบริหารความเสี่ยง
- พัฒนาและทบทวนระบบการจัดการบริหารความเสี่ยงของบริษัทฯ ให้มีประสิทธิภาพและประสิทธิผลอย่างต่อเนื่อง โดยมีการประเมินผลและติดตามกระบวนการบริหารความเสี่ยงให้สอดคล้องตามนโยบายที่กำหนดไว้อย่างสม่ำเสมอ
- รายงานความเสี่ยงและข้อเสนอแนะต่อคณะกรรมการบริษัท
- ปฏิบัติหน้าที่อื่นตามที่ได้รับมอบหมายจากคณะกรรมการบริษัท

วาระการดำรงตำแหน่งของกรรมการบริหารความเสี่ยง

คณะกรรมการบริหารความเสี่ยงมีวาระการดำรงตำแหน่งคราวละ 3 ปี โดยกรรมการบริหารความเสี่ยงที่พ้นตำแหน่งตามวาระอาจได้รับการแต่งตั้งจากคณะกรรมการบริษัทฯ อีกได้

4. คณะกรรมการสรรหาและพิจารณาคำตอบแทน

ณ วันที่ 31 ธันวาคม 2563 คณะกรรมการสรรหาและพิจารณาคำตอบแทน ประกอบด้วยกรรมการสรรหาและพิจารณาคำตอบแทน จำนวน 3 ท่าน ดังนี้

รายชื่อ	ตำแหน่ง
1. นายวิชาญ จาติกวณิช	ประธานกรรมการสรรหาและพิจารณาคำตอบแทน
2. นายวิเชฐ ดันติมาธิษ	กรรมการสรรหาและพิจารณาคำตอบแทน
3. นายสมบุญ ประสิทธิ์จตุระกุล	กรรมการสรรหาและพิจารณาคำตอบแทน

หมายเหตุ:

นางสาวนาทรี วิยะพัฒนกุล ผู้อำนวยการฝ่ายทรัพยากรบุคคล ทำหน้าที่เป็นเลขานุการคณะกรรมการสรรหาและพิจารณาคำตอบแทน

ขอบเขตอำนาจหน้าที่ของคณะกรรมการสรรหาและพิจารณาคำตอบแทน

คณะกรรมการสรรหาและพิจารณาคำตอบแทนมีขอบเขตอำนาจหน้าที่เป็นลายลักษณ์อักษรเป็นไปตามคำสั่งแต่งตั้งคณะกรรมการสรรหาและพิจารณาคำตอบแทน ซึ่งได้รับอนุมัติจากคณะกรรมการบริษัท มีมติกำหนดขอบเขตและอำนาจของคณะกรรมการสรรหาและพิจารณาคำตอบแทน ไว้ดังนี้

การปฏิบัติงานด้านการสรรหา

- พิจารณาองค์ประกอบ คุณสมบัติของคณะกรรมการบริษัท โดยรวม และรายบุคคล ที่เหมาะสมกับขนาด ประเภท และความซับซ้อนของธุรกิจของบริษัทฯ ทั้งในด้านการศึกษา ความรู้ ความชำนาญ ทักษะ ประสบการณ์ ความสามารถ เฉพาะด้านที่เกี่ยวข้องกับธุรกิจของบริษัทฯ ความเป็นอิสระตามหลักเกณฑ์ที่บริษัทฯ กำหนด
- พิจารณาคุณสมบัติของผู้บริหารสูงสุดที่เหมาะสมกับการบริหารจัดการธุรกิจของบริษัทฯ เพื่อให้บรรลุวิสัยทัศน์ที่กำหนดไว้ โดยให้ครอบคลุมทั้งในด้านการศึกษา ประสบการณ์

ความรู้ ความเชี่ยวชาญ และนำปัจจัยสภาพแวดล้อมทางธุรกิจที่สำคัญและเกี่ยวข้อง เช่น สภาพและแนวโน้มเศรษฐกิจและอุตสาหกรรม ตลอดจนภาวะการแข่งขันทางธุรกิจมาประกอบการพิจารณาด้วย

- กำหนดกระบวนการและหลักเกณฑ์ในการสรรหาบุคคลให้สอดคล้องกับโครงสร้างและคุณสมบัติโดยยึดมั่นในหลักการกำกับดูแลกิจการที่ดี
- คัดเลือกกรรมการบริษัท ที่มีคุณสมบัติเหมาะสมเป็นกรรมการในคณะกรรมการชุดย่อย เพื่อนำเสนอต่อที่ประชุมคณะกรรมการบริษัท พิจารณาแต่งตั้งเมื่อมีตำแหน่งว่างลง

5. กำกับดูแลให้บริษัทฯ จัดให้มีการปฐมฤกษ์ และมอบเอกสารที่เป็นประโยชน์ต่อการปฏิบัติหน้าที่ให้แก่กรรมการที่ได้รับการแต่งตั้งใหม่

6. จัดทำและทบทวนแผนการสืบทอดตำแหน่ง (Succession plan) ของผู้บริหารสูงสุดของบริษัทฯ เพื่อเตรียมความพร้อมเป็นแผนต่อเนื่องให้มีผู้สืบทอดงาน เพื่อให้การบริหารงานของบริษัทฯ ดำเนินไปได้อย่างต่อเนื่อง

7. สนับสนุนให้บริษัทฯ เปิดโอกาสให้ผู้ถือหุ้นรายย่อยเสนอรายชื่อบุคคลเข้ารับการสรรหาเป็นกรรมการบริษัท

การปฏิบัติงานด้านการพิจารณาค่าตอบแทน

1. ทบทวนและเสนอรูปแบบ ตลอดจนหลักเกณฑ์การพิจารณาค่าตอบแทนให้เหมาะสมกับหน้าที่ความรับผิดชอบของกรรมการ โดยเชื่อมโยงค่าตอบแทนกับผลการดำเนินงานโดยรวมของบริษัทฯ เพื่อให้สามารถจูงใจและรักษากรรมการที่มีความสามารถ มีคุณภาพ และศักยภาพ ทั้งนี้ ให้คณะกรรมการบริษัทเป็นผู้พิจารณาเพื่อให้ความเห็นชอบก่อนนำเสนอต่อที่ประชุมสามัญผู้ถือหุ้นประจำปีเพื่อขออนุมัติ

2. ประเมินผลการปฏิบัติงานประจำปี และพิจารณาปรับอัตราค่าตอบแทนที่เหมาะสมให้แก่ผู้บริหารสูงสุดของบริษัทฯ เพื่อเสนอขออนุมัติต่อคณะกรรมการบริษัท

วาระการดำรงตำแหน่งของกรรมการสรรหาและพิจารณาค่าตอบแทน

- กรรมการสรรหาและพิจารณาค่าตอบแทนมีวาระการปฏิบัติงานตามวาระของการเป็นกรรมการบริษัท
- กรณีที่ตำแหน่งกรรมการสรรหาและพิจารณาค่าตอบแทนว่างลงเพราะเหตุอื่นนอกจากถึงคราวออกตามวาระ ให้คณะกรรมการบริษัทพิจารณาแต่งตั้งกรรมการสรรหาและพิจารณาค่าตอบแทน แทนตำแหน่งที่ว่างลง ภายในเวลาอันสมควร
- กรรมการสรรหาและพิจารณาค่าตอบแทนจะพ้นตำแหน่งโดยทันที เมื่อ
 - ตาย
 - ลาออก
 - พ้นจากการเป็นกรรมการบริษัท
 - คณะกรรมการบริษัทมีมติให้พ้นจากตำแหน่ง
 - ขาดคุณสมบัติของการเป็นกรรมการสรรหาและพิจารณาค่าตอบแทน
- การลาออกของกรรมการสรรหาและพิจารณาค่าตอบแทนให้ยื่นใบลาออกต่อประธานกรรมการบริษัทหรือเลขานุการบริษัท

5. คณะกรรมการกำกับดูแลกิจการ

ณ วันที่ 31 ธันวาคม 2563 คณะกรรมการกำกับดูแลกิจการประกอบด้วยกรรมการกำกับดูแลกิจการจำนวน 3 ท่าน ดังนี้

รายชื่อ		ตำแหน่ง ¹
1.	นายจิตชัย นิมิตรปัญญา	ประธานกรรมการกำกับดูแลกิจการ
2.	นายมังกร สุนทรศิลป์	กรรมการกำกับดูแลกิจการ
3.	นายวิเชฐ ดันติวานิช	กรรมการกำกับดูแลกิจการ

หมายเหตุ:

นายณัฐภูมิ เปาวรัตน์ ผู้อำนวยการอาวุโสฝ่ายการค้า พัฒนาธุรกิจ และการลงทุน / ผู้แทนองค์กรด้านรัฐกิจสัมพันธ์ ทำหน้าที่เป็นเลขานุการคณะกรรมการกำกับดูแลกิจการ

ขอบเขตอำนาจหน้าที่ของคณะกรรมการกำกับดูแลกิจการ

คณะกรรมการกำกับดูแลกิจการมีขอบเขตอำนาจหน้าที่เป็นลายลักษณ์อักษรเป็นไปตามคำสั่งแต่งตั้งคณะกรรมการกำกับดูแลกิจการซึ่งได้รับอนุมัติจากคณะกรรมการบริษัท มีมติกำหนดขอบเขตและอำนาจของคณะกรรมการกำกับดูแลกิจการ ไว้ดังนี้

1. กำหนดนโยบายและแนวปฏิบัติด้านการกำกับดูแลกิจการให้สอดคล้องกับหลักการ มาตรฐาน และข้อกำหนดขององค์กรกำกับบริษัทจดทะเบียนต่างๆ ได้แก่ ตลาดหลักทรัพย์แห่งประเทศไทย และสำนักงานคณะกรรมการกำกับหลักทรัพย์และตลาดหลักทรัพย์ ตลอดจนหน่วยงานหรือองค์กรที่มีชื่อเสียงเป็นที่ยอมรับทั้งในระดับประเทศและระดับสากล ทั้งนี้ เพื่อสนับสนุนกลยุทธ์และเป้าหมายของบริษัทฯ ตลอดจนจัดให้

มีการพิจารณาทบทวนนโยบายและแนวปฏิบัติดังกล่าวอย่างสม่ำเสมอ

2. กำหนดแนวทาง ตลอดจนกำกับดูแล และติดตาม เพื่อให้มั่นใจว่า บริษัทฯ มีการดำเนินการสอดคล้องกับนโยบายและแนวปฏิบัติที่กำหนดไว้ ทั้งนี้ เพื่อพัฒนาและยกระดับการกำกับดูแลกิจการของบริษัทฯ อย่างต่อเนื่อง

3. สนับสนุนให้มีการเผยแพร่วัฒนธรรมในการกำกับดูแลกิจการที่ดี ให้เป็นที่เข้าใจของผู้บริหารและพนักงานทุกระดับ และให้ผลในทางปฏิบัติทั้งในบริษัทฯ และบริษัทในเครือ
4. สนับสนุนและให้คำปรึกษาแก่บริษัทฯ ในการเข้ารับการประเมินหรือการจัดอันดับด้านการกำกับดูแลกิจการ ทั้งนี้ เพื่อเป็นการพัฒนาและยกระดับมาตรฐานการกำกับดูแลกิจการของบริษัทฯ อย่างต่อเนื่อง

วาระการดำรงตำแหน่งของกรรมการกำกับดูแลกิจการ

1. กรรมการกำกับดูแลกิจการมีวาระการปฏิบัติงานตามวาระของการเป็นกรรมการบริษัท
2. กรณีที่ตำแหน่งกรรมการกำกับดูแลกิจการว่างลงเพราะเหตุอื่นนอกจากถึงคราวออกตามวาระ ให้คณะกรรมการบริษัทพิจารณาแต่งตั้งกรรมการกำกับดูแลกิจการแทนตำแหน่งที่ว่างลง ภายในเวลาอันสมควร
3. กรรมการกำกับดูแลกิจการจะพ้นตำแหน่งโดยทันที เมื่อ
 - ตาย

5. พิจารณาและให้ความเห็นชอบแบบประเมินผลการปฏิบัติงานของคณะกรรมการบริษัทฯ เพื่อนำเสนอต่อคณะกรรมการบริษัทต่อไป
6. พิจารณาทบทวนกฎบัตรคณะกรรมการกำกับดูแลกิจการอย่างสม่ำเสมอ
7. รับผิดชอบต่อการอื่นใดที่คณะกรรมการบริษัทมอบหมาย

- ลาออก
 - พ้นจากการเป็นกรรมการบริษัท
 - คณะกรรมการบริษัทมีมติให้พ้นจากตำแหน่ง
 - ขาดคุณสมบัติของการเป็นกรรมการสรรหาและพิจารณาคำตอบแทน
4. การลาออกของกรรมการกำกับดูแลกิจการ ให้ยื่นใบลาออกต่อประธานกรรมการบริษัทหรือเลขานุการบริษัท

ผู้บริหาร

ตามนิยามประกาศสำนักงานคณะกรรมการกำกับหลักทรัพย์และตลาดหลักทรัพย์ ผู้บริหารของบริษัทฯ ณ วันที่ 31 ธันวาคม 2563 ประกอบด้วย 7 ท่าน ดังนี้

รายชื่อ		ตำแหน่ง
1.	นายชวรินทร์ บัณฑิตกฤษดา	ประธานเจ้าหน้าที่บริหาร
2.	นายจิตชัย นิธิธรปัญญา	รองประธานเจ้าหน้าที่บริหาร
3.	ดร. เอกพงษ์ ตั้งศรีสงวน	ประธานเจ้าหน้าที่ฝ่ายการเงิน
4.	นางสาวอนรรพร บัณฑิตกฤษดา	ผู้อำนวยการอาวุโสฝ่ายทรัพยากรบุคคล พัฒนาระบบคุณภาพ และบริหารจัดการสำนักงานและจัดซื้อ
5.	นายรณศ ทรัพย์โยธินกุล	ประธานเจ้าหน้าที่ฝ่ายการค้าพัฒนาธุรกิจและการลงทุน
6.	นายณัฐภูมิ เปาวรัตน์	ผู้อำนวยการอาวุโสฝ่ายการค้า พัฒนารธุรกิจ และการลงทุน / ผู้แทนองค์กรด้านรัฐกิจสัมพันธ์
7.	นายวิษุ สันทรนกิจ	ประธานเจ้าหน้าที่ฝ่ายปฏิบัติการ

การเข้าอบรมของกรรมการและผู้บริหาร

บริษัทฯ มีนโยบายสนับสนุนให้กรรมการและผู้บริหารเข้าอบรมเพื่อเป็นการเพิ่มพูนความรู้ในการปฏิบัติงานอย่างต่อเนื่อง เช่น การเข้าอบรมหลักสูตรของสมาคมส่งเสริมสถาบันกรรมการบริษัทไทย (IOD) และหลักสูตรที่จัดโดยสถาบันอื่น

ในปี 2563 มีกรรมการและผู้บริหารเข้าอบรม ดังนี้

รายชื่อ	หลักสูตร
นายชวรินทร์ บัณฑิตกฤษดา กรรมการ และประธานเจ้าหน้าที่บริหาร	1. The Next Real 9
นายเรนศ ฝิริย์โยธินกุล กรรมการ และประธานเจ้าหน้าที่ฝ่ายการค้า พัฒนารธุรกิจ และการลงทุน	1. Strategic Board Master Class (SBM) รุ่นที่ 4/2020
ดร. เอกพงษ์ ตั้งศรีสงวน ประธานเจ้าหน้าที่ฝ่ายการเงิน	1. งบกระแสเงินสด, สภาวิชาชีพบัญชี 2. จรรยาบรรณ และมาตรฐานการรายงานทางการเงินสำหรับกิจการที่ไม่มีส่วนได้เสียสาธารณะ, สภาวิชาชีพบัญชี 3. สารสนเทศทางการบัญชี 2, สภาวิชาชีพบัญชี 4. งบกระแสเงินสด (Cash Flow), สภาวิชาชีพบัญชี 5. อบรมวิชาความรู้เบื้องต้นด้านพาณิชย์อิเล็กทรอนิกส์, สภาวิชาชีพบัญชี 6. อบรมวิชากลยุทธ์ดึงดูดลูกค้าออนไลน์, สภาวิชาชีพบัญชี 7. อบรมวิชาการพัฒนาขีดความสามารถผู้ประกอบการพาณิชย์อิเล็กทรอนิกส์ไทย, สภาวิชาชีพบัญชี 8. อบรมวิชาส่งเสริมพัฒนารธุรกิจพาณิชย์อิเล็กทรอนิกส์ด้านการตลาดออนไลน์, สภาวิชาชีพบัญชี 9. อบรมวิชาเตรียมความพร้อมธุรกิจออนไลน์สู่ AEC, สภาวิชาชีพบัญชี 10. อ่านข่าวสารสภาวิชาชีพบัญชี, สภาวิชาชีพบัญชี รวมชั่วโมงอบรมของสภาวิชาชีพบัญชีจำนวน 23 ชั่วโมง

การสรรหาและแต่งตั้งกรรมการและประธานเจ้าหน้าที่บริหาร

การสรรหาและแต่งตั้งกรรมการ

การสรรหากรรมการนั้น บริษัทฯ จะให้ความสำคัญกับบุคคลที่มีความรู้ความสามารถ ประสบการณ์ มีประวัติ การทำงานที่ดี และมีภาวะผู้นำ วิสัยทัศน์กว้างไกล รวมทั้งมีคุณธรรม จริยธรรม ตลอดจนมีทัศนคติที่ดีต่อองค์กร สามารถอุทิศเวลาให้ได้อย่างเพียงพออันเป็นประโยชน์ต่อการดำเนินกิจการของบริษัทฯ โดยได้ผ่านการวิเคราะห์คุณสมบัติ ความรู้ความสามารถ ประสบการณ์ และความชำนาญ (Board Skill Matrix) ที่สอดคล้อง และจำเป็นต่อกลยุทธ์ของบริษัทฯ รวมถึงความหลากหลายในโครงสร้างของคณะกรรมการบริษัท (Board Diversity) เช่น ความหลากหลายทางคุณวุฒิ ประสบการณ์ เพศ ความเหมาะสมของโครงสร้างองค์ประกอบทักษะของคณะกรรมการ และจะต้องไม่มีคุณสมบัติต้องห้ามตามหลักเกณฑ์ของสำนักงานคณะกรรมการกำกับหลักทรัพย์และตลาดหลักทรัพย์ รวมถึงกฎหมาย ระเบียบ หรือข้อบังคับอื่นๆ ที่เกี่ยวข้อง อีกด้วยมีกระบวนการที่โปร่งใส

กระบวนการสรรหากรรมการ มีความโปร่งใสในการคัดเลือกกรรมการเข้ามาใหม่ โดยพิจารณาจากรายชื่อกรรมการชุดเดิม รายชื่อที่เสนอมาจากผู้ถือหุ้น และรายชื่อที่ขึ้นทะเบียนกับสมาคมส่งเสริมสถาบันกรรมการบริษัทไทย (Thai Institute of Directors หรือ IOD) เสนอต่อคณะกรรมการบริษัท เพื่อขออนุมัติแต่งตั้งจากที่ประชุมผู้ถือหุ้นตามหลักเกณฑ์ต่อไป โดยการนำเสนอมีรายละเอียดที่เพียงพอต่อการตัดสินใจ อันจะสร้างความมั่นใจให้แก่ผู้ถือหุ้น

หลักเกณฑ์การลงคะแนนเสียงแต่งตั้งกรรมการบริษัทในที่ประชุมผู้ถือหุ้นมีดังนี้

1. ผู้ถือหุ้นคนหนึ่งมีคะแนนเสียงเท่าจำนวนหุ้นที่ตนถือ
2. ผู้ถือหุ้นแต่ละคนจะใช้คะแนนเสียงที่มีอยู่เลือกตั้งบุคคลคนเดียวหรือหลายคนเป็นกรรมการก็ได้ ในกรณีที่เลือกตั้งบุคคลหลายคนเป็นกรรมการจะแบ่งคะแนนเสียงให้แก่ผู้ใดมากน้อยเพียงใดไม่ได้
3. บุคคลซึ่งได้รับคะแนนเสียงสูงสุดตามลำดับลงมาเป็นผู้ได้รับการเลือกตั้งเป็นกรรมการ เท่าจำนวนกรรมการที่จะพึงมีหรือจะพึงเลือกตั้งในครั้งนั้น ในกรณีที่บุคคลซึ่งได้รับการเลือกตั้งในลำดับถัดลงมา มีคะแนนเสียงเท่ากันเกินจำนวนกรรมการที่จะพึงมี หรือจะพึงเลือกตั้งในครั้งนั้น ให้ผู้เป็นประธานเป็นผู้ออกเสียงชี้ขาด

การสรรหาและแต่งตั้งประธานเจ้าหน้าที่บริหาร

ในการสรรหาผู้มาดำรงตำแหน่งประธานเจ้าหน้าที่บริหาร ได้ผ่านกระบวนการสรรหาที่มีความโปร่งใส โดยคณะกรรมการสรรหาและพิจารณาคำตอบแทนจะเป็นผู้พิจารณาจากบุคคลที่มีคุณสมบัติเหมาะสม มีความรู้ความสามารถ และประสบการณ์ที่เป็นประโยชน์ต่อการดำเนินงานของบริษัทฯ ตลอดจนสามารถบริหารงานให้บรรลุวัตถุประสงค์ และเป้าหมายที่คณะกรรมการบริษัทกำหนดไว้ โดยจะเสนอชื่อบุคคลที่มีความเหมาะสมต่อที่ประชุมคณะกรรมการบริษัทเพื่อพิจารณานุมัติต่อไป

เลขานุการบริษัทและผู้ที่ได้รับมอบหมายให้รับผิดชอบโดยตรงในการควบคุมดูแลการทำบัญชี

เลขานุการบริษัท

คณะกรรมการบริษัทได้มีมติอนุมัติให้แต่งตั้งนายณัฐภูมิ เพาเวรัตน์ เป็นเลขานุการบริษัท ทั้งนี้ บริษัทฯ ได้แจ้งชื่อพร้อมกับสถานที่จัดเก็บเอกสารของบริษัทฯ ต่อสำนักงานคณะกรรมการกำกับหลักทรัพย์และตลาดหลักทรัพย์แล้ว

อำนาจหน้าที่ของเลขานุการบริษัท

1. ให้คำแนะนำเบื้องต้นแก่กรรมการเกี่ยวกับการปฏิบัติตามกฎหมายข้อกำหนดกฎระเบียบและข้อบังคับของ บริษัทฯ และติดตามดูแลให้มีการปฏิบัติตามอย่างถูกต้องและสม่ำเสมอ
2. ดูแลให้การเปิดเผยข้อมูลและรายงานสารสนเทศในส่วนที่รับผิดชอบตามระเบียบและข้อกำหนดของตลาดหลักทรัพย์แห่งประเทศไทยและสำนักงานคณะกรรมการกำกับหลักทรัพย์และตลาดหลักทรัพย์
3. จัดทำและเก็บรักษาเอกสารดังต่อไปนี้
 - 3.1 ทะเบียนกรรมการ
 - 3.2 หนังสือนัดประชุมคณะกรรมการและรายงานการประชุมคณะกรรมการ

- 3.3 หนังสือนัดประชุมผู้ถือหุ้นและรายงานการประชุมผู้ถือหุ้น
- 3.4 รายงานประจำปีของบริษัทฯ
- 3.5 รายงานการมีส่วนได้เสียของกรรมการและผู้บริหาร

ผู้ที่ได้รับมอบหมายให้รับผิดชอบโดยตรงในการควบคุมดูแลการทำบัญชี

ผู้รับผิดชอบสูงสุดในสายงานบัญชีและการเงิน :

ดร.เอกพงษ์ ตั้งศรีสงวน ประธานเจ้าหน้าที่ฝ่ายการเงิน ในปี 2563 มีการอบรมพัฒนาความรู้อย่างต่อเนื่องด้านบัญชีรวมจำนวน 23 ชั่วโมง ซึ่งเป็นหลักสูตรของสภาวิชาชีพบัญชี

ผู้ควบคุมดูแลการทำบัญชี :

นางสาวสุวิมล ลิ้มวารงกุล ผู้จัดการฝ่ายบัญชี ในปี 2563 มีการอบรมพัฒนาความรู้อย่างต่อเนื่องด้านบัญชีรวมจำนวน 21 ชั่วโมง ซึ่งเป็นหลักสูตรของสภาวิชาชีพบัญชี

คำตอบแทนกรรมการ ประธานเจ้าหน้าที่บริหาร และผู้บริหาร

คำตอบแทนกรรมการ

คณะกรรมการบริษัทกำหนดให้คณะกรรมการสรรหาและพิจารณาคำตอบแทนเป็นผู้พิจารณากำหนดคำตอบแทนคณะกรรมการบริษัท และคณะกรรมการชุดย่อย เพื่อนำเสนอต่อคณะกรรมการบริษัทได้พิจารณาเสนอต่อที่ประชุมผู้ถือหุ้นต่อไป โดยคำนึงถึงหลักเกณฑ์ ดังนี้

- (ก) ผลประกอบการของบริษัทฯ และขนาดธุรกิจโดยพิจารณาเปรียบเทียบกับคำตอบแทนกรรมการของบริษัทจดทะเบียนในตลาดหลักทรัพย์แห่งประเทศไทย ในประเภทและขนาดธุรกิจใกล้เคียงกัน
- (ข) ประสบการณ์ บทบาท ภาระหน้าที่ และขอบเขตความรับผิดชอบของกรรมการแต่ละท่าน
- (ค) ประโยชน์ที่คาดว่าบริษัทฯ จะได้รับจากกรรมการแต่ละท่าน
- (ง) คำตอบแทนที่กำหนดขึ้นนั้นจะต้องสามารถจูงใจกรรมการที่มีคุณสมบัติเหมาะสมกับความจำเป็นและสถานการณ์ของ บริษัทฯ ให้มาเป็นกรรมการหรือผู้บริหารได้

โดยในวันที่ 3 สิงหาคม 2563 ที่ประชุมสามัญผู้ถือหุ้นมีมติอนุมัติคำตอบแทนกรรมการบริษัทประจำปี 2563 ในรูปแบบเบี้ยประชุม และโบนัสประจำปี ดังนี้

(1) คำตอบแทนที่เป็นตัวเงิน

- (ก) อัตราเบี้ยประชุมกรรมการ

ตำแหน่ง	เบี้ยประชุมกรรมการบริษัท (บาทต่อครั้ง)
ประธานกรรมการบริษัท	25,000/คน
กรรมการบริษัท	20,000/คน

- (ข) อัตราเบี้ยประชุมกรรมการตรวจสอบ หรือกรรมการสรรหาฯ หรือกรรมการกำกับดูแลกิจการ

ตำแหน่ง	เบี้ยประชุม (บาทต่อครั้ง)
ประธานกรรมการตรวจสอบ หรือประธานกรรมการสรรหาฯ หรือประธานกรรมการกำกับดูแลกิจการ	25,000/คน
กรรมการตรวจสอบ หรือกรรมการสรรหาฯ หรือกรรมการกำกับดูแลกิจการ	20,000/คน

(ค) โบนัส

โบนัสไม่เกินร้อยละ 0.5 ของเงินปันผลที่มีการจ่ายให้แก่ผู้ถือหุ้น โดยให้คณะกรรมการบริษัทเป็นผู้พิจารณากำหนดจำนวนที่เหมาะสมและแบ่งจ่ายกันเอง

ค่าตอบแทนที่บริษัทฯ จ่ายให้แก่คณะกรรมการบริษัท และคณะกรรมการตรวจสอบ ในปี 2563 มีรายละเอียดดังต่อไปนี้

กรรมการ	เบี้ยประชุมปี 2563 (หน่วย: บาท)				โบนัสกรรมการประจำปี 2562	รวม
	คณะกรรมการบริษัท ¹	คณะกรรมการตรวจสอบ	คณะกรรมการสรรหาฯ	คณะกรรมการกำกับดูแลกิจการ		
นายมังกร รัตนศิริลป	275,000	125,000	-	40,000	375,000	815,000
นายวิเชฐ ดันติวานิช	220,000	100,000	40,000	40,000	300,000	700,000
นายวิษญา จาติกวณิช	220,000	100,000	50,000	-	300,000	670,000
นายสมบุญ ประสิทธิ์จตุระกุล	220,000	-	40,000	-	300,000	560,000
นายชวินทร์ บัณฑิตกฤษดา	220,000	-	-	-	-	220,000
นางสาวอภพรพรรณ บัณฑิตกฤษดา	220,000	-	-	-	-	220,000
นายจิตชัย นิมิตรปัญญา	220,000	-	-	50,000	-	270,000
นางอัจฉรา นิมิตรปัญญา	220,000	-	-	-	-	220,000
นายธนศ พิริย์ไธรินทร์กุล	220,000	-	-	-	-	220,000
รวม	2,035,000	325,000	130,000	130,000	1,275,000	3,895,000

หมายเหตุ

¹ ค่าเบี้ยประชุมคณะกรรมการบริษัทรวมค่าเบี้ยประชุมสามัญผู้ถือหุ้นประจำปี 2563 ซึ่งเท่ากับค่าเบี้ยประชุมคณะกรรมการบริษัท

(2) ค่าตอบแทนอื่นๆ

ไม่มี

ค่าตอบแทนผู้บริหาร

บริษัทฯ มีเกณฑ์ในการจ่ายค่าตอบแทนผู้บริหาร โดยพิจารณาจากความรู้ ความสามารถ ประสบการณ์ และผลงานที่ผ่านมา รวมถึงได้พิจารณาเทียบกับบริษัทอื่นในธุรกิจประเภทเดียวกัน

ในปี 2563 ค่าตอบแทนรวมที่เป็นตัวเงินของผู้บริหาร จำนวน 7 ท่าน เป็นเงินทั้งสิ้น 39,550,830 บาท ซึ่งประกอบด้วย ค่าตอบแทนรายเดือน โบนัส ซึ่งค่าตอบแทนดังกล่าวจะเชื่อมโยงกับการดำเนินงานของบริษัทฯ และผลการปฏิบัติงานของผู้บริหารเป็นเกณฑ์

(1) ค่าตอบแทนที่เป็นตัวเงิน

(หน่วย: บาท)

	ปี 2562	ปี 2563
เงินเดือนรวม	34,746,960	36,046,920
โบนัสรวม	6,041,160	3,503,910
รวม	40,788,120	39,550,836

(2) ค่าตอบแทนอื่น

(หน่วย: บาท)

	ปี 2562	ปี 2563
เงินสมทบกองทุนสำรองเลี้ยงชีพ	2,566,788	1,817,992

บุคลากร

จำนวนบุคลากร (ไม่รวมผู้บริหาร)

ณ วันที่ 31 ธันวาคม 2563 บริษัทฯ และบริษัทย่อยมีบุคลากร (ไม่รวมผู้บริหาร) รวมทั้งสิ้น 1,778 คน โดยมีรายละเอียดดังต่อไปนี้

จำนวนพนักงาน (คน)	ณ วันที่ 31 ธ.ค. 2563
ธุรกิจให้บริการจัดเก็บและบริหารสินค้า	1,040
ธุรกิจให้บริการขนส่งสินค้า	335
ธุรกิจให้บริการขนย้ายในประเทศและต่างประเทศ	169
ธุรกิจให้บริการจัดการเอกสารและข้อมูล	163
ธุรกิจอื่นๆ	71
รวม	1,778

คำตอบแทนบุคลากร (ไม่รวมผู้บริหาร)

ในปี 2563 บริษัทฯ และบริษัทย่อย ได้จ่ายผลตอบแทนที่เป็นตัวเงินให้แก่พนักงาน (ไม่รวมผู้บริหาร) จำนวนรวมทั้งสิ้น 605,092,010 บาท ซึ่งผลตอบแทนได้แก่ เงินเดือน ค่าล่วงเวลา เงินช่วยเหลือค่าครองชีพ เงินโบนัส เงินประกันสังคม เป็นต้น

(1) คำตอบแทนที่เป็นตัวเงิน

	ปี 2562	ปี 2563
	จำนวนเงิน (บาท)	จำนวนเงิน (บาท)
เงินเดือนรวม	533,847,388	571,011,321
โบนัสรวม	56,872,437	34,080,689
รวม	590,719,825	605,092,010

(2) คำตอบแทนอื่น

	ปี 2562	ปี 2563
	จำนวนเงิน (บาท)	จำนวนเงิน (บาท)
เงินสมทบกองทุนสำรองเลี้ยงชีพ	7,223,484	10,160,982

ข้อนิพาทด้านแรงงานที่สำคัญในช่วง 3 ปี ที่ผ่านมา

บริษัทฯ ไม่มีข้อพิพาทด้านแรงงานที่มีนัยสำคัญต่อการดำเนินธุรกิจของบริษัทฯ

การประสพอุบัติเหตุจากการทำงานจนถึงขั้นหยุดงานในปี 2563

การประสพอุบัติเหตุจากการทำงานจนถึงขั้นหยุดงาน – ไม่มี

การประสพอุบัติเหตุจากการทำงานจนถึงขั้นเสียชีวิต – ไม่มี

นโยบายในการพัฒนาบุคลากร

บริษัทฯ ถือว่าพนักงานทุกคนเป็นทรัพยากรที่ทรงคุณค่า ที่จะช่วยผลักดันให้บริษัทฯ ให้บริการลูกค้าได้มีประสิทธิภาพและประสิทธิผลสูงสุดอย่างยั่งยืน บริษัทฯ จึงมีนโยบายการพัฒนาบุคลากรในด้านการพัฒนาให้ความรู้ ความเข้าใจ เสริมสร้างทักษะ และเพิ่มพูนทัศนคติอย่างเหมาะสมตามความต้องการของพนักงานในแต่ละฝ่ายงาน โดยบริษัทฯ ได้จัดให้มีแผนการพัฒนาความรู้ ความสามารถอย่างสม่ำเสมอต่อเนื่อง และกำหนดให้บุคลากรรับการฝึกอบรมตามแผนที่วางไว้

ตารางแสดงเวลา (ชั่วโมง) การเข้ารับการอบรม – แยกตามกลุ่มระดับพนักงาน

ระดับพนักงาน	เฉลี่ยเวลาเข้าอบรม (ชั่วโมง:คน:ปี)	เป้าหมายในการพัฒนาบุคลากร
พนักงาน	9.54	เพื่อให้พนักงานได้มีความรู้ และทักษะในด้านต่าง ๆ ที่เกี่ยวข้องเพื่อนำไปปฏิบัติงาน โดยสามารถนำความรู้ต่าง ๆ ที่ได้รับไปพัฒนางานได้ พร้อมทั้งเข้าใจในบทบาทหน้าที่ในการปฏิบัติงาน และวัฒนธรรมองค์กรที่ดี อันจะส่งผลไปถึงการปฏิบัติงานให้บรรลุตามวัตถุประสงค์ ที่ได้รับมอบหมายอย่างดีที่สุด
ผู้บริหารระดับต้น	18.82	เพื่อให้ผู้บริหารระดับต้น มีความรู้ความเข้าใจพร้อมทั้งมีทักษะในการวางแผนงาน ติดตามและควบคุมการปฏิบัติงานของทีมงานให้เป็นไปตามแผนงานที่วางไว้ และเป็นไปตามนโยบายที่ได้รับจากทางบริษัทฯ
ผู้บริหารระดับกลาง	37.29	เพื่อให้ผู้บริหารระดับกลาง มีความรู้ความเข้าใจพร้อมทั้งมีทักษะ ในการบริหารจัดการทีม และการวางแผนงาน รวมไปถึงการปฏิบัติงานต่าง ๆ ที่ได้รับมอบหมายอย่างมีระบบ และเป็นไปตามนโยบายที่ได้รับจากทางบริษัทฯ ต่อไป
ผู้บริหารระดับสูง	15.90	เพื่อให้ผู้บริหารระดับสูง สามารถบริหารจัดการงาน และรวมไปถึงบุคลากรภายใต้การบังคับบัญชา ให้เป็นไปตามหน้าที่การปฏิบัติพร้อมทั้งนโยบายที่ได้รับจากบริษัทฯ
การเข้าอบรมในปี 2562		อนึ่ง ผู้บริหารสามารถสร้างมุมมองด้านการบริหารให้มีการพัฒนาที่ยั่งยืนไปพร้อมทั้งมีวิสัยทัศน์ที่ดี เพื่อรองรับการเติบโตของบริษัทฯ ในอนาคต

รายละเอียดการเปลี่ยนแปลงการถือครองหลักทรัพย์ในบริษัทฯ ของกรรมการและผู้บริหาร

ลำดับ	ชื่อ-นามสกุล	ตำแหน่ง	จำนวนหุ้นที่ถือ ณ วันที่ 30 ธันวาคม 2562	จำนวนหุ้น ที่เปลี่ยนแปลง	จำนวนหุ้นที่ถือ ณ วันที่ 30 ธันวาคม 2563	สัดส่วนการถือหุ้น (%)
1	นายมังกร ธาราศิลป์	ประธานกรรมการ และกรรมการอิสระ	-	-	-	-
	คู่สมรสและบุตรที่ยังไม่บรรลุนิติภาวะ	-	45,900	-	45,900	0.005%
2	นายวิเชฐ ดันติพานิช	กรรมการอิสระ	-	-	-	-
	คู่สมรสและบุตรที่ยังไม่บรรลุนิติภาวะ	-	-	-	-	-
3	นายวิทยา จาติกวณิช	กรรมการอิสระ	-	-	-	-
	คู่สมรสและบุตรที่ยังไม่บรรลุนิติภาวะ	-	-	-	-	-
4	นายสมบุญ ประสิทธิ์จตุระกุล	กรรมการ	-	-	-	-
	คู่สมรสและบุตรที่ยังไม่บรรลุนิติภาวะ	-	-	-	-	-
5	นายชวินทร์ บัณฑิตกฤษดา	กรรมการ	213,322,900	344,700	213,667,600	20.948%
	คู่สมรสและบุตรที่ยังไม่บรรลุนิติภาวะ	-	-	-	-	-
6	นางสาวอนรพรรณ บัณฑิตกฤษดา	กรรมการ	51,653,140	-	51,653,140	5.064%
	คู่สมรสและบุตรที่ยังไม่บรรลุนิติภาวะ	-	-	-	-	-
7	นายจิตชัย นิมิตรปัญญา	กรรมการ	96,227,260	516,800	96,744,060	9.485%
	คู่สมรสและบุตรที่ยังไม่บรรลุนิติภาวะ	-	70,923,660	-	70,923,660	6.953%
8	นางจิจจรา นิมิตรปัญญา	กรรมการ	70,923,660	-	70,923,660	6.953%
	คู่สมรสและบุตรที่ยังไม่บรรลุนิติภาวะ	-	96,227,260	516,800	96,744,060	9.485%
9	นายธนศ พริยโยธินกุล	กรรมการ	1,195,440	-	1,195,440	0.117%
	คู่สมรสและบุตรที่ยังไม่บรรลุนิติภาวะ	-	-	-	-	-
10	ดร. เอกพงษ์ ดังศรีสงวน	ประธานเจ้าหน้าที่ ฝ่ายการเงิน	-	-	-	-
	คู่สมรสและบุตรที่ยังไม่บรรลุนิติภาวะ	-	-	-	-	-
11	นายวิษณุ สังกรรณกิจ	ประธานเจ้าหน้าที่ ฝ่ายปฏิบัติการ	-	-	-	-
	คู่สมรสและบุตรที่ยังไม่บรรลุนิติภาวะ	-	-	-	-	-
12	นายณัฐภูมิ เปาวรัตน์	ผู้อำนวยการอาวุโส ฝ่ายการค้า พัฒนา ธุรกิจและการลงทุน / ผู้แทนองค์กร ด้านรัฐกิจสัมพันธ์	1,178,440	101,000	1,077,440	0.106%
	คู่สมรสและบุตรที่ยังไม่บรรลุนิติภาวะ	-	-	-	-	-

การกำกับดูแลกิจการ

นโยบายการกำกับดูแลกิจการ

บริษัทฯ ได้ตระหนักถึงความสำคัญของการกำกับดูแลกิจการที่ดีว่าเป็นสิ่งสำคัญที่จะช่วยส่งเสริมการดำเนินงานของบริษัทฯ ให้มีประสิทธิภาพ และมีการเจริญเติบโตอย่างยั่งยืน ซึ่งจะนำไปสู่ประโยชน์สูงสุดต่อผู้มีส่วนเกี่ยวข้องทุกฝ่าย ตั้งแต่พนักงาน ผู้ลงทุน ผู้ถือหุ้น และผู้มีส่วนได้เสียอื่นๆ ดังนั้น คณะกรรมการบริษัท จึงเห็นควรให้มีการจัดทำนโยบายการกำกับดูแลกิจการขึ้น โดยครอบคลุมเนื้อหาหลักการสำคัญตั้งแต่โครงสร้าง บทบาทหน้าที่ และความรับผิดชอบของคณะกรรมการ จนถึงหลักการในการบริหารงานของผู้บริหารอย่างโปร่งใส ชัดเจน และสามารถตรวจสอบได้ เพื่อเป็นแนวทางในการบริหารองค์กร ทำให้เกิดความเชื่อมั่นว่าการดำเนินงานใดๆ ของบริษัทฯ กระทำด้วยความเป็นธรรม และคำนึงถึงประโยชน์สูงสุดของผู้ถือหุ้น และผู้มีส่วนได้เสียทุกฝ่าย

ทั้งนี้ คณะกรรมการ และคณะผู้บริหารของบริษัทฯ จะยึดมั่นในหลักการดำเนินธุรกิจด้วยความมุ่งมั่น และซื่อสัตย์สุจริต โดยมีการกำหนดวิสัยทัศน์ นโยบาย และแนวปฏิบัติที่กรรมการ

ผู้บริหาร และพนักงานยึดถือในการปฏิบัติหน้าที่ตามความรับผิดชอบเพื่อให้มีการผลักดันให้เกิดวัฒนธรรมในการกำกับดูแลกิจการที่ดีอย่างต่อเนื่อง และเป็นรากฐานการเติบโตที่ยั่งยืน สร้างมูลค่าให้แก่ผู้มีส่วนได้เสียทุกท่าน เพื่อให้บรรลุวัตถุประสงค์ของคณะกรรมการบริษัทได้วางโครงสร้างองค์กรให้มีความโปร่งใส สามารถตรวจสอบการปฏิบัติงานได้อย่างชัดเจน ซึ่งครอบคลุมหลักเกณฑ์การกำกับดูแลกิจการที่ดี ภายใต้ระเบียบปฏิบัติของตลาดหลักทรัพย์แห่งประเทศไทย

ที่ประชุมคณะกรรมการบริษัท ครั้งที่ 10/2563 เมื่อวันที่ 16 ธันวาคม 2563 ได้ทบทวนนโยบายการกำกับดูแลกิจการของบริษัท (Corporate Governance Policy) และมีมติอนุมัติให้คงนโยบายกำกับดูแลกิจการที่ดี (ฉบับปรับปรุงปี 2562) ซึ่งสอดคล้องกับหลักการกำกับดูแลกิจการที่ดีสำหรับบริษัทจดทะเบียนปี 2560 (CG Code) ของสำนักงานคณะกรรมการกำกับหลักทรัพย์และตลาดหลักทรัพย์ และหลักเกณฑ์โครงการสำรวจการกำกับดูแลกิจการบริษัทจดทะเบียนไทยของสมาคมส่งเสริมสถาบันกรรมการบริษัทไทย โดยได้ปรับใช้ตามความเหมาะสมกับการประกอบธุรกิจของบริษัทฯ

นโยบายกำกับดูแลกิจการที่ดี

1. สิทธิของผู้ถือหุ้น

บริษัทฯ ได้ตระหนักและให้ความสำคัญถึงสิทธิของผู้ถือหุ้น เคารพในสิทธิแห่งความเป็นเจ้าของ โดยจะไม่กระทำการใดๆ ที่เป็นการละเมิดหรือลดทอนสิทธิของผู้ถือหุ้น โดยทำหน้าที่ดูแลผลประโยชน์ของผู้ถือหุ้นอย่างเป็นธรรม รวมถึงส่งเสริมให้ผู้ถือหุ้นได้ใช้สิทธิของตนโดยสิทธิขั้นพื้นฐานของผู้ถือหุ้นทุกกลุ่มไม่ว่าจะเป็นผู้ถือหุ้นในประเทศหรือต่างประเทศ ทั้งที่เป็นผู้ถือหุ้นรายใหญ่ ผู้ถือหุ้นรายย่อย หรือผู้ถือหุ้นประเภทสถาบัน เช่น การซื้อขายหรือการโอนหุ้น การมีส่วนแบ่งในกำไรของบริษัทฯ การได้รับข่าวสารข้อมูลของบริษัทฯ อย่างเพียงพอ การเข้าร่วมประชุมเพื่อใช้สิทธิออกเสียงในที่ประชุม ผู้ถือหุ้นเพื่อแต่งตั้งหรือถอดถอนกรรมการ แต่งตั้งผู้สอบบัญชี และเรื่องที่มีผลกระทบที่มีนัยสำคัญต่อบริษัทฯ เช่น การจัดสรรเงินปันผล การกำหนดหรือการแก้ไขข้อบังคับและหนังสือบริคณห์สนธิ การลดทุนหรือเพิ่มทุน เป็นต้น

นอกจากสิทธิพื้นฐานข้างต้นแล้ว บริษัทฯ มีนโยบายที่จะดำเนินการในเรื่องที่เป็นการส่งเสริม และอำนวยความสะดวกในการใช้สิทธิและเข้าร่วมประชุมของผู้ถือหุ้น ดังนี้

■ การประชุมผู้ถือหุ้น

บริษัทฯ กำหนดให้มีการประชุมสามัญผู้ถือหุ้นปีละครั้งภายในเวลาไม่เกิน 4 เดือนนับแต่สิ้นสุดรอบปีบัญชี และหากมีความจำเป็นเร่งด่วนต้องเสนอวาระเป็นกรณีพิเศษ ซึ่งกระทบหรือเกี่ยวข้องกับผลประโยชน์ของผู้ถือหุ้น หรือเกี่ยวข้องกับเงื่อนไขหรือกฎหมาย กฎหมายที่ใช้บังคับที่ต้องได้รับการอนุมัติจากผู้ถือหุ้นแล้ว บริษัทฯ จะเรียกประชุมวิสามัญผู้ถือหุ้นเป็นกรณีไป โดยจะกำหนด วัน เวลาการประชุม และสถานที่ซึ่งอำนวยความสะดวกต่อผู้ถือหุ้น

ก. ก่อนวันประชุมผู้ถือหุ้น

- บริษัทฯ สนับสนุนให้คณะกรรมการบริษัท ผู้บริหาร และหน่วยงานที่เกี่ยวข้อง รวมทั้งผู้สอบบัญชีเข้าร่วมประชุมผู้ถือหุ้นอย่างพร้อมเพรียงกัน เพื่อให้ข้อมูลแก่ผู้ถือหุ้นอย่างเพียงพอหากมีการซักถามในเรื่องที่เกี่ยวข้อง
- บริษัทฯ จัดส่งหนังสือเชิญประชุมให้แก่ผู้ถือหุ้น โดยหนังสือเชิญประชุมจะระบุสถานที่ วัน และเวลาประชุม ตลอดจนวาระการประชุม พร้อมทั้งข้อมูลประกอบการประชุมวาระต่างๆ อย่างเพียงพอ เพื่อให้ผู้ถือหุ้นได้มีเวลาศึกษาข้อมูลล่วงหน้าก่อนการประชุมไม่น้อยกว่าระยะเวลาที่กฎหมายกำหนด รวมทั้งนำข้อมูลหนังสือเชิญประชุมและเอกสารประกอบเผยแพร่ไว้บนเว็บไซต์ของบริษัทฯ ล่วงหน้าก่อนการประชุม และโฆษณาคำบอกกล่าวนัดประชุม ในหนังสือพิมพ์เป็นเวลา 3 วันติดต่อกันก่อนวันประชุม
- เพื่ออำนวยความสะดวกให้แก่ผู้ถือหุ้นที่เป็นนักลงทุนสถาบันและผู้ถือหุ้นที่ถือหุ้นผ่านทางคัสโตเดียน บริษัทฯ ได้เปิดโอกาสให้มีการตรวจสอบรายชื่อ ข้อมูล และเอกสารประกอบการลงทะเบียนรวมถึงการลงทะเบียนเพื่อเข้าร่วมการประชุมล่วงหน้า เพื่อลดระยะเวลาและขั้นตอนการตรวจสอบข้อมูลและเอกสารในวันประชุมผู้ถือหุ้น

ข. วันประชุมผู้ถือหุ้น

- บริษัทฯ ไม่กระทำการใดๆ ที่มีลักษณะเป็นการจำกัดสิทธิในการเข้าร่วมประชุมผู้ถือหุ้น ผู้ถือหุ้นทุกคนย่อมมีสิทธิเข้าประชุมตลอดระยะเวลาการประชุม โดยบริษัทฯ จะจัดเจ้าหน้าที่ต้อนรับ และให้ข้อมูลในการตรวจสอบเอกสาร และลงทะเบียนเพื่อเข้าร่วมประชุมอย่างเพียงพอ และใช้ระบบในการลงทะเบียนที่เหมาะสม เช่น ระบบบาร์โค้ด เพื่อเพิ่มประสิทธิภาพ ความรวดเร็ว และได้มีการจัดเตรียมอาหารสดมภ์ในกรณีให้ผู้ถือหุ้นมีการมอบอำนาจมาโดยไม่ต้องเสียค่าใช้จ่าย
- ในการประชุมผู้ถือหุ้นแต่ละครั้งประธานที่ประชุมจะชี้แจงให้ผู้ถือหุ้นทราบเกี่ยวกับกฎเกณฑ์ที่ใช้ในการประชุม รวมถึงวิธีการใช้สิทธิลงคะแนน และสิทธิในการแสดงความคิดเห็น รวมทั้งการตั้งคำถามต่อที่ประชุมตามระเบียบวาระการประชุม ทั้งนี้ ในระหว่างการประชุมจะเปิดโอกาสให้ผู้ถือหุ้นมีสิทธิอย่างเท่าเทียมกันในการแสดงความคิดเห็น และตั้งคำถามในที่ประชุมอย่างอิสระ
- ประธานที่ประชุมจะดำเนินการประชุมตามลำดับวาระการประชุม รวมทั้งมีนโยบายที่จะไม่เพิ่มวาระการประชุมในที่ประชุมโดยไม่ได้แจ้งให้ผู้ถือหุ้นทราบล่วงหน้า เพื่อให้ผู้ถือหุ้นได้มีโอกาสศึกษาข้อมูลประกอบวาระการประชุมก่อนตัดสินใจ
- การดำเนินการนับคะแนนเสียง บริษัทฯ จัดให้มีบุคลากรภายนอกที่เป็นอิสระ เป็นผู้ตรวจนับ หรือตรวจสอบคะแนน

เสียงในที่ประชุมผู้ถือหุ้น อาทิ ผู้ตรวจสอบบัญชี ที่ปรึกษากฎหมายจากภายนอก หรือผู้ถือหุ้นอาสาสมัคร หรือที่ได้รับการคัดเลือกและเห็นชอบจากที่ประชุม เป็นต้น

- ให้สิทธิผู้ถือหุ้นที่มาร่วมประชุมผู้ถือหุ้น ภายหลังเริ่มการประชุมแล้ว มีสิทธิออกเสียงหรือลงคะแนนในระเบียบวาระที่อยู่ระหว่างพิจารณา และยังไม่ได้ลงมติ
- บริษัทฯ ได้ระบุนการมีส่วนร่วมได้เสียพิเศษของกรรมการไว้ในหนังสือเชิญประชุมผู้ถือหุ้น และในการประชุมดังกล่าว หากกรรมการท่านใดมีส่วนได้เสียพิเศษในการพิจารณาประเด็น ประเด็นที่ประชุมจะแจ้งให้ผู้เข้าร่วมประชุมทราบก่อนพิจารณาประเด็นนั้น โดยกรรมการที่มีส่วนได้เสียพิเศษจะไม่ร่วมประชุม และงดออกเสียงในวาระนั้นๆ

ค. หลังวันประชุมผู้ถือหุ้น

- บริษัทฯ ทำการเปิดเผยมติและผลการลงคะแนนเสียงของแต่ละวาระในการประชุมผู้ถือหุ้นภายในวันประชุม หรืออย่างช้าภายใน 9.00 น. ของวันทำการถัดไป ผ่านระบบข่าวของตลาดหลักทรัพย์แห่งประเทศไทย และ ผ่านเว็บไซต์ของบริษัทฯ
- จัดให้มีการจดยางานการประชุมผู้ถือหุ้นให้ครบถ้วน ถูกต้อง และบันทึกประเด็นซักถามและข้อคิดเห็นที่สำคัญไว้ในรายงานการประชุมเพื่อให้ผู้ถือหุ้นสามารถตรวจสอบได้ นอกจากนี้ บริษัทฯ จะนำส่งรายงานการประชุมผู้ถือหุ้นไปยังตลาดหลักทรัพย์แห่งประเทศไทย และหน่วยงานกำกับดูแลที่เกี่ยวข้องภายในกำหนดเวลาของกฎหมาย และเผยแพร่รายงานการประชุมดังกล่าวในเว็บไซต์ของบริษัทฯ

ในปี 2563 บริษัทฯ ได้จัดให้มีการประชุมสามัญผู้ถือหุ้นประจำปี 2563 ในรูปแบบผ่านสื่ออิเล็กทรอนิกส์ (E-AGM) เมื่อวันที่ 3 สิงหาคม 2563 เวลา 14.30 น. ณ ห้องประชุม ชั้น 6 อาคาร JWD Store it! Siam เลขที่ 188/72 ซอยจุฬาลงกรณ์ 16 ถนนบรรทัดทอง แขวงวังใหม่ เขตปทุมวัน กรุงเทพมหานคร โดยมีคณะกรรมการเข้าร่วมประชุมครบทุกท่านทั้งสิ้น 9 ท่าน โดยประธานกรรมการ ประธานเจ้าหน้าที่บริหาร และประธานคณะกรรมการชุดย่อยทุกคณะ รวมถึงประธานเจ้าหน้าที่บริหารฝ่ายการเงิน ผู้บริหาร เลขานุการบริษัท ผู้สอบบัญชีได้เข้าร่วมประชุมอย่างครบถ้วน เพื่อตอบข้อซักถามในประเด็นต่างๆ ของผู้ถือหุ้น ตลอดจนที่ปรึกษากฎหมายภายนอก เพื่อทำหน้าที่ดูแลและตรวจสอบการนับคะแนนเสียงในการประชุม โดยบริษัทฯ ได้จัดทำหนังสือเชิญประชุมสามัญผู้ถือหุ้นทั้งฉบับภาษาไทยและฉบับภาษาอังกฤษเผยแพร่บนเว็บไซต์ของบริษัทฯ ก่อนวันประชุม 30 วัน และมอบให้ บริษัท ศูนย์รับฝากหลักทรัพย์ (ประเทศไทย) จำกัด ซึ่งเป็นนายทะเบียนหุ้นของบริษัทฯ เป็นผู้จัดส่งหนังสือเชิญประชุมให้แก่ผู้ถือหุ้น

ล่วงหน้าก่อนวันประชุม 14 วัน และได้เผยแพร่รายงานการประชุมสามัญผู้ถือหุ้นประจำปี 2563 บนเว็บไซต์ของบริษัทหลังวันประชุมภายใน 14 วัน ในกรณีที่ผู้ถือหุ้นหรือผู้รับมอบฉันทะมีเหตุจำเป็นทำให้ไม่สามารถเข้าร่วมการประชุมผ่านสื่ออิเล็กทรอนิกส์ แต่ประสงค์จะเข้าร่วมการประชุม ผู้ถือหุ้นสามารถเข้าร่วมการประชุม ณ สถานที่จัดการประชุมได้ (Physical) โดยได้จัดให้มีการอำนวยความสะดวกแก่ผู้ถือหุ้นโดยมีเจ้าหน้าที่ และระบบคอมพิวเตอร์

ที่เพียงพอและเหมาะสม มีการลงทะเบียนผู้เข้าประชุมด้วยระบบบาร์โค้ด (Barcode) พร้อมทั้งจัดพิมพ์บัตรลงคะแนนในแต่ละวาระให้แก่ผู้ถือหุ้นทั้งที่มาด้วยตนเอง และได้รับการมอบฉันทะ ตลอดจนได้มีการจัดเตรียมอาหารเสิร์ฟ ในกรณีที่ผู้ถือหุ้นมีการมอบฉันทะมา โดยไม่ต้องเสียค่าใช้จ่าย นอกจากนี้ บริษัทฯ ได้จัดให้สถานที่จัดการประชุมมีขนาดเพียงพอเพื่อรองรับกับจำนวนผู้ถือหุ้น และกำหนดสถานที่ประชุมเป็นบริเวณที่มีการคมนาคมสะดวกอยู่ในเขตกรุงเทพมหานคร

■ สิทธิในการได้รับเงินปันผล

การมีส่วนแบ่งในกำไรของบริษัทฯ โดยบริษัทฯ ได้แจ้งนโยบายการจ่ายเงินปันผล เหตุผล และข้อมูลประกอบการพิจารณาจ่ายหรืองดจ่ายเงินปันผลให้ผู้ถือหุ้นได้ทราบ ทั้งในรายงานประจำปี หนังสือเชิญประชุมผู้ถือหุ้น และเว็บไซต์ของบริษัทฯ

■ สิทธิในการพิจารณาค่าตอบแทนของกรรมการ

คณะกรรมการสรรหาและพิจารณาค่าตอบแทน ทำหน้าที่พิจารณารูปแบบและหลักเกณฑ์ในการจ่ายค่าตอบแทนกรรมการแต่ละตำแหน่ง โดยคำนึงถึงผลประโยชน์ของบริษัทฯ ขอบเขตหน้าที่ความรับผิดชอบ และผลการปฏิบัติงานของกรรมการแต่ละท่าน ตลอดจนข้อมูลเปรียบเทียบกับบริษัทจดทะเบียนอื่นในกลุ่มอุตสาหกรรมเดียวกัน ที่มีขนาดใกล้เคียงกัน และนำเสนอให้ที่ประชุมผู้ถือหุ้นพิจารณาเป็นประจำทุกปี

■ สิทธิในการแต่งตั้งผู้สอบบัญชี และกำหนดค่าตอบแทนผู้สอบบัญชี

คณะกรรมการตรวจสอบเป็นผู้พิจารณาคัดเลือกและกำหนดค่าตอบแทนผู้ตรวจสอบบัญชี เพื่อเสนอต่อที่ประชุมคณะกรรมการบริษัท และให้ที่ประชุมผู้ถือหุ้นพิจารณาอนุมัติ โดยมีรายละเอียดเกี่ยวกับผู้สอบบัญชีที่นำเสนอเข้ารับการแต่งตั้งอย่างเพียงพอ เช่น คุณสมบัติ ความเป็นอิสระ ประสบการณ์ และค่าตอบแทนของผู้สอบบัญชี เพื่อประกอบการพิจารณาของผู้ถือหุ้น

2. การปฏิบัติต่อผู้ถือหุ้นอย่างเท่าเทียมกัน

บริษัทฯ มีการปฏิบัติต่อผู้ถือหุ้นทุกรายอย่างเท่าเทียมกันและเป็นธรรม ทั้งผู้ถือหุ้นที่เป็นผู้บริหาร ผู้ถือหุ้นที่ไม่เป็นผู้บริหาร ผู้ถือหุ้นคนไทย ผู้ถือหุ้นต่างชาติ ผู้ถือหุ้นรายใหญ่ และผู้ถือหุ้นส่วนน้อย เพื่อสร้างความมั่นใจให้กับผู้ถือหุ้นว่า คณะกรรมการและฝ่ายจัดการได้ดูแลให้การใช้จ่ายเงินของผู้ถือหุ้นเป็นไปอย่างเหมาะสม โดยมีหลักการดังต่อไปนี้

■ การเสนอวาระการประชุมและชื่อบุคคลเพื่อเข้ารับการเลือกตั้งเป็นกรรมการ

เพื่อส่งเสริมให้มีการปฏิบัติต่อผู้ถือหุ้นอย่างเป็นธรรมและเท่าเทียมกัน ในการประชุมสามัญผู้ถือหุ้นประจำปี บริษัทฯ จะเปิดโอกาสให้ผู้ถือหุ้นรายย่อยใช้สิทธิของตนเสนอวาระการประชุม และชื่อบุคคลเพื่อเข้ารับการเลือกตั้งเป็นกรรมการล่วงหน้า ภายในระยะเวลาและเงื่อนไขตามหลักเกณฑ์ที่กำหนด โดยบริษัทฯ จะกลั่นกรองระเบียบวาระที่จะเป็นประโยชน์อย่างแท้จริง และคัดสรรบุคคลที่มีคุณสมบัติเหมาะสมเพื่อนำเสนอให้คณะกรรมการบริษัทพิจารณา และกำหนดในระเบียบวาระการประชุมต่อไป ทั้งนี้ บริษัทฯ จะนำหลักเกณฑ์นี้ เผยแพร่บนเว็บไซต์ของบริษัทฯ และแจ้งข่าวผ่านระบบของตลาดหลักทรัพย์

บริษัทฯ ได้จัดทำหลักเกณฑ์การให้สิทธิผู้ถือหุ้นเสนอเรื่องเพื่อบรรจุเป็นวาระการประชุม, การเสนอชื่อบุคคลเพื่อรับการพิจารณาเลือกตั้งเป็นกรรมการบริษัท และการส่งคำถามล่วงหน้า ในการประชุมสามัญผู้ถือหุ้นประจำปี 2563 โดยได้ประกาศและเผยแพร่หลักเกณฑ์ และวิธีการเสนอ ผ่านเว็บไซต์ของตลาดหลักทรัพย์แห่งประเทศไทย และเผยแพร่ผ่านเว็บไซต์ของบริษัทฯ ตั้งแต่วันที่ 15 พฤศจิกายน 2562 – 31 ธันวาคม 2562 ทั้งนี้ เมื่อถึงกำหนดการปีถัดไปปรากฏว่า ไม่มีผู้ถือหุ้นเสนอเรื่องดังกล่าวแต่อย่างใด

■ การมอบฉันทะให้ผู้ถือหุ้นเข้าร่วมประชุมผู้ถือหุ้นแทน

เพื่อรักษาสิทธิให้ผู้ถือหุ้นที่ไม่สะดวกเข้าประชุมด้วยตนเอง บริษัทฯ ได้จัดส่งแบบหนังสือมอบฉันทะ (แบบ ข.) ไปพร้อมกับหนังสือเชิญประชุม และได้มีการระบุถึงเอกสาร และหลักฐานที่ต้องใช้ในการมอบฉันทะอย่างชัดเจน ซึ่งผู้ถือหุ้นสามารถมอบหมายให้ตัวแทนของผู้ถือหุ้น หรือกรรมการอิสระของบริษัทฯ เข้าร่วมประชุม และออกเสียงลงคะแนนแทนตนในการประชุมผู้ถือหุ้นได้ โดยบริษัทฯ ได้มีการแจ้งในหนังสือเชิญประชุมถึงรายชื่อกรรมการอิสระที่ผู้ถือหุ้นสามารถมอบฉันทะได้อย่างน้อย 1 ท่าน นอกจากนี้ บริษัทฯ ได้เผยแพร่หนังสือเชิญประชุมและหนังสือมอบฉันทะแบบต่าง ๆ (แบบ ก. แบบ ข. และแบบ ค.) พร้อมทั้งรายละเอียด และขั้นตอนต่างๆ บนเว็บไซต์ของบริษัทฯ

■ การมอบหมายให้กรรมการอิสระเป็นผู้ดูแลผู้ถือหุ้น

กำหนดให้กรรมการอิสระเป็นผู้ดูแลผู้ถือหุ้น โดยผู้ถือหุ้นสามารถแสดงความคิดเห็น เสนอแนะ หรือแจ้งข้อร้องเรียนไปยังกรรมการอิสระได้ โดยกรรมการอิสระจะเป็นผู้พิจารณาดำเนินการให้เหมาะสมในแต่ละเรื่อง หากเป็นข้อร้องเรียน กรรมการอิสระจะตรวจสอบข้อเท็จจริง และดำเนินการหาวิธีแก้ไขที่เหมาะสม หากเป็นข้อเสนอแนะ กรรมการอิสระจะทำการพิจารณาข้อเสนอแนะ และแสดงความคิดเห็น ซึ่งหากกรรมการอิสระพิจารณาว่า เป็นเรื่องที่สำคัญที่มีผลต่อผู้มีส่วนได้เสียโดยรวม หรือมีผลต่อการประกอบธุรกิจของบริษัทฯ อย่างยิ่ง กรรมการอิสระจะเสนอเรื่อง ดังกล่าวต่อไปประชุมคณะกรรมการบริษัท เพื่อพิจารณากำหนดเป็นวาระการประชุมผู้ถือหุ้นต่อไป

■ การเข้าถึงข้อมูลบริษัท

บริษัทฯ ไม่เลือกปฏิบัติต่อผู้ถือหุ้นกลุ่มใดกลุ่มหนึ่งเป็นพิเศษ โดยผู้ถือหุ้นมีสิทธิเข้าถึงข้อมูลของบริษัทฯ ซึ่งเปิดเผยต่อผู้ถือหุ้น และประชาชน อย่างเท่าเทียมกันผ่านเว็บไซต์ของบริษัทฯ เพื่อให้ผู้ถือหุ้นได้รับทราบข้อมูลข่าวสารสำคัญ ที่มีการเปลี่ยนแปลง รวมถึงสารสนเทศที่บริษัทฯ เปิดเผยตามข้อกำหนดต่าง ๆ โดยภายหลังจากการเปิดเผยต่อตลาดหลักทรัพย์แล้ว จะนำข้อมูลเผยแพร่ในเว็บไซต์ของบริษัทฯ ทั้งภาษาไทย และภาษาอังกฤษ รวมถึงจัดให้มีช่องทางการสื่อสารระหว่างบริษัทฯ กับผู้ถือหุ้นในเว็บไซต์บริษัทฯ และสามารถติดต่อพนักงานสัมพันธ์ตาม เบอร์โทรศัพท์ 02-7104000 ต่อ 2296 และ E-mail : matura@jwd-logistics.com หรือ ir@jwd-logistics.com ได้โดยตรง

3. บทบาทของผู้มีส่วนได้เสีย

บริษัทฯ ตระหนักถึงความสำคัญของการกำกับดูแลผู้มีส่วนได้เสียทุกกลุ่ม เช่น ผู้ถือหุ้น ลูกค้า คู่แข่ง คู่ค้า พนักงาน หรือเจ้าหนี้ต่างๆ เป็นต้น บริษัทฯ จึงได้กำหนดนโยบายให้มีการปฏิบัติต่อผู้มีส่วนได้เสียแต่ละกลุ่ม โดยคำนึงถึงสิทธิของผู้มีส่วนได้เสียดังกล่าว เพื่อให้มั่นใจว่า สิทธิดังกล่าวได้รับความคุ้มครองและการปฏิบัติอย่างเป็นธรรม ตลอดจนคำนึงถึงชุมชน สังคม และสิ่งแวดล้อม เพื่อการพัฒนาอย่างยั่งยืน การต่อต้านการทุจริต และการคอร์รัปชันการไม่ล่วงละเมิดทรัพย์สินทางปัญญา รวมถึงการเคารพต่อสิทธิมนุษยชน และจะไม่กระทำการใด ๆ ที่เป็นการละเมิดสิทธิของผู้มีส่วนได้เสียเหล่านั้น โดยมีรายละเอียดดังนี้

■ นโยบายและแนวทางปฏิบัติต่อผู้ถือหุ้น

บริษัทฯ ดำเนินธุรกิจโดยมุ่งเน้นการเจริญเติบโตอย่างต่อเนื่องในระยะยาว เพื่อสร้างผลตอบแทนที่ดีให้แก่ผู้ถือหุ้น และดำเนินธุรกิจอย่างโปร่งใส โดยจัดให้มีระบบการควบคุม ภายในที่มีประสิทธิภาพ และไม่ดำเนินการใดๆ ที่จะก่อให้เกิดความขัดแย้งทางผลประโยชน์ เพื่อประโยชน์สูงสุดของผู้ถือหุ้น รวมทั้งเปิดเผยข้อมูลอย่างถูกต้อง ครบถ้วน และสม่ำเสมอ โดยกำหนดเป็นนโยบายและแนวทางปฏิบัติ ดังนี้

- เคารพในสิทธิแห่งความเป็นเจ้าของ และปฏิบัติต่อผู้ถือหุ้น อย่างเท่าเทียมกัน และเป็นธรรม
- ดำเนินงานตามหลักการกำกับดูแลกิจการที่ดี ซึ่งจะช่วยสร้างความเชื่อมั่นและความมั่นใจต่อผู้ถือหุ้น อันจะนำไปสู่ความเจริญเติบโตอย่างยั่งยืน
- พัฒนากิจการของบริษัทฯ ให้เจริญก้าวหน้าอย่างต่อเนื่อง ให้ผลตอบแทนแก่ผู้ถือหุ้นอย่างเหมาะสม
- รายงานสารสนเทศสำคัญที่มี หรืออาจมีผลกระทบต่อสิทธิประโยชน์ของผู้ถือหุ้นทั้งสารสนเทศที่ รายงานตามรอบระยะเวลาบัญชี และสารสนเทศที่รายงานตามเหตุการณ์ ตามกฎหมาย และประกาศที่เกี่ยวข้องโดยไม่กระทำการใดๆ ที่มีลักษณะเป็นการจำกัดสิทธิของผู้ถือหุ้นในการเข้าถึงสารสนเทศของบริษัทฯ
- จัดให้มีรายงานความรับผิดชอบของคณะกรรมการบริษัท ต่อรายงานทางการเงินในรายงานประจำปี
- ดำเนินการกับความขัดแย้งของผลประโยชน์อย่างรอบคอบ
- ด้วยความมีเหตุมีผล และเปิดเผยข้อมูล อย่างครบถ้วน

— ปกป้องผลประโยชน์และดูแลทรัพย์สินของบริษัทฯ เสมือน วิทยุชนพึงรักษาทรัพย์สินของตนเอง ขจัดการแสวงหาผลประโยชน์อันมิชอบไม่ว่าจะทางตรง หรือทางอ้อม

■ นโยบายและแนวทางปฏิบัติต่อลูกค้า

บริษัทฯ ตระหนักว่า ความพอใจ และความเชื่อมั่นของลูกค้าเป็นกุญแจสำคัญ อันนำไปสู่ความสำเร็จของบริษัทฯ อย่างยั่งยืน โดยกำหนดเป็นนโยบาย และแนวทางปฏิบัติ ดังนี้

- ดำเนินธุรกิจอย่างใส่ใจต่อความปลอดภัยของผู้บริโภค และเป็นมิตรต่อสิ่งแวดล้อม
- ดำเนินธุรกิจด้วยความมุ่งมั่น พัฒนาสินค้าและบริการ คิดค้น นวัตกรรมใหม่ๆ เพิ่มคุณค่าให้แก่สินค้าและบริการ เพื่อตอบสนองความต้องการของลูกค้าอย่างต่อเนื่อง พร้อมกับการให้ข้อมูลที่จำเป็นต่อการตัดสินใจอย่างไม่ปิดบังหรือบิดเบือนข้อเท็จจริง
- ดำเนินธุรกิจด้วยความซื่อสัตย์ สุจริต เป็นธรรม ตั้งอยู่บนพื้นฐานของการได้รับผลตอบแทนที่เป็นธรรมทั้งสองฝ่าย และไม่กระทำการใดๆ ที่เป็นการละเมิดสิทธิของลูกค้า รักษาความลับทางการค้าของลูกค้า ไม่นำไปใช้เพื่อประโยชน์ตนเอง หรือผู้ที่เกี่ยวข้องโดยมิชอบ
- ไม่เรียก รับ หรือยินยอมที่จะรับ ทรัพย์สินหรือประโยชน์ใด ที่ไม่สุจริตจากลูกค้า ทั้งทางตรงและทางอ้อม
- ปฏิบัติตามข้อตกลงทางการค้า ในกรณีที่ไม่สามารถปฏิบัติตามได้ ให้รีบแจ้งลูกค้าเป็นการล่วงหน้า เพื่อร่วมกันทำแนวทางแก้ไข และป้องกันไม่ให้เกิดความเสียหาย
- จัดให้มีช่องทางการสื่อสาร เพื่อให้ลูกค้าสามารถร้องเรียนต่อ บริษัทฯ และคำร้องเรียนพึงได้รับการเอาใจใส่อย่างเป็นธรรม

■ นโยบายและแนวทางปฏิบัติต่อคู่ค้า

บริษัทฯ จะปฏิบัติต่อคู่ค้าด้วยความเสมอภาค และคำนึงถึงผลประโยชน์ร่วมกัน ดังนี้

- บริษัทฯ จะปฏิบัติต่อคู่ค้าอย่างไม่เอารัดเอาเปรียบ และจะไม่ดำเนินการที่ทุจริตในการค้า โดยบริษัทฯ จะปฏิบัติต่อคู่ค้าตามเงื่อนไขทางการค้า และ/หรือข้อตกลงตามสัญญาที่ทำร่วมกันอย่างเคร่งครัด บนพื้นฐานของการแข่งขันที่เป็นธรรมเสมอภาค และเคารพซึ่งกันและกัน เพื่อพัฒนาความสัมพันธ์ทางธุรกิจที่ก่อให้เกิดประโยชน์ทั้งสองฝ่าย
- บริษัทฯ มีเกณฑ์ในการคัดเลือกคู่ค้าที่มีการดำเนินธุรกิจถูกต้องตามกฎหมาย ปฏิบัติตามมาตรฐาน ความปลอดภัยและอาชีวอนามัย เป็นมิตรต่อสิ่งแวดล้อม ไม่มีการละเมิดสิทธิมนุษยชน โดยมีกระบวนการคัดเลือกคู่ค้าที่โปร่งใส เช่น การเปรียบเทียบราคา และการพิจารณาถึงความสามารถ ความเชี่ยวชาญ ประสบการณ์สถานภาพทางการเงิน ความมีชื่อเสียงทางธุรกิจ และประวัติที่เกี่ยวข้องกับการร้องเรียนและดำเนินคดี
- รักษาความลับของคู่ค้า และไม่นำไปใช้เพื่อประโยชน์ตนเอง หรือผู้ที่เกี่ยวข้องโดยมิชอบ
- สร้างสัมพันธภาพ และความเข้าใจที่ดีต่อกัน แลกเปลี่ยนความรู้ ร่วมกันพัฒนา และเพิ่มคุณค่าให้แก่ สินค้าและบริการเพื่อการเจริญเติบโตร่วมกันอย่างยั่งยืน
- ปฏิบัติตามข้อตกลงทางการค้า ให้ข้อมูลที่ถูกต้อง ในกรณีที่ไม่สามารถปฏิบัติตามได้ให้รีบแจ้งกับคู่ค้าเป็นการล่วงหน้า เพื่อร่วมกันหาแนวทางแก้ไขและป้องกันไม่ให้เกิดความเสียหาย
- ไม่เรียก รับ หรือยินยอมที่จะรับ ทริพส์สิน หรือผลประโยชน์อื่นใด ซึ่งอยู่นอกเหนือข้อตกลงทางการค้าโดยทุจริต

■ นโยบายและแนวทางปฏิบัติต่อคู่แข่ง

บริษัทฯ สนับสนุน และส่งเสริมนโยบายการแข่งขันทางการค้าอย่างเสรี และเป็นธรรม โดยประพฤติตามกรอบกติกาการแข่งขันที่ดี และหลีกเลี่ยงวิธีการไม่สุจริต เพื่อทำลายคู่แข่ง โดยมีแนวทางปฏิบัติต่อคู่แข่ง ดังนี้

- ประพฤติปฏิบัติภายใต้กรอบกติกาการแข่งขันที่ดี
- ไม่ทำลายชื่อเสียงของคู่แข่งทางการค้าด้วยการกล่าวหาในทางร้าย
- ไม่แสวงหาความลับทางการค้าของคู่แข่ง หรือข้อมูลเฉพาะของคู่แข่ง โดยวิธีการอันมิชอบด้วยกฎหมาย หรือการละเมิดข้อตกลงที่จะไม่เปิดเผยข้อมูลของคู่แข่ง ไม่ว่าจะได้จากลูกค้าหรือบุคคลอื่น
- สนับสนุนการร่วมมือกับคู่แข่งทางการค้าที่เป็นประโยชน์ของผู้บริโภค ไม่ใช่เป็นไปเพื่อการผูกขาดการจัดสรรรายได้และส่วนแบ่งการตลาด การลดคุณภาพของสินค้าและบริการ การกำหนดราคาสินค้าและบริการ อันจะก่อให้เกิดผลเสียต่อผู้บริโภคในภาพรวม

■ นโยบายและแนวทางปฏิบัติการแข่งขันที่ไม่เป็นธรรม และป้องกันการผูกขาดทางการค้า

บริษัทฯ ยึดมั่นในการดำเนินธุรกิจการค้าอย่างป็นธรรม และเป็นไปตามกฎหมาย จึงจัดให้มีนโยบายต่อต้านการแข่งขันที่ไม่เป็นธรรมขึ้น เพื่อป้องกันการผูกขาด และส่งเสริมการแข่งขันทางการค้า ซึ่งสอดคล้องกับกฎหมาย โดยกำหนดแนวปฏิบัติให้ผู้บริหาร และพนักงานจะต้องตระหนักรู้ และปฏิบัติตามเพื่อให้เป็นไปตามกฎหมายป้องกันการผูกขาดทางการค้า ดังนี้

- ในการพิจารณากำหนดราคาสินค้าหรือบริการของบริษัทฯ จะต้องแน่ใจว่า ราคาที่กำหนดนั้นไม่ต่ำกว่าราคาตลาดจนเกินสมควร หรือต่ำกว่าต้นทุนของบริษัทฯ จนเข้าข่ายเป็นการกำหนดราคาเพื่อกำจัดคู่แข่งรายอื่นออกจากตลาด
- หลีกเลี่ยงพฤติกรรมใดๆ อันมีลักษณะเป็นการตกลงร่วมกันระหว่างผู้ประกอบการที่เป็นคู่แข่งทางธุรกิจซึ่งเป็นการตกลงกันเพื่อสร้างอำนาจผูกขาดหรือจำกัดการแข่งขันในตลาด เช่น การกำหนดราคาร่วมกัน (Price fixing) การร่วมมือกันกำหนดราคาประมูล (Bid rigging) หรือการตกลงแบ่งส่วนแบ่งทางการตลาด เป็นต้น
- ในการควบรวมธุรกิจต้องพิจารณา และตรวจสอบให้แน่ใจว่า จะไม่ก่อให้เกิดการผูกขาดในตลาด หรือสร้างความเป็นธรรมในการแข่งขัน
- หลีกเลี่ยงการปฏิบัติทางการค้าที่ไม่เป็นธรรม (Unfair trade practice) หรือพฤติกรรมการใช้อำนาจต่อรองทางการค้าเพื่อกำหนดเงื่อนไขที่เป็นการจำกัดโอกาส หรือทางเลือกของคู่ค้า หรือพฤติกรรมการใช้อำนาจเหนือ ตลาด เช่น การเลือกปฏิบัติระหว่างผู้ประกอบการธุรกิจ
- สนับสนุนและส่งเสริมการค้าเสรี เป็นธรรมไม่ผูกขาดหรือกำหนดให้ลูกค้าของบริษัทฯ ต้องทำการค้ากับบริษัทฯ เท่านั้น

■ นโยบายและแนวทางปฏิบัติต่อเจ้าหนี้รวมถึงเจ้าหนี้ค่าประกัน

บริษัทฯ เน้นการกำหนดกลยุทธ์ในการบริหารเงินทุน บริหารสภาพคล่อง เพื่อการชำระหนี้แก่เจ้าหนี้ตรงตามระยะเวลา ตลอดจนสร้างความเชื่อมั่นให้แก่เจ้าหนี้และเจ้าหนี้ค่าประกัน โดยเน้นที่ความสุจริต และยึดมั่นตามเงื่อนไขและสัญญาที่ทำไว้อย่างเคร่งครัด โดยมีแนวทางปฏิบัติดังนี้

- ปฏิบัติต่อเจ้าหนี้ทุกกลุ่มอย่างเสมอภาคและเป็นธรรม
- ปฏิบัติตามสัญญาและเงื่อนไขต่างๆ ที่ตกลงกันอย่างเคร่งครัด
- เปิดเผยฐานะทางการเงินอย่างถูกต้อง และตรงเวลา
- จัดทำสัญญาที่เป็นธรรมและปฏิบัติตามข้อตกลงที่มีต่อกัน นอกจากนี้ บริษัทฯ กำหนดให้มีการชำระเงินคืนครบถ้วนตามเวลา และมีความรับผิดชอบในหลักประกันต่างๆ ตามที่ได้กำหนดไว้ในสัญญา (ถ้ามี)

- ในกรณีที่ไม่สามารถปฏิบัติตามเงื่อนไขที่ได้ตกลงกันได้ บริษัทฯ จะแจ้งให้เจ้าหน้าที่ทราบโดยเร็วเพื่อร่วมกันหาแนวทางแก้ไข และป้องกันความเสียหาย
- กำหนดกลยุทธ์ในการบริหารเงินทุน เพื่อความมั่นคงและแข็งแกร่ง เพื่อป้องกันไม่ให้เป็นหนี้ อยู่ในฐานะที่ยากลำบาก ในการชำระหนี้คืนแก่เจ้าหนี้ อีกทั้ง มีการบริหารสภาพคล่อง เพื่อเตรียมพร้อมในการชำระหนี้ให้แก่เจ้าหนี้ของบริษัทฯ อย่างทันทั่วทั้ง และตรงตามระยะเวลาที่กำหนด

■ นโยบายและแนวทางปฏิบัติต่อนักงาน

พนักงานเป็นทรัพยากรบุคคลที่มีค่าและสำคัญอย่างยิ่งต่อบริษัทฯ ในการขับเคลื่อนองค์กรให้เติบโตไปข้างหน้า บริษัทฯ จึงมีการกำหนดนโยบายที่ปฏิบัติต่อนักงานอย่างเท่าเทียมและเป็นธรรมทั้งในด้านการกำหนดผลตอบแทนที่เหมาะสม การจัดให้มีสวัสดิการและสิทธิประโยชน์ต่างๆ ความปลอดภัยและสุขอนามัยในสถานที่ทำงาน รวมไปถึงการพัฒนาความรู้ และศักยภาพของพนักงาน โดยมีแนวทางปฏิบัติต่อนักงานดังนี้

- ปฏิบัติต่อนักงานโดยเคารพต่อศักดิ์ศรีความเป็นมนุษย์ และสิทธิขั้นพื้นฐานในการทำงาน ตลอดจนไม่เปิดเผย หรือส่งผ่านข้อมูล หรือความลับของพนักงานต่อบุคคลภายนอก หรือผู้ที่ไม่เกี่ยวข้อง
- ปฏิบัติตามกฎหมาย ระเบียบและข้อบังคับต่างๆ ที่เกี่ยวข้อง กับพนักงานอย่างเคร่งครัด
- ส่งเสริมความเท่าเทียมกันในการจ้างแรงงาน ไม่เลือกปฏิบัติ ไม่กีดกันด้วยเหตุทางเพศ สีผิว เชื้อชาติ ศาสนา อายุ ความพิการ หรือสถานะอื่นใด ที่ไม่เกี่ยวข้องโดยตรงกับการทำงาน
- สนับสนุนและส่งเสริมให้มีการฝึกอบรมแลกเปลี่ยนความรู้เพื่อพัฒนาความรู้ความสามารถของ บุคลากรอย่างทั่วถึง สร้างความมั่นคงในอาชีพ และให้โอกาสในการเจริญก้าวหน้าตามศักยภาพของแต่ละคน ตลอดจน การอบรมให้ความรู้เพิ่มเติมกับพนักงานในทุกด้าน โดยสอดคล้องกับนโยบาย สภาพปัญหา วิสัยทัศน์ พันธกิจ และ กลยุทธ์ของบริษัทฯ เป็นประจำทุกปี เช่น การพัฒนาศักยภาพในการทำงาน การให้ความสำคัญในด้านสิ่งแวดล้อม เป็นต้น นอกจากนั้น ยังมีการกำหนดให้มีการอบรม ประชาสัมพันธ์ให้ความรู้ เกี่ยวกับการกำกับดูแลกิจการ จริยธรรมธุรกิจ และการต่อต้านคอร์รัปชัน กับพนักงานทุกท่านทราบ และปฏิบัติตามอย่างเคร่งครัด
- ส่งเสริมให้พนักงานมีส่วนร่วมในการกำหนดทิศทางการดำเนินงาน และการพัฒนาบริษัทฯ และรับฟังข้อคิดเห็น และข้อเสนอแนะจากพนักงานทุกระดับอย่างเท่าเทียมกัน และเสมอภาค
- ให้ผลตอบแทนด้วยความเป็นธรรม เหมาะสมตามความรู้ ความสามารถ หน้าที่ ความรับผิดชอบ และผลการปฏิบัติงาน รวมถึงกำหนดค่าตอบแทนให้สอดคล้องกับผลการดำเนินงาน

ของบริษัทฯ ทั้งในระยะสั้น และระยะยาว เช่น การให้โบนัสประจำปี และการปรับผลตอบแทนตามตัวชี้วัดที่เหมาะสมแน่นอน (KPIs)

- จัดให้มีสวัสดิการ และสิทธิประโยชน์ที่เหมาะสมแก่พนักงาน อาทิ การประกันชีวิตและอุบัติเหตุ แบบกลุ่ม การจัดตั้งกองทุนสำรองเลี้ยงชีพ และการตรวจสุขภาพประจำปี เป็นต้น
- เปิดโอกาสให้พนักงานมีช่องทางการสื่อสาร เสนอแนะและร้องทุกข์เกี่ยวกับการทำงาน ซึ่งข้อเสนอต่างๆ จะได้รับการพิจารณา และกำหนดวิธีการแก้ไข เพื่อให้เกิดประโยชน์แก่ทุกฝ่าย และสร้างความสัมพันธ์อันดีในการทำงานร่วมกัน
- ส่งเสริมการมีส่วนร่วมของพนักงานทุกระดับในการดำเนินกิจกรรมด้านความรับผิดชอบต่อสังคม
- จัดหาสิ่งอำนวยความสะดวกที่จำเป็นในการปฏิบัติหน้าที่ รวมทั้งจัดสภาพแวดล้อมการทำงาน โดยคำนึงถึงหลักความปลอดภัย อาชีวอนามัย เพื่อเป็นการส่งเสริม และยกระดับคุณภาพชีวิตของพนักงาน เช่น การตรวจสอบความสะอาดของจุดบริการน้ำดื่ม และการดูแลเปลี่ยนแปลงกรองอากาศ เป็นต้น

ช่องทางการร้องเรียนของพนักงาน

บริษัทฯ กำหนดช่องทางให้พนักงานเข้าแจ้งเรื่องที่ส่อไปในทางผิดระเบียบวินัยและกฎหมายได้ โดยสามารถส่งเป็นจดหมายปิดผนึกส่งตรงถึงประธานเจ้าหน้าที่บริหาร หรือส่งผ่านทางอีเมลของประธานเจ้าหน้าที่บริหาร charvanin@jwd-logistics.com ทั้งนี้ ข้อมูลของผู้แจ้งจะได้รับการตอบสนองอย่างจริงจัง และพนักงานผู้รายงานจะไม่ได้รับความเดือดร้อนอันเนื่องมาจากการรายงานข้อร้องเรียนโดยสุจริต ข้อมูลการเปิดเผยตัวของพนักงานจะถูกเก็บไว้เป็นความลับเสมอ อย่างไรก็ตามการร้องเรียน ผู้ร้องเรียนควรรวบรวมข้อมูลด้วยความระมัดระวัง และคำนึงถึงความถูกต้องของข้อมูลที่น่ามากร้องเรียน

■ นโยบายและแนวทางปฏิบัติเกี่ยวกับความปลอดภัย สุขอนามัย และสภาพแวดล้อมในที่ทำงาน

บริษัทฯ ตระหนักอยู่เสมอว่า พนักงานเป็นปัจจัยที่สำคัญต่อการประสบความสำเร็จของบริษัทฯ และมุ่งมั่นในการดำเนินธุรกิจตามมาตรฐานของความปลอดภัย สุขอนามัย และสิ่งแวดล้อม บริษัทฯ ได้กำหนดนโยบายด้านความปลอดภัย สุขอนามัย และสภาพแวดล้อมในที่ทำงาน เพื่อเป็นแนวทางในการป้องกันและควบคุมไม่ให้เกิดอันตรายเนื่องจากการทำงาน ทั้งด้านความปลอดภัย สุขอนามัย และ สภาพแวดล้อมในที่ทำงาน ซึ่งถือเป็นหน้าที่และความรับผิดชอบต่อของพนักงานทุกคนที่จะต้องให้ความร่วมมือในการตรวจตรา และเฝ้าระวังสภาพแวดล้อมในการทำงาน ให้อยู่ในสภาพที่ปลอดภัย โดยมีแนวทางปฏิบัติดังนี้

- ปฏิบัติตามมาตรฐานเพื่อก่อให้เกิดความปลอดภัยในสุขภาพ และสภาพแวดล้อมในการทำงานสำหรับพนักงานทุกคน
- บริษัทฯ สนับสนุนให้มีการปรับปรุงสภาพการทำงาน และสภาพแวดล้อมให้ปลอดภัยโดยสม่ำเสมอ
- พนักงานทุกคนต้องคำนึงถึงความปลอดภัยของตนเอง เพื่อนร่วมงาน ตลอดจนทรัพย์สินของ บริษัทฯ เป็นสำคัญตลอดเวลาที่ปฏิบัติงาน
- พนักงานทุกคนต้องดูแลความสะอาด และความเป็นระเบียบเรียบร้อยของพื้นที่ที่ปฏิบัติงาน
- พนักงานทุกคนมีสิทธิเสนอความคิดเห็นในการปรับปรุงสภาพการทำงาน สถานที่ทำงาน และสภาพแวดล้อมของบริษัทฯ ให้ดีขึ้นได้
- บริษัทฯ สนับสนุนและส่งเสริมให้เกิดการมีส่วนร่วมในด้านความปลอดภัยต่างๆ ที่จะช่วยกระตุ้นจิตสำนึกของพนักงาน เช่น การอบรม จูงใจ การประชาสัมพันธ์ด้านความปลอดภัยและสุขอนามัยที่ดี เป็นต้น
- ส่งเสริมให้ความรู้เกี่ยวกับสุขอนามัย ความปลอดภัยในทุกระดับ ตลอดจนสนับสนุนวิธีการและการปฏิบัติตามมาตรการป้องกัน สิ่งแวดล้อมตามกฎหมายของอุตสาหกรรม
- ผู้บังคับบัญชาทุกระดับ จะต้องทำตนให้เป็นแบบอย่างที่ดี และจูงใจให้พนักงานปฏิบัติงานด้วยวิธีที่ปลอดภัย

■ นโยบายและแนวทางปฏิบัติเกี่ยวกับสังคมและการพัฒนาชุมชน

- บริษัทฯ ดำเนินธุรกิจโดยคำนึงถึงหน้าที่ และความรับผิดชอบต่อพื้นที่ที่มีต่อประเทศชาติ ชุมชน และสังคม ตลอดจนขนบธรรมเนียมประเพณีท้องถิ่น เพื่อธำรงรักษาไว้ซึ่งสังคมและส่วนรวมที่ดีโดยมีแนวทางปฏิบัติ ดังนี้
- ไม่ดำเนินธุรกิจที่ทำให้สังคมเสื่อมลง และไม่ละเมิดสิทธิของบุคคลอื่นที่อยู่ร่วมในชุมชน และสังคม
 - ปลุกฝังจิตสำนึกความรับผิดชอบต่อชุมชนและสังคมโดยรวม ให้เกิดขึ้นในบริษัทฯ และพนักงานทุกระดับอย่างต่อเนื่อง
 - กำหนดให้มีมาตรการป้องกัน และแก้ไขผลกระทบที่เกิดขึ้นต่อชุมชนและสังคมอันเนื่องมาจากการดำเนินงานของบริษัทฯ
 - ส่งเสริมการอนุรักษ์วัฒนธรรม และขนบธรรมเนียมประเพณีท้องถิ่น
 - ร่วมมือกับหน่วยงานต่าง ๆ ในการพัฒนาชุมชน
 - ให้การสนับสนุนกิจกรรมที่ก่อให้เกิดสาธารณประโยชน์
 - สร้างความสัมพันธ์อันดีที่เกิดขึ้นระหว่างบริษัทฯ กับชุมชนและสังคม บนพื้นฐานของความถูกต้อง โปร่งใส และเป็นธรรม

■ นโยบายและแนวทางปฏิบัติต่อสิ่งแวดล้อมและการใช้ทรัพยากรอย่างมีประสิทธิภาพ

เพื่อให้เกิดความมั่นใจถึงประสิทธิภาพการดำเนินงานด้านสิ่งแวดล้อมและความปลอดภัย ตลอดจนส่งเสริมให้ผู้บริหาร

และพนักงานทุกคนตระหนักในการใช้ทรัพยากรอย่างมีประสิทธิภาพ บริษัทฯ ได้ดำเนินงานตามกฎหมาย กฎระเบียบ และข้อบังคับต่างๆ ด้านสิ่งแวดล้อมและความปลอดภัยอย่างเคร่งครัดตามมาตรฐานสากล เช่น ISO และ OHSAS โดยผลการดำเนินงาน และการตรวจวัดคุณภาพสิ่งแวดล้อม และความปลอดภัยต่างๆ จะถูกจัดเก็บอย่างเป็นระบบและได้รับการตรวจติดตามผลจากแผนกความปลอดภัยฯ อย่างสม่ำเสมอ และจัดส่งผลการตรวจวัดต่างๆ ไปยังหน่วยงานภาครัฐที่เกี่ยวข้องตามระยะเวลาที่กำหนด โดยบริษัทฯ มีแนวปฏิบัติเกี่ยวกับการดำเนินธุรกิจภายใต้มาตรฐานสิ่งแวดล้อมและการใช้ทรัพยากรอย่างมีประสิทธิภาพ ดังนี้

- ดำเนินธุรกิจให้สอดคล้องตามกฎหมาย กฎระเบียบและนโยบายสิ่งแวดล้อม โดยคำนึงถึงผลกระทบต่อทรัพยากรธรรมชาติและสิ่งแวดล้อม มีการทบทวนและประเมินผลการดำเนินงานด้านสิ่งแวดล้อมอย่างสม่ำเสมอ
- สร้างวัฒนธรรมองค์กร และสร้างจิตสำนึกให้พนักงานทุกระดับเกิดความร่วมมือและความรับผิดชอบในการจัดการสิ่งแวดล้อม การใช้ทรัพยากรอย่างมีประสิทธิภาพ และยั่งยืน เช่น ลดการใช้กระดาษในกระบวนการทำงาน รณรงค์การใช้กระดาษสองหน้า ปิด/เปิดไฟฟ้าและแอร์เป็นเวลา และ รณรงค์ให้พนักงานใช้น้ำอย่างประหยัด เป็นต้น
- ส่งเสริมให้ความรู้ และฝึกอบรมแก่พนักงานในเรื่องสิ่งแวดล้อม
- ส่งเสริมระบบการจัดการด้านสิ่งแวดล้อม ตั้งแต่การใช้ทรัพยากรอย่างประหยัด มาตรการบำบัดและฟื้นฟู การทดแทน การเฝ้าระวังดูแล และป้องกันผลกระทบต่อทรัพยากรธรรมชาติและสิ่งแวดล้อมอย่างยั่งยืน
- การคัดเลือกคู่ค้าที่ดำเนินธุรกิจเป็นมิตรต่อสิ่งแวดล้อม

■ นโยบายและแนวทางปฏิบัติเกี่ยวกับทรัพยากรมนุษย์ทางปัญญา

- บริษัทฯ เคารพทรัพย์สินทางปัญญาของบุคคลอื่นและจะนำมาใช้ต่อเมื่อได้รับสิทธิในการใช้งานเท่านั้น โดยมีแนวทางปฏิบัติ ดังนี้
- บริษัทฯ จะต้องไม่กระทำการใดๆ ที่เป็นการละเมิดทรัพย์สินทางปัญญาของผู้อื่น
 - ให้พนักงานใช้โปรแกรมคอมพิวเตอร์ตามที่บริษัทฯ กำหนด และติดตั้งให้ ซึ่งเป็นโปรแกรมที่มีลิขสิทธิ์ถูกต้องตามกฎหมาย และห้ามมิให้ทำการติดตั้ง หรือดาวน์โหลดโปรแกรม เพลง ภาพยนตร์ เกม ฯลฯ ที่ลิขสิทธิ์ไม่ถูกต้องตามกฎหมาย โดยฝ่ายเทคโนโลยีสารสนเทศมีหน้าที่กำกับดูแล ตรวจสอบเครื่องคอมพิวเตอร์อย่างสม่ำเสมอ และอาจกำหนดให้อยู่ในแผนงานของหน่วยงานตรวจสอบภายใน เพื่อให้พนักงานตระหนักถึงความสำคัญในเรื่องดังกล่าว

- พนักงานทุกคน มีหน้าที่ปกป้องและรักษาความลับอันเกี่ยวกับทรัพย์สินทางปัญญาของบริษัทฯ เพื่อไม่ให้ข้อมูลเหล่านั้นรั่วไหล และต้องไม่นำทรัพย์สินทางปัญญาประเภทต่างๆ ของบริษัทฯ ไปใช้เพื่อประโยชน์ส่วนตัวหรือบุคคลอื่นโดยไม่ได้รับอนุญาต
- ส่งเสริมให้พนักงานมีความรู้ ความเข้าใจ เกี่ยวกับข้อกำหนดของกฎหมาย และความเสียหายที่เกิดขึ้นจากการละเมิดทรัพย์สินทางปัญญา

■ นโยบายและแนวทางปฏิบัติด้านการเคารพกฎหมายและหลักสิทธิมนุษยชน

การเคารพและปฏิบัติตามกฎหมายเป็นพื้นฐานสำคัญในการดำเนินธุรกิจของบริษัทฯ ซึ่งรวมถึงกฎหมายภายในประเทศและต่างประเทศ ตลอดจนขนบธรรมเนียม ประเพณี และวัฒนธรรมที่เกี่ยวข้องกับการดำเนินงาน โดยมุ่งยกระดับมาตรฐานการปฏิบัติให้สูงกว่าข้อกำหนดตามกฎหมาย

บริษัทฯ สนับสนุนและเคารพการปกป้องสิทธิมนุษยชน ดูแลไม่ให้ธุรกิจของบริษัทฯ เข้าไปมีส่วนเกี่ยวข้องกับการล่วงละเมิดสิทธิมนุษยชน เช่น ไม่สนับสนุนการบังคับใช้แรงงาน (Forced Labor)ต่อต้านการใช้แรงงานเด็ก (Child Labor) และมีการกำหนดชั่วโมงการทำงานตามกฎหมายแรงงาน ให้มีความเคารพสิทธิและปฏิบัติต่อผู้มีส่วนได้เสียทุกฝ่ายด้วยความเป็นธรรมบนพื้นฐานของศักดิ์ศรีความเป็นมนุษย์ ไม่เลือกปฏิบัติ ไม่แบ่งแยกถิ่นกำเนิด เชื้อชาติ เพศ อายุ สติปัญญา ศาสนา สภาพร่างกาย ฐานะ ชาติตระกูล ตลอดจนส่งเสริมให้มีการเฝ้าระวังการปฏิบัติตามข้อกำหนดด้านสิทธิมนุษยชนภายในบริษัทฯ และส่งเสริมให้บริษัทย่อย ผู้ร่วมทุน คู่ค้า และผู้มีส่วนได้เสียทุกฝ่ายปฏิบัติตามหลักสิทธิมนุษยชนตามมาตรฐานสากล คำนึงถึงสิทธิของผู้มีส่วนได้เสียที่ได้รับผลกระทบจากการละเมิดสิทธิอันเกิดจากการดำเนินธุรกิจของบริษัทฯ กรณีที่มีความจำเป็นต้องชดเชยค่าเสียหาย บริษัทฯ จะพิจารณาชดเชยให้ไม่ต่ำกว่าอัตราที่กฎหมายกำหนด

■ นโยบายและแนวทางปฏิบัติต่อหน่วยงานภาครัฐ

บริษัทฯ สนับสนุนและปฏิบัติตามกฎระเบียบจากภาครัฐอย่างเคร่งครัดครบถ้วน และต้องไม่กระทำการใดๆ ที่อาจจูงใจให้พนักงานในหน่วยงานภาครัฐมีการดำเนินการที่ไม่ถูกต้องเหมาะสม รวมถึงให้ความร่วมมือกับหน่วยงานภาครัฐ ทั้งทางด้านวิชาการและการสนับสนุนกิจกรรมต่าง ๆ ตลอดจนรับฟังความคิดเห็น ข้อเสนอแนะหรือข้อร้องเรียนต่าง ๆ ของหน่วยงานภาครัฐ

■ นโยบายและแนวทางปฏิบัติด้านภาษีอากร

เพื่อให้บริษัทฯ สามารถบริหารจัดการด้านภาษีอากรอย่างถูกต้อง ลดความเสี่ยงทางภาษีในการทำธุรกรรมต่างๆ สร้างโอกาสจากการกำหนดกลยุทธ์การวางแผนภาษีอากรให้เกิดประโยชน์ทางภาษีสูงสุด และส่งเสริมการสร้างการเติบโตอย่างยั่งยืน บริษัทฯ กำหนดนโยบายด้านภาษีดังต่อไปนี้

- บริหารจัดการให้มีการชำระภาษีอากรอย่างถูกต้องตามกฎหมายทั้งในประเทศ และต่างประเทศที่บริษัทฯ มีการดำเนินธุรกิจ
- บริหารจัดการให้มีการใช้สิทธิประโยชน์ทางภาษีอย่างเต็มประสิทธิภาพ โดยถูกต้องตามกฎหมาย ซึ่งคำนึงถึงการใช้โครงสร้างภาษีที่ถูกต้อง และไม่ก่อให้เกิดการหลีกเลี่ยงภาษีอากร
- นำส่งภาษีอากรภายในระยะเวลาที่กำหนด และต้องบริหารจัดการชำระเงินหรือขอคืนเงินภาษีอากรให้เกิดสภาพคล่องสูงสุดแก่องค์กร
- ประสานงานด้านภาษีและให้ความร่วมมืออย่างเต็มที่กับหน่วยงานราชการที่เกี่ยวข้อง
- วิเคราะห์และวางแผนภาษีให้เหมาะสม โดยเฉพาะในกรณีที่มิได้มีโครงการลงทุนขนาดใหญ่ หรือธุรกรรมพิเศษ เช่น การซื้อหรือการควบรวมกิจการ ธุรกรรมรูปแบบใหม่ที่มีมูลค่าที่เป็นสาระสำคัญ
- พิจารณาวางจ้างที่ปรึกษาที่มีความเชี่ยวชาญทางภาษีเฉพาะด้านอย่างเหมาะสมและตามความจำเป็น

■ การรายงานภาษี

ในปี 2563 กำไรก่อนหักภาษีเท่ากับ 306.80 ล้านบาท และภาษีนิติบุคคลเท่ากับ 25.07 ล้านบาท ตามอัตราภาษีที่แท้จริง 8.17% ซึ่งแตกต่างกับอัตราภาษีที่แท้จริง 20% ตามพระราชบัญญัติ แก้ไขเพิ่มเติมประมวลรัษฎากร (ฉบับที่ 42) พ.ศ. 2559 วันที่ 3 มีนาคม พ.ศ. 2559 โดยพระราชบัญญัติส่งเสริมการลงทุน พ.ศ. 2520 บริษัทย่อยในประเทศกลุ่มหนึ่งได้รับสิทธิพิเศษยกเว้นภาษีเงินได้นิติบุคคลสำหรับกำไรสุทธิของธุรกิจที่ได้รับการส่งเสริม

■ รายการสิทธิประโยชน์ทางภาษีที่บริษัทได้รับในปี 2563

พระราชบัญญัติส่งเสริมการลงทุน (BOI)	7.04%
พระราชกฤษฎีกา ฉบับที่ 689 เรื่องยกเว้นภาษีเงินได้บางกรณีให้แก่ผู้ถือหุ้นหน่วยลงทุน	3.34%
พระราชกฤษฎีกา ฉบับที่ 604, 622, 642, 695 เรื่องส่งเสริมการลงทุนในทรัพย์สิน	1.19%
ปรับปรุงผลต่างทางบัญชีและภาษีอากร	0.26%
รวมสิทธิประโยชน์ด้านภาษี	11.83%

4. การเปิดเผยข้อมูลและความโปร่งใส

บริษัทฯ มีนโยบายด้านการเปิดเผยข้อมูล ความโปร่งใส รายงานทางการเงิน และการดำเนินงาน โดยกำหนดข้อปฏิบัติในการเปิดเผยสารสนเทศทางการเงิน และอื่นๆ ที่เกี่ยวกับธุรกิจ และผลประกอบการของบริษัทฯ ที่ถูกต้องครบถ้วน เพียงพอ เชื่อถือได้ และทันเวลาอย่างสม่ำเสมอให้กับผู้ถือหุ้น นักลงทุน นักวิเคราะห์หลักทรัพย์ และบุคคลทั่วไป คณะกรรมการบริษัทดูแลให้มีการปฏิบัติตามกฎหมาย ข้อบังคับ และระเบียบที่เกี่ยวข้องเกี่ยวกับการเปิดเผยข้อมูล และความโปร่งใสอย่างเคร่งครัด เมื่อกรรมการหรือผู้บริหารมีการเปลี่ยนแปลงการซื้อขายหุ้นให้มีการรายงานข้อมูลตามข้อกำหนดของสำนักงานคณะกรรมการกำกับหลักทรัพย์และตลาดหลักทรัพย์ และภายใต้นโยบายการกำกับดูแลกิจการที่ดีของบริษัทฯ

นอกจากนี้ กรรมการและผู้บริหารต้องรายงานการถือครองหลักทรัพย์ และนำส่งรายงานการมีส่วนได้เสียของตนและผู้เกี่ยวข้องตามที่กฎหมายกำหนด ทั้งนี้ เพื่อให้มั่นใจว่ากรรมการ ผู้บริหาร สามารถบริหารและดำเนินกิจการด้วยความซื่อสัตย์สุจริต มีความชัดเจน โปร่งใส และมีส่วนช่วยให้ผู้ถือหุ้น ตลอดจนผู้ลงทุนทั่วไปเกิดความเชื่อมั่นในผู้บริหารของบริษัทฯ

■ ความสัมพันธ์กับผู้ลงทุน

บริษัทฯ ให้ความสำคัญต่อการเปิดเผยสารสนเทศตามข้อกำหนดของตลาดหลักทรัพย์แห่งประเทศไทยและสำนักงานคณะกรรมการกำกับหลักทรัพย์และตลาดหลักทรัพย์ที่มีความถูกต้องครบถ้วน โปร่งใส สม่าเสมอ ทันเวลา และทั่วถึง ผ่านช่องทางต่างๆ มาโดยตลอด โดยมอบหมายให้ผู้มีความรู้ ความสามารถ และมีความเข้าใจธุรกิจของบริษัทฯ เป็นอย่างดีทำหน้าที่เป็นนักลงทุนสัมพันธ์ โดยหัวหน้างานฝ่ายนักลงทุนสัมพันธ์ คือ นางสาวมธุรา สุทธิประภา ทั้งนี้ สามารถติดต่อเพื่อขอรับทราบข้อมูลของบริษัทฯ ได้ 3 วิธี ได้แก่

- 1) ทางโทรศัพท์: 02-7104000 ต่อ 2296
- 2) ทางโทรสาร: 02-7104023
- 3) ทางอีเมล: matura@jwd-logistics.com, ir@jwd-logistics.com

ทั้งนี้ ประธานเจ้าหน้าที่บริหาร ประธานเจ้าหน้าที่ฝ่ายการเงิน หรือผู้บริหารที่ได้รับมอบหมายมีหน้าที่เป็นผู้สื่อสารโดยตรงกับผู้ถือหุ้น นักลงทุน และนักวิเคราะห์หลักทรัพย์ทั้งในและต่างประเทศ นอกเหนือจากการเปิดเผยข้อมูลและสารสนเทศต่างๆ ผ่านระบบตลาดหลักทรัพย์แห่งประเทศไทย และผ่านทางเว็บไซต์ของบริษัทฯ แล้ว ได้จัดให้มีการนำเสนอข้อมูลความคืบหน้าการดำเนินการ และตอบข้อซักถามต่างๆ แก่นักลงทุน เพื่อให้ผู้มีส่วนได้เสียทุกกลุ่มที่มีส่วนเกี่ยวข้องกับกิจกรรมของบริษัทฯ ได้รับรู้ข้อมูลที่เป็นปัจจุบันอย่างเท่าเทียมกัน

นอกจากนี้ บริษัทฯ ยังมีการเผยแพร่ข้อมูลสำคัญของบริษัทฯ เพื่อเข้าถึงกลุ่มเป้าหมายได้อย่างถูกต้อง ครบถ้วน ทันเวลา และเท่าเทียมกันผ่าน 3 ช่องทางหลัก ได้แก่

- แบบแสดงรายการข้อมูลประจำปี (แบบ 56-1) และรายงานประจำปี (แบบ 56-2) ซึ่งมีรายละเอียดในหัวข้อที่สำคัญ อาทิ ภาพรวมการดำเนินธุรกิจ ปัจจัยความเสี่ยง โครงสร้างผู้ถือหุ้น การจัดการ การทำรายการระหว่างกัน การกำกับดูแลกิจการ เป็นต้น โดยแบบแสดงรายการข้อมูลประจำปี และรายงานประจำปีจะถูกเผยแพร่ภายใน 90 วันและ 120 วันตามลำดับนับตั้งแต่วันที่สิ้นสุดรอบบัญชี เพื่อให้นักลงทุนสามารถทราบรายละเอียดการดำเนินงานในปีที่ผ่านมาได้อย่างทันเวลา
- คำอธิบายและการวิเคราะห์ของฝ่ายจัดการ (MD&A) ประจำปี ไตรมาส และประจำปี ซึ่งแสดงรายละเอียด ผลการดำเนินงานด้านการปฏิบัติการและการเงิน พร้อมการวิเคราะห์และคำอธิบายถึงสาเหตุการเปลี่ยนแปลงโดยคำนึงถึงปัจจัยที่ส่งผลกระทบต่อการเปลี่ยนแปลงของผลการดำเนินงาน
- การเปิดเผยข้อมูลผ่านทางเว็บไซต์ของบริษัทฯ ในหัวข้อนักลงทุนสัมพันธ์ เพื่ออำนวยความสะดวกให้แก่ นักลงทุนและผู้ที่เกี่ยวข้องให้สามารถศึกษาข้อมูลบริษัทฯ ได้อย่างต่อเนื่อง โดยมีการปรับปรุงให้เป็นปัจจุบัน และทันต่อเหตุการณ์อยู่เสมอ ซึ่งหน่วยงานนักลงทุนสัมพันธ์ได้จัดทำและเปิดเผยข้อมูลผ่านทางเว็บไซต์ทั้งภาษาไทยและภาษาอังกฤษ ข้อมูลที่เปิดเผยบนเว็บไซต์ อาทิ ลักษณะการดำเนินธุรกิจ งบการเงินทั้งปัจจุบันและย้อนหลัง เอกสารข่าว (Press Release) โครงการการถือหุ้น โครงสร้างองค์กร โครงสร้างกลุ่มธุรกิจ ข้อมูลเกี่ยวกับกรรมการและผู้บริหารข้อมูลด้านนักลงทุนสัมพันธ์ ข้อบังคับของบริษัทฯ รายงานประจำปี และนโยบายต่างๆ เป็นต้น

การประชุมนักวิเคราะห์หลักทรัพย์

บริษัทฯ ได้จัดการบรรยายสำหรับนักวิเคราะห์ และนักลงทุน รวมทั้งผู้ถือหุ้นที่สนใจ สำหรับการเปิดเผย ผลประกอบการ และจัดทำเอกสารข่าว (Investor Release) เป็นรายไตรมาสแก่นักลงทุน

กิจกรรมบนนักลงทุนและการเยี่ยมชมกิจการ

ตลอดปี 2563 บริษัทฯ ได้เปิดโอกาสให้นักวิเคราะห์หลักทรัพย์ ผู้ถือหุ้น และนักลงทุนสถาบันทั้งใน และ ต่างประเทศเข้าพบผู้บริหารผ่านกิจกรรมหลากหลายรูปแบบอย่างต่อเนื่อง เพื่อให้ผู้ลงทุนทราบถึงข้อมูล ผลการ ดำเนินงาน แผนกลยุทธ์ แนวทางการเติบโต รวมถึงสรุปเหตุการณ์สำคัญต่างๆ ที่เกิดขึ้นในรอบปี และตอบข้อซักถาม โดยในปีที่ผ่านมา บริษัทฯ มีการดำเนินกิจกรรมดังต่อไปนี้

- การเดินทางพบปะนักลงทุน หรือ Roadshow แบ่งเป็น
 - การเดินทางพบปะนักลงทุนต่างประเทศ รวม 1 ครั้ง ที่ประเทศสิงคโปร์
 - การเดินทางพบปะนักลงทุนในประเทศรวม 4 ครั้ง
- การจัดให้นักวิเคราะห์ นักลงทุนรายย่อย และนักลงทุนสถาบันทั้งในประเทศและต่างประเทศเข้าพบผู้บริหาร โดยผ่านการนัดหมาย เพื่อสอบถามข้อมูลบริษัทฯ (Company Visit) รวม 7 ครั้ง
- การเยี่ยมชมสาขาโดยการนัดหมายล่วงหน้าจากนักวิเคราะห์หลักทรัพย์ และนักลงทุน (Site Visit) รวม 1 ครั้ง
- การประชุมทางโทรศัพท์จากนักลงทุน (Conference Call) รวม 159 ครั้ง
- การจัดกิจกรรมบริษัทจดทะเบียนพบนักลงทุน (Opportunity Day) รวม 4 ครั้ง ซึ่งจัดโดยตลาดหลักทรัพย์แห่งประเทศไทย

งานแถลงข่าวและความสัมพันธ์กับสื่อมวลชน

ในปี 2563 บริษัทฯ ได้จัดให้มีการแถลงข่าวในรูปแบบออนไลน์จำนวน 2 ครั้งเกี่ยวกับ 1) การแสดงผลงานไตรมาส 1/2563 เติบโต 7.7% และ 2) มองเทรนด์ธุรกิจอาหารและ Food Delivery กับการเปลี่ยนแปลงหลังคลายล็อกดาวน์ และบริษัทฯ ได้มีการจัดทำจดหมายข่าวจำนวน 12 ฉบับ ซึ่งรายงานเกี่ยวกับความคืบหน้าของการดำเนินธุรกิจ และกิจกรรมทางการตลาดต่างๆ ตลอดทั้งปี

■ การดูแลเรื่องการใช้ข้อมูลภายใน

คณะกรรมการบริษัทตระหนักถึงความสำคัญของการกำกับดูแลกิจการที่ดี และเพื่อความโปร่งใส และป้องกันการแสวงหาผลประโยชน์ส่วนตนจากการใช้ข้อมูลภายในของบริษัทฯ ที่ยังไม่ได้เปิดเผยต่อสาธารณชน บริษัทฯ ได้กำหนดนโยบายการใช้ข้อมูลภายในของบริษัทฯ ดังนี้

- ให้ความรู้แก่กรรมการ ผู้บริหาร รวมถึงผู้ดำรงตำแหน่งระดับบริหารในสายงานบัญชี หรือการเงินที่เป็นระดับผู้จัดการฝ่ายขึ้นไปหรือเทียบเท่า เกี่ยวกับหน้าที่ที่ต้องจัดทำ และส่งรายงานการถือหลักทรัพย์ของบริษัทฯ ตามกฎหมาย ต่อสำนักงานคณะกรรมการกำกับหลักทรัพย์และตลาดหลักทรัพย์
- กำหนดให้กรรมการ และผู้บริหาร รวมถึงผู้ดำรงตำแหน่งระดับบริหารในสายงานบัญชีหรือการเงิน ที่เป็นระดับผู้จัดการฝ่ายขึ้นไปหรือเทียบเท่า แจ้งการถือครองหลักทรัพย์ และการเปลี่ยนแปลงการถือครองหลักทรัพย์ของบริษัทฯ มายังเลขานุการบริษัทด้วย ภายใน 7 วันทำการนับตั้งแต่วันที่กรรมการส่งรายงานดังกล่าวให้แก่สำนักงานคณะกรรมการกำกับหลักทรัพย์และตลาดหลักทรัพย์
- กำหนดให้กรรมการ ผู้บริหาร รวมถึงผู้ดำรงตำแหน่งระดับบริหารในสายงานบัญชีหรือการเงินที่เป็น ระดับผู้จัดการฝ่ายขึ้นไปหรือเทียบเท่า และผู้ปฏิบัติงานที่เกี่ยวข้อง ที่ได้รับทราบ

ข้อมูลภายในที่เป็นสาระสำคัญ ซึ่งมีผลต่อการเปลี่ยนแปลงราคาหลักทรัพย์จะต้องระงับการซื้อขายหลักทรัพย์ของบริษัทฯ ในช่วงเวลาก่อนที่จะเผยแพร่ทางการเงิน หรือเผยแพร่เกี่ยวกับฐานะการเงิน และสถานะของบริษัทฯ จนกว่าบริษัทฯ จะได้เปิดเผยข้อมูลต่อสาธารณชนแล้ว โดยบริษัทฯ จะแจ้งให้กรรมการและผู้บริหาร รวมถึงผู้ดำรงตำแหน่งระดับบริหารในสายงานบัญชี หรือการเงินที่เป็นระดับผู้จัดการฝ่าย ขึ้นไปหรือเทียบเท่า และพนักงานที่เกี่ยวข้อง งดการซื้อขายหลักทรัพย์ของบริษัทฯ เป็นเวลาอย่างน้อย 30 วันล่วงหน้าก่อนการเปิดเผยข้อมูลต่อสาธารณชน และรอคอยอย่างน้อย 24 ชั่วโมงภายหลังการเปิดเผยข้อมูลให้แก่สาธารณชนแล้ว รวมทั้งห้ามไม่ให้เปิดเผยข้อมูลที่เป็นสาระสำคัญนั้นต่อบุคคลอื่น

กำหนดบทลงโทษทางวินัยหากมีการฝ่าฝืนนำข้อมูลภายในไปใช้หาประโยชน์ส่วนตนซึ่งเริ่มตั้งแต่การดักเตือนเป็นหนังสือ หรือให้ออกจากงาน ซึ่งการลงโทษจะพิจารณาจากเจตนาของการกระทำ และความร้ายแรงของความผิดนั้นๆ

■ นโยบายและแนวทางปฏิบัติการแจ้งเบาะแสการทุจริต (Whistle Blowing) และมาตรการคุ้มครอง ผู้แจ้งเบาะแส

บริษัทฯ มุ่งมั่นที่รักษาแนวทางการปฏิบัติขององค์กรที่มีมาตรฐาน และเป็นไปตามหลักการกำกับดูแลกิจการที่ดีสำหรับผู้มีส่วนได้เสียทุกกลุ่ม คณะกรรมการบริษัทจึงกำหนดช่องทางสำหรับการสื่อสารกับคณะกรรมการบริษัททางไปรษณีย์ หรืออีเมล เพื่อให้เกิดช่องทางการแจ้งข้อมูลและคำแนะนำต่างๆ เพื่อส่งเสริมให้มีการตรวจสอบข้อมูลตามกระบวนการสำหรับการร้องเรียน แจ้งเบาะแส ที่เกี่ยวข้องกับการทำผิดกฎหมาย ความถูกต้องของรายงานทางการเงิน ระบบควบคุมภายในที่บกพร่อง การละเมิดสิทธิ หรือการผิดจรรยาบรรณของผู้บริหาร และพนักงาน โดยบริษัทฯ จะรักษาข้อมูลที่ได้จากรายงานดังกล่าวไว้เป็นความลับ และผู้รายงานจะได้รับความคุ้มครองจากบริษัทฯ

ก) ขอบเขตของนโยบาย

นโยบายนี้ จัดขึ้นเพื่อสนับสนุนให้พนักงานและผู้มีส่วนได้เสียทุกฝ่ายเปิดเผยข้อมูลที่แสดงถึงการกระทำที่ฝ่าฝืนกฎหมาย กฎระเบียบ และจริยธรรมธุรกิจของบริษัทฯ เช่น

- การคอร์รัปชัน
- การฉ้อโกง การยักยอกทรัพย์สิน หลักทรัพย์
- การกระทำทุจริตเพื่อประโยชน์แก่ตนเองและผู้อื่น
- การกระทำที่เป็นอันตรายต่อสุขภาพและความปลอดภัย หรือต่อสิ่งแวดล้อม
- การกระทำโดยเจตนาให้บริษัทฯ เกิดความเสียหาย หรือเสียประโยชน์
- การฝ่าฝืนจริยธรรม หรือจรรยาบรรณทางธุรกิจอย่างชัดเจน
- การดำเนินการอันควรสงสัยเกี่ยวกับการฟอกเงิน การบัญชี การเงิน รวมถึงการควบคุมและการตรวจสอบ
- การสนับสนุนการกระทำที่ฝ่าฝืนกฎหมาย กฎระเบียบ และจริยธรรมธุรกิจ รวมถึงการปกปิด หรือ การช่วยเหลือปกปิดการกระทำดังกล่าว

ข) การดำเนินการเมื่อได้รับข้อร้องเรียน

การรวบรวมข้อเท็จจริง :

กรรมการอิสระจะแต่งตั้งมอบหมายคณะทำงานให้ดำเนินการรวบรวมข้อเท็จจริงที่เกี่ยวกับเรื่องร้องเรียน

การประมวลผล และกลั่นกรองข้อมูล :

คณะทำงานที่ได้รับการมอบหมายประมวลผล และกลั่นกรองข้อมูล เพื่อพิจารณาขั้นตอน และเสนอวิธีการจัดการที่เหมาะสมในแต่ละเรื่อง

มาตรการดำเนินการ :

คณะทำงานที่ได้รับมอบหมายนำเสนอมาตรการดำเนินการระงับการฝ่าฝืนหรือไม่ปฏิบัติตามจรรยาบรรณ นโยบายต่างๆ ให้คณะกรรมการบริษัทพิจารณา เพื่อบรรเทาความเสียหายให้กับผู้ที่ได้รับผลกระทบ โดยคำนึงถึงความเดือดร้อนเสียหายโดยรวมทั้งหมด

การรายงานผล :

ประธานคณะกรรมการกำกับดูแลกิจการ หรือประธานกรรมการตรวจสอบ หรือกรรมการอิสระ หรือเลขานุการบริษัทรายงานต่อคณะกรรมการบริษัท และรายงานผลให้ผู้ร้องเรียนทราบ หากผู้ร้องเรียนเปิดเผยตนเอง

ค) มาตรการคุ้มครองผู้ร้องเรียนและผู้ให้ความร่วมมือในการตรวจสอบ

ผู้ร้องเรียนหรือผู้ให้ความร่วมมือในการตรวจสอบจะได้รับ ความคุ้มครองตามหลักเกณฑ์ ดังนี้

- ผู้ร้องเรียนหรือผู้ให้ความร่วมมือในการตรวจสอบข้อเท็จจริง สามารถเลือกที่จะไม่เปิดเผยตนเองได้หากเห็นว่าการเปิดเผย นั้น จะทำให้เกิดความไม่ปลอดภัย หรือเกิดความเสียหายใดๆ
- กรณีผู้ร้องเรียนเปิดเผยตนเอง บริษัทฯ จะรายงานความคืบหน้าและชี้แจงข้อเท็จจริงให้ผู้ร้องเรียนทราบ
- ผู้ร้องเรียนหรือผู้ให้ความร่วมมือในการตรวจสอบข้อเท็จจริง บริษัทฯ จะไม่เปิดเผยชื่อ-สกุล ที่อยู่ ภาพ หรือข้อมูลอื่นใดที่สามารถระบุตัวผู้แจ้งได้
- ผู้รับข้อร้องเรียนและผู้ที่เกี่ยวข้องต้องเก็บข้อมูลที่เกี่ยวข้อง เป็นความลับ และจะเปิดเผยเท่าที่จำเป็น โดยคำนึงถึง ความปลอดภัย และความเสียหายของผู้ร้องเรียนหรือผู้ให้ความร่วมมือในการตรวจสอบข้อเท็จจริง แหล่งที่มาของข้อมูล หรือบุคคลที่เกี่ยวข้อง ทั้งนี้ หากเห็นว่า เป็นสิ่งที่มีแนวโน้มที่จะเกิดความเดือดร้อน เสียหาย หรือไม่ปลอดภัย ให้กำหนด มาตรการคุ้มครองที่เหมาะสม
- ผู้ที่ได้รับการเตือนร้อนเสียหายจะได้รับการบรรเทาความเสียหายด้วยกระบวนการที่เหมาะสม และเป็นธรรม

ง) ช่องทางการร้องเรียน

จดหมายลงทะเบียน

ส่งถึง กรรมการอิสระ

บริษัท เจดับเบิลยูดี อินโฟโลจิสติกส์ จำกัด (มหาชน)

เลขที่ 36 ถนนกรุงเทพกรีฑา แขวงหัวหมาก เขตบางกะปิ กรุงเทพฯ 10240

อีเมล เบอร์โทรศัพท์ และเว็บไซต์

คณะกรรมการบริษัท (ผ่านกรรมการอิสระ)

independent_director@jwd-logistics.com

เลขานุการบริษัท

nattapume@jwd-logistics.com

02-7104000 (2010)

นักลงทุนสัมพันธ์

matura@jwd-logistics.com

02-7104000 (2296)

ฝ่ายพัฒนาบุคลากรและวัฒนธรรมองค์กร

nartravee.p@jwd-logistics.com

02-7104000 (2260)

เว็บไซต์ <http://www.jwd-group.com/th/contact>

ทั้งนี้ ในปี 2563 ไม่มีพนักงานหรือผู้มีส่วนได้เสียรายใด แจ้ง ข้อมูลเบาะแสกระทำความผิดแต่อย่างใด อย่างไรก็ตาม บริษัทฯ จะประชาสัมพันธ์ให้ผู้มีส่วนได้เสียทุกฝ่ายได้รับทราบ ช่องทางการร้องเรียนเพิ่มมากขึ้น

5. ความรับผิดชอบของคณะกรรมการ

■ โครงสร้างคณะกรรมการ

คณะกรรมการบริษัทประกอบด้วยบุคคลซึ่งมีความรู้ความสามารถ และประสบการณ์ที่สามารถเอื้อประโยชน์ให้กับบริษัทฯ โดยเป็นผู้มีบทบาทสำคัญในการกำหนดนโยบายและภาพรวมขององค์กร รวมทั้งมีบทบาทสำคัญในการกำกับดูแล ตรวจสอบ ประเมินผลการดำเนินงานของ บริษัทฯ ให้เป็นไปตามแผนที่วางไว้ ตลอดจนดำเนินกิจการของบริษัทฯ ให้เป็นไปตามกฎหมาย ข้อบังคับ และมติที่ประชุมผู้ถือหุ้น ด้วยความซื่อสัตย์สุจริต มีจริยธรรม ภายใต้จรรยาบรรณในการดำเนินธุรกิจ รวมทั้งการกำกับดูแลให้การบริหารจัดการของฝ่ายบริหารเป็นไปตาม เป้าหมาย และแนวทางที่ได้กำหนดไว้ และก่อให้เกิดประโยชน์สูงสุดต่อบริษัทฯ และผู้ถือหุ้น

คณะกรรมการบริษัทประกอบด้วยกรรมการอย่างน้อย 5 คน โดยกรรมการไม่น้อยกว่ากึ่งหนึ่งของจำนวนกรรมการทั้งหมดจะต้องมีถิ่นที่อยู่ในประเทศไทย ทั้งนี้ จำนวนกรรมการอิสระของบริษัทฯ ต้องเป็นไปตามหลักเกณฑ์ที่ สำนักงานคณะกรรมการกำกับหลักทรัพย์และ ตลาดหลักทรัพย์กำหนดไว้ให้มีกรรมการอิสระอย่างน้อย 1 ใน 3 ของจำนวนกรรมการทั้งหมด และต้องไม่น้อยกว่า 3 คน

คณะกรรมการบริษัทส่งเสริมให้มีความหลากหลายในโครงสร้างของคณะกรรมการบริษัท (Board Diversity) โดยให้ประกอบด้วยผู้ทรงคุณวุฒิที่มีความรู้ความสามารถที่หลากหลาย มีประสบการณ์ ความรู้ ความเชี่ยวชาญที่เป็นประโยชน์ต่อการดำเนินธุรกิจ ยึดมั่นในคุณธรรม และความซื่อสัตย์ โดยไม่จำกัดเพศ เชื้อชาติ ศาสนา อายุ หรือคุณสมบัติเฉพาะด้านอื่น ๆ

นอกจากนี้ คณะกรรมการบริษัทมีนโยบายให้ประธานกรรมการและประธานเจ้าหน้าที่บริหารต้องไม่เป็นบุคคลเดียวกัน เพื่อให้เกิดความชัดเจนในด้านความรับผิดชอบระหว่างการทำนโยบายการกำกับดูแล และการบริหารงานประจำ และคณะกรรมการอิสระต้องมีความเป็นอิสระจากฝ่ายบริหาร และผู้ถือหุ้นรายใหญ่ของบริษัทฯ โดยมีคุณสมบัติ ดังนี้

คุณสมบัติของกรรมการอิสระ:

- ถือหุ้นไม่เกินร้อยละ 1 ของจำนวนหุ้นที่มีสิทธิออกเสียงทั้งหมดของบริษัทฯ บริษัทใหญ่ บริษัทย่อย บริษัทร่วม ผู้ถือหุ้นรายใหญ่ หรือผู้มีอำนาจควบคุมของบริษัทฯ ทั้งนี้ ให้นับรวมการถือหุ้นของผู้ที่เกี่ยวข้องของกรรมการอิสระรายนั้นๆ ด้วย
- ไม่เป็นหรือเคยเป็นกรรมการที่มีส่วนร่วมบริหารงาน ลูกจ้าง พนักงาน ที่ปรึกษาที่ได้เงินเดือนประจำ หรือผู้มีอำนาจควบคุมของบริษัทฯ บริษัทใหญ่ บริษัทย่อย บริษัทร่วม บริษัทย่อยลำดับเดียวกัน ผู้ถือหุ้นรายใหญ่ หรือของผู้มีอำนาจควบคุมของบริษัทฯ เว้นแต่จะได้พ้นจากการมีลักษณะดังกล่าวมาแล้ว ไม่น้อยกว่า 2 ปี ก่อนวันที่ได้รับการแต่งตั้ง ทั้งนี้ ลักษณะต้องห้ามดังกล่าวไม่รวมถึงกรณีที่กรรมการอิสระเคยเป็นข้าราชการ หรือที่ปรึกษาของส่วนราชการซึ่งเป็นผู้ถือหุ้นรายใหญ่ หรือผู้มีอำนาจควบคุมของบริษัทฯ
- ไม่เป็นบุคคลที่มีความสัมพันธ์ทางสายโลหิต หรือโดยการจดทะเบียนตามกฎหมายในลักษณะที่เป็นบิดา มารดา คู่สมรส พี่น้อง และบุตร รวมทั้งคู่สมรสของบุตร ของกรรมการรายอื่น ผู้บริหาร ผู้ถือหุ้นรายใหญ่ ผู้มีอำนาจควบคุม หรือบุคคลที่จะได้รับการเสนอให้เป็นกรรมการ ผู้บริหาร หรือผู้มีอำนาจควบคุมของบริษัทฯ หรือบริษัทย่อย
- ไม่มีหรือเคยมีความสัมพันธ์ทางธุรกิจกับบริษัทฯ บริษัทใหญ่ บริษัทย่อย บริษัทร่วม ผู้ถือหุ้นรายใหญ่ หรือ ผู้มีอำนาจควบคุมของบริษัทฯ ในลักษณะที่อาจเป็นการขัดขวางการใช้วิจารณญาณอย่างอิสระของตน รวมทั้งไม่เป็นหรือเคยเป็นผู้ถือหุ้นที่มีนัย หรือผู้มีอำนาจควบคุมของผู้ที่มีความสัมพันธ์ทางธุรกิจกับบริษัทฯ บริษัทใหญ่ บริษัทย่อย บริษัทร่วม ผู้ถือหุ้นรายใหญ่ หรือผู้มีอำนาจควบคุมของบริษัทฯ เว้นแต่จะได้พ้นจากการมีลักษณะดังกล่าวมาแล้ว ไม่น้อยกว่า 2 ปี ก่อนวันที่ได้รับการแต่งตั้ง
- ไม่เป็นหรือเคยเป็นผู้สอบบัญชีของบริษัทฯ บริษัทใหญ่ บริษัทย่อย บริษัทร่วม ผู้ถือหุ้นรายใหญ่ หรือ ผู้มีอำนาจควบคุมของบริษัทฯ และไม่เป็นผู้ถือหุ้นที่มีนัย ผู้มีอำนาจควบคุม หรือหุ้นส่วนของผู้ให้บริการทางวิชาชีพนั้นด้วย เว้นแต่จะได้พ้นจากการมีลักษณะดังกล่าวมาแล้ว ไม่น้อยกว่า 2 ปี ก่อนวันที่ได้รับการแต่งตั้ง
- ไม่เป็นหรือเคยเป็นผู้ให้บริการทางวิชาชีพใดๆ ซึ่งรวมถึงการให้บริการเป็นที่ปรึกษากฎหมายหรือที่ปรึกษาทางการเงิน ซึ่งได้รับค่าบริการเกินกว่าสองล้านบาทต่อปีจากบริษัทฯ บริษัทใหญ่ บริษัทย่อย บริษัทร่วม ผู้ถือหุ้นรายใหญ่ หรือผู้มีอำนาจควบคุมของบริษัทฯ และไม่เป็นผู้ถือหุ้นที่มีนัย ผู้มีอำนาจควบคุม หรือหุ้นส่วนของผู้ให้บริการทางวิชาชีพนั้นด้วย เว้นแต่จะได้พ้นจากการมีลักษณะดังกล่าวมาแล้ว ไม่น้อยกว่า 2 ปี ก่อนวันที่ได้รับการแต่งตั้ง
- ไม่เป็นกรรมการที่ได้รับการแต่งตั้งขึ้นเพื่อเป็นตัวแทนของกรรมการของบริษัทฯ ผู้ถือหุ้นรายใหญ่ หรือ ผู้ถือหุ้นซึ่งเป็นผู้ที่เกี่ยวข้องกับผู้ถือหุ้นรายใหญ่
- ไม่ประกอบกิจการที่มีสภาพอย่างเดียวกันและเป็นการแข่งขันที่มีนัยกับกิจการของบริษัทฯ หรือบริษัทย่อย หรือไม่เป็นหุ้นส่วนที่มีนัยในห้างหุ้นส่วน หรือเป็นกรรมการที่มีส่วนร่วมบริหารงาน ลูกจ้าง พนักงาน ที่ปรึกษาที่รับเงินเดือนประจำ หรือถือหุ้นเกินร้อยละ 1 ของจำนวนหุ้นที่มีสิทธิออกเสียงทั้งหมดของบริษัทอื่น ซึ่งประกอบกิจการที่มีสภาพอย่างเดียวกัน และเป็นการแข่งขันที่มีนัยกับกิจการของบริษัทฯ หรือบริษัทย่อย
- ไม่มีลักษณะอื่นใดที่ทำให้ไม่สามารถให้ความเห็นอย่างเป็นอิสระเกี่ยวกับการดำเนินงานของบริษัทฯ

■ วาระการดำรงตำแหน่งของคณะกรรมการ

ในการประชุมผู้ถือหุ้นสามัญประจำปีทุกครั้งให้กรรมการออกจากตำแหน่งจำนวนหนึ่งในสาม ถ้าจำนวนกรรมการที่จะแบ่งออกให้ตรงเป็นสามส่วนไม่ได้ ก็ให้ออกโดยจำนวนใกล้เคียงที่สุดกับส่วนหนึ่งในสาม กรรมการที่จะต้องออกจากตำแหน่งในปีแรก และปีที่สองภายหลังการแปรสภาพนั้นให้จับสลากกัน ส่วนปีหลังๆ ต่อไปให้กรรมการคนที่อยู่ในตำแหน่งนานที่สุดนั้นเป็นผู้ออกจากตำแหน่ง กรรมการซึ่งพ้นจากตำแหน่งอาจได้รับเลือกตั้งใหม่อีกได้โดยที่ประชุมผู้ถือหุ้น

นอกจากการพ้นตำแหน่งตามวาระแล้ว กรรมการพ้นจากตำแหน่ง

- (ก) เสียชีวิต
- (ข) ลาออก
- (ค) ขาดคุณสมบัติ หรือมีลักษณะต้องห้ามตามกฎหมาย
- (ง) ที่ประชุมผู้ถือหุ้นลงมติให้ออก ด้วยคะแนนเสียงไม่น้อยกว่า 3 ใน 4 ของจำนวนผู้ถือหุ้นที่มีประชุม และมีสิทธิออกเสียง และมีหุ้นนับรวมกันได้ไม่น้อยกว่ากึ่งหนึ่งของจำนวนหุ้นถือโดยผู้ถือหุ้นที่มาประชุม และ มีสิทธิออกเสียง
- (จ) ศาลมีคำสั่งให้ออก

กรรมการอิสระมีวาระการดำรงตำแหน่งต่อเนื่องได้ไม่เกิน 9 ปี นับจากวันที่ได้รับการแต่งตั้งให้ดำรงตำแหน่งกรรมการอิสระในครั้งแรก

■ บทบาทอำนาจหน้าที่

บริษัทฯ ได้แบ่งแยกหน้าที่ความรับผิดชอบระหว่างคณะกรรมการบริษัทกับผู้บริหารอย่างชัดเจน และมีการถ่วงดุลอำนาจการดำเนินงาน โดยคณะกรรมการบริษัททำหน้าที่ในการกำหนดนโยบายและกำกับดูแลการดำเนินงานของผู้บริหารในระดับนโยบาย ขณะที่ผู้บริหารทำหน้าที่บริหารงานของบริษัทฯ ในด้านต่างๆ ให้เป็นไปตามนโยบายที่กำหนด นอกจากนี้ บริษัทฯ ได้กำหนดหน้าที่ของประธานกรรมการ และคณะกรรมการให้ชัดเจน เพื่อให้เกิดความชัดเจนในหน้าที่ความรับผิดชอบ ดังนี้

ก. การแบ่งแยกบทบาทหน้าที่ความรับผิดชอบระหว่างคณะกรรมการและฝ่ายจัดการ

คณะกรรมการบริษัทมีหน้าที่กำกับดูแลการดำเนินงานของบริษัทฯ ให้เป็นไปตามกฎหมาย ข้อบังคับ นโยบายการกำกับดูแลกิจการที่ดี และมติของที่ประชุมผู้ถือหุ้น ทั้งนี้ในการกำกับดูแล คณะกรรมการจะต้องใช้ดุลพินิจในการตัดสินใจทางธุรกิจ และปฏิบัติในสิ่งที่ตนเองเชื่ออย่างมีเหตุผลว่าจะเป็นประโยชน์สูงสุดต่อบริษัทฯ และผู้ถือหุ้น

ฝ่ายจัดการมีหน้าที่รับผิดชอบในการนำกลยุทธ์ แผนงานของบริษัทฯ ไปปฏิบัติให้ประสบความสำเร็จ ตลอดจนบริหารจัดการงานประจำวัน และธุรกิจของบริษัทฯ ฝ่ายจัดการต้องมีการทบทวนวิสัยทัศน์ พันธกิจ กลยุทธ์ และแผนงานประจำปี โดยนำเสนอให้คณะกรรมการบริษัทรับทราบ และคณะกรรมการบริษัทได้ติดตามดูแลให้มีการดำเนินงานตามกลยุทธ์ และแผนงานที่วางไว้เป็นประจำทุกไตรมาส เพื่อให้คำแนะนำในเรื่องที่เห็นว่าฝ่ายจัดการต้องดำเนินการเพิ่มเติมหรือปรับปรุงแก้ไขต่อไป

ข. อำนาจหน้าที่ของประธานกรรมการ

- สนับสนุน และควบคุมให้การปฏิบัติงานของคณะกรรมการ และคณะกรรมการชุดย่อยต่างๆ เป็นไปอย่างมีประสิทธิภาพ และเป็นไปตามมาตรฐานสูงสุดของหลักธรรมาภิบาล
- สนับสนุนให้มีช่องทาง และการสื่อสารระหว่างผู้ถือหุ้น หน่วยงานของราชการ และหน่วยงานที่เกี่ยวข้องกับคณะกรรมการบริษัทให้เป็นไปอย่างมีประสิทธิภาพ
- กำหนดวาระการประชุม ควบคุม และดำเนินการประชุมของคณะกรรมการ รวมทั้งการเปิดโอกาสให้มีการแลกเปลี่ยนความคิดเห็น หลักการและเหตุผล เพื่อประกอบการตัดสินใจอย่างมีประสิทธิภาพ
- สนับสนุนประธานเจ้าหน้าที่บริหารในการพัฒนา และกำหนดกลยุทธ์ในการดำเนินงานของบริษัทฯ รวมถึงการให้คำแนะนำในการดำเนินงานด้านต่างๆ
- สนับสนุนให้มีการสื่อสาร และสร้างสัมพันธ์ที่ดีระหว่างกรรมการบริหาร และกรรมการที่ไม่ใช่ผู้บริหาร

ค. อำนาจหน้าที่ของคณะกรรมการบริษัท

คณะกรรมการบริษัทเป็นตัวแทนของผู้ถือหุ้นทั้งหมด และมีหน้าที่กำกับดูแลการดำเนินงานของบริษัทฯ ให้เป็นไปตามกฎหมาย ข้อบังคับนโยบายการกำกับดูแลกิจการของ

บริษัทฯ และมติของที่ประชุมผู้ถือหุ้น ในการกำกับดูแลบริษัทฯ กรรมการจะต้องใช้ดุลพินิจในการตัดสินใจทางธุรกิจ และปฏิบัติในสิ่งที่ตนเองเชื่ออย่างสมเหตุสมผลว่าจะเป็นประโยชน์สูงสุดต่อบริษัทฯ และผู้ถือหุ้น

คณะกรรมการบริษัทกำหนดให้มีการแบ่งอำนาจหน้าที่โดยได้กำหนดอำนาจอนุมัติ และดำเนินการของ บริษัทฯ และบริษัทย่อยไว้อย่างชัดเจนตามประเภทของธุรกรรม เพื่อกระจายอำนาจหน้าที่ในการตัดสินใจและสั่งการตามหน้าที่ที่ได้รับมอบหมาย และเป็นแนวทางให้ผู้บริหาร และผู้ปฏิบัติงานใช้เป็นคู่มือในการปฏิบัติงาน โดยการกำกับดูแลกิจการของบริษัทฯ กำหนดให้เรื่องดังต่อไปนี้เป็นอำนาจหน้าที่และความรับผิดชอบของคณะกรรมการบริษัทที่จะเป็นผู้พิจารณาอนุมัติให้ความเห็นชอบ

- คณะกรรมการมีอำนาจและหน้าที่และความรับผิดชอบในการจัดการบริษัทฯ ให้เป็นไปตามกฎหมาย วัตถุประสงค์ และข้อบังคับของบริษัทฯ ตลอดจนมติของที่ประชุมผู้ถือหุ้นที่ชอบด้วยกฎหมาย ด้วยความซื่อสัตย์สุจริต และระมัดระวังรักษาผลประโยชน์ของบริษัทฯ
- จัดให้มีการประชุมผู้ถือหุ้นเป็นการประชุมสามัญประจำปี ภายใน 4 เดือนนับแต่วันสิ้นสุดรอบระยะเวลาบัญชีของบริษัทฯ
- จัดให้มีการประชุมคณะกรรมการอย่างน้อย 3 เดือนต่อครั้ง
- จัดทำและรับผิดชอบต่อการจัดทำ และการเปิดเผยงบการเงิน เพื่อแสดงถึงฐานะการเงิน และผลการดำเนินงานในรอบปีที่ผ่านมา และนำเสนอต่อที่ประชุมผู้ถือหุ้นเพื่อพิจารณาและอนุมัติ
- กำหนดเป้าหมาย แนวทาง นโยบาย แผนงานการดำเนินธุรกิจ และงบประมาณของบริษัทฯ ควบคุมกำกับดูแล (Monitoring and Supervision) การบริหาร และการจัดการของฝ่ายบริหาร ให้เป็นไปตามนโยบาย แผนงาน และงบประมาณที่กำหนดไว้อย่างมีประสิทธิภาพและประสิทธิผล
- กำหนดนโยบายการบริหารจัดการความเสี่ยง (Risk Management Policy) และกำกับดูแลให้ฝ่ายบริหาร ปฏิบัติตามนโยบายและรายงานผลให้คณะกรรมการทราบ รวมถึงจัดให้มีการทบทวนระบบ หรือประเมินประสิทธิภาพของการจัดการความเสี่ยงอย่างสม่ำเสมอ
- พิจารณาทบทวน ตรวจสอบ และอนุมัติแผนการขยายธุรกิจ โครงการลงทุนขนาดใหญ่ ตลอดจนการเข้าร่วมลงทุนที่เสนอโดยฝ่ายบริหาร

- จัดทำรายงานประจำปีของคณะกรรมการ และรับผิดชอบต่อการจัดทำและการเปิดเผยงบการเงิน เพื่อแสดงถึงฐานะการเงิน และผลการดำเนินงานในรอบปีที่ผ่านมา และนำเสนอต่อที่ประชุมผู้ถือหุ้นเพื่อพิจารณาและอนุมัติ
- กำกับและดูแลการบริหารจัดการและการดำเนินงานต่างๆ ของบริษัทฯ และบริษัทย่อย ให้เป็นไปตามนโยบายที่กำหนด กฎหมายว่าด้วยหลักทรัพย์และตลาดหลักทรัพย์ ประกาศคณะกรรมการกำกับตลาดทุน ข้อกำหนดของตลาดหลักทรัพย์แห่งประเทศไทย เช่น การทำรายการที่เกี่ยวข้องกัน การได้มาหรือจำหน่ายไป ซึ่งทรัพย์สินที่สำคัญเท่าที่ไม่ขัดหรือแย้งกับกฎหมาย รวมทั้งจัดให้มีระบบการควบคุมภายใน และรายการตรวจสอบภายในที่เพียงพอ และเหมาะสม
- พิจารณากำหนดโครงสร้างการบริหารงาน มีอำนาจในการแต่งตั้งคณะกรรมการบริหาร ประธานเจ้าหน้าที่บริหาร และคณะกรรมการอื่นตามความเหมาะสม เช่น คณะกรรมการตรวจสอบ คณะกรรมการสรรหาและพิจารณาค่าตอบแทน และคณะกรรมการกำกับดูแลกิจการ เป็นต้น รวมถึงการกำหนดขอบเขตอำนาจหน้าที่ของคณะกรรมการบริหาร ประธานเจ้าหน้าที่บริหาร และคณะกรรมการชุดต่างๆ ที่แต่งตั้ง

ทั้งนี้ การมอบอำนาจตามขอบเขตอำนาจหน้าที่ที่กำหนดนั้น ต้องไม่มีลักษณะเป็นการมอบอำนาจที่ทำให้คณะกรรมการบริหาร ประธานเจ้าหน้าที่บริหาร และคณะกรรมการชุดต่างๆ ดังกล่าวสามารถพิจารณาและอนุมัติรายการที่อาจมีความขัดแย้งมีส่วนได้เสีย หรือมีความขัดแย้งทางผลประโยชน์อื่นใดให้กับบริษัทฯ หรือบริษัทย่อย (ถ้ามี) ยกเว้นเป็นการอนุมัติรายการที่เป็นไปตามนโยบาย และหลักเกณฑ์ที่คณะกรรมการพิจารณาและอนุมัติไว้แล้ว

- คณะกรรมการอาจมอบอำนาจให้กรรมการคนหนึ่ง หรือหลายคน หรือบุคคลอื่นใดปฏิบัติกรอย่างหนึ่ง อย่างไรก็ดี คณะกรรมการได้โดยอยู่ภายใต้การควบคุมของคณะกรรมการ หรืออาจมอบอำนาจเพื่อให้บุคคลดังกล่าวมีอำนาจตามที่คณะกรรมการเห็นสมควร และภายในระยะเวลาที่คณะกรรมการเห็นสมควร ซึ่งคณะกรรมการอาจยกเลิก เพิกถอน เปลี่ยนแปลง หรือแก้ไขการมอบอำนาจนั้นๆ ได้เมื่อเห็นสมควร

ทั้งนี้ การมอบอำนาจนั้นต้องไม่มีลักษณะเป็นการมอบอำนาจที่ทำให้บุคคลดังกล่าวสามารถพิจารณาและอนุมัติรายการที่ตนหรือบุคคลที่อาจมีความขัดแย้ง มีส่วนได้เสีย หรืออาจมีความขัดแย้งทางผลประโยชน์ในลักษณะ อื่นใดที่จะทำขึ้นกับบริษัทฯ หรือบริษัทย่อย (ถ้ามี) (ตามที่นิยามไว้ในประกาศคณะกรรมการกำกับตลาดทุน และ/หรือตลาดหลักทรัพย์แห่งประเทศไทย และ/หรือประกาศอื่นใดของหน่วยงานที่

เกี่ยวข้อง) เว้นแต่ เป็นการอนุมัติรายการที่เป็นรายการธุรกิจปกติและเป็นไปตามเงื่อนไขการค้าโดยทั่วไป หรือเป็นไปตามนโยบายและหลักเกณฑ์ที่คณะกรรมการพิจารณาและอนุมัติไว้แล้ว โดยอยู่ภายใต้หลักเกณฑ์ เงื่อนไข และวิธีการตามที่กำหนดเกี่ยวกับรายการที่เกี่ยวข้องกัน และรายการได้มาหรือจำหน่ายไปซึ่งทรัพย์สินที่สำคัญของบริษัทจดทะเบียน ตามประกาศคณะกรรมการกำกับตลาดทุน และ/หรือตลาดหลักทรัพย์แห่งประเทศไทย และ/หรือประกาศอื่นใดของหน่วยงานที่เกี่ยวข้อง

ง. อำนาจหน้าที่ของประธานเจ้าหน้าที่บริหาร

- ควบคุมดูแลการดำเนินงานกิจการ และ/หรือบริหารงานประจำวันของบริษัทฯ
- จัดทำ และนำเสนอ นโยบาย ทิศทาง กลยุทธ์ แผนการดำเนินงาน ธุรกิจ งบประมาณ การลงทุน โครงสร้างการบริหารงานของบริษัทฯ และหลักเกณฑ์ในการดำเนินธุรกิจให้สอดคล้องกับสภาพเศรษฐกิจ เพื่อเสนอต่อคณะกรรมการบริหาร และคณะกรรมการบริษัท เพื่อพิจารณาอนุมัติต่อไป
- กำกับดูแลการดำเนินงานหรือการปฏิบัติงานของบริษัทฯ ให้เป็นไปตามนโยบาย แผนงาน และงบประมาณที่ได้รับอนุมัติจากคณะกรรมการบริษัท รวมถึงการตรวจสอบ และประเมินผลการดำเนินงานของบริษัทฯ ให้เป็นไปตามนโยบายที่กำหนด และมีหน้าที่รายงานผลการดำเนินงานการบริหารจัดการ รวมถึงความคืบหน้าในการดำเนินงานต่อคณะกรรมการบริหาร คณะกรรมการตรวจสอบ และคณะกรรมการบริษัท
- พิจารณาอนุมัติการดำเนินงานที่เป็นธุรกรรมปกติธุรกิจของบริษัทฯ ตามงบลงทุน หรืองบประมาณที่ได้รับอนุมัติจากคณะกรรมการบริษัท โดยวงเงินสำหรับแต่ละรายการเป็นไปตามที่กำหนดไว้ในตารางอำนาจอนุมัติที่ผ่านการอนุมัติจากคณะกรรมการบริษัทแล้ว แต่ไม่เกินงบประมาณประจำปีที่ได้รับอนุมัติจากคณะกรรมการบริษัท รวมถึงการเข้าทำสัญญาต่างๆ ที่เกี่ยวข้องกับเรื่องดังกล่าว
- มีอำนาจพิจารณาอนุมัติค่าใช้จ่ายในการดำเนินการตามปกติธุรกิจของบริษัทฯ ตามงบประมาณที่ได้รับอนุมัติจากคณะกรรมการบริษัท และเป็นไปตามอำนาจอนุมัติที่ผ่านการอนุมัติจากคณะกรรมการบริษัท
- กำหนดโครงสร้างองค์กร รวมถึงการแต่งตั้ง การว่าจ้าง การโยกย้าย การกำหนดเงินค่าจ้าง ค่าตอบแทน โบนัส และการเลิกจ้างพนักงานตั้งแต่ระดับประธานเจ้าหน้าที่บริหาร ลงไป
- มีอำนาจออกคำสั่ง ระเบียบ ประกาศ เพื่อให้การปฏิบัติงานเป็นไปตามนโยบาย และผลประโยชน์ของบริษัทฯ และเพื่อรักษาระเบียบ วินัย การทำงานภายในองค์กร

- มีอำนาจในการมอบอำนาจช่วง และ/หรือมอบหมายให้บุคคลอื่นปฏิบัติงานเฉพาะอย่างแทนได้ โดยการมอบอำนาจช่วง และ/หรือการมอบหมายดังกล่าวให้อยู่ภายใต้ขอบเขตแห่งการมอบอำนาจตามหนังสือมอบอำนาจ และ/หรือให้เป็นไปตามระเบียบ ข้อกำหนด หรือคำสั่งที่คณะกรรมการบริษัท และ/หรือบริษัทฯ ได้กำหนดไว้
- ปฏิบัติหน้าที่อื่นๆ ตามที่ได้รับมอบหมาย จากคณะกรรมการบริษัท หรือคณะกรรมการชุดย่อยต่างๆ เป็นคราวๆ ไป

ทั้งนี้ ในการดำเนินการเรื่องใดที่ประธานเจ้าหน้าที่บริหาร หรือผู้รับมอบอำนาจจากประธานเจ้าหน้าที่บริหาร หรือบุคคลที่อาจมีความขัดแย้ง (ตามนิยามประกาศคณะกรรมการกำกับ

ตลาดทุนและ/หรือตลาดหลักทรัพย์แห่งประเทศไทย และ/หรือหน่วยงานที่เกี่ยวข้องกำหนด) มีส่วนได้ส่วนเสียหรือมีความขัดแย้งทางผลประโยชน์กับบริษัทฯ และ/หรือบริษัทย่อย และ/หรือบริษัทที่เกี่ยวข้องประธานเจ้าหน้าที่บริหารไม่มีอำนาจอนุมัติการดำเนินการในเรื่องดังกล่าว โดยเรื่องดังกล่าวจะต้องเสนอต่อที่ประชุมคณะกรรมการและ/หรือที่ประชุมผู้ถือหุ้น (แล้วแต่กรณี) เพื่ออนุมัติต่อไปก่อนเป็นการอนุมัติรายการที่เป็นไปตามธุรกิจปกติและเงื่อนไขการค้าปกติซึ่งเป็นไปตามประกาศของคณะกรรมการกำกับตลาดทุน และ/หรือ ตลาดหลักทรัพย์แห่งประเทศไทย และ/หรือ หน่วยงานที่เกี่ยวข้องกำหนด

■ หลักเกณฑ์และกระบวนการในการแต่งตั้งกรรมการและประธานเจ้าหน้าที่บริหาร

ในกรณีที่กรรมการหรือประธานเจ้าหน้าที่บริหารของบริษัทฯ ว่างลง บริษัทฯ มีหลักเกณฑ์และกระบวนการ ในการสรรหากรรมการหรือประธานเจ้าหน้าที่บริหารอย่างโปร่งใส กล่าวคือ คณะกรรมการสรรหาและพิจารณาคำตอบแทน จะทำหน้าที่ในการพิจารณาสรรหากรรมการหรือประธานเจ้าหน้าที่บริหารคนใหม่โดยมีหลักเกณฑ์ คือ จะพิจารณาจากคุณสมบัติ ความรู้ความสามารถ ประสบการณ์ในการทำงาน ทักษะจำเป็นที่ยังขาดอยู่ในคณะกรรมการบริษัท โดยไม่จำกัดเพศ และพร้อมอุทิศเวลาเพื่อปฏิบัติหน้าที่ได้อย่างเต็มที่ รวมทั้งไม่มีลักษณะต้องห้ามตามกฎหมาย และหลักการกำกับดูแลกิจการที่ดี ทั้งนี้ ในการแต่งตั้งกรรมการของบริษัทฯ นั้น ส่วนหนึ่งจะพิจารณาจากฐานข้อมูลกรรมการ (Director Pool) ซึ่งจะก่อให้เกิดความหลากหลายในโครงสร้างของคณะกรรมการ และจัดทำ Borad Skill Matrix เพื่อกำหนดคุณสมบัติของกรรมการที่ต้องการสรรหา โดยพิจารณาจากทักษะจำเป็นที่ยังขาดอยู่ และกลยุทธ์ในการดำเนินธุรกิจของบริษัทฯ เช่น หากบริษัทฯ มีกลยุทธ์ในการดำเนินธุรกิจใหม่ที่นอกเหนือจากธุรกิจเดิมที่ดำเนินการอยู่ การสรรหากรรมการก็จำเป็นต้องสรรหาผู้มีคุณสมบัติและประสบการณ์ให้ตรงกับธุรกิจใหม่ที่บริษัทฯ จะดำเนินการต่อไป เพื่อเสนอคณะกรรมการบริษัท และ/หรือที่ประชุมผู้ถือหุ้นพิจารณาอนุมัติแล้วแต่กรณี ซึ่งถือเป็นกระบวนการในการแต่งตั้งกรรมการของบริษัทฯ

■ การปฐมนิเทศกรรมการใหม่

คณะกรรมการบริษัทกำหนดให้มีการปฐมนิเทศกรรมการใหม่ทุกคน เพื่อสร้างความรู้ความเข้าใจในธุรกิจ และการดำเนินการด้านต่างๆ ของบริษัทฯ เพื่อเตรียมความพร้อมในการปฏิบัติหน้าที่ของกรรมการ ขณะเดียวกันก็มีนโยบายที่จะเสริมสร้างความรู้และมุมมองใหม่ๆ ให้กับกรรมการทุกคนทั้งในแง่การกำกับดูแลกิจการ ภาวะอุตสาหกรรม ธุรกิจ เทคโนโลยี และนวัตกรรมใหม่ๆ เพื่อช่วยสนับสนุนการปฏิบัติหน้าที่อย่างมีประสิทธิภาพของกรรมการให้สามารถเข้ารับตำแหน่งได้เร็วที่สุด โดยมีเลขานุการบริษัทเป็นผู้ประสานงานในเรื่องต่างๆ ดังนี้

- 1) เรื่องที่ควรทราบ: โครงสร้างธุรกิจ และขอบเขตอำนาจหน้าที่ของกรรมการ
- 2) ความรู้ทั่วไปของธุรกิจ และแนวทางการดำเนินงานของบริษัทฯ
- 3) จัดให้มีการพบปะหารือกับประธานกรรมการ หรือประธานเจ้าหน้าที่บริหาร เพื่อสอบถามข้อมูลเชิงลึกเกี่ยวกับการดำเนินธุรกิจของบริษัทฯ

■ การประชุมคณะกรรมการ

บริษัทฯ กำหนดหลักเกณฑ์การประชุมคณะกรรมการบริษัท ดังนี้

- คณะกรรมการบริษัทมีการกำหนดการประชุมไว้ล่วงหน้าอย่างน้อย 7 ครั้งต่อปี และแจ้งให้คณะกรรมการบริษัททราบล่วงหน้า
- กำหนดการประชุมการจัดทำระเบียบวาระการประชุม และเอกสารประกอบการประชุมคณะกรรมการบริษัทได้กำหนดการประชุมคณะกรรมการบริษัทเป็นการล่วงหน้าทั้งปีและแจ้งกรรมการแต่ละคนรับทราบกำหนดการดังกล่าว
- กรรมการต้องมาประชุมไม่น้อยกว่ากึ่งหนึ่งของจำนวนกรรมการทั้งคณะจึงครบเป็นองค์ประชุม และจำนวนองค์ประชุมขั้นต่ำ ณ ขณะลงมติในที่ประชุมคณะกรรมการ ต้องมีกรรมการอยู่ไม่น้อยกว่า 2 ใน 3 ของจำนวนกรรมการทั้งหมด ประธานที่ประชุมจะทำหน้าที่ดูแลจัดสรรเวลาแต่ละวาระให้อย่างเพียงพอ สำหรับกรรมการที่จะอภิปรายและการแสดงความคิดเห็นอย่างเป็นอิสระในประเด็นที่สำคัญ โดยคำนึงถึงผลประโยชน์ของผู้ถือหุ้น และผู้มีส่วนเกี่ยวข้องอย่างเป็นธรรม รวมทั้งให้ฝ่ายบริหารที่เกี่ยวข้องนำเสนอข้อมูลประกอบการอภิปรายปัญหาสำคัญ
- มีการกำหนดวาระชัดเจนล่วงหน้าโดยประธานกรรมการ และประธานเจ้าหน้าที่บริหารร่วมกันพิจารณาเรื่องที่จะเข้าเป็นวาระการประชุม ทั้งนี้ เลขานุการบริษัทมีหน้าที่ดูแลให้กรรมการได้รับเอกสารการประชุมล่วงหน้าก่อนการประชุมเป็นเวลาเพียงพอสำหรับการศึกษา และพิจารณาเรื่องเพื่อการให้ความเห็น และการออกเสียงลงคะแนน
- เลขานุการบริษัททำหน้าที่จัดส่งหนังสือเชิญประชุมพร้อมระเบียบวาระการประชุมและเอกสารประกอบการประชุมให้กรรมการล่วงหน้าไม่น้อยกว่า 7 วัน ยกเว้นเรื่องที่ต้องพิจารณาเร่งด่วน ทั้งนี้ รูปแบบของเอกสารประกอบการประชุม จะมีบทสรุปซึ่งแสดงถึงประเด็นสำคัญของเรื่องที่จะต้องพิจารณา
- จัดสรรเวลาให้อย่างเพียงพอที่ฝ่ายจัดการจะเสนอเอกสารข้อมูลเพื่ออภิปราย และเพียงพอสำหรับคณะกรรมการที่จะอภิปรายในประเด็นสำคัญ เปิดโอกาส และสนับสนุนให้กรรมการแต่ละท่าน แสดงความคิดเห็นก่อนสรุปความเห็นที่ได้จากที่ประชุม
- ในการพิจารณาระเบียบวาระต่างๆ กรรมการซึ่งมีส่วนได้เสียในเรื่องที่พิจารณา ไม่มีสิทธิออกเสียง หากเป็นการพิจารณารายการที่เกี่ยวข้อง กรรมการที่มีส่วนได้เสียจะต้องไม่อยู่ในที่ประชุมในวาระดังกล่าว
- เลขานุการบริษัทจะจัดทำรายงานการประชุมและเสนอให้ประธานคณะกรรมการบริษัทสอบทานและส่งให้กรรมการทุกท่านให้ความเห็นโดยจะดำเนินการให้แล้วเสร็จภายใน 7 วันนับจากวันที่ประชุม ในรายงานการประชุมทุกครั้ง ต้องมีการจดบันทึกการประชุมเป็นลายลักษณ์อักษร และจัดเก็บรายงานการประชุมที่ผ่านการรับรองจากคณะกรรมการพร้อมให้คณะกรรมการ และผู้ที่เกี่ยวข้องสามารถตรวจสอบได้
- การประชุมของกรรมการที่ไม่เป็นผู้บริหาร คณะกรรมการบริษัทได้กำหนดให้กรรมการที่ไม่เป็นผู้บริหารประชุมระหว่างกันเป็นประจำอย่างน้อยปีละ 1 ครั้ง เพื่อให้กรรมการที่ไม่เป็นผู้บริหารได้แลกเปลี่ยนความคิดเห็นและพิจารณาประเด็นต่างๆ ทั้งที่ เกี่ยวกับธุรกิจของบริษัทฯ และเรื่องที่อยู่ในความสนใจ ซึ่งในปี 2563 ได้จัดให้มีการประชุม 1 ครั้ง เมื่อวันที่ 16 ธันวาคม 2563

การประชุมของคณะกรรมการบริษัทและคณะกรรมการชุดย่อย

ชื่อ-นามสกุล	AGM 2563	คณะกรรมการบริษัท	กรรมการตรวจสอบ	กรรมการสรรหาฯ	กรรมการกำกับดูแลกิจการ	กรรมการบริหาร	กรรมการบริหารความเสี่ยง
1. นายมังกร รัตนศิริ	1/1	10/10	5/5		2/2		
2. นายวิเชฐ ดันติวานิช	1/1	10/10	5/5	2/2	2/2		
3. นายวิชาญ จาติกวณิช	1/1	10/10	5/5	2/2			
4. นายสนบุญ ประสิทธิ์วุฒะกุล	1/1	10/10		2/2			
5. นายชวนินทร์ บัณฑิตกฤษดา	1/1	10/10				12/12	
6. นางสาวอมรพรรณ บัณฑิตกฤษดา	1/1	10/10					
7. นายจิตชัย นิมิตรปัญญา	1/1	10/10			2/2	12/12	9/9
8. นางอัจฉรา นิมิตรปัญญา	1/1	10/10				12/12	1/2*
9. นายธนศ ทรัพย์โยธินกุล	1/1	10/10				11/12	8/9
10. นายวิษุ สักกรณกิจ						12/12	9/9
11. นายณัฐภูมิ เปารัตน์						12/12	8/9
12. ดร.เอกพงษ์ ตั้งศรีสงวน						12/12	9/9
13. นางสาวกัญญา อเนกนสาร							2/2*
14. นางสาวนาทรี ปิยะพัฒน์กุล							7/7*
15. นายกิตติเมศร์ สกุลสิลาภิรมย์							7/7*
16. นายทรงเกียรติ อัสสะบำรุงรัตน์							7/7*

* นางอัจฉรา นิมิตรปัญญา ลาประชุมคณะกรรมการบริหารความเสี่ยง ครั้งที่ 2/2563 เมื่อวันที่ 20 กุมภาพันธ์ 2563 และพ้นจากตำแหน่งกรรมการบริหารความเสี่ยงตั้งแต่วันที่ 28 กุมภาพันธ์ 2563 ตามมติที่ประชุมคณะกรรมการบริษัท ครั้งที่ 1/2563

* นางสาวกัญญา อเนกนสาร พ้นจากตำแหน่งกรรมการบริหารความเสี่ยงตั้งแต่วันที่ 28 กุมภาพันธ์ 2563 ตามมติที่ประชุมคณะกรรมการบริษัท ครั้งที่ 1/2563

* นางสาวนาทรี ปิยะพัฒน์กุล, นายกิตติเมศร์ สกุลสิลาภิรมย์ และนายทรงเกียรติ อัสสะบำรุงรัตน์ ได้รับการแต่งตั้งเป็นกรรมการบริหารความเสี่ยง ตั้งแต่วันที่ 28 กุมภาพันธ์ 2563 ตามมติที่ประชุมคณะกรรมการบริษัท ครั้งที่ 1/2563

■ คำตอบแทนกรรมการและผู้บริหาร

คณะกรรมการบริษัทกำหนดให้คณะกรรมการสรรหาและพิจารณาคำตอบแทนเป็นผู้พิจารณาคำตอบแทนคณะกรรมการบริษัทและคณะกรรมการชุดย่อย ในระดับที่เหมาะสมและเป็นอัตราเพียงพอสำหรับการรักษากรรมกรที่มีคุณภาพไว้ โดยไม่มีการจ่ายค่าตอบแทนที่มากเกินไป ปัจจัยที่จะนำมาพิจารณาประกอบด้วย ประสิทธิภาพ ภาระหน้าที่ ขอบเขตของบทบาท ความรับผิดชอบ โดยมีการประเมินค่าตอบแทนเทียบกับ บริษัทอื่นๆ ที่อยู่ในอุตสาหกรรมเดียวกันหรือใกล้เคียงกัน ทั้งนี้ การจ่ายค่าตอบแทนของกรรมการบริษัทจะต้องผ่าน การอนุมัติจากที่ประชุมผู้ถือหุ้นของบริษัทฯ สำหรับค่าตอบแทนของผู้บริหารจะเป็นไปตามหลักการ และนโยบายที่คณะกรรมการบริษัทกำหนดไว้ โดยจะพิจารณาจากภาระหน้าที่ ความรับผิดชอบ ผลการปฏิบัติงาน และผลการดำเนินงานของบริษัทฯ

■ การประเมินการปฏิบัติงานของคณะกรรมการบริษัท

บริษัทฯ มีนโยบายให้คณะกรรมการบริษัทมีการประเมินผลงานตนเองอย่างน้อยปีละ 1 ครั้ง เพื่อช่วยให้คณะกรรมการได้มีการพิจารณา ทบทวนผลงาน ประเด็นปัญหา และอุปสรรคต่างๆ ในระหว่างปีที่ผ่านมา เพื่อให้สามารถแก้ไขและเพิ่มประสิทธิภาพในการทำงาน โดยเลขาธิการ บริษัทจะสรุปและเสนอผลการประเมินประสิทธิภาพในการดำเนินงานต่อคณะกรรมการบริษัท เพื่อพิจารณาผลการประเมินและแนวทางการปรับปรุงประสิทธิภาพการดำเนินงานของคณะกรรมการบริษัท

ในปี 2563 คณะกรรมการได้จัดให้มีการประเมินผลการปฏิบัติงานตนเองเป็น 2 รูปแบบ คือ 1) รายคณะ และ 2) รายบุคคล ซึ่งได้ใช้แนวทางการประเมินที่เสนอแนะโดยตลาดหลักทรัพย์แห่งประเทศไทย และนำมาปรับปรุงเพื่อให้เหมาะสมกับการดำเนินธุรกิจของบริษัทฯ ซึ่งมีหัวข้อในการประเมินในแต่ละแบบ และผลการประเมินเป็นดังนี้

แบบประเมินผลการปฏิบัติงานของคณะกรรมการรายคณะ ประกอบด้วย 4 หมวดคือ

- 1) โครงสร้างและคุณสมบัติของกรรมการ
- 2) การประชุมกรรมการ
- 3) บทบาท หน้าที่ และความรับผิดชอบของคณะกรรมการ
- 4) เรื่องอื่นๆ: ความสัมพันธ์ระหว่างกรรมการและฝ่ายจัดการ และการพัฒนาตนเองของกรรมการ

แบบประเมินผลการปฏิบัติงานของคณะกรรมการรายบุคคล ประกอบด้วย 3 หมวดคือ

- 1) โครงสร้างและคุณสมบัติของกรรมการ
- 2) การประชุมกรรมการ
- 3) บทบาท หน้าที่ และความรับผิดชอบของคณะกรรมการ

เกณฑ์การประเมินผลในแต่ละระดับคะแนน

- มากกว่า 85% = ดีเยี่ยม มากกว่า 75% = ดีมาก
 มากกว่า 65% = ดี มากกว่า 50% = พอใช้
 เท่ากับหรือต่ำกว่า 50% = ควรปรับปรุง

ในการประชุมคณะกรรมการบริษัท ครั้งที่ 1/2564 เมื่อวันที่ 24 กุมภาพันธ์ 2564 คณะกรรมการบริษัทได้รับทราบผลการการประเมินผลงานตนเองรายคณะ และรายบุคคล ซึ่งผลการประเมินเฉลี่ยอยู่ในเกณฑ์ดีเยี่ยม

■ การประเมินการปฏิบัติงานของประธานเจ้าหน้าที่บริหาร

คณะกรรมการสรรหาและพิจารณาค่าตอบแทนจะเป็นผู้ประเมินผลงานประจำปีของประธานเจ้าหน้าที่บริหาร (CEO) อย่างน้อยปีละ 1 ครั้ง และจะแจ้งผลการประเมินให้คณะกรรมการบริษัททราบต่อไป

ในการประชุมคณะกรรมการบริษัท ครั้งที่ 1/2564 เมื่อวันที่ 24 กุมภาพันธ์ 2564 คณะกรรมการบริษัทได้รับทราบผลการประเมินการปฏิบัติงานประจำปีของประธานเจ้าหน้าที่บริหาร ซึ่งผ่านความเห็นชอบจากที่ประชุมคณะกรรมการสรรหาและพิจารณาค่าตอบแทนแล้ว โดยเป็นการรายงานผลการดำเนินงานด้านการเงิน และ ผลการดำเนินงานด้านอื่นๆ ตามแนวทางการประเมินที่เสนอแนะโดยตลาดหลักทรัพย์แห่งประเทศไทย และนำมาปรับปรุงเพื่อให้เหมาะสมกับการดำเนินธุรกิจของบริษัทฯ ซึ่งมีหัวข้อในการประเมิน คือ ความเป็นผู้นำ, การกำหนดกลยุทธ์, การปฏิบัติตามกลยุทธ์, การวางแผนและปฏิบัติทางการเงิน, ความสัมพันธ์กับคณะกรรมการ, ความสัมพันธ์กับภายนอก, การบริหารงานและความสัมพันธ์กับบุคลากร, การสืบทอดตำแหน่ง, ความรู้ด้านผลิตภัณฑ์และบริการ, คุณลักษณะส่วนตัว, การกำกับดูแลกิจการ, การบริหารจัดการและพัฒนาความยั่งยืน, จุดแข็งที่สำคัญที่ประธานเจ้าหน้าที่บริหารควรรักษา และประเด็นที่ประธานเจ้าหน้าที่บริหารควรได้รับการพัฒนามากขึ้นในปีถัดไป

■ การประเมินการปฏิบัติงานของคณะกรรมการชุดย่อย

บริษัทฯ มีนโยบายให้คณะกรรมการชุดย่อยมีการประเมินผลงานตนเองอย่างน้อยปีละ 1 ครั้ง เพื่อช่วยให้คณะกรรมการชุดย่อยได้มีการพิจารณาทบทวนผลงาน ประเด็นและอุปสรรคต่างๆ ในระหว่างปีที่ผ่านมา และเพิ่มประสิทธิภาพการทำงานของคณะกรรมการชุดย่อย โดยเลขานุการบริษัทจะสรุปและเสนอผลการประเมินประสิทธิภาพในการดำเนินงานต่อคณะกรรมการบริษัท เพื่อพิจารณาผลการประเมินและแนวทางการปรับปรุงประสิทธิภาพการดำเนินงานของคณะกรรมการชุดย่อยแต่ละคณะ

ในปี 2563 คณะกรรมการตรวจสอบ, คณะกรรมการสรรหาและพิจารณาค่าตอบแทน, คณะกรรมการกำกับดูแลกิจการ และคณะกรรมการบริหาร ได้จัดให้มีการประเมินผลการปฏิบัติงานตนเองเป็นรายคณะ ซึ่งได้ใช้แนวทางการประเมินที่เสนอแนะโดยตลาดหลักทรัพย์แห่งประเทศไทย และนำมาปรับปรุงเพื่อให้เหมาะสมกับการดำเนินธุรกิจของบริษัทฯ ซึ่งมีหัวข้อในการประเมิน และผลการประเมินเป็นดังนี้

1. แบบประเมินผลการปฏิบัติงานรายคณะ ประกอบด้วย 3 หมวดคือ

- 1) โครงสร้างและคุณสมบัติของกรรมการ
- 2) บทบาท หน้าที่ และความรับผิดชอบของคณะกรรมการ
- 3) การประชุมคณะกรรมการ

2. เกณฑ์การประเมินผลในแต่ละระดับคะแนน

- มากกว่า 85% = ดีเยี่ยม มากกว่า 75% = ดีมาก
 มากกว่า 65% = ดี มากกว่า 50% = พอใช้
 เท่ากับหรือต่ำกว่า 50% = ควรปรับปรุง

ในการประชุมคณะกรรมการบริษัท ครั้งที่ 1/2564 เมื่อวันที่ 24 กุมภาพันธ์ 2564 คณะกรรมการบริษัท ได้รับทราบผลการประเมินผลงานตนเองรายคณะของคณะกรรมการตรวจสอบ, คณะกรรมการสรรหาและพิจารณาค่าตอบแทน, คณะกรรมการกำกับดูแลกิจการซึ่งอยู่ในเกณฑ์ดีเยี่ยม และคณะกรรมการบริหาร ซึ่งอยู่ในเกณฑ์ดีมาก

คณะกรรมการบริหารความเสี่ยง ไม่ใช่คณะกรรมการชุดย่อยในระดับกรรมการ เนื่องจากกรรมการบริหารความเสี่ยง ซึ่งเป็นกรรมการบริษัทด้วยนั้น มีจำนวนน้อยกว่ากึ่งหนึ่งของจำนวนกรรมการบริหารความเสี่ยงทั้งหมด จึงยังไม่ได้มีการประเมินผลงานตนเองของคณะกรรมการบริหารความเสี่ยง

■ การพัฒนากรรมการและผู้บริหาร

บริษัทฯ สนับสนุนให้คณะกรรมการบริษัท และผู้บริหารเข้าร่วมอบรม สัมมนาหลักสูตรที่เป็นประโยชน์ต่อการปฏิบัติหน้าที่ โดยหลักสูตรที่กรรมการบริษัทควรเข้าร่วมอบรม อย่างน้อยจะเป็นหลักสูตรของสมาคมส่งเสริมสถาบันกรรมการไทย (IOD) เช่น หลักสูตร Directors Certification Program (DCP) หรือ Directors Accreditation Program (DAP) หรือ หลักสูตร Audit Committee Program (ACP) หรือจากหน่วยงานกำกับดูแลที่เกี่ยวข้องอย่างสม่ำเสมอ และต่อเนื่อง โดยกรรมการบริษัทได้มอบหมายให้เลขานุการบริษัทเป็นผู้ประสานงานกับกรรมการ เพื่อแจ้งหลักสูตรการฝึกอบรมต่างๆ เพื่อนำความรู้ และประสบการณ์มาพัฒนาบริษัทฯ อย่างต่อเนื่อง

ทั้งนี้ รายละเอียดการอบรมของกรรมการและผู้บริหารในปี 2563 ปรากฏในหน้า 74

■ นโยบายการไปดำรงตำแหน่งกรรมการในบริษัทอื่นของกรรมการประธานเจ้าหน้าที่บริหาร และผู้บริหารระดับสูง

เพื่อให้สอดคล้องกับหลักการกำกับดูแลกิจการที่ดี และข้อเสนอแนะของตลาดหลักทรัพย์แห่งประเทศไทย คณะกรรมการจึงได้กำหนดนโยบายการจำกัดจำนวนการไปดำรงตำแหน่งในบริษัทอื่นที่เป็นบริษัทจดทะเบียน ในตลาดหลักทรัพย์ของกรรมการได้จำนวนไม่เกิน 5 แห่ง

นอกจากนั้น คณะกรรมการบริษัทได้กำหนดให้ประธานเจ้าหน้าที่บริหารและผู้บริหารระดับสูงสามารถรับตำแหน่งกรรมการที่บริษัทอื่นนอกกลุ่มได้ตามความจำเป็น และไม่ทำให้มีผลกระทบต่อนหน้าที่ และความรับผิดชอบของบริษัทฯ โดยต้องได้รับอนุมัติจากคณะกรรมการบริษัทก่อน

■ การจัดทำแผนสืบทอดตำแหน่ง

เพื่อให้มั่นใจว่า บริษัทฯ มีความต่อเนื่องในการบริหารงาน อีกทั้ง คณะกรรมการได้เล็งเห็นถึงความจำเป็น และความสำคัญของการสืบทอดตำแหน่งงานของประธานเจ้าหน้าที่บริหาร และผู้บริหารระดับสูง บริษัทฯ จึงได้จัดทำแผนสืบทอดตำแหน่ง (Succession Plan) โดยได้ระบุตัวบุคคลที่จะทำหน้าที่แทน ในกรณีที่ไม่มีตัวบุคคลที่สามารถทำหน้าที่แทนได้ทันที บริษัทฯ ได้จัดให้มีระบบพัฒนาศักยภาพบุคลากรในลำดับรองลงมาเพื่อเตรียมความพร้อม รวมทั้งการพิจารณาสรรหาจากภายนอก ทั้งนี้ เพื่อรักษาความเชื่อมั่นให้นักลงทุน องค์กร ตลอดจนพนักงานว่าในการดำเนินงานของบริษัทฯ จะได้รับการสานต่ออย่างทันทั่วทั้งนี้ ประธานเจ้าหน้าที่บริหารมีหน้าที่รายงานผลการดำเนินงานตามแผนสืบทอดตำแหน่งต่อคณะกรรมการบริษัทเพื่อทราบเป็นระยะด้วยอย่างน้อยปีละ 1 ครั้ง โดยมีนโยบายในการจัดทำแผนสืบทอดตำแหน่ง ดังนี้

- คณะกรรมการบริษัทกำหนดให้มีแผนพัฒนาศักยภาพผู้บริหาร เพื่อจัดทำแผนสืบทอดตำแหน่งงาน ประกอบด้วยประธานเจ้าหน้าที่บริหาร และผู้บริหารระดับสูง
- คณะกรรมการสรรหาและพิจารณาค่าตอบแทนพิจารณา กำหนดความรู้ ความสามารถ (Competency) ประสิทธิภาพของแต่ละตำแหน่ง เพื่อคัดเลือกผู้บริหารที่มีคุณสมบัติสอดคล้องตามที่กำหนด สามารถสืบทอดงานของแต่ละตำแหน่งงานได้
- ประธานเจ้าหน้าที่บริหารประเมินการปฏิบัติงานและความรู้ความสามารถของผู้บริหารที่มีคุณสมบัติสอดคล้องเทียบกับ
- ระดับ Competency ที่ต้องการ เพื่อจัดทำแผนการพัฒนาบุคลากรในการลด Competency Gap
- มอบหมายให้ฝ่ายทรัพยากรบุคคลทำหน้าที่ดูแลติดตามการอบรม และพัฒนาความรู้ ความสามารถของผู้สืบทอดตำแหน่งประธานเจ้าหน้าที่บริหาร และผู้บริหารระดับสูง
- ประธานเจ้าหน้าที่บริหารทบทวนและสรุปผลการจัดทำแผนการสืบทอดตำแหน่งต่อคณะกรรมการสรรหาและพิจารณาค่าตอบแทนเป็นประจำทุกปี เพื่อรายงานต่อคณะกรรมการบริษัทต่อไปอย่างน้อยปีละ 1 ครั้ง

ที่ประชุมคณะกรรมการบริษัท ครั้งที่ 9/2563 เมื่อวันที่ 12 พฤศจิกายน 2563 ได้รับทราบรายงานผลการดำเนินงานตามแผนสืบทอดตำแหน่งของประธานเจ้าหน้าที่บริหาร ซึ่งผ่านความเห็นชอบจากคณะกรรมการสรรหาและพิจารณาค่าตอบแทนแล้ว

■ การกำกับดูแลกิจการด้านความขัดแย้งทางผลประโยชน์

บริษัทฯ มีนโยบายในการดำเนินธุรกิจด้วยความซื่อสัตย์สุจริต เปิดกว้าง โปร่งใส และเป็นธรรม โดยกำหนดให้กรรมการที่เป็นผู้บริหาร และพนักงานทุกคน ห้ามประกอบธุรกิจที่แข่งขันกับบริษัทฯ หลีกเลี่ยงการทำรายการที่เกี่ยวข้องกับตนเองหรือบุคคลที่เกี่ยวข้อง ซึ่งอาจก่อให้เกิดความขัดแย้งทางผลประโยชน์กับบริษัทฯ โดยคณะกรรมการบริษัทมีหน้าที่ดูแลให้บริษัทฯ มีการปฏิบัติตามหลักเกณฑ์ วิธีการ และการเปิดเผยข้อมูลรายการที่เกี่ยวข้องกัน ตามที่กฎหมายกำหนดไว้อย่างเคร่งครัด

ในกรณีที่มีความจำเป็นต้องทำรายการที่เกี่ยวข้องกัน รายการนั้นจะต้องเป็นไปตามเงื่อนไขทางการค้าทั่วไปตามหลักการที่คณะกรรมการบริษัทอนุมัติ ด้วยความโปร่งใสและเป็นธรรม ตามราคาตลาด และปกติธุรกิจ เปรียบเสมือนการทำรายการกับบุคคลภายนอกและคำนึงถึงประโยชน์สูงสุดของบริษัทฯ โดยผู้ที่มีส่วนได้เสียจะต้องไม่ส่วนในการพิจารณารายการที่ตนมีความขัดแย้งทางผลประโยชน์ ทั้งนี้ ในกรณีที่เป็นการทำรายการที่เกี่ยวข้องกันที่ไม่เป็นไปตามเงื่อนไขการค้าทั่วไปตามหลักการที่คณะกรรมการบริษัทอนุมัติ ซึ่งอาจก่อให้เกิดความขัดแย้งทางผลประโยชน์ ต้องผ่านการสอบทาน และให้ความเห็นจากคณะกรรมการตรวจสอบก่อนนำเสนอขออนุมัติจากคณะกรรมการบริษัท และผู้ถือหุ้น ตามหลักเกณฑ์ของกฎหมาย

- การเปิดเผยข้อมูลส่วนได้เสียของกรรมการ ผู้บริหาร และผู้ที่เกี่ยวข้องมีการรายงานครั้งแรกภายใน 30 วันนับจากวันที่เข้ารับดำรงตำแหน่งในบริษัทฯ และรายงานข้อมูล ณ วันที่ 31 ธันวาคมของทุกปี สำหรับกรณีระหว่างปีกรรมการและผู้บริหารรวมถึงบุคคลที่มีความเกี่ยวข้อง จำเป็นต้องเข้าทำธุรกรรมใดๆ กับบริษัทฯ และ บริษัทย่อย ไม่ว่าโดยทางตรง หรือโดยทางอ้อม กรรมการหรือผู้บริหารมีหน้าที่แจ้งให้บริษัทฯ รับทราบ โดยระบุข้อเท็จจริงเกี่ยวกับลักษณะของสัญญา ชื่อของคู่สัญญา และส่วนได้เสียของกรรมการ หรือผู้บริหารในสัญญา เพื่อความโปร่งใสในการเข้าทำธุรกรรมนั้น
- การรายงานการมีส่วนได้เสีย กรรมการและผู้บริหารมีหน้าที่รายงานการมีส่วนได้เสียของตนเองและของบุคคลที่มีความเกี่ยวข้อง ซึ่งเป็นส่วนได้เสียที่เกี่ยวข้องกับการบริหารจัดการ

กิจการของบริษัทฯ ตามหลักเกณฑ์ เงื่อนไขและวิธีการตามที่คณะกรรมการกำกับตลาดทุนกำหนด ซึ่งเลขานุการบริษัทมีหน้าที่รวบรวม และจัดส่งสำเนารายงานการมีส่วนได้เสียให้แก่ประธานกรรมการ และประธานกรรมการตรวจสอบทราบ ภายใน 7 วันทำการ นับแต่วันที่ได้รับรายงาน

- การเปิดเผยผู้มีส่วนร่วมในการบริหารงาน (Strategic Shareholder) บริษัทฯ มีหน้าที่ในการจัดทำรายงานการกระจายหุ้น ซึ่งถือโดยผู้ถือหุ้นรายย่อย หรือ Free Float ซึ่งผู้ถือหุ้นรายย่อยถือเป็นส่วนสำคัญของการมีสภาพคล่องในการซื้อขายหุ้นของบริษัทฯ และเป็นประโยชน์ต่อผู้ถือหุ้นของบริษัทฯ และนักลงทุนที่จะซื้อขายได้อย่างคล่องตัว รวมถึงได้ราคาที่เหมาะสม ทำให้เกิดความน่าสนใจที่จะลงทุนในหุ้นของบริษัทฯ

■ รายงานประจำปีของคณะกรรมการบริษัท

คณะกรรมการบริษัท เป็นผู้รับผิดชอบในการจัดทำรายงานทางการเงินของบริษัทฯ และสารสนเทศทางการเงินที่ปรากฏในรายงานประจำปี การจัดทำรายงานทางการเงินเป็นการจัดทำตามมาตรฐานการบัญชีที่รับรองโดยทั่วไป โดยเลือกใช้นโยบายบัญชีที่เหมาะสม และถือปฏิบัติสม่ำเสมอ และใช้ดุลยพินิจอย่างระมัดระวังในการจัดทำ รวมทั้งกำหนดให้มีการเปิดเผยข้อมูลสำคัญอย่างเพียงพอในหมายเหตุประกอบงบการเงิน โดยคณะกรรมการบริษัทมอบหมายให้คณะกรรมการตรวจสอบเป็นผู้ดูแลเกี่ยวกับคุณภาพของรายงานทางการเงิน และเป็นผู้ให้ความเห็นต่อคณะกรรมการบริษัท

■ การแต่งตั้งและกำหนดค่าตอบแทนผู้สอบบัญชี

คณะกรรมการตรวจสอบจะพิจารณาคัดเลือกผู้สอบบัญชีตามเกณฑ์การประเมินของบริษัทฯ ได้แก่ ความเป็นอิสระในการปฏิบัติงาน คุณภาพมาตรฐานการปฏิบัติงาน และผู้สอบบัญชีมีคุณสมบัติถูกต้องตามประกาศของตลาดหลักทรัพย์แห่งประเทศไทย และต้องได้รับความเห็นชอบจากสำนักงานคณะกรรมการกำกับหลักทรัพย์และ ตลาดหลักทรัพย์ โดยจะเสนอผู้สอบบัญชีและค่าตอบแทนผู้สอบบัญชีในราคาที่เหมาะสมต่อคณะกรรมการบริษัทได้พิจารณา เพื่อนำเสนอต่อที่ประชุมผู้ถือหุ้นต่อไป

นอกจากนี้ ยังได้มีการเสนอแต่งตั้งผู้สอบบัญชีที่ผ่านการพิจารณาคัดเลือกจากคณะกรรมการตรวจสอบ เพื่อประเมินประสิทธิภาพการควบคุมภายในด้านบัญชี ซึ่งจากมติที่ประชุมผู้ถือหุ้นประจำปี 2563 อนุมัติให้แต่งตั้งผู้สอบบัญชีจาก บริษัท เคพีเอ็มจี ภูมิไฮ สอบบัญชี จำกัด โดยนายเอกสิทธิ์ ชูธรรมสถิตย์ หรือ นายบัณฑิต ตั้งภากรณ์ หรือ นางสาวมาริษา ธาราบรรพกุล เป็นผู้สอบบัญชีของบริษัทฯ ประจำปี 2563 โดยมีค่าสอบบัญชีของบริษัทฯ เป็นเงินจำนวน 2,250,000 บาท (ไม่รวมบริษัทย่อย) และค่าตอบแทนอื่น (Non-Audit fee) จำนวน 80,000 บาท ทั้งนี้ ผู้สอบบัญชีไม่ได้มีผลประโยชน์หรือส่วนได้เสียอย่างเป็นสาระสำคัญ ทั้งทางตรงและทางอ้อม รวมถึงไม่ได้เป็นลูกหนี้หรือเจ้าหนี้ของบริษัทฯ / บริษัทย่อย/ ผู้บริหาร/ ผู้ถือหุ้นรายใหญ่ หรือผู้ที่เกี่ยวข้องกับบุคคลดังกล่าว โดยผู้สอบบัญชีมีความเป็นอิสระและมีคุณสมบัติที่ได้รับการยอมรับ รวมถึงเป็นผู้สอบบัญชีที่ได้รับความเห็นชอบจากสำนักงาน ก.ล.ต. และไม่มีผู้สอบบัญชีคนใดปฏิบัติหน้าที่สอบทานหรือตรวจสอบและแสดงความเห็นต่อการเงินของบริษัทฯ 5 รอบบัญชีติดต่อกันแต่อย่างใด

■ การควบคุมภายใน

คณะกรรมการบริษัทจัดให้บริษัทฯ มีระบบควบคุมภายในที่ครอบคลุมทุกด้าน ทั้งด้านการเงิน และ การปฏิบัติงาน ให้เป็นไปตามกฎหมาย ข้อบังคับ และระเบียบที่เกี่ยวข้อง และจัดให้มีกลไกการตรวจสอบ และถ่วงดุลที่มีประสิทธิภาพเพียงพอในการปกป้องดูแลรักษาทรัพย์สินของบริษัทฯ อยู่เสมอ จัดให้มีการกำหนดลำดับขั้นตอนของอำนาจอนุมัติ และความรับผิดชอบของผู้บริหาร และพนักงานที่มีการตรวจสอบ และถ่วงดุลในตัว กำหนดระเบียบการปฏิบัติงานอย่างเป็นลายลักษณ์อักษร มีผู้ตรวจสอบภายในที่เป็นอิสระ ทำหน้าที่ตรวจสอบการปฏิบัติงานของทุกหน่วยงานให้เป็นไปตามระเบียบที่วางไว้ รวมทั้งประเมินประสิทธิภาพ และความเพียงพอของการควบคุมภายในของหน่วยงานต่างๆ ในบริษัทฯ

บริษัทฯ ว่าจ้างให้ บริษัท สอบบัญชีธรรมนิติ จำกัด (Outsource) เป็นผู้ให้บริการตรวจสอบภายใน โดยมีนางสาวกรกช วณสวัสดิ์ เป็นตัวแทนจากบริษัทดังกล่าว

■ การกำกับการปฏิบัติงาน (Compliance)

คณะกรรมการบริษัทมอบหมายให้คณะกรรมการบริหารความเสี่ยงเป็นผู้กำกับดูแลการปฏิบัติงานด้านการกำกับการปฏิบัติงาน (Compliance) โดยมอบหมายให้แต่ละหน่วยงานที่รับผิดชอบในแต่ละเรื่องดูแลในส่วนของตน เช่น การกำกับเรื่องที่เกี่ยวข้องกับใบอนุญาตต่างๆ และการปฏิบัติตามกฎหมายจะมอบหมายให้หน่วยงานกฎหมายดูแล การปฏิบัติตามกฎระเบียบของตลาดหลักทรัพย์ฯ และสำนักงาน ก.ล.ต. จะมอบหมายให้หน่วยงานเลขานุการบริษัทดูแล และมีผู้ตรวจสอบภายในทำหน้าที่ตรวจสอบการปฏิบัติงานของส่วนงานต่างๆ ในทุกเรื่อง ให้เป็นไปตามกฎหมาย และมาตรฐานต่างๆ

■ การกำกับดูแลการดำเนินงานของบริษัทย่อยและบริษัทร่วม

บริษัทฯ ประกอบธุรกิจด้านโลจิสติกส์ และถือหุ้นในบริษัทย่อยและบริษัทร่วมที่มีวัตถุประสงค์ในการประกอบธุรกิจด้านโลจิสติกส์เช่นเดียวกับธุรกิจหลักของบริษัทฯ หรือกิจการที่มีลักษณะใกล้เคียงกัน หรือกิจการที่สนับสนุนกิจการของบริษัทฯ อันจะทำให้บริษัทฯ มีผลประโยชน์หรือผลกำไรเพิ่มมากขึ้น หรือลงทุนในธุรกิจที่เอื้อประโยชน์ (Synergy) เพื่อดูแลรักษาผลประโยชน์ในเงินลงทุนของบริษัทฯ และกำหนดมาตรการในการติดตามการบริหารงานของบริษัทฯ โดยมีรายละเอียด ดังนี้

ก. โครงสร้างการบริหารจัดการของบริษัทย่อยและบริษัทร่วม

บริษัทฯ จะส่งตัวแทนผู้ที่มีประสบการณ์และคุณสมบัติเหมาะสมกับธุรกิจนั้นเพื่อเข้าไปเป็นกรรมการหรือผู้บริหารในบริษัทย่อยและบริษัทร่วม เว้นแต่จะมีข้อจำกัดทางกฎหมาย วัตถุประสงค์เพื่อให้บุคคลดังกล่าวทำหน้าที่ในการกำหนดนโยบายที่สำคัญในการบริหารงานและควบคุมดูแลการดำเนินธุรกิจของบริษัทย่อยหรือบริษัทร่วมนั้นๆ ตามที่ได้รับมอบหมายจากคณะกรรมการบริษัท และกฎหมายที่เกี่ยวข้องกำหนด

ข. การใช้สิทธิออกเสียงโดยตัวแทนของบริษัทฯ ในที่ประชุมผู้ถือหุ้นของบริษัทย่อยและบริษัทร่วม

ตัวแทนของบริษัทฯ ในบริษัทย่อยและบริษัทร่วมนั้นๆ จะต้องต้องใช้ดุลยพินิจในการออกเสียงลงคะแนนในที่ประชุมคณะกรรมการ และ/หรือผู้ถือหุ้นของบริษัทย่อยและบริษัทร่วม ตามมติที่ประชุมคณะกรรมการ และ/หรือที่ประชุมผู้ถือหุ้นของบริษัทฯ ที่อนุมัติในเรื่องนั้นๆ

ค. การทำธุรกรรมของกรรมการ ผู้บริหาร หรือบุคคลที่มีความเกี่ยวข้องกับบริษัทย่อย

กรรมการ ผู้บริหาร หรือบุคคลที่มีความเกี่ยวข้องของบริษัทย่อยจะทำธุรกรรมกับบริษัทย่อยได้ต่อเมื่อธุรกรรมดังกล่าวได้รับอนุมัติจากคณะกรรมการของบริษัทฯ หรือที่ประชุมผู้ถือหุ้นของบริษัทฯ ตามแต่ขนาดรายการที่คำนวณได้ตาม

หลักเกณฑ์ที่กำหนดในประกาศรายการที่เกี่ยวข้องกัน ทั้งนี้ เว้นแต่เป็นการทำธุรกรรมที่เป็นข้อตกลงทางการค้าในลักษณะเดียวกับที่วิญญูชนจะพึงกระทำกับคู่สัญญาทั่วไปในสถานการณ์เดียวกัน ด้วยอำนาจต่อรองทางการค้าที่ปราศจากอิทธิพลในการที่ตนมีสถานะเป็นกรรมการ ผู้บริหาร หรือบุคคลที่มีความเกี่ยวข้อง แล้วแต่กรณี และเป็นข้อตกลงทางการค้าที่ได้รับอนุมัติจากคณะกรรมการของบริษัทฯ หรือเป็นไปตามหลักการที่คณะกรรมการบริษัทอนุมัติไว้แล้ว

จ. การเปิดเผยข้อมูลของบริษัทย่อย

- บริษัทย่อยมีหน้าที่เปิดเผยข้อมูลฐานะการเงินและผลการดำเนินงาน การทำรายการระหว่างบริษัทย่อยกับบุคคลที่เกี่ยวข้อง การได้มาหรือจำหน่ายไปซึ่งสินทรัพย์ หรือการทำรายการสำคัญอื่นใดของบริษัทย่อยให้ถูกต้อง ครบถ้วน และใช้หลักเกณฑ์ที่เกี่ยวข้องกับการเปิดเผยข้อมูลและการทำรายการในลักษณะดังกล่าวในทำนองเดียวกันกับหลักเกณฑ์ของบริษัทฯ
- บริษัทย่อยต้องรายงานแผนการประกอบธุรกิจ การขยายธุรกิจ โครงการลงทุนขนาดใหญ่ ตลอดจนการเข้าร่วมลงทุนกับผู้ประกอบการรายอื่นๆ ต่อบริษัทฯ ผ่านรายงานผลการดำเนินงานประจำเดือน และบริษัทฯ มีสิทธิเรียกให้บริษัทย่อยเข้าชี้แจงหรือนำเสนอเอกสารประกอบการพิจารณากรณีดังกล่าว ซึ่งบริษัทย่อยต้องปฏิบัติตามอย่างเคร่งครัดทันที ในกรณีที่บริษัทฯ ตรวจพบประเด็นที่มีนัยสำคัญใดๆ อาจแจ้งให้บริษัทย่อยชี้แจง และ/หรือแสดงหลักฐานเพื่อชี้แจงประเด็นข้อสงสัยดังกล่าว

■ บทบาทหน้าที่ของเลขานุการบริษัท

เลขานุการบริษัท ได้รับการแต่งตั้งจากคณะกรรมการบริษัท มีหน้าที่รับผิดชอบดำเนินการดังต่อไปนี้

- ให้คำแนะนำเบื้องต้นแก่กรรมการเกี่ยวกับการปฏิบัติตามกฎหมายข้อกำหนดกฎระเบียบและข้อบังคับของบริษัทฯ และติดตามดูแลให้มีการปฏิบัติตามอย่างถูกต้องและสม่ำเสมอ
- ดูแลให้การเปิดเผยข้อมูลและรายงานสารสนเทศในส่วนที่รับผิดชอบตามระเบียบและข้อกำหนดของตลาดหลักทรัพย์แห่งประเทศไทยและสำนักงานคณะกรรมการกำกับหลักทรัพย์และตลาดหลักทรัพย์
- จัดทำและเก็บรักษาเอกสารดังต่อไปนี้
 - ทะเบียนกรรมการ
 - หนังสือนัดประชุมคณะกรรมการและรายงานการประชุมคณะกรรมการ
 - หนังสือนัดประชุมผู้ถือหุ้นและรายงานการประชุมผู้ถือหุ้น
 - รายงานประจำปีของบริษัทฯ
 - รายงานการมีส่วนได้เสียของกรรมการและผู้บริหาร

6. จรรยาบรรณธุรกิจ

คณะกรรมการบริษัทยึดมั่นการดำเนินธุรกิจที่ถูกต้องและเป็นธรรม โดยได้กำหนดให้มีจรรยาบรรณทางธุรกิจ (Code of Conduct) ไว้เป็นลายลักษณ์อักษร เพื่อเผยแพร่ให้กรรมการ ผู้บริหาร พนักงานของบริษัทฯ ใช้เป็นแนวทางในการปฏิบัติงานให้เป็นไปตามหลักจรรยาบรรณ มีความซื่อสัตย์สุจริต เที่ยงธรรม ปฏิบัติหน้าที่ด้วยความระมัดระวัง เป็นไปตามกฎหมาย และกฎระเบียบต่างๆ มีการจัดการความขัดแย้งทางผลประโยชน์ที่อาจเกิดขึ้นจากการปฏิบัติงาน เพื่อให้บริษัทบรรลุพันธกิจขององค์กรอย่างมีประสิทธิภาพและประสิทธิผล ทั้งนี้ บริษัทฯ ได้ประกาศให้กรรมการบริษัท ผู้บริหาร และพนักงานทุกคนศึกษาทำความเข้าใจ และยึดปฏิบัติตามแนวทางดังกล่าวอย่างเคร่งครัด โดยบริษัทฯ ได้เผยแพร่จรรยาบรรณธุรกิจไว้บนเว็บไซต์ของบริษัทฯ เพื่อให้พนักงาน ผู้ถือหุ้น นักลงทุน และผู้สนใจได้เข้าดูได้อย่างสะดวก

ในปี 2563 บริษัทฯ ไม่มีกรณีฝ่าฝืนจรรยาบรรณธุรกิจ

7. นโยบายอื่นที่เกี่ยวข้องกับการกำกับดูแลกิจการที่ดี

ในกรณีที่คณะกรรมการบริษัทเห็นว่ามีนโยบายอื่นที่จะส่งเสริมให้บริษัทฯ มีการกำกับดูแลกิจการที่ดีเพิ่มมากขึ้น นอกเหนือจาก หลักการที่ได้ปรากฏในเอกสารนี้ คณะกรรมการบริษัทจะมีมติอนุมัตินโยบายนั้น และเผยแพร่ให้กับผู้ถือหุ้นและนักลงทุนทราบผ่านช่องทางของบริษัทฯ ต่อไป

8. นโยบายและแนวปฏิบัติด้านการต่อต้านการทุจริตคอร์รัปชัน

นอกจากนี้บริษัทฯ ตระหนักถึงความสำคัญของการบริหารงานและดำเนินธุรกิจภายใต้หลักธรรมาภิบาล โดยยึดหลักการดำเนินธุรกิจด้วยความสุจริตและโปร่งใส คณะกรรมการบริษัทจึงกำหนดนโยบายการต่อต้านการทุจริตคอร์รัปชันขึ้นเพื่อให้กรรมการ ผู้บริหาร พนักงาน และลูกจ้างของบริษัทฯ หลีกเลี่ยงการกระทำอันใดที่อาจเป็นการเกี่ยวข้องกับการทุจริตคอร์รัปชันทุกรูปแบบไม่ว่าจะเพื่อประโยชน์ทางตรง หรือทางอ้อมแก่ตนเอง ครอบครัว เพื่อน หรือบุคคลใดที่เกี่ยวข้องกับตน โดยนโยบายมีดังต่อไปนี้ และนโยบายดังกล่าวจะได้รับการทบทวนความเหมาะสมทุกๆ ปี

■ ขอบเขต

- นโยบายฉบับนี้ใช้บังคับกับกรรมการ ผู้บริหาร พนักงาน และลูกจ้างทุกคนของบริษัทฯ
- บริษัทฯ จะดำเนินการให้ผู้รับสิทธิ (Franchisee) หรือบุคคลใดๆ ที่กระทำการแทนในนามบริษัทฯ ปฏิบัติตามนโยบายฉบับนี้

■ หน้าที่และความรับผิดชอบ

- คณะกรรมการบริษัทมีหน้าที่พิจารณาและอนุมัตินโยบายการต่อต้านการทุจริตคอร์รัปชัน และมอบหมายให้ฝ่ายจัดการทำหน้าที่กำกับดูแลให้มีการนำนโยบายและมาตรการต่อต้านการทุจริตคอร์รัปชันไปใช้ปฏิบัติ
- คณะกรรมการตรวจสอบ มีหน้าที่สอบทานรายงานการตรวจสอบระบบการควบคุมภายใน และการประเมินความเสี่ยงเกี่ยวกับการทุจริตตามที่ฝ่ายตรวจสอบภายในได้เสนอ เพื่อให้มั่นใจว่าระบบดังกล่าว มีความเสี่ยงที่จะทำให้เกิดโอกาสการทุจริตที่มีผลกระทบต่อฐานะการเงิน และผลการดำเนิน

งานของบริษัทฯ น้อยที่สุด และมีความเหมาะสมกับรูปแบบธุรกิจของบริษัทฯ

- ประธานเจ้าหน้าที่บริหาร และฝ่ายจัดการมีหน้าที่และรับผิดชอบในการกำกับดูแล และสื่อสารไปยังพนักงานและผู้ที่เกี่ยวข้องทุกฝ่ายให้มีการนำนโยบายไปปฏิบัติอย่างจริงจังและเคร่งครัด รวมถึงต้องมั่นทบทวนความเหมาะสมของนโยบายการต่อต้านการทุจริตคอร์รัปชันให้เหมาะสมกับการเปลี่ยนแปลงของธุรกิจ หรือ ข้อกำหนดของกฎหมาย เพื่อเสนอต่อคณะกรรมการ
- ผู้ตรวจสอบภายใน จะต้องปฏิบัติหน้าที่ให้เป็นไปตามแผนการตรวจสอบภายในที่กำหนดไว้ และเสนอรายงานการตรวจสอบระบบการควบคุมภายใน และการประเมินความเสี่ยงเกี่ยวกับการทุจริต ที่เกิดจากการตรวจสอบระบบการควบคุมภายในให้คณะกรรมการตรวจสอบได้รับทราบ รวมถึงจะต้องปฏิบัติงานตามที่คณะกรรมการตรวจสอบได้มอบหมาย ในเรื่องการตรวจสอบการทุจริต ที่เกี่ยวข้องกับองค์กร นอกเหนือจากแผนการตรวจสอบภายในที่ได้กำหนดไว้

■ นโยบายและแนวทางปฏิบัติ

- กรรมการบริษัท ผู้บริหาร พนักงาน ลูกจ้างของบริษัทฯ ต้องปฏิบัติตามนโยบายต่อต้านการทุจริตคอร์รัปชันอย่างเคร่งครัดโดยจะต้องไม่เข้าไปเกี่ยวข้องกับการทุจริตทั้งทางตรงหรือทางอ้อม ดังนี้
- กรรมการบริษัท ผู้บริหาร พนักงาน ลูกจ้างของบริษัทฯ ต้องไม่กระทำการใดที่มีพฤติกรรมหรือมีส่วนร่วมใดที่แสดงให้เห็นว่าเป็นการให้หรือรับสินบนแก่ผู้มีส่วนได้เสียในเรื่องที่ตนทำหน้าที่รับผิดชอบทั้งโดยตรง หรือโดยอ้อม เพื่อให้ได้มาซึ่งผลประโยชน์ในทางมิชอบหรือเรียกหรือรับผลประโยชน์ใดๆ จากคู่ค้าหรือผู้ที่ทำธุรกิจกับบริษัทฯ การให้หรือรับของขวัญของกำนัล การเลี้ยงรับรอง ให้ดำเนินการได้ตามที่กำหนดในจรรยาบรรณ
 - การใช้เงิน หรือ ทรัพย์สินของบริษัทฯ เพื่อบริจจาคการกุศล หรือให้เงินสนับสนุนต้องกระทำในนามบริษัทฯ เท่านั้น โดยการบริจจาคเพื่อการกุศล ต้องเป็น มูลนิธิ สถานศึกษา องค์กรสาธารณกุศล วัด โรงพยาบาล สถานพยาบาลหรือองค์กรเพื่อประโยชน์ต่อสังคม ที่มีหลักฐานที่ตรวจสอบได้ และดำเนินการผ่านขั้นตอนตามระเบียบของบริษัทฯ

■ การแจ้งเบาะแสเกี่ยวกับการทุจริต

- บุคคลใดหากพบเห็นการกระทำที่เข้าข่ายการทุจริต หรือ ส่อไปในทางทุจริต ที่มีผลเกี่ยวข้องกับบริษัทฯ ทั้งทางตรง หรือ ทางอ้อม ต้องไม่ละเลย หรือเพิกเฉยต่อพฤติกรรมดังกล่าว ควรแจ้งให้คณะกรรมการตรวจสอบหรือประธานเจ้าหน้าที่บริหารทราบทันที หรือแจ้งผ่านช่องทางการแจ้งเบาะแสตามที่ได้กำหนด ดังนี้
- แจ้งผ่านช่องทางอีเมลของเลขานุการคณะกรรมการตรวจสอบที่ eakapong@jwd-logistics.com หรือ เลขานุการบริษัท ที่ nattapume@jwd-logistics.com
 - แจ้งผ่านช่องทางอีเมลของกรรมการและประธานเจ้าหน้าที่บริหาร ที่ charvanin@jwd-logistics.com หรือ กล้องรับความเห็น CEO Talk
 - แจ้งผ่านช่องทางอีเมลสื่อสารองค์กร ที่ pr@jwd-logistics.com

■ มาตรการคุ้มครอง และรักษาความลับ

เพื่อเป็นการคุ้มครองสิทธิของผู้ร้องเรียนและผู้ให้ข้อมูลที่เกิดจากการกระทำโดยเจตนาสุจริต บริษัทฯ จะปกปิดชื่อ ที่อยู่หรือข้อมูลใดๆ ที่สามารถระบุตัวผู้ร้องเรียนหรือผู้ให้ข้อมูลได้ และเก็บรักษาข้อมูลของผู้ร้องเรียนและผู้ให้ข้อมูลไว้เป็นความลับโดยจำกัดเฉพาะผู้ที่มีหน้าที่รับผิดชอบในการดำเนินการตรวจสอบเรื่องร้องเรียน เท่านั้นที่สามารถเข้าถึงข้อมูลดังกล่าวได้

คณะกรรมการตรวจสอบ และ/หรือประธานเจ้าหน้าที่บริหาร มีหน้าที่ในการใช้ดุลยพินิจสั่งการตามที่เห็นสมควรเพื่อคุ้มครองผู้แจ้งเบาะแส หรือผู้ร้องเรียน พยาน และบุคคลที่ให้ข้อมูลในการสืบสวนหาข้อเท็จจริง ไม่ให้ได้รับความเดือนร้อน อันตรายใด หรือความไม่ชอบธรรม อันเกิดมาจากการแจ้งเบาะแส ร้องเรียน การเป็นพยาน หรือการให้ข้อมูล

ทั้งนี้ ผู้ได้รับข้อมูลจากการปฏิบัติหน้าที่ที่เกี่ยวข้องกับเรื่องร้องเรียน มีหน้าที่เก็บรักษาข้อมูล ข้อร้องเรียนและเอกสารหลักฐานของผู้ร้องเรียนและผู้ให้ข้อมูลไว้เป็นความลับ ห้ามเปิดเผยข้อมูลแก่บุคคลอื่นที่ไม่มีหน้าที่เกี่ยวข้อง เว้นแต่เป็นการเปิดเผยตามหน้าที่ที่กฎหมายกำหนด

■ ขั้นตอนการดำเนินการสืบสวน และบทลงโทษ

- เมื่อได้รับการแจ้งเบาะแส คณะกรรมการตรวจสอบและ/หรือประธานเจ้าหน้าที่บริหารจะเป็นผู้กลั่นกรอง สืบสวนข้อเท็จจริง หรือมอบหมายให้ตัวแทน (ผู้บริหาร) เป็นผู้กลั่นกรองสืบสวนข้อเท็จจริง
- ระหว่างการสืบสวนข้อเท็จจริง คณะกรรมการตรวจสอบและ/หรือประธานเจ้าหน้าที่บริหารอาจจะมอบหมายให้ตัวแทน (ผู้บริหาร) แจ้งผลความคืบหน้าเป็นระยะให้ผู้แจ้งเบาะแส หรือผู้ร้องเรียนได้ทราบ
- หากการสืบสวนข้อเท็จจริงแล้วพบว่า ข้อมูลหรือหลักฐานที่มีเหตุอันควรเชื่อได้ว่าผู้ที่ถูกกล่าวหาได้กระทำการทุจริตจริง บริษัทฯ จะให้สิทธิผู้ถูกกล่าวหา ได้รับทราบข้อกล่าวหา และให้สิทธิผู้ถูกกล่าวหาพิสูจน์ตนเอง โดยการหาข้อมูลหรือหลักฐานเพิ่มเติมที่แสดงให้เห็นว่าตนเองไม่มีความเกี่ยวข้องกับการกระทำอันทุจริต ตามที่ได้ถูกกล่าวหา
- หากผู้ถูกกล่าวหา ได้กระทำการทุจริตจริง การทุจริตนั้นถือว่าเป็นการกระทำผิดนโยบายต่อต้านการทุจริต หรือจรรยาบรรณทางธุรกิจของบริษัทฯ จะต้องได้รับการพิจารณาโทษทางวินัยตามระเบียบที่บริษัทฯ ได้กำหนดไว้ และหากการกระทำทุจริตนั้นผิดกฎหมาย ผู้กระทำผิดอาจจะต้องได้รับโทษทางกฎหมาย

การควบคุมภายในและการบริหารจัดการความเสี่ยง

■ การจัดการความเสี่ยง

บริษัทฯ ให้ความสำคัญกับความเสี่ยงที่อาจเกิดขึ้น และส่งผลกระทบต่อผลการดำเนินงาน โดยได้จัดตั้งคณะกรรมการบริหารความเสี่ยง เพื่อติดตามและกำหนดแนวทางบริหารจัดการความเสี่ยงให้อยู่ในระดับที่ยอมรับได้ คณะกรรมการบริหารความเสี่ยงประกอบด้วย รองประธานเจ้าหน้าที่บริหาร เป็นประธานกรรมการ และผู้บริหาร ระดับสูงเป็นกรรมการ โดยมีการดำเนินงานดังต่อไปนี้

- กำหนดนโยบายบริหารความเสี่ยงองค์กร ให้สอดคล้องกับทิศทางในการดำเนินธุรกิจตามมาตรฐานสากล มุ่งเน้นการบริหารความเสี่ยงที่สำคัญทั้ง 5 ด้าน ได้แก่ ความเสี่ยงด้านกลยุทธ์ ด้านการปฏิบัติงาน ด้านการเงิน ด้านการปฏิบัติตามกฎระเบียบที่เกี่ยวข้อง และความเสี่ยงด้านสังคม และ/หรือ สิ่งแวดล้อมเพื่อครอบคลุมความเสี่ยงที่เกี่ยวข้องกับการดำเนินธุรกิจยิ่งขึ้น
- พิจารณาความเสี่ยงที่สำคัญระดับองค์กร รวมถึงมีการวิเคราะห์ และประเมินความเสี่ยงเพื่อจัดทำสรุป ความเสี่ยงระดับองค์กร (Corporate Risk Profile) และกำหนดดัชนีชี้วัดความเสี่ยง (Key Risk Indicator) เพื่อใช้เป็นสัญญาณเตือนภัยล่วงหน้า และให้มีการบริหารจัดการความเสี่ยงเหล่านั้นได้อย่างมีประสิทธิภาพ
- ติดตามและทบทวนความเสี่ยงเหล่านั้นทุกไตรมาสเพื่อให้สอดคล้องและทันกับสภาพแวดล้อมในการดำเนินธุรกิจที่เปลี่ยนแปลงไป กำกับดูแลให้มีการบริหารจัดการความเสี่ยงให้อยู่ในระดับที่ยอมรับได้
- รายงานผลการพิจารณาความเสี่ยงให้กับคณะกรรมการบริหาร และคณะกรรมการบริษัทรับทราบ

■ การควบคุมภายใน

คณะกรรมการบริษัทมอบหมายให้คณะกรรมการตรวจสอบสอบทานความเหมาะสมและประสิทธิภาพของระบบควบคุมภายใน เพื่อให้มั่นใจได้ว่าระบบการควบคุมภายในของกลุ่มบริษัทฯ มีความเหมาะสม เพียงพอและเป็นไปตามหลักการการควบคุมภายในของ COSO (The Committee of Sponsoring Organization of the Treadway Commission) โดยครอบคลุมการควบคุมภายในด้านการบริหาร (Management Control) การดำเนินงาน (Operational Control) การบัญชีและการเงิน (Accounting and Financial Control) และการปฏิบัติตามกฎหมาย และระเบียบข้อบังคับที่เกี่ยวข้อง (Compliance Control)

ในที่ประชุมคณะกรรมการตรวจสอบของบริษัทฯ ครั้งที่ 1/2563 เมื่อวันที่ 28 กุมภาพันธ์ 2563 และในที่ประชุมคณะกรรมการบริษัท ครั้งที่ 1/2563 เมื่อวันที่ 28 กุมภาพันธ์ 2563 คณะกรรมการตรวจสอบ และคณะกรรมการบริษัทได้ประเมินความเพียงพอของระบบควบคุมภายในของบริษัทฯ และบริษัทย่อย โดยใช้แบบประเมินความเพียงพอของระบบการควบคุมภายใน (ซึ่งรวมถึงการบริหารจัดการความเสี่ยง) และซักถามข้อมูลจากฝ่ายบริหาร เพื่อประเมินระบบการควบคุมภายในของบริษัทฯ ในด้านต่างๆ 5 ส่วน ได้แก่

- (1) สภาพแวดล้อมการควบคุม (Control Environment)
- (2) การประเมินความเสี่ยง (Risk Assessment)
- (3) กิจกรรมควบคุม (Control Activities)
- (4) สารสนเทศและการสื่อสาร (Information and Communications)
- (5) กิจกรรมการติดตามและประเมินผล (Monitoring Activities)

คณะกรรมการตรวจสอบและคณะกรรมการบริษัทฯ มีความเห็นว่า บริษัทฯ มีระบบการควบคุมภายในและ การจัดให้มีบุคลากรอย่างเพียงพอที่จะดำเนินการตามระบบควบคุมภายในได้อย่างมีประสิทธิภาพ รวมทั้งมีการติดตามควบคุมดูแลการดำเนินงานของบริษัทย่อยเพื่อให้สามารถป้องกันการแสวงหาผลประโยชน์จากทรัพย์สินของบริษัทฯ และบริษัทย่อยจากการที่กรรมการหรือผู้บริหารนำไปใช้โดยมิชอบหรือโดยไม่มีอำนาจ สำหรับการควบคุมภายในหัวข้ออื่น คณะกรรมการบริษัท เห็นว่าบริษัทฯ มีการควบคุมภายในที่เพียงพอและเหมาะสมแล้วเช่นกัน โดยสรุป สาระสำคัญได้ดังนี้

สภาพแวดล้อมการควบคุม (Control Environment)

- บริษัทฯ ให้ความสำคัญในการสร้างความซื่อตรง (Integrity) และจริยธรรม (Ethical Values) มีการกำหนดโครงสร้างองค์กร ขอบเขตอำนาจ ความรับผิดชอบของแต่ละตำแหน่งงานให้เหมาะสม รวมถึงมีการจัดทำ คู่มือจรรยาบรรณทางธุรกิจ และนโยบายต่อต้านคอร์รัปชัน เพื่อเป็นแนวทางการปฏิบัติงานของกรรมการ ผู้บริหาร และ พนักงานทุกฝ่าย โดยเริ่มต้นสื่อสารให้รับทราบผ่านการปฐมนิเทศพนักงานใหม่ รวมถึงได้เผยแพร่บนเว็บไซต์ และระบบอินเตอร์เน็ตของบริษัทฯ
- คณะกรรมการบริษัทเป็นผู้มีความรู้เกี่ยวกับธุรกิจ และมีความเชี่ยวชาญที่หลากหลายที่เป็นประโยชน์ต่อการบริหารงานของบริษัทฯ มีความเป็นอิสระจากฝ่ายบริหาร ทำหน้าที่กำกับดูแล (Oversight) และพัฒนาการดำเนินการ ด้านการควบคุมภายใน รวมทั้งกำกับดูแลให้มีการกำหนดเป้าหมายการดำเนินธุรกิจที่ชัดเจน และวัดผลได้
- ฝ่ายบริหารได้จัดให้มีโครงสร้างสายการรายงาน และกำหนดอำนาจในการสั่งการ ซึ่งจำกัดอำนาจ หน้าที่ และความรับผิดชอบอย่างเหมาะสมระหว่างคณะกรรมการบริษัท ผู้บริหารระดับสูง ผู้บริหาร และพนักงาน

- บริษัทฯ ให้ความสำคัญ และมีกระบวนการในการพัฒนาและรักษาบุคลากรที่มีความรู้ ความสามารถให้อยู่กับองค์กร และมีการเตรียมพร้อมสำหรับการขาดบุคลากรที่มีความรู้และความสามารถ รวมถึงผู้บริหารที่จะมาสืบทอดในตำแหน่งที่สำคัญ

- คณะกรรมการและผู้บริหารมีกระบวนการสื่อสารให้บุคลากรทุกคนมีความรับผิดชอบต่อการควบคุม ภายใน และจัดให้มีการปรับปรุงแก้ไขกระบวนการปฏิบัติ ในกรณีที่เป็น

คณะกรรมการตรวจสอบเห็นว่าบริษัทฯ ได้กำหนดการควบคุมภายในองค์กร เพื่อให้การดำเนินงานเป็นไปตามเป้าหมายและโปร่งใสเพียงพอ เหมาะสม

การประเมินความเสี่ยง (Risk Assessment)

- บริษัทฯ ได้แต่งตั้งคณะกรรมการบริหารความเสี่ยง และมีการกำหนดนโยบาย วิธีการ วิเคราะห์ ประเมินความเสี่ยง รวมทั้ง มีการติดตามการเปลี่ยนแปลงของปัจจัยเสี่ยงหรือเหตุการณ์ที่อาจมีผลกระทบต่อการดำเนินงาน เพื่อรายงานผลต่อคณะกรรมการบริษัทในทุกไตรมาส
- บริษัทฯ กำหนดให้คณะกรรมการบริหารความเสี่ยง ซึ่งเป็นตัวแทนของหน่วยงานเจ้าของความเสี่ยง (Risk Owner) มีหน้าที่ติดตามให้มีการปฏิบัติงานตามระบบการควบคุมภายใน และแผนการบริหารความเสี่ยงที่กำหนดไว้

- บริษัทฯ มีมาตรการ และแผนปฏิบัติงานเพื่อจัดการความเสี่ยง โดยอาจเป็นการยอมรับความเสี่ยงนั้น (acceptance) การลดความเสี่ยง (reduction) การหลีกเลี่ยงความเสี่ยง (avoidance) หรือการร่วมรับความเสี่ยง (sharing)
- บริษัทฯ มีแนวทางที่จะประเมินโอกาสที่จะเกิดเหตุการณ์ทุจริต โดยมีการใช้แหล่งข้อมูลจากทั้งภายในและภายนอกองค์กร มีการสอบทานจากหน่วยงานที่เป็น Cross Function ทบทวนว่ามีเหตุการณ์ทุจริตได้กำหนดนโยบาย และแนวปฏิบัติไว้แล้วในระเบียบข้อบังคับด้านทรัพยากรบุคคล

คณะกรรมการตรวจสอบเห็นว่า บริษัทฯ มีการประเมินวิเคราะห์ ปัจจัยที่จะมีผลกระทบต่อการทำงาน และการเปลี่ยนแปลงของปัจจัยต่างๆ เพื่อกำหนดมาตรการให้ความเสี่ยงอยู่ในระดับที่ยอมรับได้อย่างเพียงพอ

กิจกรรมการควบคุม (Control Activities)

- บริษัทฯ มีการสร้างและกำหนดระบบการควบคุมการปฏิบัติงาน เพื่อช่วยลดความเสี่ยงจากการไม่บรรลุวัตถุประสงค์หรือเป้าหมายที่กำหนดไว้
- บริษัทฯ จัดให้มีนโยบายและระเบียบแนวทางปฏิบัติงานเป็นลายลักษณ์อักษรในธุรกรรมด้านการเงิน การจัดซื้อ การบริหารงานทั่วไป และให้ความสำคัญเรื่องการแบ่งแยกหน้าที่ความรับผิดชอบ รวมถึงลำดับขั้นตอนอนุมัติของผู้บริหารในแต่ละระดับไว้อย่างชัดเจน
- บริษัทฯ ออกแบบระบบการควบคุมภายใน โดยกำหนดไว้เป็นส่วนหนึ่งในขั้นตอนการปฏิบัติงานในระดับองค์กร และกระบวนการทางธุรกิจของหน่วยงานต่างๆ และผลักดันแต่ละหน่วยงานให้มีการสอบทานการปฏิบัติงานด้วยตนเอง (Control Risk Self-Assessment)
- บริษัทฯ ได้กำหนดให้มีการควบคุมการเข้าถึงข้อมูลบริษัทฯ โดยกำหนดนโยบายเกี่ยวกับการควบคุมการเข้าถึงระบบสารสนเทศในแต่ละระบบงาน (Access Control) ไว้ชัดเจน เพื่อป้องกันการเข้าไปใช้ หรือแก้ไขข้อมูลจากบุคคลที่ไม่เกี่ยวข้องในส่วนของการปฏิบัติงาน
- บริษัทฯ มีการกำหนดระบบการควบคุมการเข้าถึงระบบสารสนเทศในแต่ละระบบงาน (Access Control) รวมทั้งได้จัดทำแผนฉุกเฉินเพื่อรองรับกรณีที่เกิดเหตุการณ์ร้ายแรงที่มีผลกระทบต่อระบบสารสนเทศ (Disaster Recovery Plan : DRP) แล้ว

- บริษัทฯ มีนโยบายติดตามการทำธุรกรรมของผู้ถือหุ้นรายใหญ่ กรรมการ ผู้บริหาร หรือผู้ที่เกี่ยวข้องกับบุคคลดังกล่าว ต้องผ่านขั้นตอนการอนุมัติที่กำหนด

- บริษัทฯ มีกระบวนการติดตามดูแลการดำเนินงานของบริษัทย่อยหรือบริษัทร่วมอย่างสม่ำเสมอ โดยกำหนดแนวทางให้บุคคลที่บริษัทฯ แต่งตั้งให้เป็นกรรมการหรือผู้บริหารในบริษัทย่อยหรือร่วมนั้น

คณะกรรมการตรวจสอบเห็นว่าบริษัทฯ กำหนดให้มีระบบควบคุมการปฏิบัติงานไว้เพียงพอและเหมาะสมเพื่อลดความเสี่ยงจากการไม่บรรลุวัตถุประสงค์ และเป้าหมายที่กำหนดไว้

สารสนเทศและการสื่อสาร (Information and Communication)

- บริษัทฯ ใช้ข้อมูลที่ได้ตรวจสอบความถูกต้องมีรายละเอียดอย่างเพียงพอ และทันต่อเวลามาใช้ประกอบการประชุมเพื่อตัดสินใจในประเด็นที่มีความสำคัญ
- บริษัทฯ ได้รวบรวมและพิจารณาข้อมูลที่เกี่ยวข้องทั้งจากภายในและภายนอกองค์กร เพื่อประกอบการวิเคราะห์และตัดสินใจ โดยหน่วยงานจะต้องกำหนดให้มีการจัดส่งข้อมูลที่เหมาะสมและมีการตรวจสอบความถูกต้องก่อนนำไปใช้
- บริษัทฯ ดำเนินการเพื่อให้คณะกรรมการบริษัท มีข้อมูลที่สำคัญอย่างเพียงพอสำหรับใช้ประกอบการตัดสินใจ โดยได้จัดทำและส่งหนังสือเชิญประชุมพร้อมทั้งให้ข้อมูลและรายละเอียดที่เกี่ยวข้องต่อคณะกรรมการบริษัท และกรรมการชุดย่อย เพื่อพิจารณาก่อนการประชุมล่วงหน้าไม่น้อยกว่า 5 วัน และมีการบันทึกการรายงานการประชุม ซึ่งมีรายละเอียดที่ทำให้สามารถตรวจสอบความเหมาะสมในการปฏิบัติหน้าที่ของกรรมการได้
- บริษัทฯ จัดทำบัญชี โดยเลือกใช้นโยบายตามหลักการบัญชีที่รับรองทั่วไป และได้จัดเก็บเอกสาร ประกอบการบันทึกต่างๆ อย่างเหมาะสม
- บริษัทฯ มีกระบวนการ และช่องทางการสื่อสารที่เพียงพอ เป็นไปอย่างมีประสิทธิภาพ เพื่อให้สามารถควบคุมการดำเนินงานได้โดยสะดวก และมีการรายงานให้คณะกรรมการบริษัททราบอย่างสม่ำเสมอ
- บริษัทฯ มีช่องทางในการรับข้อมูลแจ้งการกระทำทุจริตทั้งภายในและภายนอกให้คณะกรรมการ บริษัท และคณะกรรมการตรวจสอบรับทราบ โดยแจ้งไว้ผ่านหน้าเว็บไซต์ของบริษัทฯ

คณะกรรมการตรวจสอบเห็นว่า บริษัทฯ มีการจัดการข้อมูลที่เป็นระบบเหมาะสม และมีระบบสารสนเทศรวมถึงระบบข้อมูลที่มีเนื้อหาเพียงพอ ถูกต้องเหมาะสมต่อการตัดสินใจของกรรมการ ผู้บริหารและผู้ถือหุ้น รวมทั้ง มีกระบวนการสื่อสารข้อมูล ทั้งภายในองค์กรและภายนอกองค์กร ที่กำหนดไว้อย่างเหมาะสมต่อการควบคุม การดำเนินงานของบริษัทฯ

การติดตามและประเมินผล (Monitoring Activities)

- บริษัทฯ กำหนดให้มีการติดตาม และประเมินผลของระบบการควบคุมภายในที่กำหนดไว้ว่ายังมีประสิทธิภาพผลการดำเนินงานเป็นไปตามวัตถุประสงค์ และเป้าหมายที่กำหนด โดยการจัดให้มีการวิเคราะห์ การรายงาน และการประชุมอย่างสม่ำเสมอ
- บริษัทฯ กำหนดให้มีการตรวจสอบภายใน โดยให้ผู้ตรวจสอบภายในรายงานผลการตรวจสอบโดยตรงต่อคณะกรรมการตรวจสอบ ทั้งนี้ เพื่อให้ผู้ตรวจสอบสามารถปฏิบัติงานและเสนอรายงานผลการตรวจสอบได้อย่างอิสระ

- ฝ่ายบริหารต้องรายงานต่อคณะกรรมการบริษัททันทีที่เกิดเหตุการณ์ หรือสงสัยว่ามีเหตุการณ์ทุจริตอย่างร้ายแรง มีการฝ่าฝืนกฎหมาย หรือการกระทำที่ผิดปกตินั้น ซึ่งอาจกระทบต่อชื่อเสียงและฐานะการเงินของบริษัทฯ อย่างมีนัยสำคัญ ซึ่งการรายงานข้อบกพร่องที่เป็นสาระสำคัญ พร้อมแนวทางการแก้ไขปัญหา ต่อคณะกรรมการบริษัท/ คณะกรรมการตรวจสอบ เพื่อพิจารณาภายในระยะเวลาอันควร

คณะกรรมการตรวจสอบเห็นว่า บริษัทฯ มีระบบการติดตามการปฏิบัติงานตามเป้าหมายที่วางไว้ มีระบบการควบคุมภายในที่ดี รวมถึงมีผู้ตรวจสอบภายในที่ทำหน้าที่สอบทานการปฏิบัติงาน ความเพียงพอของระบบการควบคุมภายใน และรายงานต่อคณะกรรมการตรวจสอบอย่างสม่ำเสมอ

นอกจากนี้ นายเอกสิทธิ์ ชูธรรมสถิตย์ ผู้สอบบัญชีรับอนุญาตเลขทะเบียน 4195 จากบริษัท เคพีเอ็มจี ภูมิไชยสอบบัญชี จำกัด ผู้ตรวจสอบงบการเงินของบริษัทฯ สำหรับปีสิ้นสุด ณ วันที่ 31 ธันวาคม 2563 รวมถึงเป็นผู้สอบบัญชีที่ได้รับความเห็นชอบจากสำนักงาน ก.ล.ต. ได้ให้ความเห็นเกี่ยวกับการประเมินประสิทธิภาพการควบคุมภายในด้านบัญชีว่าไม่พบข้อบกพร่องที่เป็นสาระสำคัญ

หัวหน้างานตรวจสอบภายใน

บริษัทฯ ว่าจ้าง บริษัท สอบบัญชีธรรมนิติ จำกัด (Outsource) เป็นผู้ให้บริการตรวจสอบภายใน โดยมี นางสาวกรกช วนสวัสดิ์ เป็นตัวแทนจากบริษัทดังกล่าว ทั้งนี้ สามารถอ่านประวัติหัวหน้างานตรวจสอบภายในได้ที่แบบแสดงรายการข้อมูลประจำปี สิ้นสุดวันที่ 31 ธันวาคม 2563 (แบบ 56 - 1) เอกสารแนบ 3

รายการระหว่างกัน

ความจำเป็นและความเหมาะสมผลของรายการระหว่างกัน

ในปี 2563 บมจ.เจดับเบิ้ลยูดี อินโฟโลจิสติกส์ และบริษัทย่อย (บริษัท) มีรายการกับบุคคลและกิจการที่เกี่ยวข้องกัน ซึ่งแสดงในหมายเหตุประกอบงบการเงินที่ตรวจสอบแล้ว ข้อ 5 ในงบการเงินประจำปี 2563 โดยผู้ตรวจสอบบัญชีรับอนุญาตได้สรุปรายการกับบุคคลและกิจการที่เกี่ยวข้องกันในการทำรายการดังกล่าวว่ารายการที่มีระหว่างกันของบริษัทฯ และบริษัทย่อย กับบุคคลและนิติบุคคลที่อาจมีความขัดแย้งที่เกิดขึ้นเป็นรายการที่เป็นไปเพื่อการดำเนินธุรกิจตามปกติของบริษัทฯ และเป็นไปตามเงื่อนไขการค้าทั่วไป ในลักษณะเดียวกับที่วิญญูชนจะพึงกระทำกับคู่สัญญาทั่วไปในสถานการณ์เดียวกัน ด้วยอำนาจต่อรองทางการค้าที่ปราศจากอิทธิพลในการที่คู่สัญญาอีกฝ่ายมีสถานะเป็นบุคคลที่อาจมีความขัดแย้ง (Arm's Length Basis) และไม่มี

การถ่ายเทผลประโยชน์ระหว่างบริษัทฯ และบริษัทย่อย และบุคคลที่อาจมีความขัดแย้ง สำหรับรายการที่มีนัยสำคัญและต้องดำเนินการตามระเบียบปฏิบัติของสำนักงานคณะกรรมการกำกับหลักทรัพย์และตลาดหลักทรัพย์ และตลาดหลักทรัพย์แห่งประเทศไทย ซึ่งรายการดังกล่าวคณะกรรมการตรวจสอบได้สอบทานรายการและได้ให้ความเห็นว่าเป็นรายการที่สมเหตุสมผลและเป็นประโยชน์ต่อบริษัทฯ

มาตรการและขั้นตอนการอนุมัติการทำรายการระหว่างกัน

บริษัท เจดับเบิ้ลยูดี อินโฟโลจิสติกส์ จำกัด (มหาชน) เป็นบริษัทจดทะเบียนในตลาดหลักทรัพย์แห่งประเทศไทย มีเป้าหมายในการประกอบกิจการเพื่อให้เกิดประโยชน์สูงสุดต่อผู้ถือหุ้น มีนโยบายการเปิดเผยข้อมูลให้แก่นักลงทุนอย่างเพียงพอรวมทั้งยึดถือปฏิบัติตามระเบียบ ข้อกำหนด และกฎหมายต่างๆ ในประเทศที่บริษัทฯ ประกอบการอยู่ ดังนั้น เพื่อให้การดำเนินการเกี่ยวกับรายการระหว่างกลุ่มบริษัทฯ กับบุคคลหรือกิจการที่เกี่ยวข้องกันเป็นไปอย่างโปร่งใส ลดความขัดแย้งทางผลประโยชน์ และสอดคล้องกับหลักการกำกับดูแลกิจการที่ดี และเป็นไปตามกฎหมายระเบียบ และข้อบังคับของหน่วยงานกำกับดูแลที่เกี่ยวข้อง เช่น ตลาดหลักทรัพย์แห่งประเทศไทย (ตลท.) สำนักงานคณะกรรมการกำกับหลักทรัพย์และตลาดหลักทรัพย์ (ก.ล.ต.) ในอันที่จะทำให้ผู้ลงทุนมีข้อมูลอย่างเพียงพอต่อการใช้ดุลยพินิจในการตัดสินใจลงทุนได้ บริษัทฯ จึงกำหนดแนวทางการทำรายการระหว่างกลุ่มบริษัทฯ กับบุคคลหรือกิจการที่เกี่ยวข้องกัน เพื่อเป็นเกณฑ์ในการพิจารณาทำรายการดังรายละเอียดต่อไปนี้

การทำรายการระหว่างกันของบริษัทฯ และบริษัทย่อยกับบุคคลที่อาจมีความขัดแย้ง บริษัทฯ จะพิจารณาดำเนินการเสมือนหนึ่งทำรายการกับบุคคลภายนอก (arm's length basis) เพื่อประโยชน์สูงสุดของบริษัทฯ โดยจะต้องมีเงื่อนไขการค้าที่มีราคาและเงื่อนไขที่เป็นธรรมและไม่ก่อให้เกิดการถ่ายเทผลประโยชน์ในกรณีที่ไม่ชัดเจนว่าราคาระหว่างกันเข้าข่าย arm's length basis หรือไม่ จะต้องนำเสนอรายการดังกล่าวหาหรือต่อคณะกรรมการตรวจสอบเพื่อขอความเห็นชอบก่อนทำรายการ

บริษัทฯ มีการมอบอำนาจอนุมัติวงเงินแก่ผู้บริหารตามลำดับชั้น โดยจะกำหนดอำนาจของผู้มีสิทธิอนุมัติตามวงเงินที่กำหนด อย่างไรก็ตาม บริษัทฯ ห้ามมิให้กรรมการและผู้บริหารที่มีส่วนได้เสียหรืออาจมีความขัดแย้งทางผลประโยชน์โดยส่วนตัวเป็นผู้อนุมัติทำรายการที่เกี่ยวข้องกัน ซึ่งตนมีส่วนได้เสียและกรรมการที่มีส่วนได้เสียในการตกลงเข้าทำรายการที่เกี่ยวข้องกันต้องไม่เข้าร่วมประชุมและไม่มีสิทธิออกเสียงในที่ประชุม โดยคณะกรรมการตรวจสอบทำหน้าที่สอบทานการทำรายการระหว่างบริษัทฯ หรือบริษัทย่อยกับบุคคลที่เกี่ยวข้องกัน และให้ดำเนินการตามหลักเกณฑ์ของตลาดหลักทรัพย์แห่งประเทศไทย อย่างไรก็ตาม การทำรายการระหว่างบริษัทฯ กับบริษัทที่มีบุคคลที่อาจมีความขัดแย้งมีส่วนได้เสีย การถือหุ้นต่ำกว่าร้อยละ 10 จะไม่ผ่านการตรวจสอบจากคณะกรรมการตรวจสอบ ซึ่งสอดคล้องกับประกาศตลาดหลักทรัพย์แห่งประเทศไทย เรื่องการเปิดเผยการเข้าทำรายการที่เกี่ยวข้องกันของบริษัทจดทะเบียน

การทำรายการระหว่างกันพึงกระทำได้ตามปกติเนื่องจากการทำรายการตามปกติธุรกิจและตามเงื่อนไขการค้าโดยทั่วไปเสมือนลูกค้าภายนอกทั่วไปโดยปกติ รวมทั้งราคาหรือค่าตอบแทนอยู่ในกรอบซึ่งต้องได้รับอนุมัติตามระเบียบปฏิบัติทางการเงินของบริษัทฯ และต้องทบทวนการคัดเลือกผู้ขายและผู้ผลิต (vendor selection process) อยู่เสมอเพื่อให้แน่ใจว่า บริษัทฯ ได้เปิดโอกาสแก่ผู้ประกอบการณ์นอกกลุ่ม ซึ่งอาจให้ผลประโยชน์แก่บริษัทฯ มากกว่าและเป็นแหล่งภายนอกสำหรับการเปรียบเทียบราคา และเงื่อนไขทางการค้า

บริษัทฯ ทำการเปิดเผยข้อมูลรายการระหว่างกันโดยยึดแนวปฏิบัติตามมาตรฐานการบัญชีไทย ฉบับที่ 24 (ปรับปรุง 2552) เรื่องการเปิดเผยข้อมูลเกี่ยวกับบุคคลหรือกิจการที่เกี่ยวข้องกันและตามระเบียบปฏิบัติของสำนักงานคณะกรรมการกำกับหลักทรัพย์และตลาดหลักทรัพย์ และตลาดหลักทรัพย์แห่งประเทศไทย ทั้งนี้ฝ่ายกฎหมายและกำกับดูแล (Legal and Compliance) และฝ่ายบัญชีจะนำเสนอรายการที่เกี่ยวข้องกันหรือรายการที่อาจมีความขัดแย้งทางผลประโยชน์ที่เกิดขึ้นเข้าสู่การพิจารณาของคณะกรรมการตรวจสอบ (Audit Committee) เพื่อสอบทานและให้ความเห็นต่อความจำเป็นและความสมเหตุสมผลของรายการว่าเป็นไปเพื่อประโยชน์สูงสุดของบริษัทฯ หรือไม่ก่อนรายงานต่อคณะกรรมการบริษัทต่อไป นอกจากนี้ฝ่ายบัญชีจะนำเสนอรายการระหว่างกันทุกๆ เดือน เพื่อให้เป็นไปตามหลักเกณฑ์ของตลาดหลักทรัพย์แห่งประเทศไทย (ตลท.) และสำนักงานคณะกรรมการกำกับหลักทรัพย์และตลาดหลักทรัพย์ (ก.ล.ต.)

นโยบายหรือแนวโน้มนการทำรายการระหว่างกันในอนาคต

ในอนาคต บริษัทฯ อาจมีความจำเป็นที่จะต้องเข้าทำรายการระหว่างกัน ทั้งที่เป็นรายการทางการค้าตามปกติธุรกิจและรายการที่ไม่เป็นไปตามการค้าปกติธุรกิจ โดยการเข้าทำรายการดังกล่าวจะต้องอยู่ในเงื่อนไขราคาที่สมเหตุสมผลและเป็นประโยชน์สูงสุดต่อบริษัทฯ ทั้งนี้ บริษัทฯ จะปฏิบัติตามกฎหมายว่าด้วยหลักทรัพย์และตลาดหลักทรัพย์และข้อบังคับ ประกาศ คำสั่ง หรือข้อกำหนดของตลาดหลักทรัพย์แห่งประเทศไทย (ตลท.) รวมถึงการปฏิบัติตามข้อกำหนดและปฏิบัติเกี่ยวกับการเปิดเผยข้อมูลการทำรายการที่เกี่ยวข้องกันและการได้มาหรือจำหน่ายไปซึ่งสินทรัพย์ที่สำคัญของบริษัทจดทะเบียนและบริษัทย่อย บริษัทฯ จะทำการเปิดเผยรายการระหว่างกันไว้ในหมายเหตุประกอบงบการเงินที่ได้รับ การตรวจสอบโดยผู้สอบบัญชีของบริษัทฯ

รายการระหว่างกัน

รายการระหว่างกันของบริษัทฯ และบริษัทย่อยกับบุคคลที่อาจมีความขัดแย้งในบัญชีสิ้นสุดวันที่ 31 ธันวาคม 2562 และปีสิ้นสุดวันที่ 31 ธันวาคม 2563

บุคคล/นิติบุคคล ที่อาจมีความขัดแย้ง	ความสัมพันธ์	ลักษณะของรายการระหว่างกัน
1. บริษัท ศแบงค์ ซีเอสเทนเอเบิล เอ็นเนอร์ยี จำกัด	<ul style="list-style-type: none"> บริษัท ศแบงค์ ซีเอสเทนเอเบิล เอ็นเนอร์ยี จำกัด ถือหุ้นโดยบุคคลที่อาจมีความขัดแย้งกับบริษัทฯ ดังนี้ <ul style="list-style-type: none"> นายชวินทร์ บัณฑิตกฤษดา ถือหุ้น บริษัท ศแบงค์ ซีเอสเทนเอเบิล เอ็นเนอร์ยี จำกัด ร้อยละ 26.670 นายชวินทร์ บัณฑิตกฤษดา <ul style="list-style-type: none"> ถือหุ้นบริษัทฯ ร้อยละ 20.948 ณ วันที่ 31 ธันวาคม 2563 (กลุ่มบัณฑิตกฤษดาถือหุ้นบริษัทฯ ร้อยละ 46.368) เป็นกรรมการผู้มีอำนาจลงนาม ผู้บริหาร และผู้ถือหุ้นใหญ่ของบริษัทฯ เป็นบุตรชายของนางพนิตทิพย์ บัณฑิตกฤษดา ผู้ถือหุ้นใหญ่ และน้องชายของ นางสาวอนรพรรณ บัณฑิตกฤษดา กรรมการผู้มีอำนาจลงนาม และผู้บริหารของบริษัทฯ 	<p>1.1 รายการกับ JWD</p> <ul style="list-style-type: none"> เงินให้กู้ยืมระยะสั้น บริษัทที่เกี่ยวข้องกัน – อื่น ดอกเบี้ยรับ ลูกหนี้อื่น
2. บริษัท ชุมชนพลังงานสะอาด จำกัด	<ul style="list-style-type: none"> บริษัท ชุมชนพลังงานสะอาด จำกัด ถือหุ้นทางอ้อมโดยบุคคลที่อาจมีความขัดแย้งกับบริษัทฯ ดังนี้ <ul style="list-style-type: none"> นายชวินทร์ บัณฑิตกฤษดา ถือหุ้นในบริษัท ศแบงค์ ซีเอสเทนเอเบิล เอ็นเนอร์ยี จำกัด (บริษัทแม่) ร้อยละ 26.670 	<p>2.1 รายการกับ JWD</p> <ul style="list-style-type: none"> เงินให้กู้ยืมระยะสั้น บริษัทที่เกี่ยวข้องกัน – อื่น ดอกเบี้ยรับ ลูกหนี้อื่น

	มูลค่ารายการ (พันบาท)		ความจำเป็น/ ความสมเหตุผลของรายการ	ความเห็นของคณะกรรมการตรวจสอบ
	ปีบัญชีสิ้นสุด 31 ธ.ค. 62	ปีบัญชีสิ้นสุด 31 ธ.ค. 63		
	- 10,607.2 -	- - -	<p>▶ นายชวนินทร์ มัตทิตถกฤดา ลงทุนในบริษัท ศเบงค์ ซีสเทนเอเบิล เอ็นเนอร์ยี่ จำกัด ณ วันที่ 13 ธันวาคม 2561 ภายหลังจากที่ JWD ตัดสินใจไม่ลงทุนในบริษัทดังกล่าว รายการหนี้เงินกู้ยืมระยะสั้นนี้เกิดจากสัญญาเงินกู้แปลงสภาพที่มีอยู่ตั้งแต่ปี 2560 ซึ่งบริษัทฯ ได้รับชำระคืนเงินต้นและดอกเบี้ยครบจำนวนแล้วเมื่อปี 2562</p>	<p>▶ เป็นรายการสนับสนุนทางการเงินให้บริษัท ศเบงค์ ซีสเทนเอเบิล เอ็นเนอร์ยี่ จำกัด ซึ่งเดิม บริษัทฯ เคยพิจารณาความเป็นไปได้ในการลงทุนธุรกิจพลังงาน ซึ่งบริษัทฯ ได้รับชำระคืนเงินต้นและดอกเบี้ยครบจำนวนแล้วเมื่อปี 2562</p>
	63,000.0 11,110.7 18,038.1	- 503.6 -	<p>▶ นายชวนินทร์ มัตทิตถกฤดา ลงทุนในบริษัท ศเบงค์ ซีสเทนเอเบิล เอ็นเนอร์ยี่ จำกัด (บริษัทแม่ ของ บริษัท ชุมชนพลังงานสะอาด จำกัด) ณ วันที่ 13 ธันวาคม 2561 ภายหลังจากที่ JWD ตัดสินใจไม่ลงทุนในบริษัทดังกล่าว รายการหนี้เงินกู้ยืมระยะสั้นนี้เกิดจากสัญญาเงินกู้แปลงสภาพที่มีอยู่ตั้งแต่ปี 2560 ซึ่งบริษัทฯ ได้รับชำระคืนเงินต้นและดอกเบี้ยครบจำนวนแล้วเมื่อเดือนกุมภาพันธ์ 2563</p>	<p>▶ เป็นรายการสนับสนุนทางการเงินให้บริษัท ชุมชนพลังงานสะอาด จำกัด เป็นบริษัทย่อยของบริษัทศเบงค์ ซีสเทนเอเบิล เอ็นเนอร์ยี่ จำกัด ซึ่งเดิม บริษัทฯ เคยพิจารณาความเป็นไปได้ในการลงทุนธุรกิจพลังงาน ซึ่งบริษัทฯ ได้รับชำระคืนเงินต้นและดอกเบี้ยครบจำนวนแล้วเมื่อเดือนกุมภาพันธ์ 2563</p>

รายการระหว่างกัน

รายการระหว่างกันของบริษัทฯ และบริษัทย่อยกับบุคคลที่อาจมีความขัดแย้งในปีบัญชีสิ้นสุดวันที่ 31 ธันวาคม 2562 และปีสิ้นสุดวันที่ 31 ธันวาคม 2563

บุคคล/นิติบุคคล ที่อาจมีความขัดแย้ง	ความสัมพันธ์	ลักษณะของรายการระหว่างกัน
3. บริษัท โซคสมุทรมารีน จำกัด	<ul style="list-style-type: none"> ▶ บริษัท โซคสมุทรมารีน จำกัด ถือหุ้นโดยบุคคลที่อาจมีความขัดแย้งกับบริษัทฯ ดังนี้ <ul style="list-style-type: none"> - นายจิตชัย นิมิตรปัญญา ถือหุ้นร้อยละ 30.00 - นางอัจฉรา นิมิตรปัญญา ถือหุ้นร้อยละ 30.00 	3.1 รายการกับ PCS <ul style="list-style-type: none"> • รายได้ค่าบริการรับฝากสินค้า • ลูกหนี้ค่าบริการรับฝากสินค้า • ต้นทุนบริการ • เจ้าหนี้การค้า
	<ul style="list-style-type: none"> ▶ นายจิตชัย นิมิตรปัญญา และ นางอัจฉรา นิมิตรปัญญา เป็นกรรมการผู้มีอำนาจลงนามของบริษัท โซคสมุทรมารีน จำกัด ▶ นายจิตชัย นิมิตรปัญญา <ul style="list-style-type: none"> - ถือหุ้นบริษัทฯ ร้อยละ 9.485 ณ วันที่ 31 ธันวาคม 2563 - เป็นกรรมการผู้มีอำนาจลงนาม และผู้บริหารของบริษัทฯ - เป็นคู่สมรสของนางอัจฉรา นิมิตรปัญญา กรรมการผู้มีอำนาจลงนาม และกรรมการบริหารของบริษัทฯ ▶ นางอัจฉรา นิมิตรปัญญา <ul style="list-style-type: none"> - ถือหุ้นบริษัทฯ ร้อยละ 6.953 ณ วันที่ 31 ธันวาคม 2563 - เป็นกรรมการผู้มีอำนาจลงนาม และกรรมการบริหารของบริษัทฯ - เป็นคู่สมรสของนายจิตชัย นิมิตรปัญญา กรรมการผู้มีอำนาจลงนาม และผู้บริหารของบริษัทฯ 	3.2 รายการกับ PLP <ul style="list-style-type: none"> • รายได้ค่าขนส่ง • ลูกหนี้ค่าขนส่ง
		3.3 รายการกับ JPAC <ul style="list-style-type: none"> • ค่าใช้จ่ายค่าตรวจสอบ • เจ้าหนี้ค่าตรวจสอบ

	มูลค่ารายการ (ล้านบาท)		ความจำเป็น/ ความสมเหตุผลของรายการ	ความเห็นของคณะกรรมการตรวจสอบ
	ปีบัญชีสิ้นสุด 31 ธ.ค. 62	ปีบัญชีสิ้นสุด 31 ธ.ค. 63		
	7,585.1 606.0 137.2 -	1,992.6 309.9 65.5 -	<ul style="list-style-type: none"> ▶ PCS ให้บริการรับฝากสินค้าควบคุมอุณหภูมิ และให้บริการแช่แข็ง (Freeze) กับบริษัท โซคสมุทรมารีน จำกัด ▶ ราคาแช่แข็ง (Freeze) เป็นราคาที่เทียบเคียงได้กับราคาที่เสนอให้แก่ลูกค้ารายอื่น (ราคาตลาด) ▶ บริษัท โซคสมุทรมารีน จำกัด ให้บริการเปลี่ยนบรรจุภัณฑ์ (Repack) แก่ PCS ▶ ราคาค่าบริการเป็นราคาเทียบเคียงได้กับราคาที่จ่ายให้แก่บริษัทอื่น (ราคาตลาด) 	<ul style="list-style-type: none"> ▶ เป็นรายการตามธุรกิจปกติของบริษัทฯ ▶ เงื่อนไขทางการค้าและการคิดราคาระหว่างกันมีความสมเหตุผล โดยมีการคิดราคาตามอัตราตลาด
	296.2 30.0	246.5 1.9	<ul style="list-style-type: none"> ▶ PLP ให้บริการขนส่งกับบริษัท โซคสมุทรมารีน จำกัด ▶ ราคาขนส่งเป็นราคาที่เทียบเคียงได้กับราคาที่เสนอให้แก่ลูกค้ารายอื่น (ราคาตลาด) 	<ul style="list-style-type: none"> ▶ เป็นรายการตามธุรกิจปกติของบริษัทฯ ▶ เงื่อนไขทางการค้าและการคิดราคาระหว่างกันมีความสมเหตุผล โดยมีการคิดราคาตามอัตราตลาด
	439.4 89.0	- -	<ul style="list-style-type: none"> ▶ บริษัท โซคสมุทรมารีน จำกัด ให้บริการค่าตรวจเชื้อผลิตภัณฑ์ชีสกับ JPAC ▶ ราคาตรวจสอบเป็นราคาที่เทียบเคียงได้กับราคาที่จ่ายค่าบริการให้แก่บริษัทอื่น (ราคาตลาด) 	<ul style="list-style-type: none"> ▶ เป็นรายการตามธุรกิจปกติของบริษัทฯ ▶ เงื่อนไขทางการค้าและการคิดราคาระหว่างกันมีความสมเหตุผล โดยมีการคิดราคาตามอัตราตลาด ▶ เป็นรายการเกี่ยวกับสินทรัพย์หรือบริการ ▶ เงื่อนไขทางการค้าและการคิดราคาระหว่างกันมีความสมเหตุผล โดยมีการคิดราคาตามอัตราตลาด

รายการระหว่างกัน

รายการระหว่างกันของบริษัทฯ และบริษัทย่อยกับบุคคลที่อาจมีความขัดแย้งในปีบัญชีสิ้นสุดวันที่ 31 ธันวาคม 2562 และปีสิ้นสุดวันที่ 31 ธันวาคม 2563

บุคคล/นิติบุคคล ที่อาจมีความขัดแย้ง	ความสัมพันธ์	ลักษณะของรายการระหว่างกัน
3. บริษัท โซคลบุตรมารีน จำกัด		3.4 รายการกับ JPKCS <ul style="list-style-type: none"> • ค่าเช่า • ต้นทุนค่าบริการ
		3.5 รายการกับ DTS <ul style="list-style-type: none"> • รายได้ค่าบริการรับฝากเอกสาร • ลูกหนี้ค่าบริการรับฝากเอกสาร
		3.6 รายการกับ GFN <ul style="list-style-type: none"> - รายได้จากการขาย - ลูกหนี้ค่าขายสินค้า
		3.7 รายการกับ GFN <ul style="list-style-type: none"> - ต้นทุนบริการ - เจ้าหนี้

	มูลค่ารายการ (พันบาท)		ความจำเป็น/ ความสมเหตุผลของรายการ	ความเห็นของคณะกรรมการตรวจสอบ
	ปีบัญชีสิ้นสุด 31 ธ.ค. 62	ปีบัญชีสิ้นสุด 31 ธ.ค. 63		
	60.0 -	- -	<ul style="list-style-type: none"> บริษัท โซคสมุทรมารีน จำกัด ให้ JPKCS เข้าเครื่อง Vacuum Plastic Seal เพื่อบริการลูกค้าเป็นงานบริการเสริมรายครั้ง 	<ul style="list-style-type: none"> เป็นรายการเกี่ยวกับสินทรัพย์หรือบริการ เงื่อนไขทางการค้าและการคิดราคา ระหว่างกันมีความสมเหตุผล โดยมีการคิดราคาตามอัตราตลาด
	48.0 4.8	9.0 -	<ul style="list-style-type: none"> บริษัท ดาต้าเซฟ จำกัด ให้บริการรับฝากเอกสาร กับบริษัท โซคสมุทรมารีน จำกัด 	<ul style="list-style-type: none"> เป็นรายการเกี่ยวกับสินทรัพย์หรือบริการ เงื่อนไขทางการค้าและการคิดราคา ระหว่างกันมีความสมเหตุผล โดยมีการคิดราคาตามอัตราตลาด
	- -	932.3 -	<ul style="list-style-type: none"> บริษัท โกลบอล ฟู้ดเซอร์วิส เน็ดเวิร์ก จำกัด ขายวัตถุดิบขนปิ้ง ให้กับบริษัท โซคสมุทรมารีน จำกัด เพื่อทำการอบและส่งให้ลูกค้า สตาร์บัค⁽¹⁾ 	<ul style="list-style-type: none"> เป็นรายการเกี่ยวกับการขายสินค้า เงื่อนไขทางการค้าและการคิดราคา ระหว่างกันมีความสมเหตุผล โดยมีการคิดราคาตามอัตราตลาด
	- -	229.1 6.0	<ul style="list-style-type: none"> บริษัท โซคสมุทรมารีน จำกัด ให้บริการวางนิต ค่าตอบแทน และค่าบริการสินค้าแก่บริษัท โกลบอล ฟู้ดเซอร์วิส เน็ดเวิร์ก จำกัด⁽¹⁾ 	<ul style="list-style-type: none"> เป็นรายการเกี่ยวกับการให้บริการ เงื่อนไขทางการค้าและการคิดราคา ระหว่างกันมีความสมเหตุผล โดยมีการคิดราคาตามอัตราตลาด

รายการระหว่างกัน

รายการระหว่างกันของบริษัทฯ และบริษัทย่อยกับบุคคลที่อาจมีความขัดแย้งในปีบัญชีสิ้นสุดวันที่ 31 ธันวาคม 2562 และปีสิ้นสุดวันที่ 31 ธันวาคม 2563

บุคคล/นิติบุคคล ที่อาจมีความขัดแย้ง	ความสัมพันธ์	ลักษณะของรายการระหว่างกัน
3. บริษัท โซคสมุทรมารีน จำกัด		3.8 รายการกับ JPAC <ul style="list-style-type: none"> - รายได้ค่าบริการรับผลิต - รายได้ค่าเช่า - รายได้อื่น - ลูกหนี้ค่าบริการ - ต้นทุนค่าบริการ
		3.9 รายการกับ JPAC <ul style="list-style-type: none"> - ที่ดิน อาคารและอุปกรณ์ - เจ้าหนี้อื่น
		3.10 รายการกับ JPKCS <ul style="list-style-type: none"> - รายได้ค่าบริการ - ลูกหนี้ค่าบริการ

	มูลค่ารายการ (พันบาท)		ความจำเป็น/ ความสมเหตุผลของรายการ	ความเห็นของคณะกรรมการตรวจสอบ
	ปีบัญชีสิ้นสุด 31 ธ.ค. 62	ปีบัญชีสิ้นสุด 31 ธ.ค. 63		
	- - - - -	4,121.7 965.8 270.4 - 67.5	<ul style="list-style-type: none"> บริษัท เจดับเบิลยูดี แปซิฟิก จำกัด ให้บริการรับผลิตชิ้นส่วนบริษัท โซคสมุทรมารีน จำกัด ในเดือนพฤษภาคม 2563 และให้เช่าเครื่องจักรตั้งแต่เดือน มิถุนายน 2563 เป็นต้นมา⁽²⁾ และจ่ายค่าน้ำมันเครื่องจักรในเดือน สิงหาคม 2563⁽³⁾ ราคาค่ารับผลิตเป็นราคาที่เทียบเคียงได้กับราคาที่รับจากการให้บริการให้แก่บริษัทอื่น (ราคาตลาด) 	<ul style="list-style-type: none"> เป็นรายการตามธุรกิจปกติของบริษัทฯ เงื่อนไขทางการค้าและการคิดราคาระหว่างกันมีความสมเหตุผล โดยมีการคิดราคาตามอัตราตลาด
	- -	7,867.8 -	<ul style="list-style-type: none"> บริษัท เจดับเบิลยูดี แปซิฟิก จำกัด ซื้อ Mobile Rack จากบริษัท โซคสมุทรมารีน จำกัด ราคา Mobile Rack เป็นราคาที่เทียบเคียงได้กับราคาที่ซื้อจากบริษัทอื่น (ราคาตลาด)⁽³⁾ 	<ul style="list-style-type: none"> เป็นรายการตามธุรกิจปกติของบริษัทฯ เงื่อนไขทางการค้าและการคิดราคาระหว่างกันมีความสมเหตุผล โดยมีการคิดราคาตามอัตราตลาด
	- -	53.1 4.9	<ul style="list-style-type: none"> บริษัท เจพีเค โคลด์ สโตร์ จำกัด ให้บริการรับฝากสินค้าแช่แข็งแก่บริษัท โซคสมุทรมารีน จำกัด⁽⁴⁾ ราคาค่าบริการเป็นราคาที่เทียบเคียงได้กับราคาที่รับจากการให้บริการให้แก่บริษัทอื่น (ราคาตลาด) 	<ul style="list-style-type: none"> เป็นรายการเกี่ยวกับสินทรัพย์หรือบริการ เงื่อนไขทางการค้าและการคิดราคาระหว่างกันมีความสมเหตุผล โดยมีการคิดราคาตามอัตราตลาด

รายการระหว่างกัน

รายการระหว่างกันของบริษัทฯ และบริษัทย่อยกับบุคคลที่อาจมีความขัดแย้งในปีบัญชีสิ้นสุดวันที่ 31 ธันวาคม 2562 และปีสิ้นสุดวันที่ 31 ธันวาคม 2563

บุคคล/นิติบุคคล ที่อาจมีความขัดแย้ง	ความสัมพันธ์	ลักษณะของรายการระหว่างกัน
3. บริษัท โซคลมูทราจิน จำกัด		3.11 รายการกับ JPL - อุปกรณ์คลัง - ทำไรจากการขายทรัพย์สิน
		3.12 รายการกับ PCS - อุปกรณ์คลัง - ทำไรจากการขายทรัพย์สิน
4. บริษัท วินเนอร์ยี (ไทยแลนด์) จำกัด (เดิมชื่อ บริษัท ซุปเปอร์ เค พาวเวอร์ จำกัด)	<ul style="list-style-type: none"> ▶ บริษัท วินเนอร์ยี (ไทยแลนด์) จำกัด มีบุคคลที่อาจมีความขัดแย้งกับบริษัทฯ เป็นผู้ถือหุ้นใหญ่ ▶ นางพิมพ์ภักดิ์ บัณฑิตกฤษฎา ถือหุ้นของบริษัท วินเนอร์ยี (ไทยแลนด์) จำกัด ร้อยละ 8.89 ▶ นางพิมพ์ภักดิ์ บัณฑิตกฤษฎา <ul style="list-style-type: none"> - ถือหุ้นบริษัทฯ ร้อยละ 12.626 ณ วันที่ 31 ธันวาคม 2563 (กลุ่มบริษัทกฤษฎาถือหุ้นบริษัทฯ ร้อยละ 46.368) - เป็นมารดาของนายชวรินทร์ บัณฑิตกฤษฎา และนางสาวอมรพรรณ บัณฑิตกฤษฎา กรรมการผู้มีอำนาจลงนาม และผู้บริหารของบริษัทฯ 	4.1 รายการกับ ATL • ค่าใช้จ่ายค่าเช่าพื้นที่ • เจ้าหนี้การค้า • สินทรัพย์ไม่หมุนเวียนอื่น (เงินมัดจำจ่าย)

หมายเหตุ : (1) เป็นรายการใหม่ในไตรมาสที่ 1/2563
 (2) เป็นรายการใหม่ในไตรมาสที่ 2/2563
 (3) เป็นรายการใหม่ในไตรมาสที่ 3/2563
 (4) เป็นรายการใหม่ในไตรมาสที่ 4/2563

	มูลค่ารายการ (พันบาท)		ความจำเป็น/ ความสมเหตุผลของรายการ	ความเห็นของคณะกรรมการตรวจสอบ
	ปีบัญชีสิ้นสุด 31 ธ.ค. 62	ปีบัญชีสิ้นสุด 31 ธ.ค. 63		
	-	18.3	<ul style="list-style-type: none"> บริษัท เจดับเบิลยูดี แปซิฟิก แลนด์ จำกัด ขาย Selective Rack ให้แก่ บริษัท โซคสมุทรมารีน จำกัด ⁽⁴⁾ ราคาค่าอุปกรณ์เป็นราคาที่เทียบเคียงได้กับราคาที่รับจากการให้บริการให้แก่บริษัทอื่น (ราคาตลาด) 	<ul style="list-style-type: none"> เป็นรายการเกี่ยวกับสินทรัพย์หรือบริการ เงื่อนไขทางการค้าและการคิดราคาระหว่างกันมีความสมเหตุผลโดยมีการคิดราคาตามอัตราตลาด
	-	0.9		
	-	321.1	<ul style="list-style-type: none"> บริษัท แปซิฟิก โคลด์ สโตร์ จำกัด ขาย Selective Rack ให้แก่ บริษัท โซคสมุทรมารีน จำกัด ⁽⁴⁾ ราคาค่าอุปกรณ์เป็นราคาที่เทียบเคียงได้กับราคาที่รับจากการให้บริการให้แก่บริษัทอื่น (ราคาตลาด) 	<ul style="list-style-type: none"> เป็นรายการเกี่ยวกับสินทรัพย์หรือบริการ เงื่อนไขทางการค้าและการคิดราคาระหว่างกันมีความสมเหตุผลโดยมีการคิดราคาตามอัตราตลาด
	-	278.9		
	8,110.9	5,125.1	<ul style="list-style-type: none"> บริษัท วินเนอร์รี่ (ไทยแลนด์) จำกัด ให้เช่าพื้นที่กับ ATL เนื่องจากพื้นที่การให้บริการของ ATL ไม่เพียงพอ ราคาเช่าพื้นที่เป็นราคาที่เทียบเคียงได้กับราคาที่จ่ายค่าบริการให้แก่บุคคลอื่น (ราคาตลาด) 	<ul style="list-style-type: none"> เป็นรายการเช่าหรือให้เช่าสิ่งสำหรับทรัพย์สินไม่เกิน 3 ปี ของบริษัทฯ การคิดราคาระหว่างกันมีความสมเหตุผลโดยมีการคิดราคาตามอัตราตลาด
	1,366.7	341.7		
	1,277.3	1,277.3		



Logistics for Lives

รายงานการพัฒนาอย่างยั่งยืน 2563

สารบัญ	หน้า
นโยบายภาพรวม	124
เกี่ยวกับรายงานฉบับนี้	126
การเชื่อมโยงผู้มีส่วนได้ส่วนเสีย	128
1. ด้านเศรษฐกิจและการจัดการ	130
1.1 การบริหารจัดการและการเพิ่มโอกาสทางธุรกิจ	130
1.2 การปรับปรุงพัฒนานวัตกรรมสินค้าและบริการเพื่อสังคมและสิ่งแวดล้อม “คลังสินค้าห้องเย็นโรโบติกส์”	132
1.3 ความรับผิดชอบต่อลูกค้า	135
1.4 การบริหารจัดการคู่ค้า	136
2. การจัดการสิ่งแวดล้อม	139
2.1 การบริหารจัดการพลังงานอย่างมีประสิทธิภาพ	139
2.2 การบริหารจัดการน้ำอย่างมีประสิทธิภาพ	140
2.3 การจัดการขยะ	142
2.4 การตรวจวัดด้านสิ่งแวดล้อม	143
2.5 การฟื้นฟูสภาพแวดล้อมทางธรรมชาติ	145
2.6 การส่งเสริมให้เกิดการใช้ทรัพยากรอย่างคุ้มค่าภายในองค์กร	146
3. การดูแลและพัฒนาบุคลากร	147
3.1 ความหลากหลายของแรงงานและโอกาสในการจ้างงานอย่างเท่าเทียม	148
3.2 การเพิ่มศักยภาพบุคลากรบริษัท	149
3.3 การสร้างความก้าวหน้าทางสายอาชีพให้พนักงาน	151
3.4 การวางแผนสืบทอดตำแหน่งผู้บริหารในอนาคต (Succession Planning)	152
3.5 ค่านิยมองค์กร สตาร์ (STARS CORE VALUES)	153
3.6 การดูแลผลประโยชน์ และกิจกรรมแรงงานสัมพันธ์	154
3.7 การดูแลความปลอดภัยและสุขภาพ	160
4. การดูแลสังคมและชุมชน	163
4.1 จัดตั้งศูนย์ความปลอดภัย บริษัท เจดับเบิ้ลยูดี อินโฟโลจิสติกส์ จำกัด (มหาชน)	163
4.2 โครงการใช้ผ้าดิบจากชุมชนบ้านอ้อมโรงหีบสำหรับพันพาล์พาสินค้าแทนฟิล์ม	169
4.2 โครงการใช้ผ้าดิบจากชุมชนบ้านอ้อมโรงหีบสำหรับผลิตหน้ากากอนามัย สำหรับแจกพนักงานในช่วยวิกฤตโควิด 19	170
5. GRI Index	172

นโยบายภาพรวม

บริษัทฯ ตระหนักถึงความสำคัญในการดำเนินธุรกิจด้วยความยุติธรรม และใส่ใจต่อผู้มีส่วนได้เสีย สังคม สิ่งแวดล้อม อย่างมีคุณธรรมจริยธรรม และมีธรรมาภิบาล เพื่อสนับสนุนให้การดำเนินธุรกิจของบริษัทฯ ดำเนินไปด้วยความซื่อสัตย์ โปร่งใส และยุติธรรม ทั้งนี้ ตามมติที่ประชุมคณะกรรมการบริษัทฯ ครั้งที่ 3/2557 เมื่อวันที่ 30 เมษายน 2557 บริษัทฯ กำหนดกรอบนโยบายเพื่อการพัฒนาอย่างยั่งยืน ดังนี้

การประกอบกิจการด้วยความเป็นธรรม

บริษัทฯ ให้ความสำคัญในการดำเนินธุรกิจตามกรอบการแข่งขันทางการค้าที่เป็นธรรม และสุจริตภายใต้กฎหมายและมีระเบียบข้อบังคับที่เกี่ยวข้อง โดยกำหนดแนวทางปฏิบัติ ดังนี้

- ส่งเสริมให้พนักงานตระหนักถึงความสำคัญของการปฏิบัติตามกฎหมายการแข่งขัน และการแข่งขันที่เป็นธรรม
- สนับสนุนนโยบายสาธารณะต่างๆ ที่ส่งเสริมการแข่งขันที่เป็นธรรม
- ดำเนินกิจกรรมต่างๆ ลักษณะที่สอดคล้องกับกฎหมายและข้อบังคับของการแข่งขัน ตลอดจนให้ความร่วมมือกับเจ้าหน้าที่ของรัฐ

การต่อต้านการทุจริตคอร์รัปชัน

บริษัทฯ มีเจตนารมณ์ที่จะดำเนินธุรกิจด้วยความโปร่งใส ยึดมั่นในหลักการกำกับดูแลกิจการและบรรษัทภิบาลที่ดี คำนึงถึงผลประโยชน์ของผู้มีส่วนได้เสียทุกด้าน และจัดให้มีแนวทางต่อต้านการทุจริตคอร์รัปชัน รวมถึงการสนับสนุนกิจกรรมที่ส่งเสริมและปลูกฝังให้ผู้บริหารและพนักงานปฏิบัติตามกฎหมายและระเบียบข้อบังคับที่เกี่ยวข้อง

- สร้างจิตสำนึก ค่านิยม ทศนคติให้แก่พนักงานในการปฏิบัติงานตามกฎหมายระเบียบ ด้วยความซื่อสัตย์สุจริต
- จัดให้มีระบบควบคุมภายในที่มีประสิทธิภาพ มีการตรวจสอบ และถ่วงดุลอำนาจที่เหมาะสม
- สนับสนุนให้พนักงาน หุ้นส่วน ตัวแทน และคู่ค้า รายงานการละเมิดนโยบายของกิจการและการปฏิบัติที่ไม่เป็นธรรมหรือไร้จริยธรรม
- ดำเนินการต่อต้านการทุจริต มิกระทำการใดๆ อันเป็นการเรียกรับ ยอมรับ หรือเสนอซึ่งทรัพย์สิน หรือผลประโยชน์อื่นใดที่ส่อไปในทางจงใจให้ปฏิบัติ หรือละเว้นการปฏิบัติหน้าที่ในทางมิชอบ

การเคารพสิทธิมนุษยชน

บริษัทฯ มีนโยบายในการดูแลและปฏิบัติต่อผู้มีส่วนได้เสียทุกราย กล่าวคือ พนักงาน ผู้บริหาร ผู้ถือหุ้น ผู้ลงทุน คู่ค้า ลูกค้า คู่แข่งทางการค้า เจ้าหนี้ ด้วยความเป็นธรรม ไม่เลือกปฏิบัติต่อบุคคลใดบุคคลหนึ่ง อันเนื่องมาจากความเหมือนหรือแตกต่างทางเชื้อชาติ ศาสนา เพศ อายุ หรือเรื่องอื่นใด

การปฏิบัติต่อแรงงานอย่างเป็นธรรม

บริษัทฯ ให้ความสำคัญในการปฏิบัติต่อพนักงานทุกคนด้วยความเป็นธรรม ทั้งในเรื่องการให้โอกาส ผลตอบแทน สวัสดิการ การแต่งตั้ง โยกย้าย และการพัฒนาศักยภาพควบคู่กับกสรพัฒนาคุณธรรม โดยกำหนดแนวทางปฏิบัติ ดังนี้

- เคารพสิทธิในการทำงานตามหลักสิทธิมนุษยชน ด้วยการไม่เลือกปฏิบัติ ไม่แบ่งแยก กีดกัน หรือสร้างอคติในการจ้างงาน

- ให้ความคุ้มครองทางสังคม และคุ้มครองสภาพการทำงานของพนักงาน กล่าวคือ มีการกำหนดหลักเกณฑ์การปฏิบัติต่อพนักงานอย่างชัดเจน และการกำหนดเงื่อนไขการจ้างงานที่เป็นธรรม นอกจากนี้ บริษัท มีนโยบายปฏิบัติตามกฎหมายคุ้มครองแรงงานอย่างเคร่งครัด
- ให้ความคุ้มครองสุขภาพและความปลอดภัยในการทำงาน ด้วยการส่งเสริมและรักษามาตรฐานในการปฏิบัติงานของบริษัท เพื่อป้องกันอุบัติเหตุที่อาจเกิดขึ้นจากการปฏิบัติงาน

การร่วมพัฒนาชุมชนหรือสังคม

บริษัท ตระหนักถึงความสำคัญในการมีส่วนร่วมในการรับผิดชอบต่อสังคมจึงจัดให้มีโครงการช่วยเหลือ และพัฒนาสังคมอย่างต่อเนื่อง โดยมุ่งเน้นการบริจาค และการสนับสนุนการศึกษา

การดูแลสิ่งแวดล้อม

บริษัท ปฏิบัติตามกฎหมายและข้อบังคับเกี่ยวกับการจัดการสิ่งแวดล้อม และมีการกำหนดมาตรการป้องกันและแก้ไขเมื่อเกิดและกระทบต่อสิ่งแวดล้อมอันเนื่องมาจากการดำเนินงานของบริษัท นอกจากนี้ บริษัท มีทีมบุคลากรที่ได้รับ การอบรมพิเศษในการดูแลสินค้าอันตรายแต่ละประเภท เพื่อเตรียมพร้อมในการระงับเหตุฉุกเฉินที่อาจเกิดขึ้นจากการรั่วไหลของสารอันตราย มีเฉพาะแคสสินค้าอันตรายที่รับฝากกับกลุ่มบริษัท แต่รวมถึงการให้ความช่วยเหลือในการดูแล และระงับเหตุที่อาจเกิดจากสินค้าอันตรายจากชุมชนใกล้เคียง

การรักษาความมั่นคงปลอดภัยระบบเทคโนโลยีสารสนเทศ

บริษัท มีนโยบายการรักษาความมั่นคงปลอดภัยระบบเทคโนโลยีสารสนเทศของ บริษัท เจดับเบิลยูดี อินโฟโลจิสติกส์ จำกัด (มหาชน) และบริษัทในเครือ เป็นการจัดทำขึ้นเพื่อกำหนดแนวทางไว้เป็นกรอบและเป็นแผนที่นำทางในระดับกลยุทธ์ เพื่อยกระดับมาตรฐานการรักษาความมั่นคงปลอดภัยด้านเทคโนโลยีสารสนเทศของบริษัท เจดับเบิลยูดี อินโฟโลจิสติกส์ จำกัด (มหาชน) และบริษัทในเครือให้อยู่ระดับมาตรฐานสากล อีกทั้ง ต้องการลดผลกระทบจากเหตุการณ์ลดจนการกู้คืนระบบอย่างรวดเร็วหลังจากการโจมตีสิ้นสุดลงแล้ว เป็นแนวทางปฏิบัติของผู้ใช้งานระบบสารสนเทศของบริษัท เจดับเบิลยูดี อินโฟโลจิสติกส์ จำกัด (มหาชน) และบริษัทในเครือ

การมีนวัตกรรมและเผยแพร่นวัตกรรมซึ่งได้จากการดำเนินงานที่มีความรับผิดชอบต่อสังคม สิ่งแวดล้อม และผู้มีส่วนได้เสีย

บริษัท กำหนดให้มีนโยบายการส่งเสริมและพัฒนาวัตกรรม โดยมุ่งเน้นการวิจัย การพัฒนาวัตกรรม และสร้างสรรค์สิ่งใหม่ๆ เพื่อเพิ่มคุณภาพของสินค้าและบริการ เพิ่มมูลค่าทางการตลาด อันเป็นการยกระดับขีดความสามารถในการแข่งขันของบริษัท ให้สอดคล้องเป็นไปตามเป้าหมายและกลยุทธ์ของบริษัท และอยู่ภายใต้ความรับผิดชอบต่อสังคมและสิ่งแวดล้อมส่วนร่วม อันเป็นการสร้างคุณค่าร่วมให้แก่สังคม เพื่อให้ทุกภาคส่วนได้เติบโตอย่างยั่งยืนไปพร้อมกัน

โดยในปี 2561 บริษัท ได้มีการมอบหมายให้คณะกรรมการเทคโนโลยีสารสนเทศ (IT Committee) ปรับปรุงพัฒนาและนวัตกรรมซอฟต์แวร์สำหรับปรับปรุงกระบวนการการทำงานอันจะนำมาซึ่งประโยชน์ต่อทั้งกระบวนการของซัพพลายเชนของบริษัท เศรษฐกิจและสังคมโดยรวม

เกี่ยวกับรายงานฉบับนี้

แนวทางการจัดทำรายงาน

รายงานฉบับนี้จัดทำขึ้นเพื่อรายงานการดำเนินงานด้านการพัฒนาอย่างยั่งยืนของบริษัท เจดับเบิลยูดี อินโฟโลจิสติกส์ จำกัด (มหาชน) ในประเด็นทางเศรษฐกิจ สังคมและสิ่งแวดล้อม ครอบคลุมระยะเวลาดังแต่วันที่ 1 มกราคม – 31 ธันวาคม 2563 ตามดัชนีชี้วัดของ Global Reporting Initiatives (GRI) ฉบับ 4.0 โดยเลือกตัวชี้วัดที่สอดคล้องกับการดำเนินธุรกิจของบริษัท และเป็นประเด็นที่ผู้มีส่วนได้เสียสนใจ

ขอบเขตเนื้อหาของรายงานฉบับนี้ครอบคลุมนโยบายภาพรวม กระบวนการ และกิจกรรมเพื่อความยั่งยืนด้านเศรษฐกิจ สังคม และสิ่งแวดล้อม ของบริษัท เจดับเบิลยูดี อินโฟโลจิสติกส์ จำกัด (มหาชน) และบริษัทย่อย

การคัดเลือกเนื้อหาเพื่อการรายงาน

เพื่อคัดกรองประเด็นประเด็นที่มีความสำคัญต่อบริษัทฯ และตรงกับความสนใจของผู้มีส่วนได้เสีย กระบวนการกำหนดประเด็นสำคัญของบริษัทฯ มีขั้นตอน ดังนี้

1. ระบุประเด็นที่สำคัญต่อบริษัทฯ จากการกลั่นกรองด้วยกลยุทธ์เชิงธุรกิจ ความเสี่ยง ความท้าทาย กิจกรรมต่างๆ จากความคาดหวังและความสนใจของผู้มีส่วนได้ส่วนเสีย โดยครอบคลุมทั้งด้านการกำกับดูแล เศรษฐกิจ สังคม และสิ่งแวดล้อม สรุปได้ทั้งสิ้น 4 ประเด็นหลัก ได้แก่

- ด้านเศรษฐกิจและการจัดการ
- ด้านการดูแลพนักงาน
- ด้านสิ่งแวดล้อม
- ด้านสังคมและชุมชน

2. จัดลำดับความสำคัญของประเด็น โดยวัดจากระดับความสำคัญที่มีต่อบริษัทฯ ตามเกณฑ์การประเมินความเสี่ยงองค์กรและระดับความสนใจของผู้มีส่วนได้ส่วนเสีย



3. เสนอผลที่ได้ให้กับคณะกรรมการบริหารเพื่อทบทวนและอนุมัติเนื้อหาที่เกี่ยวข้อง และนำเสนอในรายงานประจำปี และเว็บไซต์ของบริษัทฯ

การมีส่วนร่วมกับผู้มีส่วนได้เสีย

บริษัทฯ ได้กำหนดผู้มีส่วนได้เสียโดยพิจารณาจากกิจกรรมภายในห่วงโซ่คุณค่า (Value Chain) ซึ่งประกอบด้วย กิจกรรมพื้นฐาน และกิจกรรมสนับสนุน (Support Activities) ดังนี้

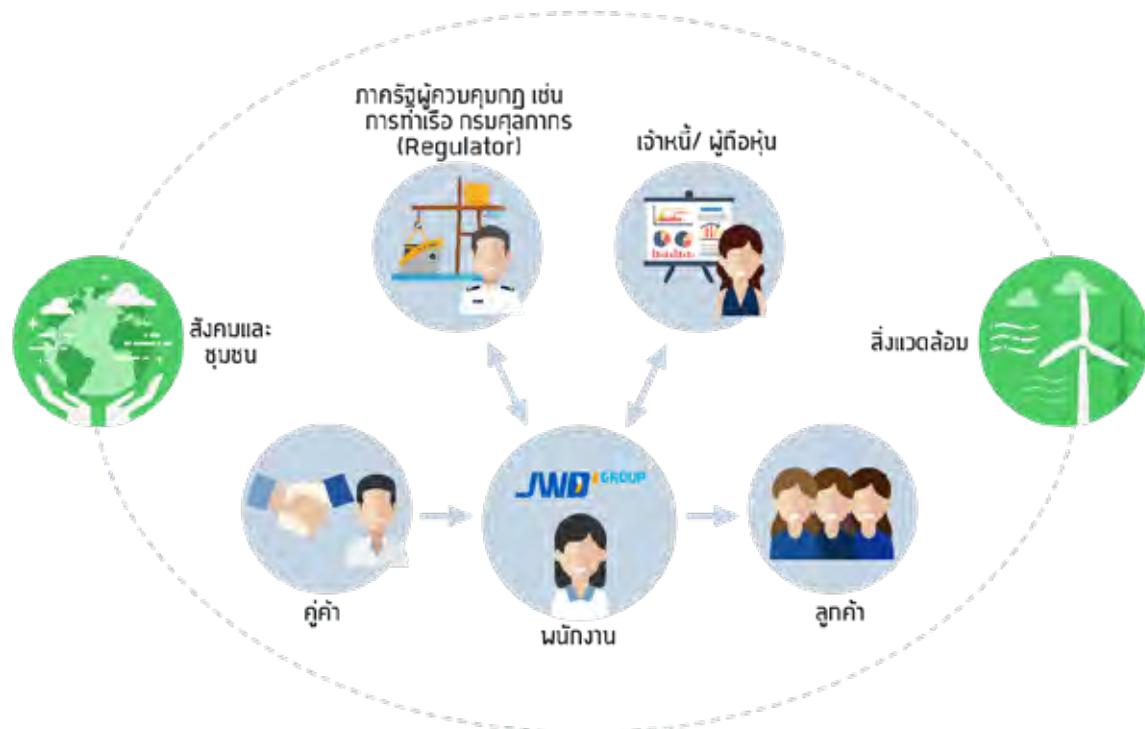

กิจกรรมพื้นฐาน ได้แก่ การให้บริการงานด้านบริหารจัดการคลังและงานบริการที่เพิ่มมูลค่า (Value Added Services) ได้แก่ การรับ เก็บ จ่ายและกระจายสินค้า รวมถึงงานด้านให้คำปรึกษาวางแผนด้านการจัดการโลจิสติกส์ ด้านกิจกรรมสนับสนุน ประกอบด้วย การพัฒนาความรู้แก่บุคลากร การบริหารจัดการภายใน โดยคุณค่าที่เพิ่มขึ้นจากทุกกิจกรรมจะรวมกัน ส่งต่อไปในรูปแบบบริการที่มีคุณภาพ ถูกต้องแม่นยำ ลูกค้าได้รับความสะดวกสบายและความพึงพอใจมากขึ้น ลดผลกระทบต่องสังคมและสิ่งแวดล้อม ขณะที่บริษัทก็สามารถลดการสูญเสีย และค่าใช้จ่ายด้านต่างๆ ลงได้

จากกิจกรรมข้างต้น บริษัทฯ จึงกำหนดผู้มีส่วนได้ส่วนเสียหลักออกเป็น 7 กลุ่ม ได้แก่ 1) ลูกค้า 2) พนักงาน 3) คู่ค้า 4) ภาครัฐผู้ควบคุมกฎ 5) เจ้าหนี้ 6) ผู้ถือหุ้น 7) สังคมและชุมชน ทั้งนี้ได้ผนวกความสนใจและข้อกังวลของผู้มีส่วนได้เสียเข้าในแผนงานและประเด็นความยั่งยืน รวมถึงจัดหาวิธีการติดต่อ และแนวปฏิบัติต่อผู้มีส่วนได้เสียดังกล่าวด้วยวิธีการที่หลากหลาย ทั้งแบบเป็นทางการและไม่เป็นทางการตลอดปี 2563

การเชื่อมโยงผู้มีส่วนได้ส่วนเสีย

ผู้มีส่วนได้ส่วนเสีย	ความคาดหวัง	แนวทางการปฏิบัติ	ช่องทางการติดต่อ	ตัวอย่างกิจกรรมการมีส่วนร่วมของผู้มีส่วนได้ส่วนเสีย ปี 2563
1. ลูกค้า	<ul style="list-style-type: none"> - ผลิตภัณฑ์และบริการที่รับผิดชอบต่อสังคมและสิ่งแวดล้อม - ราคาที่เป็นธรรม - คุณภาพและมาตรฐานการให้บริการ - บริการหลังการขาย 	<ul style="list-style-type: none"> - ให้บริการที่เป็นไปตามมาตรฐานและรับผิดชอบต่อลูกค้า - มีช่องทางให้ลูกค้าร้องเรียนเกี่ยวกับบริการ - ให้บริการที่เท่าเทียมกัน - รับฟังและสนองตอบต่อข้อร้องเรียน 	<ul style="list-style-type: none"> - การสำรวจความพึงพอใจของลูกค้า - Call Center โทร. 0 2710 4000 - www.jwd-group.com - Facebook https://www.facebook.com/JWDGroup.2014 	<ul style="list-style-type: none"> - กิจกรรมสำรวจความพึงพอใจของลูกค้า จำนวน 12 ครั้ง
2. พนักงาน	<ul style="list-style-type: none"> - การจ่ายค่าตอบแทนที่เป็นธรรม - ปฏิบัติตามจริยธรรมด้านแรงงาน - ความปลอดภัยต่อทรัพย์สินและชีวิต - การพัฒนาความรู้และโอกาสในการก้าวหน้า - ความสมดุลระหว่างชีวิตและการทำงาน 	<ul style="list-style-type: none"> - ความมั่นคง และโอกาสเจริญเติบโตในหน้าที่การงาน - ให้ผลตอบแทนที่เป็นธรรมและสวัสดิการต่างๆ ในระดับที่ดี สามารถแข่งขันกับตลาดแรงงานได้ - ส่งเสริมพัฒนาความรู้ความสามารถของพนักงาน - มีสภาพแวดล้อมในการทำงานที่ดี และปลอดภัย - กิจกรรมสร้างความผูกพันกับองค์กร 	<ul style="list-style-type: none"> - การให้ข้อมูลพนักงาน - การสำรวจความพึงพอใจของพนักงาน - การประชุมประจำสัปดาห์ - กิจกรรม CEO TALK - หน่วยรับเรื่องร้องเรียน ฝ่ายทรัพยากรบุคคล - ร้องเรียนโดยตรงกับผู้บริหาร Email: charvanin@jwd-logistics.com 	<ul style="list-style-type: none"> - กิจกรรม CEO TALK จำนวน 2 ครั้ง - หลักสูตรการอบรมต่างๆ - การทำแบบสำรวจความผูกพันของพนักงานที่มีต่อบริษัท ประจำปี 2563 จำนวน 1 ครั้ง - การตรวจวัดด้านสิ่งแวดล้อม และชีวอนามัยของพนักงานในการทำงาน จำนวน 1 ครั้ง
3 คู่ค้า	<ul style="list-style-type: none"> - การค้าที่เป็นธรรม - การเพิ่มปริมาณการส่งสินค้า 	<ul style="list-style-type: none"> - ปฏิบัติต่อคู่ค้าอย่างเท่าเทียม - มีกระบวนการจัดซื้อที่ชัดเจน - แบ่งปันความรู้และมีการปรับปรุง - ปฏิบัติตามข้อกำหนดและเงื่อนไขทางการค้า - มีการแข่งขันการค้าขายอย่างเสรี และเป็นธรรม - ให้ความสำคัญกับมาตรฐานการผลิตและการให้บริการ - มีการดำเนินงานอย่างมีจริยธรรม 	<ul style="list-style-type: none"> - นโยบายและจรรยาบรรณในการดำเนินธุรกิจ และข้อกำหนดในการร่วมธุรกิจ - การเยี่ยมชมและการตรวจประเมิน - Website: www.jwd-group.com 	<ul style="list-style-type: none"> - กิจกรรมเยี่ยมเยียนคู่ค้าประจำปี จำนวน 2 ครั้ง
4 เจ้าหนี้	<ul style="list-style-type: none"> - การชำระหนี้ตรงต่อเวลา - การปฏิบัติตามข้อกำหนดสิทธิ 	<ul style="list-style-type: none"> - ชำระหนี้ตามระยะเวลา และเงื่อนไขที่กำหนด - รับผิดชอบต่อหนี้สินทางการเงินที่มีต่อผู้ถือหุ้นและผู้เกี่ยวข้อง 	<ul style="list-style-type: none"> - ติดต่อผ่านทางผู้บริหาร - Website: www.jwd-group.com - ติดต่อฝ่ายบัญชีและการเงิน โทร. 0 2710 4000 	-

		การออกหุ้นกู้และเงินกู้ ธนาคาร		
5. ผู้ถือหุ้น	<ul style="list-style-type: none"> - การปรับปรุงผลการดำเนินงานทางธุรกิจ - การกำกับดูแลกิจการที่ดี - ความโปร่งใสของข้อมูล - การดูแลสิทธิและความเท่าเทียมกัน 	<ul style="list-style-type: none"> - เผยแพร่รายงานผลประกอบการโดยสม่ำเสมอและครบถ้วนตามความเป็นจริงและทันเหตุการณ์ - ดำเนินธุรกิจตามหลักธรรมาภิบาล - มุ่งสร้างผลตอบแทนต่อเนื่องระยะยาว - สร้างประโยชน์สูงสุดต่อผู้ถือหุ้นโดยรวม 	<ul style="list-style-type: none"> - รายงานประจำปี - การประชุมผู้ถือหุ้น - กิจกรรมพบปะนักลงทุน Opportunity Day - ติดต่อฝ่ายนักลงทุนสัมพันธ์ โทร. 0 2710 4020 - Email: ir@jwd-logistics.com - Website: http://investor-th.jwd-group.com 	<ul style="list-style-type: none"> - กิจกรรม Opportunity Day จัดโดยตลาดหลักทรัพย์ จำนวน 4 ครั้ง - กิจกรรม Analyst Meeting จำนวน 4 ครั้ง - กิจกรรมประชุมสามัญผู้ถือหุ้นผ่านสื่ออิเล็กทรอนิกส์ จำนวน 1 ครั้ง - กิจกรรมเยี่ยมชมกิจการของบริษัท จำนวน 8 ครั้ง - การออกข่าวประชาสัมพันธ์ของบริษัท จำนวน 12 ฉบับ
6. สังคมและชุมชน	<ul style="list-style-type: none"> - การดำเนินธุรกิจด้วยความรับผิดชอบต่อ 	<ul style="list-style-type: none"> - พัฒนาส่งเสริม และยกระดับคุณภาพชีวิตของสังคมและชุมชนที่บริษัทฯ และบริษัทฯ ในเครือตั้งอยู่ - ปลุกฝังจิตสำนึกของพนักงานทุกระดับให้มีความรับผิดชอบต่อสังคม ชุมชน และสิ่งแวดล้อม - สนับสนุนกิจกรรมของชุมชน - เลือกใช้ผลิตภัณฑ์บริเวณชุมชน - รับฟังความคิดเห็นและข้อเสนอแนะของชุมชน 	<ul style="list-style-type: none"> - การเข้าสำรวจและพบปะชุมชนโดยรอบ - Call Center โทร. 0 2710 4000 - Website: www.jwd-group.com - Facebook: https://www.facebook.com/JWDGroup.2014 	<ul style="list-style-type: none"> - เข้าร่วมกิจกรรมจัดทำแผนฉุกเฉินชุมชนรอบท่าเรือแหลมฉบังแก่โรงเรียนวัดบ้านนา - ร่วมจัดทำแผนฉุกเฉินให้กับชุมชนโดยรอบท่าเรือแหลมฉบังในเขตเทศบาลนครแหลมฉบัง ตามกิจกรรมโครงการเสริมสร้างวัฒนธรรมความปลอดภัย - จัดซื้อผ้าดิบบริเวณชุมชนใกล้เคียงสินค้า สำหรับพันพาดำแทนการใช้พลาสติก
7. ภาครัฐผู้ออกกฎและควบคุมกฎ (การทำเรือ, กรมศุลกากร, กรมโรงงานอุตสาหกรรม เป็นต้น)	<ul style="list-style-type: none"> - การปฏิบัติตามกฎหมาย - การเข้าร่วมโครงการต่างๆ 	<ul style="list-style-type: none"> - สนับสนุนและปฏิบัติตามกฎระเบียบอย่างเคร่งครัดและครบถ้วน - ให้ความร่วมมือในกิจกรรมต่างๆ ของหน่วยงานภาครัฐ 	<ul style="list-style-type: none"> - ติดต่อผ่านทางผู้บริหาร และฝ่ายกฎหมายของบริษัท - Call Center โทร. 0 2710 4000 - Website: www.jwd-group.com 	<ul style="list-style-type: none"> - วิทยากรงานสัมมนา ฝึกอบรมตอบโต้ภาวะฉุกเฉินทางด้านสาธารณสุขระหว่างประเทศ จำนวน 1 ครั้ง

1. ด้านเศรษฐกิจและการจัดการ

1.1 การบริหารจัดการเพื่อเพิ่มโอกาสทางธุรกิจ

การพัฒนาองค์กรให้เติบโตอย่างยั่งยืนของบริษัทฯ ได้รับการขับเคลื่อนโดยผู้มีส่วนได้เสียทุกฝ่ายตลอดห่วงโซ่คุณค่า ทั้งนี้เพื่อบรรลุวิสัยทัศน์องค์กร คือ ‘ผู้เชี่ยวชาญด้านโลจิสติกส์และซัพพลายเชนระดับอาเซียน’ บริษัทฯ จึงต้องมีระบบการบริหารงานที่คล่องตัวและการดำเนินงานที่ประสิทธิภาพสูง ภายใต้การบริหารอย่างมีธรรมาภิบาลโดยคณะกรรมการและคณะผู้บริหาร ตลอดจนพนักงานทุกระดับ

การเพิ่มสัดส่วนรายได้และการดำเนินงานจากธุรกิจ在不同ประเทศ

- บริษัทฯ มองโอกาสขยายการลงทุนในภูมิภาคอาเซียนอย่างต่อเนื่อง ในปี 2563 บริษัทฯ ได้บรรลุเป้าหมายในการสร้างและขยายฐานโลจิสติกส์ในภูมิภาคอาเซียนครบทั้ง 8 ประเทศได้แก่ ไทย กัมพูชา เมียนมาร์ สปป.ลาว เวียดนาม อินโดนีเซีย ส่วนประเทศ สิงคโปร์และมาเลเซียจะดำเนินการผ่านเน็ตเวิร์คของ CJ Logistics ซึ่งเป็นพาร์ทเนอร์ JWD จากประเทศเกาหลี
- บริษัทฯ มีสัดส่วนรายได้จากต่างประเทศในปี 2563 คิดเป็น 41% จากรายได้ทั้งหมด ซึ่งบรรลุตามเป้าหมายที่บริษัทฯ ตั้งไว้ ซึ่งเพิ่มขึ้นจากปี 2562 ที่รายได้จากต่างประเทศคิดเป็น 34% จากรายได้ทั้งหมด

ขยายการให้บริการสู่ผู้เชี่ยวชาญด้านโลจิสติกส์และซัพพลายเชนระดับอาเซียน โดยให้บริการครอบคลุมไปยังเซ็กเตอร์ B2C ซึ่งตอบโจทย์ไลฟ์สไตล์และเทรนด์โลก

- JWD คุ่มเข้มมาตรการป้องกัน COVID-19 นำเสนอโซลูชันใหม่แก่ลูกค้า เช่น โซลูชันการนำเสนอโซลูชันให้ลูกค้ากระจายพื้นที่จัดเก็บสินค้าเพื่อลดความเสี่ยงทางธุรกิจ พร้อมวางแผน Business Continuity Plan (BCP) เพื่อจัดทำแผนงานปฏิบัติงานอย่างต่อเนื่องในทุกสถานการณ์ ทั้งในส่วนงานที่ต้องพบลูกค้า ส่วนงานสนับสนุน ธุรกิจ在不同ประเทศ ตลอดจนให้ความสำคัญด้านความปลอดภัยในการขนส่งและจัดเก็บสินค้า
- ดำเนินการก่อสร้าง คลังสินค้าห้องเย็นระบบโรโบติกส์แห่งที่ 2 (อาคาร 9) ที่ บริษัท แปซิฟิค ห้องเย็น จำกัด (PCS) จังหวัดสมุทรสาคร สามารถจัดเก็บสินค้าในแนวสูงได้ถึง 16 ชั้น พื้นที่รวม 4,400 ตร.ม. จัดเก็บสินค้าได้ 12,000 พาเลตและคลังจัดเก็บเอกสารระบบโรโบติกส์ขนาดใหญ่ที่สุดในประเทศ ที่ บริษัท ดาต้าเซฟ จำกัด (DTS) จังหวัดฉะเชิงเทรา มีพื้นที่ทั้งหมด 4,955 ตารางเมตร จัดเก็บได้ 27,564 พาเลต ซึ่งคลังสินค้าระบบโรโบติกส์สามารถช่วยประหยัดพลังงานไฟฟ้าภายในอาคารได้ประมาณ 20-30% ลดการใช้แรงงานได้ประมาณ 40-50% และเพิ่มประสิทธิภาพในการจัดเก็บและขนย้ายสินค้า
- จัดตั้งบริษัทร่วมทุน ‘บริษัท แปซิฟิค เอ็ม โคลด์ สตอเรจ จำกัด’ (PACM) สร้างคลังสินค้าห้องเย็นชั้นใหม่รองรับการจัดเก็บวัตถุดิบของบริษัท เอ็ม เอ็ม พี อินเตอร์เนชั่นแนล จำกัด (MMP) โดยมี Pacific Cold Storage เป็นผู้บริหารจัดการคลังสินค้าห้องเย็น
- สำหรับธุรกิจ ห้องเก็บของส่วนตัวให้เช่า JWD ตั้งเป้าหมายเป็นผู้นำธุรกิจ วางยุทธศาสตร์ขยายสาขาในกรุงเทพฯ และหัวเมืองต่างจังหวัด ดันพื้นที่ให้เช่ารวมแตะ 3 หมื่นตารางเมตรภายในปี 2567 รองรับดีมานด์ขยายตัวจากเทรนด์ที่อยู่อาศัยที่มีพื้นที่เล็กลงและการเติบโตของธุรกิจอีคอมเมิร์ซ ในเดือนตุลาคม 2563 ได้เข้าซื้อกิจการ My Storage จังหวัดภูเก็ตเพื่อขยายบริการในหัวเมืองเศรษฐกิจ มีพื้นที่ให้เช่ารวม 1,168 ตารางเมตร ในเดือน ธันวาคม 2563 ได้ขยายบริการใหม่ ‘Wine Bank’ หรือห้องเก็บไวน์ให้เช่า ระดับพรีเมียมในพื้นที่ เจดับเบิ้ลยูดี สโตร์ อีท สยามแห่งแรก รองรับดีมานด์กลุ่มนักสะสมไวน์ ร้านอาหารและร้านค้าที่ไม่มีพื้นที่จัดเก็บเพียงพอ สามารถจัดเก็บไวน์ได้สูงสุดกว่า 3.6 หมื่นขวด โดยมีการรักษาอุณหภูมิไว้ที่ 13-15

- องศาเซลเซียส และระดับความชื้น 65-75% รวมถึงมีเครื่องกำเนิดไฟฟ้าสำรองในกรณีที่เกิดเหตุระบบไฟฟ้าขัดข้อง โดยรวม JWD Store It! จะมีพื้นที่ให้บริการรวมทั้งสิ้น 1.2 หมื่นตารางเมตร รวมทั้งหมด 6 สาขา
- ช่วงโควิด 19 ที่ผ่านมา ผู้ประกอบการร้านอาหารที่ได้รับผลกระทบจาก COVID-19 ได้ปรับตัวจากการขายหน้าร้านมาให้บริการแบบเดลิเวอรี่ผ่านแพลตฟอร์มออนไลน์ โดยเฉพาะนำเสนอเชตเมนูอาหารสดแบบสั่งซื้อง่ายๆ และในขณะเดียวกันก็ปรับเปลี่ยนมาใช้ระบบบริหารจัดการร้านด้วยเทคโนโลยีฟู้ด แอปพลิเคชัน เช่น การสั่งซื้อและบริหารสต็อกวัตถุดิบ, จอคิว เป็นต้น บริษัทฯ จึงร่วมมือกับพาร์ทเนอร์คือ ซีเจ โลจิสติกส์ (ประเทศไทย) รุกบริการใหม่ 'JWD Cold Chain Express Delivery' หรือการจัดส่งสินค้าควบคุมอุณหภูมิแบบด่วนพิเศษ แบบแช่เย็น (Chilled) และแช่แข็ง (Frozen) ที่แตกต่างจากฟู้ด เดลิเวอรี่ ทั่วไป โดยใช้รถที่ควบคุมอุณหภูมิระหว่างการขนส่งเพื่อรักษาคุณภาพอาหารและคงความสดใหม่ ซึ่งต่อยอดจากความเชี่ยวชาญด้านโลจิสติกส์และการให้บริการธุรกิจคลังสินค้าห้องเย็น ปัจจุบันมีพื้นที่ให้บริการครอบคลุมทั่วประเทศ จับกลุ่มลูกค้าผู้ประกอบการร้านอาหาร B2B เป็นหลัก กลุ่ม B2C/C2C ปัจจุบันอยู่ระหว่างการพัฒนาโมเดลศูนย์รวมวัตถุดิบและขนส่งสินค้าควบคุมอุณหภูมิแบบด่วน สำหรับซัพพลายเชนธุรกิจอาหารบนมาร์เก็ตเพลส เพื่อรองรับเครือข่ายร้านอาหารบนแอปพลิเคชัน โดยทำหน้าที่ให้บริการตั้งแต่การจัดเตรียมและรวบรวมวัตถุดิบจากซัพพลายเออร์แหล่งต่างๆ มาไว้ที่คลังสินค้าห้องเย็นเพื่อจัดหมวดหมู่ ก่อนดำเนินการส่งไปยังร้านอาหารสาขาต่าง ๆ ตามออเดอร์ที่ได้รับ
 - ส่วนธุรกิจบริหารจัดการโครงสร้างพื้นฐานด้านโลจิสติกส์ (Logistics Infrastructure) เช่น การให้บริการท่าเทียบเรือ การบริหารท่าเรือ การให้บริการขนถ่ายสินค้าจากบริเวณท่าเทียบเรือ มีปริมาณตู้คอนเทนเนอร์สินค้านำเข้าเพิ่มขึ้นระดับสูงกว่า 10,000 ตู้ต่อเดือนในช่วงปลายปีที่ผ่านมาซึ่งหลักๆเป็นผู้นำเข้า จากการรับบริหารท่าเทียบเรือสินค้าชายฝั่ง (Barge Terminal) บริษัทฯ วางแผนจะทำตลาดตู้ส่งออกเพิ่มเติมในปีหน้าเพื่อสร้างโอกาสการเติบโตต่อไป
 - ขยายฐานกลุ่มธุรกิจ 'การลงทุน' เข้าสู่การลงทุนพัฒนาและบริหารจัดการอาคารคลังสินค้าแบบ Built-to-Suit สร้างคลังสินค้าตามความต้องการของลูกค้าเพื่อจัดเก็บเคมีภัณฑ์และสินค้าอันตรายแห่งแรกให้แก่ CRANE WORLDWIDE LOGISTICS พื้นที่ให้บริการรวมกว่า 6,000 ตารางเมตร ในนิคมฯ นวนคร เพื่อเสริมศักยภาพการสร้างรายได้ประจำที่มีความมั่นคงในระยะยาว ขณะเดียวกัน การลงทุนครั้งนี้ถือเป็นการขยายทำเลการให้บริการคลังสินค้าเข้าสู่พื้นที่กรุงเทพฯ โซนเหนือเป็นครั้งแรก ซึ่งเป็นทำเลเชิงยุทธศาสตร์ (Strategic Location) ที่สำคัญ จากปัจจุบันที่ JWD มีธุรกิจคลังสินค้าในทำเลอื่น ๆ เช่น แหลมฉบัง บางนา สุวินทวงศ์ มหาชัย เป็นต้น ซึ่งจะส่งผลดีต่อการขยายขีดความสามารถให้บริการด้านโลจิสติกส์และซัพพลายเชนครอบคลุมพื้นที่ภาคกลางตอนบนและภาคตะวันออกเฉียงเหนืออีกด้วย

การเพิ่มประสิทธิภาพและลดรายจ่าย

บริษัทฯ ให้ความสำคัญต่อการพัฒนาความเป็นเลิศในการปฏิบัติงาน การพัฒนาบุคลากร การสร้างเครือข่ายในการให้บริการ และการนำเทคโนโลยีสารสนเทศมาปรับใช้เพื่อเพิ่มประสิทธิภาพในการทำงาน ส่งผลให้บริษัทฯ สามารถบริหารจัดการค่าใช้จ่ายด้านการดำเนินงานและควบคุมต้นทุนได้อย่างมีประสิทธิภาพ นอกจากนี้ในปีที่ผ่านมาบริษัทฯ ได้ดำเนินการติดตั้งแผงโซลาร์ รูฟท็อปเพิ่มเติม ช่วยประหยัดค่าไฟฟ้าได้ปีละกว่า 27.1 ล้านบาท หรือประมาณ 29.8% ของค่าไฟฟ้าห้องเย็นในแต่ละปี

1.2 การปรับปรุงพัฒนาวัตกรรมการสินค้าและบริการเพื่อสังคมและสิ่งแวดล้อม “คลังสินค้าห้องเย็นระบบโรโบติกส์ สำหรับบริหารจัดการพื้นที่จัดเก็บสินค้าอย่างมีประสิทธิภาพ ลดปัญหาการขาดแคลนแรงงานและช่วยประหยัดพลังงาน”

JWD ดำเนินธุรกิจทางด้านโลจิสติกส์และซัพพลายเชนครบวงจร โดยมีธุรกิจรับฝากและบริหารคลังสินค้า เป็นธุรกิจหลักของบริษัท มีสัดส่วนรายได้คิดเป็น 53.9% ของรายได้รวมทั้งกลุ่ม โดยสามารถจำแนกคลังตามประเภทสินค้าที่ให้บริการ ได้แก่ คลังสินค้าทั่วไป คลังเคมีภัณฑ์และสินค้าอันตราย คลังอะไหล่และลานจอดพักรถยนต์ คลังสินค้าควบคุมอุณหภูมิแบบแช่เย็นแช่แข็ง และคลังจัดเก็บเอกสาร

ดังนั้น การบริหารจัดการคลังให้มีประสิทธิภาพเพื่อความพึงพอใจสูงสุดของลูกค้า รวมทั้งการบริหารต้นทุนคลังสินค้า ถือเป็นเรื่องสำคัญอันดับต้นๆที่กลุ่มบริษัท มุ่งพัฒนาอย่างต่อเนื่อง ในปี 2563 บริษัทฯ ได้นำระบบจัดเก็บและเบิกจ่ายสินค้าแบบอัตโนมัติ Automated Storage and Retrieval System (ASRS) มาใช้เพื่อช่วยเพิ่มประสิทธิภาพและประสิทธิผลสูงสุด แก่ลูกค้า คู่ค้า รวมถึงสังคม และสิ่งแวดล้อม คลังสินค้าระบบโรโบติกส์สามารถรับและจัดเก็บสินค้าเข้าคลังได้อย่างรวดเร็ว แม่นยำ ลดระยะเวลาการทำงาน ลดจำนวนพนักงานงานในการจัดเก็บสินค้า ลดการใช้พลังงาน ทั้งยังใช้พื้นที่ในการก่อสร้างไม่มากเนื่องจากการเป็นการสร้างคลังลักษณะทรงสูงราว 30-40 เมตร สามารถใช้ประโยชน์จากพื้นที่คลังในแนวดิ่งได้เต็มที่ (Vertical Utilization)

กระบวนการทำงานของคลังสินค้าระบบโรโบติกส์ คือการนำระบบจัดเก็บและเบิกจ่ายสินค้าแบบอัตโนมัติ Automated Storage and Retrieval System (ASRS) มาใช้ โดยมีอุปกรณ์หลักคือชั้นวางสินค้า (ASRS racking) ซึ่งเป็นโครงเหล็กที่แบ่งเป็นช่องจัดเก็บสินค้าในแนวราบและซ้อนกันเป็นชั้นๆ สูงขึ้นไปในแนวดิ่ง และมีเครนหรืออุปกรณ์เครื่องจักรที่ใช้จัดเก็บและเบิกจ่ายสินค้า Storage and Retrieval Machine วิ่งเคลื่อนที่ได้ทั้งแนวราบและแนวดิ่ง เพื่อนำสินค้าเข้าและออกจากชั้นวาง ภายใต้คำสั่งของระบบบริหารคลังสินค้า Warehouse Management System ที่เชื่อมต่อทุกการดำเนินงานและอุปกรณ์ต่างๆ เข้าในแพลตฟอร์มเดียวกันตามที่ผู้ใช้งานต้องการ สามารถรู้ตำแหน่งที่เก็บสินค้าและตรวจสอบสถานะข้อมูลสินค้าทั้งหมดได้อย่างถูกต้องแม่นยำและทันที

กลุ่มบริษัทฯ JWD นำคลังสินค้าระบบโรโบติกส์เข้ามาใช้กับธุรกิจคลังสินค้าห้องเย็นสำหรับอาคารใหม่จำนวน 2 อาคาร จากทั้งหมด 8 อาคาร เนื่องจากปัญหาเกี่ยวกับการขาดแคลนแรงงาน สภาพแวดล้อมการทำงานของพนักงานที่ต้องทำงานภายใต้อุณหภูมิติดลบ ค่าไฟที่เพิ่มสูงขึ้นอย่างต่อเนื่อง และใช้พื้นที่ก่อสร้างขนาดใหญ่เพื่อจัดเก็บสินค้าได้ในปริมาณที่มากขึ้น

นอกจากนี้ บริษัทฯ ได้ต่อยอดนำนวัตกรรมคลังสินค้าระบบโรโบติกส์ ไปใช้สำหรับคลังจัดเก็บเอกสารซึ่งให้บริการรับฝากเอกสารที่ต้องใช้พนักงานจำนวนมากในการจัดเก็บและหยิบเอกสารตามออเดอร์ลูกค้า คลังระบบโรโบติกส์สามารถจัดเก็บเอกสารได้อย่างมีประสิทธิภาพ ลดความผิดพลาดในทุกขั้นตอนของการดำเนินงาน และลดปัญหาด้านแรงงานขาดแคลน



คลังสินค้าห้องเย็นระบบโรโบติกส์
บริษัท แปซิฟิค ห้องเย็น จำกัด (PCS) จังหวัดสมุทรสาคร





คลังจัดเก็บเอกสารระบบโรโบติกส์
บริษัท ดาต้าเซฟ จำกัด (DTS) จังหวัดฉะเชิงเทรา

สถานที่ตั้งและพื้นที่ให้บริการคลังสินค้าภายใต้เครือ JWD ที่ใช้ระบบการจัดเก็บแบบอัตโนมัติ (ASRS)

1. คลังสินค้าห้องเย็นระบบโรโบติกส์ อาคาร 8 ที่ บริษัท แปซิฟิค ห้องเย็น จำกัด (PCS) จังหวัดสมุทรสาคร สามารถจัดเก็บสินค้าในแนวสูงได้ถึง 14 ชั้น พื้นที่รวม 9,300 ตร.ม. รองรับปริมาณการจัดเก็บ 15,000 พาเลท
2. คลังสินค้าห้องเย็นระบบโรโบติกส์ อาคาร 9 ที่ บริษัท แปซิฟิค ห้องเย็น จำกัด (PCS) จังหวัดสมุทรสาคร สามารถจัดเก็บสินค้าในแนวสูงได้ถึง 16 ชั้น พื้นที่รวม 4,400 ตร.ม. รองรับปริมาณการจัดเก็บ 12,000 พาเลท
3. คลังจัดเก็บเอกสารระบบโรโบติกส์ ที่ บริษัท ดาต้าเซฟ จำกัด (DTS) จังหวัดฉะเชิงเทรา มีพื้นที่ทั้งหมด 4,955 ตารางเมตร รองรับปริมาณการจัดเก็บ 27,564 พาเลท

จุดเด่นของคลังสินค้าที่ใช้ระบบการจัดเก็บแบบอัตโนมัติ (ASRS)

- คลังสินค้าห้องเย็นจะเห็นผลลัพธ์ด้านการประหยัดพลังงานที่ชัดเจนกว่าคลังจัดเก็บเอกสาร เนื่องจากมีการก่อสร้างผนังคลังที่หนาขึ้นเพื่อช่วยกักเก็บความเย็น และการวิ่งของเครนอัตโนมัติจะเข้าสู่ตำแหน่งจัดเก็บสินค้าได้แม่นยำกว่าการใช้รถโฟล์คลิฟท์โดยคนขับ โดยในปี 2020 ค่าไฟฟ้าของคลังห้องเย็นระบบโรโบติกส์ ลดลงจำนวน 1.48 ล้านบาทต่อ 1 หลัง คิดเป็นร้อยละ 14.68 เทียบกับค่าไฟฟ้าจำนวน 10,080,000 บาทของห้องเย็นแบบดั้งเดิม ส่วนคลังจัดเก็บเอกสารผลลัพธ์ด้านการประหยัดพลังงานไม่มีความแตกต่างอย่างมีนัยยะสำคัญ เนื่องจากคลังเอกสารแบบเดิมต้องใช้แสงสว่างภายในอาคารเพื่อให้พนักงานสามารถเข้าไปปฏิบัติงาน ส่วนคลังจัดเก็บเอกสารแบบโรโบติกส์สามารถประหยัดค่าไฟฟ้าจากแสงสว่างภายในอาคาร แต่มีค่าไฟเพิ่มขึ้นจากระบบเครนสำหรับการจัดเก็บและเบิกจ่ายสินค้า

ปี 2563 ด้านการประหยัดพลังงาน	ค่าไฟฟ้าคลังห้องเย็นแบบ ดั้งเดิม / หลัง	ค่าไฟฟ้าคลังห้องเย็น ระบบโรโบติกส์ / หลัง	เปอร์เซ็นต์การเปลี่ยนแปลง
คลังห้องเย็น	10,080,000	8,600,000	14.68%

- คลังสินค้าระบบโรโบติกส์ ช่วยลดการใช้แรงงานลงในกิจกรรมที่ต้องทำซ้ำๆ แทนที่ด้วยระบบโรโบติกส์ ส่วนแรงงานที่มีอยู่ก็ถูกพัฒนาเพิ่มทักษะการทำงานในด้านอื่นๆ ที่หลากหลายมากขึ้น เกิดการหมุนเวียนเปลี่ยน

งาน (Job Rotation) ซึ่งเป็นรูปแบบหนึ่งของการพัฒนาที่เน้นให้พนักงานสามารถเรียนรู้งานใหม่ๆ ที่ไม่เคยปฏิบัติมาก่อน อีกทั้งยังเป็นวิธีการหนึ่งของการวางแผนความก้าวหน้าในสายอาชีพ คลังเอกสารสามารถประหยัดแรงงานได้มากกว่าคลังห้องเย็น เนื่องจากคลังเอกสารต้องใช้แรงงานคนในการเบิกและจัดเก็บสินค้าจำนวนรายชั้น ส่วนคลังห้องเย็นใช้รถโฟล์คลิฟท์ในการเบิกและจัดเก็บสินค้า ซึ่งในจำนวน 1 เทียวยได้จำนวนปริมาณสินค้าที่มากกว่า

ปี 2563	คลังแบบดั้งเดิม (จำนวนพนักงาน/คลัง)	คลังระบบโรโบติกส์ (จำนวนพนักงาน/คลัง)	เปอร์เซ็นต์การเปลี่ยนแปลง
ด้านการลดการใช้แรงงาน			
คลังห้องเย็น	29	16	44.8%
คลังจัดเก็บเอกสาร	30	10	66.7%

- คลังสินค้าระบบโรโบติกส์ ถูกควบคุมและสั่งการด้วยระบบคอมพิวเตอร์และโปรแกรมบริหารจัดการคลังสินค้า WMS สามารถรู้ตำแหน่งที่จัดเก็บสินค้าและตรวจสอบสถานะข้อมูลสินค้าทั้งหมดได้อย่างถูกต้องแม่นยำแบบ Real-Time ลดความผิดพลาดจากการจัดเก็บ/ขนย้ายสินค้าที่เกิดจาก Human Error เพิ่มประสิทธิภาพการทำงานและยกระดับความพึงพอใจของลูกค้า

ปี 2563	คลังแบบดั้งเดิม (จำนวนเคสที่เกิดความผิดพลาด)	คลังระบบโรโบติกส์ (จำนวนเคสที่เกิดความผิดพลาด)	เปอร์เซ็นต์การเปลี่ยนแปลง
ด้านประสิทธิภาพการจัดเก็บที่ต้องแม่นยำ			
คลังห้องเย็น	0.033%	0.010%	69%
คลังจัดเก็บเอกสาร	0.04%	0.014%	65%

1.3 ความรับผิดชอบต่อลูกค้า

การบริการลูกค้า

เพื่อความพึงพอใจสูงสุดของลูกค้า บริษัทฯ มีหน่วยงาน “ลูกค้าสัมพันธ์” เป็นตัวกลางในการติดต่อและประสานงานกับลูกค้า บริษัทฯ ถูกจัดอันดับเป็นผู้ให้บริการในระดับดี (ทุกหัวข้อต้องได้คะแนนประเมินอย่างน้อย 3 คะแนน จากคะแนนเต็ม 4) โดยมีเกณฑ์การประเมินดังต่อไปนี้

- ใบเสนอราคา มีความรวดเร็ว รายละเอียดครอบคลุมและชัดเจน
- การปฏิบัติตามคำร้องขอ คำร้องเรียนของลูกค้า มีความรวดเร็ว รายละเอียดถูกต้องและสุภาพ
- การบริการด้านการเงินและเครดิต บริการสะดวกรวดเร็วและครบถ้วน
- การปฏิบัติตามคำสั่ง, การบรรจุสินค้า บริการรวดเร็ว, ถูกต้องและตรงเวลา
- ข้อมูลคลัง จัดส่งรวดเร็ว, ถูกต้องและตรงเวลา
- การวางบิลถูกต้อง ครบถ้วน
- ความสะอาดของสินค้า / คลัง
- มาตรการด้านความปลอดภัย ต่อทรัพย์สินและบุคคล

ในปี 2563 ระดับความพึงพอใจลูกค้าเฉลี่ยทุกช่องทางอยู่ที่ 96% โดยวัดผลจากการปฏิบัติงานในทุกส่วน พบว่ามี 3 ประเด็นหลักที่ลูกค้าร้องเรียน ได้แก่ 1) สินค้าชำรุดเสียหาย 2) การส่งสินค้าผิดพลาด 3) ไม่ปฏิบัติตาม SOP/WI ทั้งนี้ บริษัทฯ ได้มีการนำผลการประเมินระดับความพึงพอใจของลูกค้า รวมทั้งข้อเสนอแนะ ไปวิเคราะห์เพื่อหาปัจจัยความเสี่ยง และกำหนดเป็นแนวทางแก้ไขป้องกัน รวมทั้งแผนเพื่อพัฒนาและปรับปรุงงานบริการต่อไป

การให้บริการอย่างเท่าเทียม

บริษัทฯ มีเป้าหมายและนโยบายการให้บริการลูกค้าโดยเท่าเทียมกันอย่างชัดเจน พร้อมถ่ายทอดไปสู่พนักงานทุกหน่วยงานทุกระดับเพื่อการปฏิบัติโดยบริการลูกค้าด้วยแนวคิด “Customer First” และมีการกำหนดแนวปฏิบัติในการให้บริการลูกค้าเป็นมาตรฐานเดียวกันทุกช่องทาง โดยให้การดูแลลูกค้าทุกคน ทุกระดับ ทุกเชื้อชาติ ทุกเพศ ทุกวัย ในแบบเดียวกัน โดยไม่เลือกปฏิบัติ

1.4 การบริหารจัดการคู่ค้า

บริษัทฯ กำหนดมาตรการบริหารจัดการคู่ค้าเพื่อให้การดำเนินงานของคู่ค้าเป็นไปตามมาตรฐานที่กำหนด สามารถตอบสนองความต้องการสินค้าที่เพิ่มมากขึ้น บรรลุเป้าหมาย สามารถรักษาคุณภาพของสินค้าและบริการเพื่อสร้างความสัมพันธ์อันดีระหว่างคู่ค้าและบริษัทฯ รวมทั้งเป็นการเสริมสร้างความตระหนักแก่คู่ค้าถึงจุดยืนขององค์กรด้านความยั่งยืน บริษัทฯ มีมาตรฐานการคัดเลือก, การประเมิน และตรวจสอบคู่ค้าอย่างยุติธรรมและโปร่งใส ยึดหลักความมั่นคงทางธุรกิจและความเชื่อถือได้ของคู่ค้า รวมถึงสามารถตอบสนองความต้องการของบริษัทฯ ได้เป็นอย่างดี โดยมีการบริหารจัดการคู่ค้าประกอบด้วย การจัดทำทะเบียนคู่ค้า (APPROVED VENDOR LIST : AVL) เพื่อคัดเลือกคู่ค้าที่มีศักยภาพร่วมธุรกิจโดยใช้แบบฟอร์ม (QSHE-FM-PC-002 ,QSHE-FM-PC-011 ,QSHE-FM-PC-012) ในการประเมินศักยภาพของคู่ค้า ทั้งทางด้านความพร้อมของการบริการ การส่งมอบ การขนส่ง ความปลอดภัย อาชีวอนามัย และสิ่งแวดล้อม มาตรฐานอุตสาหกรรม และคู่ค้าจะต้องสามารถดำเนินธุรกิจตามแนวทางการปฏิบัติอย่างยั่งยืนของบริษัทฯ การบริหารจัดการทะเบียนคู่ค้าอยู่ภายใต้การขึ้นทะเบียนคู่ค้า นอกจากนี้บริษัทฯ ยังเพิ่มความมั่นใจในการดำเนินงานของคู่ค้าให้ได้สินค้าและบริการจากคู่ค้าที่มีการดำเนินตามแนวทางการปฏิบัติอย่างยั่งยืน

นอกจากนี้ เพื่อเป็นการบริหารจัดการความเสี่ยงในการส่งมอบสินค้าให้กับลูกค้า บริษัทฯ ได้กำหนดเงื่อนไขการดำเนินงานของคู่ค้าต้องเป็นไปตามกฎหมายที่เกี่ยวข้องและมีการควบคุมดูแลให้คู่ค้าปฏิบัติตามสัญญาที่ตกลงกันได้ โดยเฉพาะงานที่มีความเสี่ยงในด้านต่างๆ เช่น ด้านความปลอดภัย อาชีวอนามัย และสิ่งแวดล้อม เป็นต้น โดยมีการจัดทำโครงการประเมินความเสี่ยงของงานที่เกี่ยวข้องกับผู้รับเหมา (SUB-CONTRACTOR) เพื่อพิจารณาคัดเลือกผู้รับเหมาที่มีศักยภาพ หากคู่ค้าได้คะแนนไม่ผ่านตามที่กำหนดจะไม่ได้รับการพิจารณาคัดเลือก

ในกรณีคู่ค้าที่ผ่านการคัดเลือกแล้ว บริษัทฯ จะมีการจัดฝึกอบรมให้กับคู่ค้า โดยเฉพาะกลุ่มธุรกิจให้บริการขนส่งสินค้า เนื่องจากบริษัทฯ มีการขนส่งสินค้าหลากหลายประเภท รวมถึงสินค้าอันตราย ซึ่งต้องใช้ความรู้ ทักษะ และมาตรการต่างๆ เมื่อเกิดเหตุการณ์ฉุกเฉิน โดยในปี 2563 ที่ผ่านมา บริษัทฯ ได้มีการอบรมให้กับผู้แทนซัพพลายเออร์ ที่เป็นคนขับรถสำหรับสินค้าอันตราย และพนักงานรักษาความปลอดภัย ในพื้นที่คลังสินค้าอันตราย ดังนี้

1. จัดอบรมหัวข้อกฎระเบียบความปลอดภัยในการขนส่งสินค้าอันตรายภายในคลังสินค้าอันตราย ให้กับพนักงานขับรถจำนวน 28 คน ภายในคลังสินค้าอันตราย ท่าเรือแหลมฉบัง สำหรับบริษัท พื้นที่เป็นจริง จำกัด, บริษัท สุกัญญา จำกัด และ บริษัท TTT จำกัด เมื่อเดือนสิงหาคม 2563
2. จัดอบรมหัวข้อกฎระเบียบความปลอดภัย ก่อนเริ่มปฏิบัติงาน ให้กับพนักงานรักษาความปลอดภัย จำนวน 16 คน ภายในคลังสินค้าอันตราย ท่าเรือแหลมฉบัง สำหรับบริษัท SafeCO จำกัด เมื่อเดือนสิงหาคม 2563



ภาพการอบรมซัพพลายเออร์สำหรับขนส่งสินค้าอันตราย



ภาพการอบรมซัพพลายเออร์สำหรับพนักงานรักษาความปลอดภัย

บริษัทฯ สนับสนุนการจัดหาสินค้าและบริการจากคู่ค้าในท้องถิ่น (ท้องถิ่น หมายถึง การจัดหาภายในจังหวัดที่ตั้งหน่วยงานของบริษัทฯ ในประเทศไทย) ตลอดจนส่งเสริมให้มีการจัดหาสินค้าจากพื้นที่ที่สถานประกอบการตั้งอยู่เป็นหลัก เพื่อสนับสนุนเศรษฐกิจ สร้างงาน และรายได้ให้แก่คนในพื้นที่ และมีข้อได้เปรียบในแง่ของต้นทุนที่ต่ำกว่าและการขนส่งที่รวดเร็ว ซึ่งเป็นการแสดงออกถึงความมุ่งมั่นของบริษัทฯ ในการเสริมสร้างความสัมพันธ์ระยะยาวกับชุมชน ส่งผลให้องค์กรได้รับความไว้วางใจจากชุมชนในการดำเนินการ นอกจากนี้ยังส่งเสริมสนับสนุนให้คู่ค้าดูแลและรับผิดชอบต่อสังคม ชุมชน จัดหาสินค้าและบริการในท้องถิ่น เพื่อลดต้นทุนของสินค้าและสนับสนุนการจัดหาในท้องถิ่นด้วยเช่นเดียวกัน

เกณฑ์การคัดเลือก ประเมินและตรวจสอบคุณภาพของคู่ค้า

ด้วยความมุ่งมั่นที่จะรักษามาตรฐานการให้บริการแก่ลูกค้า บริษัทฯ ได้กำหนดเกณฑ์เบื้องต้นเพื่อคัดเลือกคู่ค้า ดังนี้

1. มีประวัติทางการเงินที่เชื่อถือได้ และมีศักยภาพที่จะเติบโตไปพร้อมกับบริษัทฯ ได้ในระยะยาว
2. ผลิตหรือจำหน่ายสินค้าที่มีคุณภาพตรงตามความต้องการ และสามารถตรวจสอบคุณภาพได้
3. ให้การสนับสนุนด้านการส่งเสริมการขาย และการให้บริการหลังการขายแก่ลูกค้า

โดยบริษัทฯ มีนโยบายที่จะปฏิบัติตามกฎหมายทรัพย์สินทางปัญญาของบุคคลอื่น โดยจะนำมาใช้ต่อเมื่อได้รับสิทธิในการใช้งานเท่านั้น การละเมิดทรัพย์สินทางปัญญาถือเป็นการขัดต่อนโยบายของบริษัทฯ

บริษัทฯ มีกระบวนการประเมินและตรวจสอบคู่ค้า เพื่อประเมินความเสี่ยง กำหนดแผนการแก้ไข ประเมินผลภายหลังดำเนินการแก้ไขตามแผนร่วมกัน โดยคำนึงถึงคุณภาพ ปริมาณ ความปลอดภัยในการผลิตและส่งมอบตามข้อกำหนดเบื้องต้นของบริษัทฯ รวมถึงข้อกำหนดขั้นต่ำตามกฎหมายแรงงาน กฎหมายสิ่งแวดล้อม และมาตรฐานการจัดการต่างๆ เช่น มาตรฐาน ISO 9001, ISO 14001, OHSAS 18001 เป็นต้น

บริษัทฯ มีการประเมินและตรวจสอบคู่ค้ารายใหม่ก่อนการเริ่มใช้งาน และประเมินผลหลังจากการใช้งาน รวมถึงคู่ค้ารายเดิมจะต้องได้รับการประเมินอย่างสม่ำเสมอ โดยมีหัวข้อการประเมินแบ่งตามลักษณะการให้บริการของคู่ค้า ดังนี้

1. แบบประเมินผู้เสนอราคาสินค้า/บริการ มีหัวข้อการประเมิน ดังนี้
 - ด้านคุณภาพ เช่น ความพร้อมของข้อมูล, ความรวดเร็วในการเสนอราคา, การรับประกันสินค้าหรือบริการ เป็นต้น
 - ด้านราคา เช่น ราคาเมื่อเทียบกับผู้เสนอรายอื่น, ระยะเวลาในการให้เครดิตเทอม, ความสะดวกในการชำระเงิน เป็นต้น
 - ด้านความปลอดภัย/สิ่งแวดล้อม เช่น มีการอบรมเกี่ยวกับกฎหมายความปลอดภัยในการทำงาน, มีการสื่อสารและฝึกอบรมด้านสิ่งแวดล้อม, การจัดการของเสียในสำนักงาน เป็นต้น
2. แบบประเมินผู้รับเหมาแรงงานและผู้ให้บริการภายในบริษัท มีหัวข้อการประเมิน ดังนี้
 - ด้านความปลอดภัย เช่น ก่อนเข้าพื้นที่ปฏิบัติงานได้มีการเข้าสำรวจพื้นที่ที่จะปฏิบัติงาน, มีป้ายแจ้งเตือนและกั้นพื้นที่แสดงอาณาเขตขณะปฏิบัติงาน, ระหว่างปฏิบัติงาน ผู้ปฏิบัติมีอุปกรณ์ป้องกันอันตรายส่วนบุคคล, สินค้าหรือบริการตรงตามมาตรฐานผลิตภัณฑ์อุตสาหกรรม (มอก.) หรือไม่ เป็นต้น
 - ด้านสิ่งแวดล้อม เช่น มีการเตรียมการป้องกันมลภาวะจากการปฏิบัติงาน ไม่ให้ส่งผลกระทบต่อคน/สิ่งแวดล้อม, มีฝาปิดภาชนะบรรจุพัสดุ หรือวัตถุอันตรายที่จะส่งผลกระทบต่อสิ่งแวดล้อมขณะปฏิบัติงาน, หลังจากปฏิบัติงานมีการจัดการบำบัดของเสีย เป็นต้น
 - ด้านการจัดการ เช่น สินค้าหรือบริการ มีคุณภาพตรงตามความต้องการในการใช้งาน, ประสิทธิภาพในการส่งสินค้าหรือบริการ ปฏิบัติงานตรงตามกำหนดเวลา, มีการตอบสนองในการแก้ไขปัญหาที่เกี่ยวข้องกับสินค้าหรือบริการด้วยความรวดเร็ว เป็นต้น

ในปี 2563 บริษัทฯ มีการประเมินและตรวจสอบคู่ค้า และให้คะแนนคุณภาพ ปีละ 2 ครั้ง โดยทีมจัดซื้อจะให้ผู้ใช้บริการของแต่ละหน่วยงานทำแบบประเมินคู่ค้าที่สำคัญโดยตรง เพื่อให้ได้ผลประเมินที่ตรงกับความเป็นจริงมากที่สุด และยังมีการตรวจเยี่ยมคู่ค้าโดยทีมจัดซื้อ ปีละ 2 ครั้ง ทั้งนี้ บริษัทฯ ไม่พบผลิตภัณฑ์หรือบริการที่ไม่เป็นไปตามมาตรฐานความปลอดภัยและสุขอนามัย

2. การจัดการสิ่งแวดล้อม

บริษัทฯ ได้กำหนดนโยบายในการบริหารจัดการสิ่งแวดล้อมไว้อย่างชัดเจน เพื่อรักษาสิ่งแวดล้อมของชุมชนและสังคม พร้อมทั้งจัดทำและพัฒนาระบบบริหารคุณภาพมาตรฐาน ISO9001:2015 มาตรฐานการจัดการสิ่งแวดล้อม ISO14001:2015 โดยคำนึงถึงผลกระทบต่อสิ่งแวดล้อม การดำรงรักษาทรัพยากรและสิ่งแวดล้อม การปฏิบัติงานของพนักงาน และการปฏิบัติต่อชุมชนที่ดี

นโยบายสิ่งแวดล้อม (ISO14001:2015)

“นโยบายสิ่งแวดล้อม ได้ถูกกำหนดโดยผู้บริหารระดับสูง และได้เผยแพร่ให้พนักงานทุกคนทราบเพื่อนำไปปฏิบัติโดยครอบคลุมทุกกระบวนการดำเนินงานของกิจการที่อาจส่งผลกระทบต่อสิ่งแวดล้อม และการคงไว้ซึ่งความปลอดภัยและสุขภาพอนามัยของพนักงาน เพื่อปกป้องสิ่งแวดล้อม ตลอดจนการอนุรักษ์ทรัพยากรธรรมชาติ ลดการใช้พลังงานสิ้นเปลือง และจัดสภาพความเสี่ยงต่อความไม่ปลอดภัยในการทำงาน”

2.1 การบริหารจัดการพลังงานอย่างมีประสิทธิภาพ

บริษัทฯ ให้ความสำคัญกับการบริหารจัดการด้านพลังงานเป็นอย่างมาก โดยบริษัทฯ ได้วางแผนเรื่องการประหยัดการใช้พลังงานไว้ตั้งแต่ช่วงเริ่มต้นของการสร้างอาคาร ซึ่งรวมถึงการเลือกใช้วัสดุ อุปกรณ์ การใช้พลังงานทดแทน รวมถึงการณรงค์ปลูกจิตสำนึกให้กับพนักงาน ทั้งนี้ ในปี 2563 ไม่พบว่ามีกรณีที่มีการกระทำผิดกฎหมายที่เกี่ยวข้องกับสิ่งแวดล้อมแต่อย่างใด

โครงการสร้างจิตสำนึกด้านการประหยัดพลังงานไฟฟ้า

ในปี 2563 บริษัทฯ มีการกำหนดเป้าหมายลดการใช้ไฟฟ้าจากปี 2562 ลง 2% สำหรับสำนักงานใหญ่ และคลังสินค้าสุวินทวงศ์ อย่างต่อเนื่อง โดยมีการดำเนินการดังต่อไปนี้

1. จัดทำป้ายรณรงค์การประหยัดไฟฟ้าติดตามสวิตช์ไฟฟ้า, ระบบปรับอากาศ และลิฟท์โดยสาร
2. เพิ่มประสิทธิภาพการทำความเย็นของระบบปรับอากาศโดยเพิ่มความถี่ในการล้างแอร์ จาก 2 ครั้งต่อปี เป็น 4 ครั้งต่อปี
3. ตั้งระบบเปิดปิดสวิตช์ไฟแบบเป็นโซน

ตารางแสดงผลการใช้ไฟฟ้า

สถานที่	ค่าไฟฟ้า	
	ปี 2562	ปี 2563
สำนักงานใหญ่	1,958,296.48	2,015,949.85
คลังสินค้าสุวินทวงศ์	2,285,786.40	1,963,241.25
รวมค่าไฟฟ้า	4,244,082.88	3,979,191.10

จากการดำเนินกิจกรรมดังกล่าวในปี 2563 ทำให้บริษัทสามารถลดค่าไฟฟ้าจากปี 2562 ได้ 6.24%

โครงการผลิตไฟฟ้าด้วยเซลล์แสงอาทิตย์

บริษัทฯ มีโครงสร้างอาคารของโกดังสินค้าขนาดใหญ่ จึงเป็นโอกาสที่ดีในการใช้พื้นที่ของหลังคาอาคารมาใช้ในการผลิตไฟฟ้าด้วยเซลล์แสงอาทิตย์ โดยได้เริ่มโครงการผลิตไฟฟ้าจากเซลล์แสงอาทิตย์บนหลังคาอาคารห้องเย็นเป็นอันดับแรก เนื่องจากเป็นกิจกรรมดำเนินงานที่ใช้พลังงานไฟฟ้าค่อนข้างมาก ค่าใช้จ่ายด้านพลังงานไฟฟ้าถือเป็นต้นทุนหลักที่มีสัดส่วนประมาณ 23% ของค่าดำเนินงานรวมทั้งหมดของกลุ่มห้องเย็น

ในปี 2563 กลุ่มห้องเย็น มีการปลดปล่อยจำนวนก๊าซคาร์บอนไดออกไซด์ อยู่ที่ 8,372.41 TON CO₂e ทั้งนี้ บริษัทฯ มีการกำหนดเป้าหมายลดการปลดปล่อยจำนวนก๊าซคาร์บอนไดออกไซด์ ของปี 2563 ไม่ต่ำกว่า ปี 2562

ตารางแสดงกำลังการผลิตไฟฟ้าจากเซลล์แสงอาทิตย์

โครงการที่ติดตั้ง	กำลังการผลิต ปี 2563 (กิโลวัตต์)
ห้องเย็น สาขามหาชัย	3,606.52

ระบบผลิตไฟฟ้าด้วยเซลล์แสงอาทิตย์ มีเซลล์แสงอาทิตย์เป็นอุปกรณ์ที่แปลงแสงอาทิตย์ให้เป็นพลังงานไฟฟ้า และไฟฟ้าที่ผลิตได้จากเซลล์แสงอาทิตย์แปลงเป็นไฟฟ้ากระแสตรง เมื่อต้องการใช้งานกับอุปกรณ์ไฟฟ้าภายในอาคาร จำเป็นต้องมีการแปลงไฟฟ้ากระแสตรงให้เป็นไฟฟ้ากระแสสลับก่อน จึงจะสามารถใช้งานได้กับอุปกรณ์ไฟฟ้าทั่วไป ส่วนประกอบที่สำคัญของระบบผลิตไฟฟ้าด้วยเซลล์แสงอาทิตย์ในโครงการประกอบด้วย 4 ส่วน คือ

1. ชุดแผงเซลล์



2. เครื่องแปลง



3. ตู้สวิตช์



4. อุปกรณ์ควบคุมตู้สวิตช์บอร์ด และอุปกรณ์แสดงผล



ในปี 2563 บริษัทฯ สามารถใช้พลังงานทดแทนรวมทั้งสิ้นได้ 4,831.42 เมกะวัตต์ ช่วยประหยัดค่าไฟฟ้าได้ปีละกว่า 27.1 ล้านบาท และลดการปล่อยก๊าซคาร์บอนไดออกไซด์ได้ 4,831,421.60 กิโลกรัม CO₂e ซึ่งมากกว่าปี 2562 ที่สามารถลดการปล่อยก๊าซคาร์บอนไดออกไซด์ได้ 3,285,703.33 กิโลกรัม CO₂e หรือเพิ่มขึ้น 47.04%

2.2 การบริหารจัดการน้ำอย่างมีประสิทธิภาพ

บริษัทฯ มีความพยายามที่จะลดปริมาณการใช้น้ำลง โดยได้กำหนดเป้าหมายลดปริมาณการใช้น้ำในปี 2563 ไม่ต่ำกว่า ปี 2562 โดยกำหนดให้ฝ่ายซ่อมบำรุงมีการตรวจสอบท่อประปา มาตรวัดน้ำและอุปกรณ์ต่างๆ อย่างสม่ำเสมอทุกเดือน เลือกใช้โถสุขภัณฑ์ ถักอ้น้ำ รวมถึงการรณรงค์ปลูกจิตสำนึกให้กับพนักงานเรื่องการประหยัดน้ำ

ตารางแสดงสถิติการใช้น้ำสำหรับสำนักงานใหญ่ (บาท/คน/ปี)

	ค่าน้ำใช้ปี 2562	ค่าน้ำใช้ปี 2563
สำนักงานใหญ่	96,570	89,904
จำนวนพนักงาน	397	367
อัตราการการใช้น้ำต่อพนักงาน (บาท/คน/ปี)	243	245

จากตารางข้างต้นจะเห็นได้ว่า อัตราการใช้น้ำปี 2563 เทียบปี 2562 เพิ่มขึ้น 0.81% ทั้งนี้บริษัท ได้กำหนดมาตรการเพื่อการประหยัดการใช้น้ำอย่างต่อเนื่อง เช่น การตรวจเช็คระบบท่อทั้งหมด มีจุดใดมีน้ำรั่ว ซึม แดกหรือไม่ โดยเฉพาะจุดที่มีการฝังท่อ และดำเนินการเปลี่ยนอุปกรณ์ก๊อกต่างๆ เป็นแบบประหยัดน้ำ เป็นต้น

นอกจากนี้ บริษัทฯ ยังได้มีการนำน้ำที่ใช้แล้วจากการดำเนินงานของบริษัทฯ กลับมาใช้ใหม่อย่างเป็นระบบ โดยได้กำหนดเป้าหมายการนำน้ำกลับมาใช้ใหม่ในปี 2563 ไม่ต่ำกว่าปี 2562 บริษัทฯ มีการดำเนินการเพื่อบำบัดน้ำทิ้งที่คลังห้องเย็นมหาชัยเป็นหลัก เนื่องจากในการดำเนินกิจกรรมมีการใช้น้ำค่อนข้างมาก ซึ่งน้ำที่ได้จากบำบัดจะถูกนำไปใช้ในกิจกรรม เช่น ล้างพื้นคลังสินค้า รถน้ำต้นไม้ภายในบริษัท เป็นต้น

บริษัทได้ดำเนินการเพื่อบำบัดน้ำทิ้งและนำมาใช้โดยขั้นตอนดังต่อไปนี้

ลำดับขั้นตอน	รายละเอียด	รูปภาพประกอบ
ขั้นตอนที่ 1	<ul style="list-style-type: none"> - รวบรวมน้ำเสียทั้งหมดมาที่บ่อรวมน้ำเสีย (Sump Tank) - ดักขยะที่มากับน้ำทิ้งแบบละเอียด โดยตะแกรงอัตโนมัติ (Rotary Drum Screen) 	
ขั้นตอนที่ 2	<ul style="list-style-type: none"> - ลดค่าความสกปรกของน้ำทิ้ง BOD โดยบ่อหมักไร้อากาศ 	
ขั้นตอนที่ 3	<ul style="list-style-type: none"> - น้ำจากบ่อหมักไร้อากาศ จะส่งไปที่ บ่อแอนน็อกซิก (Anoxic Tank) คือ บ่อที่เป็นสภาวะที่ไม่มีออกซิเจนละลายในน้ำทำให้ไนโตรฟายอิงแบคทีเรีย สามารถบำบัดไนโตรเจนในน้ำได้ 	

ขั้นตอนที่ 4	<ul style="list-style-type: none"> - บ่อพรี-เอสบีอาร์ (Pre-SBR Tank) คือบ่อปรับปรุงเติมอากาศใหม่ที่รับน้ำมาจากบ่อแอนน็อกซิก 	
ขั้นตอนที่ 5	<ul style="list-style-type: none"> - บ่อเอสบีอาร์ (SBR Tank) คือบ่อบำบัดทำหน้าที่เติมอากาศและตกตะกอนในถังเดียวโดยแบ่งเป็น 4 ขั้นตอน - ขั้นตอนที่ 1 คือเติมน้ำ ซึ่งสามารถเติมน้ำเสียเข้าได้ตลอดเวลา - ขั้นตอนที่ 2 คือเติมอากาศ 2 ชม. - ขั้นตอนที่ 3 คือตกตะกอน 1 ชม. - ขั้นตอนที่ 4 คือระบายน้ำใส 2 ชม. 	
ขั้นตอนที่ 6	<ul style="list-style-type: none"> - บ่อพักน้ำใส คือ บ่อรับน้ำที่บำบัดแล้วมาพัก น้ำกลับมาใช้ใหม่และเป็นจุดตรวจวัดคุณภาพน้ำก่อนปล่อยสู่คลองธรรมชาติ 	
ขั้นตอนที่ 7	<ul style="list-style-type: none"> - ถังเก็บน้ำที่บำบัดแล้วมาใช้ใหม่ 	
ขั้นตอนที่ 8	<ul style="list-style-type: none"> - น้ำน้ำ REUS ใช้รดน้ำต้นไม้และล้างพื้น 	 

การดำเนินงานดังกล่าว ปี 2563 บริษัทฯ สามารถนำน้ำกลับมาใช้ใหม่ได้จำนวน 9,756 ลูกบาศก์เมตร ซึ่งน้อยกว่าปี 2562 ที่สามารถนำน้ำกลับมาใช้ใหม่ได้ 9,890 ลูกบาศก์เมตร อย่างไรก็ตาม ทางบริษัทฯ จะดำเนินการทางด้านต่างๆ เพื่อการนำน้ำกลับมาใช้ใหม่อย่างต่อเนื่อง

2.3 การจัดการขยะ

บริษัทฯ ตระหนักถึงการเพิ่มขึ้นของสิ่งปฏิกูลและวัสดุที่เหลือใช้ ซึ่งที่ก่อให้เกิดปัญหาด้านสิ่งแวดล้อมตามมาภายหลัง เพื่อให้การจัดการขยะเป็นไปอย่างมีประสิทธิภาพ บริษัทฯ จึงจัดทำโครงการ “การคัดแยกขยะตามมาตรฐานสี” โดยมีการแบ่งสีถังขยะสำหรับขยะแต่ละประเภทให้ชัดเจน ขยะรีไซเคิลใช้ถังสีเหลือง ขยะมูลฝอยใช้ถังขยะสีเขียว และขยะ

อันตรายใช้ถังขยะสีแดง มีการบ่งชี้ประเภทขยะและจัดเตรียมถังขยะไว้ที่จุดต่างๆ ในบริเวณสำนักงาน อาคารและคลังสินค้าทุกสาขา บริษัทฯ มีการปลูกฝังจิตสำนึกที่ดีในเรื่องการทิ้งขยะให้กับพนักงานได้เห็นความสำคัญและประโยชน์ของการคัดแยกขยะโดยการอบรมพนักงานทุกคน รวมทั้งผู้รับเหมาที่เข้ามาทำงานในบริษัท

วิธีการกำจัดขยะดำเนินการโดยส่งขยะให้กับผู้รับบำบัดที่ได้รับอนุญาตตามกฎหมาย ขยะรีไซเคิลส่งให้กับผู้รับบำบัดเพื่อนำกลับมาใช้ใหม่ช่วยลดการใช้ทรัพยากรธรรมชาติ ส่วนขยะมูลฝอยและขยะอันตรายถูกส่งให้กับผู้รับบำบัดเพื่อกำจัดขยะอย่างถูกวิธีเพื่อลดผลกระทบต่อสิ่งแวดล้อม

ตารางสรุปผลการกำจัดขยะอันตรายปี 2563

ประเภทขยะอันตราย	ปริมาณ	ผู้รับบำบัด	หมายเลขผู้รับบำบัด
Used oil	3,110 Kg	บริษัทอัคคีปราการ	DIW-D-085800027
วัสดุปนเปื้อน	2,100 Kg	บริษัทอัคคีปราการ	DIW-D-085800027

2.4 การตรวจวัดด้านสิ่งแวดล้อม

เพื่อเป็นการตรวจสอบสมรรถนะของการจัดการด้านสิ่งแวดล้อมของบริษัทและดูผลกระทบจากกิจกรรมของบริษัทที่มีต่อสิ่งแวดล้อมและชุมชน บริษัทฯ จึงได้มีการตรวจวัดด้านสิ่งแวดล้อมปีละ 1 ครั้งตามพารามิเตอร์ จากผลการตรวจวัดพบว่า ผลการวัดค่าในทุกพารามิเตอร์ของปี 2563 ผ่านตามมาตรฐานกฎหมายที่กำหนด บริษัทฯ จะยังคงดำเนินการเฝ้าระวังการดำเนินกิจกรรมต่างๆ โดยให้มีผลกระทบน้อยที่สุดต่อสิ่งแวดล้อมและชุมชน

ผลการตรวจสภาพแวดล้อมในพื้นที่ทำงาน ประจำปี 2563

รายการตรวจวัดสิ่งแวดล้อม	คลังสินค้าอันตราย			คลังสินค้าแหลมฉบัง			คลังสินค้าสามวา			ศูนย์กระจายสินค้าเคมีภัณฑ์		
	จุด	ผ่าน	ไม่ผ่าน	จุด	ผ่าน	ไม่ผ่าน	จุด	ผ่าน	ไม่ผ่าน	จุด	ผ่าน	ไม่ผ่าน
ระดับแสงสว่างในการทำงาน	162	162	–	128	128	–	36	36	–	34	34	–
ระดับปริมาณการสัมผัสเสียงสะสม (%Dose)	2	2	–	10	10	–	2	2	–	2	2	–
ระดับเสียงเฉลี่ยในการทำงาน (TWA 8 hr.)	3	3	–	10	10	–	2	2	–	2	2	–
ระดับเสียงเฉลี่ย 24 ชั่วโมง (TWA 24 hrs.)	3	3	–	2	2	–	3	3	–	–	–	–
ระดับเสียงรบกวน	3	3	–	2	2	–	3	3	–	–	–	–
ระดับความร้อนในการทำงาน (WGBT)	4	4	–	10	10	–	2	2	–	3	3	–
ความเข้มข้นของฝุ่นละออง	4	4	–	10	10	–	5	5	–	2	2	–
ฝุ่นละอองที่มีขนาดเล็กกว่า 10 ไมครอน	4	4	–	10	10	–	2	2	–	2	2	–

ผลการตรวจวัดและวิเคราะห์ความเข้มข้นของสารเคมี ประจำปี 2563

หน่วยงาน	ชื่อสารเคมี	จุดเก็บตัวอย่าง	ความเข้มข้นที่ได้รับ	ขีดจำกัดความเข้มข้น	ผล
คลังสินค้าอันตราย	Oil Mist	โรงซ่อมบำรุง	ND	ไม่มีมาตรฐานไทย	ผ่าน
คลังสินค้าอันตราย	IPA	WH B -B6	ND	400 ppm	ผ่าน
คลังสินค้าอันตราย	Ethanol	WH B -B6	ND	1000 ppm	ผ่าน
คลังสินค้าอันตราย	Potassium hydroxide	WH 1 -A3	<0.001	ไม่มีมาตรฐานไทย	ผ่าน
คลังสินค้าอันตราย	Sodium hydroxide	WH 1 -A3	<0.001	2 mg/m ³	ผ่าน
คลังสินค้าอันตราย	Sulfuric acid	WH 1	0.03	1 mg/m ³	ผ่าน
คลังสินค้าอันตราย	Sulfuric acid	WH 2	0.06	1 mg/m ³	ผ่าน
คลังสินค้าอันตราย	Benzene	WH 1 -A6	1.08	5 mg/m ³	ผ่าน
คลังสินค้าอันตราย	Ethanol	WH 1 -A6	1.84	1000 ppm	ผ่าน
คลังสินค้าอันตราย	Benzene	WH 1 -A5	0.11	5 mg/m ³	ผ่าน
คลังสินค้าอันตราย	Ethanol	WH 1 -A5	1.88	1000 ppm	ผ่าน
ศูนย์กระจายสินค้าเคมีภัณฑ์	Sulfuric acid	จุดชาร์จแบตเตอรี่	0.07	1 mg/m ³	ผ่าน
ศูนย์กระจายสินค้าเคมีภัณฑ์	Nitric Acid	ห้อง 1	0.01	2 ppm	ผ่าน
ศูนย์กระจายสินค้าเคมีภัณฑ์	Propionic acid	WH C3	< 0.02	10 ppm	ผ่าน
ศูนย์กระจายสินค้าเคมีภัณฑ์	Ethanolamine	WH C3	< 0.35	3 ppm	ผ่าน
ศูนย์กระจายสินค้าเคมีภัณฑ์	Acetone	WH C3	< 0.14	1000 ppm	ผ่าน
ศูนย์กระจายสินค้าเคมีภัณฑ์	Acetone	ห้อง 5	< 0.14	1000 ppm	ผ่าน
ศูนย์กระจายสินค้าเคมีภัณฑ์	Hydrogen Fluoride	WH C2	0.02	3 ppm	ผ่าน
ศูนย์กระจายสินค้าเคมีภัณฑ์	Hydrofluoric acid	ห้อง 5	0.01	2 ppm	ผ่าน
ศูนย์กระจายสินค้าเคมีภัณฑ์	Propylene glycol	ห้อง 5	< 0.03	ไม่มีมาตรฐานไทย	ผ่าน
ศูนย์กระจายสินค้าเคมีภัณฑ์	Ethanol	ห้อง 3	< 0.53	1000 ppm	ผ่าน
ศูนย์กระจายสินค้าเคมีภัณฑ์	Ethanol	ห้อง 5	< 0.53	1000 ppm	ผ่าน
ศูนย์กระจายสินค้าเคมีภัณฑ์	n-Heptane	ห้อง 5	< 0.021	500 ppm	ผ่าน
คลังสินค้าแหลมฉบัง	Carbon black	Zone A WH 1	5	(ACGIH) 3.5 mg/m ³	ไม่ผ่าน
คลังสินค้าแหลมฉบัง	Carbon black	Zone A WH 2	2.54	(ACGIH) 3.5 mg/m ³	ผ่าน
คลังสินค้าแหลมฉบัง	Carbon black	Zone B WH 2	1.88	(ACGIH) 3.5 mg/m ³	ผ่าน
คลังสินค้าแหลมฉบัง	Oil Mist	Zone B WH 1	<0.001	5 mg/m ³	ผ่าน
คลังสินค้าแหลมฉบัง	Zinc Fume	Zone B WH 2	0.009	5 mg/m ³	ผ่าน
คลังสินค้าแหลมฉบัง	Asbestos	OFFICE Zone B ชั้น 1	0.008	0.1 Fiber/cc	ผ่าน
คลังสินค้าแหลมฉบัง	Asbestos	OFFICE Zone B ชั้น 2	0.011	0.1 Fiber/cc	ผ่าน
คลังสินค้าแหลมฉบัง	Sulfuric acid	จุดชาร์จแบตเตอรี่ B1	0.05	1 mg/m ³	ผ่าน
คลังสินค้าแหลมฉบัง	Sulfuric acid	จุดชาร์จแบตเตอรี่ B2	0.09	1 mg/m ³	ผ่าน
คลังสินค้าแหลมฉบัง	Sulfuric acid	จุดชาร์จแบตเตอรี่ B4	0.07	1 mg/m ³	ผ่าน
คลังสินค้าแหลมฉบัง	Sulfuric acid	จุดชาร์จแบตเตอรี่ B4	0.07	1 mg/m ³	ผ่าน
คลังสินค้าสามวา	Phosphoric Acid	คลังสินค้า 8	0.147	1 mg/m ³	ผ่าน
คลังสินค้าสามวา	Sodium hypochlorite	คลังสินค้า 10	0.222	ไม่มีมาตรฐานไทย	ผ่าน
คลังสินค้าสามวา	Sodium hypochlorite	คลังสินค้า 10	217	ไม่มีมาตรฐานไทย	ผ่าน
คลังสินค้าสามวา	Sulfuric acid	จุดชาร์จแบตเตอรี่ คลังสินค้า 10	0.06	1 mg/m ³	ผ่าน
คลังสินค้าสามวา	Sulfuric acid	จุดชาร์จแบตเตอรี่ คลังสินค้า 1	0.08	1 mg/m ³	ผ่าน
คลังสินค้าสามวา	Hydrogen peroxide	คลังสินค้า 8	0.006	1 ppm	ผ่าน
คลังสินค้าสามวา	Benzene	คลังสินค้า 8	1.32	5 ppm	ผ่าน
คลังสินค้าสามวา	Ethanol	คลังสินค้า 8	2.24	1000 ppm	ผ่าน
คลังสินค้าสามวา	Benzene	คลังสินค้า 10	1.1	1 ppm	ผ่าน
คลังสินค้าสามวา	Xylene	คลังสินค้า 10	1.28	100 ppm	ผ่าน
คลังสินค้าสามวา	Ethanol	คลังสินค้า 10	1.86	1000 ppm	ผ่าน
คลังสินค้าสามวา	n-Butanol	คลังสินค้า 10	1.04	20 ppm	ผ่าน

หมายเหตุ : จุดที่ไม่ผ่านเกณฑ์ทางบริษัทได้ดำเนินการแก้ไขเพื่อให้ผ่านตามที่มาตรฐานกำหนดต่อไป

ผลการตรวจวัดและวิเคราะห์น้ำเสีย ประจำปี 2563

รายการตรวจวัดน้ำเสีย	คลัสสิน้ำยอนตราย			คลัสสิน้ำยแหลมบึง			คลัสสิน้ำยสามวา			ศูนย์กระจายสิน้ำยเค็มย์กันท์		
	จุด	ผ่าน	ไม่ผ่าน	จุด	ผ่าน	ไม่ผ่าน	จุด	ผ่าน	ไม่ผ่าน	จุด	ผ่าน	ไม่ผ่าน
PH	1	1	—	12	12	—	2	2	—	3	3	—
TDS (Total Dissolved Solids)	1	1	—	12	12	—	2	2	—	3	3	—
SS (Suspended Solids)	1	1	—	12	9	3	2	2	—	3	3	—
BOD (Biological Oxygen Demand)	1	1	—	12	8	4	2	2	—	3	2	1
TKN (Total Kjeldahl Nitrogen)	1	1	—	12	12	—	2	2	—	3	3	—
Sulfide	1	1	—	12	11	1	2	2	—	3	3	—
Oil&Grease	1	1	—	12	12	—	2	2	—	3	3	—

หมายเหตุ : ทางหน่วยงานศูนย์กระจายสิน้ำยเค็มย์กันท์ได้ดำเนินการตรวจวัดวิเคราะห์คุณภาพน้ำเสีย ครั้งที่ 2 ผ่านมาตรฐานที่กฎหมายกำหนด ส่วนในจุดที่ไม่ผ่านเกณฑ์ทางบริษัทได้ดำเนินการแก้ไขเพื่อให้ผ่านตามที่มาตรฐานกำหนดต่อไป

2.5 การฟื้นฟูสภาพแวดล้อมทางธรรมชาติ

เพื่อเป็นส่วนหนึ่งในการร่วมฟื้นฟูสภาพแวดล้อมทางธรรมชาติ บริษัทฯ ได้ดำเนินโครงการต่างๆ เช่น

การฟื้นฟูสภาพแวดล้อมทางธรรมชาติผ่านการออกแบบอาคารประหยัดพลังงาน

บริษัทฯ ตระหนักถึงการใช้พลังงานของคลัสสิน้ำยห้องเย็นของกลุ่มบริษัทฯ รวมถึงในกิจกรรมดำเนินงานที่อาจส่งผลกระทบต่อสิ่งแวดล้อม กลุ่มห้องเย็นจึงมีการจัดการด้านสิ่งแวดล้อม เริ่มตั้งแต่การออกแบบอาคาร รวมถึงมีการดูแลด้านการประหยัดพลังงานและรักษาสิ่งแวดล้อมดังนี้

- มีการกำหนดเวลาการเปิด-ปิดระบบปรับอากาศ และหลีกเลี่ยงการเริ่มต้นเปิดระบบในช่วงเวลาที่มีความต้องการใช้ไฟฟ้ามาก (On Peak) ได้แก่ช่วงเวลาประมาณ 9.00 น. และ 22.00 น. เนื่องจากเป็นช่วงที่อัตราค่าไฟสูง
- เลือกใช้ความหนาของฉนวนชนิดพิเศษ 14 นิ้ว จากมาตรฐานปกติ 9 นิ้ว จึงลดการใช้พลังงานลงมากกว่า 30%
- เลือกใช้ Mobile Pallet Racking จึงสามารถใช้โฟล์คลิฟท์ตักสิน้ำยได้ง่ายและสะดวกขึ้น โดยไม่ต้องตักสิน้ำยด้านนอกออกก่อนเหมือนชั้นวางทั่วไป ช่วยลดการใช้พลังงานจากการเคลื่อนย้ายสิน้ำย
- เลือกใช้อุปกรณ์เหล็กแช่เยือกแข็ง ส่งผลให้สิน้ำยได้รับความเย็นเร็วขึ้นกว่าถาดพลาสติก
- เลือกใช้รถโฟล์คลิฟท์ไฟฟ้า ช่วยลดการปล่อยก๊าซคาร์บอนไดออกไซด์
- ติดตั้งระบบละลายน้ำแข็งอัตโนมัติ ทำให้ไม่มีน้ำแข็งเกาะตามผนังห้องเย็น
- ติดตั้งระบบบำบัดน้ำเสีย โดยน้ำจากการใช้ทั้งหมดจะถูกผ่านการบำบัด และตรวจวัดคุณภาพตามมาตรฐานกระทรวงทรัพยากรธรรมชาติและสิ่งแวดล้อม ก่อนจะถูกระบายทิ้งสู่สาธารณะ และบางส่วนได้ใช้ไปในกิจกรรมของบริษัทฯ อาทิ ล้างพื้นคลัสสิน้ำย รถน้ำดับไม่ภายในคลัสสิน้ำย เป็นต้น
- ติดตั้งแผงผลิตไฟฟ้าด้วยเซลล์แสงอาทิตย์บนอาคารคลัสสิน้ำยห้องเย็น ช่วยลดค่าใช้จ่ายด้านพลังงานไฟฟ้า ซึ่งถือเป็นต้นทุนหลักที่มีสัดส่วนประมาณ 23% ของค่าดำเนินงานรวมทั้งหมดของกลุ่มห้องเย็น

การฟื้นฟูสภาพแวดล้อมทางธรรมชาติผ่านการปรับปรุงการให้บริการ

คลังสินค้าห้องเย็นมหาชัย ของกลุ่มบริษัท ได้ผ่านการตรวจรับรองมาตรฐาน Marine Stewardship Council (MSC) หรือมาตรฐานการทำการประมงจากธรรมชาติอย่างยั่งยืน จากสำนักงานคณะกรรมการบริการตรวจสอบมาตรฐานผลิตภัณฑ์จากทะเล เป็นหน่วยงานที่ให้ความสำคัญต่อการรักษาทรัพยากรทางทะเล โดยการสนับสนุนให้มีการทำการประมงอย่างยั่งยืน ลดผลกระทบต่อสิ่งแวดล้อม ซึ่งมาตรฐาน MSC เป็นมาตรฐานที่ได้รับการยอมรับทั่วโลก โดยใช้ 3 หลักการได้แก่

1. ควบคุมรักษาปริมาณปลาในท้องทะเล
2. ลดผลกระทบต่อสิ่งแวดล้อม
3. บริหารจัดการการทำประมงอย่างมีประสิทธิภาพ

คลังสินค้าห้องเย็นมหาชัย เป็นห้องเย็นรายแรกและรายเดียวในมหาชัยที่ได้รับใบอนุญาตนี้ นอกจากนี้ยังได้รับการตรวจรับรองมาตรฐาน Aquaculture Stewardship Council (ASC) ของคลังสินค้า เพื่อสามารถสอบย้อนกลับถึงที่มาของอาหารทะเลจากการเพาะเลี้ยงได้ทุกขั้นตอน

2.6 การส่งเสริมให้เกิดการใช้ทรัพยากรอย่างคุ้มค่าภายในองค์กร

- บริษัท มีการจัดฝึกอบรมเพื่อเพิ่มทักษะ ความตระหนักด้านสิ่งแวดล้อมให้กับพนักงานใหม่ ผู้รับเหมา และพนักงานทุกคนตามแผนการฝึกอบรมประจำปีของบริษัท การฝึกอบรมครอบคลุมหัวข้อดังต่อไปนี้
 1. ข้อกำหนด ISO 14001:2015
 2. การประเมินประเด็นปัญหาด้านสิ่งแวดล้อม
 3. การคัดแยกและการจัดการขยะ
 4. การจัดการ และความปลอดภัยในการใช้สารเคมี
- บริษัท มีการจัดทำโครงการประหยัดกระดาษ และนำกระดาษ A4 กลับมาใช้ใหม่โดยใช้มาตรการดังต่อไปนี้
 1. ใช้ระบบ Electronic-Documents เพื่อลดการใช้กระดาษ เช่น ระบบการขออนุมัติผลงานของพนักงาน การส่งสลิปเงินเดือนพนักงาน ระบบเอกสารการจัดซื้อจัดจ้าง
 2. นำกระดาษมาใช้ 2 หน้า โดยกำหนดจุดรวบรวมกระดาษที่ยังใช้ได้
- การปิดเครื่องปรับอากาศและปิดไฟ ในช่วงที่พนักงานหรือผู้บริหารไม่ได้อยู่ในห้องทำงานเวลาพักเที่ยง
- การเปลี่ยนสวิทช์เปิด-ปิดไฟที่คลังสินค้าสามวา เป็นสวิทช์กระตุกที่สามารถใช้งานเป็นบางพื้นที่ โดยไม่จำเป็นต้องเปิดสวิทช์รวมทั้งคลังสินค้า

การทำโครงการดังกล่าวแม้จะไม่ส่งผลชัดเจนในเชิงตัวเลขค่าพลังงานหรือตัวเลขค่าใช้จ่ายที่ลดลง แต่ช่วยในการปลูกฝัง และ สร้างจิตสำนึกให้เป็นนิสัยส่วนตัวและนำกลับไปใช้ในชีวิตประจำวันของครอบครัวเพื่อเป็นพลเมืองที่ดีของสังคม

3. การดูแล และพัฒนาบุคลากร

บริษัทฯ เชื่อว่าบุคลากร คือ ทรัพยากรที่มีค่า และสำคัญมากที่สุดในการขับเคลื่อนกลยุทธ์ขององค์กร ซึ่งจะนำไปสู่การบรรลุเป้าหมายที่กำหนดไว้ ดังนั้น บริษัทฯ จึงให้ความสำคัญในการดูแล และพัฒนาบุคลากรทุกคนตามหลักสิทธิมนุษยชน ไม่เลือกปฏิบัติ หรือแบ่งแยกเพศ อายุ สีผิว หรือลักษณะการแบ่งแยกอื่นๆ โดยมีโครงสร้างของบุคลากรแบ่งแยกตามลักษณะต่างๆ ดังนี้

พนักงานทั้งหมดแบ่งแยกตามโครงสร้างการให้บริการของบริษัทฯ

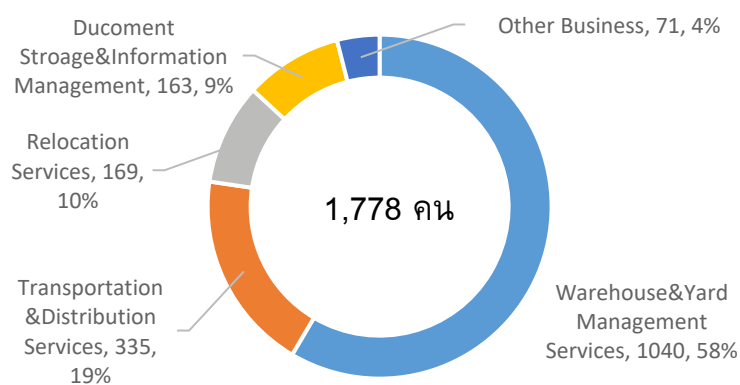

พนักงานทั้งหมดแบ่งแยกตามเพศ

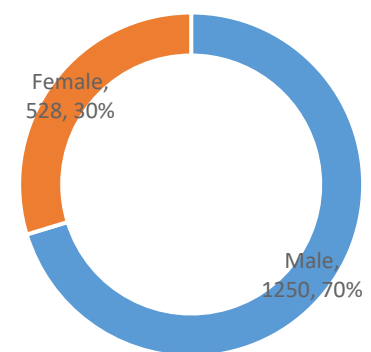

อัตราการลาออกของพนักงานเฉลี่ยต่อปี

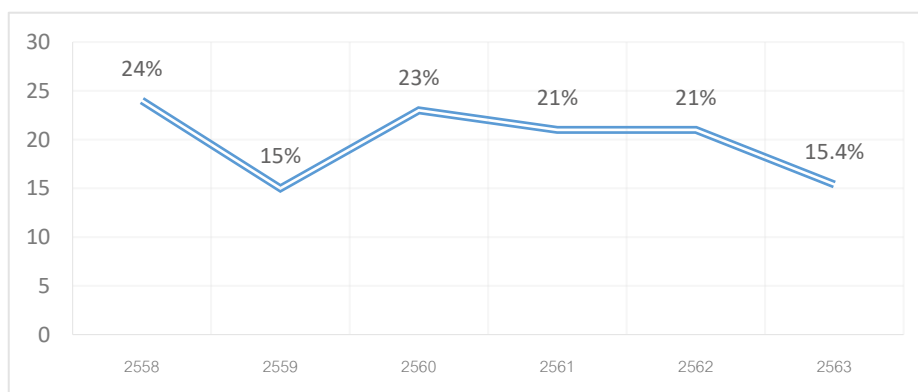

3.1 ความหลากหลายของแรงงาน และโอกาสในการจ้างงานอย่างเท่าเทียม

การสรรหาบุคลากร

บริษัทฯ ตระหนัก และเคารพในสิทธิมนุษยชน โดยไม่เลือกปฏิบัติ และให้โอกาสอย่างเท่าเทียมกันในการจ้างงาน ไม่มี การแบ่งแยกเพศ ศาสนา สีผิว เชื้อชาติ ภูมิลำเนา ความพิการ หรือกลุ่มผู้ด้อยโอกาสอื่นๆ โดยในปี 2563 บริษัทเจ ดับเบิลยูดี อินโฟโลจิสติกส์ จำกัด (มหาชน) ได้มีการนำส่งเงินเข้ากองทุนส่งเสริมและพัฒนาคุณภาพชีวิตคน พิการ ตามมาตรา 34 จำนวน 449,680 บาท (คำนวณจากจำนวนพนักงานที่ชำระประกันสังคมทั้งหมด 378 คน ตาม อัตราส่วนอัตราส่วนที่ต้องนำจ่ายคนพิการ 100 : 1 เท่ากับจำนวน 4 คน คูณด้วยค่าแรงขั้นต่ำ) บริษัทฯ ยอมรับใน ความแตกต่างทางความคิด สังคม สิ่งแวดล้อม ขนบธรรมเนียมประเพณี วัฒนธรรมที่แตกต่างกันของบุคลากร และใน แต่ละท้องถิ่นที่บริษัทฯ เข้าไปดำเนินการ

บริษัทฯ มีนโยบายการจ่ายค่าตอบแทน และผลประโยชน์ที่เป็นธรรม และไม่ขัดต่อกฎหมายแรงงาน มีการเคารพสิทธิ มนุษยชนในเรื่องของสวัสดิภาพการใช้แรงงาน ไม่ใช้แรงงานเด็ก ไม่สนับสนุนการใช้แรงงานบังคับ มีการกำหนดชั่วโมง การทำงานตามกฎหมายแรงงาน การทำงานล่วงเวลา (OT) รวมถึงวันหยุดที่เหมาะสม บริษัทฯ มีการส่งเสริมความเท่า เทียมกันทางเพศ ไม่มีนโยบายที่กำหนดเพศของผู้บริหาร หากแต่จะพิจารณาตามผลงาน ประสิทธิภาพ และผ่านการ พิจารณาจากคณะกรรมการเท่านั้น ซึ่งหลักการนี้บริษัทฯ ได้ใช้ครอบคลุมถึงบริษัทในเครือด้วย ทั้งนี้บริษัทฯ คำนึงถึง ความปลอดภัยในตำแหน่งที่มีความเสี่ยงจากการทำงานจึงได้มีการกำหนดเพศของผู้ปฏิบัติงานในตำแหน่งหน้าที่นั้นๆ

บริษัทฯ ตระหนักถึงความสำคัญด้านการพัฒนา และสนับสนุนโครงการด้านการศึกษา สรรหาบุคลากรจากแหล่งที่ เหมาะสมตามแนวปฏิบัติในการสรรหาบุคลากรที่กำหนด เพื่อช่วยอำนวยความสะดวกในการจ้างงานภายใต้กรอบเวลา ที่เหมาะสมเพื่อให้บรรลุเป้าหมายที่กำหนดไว้ นอกจากนี้ยังมีกระบวนการสรรหา และคัดเลือกอย่างเป็นระบบ โดยมี การ สรรหาที่หลากหลายเพื่อคัดเลือกบุคลากรที่เป็นคนดี คนเก่ง เข้าร่วมงาน อาทิ

- การทดสอบ Personality Test เพื่อประเมินบุคลิกภาพที่เหมาะสมกับตำแหน่งที่สมัคร
- มีการทดสอบทักษะเฉพาะของบางตำแหน่ง เพื่อคัดเลือกผู้สมัครที่มีคุณสมบัติเหมาะสมกับตำแหน่ง
- มีการประสานงาน และประชาสัมพันธ์งานที่เปิดรับกับมหาวิทยาลัยที่ตั้งในบริเวณใกล้เคียงคลังสินค้า
- มีโครงการนักศึกษาฝึกงาน เพื่อเปิดโอกาสให้นักศึกษา ได้เรียนรู้ และฝึกทักษะ ก่อนการทำงานจริง ทั้งยังเป็น การสร้างเครือข่ายระหว่างสถานศึกษา และองค์กรเป็น อีกหนึ่งช่องทางในการสรรหา
- ปรับเปลี่ยนกลยุทธ์การสรรหาแบบ Social Distancing สัมภาษณ์ และทดสอบแบบ Online เพื่อสร้างความมั่นใจ ในความปลอดภัยธุรกิจในช่วงกำลังคน
- มีโครงการ Member Get Member เพื่อเปิดโอกาสให้คน ในองค์กรมีส่วนร่วมในการคัดเลือกบุคลากรที่เหมาะสม เข้าร่วมงานกับองค์กร



3.2 การเพิ่มศักยภาพบุคลากรบริษัทฯ

บริษัทฯ มีนโยบายในการฝึกอบรม และพัฒนาบุคลากรทุกระดับอย่างต่อเนื่อง โดยมีวัตถุประสงค์เพื่อเพิ่มพูนความรู้ ทักษะ และความชำนาญ เพื่อให้บุคลากรสามารถปฏิบัติงานได้อย่างมีประสิทธิภาพ ป้องกันความผิดพลาดในการปฏิบัติงาน และรองรับการเติบโตทางธุรกิจ รวมทั้งได้จัดสรรงบประมาณให้กับพนักงานในแต่ละระดับได้ไปฝึกอบรม และสัมมนากับสถาบันอบรมภายนอก เพื่อนำความรู้มาพัฒนางานของตนเอง และหน่วยงานให้มีประสิทธิภาพยิ่งขึ้น โดยมีรายละเอียดต่างๆ ดังนี้

3.2.1 ตารางแสดงโปรแกรมการอบรม และพัฒนาพนักงานในแต่ละระดับ

โปรแกรมการอบรมและพัฒนา	ระดับพนักงาน			
	พนักงาน	หัวหน้างาน	ผู้จัดการ	ผู้บริหาร
ปฐมนิเทศพนักงานใหม่ เพื่อให้พนักงานใหม่เข้าใจในสินค้า และบริการ และวัฒนธรรมบริษัทฯ	●	●	●	●
กระบวนการ / ขั้นตอนการปฏิบัติงาน เพื่อให้พนักงานปฏิบัติงานได้ถูกต้องตามขั้นตอน	●	●	●	●
ความปลอดภัยในการทำงาน เพื่อให้พนักงานตระหนักเรื่องความปลอดภัย และทำงานได้ปลอดภัย	●	●	●	●
ระบบบริหารงานคุณภาพ เพื่อให้พนักงานเข้าใจในระบบบริหารงานคุณภาพต่างๆ ของบริษัทฯ	●	●	●	●
ความรู้ด้านธุรกิจ เพื่อให้พนักงานเข้าใจการดำเนินงานธุรกิจของบริษัทฯ		●	●	●
ทักษะภาษาอังกฤษ เพื่อพัฒนาทักษะภาษาอังกฤษรองรับการขยายธุรกิจ	●	●	●	●
พัฒนาภาวะผู้นำ เพื่อพัฒนาภาวะความเป็นผู้นำของพนักงาน		●	●	●

3.2.2 ตารางแสดงงบประมาณการอบรม และสัมมนากับสถาบันอบรมภายนอก

ตำแหน่งงาน	งบประมาณ /คน (บาท)
พนักงาน	1,500
เจ้าหน้าที่ – เจ้าหน้าที่อาวุโส	3,500
หัวหน้างาน – หัวหน้างานอาวุโส	5,000
ผู้ช่วยผู้จัดการแผนก – ผู้จัดการแผนก	15,000
ผู้ช่วยผู้จัดการฝ่าย – รองผู้อำนวยการ	30,000
ผู้อำนวยการ	50,000
ผู้อำนวยการอาวุโส – ประธานเจ้าหน้าที่บริหาร	100,000

3.2.3 ตารางแสดงรายละเอียดการฝึกอบรม และพัฒนาบุคลากร ปี 2560 – 2563

การฝึกอบรม และพัฒนาพนักงาน	2563*	2562	2561	2560
การลงทุนด้านการฝึกอบรมและพัฒนา (ล้านบาท)	1.04	3.74	3.26	3.33
สถิติการฝึกอบรม				
ฝึกอบรมในห้องเรียน (คน)	649	1,429	1,300	1,196
ฝึกอบรมในขณะปฏิบัติงาน (คน)	192	67	39	56
ออนไลน์ (คน)	41	19	-	-
ฝึกอบรมในห้องเรียน (ชั่วโมง)	8,329	12,256	10,439	9,591
ฝึกอบรมในขณะปฏิบัติงาน (ชั่วโมง)	3,456	1,206	702	1,008
ออนไลน์ (ชั่วโมง)	950	440	-	-
จำนวนชั่วโมงการฝึกอบรมเฉลี่ยต่อคน				
กลุ่มพนักงานผู้บริหารระดับสูง (ชั่วโมง)	15.90	27.35	33.75	20
กลุ่มพนักงานผู้บริหารระดับกลาง (ชั่วโมง)	37.29	37.28	46	42
กลุ่มพนักงานผู้บริหารระดับต้น (ชั่วโมง)	18.82	32.94	47.14	35
กลุ่มพนักงานระดับปฏิบัติการ (ชั่วโมง)	9.54	12.56	15.53	24
จำนวนชั่วโมงการฝึกอบรมเฉลี่ยต่อคนต่อปี (เป้าหมาย 6 ชม.)	9.91	17.30	26.76	26.97
ความรู้ของพนักงาน (ทดสอบความรู้แต่ละหลักสูตร เป้าหมาย 95%)	100%	100%	100%	98.72%
ทักษะของพนักงาน	94.54%	93.33%	89.80%	85.47%

หมายเหตุ* ในปี 2563 เนื่องจากมีสถานการณ์การแพร่ระบาดของโรคโควิด-19 ทำให้บริษัทฯ จำเป็นต้องยกเลิกการฝึกอบรมและพัฒนาบุคลากรในห้องเรียนไปหลายหลักสูตรทำให้ตัวเลขจำนวนคนและจำนวนชั่วโมงการฝึกอบรมในห้องเรียนลดลงอย่างมีนัยสำคัญ โดยบริษัทฯ ได้มีการปรับแนวทางการฝึกอบรมและพัฒนาบุคลากรให้เป็นรูปแบบของการฝึกอบรมในขณะปฏิบัติงานและออนไลน์แทน จึงทำให้ตัวเลขจำนวนคนและจำนวนชั่วโมงการฝึกอบรมในขณะปฏิบัติงานและออนไลน์ในปี 2563 เพิ่มขึ้นอย่างมีนัยสำคัญ

ภายหลังจากพนักงานได้รับการฝึกอบรม และพัฒนาแล้ว บริษัทฯ ได้มีการติดตาม และประเมินประสิทธิภาพหลังการฝึกอบรม และพัฒนาบุคลากร โดยแบ่งออกเป็น ด้านประสิทธิผล และผลกระทบทางธุรกิจ ตามรายละเอียด ดังนี้

3.2.4 ตารางแสดงประสิทธิผล และผลกระทบทางธุรกิจจากการฝึกอบรม และพัฒนาบุคลากร

ประสิทธิผลของการฝึกอบรมและพัฒนา (ทักษะของพนักงานที่เพิ่มขึ้น)			ผลกระทบทางธุรกิจ (การดำเนินงานได้ตามเป้าหมายที่กำหนด)			
หน่วยงาน	2564*	2563	เป้าหมายการทำงาน	หน่วยงาน	เป้าหมาย	2564*
DGC	95.65%	91.41%	รับสินค้าได้ตามเวลา	DGC	99.80%	100.00%
LC Complex	79.20%	78.67%		LC Complex	98.00%	99.29%
SWA	91.67%	90.80%		SWA	99.80%	100.00%
HO	100.00%	97.85%	จัดเก็บสินค้าได้ถูกต้อง	DGC	98.00%	99.53%
SF	100.00%	100.00%		LC Complex	99.89%	100.00%

JCS	100.00%	100.00%	จัดส่งสินค้าได้ถูกต้อง	SWA	99.80%	100.00%
JTS	89.62%	89.03%		DGC	98.00%	99.98%
ATL	100.00%	98.94%		SWA	99.80%	99.92%
			ข้อร้องเรียนลูกค้าลดลง	SWA	3 ครั้ง	1 ครั้ง

หมายเหตุ* ตัวเลขข้อมูลที่แสดง ตั้งแต่ ม.ค.- ต.ค 2563

3.2.5 ภาพบรรยากาศการฝึกอบรม และพัฒนาบุคลากรในปี 2563 (บางส่วน)

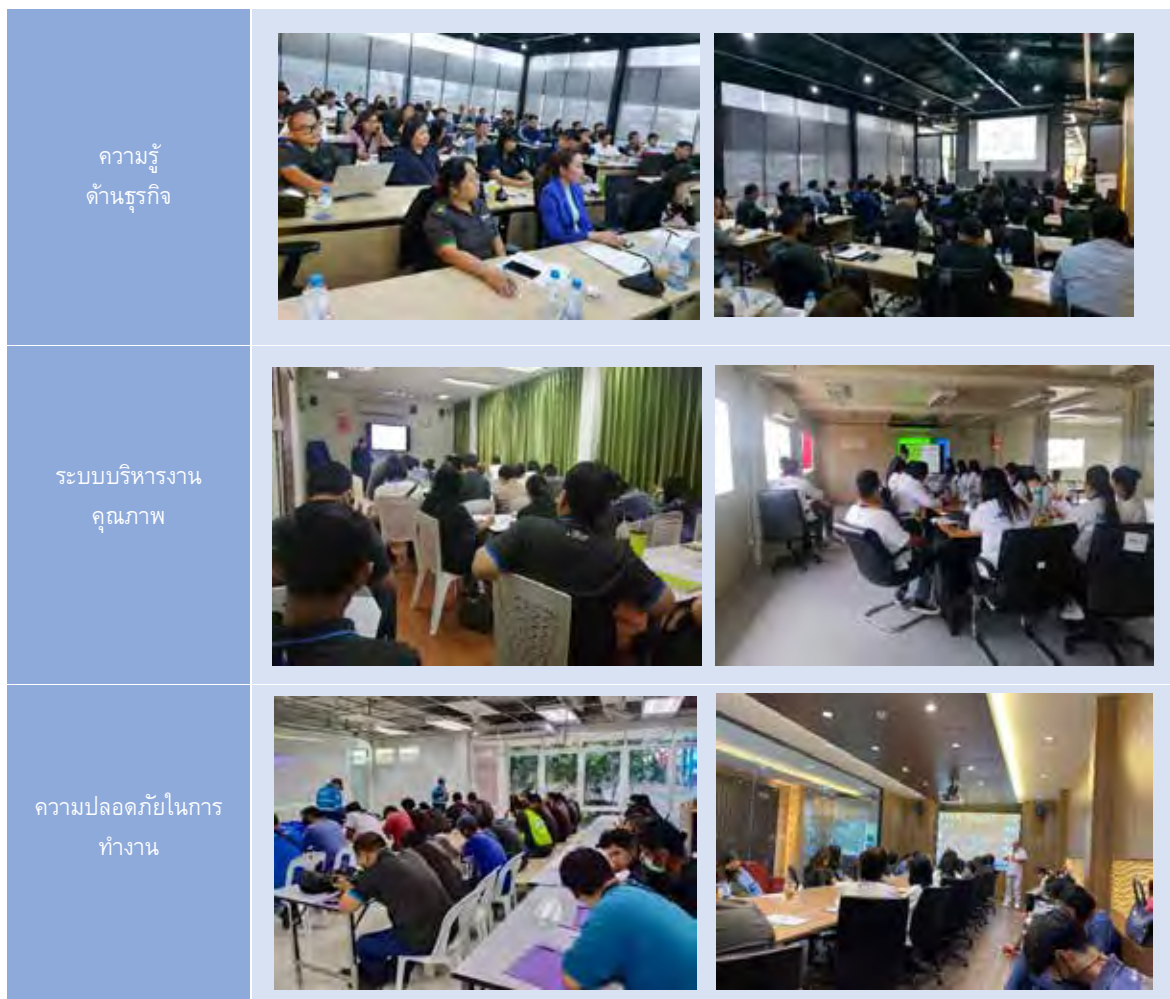

3.3 การสร้างความก้าวหน้าทางสายอาชีพให้พนักงาน

นอกเหนือจากการฝึกอบรม และพัฒนาศักยภาพของพนักงานแล้ว บริษัทฯ ยังได้กำหนดแผนการพัฒนาความก้าวหน้าในสายอาชีพ (Career Path) เพื่อเตรียมกำลังคน และทีมงานให้พร้อมสำหรับการเติบโตในสายอาชีพของตนเอง และสอดคล้องกับการขยายธุรกิจอย่างต่อเนื่องทั้งภายในประเทศ และต่างประเทศ รวมทั้งเป็นการเพิ่มขวัญและกำลังใจในการปฏิบัติงานให้กับพนักงานอีกด้วย โดยบริษัทฯ ได้กำหนดรูปแบบการบริหารงานให้เป็นการบริหารงานแบบ Job Grade (JG) และ Personal Grade (PG) ทำให้พนักงานมีโอกาที่จะเติบโตในสายอาชีพทั้งในฝั่ง Job Grade (JG) และ Personal Grade (PG) ตัวอย่างเช่น ถ้าปัจจุบันพนักงานดำรงตำแหน่งเป็นเจ้าหน้าที่คลังสินค้า O2 และไม่มีตำแหน่ง

งานที่สูงกว่าเช่น เจ้าหน้าที่คลังสินค้าอาวุโสว่าง แต่พนักงานมีผลการทำงาน, อายุงาน, ความสามารถ และศักยภาพ ตามมาตรฐานที่บริษัท กำหนด พนักงานก็มีโอกาสได้พิจารณาเลื่อนระดับความก้าวหน้าในการทำงาน เป็น ตำแหน่ง เจ้าหน้าที่คลังสินค้า O3 ในฝั่ง Personal Grade (PG) แทน โดยแสดงรายละเอียดได้ ดังนี้

3.3.1 ภาพแสดงเส้นทางความก้าวหน้าในสายอาชีพของพนักงาน

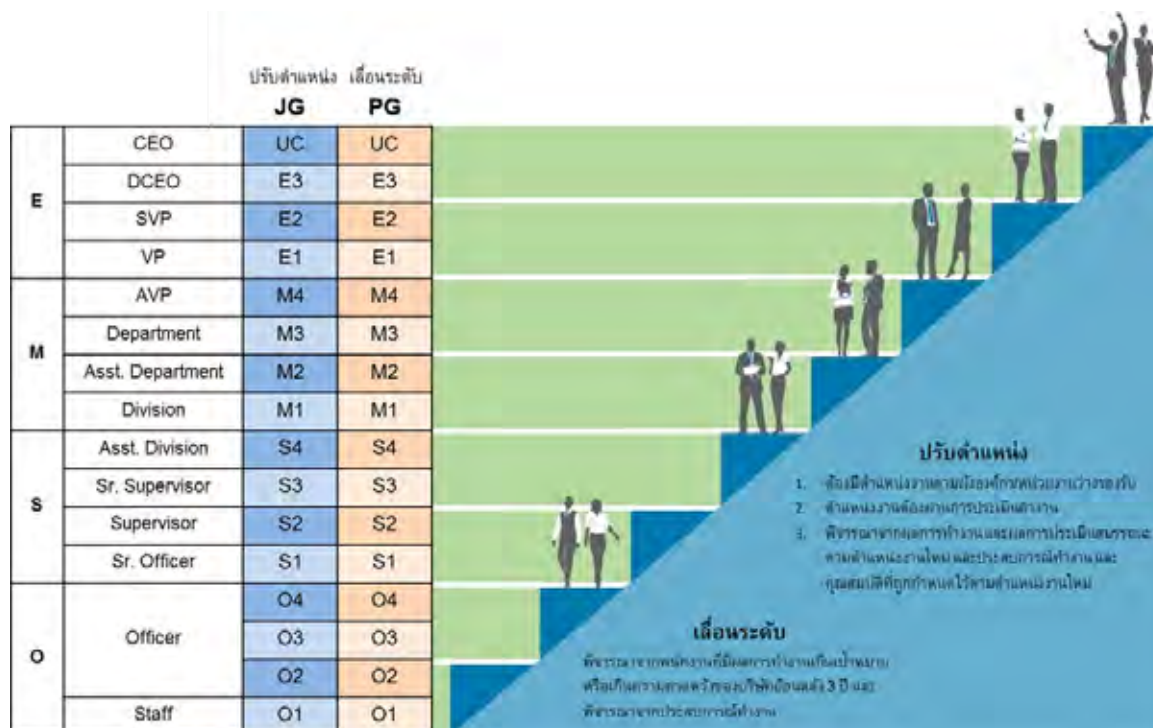

3.4 การวางแผนสืบทอดตำแหน่งผู้บริหารในอนาคต (Succession Planning)

ทั้งนี้เพื่อช่วยลดปัญหาการขาดแคลนบุคลากรในตำแหน่งสำคัญๆ และเตรียมความพร้อมการเข้าดำรงตำแหน่งผู้บริหารในอนาคต เพื่อให้บริษัท สามารถดำเนิน และขยายธุรกิจไปได้อย่างก้าวกระโดดอย่างมั่นคง และยังยืนตามเป้าหมายของธุรกิจ บริษัท จึงได้จัดทำกระบวนการสรรหา และพัฒนาบุคลากรภายในที่เป็นคนเก่ง และมีศักยภาพ (Talent) โดยมีขั้นตอนการจัดทำกระบวนการ ดังนี้

1. กำหนดตำแหน่งงานที่ต้องการจัดทำ Succession Plan ได้แก่ ตั้งแต่ระดับผู้จัดการฝ่ายขึ้นไป
2. กำหนดหลักเกณฑ์การสรรหา และคัดเลือกผู้สืบทอดตำแหน่งในอนาคต ได้แก่ ผลงาน และศักยภาพ
3. ค้นหา และประเมินกลุ่มคนที่พร้อมจะเป็นผู้สืบทอดตำแหน่งในอนาคต
4. จัดทำ และดำเนินการพัฒนาตามแผนพัฒนาความก้าวหน้ารายบุคคล Individual Career Development Plan
5. ติดตามผลการพัฒนา และผลการปฏิบัติงานของผู้สืบทอดตำแหน่งในอนาคตตามตัวชี้วัดที่กำหนด

3.4.1 ตารางแสดงจำนวนผู้สืบทอดตำแหน่งงานในอนาคต

ตำแหน่งงาน	จำนวนผู้สืบทอดตำแหน่งงานในอนาคต (คน)			
	JWDIL	JTS	ATL	JWDA
ประธานเจ้าหน้าที่บริหาร (CEO)	2			1
ผู้อำนวยการอาวุโส (SVP)	3	1	1	
ผู้อำนวยการและผู้จัดการทั่วไป (VP/GM)	1		1	
รองผู้อำนวยการและรองผู้จัดการทั่วไป (AVP/AGM)	2		1	1
ผู้จัดการฝ่าย (DPM)	11	3	4	2
รวมทั้งหมด	19	4	7	4

3.5 การสร้าง และส่งเสริมให้พนักงานมีค่านิยมองค์กร สตาร์ (CORE VALUES)

บริษัทฯ ได้มีการกำหนดค่านิยมองค์กร STARS ไว้เพื่อให้พนักงาน JWD Group ทุกคน ยึดถือเป็นแนวทางปฏิบัติ และเป็นจุดร่วมเพื่อให้พนักงานสามารถทำงานร่วมกันอย่างมีความสุข และทำให้บริษัทฯ สามารถประสบความสำเร็จตามวิสัยทัศน์ พันธกิจ และเป้าหมายที่วางไว้ได้

โดยในปี 2562-2563 บริษัทฯ ได้จัดทำโครงการดาวแลกซุส ขึ้นเพื่อมุ่งมั่นที่จะทำให้พนักงาน JWD Group ทุกคนจดจำค่านิยมของบริษัทฯ และมีส่วนร่วมในกิจกรรมต่างๆ ที่บริษัทฯ จัดขึ้นเพื่อส่งเสริมบรรยากาศให้พนักงานได้แสดงออกถึงพฤติกรรมที่สอดคล้องกับค่านิยมของบริษัทฯ

3.5.1 ภาพแสดงแนวทางสร้าง และส่งเสริมให้พนักงานมีค่านิยมองค์กร สตาร์

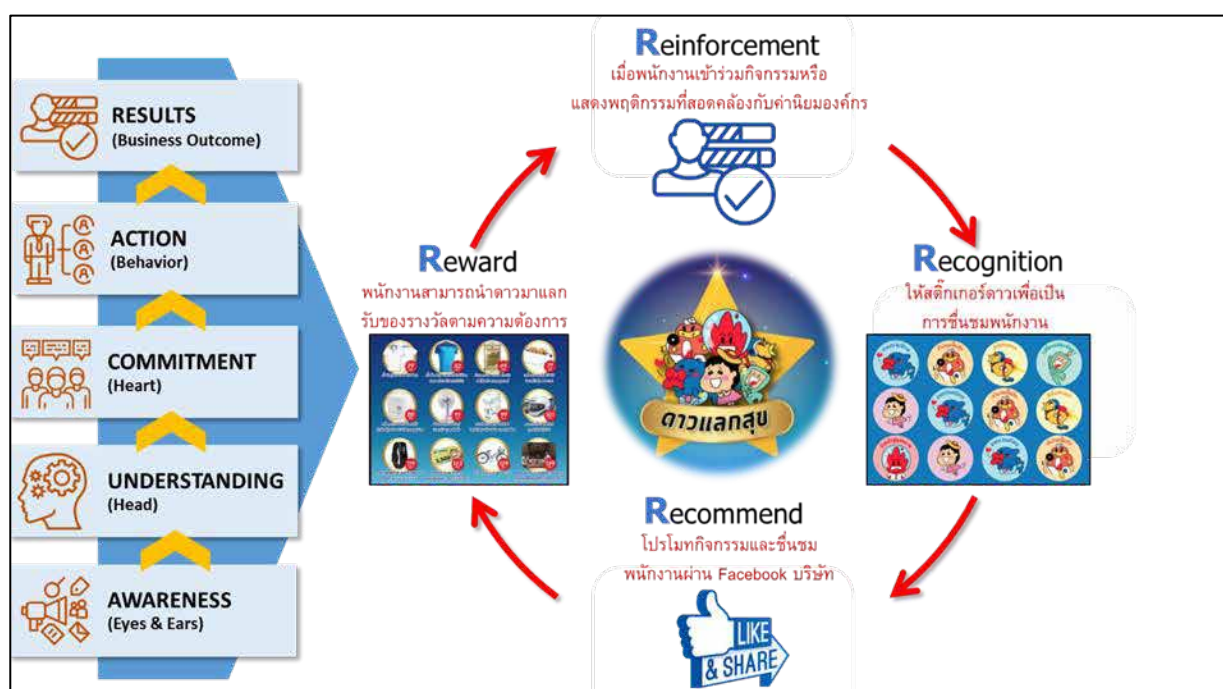

3.5.2 ภาพสื่อกิจกรรมการสร้าง และส่งเสริมให้พนักงานมีค่านิยมองค์กร สตาร์ (บางส่วน)



3.5.3 ตารางแสดงจำนวนพนักงานที่เข้าร่วมกิจกรรมสร้างความเข้าใจในค่านิยมองค์กร สตาร์ ปี 2563

จำนวนกิจกรรมที่จัด	24 กิจกรรม
จำนวนพนักงานที่เข้าร่วมกิจกรรม	470 คน
เปอร์เซ็นต์ความพึงพอใจในการเข้าร่วมกิจกรรม	92%
เปอร์เซ็นต์ความเข้าใจในค่านิยมองค์กร (ตอบคำถามถูกต้อง)	91%

3.6 การดูแลผลประโยชน์ และกิจกรรมแรงงานสัมพันธ์

บริษัทฯ ได้มีการกำหนดกรอบการดำเนินงานด้านการดูแลผลประโยชน์ และกิจกรรมแรงงานสัมพันธ์สำหรับพนักงานของบริษัทฯ ภายใต้จุดมุ่งหมาย “Happy Workplace” โดยมีแผนการดำเนินงาน ดังนี้

- มอบสวัสดิการที่เหนือกว่าตลาดแรงงานโดยทั่วไป ได้แก่ ค่าประกันสุขภาพทั้งแบบผู้ป่วยใน และผู้ป่วยนอก ประกันอุบัติเหตุ กองทุนสำรองเลี้ยงชีพ เบี้ยขยัน เบี้ยเลี้ยง ค่าทักษะ ค่าน้ำมัน ค่าเดินทาง ค่าเช่าบ้าน ค่าโทรศัพท์ ค่าที่พัก ของเยี่ยมไข้พนักงาน มอบเงินช่วยเหลือค่าคลอดบุตร ช่วยเหลือฌาปนกิจศพครอบครัว และบุคลากร ของขวัญสมรส เครื่องแบบของบุคลากร เงินกู้ปลอดดอกเบี้ย โครงการช่วยเหลือค่ารักษาพยาบาล ผู้ป่วยนอก มอบทุนเพื่อการศึกษาบุตร ฯลฯ

รายละเอียดการมอบทุนการศึกษา

บริษัท	จำนวนทุน					รวมจำนวนเงินในปี 2563
	2559	2560	2561	2562	2563	
JWDIL - บริษัท เจดับเบิลยูดี อินโฟโลจิสติกส์ จำกัด (มหาชน)	18	31	37	43	51	199,000
JTS - บริษัท เจดับเบิลยูดี ทรานสปอร์ต (ประเทศไทย) จำกัด (บริษัทในเครือฯ)	6	16	19	21	22	86,000
ATL - บริษัท ออโตลोजิก จำกัด (บริษัทในเครือฯ)	4	4	4	9	9	33,000
JWDA - บริษัท เจดับเบิลยูดี เอเซีย จำกัด (บริษัทในเครือฯ)	-	-	-	-	-	-
รวม	28	51	60	73	82	318,000

- นำเทคโนโลยีมาใช้ในการบริหารจัดการทรัพยากรผ่านระบบ HRIS (Human Resources Information System) เพื่อการจัดการดูแลผลประโยชน์ของบุคลากรได้อย่างมีประสิทธิภาพยิ่งขึ้น โดยพนักงานสามารถดำเนินการได้ด้วยตนเอง ทั้งเรื่องการตรวจสอบประวัติการบันทึกเวลา การดำเนินการเรื่องการลา และยื่นเรื่องขอทำโอทีได้โดยไม่ต้องกรอกแบบฟอร์มต่างๆ ของบริษัทฯ เพียงแค่บันทึกรายละเอียดการขอยุติงานหรือขอทำโอทีผ่านเว็บ ทั้งนี้เพื่อลดการใช้กระดาษซึ่งเป็นต้นเหตุหนึ่งของภาวะโลกร้อนที่เกิดขึ้นอย่างรวดเร็ว และรุนแรงในปัจจุบัน และเพื่อลดขั้นตอนการอนุมัติต่างๆ ทำให้พนักงานบริหารเวลาได้อย่างมีประสิทธิภาพ รวมถึงการประมวลผลค่าจ้าง และเงินเดือนที่มีความรวดเร็ว และแม่นยำ ซึ่งเป็นหนึ่งในผลจากการเปิดกว้างให้พนักงานส่งความคิดเห็นเพื่อการปรับปรุงระบบที่ดี
- ให้ความสำคัญในสิทธิของบุคลากรในการรวมกลุ่มโดยเสรีภาพ ไม่ปิดกั้นการก่อตั้งสหภาพ หรือร่วมในสหภาพแรงงานอื่น นอกจากนั้น ยังเปิดกว้างให้คำปรึกษาแก่บุคลากรในทุกๆ ด้าน ทั้งเรื่องงาน และเรื่องส่วนตัว ไม่ปิดกั้นการหารือแบบรายคน หรือรวมตัวรายกลุ่ม โดยสามารถหารือผ่านเจ้าหน้าที่ด้านการดูแลบุคลากรโดยตรงผ่านผู้บังคับบัญชา ผ่านตัวแทนคณะกรรมการที่ได้มีการปรึกษาหารือเพื่อกำหนดข้อตกลงต่างๆ ระหว่างบริษัทฯ และตัวแทนบุคลากรอย่างสม่ำเสมอ หรือส่งเรื่องร้องเรียน หรือเสนอแนะผ่านช่องทางต่างๆ โดยฝ่ายพัฒนาบุคลากร และวัฒนธรรมองค์กร นำมาเพื่อพิจารณาปรับปรุง แก้ไข และพัฒนาให้กับพนักงาน ได้รับความเป็นธรรมและถูกต้อง ทั้งนี้ บริษัทฯ ไม่มีการจัดตั้งสหภาพแรงงานภายในองค์กร และไม่มีการรวมตัวของบุคลากรของบริษัทฯ ร่วมอยู่ในสหภาพแรงงานอื่น
- จัดทำ Engagement Survey เพื่อเปิดกว้างในการรับฟังความคิดเห็น ข้อร้องเรียน ข้อเสนอแนะ จากพนักงาน เพื่อนำมาปรับปรุงแก้ไขให้เหมาะสมดีขึ้น และลดผลกระทบที่จะเกิดระหว่างองค์กร และพนักงาน
- จัดกิจกรรมสันทนาการต่างๆ เช่น Happy Family เพื่อรับรองสถาบันครอบครัว
- โครงการปรับปรุงสถานที่ทำงานให้สามารถรองรับกำลังคนที่เพิ่มขึ้น โดยมีการปรับปรุงให้มีรูปแบบที่ทันสมัย และสะดวกสบาย อาทิ ห้องอาหารที่มีการควบคุมความสะอาด ทั้งในเรื่องน้ำดื่ม ภาชนะ และอุปกรณ์อื่นๆ และด้วยสถานการณ์การแพร่ระบาดของเชื้อ Covid-19 ทางบริษัทฯ ได้บรรเทาทุกข์ แบ่งปันความสุขให้กับพนักงาน โดยผ่านตู้ปันสุข จัดหาอุปกรณ์ป้องกัน เพื่อเป็นการดูแลคุณภาพชีวิตของพนักงานให้ปลอดภัย ดังนี้

1. มีมาตรการป้องกันอย่างเข้มงวด และจัดหาอุปกรณ์ป้องกันให้กับพนักงาน

ทางบริษัทฯ ได้ใส่ใจในคุณภาพชีวิตของพนักงานมีนโยบายเข้มงวดในการตรวจคัดกรอง ไม่ว่าจะเป็นการวัดอุณหภูมิร่างกาย ตอบแบบคัดกรอง สแกนไทยชนะ สวมใส่ Mask ตลอดเวลา การล้างมือให้สะอาด เว้นระยะห่าง ฯลฯ ก่อนเข้าปฏิบัติงานทุกครั้ง สามารถสร้างความปลอดภัยและลดการติด และแพร่กระจายของเชื้อได้เป็นอย่างดี

2. ประกัน Covid-19 ให้กับพนักงาน

ด้วยสถานการณ์การแพร่ระบาดของเชื้อโรค Covid-19 ทั่วประเทศ ทางบริษัทฯ ได้ใส่ใจ และเห็นถึงความปลอดภัยในคุณภาพชีวิตของพนักงาน จึงได้จัดทำประกัน Covid-19 เพื่อคุ้มครองให้กับพนักงาน

ทั้งนี้เพื่อให้ทราบถึงความพึงพอใจของพนักงานต่อการดำเนินงานดังกล่าว บริษัทฯ จึงมีการทำแบบสำรวจความผูกพันของพนักงานที่มีต่อองค์กร เมื่อเดือนกันยายน – ตุลาคม 2563 ที่ผ่านมา โดยการทำแบบสำรวจครั้งนี้มีการสอบถามพนักงานทั้งหมด 7 บริษัทในเครือ โดยมีรายละเอียดต่างๆ ดังนี้

1. ด้านมาตรฐานและความน่าเชื่อถือของแบบสอบถาม

บริษัทได้ใช้แบบสอบถามมาตรฐานจากบริษัท Aon Hewitt ซึ่งเป็นบริษัทในด้านการบริหารทรัพยากรบุคคลที่อยู่ในระดับสากล และให้ผู้เชี่ยวชาญภายนอกทำการทดสอบค่าความเชื่อมั่นของแบบสอบถาม

2. ด้านมิติในการสำรวจของแบบสอบถาม

แบบสอบถามนี้ครอบคลุมทุกมิติที่มีผลกับความผูกพันของพนักงานต่อองค์กร ได้แก่ ด้านการทำงาน, ด้านผลงาน, ด้านผู้นำ, ด้านภาพลักษณ์องค์กร, ด้านพื้นฐานทั่วไป และด้านการบริหารจัดการ

3. ด้านวิธีการคิดคำนวณคะแนน

แบบสอบถามแบ่งระดับคะแนนความผูกพันของพนักงาน เป็น 4 ระดับ เพื่อสามารถนำข้อมูลไปใช้ในการปรับปรุงได้ชัดเจน ได้แก่ คะแนนเฉลี่ยอยู่ระหว่าง 1-1.X = ไม่ผูกพัน, คะแนนเฉลี่ยอยู่ระหว่าง 1.X-3 = เกือบผูกพัน, คะแนนเฉลี่ยอยู่ระหว่าง 3-4.X = ผูกพันพอสมควร, คะแนนเฉลี่ยอยู่ระหว่าง 4.X-6 = ผูกพันอย่างมาก

4. ด้านความเชื่อมั่นของการตอบแบบสอบถาม

บริษัทฯจ้างที่ปรึกษานอกให้เข้ามาทำการสำรวจแบบสอบถามเพื่อช่วยให้พนักงานมีความเชื่อมั่นในการตอบแบบสอบถามมากขึ้น

ผลการสำรวจปรากฏ ดังนี้

จำนวนผู้ตอบแบบสอบถาม

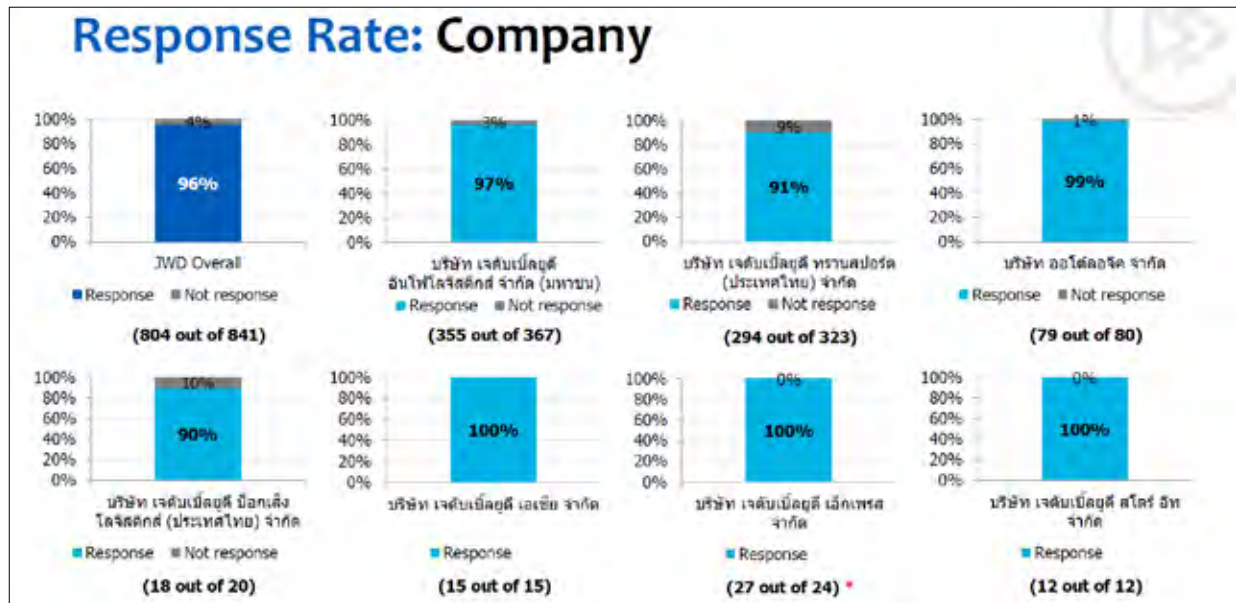

ในปี 2563 มีพนักงานที่ร่วมทำแบบสำรวจทั้งหมด 804 ท่าน จากพนักงานทั้งหมด 841 ท่าน คิดเป็นร้อยละ 96

ผลความผูกพันของพนักงานที่มีต่อองค์กร เมื่อเปรียบเทียบกับผลสำรวจในปี 2561

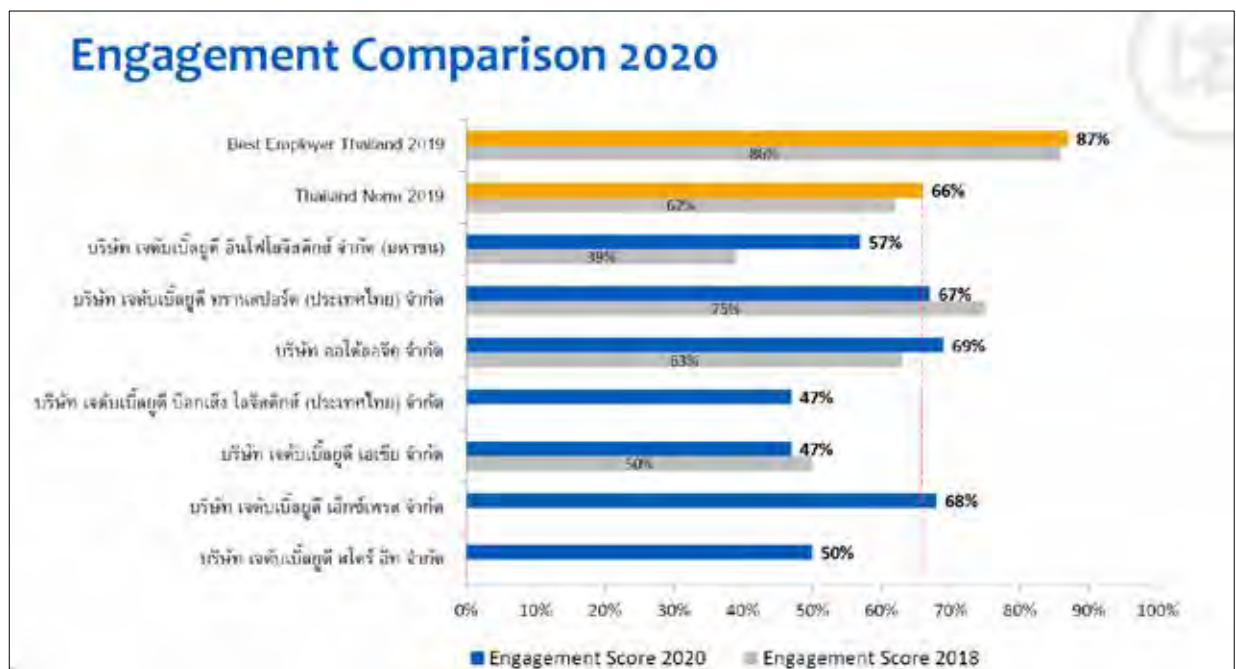

โดยผลจากการทำแบบสำรวจในครั้งนี้มี 3 บริษัทในเครือที่มีผลคะแนนสูงกว่า Thailand Norm 2019 (ค่าเฉลี่ยบริษัทในประเทศไทย) ที่ทำแบบสำรวจทั้งหมด) คือ บริษัท เจดับเบิลยูดี ทราฟสปอร์ต (ประเทศไทย) จำกัด บริษัท ออโต้ลोजิก จำกัด และบริษัท เจดับเบิลยูดี เอ็กซ์เพรส จำกัด

ในส่วนการเปรียบเทียบกับผลคะแนนในปี 2561 มี 2 บริษัทที่มีผลคะแนนสูงขึ้นจากผลคะแนนปี 2561 คือ บริษัท เจดับเบิลยูดี อินโฟโลจิสติกส์ จำกัด (มหาชน) และบริษัท ออโต้ลอจิก จำกัด และมี 3 บริษัท ที่ไม่มีผลคะแนนในปี 2561 เนื่องจากเป็นบริษัทใหม่ 2 บริษัท คือ บริษัท เจดับเบิลยูดี บ็อกเสียง โลจิสติกส์ (ประเทศไทย) จำกัด และบริษัท เจดับเบิลยูดี เอ็กซ์เพรส จำกัด และมี 1 บริษัท ที่ปี 2561 มีจำนวนพนักงานน้อยและไม่สามารถแสดงผลเป็นร้อยละได้ คือ บริษัท เจดับเบิลยูดี สโตร์ อีท และมี 2 บริษัท ที่มีผลคะแนนต่ำกว่าผลสำรวจปี 2561 คือ บริษัท เจดับเบิลยูดี ทรานสปอร์ต (ประเทศไทย) จำกัด และบริษัท เจดับเบิลยูดี เอเชีย จำกัด ซึ่งบริษัทฯ จะทำการวางแผนพัฒนาปรับปรุง และแก้ไข โดยใช้วิธีการจัดทำ Focus Group เพื่อหาเหตุผลที่แท้จริงของผลการสำรวจ และจะได้นำข้อมูลมาหาแนวทางการแก้ไขร่วมกันกับผู้บริหารในแต่ละหน่วยงาน ให้พนักงานมีความพึงพอใจมากขึ้น ซึ่งจะส่งผลต่อค่าความผูกพันต่อองค์กรที่จะเพิ่มสูงขึ้น

กิจกรรมแรงงานสัมพันธ์

1. จัดพิธีมอบเกียรติคุณสำหรับบุคลากรที่อายุงานครบ 10, 15, และ 20 ปี

บริษัทฯ ตระหนักถึงคุณค่าของบุคลากร ซึ่งถือเป็นปัจจัยสำคัญในการดำเนินธุรกิจ นอกเหนือจากการดูแลบุคลากรด้วยการให้สวัสดิการที่ไม่น้อยกว่าที่กฎหมายแรงงานกำหนดไว้แล้ว บริษัทฯ ยังมีนโยบายในการมอบรางวัลที่มีคุณค่าทางจิตใจให้กับบุคลากรที่ปฏิบัติงานกับบริษัทฯ ครบตามอายุงานที่กำหนด คือ ครบ 10, 15 และ 20 ปี เพื่อยกย่อง ตอบแทน และเป็นขวัญกำลังใจสำหรับความทุ่มเทของบุคลากรที่อุทิศให้กับองค์กรมาเป็นระยะเวลายาวนาน โดยในปี 2563 ได้จัดงานมอบรางวัลให้กับบุคลากรที่ปฏิบัติงานครบอายุงาน 10, 15, และ 20 ปี ดังนี้

บริษัท	อายุงานครบ 10 ปี (63)	อายุงานครบ 15 ปี (63)	อายุงานครบ 20 ปี (63)
JWD	28 คน	4 คน	2 คน
JTS	3 คน	1 คน	-
ATL	-	-	-
JWDA	-	-	-
จำนวนบุคลากร ปี 63	31 คน	5 คน	2 คน



2. จัดพิธีมอบประกาศเกียรติคุณสำหรับบุคลากรที่เกษียณอายุครบ 60 ปี

บริษัทฯ ตระหนักถึงคุณค่าของบุคลากร ซึ่งถือเป็นปัจจัยสำคัญในการดำเนินธุรกิจ นอกเหนือจากการดูแลบุคลากรด้วยการให้สวัสดิการที่ไม่น้อยกว่าที่กฎหมายแรงงานกำหนดไว้แล้ว บริษัทฯ ยังมีนโยบายในการมอบประกาศเกียรติคุณที่มี

คุณค่าทางจิตใจให้กับบุคลากรที่เกษียณอายุครบ 60 ปี เพื่อยกย่อง ตอบแทนความทุ่มเทของบุคลากรที่อุทิศให้กับองค์กรอย่างเต็มที่ โดยในปี 2563 ได้จัดงานมอบประกาศเกียรติคุณให้กับบุคลากรที่เกษียณอายุ ดังนี้

บริษัท	เกษียณอายุ (63)
JWD	2 คน
JTS	1 คน
ATL	-
JWDA	-
จำนวนบุคลากร ปี 63	3 คน



3. โครงการ Happy Family

บริษัทฯ ได้จัดให้มีกิจกรรมสานสัมพันธ์ขึ้นให้กับบุคลากร และครอบครัว เพื่อเสริมสร้างให้บุคลากร และครอบครัว มีความผูกพันที่ดีกับองค์กร และส่งเสริมกิจกรรมสร้างสัมพันธ์ที่ดีกันภายในครอบครัว โดยจัดท่องเที่ยวให้กับพนักงาน และครอบครัวร่วมกันที่สวนสนุก Dream world



4. ส่งเสริมให้พนักงานออกกำลังกาย และใช้บริการฟิตเนส เพื่อสุขภาพที่แข็งแรง

เพื่อเป็นการส่งเสริมให้บุคลากรได้ทำกิจกรรมที่ตน และเพื่อนสนใจหลังเลิกงาน เพื่อส่งเสริมสุขภาพกายที่แข็งแรง และจิตใจที่ร่าเริงแจ่มใส ตลอดจนสร้างความสามัคคีระหว่างเพื่อนพนักงาน และผู้บริหาร บริษัทฯ จึงมีนโยบายให้บุคลากรสามารถรวมกลุ่มกันเพื่อจัดตั้งชมรมได้ โดยบริษัทฯ จะจัดสรรงบประมาณสนับสนุนให้ชมรมละ 2,000 บาท ต่อเดือน

นอกจากนี้ ทางบริษัทฯ ได้จัดกิจกรรมที่ให้พนักงานทั้ง Group ได้ร่วมสนุกตั้งแต่วันที่ 17 ตุลาคม ถึง 6 พฤศจิกายน 2563 โดยการสะสมระยะทางจากการเดินหรือวิ่งโดยใช้วิธีวัดระยะทางจากสมาร์ทวอช์, แอปจากโทรศัพท์ หรือถ่ายจากหน้าจอลู่วิ่ง เป็นต้น แล้วส่ง INBOX ในกลุ่ม JWD แชร์สุข โดยสะสมระยะขั้นต่ำ 5 กิโลเมตร (ได้รับดาว 10 ดวง) หากติด Top 10 จะได้รับรางวัลอีกเช่นกัน



3.7 การดูแลความปลอดภัยและสุขภาวะ

บริษัทฯ ได้กำหนดนโยบายคุณภาพ ความมั่นคง ความปลอดภัย อาชีวอนามัย และสิ่งแวดล้อม เพื่อแสดงถึงความมุ่งมั่นขององค์กรและเป็นกรอบในการบริหารจัดการด้านความปลอดภัย (QSHE) ให้ผู้บริหารและพนักงานในองค์กรนำไปปฏิบัติ โดยถ่ายทอดไปสู่การปฏิบัติ ด้วยการกำหนดเป็นเป้าหมาย แผนกลยุทธ์/โปรแกรม แผนการดำเนินงาน รวมทั้งตัวชี้วัดตามแผนงาน จากส่วนกลางไปสู่หน่วยงานต่างๆ โดยมีหน่วยงานศูนย์ความปลอดภัยรับนโยบายจากประธานเจ้าหน้าที่บริหารสูงสุดขององค์กร ให้นำนโยบาย QSHE และกรอบของการบริหารจัดการด้าน QSHE มาถ่ายทอดให้ทุกส่วนงาน ผ่านทางแผนการดำเนินงานด้านความปลอดภัย อาชีวอนามัย และสิ่งแวดล้อม ตลอดจน

กำหนดตัวชี้วัดต่างๆ รวมทั้งการติดตามและประเมินผลการดำเนินงานตามเป้าหมาย แผนกลยุทธ์/โปรแกรม และแผนการดำเนินงาน เพื่อประเมินความสอดคล้องกับนโยบายที่กำหนด

บริษัทฯ ได้มีการกำหนดเป้าหมายด้านความปลอดภัย ชีวิตอนามัย และสภาพแวดล้อมในการทำงานที่เกี่ยวข้องกับพนักงานไว้ดังนี้

ดัชนีชี้วัดด้านความปลอดภัย	เป้าหมาย	ผลลัพธ์ ปี 2563
การเกิดอุบัติเหตุถึงขั้นเสียชีวิต	0	0
อัตราการเจ็บของการบาดเจ็บถึงขั้นหยุดงาน (LTIRF)	0	0

ในส่วนการดำเนินงานด้านความปลอดภัย บริษัทฯ ได้จัดทำเป็นแผนดำเนินงานประจำปี โดยมุ่งเน้นให้บริษัทปฏิบัติตามกฎหมายด้านความปลอดภัย อาชีวอนามัยและสิ่งแวดล้อม โดยมีการกำหนดแผนการติดตามให้แต่ละหน่วยงานดำเนินงานให้สอดคล้องเป็นไปตามแผน และหามาตรการป้องกัน และแก้ไข เพื่อวัตถุประสงค์ให้พนักงาน และองค์กรปฏิบัติงานอย่างปลอดภัย ตลอดจนไม่ส่งผลกระทบต่อชุมชน และสิ่งแวดล้อม

การบริหารจัดการด้านความปลอดภัย เช่น

- ทบทวนด้านนโยบายความปลอดภัย
- ทบทวน KPIs หน่วยงาน พร้อมทำแผนให้เป็นไปตามเป้าหมายที่วางไว้ใน KPIs
- ทบทวนคู่มือความปลอดภัยฯ
- ทบทวนแผนงานด้านความปลอดภัย อาชีวอนามัยประจำปี
- ทบทวนแผนฉุกเฉิน ฯลฯ

การตรวจสอบความปลอดภัยในงานประจำ เช่น

- ตรวจสอบความปลอดภัยในพื้นที่ทำเรือ
- ตรวจสอบความปลอดภัยบนเรือขนส่งสินค้าอันตราย
- ตรวจสอบระบบดับเพลิง (ตู้และถังดับเพลิง)
- สุ่มตรวจสอบสารเสพติดและแอลกอฮอล์ (พนักงาน/ผู้รับเหมา)
- สุ่มตรวจสอบสภาพรถขนส่งและขึ้นทะเบียนพนักงานขับรถขนส่งสินค้า ฯลฯ

การตรวจสอบด้านสิ่งแวดล้อม และอาชีวอนามัยของพนักงานในการทำงาน

- ตรวจวิเคราะห์สภาพแวดล้อมในที่ทำงาน (แสง เสียง ความร้อน ฝุ่น น้ำเสีย) 1 ครั้ง/ปี
- ตรวจวัดปริมาณความเข้มข้นของสารเคมีอันตรายในชั้นบรรยากาศ 1 ครั้ง/ปี
- ตรวจวิเคราะห์คุณภาพน้ำดื่ม 1 ครั้ง/ปี

โดยที่ผ่านมาปี 2563 บริษัทฯ ได้มอบหมายให้บริษัท มาสเตอร์ ฟอร์ กรีน จำกัด บริษัทตรวจวัดคุณภาพสภาพแวดล้อมในการทำงาน พร้อมห้องปฏิบัติการวิเคราะห์เอกซเรย์ บริษัท เอ็ม ที อี จำกัด เลขที่ทะเบียน ว-100 เข้าดำเนินการตรวจวัดคุณภาพแวดล้อมในการทำงาน ซึ่งผลการตรวจสอบผ่านเกณฑ์มาตรฐานทุกรายการ

การจัดกิจกรรมรณรงค์และสร้างจิตสำนึกด้านความปลอดภัย

- จัดบอร์ดให้ความรู้ และข่าวสารด้านความปลอดภัย 1 ครั้ง/เดือน
- จัดทำป้ายสถิติอุบัติเหตุ
- จัดกิจกรรมสนทนาความปลอดภัยในการทำงาน (Safety Morning Talk) 1 ครั้ง/เดือน
- จัดกิจกรรมสัปดาห์ความปลอดภัยในการทำงาน (Safety Week) 1 ครั้ง/ปี

การจัดฝึกอบรมด้านความปลอดภัย เช่น

- อบรมกฎระเบียบความปลอดภัยในการทำงานและการสวมใส่อุปกรณ์ป้องกันส่วนบุคคล ทุกครั้งที่มีการมีพนักงานใหม่
- อบรมการสอบสวนอุบัติเหตุ/การวิเคราะห์สาเหตุ และมาตรการป้องกันแก้ไข
- อบรมการพยาบาลและช่วยชีวิต (CPR)
- อบรมการดับเพลิงเบื้องต้น และการซ้อมอพยพหนีไฟ 1 ครั้ง/ปี
- อบรมและซ้อมแผนฉุกเฉินภัยสารเคมี 1 ครั้ง/ปี เป็นต้น

ภาพกิจกรรมอบรมการดับเพลิงเบื้องต้น และการซ้อมอพยพหนีไฟ ปี 2563



4. การดูแลสังคมและชุมชน

บริษัทฯ ให้ความสำคัญในการสร้างความยั่งยืนของกิจการควบคู่กับความยั่งยืนของชุมชน โดยการดำเนินธุรกิจของบริษัทฯ จะต้องไม่ก่อให้เกิดผลกระทบต่อชุมชน เพื่อให้เกิดการยอมรับและความมั่นใจจากชุมชนรอบข้าง โดยบริษัทฯ เล็งเห็นประเด็นสำคัญสำหรับธุรกิจให้บริการคลังสินค้าอันตราย และศูนย์กระจายสินค้าอันตรายและเคมีภัณฑ์ บริเวณท่าเรือแหลมฉบัง ซึ่งอาจเป็นบริการที่ส่งผลกระทบต่อสังคมและชุมชนโดยรอบมากที่สุดหากเกิดภาวะฉุกเฉิน บริษัทฯ จึงได้มีการดำเนินมาตรการต่างๆ เพื่อให้ความรู้ความเข้าใจ สร้างให้เกิดความมั่นใจ และมาตรการเชิงรุกต่างๆ เพื่อป้องกันก่อนเกิดเหตุฉุกเฉิน รวมถึงยังได้ดำเนินกิจกรรมต่างๆ ที่เป็นการคำนึงถึงสังคมและชุมชน ดังนี้

4.1 จัดตั้งศูนย์ความปลอดภัย บริษัท เจดับเบิ้ลยูดี อินโพลีซิสติกส์ จำกัด (มหาชน)

ศูนย์ความปลอดภัยสินค้าอันตราย (Dangerous Goods Port Safety, DGPS) เป็นหน่วยงานหนึ่งของบริษัท เจดับเบิ้ลยูดี อินโพลีซิสติกส์ จำกัด (มหาชน) ในฐานะผู้ประกอบการคลังสินค้าอันตราย ท่าเรือแหลมฉบัง ภายใต้การกำกับดูแลของการท่าเรือแหลมฉบัง มีวัตถุประสงค์เพื่อให้เกิดการควบคุมให้การดำเนินงานของบริษัทฯ ให้เกิดความปลอดภัยต่อชีวิต ทรัพย์สิน และสิ่งแวดล้อม ตลอดจนเกิดความสัมพันธ์อันดีต่อชุมชนโดยรอบคลังสินค้า โดยที่ผ่านมาทางบริษัทฯ ได้มีการดำเนินการเรื่องความปลอดภัยที่อาจส่งผลกระทบต่อสังคมและชุมชนอย่างเคร่งครัด ภายใต้แนวคิด “ป้องกันก่อนเกิดเหตุ” และยังไม่เคยเกิดเหตุวิกฤตฉุกเฉินขึ้นจากการให้บริการคลังสินค้าอันตราย และศูนย์กระจายสินค้าอันตรายและเคมีภัณฑ์ บริเวณท่าเรือแหลมฉบังของบริษัทฯ โดยศูนย์ความปลอดภัย บริษัท เจดับเบิ้ลยูดี อินโพลีซิสติกส์ จำกัด (มหาชน) ปฏิบัติงานที่เกี่ยวกับสังคมและชุมชนดังต่อไปนี้

ภารกิจหลัก

- จัดตั้งศูนย์ข้อมูลด้านความปลอดภัยสินค้าอันตราย (Safety Data Center)
 - ทำหน้าที่ในการจัดเก็บเอกสารข้อมูลสินค้าอันตราย Safety Data Sheet (SDS) ได้แก่ ข้อมูลผู้นำเข้าส่งออกสารเคมี ชื่อสารเคมี วิธีการจัดการสารเคมีเมื่อเกิดเหตุ เบอร์ติดต่อเจ้าหน้าที่ เป็นต้น และให้ข้อมูลกับหน่วยงานต่างๆ ที่ขอความช่วยเหลือเกี่ยวกับการจัดการสารเคมีกรณีเกิดเหตุการณ์ฉุกเฉิน
 - จำนวนเอกสารสินค้าอันตรายที่บริษัทฯ จัดเก็บต่อปีมีมากกว่า 65,000 ฉบับปี โดยเอกสาร SDS จะถูกจัดเก็บอย่างเป็นระบบในฐานข้อมูล DG-Net ซึ่งผู้เกี่ยวข้องสามารถตรวจค้นข้อมูลได้ตลอด 24 ชั่วโมง
 - ข้อมูลสินค้าอันตรายถือว่าเป็นแหล่งข้อมูลที่สำคัญมาก สำหรับการจัดการสินค้าอันตรายทั้งสภาวะปกติและสภาวะฉุกเฉิน โดยสินค้าอันตรายที่ผ่านเข้าออกท่าเรือแหลมฉบังคิดเป็นจำนวนมากกว่า 70% ของสินค้าอันตรายที่ผ่านเข้าออกประเทศไทย ดังนั้นเมื่อเกิดเหตุฉุกเฉินไม่ว่าจะเป็นภายในบริเวณท่าเรือหรือระหว่างการเดินทางไปยังโรงงานต่างๆ ทั่วประเทศ หน่วยงานทั้งภาครัฐและเอกชนสามารถใช้ประโยชน์จากฐานข้อมูลดังกล่าวเพื่อจัดการและระงับเหตุได้ทันต่อเหตุการณ์ ช่วยลดผลกระทบต่างๆ ที่อาจส่งผลกระทบต่อชุมชน สังคมและสิ่งแวดล้อม

- การจัดฝึกอบรมและการซ้อมแผนร่วมกับหน่วยงานภาครัฐและเอกชนที่เกี่ยวข้อง

- สัมมนาฝึกซ้อมแผนตอบโต้ภาวะฉุกเฉินทางด้านสาธารณสุขระหว่างประเทศเชิงปฏิบัติการ ร่วมกับกระทรวงสาธารณสุข เทศบาลนครแหลมฉบัง กรมเจ้าท่า ท่าเรือแหลมฉบัง และผู้ประกอบการท่าเทียบเรือแหลมฉบัง
- ฝึกซ้อมร่วมฝึกซ้อมแผนปฏิบัติการฉุกเฉิน ท่าเรือแหลมฉบัง LCP 2020 ณ ท่าเทียบเรือ B5C3 ร่วมกับ ท่าเรือแหลมฉบัง ผู้ประกอบการท่าเทียบเรือแหลมฉบัง เทศบาลนครแหลมฉบัง โรงพยาบาลในเครือข่าย จ.ชลบุรี กรมเจ้าท่า/ศุลกากร และกรมควบคุมมลพิษ
- เป็นวิทยากรบรรยาย การจัดเก็บสินค้าอันตราย คลังสินค้าอันตราย ท่าเรือแหลมฉบัง ร่วมกับท่าเรือแหลมฉบัง
- เป็นวิทยากรบรรยายความรู้ด้านสารเคมีและความปลอดภัยในการปฏิบัติงานสินค้าอันตราย แก่ความรู้ด้านสารเคมีและความปลอดภัยในการปฏิบัติงาน สินค้าอันตราย แก่บริษัท ที ไอ พี เอส จำกัด (TIPS)
- เข้าร่วมกิจกรรมจัดทำแผนฉุกเฉินชุมชนรอบท่าเรือแหลมฉบัง แก่โรงเรียนวัดบ้านนา ร่วมกับท่าเรือแหลมฉบัง เทศบาลนครแหลมฉบัง และบริษัท ปตท.น้ำมันและการค้าปลีก จำกัด(มหาชน).
- เข้าร่วมจัดทำแผนฉุกเฉินให้กับชุมชนโดยรอบท่าเรือแหลมฉบังในเขตเทศบาลนครแหลมฉบัง ตามกิจกรรมโครงการเสริมสร้างวัฒนธรรมความปลอดภัย ร่วมกับท่าเรือแหลมฉบัง เทศบาลนครแหลมฉบัง และชุมชนโดยรอบท่าเรือแหลมฉบัง



- ควบคุมความปลอดภัยโดยการเก็บตัวอย่างสินค้าอันตรายมากกว่า 150 ครั้ง/ปี ซึ่งผู้ที่จะดำเนินการเก็บตัวอย่างสินค้าอันตรายนั้น ต้องมีการสวมใส่อุปกรณ์เพื่อความปลอดภัย และใช้วิธีการ/อุปกรณ์เก็บตัวอย่างสารเคมีที่เหมาะสมและปลอดภัย



- ควบคุมความปลอดภัยการขนถ่ายตู้สินค้าอันตราย ณ ท่าเทียบเรือ โดยอุปกรณ์/เครื่องมือและบริเวณที่มีการขนถ่ายสินค้าอันตราย ต้องปราศจากความเสี่ยงต่างๆ เช่น การก่อเกิดประกายไฟ การรั่วไหลของสารเคมี เป็นต้น



- ตรวจสอบอุณหภูมิตู้สินค้าควบคุมอุณหภูมิ (Reefer Container) เนื่องจากสินค้าอันตรายบางชนิดต้องบรรจุอยู่ในตู้สินค้าควบคุมอุณหภูมิ เพื่อป้องกันการเกิดปฏิกิริยากับความร้อน ซึ่งเสี่ยงต่อการระเบิด/เพลิงไหม้ ดังนั้นจึงต้องมีการตรวจสอบอุณหภูมิตู้สินค้าอย่างสม่ำเสมอ



- ตรวจปริมาณสารเคมีที่กระจายอยู่ในอากาศ สำหรับสถานที่จัดเก็บสินค้าอันตราย โดยการตรวจปริมาณสารเคมีที่กระจายอยู่ในอากาศสำหรับประเมินความเสี่ยงการรั่วไหลของสารเคมี โดยใช้เครื่องมือที่เรียกว่า VOC/Gas Detector ซึ่งเป็นเทคโนโลยีมาตรฐานสากล จากประเทศสหรัฐอเมริกา ซึ่งให้ผลการตรวจวัดที่ถูกต้อง เชื่อถือได้และแม่นยำสูง

มาตรการเชิงรุกเพื่อป้องกันก่อนเกิดเหตุ

- ตรวจสอบความปลอดภัยบนเรือขนส่งสินค้าอันตราย (ขาเข้า) จำนวนมากกว่า 4,500 ลำ/ปี โดยทีม Safety จะดำเนินการตรวจสอบความถูกต้องของข้อมูลตู้สินค้าอันตรายที่บรรทุกอยู่บนเรือเทียบกับข้อมูลสินค้าอันตราย (Safety Data Sheet) ที่ส่งผ่าน DG-Net นอกจากนั้น จะมีการสุ่มตรวจสอบสภาพตู้สินค้าอันตรายและการรั่วไหลของสารอันตรายที่บรรทุกอยู่บนเรือสินค้า

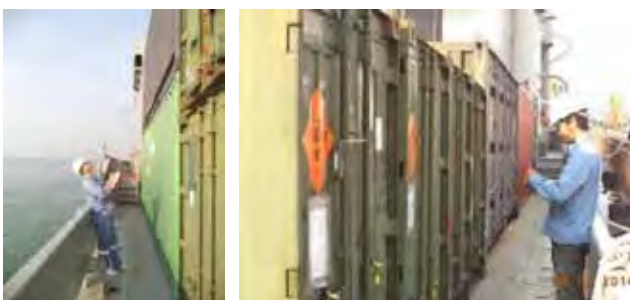

- สุ่มตรวจสอบสภาพรถขนส่งสินค้าอันตราย เนื่องจากรถที่จะทำการขนส่งสินค้าอันตรายได้นั้น ต้องมีสภาพรถที่เป็นมาตรฐาน สอดคล้องตามกฎหมาย (พ.ร.บ. การขนส่งทางบก พ.ศ.2522) รวมถึงพนักงานขับรถต้องมีความพร้อมในการปฏิบัติหน้าที่ เช่น พักผ่อนอย่างเพียงพอ ไม่เสพสิ่งมึนเมา เป็นต้น โดยทำการตรวจสอบสภาพรถและพนักงานขับรถที่รับสินค้าอันตรายกลุ่มที่ 2 (วัตถุระเบิด, ก๊าซพิษ และกัมมันตภาพรังสี)



- ตรวจสอบสภาพพื้นที่/เส้นทางรถขนส่งสินค้าอันตรายในเขตท่าเรือแหลมฉบัง เนื่องจากสภาพเส้นทางสำหรับขนส่งสินค้าอันตรายต้องปราศจากความเสี่ยง เช่น พื้นถนนไม่ชำรุด และแสงสว่างเพียงพอต่อการขับขี่ของพนักงานขับรถ เป็นต้น โดยทีม Safety จะส่งปัญหาและความเสี่ยงที่พบให้ท่าเรือแหลมฉบังทราบ เพื่อดำเนินการแก้ไขต่อไป

การจัดการเมื่อเกิดภาวะฉุกเฉิน

- บริษัท จัดตั้งทีมฉุกเฉิน/ศูนย์รับแจ้งเหตุฉุกเฉินตลอด 24 ชั่วโมง โดยมีเจ้าหน้าที่ที่จัดการเหตุฉุกเฉิน นักเคมีและผู้เชี่ยวชาญด้านสินค้าอันตรายประจำอยู่ตลอด 24 ชั่วโมง พร้อมด้วยวัสดุ/อุปกรณ์กู้ภัยสารเคมีที่เป็นมาตรฐานสากล เช่น รถฉุกเฉิน, ชุดป้องกันสารเคมีระดับสูงสุดหรือชุด Level A เป็นต้น เพื่อเป็นการเตรียมความพร้อมในการรับมือกับเหตุฉุกเฉินที่อาจเกิดขึ้น โดยในปี 2563 ทีมฉุกเฉินของบริษัท สามารถระงับเหตุฉุกเฉินจากสินค้าอันตราย จำนวนไม่ต่ำกว่า 34 ครั้ง



- ศูนย์ความปลอดภัยมีแผนตอบโต้สถานการณ์ฉุกเฉินสารเคมีรั่วไหล การเกิดเพลิงไหม้ โดยแบ่งออกเป็น 4 ระดับ โดยฝ่ายที่เกี่ยวข้องกับการจัดการเหตุฉุกเฉินนั้น สามารถแบ่งได้เป็น 2 ฝ่าย คือ ฝ่ายบัญชาการและฝ่ายสนับสนุน ดังนี้

1. แผนฉุกเฉินระดับที่ 1: เหตุฉุกเฉินที่ศูนย์ความปลอดภัยสามารถระงับได้ โดยไม่ขอการสนับสนุนจากการทำเรือแหลมฉบัง

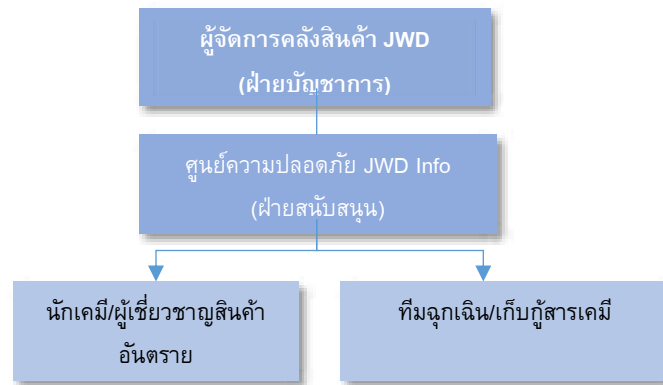

2. แผนฉุกเฉินระดับที่ 2: เหตุฉุกเฉินระดับการทำเรือแหลมฉบัง หน่วยงานต้องขอรับความช่วยเหลือจากหน่วยงานภายนอก เช่น หน่วยดับเพลิงทำเรือ

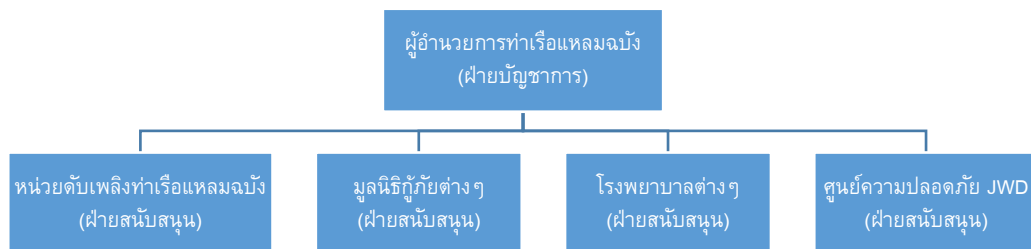

3. แผนฉุกเฉินระดับที่ 3: เหตุฉุกเฉินระดับเทศบาลนครแหลมฉบัง โดยทำเรื่องเป็นผู้บัญชาการเหตุการณ์เหตุฉุกเฉินและบริษัท ทำหน้าที่สนับสนุนและให้ข้อมูลการจัดการเหตุฉุกเฉิน

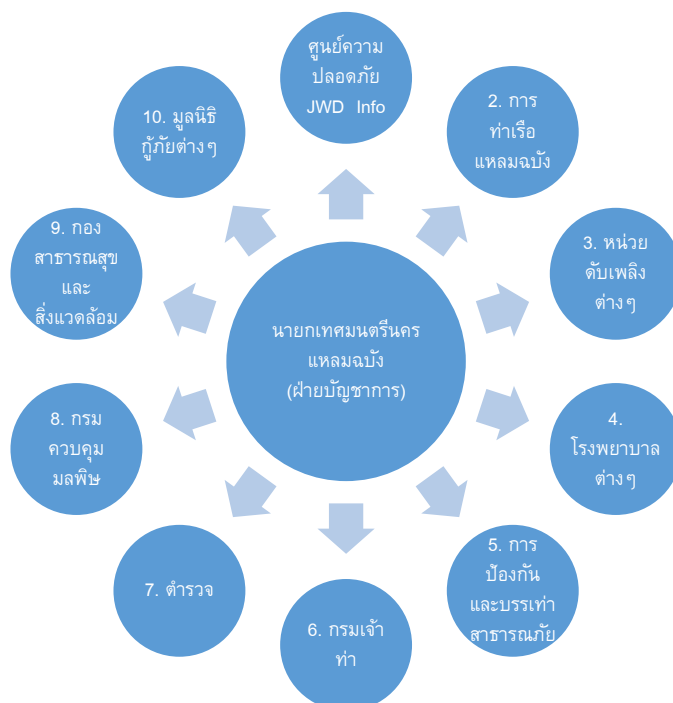

4. แผนฉุกเฉินระดับที่ 4: เหตุฉุกเฉินระดับประเทศ



จากการดำเนินงานดังกล่าว ศูนย์ความปลอดภัย บริษัท เจดับเบิ้ลยูดี อินโฟโลจิสติกส์ จำกัด (มหาชน) จึงได้รับรางวัล ดังนี้

1. รางวัลเกียรติยศสถานประกอบกิจการต้นแบบดีเด่นด้านความปลอดภัย อาชีวอนามัยและสภาพแวดล้อมในการทำงาน ประจำปี 2563 ระดับประเทศ (ระดับทอง) ปีที่ 1 จากรัฐมนตรีว่าการกระทรวงแรงงาน

4.2 โครงการใช้ผ้าดิบจากชุมชนบ้านอ้อมโรงหีบสำหรับพันพาล์พาสินค้าแทนฟิล์ม

ตามที่บริษัทประกอบธุรกิจเกี่ยวกับคลังสินค้าเป็นหลัก โดยมีสัดส่วนรายได้จากคลังสินค้ากว่า 50% ซึ่งกิจกรรมสำคัญในคลังสินค้าคือการจัดเก็บสินค้าของลูกค้าให้อยู่ในสภาพเรียบร้อย ซึ่งการจะรักษาสินค้าให้ไม่เกิดการชำรุดเสียหายนั้น จะมีวิธีการโดยการใช้แผ่นฟิล์มพันรอบพาล์พาสินค้า และจัดเรียงไว้ในที่ที่กำหนด

จากกิจกรรมหลักนี้ บริษัทจึงมีการใช้แผ่นฟิล์มจำนวนมาก บริษัทจึงมีแนวคิดที่จะหาวัสดุทดแทนแผ่นฟิล์ม ที่มีคุณสมบัติในการป้องกันการชำรุดเสียหายของสินค้าได้เหมือนเดิม สามารถนำกลับมาใช้ซ้ำได้ และเป็นวัสดุที่สามารถหาได้ภายในชุมชนที่ตั้งอยู่ใกล้เคียงกับคลังสินค้า เพื่อเป็นการช่วยเหลือชุมชนให้มีรายได้

กลุ่มห้องเย็นภายใต้เครือของบริษัท เจดับเบิ้ลยูดี อินโฟโลจิสติกส์ จำกัด (มหาชน) เป็นกลุ่มแรกที่ได้ทดลองใช้ผ้าดิบมาพันพาล์พาสินค้าแทนแผ่นฟิล์ม โดยผ้าดิบนี้มีแหล่งที่มาจากกลุ่มวิสาหกิจชุมชนผลิตภัณฑ์งานเศษผ้าชุมชนบ้านอ้อมโรงหีบ มีที่ตั้งอยู่ที่ ต. บ้านเกาะ จังหวัดสมุทรสาคร ซึ่งอยู่ในบริเวณใกล้เคียงกับที่ตั้งของคลังสินค้าห้องเย็นหลักของบริษัท

หลังจากที่ได้ทดลองสั่งซื้อผ้าดิบมาแทนแผ่นฟิล์มในเดือนพฤศจิกายน 2562 สามารถสรุปเป็นค่าใช้จ่ายได้ดังนี้

- ค่าเฉลี่ยการใช้แผ่นฟิล์มต่อเดือน = 99,450 บาท
- ค่าเฉลี่ยการใช้ผ้าดิบต่อเดือน = 371,790 บาท

จะเห็นได้ว่าราคาของผ้าดิบสูงกว่าราคาแผ่นฟิล์ม แต่เนื่องจากผ้าดิบสามารถนำกลับมาใช้ใหม่ได้เรื่อยๆ โดยคาดว่าจะสามารถนำกลับมาใช้ใหม่ได้นานกว่า 12 เดือน ในระยะยาวจึงเป็นการช่วยลดต้นทุนให้แก่บริษัทกว่า 800,000 บาทต่อปี และเป็นการเพิ่มรายได้ให้แก่ชุมชนใกล้เคียงอีกด้วย

ในปี 2563 บริษัท ได้ขยายการใช้ผ้าดิบไปในบริษัทกลุ่มห้องเย็นอื่นๆ ในเครือ ได้แก่ บริษัท เจดับเบิ้ลยูดี แปซิฟิก จำกัด และบริษัท เจพีเค โคลด์ สโตร์เจ จำกัด

การใช้แผ่นฟิล์มพันพาล์พาสินค้า



การใช้ผ้าดิบพันพาล์พาสินค้า



4.3 โครงการใช้ผ้าดิบจากชุมชนบ้านอ้อมโรงหีบสำหรับผลิตหน้ากากอนามัย สำหรับแจกพนักงานในช่วงวิกฤตโควิด 19

ในช่วงวิกฤตโควิด 19 ที่ผ่านมา บริษัทได้ตระหนักถึงเรื่องความปลอดภัยสำหรับพนักงานเป็นอันดับแรก โดยมีการออกมาตรการต่างๆ เพื่อเป็นการป้องกันการติดต่อที่อาจเกิดขึ้นในที่ทำงาน ไม่ว่าจะเป็น การตรวจวัดอุณหภูมิทุกครั้งก่อนเข้าอาคาร การติดตั้งเจลแอลกอฮอล์ในจุดต่างๆ ที่มีการสัมผัสบ่อย การจำกัดจำนวนคนขึ้นลิฟท์ การสแกนไทยชนะก่อนขึ้นอาคาร การทำประกัน COVID-19 ให้กับพนักงานทุกคน การออกนโยบายให้พนักงานกู้เงินในอัตราดอกเบี้ย 0% รวมถึงการแจกหน้ากากอนามัยให้กับพนักงานทุกคน

สืบเนื่องจากนโยบายการแจกหน้ากากอนามัยนี้ บริษัทได้เล็งเห็นความเดือดร้อนจากชุมชนบริเวณโดยรอบคลังสินค้าที่ได้รับผลกระทบจากวิกฤตโควิด 19 บริษัทจึงมีแนวคิดในการสั่งซื้อผ้าดิบที่มาจากกลุ่มวิสาหกิจชุมชนผลิตภัณฑ์งานเศษผ้าชุมชนบ้านอ้อมโรงหีบ มีที่ตั้งอยู่ที่ ต. บ้านเกาะ จังหวัดสมุทรสาคร ซึ่งอยู่ในบริเวณใกล้เคียงกับที่ตั้งของคลังสินค้าห้องเย็นหลักของบริษัท และให้ชุมชนนำมาตัดเป็นหน้ากากอนามัยสำหรับพนักงานจำนวน 2,000 ชิ้น รวมเป็นรายได้ที่จ่ายให้แก่ชุมชน จำนวน 36,000 บาท หน้ากากนี้สามารถซักทำความสะอาดได้มากกว่า 12 ครั้ง แจกแล้วเสร็จไปเมื่อเดือนเมษายน ปี 2563





GRI Indicator		Description	Reference Location
Strategy and Analysis Organizational Profile	G4-1	Message from the Board of Directors	รายงานประจำปี หน้า 12-13
	G4-2	Key impact, risk and opportunities	รายงานประจำปี หน้า 40-46
	G4-3	Name of the organization	บริษัท เจดับบลิวดี อิมโฟลจิสติกส์ จำกัด (มหาชน)
	G4-4	Primary brands, products and services	รายงานประจำปี หน้า 24-37
	G4-5	Location of the organization's headquarters	รายงานประจำปี หน้า 319
	G4-6	Number of countries where the organization operates	รายงานประจำปี หน้า 29
	G4-7	Nature of ownership and legal form	รายงานประจำปี หน้า 319, 56-1 ส่วนที่ 1 หน้า 89-94
	G4-8	Market served	รายงานประจำปี หน้า 28-29
	G4-9	Scale of the organization	รายงานประจำปี หน้า 21-23, 29
	G4-10	Total workforce by region and gender	รายงานประจำปี หน้า 147
	G4-11	Collective bargaining agreements	-
	G4-12	Organization's supply chain	รายงานประจำปี หน้า 127
	G4-13	Organizational changes during the reporting period	รายงานประจำปี หน้า 20-23, 29
	G4-14	Initiatives	-
	G4-15	External charters, principles or other initiatives	-
			สมาคมธุรกิจพลังงานและห้องเย็น, หอการค้าไทย, สมาคมอุตสาหกรรม,
	G4-16	Membership associations	สมาคมผู้ประกอบการธุรกิจวัตถุดิบทราย(Hasia)
Material Aspect and Boundaries	G4-17	Entities included in financial statement	รายงานประจำปี หน้า 178-317
	G4-18	Process for defining report boundaries and content	รายงานประจำปี หน้า 126-127
	G4-19	List all the material aspects identified	รายงานประจำปี หน้า 126
	G4-20	If/How the aspect is material within the organization	รายงานประจำปี หน้า 126-127
	G4-21	If/How the aspect is material outside the organization	รายงานประจำปี หน้า 126-127
	G4-22	Explanation of the effect of any restatements	รายงานประจำปี หน้า 179-180
	G4-23	Significant changes from previous reporting periods in the Score and Aspect Boundaries	-

GRI Indicator	Description	Reference Location
Stakeholder Engagement Report Profile	List of stakeholder groups	รายงานประจำปี หน้า 127-129
	Basis for identification and selection of stakeholders	รายงานประจำปี หน้า 127
	Approach to stakeholder engagement	รายงานประจำปี หน้า 127-129
	Key topics and concerns raised through stakeholder engagement	รายงานประจำปี หน้า 126-127
	Reporting period	1 ม.ค. – 31 ธ.ค. 2563
	Date of most recent previous report	รายงานประจำปี 2562 (สิ้นสุด 31 ธ.ค. 2562)
	Reporting cycle	รายงานประจำปี
	Contact point	ir@jwd-logistics.com
	"In accordance" option, GRI Index	รายงานประจำปี หน้า 126-127
Report Profile Governance		
	Governance structure of the organization	รายงานประจำปี หน้า 52-53, 66
	Process for delegating authority for sustainability topics from the BOD to senior executives and other employees	รายงานประจำปี หน้า 13
	Executive-level positions with responsibility for sustainability topics	-
	Process for consultation between stakeholders and the highest governance body on sustainability topics.	รายงานประจำปี หน้า 128-129
	Composition of the BOD and its committees	รายงานประจำปี หน้า 66, 93-97
	Whether the Chairman is also an executive office	รายงานประจำปี หน้า 66-67
	Nomination and selection processes for the BOD and its committees	รายงานประจำปี หน้า 75
	Process for the BOD to ensure conflicts of interest are avoided and managed	รายงานประจำปี หน้า 102
	The BOD and senior executives' roles in the organization's mission statements, strategies, policies, and goals related to sustainability impacts	รายงานประจำปี หน้า 124-125
	Measures taken to develop and enhance the BOD's knowledge of sustainability topics	รายงานประจำปี หน้า 74
	The BOD's role in reviewing risk management processes	รายงานประจำปี หน้า 40-46
	Frequency of the BOD's review of sustainability impacts, risks and opportunities	รายงานประจำปี หน้า 14-15
	Highest committee or position that formally reviews and approves the organization's sustainability report	ประธานเจ้าหน้าที่บริหาร
	Remuneration policies for the BOD and senior executives	รายงานประจำปี หน้า 71-72
	Process for determining remuneration	รายงานประจำปี หน้า 71-72
	Stakeholders' views on remuneration	รายงานประจำปี หน้า 76-79

GRI Indicator		Description	Reference Location
Ethics & Integrity	G4-56	Codes of conduct	รายงานประจำปี หน้า 104
	G4-57	Mechanisms for seeking advice on ethical and lawful behavior	รายงานประจำปี หน้า 90-91
	G4-58	Mechanisms for reporting concerns about unethical and unlawful behavior	รายงานประจำปี หน้า 92-93
Economic	G4-DMA	Impacts that make this aspect material	รายงานประจำปี หน้า 130-131
	G4-EC1	Economic value generated	รายงานประจำปี หน้า 130-131
	G4-EC7	Development and impact of infrastructure investments and services supported	รายงานประจำปี หน้า 163-170
	G4-EC8	Indirect economic impacts	รายงานประจำปี หน้า 163-170
Environmental	G4-DMA	Impacts that make this aspect material	รายงานประจำปี หน้า 139-146
	G4-EN3	Energy consumption within organization	รายงานประจำปี หน้า 139
	G4-EN5	Energy intensity	รายงานประจำปี หน้า 139-140
	G4-EN6	Reduction of energy consumption	รายงานประจำปี หน้า 140
	G4-EN7	Reduction of energy through products	รายงานประจำปี หน้า 140
	G4-EN9	Affected water use	รายงานประจำปี หน้า 140-142
	G4-EN13	Habitats protected	รายงานประจำปี หน้า 140-143
	G4-EN15	Direct Greenhouse Gas (GHG) emissions (scope 1)	-
	G4-EN16	Indirect Greenhouse Gas (GHG) emissions (scope 2)	รายงานประจำปี หน้า 140
	G4-EN17	Indirect Greenhouse Gas (GHG) emissions (scope 3)	-
	G4-EN18	Greenhouse Gas (GHG) emissions intensity	รายงานประจำปี หน้า 140
	G4-EN19	Reduction of Greenhouse Gas (GHG) emissions	รายงานประจำปี หน้า 140
	G4-EN23	Waste by type and disposal method	รายงานประจำปี หน้า 142-143
	G4-EN27	Mitigation of environmental impacts of products and services	รายงานประจำปี หน้า 145-146
	G4-EN30	Environmental impacts of transporting products	-

GRI Indicator	Description	Reference Location
Social	Impacts that make this aspect material	รายงานประจำปี หน้า 164
	Total number of new employee hires by region	-
	Benefits provided to full-time employees	รายงานประจำปี หน้า 149-162
	Type of injury and rates of injury	รายงานประจำปี หน้า 161
	Average hours of training per employee	รายงานประจำปี หน้า 150
	Programs for skills management and lifelong learning	รายงานประจำปี หน้า 149-151
	Percentage of employees receiving regular performance and career development review	รายงานประจำปี หน้า 149-153
	Communication and training on anti-corruption policies and procedures	รายงานประจำปี หน้า 104-105
	Results of surveys measuring customer satisfaction	รายงานประจำปี หน้า 135-136





ฐานะการเงิน และผลการ ดำเนินงาน

รายงานความรับผิดชอบของคณะกรรมการต่อรายงานทางการเงิน

คณะกรรมการบริษัทฯ เป็นผู้รับผิดชอบต่อการเงินของบริษัท เจดับเบิลยูดี อินโฟโลจิสติกส์ จำกัด (มหาชน) และบริษัทย่อย ซึ่งงบการเงินดังกล่าวได้จัดทำขึ้นตามหลักการบัญชีที่รับรองทั่วไปโดยมีการพิจารณาเลือกใช้นโยบายบัญชีที่เหมาะสมและถือปฏิบัติโดยสม่ำเสมอ และใช้ดุลยพินิจอย่างระมัดระวังและหลักการประมาณการที่สมเหตุสมผลในการจัดทำงบการเงิน รวมทั้งได้มีการเปิดเผยข้อมูลสำคัญอย่างเพียงพอในหมายเหตุประกอบงบการเงิน

คณะกรรมการบริษัทฯ ได้จัดให้มีการกำกับดูแลกิจการที่ดี รวมทั้งจัดให้มีและดำรงไว้ซึ่งระบบการบริหารความเสี่ยงและการควบคุมภายใน เพื่อให้มีความมั่นใจได้ว่าการบันทึกข้อมูลทางบัญชีที่ถูกต้อง ครบถ้วน ทันเวลา และเพียงพอที่จะดำรงรักษาไว้ซึ่งทรัพย์สิน ตลอดจนป้องกันไม่ให้เกิดการทุจริตหรือการดำเนินการที่ผิดปกติดังมีสาระสำคัญ โดยคณะกรรมการบริษัทฯ ได้แต่งตั้งคณะกรรมการตรวจสอบซึ่งประกอบด้วยกรรมการที่เป็นอิสระเพื่อทำหน้าที่กำกับดูแลสอบทานความน่าเชื่อถือและความถูกต้องของรายงานทางการเงิน รวมทั้งประเมินระบบการควบคุมภายในและการตรวจสอบภายในให้มีประสิทธิภาพ โดยความเห็นของคณะกรรมการตรวจสอบเกี่ยวกับเรื่องนี้ปรากฏในรายงานของคณะกรรมการตรวจสอบซึ่งแสดงไว้ในรายงานประจำปีแล้ว

คณะกรรมการบริษัทฯ มีความเห็นว่าระบบการควบคุมภายในและการตรวจสอบภายในของบริษัทสามารถสร้างความเชื่อมั่นได้ว่างบการเงินของบริษัท เจดับเบิลยูดี อินโฟโลจิสติกส์ จำกัด (มหาชน) และบริษัทย่อยแสดงฐานะการเงิน ผลการดำเนินงาน และกระแสเงินสดถูกต้องตามควรในสาระสำคัญ ตามมาตรฐานการรายงานทางการเงิน ซึ่งผู้สอบบัญชีได้แสดงความเห็นไว้ในรายงานของผู้สอบบัญชีซึ่งแสดงไว้ในรายงานประจำปีแล้ว



มังกร สุนาสีลป์
ประธานกรรมการบริษัท



ชวนบุน บณฑกฤดา
ประธานกรรมการบริหาร และประธานเจ้าหน้าที่บริหาร

บริษัท เจดับเบิลยู อินโฟโลจิสติกส์ จำกัด (มหาชน)

การวิเคราะห์และคำอธิบายของฝ่ายจัดการประจำปี สิ้นสุดวันที่ 31 ธันวาคม 2563

(หน่วย : ล้านบาท)	ไตรมาส			+ / (-)		ปี		+ / (-)
	4/2562	3/2563	4/2563	YoY	QoQ	2562	2563	
รายได้รวม	988.7	993.8	1,075.2	8.8%	8.2%	3,660.2	3,922.4	7.2%
รายได้ค่าเช่าและรายได้จากการบริการ	970.7	981.2	1,059.8	9.2%	8.0%	3,565.7	3,857.6	8.2%
กำไรขั้นต้น	280.0	234.5	252.1	-10.0%	7.5%	997.9	959.8	-3.8%
อัตรากำไรขั้นต้น (%)	28.8%	23.9%	23.8%			28.0%	24.9%	
EBITDA	238.2	271.6	318.4			849.8	1,161.0	
รายได้ดอกเบี้ย เงินปันผล และรายได้อื่น	17.9	12.6	15.5	-13.7%	22.6%	94.5	64.9	-31.4%
ส่วนแบ่งกำไร(ขาดทุน)จากเงินลงทุนใน บริษัทร่วมและการร่วมค้า	40.8	30.8	29.6	-27.4%	-3.8%	114.7	116.9	1.9%
กำไร (ขาดทุน) สุทธิส่วนที่เป็นของบริษัท	118.8	72.5	75.8	-36.2%	4.6%	362.8	290.0	-20.1%
อัตรากำไร (ขาดทุน) สุทธิ	12.0%	7.3%	7.1%			9.9%	7.4%	

*อัตรากำไร (ขาดทุน) สุทธิ = กำไร (ขาดทุน) สุทธิส่วนที่เป็นของบริษัท / รายได้รวม

เศรษฐกิจไทยในไตรมาสที่ 4 มีการฟื้นตัวต่อเนื่อง แต่การฟื้นตัวดังกล่าวยังไม่ทั่วถึงในทุกภาคส่วนโดยเฉพาะอย่างยิ่งในภาคการท่องเที่ยวที่ยังคงหดตัวสูงจากมาตรการ Lock down ประกอบกับการแพร่ระบาดของ COVID-19 ระลอกใหม่ในช่วงปลายเดือนธันวาคม 2563 ส่งผลกระทบต่อกิจกรรมการเดินทางและความเชื่อมั่นของผู้บริโภค อย่างไรก็ตาม ในภาคการส่งออกสินค้าประเภทต่างๆ ธุรกิจกลับมาขยายตัวได้ตามอุปสงค์ของประเทศคู่ค้าที่ดีขึ้น มูลค่าการส่งออกสินค้าขยายตัวร้อยละ 4.6 จากช่วงเดียวกันของปีก่อน ซึ่งเป็นการขยายตัวครั้งแรกในรอบ 10 เดือน โดยปรับตัวขึ้นในเกือบทุกหมวดสินค้า สอดคล้องกับอุปสงค์ที่ทยอยฟื้นตัวการผลิตสินค้าในกลุ่มยานยนต์ เครื่องใช้ไฟฟ้า และชิ้นส่วนและแผงวงจรอิเล็กทรอนิกส์ก็มีขยายตัวต่อเนื่อง สอดคล้องกับความต้องการสินค้าที่เพิ่มขึ้นทั้งในและต่างประเทศ*

ในปี 2563 โดยเฉพาะไตรมาสที่ 4 บริษัทฯ มีผลประกอบการที่ฟื้นตัวดีขึ้นกว่าที่คาดการณ์ไว้ในหลายส่วนธุรกิจโดยเฉพาะอย่างยิ่งธุรกิจกลุ่มยานยนต์ และธุรกิจขนส่งที่เกี่ยวข้องกับยานยนต์ ในขณะที่ธุรกิจจัดการสินค้าอันตรายก็มีการปรับตัวดีขึ้นตามลำดับ นอกจากนี้ในส่วนงานอื่นๆ เช่น กลุ่มสินค้าควบคุมอุณหภูมิแช่เย็นแช่แข็ง กลุ่มสินค้าทั่วไป ยังคงมีผลประกอบการที่ดีต่อเนื่องจากการได้รับประโยชน์จากอุปสงค์

ที่เพิ่มขึ้นจากสถานการณ์โรคระบาด แสดงให้เห็นถึงจุดแข็งของบริษัทฯ ซึ่งเน้นกลยุทธ์ในการประกอบธุรกิจครอบคลุมธุรกิจหลากหลายประเภทและมีการขยายงานด้านโลจิสติกส์ไปในประเทศ ทำให้สามารถลดความเสี่ยงและรับประโยชน์จากสถานการณ์ดังกล่าวได้

*ข้อมูลจากรายงานสภาอุตสาหกรรมแห่งประเทศไทย

ผลการดำเนินงานสำหรับปี สิ้นสุดวันที่ 31 ธันวาคม 2563 บริษัทฯ มีรายได้รวมจำนวน 3,922.4 ล้านบาท รายได้รวมเพิ่มขึ้นจำนวน 262.2 ล้านบาท หรือคิดเป็นอัตราร้อยละ 7.2 เมื่อเทียบกับรายได้รวมในช่วงเดียวกันของปีก่อน บริษัทฯ มีรายได้ค่าเช่าและรายได้จากการบริการรวมทั้งสิ้น 3,857.6 ล้านบาท เพิ่มขึ้นจำนวน 291.9 ล้านบาท หรือเป็นอัตราร้อยละ 8.2 สำหรับไตรมาส 4/2563 บริษัทฯ มีรายได้รวมจำนวน 1,075.2 ล้านบาท เพิ่มขึ้นจำนวน 86.5 ล้านบาท หรือคิดเป็นอัตราร้อยละ 8.8 เมื่อเทียบกับช่วงเดียวกันของปีก่อน บริษัทฯ มีรายได้ค่าเช่าและบริการจำนวน 1,059.8 ล้านบาท เพิ่มขึ้นจำนวน 89.1 ล้านบาท หรือคิดเป็นอัตราร้อยละ 9.2 เมื่อเทียบกับรายได้ค่าเช่าและบริการของปีก่อน การเพิ่มขึ้นของรายได้ส่วนใหญ่เกิดจากรายได้จากธุรกิจให้บริการจัดเก็บและบริหารสินค้า กลุ่มธุรกิจอาหารและกลุ่มธุรกิจด้านโครงสร้างพื้นฐานโลจิสติกส์

จากรายได้ค่าเช่าและรายได้จากการบริการที่เพิ่มขึ้นตามที่ได้กล่าวไปข้างต้น ส่งผลให้บริษัทฯ มีกำไรขั้นต้นสำหรับปีสิ้นสุดวันที่ 31 ธันวาคม 2563 จำนวน 959.8 ล้านบาท และอัตรากำไรขั้นต้นร้อยละ 24.9 ลดลงจำนวน 38.1 ล้านบาท หรือคิดเป็นอัตราร้อยละ 3.8 เมื่อเทียบกับงวดเดียวกันของปีก่อน ซึ่งมีกำไรขั้นต้น จำนวน 997.9 ล้านบาท และอัตรากำไรขั้นต้นร้อยละ 28.0 สำหรับไตรมาส 4/2563 บริษัทฯ มีกำไรขั้นต้นจำนวน 252.1 ล้านบาท อัตรากำไรขั้นต้นร้อยละ 23.8 ลดลงจำนวน 27.9 ล้านบาท หรือคิดเป็นอัตราร้อยละ 10.0 เมื่อเทียบกับงวดเดียวกันของปีก่อนซึ่งมีกำไรขั้นต้นจำนวน 280.0 ล้านบาท และอัตรากำไรขั้นต้นร้อยละ 28.8 ซึ่งการลดลงของกำไรขั้นต้นนี้เป็นผลกระทบโดยตรงจากภาวะโรคระบาดที่เกิดขึ้นในประเทศไทยและภูมิภาค ส่งผลให้รายได้จากการให้บริการในบางกลุ่มธุรกิจปรับตัวลดลงในขณะที่ต้นทุนคงที่หลายรายการยังคงอยู่เช่นเดิม อย่างไรก็ตามหากเปรียบเทียบกับกำไรขั้นต้นของบริษัทฯ ในไตรมาส 3/2563 ซึ่งมีกำไรขั้นต้นอยู่ที่ 234.5 ล้านบาท จะเห็นได้ว่ากำไรขั้นต้นของบริษัทฯ ในไตรมาสที่ 4/2563 มีการปรับตัวดีขึ้นจำนวน 17.6 ล้านบาท หรือคิดเป็นร้อยละ 7.5 บริษัทฯ คาดว่าอัตรากำไรขั้นต้นจะทยอยปรับตัวเพิ่มขึ้นภายในปี 2564 และจะสามารถกลับสู่ระดับปกติได้

■ กำไรสุทธิส่วนที่เป็นของบริษัท

บริษัทฯ มีกำไรสุทธิส่วนที่เป็นของบริษัทฯ สำหรับปี สิ้นสุดวันที่ 31 ธันวาคม 2563 จำนวน 290.0 ล้านบาท อัตรากำไรสุทธิอยู่ที่ร้อยละ 7.4 ลดลงจำนวน 72.8 ล้านบาทหรือเป็นอัตราร้อยละ 20.1 เมื่อเทียบกับงวดเดียวกันของปีก่อนซึ่งมีกำไรสุทธิส่วนที่เป็นของบริษัทฯ จำนวน 362.8 ล้านบาท และมีอัตรากำไรสุทธิอยู่ที่ร้อยละ 9.9 สำหรับไตรมาส 4/2563 บริษัทฯ มีกำไรสุทธิส่วนที่เป็นของบริษัทฯ จำนวน 75.8 ล้านบาท อัตรากำไรสุทธิร้อยละ 7.1 ลดลงจำนวน 43.0 ล้านบาทหรือเป็นอัตราร้อยละ 36.2 เมื่อเทียบกับงวดเดียวกันของปีก่อนซึ่งมีกำไรสุทธิส่วนที่เป็นของบริษัทฯ จำนวน 118.8 ล้านบาท และมีอัตรากำไรสุทธิอยู่ที่ร้อยละ 12.0 การลดลงของกำไรสุทธิส่วนที่เป็นของบริษัทฯ นี้เป็นผลกระทบจากภาวะโรคระบาดดังที่ได้กล่าวมาแล้ว

■ ความคืบหน้าผลการดำเนินงานปี 2563 เดือนมกราคม

บริษัทฯ ได้ปิดบริษัทย่อยที่ไม่ได้ดำเนินการ ได้แก่ บริษัท เจดับเบิลยูดี เอนเนอร์ยี แอนด์ รีซอร์สเซส จำกัด (“JWD Energy”) ซึ่งบริษัทฯ ถือหุ้นทางอ้อมในสัดส่วนร้อยละ 99.99 ผ่าน บริษัท เบญจพรแลนด์ จำกัด ซึ่งเป็นบริษัทย่อยที่บริษัทฯ ถือหุ้นในสัดส่วนร้อยละ 99.99 เพื่อลดค่าใช้จ่ายในการบริหารจัดการและไม่ได้ส่งผลกระทบต่อการทำงานของกิจการของบริษัทฯ

เดือนกันยายน

บริษัทฯ ได้ปิดบริษัทย่อยที่ไม่ได้ดำเนินการ ได้แก่ บริษัท โกโกเฟรช เทคโนโลยี จำกัด (“โกโกเฟรช”) ซึ่งมีลักษณะธุรกิจจำหน่ายอุปกรณ์สำหรับจัดเก็บสินค้าควบคุมอุณหภูมิซึ่งบริษัท ถือหุ้นทางอ้อมในสัดส่วนร้อยละ 99.99 ผ่านบริษัท โกลบอล ฟู้ดเซอร์วิส เน็ตเวิร์ก จำกัด ซึ่งเป็น บริษัทย่อยที่บริษัทฯ ถือหุ้นในสัดส่วนร้อยละ 99.99

เดือนตุลาคม

บริษัทฯ ได้เข้าซื้อกิจการบริษัท สโตรกการ์ด จำกัด (“My Storage”) ผ่านบริษัท เจดับเบิลยูดี สโตร อิท จำกัด ซึ่งเป็นบริษัทย่อยที่บริษัทฯ ถือหุ้นในสัดส่วนร้อยละ 89.00 เพื่อขยายธุรกิจบริการพื้นที่เก็บของให้เช่าในจังหวัดภูเก็ต สำหรับรองรับการขยายตัวของความต้องการใช้บริการในย่านธุรกิจใจกลางเมือง และหัวเมืองใหญ่

บริษัท แปซิฟิค ห้องเย็น จำกัด (“PCS”) ซึ่งเป็นบริษัทย่อยของบริษัทฯ ได้ร่วมกับ บริษัท เอ็ม เอ็ม พี อินเตอร์เนชั่นแนล จำกัด (“MMP”) จัดตั้งบริษัทร่วมทุนได้แก่ บริษัท แปซิฟิค เอ็ม โคลด์ สโตร์เรจ จำกัด (“PACM”) เพื่อดำเนินการก่อสร้างคลังสินค้าห้องเย็นขึ้นใหม่ สำหรับรองรับการจัดเก็บวัตถุดิบของบริษัท เอ็ม เอ็ม พี อินเตอร์เนชั่นแนล จำกัด (“MMP”) ซึ่งประกอบธุรกิจผลิตอาหาร ทะเลบรรจกระป๋อง ในจังหวัดสมุทรสาคร

เดือนพฤศจิกายน

บริษัทฯ ได้ลงทุนพัฒนาและบริหารจัดการด้านโลจิสติกส์สำหรับอาคารคลังสินค้าแบบ (Built-to-Suit Warehouse) เป็นคลังสินค้าตามความต้องการของลูกค้าเพื่อจัดเก็บเคมีภัณฑ์และสินค้าอันตรายแห่งแรกให้แก่ CRANE WORLD-WIDE LOGISTICS ในนิคมอุตสาหกรรมนวนคร จ.ปทุมธานี

บริษัทฯ ได้รับรางวัล Thailand Sustainability Investment (THSI) หรือหุ้นยั่งยืนติดต่อกันเป็นปีที่สามจากตลาดหลักทรัพย์แห่งประเทศไทย (SET) และได้ผ่านการประเมินการกำกับดูแลกิจการ ในระดับดีเลิศ (Corporate Governance Excellence CG Scoring) ที่ได้รับ 5 ดาว หรือ 90 คะแนนขึ้นไป จากสมาคมส่งเสริมสถาบันกรรมการบริษัทไทย (IOD) โดยการสนับสนุนของตลาดหลักทรัพย์แห่งประเทศไทย (SET) ซึ่งสะท้อนถึงความมุ่งมั่นและตั้งใจในการดำเนินธุรกิจของบริษัทฯ ด้วยนโยบายมุ่งเน้นการพัฒนาธุรกิจอย่างยั่งยืน โดยคำนึงถึงสังคม สิ่งแวดล้อม และบรรษัทภิบาล (ESG) ในกระบวนการทำงานเป็นสำคัญ

การวิเคราะห์ผลการดำเนินงาน

รายได้และกำไรขั้นต้นจำแนกตามกลุ่มธุรกิจมีรายละเอียดดังที่แสดงไว้ในตาราง

รายได้	ไตรมาส (ล้านบาท)			ร้อยละของรายได้รวม	ปี (ล้านบาท)		ร้อยละของรายได้รวม
	4/2562	3/2563	4/2563		2562	2563	
1. ธุรกิจโลจิสติกส์และ ซัพพลายเชน	747.6	707.4	752.1	71.0%	2,912.6	2,840.0	73.6%
2. ธุรกิจอาหาร	218.0	270.2	303.4	28.6%	628.8	1,001.3	26.0%
3. ธุรกิจอื่นๆ	5.1	3.6	4.3	0.4%	24.3	16.3	0.4%
รวม	970.7	981.2	1,059.8	100.0%	3,565.7	3,857.6	100.0%

กำไรขั้นต้น	ไตรมาส (ล้านบาท)			อัตรากำไรขั้นต้น (ร้อยละ)	ปี (ล้านบาท)		อัตรากำไรขั้นต้น (ร้อยละ)
	4/2562 2	3/2563 3	4/2563 3		2562	2563	
1. ธุรกิจโลจิสติกส์และ ซัพพลายเชน	269.4	220.9	230.7	30.7%	964.9	904.6	31.9%
2. ธุรกิจอาหาร	12.1	14.0	17.0	5.6%	42.7	43.9	4.4%
3. ธุรกิจอื่นๆ	(1.5)	(10.0)	(8.4)	(195.3)%	(9.7)	(37.5)	(229.9)%
รวม	280.0	224.9	239.3	22.6%	997.9	911.0	23.6%
ยอดเปลี่ยนแปลงตาม มาตรฐานการบัญชีใหม่	-	9.6	12.8	-	-	48.8	-
กำไรขั้นต้นหลังปรับปรุงแล้ว	280.0	234.5	252.1	23.8%	997.9	959.8	24.9%

1.1. กลุ่มธุรกิจให้บริการจัดเก็บและบริหารสินค้า

รายได้	ไตรมาส (ล้านบาท)			ร้อยละของรายได้รวม	ปี (ล้านบาท)		ร้อยละของรายได้รวม
	4/2562	3/2563	4/2563		2562	2563	
1.1.1 สินค้าทั่วไป	93.9	89.7	89.9	8.5%	343.4	391.0	10.1%
1.1.2 สินค้าอันตราย	123.9	108.9	122.2	11.5%	556.8	452.2	11.7%
1.1.3 รถยนต์	120.2	93.6	109.0	10.3%	464.9	387.8	10.1%
1.1.4 สินค้าควบคุมอุณหภูมิ แช่เย็นและแช่แข็ง	188.5	194.1	184.1	17.4%	647.3	766.2	19.9%
1.1.5 เอกสารและข้อมูล	28.7	30.8	29.0	2.7%	112.0	117.2	3.0%
รวม	555.2	517.1	534.2	50.4%	2,124.4	2,114.4	54.8%

กำไรขั้นต้น	ไตรมาส (ล้านบาท)			อัตรากำไรขั้นต้น (ร้อยละ)	ปี (ล้านบาท)		อัตรากำไรขั้นต้น (ร้อยละ)
	4/2562	3/2563	4/2563		2562	2563	
1.1.1 สินค้าทั่วไป	17.1	20.6	9.5	10.6%	70.9	101.2	25.9%
1.1.2 สินค้าอันตราย	58.9	41.4	58.2	47.6%	251.0	181.0	40.0%
1.1.3 รถยนต์	44.4	22.9	27.8	25.5%	162.1	101.0	26.0%
1.1.4 สินค้าควบคุมอุณหภูมิ แช่เย็นและแช่แข็ง	89.4	85.5	76.3	41.4%	271.2	332.5	43.4%
1.1.5 เอกสารและข้อมูล	14.6	15.6	14.2	48.9%	51.6	57.3	48.9%
รวม	224.4	186.0	186.0	34.8%	806.8	773.0	36.6%

1.1.1 สินค้าทั่วไป

รายได้จากธุรกิจให้บริการรับฝากและบริหารสินค้าทั่วไป สำหรับปี สิ้นสุดวันที่ 31 ธันวาคม 2563 จำนวน 391.0 ล้านบาท ประกอบด้วยรายได้จากการรับฝากสินค้าจำนวน 215.3 ล้านบาท รายได้จากการให้บริการจัดการ จำนวน 93.0 ล้านบาท รายได้การดำเนินพิธีการศุลกากรจำนวน 21.2 ล้านบาท และรายได้จากบริการเสริมจำนวน 61.5 ล้านบาท รายได้รวมเพิ่มขึ้นจำนวน 47.6 ล้านบาท หรือคิดเป็นอัตราร้อยละ 13.9 เนื่องจากลูกค้ายังคงความต้องการใช้คลังเก็บสินค้าทั่วไปอย่างต่อเนื่อง สำหรับไตรมาส 4/2563 บริษัทฯ มีรายได้จำนวน 89.9 ล้านบาท รายได้รวมลดลงเล็กน้อยจากงวดเดียวกันของปีก่อนจำนวน 4.0 ล้านบาท คิดเป็นร้อยละ 4.3

บริษัทฯ มีกำไรขั้นต้น สำหรับปี สิ้นสุดวันที่ 31 ธันวาคม 2563 จำนวน 101.2 ล้านบาท อัตรากำไรขั้นต้นร้อยละ 25.9 กำไรขั้นต้นเพิ่มขึ้นจำนวน 30.3 ล้านบาท หรือคิดเป็นอัตราร้อยละ 42.7 เมื่อเทียบกับงวดเดียวกันของปีก่อน ซึ่งมีกำไรขั้นต้นจำนวน 70.9 ล้านบาท และอัตรากำไรขั้นต้นร้อยละ 20.6 อย่างไรก็ตาม สำหรับไตรมาส 4/2563 บริษัทฯ มีกำไรขั้นต้นจำนวน 9.5 ล้านบาท อัตรากำไรขั้นต้นร้อยละ 10.6 กำไรขั้นต้นลดลงจำนวน 7.6 ล้านบาท หรือคิดเป็นอัตราร้อยละ 44.4 จากงวดเดียวกันของปีก่อนซึ่งมีกำไรขั้นต้น

จำนวน 17.1 ล้านบาท และอัตรากำไรขั้นต้นร้อยละ 18.2 สาเหตุที่อัตรากำไรขั้นต้นในไตรมาสที่ 4 ปรับลดลงเมื่อเทียบกับค่าเฉลี่ยตลอดทั้งปี เนื่องจากกลุ่มธุรกิจฯ เริ่มเปิดให้บริการโครงการเจดับเบิลยูดี นวนคร ในเดือนพฤศจิกายน 2563 โดยยังมิได้เก็บค่าบริการจากลูกค้าในช่วงแรกซึ่งเป็นการทดลองกระบวนการทำงาน อัตรากำไรขั้นต้นจะปรับตัวขึ้นเมื่อมีการจัดการจัดเก็บค่าบริการตามปกติในปี 2564

1.1.2 สินค้าอันตราย

รายได้ของธุรกิจให้บริการรับฝากและบริหารสินค้าอันตราย สำหรับปี สิ้นสุดวันที่ 31 ธันวาคม 2563 จำนวน 452.2 ล้านบาท ประกอบด้วย รายได้จากลานวางตู้สินค้าอันตรายจำนวน 440.6 ล้านบาท และรายได้จากคลังสินค้าอันตรายจำนวน 11.6 ล้านบาท รายได้รวมลดลงจำนวน 104.6 ล้านบาท หรือคิดเป็นอัตราร้อยละ 18.8 เมื่อเทียบกับงวดเดียวกันของปีก่อน สาเหตุมาจากจำนวนตู้สินค้าอันตรายที่ผ่านเข้าท่าเรือแหลมฉบัง (Throughput) มีจำนวนลดลงจากการติดขัดของซัพพลายเชนจากภาวะโรคระบาด โดยงวดสำหรับปี สิ้นสุด 31 ธันวาคม 2563 มีจำนวน 159,340 TEU* ลดลงเป็นอัตราร้อยละ 9.3 สำหรับไตรมาส 4/2563 บริษัทฯ มีรายได้จำนวน 122.2 ล้านบาท รายได้รวมลดลงจากงวดเดียวกันของปีก่อน จำนวน 1.7 ล้านบาท หรือคิดเป็นร้อยละ 1.4 อย่างไรก็ตาม หากเปรียบเทียบกับรายได้ของ

กลุ่มธุรกิจฯในไตรมาส 3/2563 ซึ่งมีรายได้อยู่ที่ 108.9 ล้านบาท จะเห็นได้ว่ารายได้ของกลุ่มธุรกิจฯ มีรายได้ปรับตัวดีขึ้นจำนวน 13.3 ล้านบาท หรือคิดเป็นร้อยละ 12.2 สะท้อนให้เห็นถึงสถานการณ์ของสินค้าอันตรายที่มีแนวโน้มดีขึ้น จำนวนตู้สินค้าอันตรายที่ผ่านเข้าท่าเรือแหลมฉบัง (Throughput)

เพิ่มขึ้นอย่างต่อเนื่อง โดยในงวดสามเดือนในไตรมาส 4/2563 มีจำนวนตู้สินค้าอันตราย 41,418 TEU* เพิ่มขึ้นเป็นจำนวน 2,538 ตู้หรือคิดเป็นร้อยละ 6.5 เมื่อเทียบกับไตรมาสที่ 3 บริษัทฯ คาดการณ์ว่าจำนวนตู้สินค้าอันตรายจะกลับสู่ภาวะปกติภายในปี 2564

ปริมาณ	ไตรมาส			ปี	
	4/2562	3/2563	4/2563	2562	2563
ลานวางตู้สินค้าอันตราย (TEU*)	42,260	38,880	41,418	175,682	159,340
คลังสินค้าอันตราย (Revenue Ton)	5,985	4,416	4,709	22,399	19,860

*TEU (Twenty Equivalent Unit) คือ เทียบเท่าจำนวนตู้คอนเทนเนอร์ขนาด 20 ฟุต

บริษัทฯ มีกำไรขั้นต้น สำหรับปี สิ้นสุดวันที่ 31 ธันวาคม 2563 จำนวน 181.0 ล้านบาท อัตรากำไรขั้นต้นร้อยละ 40.0 กำไรขั้นต้นลดลงจำนวน 70.0 ล้านบาท หรือคิดเป็นอัตราร้อยละ 27.9 เมื่อเทียบกับงวดเดียวกันของปีก่อน ซึ่งมีกำไรขั้นต้นจำนวน 251.0 ล้านบาท และอัตรากำไรขั้นต้นร้อยละ 45.1 สำหรับไตรมาส 4/2563 บริษัทฯ มีกำไรขั้นต้นจำนวน 58.2 ล้านบาท คิดเป็นอัตรากำไรขั้นต้นร้อยละ 47.6 กำไรขั้นต้นลดลงจำนวน 0.7 ล้านบาท หรือคิดเป็นอัตราร้อยละ 1.2 เมื่อเทียบกับจากงวดเดียวกันของปีก่อน ซึ่งมีกำไรขั้นต้นจำนวน 58.9 ล้านบาท และอัตรากำไรขั้นต้นร้อยละ 47.5

1.1.3 สนวน

รายได้ของธุรกิจให้บริการรับฝากและบริหารรถยนต์สำหรับปี สิ้นสุดวันที่ 31 ธันวาคม 2563 จำนวน 387.8 ล้านบาท แบ่งเป็นรายได้จากการรับฝากสินค้าจำนวน 167.4 ล้านบาท และรายได้จากการให้บริการจัดการจำนวน 220.4 ล้านบาท รายได้รวมลดลงจำนวน 77.1 ล้านบาท หรือคิดเป็นอัตราร้อยละ 16.6 เมื่อเทียบกับงวดเดียวกันของปีก่อน สำหรับไตรมาส 4/2563 บริษัทฯ มีรายได้ จำนวน 109.0 ล้านบาท ลดลงจำนวน 11.2 ล้านบาท คิดเป็นอัตราร้อยละ 9.3 เมื่อเทียบกับงวดเดียวกันของปีก่อน อย่างไรก็ตามหากเปรียบเทียบกับไตรมาส 3/2563 ซึ่งบริษัทฯ มีรายได้จำนวน 93.6 ล้านบาท จะเห็นได้ว่ารายได้ของกลุ่มธุรกิจมีรายได้ปรับตัวดีขึ้นจำนวน 15.4 ล้านบาท หรือคิดเป็นร้อยละ 16.5 เนื่องจากสถานการณ์อุตสาหกรรมยานยนต์ของประเทศฟื้นตัวได้รวดเร็วกว่าที่คาดการณ์ ประกอบกับบริษัทฯ ได้รับงานโครงการใหม่จากลูกค้าหลายราย ซึ่งถูกลดโลไว้ตั้งแต่ช่วงต้นปีที่ผ่านมา ทำให้ธุรกิจยานยนต์มีแนวโน้มที่จะมีรายได้เพิ่มขึ้นอย่างต่อเนื่องทุกไตรมาส

บริษัทฯ มีกำไรขั้นต้นสำหรับปี สิ้นสุดวันที่ 31 ธันวาคม 2563 จำนวน 101.0 ล้านบาท อัตรากำไรขั้นต้นร้อยละ 26.0 กำไรขั้นต้นลดลงจำนวน 61.1 ล้านบาท หรือคิดเป็นอัตราร้อยละ 37.7 เมื่อเทียบกับงวดเดียวกันของปีก่อน ซึ่งมีกำไรขั้นต้นจำนวน 162.1 ล้านบาท และอัตรากำไรขั้นต้นร้อยละ 34.9 ไตรมาส 4/2563 บริษัทฯ มีกำไรขั้นต้นจำนวน 27.8 ล้านบาท อัตรากำไรขั้นต้นร้อยละ 25.5 กำไรขั้นต้นลดลงจำนวน 16.6 ล้านบาท หรือคิดเป็นอัตราร้อยละ 37.4 จากงวดเดียวกันของปีก่อนซึ่งมีกำไรขั้นต้นจำนวน 44.4 ล้านบาท และอัตรากำไรขั้นต้นร้อยละ 36.9

โดยในปัจจุบันมีการให้บริการจัดการลานจอดรถยนต์จำนวน 388,000 ตารางเมตร และการให้บริการ On-site service คิดเป็นพื้นที่ประมาณ 658,425 ตารางเมตร อัตราการใช้พื้นที่ (Occupancy Rate) ไม่รวมพื้นที่การให้บริการประเภท On-Site Service เฉลี่ยสำหรับปี สิ้นสุดวันที่ 31 ธันวาคม 2563 อยู่ที่ร้อยละ 83.6 ลดลงจากงวดเดียวกันของปีก่อน ซึ่งมีอัตราการใช้พื้นที่ร้อยละ 90.8

1.1.4 สินค้าควบคุมอุณหภูมิแช่เย็นและแช่แข็ง

รายได้ของธุรกิจให้บริการรับฝากและบริหารสินค้าควบคุมอุณหภูมิแช่เย็นและแช่แข็ง มีรายได้สำหรับปี สิ้นสุดวันที่ 31 ธันวาคม 2563 จำนวน 766.2 ล้านบาท รายได้รวมเพิ่มขึ้นจำนวน 118.9 ล้านบาท หรือคิดเป็นอัตราร้อยละ 18.4 เมื่อเทียบกับงวดเดียวกันของปีก่อน สำหรับไตรมาส 4/2563 บริษัทฯ มีรายได้จำนวน 184.1 ล้านบาท ลดลงจำนวน 4.4 ล้านบาท หรือคิดเป็นอัตราร้อยละ 2.3 เมื่อเทียบกับงวดเดียวกันของปีก่อน รายได้ที่ลดลงเล็กน้อยในไตรมาส 4 นี้ มีสาเหตุจากกิจกรรมของการเคลื่อนไหวของสินค้าที่มากขึ้น (Inventory Turnover) ตามสภาพเศรษฐกิจที่เริ่มผ่อนคลายหลังผ่านภาวะโรคระบาด อย่างไรก็ตาม การเคลื่อนไหวของสินค้าที่เพิ่มขึ้นนี้ก็เป็นการช่วยกระตุ้นให้มีรายได้จากกิจกรรม Value Added Service เพิ่มขึ้นไปพร้อมกันด้วย

บริษัทฯ มีกำไรขั้นต้น สำหรับปี สิ้นสุดวันที่ 31 ธันวาคม 2563 จำนวน 332.5 ล้านบาท อัตรากำไรขั้นต้นร้อยละ 43.4 กำไรขั้นต้นเพิ่มขึ้นจำนวน 61.3 ล้านบาท หรือคิดเป็นอัตราร้อยละ 22.6 เมื่อเทียบกับงวดเดียวกันของปีก่อน ซึ่งมีกำไรขั้นต้นจำนวน 271.2 ล้านบาท และอัตรากำไรขั้นต้นร้อยละ 41.9 สำหรับไตรมาส 4/2563 บริษัทฯ มีกำไรขั้นต้นจำนวน

76.3 ล้านบาท อัตราการไต่ขึ้นต้นร้อยละ 41.4 ลดลงจำนวน 13.1 ล้านบาท หรือคิดเป็นอัตราร้อยละ 14.7 จากงวดเดียวกันของปีก่อนซึ่งมีกำไรขั้นต้นจำนวน 89.4 ล้านบาท และอัตรากำไรขั้นต้นร้อยละ 47.4

การใช้พื้นที่ (Occupancy Rate) เฉลี่ยสำหรับปี สิ้นสุดวันที่ 31 ธันวาคม 2563 อยู่ที่ร้อยละ 77.8 ลดลงเล็กน้อยจากช่วงเวลาเดียวกันของปีก่อนซึ่งมีการใช้พื้นที่ร้อยละ 79.0 อัตราการใช้พื้นที่เฉลี่ยสำหรับงวดสามเดือนอยู่ที่ร้อยละ 74.2 ลดลงจากช่วงเวลาเดียวกันของปีก่อนซึ่งมีการใช้พื้นที่ร้อยละ 85.1 ทั้งนี้เป็นผลจากการที่กลุ่มธุรกิจฯ มีพื้นที่ให้บริการเพิ่มขึ้นจากปีก่อน ได้แก่ การเปิดให้บริการห้องเย็นระบบอัตโนมัติ อาคาร 8 มหาชัย ซึ่งใช้ระบบอัตโนมัติในการบริหารจัดการสินค้า โดยนอกจากจะเป็นการเพิ่มความสามารถในการทำรายได้ของกลุ่มธุรกิจฯ แล้ว ยังส่งผลดีต่อการควบคุมต้นทุนค่าใช้จ่ายจากการบริหารจัดการสินค้าที่มีประสิทธิภาพมากขึ้น อีกทั้งช่วยลดการพึ่งพิงแรงงาน และลดการใช้พลังงาน ส่งผลให้ธุรกิจมีความสามารถในการทำกำไรได้เพิ่มขึ้นตามลำดับ และจากความสำเร็จในการพัฒนาคลังสินค้าอัตโนมัติ

อาคาร 8 มหาชัยดังกล่าว กลุ่มธุรกิจฯ จึงดำเนินการพัฒนาค้างสินค้าห้องเย็นระบบอัตโนมัติอาคารใหม่ (อาคาร 9 มหาชัย) ซึ่งจะเปิดให้บริการได้ในไตรมาสที่ 1/2564 อันจะเป็นการต่อยอดเพิ่มความสามารถในการแข่งขันและการสร้างรายได้อย่างต่อเนื่องอีกด้วย

1.1.5 เอกสารและข้อมูล

ธุรกิจให้บริการรับฝากเอกสารและข้อมูลมีรายได้สำหรับปี สิ้นสุดวันที่ 31 ธันวาคม 2563 จำนวน 117.2 ล้านบาท ประกอบด้วยรายได้จากการรับฝากเอกสาร จำนวน 96.9 ล้านบาท และรายได้จากการให้บริการจัดการเอกสารและบริการขนส่ง จำนวน 20.3 ล้านบาท รายได้รวมเพิ่มขึ้น จำนวน 5.2 ล้านบาท หรือคิดเป็นอัตราร้อยละ 4.6 เมื่อเทียบกับงวดเดียวกันของปีก่อนหน้าสำหรับไตรมาส 4/2563 บริษัทฯ มีรายได้ จำนวน 29.0 ล้านบาท เพิ่มขึ้นจำนวน 0.3 ล้านบาท หรือคิดเป็นอัตราร้อยละ 1.1 เมื่อเทียบกับงวดเดียวกันของปีก่อน อันเป็นผลมาจากปริมาณเอกสารที่จัดเก็บและให้บริการเพิ่มสูงขึ้นดังรายละเอียดที่แสดงไว้ในตาราง

จำนวน	ไตรมาส			ปี	
	4/2562	3/2563	4/2563	2562	2563
กล่องเอกสาร เฉลี่ย (กล่อง)	955,455	988,015	1,001,476	927,411	986,217
แฟ้มเอกสาร เฉลี่ย (แฟ้ม)	11,183,354	11,622,589	11,751,688	10,897,209	11,562,957
งานเลขาน รวม (หน่วย)	1,507,702	1,158,967	878,844	5,927,681	4,677,641

บริษัทฯ มีกำไรขั้นต้น สำหรับปี สิ้นสุดวันที่ 31 ธันวาคม 2563 จำนวน 57.3 ล้านบาท อัตราการไต่ขึ้นต้นร้อยละ 48.9 กำไรขั้นต้นเพิ่มขึ้นจำนวน 5.7 ล้านบาท หรือคิดเป็นอัตราร้อยละ 11.0 เมื่อเทียบกับงวดเดียวกันของปีก่อน ซึ่งมีกำไรขั้นต้นจำนวน 51.6 ล้านบาท และอัตราร้อยละ 46.1 สำหรับไตรมาส 4/2563 บริษัทฯ มีกำไรขั้นต้นจำนวน 14.2 ล้านบาท อัตราการไต่ขึ้นต้นร้อยละ 48.9 กำไรขั้นต้นลดลงจำนวน 0.4 ล้านบาท หรือคิดเป็นอัตราร้อยละ 2.7 เมื่อเทียบกับงวดเดียวกันของปีก่อน ซึ่งมีกำไรขั้นต้นจำนวน 14.6 ล้านบาท และอัตราร้อยละ 50.9 ในปี 2563 ทางกลุ่มธุรกิจฯ ได้ดำเนินการพัฒนาโครงการคลังจัดเก็บเอกสารอัตโนมัติซึ่งจะแล้วเสร็จและเริ่มให้บริการได้ในไตรมาสที่ 1/2564

1.2. กลุ่มธุรกิจให้บริการขนส่งสินค้า

กลุ่มธุรกิจให้บริการขนส่งสินค้ามีรายได้สำหรับปี สิ้นสุดวันที่ 31 ธันวาคม 2563 จำนวน 435.4 ล้านบาท ประกอบด้วยรายได้จากการขนส่งสินค้าทั่วไปจำนวน 74.1 ล้านบาท รายได้จากการขนส่งสินค้าอันตรายจำนวน 102.9 ล้านบาท รายได้จากการขนส่งรถยนต์จำนวน 127.2 ล้านบาท รายได้จากการขนส่งสินค้าแช่เย็นแช่แข็งจำนวน 71.7 ล้านบาท รายได้จากการขนส่งข้ามแดนจำนวน 36.6 ล้านบาท และรายได้จากการขนส่งเฉพาะทางสำหรับสินค้าขนาดใหญ่พิเศษ จำนวน 22.9 ล้านบาท รายได้รวมลดลงจำนวน 25.7 ล้านบาท หรือคิดเป็นร้อยละ 5.6 เมื่อเทียบกับงวดเดียวกันของปีก่อน ไตรมาส 4/2563 บริษัทฯ มีรายได้จำนวน 121.8 ล้านบาท รายได้

รวมเพิ่มขึ้นจำนวน 8.5 ล้านบาท หรือคิดเป็นอัตราร้อยละ 7.5 เมื่อเทียบกับงวดเดียวกันของปีก่อน และหากเปรียบเทียบไตรมาส 3/2563 ซึ่งบริษัทฯ มีรายได้จำนวน 110.8 ล้านบาท จะเห็นได้ว่ารายได้ของกลุ่มธุรกิจมีรายได้ปรับตัวดีขึ้นจำนวน 11.0 ล้านบาท หรือคิดเป็นร้อยละ 9.9 เนื่องจากการขนส่งสินค้าในกลุ่มอุตสาหกรรมยานยนต์มีปริมาณเพิ่มสูงขึ้นในทิศทางเดียวกับพื้นที่ตัวของอุตสาหกรรมยานยนต์ ประกอบกับการขนส่งในกลุ่มอื่นๆ เช่น การขนส่งควบคุมอุณหภูมิ, การขนส่งสินค้าข้ามแดนและการขนส่งเฉพาะทางสำหรับสินค้าขนาดใหญ่พิเศษ ยังคงมีปริมาณในระดับที่ต่อเนื่อง

บริษัทฯ มีกำไรขั้นต้น สำหรับปี สิ้นสุดวันที่ 31 ธันวาคม 2563 จำนวน 70.4 ล้านบาท อัตรากำไรขั้นต้นร้อยละ 16.2 กำไรขั้นต้นเพิ่มขึ้นจำนวน 6.4 ล้านบาท หรือคิดเป็นอัตราร้อยละ 10.0 เมื่อเทียบกับงวดเดียวกันของปีก่อน ซึ่งมีกำไรขั้นต้นจำนวน 64.0 ล้านบาท และอัตรากำไรขั้นต้นร้อยละ 13.9 สำหรับไตรมาส 4/2563 บริษัทฯ มีกำไรขั้นต้นจำนวน 18.3 ล้านบาท อัตรากำไรขั้นต้นร้อยละ 15.0 กำไรขั้นต้นเพิ่มขึ้นจำนวน 0.2 ล้านบาท หรือคิดเป็นอัตราร้อยละ 1.2 เมื่อเทียบกับงวดเดียวกันของปีก่อนซึ่งมีกำไรขั้นต้น จำนวน 18.1 ล้านบาท และอัตรากำไรขั้นต้นร้อยละ 16.0

1.3 กลุ่มธุรกิจให้บริการขนถ่ายในประเทศและต่างประเทศ

กลุ่มธุรกิจให้บริการขนถ่ายในประเทศและต่างประเทศมี รายได้สำหรับปี สิ้นสุดวันที่ 31 ธันวาคม 2563 จำนวน 181.3 ล้านบาท ประกอบด้วยรายได้จากบริการขนถ่ายสิ่งของ เครื่องใช้สำหรับที่พักอาศัยจำนวน 164.7 ล้านบาท บริการ ขนถ่ายอุปกรณ์สำนักงานจำนวน 11.0 ล้านบาท และบริการ ขนถ่ายสิ่งของสำหรับงานแสดงสินค้าและศิลปะ จำนวน 5.6 ล้านบาท รายได้รวมลดลงจำนวน 88.1 ล้านบาท หรือ คิดเป็นอัตราร้อยละ 32.7 เมื่อเทียบกับงวดเดียวกันของปี ก่อน สำหรับไตรมาส 4/2563 บริษัทฯ มีรายได้ จำนวน 56.3 ล้านบาท รายได้รวมลดลงจำนวน 7.1 ล้านบาท คิดเป็นอัตราร้อยละ 11.2 เมื่อเปรียบเทียบกับงวดเดียวกันของปีก่อน สาเหตุหลักมาจากภาวะโรคระบาดส่งผลให้ปริมาณการขนถ่ายลดลง เมื่อเทียบกับปีก่อน

บริษัทฯ มีกำไรขั้นต้น สำหรับปี สิ้นสุดวันที่ 31 ธันวาคม 2563 จำนวน 41.9 ล้านบาท อัตรากำไรขั้นต้นร้อยละ 23.1 กำไร ขั้นต้นลดลงจำนวน 46.8 ล้านบาท หรือคิดเป็นอัตราร้อยละ 52.8 เมื่อเทียบกับงวดเดียวกันของปีก่อน ซึ่งมีกำไรขั้นต้น จำนวน 88.7 ล้านบาท และอัตรากำไรขั้นต้นร้อยละ 32.9 สำหรับไตรมาส 4/2563 บริษัทฯ มีกำไรขั้นต้นจำนวน 15.3 ล้านบาท อัตรากำไรขั้นต้นร้อยละ 27.2 กำไรขั้นต้นลดลง จำนวน 9.9 ล้านบาท หรือคิดเป็นอัตราร้อยละ 39.2 จากงวด เดียวกันของปีก่อนซึ่งมีกำไรขั้นต้นจำนวน 25.2 ล้านบาท และ อัตรากำไรขั้นต้นร้อยละ 39.7

1.4 กลุ่มธุรกิจโครงสร้างพื้นฐานโลจิสติกส์

บริษัทฯ เริ่มขยายธุรกิจด้านโครงสร้างพื้นฐานโลจิสติกส์ตั้งแต่ ปี 2561 โดยบริษัทฯ ได้รับมอบหมายจากการท่าเรือแห่ง ประเทศไทยให้เป็นผู้ประกอบการที่รับหน้าที่ยกขนตู้สินค้า ที่มาจากทางราง (Rail Yard Management) ผ่านท่าเรือ แหลมฉบัง ที่มาจาก 3 สายหลัก คือ สายใต้ สายตะวันออก เชียงเหนือ และสายที่มาจากมาบตาพุด จนเมื่อสิ้นปีที่ผ่านมา บริษัทฯ ได้ชนะการประมูลงานจากการท่าเรือแห่งประเทศไทย ให้ทำการยกขนและเคลื่อนย้ายตู้สินค้าท่าเทียบเรือชายฝั่ง

A (Barge Terminal) ของท่าเรือแหลมฉบัง ทำให้บริษัทฯ มีรายได้เพิ่มเติมจากทั้งสองงานนี้ และจะมีรายได้เพิ่มเติม ต่อไปเป็นลำดับ ทางบริษัทฯ จึงแยกกลุ่มธุรกิจนี้เพื่อให้เห็น สัดส่วนชัดเจนมากขึ้น โดยสำหรับปี สิ้นสุดวันที่ 31 ธันวาคม 2563 กลุ่มธุรกิจโครงสร้างพื้นฐานโลจิสติกส์ มีรายได้จำนวน 76.4 ล้านบาท รายได้เพิ่มขึ้น 34.9 ล้านบาท คิดเป็นอัตราร้อยละ 84.1 เมื่อเทียบกับงวดเดียวกันของปีก่อน สำหรับ ไตรมาส 4/2563 บริษัทฯ มีรายได้ จำนวน 27.7 ล้านบาท รายได้เพิ่มขึ้น จำนวน 18.6 ล้านบาท คิดเป็นอัตราร้อยละ 204.4 เมื่อเปรียบเทียบกับงวดเดียวกันของปีก่อน การเพิ่ม ขึ้นของรายได้ดังกล่าว เกิดจากปริมาณการเพิ่มขึ้นของจำนวน ตู้สินค้าผ่านท่าเทียบเรือชายฝั่ง A (Barge Terminal) สูงขึ้น ตามลำดับ เมื่อเทียบกับไตรมาส 3 ที่ผ่านมา ธุรกิจโครงสร้าง พื้นฐานจะได้รับประโยชน์หากสถานการณ์โรคระบาดกลับสู่ ภาวะปกติอันจะส่งผลให้ระบบซัพพลายเชนของประเทศมี กิจกรรมเพิ่มขึ้นสูงกว่าระดับปัจจุบัน

กลุ่มธุรกิจฯ มีกำไรขั้นต้น สำหรับปีสิ้นสุดวันที่ 31 ธันวาคม 2563 จำนวน 22.5 ล้านบาท อัตรากำไรขั้นต้นร้อยละ 29.5 กำไรขั้นต้นเพิ่มขึ้นจำนวน 9.7 ล้านบาท หรือคิดเป็นอัตราร้อยละ 75.0 เมื่อเทียบกับงวดเดียวกันของปีก่อน ซึ่งมีกำไร ขั้นต้นจำนวน 12.9 ล้านบาท และอัตรากำไรขั้นต้นร้อยละ 31.1 สำหรับไตรมาส 4/2563 กลุ่มธุรกิจฯ มีกำไรขั้นต้นจำนวน 7.9 ล้านบาท อัตรากำไรขั้นต้นร้อยละ 28.5 กำไรขั้นต้นเพิ่ม ขึ้นจำนวน 5.1 ล้านบาท หรือคิดเป็นอัตราร้อยละ 180.3 จาก งวดเดียวกันของปีก่อนซึ่งมีกำไรขั้นต้นจำนวน 2.8 ล้านบาท และอัตรากำไรขั้นต้นร้อยละ 31.0

1.5 กลุ่มธุรกิจให้บริการเก็บของใช้ส่วนตัว ของมีค่า

และผลงานศิลปะ

กลุ่มธุรกิจให้บริการเก็บของใช้ส่วนตัว ของมีค่า และผล งานศิลปะ (Self-Storage, Safe Deposit and Art Space) ในปัจจุบันธุรกิจให้บริการเก็บของใช้ส่วนตัวเปิดให้บริการ 6 สาขา ได้แก่ ศรีกรีฑา สยาม งามอินทรา เทียมร่วมมิตร พระราม9-รามคำแหง และภูเก็ต ธุรกิจให้บริการเก็บของ มีค่า และผลงานศิลปะให้บริการอยู่ที่สาขาสยาม กลุ่มธุรกิจ มีรายได้สำหรับปีสิ้นสุดวันที่ 31 ธันวาคม 2563 จำนวน 32.6 ล้านบาท รายได้รวมเพิ่มขึ้นจำนวน 16.4 ล้านบาท หรือ คิดเป็นอัตราร้อยละ 101.2 เมื่อเทียบกับงวดเดียวกันของ ปีก่อน สำหรับไตรมาส 4/2563 บริษัทฯ มีรายได้ จำนวน 12.1 ล้านบาท เพิ่มขึ้นจำนวน 5.7 ล้านบาท คิดเป็นอัตราร้อยละ 89.1 เมื่อเปรียบเทียบกับงวดเดียวกันของปีก่อน

บริษัทฯ มีผลขาดทุนขั้นต้น สำหรับปีสิ้นสุดวันที่ 31 ธันวาคม 2563 จำนวน 3.1 ล้านบาท อัตราขาดทุนขั้นต้นร้อยละ 9.5 สำหรับไตรมาส 4/2563 บริษัทฯ มีกำไรขั้นต้นจำนวน

3.2 ล้านบาท กำไรขั้นต้นร้อยละ 26.3 ทั้งนี้กลุ่มธุรกิจเริ่มมีผลประกอบการที่ดีขึ้นตามลำดับ แต่ยังคงต้องใช้เวลาในการพัฒนาเนื่องจากเป็นธุรกิจใหม่และอยู่ในช่วงของการขยายงานอย่างต่อเนื่อง

2. กลุ่มธุรกิจอาหาร

กลุ่มธุรกิจอาหารมีรายได้ สำหรับปีสิ้นสุดวันที่ 31 ธันวาคม 2563 จำนวน 1,001.3 ล้านบาท รายได้รวมเพิ่มขึ้น จำนวน 372.5 ล้านบาท หรือคิดเป็นอัตราร้อยละ 59.2 เมื่อเทียบกับงวดเดียวกันของปีก่อน สำหรับไตรมาส 4/2563 บริษัทฯ มีรายได้จำนวน 303.4 ล้านบาท รายได้รวมเพิ่มขึ้นจำนวน 85.4 ล้านบาท คิดเป็นอัตราร้อยละ 39.2 เมื่อเปรียบเทียบกับงวดเดียวกันของปีก่อน การเพิ่มขึ้นของรายได้เกิดจากยอดขายสินค้าผักตัดสำเร็จรูป (Cut Vegetable) และธุรกิจไข่แปรรูป (Liquid Eggs) ที่มีปริมาณเพิ่มสูงขึ้นเนื่องจากการได้รับผลตอบแทนที่ดีจากตลาดที่ขยายใหม่และยังได้รับอานิสงค์จากอุปสงค์ของตลาดที่เพิ่มสูงขึ้นจากสถานการณ์การแพร่ระบาดของไวรัส COVID-19

บริษัทฯ มีกำไรขั้นต้น สำหรับปีสิ้นสุดวันที่ 31 ธันวาคม 2563 จำนวน 43.9 ล้านบาท อัตรากำไรขั้นต้นร้อยละ 4.4 กำไรขั้นต้นเพิ่มขึ้น จำนวน 1.2 ล้านบาท หรือคิดเป็นอัตราร้อยละ 2.9 เมื่อเทียบกับงวดเดียวกันของปีก่อน ซึ่งมีกำไรขั้นต้นจำนวน 42.7 ล้านบาท และอัตรากำไรขั้นต้นร้อยละ 6.8 สำหรับไตรมาส 4/2563 บริษัทฯ มีกำไรขั้นต้นจำนวน 17.0 ล้านบาท อัตรากำไรขั้นต้นร้อยละ 5.6 กำไรขั้นต้นเพิ่มขึ้นจำนวน 4.9 ล้านบาท หรือคิดเป็นอัตราร้อยละ 40.5 จากงวดเดียวกันของปีก่อนซึ่งมีกำไรขั้นต้นจำนวน 12.1 ล้านบาท และอัตรากำไรขั้นต้นร้อยละ 5.5 การเพิ่มขึ้นของอัตรากำไรขั้นต้นดังกล่าวสอดคล้องกับรายได้ที่เพิ่มสูงขึ้น

3. กลุ่มธุรกิจอื่น

กลุ่มธุรกิจอื่นมีรายได้ สำหรับปีสิ้นสุดวันที่ 31 ธันวาคม 2563 จำนวน 16.3 ล้านบาท ลดลง 8.0 ล้านบาท หรือคิดเป็นอัตราร้อยละ 32.9 เมื่อเทียบกับงวดเดียวกันของปีก่อน

■ ส่วนแบ่งกำไรจากเงินลงทุนในบริษัทร่วมและการร่วมค้า

บริษัทฯ มีส่วนแบ่งกำไรจากเงินลงทุนในบริษัทร่วมและการร่วมค้า สำหรับปีสิ้นสุดวันที่ 31 ธันวาคม 2563 จำนวน 116.9 ล้านบาท เพิ่มขึ้น จำนวน 2.2 ล้านบาท หรือคิดเป็นอัตราร้อยละ 1.9 เมื่อเทียบกับงวดเดียวกันของปีก่อน สำหรับไตรมาส 4/2563 กลุ่มบริษัทฯ มีส่วนแบ่งกำไรจากเงินลงทุนในบริษัทร่วมและการร่วมค้าจำนวน 29.6 ล้านบาท ลดลงจำนวน 11.2 ล้านบาท หรือคิดเป็นอัตราร้อยละ 27.4 เมื่อเทียบกับงวดเดียวกันของปีก่อน โดยปัจจุบันบริษัทฯ มีการลงทุนในบริษัทร่วมและการร่วมค้าที่สำคัญ ได้แก่ คลังสินค้าในประเทศกัมพูชา, นิคมอุตสาหกรรม Phnom Penh SEZ

Plc.(PPSP) และลานจัดเก็บตู้สินค้า Bok Seng PPSEZ Dry port ในประเทศกัมพูชา, คลังสินค้าห้องเย็น Adib Cold Logistics (ACL) ในประเทศอินโดนีเซีย ซึ่งร่วมลงทุนกับกลุ่มบริษัท Samudera, JWD Bokseng Logistics ซึ่งดำเนินธุรกิจด้าน Project Cargo Logistics ในประเทศไทยและภูมิภาค, CJ JWD Logistics ซึ่งดำเนินธุรกิจด้าน E-Commerce Logistics (B2C C2C) ในประเทศไทย และ บริษัท TRANSIMEX CORPORATION (TMS) บริษัทจดทะเบียนในตลาดหลักทรัพย์ โฮจิมินห์ (HOSE) ประเทศเวียดนาม โดยในช่วงปี 2563 บริษัทฯ ได้รับส่วนแบ่งกำไรจาก TMS เพิ่มขึ้นจากปีก่อนจากการขยายตัวของธุรกิจโลจิสติกส์ในประเทศเวียดนาม แต่ในขณะเดียวกันก็ได้รับส่วนแบ่งกำไรจากนิคมอุตสาหกรรม PPSP ลดลงอย่างมีนัยสำคัญเนื่องจากไม่สามารถขายที่ดินในนิคมอุตสาหกรรมแก่นักลงทุนต่างชาติในช่วงภาวะโรคระบาดได้ อย่างไรก็ตาม PPSP คาดว่าจะมีรายได้จากการขายที่ดินเพิ่มเติมจากส่วนที่ขาดหายไป (Backlog) หากประเทศกัมพูชาเปิดประเทศภายหลังจากภาวะโรคระบาดคลี่คลาย

■ รายได้จากการลงทุนและรายได้อื่น

บริษัทฯ มีรายได้ดอกเบี้ย,เงินปันผล และรายได้อื่น สำหรับปีสิ้นสุดวันที่ 31 ธันวาคม 2563 จำนวน 64.9 ล้านบาท ลดลงจำนวน 29.7 ล้านบาท หรือคิดเป็นอัตราร้อยละ 31.4 เมื่อเทียบกับงวดเดียวกันของปีก่อน โดยรายได้เหล่านี้มาจากการลงทุนในสังหาริมทรัพย์และสิทธิการเช่าสังหาริมทรัพย์ เอไอเอ็ม อินดัสเทรียล โกรท (AIMIRT) และ ดอกเบี้ยรับจากเงินให้กู้ยืมแก่กิจการที่เกี่ยวข้องกันและกิจการอื่น สำหรับไตรมาส 4/2563 บริษัทฯ มีรายได้ดอกเบี้ย, เงินปันผล และรายได้อื่น จำนวน 15.5 ล้านบาท ลดลงจำนวน 2.5 ล้านบาท หรือคิดเป็นอัตราร้อยละ 13.7 อันเป็นผลมาจากการรับชำระคืนเงินให้กู้ยืมระยะสั้นแก่กิจการที่เกี่ยวข้องกันและกิจการอื่นในช่วงเวลาที่ผ่านมามีทำให้ดอกเบี้ยรับจากเงินกู้ดังกล่าวลดลง

■ ค่าใช้จ่ายในการขายและบริหาร

บริษัทฯ มีค่าใช้จ่ายในการขายและบริหาร สำหรับปีสิ้นสุดวันที่ 31 ธันวาคม 2563 จำนวน 643.9 ล้านบาท ลดลงจำนวน 55.7 ล้านบาท หรือคิดเป็นอัตราร้อยละ 8.0 เมื่อเทียบกับงวดเดียวกันของปีก่อน สำหรับไตรมาส 4/2563 มีค่าใช้จ่ายในการขายและบริหารจำนวน 169.6 ล้านบาท ลดลงจำนวน 11.3 ล้านบาท คิดเป็นอัตราร้อยละ 6.3 เมื่อเทียบกับช่วงเดียวกันของปีก่อน โดยรายการค่าใช้จ่ายที่ลดลงส่วนใหญ่มาจากการควบคุมค่าใช้จ่ายเพื่อรับสถานการณ์การแพร่ระบาดของไวรัส COVID-19 เช่น การยกเลิกการเดินทาง และใช้การประชุมผ่านระบบออนไลน์ การลดค่าใช้จ่ายด้านการพัฒนาธุรกิจเพื่อให้สอดคล้องกับแผนการชะลอการลงทุนในภาวะที่เศรษฐกิจมีความไม่แน่นอน เป็นต้น

■ ดัชนีทุนทางการเงิน

บริษัทฯ มีต้นทุนทางการเงิน สำหรับปีสิ้นสุดวันที่ 31 ธันวาคม 2563 จำนวน 190.9 ล้านบาท เพิ่มขึ้นจำนวน 82.5 ล้านบาท หรือคิดเป็นอัตราร้อยละ 76.0 เมื่อเทียบกับงวดเดียวกันของปีก่อน สำหรับไตรมาส 4/2563 มีต้นทุนทางการเงิน จำนวน

47.8 ล้านบาท เพิ่มขึ้นจำนวน 20.0 ล้านบาท คิดเป็นอัตรา ร้อยละ 72.0 โดยการเพิ่มขึ้นนี้เป็นผลหลักมาจากการบันทึก บัญชีตามมาตรฐานการบัญชีใหม่ TFRS 16 เรื่องสัญญาเช่า มีผลทำให้ต้นทุนทางการเงินเพิ่มขึ้นจำนวน 65.8 ล้านบาท

การวิเคราะห์ฐานะทางการเงิน

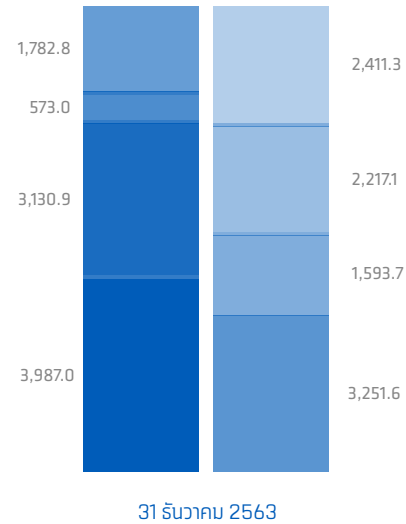
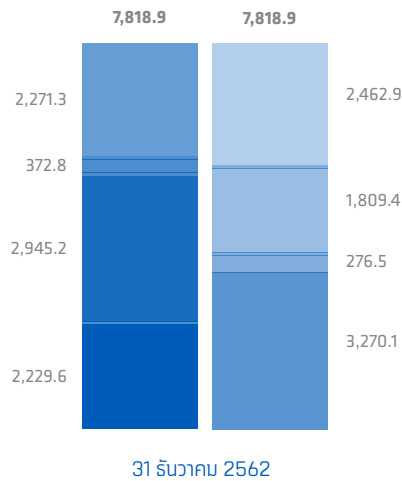

■ สินทรัพย์ไม่หมุนเวียนอื่น
■ อสังหาริมทรัพย์เพื่อการลงทุน

■ ที่ดิน อาคาร อุปกรณ์
■ สินทรัพย์หมุนเวียน

■ ส่วนของผู้ถือหุ้น
■ เงินกู้ยืมระยะยาว

■ หนี้สินไม่หมุนเวียนอื่น
■ หนี้สินหมุนเวียน

■ สินทรัพย์

บริษัทฯ มีสินทรัพย์รวม ณ วันที่ 31 ธันวาคม 2563 จำนวน 9,473.7 ล้านบาท เพิ่มขึ้นจากสินทรัพย์รวม ณ วันที่ 31 ธันวาคม 2562 จำนวน 1,654.8 ล้านบาท หรือคิดเป็น อัตราร้อยละ 21.2 โดยส่วนใหญ่เพิ่มขึ้นจากผลกระทบจากการเปลี่ยนแปลงมาตรฐานการบัญชีใหม่ เรื่อง สัญญาเช่า TFRS 16 จำนวนเงิน 1,446.5 ล้านบาท

สินทรัพย์ส่วนใหญ่ประกอบด้วยสินทรัพย์ไม่หมุนเวียน ได้แก่ ที่ดิน อาคาร อุปกรณ์ สินทรัพย์สิทธิการใช้ และเงินลงทุนใน บริษัทร่วมและการร่วมค้า คิดเป็นอัตราร้อยละ 33.0 17.9 และ 12.8 ของสินทรัพย์รวมตามลำดับ

สินทรัพย์หมุนเวียน

บริษัทฯ มีสินทรัพย์หมุนเวียน ณ วันที่ 31 ธันวาคม 2563 จำนวน 1,782.8 ล้านบาท ลดลงจากสินทรัพย์หมุนเวียน ณ วันที่ 31 ธันวาคม 2562 เป็นจำนวน 488.5 ล้านบาท หรือ คิดเป็นอัตราร้อยละ 21.5 โดยมีรายการเปลี่ยนแปลงที่สำคัญ จากลูกหนี้การค้าและลูกหนี้หมุนเวียนอื่น ลดลงจำนวน 221.0 ล้านบาท เงินสดและรายการเทียบเท่าเงินสดลดลง จำนวน 70.6 ล้านบาท และได้รับการชำระคืนเงินกู้จากเงินให้กู้ยืม ระยะสั้นแก่กิจการที่เกี่ยวข้องกันและกิจการอื่น และเงินให้ กู้ยืมระยะยาวแก่กิจการที่เกี่ยวข้องกันที่ถึงกำหนดชำระภายใน หนึ่งปี จำนวน 246.0 ล้านบาท ในขณะที่ สินค้าคงเหลือเพิ่ม ขึ้น 52.9 ล้านบาท จากธุรกิจอาหารและผลงานศิลปะ

สินทรัพย์ไม่หมุนเวียน

บริษัทฯ มีสินทรัพย์ไม่หมุนเวียน ณ วันที่ 31 ธันวาคม 2563 จำนวน 7,690.9 ล้านบาท เพิ่มขึ้นจากสินทรัพย์ไม่หมุนเวียน ณ วันที่ 31 ธันวาคม 2562 จำนวน 2,143.2 ล้านบาท หรือ คิดเป็นอัตราร้อยละ 38.6 โดยมีรายการเปลี่ยนแปลงที่สำคัญ จากผลกระทบจากสินทรัพย์สิทธิการใช้ จำนวน 1,696.5 ล้านบาท ซึ่งเกิดจากการเปลี่ยนแปลงมาตรฐานการบัญชีใหม่ ที่ดิน อาคารและอุปกรณ์ เพิ่มขึ้น จำนวน 185.6 ล้านบาท เงินลงทุนในบริษัทร่วมและการร่วมค้าเพิ่มขึ้นจากการรับรู้ ส่วนแบ่งกำไรและการใช้สิทธิแปลงสภาพหุ้นกู้เป็นเงินลงทุน จำนวนเงิน 141.2 ล้านบาท และอสังหาริมทรัพย์เพื่อการลงทุน เพิ่มขึ้น จากโครงการเจดีย์เบ็ญตึน นคร และธุรกิจให้บริการ เก็บของใช้ส่วนตัว (Self-Storage) จำนวน 200.2 ล้านบาท

■ หนี้สิน

บริษัทฯ มีหนี้สิน ณ วันที่ 31 ธันวาคม 2563 จำนวน 6,222.1 ล้านบาท เพิ่มขึ้นจากหนี้สินรวม ณ วันที่ 31 ธันวาคม 2562 เป็นจำนวน 1,673.3 ล้านบาท หรือคิดเป็นอัตราร้อยละ 36.8 โดยส่วนใหญ่เกิดจากการเพิ่มขึ้นจากการเปลี่ยนแปลง มาตรฐานการบัญชีใหม่ หนี้สินตามสัญญาเช่าเพิ่มขึ้น จำนวนเงิน 1,527.1 ล้านบาท

หนี้สินหมุนเวียน

บริษัทฯ มีหนี้สินหมุนเวียน ณ วันที่ 31 ธันวาคม 2563 จำนวน 2,411.3 ล้านบาท ลดลงจากหนี้สินหมุนเวียน ณ วันที่ 31 ธันวาคม 2562 จำนวน 51.6 ล้านบาท หรือคิดเป็นอัตราร้อยละ 2.1 โดยส่วนใหญ่เกิดจากการกู้ยืมเงินเบิกเกินบัญชีธนาคารและเงินกู้ยืมระยะสั้นจากสถาบันการเงิน ที่ลดลงจำนวน 572.5 ล้านบาท และเจ้าหนี้การค้าและเจ้าหนี้หมุนเวียนอื่น ลดลง จำนวน 106.7 ล้านบาท ในขณะที่ส่วนของเงินกู้ยืมระยะยาวจากสถาบันการเงินที่ถึงกำหนดภายในหนึ่งปีเพิ่มขึ้นจำนวน 264.6 ล้านบาท หนี้สินตามสัญญาเช่าที่ถึงกำหนดชำระภายในหนึ่งปี เพิ่มขึ้นจำนวน 225.1 ล้านบาท และ หนี้ที่ถึงกำหนดชำระภายในหนึ่งปี เพิ่มขึ้น 126.7 ล้านบาท

หนี้สินไม่หมุนเวียน

บริษัทฯ มีหนี้สินไม่หมุนเวียน ณ วันที่ 31 ธันวาคม 2563 จำนวน 3,810.8 ล้านบาท เพิ่มขึ้นจากหนี้สินไม่หมุนเวียน ณ วันที่ 31 ธันวาคม 2562 จำนวน 1,724.9 ล้านบาท หรือ

คิดเป็นอัตราร้อยละ 82.7 หนี้สินตามสัญญาเช่าเพิ่มขึ้นจำนวน 1,293.1 ล้านบาท โดยส่วนใหญ่เกิดจากการเปลี่ยนแปลงมาตรฐานการบัญชีใหม่ และเงินกู้ยืมระยะยาวจากสถาบันการเงินเพิ่มขึ้นจำนวน 323.9 ล้านบาท

■ ส่วนของผู้ถือหุ้น

บริษัทฯ มีส่วนของผู้ถือหุ้น ณ วันที่ 31 ธันวาคม 2563 จำนวน 3,251.6 ล้านบาท เพิ่มขึ้นจากส่วนของผู้ถือหุ้น ณ วันที่ 31 ธันวาคม 2562 เป็นจำนวน 18.5 ล้านบาท หรือเป็นอัตราร้อยละ 0.6 โดยเป็นผลมาจากการบันทึกกำไรสุทธิและการบันทึกส่วนได้ส่วนเสียที่ไม่มีอำนาจควบคุมสุทธิ

อนึ่ง บริษัทฯ มีการจ่ายเงินปันผลระหว่างกาลให้แก่ผู้ถือหุ้นเมื่อเดือน พฤษภาคม 2563 ที่ผ่านมาในอัตรา 0.25 บาท คิดเป็นจำนวนเงินรวม 255.0 ล้านบาทจากกำไรสุทธิของบริษัทฯ

การวิเคราะห์สภาพคล่อง

(หน่วย : ล้านบาท)	ปี	
	2562	2563
เงินสดต้นงวด : 1 มกราคม	456.4	885.6
กระแสเงินสดได้มา / (ใช้ไป) จากกิจกรรมดำเนินงาน	452.1	1,188.1
กระแสเงินสดได้มา / (ใช้ไป) จากกิจกรรมลงทุน	(1,022.3)	(710.4)
กระแสเงินสดได้มา / (ใช้ไป) จากกิจกรรมจัดหาเงิน	989.6	(553.3)
ผลต่างจากอัตราแลกเปลี่ยน	7.2	4.9
กระแสเงินสดและรายการเทียบเท่าเงินสดเพิ่มขึ้น/(ลดลง) สุทธิ	426.6	(70.7)
เงินสดที่ถูกจัดประเภทไว้เป็นสินทรัพย์ที่ถือไว้เพื่อขาย	2.6	-
เงินสดปลายงวด : 31 ธันวาคม	885.6	814.9

■ กระแสเงินสดจากกิจกรรมดำเนินงาน

บริษัทฯ มีกระแสเงินสดสุทธิได้มาจากกิจกรรมดำเนินงาน สำหรับปีสิ้นสุดวันที่ 31 ธันวาคม 2563 จำนวน 1,188.1 ล้านบาท เพิ่มขึ้นจำนวน 736.0 ล้านบาท หรือคิดเป็นอัตราร้อยละ 162.8 ส่วนหนึ่งเป็นผลมาจากรายได้ที่เพิ่มขึ้นจากการให้บริการใหม่ต่างๆ การควบคุมต้นทุนและค่าใช้จ่าย รวมถึงการติดตามรับชำระหนี้เงินจากลูกค้าที่เร็วขึ้น

■ กระแสเงินสดจากกิจกรรมจัดหาเงิน

บริษัทฯ มีกระแสเงินสดใช้ไปจากกิจกรรมจัดหาเงิน สำหรับปีสิ้นสุดวันที่ 31 ธันวาคม 2563 จำนวน 553.3 ล้านบาท ลดลงจำนวน 1,542.9 ล้านบาท หรือคิดเป็นอัตราร้อยละ 155.9 โดยมีรายการที่สำคัญจากการจ่ายชำระคืนเงินกู้ยืม และการจ่ายเงินปันผลระหว่างกาล

■ กระแสเงินสดจากกิจกรรมลงทุน

บริษัทฯ มีกระแสเงินสดใช้ไปจากกิจกรรมลงทุน สำหรับปีสิ้นสุดวันที่ 31 ธันวาคม 2563 จำนวน 710.4 ล้านบาท ลดลงจำนวน 311.9 ล้านบาท หรือคิดเป็นอัตราร้อยละ 30.5 โดยกระแสเงินสดใช้ในกิจกรรมลงทุนลดลงอย่างมีนัยยะสำคัญ เนื่องจากการชะลอแผนการลงทุนให้สอดคล้องกับสถานการณ์ปัจจุบัน

อัตราส่วนทางการเงินที่สำคัญ

	ปี	
	2562	2563
อัตรากำไรขั้นต้น (%)	28.0%	24.9%
อัตรากำไรสุทธิ (%)	9.9%	7.4%
อัตราส่วนสภาพคล่อง (เท่า)	0.92	0.74
อัตราส่วนหนี้สินต่อส่วนของผู้ถือหุ้น (เท่า)	1.39	1.91
อัตราส่วนหนี้สินที่มีการดอกเบี้ยต่อส่วนของผู้ถือหุ้น (เท่า)	1.10	1.64
อัตราส่วนหนี้สินที่มีการดอกเบี้ยต่อส่วนของผู้ถือหุ้น (เท่า)* ไม่รวมส่วน	1.10	1.13
ของหนี้สินที่เกิดจากการเปลี่ยนแปลงมาตรฐานบัญชีเรื่องสัญญาเช่า (IFRS16)		

หมายเหตุ

อัตรากำไรขั้นต้น

= กำไรขั้นต้น / รายได้ค่าเช่าและค่าบริการ

อัตรากำไรสุทธิ

= กำไรสุทธิ (ส่วนที่เป็นของบริษัท) / รายได้รวม

อัตราส่วนสภาพคล่อง

= สินทรัพย์หมุนเวียน / หนี้สินหมุนเวียน

อัตราส่วนหนี้สินต่อส่วนของผู้ถือหุ้น

= หนี้สินรวม / ส่วนของผู้ถือหุ้นรวม

อัตราส่วนหนี้สินที่มีการดอกเบี้ยต่อส่วนของผู้ถือหุ้น (เท่า)

= หนี้สินที่มีการดอกเบี้ย / ส่วนของผู้ถือหุ้นรวม

อัตราส่วนหนี้สินที่มีการดอกเบี้ยต่อส่วนของผู้ถือหุ้น (เท่า)

= หนี้สินที่มีการดอกเบี้ยที่ไม่รวม (IFRS16) / ส่วนของผู้ถือหุ้นรวม

*ไม่รวมส่วนของหนี้สินที่เกิดจากการเปลี่ยนแปลงมาตรฐานบัญชีเรื่องสัญญาเช่า (IFRS16)

รายงานของผู้สอบบัญชีรับอนุญาต

เสนอ ผู้ถือหุ้นบริษัท เจดับเบิ้ลยูดี อินโฟโลจิสติกส์ จำกัด (มหาชน)

ความเห็น

ข้าพเจ้าได้ตรวจสอบงบการเงินรวมและงบการเงินเฉพาะกิจการของบริษัท เจดับเบิ้ลยูดี อินโฟโลจิสติกส์ จำกัด (มหาชน) และบริษัทย่อย (กลุ่มบริษัท) และของเฉพาะบริษัท เจดับเบิ้ลยูดี อินโฟโลจิสติกส์ จำกัด (มหาชน) (บริษัท) ตามลำดับ ซึ่งประกอบด้วยงบแสดงฐานะการเงินรวมและงบแสดงฐานะการเงินเฉพาะกิจการ ณ วันที่ 31 ธันวาคม 2563 งบกำไรขาดทุน เบ็ดเสร็จรวมและงบกำไรขาดทุนเบ็ดเสร็จเฉพาะกิจการ งบแสดงการเปลี่ยนแปลงส่วนของผู้ถือหุ้นรวมและงบแสดงการเปลี่ยนแปลงส่วนของผู้ถือหุ้นเฉพาะกิจการ และงบกระแสเงินสดรวมและงบกระแสเงินสดเฉพาะกิจการ สำหรับปีสิ้นสุดวันเดียวกัน รวมถึงหมายเหตุซึ่งประกอบด้วยสรุปนโยบายการบัญชีที่สำคัญและเรื่องอื่น ๆ

ข้าพเจ้าเห็นว่า งบการเงินรวมและงบการเงินเฉพาะกิจการข้างต้นนี้แสดงฐานะการเงินรวมและฐานะการเงินเฉพาะกิจการของกลุ่มบริษัทและบริษัท ตามลำดับ ณ วันที่ 31 ธันวาคม 2563 ผลการดำเนินงานรวมและผลการดำเนินงานเฉพาะกิจการ และกระแสเงินสดรวมและกระแสเงินสดเฉพาะกิจการ สำหรับปีสิ้นสุดวันเดียวกันโดยถูกต้องตามที่ควรในสาระสำคัญตามมาตรฐานการรายงานทางการเงิน

เกณฑ์ในการแสดงความเห็น

ข้าพเจ้าได้ปฏิบัติงานตรวจสอบตามมาตรฐานการสอบบัญชี ความรับผิดชอบของข้าพเจ้าได้กล่าวไว้ในวรรค ความรับผิดชอบของผู้สอบบัญชีต่อการตรวจสอบงบการเงินรวมและงบการเงินเฉพาะกิจการในรายงานของข้าพเจ้า ข้าพเจ้ามีความเป็นอิสระจากกลุ่มบริษัทและบริษัทตามข้อกำหนดจรรยาบรรณของผู้ประกอบวิชาชีพบัญชีที่กำหนดโดยสภาวิชาชีพบัญชีในส่วนที่เกี่ยวข้องกับการตรวจสอบงบการเงินรวมและงบการเงินเฉพาะกิจการ และข้าพเจ้าได้ปฏิบัติตามความรับผิดชอบด้านจรรยาบรรณอื่น ๆ ซึ่งเป็นไปตามข้อกำหนดเหล่านี้ ข้าพเจ้าเชื่อว่าหลักฐานการสอบบัญชีที่ข้าพเจ้าได้รับเพียงพอและเหมาะสมเพื่อใช้เป็นเกณฑ์ในการแสดงความเห็นของข้าพเจ้า

เรื่องสำคัญในการตรวจสอบ

เรื่องสำคัญในการตรวจสอบคือเรื่องต่าง ๆ ที่มีนัยสำคัญที่สุดตามดุลยพินิจของผู้ประกอบวิชาชีพของข้าพเจ้าในการตรวจสอบงบการเงินรวมและงบการเงินเฉพาะกิจการสำหรับงวดปัจจุบัน ข้าพเจ้าได้นำเรื่องเหล่านี้มาพิจารณาในบริบทของการตรวจสอบงบการเงินรวมและงบการเงินเฉพาะกิจการโดยรวมและในการแสดงความเห็นของข้าพเจ้า ทั้งนี้ข้าพเจ้าไม่ได้แสดงความเห็นแยกต่างหากสำหรับเรื่องเหล่านี้

การด้อยค่าของที่ดิน อาคาร และอุปกรณ์ ค่าความนิยม และสินทรัพย์ที่ไม่มีตัวตนอื่นในงบการเงินรวม และการด้อยค่าของเงินลงทุนในบริษัทย่อยในงบการเงินเฉพาะกิจการ	
อ้างอิงหมายเหตุประกอบงบการเงินข้อ 4(ก) 10 13 15 และ 16	
เรื่องสำคัญในการตรวจสอบ	ได้ตรวจสอบเรื่องดังกล่าวอย่างไร
<p>ผลประกอบการของบริษัทย่อยบางแห่งซึ่งประกอบธุรกิจด้านอาหารและการบริหารจัดการสินทรัพย์ไม่เป็นไปตามเป้าหมายหรือมีผลขาดทุนจากการดำเนินงาน ซึ่งผู้บริหารพิจารณาว่าปัจจัยเหล่านี้เป็นข้อบ่งชี้เรื่องการด้อยค่าของที่ดิน อาคาร และอุปกรณ์ ค่าความนิยม และสินทรัพย์ที่ไม่มีตัวตนอื่นในงบการเงินรวม และเงินลงทุนในบริษัทย่อยในงบการเงินเฉพาะกิจการ</p> <p>เนื่องจากการในการประเมินเรื่องการด้อยค่าของสินทรัพย์ดังกล่าว ผู้บริหารจะต้องประมาณมูลค่าที่คาดว่าจะได้รับคืน โดยคำนวณจากมูลค่าจากการใช้ของสินทรัพย์ด้วยวิธีคิดลดกระแสเงินสดซึ่งกำหนดจากข้อสมมติฐานต่าง ๆ เช่น อัตราการเติบโตของรายได้ และอัตราคิดลด ซึ่งต้องอาศัยดุลยพินิจของผู้บริหารและมีความไม่แน่นอนในการประมาณกระแสเงินสดที่จะได้รับในอนาคต ดังนั้นข้าพเจ้าจึงได้พิจารณาเรื่องดังกล่าวเป็นเรื่องสำคัญในการตรวจสอบของข้าพเจ้า</p>	<p>วิธีการตรวจสอบของข้าพเจ้ารวมถึง</p> <ul style="list-style-type: none"> - การทำความเข้าใจและประเมินกระบวนการที่เกี่ยวข้องกับการพิจารณาความเหมาะสมของการระบุข้อบ่งชี้การด้อยค่า การระบุหน่วยสินทรัพย์ที่ก่อให้เกิดเงินสด และวิธีการประเมินมูลค่าที่คาดว่าจะได้รับคืนของหน่วยของสินทรัพย์ที่ก่อให้เกิดเงินสดดังกล่าว - ทดสอบการคำนวณมูลค่าที่คาดว่าจะได้รับคืนของสินทรัพย์ที่จัดทำโดยผู้บริหาร - พิจารณาข้อสมมติหลักที่ผู้บริหารใช้ โดยอ้างอิงกับข้อมูลภายในและภายนอก แผนดำเนินงาน และการวิเคราะห์ข้อมูลในอดีตที่ผ่านมา - พิจารณาความอ่อนไหวของข้อสมมติหลักในการประมาณกระแสเงินสดในอนาคต เพื่อพิจารณาผลกระทบต่อมูลค่าที่คาดว่าจะได้รับคืนและ - การประเมินความเพียงพอของการเปิดเผยข้อมูลในหมายเหตุประกอบงบการเงินตามมาตรฐานการรายงานทางการเงิน

การนำมาตรฐานการรายงานทางการเงินฉบับที่ 16 เรื่อง สัญญาเช่า (IFRS 16) มาถือปฏิบัติเป็นครั้งแรก	
อ้างอิงหมายเหตุประกอบงบการเงินข้อ 3 4(ก) และ 14	
เรื่องสำคัญในการตรวจสอบ	ได้ตรวจสอบเรื่องดังกล่าวอย่างไร
<p>กลุ่มบริษัทที่มีการเช่าอุปกรณ์ ที่ดินและคลังเก็บสินค้าหลายแห่ง การถือปฏิบัติตามมาตรฐานการรายงานทางการเงินฉบับที่ 16 (IFRS 16) เป็นครั้งแรก ทำให้ผู้บริหารต้องระบุสัญญาทั้งหมดที่เป็นสัญญาเช่า ซึ่งผู้บริหารจำเป็นต้องเก็บข้อมูลเป็นจำนวนมากเพื่อพิจารณาว่าสัญญาใดเข้าข่ายเป็นสัญญาเช่า และการพิจารณาเงื่อนไขในสัญญาเกี่ยวกับระยะเวลาในการเช่า อัตราคิดลด สิทธิการต่ออายุสัญญา องค์ประกอบของสัญญาที่ไม่เข้าเงื่อนไขการเช่า เป็นต้น</p> <p>กลุ่มบริษัทเลือกที่จะปรับปรุงโดยรับรู้ผลกระทบสะสม ณ วันที่ 1 มกราคม 2563 เป็นผลให้กลุ่มบริษัทบันทึกสินทรัพย์สิทธิการใช้หนี้สินตามสัญญาเช่าและปรับปรุงผลกระทบสะสมของการปฏิบัติตาม IFRS 16 ในกำไรสะสมในจำนวนเงินที่มีสาระสำคัญ</p> <p>ณ วันที่ 31 ธันวาคม 2563 กลุ่มบริษัทและบริษัทรับรู้สินทรัพย์สิทธิการใช้จำนวน 1,696.45 ล้านบาท และ 120.31 ล้านบาท และหนี้สินตามสัญญาเช่าจำนวน 1,666.22 ล้านบาท และ 111.41 ล้านบาท ในงบแสดงฐานะการเงินรวมและงบแสดงฐานะการเงินเฉพาะกิจการตามลำดับ</p> <p>เนื่องจากเกี่ยวข้องกับการใช้ดุลยพินิจอย่างมากและมีผลกระทบต่องบการเงินของกลุ่มบริษัทอย่างมีสาระสำคัญ ข้าพเจ้าจึงเห็นว่าเรื่องดังกล่าวเป็นเรื่องสำคัญในการตรวจสอบ</p>	<p>วิธีการตรวจสอบของข้าพเจ้ารวมถึง</p> <ul style="list-style-type: none"> - การทำความเข้าใจนโยบายของกลุ่มบริษัท กระบวนการเก็บรวบรวมข้อมูล กระบวนการและการควบคุมเกี่ยวกับการระบุสัญญาเช่า และการพิจารณาเงื่อนไขในสัญญา - นำรายละเอียดสินทรัพย์สิทธิการใช้หนี้สินตามสัญญาเช่าที่จัดทำโดยกลุ่มบริษัท เพื่อสุ่มทดสอบรายการเช่า โดยเปรียบเทียบมูลค่าที่รับรู้กับข้อมูลที่รวบรวมได้เกี่ยวกับการเช่าประเมินอายุสัญญาเช่าที่ใช้และการคำนวณมูลค่าสินทรัพย์สิทธิการใช้ และหนี้สินตามสัญญาเช่า - ทดสอบการกระทบยอดกับภาระผูกพันตามสัญญาเช่าดำเนินงานที่กลุ่มบริษัทได้เปิดเผยไว้ในงบการเงินปีก่อน และประเมินสัญญาบริการหลักว่าเป็นสัญญาเช่าตาม IFRS 16 หรือไม่ - ประเมินวิธีการ และข้อสมมติที่สำคัญที่ผู้บริหารใช้ในการกำหนดอัตราคิดลด - ทดสอบการคำนวณรายการปรับปรุงเกี่ยวกับการปฏิบัติตาม IFRS 16 เป็นครั้งแรก - พิจารณาความเพียงพอในการเปิดเผยข้อมูลของกลุ่มบริษัทตามมาตรฐานการรายงานทางการเงิน

เรื่องอื่น ๆ

งบการเงินรวมและงบการเงินเฉพาะกิจการของกลุ่มบริษัทและบริษัท สำหรับปีสิ้นสุดวันที่ 31 ธันวาคม 2562 ตรวจสอบโดยผู้สอบบัญชีอื่น ซึ่งแสดงความเห็นอย่างไม่มีเงื่อนไขตามรายงานลงวันที่ 28 กุมภาพันธ์ 2563

ข้อมูลอื่น

ผู้บริหารเป็นผู้รับผิดชอบต่อข้อมูลอื่น ข้อมูลอื่นประกอบด้วยข้อมูลซึ่งรวมอยู่ในรายงานประจำปี แต่ไม่รวมถึงงบการเงินรวมและงบการเงินเฉพาะกิจการและรายงานของผู้สอบบัญชีที่อยู่ในรายงานนั้น ซึ่งคาดว่ารายงานประจำปีจะถูกจัดเตรียมให้ข้าพเจ้าภายหลังวันที่ในรายงานของผู้สอบบัญชีนี้

ความเห็นของข้าพเจ้าต่องบการเงินรวมและงบการเงินเฉพาะกิจการ ไม่ครอบคลุมถึงข้อมูลอื่นและข้าพเจ้าไม่ได้ให้ความเชื่อมั่นต่อข้อมูลอื่น

ความรับผิดชอบของข้าพเจ้าที่เกี่ยวข้องกับการตรวจสอบงบการเงินรวมและงบการเงินเฉพาะกิจการ คือ การอ่านข้อมูลอื่นตามที่ระบุข้างต้นเมื่อจัดทำแล้ว และพิจารณาว่าข้อมูลอื่นมีความขัดแย้งที่มีสาระสำคัญกับงบการเงินรวมและงบการเงินเฉพาะกิจการหรือกับความรู้ที่ได้รับจากการตรวจสอบของข้าพเจ้า หรือปรากฏว่าข้อมูลอื่นมีการแสดงข้อมูลที่ขัดต่อข้อเท็จจริงอันเป็นสาระสำคัญหรือไม่

เมื่อข้าพเจ้าได้อ่านรายงานประจำปี หากข้าพเจ้าสรุปได้ว่ามีการแสดงข้อมูลที่ขัดต่อข้อเท็จจริงอันเป็นสาระสำคัญ ข้าพเจ้าต้องสื่อสารเรื่องดังกล่าวกับผู้มีส่วนที่ในการกำกับดูแลและขอให้ทำการแก้ไข

ความรับผิดชอบของผู้บริหารและผู้มีส่วนที่ในการกำกับดูแลต่องบการเงินรวมและงบการเงินเฉพาะกิจการ

ผู้บริหารมีหน้าที่รับผิดชอบในการจัดทำและนำเสนองบการเงินรวมและงบการเงินเฉพาะกิจการเหล่านี้โดยถูกต้องตามที่ควรตามมาตรฐานการรายงานทางการเงิน และรับผิดชอบเกี่ยวกับการควบคุมภายในที่ผู้บริหารพิจารณาว่าจำเป็นเพื่อให้สามารถจัดทำงบการเงินรวมและงบการเงินเฉพาะกิจการที่ปราศจากการแสดงข้อมูลที่ขัดต่อข้อเท็จจริงอันเป็นสาระสำคัญไม่ว่าจะเกิดจากการทุจริตหรือข้อผิดพลาด

ในการจัดทำงบการเงินรวมและงบการเงินเฉพาะกิจการ ผู้บริหารรับผิดชอบในการประเมินความสามารถของกลุ่มบริษัทและบริษัทในการดำเนินงานต่อเนื่อง เปิดเผยเรื่องที่เกี่ยวข้องกับการดำเนินงานต่อเนื่อง (ตามความเหมาะสม) และการใช้เกณฑ์การบัญชีสำหรับการดำเนินงานต่อเนื่องเว้นแต่ผู้บริหารมีความตั้งใจที่จะเลิกกลุ่มบริษัทและบริษัท หรือหยุดดำเนินงานหรือไม่สามารถดำเนินงานต่อเนื่องต่อไปได้

ผู้มีส่วนที่ในการกำกับดูแลมีหน้าที่ในการสอดส่องดูแลกระบวนการในการจัดทำรายงานทางการเงินของกลุ่มบริษัทและบริษัท

ความรับผิดชอบของผู้สอบบัญชีต่อการตรวจสอบงบการเงินรวมและงบการเงินเฉพาะกิจการ

การตรวจสอบของข้าพเจ้ามีวัตถุประสงค์เพื่อให้ได้ความเชื่อมั่นอย่างสมเหตุสมผลว่างบการเงินรวมและงบการเงินเฉพาะกิจการ โดยรวมปราศจากการแสดงข้อมูลที่ขัดต่อข้อเท็จจริงอันเป็นสาระสำคัญหรือไม่ ไม่ว่าจะเกิดจากการทุจริตหรือข้อผิดพลาด และเสนอรายงานของผู้สอบบัญชีซึ่งรวมความเห็นของข้าพเจ้าอยู่ด้วย ความเชื่อมั่นอย่างสมเหตุสมผลคือความเชื่อมั่นในระดับสูงแต่ไม่ได้เป็นการรับประกันว่าการปฏิบัติงานตรวจสอบตามมาตรฐานการสอบบัญชีจะสามารถตรวจพบข้อมูลที่ขัดต่อข้อเท็จจริงอันเป็นสาระสำคัญที่มีอยู่ได้เสมอไป ข้อมูลที่ขัดต่อข้อเท็จจริงอาจเกิดจากการทุจริตหรือข้อผิดพลาดและถือว่ามีสาระสำคัญเมื่อพิจารณาได้อย่างสมเหตุสมผลว่ารายการที่ขัดต่อข้อเท็จจริงแต่ละรายการหรือทุกรายการรวมกันจะมีผลต่อการตัดสินใจทางเศรษฐกิจของผู้ใช้งบการเงินจากการใช้งบการเงินรวมและงบการเงินเฉพาะกิจการเหล่านี้

ในการตรวจสอบของข้าพเจ้าตามมาตรฐานการสอบบัญชี ข้าพเจ้าได้ใช้ดุลยพินิจและการสังเกตและสงสัยเยี่ยงผู้ประกอบวิชาชีพตลอดการตรวจสอบ การปฏิบัติงานของข้าพเจ้ารวมถึง

- ระบุและประเมินความเสี่ยงจากการแสดงข้อมูลที่ขัดต่อข้อเท็จจริงอันเป็นสาระสำคัญในงบการเงินรวมและงบการเงินเฉพาะกิจการ ไม่ว่าจะเกิดจากการทุจริตหรือข้อผิดพลาด ออกแบบและปฏิบัติตามวิธีการตรวจสอบเพื่อตอบสนองต่อความเสี่ยงเหล่านั้น และได้หลักฐานการสอบบัญชีที่เพียงพอและเหมาะสมเพื่อเป็นเกณฑ์ในการแสดงความเห็นของข้าพเจ้า ความเสี่ยงที่ไม่พบข้อมูลที่ขัดต่อข้อเท็จจริงอันเป็นสาระสำคัญซึ่งเป็นผลมาจากการทุจริตจะสูงกว่าความเสี่ยงที่เกิดจากข้อผิดพลาดเนื่องจากการทุจริตอาจเกี่ยวกับการสมรู้ร่วมคิด การปลอมแปลงเอกสารหลักฐาน การตั้งใจละเว้นการแสดงข้อมูล การแสดงข้อมูลที่ไม่ตรงตามข้อเท็จจริงหรือการแทรกแซงการควบคุมภายใน
- ทำความเข้าใจในระบบการควบคุมภายในที่เกี่ยวข้องกับการตรวจสอบ เพื่อออกแบบวิธีการตรวจสอบที่เหมาะสมกับสถานการณ์ แต่ไม่ใช่เพื่อวัตถุประสงค์ในการแสดงความเห็นต่อความมีประสิทธิภาพของการควบคุมภายในของกลุ่มบริษัทและบริษัท
- ประเมินความเหมาะสมของนโยบายการบัญชีที่ผู้บริหารใช้และความสมเหตุสมผลของประมาณการทางบัญชีและการเปิดเผยข้อมูลที่เกี่ยวข้องซึ่งจัดทำขึ้นโดยผู้บริหาร
- สรุปร่วมกับความเหมาะสมของการใช้เกณฑ์การบัญชีสำหรับการดำเนินงานต่อเนื่องของผู้บริหารและจากหลักฐานการสอบบัญชีที่ได้รับ สรุปร่วมว่ามีความไม่แน่นอนที่มีสาระสำคัญเกี่ยวกับเหตุการณ์หรือสถานการณ์ที่อาจเป็นเหตุให้เกิดข้อสงสัยอย่างมีนัยสำคัญต่อความสามารถของกลุ่มบริษัทและบริษัทในการดำเนินงานต่อเนื่องหรือไม่ ถ้าข้าพเจ้าได้ข้อสรุปว่ามีความไม่แน่นอนที่มีสาระสำคัญ ข้าพเจ้าต้องกล่าวไว้ในรายงานของผู้สอบบัญชีของข้าพเจ้าโดยให้ข้อสังเกตถึงการเปิดเผยข้อมูลในงบการเงินรวมและงบการเงินเฉพาะกิจการที่เกี่ยวข้อง หรือถ้าการเปิดเผยข้อมูลดังกล่าวไม่เพียงพอ ความเห็นของข้าพเจ้าจะเปลี่ยนแปลงไป ข้อสรุปของข้าพเจ้าขึ้นอยู่กับหลักฐานการสอบบัญชีที่ได้รับจนถึงวันที่ในรายงานของผู้สอบบัญชีของข้าพเจ้า อย่างไรก็ตาม เหตุการณ์หรือสถานการณ์ในอนาคตอาจเป็นเหตุให้กลุ่มบริษัทและบริษัทต้องหยุดการดำเนินงานต่อเนื่อง

- ประเมินการนำเสนอโครงสร้างและเนื้อหาของงบการเงินรวมและงบการเงินเฉพาะกิจการโดยรวม รวมถึงการเปิดเผยข้อมูลว่างบการเงินรวมและงบการเงินเฉพาะกิจการแสดงรายการและเหตุการณ์ในรูปแบบที่ทำให้มีการนำเสนอข้อมูลโดยถูกต้องตามที่ควรหรือไม่
- ได้รับหลักฐานการสอบบัญชีที่เหมาะสมอย่างเพียงพอเกี่ยวกับข้อมูลทางการเงินของกิจการภายในกลุ่มหรือกิจกรรมทางธุรกิจภายในกลุ่มบริษัทเพื่อแสดงความเห็นต่องบการเงินรวม ข้าพเจ้ารับผิดชอบต่อการกำหนดแนวทาง การควบคุมดูแล และการปฏิบัติงานตรวจสอบกลุ่มบริษัท ข้าพเจ้าเป็นผู้รับผิดชอบแต่เพียงผู้เดียวต่อความเห็นของข้าพเจ้า

ข้าพเจ้าได้สื่อสารกับผู้มีหน้าที่ในการกำกับดูแลในเรื่องต่าง ๆ ที่สำคัญซึ่งรวมถึงขอบเขตและช่วงเวลาของการตรวจสอบตามที่ได้วางแผนไว้ ประเด็นที่มีนัยสำคัญที่พบจากการตรวจสอบรวมถึงข้อบกพร่องที่มีนัยสำคัญในระบบการควบคุมภายในหากข้าพเจ้าได้พบในระหว่างการตรวจสอบของข้าพเจ้า

ข้าพเจ้าได้ให้คำรับรองแก่ผู้มีหน้าที่ในการกำกับดูแลแล้วข้าพเจ้าได้ปฏิบัติตามข้อกำหนดจรรยาบรรณที่เกี่ยวข้องกับความเป็นอิสระและได้สื่อสารกับผู้มีหน้าที่ในการกำกับดูแลเกี่ยวกับความสัมพันธ์ทั้งหมดตลอดจนเรื่องอื่นซึ่งข้าพเจ้าเชื่อว่ามีเหตุผลที่บุคคลภายนอกอาจพิจารณาว่ากระทบต่อความเป็นอิสระของข้าพเจ้าและมาตรการที่ข้าพเจ้าใช้เพื่อป้องกันไม่ให้ข้าพเจ้าขาดความเป็นอิสระ

จากเรื่องที่ได้สื่อสารกับผู้มีหน้าที่ในการกำกับดูแล ข้าพเจ้าได้พิจารณาเรื่องต่าง ๆ ที่มีนัยสำคัญที่สุดในการตรวจสอบงบการเงินรวมและงบการเงินเฉพาะกิจการในงวดปัจจุบันและกำหนดเป็นเรื่องสำคัญในการตรวจสอบ ข้าพเจ้าได้อธิบายเรื่องเหล่านี้ในรายงานของผู้สอบบัญชีเว้นแต่กฎหมายหรือข้อบังคับไม่ให้เปิดเผยต่อสาธารณะเกี่ยวกับเรื่องดังกล่าว หรือในสถานการณ์ที่ยากที่จะเกิดขึ้น ข้าพเจ้าพิจารณาว่าไม่ควรสื่อสารเรื่องดังกล่าวในรายงานของข้าพเจ้า เพราะการกระทำดังกล่าวสามารถคาดการณ์ได้อย่างสมเหตุสมผลว่าจะมีผลกระทบในทางลบมากกว่าผลประโยชน์ต่อส่วนได้เสียสาธารณะจากการสื่อสารดังกล่าว



(เอกสิทธิ์ ชูธรรมสถิตย์)

ผู้สอบบัญชีรับอนุญาต

เลขทะเบียน 4195

บริษัท เคพีเอ็มจี ภูมิไชย สอบบัญชี จำกัด

กรุงเทพมหานคร

24 กุมภาพันธ์ 2564

บริษัท เจดับเบิลยูดี อินโพลิสติกส์ จำกัด (มหาชน) และบริษัทย่อย

งบแสดงฐานะการเงิน

สินทรัพย์	หมายเหตุ	งบการเงินรวม		งบการเงินเฉพาะกิจการ	
		31 ธันวาคม		31 ธันวาคม	
		2563	2562	2563	2562
(บาท)					
สินทรัพย์หมุนเวียน					
เงินสดและรายการเทียบเท่าเงินสด	7	814,959,433	885,538,722	378,477,201	458,051,571
เงินลงทุนชั่วคราว		172,768	959,913	172,768	959,913
ลูกหนี้การค้าและลูกหนี้หมุนเวียนอื่น					
ลูกหนี้การค้า	6, 26	610,335,687	737,437,761	90,167,031	101,882,410
ลูกหนี้หมุนเวียนอื่น		121,037,917	214,973,761	132,539,466	42,301,161
เงินให้กู้ยืมระยะสั้น					
เงินให้กู้ยืมระยะสั้นแก่กิจการที่เกี่ยวข้องกัน	6	-	63,000,000	111,620,000	204,920,000
เงินให้กู้ยืมระยะสั้นแก่กิจการอื่น		-	159,204,937	-	150,000,000
ส่วนของเงินให้กู้ยืมระยะยาวที่ถึงกำหนดชำระภายในหนึ่งปี					
เงินให้กู้ยืมระยะยาวแก่กิจการที่เกี่ยวข้องกัน	6	76,072,434	100,884,451	76,072,434	100,884,451
เงินให้กู้ยืมระยะยาวแก่กิจการอื่น		1,610,254	596,183	-	-
สินค้าคงเหลือ	8	112,890,839	59,947,669	-	-
สินทรัพย์หมุนเวียนอื่น		45,677,335	48,713,095	2,241,087	2,844,755
รวมสินทรัพย์หมุนเวียน		1,782,756,667	2,271,256,492	791,289,987	1,061,844,261
สินทรัพย์ไม่หมุนเวียน					
เงินฝากที่มีข้อจำกัดในการใช้	28	24,487,053	36,772,419	8,150,009	20,878,413
เงินลงทุนในบริษัทย่อย	10	-	-	3,530,027,937	3,282,619,059
เงินลงทุนในบริษัทร่วม	9	1,152,360,898	1,031,963,323	236,495,342	236,495,342
เงินลงทุนในการร่วมค้า	9	64,549,567	43,701,929	5,100,000	-
สินทรัพย์ทางการเงินไม่หมุนเวียนอื่น	26	205,547,880	243,058,174	201,500,000	207,700,000
เงินให้กู้ยืมระยะยาว					
เงินให้กู้ยืมระยะยาวแก่กิจการที่เกี่ยวข้องกัน		71,974,557	69,419,510	99,691,538	95,441,143
เงินให้กู้ยืมระยะยาวแก่กิจการอื่น		21,389,746	22,403,817	-	-
สินทรัพย์ไม่มีตัวตนภายใต้สัญญาอนุญาต					
ให้ดำเนินการ	11	289,190,284	278,899,243	289,190,284	279,017,187
อสังหาริมทรัพย์เพื่อการลงทุน	12	573,011,937	372,836,985	-	-
ที่ดิน อาคารและอุปกรณ์	13	3,130,864,149	2,945,243,637	114,561,722	108,882,221
สิทธิการเช่า		-	64,700,620	-	-
สินทรัพย์สิทธิการใช้	14	1,696,453,342	-	120,314,266	-
ค่าความนิยม	15	107,170,646	92,902,181	-	-
สินทรัพย์ไม่มีตัวตนอื่นนอกจากค่าความนิยม	16	158,898,412	174,548,764	23,983,576	27,423,509
สินทรัพย์ภายใต้เงินได้รอการตัดบัญชี	23	43,737,508	18,486,397	-	-
สินทรัพย์ไม่หมุนเวียนอื่น	6	151,306,207	152,739,920	84,945,445	95,564,199
รวมสินทรัพย์ไม่หมุนเวียน		7,690,942,186	5,547,676,919	4,713,960,119	4,354,021,073
รวมสินทรัพย์		9,473,698,853	7,818,933,411	5,505,250,106	5,415,865,334

หมายเหตุประกอบงบการเงินเป็นส่วนหนึ่งของงบการเงินนี้

บริษัท เจดับเบิลยูดี อินโฟโลจิสติกส์ จำกัด (มหาชน) และบริษัทย่อย

งบแสดงฐานะการเงิน

หนี้สินและส่วนของผู้ถือหุ้น	หมายเหตุ	งบการเงินรวม		งบการเงินเฉพาะกิจการ	
		31 ธันวาคม		31 ธันวาคม	
		2563	2562	2563	2562
(บาท)					
หนี้สินหมุนเวียน					
เงินเบิกเกินบัญชีและเงินกู้ยืมระยะสั้นจากสถาบันการเงิน	17	500,591,292	1,073,055,558	300,000,000	888,000,000
เจ้าหนี้การค้าและเจ้าหนี้หมุนเวียนอื่น	6	588,971,026	695,679,306	110,434,093	116,780,403
ส่วนของหุ้นกู้ที่ถึงกำหนดชำระภายในหนึ่งปี	17	512,688,500	386,000,000	512,688,500	386,000,000
ส่วนของเงินกู้ยืมระยะยาวจากสถาบันการเงิน					
ที่ถึงกำหนดชำระภายในหนึ่งปี	17	450,700,405	186,145,722	252,118,846	34,780,507
ส่วนของหนี้สินตามสัญญาเช่าที่ถึงกำหนดชำระภายในหนึ่งปี					
(2562: หนี้สินตามสัญญาเช่าการเงินที่ถึงกำหนดชำระภายในหนึ่งปี)	17	286,815,145	61,742,391	54,892,061	7,113,582
เงินกู้ยืมระยะสั้นจากกิจการที่เกี่ยวข้องกัน	6	-	-	-	65,000,000
ภาษีเงินได้คืนบุคคลค้างจ่าย		10,511,373	6,911,260	-	-
หนี้สินหมุนเวียนอื่น		61,042,194	53,326,089	10,667,703	10,822,449
รวมหนี้สินหมุนเวียน		2,411,319,935	2,462,860,326	1,240,801,203	1,508,496,941
หนี้สินไม่หมุนเวียน					
เงินกู้ยืมระยะยาว					
เงินกู้ยืมระยะยาวจากสถาบันการเงิน	17	1,619,369,389	1,295,432,831	777,392,026	566,405,908
เงินกู้ยืมระยะยาวจากกิจการที่เกี่ยวข้องกัน	6, 17	19,000,000	19,000,000	-	-
หนี้สินตามสัญญาเช่า (2562: หนี้สินตามสัญญาเช่าการเงิน)	17	1,379,405,086	86,341,980	56,521,490	10,284,718
เจ้าหนี้ไม่หมุนเวียนอื่น		68,474,620	60,896,601	-	-
หุ้นกู้	17	597,737,196	514,000,000	597,737,196	514,000,000
หนี้สินภาษีเงินได้รอการตัดบัญชี	23	32,099,665	38,463,582	1,832,551	2,904,913
ประมาณการหนี้สินไม่หมุนเวียนสำหรับผลประโยชน์พนักงาน	18	69,045,619	65,319,287	19,697,221	20,242,949
หนี้สินไม่หมุนเวียนอื่น		25,625,476	6,481,842	5,946,001	3,225,053
รวมหนี้สินไม่หมุนเวียน		3,810,757,051	2,085,936,123	1,459,126,485	1,117,063,541
รวมหนี้สิน		6,222,076,986	4,548,796,449	2,699,927,688	2,625,560,482

หมายเหตุประกอบงบการเงินเป็นส่วนหนึ่งของงบการเงินนี้

~

บริษัท เจดับเบิลยูดี อินโฟลิสติกส์ จำกัด (มหาชน) และบริษัทย่อย

งบแสดงฐานะการเงิน

หนี้สินและส่วนของผู้ถือหุ้น	หมายเหตุ	งบการเงินรวม		งบการเงินเฉพาะกิจการ	
		31 ธันวาคม		31 ธันวาคม	
		2563	2562	2563	2562
(บาท)					
ส่วนของผู้ถือหุ้น					
ทุนเรือนหุ้น					
ทุนจดทะเบียน					
(หุ้นสามัญจำนวน 1,020,000,000 หุ้น มูลค่า 0.5 บาทต่อหุ้น)		510,000,000	510,000,000	510,000,000	510,000,000
ทุนที่ออกและชำระแล้ว					
(หุ้นสามัญจำนวน 1,020,000,000 หุ้น มูลค่า 0.5 บาทต่อหุ้น)		509,999,972	509,999,972	509,999,972	509,999,972
ส่วนเกินมูลค่าหุ้นสามัญ		1,335,829,590	1,335,829,590	1,335,829,590	1,335,829,590
ส่วนเกินทุนจากการลงทุนในบริษัทย่อยด้วยการแลกหุ้น	19	390,969,319	390,969,319	390,969,319	390,969,319
ผลต่างที่เกิดจากการรวมธุรกิจภายใต้การควบคุมเดียวกัน	19	428,789,709	428,789,709	-	-
ส่วนเกินทุนจากการจ่ายโดยใช้หุ้นเป็นเกณฑ์		3,241,598	3,241,598	3,241,598	3,241,598
กำไรสะสม					
จัดสรรแล้ว					
ทุนสำรองตามกฎหมาย	19	51,000,000	51,000,000	51,000,000	51,000,000
ยังไม่ได้จัดสรร		404,152,085	438,751,154	477,081,939	457,104,373
องค์ประกอบอื่นของส่วนของผู้ถือหุ้น	19	(5,602,631)	(8,625,832)	37,200,000	42,160,000
รวมส่วนของบริษัทใหญ่		3,118,379,642	3,149,955,510	2,805,322,418	2,790,304,852
ส่วนได้เสียที่ไม่มีอำนาจควบคุม		133,242,225	120,181,452	-	-
รวมส่วนของผู้ถือหุ้น		3,251,621,867	3,270,136,962	2,805,322,418	2,790,304,852
รวมหนี้สินและส่วนของผู้ถือหุ้น		9,473,698,853	7,818,933,411	5,505,250,106	5,415,865,334

หมายเหตุประกอบงบการเงินเป็นส่วนหนึ่งของงบการเงินนี้

บริษัท เจดับเบิลยูดี อินโฟโลจิสติกส์ จำกัด (มหาชน) และบริษัทย่อย

งบกำไรขาดทุนเบ็ดเสร็จ

หมายเหตุ	งบการเงินรวม		งบการเงินเฉพาะกิจการ	
	สำหรับปีสิ้นสุดวันที่ 31 ธันวาคม	สำหรับปีสิ้นสุดวันที่ 31 ธันวาคม	สำหรับปีสิ้นสุดวันที่ 31 ธันวาคม	สำหรับปีสิ้นสุดวันที่ 31 ธันวาคม
	2563	2562	2563	2562
	(บาท)			
รายได้	6, 20			
รายได้จากการให้เช่าและการให้บริการ	2,847,791,223	2,920,379,569	974,736,570	1,042,848,713
รายได้จากการขาย	1,009,794,999	645,356,246	-	-
รายได้ดอกเบี้ยและเงินปันผล	32,620,608	56,023,295	252,713,406	259,311,810
รายได้อื่น	32,230,532	38,480,340	12,349,720	20,203,545
รวมรายได้	3,922,437,362	3,660,239,450	1,239,799,696	1,322,364,068
ค่าใช้จ่าย	6, 22			
ต้นทุนการให้เช่าและการให้บริการ	1,934,638,672	1,967,334,532	697,242,297	740,042,985
ต้นทุนขาย	963,129,734	600,436,200	-	-
ต้นทุนในการจัดจำหน่าย	73,679,487	64,456,093	13,304,020	13,589,894
ค่าใช้จ่ายในการบริหาร	570,210,140	635,122,850	155,319,415	187,346,277
รวมค่าใช้จ่าย	3,541,658,033	3,267,349,675	865,865,732	940,979,156
กำไรจากกิจกรรมดำเนินงาน	380,779,329	392,889,775	373,933,964	381,384,912
ต้นทุนทางการเงิน	(190,917,154)	(108,456,455)	(89,486,587)	(76,247,791)
ส่วนแบ่งกำไรของการร่วมค้า และบริษัทร่วม				
ที่ใช้วิธีส่วนได้เสีย	116,937,668	114,720,916	-	-
กำไรก่อนภาษีเงินได้	306,799,843	399,154,236	284,447,377	305,137,121
ค่าใช้จ่ายภาษีเงินได้	(25,074,275)	(46,754,706)	(9,272,641)	(14,788,298)
กำไรสำหรับปี	281,725,568	352,399,530	275,174,736	290,348,823
กำไรขาดทุนเบ็ดเสร็จอื่น				
รายการที่อาจถูกจัดประเภทใหม่ไว้ในกำไรหรือขาดทุนในภายหลัง				
ผลต่างของอัตราแลกเปลี่ยนจากการแปลงค่าทางการเงิน	12,136,168	(52,004,950)	-	-
ผลกำไรจากการวัดมูลค่าสินทรัพย์ทางการเงิน	-	49,600,000	-	49,600,000
ภาษีเงินได้ของรายการที่อาจถูกจัดประเภทใหม่				
ไว้ในกำไรหรือขาดทุนในภายหลัง	-	(9,920,000)	-	(9,920,000)
รวมรายการที่อาจถูกจัดประเภทใหม่ไว้ในกำไรหรือขาดทุนในภายหลัง	12,136,168	(12,324,950)	-	39,680,000
รายการที่จะไม่ถูกจัดประเภทใหม่ไว้ในกำไรหรือขาดทุนในภายหลัง				
ผลขาดทุนจากเงินลงทุนในตราสารทุนที่กำหนดให้วัดมูลค่า				
ด้วยมูลค่ายุติธรรมผ่านกำไรขาดทุนเบ็ดเสร็จอื่น				
(2562: ผลกำไรจากการวัดมูลค่าสินทรัพย์ทางการเงิน)	(6,200,000)	-	(6,200,000)	-
ขาดทุนจากการวัดมูลค่าใหม่ของผลประโยชน์พนักงานที่กำหนดไว้	-	(16,799,950)	-	(9,016,278)
ภาษีเงินได้ของรายการที่จะไม่ถูกจัดประเภทใหม่				
ไว้ในกำไรหรือขาดทุนในภายหลัง	1,240,000	3,359,990	1,240,000	1,803,256
รวมรายการที่จะไม่ถูกจัดประเภทใหม่ไว้ในกำไรหรือขาดทุนในภายหลัง	(4,960,000)	(13,439,960)	(4,960,000)	(7,213,022)
กำไร (ขาดทุน) เบ็ดเสร็จอื่นสำหรับปี - สุทธิจากภาษี	7,176,168	(25,764,910)	(4,960,000)	32,466,978
กำไรเบ็ดเสร็จรวมสำหรับปี	288,901,736	326,634,620	270,214,736	322,815,801
หมายเหตุประกอบงบการเงินเป็นส่วนหนึ่งของงบการเงินนี้				

บริษัท เจดับเบิลยูดี อินโฟโลจิสติกส์ จำกัด (มหาชน) และบริษัทย่อย

งบกำไรขาดทุนเบ็ดเสร็จ

	งบการเงินรวม		งบการเงินเฉพาะกิจการ		
	สำหรับปีสิ้นสุดวันที่ 31 ธันวาคม		สำหรับปีสิ้นสุดวันที่ 31 ธันวาคม		
หมายเหตุ	2563	2562	2563	2562	
	(บาท)				
การแบ่งปันกำไร (ขาดทุน)					
ส่วนที่เป็นของบริษัทใหญ่	289,967,122	362,790,583	275,174,736	290,348,823	
ส่วนที่เป็นของส่วนได้เสียที่ไม่มีอำนาจควบคุม	(8,241,554)	(10,391,053)	-	-	
	<u>281,725,568</u>	<u>352,399,530</u>	<u>275,174,736</u>	<u>290,348,823</u>	
การแบ่งปันกำไร (ขาดทุน) เบ็ดเสร็จรวม					
ส่วนที่เป็นของบริษัทใหญ่	292,990,323	339,581,426	270,214,736	322,815,801	
ส่วนที่เป็นของส่วนได้เสียที่ไม่มีอำนาจควบคุม	(4,088,587)	(12,946,806)	-	-	
	<u>288,901,736</u>	<u>326,634,620</u>	<u>270,214,736</u>	<u>322,815,801</u>	
กำไรต่อหุ้นขั้นพื้นฐาน	24	0.28	0.36	0.27	0.28

หมายเหตุประกอบงบการเงินเป็นส่วนหนึ่งของงบการเงินนี้

..

บริษัท เจดับเบิลยูดี อินโฟลิจิสติกส์ จำกัด (มหาชน) และบริษัทย่อย
แบบแสดงการเปลี่ยนแปลงส่วนของผู้ถือหุ้น

[illegible]

หมายเหตุประกอบการเงินเป็นส่วนหนึ่งของการเงินนี้

บริษัท เจดับเบิลยูดี อินโฟโลจิสติกส์ จำกัด (มหาชน) และบริษัทย่อย
งบแสดงการเปลี่ยนแปลงส่วนของผู้ถือหุ้น

หมายเหตุ	งบการเงินเฉพาะกิจการ							
	ส่วนเกินทุน	กำไรสะสม			องค์ประกอบอื่น			
		จากการลงทุน	ทุนสำรอง		ผลกำไร (ขาดทุน)	ของส่วนของผู้ถือหุ้น		
			ส่วนเกิน	ส่วนเกิน		จากเงินลงทุนใน	ส่วนของ	
								ที่ออกและ
ชำระแล้ว	มูลค่าหุ้นสามัญ	ส่วนเกิน	ส่วนเกิน	ส่วนเกิน	ส่วนเกิน	ส่วนเกิน	ส่วนเกิน	
3	509,999,972	1,335,829,590	390,969,319	3,241,598	51,000,000	457,104,373	42,160,000	2,790,304,852
	-	-	-	-	-	(197,184)	-	(197,184)
	509,999,972	1,335,829,590	390,969,319	3,241,598	51,000,000	456,907,189	42,160,000	2,790,107,668
25	-	-	-	-	-	(254,999,986)	-	(254,999,986)
	-	-	-	-	-	(254,999,986)	-	(254,999,986)
	-	-	-	-	-	275,174,736	-	275,174,736
	-	-	-	-	-	-	(4,960,000)	(4,960,000)
	-	-	-	-	-	275,174,736	(4,960,000)	270,214,736
	509,999,972	1,335,829,590	390,969,319	3,241,598	51,000,000	477,081,939	37,200,000	2,805,322,418

สำหรับปีสิ้นสุดวันที่ 31 ธันวาคม 2563
ยอดคงเหลือ ณ วันที่ 31 ธันวาคม 2562 ตามที่รายงานในปีก่อน
ผลการทบทวนจากการเปลี่ยนแปลงนโยบายบัญชี
ยอดคงเหลือ ณ วันที่ 1 มกราคม 2563
รายการกับผู้ถือหุ้นที่บันทึกโดยตรงเข้าส่วนของผู้ถือหุ้น
เงินทุนที่ได้รับจากผู้ถือหุ้นและการจัดสรรส่วนทุนให้ผู้ถือหุ้น
เงินปันผลให้ผู้ถือหุ้นของบริษัท
รวมเงินทุนที่ได้รับจากผู้ถือหุ้นและการจัดสรรส่วนทุนให้ผู้ถือหุ้น

กำไร (ขาดทุน) เบ็ดเสร็จสำหรับปี
กำไรหรือขาดทุน
กำไร (ขาดทุน) เบ็ดเสร็จอื่น
รวมกำไร (ขาดทุน) เบ็ดเสร็จสำหรับปี
ยอดคงเหลือ ณ วันที่ 31 ธันวาคม 2563

หมายเหตุประกอบงบการเงินเป็นส่วนหนึ่งของงบการเงินนี้

บริษัท เจดับเบิลยูดี อินโฟโลจิสติกส์ จำกัด (มหาชน) และบริษัทย่อย
งบกระแสเงินสด

	งบการเงินรวม		งบการเงินเฉพาะกิจการ	
	สำหรับปีสิ้นสุดวันที่ 31 ธันวาคม		สำหรับปีสิ้นสุดวันที่ 31 ธันวาคม	
	2563	2562	2563	2562
	(บาท)			
กระแสเงินสดจากกิจกรรมดำเนินงาน				
กำไรสำหรับปี	281,725,568	352,399,530	275,174,736	290,348,823
ปรับรายการที่กระทบกำไรให้เป็นเงินสดรับ (จ่าย)				
ภาษีเงินได้	25,074,275	46,754,706	9,272,641	14,788,298
ต้นทุนทางการเงิน	190,917,154	108,456,455	89,486,587	76,247,791
ค่าเสื่อมราคาและค่าตัดจำหน่าย	663,247,737	342,206,453	108,866,199	56,505,379
ค่าใช้จ่ายประมาณการหนี้สิน	437,466	4,975,724	437,466	4,975,724
กำไรจากการขายเงินลงทุนชั่วคราว	(118,012)	(285,847)	(39,500)	(17,908)
(กำไร) ขาดทุนจากเงินลงทุนชั่วคราวที่ยังไม่เกิดขึ้น	36,171	(9,950)	36,171	(9,950)
(กำไร) ขาดทุนจากอัตราแลกเปลี่ยนที่ยังไม่เกิดขึ้น	(1,951,773)	5,000,758	(1,226,010)	3,103,680
ส่วนแบ่งกำไรของการร่วมค้า และบริษัทร่วม ที่ใช้วิธีส่วนได้เสีย	(116,937,668)	(114,720,916)	-	-
(กลับรายการ) หนี้สูญและหนี้สงสัยจะสูญ	8,659,105	11,035,691	(1,666,260)	10,604,003
(กำไร) ขาดทุนจากการจำหน่ายที่ดิน อาคารและอุปกรณ์	(8,729,198)	(4,912,842)	316,248	(1,724,610)
ขาดทุนจากการตัดจำหน่ายสินทรัพย์ที่ไม่มีตัวตน	-	-	299,497	-
ขาดทุนจากการเลิกกิจการและขายเงินลงทุนในบริษัทย่อย	903,764	11,290,986	-	-
ขาดทุนจากการเลิกกิจการ ในกิจการร่วมค้า	625,790	-	-	-
ขาดทุนจากการด้อยค่าของเงินลงทุนระยะยาวอื่น	-	5,529,426	-	-
ค่าใช้จ่ายผลประโยชน์พนักงาน	8,075,925	14,266,395	2,530,272	2,713,988
เงินปันผลรับ	(12,933,200)	(11,783,100)	(230,432,756)	(226,024,753)
ดอกเบี้ยรับ	(19,687,408)	(44,240,195)	(22,280,650)	(33,287,057)
	1,019,345,696	725,963,274	230,774,641	198,223,408
การเปลี่ยนแปลงในสินทรัพย์และหนี้สินดำเนินงาน				
ลูกหนี้การค้า	128,372,802	(103,464,985)	13,172,950	(24,873,078)
ลูกหนี้หมุนเวียนอื่น	76,727,374	(64,271,177)	(21,201,144)	(8,289,950)
สินค้าคงเหลือ	(52,943,170)	283,270	-	-
สินทรัพย์หมุนเวียนอื่น	3,035,760	11,240,865	603,668	(700,514)
เงินฝากที่มีข้อจำกัดในการใช้	12,285,366	(333,405)	12,728,404	(205,423)
สินทรัพย์ไม่หมุนเวียนอื่น	52,240,315	(30,202,622)	318,348	(1,943,900)
เจ้าหนี้การค้าและเจ้าหนี้หมุนเวียนอื่น	(59,714,006)	44,475,570	6,011,291	(22,298,766)
หนี้สินหมุนเวียนอื่น	7,716,105	5,780,659	(154,746)	1,290,451
เจ้าหนี้ไม่หมุนเวียนอื่น	7,578,019	11,821,580	-	-
จ่ายประมาณการหนี้สิน ไม่หมุนเวียนสำหรับผลประโยชน์พนักงาน	(4,349,594)	(1,618,178)	(3,076,000)	(143,900)
หนี้สิน ไม่หมุนเวียนอื่น	32,204,407	(1,338,575)	2,720,948	(96,647)
จ่ายประมาณการหนี้สิน ไม่หมุนเวียนอื่น	(437,466)	(85,143,214)	(437,466)	(85,143,214)
กระแสเงินสดสุทธิได้มาจากการดำเนินงาน	1,222,061,608	513,193,062	241,460,894	55,818,467
ภาษีเงินได้รับคืน (จ่ายออก)	(33,878,088)	(61,123,997)	1,059,300	(917,548)
กระแสเงินสดสุทธิได้มาจากการดำเนินงาน	1,188,183,520	452,069,065	242,520,194	54,900,919
กระแสเงินสดจากกิจกรรมลงทุน				
เงินสดรับจากการขายเงินลงทุนชั่วคราว	90,868,986	15,348,699	790,474	5,034,029
เงินสดจ่ายเพื่อซื้อเงินลงทุนชั่วคราว	(90,000,000)	-	-	-
เงินสดรับจากเงินให้กู้ยืมระยะสั้นแก่กิจการที่เกี่ยวข้องกัน	63,000,000	257,023,617	180,700,000	358,405,900

หมายเหตุประกอบงบการเงินเป็นส่วนหนึ่งของงบการเงินนี้

บริษัท เจดับเบิลยูดี อินโฟโลจิสติกส์ จำกัด (มหาชน) และบริษัทย่อย

งบกระแสเงินสด

	งบการเงินรวม		งบการเงินเฉพาะกิจการ	
	สำหรับปีสิ้นสุดวันที่ 31 ธันวาคม		สำหรับปีสิ้นสุดวันที่ 31 ธันวาคม	
	2563	2562	2563	2562
	(บาท)			
กระแสเงินสดจากกิจกรรมลงทุน (ต่อ)				
เงินสดจ่ายสำหรับเงินให้กู้ยืมระยะสั้นแก่กิจการที่เกี่ยวข้องกัน	-	-	(87,400,000)	(93,985,900)
เงินสดรับจากเงินให้กู้ยืมระยะสั้นแก่กิจการอื่น	150,000,000	-	150,000,000	-
เงินสดจ่ายสำหรับเงินให้กู้ยืมระยะสั้นแก่กิจการอื่น	-	-	-	(150,000,000)
เงินสดจ่ายเพื่อซื้อเงินลงทุนในบริษัทร่วมและการร่วมค้า	-	(542,101,271)	(5,100,000)	(979,900)
เงินสดรับจากการเลิกบริษัทและจำหน่ายเงินลงทุนในบริษัทย่อย	4,345,861	400,000	-	-
เงินสดจ่ายเพื่อซื้อส่วนเพิ่มทุนในเงินลงทุนในบริษัทย่อย	-	(839,511)	(235,535,441)	(585,599,691)
เงินสดจ่ายเพื่อซื้อบริษัทย่อยสุทธิจากเงินสดที่ได้มา	(14,918,754)	-	-	-
เงินสดจ่ายเพื่อซื้อสินทรัพย์ที่ไม่มีตัวตนภายใต้สัญญาอนุญาตให้ดำเนินการ	(47,347,288)	(4,320,976)	(47,229,344)	(4,438,920)
เงินสดจ่ายเพื่อซื้ออสังหาริมทรัพย์เพื่อการลงทุน	(179,678,704)	(84,911,365)	-	-
เงินสดรับจากการขายที่ดิน อาคารและอุปกรณ์	10,321,670	6,380,067	93,457	1,724,622
เงินสดจ่ายเพื่อซื้อที่ดิน อาคารและอุปกรณ์	(770,944,735)	(635,386,468)	(57,628,079)	(27,275,707)
เงินสดจ่ายเพื่อซื้อสินทรัพย์ที่ไม่มีตัวตน	(10,666,510)	(4,605,066)	(297,874)	(5,976,861)
เงินสดจ่ายเพื่อซื้อเงินลงทุนระยะยาวอื่น	-	(62,196,260)	-	-
เงินสดรับจากเงินให้กู้ยืมระยะยาวแก่กิจการที่เกี่ยวข้องกัน	22,138,911	29,427,515	22,138,911	30,427,514
เงินสดจ่ายสำหรับเงินให้กู้ยืมระยะยาวแก่กิจการที่เกี่ยวข้องกัน	-	(70,350,000)	-	(70,350,000)
รับเงินปันผล	24,095,531	31,872,863	139,232,788	226,024,753
รับดอกเบี้ย	38,430,920	41,920,232	41,484,084	40,217,953
กระแสเงินสดสุทธิได้มาจาก (ใช้ไปใน) กิจกรรมลงทุน	(710,354,112)	(1,022,337,924)	101,248,976	(276,772,208)

กระแสเงินสดจากกิจกรรมจัดหาเงิน

เงินสดจ่ายจากการเปลี่ยนแปลงส่วนได้เสียในความเป็นเจ้าของในบริษัทย่อย ที่ไม่ได้มีผลทำให้สูญเสียการควบคุม	(11,873,437)	-	(11,873,437)	-
เงินสดรับจากเงินเบิกเกินบัญชีธนาคารและเงินกู้ยืมระยะสั้นจากสถาบันการเงิน	562,728,500	2,170,112,120	300,000,000	2,140,000,000
เงินสดจ่ายเพื่อชำระเงินเบิกเกินบัญชีธนาคารและเงินกู้ยืมระยะสั้น จากสถาบันการเงิน	(1,138,630,566)	(1,288,000,000)	(888,000,000)	(1,252,000,000)
เงินสดรับเงินกู้ยืมระยะสั้นจากกิจการที่เกี่ยวข้องกัน	-	-	-	170,000,000
เงินสดจ่ายเพื่อชำระเงินกู้ยืมระยะสั้นจากกิจการที่เกี่ยวข้องกัน	-	-	(65,000,000)	(403,000,000)
เงินสดรับจากเงินกู้ยืมระยะยาวจากสถาบันการเงิน	762,710,000	959,231,150	436,500,000	550,000,000
เงินสดจ่ายเพื่อชำระเงินกู้ยืมระยะยาวจากสถาบันการเงิน	(173,325,374)	(180,108,628)	(7,858,244)	(15,366,024)
เงินสดจ่ายเพื่อชำระเงินกู้ยืมระยะยาวจากกิจการที่เกี่ยวข้องกัน	-	(10,000,000)	-	-
เงินสดจ่ายชำระหนี้สินตามสัญญาเช่า (2562: เงินสดที่ผู้เช่าจ่ายเพื่อลดจำนวน หนี้สินซึ่งเกิดขึ้นจากสัญญาเช่าการเงิน)	(354,996,623)	(62,548,742)	(58,741,390)	(6,693,530)
เงินสดรับจากการออกหุ้นกู้	600,000,000	-	600,000,000	-
เงินสดจ่ายเพื่อชำระคืนหุ้นกู้	(386,000,000)	(300,000,000)	(386,000,000)	(300,000,000)
เงินสดรับจากการก่อตั้งและเพิ่มทุนในบริษัทย่อย - ส่วนได้เสีย ที่ไม่มียานาควบคุม	29,462,798	60,317,262	-	-
เงินปันผลจ่ายให้ผู้ถือหุ้นของบริษัท	(254,999,986)	(214,199,982)	(254,999,986)	(214,199,982)
เงินปันผลจ่ายให้ส่วนได้เสียที่ไม่มียานาควบคุม	-	(38,167,630)	-	-
จ่ายดอกเบี้ย	(188,380,114)	(107,002,246)	(87,370,483)	(71,399,627)
กระแสเงินสดสุทธิได้มาจาก (ใช้ไปใน) กิจกรรมจัดหาเงิน	(553,304,802)	989,633,304	(423,343,540)	597,340,837

หมายเหตุประกอบงบการเงินเป็นส่วนหนึ่งของงบการเงินนี้

บริษัท เจดับเบิลยูดี อินโพลิสติกส์ จำกัด (มหาชน) และบริษัทย่อย
งบกระแสเงินสด

	งบการเงินรวม		งบการเงินเฉพาะกิจการ	
	สำหรับปีสิ้นสุดวันที่ 31 ธันวาคม		สำหรับปีสิ้นสุดวันที่ 31 ธันวาคม	
	2563	2562	2563	2562
	(บาท)			
เงินสดและรายการเทียบเท่าเงินสดเพิ่มขึ้น (ลดลง) สุทธิก่อนผลกระทบของอัตราแลกเปลี่ยน	(75,475,394)	419,364,445	(79,574,370)	375,469,548
ผลกระทบของอัตราแลกเปลี่ยนที่มีต่อเงินสดและรายการเทียบเท่าเงินสด	4,896,105	7,226,161	-	-
เงินสดและรายการเทียบเท่าเงินสดเพิ่มขึ้น (ลดลง) สุทธิ	(70,579,289)	426,590,606	(79,574,370)	375,469,548
เงินสดและรายการเทียบเท่าเงินสด ณ 1 มกราคม	885,538,722	456,394,959	458,051,571	82,582,023
บวกเงินสดที่ถูกจัดประเภทไว้เป็นสินทรัพย์ที่ถือไว้เพื่อขาย	-	2,553,157	-	-
เงินสดและรายการเทียบเท่าเงินสด ณ 31 ธันวาคม	814,959,433	885,538,722	378,477,201	458,051,571
รายการที่ไม่ใช่เงินสด				
ใช้สิทธิแปลงสภาพหุ้นกู้เป็นเงินลงทุนในบริษัทร่วม	31,542,389	-	-	-
เจ้าหนี้ค่าซื้อสินทรัพย์ไม่มีตัวตนภายใต้สัญญาอนุญาตให้ดำเนินการ	-	13,830,544	-	13,830,544
เจ้าหนี้ซื้ออสังหาริมทรัพย์เพื่อการลงทุน	5,228,725	5,455,395	-	-
เจ้าหนี้ค่าซื้อที่ดิน อาคารและอุปกรณ์	25,001,196	58,880,806	1,186,065	1,279,337
เงินกู้ยืมระยะยาวที่ได้รับการผ่อนผันการชำระเงินกู้ยืม	62,795,822	-	46,863,822	-
หนี้สินตามสัญญาเช่า (2562: หนี้สินตามสัญญาเช่าการเงิน)	1,666,220,231	148,084,371	111,413,551	17,398,300
เจ้าหนี้ซื้อสินทรัพย์ไม่มีตัวตน	-	443,750	-	90,000

หมายเหตุประกอบงบการเงินเป็นส่วนหนึ่งของงบการเงินนี้

บริษัท เจดับเบิลยูดี อินโฟโลจิสติกส์ จำกัด (มหาชน) และบริษัทย่อย

หมายเหตุประกอบงบการเงิน

สำหรับปีสิ้นสุดวันที่ 31 ธันวาคม 2563

หมายเหตุ สารบัญ

1	ข้อมูลทั่วไป
2	เกณฑ์การจัดทำงบการเงิน
3	การเปลี่ยนแปลงนโยบายการบัญชี
4	นโยบายการบัญชีที่สำคัญ
5	การซื้อบริษัทย่อยและส่วนได้เสียที่ไม่มีอำนาจควบคุม
6	บุคคลหรือกิจการที่เกี่ยวข้องกัน
7	เงินสดและรายการเทียบเท่าเงินสด
8	สินค้าคงเหลือ
9	เงินลงทุนในบริษัทร่วมและการร่วมค้า
10	เงินลงทุนในบริษัทย่อย
11	สินทรัพย์ไม่มีตัวตนภายใต้สัญญาอนุญาตให้ดำเนินการ
12	อสังหาริมทรัพย์เพื่อการลงทุน
13	ที่ดิน อาคารและอุปกรณ์
14	สัญญาเช่า
15	ค่าความนิยม
16	สินทรัพย์ไม่มีตัวตนอื่นนอกจากค่าความนิยม
17	หนี้สินที่มีภาระดอกเบี้ย
18	ประมาณการหนี้สินไม่หมุนเวียนสำหรับผลประโยชน์พนักงาน
19	สำรองและส่วนเกินทุน
20	ส่วนงานดำเนินงานและการจำแนกรายได้
21	ค่าใช้จ่ายผลประโยชน์ของพนักงาน
22	ค่าใช้จ่ายตามลักษณะ
23	ภาษีเงินได้
24	กำไรต่อหุ้น
25	เงินปันผล
26	เครื่องมือทางการเงิน
27	การบริหารจัดการทุน
28	ภาระผูกพันกับบุคคลหรือกิจการที่ไม่เกี่ยวข้องกัน
29	ผลกระทบจากการแพร่ระบาดของโรคติดต่อเชื้อไวรัสโคโรนา 2019 (COVID-19)
30	เหตุการณ์ภายหลังรอบระยะเวลารายงาน
31	มาตรฐานการรายงานทางการเงินที่ยังไม่ได้ใช้
32	การจัดประเภทรายการใหม่

บริษัท เจดับเบิลยูดี อินโฟโลจิสติกส์ จำกัด (มหาชน) และบริษัทย่อย

หมายเหตุประกอบงบการเงิน

สำหรับปีสิ้นสุดวันที่ 31 ธันวาคม 2563

หมายเหตุประกอบงบการเงินเป็นส่วนหนึ่งของงบการเงินนี้

งบการเงินนี้ได้รับอนุมัติให้ออกงบการเงินจากคณะกรรมการเมื่อวันที่ 24 กุมภาพันธ์ 2564

1 ข้อมูลทั่วไป

บริษัท เจดับเบิลยูดี อินโฟโลจิสติกส์ จำกัด (มหาชน) “บริษัท” เป็นนิติบุคคลที่จัดตั้งขึ้นในประเทศไทย และจดทะเบียนกับตลาดหลักทรัพย์แห่งประเทศไทย 28 สิงหาคม 2557 โดยมีที่อยู่จดทะเบียนของบริษัทตั้งอยู่เลขที่ 36 ถนน กรุงเทพมหานคร แขวงหัวหมาก เขตบางกะปิ กรุงเทพมหานคร

ผู้ถือหุ้นรายใหญ่ในระหว่างปีได้แก่ นายชวินทร์ บัณฑิตกฤษดา (ถือหุ้นร้อยละ 20.95) และครอบครัวบัณฑิตกฤษดา (ถือหุ้นร้อยละ 42.84)

บริษัท บริษัทย่อย บริษัทร่วมและการร่วมค้า (รวมเรียกว่า “กลุ่มบริษัท”) ดำเนินธุรกิจหลักเกี่ยวกับโลจิสติกส์ครบวงจรทั้งในประเทศและต่างประเทศ ครอบคลุมตั้งแต่ธุรกิจการขนส่งสินค้า บริหารคลังสินค้า ท่าพักสินค้า บริการรับฝากสินค้า บริการรับฝากงานศิลปะ ให้บริการบรรจุภัณฑ์และการขนย้ายสินค้าและผู้คอนเทนเนอร์ นอกจากนี้กลุ่มบริษัทยังดำเนินธุรกิจเกี่ยวกับการให้เช่าพื้นที่ การจัดเก็บรักษาเอกสารและบริการที่เกี่ยวข้อง การบริการลานจอดรถยนต์ การขนย้ายบ้านพักอาศัย การจัดทำพร้อมติดตั้ง โปรแกรมคอมพิวเตอร์ที่ใช้งานด้าน โลจิสติกส์ การให้บริการด้านอาหารและห้องเย็นและบริการที่เกี่ยวข้องครบวงจร โดยรายละเอียดของบริษัทร่วม การร่วมค้า บริษัทย่อยทางตรงและบริษัทย่อยทางอ้อม ณ วันที่ 31 ธันวาคม 2563 และ 2562 ได้เปิดเผยไว้ในหมายเหตุข้อ 9 และ 10

2 เกณฑ์การจัดทำงบการเงิน

(ก) เกณฑ์การถือปฏิบัติ

งบการเงินนี้จัดทำขึ้นตามมาตรฐานการรายงานทางการเงิน รวมถึงแนวปฏิบัติทางการบัญชีที่ประกาศใช้โดยสภาวิชาชีพบัญชี กฎระเบียบและประกาศคณะกรรมการกำกับหลักทรัพย์และตลาดหลักทรัพย์ที่เกี่ยวข้อง

มาตรฐานการรายงานทางการเงินหลายฉบับได้มีการออกและปรับปรุงใหม่ซึ่งมีผลบังคับใช้ตั้งแต่รอบระยะเวลาบัญชีที่เริ่มในหรือหลังวันที่ 1 มกราคม 2563 การถือปฏิบัติตามมาตรฐานการรายงานทางการเงินที่ออกและปรับปรุงใหม่นั้น มีผลให้เกิดการเปลี่ยนแปลงนโยบายการบัญชีของกลุ่มบริษัท

บริษัท เจดับเบิลยูดี อินโฟโลจิสติกส์ จำกัด (มหาชน) และบริษัทย่อย

หมายเหตุประกอบงบการเงิน

สำหรับปีสิ้นสุดวันที่ 31 ธันวาคม 2563

กลุ่มบริษัทถือปฏิบัติตามมาตรฐานการรายงานทางการเงินกลุ่มเครื่องมือทางการเงิน ซึ่งประกอบด้วยมาตรฐานการรายงานทางการเงิน ฉบับที่ 9 เรื่อง *เครื่องมือทางการเงิน* (IFRS 9) รวมถึงมาตรฐานและการตีความมาตรฐานที่เกี่ยวข้อง เป็นครั้งแรก ซึ่งไม่มีผลกระทบต่องบการเงินอย่างมีสาระสำคัญ และมาตรฐานการรายงานทางการเงิน ฉบับที่ 16 เรื่อง *สัญญาเช่า* (IFRS 16) เป็นครั้งแรก กลุ่มบริษัทเลือกใช้วิธีปรับปรุงผลกระทบ (Modified retrospective) โดยปรับปรุงผลกระทบจากการเลือกถือปฏิบัติตามวิธีดังกล่าวกับกำไรสะสมหรือบัญชีที่เกี่ยวข้อง ณ วันที่ 1 มกราคม 2563 (วันที่เริ่มต้นของงวดปัจจุบัน) ซึ่งได้เปิดเผยผลกระทบจากการเปลี่ยนแปลงนโยบายการบัญชีไว้ในหมายเหตุข้อ 3

นอกจากนี้ กลุ่มบริษัทไม่ได้นำมาตรฐานการรายงานทางการเงินที่ปรับปรุงใหม่ซึ่งยังไม่มีผลบังคับใช้ในงวดปัจจุบันมาถือปฏิบัติในการจัดทํางบการเงินนี้ก่อนวันที่มีผลบังคับใช้ มาตรฐานการรายงานทางการเงินที่ปรับปรุงใหม่ที่เกี่ยวข้องกับการดำเนินงานของกลุ่มบริษัทได้เปิดเผยในหมายเหตุข้อ 30

(ข) สกุดเงินที่ใช้ในการดำเนินงานและนำเสนองบการเงิน

งบการเงินนี้นำเสนอเป็นเงินบาทซึ่งเป็นสกุดเงินที่ใช้ในการดำเนินงานของบริษัท

(ค) การใช้วิจารณญาณและการประมาณการ

ในการจัดทํางบการเงินให้เป็นไปตามมาตรฐานการรายงานทางการเงิน ผู้บริหารใช้วิจารณญาณ การประมาณการและข้อสมมติหลายประการ ซึ่งมีผลกระทบต่อการปฏิบัติตามนโยบายการบัญชีของกลุ่มบริษัท ทั้งนี้ ผลที่เกิดขึ้นจริงอาจแตกต่างจากที่ประมาณการไว้ ประมาณการและข้อสมมติที่ใช้ในการจัดทํางบการเงินจะได้รับการทบทวนอย่างต่อเนื่อง การปรับประมาณการทางบัญชีจะบันทึกโดยวิธีเปลี่ยนทันทีเป็นต้นไป

(1) การใช้วิจารณญาณ

ข้อมูลเกี่ยวกับการใช้วิจารณญาณในการปฏิบัติตามนโยบายการบัญชีซึ่งมีผลกระทบที่มีนัยสำคัญที่สุดต่อจำนวนเงินที่รับรู้ในงบการเงิน ประกอบด้วยหมายเหตุข้อต่อไปนี้

4(ญ) และ 14 สัญญาเช่า

- การประเมินว่าข้อตกลงประกอบด้วยสัญญาเช่าหรือไม่
- กลุ่มบริษัทพิจารณาถึงความแน่นอนอย่างสมเหตุสมผลที่จะใช้สิทธิต่ออายุสัญญาเช่าหรือไม่
- กลุ่มบริษัทจะใช้สิทธิยกเลิกสัญญาเช่าหรือไม่
- กลุ่มบริษัทได้โอนความเสี่ยงและผลตอบแทนเกือบทั้งหมดของสินทรัพย์ที่ผู้เป็นเจ้าของพึงได้รับให้กับผู้เช่าหรือผู้เช่าช่วงหรือไม่

4(ค) และ 20 การพิจารณาเกี่ยวกับการรับรู้รายได้

บริษัท เจดับเบิลยูดี อินโฟโลจิสติกส์ จำกัด (มหาชน) และบริษัทย่อย

หมายเหตุประกอบงบการเงิน

สำหรับปีสิ้นสุดวันที่ 31 ธันวาคม 2563

- การขายสินค้าและบริการหลายประเภทเข้าด้วยกันจะสามารถบันทึกการแยกจากกันได้หรือไม่
 - การขายสินค้าและบริการควรรับรู้รายได้ตลอดช่วงเวลาหนึ่ง หรือควรรับรู้ ณ เวลาใดเวลาหนึ่ง
 - คำนายหน้า โดยพิจารณาว่ารายการค้าที่กลุ่มบริษัท ทำรายการนั้นมีลักษณะการเป็นตัวแทนมากกว่าการเป็นตัวการหรือไม่
- 5 การรวมธุรกิจ การพิจารณาว่าวันใดเป็นวันซื้อธุรกิจ และพิจารณาว่ากลุ่มบริษัทมีอำนาจควบคุมกิจการที่ซื้อหรือไม่
- 9 การพิจารณาว่าเงินลงทุนตามวิธีส่วนได้เสีย กลุ่มบริษัทมีอิทธิพลอย่างมีนัยสำคัญในกิจการที่กลุ่มบริษัทลงทุนหรือไม่
- 10 การจัดทำงานการเงินรวม ซึ่งกลุ่มบริษัทมีอำนาจควบคุมโดยพฤตินัย (De facto control) ในกิจการที่กลุ่มบริษัทลงทุน

(2) ข้อสมมติและความไม่แน่นอนของการประมาณการ

ข้อมูลเกี่ยวกับข้อสมมติและความไม่แน่นอนของการประมาณการ ณ วันที่ 31 ธันวาคม 2563 ซึ่งมีความเสี่ยงอย่างมีนัยสำคัญที่จะส่งผลให้ต้องมีการปรับปรุงที่มีสาระสำคัญในมูลค่าตามบัญชีของสินทรัพย์และหนี้สินในปีบัญชีถัดไป ได้เปิดเผยในหมายเหตุข้อต่อไปนี้

- 4(ฎ) การกำหนดอัตราดอกเบี้ยเงินกู้ยืมส่วนเพิ่มที่ใช้ในการวัดมูลค่าหนี้สินตามสัญญาเช่า
- 4(ค) และ 20 การรับรู้รายได้ - การประมาณการรับคืนสินค้า
- 5(ก) การซื้อบริษัทย่อย ซึ่งการวัดมูลค่ายุติธรรมของสิ่งตอบแทนที่โอนให้ (รวมถึงสิ่งตอบแทนที่คาดว่าจะต้องจ่าย) และมูลค่ายุติธรรมของสินทรัพย์ที่ได้มาและหนี้สินที่รับมา วัดมูลค่าโดยใช้เกณฑ์การประมาณการ
- 10, 13, 15, และ 16 การทดสอบการด้อยค่าของเงินลงทุนในบริษัทย่อย ค่าความนิยม สินทรัพย์ไม่มีตัวตนอื่นที่ดิน อาคาร และอุปกรณ์เกี่ยวกับการใช้ข้อสมมติที่สำคัญในการประมาณ มูลค่าที่คาดว่าจะได้รับคืน
- 18 การวัดมูลค่าภาระผูกพันของโครงการผลประโยชน์ที่กำหนดไว้เกี่ยวกับข้อสมมติหลักในการประมาณการตามหลักคณิตศาสตร์ประกันภัย
- 26 การวัดมูลค่าค่าเพื่อผลขาดทุนจากการด้อยค่าของลูกหนี้การค้าและสินทรัพย์ที่เกิดจากสัญญาเกี่ยวกับข้อสมมติที่สำคัญที่ใช้ในการกำหนดอัตราสูญเสียถ่วงเฉลี่ยถ่วงน้ำหนัก (Weighted-average loss rate)
- 23 การรับรู้สินทรัพย์ภาษีเงินได้ การคาดการณ์กำไรทางภาษีในอนาคตที่จะนำผลแตกต่างชั่วคราวที่ใช้หักภาษีและขาดทุนทางภาษีไปใช้ประโยชน์
- 26 การวัดมูลค่ายุติธรรมของเครื่องมือทางการเงินที่นำข้อมูลที่ไม่สามารถสังเกตได้มาใช้

บริษัท เจดับเบิลยูดี อินโฟโลจิสติกส์ จำกัด (มหาชน) และบริษัทย่อย

หมายเหตุประกอบงบการเงิน

สำหรับปีสิ้นสุดวันที่ 31 ธันวาคม 2563

3 การเปลี่ยนแปลงนโยบายการบัญชี

ตั้งแต่วันที่ 1 มกราคม 2563 กลุ่มบริษัทได้ถือปฏิบัติตามมาตรฐาน TFRS 16 เป็นครั้งแรก ผลกระทบของส่วนของผู้ถือหุ้นจากการเปลี่ยนแปลงนโยบายการบัญชี มีดังนี้

ผลกระทบจากการเปลี่ยนแปลงนโยบายการบัญชี	งบการเงินเฉพาะกิจการ		
	งบการเงินรวม		กิจการ
	ส่วนได้เสียที่ไม่มี		
	กำไรสะสม	อำนาจควบคุม (พันบาท)	กำไรสะสม
ณ วันที่ 31 ธันวาคม 2562 - ตามที่รายงาน	438,751	120,181	457,104
ลดลงเนื่องจาก			
การถือปฏิบัติตาม TFRS 16 - สุทธิภาษีเงินได้	(69,566)	(440)	(197)
ณ วันที่ 1 มกราคม 2563 - ปรับปรุงใหม่	369,185	119,741	456,907

TFRS 16 สัญญาเช่า

ตั้งแต่วันที่ 1 มกราคม 2563 กลุ่มบริษัทถือปฏิบัติตาม TFRS 16 เป็นครั้งแรกกับสัญญาที่เคาระระบุว่าเป็นสัญญาเช่าตามมาตรฐานการบัญชี ฉบับที่ 17 เรื่อง สัญญาเช่า (TAS 17) และการตีความมาตรฐานการรายงานทางการเงิน ฉบับที่ 4 เรื่อง การประเมินว่าข้อตกลงประกอบด้วยสัญญาเช่าหรือไม่ (TFRIC 4) ด้วยวิธีปรับปรุงย้อนหลังโดยรับรู้ผลกระทบสะสม (Modified retrospective approach)

เดิมกลุ่มบริษัทในฐานะผู้เช่าจะรับรู้รายจ่ายภายใต้สัญญาเช่าดำเนินงานและประโยชน์ที่ได้รับที่เกี่ยวข้องกับสัญญาเช่าในกำไรหรือขาดทุนโดยวิธีเส้นตรงตลอดอายุสัญญาเช่า ตาม TFRS 16 กลุ่มบริษัทได้ประเมินว่าสัญญาเป็นสัญญาเช่าหรือประกอบด้วยสัญญาเช่าหรือไม่ หากสัญญาประกอบด้วยส่วนที่เป็นการเช่าและส่วนที่ไม่เป็นการเช่า กลุ่มบริษัทเลือกที่จะไม่แยกส่วนประกอบของสัญญาที่ไม่เป็นการเช่า และรับรู้รายการดังกล่าวเป็นส่วนหนึ่งของสัญญาเช่าเพียงอย่างเดียว ณ วันที่ 1 มกราคม 2563 กลุ่มบริษัทและบริษัทรับรู้สินทรัพย์สิทธิการใช้และหนี้สินตามสัญญาเช่า ส่งผลให้ลักษณะของค่าใช้จ่ายที่เกี่ยวข้องกับสัญญาเช่าดังกล่าวเปลี่ยนแปลงไปโดยกลุ่มบริษัทรับรู้ค่าเสื่อมราคาของสินทรัพย์สิทธิการใช้และดอกเบี้ยจ่ายของหนี้สินตามสัญญาเช่า

บริษัท เจดับเบิลยูดี อินโฟโลจิสติกส์ จำกัด (มหาชน) และบริษัทย่อย

หมายเหตุประกอบงบการเงิน

สำหรับปีสิ้นสุดวันที่ 31 ธันวาคม 2563

กลุ่มบริษัทให้เข้าช่วงสินทรัพย์บางรายการ ซึ่งเดิมสัญญาเช่าหลักและสัญญาเช่าช่วงถูกจัดประเภทเป็นสัญญาเช่าดำเนินงาน และรับรู้รายได้ค่าเช่าและค่าเช่าจ่ายในกำไรหรือขาดทุนโดยวิธีเส้นตรงตลอดอายุสัญญาเช่า ตาม TFRS 16 สินทรัพย์สิทธิการใช้ที่รับรู้ตามสัญญาเช่าหลักแสดงรายการเป็นอสังหาริมทรัพย์เพื่อการลงทุนและวัดมูลค่าด้วยวิธีราคาทุน กลุ่มบริษัท ทบทวนการจัดประเภทสัญญาเช่าให้เข้าช่วงโดยอ้างอิงจากสินทรัพย์สิทธิการใช้แทนสินทรัพย์อ้างอิง และได้จัดประเภทเป็นสัญญาเช่าเงินทุน ส่งผลให้มีการรับรู้ลูกหนี้สัญญาเช่าเงินทุน

ในการปฏิบัติในช่วงเปลี่ยนแปลง กลุ่มบริษัทได้เลือกใช้ข้อยกเว้นต่อไปนี้

- ไม่รับรู้สินทรัพย์สิทธิการใช้และหนี้สินตามสัญญาเช่าสำหรับสัญญาเช่าที่อายุสัญญาเช่าสิ้นสุดภายใน 12 เดือน
- ใช้ข้อเท็จจริงที่ทราบภายหลังในการกำหนดอายุสัญญาเช่า
- ใช้อัตราคิดลดอัตราเดียวสำหรับกลุ่มสัญญาเช่าที่มีลักษณะคล้ายคลึงกันอย่างสมเหตุสมผล
- พิจารณาตามการประเมินก่อนหน้าว่าสัญญาเป็นสัญญาที่สร้างภาระหรือไม่ เพื่อเป็นทางเลือกในการทบทวนการด้อยค่า และ
- ไม่รวมต้นทุนทางตรงเริ่มแรกในการวัดมูลค่าสินทรัพย์สิทธิการใช้

ผลกระทบจากการถือปฏิบัติตาม TFRS 16	งบการเงิน	
	งบการเงินรวม	เฉพาะกิจการ (พันบาท)
ณ วันที่ 1 มกราคม 2563		
สินทรัพย์สิทธิการใช้เพิ่มขึ้น	1,920,636	56,060
ที่ดิน อาคาร และอุปกรณ์ลดลง	(261,401)	(26,445)
อสังหาริมทรัพย์เพื่อการลงทุนเพิ่มขึ้น	16,267	-
สิทธิการเช่าลดลง	(64,701)	-
สินทรัพย์ภาษีเงินได้รอตัดบัญชีเพิ่มขึ้น	17,502	49
หนี้สินตามสัญญาเช่าเพิ่มขึ้น	(1,698,309)	(29,861)
กำไรสะสมลดลง	69,566	197
ส่วนได้เสียที่ไม่มีอำนาจควบคุมลดลง	440	-

บริษัท เจดับเบิลยูดี อินโฟโลจิสติกส์ จำกัด (มหาชน) และบริษัทย่อย

หมายเหตุประกอบงบการเงิน

สำหรับปีสิ้นสุดวันที่ 31 ธันวาคม 2563

การวัดมูลค่าหนี้สินตามสัญญาเช่า	งบการเงิน	
	งบการเงินรวม	เฉพาะกิจการ (พันบาท)
ภาระผูกพันตามสัญญาเช่าดำเนินงานที่เปิดเผยไว้ ณ วันที่ 31 ธันวาคม 2562	1,888,541	31,924
ข้อยกเว้นในการรับรู้รายการสำหรับสัญญาเช่าระยะสั้น	(57,209)	(721)
ข้อยกเว้นในการรับรู้รายการสำหรับสัญญาเช่าซึ่งสินทรัพย์อ้างอิงมีมูลค่าต่ำ	(165)	(165)
สิทธิเลือกขยายอายุสัญญาเช่าและสิทธิเลือกยกเลิกสัญญาเช่าที่มีความแน่นอนอย่าง สมเหตุสมผลว่าจะได้ใช้สิทธิ	18,947	-
	1,850,114	31,038
มูลค่าปัจจุบันของค่าเช่าที่คิดลดโดยใช้อัตราดอกเบี้ยเงินกู้ยืมส่วนเพิ่ม ณ วันที่ 1 มกราคม 2563	1,698,309	29,861
หนี้สินตามสัญญาเช่าการเงินที่รับรู้ ณ วันที่ 31 ธันวาคม 2562	148,084	17,398
หนี้สินตามสัญญาเช่าที่รับรู้ ณ วันที่ 1 มกราคม 2563	1,846,393	47,259
อัตราดอกเบี้ยเงินกู้ยืมส่วนเพิ่มถ่วงเฉลี่ยถ่วงน้ำหนัก (ร้อยละต่อปี)	3.20	3.07

สินทรัพย์สิทธิการใช้และหนี้สินตามสัญญาเช่าข้างต้นแสดงเป็นส่วนหนึ่งของทุกส่วนงาน

4 นโยบายการบัญชีที่สำคัญ

นโยบายการบัญชีที่นำเสนอต่อไปนี้ได้ถือปฏิบัติโดยสม่ำเสมอสำหรับงบการเงินทุกกรอบระยะเวลาที่รายงาน ยกเว้นที่ได้กล่าวไว้ในหมายเหตุข้อ 3

(ก) เกณฑ์ในการจัดทำงบการเงินรวม

งบการเงินรวมประกอบด้วยงบการเงินของบริษัท และบริษัทย่อย และการดำเนินงานร่วมกัน (รวมกันเรียกว่า “กลุ่มบริษัท”) และส่วนได้เสียของกลุ่มบริษัทในบริษัทร่วมและการร่วมค้า

การรวมธุรกิจ

กลุ่มบริษัทบันทึกบัญชีสำหรับการรวมธุรกิจตามวิธีซื้อ เมื่อการควบคุม (ตามที่กล่าวไว้ในส่วนของบริษัทย่อย) ถูกโอนไปยังกลุ่มบริษัท ยกเว้นในกรณีที่เป็นการรวมธุรกิจภายใต้การควบคุมเดียวกัน

วันที่ซื้อกิจการคือวันที่อำนาจในการควบคุมนั้นได้ถูกโอนไปยังผู้ซื้อ

บริษัท เจดับเบิลยูดี อินโฟโลจิสติกส์ จำกัด (มหาชน) และบริษัทย่อย

หมายเหตุประกอบงบการเงิน

สำหรับปีสิ้นสุดวันที่ 31 ธันวาคม 2563

ค่าความนิยมถูกวัดมูลค่า ณ วันที่ซื้อ โดยวัดจากมูลค่ายุติธรรมของสิ่งตอบแทนที่โอนให้ ซึ่งรวมถึงการรับรู้จำนวนส่วนได้เสียที่ไม่มีอำนาจควบคุมในผู้ถูกซื้อหักด้วยมูลค่าสุทธิ (มูลค่ายุติธรรม) ของสินทรัพย์ที่ระบุได้ที่ได้มาและหนี้สินที่รับมาซึ่งวัดมูลค่า ณ วันที่ซื้อ ถ้าไรจากการซื้อในราคาต่ำกว่ามูลค่ายุติธรรมรับรู้ในกำไรหรือขาดทุนทันที

สิ่งตอบแทนที่โอนให้ต้องวัดด้วยมูลค่ายุติธรรมของสินทรัพย์ที่โอนไป หนี้สินที่กลุ่มบริษัทก่อขึ้นเพื่อจ่ายชำระให้แก่เจ้าของเดิม และส่วนได้เสียในส่วนของเจ้าของที่ออกโดยกลุ่มบริษัท ทั้งนี้สิ่งตอบแทนที่โอนให้ยังรวมถึงมูลค่ายุติธรรมของหนี้สินที่อาจเกิดขึ้นและมูลค่าของโครงการจ่ายโดยใช้หุ้นเป็นเกณฑ์ที่ออกแทน โครงการของผู้ถูกซื้อเมื่อรวมธุรกิจหากการรวมธุรกิจมีผลให้สิ้นสุดความสัมพันธ์ของโครงการเดิมระหว่างกลุ่มบริษัทและผู้ถูกซื้อ ให้ใช้ราคาที่ดีกว่าระหว่างมูลค่าจากการยกเลิกสัญญาตามที่ระบุในสัญญา และมูลค่าองค์ประกอบนอกตลาด ไปหักจากสิ่งตอบแทนที่โอนให้และรับรู้เป็นค่าใช้จ่ายอื่น

สิ่งตอบแทนที่คาดว่าจะต้องจ่ายวัดมูลค่าด้วยมูลค่ายุติธรรม ณ วันซื้อธุรกิจ และวัดมูลค่าภายหลังด้วยมูลค่ายุติธรรม ณ ทุกวันที่รายงาน การเปลี่ยนแปลงในมูลค่ายุติธรรมรับรู้ในกำไรหรือขาดทุน

หนี้สินที่อาจเกิดขึ้นของบริษัทที่ถูกซื้อที่รับมาจากการรวมธุรกิจ รับรู้เป็นหนี้สินหากมีภาระผูกพันในปัจจุบันซึ่งเกิดขึ้นจากเหตุการณ์ในอดีต และสามารถวัดมูลค่ายุติธรรมได้อย่างน่าเชื่อถือ

ต้นทุนที่เกี่ยวข้องกับการซื้อของกลุ่มบริษัทที่เกิดขึ้นซึ่งเป็นผลมาจากการรวมธุรกิจ เช่น ค่าที่ปรึกษากฎหมาย ค่าธรรมเนียมวิชาชีพและค่าที่ปรึกษาอื่นๆ ถือเป็นค่าใช้จ่ายเมื่อเกิดขึ้น

หากการบันทึกบัญชีเมื่อเริ่มแรกสำหรับการรวมธุรกิจไม่เสร็จสมบูรณ์ภายในวันสิ้นรอบระยะเวลาปีที่การรวมธุรกิจเกิดขึ้น กลุ่มบริษัทประมาณการมูลค่าของรายการซึ่งข้อมูลทางบัญชียังไม่สมบูรณ์เพื่อรายงาน มูลค่าประมาณการดังกล่าวจะถูกปรับปรุง หรือรับรู้สินทรัพย์ หรือหนี้สินเพิ่มเติมในระหว่างช่วงระยะเวลาในการวัดมูลค่า เพื่อสะท้อนผลของข้อมูลเพิ่มเติมที่ได้รับเกี่ยวกับข้อเท็จจริงและสถานการณ์แวดล้อมที่มีอยู่ ณ วันที่ซื้อ ซึ่งข้อมูลดังกล่าวมีผลต่อการวัดมูลค่าของจำนวนต่างๆ ที่เคยรับรู้ไว้ ณ วันที่ซื้อ

บริษัทย่อย

บริษัทย่อยเป็นกิจการที่อยู่ภายใต้การควบคุมของกลุ่มบริษัท การควบคุมเกิดขึ้นเมื่อกลุ่มบริษัทเปิดรับหรือมีสิทธิในผลตอบแทนผันแปรจากการเกี่ยวข้องกับกิจการนั้นและมีความสามารถในการใช้อำนาจเหนือกิจการนั้นทำให้เกิดผลกระทบต่อจำนวนเงินผลตอบแทนของกลุ่มบริษัท งบการเงินของบริษัทย่อยได้รวมอยู่ในงบการเงินรวม นับแต่วันที่มีการควบคุมจนถึงวันที่การควบคุมสิ้นสุดลง

บริษัท เจดับเบิลยูดี อินโฟโลจิสติกส์ จำกัด (มหาชน) และบริษัทย่อย

หมายเหตุประกอบงบการเงิน

สำหรับปีสิ้นสุดวันที่ 31 ธันวาคม 2563

ส่วนได้เสียที่ไม่มีอำนาจควบคุม

ณ วันที่ซื้อธุรกิจ กลุ่มบริษัทวัดมูลค่าส่วนได้เสียที่ไม่มีอำนาจควบคุมตามอัตราส่วนได้เสียในสินทรัพย์สุทธิที่ได้มาจากผู้ถูกซื้อ

การเปลี่ยนแปลงส่วนได้เสียในบริษัทย่อยของกลุ่มบริษัทที่ไม่ทำให้กลุ่มบริษัทสูญเสียอำนาจการควบคุมจะบันทึกบัญชีโดยถือเป็นรายการในส่วนของผู้ถือหุ้น

การสูญเสียการควบคุม

เมื่อก่อนบริษัทสูญเสียการควบคุมในบริษัทย่อย กลุ่มบริษัทตัดรายการสินทรัพย์และหนี้สินของบริษัทย่อยนั้นออก รวมถึงส่วนได้เสียที่ไม่มีอำนาจควบคุมและส่วนประกอบอื่นในส่วนของผู้ถือหุ้นที่เกี่ยวข้องกับบริษัทย่อยนั้น กำไรหรือขาดทุนที่เกิดขึ้นจากการสูญเสียการควบคุมในบริษัทย่อยรับรู้ในกำไรหรือขาดทุน ส่วนได้เสียในบริษัทย่อยเดิมที่ยังคงเหลืออยู่ในหัตถ์มูลค่าด้วยมูลค่ายุติธรรม ณ วันที่สูญเสียการควบคุม

ส่วนได้เสียในเงินลงทุนที่บันทึกตามวิธีส่วนได้เสีย

ส่วนได้เสียของกลุ่มบริษัทในเงินลงทุนที่บันทึกตามวิธีส่วนได้เสีย ประกอบด้วยส่วนได้เสียในบริษัทร่วมและการร่วมค้า

บริษัทร่วมเป็นกิจการที่กลุ่มบริษัทมีอิทธิพลอย่างมีนัยสำคัญโดยมีอำนาจเข้าไปมีส่วนร่วมในการตัดสินใจเกี่ยวกับนโยบายทางการเงินและการดำเนินงานแต่ไม่ถึงระดับที่จะควบคุมหรือควบคุมร่วมในนโยบายดังกล่าว การร่วมค้าเป็นการร่วมการทำงานที่กลุ่มบริษัทมีการควบคุมร่วมในการทำงานนั้น โดยมีสิทธิในสินทรัพย์สุทธิของการร่วมการงานนั้นมากกว่าการมีสิทธิในสินทรัพย์และภาระผูกพันในหนี้สินที่เกี่ยวข้องกับการร่วมการงานนั้น

ส่วนได้เสียในบริษัทร่วมและการร่วมค้าบันทึกบัญชีตามวิธีส่วนได้เสีย โดยรับรู้รายการเมื่อเริ่มแรกด้วยราคาทุนซึ่งรวมถึงต้นทุนการทำรายการ ภายหลังการรับรู้รายการเริ่มแรก ส่วนแบ่งกำไรหรือขาดทุนและกำไรขาดทุนเบ็ดเสร็จอื่นของเงินลงทุนที่บันทึกตามวิธีส่วนได้เสียของกลุ่มบริษัท จะถูกบันทึกในงบการเงินรวมจนถึงวันที่กลุ่มบริษัทสูญเสียความมีอิทธิพลอย่างมีนัยสำคัญ หรือการควบคุมร่วม

การตัดรายการในงบการเงินรวม

ยอดคงเหลือและรายการบัญชีระหว่างกิจการในกลุ่ม รวมถึงรายได้ หรือค่าใช้จ่ายที่ยังไม่เกิดขึ้นจริงซึ่งเป็นผลมาจากรายการระหว่างกิจการในกลุ่ม ถูกตัดรายการในการจัดทำงบการเงินรวม กำไรที่ยังไม่เกิดขึ้นจริงซึ่งเป็นผลมาจากรายการกับบริษัทร่วมและกิจการที่ควบคุมร่วมกันถูกตัดรายการกับเงินลงทุนเท่าที่กลุ่มบริษัทมีส่วนได้เสียในกิจการที่ถูกลงทุนนั้น ขาดทุนที่ยังไม่เกิดขึ้นจริงถูกตัดรายการในลักษณะเดียวกับกำไรที่ยังไม่เกิดขึ้นจริง แต่เท่าที่เมื่อไม่มีหลักฐานการจ่ายค่าเกิดขึ้น

บริษัท เจดับเบิลยูดี อินโฟโลจิสติกส์ จำกัด (มหาชน) และบริษัทย่อย

หมายเหตุประกอบงบการเงิน

สำหรับปีสิ้นสุดวันที่ 31 ธันวาคม 2563

(ข) เงินลงทุนในบริษัทย่อย บริษัทร่วมและการร่วมค้า

เงินลงทุนในบริษัทย่อย บริษัทร่วมและการร่วมค้า ในงบการเงินเฉพาะกิจการของบริษัท วัดมูลค่าด้วยราคาทุนหักค่าเผื่อการด้อยค่า

การจำหน่ายเงินลงทุนในงบการเงินเฉพาะกิจการ

เมื่อมีการจำหน่ายเงินลงทุน ผลต่างระหว่างจำนวนเงินสุทธิที่ได้รับและมูลค่าตามบัญชี จะถูกบันทึกในกำไรหรือขาดทุน

ในกรณีที่บริษัทจำหน่ายบางส่วนของเงินลงทุนที่ถืออยู่ การคำนวณต้นทุนสำหรับเงินลงทุนที่จำหน่ายไปและเงินลงทุนที่ยังถืออยู่ใช้วิธีถัวเฉลี่ยถ่วงน้ำหนัก ปรับใช้กับมูลค่าตามบัญชีของเงินลงทุนที่เหลืออยู่ทั้งหมด

(ค) เงินตราต่างประเทศ

รายการบัญชีที่เป็นเงินตราต่างประเทศ

รายการบัญชีที่เป็นเงินตราต่างประเทศแปลงค่าเป็นสกุลเงินที่ใช้ในการดำเนินงานของแต่ละบริษัทในกลุ่มบริษัท โดยใช้อัตราแลกเปลี่ยน ณ วันที่เกิดรายการ

สินทรัพย์และหนี้สินที่เป็นตัวเงินและเป็นเงินตราต่างประเทศ ณ วันที่รายงาน แปลงค่าเป็นสกุลเงินที่ใช้ในการดำเนินงาน โดยใช้อัตราแลกเปลี่ยน ณ วันนั้น

สินทรัพย์และหนี้สินที่ไม่เป็นตัวเงินซึ่งเกิดจากรายการบัญชีที่เป็นเงินตราต่างประเทศซึ่งบันทึกตามเกณฑ์ราคาทุนเดิม แปลงค่าเป็นสกุลเงินที่ใช้ในการดำเนินงานโดยใช้อัตราแลกเปลี่ยน ณ วันที่เกิดรายการ

ผลต่างของอัตราแลกเปลี่ยนที่เกิดขึ้นจากการแปลงค่าให้รับรู้เป็นกำไรหรือขาดทุนในงวดบัญชีนั้น แต่ผลต่างของอัตราแลกเปลี่ยนที่เกิดขึ้นจากการแปลงค่าของรายการดังต่อไปนี้จะรับรู้เข้ากำไรขาดทุนเบ็ดเสร็จอื่น

- เงินลงทุนในตราสารทุนที่กำหนดให้วัดมูลค่าด้วยมูลค่ายุติธรรมผ่านกำไรขาดทุนเบ็ดเสร็จอื่น (2562: ตราสารทุนที่ถือไว้เพื่อขาย) (เว้นแต่การด้อยค่า ผลต่างจากอัตราแลกเปลี่ยนที่เกยรับรู้เข้ากำไรขาดทุนเบ็ดเสร็จอื่นจะถูกจัดประเภทใหม่ไปเข้ากำไรหรือขาดทุน)

บริษัท เจดับเบิลยูดี อินโฟลิสติกส์ จำกัด (มหาชน) และบริษัทย่อย

หมายเหตุประกอบงบการเงิน

สำหรับปีสิ้นสุดวันที่ 31 ธันวาคม 2563

หน่วยงานในต่างประเทศ

สินทรัพย์และหนี้สินของหน่วยงานในต่างประเทศ รวมถึงค่าความนิยมและรายการปรับปรุงมูลค่าสุทธิธรรมที่เกิดขึ้นจากการซื้อหน่วยงานในต่างประเทศ แปลงค่าเป็นเงินบาทโดยใช้อัตราแลกเปลี่ยน ณ วันที่รายงาน

รายได้และค่าใช้จ่ายของหน่วยงานในต่างประเทศ แปลงค่าเป็นเงินบาทโดยใช้อัตราแลกเปลี่ยนที่ใกล้เคียงกับอัตราแลกเปลี่ยน ณ วันที่เกิดรายการ

ผลต่างจากอัตราแลกเปลี่ยนที่เกิดจากการแปลงค่า บันทึกในกำไรขาดทุนเบ็ดเสร็จอื่น และแสดงเป็นรายการผลต่างจากอัตราแลกเปลี่ยนในส่วนของผู้ถือหุ้น จนกว่ามีการจำหน่ายเงินลงทุนนั้นออกไป ยกเว้นผลต่างจากการแปลงค่าที่ถูกปันส่วนให้ส่วนได้เสียที่ไม่มีอำนาจควบคุม

เมื่อหน่วยงานต่างประเทศถูกจำหน่ายส่วนได้เสียทั้งหมดหรือเพียงบางส่วนที่ทำให้สูญเสียการควบคุม ความมีอิทธิพลอย่างมีสาระสำคัญ หรือการควบคุมร่วมกัน ผลสะสมของผลต่างจากอัตราแลกเปลี่ยนที่เกี่ยวข้องกับหน่วยงานต่างประเทศนั้นต้องถูกจัดประเภทเป็นกำไรหรือขาดทุนโดยเป็นส่วนหนึ่งของกำไรขาดทุนจากการจำหน่าย หากกลุ่มบริษัทจำหน่ายส่วนได้เสียในบริษัทย่อยเพียงบางส่วนแต่ยังคงมีการควบคุม ผลสะสมต้องถูกปันส่วนให้กับส่วนของผู้ถือหุ้นที่ไม่มีอำนาจควบคุม หากกลุ่มบริษัทจำหน่ายเงินลงทุนในบริษัทร่วมหรือการร่วมค้าเพียงบางส่วนโดยที่กลุ่มบริษัทยังคงมีอิทธิพลหรือการควบคุมร่วมที่มีสาระสำคัญอยู่ กลุ่มบริษัทต้องจัดประเภท ยอดสะสมบางส่วนที่เกี่ยวข้องเป็นกำไรหรือขาดทุน

รายการที่เป็นตัวเงินที่เป็นลูกหนี้หรือเจ้าหนี้กับหน่วยงานในต่างประเทศ ซึ่งรายการดังกล่าวมิได้คาดหมายว่าจะมีแผนการชำระหนี้หรือไม่มีความเป็นไปได้ว่าจะชำระเงินในอนาคตอันใกล้ กำไรและขาดทุนจากอัตราแลกเปลี่ยนจากรายการทางการเงินดังกล่าวจะถูกพิจารณาเป็นส่วนหนึ่งของเงินลงทุนสุทธิในหน่วยงานต่างประเทศ และรับรู้ในกำไรขาดทุนเบ็ดเสร็จอื่น และแสดงเป็นรายการผลต่างจากอัตราแลกเปลี่ยนในส่วนของผู้ถือหุ้น จนกว่ามีการจำหน่ายเงินลงทุนนั้นออกไป

(ง) เครื่องมือทางการเงิน

นโยบายการบัญชีที่ถือปฏิบัติตั้งแต่วันที่ 1 มกราคม 2563

(ง.1) การรับรู้รายการและการวัดมูลค่าเมื่อเริ่มแรก

ลูกหนี้การค้า ตราสารหนี้ที่กลุ่มบริษัทเป็นผู้ออก และเจ้าหนี้การค้ารับรู้รายการเมื่อเริ่มแรกเมื่อมีการออกตราสารเหล่านั้น สินทรัพย์ทางการเงินและหนี้สินทางการเงินอื่น ๆ ทั้งหมดรับรู้รายการเมื่อเริ่มแรกเมื่อกลุ่มบริษัทเป็นคู่สัญญาตามข้อกำหนดของเครื่องมือทางการเงินนั้น

บริษัท เจดับเบิลยูดี อินโฟโลจิสติกส์ จำกัด (มหาชน) และบริษัทย่อย

หมายเหตุประกอบงบการเงิน

สำหรับปีสิ้นสุดวันที่ 31 ธันวาคม 2563

สินทรัพย์ทางการเงินและหนี้สินทางการเงิน (นอกเหนือจากลูกหนี้การค้าที่ไม่มีองค์ประกอบเกี่ยวกับการจัดหาเงินที่มีนัยสำคัญ หรือวัดมูลค่าด้วยมูลค่ายุติธรรมผ่านกำไรหรือขาดทุน) จะวัดมูลค่าเมื่อเริ่มแรกด้วยมูลค่ายุติธรรมบวกต้นทุนการทำการซึ่งเกี่ยวข้องโดยตรงกับการได้มาหรือการออกตราสารลูกหนี้การค้าที่ไม่มีองค์ประกอบเกี่ยวกับการจัดหาเงินที่มีนัยสำคัญวัดมูลค่าเมื่อเริ่มแรกด้วยราคาของการทำการสินทรัพย์ทางการเงินและหนี้สินทางการเงินที่วัดมูลค่าด้วยมูลค่ายุติธรรมผ่านกำไรหรือขาดทุนวัดมูลค่าเมื่อเริ่มแรกด้วยมูลค่ายุติธรรม

(ง.2) การจัดประเภทรายการและการวัดมูลค่าภายหลัง

สินทรัพย์ทางการเงิน - การจัดประเภท

ณ วันที่รับรู้รายการเมื่อเริ่มแรก สินทรัพย์ทางการเงินจะถูกจัดประเภทรายการตามการวัดมูลค่า ได้แก่ การวัดมูลค่าด้วยราคาทุนตัดจำหน่าย มูลค่ายุติธรรมผ่านกำไรขาดทุนเบ็ดเสร็จอื่นหรือมูลค่ายุติธรรมผ่านกำไรหรือขาดทุน

สินทรัพย์ทางการเงินจะไม่ถูกจัดประเภทรายการใหม่ภายหลังการรับรู้รายการเมื่อเริ่มแรกเว้นแต่กลุ่มบริษัทมีการเปลี่ยนแปลงโมเดลธุรกิจในการบริหารสินทรัพย์ทางการเงิน ในกรณีดังกล่าวสินทรัพย์ทางการเงินที่ได้รับผลกระทบทั้งหมดจะถูกจัดประเภทรายการใหม่โดยทันทีเป็นต้นไปนับจากวันที่มีการเปลี่ยนแปลงการจัดประเภท

สินทรัพย์ทางการเงินที่ไม่ได้ถูกกำหนดให้วัดมูลค่ายุติธรรมผ่านกำไรหรือขาดทุนจะถูกวัดมูลค่าด้วยราคาทุนตัดจำหน่ายหากเข้าเงื่อนไขทั้งสองข้อดังต่อไปนี้

- ถือครองสินทรัพย์ทางการเงินนั้นตามโมเดลธุรกิจที่มีวัตถุประสงค์เพื่อรับกระแสเงินสดตามสัญญา และ
- ข้อกำหนดตามสัญญาของสินทรัพย์ทางการเงินซึ่งทำให้เกิดกระแสเงินสดซึ่งเป็นการจ่ายเพียงเงินต้นและดอกเบี้ยจากยอดคงเหลือของเงินต้นในวันที่กำหนดไว้

ณ วันที่รับรู้รายการเมื่อเริ่มแรกของเงินลงทุนในตราสารทุนที่ไม่ได้ถือไว้เพื่อค้า กลุ่มบริษัทอาจเลือกให้เงินลงทุนดังกล่าวแสดงการเปลี่ยนแปลงในมูลค่ายุติธรรมในภายหลังในกำไรขาดทุนเบ็ดเสร็จอื่น ซึ่งการเลือกนี้สามารถเลือกได้เป็นรายเงินลงทุนและเมื่อเลือกแล้วไม่สามารถแล้วไม่สามารถยกเลิกได้

สินทรัพย์ทางการเงินทั้งหมดที่ไม่ได้จัดประเภทให้วัดมูลค่าด้วยราคาทุนตัดจำหน่ายหรือมูลค่ายุติธรรมผ่านกำไรขาดทุนเบ็ดเสร็จอื่นตามที่ได้อธิบายไว้ข้างต้นจะวัดมูลค่าด้วยมูลค่ายุติธรรมผ่านกำไรหรือขาดทุน ซึ่งรวมถึงสินทรัพย์อนุพันธ์ทั้งหมด ณ วันที่รับรู้รายการเมื่อเริ่มแรก กลุ่มบริษัทสามารถเลือกให้สินทรัพย์ทางการเงินที่เข้าข้อกำหนดในการวัดมูลค่าด้วยราคาทุนตัดจำหน่ายหรือมูลค่ายุติธรรมผ่านกำไรขาดทุนเบ็ดเสร็จอื่น ถูกวัดมูลค่าด้วยมูลค่ายุติธรรมผ่านกำไรหรือขาดทุนหากการกำหนดดังกล่าวช่วยขจัดหรือลดความไม่สอดคล้องอย่างมีนัยสำคัญซึ่งอาจเกิดขึ้นซึ่งเมื่อเลือกแล้วไม่สามารถยกเลิกได้

บริษัท เจดับเบิลยูดี อินโฟโลจิสติกส์ จำกัด (มหาชน) และบริษัทย่อย

หมายเหตุประกอบงบการเงิน

สำหรับปีสิ้นสุดวันที่ 31 ธันวาคม 2563

สินทรัพย์ทางการเงิน - การประเมินโมเดลธุรกิจ

กลุ่มบริษัทได้ประเมินโมเดลธุรกิจของสินทรัพย์ทางการเงินที่ถือไว้ในระดับพอร์ตโฟลิโอ เนื่องจากเป็นวิธีที่ดีที่สุดที่จะสะท้อนวิธีการจัดการธุรกิจและเป็นข้อมูลที่น่าเสนอให้แก่ผู้บริหาร ข้อมูลที่ใช้ในการพิจารณารวมถึง

- นโยบายและวัตถุประสงค์ของพอร์ตโฟลิโอและการดำเนินงานตามนโยบายดังกล่าวในทางปฏิบัติ โดยเฉพาะอย่างยิ่งกลยุทธ์ของผู้บริหารเกี่ยวกับการรับดอกเบี้ยรับตามสัญญา การดำรงระดับอัตราดอกเบี้ย การจับคู่ระหว่างระยะเวลาของสินทรัพย์ทางการเงินกับระยะเวลาของหนี้สินที่เกี่ยวข้อง หรือกระแสเงินสดออกที่คาดการณ์หรือรับรู้กระแสเงินสดผ่านการขายสินทรัพย์ทางการเงิน
- วิธีการประเมินผลการดำเนินงานของพอร์ตโฟลิโอและการรายงานให้ผู้บริหารของกลุ่มบริษัท
- ความเสี่ยงที่มีผลกระทบต่อผลการดำเนินงานของโมเดลธุรกิจ (และสินทรัพย์ทางการเงินที่ถือตามโมเดลธุรกิจ) และกลยุทธ์ในการบริหารจัดการความเสี่ยง
- วิธีการประมาณผลตอบแทนให้ผู้จัดการเงินลงทุน (เช่น ผลตอบแทนอ้างอิงจากมูลค่ายุติธรรมของสินทรัพย์ที่บริหารจัดการหรืออ้างอิงตามการรับกระแสเงินสดตามสัญญา) และ
- ความถี่ ปริมาณและเวลาที่ขายในงวดก่อน เหตุผลที่ขายและการคาดการณ์การขายในอนาคต

สินทรัพย์ทางการเงินที่ถือไว้เพื่อค้าหรือใช้ในการบริหารและประเมินผลงานด้วยมูลค่ายุติธรรมจะถูกวัดมูลค่าด้วยมูลค่ายุติธรรมผ่านกำไรหรือขาดทุน

สินทรัพย์ทางการเงิน - การประเมินว่ากระแสเงินสดตามสัญญาเป็นการจ่ายเพียงเงินสดและดอกเบี้ยจากยอดคงเหลือของเงินสดหรือไม่

สำหรับวัตถุประสงค์ของการประเมินนี้

“เงินสด” หมายถึง มูลค่ายุติธรรมของสินทรัพย์ทางการเงิน ณ วันที่รับรู้รายการเมื่อเริ่มแรก

“ดอกเบี้ย” หมายถึง สิ่งตอบแทนจากมูลค่าเงินตามเวลาและความเสี่ยงด้านเครดิตที่เกี่ยวข้องกับจำนวนเงินสดที่ค้างชำระในช่วงระยะเวลาใดระยะเวลาหนึ่งและความเสี่ยงในการกู้ยืมโดยทั่วไป และต้นทุน (เช่น ความเสี่ยงด้านสภาพคล่องและค่าใช้จ่ายในการบริหาร) รวมถึงอัตรากำไรขั้นต้น

ในการประเมินว่ากระแสเงินสดตามสัญญาเป็นการจ่ายเพียงเงินสดและดอกเบี้ยหรือไม่ กลุ่มบริษัทพิจารณาข้อกำหนดตามสัญญาของเครื่องมือทางการเงิน ซึ่งรวมถึงการประเมินว่าสินทรัพย์ทางการเงินประกอบด้วยข้อกำหนดตามสัญญาที่สามารถเปลี่ยนแปลงระยะเวลาและจำนวนเงินของกระแสเงินสดตามสัญญาซึ่งอาจทำให้ไม่เข้าเงื่อนไข ในการประเมิน กลุ่มบริษัทพิจารณาถึง

- เหตุการณ์ที่อาจเกิดขึ้นซึ่งเป็นเหตุให้มีการเปลี่ยนแปลงจำนวนเงินและเวลาของกระแสเงินสด
- เงื่อนไขที่อาจเปลี่ยนแปลงอัตราดอกเบี้ยตามสัญญา ซึ่งรวมถึงอัตราดอกเบี้ยผันแปร และ
- เงื่อนไขเมื่อสิทธิเรียกร้องของกลุ่มบริษัท ถูกจำกัดเฉพาะกระแสเงินสดจากสินทรัพย์ตามที่กำหนด (เช่น สินทรัพย์ทางการเงินที่ผู้ให้กู้ไม่มีสิทธิไถ่เบี่ย)

บริษัท เจดับเบิลยูดี อินโฟโลจิสติกส์ จำกัด (มหาชน) และบริษัทย่อย

หมายเหตุประกอบงบการเงิน

สำหรับปีสิ้นสุดวันที่ 31 ธันวาคม 2563

สินทรัพย์ทางการเงิน - การวัดมูลค่าภายหลังและกำไรและขาดทุน

สินทรัพย์ทางการเงินที่วัดมูลค่าด้วยมูลค่ายุติธรรมผ่านกำไรหรือขาดทุน สินทรัพย์เหล่านี้วัดมูลค่าในภายหลังด้วยมูลค่ายุติธรรม กำไรและขาดทุนสุทธิรวมถึงรายได้ดอกเบี้ยและเงินปันผลรับบันทึกในกำไรหรือขาดทุน

สินทรัพย์ทางการเงินที่วัดมูลค่าด้วยราคาทุน สินทรัพย์เหล่านี้วัดมูลค่าในภายหลังด้วยราคาทุนตัดจำหน่ายโดยวิธีอัตราดอกเบี้ยที่แท้จริง ราคาทุนตัดจำหน่ายลดลงด้วยผลขาดทุนจากการด้อยค่า รายได้ดอกเบี้ย กำไรและขาดทุนจากอัตราแลกเปลี่ยนและผลขาดทุนจากการด้อยค่ารับรู้ในกำไรหรือขาดทุน กำไรหรือขาดทุนที่เกิดจากการตัดรายการออกจากบัญชีรับรู้ในกำไรหรือขาดทุน

เงินลงทุนในตราสารทุนที่วัดมูลค่าด้วยมูลค่ายุติธรรมผ่านกำไรขาดทุนเบ็ดเสร็จอื่น สินทรัพย์เหล่านี้วัดมูลค่าในภายหลังด้วยมูลค่ายุติธรรม เงินปันผลรับรู้เป็นรายได้ในกำไรหรือขาดทุนเว้นแต่เงินปันผลดังกล่าวเป็นการคืนทุนของเงินลงทุน กำไรและขาดทุนสุทธิอื่นรับรู้ในกำไรขาดทุนเบ็ดเสร็จอื่นและจะไม่ถูกจัดประเภทรายการใหม่ไปยังกำไรหรือขาดทุน

หนี้สินทางการเงิน - การจัดประเภทรายการ การวัดมูลค่าในภายหลังและกำไรและขาดทุน

หนี้สินทางการเงินวัดมูลค่าด้วยราคาทุนตัดจำหน่ายและวัดมูลค่าภายหลังด้วยราคาทุนตัดจำหน่ายด้วยวิธีดอกเบี้ยที่แท้จริง ดอกเบี้ยจ่ายและกำไรและขาดทุนจากอัตราแลกเปลี่ยนรับรู้ในกำไรหรือขาดทุน กำไรหรือขาดทุนที่เกิดจากการตัดรายการออกจากบัญชีรับรู้ในกำไรหรือขาดทุน

(ง.3) การตัดรายการออกจากบัญชี

สินทรัพย์ทางการเงิน

กลุ่มบริษัทตัดรายการสินทรัพย์ทางการเงินออกจากบัญชีเมื่อสิทธิตามสัญญาที่จะได้รับกระแสเงินสดจากสินทรัพย์ทางการเงินหมดอายุหรือมีการโอนสิทธิในการรับกระแสเงินสดตามสัญญาในธุรกรรมซึ่งความเสี่ยงและผลตอบแทนของความเป็นเจ้าของเกือบทั้งหมดของสินทรัพย์ทางการเงินได้ถูกโอนหรือในกรณีที่กลุ่มบริษัท ไม่ได้ทั้งโอนหรือคงไว้ซึ่งความเสี่ยงและผลตอบแทนของความเป็นเจ้าของเกือบทั้งหมดและไม่ได้คงไว้ซึ่งการควบคุมในสินทรัพย์ทางการเงิน

กลุ่มบริษัทเข้าทำธุรกรรมซึ่งมีการโอนสินทรัพย์ที่รับรู้ในงบแสดงฐานะการเงินแต่ยังคงความเสี่ยงและผลตอบแทนของความเป็นเจ้าของทั้งหมดหรือเกือบทั้งหมดในสินทรัพย์ที่โอนหรือบางส่วนของสินทรัพย์ ในกรณีนี้ สินทรัพย์ที่โอนจะไม่ถูกตัดรายการออกจากบัญชี

บริษัท เจดับเบิลยูดี อินโฟโลจิสติกส์ จำกัด (มหาชน) และบริษัทย่อย

หมายเหตุประกอบงบการเงิน

สำหรับปีสิ้นสุดวันที่ 31 ธันวาคม 2563

หนี้สินทางการเงิน

กลุ่มบริษัทคัดรายการหนี้สินทางการเงินออกจากบัญชีเมื่อภาระผูกพันตามสัญญาสิ้นสุดลง ยกเลิก หรือหมดอายุ กลุ่มบริษัทคัดรายการหนี้สินทางการเงินออกจากบัญชีหากมีการเปลี่ยนแปลงเงื่อนไขและกระแสเงินสดจากการเปลี่ยนแปลงหนี้สินมีความแตกต่างอย่างมีนัยสำคัญ โดยรับรู้หนี้สินทางการเงินใหม่ด้วยมูลค่ายุติธรรมที่สะท้อนเงื่อนไขที่เปลี่ยนแปลงแล้ว

การคัดรายการหนี้สินทางการเงินออกจากบัญชี ผลต่างระหว่างมูลค่าตามบัญชีที่คัดรายการและสิ่งตอบแทนที่ต้องจ่าย (รวมถึงสินทรัพย์ที่ไม่ใช่เงินสดที่ได้โอนไปหรือหนี้สินที่รับมา) รับรู้ในกำไรหรือขาดทุน

(ง.4) การหักกลบ

สินทรัพย์ทางการเงินและหนี้สินทางการเงินจะหักกลบกันเพื่อรายงานในงบแสดงฐานะการเงินด้วยจำนวนสุทธิ ก็ต่อเมื่อกลุ่มบริษัทมีสิทธิบังคับใช้ตามกฎหมายในการหักกลบจำนวนเงินที่รับรู้และกลุ่มบริษัทตั้งใจที่จะชำระด้วยจำนวนเงินสุทธิ หรือตั้งใจที่จะรับสินทรัพย์และชำระหนี้สินพร้อมกัน

นโยบายการบัญชีที่ถือปฏิบัติก่อนวันที่ 1 มกราคม 2563

เงินลงทุนในตราสารหนี้และตราสารทุนอื่น

ตราสารหนี้และตราสารทุนซึ่งเป็นหลักทรัพย์ในความต้องการของตลาดซึ่งถือไว้เพื่อค้า จัดประเภทเป็นสินทรัพย์หมุนเวียน และแสดงในมูลค่ายุติธรรม กำไรหรือขาดทุนจากการตีราคาหลักทรัพย์ได้บันทึกในกำไรหรือขาดทุน

ตราสารหนี้ซึ่งกลุ่มบริษัทตั้งใจและสามารถถือจนครบกำหนดจัดประเภทเป็นเงินลงทุนที่จะถือจนครบกำหนด เงินลงทุนที่จะถือจนครบกำหนดแสดงในราคาทุนตัดจำหน่ายหักด้วยขาดทุนจากการด้อยค่าของเงินลงทุน ผลต่างระหว่างราคาทุนที่เชื่อมกับมูลค่าไถ่ถอนของตราสารหนี้จะถูกตัดจ่ายโดยวิธีอัตราดอกเบี้ยที่แท้จริงตลอดอายุของตราสารหนี้ที่เหลือ

ตราสารหนี้และตราสารทุนซึ่งเป็นหลักทรัพย์ในความต้องการของตลาด นอกเหนือจากที่ถือไว้เพื่อค้าหรือตั้งใจถือไว้จนครบกำหนดจัดประเภทเป็นเงินลงทุนเพื่อขาย ภายหลังการรับรู้มูลค่าในครั้งแรกเงินลงทุนเพื่อขายแสดงในมูลค่ายุติธรรม และการเปลี่ยนแปลงที่ไม่ใช่ผลขาดทุนจากการด้อยค่าและผลต่างจากสกุลเงินตราต่างประเทศของรายการที่เป็นตัวเงิน บันทึกโดยตรงในส่วนของผู้ถือหุ้น ส่วนผลขาดทุนจากการด้อยค่าและผลต่างจากการแลกเปลี่ยนเงินตราต่างประเทศรับรู้ในกำไรหรือขาดทุน เมื่อมีการตัดจำหน่ายเงินลงทุน จะรับรู้ผลกำไรหรือขาดทุนสะสมที่เคยบันทึกในส่วนของผู้ถือหุ้น โดยตรงเข้ากำไรหรือขาดทุน ในกรณีที่เงินลงทุนประเภทที่มีดอกเบี้ย จะต้องบันทึกดอกเบี้ยในกำไรหรือขาดทุนโดยวิธีอัตราดอกเบี้ยที่แท้จริง

บริษัท เจดับเบิลยูดี อินโฟโลจิสติกส์ จำกัด (มหาชน) และบริษัทย่อย

หมายเหตุประกอบงบการเงิน

สำหรับปีสิ้นสุดวันที่ 31 ธันวาคม 2563

เงินลงทุนในตราสารทุนซึ่งไม่ใช่หลักทรัพย์ในความต้องการของตลาดแสดงในราคาทุนหักขาดทุนจากการด้อยค่า

มูลค่ายุติธรรมของเครื่องมือทางการเงินสำหรับหลักทรัพย์เพื่อค้าและหลักทรัพย์เพื่อขายจะใช้ราคาเสนอซื้อ ณ วันที่รายงาน

การจำหน่ายเงินลงทุน

เมื่อมีการจำหน่ายเงินลงทุน ผลต่างระหว่างจำนวนเงินสุทธิที่ได้รับและมูลค่าตามบัญชีและรวมถึงกำไรหรือขาดทุนสะสมจากการตีราคาหลักทรัพย์ที่เกี่ยวข้องที่เกยบันทึกลงในส่วนของผู้ถือหุ้นจะถูกบันทึกในกำไรหรือขาดทุน

ในกรณีที่กลุ่มบริษัทจำหน่ายบางส่วนของเงินลงทุนที่ถืออยู่ การคำนวณต้นทุนสำหรับเงินลงทุนที่จำหน่ายไปและเงินลงทุนที่ยังถืออยู่ใช้วิธีถัวเฉลี่ยถ่วงน้ำหนักปรับใช้กับมูลค่าตามบัญชีของเงินลงทุนที่เหลืออยู่ทั้งหมด

(จ) เงินสดและรายการเทียบเท่าเงินสด

เงินสดและรายการเทียบเท่าเงินสดในงบกระแสเงินสดประกอบด้วย ยอดเงินสด ยอดเงินฝากธนาคารประเภทเพื่อเรียก และเงินลงทุนระยะสั้นที่มีสภาพคล่องสูง เงินเบิกเกินบัญชีธนาคารซึ่งจะต้องชำระคืนเมื่อทวงถามถือเป็นส่วนหนึ่งของกิจกรรมจัดหาเงินในงบกระแสเงินสด

(ฉ) ลูกหนี้การค้า ลูกหนี้อื่นและสินทรัพย์ที่เกิดจากสัญญา

ลูกหนี้รับรู้เมื่อกลุ่มบริษัทมีสิทธิที่ปราศจากเงื่อนไขในการได้รับสิ่งตอบแทนตามสัญญา หากกลุ่มบริษัทรับรู้รายได้ก่อนที่จะมีสิทธิที่ปราศจากเงื่อนไขในการได้รับสิ่งตอบแทน จำนวนสิ่งตอบแทนนั้นจะรับรู้เป็นสินทรัพย์ที่เกิดจากสัญญา

ลูกหนี้วัดมูลค่าด้วยราคาของรายการหักค่าเพื่อผลขาดทุนด้านเครดิตที่คาดว่าจะเกิดขึ้น (2562: ค่าเผ่อนี้สงสัยจะสูญ) ซึ่งประเมินโดยการวิเคราะห์ประวัติการชำระหนี้ และการคาดการณ์เกี่ยวกับการชำระหนี้ในอนาคตของลูกหนี้ หนี้สูญจะถูกตัดจำหน่ายเมื่อเกิดขึ้น

สินทรัพย์ที่เกิดจากสัญญาวัดมูลค่าด้วยมูลค่าของสิ่งตอบแทนที่กลุ่มบริษัทคาดว่าจะได้รับหักขาดทุนจากการด้อยค่า

(ช) สินค้าคงเหลือ

สินค้าคงเหลือวัดมูลค่าด้วยราคาทุนหรือมูลค่าสุทธิที่จะได้รับแล้วแต่ราคาใดจะต่ำกว่า

บริษัท เจดับเบิลยูดี อินโฟโลจิสติกส์ จำกัด (มหาชน) และบริษัทย่อย

หมายเหตุประกอบงบการเงิน

สำหรับปีสิ้นสุดวันที่ 31 ธันวาคม 2563

ต้นทุนของสินค้าคำนวณโดยใช้วิธีถัวเฉลี่ยถ่วงน้ำหนัก ต้นทุนสินค้าประกอบด้วยราคาทุนที่ซื้อ ต้นทุนแปลงสภาพหรือต้นทุนอื่นเพื่อให้สินค้าอยู่ในสถานที่และสภาพปัจจุบัน ในกรณีของสินค้าสำเร็จรูปและสินค้าระหว่างผลิตที่ผลิตเอง ต้นทุนสินค้า รวมการปันส่วนของค่าเสียหายการผลิตอย่างเหมาะสมโดยคำนึงถึงระดับกำลังการผลิตตามปกติ

มูลค่าสุทธิที่จะได้รับเป็นการประมาณราคาที่จะขายได้จากการดำเนินการธุรกิจปกติหักด้วยค่าใช้จ่ายที่จำเป็นโดยประมาณในการขาย

(ข) อสังหาริมทรัพย์เพื่อการลงทุน

อสังหาริมทรัพย์เพื่อการลงทุน ได้แก่ อสังหาริมทรัพย์ที่ถือไว้เป็นสินทรัพย์สิทธิการใช้และอสังหาริมทรัพย์ที่ถือโดยกลุ่มบริษัทถือครองเพื่อหาประโยชน์จากรายได้ค่าเช่าหรือจากมูลค่าที่เพิ่มขึ้นหรือทั้งสองอย่าง ทั้งนี้ไม่ได้มีไว้เพื่อขายตามปกติธุรกิจหรือใช้ในการผลิตหรือจัดหาสินค้าหรือให้บริการหรือใช้ในการบริหารงาน

อสังหาริมทรัพย์เพื่อการลงทุนวัดมูลค่าด้วยราคาทุนหักค่าเสื่อมราคาสะสมและขาดทุนจากการด้อยค่า

ต้นทุนรวมค่าใช้จ่ายทางตรงเพื่อให้ได้มาซึ่งอสังหาริมทรัพย์เพื่อการลงทุน ต้นทุนการก่อสร้างที่กิจการก่อสร้างเองรวมถึงต้นทุนวัตถุดิบ ค่าแรงทางตรงและต้นทุนทางตรงอื่นเพื่อให้อสังหาริมทรัพย์เพื่อการลงทุนอยู่ในสภาพพร้อมใช้งานและรวมถึงต้นทุนการกู้ยืม

กำไรหรือขาดทุนจากการจำหน่ายอสังหาริมทรัพย์เพื่อการลงทุนคือผลต่างระหว่างสิ่งตอบแทนสุทธิที่ได้รับจากการจำหน่ายกับมูลค่าตามบัญชีของอสังหาริมทรัพย์เพื่อการลงทุน โดยรับรู้ในกำไรหรือขาดทุน

ค่าเสื่อมราคาจะบันทึกในกำไรหรือขาดทุน ซึ่งคำนวณโดยวิธีเส้นตรงตามอายุการให้ประโยชน์โดยประมาณของสินทรัพย์แต่ละรายการประมาณการอายุการให้ประโยชน์ของสินทรัพย์แสดงได้ดังนี้

อาคารและส่วนปรับปรุง

10 - 30 ปี

กลุ่มบริษัท ไม่คิดค่าเสื่อมราคาสำหรับที่ดินและสินทรัพย์ที่อยู่ระหว่างการก่อสร้าง

บริษัท เจดับเบิลยูดี อินโฟโลจิสติกส์ จำกัด (มหาชน) และบริษัทย่อย

หมายเหตุประกอบงบการเงิน

สำหรับปีสิ้นสุดวันที่ 31 ธันวาคม 2563

(ณ) ที่ดิน อาคารและอุปกรณ์

การรับรู้และการวัดมูลค่า

สินทรัพย์ที่เป็นกรรมสิทธิ์ของกิจการ

ที่ดิน อาคารและอุปกรณ์วัดมูลค่าด้วยราคาทุนหักค่าเสื่อมราคาสะสมและขาดทุนจากการด้อยค่า

ราคาทุนรวมถึงต้นทุนทางตรงที่เกี่ยวข้องกับการได้มาของสินทรัพย์ ต้นทุนของการก่อสร้างสินทรัพย์ที่กิจการก่อสร้างเอง รวมถึงต้นทุนของวัสดุ แรงงานทางตรง และต้นทุนทางตรงอื่น ๆ ที่เกี่ยวข้องกับการจัดหาสินทรัพย์เพื่อให้สินทรัพย์นั้นอยู่ในสภาพที่พร้อมจะใช้งานได้ตามความประสงค์ ต้นทุนในการรื้อถอน การขนย้าย การบูรณะสถานที่ตั้งของสินทรัพย์และต้นทุนการกู้ยืม สำหรับเครื่องมือที่ควบคุมโดยลิขสิทธิ์ซอฟต์แวร์ซึ่งไม่สามารถทำงานได้โดยปราศจากลิขสิทธิ์ซอฟต์แวร์นั้นให้ถือว่าลิขสิทธิ์ซอฟต์แวร์ดังกล่าวเป็นส่วนหนึ่งของอุปกรณ์

ส่วนประกอบของรายการที่ดิน อาคาร และอุปกรณ์แต่ละรายการที่มีอายุการให้ประโยชน์ไม่เท่ากันต้องบันทึกแต่ละส่วนประกอบที่มีนัยสำคัญแยกต่างหากหากจากกัน

กำไรหรือขาดทุนจากการจำหน่ายที่ดิน อาคาร และอุปกรณ์ คือผลต่างระหว่างสิ่งตอบแทนสุทธิที่ได้รับจากการจำหน่ายกับมูลค่าตามบัญชีของที่ดิน อาคาร และอุปกรณ์ โดยรับรู้ในกำไรหรือขาดทุน

ต้นทุนที่เกิดขึ้นในภายหลัง

ต้นทุนในการเปลี่ยนแปลงส่วนประกอบจะรับรู้เป็นส่วนหนึ่งของมูลค่าตามบัญชีของรายการที่ดิน อาคารและอุปกรณ์ ถ้ามีความเป็นไปได้ก่อนข้างแน่ที่กลุ่มบริษัทจะได้รับประโยชน์เชิงเศรษฐกิจในอนาคตจากรายการนั้น และสามารถวัดมูลค่าต้นทุนของรายการนั้นได้อย่างน่าเชื่อถือ ชิ้นส่วนที่ถูกเปลี่ยนแปลงจะถูกตัดจำหน่ายตามมูลค่าตามบัญชี ต้นทุนที่เกิดขึ้นในการซ่อมบำรุงที่ดิน อาคารและอุปกรณ์ที่เกิดขึ้นเป็นประจำจะรับรู้ในกำไรหรือขาดทุนเมื่อเกิดขึ้น

ค่าเสื่อมราคา

ค่าเสื่อมราคาคำนวณจากมูลค่าเสื่อมสภาพของรายการอาคาร และอุปกรณ์ ซึ่งประกอบด้วยราคาทุนของสินทรัพย์หรือต้นทุนในการเปลี่ยนแปลงอื่น หักด้วยมูลค่าคงเหลือของสินทรัพย์

บริษัท เจดับเบิลยูดี อินโพลิสติกส์ จำกัด (มหาชน) และบริษัทย่อย

หมายเหตุประกอบงบการเงิน

สำหรับปีสิ้นสุดวันที่ 31 ธันวาคม 2563

ค่าเสื่อมราคามันทึบเป็นค่าใช้จ่ายในกำไรหรือขาดทุน จำนวนโดยวิธีเส้นตรงตามเกณฑ์อายุการให้ประโยชน์โดยประมาณของส่วนประกอบของสินทรัพย์แต่ละรายการ ประมาณการอายุการให้ประโยชน์ของสินทรัพย์แสดงได้ดังนี้

ส่วนปรับปรุงที่ดิน	5 - 30	ปี
อาคารและส่วนปรับปรุงอาคาร	5 - 30	ปี
เครื่องจักร	5 - 20	ปี
อุปกรณ์สำนักงานและอุปกรณ์อื่น	5	ปี
ยานพาหนะ	5 - 10	ปี
เครื่องมือและอุปกรณ์ที่ใช้ในคลังสินค้า	5	ปี

กลุ่มบริษัทไม่คิดค่าเสื่อมราคาสำหรับที่ดินและสินทรัพย์ที่อยู่ระหว่างการก่อสร้าง

วิธีการคิดค่าเสื่อมราคา อายุการให้ประโยชน์ของสินทรัพย์ และมูลค่าคงเหลือ ถูกทบทวนอย่างน้อยที่สุดทุกสิ้นรอบปีบัญชี และปรับปรุงตามความเหมาะสม

(ญ) สินทรัพย์ไม่มีตัวตน

ค่าความนิยม

ค่าความนิยมที่เกิดจากการซื้อกิจการของบริษัทย่อยรับรู้ในสินทรัพย์ไม่มีตัวตน การรับรู้มูลค่าเริ่มแรกของค่าความนิยมได้อธิบายในหมายเหตุข้อ 4 (ก) ภายหลังจากการรับรู้เริ่มแรก ค่าความนิยมจะถูกวัดมูลค่าด้วยวิธีราคาทุนหักผลขาดทุนจากการด้อยค่าสะสม สำหรับเงินลงทุนที่บันทึกตามวิธีส่วนได้เสีย มูลค่าตามบัญชีของค่าความนิยมรวมอยู่ในมูลค่าตามบัญชีของเงินลงทุน และผลขาดทุนจากการด้อยค่าในเงินลงทุนต้องไม่ถูกปันส่วนให้สินทรัพย์ใดๆ ที่เป็นส่วนหนึ่งของมูลค่าตามบัญชีของเงินลงทุนรวมถึงค่าความนิยม

ข้อตกลงภายใต้สัญญาอนุญาตให้ดำเนินการ

กลุ่มบริษัทบันทึกข้อตกลงภายใต้สัญญาอนุญาตให้ดำเนินการเป็นสินทรัพย์ไม่มีตัวตน เมื่อมีสิทธิเรียกเก็บค่าบริการจากการให้บริการภายใต้สัญญาอนุญาตให้ดำเนินการ สินทรัพย์ไม่มีตัวตนดังกล่าวถูกวัดมูลค่าด้วยวิธีราคาทุน ซึ่งรวมถึงต้นทุนการกู้ยืมที่รวมเป็นราคาทุนของสินทรัพย์ หักด้วยค่าตัดจำหน่ายสะสมและผลขาดทุนจากการด้อยค่าสะสม

รายจ่ายในการวิจัยและพัฒนา

รายจ่ายในขั้นตอนการวิจัย ได้แก่ การสำรวจตรวจสอบเพื่อให้ได้มาซึ่ง ความรู้ความเข้าใจใหม่ทางด้านวิทยาศาสตร์หรือทางด้านเทคนิค รับรู้ในกำไรหรือขาดทุนเมื่อเกิดขึ้น

บริษัท เจดับเบิลยูดี อินโฟโลจิสติกส์ จำกัด (มหาชน) และบริษัทย่อย

หมายเหตุประกอบงบการเงิน

สำหรับปีสิ้นสุดวันที่ 31 ธันวาคม 2563

ขั้นตอนพัฒนาเกี่ยวข้องกับแผนงานหรือการออกแบบสำหรับผลิตภัณฑ์และกระบวนการใหม่หรือปรับปรุงให้ดีขึ้นกว่าเดิม รายจ่ายที่เกิดจากการพัฒนารับรู้เป็นสินทรัพย์ได้ก็ต่อเมื่อสามารถวัดมูลค่าของรายการต้นทุนการพัฒนาได้อย่างน่าเชื่อถือ ผลิตภัณฑ์หรือกระบวนการนั้นมีความเป็นไปได้ทางเทคนิคและทางการค้า ซึ่งมีความเป็นไปได้ที่จะก่อให้เกิดประโยชน์เชิงเศรษฐกิจในอนาคต และกลุ่มบริษัทมีความตั้งใจและมีทรัพยากรเพียงพอที่จะนำมาใช้เพื่อทำให้การพัฒนาเสร็จสิ้นสมบูรณ์ และนำสินทรัพย์มาใช้ประโยชน์หรือนำมาขายได้ รายจ่ายในการพัฒนารับรู้เป็นสินทรัพย์รวมถึงต้นทุนสำหรับวัตถุดิบ ต้นทุนแรงงานทางตรง ต้นทุนที่เกี่ยวข้องโดยตรงในการจัดเตรียมสินทรัพย์เพื่อให้สามารถนำมาใช้ประโยชน์ตามประสงค์ และต้นทุนการกู้ยืมสามารถนำมาเป็นส่วนหนึ่งของราคาทุนของสินทรัพย์ รายจ่ายในการพัฒนาอื่นรับรู้ในกำไรหรือขาดทุนเมื่อเกิดขึ้น

รายจ่ายในการพัฒนาซอฟต์แวร์ซึ่งรับรู้เป็นสินทรัพย์วัดมูลค่าด้วยราคาทุนหักค่าตัดจำหน่ายสะสมและผลขาดทุนจากการด้อยค่าสะสม

สินทรัพย์ไม่มีตัวตนอื่น ๆ

สินทรัพย์ไม่มีตัวตนอื่นๆ ที่กลุ่มบริษัทซื้อและมิใช่การใช้งานจำกัด วัดมูลค่าด้วยราคาทุนหักค่าตัดจำหน่ายสะสมและผลขาดทุนจากการด้อยค่าสะสม

รายจ่ายภายหลังการรับรู้รายการ

รายจ่ายภายหลังการรับรู้รายการจะรับรู้เป็นสินทรัพย์เมื่อก่อให้เกิดประโยชน์เชิงเศรษฐกิจในอนาคต โดยรวมเป็นสินทรัพย์ที่สามารถระบุได้ที่เกี่ยวข้องนั้น ค่าใช้จ่ายอื่น รวมถึงค่าความนิยมและตราผลิตภัณฑ์ที่เกิดขึ้นภายในรับรู้ในกำไรหรือขาดทุนเมื่อเกิดขึ้น

ค่าตัดจำหน่าย

ค่าตัดจำหน่ายคำนวณจากราคาทุนของสินทรัพย์หรือจำนวนอื่นที่ใช้แทนราคาทุนหักด้วยมูลค่าคงเหลือ

ค่าตัดจำหน่ายรับรู้ในกำไรหรือขาดทุน โดยวิธีเส้นตรงซึ่งโดยส่วนใหญ่จะสะท้อนรูปแบบที่คาดว่าจะได้รับประโยชน์เชิงเศรษฐกิจในอนาคตจากสินทรัพย์นั้นตามระยะเวลาที่คาดว่าจะได้รับประโยชน์จากสินทรัพย์ไม่มีตัวตนซึ่งไม่รวมค่าความนิยม โดยเริ่มตัดจำหน่ายสินทรัพย์ไม่มีตัวตนเมื่อสินทรัพย์นั้นพร้อมที่จะให้ประโยชน์ ระยะเวลาที่คาดว่าจะได้รับประโยชน์สำหรับปีปัจจุบันและปีเปรียบเทียบแสดงได้ดังนี้

ซอฟต์แวร์	3-10 ปี
ค่าสิทธิบัตรและเครื่องหมายการค้า	10 ปี
ความสัมพันธ์กับลูกค้า	10 ปี
สินทรัพย์ไม่มีตัวตนภายใต้สัญญาอนุญาตให้ดำเนินการ	2-26 ปี

บริษัท เจดับเบิลยูดี อินโฟโลจิสติกส์ จำกัด (มหาชน) และบริษัทย่อย

หมายเหตุประกอบงบการเงิน

สำหรับปีสิ้นสุดวันที่ 31 ธันวาคม 2563

วิธีการตัดจำหน่าย ระยะเวลาที่คาดว่าจะได้รับประโยชน์ และ มูลค่าคงเหลือ จะได้รับการทบทวนทุกสิ้นรอบปีบัญชีและปรับปรุงตามความเหมาะสม

(ญ) สัญญาเช่า

นโยบายการบัญชีที่ถือปฏิบัติตั้งแต่วันที่ 1 มกราคม 2563

ณ วันเริ่มต้นของสัญญา กลุ่มบริษัทจะประเมินว่าสัญญาเป็นสัญญาเช่าหรือประกอบด้วยสัญญาเช่าหรือไม่ กลุ่มบริษัทนำค่านิยามของสัญญาเช่าตาม TFRS 16 มาใช้ในการประเมินว่าสัญญานั้นให้สิทธิในการควบคุมการใช้สินทรัพย์ที่ระบุหรือไม่

ในฐานะผู้เช่า

ณ วันที่สัญญาเช่าเริ่มมีผลหรือวันที่มีการเปลี่ยนแปลงสัญญาเช่า สัญญาที่มีส่วนประกอบที่เป็นสัญญาเช่า กลุ่มบริษัทจะเป็นส่วนสิ่งตอบแทนที่ต้องจ่ายตามสัญญาให้กับแต่ละส่วนประกอบของสัญญาเช่าตามเกณฑ์ราคาขายที่เป็นเอกเทศ สำหรับสัญญาเช่าสังหาริมทรัพย์กลุ่มบริษัทเลือกที่จะไม่แยกส่วนประกอบที่ไม่เป็นการเช่าและรับรู้สัญญาเช่าและส่วนประกอบที่ไม่เป็นการเช่าเป็นสัญญาเช่าเพียงอย่างเดียว

กลุ่มบริษัทรับรู้สินทรัพย์สิทธิการใช้และหนี้สินตามสัญญาเช่า ณ วันที่สัญญาเช่าเริ่มมีผล ยกเว้นสัญญาเช่าซึ่งสินทรัพย์มีมูลค่าต่ำหรือสัญญาเช่าระยะสั้นจะรับรู้เป็นค่าใช้จ่ายโดยวิธีเส้นตรงตลอดอายุสัญญาเช่า

สินทรัพย์สิทธิการใช้วัดมูลค่าด้วยราคาทุนหักค่าเสื่อมราคาสะสมและผลขาดทุนจากการด้อยค่า และปรับปรุงเมื่อมีการวัดมูลค่าใหม่ของหนี้สินตามสัญญาเช่า ต้นทุนของสินทรัพย์สิทธิการใช้ประกอบด้วยจำนวนเงินที่รับรู้เมื่อเริ่มแรกของหนี้สินตามสัญญาเช่าปรับปรุงด้วยจำนวนเงินที่จ่ายชำระตามสัญญาเช่า ณ วันที่สัญญาเช่าเริ่มมีผลหรือก่อนวันที่สัญญาเช่าเริ่มมีผลรวมกับต้นทุนทางตรงเริ่มแรกและประมาณการต้นทุนในการบูรณะและสุทธิจากสิ่งสูงใจในสัญญาเช่าที่ได้รับค่าเสื่อมการรับรู้ในกำไรหรือขาดทุนด้วยวิธีเส้นตรงนับจากวันที่สัญญาเช่าเริ่มมีผลจนถึงวันสิ้นสุดของอายุสัญญาเช่า เว้นแต่สัญญาเช่าดังกล่าวมีการโอนกรรมสิทธิ์ในสินทรัพย์ที่เช่าให้กับกลุ่มบริษัทเมื่อสิ้นสุดสัญญาเช่า หรือต้นทุนของสินทรัพย์สิทธิการใช้สะท้อนว่ากลุ่มบริษัท จะมีการใช้สิทธิในการซื้อสินทรัพย์ ในกรณีนี้สินทรัพย์สิทธิการใช้จะบันทึกค่าเสื่อมราคาตลอดอายุการใช้ประโยชน์ของสินทรัพย์ที่เช่า ซึ่งกำหนดตามเกณฑ์เดียวกันกับสินทรัพย์และอุปกรณ์ที่เกี่ยวข้อง

หนี้สินตามสัญญาเช่าวัดมูลค่าเมื่อเริ่มแรกด้วยมูลค่าปัจจุบันของค่าเช่าที่ยังไม่ได้จ่ายชำระ ณ วันที่สัญญาเช่าเริ่มมีผล คัดลดด้วยอัตราดอกเบี้ยตาม نرخของสัญญาเช่า เว้นแต่อัตรานั้นไม่สามารถกำหนดได้ กลุ่มบริษัทใช้อัตราดอกเบี้ยเงินกู้ยืมส่วนเพิ่มของกลุ่มบริษัท ค่าเช่ารวมถึงค่าเช่าคงที่หักสิ่งสูงใจตามสัญญาเช่าค้างรับ จำนวนเงินที่ต้องจ่ายตาม สิทธิเลือกซื้อ สิทธิเลือกในการขยายอายุสัญญาเช่าหรือสิทธิเลือกในการยกเลิกสัญญาเช่า หากกลุ่มบริษัทมีความแน่นอนอย่างสมเหตุสมผลที่จะใช้สิทธิ ค่าเช่าผันแปรที่ไม่ขึ้นอยู่กับดัชนีหรืออัตราจะรับรู้เป็นค่าใช้จ่ายในรอบระยะเวลาบัญชีที่เกิดรายการ

บริษัท เจดับเบิลยูดี อินโฟโลจิสติกส์ จำกัด (มหาชน) และบริษัทย่อย

หมายเหตุประกอบงบการเงิน

สำหรับปีสิ้นสุดวันที่ 31 ธันวาคม 2563

กลุ่มบริษัทกำหนดอัตราดอกเบี้ยเงินกู้ยืมส่วนเพิ่มโดยนำอัตราดอกเบี้ยจากแหล่งข้อมูลทางการเงินภายนอกหลายแห่งและได้ปรับปรุงบางส่วนเพื่อให้สะท้อนระยะเวลาของสัญญาเช่าและลักษณะของสินทรัพย์ที่เช่า

หนี้สินตามสัญญาเช่าวัดมูลค่าด้วยวิธีราคาทุนตัดจำหน่ายตามอัตราดอกเบี้ยที่แท้จริง และหนี้สินตามสัญญาเช่าจะถูกวัดมูลค่าใหม่เมื่อมีการเปลี่ยนแปลงอายุสัญญาเช่า การเปลี่ยนแปลง ค่าเช่า การเปลี่ยนแปลงประมาณการจำนวนเงินที่คาดว่าจะต้องจ่ายภายใต้การรับประกันมูลค่าคงเหลือ หรือการเปลี่ยนแปลงการประเมินการใช้สิทธิเลือกซื้อ สิทธิเลือกในการขยายอายุสัญญาเช่าหรือสิทธิเลือกในการยกเลิกสัญญาเช่า เมื่อมีการวัดมูลค่าหนี้สินตามสัญญาเช่าใหม่ จะปรับปรุงกับมูลค่าตามบัญชีของสินทรัพย์สิทธิการใช้ หรือรับรู้ในกำไรหรือขาดทุน หากมูลค่าตามบัญชีของสินทรัพย์สิทธิการใช้ได้ถูกลดมูลค่าลงจนเป็นศูนย์แล้ว

ในฐานะผู้ให้เช่า

ณ วันที่เริ่มต้นของสัญญาเช่าหรือวันที่มีการเปลี่ยนแปลงสัญญาเช่า สัญญาที่มีส่วนประกอบที่เป็นสัญญาเช่ารายการหนึ่งหรือมากกว่าหรือมีส่วนประกอบที่ไม่เป็นการเช่า กลุ่มบริษัท จะปันส่วนสิ่งตอบแทนที่จะได้รับตามสัญญาให้กับ แต่ละส่วนประกอบตามเกณฑ์ราคาขายที่เป็นเอกเทศ

เมื่อกลุ่มบริษัทเป็นผู้ให้เช่ากลุ่มบริษัทจะพิจารณา ณ วันที่เริ่มต้นของสัญญาเช่าว่าได้โอนความเสี่ยงและผลตอบแทนทั้งหมดหรือเกือบทั้งหมดที่ผู้เป็นเจ้าของพึงได้รับจากสินทรัพย์อ้างอิงไปให้แก่ผู้เช่าหรือไม่ หากมี สัญญาเช่าดังกล่าวจะจัดประเภทเป็นสัญญาเช่าเงินทุน หากไม่มี สัญญาเช่าดังกล่าวจะจัดประเภทเป็นสัญญาเช่าดำเนินงาน

เมื่อกลุ่มบริษัทเป็นผู้ให้เช่าช่วง กลุ่มบริษัทจะรับรู้รายการสัญญาเช่าหลักและสัญญาเช่าช่วงแยกต่างหากจากกัน และพิจารณาการจัดประเภทสัญญาเช่าช่วงโดยอ้างอิงสินทรัพย์สิทธิการใช้ที่เกิดจากสัญญาเช่าหลัก หากสัญญาเช่าหลักเป็นสัญญาเช่าระยะสั้นที่กลุ่มบริษัทใช้ข้อยกเว้นในการรับรู้รายการ กลุ่มบริษัทจะจัดประเภทสัญญาเช่าช่วงเป็นสัญญาเช่าดำเนินงาน

กลุ่มบริษัทรับรู้ค่าเช่าที่ได้รับจากสัญญาเช่าดำเนินงานเป็นรายได้ค่าเช่าด้วยวิธีเส้นตรงตลอดอายุสัญญาเช่า และแสดงเป็นส่วนหนึ่งของรายได้ค่าเช่า ต้นทุนทางตรงเริ่มแรกที่เกิดขึ้นเพื่อการได้มาซึ่งสัญญาเช่าดำเนินงานจะรวมเป็นมูลค่าตามบัญชีของสินทรัพย์ที่ให้เช่าและรับรู้ต้นทุนดังกล่าวเป็นค่าใช้จ่ายตลอดอายุสัญญาเช่าโดยใช้เกณฑ์เดียวกันกับรายได้ค่าเช่า ค่าเช่าที่อาจเกิดขึ้นรับรู้เป็นรายได้ในรอบระยะเวลาบัญชีที่ได้รับ

กลุ่มบริษัทรับรู้ลูกหนี้สัญญาเช่าเงินทุนด้วยจำนวนเงินลงทุนสุทธิของสัญญาเช่า ซึ่งประกอบด้วยมูลค่าปัจจุบันของค่าเช่าและมูลค่าคงเหลือที่ไม่ได้รับประกันคิดลดด้วยอัตราดอกเบี้ยตามนัยของสัญญาเช่ารายได้ดอกเบี้ยจากสัญญาเช่าเงินทุนจะถูกปันส่วนในแต่ละรอบระยะเวลาบัญชีเพื่อสะท้อนอัตราผลตอบแทนคงที่ในแต่ละงวดของกลุ่มบริษัท ที่ได้จากเงินลงทุนสุทธิคงเหลือตามสัญญาเช่า

บริษัท เจดับเบิลยูดี อินโฟโลจิสติกส์ จำกัด (มหาชน) และบริษัทย่อย

หมายเหตุประกอบงบการเงิน

สำหรับปีสิ้นสุดวันที่ 31 ธันวาคม 2563

กลุ่มบริษัทถือปฏิบัติตามข้อกำหนดการตัดรายการและการด้อยค่าตาม TFRS 9 กับเงินลงทุนสุทธิตามสัญญาเช่า (ดูหมายเหตุข้อ 4(ก)) กลุ่มบริษัทสอบทานมูลค่าคงเหลือที่ไม่ได้รับประกันที่ประมาณการไว้ ซึ่งใช้ในการคำนวณเงินลงทุนขั้นต้นตามสัญญาเช่าอย่างสม่ำเสมอ

นโยบายการบัญชีที่ถือปฏิบัติก่อนวันที่ 1 มกราคม 2563

ในฐานะผู้เช่า สัญญาเช่าซึ่งกลุ่มบริษัทได้รับส่วนใหญ่ของความเสี่ยงและผลตอบแทนจากการครอบครองทรัพย์สินที่เช่า นั้นๆ ให้จัดประเภทเป็นสัญญาเช่าการเงิน ส่วนที่ดิน อาคารและอุปกรณ์ที่ได้มาโดยทำสัญญาเช่าการเงินบันทึกเป็นสินทรัพย์ด้วยมูลค่ายุติธรรมหรือมูลค่าปัจจุบันของจำนวนเงินขั้นต่ำที่ต้องจ่ายตามสัญญาเช่าแล้วแต่จำนวนใดจะต่ำกว่า หักด้วยค่าเสื่อมราคาสะสมและขาดทุนจากการด้อยค่า ค่าเช่าที่ชำระจะแยกเป็นส่วนที่เป็นค่าใช้จ่ายทางการเงิน และส่วนที่จะหักจากหนี้ตามสัญญา เพื่อให้ให้อัตรดอกเบี้ยแต่ละงวดเป็นอัตราคงที่สำหรับยอดคงเหลือของหนี้สิน ค่าใช้จ่ายทางการเงินจะบันทึกโดยตรงในกำไรหรือขาดทุน

สินทรัพย์ภายใต้สัญญาเช่าอื่นได้จัดประเภทเป็นสัญญาเช่าดำเนินงานและค่าเช่าจ่ายบันทึกในกำไรหรือขาดทุนโดยวิธีเส้นตรงตลอดอายุสัญญาเช่าประโยชน์ที่ได้รับตามสัญญาเช่า จะรับรู้ในกำไรหรือขาดทุนเป็นส่วนหนึ่งของค่าเช่าทั้งสิ้นตามสัญญาตลอดอายุสัญญาเช่า ค่าเช่าที่อาจเกิดขึ้นต้องนำมารวมคำนวณจำนวนเงินขั้นต่ำที่ต้องจ่ายตามระยะเวลาที่คงเหลือของสัญญาเช่า เมื่อได้รับการยืนยันการปรับค่าเช่า

ในฐานะผู้ให้เช่ารายได้ค่าเช่าจากอสังหาริมทรัพย์เพื่อการลงทุนรับรู้ในกำไรหรือขาดทุนโดยวิธีเส้นตรงตลอดอายุสัญญาเช่า ค่าใช้จ่ายเริ่มแรกที่เกิดขึ้นเป็นการเฉพาะเพื่อให้เกิดสัญญาเช่ารับรู้เป็นส่วนหนึ่งของรายได้ค่าเช่าทั้งสิ้นตามสัญญา ค่าเช่าที่อาจเกิดขึ้นรับรู้เป็นรายได้ในรอบระยะเวลาบัญชีซึ่งค่าเช่านั้นเกิดขึ้น

(ก) การด้อยค่าสินทรัพย์ทางการเงิน

นโยบายการบัญชีที่ถือปฏิบัติตั้งแต่วันที่ 1 มกราคม 2563

กลุ่มบริษัทรับรู้ค่าเผื่อผลขาดทุนด้านเครดิตที่คาดว่าจะเกิดขึ้นสำหรับสินทรัพย์ทางการเงินที่วัดมูลค่าด้วยราคาทุนตัดจำหน่าย (รวมถึง เงินสดและรายการเทียบเท่าเงินสด ลูกหนี้การค้าและลูกหนี้อื่น รวมถึงเงินให้กู้ยืมแก่กิจการอื่นและกิจการที่เกี่ยวข้องกัน) เงินลงทุนในตราสารหนี้ที่วัดมูลค่าด้วยมูลค่ายุติธรรมผ่านกำไรขาดทุนเบ็ดเสร็จอื่น สินทรัพย์ที่เกิดจากสัญญา ลูกหนี้ตามสัญญาเช่าและวงเงินให้สินเชื่อที่โอนมรดกและไม่ได้อัดมูลค่าด้วยมูลค่ายุติธรรมผ่านกำไรหรือขาดทุน

บริษัท เจดับเบิลยูดี อินโฟโลจิสติกส์ จำกัด (มหาชน) และบริษัทย่อย

หมายเหตุประกอบงบการเงิน

สำหรับปีสิ้นสุดวันที่ 31 ธันวาคม 2563

การวัดมูลค่าผลขาดทุนด้านเครดิตที่คาดว่าจะเกิดขึ้น

ผลขาดทุนด้านเครดิตที่คาดว่าจะเกิดขึ้นเป็นการประมาณผลขาดทุนด้านเครดิตด้วยความน่าจะเป็นถ่วงน้ำหนัก ผลขาดทุนด้านเครดิตคำนวณโดยใช้มูลค่าปัจจุบันของจำนวนเงินที่คาดว่าจะไม่ได้รับ (เช่น ผลต่างระหว่างกระแสเงินสดที่กิจการจะต้องจ่ายตามสัญญาและกระแสเงินสดที่กลุ่มบริษัทคาดว่าจะได้รับ) ผลขาดทุนด้านเครดิตที่คาดว่าจะเกิดขึ้นคิดลดด้วยอัตราดอกเบี้ยที่แท้จริงของสินทรัพย์ทางการเงิน

การวัดมูลค่าผลขาดทุนด้านเครดิตนั้นคำนวณดังต่อไปนี้

- ผลขาดทุนด้านเครดิตที่คาดว่าจะเกิดขึ้นในอีก 12 เดือนข้างหน้า ผลขาดทุนดังกล่าวประมาณจากผลขาดทุนที่คาดว่าจะเกิดขึ้นจากการผิดเงื่อนไขตามสัญญาที่คาดว่าจะเกิดขึ้นในอีก 12 เดือนข้างหน้าภายหลังวันสิ้นรอบระยะเวลาที่รายงาน หรือ
- ผลขาดทุนด้านเครดิตที่คาดว่าจะเกิดขึ้นตลอดอายุของสัญญา ผลขาดทุนดังกล่าวประมาณจากผลขาดทุนที่คาดว่าจะเกิดขึ้นจากการผิดเงื่อนไขตามสัญญาที่คาดว่าจะเกิดขึ้นในช่วงระยะเวลาทั้งหมดที่เหลืออยู่ของสัญญา

ค่าเผื่อผลขาดทุนสำหรับลูกหนี้การค้า ลูกหนี้ตามสัญญาเช่า และสินทรัพย์ที่เกิดจากสัญญาวัดมูลค่าผลขาดทุนด้วยผลขาดทุนด้านเครดิตที่คาดว่าจะเกิดขึ้นตลอดอายุของสัญญา ผลขาดทุนด้านเครดิตที่คาดว่าจะเกิดขึ้นของสินทรัพย์ทางการเงินเหล่านี้ประมาณการโดยใช้ตารางการตั้งสำรอง ซึ่งวิธีดังกล่าวมีการนำข้อมูลผลขาดทุนที่เกิดขึ้นในอดีต การปรับปรุงปัจจัยที่มีความเฉพาะเจาะจงกับลูกหนี้ นั้น ๆ และการประเมินทั้งข้อมูลสภาวะการเศรษฐกิจในปัจจุบันและข้อมูลคาดการณ์สภาวะการเศรษฐกิจทั่วไปในอนาคต ณ วันที่รายงาน

ค่าเผื่อผลขาดทุนด้านเครดิตสำหรับสินทรัพย์ทางการเงินอื่น กลุ่มบริษัทรับรู้ผลขาดทุนด้านเครดิตที่คาดว่าจะเกิดขึ้นด้วยผลขาดทุนด้านเครดิตที่คาดว่าจะเกิดขึ้นในอีก 12 เดือนข้างหน้า ยกเว้นสินทรัพย์ทางการเงินที่มีการเพิ่มขึ้นอย่างมีนัยสำคัญของความเสี่ยงด้านเครดิตนับแต่การรับรู้รายการเมื่อเริ่มแรกหรือเป็นสินทรัพย์ทางการเงินที่มีการด้อยค่า ด้านเครดิต ซึ่งกรณีดังกล่าวจะวัดค่าเผื่อผลขาดทุนด้วยผลขาดทุนด้านเครดิตที่คาดว่าจะเกิดขึ้นตลอดอายุของสัญญา

ระยะเวลาสูงสุดที่ใช้ในการประมาณผลขาดทุนด้านเครดิตที่คาดว่าจะเกิดขึ้นพิจารณาจากระยะเวลาที่ยาวที่สุดตามสัญญาที่กลุ่มบริษัทมีฐานะเปิดต่อความเสี่ยงด้านเครดิต

กลุ่มบริษัทพิจารณาว่าสินทรัพย์ทางการเงินมีความเสี่ยงด้านเครดิตต่ำเมื่อมีอันดับความน่าเชื่อถืออยู่ใน ‘ระดับที่นำลงทุน’ ซึ่งเป็นการจัดอันดับที่เข้าใจในระดับสากล ระดับ BBB จาก Fitch Ratings เป็นระดับที่นำลงทุน

กลุ่มบริษัทพิจารณาว่าความเสี่ยงด้านเครดิตของสินทรัพย์ทางการเงินเพิ่มขึ้นอย่างมีนัยสำคัญหากเกินกำหนดชำระมากกว่า 30 วัน มีการเปลี่ยนแปลงของอันดับความน่าเชื่อถือที่ลดระดับลงอย่างมีนัยสำคัญ มีการดำเนินงานที่ถดถอยอย่างมีนัยสำคัญของลูกหนี้ หรือมีการเปลี่ยนแปลงหรือคาดการณ์การเปลี่ยนแปลงของเทคโนโลยี ตลาด สภาวะการทางเศรษฐกิจหรือกฎหมายที่ส่งผลในทางลบอย่างมีนัยสำคัญต่อความสามารถของลูกหนี้ในการชำระภาระผูกพันให้กับกลุ่มบริษัท

บริษัท เจดับเบิลยูดี อินโฟโลจิสติกส์ จำกัด (มหาชน) และบริษัทย่อย

หมายเหตุประกอบงบการเงิน

สำหรับปีสิ้นสุดวันที่ 31 ธันวาคม 2563

กลุ่มบริษัทพิจารณาว่าสินทรัพย์ทางการเงินจะเกิดการผิดสัญญาเมื่อ

- ผู้กู้ไม่สามารถชำระภาระผูกพันด้านเครดิตให้แก่กลุ่มบริษัทได้เต็มจำนวน อีกทั้งกลุ่มบริษัทไม่มีสิทธิในการไล่เบี้ย เช่น การยึดหลักประกัน (หากมีการวางหลักประกัน) หรือ
- สินทรัพย์ทางการเงินค้างชำระเกินกว่า 90 วัน

การประเมินการเพิ่มขึ้นของความเสียหายด้านเครดิตอย่างมีนัยสำคัญนั้นมีการประเมินทั้งแบบเป็นรายลูกหนี้หรือแบบกลุ่ม ขึ้นอยู่กับลักษณะของเครื่องมือทางการเงิน หากการประเมินความเสี่ยงเป็นการประเมินแบบกลุ่มต้องมีการจัดกลุ่มเครื่องมือทางการเงินตามลักษณะความเสี่ยงด้านเครดิตที่คล้ายคลึงกัน เช่น สถานการณ์ค้างชำระและอันดับความน่าเชื่อถือ

ผลขาดทุนด้านเครดิตที่คาดว่าจะเกิดขึ้นมีการประเมินใหม่ ณ สิ้นรอบระยะเวลาที่รายงาน เพื่อสะท้อนการเปลี่ยนแปลงของความเสียหายด้านเครดิตของเครื่องมือทางการเงินนับจากวันที่รับรู้รายการเมื่อเริ่มแรก การเพิ่มขึ้นของค่าเผื่อผลขาดทุนแสดงเป็นขาดทุนจากการด้อยค่าในกำไรหรือขาดทุน ค่าเผื่อผลขาดทุนแสดงเป็นรายการหักออกจากมูลค่าตามบัญชีขั้นต้นของสินทรัพย์ทางการเงิน

สินทรัพย์ทางการเงินที่มีการด้อยค่าด้านเครดิต

ณ วันที่รายงานกลุ่มบริษัทประเมินว่าสินทรัพย์ทางการเงินที่วัดมูลค่าด้วยราคาทุนตัดจำหน่ายเกิดการด้อยค่าด้านเครดิตหรือไม่ สินทรัพย์ทางการเงินมีการด้อยค่าด้านเครดิตเมื่อเกิดเหตุการณ์ใดเหตุการณ์หนึ่งหรือมากกว่าหนึ่งเหตุการณ์ซึ่งส่งผลกระทบต่อกระแสเงินสดที่คาดว่าจะเกิดขึ้นในอนาคตของสินทรัพย์ทางการเงิน สถานการณ์ที่เป็นข้อบ่งชี้ว่าสินทรัพย์ทางการเงินเกิดการด้อยค่าด้านเครดิตรวมถึง การที่ลูกหนี้ประสบปัญหาทางการเงินอย่างมีนัยสำคัญ การผิดสัญญา เช่น การค้างชำระเกินกว่า 90 วัน มีความเป็นไปได้ที่ลูกหนี้จะเข้าสู่การล้มละลาย เป็นต้น

การตัดจำหน่าย

มูลค่าตามบัญชีขั้นต้นของสินทรัพย์ทางการเงินจะถูกตัดจำหน่ายเมื่อกลุ่มบริษัทไม่สามารถคาดการณ์ได้อย่างสมเหตุสมผลว่าจะได้รับคืนเงิน หากมีการรับเงินคืนในภายหลังจากสินทรัพย์ที่มีการตัดจำหน่ายแล้ว จะรับรู้เป็นการกลับรายการการด้อยค่าในกำไรหรือขาดทุนในงวดที่ได้รับคืน

นโยบายการบัญชีที่ถือปฏิบัติก่อนวันที่ 1 มกราคม 2563

ยอดสินทรัพย์ตามบัญชีของกลุ่มบริษัทได้รับการทบทวน ณ ทุกวันที่รายงานว่ามีข้อบ่งชี้เรื่องการด้อยค่าหรือไม่ในกรณีที่มิใช่ข้อบ่งชี้จะทำการประมาณมูลค่าสินทรัพย์ที่คาดว่าจะได้รับคืน

ขาดทุนจากการด้อยค่ารับรู้เมื่อมูลค่าตามบัญชีของสินทรัพย์สูงกว่ามูลค่าที่จะได้รับคืน ขาดทุนจากการด้อยค่าบันทึกในกำไรหรือขาดทุน

บริษัท เจดับเบิลยูดี อินโฟโลจิสติกส์ จำกัด (มหาชน) และบริษัทย่อย

หมายเหตุประกอบงบการเงิน

สำหรับปีสิ้นสุดวันที่ 31 ธันวาคม 2563

เมื่อมีการลดลงในมูลค่ายุติธรรมของสินทรัพย์ทางการเงินเพื่อขาย ซึ่งได้บันทึกในส่วนของผู้ถือหุ้น และมีความชัดเจนว่าสินทรัพย์ดังกล่าวมีการด้อยค่า ขาดทุนซึ่งเคยบันทึกในส่วนของผู้ถือหุ้นจะถูกบันทึกในกำไรหรือขาดทุนโดยไม่ต้องปรับกับสินทรัพย์ทางการเงินดังกล่าว ขาดทุนที่บันทึกในกำไรหรือขาดทุนเป็นผลต่างระหว่างราคาทุนที่ซื้อกับมูลค่ายุติธรรมในปัจจุบันของสินทรัพย์หักขาดทุนจากการด้อยค่าของสินทรัพย์ทางการเงินนั้นๆ ซึ่งเคยรับรู้แล้วในกำไรหรือขาดทุน

การคำนวณมูลค่าที่คาดว่าจะได้รับคืน

มูลค่าที่คาดว่าจะได้รับคืนของหลักทรัพย์ที่ถือไว้จนกว่าจะครบกำหนดที่บันทึกโดยวิธีราคาทุนตัดจำหน่าย คำนวณโดยการหามูลค่าปัจจุบันของประมาณการกระแสเงินสดที่จะได้รับในอนาคต คิดลดด้วยอัตราดอกเบี้ยที่แท้จริง

มูลค่าที่คาดว่าจะได้รับคืนของสินทรัพย์ทางการเงินสำหรับหลักทรัพย์เพื่อขาย คำนวณโดยอ้างอิงถึงมูลค่ายุติธรรม

การกลับรายการด้อยค่า

ขาดทุนจากการด้อยค่าของสินทรัพย์ทางการเงินจะถูกกลับรายการเมื่อมูลค่าที่คาดว่าจะได้รับคืนเพิ่มขึ้นในภายหลัง และการเพิ่มขึ้นนั้นสัมพันธ์โดยตรงกับขาดทุนจากการด้อยค่าที่เคยรับรู้ในกำไรหรือขาดทุน สำหรับสินทรัพย์ทางการเงินที่บันทึกโดยวิธีราคาทุนตัดจำหน่ายและตราสารหนี้ที่จัดประเภทเป็นหลักทรัพย์เพื่อขาย การกลับรายการจะถูกบันทึกในกำไรหรือขาดทุน ส่วนสินทรัพย์ทางการเงินที่เป็นตราสารหนี้ที่จัดประเภทเป็นหลักทรัพย์เพื่อขาย การกลับรายการจะถูกรับรู้โดยตรงในกำไรขาดทุนเบ็ดเสร็จอื่น

(จ) การด้อยค่าสินทรัพย์ที่ไม่ใช่สินทรัพย์ทางการเงิน

ยอดสินทรัพย์ตามบัญชีของกลุ่มบริษัทได้รับการทบทวน ณ ทุกวันที่รายงานว่ามีข้อบ่งชี้เรื่องการด้อยค่าหรือไม่ ในกรณีที่มีข้อบ่งชี้จะทำการประมาณมูลค่าสินทรัพย์ที่คาดว่าจะได้รับคืน สำหรับค่าความนิยมและสินทรัพย์ที่ไม่มีตัวตนที่มีอายุการให้ประโยชน์ไม่ทราบแน่นอน หรือยังไม่พร้อมใช้งาน จะประมาณมูลค่าที่คาดว่าจะได้รับคืนทุกปี ในช่วงเวลาเดียวกัน

ขาดทุนจากการด้อยค่ารับรู้เมื่อมูลค่าตามบัญชีของสินทรัพย์ หรือมูลค่าตามบัญชีของหน่วยสินทรัพย์ที่ก่อให้เกิดเงินสดสูงกว่ามูลค่าที่คาดว่าจะได้รับคืน ขาดทุนจากการด้อยค่าบันทึกในกำไรหรือขาดทุน

การคำนวณมูลค่าที่คาดว่าจะได้รับคืน

มูลค่าที่คาดว่าจะได้รับคืนของสินทรัพย์ที่ไม่ใช่สินทรัพย์ทางการเงินหมายถึงมูลค่าจากการใช้ของสินทรัพย์หรือมูลค่ายุติธรรมของสินทรัพย์หักต้นทุนในการขายแล้วแต่มูลค่าใดจะสูงกว่า ในการประเมินมูลค่าจากการใช้ของสินทรัพย์ประมาณการกระแสเงินสดที่จะได้รับในอนาคตจะคิดลดเป็นมูลค่าปัจจุบันโดยใช้อัตราคิดลดก่อนคำนึงภาษีเงินได้เพื่อให้สะท้อนมูลค่าที่อาจประเมินได้ในตลาดปัจจุบัน ซึ่งแปรไปตามเวลาและความเสี่ยงที่มีต่อสินทรัพย์ สำหรับสินทรัพย์ที่ไม่ก่อให้เกิดกระแสเงินสดรับโดยอิสระจากสินทรัพย์อื่นจะพิจารณามูลค่าที่คาดว่าจะได้รับคืนรวมกับหน่วยสินทรัพย์ที่ก่อให้เกิดเงินสดที่สินทรัพย์นั้นเกี่ยวข้องด้วย

บริษัท เจดับเบิลยูดี อินโฟโลจิสติกส์ จำกัด (มหาชน) และบริษัทย่อย

หมายเหตุประกอบงบการเงิน

สำหรับปีสิ้นสุดวันที่ 31 ธันวาคม 2563

การกลับรายการค้ำยค่า

ขาดทุนจากการค้ำยค่าของค่าความนิยมจะไม่มีมีการปรับปรุงกลับรายการขาดทุนจากการค้ำยค่าของสินทรัพย์ที่ไม่ใช่สินทรัพย์ทางการเงินอื่นๆ ที่เคยรับรู้ในงวดก่อนจะถูกประเมิน ณ ทุกวันที่ที่ออกรายงานว่ามีข้อบ่งชี้เรื่องการค้ำยค่าหรือไม่ขาดทุนจากการค้ำยค่าจะถูกกลับรายการ หากมีการเปลี่ยนแปลงประมาณการที่ใช้ในการคำนวณมูลค่าที่คาดว่าจะได้รับคืนขาดทุนจากการค้ำยค่าจะถูกกลับรายการเพียงเท่าที่มูลค่าตามบัญชีของสินทรัพย์ไม่เกินกว่ามูลค่าตามบัญชีภายหลังหักค่าเสื่อมราคาหรือค่าตัดจำหน่าย เสมือนหนึ่งไม่เคยมีการบันทึกขาดทุนจากการค้ำยค่ามาก่อน

(ท) หนี้สินที่เกิดจากสัญญา

หนี้สินที่เกิดจากสัญญาเป็นภาระผูกพันที่จะต้องโอนสินค้าหรือบริการให้กับลูกค้า หนี้สินที่เกิดจากสัญญารับรู้เมื่อกลุ่มบริษัทได้รับชำระหรือมีสิทธิที่ปราศจากเงื่อนไขในการได้รับสิ่งตอบแทนที่เรียกคืนไม่ได้จากลูกค้าก่อนที่กลุ่มบริษัทรับรู้รายได้ที่เกี่ยวข้อง

(ค) ผลประโยชน์ของพนักงาน

โครงการสมทบเงิน

ภาระผูกพันในการสมทบเข้าโครงการสมทบเงินจะถูกรับรู้เป็นค่าใช้จ่ายพนักงานในกำไรหรือขาดทุนในรอบระยะเวลาที่พนักงานได้ทำงานให้กับกิจการการสมทบเงินล่วงหน้าจะถูกรับรู้เป็นสินทรัพย์หากได้รับคืนเป็นเงินสดหรือหักจากการจ่ายในอนาคต

โครงการผลประโยชน์ที่กำหนดไว้

ภาระผูกพันสุทธิของกลุ่มบริษัทจากโครงการผลประโยชน์ที่กำหนดไว้จะถูกคำนวณแยกต่างหากเป็นรายโครงการจากการประมาณผลประโยชน์ในอนาคตที่เกิดจากการทำงานของพนักงานในงวดปัจจุบันและงวดก่อนๆ ผลประโยชน์ดังกล่าวได้มีการคิดลดกระแสเงินสดเพื่อให้เป็นมูลค่าปัจจุบัน

การคำนวณภาระผูกพันของโครงการผลประโยชน์ที่กำหนดไว้นั้นจัดทำโดยนักคณิตศาสตร์ประกันภัยที่ได้รับอนุญาตเป็นประจำทุกปี โดยวิธีคิดลดแต่ละหน่วยที่ประมาณการไว้

บริษัท เจดับเบิลยูดี อินโฟโลจิสติกส์ จำกัด (มหาชน) และบริษัทย่อย

หมายเหตุประกอบงบการเงิน

สำหรับปีสิ้นสุดวันที่ 31 ธันวาคม 2563

ในการวัดมูลค่าใหม่ของหนี้สินผลประโยชน์ที่กำหนดไว้สุทธิ กำไรหรือขาดทุนจากการประมาณการตามหลักคณิตศาสตร์ ประกันภัยจะถูกรับรู้รายการในงบกำไรขาดทุนเบ็ดเสร็จอื่นทันที กลุ่มบริษัทและบริษัทกำหนดดอกเบี้ยจ่ายของหนี้สิน ผลประโยชน์ที่กำหนดไว้สุทธิโดยใช้วิธีการคิดลดที่ใช้วัดมูลค่าภาระผูกพันตามโครงการผลประโยชน์ ณ ต้นปี โดยคำนึงถึงการเปลี่ยนแปลงใดๆ ในหนี้สินผลประโยชน์ที่กำหนดไว้สุทธิซึ่งเป็นผลมาจากการสมทบเงินและการจ่ายชำระผลประโยชน์ ดอกเบี้ยจ่ายสุทธิและค่าใช้จ่ายอื่นๆ ที่เกี่ยวข้องกับโครงการผลประโยชน์รับรู้รายการในกำไรหรือขาดทุน

เมื่อมีการเปลี่ยนแปลงผลประโยชน์ของโครงการหรือการลดขนาดโครงการ การเปลี่ยนแปลงในผลประโยชน์ที่เกี่ยวข้องกับการบริการในอดีต หรือกำไรหรือขาดทุนจากการลดขนาดโครงการต้องรับรู้ในกำไรหรือขาดทุนทันที กลุ่มบริษัทรับรู้กำไรและขาดทุนจากการจ่ายชำระผลประโยชน์พนักงานเมื่อเกิดขึ้น

ผลประโยชน์เมื่อเลิกจ้าง

ผลประโยชน์เมื่อเลิกจ้างจะรับรู้เป็นค่าใช้จ่ายเมื่อวันใดวันหนึ่งต่อไปนี้เกิดขึ้นก่อน เมื่อกลุ่มบริษัทไม่สามารถยกเลิกข้อเสนอการให้ผลประโยชน์ดังกล่าวได้อีกต่อไป หรือเมื่อกลุ่มบริษัทรับรู้ต้นทุนสำหรับการปรับโครงสร้าง หากระยะเวลาการจ่ายผลประโยชน์เกินกว่า 12 เดือนนับจากวันสิ้นรอบระยะเวลารายงาน ผลประโยชน์เมื่อเลิกจ้างจะถูกคิดลดกระแสเงินสด

ผลประโยชน์ระยะสั้นของพนักงาน

ผลประโยชน์ระยะสั้นของพนักงานรับรู้เป็นค่าใช้จ่ายเมื่อพนักงานทำงานให้ หนี้สินรับรู้ด้วยมูลค่าที่คาดว่าจะจ่ายชำระ หากกลุ่มบริษัทมีภาระผูกพันตามกฎหมายหรือภาระผูกพันโดยอนุमानที่จะต้องจ่ายอันเป็นผลมาจากการที่พนักงานได้ทำงานให้ในอดีตและภาระผูกพันนี้สามารถประมาณได้อย่างสมเหตุสมผล

(ณ) ประมาณการหนี้สิน

ประมาณการหนี้สินจะรับรู้ต่อกับกลุ่มบริษัท มีภาระผูกพันตามกฎหมายหรือภาระผูกพันจากการอนุमानที่เกิดขึ้นในปัจจุบันอันเป็นผลมาจากเหตุการณ์ในอดีตซึ่งสามารถประมาณจำนวนของภาระผูกพันได้อย่างน่าเชื่อถือ และมีความเป็นไปได้ค่อนข้างแน่นอนว่าประโยชน์เชิงเศรษฐกิจจะต้องถูกจ่ายไปเพื่อชำระภาระผูกพันดังกล่าว ประมาณการหนี้สินพิจารณาจากการคิดลดกระแสเงินสดที่จะจ่ายในอนาคตโดยใช้วิธีการคิดลดในตลาดปัจจุบันก่อนคำนึงถึงภาษีเงินได้ เพื่อให้สะท้อนจำนวนที่อาจประเมินได้ในตลาดปัจจุบันซึ่งแปรไปตามเวลาและความเสี่ยงที่มีต่อหนี้สิน ประมาณการหนี้สินส่วนที่เพิ่มขึ้นเนื่องจากเวลาที่ผ่านไปรับรู้เป็นต้นทุนทางการเงิน

บริษัท เจดับเบิลยูดี อินโฟโลจิสติกส์ จำกัด (มหาชน) และบริษัทย่อย

หมายเหตุประกอบงบการเงิน

สำหรับปีสิ้นสุดวันที่ 31 ธันวาคม 2563

(ค) การวัดมูลค่ายุติธรรม

มูลค่ายุติธรรมคือราคาที่จะได้รับจากการขายสินทรัพย์หรือจ่ายชำระเพื่อโอนหนี้สินในรายการที่เกิดขึ้นในสภาพปกติระหว่างผู้ร่วมตลาด ณ วันที่วัดมูลค่าในตลาดหลัก หรือตลาดที่ให้ประโยชน์สูงสุด (หากไม่มีตลาดหลัก) ที่กลุ่มบริษัทสามารถเข้าถึงได้ในวันดังกล่าว มูลค่ายุติธรรมของหนี้สินสะท้อนผลกระทบของความเสี่ยงที่ไม่สามารถปฏิบัติตามข้อกำหนดของภาระผูกพัน

นโยบายการบัญชีและการเปิดเผยข้อมูลของกลุ่มบริษัทหลายข้อกำหนดให้มีการวัดมูลค่ายุติธรรมของสินทรัพย์และหนี้สินทางการเงินและสินทรัพย์และหนี้สินที่ไม่ใช่ทางการเงิน

กลุ่มบริษัทวัดมูลค่ายุติธรรมของเครื่องมือทางการเงินโดยใช้ราคาเสนอซื้อขายในตลาดที่มีสภาพคล่อง หากสามารถหาได้ตลาดจะถือว่าเป็น ‘สภาพคล่อง’ หากรายการของสินทรัพย์หรือหนี้สินเกิดขึ้นอย่างสม่ำเสมอในจำนวนที่เพียงพอซึ่งสามารถให้ข้อมูลราคาได้อย่างต่อเนื่อง

หากไม่มีราคาเสนอซื้อขายในตลาดที่มีสภาพคล่องกลุ่มบริษัทใช้เทคนิคการประเมินมูลค่าที่ใช้ข้อมูลที่สามารถสังเกตได้ที่มีความเกี่ยวข้องให้มากที่สุดและลดการใช้ข้อมูลที่ไม่สามารถสังเกตได้ให้น้อยที่สุด การเลือกเทคนิคการประเมินมูลค่าจะพิจารณาปัจจัยทั้งหมดที่ผู้ร่วมตลาดคำนึงถึงในการกำหนดราคาของรายการ

หากสินทรัพย์หรือหนี้สินที่วัดมูลค่าด้วยมูลค่ายุติธรรมมีราคาเสนอซื้อและราคาเสนอขายกลุ่มบริษัทวัดมูลค่าสินทรัพย์และสถานการณ์เป็นสินทรัพย์ด้วยราคาเสนอซื้อและวัดมูลค่าหนี้สินและสถานะการเป็นหนี้สินด้วยราคาเสนอขาย

หลักฐานที่ดีที่สุดสำหรับมูลค่ายุติธรรมของเครื่องมือทางการเงิน ณ วันที่รับรู้รายการเมื่อเริ่มแรกคือราคาของการทำรายการ เช่น มูลค่ายุติธรรมของผลตอบแทนที่ให้หรือได้รับ หากกลุ่มบริษัทพิจารณาว่ามูลค่ายุติธรรม ณ วันที่รับรู้รายการเมื่อเริ่มแรกแตกต่างจากราคาของการทำรายการและมูลค่ายุติธรรมไม่ว่าจะได้มาจากราคาเสนอซื้อเสนอขายในตลาดที่มีสภาพคล่องสำหรับสินทรัพย์หรือหนี้สินที่เหมือนกันหรือโดยใช้เทคนิคการวัดมูลค่าซึ่งใช้ข้อมูลที่ไม่สามารถสังเกตได้ซึ่งตัดสินว่าไม่มีนัยสำคัญต่อการวัดมูลค่า ทำให้เครื่องมือทางการเงินวัดมูลค่าเมื่อเริ่มแรกด้วยมูลค่ายุติธรรมปรับด้วยผลต่างระหว่างมูลค่ายุติธรรม ณ วันที่รับรู้รายการเมื่อเริ่มแรกและราคาของการทำรายการ และรับรู้เป็นรายการรอตัดบัญชีซึ่งจะรับรู้ในกำไรหรือขาดทุนด้วยเกณฑ์ที่เหมาะสมตลอดอายุของเครื่องมือทางการเงินแต่ต้องไม่ช้ากว่าการวัดมูลค่ายุติธรรมที่ใช้หลักฐานสนับสนุนทั้งหมดจากข้อมูลที่สามารถสังเกตได้ในตลาดหรือเมื่อรายการดังกล่าวสิ้นสุดลง

การวัดมูลค่ายุติธรรมของสินทรัพย์หรือหนี้สิน กลุ่มบริษัทใช้ข้อมูลที่สามารถสังเกตได้ให้มากที่สุดเท่าที่จะทำได้ มูลค่ายุติธรรมเหล่านี้ถูกจัดประเภทในแต่ละลำดับชั้นของมูลค่ายุติธรรมตามข้อมูลที่ใช้ในการประเมินมูลค่า ดังนี้

- ข้อมูลระดับ 1 เป็นราคาเสนอซื้อขายในตลาดที่มีสภาพคล่องสำหรับสินทรัพย์หรือหนี้สินอย่างเดียวกัน
- ข้อมูลระดับ 2 เป็นข้อมูลอื่นที่สังเกตได้โดยตรงหรือโดยอ้อมสำหรับสินทรัพย์นั้นหรือหนี้สินนั้นนอกเหนือจากราคาเสนอซื้อขายซึ่งรวมอยู่ในข้อมูลระดับ 1
- ข้อมูลระดับ 3 ข้อมูลที่ใช้เป็นข้อมูลที่ไม่สามารถสังเกตได้สำหรับสินทรัพย์หรือหนี้สินนั้น

บริษัท เจดับเบิลยูดี อินโฟโลจิสติกส์ จำกัด (มหาชน) และบริษัทย่อย

หมายเหตุประกอบงบการเงิน

สำหรับปีสิ้นสุดวันที่ 31 ธันวาคม 2563

หากข้อมูลที่น่ามาใช้ในการวัดมูลค่ายุติธรรมของสินทรัพย์หรือหนี้สินถูกจัดประเภทลำดับชั้นของมูลค่ายุติธรรมที่แตกต่างกัน การวัดมูลค่ายุติธรรมโดยรวมจะถูกจัดประเภทในภาพรวมในระดับเดียวกันตามลำดับชั้นของมูลค่ายุติธรรมของข้อมูลที่อยู่ในระดับต่ำสุดที่มีนัยสำคัญสำหรับการวัดมูลค่ายุติธรรมโดยรวม

กลุ่มบริษัทรับรู้การโอนระหว่างลำดับชั้นของมูลค่ายุติธรรม ณ วันสิ้นรอบระยะเวลารายงานที่เกิดการโอนขึ้น

(ค) รายได้

รายได้รับรู้เมื่อลูกค้ามีอำนาจควบคุมในสินค้าหรือบริการด้วยจำนวนเงินที่สะท้อนถึงสิ่งตอบแทนที่กลุ่มบริษัท คาดว่าจะมีสิทธิได้รับซึ่งไม่รวมจำนวนเงินที่เก็บแทนบุคคลที่สาม ภาษีมูลค่าเพิ่มหรือภาษีขายอื่นๆ และแสดงสุทธิจากส่วนลดการค้าและส่วนลดตามปริมาณ

การขายสินค้าและบริการ

รายได้จากการขายสินค้ารับรู้เมื่อลูกค้ามีอำนาจควบคุมในสินค้าซึ่งโดยทั่วไปเกิดขึ้นเมื่อมีการส่งมอบสินค้าให้กับลูกค้า สำหรับสัญญาที่ให้สิทธิลูกค้าในการคืนสินค้า รายได้จะรับรู้ในจำนวนที่มีความเป็นไปได้ค่อนข้างแน่ในระดับสูงมากกว่าจะไม่มีกรกลับรายการอย่างมีนัยสำคัญของรายได้ที่รับรู้สะสม ดังนั้น รายได้ที่ได้รับจะปรับปรุงด้วยประมาณการรับคืนสินค้าซึ่งประมาณการจากข้อมูลในอดีต

รายได้จากการให้บริการรับรู้ตลอดช่วงเวลาหนึ่ง ขึ้นความสำเร็จของงานประเมิน โดยใช้วิธีการสำรวจงานที่ได้ทำแล้ว ต้นทุนที่เกี่ยวข้องรับรู้ในกำไรหรือขาดทุนเมื่อเกิดขึ้น

สำหรับสัญญาที่มีการรวมการขายสินค้าและบริการเข้าด้วยกัน กลุ่มบริษัทบันทึกสินค้าและบริการแยกจากกัน หากสินค้าและบริการดังกล่าวแตกต่างกัน (เช่น หากสามารถแยกสินค้าหรือบริการดังกล่าวออกจากกันได้และลูกค้าได้รับประโยชน์จากสินค้าหรือบริการนั้น) หรือมีการให้บริการหลายๆ ประเภทในรอบระยะเวลารายงานที่แตกต่างกัน สิ่งตอบแทนที่ได้รับจะถูกปันส่วนตามสัดส่วนของราคาขายที่เป็นเอกเทศของสินค้าและบริการนั้นๆ

รายได้ค่าขนถ่าย

สำหรับสัญญาที่กลุ่มบริษัทดำเนินการจัดหาสินค้าหรือบริการแทนลูกค้าและไม่มีอำนาจควบคุมในสินค้าหรือบริการดังกล่าวก่อนที่ผู้ขายหรือผู้ให้บริการหลักจะโอนสินค้าหรือบริการนั้นให้กับลูกค้า กลุ่มบริษัทดำเนินการในลักษณะการเป็นตัวแทนและรับรู้ผลตอบแทนสุทธิของสัญญาดังกล่าวเป็นรายได้จากค่าขนถ่าย

บริษัท เจดับเบิลยูดี อินโฟโลจิสติกส์ จำกัด (มหาชน) และบริษัทย่อย

หมายเหตุประกอบงบการเงิน

สำหรับปีสิ้นสุดวันที่ 31 ธันวาคม 2563

รายได้จากข้อตกลงภายใต้สัญญาอนุญาตให้ดำเนินการ

รายได้จากการดำเนินงานหรือให้บริการภายใต้สัญญาอนุญาตให้ดำเนินการจะรับรู้ในงวดบัญชีที่กลุ่มบริษัทให้บริการ เมื่อกลุ่มบริษัทให้บริการตามข้อตกลงดังกล่าวมากกว่าหนึ่งบริการ สิ่งตอบแทนที่ได้รับจะถูกปันส่วนโดยอ้างอิงจากมูลค่ายุติธรรมของบริการที่ส่งมอบ

รายได้เงินลงทุน

รายได้จากการลงทุนประกอบด้วยเงินปันผลและดอกเบี้ยรับจากการลงทุนและเงินฝากธนาคาร เงินปันผลรับบันทึกในกำไรหรือขาดทุนในวันที่กลุ่มบริษัทมีสิทธิได้รับเงินปันผลและดอกเบี้ยรับบันทึกตามเกณฑ์คงค้าง

(ก) ดอกเบี้ย

นโยบายการบัญชีที่ถือปฏิบัติตั้งแต่วันที่ 1 มกราคม 2563

อัตราดอกเบี้ยที่แท้จริง

ดอกเบี้ยรับและดอกเบี้ยจ่ายรับรู้ในกำไรหรือขาดทุนด้วยอัตราดอกเบี้ยที่แท้จริง อัตราดอกเบี้ยที่แท้จริงคืออัตราที่ใช้คิดลดประมาณการการจ่ายชำระเงินหรือรับเงินในอนาคตตลอดอายุที่คาดการณ์ไว้ของเครื่องมือทางการเงินของ

- มูลค่าตามบัญชีขั้นต้นของสินทรัพย์ทางการเงิน หรือ
- ราคาทุนตัดจำหน่ายของหนี้สินทางการเงิน

ในการคำนวณดอกเบี้ยรับและดอกเบี้ยจ่าย อัตราดอกเบี้ยที่แท้จริงจะนำมาใช้กับมูลค่าตามบัญชีขั้นต้นของสินทรัพย์ (เมื่อสินทรัพย์ไม่มีการด้อยค่าด้านเครดิต) หรือราคาทุนตัดจำหน่ายของหนี้สิน อย่างไรก็ตามสำหรับสินทรัพย์ทางการเงินที่มีการด้อยค่าด้านเครดิตภายหลังการรับรู้เมื่อเริ่มแรก รายได้ดอกเบี้ยจะคำนวณโดยใช้อัตราดอกเบี้ยที่แท้จริงกับราคาทุนตัดจำหน่ายของสินทรัพย์ทางการเงิน หากสินทรัพย์ไม่มีการด้อยค่าเครดิตอีกต่อไป การคำนวณรายได้ดอกเบี้ยจะเปลี่ยนกลับไปคำนวณจากมูลค่าตามบัญชีขั้นต้นของสินทรัพย์

นโยบายการบัญชีที่ถือปฏิบัติก่อนวันที่ 1 มกราคม 2563

ดอกเบี้ยรับรับรู้ในกำไรหรือขาดทุนในอัตราที่ระบุในสัญญา

ดอกเบี้ยจ่ายและค่าใช้จ่ายในทำนองเดียวกันบันทึกในกำไรหรือขาดทุนในงวดที่ค่าใช้จ่ายดังกล่าวเกิดขึ้น ยกเว้นในกรณีที่มีการบันทึกเป็นต้นทุนส่วนหนึ่งของสินทรัพย์ อันเป็นผลมาจากการใช้เวลายาวนานในการจัดหา ก่อสร้าง หรือการผลิตสินทรัพย์ดังกล่าวก่อนที่จะนำมาใช้เองหรือเพื่อขาย

บริษัท เจดับเบิลยูดี อินโฟโลจิสติกส์ จำกัด (มหาชน) และบริษัทย่อย

หมายเหตุประกอบงบการเงิน

สำหรับปีสิ้นสุดวันที่ 31 ธันวาคม 2563

(ท) ภาษีเงินได้

ค่าใช้จ่ายภาษีเงินได้สำหรับปีประกอบด้วยภาษีเงินได้ของงวดปัจจุบันและภาษีเงินได้รอการตัดบัญชี ภาษีเงินได้ของงวดปัจจุบันและภาษีเงินได้รอการตัดบัญชีรับรู้ในกำไรหรือขาดทุนเว้นแต่ในส่วนที่เกี่ยวกับรายการที่เกี่ยวข้องในการรวมธุรกิจหรือรายการที่รับรู้โดยตรงในส่วนของผู้ถือหุ้นหรือกำไรขาดทุนเบ็ดเสร็จอื่น

ภาษีเงินได้ของงวดปัจจุบันได้แก่ภาษีที่คาดว่าจะจ่ายชำระหรือได้รับชำระ โดยคำนวณจากกำไรหรือขาดทุนประจำปีที่ต้องเสียภาษี โดยใช้อัตราภาษีที่ประกาศใช้หรือที่คาดว่าจะมีผลบังคับใช้ ณ วันที่รายงาน ตลอดจนการปรับปรุงทางภาษีที่เกี่ยวกับรายการในปีก่อนๆ

ภาษีเงินได้รอการตัดบัญชีบันทึกโดยคำนวณจากผลแตกต่างชั่วคราวที่เกิดขึ้นระหว่างมูลค่าตามบัญชีของสินทรัพย์และหนี้สินและจำนวนที่ใช้เพื่อความมุ่งหมายทางภาษี ภาษีเงินได้รอการตัดบัญชีจะไม่ถูกรับรู้เมื่อเกิดจากผลแตกต่างชั่วคราวต่อไป การรับรู้ค่าความนิยมในครั้งแรก การรับรู้สินทรัพย์หรือหนี้สินในครั้งแรกซึ่งเป็นรายการที่ไม่ใช่การรวมธุรกิจและรายการนั้นไม่มีผลกระทบต่อกำไรขาดทุนทางบัญชีหรือทางภาษี และผลแตกต่างที่เกี่ยวข้องกับเงินลงทุนในบริษัทย่อยและการร่วมค้าหากเป็นไปได้ว่าจะไม่มีการกลับรายการในอนาคตอันใกล้

การวัดมูลค่าของภาษีเงินได้รอการตัดบัญชีต้องสะท้อนถึงผลกระทบทางภาษีที่จะเกิดจากลักษณะวิธีการที่กลุ่มบริษัทคาดว่าจะได้รับผลประโยชน์จากสินทรัพย์หรือจะจ่ายชำระหนี้สินตามมูลค่าตามบัญชี ณ วันที่สิ้นรอบระยะเวลาที่รายงาน

ภาษีเงินได้รอการตัดบัญชีวัดมูลค่าโดยใช้อัตราภาษีที่คาดว่าจะใช้กับผลแตกต่างชั่วคราวเมื่อมีการกลับรายการ โดยใช้อัตราภาษีที่ประกาศใช้หรือที่คาดว่าจะมีผลบังคับใช้ ณ วันที่รายงาน

ในการกำหนดมูลค่าของภาษีเงินได้ของงวดปัจจุบันและภาษีเงินได้รอการตัดบัญชี กลุ่มบริษัท คำนึงถึงผลกระทบของสถานการณ์ทางภาษีที่ไม่แน่นอนและอาจทำให้จำนวนภาษีที่ต้องจ่ายเพิ่มขึ้น และมีดอกเบี้ยที่ต้องชำระกลุ่มบริษัทเชื่อว่าได้ตั้งภาษีเงินได้ค้างจ่ายเพียงพอสำหรับภาษีเงินได้ที่จะจ่ายในอนาคต ซึ่งเกิดจากการประเมินผลกระทบจากหลายปัจจัย รวมถึงการตีความทางกฎหมายภาษี และจากประสบการณ์ในอดีต การประเมินนี้อยู่บนพื้นฐานการประมาณการและข้อสมมติ และอาจเกี่ยวข้องกับการตัดสินใจเกี่ยวกับเหตุการณ์ในอนาคต ข้อมูลใหม่ๆ อาจจะทำให้กลุ่มบริษัทเปลี่ยนการตัดสินใจโดยขึ้นอยู่กับความเพียงพอของภาษีเงินได้ค้างจ่ายที่มีอยู่ การเปลี่ยนแปลงในภาษีเงินได้ค้างจ่ายจะกระทบต่อค่าใช้จ่ายภาษีเงินได้ในงวดที่เกิดการเปลี่ยนแปลง

สินทรัพย์ภาษีเงินได้รอการตัดบัญชีและหนี้สินภาษีเงินได้รอการตัดบัญชีสามารถหักกลบได้เมื่อกิจการมีสิทธิตามกฎหมายที่จะนำสินทรัพย์ภาษีเงินได้ของงวดปัจจุบันมาหักกลบกับหนี้สินภาษีเงินได้ของงวดปัจจุบันและภาษีเงินได้นี้ประเมินโดยหน่วยงานจัดเก็บภาษีหน่วยงานเดียวกันสำหรับหน่วยภาษีเดียวกันหรือหน่วยภาษีต่างกัน สำหรับหน่วยภาษีต่างกันนั้นกิจการมีความตั้งใจจะจ่ายชำระหนี้สินและสินทรัพย์ภาษีเงินได้ของงวดปัจจุบันด้วยยอดสุทธิหรือตั้งใจจะรับคืนสินทรัพย์และจ่ายชำระหนี้สินในเวลาเดียวกัน

บริษัท เจดับเบิลยูดี อินโฟโลจิสติกส์ จำกัด (มหาชน) และบริษัทย่อย

หมายเหตุประกอบงบการเงิน

สำหรับปีสิ้นสุดวันที่ 31 ธันวาคม 2563

สินทรัพย์ภายในได้รอการตัดบัญชีจะบันทึกต่อเมื่อมีความเป็นไปได้ค่อนข้างแน่ว่ากำไรเพื่อเสียภาษีในอนาคตจะมีจำนวนเพียงพอต่อการใช้ประโยชน์จากผลแตกต่างชั่วคราวดังกล่าว กำไรเพื่อเสียภาษีในอนาคตต้องพิจารณาถึงการกลับรายการผลแตกต่างชั่วคราวที่เกี่ยวข้อง ดังนั้น กำไรเพื่อเสียภาษีในอนาคตหลังปรับปรุงการกลับรายการผลแตกต่างชั่วคราวที่พิจารณาจากแผนธุรกิจของแต่ละบริษัทย่อยในกลุ่มบริษัทแล้วอาจมีจำนวนไม่เพียงพอที่จะบันทึกสินทรัพย์ภายในได้ทั้งจำนวน สินทรัพย์ภายในได้รอการตัดบัญชีจะถูกทบทวน ณ ทุกวันที่รายงานและจะถูกปรับลดลงเท่าที่ประโยชน์ทางภาษีจะมีโอกาสถูกใช้จริง

(ข) กำไรต่อหุ้น

กลุ่มบริษัทแสดงกำไรต่อหุ้นขั้นพื้นฐาน กำไรต่อหุ้นขั้นพื้นฐานคำนวณโดยการหารกำไรหรือขาดทุนของผู้ถือหุ้นสามัญของบริษัท ด้วยจำนวนหุ้นสามัญถัวเฉลี่ยถ่วงน้ำหนักที่ออกจำหน่ายระหว่างปีปรับปรุงด้วยจำนวนหุ้นสามัญที่ซื้อคืน

(ค) บุคคลหรือกิจการที่เกี่ยวข้องกัน

บุคคลหรือกิจการที่เกี่ยวข้องกัน หมายถึง บุคคลหรือกิจการที่มีอำนาจควบคุมหรือควบคุมร่วมกันทั้งทางตรงและทางอ้อม หรือมีอิทธิพลอย่างมีสาระสำคัญในการตัดสินใจทางการเงินและการบริหารของกลุ่มบริษัทหรือบุคคลหรือกิจการที่อยู่ภายใต้การควบคุมเดียวกันหรืออยู่ภายใต้อิทธิพลอย่างมีสาระสำคัญเดียวกันกับกลุ่มบริษัทหรือกลุ่มบริษัทที่มีอำนาจควบคุมหรือควบคุมร่วมกันทั้งทางตรงและทางอ้อม หรือมีอิทธิพลอย่างมีสาระสำคัญในการตัดสินใจทางการเงินและการบริหารต่อบุคคลหรือกิจการนั้น

(ง) รายงานทางการเงินจำแนกตามส่วนงาน

ผลการดำเนินงานของส่วนงานที่รายงานต่อประธานเจ้าหน้าที่บริหาร (ผู้มีอำนาจตัดสินใจสูงสุดด้านการดำเนินงาน) ของกลุ่มบริษัทจะแสดงถึงรายการที่เกิดขึ้นจากส่วนงานดำเนินงานนั้น โดยตรงรวมถึงรายการที่ได้รับการปันส่วนอย่างสมเหตุสมผล

5 การซื้อบริษัทย่อยและส่วนได้เสียที่ไม่มีอำนาจควบคุม

(ก) การซื้อบริษัทย่อย

เมื่อวันที่ 15 ตุลาคม 2563 บริษัทย่อยแห่งหนึ่ง (“บริษัท เจดับเบิลยูดี สตอร์ อิท จำกัด”) ได้มาซึ่งอำนาจควบคุมในบริษัท สตอร์การ์ด จำกัด (“JWDSTP”) ซึ่งเป็นบริษัทที่จดทะเบียนในประเทศไทย ดำเนินธุรกิจให้บริการพื้นที่เก็บของให้เช่า (Self Storage) โดยเข้าซื้อหุ้นสามัญทั้งหมดจากผู้ถือหุ้นเดิม จำนวน 44,998 หุ้น มูลค่าหุ้นละ 100 บาท รวมทั้งสิ้น 4.50 ล้านบาท มีผลทำให้กลุ่มบริษัทมีสัดส่วนการถือหุ้นในบริษัทดังกล่าวร้อยละ 100

บริษัท เจดับเบิลยูดี อินโฟโลจิสติกส์ จำกัด (มหาชน) และบริษัทย่อย

หมายเหตุประกอบงบการเงิน

สำหรับปีสิ้นสุดวันที่ 31 ธันวาคม 2563

การมีอำนาจควบคุมใน JWDSTP เป็นการขยายธุรกิจบริการพื้นที่เก็บของให้เช่าของบริษัท เพื่อรองรับการขยายตัวของความต้องการใช้บริการในย่านธุรกิจใจกลางเมือง และหัวเมืองใหญ่

ในระหว่างงวดนับตั้งแต่วันที่ซื้อกิจการจนถึงวันที่ 31 ธันวาคม 2563 JWDSTP มีรายได้เป็นจำนวนเงิน 0.96 ล้านบาท และกำไรจำนวนเงิน 0.33 ล้านบาท ซึ่งรวมเป็นส่วนหนึ่งของผลการดำเนินงานของกลุ่มบริษัท ฝ่ายบริหารคาดว่าหากกลุ่มบริษัทได้มีการซื้อธุรกิจตั้งแต่วันที่ 1 มกราคม 2563 จะมีรายได้รวมเพิ่มขึ้น จำนวน 3.26 ล้านบาท และกำไรรวมสำหรับปีลดลงจำนวน 0.54 ล้านบาท ในการกำหนดมูลค่าดังกล่าว ฝ่ายบริหารใช้ข้อสมมติในการปรับปรุงมูลค่ายุติธรรม โดยถือเสมือนว่าการรวมกิจการที่เกิดขึ้นในระหว่างงวดนั้นได้เกิดขึ้นตั้งแต่วันที่ 1 มกราคม 2563

ข้อมูลของสิ่งตอบแทนทั้งหมดที่โอนให้และมูลค่าที่รับรู้ ณ วันที่ซื้อสำหรับสินทรัพย์ที่ได้มาและหนี้สินที่รับมาแต่ละประเภทที่สำคัญ ดังนี้

สินทรัพย์ที่ได้มาและหนี้สินที่รับมา	หมายเหตุ	มูลค่ายุติธรรม (ล้านบาท)
เงินสดและรายการเทียบเท่าเงินสด		81
ลูกหนี้การค้า		78
ลูกหนี้อื่น		42
สินค้าคงเหลือ		45
เงินฝากที่มีข้อจำกัดในการใช้		363
อสังหาริมทรัพย์เพื่อการลงทุน	12	1,717
ที่ดิน อาคารและอุปกรณ์	13	48
สินทรัพย์สิทธิการใช้		16,684
สินทรัพย์ไม่หมุนเวียนอื่น		635
เจ้าหนี้การค้าและเจ้าหนี้อื่น		(1,727)
หนี้สินตามสัญญาเช่า		(17,128)
หนี้สินไม่หมุนเวียนอื่น		(4)
รวมสินทรัพย์สุทธิที่ระบุได้		834
ค่าความนิยมจากการซื้อธุรกิจ	15	14,166
สิ่งตอบแทนที่โอนให้		15,000
		มูลค่ายุติธรรม (ล้านบาท)
เงินสดสุทธิที่ได้มาจากการซื้อบริษัทย่อย		81
เงินสดที่จ่าย		15,000
กระแสเงินสดจ่ายสุทธิ		14,919

บริษัท เจดับเบิลยูดี อินโฟโลจิสติกส์ จำกัด (มหาชน) และบริษัทย่อย

หมายเหตุประกอบงบการเงิน

สำหรับปีสิ้นสุดวันที่ 31 ธันวาคม 2563

การซื้อธุรกิจดังกล่าวข้างต้นกลุ่มบริษัทอยู่ในระหว่างจ้างผู้ประเมินราคาอิสระเพื่อประเมินมูลค่าธุรกรรมของสินทรัพย์และหนี้สินที่ได้รับมา ณ วันที่ 31 ธันวาคม 2563 การประเมินมูลค่ายังอยู่ในขั้นตอนดำเนินการ อย่างไรก็ตาม กลุ่มบริษัทจะมีการทบทวนในระหว่างช่วงเวลาที่วัดมูลค่า ซึ่งหากมีข้อมูลใหม่ที่ได้รับเพิ่มเติมภายในหนึ่งปี นับจากวันที่มีการซื้อธุรกิจ และรับทราบข้อเท็จจริงที่สะท้อนเหตุการณ์แวดล้อมที่มีอยู่ ณ วันที่ซื้อธุรกิจ จะทำการปรับปรุงสำรองดังกล่าว หรือหากมีการประมาณสำรองเพิ่มเติมที่สะท้อนเหตุการณ์แวดล้อมที่มีอยู่ ณ วันที่ซื้อธุรกิจ กรณีดังกล่าวการบันทึกบัญชีเกี่ยวกับการซื้อธุรกิจจะถูกปรับปรุงใหม่

ค่าความนิยม

ค่าความนิยมส่วนใหญ่เนื่องมาจากทักษะและความสามารถทางเทคนิคในการทำงานของ JWDSTP

(ข) การซื้อส่วนได้เสียที่ไม่มีอำนาจควบคุม

ในระหว่างไตรมาสที่ 1 ปี 2563 บริษัทได้ซื้อส่วนได้เสียในบริษัท เจวีเค อินเตอร์เนชันแนล มูฟเวอร์ส จำกัด เพิ่มเติมร้อยละ 9.91 เป็นเงินสดจำนวน 5.75 ล้านบาท ทำให้สัดส่วนความเป็นเจ้าของเพิ่มขึ้นจากร้อยละ 90.09 เป็นร้อยละ 100.00 มูลค่าตามบัญชีของสินทรัพย์สุทธิของบริษัท เจวีเค อินเตอร์เนชันแนล มูฟเวอร์ส จำกัด ในงบการเงินของกลุ่มบริษัท ณ วันที่ซื้อเป็นเงินจำนวน 58 ล้านบาท กลุ่มบริษัทรับรู้ส่วนได้เสียที่ไม่มีอำนาจควบคุมลดลงเป็นจำนวน 5.75 ล้านบาท ซึ่งเกิดจากการเปลี่ยนแปลงส่วนของเจ้าของในบริษัท เจวีเค อินเตอร์เนชันแนล มูฟเวอร์ส จำกัด เป็นผลทำให้สัดส่วนในบริษัทย่อยทางอ้อม ได้แก่ JVK Indochina Movers Ltd. และ บริษัท เจดับเบิลยูดี บ็อกซิ่ง โลจิสติกส์ (ประเทศไทย) จำกัด เพิ่มขึ้นร้อยละ 9.91 และ 5.95 ตามลำดับ

ในระหว่างไตรมาสที่ 1 ปี 2563 บริษัทได้ซื้อส่วนได้เสียในบริษัท เจดับเบิลยูดี ทรานสปอร์ต (ประเทศไทย) จำกัด เพิ่มเติมร้อยละ 4.80 เป็นเงินสดจำนวน 6.13 ล้านบาท ทำให้สัดส่วนความเป็นเจ้าของเพิ่มขึ้นจากร้อยละ 91.09 เป็นร้อยละ 95.89 มูลค่าตามบัญชีของสินทรัพย์สุทธิของบริษัท เจดับเบิลยูดี ทรานสปอร์ต (ประเทศไทย) จำกัด ในงบการเงินของกลุ่มบริษัท ณ วันที่ซื้อเป็นเงินจำนวน 127.61 ล้านบาท กลุ่มบริษัทรับรู้ส่วนได้เสียที่ไม่มีอำนาจควบคุมลดลงเป็นจำนวน 6.13 ล้านบาท ซึ่งเกิดจากการเปลี่ยนแปลงส่วนของเจ้าของในบริษัท เจดับเบิลยูดี ทรานสปอร์ต (ประเทศไทย) จำกัด เป็นผลทำให้สัดส่วนในบริษัทย่อยทางอ้อม ได้แก่ บริษัท เจดับเบิลยูดี เอ็กซ์เพรส จำกัด เพิ่มขึ้น ร้อยละ 4.80

6 บุคคลหรือกิจการที่เกี่ยวข้องกัน

ความสัมพันธ์ที่มีกับบริษัทร่วม การร่วมค้าและบริษัทย่อยได้เปิดเผยในหมายเหตุข้อ 9 และ 10 บุคคลหรือกิจการอื่นที่เกี่ยวข้องกันที่มีรายการระหว่างกันที่มีนัยสำคัญกับกลุ่มบริษัท ในระหว่างปีมีดังต่อไปนี้

ชื่อกิจการ	ประเทศที่ จัดตั้ง	ลักษณะความสัมพันธ์
บริษัท คิงฟิชเชอร์ โฮลดิ้ง จำกัด	ไทย	เป็นกิจการที่เกี่ยวข้องกันและเป็นผู้ถือหุ้นในบริษัทย่อยทางอ้อม
บริษัท โชคสมุทรมรินทร์ จำกัด	ไทย	เป็นกิจการที่เกี่ยวข้องกันและมีผู้บริหารของบริษัทเป็นผู้ถือหุ้น

บริษัท เจดับเบิลยูดี อินโฟโลจิสติกส์ จำกัด (มหาชน) และบริษัทย่อย

หมายเหตุประกอบงบการเงิน

สำหรับปีสิ้นสุดวันที่ 31 ธันวาคม 2563

ชื่อกิจการ	ประเทศที่ จัดตั้ง	ลักษณะความสัมพันธ์
บริษัท วินเนอร์รี่ (ไทยแลนด์) จำกัด	ไทย	เป็นกิจการที่เกี่ยวข้องกันและมีผู้บริหารของบริษัทเป็นผู้ถือหุ้น
บริษัท สเบง ซัสเทนเอเบิล เอ็นเนอร์ยี จำกัด	ไทย	เป็นกิจการที่เกี่ยวข้องกันและมีผู้บริหารของบริษัทเป็นผู้ถือหุ้น
บริษัท ชุมชนพลังงานสะอาด จำกัด	ไทย	เป็นกิจการที่เกี่ยวข้องกันและมีผู้บริหารของบริษัทเป็นผู้ถือหุ้น
บริษัท เซาท์อีสต์เอเชียนแพคเกจจิ้งแอนด์ แคนนิ่ง จำกัด	ไทย	เป็นกิจการที่เกี่ยวข้องกันและมีผู้ถือหุ้นและกรรมการของบริษัทย่อย ทางอ้อมเป็นผู้ถือหุ้น
Clipper Holdings Co., Ltd.	ฮ่องกง	เป็นกิจการที่เกี่ยวข้องกันและเป็นผู้ถือหุ้นในบริษัทย่อยทางอ้อม
Bok Seng Logistics Private Limited	สิงคโปร์	เป็นกิจการที่เกี่ยวข้องกันและมีผู้ถือหุ้นของบริษัทย่อยทางอ้อมร่วมกัน

นโยบายการกำหนดราคาสำหรับรายการแต่ละประเภทมีดังต่อไปนี้

รายการ	นโยบายการกำหนดราคา
ซื้อ / ขายสินค้า	ต้นทุนบวกด้วยส่วนเพิ่ม
การให้บริการ / รับบริการ	ราคาตลาด / ต้นทุนบวกด้วยส่วนเพิ่ม
การให้เช่า / การเช่า	ราคาตลาด / ราคาที่ตกลงกันตามที่ระบุไว้ในสัญญา
เงินปันผลรับ	ตามสิทธิที่จะได้รับเงินปันผล
ดอกเบี้ยรับ / ดอกเบี้ยจ่าย	อัตราที่ตกลงกันโดยอ้างอิงจากอัตราดอกเบี้ยจากสถาบันการเงิน
ซื้อ / ขายสินทรัพย์	ราคาทุนสุทธิบวกด้วยส่วนเพิ่ม
รายได้อื่น	ราคาที่ตกลงกันตามที่ระบุไว้ในสัญญา / ต้นทุนสุทธิบวกด้วยส่วนเพิ่ม

รายการที่สำคัญกับบุคคลหรือกิจการที่เกี่ยวข้องกันสำหรับแต่ละปีสิ้นสุดวันที่ 31 ธันวาคม สรุปได้ดังนี้

สำหรับปีสิ้นสุดวันที่ 31 ธันวาคม	งบการเงินรวม		งบการเงินเฉพาะกิจการ	
	2563	2562	2563	2562
	(พันบาท)			
บริษัทย่อย				
รายได้จากการให้เช่าและการให้บริการ	-	-	7,735	11,517
ดอกเบี้ยรับ	-	-	7,945	5,535
รายได้เงินปันผล	-	-	217,499	211,875
รายได้อื่น	-	-	9,101	13,833
ค่าบริการ	-	-	160,719	146,514
รายจ่ายค่าเช่า	-	-	5,639	122,749
ดอกเบี้ยจ่าย	-	-	1,129	5,757
ซื้อสินทรัพย์	-	-	7,444	6,658

บริษัท เจดับเบิ้ลยูดี อินโฟโลจิสติกส์ จำกัด (มหาชน) และบริษัทย่อย

หมายเหตุประกอบงบการเงิน

สำหรับปีสิ้นสุดวันที่ 31 ธันวาคม 2563

สำหรับปีสิ้นสุดวันที่ 31 ธันวาคม	งบการเงินรวม		งบการเงินเฉพาะกิจการ	
	2563	2562	2563	2562
	(พันบาท)			
การร่วมค้า				
รายได้จากการให้เช่าและการให้บริการ	9,340	7,217	-	1,694
รายได้จากการขาย	39	43	-	-
ดอกเบี้ยรับ	2,859	7,008	1,034	1,719
รายได้อื่น	5,080	1,392	-	-
ค่าบริการ	1,759	-	-	-
บริษัทร่วม				
รายได้จากการให้เช่าและการให้บริการ	37,930	2,841	5,538	-
ดอกเบี้ยรับ	1,948	-	-	-
รายได้อื่น	3,600	3,753	-	-
ผู้บริหารสำคัญ				
รายได้จากการให้เช่าและการให้บริการ	1,734	-	-	-
รายได้จากการขาย	202	-	-	-
ค่าตอบแทนผู้บริหารสำคัญ				
ผลประโยชน์ระยะสั้นของพนักงาน	42,249	49,895	31,883	34,151
ผลประโยชน์หลังออกจากงาน	1,296	1,200	762	382
รวมค่าตอบแทนผู้บริหารสำคัญ	43,545	51,095	32,645	34,533
กิจการอื่นที่เกี่ยวข้องกัน				
รายได้จากการให้เช่าและการให้บริการ	7,998	8,264	-	-
รายได้จากการขาย	965	-	-	-
ดอกเบี้ยรับ	5,927	25,241	5,927	25,241
รายได้อื่น	550	89	-	-
ต้นทุนขาย	229	-	-	-
ค่าบริการ	56	8,337	-	-
รายจ่ายค่าเช่า	5,125	-	-	-
ดอกเบี้ยจ่าย	714	1,024	-	-
ซื้อสินทรัพย์	7,850	-	-	-

บริษัท เจดับเบิลยูดี อินโฟโลจิสติกส์ จำกัด (มหาชน) และบริษัทย่อย

หมายเหตุประกอบงบการเงิน

สำหรับปีสิ้นสุดวันที่ 31 ธันวาคม 2563

ยอดคงเหลือกับบุคคลหรือกิจการที่เกี่ยวข้องกัน ณ วันที่ 31 ธันวาคม มีดังนี้

ลูกหนี้การค้า	งบการเงินรวม		งบการเงินเฉพาะกิจการ	
	2563	2562	2563	2562
	(พันบาท)			
บริษัทย่อย	-	-	2,530	7,366
บริษัทร่วมและการร่วมค้า	9,834	30,312	2,611	2,077
กิจการอื่นที่เกี่ยวข้องกัน	372	3,892	-	3,198
รวม	<u>10,206</u>	<u>34,204</u>	<u>5,141</u>	<u>12,641</u>

ลูกหนี้หมุนเวียนอื่น	งบการเงินรวม		งบการเงินเฉพาะกิจการ	
	2563	2562	2563	2562
	(พันบาท)			
บริษัทย่อย	-	-	98,630	10,611
บริษัทร่วมและการร่วมค้า	29,701	20,146	5,467	130
กิจการอื่นที่เกี่ยวข้องกัน	467	26,751	467	19,825
รวม	<u>30,168</u>	<u>46,897</u>	<u>104,564</u>	<u>30,566</u>

เงินให้กู้ยืมระยะสั้น	งบการเงินรวม		งบการเงินเฉพาะกิจการ	
	2563	2562	2563	2562
	(พันบาท)			
บริษัทย่อย	-	-	111,620	141,920
กิจการอื่นที่เกี่ยวข้องกัน	-	63,000	-	63,000
รวม	<u>-</u>	<u>63,000</u>	<u>111,620</u>	<u>204,920</u>

เงินให้กู้ยืมระยะยาว	งบการเงินรวม		งบการเงินเฉพาะกิจการ	
	2563	2562	2563	2562
	(พันบาท)			
บริษัทย่อย	-	-	57,000	57,000
บริษัทร่วมและการร่วมค้า	51,046	57,033	21,763	26,054
กิจการอื่นที่เกี่ยวข้องกัน	97,001	113,271	97,001	113,271
รวม	<u>148,047</u>	<u>170,304</u>	<u>175,764</u>	<u>196,325</u>

เงินให้กู้ยืมระยะสั้น	อัตราดอกเบี้ย		งบการเงินรวม	
	ณ วันที่			
	31 ธันวาคม	1 มกราคม	เพิ่มขึ้น	ลดลง
	(ร้อยละต่อปี)		(พันบาท)	
2563				
กิจการอื่นที่เกี่ยวข้องกัน	6.50	63,000	-	(63,000)
รวม		<u>63,000</u>		<u>-</u>

บริษัท เจดับเบิลยูดี อินโฟโลจิสติกส์ จำกัด (มหาชน) และบริษัทย่อย

หมายเหตุประกอบงบการเงิน

สำหรับปีสิ้นสุดวันที่ 31 ธันวาคม 2563

เงินที่กู้ยืมระยะสั้น	อัตราดอกเบี้ย		งบการเงินรวม		31 ธันวาคม
	ณ วันที่	1 มกราคม	เพิ่มขึ้น	ลดลง	
	31 ธันวาคม				
(ร้อยละต่อปี)			(พันบาท)		
2562					
กิจการอื่นที่เกี่ยวข้องกัน	6.50	395,340	-	(332,340)	63,000
รวม		395,340			63,000

เงินที่กู้ยืมระยะสั้น	อัตราดอกเบี้ย		งบการเงินเฉพาะกิจการ		31 ธันวาคม
	ณ วันที่	1 มกราคม	เพิ่มขึ้น	ลดลง	
	31 ธันวาคม				
(ร้อยละต่อปี)			(พันบาท)		
2563					
บริษัทย่อย	2.05 - 5.00	141,920	87,400	(117,700)	111,620
กิจการอื่นที่เกี่ยวข้องกัน	6.50	63,000	-	(63,000)	-
รวม		204,920			111,620
2562					
บริษัทย่อย	2.86 - 7.50	74,000	93,986	(26,066)	141,920
กิจการอื่นที่เกี่ยวข้องกัน	6.50	395,340	-	(332,340)	63,000
รวม		469,340			204,920

เงินที่กู้ยืมระยะยาว	อัตราดอกเบี้ย		งบการเงินรวม		31 ธันวาคม
	ณ วันที่	1 มกราคม	เพิ่มขึ้น	ลดลง	
	31 ธันวาคม				
(ร้อยละต่อปี)				ผลต่างอัตรา แลกเปลี่ยน	
			(พันบาท)		
2563					
บริษัทร่วมและการร่วมค้า	LIBOR+3, 6.70	57,033	-	(4,920)	51,046
กิจการอื่นที่เกี่ยวข้องกัน	MLR-1.25, LIBOR+3	113,271	-	(18,258)	97,001
รวม		170,304			148,047
2562					
บริษัทร่วมและการร่วมค้า	LIBOR+3, 6.70	35,602	54,461	(27,917)	57,033
กิจการอื่นที่เกี่ยวข้องกัน	MLR-1.25, LIBOR+3	70,727	70,350	(21,206)	113,271

บริษัท เจดับเบิลยูดี อินโฟโลจิสติกส์ จำกัด (มหาชน) และบริษัทย่อย

หมายเหตุประกอบงบการเงิน

สำหรับปีสิ้นสุดวันที่ 31 ธันวาคม 2563

รวม		106,329				170,304
	อัตราดอกเบี้ย ณ วันที่		งบการเงินเฉพาะกิจการ		ผลต่างอัตรา แลกเปลี่ยน	
เงินให้กู้ยืมระยะยาว	31 ธันวาคม (ร้อยละต่อปี)	1 มกราคม	เพิ่มขึ้น	ลดลง (พันบาท)		31 ธันวาคม
2563						
บริษัทย่อย	3.75	57,000	-	-	-	57,000
	LIBOR+3,					
บริษัทร่วมและการร่วมค้า	MLR-1.25	26,054	-	(4,920)	629	21,763
กิจการอื่นที่เกี่ยวข้องกัน	LIBOR+3	113,271	-	(18,258)	1,988	97,001
รวม		196,325				175,764

2562						
บริษัทย่อย	3.75	58,000	-	(1,000)	-	57,000
	LIBOR+3,					
บริษัทร่วมและการร่วมค้า	MLR-1.25	35,602	-	(8,221)	(1,327)	26,054
กิจการอื่นที่เกี่ยวข้องกัน	LIBOR+3	70,727	70,350	(21,206)	(6,600)	113,271
รวม		164,329				196,325

	งบการเงินรวม		งบการเงินเฉพาะกิจการ	
สินทรัพย์ไม่หมุนเวียนอื่น	2563	2562	2563	2562
		(พันบาท)		
บริษัทย่อย	-	-	38,975	38,841
กิจการอื่นที่เกี่ยวข้องกัน	1,277	1,277	-	-
รวม	1,277	1,277	38,975	38,841

	งบการเงินรวม		งบการเงินเฉพาะกิจการ	
เจ้าหนี้การค้า	2563	2562	2563	2562
		(พันบาท)		
บริษัทย่อย	-	-	24,579	24,826
บริษัทร่วมและการร่วมค้า	199	7,328	-	-
บุคคลหรือกิจการอื่นที่เกี่ยวข้องกัน	348	1,367	-	-
รวม	547	8,695	24,579	24,826

	งบการเงินรวม		งบการเงินเฉพาะกิจการ	
เจ้าหนี้หมุนเวียนอื่น	2563	2562	2563	2562
		(พันบาท)		
บริษัทร่วมและการร่วมค้า	10,954	9,075	-	-
บุคคลหรือกิจการอื่นที่เกี่ยวข้องกัน	1,246	764	-	-

บริษัท เจดับเบิลยูดี อินโฟโลจิสติกส์ จำกัด (มหาชน) และบริษัทย่อย

หมายเหตุประกอบงบการเงิน

สำหรับปีสิ้นสุดวันที่ 31 ธันวาคม 2563

เจ้าหนี้หมุนเวียนอื่น	งบการเงินรวม		งบการเงินเฉพาะกิจการ	
	2563	2562	2563	2562
	(พันบาท)			
รวม	12,200	9,839	-	-
อัตราดอกเบี้ย				
ณ วันที่				
งบการเงินเฉพาะกิจการ				
เงินกู้ยืมระยะสั้น	31 ธันวาคม	1 มกราคม	เพิ่มขึ้น	ลดลง
	(ร้อยละต่อปี)		(พันบาท)	31 ธันวาคม
2563				
บริษัทย่อย	-	65,000	-	(65,000)
รวม		65,000		-
2562				
บริษัทย่อย	3.50	298,000	170,000	(403,000)
รวม		298,000		65,000
อัตราดอกเบี้ย				
ณ วันที่				
งบการเงินรวม				
เงินกู้ยืมระยะยาว	31 ธันวาคม	1 มกราคม	เพิ่มขึ้น	ลดลง
	(ร้อยละต่อปี)		(พันบาท)	31 ธันวาคม
2563				
กิจการอื่นที่เกี่ยวข้องกัน	3.75	19,000	-	-
รวม		19,000		19,000
2562				
กิจการอื่นที่เกี่ยวข้องกัน	3.75	29,000	-	(10,000)
รวม		29,000		19,000

สัญญาสำคัญที่ทำกับบุคคลหรือกิจการที่เกี่ยวข้องกัน

สัญญาเงินให้กู้ยืมระยะสั้น

ณ วันที่ 31 ธันวาคม 2563 และ 2562 บริษัทมีสัญญาเงินให้กู้ยืมระยะสั้นกับบริษัทย่อยแห่งหนึ่ง (“บริษัท เจดับเบิลยูดี แปซิฟิก แลนด์ จำกัด”) จำนวน 24 ล้านบาทและจำนวน 64 ล้านบาทตามลำดับ โดยมีอัตราดอกเบี้ยร้อยละ 3.75 และร้อยละ 3.50 - 3.75 ต่อปีตามลำดับ และมีกำหนดชำระเมื่อทวงถาม

ณ วันที่ 31 ธันวาคม 2563 และ 2562 บริษัทมีสัญญาเงินให้กู้ยืมระยะสั้นกับบริษัทย่อยแห่งหนึ่ง (“บริษัท เจดับเบิลยูดี เอเชีย จำกัด”) จำนวน 37.62 ล้านบาท โดยมีอัตราดอกเบี้ยร้อยละ 5 ต่อปีและมีกำหนดชำระเมื่อทวงถาม

บริษัท เจดับเบิลยูดี อินโฟโลจิสติกส์ จำกัด (มหาชน) และบริษัทย่อย

หมายเหตุประกอบงบการเงิน

สำหรับปีสิ้นสุดวันที่ 31 ธันวาคม 2563

ณ วันที่ 31 ธันวาคม 2563 และ 2562 บริษัทมีสัญญาเงินให้กู้ยืมระยะสั้นกับบริษัทย่อยแห่งหนึ่ง (“บริษัท เจดับเบิลยูดี ทรานสปอร์ต (ประเทศไทย) จำกัด”) จำนวน 40 ล้านบาท และ 39.30 ล้านบาทตามลำดับ โดยมีอัตราดอกเบี้ยร้อยละ 2.86 - 3.75 ต่อปีและมีกำหนดชำระเมื่อทวงถาม

ณ วันที่ 31 ธันวาคม 2563 บริษัทมีสัญญาเงินให้กู้ยืมระยะสั้นกับบริษัทย่อยแห่งหนึ่ง (“บริษัท เจดับเบิลยูดี สโตร์ อิท จำกัด”) จำนวน 10 ล้านบาท โดยมีอัตราดอกเบี้ยร้อยละ 2.60 ต่อปีและมีกำหนดชำระเมื่อทวงถาม

ณ วันที่ 31 ธันวาคม 2562 บริษัทมีสัญญาเงินให้กู้ยืมระยะสั้นกับบริษัทย่อยแห่งหนึ่ง (“บริษัท โกลบอล ฟู้ดเซอร์วิส เน็ตเวิร์ก จำกัด”) จำนวน 1 ล้านบาท โดยมีอัตราดอกเบี้ยร้อยละ 3.50 ต่อปีและได้รับชำระคืนครบถ้วนแล้ว

ณ วันที่ 31 ธันวาคม 2562 บริษัทมีสัญญาเงินให้กู้ยืมระยะสั้นกับบริษัทอื่นที่เกี่ยวข้องกันแห่งหนึ่ง (“บริษัท ชุมชนพลังงาน สะอาด จำกัด”) จำนวน 63 ล้านบาท โดยมีอัตราดอกเบี้ยร้อยละ 6.50 ต่อปีและได้รับชำระคืนครบถ้วนแล้ว

สัญญาเงินให้กู้ยืมระยะยาว

ณ วันที่ 31 ธันวาคม 2563 และ 2562 บริษัทมีสัญญาเงินให้กู้ยืมระยะยาวกับบริษัทย่อยแห่งหนึ่ง (“บริษัท เจพีเค โคลด์ สโตร์ จำกัด”) จำนวน 57 ล้านบาท โดยมีอัตราดอกเบี้ยร้อยละ 3.75 ต่อปี โดยเริ่มชำระงวดแรกในเดือนสิงหาคม 2568 และต้องชำระคืนทั้งหมดภายในวันที่ 31 พฤษภาคม 2570

ณ วันที่ 31 ธันวาคม 2563 และ 2562 บริษัทมีสัญญาเงินให้กู้ยืมระยะยาวกับบริษัทอื่นที่เกี่ยวข้องกันแห่งหนึ่ง (“Clipper Holdings Co., Ltd.”) ในงบการเงินรวมและในงบการเงินเฉพาะกิจการจำนวน 21.76 ล้านบาท และ 26.10 ล้านบาทตามลำดับ โดยมีอัตราดอกเบี้ยร้อยละ LIBOR บวกร้อยละ 3 ต่อปี มีเงื่อนไขการชำระคืนเงินต้นเป็นรายไตรมาสจำนวน 28 งวด โดยเริ่มชำระงวดแรกเมื่อวันที่ 27 กันยายน 2560 และต้องชำระคืนทั้งหมดภายในวันที่ 27 มิถุนายน 2567

ณ วันที่ 31 ธันวาคม 2563 และ 2562 บริษัทมีสัญญาเงินให้กู้ยืมระยะยาวกับบริษัทอื่นที่เกี่ยวข้องกันแห่งหนึ่ง (“Bok Seng PPSEZ Dry Port Co., Ltd.”) ในงบการเงินรวมและในงบการเงินเฉพาะกิจการจำนวน 75.24 ล้านบาท และ 87.22 ล้านบาทตามลำดับ โดยมีอัตราดอกเบี้ยร้อยละ MLR ลบร้อยละ 1.5 ต่อปี มีเงื่อนไขการชำระคืนเงินต้นเป็นรายเดือนจำนวน 24 งวด โดยเริ่มชำระงวดแรกเมื่อวันที่ 31 พฤษภาคม 2562 และต้องชำระคืนทั้งหมดภายในวันที่ 22 กุมภาพันธ์ 2565

ณ วันที่ 31 ธันวาคม 2563 และ 2562 บริษัทมีสัญญาเงินให้กู้ยืมระยะยาวกับการร่วมค้าแห่งหนึ่ง (“EM Logistics & Warehousing Pte. Ltd.”) ในงบการเงินรวมและในงบการเงินเฉพาะกิจการ 7.25 ล้านบาท และ 8.60 ล้านบาท โดยมีอัตราดอกเบี้ยร้อยละ LIBOR บวกร้อยละ 3 ต่อปี มีเงื่อนไขการชำระคืนเงินต้นเป็นรายไตรมาสจำนวน 28 งวด โดยเริ่มชำระงวดแรกเมื่อวันที่ 27 กันยายน 2560 และต้องชำระคืนทั้งหมดภายในวันที่ 27 มิถุนายน 2567

ณ วันที่ 31 ธันวาคม 2563 และ 2562 บริษัทมีสัญญาเงินให้กู้ยืมระยะยาวกับการร่วมค้าแห่งหนึ่ง (“JWD Asia Logistics (Cambodia) Co., Ltd.”) ในงบการเงินรวมและในงบการเงินเฉพาะกิจการจำนวน 14.51 ล้านบาท และ 17.39 ล้านบาท โดยมี

บริษัท เจดับเบิลยูดี อินโฟโลจิสติกส์ จำกัด (มหาชน) และบริษัทย่อย

หมายเหตุประกอบงบการเงิน

สำหรับปีสิ้นสุดวันที่ 31 ธันวาคม 2563

อัตราดอกเบี้ยร้อยละ LIBOR บวกร้อยละ 3 ต่อปี มีเงื่อนไขการชำระคืนเงินต้นเป็นรายไตรมาสจำนวน 28 งวด โดยเริ่มชำระงวดแรกเมื่อวันที่ 27 กันยายน 2560 และต้องชำระคืนทั้งหมดภายในวันที่ 27 มิถุนายน 2567

ในระหว่างปีสิ้นสุดวันที่ 31 ธันวาคม 2562 บริษัทย่อยแห่งหนึ่ง (“JWD Asia Holdings Private Ltd.”) มีการจัดประเภทรายการบัญชีของสัญญาเงินให้กู้ยืมระยะยาวกับบริษัทร่วมค้าแห่งหนึ่ง (“บริษัท PT Samudera JWD Logistics”) จำนวน 54.46 ล้านบาท และมีการแปลงเป็นเงินลงทุนในการร่วมค้าจำนวน 19.69 ล้านบาท ต่อมาเมื่อวันที่ 30 กันยายน 2563 บริษัทย่อย ทำหนังสือขยายเวลาการให้กู้ยืมกับบริษัทร่วมค้า จากวันที่ 1 มกราคม 2561 ถึง 28 กุมภาพันธ์ 2564 เป็นวันที่ 1 มกราคม 2561 ถึงวันที่ 28 กุมภาพันธ์ 2565 ณ วันที่ 31 ธันวาคม 2563 บริษัทย่อยมีสัญญาเงินให้กู้ยืมระยะยาวกับบริษัทร่วมค้าจำนวน 29.28 ล้านบาท

สัญญาแต่งตั้งตัวแทน

ในระหว่างปีสิ้นสุดวันที่ 31 ธันวาคม 2563 บริษัทมีสัญญาแต่งตั้งตัวแทนกับบริษัทย่อยแห่งหนึ่ง (“บริษัท เบญจพรแลนด์ จำกัด”) โดยบริษัทจะเป็นตัวแทนในการจัดหาผู้เช่า ซึ่งมีขอบเขตอำนาจหน้าที่และความรับผิดชอบตามข้อกำหนดและเงื่อนไขที่กำหนดไว้ในสัญญา

สัญญาเงินกู้ยืมระยะสั้น

ณ วันที่ 31 ธันวาคม 2562 บริษัทมีสัญญาเงินกู้ยืมระยะสั้นกับบริษัทย่อยแห่งหนึ่ง (“บริษัท เบญจพรแลนด์ จำกัด”) ในจำนวน 20 ล้านบาท โดยมีอัตราดอกเบี้ยร้อยละ 3.50 ต่อปี และได้ชำระคืนครบถ้วนแล้ว

ณ วันที่ 31 ธันวาคม 2562 บริษัทมีสัญญาเงินกู้ยืมระยะสั้นกับบริษัทย่อยแห่งหนึ่ง (“บริษัท เจดับเบิลยูดี แปซิฟิก แลนด์ จำกัด”) ในจำนวน 45 ล้านบาท โดยมีอัตราดอกเบี้ยร้อยละ 3.50 ต่อปี และได้ชำระคืนครบถ้วนแล้ว

สัญญาเงินกู้ยืมระยะยาว

ณ วันที่ 31 ธันวาคม 2563 และ 2562 บริษัทย่อยแห่งหนึ่ง (“บริษัท เจพีเค โคลด์สโตร์จ จำกัด”) มีสัญญาเงินกู้ยืมระยะยาวกับกิจการอื่นที่เกี่ยวข้องกันแห่งหนึ่ง (“บริษัท คิงฟิชเชอร์ โฮลดิ้ง จำกัด”) ในจำนวน 19 ล้านบาท โดยมีอัตราดอกเบี้ยร้อยละ 3.75 ต่อปี และมีเงื่อนไขการชำระคืนเงินต้นเป็นรายเดือนจำนวน 22 งวด โดยเริ่มชำระงวดแรกวันที่ 25 สิงหาคม 2568 และต้องชำระคืนทั้งหมดภายในวันที่ 31 พฤษภาคม 2570

บริษัท เจดับเบิลยูดี อินโฟโลจิสติกส์ จำกัด (มหาชน) และบริษัทย่อย

หมายเหตุประกอบงบการเงิน

สำหรับปีสิ้นสุดวันที่ 31 ธันวาคม 2563

สัญญาเช่าพื้นที่จอดรถ

เมื่อวันที่ 10 มกราคม 2563 บริษัทย่อยแห่งหนึ่ง (“บริษัท ออโต้ลอจิสติกส์ จำกัด”) ทำสัญญาเช่าดำเนินงานเพื่อเช่าพื้นที่จอดรถกับบริษัทย่อยแห่งหนึ่ง (“บริษัท กิลเลียน จำกัด”) มีกำหนดระยะเวลาเช่า 1 ปี โดยมีค่าเช่าและค่าบริการในอัตราเดือนละ 0.50 ล้านบาท

สัญญาเช่าสำนักงาน คลังสินค้าและการให้บริการ

เมื่อวันที่ 1 มกราคม 2563 บริษัทได้ทำสัญญาเช่าดำเนินงานหลายฉบับ เพื่อเช่าสำนักงาน คลังสินค้าและการบริการกับบริษัทย่อยแห่งหนึ่ง (“บริษัท เบญจพรแลนด์ จำกัด”) โดยมีค่าเช่าและค่าบริการในอัตราเดือนละ 0.34 - 3.91 ล้านบาท มีกำหนดระยะเวลาเช่า 1 ปี

7 เงินสดและรายการเทียบเท่าเงินสด

	งบการเงินรวม		งบการเงินเฉพาะกิจการ	
	2563	2562	2563	2562
	(พันบาท)			
เงินสดในมือ	6,656	18,495	4,512	4,369
เงินฝากธนาคารประเภทกระแสรายวัน	102,773	71,751	17,634	12,028
เงินฝากธนาคารประเภทออมทรัพย์	696,354	778,671	349,617	431,433
เช็คในมือ	9,176	16,622	6,714	10,222
รวม	814,959	885,539	378,477	458,052

8 สินค้ำคงเหลือ

	งบการเงินรวม		งบการเงินเฉพาะกิจการ	
	2563	2562	2563	2562
	(พันบาท)			
สินค้าสำเร็จรูป	104,684	53,437	-	-
สินค้าระหว่างผลิต	789	369	-	-
สินค้าระหว่างทาง	7,418	6,142	-	-
รวม	112,891	59,948	-	-
ต้นทุนของสินค้ำคงเหลือที่บันทึกรวมในบัญชีต้นทุนขาย				
- ต้นทุนขาย	963,130	600,436	-	-
สุทธิ	963,130	600,436	-	-

บริษัท เจดับเบิลยูดี อินโฟโลจิสติกส์ จำกัด (มหาชน) และบริษัทย่อย
หมายเหตุประกอบงบการเงิน
สำหรับปีสิ้นสุดวันที่ 31 ธันวาคม 2563

9 เงินลงทุนในบริษัทร่วมและการร่วมค้า

งบการเงินรวม									
	ลักษณะธุรกิจ	ประเทศที่ ดำเนินธุรกิจ	สัดส่วน ความเป็นเจ้าของ		ทุนชำระแล้ว (พัน)	ราคาทุน		มูลค่าตาม วิธีส่วนใหญ่ได้เสีย	
			2563	2562		2563	2562	2563	2562
(ร้อยละ)									
บริษัทร่วม									
JVK - Naga Movers Ltd.	ให้บริการขนส่ง	กัมพูชา	50.00	50.00	USD 25	1,001	1,001	4,524	4,775
JVK - Naga Movers, LDA	ให้บริการขนส่ง	ติมอร์ตะวันออก	50.00	50.00	USD 25	800	800	6,040	6,557
Phnom Penh SEZ Plc. ("PPSP")	บริการจัดการเขตเศรษฐกิจพิเศษ	กัมพูชา	14.61	14.61	USD 35,938	235,515	235,515	244,842	266,052
Bok Seng PPSEZ Dry Port Co., Ltd.	ให้บริการขนส่ง	กัมพูชา	40.00	40.00	USD 4,573	152,736	152,736	161,165	156,292
บริษัท ซิงค์ดับเบิลยูดี โลจิสติกส์ (ประเทศไทย) จำกัด	ให้บริการขนส่ง	ไทย	49.00	49.00	THB 2,000	980	980	2,815	1,353
Transimex Corporation ("TMS")	ให้บริการขนส่ง	เวียดนาม	23.79	24.78	VND 724,461,610	604,206	572,664	732,975	596,934
						995,238	963,696	1,152,361	1,031,963
การร่วมค้า									
EM Logistics & Warehousing Plc. Ltd.	ลงทุนในบริษัทอื่น	สิงคโปร์	50.00	50.00	USD 945	19,452	19,452	16,593	12,441
บริษัท ลิงก์ เอเชีย โลจิสติกส์ จำกัด	ให้บริการขนส่ง	ไทย	-	40.00	THB 4,000	-	1,600	-	1,968
บริษัท สยาม เอดันเบย์ยูดี	ให้บริการรับฝากสินค้าและ								
โลจิสติกส์ จำกัด	ขนส่งสินค้า	ไทย	42.50	42.50	THB 5,000	2,125	2,125	3,331	2,340
PT Samudera JWD Logistics	ให้บริการขนส่ง	อินโดนีเซีย	49.01	49.01	IDR 57,655,314	66,989	66,989	44,626	26,953
						88,566	90,166	64,550	43,702
						1,083,804	1,053,862	1,216,911	1,075,665
รวม									

งบการเงินเฉพาะกิจการ									
	สัดส่วนความ เป็นเจ้าของ	หุ้นชำระแล้ว		ราคาหุ้น		การด้อยค่า		ราคาหุ้น-สุทธิ	
		2563	2562	2563	2562	2563	2562	2563	2562
ประเทศที่ ดำเนินธุรกิจ	2563	2562	(พัน)			(พันบาท)			
ลักษณะธุรกิจ	2563	2562							
บริการจัดการเขต เศรษฐกิจพิเศษ	14.61	14.61	USD 35,938	USD 35,938	235,515	-	-	235,515	235,515
ให้บริการขนส่ง	49.00	49.00	THB 2,000	THB 2,000	980	-	-	980	980
การร่วมค้า					236,495	-	-	236,495	236,495
บริการขนส่งผู้สินค้า ที่ทำเทียบเรือชายฝั่ง	51.00	-	THB 10,000	-	5,100	-	-	5,100	-
กิจการร่วมค้าจันทบุรีสูติ รวม					241,595	-	-	241,595	236,495

กลุ่มบริษัท ไบโอมิเกลินลงทุนในบริษัทร่วมและการร่วมลงทุนในอุตสาหกรรมและกิจการซึ่งจดทะเบียนในตลาดหลักทรัพย์ ดังนั้นจึงไม่มีราคาที่เกิดต่อสาธารณชน ยกเว้น TMS และ PPSP ซึ่งเป็นบริษัทจดทะเบียนในตลาดหลักทรัพย์ (31 ธันวาคม 2562: 27,250 ดอลลาร์เวียดนาม และ 2,580 ดอลลาร์สหรัฐ ตามลำดับ) มูลค่าสิทธิของเงินลงทุนใน TMS เท่ากับ 608,218 ล้านดอลลาร์เวียดนาม (31 ธันวาคม 2562: 370,454 ดอลลาร์เวียดนาม) เทียบเท่ากับเงินบาทถ้วน และ 27,092 ดอลลาร์สหรัฐตามลำดับ (31 ธันวาคม 2562: 482.13 ล้านบาทและ 200.81 ล้านบาทตามลำดับ)

ณ วันที่ 31 ธันวาคม 2563 เงินลงทุน ในบริษัท TMS ราคาทุนจำนวน 604.21 ล้านบาท ใช้เป็นหลักประกันวงเงินกู้ยืมระยะยาวกับการเงินแห่งหนึ่ง (31 ธันวาคม 2562: 572.66 ล้านบาท)

บริษัท เจดับเบิลยูดี อินโฟโลจิสติกส์ จำกัด (มหาชน) และบริษัทย่อย

หมายเหตุประกอบงบการเงิน

สำหรับปีสิ้นสุดวันที่ 31 ธันวาคม 2563

	งบการเงินรวม		งบการเงินเฉพาะกิจการ	
	2563	2562	2563	2562
	(พันบาท)			
ยอดยกมา ณ วันที่ 1 มกราคม	1,075,665	448,696	236,495	235,515
<u>เพิ่มขึ้น</u> - ซื้อเงินลงทุน	-	542,102	5,100	980
- ส่วนแบ่งกำไร (ขาดทุน) จากเงินลงทุนใน				
บริษัทร่วมและการร่วมค้า	116,938	114,720	-	-
- โอนเปลี่ยนประเภทเงินลงทุน	-	50,288	-	-
- หุ้นผู้แปลงสภาพเป็นเงินลงทุน	31,542	-	-	-
<u>ลดลง</u> - เลิกกิจการ	(1,967)	-	-	-
- เงินปันผลรับ	(11,162)	(20,090)	-	-
- ส่วนแบ่งกำไร (ขาดทุน) เบ็ดเสร็จอื่นจากเงินลงทุน				
ในบริษัทร่วมและการร่วมค้าในต่างประเทศ	5,895	(60,051)	-	-
ยอดคงเหลือ ณ วันที่ 31 ธันวาคม	<u>1,216,911</u>	<u>1,075,665</u>	<u>241,595</u>	<u>236,495</u>

2563

เมื่อวันที่ 24 มกราคม 2563 บริษัทและบริษัทย่อยแห่งหนึ่งได้ร่วมกันทำบันทึกข้อตกลงการเข้าร่วมกลุ่มกิจการร่วมค้า เพื่อให้บริการยกขนตู้สินค้าที่ทำเทียบเรือชายฝั่งตู้สินค้าเริ่มตั้งแต่วันที่ 15 มกราคม 2563 ถึงวันที่ 30 กันยายน 2566 ภายใต้ข้อกำหนดและเงื่อนไขในสัญญาดังกล่าวการร่วมค้าจะได้รับค่าจ้างเป็นรายเดือนตามอัตราที่กำหนดในสัญญา โดยบริษัทได้ลงทุนในกิจการร่วมค้าดังกล่าวเป็นจำนวน 5.10 ล้านบาท นอกจากนี้กลุ่มบริษัทได้ออกหนังสือค้ำประกันจากธนาคารเป็นจำนวนเงิน 18.91 ล้านบาทแก่ การท่าเรือแห่งประเทศไทย (ดูหมายเหตุข้อ 28)

ในระหว่างปีสิ้นสุดวันที่ 31 ธันวาคม 2563 กลุ่มบริษัทแปลงสภาพหุ้นกู้ของ TMS เป็นหุ้นสามัญจำนวน 22,213 ล้านดอง เวียดนาม หรือเทียบเท่าเงินบาทจำนวน 31.54 ล้านบาท และได้จดทะเบียนหุ้นสามัญในตลาดหลักทรัพย์เวียดนามเรียบร้อยแล้ว

ในระหว่างปี 2563 การร่วมค้าแห่งหนึ่ง (“บริษัท ลิงค์ เอเชีย โลจิสติกส์ จำกัด”) ได้จดทะเบียนเลิกกิจการกับกระทรวงพาณิชย์ แล้วเมื่อวันที่ 28 ธันวาคม 2563

2562

เมื่อวันที่ 8 มกราคม 2562 บริษัทจัดตั้งบริษัทร่วมแห่งใหม่ชื่อ บริษัท ซีเจ เจดับเบิลยูดี โลจิสติกส์ (ประเทศไทย) จำกัด โดยมีทุนจดทะเบียนจำนวน 2.00 ล้านบาท บริษัทถือหุ้นร้อยละ 49 ของหุ้นทั้งหมดของบริษัทดังกล่าว บริษัทชำระค่าหุ้นทั้งหมดในระหว่างปีแล้ว

บริษัท เจดับเบิลยูดี อินโฟโลจิสติกส์ จำกัด (มหาชน) และบริษัทย่อย

หมายเหตุประกอบงบการเงิน

สำหรับปีสิ้นสุดวันที่ 31 ธันวาคม 2563

ในระหว่างปี 2562 JWD Asia Holding Private Ltd. (“JWDAH”) และ Prosper Logistics Joint Stock Company (“PPL”) ซึ่งเป็นบริษัทย่อยทางอ้อมได้ลงทุนในเงินลงทุนของ Transimex Corporation (“TMS”) โดยการซื้อหุ้นเป็นจำนวน 405,681 ล้านเวียดนามดอง หรือเทียบเท่าประมาณ 572.66 ล้านบาท (ณ วันที่ 31 ธันวาคม 2562 JWDAH และ PPL ถือหุ้นในสัดส่วนร้อยละ 7.93 และร้อยละ 16.85 ตามลำดับ รวมทั้งสิ้น ร้อยละ 24.78) กลุ่มบริษัทมีอิทธิพลอย่างมีนัยสำคัญใน TMS เมื่อวันที่ 27 มีนาคม 2562

ในระหว่างปี 2562 JWDAH ได้ลงทุนเพิ่มในหุ้นสามัญเพิ่มทุนของ PT Samudera JWD Logistics ซึ่งเป็นบริษัทที่จัดตั้งขึ้นในประเทศอินโดนีเซีย เป็นจำนวนเงิน 9,035 ล้านบาทรูปปีอินโดนีเซียหรือเทียบเท่ากับ 18.75 ล้านบาท

ปันผลรับ

	วันที่อนุมัติ	กำหนดจ่ายหุ้นปันผล	จำนวนหุ้น (พันหุ้น)
ปี 2563			
หุ้นปันผลระหว่างกาล			
Transimex Corporation	18 กุมภาพันธ์ 2563	กุมภาพันธ์ 2563	2,039
Transimex Corporation	16 ธันวาคม 2563	มกราคม 2564	2,527
	วันที่อนุมัติ	กำหนดจ่ายเงินปันผล	จำนวนเงิน (ล้านบาท)
ปี 2563			
เงินปันผลระหว่างกาล			
Transimex Corporation	16 ธันวาคม 2563	ธันวาคม 2563	11,162
ปี 2562			
เงินปันผลระหว่างกาล			
Transimex Corporation	4 ธันวาคม 2562	ธันวาคม 2562	17,722
Phnom Penh SEZ Plc.	14 ตุลาคม 2562	ตุลาคม 2562	2,367

บริษัท เจดับบลิวดี อินโฟโลจิสติกส์ จำกัด (มหาชน) และบริษัทย่อย

หมายเหตุประกอบงบการเงิน

สำหรับปีสิ้นสุดวันที่ 31 ธันวาคม 2563

บริษัทร่วมและการร่วมค้า

ตารางต่อไปนี้เป็นสรุปข้อมูลทางการเงินของบริษัทร่วมและการร่วมค้าที่รวมอยู่ในงบการเงินของบริษัทร่วมและการร่วมค้า บริษัทร่วมด้วยการปรับมูลค่าธุรกรรม ณ วันที่ซื้อ และความแตกต่างของนโยบายการบัญชี การกระทบยอดรายการระหว่างข้อมูลทางการเงินโดยสรุปดังกล่าวกับมูลค่าตามบัญชีของส่วนได้เสียของกลุ่มบริษัทในกิจการเหล่านี้

	Phnom Penh SEZ Plc. ("PPSP")		Bok Seng PPSEZ Dry Port Co., Ltd.		Transimex Corporation ("TMS")		EM Logistics & Warehousing Pte. Ltd.		PT Samudera JWD Logistics	
	2563	2562	2563	2562	2563	2562	2563	2562	2563	2562
	(พันบาท)		(พันบาท)		(พันบาท)		(พันบาท)		(พันบาท)	
กำไรขาดทุนเบ็ดเสร็จรวม (ร้อยละ 100)										
กำไรขาดทุนเบ็ดเสร็จรวมตามส่วนได้เสีย	(177,497)	240,628	12,184	7,892	473,775	169,462	8,305	9,625	33,914	(71,627)
ของกลุ่มบริษัท	(25,932)	35,156	4,873	3,157	115,662	41,993	4,152	4,813	17,673	(33,842)
	Phnom Penh SEZ Plc. ("PPSP")		Bok Seng PPSEZ Dry Port Co., Ltd.		Transimex Corporation ("TMS")		EM Logistics & Warehousing Pte. Ltd.		PT Samudera JWD Logistics	
	2563	2562	2563	2562	2563	2562	2563	2562	2563	2562
	(พันบาท)		(พันบาท)		(พันบาท)		(พันบาท)		(พันบาท)	
สินทรัพย์หมุนเวียน	1,282,069	1,551,839	85,511	75,738	1,507,881	1,040,574	77,849	187,121	39,390	28,842
สินทรัพย์ไม่หมุนเวียน	714,188	780,940	334,916	335,998	3,304,129	2,820,487	60,008	118,080	90,509	83,697
หนี้สินหมุนเวียน	(323,666)	(417,029)	(17,033)	(21,006)	(1,331,973)	(1,062,487)	(49,185)	(203,269)	(9,416)	(11,698)
หนี้สิน ไม่หมุนเวียน	(723,924)	(821,906)	(480)	-	(779,566)	(754,989)	(55,486)	(77,050)	(29,428)	(45,846)
สินทรัพย์สุทธิ (ร้อยละ 100)	948,667	1,093,844	402,914	390,730	2,700,471	2,043,585	33,186	24,882	91,055	54,995
สินทรัพย์สุทธิส่วนที่เป็นของกลุ่มบริษัท	138,600	159,810	161,165	156,292	642,442	506,401	16,593	12,441	44,626	26,953
ค่าความนิยม	106,242	106,242	-	-	90,533	90,533	-	-	-	-
มูลค่าตามบัญชีของเงินลงทุน										
ในบริษัทร่วม/การร่วมค้า	244,842	266,052	161,165	156,292	732,975	596,934	16,593	12,441	44,626	26,953

บริษัท เจดับเบิลยูดี อินโฟโลจิสติกส์ จำกัด (มหาชน) และบริษัทย่อย

หมายเหตุประกอบงบการเงิน

สำหรับปีสิ้นสุดวันที่ 31 ธันวาคม 2563

บริษัทร่วมและการร่วมค้าที่ไม่มีสาระสำคัญ

ตารางต่อไปนี้นำข้อมูลทางการเงินของส่วนได้เสียของกลุ่มบริษัทในบริษัทร่วมและการร่วมค้าที่ไม่มีสาระสำคัญจากจำนวนเงินที่รายงานในงบการเงินรวมของกลุ่มบริษัท

	บริษัทร่วมที่ไม่มีสาระสำคัญ		การร่วมค้าที่ไม่มีสาระสำคัญ	
	2563	2562	2563	2562
	(พันบาท)			
มูลค่าตามบัญชีของส่วนได้เสียในบริษัทร่วมและ				
การร่วมค้าที่ไม่มีสาระสำคัญ	13,379	12,685	3,330	4,308
ส่วนแบ่งของกลุ่มบริษัทในกำไรขาดทุนเบ็ดเสร็จรวม	694	989	989	387

บริษัท เจดับเบิลยูดี อินโฟลิสติกส์ จำกัด (มหาชน) และบริษัทย่อย
หมายเหตุประกอบงบการเงิน
สำหรับปีสิ้นสุดวันที่ 31 ธันวาคม 2563

10 เงินลงทุนในบริษัทย่อย

	ประเภทที่ ดำเนินธุรกิจ	ลักษณะธุรกิจ	สัดส่วนความเป็น เจ้าของ	งบการเงินเฉพาะกิจการ					เงินปันผลรับ สำหรับปี	
				ทุนชำระแล้ว	ราคาทุน	การซื้อค่า	ราคาทุน-สุทธิ			
			2563	2562	2563	2562	2563	2562	2563	2562
(ร้อยละ)										
บริษัทช่วยทางตรง										
บริษัท เมญูพรแลนด์ จำกัด	ไทย	ให้เช่าที่ดินและอาคาร	100.00	100.00	570,000	500,000	-	-	570,000	500,000
บริษัท ออโกลิก จำกัด	ไทย	การให้บริการและให้เช่าพื้นที่ ลานจอดรถ	100.00	100.00	50,000	52,591	-	-	52,591	52,591
บริษัท ดาต้าเจฟ จำกัด	ไทย	ให้บริการจัดการเอกสาร	100.00	100.00	75,000	75,000	-	-	75,000	75,000
บริษัท เวิร์ค อินเทอร์เน็ต มูฟเวอร์ส จำกัด	ไทย	บรรจุภัณฑ์ ห่อ ขนย้ายภายในประเทศ และระหว่างประเทศ	100.00	90.09	44,400	45,749	-	-	45,749	40,000
บริษัท เจดับเบิลยูดี เอเชี่ยน จำกัด		โลจิสติกส์ บริหารการขนส่งสินค้า บริหารคลังสินค้า ทำหัตถสินค้า และการบรรจุภัณฑ์	100.00	100.00	1,010,000	1,010,000	-	-	1,010,000	1,010,000
บริษัท โดมินิก โอที โซลูชันส์ จำกัด	ไทย	จำหน่ายและติดตั้งอุปกรณ์ อิเล็กทรอนิกส์ไปรษณีย์	100.00	100.00	13,550	7,100	-	-	16,355	9,905
บริษัท เจดับเบิลยูดี ทราสพอร์ต (ประเทศไทย) จำกัด	ไทย	ซอฟต์แวร์ และระบบเครือข่าย ให้บริการขนส่งสินค้า ทั้งภายใน และระหว่างประเทศ	95.89	91.09	92,000	60,000	-	-	91,465	54,655
บริษัท จาเพค โซลฟ์ จำกัด	ไทย	ลงทุนในบริษัทอื่น	100.00	100.00	415,500	806,469	-	-	806,469	806,469
บริษัท เจดับเบิลยูดี แปซิฟิก จำกัด	ไทย	ให้บริการรับฝากสินค้าเช่าเงิน ห้องเย็น	99.60	99.60	250,000	249,000	-	-	249,000	249,000
บริษัท เจดับเบิลยูดี แปซิฟิก แลนด์ จำกัด	ไทย	ให้บริการคลังสินค้า	100.00	100.00	160,000	115,000	-	-	160,000	115,000
บริษัท เจดับเบิลยูดี สโตร์ อีท จำกัด	ไทย	ให้บริการห้องเก็บของส่วนตัว	89.00	89.00	160,000	100,000	-	-	142,400	89,000
บริษัท โกลบอล ยูทีลิตี้ส เน็ตเวิร์ก จำกัด	ไทย	ลงทุนในบริษัทอื่น	100.00	100.00	231,000	230,999	-	-	230,999	230,999
บริษัท เจดับเบิลยูดี อาร์ท สเปซ จำกัด	ไทย	ให้บริการรับฝากงานศิลปะ	100.00	100.00	80,000	50,000	-	-	80,000	50,000
รวม					3,530,028	3,282,619	-	-	3,530,028	3,282,619
									217,499	211,875

บริษัท เจดับเบิลยูดี อินโฟโลจิสติกส์ จำกัด (มหาชน) และบริษัทย่อย

หมายเหตุประกอบงบการเงิน

สำหรับปีสิ้นสุดวันที่ 31 ธันวาคม 2563

	ลักษณะธุรกิจ	ประเทศที่ ดำเนินธุรกิจ	สัดส่วนความเป็น เจ้าของ	งบการเงินเฉพาะกิจการ						เงินเป็นเหรียญ สำหรับปี
				ทุนชำระแล้ว (พัน)	ราคาทุน	การซื้อค่า	ราคาทุน-สุทธิ	2563	2562	
บริษัทย่อยทางอ้อม										
บริษัท แปซิฟิก ฟู้ดส์ จำกัด	ให้บริการรับฝากสินค้าแช่แข็งใน ห้องเย็นและขนส่งสินค้าแช่แข็ง	ไทย	100.00	THB 443,000	THB 443,000	-	-	-	-	143,000
บริษัท แปซิฟิก โลจิสติกส์ โปร จำกัด	ให้บริการขนส่ง	ไทย	100.00	THB 20,000	THB 20,000	-	-	-	-	10,000
บริษัท เจพีเค สโตร์ จำกัด	ให้บริการรับฝากสินค้าแช่แข็ง ในตู้เย็น	ไทย	74.69	THB 103,948	THB 103,948	-	-	-	-	-
บริษัท กิตติยนต์ จำกัด	ให้เช่าที่ดิน	ไทย	100.00	THB 4,550	THB 4,550	-	-	-	-	-
บริษัท เจดับเบิลยูดี เอนเนอจี้ แอนด์ รีซอร์สเซส จำกัด	ลงทุนในบริษัทอื่น	ไทย	-	-	THB 1,250	-	-	-	-	-
JWD Asia Holdings Private Ltd.	ลงทุนในบริษัทอื่น	สิงคโปร์	100.00	USD 26,673	USD 26,673	-	-	-	-	-
JVK Indochina Movers Ltd.	ให้บริการขนส่ง	เวียดนาม	100.00	USD 70	USD 70	-	-	-	-	-
JCM Logistics & Warehousing Private Limited	ลงทุนในบริษัทอื่น	สิงคโปร์	52.50	USD 761	USD 761	-	-	-	-	-
Jasia Logistics (Myanmar) Co., Ltd.	ให้บริการรับฝากสินค้าและ ขนส่งสินค้า	พม่า	52.15	USD 869	USD 581	-	-	-	-	-
Chi Shan Long Feng Food Co., Ltd	ให้บริการด้านอาหาร	ไต้หวัน	60.00	TWD 150,000	TWD 50,000	-	-	-	-	-
DataSafe (Cambodia) Ltd.	ให้บริการจัดการเอกสาร	กัมพูชา	100.00	USD 120	USD 120	-	-	-	-	-
บริษัท ไทโกฟรชเทค ไนโลยี จำกัด	จำหน่ายเครื่องควบคุมอุณหภูมิ	ไทย	-	-	THB 4,000	-	-	-	-	-
บริษัท เจดับเบิลยูดี บ็อกเส้ง โลจิสติกส์ ประเทศไทย จำกัด	ให้บริการขนย้ายภายในประเทศ และระหว่างประเทศ	ไทย	60.00	THB 34,000	THB 24,000	-	-	-	-	-
บริษัท เจดับเบิลยูดี สโตร์ อีท (รามอินทรา) จำกัด	ให้บริการห้องเก็บของส่วนตัว	ไทย	45.39	THB 10,400	THB 5,200	-	-	-	-	-

บริษัท เจดับบลิวอินฟราโครงสร้าง จำกัด (มหาชน) และบริษัทย่อย
 หมายเหตุประกอบงบการเงิน
 สำหรับปีสิ้นสุดวันที่ 31 ธันวาคม 2563

ลักษณะธุรกิจ	ประเทศที่ ดำเนินธุรกิจ	สัดส่วนความเป็น เจ้าของ (ร้อยละ)	งบการเงินเฉพาะกิจการ					เงินปันผลรับ สำหรับปี	
			ทุนชำระแล้ว (พัน)	ราคาทุน	การซื้อค่า	ราคาทุน-สุทธิ			
Prosper Logistics Joint Stock Company	เวียดนาม	2563	2562	2563	2562	2563	2562	2563	2562
JDMs Logistics Joint Stock Company	เวียดนาม	50.88	50.88	20,360,000	VND	-	-	-	-
บริษัท เจดับเบิลยูดี เอ็กซ์เพรส จำกัด	ไทย	50.98	50.98	10,050,000	VND	-	-	-	-
บริษัท ศิครินทร์ จำกัด	ไทย	95.89	91.09	THB 32,000	THB 12,000	-	-	-	-
บริษัท เปสทิพย์ เอ็ม โกลด์ ไซเตรจ จำกัด	ไทย	89.00	-	THB 4,500	-	-	-	-	-
ห้องเย็น	ไทย	40.00	-	THB 25,000	-	-	-	-	-

บริษัท เจดับเบิลยูดี อินโฟโลจิสติกส์ จำกัด (มหาชน) และบริษัทย่อย

หมายเหตุประกอบงบการเงิน

สำหรับปีสิ้นสุดวันที่ 31 ธันวาคม 2563

รายการเคลื่อนไหวของเงินลงทุนในบริษัทย่อยในระหว่างปีสิ้นสุดวันที่ 31 ธันวาคม มีดังนี้

	งบการเงินเฉพาะกิจการ	
	2563	2562
	(พันบาท)	
ณ วันที่ 1 มกราคม	3,282,619	2,697,019
ซื้อเงินลงทุน	11,873	-
เพิ่มขึ้นจากการเพิ่มทุนของบริษัทย่อย	235,536	585,600
ณ วันที่ 31 ธันวาคม	3,530,028	3,282,619

การเปลี่ยนแปลงเงินลงทุนในบริษัทย่อยในระหว่างปีสิ้นสุดวันที่ 31 ธันวาคม 2563 มีดังต่อไปนี้

- บริษัท เบญจพรแลนด์ จำกัด โดยชำระค่าหุ้นร้อยละ 100 ของมูลค่าทุนจดทะเบียนเพิ่มทุนเป็นจำนวนเงิน 70 ล้านบาท (700,000 หุ้น มูลค่าหุ้นละ 100 บาท)
- บริษัท เจดับเบิลยูดี สโตร์ อิท จำกัด โดยชำระค่าหุ้นร้อยละ 100 ของมูลค่าทุนจดทะเบียนเพิ่มทุนเป็นจำนวนเงิน 53.40 ล้านบาท (534,000 หุ้น มูลค่าหุ้นละ 100 บาท)
- บริษัท เจดับเบิลยูดี ทรานสปอร์ต (ประเทศไทย) จำกัด โดยชำระค่าหุ้นร้อยละ 80 ของมูลค่าทุนจดทะเบียนเพิ่มทุนเป็นจำนวนเงิน 30.69 ล้านบาท (383,568 หุ้น มูลค่าหุ้นละ 100 บาท)
- บริษัท เจดับเบิลยูดี อาร์ท สเตจ จำกัด โดยชำระค่าหุ้นร้อยละ 75 ของมูลค่าทุนจดทะเบียนเพิ่มทุนเป็นจำนวนเงิน 15 ล้านบาท (200,000 หุ้น มูลค่าหุ้นละ 100 บาท) และบริษัทได้ชำระค่าหุ้นเพิ่มเติมเป็นจำนวนเงิน 15 ล้านบาท
- บริษัท ไคนามิค ไอที โซลูชันส์ จำกัด โดยชำระค่าหุ้นร้อยละ 50 ของมูลค่าทุนจดทะเบียนเพิ่มทุนเป็นจำนวนเงิน 6.45 ล้านบาท (129,000 หุ้น มูลค่าหุ้นละ 100 บาท)
- บริษัท เจดับเบิลยูดี แอซิฟิค แลนด์ จำกัด โดยชำระค่าหุ้นร้อยละ 100 ของมูลค่าทุนจดทะเบียนเพิ่มทุนเป็นจำนวนเงิน 45 ล้านบาท (450,000 หุ้น มูลค่าหุ้นละ 100 บาท)

ในระหว่างปีสิ้นสุดวันที่ 31 ธันวาคม 2563 กลุ่มบริษัทได้ลงทุนเพิ่มในบริษัทย่อยดังนี้

- บริษัท เจดับเบิลยูดี บ็อกเคิง โลจิสติกส์ (ประเทศไทย) จำกัด โดยชำระค่าหุ้นร้อยละ 100 ของมูลค่าทุนจดทะเบียนเพิ่มทุนเป็นจำนวนเงิน 6 ล้านบาท (60,000 หุ้น มูลค่าหุ้นละ 100 บาท)
- บริษัท เจดับเบิลยูดี เอ็กซ์เพรส จำกัด โดยชำระค่าหุ้นเพิ่มเติมเป็นจำนวนเงิน 20 ล้านบาท
- Jasia Logistics (Myanmar) Co., Ltd โดยชำระค่าหุ้นร้อยละ 100 ของมูลค่าทุนจดทะเบียนเพิ่มทุนเป็นจำนวนเงิน USD 286,950 เทียบเท่ากับ 9.13 ล้านบาท
- บริษัท เจดับเบิลยูดี สโตร์ อิท (รามอินทรา) จำกัด โดยชำระค่าหุ้นเพิ่มเติมเป็นจำนวนเงิน 5.20 ล้านบาท

บริษัท เจดับเบิลยูดี อินโฟโลจิสติกส์ จำกัด (มหาชน) และบริษัทย่อย

หมายเหตุประกอบงบการเงิน

สำหรับปีสิ้นสุดวันที่ 31 ธันวาคม 2563

- เมื่อวันที่ 15 ตุลาคม 2563 กลุ่มบริษัทได้เข้าซื้อหุ้นในบริษัท สโตร์การ์ด จำกัด จากผู้ถือหุ้นเดิม ในสัดส่วนร้อยละ 99.99 ของทุนที่ออกและชำระแล้วของบริษัทดังกล่าว รวมเป็นจำนวนเงิน 15 ล้านบาท (ดูหมายเหตุข้อ 5)
- เมื่อวันที่ 19 ตุลาคม 2563 กลุ่มบริษัทจัดตั้งบริษัทย่อยแห่งใหม่ชื่อ บริษัท แปซิฟิก เอ็ม โคลด์ สโตเรจ จำกัด โดยมีทุนจดทะเบียนจำนวน 100 ล้านบาทและชำระค่าหุ้นแล้วร้อยละ 25 กลุ่มบริษัทถือหุ้นในสัดส่วนร้อยละ 40 อย่างไรก็ตาม ผู้บริหารพิจารณาแล้วเห็นว่ากลุ่มบริษัทมีอำนาจควบคุมบริษัทย่อยดังกล่าว แม้ว่ากลุ่มบริษัทถือหุ้นและมีสิทธิในการออกเสียงน้อยกว่ากึ่งหนึ่ง โดยกลุ่มบริษัทควบคุม บริษัท แปซิฟิก เอ็ม โคลด์ สโตเรจ จำกัด ตามสัดส่วนที่กลุ่มบริษัทและกลุ่มบุคคลที่เกี่ยวข้องถือหุ้นจำนวน 400,000 หุ้น และ 150,000 หุ้น ตามลำดับ หรือคิดเป็นร้อยละ 40 และ ร้อยละ 15 ตามลำดับ รวมจำนวนทั้งสิ้น 550,000 หุ้นหรือคิดเป็นร้อยละ 55 ของทุนจดทะเบียนที่ออกและชำระแล้ว

ในระหว่างปีสิ้นสุดวันที่ 31 ธันวาคม 2562 บริษัทได้ลงทุนเพิ่มในบริษัทย่อยดังนี้

- บริษัท โกลบอล ฟู้ดเซอร์วิส เน็ตเวิร์ค จำกัด โดยชำระค่าหุ้นร้อยละ 100 ของมูลค่าทุนจดทะเบียนเพิ่มทุนเป็นจำนวนเงิน 6.30 ล้านบาท (60,000 หุ้น มูลค่าหุ้นละ 100 บาท)
- บริษัท เจดับเบิลยูดี สโตร์ อิท จำกัด โดยชำระค่าหุ้นร้อยละ 100 ของมูลค่าทุนจดทะเบียนเพิ่มทุนเป็นจำนวนเงิน 35.60 ล้านบาท (356,000 หุ้น มูลค่าหุ้นละ 100 บาท)
- บริษัท เจดับเบิลยูดี เอเชีย จำกัด โดยชำระค่าหุ้นร้อยละ 100 ของมูลค่าทุนจดทะเบียนเพิ่มทุนเป็นจำนวนเงิน 489.30 ล้านบาท (4,893,000 หุ้น มูลค่าหุ้นละ 100 บาท)
- เมื่อวันที่ 8 มีนาคม 2562 บริษัทจัดตั้งบริษัทย่อยแห่งใหม่ชื่อ บริษัท เจดับเบิลยูดี อาร์ที สเปนซ์ จำกัด (“JWDAS”) โดยมีทุนจดทะเบียนจำนวน 25 ล้านบาท

ในระหว่างปีสิ้นสุดวันที่ 31 ธันวาคม 2562 กลุ่มบริษัทได้ลงทุนเพิ่มในบริษัทย่อยดังนี้

- Chi Shan Long Feng Food Co., Ltd. โดยชำระค่าหุ้นร้อยละ 100 ของมูลค่าทุนจดทะเบียนเพิ่มทุนเป็นจำนวนเงิน 54 ล้านดอลลาร์ไต้หวันหรือเทียบเท่า 55.11 ล้านบาท (5,400,000 หุ้น มูลค่าหุ้นละ 10 ดอลลาร์ไต้หวัน)
- บริษัท เจดับเบิลยูดี บ็อกเซิง โลจิสติกส์ (ประเทศไทย) จำกัด โดยชำระค่าหุ้นร้อยละ 100 ของมูลค่าทุนจดทะเบียนเพิ่มทุนเป็นจำนวนเงิน 14.40 ล้านบาท (144,000 หุ้น มูลค่าหุ้นละ 100 บาท)
- JWD Asia Holdings Private Ltd. โดยชำระค่าหุ้นร้อยละ 100 ของมูลค่าทุนจดทะเบียนเพิ่มทุนเป็นจำนวนเงิน 17.69 ล้านดอลลาร์สหรัฐหรือเทียบเท่า 562.06 ล้านบาท (24,059,962 หุ้น มูลค่าหุ้นละ 0.74 ดอลลาร์สหรัฐ)
- เมื่อวันที่ 21 กุมภาพันธ์ 2562 JWD Asia Holdings Private Ltd. (“JWDAH”) ซึ่งเป็นบริษัทย่อยทางอ้อม ลงทุนในหุ้นสามัญและหุ้นบุริมสิทธิจากการเพิ่มทุนของ Prosper Logistics Joint Stock Company (“PPL”) จำนวน 10,360 ล้านดอลลาร์เวียดนามหรือเทียบเท่า 14.03 ล้านบาท คิดเป็นสัดส่วนการถือหุ้นร้อยละ 50.88 นอกจากนี้ JWDAH ยังมีอำนาจควบคุมเหนือ PPL ตาม Shareholders Agreement ลงวันที่ 1 มีนาคม 2562 ในการแต่งตั้งและถอดถอนกรรมการของบริษัทดังกล่าว และมีอำนาจควบคุมสิทธิในการออกเสียงลงคะแนนทั้งหมดของที่ประชุมผู้ถือหุ้น

บริษัท เจดับเบิลยูดี อินโฟโลจิสติกส์ จำกัด (มหาชน) และบริษัทย่อย

หมายเหตุประกอบงบการเงิน

สำหรับปีสิ้นสุดวันที่ 31 ธันวาคม 2563

- เมื่อวันที่ 19 กรกฎาคม 2562 กลุ่มบริษัทจัดตั้งบริษัทย่อยแห่งใหม่ชื่อ บริษัท เจดับเบิลยูดี สโตร์ อีท (รามอินทรา) จำกัด โดยมีทุนจดทะเบียนจำนวน 16 ล้านบาท กลุ่มบริษัทถือหุ้นในสัดส่วนร้อยละ 45.39 โดยในระหว่างปีกลุ่มบริษัทจ่ายชำระค่าหุ้นดังกล่าวแล้วเป็นจำนวนเงิน 2.65 ล้านบาท
- เมื่อวันที่ 16 ธันวาคม 2562 กลุ่มบริษัทจัดตั้งบริษัทย่อยแห่งใหม่ชื่อ บริษัท เจดับเบิลยูดี เอ็กซ์เพรส จำกัด โดยมีทุนจดทะเบียนจำนวน 40 ล้านบาท กลุ่มบริษัทถือหุ้นในสัดส่วนร้อยละ 91.09 โดยในระหว่างปีกลุ่มบริษัทจ่ายชำระค่าหุ้นดังกล่าวแล้วเป็นจำนวนเงิน 12 ล้านบาท
- เมื่อวันที่ 4 พฤศจิกายน 2562 JWD Asia Holdings Private Ltd (“JWDAH”) ลงทุนในหุ้นสามัญจากการเพิ่มทุนของ JDMS Logistics Joint Stock Company (“JDMS”) จำนวน 9,971.70 ล้านดอลลาร์เวียดนาม หรือเทียบเท่า 14.03 ล้านบาท คิดเป็นสัดส่วนการถือหุ้นร้อยละ 50.98 นอกจากนี้ JWDAH ยังมีอำนาจควบคุมเหนือ JDMS ตาม Call Option Agreement ลงวันที่ 30 ตุลาคม 2562 โดย JWDAH มีสิทธิซื้อหุ้นที่เหลือทั้งหมดของ JDMS ในเวลาใดก็ได้ โดยปราศจากเงื่อนไข และไม่สามารถเพิกถอนสิทธิได้
- เมื่อวันที่ 29 สิงหาคม 2562 ที่ประชุมวิสามัญผู้ถือหุ้นของบริษัท เจพีเค โคลด์ สโตร์ จำกัด (“JPKCS”) ซึ่งเป็นบริษัทย่อยทางอ้อม มีมติให้เปลี่ยนแปลงมูลค่าที่ตราไว้ของหุ้นสามัญของ JPKCS จากมูลค่าที่ตราไว้หุ้นละ 100 บาทเป็นมูลค่าที่ตราไว้หุ้นละ 52 บาท หรือลดลงในอัตราหุ้นละ 48 บาท ส่งผลให้ทุนจดทะเบียนของ JPKCS ลดลงจากเดิม 151.70 ล้านบาท เป็นจำนวน 78.88 ล้านบาท ต่อมา เมื่อวันที่ 28 ตุลาคม 2562 ที่ประชุมวิสามัญผู้ถือหุ้นของบริษัทของ JPKCS มีมติให้เพิ่มทุนจดทะเบียน โดยการออกหุ้นสามัญจำนวน 482,000 หุ้นมูลค่าที่ตราไว้หุ้นละ 52 บาท รวมเป็นมูลค่า 25.07 ล้านบาทและ JPKCS ได้จดทะเบียนการเพิ่มทุนกับกรมพัฒนาธุรกิจการค้าและได้รับชำระค่าหุ้นเพิ่มทุนจาก JWDP เต็มจำนวนแล้ว โดย JWDP มีสัดส่วนการถือหุ้นเพิ่มขึ้นจากร้อยละ 67.04 เป็นร้อยละ 74.69 ของหุ้นทั้งหมดของบริษัทดังกล่าว

การเลิกบริษัท

เมื่อวันที่ 23 มกราคม 2563 ที่ประชุมวิสามัญผู้ถือหุ้นของบริษัทย่อยทางอ้อมแห่งหนึ่ง (“บริษัท เจดับเบิลยูดี เอนเนอร์ยี แอนด์ รีซอสเซส จำกัด”) มีมติให้เลิกบริษัท ต่อมาเมื่อวันที่ 31 มกราคม 2563 บริษัทย่อยทางอ้อมดังกล่าวได้จดทะเบียนเสร็จการชำระบัญชีบริษัทกับกรมพัฒนาธุรกิจการค้าเมื่อวันที่ 10 เมษายน 2563

เมื่อวันที่ 24 สิงหาคม 2563 ที่ประชุมวิสามัญผู้ถือหุ้นของบริษัทย่อยทางอ้อมแห่งหนึ่ง (“บริษัท โกโกเฟรช เทคโนโลยี จำกัด”) มีมติให้เลิกบริษัท ต่อมาเมื่อวันที่ 25 สิงหาคม 2563 บริษัทย่อยทางอ้อมดังกล่าวได้จดทะเบียนเสร็จการชำระบัญชีบริษัทกับกรมพัฒนาธุรกิจการค้าเมื่อวันที่ 30 กันยายน 2563

หลักทรัพย์ค้ำประกัน

ณ วันที่ 31 ธันวาคม 2563 เงินลงทุนในบริษัท JWDAH ราคาทุนจำนวน 859.61 ล้านบาท ใช้เป็นหลักประกันวงเงินกู้ยืมระยะยาวกับสถาบันการเงินแห่งหนึ่ง (2562:859.61 ล้านบาท) (ดูหมายเหตุข้อ 17)

บริษัท เจดับเบิลยูดี อินโฟโลจิสติกส์ จำกัด (มหาชน) และบริษัทย่อย

หมายเหตุประกอบงบการเงิน

สำหรับปีสิ้นสุดวันที่ 31 ธันวาคม 2563

11 สินทรัพย์ไม่มีตัวตนภายใต้สัญญาอนุญาตให้ดำเนินการ

บริษัทได้ทำสัญญาลงทุนบริหารและประกอบบริการคลังสินค้าอันตราย (“สัญญาอนุญาตให้ดำเนินการ”) กับการท่าเรือแห่งประเทศไทย (“กทท.”) โดยมีระยะเวลาการดำเนินงานตามสัญญา 30 ปีเริ่มตั้งแต่วันที่ 1 ตุลาคม 2546 ถึงวันที่ 30 กันยายน 2576 หลังจากที่สัญญาสิ้นสุดลงบริษัทมีสิทธิขอให้ต่ออายุสัญญาได้อีกสองคราว มีกำหนดคราวละห้าปี ภายใต้เงื่อนไขและข้อตกลงที่ขอมาร่วมกัน โดยทางบริษัทต้องยื่นคำร้องขอต่ออายุสัญญาเป็นหนังสือล่วงหน้าอย่างน้อยสองปีก่อนสัญญาจะสิ้นสุดลง

ภายใต้เงื่อนไขในสัญญาอนุญาตให้ดำเนินการในแต่ละเดือนบริษัทต้องชำระเงินค่าตอบแทนให้กับกทท. ตามอัตราที่กำหนดในสัญญาของรายได้การเคลื่อนย้ายสินค้าและผู้สินค้าอันตรายและค่าภาระฝากเก็บสินค้าและผู้สินค้าอันตรายซึ่งอัตราค่าบริการในการเคลื่อนย้ายและค่าภาระฝากเก็บขึ้นอยู่กับประเภทสินค้าและผู้สินค้าที่บริษัทให้บริการแก่ผู้รับบริการกทท. เป็นผู้กำหนด ทั้งนี้ในแต่ละปีของการดำเนินงานหากปริมาณสินค้าหรือผู้สินค้าอันตรายมีปริมาณต่ำกว่าหรือมากกว่าปริมาณขั้นต่ำบริษัทต้องชำระค่าผลประโยชน์ตอบแทนเพิ่มเติมพิเศษตามอัตราที่กำหนดในสัญญา

เมื่อสิ้นสุดระยะเวลาของสัญญาอนุญาตให้ดำเนินการอสังหาริมทรัพย์ของบริษัทสำหรับการประกอบบริการคลังสินค้าอันตรายทั้งหมดจะถูกโอนกรรมสิทธิ์ให้กับกทท. ทั้งนี้ส่วนสังหาริมทรัพย์กทท. มีสิทธิที่จะซื้อเครื่องมืออุปกรณ์ทั้งหมดหรือบางส่วนตามราคาดุลค่าตามบัญชี

	งบการเงินรวม		
	สินทรัพย์ไม่มีตัวตน ภายใต้สัญญาอนุญาต ให้ดำเนินการ	สินทรัพย์ระหว่าง ก่อสร้างและติดตั้ง (พันบาท)	รวม
ราคาทุน			
ณ วันที่ 1 มกราคม 2562	519,377	210	519,587
เพิ่มขึ้น	980	17,171	18,151
โอน	16,841	(16,841)	-
ณ วันที่ 31 ธันวาคม 2562 และ			
1 มกราคม 2563	537,198	540	537,738
เพิ่มขึ้น	1,963	31,554	33,517
โอน	31,873	(31,873)	-
ตัดจำหน่าย	(170)	-	(170)
ณ วันที่ 31 ธันวาคม 2563	570,864	221	571,085

บริษัท เจดับเบิลยูดี อินโฟโลจิสติกส์ จำกัด (มหาชน) และบริษัทย่อย

หมายเหตุประกอบงบการเงิน

สำหรับปีสิ้นสุดวันที่ 31 ธันวาคม 2563

	งบการเงินรวม		
	สินทรัพย์ไม่มีตัวตน ภายใต้สัญญาอนุญาต ให้ดำเนินการ	สินทรัพย์ระหว่าง ก่อสร้างและติดตั้ง (พันบาท)	รวม
ค่าตัดจำหน่าย			
ณ วันที่ 1 มกราคม 2562	236,473	-	236,473
ค่าตัดจำหน่ายสำหรับปี	22,366	-	22,366
ณ วันที่ 31 ธันวาคม 2562			
และ 1 มกราคม 2563	258,839	-	258,839
ค่าตัดจำหน่ายสำหรับปี	23,226	-	23,226
ตัดจำหน่าย	(170)	-	(170)
ณ วันที่ 31 ธันวาคม 2563	281,895	-	281,895
มูลค่าสุทธิทางบัญชี			
ณ วันที่ 31 ธันวาคม 2562	278,359	540	278,899
ณ วันที่ 31 ธันวาคม 2563	288,969	221	289,190
	งบการเงินเฉพาะกิจการ		
	สินทรัพย์ไม่มีตัวตน ภายใต้สัญญาอนุญาต ให้ดำเนินการ	สินทรัพย์ระหว่าง ก่อสร้างและติดตั้ง (พันบาท)	รวม
ราคาทุน			
ณ วันที่ 1 มกราคม 2562	519,377	210	519,587
เพิ่มขึ้น	1,098	17,171	18,269
โอน	16,841	(16,841)	-
ณ วันที่ 31 ธันวาคม 2562 และ			
1 มกราคม 2563	537,316	540	537,856
เพิ่มขึ้น	1,845	31,554	33,399
โอน	31,873	(31,873)	-
ตัดจำหน่าย	(170)	-	(170)
ณ วันที่ 31 ธันวาคม 2563	570,864	221	571,085

บริษัท เจดับเบิ้ลยูดี อินโฟโลจิสติกส์ จำกัด (มหาชน) และบริษัทย่อย

หมายเหตุประกอบงบการเงิน

สำหรับปีสิ้นสุดวันที่ 31 ธันวาคม 2563

	งบการเงินเฉพาะกิจการ		
	สินทรัพย์ไม่มีตัวตน ภายใต้สัญญาอนุญาต ให้ดำเนินการ	สินทรัพย์ระหว่าง ก่อสร้างและติดตั้ง (พันบาท)	รวม
ค่าตัดจำหน่าย			
ณ วันที่ 1 มกราคม 2562	236,473	-	236,473
ค่าตัดจำหน่ายสำหรับปี	22,366	-	22,366
ณ วันที่ 31 ธันวาคม 2562 และ			
1 มกราคม 2563	258,839	-	258,839
ค่าตัดจำหน่ายสำหรับปี	23,226	-	23,226
ตัดจำหน่าย	(170)	-	(170)
ณ วันที่ 31 ธันวาคม 2563	281,895	-	281,895
มูลค่าสุทธิทางบัญชี			
ณ วันที่ 31 ธันวาคม 2562	278,477	540	279,017
ณ วันที่ 31 ธันวาคม 2563	288,969	221	289,190

บริษัท เจดับเบิลยูดี อินโฟโลจิสติกส์ จำกัด (มหาชน) และบริษัทย่อย

หมายเหตุประกอบงบการเงิน

สำหรับปีสิ้นสุดวันที่ 31 ธันวาคม 2563

12 อสังหาริมทรัพย์เพื่อการลงทุน

งบการเงินรวม					
หมายเหตุ	ที่ดินและ ส่วนปรับปรุงที่ดิน	อาคารและ ส่วนปรับปรุง (พันบาท)	สินทรัพย์ระหว่าง ก่อสร้างและติดตั้ง		รวม
ราคาทุน					
ณ วันที่ 1 มกราคม 2562	68,266	1,176,737	11,715		1,256,718
เพิ่มขึ้น	-	27,720	59,570		87,290
จำหน่าย	-	(170)	-		(170)
โอน	-	35,301	(35,301)		-
โอนไปที่ดิน อาคาร และ อุปกรณ์	13	(59,520)	(810,346)	(35,984)	(905,850)
ณ วันที่ 31 ธันวาคม 2562	8,746	429,242	-		437,988
การรับรู้สินทรัพย์สิทธิการใช้ จากการถือปฏิบัติตาม TFRS 16 เป็นครั้งแรก					
3	-	36,600	-		36,600
ณ วันที่ 1 มกราคม 2563 – ปรับปรุงใหม่					
	8,746	465,842	-		474,588
เพิ่มขึ้น	53,263	58,025	121,912		233,200
ได้มาจากการรวมธุรกิจ	5(ก)	6,749	-		6,749
โอน	-	115,141	(115,141)		-
จำหน่าย	-	(1,410)	-		(1,410)
ณ วันที่ 31 ธันวาคม 2563	62,009	644,347	6,771		713,127
ค่าเสื่อมราคา					
ณ วันที่ 1 มกราคม 2562	27,724	334,490	-		362,214
ค่าเสื่อมราคาสำหรับปี	4,157	58,228	-		62,385
จำหน่าย	-	(126)	-		(126)
โอนไปที่ดิน อาคาร และ อุปกรณ์	13	(31,024)	(328,299)	-	(359,323)
ณ วันที่ 31 ธันวาคม 2562	857	64,293	-		65,150
การรับรู้ค่าเสื่อมราคาของ สินทรัพย์สิทธิการใช้จาก การถือปฏิบัติตาม TFRS 16 เป็นครั้งแรก					
3	-	20,333	-		20,333

บริษัท เจดับเบิลยูดี อินโฟโลจิสติกส์ จำกัด (มหาชน) และบริษัทย่อย

หมายเหตุประกอบงบการเงิน

สำหรับปีสิ้นสุดวันที่ 31 ธันวาคม 2563

งบการเงินรวม				
หมายเหตุ	ที่ดินและ ส่วนปรับปรุงที่ดิน	อาคารและ ส่วนปรับปรุง	สินทรัพย์ระหว่าง ก่อสร้างและติดตั้ง	รวม
		(พันบาท)		
ณ วันที่ 1 มกราคม 2563 -				
ปรับปรุงใหม่	857	84,626	-	85,483
ค่าเสื่อมราคาสำหรับปี	170	49,759	-	49,929
ได้มาจากการรวมธุรกิจ	5(ก)	5,032	-	5,032
จำหน่าย	-	(329)	-	(329)
ณ วันที่ 31 ธันวาคม 2563	1,027	139,088	-	140,115
มูลค่าสุทธิทางบัญชี				
ณ วันที่ 31 ธันวาคม 2562	7,888	364,949	-	372,837
ณ วันที่ 31 ธันวาคม 2563	60,982	505,259	6,771	573,012

ข้อมูลเกี่ยวกับสัญญาเช่าเปิดเผยในหมายเหตุข้อ 14

สำหรับปีสิ้นสุดวันที่ 31 ธันวาคม	งบการเงินรวม		งบการเงินเฉพาะกิจการ	
	2563	2562	2563	2562
(พันบาท)				
จำนวนที่รับรู้ในกำไรหรือขาดทุน				
รายได้ค่าเช่า	89,224	-	-	-
ค่าซ่อมแซมและค่าบำรุงรักษา				
- อสังหาริมทรัพย์เพื่อการลงทุนที่มีรายได้ค่าเช่า	164	-	-	-
- อสังหาริมทรัพย์เพื่อการลงทุนที่ไม่มีรายได้ค่าเช่า	363	-	-	-

ณ วันที่ 31 ธันวาคม 2563 กลุ่มบริษัทได้นำอสังหาริมทรัพย์เพื่อการลงทุนซึ่งมีมูลค่าตามบัญชีสุทธิ 209.13 ล้านบาท เป็นสินทรัพย์ค่าประกันวงเงินสินเชื่อที่ได้รับจากสถาบันการเงิน

มูลค่ายุติธรรมของอสังหาริมทรัพย์เพื่อการลงทุน (ไม่รวมสินทรัพย์สิทธิการใช้) ณ วันที่ 31 ธันวาคม 2563 จำนวน 773.88 ล้านบาท (2562: 657.90 ล้านบาท) ประเมินราคาโดยผู้ประเมินราคาอิสระโดยวิธีเปรียบเทียบราคาตลาดและวิธีรายได้ มูลค่ายุติธรรมของอสังหาริมทรัพย์เพื่อการลงทุนถูกจัดลำดับชั้นการวัดมูลค่ายุติธรรมอยู่ในระดับที่ 3

บริษัท เจดับบลิว ดี อินโฟโลจิสติกส์ จำกัด (มหาชน) และบริษัทย่อย

หมายเหตุประกอบงบการเงิน

สำหรับปีสิ้นสุดวันที่ 31 ธันวาคม 2563

13 ที่ดิน อาคารและอุปกรณ์

รายการ	หมายเหตุ	ที่ดินและส่วนปรับปรุงที่ดิน		อาคารและส่วนปรับปรุงอาคาร	งบการเงินรวม			
		ที่ดินและส่วนปรับปรุงที่ดิน	ส่วนปรับปรุงอาคาร		เครื่องจักรและอุปกรณ์สำนักงานและอุปกรณ์อื่น (พันบาท)	เครื่องมือและอุปกรณ์ที่ใช้ในคลังสินค้า	สินทรัพย์ระหว่างก่อสร้างและติดตั้ง	รวม
ราคาทุน	ณ วันที่ 1 มกราคม 2562	285,086	1,407,887	459,302	675,829	84,648	219,991	3,285,669
	เพิ่มขึ้น	-	16,467	63,653	25,695	7,179	579,788	709,767
	ลดลงจากการขายธุรกิจ	-	-	(1,500)	-	-	-	(3,824)
	โอน	-	46,673	23,994	128,251	2,525	(205,671)	3,824
	จำหน่าย	-	(71)	(21,024)	(2,283)	(37)	-	(25,831)
ผลต่างจากการเปลี่ยนแปลงอัตราแลกเปลี่ยนจากการแปลงค่า		-	21	(144)	(50)	-	346	(88)
งบการเงิน		-	-	-	(261)	-	-	-
โอนมาจากอสังหาริมทรัพย์		-	-	-	-	-	-	-
เพื่อการลงทุน		59,520	867,574	-	(57,228)	-	35,984	905,850
ณ วันที่ 31 ธันวาคม 2562		344,606	2,338,551	524,281	770,214	94,315	630,438	4,876,367
การรับรู้สินทรัพย์สิทธิการใช้		-	-	-	-	-	-	-
จากการถือปฏิบัติตาม TFRS 16		-	-	(273,506)	(41,272)	-	-	(317,883)
เป็นครั้งแรก		-	-	-	(3,105)	-	-	-

บริษัท เจดับเบิลยูดี อินโพลิติกส์ จำกัด (มหาชน) และบริษัทย่อย

หมายเหตุประกอบงบการเงิน

สำหรับปีสิ้นสุดวันที่ 31 ธันวาคม 2563

	หมายเหตุ ปรับปรุงที่ดิน	อาคารและ ส่วนปรับปรุง อาคาร	งบการเงินรวม				รวม
			ยานพาหนะ	เครื่องจักร	อุปกรณ์สำนักงาน และอุปกรณ์อื่น (พันบาท)	เครื่องมือและ อุปกรณ์ที่ใช้ใน คลังสินค้า	
ณ วันที่ 1 มกราคม 2563							
-ปรับปรุงใหม่	344,606	2,338,551	250,775	728,942	170,857	94,315	4,558,484
เพิ่มขึ้น	88,650	35,041	3,101	39,440	19,392	10,949	724,907
ได้จากการรวมธุรกิจ	5(ก)	-	-	-	517	-	517
โอน	2,700	405,374	9,219	280,838	19,844	8,740	-
โอนมาจากสินทรัพย์สิทธิการใช้	-	-	15,684	-	-	-	15,684
จำหน่าย	-	(473)	(6,777)	(4,169)	(6,680)	(1,035)	(26,188)
ผลต่างจากการเปลี่ยนแปลงอัตรา แลกเปลี่ยนจากการแปลงค่า	-	-	-	-	-	-	-
งบการเงิน	-	253	(5)	613	191	3,639	4,691
ณ วันที่ 31 ธันวาคม 2563	435,956	2,778,746	271,997	1,045,664	204,121	112,969	5,278,095
คำเสื่อมราคา							
ณ วันที่ 1 มกราคม 2562	1,137	746,006	185,457	238,428	120,190	73,440	1,364,658
ค่าเสื่อมราคาสำหรับปี	395	103,265	36,053	72,299	14,494	5,539	232,045
ลดลงจากการขายธุรกิจ	-	-	(1,490)	-	(2,186)	-	(3,676)
จำหน่าย	-	(69)	(20,293)	(1,955)	(2,238)	(31)	(24,586)
การจัดประเภทใหม่	-	-	1,490	-	2,124	-	3,614
โอนมาจากอสังหาริมทรัพย์	-	-	-	-	-	-	-
เพื่อการลงทุน	12	328,785	-	(486)	-	-	359,323
ผลต่างจากการเปลี่ยนแปลงอัตรา แลกเปลี่ยนจากการแปลงค่า	-	-	-	-	-	-	-
งบการเงิน	-	1	(39)	(27)	(189)	-	(254)

บริษัท เจดับเบิลยูดี อินโฟโลจิสติกส์ จำกัด (มหาชน) และบริษัทย่อย

หมายเหตุประกอบงบการเงิน

สำหรับปีสิ้นสุดวันที่ 31 ธันวาคม 2563

	หมายเหตุ	ที่ดินและส่วน ปรับปรุงที่ดิน	อาคารและ ส่วนปรับปรุง อาคาร	งบการเงินรวม			
				ยานพาหนะ	เครื่องจักร	อุปกรณ์สำนักงาน และอุปกรณ์อื่น (พันบาท)	เครื่องมือและ อุปกรณ์ที่ขึ้น คลังสินค้า
						สินทรัพย์ระหว่าง ก่อสร้างและติดตั้ง	รวม
ณ วันที่ 31 ธันวาคม 2562		32,556	1,177,988	201,178	308,259	132,195	78,948
การรับรู้ค่าเสื่อมราคาของสินทรัพย์		-	-	(46,579)	(9,267)	(636)	-
สิทธิการใช้งานการถือปฏิบัติตาม							
IFRS 16 เป็นครั้งแรก	3	-	-	(46,579)	(9,267)	(636)	(56,482)
ณ วันที่ 1 มกราคม 2563							
-ปรับปรุงใหม่		32,556	1,177,988	154,599	298,992	131,559	78,948
ค่าเสื่อมราคาสำหรับปี		4,391	135,533	15,030	85,082	30,298	10,793
ได้มาจากการรวมธุรกิจ	5(ก)	-	-	-	-	469	-
โอนมาจากสินทรัพย์สิทธิการใช้		-	-	6,121	-	-	-
จำหน่าย		-	(473)	(5,088)	(3,043)	(6,342)	(788)
ผลต่างจากการเปลี่ยนแปลงอัตรา							
แลกเปลี่ยนจากการแปลงค่า							
งบการเงิน		-	23	217	132	234	-
ณ วันที่ 31 ธันวาคม 2563		36,947	1,313,071	170,879	381,163	156,218	88,953
							606
							2,147,231
มูลค่าสุทธิทางบัญชี							
ณ วันที่ 31 ธันวาคม 2562		312,051	1,160,563	323,103	461,955	41,767	15,367
ณ วันที่ 31 ธันวาคม 2563		399,009	1,465,675	101,118	664,501	47,903	24,016
							630,438
							428,642
							3,130,864

บริษัท เจดับเบิลยูดี อินโพลิตติกส์ จำกัด (มหาชน) และบริษัทย่อย

หมายเหตุประกอบงบการเงิน

สำหรับปีสิ้นสุดวันที่ 31 ธันวาคม 2563

รายการ	หมายเหตุ	อาคารและส่วน ปรับปรุงอาคาร	ยานพาหนะ	เครื่องจักร	งบการเงินเฉพาะกิจการ			รวม
					อุปกรณ์สำนักงานและ อุปกรณ์อื่น (พันบาท)	เครื่องมือและอุปกรณ์ ที่ใช้ในคลังสินค้า	สินทรัพย์ระหว่าง ก่อสร้างและติดตั้ง	
รากาก								
ณ วันที่ 1 มกราคม 2562		52,023	28,276	122,414	55,345	60,537	8,401	326,996
เพิ่มขึ้น		2,512	12,479	3,726	4,450	1,020	12,789	36,976
โอน		3,095	-	13,245	322	368	(17,030)	-
จำหน่าย		-	(5,308)	-	(476)	(28)	-	(5,812)
ณ วันที่ 31 ธันวาคม 2562		57,630	35,447	139,385	59,641	61,897	4,160	358,160
การรับรู้สินทรัพย์สิทธิการใช้								
จากการถือปฏิบัติตาม TFRS 16								
เป็นครั้งแรก	3	-	(28,063)	(13,519)	(2,388)	-	-	(43,970)
ณ วันที่ 1 มกราคม 2563		57,630	7,384	125,866	57,253	61,897	4,160	314,191
-ปรับปรุงใหม่		4,564	1,135	4,369	5,010	3,023	39,434	57,535
เพิ่มขึ้น		16,281	-	19,142	4,997	2,723	(43,143)	-
โอน		-	(1,591)	(234)	(3,684)	(924)	-	(6,433)
จำหน่าย		78,475	6,928	149,143	63,576	66,719	451	365,293
ณ วันที่ 31 ธันวาคม 2563		152,949	14,856	394,186	122,752	131,915	4,611	716,669

บริษัท เจดับเบิลยู อินโฟโลจิสติกส์ จำกัด (มหาชน) และบริษัทย่อย

หมายเหตุประกอบงบการเงิน

สำหรับปีสิ้นสุดวันที่ 31 ธันวาคม 2563

	หมายเหตุ	อาคารและส่วน ปรับปรุงอาคาร	ยานพาหนะ	เครื่องจักร	งบการเงินเฉพาะกิจการ			รวม
					อุปกรณ์สำนักงานและ อุปกรณ์อื่น (พันบาท)	เครื่องมือและอุปกรณ์ ที่ใช้ในคลังสินค้า	สินทรัพย์ระหว่าง ก่อสร้างและติดตั้ง	
ค่าเสื่อมราคา								
ณ วันที่ 1 มกราคม 2562		29,468	18,944	77,103	43,814	56,457	-	225,786
ค่าเสื่อมราคาสภาพรับปี		5,012	3,622	13,199	5,883	1,588	-	29,304
จำหน่าย		-	(5,308)	-	(476)	(28)	-	(5,812)
ณ วันที่ 31 ธันวาคม 2562		34,480	17,258	90,302	49,221	58,017	-	249,278
การรับรู้ค่าเสื่อมราคาของสินทรัพย์ สิทธิการใช้จากการถือปฏิบัติตาม TFRS 16 เป็นครั้งแรก	3	-	(10,820)	(6,226)	(479)	-	-	(17,525)
ณ วันที่ 1 มกราคม 2563								
-ปรับปรุงใหม่		34,480	6,438	84,076	48,742	58,017	-	231,753
ค่าเสื่อมราคาสภาพรับปี		6,933	397	10,782	5,110	1,779	-	25,001
จำหน่าย		-	(1,591)	(156)	(3,600)	(676)	-	(6,023)
ณ วันที่ 31 ธันวาคม 2563		41,413	5,244	94,702	50,252	59,120	-	250,731
มูลค่าสุทธิทางบัญชี								
ณ วันที่ 31 ธันวาคม 2562		23,150	18,189	49,083	10,420	3,880	4,160	108,882
ณ วันที่ 31 ธันวาคม 2563		37,062	1,684	54,441	13,324	7,599	451	114,562

บริษัท เจดับเบิ้ลยูดี อินโฟโลจิสติกส์ จำกัด (มหาชน) และบริษัทย่อย

หมายเหตุประกอบงบการเงิน

สำหรับปีสิ้นสุดวันที่ 31 ธันวาคม 2563

ราคาทรัพย์สินของกลุ่มบริษัทและบริษัทก่อนหักค่าเสื่อมราคาสะสมของอาคารและอุปกรณ์ ซึ่งได้คิดค่าเสื่อมราคาเต็มจำนวนแล้ว แต่ยังคงใช้งานจนถึง ณ วันที่ 31 ธันวาคม 2563 มีจำนวน 1,321.18 ล้านบาท และ 200.52 ล้านบาท ตามลำดับ (2562: 1,144.24 ล้านบาท และ 175 ล้านบาท ตามลำดับ)

ณ วันที่ 31 ธันวาคม 2563 กลุ่มบริษัทได้นำที่ดิน อาคารและอุปกรณ์ซึ่งมีมูลค่าตามบัญชีสุทธิ 1,296.15 ล้านบาท (2562: 1,677.48 ล้านบาท) เป็นสินทรัพย์ค้ำประกันวงเงินสินเชื่อที่ได้รับจากสถาบันการเงิน

ต้นทุนการกู้ยืมที่เกี่ยวข้องกับการได้มาซึ่งที่ดินและก่อสร้างโรงงานใหม่ที่ไต้หวันเป็นส่วนหนึ่งของต้นทุนสินทรัพย์ของกลุ่มบริษัทมีจำนวน 1.83 ล้านบาท (2562: 8.65 ล้านบาท) มีอัตราดอกเบี้ยที่รับรู้ร้อยละ 2.37-2.38 (2562: ร้อยละ 3.40-4.50)

14 สัญญาเช่า

ในฐานะผู้เช่า

ณ วันที่ 31 ธันวาคม 2563	งบการเงินเฉพาะ	
	งบการเงินรวม	กิจการ
	(พันบาท)	
สินทรัพย์สิทธิการใช้		
ที่ดิน	449,757	2,048
อาคารและส่วนปรับปรุงอาคาร	647,368	77,975
เครื่องจักร	322,383	4,583
อุปกรณ์สำนักงานและอุปกรณ์อื่น	3,224	2,265
เครื่องมือและอุปกรณ์ที่ใช้ในคลังสินค้า	52,297	14,221
ยานพาหนะ	221,424	19,221
รวม	1,696,453	120,313

ในปี 2563 สินทรัพย์สิทธิการใช้ของกลุ่มบริษัทและบริษัทเพิ่มขึ้นเป็นจำนวน 50.29 ล้านบาท และ 121.55 ล้านบาท ตามลำดับ และเพิ่มขึ้นจากการซื้อบริษัทย่อยจำนวน 16.68 ล้านบาท

บริษัท เจดับเบิลยูดี อินโฟโลจิสติกส์ จำกัด (มหาชน) และบริษัทย่อย

หมายเหตุประกอบงบการเงิน

สำหรับปีสิ้นสุดวันที่ 31 ธันวาคม 2563

สิทธิเลือกในการขยายอายุสัญญาเช่า

สัญญาเช่าสังหาริมทรัพย์บางสัญญาให้สิทธิกลุ่มบริษัทในการเลือกขยายอายุสัญญาเช่าภายในหนึ่งปีก่อนสิ้นสุดระยะเวลาเช่าที่บอกเลิกไม่ได้ ในทางปฏิบัติกลุ่มบริษัทจะพิจารณารวมสิทธิในการขยายอายุสัญญาเช่าสำหรับสัญญาเช่าใหม่เพื่อให้มีความยืดหยุ่นในการดำเนินงาน สิทธิเลือกในการขยายอายุสัญญาเช่าเป็นสิทธิที่ให้กลุ่มบริษัทเป็นผู้มีสิทธิเลือกโดยผู้ให้เช่าไม่มีสิทธิดังกล่าว กลุ่มบริษัทจะประเมินตั้งแต่วันที่สัญญาเช่าเริ่มมีผลว่ามีความแน่นอนอย่างสมเหตุสมผลที่จะใช้สิทธิในการขยายอายุสัญญาเช่าหรือไม่ และกลุ่มบริษัทจะทบทวนการประเมินว่ายังมีความแน่นอนอย่างสมเหตุสมผลที่จะใช้สิทธิเลือกในการขยายอายุสัญญาเช่าหรือไม่ หากมีเหตุการณ์สำคัญหรือมีการเปลี่ยนแปลงสถานการณ์อย่างมีสาระสำคัญซึ่งอยู่ภายใต้การควบคุมของกลุ่มบริษัท

	งบการเงินรวม		งบการเงินเฉพาะกิจการ	
สำหรับปีสิ้นสุดวันที่ 31 ธันวาคม	2563	2562	2563	2562
			(พันบาท)	
จำนวนที่รับรู้ในกำไรหรือขาดทุน				
รายได้ค่าเช่าช่วง	12,849	-	-	-
ค่าเสื่อมราคาของสินทรัพย์สิทธิการใช้				
- ที่ดิน	78,027	-	1,024	-
- อาคารและส่วนปรับปรุงอาคาร	97,603	-	40,705	-
- เครื่องจักร	47,124	-	2,710	-
- อุปกรณ์สำนักงานและอุปกรณ์อื่น	1,151	-	689	-
- เครื่องมือและอุปกรณ์ที่ใช้ในคลังสินค้า	27,390	-	4,959	-
- ยานพาหนะ	30,297	-	7,204	-
ดอกเบี้ยจ่ายของหนี้สินตามสัญญาเช่า	65,768	-	3,546	-
ค่าใช้จ่ายที่เกี่ยวข้องกับสัญญาเช่าระยะสั้น	14,012	-	13,567	-
ค่าใช้จ่ายที่เกี่ยวข้องกับสัญญาเช่าสินทรัพย์ที่มีมูลค่าต่ำ	245	-	177	-
ค่าเช่าจ่าย	-	313,595	-	152,480

ในปี 2563 กระแสเงินสดจ่ายทั้งหมดของสัญญาเช่าของกลุ่มบริษัทและบริษัท มีจำนวน 355 ล้านบาท และ 58.74 ล้านบาท ตามลำดับ

บริษัท เจดับเบิลยูดี อินโฟโลจิสติกส์ จำกัด (มหาชน) และบริษัทย่อย

หมายเหตุประกอบงบการเงิน

สำหรับปีสิ้นสุดวันที่ 31 ธันวาคม 2563

ในฐานะผู้ให้เช่า

สัญญาเช่าอสังหาริมทรัพย์เพื่อการลงทุนประกอบด้วยอาคารสำนักงานหลายแห่งที่ให้เช่าแก่บุคคลที่สามตามสัญญาเช่าดำเนินงาน สัญญาเช่าแต่ละฉบับกำหนดระยะเวลาเช่าที่ยกเลิกไม่ได้เป็นเวลา 1-15 ปี โดยการต่ออายุสัญญาเช่าในภายหลังจะมีการตกลงกับผู้เช่า สัญญาเช่าอสังหาริมทรัพย์เพื่อการลงทุนทั้งหมดกำหนดรายได้ค่าเช่าเป็นจำนวนคงที่

กลุ่มบริษัทเช่าคลังสินค้าแห่งหนึ่งเป็นระยะเวลา 3-21 ปี ในระหว่างปี 2563 กลุ่มบริษัทได้เข้าทำสัญญาให้เช่าช่วงคลังสินค้าดังกล่าวเป็นระยะเวลา 1-3 ปี ซึ่งจัดประเภทเป็นสัญญาเช่าดำเนินงานและจัดประเภทสินทรัพย์สิทธิการใช้ที่เกี่ยวข้องเป็นอสังหาริมทรัพย์เพื่อการลงทุน

ระยะเวลาครบกำหนดชำระตามสัญญาของลูกค้าหนี้สัญญาเช่าดำเนินงาน

ที่แสดงไว้ใน “ลูกหนี้การค้า”

งบการเงินรวม

(พันบาท)

ณ วันที่ 31 ธันวาคม 2563

ปีที่ 1	86,435
ปีที่ 2	80,487
ปีที่ 3	28,017
ปีที่ 4	15,600
ปีที่ 5	15,639
หลังจากปีที่ 5	162,555
รวม	<u><u>388,733</u></u>

จำนวนเงินขั้นต่ำที่จะได้รับในอนาคตจากสัญญาให้เช่าดำเนินงาน

งบการเงินรวม

(พันบาท)

ณ วันที่ 31 ธันวาคม 2562

ภายใน 1 ปี	69,963
1-5 ปี	133,151
หลังจาก 5 ปี	14,167
รวม	<u><u>217,281</u></u>

บริษัท เจดับเบิ้ลยูดี อินโฟโลจิสติกส์ จำกัด (มหาชน) และบริษัทย่อย

หมายเหตุประกอบงบการเงิน

สำหรับปีสิ้นสุดวันที่ 31 ธันวาคม 2563

15 ค่าความนิยม

หมายเหตุ	งบการเงินรวม	
	2563	2562
	(พันบาท)	
ราคาทุน		
ณ วันที่ 1 มกราคม	92,902	113,523
ได้มาจากการรวมธุรกิจ	5(ก) 14,166	-
ลดลงจากการขายธุรกิจ	-	(20,666)
ผลต่างจากการเปลี่ยนแปลงอัตราแลกเปลี่ยนจาก		
การแปลงค่าเงิน	103	45
ณ วันที่ 31 ธันวาคม	107,171	92,902

การทดสอบการค้ำค่าของหน่วยสินทรัพย์ที่ก่อให้เกิดเงินสดที่มีค่าความนิยม

เพื่อวัตถุประสงค์ในการทดสอบการค้ำค่า ค่าความนิยมได้ถูกปันส่วนให้กับหน่วยสินทรัพย์ที่ก่อให้เกิดเงินสดของกลุ่มบริษัท (แผนกที่มีการดำเนินงาน) ดังต่อไปนี้

	งบการเงินรวม	
	2563	2562
	(พันบาท)	
หน่วยสินทรัพย์ที่ก่อให้เกิดเงินสด 1 - Chi Shan Long Feng Food Co., Ltd.	70,287	70,050
หน่วยสินทรัพย์ที่ก่อให้เกิดเงินสด 2 - บริษัท จาแพค โฮลดิ้ง จำกัด	20,006	20,006
หน่วยสินทรัพย์ที่ก่อให้เกิดเงินสด 3 - บริษัท สโตร์การ์ด จำกัด	14,166	-
	104,459	90,056
หน่วยอื่นๆ ซึ่งค่าความนิยมไม่มีนัยสำคัญ	2,712	2,846
รวม	107,171	92,902

มูลค่าที่คาดว่าจะได้รับคืนของหน่วยสินทรัพย์ที่ก่อให้เกิดเงินสดที่เกี่ยวข้องกับค่าความนิยมประเมินมาจากวิธีคิดลดกระแสเงินสดที่คาดว่าจะได้รับในอนาคตที่เกิดขึ้นจากการดำเนินงานต่อเนื่องของหน่วยสินทรัพย์ที่ก่อให้เกิดเงินสด โดยประมาณการตามแผนการดำเนินงาน และอัตราคิดลดซึ่งคำนวณจากวิธีต้นทุนถัวเฉลี่ยถ่วงน้ำหนักของเงินลงทุน

บริษัท เจดับเบิ้ลยูดี อินโฟโลจิสติกส์ จำกัด (มหาชน) และบริษัทย่อย

หมายเหตุประกอบงบการเงิน

สำหรับปีสิ้นสุดวันที่ 31 ธันวาคม 2563

ข้อสมมติที่สำคัญที่ใช้ในการประมาณมูลค่าที่คาดว่าจะได้รับคืน ณ วันที่ 31 ธันวาคม แสดงในตารางต่อไป

	หน่วยสินทรัพย์ที่ ก่อให้เกิดเงินสด	หน่วยสินทรัพย์ที่ ก่อให้เกิดเงินสด	หน่วยสินทรัพย์ที่ ก่อให้เกิดเงินสด
2563	1	2	3
		(ร้อยละ)	
อัตราคิดลด	6.06	10.03	10.03
อัตราการเติบโต (Terminal value growth rate)	1.00	1.00	1.00

	หน่วยสินทรัพย์ที่ ก่อให้เกิดเงินสด	หน่วยสินทรัพย์ที่ ก่อให้เกิดเงินสด	หน่วยสินทรัพย์ที่ ก่อให้เกิดเงินสด
2562	1	2	3
		(ร้อยละ)	
อัตราคิดลด	8.50	9.00	-
อัตราการเติบโต (Terminal value growth rate)	0.00	1.00	-

ประมาณการมูลค่าที่คาดว่าจะได้รับคืนของแต่ละหน่วยสินทรัพย์ที่ก่อให้เกิดเงินสดมีมูลค่าสูงกว่ามูลค่าตามบัญชีของหน่วยสินทรัพย์ที่ก่อให้เกิดเงินสด ดังนั้นจึงไม่มีการบันทึกผลขาดทุนจากการด้อยค่า ณ วันที่ 31 ธันวาคม 2563 และ 2562

บริษัท เจดับเบิลยู อินโฟโลจิสติกส์ จำกัด (มหาชน) และบริษัทย่อย
 หมายเหตุประกอบงบการเงิน
 สำหรับปีสิ้นสุดวันที่ 31 ธันวาคม 2563

16 สินทรัพย์ที่ไม่มีตัวตนอื่นนอกจากราคาประเมิน

รายการ	ค่าลิขสิทธิ์ซอฟต์แวร์	ค่าลิขสิทธิ์ซอฟต์แวร์ระหว่างติดตั้ง	งบการเงินรวม			รวม
			ความสัมพันธ์กับลูกค้า	เครื่องหมายการค้า (พันบาท)	สิทธิในการใช้พื้นที่	
ณ วันที่ 1 มกราคม 2562	87,782	8,409	163,307	14,756	4,527	278,781
เพิ่มขึ้น	2,137	2,912	-	-	-	5,049
โอน	523	(523)	-	-	-	-
ผลต่างจากการเปลี่ยนแปลงอัตราแลกเปลี่ยนจากการแปลงค่าทางการเงิน	-	-	-	(2,556)	-	(2,556)
ณ วันที่ 31 ธันวาคม 2562 และ 1 มกราคม 2563	90,442	10,798	163,307	12,200	4,527	281,274
เพิ่มขึ้น	7,444	2,779	-	-	-	10,223
โอน	10,043	(10,043)	-	-	-	-
ผลต่างจากการเปลี่ยนแปลงอัตราแลกเปลี่ยนจากการแปลงค่าทางการเงิน	-	-	-	3,292	-	3,292
ณ วันที่ 31 ธันวาคม 2563	107,929	3,534	163,307	15,492	4,527	294,789

บริษัท เจดับเบิลยู ดี อินโฟลิซิส จำกัด (มหาชน) และบริษัทย่อย

หมายเหตุประกอบงบการเงิน

สำหรับปีสิ้นสุดวันที่ 31 ธันวาคม 2563

[illegible]

บริษัท เจดับเบิลยูดี อินโฟโลจิสติกส์ จำกัด (มหาชน) และบริษัทย่อย

หมายเหตุประกอบงบการเงิน

สำหรับปีสิ้นสุดวันที่ 31 ธันวาคม 2563

	ค่าลิขสิทธิ์ ซอฟต์แวร์	งบการเงินเฉพาะกิจการ ค่าลิขสิทธิ์ซอฟต์แวร์ ระหว่างติดตั้ง (พันบาท)	รวม
ราคาทุน			
ณ วันที่ 1 มกราคม 2562	42,177	8,980	51,157
เพิ่มขึ้น	636	5,431	6,067
โอน	970	(970)	-
ณ วันที่ 31 ธันวาคม 2562 และ			
1 มกราคม 2563	43,783	13,441	57,224
เพิ่มขึ้น	208	-	208
โอน	12,167	(12,167)	-
ตัดจำหน่าย	-	(300)	(300)
ณ วันที่ 31 ธันวาคม 2563	56,158	974	57,132
ค่าตัดจำหน่าย			
ณ วันที่ 1 มกราคม 2562	24,966	-	24,966
ค่าตัดจำหน่ายสำหรับปี	4,834	-	4,834
ณ วันที่ 31 ธันวาคม 2562 และ			
1 มกราคม 2563	29,800	-	29,800
ค่าตัดจำหน่ายสำหรับปี	3,348	-	3,348
ณ วันที่ 31 ธันวาคม 2563	33,148	-	33,148
มูลค่าสุทธิทางบัญชี			
ณ วันที่ 31 ธันวาคม 2562	13,983	13,441	27,424
ณ วันที่ 31 ธันวาคม 2563	23,010	974	23,984

บริษัท เจดับเบิลยูดี อินโฟโลจิสติกส์ จำกัด (มหาชน) และบริษัทย่อย

หมายเหตุประกอบงบการเงิน

สำหรับปีสิ้นสุดวันที่ 31 ธันวาคม 2563

17 หนี้สินที่มีภาระดอกเบี้ย

หมายเหตุ	งบการเงินรวม					
	ส่วนที่มี หลักประกัน	2563 ส่วนที่ไม่มี หลักประกัน	รวม	ส่วนที่มี หลักประกัน	2562 ส่วนที่ไม่มี หลักประกัน	รวม
				(พันบาท)		
เงินเบิกเกินบัญชี และเงินกู้ยืมระยะสั้น						
จากสถาบันการเงิน	128,475	372,116	500,591	172,367	900,689	1,073,056
ส่วนของหุ้นกู้ที่ถึง กำหนดชำระภายใน หนึ่งปี	-	512,689	512,689	-	386,000	386,000
ส่วนของเงินกู้ยืมระยะ ยาวจากสถาบัน การเงินที่ถึงกำหนด ชำระภายในหนึ่งปี	387,278	63,422	450,700	171,165	14,981	186,146
ส่วนของหนี้สินตาม สัญญาเช่าที่ถึง กำหนดชำระภายใน หนึ่งปี (2562: ส่วน ของหนี้สินตาม สัญญาเช่าการเงินที่ ถึงกำหนดชำระ ภายในหนึ่งปี)	-	286,815	286,815	-	61,742	61,742
หุ้นกู้	-	597,737	597,737	-	514,000	514,000
เงินกู้ยืมระยะยาวจาก สถาบันการเงิน	1,590,765	28,604	1,619,369	1,169,578	125,855	1,295,433
เงินกู้ยืมระยะยาวจาก กิจการที่เกี่ยวข้องกัน	6 -	19,000	19,000	-	19,000	19,000
หนี้สินตามสัญญาเช่า (2562: หนี้สินตาม สัญญาเช่าการเงิน)	-	1,379,405	1,379,405	-	86,342	86,342
รวมหนี้สินที่มีภาระ ดอกเบี้ย	<u>2,106,518</u>	<u>3,259,788</u>	<u>5,366,306</u>	<u>1,513,110</u>	<u>2,108,609</u>	<u>3,621,719</u>

บริษัท เจดับเบิลยูดี อินโฟโลจิสติกส์ จำกัด (มหาชน) และบริษัทย่อย

หมายเหตุประกอบงบการเงิน

สำหรับปีสิ้นสุดวันที่ 31 ธันวาคม 2563

		งบการเงินเฉพาะกิจการ				
		2563			2562	
หมายเหตุ	ส่วนที่มีหลักประกัน	ส่วนที่ไม่มีหลักประกัน	รวม	ส่วนที่มีหลักประกัน	ส่วนที่ไม่มีหลักประกัน	รวม
(พันบาท)						
เงินเบิกเกินบัญชี						
และเงินกู้ยืมระยะสั้น						
จากสถาบันการเงิน	-	300,000	300,000	-	888,000	888,000
ส่วนของหุ้นกู้ที่ถึง						
กำหนดชำระภายใน						
หนึ่งปี	-	512,689	512,689	-	386,000	386,000
ส่วนของเงินกู้ยืมระยะ						
ยาวจากสถาบัน						
การเงินที่ถึงกำหนด						
ชำระภายในหนึ่งปี	188,697	63,422	252,119	19,800	14,981	34,781
ส่วนของหนี้สินตาม						
สัญญาเช่าที่ถึง						
กำหนดชำระภายใน						
หนึ่งปี ถึงกำหนด						
ชำระภายในหนึ่งปี)	-	54,892	54,892	-	7,114	7,114
เงินกู้ยืมระยะสั้นจาก						
กิจการที่เกี่ยวข้องกัน	6	-	-	-	65,000	65,000
หุ้นกู้	-	597,737	597,737	-	514,000	514,000
เงินกู้ยืมระยะยาวจาก						
สถาบันการเงิน	748,788	28,604	777,392	530,200	36,206	566,406
หนี้สินตามสัญญาเช่า						
(2562: หนี้สินตาม						
สัญญาเช่าการเงิน)	-	56,521	56,521	-	10,284	10,284
รวมหนี้สินที่มีภาระ						
ดอกเบี้ย	937,485	1,613,865	2,551,350	550,000	1,921,585	2,471,585

บริษัท เจดับเบิลยูดี อินโฟโลจิสติกส์ จำกัด (มหาชน) และบริษัทย่อย

หมายเหตุประกอบงบการเงิน

สำหรับปีสิ้นสุดวันที่ 31 ธันวาคม 2563

เงินเบิกเกินบัญชีธนาคารและเงินกู้ยืมระยะสั้นจากสถาบันการเงิน ณ วันที่ 31 ธันวาคม ประกอบด้วย

	วันที่ครบกำหนดชำระ	อัตราดอกเบี้ย		งบการเงินรวม		งบการเงินเฉพาะกิจการ	
		2563	2562	2563	2562	2563	2562
		(ร้อยละต่อปี)		(พันบาท)			
เงินเบิกเกินบัญชีธนาคาร	รายเดือน	5.15 - 5.88	2.86 - 7.12	15,761	16,926	-	-
ตัวสัญญาใช้เงิน	ภายใน 1 ปี	1.16 - 2.50	2.00 - 4.00	484,830	1,056,130	300,000	888,000
				500,591	1,073,056	300,000	888,000

บริษัท เจดับเบิลยูดี อินโฟโลจิสติกส์ จำกัด (มหาชน) และบริษัทย่อย
หมายเหตุประกอบงบการเงิน
สำหรับปีสิ้นสุดวันที่ 31 ธันวาคม 2563

เงินกู้ยืมระยะยาวจากสถาบันการเงิน ณ วันที่ 31 ธันวาคม ประกอบด้วย

ชื่อบริษัท	ระยะเวลาการ ชำระคืน	วันที่ครบกำหนดชำระ	อัตราดอกเบี้ย		งบการเงินรวม		งบการเงิน เฉพาะกิจการ	
			2563	2562	2563	2562	2563	2562
			(ร้อยละต่อปี)					
			2563	2562	2563	2562	2563	2562
			MLR-2.25, LIBOR+3, BIBOR(3M) + 1.675, MLR-1.25		LIBOR+3		(พันบาท)	
เงินกู้ยืมระยะยาวของบริษัทฯ	รายเดือน	ภายใน 1 - 7 ปี	ภายใน 6 ปี		1,029,686	601,187	1,029,686	601,187
เงินกู้ยืมระยะยาวของบริษัทย่อย								
บริษัท เบญจพรแลนด์ จำกัด	รายเดือน	ภายใน 4 - 8 ปี	ภายใน 1 - 6 ปี	MLR-2, BIBOR+1.75	MLR-0.5 ถึง -2.00	201,406	73,154	-
บริษัท เจดับเบิลยูดี แปซิฟิก แคนด์ จำกัด	รายเดือน	ภายใน 3 ปี	ภายใน 1 - 4 ปี	MLR-1.75	MLR-0.5 ถึง -1.75	89,000	125,000	-
บริษัท เจดับเบิลยูดี ทรานสปอร์ต (ประเทศไทย) จำกัด	รายเดือน	ภายใน 2 - 3 ปี	ภายใน 4 - 5 ปี	2.10	2.00	6,735	9,297	-
				3.25, BIBOR-1.75,				
บริษัท แปซิฟิก ฟู้ดเซ็น จำกัด	รายเดือน	ภายใน 2 - 8 ปี	ภายใน 2 - 9 ปี	MLR-2.95	MLR-1.50 ถึง -2.95	573,318	471,341	-
บริษัท เติพีเค โกลด์ สโตร์ จำกัด	รายเดือน	ภายใน 3 - 5 ปี	ภายใน 1 - 6 ปี	MLR-1.85, 2	4.15	169,500	200,750	-
บริษัท โกบอลฟู้ด เซอร์วิส เน็ตเวิร์ก จำกัด	รายเดือน	ภายใน 4 ปี	ภายใน 5 ปี	MLR	MLR-1	649	850	-
รวม					2,070,294	1,481,579	1,029,686	601,187
หัก ส่วนของเงินกู้ยืมระยะยาวที่ถึงกำหนดชำระภายในหนึ่งปี								
หัก ค่าธรรมเนียมธนาคาร								
สุทธิ								
					1,619,369	1,295,433	777,392	566,406

บริษัท เจดับเบิลยูดี อินโฟโลจิสติกส์ จำกัด (มหาชน) และบริษัทย่อย

หมายเหตุประกอบงบการเงิน

สำหรับปีสิ้นสุดวันที่ 31 ธันวาคม 2563

กลุ่มบริษัทและบริษัทต้องปฏิบัติตามเงื่อนไขและข้อกำหนดต่างๆ ตลอดจนการดำรงอัตราส่วนทางการเงินตามที่ระบุไว้ในสัญญาเงินกู้ยืมและเงื่อนไขของหุ้นกู้

ณ วันที่ 31 ธันวาคม 2562 บริษัท เจดับเบิลยูดี แปซิฟิก แลนด์ จำกัด ซึ่งเป็นบริษัทย่อยของบริษัท ไม่สามารถปฏิบัติตามข้อกำหนดในการดำรงอัตราส่วนทางการเงินที่ระบุไว้ในสัญญาเงินกู้ยืมได้ อย่างไรก็ตามบริษัทย่อยดังกล่าวได้รับหนังสือให้ความยินยอมในการผ่อนผันสำหรับการปฏิบัติตามเงื่อนไขจากสถาบันการเงินแล้ว ดังนั้น ณ วันที่ 31 ธันวาคม 2562 กลุ่มบริษัทได้จัดประเภทเงินกู้ยืมคงเหลือของบริษัทย่อยดังกล่าวเป็นเงินกู้ยืมระยะยาวในงบการเงินรวม

การผ่อนผันการชำระเงินกู้ยืม

ในเดือนเมษายน 2563 บริษัทและบริษัทย่อยแห่งหนึ่งได้รับหนังสืออนุมัติการพักชำระหนี้เงินต้นสำหรับเงินกู้ยืมระยะยาวจากสถาบันการเงินหลายแห่งจำนวน 48.50 ล้านบาท และ 57.84 ล้านบาท ตามลำดับ เป็นเวลา 12 เดือน เริ่มตั้งแต่เดือนเมษายน 2563 ดังนั้น ณ วันที่ 31 ธันวาคม 2563 บริษัทย่อยดังกล่าวจึงจัดประเภทส่วนของเงินกู้ระยะยาวจากสถาบันการเงินที่ถึงกำหนดชำระภายในหนึ่งปีเป็นเงินกู้ระยะยาวจากสถาบันการเงินจำนวน 6.43 ล้านบาท

ในเดือนพฤษภาคม 2563 บริษัทได้รับหนังสืออนุมัติการพักชำระหนี้เงินต้นและดอกเบี้ยสำหรับเงินกู้ยืมระยะยาวจากสถาบันการเงินแห่งหนึ่งจำนวน 1.57 ล้านดอลลาร์สหรัฐอเมริกา เทียบเท่าเงินบาทจำนวน 49.81 ล้านบาท เป็นเวลา 6 เดือน เริ่มตั้งแต่เดือนมิถุนายน 2563 ดังนั้น ณ วันที่ 31 ธันวาคม 2563 บริษัทจึงจัดประเภทส่วนของเงินกู้ระยะยาวจากสถาบันการเงินที่ถึงกำหนดชำระภายในหนึ่งปีเป็นเงินกู้ระยะยาวจากสถาบันการเงินจำนวน 0.25 ล้านดอลลาร์สหรัฐอเมริกา เทียบเท่าเงินบาทจำนวน 7.86 ล้านบาท

หุ้นกู้

เมื่อวันที่ 8 พฤศจิกายน 2561 บริษัทออกหุ้นกู้ไม่ด้อยสิทธิและไม่มีประกันจำนวน 386 ล้านบาท (386,000 หน่วย มูลค่าที่ตราไว้หน่วยละ 1,000 บาท) และจำนวน 514 ล้านบาท (514,000 หน่วย มูลค่าที่ตราไว้หน่วยละ 1,000 บาท) ซึ่งมีกำหนดไถ่ถอนวันที่ 8 พฤศจิกายน 2563 และวันที่ 8 พฤศจิกายน 2564 ตามลำดับ หุ้นกู้ดังกล่าวมีอัตราดอกเบี้ยคงที่ร้อยละ 3.65 ต่อปี และ 4.00 ต่อปี ตามลำดับ โดยมีกำหนดจ่ายชำระดอกเบี้ยทุก 3 เดือน

เมื่อวันที่ 21 กุมภาพันธ์ 2563 บริษัทออกหุ้นกู้ไม่ด้อยสิทธิและไม่มีหลักประกัน จำนวน 600 ล้านบาท (600,000 หน่วย มูลค่าที่ตราไว้หน่วยละ 1,000 บาท) ซึ่งมีกำหนดไถ่ถอนวันที่ 21 กุมภาพันธ์ 2566 และมีอัตราดอกเบี้ยคงที่ร้อยละ 4 ต่อปี โดยมีกำหนดจ่ายชำระดอกเบี้ยทุก 3 เดือน

บริษัท เจดับเบิลยูดี อินโฟโลจิสติกส์ จำกัด (มหาชน) และบริษัทย่อย

หมายเหตุประกอบงบการเงิน

สำหรับปีสิ้นสุดวันที่ 31 ธันวาคม 2563

สินทรัพย์ที่ใช้เป็นหลักประกันหนี้สิน ณ วันที่ 31 ธันวาคม	หมายเหตุ	งบการเงินรวม		งบการเงินเฉพาะกิจการ	
		2563	2562	2563	2562
			(พันบาท)		
เงินลงทุนในบริษัทย่อย (JWDAH)	10	859,610	859,610	-	-
เงินลงทุนในบริษัทร่วม (TMS)	9	604,206	572,664	-	-
อสังหาริมทรัพย์เพื่อการลงทุน	12	209,130	-	-	-
ที่ดิน อาคารและอุปกรณ์	13	1,296,154	1,677,480	-	-
สินทรัพย์สิทธิการใช้	14	28,961	30,623	-	-
รวม		<u>2,998,061</u>	<u>3,140,377</u>	<u>-</u>	<u>-</u>

ณ วันที่ 31 ธันวาคม 2563 กลุ่มบริษัทและบริษัทมีวงเงินสินเชื่อซึ่งยังมีได้เบิกใช้เป็นจำนวนเงินรวม 1,543 ล้านบาท และ 510 ล้านบาท ตามลำดับ (2562: 986.16 ล้านบาท และ 456.12 ล้านบาท ตามลำดับ)

หนี้สินตามสัญญาเช่าการเงิน ณ วันที่ 31 ธันวาคม 2562 ประกอบด้วย

	งบการเงินรวม		มูลค่า ปัจจุบันของ จำนวนเงินขั้นต่ำ ที่ต้องจ่าย
	จำนวนเงินขั้นต่ำ ที่ต้องจ่าย	ดอกเบี้ย (พันบาท)	
1 ปี	66,457	4,715	61,742
1- 5 ปี	89,441	3,099	86,342
	<u>155,898</u>	<u>7,814</u>	<u>148,084</u>

	งบการเงินเฉพาะกิจการ		มูลค่า ปัจจุบันของ จำนวนเงินขั้นต่ำ ที่ต้องจ่าย
	จำนวนเงินขั้นต่ำ ที่ต้องจ่าย	ดอกเบี้ย (พันบาท)	
1 ปี	7,709	595	7,114
1- 5 ปี	10,708	424	10,284
	<u>18,417</u>	<u>1,019</u>	<u>17,398</u>

บริษัท เจดับเบิลยูดี อินโฟโลจิสติกส์ จำกัด (มหาชน) และบริษัทย่อย

หมายเหตุประกอบงบการเงิน

สำหรับปีสิ้นสุดวันที่ 31 ธันวาคม 2563

18 ประมาณการหนี้สินไม่หมุนเวียนสำหรับผลประโยชน์พนักงาน

	งบการเงินรวม		งบการเงินเฉพาะกิจการ	
	2563	2562	2563	2562
	(พันบาท)			
ผลประโยชน์หลังออกจากงาน	69,046	65,319	19,697	20,243
รวม	69,046	65,319	19,697	20,243
มูลค่าปัจจุบันของภาระผูกพันตาม	งบการเงินรวม		งบการเงินเฉพาะกิจการ	
โครงการผลประโยชน์	2563	2562	2563	2562
	(พันบาท)			
ณ วันที่ 1 มกราคม	65,319	36,310	20,243	8,657
รับรู้ในกำไรหรือขาดทุน				
ต้นทุนบริการปัจจุบัน	7,041	3,753	2,185	975
ต้นทุนบริการในอดีต	-	9,461	-	1,479
ดอกเบี้ยจากภาระผูกพัน	1,035	1,052	345	260
	8,076	14,266	2,530	2,714
รับรู้ในกำไรขาดทุนเบ็ดเสร็จอื่น				
ขาดทุนจากการประมาณตามหลักคณิตศาสตร์				
ประกันภัย				
- ข้อสมมติด้านประชากรศาสตร์	-	6,783	-	5,350
- ข้อสมมติทางการเงิน	-	3,629	-	692
- การปรับปรุงจากประสบการณ์	-	6,388	-	2,974
	-	16,800	-	9,016
ผลประโยชน์จ่าย	(4,349)	(1,618)	(3,076)	(144)
หนี้สินลดลงจากการขายธุรกิจ	-	(7,899)	-	-
โอนกลับไปเป็นหนี้สินที่รวมในกลุ่มสินทรัพย์ที่				
จะจำหน่ายที่จัดประเภทเป็นสินทรัพย์ที่				
ถือไว้เพื่อขาย	-	7,460	-	-
ณ วันที่ 31 ธันวาคม	69,046	65,319	19,697	20,243

บริษัท เจดับเบิลยูดี อินโฟโลจิสติกส์ จำกัด (มหาชน) และบริษัทย่อย

หมายเหตุประกอบงบการเงิน

สำหรับปีสิ้นสุดวันที่ 31 ธันวาคม 2563

ข้อสมมติหลักในการประมาณการตาม หลักคณิตศาสตร์ประกันภัย	งบการเงินรวม		งบการเงินเฉพาะกิจการ	
	2563	2562	2563	2562
	(ร้อยละ)			
อัตราคิดลด	1.22 - 2.49	1.22 - 2.49	1.22 - 2.49	1.22 - 2.49
การเพิ่มขึ้นของเงินเดือนในอนาคต	5.5	5.5	5.5	5.5
อัตราการหมุนเวียนของพนักงาน	0 - 25	0 - 25	0 - 25	0 - 25
อัตราการปรับปรุงอัตราภาระ	3.0	3.0	3.0	3.0

ข้อสมมติเกี่ยวกับอัตราภาระในอนาคตถือตามข้อมูลทางสถิติที่เผยแพร่ทั่วไปและตารางภาระ

ณ วันที่ 31 ธันวาคม 2563 ระยะเวลาถัวเฉลี่ยถ่วงน้ำหนักของภาระผูกพันผลประโยชน์ที่กำหนดไว้เป็น 13.8 ปี (2562: 13.8 ปี)

การวิเคราะห์ความอ่อนไหว

การเปลี่ยนแปลงในแต่ละข้อสมมติที่เกี่ยวข้องในการประมาณการตามหลักคณิตศาสตร์ประกันภัยที่อาจเป็นไปได้อย่างสมเหตุสมผล ณ วันที่รายงาน โดยถือว่าข้อสมมติอื่นๆ คงที่

ผลกระทบต่อภาระผูกพันของโครงการผลประโยชน์	งบการเงินรวม			
	ข้อสมมติเพิ่มขึ้น		ข้อสมมติลดลง	
ณ วันที่ 31 ธันวาคม	2563	2562	2563	2562
	(พันบาท)			
อัตราคิดลด (ร้อยละ 1)	(6,139)	(5,915)	7,123	6,879
การเพิ่มขึ้นของเงินเดือนในอนาคต (ร้อยละ 1)	7,494	6,552	(6,578)	(5,771)
อัตราการหมุนเวียนของพนักงาน (ร้อยละ 20)	(9,269)	(7,992)	12,503	10,702
การปรับปรุงอัตราภาระ (ร้อยละ 1)	258	224	(287)	(249)

ผลกระทบต่อภาระผูกพันของโครงการผลประโยชน์	งบการเงินเฉพาะกิจการ			
	ข้อสมมติเพิ่มขึ้น		ข้อสมมติลดลง	
ณ วันที่ 31 ธันวาคม	2563	2562	2563	2562
	(พันบาท)			
อัตราคิดลด (ร้อยละ 1)	(2,397)	(2,267)	2,851	2,708
การเพิ่มขึ้นของเงินเดือนในอนาคต (ร้อยละ 1)	2,929	2,581	(2,505)	(2,215)
อัตราการหมุนเวียนของพนักงาน (ร้อยละ 20)	(3,855)	(3,358)	5,219	4,524

บริษัท เจดับเบิลยูดี อินโฟโลจิสติกส์ จำกัด (มหาชน) และบริษัทย่อย

หมายเหตุประกอบงบการเงิน

สำหรับปีสิ้นสุดวันที่ 31 ธันวาคม 2563

ผลกระทบต่อภาระผูกพันของโครงการผลประโยชน์	งบการเงินเฉพาะกิจการ			
	ข้อสมมติเพิ่มขึ้น		ข้อสมมติลดลง	
ณ วันที่ 31 ธันวาคม	2563	2562	2563	2562
		(พันบาท)		
การปรับปรุงอัตราหนี้ (ร้อยละ 1)	100	88	(113)	(99)

19 สำรองและส่วนเกินทุน

สำรองประกอบด้วย

การจัดสรรกำไร และ/หรือ กำไรสะสม

สำรองตามกฎหมาย

ตามบทบัญญัติแห่งพระราชบัญญัติบริษัทมหาชนจำกัด พ.ศ. 2535 มาตรา 116 บริษัทจะต้องจัดสรรทุนสำรอง (“สำรองตามกฎหมาย”) อย่างน้อยร้อยละ 5 ของกำไรสุทธิประจำปีหลังจากหักขาดทุนสะสมยกมา (ถ้ามี) จนกว่าสำรองดังกล่าวมีจำนวนไม่น้อยกว่าร้อยละ 10 ของทุนจดทะเบียน เงินสำรองนี้จะนำไปจ่ายเป็นเงินปันผลไม่ได้

ส่วนเกินทุนจากการลงทุนในบริษัทย่อยด้วยการแลกหุ้น

ส่วนเกินทุนจากการลงทุนในบริษัทย่อยด้วยการแลกหุ้นแสดงในส่วนของผู้ถือหุ้นคือ ผลต่างระหว่างมูลค่ายุติธรรมของหุ้นสามัญ ณ วันซื้อธุรกิจกับจำนวนเงินที่บริษัทได้รับจากการออกจำหน่ายหุ้นให้เป็นการแลกเปลี่ยนกับผู้ถือหุ้นของผู้ถูกซื้อ

ส่วนเกินทุนจากการจัดโครงสร้างธุรกิจภายใต้การควบคุมเดียวกัน

ส่วนเกินทุนจากการจัดโครงสร้างธุรกิจภายใต้การควบคุมเดียวกันแสดงในส่วนของผู้ถือหุ้นคือ ผลต่างระหว่างมูลค่าตามบัญชีของสินทรัพย์สุทธิของบริษัทย่อย ณ วันจัดโครงสร้างธุรกิจกับจำนวนเงินที่บริษัทจ่ายซื้อ

องค์ประกอบอื่นของส่วนของผู้ถือหุ้น

สำรองการแปลงค่างบการเงิน

สำรองการแปลงค่างบการเงินประกอบด้วยผลต่างการแปลงค่าทั้งหมดจากงบการเงินของหน่วยงานในต่างประเทศ

บริษัท เจดับเบิลยูดี อินโฟโลจิสติกส์ จำกัด (มหาชน) และบริษัทย่อย

หมายเหตุประกอบงบการเงิน

สำหรับปีสิ้นสุดวันที่ 31 ธันวาคม 2563

การเปลี่ยนแปลงในมูลค่าสุทธิของปี 2563

การเปลี่ยนแปลงในมูลค่าสุทธิประกอบด้วย

- ผลสะสมของการเปลี่ยนแปลงในมูลค่าสุทธิของตราสารทุนที่กำหนดให้มูลค่าสุทธิผ่านกำไรขาดทุนเบ็ดเสร็จอื่น

การเปลี่ยนแปลงในมูลค่าสุทธิของปี 2562

การเปลี่ยนแปลงในมูลค่าสุทธิของเงินลงทุนเพื่อขายประกอบด้วยผลรวมการเปลี่ยนแปลงในมูลค่าสุทธิของเงินลงทุนเพื่อขายจนกระทั่งมีการตัดรายการหรือเกิดการค้อยค่า

20 ส่วนงานดำเนินงาน และการจำแนกรายได้

กลุ่มบริษัท

ผู้บริหารพิจารณาว่ากลุ่มบริษัทมี 6 ส่วนงานที่รายงาน ซึ่งเป็นหน่วยงานธุรกิจที่สำคัญของกลุ่มบริษัทที่มีสินค้าและบริการที่แตกต่างกัน และมีการบริหารจัดการแยกต่างหาก เนื่องจากใช้เทคโนโลยีและกลยุทธ์ทางการตลาดที่แตกต่างกัน การดำเนินงานของแต่ละส่วนงานที่รายงานของกลุ่มบริษัทโดยสรุปมีดังนี้

- ส่วนงานที่ 1 การบริการด้านโลจิสติกส์ซัพพลายเชนอย่างครบวงจรและการบริหารจัดการคลังสินค้า
- ส่วนงานที่ 2 การให้บริการขนส่งสินค้า
- ส่วนงานที่ 3 การให้บริการขนย้ายในประเทศและต่างประเทศ
- ส่วนงานที่ 4 บริการรับฝากเอกสารข้อมูล
- ส่วนงานที่ 5 อาหาร
- ส่วนงานที่ 6 อื่นๆ

บริษัท

ผู้บริหารพิจารณาว่าบริษัทดำเนินกิจการในส่วนงานเดียวคือธุรกิจธุรกิจการให้บริการรับฝากและบริการจัดการคลังสินค้า ดังนั้นจึงมีส่วนงานที่รายงานเพียงส่วนงานเดียว

ผลการดำเนินงานของแต่ละส่วนงานวัดโดยใช้กำไรก่อนภาษีเงินได้ของส่วนงาน ซึ่งนำเสนอในรายงานการจัดการภายในและสอบทานโดยผู้มีส่วนได้เสียสูงสุดด้านการดำเนินงานของกลุ่มบริษัท ผู้บริหารเชื่อว่าการใช้กำไรก่อนภาษีเงินได้ใน การวัดผลการดำเนินงานนั้นเป็นข้อมูลที่เหมาะสมในการประเมินผลการดำเนินงานของส่วนงานและสอดคล้องกับกิจการอื่นที่ดำเนินธุรกิจในอุตสาหกรรมเดียวกัน ทั้งนี้การกำหนดคราครระหว่างส่วนงานเป็นไปตามการซื้อขายตามปกติธุรกิจ

บริษัท เจดับเบิลยูดี อินโฟลิสติกส์ จำกัด (มหาชน) และบริษัทย่อย

หมายเหตุประกอบการเงิน

สำหรับปีสิ้นสุดวันที่ 31 ธันวาคม 2563

สำหรับปีสิ้นสุดวันที่ 31 ธันวาคม	งบการเงินรวม										รวมส่วนงานที่ รายงาน		รายการตัดบัญชี ระหว่างส่วนงาน		รวม		
	ส่วนงานที่ 1		ส่วนงานที่ 2		ส่วนงานที่ 3		ส่วนงานที่ 4		ส่วนงานที่ 5 (ล้านบาท)		ส่วนงานที่ 6						
	2563	2562	2563	2562	2563	2562	2563	2562	2563	2562	2563	2562	2563	2562	2563	2562	
(ล้านบาท)																	
ข้อมูลตามส่วนงานดำเนินงาน																	
รายได้จากลูกค้าภายนอก																	
รายได้ระหว่างส่วนงาน																	
รวมรายได้																	
2,287	2,357	265	229	206	286	118	113	1,004	634	42	41	3,922	3,660	-	-	3,922	3,660
259	255	243	294	5	16	6	4	1	-	306	426	820	995	(820)	(995)	-	-
2,546	2,612	508	523	211	302	124	117	1,005	634	348	467	4,742	4,655	(820)	(995)	3,922	3,660
การดำเนินงานรายได้																	
ส่วนงานภูมิศาสตร์หลัก																	
ไทย																	
2,546	2,608	493	523	97	160	122	116	3	5	304	424	3,565	3,836	(779)	(964)	2,786	2,872
-	-	-	-	-	9	-	-	1,002	629	-	-	1,002	638	-	-	1,002	638
-	-	-	-	71	80	-	-	-	-	-	-	71	80	-	-	71	80
สหรัฐอเมริกา																	
ประเทศอื่นๆ																	
-	4	15	-	43	53	2	1	-	-	44	43	104	101	(41)	(31)	63	70
2,546	2,612	508	523	211	302	124	117	1,005	634	348	467	4,742	4,655	(820)	(995)	3,922	3,660
ประเภทสินค้าและบริการหลัก																	
รายได้จากการให้บริการหลัก																	
2,266	2,307	495	506	209	294	119	112	-	-	246	241	3,335	3,460	(487)	(539)	2,848	2,921
-	-	-	-	-	-	4	4	1,003	629	40	38	1,047	671	(37)	(26)	1,010	645
257	268	2	9	-	5	-	-	-	-	52	182	311	464	(279)	(408)	32	56
รายได้อื่น																	
23	37	11	8	2	3	1	1	2	5	10	6	49	60	(17)	(22)	32	38
2,546	2,612	508	523	211	302	124	117	1,005	634	348	467	4,742	4,655	(820)	(995)	3,922	3,660
ช่วงเวลาในการรับรู้รายได้																	
ช่วงเวลาใดเวลาหนึ่ง																	
2,289	2,344	-	-	211	297	120	113	-	-	256	247	2,876	3,001	(264)	(277)	2,612	2,724
ตลอดช่วงเวลาหนึ่ง																	
2,546	2,612	508	523	211	302	124	117	1,005	634	348	467	4,742	4,655	(820)	(995)	3,922	3,660

บริษัท เจดับเบิลยูดี อินโฟโลจิสติกส์ จำกัด (มหาชน) และบริษัทย่อย
หมายเหตุประกอบงบการเงิน
สำหรับปีสิ้นสุดวันที่ 31 ธันวาคม 2563

	งบการเงินรวม									
	ส่วนงานที่ 1	ส่วนงานที่ 2	ส่วนงานที่ 3	ส่วนงานที่ 4	ส่วนงานที่ 5	ส่วนงานที่ 6	รวมส่วนงานที่ รายงาน	รายการตัดบัญชี ระหว่างส่วนงาน	รวม	
สำหรับปีสิ้นสุดวันที่ 31 ธันวาคม	2563	2562	2563	2562	2563	2562	2563	2562	2563	2562
(ล้านบาท)										
ข้อมูลตามส่วนงานต้นนิมงาน										
กำไร (ขาดทุน) ตามส่วนงานก่อนหักภาษีเงินได้	407	516	(21)	10	(11)	1	17	9	44	126
ต้นทุนทางการเงิน	154	93	10	8	1	3	4	-	65	55
ค่าเสื่อมราคาและค่าตัดจำหน่าย	462	213	38	33	6	3	25	9	97	11
									342	342
สินทรัพย์ส่วนงาน	9,121	7,500	1,617	1,450	179	180	225	121	3,730	3,132
หนี้สินส่วนงาน	4,808	3,911	288	295	98	107	114	20	1,499	858
									5,532	7,819
									(979)	(883)
									6,222	4,549

บริษัท เจดับเบิลยูดี อินโฟโลจิสติกส์ จำกัด (มหาชน) และบริษัทย่อย

หมายเหตุประกอบงบการเงิน

สำหรับปีสิ้นสุดวันที่ 31 ธันวาคม 2563

สำหรับปีสิ้นสุดวันที่ 31 ธันวาคม	งบการเงินเฉพาะกิจการ	
	ส่วนงานที่ 1	
	2563	2562
	(ล้านบาท)	
ประเภทสินค้าและบริการหลัก		
รายได้จากการให้เช่าและบริการ	975	1,043
รายได้ดอกเบี้ยและเงินปันผล	253	259
รายได้อื่น	12	20
รวมรายได้	<u>1,240</u>	<u>1,322</u>
ระยะเวลาในการรับรู้รายได้		
ณ เวลาใดเวลาหนึ่ง	253	259
ตลอดช่วงเวลาหนึ่ง	987	1,063
รวมรายได้	<u>1,240</u>	<u>1,322</u>
กำไรตามส่วนงานก่อนหักภาษีเงินได้	284	305

(ก) การกระทบยอดรายได้และกำไรหรือขาดทุน ที่มีสาระสำคัญของส่วนงานที่รายงาน

	งบการเงินรวม			
	รายได้		กำไรหรือขาดทุนก่อนภาษีเงินได้	
	2563	2562	2563	2562
	(ล้านบาท)			
ส่วนงานที่รายงาน	3,922,437	3,660,239	189,862	284,433
จำนวนที่ไม่ได้เป็นส่วน				
- ส่วนแบ่งกำไรในเงินลงทุนในบริษัทร่วม				
และการร่วมค้า	-	-	116,938	114,721
รวม	<u>3,922,437</u>	<u>3,660,239</u>	<u>306,800</u>	<u>399,154</u>

(ข) ลูกค้ายรายใหญ่

ในปี 2563 และ 2562 กลุ่มบริษัทไม่มีรายได้จากลูกค้ายรายใดที่มีมูลค่าเท่ากับ หรือมากกว่าร้อยละ 10 ของรายได้ของกลุ่มบริษัท

บริษัท เจดับเบิ้ลยูดี อินโฟโลจิสติกส์ จำกัด (มหาชน) และบริษัทย่อย

หมายเหตุประกอบงบการเงิน

สำหรับปีสิ้นสุดวันที่ 31 ธันวาคม 2563

(ค) สิทธิประโยชน์จากการส่งเสริมการลงทุน

คณะกรรมการส่งเสริมการลงทุนอนุมัติให้กลุ่มบริษัทได้รับสิทธิประโยชน์หลายประการในฐานะผู้ได้รับการส่งเสริมการลงทุนตามพระราชบัญญัติส่งเสริมการลงทุน พ.ศ. 2520 เกี่ยวกับธุรกิจให้บริการด้านห้องเย็นและการให้บริการเกี่ยวกับโปรแกรมคอมพิวเตอร์ที่ใช้งานด้านโลจิสติกส์ ซึ่งพอสรุปสาระสำคัญได้ดังนี้

(ก) ให้ได้รับยกเว้นภาษีเงินได้นิติบุคคลสำหรับกำไรสุทธิที่ได้จากการประกอบกิจการที่ได้รับการส่งเสริมมีกำหนดเวลาแปดปี นับแต่วันที่เริ่มมีรายได้จากการประกอบกิจการนั้น

(ข) ให้นำผลขาดทุนระหว่างเวลาที่ได้รับการส่งเสริมสามารถนำไปหักออกจากกำไรสุทธิที่เกิดขึ้นภายหลังเวลาที่ได้รับการส่งเสริมเป็นเวลาห้าปี

เนื่องจากเป็นกิจการที่ได้รับการส่งเสริมการลงทุน กลุ่มบริษัทจะต้องปฏิบัติตามเงื่อนไขและข้อกำหนดตามที่ระบุไว้ในบัตรส่งเสริมการลงทุน

รายได้ที่ได้รับการส่งเสริมการลงทุนและที่ไม่ได้รับการส่งเสริมการลงทุนสรุปได้ดังนี้

สำหรับปีสิ้นสุดวันที่ 31 ธันวาคม	งบการเงินรวม					
	2563			2562		
	กิจการที่ ได้รับการ ส่งเสริม	กิจการที่ไม่ได้ รับการส่งเสริม	รวม	กิจการที่ ได้รับการ ส่งเสริม	กิจการที่ไม่ได้ รับการส่งเสริม	รวม
(พันบาท)						
ขายในประเทศ	638,346	2,621,434	3,259,780	595,431	2,747,119	3,342,550
ขายต่างประเทศ	604	1,122,377	1,122,981	748	786,766	787,514
ตัดรายการระหว่างกัน	(24,451)	(500,724)	(525,175)	(14,472)	(549,856)	(564,328)
รวม	<u>614,499</u>	<u>3,243,087</u>	<u>3,857,586</u>	<u>581,707</u>	<u>2,984,029</u>	<u>3,565,736</u>

21 ค่าใช้จ่ายผลประโยชน์ของพนักงาน

หมายเหตุ	งบการเงินรวม		งบการเงินเฉพาะกิจการ	
	2563	2562	2563	2562
	(พันบาท)			
เงินเดือนและค่าแรง	700,244	712,489	189,839	202,982
โครงการผลประโยชน์ที่กำหนดไว้	18 8,076	14,266	2,530	2,714
โครงการสมทบเงินที่กำหนดไว้	11,979	11,567	5,000	4,695
รวม	<u>720,299</u>	<u>738,322</u>	<u>197,369</u>	<u>210,391</u>

บริษัท เจดับเบิลยูดี อินโฟโลจิสติกส์ จำกัด (มหาชน) และบริษัทย่อย

หมายเหตุประกอบงบการเงิน

สำหรับปีสิ้นสุดวันที่ 31 ธันวาคม 2563

โครงการสมทบเงินที่กำหนดไว้

กลุ่มบริษัทและบริษัทได้จัดตั้งกองทุนสำรองเลี้ยงชีพสำหรับพนักงานของกลุ่มบริษัทและบริษัทบนพื้นฐานความสมัครใจของพนักงานในการเป็นสมาชิกของกองทุน โดยพนักงานจ่ายเงินสะสมในอัตราร้อยละ 3 ถึงอัตราร้อยละ 15 ของเงินเดือนทุกเดือน และกลุ่มบริษัทและบริษัทจ่ายสมทบในอัตราร้อยละ 3 ถึงอัตราร้อยละ 6 ของเงินเดือนของพนักงานทุกเดือน กองทุนสำรองเลี้ยงชีพนี้ได้จดทะเบียนเป็นกองทุนสำรองเลี้ยงชีพตามข้อกำหนดของกระทรวงการคลังและจัดการกองทุนโดยผู้จัดการกองทุนที่ได้รับอนุญาต

22 ค่าใช้จ่ายตามลักษณะ

หมายเหตุ	งบการเงินรวม		งบการเงินเฉพาะกิจการ	
	2563	2562	2563	2562
	(พันบาท)			
การเปลี่ยนแปลงในสินค้าสำเร็จรูปและงานระหว่างทำ	906,992	541,202	-	-
วัสดุสิ้นเปลืองทั่วไป	67,441	54,727	20,009	21,623
ค่าใช้จ่ายผลประโยชน์ของพนักงาน	21	720,299	738,322	197,369
ค่าเสื่อมราคาและค่าตัดจำหน่าย	11 - 14, 16	663,248	342,206	108,866
ค่าขนส่ง		404,509	292,371	135,832
ค่าสาธารณูปโภคและค่าซ่อมบำรุง		237,950	214,808	73,152
ค่าใช้จ่ายเกี่ยวกับสัญญาเช่า (2562: ค่าเช่าจ่าย)		14,257	313,595	13,744
ส่วนแบ่งผลประโยชน์สัญญาลงทุน บริหาร				
และประกอบการคลังสินค้าอันตราย		129,315	159,795	129,315
อื่นๆ		397,647	610,324	187,579
รวมต้นทุนการให้เช่าและให้บริการ ต้นทุนขาย ต้นทุน				
ในการจัดจำหน่ายและค่าใช้จ่ายในการบริหาร		3,541,658	3,267,350	865,866
				940,979

23 ภาษีเงินได้

ภาษีเงินได้ที่รับรู้ในกำไรหรือขาดทุน	งบการเงินรวม		งบการเงินเฉพาะกิจการ	
	2563	2562	2563	2562
	(พันบาท)			
ภาษีเงินได้ของงวดปัจจุบัน				
สำหรับงวดปัจจุบัน	37,947	37,942	9,056	1,390
ภาษียวดก่อนๆ ที่บันทึกค่าไป (สูงไป)	-	-	-	-
	37,947	37,942	9,056	1,390
ภาษีเงินได้รอการตัดบัญชี				
การเปลี่ยนแปลงของผลต่างชั่วคราว	(12,873)	8,813	217	13,398
รวมภาษีเงินได้	25,074	46,755	9,273	14,788

บริษัท เจดับเบิลยูดี อินโฟโลจิสติกส์ จำกัด (มหาชน) และบริษัทย่อย

หมายเหตุประกอบงบการเงิน

สำหรับปีสิ้นสุดวันที่ 31 ธันวาคม 2563

	งบการเงินรวม				งบการเงินเฉพาะกิจการ			
ภายในปีงบประมาณ บัญชีเงินได้	สินทรัพย์	หนี้สิน	กำไรสุทธิ	กำไรสุทธิ	สินทรัพย์	หนี้สิน	กำไรสุทธิ	กำไรสุทธิ
ณ วันที่ 31 ธันวาคม	2563	2562	2563	2562	2563	2562	2563	2562
				(พันบาท)				
รวม	51,206	26,122	(39,568)	(46,099)	7,467	7,635	(9,300)	(10,540)
การหักกลบรายการของภาษี	(7,468)	(7,636)	7,468	7,636	(7,467)	(7,635)	7,467	7,635
สินทรัพย์ (หนี้สิน) ภายในปี								
รืองการตัดบัญชีสุทธิ	43,738	18,486	(32,100)	(38,463)	-	-	(1,833)	(2,905)

บัญชีเงินได้	ณ วันที่	ผลกระทบจากการถือปฏิบัติตาม TFRS16 (หมายเหตุ 3)	ณ วันที่ 1 มกราคม (ปรับปรุงใหม่)	งบการเงินรวม		
				บันทึกเป็น(รายจ่าย) / รายได้ใน		
				กำไรหรือขาดทุน	กำไรขาดทุนเบ็ดเสร็จอื่น	ณ วันที่ 31 ธันวาคม
กำไรเงินได้จากการตัดบัญชี	31 ธันวาคม					
2563						
สินทรัพย์ภายในที่รอการตัดบัญชี						
ลูกหนี้การค้า (หนี้สงสัยจะสูญ)	728	-	728	(168)	-	560
ลูกหนี้หมุนเวียนอื่น (หนี้สงสัยจะสูญ)	225	-	225	100	-	325
เงินกู้ยืมระยะสั้นแก่กิจการอื่น (หนี้สงสัยจะสูญ)	1,636	-	1,636	1,749	-	3,385
สินทรัพย์ที่ไม่มีตัวตน	569	-	569	(126)	-	443
สินทรัพย์สิทธิการใช้	-	17,502	17,502	3,491	-	20,993
ประมาณการหนี้สินไม่หมุนเวียน						
สำหรับผลประโยชน์พนักงาน	9,820	-	9,820	610	-	10,430
เจ้าหนี้หมุนเวียนอื่น	11,715	-	11,715	(2,794)	-	8,921
เจ้าหนี้ไม่หมุนเวียนอื่น	103	-	103	(103)	-	-
เงินลงทุนในบริษัทร่วม	1,326	-	1,326	-	-	1,326
ยอดขาดทุนยกไป	-	-	-	4,823	-	4,823
รวม	26,122	17,502	43,624	7,582	-	51,206
หนี้สินภายในที่รอการตัดบัญชี						
สินทรัพย์ที่ไม่มีตัวตน	(23,704)	-	(23,704)	3,180	-	(20,524)
ที่ดินอาคารและอุปกรณ์	(11,855)	-	(11,855)	2,111	-	(9,744)
สินทรัพย์ทางการเงินไม่หมุนเวียนอื่น	(10,540)	-	(10,540)	-	1,240	(9,300)
รวม	(46,099)	-	(46,099)	5,291	1,240	(39,568)
สุทธิ	(19,977)	17,502	(2,475)	12,873	1,240	11,638

บริษัท เจดับเบิลยูดี อินโฟโลจิสติกส์ จำกัด (มหาชน) และบริษัทย่อย

หมายเหตุประกอบงบการเงิน

สำหรับปีสิ้นสุดวันที่ 31 ธันวาคม 2563

		งบการเงินรวม		
		บันทึกเป็น(รายจ่าย) / รายได้ใน		
	ณ วันที่	กำไรหรือขาดทุน	เบ็ดเสร็จอื่น	ณ วันที่
ภาษีเงินได้รอการตัดบัญชี	1 มกราคม	กำไรหรือขาดทุน	เบ็ดเสร็จอื่น	31 ธันวาคม
		(พันบาท)		
2562				
สินทรัพย์ภาษีเงินได้รอการตัดบัญชี				
ลูกหนี้การค้า (หนี้สงสัยจะสูญ)	482	246	-	728
ลูกหนี้หมุนเวียนอื่น (หนี้สงสัยจะสูญ)	-	225	-	225
เงินกู้ยืมระยะสั้นแก่กิจการอื่น (หนี้สงสัยจะสูญ)	-	1,636	-	1,636
สินทรัพย์ไม่มีตัวตน	695	(126)	-	569
ประมาณการหนี้สินหมุนเวียนอื่น	16,033	(16,033)	-	-
ประมาณการหนี้สินไม่หมุนเวียนสำหรับผลประโยชน์พนักงาน	6,143	317	3,360	9,820
เจ้าหนี้หมุนเวียนอื่น	8,606	3,109	-	11,715
เจ้าหนี้ไม่หมุนเวียนอื่น	515	(412)	-	103
ส่วนแบ่งขาดทุนในเงินลงทุนตามวิธีส่วนได้เสียในตราสารทุน	3,060	(3,060)	-	-
เงินลงทุนในบริษัทรวม	1,326	-	-	1,326
รวม	36,860	(14,098)	3,360	26,122
หนี้สินภาษีเงินได้รอการตัดบัญชี				
สินทรัพย์ไม่มีตัวตน	(26,878)	3,174	-	(23,704)
ที่ดินอาคารและอุปกรณ์	(13,966)	2,111	-	(11,855)
สินทรัพย์ทางการเงินไม่หมุนเวียนอื่น	(620)	-	(9,920)	(10,540)
รวม	(41,464)	5,285	(9,920)	(46,099)
สุทธิ	(4,604)	(8,813)	(6,560)	(19,977)

บริษัท เจดับเบิลยูดี อินโพลีस्टิกส์ จำกัด (มหาชน) และบริษัทย่อย

หมายเหตุประกอบงบการเงิน

สำหรับปีสิ้นสุดวันที่ 31 ธันวาคม 2563

				งบการเงินเฉพาะกิจการ		
				บันทึกเป็น(รายจ่าย) / รายได้ใน		
	ณ วันที่	ผลกระทบ	ณ วันที่			
		จากการถือปฏิบัติ	1 มกราคม	กำไรหรือ	กำไรขาดทุน	ณ วันที่
ภาษีเงินได้รอการตัดบัญชี	31 ธันวาคม	ตาม TFRS16	(ปรับปรุงใหม่)	ขาดทุน	เบ็ดเสร็จอื่น	31 ธันวาคม
		(หมายเหตุ 3)		(พันบาท)		
2563						
สินทรัพย์ภาษีเงินได้รอการตัดบัญชี						
ลูกหนี้การค้า (หนี้สงสัยจะสูญ)	399	-	399	(333)	-	66
ลูกหนี้หมุนเวียนอื่น (หนี้สงสัยจะสูญ)	225	-	225	-	-	225
เงินกู้ยืมระยะสั้นแก่กิจการอื่น (หนี้สงสัยจะสูญ)	1,636	-	1,636	-	-	1,636
สินทรัพย์สิทธิการใช้	-	49	49	225	-	274
ประมาณการหนี้สินไม่หมุนเวียน						
สำหรับผลประโยชน์พนักงาน	4,049	-	4,049	(109)	-	3,940
เงินลงทุนในบริษัทร่วม	1,326	-	1,326	-	-	1,326
รวม	7,635	49	7,684	(217)	-	7,467
หนี้สินภาษีเงินได้รอการตัดบัญชี						
สินทรัพย์ทางการเงิน ไม่หมุนเวียนอื่น	(10,540)	-	(10,540)	-	1,240	(9,300)
รวม	(10,540)	-	(10,540)	-	1,240	(9,300)
สุทธิ	(2,905)	49	(2,856)	(217)	1,240	(1,833)

	งบการเงินเฉพาะกิจการ			
		บันทึกเป็น(รายจ่าย) / รายได้ใน		
	ณ วันที่	กำไรหรือ	กำไรขาดทุนเบ็ดเสร็จ	ณ วันที่
	1 มกราคม	ขาดทุน	อื่น	31 ธันวาคม
ภาษีเงินได้รอการตัดบัญชี			(พันบาท)	
2562				
สินทรัพย์ภาษีเงินได้รอการตัดบัญชี				
ลูกหนี้การค้า (หนี้สงสัยจะสูญ)	140	259	-	399
ลูกหนี้หมุนเวียนอื่น (หนี้สงสัยจะสูญ)	-	225	-	225
เงินกู้ยืมระยะสั้นแก่กิจการอื่น (หนี้สงสัยจะสูญ)	-	1,636	-	1,636
ประมาณการหนี้สินหมุนเวียนอื่น	16,033	(16,033)	-	-
ประมาณการหนี้สินไม่หมุนเวียนสำหรับผลประโยชน์พนักงาน	1,731	515	1,803	4,049
เงินลงทุนในบริษัทร่วม	1,326	-	-	1,326
รวม	19,230	(13,398)	1,803	7,635
หนี้สินภาษีเงินได้รอการตัดบัญชี				
สินทรัพย์ทางการเงินไม่หมุนเวียนอื่น	(620)	-	(9,920)	(10,540)
รวม	(620)	-	(9,920)	(10,540)
สุทธิ	18,610	(13,398)	(8,117)	(2,905)

บริษัท เจดับเบิลยูดี อินโฟโลจิสติกส์ จำกัด (มหาชน) และบริษัทย่อย

หมายเหตุประกอบงบการเงิน

สำหรับปีสิ้นสุดวันที่ 31 ธันวาคม 2563

24 กำไรต่อหุ้น

	งบการเงินรวม		งบการเงินเฉพาะกิจการ	
	2563	2562	2563	2562
	(พันบาท/พันหุ้น)			
กำไรที่เป็นส่วนของผู้ถือหุ้นสามัญสำหรับปีสิ้นสุดวันที่ 31 ธันวาคม	289,967	362,791	275,175	290,349
จำนวนหุ้นสามัญที่ออกจำหน่ายแล้ว	1,020,000	1,020,000	1,020,000	1,020,000
กำไรต่อหุ้น (ขั้นพื้นฐาน) (บาท)	0.28	0.36	0.27	0.28

25 เงินปันผล

เงินปันผลที่กลุ่มบริษัทและบริษัทจ่ายให้ผู้ถือหุ้น มีดังนี้

	วันที่อนุมัติ	กำหนดจ่าย เงินปันผล	อัตราเงินปันผล ต่อหุ้น (บาท)	จำนวนเงิน รวม (พันบาท)
ปี 2563				
เงินปันผลระหว่างกาล				
บริษัท เจดับเบิลยูดี อินโฟโลจิสติกส์				
จำกัด (มหาชน)	27 เมษายน 2563	พฤษภาคม 2563	0.25	255,000
ปี 2562				
เงินปันผลประจำปี				
Chi Shan Long Fong Food Co., Ltd.	15 กุมภาพันธ์ 2562	กุมภาพันธ์ 2562	6.00	38,168*
บริษัท เจดับเบิลยูดี อินโฟโลจิสติกส์				
จำกัด (มหาชน)	25 เมษายน 2562	พฤษภาคม 2562	0.21	214,200

* เงินปันผลจ่ายแก่ผู้ถือหุ้นที่ไม่มีอำนาจควบคุมของ Chi Shan Long Fong Food Co., Ltd. (ถือหุ้นในสัดส่วนร้อยละ 40)

26 เครื่องมือทางการเงิน

(ก) มูลค่าตามบัญชีและมูลค่ายุติธรรม

ตารางดังต่อไปนี้แสดงมูลค่าตามบัญชีและมูลค่ายุติธรรมของสินทรัพย์ทางการเงินและหนี้สินทางการเงินรวมถึงลำดับชั้นมูลค่ายุติธรรม แต่ไม่รวมถึงการแสดงผลมูลค่ายุติธรรมสำหรับสินทรัพย์ทางการเงินและหนี้สินทางการเงินที่วัดมูลค่าด้วยราคาทุนตัดจำหน่ายหากมูลค่าตามบัญชีใกล้เคียงกับมูลค่ายุติธรรมอย่างสมเหตุสมผล

บริษัท เจดับเบิลยูดี อินโฟโลจิสติกส์ จำกัด (มหาชน) และบริษัทย่อย
 หมายเหตุประกอบงบการเงิน
 สำหรับปีสิ้นสุดวันที่ 31 ธันวาคม 2563

	งบการเงินรวม	มูลค่าตามบัญชี				มูลค่ายุติธรรม		
		เครื่องมือทาง การเงินที่วัดมูลค่า ด้วยมูลค่ายุติธรรม ผ่านกำไรหรือ ขาดทุน	เครื่องมือทาง การเงินที่วัดมูลค่า ด้วยมูลค่ายุติธรรม ผ่านกำไรขาดทุน เบ็ดเสร็จอื่น	เครื่องมือทาง การเงินที่วัดมูลค่า การเงินที่วัดมูลค่า การเงินที่วัดมูลค่า ด้วยราคาทุนตัด จำหน่าย		ระดับ 1	ระดับ 2	ระดับ 3
ณ วันที่ 31 ธันวาคม 2563	หมายเหตุ				รวม	รวม	รวม	รวม
สินทรัพย์ทางการเงิน								
สินทรัพย์ทางการเงิน								
สินทรัพย์ทางการเงิน								
ไม่หมุนเวียนอื่น								
ตราสารทุน		4,048	201,500	-	205,548	201,500	-	4,048
ตราสารหนี้		173	-	-	173	-	173	-
รวมสินทรัพย์ทางการเงินอื่น		4,221	201,500	-	205,721	-	173	4,048
หนี้สินทางการเงิน								
หนี้สินทางการเงิน								
หนี้สิน	17	-	-	(1,110,426)	(1,110,426)	-	(1,113,832)	(1,113,832)
รวมหนี้สินทางการเงินอื่น		-	-	(1,110,426)	(1,110,426)	-	-	-

หมายเหตุประกอบการเงิน

สำหรับปีสิ้นสุดวันที่ 31 ธันวาคม 2563

		มูลค่าตามบัญชี	มูลค่ายุติธรรม
	เครื่องมือทางการเงินที่วัดมูลค่าด้วยมูลค่าสุทธิรวมผ่านกำไรหรือขาดทุน	เครื่องมือทางการเงินที่วัดมูลค่าด้วยมูลค่าสุทธิรวมผ่านกำไรหรือขาดทุนเบ็ดเสร็จอื่น	เครื่องมือทางการเงินที่วัดมูลค่าด้วยราคาทุน
	หมายเหตุ	หมวดหมู่	ระดับ 1 ระดับ 2 ระดับ 3 รวม
ณ วันที่ 31 ธันวาคม 2563			(พันบาท)
สินทรัพย์ทางการเงิน			
สินทรัพย์ทางการเงินไม่หมุนเวียนอื่น			
ตราสารทุน	-	201,500	201,500
ตราสารหนี้	173	-	173
รวมสินทรัพย์ทางการเงินอื่น	173	201,500	201,673
			201,500
หนี้สินทางการเงิน			
หนี้สินทางการเงินอื่น	-	-	-
รวมหนี้สินทางการเงินอื่น	-	-	-
			173
			173
			(1,113,832)
			(1,113,832)

บริษัท เจดับเบิลยูดี อินโฟโลจิสติกส์ จำกัด (มหาชน) และบริษัทย่อย

หมายเหตุประกอบงบการเงิน

สำหรับปีสิ้นสุดวันที่ 31 ธันวาคม 2563

	มูลค่าตามบัญชี	งบการเงินรวม			
		มูลค่ายุติธรรม			
		ระดับ 1	ระดับ 2	ระดับ 3	รวม
		(พันบาท)			
31 ธันวาคม 2562					
สินทรัพย์ทางการเงินและหนี้สินทางการเงินที่วัดมูลค่าด้วยมูลค่ายุติธรรม					
หน่วยลงทุนถือไว้เพื่อค้า	960	-	960	-	960
ตราสารทุนที่เป็นหลักทรัพย์เพื่อขาย	207,700	207,700	-	-	207,700
ตราสารหนี้ที่เป็นหลักทรัพย์เพื่อขาย	35,358	-	35,358	-	35,358
สินทรัพย์ทางการเงินและหนี้สินทางการเงินที่ไม่ได้วัดมูลค่าด้วยมูลค่ายุติธรรม					
เงินให้กู้ยืมระยะยาวแก่กิจการที่เกี่ยวข้องกัน	170,304	-	186,057	-	186,057
เงินให้กู้ยืมระยะยาวแก่กิจการอื่น	23,000	-	25,473	-	25,473
หุ้นกู้	900,000	-	913,512	-	913,512
เงินกู้ยืมระยะยาวจากสถาบันการเงิน	1,481,579	-	1,493,626	-	1,493,626
เงินกู้ยืมระยะยาวจากกิจการที่เกี่ยวข้องกัน	19,000	-	19,195	-	19,195
หนี้สินตามสัญญาเช่าการเงิน	148,084	-	149,504	-	149,504
		งบการเงินเฉพาะกิจการ			
	มูลค่าตามบัญชี	มูลค่ายุติธรรม			
		ระดับ 1	ระดับ 2	ระดับ 3	รวม
		(พันบาท)			
31 ธันวาคม 2562					
สินทรัพย์ทางการเงินและหนี้สินทางการเงินที่วัดมูลค่าด้วยมูลค่ายุติธรรม					
หน่วยลงทุนถือไว้เพื่อค้า	960	-	960	-	960
ตราสารทุนที่เป็นหลักทรัพย์เพื่อขาย	207,700	207,700	-	-	207,700
สินทรัพย์ทางการเงินและหนี้สินทางการเงินที่ไม่ได้วัดมูลค่าด้วยมูลค่ายุติธรรม					
เงินให้กู้ยืมระยะยาวแก่กิจการที่เกี่ยวข้องกัน	196,325	-	202,264	-	202,264
หุ้นกู้	900,000	-	913,512	-	913,512
เงินกู้ยืมระยะยาวจากสถาบันการเงิน	601,187	-	600,904	-	600,904
หนี้สินตามสัญญาเช่าการเงิน	17,398	-	17,087	-	17,087

บริษัท เจดับเบิลยูดี อินโฟโลจิสติกส์ จำกัด (มหาชน) และบริษัทย่อย
 หมายเหตุประกอบงบการเงิน
 สำหรับปีสิ้นสุดวันที่ 31 ธันวาคม 2563

เครื่องมือทางการเงินที่วัดมูลค่าด้วยมูลค่ายุติธรรม

ประเภท	เทคนิคการประเมินมูลค่า
เงินลงทุนในกองทุนรวมในความต้องการของตลาดที่	มูลค่าสินทรัพย์สุทธิ ณ วันที่รายงาน
วัดมูลค่าด้วยมูลค่ายุติธรรมผ่านกำไรหรือขาดทุน	

เครื่องมือทางการเงินที่ไม่ได้วัดมูลค่าด้วยมูลค่ายุติธรรม

ประเภท	เทคนิคการประเมินมูลค่า
หุ้นกู้	อ้างอิงจากราคานาหน้า

(ข) เงินลงทุนในตราสารทุนและตราสารหนี้

ยอดคงเหลือของเงินลงทุนในตราสารทุนและตราสารหนี้ ณ วันที่ 31 ธันวาคม มีดังต่อไปนี้

	งบการเงินรวม		งบการเงินเฉพาะกิจการ		เงินปันผล สำหรับปีสิ้นสุด วันที่ 31 ธันวาคม	
	2563	2562	2563	2562	2563	2562
	(พันบาท)					
สินทรัพย์ทางการเงินหมุนเวียน						
ตราสารหนี้	173	960	173	960	-	-
สินทรัพย์ทางการเงินไม่หมุนเวียน						
ตราสารทุนที่เป็นหลักทรัพย์เพื่อขาย	201,500	207,700	201,500	207,700	12,933	11,783
ตราสารหนี้ที่เป็นหลักทรัพย์เพื่อขาย	-	31,543	-	-	-	-
ตราสารทุนอื่นที่ไม่อยู่ในความต้องการของตลาด	4,048	3,815	-	-	-	-
	<u>205,548</u>	<u>243,058</u>	<u>201,500</u>	<u>207,700</u>	<u>12,933</u>	<u>11,783</u>

รายการเคลื่อนไหวของตราสารทุนและตราสารหนี้ที่อยู่ในความต้องการของตลาด

ตราสารหนี้และตราสารทุนที่อยู่ในความ ต้องการของตลาด	ณ วันที่ 1 มกราคม	ซื้อ	งบการเงินรวม		ณ วันที่ 31 ธันวาคม
			ขาย	ปรับปรุงมูลค่า ยุติธรรม	
			(พันบาท)		
2563					
สินทรัพย์ทางการเงินหมุนเวียน					
ตราสารหนี้ที่วัดมูลค่าด้วย					
- มูลค่ายุติธรรมผ่านกำไรขาดทุน	960	90,000	(90,751)	(36)	173

บริษัท เจดับเบิลยูดี อินโฟโลจิสติกส์ จำกัด (มหาชน) และบริษัทย่อย

หมายเหตุประกอบงบการเงิน

สำหรับปีสิ้นสุดวันที่ 31 ธันวาคม 2563

		งบการเงินรวม			
ตราสารหนี้และตราสารทุนที่อยู่ในความ ต้องการของตลาด	ณ วันที่ 1 มกราคม	ซื้อ	ขาย (พันบาท)	ปรับปรุงมูลค่า ยุติธรรม	ณ วันที่ 31 ธันวาคม
2563					
สินทรัพย์ทางการเงินไม่หมุนเวียนอื่น					
ตราสารทุนที่วัดมูลค่าด้วย					
- มูลค่ายุติธรรมผ่านกำไรขาดทุน เบ็ดเสร็จอื่น	207,700	-	-	(6,200)	201,500
2562					
เงินลงทุนชั่วคราว					
หลักทรัพย์เพื่อค้า	16,013	80,000	(95,063)	10	960
เงินลงทุนระยะยาวอื่น					
หลักทรัพย์เพื่อขาย	158,100	-	-	49,600	207,700
งบการเงินเฉพาะกิจการ					
ตราสารหนี้และตราสารทุนที่อยู่ในความ ต้องการของตลาด	ณ วันที่ 1 มกราคม	ซื้อ	ขาย (พันบาท)	ปรับปรุงมูลค่า ยุติธรรม	ณ วันที่ 31 ธันวาคม
2563					
สินทรัพย์ทางการเงินหมุนเวียน					
ตราสารหนี้ที่วัดมูลค่าด้วย					
- มูลค่ายุติธรรมผ่านกำไรขาดทุน	960	-	(751)	(36)	173
สินทรัพย์ทางการเงินไม่หมุนเวียนอื่น					
ตราสารทุนที่วัดมูลค่าด้วย					
- มูลค่ายุติธรรมผ่านกำไรขาดทุน เบ็ดเสร็จอื่น	207,700	-	-	(6,200)	201,500
2562					
เงินลงทุนชั่วคราว					
หลักทรัพย์เพื่อค้า	5,966	-	(5,016)	10	960
เงินลงทุนระยะยาวอื่น					
หลักทรัพย์เพื่อขาย	158,100	-	-	49,600	207,700

บริษัท เจดับเบิลยูดี อินโฟโลจิสติกส์ จำกัด (มหาชน) และบริษัทย่อย

หมายเหตุประกอบงบการเงิน

สำหรับปีสิ้นสุดวันที่ 31 ธันวาคม 2563

(ค) นโยบายการจัดการความเสี่ยงทางการเงิน

กรอบการบริหารจัดการความเสี่ยง

คณะกรรมการบริษัทของกลุ่มบริษัทมีความรับผิดชอบโดยรวมในการจัดให้มีและการควบคุมกรอบการบริหารความเสี่ยงของกลุ่มบริษัท คณะกรรมการบริษัทจัดตั้งคณะกรรมการบริหารความเสี่ยงซึ่งรับผิดชอบในการพัฒนาและติดตามนโยบายการบริหารความเสี่ยงของกลุ่มบริษัท คณะกรรมการบริหารความเสี่ยงจะรายงานการดำเนินการดังกล่าวต่อคณะกรรมการบริษัทอย่างสม่ำเสมอ

นโยบายการบริหารความเสี่ยงของกลุ่มบริษัทจัดทำขึ้นเพื่อระบุและวิเคราะห์ความเสี่ยงที่กลุ่มบริษัทเผชิญเพื่อกำหนดระดับความเสี่ยงที่เหมาะสม รวมถึงควบคุมและติดตามความเสี่ยงให้อยู่ในระดับที่ยอมรับได้ นโยบายและระบบการบริหารความเสี่ยงได้รับการทบทวนอย่างสม่ำเสมอเพื่อให้สะท้อนการเปลี่ยนแปลงของสภาพการณ์ในตลาดและการดำเนินงานของกลุ่มบริษัท กลุ่มบริษัทมีเป้าหมายในการรักษาสภาพแวดล้อมการควบคุมให้เป็นระเบียบและมีประสิทธิภาพโดยจัดให้มีการฝึกอบรมและกำหนดมาตรฐานและขั้นตอนในการบริหารเพื่อให้พนักงานทั้งหมดเข้าใจถึงบทบาทและภาระหน้าที่ของตน

คณะกรรมการตรวจสอบของกลุ่มบริษัทกำกับดูแลว่าผู้บริหารมีการติดตามการปฏิบัติตามวิธีปฏิบัติและนโยบายการบริหารความเสี่ยงและทบทวนความเพียงพอของกรอบการบริหารความเสี่ยงให้สอดคล้องกับความเสี่ยงที่กลุ่มบริษัทเผชิญอยู่ คณะกรรมการตรวจสอบของกลุ่มบริษัทกำกับดูแลโดยผ่านทางผู้ตรวจสอบภายใน ผู้ตรวจสอบภายในทำหน้าที่ในการทบทวนการควบคุมและวิธีการปฏิบัติในการบริหารความเสี่ยงอย่างสม่ำเสมอและในกรณีพิเศษและจะรายงานผลที่ได้ต่อคณะกรรมการตรวจสอบ

(ค.1) ความเสี่ยงด้านเครดิต

ความเสี่ยงด้านเครดิตเป็นความเสี่ยงจากการสูญเสียทางการเงินของกลุ่มบริษัท หากลูกค้าหรือคู่สัญญาตามเครื่องมือทางการเงินไม่สามารถปฏิบัติตามภาระผูกพันตามสัญญา ซึ่งโดยส่วนใหญ่เกิดจากลูกหนี้ที่เป็นลูกค้าและเงินลงทุนในตราสารหนี้ของกลุ่มบริษัท

(ค.1.1) ลูกหนี้การค้าและสินทรัพย์ที่เกิดจากสัญญา

ฐานะเปิดต่อความเสี่ยงด้านเครดิตของกลุ่มบริษัทได้รับอิทธิพลมาจากลักษณะเฉพาะตัวของลูกค้าแต่ละราย อย่างไรก็ตาม ผู้บริหารต้องพิจารณาถึงปัจจัยอื่นๆ ซึ่งอาจส่งผลต่อความเสี่ยงด้านเครดิตของลูกค้า ซึ่งรวมถึงความเสี่ยงของการผิดนัดชำระซึ่งเกี่ยวข้องกับอุตสาหกรรมและประเทศที่ลูกค้าดำเนินธุรกิจอยู่

บริษัท เจดับเบิลยูดี อินโฟโลจิสติกส์ จำกัด (มหาชน) และบริษัทย่อย

หมายเหตุประกอบงบการเงิน

สำหรับปีสิ้นสุดวันที่ 31 ธันวาคม 2563

คณะกรรมการบริหารความเสี่ยงกำหนดนโยบายด้านเครดิตเพื่อวิเคราะห์ความน่าเชื่อถือของลูกค้ารายใหม่แต่ละรายก่อนที่กลุ่มบริษัทจะเสนอระยะเวลาและเงื่อนไขมาตรฐานในการชำระเงินและการส่งสินค้า กลุ่มบริษัทจะทบทวนอันดับความน่าเชื่อถือภายนอก (ถ้ามี) งบการเงิน ข้อมูลของสถาบันจัดอันดับความน่าเชื่อถือ ข้อมูลอุตสาหกรรมและหนังสือรับรองฐานะทางการเงินของธนาคารสำหรับบางกรณี วงเงินยอขายจะกำหนดไว้สำหรับลูกค้าแต่ละรายและจะทบทวนเป็นรายไตรมาส ยอดขายที่เกินกว่าวงเงินดังกล่าวต้องได้รับการอนุมัติจากคณะกรรมการบริหารความเสี่ยง

กลุ่มบริษัทจำกัดฐานะเปิดต่อความเสี่ยงด้านเครดิตของลูกค้าหนี้การค้าด้วยการกำหนดระยะเวลาการจ่ายชำระสูงสุดที่ 3 เดือน

ตารางที่แสดงไว้ด้านล่างให้ข้อมูลเกี่ยวกับฐานะเปิดต่อความเสี่ยงด้านเครดิตและผลขาดทุนที่คาดว่าจะเกิดขึ้นสำหรับลูกหนี้การค้า

ณ วันที่ 31 ธันวาคม 2563	ลูกหนี้การค้า	งบการเงินรวม	
		มูลค่ารวมตามบัญชี (พันบาท)	ค่าเผื่อผลขาดทุนจากการด้อยค่า
ยังไม่ถึงกำหนดชำระ	446,146	446,146	127
เกินกำหนดชำระ			
1 - 90 วัน	139,601	139,601	253
91 - 180 วัน	5,559	5,559	209
181 - 365 วัน	14,222	14,222	600
มากกว่า 365 วัน	7,687	7,687	1,690
รวม	613,215	613,215	2,879
หัก ค่าเผื่อผลขาดทุนด้านเครดิตที่คาดว่าจะเกิดขึ้น	(2,879)	(2,879)	
สุทธิ	610,336	610,336	

บริษัท เจดับเบิลยูดี อินโฟโลจิสติกส์ จำกัด (มหาชน) และบริษัทย่อย

หมายเหตุประกอบงบการเงิน

สำหรับปีสิ้นสุดวันที่ 31 ธันวาคม 2563

ณ วันที่ 31 ธันวาคม 2563	ลูกหนี้การค้า	งบการเงินเฉพาะกิจการ	
		มูลค่ารวมตามบัญชี (พันบาท)	ค่าเพื่อผลขาดทุนจากการด้อยค่า
ยังไม่ถึงกำหนดชำระ	45,874	45,874	21
เกินกำหนดชำระ			
1 - 90 วัน	41,202	41,202	15
91 - 180 วัน	2,535	2,535	1
181 - 365 วัน	567	567	25
มากกว่า 365 วัน	318	318	267
รวม	90,496	90,496	329
หัก ค่าเพื่อผลขาดทุนด้านเครดิตที่คาดว่าจะเกิดขึ้น	(329)	(329)	
สุทธิ	90,167	90,167	

อัตราผลขาดทุนคำนวณจากประสบการณ์ของการสูญเสียด้านเครดิตที่เกิดขึ้นจริง 3 ปีย้อนหลัง อัตราเหล่านี้ดูกับสเกลแฟลเตอร์เพื่อสะท้อนผลแตกต่างระหว่างสถานะเศรษฐกิจในระหว่างงวดที่เก็บข้อมูล สถานะเศรษฐกิจในปัจจุบันและมุมมองของกลุ่มบริษัทที่มีต่อสถานะเศรษฐกิจตลอดอายุที่คาดการณ์ไว้ของลูกหนี้

ลูกหนี้การค้า	งบการเงิน	
	งบการเงินรวม	เฉพาะกิจการ (พันบาท)
ณ วันที่ 31 ธันวาคม 2562		
ยังไม่ครบกำหนดชำระ	521,806	52,779
เกินกำหนดชำระ		
น้อยกว่า 3 เดือน	177,291	43,419
3 - 6 เดือน	12,122	5,361
6 - 12 เดือน	17,645	694
มากกว่า 12 เดือน	12,997	1,624
	741,861	103,877
หัก ค่าเพื่อหนี้สงสัยจะสูญ	(4,423)	(1,995)
สุทธิ	737,438	101,882

โดยปกติระยะเวลาการให้สินเชื่อแก่ลูกค้าของกลุ่มบริษัทและบริษัทมีระยะเวลา 7 วัน ถึง 60 วัน

(ค.1.2) การค้าประกัน

กลุ่มบริษัทมีนโยบายให้การค้าประกันทางการเงินแก่หนี้สินของบริษัทย่อยเท่านั้น

บริษัท เจดับเบิลยูดี อินโฟโลจิสติกส์ จำกัด (มหาชน) และบริษัทย่อย

หมายเหตุประกอบงบการเงิน

สำหรับปีสิ้นสุดวันที่ 31 ธันวาคม 2563

(ก.2) ความเสี่ยงด้านสภาพคล่อง

กลุ่มบริษัทและบริษัทกำกับดูแลความเสี่ยงด้านสภาพคล่องและรักษาระดับของเงินสดและรายการเทียบเท่าเงินสดที่ผู้บริหารพิจารณาว่าเพียงพอในการจัดหาเงินเพื่อใช้ในการดำเนินงานของกลุ่มบริษัทและบริษัท และลดผลกระทบจากความผันผวนในกระแสเงินสด

ตารางต่อไปนี้แสดงระยะเวลาการครบกำหนดคงเหลือตามสัญญาของหนี้สินทางการเงิน ณ วันที่รายงาน โดยจำนวนเงินเป็นจำนวนขั้นต้นซึ่งไม่ได้คิดลด รวมดอกเบี้ยตามสัญญาและไม่รวมผลกระทบหากหักกลับตามสัญญา

งบการเงินรวม						
กระแสเงินสดตามสัญญา						
ณ วันที่ 31 ธันวาคม 2563	มูลค่าตามบัญชี	ภายใน 1 ปีหรือน้อยกว่า	มากกว่า 1 ปี แต่ไม่เกิน 2 ปี	มากกว่า 2 ปี แต่ไม่เกิน 5 ปี	มากกว่า 5 ปี	รวม
(พันบาท)						
หนี้สินทางการเงินที่ไม่ใช่หนี้สิน						
เงินเบิกเกินบัญชีและเงินกู้ยืมระยะสั้น						
จากสถาบันการเงิน	500,591	500,591	-	-	-	500,591
เจ้าหนี้การค้าและเจ้าหนี้หมุนเวียนอื่น	588,971	588,971	-	-	-	588,971
เงินกู้ยืมระยะยาวจากสถาบันการเงิน	2,070,070	511,239	506,608	939,618	292,013	2,249,478
เงินกู้ยืมระยะยาวจากกิจการที่เกี่ยวข้องกัน	19,000	712	712	6,638	15,183	23,245
หนี้สินตามสัญญาเช่า (2562:						
หนี้สินตามสัญญาเช่าการเงิน)	1,666,220	289,672	182,919	423,237	770,392	1,666,220
หุ้นกู้	1,110,426	558,560	24,000	624,000	-	1,206,560
	4,955,278	2,449,745	714,239	1,993,493	1,075,588	6,235,065
งบการเงินเฉพาะกิจการ						
กระแสเงินสดตามสัญญา						
ณ วันที่ 31 ธันวาคม 2563	มูลค่าตามบัญชี	ภายใน 1 ปีหรือน้อยกว่า	มากกว่า 1 ปี แต่ไม่เกิน 2 ปี	มากกว่า 2 ปี แต่ไม่เกิน 5 ปี	มากกว่า 5 ปี	รวม
(พันบาท)						
หนี้สินทางการเงินที่ไม่ใช่หนี้สิน						
เงินเบิกเกินบัญชีและเงินกู้ยืมระยะสั้น						
จากสถาบันการเงิน	300,000	300,000	-	-	-	300,000
เจ้าหนี้การค้าและเจ้าหนี้หมุนเวียนอื่น	110,434	110,434	-	-	-	110,434
เงินกู้ยืมระยะยาวจากสถาบันการเงิน	1,029,510	283,446	246,155	408,833	179,980	1,118,414
หนี้สินตามสัญญาเช่า (2562:						
หนี้สินตามสัญญาเช่าการเงิน)	111,414	54,892	53,194	3,328	-	111,414
หุ้นกู้	1,110,426	558,560	24,000	624,000	-	1,206,560
	2,661,784	1,307,332	323,349	1,036,161	179,980	2,846,822

บริษัท เจดับเบิลยูดี อินโฟโลจิสติกส์ จำกัด (มหาชน) และบริษัทย่อย

หมายเหตุประกอบงบการเงิน

สำหรับปีสิ้นสุดวันที่ 31 ธันวาคม 2563

(ก.3) ความเสี่ยงด้านตลาด

กลุ่มบริษัทและบริษัทมีฐานะเปิดต่อความเสี่ยงจากธุรกิจปกติซึ่งมาจากการเปลี่ยนแปลงของอัตราดอกเบี้ยในตลาดและอัตราแลกเปลี่ยนและจากภาระผูกพันตามสัญญาที่ไม่สามารถปฏิบัติได้ของคู่สัญญา กลุ่มบริษัทและบริษัทไม่ได้ถือหรือออกอนุพันธ์เพื่อการเก็งกำไรหรือเพื่อการค้า

(ก.3.1) ความเสี่ยงด้านอัตราแลกเปลี่ยน

กลุ่มบริษัทและบริษัทมีความเสี่ยงจากอัตราแลกเปลี่ยนเงินตราต่างประเทศ ซึ่งเกิดจากการรับและ การให้บริการเงินให้กู้ยืมและเงินกู้ยืมที่เป็นเงินตราต่างประเทศ อย่างไรก็ตาม กลุ่มบริษัทและบริษัทไม่ได้นำเครื่องมือทางการเงินมาใช้ลดความเสี่ยงจากอัตราแลกเปลี่ยนเงินตราต่างประเทศ เนื่องจากรายการสินทรัพย์และหนี้สินทางการเงินที่เป็นเงินตราต่างประเทศ ซึ่งปรากฏอยู่ในงบแสดงฐานะการเงินไม่มีสาระสำคัญต่อกลุ่มบริษัทและบริษัท

ณ วันที่ 31 ธันวาคม กลุ่มบริษัทและบริษัทมีความเสี่ยงจากอัตราแลกเปลี่ยนเงินตราต่างประเทศอันเป็นผลมาจากการมีสินทรัพย์และหนี้สินที่เป็นเงินตราต่างประเทศดังนี้

ฐานะเปิดต่อความเสี่ยงจากเงินตราต่างประเทศ ณ วันที่ 31 ธันวาคม	งบการเงินรวม					
	2563			2562		
	เงินเหรียญสหรัฐอเมริกา	เงินสกุลอื่นๆ	รวม	เงินเหรียญสหรัฐอเมริกา	เงินสกุลอื่นๆ	รวม
(พันบาท)						
เงินสดและรายการเทียบเท่าเงินสด	33,969	83,757	117,726	19,198	57,111	76,309
ลูกหนี้การค้า	23,994	-	23,994	7,790	-	7,790
เงินให้กู้ยืมแก่กิจการที่เกี่ยวข้องกัน	43,527	75,237	118,764	51,408	87,216	138,624
หนี้สินที่มีภาระดอกเบี้ย	(43,527)	(74,830)	(118,357)	(601,186)	(68,129)	(669,315)
เจ้าหนี้การค้า	(16,501)	(176,100)	(192,601)	(1,971)	(124,443)	(126,414)
เจ้าหนี้หมุนเวียนอื่น	(8,670)	(45,976)	(54,646)	(30,289)	(34,278)	(64,567)
ยอดรวมความเสี่ยงทั้งสิ้น	<u>32,792</u>	<u>(137,912)</u>	<u>(105,120)</u>	<u>(555,050)</u>	<u>(82,523)</u>	<u>(637,573)</u>

ฐานะเปิดต่อความเสี่ยงจากเงินตราต่างประเทศ ณ วันที่ 31 ธันวาคม	งบการเงินเฉพาะกิจการ					
	2563			2562		
	เงินเหรียญสหรัฐอเมริกา	เงินสกุลอื่นๆ	รวม	เงินเหรียญสหรัฐอเมริกา	เงินสกุลอื่นๆ	รวม
(พันบาท)						
เงินสดและรายการเทียบเท่าเงินสด	3,448	-	3,448	2,324	3,141	5,465
ลูกหนี้การค้า	2,303	-	2,303	4,486	-	4,486
เงินให้กู้ยืมแก่กิจการที่เกี่ยวข้องกัน	43,527	75,237	118,764	51,408	87,216	138,624
หนี้สินที่มีภาระดอกเบี้ย	(43,527)	-	(43,527)	(601,186)	-	(601,186)

บริษัท เจดับเบิลยูดี อินโฟโลจิสติกส์ จำกัด (มหาชน) และบริษัทย่อย

หมายเหตุประกอบงบการเงิน

สำหรับปีสิ้นสุดวันที่ 31 ธันวาคม 2563

ฐานะเปิดต่อความเสี่ยงจากเงินตรา ต่างประเทศ ณ วันที่ 31 ธันวาคม	งบการเงินเฉพาะกิจการ					
	เงินเหรียญ สหรัฐอเมริกา	2563		เงินเหรียญ สหรัฐอเมริกา	2562	
		เงินสด	อื่นๆ		เงินสด	อื่นๆ
				(พันบาท)		
ยอดรวมความเสี่ยงทั้งสิ้น	5,751	75,237	80,988	(542,968)	90,357	(452,611)

(ก.3.2) ความเสี่ยงด้านอัตราดอกเบี้ย

ความเสี่ยงด้านอัตราดอกเบี้ยหมายถึง ความเสี่ยงที่เกิดจากการเปลี่ยนแปลงที่จะเกิดในอนาคตของอัตราดอกเบี้ยในตลาด ซึ่งส่งผลกระทบต่อการดำเนินงานและกระแสเงินสดของกลุ่มบริษัทและบริษัทกลุ่มบริษัทและบริษัทที่มีความเสี่ยงด้านอัตราดอกเบี้ยที่เกิดจากเงินกู้ยืม ถ้าหากมีความผันผวนของอัตราดอกเบี้ยในท้องตลาด กลุ่มบริษัทและบริษัทจะลดความเสี่ยงดังกล่าวโดยทำให้แน่ใจว่าดอกเบี้ยที่เกิดจากเงินกู้ยืมส่วนใหญ่มีอัตราคงที่

ณ วันที่ 31 ธันวาคม 2563	อัตราดอกเบี้ย ที่แท้จริง (ร้อยละต่อปี)	งบการเงินรวม		งบการเงินเฉพาะกิจการ	
		2563	2562	2563	2562
				(พันบาท)	
สินทรัพย์ทางการเงิน					
เงินให้กู้ยืมระยะยาวแก่กิจการที่					
เกี่ยวข้องกัน	3.23%-5%	148,047	170,304	175,764	196,326
เงินให้กู้ยืมระยะยาวแก่กิจการอื่น	5%	23,000	23,000	-	-
รวม		171,047	193,304	175,764	196,326
หนี้สินทางการเงิน					
เงินกู้ยืมระยะยาวจากสถาบันการเงิน	2.00%-6.25%	2,070,070	1,481,579	1,029,510	601,186
เงินกู้ยืมระยะยาวจากกิจการที่					
เกี่ยวข้องกัน	3.75%	19,000	19,000	-	-
หนี้สินตามสัญญาเช่า	3.33%-3.35%	1,666,220	148,084	111,414	17,398
หุ้นกู้	4%	1,110,426	900,000	1,110,420	900,000
รวม		4,865,716	2,548,663	2,251,344	1,518,584

27 การบริหารจัดการทุน

นโยบายของคณะกรรมการบริษัท คือการรักษาระดับเงินทุนให้มั่นคงเพื่อรักษาความเชื่อมั่นของนักลงทุน เจ้าหนี้และตลาด และก่อให้เกิดการพัฒนาของธุรกิจในอนาคต คณะกรรมการได้มีการกำกับดูแลผลตอบแทนจากการลงทุนซึ่งกลุ่มบริษัทพิจารณาจากสัดส่วนของผลตอบแทนจากกิจกรรมดำเนินงานต่อส่วนของเจ้าของรวม ซึ่งไม่รวมส่วนได้เสียที่ไม่มีอำนาจควบคุม อีกทั้งยังกำกับดูแลระดับการจ่ายเงินปันผลให้แก่ผู้ถือหุ้นสามัญ

บริษัท เจดับเบิลยูดี อินโฟโลจิสติกส์ จำกัด (มหาชน) และบริษัทย่อย

หมายเหตุประกอบงบการเงิน

สำหรับปีสิ้นสุดวันที่ 31 ธันวาคม 2563

28 ภาระผูกพันกับบุคคลหรือกิจการที่ไม่เกี่ยวข้องกัน

	งบการเงินรวม		งบการเงินเฉพาะกิจการ	
	2563	2562	2563	2562
	(พันบาท)			
ภาระผูกพันรายจ่ายฝ่ายทุน				
ที่ดิน	44,582	41,600	-	-
อาคารและสิ่งปลูกสร้างอื่น	94,459	172,294	-	4,208
เครื่องจักรและอุปกรณ์	77,458	11,569	1,349	27
สินทรัพย์ไม่มีตัวตน	-	2,562	-	-
รวม	216,499	228,025	1,349	4,235
ภาระผูกพันอื่นๆ				
หนังสือค้ำประกันจากธนาคาร	156,537	274,881	60,521	159,934
สัญญาอื่นๆ	80,000	8,000	80,000	8,000
รวม	236,537	282,881	140,521	167,934

ณ วันที่ 31 ธันวาคม 2563 และ 2562 หนังสือค้ำประกันที่ออกโดยธนาคารของกลุ่มบริษัทและบริษัท ค้ำประกันโดยการวางเงินฝากธนาคารออมทรัพย์ ที่ดินพร้อมสิ่งปลูกสร้างและอสังหาริมทรัพย์เพื่อการลงทุนเป็นหลักประกัน

ณ วันที่ 31 ธันวาคม 2563 เงินฝากธนาคารของกลุ่มบริษัทและบริษัทจำนวนเงิน 24.49 ล้านบาท และ 8.15 ล้านบาท ตามลำดับ ใช้เป็นหลักประกันหนังสือค้ำประกันจากธนาคารและอื่นๆ (2562: 36.77 ล้านบาท และ 20.88 ล้านบาท ตามลำดับ)

29 ผลกระทบจากการแพร่ระบาดของโรคติดเชื้อไวรัสโคโรนา 2019 (COVID-19)

ในช่วงต้นปี 2563 เกิดการแพร่ระบาดของโรคติดเชื้อไวรัสโคโรนา 2019 (COVID-19) ทำให้ประเทศไทยและหลายประเทศได้ประกาศมาตรการป้องกันหลายประการเพื่อป้องกันการแพร่ระบาดของโรค เช่น การสั่งให้มีการปิดสถานประกอบการหรือลดเวลาการประกอบกิจการเป็นการชั่วคราว การให้มีระยะห่างทางสังคม เป็นต้น ซึ่งส่งผลกระทบอย่างมากต่อระบบเศรษฐกิจโลก การผลิต การกระจายสินค้าตลอดจนผลการดำเนินงานของหลายกิจการในวงกว้าง ทั้งนี้ ผู้บริหารมีการติดตามสถานการณ์ดังกล่าวอย่างใกล้ชิดเพื่อให้มั่นใจว่าพนักงานของกลุ่มบริษัทปลอดภัย และพยายามอย่างยิ่งยวดในการควบคุมให้ผลกระทบต่อธุรกิจให้น้อยที่สุดเท่าที่จะเป็นไปได้

ทั้งนี้ ณ วันที่ 31 ธันวาคม 2563 สถานการณ์ของการแพร่ระบาดดังกล่าวยังไม่สิ้นสุด ทำให้เกิดความไม่แน่นอนในการประมาณการผลกระทบที่คาดว่าจะเกิดขึ้นกลุ่มบริษัทจึงเลือกปฏิบัติตามแนวปฏิบัติทางบัญชี เรื่อง มาตรการผ่อนปรนชั่วคราวสำหรับทางเลือกเพิ่มเติมทางบัญชีเพื่อรองรับผลกระทบจากสถานการณ์การแพร่ระบาดของโรคติดเชื้อไวรัสโคโรนา 2019 (COVID-19) โดยกลุ่มบริษัทได้เลือกไม่นำข้อมูลสถานการณ์ COVID-19 ที่อาจจะกระทบต่อการพยากรณ์ทางการเงินในอนาคตมาใช้ประกอบการทดสอบการด้อยค่าของค่าความนิยม

บริษัท เจดับเบิลยูดี อินโพลิสติกส์ จำกัด (มหาชน) และบริษัทย่อย

หมายเหตุประกอบงบการเงิน

สำหรับปีสิ้นสุดวันที่ 31 ธันวาคม 2563

30 เหตุการณ์ภายหลังรอบระยะเวลาที่รายงาน

เมื่อวันที่ 1 มกราคม 2564 บริษัทย่อยแห่งหนึ่ง (“JWD Asia Holdings Private Ltd.”) ได้ทำสัญญาซื้อหุ้นของ EM Logistics & Warehousing Pte. Ltd. จาก Clipper Holding Limited ในสัญญาระบุว่า JWD Asia Holdings Private Ltd. จะเข้าซื้อหุ้นเพิ่มเป็นจำนวน 129,021 หุ้น หรือคิดเป็นร้อยละ 10 ซึ่งจะมีผลให้กลุ่มบริษัทมีอำนาจควบคุมในบริษัท EM Logistics & Warehousing Pte. Ltd.

เมื่อวันที่ 21 มกราคม 2564 บริษัทย่อยแห่งหนึ่ง (“บริษัท เบญจพรแลนด์ จำกัด”) และบริษัท วัน ออร์จิน จำกัด ได้ร่วมกันจัดตั้งบริษัทร่วมทุน ได้แก่ บริษัท ออร์จินเจดับเบิลยูดี อินดัสเทรียล จำกัด ซึ่งประกอบกิจการพัฒนาอสังหาริมทรัพย์และมีทุนจดทะเบียน 1 ล้านบาท โดยกลุ่มบริษัทถือหุ้นคิดเป็นสัดส่วนร้อยละ 49.99

เมื่อวันที่ 24 กุมภาพันธ์ 2564 ที่ประชุมคณะกรรมการบริษัทมีมติให้ออกและเสนอขายหุ้นกู้ไม่ด้อยสิทธิและมีหลักประกัน ซึ่งมีอายุไม่เกิน 5 ปี โดยมีมูลค่าการเสนอขายรวมจำนวนไม่เกิน 700 ล้านบาท เพื่อเสนอขายในวงจำกัดต่อผู้ลงทุนสถาบัน ภายในเดือนมีนาคม 2564

เมื่อวันที่ 24 กุมภาพันธ์ 2564 ที่ประชุมคณะกรรมการบริษัทมีมติอนุมัติการจัดสรรกำไรเพื่อเป็นการจ่ายเงินปันผลประจำปี 2563 ในอัตราหุ้นละ 0.22 บาท เป็นเงินทั้งสิ้น 224.40 ล้านบาท

การแพร่ระบาดของโรคโควิด 19 ยังคงดำเนินอยู่ โดยประเทศไทยได้มีการออกมาตรการต่างๆ เพื่อเฝ้าระวังและควบคุมการแพร่ระบาด แต่ ณ ขณะนี้ยังไม่สามารถคาดการณ์ผลกระทบของการแพร่ระบาดที่ยังคงดำเนินอยู่ มาตรการต่างๆ ของรัฐบาล และการแจกจ่ายวัคซีนป้องกันโรคโควิด 19 ที่อาจมีต่อธุรกิจของกลุ่มบริษัท ทั้งนี้ ผู้บริหารได้ติดตามสถานการณ์ดังกล่าวอย่างใกล้ชิดและดำเนินการเพื่อลดผลกระทบให้มากที่สุดเท่าที่จะเป็นไปได้

31 มาตรฐานการรายงานทางการเงินที่ยังไม่ได้ใช้

มาตรฐานการรายงานทางการเงินที่ปรับปรุงใหม่หลายฉบับได้มีการประกาศแล้ว แต่ยังไม่บังคับใช้ ซึ่งกลุ่มบริษัทไม่ได้นำมาใช้ในการจัดทำงบการเงินรวมและงบการเงินเฉพาะกิจการนี้ มาตรฐานการรายงานทางการเงินที่ปรับปรุงใหม่นี้ อาจเกี่ยวข้องกับการดำเนินงานของกลุ่มบริษัทและถือปฏิบัติกับงบการเงินรวมและงบการเงินเฉพาะกิจการสำหรับรอบระยะเวลาบัญชีที่เริ่มในหรือหลังวันที่ 1 มกราคม 2564 กลุ่มบริษัทไม่มีแผนที่จะนำมาตรฐานการรายงานทางการเงินนี้มาใช้ก่อนวันถือปฏิบัติ

มาตรฐานการรายงานทางการเงิน

เรื่อง

มาตรฐานการบัญชี ฉบับที่ 1

การนำเสนองบการเงิน

มาตรฐานการบัญชี ฉบับที่ 8

นโยบายการบัญชี การเปลี่ยนแปลงประมาณการทางบัญชี และข้อผิดพลาด

มาตรฐานการบัญชี ฉบับที่ 10

เหตุการณ์ภายหลังรอบระยะเวลารายงาน

บริษัท เจดับเบิลยูดี อินโฟโลจิสติกส์ จำกัด (มหาชน) และบริษัทย่อย

หมายเหตุประกอบงบการเงิน

สำหรับปีสิ้นสุดวันที่ 31 ธันวาคม 2563

มาตรฐานการบัญชี ฉบับที่ 34	การรายงานทางการเงินระหว่างกาล
มาตรฐานการบัญชี ฉบับที่ 37	ประมาณการหนี้สิน หนี้สินที่อาจเกิดขึ้นและสินทรัพย์ที่อาจเกิดขึ้น
มาตรฐานการบัญชี ฉบับที่ 38	สินทรัพย์ไม่มีตัวตน
มาตรฐานการรายงานทางการเงิน ฉบับที่ 2	การจ่ายโดยใช้หุ้นเป็นเกณฑ์
มาตรฐานการรายงานทางการเงิน ฉบับที่ 3	การรวมธุรกิจ
มาตรฐานการรายงานทางการเงิน ฉบับที่ 7*	การเปิดเผยข้อมูลเครื่องมือทางการเงิน
มาตรฐานการรายงานทางการเงิน ฉบับที่ 9*	เครื่องมือทางการเงิน

* มาตรฐานการรายงานทางการเงินที่เกี่ยวข้องกับเครื่องมือทางการเงิน

กลุ่มบริษัทได้ประเมินเบื้องต้นถึงผลกระทบที่อาจเกิดขึ้นต่องบการเงินรวมหรืองบการเงินเฉพาะกิจการจากการถือปฏิบัติตามมาตรฐานการรายงานทางการเงินที่ปรับปรุงใหม่เหล่านี้ ซึ่งคาดว่าจะไม่มีผลกระทบที่มีสาระสำคัญต่องบการเงินในงวดที่ถือปฏิบัติ

การปรับปรุงมาตรฐานการรายงานทางการเงินฉบับที่ 9 และ มาตรฐานการรายงานทางการเงินฉบับที่ 7 เนื่องจากการปฏิรูปอัตราดอกเบี้ยอ้างอิง (Interbank Offer Rate – IBOR)

การบันทึกบัญชีการป้องกันความเสี่ยงบางรายการตามมาตรฐานการรายงานทางการเงินฉบับที่ 9 อาจได้รับผลกระทบจากความไม่แน่นอนที่เกิดจากผลของการปฏิรูปอัตราดอกเบี้ยอ้างอิง ซึ่งส่งผลกระทบต่อระยะเวลาและจำนวนเงินของกระแสเงินสดในอนาคตที่กำหนดไว้ ทำให้กิจการต้องยุติการป้องกันความเสี่ยงและบริษัทอาจไม่สามารถกำหนดความสัมพันธ์ในการป้องกันความเสี่ยงใหม่ได้ซึ่งนำไปสู่การแก้ไขข้อกำหนดเฉพาะของการป้องกันความเสี่ยงตามมาตรฐานการรายงานทางการเงินฉบับที่ 9 โดยให้ข้อยกเว้นในช่วงระยะเวลาที่มีความไม่แน่นอนดังกล่าว กิจการสามารถใช้อัตราดอกเบี้ยที่ถือปฏิบัติอยู่ต่อไปกับทุกความสัมพันธ์ของการป้องกันความเสี่ยงที่ได้รับผลกระทบโดยตรงจากการปฏิรูปอัตราดอกเบี้ยอ้างอิงจนกว่าความไม่แน่นอนจะหมดไปหรือเกิดการยุติความสัมพันธ์ของการป้องกันความเสี่ยง

บริษัท เจดับเบิลยูดี อินโฟโลจิสติกส์ จำกัด (มหาชน) และบริษัทย่อย

หมายเหตุประกอบงบการเงิน

สำหรับปีสิ้นสุดวันที่ 31 ธันวาคม 2563

32 การจัดประเภทรายการใหม่

รายการบางรายการในงบแสดงฐานะการเงิน ณ วันที่ 31 ธันวาคม 2562 และงบกำไรขาดทุนเบ็ดเสร็จสิ้นสุดวันที่ 31 ธันวาคม 2562 เพื่อวัตถุประสงค์ในการเปรียบเทียบ ได้มีการจัดประเภทรายการใหม่เพื่อให้สอดคล้องกับการนำเสนอ งบการเงินประจำปี 2563 ดังนี้

	2562		
	งบการเงินรวม		
	ก่อนจัดประเภทใหม่	จัดประเภทใหม่ (พันบาท)	หลังจัดประเภท
งบแสดงฐานะการเงิน			
ณ วันที่ 31 ธันวาคม 2562			
อสังหาริมทรัพย์เพื่อการลงทุน	919,364	(546,527)	372,837
ที่ดิน อาคารและอุปกรณ์	2,398,716	546,527	2,945,243
		-	
งบกำไรขาดทุนเบ็ดเสร็จ			
สำหรับปีสิ้นสุดวันที่ 31 ธันวาคม 2562			
รายได้จากการให้เช่าและบริการ	2,938,017	(17,638)	2,920,379
รายได้จากการขาย	624,322	21,034	645,356
รายได้อื่น	41,877	(3,397)	38,480
ต้นทุนการให้เช่าและการให้บริการ	1,984,472	(17,137)	1,967,335
ต้นทุนขาย	581,808	18,628	600,436
ค่าใช้จ่ายในการบริหาร	633,255	1,868	635,123
ขาดทุนจากการประมาณการหนี้สิน	4,976	(4,976)	-
ต้นทุนทางการเงิน	106,839	1,618	108,457
		-	

บริษัท เจดับเบิลยูดี อินโฟโลจิสติกส์ จำกัด (มหาชน) และบริษัทย่อย
 หมายเหตุประกอบงบการเงิน
 สำหรับปีสิ้นสุดวันที่ 31 ธันวาคม 2563

	2562		
	งบการเงินเฉพาะกิจการ		
	ก่อนจัดประเภทใหม่	จัดประเภทใหม่ (พันบาท)	หลังจัดประเภท
งบกำไรขาดทุนเบ็ดเสร็จ			
สำหรับปีสิ้นสุดวันที่ 31 ธันวาคม 2562			
ค่าใช้จ่ายในการบริหาร	183,988	3,358	187,346
ขาดทุนจากการประมาณการหนี้สิน	4,976	(4,976)	-
ต้นทุนทางการเงิน	74,630	1,618	76,248
		<u>-</u>	

บุคคลอ้างอิง

- นายกะเบียบหลักทรัพย์ :** บริษัท ศูนย์รับฝากหลักทรัพย์ (ประเทศไทย) จำกัด
93 ถนนรัชดาภิเษก แขวงดินแดง เขตดินแดง กรุงเทพฯ 10400
โทรศัพท์ 02- 009-9000
โทรสาร 02- 009-9991
Website <http://www.set.or.th/tsd>
E-mail: SETContactCenter@set.or.th
- ผู้สอบบัญชี :** 1. นายเอกสิทธิ์ ชูธรรมสถิตย์ ผู้สอบบัญชีรับอนุญาตเลขทะเบียน 4195
2. นายบัณฑิต ตั้งภากรณ์ ผู้สอบบัญชีรับอนุญาตเลขทะเบียน 8509
3. นางสาวมาริษา ธารธรรมพกุล ผู้สอบบัญชีรับอนุญาตเลขทะเบียน 5752
บริษัท เคพีเอ็มจี ภูมิไชย สอบบัญชี จำกัด (“KPMG”)
ชั้น 50 เอ็มไพร์ทาวเวอร์, เลขที่ 1 ถนนสาทรใต้ ยานนาวา สาทร กรุงเทพฯ 10120
โทร. +66 2 677 2000

ข้อมูลพื้นฐานสำหรับนักลงทุน

- ชื่อบริษัท :** บริษัท เจดับเบิลยูดี อินโฟโลจิสติกส์ จำกัด (มหาชน)
- ชื่อย่อหลักทรัพย์ :** JWD (จดทะเบียนในตลาดหลักทรัพย์แห่งประเทศไทย)
- เลขทะเบียนบริษัท :** 0107557000306
- กลุ่มอุตสาหกรรม :** บริการ
- หมวดธุรกิจ :** ขนส่งและโลจิสติกส์
- ทุนจดทะเบียน :** 510,000,000 บาท แบ่งออกเป็นหุ้นสามัญจำนวน 1,020,000,000 หุ้น
มูลค่าที่ตราไว้หุ้นละ 0.5 บาท
- ทุนที่ออกและชำระแล้ว :** 509,999,971.50 บาท แบ่งออกเป็นหุ้นสามัญจำนวน 1,019,999,943 หุ้น
มูลค่าที่ตราไว้หุ้นละ 0.5 บาท
- ที่ตั้งบริษัท**
- ▼ สำนักงานใหญ่
เลขที่ 36 ถ.กรุงเทพกรีฑา แขวงห้วยหมาก เขตบางกะปิ กรุงเทพฯ 10240
โทร. 02-710-4000 แฟกซ์. 02-710-4024
 - ▼ คลังสินค้าสามวา
เลขที่ 222 หมู่ 17 ถ.สามวา เขตมีนบุรี กรุงเทพฯ 10510
โทร. 02-918-6546 แฟกซ์. 02-918-6093
 - ▼ แหลมฉะบังคอมเพล็กซ์
เลขที่ 122 หมู่ 2 ต.ทุ่งสุขลา อ.ศรีราชา จ.ชลบุรี 20230
โทร. 033-674-200 แฟกซ์. 038-492-493
 - ▼ คลังสินค้าอันทรา
ท่าเรือแหลมฉบัง ต.ทุ่งสุขลา อ.ศรีราชา จ.ชลบุรี 20230
โทร. 038-404-700 แฟกซ์. 038-404-782
- เว็บไซต์ :** <http://www.jwd-group.com>
- ติดต่อนักลงทุนสัมพันธ์ :** โทร. 02-710-4000 ต่อ 2296
ir@jwd-logistics.com

ผู้ลงทุนสามารถศึกษาข้อมูลของบริษัท เจดับเบิลยูดี อินโฟโลจิสติกส์ จำกัด (มหาชน) เพิ่มเติมได้จากแบบแสดงรายการข้อมูลประจำปี (แบบ 56 -1) ของบริษัทที่แสดงไว้ใน www.sec.or.th หรือ www.jwd-group.com



บริษัท เจดับเบิลยูดี อินโฟลิสติกส์ จำกัด (มหาชน)

36 ถนนกรุงเทพกรีฑา
ห้วยขวาง บางกะปิ กรุงเทพฯ 10240

T.+66 2710 4000

WWW.JWD-GROUP.COM