



Ladprao General Hospital
Public Company Limited (LPH)



ANNUAL REPORT 2016

รายงานประจำปี
2559

วิสัยทัศน์ **VISION**

บริษัทฯ มีเป้าหมายในการเป็นผู้นำ
โรงพยาบาลเอกชนในย่านลาดพร้าว

พันธกิจ **MISSION**

บริษัทฯ มีพันธะสัญญาที่จะให้การดูแลสุขภาพ
แก่ผู้มารับบริการ ด้วยเทคโนโลยีที่ทันสมัย
การให้บริการที่ประทับใจ รับผิดชอบต่อสังคม
และมีการพัฒนาคุณภาพอย่างต่อเนื่อง



Ladprao General Hospital
Public Company Limited (LPH)

สารบัญ

01

สาร
จากประธานกรรมการ

03

ประวัติกรรมการ
และผู้บริหารระดับสูง

10

นโยบายและภาพรวม
การประกอบธุรกิจ

12

ลักษณะ
การประกอบธุรกิจ

14

ปัจจัยความเสี่ยง

16

ข้อมูลทั่วไป
และข้อมูลสำคัญอื่น

17

ข้อมูลหลักทรัพย์
และผู้ถือหุ้น

18

โครงสร้างการจัดการ

25

การกำกับดูแลกิจการ

37

ความรับผิดชอบต่อสังคม

41

การควบคุมภายใน
และการบริหาร
จัดการความเสี่ยง

43

รายการระหว่างกัน

48

ข้อมูลทางการเงิน
ที่สำคัญ

54

การวิเคราะห์
และคำอธิบาย
ของฝ่ายจัดการ

61

รายงานของ
คณะกรรมการตรวจสอบ

62

รายงาน
และงบการเงินรวม

○ สารจากประธานกรรมการ



นับตั้งแต่ต้นปี 2559 ระบบเศรษฐกิจโลกยังคงเผชิญกับความผันผวนมาโดยตลอด ไม่ว่าจะเป็นประเด็นเหตุการณ์ก่อการร้ายในหลายประเทศทั่วโลก หรือกรณี Brexit ที่เกิดขึ้นยิ่งทำให้หลายฝ่ายกังวลว่าอาจจะส่งผลกระทบต่อระบบเศรษฐกิจโลก และกระทบมาถึงประเทศไทยเราได้ในอนาคต

สำหรับสถานการณ์เศรษฐกิจในประเทศไทยปีที่ผ่านมายังขยายตัวได้ดีกว่าปี 2558 โดยมีแรงส่งจากการลงทุน และนโยบายกระตุ้นเศรษฐกิจของภาครัฐ อุตสาหกรรมการท่องเที่ยวยังคงสร้างรายได้เข้าประเทศอย่างต่อเนื่อง โดยอาจได้รับผลกระทบบ้างในช่วงไตรมาสที่ 4 จากเหตุการณ์เศร้าโศก และการสูญเสียครั้งยิ่งใหญ่ภายในประเทศ รวมถึงมาตรการปราบปรามทัวร์ศูนย์เหรียญซึ่งส่งผลให้จำนวนนักท่องเที่ยวชาวจีนลดลง แต่คาดว่าจะเริ่มคลี่คลายได้ในช่วงไตรมาสที่ 1 ปี 2560 ภาคเกษตรกรรมราคาสินค้ายังคงตกต่ำส่งผลให้การใช้จ่ายภายในประเทศชะลอตัว ภาคการส่งออกยังไม่ฟื้นตัวเต็มที่ แต่โดยภาพรวมเศรษฐกิจไทยยังสามารถขยายตัวได้ดีกว่าในปีที่ผ่านมา





จากสถานการณ์เศรษฐกิจภายในประเทศที่เริ่มฟื้นตัวจากปี 2558 ที่ผ่านมา การแข่งขันในกลุ่มธุรกิจโรงพยาบาลเอกชนยังคงเน้นที่การพัฒนาศักยภาพการดูแลรักษาและการให้บริการ การลงทุนในเครื่องมือที่ทันสมัย การพัฒนาบุคลากรเป็นกลยุทธ์หลักในการเพิ่มความสามารถในการแข่งขัน ผู้ใช้บริการจากต่างประเทศยังคงให้ความสนใจเข้ามาใช้บริการ เนื่องจากสถานพยาบาลในประเทศไทยมีคุณภาพการรักษาที่ได้มาตรฐาน รวมถึงราคาที่ไม่สูงมากนัก ประกอบกับในปัจจุบันยังสามารถเชื่อมโยงกับธุรกิจท่องเที่ยวในรูปแบบ “Medical Holiday/Vacation Package” ซึ่งคิดเป็นร้อยละ 80 ของจำนวนคนไข้ชาวต่างชาติ ส่วนใหญ่เป็นบริการตรวจสุขภาพ, คลายกรรมความงาม, และทันตกรรม ส่วนอีกกลุ่มผู้ใช้บริการที่กลุ่มธุรกิจโรงพยาบาลให้ความสำคัญคือกลุ่มผู้สูงอายุ คาดการณ์ว่าในปี 2564 ประเทศไทยจะเข้าสู่สังคมผู้สูงอายุอย่างสมบูรณ์หรือคิดเป็นประมาณร้อยละ 20 ของประชากรทั้งประเทศ ซึ่งถือเป็นฐานลูกค้าที่สำคัญสำหรับกลุ่มธุรกิจโรงพยาบาลเอกชน

ในปี 2559 ที่ผ่านมามีบริษัทฯ ยังคงสามารถดำเนินงานได้ตามนโยบาย และกลยุทธ์ที่วางไว้ การลงทุนในโครงการศูนย์ความเป็นเลิศทางการแพทย์

5 ศูนย์สามารถเพิ่มรายได้ได้ถึงร้อยละ 42 ของรายได้รวม 5 ศูนย์ปี 2558 ส่งผลให้รายได้ผู้ป่วยนอกรวมเพิ่มขึ้นประมาณร้อยละ 12 รายได้รวมปี 2559 เพิ่มขึ้นร้อยละ 8 และมีกำไรสุทธิเพิ่มสูงขึ้นถึงร้อยละ 58 ซึ่งแสดงให้เห็นถึงความมุ่งมั่น ตั้งใจปฏิบัติหน้าที่ของบุคลากร และการวางแผนกลยุทธ์ที่มีประสิทธิภาพของผู้บริหารทำให้บริษัทฯ สามารถเติบโตได้ตามเป้าหมายที่วางไว้ได้เป็นอย่างดี

ตลอดระยะเวลาหลายปีที่ผ่านมาบริษัทฯ มีความมุ่งมั่นที่จะพัฒนาระดับคุณภาพการรักษาคุณภาพการให้บริการขององค์กร เพื่อให้มีมาตรฐานทัดเทียมโรงพยาบาลเอกชนชั้นนำของประเทศ เพื่อเพิ่มความสามารถในการแข่งขันตอบสนองความต้องการและความพึงพอใจของผู้ใช้บริการอย่างครบวงจร ดำเนินธุรกิจบนพื้นฐานความเป็นจริง ก้าวเดินอย่างมั่นคง และเติบโตอย่างยั่งยืน

ท้ายนี้ในนามของคณะผู้บริหาร คณะแพทย์พยาบาลและเจ้าหน้าที่ทุกคน ต้องขอขอบพระคุณผู้ใช้บริการและผู้ร่วมลงทุนทุกท่านที่ให้ความเชื่อมั่น ความไว้วางใจ บริษัทฯ ขอให้คำมั่นว่า จะมุ่งมั่นพัฒนาศักยภาพความเชี่ยวชาญและบริการที่ดีต่อเนื่องต่อไป



ศ.ดร.อ.พ.สมศักดิ์ โล่ห์เลขา
ประธานกรรมการบริษัทฯ



○ ประวัติกรรมการและผู้บริหารระดับสูง



ศาสตราจารย์ ดอกเตอร์ นายแพทย์ สมศักดิ์ โล่ห์เลขา

ประธานกรรมการบริษัท/กรรมการผู้มีอำนาจลงนาม
อายุ 74 ปี

วุฒิการศึกษา

- ปริญญาเอก สาขาจุลชีววิทยา University Of Illinois ประเทศสหรัฐอเมริกา
- แพทยศาสตรบัณฑิต คณะแพทยศาสตร์ศิริราชพยาบาล มหาวิทยาลัยมหิดล
- ประกาศนียบัตรวิชาชีพ มหาวิทยาลัยทูลเกล้า

ประวัติการฝึกอบรม

- Director Accreditation Program (DAP) รุ่นที่ 67 สมาคมส่งเสริมสถาบันกรรมการบริษัทไทย (IOD)

การดำรงตำแหน่งในบริษัทจดทะเบียนอื่น

- ไม่มี

การดำรงตำแหน่งในบริษัทอื่น

- ประธานกรรมการ บจก.โรงพยาบาลลาดพร้าว 2
- ประธานกรรมการ บจก.แอล พี โฮลดิ้ง
- ประธานกรรมการ บจก.ลาดพร้าวการศึกษา
- ประธานกรรมการ บจก.ศูนย์บริหารจัดการธุรกิจแห่งเอเชีย
- ผู้จัดการ หจก.โกเลตันสตาร์ พาร์กเกอร์

ระยะเวลาการดำรงตำแหน่ง

- 24 ปี

จำนวนครั้งที่เข้าประชุมคณะกรรมการบริษัท

- 6/6 ครั้ง

จำนวนหุ้นบริษัทที่ถือ

- 7,765,360 หุ้น

ความสัมพันธ์ระหว่างผู้บริหาร

- ไม่มี

มีคุณสมบัติกรรมการตามกฎหมาย และไม่มีลักษณะต้องห้ามตามประกาศของคณะกรรมการกำกับตลาดทุน

- ใช่

ประวัติการกระทำผิดกฎหมายในระยะ 10 ปีย้อนหลัง

- ไม่มี



นายพิพัฒน์ เศรษฐวิลาส

รองประธานกรรมการบริษัท/กรรมการผู้มีอำนาจลงนาม
อายุ 67 ปี

วุฒิการศึกษา

- มัธยมศึกษาปีที่ 5

ประวัติการฝึกอบรม

- Director Accreditation Program (DAP) รุ่นที่ 67 สมาคมส่งเสริมสถาบันกรรมการบริษัทไทย (IOD)

การดำรงตำแหน่งในบริษัทจดทะเบียนอื่น

- ไม่มี

การดำรงตำแหน่งในบริษัทอื่น

- กรรมการ บจก.โรงพยาบาลลาดพร้าว 2
- กรรมการ บจก.แอล พี โฮลดิ้ง
- กรรมการผู้จัดการ บจก.โอเรกอน อลูมิเนียม
- กรรมการ บจก.พีจีดีพี โฮลดิ้ง
- กรรมการ บจก.สยามพลาสติกผลิตภัณฑ์

ระยะเวลาการดำรงตำแหน่ง

- 26 ปี

จำนวนครั้งที่เข้าประชุมคณะกรรมการบริษัท

- 6/6 ครั้ง

จำนวนหุ้นบริษัทที่ถือ

- 34,393,684 หุ้น

ความสัมพันธ์ระหว่างผู้บริหาร

- พี่ชาย ประธานเจ้าหน้าที่บริหารและกรรมการผู้จัดการ

มีคุณสมบัติกรรมการตามกฎหมาย และไม่มีลักษณะต้องห้ามตามประกาศของคณะกรรมการกำกับตลาดทุน

- ใช่

ประวัติการกระทำผิดกฎหมายในระยะ 10 ปีย้อนหลัง

- ไม่มี

หมายเหตุ : ข้อมูลประวัติกรรมการและผู้บริหาร ณ วันที่ 31 ธันวาคม 2559





รองศาสตราจารย์ นายแพทย์ วิรัตน์ วงศ์แสงนาค

กรรมการ/ประธานกรรมการบริหาร
/กรรมการผู้มีอำนาจลงนาม
อายุ 64 ปี

วุฒิการศึกษา

- ปริญญาเอก วุฒิปดุษฎีเชี่ยวชาญศิลปศาสตร์ ราชวิทยาลัย ศัลยแพทย์แห่งประเทศไทย ประเทศสหราชอาณาจักร
- วิทยาศาสตรมหาบัณฑิต มหาวิทยาลัยมหิดล
- แพทยศาสตรบัณฑิต จุฬาลงกรณ์มหาวิทยาลัย
- วิทยาศาสตรบัณฑิต จุฬาลงกรณ์มหาวิทยาลัย

ประวัติการฝึกอบรม

- Director Accreditation Program (DAP) รุ่นที่ 14 สมาคมส่งเสริมสถาบันกรรมการบริษัทไทย (IOD)
- Director Certification Program (DCP) รุ่นที่ 201 สมาคมส่งเสริมสถาบันกรรมการบริษัทไทย (IOD)
- Role of the Nomination and Governance Committee (RNG) รุ่นที่ 7 สมาคมส่งเสริมสถาบันกรรมการบริษัทไทย (IOD)

การดำรงตำแหน่งในบริษัทจดทะเบียนอื่น

- ไม่มี

การดำรงตำแหน่งในบริษัทอื่น

- ประธานกรรมการ บจก.ศูนย์ห้องปฏิบัติการและวิจัยทางการแพทย์ และการเกษตรแห่งเอเชีย
- กรรมการ บจก.ศูนย์บริหารจัดการธุรกิจแห่งเอเชีย
- รองประธานกรรมการ บจก.ลาดพร้าวการศึกษา
- กรรมการ บจก.แอล พี โฮลดิ้ง
- กรรมการ บจก.โรงพยาบาล ลาดพร้าว 2

ระยะเวลาการดำรงตำแหน่ง

- 24 ปี

จำนวนครั้งที่เข้าประชุมคณะกรรมการบริษัท

- 6/6 ครั้ง

จำนวนหุ้นบริษัทที่ถือ

- 3,222,920 หุ้น

ความสัมพันธ์ระหว่างผู้บริหาร

- ไม่มี

มีคุณสมบัติกรรมการตามกฎหมาย และไม่มีลักษณะต้องห้ามตาม
ประกาศของคณะกรรมการกำกับตลาดทุน

- ใช่

ประวัติการกระทำผิดกฎหมายในระยะ 10 ปีย้อนหลัง

- ไม่มี



ดอกเตอร์ อังกูร จันทนาวานิช

กรรมการ/ประธานเจ้าหน้าที่บริหาร
/กรรมการผู้มีอำนาจลงนาม
อายุ 59 ปี

วุฒิการศึกษา

- ปริญญาเอก บริหารธุรกิจ SOUTH AUSTRALIA UNIVERSITY ประเทศออสเตรเลีย
- ปริญญาโท บริหารธุรกิจ มหาวิทยาลัยธรรมศาสตร์
- ปริญญาตรี นิติศาสตร์ มหาวิทยาลัยรามคำแหง

ประวัติการฝึกอบรม

- Director Accreditation Program (DAP) รุ่นที่ 67 สมาคมส่งเสริมสถาบันกรรมการบริษัทไทย (IOD)

การดำรงตำแหน่งในบริษัทจดทะเบียนอื่น

- ไม่มี

การดำรงตำแหน่งในบริษัทอื่น

- กรรมการ บจก.ศูนย์ห้องปฏิบัติการและวิจัยทางการแพทย์ และการเกษตรแห่งเอเชีย
- กรรมการ บจก.ศูนย์บริหารจัดการธุรกิจแห่งเอเชีย
- กรรมการ บจก.ลาดพร้าวการศึกษา
- กรรมการ บจก.แอล พี โฮลดิ้ง
- กรรมการ บจก.โรงพยาบาล ลาดพร้าว 2

ระยะเวลาการดำรงตำแหน่ง

- 26 ปี

จำนวนครั้งที่เข้าประชุมคณะกรรมการบริษัท

- 6/6 ครั้ง

จำนวนหุ้นบริษัทที่ถือ

- 14,684,848 หุ้น

ความสัมพันธ์ระหว่างผู้บริหาร

- พี่ชาย กรรมการผู้จัดการ

มีคุณสมบัติกรรมการตามกฎหมาย และไม่มีลักษณะต้องห้ามตามประกาศ
ของคณะกรรมการกำกับตลาดทุน

- ใช่

ประวัติการกระทำผิดกฎหมายในระยะ 10 ปีย้อนหลัง

- ไม่มี

หมายเหตุ : ข้อมูลประวัติกรรมการและผู้บริหาร ณ วันที่ 31 ธันวาคม 2559





นางสุภาพร คันธามานนท์

กรรมการ/กรรมการผู้จัดการ/กรรมการผู้มีอำนาจลงนาม
อายุ 58 ปี

วุฒิการศึกษา

- ปริญญาโท บริหารธุรกิจ สถาบันบัณฑิตพัฒนบริหารศาสตร์
- ปริญญาตรี ทันตแพทยศาสตร์ จุฬาลงกรณ์มหาวิทยาลัย

ประวัติการฝึกอบรม

- Director Accreditation Program (DAP) รุ่นที่ 67 สมาคมส่งเสริมสถาบันกรรมการบริษัทไทย (IOD)

การดำรงตำแหน่งในบริษัทจดทะเบียนอื่น

- ไม่มี

การดำรงตำแหน่งในบริษัทอื่น

- กรรมการ บจก.ศูนย์บริหารจัดการธุรกิจแห่งเอเชีย
- กรรมการ บจก.แอล พี โฮลดิ้ง
- กรรมการ บจก.โรงพยาบาล ลาดพร้าว 2

ระยะเวลาการดำรงตำแหน่ง

- 26 ปี

จำนวนครั้งที่เข้าประชุมคณะกรรมการบริษัท

- 6/6 ครั้ง

จำนวนหุ้นบริษัทที่ถือ

- 6,073,260 หุ้น

ความสัมพันธ์ระหว่างผู้บริหาร

- น้องสาว ประธานเจ้าหน้าที่บริหาร

มีคุณสมบัติกรรมการตามกฎหมาย และไม่มีลักษณะต้องห้ามตาม

ประกาศของคณะกรรมการกำกับตลาดทุน

- ใช่

ประวัติการกระทำผิดกฎหมายในระยะ 10 ปีย้อนหลัง

- ไม่มี



นางวิชุดา อำพรผล

กรรมการ

อายุ 66 ปี

วุฒิการศึกษา

- ปริญญาตรี พาณิชยศาสตร์บัณฑิต มหาวิทยาลัยธรรมศาสตร์

ประวัติการฝึกอบรม

- Director Accreditation Program (DAP) รุ่นที่ 67 สมาคมส่งเสริมสถาบันกรรมการบริษัทไทย (IOD)

การดำรงตำแหน่งในบริษัทจดทะเบียนอื่น

- ไม่มี

การดำรงตำแหน่งในบริษัทอื่น

- กรรมการ บจก.ศูนย์ห้องปฏิบัติการและวิจัยทางการแพทย์และการเกษตรแห่งเอเชีย
- กรรมการ บจก.แอล พี โฮลดิ้ง
- กรรมการ บจก.ตรีญา
- กรรมการ บจก.พาราไดซ์ รีสอร์ท

ระยะเวลาการดำรงตำแหน่ง

- 25 ปี

จำนวนครั้งที่เข้าประชุมคณะกรรมการบริษัท

- 6/6 ครั้ง

จำนวนหุ้นบริษัทที่ถือ

- 1,141,160 หุ้น

ความสัมพันธ์ระหว่างผู้บริหาร

- ไม่มี

มีคุณสมบัติกรรมการตามกฎหมาย และไม่มีลักษณะต้องห้ามตามประกาศ

ของคณะกรรมการกำกับตลาดทุน

- ใช่

ประวัติการกระทำผิดกฎหมายในระยะ 10 ปีย้อนหลัง

- ไม่มี

หมายเหตุ : ข้อมูลประวัติกรรมการและผู้บริหาร ณ วันที่ 31 ธันวาคม 2559





นายสมเชาว์ ตันทกเกิดธรรม

กรรมการ

อายุ 63 ปี

วุฒิการศึกษา

- ปริญญาโท บริหารธุรกิจ มหาวิทยาลัยธรรมศาสตร์
- ปริญญาโท บริหารธุรกิจ มหาวิทยาลัยรามคำแหง
- ปริญญาตรี แพทยศาสตร์ จุฬาลงกรณ์มหาวิทยาลัย
- ปริญญาตรี วิทยาศาสตร์บัณฑิต จุฬาลงกรณ์มหาวิทยาลัย

ประวัติการฝึกอบรม

- Director Accreditation Program (DAP) รุ่นที่ 8 สมาคมส่งเสริมสถาบันกรรมการบริษัทไทย (IOD)
- Director Certification Program (DCP) รุ่นที่ 128 สมาคมส่งเสริมสถาบันกรรมการบริษัทไทย (IOD)
- CEO Performance Evaluation ปี 2547 สมาคมส่งเสริมสถาบันกรรมการบริษัทไทย (IOD)
- หลักสูตรการป้องกันราชอาณาจักรรัฐร่วมเอกชน วปรอ. รุ่น 9 วิทยาลัยป้องกันราชอาณาจักร
- การบริหารเศรษฐกิจสาธารณะ สำหรับนักบริหารระดับสูง รุ่นที่ 7 สถาบันพระปกเกล้า
- การบริหารงานภาครัฐและกฎหมายเอกชน รุ่นที่ 6 สถาบันพระปกเกล้า

การดำรงตำแหน่งในบริษัทจดทะเบียนอื่น

- กรรมการ/กรรมการพิจารณาตอบแทน/ประธานกรรมการบริหาร/กรรมการผู้จัดการ บมจ.เอ็น.ซี.เอสซี

การดำรงตำแหน่งในบริษัทอื่น

- กรรมการ บจก.แอล พี โฮลดิ้ง
- กรรมการ บจก.เอ็น.ซี.พร็อพเพอร์ตี้ แมเนจเม้นท์
- กรรมการ บจก.เอ็น.ซี.เอสเตท
- กรรมการ บจก.น้ำชัย กอล์ฟ แมเนจเม้นท์
- กรรมการ บจก.ธัญญะ คาร์ป แมเนจเม้นท์
- กรรมการ บจก.ควอลิตี้ ลิฟวิ่ง แมเนจเม้นท์
- กรรมการ บจก.สภาพัฒนา คำวสุตก่อสร้าง
- กรรมการ บจก.เอส.ซี. คอนสตรัคชั่น แอนด์ เดเวลอปเม้นท์
- กรรมการ บจก.น้ำชัยพัฒนาอสังหาริมทรัพย์
- กรรมการ บจก.เอ็นซีเอส 2555 โฮลดิ้ง

ระยะเวลาการดำรงตำแหน่ง

- 9 ปี

จำนวนครั้งที่เข้าประชุมคณะกรรมการบริษัท

- 6/6 ครั้ง

จำนวนหุ้นบริษัทที่ถือ

- 1,987,840 หุ้น

ความสัมพันธ์ระหว่างผู้บริหาร

- ไม่มี

มีคุณสมบัติกรรมการตามกฎหมาย และไม่มีลักษณะต้องห้ามตามประกาศของคณะกรรมการกำกับตลาดทุน

- ใช่

ประวัติการกระทำผิดกฎหมายในระยะ 10 ปีย้อนหลัง

- ไม่มี



ผู้ช่วยศาสตราจารย์ ดอกเตอร์ พงษ์ ภูมิภัทร

กรรมการอิสระ/ประธานกรรมการตรวจสอบ
/ประธานกรรมการสรรหา

อายุ 76 ปี

วุฒิการศึกษา

- ปริญญาเอก เศรษฐศาสตร์ University Of Illinois ประเทศสหรัฐอเมริกา
- ปริญญาโท เศรษฐศาสตร์ มหาวิทยาลัยฟิลิปปินส์ ประเทศฟิลิปปินส์
- ปริญญาตรี เศรษฐศาสตร์ มหาวิทยาลัยธรรมศาสตร์

ประวัติการฝึกอบรม

- Role of the Chairman Program (RCP) รุ่นที่ 3 สมาคมส่งเสริมสถาบันกรรมการบริษัทไทย (IOD)
- Director Certification Program (DCP) รุ่นที่ 19 สมาคมส่งเสริมสถาบันกรรมการบริษัทไทย (IOD)
- Audit Committee Program (ACP) รุ่นที่ 1 สมาคมส่งเสริมสถาบันกรรมการบริษัทไทย (IOD)
- Role of the Compensation Committee (RCC) รุ่นที่ 8 สมาคมส่งเสริมสถาบันกรรมการบริษัทไทย (IOD)

การดำรงตำแหน่งในบริษัทจดทะเบียนอื่น

- ประธานกรรมการตรวจสอบ/กรรมการอิสระ/ประธานกรรมการสรรหา/ประธานกรรมการพิจารณาตอบแทน บมจ.เอ็น.ซี.เอสซี

การดำรงตำแหน่งในบริษัทอื่น

- ประธานกรรมการ บจก.ซูโก

ระยะเวลาการดำรงตำแหน่ง

- 12 ปี

จำนวนครั้งที่เข้าประชุมคณะกรรมการบริษัท

- 6/6 ครั้ง

จำนวนหุ้นบริษัทที่ถือ

- 1,000,000 หุ้น

ความสัมพันธ์ระหว่างผู้บริหาร

- ไม่มี

มีคุณสมบัติกรรมการตามกฎหมาย และไม่มีลักษณะต้องห้ามตามประกาศของคณะกรรมการกำกับตลาดทุน

- ใช่

ประวัติการกระทำผิดกฎหมายในระยะ 10 ปีย้อนหลัง

- ไม่มี

หมายเหตุ : ข้อมูลประวัติกรรมการและผู้บริหาร ณ วันที่ 31 ธันวาคม 2559





นายกุลทล นาคพรม

กรรมการอิสระ/กรรมการตรวจสอบ
อายุ 72 ปี

วุฒิการศึกษา

- ปริญญาโท บริหารธุรกิจ Northwestern University ประเทศสหรัฐอเมริกา
- ปริญญาตรี เศรษฐศาสตร์ มหาวิทยาลัยธรรมศาสตร์

ประวัติการฝึกอบรม

- Director Accreditation Program (DAP) รุ่นที่ 25 สมาคมส่งเสริมสถาบันกรรมการบริษัทไทย (IOD)
- Audit Committee Program (ACP) รุ่นที่ 42 สมาคมส่งเสริมสถาบันกรรมการบริษัทไทย (IOD)

การดำรงตำแหน่งในบริษัทจดทะเบียนอื่น

- ไม่มี

การดำรงตำแหน่งในบริษัทอื่น

- ประธานกรรมการ บจก.ปริ้มเปรมปราณ

ระยะเวลาการดำรงตำแหน่ง

- 12 ปี

จำนวนครั้งที่เข้าประชุมคณะกรรมการบริษัท

- 6/6 ครั้ง

จำนวนหุ้นบริษัทที่ถือ

- 1,725,005 หุ้น

ความสัมพันธ์ระหว่างผู้บริหาร

- ไม่มี

มีคุณสมบัติกรรมการตามกฎหมาย และไม่มีลักษณะต้องห้ามตามประกาศของคณะกรรมการกำกับตลาดทุน

- ใช่

ประวัติการกระทำผิดกฎหมายในระยะ 10 ปีย้อนหลัง

- ไม่มี



นางเบญจวรรณ รณไพศาลพิพัฒน์

กรรมการอิสระ/กรรมการตรวจสอบ
อายุ 60 ปี

วุฒิการศึกษา

- ปริญญาโท บริหารธุรกิจ มหาวิทยาลัยธรรมศาสตร์
- ปริญญาตรี บัญชี จุฬาลงกรณ์มหาวิทยาลัย

ประวัติการฝึกอบรม

- Director Accreditation Program (DAP) รุ่นที่ 13 สมาคมส่งเสริมสถาบันกรรมการบริษัทไทย (IOD)
- Audit Committee Program (ACP) รุ่นที่ 29 สมาคมส่งเสริมสถาบันกรรมการบริษัทไทย (IOD)

การดำรงตำแหน่งในบริษัทจดทะเบียนอื่น

- ไม่มี

การดำรงตำแหน่งในบริษัทอื่น

- ผู้จัดการ สำนักงานสอบบัญชีเบญจ

ระยะเวลาการดำรงตำแหน่ง

- 12 ปี

จำนวนครั้งที่เข้าประชุมคณะกรรมการบริษัท

- 6/6 ครั้ง

จำนวนหุ้นบริษัทที่ถือ

- 1,096,600 หุ้น

ความสัมพันธ์ระหว่างผู้บริหาร

- ไม่มี

มีคุณสมบัติกรรมการตามกฎหมาย และไม่มีลักษณะต้องห้ามตามประกาศของคณะกรรมการกำกับตลาดทุน

- ใช่

ประวัติการกระทำผิดกฎหมายในระยะ 10 ปีย้อนหลัง

- ไม่มี

หมายเหตุ : ข้อมูลประวัติกรรมการและผู้บริหาร ณ วันที่ 31 ธันวาคม 2559





นางสาวพิชพรรณ อุทัยสง

กรรมการอิสระ/กรรมการตรวจสอบ
อายุ 58 ปี

วุฒิการศึกษา

- ปริญญาโท บริหารธุรกิจ มหาวิทยาลัยธรรมศาสตร์
- ปริญญาตรี บัญชี มหาวิทยาลัยธรรมศาสตร์
- ปริญญาตรี นิติศาสตร์ มหาวิทยาลัยสุโขทัยธรรมาธิราช

ประวัติการฝึกอบรม

- Directors Certification Program (DCP) รุ่นที่ 29 สมาคมส่งเสริมสถาบันกรรมการบริษัทไทย (IOD)
- Role of the Compensation Committee (RCC) รุ่นที่ 17 สมาคมส่งเสริมสถาบันกรรมการบริษัทไทย (IOD)
- Audit Committee Program (ACP) รุ่นที่ 23 สมาคมส่งเสริมสถาบันกรรมการบริษัทไทย (IOD)
- การเมืองการปกครองในระบอบประชาธิปไตยสำหรับนักบริหารระดับสูง รุ่นที่ 9 (ปปร.9) สถาบันพระปกเกล้า
- หลักสูตรผู้บริหารระดับสูง รุ่นที่ 8 สถาบันวิทยาการตลาดทุน
- วิทยาลัยป้องกันราชอาณาจักร (วปอ.) รุ่นปี 2553

การดำรงตำแหน่งในบริษัทจดทะเบียนอื่น

- กรรมการตรวจสอบ /ประธานกรรมการสรรหาและค่าตอบแทน บมจ.วินเนอรี่กรุ๊ป อินเตอร์พรีซ์
- ประธานกรรมการตรวจสอบ บมจ.พรอดิจ
- กรรมการตรวจสอบ บมจ.อีซีเนชั่น

การดำรงตำแหน่งในบริษัทอื่น

- กรรมการบริหาร /กรรมการผู้จัดการ บจก.เปเปอร์เมท (ประเทศไทย)
- ประธานกรรมการตรวจสอบ บมจ.ไอรา แอนด์ โอฬาร

ระยะเวลาการดำรงตำแหน่ง

- 7 ปี

จำนวนครั้งที่เข้าประชุมคณะกรรมการบริษัท

- 6/6 ครั้ง

จำนวนหุ้นบริษัทที่ถือ

- 1,000,000 หุ้น

ความสัมพันธ์ระหว่างผู้บริหาร

- ไม่มี

มีคุณสมบัติกรรมการตามกฎหมาย และไม่มีลักษณะต้องห้ามตามประกาศของคณะกรรมการกำกับตลาดทุน

- ใช่

ประวัติการกระทำผิดกฎหมายในระยะ 10 ปีย้อนหลัง

- ไม่มี

หมายเหตุ : ข้อมูลประวัติกรรมการและผู้บริหาร ณ วันที่ 31 ธันวาคม 2559

ประวัติเลขานุการบริษัท



นายวิทวัส เพิ่มพล

เลขานุการ

อายุ 60 ปี

วุฒิการศึกษา

- ปริญญาโท รัฐประศาสนศาสตร์ สถาบันบัณฑิตพัฒนบริหารศาสตร์
- ปริญญาตรี นิติศาสตร์ มหาวิทยาลัยรามคำแหง

ประวัติการฝึกอบรม

- หลักสูตร Effective Minute Taking (EMT) สมาคมส่งเสริมสถาบันกรรมการบริษัทไทย (IOD)
- หลักสูตร Company Secretary Program (CSP) สมาคมส่งเสริมสถาบันกรรมการบริษัทไทย (IOD)

การดำรงตำแหน่งในบริษัทอื่น

- กรรมการ บจก.ศูนย์บริหารจัดการธุรกิจแห่งเอเชีย

ระยะเวลาการดำรงตำแหน่ง

- 9 ปี

หมายเหตุ : ข้อมูลประวัติ ณ วันที่ 31 ธันวาคม 2559



1. นโยบายและภาพรวมการประกอบธุรกิจ

บริษัท โรงพยาบาล ลาดพร้าว จำกัด (มหาชน) (“บริษัทฯ”) ประกอบกิจการ โรงพยาบาลเอกชนในกรุงเทพมหานคร ย่านถนนลาดพร้าว มีจำนวนเตียงจดทะเบียน 180 เตียง และสามารถรองรับผู้ป่วยนอก 3,400 คนต่อวัน โดยมีการให้บริการอย่างครบวงจรทั้งการบริการผู้ป่วยนอก และผู้ป่วยใน ตลอดเวลาที่ผ่านมา บริษัทฯ ได้ให้ความสำคัญกับการรักษาพยาบาลอย่างมีคุณภาพ คณะแพทย์ผู้เชี่ยวชาญ ผู้บริหารและพนักงานที่มีความใส่ใจในคุณภาพการบริการ ดังคำขวัญของบริษัทฯ ว่า “เพราะการดูแลและห่วงใยสุขภาพของคุณ คือหน้าที่หลักของเรา” โดยทางโรงพยาบาลฯ ได้รับการยอมรับในระดับมาตรฐานสากล ได้รับการรับรองมาตรฐานสถานพยาบาล (Hospital Accreditation: HA) ขั้นที่ 3 ซึ่งเป็นขั้นสูงสุดของมาตรฐานดังกล่าว จากสถาบันพัฒนาและรับรองคุณภาพสถานพยาบาล (องค์การมหาชน) และได้รับการรับรองคุณภาพระดับสากล (JCI Accreditation) ตามมาตรฐานการรับรองของสหรัฐอเมริกา

บริษัทฯ มีธุรกิจที่ถือหุ้นโดยตรง 3 กลุ่ม ได้แก่ (1) กลุ่มธุรกิจบริการด้านการแพทย์ ดำเนินการโดย บริษัทฯ และ บริษัท โรงพยาบาลลาดพร้าว 2 จำกัด (2) ธุรกิจให้บริการตรวจวิเคราะห์ ทดสอบ และวิจัยด้านอาหาร ผลิตผลการเกษตรและยา ดำเนินการโดยบริษัทย่อยคือ บริษัท ศูนย์ห้องปฏิบัติการและวิจัยทางการแพทย์และการเกษตรแห่งเอเชีย จำกัด (“AMARC”) (3) ธุรกิจสนับสนุนการให้บริการทางการแพทย์และการพัฒนาธุรกิจ ดำเนินการโดย บริษัทย่อยคือ บริษัท ศูนย์บริหารจัดการธุรกิจแห่งเอเชีย จำกัด (“ABMC”) โดยธุรกิจ 2 กลุ่มแรกถือเป็นธุรกิจหลักของบริษัทฯ ในขณะที่ธุรกิจกลุ่มที่ 3 เป็นธุรกิจดำเนินการเพื่อสนับสนุนการดำเนินงานภายในของบริษัทฯ และบริษัทย่อย

ผังโครงสร้างองค์กร ณ วันที่ 31 ธันวาคม 2559

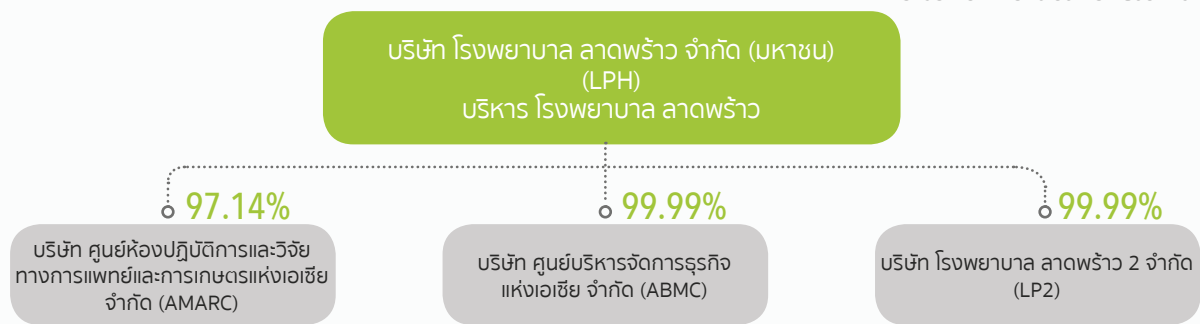

บริษัทฯ ยังคงดำเนินธุรกิจบริการด้านการแพทย์ มุ่งมั่นตามวิสัยทัศน์ที่วางไว้

วิสัยทัศน์

เป็นผู้นำโรงพยาบาลเอกชนในย่านลาดพร้าว

พันธกิจ

การดูแลสุขภาพผู้ป่วยด้วยเทคโนโลยีที่ทันสมัย การบริการที่ประทับใจ รับผิดชอบต่อสังคม และมีการพัฒนาคุณภาพอย่างต่อเนื่อง

ทั้งนี้บริษัทฯ ยังคงมีแนวทางในการที่จะพัฒนาศักยภาพในการให้บริการรักษาพยาบาลของโรงพยาบาลฯ และการเติบโตทางธุรกิจตามเป้าหมายดังนี้

- พัฒนาศูนย์การแพทย์เฉพาะทางก้าวสู่ความเป็นเลิศทางการแพทย์ รองรับกลุ่มประชากรผู้สูงอายุ ซึ่งมีแนวโน้มเข้ารับการรักษาในศูนย์การแพทย์ดังกล่าวเพิ่มมากขึ้น ได้แก่ ศูนย์โรคตาและเลนส์ ศูนย์ระบบทางเดินอาหารและโรคตับ ศูนย์กระดูกและข้อ ศูนย์สมองและประสาทวิทยา และศูนย์ความงามและเลเซอร์ ทั้งนี้ปีที่ผ่านมาได้มีการพัฒนาครบตามแผนงานแล้วที่ผ่านมา 1 ศูนย์ ได้แก่ ศูนย์โรคตาและเลนส์ คาดว่าศูนย์อื่นๆ จะดำเนินงานแล้วเสร็จต่อไปในปี 2560
- รองรับกลุ่มแม่และเด็ก โดยมุ่งเน้นเป็นโรงพยาบาลสำหรับแม่และเด็กชั้นนำบนถนนลาดพร้าว โดยให้บริการด้านสูติ-นรีเวชกรรมแบบครบวงจร และการรักษาพยาบาลด้านกุมารเวชกรรมโดยแพทย์ผู้เชี่ยวชาญครบทุกสาขา
- รองรับกลุ่มต่างชาติ มุ่งเน้นศูนย์ตรวจสุขภาพครบวงจรและศูนย์ทันตกรรม โดยการบริหารตรวจสุขภาพประจำปีลูกค้ารายบุคคล ตรวจสุขภาพประจำปีพนักงานและผู้บริหารขององค์กรคู่สัญญาทั้งภายในและภายนอกสถานที่ ตรวจสุขภาพก่อนทำประกันชีวิต ตรวจสุขภาพก่อนทำงาน ตรวจสุขภาพก่อนไปทำงานต่างประเทศ ควบคู่กับการบริการทางด้านทันตกรรมครบวงจร



บริษัทฯ มีกลุ่มผู้มาใช้บริการ 2 ประเภท ได้แก่ ประเภทชำระเงินและเครดิต และประเภทประกันสังคม โดยบริการด้านการรักษาพยาบาลโรคทั่วไปและเป็นศูนย์รวมแพทย์เฉพาะทางสาขาต่างๆ แบ่งได้ดังนี้

1. บริการผู้ป่วยนอก มีศูนย์และคลินิกบริการจำนวน 18 ศูนย์ ห้องตรวจกว่า 110 ห้อง สามารถรองรับผู้ป่วยนอกได้กว่า 3,400 คนต่อวัน โดยมีศูนย์ดังต่อไปนี้



2. บริการผู้ป่วยใน มีจำนวนเตียงจดทะเบียน 180 เตียง โดยมีห้องพักผู้ป่วยให้บริการทั้งสิ้นจำนวน 109 ห้อง โดยภายในห้องพักโรงพยาบาลฯ เน้นในด้านความสะอาดและสุขอนามัยของผู้ป่วยเป็นสำคัญ ภายใต้บรรยากาศที่มีความอบอุ่นเสมือนพักอยู่ที่บ้าน ซึ่งเป็นปัจจัยหนึ่งที่มีผลต่อสุขภาพจิตที่ดีต่อผู้ป่วย โดยมีห้องพักจัดเตรียมไว้ให้บริการหลายประเภทตามความต้องการของผู้ใช้บริการ ประกอบด้วย ห้องรวม 8 เตียง ห้องรวม 4 เตียง ห้องพิเศษเตียงคู่ ห้องพิเศษเตียงเดี่ยว ห้อง VIP ห้อง Suit ห้อง ICU และห้องแยกโรคผู้ป่วยติดเชื้อ

ด้านกลุ่มธุรกิจให้บริการตรวจวิเคราะห์ ทดสอบ และวิจัยด้านอาหาร ผลิตรายการเกษตรและยา มุ่งเน้นการวิเคราะห์ผลิตภัณฑ์อาหารสดและอาหารสำเร็จรูป ตรวจผลิตผลด้านการเกษตร ปศุสัตว์ และประมง การตรวจวิเคราะห์ทางเคมี รวมทั้งการตรวจวิเคราะห์หาสิ่งปนเปื้อนทางกายภาพของผลิตภัณฑ์ การตรวจวิเคราะห์ทางเภสัชศาสตร์ การตรวจวิเคราะห์ทางการแพทย์ และการให้บริการสอบเทียบเครื่องมือวัดต่างๆ

ด้านกลุ่มธุรกิจสนับสนุนการให้บริการทางการแพทย์และการพัฒนาธุรกิจ เป็นธุรกิจสนับสนุนงานทางด้านเวชสถิติของโรงพยาบาล การบริการสนับสนุนงานด้านกฎหมายของโรงพยาบาลฯ โดยให้คำปรึกษาทางกฎหมาย ฟ้องร้องบังคับคดี ติดตามเร่งรัดหนี้สิน รวมถึงให้การสนับสนุนงานด้านบริหารจัดการและการพัฒนาธุรกิจ



2. ลักษณะการประกอบธุรกิจ

กลุ่มบริษัท และบริษัทย่อย มีลักษณะการประกอบธุรกิจ แบ่งเป็น 3 กลุ่มธุรกิจ โดยมีลักษณะการให้บริการได้ดังนี้

ประเภทธุรกิจ	ดำเนินการโดย	ลักษณะการให้บริการ
(1) ธุรกิจให้บริการทางการแพทย์ (Hospital Service)	บริษัท (LPH) ทุนจดทะเบียน 375.00 ล้านบาท ทุนชำระแล้ว 375.00 ล้านบาท มูลค่าที่ตราไว้ 0.50 บาท	ดำเนินธุรกิจโรงพยาบาลเอกชน โดยให้บริการในการให้การรักษาโรคทั่วไป และการให้บริการศูนย์การแพทย์ มีการให้บริการทั้งในส่วนของผู้ป่วยนอก ผู้ป่วยใน และผู้ป่วยฉุกเฉิน โดยมีกลุ่มผู้ใช้บริการหลัก ดังนี้ <ul style="list-style-type: none"> • กลุ่มผู้ใช้บริการทั่วไป • กลุ่มผู้ใช้บริการตามสิทธิโครงการประกันสังคม
	บริษัทย่อย (LP2) ถือหุ้นโดยบริษัท ร้อยละ 99.99 ทุนจดทะเบียน 50.00 ล้านบาท ทุนชำระแล้ว 12.50 ล้านบาท มูลค่าที่ตราไว้ 10.00 บาท	ปัจจุบัน LP2 ไม่มีการประกอบธุรกิจใดๆ แต่ในอนาคตบริษัท มีโครงการจะก่อสร้างและดำเนินโครงการโรงพยาบาลแห่งใหม่ โดยดำเนินการผ่าน LP2 ซึ่งอยู่ระหว่างการศึกษาค่าความเป็นไปได้ของการลงทุน
(2) ธุรกิจให้บริการตรวจวิเคราะห์ ทดสอบ และวิจัย ด้านอาหาร ผลิตผลการเกษตร และยา	บริษัทย่อย (AMARC) ถือหุ้นโดยบริษัท ร้อยละ 97.14 ทุนจดทะเบียนและทุนชำระแล้ว 100.00 ล้านบาท มูลค่าที่ตราไว้ 10.00 บาท	ให้บริการในการตรวจวิเคราะห์/วิจัย ทางห้องปฏิบัติการ โดยสามารถแบ่งการให้บริการตามห้องปฏิบัติการของ AMARC ดังนี้ <ul style="list-style-type: none"> • ห้องปฏิบัติการตรวจวิเคราะห์อาหารและผลผลิตทางการเกษตร • ห้องปฏิบัติการทางการแพทย์และเภสัชศาสตร์ • ห้องปฏิบัติการสอบเทียบเครื่องมือวัด • ห้องปฏิบัติการเพื่อการวิจัยและพัฒนาทางวิทยาศาสตร์
(3) ธุรกิจสนับสนุนการให้บริการทางการแพทย์และการพัฒนาธุรกิจ	บริษัทย่อย (ABMC) ถือหุ้นโดยบริษัท ร้อยละ 99.99 ทุนจดทะเบียนและทุนชำระแล้ว 10.00 ล้านบาท มูลค่าที่ตราไว้ 10.00 บาท	ให้บริการสนับสนุนการให้บริการทางการแพทย์และการพัฒนาธุรกิจ ดังนี้ <ul style="list-style-type: none"> • สนับสนุนงานด้านเวชสถิติแก่บริษัท • สนับสนุนงานด้านกฎหมายแก่บริษัท • สนับสนุนงานด้านการพัฒนาธุรกิจแก่บริษัท และบริษัทย่อยของบริษัท

(1) กลุ่มธุรกิจให้บริการทางการแพทย์

ปัจจุบันดำเนินการโดยบริษัท โดยดำเนินการสถานพยาบาลเอกชนประเภทรับผู้ป่วยไว้ค้างคืน (โรงพยาบาลเอกชน) และใช้ชื่อว่า โรงพยาบาลลาดพร้าว (“โรงพยาบาลฯ”) ขนาด 180 เตียง ซึ่งเปิดให้บริการด้านสาธารณสุขและได้มีการพัฒนาการให้บริการอย่างต่อเนื่อง โดยมุ่งเน้นคุณภาพและประสิทธิภาพด้านการรักษาพยาบาล ผลสมผสานคู่ไปกับการส่งเสริมสุขภาพ การป้องกันโรค และการฟื้นฟูสภาพของผู้ป่วย ซึ่งจะทำให้ประชาชนมีสุขภาพและคุณภาพชีวิตที่ดีขึ้น โดยโรงพยาบาลฯ ให้บริการด้านการรักษาที่ได้มาตรฐานพร้อมสรรพ ในทุกสาขาการแพทย์ โดยมีเป้าหมายที่จะมุ่งสู่ความเป็นเลิศทางการแพทย์ โดยพัฒนาศักยภาพในการรักษาในกลุ่มโรคต่างๆ เพื่อรองรับการเปลี่ยนแปลงโครงสร้างประชากรที่จะมีกลุ่มผู้สูงอายุเพิ่มขึ้น เพื่อเป็นโรงพยาบาลชุมชนที่ครอบคลุมกลุ่มผู้ใช้บริการทุกช่วงอายุที่อาศัยอยู่ในย่านลาดพร้าวและบริเวณใกล้เคียง พร้อมทั้งห้องฟักผู้ป่วยที่หลากหลายรูปแบบ ตามความต้องการของผู้ใช้บริการ ด้วยทีมแพทย์และพยาบาลพร้อมดูแลผู้ป่วยตลอด 24 ชั่วโมง

ลักษณะการให้บริการแบ่งตามการให้บริการผู้ป่วย

1) การให้บริการผู้ป่วยนอก

โรงพยาบาลฯ สามารถให้บริการในทุกสาขาการแพทย์ โดยปัจจุบันมีห้องให้บริการตรวจรักษาและห้องหัตถการทั้งสิ้น 110 ห้อง สามารถให้บริการลูกค้าได้สูงสุดประมาณ 3,400 คนต่อวัน

2) การให้บริการผู้ป่วยใน

โรงพยาบาลฯ มีห้องพักผู้ป่วยให้บริการทั้งสิ้นจำนวน 109 ห้อง รวม 180 เตียง

ลักษณะการให้บริการแบ่งตามกลุ่มผู้ใช้บริการ

1) กลุ่มผู้ใช้บริการทั่วไป ซึ่งประกอบด้วย

- 1.1) **กลุ่มผู้ชำระเงินเอง** คือ ผู้ใช้บริการมีการจ่ายค่ารักษาพยาบาลตามการรักษจริง ไม่ได้ใช้สิทธิประกันใดๆ รวมถึงกลุ่มสมาชิกที่ได้รับสิทธิส่วนลดพิเศษตามเงื่อนไขของโรงพยาบาลฯ
- 1.2) **กลุ่มคู่สัญญา** เป็นกลุ่มผู้ใช้บริการที่ทางบริษัทต้นสังกัดมีการทำสัญญาการใช้บริการรักษาพยาบาลกับทางโรงพยาบาลฯ ซึ่งประกอบไปด้วยกลุ่มผู้ใช้บริการที่มีกรรมธรรม์ประกันกับบริษัทประกัน กลุ่มผู้ใช้บริการสังกัดองค์กรที่เป็นคู่สัญญากับโรงพยาบาลฯ



เช่น สถาบันการศึกษาและบริษัทคู่สัญญา เป็นต้น และกลุ่มผู้ใช้บริการตามสิทธิพระราชบัญญัติคุ้มครองผู้บริโภค ซึ่งทาง บริษัทฯ จะมีการเรียกเก็บค่าบริการพยาบาลกับบริษัทประกันคู่สัญญาหรือองค์กรคู่สัญญาโดยตรง

- 1.3) **กลุ่มอื่นๆ** ได้แก่ กลุ่มข้าราชการและรัฐวิสาหกิจ กลุ่มคนไข้ต่างประเทศ รวมถึงผู้ใช้บริการที่มีสิทธิอื่นๆ ได้แก่ กองทุนเงินทดแทน ผู้ประสบอันตรายจากการทำงาน และ 3 กองทุนฉุกเฉินของสำนักงานหลักประกันสุขภาพแห่งชาติ เป็นต้น

2) **กลุ่มประกันสังคม** โดยโรงพยาบาลฯ ให้บริการผู้ใช้บริการตามสิทธิประกันสังคม ซึ่งโรงพยาบาลฯ จะได้รับค่าบริการพยาบาลจาก สำนักงานประกันสังคม ตามเงื่อนไขที่สำนักงานประกันสังคมกำหนด

(2) **กลุ่มธุรกิจให้บริการตรวจวิเคราะห์ ทดสอบ และวิจัยด้านอาหาร ผลิผลการเกษตรและยา**

สำหรับธุรกิจฯ ดำเนินการโดยบริษัทย่อย คือ AMARC โดยแบ่งลักษณะการให้บริการตามห้องปฏิบัติการได้ดังนี้ (ก) การวิเคราะห์ผลิตภัณฑ์อาหารสดและอาหารสำเร็จรูป ตรวจผลผลิตด้านการเกษตร ปศุสัตว์ และประมง ซึ่งสามารถทดสอบ/วิจัยทางด้านจุลินทรีย์และเชื้อปนเปื้อน การตรวจวิเคราะห์ทางเคมี รวมทั้งการตรวจวิเคราะห์หาสิ่งปนเปื้อนทางกายภาพของผลิตภัณฑ์ดังกล่าวแก่ผู้ใช้บริการเพื่อนำผลตรวจวิเคราะห์ไปใช้ตามวัตถุประสงค์ต่างๆ เช่น การขออนุญาตนำเข้าหรือส่งออกสินค้า รวมถึงการขอใบรับรองคุณภาพต่างๆ เป็นต้น (ข) การตรวจวิเคราะห์ทางเภสัชศาสตร์ เช่น การตรวจหาสารประกอบในตัวอย่างหรือสารปนเปื้อน (ค) การตรวจวิเคราะห์ทางการแพทย์ เพื่อส่งผลการวิเคราะห์อาการของผู้ป่วย ซึ่งเป็นปัจจัยหนึ่งที่สำคัญในการรักษาผู้ป่วยได้อย่างถูกต้องและแม่นยำ และ (ง) การให้บริการสอบเทียบเครื่องมือวัดต่างๆ เพื่อรับรองผลการสอบเทียบความเที่ยงตรงของอุปกรณ์เครื่องมือ เช่น เครื่องชั่ง และเครื่องวัดอุณหภูมิ เป็นต้น

(3) **ธุรกิจสนับสนุนการให้บริการทางการแพทย์และการพัฒนาธุรกิจ**

สำหรับธุรกิจฯ ดำเนินการโดยบริษัทย่อย คือ ABMC เป็นธุรกิจสนับสนุนงานของโรงพยาบาล และการพัฒนาธุรกิจในบริษัทฯ และบริษัทย่อย โดยมีวัตถุประสงค์การดำเนินการเพื่อให้บริการการสนับสนุนงานทางด้านเวชสถิติของโรงพยาบาลฯ โดยว่าจ้างผู้เชี่ยวชาญในการจัดทำค่าสถิติการรักษาของผู้ป่วยประกันสังคม นอกจากนี้ ABMC ให้บริการสนับสนุนงานด้านกฎหมายของโรงพยาบาลฯ โดยให้คำปรึกษาทางกฎหมาย ฟ้องร้องบังคับคดี ติดตามเร่งรัดหนี้สิน เป็นต้น รวมถึงให้การสนับสนุนงานด้านบริหารจัดการและการพัฒนาธุรกิจ โดย ABMC ว่าจ้างบุคลากรที่มีคุณสมบัติที่เหมาะสมเพื่อทำหน้าที่ให้คำปรึกษาและร่วมบริหารจัดการและพัฒนาธุรกิจ วางแผนงาน กำหนดนโยบายธุรกิจ ให้แก่บริษัทฯ และบริษัทย่อยของบริษัทฯ

โครงสร้างรายได้

รายได้	ดำเนินการโดย	2559		2558		2557	
		ล้านบาท	ร้อยละ	ล้านบาท	ร้อยละ	ล้านบาท	ร้อยละ
1. รายได้จากบริการรักษาพยาบาล	LPH	1,213.16	89.01	1,145.71	91.24	1,044.08	91.86
- รายได้จากผู้ใช้บริการทั่วไป		635.88	46.66	590.27	47.01	557.37	49.04
- รายได้จากโครงการประกันสังคม		577.28	42.36	555.44	44.23	486.71	42.82
2. รายได้ค่าบริการ	AMARC	115.32	8.46	98.40	7.83	84.40	7.43
- รายได้จากการตรวจวิเคราะห์		115.32	8.46	98.40	7.83	84.40	7.43
3. รายได้อื่น		34.44	2.53	11.59	0.93	8.09	0.71
- รายได้จากเงินลงทุนสุทธิของกองทุนส่วนบุคคล		21.94	1.61	-	-	-	-
- ค่าเช่ารับ		5.33	0.39	4.61	0.37	4.15	0.36
- อื่นๆ*		7.17	0.53	6.98	0.56	3.94	0.35
รวม		1,362.92	100.00	1,255.70	100.00	1,136.57	100.00

สัดส่วนรายได้ผู้ใช้บริการทั่วไปและโครงการประกันสังคมต่อรายได้รวม

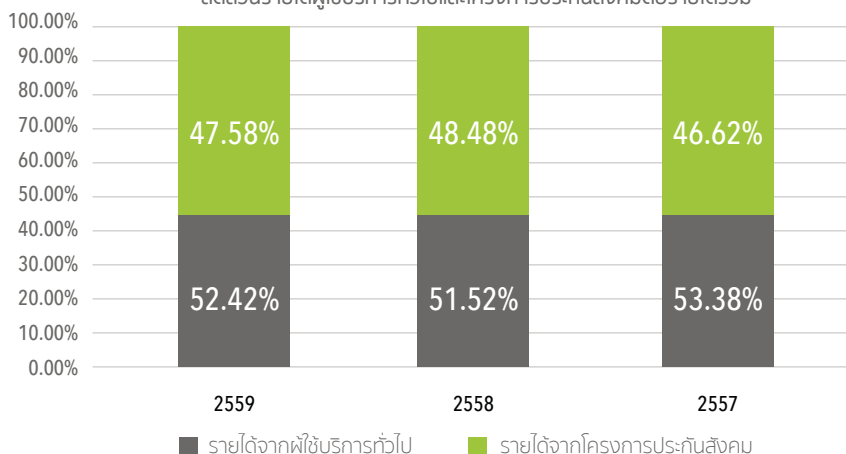

3. ปัจจัยความเสี่ยง

ปัจจัยความเสี่ยงในการประกอบธุรกิจของบริษัทฯ จำแนกได้ ดังนี้

3.1 ความเสี่ยงด้านกลยุทธ์ (Strategic Risk)

3.1.1. ความเสี่ยงจากการแข่งขันในธุรกิจโรงพยาบาลเอกชน

ปัจจุบันการแข่งขันเชิงธุรกิจในกลุ่มโรงพยาบาลเอกชนมีการแข่งขันค่อนข้างสูง ทั้งในรูปแบบของการพัฒนาคุณภาพการรักษาพยาบาล คุณภาพการให้บริการ ทำเลที่ตั้ง และด้านราคา ซึ่งทั้งหมดนี้ถือเป็นปัจจัยสำคัญที่จะช่วยเพิ่มศักยภาพและสร้างความได้เปรียบในการแข่งขัน จากการดำเนินกลยุทธ์พัฒนาศักยภาพการให้บริการทางการแพทย์เฉพาะทางให้เป็นศูนย์ความเป็นเลิศทางการแพทย์ (Excellence Center) โดยมุ่งเน้นให้ความสำคัญที่กลุ่มผู้สูงอายุ การลงทุนในเครื่องมือ เพิ่มแพทย์ที่มีความเชี่ยวชาญและชำนาญเฉพาะทาง รวมถึงเพิ่มบุคลากรที่มีความรู้ความสามารถ มีประสบการณ์ ช่วยเพิ่มประสิทธิภาพการวินิจฉัยและรักษาพยาบาล สร้างความพึงพอใจ ไร้ข้อกังขา เกิดเป็นความภักดี เพิ่มความสามารถในการแข่งขันได้อย่างมั่นคง

3.1.2. ความเสี่ยงจากการขยายการลงทุน

สืบเนื่องจากการมีการเปลี่ยนแปลงแผนการลงทุนจากโครงการก่อสร้างอาคารศูนย์การแพทย์ประกันสังคมเป็นอาคารศูนย์ความเป็นเลิศทางการแพทย์เพื่อรองรับกลุ่มผู้สูงอายุ ส่งผลให้การดำเนินการก่อสร้างล่าช้าออกไปเนื่องจากการปรับเปลี่ยนโครงสร้างอาคาร ออกแบบอาคารให้มีความทันสมัยและปลอดภัยเพิ่มมากขึ้น คาดว่าจะเริ่มเปิดดำเนินการได้ในไตรมาส 2 และดำเนินแบบเต็มรูปแบบในไตรมาส 3 ของ ปี 2560

ในขณะที่แผนการลงทุนโรงพยาบาลลาดพร้าว ล้าลวกกา ดำเนินการเป็นไปตามแผน อยู่ในขั้นตอนออกแบบอาคาร เพื่อยื่นขออนุญาตก่อสร้าง คาดว่าจะแล้วเสร็จและเริ่มดำเนินการก่อสร้างได้ต้นปี 2561

3.1.3. ความเสี่ยงจากนโยบาย กฎระเบียบ มาตรฐาน ด้านสุขภาพของภาครัฐ

ปัจจุบัน บริษัทฯ มีรายได้จากค่าบริการทางการแพทย์จากการให้บริการประกันสังคมเป็นส่วนหนึ่งที่สำคัญ อันอาจทำให้บริษัทฯ มีความเสี่ยงที่จะได้รับผลกระทบจากการเปลี่ยนแปลงนโยบายของภาครัฐ อย่างไรก็ตาม ผู้บริหารมีความเชื่อมั่นว่า นโยบาย กฎระเบียบ มาตรฐาน ด้านสุขภาพของภาครัฐ จะค่อนข้างมีเสถียรภาพด้วยการที่เป็นระบบประกันสุขภาพในระดับประเทศ อย่างไรก็ตาม ฝ่ายบริหารได้พิจารณากำหนดนโยบายการตั้งสำรองหนี้สงสัยจะสูญ และติดตามความเคลื่อนไหวและแนวโน้มการเปลี่ยนแปลงนโยบายของภาครัฐอย่างต่อเนื่องในหลายช่องทางรวมถึงผ่านทางชมรมโรงพยาบาลเพื่อการพัฒนาประกันสังคม

3.1.4. ปัจจัยเสี่ยงจากความผันผวนของอัตราดอกเบี้ย

บริษัทและบริษัทย่อยมีความเสี่ยงจากอัตราดอกเบี้ยเนื่องจากมีเงินฝากสถาบันการเงิน เงินเบิกเกินบัญชี ทั้งนี้สินทรัพย์และหนี้สินทางการเงินส่วนใหญ่มีอัตราดอกเบี้ยที่ปรับขึ้นลงตามอัตราตลาดหรือมีอัตราดอกเบี้ยคงที่ซึ่งใกล้เคียงกับอัตราตลาดในปัจจุบัน อย่างไรก็ตาม กลุ่มบริษัทเชื่อว่าความผันผวนของอัตราดอกเบี้ยในตลาดในอนาคตจะไม่ส่งผลกระทบอย่างเป็นสาระสำคัญต่อการดำเนินงานและกระแสเงินสดของกิจการ บริษัทและบริษัทย่อยมิได้ใช้ตราสารอนุพันธ์ทางการเงินอื่นเพื่อป้องกันความเสี่ยงดังกล่าว

3.2 ความเสี่ยงด้านการดำเนินงาน (Operation Risk)

3.2.1. ความเสี่ยงจากการขาดแคลนบุคลากรทางการแพทย์

สืบเนื่องจากธุรกิจโรงพยาบาลการเป็นธุรกิจที่ต้องพึ่งพาบุคลากรทางการแพทย์ในสาขาต่างๆที่มีคุณภาพ ประกอบกับมีแนวโน้มการขยายตัวสูง ทำให้มีความเสี่ยงเรื่องการขาดแคลนบุคลากรโดยเฉพาะการให้บริการทางการแพทย์เฉพาะทาง ที่ต้องอาศัยบุคลากรที่มีความเชี่ยวชาญและมีประสบการณ์สูง บริษัทฯจึงได้มีการดำเนินนโยบายเพื่อลดความเสี่ยงดังกล่าวประกอบด้วยการกำหนดค่าตอบแทนและสวัสดิการที่จูงใจให้ใกล้เคียงโรงพยาบาลอื่นๆ ทุนการศึกษา การให้ค่าตอบแทนพิเศษแบบมีสัญญาแก่บุคลากรเชี่ยวชาญเฉพาะทาง พัฒนาปรับปรุงระบบการประเมินผลที่อิงกับผลการปฏิบัติงาน (Performance)ที่ชัดเจน

3.2.2. ความเสี่ยงจากการถูกฟ้องร้อง

ธุรกิจการให้บริการทางการแพทย์มีความเสี่ยงจากการถูกฟ้องร้องจากผู้ป่วยที่มาใช้บริการหรือเครือญาติผู้ป่วย ซึ่งอาจเกิดจากมาตรฐานการให้บริการหรือผลการรักษาไม่เป็นไปตามความคาดหวังของกลุ่มบุคคลดังกล่าว ซึ่งบริษัทฯ ได้เล็งเห็นถึงปัจจัยความเสี่ยงดังกล่าว และได้พยายามยกระดับมาตรฐานการให้บริการ รวมถึงให้มีการประเมินความพึงพอใจในการให้บริการเพื่อปรับปรุงการให้บริการอย่างต่อเนื่อง เพื่อบรรเทาผลกระทบจากปัจจัยเสี่ยงของการฟ้องร้อง โดย ณ วันที่ 31 ธันวาคม 2559 บริษัทฯ ไม่มีคดีฟ้องร้องเรียกค่าเสียหายจากการให้บริการที่มีนัยสำคัญที่ไม่สามารถประเมินเป็นตัวเลขได้ และ/หรือมีผลกระทบต่อสินทรัพย์มากกว่าร้อยละ 5 ของส่วนของผู้ถือหุ้นแต่อย่างใด



3.3 ความเสี่ยงทางการเงิน

ความเสี่ยงด้านการรับชำระค่ารักษาพยาบาล

การให้บริการแก่ผู้ป่วยทั่วไปที่เข้ามาใช้บริการ นอกเหนือจากกลุ่มผู้ป่วยที่ใช้สิทธิโครงการสวัสดิการด้านสุขภาพภาครัฐ บริษัทฯ จะดำเนินการรักษาพยาบาลแก่ผู้ป่วยก่อนเรียกเก็บค่ารักษาพยาบาลตามจรรยาบรรณในการให้บริการทางการแพทย์ ซึ่งส่งผลให้บริษัทฯ มีความเสี่ยงที่อาจจะไม่สามารถเรียกเก็บค่ารักษาพยาบาลภายหลังการให้บริการได้ครบถ้วน

ดังนั้น บริษัทฯ จึงดำเนินการแจ้งค่าใช้จ่ายที่เกิดขึ้นกับผู้รับผิดชอบค่าบริการให้ทราบเป็นระยะตลอดช่วงการรักษา อีกทั้งบริษัทฯ มีหน่วยงานบริหารเร่งรัดการจัดเก็บหนี้ ซึ่งจะพิจารณาถึงความเสี่ยง และหาแนวทางป้องกัน รวมทั้งหาทางออกที่เหมาะสมให้กับบริษัทฯ และผู้ป่วยในกรณีที่เกิดปัญหาการชำระค่ารักษาพยาบาลเพื่อลดความเสี่ยงด้านนี้ลง



ความเสี่ยงด้านกลยุทธ์
(Strategic Risk)



ความเสี่ยงด้านการดำเนินงาน
(Operation Risk)



ความเสี่ยงทางการเงิน
(Financial Risk)



4. ข้อมูลทั่วไปและข้อมูลสำคัญอื่น

ชื่อบริษัท	บริษัท โรงพยาบาล ลาดพร้าว จำกัด (มหาชน) (“บริษัท”)
ชื่อบริษัท (ภาษาอังกฤษ)	Ladprao General Hospital Public Company Limited (LPH)
ประเภทธุรกิจ	ดำเนินธุรกิจสถานพยาบาลเอกชนประเภทรับผู้ป่วยไว้ค้างคืน โดยใช้ชื่อว่า “โรงพยาบาลลาดพร้าว”
เลขทะเบียนบริษัท	0107536000161
สถานที่ตั้งสำนักงานใหญ่	2699 ถนนลาดพร้าว แขวงคลองเจ้าคุณสิงห์ เขตวังทองหลาง กรุงเทพฯ 10310
โทรศัพท์	0-2530-2244, 0-2530-2556-69
โทรสาร	02-539-8490
Home page	http:// www.ladpraohospital.com
E-mail address	ladprao@ladpraohospital.com
ทุนจดทะเบียน	375,000,000 บาท (สามร้อยเจ็ดสิบล้านบาท)
ทุนชำระแล้ว	375,000,000 บาท (สามร้อยเจ็ดสิบล้านบาท)
จำนวนหุ้นสามัญ	750,000,000 หุ้น (เจ็ดร้อยห้าสิบล้านหุ้น)
มูลค่าหุ้นที่ตราไว้	หุ้นละ 0.50 บาท
นายทะเบียนหลักทรัพย์	บริษัท ศูนย์รับฝากหลักทรัพย์ (ประเทศไทย) จำกัด เลขที่ 93 อาคารตลาดหลักทรัพย์แห่งประเทศไทย ถนนรัชดาภิเษก แขวงดินแดง เขตดินแดง กรุงเทพฯ 10400 โทรศัพท์: 0-2009-9000 โทรสาร: 0-2009-9991
ผู้สอบบัญชี	บริษัท สอบบัญชีธรรมนิติ จำกัด 267/1 ถนนประชาราษฎร์ สาย 1 แขวงบางซื่อ เขตบางซื่อ กรุงเทพฯ 10800 โทรศัพท์: 0-2587-8080 โทรสาร: 0-2586-0301



5. ข้อมูลหลักกรัพย์และผู้ถือหุ้น

5.1 จำนวนทุนจดทะเบียนและทุนชำระแล้ว

ณ วันที่ 31 ธันวาคม 2559 บริษัทฯ มีทุนจดทะเบียนที่ออกและเรียกชำระแล้ว 375,000,000 บาท แบ่งเป็นหุ้นสามัญ 750,000,000 หุ้น มูลค่าที่ตราไว้หุ้นละ 0.50 บาท

5.2 ผู้ถือหุ้น

รายชื่อผู้ถือหุ้นรายใหญ่ 10 รายของบริษัทฯ ณ วันที่ 14 มีนาคม 2560 มีดังต่อไปนี้

กลุ่มผู้ถือหุ้น	จำนวนหุ้นที่ถือ (หุ้น)	สัดส่วนการถือหุ้น (ร้อยละ)
1. บริษัท แอล.พี.โฮลดิ้ง จำกัด	202,269,600	26.97
2. นายพิพัฒน์ เศวตวิลาส	34,393,684	4.59
3. นางสุนี ดันตเทอดธรรม	30,062,410	4.01
4. บริษัท ยูเนี่ยนแคปปิตอล จำกัด	25,410,000	3.39
5. นางวิมลทิพย์ พงศธร	23,100,000	3.08
6. บริษัท ธนาครากสิกรไทย จำกัด (มหาชน)	16,800,000	2.24
7. ดร.อังกูร ฉันทนาพานิช	14,684,848	1.96
8. บริษัท กรุงไทย-แอกซ่า ประกันชีวิต จำกัด (มหาชน)	13,950,300	1.86
9. กองทุนเปิด กรุงไทย ซีเล็คทีฟ อควิตี้ ฟันด์	11,854,700	1.58
10. กองทุนเปิด ไทยพาณิชย์หุ้นระยะยาวปันผล 70/30	11,143,700	1.49
รวม	383,669,242	51.17

5.3 นโยบายการจ่ายปันผล

บริษัทฯ มีเจตนารมณ์ที่จะดำเนินธุรกิจบนพื้นฐานของหลักการกำกับกิจการที่ดี มีความโปร่งใส และสามารถตรวจสอบได้ โดยคำนึงถึงผลประโยชน์ของผู้มีส่วนได้เสียทุกกลุ่มเป็นสำคัญ และบริษัทฯ ยังตระหนักถึงสิทธิของผู้ถือหุ้นทั้งในฐานะนักลงทุน และเจ้าของบริษัทฯ ดังนั้น เพื่อเป็นการเพิ่มมูลค่าให้แก่ผู้ถือหุ้นในระยะยาว บริษัทฯ จึงกำหนดนโยบายการจ่ายเงินปันผลของบริษัทฯ และบริษัทย่อย ดังนี้

1) นโยบายการจ่ายเงินปันผลของบริษัทฯ

บริษัทฯ มีนโยบายจ่ายเงินปันผลให้แก่ผู้ถือหุ้นในอัตราไม่น้อยกว่าร้อยละ 50 ของกำไรสุทธิจากงบเฉพาะกิจการภายหลังหักภาษีเงินได้นิติบุคคล และเงินสำรองต่างๆ ทุกประเภทตามที่กำหนดไว้ในกฎหมายและข้อบังคับของบริษัทฯ อย่างไรก็ตาม การจ่ายเงินปันผลดังกล่าวอาจมีการเปลี่ยนแปลงได้ขึ้นอยู่กับความจำเป็น และความเหมาะสมอื่นๆ ตามที่คณะกรรมการบริษัทฯ เห็นสมควร ทั้งนี้ การจ่ายเงินปันผลประจำปีจะต้องได้รับอนุมัติจากที่ประชุมผู้ถือหุ้น เว้นแต่เป็นการจ่ายเงินปันผลระหว่างกาล ซึ่งคณะกรรมการบริษัทฯ อาจอนุมัติให้จ่ายเงินปันผลระหว่างการได้เป็นครั้งแรกเมื่อเห็นว่าบริษัทฯ มีกำไรพอที่จะทำเช่นนั้นได้ และให้รายงานการจ่ายเงินปันผลระหว่างกาลดังกล่าวให้ที่ประชุมผู้ถือหุ้นทราบในคราวถัดไป

2) นโยบายการจ่ายเงินปันผลของบริษัทย่อย

ในการพิจารณาจ่ายเงินปันผลของบริษัทย่อยนั้นจะอยู่ภายใต้อำนาจการพิจารณาอนุมัติของคณะกรรมการบริษัทและที่ประชุมผู้ถือหุ้นของบริษัทย่อยแต่ละบริษัท โดยบริษัทย่อยของบริษัทมีนโยบายจ่ายเงินปันผลให้แก่ผู้ถือหุ้นในอัตราไม่น้อยกว่าร้อยละ 50 ของกำไรสุทธิจากงบเฉพาะกิจการภายหลังหักภาษีเงินได้นิติบุคคล และเงินสำรองต่างๆ ทุกประเภทตามที่กำหนดไว้ในกฎหมายและข้อบังคับของบริษัทฯ อย่างไรก็ตาม การจ่ายเงินปันผลดังกล่าวอาจมีการเปลี่ยนแปลงได้ขึ้นอยู่กับความจำเป็น และความเหมาะสมอื่นๆ ตามที่คณะกรรมการบริษัทและที่ประชุมผู้ถือหุ้นของบริษัทย่อยแต่ละบริษัทเห็นสมควร ทั้งนี้ การจ่ายเงินปันผลประจำปีจะต้องได้รับอนุมัติจากที่ประชุมผู้ถือหุ้นของบริษัทย่อยแต่ละบริษัท เว้นแต่เป็นการจ่ายเงินปันผลระหว่างกาล ซึ่งคณะกรรมการบริษัทของบริษัทย่อยแต่ละบริษัทอาจอนุมัติให้จ่ายเงินปันผลระหว่างการได้เป็นครั้งแรกเมื่อเห็นว่าบริษัทมีกำไรพอที่จะทำเช่นนั้นได้ และให้รายงานการจ่ายเงินปันผลระหว่างกาลดังกล่าวให้ที่ประชุมผู้ถือหุ้นของบริษัทย่อยแต่ละบริษัททราบในคราวถัดไป และเพื่อให้การจ่ายเงินปันผลของบริษัทย่อยเป็นไปตามหลักบรรษัทภิบาล มีความโปร่งใส และตรวจสอบได้ เมื่อบริษัทย่อยมีการจ่ายเงินปันผล คณะกรรมการบริษัทย่อยแต่ละบริษัทจะทำการรายงานให้ที่ประชุมคณะกรรมการบริษัท/คณะกรรมการตรวจสอบทราบในการประชุมคราวถัดไป



6. โครงสร้างการจัดการ

6.1 คณะกรรมการบริษัท และบริษัทย่อย

คณะกรรมการของบริษัทฯ ณ วันที่ 31 ธันวาคม 2559 จำนวน 12 ท่าน และคณะกรรมการของบริษัทย่อย มีรายละเอียดดังต่อไปนี้

รายชื่อ	บริษัท	บริษัทย่อย		
		AMARC	ABMC	LP2
1. ศ.ดร.นพ.สมศักดิ์ โล่ห์เลขา	ประธานกรรมการ	-	ประธานกรรมการ	ประธานกรรมการ
2. นายพิพัฒน์ เศวตวิลาส	รองประธานกรรมการ	-	-	กรรมการ
3. นพ.สมเชาว์ ตันทาทะดรรณ	กรรมการ	-	-	-
4. พญ.จันทรี ดารากานนท์	กรรมการ*	-	-	-
5. นางวิชุดา อัมพรผล	กรรมการ	กรรมการ	-	-
6. ดร.อังกูร ชันทนานานิช	กรรมการ	กรรมการ	กรรมการ	กรรมการ
7. พญ.สุภาพร คันทามานนท์	กรรมการ	-	กรรมการ	กรรมการ
8. รศ.นพ.วิรัตน์ วงศ์แสงนาค	กรรมการ	กรรมการ	กรรมการ	กรรมการ
9. ผศ.ดร.พิบูลย์ ลิมปประภัทร	กรรมการอิสระ/ประธานกรรมการตรวจสอบ	-	-	-
10. นางเบญจวรรณ ธนไพศาลพิพัฒน์	กรรมการอิสระ/กรรมการตรวจสอบ	-	-	-
11. นายกุลฑล นาคพรหม	กรรมการอิสระ/กรรมการตรวจสอบ	-	-	-
12. นางสาวทิพวรรณ อุทัยสง	กรรมการอิสระ/กรรมการตรวจสอบ	-	-	-

หมายเหตุ : พญ.จันทรี ดารากานนท์ ลาออกจากกรรมการเป็นกรรมการฯ มีผลตั้งแต่วันที่ 24 กุมภาพันธ์ 2560

กรรมการผู้มีอำนาจลงลายมือชื่อแทนบริษัทฯ

กรรมการผู้มีอำนาจลงนามผูกพันบริษัทฯ คือ ศ.ดร.นพ.สมศักดิ์ โล่ห์เลขา นายพิพัฒน์ เศวตวิลาส รศ.นพ.วิรัตน์ วงศ์แสงนาค ดร.อังกูร ชันทนานานิช และพญ.สุภาพร คันทามานนท์ สองในห้าคนนี้ลงลายมือชื่อร่วมกันและประทับตราสำคัญของบริษัทฯ

อำนาจหน้าที่และความรับผิดชอบของคณะกรรมการบริษัทฯ

คณะกรรมการบริษัทฯ ในฐานะตัวแทนผู้ถือหุ้น มีบทบาทสำคัญต่อการกำกับดูแลการจัดการงานของบริษัทให้เป็นไปตามกฎหมาย วัตถุประสงค์ข้อบังคับของบริษัท และมติของที่ประชุมผู้ถือหุ้น รวมถึงการกำหนดวิสัยทัศน์ พันธกิจกลยุทธ์และนโยบายของบริษัทที่เป็นประโยชน์สูงสุดของผู้ถือหุ้น และการติดตามการดำเนินงานของฝ่ายจัดการ นอกจากนี้ คณะกรรมการบริษัทยังมีอำนาจและความรับผิดชอบตามที่กำหนดไว้ในกฎหมาย ข้อบังคับ วัตถุประสงค์ และมติที่ประชุมผู้ถือหุ้นของบริษัท ซึ่งรวมถึงการดำเนินการดังต่อไปนี้

- (1) ปฏิบัติหน้าที่ และกำกับดูแลกิจการของบริษัทให้เป็นไปตามกฎหมาย วัตถุประสงค์ ข้อบังคับ มติที่ประชุมคณะกรรมการบริษัท ตลอดจนมติที่ประชุมผู้ถือหุ้น ด้วยความรับผิดชอบ ความระมัดระวัง ความซื่อสัตย์สุจริตและระมัดระวังรักษาผลประโยชน์ของบริษัท
- (2) กำหนดวิสัยทัศน์ กลยุทธ์ ทิศทางของธุรกิจ นโยบาย เป้าหมาย แผนธุรกิจ งบประมาณ โครงสร้างการบริหารจัดการ และอำนาจอนุมัติของบริษัทและบริษัทย่อยตามที่ฝ่ายจัดการนำเสนอ และกำกับดูแลการบริหารงานและผลการปฏิบัติงานของฝ่ายจัดการหรือบุคคลใดๆ ซึ่งได้รับมอบหมายให้ทำหน้าที่ดังกล่าว เพื่อให้เป็นไปตามนโยบายที่กำหนดไว้อย่างมีประสิทธิภาพและประสิทธิผลเพื่อเพิ่มมูลค่าสูงสุดให้แก่บริษัทและผู้ถือหุ้น
- (3) ติดตามและประเมินผลการปฏิบัติงานที่ของฝ่ายจัดการอย่างต่อเนื่องและสม่ำเสมอเพื่อให้บรรลุกลยุทธ์และเป็นไปตามแผนงานและงบประมาณ รวมถึงดูแลระบบกลไกการจ่ายค่าตอบแทนผู้บริหารที่เหมาะสม
- (4) ดำเนินการให้บริษัทและบริษัทย่อยมีระบบงานบัญชีที่เหมาะสมและมีประสิทธิภาพ และจัดให้มีการรายงานทางการเงินและการสอบบัญชีที่เชื่อถือได้ รวมทั้งจัดให้มีระบบควบคุมภายใน และระบบตรวจสอบภายในที่เพียงพอและเหมาะสม
- (5) พิจารณานุมัติการได้มาหรือจำหน่ายไปซึ่งทรัพย์สิน (ในกรณีที่ขนาดของรายการไม่จำเป็นต้องพิจารณาโดยที่ประชุมผู้ถือหุ้น) การลงทุนในธุรกิจใหม่ และการดำเนินงานใดๆ ให้เป็นไปตามกฎหมาย ประกาศ และระเบียบข้อบังคับที่เกี่ยวข้อง
- (6) พิจารณานุมัติรายการที่เกี่ยวข้องกัน (ในกรณีที่ขนาดของรายการไม่จำเป็นต้องพิจารณาโดยที่ประชุมผู้ถือหุ้น) ของบริษัทและบริษัทย่อยให้เป็นไปตามกฎหมาย ประกาศ และระเบียบข้อบังคับที่เกี่ยวข้อง
- (7) พิจารณานุมัติการจ่ายเงินปันผลระหว่างกาลให้แก่ผู้ถือหุ้นของบริษัท



- (8) สอบทานกระบวนการและนโยบายในการบริหารความเสี่ยงและติดตามผลการปฏิบัติงาน
- (9) ดูแลไม่ให้เกิดปัญหาความขัดแย้งทางผลประโยชน์ระหว่างผู้มีส่วนได้เสียของบริษัทและบริษัทย่อย ทั้งนี้ ในกรณีที่กรรมการรายใดมีส่วนได้เสียในธุรกรรมใดที่ทำกับบริษัท หรือมีส่วนได้เสียในบริษัทและ/หรือบริษัทย่อยเพิ่มขึ้นหรือลดลง ให้กรรมการรายดังกล่าวแจ้งให้บริษัททราบโดยไม่ชักช้า
- (10) จัดให้มีนโยบายเกี่ยวกับการกำกับดูแลกิจการตามหลักธรรมาภิบาล นโยบายความรับผิดชอบต่อสังคม รวมถึงการต่อต้านการทุจริตคอร์รัปชัน และปรับใช้นโยบายดังกล่าวอย่างมีประสิทธิภาพ
- (11) แต่งตั้งคณะกรรมการชุดย่อย เช่น คณะกรรมการตรวจสอบ คณะกรรมการบริหาร คณะกรรมการสรรหาและพิจารณาค่าตอบแทน และ/หรือคณะกรรมการชุดย่อยอื่นใด เพื่อช่วยเหลือและสนับสนุนการปฏิบัติหน้าที่ของคณะกรรมการบริษัทตามความเหมาะสม
- (12) แต่งตั้งเลขานุการบริษัท เพื่อช่วยเหลือคณะกรรมการบริษัทในการปฏิบัติงานต่างๆ เพื่อให้การดำเนินธุรกิจของบริษัทเป็นไปตามกฎหมายและระเบียบที่เกี่ยวข้อง
- (13) ขอความเห็นทางวิชาชีพจากองค์กรภายนอกหากมีความจำเป็นเพื่อประกอบการตัดสินใจที่เหมาะสม
- (14) จัดทำรายงานประจำปี และรับผิดชอบต่อการจัดทำและเปิดเผยงบการเงินเพื่อแสดงถึงฐานะทางการเงินและผลการดำเนินงานของบริษัทในรอบปีที่ผ่านมาเพื่อเสนอต่อที่ประชุมผู้ถือหุ้น
- (15) จัดให้มีการประชุมผู้ถือหุ้นเป็นการประชุมสามัญประจำปีภายใน 4 เดือนนับแต่วันสิ้นสุดของรอบปีบัญชีของบริษัท
- (16) พิจารณานุมัติเรื่องต่างๆ โดยคำนึงถึงผลประโยชน์ของผู้ถือหุ้นและผู้มีส่วนได้เสียทุกกลุ่มของบริษัทอย่างเป็นธรรม
- (17) มอบหมายให้กรรมการคนหนึ่งหรือหลายคนหรือบุคคลอื่นใดปฏิบัติกรอย่างหนึ่งอย่างใดแทนคณะกรรมการบริษัทได้

ทั้งนี้ การมอบหมายอำนาจหน้าที่และความรับผิดชอบของคณะกรรมการบริษัทนั้น จะไม่มีลักษณะเป็นการมอบอำนาจ หรือมอบอำนาจช่วงที่ทำให้คณะกรรมการบริษัท หรือผู้รับมอบอำนาจจากคณะกรรมการบริษัทสามารถอนุมัติรายการที่ตนหรือบุคคลที่อาจมีความขัดแย้ง (ตามที่นิยามไว้ในประกาศคณะกรรมการกำกับหลักทรัพย์และตลาดหลักทรัพย์ หรือประกาศคณะกรรมการกำกับตลาดทุน) อาจมีส่วนได้เสีย หรืออาจได้รับประโยชน์ในลักษณะใดๆ หรืออาจมีความขัดแย้งทางผลประโยชน์อื่นใดกับบริษัท หรือบริษัทย่อยของบริษัท ยกเว้นเป็นการอนุมัติรายการที่เป็นไปตามนโยบาย และหลักเกณฑ์ ที่ประชุมผู้ถือหุ้นหรือคณะกรรมการบริษัทพิจารณาอนุมัติไว้

วาระการดำรงตำแหน่งกรรมการบริษัท

กรรมการบริษัทที่มีวาระการดำรงตำแหน่งคราวละ 3 ปี โดยในการประชุมผู้ถือหุ้นสามัญประจำปีทุกครั้ง ให้กรรมการบริษัทฯออกจากตำแหน่งจำนวนหนึ่งในสามของจำนวนกรรมการทั้งหมด ถ้าจำนวนกรรมการจะแบ่งออกให้ตรงเป็นสามส่วนไม่ได้ ก็ให้ออกโดยจำนวนใกล้เคียงที่สุดกับส่วนหนึ่งในสาม โดยกรรมการซึ่งพ้นจากตำแหน่งอาจได้รับเลือกให้กลับเข้ามารับตำแหน่งได้ ทั้งนี้ กรรมการที่จะต้องออกจากตำแหน่งในปีแรกและปีที่สองภายหลังจดทะเบียนบริษัทนั้น ให้จับสลากกัน ส่วนปีหลังๆ ต่อไปให้กรรมการคนที่ยอยู่ในตำแหน่งนานที่สุดนั้นเป็นผู้ออกจากตำแหน่ง

การประเมินตนเองของคณะกรรมการ

บริษัทฯ จัดให้มีการประเมินตนเองของคณะกรรมการบริษัท และคณะกรรมการชุดย่อย (คณะกรรมการบริหาร คณะกรรมการสรรหาและพิจารณาค่าตอบแทน และคณะกรรมการตรวจสอบ) เป็นประจำทุกปี เป็นการประเมินกรรมการทั้งคณะ และรายบุคคลโดยใช้หลักเกณฑ์แบบประเมินของคณะกรรมการตามตัวอย่างของตลาดหลักทรัพย์แห่งประเทศไทย อีกทั้ง เพื่อให้เป็นไปตามนโยบายการกำกับดูแลกิจการที่ดีของบริษัทฯ

ทั้งนี้ เพื่อช่วยให้คณะกรรมการได้พิจารณาบทวนผลงาน ปัญหาและอุปสรรคของการทำงานในปีที่ผ่านมา โดยจะมีการจัดทำสรุปผลการประเมิน และข้อเสนอแนะต่างๆ มาใช้ในการปรับปรุงและพัฒนาการดำเนินงานต่อไป และสรุปผลการประเมินคณะกรรมการบริษัท และคณะกรรมการชุดย่อย ประจำปี 2559 ในรายงานการประชุมคณะกรรมการบริษัท ครั้งที่ 6/2559 เมื่อวันที่ 15 ธันวาคม 2559 มีดังต่อไปนี้

การประเมินตนเองของคณะกรรมการบริษัท

หลักเกณฑ์ แบบการประเมินตนเองของคณะกรรมการบริษัท เป็นแบบประเมินการปฏิบัติหน้าที่ของกรรมการทั้งคณะและรายบุคคล โดยได้นำแนวทางการประเมินของตลาดหลักทรัพย์แห่งประเทศไทย มาปรับใช้ให้เหมาะสมกับโครงสร้างของคณะกรรมการของบริษัทฯ ซึ่งผลการประเมินจะเป็นส่วนสำคัญในการพัฒนาการปฏิบัติหน้าที่ และการดำเนินงานเกี่ยวกับกรรมการให้มีประสิทธิภาพและประสิทธิผลยิ่งขึ้นต่อไป โดยมีหัวข้อการประเมิน 6 หัวข้อ ดังนี้

1. โครงสร้างและคุณสมบัติของคณะกรรมการ
2. บทบาท หน้าที่ และความรับผิดชอบต่อคณะกรรมการ
3. การประชุมคณะกรรมการ
4. การทำหน้าที่ของกรรมการ
5. ความสัมพันธ์กับฝ่ายจัดการ
6. การพัฒนาตนเองของกรรมการและพัฒนาผู้บริหาร



ปี 2559 สรุปผลการประเมินคณะกรรมการทั้งคณะ และรายบุคคล ในภาพรวม 6 หัวข้อ เห็นว่าการดำเนินการส่วนใหญ่ จัดทำได้ดีมาก / เหมาะสมที่สุด โดยมีคะแนนเฉลี่ยอยู่ในเกณฑ์ดีมาก เท่ากับร้อยละ 93.21

การประเมินตนเองของคณะกรรมการบริหาร

หลักเกณฑ์ แบบการประเมินตนเองของคณะกรรมการบริหาร เป็นแบบประเมินการปฏิบัติหน้าที่ของคณะกรรมการทั้งคณะและรายบุคคล โดยมีวัตถุประสงค์ของการประเมินผลการปฏิบัติงานของคณะกรรมการบริหาร ดังนี้

1. เพื่อช่วยให้มีการพิจารณาทบทวนผลงาน ปัญหาและอุปสรรคต่างๆ ในปีที่ผ่านมา
2. เพื่อให้การทำงานของคณะกรรมการบริหาร มีประสิทธิภาพมากยิ่งขึ้น

โดยมีการประเมิน 3 หัวข้อ ดังนี้

1. โครงสร้างและคุณสมบัติของคณะกรรมการชุดย่อย
2. การประชุมคณะกรรมการชุดย่อย
3. การปฏิบัติหน้าที่ของคณะกรรมการบริหาร

ปี 2559 สรุปผลการประเมินคณะกรรมการบริหารทั้งคณะและรายบุคคล ในภาพรวม 3 หัวข้อ เห็นว่าการดำเนินการส่วนใหญ่ จัดทำได้ดี / เหมาะสม โดยมีคะแนนเฉลี่ยอยู่ในเกณฑ์ดี เท่ากับร้อยละ 88.89

การประเมินตนเองของคณะกรรมการสรรหาและพิจารณาคำตอบแทน

หลักเกณฑ์ แบบการประเมินตนเองของคณะกรรมการสรรหาและพิจารณาคำตอบแทน เป็นแบบประเมินการปฏิบัติหน้าที่ของคณะกรรมการทั้งคณะและรายบุคคล โดยมีวัตถุประสงค์ของการประเมินผลการปฏิบัติงานของคณะกรรมการสรรหาฯ ดังนี้

1. เพื่อช่วยให้มีการพิจารณาทบทวนผลงาน ปัญหาและอุปสรรคต่างๆ ในปีที่ผ่านมา
2. เพื่อให้การทำงานของคณะกรรมการสรรหาฯ มีประสิทธิภาพมากยิ่งขึ้น

โดยมีการประเมิน 3 หัวข้อ ดังนี้

1. โครงสร้างและคุณสมบัติของคณะกรรมการชุดย่อย
2. การประชุมคณะกรรมการชุดย่อย
3. การปฏิบัติหน้าที่ของคณะกรรมการสรรหาและพิจารณาคำตอบแทน

ปี 2559 สรุปผลการประเมินคณะกรรมการสรรหาและพิจารณาคำตอบแทนทั้งคณะและรายบุคคล ในภาพรวม 3 หัวข้อ เห็นว่าการดำเนินการส่วนใหญ่ จัดทำได้ดีมาก / เหมาะสมที่สุด โดยมีคะแนนเฉลี่ยอยู่ในเกณฑ์ดีมาก เท่ากับร้อยละ 99.11

การประเมินตนเองของคณะกรรมการตรวจสอบ

หลักเกณฑ์แบบการประเมินตนเองของคณะกรรมการตรวจสอบ เป็นแบบประเมินการปฏิบัติหน้าที่ของคณะกรรมการทั้งคณะและรายบุคคล โดยมีวัตถุประสงค์ของการประเมินผลการปฏิบัติงานของคณะกรรมการตรวจสอบ ดังนี้

1. เพื่อช่วยให้มีการพิจารณาทบทวนผลงาน ปัญหาและอุปสรรคต่างๆ ในปีที่ผ่านมา
2. เพื่อให้การทำงานของคณะกรรมการตรวจสอบมีประสิทธิภาพมากยิ่งขึ้น

โดยมีการประเมิน 3 หัวข้อ ดังนี้

1. โครงสร้างและคุณสมบัติคณะกรรมการชุดย่อย
2. การประชุมคณะกรรมการชุดย่อย
3. การปฏิบัติหน้าที่ของคณะกรรมการตรวจสอบ

ปี 2559 สรุปผลการประเมินคณะกรรมการตรวจสอบทั้งคณะและรายบุคคล ในภาพรวม 3 หัวข้อ เห็นว่าการดำเนินการส่วนใหญ่ จัดทำได้ดีมาก / เหมาะสมที่สุด โดยมีคะแนนเฉลี่ยอยู่ในเกณฑ์ดีมาก เท่ากับร้อยละ 96.09

รายงานการเปลี่ยนแปลงการถือหุ้นบริษัทของกรรมการและผู้บริหารบริษัทและบริษัทย่อย ในปี 2559

ลำดับ	รายชื่อ	ตำแหน่ง	จำนวนหุ้นที่ถือ ณ วันที่ 31 ธ.ค. 58	จำนวนหุ้นที่ถือ ณ วันที่ 31 ธ.ค. 59	จำนวนหุ้นที่เปลี่ยนแปลง	สัดส่วนการถือหุ้นในบริษัท (%)
					เพิ่มขึ้น (ลดลง)	
1	ศ.ดร.นพ.สมศักดิ์ ไล่หิเลขา	ประธานกรรมการ	7,765,360	7,765,360	-	1.04
2	นายพิพัฒน์ เศวตวิลาส	รองประธานกรรมการ	33,893,684	34,393,684	500,000	4.59
3	นพ.สมเชาว์ ดันทเทอดธรรม	กรรมการ	1,987,840	1,987,840	-	0.27
4	พญ.จันทรี ดารกานนท์	กรรมการ	100,000	100,000	-	0.01
5	นางวิษุตา อำพรผล	กรรมการ	1,141,160	1,141,160	-	0.15



ลำดับ	รายชื่อ	ตำแหน่ง	จำนวนหุ้นที่ถือ ณ	จำนวนหุ้นที่ถือ ณ	จำนวนหุ้นที่	สัดส่วนการ
			วันที่ 31 ธ.ค. 58	วันที่ 31 ธ.ค. 59	เปลี่ยนแปลง เพิ่มขึ้น (ลดลง)	
6	ดร.อังกูร ฉันทวานิช	กรรมการ	14,684,848	14,684,848	-	1.96
7	ทพ.สุภาพร คันทามานนท์	กรรมการ	6,078,260	6,073,260	(5,000)	0.81
8	รศ.นพ.วิรัตน์ วงศ์แสงนาค	กรรมการ	4,232,920	3,222,920	(1,010,000)	0.43
9	ผศ.ดร.พิบูลย์ ลิมปประภัทร	กรรมการอิสระ/ประธานกรรมการตรวจสอบ	1,000,000	1,000,000	-	0.13
10	นางเบญจวรรณ ธนไพศาลพิพัฒน์	กรรมการอิสระ/กรรมการตรวจสอบ	1,096,600	1,096,600	-	0.15
11	นายกุลพล นาคพรหม	กรรมการอิสระ/กรรมการตรวจสอบ	2,833,340	1,725,005	(1,108,335)	0.23
12	นางสาวทิพวรรณ อุทัยสง	กรรมการอิสระ/กรรมการตรวจสอบ	1,000,000	1,000,000	-	0.13

6.2 ผู้บริหาร

รายชื่อผู้บริหาร ณ วันที่ 31 ธันวาคม 2559 มีจำนวน 6 ท่าน ดังนี้

รายชื่อ	ตำแหน่ง
1. ดร.อังกูร ฉันทวานิช	ประธานเจ้าหน้าที่บริหาร
2. ทพ.สุภาพร คันทามานนท์	กรรมการผู้จัดการ
3. รศ.นพ.อัมพร จงเสรีจิตต์	ผู้อำนวยการ ฝ่ายการแพทย์
4. นายวิวัฒน์ เพิ่มผล	รองกรรมการผู้จัดการ
5. นางสาวสุรจิตร จันทวงศ์	รองกรรมการผู้จัดการ
6. นางสาวโฉมศรี ชัยวชิระศักดิ์	รองกรรมการผู้จัดการ

ขอบเขตอำนาจหน้าที่ของประธานเจ้าหน้าที่บริหาร

ตามการอนุมัติของที่ประชุมคณะกรรมการบริษัท ครั้งที่ 12/2557 เมื่อวันที่ 12 ธันวาคม 2557 มีดังนี้

- (1) เป็นผู้ตัดสินใจในเรื่องที่สำคัญของบริษัท กำหนดภารกิจ วัตถุประสงค์ แนวทาง นโยบายของบริษัท รวมถึงการกำกับดูแลการดำเนินงานโดยรวม ผลผลิต ความสัมพันธ์กับลูกค้า และต้องรับผิดชอบต่อคณะกรรมการบริษัท
- (2) มีอำนาจอนุมัติค่าใช้จ่าย หรือการจ่ายเงินตามโครงการ หรือการลงทุน หรือการซื้อขายทรัพย์สินถาวรของบริษัท ตามที่ได้รับอนุมัติจากคณะกรรมการบริหาร และ/หรือ ได้รับอนุมัติจากคณะกรรมการบริษัทแล้ว ภายใต้อนุมัติวงเงินตามขอบเขตอำนาจอนุมัติ
- (3) พิจารณาเรื่องการระดมทุนของบริษัท เพื่อนำเสนอต่อคณะกรรมการบริหาร
- (4) มีอำนาจจ้าง แต่งตั้ง ปลดออก ให้ออก ไล่ออก กำหนดอัตราค่าจ้าง ให้บำเหน็จรางวัล ปรับขึ้นเงินเดือน ค่าตอบแทน เงินโบนัส สำหรับพนักงานตั้งแต่ระดับผู้ช่วยกรรมการผู้จัดการลงมา
- (5) มีอำนาจกระทำการ และแสดงตนเป็นตัวแทนบริษัท ต่อบุคคลภายนอกในกิจการที่เกี่ยวข้อง และเป็นประโยชน์ต่อบริษัท
- (6) ดำเนินกิจการที่เกี่ยวข้องกับการบริหารงานทั่วไปของบริษัท
- (7) ปฏิบัติหน้าที่อื่นใดตามที่ได้รับมอบหมายจากคณะกรรมการตรวจสอบ คณะกรรมการสรรหาและพิจารณาค่าตอบแทน คณะกรรมการบริหารความเสี่ยง คณะกรรมการบริหาร และ/หรือ คณะกรรมการบริษัท
- (8) ให้มีอำนาจในการมอบอำนาจช่วง และ/หรือ มอบหมายให้บุคคลอื่นปฏิบัติงานเฉพาะอย่างแทนได้ โดยการมอบอำนาจช่วง และ/หรือ การมอบหมายดังกล่าวให้อยู่ภายในขอบเขตแห่งการมอบอำนาจตามหนังสือมอบอำนาจที่ให้ไว้ และ/หรือ ให้เป็นไปตามระเบียบข้อกำหนด หรือคำสั่งที่คณะกรรมการของบริษัทได้กำหนดไว้

ทั้งนี้ การมอบอำนาจหน้าที่และความรับผิดชอบของประธานเจ้าหน้าที่บริหารนั้น จะต้องไม่มีลักษณะเป็นการมอบอำนาจช่วงที่ทำให้ประธานเจ้าหน้าที่บริหาร หรือผู้รับมอบอำนาจจากประธานเจ้าหน้าที่บริหารสามารถอนุมัติรายการที่ตนหรือบุคคลที่อาจมีความขัดแย้ง (ตามที่นิยามไว้ในประกาศคณะกรรมการกำกับหลักทรัพย์และตลาดหลักทรัพย์ หรือประกาศคณะกรรมการกำกับตลาดทุน) อาจมีส่วนได้เสีย หรืออาจได้รับประโยชน์ในลักษณะใดๆ หรืออาจมีความขัดแย้งทางผลประโยชน์อื่นใดกับบริษัทหรือบริษัทย่อยของบริษัท ยกเว้นเป็นการอนุมัติรายการที่เป็นไปตามนโยบายและหลักเกณฑ์ที่ประชุมผู้ถือหุ้นหรือคณะกรรมการบริษัทได้พิจารณานุมัติไว้



โครงสร้างการบริหารจัดการของบริษัท ณ วันที่ 31 ธันวาคม 2559

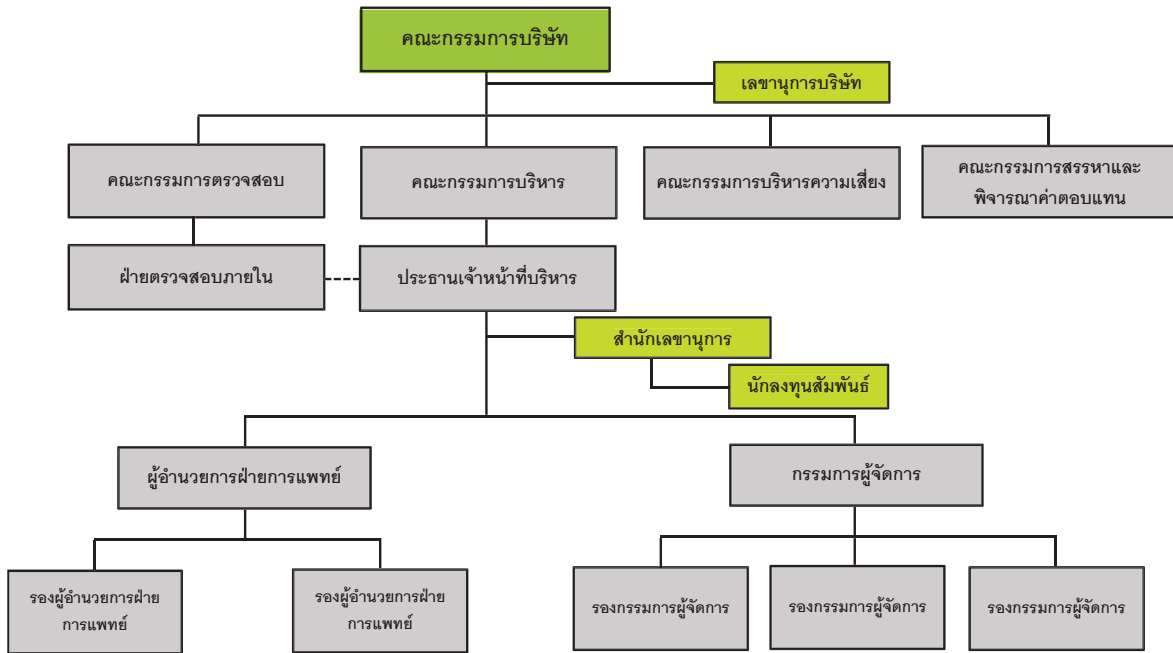

6.3 เลขานุการบริษัท

นายวิวัฒน์ เพิ่มผล ทำหน้าที่เป็นเลขานุการบริษัท ทั้งนี้เพื่อให้เป็นไปตามข้อกำหนดของพระราชบัญญัติหลักทรัพย์และตลาดหลักทรัพย์ พ.ศ. 2535 (รวมทั้งที่ได้มีการแก้ไขเพิ่มเติม) โดยเลขานุการบริษัท มีหน้าที่หลักได้แก่ การทำหน้าที่ในนามบริษัท และ/หรือคณะกรรมการบริษัท ในการจัดทำและเก็บรักษาทะเบียนกรรมการ หนังสือนัดประชุมคณะกรรมการบริษัท รายงานการประชุมคณะกรรมการบริษัท รายงานประจำปีของบริษัท หนังสือนัดประชุมผู้ถือหุ้น รายงานการประชุมผู้ถือหุ้น รวมทั้งเก็บรักษารายงานการมีส่วนได้เสียที่รายงานโดยกรรมการหรือผู้บริหาร รวมทั้งดำเนินการอื่นใดตามที่คณะกรรมการกำกับตลาดทุนประกาศกำหนด และจัดส่งสำเนารายงานการมีส่วนได้เสียตามมาตรา 89/14 ซึ่งจัดทำโดยกรรมการ ให้ประธานกรรมการและประธานกรรมการตรวจสอบทราบภายใน 7 วันทำการ นับแต่วันที่บริษัท ได้รับรายงานนั้น นอกจากนี้ เลขานุการบริษัท ยังมีหน้าที่ดังต่อไปนี้

- (1) ให้คำแนะนำเบื้องต้นเกี่ยวกับข้อกฎหมาย และระเบียบข้อบังคับต่างๆ ของบริษัท ที่คณะกรรมการบริษัท ต้องการทราบและติดตามให้มีการปฏิบัติตามอย่างถูกต้องสม่ำเสมอ รวมถึงรายงานการเปลี่ยนแปลงข้อกำหนด และ/หรือกฎหมายที่มีนัยสำคัญต่อการดำเนินธุรกิจของบริษัทให้คณะกรรมการบริษัทรับทราบ
- (2) จัดการประชุมผู้ถือหุ้นและการประชุมคณะกรรมการบริษัท ให้เป็นไปตามกฎหมาย ข้อบังคับของบริษั และข้อพึงปฏิบัติที่เกี่ยวข้อง
- (3) บันทึกรายงานการประชุมผู้ถือหุ้น และการประชุมของคณะกรรมการบริษัท รวมทั้งติดตามให้มีการปฏิบัติตามมติที่ประชุมผู้ถือหุ้น และที่ประชุมคณะกรรมการบริษัท
- (4) ดูแลให้มีการเปิดเผยข้อมูลและรายงานสารสนเทศในส่วนที่รับผิดชอบต่อหน่วยงานที่เกี่ยวข้อง ตามระเบียบและข้อกำหนดของหน่วยงานดังกล่าว
- (5) ดูแลกิจกรรมของคณะกรรมการบริษัท และการดำเนินการอื่นใดให้เป็นไปตามกฎหมาย และ/หรือตามที่คณะกรรมการกำกับตลาดทุนประกาศกำหนด และ/หรือตามที่ได้รับมอบหมายจากคณะกรรมการบริษัท

6.4 ค่าตอบแทนกรรมการและผู้บริหาร

6.4.1 ค่าตอบแทนที่เป็นตัวเงิน

ค่าตอบแทนกรรมการ ประกอบด้วยค่าเบี้ยประชุม ซึ่งจ่ายตามจำนวนครั้งที่เข้าประชุมดังนี้

รายชื่อ	คณะกรรมการบริษัท		คณะกรรมการตรวจสอบ		คณะกรรมการสรรหาและพิจารณาค่าตอบแทน		คณะกรรมการบริหาร	
	จำนวนครั้งที่เข้าประชุม	ค่าเบี้ยประชุม	จำนวนครั้งที่เข้าประชุม	จำนวนครั้งที่เข้าประชุม	จำนวนครั้งที่เข้าประชุม	จำนวนครั้งที่เข้าประชุม	จำนวนครั้งที่เข้าประชุม	จำนวนครั้งที่เข้าประชุม
1. ศ.นพ.สมศักดิ์ โล่ห์เลขา	6/6	180,000						
2. นายพิพัฒน์ เศวตวิลาส	6/6	150,000						



รายชื่อ	คณะกรรมการบริษัท		คณะกรรมการตรวจสอบ		คณะกรรมการสรรหาและพิจารณาค่าตอบแทน		คณะกรรมการบริหาร	
	จำนวนครั้งที่เข้าประชุม	ค่าเบี้ยประชุม	จำนวนครั้งที่เข้าประชุม	จำนวนครั้งที่เข้าประชุม	จำนวนครั้งที่เข้าประชุม	จำนวนครั้งที่เข้าประชุม	จำนวนครั้งที่เข้าประชุม	จำนวนครั้งที่เข้าประชุม
3. นพ.สมเชาว์ ดันตเทอดธรรม	6/6	120,000						
4. รศ.นพ.วิรัตน์ วงศ์แสงนาค	6/6	120,000			3/3	60,000	12/12	120,000
5. ดร.อังกูร ฉันทวานิช	6/6	120,000			3/3	60,000	12/12	108,000
6. ทพ.สุภาพร คันธามานนท์	6/6	120,000					12/12	96,000
7. พญ.จันทร์ตรี ดารากานนท์	5/6	100,000						
8. นางวิชชุดา อัมพรผล	6/6	120,000						
9. ผศ.ดร.พิบูลย์ ลิ้มประภัทร	6/6	120,000	4/4	120,000	3/3	90,000		
10. นายกุลฑล นาคพรหม	6/6	120,000	4/4	80,000	3/3	60,000		
11. นางเบญจวรรณ ธนไพศาลพิพัฒน์	6/6	120,000	4/4	80,000				
12. นางสาวทิพวรรณ อุทัยสง	6/6	120,000	4/4	80,000				

ในปี 2559 คณะกรรมการบริหารมีการประชุมทั้งสิ้น 12 ครั้ง โดยบริษัทได้จ่ายค่าตอบแทนให้ผู้อำนวยการฝ่ายการแพทย์ทั้งสิ้น 96,000 บาท ค่าตอบแทนที่ปรึกษา

ในปี 2559 บริษัทย่อยของบริษัทฯ คือ บริษัท ศูนย์บริหารจัดการธุรกิจแห่งเอเชีย จำกัด (ABMC) ดำเนินงานด้านการสนับสนุนธุรกิจให้แก่บริษัทฯ โดยมีวัตถุประสงค์เพื่อที่จะรองรับการขยายตัวทางธุรกิจของบริษัทฯ และบริษัทย่อย ทั้งด้านงานเวชสถิติ งานกฎหมาย และการพัฒนาธุรกิจในกลุ่ม ได้มีการว่าจ้างกรรมการบริษัทฯ เพื่อเป็นที่ปรึกษาให้กับกลุ่มบริษัทของบริษัทฯ จำนวน 2 ท่าน มีค่าตอบแทนรวมทั้งสิ้น 6.90 ล้านบาท

ค่าตอบแทนผู้บริหาร

ในปี 2559 บริษัทฯ มีการจ่ายค่าตอบแทนให้ผู้บริหาร (นอกเหนือจากค่าตอบแทนในฐานะกรรมการ) จำนวน 7 ท่าน ในรูปแบบของเงินเดือน โบนัส และผลตอบแทนอื่นของบริษัทฯ จำนวน 22.71 ล้านบาท

6.4.2 ค่าตอบแทนที่ไม่ใช่ตัวเงิน

บริษัทฯ มีนโยบายให้ค่าตอบแทนอื่นแก่กรรมการและผู้บริหารซึ่งได้แก่ รถประจำตำแหน่ง โทรศัพท์มือถือ ค่ารักษาพยาบาล รวมทั้งค่าใช้จ่ายเกี่ยวกับรถประจำตำแหน่งเพื่อใช้ในการปฏิบัติงานและโทรศัพท์มือถือ เช่น ค่าน้ำมัน ค่าบริการโทรศัพท์ เป็นต้น

6.5 บุคลากร

6.5.1 จำนวนบุคลากร

จำนวนบุคลากร ณ วันที่ 31 ธันวาคม 2559 บริษัทฯ มีพนักงานทั้งสิ้น (ไม่รวมกรรมการและผู้บริหารของบริษัทฯ) โดยมีรายละเอียดดังนี้

จำนวนบุคลากร	ณ 31 ธันวาคม 2559	
	พนักงานประจำ (คน)	พนักงานชั่วคราว/นอกเวลา (คน)
แพทย์	46	367
ฝ่ายการพยาบาล	416	50
ฝ่ายเทคนิคการแพทย์	108	36
ฝ่ายบริหาร	125	-
รวม	695	443

6.5.2 ค่าตอบแทนพนักงาน

ค่าตอบแทน	31 ธันวาคม 2559 (ล้านบาท)
ค่าธรรมเนียมนายแพทย์	190.16
เงินเดือน	238.78
โบนัส	29.35
ค่าล่วงเวลา	64.60
เงินสมทบประกันสังคม	5.94
เงินสมทบกองทุนสำรองเลี้ยงชีพ	2.33
รวม	531.16



6.5.3 กองทุนสำรองเลี้ยงชีพ

บริษัทฯ ได้มีการจัดตั้งกองทุนสำรองเลี้ยงชีพโดยการเข้าร่วมกับ “กองทุนสำรองเลี้ยงชีพ เกษียณก้าวหน้า ซึ่งจดทะเบียนแล้ว” ซึ่งอยู่ภายใต้การจัดการของ บริษัทหลักทรัพย์จัดการกองทุน ธนชาติ โดยมีวัตถุประสงค์เพื่อสร้างขวัญและกำลังใจให้แก่พนักงาน และเพื่อจูงใจให้พนักงานทำงานกับบริษัทฯ ในระยะยาว

6.5.4 นโยบายการพัฒนาบุคลากร

บริษัทฯ มีนโยบายการพัฒนาบุคลากร โดยมีวัตถุประสงค์เพื่อพัฒนาบุคลากรในด้านความรู้ความสามารถในการปฏิบัติงาน และรักษาบุคลากรที่มีความรู้ความสามารถทำงานกับบริษัทในระยะยาว โดยมีความก้าวหน้าในอาชีพ บริษัทฯ ได้จัดให้มีการจัดอบรมทั้งในและนอกสถานที่อย่างสม่ำเสมอ โดยได้มีการจัดทำแผนการฝึกอบรมขึ้นทุกปีโดยจะสำรวจความต้องการในการฝึกอบรมของบุคลากรทุกระดับในแต่ละฝ่าย และจะคำนึงถึงการจัดการฝึกอบรมให้เหมาะสมกับงานในแต่ละสายงาน



7. การกำกับดูแลกิจการ

นโยบายการกำกับดูแลกิจการ

ในการดำเนินงานที่ผ่านมา คณะกรรมการบริษัท ได้ปฏิบัติตามกฎหมาย วัตถุประสงค์ ข้อบังคับ และมติที่ประชุมผู้ถือหุ้นของบริษัทฯ รวมทั้งได้ยึดถือและปฏิบัติตามหลักการกำกับดูแลกิจการที่ดีของบริษัทจดทะเบียน (The Principles of Good Corporate Governance of Listed Companies) ตามแนวทางที่ตลาดหลักทรัพย์กำหนด เพื่อเป็นแนวทางในการดำเนินงานของบริษัทฯ เพื่อให้เกิดประสิทธิภาพในการดำเนินงาน และยังทำให้เกิดความโปร่งใสต่อนักลงทุนอื่นจะทำให้เกิดความเชื่อมั่นในการดำเนินธุรกิจของบริษัทฯ ต่อบุคคลภายนอก โดยนโยบายการกำกับดูแลกิจการที่ดีของบริษัทฯ ครอบคลุมหลักการ 5 หมวด โดยมีแนวทางปฏิบัติดังนี้

หมวดที่ 1 สิทธิของผู้ถือหุ้น (The Rights of Shareholders)

บริษัทฯ ตระหนักและให้ความสำคัญในสิทธิพื้นฐานต่างๆ ของผู้ถือหุ้น ทั้งในฐานะของนักลงทุนในหลักทรัพย์และในฐานะเจ้าของบริษัทฯ เช่น สิทธิในการซื้อ ขาย โอน หลักทรัพย์ที่ตนถืออยู่ สิทธิในการที่จะได้รับส่วนแบ่งผลกำไรจากบริษัทฯ สิทธิในการได้รับข้อมูลอย่างเพียงพอ สิทธิต่างๆ ในการประชุมผู้ถือหุ้น สิทธิในการแสดงความคิดเห็น สิทธิในการร่วมตัดสินใจในเรื่องสำคัญของบริษัทฯ เช่น การจัดสรรเงินปันผล การแต่งตั้งหรือถอดถอนกรรมการ การแต่งตั้งผู้สอบบัญชี การอนุมัติธุรกรรมที่สำคัญและมีผลต่อทิศทางในการดำเนินธุรกิจของบริษัทฯ การแก้ไขหนังสือบริคณห์สนธิและข้อบังคับของบริษัทฯ เป็นต้น

ทั้งนี้ บริษัทฯ ได้ดำเนินการในเรื่องต่างๆ ที่เป็นการส่งเสริมและอำนวยความสะดวกในการใช้สิทธิของผู้ถือหุ้น ดังนี้

- (1) บริษัทฯ จะจัดส่งหนังสือเชิญประชุมพร้อมทั้งข้อมูลประกอบการประชุมตามวาระต่างๆ ให้ผู้ถือหุ้นรับทราบล่วงหน้าก่อนวันประชุมไม่น้อยกว่า 7 วัน หรือ ระยะเวลาอื่นใดตามที่กฎหมายหรือกฎระเบียบที่เกี่ยวข้องกำหนด โดยในแต่ละวาระการประชุมจะมีความเห็นของคณะกรรมการบริษัทฯ ประกอบ รวมทั้งข้อมูลประกอบการประชุมที่เพียงพอเพื่อให้ผู้ถือหุ้นได้มีเวลาในการศึกษาข้อมูลเป็นการล่วงหน้าก่อนวันประชุม นอกจากนี้ บริษัทฯ จะนำข้อมูลดังกล่าวประกาศลงในเว็บไซต์ของบริษัทฯ ก่อนวันประชุมผู้ถือหุ้นด้วย
- (2) ในกรณีที่ผู้ถือหุ้นไม่สามารถเข้าร่วมประชุมด้วยตัวเอง บริษัทฯ เปิดโอกาสให้ผู้ถือหุ้นสามารถมอบอำนาจให้กรรมการอิสระหรือบุคคลใดๆ เข้าร่วมประชุมแทนตนได้ โดยใช้หนังสือมอบอำนาจแบบหนึ่งแบบใดที่บริษัทฯ ได้จัดส่งไปพร้อมกับหนังสือนัดประชุม
- (3) บริษัทฯ มีนโยบายในการอำนวยความสะดวกให้แก่ผู้ถือหุ้น โดยในการจัดประชุมผู้ถือหุ้นของบริษัทฯ จะใช้สถานที่ซึ่งสะดวกแก่การเดินทาง โดยจะแนบแผนที่จัดประชุมผู้ถือหุ้นไว้ในหนังสือเชิญประชุม รวมถึงเลือกวันเวลาที่เหมาะสม และจัดสรรเวลาในการประชุมอย่างเพียงพอ
- (4) ก่อนวันประชุมผู้ถือหุ้น บริษัทฯ จะเปิดโอกาสให้ผู้ถือหุ้นสามารถส่งความเห็น ข้อเสนอแนะ หรือข้อซักถามได้ล่วงหน้าก่อนวันประชุมตามหลักเกณฑ์ที่บริษัทฯ กำหนด โดยจะประกาศหลักเกณฑ์ดังกล่าวทางเว็บไซต์ของบริษัทฯ
- (5) ในการประชุม บริษัทฯ จะเปิดโอกาสให้ผู้ถือหุ้นมีสิทธิอย่างเท่าเทียมกันในการแสดงความคิดเห็น ข้อเสนอแนะหรือตั้งคำถามในวาระต่างๆ อย่างอิสระก่อนการลงมติในวาระใดๆ และจะมีกรรมการและผู้บริหารของบริษัทฯ ที่เกี่ยวข้องเข้าร่วมในการประชุมผู้ถือหุ้นเพื่อตอบคำถามในที่ประชุม
- (6) บริษัทฯ จะสนับสนุนให้มีการใช้บัตรลงคะแนนเสียงในทุกวาระ เพื่อความโปร่งใสและตรวจสอบได้
- (7) บริษัทฯ จะจัดให้มีบุคคลที่เป็นอิสระช่วยในการตรวจนับคะแนนเสียงในแต่ละวาระ
- (8) ภายหลังการประชุมแล้วเสร็จ บริษัทฯ จะจัดทำรายงานการประชุมที่บันทึกข้อมูลอย่างถูกต้องและครบถ้วนในสาระสำคัญ รวมทั้งจะมีการบันทึกประเด็นคำถามและข้อคิดเห็นที่สำคัญไว้ในรายงานการประชุม เพื่อให้ผู้ถือหุ้นสามารถตรวจสอบได้ และบริษัทฯ จะมีการบันทึกทัศนภาพการประชุมเพื่อเก็บรักษาไว้และใช้อ้างอิง นอกจากนี้ บริษัทฯ จะนำผลการลงคะแนนในแต่ละวาระ รวมทั้งรายงานการประชุมเผยแพร่บนเว็บไซต์ของบริษัทฯ เพื่อให้ผู้ถือหุ้นได้พิจารณา

หมวดที่ 2 การปฏิบัติต่อผู้ถือหุ้นอย่างเท่าเทียมกัน (The Equitable Treatment of Shareholders)

บริษัทฯ ได้กำหนดให้มีการปฏิบัติต่อผู้ถือหุ้นทุกรายอย่างเท่าเทียมกัน ทั้งผู้ถือหุ้นรายใหญ่และผู้ถือหุ้นส่วนน้อย ผู้ถือหุ้นที่เป็นผู้บริหารและผู้ถือหุ้นที่มีได้เป็นผู้บริหาร ผู้ถือหุ้นสัญชาติไทยและต่างด้าว ดังนี้

- (1) บริษัทฯ จะแจ้งกำหนดการประชุม รวมทั้งวาระที่เกี่ยวข้องต่อตลาดหลักทรัพย์แห่งประเทศไทย และเผยแพร่ทางเว็บไซต์ของบริษัทฯ อย่างน้อย 28 วันก่อนวันประชุมผู้ถือหุ้น รวมทั้งจะจัดทำและเผยแพร่หนังสือเชิญประชุมทั้งฉบับภาษาไทยและภาษาอังกฤษบนเว็บไซต์ของบริษัทฯ เช่นกัน
- (2) บริษัทฯ จะอำนวยความสะดวกให้ผู้ถือหุ้นส่วนน้อยสามารถเสนอชื่อกรรมการหรือเสนอวาระเพิ่มเติมได้ก่อนวันประชุมผู้ถือหุ้น โดยบริษัทฯ จะกำหนดหลักเกณฑ์ที่ชัดเจนเป็นการล่วงหน้าเกี่ยวกับวิธีการที่ให้ผู้ถือหุ้นส่วนน้อยเสนอชื่อบุคคลเพื่อเข้าดำรงตำแหน่งกรรมการ หรือหลักเกณฑ์เพื่อพิจารณาว่าจะเพิ่มวาระที่ผู้ถือหุ้นส่วนน้อยเสนอหรือไม่



- (3) ในการดำเนินการประชุมแต่ละครั้ง บริษัทฯ จะให้โอกาสแก่ผู้ถือหุ้นอย่างเท่าเทียมกันทุกราย โดยก่อนเริ่มการประชุม ประธานที่ประชุม จะชี้แจงการใช้สิทธิออกเสียงลงคะแนน วิธีนับคะแนนเสียงของผู้ถือหุ้นที่ต้องลงมติในแต่ละวาระ และยังเปิดโอกาสให้ผู้เข้าร่วมประชุม ทุกรายแสดงความคิดเห็น ข้อเสนอแนะ ชักถามในแต่ละวาระโดยใช้เวลาอย่างเหมาะสมเพียงพอ โดยประธานในที่ประชุมจะดำเนินการ ประชุมตามระเบียบวาระ รวมทั้งจะมีให้ผู้บริหารเพิ่มวาระการประชุมที่ไม่แจ้งให้ผู้ถือหุ้นทราบล่วงหน้าโดยไม่จำเป็น โดยเฉพาะวาระที่ มีความสำคัญที่ผู้ถือหุ้นต้องใช้เวลาในการศึกษาข้อมูลก่อนการตัดสินใจ
- (4) ในวาระเลือกตั้งกรรมการ บริษัทฯ จะสนับสนุนให้มีการเลือกตั้งเป็นรายคน
- (5) บริษัทฯ ได้กำหนดให้กรรมการรายงานการมีส่วนได้เสียในวาระการประชุมใดๆ อย่างน้อยก่อนการพิจารณาในวาระที่เกี่ยวข้องในการ ประชุมคณะกรรมการบริษัทฯ และบันทึกในรายงานการประชุมคณะกรรมการ รวมทั้งห้ามมิให้กรรมการที่มีส่วนได้เสียอย่างมีนัยสำคัญ ในลักษณะที่จะไม่สามารถเห็นได้อย่างอิสระในวาระที่เกี่ยวข้องงดเว้นจากการมีส่วนร่วมในการประชุมในวาระนั้นๆ
- (6) บริษัทฯ ได้กำหนดแนวทางในการเก็บรักษาและป้องกันการนำข้อมูลภายในของบริษัทฯ ไปใช้ โดยห้ามบุคคลหรือหน่วยงานที่ทราบ ข้อมูลภายในนำข้อมูลดังกล่าวไปเปิดเผยต่อหน่วยงานหรือบุคคลอื่นที่ไม่เกี่ยวข้อง ในกรณีที่บุคคลใดเปิดเผยข้อมูลดังกล่าวหรือ นำไปใช้ไม่ว่าเพื่อประโยชน์ของตนเองหรือผู้อื่น หรือกระทำการที่อาจเกิดความขัดแย้งทางผลประโยชน์ ถือเป็นความผิดอย่าง ร้ายแรงและจะถูกลงโทษทางวินัย นอกจากนี้ บริษัทฯ ยังได้กำหนดให้กรรมการทุกคนและผู้บริหารที่มีหน้าที่รายงานการถือครอง หลักทรัพย์ตามกฎหมายมีหน้าที่จัดส่งรายงานดังกล่าวให้แก่เลขานุการบริษัทฯ เป็นประจำและเปิดเผยในรายงานประจำปี

หมวดที่ 3 บทบาทของผู้มีส่วนได้เสีย (The Role of Interested Persons)

บริษัทฯ ได้ให้ความสำคัญต่อสิทธิของผู้มีส่วนได้เสียทุกกลุ่ม ไม่ว่าจะเป็นผู้มีส่วนได้เสียภายใน ได้แก่ ผู้ถือหุ้นและพนักงานของบริษัทฯ หรือผู้ มีส่วนได้เสียภายนอก เช่น คู่ค้า ลูกค้า เป็นต้น โดยบริษัทฯ ตระหนักดีว่าการสนับสนุนและข้อคิดเห็นจากผู้มีส่วนได้เสียทุกกลุ่มจะเป็นประโยชน์ในการ ดำเนินการและการพัฒนาธุรกิจของบริษัทฯ ดังนั้น บริษัทฯ จะปฏิบัติตามกฎหมายและข้อกำหนดที่เกี่ยวข้องเพื่อให้สิทธิของผู้มีส่วนได้เสียดังกล่าวได้รับ การดูแลเป็นอย่างดี นอกจากนี้ ในการดำเนินธุรกิจของบริษัทฯ บริษัทฯ ได้คำนึงถึงสิทธิของผู้มีส่วนได้เสียทุกฝ่าย ตามแนวทางดังต่อไปนี้

ผู้ถือหุ้น	:บริษัทฯ ดำเนินธุรกิจด้วยความโปร่งใสและมีประสิทธิภาพ โดยมุ่งมั่นที่จะดำเนินธุรกิจให้มีผลการดำเนินงานที่ดีและมีการเจริญเติบโต ที่มั่นคง เพื่อให้เกิดประโยชน์สูงสุดแก่ผู้ถือหุ้นในระยะยาว รวมทั้งดำเนินการเปิดเผยข้อมูลด้วยความโปร่งใสและเชื่อถือได้ต่อผู้ถือหุ้น
พนักงาน	:บริษัทฯ ได้ปฏิบัติต่อพนักงานอย่างเท่าเทียม เป็นธรรม และให้ผลตอบแทนที่เหมาะสม นอกจากนี้ บริษัทฯ ยังให้ความสำคัญต่อการ พัฒนาทักษะ ความรู้ความสามารถและศักยภาพของพนักงานอย่างสม่ำเสมอ เช่น การจัดอบรม การสัมมนา และการฝึกอบรม โดยให้ โอกาสอย่างทั่วถึงกับพนักงานทุกคน และพยายามสร้างแรงจูงใจให้พนักงานที่มีความรู้ความสามารถสูงให้คงอยู่เพื่อพัฒนาองค์กร ต่อไป อีกทั้งยังได้กำหนดแนวทางในการต่อต้านการทุจริต การคอร์รัปชัน รวมทั้งปลูกฝังให้พนักงานทุกคนปฏิบัติตามกฎหมายและ ระเบียบข้อบังคับที่เกี่ยวข้อง เช่น การห้ามใช้ข้อมูลภายใน เป็นต้น
คู่ค้า	:บริษัทฯ มีกระบวนการในการคัดเลือกคู่ค้าโดยการให้คู่ค้าแข่งขันบนข้อมูลที่เหมาะสมและคัดเลือกคู่ค้าด้วยความยุติธรรมภายใต้ หลักเกณฑ์ในการประเมินและคัดเลือกคู่ค้าของบริษัทฯ นอกจากนี้ บริษัทฯ ยังได้จัดทำรูปแบบสัญญาที่เหมาะสมและเป็นธรรมแก่ทั้ง สองฝ่าย และจัดให้มีระบบติดตามเพื่อให้มั่นใจว่าการปฏิบัติตามเงื่อนไขของสัญญาอย่างครบถ้วน และป้องกันการทุจริตประพฤติมิ ชอบในทุกขั้นตอนของกระบวนการจัดหา บริษัทฯ มีการซื้อสินค้าจากคู่ค้าเป็นไปตามเงื่อนไขทางการค้า ตลอดจนการปฏิบัติตาม สัญญาต่อคู่ค้าอย่างเคร่งครัด
ลูกค้า	:บริษัทฯ รับผิดชอบต่อลูกค้าโดยการรักษาคุณภาพและมาตรฐานของสินค้าและบริการ รวมถึงการตอบสนองต่อความต้องการของ ลูกค้าให้ครบถ้วนและครอบคลุมให้มากที่สุด เพื่อมุ่งเน้นการสร้างสัมพันธ์ที่พึงพอใจให้แก่ลูกค้าในระยะยาว นอกจากนี้ บริษัทฯ ยังให้ บริการหลังการขาย ตลอดจนให้ข้อมูลที่ถูกต้องเกี่ยวกับสินค้าและบริการของบริษัทฯ รวมทั้งยังจัดให้มีกระบวนการที่สามารถให้ลูกค้า แจ้งถึงปัญหาหรือการให้บริการที่ไม่เหมาะสมเพื่อที่บริษัทฯ จะได้ป้องกันแก้ไขปัญหาลูกค้าเกี่ยวกับสินค้าและบริการได้อย่างรวดเร็ว
เจ้าหนี้	:บริษัทฯ จะปฏิบัติตามเงื่อนไขต่างๆ ตามสัญญาที่มีต่อเจ้าหนี้เป็นสำคัญในการชำระคืนเงินต้น ดอกเบี้ยและการดูแลหลักประกันต่างๆ
คู่แข่ง	:บริษัทฯ ประพฤติตนตามกรอบการแข่งขันที่ดี มีจรรยาบรรณและอยู่ในกรอบของกฎหมาย รวมทั้งสนับสนุนและส่งเสริมนโยบายการ แข่งขันอย่างเสรีและเป็นธรรม
สังคมและส่วนรวม	:บริษัทฯ ใส่ใจและให้ความสำคัญต่อความปลอดภัยต่อสังคม สิ่งแวดล้อมและคุณภาพชีวิตของชุมชนที่มีส่วนเกี่ยวข้องกับการ ดำเนินงานของบริษัทฯ และส่งเสริมให้พนักงานของบริษัทฯ มีจิตสำนึกและความรับผิดชอบต่อสิ่งแวดล้อมและสังคม รวมทั้งจัดให้มี การปฏิบัติตามกฎหมายและระเบียบข้อบังคับต่างๆ นอกจากนี้ บริษัทฯ พยายามเข้าไปมีส่วนร่วมในกิจกรรมต่างๆ ที่เป็นการสร้างและ รักษาไว้ซึ่งสิ่งแวดล้อมและสังคม ตลอดจนส่งเสริมวัฒนธรรมในท้องถิ่นที่บริษัทฯ ดำเนินกิจการอยู่

นอกจากนี้ ผู้มีส่วนได้เสียสามารถสอบถามรายละเอียด แจ้งข้อร้องเรียน หรือแจ้งเบาะแสการกระทำผิดทางกฎหมาย ความถูกต้องของ รายงานทางการเงิน ระบบควบคุมภายในที่บกพร่อง หรือการผิดจรรยาบรรณธุรกิจของบริษัทฯ ผ่านกรรมการอิสระ หรือกรรมการตรวจสอบของบริษัทฯ



ได้ ทั้งนี้ ข้อมูลร้องเรียนและแจ้งเบาะแสจะได้รับการคุ้มครองและเก็บไว้เป็นความลับ โดยกรรมการอิสระหรือกรรมการตรวจสอบจะดำเนินการสั่งการตรวจสอบข้อมูล และหาแนวทางแก้ไข (หากมี) และจะรายงานต่อคณะกรรมการบริษัทฯ ต่อไป

หมวดที่ 4 การเปิดเผยข้อมูลและความโปร่งใส (Disclosure and Transparency)

- (1) คณะกรรมการบริษัทฯ ให้ความสำคัญต่อการเปิดเผยข้อมูลที่มีความถูกต้อง ครบถ้วน เพียงพอ โปร่งใส และทันเวลา ทั้งข้อมูลทางการเงินและข้อมูลทั่วไป ตลอดจนข้อมูลอื่นที่มีผลกระทบต่อราคาหลักทรัพย์ของบริษัทฯ ซึ่งล้วนมีผลต่อกระบวนการตัดสินใจของผู้ลงทุนและผู้มีส่วนได้เสียของบริษัทฯ โดยเปิดเผยตามหลักเกณฑ์ของสำนักงานคณะกรรมการกำกับตลาดหลักทรัพย์และตลาดหลักทรัพย์ และตลาดหลักทรัพย์แห่งประเทศไทย
- (2) บริษัทฯ จัดให้มีเจ้าหน้าที่ฝ่ายนักลงทุนสัมพันธ์ (Investor Relations) เพื่อทำหน้าที่ติดต่อสื่อสารกับนักลงทุนหรือผู้ถือหุ้น บริษัทฯ จะจัดให้มีการประชุมเพื่อวิเคราะห์ผลการดำเนินงานเป็นประจำ รวมทั้งจะเผยแพร่ข้อมูลของบริษัทฯ ทั้งข้อมูลทางการเงินและข้อมูลทั่วไปให้แก่ผู้ถือหุ้น นักวิเคราะห์หลักทรัพย์ บริษัทจัดอันดับความน่าเชื่อถือ และหน่วยงานรัฐที่เกี่ยวข้อง ผ่านช่องทางต่างๆ ได้แก่ การรายงานต่อสำนักงานคณะกรรมการกำกับตลาดหลักทรัพย์และตลาดหลักทรัพย์ ตลาดหลักทรัพย์แห่งประเทศไทย และเว็บไซต์ของบริษัทฯ นอกจากนี้ บริษัทฯ ยังให้ความสำคัญในการเปิดเผยข้อมูลอย่างสม่ำเสมอทั้งภาษาไทยและภาษาอังกฤษ เพื่อให้ผู้ถือหุ้นได้รับข่าวสารเป็นประจำ โดยผ่านเว็บไซต์ของบริษัทฯ โดยข้อมูลที่อยู่บนเว็บไซต์จะมีการปรับปรุงให้ทันสมัยอยู่เสมอ ซึ่งข้อมูลดังกล่าวรวมถึง วิสัยทัศน์ พันธกิจ งบการเงิน ข่าวประชาสัมพันธ์ รายงานประจำปี โครงสร้างบริษัทฯ และผู้บริหาร ตลอดจนโครงสร้างการถือหุ้นและผู้ถือหุ้นรายใหญ่ หนังสือเชิญประชุม เอกสารทางทะเบียนของบริษัทฯ กฎบัตรต่างๆ เป็นต้น
- (3) บริษัทฯ ให้ความสำคัญต่อการเงินของบริษัทฯ และสารสนเทศทางการเงินที่ปรากฏในรายงานประจำปี โดยคณะกรรมการตรวจสอบจะเป็นผู้สอบทานคุณภาพของรายงานทางการเงินและระบบควบคุมภายใน รวมถึงการเปิดเผยข้อมูลสำคัญอย่างเพียงพอในหมายเหตุประกอบงบการเงินและรายงานให้คณะกรรมการบริษัทฯ ทราบ และจะจัดให้มีรายงานความรับผิดชอบของคณะกรรมการต่อรายงานทางการเงินแสดงควบคู่กับรายงานของผู้สอบบัญชีในรายงานประจำปี นอกจากนี้ คณะกรรมการยังสนับสนุนให้มีการจัดทำคำอธิบายและการวิเคราะห์ของฝ่ายจัดการ (Management Discussion and Analysis) เพื่อประกอบการเปิดเผยงบการเงินในทุกไตรมาส
- (4) บริษัทฯ จะเปิดเผยข้อมูลเกี่ยวกับกรรมการแต่ละท่าน บทบาทและหน้าที่ของคณะกรรมการบริษัทฯ และคณะกรรมการชุดย่อยของบริษัทฯ จำนวนครั้งของการประชุมและการเข้าประชุมในปีที่ผ่านมา และความเห็นจากการทำหน้าที่ รวมทั้งการฝึกอบรมและพัฒนาความรู้ด้านวิชาชีพอย่างต่อเนื่องในรายงานประจำปี และแบบแสดงรายการข้อมูลประจำปีของบริษัทฯ รวมถึงการเปิดเผยนโยบายการจ่ายค่าตอบแทน ลักษณะและรายละเอียดของค่าตอบแทนของกรรมการและผู้บริหารระดับสูงในบริษัทฯ และบริษัทย่อย (หากมี) ด้วย
- (5) บริษัทฯ จะเปิดเผยค่าสอบบัญชีและค่าบริการอื่นที่ผู้สอบบัญชีให้บริการ
- (6) บริษัทฯ จะจัดให้มีรายงานนโยบายการกำกับดูแลกิจการ จรรยาบรรณธุรกิจ นโยบายด้านการบริหารความเสี่ยง และนโยบายเกี่ยวกับการดูแลสิ่งแวดล้อมและสังคมที่ได้ให้ความเห็นชอบไว้โดยสรุป และผลการปฏิบัติตามนโยบายดังกล่าวรวมทั้งกรณีที่ไม่สามารถปฏิบัติตามนโยบายดังกล่าวได้พร้อมด้วยเหตุผล โดยรายงานผ่านช่องทางต่างๆ เช่น รายงานประจำปี และเว็บไซต์ของบริษัทฯ เป็นต้น

หมวดที่ 5 ความรับผิดชอบของคณะกรรมการ (Responsibilities of the Board of Directors)

1. โครงสร้างคณะกรรมการและคณะกรรมการชุดย่อย

คณะกรรมการบริษัทฯ ประกอบด้วยบุคคลซึ่งมีความรู้ความสามารถ และประสบการณ์ที่สามารถเลือกประโยชน์ให้กับบริษัทฯ โดยเป็นผู้มีบทบาทสำคัญในการกำหนดนโยบายและภาพรวมขององค์กร ตลอดจนมีบทบาทสำคัญในการกำกับดูแล ตรวจสอบ และประเมินผลการดำเนินงานของบริษัทฯ ให้เป็นไปตามแผนที่วางไว้

ปัจจุบันคณะกรรมการบริษัทฯ มีจำนวน 12 ท่าน ประกอบด้วยกรรมการบริษัทฯ ที่มาจากฝ่ายบริหาร 3 ท่าน และกรรมการบริษัทฯ ที่ไม่เป็นผู้บริหาร 9 ท่าน โดยมีกรรมการที่มีคุณสมบัติเป็นอิสระ 4 ท่าน ซึ่งเท่ากับ 1 ใน 3 ของจำนวนกรรมการทั้งคณะ ซึ่งจะทำให้เกิดการถ่วงดุลในการพิจารณาและออกเสียงเรื่องต่างๆ อย่างเหมาะสม และมีวาระการดำรงตำแหน่งคราวละไม่เกิน 3 ปีตามกฎหมายที่เกี่ยวข้องกำหนด นอกจากนี้ กรรมการและผู้บริหารของบริษัทฯ สามารถเข้าดำรงตำแหน่งกรรมการหรือผู้บริหารของบริษัทฯ ในเครือหรือบริษัทอื่นได้ แต่ต้องเป็นไปตามข้อกำหนดของสำนักงานคณะกรรมการกำกับหลักทรัพย์และตลาดหลักทรัพย์ ตลาดหลักทรัพย์แห่งประเทศไทย และหน่วยงานที่เกี่ยวข้อง โดยจะต้องแจ้งต่อที่ประชุมคณะกรรมการบริษัทฯ ให้รับทราบด้วย

นอกจากนี้ คณะกรรมการบริษัทฯ ยังได้แต่งตั้งคณะอนุกรรมการเพื่อช่วยในการกำกับดูแลกิจการ ดังนี้

- (1) คณะกรรมการบริหาร : ประกอบด้วยกรรมการบริหารจำนวน 4 ท่าน เพื่อทำหน้าที่ช่วยสนับสนุนคณะกรรมการบริษัทฯ ในการบริหารจัดการกิจการของบริษัทฯ ให้เป็นไปตามนโยบาย แผนงาน ข้อบังคับ และคำสั่งใดๆ รวมทั้งเป้าหมายที่กำหนดไว้ภายใต้กรอบที่ได้รับมอบหมายจากคณะกรรมการบริษัทฯ



- (2) คณะกรรมการตรวจสอบ : ประกอบด้วยกรรมการตรวจสอบจำนวน 4 ท่าน เพื่อทำหน้าที่ช่วยสนับสนุนคณะกรรมการบริษัท ในการกำกับดูแลและตรวจสอบการบริหารงาน การควบคุมภายใน การบริหารความเสี่ยง และธรรมาภิบาล รวมทั้งการจัดทำรายงานทางการเงิน เพื่อให้การปฏิบัติงานและการเปิดเผยข้อมูลของบริษัท เป็นไปอย่างโปร่งใสและน่าเชื่อถือ
- (3) คณะกรรมการสรรหาและพิจารณาค่าตอบแทน : ประกอบด้วยกรรมการจำนวน 4 ท่าน เพื่อทำหน้าที่สรรหาบุคคลที่มีความเหมาะสมในการดำรงตำแหน่งกรรมการและผู้บริหารระดับสูง พิจารณารูปแบบและหลักเกณฑ์การจ่ายค่าตอบแทนให้แก่กรรมการและผู้บริหารระดับสูง และเสนอความเห็นต่อคณะกรรมการบริษัท เพื่อพิจารณาอนุมัติและ/หรือนำเสนอต่อที่ประชุมผู้ถือหุ้นเพื่อพิจารณาอนุมัติต่อไป (แล้วแต่กรณี) ให้สอดคล้องกับนโยบายการกำกับดูแลกิจการที่ดีของบริษัท และตามหลักการกำกับดูแลกิจการที่ดีของตลาดหลักทรัพย์แห่งประเทศไทย เพื่อให้เป็นไปอย่างโปร่งใส มีความเป็นธรรมกับผู้มีส่วนได้เสียทุกกลุ่ม ตลอดจนมีประสิทธิภาพต่อองค์กร
- (4) คณะกรรมการบริหารความเสี่ยง : ประกอบด้วยกรรมการบริหารความเสี่ยงจำนวน 8 ท่าน เพื่อช่วยสนับสนุนคณะกรรมการบริษัท ในการกำหนดนโยบายด้านการบริหารความเสี่ยงให้ครอบคลุมทั้งองค์กร รวมทั้งกำกับดูแลให้มีระบบหรือกระบวนการบริหารจัดการความเสี่ยงเพื่อลดผลกระทบต่อกิจการของบริษัท อย่างเหมาะสม

ทั้งนี้ ประธานกรรมการบริษัท มิได้เป็นบุคคลเดียวกันกับประธานกรรมการบริหารเพื่อเป็นการแบ่งแยกหน้าที่ในการกำหนดนโยบายภาพรวม และการกำกับดูแลกิจการบริหารงานประจำ โดยกรรมการอิสระจะได้รับการเลือกตั้งให้ดำรงตำแหน่งประธานกรรมการบริษัท

นอกจากนี้ บริษัทฯ ได้จัดให้มีเลขานุการบริษัท ซึ่งทำหน้าที่ในการดำเนินการเกี่ยวข้องกับการประชุมคณะกรรมการบริษัท และการประชุมผู้ถือหุ้น รวมทั้งสนับสนุนงานของคณะกรรมการบริษัท โดยการให้คำแนะนำที่เกี่ยวข้องกับข้อกำหนดตามกฎหมายและกฎระเบียบต่างๆ ที่เกี่ยวข้องกับการปฏิบัติหน้าที่ของคณะกรรมการ รวมทั้งประสานงานให้มีการปฏิบัติตามมติของคณะกรรมการ

2. บทบาท หน้าที่ และความรับผิดชอบของคณะกรรมการ

คณะกรรมการบริษัท มีความรับผิดชอบต่อผู้ถือหุ้นเกี่ยวกับการดำเนินธุรกิจของบริษัท และมีหน้าที่กำหนดนโยบายและทิศทางการดำเนินงานของบริษัท รวมทั้งกำกับดูแลให้การบริหารจัดการเป็นไปตามเป้าหมายและเป็นแนวทางเพื่อประโยชน์ระยะยาวแก่ผู้ถือหุ้นภายใต้กรอบข้อกำหนดของกฎหมายและหลักจรรยาบรรณในการดำเนินธุรกิจ ขณะเดียวกันก็คำนึงถึงผลประโยชน์ของผู้มีส่วนได้เสียทุกฝ่าย ทั้งนี้ โดยมีรายละเอียดตามที่กำหนดไว้ในกฎบัตรของคณะกรรมการบริษัท

(1) นโยบายการกำกับดูแลกิจการ

บริษัทฯ ได้จัดให้มีนโยบายการกำกับดูแลกิจการของบริษัท เป็นลายลักษณ์อักษร และนำเสนอที่ประชุมคณะกรรมการเพื่อให้ความเห็นชอบนโยบายดังกล่าว ทั้งนี้มีการจัดทำคู่มือการกำกับดูแลกิจการที่ดีเพื่อที่จะแนวทางแก่กรรมการ ผู้บริหาร และพนักงาน ในการปฏิบัติตามนโยบายดังกล่าว โดยคณะกรรมการบริษัท จะจัดให้มีการทบทวนนโยบายดังกล่าวเป็นประจำทุกปี

(2) หลักจรรยาบรรณในการดำเนินธุรกิจ

บริษัทฯ มีเจตนารมณ์ในการดำเนินธุรกิจของบริษัท อย่างโปร่งใส มีคุณธรรม มีความรับผิดชอบต่อผู้มีส่วนได้เสีย ตลอดจนสังคมและสิ่งแวดล้อม โดยบริษัทฯ ได้กำหนดข้อพึงปฏิบัติเป็นลายลักษณ์อักษรเพื่อให้คณะกรรมการบริษัท ผู้บริหาร และพนักงานยึดถือเป็นหลักในการปฏิบัติ ดังนี้

- (ก) จรรยาบรรณว่าด้วยความรับผิดชอบต่อผู้ถือหุ้น
- (ข) จรรยาบรรณว่าด้วยความสัมพันธ์ต่อลูกค้า
- (ค) จรรยาบรรณว่าด้วยความสัมพันธ์ต่อคู่ค้า คู่แข่งทางการค้า และเจ้าหนี้
- (ง) จรรยาบรรณว่าด้วยความรับผิดชอบต่อพนักงาน
- (จ) จรรยาบรรณว่าด้วยความรับผิดชอบต่อสังคมและสิ่งแวดล้อม

ทั้งนี้บริษัทฯ จะประกาศและแจ้งให้พนักงานทุกคนรับทราบและปฏิบัติตามอย่างเคร่งครัด

(3) ความขัดแย้งทางผลประโยชน์

บริษัทฯ มีนโยบายในการพิจารณาจัดปัญหาความขัดแย้งทางผลประโยชน์อย่างรอบคอบด้วยความซื่อสัตย์สุจริต มีเหตุผลและเป็นอิสระภายใต้กรอบจริยธรรมที่ดี เพื่อผลประโยชน์ของบริษัท เป็นสำคัญ โดยกำหนดให้ผู้ที่มีส่วนเกี่ยวข้องหรือเกี่ยวโยงกับรายการที่พิจารณาเปิดเผยข้อมูลเกี่ยวกับส่วนได้เสียของตนและผู้ที่เกี่ยวข้องให้บริษัทฯ ทราบ และต้องไม่เข้าร่วมการพิจารณา รวมถึงไม่มีอำนาจอนุมัติในรายการดังกล่าว

บริษัทฯ มีนโยบายในการทำการรายการเกี่ยวโยงกัน และรายการที่มีความขัดแย้งทางผลประโยชน์ให้สอดคล้องกับกฎหมาย ตลอดจนข้อบังคับของสำนักงานคณะกรรมการกำกับหลักทรัพย์และตลาดหลักทรัพย์ และตลาดหลักทรัพย์แห่งประเทศไทย รวมทั้งจะเปิดเผยรายการดังกล่าวไว้ในรายงานประจำปี และแบบแสดงรายการข้อมูลประจำปี (แบบ 56-1)

(4) การควบคุมภายใน



ระบบการควบคุมภายในเพื่อกำกับดูแลและการควบคุมภายใน ทั้งในระดับบริหารและระดับปฏิบัติงานที่มีประสิทธิภาพ โดยบริษัทฯ มีการจัดตั้งฝ่ายตรวจสอบภายในของบริษัทฯ เพื่อทำหน้าที่ประเมินความเพียงพอของระบบควบคุมภายในและรายงานผลต่อคณะกรรมการตรวจสอบตามแผนการตรวจสอบที่วางไว้

(5) การบริหารความเสี่ยง

บริษัทฯ ได้จัดให้มีคณะกรรมการบริหารความเสี่ยงเพื่อช่วยสนับสนุนคณะกรรมการบริษัทฯ ในการกำหนดนโยบายด้านการบริหารความเสี่ยงให้ครอบคลุมทั้งองค์กร รวมทั้งกำกับดูแลให้มีระบบหรือกระบวนการบริหารจัดการความเสี่ยงเพื่อลดผลกระทบต่อธุรกิจของบริษัทฯ อย่างเหมาะสม

(6) รายงานของคณะกรรมการ

คณะกรรมการตรวจสอบมีหน้าที่สอบทานรายงานทางการเงิน โดยมีฝ่ายบัญชีและผู้สอบบัญชีมาประชุมกัน และนำเสนอรายงานทางการเงินต่อคณะกรรมการบริษัทฯ ทุกไตรมาส โดยคณะกรรมการบริษัทฯ เป็นผู้รับผิดชอบต่อการเงินรวมของบริษัทฯ และบริษัทย่อย (ถ้ามี) รวมทั้งสารสนเทศทางการเงินที่ปรากฏในรายงานประจำปี

3. การประชุมคณะกรรมการและการประเมินตนเอง

บริษัทฯ ได้จัดให้มีการประชุมคณะกรรมการอย่างน้อยทุกไตรมาส และมีการประชุมพิเศษเพิ่มเติมตามความจำเป็น โดยมีการกำหนดวาระประชุมชัดเจนล่วงหน้า และมีวาระพิจารณาติดตามผลการดำเนินงานเป็นประจำ บริษัทฯ ได้จัดส่งหนังสือเชิญประชุมพร้อมระเบียบวาระการประชุมและเอกสารประกอบการประชุมให้กรรมการทุกท่านล่วงหน้าไม่น้อยกว่า 7 วันก่อนวันประชุม เพื่อให้คณะกรรมการได้มีเวลาศึกษาข้อมูลอย่างเพียงพอก่อนเข้าร่วมประชุม เว้นแต่กรณีมีเหตุจำเป็นเร่งด่วน และมีการบันทึกรายงานการประชุมและจัดเก็บรวบรวมเอกสารที่รับรองแล้วเพื่อใช้ในการอ้างอิงและสามารถตรวจสอบได้ โดยในการประชุมทุกครั้ง ควรจัดให้มีผู้บริหารและผู้ที่เกี่ยวข้องเข้าร่วมประชุมเพื่อให้ข้อมูลและรายละเอียดประกอบการตัดสินใจที่ถูกต้องและทันเวลา

ในการลงมติในที่ประชุมคณะกรรมการบริษัทฯ ให้ถือมติของเสียงข้างมาก โดยให้กรรมการคนหนึ่งมีเสียงหนึ่งเสียง โดยกรรมการที่มีส่วนได้เสียจะไม่เข้าร่วมประชุมและไม่ใช้สิทธิออกเสียงลงคะแนนในเรื่องนั้น ในกรณีที่คะแนนเสียงเท่ากัน ประธานในที่ประชุมจะออกเสียงเพิ่มขึ้นอีกหนึ่งเสียงเป็นเสียงชี้ขาด

นอกจากนี้ คณะกรรมการบริษัทฯ สนับสนุนให้มีการประเมินผลการปฏิบัติงานอย่างน้อยปีละ 1 ครั้ง เพื่อปรับปรุงและแก้ไขการดำเนินงาน โดยมีการกำหนดหัวข้อที่จะประชุมชัดเจนก่อนที่จะวัดผลการประเมินดังกล่าว เพื่อรวบรวมความเห็นเสนอต่อที่ประชุม รวมทั้งเปิดเผยหลักเกณฑ์ขั้นตอน และผลการประเมินในภาพรวมในรายงานประจำปี

4. ค่าตอบแทน

ค่าตอบแทนของกรรมการอาจอยู่ในรูป ค่าเบี้ยประชุม ค่าตอบแทนรายเดือน ค่าเดินทาง และค่าที่พัก ซึ่งรวมแล้วจะต้องอยู่ในเกณฑ์เฉลี่ยเมื่อเทียบกับอุตสาหกรรมเดียวกันโดยจะคำนึงถึงความเพียงพอต่อหน้าที่และความรับผิดชอบ ซึ่งกรรมการต้องรับผิดชอบ ส่วนผู้บริหารจะได้รับผลตอบแทนที่เป็นเงินเดือนและโบนัสประจำปี โดยพิจารณาจากผลการดำเนินงานของบริษัทฯ เป็นสำคัญ ค่าตอบแทนรายปีของคณะกรรมการและผู้บริหารรวมกันจะต้องเป็นจำนวนไม่สูงผิดปกติเมื่อเทียบกับผลตอบแทนโดยเฉลี่ยของบริษัทที่จดทะเบียนในตลาดหลักทรัพย์แห่งประเทศไทย โดยจะคำนึงถึงประโยชน์สูงสุดของผู้ถือหุ้นเป็นหลัก

ทั้งนี้ ค่าตอบแทนกรรมการจะต้องได้รับการอนุมัติจากการประชุมผู้ถือหุ้นประจำปีของบริษัทฯ

5. การพัฒนากรรมการและผู้บริหาร

คณะกรรมการบริษัทฯ มีนโยบายส่งเสริมและอำนวยความสะดวกให้มีการฝึกอบรมและการให้ความรู้แก่ผู้เกี่ยวข้องในระบบการกำกับดูแลกิจการของบริษัทฯ เช่น กรรมการ กรรมการตรวจสอบ ผู้บริหาร และเลขานุการบริษัทฯ เป็นต้น เพื่อให้มีการปรับปรุงการปฏิบัติงานอย่างต่อเนื่อง การฝึกอบรมและการให้ความรู้จากกระทำเป็นการภายในบริษัทฯ หรือใช้บริการของสถาบันภายนอก

ในกรณีที่มีการเปลี่ยนแปลงกรรมการหรือกรรมการใหม่ ฝ่ายจัดการจะจัดให้มีเอกสารและข้อมูลที่เป็นประโยชน์ต่อการปฏิบัติหน้าที่ของกรรมการใหม่ รวมถึงการจัดให้มีการแนะนำลักษณะธุรกิจ และแนวทางการดำเนินธุรกิจของบริษัทฯ ให้แก่กรรมการใหม่

คณะกรรมการบริษัทฯ จะจัดให้มีการหมุนเวียนงานที่ได้รับมอบหมายตามความถนัดของผู้บริหารและพนักงาน โดยพิจารณาความเหมาะสมของงานและเวลาเป็นหลัก โดยประธานเจ้าหน้าที่บริหารจะกำหนดช่วงเวลาและพิจารณาผลการปฏิบัติงานดังกล่าวเพื่อเป็นแผนพัฒนาและสืบทอดงานของบริษัทฯ อีกทั้งเป็นการพัฒนาผู้บริหารและพนักงานให้มีความรู้ความสามารถในการทำงานมากขึ้นและสามารถทำงานแทนกันได้

6. คณะกรรมการของบริษัทฯ

โครงสร้างคณะกรรมการของบริษัทฯ ประกอบไปด้วยคณะกรรมการ 5 ชุดได้แก่ คณะกรรมการบริษัทฯ คณะกรรมการตรวจสอบ คณะกรรมการบริหาร คณะกรรมการสรรหาและพิจารณาตอบแทน และคณะกรรมการบริหารความเสี่ยง ทั้งนี้ ขอบเขตอำนาจหน้าที่ของคณะกรรมการชุดย่อยต่างๆ ของบริษัทฯ มีดังนี้



(1) คณะกรรมการตรวจสอบ

รายชื่อคณะกรรมการบริหาร ณ วันที่ 31 ธันวาคม 2559 มีจำนวน 4 ท่าน ดังนี้

- | | |
|-------------------------------|-----------------------------------|
| 1. ผศ.ดร.พิบูลย์ ลิ้มประภัทร | ประธานกรรมการตรวจสอบ/กรรมการอิสระ |
| 2. นายกุลทล นาคพรหม | กรรมการตรวจสอบ/กรรมการอิสระ |
| 3. นางเบญจวรรณ ธนไพศาลพิพัฒน์ | กรรมการตรวจสอบ/กรรมการอิสระ |
| 4. นางสาวทิพวรรณ อุทัยสาข | กรรมการตรวจสอบ/กรรมการอิสระ |

โดยมีนางสาวจินตนา ทองประยูร เป็นเลขานุการคณะกรรมการตรวจสอบ

หมายเหตุ: กรรมการตรวจสอบที่มีความรู้และประสบการณ์เพียงพอที่จะสามารถทำหน้าที่ในการสอบทานความน่าเชื่อถือของงบการเงินได้ 2 ท่าน คือ

(1) นางเบญจวรรณ ธนไพศาลพิพัฒน์ ซึ่งจบการศึกษาระดับปริญญาโท สาขาบริหารธุรกิจ มหาวิทยาลัยธรรมศาสตร์ และปริญญาตรี สาขาบัญชี คณะพาณิชยศาสตร์และการบัญชี จุฬาลงกรณ์มหาวิทยาลัย ปัจจุบัน ดำรงตำแหน่งผู้จัดการ สำนักงานสอบบัญชีเบญจ และ (2) นางสาวทิพวรรณ อุทัยสาข ซึ่งจบการศึกษาระดับปริญญาโท สาขาบริหารธุรกิจ มหาวิทยาลัยธรรมศาสตร์ และปริญญาตรี สาขาบัญชี คณะพาณิชยศาสตร์และการบัญชี มหาวิทยาลัยธรรมศาสตร์

อำนาจหน้าที่และความรับผิดชอบของคณะกรรมการตรวจสอบ

- (1) สอบทานให้บริษัท มีการรายงานทางการเงินอย่างถูกต้องและเปิดเผยข้อมูลเพียงพอ
- (2) สอบทานให้บริษัท มีระบบการควบคุมภายใน (internal control) และระบบการตรวจสอบภายใน (internal audit) ที่มีความเหมาะสมและมีประสิทธิภาพ และพิจารณาความเป็นอิสระของหน่วยงานตรวจสอบภายใน ตลอดจนให้ความเห็นชอบในการพิจารณาแต่งตั้งโยกย้าย เลิกจ้างหัวหน้าหน่วยงานตรวจสอบภายใน หรือหน่วยงานอื่นใดที่รับผิดชอบเกี่ยวกับการตรวจสอบภายใน
- (3) สอบทานให้บริษัท ปฏิบัติตามกฎหมายว่าด้วยหลักทรัพย์และตลาดหลักทรัพย์ ข้อกำหนดของตลาดหลักทรัพย์แห่งประเทศไทยและกฎหมายที่เกี่ยวข้องกับธุรกิจของบริษัท
- (4) พิจารณา คัดเลือก เสนอแต่งตั้งบุคคลซึ่งมีความเป็นอิสระเพื่อทำหน้าที่เป็นผู้สอบบัญชีของบริษัท และเสนอค่าตอบแทนของบุคคลดังกล่าว รวมทั้งเข้าร่วมประชุมกับผู้สอบบัญชีโดยไม่มีฝ่ายจัดการเข้าร่วมประชุมด้วยอย่างน้อยปีละ 1 ครั้ง
- (5) พิจารณารายการที่เกี่ยวข้องกันหรือรายการที่อาจมีความขัดแย้งทางผลประโยชน์ให้เป็นไปตามกฎหมายว่าด้วยหลักทรัพย์และตลาดหลักทรัพย์ รวมทั้งประกาศและข้อกำหนดของตลาดหลักทรัพย์แห่งประเทศไทย หรือกฎหมายอื่นใดที่เกี่ยวข้อง ทั้งนี้ เพื่อให้มั่นใจว่ารายการดังกล่าวสมเหตุสมผลและเป็นประโยชน์สูงสุดต่อบริษัท
- (6) จัดทำรายงานของคณะกรรมการตรวจสอบโดยเปิดเผยไว้ในรายงานประจำปีของบริษัท ซึ่งรายงานดังกล่าวต้องลงนามโดยประธานคณะกรรมการตรวจสอบ และต้องประกอบด้วยข้อมูลอย่างน้อยดังต่อไปนี้
 - (ก) ความเห็นเกี่ยวกับความถูกต้อง ครบถ้วน เป็นที่เชื่อถือได้ของรายงานทางการเงินของบริษัท
 - (ข) ความเห็นเกี่ยวกับความเพียงพอของระบบควบคุมภายในของบริษัท
 - (ค) ความเห็นเกี่ยวกับการปฏิบัติตามกฎหมายว่าด้วยหลักทรัพย์และตลาดหลักทรัพย์ ข้อกำหนดของตลาดหลักทรัพย์แห่งประเทศไทย หรือกฎหมายที่เกี่ยวข้องกับธุรกิจของบริษัท
 - (ง) ความเห็นเกี่ยวกับความเหมาะสมของผู้สอบบัญชี
 - (จ) ความเห็นเกี่ยวกับรายการที่อาจมีความขัดแย้งทางผลประโยชน์
 - (ฉ) จำนวนการประชุมคณะกรรมการตรวจสอบ และการเข้าร่วมประชุมของกรรมการตรวจสอบแต่ละท่าน
 - (ช) ความเห็นหรือข้อสังเกตโดยรวมที่คณะกรรมการตรวจสอบได้รับจากการปฏิบัติหน้าที่ตาม กฎบัตร (charter)
 - (ซ) รายการอื่นที่เห็นว่าผู้ถือหุ้นและผู้ลงทุนทั่วไปควรทราบ ภายใต้ขอบเขตหน้าที่และความรับผิดชอบที่ได้รับมอบหมายจากคณะกรรมการบริษัท
- (7) สอบทานถึงประสิทธิภาพและความเหมาะสมของการบริหารความเสี่ยงของบริษัท
- (8) ทบทวนและเสนอแก้ไขขอบเขตอำนาจ หน้าที่และความรับผิดชอบของคณะกรรมการตรวจสอบให้สอดคล้องกับสถานการณ์
- (9) ตรวจสอบและสอบสวนผู้ที่เกี่ยวข้องภายใต้อำนาจหน้าที่ของคณะกรรมการตรวจสอบ และมีอำนาจในการว่าจ้างหรือนำผู้เชี่ยวชาญเฉพาะด้านมาช่วยงานตรวจสอบและสอบสวน
- (10) หากพบหรือมีข้อสงสัยว่ามีรายการหรือการกระทำดังต่อไปนี้ ซึ่งอาจมีผลกระทบอย่างมีนัยสำคัญต่อฐานะทางการเงินและผลการดำเนินงานของบริษัท ให้คณะกรรมการตรวจสอบรายงานต่อคณะกรรมการบริษัท เพื่อดำเนินการปรับปรุงแก้ไขภายในเวลาที่คณะกรรมการตรวจสอบเห็นสมควร
 - (ก) รายการที่เกิดความขัดแย้งทางผลประโยชน์
 - (ข) การทุจริตหรือมีสิ่งผิดปกติหรือมีความบกพร่องที่สำคัญในระบบควบคุมภายใน



(ค) การฝ่าฝืนกฎหมายว่าด้วยหลักทรัพย์และตลาดหลักทรัพย์ ข้อกำหนดของตลาดหลักทรัพย์แห่งประเทศไทย หรือกฎหมายที่เกี่ยวข้องกับธุรกิจของบริษัทฯ

หากคณะกรรมการบริษัท หรือผู้บริหารไม่ดำเนินการให้มีการปรับปรุงแก้ไขภายในเวลาข้างต้น กรรมการตรวจสอบรายใดรายหนึ่งอาจรายงานว่ามีรายการหรือการกระทำตามข้างต้นต่อสำนักงานคณะกรรมการกำกับหลักทรัพย์และตลาดหลักทรัพย์ หรือตลาดหลักทรัพย์แห่งประเทศไทย

- (11) ให้ความเห็นต่อฝ่ายจัดการเกี่ยวกับการแต่งตั้ง เลิกจ้าง ผลการดำเนินงาน งบประมาณ และอัตราของฝ่ายตรวจสอบภายใน
- (12) จัดทำรายงานการดำเนินงานของคณะกรรมการตรวจสอบต่อคณะกรรมการบริษัท อย่างน้อยปีละ 1 ครั้ง
- (13) สอบทานและทบทวนนโยบายและกระบวนการกำกับดูแลกิจการและความรับผิดชอบต่อสังคม รวมถึงการต่อต้านการทุจริตคอร์รัปชัน
- (14) ปฏิบัติการอื่นใดตามที่คณะกรรมการบริษัท มอบหมายด้วยความเห็นชอบของคณะกรรมการตรวจสอบ

(2) คณะกรรมการบริหาร

รายชื่อคณะกรรมการบริหาร ณ วันที่ 31 ธันวาคม 2559 มีจำนวน 4 ท่าน ดังนี้

- | | |
|-----------------------------|---------------------|
| 1. รศ.นพ.วิรัตน์ วงศ์แสงนาถ | ประธานกรรมการบริหาร |
| 2. ดร.อังกูร ฉันทนาพานิช | รองกรรมการบริหาร |
| 3. ทญ.สุภาพร คัมภามานนท์ | กรรมการบริหาร |
| 4. รศ.นพ.อัมพร จงเสรีจิตต์ | กรรมการบริหาร |

โดยมีนายวิวัฒน์ เพิ่มผล เป็นเลขานุการคณะกรรมการบริหาร

อำนาจหน้าที่และความรับผิดชอบของคณะกรรมการบริหาร

- (1) จัดทำและกำหนดวิสัยทัศน์ พันธกิจ นโยบาย กลยุทธ์ แผนธุรกิจ งบประมาณ โครงสร้างการบริหารงาน และอำนาจการบริหารงานเพื่อเสนอให้คณะกรรมการบริษัท เห็นชอบ และดำเนินการตามที่ได้รับความเห็นชอบจากคณะกรรมการบริษัท รวมถึงตรวจสอบและติดตามผลการดำเนินงานดังกล่าวให้เป็นไปอย่างมีประสิทธิภาพและประสิทธิผล
- (2) เป็นผู้บริหารจัดการและควบคุมดูแลการดำเนินกิจการที่เกี่ยวข้องกับการบริหารงานทั่วไปของบริษัท
- (3) อนุมัติการเข้าทำสัญญา และ/หรือธุรกรรมใดๆ ที่เกี่ยวข้องกับการดำเนินธุรกิจปกติของบริษัทฯ (เช่น การซื้อขาย การลงทุนหรือร่วมลงทุนกับบุคคลอื่นเพื่อการทำธุรกรรมตามปกติของบริษัทฯ และเป็นไปเพื่อประโยชน์ในการดำเนินงานตามวัตถุประสงค์ของบริษัทฯ) ภายใต้วงเงินตามที่กำหนดไว้ในอำนาจอนุมัติ (Authority Limits)
- (4) อนุมัติการกู้ยืมเงิน และการขอสินเชื่อใดๆ จากสถาบันการเงิน การให้กู้ยืม ตลอดจนการจำนำ จำนอง หรือเข้าเป็นผู้ค้ำประกันของบริษัทฯ และบริษัทย่อย ภายในวงเงินตามที่กำหนดไว้ในอำนาจอนุมัติ (Authority Limits)
- (5) อนุมัติการแต่งตั้งที่ปรึกษาต่างๆ ที่จำเป็นต่อการดำเนินงานของบริษัทฯ โดยอยู่ภายใต้กรอบงบประมาณที่ผ่านการอนุมัติจากคณะกรรมการบริษัท ในแต่ละปี
- (6) กำหนดกรอบและนโยบายสำหรับกำหนดเงินเดือน การปรับขึ้นเงินเดือน การกำหนดเงินโบนัส ค่าตอบแทน และบำเหน็จรางวัลของพนักงานและผู้บริหาร (นอกเหนือจากผู้บริหารระดับสูง)
- (7) ดำเนินการอื่นใดตามที่ได้รับมอบหมายจากคณะกรรมการบริษัท หรือตามนโยบายที่คณะกรรมการบริษัท กำหนด
- (8) มอบอำนาจให้บุคคลใดบุคคลหนึ่งหรือหลายคนปฏิบัติกรอย่างใดแทนคณะกรรมการบริหาร

ทั้งนี้ การมอบอำนาจ หน้าที่และความรับผิดชอบของคณะกรรมการบริหารนั้นจะไม่มีลักษณะเป็นการมอบอำนาจหรือมอบอำนาจช่วงที่ทำให้คณะกรรมการบริหาร หรือผู้รับมอบอำนาจจากคณะกรรมการบริหารสามารถอนุมัติรายการที่ตนหรือบุคคลที่อาจมีความขัดแย้ง (ตามที่นิยามไว้ในประกาศคณะกรรมการกำกับหลักทรัพย์และตลาดหลักทรัพย์ หรือประกาศคณะกรรมการกำกับตลาดทุน) อาจมีส่วนได้เสีย หรืออาจได้รับประโยชน์ในลักษณะใดๆ หรืออาจมีความขัดแย้งทางผลประโยชน์อื่นใดกับบริษัทฯ หรือบริษัทย่อยของบริษัทฯ ยกเว้นเป็นการอนุมัติรายการที่เป็นไปตามนโยบายและหลักเกณฑ์ที่ที่ประชุมคณะกรรมการบริษัท ได้อนุมัติไว้

(3) คณะกรรมการสรรหาและพิจารณาค่าตอบแทน

รายชื่อคณะกรรมการสรรหาและพิจารณาค่าตอบแทน ณ วันที่ 31 ธันวาคม 2559 มีจำนวน 4 ท่าน ดังนี้

- | | |
|------------------------------|---------------------------------------|
| 1. ผศ.ดร.พิบูลย์ ลิมปประภัทร | ประธานกรรมการสรรหาและพิจารณาค่าตอบแทน |
| 2. นายภูมพล นาคพรหม | กรรมการสรรหาและพิจารณาค่าตอบแทน |
| 3. รศ.นพ.วิรัตน์ วงศ์แสงนาถ | กรรมการสรรหาและพิจารณาค่าตอบแทน |
| 4. ดร.อังกูร ฉันทนาพานิช | กรรมการสรรหาและพิจารณาค่าตอบแทน |

โดยมี นายวิวัฒน์ เพิ่มผล เป็น เลขานุการคณะกรรมการสรรหาและพิจารณาค่าตอบแทน

อำนาจหน้าที่และความรับผิดชอบของคณะกรรมการสรรหาและพิจารณาค่าตอบแทน



ด้านการสรรหา

- (1) กำหนดนโยบาย คุณสมบัติ หลักเกณฑ์ และวิธีการในการสรรหากรรมการ (รวมถึงกรรมการชุดย่อยของบริษัท) และผู้บริหารระดับสูง เพื่อเสนอให้คณะกรรมการบริษัท พิจารณานุมัติ
- (2) คัดเลือกและเสนอชื่อบุคคลที่มีคุณสมบัติเหมาะสม และเป็นไปตามระเบียบและกฎหมายที่เกี่ยวข้องกำหนดเพื่อดำรงตำแหน่ง กรรมการบริษัท กรรมการชุดย่อยและผู้บริหารระดับสูงเพื่อให้คณะกรรมการบริษัท พิจารณา และ/หรือ นำเสนอต่อที่ประชุมผู้ถือหุ้น พิจารณานุมัติต่อไป (แล้วแต่กรณี)

ทั้งนี้ ในการเสนอชื่อกรรมการบริษัท คณะกรรมการสรรหาและพิจารณาคำตอบแทนจะพิจารณาถึงประสบการณ์อย่างน้อยด้านหนึ่งด้านใดที่สำคัญสำหรับการดำรงตำแหน่ง (เช่น การแพทย์ การเงิน บริหารธุรกิจ การตลาด การบริหารทรัพยากรบุคคล กฎหมาย การจัดการ เป็นต้น) ตลอดจนพิจารณาถึงความสามารถที่จะช่วยให้การดำเนินการของคณะกรรมการบริษัท เป็นไปอย่างรอบคอบยิ่งขึ้น ความสามารถในการดำเนินการตัดสินใจทางธุรกิจอย่างมีเหตุผล รวมถึงความสามารถในการคิดอย่างมีกลยุทธ์ และแสดงให้เห็นถึงความมีประสบการณ์ในการเป็นผู้นำ รวมทั้งความชำนาญในวิชาชีพในระดับสูงและความซื่อสัตย์ ตลอดจนมีคุณสมบัติส่วนบุคคลอื่นที่เหมาะสม

- (3) ดูแลให้คณะกรรมการและคณะกรรมการชุดย่อยมีขนาดและองค์ประกอบที่เหมาะสมกับองค์กร รวมถึงมีการปรับเปลี่ยนให้สอดคล้องกับสภาพแวดล้อม โดยคณะกรรมการบริษัท และคณะกรรมการชุดย่อยจะต้องประกอบด้วยบุคคลที่มีความรู้ ความความสามารถ ทักษะ และประสบการณ์ในด้านต่างๆ ที่จำเป็นต่อการดำเนินธุรกิจ
- (4) เปิดเผยนโยบายและรายละเอียดของกระบวนการสรรหาในรายงานประจำปีของบริษัท
- (5) ทบทวนและสรุปผลการจัดทำแผนการสืบทอดตำแหน่งและความต่อเนื่องในการบริหารที่เหมาะสม สำหรับตำแหน่งผู้บริหารระดับสูง เป็นประจำทุกปีและรายงานให้คณะกรรมการบริษัท รับทราบ
- (6) ดำเนินการอื่นใดตามที่ได้รับมอบหมายจากคณะกรรมการบริษัท หรือตามนโยบายที่คณะกรรมการบริษัท กำหนด

ด้านการพิจารณาคำตอบแทน

- (1) กำหนดนโยบาย หลักเกณฑ์ หรือวิธีการพิจารณาคำตอบแทนและผลประโยชน์อื่น รวมถึงเสนอคำตอบแทนสำหรับกรรมการและผู้บริหารระดับสูง ต่อที่ประชุมคณะกรรมการบริษัท อนุมัติ และ/หรือนำเสนอต่อที่ประชุมผู้ถือหุ้นเพื่อพิจารณานุมัติต่อไป (แล้วแต่กรณี) โดยมีหลักเกณฑ์ที่ชัดเจน โปร่งใส และเหมาะสม เป็นไปตามแนวปฏิบัติที่ดี ซึ่งจะพิจารณาโดยเปรียบเทียบกับอุตสาหกรรมประเภทเดียวกัน ระดับเดียวกัน พิจารณาตามประสบการณ์ ภาระขอบเขตหน้าที่ความรับผิดชอบ
- (2) ดูแลให้กรรมการบริษัท และผู้บริหารระดับสูง ได้รับผลตอบแทนที่เหมาะสมกับหน้าที่และความรับผิดชอบ
- (3) ดำเนินการอื่นใดตามที่ได้รับมอบหมายจากคณะกรรมการบริษัท หรือตามนโยบายที่คณะกรรมการบริษัท กำหนด

(4) คณะกรรมการบริหารความเสี่ยง

รายชื่อคณะกรรมการบริหารความเสี่ยง ณ วันที่ 31 ธันวาคม 2559 มีจำนวน 7 ท่าน ดังนี้

- | | |
|--------------------------------|----------------------------------|
| 1. ดร.อังกูร ฉันทนาพานิช | ประธานกรรมการบริหารความเสี่ยง |
| 2. รศ.นพ.อัมพร จงเสรีจิตต์ | รองประธานกรรมการบริหารความเสี่ยง |
| 3. นายวิทวัส เปี่ยมผล | กรรมการบริหารความเสี่ยง |
| 4. นางสาวโสมศรี ชัยวชิระศักดิ์ | กรรมการบริหารความเสี่ยง |
| 5. นางสาวสุรจิตร จันทวงศ์ | กรรมการบริหารความเสี่ยง |
| 6. นางเพลินพิศ ลีละหุต | กรรมการบริหารความเสี่ยง |
| 7. นางสาวปณณนุช ถิษยพัทธ์ | กรรมการบริหารความเสี่ยง |

โดยมี นางสาวสุรจิตร จันทวงศ์ เป็นเลขานุการคณะกรรมการบริหารความเสี่ยง

อำนาจหน้าที่และความรับผิดชอบของคณะกรรมการบริหารความเสี่ยง

คณะกรรมการบริหารความเสี่ยงมีขอบเขต อำนาจหน้าที่ และความรับผิดชอบ ดังต่อไปนี้

- (1) ทบทวนถึงลักษณะความเสี่ยงที่บริษัท ประสบอยู่หรือคาดว่าจะเกิดขึ้นและส่งผลกระทบต่อบริษัท (Identification of Risk) รวมทั้ง กำหนดนโยบายการบริหารความเสี่ยงทั้งจากภายนอกและภายในองค์กรให้ครอบคลุมอย่างน้อย 4 ประการดังนี้
 - (ก) ความเสี่ยงทางการเงิน (Financial Risk)
 - (ข) ความเสี่ยงด้านการดำเนินงาน (Operational Risk)
 - (ค) ความเสี่ยงด้านกลยุทธ์การดำเนินธุรกิจ (Strategic Risk)
 - (ง) ความเสี่ยงจากกฎหมาย บุคลากรและข้อผูกพันตามสัญญาต่างๆ ขององค์กร (Compliance Risk)
- (2) กำหนดกลยุทธ์ โครงสร้างและทรัพยากรที่ใช้ในการบริหารความเสี่ยงขององค์กรให้สอดคล้องกับนโยบายการบริหารความเสี่ยง ตลอดจนกลยุทธ์และทิศทางธุรกิจของบริษัท



- (3) กำหนดวงเงินหรือประเภทของกิจกรรมตามความเสี่ยงเพื่อใช้เป็นเกณฑ์ในการปฏิบัติงานตามสถานการณ์ความเสี่ยงแต่ละประเภท เพื่อเสนอให้คณะกรรมการบริษัท เห็นชอบ
- (4) กำกับดูแลลดจนทบทวนนโยบาย กลยุทธ์ และวิธีปฏิบัติ เพื่อให้มั่นใจได้ว่ากลยุทธ์การบริหารความเสี่ยง ได้นำไปปฏิบัติอย่างเหมาะสม
- (5) มีอำนาจแต่งตั้งคณะทำงาน เพื่อประเมินและติดตามความเสี่ยงทั่วองค์กร
- (6) ดำเนินการอื่นใดตามที่ได้รับมอบหมายจากคณะกรรมการบริษัท

ทั้งนี้ ให้ประธานกรรมการบริหารความเสี่ยงหรือผู้ที่ได้รับมอบหมายมีหน้าที่รายงานผลการประชุมคณะกรรมการบริหารความเสี่ยงต่อคณะกรรมการตรวจสอบ เพื่อพิจารณาก่อนเสนอให้คณะกรรมการบริษัท รับทราบทุกไตรมาส

7. การสรรหาและแต่งตั้งกรรมการและผู้บริหารระดับสูงสุด

การคัดเลือกบุคคลที่จะได้รับการแต่งตั้งให้ดำรงตำแหน่งกรรมการและผู้บริหารของบริษัทฯ จะต้องมีความสอดคล้องกับมาตรา 68 แห่งพระราชบัญญัติบริษัทมหาชน จำกัด พ.ศ. 2535 และจะต้องเป็นไปตามข้อบังคับของบริษัทฯ รวมทั้งไม่มีลักษณะต้องห้ามตามประกาศคณะกรรมการกำกับตลาดทุนที่ ทจ. 28/2551 เรื่องการขออนุญาตและการอนุญาตให้เสนอขายหุ้นที่ออกใหม่ ฉบับลงวันที่ 15 ธันวาคม 2551 โดยมีหลักเกณฑ์การเลือกและแต่งตั้งกรรมการและผู้บริหาร ดังนี้

(1) คณะกรรมการบริษัท

องค์ประกอบของคณะกรรมการบริษัท มีดังต่อไปนี้

- (1) คณะกรรมการบริษัท ไม่จำเป็นต้องเป็นผู้ถือหุ้นของบริษัท
- (2) คณะกรรมการบริษัท ให้มีจำนวนตามที่ประชุมผู้ถือหุ้นกำหนด แต่ต้องประกอบด้วยกรรมการจำนวนอย่างน้อย 5 คน และกรรมการไม่น้อยกว่ากึ่งหนึ่งของจำนวนกรรมการทั้งหมดนั้นต้องมีถิ่นที่อยู่ในราชอาณาจักร
- (3) คณะกรรมการบริษัท ประกอบด้วยกรรมการอิสระอย่างน้อย 1 ใน 3 ของกรรมการทั้งหมด แต่ต้องไม่น้อยกว่า 3 คน

ทั้งนี้ คณะกรรมการบริษัท จะร่วมกันคัดเลือกและเสนอชื่อบุคคลซึ่งมีคุณสมบัติตามที่ระบุดังต่อไปนี้ เพื่อดำรงตำแหน่งกรรมการบริษัท และนำเสนอชื่อบุคคลดังกล่าวต่อที่ประชุมผู้ถือหุ้นเพื่อพิจารณามติเลือกต่อไป โดยคุณสมบัติของกรรมการของบริษัท มีดังนี้

- (1) เป็นผู้มีความรู้ความสามารถ มีความซื่อสัตย์สุจริต มีจริยธรรมในการดำเนินธุรกิจ และมีเวลาเพียงพอที่จะอุทิศความรู้ความสามารถ และปฏิบัติหน้าที่แก่บริษัท ได้
- (2) มีคุณสมบัติครบถ้วนและไม่มีความต้องห้ามตามกฎหมายว่าด้วยบริษัทมหาชนจำกัดและกฎหมายอื่นที่เกี่ยวข้อง รวมถึงต้องไม่มีลักษณะที่แสดงถึงการขาดความเหมาะสมที่จะได้รับความไว้วางใจให้บริหารจัดการกิจการที่มีมหาชนเป็นผู้ถือหุ้นตามที่คณะกรรมการกำกับหลักทรัพย์และตลาดหลักทรัพย์ประกาศกำหนด
- (3) ไม่เป็นบุคคลซึ่งประกอบกิจการอันมีสภาพอย่างเดียวกันและเป็นการแข่งขันกับกิจการของบริษัทฯ หรือเข้าเป็นหุ้นส่วน หรือกรรมการ ในนิติบุคคลซึ่งประกอบกิจการอันมีสภาพอย่างเดียวกันและเป็นการแข่งขันกับกิจการของบริษัทฯ ไม่ว่าจะทำเพื่อประโยชน์ของตน หรือผู้อื่น เว้นแต่จะแจ้งให้ที่ประชุมผู้ถือหุ้นทราบก่อนที่จะมีมติแต่งตั้ง
- (4) กรรมการอิสระต้องมีคุณสมบัติเกี่ยวกับความเป็นอิสระตามที่บริษัทฯ กำหนด และเป็นไปตามแนวทางเดียวกันกับประกาศคณะกรรมการกำกับตลาดทุนที่กำหนดคุณสมบัติของกรรมการอิสระ และต้องสามารถดูแลผลประโยชน์ของผู้ถือหุ้นทุกรายได้เท่าเทียมกันและไม่ให้เกิดความขัดแย้งทางผลประโยชน์ นอกจากนี้ ยังต้องสามารถเข้าร่วมประชุมคณะกรรมการบริษัทฯ โดยให้ความเห็นอย่างเป็นอิสระได้

ทั้งนี้ บริษัทฯ กำหนดให้กรรมการที่ไม่ทำหน้าที่เป็นผู้บริหารเป็นกรรมการที่เป็นอิสระจากฝ่ายจัดการและผู้ถือหุ้นที่มีอำนาจควบคุม และเป็นผู้ซึ่งไม่มีความสัมพันธ์ทางธุรกิจกับบริษัทฯ ในลักษณะที่จะให้ข้อจำกัดในการแสดงความเห็นเป็นอิสระ และจะต้องมีคุณสมบัติเพิ่มเติมดังต่อไปนี้

- (ก) ถือหุ้นไม่เกินร้อยละหนึ่งของจำนวนหุ้นที่มีสิทธิออกเสียงทั้งหมดของบริษัทฯ บริษัทใหญ่ บริษัทย่อย บริษัทร่วม ผู้ถือหุ้นรายใหญ่ หรือผู้มีอำนาจควบคุมของบริษัทฯ ทั้งนี้ ให้นับรวมการถือหุ้นของผู้ที่เกี่ยวข้องของกรรมการอิสระรายนั้นๆ เข้าไปด้วย
- (ข) ไม่เป็นหรือเคยเป็นกรรมการที่มีส่วนร่วมบริหารงาน ลูกจ้าง พนักงาน ที่ปรึกษาที่ได้เงินเดือนประจำ หรือผู้มีอำนาจควบคุมของบริษัทฯ บริษัทใหญ่ บริษัทย่อย บริษัทร่วม บริษัทย่อยลำดับเดียวกัน ผู้ถือหุ้นรายใหญ่ หรือของผู้มีอำนาจควบคุมของบริษัทฯ เว้นแต่จะได้พ้นจากการมีลักษณะดังกล่าวมาแล้วไม่น้อยกว่าสองปีก่อนวันที่ยื่นคำขออนุญาตต่อสำนักงานคณะกรรมการกำกับหลักทรัพย์และตลาดหลักทรัพย์ ทั้งนี้ ลักษณะต้องห้ามดังกล่าวไม่รวมถึงกรณีที่กรรมการอิสระเคยเป็นข้าราชการ หรือที่ปรึกษาของส่วนราชการซึ่งเป็นผู้ถือหุ้นรายใหญ่ หรือผู้มีอำนาจควบคุมของบริษัทฯ
- (ค) ไม่เป็นบุคคลที่มีความสัมพันธ์ทางสายโลหิต หรือโดยการจัดระเบียบตามกฎหมาย ในลักษณะที่เป็น บิดามารดา คู่สมรส พี่น้อง และบุตร รวมทั้งคู่สมรสของบุตร ของกรรมการรายอื่น ผู้บริหาร ผู้ถือหุ้นรายใหญ่ ผู้มีอำนาจควบคุม หรือบุคคลที่จะได้รับการเสนอให้เป็นกรรมการ ผู้บริหาร หรือผู้มีอำนาจควบคุมของบริษัทฯ หรือบริษัทย่อย



- (ง) ไม่มีหรือเคยมีความสัมพันธ์ทางธุรกิจกับบริษัทฯ บริษัทใหญ่ บริษัทย่อย บริษัทร่วม ผู้ถือหุ้นรายใหญ่ หรือผู้มีอำนาจควบคุมของบริษัทฯ ในลักษณะที่อาจเป็นการขัดขวางการใช้วิจารณญาณอย่างอิสระของตน รวมทั้งไม่เป็นหรือเคยเป็นผู้ถือหุ้นที่มีนัย หรือผู้มีอำนาจควบคุมของผู้ที่มีความสัมพันธ์ทางธุรกิจกับบริษัทฯ บริษัทใหญ่ บริษัทย่อย บริษัทร่วม ผู้ถือหุ้นรายใหญ่ หรือผู้มีอำนาจควบคุมของบริษัทฯ เว้นแต่จะได้พ้นจากการมีลักษณะดังกล่าวมาแล้วไม่น้อยกว่าสองปีก่อนวันที่ยื่นคำขออนุญาตต่อสำนักงานกำกับหลักทรัพย์และตลาดหลักทรัพย์

ความสัมพันธ์ทางธุรกิจดังกล่าว หมายความว่ารวมถึงการทำรายการทางการเงินที่กระทำเป็นปกติเพื่อประกอบกิจการ การเช่าหรือให้เช่าอสังหาริมทรัพย์ รายการเกี่ยวกับสินทรัพย์หรือบริการ หรือการให้หรือรับความช่วยเหลือทางการเงินด้วยการรับหรือให้กู้ยืม ค่าประกัน การให้สินทรัพย์เป็นหลักประกันหนี้สิน รวมถึงพฤติกรรมอื่นที่ตนเองเดียวกัน ซึ่งเป็นผลให้บริษัทฯ หรือคู่สัญญาที่มีภาระหนี้ที่ต้องชำระต่ออีกฝ่ายหนึ่ง ตั้งแต่ร้อยละสามของสินทรัพย์ที่มีตัวตนสุทธิของบริษัทฯ หรือตั้งแต่ยี่สิบล้านบาทขึ้นไป แล้วแต่จำนวนใดจะต่ำกว่า ทั้งนี้ การคำนวณภาระหนี้ดังกล่าวให้เป็นไปตามวิธีการคำนวณมูลค่าของรายการที่เกี่ยวข้องกันตามประกาศคณะกรรมการกำกับตลาดทุนว่าด้วยหลักเกณฑ์ในการทำรายการที่เกี่ยวข้องกัน โดยอนุโลม แต่ในการพิจารณาภาระหนี้ดังกล่าว ให้นับรวมภาระหนี้ที่เกิดขึ้นในระหว่างหนึ่งปีก่อนวันที่มีความสัมพันธ์ทางธุรกิจกับบุคคลเดียวกัน

- (จ) ไม่เป็นหรือเคยเป็นผู้สอบบัญชีของบริษัทฯ บริษัทใหญ่ บริษัทย่อย บริษัทร่วม ผู้ถือหุ้นรายใหญ่ หรือผู้มีอำนาจควบคุมของบริษัทฯ และไม่เป็นผู้ถือหุ้นที่มีนัย ผู้มีอำนาจควบคุม หรือหุ้นส่วนของสำนักงานสอบบัญชี ซึ่งมีผู้สอบบัญชีของบริษัทฯ บริษัทใหญ่ บริษัทย่อย บริษัทร่วม ผู้ถือหุ้นรายใหญ่ หรือผู้มีอำนาจควบคุมของบริษัทฯ สังกัดอยู่ เว้นแต่จะได้พ้นจากการมีลักษณะดังกล่าวมาแล้วไม่น้อยกว่าสองปีก่อนวันที่ยื่นคำขออนุญาตต่อสำนักงานกำกับหลักทรัพย์และตลาดหลักทรัพย์
- (ฉ) ไม่เป็นหรือเคยเป็นผู้ให้บริการทางวิชาชีพใดๆ ซึ่งรวมถึงการให้บริการเป็นที่ปรึกษากฎหมายหรือที่ปรึกษาทางการเงิน ซึ่งได้รับค่าบริการเกินกว่าสองล้านบาทต่อปีจากบริษัทฯ บริษัทใหญ่ บริษัทย่อย บริษัทร่วม ผู้ถือหุ้นรายใหญ่ หรือผู้มีอำนาจควบคุมของบริษัทฯ และไม่เป็นผู้ถือหุ้นที่มีนัย ผู้มีอำนาจควบคุม หรือหุ้นส่วนของผู้ให้บริการทางวิชาชีพนั้นด้วย เว้นแต่จะได้พ้นจากการมีลักษณะดังกล่าวมาแล้วไม่น้อยกว่าสองปีก่อนวันที่ยื่นคำขออนุญาตต่อสำนักงานกำกับหลักทรัพย์และตลาดหลักทรัพย์
- (ช) ไม่เป็นกรรมการที่ได้รับการแต่งตั้งขึ้นเพื่อเป็นตัวแทนของกรรมการของบริษัทฯ ผู้ถือหุ้นรายใหญ่ หรือผู้ถือหุ้นซึ่งเป็นผู้ที่เกี่ยวข้องกับผู้ถือหุ้นรายใหญ่
- (ซ) ไม่ประกอบกิจการที่มีสภาพอย่างเดียวกันและเป็นการแข่งขันที่มีนัยกับกิจการของบริษัทฯ หรือบริษัทย่อย หรือไม่เป็นหุ้นส่วนที่มีนัยในห้างหุ้นส่วน หรือเป็นกรรมการที่มีส่วนร่วมบริหารงาน ลูกจ้าง พนักงาน ที่ปรึกษาที่รับเงินเดือนประจำ หรือถือหุ้นเกินร้อยละหนึ่งของจำนวนหุ้นที่มีสิทธิออกเสียงทั้งหมดของบริษัทอื่น ซึ่งประกอบกิจการที่มีสภาพอย่างเดียวกันและเป็นการแข่งขันที่มีนัยกับกิจการของบริษัทฯ หรือบริษัทย่อย
- (ฌ) ไม่มีลักษณะอื่นใดที่ทำให้ไม่สามารถให้ความเห็นอย่างเป็นอิสระเกี่ยวกับการดำเนินงานของบริษัทฯ

(2) กรรมการตรวจสอบ

ให้คณะกรรมการบริษัทฯ หรือที่ประชุมผู้ถือหุ้นเป็นผู้แต่งตั้งกรรมการอิสระของบริษัทฯ เป็นกรรมการตรวจสอบ โดยคณะกรรมการตรวจสอบประกอบด้วยกรรมการอิสระอย่างน้อย 3 คน ซึ่งกรรมการตรวจสอบอย่างน้อย 1 คน ต้องเป็นผู้มีความรู้และประสบการณ์ด้านการบัญชีหรือการเงินอย่างเพียงพอในการทำหน้าที่สอบทานงบการเงินได้ ทั้งนี้กรรมการตรวจสอบต้องมีคุณสมบัติดังนี้

- (1) เป็นผู้มีความรู้และประสบการณ์ในการเป็นกรรมการอิสระตามหลักเกณฑ์และเงื่อนไขที่คณะกรรมการกำกับหลักทรัพย์และตลาดหลักทรัพย์ คณะกรรมการกำกับตลาดทุน และ/หรือตลาดหลักทรัพย์แห่งประเทศไทยประกาศกำหนด
- (2) ไม่เป็นกรรมการที่ได้รับมอบหมายจากคณะกรรมการ ให้ตัดสินใจในการดำเนินกิจการของบริษัทฯ บริษัทใหญ่ บริษัทย่อย บริษัทร่วม บริษัทย่อยลำดับเดียวกัน ผู้ถือหุ้นรายใหญ่ หรือผู้มีอำนาจควบคุมของบริษัทฯ
- (3) ไม่เป็นกรรมการของบริษัทใหญ่ บริษัทย่อย หรือบริษัทย่อยลำดับเดียวกันเฉพาะที่เป็นบริษัทจดทะเบียน
- (4) มีความรู้และประสบการณ์เพียงพอที่จะสามารถทำหน้าที่ในฐานะกรรมการตรวจสอบ ทั้งนี้ ต้องมีกรรมการตรวจสอบอย่างน้อย 1 คนที่มีความรู้และประสบการณ์เพียงพอที่จะสามารถทำหน้าที่ในการสอบทานความน่าเชื่อถือของงบการเงินได้

(3) กรรมการบริหาร

คณะกรรมการบริษัทฯ เป็นผู้คัดเลือกและแต่งตั้งบุคคลที่จะมาดำรงตำแหน่งกรรมการบริหาร โดยคณะกรรมการบริหารประกอบด้วยสมาชิกอย่างน้อย 3 ท่าน ซึ่งสมาชิกคณะกรรมการบริหารไม่จำเป็นต้องดำรงตำแหน่งเป็นกรรมการบริษัทฯ ทั้งนี้ กรรมการบริหารต้องเป็นบุคคลผู้มีความรู้และประสบการณ์ดังนี้

- (1) เป็นผู้มีความรู้ความสามารถ มีความซื่อสัตย์สุจริต มีจริยธรรมในการดำเนินธุรกิจ และมีเวลาเพียงพอที่จะอุทิศความรู้ความสามารถและปฏิบัติหน้าที่แก่บริษัทฯ ได้
- (2) มีความรู้และประสบการณ์และไม่มีลักษณะต้องห้ามตามกฎหมายว่าด้วยบริษัทมหาชนจำกัดและกฎหมายอื่นที่เกี่ยวข้อง



- (3) ไม่เป็นบุคคลซึ่งประกอบกิจการอันมีสภาพอย่างเดียวกันและเป็นการแข่งขันกับกิจการของบริษัทฯ หรือเข้าเป็นหุ้นส่วนหรือกรรมการในนิติบุคคลอื่นซึ่งประกอบกิจการอันมีสภาพอย่างเดียวกันและเป็นการแข่งขันกับกิจการของบริษัทฯ ไม่ว่าจะทำเพื่อประโยชน์ของตนหรือผู้อื่น เว้นแต่จะได้แจ้งให้ที่ประชุมคณะกรรมการบริษัทฯ ทราบก่อนที่จะมีมติแต่งตั้ง

(4) **กรรมการสรรหาและพิจารณาคำตอบแทน**

คณะกรรมการสรรหาและพิจารณาคำตอบแทนประกอบด้วยสมาชิกซึ่งเป็นกรรมการบริษัทฯ อย่างน้อย 3 คน โดยให้คณะกรรมการสรรหาและพิจารณาคำตอบแทนเลือกกรรมการสรรหาและพิจารณาคำตอบแทนซึ่งเป็นกรรมการอิสระ 1 คน ดำรงตำแหน่งเป็นประธานคณะกรรมการสรรหาและพิจารณาคำตอบแทนทั้งนี้ กรรมการบริหารต้องเป็นบุคคลผู้มีคุณสมบัติดังนี้

- (1) เป็นผู้มีความรู้ความสามารถ มีความซื่อสัตย์สุจริต มีจริยธรรมในการดำเนินธุรกิจ และมีเวลาเพียงพอที่จะอุทิศความรู้ความสามารถและปฏิบัติหน้าที่แก่บริษัทฯ ได้
- (2) มีคุณสมบัติครบถ้วนและไม่มีลักษณะต้องห้ามตามกฎหมายว่าด้วยบริษัทมหาชนจำกัดและกฎหมายอื่นที่เกี่ยวข้อง
- (3) ไม่เป็นบุคคลซึ่งประกอบกิจการอันมีสภาพอย่างเดียวกันและเป็นการแข่งขันกับกิจการของบริษัทฯ หรือเข้าเป็นหุ้นส่วน หรือกรรมการในนิติบุคคลอื่นซึ่งประกอบกิจการอันมีสภาพอย่างเดียวกันและเป็นการแข่งขันกับกิจการของบริษัทฯ ไม่ว่าจะทำเพื่อประโยชน์ของตนหรือผู้อื่น เว้นแต่จะได้แจ้งให้ที่ประชุมคณะกรรมการบริษัทฯ ทราบก่อนที่จะมีมติแต่งตั้ง
- (4) ประธานกรรมการสรรหาและพิจารณาคำตอบแทนต้องเป็นกรรมการอิสระ เพื่อช่วยเป็นแกนหลักในการผลักดันให้การปฏิบัติหน้าที่ของคณะกรรมการสรรหาและพิจารณาคำตอบแทนเป็นไปอย่างอิสระ

(5) **กรรมการบริหารความเสี่ยง**

คณะกรรมการบริษัทฯ เป็นผู้คัดเลือกและแต่งตั้งบุคคลที่จะมาดำรงตำแหน่งกรรมการบริหารความเสี่ยง โดยคณะกรรมการบริหารความเสี่ยงประกอบด้วยสมาชิกอย่างน้อย 5 ท่าน ซึ่งสมาชิกคณะกรรมการบริหารความเสี่ยงไม่จำเป็นต้องดำรงตำแหน่งเป็นกรรมการบริษัทฯ ทั้งนี้ กรรมการบริหารความเสี่ยงต้องเป็นบุคคลผู้มีคุณสมบัติ ดังนี้

- (1) เป็นผู้มีความรู้ความสามารถ มีความซื่อสัตย์สุจริต มีจริยธรรมในการดำเนินธุรกิจ และมีเวลาเพียงพอที่จะอุทิศความรู้ความสามารถและปฏิบัติหน้าที่แก่บริษัทฯ ได้
- (2) มีคุณสมบัติครบถ้วนและไม่มีลักษณะต้องห้ามตามกฎหมายว่าด้วยบริษัทมหาชนจำกัดและกฎหมายอื่นที่เกี่ยวข้อง
- (3) ไม่เป็นบุคคลซึ่งประกอบกิจการอันมีสภาพอย่างเดียวกันและเป็นการแข่งขันกับกิจการของบริษัทฯ หรือเข้าเป็นหุ้นส่วน หรือกรรมการในนิติบุคคลอื่นซึ่งประกอบกิจการอันมีสภาพอย่างเดียวกันและเป็นการแข่งขันกับกิจการของบริษัทฯ ไม่ว่าจะทำเพื่อประโยชน์ของตนหรือผู้อื่น เว้นแต่จะได้แจ้งให้ที่ประชุมคณะกรรมการบริษัทฯ ทราบก่อนที่จะมีมติแต่งตั้ง

(6) **ผู้บริหาร**

บริษัทฯ มีนโยบายที่จะสรรหาผู้บริหารโดยคัดเลือกบุคลากรที่มีความรู้ความสามารถ และมีประสบการณ์ที่เกี่ยวข้องกับธุรกิจ และจะต้องได้รับการอนุมัติจากคณะกรรมการบริษัทฯ และ/หรือ บุคคลที่คณะกรรมการบริษัทฯ มอบหมาย

8. การกำกับดูแลการดำเนินงานของบริษัทฯ และบริษัทร่วม

บริษัทฯ มีนโยบายการลงทุนและบริหารงานในบริษัทย่อยและบริษัทร่วม โดยจะลงทุนในธุรกิจที่มีความเกี่ยวเนื่อง ใกล้เคียง หรือก่อให้เกิดประโยชน์และสนับสนุนการดำเนินธุรกิจของบริษัทฯ เพื่อเสริมสร้างความมั่นคง และผลการดำเนินงานของบริษัทฯ

นอกจากนี้ ในการกำกับดูแลการดำเนินงานของบริษัทย่อยและบริษัทร่วมนั้น บริษัทฯ จะส่งตัวแทนของบริษัทฯ ซึ่งมีคุณสมบัติและประสบการณ์เหมาะสมกับธุรกิจที่บริษัทฯ เข้าลงทุน เข้าเป็นกรรมการในบริษัทย่อยและบริษัทร่วมของบริษัทฯ ดังกล่าว โดยตัวแทนดังกล่าวอาจเป็นประธานกรรมการ ประธานเจ้าหน้าที่บริหาร กรรมการ ผู้บริหารระดับสูง หรือบุคคลใดๆ ของบริษัทฯ ที่ปราศจากผลประโยชน์ขัดแย้งกับธุรกิจของบริษัทย่อยและบริษัทร่วมเหล่านั้น ทั้งนี้ ตัวแทนของบริษัทฯ จะต้องบริหารจัดการธุรกิจของบริษัทย่อยและบริษัทร่วมให้เป็นไปตามระเบียบและกฎเกณฑ์ซึ่งกำหนดไว้ในข้อบังคับ และกฎหมายที่เกี่ยวข้องกับการดำเนินธุรกิจของบริษัทย่อย และ/หรือบริษัทร่วมนั้นๆ ทั้งนี้ เพื่อให้บริษัทฯ สามารถควบคุมดูแลกิจการ และการดำเนินงานของบริษัทย่อยและบริษัทร่วมได้เสมือนเป็นหน่วยงานหนึ่งของบริษัทฯ นอกจากนี้ การส่งตัวแทนเพื่อเป็นกรรมการในบริษัทย่อยและบริษัทร่วมดังกล่าวให้เป็นไปตามสัดส่วนการถือหุ้นของบริษัทฯ และ/หรือข้อตกลงร่วมกันในกรณีของบริษัทร่วม

ทั้งนี้ บริษัทฯ จะติดตามผลประกอบการและผลการดำเนินงานของบริษัทย่อยและบริษัทร่วมอย่างใกล้ชิด รวมถึงกำกับให้มีการจัดเก็บข้อมูลและบันทึกบัญชีของบริษัทย่อยและบริษัทร่วมให้บริษัทฯ ตรวจสอบ

9. การดูแลเรื่องการให้ข้อมูลภายใน

บริษัทฯ มีนโยบายและวิธีการดูแลกรรมการและผู้บริหารในการนำข้อมูลภายในของบริษัทฯ ซึ่งยังไม่เปิดเผยต่อสาธารณชนไปใช้เพื่อแสวงหาประโยชน์ส่วนตน ดังนี้

บริษัทฯ ให้ความสำคัญต่อการป้องกันการให้ข้อมูลภายในของบริษัทฯ โดยบริษัทฯ มีนโยบายห้ามมิให้กรรมการ ผู้บริหาร พนักงาน และลูกจ้างของบริษัทฯ นำความลับและ/หรือข้อมูลภายในของบริษัทฯ ที่ยังไม่เปิดเผยต่อสาธารณชนไปเปิดเผยหรือแสวงหาประโยชน์แก่ตนเองหรือผู้อื่นไม่



ว่าทางตรงหรือทางอ้อม และไม่ว่าจะได้รับผลตอบแทนหรือไม่ก็ตาม รวมทั้งต้องไม่ทำการซื้อขายหลักทรัพย์ของบริษัทฯ โดยใช้ข้อมูลภายใน ทั้งนี้ บริษัทฯ ได้กำหนดแนวทางป้องกันการรั่วไหลข้อมูลภายใน ดังนี้

- (1) ให้ความรู้แก่กรรมการและผู้บริหารของบริษัทฯ เกี่ยวกับหน้าที่ในการรายงานการถือครองหลักทรัพย์ของตนเอง คู่สมรส และบุตรที่ยังไม่บรรลุนิติภาวะ ต่อสำนักงานคณะกรรมการกำกับหลักทรัพย์และตลาดหลักทรัพย์ ตามมาตรา 59 และบทกำหนดโทษตามมาตรา 275 แห่งพระราชบัญญัติหลักทรัพย์และตลาดหลักทรัพย์ พ.ศ. 2535 (รวมทั้งที่มีการแก้ไขเพิ่มเติม) รวมทั้งการรายงานการได้มาหรือจำหน่ายไปซึ่งหลักทรัพย์ของตนเอง คู่สมรส และบุตรที่ยังไม่บรรลุนิติภาวะต่อสำนักงานคณะกรรมการกำกับหลักทรัพย์และตลาดหลักทรัพย์ ตามมาตรา 246 และบทกำหนดโทษตามมาตรา 298 แห่งพระราชบัญญัติหลักทรัพย์และตลาดหลักทรัพย์ พ.ศ. 2535 (รวมทั้งที่มีการแก้ไขเพิ่มเติม)
- (2) กำหนดให้กรรมการและผู้บริหารของบริษัทฯ รวมทั้งคู่สมรสและบุตรที่ยังไม่บรรลุนิติภาวะจัดทำ และเปิดเผยรายงานการถือครองหลักทรัพย์ และรายงานการเปลี่ยนแปลงการถือครองหลักทรัพย์ของบริษัทฯ ต่อสำนักงานคณะกรรมการกำกับหลักทรัพย์และตลาดหลักทรัพย์ ตามมาตรา 59 และบทกำหนดโทษตามมาตรา 275 แห่งพระราชบัญญัติหลักทรัพย์และตลาดหลักทรัพย์ พ.ศ. 2535 (รวมทั้งที่มีการแก้ไขเพิ่มเติม) และจัดส่งสำเนารายงานนี้ให้แก่บริษัทฯ ในวันเดียวกันกับที่ส่งรายงานต่อสำนักงานคณะกรรมการกำกับหลักทรัพย์และตลาดหลักทรัพย์
- (3) กำหนดให้กรรมการ ผู้บริหาร พนักงาน และลูกจ้างของบริษัทฯ และบริษัทย่อยที่ได้รับทราบข้อมูลภายในที่เป็นสาระสำคัญซึ่งมีผลหรืออาจมีผลต่อการเปลี่ยนแปลงราคาหลักทรัพย์จะต้องงดการซื้อขายหลักทรัพย์ของบริษัทฯ ในช่วง 30 วันก่อนที่งบการเงินหรือข้อมูลภายในนั้นจะเปิดเผยต่อสาธารณชน และในระยะเวลา 24 ชั่วโมงภายหลังจากที่ข้อมูลดังกล่าวของบริษัทฯ ได้เปิดเผยต่อสาธารณชนแล้ว และผู้ที่เกี่ยวข้องกับข้อมูลดังกล่าวจะต้องไม่เปิดเผยข้อมูลนั้นให้ผู้อื่นทราบจนกว่าจะได้มีการแจ้งข้อมูลนั้นต่อตลาดหลักทรัพย์แห่งประเทศไทย ทั้งนี้ หากมีการกระทำอันฝ่าฝืนระเบียบปฏิบัติดังกล่าวข้างต้น บริษัทฯ จะถือเป็นการผิดทางวินัยตามข้อบังคับการทำงานของบริษัทฯ โดยจะพิจารณาลงโทษตามควรแก่กรณี ตั้งแต่ การตักเตือนด้วยวาจา การตักเตือนเป็นหนังสือ การภาคทัณฑ์ ตลอดจนการเลิกจ้างให้พ้นสภาพการเป็นพนักงาน

10. นโยบายความขัดแย้งทางผลประโยชน์

คณะกรรมการบริษัทฯ ได้มีการกำหนดนโยบายเกี่ยวกับการป้องกันความขัดแย้งทางผลประโยชน์ บนหลักการที่ว่าควรตัดสินใจใดๆ ในการดำเนินกิจกรรมทางธุรกิจจะต้องทำเพื่อผลประโยชน์สูงสุดของบริษัทฯ เท่านั้น และควรหลีกเลี่ยงการกระทำที่ก่อให้เกิดความขัดแย้งทางผลประโยชน์ โดยกำหนดให้ผู้ที่มีส่วนเกี่ยวข้องหรือมีส่วนได้เสียกับรายการที่พิจารณา ต้องแจ้งให้บริษัทฯ ทราบถึงความสัมพันธ์ หรือการมีส่วนได้เสียของตนในรายการดังกล่าว และต้องไม่เข้าร่วมการพิจารณาตัดสินใจ รวมถึงไม่มีอำนาจอนุมัติในธุรกรรมนั้นๆ

11. ค่าตอบแทนของผู้สอบบัญชี

สำหรับในรอบปีบัญชีสิ้นสุดวันที่ 31 ธันวาคม 2559 ตามมติที่ประชุมสามัญผู้ถือหุ้น ประจำปี 2559 เมื่อวันที่ 3 เมษายน 2559 ของบริษัทฯ และบริษัทย่อย ได้พิจารณาอนุมัติค่าตอบแทนที่บริษัทฯ และบริษัทย่อย จ่ายให้ผู้สอบบัญชี บริษัท สอบบัญชีธรรมชาติ จำกัด เป็นจำนวน 1,825,000 บาท และค่าบริการตรวจสอบและรับรองการปฏิบัติตามเงื่อนไขของบัตรส่งเสริมการลงทุน (BOI) ของบริษัทย่อยจำนวนบัตรละ 35,000 บาท (ไม่รวมค่าใช้จ่ายอื่นๆ (Out of Pocket) ตามเงื่อนไขสัญญา)



8. ความรับผิดชอบต่อสังคม

บริษัทฯ ยึดมั่นในวิสัยทัศน์ที่มุ่งมั่นในการให้บริการทางการแพทย์ที่ดีที่สุด แก่ชุมชนและสิ่งแวดล้อมด้วยความเอื้ออาทร ตามเจตนารมณ์แรกเริ่มในการก่อตั้งโรงพยาบาลที่ตระหนักถึงความสำคัญของการดำเนินธุรกิจให้เติบโตอย่างยั่งยืนภายใต้ความรับผิดชอบต่อสังคม (Corporate Social Responsibilities) โดยมุ่งเน้นการประกอบกิจการด้วยความดูแลเอาใจใส่ต่อผู้มีส่วนได้เสีย เศรษฐกิจ สังคมและสิ่งแวดล้อมอย่างมีคุณธรรม จริยธรรม และจรรยาบรรณ ซึ่งบริษัทฯ หวังว่าการดำเนินธุรกิจภายใต้ความรับผิดชอบต่อสังคมจะก่อให้เกิดประโยชน์ต่อส่วนรวมพร้อมกับการเจริญเติบโตของบริษัทควบคู่กันไปด้วย

1. นโยบายภาพรวมต่อความรับผิดชอบต่อสังคม

บริษัท โรงพยาบาล ลาดพร้าว จำกัด (มหาชน) มีพันธกิจหลักในการดำเนินการโดยการให้การดูแลรักษาสุขภาพแก่ผู้มารับบริการด้วยเทคโนโลยีที่ทันสมัย การบริการที่ประทับใจ รับผิดชอบต่อสังคม และมีการพัฒนาคุณภาพอย่างต่อเนื่อง อีกทั้งยังคงตระหนักถึงความสำคัญของการดำเนินธุรกิจให้เติบโตอย่างยั่งยืนภายใต้ความรับผิดชอบต่อสังคม (Corporate Social Responsibilities) โดยวิสัยทัศน์ ดังกล่าวเป็นตัววางกรอบนโยบายและแนวทางปฏิบัติด้านความรับผิดชอบต่อสังคมของโรงพยาบาล (CSR) ทั้งในด้านการดำเนินธุรกิจ การตัดสินใจทางธุรกิจ การปฏิบัติงานประจำวัน ไปจนถึงการมีส่วนร่วมกับภาคส่วนต่างๆ ในสังคม เพื่อแก้ปัญหาสังคมและชุมชน โดยเฉพาะในประเด็นทางสาธารณสุข เพื่อผู้ด้อยโอกาสกลุ่มต่างๆ เพื่อนำไปสู่การพัฒนาที่มีคุณภาพอย่างยั่งยืน ทั้งนี้ เพื่อให้เกิดความโปร่งใสและความชอบธรรมในการดำเนินธุรกิจ สร้างความเป็นธรรมในการดำเนินงานให้แก่คู่ค้าและผู้มีส่วนเกี่ยวข้องการปฏิบัติตามการกำกับดูแลกิจการที่ดี การยึดมั่นในมาตรฐานความปลอดภัย รวมถึงการเป็นมิตรที่ดีต่อสิ่งแวดล้อม และตอบแทนสู่สังคมและชุมชน

ทั้งนี้บริษัทฯ ได้จัดทำนโยบายความรับผิดชอบต่อสังคมโดยแบ่งเป็นการดำเนินงานหรือกิจกรรมเพื่อสังคมและสิ่งแวดล้อม ซึ่งเป็นส่วนหนึ่งในการดำเนินธุรกิจปกติ (in-process) และกิจกรรมเพื่อสังคมและสิ่งแวดล้อมที่นอกเหนือจากการดำเนินธุรกิจปกติ (after-process)

2. การดำเนินงานและการจัดทำรายงาน

บริษัทฯ ได้มีนโยบายในการดำเนินงานที่เกี่ยวกับความรับผิดชอบต่อสังคมและสิ่งแวดล้อมซึ่งเป็นส่วนหนึ่งในการดำเนินธุรกิจ (CSR in-process) โดยมีรายละเอียดดังนี้

1) การประกอบธุรกิจด้วยความเป็นธรรม

บริษัทฯ มุ่งเน้นที่จะประกอบธุรกิจด้วยความซื่อสัตย์สุจริต เป็นธรรม มีจรรยาบรรณ และตั้งมั่นที่จะแข่งขันทางการค้าตามหลักจริยธรรมในการประกอบการค้า กฎหมาย และหลักการแข่งขันทางการค้าอย่างเสมอภาคกัน รวมถึงปฏิเสธพฤติกรรมใดๆ ก็ตามที่ขัดขวางการแข่งขันอย่างเป็นธรรม เช่น การแสวงหาข้อมูลที่เป็นความลับของคู่แข่งทางการค้า การเรียกรับ และไม่ให้ผลประโยชน์ใดๆ ที่ไม่สุจริตทางการค้าในการจัดซื้อเวชภัณฑ์ อุปกรณ์และเครื่องมือทางการแพทย์ ด้วยนโยบายการประเมินผลและกำหนดมาตรฐานผลิตภัณฑ์เพื่อใช้เป็นแนวทางในการประเมินคุณภาพและความพึงพอใจสำหรับผลิตภัณฑ์ทั่วไปและผลิตภัณฑ์ทางการแพทย์ โดยคำนึงถึงผลประโยชน์สูงสุดของผู้รับบริการ เป็นต้น นอกจากนี้ บริษัทฯ ยังได้เคารพต่อสิทธิในทรัพย์สินทางปัญญาของผู้อื่น โดยบริษัทฯ มีนโยบายให้บุคลากรปฏิบัติตามกฎหมายหรือข้อกำหนดเกี่ยวกับสิทธิในทรัพย์สินทางปัญญา อาทิ การใช้โปรแกรมคอมพิวเตอร์ที่มีลิขสิทธิ์ถูกต้องตามกฎหมาย เป็นต้น อีกทั้ง บริษัทฯ มีโครงการรณรงค์การส่งเสริมและปลูกจิตสำนึกให้แก่บุคลากรของบริษัทฯ ในทุกระดับชั้นให้เกิดความรับผิดชอบต่อสังคมด้วย

2) การต่อต้านการทุจริตคอร์รัปชัน

บริษัทฯ มีการบริหารกิจการบนพื้นฐานความโปร่งใส มีจริยธรรม ยึดมั่นในหลักการการกำกับดูแลกิจการ และปฏิบัติตามกฎหมายที่เกี่ยวข้องกับการป้องกันและต่อต้านการทุจริตคอร์รัปชัน การให้หรือรับสินบนกับเจ้าหน้าที่ของรัฐหรือภาคเอกชน โดยบริษัทฯ ได้กำหนดโครงสร้างองค์กรให้มีการแบ่งหน้าที่ความรับผิดชอบ กระบวนการทำงาน และสายการบังคับบัญชาในแต่ละหน่วยงานให้มีความชัดเจน เพื่อให้มีการถ่วงดุลอำนาจและมีความรัดกุมในการตรวจสอบระหว่างกันอย่างเหมาะสม ห้ามทุกระดับในหน่วยงานของบริษัทฯ ดำเนินการหรือยอมรับการทุจริตคอร์รัปชันในทุกรูปแบบทั้งทางตรงหรือทางอ้อม และให้มีการสอบทานการปฏิบัติตามนโยบายต่อต้านการทุจริตคอร์รัปชันนี้อย่างสม่ำเสมอ ต้องมีการรายงานให้บริษัทฯ ทราบถึงการกระทำที่เข้าข่ายการทุจริตคอร์รัปชันที่เกี่ยวข้องกับบริษัทฯ โดยแจ้งต่อผู้บังคับบัญชา หรือบุคคลที่รับผิดชอบ และให้ความร่วมมือในการตรวจสอบข้อเท็จจริงต่างๆ หากพบว่าเป็นการกระทำทุจริตคอร์รัปชันจะต้องได้รับการพิจารณาโทษทางวินัยตามระเบียบที่บริษัทฯ กำหนดไว้ และอาจได้รับโทษตามกฎหมาย หากการกระทำนั้นผิดกฎหมาย นอกจากนั้น บริษัทฯ มีนโยบายในการสรรหาหรือการคัดเลือกบุคลากร การเลื่อนตำแหน่ง การฝึกอบรม การประเมินผลการปฏิบัติงาน และการกำหนดค่าตอบแทนของพนักงานและลูกจ้างของบริษัทฯ อย่างเป็นธรรมและเพียงพอ เพื่อป้องกันการทุจริตคอร์รัปชันภายในองค์กร และเป็นการสร้างหลักประกันให้แก่พนักงานและลูกจ้างของบริษัทฯ และบริษัทฯ สนับสนุนให้คู่สัญญา คู่ค้า หรือบุคคลอื่นที่ต้องปฏิบัติหน้าที่ที่เกี่ยวข้องกับบริษัทฯ รายงานการละเมิดนโยบายต่อต้านการทุจริตคอร์รัปชันของบริษัทฯ



3) การเคารพสิทธิมนุษยชน

บริษัทฯ มีนโยบายสนับสนุนและเคารพการปกป้องสิทธิมนุษยชน โดยกำหนดให้แพทย์ พยาบาล และพนักงานของบริษัทฯ ต้องปฏิบัติต่อผู้ป่วยและผู้มาใช้บริการด้วยความเสมอภาค เคารพในคุณค่าของความเป็นมนุษย์ ไม่เลือกปฏิบัติโดยไม่เป็นธรรมต่อผู้ป่วยและผู้มาใช้บริการเพราะเหตุแห่งความแตกต่าง สถานภาพสถานะทางร่างกาย หรือสถานะทางสังคม รวมถึงจัดให้มีการดูแลไม่ให้ธุรกิจของบริษัทฯ เข้าไปมีส่วนเกี่ยวข้องกับการละเมิดสิทธิมนุษยชน เช่น การใช้แรงงานเด็ก และการคุกคามทางเพศ เป็นต้น นอกจากนี้ บริษัทฯ จัดให้มีการประกาศสิทธิของผู้ป่วย และให้ผู้ป่วย ผู้มาใช้บริการ และผู้มีส่วนได้เสียมีส่วนร่วมในการแสดงความคิดเห็น และช่องทางในการร้องเรียนสำหรับผู้ได้รับความเสียหายจากการถูกละเมิดสิทธิอันเกิดจากการดำเนินธุรกิจของบริษัทฯ และดำเนินการเยียวยาตามสมควร

4) การปฏิบัติต่อแรงงานอย่างเป็นธรรม

บริษัทฯ ตระหนักถึงความสำคัญของการพัฒนาทรัพยากรมนุษย์และปฏิบัติต่อแรงงานอย่างเป็นธรรม อันเป็นปัจจัยที่จะช่วยเพิ่มมูลค่าของกิจการและเสริมสร้างความสามารถในการแข่งขันและการเจริญเติบโตอย่างยั่งยืนของบริษัทฯ ในอนาคต โดยได้กำหนดนโยบายการบริหารงานโรงพยาบาล ในหมวดที่ 7 ว่าด้วยเรื่องทรัพยากรบุคคล และฝึกอบรมแก่พนักงานให้เป็นไปในมาตรฐานเดียวกัน อาทิ การสรรหาและคัดเลือกพนักงาน, การดูแลในด้านสวัสดิการและค่าตอบแทน, การประเมินผลการปฏิบัติงานของพนักงานประจำปี และการพัฒนาสภาพการจ้าง การจัดให้มีบริการตรวจสุขภาพประจำปีแก่บุคลากรทุกระดับชั้นของบริษัทฯ และดำเนินการให้พนักงานปฏิบัติงานได้อย่างปลอดภัย และมีสุขอนามัยในสถานที่ทำงานที่ดี

5) ความรับผิดชอบต่อลูกค้า

บริษัทฯ มุ่งมั่นที่จะพัฒนาคุณภาพการให้บริการของบริษัทฯ เพื่อความพึงพอใจของลูกค้า และยึดมั่นในการปฏิบัติต่อลูกค้าด้วยความรับผิดชอบต่อ ความซื่อสัตย์ และเอาใจใส่ลูกค้าเสมือนเป็นบุคคลในครอบครัวของบริษัทฯ บริษัทฯ ได้จัดให้มีแพทย์ และบุคลากรทางการแพทย์ที่มีความชำนาญด้านต่างๆ เพื่อให้บริการแก่ลูกค้าอย่างมีคุณภาพ เหมาะสมและได้มาตรฐานสากลและให้แน่ใจว่าลูกค้าได้รับการรักษาที่ดีที่สุด บริษัทฯ จัดให้มีระบบลูกค้าสัมพันธ์เพื่อใช้ในการสื่อสารติดต่อกับลูกค้า รวมถึงการรับฟังความคิดเห็น และรับเรื่องร้องเรียนเกี่ยวกับการบริการอย่างมีประสิทธิภาพ บริษัทฯ จะรักษาข้อมูลของลูกค้าไว้เป็นความลับ และจะไม่ใช้ข้อมูลดังกล่าวไปใช้ในทางที่มีชอบ นอกจากนี้ บริษัทฯ จัดให้มีกิจกรรมต่างๆ เพื่อเสริมสร้างความสัมพันธ์ระหว่างลูกค้า และระหว่างลูกค้ากับบริษัทฯ ให้ยั่งยืน

6) การดูแลรักษาสิ่งแวดล้อม

บริษัทฯ ให้ความสำคัญต่อความรับผิดชอบต่อสังคมด้วยความปลอดภัยและคำนึงถึงผลกระทบต่อด้านชีวอนามัยและในการดูแลรักษาสิ่งแวดล้อม โดยบริษัทฯ ได้ดำเนินกิจการของบริษัทฯ ภายใต้มาตรฐานการจัดการสิ่งแวดล้อม รวมถึงได้ดำเนินการและควบคุมให้มีการปฏิบัติตามกฎหมายที่เกี่ยวข้องกับการดูแลรักษาสิ่งแวดล้อม อาทิ การกำจัดมูลฝอยติดเชื้อ การเก็บ ขน และกำจัดสิ่งปฏิกูล-การควบคุมมลพิษ รวมถึงกฎหมายอื่นๆ ที่เกี่ยวข้องอย่างเคร่งครัด นอกจากนี้ บริษัทฯ ยังได้ให้ความใส่ใจในรายละเอียดต่างๆ ที่เกี่ยวข้อง เช่น การใช้ถุงใส่ยาที่ท่าจากกระดาษรีไซเคิล เป็นต้น

บริษัทฯ กำหนดเป็นนโยบายด้านการจัดการพลังงานและการอนุรักษ์การใช้พลังงาน สื่อสารให้พนักงานทุกระดับทราบ และปฏิบัติตามมาตรการอนุรักษ์พลังงานที่โรงพยาบาลกำหนด นอกจากนี้ยังได้เข้าร่วมโครงการพัฒนาต่อยอดการดำเนินการจัดการพลังงานตามกฎหมายประเทศไทย กับกรมพัฒนาพลังงานทดแทนและอนุรักษ์พลังงาน

7) การร่วมพัฒนาชุมชนหรือสังคม

บริษัทฯ ตระหนักถึงความรับผิดชอบต่อชุมชนและสังคม จึงมีนโยบายในการให้ความช่วยเหลือและพัฒนาสังคมโดยมุ่งเน้นการให้บริการทางสุขภาพแก่สังคม อาทิ โครงการส่งเสริมความรู้ด้านสุขภาพ และโครงการหน่วยแพทย์เคลื่อนที่ในเขตกรุงเทพมหานคร รวมถึงเข้าดำเนินการสนับสนุนการรณรงค์ด้านสุขภาพที่สำคัญ เช่น การอบรมให้ความรู้ทางด้านสุขภาพกับชุมชน นอกจากนี้ บริษัทฯ ได้จัดให้มีการเผยแพร่ความรู้เพื่อสุขภาพให้แก่สังคมผ่านทางเว็บไซต์ของบริษัทฯ และมีนโยบายที่จะให้การสนับสนุนทางด้านการศึกษาก่อนวัยเรียน โดยการบริจาคและสนับสนุนทุนการศึกษา

3. กิจกรรมเพื่อประโยชน์ต่อสังคมและสิ่งแวดล้อมที่นอกเหนือจากการดำเนินธุรกิจปกติ (CSR-after-process)

บริษัทฯ ได้ทำกิจกรรมเพื่อประโยชน์ต่อสังคมและสิ่งแวดล้อม ดังนี้

บริษัทฯ ด้วยการเป็นผู้ให้บริการทางการแพทย์ชั้นนำของชุมชน ได้มีโครงการที่ริเริ่ม และโครงการที่สานต่อเพื่อ สนับสนุนการพัฒนาอย่างยั่งยืนของสังคมและชุมชน มาอย่างต่อเนื่อง โดยมีกิจกรรมเพื่อสังคมและสิ่งแวดล้อมที่นอกเหนือจากการดำเนินธุรกิจปกติ (after-process) ใน 5 ด้านหลัก ได้แก่

1. ด้านสังคมและศาสนา

บริษัทฯ ตระหนักดีว่าศาสนาเป็นจุดรวมและเป็นหลักยึดเหนี่ยวจิตใจที่จะทำให้อาสาสมัครเป็นอาสาสมัคร มีศีลธรรม อีกทั้งเพื่อเป็นการส่งเสริมวัฒนธรรมประเพณีทางสังคมที่ดีงาม เราได้จัดกิจกรรมด้านการทำบุญทำกุศล อาทิเช่น



- โครงการทอดกฐินโรงพยาบาลลาดพร้าว ณ วัดอ่าวใหญ่ อ.เมือง จ.ตราด ดำเนินการโดยมูลนิธิโรงพยาบาลลาดพร้าว การทอดกฐินในครั้งนี้ได้ร่วมบริจาคเงินเพื่อบูรณะซ่อมแซมศาลาการเปรียญไม้ที่เก่าแก่และผุพังตามอายุการใช้งาน เพื่อให้สามารถใช้เป็นสถานที่ประกอบกิจการทางศาสนาได้ตามปกติ

- โครงการชวนกันเข้าวัด พัฒนาชีวิต (ไหว้พระ 9 วัด สิงห์บุรี) โดยให้พนักงานได้มีส่วนร่วมในกิจกรรมกับทางโรงพยาบาล เป็นการส่งเสริมและรักษาไว้ซึ่งวัฒนธรรมอันดีงามสืบต่อไป

นอกจากกิจกรรมด้านศาสนาแล้ว เรายังให้ความสำคัญในช่วยเหลือและพัฒนาสังคมเพื่อให้มีชีวิตความเป็นอยู่ที่ดีขึ้นผ่านกิจกรรมต่างๆต่อไปนี้อาทิเช่น

- โครงการก่อสร้างห้องน้ำสำหรับผู้สูงอายุ และผู้พิการ ของโรงพยาบาลต่าบลอ่าวใหญ่ โดยมูลนิธิโรงพยาบาลลาดพร้าวเพื่อให้ผู้ป่วยสูงอายุและผู้พิการได้ใช้ประโยชน์อย่างปลอดภัย ถูกลักษณะสุขอนามัย

- บริจาคเงินเพื่อเลี้ยงอาหารผู้ทุพพลภาพและเจ้าหน้าที่ผู้ดูแล และรวมถึงการมอบยาสามัญประจำบ้านไว้เพื่อการรักษาอาการเจ็บป่วยเบื้องต้นของผู้ป่วยที่พักอาศัยในชุมชนบ้านบางปะกง

- สนับสนุนงบในการดำเนินกิจกรรมการแข่งขันของสโมสรฟุตบอลนวมินทร์ราชินูทิศเตรียมอุดมศึกษาน้อมเกล้า เพื่อเป็นการส่งเสริมด้านกีฬาให้กับเยาวชนของชาติ

- สนับสนุนของขวัญวันเด็ก ให้กับสำนักงานเขตวังทองหลาง และสถานีนับเบิ้ลลาดพร้าว เพื่อใช้ในการจัดกิจกรรมวันเด็กแห่งชาติ ประจำปี 2559

- โครงการช่วยเหลือในด้านการรักษาพยาบาลรักษาแผลที่เกิดจากอุบัติเหตุ น้ำร้อนลวก ดม.กนกวรรณ นาคปั้น อายุ 6 ปี จังหวัดอ่างทอง

2. ด้านการศึกษาและเยาวชน

บริษัทฯ ตระหนักถึงการให้ความสำคัญแก่การศึกษาและเยาวชนซึ่งเป็นอนาคตสำคัญในการขับเคลื่อนประเทศ ผ่านกิจกรรมเพื่อสังคมสนับสนุนด้านการศึกษาและเยาวชน อาทิเช่น

- โครงการบริจาคเงินเพื่อการซ่อมแซมอาคารเรียน ป1ข. โดยมูลนิธิโรงพยาบาลลาดพร้าว เพื่อปรับปรุงภูมิทัศน์ห้องสมุด และจัดซื้ออุปกรณ์คอมพิวเตอร์ อุปกรณ์กีฬาหรือสื่อการเรียนการสอน เพื่อเป็นการส่งเสริมการศึกษาให้กับเด็กนักเรียนที่ด้อยโอกาสมีพัฒนาการ และมีกิจกรรมการเรียนการสอนที่ทันสมัยได้มาตรฐาน และก้าวไปเป็นพลเมืองที่มีคุณภาพของประเทศต่อไป

- โครงการมอบทุนการศึกษาให้นักเรียนโรงเรียนวัดบึงทองหลาง สำหรับนักเรียนที่มีความประพฤติดี เรียนดี แต่ยังขาดแคลนทุนทรัพย์ โดยมีวัตถุประสงค์เพื่อนำไปใช้ให้เกิดประโยชน์ในทางการศึกษา และเพื่อเป็นกำลังสำคัญในการพัฒนาชุมชนของตนเองต่อไป

- สนับสนุนทุนกู้ยืมการศึกษาสำหรับพนักงานประจำเพื่อเพิ่มความรู้และทักษะ นำมาต่อยอดในการปฏิบัติงาน

3. ด้านการส่งเสริมสุขภาพ

บริษัทฯ มีเจตนารมณ์ที่จะปลูกฝังจิตสำนึกของผู้คนในสังคมให้เห็นความสำคัญของการดูแลสุขภาพพลานามัย เพื่อให้มีสุขภาพกายและใจที่สมบูรณ์ แข็งแรง รวมถึงปลูกฝังให้ตระหนักถึงการใช้ชีวิตด้วยความไม่ประมาท คำนึงถึงการใส่ใจดูแลสุขภาพของ สนับสนุนให้ออกกำลังกายผ่าน กิจกรรมส่งเสริมสุขภาพ อาทิเช่น

- กิจกรรมฟุตบอลบริษัทคู่สัญญา เพื่อเป็นการส่งเสริมสุขภาพ และสร้างสัมพันธ์ภาพของบุคลากรภายในและภายนอกบริษัทที่มาเข้าร่วมการแข่งขัน

- โครงการส่งเสริมสุขภาพพนักงาน ฟุตบอลภายใน 2016 เพื่อเป็นการส่งเสริมสุขภาพ สร้างความสามัคคี และใช้เวลาว่างให้เป็นประโยชน์ของบุคลากรภายในบริษัท

- โครงการคลินิกเยี่ยมโรงเรียน โดยกุมารแพทย์และพยาบาล ออกตรวจสุขภาพให้กับน้องๆนักเรียน โดยในปี 2559 มีโรงเรียนที่ได้รับการตรวจดังนี้ 1.โรงเรียนสองภาษาลาดพร้าว 2.โรงเรียนอุดมศึกษา 3.โรงเรียนเศรษฐบุตอุปถัมภ์ 4. โรงเรียนโชคชัย(ครูเกีย)ลาดพร้าว

- โครงการออกหน่วยตรวจสุขภาพฟรี ร่วมกับ บมจ.อสมท. ในงาน 12 ปี ลูกทุ่งมหานคร LTM FM95MHz "รวมพี่น้องร้องเพลงพ่อ" วันที่ 18 ธันวาคม 2559 เพื่อถวายเป็นพระราชกุศล ในงานมีการตรวจสุขภาพเบื้องต้น,ตรวจความหนาแน่นของมวลกระดูก,ตรวจวิเคราะห์สภาพผิวหน้า,ตรวจวัดความดันตา เพื่อคัดกรองโรคต้อกระจกและตรวจวัดความดันโลหิต

4. ด้านสิ่งแวดล้อม

บริษัทฯ ตระหนักถึงความสำคัญในการรักษาและอนุรักษ์สิ่งแวดล้อม สร้างทัศนคติและความรู้ความเข้าใจให้กับเจ้าหน้าที่และชุมชนรอบข้างผ่านกิจกรรมด้านสิ่งแวดล้อม อาทิเช่น

- โครงการโรงพยาบาลสีเขียว-แจกปันโต-ลดกล่องโฟม

- โครงการหลังคาเขียว ไม่ดูดซับแสงแดดและช่วยลดความร้อน

- โครงการประหยัดพลังงาน ด้วยการเปลี่ยนมาใช้หลอดไฟซึ่งเปลี่ยนจากหลอดฟลูออเรสเซนต์ ที่เรียกว่าหลอดผอม หรือ T8 มาเป็นหลอด

ชนิดผอมมาก หรือ T5



5. ด้านองค์กรสัมพันธ์

กิจกรรมเพื่อสร้างความสัมพันธ์ในองค์กร อาทิเช่น

- งานครบรอบเปิดดำเนินการโรงพยาบาล 23 ปี(ทำบุญตักบาตร)
- ทำบุญประจำปี หอพักสวัสดิการพนักงาน
- บวงสรวงพระพรหมประจำปี
- งานครบรอบเปิดดำเนินการลาดพร้าวสหคลินิก 12 ปี
- งานเลี้ยงฉลองวันขึ้นปีใหม่

ความรับผิดชอบต่อสังคม



01

นโยบายภาพรวม
ต่อความรับผิดชอบต่อสังคม



02

การดำเนินงาน
และการจัดทำรายงาน

- การประกอบธุรกิจด้วยความเป็นธรรม
- การต่อต้านการทุจริตคอร์รัปชัน
- การเคารพสิทธิมนุษยชน
- การปฏิบัติต่อแรงงานอย่างเป็นธรรม
- ความรับผิดชอบต่อลูกค้า
- การดูแลรักษาสิ่งแวดล้อม
- การร่วมพัฒนาชุมชนหรือสังคม



03

กิจกรรมเพื่อประโยชน์ต่อสังคมและ
สิ่งแวดล้อมที่นอกเหนือจากการดำเนิน
ธุรกิจปกติ (CSR-after-process)

- ด้านสังคมและศาสนา
- ด้านการศึกษาและเยาวชน
- ด้านการส่งเสริมสุขภาพ
- ด้านสิ่งแวดล้อม
- ด้านองค์กรสัมพันธ์



9. การควบคุมภายในและบริหารจัดการความเสี่ยง

1. ความเห็นของคณะกรรมการบริษัทฯ เกี่ยวกับระบบการควบคุมภายในของบริษัทฯ

ในการประชุมคณะกรรมการครั้งที่ 1/2560 เมื่อวันที่ 24 กุมภาพันธ์ 2559 ซึ่งมีกรรมการตรวจสอบทั้ง 4 ท่านเข้าร่วมประชุมด้วย ที่ประชุมคณะกรรมการได้พิจารณาและประเมินระบบการควบคุมภายในของบริษัทฯ โดยได้ซักถามข้อมูลจากฝ่ายบริหารและผู้ตรวจสอบภายใน ในด้านต่างๆ 5 ส่วน คือ องค์กรและสภาพแวดล้อม การบริหารความเสี่ยง การควบคุมการปฏิบัติงานของฝ่ายบริหาร ระบบสารสนเทศและการสื่อสารข้อมูล และระบบการติดตาม ที่ประชุมคณะกรรมการมีความเห็นว่า ปัจจุบันบริษัทฯ มีระบบควบคุมภายในที่มีความเหมาะสมและเพียงพอสำหรับการดำเนินธุรกิจของบริษัทฯ และบริษัทย่อยจะสามารถป้องกันทรัพย์สินของบริษัทฯจากการที่ผู้บริหารจะนำไปใช้โดยมิชอบหรือโดยไม่มีอำนาจได้ เพื่อให้มั่นใจได้และมีระบบการควบคุมภายในที่เพียงพอในเรื่องการทำธุรกรรมกับคู่ค้าหุ้นใหญ่ของบริษัทฯ กรรมการ ผู้บริหาร และผู้ที่เกี่ยวข้องกับบุคคลดังกล่าว รวมถึงการมีระบบการควบคุมภายในในการกำกับดูแลการดำเนินงานที่เกี่ยวข้องกับบุคคลที่อาจมีความขัดแย้งทางผลประโยชน์

2. การดำเนินงานเกี่ยวกับระบบการควบคุมภายในของบริษัทฯ

บริษัทฯ ได้แต่งตั้ง บริษัท สุเคราะห์สำเร็จ จำกัด เป็นผู้ตรวจสอบภายในที่เป็นองค์กรอิสระจากภายนอก ต่อเนื่องมาตั้งแต่ปี 2557 จนถึงปัจจุบัน ซึ่งได้เข้าปฏิบัติงานเพื่อทำการตรวจสอบและประเมินความเพียงพอของระบบควบคุมภายในของบริษัทฯ และบริษัทย่อย โดยประสานงานร่วมกับหน่วยงานตรวจสอบภายในของบริษัทฯ ซึ่งมีบุคลากรที่ปฏิบัติหน้าที่ร่วมกับผู้ตรวจสอบภายในที่เป็นองค์กรจากภายนอก (Outsourcing) และดำเนินการติดตามการปรับปรุงระบบการควบคุมภายในให้เป็นไปตามข้อเสนอแนะของผู้ตรวจสอบภายในที่เป็นองค์กรจากภายนอก

ในการดำเนินงานเกี่ยวกับระบบการควบคุมภายในของบริษัทฯ ผู้ตรวจสอบภายในได้ตรวจสอบและประเมินความเพียงพอของระบบควบคุมภายในของบริษัทฯ หมุนเวียนไปตามฝ่ายงาน และ/หรือ ระบบงานต่างๆ รวม 35 ระบบงาน ในเดือนพฤศจิกายน 2559 ซึ่งผลจากการสอบครั้งดังกล่าวสรุปได้ว่าบริษัทฯ มีระบบการควบคุมภายใน และได้มีกิจกรรมควบคุมความเสี่ยงหลักแล้ว ในด้านการบริหารองค์กรและสภาพแวดล้อม ด้านบัญชี ด้านการเงิน ด้านงานบุคคล ด้านจัดซื้อ ด้านศูนย์คุณภาพ HA ด้านระบบงานสารสนเทศ ด้านอาคารสถานที่และความปลอดภัย ด้านงานการพยาบาล และด้านงานบริการทางการแพทย์ โดยผลการตรวจสอบของผู้สอบภายในพบว่าความเสี่ยงหลักที่บริษัทฯ มีการควบคุมแล้วในในระบบงานหลักที่สำคัญ เช่น ระบบงานจัดซื้อ ระบบงานบัญชี ระบบงานการเงิน และระบบงานบุคลากร สามารถสรุปได้ดังนี้

(1) ระบบงานจัดซื้อ

- มีการจัดทำรายชื่อผู้จัดทำ ASL (Approved Supplier List)
- การจัดซื้อส่วนใหญ่มีการเปรียบเทียบราคาผู้ขายอย่างน้อย 2 ราย ในการพิจารณาจัดซื้อแต่ละครั้ง
- มีการจัดตั้งคณะกรรมการฯ เพื่อทำหน้าที่ในการพิจารณาคุณสมบัติของยาใหม่ที่จะดำเนินการจัดซื้อ
- มีการจัดตั้งคณะกรรมการตรวจสอบรับสินค้าหรือทรัพย์สิน โดยประกอบด้วยบุคลากรจากหน่วยงานต่างๆ
- มีการอนุมัติการซื้อเป็นไปตามระเบียบอนุมัติของบริษัทฯ
- หน่วยงานที่ซื้อเป็นผู้กำหนดคุณสมบัติของสิ่งของที่ซื้อ

(2) ระบบงานบัญชี

- บริษัทฯ มีการปิดบัญชีประจำเดือนทุกเดือน และจัดทำงบการเงินประจำเดือนเพื่อเสนอต่อผู้บริหาร
- มีการสอบทานงบการเงินในข้อของผู้อนุมัติในใบขอเบิกก่อนส่งให้ฝ่ายการเงินทำเช็คจ่าย
- มีการทำงบกระทบยอดเงินฝากธนาคารทุกเดือน
- โปรแกรมบัญชี และฐานข้อมูลทางบัญชีและการเงิน ได้จัดเก็บไว้ใน Server ซึ่งอยู่ในห้องฝ่ายบัญชีและมีการสำรองข้อมูล Back up ไว้ทุกเดือน
- มีการจัดเก็บเอกสารทางบัญชีเป็นหมวดหมู่ และเรียงตามลำดับอย่างเป็นระเบียบ

(3) ระบบงานการเงิน

- มีการจัดเก็บสมุดเช็คของบริษัทฯ โดยเก็บไว้ในที่ที่สามารถล็อกกุญแจได้ และอยู่ในความดูแลของผู้จัดการฝ่ายการเงิน
- มีการประทับตรา "AC/ Payee Only" บนเช็คจ่ายทุกฉบับ
- มีการพิมพ์รายงานประจำวันเกี่ยวกับใบเสร็จรับเงิน และสอบทานกับสำเนาใบเสร็จรับเงินทุกสิ้นวันโดยหัวหน้างาน
- มีระบบการควบคุมพนักงานการเงิน (cashier) แต่ละกะ โดยให้นำส่งเงินสดและเอกสารการเงินรวมถึงใบรายงานการนำส่งเงินทุกสิ้นกะ ให้นำใส่เข้าตู้เซฟฝ่ายการเงินกลาง

(4) ระบบงานบุคคล

- มีการนำ Software ระบบบริหารงานบุคคล (HRMI) มาใช้เพื่อให้การบริหารงานบุคคลมีประสิทธิภาพและรวดเร็ว
- มีการกำหนดรหัสพนักงานเพื่อให้บันทึกเวลาการเข้าออกตามเวลาการทำงานจริง
- มีการจัดทำแบบฟอร์ม โดยได้รับการอนุมัติถูกต้องทุกฉบับ
- มีการประเมินผลพนักงานโดยหัวหน้างานอย่างน้อยปีละ 2 ครั้ง



- t. มีการจัดเก็บเอกสารใบสมัครงานและเอกสารประกอบของพนักงานรายบุคคลอย่างเป็นระเบียบและครบถ้วน รวมถึงจัดเก็บในตู้ที่ล็อกกุญแจอย่างปลอดภัย
- u. แบบฟอร์มใบสมัครงานได้มีการแก้ไขให้ Update

(5) ระบบงานสารสนเทศ

- v. มีห้องสำหรับจัดเก็บเครื่อง Server และอุปกรณ์คอมพิวเตอร์โดยเฉพาะอย่างปลอดภัย และมีเครื่องปรับอากาศทำงานให้อุณหภูมิในห้องเหมาะสมตลอด 24 ชั่วโมง
- w. มีการสำรองข้อมูล Back up ไว้ในเทปเป็นประจำทุกวัน

(6) การบริหารองค์กรและสภาพแวดล้อม

- x. มีผังโครงสร้างองค์กรที่มีการแบ่งแยกหน้าที่อย่างเหมาะสม และประกาศให้พนักงานทราบทั้งองค์กร
- y. มีการจัดทำคู่มือปฏิบัติงานและคู่มือบรรยายลักษณะงาน (Job Description) สำหรับพนักงานทุกฝ่าย
- z. มีการจัดทำคู่มืออำนาจอนุมัติดำเนินการ (Authorization Table) และมีการสื่อสารให้พนักงานรับทราบ
- aa. มีการกำหนดเป้าหมายและจัดทำแผนงานประจำปี
- bb. มีระเบียบด้านการพนักงาน และสื่อสารให้พนักงานทุกคนได้รับทราบ
- cc. มีห้องนรภัยสำหรับจัดเก็บเอกสารสำคัญต่างๆ ของบริษัทฯ
- dd. มีการทำระบบคุณภาพสถานพยาบาล HA และได้รับใบรับรองคุณภาพจากสถาบันรับรองคุณภาพสถานพยาบาล (องค์การมหาชน)
- ee. มีกระบวนการบริหารความเสี่ยง โดยมีการจัดตั้งคณะกรรมการบริหารความเสี่ยงและมีการประชุมคณะกรรมการบริหารทุกเดือน



10. รายการระหว่างกัน

ณ วันที่ 31 ธันวาคม 2559 บริษัทฯ มีบริษัทย่อย 3 แห่ง ดังนี้

1. บริษัท ศูนย์ห้องปฏิบัติการและวิจัยทางการแพทย์และการเกษตรแห่งเอเชีย จำกัด ("AMARC")
AMARC ประกอบธุรกิจให้บริการตรวจวิเคราะห์วิจัยทางการแพทย์และการเกษตร โดยบริษัทฯ ถือหุ้นอยู่ร้อยละ 97.14 มีสถานะเป็นบริษัทย่อยของบริษัทฯ โดยมีกรรมการร่วมกับบริษัทฯ 3 ท่าน ได้แก่ นายวิรัตน์ วงศ์แสงนาค นายอังกูร ฉันทนวนานิช และนางวิษุตา อำพรผล
2. บริษัท ศูนย์บริหารจัดการธุรกิจแห่งเอเชีย จำกัด ("ABMC")
ABMC ประกอบธุรกิจสนับสนุนการให้บริการทางการแพทย์ โดยบริษัทฯ ได้ซื้อเงินลงทุนใน ABMC จาก LP Holding จำนวน 449,930 หุ้น ที่ราคาตามมูลค่าที่ตราไว้ 10.00 บาทต่อหุ้น ในวันที่ กันยายน 2557 ทำให้เพิ่มสัดส่วนการถือหุ้นจากเดิมร้อยละ 55.00 เป็นร้อยละ 99.99 และมีสถานะเป็นบริษัทย่อยของบริษัทฯ โดยมีกรรมการร่วมกับบริษัทฯ 4 ท่าน ได้แก่ นายสมศักดิ์ โล่ห์เลขา นายวิรัตน์ วงศ์แสงนาค นายอังกูร ฉันทนวนานิช และนางสุภาพร คณธามานนท์
3. บริษัท โรงพยาบาลลาดพร้าว 2 จำกัด ("LP2")
LP2 ปัจจุบันไม่ได้มีการดำเนินงาน และอยู่ระหว่างการศึกษารูปแบบการลงทุนเพื่อก่อสร้าง และ/หรือ ดำเนินการโรงพยาบาลแห่งใหม่ โดยบริษัทฯ ถือหุ้นอยู่ร้อยละ 99.99 มีสถานะเป็นบริษัทย่อยของบริษัทฯ โดยมีกรรมการร่วมกับบริษัทฯ 5 ท่าน ได้แก่ นายสมศักดิ์ โล่ห์เลขา นายวิรัตน์ วงศ์แสงนาค นายอังกูร ฉันทนวนานิช นางสุภาพร คณธามานนท์ และนายพิพัฒน์ เศวตวิลาส

สำหรับรายการระหว่างกันที่บริษัทฯ ทำกับบริษัทย่อยในปี 2559 ได้แก่ การทำสัญญาให้บริการรักษาพยาบาล การจ้างตรวจวิเคราะห์ทางการแพทย์ การจ้างดำเนินงานด้านเวชสถิติ การจ้างบริหารจัดการกิจกรรมทางการตลาดและสื่อโฆษณาประชาสัมพันธ์ การพัฒนาธุรกิจและกฎหมาย รายการให้เข้าพื้นที่อาคารเพื่อใช้เป็นสำนักงาน เงินทดรองจ่ายค่าใช้จ่ายเบ็ดเตล็ด การให้เช่าห้องพักเพื่อเป็นสวัสดิการที่พักอาศัยแก่บุคลากร รายการให้/รับความช่วยเหลือทางการเงิน เป็นต้น (พิจารณารายละเอียดเพิ่มเติมในหมายเหตุประกอบงบการเงิน)

1. ลักษณะความสัมพันธ์

ในระหว่างปี 2559 บริษัทฯ และบริษัทย่อยมีการทำรายการระหว่างกันกับบุคคลที่อาจมีความขัดแย้งต่างๆ ซึ่งประกอบด้วยผู้ถือหุ้น กรรมการ ผู้บริหาร และ/หรือ บริษัทที่เกี่ยวข้องของบริษัทฯ

บุคคล/นิติบุคคลที่อาจมีความขัดแย้ง	ลักษณะความสัมพันธ์
บริษัท แอล.พี. โฮลดิ้ง จำกัด ("LP Holding")	LP Holding ดำเนินธุรกิจลงทุนในบริษัทอื่น โดยถือหุ้นในบริษัทฯ ร้อยละ 26.80 ของทุนชำระแล้ว จำนวน 375 ล้านบาท มีสถานะเป็นผู้ถือหุ้นใหญ่ของบริษัทฯ และมีกรรมการร่วมกับบริษัทฯ 6 ท่าน ได้แก่ นายสมศักดิ์ โล่ห์เลขา นายวิรัตน์ วงศ์แสงนาค นายอังกูร ฉันทนวนานิช นางสุภาพร คณธามานนท์ นายพิพัฒน์ เศวตวิลาส และนายสมเชาว์ ตันตพอดธรรม
บริษัท ลาดพร้าวการศึกษา จำกัด ("LBS")	LBS ดำเนินกิจการโรงเรียนสองภาษาลาดพร้าว (Ladprao Bilingual School) สำหรับเด็กนักเรียนชั้นอนุบาลและประถมศึกษา ถือหุ้นโดยกลุ่มผู้ถือหุ้นเดียวกับบริษัทฯ และมีกรรมการร่วมกับบริษัทฯ 3 ท่าน ได้แก่ นายสมศักดิ์ โล่ห์เลขา นายวิรัตน์ วงศ์แสงนาค และนายอังกูร ฉันทนวนานิช
มูลนิธิโรงพยาบาลลาดพร้าว ("มูลนิธิฯ")	มูลนิธิโรงพยาบาลลาดพร้าวจัดตั้งขึ้นเมื่อ 10 กันยายน 2550 โดยมีวัตถุประสงค์เพื่อ <ul style="list-style-type: none"> - ส่งเสริมสุขภาพให้แก่ชุมชน - ช่วยเหลือค่ารักษาพยาบาลในกรณีเกิดภาวะเจ็บป่วยฉุกเฉินหรือเรื้อรัง และไม่ได้รับสิทธิการรักษาพยาบาลจากภาครัฐ - ส่งเสริมการศึกษาและการกีฬาให้กับเยาวชนของชาติ - สนับสนุนงานวิจัยทางการแพทย์ - ดำเนินการหรือร่วมมือกับองค์กรการกุศลอื่นๆ เพื่อสาธารณประโยชน์ - ไม่ดำเนินการเกี่ยวข้องกับการเมืองแต่ประการใด ทั้งนี้ มูลนิธิฯ มีกรรมการร่วมกับบริษัทฯ 3 ราย ได้แก่ นายสมศักดิ์ โล่ห์เลขา นายอังกูร ฉันทนวนานิช และนางสุภาพร คณธามานนท์
บริษัท โอเรกอน อลูมิเนียม จำกัด ("โอเรกอน")	โอเรกอนประกอบธุรกิจรับเหมาก่อสร้างกระเบื้องอลูมิเนียม <ul style="list-style-type: none"> - มีนายพิพัฒน์ เศวตวิลาส ซึ่งเป็นกรรมการและผู้ถือหุ้นของบริษัทฯ (โดยนายพิพัฒน์ เศวตวิลาส และบุคคลตามมาตรา 258 ของนายพิพัฒน์ เศวตวิลาส ถือหุ้นทั้งทางตรงและ



บุคคล/นิติบุคคลที่อาจมีความขัดแย้ง	ลักษณะความสัมพันธ์
	<p>ทางอ้อมคิดเป็นร้อยละ 8.12 ของทุนชำระแล้วจำนวน 375 ล้านบาท) และเป็นกรรมการของบริษัทย่อยของบริษัท ได้แก่ LP2 เป็นกรรมการและเป็นผู้ถือหุ้นในโอเรกอน โดยถือหุ้นอยู่ร้อยละ 22.00</p> <ul style="list-style-type: none"> โดยนายพิพัฒน์ เศวตวิลาส เป็นสามีของนางสมจิตต์ เศวตวิลาส พี่สาวนายอังกูร์ ฉันทนวนานิช และนางสุภาพร คณธามานนท์
บริษัท แอ็คเท็ค จำกัด (“แอ็คเท็ค”)	<p>ประกอบธุรกิจให้บริการออกแบบโครงสร้างอาคารและควบคุมการก่อสร้าง</p> <ul style="list-style-type: none"> มีนายยงยุทธ วิญญูประดิษฐ์ ซึ่งเป็นกรรมการและผู้จัดการของแอ็คเท็คโดยถือหุ้นร้อยละ 33 นายยงยุทธ วิญญูประดิษฐ์ เป็นสามีของ นางสมใจ วิญญูประดิษฐ์ พี่สาวนายอังกูร์ ฉันทนวนานิช และนางสุภาพร คณธามานนท์ ทั้งนี้ กลุ่มวิญญูประดิษฐ์และแอ็คเท็คเป็นผู้ถือหุ้นของบริษัท โดยถือหุ้นทั้งทางตรงและทางอ้อมรวมเป็นจำนวนร้อยละ 1.83 ของทุนชำระแล้วจำนวน 375 ล้านบาท
นายอังกูร์ ฉันทนวนานิช	<p>ถือหุ้นในบริษัท ทั้งทางตรงและทางอ้อมคิดเป็นร้อยละ 9.85 ของทุนชำระแล้วจำนวน 375.00 ล้านบาท</p> <ul style="list-style-type: none"> ดำรงตำแหน่งกรรมการและประธานเจ้าหน้าที่บริหารของบริษัท ดำรงตำแหน่งกรรมการของ AMARC, ABMC, LP2, LP Holding, และ LBS พี่ชายของนางสุภาพร คณธามานนท์
นางสุภาพร คณธามานนท์	<p>ถือหุ้นในบริษัท ทั้งทางตรงและทางอ้อมคิดเป็นร้อยละ 1.32 ของทุนชำระแล้วจำนวน 375.00 ล้านบาท</p> <ul style="list-style-type: none"> ดำรงตำแหน่งกรรมการและกรรมการผู้จัดการของบริษัท ดำรงตำแหน่งกรรมการของ ABMC, LP2, และ LP Holding น้องสาวของนายอังกูร์ ฉันทนวนานิช
นายวิรัตน์ วงศ์แสงนาค	<p>ดำรงตำแหน่งกรรมการของบริษัท โดยนายวิรัตน์ วงศ์แสงนาค และบุคคลตามมาตรา 258 ของนายวิรัตน์ วงศ์แสงนาค ถือหุ้นในบริษัท ทั้งทางตรงและทางอ้อมคิดเป็นร้อยละ 1.26 ของทุนชำระแล้วจำนวน 375.00 ล้านบาท และเป็นกรรมการของบริษัทย่อยของบริษัท ได้แก่ AMARC ABMC และ LP2</p>
นายสมศักดิ์ โล่ห์เลขา	<p>ดำรงตำแหน่งประธานกรรมการของบริษัท ถือหุ้นในบริษัททั้งทางตรงและทางอ้อมคิดเป็นร้อยละ 2.54 ของทุนชำระแล้วจำนวน 375.00 ล้านบาท และเป็นกรรมการของบริษัทย่อยของบริษัท ได้แก่ ABMC และ LP2</p>

2. มูลค่าและยอดคงค้างของรายการระหว่างกัน กับบุคคล และหรือ นิติบุคคลที่อาจมีความขัดแย้ง/

รายการธุรกิจปกติหรือสนับสนุนธุรกิจปกติที่มีเงื่อนไขทางการค้าทั่วไป

บุคคล/นิติบุคคล ที่อาจมีความ ขัดแย้ง	ลักษณะของรายการ ระหว่างกัน	ณ.31 ธ.ค.2559		ความจำเป็นและความสมเหตุสมผล
		มูลค่ารายการ	ยอดคงค้าง	
บริษัท ศูนย์ ห้องปฏิบัติการและ วิจัยทางการแพทย์ และการเกษตรแห่ง เอเชีย จำกัด	เงินประกันการเช่า	0.00	1,667,940.00	บริษัทมีการเรียกชำระเงินค่าประกันการเช่าตามสัญญาเช่า
	รายได้ค่าเช่า-พื้นที่อาคาร	6,672,000.00	0.00	บริษัท ทำสัญญาให้ AMARC เช่าพื้นที่บางส่วนของอาคารในซอย ลาดพร้าว 122 บริเวณชั้นที่ 1-4 พื้นที่รวม 3,500 ตารางเมตร รวมพื้นที่ใช้ประโยชน์นอกอาคาร เพื่อใช้เป็นสถานที่ดำเนินงานของ AMARC ในอัตราเดือนละ 556,000 บาท



บุคคล/นิติบุคคล ที่อาจมีความ ขัดแย้ง	ลักษณะของรายการ ระหว่างกัน	ณ.31 ธ.ค.2559		ความจำเป็นและความสมเหตุสมผล
		มูลค่ารายการ	ยอดคงค้าง	
	ให้บริการรักษาพยาบาล	663,320.85	245,632.45	ในกรณีบุคลากรของ AMARC เข้ามาใช้บริการรักษาพยาบาลของบริษัทฯ ซึ่งทาง AMARC จะสำรองจ่ายค่ารักษาพยาบาลส่วนหนึ่งให้กับบริษัทฯ โดยตรง สำหรับส่วนที่เหลือจะเรียกชำระโดยผู้เข้ามาใช้บริการ โดยมีเงื่อนไขในการคิดค่ารักษาเหมือนบุคคลทั่วไป
	เงินปันผลรับ	3,399,882.50	0.00	AMARC จ่ายเงินปันผลให้กับผู้ถือหุ้นตามมติที่ประชุมสามัญผู้ถือหุ้นจากผลประกอบการประจำปี 2558 เมื่อวันที่ 25 พฤษภาคม 2559 ในอัตราหุ้นละ 0.35 บาท
	ค่าชยะติดเชื้อ	32,550.00	4,800.00	ค่ากำจัดขยะติดเชื้อ ซึ่งทางบริษัทมีการสำรองจ่ายเงินไปก่อน
บริษัท ศูนย์บริหาร จัดการธุรกิจแห่ง เอเชีย จำกัด	เงินปันผลรับ	9,999,300.00	0.00	- จ่ายเงินปันผล ครั้งที่ 2/2558 วันที่ 19 พ.ค.59 ในอัตราหุ้นละ 6 บาท ตามมติที่ประชุมสามัญผู้ถือหุ้นครั้งที่ 9/2559 - จ่ายเงินปันผลระหว่างกาล ครั้งที่ 4/2559 วันที่ 9 ก.ย.59 ในอัตราหุ้นละ 4 บาท ตามมติที่ประชุมคณะกรรมการบริษัท ครั้งที่ 3/2559 เมื่อวันที่ 11 ส.ค.59
	ค่าบริการจัดการ	33,600,000.00	8,150,000.00	- บริษัทฯว่าจ้าง ABMC ในการดำเนินการงานด้านเวชสถิติเพื่อรองรับงานทางด้านประกันสังคมของบริษัทฯ รวมถึงงานด้านทางกฎหมาย ตามสัญญาลงวันที่ 1 พฤศจิกายน 2558 โดยสัญญา มีระยะเวลา 3 ปี นับแต่วันที่ 1 พฤศจิกายน 2558 ถึงวันที่ 31 ตุลาคม 2561 โดยมีค่าตอบแทนเดือนละ 2,000,000 บาท และค่าตอบแทนตามผลงานในอัตราร้อยละ 20 ของยอดเงินส่วนเกินจากประมาณการรายได้ประจำปี 2556-2558 - วันที่ 1 เมษายน 2559 ปรับค่าตอบแทน เป็นเดือนละ 2,800,000 บาท เนื่องจาก รพ.ได้รับจัดสรรโควต้าผู้ประกันตนเพิ่มเป็น จำนวน 161,000 คน ทำให้ผู้รับจ้างมีภาระงานเพิ่มขึ้น *วันที่ 1 ต.ค.2559 บริษัทฯได้ทำสัญญาเพิ่มจ้างทำการตลาดและสื่อโฆษณา ประชาสัมพันธ์ รองรับการเปิดให้บริการศูนย์การเฉพาะทางและอาคารใหม่ จำนวน 3,600,000 บาท ระยะเวลา 12 เดือน เริ่ม 1 ต.ค.2559 ถึง 30 ก.ย.2560 *วันที่ 1 พ.ย.2559 บริษัทฯได้ทำสัญญาเพิ่มการให้บริการส่วนงานประกันสังคมทางด้านเวชสถิติ รองรับสิทธิประโยชน์ที่เพิ่มขึ้น ในปี 2560 อาทิ การตรวจสุขภาพ จำนวน 320,000 บาท ระยะเวลา 4 เดือน *วันที่ 1 ธ.ค.2559 บริษัทฯได้ทำสัญญาจ้างบริการจัดกิจกรรมทางการตลาดประจำปี 2560 รองรับการขายการให้บริการและเปิดอาคาร/ศูนย์เฉพาะทางใหม่ ตามนโยบายการตลาดและประชาสัมพันธ์ จำนวน 3,000,000 บาท และจ้างพัฒนาสื่อประชาสัมพันธ์กิจกรรมทางการตลาดผ่านระบบเทคโนโลยีสารสนเทศและ Web Base ของ



บุคคล/นิติบุคคล ที่อาจมีความ ขัดแย้ง	ลักษณะของรายการ ระหว่างกัน	ณ.31 ธ.ค.2559		ความจำเป็นและความสมเหตุสมผล
		มูลค่ารายการ	ยอดคงค้าง	
				โรงพยาบาล จำนวน 1,800,000 บาท ระยะเวลางาน 6 เดือน
	ค่าเช่าอาคาร 4	162,250.00	15,000.00	- ทำสัญญาเช่าอาคารเพื่อเป็นอาคารสำนักงาน ระยะเวลา 3 ปี ตั้งแต่วันที่ 1 ม.ค.59 ถึงวันที่ 31 ธ.ค.61 ในอัตราเดือนละ 13,225 บาท สัญญาเลขที่ LPH010/2559 - วันที่ 1 ตุลาคม 2559 รพ.ได้ทำสัญญาแนบท้ายเปลี่ยนแปลงราคาเช่าเป็น 15,000 บาท โดยเริ่มมีผลตั้งแต่วันที่ 1 พฤศจิกายน 2559
	ค่าไฟฟ้า อ.4	52,854.56	4,519.45	ค่าบริการใช้ไฟฟ้า โดยเรียกเก็บจากใบแจ้งหนี้จากการไฟฟ้า
บริษัท ลาดพร้าว การศึกษา จำกัด	รายได้ค่าบริการซักผ้า	159,503.00	0.00	บริษัทมีรายได้จากการให้บริการอื่น เช่นค่าบริการซักผ้า โดย LBS ส่งผ้ามาซักกับบริษัท การกำหนดราคาซักเหมาะสม
	ค่าเช่าป้ายบอกทาง	73,488.00	6,246.00	ค่าบริการเพื่อติดตั้งป้ายแนะนำสถานที่ ส่วนของ LBS โดยบริษัทฯ ได้ทำสัญญากับทางกรมพิเศษแห่งประเทศไทย
	ค่าเช่าที่ดิน	2,400,000.00	0.00	ที่ดินดังกล่าวเป็นกรรมสิทธิ์ของบริษัทฯ โดยบริษัท ALTC ได้ดำเนินการทำสัญญาเช่าที่ดินกับบริษัทฯ ตามสัญญาเช่าที่ดินฉบับลงวันที่ 26 พฤศจิกายน 2556 ในอัตราค่าเช่าเดือนละ 100,000 บาท อายุสัญญาเช่า 3 ปี โดยมีเงื่อนไขที่สามารถต่อสัญญาเช่าได้ วันที่ 20 ก.ค.58 ทำบันทึกข้อตกลงเปลี่ยนแปลงจำนวนเนื้อที่จาก 4,401 ตร. เป็น 1,742 ตร. ราคาเช่า 200,000 บาท/ด เริ่ม ส.ค.58 ถึง 25 พ.ย.59 * เมื่อวันที่ 30 พฤศจิกายน 2558 ทางบริษัท ALTC ได้แจ้งขอเปลี่ยนผู้เช่าที่ดินจาก บริษัท ALTC เป็น บริษัท LBS โดยให้ข้อตกลงและเงื่อนไขแห่งสัญญาคงไว้ตามสัญญาเดิม มีผลตั้งแต่วันที่ 1 มกราคม 2559 ถึงวันที่ 25 พฤศจิกายน 2559 * วันที่ 26 พฤศจิกายน 2559 ทางบมจ.รพ.ลาดพร้าว กับ บริษัท LBS ได้ต่ออายุการเช่าที่ดิน มีกำหนด 3 ปี โดยเริ่มวันที่ 26 พ.ย.59 ถึงวันที่ 25 พ.ย.62
	ให้บริการรักษาพยาบาล	941,492.58	114,786.11	LBS ทำสัญญาการใช้บริการรักษาพยาบาลสำหรับนักเรียนและบุคลากรของโรงเรียนเพื่อเข้ารับบริการรักษาพยาบาลกับบริษัทฯ ซึ่งมีเงื่อนไขเหมือนกับลูกค้าบริษัทคู่สัญญาทั่วไป
บริษัท แอล.พี.โอดิง จำกัด	เงินปันผลจ่าย	30,148,080.00	0.00	บริษัทฯ จ่ายเงินปันผลให้กับผู้ถือหุ้นตามมติที่ประชุมสามัญผู้ถือหุ้น ตามผลประกอบการประจำปี 2558 เมื่อวันที่ 24 พฤษภาคม 2559 โดยจ่ายเงินปันผลในอัตราหุ้นละ 0.15 บาท จากกำไรสุทธิ 0.08 บาท และจากกำไรสะสม 0.07 บาท



บุคคล/นิติบุคคล ที่อาจมีความ ขัดแย้ง	ลักษณะของรายการ ระหว่างกัน	ณ.31 ธ.ค.2559		ความจำเป็นและความสมเหตุสมผล
		มูลค่ารายการ	ยอดคงค้าง	
บริษัท โอเรกอน อลูมิเนียม จำกัด ("โอเรกอน")	ซื้อวัสดุตกแต่งอาคาร	80,250.00	0.00	- บริษัทฯซื้อกระจกเพื่อนำมาตกแต่งอาคารโรงพยาบาล โดยคิดราคาตามราคาตลาดทั่วไป - ธ.ค.58 งานติดตั้งอลูมิเนียมและกระจก คลินิกตา ชั้น4 อาคาร 2 ตามสัญญา 012/2558
บริษัท แอ็คเท็ค จำกัด	ค่าใช้จ่ายในการเป็นที่ ปรึกษาก่อสร้าง	2,339,831.73	0.00	บริษัทฯได้ว่าจ้างแอ็คเท็คเป็นที่ปรึกษาในการก่อสร้างสำหรับ การก่อสร้างอาคารโรงพยาบาล โดยคิดอัตราค่าที่ปรึกษา เป็นไป ความเห็นของคณะกรรมการตรวจสอบตามสัญญา ด้านก่อสร้างและเป็นประโยชน์กับบริษัทฯ และอัตราค่าที่ ปรึกษาในการก่อสร้างเพิ่มเติมอาคารโรงพยาบาลลาดพร้าว นั้นเป็นไปตามราคาที่เหมาะสมจากการเปรียบเทียบมาตรฐาน การปฏิบัติวิชาชีพวิศวกรรม จึงเป็นรายการที่สมเหตุสมผล ในปี 2558 ทำสัญญาจ้างบริหารและควบคุมงานก่อสร้าง โครงการงานพัฒนาพื้นที่ 2015 คลินิกตา ชั้น 4 อาคาร 2 เมื่อวันที่ 15 มิถุนายน 2558



11. ข้อมูลทางการเงินที่สำคัญ

งบแสดงฐานะทางการเงินของบริษัทฯ ณ 31 ธันวาคม

รายการ	2559		2558		2557 (ปรับปรุง)#	
	ล้านบาท	ร้อยละ	ล้านบาท	ร้อยละ	ล้านบาท	ร้อยละ
สินทรัพย์หมุนเวียน						
เงินสดและรายการเทียบเท่าเงินสด	120.06	6.13	589.34	31.76	2.14	0.19
เงินลงทุนชั่วคราว	410.95	20.98	16.50	0.89	-	-
ลูกหนี้การค้าและลูกหนี้อื่น	100.54	5.13	90.34	4.87	50.19	4.41
รายได้ค่าบริการทางการแพทย์ค้างรับ	150.65	7.69	135.09	7.28	174.73	15.35
สินค้าคงเหลือ	19.37	0.99	19.43	1.05	17.81	1.56
สินทรัพย์หมุนเวียนอื่น	3.12	0.16	3.98	0.21	3.74	0.33
รวมสินทรัพย์หมุนเวียน	804.69	41.09	854.67	46.06	248.61	21.84
สินทรัพย์ไม่หมุนเวียน						
เงินฝากธนาคารประเภทประจำ	-	-	0.40	0.02	-	-
เงินฝากธนาคารเพื่อการออม	40.72	2.08	63.08	3.40	0.68	0.06
อสังหาริมทรัพย์เพื่อการลงทุน	74.48	3.80	74.60	4.02	74.72	6.56
ที่ดิน อาคารและอุปกรณ์	949.21	48.47	774.87	41.76	734.59	64.53
สิทธิการเช่าที่ดิน	20.40	1.04	21.85	1.18	14.74	1.29
สินทรัพย์ไม่มีตัวตน	36.26	1.85	29.86	1.61	29.85	2.62
สินทรัพย์ภาษีเงินได้รอการตัดบัญชี	30.50	1.56	32.36	1.74	32.93	2.89
สินทรัพย์ไม่หมุนเวียนอื่น	2.26	0.12	3.78	0.20	2.25	0.20
รวมสินทรัพย์ไม่หมุนเวียน	1,153.83	58.91	1,000.80	53.94	889.77	78.16
รวมสินทรัพย์	1,958.53	100.00	1,855.47	100.00	1,138.38	100.00

(#) ข้อมูลทางการเงินปี 2557 เป็นข้อมูลงบการเงินหลังปรับปรุงรายการ ซึ่งแสดงการเปรียบเทียบในรายงานงบการเงินฉบับผ่านการตรวจสอบของผู้สอบบัญชีปี 2558



งบแสดงฐานะทางการเงินของบริษัทฯ ณ 31 ธันวาคม (ต่อ)

รายการ	2559		2558		2557 (ปรับปรุง)#	
	ล้านบาท	ร้อยละ	ล้านบาท	ร้อยละ	ล้านบาท	ร้อยละ
หนี้สินหมุนเวียน						
เงินเบิกเกินบัญชีจากสถาบันการเงิน	21.66	1.11	2.62	0.14	55.57	4.88
เจ้าหนี้การค้าและเจ้าหนี้อื่น	168.25	8.59	180.96	9.75	141.03	12.39
ส่วนของหนี้สินระยะยาวที่กำหนดชำระภายในหนึ่งปี						
หนี้สินตามสัญญาเช่าการเงิน	20.89	1.07	14.71	0.79	8.84	0.78
เงินกู้ยืมระยะยาวจากสถาบันการเงิน	-	-	-	-	57.40	5.04
เงินกู้ยืมระยะสั้นจากบุคคลและบริษัทที่เกี่ยวข้องกัน	-	-	-	-	43.80	3.85
ภาษีเงินได้ค้างจ่าย	8.75	0.45	2.05	0.11	5.63	0.49
หนี้สินหมุนเวียนอื่น	10.28	0.52	6.10	0.33	6.80	0.60
รวมหนี้สินหมุนเวียน	229.83	11.74	206.44	11.13	319.06	28.03
หนี้สินไม่หมุนเวียน						
หนี้สินตามสัญญาเช่าการเงิน	65.56	3.35	40.24	2.17	17.31	1.52
เงินกู้ยืมระยะยาวจากสถาบันการเงิน	-	-	-	-	243.38	21.38
ภาระผูกพันผลประโยชน์พนักงาน	44.53	2.27	31.91	1.72	28.48	2.50
หนี้สินภาษีเงินได้รอการตัดบัญชี	3.74	0.19	3.38	0.18	2.39	0.21
หนี้สินไม่หมุนเวียนอื่น	7.59	0.39	2.36	0.13	1.66	0.15
รวมหนี้สินไม่หมุนเวียน	121.42	6.20	77.89	4.20	293.22	25.76
รวมหนี้สิน	351.25	17.93	284.33	15.32	612.28	53.79

รายการ	2559		2558		2557 (ปรับปรุง)*	
	ล้านบาท	ร้อยละ	ล้านบาท	ร้อยละ	ล้านบาท	ร้อยละ
ส่วนของผู้ถือหุ้น						
ทุนเรือนหุ้น						
ทุนจดทะเบียน						
หุ้นสามัญ 750,000,000 หุ้น มูลค่าหุ้นละ 0.50 บาท	375.00	19.15	375.00	20.21	375.00	32.94
ทุนที่ออกจำหน่ายและชำระเต็มมูลค่าแล้ว						
หุ้นสามัญ 750,000,000 หุ้น มูลค่าหุ้นละ 0.50 บาท	375.00	19.15	375.00	20.21	-	-
หุ้นสามัญ 550,000,000 หุ้น มูลค่าหุ้นละ 0.50 บาท	-	-	-	-	275.00	24.16
ส่วนเกินมูลค่าหุ้นสามัญ	922.83	47.12	922.83	49.74	45.25	3.97
ส่วนเกินมูลค่าจากการซื้อเงินลงทุนในบริษัทย่อย	5.63	0.29	5.63	0.30	5.63	0.49
กำไรสะสม						
จัดสรรแล้ว						
สำรองตามกฎหมาย	37.50	1.91	37.50	2.02	37.50	3.29
ยังไม่ได้จัดสรร	265.28	13.54	229.25	12.36	161.80	14.21
รวมส่วนของผู้ถือหุ้นของบริษัท	1,606.24	82.01	1,570.21	84.63	525.17	46.13
ส่วนได้เสียที่ไม่มีอำนาจควบคุมของบริษัทย่อย	1.03	0.05	0.93	0.05	0.92	0.08
รวมส่วนของผู้ถือหุ้น	1,607.28	82.07	1,571.14	84.68	526.10	46.21
รวมหนี้สินและส่วนของผู้ถือหุ้น	1,958.53	100.00	1,855.47	100.00	1,138.38	100.00

(#) ข้อมูลทางการเงินปี 2557 เป็นข้อมูลงบการเงินหลังปรับปรุงรายการ ซึ่งแสดงการเปรียบเทียบในรายงานงบการเงินฉบับผ่านการตรวจสอบของผู้สอบบัญชีปี 2558



งบกำไรขาดทุนแบบเบ็ดเสร็จ สำหรับปีสิ้นสุด วันที่ 31 ธันวาคม

รายการ	2559		2558		2557 (ปรับปรุง)#	
	ล้านบาท	ร้อยละ	ล้านบาท	ร้อยละ	ล้านบาท	ร้อยละ
รายได้						
รายได้จากการรักษาพยาบาล	1,213.16	89.01	1,145.71	91.24	1,044.08	91.86
รายได้จากการบริการ	115.32	8.46	98.40	7.84	84.40	7.43
รายได้อื่น						
รายได้จากเงินลงทุนสุทธิของกองทุนส่วนบุคคล	21.95	1.61	-	-	-	-
ค่าเช่ารับ	5.33	0.39	4.61	0.37	4.15	0.36
อื่นๆ	7.17	0.53	6.98	0.56	3.95	0.35
รวมรายได้	1,362.93	100.00	1,255.70	100.00	1,136.57	100.00
ค่าใช้จ่าย						
ต้นทุนในการรักษาพยาบาล	919.25	67.45	880.98	70.16	764.59	67.27
ต้นทุนบริการ	63.24	4.64	54.72	4.36	50.98	4.49
ค่าใช้จ่ายในการบริการและบริหาร	153.02	11.23	141.57	11.27	137.48	12.10
ค่าตอบแทนผู้บริหาร	36.64	2.69	33.39	2.66	34.94	3.07
ต้นทุนทางการเงิน	3.01	0.22	19.59	1.56	25.54	2.25
รวมค่าใช้จ่าย	1,175.16	86.22	1,130.24	90.01	1,013.53	89.17
กำไรก่อนค่าใช้จ่ายภาษีเงินได้	187.77	13.78	125.46	9.99	123.05	10.83
ค่าใช้จ่ายภาษีเงินได้	31.65	2.32	24.90	1.98	22.16	1.95
กำไรสำหรับปี	156.12	11.45	100.56	8.01	100.88	8.88
กำไรขาดทุนเบ็ดเสร็จอื่น :						
รายการที่จะไม่ถูกจัดประเภทใหม่เข้าไปไว้ในกำไรหรือขาดทุน						
ผลขาดทุนจากการประมาณการคณิตฯ ประกันภัย - สุทธิจากภาษีเงินได้	(7.39)	(0.54)	-	-	(6.89)	(0.61)
กำไร (ขาดทุน) เบ็ดเสร็จอื่นสำหรับปี	(7.39)	(0.54)	-	-	(6.89)	(0.61)
กำไรเบ็ดเสร็จรวมสำหรับปี	148.73	10.91	100.56	8.01	93.99	8.27
การแบ่งปันส่วนกำไร						
ส่วนที่เป็นของผู้ถือหุ้นบริษัทใหญ่	155.90	11.44	100.45	8.00	98.98	8.71
ส่วนที่เป็นของส่วนได้เสียที่ไม่มีอำนาจควบคุมของบริษัทย่อย	0.22	0.02	0.11	0.01	1.91	0.17
	156.12	11.45	100.56	8.01	100.88	8.88
การแบ่งปันส่วนกำไรเบ็ดเสร็จรวม						
ส่วนที่เป็นของผู้ถือหุ้นบริษัทใหญ่	148.53	10.90	100.45	8.00	92.20	8.11
ส่วนที่เป็นของส่วนได้เสียที่ไม่มีอำนาจควบคุมของบริษัทย่อย	0.20	0.01	0.11	0.01	1.80	0.16
	148.73	10.91	100.56	8.01	93.99	8.27
กำไรต่อหุ้นขั้นพื้นฐาน ส่วนที่เป็นของผู้ถือหุ้นของบริษัท	0.21		0.17		0.18	

(#) ข้อมูลทางการเงินปี 2557 เป็นข้อมูลงบการเงินหลังปรับปรุงรายการ ซึ่งแสดงการเปรียบเทียบในรายงานงบการเงินฉบับผ่านการตรวจสอบของผู้สอบบัญชีปี 2558



งบกระแสเงินสด สำหรับปีสิ้นสุด วันที่ 31 ธันวาคม

รายการ	2559	2558	2557 (ปรับปรุง)#
	ล้านบาท	ล้านบาท	ล้านบาท
กระแสเงินสดจากกิจกรรมดำเนินงาน			
กำไรสำหรับปี	156.12	100.56	100.88
รายการปรับปรุงกระทบกำไรสุทธิเป็นเงินสดรับ (จ่าย)			
จากกิจกรรมดำเนินงาน :			
ดอกเบี้ยรับ	(2.01)	(1.68)	(0.19)
รายได้จากเงินลงทุนกองทุนส่วนบุคคล	(17.00)	-	-
กำไรที่ยังไม่เกิดขึ้นจากเงินลงทุนกองทุนส่วนบุคคล	(4.94)	-	-
(กำไร) ขาดทุนจากการจำหน่ายทรัพย์สิน	0.37	1.42	(0.53)
รายได้อื่น – ค่าที่ปรึกษาค้างจ่าย	(2.15)	-	-
หนี้สงสัยจะสูญ (รับคืน)	4.92	2.65	(2.19)
หนี้สูญ	0.91	0.88	2.09
ภาษีเงินได้นิติบุคคลถูกหัก ณ ที่จ่ายตัดจ่าย	1.47	0.68	0.22
ค่าเสื่อมราคา	60.52	55.14	51.15
ค่าตัดจำหน่าย	3.84	2.74	2.63
ค่าใช้จ่ายผลประโยชน์พนักงาน	6.52	4.55	4.37
ต้นทุนทางการเงิน	3.01	19.59	25.54
ค่าใช้จ่ายภาษีเงินได้	31.65	24.90	22.16
กำไรจากการดำเนินงานก่อนการเปลี่ยนแปลงในสินทรัพย์และหนี้สินดำเนินงาน	243.22	211.42	206.13
การเปลี่ยนแปลงในสินทรัพย์ดำเนินงาน (เพิ่มขึ้น) ลดลง			
ลูกหนี้การค้าและลูกหนี้อื่น	(11.18)	(43.51)	6.74
รายได้ค่าบริการทางการแพทย์ค้างรับ	(17.98)	39.65	(114.51)
สินค้าคงเหลือ	0.06	(1.62)	1.34
สินทรัพย์หมุนเวียนอื่น	1.65	(0.23)	(1.37)
สินทรัพย์ไม่หมุนเวียนอื่น	1.52	(1.53)	0.48
การเปลี่ยนแปลงในหนี้สินดำเนินงานเพิ่มขึ้น (ลดลง)			
เจ้าหนี้การค้าและเจ้าหนี้อื่น	(11.27)	38.73	35.49
หนี้สินหมุนเวียนอื่น	4.18	(0.70)	(1.24)
หนี้สินไม่หมุนเวียนอื่น	5.23	0.70	0.28
เงินสดได้มาจากกิจกรรมดำเนินงาน	215.44	242.90	133.34
เงินสดรับดอกเบี้ย	1.47	1.74	-
เงินสดจ่ายภาระผูกพันผลประโยชน์พนักงาน	(2.98)	(1.12)	-
เงินสดจ่ายภาษีเงินได้	(23.32)	(22.01)	(23.94)
เงินสดสุทธิได้มาจากกิจกรรมดำเนินงาน	190.62	221.52	109.40

(#) ข้อมูลทางการเงินปี 2557 เป็นข้อมูลงบการเงินหลังปรับปรุงรายการ ซึ่งแสดงการเปรียบเทียบในรายงานงบการเงินฉบับผ่านการตรวจสอบของผู้สอบบัญชีปี 2558



งบกระแสเงินสด สำหรับปีสิ้นสุด วันที่ 31 ธันวาคม (ต่อ)

รายการ	2559	2558	2557 (ปรับปรุง)#
	ล้านบาท	ล้านบาท	ล้านบาท
กระแสเงินสดจากกิจกรรมลงทุน			
เงินฝากประจำระยะยาวเพิ่มขึ้น	(1.01)	(0.40)	
เงินลงทุนชั่วคราว (เพิ่มขึ้น) ลดลง	(388.11)	(16.90)	0.21
เงินสดรับจากเงินลงทุนในกองทุนส่วนบุคคล	14.48		
เงินฝากธนาคารติดภาระค้ำประกัน (เพิ่มขึ้น) ลดลง	22.35	(62.40)	0.88
เงินสดรับชำระคืนจากเงินให้กู้ยืมระยะสั้นแก่บุคคลที่เกี่ยวข้องกัน	-	-	2.30
เงินสดจ่ายซื้อที่ดินอาคารและอุปกรณ์	(187.03)	(55.54)	(31.78)
เงินสดจ่ายซื้อสินทรัพย์ไม่มีตัวตน	(8.26)	(1.48)	(7.57)
เงินสดรับจากการจำหน่ายสินทรัพย์ถาวร	0.45	0.13	0.65
เงินสดจ่ายสิทธิการเช่า	-	(8.42)	-
เงินสดรับดอกเบี้ยรับ	0.63	-	0.34
เงินสดสุทธิใช้ไปในกิจกรรมลงทุน	(546.50)	(144.61)	(34.98)
กระแสเงินสดจากกิจกรรมจัดหาเงิน			
เงินสดรับจากหุ้นเพิ่มทุน	-	971.99	-
เงินเบิกเกินบัญชีจากสถาบันการเงินเพิ่มขึ้น(ลดลง)	19.04	(52.95)	35.97
เงินสดรับเงินกู้ยืมระยะสั้นจากกิจการที่เกี่ยวข้องกัน	-	-	29.43
เงินสดจ่ายชำระคืนเงินกู้ยืมระยะสั้นจากกิจการที่เกี่ยวข้องกัน	-	-	(24.73)
เงินสดรับเงินกู้ยืมระยะสั้นจากบุคคลที่เกี่ยวข้องกัน	-	48.10	63.70
เงินสดจ่ายชำระคืนเงินกู้ยืมระยะสั้นจากบุคคลที่เกี่ยวข้องกัน	-	(91.90)	(49.40)
เงินสดจ่ายชำระหนี้สินตามสัญญาเช่าการเงิน	(19.34)	(12.68)	(20.47)
เงินสดรับเงินกู้ยืมระยะยาวจากสถาบันการเงิน	-	7.30	15.07
เงินสดจ่ายชำระคืนเงินกู้ยืมระยะยาวจากสถาบันการเงิน	-	(308.07)	(77.80)
เงินสดจ่ายซื้อเงินลงทุนในบริษัทย่อยจากส่วนได้เสียที่ไม่มีอำนาจควบคุม	-	-	(4.50)
ควบรวม			
เงินปันผลจ่าย	(112.50)	(33.00)	(60.50)
เงินปันผลที่บริษัทย่อยจ่ายให้ส่วนได้เสียที่ไม่มีอำนาจควบคุม	(0.10)	(0.10)	(0.57)
เงินสดจ่ายดอกเบี้ยจ่าย	(0.50)	(18.39)	(23.81)
เงินสดสุทธิได้มาจาก(ใช้ไปใน)กิจกรรมจัดหาเงิน	(113.40)	510.29	(117.61)
เงินสดและรายการเทียบเท่าเงินสดเพิ่มขึ้น(ลดลง) - สุทธิ	(469.28)	587.20	(43.19)
เงินสดและรายการเทียบเท่าเงินสด ณ วันต้นปี	589.34	2.14	45.33
เงินสดและรายการเทียบเท่าเงินสด ณ วันสิ้นปี	120.06	589.34	2.14

(#) ข้อมูลทางการเงินปี 2557 เป็นข้อมูลงบการเงินหลังปรับปรุงรายการ ซึ่งแสดงการเปรียบเทียบในรายงานงบการเงินฉบับผ่านการตรวจสอบของผู้สอบบัญชีปี 2558



อัตราส่วนทางการเงิน

รายการ	หน่วย	2559	2558	2557(#)
อัตราส่วนแสดงสภาพคล่อง (Liquidity Ratios)				
อัตราส่วนสภาพคล่อง	เท่า	3.50	4.14	0.78
อัตราส่วนสภาพคล่องหมุนเร็ว	เท่า	3.40	4.03	0.71
อัตราส่วนแสดงประสิทธิภาพในการใช้ทรัพย์สิน (Activity Ratios)				
อัตราส่วนหมุนเวียนลูกหนี้การค้า	เท่า	13.92	17.71	14.47
ระยะเวลาเก็บหนี้เฉลี่ย	วัน	26.22	20.61	25.22
อัตราหมุนของสินทรัพย์ถาวร	เท่า	1.58	1.66	1.53
อัตราส่วนหมุนเวียนเจ้าหนี้	เท่า	5.63	5.81	6.42
ระยะเวลาชำระหนี้	วัน	64.87	62.80	56.82
Cash Cycle	วัน	(31.44)	(34.92)	(23.33)
อัตราส่วนหมุนเวียนสินค้าคงเหลือ	เท่า	50.64	50.25	44.13
ระยะเวลาขายสินค้าเฉลี่ย	วัน	7.21	7.26	8.27
อัตราหมุนของสินทรัพย์	เท่า	0.71	0.84	1.02
อัตราส่วนที่แสดงถึงความเสี่ยงจากการกู้ยืม (Leverage Ratios)				
อัตราส่วนหนี้สินต่อส่วนของผู้ถือหุ้น	เท่า	0.22	0.18	1.17
อัตราส่วนความสามารถชำระดอกเบี้ย	เท่า	360.19	7.66	6.16
อัตราส่วนแสดงความสามารถในการทำกำไร (Profitability Ratio)				
อัตรากำไรขั้นต้น	%	26.04	24.79	27.73
อัตราส่วนกำไรสุทธิ	%	11.44	8.00	8.17
อัตราผลตอบแทนจากสินทรัพย์ (ROA)	%	10.00	9.69	13.34
อัตราผลตอบแทนผู้ถือหุ้น (ROE)	%	9.82	9.59 ⁽¹⁾	19.58
อัตราส่วนวิเคราะห์นโยบายทางการเงิน (Financial Ratio)				
อัตราการจ่ายเงินปันผล	%	96.21 ⁽³⁾	112.00 ⁽²⁾	61.13

(1) ส่วนของผู้ถือหุ้น ณ 31 ธันวาคม 2558 เพิ่มขึ้นสุทธิ 877.58 ล้านบาท จากการเสนอขายหุ้นเพิ่มทุนหลังเข้าจดทะเบียนฯ

(2) อัตราการจ่ายเงินปันผล เทียบกับกำไรสุทธิจากงบการเงินรวมสำหรับปี โดยในปี 2559 บริษัท มีนโยบายจ่ายเงินปันผลจากกำไรสุทธิ (อัตรา 59.73%) และจากกำไรสะสมยังไม่จ่ายสรร (อัตรา 52.27%)

(3) อัตราการจ่ายเงินปันผล เทียบกับกำไรสุทธิจากงบการเงินรวมสำหรับปี โดยในปี 2560 บริษัท มีนโยบายจ่ายเงินปันผลจากกำไรสุทธิ (อัตรา 67.35%) และจากกำไรสะสมยังไม่จ่ายสรร (อัตรา 28.86%)

(#) ข้อมูลทางการเงินปี 2557 เป็นข้อมูลงบการเงินหลังปรับปรุงรายการ ซึ่งแสดงการเปรียบเทียบในรายงานงบการเงินฉบับผ่านการตรวจสอบของผู้สอบบัญชีปี 2558



12. การวิเคราะห์และคำอธิบายของฝ่ายจัดการ

12.1 ผลการดำเนินงาน

ภาพรวมของผลการดำเนินงานที่ผ่านมา

การดำเนินธุรกิจของบริษัทฯ และบริษัทย่อย สามารถแบ่งออกเป็น 3 ธุรกิจหลัก ได้แก่ ธุรกิจให้บริการทางการแพทย์ ธุรกิจให้บริการตรวจวิเคราะห์ ทดสอบ และวิจัยด้านอาหาร ผลผลการเกษตร และยา และธุรกิจสนับสนุนการให้บริการทางการแพทย์และการพัฒนาธุรกิจ โดยบริษัทฯ และบริษัทย่อยมีการดำเนินธุรกิจดังนี้

1. ธุรกิจให้บริการทางการแพทย์: ซึ่งดำเนินงานโดย

- บริษัท โรงพยาบาล ลาดพร้าว จำกัด (มหาชน) (“LPH” “บริษัทฯ” หรือ “โรงพยาบาลฯ”) ดำเนินธุรกิจโรงพยาบาลเอกชน ซึ่งให้บริการรักษาพยาบาลโรคทั่วไป (General Hospital) และให้บริการรักษาโรคเฉพาะทาง ซึ่งเปิดให้บริการรักษาพยาบาลทั้งผู้ป่วยใน ผู้ป่วยนอก และผู้ป่วยฉุกเฉิน รวมทั้งให้บริการรพยบาลตลอด 24 ชั่วโมง โดยบุคลากรทางการแพทย์ที่มีความเชี่ยวชาญเฉพาะทาง ด้วยเครื่องมือทางการแพทย์ที่ทันสมัยและมีมาตรฐานภายใต้ชื่อ “โรงพยาบาลลาดพร้าว” (“โรงพยาบาลฯ”) โดยปัจจุบันมีเตียงจดทะเบียนทั้งหมด 180 เตียง ซึ่งสามารถให้บริการได้มากกว่า 3,400 คนต่อวัน
- บริษัท โรงพยาบาลลาดพร้าว 2 จำกัด (“LP2”) (บริษัทย่อย) ปัจจุบันไม่มีการดำเนินงาน โดยบริษัทฯ มีเป้าหมายที่จะดำเนินธุรกิจให้บริการทางการแพทย์ โดยจะเป็นการดำเนินงานโรงพยาบาลแห่งใหม่ ซึ่งจะดำเนินการผ่าน LP2

2. ธุรกิจให้บริการตรวจวิเคราะห์ ทดสอบ และวิจัยด้านอาหาร ผลผลการเกษตร และยา: ซึ่งดำเนินงานโดย

- บริษัท ศูนย์ห้องปฏิบัติการและวิจัยทางการแพทย์และการเกษตรแห่งเอเชีย จำกัด (“AMARC”) (บริษัทย่อย) ประกอบธุรกิจให้บริการตรวจและวิเคราะห์ทางห้องปฏิบัติการอย่างครบวงจร ด้วยเครื่องมือทางห้องปฏิบัติการที่ได้มาตรฐานและทันสมัย เป็นที่ยอมรับในระดับสากล โดยบุคลากรที่มีความเชี่ยวชาญ ซึ่งสามารถให้บริการในการตรวจวิเคราะห์ทั้งในส่วนของการตรวจวิเคราะห์และอาหาร การตรวจวิเคราะห์ยา การตรวจวิเคราะห์ทางการแพทย์ รวมทั้งการสอบเทียบความเที่ยงตรงแม่นยำของอุปกรณ์ต่างๆ

3. ธุรกิจสนับสนุนการให้บริการทางการแพทย์และการพัฒนาธุรกิจ: ซึ่งดำเนินงานโดย

- บริษัท ศูนย์บริหารจัดการธุรกิจแห่งเอเชีย จำกัด (“ABMC”) (บริษัทย่อย) ประกอบธุรกิจสนับสนุนการให้บริการทางการแพทย์และการพัฒนาธุรกิจ โดยปัจจุบันให้บริการงานด้านเวชสถิติ งานด้านกฎหมาย และงานด้านพัฒนาธุรกิจแก่บริษัทฯ เพียงแห่งเดียว โดยรายได้ของ ABMC จึงถือเป็นรายการระหว่างกันของบริษัทฯ ดังนั้นจึงไม่แสดงรายการรายได้การให้บริการของ ABMC ในงบการเงินรวมของบริษัทฯ

ปัจจุบันแหล่งรายได้หลักของบริษัทฯ มาจากธุรกิจให้บริการทางการแพทย์ โดยโรงพยาบาลฯ สามารถให้บริการแก่ผู้ใช้บริการทั้งในกลุ่มผู้ใช้บริการทั่วไป กลุ่มผู้ใช้บริการตามสิทธิโครงการประกันสังคม ซึ่งส่งผลให้มีรายได้จากกลุ่มผู้ใช้บริการที่หลากหลาย ประกอบกับมาตรฐานในการรักษาของโรงพยาบาลฯ ที่เป็นที่ยอมรับ บุคลากรทางการแพทย์ที่มีประสบการณ์และมีชื่อเสียง และมีเครื่องมือและอุปกรณ์ทางการแพทย์ที่ทันสมัยซึ่งช่วยให้การรักษาเป็นไปอย่างถูกต้องและแม่นยำ อีกทั้งสถานที่ตั้งของโรงพยาบาลฯ ที่อยู่บนถนนลาดพร้าว ซึ่งมีประชากรอาศัยอยู่อย่างหนาแน่น รวมทั้งมีสถานประกอบการต่างๆ ทั้งบริษัทเอกชน ห้างสรรพสินค้า สถาบันการศึกษา เป็นจำนวนมาก และมีการขยายตัวอย่างต่อเนื่อง นอกจากนี้การพัฒนาทางด้านความรู้ในเรื่องสุขภาพและการสนับสนุนด้านสาธารณสุขของภาครัฐ ส่งผลให้ประชาชนให้ความสำคัญของการดูแลสุขภาพของตนเองมากขึ้น โดยปัจจัยที่กล่าวมาในข้างต้น ส่งผลให้บริษัทฯ มีรายได้เติบโตอย่างต่อเนื่อง

นอกจากนี้บริษัทฯ ยังมีการดำเนินงานให้บริการตรวจวิเคราะห์ ทดสอบ และวิจัยด้านอาหาร ผลผลการเกษตร และยา ดำเนินงานโดย AMARC ซึ่งเป็นบริษัทย่อยของบริษัทฯ โดยที่ผ่านมารายได้ในส่วนของบริการการตรวจวิเคราะห์เติบโตอย่างต่อเนื่อง ซึ่งเป็นผลมาจากการให้บริการที่มีคุณภาพ เป็นไปตามมาตรฐานระดับสากล มีการให้บริการที่สะดวกและรวดเร็ว ส่งผลให้ AMARC ได้รับความไว้วางใจจากผู้ให้บริการ ทำให้มีการใช้บริการจากทั้งลูกค้าเก่าและลูกค้ารายใหม่เพิ่มขึ้นอย่างต่อเนื่อง

การวิเคราะห์ผลการดำเนินงาน

• รายได้

ปัจจุบันบริษัทฯ มีการแบ่งการดำเนินธุรกิจเป็น 3 ธุรกิจหลัก ได้แก่ ธุรกิจให้บริการทางการแพทย์ ซึ่งดำเนินงานโดยบริษัทฯ และมีธุรกิจที่ดำเนินการผ่าน AMARC (บริษัทย่อย) คือ ธุรกิจให้บริการตรวจวิเคราะห์ ทดสอบ และวิจัยด้านอาหาร ผลผลการเกษตร และยา และธุรกิจสนับสนุนการให้บริการทางการแพทย์และการพัฒนาธุรกิจ ซึ่งดำเนินงานโดย ABMC ตามที่กล่าวมาแล้วในข้างต้น ทั้งนี้ธุรกิจสนับสนุนการให้บริการทางการแพทย์และการพัฒนาธุรกิจในปัจจุบัน มีการให้บริการแก่บริษัทฯ แต่เพียงแห่งเดียว ดังนั้นรายได้ของ ABMC จึงถูกตัดออกทั้งจำนวน ในการจัดทำงบการเงินรวมของบริษัทฯ



โครงสร้างรายได้ของบริษัทฯ ในปี 2559 สามารถจำแนกเป็น 2 กลุ่มคือ รายได้จากการรักษาพยาบาล และรายได้ค่าบริการ ซึ่งเป็นรายได้จากการตรวจวิเคราะห์ ทดสอบ และวิจัยด้านอาหาร ผลิผลเภสัชกรรม และยา (“รายได้จากการตรวจวิเคราะห์”) โดยสามารถสรุปได้ดังตารางต่อไปนี้

รายได้	ดำเนินการโดย	2559		2558		2557 (ปรับปรุงใหม่)	
		ล้านบาท	ร้อยละ	ล้านบาท	ร้อยละ	ล้านบาท	ร้อยละ
1. รายได้จากการรักษาพยาบาล	LPH	1,213.16	89.01	1,145.71	91.24	1,044.08	91.86
- รายได้จากผู้ให้บริการทั่วไป		635.88	46.66	590.27	47.01	557.37	49.04
- รายได้จากโครงการประกันสังคม		577.28	42.35	555.44	44.23	486.71	42.82
2. รายได้ค่าบริการ	AMARC	115.32	8.46	98.40	7.83	84.40	7.43
- รายได้จากการตรวจวิเคราะห์		115.32	8.46	98.40	7.83	84.40	7.43
3. รายได้อื่น		34.45	2.53	11.59	0.93	8.09	0.71
- รายได้จากเงินลงทุนสุทธิของกองทุนส่วนบุคคล	LPH	21.95	1.61	-	-	-	-
- ค่าเช่ารับ	LPH	5.33	0.39	4.61	0.37	4.15	0.36
- อื่นๆ*		7.17	0.53	6.98	0.56	3.94	0.35
รวม		1,362.93	100.00	1,255.70	100.00	1,136.57	100.00

บริษัทฯ ในปี 2559 มีรายได้รวมทั้งสิ้น จำนวน 1,362.93 ล้านบาท เพิ่มขึ้นจากปี 2558 คิดเป็นร้อยละ 8.54 โดยรายได้หลักมาจากการให้บริการรักษาพยาบาลจำนวน 1,213.16 ล้านบาท คิดเป็นสัดส่วนเฉลี่ยร้อยละ 89.01 ของรายได้รวม ในส่วนของรายได้จากการให้บริการตรวจวิเคราะห์ซึ่งดำเนินงานโดย AMARC (บริษัทย่อย) มีรายได้เท่ากับ 115.32 ล้านบาท คิดเป็นสัดส่วนเฉลี่ยร้อยละ 8.46 ของรายได้รวม และบริษัทฯ มีรายได้อื่นเท่ากับ 34.45 ล้านบาท คิดเป็นสัดส่วนเฉลี่ยร้อยละ 2.53 ของรายได้รวม

การเติบโตขึ้นร้อยละ 8.54 จากปีที่ผ่านมาของรายได้รวม ไม่เพียงแต่มาจากรายได้รักษาพยาบาลและบริการที่เพิ่มขึ้นร้อยละ 5.89 และ 17.20 ตามลำดับ แต่เติบโตขึ้นจากรายได้อื่นด้วยในอัตราร้อยละ 197.11 โดยมีปัจจัยขับเคลื่อนจากการเติบโตของผู้มาใช้บริการโรงพยาบาลและการใช้จ่ายเพื่อสุขภาพที่เพิ่มขึ้น การขยายฐานที่มากขึ้นของกลุ่มลูกค้าที่มาใช้บริการของบริษัทย่อย (AMARC) รวมถึงผลตอบแทนการลงทุนกองทุนส่วนบุคคลของโรงพยาบาลที่เติบโตขึ้นในรอบปีที่ผ่านมา

รายได้จากการดำเนินงาน

รายได้จากการรักษาพยาบาล

บริษัทฯ มีรายได้จากการรักษาพยาบาล ซึ่งสามารถแบ่งออกเป็น 2 กลุ่ม คือ รายได้จากกลุ่มผู้ให้บริการทั่วไป และรายได้จากกลุ่มผู้ให้บริการตามสิทธิโครงการประกันสังคม โดยมีรายละเอียดดังนี้

รายได้จากการรักษาพยาบาล	2559		2558		2557 (ปรับปรุงใหม่)	
	ล้านบาท	ร้อยละ	ล้านบาท	ร้อยละ	ล้านบาท	ร้อยละ
- รายได้จากผู้ให้บริการทั่วไป	635.88	52.42	590.27	51.52	557.37	53.38
ผู้ป่วยนอก (OPD)	365.00	30.09	325.49	28.41	311.52	29.83
ผู้ป่วยใน (IPD)	270.88	22.33	264.78	23.11	245.85	23.55
- รายได้จากโครงการ ประกันสังคม	577.28	47.58	555.44	48.48	486.71	46.62
รวม	1,213.16	100.00	1,145.71	100.00	1,044.08	100.00

บริษัทฯ มีรายได้จากการรักษาพยาบาลในปี 2559 เท่ากับ 1,213.16 คิดเป็นร้อยละ 89.01 ของรายได้รวมในช่วงเวลาดังกล่าว รายได้เพิ่มขึ้นจากปี 2558 คิดเป็นร้อยละ 5.89 ซึ่งเป็นผลมาจากการเติบโตของรายได้ในส่วนของผู้ให้บริการทั่วไป โดยบริษัทฯ มีรายได้เฉลี่ยต่อครั้งในการรักษาเพิ่มขึ้น เนื่องจากคุณภาพในการรักษาของโรงพยาบาลฯ ที่สามารถในการให้บริการที่หลากหลายด้วยแพทย์ผู้เชี่ยวชาญเฉพาะด้านและเครื่องมือทางการแพทย์ที่ทันสมัย ส่งผลให้โรงพยาบาลฯ สามารถเสนอทางเลือกแก่ผู้ป่วยในการให้บริการรักษาโรคที่มีความซับซ้อนและมีค่าบริการต่อครั้งที่เพิ่มสูงขึ้นได้

รายได้จากกลุ่มผู้ให้บริการทั่วไป

บริษัทฯ มีรายได้จากกลุ่มผู้ให้บริการทั่วไปในปี 2559 เท่ากับ 635.88 ล้านบาท คิดเป็นสัดส่วนร้อยละ 52.42 ของรายได้จากการรักษาพยาบาลรวม โดยรายได้จากกลุ่มผู้ให้บริการทั่วไปเพิ่มขึ้นจากปี 2558 คิดเป็นร้อยละ 7.73 จากนโยบายการเพิ่มศักยภาพในการบริการรักษาพยาบาล โดยการขยายขอบเขตการให้บริการของศูนย์เฉพาะทาง การรักษาโรคที่มีความซับซ้อนสูง และการดูแลสุขภาพเฉพาะทางที่เป็นที่ต้องการของผู้มาใช้บริการ อาทิ ศูนย์ความงาม ศูนย์เวชศาสตร์และการดูแลผู้สูงอายุ เป็นผลให้สามารถดึงดูดผู้ป่วยประเภทผู้ป่วยทั่วไปให้เข้ารับการรักษา กับบริษัทฯ เพิ่มขึ้น และส่งผลให้รายได้เฉลี่ยต่อครั้งของการให้บริการเพิ่มสูงขึ้นด้วย



ในปี 2559 บริษัท มีรายได้จากกลุ่มผู้ให้บริการทั่วไป ในกลุ่มผู้ป่วยนอก (OPD) เท่ากับ 365.00 ล้านบาท คิดเป็นสัดส่วนเฉลี่ยร้อยละ 57.40 ของรายได้จากกลุ่มผู้ให้บริการทั่วไป โดยรายได้จากกลุ่มผู้ป่วยนอกเพิ่มขึ้นจากปี 2558 คิดเป็นร้อยละ 12.14 ในขณะที่ บริษัท มีรายได้จากกลุ่มผู้ป่วยใน เท่ากับ 270.88 ล้านบาท คิดเป็นสัดส่วนเฉลี่ยร้อยละ 42.60 ของรายได้จากกลุ่มผู้ให้บริการทั่วไป โดยรายได้ของกลุ่มผู้ป่วยใน เพิ่มขึ้นจากปี 2558 คิดเป็นร้อยละ 2.30

รายได้จากโครงการประกันสังคม

บริษัท มีรายได้จากกลุ่มผู้ให้บริการประกันสังคมในปี 2559 เท่ากับ 577.28 ล้านบาท คิดเป็นสัดส่วนร้อยละ 47.58 ของรายได้จากการรักษาพยาบาล โดยรายได้จากกลุ่มผู้ให้บริการตามสิทธิประกันสังคม เพิ่มขึ้นจากปี 2558 คิดเป็นร้อยละ 3.93 โดยมีสาเหตุจากการเพิ่มขึ้นของรายได้ส่วนเพิ่มตามการใช้บริการของผู้ป่วยภาระเสี่ยง ซึ่งเป็นอัตราค่าบริการทางแพทย์เพิ่มเติมตามสถิติการเข้ารับการรักษาของผู้ป่วย และจำนวนผู้ประกันตนที่เลือกโรงพยาบาล เป็นสถานพยาบาลประกันสังคมเพิ่มสูงขึ้นจากโควตาที่โรงพยาบาลฯ ได้รับเพิ่มขึ้น จำนวน 10,000 คน ในเดือนมีนาคม 2559 ทั้งนี้ รายได้ค่ารักษาพยาบาลในกลุ่มผู้ให้บริการประกันสังคมจะประกอบด้วย 3 ส่วนหลักๆ ดังนี้

1) รายได้ค่าบริการทางการแพทย์เหมาจ่าย โรงพยาบาลจะได้รับค่าบริการทางการแพทย์จากสำนักงานประกันสังคม ตามจำนวนผู้ประกันตนที่ลงทะเบียนเลือกโรงพยาบาลฯ เป็นสถานพยาบาลหลัก โดยแบ่งเป็น 2 ส่วน ดังนี้

- 1.1 รายได้ค่าบริการทางการแพทย์เหมาจ่าย โดยโรงพยาบาลฯ ได้รับชำระเงินเป็นรายเดือนตามจำนวนผู้ประกันตนที่เลือกโรงพยาบาลฯ เป็นสถานพยาบาลประกันสังคม
- 1.2 รายได้ค่าบริการทางการแพทย์กรณีสถานพยาบาลได้รับการรับรองกระบวนการคุณภาพโรงพยาบาล (HA) โดยสำนักงานประกันสังคมได้กำหนดการจ่ายเงินเพิ่มพิเศษให้แก่โรงพยาบาลที่ได้รับการรับรองมาตรฐานดังกล่าว ทั้งนี้โรงพยาบาลฯ ได้รับมาตรฐานการรักษายาบาล HA ขั้นที่ 3 ซึ่งเป็นขั้นสูงสุดของมาตรฐานดังกล่าว ซึ่งสำนักงานประกันสังคมได้กำหนดการจ่ายเงินส่วนเพิ่มอัตรา 80 บาท/คน/ปี

2) รายได้ส่วนเพิ่มตามการรักษาพยาบาลผู้ป่วยประกันสังคม โดยสำนักงานประกันสังคมกำหนดเงื่อนไขในการจ่ายค่าบริการทางการแพทย์ตามการรักษาจริง ซึ่งอ้างอิงจากค่าสถิติในการเข้ารับการรักษาพยาบาลและความร้ายแรงของโรค โดยแต่ละโรงพยาบาลจะได้รับรายได้ในส่วนนี้แตกต่างกัน ตามค่าสถิติของโรงพยาบาลนั้นๆ เทียบกับสถานพยาบาลประกันสังคมทั้งหมดทั่วประเทศ ซึ่งแบ่งออกเป็น

- 2.1 รายได้ส่วนเพิ่มตามการใช้บริการของผู้ป่วยภาระเสี่ยง ซึ่งเป็นอัตราค่าบริการทางแพทย์เพิ่มเติมตามสถิติการเข้ารับการรักษาของผู้ป่วย โดยแบ่งเป็น 2 กลุ่มคือ (1) กลุ่มผู้ป่วยนอก (OPD) ที่เข้ารับการรักษาด้วยโรคเรื้อรังตามที่สำนักงานประกันสังคมกำหนดจำนวนทั้งสิ้น 26 ชนิดโรค เช่น โรคความดันโลหิตสูง โรคเบาหวาน โรคตับอักเสบเรื้อรังและตับแข็ง เป็นต้น และ (2) กลุ่มผู้ป่วยใน (IPD) โดยสำนักงานประกันสังคมใช้วิธีการเปรียบเทียบโดยการคำนวณตามกลุ่มวินิจฉัยโรคร่วม (Diagnosis Related Group, DRGs) ซึ่งกำหนดค่าเปรียบเทียบตามค่าน้ำหนักสัมพัทธ์ปรับตามวันนอน (Adjusted Relative Weight, AdjRW) โดยผู้ป่วย IPD ที่ได้รับการรักษาและมีค่า AdjRW น้อยกว่า 2 จะถือว่าเป็นผู้ป่วยในกลุ่มภาระเสี่ยงดังกล่าว ทั้งนี้ สำนักงานประกันสังคมจะกันสำรองเงินประกันสังคม โดยกำหนดค่ากลางในการจ่ายเพิ่มในจำนวนเงินงบประมาณไม่เกิน 432 บาท/คน/ปี ซึ่งจำนวนเงินดังกล่าวเป็นเงินกองทุนสำหรับผู้ป่วยภาระเสี่ยง เพื่อให้แต่ละโรงพยาบาลสามารถเบิกค่ารักษาพยาบาลได้เพิ่มเติม
- 2.2 รายได้ส่วนเพิ่มในการรักษาผู้ป่วยกลุ่มโรคที่มีค่าใช้จ่ายสูง ซึ่งเป็นรายได้เพิ่มเติมในกรณีที่โรงพยาบาลฯ ให้บริการรักษาผู้ป่วยซึ่งมีความร้ายแรงของโรคที่จำเป็นต้องได้รับการรักษาในฐานะผู้ป่วย IPD และมีค่า AdjRW มากกว่าหรือเท่ากับ 2 จะถือว่าเป็นผู้ป่วยในกลุ่มโรคที่มีค่าใช้จ่ายสูง โดยทางโรงพยาบาลฯ จะเก็บสถิติค่า AdjRW ที่มากกว่าหรือเท่ากับ 2 ทั้งหมด และรวบรวมค่าสถิติดังกล่าวเบิกเป็นรายได้ต่อสำนักงานประกันสังคม ทั้งนี้ในปี 2559 ทางสำนักงานประกันสังคมได้มีการจ่ายเงินในกลุ่มผู้ป่วยดังกล่าวในอัตรา 10,000 บาท ต่อ 1 ค่า AdjRW

3) อัตราค่าบริการนอกเหนือเหมาจ่าย เป็นการรักษายาบาลให้กับผู้ป่วยประกันสังคม โดยสำนักงานประกันสังคมได้กำหนดให้สถานพยาบาลสามารถเบิกค่ารักษาพยาบาลได้ตามข้อกำหนด เช่นการเบิกค่ายาในการให้เคมีบำบัดผู้ป่วยมะเร็ง และค่าอุปกรณ์และอวัยวะเทียม เช่นข้อสะโพกเทียม ลูกตาเทียม เป็นต้น ทั้งนี้ โรงพยาบาลฯ จะดำเนินการส่งใบแจ้งหนี้ตั้งเบิกค่ารักษาพยาบาลหรือค่าอุปกรณ์และอวัยวะเทียมตามไปยังสำนักงานประกันสังคมโดยตรง ตามการรักษาจริงภายใต้เงื่อนไขที่สำนักงานประกันสังคมกำหนด

รายได้จากการให้บริการ

โดยในปี 2559 บริษัท มีรายได้จากการให้บริการทางการแพทย์ตรวจวิเคราะห์ทางห้องปฏิบัติการเท่ากับ 115.32 ล้านบาท คิดเป็นสัดส่วนร้อยละ 8.46 ของรายได้รวม โดยรายได้จากการให้บริการทางการแพทย์ตรวจวิเคราะห์ทางห้องปฏิบัติการเพิ่มขึ้นจากปี 2558 คิดเป็นร้อยละ 17.20 โดยมีโครงสร้างรายได้ในการให้บริการตรวจวิเคราะห์ซึ่งสามารถแบ่งออกเป็น 4 กลุ่มธุรกิจ ตามประเภทของห้องปฏิบัติการ ดังต่อไปนี้



รายได้จากการตรวจวิเคราะห์	2559		2558		2557 (ปรับปรุงใหม่)	
	ล้านบาท	ร้อยละ	ล้านบาท	ร้อยละ	ล้านบาท	ร้อยละ
1. ห้องปฏิบัติการทางอาหารและเกษตร	105.03	91.07	87.09	88.30	72.18	83.77
2. ห้องปฏิบัติการทางการแพทย์และเภสัชศาสตร์	2.86	2.48	5.24	5.32	9.21	10.68
3. ห้องปฏิบัติการสอบเทียบเครื่องมือวัด	5.98	5.19	5.21	5.29	3.90	4.53
4. รายได้การให้บริการอื่นๆ*	1.45	1.26	1.07	1.09	0.88	1.02
รวมรายได้ก่อนหักรายการระหว่างกัน	115.32	100.00	98.61	100.00	86.17	100.00
หักรายการระหว่างกัน	-	-	0.21	-	1.77	-
รวม	115.32	-	98.40	-	84.40	-

หมายเหตุ: รายได้การให้บริการอื่นๆ* ประกอบด้วย การออกรายงานเพิ่มเติมให้ผู้ใช้บริการ

รายได้จากการตรวจวิเคราะห์ เพิ่มขึ้นอย่างต่อเนื่อง โดยมีสาเหตุหลักจากการให้บริการแก่ลูกค้าที่เพิ่มขึ้น จากห้องปฏิบัติการที่ได้รับรองมาตรฐานในระดับสากล และการบริการที่รวดเร็วมีประสิทธิภาพ รวมถึงมีผู้เชี่ยวชาญที่สามารถให้ข้อมูลเพิ่มเติมในการให้บริการได้อย่างครบถ้วน ซึ่งทำให้ผู้ให้บริการมีความประทับใจในบริการและผลงาน ส่งผลให้ชื่อเสียงของ AMARC เป็นที่ยอมรับและเป็นที่รู้จักในกลุ่มผู้ให้บริการมากขึ้นอย่างต่อเนื่อง ประกอบกับการมุ่งเน้นทางการตลาดของ AMARC โดยมีเจ้าหน้าที่การขายเป็นผู้เสนอบริการแก่กลุ่มผู้ให้บริการต่างๆ โดยมีการกระจายไปยังแต่ละภูมิภาค ซึ่งเป็นอีกปัจจัยที่สนับสนุนการเติบโตของ AMARC ในช่วงเวลาดังกล่าว

รายได้อื่น

ในปี 2559 บริษัทฯ มีรายได้อื่นนอกเหนือจากการให้บริการทางการแพทย์และการให้บริการตรวจวิเคราะห์เท่ากับ 34.45 ล้านบาท คิดเป็นสัดส่วนเฉลี่ยร้อยละ 2.53 ของรายได้รวม โดยรายได้อื่นๆ เพิ่มขึ้นจากปี 2558 คิดเป็นร้อยละ 197.11 โดยสามารถแยกรายละเอียดเป็น 1) รายได้จากเงินลงทุนสุทธิของกองทุนส่วนบุคคล 2) รายได้ค่าเช่า และ 3) รายได้อื่นๆ ซึ่งมีรายละเอียดดังนี้

1) รายได้จากเงินลงทุนสุทธิของกองทุนส่วนบุคคล ในงบการเงินรวมของบริษัทฯ ปี 2559 เท่ากับ 21.95 ล้านบาท โดยคิดเป็นสัดส่วนเฉลี่ยร้อยละ 1.61 ของรายได้รวม เพิ่มขึ้นจากปี 2558 คิดเป็นร้อยละ 100 เนื่องจากมีการลงทุนในปี 2559 เป็นปีแรก

2) รายได้ค่าเช่าในงบการเงินรวมของบริษัทฯ ปี 2559 เท่ากับ 5.33 ล้านบาท โดยคิดเป็นสัดส่วนเฉลี่ยร้อยละ 0.39 ของรายได้รวม เพิ่มขึ้นจากปี 2558 คิดเป็นร้อยละ 15.60 ทั้งนี้รายได้ค่าเช่าของบริษัทฯ ประกอบไปด้วย รายได้ค่าเช่าพื้นที่ร้านค้าต่างๆ ภายในโรงพยาบาลฯ ค่าเช่าร้านอาหาร ค่าเช่าหอพักพนักงาน และค่าเช่าที่ดินบริเวณแขวงวังทองหลาง เขตบางกะปิ กทม. เป็นต้น

3) รายได้อื่นๆ ในงบการเงินรวมของบริษัทฯ แสดงรายได้อื่นๆ ในปี 2559 เท่ากับ 7.17 ล้านบาท คิดเป็นสัดส่วนเฉลี่ยร้อยละ 0.53 ของรายได้รวม เพิ่มขึ้นจากปี 2558 คิดเป็นร้อยละ 2.76 ซึ่งเพิ่มขึ้นจากดอกเบี้ยรับ โดยรายได้อื่นๆ ของบริษัทฯ ประกอบด้วย รายได้จากโปรแกรมรักษาที่ผู้ให้บริการไม่ได้เข้ารับบริการครบตามกำหนด ดอกเบี้ยรับของบริษัทฯ และบริษัทย่อย ค่าสาธารณูปโภคเรียกเก็บจากพื้นที่เช่า และและกำไรจากการจำหน่ายทรัพย์สิน เป็นต้น

• ต้นทุน

บริษัทฯ มีต้นทุนรวมในปี 2559 เท่ากับ 982.49 ล้านบาท คิดเป็นสัดส่วนเฉลี่ยร้อยละ 83.61 ของค่าใช้จ่ายรวม เพิ่มขึ้นจากปี 2558 คิดเป็นร้อยละ 5.00 โดยต้นทุนรวมแบ่งออกเป็นต้นทุนในการรักษาพยาบาลซึ่งดำเนินงานโดยบริษัทฯ และต้นทุนบริการซึ่งดำเนินงานโดยบริษัทย่อย ทั้งนี้ต้นทุนหลัก ได้แก่ ต้นทุนในการรักษาพยาบาลคิดเป็นสัดส่วนเฉลี่ยร้อยละ 93.56 ของต้นทุนรวม เพิ่มขึ้นจากปี 2558 คิดเป็นร้อยละ 4.34

ต้นทุนในการรักษาพยาบาล

ต้นทุนในการรักษาพยาบาลในปี 2559 เท่ากับ 919.25 ล้านบาท คิดเป็นร้อยละ 75.77 ของรายได้จากการรักษาพยาบาล เพิ่มขึ้นจากปี 2558 คิดเป็นร้อยละ 4.34 โดยมีสาเหตุหลักจากการเพิ่มแพทย์เฉพาะทางและพยาบาลผู้เชี่ยวชาญ เพื่อขยายและพัฒนาประสิทธิภาพในการให้การรักษายาบาลอย่างต่อเนื่อง โดยเฉพาะการพัฒนาศูนย์การแพทย์ต่างๆ เพื่อก้าวสู่ความเป็นเลิศทางการแพทย์ตามเป้าหมายการเติบโตของบริษัทฯ และการพัฒนาคุณภาพการรักษาพยาบาลตามมาตรฐานสากล ต้นทุนในการรักษาพยาบาลที่สำคัญของบริษัทฯ ประกอบด้วย ค่าแพทย์ ค่าตอบแทนพยาบาล ค่ายาและเวชภัณฑ์

สัดส่วนต้นทุนในการรักษาพยาบาลบริษัทฯ เทียบกับรายได้จากการรักษาพยาบาล มีสัดส่วนที่ลดลงจาก ร้อยละ 76.89 ในปี 2558 เป็นร้อยละ 75.77 ในปี 2559 เนื่องจากการเติบโตของรายได้หลักสูงกว่าการเพิ่มขึ้นของต้นทุนการรักษาพยาบาล รวมทั้งรายได้ต่อคนที่เพิ่มขึ้น จากการรักษาเฉพาะทางที่เพิ่มขึ้น และการควบคุมต้นทุนประกันสังคม เมื่อได้รับโควตาประกันสังคมเพิ่ม ในปี 2559

ต้นทุนบริการ

ต้นทุนบริการ ในปี 2559 เท่ากับ 63.24 ล้านบาท คิดเป็นร้อยละ 4.64 ของรายได้รวม เป็นต้นทุนที่เกิดจากการให้บริการในการตรวจวิเคราะห์ซึ่งดำเนินการโดย AMARC โดยต้นทุนการให้บริการตรวจวิเคราะห์หลักประกอบไปด้วยต้นทุนค่าตอบแทนบุคลากรทางห้องปฏิบัติการ ค่าน้ำยาและเวชภัณฑ์ทางห้องปฏิบัติการ และค่าเสื่อมราคา คิดเป็นสัดส่วนเฉลี่ย ร้อยละ 41.99 ร้อยละ 36.35 และร้อยละ 13.51 ของต้นทุนในการให้บริการตรวจ



วิเคราะห์ตามลำดับ โดย AMARC มีการควบคุมต้นทุนได้อย่างมีประสิทธิภาพทั้งในส่วนบุคลากรทางห้องปฏิบัติการ รวมถึงน้ำยาและเวชภัณฑ์ที่ใช้ในการตรวจวิเคราะห์ให้ผลการเพิ่มขึ้นของรายได้จากการตรวจวิเคราะห์สูงกว่าปีที่ผ่านมาร้อยละ 17.20

● ค่าใช้จ่ายในการบริการและบริหาร และค่าตอบแทนผู้บริหาร

ค่าใช้จ่ายในการบริการและบริหาร และค่าตอบแทนผู้บริหาร ของบริษัทฯ และบริษัทย่อย ประกอบด้วย ค่าตอบแทนของพนักงาน ผู้บริหาร และกรรมการ ค่าที่ปรึกษา ค่าใช้จ่ายด้านการประชาสัมพันธ์ ค่าสาธารณูปโภค เป็นต้น โดยบริษัทฯ มีค่าใช้จ่ายในการบริการและบริหาร และค่าตอบแทนผู้บริหาร ในปี 2559 เท่ากับ 189.66 ล้านบาท หรือคิดเป็นร้อยละ 13.92 ของรายได้รวม เพิ่มขึ้นจากปี 2558 คิดเป็นร้อยละ 8.40 การเพิ่มขึ้นดังกล่าว เป็นผลจากรายการค่าเสื่อมราคาที่เพิ่มสูงขึ้นจากการลงทุนในทรัพย์สินเพื่อการขยายงาน การเพิ่มบุคลากรรองรับการขยายกิจการ การตั้งสำนักงานที่สงขลาจะสูง การจัดกิจกรรมทางการตลาด การจัดซื้อโฆษณาประชาสัมพันธ์ การติดตั้งระบบเทคโนโลยีสารสนเทศ เพื่อรองรับการเปิดและการขยายการให้บริการและเปิดอาคาร/ศูนย์เฉพาะทางใหม่

● ต้นทุนทางการเงิน

ต้นทุนทางการเงินของบริษัทฯ และบริษัทย่อย ในปี 2559 เท่ากับ 3.01 ล้านบาท ลดลงจากปี 2558 คิดเป็นร้อยละ 84.65 สาเหตุจาก ช่วงปลายเดือน ตุลาคม 2558 ทำการคืนหนี้ระยะยาวให้กับสถาบันทางการเงิน และบริษัทไม่ได้มีการกู้ยืมระยะยาวจากสถาบันการเงินใดๆเพิ่มเติมอีกในรอบปี 2559 ซึ่งมีผลทำให้ต้นทุนทางการเงินรวมทั้งปี ของกิจการลดลงจากปีที่ผ่านมาอย่างมีนัยสำคัญ

กำไร

ความสามารถในการทำกำไร	2559		2558		2557 (ปรับปรุงใหม่)	
	ล้านบาท	ร้อยละ	ล้านบาท	ร้อยละ	ล้านบาท	ร้อยละ
กำไรขั้นต้น	345.99	26.04	308.41	24.71	312.91	27.73
กำไรสุทธิสำหรับปี	156.12	11.45	100.56	8.01	100.88	8.88
กำไรสุทธิตัวส่วนที่เป็นของผู้ถือหุ้นบริษัท	155.90	11.44	100.45	8.00	98.98	8.71

อัตรากำไรขั้นต้นและกำไรขั้นต้น

บริษัทฯ และบริษัทย่อยมีอัตรากำไรขั้นต้น 156.12 ล้านบาท สำหรับปี 2559 หรือคิดเป็นร้อยละ 26.04 ของรายได้ จากการดำเนินงาน อัตรากำไรขั้นต้นที่เพิ่มสูงขึ้น จากผลประกอบการกำไรขั้นต้นร้อยละ 24.79 ในปี 2558 เกิดจากการบริหารต้นทุนในการรักษาพยาบาล และการให้บริการ โดยเฉพาะการเพิ่มจำนวนบุคลากรทางการแพทย์และผู้เชี่ยวชาญ เพื่อรองรับการขยายและการยกระดับศูนย์การแพทย์ต่างๆ ให้ ก้าวสู่ความเป็นเลิศทางการแพทย์และการบริการ ตามเป้าหมายการเติบโตของบริษัทฯ เป็นไปในทิศทางที่มีประสิทธิภาพ และส่งผลให้รายได้มีอัตรากำไรขั้นต้นสูงกว่าต้นทุนกำไรขั้นต้นของบริษัทจึงเพิ่มขึ้น

อัตรากำไรสุทธิและกำไรสุทธิ

บริษัทฯ และบริษัทย่อยมีอัตรากำไรสุทธิสำหรับปี 2559 คิดเป็นร้อยละ 11.45 ของรายได้รวม อัตรากำไรสุทธิ เพิ่มขึ้นดีขึ้นกว่ากำไรสุทธิในรอบปีที่ผ่านมา ร้อยละ 3.44 ส่งผลให้บริษัทมีผลประกอบการกำไรสุทธิตัวส่วนที่เป็นของผู้ถือหุ้นบริษัทใหญ่ประจำปี 2559 จำนวน 155.90 ล้านบาท เติบโตขึ้นจากปีที่ผ่านมาร้อยละ 55.21 จากปัจจัยหลักไม่เพียงแต่ด้านการเติบโตของรายได้รวมทุกประเภท ทั้งรายได้จากการรักษาพยาบาล รายได้จากการให้บริการ และรายได้จากการจัดตั้งกองทุนส่วนบุคคลเพื่อการลงทุนของบริษัท แต่รวมถึงการบริหารจัดการต้นทุนและค่าใช้จ่ายรวมของบริษัท และบริษัทย่อย ในรอบปี 2559 อย่างมีประสิทธิภาพ นอกจากนั้น การที่บริษัทและบริษัทย่อยปลดภาระหนี้ทางการเงิน ระยะยาวยังเป็นปัจจัยสนับสนุนการเติบโตอย่างยั่งยืนของกิจการในอนาคต ได้เป็นอย่างดี

12.2 การวิเคราะห์ฐานะการเงิน

● สินทรัพย์

สินทรัพย์รวมของบริษัทฯ และบริษัทย่อย ณ วันที่ 31 ธันวาคม 2559 มีมูลค่าเท่ากับ 1,958.53 ล้านบาท สินทรัพย์หมุนเวียนรวมมีมูลค่าเท่ากับ 804.69 ล้านบาท หรือคิดเป็นร้อยละ 41.09 ของสินทรัพย์รวม ในขณะที่สินทรัพย์ไม่หมุนเวียนรวมมีมูลค่าเท่ากับ 1,153.83 ล้านบาท คิดเป็นร้อยละ 58.91 ของสินทรัพย์รวมตามลำดับ โดยมีรายละเอียดในแต่ละรายการที่สำคัญ ดังต่อไปนี้

เงินสดและรายการเทียบเท่าเงินสด และเงินลงทุนชั่วคราว

เงินสดและรายการเทียบเท่าเงินสด และเงินลงทุนชั่วคราว ณ วันที่ 31 ธันวาคม 2559 มีจำนวน 120.06 ล้านบาท หรือคิดเป็นร้อยละ 6.13 ของสินทรัพย์รวม โดยเงินสดและรายการเทียบเท่าเงินสด และเงินลงทุนชั่วคราว ณ สิ้นปี 2559 ลดลงจากปี 2558 2558 มีสาเหตุจากการนโยบายการเพิ่มผลตอบแทนโดยการนำสภาพคล่องส่วนเกินไปลงทุนในกองทุนส่วนบุคคลของบริษัท

ลูกหนี้การค้า

ณ วันที่ 31 ธันวาคม 2559 บริษัทฯ และบริษัทย่อย มีลูกหนี้การค้าเท่ากับ 100.54 ล้านบาท คิดเป็นสัดส่วนร้อยละ 5.13 ของสินทรัพย์รวม โดยรายละเอียดของลูกหนี้การค้า สามารถสรุปได้ดังนี้



ลูกหนี้การค้า	2559	2558	2557 (ปรับปรุงใหม่)
	ล้านบาท	ล้านบาท	ล้านบาท
ลูกหนี้ประกันสังคม	11.62	34.33	1.08
ลูกหนี้การค้าอื่นๆ	68.07	56.00	47.46
รวม	79.69	90.33	48.54
หัก ค่าเผื่อนหนี้สงสัยจะสูญ	(9.76)	(7.26)	(4.62)
ลูกหนี้การค้าสุทธิ	69.93	83.06	43.92

จากข้อมูลในตารางจะเห็นได้ว่า รายการลูกหนี้ประกันสังคม ลดลงอย่างมีนัยสำคัญ ทั้งนี้มีสาเหตุหลักจากการเบิกจ่ายตามตารางการชำระหนี้ของสำนักงานประกันสังคมที่มีประสิทธิภาพ ทั้งนี้ หากพิจารณาจากกลุ่มอื่นที่นอกเหนือจากกลุ่มรายได้ประกันสังคม พบว่ามีลูกหนี้การค้าส่วนที่เหลือเท่ากับ 68.07 ล้านบาท เป็นการเพิ่มขึ้นในสัดส่วนของรายได้ที่เพิ่มขึ้นตามปกติของธุรกิจ

อายุหนี้ที่ค้างชำระ	2559		2558		2557 (ปรับปรุงใหม่)	
	(ล้านบาท)	(ร้อยละ)	(ล้านบาท)	(ร้อยละ)	(ล้านบาท)	(ร้อยละ)
ยังไม่ถึงกำหนดชำระ	24.61	30.88	21.94	24.29	20.28	41.78
เกินกำหนดชำระไม่เกิน 3 เดือน	36.51	45.83	31.13	34.46	18.06	37.20
มากกว่า 3 เดือน ถึง 6 เดือน	5.77	7.24	17.33	19.19	4.44	9.14
มากกว่า 6 เดือน ถึง 12 เดือน	5.88	7.38	15.52	17.18	2.23	4.60
มากกว่า 12 เดือนขึ้นไป	6.91	8.67	4.41	4.88	3.53	7.28
รวม	79.69	100.00	90.33	100.00	48.54	100.00

สัดส่วนรายการลูกหนี้ในกลุ่มที่ยังไม่ถึงกำหนดชำระจนถึงลูกหนี้ที่มีอายุน้อยกว่า 180 วันต่อรายการลูกหนี้การค้ารวม ในปี 2559 เพิ่มขึ้นร้อยละ 6.01 มีสาเหตุหลักจากลูกหนี้การค้าที่เติบโตขึ้นในสัดส่วนของรายได้ที่เพิ่มขึ้นตามปกติของธุรกิจ

ทั้งนี้บริษัท มีนโยบายในการตั้งค่าเผื่อนหนี้สงสัยจะสูญโดยประมาณจากจำนวนหนี้ที่อาจเรียกเก็บไม่ได้ โดยพิจารณาจากช่วงอายุของลูกหนี้ ในกรณีที่ลูกหนี้ที่มีอายุ 181-360 วัน จะทำการตั้งสำรองค่าเผื่อนหนี้สงสัยจะสูญ จากยอดลูกหนี้คงเหลือร้อยละ 50 ในกรณีที่ลูกหนี้ที่มีอายุมากกว่า 1 ปี จะพิจารณาตั้งสำรองค่าเผื่อนหนี้สงสัยจะสูญ จากยอดลูกหนี้ทั้งจำนวน

รายได้ค่าบริการทางการแพทย์ค้างรับ

ณ วันที่ 31 ธันวาคม 2559 บริษัท มีรายได้ค่าบริการทางการแพทย์ค้างรับสุทธิเท่ากับ 150.64 ล้านบาท คิดเป็นสัดส่วนร้อยละ 7.69 ของสินทรัพย์รวม โดยรายละเอียดของรายได้ค่าบริการทางการแพทย์ค้างรับสามารถสรุปได้ดังนี้

รายได้ค่าบริการทางการแพทย์ค้างรับ	2559		2558		2557 (ปรับปรุงใหม่)	
	ล้านบาท	ร้อยละ	ล้านบาท	ร้อยละ	ล้านบาท	ร้อยละ
รายได้ค่าบริการทางการแพทย์ระยะเสียง	62.85	41.72	54.40	40.27	50.00	28.62
รายได้ค่าบริการทางการแพทย์กลุ่มโรคที่มีค่าใช้จ่ายสูง	84.25	55.93	75.15	55.63	119.18	68.20
รายได้ประกันสังคมอื่น	5.96	3.95	5.54	4.10	5.56	3.18
ค่าเผื่อนหนี้สงสัยจะสูญ	(2.42)	-1.60	-	-	-	-
รวม	150.64	100.00	135.09	100.00	174.73	100.00

รายได้ค่าบริการทางการแพทย์ค้างรับเป็นรายได้ค่าบริการทางการแพทย์ที่ยังไม่ได้รับจากสำนักงานประกันสังคม ซึ่งบริษัทไม่สามารถทราบจำนวนเงินที่จะได้รับแน่นอน ผู้บริหารของบริษัทจึงได้ประมาณการรายได้ค้างรับดังกล่าวตามหลักเกณฑ์ วิธีการและเงื่อนไขตามที่กำหนดโดยหน่วยงานดังกล่าว และจากจำนวนเงินที่ได้รับจริงครั้งล่าสุดควบคู่ไปกับภาวะการณในปัจจุบัน ในรอบปี 2559 รายได้ค่าบริการทางจำนวนเพิ่มขึ้น โดยมีสาเหตุหลักจากการเพิ่มขึ้นของจำนวนโรคขึ้นทะเบียนและผู้ป่วยเข้ารับบริการ

สินค้ำคงเหลือ

ณ วันที่ 31 ธันวาคม 2559 บริษัท และบริษัทย่อย มีสินค้ำคงเหลือเท่ากับ 19.37 ล้านบาท คิดเป็นร้อยละ 0.99 ของสินทรัพย์รวม โดยสินค้ำคงเหลือ ประกอบด้วย ยา เวชภัณฑ์/วัสดุทางการแพทย์ วัสดุทั่วไป และน้ำยาห้องปฏิบัติการ โดยมีรายละเอียดดังตารางต่อไปนี้



สินค้าคงเหลือ	2559		2558		2557 (ปรับปรุงใหม่)	
	ล้านบาท	ร้อยละ	ล้านบาท	ร้อยละ	ล้านบาท	ร้อยละ
ยา	9.81	50.64	9.02	46.43	9.52	53.45
เวชภัณฑ์/วัสดุทางการแพทย์	3.03	15.64	3.71	19.09	4.59	25.77
วัสดุทั่วไป	3.60	18.59	4.15	21.36	1.36	7.64
น้ำยาห้องปฏิบัติการ	2.93	15.13	2.55	13.12	2.34	13.14
รวม	19.37	100.00	19.43	100.00	17.81	100.00

ในภาพรวม ณ สิ้นปี 2559 บริษัทฯ และบริษัทย่อยมียอดสินค้าคงเหลือจำนวน 19.37 ล้านบาท ซึ่งลดลงจาก ณ สิ้นปี 2558 คิดเป็นร้อยละ 0.31 ซึ่งเป็นการบริหารจัดการสินค้าได้มีประสิทธิภาพมากขึ้น

อสังหาริมทรัพย์เพื่อการลงทุน

ณ วันที่ 31 ธันวาคม 2559 บริษัทฯ และบริษัทย่อย มีอสังหาริมทรัพย์เพื่อการลงทุนเท่ากับ 74.48 ล้านบาท ซึ่งคิดเป็นร้อยละ 3.80 ของสินทรัพย์รวม ซึ่งเป็นที่ดินและลานกีฬาที่เป็นกรรมสิทธิ์ของบริษัทฯ และบริษัท ลาดพร้าวการศึกษา จำกัด เข้าเพื่อใช้เป็นที่ตั้งของโรงเรียนสองภาษา ลาดพร้าว รายการดังกล่าวเปิดเผยในรายการระหว่างกันกับบริษัทที่เกี่ยวข้อง

ที่ดิน อาคารและอุปกรณ์สุทธิ

ที่ดิน อาคารและอุปกรณ์สุทธิ ณ วันที่ 31 ธันวาคม 2559 มีมูลค่าเท่ากับ 949.21 ล้านบาท ซึ่งคิดเป็นร้อยละ 48.47 ของสินทรัพย์รวม การเพิ่มขึ้นของมูลค่าที่ดิน อาคารและอุปกรณ์สุทธิ มีสาเหตุหลักปรับปรุงอาคารโรงพยาบาล อุปกรณ์และเครื่องมือแพทย์ เพิ่มขึ้นจากนโยบายการมุ่งเน้นศูนย์ความเป็นเลิศทางการแพทย์

แหล่งที่มาของเงินทุน

• หนี้สิน

ณ วันที่ 31 ธันวาคม 2559 บริษัทฯ และบริษัทย่อย มีหนี้สินรวมทั้งสิ้น 351.25 ล้านบาท หนี้สินรวมในปี 2559 ปรับตัวเพิ่มขึ้นคิดเป็นร้อยละ 23.54 สัดส่วนหนี้สินไม่หมุนเวียนต่อหนี้สินรวมเท่ากับร้อยละ 34.57 เพิ่มขึ้นจากปีที่ผ่านมา 43.52 ล้านบาท โดยมีสาเหตุหลักจาก การเพิ่มขึ้นของเครื่องมืออุปกรณ์จากสัญญาเช่าทางการเงิน และภาวะผูกพันผลประโยชน์พนักงานที่เพิ่มขึ้นการการจ้างงานในรอบปี

• ส่วนของผู้ถือหุ้น

ณ วันที่ 31 ธันวาคม 2559 บริษัทฯ และบริษัทย่อย มีส่วนของผู้ถือหุ้นรวมเท่ากับ 1,607.28 ล้านบาท ปรับตัวเพิ่มขึ้นคิดเป็นร้อยละ 2.30 สาเหตุจากการเพิ่มขึ้นของกำไรสุทธิในงวดปี 2559 ของกิจการ



รายงานคณะกรรมการตรวจสอบ

เรียน ท่านผู้ถือหุ้น บริษัท โรงพยาบาลลาดพร้าว จำกัด (มหาชน)

คณะกรรมการตรวจสอบของบริษัท โรงพยาบาลลาดพร้าว จำกัด (มหาชน) ได้ปฏิบัติหน้าที่ด้วยความอิสระเพื่อช่วยในการสอบทานให้บริษัทมีการกำกับดูแลกิจการที่ดี ซึ่งสอดคล้องกับข้อกำหนดและแนวทางการปฏิบัติที่ดี สำหรับคณะกรรมการตรวจสอบ ของตลาดหลักทรัพย์แห่งประเทศไทย (ตลท.) คณะกรรมการกำกับหลักทรัพย์ และตลาดหลักทรัพย์ (ก.ล.ต.) โดยคณะกรรมการตรวจสอบของบริษัทซึ่งเป็นกรรมการอิสระมี จำนวน 4 ท่าน ประกอบด้วย

ผศ.ดร.พิบูลย์ ลิ้มประภัทร	ประธานคณะกรรมการ
นายภูณทล นาคพรหม	กรรมการ
นางเบญจวรรณ ธนไพศาลพิพัฒน์	กรรมการ
นางสาวทิพวรรณ อุทัยสง	กรรมการ

โดยกรรมการทุกท่านล้วนเป็นผู้ทรงคุณวุฒิและมีความรู้และประสบการณ์ทั้งด้านการเงิน บัญชี ตลอดจนการบริหารจัดการองค์กรและมีคุณสมบัติครบถ้วนตามที่กำหนดไว้ในกฎบัตรคณะกรรมการตรวจสอบ สำหรับในปี 2559 คณะกรรมการตรวจสอบมีการประชุมเป็นรายไตรมาสรวม 4 ครั้ง โดยมีกรรมการเข้าร่วมประชุมครบองค์ประชุมพร้อมทั้งผู้สอบบัญชีผู้รับอนุญาตทุกครั้ง ซึ่งคณะกรรมการตรวจสอบได้ดำเนินงานตามหน้าที่ความรับผิดชอบดังต่อไปนี้

สอบทานงบการเงินและผลการดำเนินงานรายไตรมาสและประจำปีของบริษัทและบริษัทย่อย ร่วมกับฝ่ายบริหารและผู้สอบบัญชีของบริษัท โดยเห็นว่ารายงานทางการเงินได้จัดทำขึ้นอย่างถูกต้องตามมาตรฐานการรายงานทางการเงินและเชื่อถือได้ และมีการเปิดเผยข้อมูลในงบการเงินอย่างเพียงพอ

สอบทานให้บริษัทมีระบบการควบคุมภายใน การตรวจสอบภายในและการบริหารความเสี่ยงที่เหมาะสมและมีประสิทธิผล เพื่อให้มั่นใจว่าการดำเนินงานของบริษัทมีประสิทธิภาพและบรรลุตามเป้าหมาย

สอบทานการปฏิบัติของบริษัทให้เป็นไปตามกฎหมายว่าด้วยหลักทรัพย์และตลาดหลักทรัพย์ ข้อกำหนดของตลาดหลักทรัพย์หรือกฎหมายที่เกี่ยวข้องกับธุรกิจของบริษัท

พิจารณาคัดเลือก เสนอแต่งตั้ง และเสนอคำตอบแทนของผู้สอบบัญชี

พิจารณารายการที่เกี่ยวข้องกัน หรือรายการที่อาจมีความขัดแย้งทางผลประโยชน์ของบริษัทรวมถึงการสอบทานการเปิดเผยข้อมูลให้ถูกต้องครบถ้วน เพื่อมั่นใจได้ว่ารายการดังกล่าวมีความเหมาะสมและโปร่งใส

รายงานผลการปฏิบัติงานของคณะกรรมการตรวจสอบให้กับคณะกรรมการบริษัทได้รับทราบในทุกไตรมาสเพื่อให้ข้อเสนอแนะที่เป็นประโยชน์ต่อการบริหารงานของฝ่ายจัดการ

การดำเนินงานที่ผ่านมาคณะกรรมการตรวจสอบพิจารณาแล้วเห็นว่าบริษัทมีระบบการควบคุมภายในและการกำกับดูแลกิจการพร้อมทั้งการบริหารความเสี่ยงที่มีประสิทธิผล และมีการจัดทำงบการเงินเป็นไปตามมาตรฐานการรายงานทางการเงินและมีการเปิดเผยข้อมูลอย่างเพียงพอ ทำให้การดำเนินงานของบริษัทเป็นไปตามเป้าหมายที่กำหนด

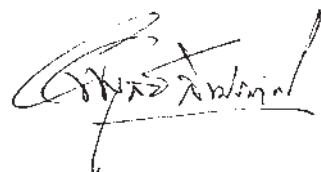

ผศ.ดร.พิบูลย์ ลิ้มประภัทร

ประธานคณะกรรมการตรวจสอบ

วันที่ 24 กุมภาพันธ์ 2560



รายงานของผู้สอบบัญชีรับอนุญาต

เสนอ ผู้ถือหุ้นและคณะกรรมการ
บริษัทโรงพยาบาลลาดพร้าว จำกัด (มหาชน)

ความเห็น

ข้าพเจ้าได้ตรวจสอบงบการเงินรวมของ บริษัทโรงพยาบาลลาดพร้าว จำกัด (มหาชน) และบริษัทย่อย (กลุ่มบริษัท) ซึ่งประกอบด้วยงบแสดงฐานะการเงินรวม ณ วันที่ 31 ธันวาคม 2559 งบกำไรขาดทุนเบ็ดเสร็จรวม งบแสดงการเปลี่ยนแปลงส่วนของผู้ถือหุ้นรวมและงบกระแสเงินสดรวมสำหรับปีสิ้นสุดวันเดียวกันและหมายเหตุประกอบงบการเงินรวม รวมถึงหมายเหตุสรุปนโยบายการบัญชีที่สำคัญ และข้าพเจ้าได้ตรวจสอบงบการเงินเฉพาะกิจการของ บริษัทโรงพยาบาลลาดพร้าว จำกัด (มหาชน) (บริษัท) ซึ่งประกอบด้วยงบแสดงฐานะการเงิน ณ วันที่ 31 ธันวาคม 2559 งบกำไรขาดทุนเบ็ดเสร็จ งบแสดงการเปลี่ยนแปลงส่วนของผู้ถือหุ้นและงบกระแสเงินสดสำหรับปีสิ้นสุดวันเดียวกันและหมายเหตุประกอบงบการเงิน รวมถึงหมายเหตุสรุปนโยบายการบัญชีที่สำคัญ

ข้าพเจ้าเห็นว่า งบการเงินข้างต้นนี้แสดงฐานะการเงินรวมของ บริษัทโรงพยาบาลลาดพร้าว จำกัด (มหาชน) และบริษัทย่อย ณ วันที่ 31 ธันวาคม 2559 ผลการดำเนินงานรวมและกระแสเงินสดรวมสำหรับปีสิ้นสุดวันเดียวกันและแสดงฐานะการเงินเฉพาะกิจการของ บริษัทโรงพยาบาลลาดพร้าว จำกัด (มหาชน) ณ วันที่ 31 ธันวาคม 2559 ผลการดำเนินงานและกระแสเงินสดสำหรับปีสิ้นสุดวันเดียวกัน โดยถูกต้องตามที่ควรในสาระสำคัญตามมาตรฐานการรายงานทางการเงิน

เกณฑ์ในการแสดงความเห็น

ข้าพเจ้าได้ปฏิบัติงานตรวจสอบตามมาตรฐานการสอบบัญชี ความรับผิดชอบของข้าพเจ้าได้กล่าวไว้ในส่วนของความรับผิดชอบของผู้สอบบัญชีต่อการตรวจสอบงบการเงินในรายงานของข้าพเจ้า ข้าพเจ้ามีความเป็นอิสระจากกลุ่มบริษัทและบริษัทตามข้อกำหนดจรรยาบรรณของผู้ประกอบวิชาชีพบัญชีที่กำหนดโดยสภาวิชาชีพบัญชี ในพระบรมราชูปถัมภ์ ในส่วนที่เกี่ยวข้องกับการตรวจสอบงบการเงิน และข้าพเจ้าได้ปฏิบัติตามความรับผิดชอบด้านจรรยาบรรณอื่นๆ ซึ่งเป็นไปตามข้อกำหนดเหล่านี้ ข้าพเจ้าเชื่อว่าหลักฐานการสอบบัญชีที่ ข้าพเจ้าได้รับเพียงพอและเหมาะสมเพื่อใช้เป็นเกณฑ์ในการแสดงความเห็นของข้าพเจ้า

เรื่องสำคัญในการตรวจสอบ

เรื่องสำคัญในการตรวจสอบคือเรื่องต่างๆ ที่มีนัยสำคัญที่สุดตามดุลยพินิจของผู้ประกอบวิชาชีพของข้าพเจ้าในการตรวจสอบงบการเงินรวมและงบการเงินเฉพาะกิจการสำหรับงวดปัจจุบัน ข้าพเจ้าได้นำเรื่องเหล่านี้มาพิจารณาในบริบทของการตรวจสอบงบการเงินรวมและงบการเงินเฉพาะกิจการโดยรวมและในการแสดงความเห็นของข้าพเจ้า ทั้งนี้ข้าพเจ้าไม่ได้แสดงความเห็นแยกต่างหากสำหรับเรื่องเหล่านี้



การรับรู้รายได้จากประกันสังคม

เนื่องจากบริษัทมีรายได้จากประกันสังคมประเภทผู้ป่วยในด้วยโรคที่มีค่าใช้จ่ายสูงซึ่งแสดงอยู่ในงบการเงินรวมและงบการเงินเฉพาะกิจการสำหรับปี 2559 จำนวนเงิน 176.07 ล้านบาท คิดเป็นร้อยละ 14.00 ของรายได้รวม โดยผู้บริหารประมาณการรับรู้รายได้จากการรับเงินจริง ซึ่งบริษัทจะได้รับเงินรายได้จากสำนักงานประกันสังคมตามวิธีคำนวณและอัตราที่กำหนดตามประกาศคณะกรรมการแพทย์ ออกตามพระราชบัญญัติประกันสังคม พ.ศ.2533 ลงวันที่ 10 กุมภาพันธ์ 2555 กระบวนการในการวัดจำนวนเงินรายได้ที่จะรับรู้ เป็นเรื่องที่ต้องใช้ดุลยพินิจที่มีนัยสำคัญของผู้บริหารเนื่องจากมีความไม่แน่นอนเกี่ยวกับจำนวนที่จะได้รับเงิน ซึ่งขึ้นอยู่กับการจัดสรรเงินของสำนักงานประกันสังคมในแต่ละปี โดยพิจารณาคำนวณตามข้อมูลที่สำนักงานกลางสารสนเทศบริการสุขภาพประมวลผลแล้ว ดังนั้นข้าพเจ้าจึงให้ความสำคัญเป็นพิเศษต่อการรับรู้รายได้จากประกันสังคม เนื่องจากจำนวนเงินที่จะได้รับจากสำนักงานประกันสังคมมีความไม่แน่นอนและข้อมูลที่ได้รับล่าช้า

ข้าพเจ้าได้พิจารณาข้อมูลของบริษัทเกี่ยวกับผู้ป่วยในด้วยโรคที่มีค่าใช้จ่ายสูง โดยทดสอบความครบถ้วนของเอกสารการบันทึกจำนวนผู้ใช้บริการประกันสังคมกับระบบการบันทึกข้อมูลของประกันสังคม ทดสอบความถูกต้องของยอดประมาณการของผู้บริหารโดยการเปรียบเทียบหลักเกณฑ์ในการประมาณการของฝ่ายบริหารกับหลักเกณฑ์ วิธีการและเงื่อนไขตามประกาศของสำนักงานประกันสังคม และทดสอบรายการในสมุดรายวันที่เกี่ยวข้องกับการรับรู้รายได้ รวมถึงเปรียบเทียบกับข้อมูลในอดีตเกี่ยวกับการได้รับเงิน

ข้อมูลอื่น

ผู้บริหารเป็นผู้รับผิดชอบต่อข้อมูลอื่น ข้อมูลอื่นประกอบด้วยข้อมูลซึ่งรวมอยู่ในรายงานประจำปีแต่ไม่รวมถึงงบการเงินและรายงานของผู้สอบบัญชีที่อยู่ในรายงานนั้น ซึ่งคาดว่ารายงานประจำปีจะถูกจัดเตรียมให้ข้าพเจ้าภายหลังวันที่ในรายงานของผู้สอบบัญชีนี้

ความเห็นของข้าพเจ้าต้องการเงินไม่ครอบคลุมถึงข้อมูลอื่นและข้าพเจ้าไม่ได้ให้ความเชื่อมั่นต่อข้อมูลอื่น

ความรับผิดชอบของข้าพเจ้าที่เกี่ยวข้องเนื่องกับการตรวจสอบงบการเงิน คือ การอ่านและพิจารณาว่าข้อมูลอื่นมีความขัดแย้งที่มีสาระสำคัญกับงบการเงินหรือกับความรู้ที่ได้รับจากการตรวจสอบของข้าพเจ้า หรือปรากฏว่า ข้อมูลอื่นมีการแสดงข้อมูลที่ขัดต่อข้อเท็จจริงอันเป็นสาระสำคัญหรือไม่

เมื่อข้าพเจ้าได้อ่านรายงานประจำปี หากข้าพเจ้าสรุปได้ว่าการแสดงข้อมูลที่ขัดต่อข้อเท็จจริงอันเป็นสาระสำคัญ ข้าพเจ้าต้องสื่อสารเรื่องดังกล่าวกับผู้มีส่วนที่ในการกำกับดูแล เพื่อให้ผู้มีส่วนที่ในการกำกับดูแลดำเนินการแก้ไขข้อมูลที่แสดงขัดต่อข้อเท็จจริง



ความรับผิดชอบของผู้บริหารและผู้มีหน้าที่ในการกำกับดูแลต้องบการเงิน

ผู้บริหารมีหน้าที่รับผิดชอบในการจัดทำและนำเสนองบการเงินรวมและงบการเงินเฉพาะกิจการเหล่านี้โดยถูกต้องตามที่ควรตามมาตรฐานการรายงานทางการเงิน และรับผิดชอบเกี่ยวกับการควบคุมภายในที่ผู้บริหารพิจารณาว่าจำเป็นเพื่อให้สามารถจัดทำงบการเงินที่ปราศจากการแสดงข้อมูลที่ขัดต่อข้อเท็จจริงอันเป็นสาระสำคัญไม่ว่าจะเกิดจากการทุจริตหรือข้อผิดพลาด

ในการจัดทำงบการเงินรวมและงบการเงินเฉพาะกิจการ ผู้บริหารรับผิดชอบในการประเมินความสามารถของกลุ่มบริษัทและบริษัทในการดำเนินงานต่อเนื่อง เปิดเผยเรื่องที่เกี่ยวข้องกับการดำเนินงานต่อเนื่อง และการใช้เกณฑ์การบัญชีสำหรับการดำเนินงานต่อเนื่องเว้นแต่ผู้บริหารมีความตั้งใจที่จะเลิกกลุ่มบริษัทและบริษัทหรือหยุดดำเนินงานหรือไม่สามารถดำเนินงานต่อเนื่องต่อไปได้

ผู้มีหน้าที่ในการกำกับดูแลมีหน้าที่ในการสอดส่องดูแลกระบวนการในการจัดทำรายงานทางการเงินของกลุ่มบริษัทและบริษัท

ความรับผิดชอบของผู้สอบบัญชีต่อการตรวจสอบงบการเงิน

การตรวจสอบของข้าพเจ้ามีวัตถุประสงค์เพื่อให้ได้ความเชื่อมั่นอย่างสมเหตุสมผลว่างบการเงินรวมและงบการเงินเฉพาะกิจการโดยรวมปราศจากการแสดงข้อมูลที่ขัดต่อข้อเท็จจริงอันเป็นสาระสำคัญหรือไม่ ไม่ว่าจะเกิดจากการทุจริตหรือข้อผิดพลาด และเสนอรายงานของผู้สอบบัญชีซึ่งรวมความเห็นของข้าพเจ้าอยู่ด้วย ความเชื่อมั่นอย่างสมเหตุสมผลคือความเชื่อมั่นในระดับสูงแต่ไม่ได้เป็นการรับประกันว่าการปฏิบัติงานตรวจสอบตาม มาตรฐานการสอบบัญชีจะสามารถตรวจพบข้อมูลที่ขัดต่อข้อเท็จจริงอันเป็นสาระสำคัญที่มีอยู่ได้เสมอไป ข้อมูลที่ขัดต่อข้อเท็จจริงอาจเกิดจากการทุจริตหรือข้อผิดพลาด และถือว่ามีสาระสำคัญเมื่อคาดการณ์ได้อย่างสมเหตุสมผลว่ารายการที่ขัดต่อข้อเท็จจริงแต่ละรายการหรือทุกรายการรวมกันจะมีผลต่อการตัดสินใจทางเศรษฐกิจของผู้ใช้งบการเงินจากการใช้งบการเงินรวมและงบการเงินเฉพาะกิจการเหล่านี้

ในการตรวจสอบของข้าพเจ้าตามมาตรฐานการสอบบัญชี ข้าพเจ้าได้ใช้ดุลยพินิจและการสังเกตและสงสัยเชิงผู้ประกอบวิชาชีพตลอดการตรวจสอบ การปฏิบัติงานของข้าพเจ้ารวมถึง

- ระบุและประเมินความเสี่ยงจากการแสดงข้อมูลที่ขัดต่อข้อเท็จจริงอันเป็นสาระสำคัญในงบการเงินรวมและงบการเงินเฉพาะกิจการ ไม่ว่าจะเกิดจากการทุจริตหรือข้อผิดพลาด ออกแบบและปฏิบัติตามวิธีการตรวจสอบเพื่อตอบสนองต่อความเสี่ยงเหล่านั้น และได้หลักฐานการสอบบัญชีที่เพียงพอและเหมาะสมเพื่อเป็น เกณฑ์ในการแสดงความเห็นของข้าพเจ้า ความเสี่ยงที่ไม่พบข้อมูลที่ขัดต่อข้อเท็จจริงอันเป็นสาระสำคัญซึ่งเป็นผลมาจากการทุจริตจะสูงกว่าความเสี่ยงที่เกิดจากข้อผิดพลาด เนื่องจากการทุจริตอาจเกี่ยวกับการสมรู้ร่วมคิด การปลอมแปลงเอกสารหลักฐาน การตั้งใจละเว้นการแสดงผล การแสดงผลที่ไม่ตรงตามข้อเท็จจริงหรือการแทรกแซงการควบคุมภายใน

- ทำความเข้าใจในระบบการควบคุมภายในที่เกี่ยวข้องกับการตรวจสอบ เพื่อออกแบบวิธีการตรวจสอบที่เหมาะสมกับสถานการณ์ แต่ไม่ใช่เพื่อวัตถุประสงค์ในการแสดงความเห็นต่อความมีประสิทธิภาพของการควบคุมภายในของกลุ่มบริษัทและบริษัท

- ประเมินความเหมาะสมของนโยบายการบัญชีที่ผู้บริหารใช้และความสมเหตุสมผลของประมาณการทางบัญชีและการเปิดเผยข้อมูลที่เกี่ยวข้องซึ่งจัดทำขึ้นโดยผู้บริหาร



- สรุปเกี่ยวกับความเหมาะสมของการใช้เกณฑ์การบัญชีสำหรับการดำเนินงานต่อเนื่องของผู้บริหารและจากหลักฐานการสอบบัญชีที่ได้รับ สรุปว่ามีความไม่แน่นอนที่มีสาระสำคัญที่เกี่ยวกับเหตุการณ์หรือสถานการณ์ที่อาจเป็นเหตุให้เกิดข้อสงสัยอย่างมีนัยสำคัญต่อความสามารถของกลุ่มบริษัทและบริษัทในการดำเนินงานต่อเนื่องหรือไม่ ถ้าข้าพเจ้าได้ข้อสรุปว่ามีความไม่แน่นอนที่มีสาระสำคัญ ข้าพเจ้าต้องกล่าวไว้ในรายงานของผู้สอบบัญชีของข้าพเจ้าถึงการเปิดเผยที่เกี่ยวข้องในงบการเงินรวมและงบการเงินเฉพาะกิจการหรือถ้าการเปิดเผยดังกล่าวไม่เพียงพอ ความเห็นของข้าพเจ้าจะเปลี่ยนแปลงไป ข้อสรุปของข้าพเจ้าขึ้นอยู่กับหลักฐานการสอบบัญชีที่ได้รับจนถึงวันที่ในรายงานของผู้สอบบัญชีของข้าพเจ้า อย่างไรก็ตาม เหตุการณ์หรือสถานการณ์ในอนาคตอาจเป็นเหตุให้กลุ่มบริษัทและบริษัทต้องหยุดการดำเนินงานต่อเนื่อง

- ประเมินการนำเสนอ โครงสร้างและเนื้อหาของงบการเงินรวมและงบการเงินเฉพาะกิจการโดยรวม รวมถึงการเปิดเผยว่างบการเงินรวมและงบการเงินเฉพาะกิจการแสดงรายการและเหตุการณ์ในรูปแบบที่ทำให้มีการนำเสนอข้อมูล โดยถูกต้องตามที่ควร

- ได้รับหลักฐานการสอบบัญชีที่เหมาะสมอย่างเพียงพอเกี่ยวกับข้อมูลทางการเงินของกิจการภายในกลุ่มหรือกิจกรรมทางธุรกิจภายในกลุ่มบริษัทเพื่อแสดงความเห็นต่องบการเงินรวม ข้าพเจ้ารับผิดชอบต่อการกำหนดแนวทาง การควบคุมดูแล และการปฏิบัติงานตรวจสอบกลุ่มบริษัท ข้าพเจ้าเป็นผู้รับผิดชอบแต่เพียงผู้เดียวต่อความเห็นของข้าพเจ้า

ข้าพเจ้าได้สื่อสารกับผู้มีส่วนได้เสียในการกำกับดูแลเกี่ยวกับขอบเขตและช่วงเวลาของการตรวจสอบตามที่ได้อ้างอิงไว้ ประเด็นที่มีนัยสำคัญที่พบจากการตรวจสอบรวมถึงข้อบกพร่องที่มีนัยสำคัญในระบบการควบคุมภายในซึ่งข้าพเจ้าได้พบในระหว่างการตรวจสอบของข้าพเจ้า

ข้าพเจ้าได้ให้คำรับรองแก่ผู้มีส่วนได้เสียในการกำกับดูแลว่าข้าพเจ้าได้ปฏิบัติตามข้อกำหนดจรรยาบรรณที่เกี่ยวข้องกับความเป็นอิสระและได้สื่อสารกับผู้มีส่วนได้เสียในการกำกับดูแลเกี่ยวกับความสัมพันธ์ทั้งหมดตลอดจนเรื่องอื่นซึ่งข้าพเจ้าเชื่อว่ามีเหตุผลที่บุคคลภายนอกอาจพิจารณาว่ากระทบต่อความเป็นอิสระของข้าพเจ้าและมาตรการที่ข้าพเจ้าใช้เพื่อป้องกันไม่ให้ข้าพเจ้าขาดความเป็นอิสระ

จากเรื่องที่สื่อสารกับผู้มีส่วนได้เสียในการกำกับดูแล ข้าพเจ้าได้พิจารณาเรื่องต่าง ๆ ที่มีนัยสำคัญมากที่สุดในการตรวจสอบงบการเงินรวมและงบการเงินเฉพาะกิจการในงวดปัจจุบันและกำหนดเป็นเรื่องสำคัญในการตรวจสอบ ข้าพเจ้าได้อธิบายเรื่องเหล่านี้ในรายงานของผู้สอบบัญชีเว้นแต่กฎหมายหรือข้อบังคับไม่ให้เปิดเผยต่อสาธารณะเกี่ยวกับ เรื่องดังกล่าว หรือในสถานการณ์ที่ยากที่จะเกิดขึ้น ข้าพเจ้าพิจารณาว่าไม่ควรสื่อสารเรื่องดังกล่าวในรายงานของข้าพเจ้าเพราะการกระทำดังกล่าวสามารถคาดการณ์ได้อย่างสมเหตุสมผลว่าจะมีผลกระทบในทางลบมากกว่าผลประโยชน์ต่อส่วนได้เสียสาธารณะจากการสื่อสารดังกล่าว

(นางสาวสุลลิต อาดสว่าง)

ผู้สอบบัญชีรับอนุญาต ทะเบียนเลขที่ 7517

บริษัท สอบบัญชีธรรมนิติ จำกัด

กรุงเทพมหานคร

วันที่ 24 กุมภาพันธ์ 2560



บริษัท โรงพยาบาลลาดพร้าว จำกัด (มหาชน) และบริษัทย่อย

งบแสดงฐานะการเงิน

ณ วันที่ 31 ธันวาคม 2559

		สินทรัพย์			
		บาท			
		งบการเงินรวม		งบการเงินเฉพาะกิจการ	
หมายเหตุ		2559	2558	2559	2558
สินทรัพย์หมุนเวียน					
เงินสดและรายการเทียบเท่าเงินสด	5	120,060,192.44	589,336,833.70	97,024,807.87	568,978,134.68
เงินลงทุนชั่วคราว	6	410,950,829.92	16,500,000.00	409,944,873.64	-
ลูกหนี้การค้าและลูกหนี้อื่น	4, 7	100,543,049.58	90,337,790.55	79,126,565.82	76,690,729.77
รายได้ค่าบริการทางการแพทย์ค้างรับ	8	150,646,725.84	135,085,207.93	150,646,725.84	135,085,207.93
สินค้าคงเหลือ	9	19,369,278.87	19,431,561.53	14,184,770.75	15,191,522.77
สินทรัพย์หมุนเวียนอื่น		3,124,885.99	3,981,721.47	589,678.44	2,205,156.24
รวมสินทรัพย์หมุนเวียน		804,694,962.64	854,673,115.18	751,517,422.36	798,150,751.39
สินทรัพย์ไม่หมุนเวียน					
เงินฝากธนาคารประเภทประจำ		-	400,000.00	-	-
เงินฝากธนาคารที่คิดภาระค้ำประกัน	10	40,723,788.29	63,078,565.05	30,328,774.90	52,394,000.00
เงินลงทุนในบริษัทย่อย	11	-	-	118,618,650.20	118,618,650.20
อสังหาริมทรัพย์เพื่อการลงทุน	12	74,481,478.02	74,602,318.98	211,193,557.79	218,402,285.15
ที่ดิน อาคารและอุปกรณ์	13	949,206,434.59	774,870,885.73	781,672,914.91	608,911,986.25
สิทธิการเช่าที่ดิน	14	20,398,056.03	21,846,107.88	20,398,056.03	21,846,107.88
สินทรัพย์ไม่มีตัวตน	15	36,257,994.21	29,863,713.60	16,314,612.67	9,444,218.19
สินทรัพย์ภายใต้การควบคุม	16	30,504,543.88	32,357,734.99	30,309,500.48	28,677,270.58
สินทรัพย์ไม่หมุนเวียนอื่น		2,258,736.41	3,781,034.51	1,131,326.00	1,221,252.00
รวมสินทรัพย์ไม่หมุนเวียน		1,153,831,031.43	1,000,800,360.74	1,209,967,392.98	1,059,515,770.25
รวมสินทรัพย์		1,958,525,994.07	1,855,473,475.92	1,961,484,815.34	1,857,666,521.64

งบการเงินนี้ได้รับอนุมัติจากที่ประชุมใหญ่สามัญครั้งที่...../.....

เมื่อวันที่...../...../.....

ขอรับรองว่าเป็นรายการอันถูกต้องและเป็นจริง

(ดร.อังกูร ถิ่นทรวานิช)

กรรมการ

(ทญ.สุภาพร คัมธามานนท์)

กรรมการ

หมายเหตุประกอบงบการเงินเป็นส่วนหนึ่งของงบการเงินนี้



บริษัท โรงพยาบาลลาดพร้าว จำกัด (มหาชน) และบริษัทย่อย
งบแสดงฐานะการเงิน (ต่อ)
 ณ วันที่ 31 ธันวาคม 2559

หนี้สินและส่วนของผู้ถือหุ้น

		บาท			
		งบการเงินรวม		งบการเงินเฉพาะกิจการ	
	หมายเหตุ	2559	2558	2559	2558
หนี้สินหมุนเวียน					
เงินเบิกเกินบัญชีจากสถาบันการเงิน	17	21,663,583.32	2,620,310.41	21,663,583.32	2,620,310.41
เจ้าหนี้การค้าและเจ้าหนี้อื่น	4, 18	168,252,069.22	180,962,479.14	162,719,193.87	170,658,954.41
ส่วนของหนี้สินตามสัญญาเช่าการเงินที่ถึงกำหนดชำระภายในหนึ่งปี					
	19	20,893,920.61	14,713,951.79	19,978,665.48	10,508,633.36
ภาษีเงินได้ค้างจ่าย		8,745,473.56	2,046,891.36	8,745,473.56	2,046,891.36
หนี้สินหมุนเวียนอื่น		10,278,285.76	6,095,103.46	5,455,652.15	1,355,142.80
รวมหนี้สินหมุนเวียน		229,833,332.47	206,438,736.16	218,562,568.38	187,189,932.34
หนี้สินไม่หมุนเวียน					
หนี้สินตามสัญญาเช่าการเงิน	19	65,560,449.02	40,236,247.30	65,560,449.02	39,320,992.17
ภาระผูกพันผลประโยชน์พนักงาน	20	44,526,095.00	31,914,440.94	40,751,777.00	29,356,368.94
หนี้สินภาษีเงินได้รอการตัดบัญชี	16	3,738,024.87	3,378,229.52	-	-
หนี้สินไม่หมุนเวียนอื่น	4	7,592,676.81	2,364,252.54	12,803,599.49	7,575,175.22
รวมหนี้สินไม่หมุนเวียน		121,417,245.70	77,893,170.30	119,115,825.51	76,252,536.33
รวมหนี้สิน		351,250,578.17	284,331,906.46	337,678,393.89	263,442,468.67

งบการเงินนี้ได้รับอนุมัติจากที่ประชุมใหญ่สามัญครั้งที่...../.....
 เมื่อวันที่...../...../.....

ขอรับรองว่าเป็นรายการอันถูกต้องและเป็นจริง

(ดร.อังกูร ฉันทนาพานิช)
 กรรมการ

(ทญ.สุภาพร คั่นธามานนท์)
 กรรมการ

หมายเหตุประกอบงบการเงินเป็นส่วนหนึ่งของงบการเงินนี้



บริษัท โรงพยาบาลลาดพร้าว จำกัด (มหาชน) และบริษัทย่อย

งบแสดงฐานะการเงิน (ต่อ)

ณ วันที่ 31 ธันวาคม 2559

หนี้สินและส่วนของผู้ถือหุ้น(ต่อ)

หมายเหตุ	บาท			
	งบการเงินรวม		งบการเงินเฉพาะกิจการ	
	2559	2558	2559	2558
ส่วนของผู้ถือหุ้น				
ทุนเรือนหุ้น				
ทุนจดทะเบียน				
หุ้นสามัญ 750,000,000 หุ้น มูลค่าหุ้นละ 0.50 บาท	375,000,000.00	375,000,000.00	375,000,000.00	375,000,000.00
ทุนที่ออกจำหน่ายและชำระเต็มมูลค่าแล้ว				
หุ้นสามัญ 750,000,000 หุ้น มูลค่าหุ้นละ 0.50 บาท	375,000,000.00	375,000,000.00	375,000,000.00	375,000,000.00
ส่วนเกินมูลค่าหุ้นสามัญ	922,834,728.00	922,834,728.00	922,834,728.00	922,834,728.00
ส่วนเกินมูลค่าจากการซื้อเงินลงทุนในบริษัทย่อย	5,627,738.31	5,627,738.31	-	-
กำไรสะสม				
จัดสรรแล้ว				
สำรองตามกฎหมาย	37,500,000.00	37,500,000.00	37,500,000.00	37,500,000.00
ยังไม่ได้จัดสรร	265,278,659.09	229,245,580.62	288,471,693.45	258,889,324.97
รวมส่วนของผู้ถือหุ้นบริษัท	1,606,241,125.40	1,570,208,046.93	1,623,806,421.45	1,594,224,052.97
ส่วนของผู้มีส่วนได้เสียที่ไม่มีอำนาจควบคุมของบริษัทย่อย	1,034,290.50	933,522.53	-	-
รวมส่วนของผู้ถือหุ้น	1,607,275,415.90	1,571,141,569.46	1,623,806,421.45	1,594,224,052.97
รวมหนี้สินและส่วนของผู้ถือหุ้น	1,958,525,994.07	1,855,473,475.92	1,961,484,815.34	1,857,666,521.64

งบการเงินนี้ได้รับอนุมัติจากที่ประชุมใหญ่สามัญครั้งที่...../.....
เมื่อวันที่...../...../.....

ขอรับรองว่าเป็นรายการอันถูกต้องและเป็นจริง

(ดร.อังกูร ฉันทนวนานิช)

กรรมการ

(ทญ.สุภาพร คัมภามานนท์)

กรรมการ

หมายเหตุประกอบงบการเงินเป็นส่วนหนึ่งของงบการเงินนี้



บริษัท โรงพยาบาลลาดพร้าว จำกัด (มหาชน) และบริษัทย่อย
งบกำไรขาดทุนเบ็ดเสร็จ
 สำหรับปีสิ้นสุดวันที่ 31 ธันวาคม 2559

		บาท			
		งบการเงินรวม		งบการเงินเฉพาะกิจการ	
หมายเหตุ		2559	2558	2559	2558
รายได้					
รายได้จากการรักษาพยาบาล		1,213,158,112.01	1,145,710,443.30	1,213,821,432.86	1,146,195,690.44
รายได้จากการบริการ		115,323,242.66	98,400,758.09	-	-
รายได้อื่น					
รายได้จากเงินลงทุนสุทธิของกองทุนส่วนบุคคล	6	21,939,639.70	-	21,939,639.70	-
เงินปันผลรับ	4, 11	-	-	13,399,182.50	4,899,777.50
ค่าเช่ารับ	4	5,333,863.07	4,614,163.85	12,005,863.07	11,286,163.85
อื่นๆ	4	7,171,841.34	6,979,223.62	4,873,984.15	6,758,896.70
รวมรายได้		1,362,926,698.78	1,255,704,588.86	1,266,040,102.28	1,169,140,528.49
ค่าใช้จ่าย					
ต้นทุนในการรักษาพยาบาล	4	919,251,802.62	880,975,930.86	919,251,802.62	881,191,733.61
ต้นทุนบริการ		63,241,666.49	54,722,863.51	-	-
ค่าใช้จ่ายในการบริการและบริหาร	4	153,017,714.46	141,568,888.67	138,826,004.67	124,665,126.58
ค่าตอบแทนผู้บริหาร	4	36,638,746.00	33,391,845.12	28,374,970.00	26,021,674.12
ต้นทุนทางการเงิน	4	3,005,771.14	19,585,419.11	2,762,771.74	20,831,264.84
รวมค่าใช้จ่าย		1,175,155,700.71	1,130,244,947.27	1,089,215,549.03	1,052,709,799.15
กำไรก่อนค่าใช้จ่ายภาษีเงินได้		187,770,998.07	125,459,641.59	176,824,553.25	116,430,729.34
ค่าใช้จ่ายภาษีเงินได้	26	31,647,828.18	24,902,083.68	27,847,914.22	22,169,718.28
กำไรสำหรับปี		156,123,169.89	100,557,557.91	148,976,639.03	94,261,011.06
กำไรขาดทุนเบ็ดเสร็จอื่น :					
รายการที่จะไม่ถูกจัดประเภทใหม่เข้าไปไว้ในกำไรหรือขาดทุน					
ผลขาดทุนจากการประมาณการตามหลักคณิตศาสตร์					
ประกันภัย-สุทธิจากภาษีเงินได้	20	(7,389,205.95)	-	(6,894,270.55)	-
กำไร (ขาดทุน) เบ็ดเสร็จอื่นสำหรับปี		(7,389,205.95)	-	(6,894,270.55)	-
กำไรเบ็ดเสร็จรวมสำหรับปี		148,733,963.94	100,557,557.91	142,082,368.48	94,261,011.06

หมายเหตุประกอบงบการเงินเป็นส่วนหนึ่งของงบการเงินนี้



บริษัท โรงพยาบาลลาดพร้าว จำกัด (มหาชน) และบริษัทย่อย
งบกำไรขาดทุนเบ็ดเสร็จ (ต่อ)
 สำหรับปีสิ้นสุดวันที่ 31 ธันวาคม 2559

		บาท			
		งบการเงินรวม		งบการเงินเฉพาะกิจการ	
หมายเหตุ		2559	2558	2559	2558
การแบ่งปันส่วนกำไร					
	ส่วนที่เป็นของผู้ถือหุ้นบริษัทใหญ่	155,902,946.68	100,445,180.41	148,976,639.03	94,261,011.06
	ส่วนที่เป็นของส่วนได้เสียที่ไม่มีอำนาจควบคุมของบริษัทย่อย	220,223.21	112,377.50	-	-
		156,123,169.89	100,557,557.91	148,976,639.03	94,261,011.06
การแบ่งปันส่วนกำไรเบ็ดเสร็จรวม					
	ส่วนที่เป็นของผู้ถือหุ้นบริษัทใหญ่	148,533,078.47	100,445,180.41	142,082,368.48	94,261,011.06
	ส่วนที่เป็นของส่วนได้เสียที่ไม่มีอำนาจควบคุมของบริษัทย่อย	200,885.47	112,377.50	-	-
		148,733,963.94	100,557,557.91	142,082,368.48	94,261,011.06
กำไรต่อหุ้นขั้นพื้นฐาน					
	ส่วนที่เป็นของผู้ถือหุ้นของบริษัทใหญ่	27 0.21	0.17	0.20	0.16

ขอรับรองว่าเป็นรายการอันถูกต้องและเป็นจริง

(ดร.อังกูร ฉันทนาวานิช)
 กรรมการ

(ทญ.สุภาพร คั่นธามานนท์)
 กรรมการ

หมายเหตุประกอบงบการเงินเป็นส่วนหนึ่งของงบการเงินนี้





บริษัท โรงพยาบาลพร้าว จำกัด (มหาชน) และบริษัทย่อย งบแสดงการเปลี่ยนแปลงส่วนของผู้ถือหุ้น

สำหรับปีสิ้นสุดวันที่ 31 ธันวาคม 2559

		บาท					
		งบการเงินรวม					
หมายเหตุ		ทุนเรือนหุ้น ที่ออกและ ชำระแล้ว	ส่วนเกิน มูลค่าหุ้นสามัญ	ส่วนเกินมูลค่า จากการซื้อเงิน		ส่วนของผู้ถือหุ้น ที่ไม่มีอำนาจควบคุม ของบริษัทใหญ่	รวมส่วน ของผู้ถือหุ้น ของบริษัทใหญ่
				ลงทุน	สำรอง ตามกฎหมาย		
22	ยอดคงเหลือ ณ วันที่ 31 ธันวาคม 2557	275,000,000.00	45,245,628.00	5,627,738.31	37,500,000.00	161,800,400.21	525,173,766.52
	รับชำระค่าหุ้นเพิ่มทุน	100,000,000.00	877,589,100.00	-	-	-	977,589,100.00
	เงินปันผลจ่าย	-	-	-	-	(33,000,000.00)	(33,000,000.00)
24	เงินปันผลส่วนที่เป็นของส่วนได้เสียที่มีอำนาจควบคุม	-	-	-	-	-	(100,117.50)
	กำไรเบ็ดเสร็จรวมสำหรับปี	-	-	-	-	-	112,377.50
	ยอดคงเหลือ ณ วันที่ 31 ธันวาคม 2558	375,000,000.00	922,834,728.00	5,627,738.31	37,500,000.00	229,245,580.62	1,570,208,046.93
24	เงินปันผลจ่าย	-	-	-	-	(112,500,000.00)	(112,500,000.00)
	เงินปันผลส่วนที่เป็นของส่วนได้เสียที่มีอำนาจควบคุม	-	-	-	-	-	-
	กำไรเบ็ดเสร็จรวมสำหรับปี	-	-	-	-	148,533,078.47	148,533,078.47
	ยอดคงเหลือ ณ วันที่ 31 ธันวาคม 2559	375,000,000.00	922,834,728.00	5,627,738.31	37,500,000.00	265,278,659.09	1,606,241,125.40

ขอรับรองว่าเป็นรายการอันถูกต้องและเป็นจริง

(ดร.อังกูร ถิ่นทนานาวิช)
กรรมการ

(ทญ.สุภาพร คณธามานนท์)
กรรมการ

หมายเหตุประกอบงบการเงินเป็นส่วนหนึ่งของงบการเงินนี้

บริษัท โรงพยาบาลฟรุ๊ว จำกัด (มหาชน) และบริษัทย่อย งบแสดงการเปลี่ยนแปลงส่วนของผู้ถือหุ้น (ต่อ)

สำหรับปีสิ้นสุดวันที่ 31 ธันวาคม 2559

หมายเหตุ	ที่มา	งบการเงินเฉพาะกิจการ				
		ทุนเรือนหุ้น ที่ออกและชำระแล้ว	ส่วนเกินมูลค่าหุ้นสามัญ	กำไรสะสม		รวมส่วน ของผู้ถือหุ้น
				สำรองตามกฎหมาย	ยังไม่จัดสรร	
ยอดคงเหลือ ณ วันที่ 31 ธันวาคม 2557		275,000,000.00	45,245,628.00	37,500,000.00	197,628,313.91	555,373,941.91
รับชำระค่าหุ้นเพิ่มทุน		100,000,000.00	877,589,100.00	-	-	977,589,100.00
เงินปันผลจ่าย		-	-	-	(33,000,000.00)	(33,000,000.00)
กำไรเบ็ดเสร็จรวมสำหรับงวด		-	-	-	94,261,011.06	94,261,011.06
ยอดคงเหลือ ณ วันที่ 31 ธันวาคม 2558		375,000,000.00	922,834,728.00	37,500,000.00	258,889,324.97	1,594,224,052.97
เงินปันผลจ่าย		-	-	-	(112,500,000.00)	(112,500,000.00)
กำไรเบ็ดเสร็จรวมสำหรับงวด		-	-	-	142,082,368.48	142,082,368.48
ยอดคงเหลือ ณ วันที่ 31 ธันวาคม 2559		375,000,000.00	922,834,728.00	37,500,000.00	288,471,693.45	1,623,806,421.45

ขอรับรองว่าเป็นรายการอันถูกต้องและเป็นจริง

(ดร.อังกูร์ มั่นทนาวาณิช)

กรรมการ

(ทญ.สุภาพร คณธามานนท์)

กรรมการ

หมายเหตุประกอบงบการเงินเป็นส่วนหนึ่งของงบการเงินนี้



บริษัท โรงพยาบาลลาดพร้าว จำกัด (มหาชน) และบริษัทย่อย

งบกระแสเงินสด

สำหรับปีสิ้นสุดวันที่ 31 ธันวาคม 2559

	บาท			
	งบการเงินรวม		งบการเงินเฉพาะกิจการ	
	2559	2558	2559	2558
กระแสเงินสดจากกิจกรรมดำเนินงาน				
กำไรสำหรับปี	156,123,169.89	100,557,557.91	148,976,639.03	94,261,011.06
รายการปรับปรุงกระทบกำไรสำหรับปีเป็นเงินสดรับ (จ่าย)				
จากกิจกรรมดำเนินงาน :				
ดอกเบี้ยรับ	(2,013,084.97)	(1,681,399.27)	(1,598,075.96)	(1,573,382.78)
รายได้จากเงินลงทุนกองทุนส่วนบุคคล	(17,004,425.75)	-	(17,004,425.75)	-
กำไรที่ยังไม่เกิดขึ้นจากเงินลงทุนกองทุนส่วนบุคคล	(4,935,213.95)	-	(4,935,213.95)	-
ขาดทุนจากการจำหน่ายทรัพย์สิน	365,281.93	1,416,634.88	264,407.90	1,285,734.18
รายได้อื่น - ค่าที่ปรึกษาจ้างจ่าย	(2,151,350.00)	-	-	-
รายได้เงินปันผล	-	-	(13,399,182.50)	(4,899,777.50)
หนี้สงสัยจะสูญ	4,921,697.56	2,646,707.87	5,159,241.51	2,598,981.59
หนี้สูญ	909,696.95	880,749.58	909,696.95	880,749.58
ภาษีเงินได้นิติบุคคลถูกหัก ณ ที่จ่ายตัดจ่าย	1,465,760.06	684,700.68	-	-
ค่าเสื่อมราคา	60,523,438.55	55,135,293.34	54,013,274.92	47,425,831.69
ค่าตัดจำหน่าย	3,843,451.85	2,738,614.10	3,048,490.58	2,024,532.20
ค่าใช้จ่ายผลประโยชน์พนักงาน	6,519,183.00	4,552,962.79	5,752,570.00	4,109,367.79
ต้นทุนทางการเงิน	3,005,771.14	19,585,419.11	2,762,771.74	20,831,264.84
 ค่าใช้จ่ายภาษีเงินได้	31,647,828.18	24,902,083.68	27,847,914.22	22,169,718.28
กำไรจากการดำเนินงานก่อนการเปลี่ยนแปลงในสินทรัพย์และหนี้สินดำเนินงาน	243,221,204.44	211,419,324.67	211,798,108.69	189,114,030.93
การเปลี่ยนแปลงในสินทรัพย์ดำเนินงาน (เพิ่มขึ้น) ลดลง				
ลูกหนี้การค้าและลูกหนี้อื่น	(11,178,424.10)	(43,508,210.48)	(3,602,818.78)	(42,473,500.87)
รายได้ค่าบริการทางการแพทย์ค้างรับ	(17,982,463.09)	39,649,538.92	(17,982,463.09)	39,649,538.92
สินค้าคงเหลือ	62,282.66	(1,617,959.05)	1,006,752.02	(1,383,224.34)
สินทรัพย์หมุนเวียนอื่น	1,650,249.50	(234,039.28)	1,615,477.80	(189,404.70)
สินทรัพย์ไม่หมุนเวียนอื่น	1,522,298.10	(1,533,328.02)	89,926.00	(1,185,000.00)
การเปลี่ยนแปลงในหนี้สินดำเนินงานเพิ่มขึ้น (ลดลง)				
เจ้าหนี้การค้าและเจ้าหนี้อื่น	(11,270,867.16)	38,732,240.18	(8,740,912.78)	36,790,297.45
หนี้สินหมุนเวียนอื่น	4,183,182.30	(703,847.38)	4,100,509.35	(499,136.39)
 หนี้สินไม่หมุนเวียนอื่น	5,228,424.27	700,912.64	5,228,424.27	700,912.64

หมายเหตุประกอบงบการเงินเป็นส่วนหนึ่งของงบการเงินนี้



บริษัท โรงพยาบาลลาดพร้าว จำกัด (มหาชน) และบริษัทย่อย
งบกระแสเงินสด (ต่อ)
 สำหรับปีสิ้นสุดวันที่ 31 ธันวาคม 2559

	บาท			
	งบการเงินรวม		งบการเงินเฉพาะกิจการ	
	2559	2558	2559	2558
เงินสดรับจากกิจกรรมดำเนินงาน	215,435,886.92	242,904,632.20	193,513,003.48	220,524,513.64
เงินสดรับดอกเบี้ยรับ	1,472,481.15	1,742,717.48	1,106,791.95	1,467,589.97
เงินสดจ่ายภาระผูกพันผลประโยชน์พนักงาน	(2,975,000.00)	(1,116,780.00)	(2,975,000.00)	(1,116,780.00)
เงินสดจ่ายภาษีเงินได้	(23,317,168.49)	(22,009,493.52)	(21,057,994.41)	(21,314,220.24)
เงินสดสุทธิได้มาจากกิจกรรมดำเนินงาน	190,616,199.58	221,521,076.16	170,586,801.02	199,561,103.37
กระแสเงินสดจากกิจกรรมลงทุน				
เงินฝากประจำระยะยาวเพิ่มขึ้น	(1,005,956.28)	(400,000.00)	-	-
เงินลงทุนชั่วคราวเพิ่มขึ้น	(388,109,659.69)	(16,500,000.00)	(405,009,659.69)	-
เงินสดรับจากเงินลงทุนในกองทุนส่วนบุคคล	14,477,947.55	-	14,477,947.55	-
เงินฝากธนาคารคิดภาระค่าประกัน (เพิ่มขึ้น) ลดลง	22,354,776.76	(62,395,180.65)	22,065,225.10	(52,394,000.00)
เงินสดจ่ายซื้อที่ดินอาคารและอุปกรณ์	(187,034,299.16)	(55,540,177.20)	(171,686,785.35)	(51,230,130.46)
เงินสดจ่ายซื้อสินทรัพย์ไม่มีตัวตน	(8,263,479.25)	(1,479,478.83)	(7,929,256.40)	(256,800.00)
เงินสดรับจากการจำหน่ายทรัพย์สินถาวร	454,360.00	130,000.00	454,360.00	130,000.00
เงินสดจ่ายสิทธิการเช่า	-	(8,421,052.64)	-	(8,421,052.64)
เงินปันผลรับจากเงินลงทุนในบริษัทย่อย	-	-	13,399,182.50	4,899,777.50
เงินสดรับดอกเบี้ยรับ	629,797.76	-	536,751.66	-
เงินสดสุทธิใช้ไปในกิจกรรมลงทุน	(546,496,512.31)	(144,605,889.32)	(533,692,234.63)	(107,272,205.60)
กระแสเงินสดจากกิจกรรมจัดหาเงิน				
เงินสดรับจากหุ้นเพิ่มทุน	-	971,986,375.00	-	971,986,375.00
เงินเบิกเกินบัญชีจากสถาบันการเงินเพิ่มขึ้น (ลดลง)	19,043,272.91	(52,953,740.73)	19,043,272.91	(46,635,207.42)
เงินสดรับเงินกู้ยืมระยะสั้นจากกิจการที่เกี่ยวข้องกัน	-	-	-	25,770,000.00
เงินสดจ่ายชำระคืนเงินกู้ยืมระยะสั้นจากกิจการที่เกี่ยวข้องกัน	-	-	-	(85,290,000.00)
เงินสดรับเงินกู้ยืมระยะสั้นจากบุคคลและบริษัทที่เกี่ยวข้องกัน	-	48,100,000.00	-	48,100,000.00
เงินสดจ่ายชำระคืนเงินกู้ยืมระยะสั้นจากบุคคลและบริษัทที่เกี่ยวข้องกัน	-	(91,900,000.00)	-	(73,400,000.00)
เงินสดจ่ายชำระหนี้สินตามสัญญาเช่าการเงิน	(19,340,530.03)	(12,681,310.60)	(15,135,211.60)	(6,447,262.60)
เงินสดรับเงินกู้ยืมระยะยาวจากสถาบันการเงิน	-	7,295,800.00	-	7,295,800.00
เงินสดจ่ายชำระคืนเงินกู้ยืมระยะยาวจากสถาบันการเงิน	-	(308,072,978.00)	-	(308,072,978.00)
เงินปันผลจ่าย	(112,500,000.00)	(33,000,000.00)	(112,500,000.00)	(33,000,000.00)
เงินปันผลที่บริษัทย่อยจ่ายให้ส่วนได้เสียที่ไม่มีอำนาจควบคุม	(100,117.50)	(100,117.50)	-	-

หมายเหตุประกอบงบการเงินเป็นส่วนหนึ่งของงบการเงินนี้



บริษัท โรงพยาบาลลาดพร้าว จำกัด (มหาชน) และบริษัทย่อย

งบกระแสเงินสด (ต่อ)

สำหรับปีสิ้นสุดวันที่ 31 ธันวาคม 2559

	บาท			
	งบการเงินรวม		งบการเงินเฉพาะกิจการ	
	2559	2558	2559	2558
เงินสดจ่ายดอกเบี้ยจ่าย	(498,953.91)	(18,388,245.64)	(255,954.51)	(24,638,171.88)
เงินสดสุทธิได้จาก (ใช้ไปใน) กิจกรรมจัดหาเงิน	(113,396,328.53)	510,285,782.53	(108,847,893.20)	475,668,555.10
เงินสดและรายการเทียบเท่าเงินสดเพิ่มขึ้น (ลดลง) - สุทธิ	(469,276,641.26)	587,200,969.37	(471,953,326.81)	567,957,452.87
เงินสดและรายการเทียบเท่าเงินสด ณ วันต้นปี	589,336,833.70	2,135,864.33	568,978,134.68	1,020,681.81
เงินสดและรายการเทียบเท่าเงินสด ณ วันสิ้นปี	120,060,192.44	589,336,833.70	97,024,807.87	568,978,134.68

ข้อมูลงบกระแสเงินสดเปิดเผยเพิ่มเติม

รายการที่มีใช้เงินสด

หนี้สินตามสัญญาเช่าการเงิน	48,082,165.53	39,620,000.00	48,082,165.53	39,620,000.00
----------------------------	---------------	---------------	---------------	---------------

ขอรับรองว่าเป็นรายการอันถูกต้องและเป็นจริง

(ดร.อังกูร ฉันทนาวานิช)

กรรมการ

(ทญ.สุภาพร คันทามานนท์)

กรรมการ

หมายเหตุประกอบงบการเงินเป็นส่วนหนึ่งของงบการเงินนี้



บริษัท โรงพยาบาลลาดพร้าว จำกัด (มหาชน) และบริษัทย่อย

หมายเหตุประกอบการเงิน

วันที่ 31 ธันวาคม 2559

1. ข้อมูลทั่วไป

1.1 สถานะของบริษัท

บริษัทเป็นนิติบุคคลจัดตั้งขึ้นตามกฎหมายไทย

บริษัทได้จดทะเบียนแปรสภาพเป็นบริษัทมหาชนจำกัดเมื่อวันที่ 11 มีนาคม 2536

บริษัทเข้าจดทะเบียนเป็นหลักทรัพย์จดทะเบียนกับตลาดหลักทรัพย์แห่งประเทศไทย เมื่อวันที่ 28 ตุลาคม 2558

1.2 สถานที่ตั้งของบริษัท

บริษัทตั้งอยู่ที่ เลขที่ 2699 ถนนลาดพร้าว แขวงคลองเจ้าคุณสิงห์ เขตวังทองหลาง กรุงเทพมหานคร

1.3 ลักษณะธุรกิจ

บริษัทประกอบธุรกิจโรงพยาบาล

2. หลักเกณฑ์ในการจัดทำงบการเงิน

2.1 หลักเกณฑ์ในการจัดทำงบการเงิน

งบการเงินนี้จัดทำขึ้นตามมาตรฐานการบัญชีที่กฎหมายกำหนดตามพระราชบัญญัติวิชาชีพบัญชี พ.ศ. 2547 โดยได้ถือปฏิบัติตามมาตรฐานการรายงานทางการเงินและการแสดงรายการได้ทำขึ้นตามแบบกำหนดรายการย่อที่ต้องมีในงบการเงินสำหรับบริษัทมหาชนจำกัด ที่กำหนดโดยประกาศกรมพัฒนาธุรกิจการค้า กระทรวงพาณิชย์ ออกตามความในพระราชบัญญัติการบัญชี พ.ศ. 2543

งบการเงินนี้ได้จัดทำขึ้นโดยใช้เกณฑ์ราคาทุนเดิมเว้นแต่จะได้เปิดเผยเป็นอย่างอื่นในนโยบายการบัญชี

งบการเงินฉบับภาษาไทยเป็นงบการเงินฉบับที่บริษัทใช้เป็นทางการตามกฎหมายงบการเงินฉบับภาษาอังกฤษแปลมาจากงบการเงินฉบับภาษาไทยดังกล่าว

2.2 หลักเกณฑ์การจัดทำงบการเงินรวม

ก) งบการเงินรวมนี้ได้รวมงบการเงินของบริษัท โรงพยาบาลลาดพร้าว จำกัด (มหาชน) และบริษัทย่อย ดังนี้

บริษัทย่อย	ประเภทกิจการ	ที่ตั้งสำนักงานใหญ่	อัตราส่วนของการถือหุ้น (ร้อยละของจำนวนหุ้นจดทะเบียน)	
			2559	2558
บริษัท โรงพยาบาลลาดพร้าว 2 จำกัด	โรงพยาบาล (ยังไม่ได้ดำเนินงาน) และให้คำปรึกษาทางด้านธุรกิจ โรงพยาบาล	กรุงเทพ	99.99	99.99
บริษัท ศูนย์ห้องปฏิบัติการและวิจัยทาง การแพทย์และการเกษตรแห่งเอเชีย จำกัด	ให้บริการวิจัย และตรวจวิเคราะห์ และวินิจฉัยทางด้านวิทยาศาสตร์ การแพทย์ การเกษตร อาหารและยา	กรุงเทพ	97.14	97.14
บริษัท ศูนย์บริหารจัดการธุรกิจแห่งเอเชีย จำกัด	ให้คำปรึกษาทางด้านธุรกิจ โรงพยาบาล	กรุงเทพ	99.99	99.99



- ข) งบการเงินรวมจัดทำขึ้นโดยใช้นโยบายการบัญชีเดียวกันสำหรับรายการบัญชีที่เหมือนกันหรือเหตุการณ์ทางบัญชีที่คล้ายคลึงกัน
- ค) ยอดคงค้างระหว่างบริษัทและบริษัทย่อย รายการค้าระหว่างกันที่มีสาระสำคัญได้ถูกตัดออกจากงบการเงินรวมนี้แล้ว
- ง) ส่วนได้เสียที่ไม่มีอำนาจควบคุม คือ จำนวนกำไรหรือขาดทุนและสินทรัพย์สุทธิของบริษัทย่อยส่วนที่ไม่ได้เป็นของบริษัท และแสดงเป็นรายการแยกต่างหากในส่วนของกำไรหรือขาดทุนรวมและส่วนของผู้ถือหุ้นในงบแสดงฐานะการเงินรวม

บริษัทจัดทำงบการเงินเฉพาะกิจการเพื่อประโยชน์ต่อสาธารณะโดยแสดงเงินลงทุนในบริษัทย่อยตามวิธีราคาทุน

2.3 มาตรฐานการบัญชีที่มีผลบังคับใช้ในปัจจุบัน

สภาวิชาชีพบัญชีได้ออกและปรับปรุงใหม่มาตรฐานการบัญชี มาตรฐานการรายงานทางการเงิน การตีความมาตรฐานการบัญชีและมาตรฐานการรายงานทางการเงิน ซึ่งมีผลบังคับใช้ตั้งแต่รอบระยะเวลาบัญชีที่เริ่มในหรือหลังวันที่ 1 มกราคม 2559 ดังต่อไปนี้

กรอบแนวคิดสำหรับการรายงานทางการเงิน (ปรับปรุง 2558)

มาตรฐานการบัญชีฉบับที่ 1 (ปรับปรุง 2558)

เรื่อง การนำเสนองบการเงิน

มาตรฐานการบัญชีฉบับที่ 2 (ปรับปรุง 2558)

เรื่อง สินค้าคงเหลือ

มาตรฐานการบัญชีฉบับที่ 7 (ปรับปรุง 2558)

เรื่อง งบกระแสเงินสด

มาตรฐานการบัญชีฉบับที่ 8 (ปรับปรุง 2558)

เรื่อง นโยบายการบัญชี การเปลี่ยนแปลงประมาณการทางบัญชีและข้อผิดพลาด

มาตรฐานการบัญชีฉบับที่ 10 (ปรับปรุง 2558)

เรื่อง เหตุการณ์ภายหลังรอบระยะเวลารายงาน

มาตรฐานการบัญชีฉบับที่ 11 (ปรับปรุง 2558)

เรื่อง สัญญาก่อสร้าง

มาตรฐานการบัญชีฉบับที่ 12 (ปรับปรุง 2558)

เรื่อง ภาษีเงินได้

มาตรฐานการบัญชีฉบับที่ 16 (ปรับปรุง 2558)

เรื่อง ที่ดิน อาคารและอุปกรณ์

มาตรฐานการบัญชีฉบับที่ 17 (ปรับปรุง 2558)

เรื่อง สัญญาเช่า

มาตรฐานการบัญชีฉบับที่ 18 (ปรับปรุง 2558)

เรื่อง รายได้

มาตรฐานการบัญชีฉบับที่ 19 (ปรับปรุง 2558)

เรื่อง ผลประโยชน์ของพนักงาน

มาตรฐานการบัญชีฉบับที่ 20 (ปรับปรุง 2558)

เรื่อง การบัญชีสำหรับเงินอุดหนุนจากรัฐบาลและเปิดเผยข้อมูลเกี่ยวกับความช่วยเหลือจากรัฐบาล

มาตรฐานการบัญชีฉบับที่ 21 (ปรับปรุง 2558)

เรื่อง ผลกระทบจากการเปลี่ยนแปลงของอัตราแลกเปลี่ยนเงินตราต่างประเทศ

มาตรฐานการบัญชีฉบับที่ 23 (ปรับปรุง 2558)

เรื่อง ต้นทุนการกู้ยืม



มาตรฐานการบัญชีฉบับที่ 24 (ปรับปรุง 2558)

มาตรฐานการบัญชีฉบับที่ 26 (ปรับปรุง 2558)

มาตรฐานการบัญชีฉบับที่ 27 (ปรับปรุง 2558)

มาตรฐานการบัญชีฉบับที่ 28 (ปรับปรุง 2558)

มาตรฐานการบัญชีฉบับที่ 29 (ปรับปรุง 2558)

มาตรฐานการบัญชีฉบับที่ 33 (ปรับปรุง 2558)

มาตรฐานการบัญชีฉบับที่ 34 (ปรับปรุง 2558)

มาตรฐานการบัญชีฉบับที่ 36 (ปรับปรุง 2558)

มาตรฐานการบัญชีฉบับที่ 37 (ปรับปรุง 2558)

มาตรฐานการบัญชีฉบับที่ 38 (ปรับปรุง 2558)

มาตรฐานการบัญชีฉบับที่ 40 (ปรับปรุง 2558)

มาตรฐานการบัญชีฉบับที่ 41

มาตรฐานการรายงานทางการเงินฉบับที่ 2
(ปรับปรุง 2558)

มาตรฐานการรายงานทางการเงินฉบับที่ 3
(ปรับปรุง 2558)

มาตรฐานการรายงานทางการเงินฉบับที่ 4
(ปรับปรุง 2558)

มาตรฐานการรายงานทางการเงินฉบับที่ 5
(ปรับปรุง 2558)

มาตรฐานการรายงานทางการเงินฉบับที่ 6
(ปรับปรุง 2558)

มาตรฐานการรายงานทางการเงินฉบับที่ 8
(ปรับปรุง 2558)

มาตรฐานการรายงานทางการเงินฉบับที่ 10
(ปรับปรุง 2558)

มาตรฐานการรายงานทางการเงินฉบับที่ 11
(ปรับปรุง 2558)

มาตรฐานการรายงานทางการเงินฉบับที่ 12
(ปรับปรุง 2558)

เรื่อง การเปิดเผยข้อมูลเกี่ยวกับบุคคล
หรือกิจการที่เกี่ยวข้องกัน

เรื่อง การบัญชีและการรายงาน
โครงการผลประโยชน์เมื่อออกจากงาน

เรื่อง งบการเงินเฉพาะกิจการ

เรื่อง เงินลงทุนในบริษัทร่วมและการ
ร่วมค้า

เรื่อง การรายงานทางการเงินในสภาพ
เศรษฐกิจที่เงินเฟ้อรุนแรง

เรื่อง กำไรต่อหุ้น

เรื่อง งบการเงินระหว่างกาล

เรื่อง การค้ำประกันของสินทรัพย์

เรื่อง การประมาณการหนี้สิน หนี้สินที่
อาจเกิดขึ้นและสินทรัพย์ที่อาจเกิดขึ้น

เรื่อง สินทรัพย์ไม่มีตัวตน

เรื่อง อสังหาริมทรัพย์เพื่อการลงทุน

เรื่อง เกษตรกรรม

เรื่อง การจ่ายโดยใช้หุ้นเป็นเกณฑ์

เรื่อง การรวมธุรกิจ

เรื่อง สัญญาประกันภัย

เรื่อง สินทรัพย์ไม่หมุนเวียนที่ถือไว้
เพื่อขายและการดำเนินงานที่ยกเลิก

เรื่อง การสำรวจและประเมินค่าแหล่ง
ทรัพยากรแร่

เรื่อง ส่วนงานดำเนินงาน

เรื่อง งบการเงินรวม

เรื่อง การร่วมกิจการ

เรื่อง การเปิดเผยข้อมูลเกี่ยวกับส่วนได้
เสียในกิจการอื่น



มาตรฐานการรายงานทางการเงินฉบับที่ 13
(ปรับปรุง 2558)

การตีความมาตรฐานการบัญชีฉบับที่ 10
(ปรับปรุง 2558)

การตีความมาตรฐานการบัญชีฉบับที่ 15
(ปรับปรุง 2558)

การตีความมาตรฐานการบัญชีฉบับที่ 25
(ปรับปรุง 2558)

การตีความมาตรฐานการบัญชีฉบับที่ 27
(ปรับปรุง 2558)

การตีความมาตรฐานการบัญชีฉบับที่ 29
(ปรับปรุง 2558)

การตีความมาตรฐานการบัญชีฉบับที่ 31
(ปรับปรุง 2558)

การตีความมาตรฐานการบัญชีฉบับที่ 32
(ปรับปรุง 2558)

การตีความมาตรฐานการรายงานทางการเงินฉบับที่ 1
(ปรับปรุง 2558)

การตีความมาตรฐานการรายงานทางการเงินฉบับที่ 4
(ปรับปรุง 2558)

การตีความมาตรฐานการรายงานทางการเงินฉบับที่ 5
(ปรับปรุง 2558)

การตีความมาตรฐานการรายงานทางการเงินฉบับที่ 7
(ปรับปรุง 2558)

การตีความมาตรฐานการรายงานทางการเงินฉบับที่ 10
(ปรับปรุง 2558)

การตีความมาตรฐานการรายงานทางการเงินฉบับที่ 12
(ปรับปรุง 2558)

การตีความมาตรฐานการรายงานทางการเงินฉบับที่ 13

เรื่อง การวัดมูลค่าชุดธรรม

เรื่อง ความช่วยเหลือจากรัฐบาล-กรณี
ที่ไม่มีความเกี่ยวข้องอย่าง
เฉพาะเจาะจงกับกิจกรรมดำเนินงาน
เรื่อง สัญญาเช่าดำเนินงาน-สิ่งจูงใจ
ให้แก่ผู้เช่า

เรื่อง ภาษีเงินได้-การเปลี่ยนแปลง
สถานภาพทางภาษีของกิจการหรือ
ของผู้ถือหุ้น

เรื่อง การประเมินเนื้อหาสัญญาเช่าที่
ทำขึ้นตามรูปแบบกฎหมาย

เรื่อง การเปิดเผยข้อมูลของข้อตกลง
เรื่องสัมปทานบริการ

เรื่อง รายได้-รายการแลกเปลี่ยน
เกี่ยวกับบริการโฆษณา

เรื่อง สินทรัพย์ไม่มีตัวตน-ต้นทุน
เว็บไซต์

เรื่อง การเปลี่ยนแปลงในหนี้สินที่
เกิดขึ้นจากการรื้อถอน การบูรณะและ
หนี้สินที่มีลักษณะคล้ายคลึงกัน

เรื่อง การประเมินว่าข้อตกลง
ประกอบด้วยสัญญาเช่าหรือไม่

เรื่อง สิทธิในส่วนได้เสียจากกองทุน
การรื้อถอน การบูรณะและการ
ปรับปรุงสภาพแวดล้อม

เรื่อง การปรับปรุงย้อนหลังภายใต้
มาตรฐานการบัญชี ฉบับที่ 29
(ปรับปรุง 2558) เรื่องการรายงานทาง
การเงินในสภาพเศรษฐกิจที่เงินเฟ้อ
รุนแรง

เรื่อง งบการเงินระหว่างกาลและการ
ด้อยค่า

เรื่อง ข้อตกลงสัมปทานบริการ

เรื่อง โปรแกรมสิทธิพิเศษแก่ลูกค้า



(ปรับปรุง 2558)

การตีความมาตรฐานการรายงานทางการเงินฉบับที่ 14 เรื่อง ข้อจำกัดสินทรัพย์ตามโครงการ
(ปรับปรุง 2558) ผลประโยชน์ ข้อกำหนดเงินทุนขั้นต่ำ
และปฏิสัมพันธ์ของรายการเหล่านี้
สำหรับมาตรฐานการบัญชี ฉบับที่ 19
(ปรับปรุง 2558) เรื่อง ผลประโยชน์ของ
พนักงาน

การตีความมาตรฐานการรายงานทางการเงินฉบับที่ 15 เรื่อง สัญญาสำหรับการก่อสร้าง
(ปรับปรุง 2558) อสังหาริมทรัพย์

การตีความมาตรฐานการรายงานทางการเงินฉบับที่ 17 เรื่อง การจ่ายสินทรัพย์ที่ไม่ใช่เงินสด
(ปรับปรุง 2558) ให้เจ้าของ

การตีความมาตรฐานการรายงานทางการเงินฉบับที่ 18 เรื่อง การโอนสินทรัพย์จากลูกค้า
(ปรับปรุง 2558)

การตีความมาตรฐานการรายงานทางการเงินฉบับที่ 20 เรื่อง ต้นทุนการเปิดหน้าดินในช่วง
(ปรับปรุง 2558) การผลิตสำหรับเหมืองผิวดิน

การตีความมาตรฐานการรายงานทางการเงินฉบับที่ 21 เรื่อง เงินที่นำส่งรัฐ

ฝ่ายบริหารของบริษัทและบริษัทย่อยได้ประเมินแล้วเห็นว่ามาตรฐานการบัญชี มาตรฐานการ
รายงานทางการเงิน การตีความมาตรฐานการบัญชีและการตีความมาตรฐานการรายงานทางการเงินที่
ออกและปรับปรุงใหม่ข้างต้นไม่มีผลกระทบอย่างเป็นสาระสำคัญต่องบการเงินสำหรับปีปัจจุบัน

3. นโยบายการบัญชีที่สำคัญ

3.1 การรับรู้รายได้และค่าใช้จ่าย

รายได้จากการประกอบกิจการ โรงพยาบาล โดยส่วนใหญ่ประกอบด้วยรายได้ค่าบริการพยาบาล
ค่าห้องพัก ค่ายา โดยจะบันทึกเป็นรายได้เมื่อได้ให้บริการหรือส่งมอบยาแล้ว

รายได้จากสำนักงานประกันสังคมจากการรักษาและให้บริการแก่ผู้ป่วยภายใต้โครงการ
ประกันสังคมจะรับรู้เป็นรายได้เมื่อเป็นไปตามเงื่อนไขที่กำหนดโดยสำนักงานประกันสังคม

รายได้จากการให้บริการ รับรู้เป็นรายได้เมื่อได้ให้บริการแล้วเสร็จ

เงินปันผลรับถือเป็นรายได้ เมื่อมีสิทธิในการรับเงินปันผล

ดอกเบี้ยรับ บันทึกตามเกณฑ์คงค้าง โดยคำนึงถึงอัตราผลตอบแทนที่แท้จริง

รายได้อื่นและค่าใช้จ่าย รับรู้ตามเกณฑ์คงค้าง

รายได้จากเงินลงทุนรับรู้ตามเกณฑ์สิทธิ ดังนี้

ดอกเบี้ยรับบันทึกเป็นรายได้ตามระยะเวลาที่พึงได้รับ

ดอกเบี้ยรับจากการตัดจำหน่ายส่วนเกินหรือส่วนลดของตราสารหนี้ตามระยะเวลาที่เหลือ
ของตราสารหนี้ใช้วิธีอัตราดอกเบี้ยที่แท้จริง

เงินปันผลบันทึกเป็นรายได้นับแต่วันที่มีสิทธิที่จะได้รับ



กำไรหรือขาดทุนที่เกิดขึ้นจริง จากการจำหน่ายเงินลงทุนบันทึกเป็นรายได้หรือค่าใช้จ่าย ณ วันที่จำหน่ายเงินลงทุน โดยต้นทุนของเงินลงทุนที่จำหน่ายใช้วิธีถัวเฉลี่ยถ่วงน้ำหนัก
กำไรหรือขาดทุนที่ยังไม่เกิดขึ้นจริงจากการเปลี่ยนแปลงในมูลค่ายุติธรรมของเงินลงทุน บันทึกเป็นรายได้หรือค่าใช้จ่ายในงบกำไรขาดทุนเบ็ดเสร็จ

3.2 เงินสดและรายการเทียบเท่าเงินสด

เงินสดและรายการเทียบเท่าเงินสด หมายถึง เงินสดและเงินฝากธนาคารและเงินลงทุนระยะสั้นที่มีสภาพคล่องตัว ซึ่งถึงกำหนดจ่ายคืนภายในระยะเวลาไม่เกิน 3 เดือน นับจากวันที่ได้มาและไม่มีข้อจำกัดในการเบิกใช้

3.3 เงินลงทุนชั่วคราว

เงินลงทุนชั่วคราว ประกอบด้วย เงินฝากประจำธนาคารที่มีระยะเวลา 3 เดือน ถึง 12 เดือน เงินลงทุนในหลักทรัพย์เพื่อค้าเป็นเงินลงทุนในกองทุนส่วนบุคคลแสดงตามมูลค่ายุติธรรม มูลค่ายุติธรรมของหลักทรัพย์ที่ถือโดยกองทุนส่วนบุคคล คำนวณโดยมูลค่ายุติธรรมของหลักทรัพย์จดทะเบียน (รวมทั้งสิทธิในการจองซื้อหุ้น) ถือพื้นฐานจากราคาปิด ของตลาดหลักทรัพย์แห่งประเทศไทย สำหรับมูลค่ายุติธรรมของตัวแลกเปลี่ยน ตัวเงินคลัง หุ้นกู้และพันธบัตรคำนวณจากอัตราผลตอบแทนที่ประกาศโดยสมาคมตลาดตราสารหนี้ไทย

3.4 ลูกหนี้การค้าและค่าเผื่อนี้สงสัยจะสูญ

ลูกหนี้การค้าแสดงตามมูลค่าสุทธิที่จะได้รับ บริษัทตั้งค่าเผื่อนี้สงสัยจะสูญโดยประมาณจากจำนวนหนี้ที่อาจเรียกเก็บเงินไม่ได้ โดยอาศัยประสบการณ์ในการเรียกเก็บเงินในอดีต และสถานะปัจจุบันของลูกหนี้คงค้าง ณ วันที่ในงบแสดงฐานะการเงิน

3.5 สินค้าคงเหลือ

สินค้าคงเหลือ แสดงในราคาทุนหรือมูลค่าสุทธิที่จะได้รับแล้วแต่ราคาใดจะต่ำกว่า ราคาทุน คำนวณโดยวิธีถัวเฉลี่ยถ่วงน้ำหนัก

ต้นทุนสินค้าคงเหลือ ประกอบด้วย ต้นทุนทั้งหมดในการซื้อและต้นทุนอื่นๆ ที่เกิดขึ้นเพื่อให้สินค้าคงเหลือนั้นอยู่ในสถานที่และอยู่ในสภาพที่เป็นอยู่ในปัจจุบัน

ต้นทุนในการซื้อ ประกอบด้วย ราคาซื้อและค่าใช้จ่ายที่เกี่ยวข้องกับการซื้อสินค้านั้น เช่น อกรหาเข้า ค่าขนส่ง และต้นทุนอื่นๆซึ่งเกี่ยวข้องโดยตรงกับการได้มาซึ่งสินค้า และหักด้วยส่วนลดการค้าและเงินที่ได้รับคืนจากการซื้อสินค้า

มูลค่าสุทธิที่จะได้รับเป็นการประมาณราคาที่จะขายได้จากการดำเนินธุรกิจปกติหักด้วยค่าใช้จ่ายที่จำเป็นในการขาย



3.6 เงินลงทุนในบริษัทย่อย

บริษัทย่อย หมายถึงกิจการที่บริษัทมีอำนาจในการควบคุม นโยบายการเงินและการดำเนินงาน ซึ่งโดยทั่วไปแล้วบริษัทจะถือหุ้นที่มีสิทธิออกเสียงมากกว่ากึ่งหนึ่ง บริษัทได้รวมงบการเงินของบริษัทย่อยไว้ในงบการเงินรวมตั้งแต่วันที่บริษัทควบคุมบริษัทย่อยจนกระทั่งอำนาจควบคุมหมดไป

เงินลงทุนในบริษัทย่อยในงบการเงินเฉพาะกิจการบันทึกโดยวิธีราคาทุนสุทธิจากการด้อยค่าเงินลงทุน

3.7 อสังหาริมทรัพย์เพื่อการลงทุน

อสังหาริมทรัพย์เพื่อการลงทุนได้แก่อสังหาริมทรัพย์ที่ถือครองเพื่อหาประโยชน์จากรายได้ค่าเช่าหรือจากมูลค่าที่เพิ่มขึ้นหรือทั้งสองอย่าง ทั้งนี้ไม่ได้มีไว้เพื่อขายตามปกติธุรกิจหรือใช้ในการผลิตหรือจัดหาสินค้าหรือให้บริการหรือใช้ในการบริหารงาน

อสังหาริมทรัพย์เพื่อการลงทุนแสดงในราคาทุนหักค่าเสื่อมราคาสะสมและขาดทุนจากการด้อยค่า

ค่าเสื่อมราคาจะบันทึกในกำไรหรือขาดทุน ซึ่งคำนวณโดยวิธีเส้นตรงตามอายุการใช้งานโดยประมาณของสินทรัพย์แต่ละรายการ ประมาณการอายุการใช้งานของสินทรัพย์ประมาณ 20-30 ปี

3.8 ที่ดิน อาคารและอุปกรณ์และค่าเสื่อมราคา

ที่ดินแสดงมูลค่าตามราคาทุน อาคารและอุปกรณ์แสดงตามราคาทุนหักด้วยค่าเสื่อมราคาสะสม และค่าเพื่อการด้อยค่า (ถ้ามี)

ราคาทุนรับรู้เมื่อเริ่มแรกที่ได้สินทรัพย์มารวมถึงต้นทุนทางตรงอื่นๆ ที่เกี่ยวกับการจัดหาสินทรัพย์เพื่อให้สินทรัพย์อยู่ในสภาพพร้อมที่จะใช้ได้ตามวัตถุประสงค์ รวมทั้งต้นทุนในการรื้อถอน ขนย้าย และการบูรณะสถานที่ตั้งของสินทรัพย์ซึ่งเป็นภาระผูกพันของกิจการ (ถ้ามี)

รายจ่ายที่เกี่ยวกับการต่อเติม การต่ออายุ หรือการปรับปรุงสินทรัพย์ให้ดีขึ้น ซึ่งทำให้ราคาเปลี่ยนแปลงในปัจจุบันของสินทรัพย์เพิ่มขึ้นอย่างเป็นสาระสำคัญจะรวมเป็นราคาทุนของสินทรัพย์สำหรับค่าซ่อมแซม และบำรุงรักษารับรู้เป็นค่าใช้จ่ายในรอบระยะเวลาบัญชีที่เกิดขึ้น

ค่าเสื่อมราคาของอาคารและอุปกรณ์คำนวณจากราคาทุนหักมูลค่าคงเหลือของสินทรัพย์โดยวิธีเส้นตรงและอายุการให้ประโยชน์ ดังนี้

	จำนวนปี
อาคาร	20-30
ส่วนปรับปรุงอาคาร	15, 20
สิ่งปลูกสร้างบนสิทธิการเช่าที่ดิน	ตามอายุสัญญาเช่า
ระบบสาธารณูปโภค	15-30
เครื่องมือเครื่องใช้ห้องปฏิบัติการ	10-15
อุปกรณ์และเครื่องมือแพทย์	15
อื่นๆ	5



บริษัทและบริษัทย่อยไม่คิดค่าเสื่อมราคา สำหรับที่ดินและสินทรัพย์ที่อยู่ระหว่างก่อสร้าง
บริษัทและบริษัทย่อยมีการทบทวนมูลค่าคงเหลือและอายุการให้ประโยชน์ทุกปี
บริษัทและบริษัทย่อยคิดค่าเสื่อมราคาสำหรับส่วนประกอบของรายการสินทรัพย์แต่ละส่วน
แยกต่างหากจากกันเมื่อส่วนประกอบแต่ละส่วนนั้นมีต้นทุนที่มีนัยสำคัญเมื่อเทียบกับต้นทุนทั้งหมด
ของสินทรัพย์นั้น
ค่าเสื่อมราคารวมอยู่ในการคำนวณผลการดำเนินงาน
กำไรหรือขาดทุนจากการจำหน่ายที่ดิน อาคารและอุปกรณ์ คำนวณจากผลต่างระหว่างเงินสด
รับสุทธิกับราคาตามบัญชีและรับรู้เป็นรายได้อื่น หรือค่าใช้จ่ายอื่นในงบกำไรขาดทุนเบ็ดเสร็จ

3.9 ต้นทุนการกู้ยืม

ต้นทุนการกู้ยืมของเงินกู้ที่ใช้ในการจัดหาหรือก่อสร้างสินทรัพย์ที่ต้องใช้ระยะเวลานานใน
การทำให้อยู่ในสภาพพร้อมใช้หรือขาย ได้ถูกนำไปรวมเป็นราคาทุนของสินทรัพย์จนกว่าสินทรัพย์
นั้นจะอยู่ในสภาพพร้อมที่จะใช้ได้ตามประสงค์ ส่วนต้นทุนการกู้ยืมอื่นถือเป็นค่าใช้จ่ายในงวดที่
เกิดรายการ ต้นทุนการกู้ยืม ประกอบด้วย ดอกเบี้ยและต้นทุนอื่นที่เกิดขึ้นจากการกู้ยืม

3.10 สินทรัพย์ไม่มีตัวตน

สินทรัพย์ไม่มีตัวตนแสดงในราคาทุนหักค่าตัดจำหน่ายสะสม และผลขาดทุนจากการด้อยค่า
สะสม ซึ่งสินทรัพย์ไม่มีตัวตน ประกอบด้วย

3.10.1 โปรแกรมคอมพิวเตอร์

โปรแกรมคอมพิวเตอร์แสดงในราคาทุนหักด้วยค่าตัดจำหน่ายสะสม และตัดจำหน่าย
เป็นค่าใช้จ่ายตามวิธีเส้นตรงตามอายุการใช้งาน 10 ปี

3.10.2 ระบบงานเครือข่ายคอมพิวเตอร์

ระบบงานเครือข่ายคอมพิวเตอร์แสดงในราคาทุนหักด้วยค่าตัดจำหน่ายสะสม และ
ตัดจำหน่ายเป็นค่าใช้จ่ายตามวิธีเส้นตรงตามอายุการใช้งาน 10 ปี

3.10.3 เครื่องหมายมาตรฐานรับรองการทดสอบ

บริษัทย่อยบันทึกเครื่องหมายมาตรฐานรับรองการทดสอบ เป็นสินทรัพย์ไม่มีตัวตน
เกิดจากการจ่ายค่าใช้จ่ายต่างๆ เพื่อใช้ในการพัฒนาวิธีการวิเคราะห์/ทดสอบตามขั้นตอนที่
กำหนด แล้วนำเสนอสำนักมาตรฐานห้องปฏิบัติการของหน่วยงานราชการต่างๆ ตามที่บริษัท
ได้ยื่นขอรับการตรวจประเมินเพื่อรับรอง และเมื่อบริษัทผ่านการรับรองดังกล่าวแล้ว บริษัท
จะได้รับใบรับรองความสามารถของห้องปฏิบัติการตามรายการทดสอบที่ได้รับไว้ และ
บริษัทสามารถที่จะให้การรับรองลูกค้าตามขอบข่ายการรับรองที่ได้รับ โดยบริษัทบันทึก
ค่าใช้จ่ายที่เกิดขึ้นจากการทดสอบไว้ในบัญชี “เครื่องหมายมาตรฐานรับรองการทดสอบ”



ทั้งนี้บริษัทสามารถให้บริการการรับรองภายใต้มาตรฐานการรับรองที่ได้รับอย่างต่อเนื่องอายุใบรับรอง 2 ปีจาก สำนักงานมาตรฐานห้องปฏิบัติการกระทรวงสาธารณสุข และอายุใบรับรอง 3 ปี จากสำนักงานบริหารและรับรองห้องปฏิบัติการ กรมวิทยาศาสตร์บริการ กระทรวงวิทยาศาสตร์และเทคโนโลยี และสำนักงานมาตรฐานผลิตภัณฑ์อุตสาหกรรม กระทรวงอุตสาหกรรม ซึ่งบริษัทต้องผ่านกระบวนการตรวจรับรองคุณภาพห้องปฏิบัติการฯ ทุกปี และจะต้องต่ออายุใบรับรองมาตรฐานจากหน่วยงานดังกล่าวเมื่อครบกำหนดวันที่ที่ระบุในใบรับรอง ตามกฎเกณฑ์ เงื่อนไขของแต่ละหน่วยงาน

เครื่องหมายมาตรฐานรับรองการทดสอบ แสดงในราคาทุนและบริษัทพิจารณาตัดเครื่องหมายมาตรฐานรับรองการทดสอบ เป็นค่าใช้จ่ายเมื่อมีการระงับหรือถูกยกเลิก โดยหน่วยงานผู้ให้ใบรับรองความสามารถของห้องปฏิบัติการฯ หรือบริษัทคาดว่าจะไม่ได้รับประโยชน์เชิงเศรษฐกิจในอนาคตแล้ว

3.11 การด้อยค่า

ยอดสินทรัพย์คงเหลือตามบัญชีของบริษัทและบริษัทย่อย นอกจากสินค้าคงเหลือ ได้รับการทบทวน ณ ทุกวันที่ในงบแสดงฐานะการเงินว่า มีข้อบ่งชี้เรื่องการด้อยค่าหรือไม่ ในกรณีที่มีข้อบ่งชี้ จะทำการประมาณมูลค่าสินทรัพย์ที่คาดว่าจะได้รับคืน

การรับรู้ขาดทุนจากการด้อยค่า จะกระทำทุกครั้งที่มีมูลค่าสินทรัพย์ตามบัญชี หรือมูลค่าตามบัญชีของหน่วยสินทรัพย์ที่ก่อให้เกิดเงินสด สูงกว่ามูลค่าที่จะได้รับคืน ขาดทุนจากการด้อยค่าบันทึกในงบกำไรขาดทุนเบ็ดเสร็จ

การคำนวณมูลค่าที่คาดว่าจะได้รับคืน

มูลค่าที่คาดว่าจะได้รับคืนหมายถึงราคาขายของสินทรัพย์ หรือมูลค่าจากการใช้ของสินทรัพย์ แล้วแต่มูลค่าใดจะสูงกว่า ในการประเมินมูลค่าจากการใช้ของสินทรัพย์ ประมาณการกระแสเงินสดที่จะได้รับในอนาคตจะคิดลดเป็นมูลค่าปัจจุบันโดยใช้อัตราคิดลดก่อนภาษีเงินได้ เพื่อให้สะท้อนมูลค่าที่อาจประเมินได้ในตลาดปัจจุบันซึ่งแปรไปตามเวลาและความเสี่ยงที่มีต่อสินทรัพย์ สำหรับสินทรัพย์ที่ไม่ก่อให้เกิดเงินสดซึ่งส่วนใหญ่เป็นหน่วยแยกอิสระจากสินทรัพย์อื่นๆ ให้พิจารณามูลค่าที่คาดว่าจะได้รับคืนให้สอดคล้องกับหน่วยสินทรัพย์ที่ก่อให้เกิดเงินสดที่สินทรัพย์นั้นมีความเกี่ยวข้องด้วย

การกลับรายการด้อยค่า

บริษัทและบริษัทย่อยจะกลับรายการบัญชีขาดทุนจากการด้อยค่า หากมีการเปลี่ยนแปลงประมาณการที่ใช้ในการคำนวณมูลค่าที่คาดว่าจะได้รับคืน

บริษัทและบริษัทย่อยจะกลับรายการบัญชีขาดทุนจากการด้อยค่าเพียงเพื่อให้มูลค่าตามบัญชีของสินทรัพย์ไม่เกินกว่ามูลค่าตามบัญชีภายหลังหักค่าเสื่อมราคาหรือค่าตัดจำหน่าย เช่นเดียวกับในกรณีที่ไม่เคยมีการบันทึกขาดทุนจากการด้อยค่ามาก่อน รายการกลับรายการขาดทุนจากการด้อยค่าจะบันทึกเป็นรายได้ในงบกำไรขาดทุนเบ็ดเสร็จ



3.12 สัญญาเช่า

สัญญาเช่าการเงิน

สัญญาเช่าซึ่งบริษัทและบริษัทย่อยได้รับโอนผลตอบแทนและความเสี่ยงส่วนใหญ่ของการเป็นเจ้าของทรัพย์สิน ยกเว้นกรรมสิทธิ์ทางกฎหมายถือเป็นสัญญาเช่าทางการเงิน บริษัทและบริษัทย่อยบันทึกสินทรัพย์ที่เช่าในราคายุติธรรม ณ วันเริ่มต้นของสัญญาเช่าพร้อมกับภาระหนี้สินที่จะต้องจ่ายค่าเช่าในอนาคตหักด้วยส่วนที่เป็นดอกเบี้ย(ถ้ามี) ดอกเบี้ยหรือค่าใช้จ่ายทางการเงิน รับรู้เป็นค่าใช้จ่ายในงบกำไรขาดทุนเบ็ดเสร็จตามส่วนของยอดเงินต้นคงเหลือ

สัญญาเช่าดำเนินงาน

สัญญาเช่าซึ่งความเสี่ยง และประโยชน์ส่วนใหญ่จากการเป็นเจ้าของทรัพย์สินยังคงอยู่กับผู้ให้เช่า บันทึกเป็นสัญญาเช่าดำเนินงาน ค่าเช่าที่เกิดขึ้นจากสัญญาเช่าดังกล่าวรับรู้เป็นค่าใช้จ่ายในงบกำไรขาดทุนเบ็ดเสร็จตามอายุของสัญญาเช่า

3.13 เครื่องมือทางการเงิน

บริษัทและบริษัทย่อยไม่มีนโยบายที่จะประกอบธุรกรรมตราสารทางการเงินนอกงบการเงินที่เป็นตราสารอนุพันธ์เพื่อการเก็งกำไรหรือเพื่อการค้า

เครื่องมือทางการเงินที่แสดงในงบการเงินประกอบด้วยเงินฝากสถาบันการเงิน ลูกหนี้การค้า เงินให้กู้ยืม เจ้าหนี้การค้า เงินเบิกเกินบัญชี เงินกู้ยืมระยะสั้นจากสถาบันการเงินและเงินกู้ยืมระยะยาว ภาษีเงินได้และค่าใช้จ่ายค้างจ่าย หนี้สินตามสัญญาเช่าการเงิน ซึ่งนโยบายการบัญชีเฉพาะสำหรับรายการแต่ละรายการได้เปิดเผยแยกไว้ในแต่ละหัวข้อที่เกี่ยวข้อง

3.14 การใช้ประมาณการทางการเงินบัญชี

ในการจัดทำงบการเงินให้เป็นไปตามมาตรฐานการรายงานทางการเงิน ฝ่ายบริหารต้องใช้ในการประมาณและตั้งข้อสมมติฐานหลายประการ ซึ่งมีผลกระทบต่อจำนวนเงินที่เกี่ยวกับรายได้ ค่าใช้จ่ายสินทรัพย์และหนี้สิน และการเปิดเผยข้อมูลเกี่ยวกับสินทรัพย์และหนี้สินที่อาจเกิดขึ้น ซึ่งผลที่เกิดขึ้นจริงอาจแตกต่างไปจากจำนวนที่ประมาณไว้

3.15 ประมาณการหนี้สิน

การประมาณการหนี้สินจะรับรู้ในงบแสดงฐานะการเงินก็ต่อเมื่อบริษัทและบริษัทย่อยมีภาระหนี้สินเกิดขึ้นจากข้อพิพาททางกฎหมาย หรือภาระผูกพันซึ่งเป็นผลมาจากเหตุการณ์จากอดีต และมีความเป็นไปได้ค่อนข้างแน่นอนว่าประโยชน์เชิงเศรษฐกิจจะต้องถูกจ่ายไปเพื่อชำระภาระหนี้สินดังกล่าว โดยจำนวนภาระหนี้สินดังกล่าวสามารถประมาณจำนวนเงินได้อย่างน่าเชื่อถือ ถ้าผลกระทบดังกล่าวเป็นนัยสำคัญ



3.16 ผลประโยชน์พนักงาน

ผลประโยชน์ระยะสั้น

บริษัทและบริษัทย่อยรับรู้เงินเดือน ค่าจ้าง โบนัส เงินสมทบกองทุนสำรองเลี้ยงชีพและเงินสมทบกองทุนประกันสังคมเป็นค่าใช้จ่ายตามเกณฑ์คงค้าง

ผลประโยชน์หลังออกจากการงานของพนักงาน (โครงการสมทบเงิน)

บริษัทและบริษัทย่อยและพนักงานได้ร่วมกันจัดตั้งกองทุนสำรองเลี้ยงชีพ ซึ่งประกอบด้วยเงินที่พนักงานจ่ายสะสมและเงินที่บริษัทจ่ายสมทบให้เป็นรายเดือน สินทรัพย์ของกองทุนสำรองเลี้ยงชีพได้แยกออกจากสินทรัพย์ของบริษัท เงินที่บริษัทจ่ายสมทบกองทุนสำรองเลี้ยงชีพบันทึกเป็นค่าใช้จ่ายในปีที่เกิดรายการ

ผลประโยชน์หลังออกจากการงานของพนักงาน (โครงการผลประโยชน์ที่กำหนดไว้)

ภาระผูกพันผลประโยชน์พนักงานส่วนที่เป็นเงินชดเชยตามกฎหมายแรงงานบันทึกเป็นค่าใช้จ่ายตลอดอายุการทำงาน of พนักงาน โดยการประมาณจำนวนเงินผลประโยชน์ในอนาคตที่พนักงานจะได้รับจากการทำงานให้กับบริษัทและบริษัทย่อยตลอดระยะเวลาทำงานถึงปีที่เกษียณอายุงานในอนาคตตามหลักคณิตศาสตร์ประกันภัย โดยผลประโยชน์ดังกล่าวได้ถูกคิดลดเป็นมูลค่าปัจจุบัน อัตราคิดลดใช้อัตราผลตอบแทนของพันธบัตรรัฐบาลเป็นอัตราอ้างอิงเริ่มต้น การประมาณการภาระผูกพันดังกล่าวคำนวณตามหลักคณิตศาสตร์ประกันภัยโดยใช้วิธีคิดลดแต่ละหน่วยที่ประมาณการไว้ (Projected Unit Credit Method)

เมื่อข้อสมมติที่ใช้ในการประมาณการตามหลักคณิตศาสตร์ประกันภัยมีการเปลี่ยนแปลง บริษัทและบริษัทย่อยรับรู้ผลกำไร(ขาดทุน)จากการประมาณการตามหลักคณิตศาสตร์ประกันภัยที่เกิดขึ้นในงบกำไรขาดทุนเบ็ดเสร็จอื่น

3.17 บุคคลหรือกิจการที่เกี่ยวข้องกัน

บุคคลหรือกิจการที่เกี่ยวข้องกันหมายถึง บุคคลหรือกิจการที่มีอำนาจควบคุมบริษัท ถูกควบคุมโดยบริษัทไม่ว่าจะเป็นทางตรงหรือทางอ้อม หรืออยู่ภายใต้การควบคุมเดียวกันกับบริษัท รวมถึงบริษัทที่ทำหน้าที่ถือหุ้น บริษัทย่อย และกิจการที่เป็นบริษัทย่อยในเครือเดียวกัน นอกจากนี้บุคคลหรือกิจการที่เกี่ยวข้องกันยังหมายรวมถึงบริษัทร่วมและบุคคลซึ่งถือหุ้นที่มีสิทธิออกเสียงไม่ว่าทางตรงหรือทางอ้อมและมีอิทธิพลอย่างมีนัยสำคัญกับบริษัท ผู้บริหารสำคัญ กรรมการหรือพนักงานของบริษัทตลอดทั้งสมาชิกในครอบครัวที่ใกล้ชิดกับบุคคลดังกล่าว และกิจการที่เกี่ยวข้องกับบุคคลเหล่านั้น

ในการพิจารณาความสัมพันธ์ระหว่างบุคคลหรือกิจการที่เกี่ยวข้องกันกับบริษัทแต่ละรายการบริษัทคำนึงถึงเนื้อหาของความสัมพันธ์มากกว่ารูปแบบทางกฎหมาย



3.18 ภาษีเงินได้

ภาษีเงินได้ ประกอบด้วยภาษีเงินได้ปัจจุบันและภาษีเงินได้รอการตัดบัญชี
ภาษีเงินได้ปัจจุบัน

บริษัทและบริษัทย่อยบันทึกภาษีเงินได้ (ถ้ามี) ตามจำนวนที่จะต้องจ่าย คำนวณตามหลักเกณฑ์แห่งประมวลรัษฎากรในอัตราภาษีเงินได้ร้อยละ 20 ของกำไรก่อนภาษีเงินได้หลังจากปรับปรุงบวกกลับด้วยค่าใช้จ่ายต่างๆ ซึ่งไม่สามารถถือเป็นรายจ่ายในการคำนวณภาษีและหักออกด้วยรายการที่ได้รับยกเว้นหรือไม่ถือเป็นรายได้ในการคำนวณภาษี

ภาษีเงินได้รอการตัดบัญชี

สินทรัพย์และหนี้สินภาษีเงินได้รอการตัดบัญชีจะคำนวณขึ้นจากผลแตกต่างชั่วคราวระหว่างมูลค่าตามบัญชีกับฐานภาษีของสินทรัพย์หรือหนี้สินนั้น ณ วันสิ้นรอบระยะเวลารายงาน รายการเปลี่ยนแปลงของสินทรัพย์และหนี้สินภาษีเงินได้รอการตัดบัญชีจะถูกรับรู้เป็นรายได้ภาษีเงินได้รอการตัดบัญชีหรือค่าใช้จ่ายภาษีเงินได้รอการตัดบัญชีโดยจะรับรู้ในกำไรขาดทุน เว้นแต่ในส่วนที่เกี่ยวข้องกับรายการที่รับรู้โดยตรงในส่วนของผู้ถือหุ้นหรือกำไรขาดทุนเบ็ดเสร็จอื่น

ผลแตกต่างชั่วคราวที่ใช้หักภาษีจะถูกรับรู้เป็นสินทรัพย์ภาษีเงินได้รอการตัดบัญชีเมื่อมีความเป็นไปได้ก่อนข้างแน่ว่าบริษัทจะมีกำไรทางภาษีจากการดำเนินงานในอนาคตเพียงพอที่จะนำสินทรัพย์ภาษีเงินได้รอการตัดบัญชีมาใช้ประโยชน์ได้ และผลแตกต่างชั่วคราวที่ต้องเสียภาษีทุกรายการจะถูกรับรู้เป็นหนี้สินภาษีเงินได้รอการตัดบัญชี

สินทรัพย์และหนี้สินภาษีเงินได้รอการตัดบัญชีถูกวัดมูลค่าโดยใช้อัตราภาษีเงินได้สำหรับงวดที่บริษัทและบริษัทย่อยคาดว่าจะได้รับประโยชน์จากสินทรัพย์ภาษีเงินได้รอการตัดบัญชีหรือจะจ่ายชำระหนี้สินภาษีเงินได้ โดยใช้อัตราภาษีและกฎหมายภาษีอากรที่มีผลบังคับใช้อยู่หรือที่คาดได้ก่อนข้างแน่ว่าจะมีผลบังคับใช้ภายในสิ้นรอบระยะเวลาที่รายงาน

ณ วันสิ้นรอบระยะเวลารายงาน มูลค่าตามบัญชีของสินทรัพย์ภาษีเงินได้รอการตัดบัญชีจะถูกทบทวนและปรับลดมูลค่า เมื่อมีความเป็นไปได้ก่อนข้างแน่ว่าบริษัทและบริษัทย่อยจะไม่มีกำไรทางภาษีในอนาคตเพียงพอต่อการนำสินทรัพย์ภาษีเงินได้รอการตัดบัญชีทั้งหมดหรือบางส่วนมาใช้ประโยชน์ได้

สินทรัพย์ภาษีเงินได้รอการตัดบัญชีและหนี้สินภาษีเงินได้รอการตัดบัญชีจะหักกลบกันได้ก็ต่อเมื่อกิจการมีสิทธิตามกฎหมายและภาษีเงินได้นี้ประเมินโดยหน่วยงานจัดเก็บภาษีหน่วยงานเดียวกัน

3.19 กำไรต่อหุ้นขั้นพื้นฐาน

กำไรต่อหุ้นขั้นพื้นฐานคำนวณโดยการหารกำไรสำหรับปีด้วยจำนวนหุ้นสามัญที่ออกจำหน่ายถัวเฉลี่ยถ่วงน้ำหนัก ณ วันสิ้นงวดบัญชี



3.20 การใช้ดุลยพินิจและประมาณการทางบัญชีที่สำคัญ

ในการจัดทำงบการเงินตามมาตรฐานการรายงานทางการเงิน ฝ่ายบริหารจำเป็นต้องใช้ดุลยพินิจและการประมาณการในเรื่องที่มีความไม่แน่นอนเสมอ การใช้ดุลยพินิจและการประมาณการดังกล่าวนี้ส่งผลกระทบต่อจำนวนเงินที่แสดงในงบการเงินและต่อข้อมูลที่แสดงในหมายเหตุประกอบงบการเงิน ผลที่เกิดขึ้นจริงอาจแตกต่างไปจากจำนวนที่ประมาณการไว้ การใช้ดุลยพินิจและการประมาณการที่สำคัญมีดังนี้

ค่าเผื่อหนี้สงสัยจะสูญของลูกหนี้

ในการประมาณค่าเผื่อหนี้สงสัยจะสูญของลูกหนี้ ฝ่ายบริหารจำเป็นต้องใช้ดุลยพินิจในการประมาณการผลขาดทุนที่คาดว่าจะเกิดขึ้นจากลูกหนี้ โดยคำนึงถึงประสบการณ์การเก็บเงินในอดีตอายุของหนี้ที่ค้างและสถานะเศรษฐกิจที่เป็นอยู่ในขณะนั้น เป็นต้น

รายได้ค่าบริการทางการแพทย์ค้างรับ

รายได้ค่าบริการทางการแพทย์ค้างรับเป็นรายได้ค่าบริการทางการแพทย์ที่ยังไม่ได้รับจากสำนักงานประกันสังคม ซึ่งบริษัทไม่สามารถทราบจำนวนเงินที่จะได้รับแน่นอน ผู้บริหารของบริษัทจึงได้ประมาณการรายได้ค้างรับดังกล่าวตามหลักเกณฑ์ วิธีการและเงื่อนไขตามที่กำหนดโดยหน่วยงานดังกล่าวและจากจำนวนเงินที่ได้รับจริงครั้งล่าสุดควบคู่ไปกับภาวะการณ์ในปัจจุบัน

ค่าเผื่อการด้อยค่าของเงินลงทุน

ในการพิจารณาค่าเผื่อการด้อยค่าของเงินลงทุนในบริษัทย่อย ฝ่ายบริหารจำเป็นต้องประมาณการกระแสเงินสดที่คาดว่าจะได้รับในอนาคตจากเงินลงทุนนั้น รวมทั้งการเลือกอัตราคิดลดที่เหมาะสมในการคำนวณหามูลค่าปัจจุบันของกระแสเงินสดนั้นๆ

สัญญาเช่า

ในการพิจารณาประเภทของสัญญาเช่าว่าเป็นสัญญาเช่าดำเนินงานหรือสัญญาเช่าทางการเงิน ฝ่ายบริหารได้ใช้ดุลยพินิจในการประเมินเงื่อนไขและรายละเอียดของสัญญาเพื่อพิจารณาว่าบริษัทได้โอนหรือรับโอนความเสี่ยงและผลประโยชน์ในสินทรัพย์ที่เช่าดังกล่าวแล้วหรือไม่

อสังหาริมทรัพย์เพื่อการลงทุนและค่าเสื่อมราคา

ในการคำนวณค่าเสื่อมราคาของอสังหาริมทรัพย์เพื่อการลงทุน ฝ่ายบริหารจำเป็นต้องทำการประมาณอายุการให้ประโยชน์และมูลค่าคงเหลือเมื่อเลิกใช้งานของอสังหาริมทรัพย์เพื่อการลงทุน และต้องทบทวนอายุการให้ประโยชน์และมูลค่าคงเหลือใหม่หากมีการเปลี่ยนแปลงเกิดขึ้น



นอกจากนี้ฝ่ายบริหารจำเป็นต้องสอบทานการด้อยค่าของอสังหาริมทรัพย์เพื่อการลงทุนในแต่ละช่วงเวลาและบันทึกขาดทุนจากการด้อยค่าหากคาดว่ามูลค่าที่คาดว่าจะได้รับคืนต่ำกว่ามูลค่าตามบัญชีของสินทรัพย์นั้น ในการนี้ฝ่ายบริหารจำเป็นต้องใช้ดุลยพินิจที่เกี่ยวข้องกับการคาดการณ์รายได้และค่าใช้จ่ายในอนาคตซึ่งเกี่ยวข้องกับสินทรัพย์นั้น

ในการเปิดเผยมูลค่ายุติธรรมของอสังหาริมทรัพย์เพื่อการลงทุน ฝ่ายบริหารใช้วิธีพิจารณาจากรายได้โดยอ้างอิงจากการประเมินมูลค่ายุติธรรมในงวดปัจจุบันและงวดก่อนโดยผู้ประเมินราคาอิสระ

ที่ดิน อาคารและอุปกรณ์และค่าเสื่อมราคา

ในการคำนวณค่าเสื่อมราคาของอาคารและอุปกรณ์ ฝ่ายบริหารจำเป็นต้องทำการประมาณอายุการให้ประโยชน์และมูลค่าคงเหลือเมื่อเลิกใช้งานของอาคารและอุปกรณ์ และต้องทบทวนอายุการให้ประโยชน์และมูลค่าคงเหลือใหม่หากมีการเปลี่ยนแปลงเกิดขึ้น

นอกจากนี้ฝ่ายบริหารจำเป็นต้องสอบทานการด้อยค่าของที่ดิน อาคารและอุปกรณ์ในแต่ละช่วงเวลาและบันทึกขาดทุนจากการด้อยค่าหากคาดว่ามูลค่าที่คาดว่าจะได้รับคืนต่ำกว่ามูลค่าตามบัญชีของสินทรัพย์นั้น ในการนี้ฝ่ายบริหารจำเป็นต้องใช้ดุลยพินิจที่เกี่ยวข้องกับการคาดการณ์รายได้และค่าใช้จ่ายในอนาคตซึ่งเกี่ยวข้องกับสินทรัพย์นั้น

สินทรัพย์ไม่มีตัวตน

ในการบันทึกและวัดมูลค่าของสินทรัพย์ไม่มีตัวตน ณ วันที่ได้มา ตลอดจนการทดสอบการด้อยค่าในภายหลัง ฝ่ายบริหารจำเป็นต้องประมาณการกระแสเงินสดที่คาดว่าจะได้รับในอนาคตจากสินทรัพย์ หรือ หน่วยของสินทรัพย์ที่ก่อให้เกิดเงินสด รวมทั้งการเลือกอัตราคิดลดที่เหมาะสมในการคำนวณหามูลค่าปัจจุบันของกระแสเงินสดนั้น ๆ

สินทรัพย์ภาษีเงินได้รอการตัดบัญชี

บริษัทจะรับรู้สินทรัพย์ภาษีเงินได้รอการตัดบัญชีสำหรับผลแตกต่างชั่วคราวที่ใช้หักภาษีและขาดทุนทางภาษีที่ไม่ได้ใช้เมื่อมีความเป็นไปได้ก่อนข้างแนวว่าจะมีกำไรทางภาษีในอนาคตเพียงพอที่จะใช้ประโยชน์จากผลแตกต่างชั่วคราวและขาดทุนนั้น ในการนี้ฝ่ายบริหารจำเป็นต้องประมาณการว่าควรรับรู้จำนวนสินทรัพย์ภาษีเงินได้รอการตัดบัญชีเป็นจำนวนเท่าใด โดยพิจารณาถึงจำนวนกำไรทางภาษีที่คาดว่าจะเกิดในอนาคตในแต่ละช่วงเวลา

ผลประโยชน์หลังจากออกจากงานของพนักงานตามโครงการผลประโยชน์

หนี้สินตามโครงการผลประโยชน์หลังจากออกจากงานของพนักงานประมาณขึ้นตามหลักคณิตศาสตร์ประกันภัย ซึ่งต้องอาศัยข้อสมมติฐานต่าง ๆ ในการประมาณการนั้น เช่น อัตราคิดลด อัตราการขึ้นเงินเดือนในอนาคต อัตราการเปลี่ยนแปลงในจำนวนพนักงาน เป็นต้น



4. รายการบัญชีกับบุคคลและกิจการที่เกี่ยวข้องกัน

บุคคลหรือกิจการที่เกี่ยวข้องกันได้แก่บุคคลหรือกิจการต่างๆ ที่มีความเกี่ยวข้องกับบริษัทและบริษัทย่อย โดยการเป็นผู้ถือหุ้นหรือมีผู้ถือหุ้นร่วมกันหรือมีการรวมกัน บริษัทและบริษัทย่อยมีรายการกับบุคคลหรือกิจการที่เกี่ยวข้องกัน งบการเงินนี้รวมผลของรายการดังกล่าวซึ่งเป็นไปตามเงื่อนไขที่ระบุไว้ในสัญญาที่ตกลงร่วมกัน

รายละเอียดความสัมพันธ์ที่บริษัทและบริษัทย่อยมีกับบุคคลหรือกิจการที่เกี่ยวข้องกันซึ่งมีการควบคุม หรือเป็นกิจการที่บริษัทควบคุม หรือเป็นบุคคลหรือกิจการที่มีรายการบัญชีกับบริษัทและบริษัทย่อย มีดังนี้

บุคคลหรือกิจการที่เกี่ยวข้องกัน	ลักษณะความสัมพันธ์
1. บริษัทย่อย	
1.1 บริษัท โรงพยาบาลลาดพร้าว 2 จำกัด	ถือหุ้นร้อยละ 99.99
1.2 บริษัท ศูนย์ห้องปฏิบัติการและวิจัยทางการแพทย์และการเกษตรแห่งเอเชีย จำกัด	ถือหุ้นร้อยละ 97.14
1.3 บริษัทศูนย์บริหารจัดการธุรกิจแห่งเอเชีย จำกัด	ถือหุ้นร้อยละ 99.99
2. บริษัทที่เกี่ยวข้องกัน	
2.1 บริษัท แอล.พี.โฮลดิ้ง จำกัด	เป็นบริษัทซึ่งถือหุ้นในบริษัทร้อยละ 26.80
2.2 บริษัท ลาดพร้าวการศึกษา จำกัด	มีการรวมกัน
2.3 บริษัท ศูนย์ห้องปฏิบัติการและวิจัยทางการแพทย์แห่งเอเชีย จำกัด	มีการรวมกัน
2.4 มูลนิธิโรงพยาบาลลาดพร้าว	มีการรวมกัน
3. บุคคลที่เกี่ยวข้องกัน	เป็นกรรมการของบริษัท

รายการบัญชีกับบุคคลหรือกิจการที่เกี่ยวข้องกันที่สำคัญบนงบแสดงฐานะการเงิน ณ วันสิ้นปีมีดังนี้

	บาท			
	งบการเงินรวม		งบการเงินเฉพาะกิจการ	
	2559	2558	2559	2558
ลูกหนี้การค้า				
- บริษัทย่อย				
บริษัท ศูนย์ห้องปฏิบัติการและวิจัยทางการแพทย์และการเกษตรแห่งเอเชีย จำกัด	-	-	245,632.45	221,027.10
รวม	-	-	245,632.45	221,027.10



	บาท			
	งบการเงินรวม		งบการเงินเฉพาะกิจการ	
	2559	2558	2559	2558
ค่าใช้จ่ายค้ำจ่าย				
- บริษัทย่อย				
บริษัท ศูนย์บริหารจัดการธุรกิจแห่งเอเชีย จำกัด	-	-	8,000,000.00	4,000,000.00
รวม	-	-	8,000,000.00	4,000,000.00
เงินมัดจำรับ				
- บริษัทย่อย				
บริษัท ศูนย์ห้องปฏิบัติการและวิจัยทาง				
การแพทย์และการเกษตรแห่งเอเชีย จำกัด	-	-	1,667,940.00	1,667,940.00
บริษัท ศูนย์บริหารจัดการธุรกิจแห่งเอเชีย จำกัด	-	-	4,000,000.00	4,000,000.00
รวม	-	-	5,667,940.00	5,667,940.00

รายการบัญชีกับบุคคลหรือกิจการที่เกี่ยวข้องกันที่สำคัญที่เกี่ยวข้องกันในงบกำไรขาดทุนเบ็ดเสร็จ มีดังนี้

	บาท			
	งบการเงินรวม		งบการเงินเฉพาะกิจการ	
	2559	2558	2559	2558
รายได้จากการรักษาพยาบาล				
- บริษัทย่อย				
บริษัท ศูนย์ห้องปฏิบัติการและวิจัยทาง				
การแพทย์และการเกษตรแห่งเอเชีย จำกัด	-	-	663,320.85	485,247.14
- บริษัทที่เกี่ยวข้องกัน				
บริษัท ลาโดพร้าวการศึกษา จำกัด	941,492.58	638,546.11	941,492.58	638,546.11
รวม	941,492.58	638,546.11	1,604,813.43	1,123,793.25
รายได้ค่าเช่า				
- บริษัทย่อย				
บริษัท ศูนย์ห้องปฏิบัติการและวิจัยทาง				
การแพทย์และการเกษตรแห่งเอเชีย จำกัด	-	-	6,672,000.00	6,672,000.00
- บริษัทที่เกี่ยวข้องกัน				
บริษัท ลาโดพร้าวการศึกษา จำกัด	2,400,000.00	-	2,400,000.00	-
บริษัท ศูนย์ห้องปฏิบัติการและวิจัยทางการ				
แพทย์แห่งเอเชีย จำกัด	-	1,700,000.00	-	1,700,000.00
รวม	2,400,000.00	1,700,000.00	9,072,000.00	8,372,000.00
รายได้เงินปันผล				
- บริษัทย่อย				
บริษัท ศูนย์ห้องปฏิบัติการและวิจัยทาง				
การแพทย์และการเกษตรแห่งเอเชีย จำกัด	-	-	3,399,882.50	3,399,882.50
บริษัท ศูนย์บริหารจัดการธุรกิจแห่งเอเชีย จำกัด	-	-	9,999,300.00	1,499,895.00
รวม	-	-	13,399,182.50	4,899,777.50



	บาท			
	งบการเงินรวม		งบการเงินเฉพาะกิจการ	
	2559	2558	2559	2558
ต้นทุนในการรักษาพยาบาล				
- บริษัทย่อย				
บริษัท ศูนย์ห้องปฏิบัติการและวิจัยทาง				
การแพทย์และการเกษตรแห่งเอเชีย จำกัด	-	-	-	215,802.75
รวม	-	-	-	215,802.75
ค่าบริหารจัดการ				
- บริษัทย่อย				
บริษัท ศูนย์บริหารจัดการธุรกิจแห่งเอเชีย จำกัด	-	-	33,600,000.00	24,000,000.00
รวม	-	-	33,600,000.00	24,000,000.00
ค่าอบรมสัมมนา				
- บริษัทที่เกี่ยวข้องกัน				
บริษัท ลาตพร้าวการศึกษา จำกัด	-	200,000.00	-	200,000.00
รวม	-	200,000.00	-	200,000.00
ดอกเบี้ยจ่าย				
- บริษัทย่อย				
บริษัท โรงพยาบาลลาดพร้าว 2 จำกัด	-	-	-	448,815.13
บริษัท ศูนย์ห้องปฏิบัติการและวิจัยทาง				
การแพทย์และการเกษตรแห่งเอเชีย จำกัด	-	-	-	2,036,963.03
บริษัท ศูนย์บริหารจัดการธุรกิจแห่งเอเชีย จำกัด	-	-	-	153,570.22
- บริษัทที่เกี่ยวข้องกัน				
บริษัท แอล.พี.โฮลดิ้ง จำกัด	-	108,389.73	-	108,389.73
- บุคคลที่เกี่ยวข้องกัน	-	2,274,675.29	-	1,741,853.42
รวม	-	2,383,065.02	-	4,489,591.53

ค่าตอบแทนผู้บริหาร

ค่าตอบแทนผู้บริหารนี้เป็นผลประโยชน์ที่จ่ายให้แก่กรรมการและผู้บริหารของบริษัทและบริษัทย่อย ประกอบด้วย ค่าตอบแทนที่เป็นตัวเงิน ได้แก่ เงินเดือนและผลประโยชน์ที่เกี่ยวข้อง รวมไปถึงผลประโยชน์ตอบแทนในรูปแบบอื่น ทั้งนี้ผู้บริหารของบริษัทหมายถึงบุคคลที่กำหนดตามกฎหมายว่าด้วยหลักทรัพย์และตลาดหลักทรัพย์

ค่าตอบแทนผู้บริหารสำหรับปีสิ้นสุดวันที่ 31 ธันวาคม 2559 และ 2558 มีดังนี้

	บาท			
	งบการเงินรวม		งบการเงินเฉพาะกิจการ	
	2559	2558	2559	2558
ผลประโยชน์ระยะสั้น	35,648,625.00	32,633,500.00	27,464,625.00	25,349,500.00
ผลประโยชน์หลังออกจากราชการ	990,121.00	758,345.12	910,345.00	672,174.12
รวม	36,638,746.00	33,391,845.12	28,374,970.00	26,021,674.12



เมื่อวันที่ 1 กรกฎาคม 2559 บริษัทได้ทำสัญญาจ้างกับผู้บริหารท่านหนึ่งให้มาบริหารจัดการโรงพยาบาลลาดพร้าว และโรงพยาบาลลาดพร้าว 2 ในอัตราผลตอบแทน 0.25 ล้านบาทต่อเดือน และ 0.15 ล้านบาทต่อเดือน ตามลำดับ สัญญาว่าจ้างมีระยะเวลา 3 ปี เริ่มตั้งแต่วันที่ 1 กรกฎาคม 2559 ถึงวันที่ 30 มิถุนายน 2562 โดยบันทึกเป็นค่าตอบแทนผู้บริหารในงบการเงินรวมสำหรับปีสิ้นสุดวันที่ 31 ธันวาคม 2559 จำนวนเงิน 2.4 ล้านบาท และงบการเงินเฉพาะกิจการจำนวนเงิน 1.50 ล้านบาท

5. เงินสดและรายการเทียบเท่าเงินสด

เงินสดและรายการเทียบเท่าเงินสด ประกอบด้วย

	บาท			
	งบการเงินรวม		งบการเงินเฉพาะกิจการ	
	2559	2558	2559	2558
เงินสดในมือ	822,353.35	1,110,663.41	741,464.00	1,064,145.41
เงินฝากธนาคาร - กระแสรายวัน	4,310,178.50	3,928,611.08	(1,163,164.48)	1,246,740.54
- ออมทรัพย์	20,572,963.48	69,817,959.53	3,091,811.24	66,087,649.05
- ออมทรัพย์พิเศษ	94,354,697.11	500,579,599.68	94,354,697.11	500,579,599.68
- ฝากประจำ 3 เดือน	-	13,900,000.00	-	-
รวมเงินสดและรายการเทียบเท่าเงินสด	120,060,192.44	589,336,833.70	97,024,807.87	568,978,134.68

ณ วันที่ 31 ธันวาคม 2559 และ 2558 บริษัทมีเงินฝากออมทรัพย์พิเศษกับธนาคารในประเทศแห่งหนึ่ง อัตราผลตอบแทนร้อยละ 1.30 - 1.40 ต่อปี

เงินฝากธนาคาร - ประเภทกระแสรายวันมียอดเครดิต ซึ่งบริษัทได้ทำสัญญาโอนเงินอัตโนมัติจากบัญชีออมทรัพย์เข้าบัญชีกระแสรายวันในกรณีเบิกเงินเกินบัญชี (มีเช็คขึ้นเงิน)

6. เงินลงทุนชั่วคราว

เงินลงทุนชั่วคราว ประกอบด้วย

	บาท			
	งบการเงินรวม		งบการเงินเฉพาะกิจการ	
	2559	2558	2559	2558
เงินฝากธนาคาร - ฝากประจำ	1,005,956.28	16,500,000.00	-	-
เงินลงทุนในหลักทรัพย์เพื่อค้า				
- กองทุนส่วนบุคคล	409,944,873.64	-	409,944,873.64	-
รวมเงินลงทุนชั่วคราว	410,950,829.92	16,500,000.00	409,944,873.64	-

ณ วันที่ 31 ธันวาคม 2559 และ 2558 บริษัทมีเงินลงทุนชั่วคราวจำนวนเงิน 1.01 ล้านบาท และ 16.50 ล้านบาท ตามลำดับ โดยลงทุนในเงินฝากธนาคารประจำ และบัตรเงินฝากอายุ 5-18 เดือน อัตราผลตอบแทนร้อยละ 1.25 - 3.00 ต่อปี



เมื่อวันที่ 25 มกราคม 2559 บริษัทได้นำเงินทุนไปลงทุนในกองทุนส่วนบุคคล จำนวนเงิน 500.50 ล้านบาท (คิดเป็น 500,500,000 หน่วย) และระหว่างไตรมาส 2 ปี 2559 กองทุนดังกล่าวได้จ่ายเงินทุนให้บริษัทเป็นจำนวนเงิน 100 ล้านบาท ทำให้หน่วยลงทุนของกองทุนส่วนบุคคล ณ วันที่ 31 ธันวาคม 2559 มียอดคงเหลือเท่ากับ 402,667,604.71 หน่วย

รายการรายได้จากเงินลงทุนสุทธิของกองทุนส่วนบุคคลสำหรับปีสิ้นสุดวันที่ 31 ธันวาคม 2559 และ 2558 บันทึกในงบกำไรขาดทุนเบ็ดเสร็จ สรุปได้ดังนี้

	บาท	
	งบการเงินรวม/งบการเงินเฉพาะกิจการ	
	2559	2558
รายได้จากเงินลงทุน	8,208,427.09	-
กำไรสุทธิที่เกิดขึ้นจากเงินลงทุน	9,616,899.76	-
กำไรสุทธิที่ยังไม่เกิดขึ้นจากเงินลงทุน	4,935,213.95	-
ค่าใช้จ่ายทั้งสิ้น	(820,901.10)	-
รวมรายได้จากเงินลงทุนสุทธิ	21,939,639.70	-

7. ลูกหนี้การค้าและลูกหนี้อื่น

ลูกหนี้การค้าและลูกหนี้อื่น ประกอบด้วย

	บาท			
	งบการเงินรวม		งบการเงินเฉพาะกิจการ	
	2559	2558	2559	2558
ลูกหนี้ประกันสังคม	11,625,235.00	34,331,944.64	11,625,235.00	34,331,944.64
ลูกหนี้การค้าอื่นๆ	68,074,419.33	56,001,518.99	52,351,781.14	44,849,829.60
รวม	79,699,654.33	90,333,463.63	63,977,016.14	79,181,774.24
หัก ค่าเผื่อหนี้สงสัยจะสูญ				
ยอดคงเหลือยกมา	(7,266,118.66)	(4,619,410.79)	(6,875,045.43)	(4,276,063.84)
เพิ่มขึ้น หรือ ลดลง	(2,500,752.38)	(2,646,707.87)	(2,738,296.33)	(2,598,981.59)
ยอดคงเหลือยกไป	(9,766,871.04)	(7,266,118.66)	(9,613,341.76)	(6,875,045.43)
รวมลูกหนี้การค้า-สุทธิ	69,932,783.29	83,067,344.97	54,363,674.38	72,306,728.81
ลูกหนี้อื่น ;				
รายได้ค้างรับ	4,605,363.13	1,968,078.50	-	-
ค่าใช้จ่ายล่วงหน้า	7,253,635.09	3,713,258.57	6,260,309.97	2,870,921.29
เงินทดรองจ่าย	1,144,947.38	656,120.79	920,589.88	648,147.34
ดอกเบี้ยค้างรับ	84,654.26	173,848.20	60,325.16	105,792.81
ลูกหนี้จากการขายหลักทรัพย์	14,082,674.78	-	14,082,674.78	-
รายได้จากเงินลงทุนค้างรับ	2,526,478.20	-	2,526,478.20	-
อื่นๆ	912,513.45	759,139.52	912,513.45	759,139.52
รวมลูกหนี้อื่น	30,610,266.29	7,270,445.58	24,762,891.44	4,384,000.96
รวมลูกหนี้การค้าและลูกหนี้อื่น - สุทธิ	100,543,049.58	90,337,790.55	79,126,565.82	76,690,729.77



ลูกหนี้การค้าแยกตามอายุหนี้ที่ค้างชำระ ได้ดังนี้

	บาท			
	งบการเงินรวม		งบการเงินเฉพาะกิจการ	
	2559	2558	2559	2558
ยังไม่ถึงกำหนดชำระ	24,609,815.37	21,944,891.28	18,862,828.93	16,362,638.13
เกินกำหนดชำระไม่เกิน 3 เดือน	36,515,364.54	31,128,151.83	28,502,799.51	26,052,329.07
มากกว่า 3 เดือน ถึง 6 เดือน	5,776,849.74	17,331,701.05	5,191,123.70	17,232,235.99
มากกว่า 6 เดือน ถึง 12 เดือน	5,885,194.48	15,519,395.29	4,703,997.23	15,484,862.10
มากกว่า 12 เดือนขึ้นไป	6,912,430.20	4,409,324.18	6,716,266.77	4,049,708.95
รวมลูกหนี้การค้า	79,699,654.33	90,333,463.63	63,977,016.14	79,181,774.24

8. รายได้ค่าบริการทางการแพทย์ค้างรับ

รายได้ค่าบริการทางการแพทย์ค้างรับ ประกอบด้วย

	บาท			
	งบการเงินรวม		งบการเงินเฉพาะกิจการ	
	2559	2558	2559	2558
รายได้ค่าบริการทางการแพทย์ระยะเสี่ยงค้างรับ	62,855,383.00	54,398,015.00	62,855,383.00	54,398,015.00
รายได้ค่าบริการทางการแพทย์สำหรับผู้ป่วย				
ด้วยโรคที่มีค่าใช้จ่ายสูงค้างรับ	84,253,405.11	75,145,002.93	84,253,405.11	75,145,002.93
รายได้ประกันสังคมค้างรับอื่น	5,958,882.91	5,542,190.00	5,958,882.91	5,542,190.00
รวมรายได้บริการทางการแพทย์ค้างรับ	153,067,671.02	135,085,207.93	153,067,671.02	135,085,207.93
หัก ค่าเพื่อหนี้สงสัยจะสูญ	(2,420,945.18)	-	(2,420,945.18)	-
รวมรายได้ค่าบริการทางการแพทย์ค้างรับ	150,646,725.84	135,085,207.93	150,646,725.84	135,085,207.93

9. สินค้าคงเหลือ

สินค้าคงเหลือ ประกอบด้วย

	บาท			
	งบการเงินรวม		งบการเงินเฉพาะกิจการ	
	2559	2558	2559	2558
ยา	9,809,082.51	9,022,076.85	9,809,082.51	9,022,076.85
วัสดุทางการแพทย์	3,030,226.76	3,710,073.47	3,030,226.76	3,710,073.47
วัสดุทั่วไป	3,600,769.82	4,149,473.75	1,345,461.48	2,459,372.45
น้ำยาห้องปฏิบัติการ	2,929,199.78	2,549,937.46	-	-
รวมสินค้าคงเหลือ	19,369,278.87	19,431,561.53	14,184,770.75	15,191,522.77



10. เงินฝากธนาคารที่ติดภาระค้ำประกัน

ณ วันที่ 31 ธันวาคม 2559 และ 2558 บริษัทและบริษัทย่อยมีเงินฝากธนาคาร ประเภทประจำ 3 - 12 เดือน และออมทรัพย์ จำนวนเงินรวม 40.72 ล้านบาท และ 63.08 ล้านบาท ตามลำดับ และในงบการเงินเฉพาะกิจการจำนวนเงินรวม 30.33 ล้านบาท และ 52.39 ล้านบาท ตามลำดับ ค้ำประกันการออกหนังสือค้ำประกัน และการชำระหนี้ตามสัญญาเบิกเงินบัญชีของธนาคารในประเทศแห่งหนึ่ง มีอัตราดอกเบี้ยร้อยละ 1.1 - 1.5 ต่อปี โดยสามารถเบิกถอนดอกเบี้ยเงินฝากได้

เมื่อวันที่ 29 กรกฎาคม 2559 ธนาคารได้ปลดหลักประกันเงินฝากธนาคารประเภทประจำ 3 - 12 เดือนของบริษัทและบริษัทย่อย จำนวนเงิน 13.40 ล้านบาท (เฉพาะกิจการจำนวนเงิน 13.00 ล้านบาท) ที่ค้ำประกันการออกหนังสือค้ำประกันแล้ว

11. เงินลงทุนในบริษัทย่อย

เงินลงทุนในบริษัทย่อยตามที่แสดงในงบการเงินเฉพาะกิจการมีรายละเอียดดังนี้

ชื่อบริษัทย่อย	ทุนชำระแล้ว (บาท)		สัดส่วนเงินลงทุน (ร้อยละ)		งบการเงินเฉพาะกิจการ	
					วิธีการทุน (บาท)	
	2559	2558	2559	2558	2559	2558
1. บริษัท โรงพยาบาลลาดพร้าว 2 จำกัด	12,500,000.00	12,500,000.00	99.99	99.99	12,499,850.00	12,499,850.00
2. บริษัท ศูนย์ห้องปฏิบัติการและวิจัยทางการแพทย์และการเกษตรแห่งเอเชีย จำกัด	100,000,000.00	100,000,000.00	97.14	97.14	97,139,500.20	97,139,500.20
3. บริษัท ศูนย์บริหารจัดการธุรกิจแห่งเอเชีย จำกัด	10,000,000.00	10,000,000.00	99.99	99.99	9,999,300.00	9,999,300.00
รวมเงินลงทุนในบริษัทย่อย					119,638,650.20	119,638,650.20
หัก ค่าเผื่อการด้อยค่าของเงินลงทุนในบริษัทย่อย						
- บริษัท โรงพยาบาลลาดพร้าว 2 จำกัด					(1,020,000.00)	(1,020,000.00)
รวมเงินลงทุนในบริษัทย่อย - สุทธิ					118,618,650.20	118,618,650.20

เงินปันผลจากบริษัทย่อยสำหรับปีสิ้นสุดวันที่ 31 ธันวาคม 2559 และ 2558 ดังต่อไปนี้

ชื่อบริษัทย่อย	ประเภทกิจการ	ลักษณะความสัมพันธ์	บาท	
			งบการเงินเฉพาะกิจการ	
			2559	2558
1. บริษัท โรงพยาบาลลาดพร้าว 2 จำกัด	โรงพยาบาล (ยังไม่ได้ดำเนินงาน) และให้คำปรึกษาทางด้านธุรกิจโรงพยาบาล	ผู้ถือหุ้น / กรรมการร่วมกัน	-	-
2. บริษัท ศูนย์ห้องปฏิบัติการและวิจัยทางการแพทย์และการเกษตรแห่งเอเชีย จำกัด	ให้บริการวิจัยและตรวจวิเคราะห์และวินิจฉัยทางด้านวิทยาศาสตร์ การแพทย์ การเกษตร อาหาร และยา	ผู้ถือหุ้น / กรรมการร่วมกัน	3,399,882.50	3,399,882.50
3. บริษัท ศูนย์บริหารจัดการธุรกิจแห่งเอเชีย จำกัด	ให้คำปรึกษาทางด้านธุรกิจโรงพยาบาล	ผู้ถือหุ้น / กรรมการร่วมกัน	9,999,300.00	1,499,895.00
รวมเงินปันผล			13,399,182.50	4,899,777.50

บริษัทย่อยที่มีส่วนได้เสียที่ไม่มีอำนาจควบคุมที่มีสาระสำคัญ

งบการเงินรวมได้รวมบริษัทย่อยแห่งหนึ่งคือ บริษัท ศูนย์ห้องปฏิบัติการและวิจัยทางการแพทย์และการเกษตรแห่งเอเชีย จำกัด ซึ่งมีส่วนได้เสียที่ไม่มีอำนาจควบคุมที่มีสาระสำคัญ ดังนี้



ชื่อบริษัทย่อย	อัตราส่วนของความเป็นเจ้าของ		บาท			
	และสิทธิในการออกเสียงที่ถือโดย		กำไรขาดทุนเบ็ดเสร็จจัดสรร		ส่วนได้เสียที่ไม่มีอำนาจควบคุมสะสม	
	ส่วนได้เสียที่ไม่มีอำนาจควบคุม	ส่วนได้เสียที่ไม่มีอำนาจควบคุม	สำหรับส่วนได้เสียที่ไม่มีอำนาจ	ควบคุม	ในงบแสดงฐานะการเงินรวม	
	(ร้อยละของจำนวนหุ้นจดทะเบียน)					
	2559	2558	2559	2558	2559	2558
บริษัท ศูนย์ห้องปฏิบัติการและวิจัย						
ทางการแพทย์และการเกษตรแห่งเอเชีย จำกัด	2.86	2.86	200,885.47	112,377.50	1,074,602.86	973,834.93
อื่น ๆ	0.00	0.00	-	-	(40,312.36)	(40,312.36)
รวม			200,885.47	112,377.50	1,034,290.50	933,522.57

ข้อมูลทางการเงินของบริษัท ศูนย์ห้องปฏิบัติการและวิจัยทางการแพทย์และการเกษตรแห่งเอเชีย จำกัด ก่อนตัดรายการระหว่างกัน มีดังนี้

	บาท	
	2559	2558
สินทรัพย์หมุนเวียน	35,133,917.62	37,507,535.71
สินทรัพย์ไม่หมุนเวียน	93,861,728.59	89,445,833.35
หนี้สินหมุนเวียน	11,870,872.45	14,123,838.11
หนี้สินไม่หมุนเวียน	6,657,262.72	5,885,987.50
รายได้	115,677,593.53	100,864,693.42
กำไรสำหรับปีส่วนของส่วนได้เสียที่ไม่มีอำนาจควบคุม	220,223.21	112,377.50
กำไรขาดทุนเบ็ดเสร็จอื่นสำหรับปีส่วนของส่วนได้เสียที่ไม่มีอำนาจควบคุม	200,885.47	112,377.50
เงินปันผลจ่ายแก่ส่วนได้เสียที่ไม่มีอำนาจควบคุม	100,117.50	100,117.50
เงินสดสุทธิได้มาจากกิจกรรมดำเนินงาน	10,142,768.30	13,375,396.59
เงินสดสุทธิได้มาจาก (ใช้ไปใน) กิจกรรมลงทุน	(1,422,093.77)	19,178,258.51
เงินสดสุทธิใช้ไปในกิจกรรมจัดหาเงิน	(7,871,400.83)	(28,894,333.94)
เงินสดเพิ่มขึ้นสุทธิ	849,273.70	3,659,321.16



12. อสังหาริมทรัพย์เพื่อการลงทุน

อสังหาริมทรัพย์เพื่อการลงทุน ประกอบด้วย

	บาท			
	งบการเงินรวม			
	ณ วันที่ 31 ธันวาคม 2558	รายการในระหว่างปี		ณ วันที่ 31 ธันวาคม 2559
		เพิ่มขึ้น	ลดลง	
ราคาทุน				
ที่ดินและส่วนปรับปรุง	74,251,714.87	-	-	74,251,714.87
ลานกีฬา	1,517,331.34	-	-	1,517,331.34
รวม	75,769,046.21	-	-	75,769,046.21
ค่าเสื่อมราคาสะสม				
ลานกีฬา	(1,166,727.23)	(120,840.96)	-	(1,287,568.19)
รวม	(1,166,727.23)	(120,840.96)	-	(1,287,568.19)
อสังหาริมทรัพย์เพื่อการลงทุน - สุทธิ	74,602,318.98			74,481,478.02

	บาท			
	งบการเงินรวม			
	ณ วันที่ 31 ธันวาคม 2557	รายการในระหว่างปี		ณ วันที่ 31 ธันวาคม 2558
		เพิ่มขึ้น	ลดลง	
ราคาทุน				
ที่ดินและส่วนปรับปรุง	74,251,714.87	-	-	74,251,714.87
ลานกีฬา	1,517,331.34	-	-	1,517,331.34
รวม	75,769,046.21	-	-	75,769,046.21
ค่าเสื่อมราคาสะสม				
ลานกีฬา	(1,045,886.27)	(120,840.96)	-	(1,166,727.23)
รวม	(1,045,886.27)	(120,840.96)	-	(1,166,727.23)
อสังหาริมทรัพย์เพื่อการลงทุน - สุทธิ	74,723,159.94			74,602,318.98

	บาท			
	งบการเงินเฉพาะกิจการ			
	ณ วันที่ 31 ธันวาคม 2558	รายการในระหว่างปี		ณ วันที่ 31 ธันวาคม 2559
		เพิ่มขึ้น	ลดลง	
ราคาทุน				
ที่ดินและส่วนปรับปรุง	106,251,714.87	-	-	106,251,714.87
อาคารศูนย์ห้องปฏิบัติการและวิจัยฯ	113,583,357.18	-	-	113,583,357.18
งานระบบอาคารและสาธารณูปโภค	41,416,642.82	-	-	41,416,642.82
ลานกีฬา	604,204.59	-	-	604,204.59
รวม	261,855,919.46	-	-	261,855,919.46
ค่าเสื่อมราคาสะสม				
อาคารศูนย์ห้องปฏิบัติการและวิจัยฯ	(27,421,861.56)	(3,782,325.72)	-	(31,204,187.28)
งานระบบอาคารและสาธารณูปโภค	(15,778,172.27)	(3,305,560.68)	-	(19,083,732.95)
ลานกีฬา	(253,600.48)	(120,840.96)	-	(374,441.44)
รวม	(43,453,634.31)	(7,208,727.36)	-	(50,662,361.67)
อสังหาริมทรัพย์เพื่อการลงทุน - สุทธิ	218,402,285.15			211,193,557.79



	บาท			
	งบการเงินเฉพาะกิจการ			
	ณ วันที่	รายการในระหว่างปี		ณ วันที่
	31 ธันวาคม 2557	เพิ่มขึ้น	ลดลง	31 ธันวาคม 2558
ราคาทุน				
ที่ดินและส่วนปรับปรุง	106,251,714.87	-	-	106,251,714.87
อาคารศูนย์ห้องปฏิบัติการและวิจัยฯ	113,583,357.18	-	-	113,583,357.18
งานระบบอาคารและสาธารณูปโภค	41,416,642.82	-	-	41,416,642.82
ลานกีฬา	604,204.59	-	-	604,204.59
รวม	261,855,919.46	-	-	261,855,919.46
ค่าเสื่อมราคาสะสม				
อาคารศูนย์ห้องปฏิบัติการและวิจัยฯ	(23,639,535.84)	(3,782,325.72)	-	(27,421,861.56)
งานระบบอาคารและสาธารณูปโภค	(12,472,611.59)	(3,305,560.68)	-	(15,778,172.27)
ลานกีฬา	(132,759.52)	(120,840.96)	-	(253,600.48)
รวม	(36,244,906.95)	(7,208,727.36)	-	(43,453,634.31)
อสังหาริมทรัพย์เพื่อการลงทุน - สุทธิ	225,611,012.51			218,402,285.15

บริษัทได้ให้เช่าที่ดินแก่บริษัทที่เกี่ยวข้องกัน สัญญาเช่ามีระยะเวลาเช่า 3 ปี ตั้งแต่วันที่ 26 พฤศจิกายน 2556 ถึงวันที่ 25 พฤศจิกายน 2559 และคิดค่าเช่าเดือนละ 100,000.00 บาท และตั้งแต่วันที่ 20 กรกฎาคม 2558 บริษัทได้แก้ไขสัญญาเช่าใหม่ โดยคิดค่าเช่าเดือนละ 200,000.00 บาท

และบริษัทได้ให้เช่าอาคารแก่บริษัทย่อยแห่งหนึ่ง โดยทำสัญญาเช่าระยะเวลา 2 ปี 3 เดือน และคิดค่าเช่าสำหรับปีสิ้นสุดวันที่ 31 ธันวาคม 2559 และ 2558 จำนวนเงิน 6.67 ล้านบาท โดยบริษัทได้จัดประเภทอสังหาริมทรัพย์เพื่อการลงทุนที่ให้เช่าแก่บริษัทย่อยเป็นที่ดิน อาคารและอุปกรณ์ในงบการเงินรวมของบริษัท

ในปี 2556 บริษัทมีการประเมินราคาอสังหาริมทรัพย์เพื่อการลงทุน โดยผู้เชี่ยวชาญประเมินราคาอิสระโดยประเมินที่ดินโดยใช้วิธีเปรียบเทียบตลาด (Market Approach) กับข้อมูลตลาด มูลค่าประเมินเท่ากับ 118.83 ล้านบาท และในปี 2558 บริษัทมีการประเมินอาคารที่มีไว้ให้เช่าโดยใช้วิธีรายได้ (Income Approach) ซึ่งมีรายได้สุทธิที่ได้จากรายได้ ค่าเช่าตลาด นำมาเป็นวิธีประเมินราคา ในที่นี้ผู้ประเมินได้กำหนดอัตราคิดลดกระแสเงินสดอยู่ที่อัตราร้อยละ 10 โดยพิจารณาจากอัตราผลตอบแทนที่ไม่มีความเสี่ยงจากพันธบัตรรัฐบาลบวกกับความเสี่ยงภายในธุรกิจนั้นๆ มูลค่าประเมินเท่ากับ 151 ล้านบาท ดังนั้นอสังหาริมทรัพย์เพื่อการลงทุนในงบการเงินรวม และงบการเงินเฉพาะกิจการมีมูลค่าตลาดจากผู้ประเมินราคาอิสระเท่ากับ 118.83 ล้านบาท และ 269.83 ล้านบาท ตามลำดับ



13. ที่ดิน อาคารและอุปกรณ์

ที่ดิน อาคารและอุปกรณ์ ประกอบด้วย

	บาท				
	งบการเงินรวม				
	ณ วันที่ 31 ธันวาคม 2558	รายการในระหว่างปี			ณ วันที่ 31 ธันวาคม 2559
		เพิ่มขึ้น	ลดลง	รับโอน (โอนออก)	
ราคาทุน					
ที่ดิน	147,664,192.18	-	-	-	147,664,192.18
อาคาร โรงพยาบาลและส่วนปรับปรุง	523,511,681.00	28,421,744.55	-	11,123,699.74	563,057,125.29
อาคารศูนย์ห้องปฏิบัติการและวิจัยฯ และส่วนปรับปรุง	76,553,603.48	1,545,869.22	-	-	78,099,472.70
อาคารหอพักและส่วนปรับปรุง	35,973,184.35	-	-	-	35,973,184.35
งานระบบอาคารและสาธารณูปโภค	74,092,042.55	5,075,545.00	-	1,004,475.34	80,172,062.89
สิ่งปลูกสร้างบนสิทธิการเช่า	13,471,059.45	144,956.42	-	8,109,287.82	21,725,303.69
อุปกรณ์และเครื่องมือแพทย์	288,586,360.34	66,194,947.19	(29,891,590.35)	-	324,889,717.18
เครื่องมือเครื่องใช้ในห้องปฏิบัติการ	112,563,011.37	11,884,757.35	(1,707,040.70)	-	122,740,728.02
อุปกรณ์ห้องพักคนไข้	3,583,805.89	190,740.00	(140,533.37)	-	3,634,012.52
อุปกรณ์และเครื่องใช้สำนักงาน	43,733,055.36	11,746,671.19	(3,453,664.64)	(621,670.00)	51,404,391.91
เครื่องตกแต่งและติดตั้ง	20,437,405.01	2,119,902.94	(625,060.30)	260,628.46	22,192,876.11
ยานพาหนะ	33,030,782.40	1,506,500.00	-	-	34,537,282.40
งานระหว่างก่อสร้าง	46,659,973.15	107,252,355.87	-	(20,498,091.36)	133,414,237.66
รวม	1,419,860,156.53	236,083,989.73	(35,817,889.36)	(621,670.00)	1,619,504,586.90
ค่าเสื่อมราคาสะสม					
อาคาร โรงพยาบาลและส่วนปรับปรุง	(273,803,740.60)	(15,169,819.99)	-	-	(288,973,560.59)
อาคารศูนย์ห้องปฏิบัติการและวิจัยฯ	(21,240,233.24)	(2,642,153.32)	-	-	(23,882,386.56)
อาคารหอพักและส่วนปรับปรุง	(24,817,860.67)	(622,632.36)	-	-	(25,440,493.03)
งานระบบอาคารและสาธารณูปโภค	(27,236,272.63)	(5,299,465.56)	-	-	(32,535,738.19)
สิ่งปลูกสร้างบนสิทธิการเช่า	(7,332,694.94)	(3,484,990.37)	-	-	(10,817,685.31)
อุปกรณ์และเครื่องมือแพทย์	(154,400,959.56)	(17,797,087.81)	29,196,347.32	-	(143,001,700.05)
เครื่องมือเครื่องใช้ในห้องปฏิบัติการ	(61,265,700.21)	(7,453,056.11)	1,621,604.12	-	(67,097,152.20)
อุปกรณ์ห้องพักคนไข้	(3,539,593.93)	(52,410.38)	140,480.37	-	(3,451,523.94)
อุปกรณ์และเครื่องใช้สำนักงาน	(34,279,266.87)	(3,778,609.83)	3,430,422.06	80,093.19	(34,547,361.45)
เครื่องตกแต่งและติดตั้ง	(14,995,544.46)	(1,049,674.44)	624,769.02	-	(15,420,449.88)
ยานพาหนะ	(22,077,403.69)	(3,052,697.42)	-	-	(25,130,101.11)
รวม	(644,989,270.80)	(60,402,597.59)	35,013,622.89	80,093.19	(670,298,152.31)
ที่ดิน อาคารและอุปกรณ์ - สุทธิ	774,870,885.73				949,206,434.59



	บาท				
	งบการเงินรวม				
	ณ วันที่ 31	รายการในระหว่างปี			ณ วันที่ 31
	ธันวาคม 2557	เพิ่มขึ้น	ลดลง	รับโอน (โอนออก)	ธันวาคม 2558
ราคาทุน					
ที่ดิน	147,664,192.18	-	-	-	147,664,192.18
อาคาร โรงพยาบาลและส่วนปรับปรุง	521,666,531.00	333,542.00	-	1,511,608.00	523,511,681.00
อาคารศูนย์ห้องปฏิบัติการและวิจัยฯ และส่วนปรับปรุง	76,537,667.48	15,936.00	-	-	76,553,603.48
อาคารหอพักและส่วนปรับปรุง	35,973,184.35	-	-	-	35,973,184.35
งานระบบอาคารและสาธารณูปโภค	72,192,423.05	1,899,619.50	-	-	74,092,042.55
สิ่งปลูกสร้างบนสิทธิการเช่า	13,560,190.21	-	(254,840.00)	165,709.24	13,471,059.45
อุปกรณ์และเครื่องมือแพทย์	261,530,205.18	42,263,790.00	(15,207,634.84)	-	288,586,360.34
เครื่องมือเครื่องใช้ในห้องปฏิบัติการ	109,607,655.80	3,789,245.77	(833,890.20)	-	112,563,011.37
อุปกรณ์ห้องพักคนไข้	5,103,955.83	-	(1,520,149.94)	-	3,583,805.89
อุปกรณ์และเครื่องใช้สำนักงาน	46,470,998.39	3,041,970.07	(5,779,913.10)	-	43,733,055.36
เครื่องตกแต่งและติดตั้ง	72,348,594.20	137,152.60	(52,048,341.79)	-	20,437,405.01
ยานพาหนะ	36,532,878.87	-	(3,502,096.47)	-	33,030,782.40
งานระหว่างก่อสร้าง	3,016,304.24	45,320,986.15	-	(1,677,317.24)	46,659,973.15
รวม	1,402,204,780.78	96,802,242.09	(79,146,866.34)	-	1,419,860,156.53
ค่าเสื่อมราคาสะสม					
อาคาร โรงพยาบาลและส่วนปรับปรุง	(259,223,344.69)	(14,580,395.91)	-	-	(273,803,740.60)
อาคารศูนย์ห้องปฏิบัติการและวิจัยฯ	(15,055,770.18)	(6,184,463.06)	-	-	(21,240,233.24)
อาคารหอพักและส่วนปรับปรุง	(24,195,228.31)	(622,632.36)	-	-	(24,817,860.67)
งานระบบอาคารและสาธารณูปโภค	(24,478,504.55)	(2,757,768.08)	-	-	(27,236,272.63)
สิ่งปลูกสร้างบนสิทธิการเช่า	(5,765,576.55)	(1,821,955.39)	254,837.00	-	(7,332,694.94)
อุปกรณ์และเครื่องมือแพทย์	(154,814,852.37)	(13,380,054.85)	13,793,947.66	-	(154,400,959.56)
เครื่องมือเครื่องใช้ในห้องปฏิบัติการ	(54,431,868.59)	(7,584,627.96)	750,796.34	-	(61,265,700.21)
อุปกรณ์ห้องพักคนไข้	(4,799,869.15)	(259,742.72)	1,520,017.94	-	(3,539,593.93)
อุปกรณ์และเครื่องใช้สำนักงาน	(37,040,531.21)	(3,014,624.65)	5,775,888.99	-	(34,279,266.87)
เครื่องตกแต่งและติดตั้ง	(65,373,270.17)	(1,668,963.08)	52,046,688.79	-	(14,995,544.46)
ยานพาหนะ	(22,440,251.84)	(3,139,224.32)	3,502,072.47	-	(22,077,403.69)
รวม	(667,619,067.61)	(55,014,452.38)	77,644,249.19	-	(644,989,270.80)
ที่ดิน อาคารและอุปกรณ์ - สุทธิ	734,585,713.17				774,870,885.73



	บาท				
	งบการเงินเฉพาะกิจการ				
	ณ วันที่ 31	รายการในระหว่างปี			ณ วันที่ 31
	ธันวาคม 2558	เพิ่มขึ้น	ลดลง	รับโอน (โอนออก)	ธันวาคม 2559
<u>รวม</u>	1,144,268,948.49	220,825,820.92	(33,640,280.71)	(621,670.00)	1,330,832,818.70
<u>ค่าเสื่อมราคาสะสม</u>					
อาคารโรงพยาบาลและส่วนปรับปรุง	(273,817,713.78)	(15,169,819.99)	-	-	(288,987,533.77)
อาคารหอพักและส่วนปรับปรุง	(24,827,211.73)	(622,632.36)	-	-	(25,449,844.09)
งานระบบอาคารและสาธารณูปโภค	(9,607,611.50)	(2,275,065.65)	-	-	(11,882,677.15)
สิ่งปลูกสร้างบนสิทธิการเช่า	(7,332,694.94)	(3,484,990.37)	-	-	(10,817,685.31)
อุปกรณ์และเครื่องมือแพทย์	(154,400,959.56)	(17,797,087.81)	29,196,347.32	-	(143,001,700.05)
อุปกรณ์ห้องพักรักษา	(3,539,593.93)	(52,410.38)	140,480.37	-	(3,451,523.94)
อุปกรณ์และเครื่องใช้สำนักงาน	(27,409,012.36)	(3,300,169.14)	2,959,916.11	80,093.19	(27,669,172.20)
เครื่องตกแต่งและติดตั้ง	(13,922,309.15)	(1,049,674.44)	624,769.02	-	(14,347,214.57)
ยานพาหนะ	(20,499,855.29)	(3,052,697.42)	-	-	(23,552,552.71)
<u>รวม</u>	(535,356,962.24)	(46,804,547.56)	32,921,512.82	80,093.19	(549,159,903.79)
ที่ดิน อาคารและอุปกรณ์ - สุทธิ	608,911,986.25				781,672,914.91



	บาท				
	งบการเงินเฉพาะกิจการ				
	ณ วันที่ 31	รายการในระหว่างปี			ณ วันที่ 31
	ธันวาคม 2557	เพิ่มขึ้น	ลดลง	รับโอน	ธันวาคม 2558
		(โอนออก)			
ราคาทุน					
ที่ดิน	115,664,192.18	-	-	-	115,664,192.18
อาคารโรงพยาบาลและส่วนปรับปรุง	521,666,531.00	333,542.00	-	1,511,608.00	523,511,681.00
อาคารหอพักและส่วนปรับปรุง	35,973,184.35	-	-	-	35,973,184.35
งานระบบอาคารและสาธารณูปโภค	31,106,018.99	1,899,619.50	-	-	33,005,638.49
สิ่งปลูกสร้างบนสิทธิการเช่า	13,560,190.21	-	(254,840.00)	165,709.24	13,471,059.45
อุปกรณ์และเครื่องมือแพทย์	261,530,205.18	42,263,790.00	(15,207,634.84)	-	288,586,360.34
อุปกรณ์ห้องพักคนไข้	5,103,955.83	-	(1,520,149.94)	-	3,583,805.89
อุปกรณ์และเครื่องใช้สำนักงาน	38,672,211.54	2,804,926.10	(5,482,649.54)	-	35,994,488.10
เครื่องตกแต่งและติดตั้ง	68,276,523.73	137,152.60	(52,048,341.79)	-	16,365,334.54
ยานพาหนะ	34,955,327.47	-	(3,502,096.47)	-	31,453,231.00
งานระหว่างก่อสร้าง	3,016,304.24	45,320,986.15	-	(1,677,317.24)	46,659,973.15
รวม	1,129,524,644.72	92,760,016.35	(78,015,712.58)	-	1,144,268,948.49
ค่าเสื่อมราคาสะสม					
อาคารโรงพยาบาลและส่วนปรับปรุง	(259,237,317.87)	(14,580,395.91)	-	-	(273,817,713.78)
อาคารหอพักและส่วนปรับปรุง	(24,204,579.37)	(622,632.36)	-	-	(24,827,211.73)
งานระบบอาคารและสาธารณูปโภค	(7,498,067.34)	(2,109,544.16)	-	-	(9,607,611.50)
สิ่งปลูกสร้างบนสิทธิการเช่า	(5,765,576.55)	(1,821,955.39)	254,837.00	-	(7,332,694.94)
อุปกรณ์และเครื่องมือแพทย์	(154,814,852.37)	(13,380,054.85)	13,793,947.66	-	(154,400,959.56)
อุปกรณ์ห้องพักคนไข้	(4,799,869.15)	(259,742.72)	1,520,017.94	-	(3,539,593.93)
อุปกรณ์และเครื่องใช้สำนักงาน	(30,256,835.36)	(2,634,591.54)	5,482,414.54	-	(27,409,012.36)
เครื่องตกแต่งและติดตั้ง	(64,300,034.86)	(1,668,963.08)	52,046,688.79	-	(13,922,309.15)
ยานพาหนะ	(20,862,703.44)	(3,139,224.32)	3,502,072.47	-	(20,499,855.29)
รวม	(571,739,836.31)	(40,217,104.33)	76,599,978.40	-	(535,356,962.24)
ที่ดิน อาคารและอุปกรณ์ - สุทธิ	557,784,808.41				608,911,986.25

มูลค่าต้นทุนของสินทรัพย์ที่ยังใช้งานบางรายการ ซึ่งตัดค่าเสื่อมราคาเต็มจำนวนแล้ว แต่บริษัท และบริษัทย่อยยังสามารถใช้ประโยชน์ในสินทรัพย์เหล่านั้นได้ ณ วันที่ 31 ธันวาคม 2559 และ 2558 ในงบการเงินรวมมีจำนวนเงินรวม 115.50 ล้านบาท และ 128.84 ล้านบาท ตามลำดับ และในงบการเงินเฉพาะกิจการมีจำนวนเงินรวม 84.99 ล้านบาท และ 108.36 ล้านบาท ตามลำดับ



ณ วันที่ 31 ธันวาคม 2559 และ 2558 บริษัทมีเครื่องมือแพทย์และยานพาหนะอยู่ภายใต้สัญญาเช่าการเงิน โดยมีราคาตามบัญชีจำนวนเงิน 91.82 ล้านบาท และ 51.57 ล้านบาท ตามลำดับ

ณ วันที่ 31 ธันวาคม 2559 และ 2558 บริษัทย่อยแห่งหนึ่งทำสัญญาขายและเช่ากลับคืน (เป็นสัญญาเช่าการเงิน) ของเครื่องมือห้องปฏิบัติการวิทยาศาสตร์บางส่วน จำนวน 1 สัญญา และ 2 สัญญา ตามลำดับ กับบริษัทในประเทศแห่งหนึ่งซึ่งมีมูลค่าสุทธิตามบัญชีจำนวนเงิน 4.56 ล้านบาท และ 16.00 ล้านบาท ตามลำดับ

14. สิทธิการเช่าที่ดิน

สิทธิการเช่าที่ดินเป็นการจ่ายค่าเช่าผลประโยชน์ให้แก่ผู้ให้เช่า ณ วันเริ่มต้นสัญญาเช่า ประกอบด้วย

สัญญาเช่า	ระยะเวลา	บาท	
		งบการเงินรวม/งบการเงินเฉพาะกิจการ	
		2559	2558
สัญญาที่ 1	เมษายน 2556 - มีนาคม 2586	15,789,473.69	15,789,473.69
สัญญาที่ 2 - 4	มกราคม 2557 - ธันวาคม 2566	8,910,416.47	8,910,416.47
รวม		24,699,890.16	24,699,890.16
หัก ค่าจำหน่ายสะสม		(4,301,834.13)	(2,853,782.28)
สิทธิการเช่าที่ดิน - สุทธิ		20,398,056.03	21,846,107.88

สำหรับปีสิ้นสุดวันที่ 31 ธันวาคม 2559 และ 2558 บริษัทตัดจำหน่ายสิทธิการเช่าที่ดินเป็นค่าใช้จ่ายในการบริการและบริหาร จำนวนเงิน 1.44 ล้านบาท และ 1.31 ล้านบาท ตามลำดับ และบันทึกค่าเช่าจ่ายจำนวนเงิน 1.66 ล้านบาท และ 1.66 ล้านบาท ตามลำดับ เป็นค่าใช้จ่ายในการบริการและบริหาร

ณ วันที่ 31 ธันวาคม 2559 และ 2558 บริษัทมีภาระตามสัญญาเช่าที่ดินเพื่อเป็นสถานที่จอดรถจำนวน 4 สัญญา ดังนี้

- สัญญาที่ 1 ระยะเวลาเช่า 20 ปี เริ่มตั้งแต่วันที่ 1 เมษายน 2556 ถึงวันที่ 31 มีนาคม 2576 มีกำหนดชำระค่าเช่าที่ดิน ดังนี้

ระยะเวลา	อัตราค่าเช่า (บาท)
1 เมษายน 2556 ถึง 31 มีนาคม 2566	447,368.42
1 เมษายน 2566 ถึง 31 มีนาคม 2576	492,105.26

ในวันที่ 1 สิงหาคม 2558 บริษัทได้ทำข้อตกลงใหม่เพื่อขยายระยะเวลาการเช่าจากเดิม 20 ปี เป็น 30 ปี ซึ่งระยะเวลาที่เพิ่ม 10 ปี นั้น บริษัทได้จ่ายชำระค่าสิทธิการเช่าที่ดินดังกล่าวเพิ่มอีกจำนวนเงิน 8.42 ล้านบาท และมีกำหนดค่าเช่า ดังนี้

ระยะเวลา	อัตราค่าเช่า (บาทต่อปี)
1 เมษายน 2576 ถึง 31 มีนาคม 2586	584,375.00

- สัญญาที่ 2 - 4 ระยะเวลาเช่า 10 ปี เริ่มตั้งแต่วันที่ 1 มกราคม 2557 ถึงวันที่ 31 ธันวาคม 2566 มีกำหนดชำระค่าเช่าที่ดินรวมปีละ 1,220,905.26 บาท



15. สินทรัพย์ไม่มีตัวตน

สินทรัพย์ไม่มีตัวตน ประกอบด้วย

	บาท				
	งบการเงินรวม				
	ณ วันที่ 31	รายการในระหว่างปี			ณ วันที่ 31
	ธันวาคม 2558	เพิ่มขึ้น	ลดลง	รับโอน (โอนออก)	ธันวาคม 2559
<u>ราคาทุน</u>					
โปรแกรมคอมพิวเตอร์	14,919,207.22	1,289,500.00	(59,700.00)	7,418,310.00	23,567,317.22
ระบบงานเครือข่ายคอมพิวเตอร์	-	4,501,404.40	-	-	4,501,404.40
เครื่องหมายมาตรฐานรับรองการทดสอบ	13,812,878.42	-	-	146,625.46	13,959,503.88
โปรแกรมคอมพิวเตอร์ระหว่างติดตั้ง	6,796,640.00	2,197,352.00	-	(6,796,640.00)	2,197,352.00
เครื่องหมายมาตรฐานการทดสอบ					
ระหว่างการพิจารณา	1,658,599.98	275,222.85	-	(146,625.46)	1,787,197.37
รวม	37,187,325.62	8,263,479.25	(59,700.00)	621,670.00	46,012,774.87
<u>ค่าตัดจำหน่ายสะสม</u>					
โปรแกรมคอมพิวเตอร์	(7,323,612.02)	(2,224,777.09)	44,324.55	(80,093.19)	(9,584,157.75)
ระบบงานเครือข่ายคอมพิวเตอร์	-	(170,622.91)	-	-	(170,622.91)
รวม	(7,323,612.02)	(2,395,400.00)	44,324.55	(80,093.19)	(9,754,780.66)
สินทรัพย์ไม่มีตัวตน - สุทธิ	29,863,713.60				36,257,994.21

	บาท				
	งบการเงินรวม				
	ณ วันที่ 31	รายการในระหว่างปี			ณ วันที่ 31
	ธันวาคม 2557	เพิ่มขึ้น	ลดลง	รับโอน (โอนออก)	ธันวาคม 2558
<u>ราคาทุน</u>					
โปรแกรมคอมพิวเตอร์	14,162,707.22	756,500.00	-	-	14,919,207.22
เครื่องหมายมาตรฐานรับรองการทดสอบ	13,837,357.64	-	(27,987.67)	3,508.45	13,812,878.42
โปรแกรมคอมพิวเตอร์ระหว่างติดตั้ง	6,539,840.00	256,800.00	-	-	6,796,640.00
เครื่องหมายมาตรฐานการทดสอบ					
ระหว่างการพิจารณา	1,211,959.66	466,178.83	(16,030.06)	(3,508.45)	1,658,599.98
รวม	35,751,864.52	1,479,478.83	(44,017.73)	-	37,187,325.62
<u>ค่าตัดจำหน่ายสะสม</u>					
โปรแกรมคอมพิวเตอร์	(5,901,740.00)	(1,421,872.02)	-	-	(7,323,612.02)
รวม	(5,901,740.00)	(1,421,872.02)	-	-	(7,323,612.02)
สินทรัพย์ไม่มีตัวตน - สุทธิ	29,850,124.52				29,863,713.60



	บาท				
	งบการเงินเฉพาะกิจการ				
	ณ วันที่ 31	รายการในระหว่างปี			ณ วันที่ 31
	ธันวาคม 2558	เพิ่มขึ้น	ลดลง	รับโอน (โอนออก)	ธันวาคม 2559
ราคาทุน					
โปรแกรมคอมพิวเตอร์	7,077,901.63	1,230,500.00	-	7,418,310.00	15,726,711.63
ระบบงานเครือข่ายคอมพิวเตอร์	-	4,501,404.40	-	-	4,501,404.40
โปรแกรมคอมพิวเตอร์ระหว่างติดตั้ง	6,796,640.00	2,197,352.00	-	(6,796,640.00)	2,197,352.00
รวม	13,874,541.63	7,929,256.40	-	621,670.00	22,425,468.03
ค่าตัดจำหน่ายสะสม					
โปรแกรมคอมพิวเตอร์	(4,430,323.44)	(1,429,815.82)	-	(80,093.19)	(5,940,232.45)
ระบบงานเครือข่ายคอมพิวเตอร์	-	(170,622.91)	-	-	(170,622.91)
รวม	(4,430,323.44)	(1,600,438.73)	-	(80,093.19)	(6,110,855.36)
สินทรัพย์ไม่มีตัวตน - สุทธิ	9,444,218.19				16,314,612.67

	บาท			
	งบการเงินเฉพาะกิจการ			
	ณ วันที่ 31	รายการในระหว่างปี		ณ วันที่ 31
	ธันวาคม 2557	เพิ่มขึ้น	ลดลง	ธันวาคม 2558
ราคาทุน				
โปรแกรมคอมพิวเตอร์	7,077,901.63	-	-	7,077,901.63
โปรแกรมคอมพิวเตอร์ระหว่างติดตั้ง	6,539,840.00	256,800.00	-	6,796,640.00
รวม	13,617,741.63	256,800.00	-	13,874,541.63
ค่าตัดจำหน่ายสะสม				
โปรแกรมคอมพิวเตอร์	(3,722,533.32)	(707,790.12)	-	(4,430,323.44)
รวม	(3,722,533.32)	(707,790.12)	-	(4,430,323.44)
สินทรัพย์ไม่มีตัวตน - สุทธิ	9,895,208.31			9,444,218.19

16. สินทรัพย์ภายใต้การควบคุมและหนี้สินภายใต้การควบคุม
สินทรัพย์ภายใต้การควบคุมและหนี้สินภายใต้การควบคุม มีดังนี้

	บาท			
	งบการเงินรวม		งบการเงินเฉพาะกิจการ	
	2559	2558	2559	2558
สินทรัพย์ภายใต้การควบคุม	30,504,543.88	32,357,734.99	35,118,847.09	32,339,286.35
หนี้สินภายใต้การควบคุม	(3,738,024.87)	(3,378,229.52)	(4,809,346.61)	(3,662,015.77)
	<u>26,766,519.01</u>	<u>28,979,505.47</u>	<u>30,309,500.48</u>	<u>28,677,270.58</u>



การเปลี่ยนแปลงสำหรับปีสิ้นสุดวันที่ 31 ธันวาคม 2559 และ 2558 สรุปได้ดังนี้

	บาท			
	งบการเงินรวม			
	ณ วันที่ 31	รายได้ (ค่าใช้จ่าย) ในระหว่างปี		ณ วันที่ 31
	ธันวาคม 2558	ในกำไรขาดทุน	ในกำไรขาดทุน เบ็ดเสร็จอื่น	ธันวาคม 2559
สินทรัพย์ถาวรที่ได้รับการตัดบัญชี :				
ลูกหนี้การค้า	1,375,009.09	1,031,848.30	-	2,406,857.39
ที่ดิน อาคารและอุปกรณ์	25,093,003.47	(531,369.17)	-	24,561,634.30
ภาระผูกพันผลประโยชน์พนักงาน	6,088,414.99	578,718.70	1,678,265.11	8,345,398.80
ขาดทุนทางภาษียกไป	3,463,323.21	(3,463,323.21)	-	-
รวม	36,019,750.76	(2,384,125.38)	1,678,265.11	35,313,890.49
หนี้สินถาวรที่ได้รับการตัดบัญชี :				
หนี้สินตามสัญญาเช่าทางการเงิน	7,040,245.29	(520,083.40)	-	7,560,328.69
กำไรที่ยังไม่เกิดขึ้นจากการวัดค่าเงินลงทุน	-	(987,042.79)	-	987,042.79
รวม	7,040,245.29	(1,507,126.19)	-	8,547,371.48

	บาท			
	งบการเงินรวม			
	ณ วันที่ 31	รายได้ (ค่าใช้จ่าย) ในระหว่างปี		ณ วันที่ 31
	ธันวาคม 2557	ในกำไรขาดทุน	ในกำไรขาดทุน เบ็ดเสร็จอื่น	ธันวาคม 2558
สินทรัพย์ถาวรที่ได้รับการตัดบัญชี :				
ลูกหนี้การค้า	855,212.77	519,796.32	-	1,375,009.09
ที่ดิน อาคารและอุปกรณ์	25,622,565.27	(529,561.80)	-	25,093,003.47
ภาระผูกพันผลประโยชน์พนักงาน	5,465,476.23	622,938.76	-	6,088,414.99
ขาดทุนทางภาษียกไป	5,230,703.81	(1,767,380.60)	-	3,463,323.21
รวม	37,173,958.08	(1,154,207.32)	-	36,019,750.76
หนี้สินถาวรที่ได้รับการตัดบัญชี :				
หนี้สินตามสัญญาเช่าทางการเงิน	6,627,861.13	412,384.16	-	7,040,245.29
รวม	6,627,861.13	412,384.16	-	7,040,245.29



	บาท			
	งบการเงินเฉพาะกิจการ			
	ณ วันที่ 31	รายได้ (ค่าใช้จ่าย) ในระหว่างปี		ณ วันที่ 31
	ธันวาคม 2558	ในกำไรขาดทุน	ในกำไรขาดทุน เบ็ดเสร็จอื่น	ธันวาคม 2559
สินทรัพย์ภายในได้รับการตัดบัญชี :				
ลูกหนี้การค้า	1,375,009.09	1,031,848.30	-	2,406,857.39
ที่ดิน อาคารและอุปกรณ์	25,093,003.47	(531,369.17)	-	24,561,634.30
ภาระผูกพันผลประโยชน์พนักงาน	5,871,273.79	555,514.10	1,723,567.51	8,150,355.40
รวม	32,339,286.35	1,055,993.23	1,723,567.51	35,118,847.09
หนี้สินภายในได้รับการตัดบัญชี :				
หนี้สินตามสัญญาเช่าทางการเงิน	3,662,015.77	(160,288.05)	-	3,822,303.82
กำไรที่ยังไม่เกิดขึ้นจากการวัดค่าเงินลงทุน	-	(987,042.79)	-	987,042.79
รวม	3,662,015.77	(1,147,330.84)	-	4,809,346.61

	บาท			
	งบการเงินเฉพาะกิจการ			
	ณ วันที่ 31	รายได้ (ค่าใช้จ่าย) ในระหว่างปี		ณ วันที่ 31
	ธันวาคม 2557	ในกำไรขาดทุน	ในกำไรขาดทุน เบ็ดเสร็จอื่น	ธันวาคม 2558
สินทรัพย์ภายในได้รับการตัดบัญชี :				
ลูกหนี้การค้า	855,212.77	519,796.32	-	1,375,009.09
ที่ดิน อาคารและอุปกรณ์	25,622,565.27	(529,561.80)	-	25,093,003.47
ภาระผูกพันผลประโยชน์พนักงาน	5,272,756.23	598,517.56	-	5,871,273.79
รวม	31,750,534.27	588,752.08	-	32,339,286.35
หนี้สินภายในได้รับการตัดบัญชี :				
หนี้สินตามสัญญาเช่าทางการเงิน	4,239,037.61	(577,021.84)	-	3,662,015.77
รวม	4,239,037.61	(577,021.84)	-	3,662,015.77



17. เงินเบิกเกินบัญชีจากสถาบันการเงิน

เงินเบิกเกินบัญชีจากสถาบันการเงิน ประกอบด้วย

	บาท			
	งบการเงินรวม		งบการเงินเฉพาะกิจการ	
	2559	2558	2559	2558
เงินเบิกเกินบัญชีจากสถาบันการเงิน				
ส่วนที่ไม่มีหลักประกัน	-	-	-	-
ส่วนที่มีหลักประกัน (*)	21,663,583.32	2,620,310.41	21,663,583.32	2,620,310.41
รวมเงินเบิกเกินบัญชีจากสถาบันการเงิน	21,663,583.32	2,620,310.41	21,663,583.32	2,620,310.41
วงเงิน (ล้านบาท)				
เงินเบิกเกินบัญชีจากสถาบันการเงิน				
ส่วนที่ไม่มีหลักประกัน	15	15	15	15
ส่วนที่มีหลักประกัน (*)	40	40	30	30

* ณ วันที่ 31 ธันวาคม 2559 และ 2558 ค่าประกันโดยเงินฝากธนาคารประเภทฝากประจำ 3 เดือนของบริษัทจำนวนเงิน 30 ล้านบาท (หมายเหตุ 10) และของบริษัทย่อยจำนวนเงิน 10 ล้านบาท อัตราดอกเบี้ยเท่ากับอัตราดอกเบี้ยเงินฝากที่ใช้ค่าประกันบวกด้วยอัตราร้อยละ 0.75 (ศูนย์จุดเจ็ดห้า) และ 1.50 (หนึ่งจุดห้าศูนย์) ต่อปี ตามลำดับ

18. เจ้าหนี้การค้าและเจ้าหนี้อื่น

เจ้าหนี้การค้าและเจ้าหนี้อื่น ประกอบด้วย

	บาท			
	งบการเงินรวม		งบการเงินเฉพาะกิจการ	
	2559	2558	2559	2558
เจ้าหนี้การค้า	53,804,050.90	56,170,347.27	49,887,356.03	53,208,721.75
เจ้าหนี้อื่น				
รายได้รับล่วงหน้าค่ารักษาพยาบาล	5,216,915.00	4,569,915.00	5,216,915.00	4,569,915.00
เงินทอนรับ	779,708.42	907,186.71	725,442.47	842,564.73
ค่าธรรมเนียมแพทย์ค้างจ่าย	21,504,056.49	20,267,484.41	21,504,056.49	20,267,484.41
ค่ารักษาพยาบาลส่งต่อค้างจ่าย	44,622,493.17	64,636,875.15	44,622,493.17	64,636,875.15
ค่าใช้จ่ายค้างจ่าย	35,021,378.51	31,921,323.00	33,706,232.25	24,992,234.07
เจ้าหนี้จากการซื้อหลักทรัพย์	4,114,386.92	-	4,114,386.92	-
อื่นๆ	3,189,079.81	2,489,347.60	2,942,311.54	2,141,159.30
รวมเจ้าหนี้อื่น	114,448,018.32	124,792,131.87	112,831,837.84	117,450,232.66
รวมเจ้าหนี้การค้าและเจ้าหนี้อื่น	168,252,069.22	180,962,479.14	162,719,193.87	170,658,954.41



19. หนี้สินตามสัญญาเช่าการเงิน

หนี้สินตามสัญญาเช่าการเงิน ประกอบด้วย

	บาท			
	งบการเงินรวม		งบการเงินเฉพาะกิจการ	
	2559	2558	2559	2558
ไม่เกิน 1 ปี				
จำนวนเงินขั้นต่ำที่จะต้องจ่าย	24,255,242.66	17,185,477.20	23,327,909.25	12,816,399.60
ต้นทุนทางการเงิน	(3,361,322.05)	(2,471,525.41)	(3,349,243.77)	(2,307,766.24)
มูลค่าปัจจุบันของจำนวนเงินขั้นต่ำที่จะต้องจ่าย	20,893,920.61	14,713,951.79	19,978,665.48	10,508,633.36
เกินกว่า 1 ปี แต่ไม่เกิน 5 ปี				
จำนวนเงินขั้นต่ำที่จะต้องจ่าย	70,293,457.50	43,899,647.26	70,293,457.50	42,972,312.85
ต้นทุนทางการเงิน	(4,733,008.48)	(3,663,399.96)	(4,733,008.48)	(3,651,320.68)
มูลค่าปัจจุบันของจำนวนเงินขั้นต่ำที่จะต้องจ่าย	65,560,449.02	40,236,247.30	65,560,449.02	39,320,992.17

ณ วันที่ 31 ธันวาคม 2559 และ 2558 บริษัทและบริษัทย่อยมีสัญญาเช่าการเงินเครื่องมือแพทย์และเครื่องมือห้องปฏิบัติการวิทยาศาสตร์ จำนวน 19 สัญญา และ 15 สัญญา ตามลำดับ กับบริษัทในประเทศสองแห่ง โดยเป็นสัญญาขายและเช่ากลับคืน 3 สัญญา และมีสัญญาเช่าการเงินกับบริษัทในประเทศหลายแห่งเพื่อเช่ายานพาหนะจำนวน 6 สัญญา โดยมีจำนวนเงินการผ่อนชำระ 60 งวด งวดละเท่า ๆ กันทุกเดือน โดยกรรมสิทธิ์ในทรัพย์สินที่ซื้อภายใต้สัญญาเช่าซื้อนี้จะโอนเป็นกรรมสิทธิ์ของบริษัท ต่อเมื่อบริษัทได้ชำระเงินงวดสุดท้ายแล้ว หนี้สินตามสัญญาเช่าการเงิน 1 สัญญา มีบริษัทร่วมค้ำประกันให้บริษัทย่อย

20. ภาระผูกพันผลประโยชน์พนักงาน

การเปลี่ยนแปลงของภาระผูกพันผลประโยชน์พนักงานสำหรับปีสิ้นสุดวันที่ 31 ธันวาคม 2559 และ 2558 มีดังนี้

งบแสดงฐานะการเงิน

	บาท			
	งบการเงินรวม		งบการเงินเฉพาะกิจการ	
	2559	2558	2559	2558
มูลค่าปัจจุบันของภาระผูกพันผลประโยชน์พนักงานต้นปี	31,914,440.94	28,478,258.15	29,356,368.94	26,363,781.15
ผลขาดทุนจากการประมาณการตามหลักคณิตศาสตร์ประกันภัย	9,067,471.06	-	8,617,838.06	-
ผลประโยชน์จ่ายโดยโครงการ	(2,975,000.00)	(1,116,780.00)	(2,975,000.00)	(1,116,780.00)
ต้นทุนบริการและดอกเบี้ย	6,519,183.00	4,552,962.79	5,752,570.00	4,109,367.79
มูลค่าปัจจุบันของภาระผูกพันผลประโยชน์พนักงานปลายปี	44,526,095.00	31,914,440.94	40,751,777.00	29,356,368.94



ค่าใช้จ่ายที่รับรู้ในกำไรขาดทุนเบ็ดเสร็จ
สำหรับปีสิ้นสุดวันที่ 31 ธันวาคม 2559 และ 2558

	บาท			
	งบการเงินรวม		งบการเงินเฉพาะกิจการ	
	2559	2558	2559	2558
ต้นทุนการบริการปัจจุบัน				
ต้นทุนขายและบริการ	3,428,455.09	2,330,126.83	3,105,628.00	2,168,033.91
ค่าใช้จ่ายในการบริหาร	980,728.63	487,393.78	705,122.40	358,621.86
ค่าตอบแทนผู้บริหาร	636,837.63	327,883.89	582,342.64	273,265.73
	5,046,021.35	3,145,404.50	4,393,093.04	2,799,921.50
ดอกเบี้ยภาระผูกพัน	1,473,161.65	1,407,558.29	1,359,476.96	1,309,446.29
รวม	6,519,183.00	4,552,962.79	5,752,570.00	4,109,367.79

ค่าใช้จ่ายที่รับรู้ในกำไรหรือขาดทุนเบ็ดเสร็จอื่น
สำหรับปีสิ้นสุดวันที่ 31 ธันวาคม 2559 และ 2558

	บาท			
	งบการเงินรวม		งบการเงินเฉพาะกิจการ	
	2559	2558	2559	2558
ผลขาดทุนจากการประมาณการตามหลัก				
คณิตศาสตร์ประกันภัย - สุทธิภาษีเงินได้	7,389,205.95	-	6,894,270.55	-

ข้อสมมติหลักในการประมาณการตามหลักการคณิตศาสตร์ประกันภัย
สำหรับปีสิ้นสุดวันที่ 31 ธันวาคม 2559 และ 2558

	ร้อยละ			
	งบการเงินรวม		งบการเงินเฉพาะกิจการ	
	2559	2558	2559	2558
อัตราคิดลด	3.58	4.64	3.58	4.64
อัตราการเพิ่มขึ้นของเงินเคื่อน	5.00	5.00	5.00	5.00
อัตราการหมุนเวียนพนักงาน				
อายุน้อยกว่า 30 ปี	5.00 - 35.00	1.00 - 30.00	5.00 - 30.00	8.00 - 25.00
อายุ 31 - 40 ปี	5.00 - 17.00	1.00 - 15.00	5.00 - 15.00	4.00 - 15.00
อายุ 41 - 50 ปี	1.00 - 5.00	1.00 - 5.00	2.00 - 3.00	3.00 - 5.00
อายุ 51 - 60 ปี	0.00 - 1.00	0.00 - 1.00	0.00 - 1.00	0.00 - 1.00
อัตราการทุพพลภาพ	5.00 ของอัตราระยะ	5.00 ของอัตราระยะ	5.00 ของอัตราระยะ	5.00 ของอัตราระยะ
อัตราระยะ	80.00 ของอัตราระยะ	80.00 ของอัตราระยะ	80.00 ของอัตราระยะ	80.00 ของอัตราระยะ
	ไทยปี 2551	ไทยปี 2551	ไทยปี 2551	ไทยปี 2551



การวิเคราะห์ความอ่อนไหว

ผลกระทบของการเปลี่ยนแปลงสมมติฐานที่สำคัญต่อมูลค่าปัจจุบันของภาระผูกพันผลประโยชน์ระยะยาวของพนักงาน ณ วันที่ 31 ธันวาคม 2559 สรุปได้ดังนี้

	บาท			
	งบการเงินรวม		งบการเงินเฉพาะกิจการ	
	เพิ่มขึ้นร้อยละ 1	ลดลงร้อยละ 1	เพิ่มขึ้นร้อยละ 1	ลดลงร้อยละ 1
อัตราคิดลด	(4,740,531.00)	5,671,526.00	(4,213,214.00)	5,028,936.00
อัตราการขึ้นเงินเดือน	5,814,348.00	(4,955,727.00)	5,168,177.00	(4,416,058.00)
อัตราการเปลี่ยนแปลงในจำนวนพนักงาน	(5,031,115.00)	4,194,636.00	(4,468,174.00)	3,686,005.00

21. การบริหารจัดการทุน

วัตถุประสงค์ในการบริหารจัดการทุนที่สำคัญของบริษัทและบริษัทย่อย คือการจัดให้มีซึ่งโครงสร้างทางการเงินที่เหมาะสมและการดำรงไว้ซึ่งความสามารถในการดำเนินธุรกิจอย่างต่อเนื่องตามงบแสดงฐานะการเงิน ณ วันที่ 31 ธันวาคม 2559 และ 2558 มีดังนี้

	งบการเงินรวม		งบการเงินเฉพาะกิจการ	
	2559	2558	2559	2558
อัตราส่วนหนี้สินต่อทุน	0.22 : 1	0.18 : 1	0.21 : 1	0.17 : 1

22. ทุนเรือนหุ้น

ปี 2558

เมื่อวันที่ 16 และ 19 - 21 ตุลาคม 2558 บริษัทเสนอขายหุ้นสามัญเพิ่มทุนทั้งหมดจำนวน 200,000,000 หุ้นในราคาหุ้นละ 5 บาท คิดเป็นเงินจำนวน 1,000 ล้านบาท และบริษัทได้รับชำระค่าหุ้นเพิ่มทุนดังกล่าวในวันที่ 22 ตุลาคม 2558 บริษัทเสนอขายแบ่งเป็น

- หุ้นสามัญเพิ่มจำนวน 181,540,000 หุ้น เสนอขายให้แก่ประชาชนทั่วไป
- หุ้นสามัญเพิ่มทุนจำนวน 18,460,000 หุ้น เสนอขายต่อกรรมการและ/หรือผู้บริหารของบริษัทและ/หรือบริษัทย่อยของบริษัท

บริษัทได้จดทะเบียนการเพิ่มทุนชำระแล้วจากเดิม 275 ล้านบาท (หุ้นสามัญ 550,000,000 หุ้น มูลค่าที่ตราไว้หุ้นละ 0.50 บาท) เป็น 375 ล้านบาท (หุ้นสามัญ 750,000,000 หุ้น มูลค่าที่ตราไว้หุ้นละ 0.50 บาท) กับกระทรวงพาณิชย์เมื่อวันที่ 22 ตุลาคม 2558

ตลาดหลักทรัพย์แห่งประเทศไทยได้รับหุ้นสามัญของบริษัทเป็นหลักทรัพย์จดทะเบียนในตลาดหลักทรัพย์แห่งประเทศไทย และเริ่มซื้อขายในวันที่ 28 ตุลาคม 2558 ในการออกจำหน่ายหุ้นสามัญเพิ่มทุนดังกล่าว บริษัทมีค่าใช้จ่ายที่เกี่ยวข้องกับการเสนอขายหุ้นดังกล่าวเป็นจำนวน 22.41 ล้านบาท (สุทธิจากภาษีเงินได้ 5.60 ล้านบาท) ซึ่งบริษัทได้แสดงหักจากส่วนเกินมูลค่าหุ้นสามัญ



23. ดำรงตามกฎหมาย

ดำรงตามกฎหมายของบริษัท ตั้งขึ้นตามบทบัญญัติของพระราชบัญญัติบริษัทมหาชนจำกัด (พ.ศ. 2535) ซึ่งกำหนดให้จัดสรรกำไรสุทธิประจำปีส่วนหนึ่งเป็นทุนดำรงตามกฎหมาย ในอัตราไม่น้อยกว่าร้อยละ 5 ของกำไรสุทธิประจำปีหักด้วยยอดขาดทุนสะสมยกมา (ถ้ามี) จนกว่าทุนดำรงนี้จะมีจำนวนไม่น้อยกว่าร้อยละ 10 ของทุนจดทะเบียนของบริษัท เงินดำรงดังกล่าวจะนำไปจ่ายเป็นเงินปันผลไม่ได้

24. เงินปันผล

บริษัท

ปี 2559

ตามรายงานการประชุมสามัญผู้ถือหุ้นของบริษัท ครั้งที่ 27/2559 เมื่อวันที่ 25 เมษายน 2559 ที่ประชุมผู้ถือหุ้นได้มีมติอนุมัติให้จ่ายเงินปันผลประจำปี 2558 สำหรับหุ้นสามัญจำนวน 750,000,000 หุ้น ในอัตราหุ้นละ 0.15 บาท เป็นจำนวนเงิน 112.50 ล้านบาท โดยจ่ายเงินปันผลในวันที่ 24 พฤษภาคม 2559

ปี 2558

ตามรายงานการประชุมสามัญผู้ถือหุ้นของบริษัท ครั้งที่ 26/2558 เมื่อวันที่ 3 เมษายน 2558 ที่ประชุมผู้ถือหุ้นได้มีมติอนุมัติให้จ่ายเงินปันผลจากกำไรสุทธิประจำปี 2557 ในอัตราหุ้นละ 0.22 บาท จำนวน 275,000,000 หุ้น โดยมีมติรับทราบการจ่ายเงินปันผลระหว่างกาลเมื่อวันที่ 21 ตุลาคม 2557 จากกำไรสุทธิสำหรับรอบระยะเวลาเก้าเดือนสิ้นสุดวันที่ 30 กันยายน 2557 ในอัตราหุ้นละ 0.10 บาท จำนวน 275,000,000 หุ้น เป็นจำนวนเงิน 27.50 ล้านบาท และมีมติอนุมัติให้จ่ายเงินปันผลประจำปีครั้งที่ 2 ในอัตราหุ้นละ 0.06 บาท จำนวน 550,000,000 หุ้น เป็นจำนวนเงิน 33.00 ล้านบาท โดยจ่ายเงินปันผลในวันที่ 1 พฤษภาคม 2558

บริษัทย่อย - บริษัท ศูนย์ห้องปฏิบัติการและการวิจัยทางการแพทย์และเกษตรแห่งเอเชีย จำกัด

ปี 2559

ตามรายงานการประชุมสามัญผู้ถือหุ้นบริษัทของบริษัทย่อย ครั้งที่ 12/2559 เมื่อวันที่ 23 เมษายน 2559 ที่ประชุมผู้ถือหุ้นมีมติอนุมัติให้จ่ายเงินปันผลจากกำไรสุทธิประจำปี 2558 สำหรับหุ้นสามัญ จำนวน 10,000,000 หุ้น ในอัตราหุ้นละ 0.35 บาท เป็นจำนวนเงิน 3.50 ล้านบาท และได้มีการจัดสรรสำรองตามกฎหมายเป็นจำนวนเงิน 205,930.39 บาท โดยจ่ายเงินปันผลในวันที่ 25 พฤษภาคม 2559

ปี 2558

ตามรายงานการประชุมสามัญผู้ถือหุ้นของบริษัทประจำปี 2558 เมื่อวันที่ 3 เมษายน 2558 ที่ประชุมผู้ถือหุ้นมีมติอนุมัติให้จัดสรรเงินกำไรสะสมยังไม่ได้จัดสรร ณ วันที่ 31 ธันวาคม 2557 เพื่อจ่ายเงินปันผลในอัตราหุ้นละ 1.35 บาท โดยบริษัทได้จ่ายเงินปันผลระหว่างกาลให้แก่ผู้ถือหุ้นไปแล้ว เมื่อวันที่ 18 พฤศจิกายน 2557 ในอัตราหุ้นละ 1.00 บาทเป็นจำนวนเงิน 10.00 ล้านบาท ดังนั้นคงเหลือเงินปันผลส่วนที่บริษัทต้องจ่ายให้แก่ผู้ถือหุ้นอีก ในอัตราหุ้นละ 0.35 บาท เป็นจำนวนเงิน 3.50 ล้านบาท โดยจ่ายเงินปันผลแล้วในวันที่ 1 พฤษภาคม 2558



บริษัทย่อย - บริษัท ศูนย์บริหารจัดการธุรกิจแห่งเอเชีย จำกัด

ปี 2559

ตามรายงานการประชุมสามัญผู้ถือหุ้นของบริษัทย่อย ครั้งที่ 9/2559 เมื่อวันที่ 23 เมษายน 2559 ที่ประชุมผู้ถือหุ้นได้มีมติอนุมัติให้จ่ายเงินปันผลจากกำไรสุทธิประจำปี 2558 สำหรับหุ้นสามัญ จำนวน 1,000,000 หุ้น ในอัตราหุ้นละ 6.00 บาท เป็นจำนวนเงิน 6.00 ล้านบาท โดยจ่ายเงินปันผลในวันที่ 19 พฤษภาคม 2559

ตามรายงานการประชุมคณะกรรมการบริษัท ครั้งที่ 3/2559 เมื่อวันที่ 11 สิงหาคม 2559 ที่ประชุมคณะกรรมการบริษัท ได้มีมติอนุมัติให้จ่ายเงินปันผลระหว่างกาลปี 2559 จากผลการดำเนินงานสำหรับงวดหกเดือนสิ้นสุดวันที่ 30 มิถุนายน 2559 สำหรับหุ้นสามัญ จำนวน 1,000,000 หุ้น ในอัตราหุ้นละ 4.00 บาท เป็นจำนวนเงิน 4.00 ล้านบาท โดยจ่ายเงินปันผลในวันที่ 9 กันยายน 2559

ปี 2558

ตามรายงานการประชุมสามัญผู้ถือหุ้นของบริษัทย่อย ครั้งที่ 8/2558 เมื่อวันที่ 3 เมษายน 2558 ที่ประชุมผู้ถือหุ้นได้มีมติอนุมัติให้จ่ายเงินปันผลจากกำไรสะสม ณ วันที่ 31 ธันวาคม 2557 ในอัตราหุ้นละ 16.50 บาท โดยมีมติรับทราบการจ่ายเงินปันผลระหว่างกาลเมื่อวันที่ 25 ธันวาคม 2557 จากกำไรสะสม ณ วันที่ 30 กันยายน 2557 ในอัตราหุ้นละ 15 บาทเป็นจำนวนเงิน 15.00 ล้านบาท และมีมติอนุมัติให้จ่ายเงินปันผลประจำปีครั้งที่ 2 ในอัตราหุ้นละ 1.50 บาท เป็นจำนวนเงิน 1.50 ล้านบาท และได้มีการจัดสรรสำรองตามกฎหมายเป็นจำนวนเงิน 790,000.00 บาท โดยจ่ายเงินปันผลในวันที่ 1 พฤษภาคม 2558

25. ค่าใช้จ่ายตามลักษณะ

รายจ่ายค่าใช้จ่ายตามลักษณะประกอบด้วยรายการค่าใช้จ่ายที่สำคัญดังต่อไปนี้

	บาท			
	งบการเงินรวม		งบการเงินเฉพาะกิจการ	
	2559	2558	2559	2558
การเปลี่ยนแปลงในสินค้าคงเหลือ	(62,282.66)	1,617,959.05	(1,006,752.02)	1,383,244.34
ซื้อยา วัสดุทางการแพทย์ และวัสดุทั่วไป	170,992,792.95	169,146,005.59	170,992,792.95	169,146,005.59
ต้นทุนน้ำยา เวชภัณฑ์ และวัสดุสิ้นเปลืองใช้ไป	12,954,171.87	11,784,872.20	-	-
ค่าตรวจห้องปฏิบัติการภายนอก	8,082,476.27	6,317,760.23	-	-
ค่าธรรมเนียมแพทย์	204,957,585.01	188,778,789.67	204,957,585.01	188,778,789.67
ค่าใช้จ่ายและผลประโยชน์ของพนักงาน	362,112,209.05	342,927,299.28	318,168,178.34	306,673,448.43
ค่าชดเชยผู้ป่วยประกันสังคม	128,338,064.50	129,296,885.50	128,338,064.50	129,296,885.50
ค่าเสื่อมราคาและค่าตัดจำหน่าย	64,366,890.40	57,873,907.44	57,061,765.49	49,450,363.89
ค่าเช่า	7,237,043.44	5,783,715.80	7,237,043.44	5,783,715.80
ค่าสาธารณูปโภค	29,711,226.82	28,351,326.14	22,427,274.49	22,648,795.26
ค่าซ่อมแซมและบำรุงรักษา	23,427,892.98	18,218,792.34	16,143,940.65	13,992,651.57



26. ค่าใช้จ่ายภาษีเงินได้

26.1 ส่วนประกอบหลักของค่าใช้จ่ายภาษีเงินได้สำหรับปีสิ้นสุดวันที่ 31 ธันวาคม 2559 และ 2558 ประกอบด้วย

	บาท			
	งบการเงินรวม		งบการเงินเฉพาะกิจการ	
	2559	2558	2559	2558
ค่าใช้จ่ายภาษีเงินได้ที่แสดงอยู่ในกำไรขาดทุน :				
ค่าใช้จ่ายภาษีเงินได้ของปีปัจจุบัน :				
ภาษีเงินได้นิติบุคคลสำหรับปี	27,756,576.61	17,732,767.20	27,756,576.61	17,732,767.20
ผลกระทบต่อภาษีเงินได้จากค่าใช้จ่ายที่เกี่ยวกับ				
การเสนอขายหุ้นสามัญเพิ่มทุน	-	5,602,725.00	-	5,602,725.00
ค่าใช้จ่ายภาษีเงินได้จากการตัดบัญชี :				
การเปลี่ยนแปลงของผลต่างชั่วคราว				
ที่รับรู้เมื่อเริ่มแรกและที่กลับรายการ	3,891,251.57	1,566,591.48	91,337.61	(1,165,773.92)
รวม	31,647,828.18	24,902,083.68	27,847,914.22	22,169,718.28
ภาษีเงินได้ที่เกี่ยวข้องกับส่วนประกอบของกำไรขาดทุนเบ็ดเสร็จอื่น :				
ภาษีเงินได้จากการตัดบัญชีที่เกี่ยวข้องกับ				
ผลขาดทุนจากการประมาณการตามหลัก				
คณิตศาสตร์ประกันภัย	1,678,265.11	-	1,723,567.51	-
รวม	1,678,265.11	-	1,723,567.51	-

26.2 การกระทบยอดระหว่างจำนวนค่าใช้จ่ายและผลคูณของกำไรทางภาษีกับอัตราภาษีที่ใช้สำหรับปีสิ้นสุดวันที่ 31 ธันวาคม 2559 และ 2558 สรุปได้ดังนี้

	บาท			
	งบการเงินรวม		งบการเงินเฉพาะกิจการ	
	2559	2558	2559	2558
กำไรทางบัญชีก่อนค่าใช้จ่ายภาษีเงินได้สำหรับปี	187,770,998.07	125,459,641.59	176,824,553.25	116,430,729.34
อัตราภาษีที่ใช้ (ร้อยละ)	20	20	20	20
ค่าใช้จ่ายภาษีเงินได้คำนวณตามอัตราภาษีที่ใช้	37,554,199.61	25,091,928.32	35,364,910.65	23,286,145.87
รายการกระทบยอด				
ผลกระทบทางภาษีของค่าใช้จ่ายที่ไม่สามารถนำมาหักใน				
การคำนวณกำไรทางภาษี				
- ค่าใช้จ่ายที่ไม่อนุญาตให้ถือเป็นรายจ่ายในการคำนวณ				
กำไรทางภาษี	390,464.47	206,229.47	20,526.66	62,755.31
ผลกระทบทางภาษีของรายได้หรือกำไรที่ไม่ต้องนำมาคำนวณ				
กำไรทางภาษี				
- รายได้เงินปันผลที่ได้รับยกเว้น	(469,998.50)	-	(2,679,836.50)	(979,955.50)
- ค่าใช้จ่ายที่หักเป็นรายจ่ายได้เพิ่มทางภาษี	(5,003,239.79)	(201,907.40)	(4,821,931.66)	(199,227.40)
ขาดทุนทางภาษีที่ยังไม่ได้บันทึกในงวดก่อนแต่นำมาใช้				
ลดค่าใช้จ่ายภาษีเงินได้งวดปัจจุบัน	191,710.88	(83,199.89)	-	-
ขาดทุนทางภาษีที่ยังไม่ได้บันทึกสินทรัพย์ภาษีเงินได้				
รายการตัดบัญชี	-	-	-	-
อื่นๆ	(1,015,308.49)	(110,966.82)	(35,754.93)	-
รวมรายการกระทบยอด	(5,906,371.43)	(189,844.64)	(7,516,996.43)	(1,116,427.59)
รวมค่าใช้จ่ายภาษีเงินได้	31,647,828.18	24,902,083.68	27,847,914.22	22,169,718.28



ณ วันที่ 31 ธันวาคม 2559 และ 2558 บริษัทย่อย 2 แห่ง มีผลขาดทุนทางภาษีสะสมที่ยังไม่ได้ใช้ เป็นจำนวนเงิน 24.46 ล้านบาท และ 25.83 ล้านบาท ตามลำดับ ซึ่งบริษัทย่อยไม่ได้บันทึกสินทรัพย์ภาษีเงินได้รอการตัดบัญชีจากผลขาดทุนทางภาษีดังกล่าว เนื่องจากยังอยู่ระหว่างการพิจารณาการใช้ประโยชน์สินทรัพย์ภาษีเงินได้เมื่อเทียบกับประมาณการของบริษัท

26.3 การกระทบยอดระหว่างอัตราภาษีที่แท้จริงถัวเฉลี่ยและอัตราภาษีที่ใช้สำหรับปีสิ้นสุดวันที่ 31 ธันวาคม 2559 และ 2558 สรุปได้ดังนี้

	งบการเงินรวม			
	2559		2558	
	จำนวนภาษี (บาท)	อัตราภาษี (%)	จำนวนภาษี (บาท)	อัตราภาษี (%)
กำไรทางบัญชีก่อนค่าใช้จ่ายภาษีเงินได้สำหรับปี	187,770,998.07		125,459,641.59	
ค่าใช้จ่ายภาษีเงินได้ตามอัตราภาษีที่ใช้	37,554,199.61	20.00	25,091,928.32	20.00
รายการกระทบยอด	(5,906,371.43)	(3.00)	(189,844.64)	(0.15)
ค่าใช้จ่ายภาษีเงินได้ตามอัตราภาษีที่แท้จริงถัวเฉลี่ย	31,647,828.18	17.00	24,902,083.68	19.85

	งบการเงินเฉพาะกิจการ			
	2559		2558	
	จำนวนภาษี (บาท)	อัตราภาษี (%)	จำนวนภาษี (บาท)	อัตราภาษี (%)
กำไรทางบัญชีก่อนค่าใช้จ่ายภาษีเงินได้สำหรับปี	176,824,553.25		116,430,729.34	
ค่าใช้จ่ายภาษีเงินได้ตามอัตราภาษีที่ใช้	35,364,910.65	20.00	23,286,145.87	20.00
รายการกระทบยอด	(7,516,996.43)	(4.00)	(1,116,427.59)	(0.96)
ค่าใช้จ่ายภาษีเงินได้ตามอัตราภาษีที่แท้จริงถัวเฉลี่ย	27,847,914.22	16.00	22,169,718.28	19.04

27. กำไรต่อหุ้นขั้นพื้นฐาน

กำไรต่อหุ้นขั้นพื้นฐานคำนวณโดยการหารกำไรสำหรับปีที่เป็นของผู้ถือหุ้นของบริษัท (ไม่รวมกำไรเบ็ดเตล็ดอื่น) ด้วยจำนวนหุ้นสามัญถัวเฉลี่ยถ่วงน้ำหนักที่ออกและเรียกชำระแล้วในระหว่างปี

	งบการเงินรวม		งบการเงินเฉพาะกิจการ	
	2559	2558	2559	2558
กำไรสำหรับปีของบริษัท (บาท)	155,902,946.68	100,445,180.41	148,976,639.03	94,261,011.06
จำนวนหุ้นสามัญถัวเฉลี่ยถ่วงน้ำหนัก (หุ้น)	750,000,000	588,904,110	750,000,000	588,904,110
กำไรต่อหุ้นขั้นพื้นฐาน (บาทต่อหุ้น)	0.21	0.17	0.20	0.16



28. เงินสมทบกองทุนสำรองเลี้ยงชีพ

บริษัทและบริษัทย่อย ได้จัดตั้งกองทุนสำรองเลี้ยงชีพ ตามพระราชบัญญัติกองทุนสำรองเลี้ยงชีพ พ.ศ. 2530 เพื่อเป็นสวัสดิการตลอดจนเป็นหลักประกันแก่พนักงาน เมื่อลาออกจากงานหรือครบอายุการทำงาน (เกษียณ) ตามระเบียบของบริษัทและบริษัทย่อย โดยพนักงานจ่ายสะสมส่วนหนึ่ง และบริษัทย่อยจ่ายสมทบอีกส่วนหนึ่งในอัตราร้อยละ 2 ของเงินเดือน ทั้งนี้บริษัทและบริษัทย่อย ได้แต่งตั้งบริษัทหลักทรัพย์จัดการกองทุนธนชาติ จำกัด เป็นผู้จัดการกองทุนเพื่อบริหารกองทุนดังกล่าว

เงินสมทบกองทุนสำรองเลี้ยงชีพในส่วนของบริษัทและบริษัทย่อย ที่จ่ายสำหรับพนักงานและได้บันทึกเป็นค่าใช้จ่ายในงบกำไรขาดทุนเบ็ดเสร็จสำหรับปีสิ้นสุดวันที่ 31 ธันวาคม 2559 และ 2558 เป็นจำนวนเงิน 2.63 ล้านบาท และ 2.47 ล้านบาท ตามลำดับในงบการเงินรวม และเป็นจำนวนเงิน 2.33 ล้านบาท และ 2.24 ล้านบาท ตามลำดับ ในงบการเงินเฉพาะกิจการ

29. สิทธิและประโยชน์จากการส่งเสริมการลงทุน

บริษัทได้รับบัตรส่งเสริมการลงทุน ดังรายละเอียดปรากฏตามตารางดังนี้

1. บัตรส่งเสริมเลขที่	1506(4)/2547 *	1935(4)/2552	1825(4)/2554	59-1557-1-00-2-0
2. วันที่ได้รับบัตรส่งเสริม	23 มิถุนายน 2547	4 ธันวาคม 2552	21 กรกฎาคม 2554	28 พฤศจิกายน 2559
3. วันที่เริ่มใช้สิทธิ	12 พฤษภาคม 2551	19 กรกฎาคม 2556	1 กรกฎาคม 2558	ยังไม่เริ่มใช้สิทธิ
4. เพื่อส่งเสริมการลงทุนในกิจการ	บริการทดสอบทางวิทยาศาสตร์	บริการสอบเทียบมาตรฐาน	บริการทดสอบทางวิทยาศาสตร์	บริการทดสอบทางวิทยาศาสตร์
5. สิทธิประโยชน์สำคัญที่บริษัทได้รับ				
5.1 ได้รับยกเว้นภาษีเงินได้นิติบุคคลสำหรับกำไรสุทธิที่ได้จากการ ประกอบกิจการที่ได้รับการส่งเสริมนับแต่วันที่มียารได้จากจากการประกอบกิจการ**	8 ปี	8 ปี	8 ปี	8 ปี
5.2 ได้รับยกเว้นไม่ต้องนำเงินปันผลจากกิจการที่ได้รับการส่งเสริม ซึ่งได้รับยกเว้นภาษีเงินได้นิติบุคคล ตามข้อ 5.1 ไปรวมคำนวณเพื่อเสียภาษีเงินได้	8 ปี	8 ปี	8 ปี	8 ปี
** ในกรณีที่ประกอบกิจการขาดทุนในระหว่างเวลาได้รับยกเว้นภาษีเงินได้นิติบุคคล ผู้ได้รับการส่งเสริมจะได้รับอนุญาตให้นำผลขาดทุนประจำปีที่เกิดขึ้นในระหว่างเวลานั้นไปหักออกจากกำไรที่เกิดขึ้นภายหลังระยะเวลาได้รับยกเว้นภาษีเงินได้นิติบุคคลมีกำหนดเวลาไม่เกินห้าปีนับแต่วันพ้นกำหนดเวลานั้น				

* สิทธิประโยชน์ตามบัตรส่งเสริมเลขที่ 1506(4)/2547 (ข้อ 5.) ครบกำหนด เมื่อวันที่ 12 พฤษภาคม 2559



30. ภาระผูกพันและหนี้สินที่อาจเกิดขึ้น

ณ วันที่ 31 ธันวาคม 2559 บริษัทและบริษัทย่อย มีภาระผูกพันและหนี้สินที่อาจเกิดขึ้น ดังนี้

- 30.1 บริษัทและบริษัทย่อย มีหนี้สินที่อาจเกิดขึ้นจากหนังสือค้ำประกันที่ออกโดยธนาคารพาณิชย์ ในวงเงิน 23.10 ล้านบาท ซึ่งเกี่ยวข้องกับภาระผูกพันทางปฏิบัติบางประการตามปกติธุรกิจของบริษัท จำนวน 22.42 ล้านบาท และของบริษัทย่อยจำนวน 0.68 ล้านบาท
- 30.2 บริษัทมีภาระผูกพันเกี่ยวกับเกี่ยวกับการจ่ายค่าบริหารจัดการให้แก่บริษัทย่อย บริษัท ศูนย์บริหารจัดการธุรกิจแห่งเอเชีย จำกัด ดังนี้
 - 30.2.1 สัญญาจ้างบริการส่วนงานประกันสังคม อายุสัญญา 3 ปี อัตราค่าบริการ ดังนี้
 - วันที่ 1 พฤศจิกายน 2558 ถึงวันที่ 31 มีนาคม 2559 อัตราเดือนละ 2.00 ล้านบาท
 - วันที่ 1 เมษายน 2559 ถึงวันที่ 31 ตุลาคม 2561 อัตราเดือนละ 2.80 ล้านบาทและค่าบริการในอัตราร้อยละ 20 ของยอดเงินส่วนเกินระหว่างประมาณการรายได้ประจำปี ที่บริษัทได้รับจากสำนักงานประกันสังคม
 - 30.2.2 สัญญาเพิ่มเติมการให้บริการส่วนงานประกันสังคมทางด้านสถิติ เพื่อรองรับการจัดการการให้บริการที่มีประสิทธิภาพสอดคล้องกับการขยายขอบเขตการให้บริการของสำนักงานประกันสังคมที่เพิ่มขึ้น อาทิ การตรวจสอบสุขภาพตามโปรแกรมและเงื่อนไขต่างๆ ที่จัดให้มีเพิ่มขึ้นในรอบปี 2560 ในอัตราเดือนละ 0.08 ล้านบาท ระยะเวลา 4 เดือน ตั้งแต่วันที่ 1 พฤศจิกายน 2559 ถึงวันที่ 28 กุมภาพันธ์ 2560
 - 30.2.3 สัญญาจ้างบริการจัดกิจกรรมทางการตลาดประจำปี 2560 เริ่มงานตั้งแต่วันที่ 1 มกราคม ถึงวันที่ 31 ธันวาคม 2560 รองรับการขายการให้บริการและเปิดอาคาร/ศูนย์เฉพาะทางใหม่ มูลค่างาน 3.00 ล้านบาท ชำระค่าบริการล่วงหน้า 30% เมื่อลงนามสัญญาในเดือนธันวาคม 2559
 - 30.2.4 สัญญาบริการจัดทำสื่อโฆษณาต่างๆ & ประชาสัมพันธ์เพื่อรองรับการเปิดให้บริการศูนย์เฉพาะทางและอาคารใหม่ ในอัตราเดือนละ 0.30 ล้านบาท ระยะเวลา 1 ปี ตั้งแต่วันที่ 1 ตุลาคม 2559 ถึงวันที่ 30 กันยายน 2560
 - 30.2.5 สัญญาด้านการพัฒนาสื่อประชาสัมพันธ์การให้บริการและกิจกรรมการตลาด ผ่านระบบเทคโนโลยีสารสนเทศ และ Web Base ของโรงพยาบาล ให้ทันสมัย มูลค่างาน 1.80 ล้านบาท ชำระค่าบริการล่วงหน้า 25% เมื่อลงนามสัญญาในเดือนธันวาคม 2559 ระยะเวลางาน 6 เดือน ตั้งแต่วันที่ 1 มกราคม ถึงวันที่ 30 มิถุนายน 2560
- 30.3 บริษัทมีภาระผูกพันเกี่ยวกับสัญญาจ้างผู้บริหารในการบริหารโรงพยาบาลลาดพร้าว และโรงพยาบาลลาดพร้าว 2 ในอัตราเดือนละ 0.25 ล้านบาท และในอัตราเดือนละ 0.15 ล้านบาท ตามลำดับ สัญญาว่าจ้างระยะเวลา 3 ปี ตั้งแต่วันที่ 1 กรกฎาคม 2559 ถึงวันที่ 30 มิถุนายน 2562



30.4 บริษัทมีภาระผูกพันตามสัญญาเช่าดังต่อไปนี้

สัญญา	บาท		
	ไม่เกิน 1 ปี	เกินกว่า 1 ปี ไม่เกิน 5 ปี	มากกว่า 5 ปี
<u>บุคคลและบริษัทอื่น</u>			
- สัญญาเช่าอาคารสำนักงาน (1)	360,000.00	660,000.00	-
- สัญญาเช่าที่ดิน (2)	5,628,273.68	7,993,094.72	13,765,823.64
รวม	5,988,273.68	8,653,094.72	13,765,823.64

- (1) บริษัทมีภาระผูกพันเกี่ยวกับสัญญาเช่าอาคารสำนักงานกับบุคคลอื่น กำหนดระยะเวลาเช่า 3 ปี นับตั้งแต่วันที่ 1 พฤศจิกายน 2559 ถึงวันที่ 31 ตุลาคม 2562
- (2) บริษัทมีภาระผูกพันเกี่ยวกับสัญญาเช่าที่ดินกับบุคคลอื่น
 - 2.1) กำหนดระยะเวลาเช่า 30 ปี นับตั้งแต่วันที่ 1 เมษายน 2556 ถึงวันที่ 31 มีนาคม 2586 มูลค่าตามสัญญาคงเหลือจำนวนเงิน 13.56 ล้านบาท
 - 2.2) กำหนดระยะเวลาเช่า 10 ปี นับตั้งแต่วันที่ 1 มกราคม 2557 ถึงวันที่ 31 ธันวาคม 2566 มูลค่าตามสัญญาคงเหลือจำนวนเงิน 8.55 ล้านบาท (รวมสัญญา 3 ฉบับ)
 - 2.3) กำหนดระยะเวลาเช่า 3 ปี นับตั้งแต่วันที่ 1 พฤษภาคม 2558 ถึงวันที่ 30 เมษายน 2561 มูลค่าตามสัญญาคงเหลือจำนวนเงิน 5.28 ล้านบาท

30.5 บริษัทมีภาระผูกพันรายจ่ายฝ่ายทุนเกี่ยวกับสัญญาก่อสร้างอาคาร สัญญาติดตั้งระบบภายในอาคาร และสัญญาการติดตั้งระบบเครือข่ายคอมพิวเตอร์ โดยบริษัทมีภาระที่จะต้องจ่ายตามสัญญาจำนวนเงิน 53.17 ล้านบาท

31. การวัดมูลค่ายุติธรรมของเครื่องมือทางการเงิน

บริษัทและบริษัทย่อยใช้วิธีราคาตลาดในการวัดมูลค่ายุติธรรมของสินทรัพย์และหนี้สินซึ่งมาตรฐานการรายงานทางการเงินที่เกี่ยวข้องกำหนดให้ต้องวัดมูลค่าด้วยมูลค่ายุติธรรม ยกเว้นในกรณีที่ไม่มีตลาดที่มีสภาพคล่อง หรือไม่สามารถหาราคาเสนอซื้อขายในตลาดที่มีสภาพคล่องได้ บริษัทและบริษัทย่อยจะใช้วิธีราคาทุนหรือวิธีรายได้ในการวัดมูลค่ายุติธรรมของสินทรัพย์และหนี้สินดังกล่าวแทน

ลำดับชั้นของมูลค่ายุติธรรม

- ระดับที่ 1 ใช้ข้อมูลราคาเสนอซื้อขาย (ไม่ต้องปรับปรุง) ในตลาดที่มีสภาพคล่องสำหรับสินทรัพย์หรือหนี้สินอย่างเดียวกัน
- ระดับที่ 2 ใช้ข้อมูลอื่นนอกเหนือจากราคาเสนอซื้อขายซึ่งรวมอยู่ในระดับ 1 ที่สามารถสังเกตได้โดยตรง (ได้แก่ ข้อมูลราคาตลาด) หรือโดยอ้อม (ได้แก่ ข้อมูลที่คำนวณมาจากราคาตลาด) สำหรับสินทรัพย์หรือหนี้สินนั้น



ระดับที่ 3 ใช้ข้อมูลที่ไม่สามารถสังเกตได้ เช่น ข้อมูลเกี่ยวกับกระแสเงินในอนาคตที่กิจการประมาณขึ้น

ณ วันที่ 31 ธันวาคม 2559 บริษัทมีสินทรัพย์และหนี้สินที่วัดมูลค่าด้วยมูลค่ายุติธรรม แยกแสดงตามลำดับชั้นของมูลค่ายุติธรรม ดังนี้

	บาท			
	งบการเงินรวม/งบการเงินเฉพาะกิจการ			
	ระดับที่ 1	ระดับที่ 2	ระดับที่ 3	รวม
สินทรัพย์ที่วัดมูลค่าด้วยมูลค่ายุติธรรม				
เงินลงทุนในหลักทรัพย์ประเภทเพื่อค้า				
- กองทุนส่วนบุคคล	139,672,303.10	270,272,570.54	-	409,944,873.64

ในระหว่างปีปัจจุบัน ไม่มีการโอนรายการระหว่างลำดับชั้นของมูลค่ายุติธรรม

เทคนิคการประเมินมูลค่ายุติธรรมและข้อมูลที่ใช้สำหรับการวัดมูลค่ายุติธรรมระดับ 2

มูลค่ายุติธรรมของเงินลงทุนในตราสารหนี้ คำนวณจากอัตราผลตอบแทนที่ประกาศโดยสมาคมตลาดตราสารหนี้ไทย

32. เครื่องมือทางการเงิน

32.1 การบริหารความเสี่ยง

บริษัทและบริษัทย่อยบริหารความเสี่ยงทางการเงินที่อาจเกิดขึ้นในสินทรัพย์ทางการเงินและหนี้สินทางการเงินตามปกติธุรกิจ โดยใช้ระบบการจัดการและการควบคุมภายในองค์กรโดยทั่วไป และไม่ได้ถือหรือออกอนุพันธ์ทางการเงินใด ๆ

32.2 ความเสี่ยงจากอัตราดอกเบี้ย

บริษัทและบริษัทย่อยมีความเสี่ยงจากอัตราดอกเบี้ยเนื่องจากมีเงินฝากสถาบันการเงิน เงินเบิกเกินบัญชี ทั้งนี้สินทรัพย์และหนี้สินทางการเงินส่วนใหญ่มีอัตราดอกเบี้ยที่ปรับขึ้นลงตามอัตราตลาดหรือมีอัตราดอกเบี้ยคงที่ซึ่งใกล้เคียงกับอัตราตลาดในปัจจุบัน อย่างไรก็ตามกลุ่มบริษัทเชื่อว่าความผันผวนของอัตราดอกเบี้ยในตลาดในอนาคตจะไม่ส่งผลกระทบต่อผลการดำเนินงานและกระแสเงินสดของกิจการ บริษัทและบริษัทย่อยมิได้ใช้ตราสารอนุพันธ์ทางการเงินอื่นเพื่อป้องกันความเสี่ยงดังกล่าว



ณ วันที่ 31 ธันวาคม 2559 สินทรัพย์และหนี้สินทางการเงินที่สำคัญสามารถจัดตามประเภท อัตราดอกเบี้ยได้ดังนี้

	บาท			
	งบการเงินรวม			
	อัตราดอกเบี้ย ปรับขึ้นลง	อัตราดอกเบี้ย คงที่	ไม่มี อัตราดอกเบี้ย	รวม
	ตามอัตราตลาด			
<u>สินทรัพย์ทางการเงิน</u>				
เงินสดและรายการเทียบเท่าเงินสด	20,572,963.48	94,354,697.11	5,132,531.85	120,060,192.44
เงินลงทุนชั่วคราว	-	1,005,956.28	-	1,005,956.28
ลูกหนี้การค้าและลูกหนี้อื่น	-	-	100,543,049.58	100,543,049.58
เงินฝากธนาคารที่คิดภาระค่าประกัน	-	40,723,788.29	-	40,723,788.29
<u>หนี้สินทางการเงิน</u>				
เงินเบิกเกินบัญชีจากสถาบันการเงิน	-	21,663,583.32	-	21,663,583.32
เจ้าหนี้การค้าและเจ้าหนี้อื่น	-	-	168,252,069.22	168,252,069.22
หนี้สินตามสัญญาเช่าทางการเงิน	-	86,454,369.63	-	86,454,369.63
หนี้สินหมุนเวียนอื่น	-	-	7,592,676.81	7,592,676.81

	บาท			
	งบการเงินเฉพาะกิจการ			
	อัตราดอกเบี้ย ปรับขึ้นลง	อัตราดอกเบี้ย คงที่	ไม่มี อัตราดอกเบี้ย	รวม
	ตามอัตราตลาด			
<u>สินทรัพย์ทางการเงิน</u>				
เงินสดและรายการเทียบเท่าเงินสด	3,091,811.24	94,354,697.11	(421,700.48)	97,024,807.87
ลูกหนี้การค้าและลูกหนี้อื่น	-	-	79,126,565.82	79,126,565.82
เงินฝากประจำที่คิดภาระค่าประกัน	-	30,328,774.90	-	30,328,774.90
<u>หนี้สินทางการเงิน</u>				
เงินเบิกเกินบัญชีจากสถาบันการเงิน	-	21,663,583.32	-	21,663,583.32
เจ้าหนี้การค้าและเจ้าหนี้อื่น	-	-	162,719,193.87	162,719,193.87
หนี้สินตามสัญญาเช่าการเงิน	-	85,539,114.50	-	85,539,114.50
หนี้สินหมุนเวียนอื่น	-	-	12,803,599.49	12,803,599.49

32.3 ความเสี่ยงจากการให้สินเชื่อ

บริษัทและบริษัทย่อยมีความเสี่ยงด้านการให้สินเชื่อที่เกี่ยวข้องกับลูกหนี้การค้าฝ่ายบริหาร ควบคุมความเสี่ยงนี้โดยการกำหนดให้มีนโยบายและวิธีการในการควบคุมสินเชื่อที่เหมาะสม ดังนั้น บริษัทไม่คาดว่าจะได้รับความเสียหายที่เป็นสาระสำคัญจากการเก็บเงินจากลูกหนี้ดังกล่าว นอกเหนือไปจากที่ได้ตั้งค่าเผื่อหนี้สงสัยจะสูญไว้แล้ว



32.4 ความเสี่ยงจากอัตราแลกเปลี่ยน

บริษัทและบริษัทย่อยไม่มีความเสี่ยงจากความผันผวนของอัตราแลกเปลี่ยนในสกุลเงินตราต่างประเทศ เนื่องจากธุรกรรมทางการค้าของบริษัทและบริษัทย่อยทำธุรกิจภายในประเทศ

32.5 ความเสี่ยงด้านสภาพคล่อง

บริษัทและบริษัทย่อยมีการควบคุมความเสี่ยงจากการขาดสภาพคล่อง โดยการรักษาระดับของเงินสดและรายการเทียบเท่าเงินสดให้เพียงพอต่อการดำเนินงานของบริษัทรวมทั้งจัดหาเงินสดสินเชื่อระยะสั้นจากสถาบันการเงินต่างๆ เพื่อสำรองในกรณีที่มีความจำเป็นและเพื่อลดผลกระทบจากความผันผวนของกระแสเงินสด

32.6 มูลค่ายุติธรรม

ราคาตามบัญชีของสินทรัพย์และหนี้สินทางการเงินที่แสดงไว้ในงบการเงินมีอัตราดอกเบี้ยปรับขึ้นลงตามอัตราตลาดหรือมีอัตราดอกเบี้ยคงที่ใกล้เคียงกับอัตราดอกเบี้ยในตลาด ฝ่ายบริหารของบริษัทเชื่อว่ามูลค่ายุติธรรมของสินทรัพย์และหนี้สินทางการเงินดังกล่าวจะไม่แตกต่างอย่างเป็นสาระสำคัญกับมูลค่าตามบัญชี

33. การเสนอข้อมูลทางการเงินจำแนกตามส่วนงาน

บริษัทและบริษัทย่อยดำเนินธุรกิจหลักใน 2 ส่วนงานดำเนินงานที่รายงานตามชนิดของบริการในเขตภูมิศาสตร์เดียว คือ ในประเทศไทย ดังต่อไปนี้

ประเภทส่วนงาน	ลักษณะของบริการตามส่วนงาน
ส่วนงานโรงพยาบาล	- โรงพยาบาลทั่วไป โรงพยาบาลในเครือประกันสังคม
ส่วนงานบริการวิจัย	- บริการวิจัย และตรวจวิเคราะห์ และวินิจฉัยทางด้านวิทยาศาสตร์ การแพทย์ การเกษตร อาหารและยา

ผลการดำเนินงานได้รับการสอบทานอย่างสม่ำเสมอโดยผู้ที่มีอำนาจตัดสินใจสูงสุดด้านการดำเนินงาน ซึ่งก็คือกรรมการผู้จัดการ เพื่อใช้ในการตัดสินใจในการจัดสรรทรัพยากรให้กับส่วนงานและประเมินผลการปฏิบัติงาน บริษัทและบริษัทย่อยประเมินผลการปฏิบัติงานของส่วนงานดำเนินงานซึ่งวัดมูลค่าโดยใช้เกณฑ์ผลกำไรหรือขาดทุนของส่วนงานดำเนินงานซึ่งเป็นเกณฑ์เดียวกับที่ใช้ในการวัดกำไรหรือขาดทุนจากการดำเนินงานในงบการเงิน



รายละเอียดข้อมูลทางการเงินจำแนกตามส่วนงานดำเนินงานสำหรับปีสิ้นสุดวันที่ 31 ธันวาคม 2559 และ 2558 มีดังนี้

	งบการเงินรวม (บาท)					
	ส่วนงานโรงพยาบาล		ส่วนงานบริการวิจัย		รวม	
	2559	2558	2559	2558	2559	2558
รายได้	1,213,158,112.01	1,145,710,443.30	115,323,242.66	98,400,758.09	1,328,481,354.67	1,244,111,201.39
ต้นทุน	919,251,802.62	880,975,930.86	56,720,005.09	49,537,236.51	975,971,807.71	930,513,167.37
กำไรขั้นต้น	293,906,309.39	264,734,512.44	58,603,237.57	48,863,521.58	352,509,546.96	313,598,034.02
รายได้อื่น					34,445,344.11	11,253,075.22
ค่าใช้จ่ายอื่น					196,178,121.86	179,806,048.54
ต้นทุนทางการเงิน					3,005,771.14	19,585,419.11
ค่าใช้จ่ายภาษีเงินได้					31,647,828.18	24,902,083.68
กำไรสำหรับปี					156,123,169.89	100,557,557.91
สินทรัพย์ถาวร ณ วันที่ 31 ธันวาคม						
ที่ดิน อาคารและอุปกรณ์	631,021,244.27	554,999,772.31	130,294,005.00	130,068,424.35	761,315,249.27	685,068,196.66
สินทรัพย์ส่วนกลาง					187,891,185.32	89,802,689.07
รวมที่ดิน อาคารและอุปกรณ์					949,206,434.59	774,870,885.73
สิทธิการเช่าที่ดิน	20,398,056.03	21,846,107.88	-	-	20,398,056.03	21,846,107.88
สินทรัพย์ไม่มีตัวตน	-	-	15,746,701.25	15,471,478.40	15,746,701.25	15,471,478.40
สินทรัพย์ไม่มีตัวตนส่วนกลาง					20,511,292.96	14,392,235.20
รวมสินทรัพย์ไม่มีตัวตน					36,257,994.21	29,863,713.60

34. มาตรฐานการบัญชีปรับปรุงใหม่ที่ยังไม่มีผลบังคับใช้ในปัจจุบัน

สภาวิชาชีพบัญชีได้ออกประกาศสภาวิชาชีพบัญชี ซึ่งลงประกาศในราชกิจจานุเบกษาแล้ว ให้ใช้มาตรฐานการบัญชี มาตรฐานการรายงานทางการเงิน การตีความมาตรฐานการบัญชีและการตีความมาตรฐานการรายงานทางการเงินที่ปรับปรุงใหม่

โดยมีผลบังคับใช้ถือปฏิบัติกับงบการเงินสำหรับรอบระยะเวลาบัญชีที่เริ่มต้นในหรือหลังวันที่ 1 มกราคม 2560 เป็นต้นไป มีดังต่อไปนี้

มาตรฐานการบัญชีฉบับที่ 1 (ปรับปรุง 2559)

เรื่อง การนำเสนองบการเงิน

มาตรฐานการบัญชีฉบับที่ 2 (ปรับปรุง 2559)

เรื่อง สินค้าคงเหลือ

มาตรฐานการบัญชีฉบับที่ 7 (ปรับปรุง 2559)

เรื่อง งบกระแสเงินสด

มาตรฐานการบัญชีฉบับที่ 8 (ปรับปรุง 2559)

เรื่อง นโยบายการบัญชี การเปลี่ยนแปลงประมาณการทางบัญชีและข้อผิดพลาด

มาตรฐานการบัญชีฉบับที่ 10 (ปรับปรุง 2559)

เรื่อง เหตุการณ์ภายหลังรอบระยะเวลา



มาตรฐานการบัญชีฉบับที่ 11 (ปรับปรุง 2559)
 มาตรฐานการบัญชีฉบับที่ 12 (ปรับปรุง 2559)
 มาตรฐานการบัญชีฉบับที่ 16 (ปรับปรุง 2559)
 มาตรฐานการบัญชีฉบับที่ 17 (ปรับปรุง 2559)
 มาตรฐานการบัญชีฉบับที่ 18 (ปรับปรุง 2559)
 มาตรฐานการบัญชีฉบับที่ 19 (ปรับปรุง 2559)
 มาตรฐานการบัญชีฉบับที่ 20 (ปรับปรุง 2559)

 มาตรฐานการบัญชีฉบับที่ 21 (ปรับปรุง 2559)

 มาตรฐานการบัญชีฉบับที่ 23 (ปรับปรุง 2559)
 มาตรฐานการบัญชีฉบับที่ 24 (ปรับปรุง 2559)

 มาตรฐานการบัญชีฉบับที่ 26 (ปรับปรุง 2559)

 มาตรฐานการบัญชีฉบับที่ 27 (ปรับปรุง 2559)
 มาตรฐานการบัญชีฉบับที่ 28 (ปรับปรุง 2559)
 มาตรฐานการบัญชีฉบับที่ 29 (ปรับปรุง 2559)

 มาตรฐานการบัญชีฉบับที่ 33 (ปรับปรุง 2559)
 มาตรฐานการบัญชีฉบับที่ 34 (ปรับปรุง 2559)
 มาตรฐานการบัญชีฉบับที่ 36 (ปรับปรุง 2559)
 มาตรฐานการบัญชีฉบับที่ 37 (ปรับปรุง 2559)

 มาตรฐานการบัญชีฉบับที่ 38 (ปรับปรุง 2559)
 มาตรฐานการบัญชีฉบับที่ 40 (ปรับปรุง 2559)
 มาตรฐานการบัญชีฉบับที่ 41 (ปรับปรุง 2559)
 มาตรฐานการบัญชีฉบับที่ 104 (ปรับปรุง 2559)

 มาตรฐานการบัญชีฉบับที่ 105 (ปรับปรุง 2559)

 มาตรฐานการบัญชีฉบับที่ 107 (ปรับปรุง 2559)

รายงาน

เรื่อง สัญญาก่อสร้าง
 เรื่อง ภาษีเงินได้
 เรื่อง ที่ดิน อาคารและอุปกรณ์
 เรื่อง สัญญาเช่า
 เรื่อง รายได้
 เรื่อง ผลประโยชน์ของพนักงาน
 เรื่อง การบัญชีสำหรับเงินอุดหนุนจากรัฐบาลและเปิดเผยข้อมูลเกี่ยวกับความช่วยเหลือจากรัฐบาล
 เรื่อง ผลกระทบจากการเปลี่ยนแปลงของอัตราแลกเปลี่ยนเงินตราต่างประเทศ
 เรื่อง ต้นทุนการกู้ยืม
 เรื่อง การเปิดเผยข้อมูลเกี่ยวกับบุคคลหรือกิจการที่เกี่ยวข้องกัน
 เรื่อง การบัญชีและการรายงาน โครงการผลประโยชน์เมื่อออกจากงาน
 เรื่อง งบการเงินเฉพาะกิจการ
 เรื่อง เงินลงทุนในบริษัทร่วมและการร่วมค้า
 เรื่อง การรายงานทางการเงินในสภาพเศรษฐกิจที่เงินเฟ้อรุนแรง
 เรื่อง กำไรต่อหุ้น
 เรื่อง การรายงานทางการเงินระหว่างกาล
 เรื่อง การด้อยค่าของสินทรัพย์
 เรื่อง การประมาณการหนี้สิน หนี้สินที่อาจเกิดขึ้นและสินทรัพย์ที่อาจเกิดขึ้น
 เรื่อง สินทรัพย์ไม่มีตัวตน
 เรื่อง อสังหาริมทรัพย์เพื่อการลงทุน
 เรื่อง เกษตรกรรม
 เรื่อง การบัญชีสำหรับการปรับโครงสร้างหนี้ที่มีปัญหา
 เรื่อง การบัญชีสำหรับเงินลงทุนในตราสารหนี้และตราสารทุน
 เรื่อง การแสดงรายการและการเปิดเผยข้อมูลสำหรับเครื่องมือทางการเงิน



มาตรฐานการรายงานทางการเงินฉบับที่ 2
(ปรับปรุง 2559)

มาตรฐานการรายงานทางการเงินฉบับที่ 3
(ปรับปรุง 2559)

มาตรฐานการรายงานทางการเงินฉบับที่ 4
(ปรับปรุง 2559)

มาตรฐานการรายงานทางการเงินฉบับที่ 5
(ปรับปรุง 2559)

มาตรฐานการรายงานทางการเงินฉบับที่ 6
(ปรับปรุง 2559)

มาตรฐานการรายงานทางการเงินฉบับที่ 8
(ปรับปรุง 2559)

มาตรฐานการรายงานทางการเงินฉบับที่ 10
(ปรับปรุง 2559)

มาตรฐานการรายงานทางการเงินฉบับที่ 11
(ปรับปรุง 2559)

มาตรฐานการรายงานทางการเงินฉบับที่ 12
(ปรับปรุง 2559)

มาตรฐานการรายงานทางการเงินฉบับที่ 13
(ปรับปรุง 2559)

การตีความมาตรฐานการบัญชีฉบับที่ 10
(ปรับปรุง 2559)

การตีความมาตรฐานการบัญชีฉบับที่ 15
(ปรับปรุง 2559)

การตีความมาตรฐานการบัญชีฉบับที่ 25
(ปรับปรุง 2559)

การตีความมาตรฐานการบัญชีฉบับที่ 27
(ปรับปรุง 2559)

การตีความมาตรฐานการบัญชีฉบับที่ 29
(ปรับปรุง 2559)

การตีความมาตรฐานการบัญชีฉบับที่ 31
(ปรับปรุง 2559)

เรื่อง การจ่ายโดยใช้หุ้นเป็นเกณฑ์

เรื่อง การรวมธุรกิจ

เรื่อง สัญญาประกันภัย

เรื่อง สินทรัพย์ไม่หมุนเวียนที่ถือไว้เพื่อ
ขายและการดำเนินงานที่ยกเลิก

เรื่อง การสำรวจและประเมินค่าแหล่ง
ทรัพยากรแร่

เรื่อง ส่วนงานดำเนินงาน

เรื่อง งบการเงินรวม

เรื่อง การร่วมการงาน

เรื่อง การเปิดเผยข้อมูลเกี่ยวกับส่วนได้เสีย
ในกิจการอื่น

เรื่อง การวัดมูลค่ายุติธรรม

เรื่อง ความช่วยเหลือจากรัฐบาล-กรณีที่ไม่
มีความเกี่ยวข้องอย่างเฉพาะเจาะจงกับ
กิจกรรมดำเนินงาน

เรื่อง สัญญาเช่าดำเนินงาน-สิ่งสูงใจที่ให้แก่
ผู้เช่า

เรื่อง ภาษีเงินได้-การเปลี่ยนแปลง
สถานภาพทางภาษีของกิจการหรือของผู้
ถือหุ้น

เรื่อง การประเมินเนื้อหาสัญญาเช่าที่ทำขึ้น
ตามรูปแบบกฎหมาย

เรื่อง การเปิดเผยข้อมูลของข้อตกลง
สัมปทานบริการ

เรื่อง รายได้-รายการแลกเปลี่ยนเกี่ยวกับ
บริการโฆษณา



การตีความมาตรฐานการบัญชีฉบับที่ 32 (ปรับปรุง 2559)	เรื่อง สินทรัพย์ไม่มีตัวตน-ต้นทุนเว็บไซต์
การตีความมาตรฐานการรายงานทางการเงินฉบับที่ 1 (ปรับปรุง 2559)	เรื่อง การเปลี่ยนแปลงในหนี้สินที่เกิดขึ้นจากการรื้อถอน การบูรณะและหนี้สินที่มีลักษณะคล้ายคลึงกัน
การตีความมาตรฐานการรายงานทางการเงินฉบับที่ 4 (ปรับปรุง 2559)	เรื่อง การประเมินว่าข้อตกลงประกอบด้วยสัญญาเช่าหรือไม่
การตีความมาตรฐานการรายงานทางการเงินฉบับที่ 5 (ปรับปรุง 2559)	เรื่อง สิทธิในส่วนได้เสียจากกองทุนการรื้อถอน การบูรณะและการปรับปรุงสภาพแวดล้อม
การตีความมาตรฐานการรายงานทางการเงินฉบับที่ 7 (ปรับปรุง 2559)	เรื่อง การปรับปรุงย้อนหลังภายใต้มาตรฐานการบัญชี ฉบับที่ 29 (ปรับปรุง 2559) เรื่องการรายงานทางการเงินในสภาพเศรษฐกิจที่เงินเฟ้อรุนแรง
การตีความมาตรฐานการรายงานทางการเงินฉบับที่ 10 (ปรับปรุง 2559)	เรื่อง การรายงานทางการเงินระหว่างกาลและการด้อยค่า
การตีความมาตรฐานการรายงานทางการเงินฉบับที่ 12 (ปรับปรุง 2559)	เรื่อง ข้อตกลงสัมปทานบริการ
การตีความมาตรฐานการรายงานทางการเงินฉบับที่ 13 (ปรับปรุง 2559)	เรื่อง โปรแกรมสิทธิพิเศษแก่ลูกค้า
การตีความมาตรฐานการรายงานทางการเงินฉบับที่ 14 (ปรับปรุง 2559)	เรื่อง ข้อจำกัดสินทรัพย์ตามโครงการผลประโยชน์ ข้อกำหนดเงินทุนขั้นต่ำและปฏิสัมพันธ์ของรายการเหล่านี้ สำหรับมาตรฐานการบัญชี ฉบับที่ 19 (ปรับปรุง 2559) เรื่อง ผลประโยชน์ของพนักงาน
การตีความมาตรฐานการรายงานทางการเงินฉบับที่ 15 (ปรับปรุง 2559)	เรื่อง สัญญาสำหรับการก่อสร้างอสังหาริมทรัพย์
การตีความมาตรฐานการรายงานทางการเงินฉบับที่ 17 (ปรับปรุง 2559)	เรื่อง การจ่ายสินทรัพย์ที่ไม่ใช่เงินสดให้เจ้าของ
การตีความมาตรฐานการรายงานทางการเงินฉบับที่ 18 (ปรับปรุง 2559)	เรื่อง การโอนสินทรัพย์จากลูกค้า
การตีความมาตรฐานการรายงานทางการเงินฉบับที่ 20 (ปรับปรุง 2559)	เรื่อง ต้นทุนการเปิดหน้าดินในช่วงการผลิตสำหรับเหมืองผิวดิน
การตีความมาตรฐานการรายงานทางการเงินฉบับที่ 21 (ปรับปรุง 2559)	เรื่อง เงินที่นำส่งรัฐ



ฝ่ายบริหารของบริษัทและบริษัทย่อยเชื่อว่ามาตรฐานการบัญชี มาตรฐานการรายงานทางการเงิน การตีความมาตรฐานการบัญชีและการตีความมาตรฐานการรายงานทางการเงินที่ปรับปรุงใหม่ข้างต้นจะไม่มีผลกระทบอย่างเป็นสาระสำคัญต่องบการเงินเมื่อนำมาถือปฏิบัติ

35. การอนุมัติงบการเงิน

งบการเงินนี้ได้รับอนุมัติให้ออกโดยกรรมการผู้มีอำนาจของบริษัทเมื่อวันที่ 24 กุมภาพันธ์ 2560

(ดร.อังกูร ฉันทนาวานิช)
กรรมการ

(ทญ.สุภาพร คั่นชามานนท์)
กรรมการ





Ladprao General Hospital
Public Company Limited (LPH)

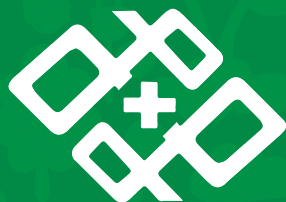

Ladprao General Hospital
Public Company Limited (LPH)

บริษัท โรงพยาบาล ลาดพร้าว จำกัด (มหาชน)

2699 ถนนลาดพร้าว 95-97 แขวงคลองเจ้าคุณสิงห์

เขตวังทองหลาง กรุงเทพฯ 10310

โทรศัพท์ 0-2530-2244, 0-2530-2388, 0-2530-2556-69

โทรสาร 0-2539-8490

อีเมล ladprao@ladpraohospital.com

www.ladpraohospital.com

Ladprao General Hospital Public Company Limited (LPH)

2699 ถนนลาดพร้าว 95-97 แขวงคลองเจ้าคุณสิงห์

เขตวังทองหลาง กรุงเทพฯ 10310

Tel : 0-2530-2244, 0-2530-2388, 0-2530-2556-69

Fax : 0-2539-8490

E-mail : ladprao@ladpraohospital.com

www.ladpraohospital.com