



GREEN HOSPITAL

ANNUAL REPORT 2017
รายงานประจำปี 2560



วิสัยทัศน์ VISION

บริษัทฯ มีเป้าหมายในการเป็นผู้นำ
โรงพยาบาลเอกชนย่านลาดพร้าว

พันธกิจ MISSION

บริษัทฯ มีพันธะสัญญาที่จะให้การดูแลรักษาสุขภาพ
แก่ผู้มารับการบริการ ด้วยเทคโนโลยีที่ทันสมัย
การให้บริการที่ประทับใจ รับผิดชอบต่อสังคม
และมีการพัฒนาคุณภาพอย่างต่อเนื่อง



Ladprao General Hospital
Public Company Limited (LPH)

สารบัญ

สารจากประธานกรรมการ	2
ประวัติกรรมการและผู้บริหารระดับสูง	4
1.นโยบายและภาพรวมการประกอบธุรกิจ	10
2.ลักษณะการประกอบธุรกิจ	12
3.ปัจจัยความเสี่ยง	15
4.ข้อมูลทั่วไปและข้อมูลสำคัญอื่น	17
5.ข้อมูลหลักทรัพย์และผู้ถือหุ้น	18
6.โครงสร้างการจัดการ	19
7.การทำกับดูละกิจการ	26
8.ความรับผิดชอบต่อสังคม	38
9.การควบคุมภายในและการบริหารจัดการความเสี่ยง	41
10.รายการระหว่างกัน	43
11.ข้อมูลทางการเงินที่สำคัญ	48
12.การวิเคราะห์และคำอธิบายของฝ่ายจัดการ	54
รายงานของคณะกรรมการตรวจสอบ	60
รายงานและงบการเงินรวม	61



สารจาก...ประธานกรรมการ



สถานการณ์เศรษฐกิจโลกในปี 2017 ที่ผ่านมา โลกเผชิญวิกฤตการณ์ทางการเมืองการทหารระหว่างประเทศมากมายแต่เศรษฐกิจโลกกลับเติบโตสวนทาง จากรายงานของ ไอเอ็มเอฟ ระบุว่าปี 2017 เศรษฐกิจโลกขยายตัวถึงร้อยละ 3.6 จากร้อยละ 3.2 ในปี 2016 โดยที่แรงขับเคลื่อนของเศรษฐกิจโลกที่สำคัญคือ จีน และสหรัฐอเมริกา ซึ่งคาดการณ์ไว้ว่าในปี 2018 นี้เศรษฐกิจโลกจะเติบโตต่อเนื่องได้อีก 3.7%

ส่วนเศรษฐกิจไทยยังขยายตัวได้ดีโดยมีปัจจัยบวกจาก การส่งออกที่ปรับตัวดีขึ้นสอดคล้องกับการปรับตัวเพิ่มขึ้นของเศรษฐกิจโลก การท่องเที่ยวแนวโน้มยังคงเติบโตต่อเนื่อง โดยคาดว่าจะจำนวนนักท่องเที่ยวต่างชาติปี 2018 เพิ่มขึ้นเป็น 37 ล้านคน หรือเพิ่มขึ้น 6.5% และการกระตุ้นของภาครัฐที่เดินหน้าโครงสร้างพื้นฐานและมีมาตรการกระตุ้นเศรษฐกิจ ทั้ง 3 ปัจจัยหลักนี้ คาดการณ์ว่าผลเศรษฐกิจจะขยายตัวได้ร้อยละ 3.6 และ 3.5-4 ในปี 2018



ด้านกลุ่มธุรกิจโรงพยาบาลยังสามารถขยายตัวได้ดีตามสภาพเศรษฐกิจที่เติบโตขึ้น ด้วยกำลังซื้อที่มีมากขึ้น ทำให้โรงพยาบาลเอกชนในประเทศไทยมุ่งยกระดับประสิทธิภาพและการบริการสู่มาตรฐานสากล เพื่อสร้างความเชื่อมั่นดึงดูดผู้ใช้บริการช่วยหนุนให้รายได้เติบโตได้ในระยะยาว โดยที่โรงพยาบาลขนาดใหญ่ มุ่งเน้นกลยุทธ์ควบรวมกิจการสร้างเครือข่ายกระจายไปยังหัวเมืองต่างจังหวัดที่มีกลุ่มลูกค้าและมีกำลังซื้อ หรือเมืองท่องเที่ยว รวมถึงการลงทุนในด้านต่างๆ

ทั้งการขยายพื้นที่ให้บริการ การลงทุนในเครื่องมือแพทย์ เพื่อเพิ่มศักยภาพรักษาโรคที่ซับซ้อนมากขึ้น ตลอดจนขยายเครือข่ายพันธมิตรต่างธุรกิจ แยกไลน์ไปสู่ธุรกิจด้านสุขภาพ เช่น การผลิตอาหารเสริม ศูนย์ดูแลผู้สูงอายุ และเครื่องสำอางค์ เป็นต้น ส่วนโรงพยาบาลขนาดกลางและขนาดเล็ก มุ่งสร้างความแตกต่าง เน้นกลยุทธ์เจาะกลุ่มลูกค้าตามความเชี่ยวชาญพัฒนาคุณภาพการรักษาและบริการอยู่ตลอดเวลา ซึ่งรวมถึงการหาพันธมิตร การลงทุนขยายพื้นที่ให้บริการเพิ่มสิ่งอำนวยความสะดวก ลงทุนในเครื่องมือแพทย์ที่ทันสมัย เพื่อเพิ่มความสามารถในการแข่งขันให้สูงขึ้น

ธุรกิจโรงพยาบาลจึงเป็นธุรกิจที่การแข่งขันค่อนข้างสูง ใช้เงินลงทุนสูงในการเพิ่มประสิทธิภาพการรักษา ให้เป็นที่ยอมรับของผู้ใช้บริการผลการดำเนินงานในปี 2560 ที่ผ่านมามีการเติบโตของศูนย์ความเป็นเลิศทางการแพทย์สามารถสร้างรายได้มากขึ้นถึงร้อยละ 30 จากปี 2559 ส่งผลให้รายได้ผู้ป่วยนอกรวมเพิ่มขึ้นร้อยละ 14.6 รายได้ผู้ป่วยในเพิ่มขึ้นร้อยละ 4.9 ส่วนรายได้รวมเพิ่มขึ้นร้อยละ 11.8 และมีกำไรเบ็ดเสร็จรวมเพิ่มขึ้นร้อยละ 34

คาดการณ์ว่าแนวโน้มในปี 2561 ศูนย์ความเป็นเลิศทางการแพทย์เดิมจะยังคงเติบโตอย่างต่อเนื่องจาก จำนวนผู้ใช้บริการและความสามารถในการรักษาที่สูงขึ้น รวมถึงอาคารศูนย์ความเป็นเลิศทางการแพทย์ลาดพร้าวที่เริ่มเปิดให้บริการแล้ว จะสามารถเพิ่มรายได้ให้บริษัทฯ ได้อย่างมีนัยสำคัญ

นอกเหนือจากการดำเนินงานทางธุรกิจ แล้วบริษัทยังคงยึดมั่นในหลักจริยธรรม บรรษัทภิบาล และแนวทางการกำกับดูแลกิจการที่ดี ดำรงแนวทางการทำธุรกิจด้วยความรอบคอบ โดยมีเป้าหมายหลักในการสร้างการเติบโตของบริษัทอย่างแข็งแกร่งและยั่งยืน อีกทั้งยังคงนโยบายมุ่งเน้นความรับผิดชอบต่อสังคมและชุมชนควบคู่กันโดยให้ความสำคัญต่อการอนุรักษ์และประหยัดการใช้ทรัพยากรธรรมชาติตามโครงการต่างๆของบริษัทฯ เพื่อสร้างการยอมรับและสามารถอยู่คู่กับชุมชน สังคมได้ตลอดไป

ท้ายนี้ในนามของคณะผู้บริหาร คณะแพทย์ พยาบาลและเจ้าหน้าที่ทุกคน ต้องขอขอบพระคุณผู้ใช้บริการและผู้ร่วมลงทุนทุกท่านที่ให้ความเชื่อมั่น ความไว้วางใจ บริษัทฯ ขอให้คำมั่นว่า จะมุ่งมั่นพัฒนาศักยภาพ ความเชี่ยวชาญและบริการที่ดีต่อเนื่องต่อไป

 ศ.ดร.อุทธีร์ สิระกุล
 ประธานกรรมการบริษัทฯ



ศาสตราจารย์ ดอกเตอร์ นายแพทย์ สมศักดิ์ โล่ห์เลขา
ประธานกรรมการบริษัท /
กรรมการผู้มีอำนาจลงนาม

อายุ 75 ปี

วุฒิการศึกษา

- ปริญญาเอก สาขาจุลชีววิทยา University Of Illinois ประเทศสหรัฐอเมริกา
- แพทยศาสตรบัณฑิต คณะแพทยศาสตร์ศิริราชพยาบาล มหาวิทยาลัยมหิดล
- ประกาศนียบัตรวิชาชีพชั้นสูง มหาวิทยาลัยสุรนารี

ประวัติการฝึกอบรม

- Director Accreditation Program (DAP) รุ่นที่ 67 สมาคมส่งเสริมสถาบัน
กรรมการบริษัทไทย(IOD)

การดำรงตำแหน่งในบริษัทจดทะเบียนอื่น

- ไม่มี

การดำรงตำแหน่งในบริษัทอื่น

- ประธานกรรมการ บจก.โรงพยาบาลลาดพร้าว 2
- ประธานกรรมการ บจก.แอล พี โฮลดิ้ง
- ประธานกรรมการ บจก.ลาดพร้าวการศึกษา
- ประธานกรรมการ บจก.ศูนย์บริหารจัดการธุรกิจแห่งเอเชีย
- ผู้จัดการ หจก.โกลเด้นสตาร์ พาร์ทเนอร์
- นายกแพทยสภา กระทรวงสาธารณสุข

ระยะเวลาการดำรงตำแหน่ง

- 25 ปี

จำนวนครั้งที่เข้าประชุมคณะกรรมการบริษัท

- 7/7 ครั้ง

จำนวนหุ้นบริษัทที่ถือ

- 7,765,360 หุ้น

ความสัมพันธ์ระหว่างผู้บริหาร

- ไม่มี

มีคุณสมบัติกรรมการตามกฎหมาย และไม่มีลักษณะต้องห้ามตามประกาศ
ของคณะกรรมการกำกับตลาดทุน

- ใช่

ประวัติการกระทำผิดกฎหมายในระยะ 10 ปีย้อนหลัง

- ไม่มี



นายพิพัฒน์ เศวตวิลาศ
รองประธานกรรมการบริษัท/
กรรมการผู้มีอำนาจลงนาม

อายุ 68 ปี

วุฒิการศึกษา

- มัธยมศึกษาปีที่ 5

ประวัติการฝึกอบรม

- Director Accreditation Program (DAP) รุ่นที่ 67 สมาคมส่งเสริมสถาบัน
กรรมการบริษัทไทย(IOD)

การดำรงตำแหน่งในบริษัทจดทะเบียนอื่น

- ไม่มี

การดำรงตำแหน่งในบริษัทอื่น

- กรรมการ บจก.โรงพยาบาลลาดพร้าว 2
- กรรมการ บจก.แอล พี โฮลดิ้ง
- ประธานกรรมการ บจก.สยามพลาสติกผลิตภัณฑ์
- กรรมการผู้จัดการ บจก.โอเรกอน อลูมิเนียม
- กรรมการ บจก.ฟิจิตีพร โฮลดิ้ง

ระยะเวลาการดำรงตำแหน่ง

- 27 ปี

จำนวนครั้งที่เข้าประชุมคณะกรรมการบริษัท

- 7/7 ครั้ง

จำนวนหุ้นบริษัทที่ถือ

- 34,393,684 หุ้น

ความสัมพันธ์ระหว่างผู้บริหาร

- พี่ชาย ประธานเจ้าหน้าที่บริหารและกรรมการผู้จัดการ

มีคุณสมบัติกรรมการตามกฎหมาย และไม่มีลักษณะต้องห้ามตามประกาศ
ของคณะกรรมการกำกับตลาดทุน

- ใช่

ประวัติการกระทำผิดกฎหมายในระยะ 10 ปีย้อนหลัง

- ไม่มี





ประวัติกรรมการและผู้บริหารระดับสูง (ต่อ)



รองศาสตราจารย์ นายแพทย์ วิรัตน์ วงศ์แสงนาค
กรรมการ/ประธานกรรมการบริหาร/
กรรมการผู้มีอำนาจลงนาม

อายุ 65 ปี

วุฒิการศึกษา

- ปริญญาเอก วุฒิปดุษฎีเชี่ยวชาญศิลปศาสตรราชวิทยาลัยคัลแพทย์แห่งกลาสโกว ประเทศสหราชอาณาจักร
- ปริญญาโท วิทยาศาสตร์มหาบัณฑิต มหาวิทยาลัยมหิดล
- แพทยศาสตรบัณฑิต จุฬาลงกรณ์มหาวิทยาลัย
- วิทยาศาสตร์บัณฑิต จุฬาลงกรณ์มหาวิทยาลัย

ประวัติการฝึกอบรม

- Director Accreditation Program (DAP) รุ่นที่ 14 สมาคมส่งเสริมสถาบันกรรมการบริษัทไทย(IOD)
- Director Certification Program (DCP) รุ่นที่ 201 สมาคมส่งเสริมสถาบันกรรมการบริษัทไทย(IOD)
- Role of the Nomination and Governance Committee (RNG) รุ่นที่ 7 สมาคมส่งเสริมสถาบันกรรมการบริษัทไทย(IOD)

การดำรงตำแหน่งในบริษัทจดทะเบียนอื่น

- ไม่มี

การดำรงตำแหน่งในบริษัทอื่น

- ประธานกรรมการบจก.ศูนย์ห้องปฏิบัติการและวิจัยทางการแพทย์และการเกษตรแห่งเอเชีย
- ประธานกรรมการบจก.ศูนย์ห้องปฏิบัติการและวิจัยทางการแพทย์แห่งเอเชีย
- รองประธานกรรมการบจก.ลาดพร้าวการศึกษา
- กรรมการบจก.ศูนย์บริหารจัดการธุรกิจแห่งเอเชีย
- กรรมการบจก.แอล ที โฮลดิ้ง
- กรรมการ บจก.โรงพยาบาล ลาดพร้าว 2

ระยะเวลาการดำรงตำแหน่ง

- 25 ปี

จำนวนครั้งที่เข้าประชุมคณะกรรมการบริษัท

- 7/7 ครั้ง

จำนวนหุ้นบริษัทที่ถือ

- 3,504,920 หุ้น

ความสัมพันธ์ระหว่างผู้บริหาร

- ไม่มี

มีคุณสมบัติกรรมการตามกฎหมาย และไม่มีลักษณะต้องห้ามตามประกาศ
ของคณะกรรมการกำกับตลาดทุน

- ใช่

ประวัติการกระทำผิดกฎหมายในระยะ 10 ปีย้อนหลัง

- ไม่มี



ด็อกเตอร์ อังกร จันทนาวนิช
กรรมการ/ประธานเจ้าหน้าที่บริหาร/
กรรมการผู้มีอำนาจลงนาม

อายุ 59 ปี

วุฒิการศึกษา

- ปริญญาเอก บริหารธุรกิจ SOUTH AUSTRALIA UNIVERSITY ประเทศออสเตรเลีย
- ปริญญาโท บริหารธุรกิจมหาวิทยาลัยธรรมศาสตร์
- ปริญญาตรี นิติศาสตรมหาวิทยาลัรามคำแหง

ประวัติการฝึกอบรม

- Director Accreditation Program (DAP) รุ่นที่ 67 สมาคมส่งเสริมสถาบันกรรมการบริษัทไทย(IOD)

การดำรงตำแหน่งในบริษัทจดทะเบียนอื่น

- ไม่มี

การดำรงตำแหน่งในบริษัทอื่น

- กรรมการ บจก.ศูนย์ห้องปฏิบัติการและวิจัยทางการแพทย์และการเกษตรแห่งเอเชีย
- กรรมการ บจก.ศูนย์บริหารจัดการธุรกิจแห่งเอเชีย
- กรรมการ บจก.โรงพยาบาล ลาดพร้าว 2
- กรรมการผู้จัดการบจก.ลาดพร้าวการศึกษา
- กรรมการผู้จัดการบจก.แอล ที โฮลดิ้ง

ระยะเวลาการดำรงตำแหน่ง

- 27 ปี

จำนวนครั้งที่เข้าประชุมคณะกรรมการบริษัท

- 7/7 ครั้ง

จำนวนหุ้นบริษัทที่ถือ

- 14,684,848 หุ้น

ความสัมพันธ์ระหว่างผู้บริหาร

- พี่ชาย กรรมการผู้จัดการ

มีคุณสมบัติกรรมการตามกฎหมาย และไม่มีลักษณะต้องห้ามตามประกาศ
ของคณะกรรมการกำกับตลาดทุน

- ใช่

ประวัติการกระทำผิดกฎหมายในระยะ 10 ปีย้อนหลัง

- ไม่มี

หมายเหตุ : ข้อมูลประวัติกรรมการและผู้บริหาร ณ วันที่ 31 ธันวาคม 2560



Ladprao General Hospital
Public Company Limited (LPH)



นางสุภาพร คัณธามานนท์
กรรมการ/กรรมการผู้จัดการ/
กรรมการผู้มีอำนาจลงนาม

อายุ 58 ปี

วุฒิการศึกษา

- ปริญญาโท บริหารธุรกิจสถาบันบัณฑิตพัฒนบริหารศาสตร์
- ปริญญาตรี ทันตแพทยศาสตรจุฬาลงกรณ์มหาวิทยาลัย

ประวัติการฝึกอบรม

- Director Accreditation Program (DAP) รุ่นที่ 67 สมาคมส่งเสริมสถาบัน กรรมการบริษัทไทย(IOD)

การดำรงตำแหน่งในบริษัทจดทะเบียนอื่น

- ไม่มี

การดำรงตำแหน่งในบริษัทอื่น

- กรรมการบจก.ศูนย์บริหารจัดการธุรกิจแห่งเอเชีย
- กรรมการบจก.แอล พี โฮลดิ้ง
- กรรมการ บจก.โรงพยาบาล ลาตพรวัว 2

ระยะเวลาการดำรงตำแหน่ง

- 27 ปี

จำนวนครั้งที่เข้าประชุมคณะกรรมการบริษัท

- 7/7 ครั้ง

จำนวนหุ้นบริษัทที่ถือ

- 6,073,260 หุ้น

ความสัมพันธ์ระหว่างผู้บริหาร

- น้องสาว ประธานเจ้าหน้าที่บริหาร

มีคุณสมบัติกรรมการตามกฎหมาย และไม่มีลักษณะต้องห้ามตามประกาศ
ของคณะกรรมการกำกับตลาดทุน

- ใช่

ประวัติการกระทำผิดกฎหมายในระยะ 10 ปีย้อนหลัง

- ไม่มี



นางวิชุดา อำพรผล
กรรมการ

อายุ 66 ปี

วุฒิการศึกษา

- ปริญญาตรี พาณิชยศาสตร์บัณฑิตมหาวิทยาลัยธรรมศาสตร์

ประวัติการฝึกอบรม

- Director Accreditation Program (DAP) รุ่นที่ 67 สมาคมส่งเสริมสถาบัน กรรมการบริษัทไทย(IOD)

การดำรงตำแหน่งในบริษัทจดทะเบียนอื่น

- ไม่มี

การดำรงตำแหน่งในบริษัทอื่น

- กรรมการ บจก.ศูนย์ห้องปฏิบัติการและวิจัยทางการแพทย์และการเกษตร แห่งเอเชีย
- กรรมการ บจก.ตรีญา

ระยะเวลาการดำรงตำแหน่ง

- 26 ปี

จำนวนครั้งที่เข้าประชุมคณะกรรมการบริษัท

- 7/7 ครั้ง

จำนวนหุ้นบริษัทที่ถือ

- 1,141,160 หุ้น

ความสัมพันธ์ระหว่างผู้บริหาร

- ไม่มี

มีคุณสมบัติกรรมการตามกฎหมาย และไม่มีลักษณะต้องห้ามตามประกาศ
ของคณะกรรมการกำกับตลาดทุน

- ใช่

ประวัติการกระทำผิดกฎหมายในระยะ 10 ปีย้อนหลัง

- ไม่มี

หมายเหตุ : ข้อมูลประวัติกรรมการและผู้บริหาร ณ วันที่ 31 ธันวาคม 2560





นายสมเชาว์ ตันตเทิดธรรม
กรรมการ

อายุ 64 ปี

วุฒิการศึกษา

- ปริญญาโท บริหารธุรกิจมหาวิทยาลัยธรรมศาสตร์
- ปริญญาโท บริหารธุรกิจมหาวิทยาลัยรามคำแหง
- ปริญญาตรี แพทย์ศาสตร์จุฬาลงกรณ์มหาวิทยาลัย
- ปริญญาตรี วิทยาศาสตร์บัณฑิตจุฬาลงกรณ์มหาวิทยาลัย

ประวัติการฝึกอบรม

- Director Accreditation Program (DAP) รุ่นที่ 8 สมาคมส่งเสริมสถาบันกรรมการบริษัทไทย(IOD)
- Director Certification Program (DCP) รุ่นที่ 128 สมาคมส่งเสริมสถาบันกรรมการบริษัทไทย(IOD)
- CEO Performance Evaluation ปี 2547 สมาคมส่งเสริมสถาบันกรรมการบริษัทไทย(IOD)
- หลักสูตรการป้องกันราชอาณาจักรภาครัฐร่วมเอกชนวโปรอ. รุ่น 9วิทยาลัยป้องกันราชอาณาจักร
- การบริหารเศรษฐกิจสาธารณะ สำหรับนักบริหารระดับสูงรุ่นที่ 7 สถาบันพระปกเกล้า
- การบริหารงานภาครัฐและกฎหมายเอกชน รุ่นที่ 6 สถาบันพระปกเกล้า

การดำรงตำแหน่งในบริษัทจดทะเบียนอื่น

- กรรมการ/กรรมการพิจารณาคำตอบแทน/ประธานกรรมการบริหาร/กรรมการผู้จัดการบมจ.เอ็น.ซี.เอสซี

การดำรงตำแหน่งในบริษัทอื่น

- กรรมการ บจก.แอล พี โฮลดิ้ง
- กรรมการบจก.เอ็น.ซี.พร็อพเพอร์ตี้แมนเนจเม้นท์
- กรรมการ บจก.น้ำชัย กอล์ฟ แมนเนจเม้นท์
- กรรมการ บจก.อัญญาคาร์ตแมนเนจเม้นท์
- กรรมการ บจก.ควอลิตี้ลิฟวิ่ง แมนเนจเม้นท์
- กรรมการ บจก.สถาพรวัฒนา ค้าวัสดุก่อสร้าง
- กรรมการ บจก.เอส.ซี. คอนสตรัคชั่นแอนด์เดเวลอปเม้นท์
- กรรมการ บจก.นำชัยพัฒนาอสังหาริมทรัพย์
- กรรมการ บจก.เอ็นซีเอส 2555 โฮลดิ้ง
- กรรมการ บจก.ลิฟวิ่ง ออเนกรีน

ระยะเวลาการดำรงตำแหน่ง

- 10 ปี

จำนวนครั้งที่เข้าประชุมคณะกรรมการบริษัท

- 7/7 ครั้ง

จำนวนหุ้นบริษัทที่ถือ

- 1,987,840 หุ้น

ความสัมพันธ์ระหว่างผู้บริหาร

- ไม่มี

มีคุณสมบัติกรรมการตามกฎหมาย และไม่มีลักษณะต้องห้ามตามประกาศของคณะกรรมการกำกับตลาดทุน

- ใช่

ประวัติการกระทำผิดกฎหมายในระยะ 10 ปีย้อนหลัง

- ไม่มี



ผู้ช่วยศาสตราจารย์ ดอกเตอร์ พินุญลิมประภัทร
กรรมการอิสระ/ประธานกรรมการตรวจสอบ/
ประธานกรรมการสรรหา

อายุ 77 ปี

วุฒิการศึกษา

- ปริญญาเอก เศรษฐศาสตร์ University Of Illinois ประเทศสหรัฐอเมริกา
- ปริญญาโท เศรษฐศาสตร์มหาวิทยาลัยฟิลิปปินส์ ประเทศฟิลิปปินส์
- ปริญญาตรี เศรษฐศาสตร์มหาวิทยาลัยธรรมศาสตร์

ประวัติการฝึกอบรม

- Role of the Chairman Program (RCP) รุ่นที่ 3 สมาคมส่งเสริมสถาบันกรรมการบริษัทไทย(IOD)
- Director Certification Program (DCP) รุ่นที่ 19 สมาคมส่งเสริมสถาบันกรรมการบริษัทไทย(IOD)
- Audit Committee Program (ACP) รุ่นที่ 1 สมาคมส่งเสริมสถาบันกรรมการบริษัทไทย(IOD)
- Role of the Compensation Committee (RCC) รุ่นที่ 8 สมาคมส่งเสริมสถาบันกรรมการบริษัทไทย(IOD)

การดำรงตำแหน่งในบริษัทจดทะเบียนอื่น

- ประธานกรรมการตรวจสอบ/ประธานกรรมการสรรหาและพิจารณาคำตอบแทน/กรรมการอิสระบมจ.เอ็น.ซี.เอสซี
- ประธานกรรมการบจก.ซูโก

การดำรงตำแหน่งในบริษัทอื่น

- ไม่มี

ระยะเวลาการดำรงตำแหน่ง

- 13 ปี

จำนวนครั้งที่เข้าประชุมคณะกรรมการบริษัท

- 7/7 ครั้ง

จำนวนหุ้นบริษัทที่ถือ

- 1,000,000 หุ้น

ความสัมพันธ์ระหว่างผู้บริหาร

- ไม่มี

มีคุณสมบัติกรรมการตามกฎหมาย และไม่มีลักษณะต้องห้ามตามประกาศของคณะกรรมการกำกับตลาดทุน

- ใช่

ประวัติการกระทำผิดกฎหมายในระยะ 10 ปีย้อนหลัง

- ไม่มี

หมายเหตุ : ข้อมูลประวัติกรรมการและผู้บริหาร ณ วันที่ 31 ธันวาคม 2560



นายกฤษฏ์ นาคพรหม
กรรมการอิสระ /กรรมการตรวจสอบ/
กรรมการสรรหาฯ

อายุ 73 ปี

วุฒิการศึกษา

- ปริญญาโท บริหารธุรกิจ Northwestern University ประเทศสหรัฐอเมริกา
- ปริญญาตรี เศรษฐศาสตร์ มหาวิทยาลัยธรรมศาสตร์

ประวัติการฝึกอบรม

- Director Accreditation Program (DAP) รุ่นที่ 25 สมาคมส่งเสริมสถาบันกรรมการบริษัทไทย(IOD)
- Audit Committee Program (ACP) รุ่นที่ 42 สมาคมส่งเสริมสถาบันกรรมการบริษัทไทย(IOD)

การดำรงตำแหน่งในบริษัทจดทะเบียนอื่น

- ไม่มี

การดำรงตำแหน่งในบริษัทอื่น

- ประธานกรรมการ บจก.ปริมเปรมปราณ

ระยะเวลาการดำรงตำแหน่ง

- 13 ปี

จำนวนครั้งที่เข้าประชุมคณะกรรมการบริษัท

- 7/7 ครั้ง

จำนวนหุ้นบริษัทถือ

- 1,625,005 หุ้น

ความสัมพันธ์ระหว่างผู้บริหาร

- ไม่มี

มีคุณสมบัติกรรมการตามกฎหมาย และไม่มีลักษณะต้องห้ามตามประกาศ
ของคณะกรรมการกำกับตลาดทุน

- ใช่

ประวัติการกระทำผิดกฎหมายในระยะ 10 ปีย้อนหลัง

- ไม่มี



นางเบญจวรรณ ธนไพศาลพิพัฒน์
กรรมการอิสระ/กรรมการตรวจสอบ

อายุ 61 ปี

วุฒิการศึกษา

- ปริญญาโท บริหารธุรกิจ มหาวิทยาลัยธรรมศาสตร์
- ปริญญาตรี บัญชีจุฬาลงกรณ์มหาวิทยาลัย

ประวัติการฝึกอบรม

- Director Accreditation Program (DAP) รุ่นที่ 13 สมาคมส่งเสริมสถาบันกรรมการบริษัทไทย(IOD)
- Audit Committee Program (ACP) รุ่นที่ 29 สมาคมส่งเสริมสถาบันกรรมการบริษัทไทย(IOD)

การดำรงตำแหน่งในบริษัทจดทะเบียนอื่น

- ไม่มี

การดำรงตำแหน่งในบริษัทอื่น

- ผู้จัดการ สำนักงานสอบบัญชีเบญจ

ระยะเวลาการดำรงตำแหน่ง

- 13 ปี

จำนวนครั้งที่เข้าประชุมคณะกรรมการบริษัท

- 7/7 ครั้ง

จำนวนหุ้นบริษัทถือ

- 1,096,600 หุ้น

ความสัมพันธ์ระหว่างผู้บริหาร

- ไม่มี

มีคุณสมบัติกรรมการตามกฎหมาย และไม่มีลักษณะต้องห้ามตามประกาศ
ของคณะกรรมการกำกับตลาดทุน

- ใช่

ประวัติการกระทำผิดกฎหมายในระยะ 10 ปีย้อนหลัง

- ไม่มี

หมายเหตุ : ข้อมูลประวัติกรรมการและผู้บริหาร ณ วันที่ 31 ธันวาคม 2560





ประวัติกรรมการและผู้บริหารระดับสูง (ต่อ)



นางสาวพิพรรณ อุทัยสา
กรรมการอิสระ/กรรมการตรวจสอบ

อายุ 59 ปี

วุฒิการศึกษา

- ปริญญาโท บริหารธุรกิจ มหาวิทยาลัยธรรมศาสตร์
- ปริญญาตรี บัญชี มหาวิทยาลัยธรรมศาสตร์
- ปริญญาตรี นิติศาสตร์ มหาวิทยาลัยสุโขทัยธรรมาธิราช

ประวัติการฝึกอบรม

- Directors Certification Program (DCP) รุ่นที่ 29 สมาคมส่งเสริมสถาบันกรรมการบริษัทไทย(IOD)
- Role of the Compensation Committee (RCC) รุ่นที่ 17 สมาคมส่งเสริมสถาบันกรรมการบริษัทไทย(IOD)
- Audit Committee Program (ACP) รุ่นที่ 23 สมาคมส่งเสริมสถาบันกรรมการบริษัทไทย(IOD)
- Advanced Audit Committee Program (ACPP)รุ่นที่ 23 สมาคมส่งเสริมสถาบันกรรมการบริษัทไทย (IOD)
- การเมืองการปกครองในระบอบประชาธิปไตยสำหรับนักบริหารระดับสูงรุ่นที่ 9 (ปร.9) สถาบันพระปกเกล้า
- หลักสูตรผู้บริหารระดับสูงรุ่นที่ 8 สถาบันวิทยาการตลาดทุน
- วิทยาลัยป้องกันราชอาณาจักร(วปอ)รุ่นปี 2553

การดำรงตำแหน่งในบริษัทจดทะเบียนอื่น

- กรรมการอิสระ/กรรมการตรวจสอบ/ประธานกรรมการสรรหาและค่าตอบแทน บมจ.วินเนอร์กรุ๊ป เอ็นเตอร์ไพรส์
- กรรมการอิสระ/ประธานกรรมการตรวจสอบ บมจ.พรอดิจ
- กรรมการอิสระ/กรรมการตรวจสอบ บมจ.อีซินเพนท์

การดำรงตำแหน่งในบริษัทอื่น

- กรรมการบริหาร/กรรมการผู้จัดการ บจก.เปเปอร์เมท (ประเทศไทย)
- กรรมการอิสระ/ประธานกรรมการตรวจสอบ บจก.ไอรา แอนด์ โอฟุส

ระยะเวลาการดำรงตำแหน่ง

- 8 ปี

จำนวนครั้งที่เข้าประชุมคณะกรรมการบริษัท

- 7/7 ครั้ง

จำนวนหุ้นบริษัทที่ถือ

- 1,000,000 หุ้น

ความสัมพันธ์ระหว่างผู้บริหาร

- ไม่มี

มีคุณสมบัติกรรมการตามกฎหมาย และไม่มีลักษณะต้องห้ามตามประกาศของคณะกรรมการกำกับตลาดทุน

- ใช่

ประวัติการกระทำผิดกฎหมายในระยะ 10 ปีย้อนหลัง

- ไม่มี



ประวัติเลขาธิการบริษัท



นายวิวัฒน์ เพิ่มผล
เลขาธิการ

อายุ 61 ปี

วุฒิการศึกษา

- ปริญญาโท รัฐประศาสนศาสตร์ สถาบันบัณฑิตพัฒนบริหารศาสตร์
- ปริญญาตรี นิติศาสตร์มหาวิทยาลัยรามคำแหง

ประวัติการฝึกอบรม

- หลักสูตร Effective Minute Taking (EMT)สมาคมส่งเสริมสถาบันกรรมการบริษัทไทย(IOD)
- หลักสูตร Company Secretary Program (CSP)สมาคมส่งเสริมสถาบันกรรมการบริษัทไทย(IOD)

การดำรงตำแหน่งในบริษัทอื่น

- กรรมการ บจก.ศูนย์บริหารจัดการธุรกิจแห่งเอเชีย

ระยะเวลาการดำรงตำแหน่ง

- 10ปี

หมายเหตุ : ข้อมูลประวัติกรรมการและผู้บริหาร ณ วันที่ 31 ธันวาคม 2560



1. นโยบายและภาพรวมการประกอบธุรกิจ

1. นโยบายและภาพรวมการประกอบธุรกิจ

บริษัท โรงพยาบาล ลาดพร้าว จำกัด (มหาชน) ("บริษัทฯ") ประกอบกิจการ โรงพยาบาลเอกชนในกรุงเทพมหานคร ย่านถนนลาดพร้าว มีจำนวนเตียงจดทะเบียน 180 เตียง และสามารถรองรับผู้ป่วยนอก 3,400 คนต่อวัน ล่าสุดอยู่ระหว่างขยายศูนย์ความเป็นเลิศทางการแพทย์ ซึ่งจะรองรับทั้งผู้ป่วยนอกและผู้ป่วยใน (จำนวนห้องตรวจและเตียงจดทะเบียน เพิ่มมากขึ้น) กำหนดเปิดดำเนินการในเดือนกุมภาพันธ์ 2561

บริษัทฯ มีการให้บริการอย่างครบวงจรทั้งการบริการผู้ป่วยนอก และผู้ป่วยใน ตลอดเวลาที่ผ่านมามีบริษัทฯ ได้ให้ความสำคัญกับการรักษาพยาบาลอย่างมีคุณภาพ คณะแพทย์ผู้เชี่ยวชาญ ผู้บริหารและพนักงานที่มีความใส่ใจในคุณภาพการบริการ ดังคำขวัญของบริษัทฯ ว่า "เพราะการดูแลและห่วงใยสุขภาพของคุณ คือหน้าที่หลักของเรา" โดยทางโรงพยาบาลฯ ได้รับการยอมรับในระดับมาตรฐานสากล ได้รับการรับรองมาตรฐานสถานพยาบาล (Hospital Accreditation: HA) ขั้นที่ 3 ซึ่งเป็นขั้นสูงสุดของมาตรฐานดังกล่าว จากสถาบันพัฒนาและรับรองคุณภาพสถานพยาบาล (องค์การมหาชน) และได้รับการรับรองคุณภาพระดับสากล (JCI Accreditation) ตามมาตรฐานการรับรองของสหรัฐอเมริกา

บริษัทฯ มีธุรกิจที่ถือหุ้นโดยตรง 4 กลุ่ม ได้แก่ (1) กลุ่มธุรกิจบริการด้านการแพทย์ ดำเนินการโดย บริษัทฯ และ บริษัท โรงพยาบาลลาดพร้าว 2 จำกัด (2) ธุรกิจให้บริการตรวจวิเคราะห์ ทดสอบ และวินิจฉัยด้านอาหาร ผลผลิตการเกษตรและยา ทดสอบประสิทธิภาพและวิเคราะห์สารตกค้างวัตถุอันตรายทางการเกษตร ตรวจและรับรองคุณภาพฟาร์มทางการเกษตร ดำเนินการโดยบริษัทย่อยคือ บริษัท ศูนย์ห้องปฏิบัติการและวิจัยทางการแพทย์และการเกษตรแห่งเอเชีย จำกัด ("AMARC") (3) ธุรกิจสนับสนุนการให้บริการทางการแพทย์และการพัฒนาธุรกิจ ดำเนินการโดย บริษัทย่อยคือ บริษัท ศูนย์บริหารจัดการธุรกิจแห่งเอเชีย จำกัด ("ABMC") (4) ธุรกิจสนับสนุนการให้บริการห้องปฏิบัติการทางการแพทย์ ดำเนินการโดย บริษัทย่อยคือ บริษัท ศูนย์ห้องปฏิบัติการและวิจัยทางการแพทย์แห่งเอเชีย จำกัด ("AMLC")

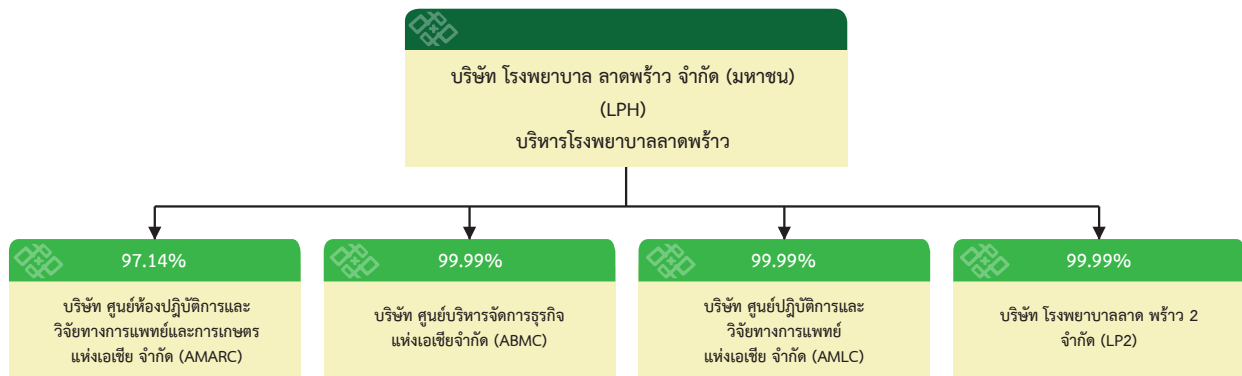

วิสัยทัศน์ :

เป็นผู้นำโรงพยาบาลเอกชนในย่านลาดพร้าว

พันธกิจ :

การดูแลรักษาสุขภาพแก่ผู้มารับบริการด้วยเทคโนโลยีที่ทันสมัย การบริการที่ประทับใจ รับผิดชอบต่อสังคม และมีการพัฒนาคุณภาพอย่างต่อเนื่อง

ทั้งนี้บริษัทฯ ยังคงมีแนวทางในการที่จะพัฒนาศักยภาพในการให้บริการรักษาพยาบาลของโรงพยาบาลฯ และการเติบโตทางธุรกิจ ตามเป้าหมายดังนี้

- พัฒนาศูนย์การแพทย์เฉพาะทางก้าวสู่ความเป็นเลิศทางการแพทย์ รองรับกลุ่มประชากรผู้สูงอายุ ซึ่งมีแนวโน้มเข้ารับการรักษาในศูนย์การแพทย์ดังกล่าวเพิ่มมากขึ้น ได้แก่ ศูนย์โรคตาและเลนส์ ศูนย์ระบบทางเดินอาหารและโรคตับ ศูนย์กระดูกและข้อ ศูนย์สมองและประสาทวิทยา และศูนย์ความงามและเลเซอร์ ทั้งนี้ปีที่ผ่านมาได้มีการพัฒนาครบตามแผนงานแล้วที่ผ่านมา ศูนย์ ได้แก่ ศูนย์โรคตาและเลนส์ ศูนย์ความงามและเลเซอร์ คาดว่าศูนย์อื่นๆ จะดำเนินงานแล้วเสร็จต่อไปในปี 2561
- รองรับกลุ่มแม่และเด็ก โดยมุ่งเน้นเป็นโรงพยาบาลสำหรับแม่และเด็กชั้นนำบนถนนลาดพร้าว โดยให้บริการด้านสูติ-นรีเวชกรรมแบบครบวงจร และการรักษาพยาบาลด้านกุมารเวชกรรมโดยแพทย์ผู้เชี่ยวชาญครบทุกสาขา
- รองรับกลุ่มต่างชาติ มุ่งเน้นศูนย์ตรวจสุขภาพครบวงจรและศูนย์ทันตกรรม โดยการบริการตรวจสุขภาพประจำปีลูกค้ารายบุคคล ตรวจสุขภาพประจำปีพนักงานและผู้บริหารขององค์กรคู่สัญญาทั้งภายในและภายนอกสถานที่ ตรวจสุขภาพก่อนทำประกันชีวิต ตรวจสุขภาพก่อนทำงาน ตรวจสุขภาพก่อนไปทำงานต่างประเทศ ควบคู่กับการบริการทางด้านทันตกรรมครบวงจร

บริษัทฯ มีกลุ่มผู้มาใช้บริการ 2 ประเภท ได้แก่ ประเภทข้าราชการและเครดิต และประเภทประกันสังคม โดยบริการด้านการรักษาพยาบาลโรคทั่วไปและเป็นผู้ร่วมแพทย์เฉพาะทางสาขาต่างๆ แบ่งได้ดังนี้

1. บริการผู้ป่วยนอก มีศูนย์และคลินิกบริการจำนวน 18 ศูนย์ ห้องตรวจกว่า 120 ห้อง สามารถรองรับผู้ป่วยนอกได้กว่า 3,400 คนต่อวัน (อาคารศูนย์ความเป็นเลิศทางการแพทย์ เปิดให้บริการในเดือนกุมภาพันธ์ 2561) โดยมีศูนย์ดังต่อไปนี้

ศูนย์โรคตา และเลสิก	ศูนย์ความงาม และเลเซอร์	ศูนย์ระบบ ทางเดินอาหาร และตับ	ศูนย์กระดูก และข้อ	ศูนย์สมองและ ระบบประสาท	ศูนย์สุขภาพสตรี
ศูนย์กุมารเวช	ศูนย์ พัฒนาการเด็ก	ศูนย์ตรวจ สุขภาพ	ศูนย์ทันตกรรม	ศูนย์อายุรกรรม ทั่วไป	ศูนย์หัวใจ
ศูนย์ศัลยกรรม ทั่วไป	ศูนย์โรคไต	ศูนย์ผิวหนัง	ศูนย์ไตเทียม	ศูนย์อุบัติเหตุ และฉุกเฉิน	ศูนย์เวชศาสตร์ ฟื้นฟู

2. บริการผู้ป่วยใน มีจำนวนเตียงจดทะเบียน 180 เตียง โดยมีห้องพักผู้ป่วยให้บริการทั้งสิ้นจำนวน 109 ห้อง โดยภายในห้องพัก โรงพยาบาล เน้นในด้านความสะดวกและสุขอนามัยของผู้ป่วยเป็นสำคัญ ภายใต้บรรยากาศที่มีความอบอุ่นเหมือนพักอยู่ที่บ้าน ซึ่งเป็นปัจจัยหนึ่งที่มีผลต่อสุขภาพจิตที่ดีต่อผู้ป่วย โดยมีห้องพักจัดเตรียมไว้ให้บริการหลายประเภทตามความต้องการของผู้ใช้บริการ ประกอบด้วย ห้องรวม 8 เตียง ห้องรวม 4 เตียง ห้องพิเศษเตียงคู่ ห้องพิเศษเตียงเดี่ยว ห้อง VIP ห้อง Suit ห้อง ICU และห้องแยกโรคผู้ป่วยติดเชื้อ

ด้านกลุ่มธุรกิจให้บริการตรวจวิเคราะห์ ทดสอบ และวิจัยด้านอาหาร ผลิตรายการเกษตรและยา มุ่งเน้นการวิเคราะห์ผลิตภัณฑ์อาหารสดและอาหารสำเร็จรูป ตรวจผลิตผลด้านการเกษตร ปศุสัตว์ และประมง การตรวจวิเคราะห์ทางเคมี รวมทั้งการตรวจวิเคราะห์หาสิ่งปนเปื้อนทางกายภาพของผลิตภัณฑ์ การตรวจวิเคราะห์ทางเภสัชศาสตร์ การตรวจวิเคราะห์ทางการแพทย์ และการให้บริการสอบเทียบเครื่องมือวัดต่างๆ

ด้านกลุ่มธุรกิจสนับสนุนการให้บริการทางการแพทย์และการพัฒนาธุรกิจ เป็นธุรกิจสนับสนุนงานทางด้านเวชสถิติของโรงพยาบาล การบริการสนับสนุนงานด้านกฎหมายของโรงพยาบาล โดยให้คำปรึกษาทางกฎหมาย ฟ้องร้องบังคับคดี ติดตามเร่งรัดหนี้สิน รวมถึงให้การสนับสนุนงานด้านบริหารจัดการและการพัฒนาธุรกิจ

ด้านกลุ่มธุรกิจให้บริการห้องปฏิบัติการ การตรวจวิเคราะห์และวิจัยทางการแพทย์ เป็นธุรกิจสนับสนุนทางด้านห้องปฏิบัติการ ตรวจวิเคราะห์ และวิจัยทางการแพทย์ของโรงพยาบาล รวมถึงศูนย์ความเป็นเลิศทางการแพทย์ที่ขยาย เพื่อเพิ่มศักยภาพการให้บริการและรองรับจำนวนผู้มาใช้บริการที่เพิ่มสูงขึ้น

2. ลักษณะการประกอบธุรกิจ

กลุ่มบริษัท และบริษัทย่อย มีลักษณะการประกอบธุรกิจ แบ่งเป็น 4 กลุ่มธุรกิจ โดยมีลักษณะการให้บริการได้ดังนี้

ประเภทธุรกิจ	ดำเนินการโดย	ลักษณะการให้บริการ
(1) ธุรกิจให้บริการทางการแพทย์ (Hospital Service)	บริษัท (LPH) ทุนจดทะเบียน 375.00 ล้านบาท ทุนชำระแล้ว 375.00 ล้านบาท มูลค่าที่ตราไว้ 0.50 บาท	ดำเนินธุรกิจโรงพยาบาลเอกชน โดยให้บริการในการให้การรักษาโรคทั่วไป และการให้บริการศูนย์การแพทย์ มีการให้บริการทั้งในส่วนของผู้ป่วยนอก ผู้ป่วยใน และผู้ป่วยฉุกเฉิน โดยมีกลุ่มผู้ใช้บริการหลัก ดังนี้ <ul style="list-style-type: none"> • กลุ่มผู้ใช้บริการทั่วไป • กลุ่มผู้ใช้บริการตามสิทธิโครงการประกันสังคม
(2) ธุรกิจให้บริการตรวจวิเคราะห์ ทดสอบ และวิจัย ด้านอาหาร ผลิตผลเภสัช และยา ทดสอบ ประสิทธิภาพและวิเคราะห์สารตกค้าง วัตถุอันตรายทางการเกษตร ตรวจและรับรองคุณภาพฟาร์มทางการเกษตร	บริษัทย่อย (LP2) ถือหุ้นโดยบริษัทฯ ร้อยละ 99.99 ทุนจดทะเบียน 50.00 ล้านบาท ทุนชำระแล้ว 12.50 ล้านบาท มูลค่าที่ตราไว้ 10.00 บาท	ปัจจุบัน LP2 ไม่มีการประกอบธุรกิจใดๆ แต่ในอนาคตบริษัทฯ มีโครงการจะก่อสร้างและดำเนินโครงการโรงพยาบาลแห่งใหม่ โดยดำเนินการผ่าน LP2 ซึ่งอยู่ระหว่างขออนุมัติลงทุนโครงการโรงพยาบาลแห่งใหม่ตามแผนงาน
(3) ธุรกิจสนับสนุนการให้บริการทางการแพทย์และการพัฒนาธุรกิจ	บริษัทย่อย (AMARC) ถือหุ้นโดยบริษัทฯ ร้อยละ 97.14 ทุนจดทะเบียนและทุนชำระแล้ว 100.00 ล้านบาท มูลค่าที่ตราไว้ 10.00 บาท	ให้บริการในการตรวจวิเคราะห์/วิจัย ทางห้องปฏิบัติการ โดยสามารถแบ่งการให้บริการตามห้องปฏิบัติการของ AMARC ดังนี้ <ul style="list-style-type: none"> • ห้องปฏิบัติการตรวจวิเคราะห์อาหารและผลผลิตทางการเกษตร • ห้องปฏิบัติการทางการแพทย์และเภสัชศาสตร์ • ห้องปฏิบัติการสอบเทียบเครื่องมือวัด • ห้องปฏิบัติการเพื่อการวิจัยและพัฒนาทางวิทยาศาสตร์
(4) ธุรกิจให้บริการห้องปฏิบัติการ การวิจัยและตรวจวิเคราะห์และวินิจฉัยทางการแพทย์	บริษัทย่อย (ABMC) ถือหุ้นโดยบริษัทฯ ร้อยละ 99.99 ทุนจดทะเบียนและทุนชำระแล้ว 10.00 ล้านบาท มูลค่าที่ตราไว้ 10.00 บาท	ให้บริการสนับสนุนการให้บริการทางการแพทย์และการพัฒนาธุรกิจ ดังนี้ <ul style="list-style-type: none"> • สนับสนุนงานด้านเวชสถิติแก่บริษัทฯ • สนับสนุนงานด้านกฎหมายแก่บริษัทฯ • สนับสนุนงานด้านการพัฒนาธุรกิจแก่บริษัทฯ และบริษัทย่อยของ บริษัทฯ
(5) ธุรกิจให้บริการห้องปฏิบัติการ การวิจัยและตรวจวิเคราะห์และวินิจฉัยทางการแพทย์	บริษัทย่อย (AMLC) ถือหุ้นโดยบริษัทฯ ร้อยละ 99.99 ทุนจดทะเบียนและทุนชำระแล้ว 1.40 ล้านบาท มูลค่าที่ตราไว้ 10.00 บาท	ให้บริการสนับสนุนการให้บริการห้องปฏิบัติการ การวิจัยและตรวจวิเคราะห์และวินิจฉัยทางการแพทย์

(1) กลุ่มธุรกิจให้บริการทางการแพทย์

ปัจจุบันดำเนินการโดยบริษัทฯ โดยดำเนินการสถานพยาบาลเอกชนประเภทรับผู้ป่วยไว้ค้างคืน (โรงพยาบาลเอกชน) และใช้ชื่อว่า โรงพยาบาลลาดพร้าว (“โรงพยาบาลฯ”) ขนาด 180 เตียง ซึ่งเปิดให้บริการด้านสาธารณสุขและได้มีการพัฒนาการให้บริการอย่างต่อเนื่อง โดยมุ่งเน้นคุณภาพและประสิทธิภาพด้านการรักษาพยาบาล ผสมผสานคู่ไปกับการส่งเสริมสุขภาพ การป้องกันโรค และการฟื้นฟูสภาพของผู้ป่วย ซึ่งจะทำให้ประชาชนมีสุขภาพและคุณภาพชีวิตที่ดีขึ้น โดยโรงพยาบาลฯ ให้บริการด้านการรักษาที่ได้มาตรฐานพร้อมสรรพ ในทุกสาขาการแพทย์ โดยมีเป้าหมายที่จะมุ่งสู่ความเป็นเลิศทางการแพทย์ โดยพัฒนาศักยภาพในด้านการรักษาในกลุ่มโรคต่างๆ เพื่อรองรับการเปลี่ยนแปลงโครงสร้างประชากรที่จะมีกลุ่มผู้สูงอายุเพิ่มขึ้น เพื่อเป็นโรงพยาบาลชุมชนที่ครอบคลุมกลุ่มผู้ใช้บริการทุกช่วงอายุที่อาศัยอยู่ในย่านลาดพร้าวและบริเวณใกล้เคียง พร้อมทั้งห้องพักรักษาผู้ป่วยที่หลากหลายรูปแบบ ตามความต้องการของผู้ใช้บริการ ด้วยทีมแพทย์และพยาบาลพร้อมดูแลผู้ป่วยตลอด 24 ชั่วโมง

ลักษณะการให้บริการแบ่งตามการให้บริการผู้ป่วย

1) การให้บริการผู้ป่วยนอก

โรงพยาบาลฯ สามารถให้บริการในทุกสาขาการแพทย์ โดยปัจจุบันมีห้องให้บริการตรวจรักษาและห้องหัตถการทั้งสิ้น 120 ห้อง สามารถให้บริการลูกค้าได้สูงสุดประมาณ 3,400 คนต่อวัน (อาคารศูนย์ความเป็นเลิศทางการแพทย์กำหนดเปิดดำเนินการในเดือน กุมภาพันธ์ 2561)

2) การให้บริการผู้ป่วยใน

โรงพยาบาลฯ มีห้องพักรักษาผู้ป่วยให้บริการทั้งสิ้นจำนวน 109 ห้อง รวม 180 เตียง (ยังไม่รวมห้องพักรักษาผู้ป่วยในของอาคารศูนย์ความเป็นเลิศฯ กำหนดเปิดปี 2561)

ลักษณะการให้บริการแบ่งตามกลุ่มผู้ใช้บริการ

1) กลุ่มผู้ใช้บริการทั่วไป ซึ่งประกอบด้วย

- 1.1) **กลุ่มผู้ชำระเงินเอง** คือ ผู้ใช้บริการมีการจ่ายค่ารักษาพยาบาลตามการรักษจริง ไม่ได้ใช้สิทธิประกันใดๆ รวมถึงกลุ่มสมาชิก ที่ได้รับสิทธิส่วนลดพิเศษตามเงื่อนไขของโรงพยาบาลฯ
- 1.2) **กลุ่มคู่สัญญา** เป็นกลุ่มผู้ใช้บริการที่ทางบริษัทต้นสังกัดมีการทำสัญญาการใช้บริการรักษาพยาบาลกับทางโรงพยาบาลฯ ซึ่งประกอบไปด้วยกลุ่มผู้ใช้บริการที่มีกรรมสิทธิ์ประกันกับบริษัทประกัน กลุ่มผู้ใช้บริการสังกัดองค์กรที่เป็นคู่สัญญากับโรงพยาบาลฯ เช่น สถาบันการศึกษาและบริษัทคู่สัญญา เป็นต้น และกลุ่มผู้ใช้บริการตามสิทธิพระราชบัญญัติคุ้มครองผู้ประสบภัยจากรถ ซึ่งทางบริษัทฯ จะมีการเรียกเก็บค่ารักษาพยาบาลกับบริษัทประกันคู่สัญญาหรือองค์กรคู่สัญญาโดยตรง
- 1.3) **กลุ่มอื่นๆ** ได้แก่ กลุ่มข้าราชการและรัฐวิสาหกิจ กลุ่มคนใช้ต่างประเทศ รวมถึงผู้ใช้บริการที่มีสิทธิอื่นๆ ได้แก่ กองทุนเงินทดแทน ผู้ประสบอันตรายจากการทำงาน และ 3 กองทุนฉุกเฉินของสำนักงานหลักประกันสุขภาพแห่งชาติ เป็นต้น

2) กลุ่มประกันสังคม โดยโรงพยาบาลฯ ให้บริการผู้ใช้บริการตามสิทธิประกันสังคม ซึ่งโรงพยาบาลฯ จะได้รับค่ารักษาพยาบาลจากสำนักงานประกันสังคม ตามเงื่อนไขที่สำนักงานประกันสังคมกำหนด

(2) กลุ่มธุรกิจให้บริการตรวจวิเคราะห์ ทดสอบ และวิจัยด้านอาหาร ผลิตผลการเกษตรและยา

สำหรับธุรกิจฯ ดำเนินการโดยบริษัทย่อย คือ AMARC โดยแบ่งลักษณะการให้บริการตามห้องปฏิบัติการได้ดังนี้ (ก) การวิเคราะห์ผลิตภัณฑ์อาหารสดและอาหารสำเร็จรูป ตรวจผลิตผลด้านการเกษตร ปศุสัตว์ และประมง ซึ่งสามารถทดสอบ/วิจัยทางด้านจุลินทรีย์และเชื้อปนเปื้อน การตรวจวิเคราะห์ทางเคมี รวมทั้งการตรวจวิเคราะห์หาสิ่งปนเปื้อนทางกายภาพของผลิตภัณฑ์ดังกล่าวแก่ผู้ใช้บริการเพื่อนำผลตรวจวิเคราะห์ไปใช้ตามวัตถุประสงค์ต่างๆ เช่น การขออนุญาตนำเข้าหรือส่งออกสินค้า รวมถึงการขอรับรองคุณภาพต่างๆ เป็นต้น (ข) การตรวจวิเคราะห์ทางเภสัชศาสตร์ เช่น การตรวจหาสารประกอบในตัวยาหรือสารปนเปื้อน (ค) การตรวจวิเคราะห์ทางการแพทย์ เพื่อส่งผลการวิเคราะห์อาการของผู้ป่วย ซึ่งเป็นปัจจัยหนึ่งที่สำคัญในการรักษาผู้ป่วยได้อย่างถูกต้องและแม่นยำ (ง) การให้บริการสอบเทียบเครื่องมือวัดต่างๆ เพื่อรับรองผลการสอบเทียบความเที่ยงตรงของอุปกรณ์เครื่องมือ เช่น เครื่องชั่ง และเครื่องวัดอุณหภูมิ และ (ข) ทดสอบประสิทธิภาพและวิเคราะห์สารตกค้างวัตถุอันตรายทางการเกษตร ตรวจและรับรองคุณภาพฟาร์มทางการเกษตร เป็นต้น

(3) ธุรกิจสนับสนุนการให้บริการทางการแพทย์และการพัฒนาธุรกิจ

สำหรับธุรกิจฯ ดำเนินการโดยบริษัทย่อย คือ ABMC เป็นธุรกิจสนับสนุนงานของโรงพยาบาล และการพัฒนาธุรกิจในบริษัทฯ และบริษัทย่อย โดยมีวัตถุประสงค์การดำเนินการเพื่อให้บริการการสนับสนุนงานทางด้านเวชสถิติของโรงพยาบาลฯ โดยว่าจ้างผู้เชี่ยวชาญในการจัดทำค่าสถิติการรักษาของผู้ป่วยประกันสังคม นอกจากนี้ ABMC ให้บริการสนับสนุนงานด้านกฎหมายของโรงพยาบาลฯ โดยให้คำปรึกษาทางกฎหมาย ฟ้องร้องบังคับคดี ติดตามเร่งรัดหนี้สิน เป็นต้น รวมถึงให้การสนับสนุนงานด้านบริหารจัดการและการพัฒนาธุรกิจ โดย ABMC ว่าจ้างบุคลากรที่มีคุณสมบัติที่เหมาะสมเพื่อทำหน้าที่ให้คำปรึกษาและร่วมบริหารจัดการและพัฒนาธุรกิจ วางแผนงาน กำหนดนโยบายธุรกิจ ให้แก่บริษัทฯ และบริษัทย่อยของบริษัทฯ

(4) ธุรกิจสนับสนุนการให้บริการปฏิบัติการ การวิเคราะห์ และวิจัยทางการแพทย์

สำหรับธุรกิจฯ ดำเนินการโดยบริษัทย่อย คือ AMLC เป็นธุรกิจสนับสนุนงานห้องปฏิบัติการ การวิจัยและตรวจวิเคราะห์และวินิจฉัยทางการแพทย์ให้กับทางโรงพยาบาล

โครงสร้างรายได้

รายได้	ดำเนิน การโดย	2560		2559		2558	
		ล้านบาท	ร้อยละ	ล้านบาท	ร้อยละ	ล้านบาท	ร้อยละ
1. รายได้จากการรักษาพยาบาล	LPH	1,291.01	84.68	1,213.16	89.01	1,145.71	91.24
- รายได้จากผู้ใช้บริการทั่วไป		702.11	46.05	635.88	46.66	590.27	47.01
- รายได้จากโครงการประกันสังคม		588.90	38.63	577.28	42.35	555.44	44.23
2. รายได้ค่าบริการ	AMARC	136.83	8.97	115.32	8.46	98.40	7.83
- รายได้จากการตรวจวิเคราะห์		136.83	8.97	115.32	8.46	98.40	7.83
3. รายได้อื่น		96.81	6.35	34.45	2.53	11.59	0.93
- กำไรจากการซื้อธุรกิจ		8.75	0.57	-	-	-	-
- รายได้จากเงินลงทุนสุทธิของกองทุนส่วนบุคคล		26.67	1.75	21.95	1.61	-	-
- ค่าเช่ารับ		5.45	0.36	5.33	0.39	4.61	0.37
- กำไรจากการจำหน่ายทรัพย์สิน		48.78	3.20	-	-	-	-
- อื่นๆ*		7.16	0.47	7.17	0.53	6.98	0.56
รวม		1,524.65	100.00	1,362.93	100.00	1,255.70	100.00

สัดส่วนรายได้ผู้ใช้บริการทั่วไปและโครงการประกันสังคม

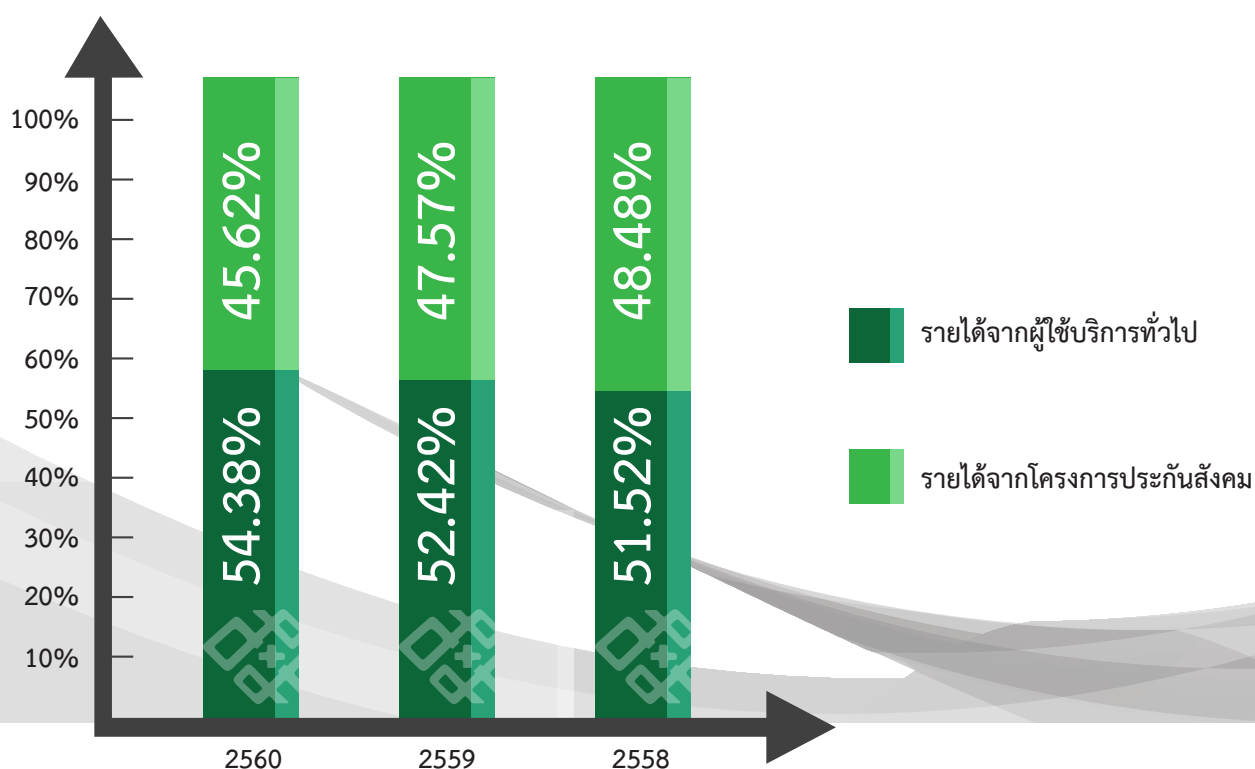

3. ปัจจัยเสี่ยง

การดำเนินธุรกิจของบริษัทฯ ต้องเผชิญกับปัจจัยความเสี่ยงต่างๆ ซึ่งอาจส่งผลกระทบต่อการทำงานและราคาหุ้นของบริษัทฯ โดยปัจจัยความเสี่ยงต่อไปนี้เป็นเพียงปัจจัยความเสี่ยงสำคัญบางประการที่อาจส่งผลกระทบต่อบริษัทฯ ซึ่งอาจก่อให้เกิดความเสี่ยงในการลงทุนของผู้ลงทุนอย่างมีนัยสำคัญ ทั้งนี้ อาจมีปัจจัยความเสี่ยงอื่นๆ ที่บริษัทฯ ยังไม่สามารถทราบได้ในปัจจุบันและอาจมีปัจจัยความเสี่ยงบางประการที่บริษัทฯ เห็นว่าไม่เหมาะสมสำคัญ ซึ่งปัจจัยความเสี่ยงเหล่านี้อาจส่งผลกระทบต่อการทำงานธุรกิจของบริษัทฯ ในอนาคตได้ ดังนี้

3.1 ความเสี่ยงด้านกลยุทธ์ (Strategic Risk)

3.1.1. ความเสี่ยงจากการแข่งขันในธุรกิจโรงพยาบาลเอกชน

ปัจจุบันการดำเนินธุรกิจและการให้บริการทางการแพทย์มีการแข่งขันที่สูงขึ้น ทั้งจากโรงพยาบาลภาครัฐและภาคเอกชนอย่างต่อเนื่อง โรงพยาบาลเอกชนหลายแห่งต่างใช้กลยุทธ์การแข่งขันทั้งในด้านราคา ด้านคุณภาพการให้บริการและความเชี่ยวชาญทางการแพทย์ เพื่อยุทธยารักษาฐานลูกค้าเดิมและหากกลุ่มลูกค้าใหม่ อีกทั้งโรงพยาบาลมีคู่แข่งในโรงพยาบาลเอกชนที่ตั้งอยู่ในรัศมีประมาณ 10 กิโลเมตร จำนวน 3 แห่ง จึงอาจมีความเสี่ยงที่อาจทำให้ลูกค้าย้ายไปใช้บริการโรงพยาบาลอื่น อย่างไรก็ตาม โรงพยาบาลฯ ได้เตรียมรับมือกับการแข่งขันเพื่อรักษาฐานลูกค้าและเพื่อเป็นโรงพยาบาลชั้นนำในพื้นที่ย่านลาดพร้าว โดยได้มีการลงทุนในอุปกรณ์ทางการแพทย์ที่ทันสมัย และจัดแพทย์ที่มีความเชี่ยวชาญมาประจำและยกระดับศูนย์การแพทย์สู่ศูนย์ความเป็นเลิศทางการแพทย์ การทำการตลาดกับกลุ่มลูกค้าใหม่ๆ เพิ่มขึ้นได้แก่กลุ่มลูกค้าต่างชาติที่อาศัยในประเทศไทย กลุ่ม AEC และการทำการตลาดผ่านตัวแทนประกันต่างชาติ ทั้งนี้เน้นมาตรฐานการบริการในราคาที่ยุติธรรม คงไว้ซึ่งระบบคุณภาพมาตรฐานโรงพยาบาล Hospital Accreditation (HA) อย่างต่อเนื่อง รวมทั้งมาตรฐานคุณภาพห้องปฏิบัติการ ISO 15190 กำกับดูแลให้การดูแลรักษาเป็นไปตามมาตรฐานวิชาชีพต่างๆ การสร้างเครือข่ายกับโรงพยาบาลอื่นๆ เพื่อการส่งต่อผู้ป่วย นอกจากนี้ยังมีการปรับปรุงพื้นที่บริการให้มีสิ่งอำนวยความสะดวก ปรับปรุงและขยายพื้นที่เพื่อรองรับการบริการทั้งผู้ป่วยในและผู้ป่วยนอกเพื่อให้ผู้รับบริการได้รับประโยชน์สูงสุด

รวมทั้ง บริษัทฯ ยังดำเนินการ ขยายขอบเขตการให้บริการแพทย์เฉพาะทางสู่ความเป็น Medical Excellence Center อย่างต่อเนื่อง โดยได้ก่อสร้างอาคารศูนย์ความเป็นเลิศทางการแพทย์ขึ้น เพื่อเพิ่มศักยภาพการให้บริการทางการแพทย์ 5 ศูนย์ ตามนโยบาย โดยมีแผนพัฒนา 5 ด้าน ได้แก่ ปรับปรุงสถานที่ให้บริการ การสรรหาแพทย์ผู้เชี่ยวชาญเพิ่ม การจัดหาเครื่องมือแพทย์ เทคโนโลยีที่ทันสมัย การพัฒนาความเป็นเลิศในการให้บริการ รวมทั้งการได้รับการรับรองมาตรฐานสากล ซึ่งได้ดำเนินการแล้วเสร็จได้แก่ศูนย์โรคตาและเลสิก ซึ่งได้รับการรับรองมาตรฐาน JCI แล้ว ตั้งแต่ปี 2559 อีก 4 ศูนย์ ได้แก่ ศูนย์ผิวหนังและความงาม ศูนย์กระดูกและข้อ ศูนย์ระบบทางเดินอาหารและตับ ศูนย์สมองและระบบประสาท เริ่มเปิดให้บริการแล้ว และกำลังพัฒนามาตรฐานและระบบการให้บริการเพื่อขอการรับรองมาตรฐาน JCI ต่อไป

3.1.2. ความเสี่ยงจากการขยายการลงทุน

บริษัทฯ มีแผนการขยายการลงทุนเพื่อเพิ่มฐานลูกค้าของบริษัทฯ มากขึ้นและ เพิ่มรายได้ สร้างความแข็งแกร่งให้กับบริษัทในอนาคต ก่อนการลงทุนบริษัทมีการศึกษาข้อมูลที่เกี่ยวข้องกับการประกอบธุรกิจอย่างรอบคอบ ได้มีการว่าจ้างบริษัทที่ปรึกษาศึกษาความเป็นไปได้ในทุกๆ ด้านก่อนการลงทุนทุกโครงการ

ในปีที่ผ่านมาบริษัทฯ ได้ดำเนินการตามแผนการลงทุนในการเปิดโรงพยาบาลโรงพยาบาลลาดพร้าวสาขา 2 และศูนย์ดูแลผู้สูงอายุ โดยได้ว่าจ้างบริษัทออกแบบและประเมินต้นทุนโครงการกำหนดให้สามารถเริ่มก่อสร้างได้ในไตรมาส 4/2561 นอกจากนี้บริษัทฯ มีแผนการขยายการลงทุนในโรงพยาบาลอื่นที่มีผลประกอบการที่ดีอย่างต่อเนื่อง ในปีที่ผ่านมาบริษัทฯ ได้มีเป้าหมายการลงทุนในโรงพยาบาลที่มีศักยภาพ 2 แห่ง แต่เนื่องจากการเปลี่ยนแปลงนโยบายของโรงพยาบาลเป้าหมายที่บริษัทจะไปร่วมลงทุน ส่งผลให้กำหนดเวลาการลงทุนดังกล่าวเลื่อนออกไปเป็นปี 2561

3.2 ความเสี่ยงด้านการดำเนินงาน (Operation Risk)

3.2.1. ความเสี่ยงจากการขาดแคลนบุคลากร

การให้บริการทางการแพทย์จะต้องพึ่งพาบุคลากรทางการแพทย์ที่มีคุณภาพในสาขาต่างๆ ที่เกี่ยวข้อง ซึ่งในปัจจุบันสามารถผลิตได้ในจำนวนจำกัด นอกจากนี้ในปัจจุบัน ผลกระทบจากการขยายตัวของธุรกิจการให้บริการทางการแพทย์ ทำให้เกิดความต้องการบุคลากรที่มีคุณภาพและประสบการณ์เข้าร่วมงานในองค์กร ซึ่งบุคลากรดังกล่าวจะต้องใช้ระยะเวลานานในการพัฒนาความรู้ความสามารถที่เหมาะสม ส่งผลให้บริษัทฯ อาจได้รับผลกระทบจากการขาดแคลนบุคลากรทางการแพทย์ในด้านต่างๆ ในอนาคต จากการที่บริษัทมีแผนการขยายศักยภาพการให้บริการเพิ่มขึ้น ทั้งนี้บริษัทได้มีการเตรียมการต่างๆ ไว้รองรับ เช่นการสร้างสัมพันธ์ภาพกับมหาวิทยาลัยต่างๆ โดยรับเป็นที่ฝึกงานนักศึกษาปีสุดท้าย การกำหนดค่าตอบแทนที่เหมาะสมเมื่อเปรียบเทียบกับผู้ประกอบการรายอื่นในกลุ่มธุรกิจเดียวกับบริษัท เสริมด้วยสวัสดิการต่าง ๆ ที่มอบให้กับพนักงานทุกระดับอย่างเหมาะสม บริษัทฯ สร้างความมั่นคงในอาชีพโดย กำหนดแผนการเติบโตในงานแก่พนักงานทุกระดับ (Succession Plan) เพื่อสร้างความมั่นใจ มั่นคง ความก้าวหน้าในอาชีพที่ชัดเจน แก่พนักงานที่พร้อมจะเติบโตไปกับองค์กร การสร้างความภาคภูมิใจและคุณค่าแก่พนักงาน เช่น การประกาศเกียรติคุณมอบโล่ที่ระลึกและของสมนาคุณ ให้กับพนักงานที่

ปฏิบัติงานดี และผูกพันกับองค์กรตั้งแต่ อายุงาน 10 ปีขึ้นไป เป็นต้น บริษัทฯ ยังมึนโยบายในการฝึกอบรมและการให้ทุนการศึกษาต่อเนื่องให้แก่พนักงานของบริษัทฯ ซึ่งหมายรวมถึงบุคลากรกลุ่มดังกล่าว โดยมีวัตถุประสงค์เพื่อสร้างเสริมทักษะในการทำงานและพัฒนาการเรียนรู้อย่างต่อเนื่องในด้านต่างๆ อันจะส่งผลให้บุคลากรเกิดความผูกพันกับองค์กร จากนโยบายดังกล่าว บริษัทฯ เชื่อว่าจะสามารถขจัดความเสี่ยงจากการขาดแคลนบุคลากรทางการแพทย์ลงได้ ในอดีตที่ผ่านมา บริษัทฯ ยังมิได้ประสบปัญหาการขาดแคลนบุคลากรทางการแพทย์แต่อย่างใด

3.2.2. ความเสี่ยงจากการถูกฟ้องร้อง

ในสภาวะปัจจุบัน โรงพยาบาลและผู้ให้การดูแลสุขภาพผู้ป่วยมีแนวโน้มถูกฟ้องร้องหรือร้องเรียนมากขึ้นไม่ว่าเรื่องของคุณภาพการรักษาพยาบาล ราคาค่าใช้จ่าย ความพึงพอใจในบริการ การอดอ้างโฆษณา ดังนั้นโรงพยาบาลจึงให้ความสำคัญกับเรื่องนี้มาก ได้มีการวางระบบ ในกระบวนการให้บริการรักษาพยาบาลให้เป็นไปตามมาตรฐาน มีการควบคุม ตรวจสอบการให้บริการ และปฏิบัติตามมาตรฐาน HA อย่างต่อเนื่อง มีระบบการคัดกรองแพทย์ที่มีความเชี่ยวชาญ และให้การรักษามาตรฐานในแต่ละสาขาเฉพาะทาง จัดระบบการบริหารจัดการความเสี่ยงด้านความปลอดภัยและปลอดภัย ในการดูแลผู้รับบริการ โดยยึดหลักการความปลอดภัยของผู้ป่วยเป็นสำคัญ (Patient Safety) มีเข้มน่งสำคัญในการมุ่งเน้นความปลอดภัยของผู้ป่วยจากความเสี่ยงที่สำคัญ (Patient Safety Goal) ที่ทุกคนในองค์กรต้องยึดถือปฏิบัติเพื่อให้ผู้ป่วยได้รับความปลอดภัยสูงสุด มีมาตรการในการบริหารความเสี่ยง (Risk Management) ในระดับต่างๆ อันเป็นส่วนหนึ่งของการพัฒนาระบบคุณภาพของโรงพยาบาล จัดให้มีกระบวนการรายงานและการแก้ไขปัญหา เมื่อมีคำร้องเรียนจากผู้รับบริการ มีคณะกรรมการบริหารจัดการความเสี่ยงและความปลอดภัยด้านการแพทย์รับผิดชอบ กำหนดแนวทาง ควบคุม แก้ไขปัญหาในการให้บริการทางการแพทย์ รวมถึงการให้ข้อมูลที่เพียงพอแก่ผู้ให้บริการ เพื่อให้ผู้ให้บริการได้รับข้อมูลที่ถูกต้อง

ในปีที่ผ่านมา มีคดีผู้ป่วยฟ้องร้องที่ศาลแพ่ง 2 ราย รายที่ 1 จำนวนทุนทรัพย์ 2,000,000 บาท มีรายละเอียดคดี ศาลอุทธรณ์ยกฟ้อง และโจทก์ไม่อุทธรณ์ รายที่ 2 จำนวนทุนทรัพย์ 535,323 บาท อยู่ระหว่างพิจารณาตัดสินพิพยาน

3.3 ความเสี่ยงทางการเงิน

3.3.1 ความเสี่ยงด้านการรับชำระค่ารักษาพยาบาล

การให้บริการแก่ผู้ป่วยทั่วไปที่เข้ามารับบริการ นอกเหนือจากกลุ่มผู้ป่วยที่ใช้สิทธิโครงการประกันสังคมแล้ว บริษัทฯ จะดำเนินการรักษาพยาบาลแก่ผู้ป่วยก่อนเรียกเก็บค่ารักษาพยาบาลตามจรรยาบรรณในการให้บริการทางการแพทย์ ซึ่งส่งผลให้บริษัทฯ มีความเสี่ยงที่อาจจะไม่สามารถเรียกเก็บค่ารักษาพยาบาลภายหลังการให้บริการได้ครบถ้วน ดังนั้น บริษัทฯ จึงดำเนินการแจ้งค่าใช้จ่ายที่เกิดขึ้นกับผู้รับผิดชอบค่าบริการให้ทราบเป็นระยะตลอดช่วงการรักษา อีกทั้งบริษัทฯ มีหน่วยงานบริหารลูกหนี้ ซึ่งจะพิจารณาถึงความเสี่ยงและหาแนวทางป้องกัน รวมทั้งหาทางออกที่เหมาะสมให้กับบริษัทฯ และผู้ป่วยในกรณีที่เกิดปัญหาการชำระค่ารักษาพยาบาลเพื่อลดความเสี่ยงด้านนี้ลง อย่างไรก็ตามหากพิจารณาถึงคุณภาพลูกหนี้ของบริษัทพบว่าในปี 2560 บริษัทฯ มีลูกหนี้หลัก ได้แก่ สำนักงานประกันสังคมจำนวน 114.05 ล้านบาท และลูกหนี้การค้าทั่วไปรวมบริษัทคู่สัญญาและกลุ่มบริษัทประกันชีวิต ประกันสุขภาพ เป็นส่วนใหญ่ ซึ่งใช้เวลาในการตรวจสอบเอกสารและชำระเงินจำนวนรวม 85.98 ล้านบาท และเป็นลูกค้านี้กลุ่มดังกล่าวมีความเสี่ยงในการชำระหนี้ต่ำ บริษัทฯ จึงมีความเสี่ยงต่ำในการเรียกเก็บค่ารักษาพยาบาล โดยบริษัทมีอัตราหนี้สงสัยจะสูญ 2.73%

3.3.2 ความเสี่ยงจากสภาพคล่องบริษัท และบริษัทย่อย

บริษัทฯ ดำเนินนโยบายทางการเงินแบบอนุรักษ์นิยมโดยไม่เน้นพึ่งพิงแหล่งเงินทุนจากเงินกู้ยืมภายนอก โดยจะดำเนินการกู้ยืมเพิ่มเติมในช่วงเวลาที่มีโครงการลงทุนระยะยาวเป็นหลัก และ ในการลงทุนต่างๆ บริษัทฯ ได้เตรียมการด้านเงินทุน กล่าวคือได้รับการสนับสนุนจากสถาบันการเงินต่างๆ โดยมี วงเงินเบิกเกินบัญชี (OD) วงเงินหมุนเวียนระยะสั้น (PN) เงินกู้ระยะยาว(LT) จำนวนเพียงพอในการใช้เงินตามแผนขยายการลงทุนของบริษัทฯ ซึ่งเป็นสกุลเงินบาทจึงไม่มีความเสี่ยงจากความผันผวนของอัตราดอกเบี้ย

3.4 ความเสี่ยงด้านกฎหมายและระเบียบข้อบังคับต่างๆ (Compliance Risk)

บริษัทฯ มีความเสี่ยงที่จะได้รับผลกระทบจากการเปลี่ยนแปลงนโยบายของภาครัฐ ที่สำคัญได้แก่ นโยบาย “เจ็บป่วยฉุกเฉินวิกฤต มีสิทธิทุกที่” Universal Coverage for Emergency Patients (UCEP) ซึ่งมีผลกระทบในด้านของความล่าช้าในการเรียกเก็บค่ารักษาพยาบาลจากการมีระบบการเบิกจ่ายที่มีขั้นตอนยุ่งยากใช้เวลานาน ทำให้เกิดหนี้ล่าช้าสูง แต่อย่างไรก็ตามบริษัทฯ ก็มุ่งเน้นความปลอดภัยในชีวิตของผู้ป่วยเป็นหลักและพัฒนาเรื่องการประสานงานส่งต่อผู้ป่วยให้รวดเร็ว ในด้านการเปลี่ยนแปลงนโยบายโครงการประกันสังคมปัจจุบัน บริษัทฯ มีรายได้จากค่าบริการทางการแพทย์ตามโครงการประกันสังคม เป็นสัดส่วนค่อนข้างสูง ประมาณร้อยละ 45.3 ของรายได้รวมในปี 2560 ทำให้ บริษัทฯ มีความเสี่ยงที่จะได้รับผลกระทบจากการเปลี่ยนแปลงนโยบายโครงการประกันสังคมของภาครัฐ อย่างไรก็ตาม ผู้บริหารของบริษัทฯ เชื่อมั่นว่า ระบบประกันสังคมของประเทศไทยค่อนข้างมีเสถียรภาพทั้งในส่วนระบบการเบิกจ่ายและความมั่นคงด้านเงินกองทุน โดยแนวทางการเปลี่ยนแปลงนโยบายจะเป็นไปในลักษณะการปรับค่าบริการทางการแพทย์ส่วนเพิ่มให้มากยิ่งขึ้นเพื่อสะท้อนต้นทุนการให้บริการแก่โรงพยาบาลที่เข้าร่วมในระบบ ซึ่งเป็นผลดีต่อบริษัทฯ ทั้งนี้ ผู้บริหารของบริษัทฯ ได้ติดตามการปรับเปลี่ยนนโยบายภาครัฐอย่างใกล้ชิดผ่านทางชมรมโรงพยาบาลเพื่อการพัฒนาประกันสังคม ทำให้สามารถประเมินความเสี่ยงจากการเปลี่ยนแปลงนโยบายโครงการประกันสังคม และแสดงความคิดเห็นและข้อเสนอแนะก่อนที่นโยบายดังกล่าวจะมีผลบังคับใช้



4. ข้อมูลทั่วไปและข้อมูลสำคัญอื่น

ชื่อบริษัท	บริษัท โรงพยาบาล ลาดพร้าว จำกัด (มหาชน) (“บริษัท”)
ชื่อบริษัท (ภาษาอังกฤษ)	Ladprao General Hospital Public Company Limited (LPH)
ประเภทธุรกิจ	ดำเนินธุรกิจสถานพยาบาลเอกชนประเภทรับผู้ป่วยไว้ค้างคืน โดยใช้ชื่อว่า “โรงพยาบาลลาดพร้าว”
เลขทะเบียนบริษัท	0107536000161
สถานที่ตั้งสำนักงานใหญ่	2699 ถนนลาดพร้าว แขวงคลองเจ้าคุณสิงห์ เขตวังทองหลาง กรุงเทพฯ 10310
โทรศัพท์	0-2530-2244, 0-2530-2556-69
โทรสาร	02-539-8490
Home page	http:// www.ladpraohospital.com
E-mail address	ladprao@ladpraohospital.com
ทุนจดทะเบียน	375,000,000 บาท (สามร้อยเจ็ดสิบล้านบาท)
ทุนชำระแล้ว	375,000,000 บาท (สามร้อยเจ็ดสิบล้านบาท)
จำนวนหุ้นสามัญ	750,000,000 หุ้น (เจ็ดร้อยห้าสิบล้านหุ้น)
มูลค่าหุ้นที่ตราไว้	หุ้นละ 0.50 บาท
นายทะเบียนหลักทรัพย์	บริษัท ศูนย์รับฝากหลักทรัพย์ (ประเทศไทย) จำกัด เลขที่ 93 อาคารตลาดหลักทรัพย์แห่งประเทศไทย ถนนรัชดาภิเษก แขวงดินแดง เขตดินแดง กรุงเทพฯ 10400 โทรศัพท์: 0-2009-9000 โทรสาร: 0-2009-9991
ผู้สอบบัญชี	บริษัท สอบบัญชีธรรมานิติ จำกัด 267/1 ถนนประชาราษฎร์ สาย 1 แขวงบางซื่อ เขตบางซื่อ กรุงเทพฯ 10800 โทรศัพท์: 0-2587-8080 โทรสาร: 0-2586-0301



5. ข้อมูลหลักทรัพ์และผู้ถือหุ้น

5.1 จำนวนทุนจดทะเบียนและทุนชำระแล้ว

ณ วันที่ 31 ธันวาคม 2560 บริษัทฯ มีทุนจดทะเบียนที่ออกและเรียกชำระแล้ว 375,000,000 บาท แบ่งเป็นหุ้นสามัญ 750,000,000 หุ้น มูลค่าที่ตราไว้หุ้นละ 0.50 บาท

5.2 ผู้ถือหุ้น

รายชื่อผู้ถือหุ้นรายใหญ่ 10 รายของบริษัทฯ ณ วันที่ 27 พฤศจิกายน 2560 มีดังต่อไปนี้

กลุ่มผู้ถือหุ้น	จำนวนหุ้นที่ถือ (หุ้น)	สัดส่วนการถือหุ้น (ร้อยละ)
1. บริษัท แอล.พี.โฮลดิ้ง จำกัด	208,800,000	27.84
2. บริษัท เอ็นซีเอส 2555 โฮลดิ้ง จำกัด	34,749,880	4.63
3. นายพิพัฒน์ เศวตวิลาส	34,393,684	4.59
4. บริษัท ยูเนี่ยนแคปปิตอล จำกัด	23,457,600	3.13
5. นางวิมลทิพย์ พงศธร	22,900,000	3.05
6. บริษัท ธนาคารกสิกรไทย จำกัด (มหาชน)	16,800,000	2.24
7. ดร.อังกูร ฉันทนวนานิช	14,684,848	1.96
8. บริษัท ไทยประกันชีวิต จำกัด (มหาชน)	10,190,000	1.36
9. กองทุนสำรองเลี้ยงชีพ พนักงานการไฟฟ้าฝ่ายผลิตแห่งประเทศไทย ซึ่งจดทะเบียนแล้ว โดย บลจ.บัวหลวง จำกัด	7,869,100	1.05
10. ศ.ดร.นพ.สมศักดิ์ โล่ห์เลขา	7,765,360	1.04
รวม	381,610,472	50.89

5.3 นโยบายการจ่ายเงินปันผล

บริษัทฯ มีเจตนารมณ์ที่จะดำเนินธุรกิจบนพื้นฐานของหลักการกำกับกิจการที่ดี มีความโปร่งใส และสามารถตรวจสอบได้ โดยคำนึงถึงผลประโยชน์ของผู้มีส่วนได้เสียทุกกลุ่มเป็นสำคัญ และบริษัทฯ ยังตระหนักถึงสิทธิของผู้ถือหุ้นทั้งในฐานะนักลงทุน และเจ้าของบริษัทฯ ดังนั้น เพื่อเป็นการเพิ่มมูลค่าให้แก่ผู้ถือหุ้นในระยะยาว บริษัทฯ จึงกำหนดนโยบายการจ่ายเงินปันผลของบริษัทฯ และบริษัทย่อย ดังนี้

1) นโยบายการจ่ายเงินปันผลของบริษัทฯ

บริษัทฯ มีนโยบายจ่ายเงินปันผลให้แก่ผู้ถือหุ้นในอัตราไม่น้อยกว่าร้อยละ 50 ของกำไรสุทธิจากงบเฉพาะกิจการภายหลังหักภาษีเงินได้นิติบุคคล และเงินสำรองต่างๆ ทุกประเภทตามที่กำหนดไว้ในกฎหมายและข้อบังคับของบริษัทฯ อย่างไรก็ตาม การจ่ายเงินปันผลดังกล่าวอาจมีการเปลี่ยนแปลงได้ขึ้นอยู่กับความจำเป็น และความเหมาะสมอื่นๆ ตามที่คณะกรรมการบริษัท เห็นสมควร ทั้งนี้ การจ่ายเงินปันผลประจำปีจะต้องได้รับอนุมัติจากที่ประชุมผู้ถือหุ้น เว้นแต่เป็นการจ่ายเงินปันผลระหว่างกาล ซึ่งคณะกรรมการบริษัท อาจอนุมัติให้จ่ายเงินปันผลระหว่างการได้เป็นครั้งแรกเมื่อเห็นว่าบริษัทมีกำไรพอที่จะทำเช่นนั้นได้ และให้รายงานการจ่ายเงินปันผลระหว่างกालดังกล่าวให้ที่ประชุมผู้ถือหุ้นทราบในคราวถัดไป

2) นโยบายการจ่ายเงินปันผลของบริษัทย่อย

ในการพิจารณาจ่ายเงินปันผลของบริษัทย่อยนั้นจะอยู่ภายใต้อำนาจการพิจารณาอนุมัติของคณะกรรมการบริษัทและที่ประชุมผู้ถือหุ้นของบริษัทย่อยแต่ละบริษัท โดยบริษัทย่อยของบริษัทมีนโยบายจ่ายเงินปันผลให้แก่ผู้ถือหุ้นในอัตราไม่น้อยกว่าร้อยละ 50 ของกำไรสุทธิจากงบเฉพาะกิจการภายหลังหักภาษีเงินได้นิติบุคคล และเงินสำรองต่างๆ ทุกประเภทตามที่กำหนดไว้ในกฎหมายและข้อบังคับของบริษัทฯ อย่างไรก็ตาม การจ่ายเงินปันผลดังกล่าวอาจมีการเปลี่ยนแปลงได้ขึ้นอยู่กับความจำเป็น และความเหมาะสมอื่นๆ ตามที่คณะกรรมการบริษัทและที่ประชุมผู้ถือหุ้นของบริษัทย่อยแต่ละบริษัทเห็นสมควร ทั้งนี้ การจ่ายเงินปันผลประจำปีจะต้องได้รับอนุมัติจากที่ประชุมผู้ถือหุ้นของบริษัทย่อยแต่ละบริษัท เว้นแต่เป็นการจ่ายเงินปันผลระหว่างกาล ซึ่งคณะกรรมการบริษัทของบริษัทย่อยแต่ละบริษัทอาจอนุมัติให้จ่ายเงินปันผลระหว่างการได้เป็นครั้งแรกเมื่อเห็นว่าบริษัทมีกำไรพอที่จะทำเช่นนั้นได้ และให้รายงานการจ่ายเงินปันผลระหว่างกालดังกล่าวให้ที่ประชุมผู้ถือหุ้นของบริษัทย่อยแต่ละบริษัททราบในคราวถัดไป และเพื่อให้การจ่ายเงินปันผลของบริษัทย่อยเป็นไปตามหลักบรรษัทภิบาล มีความโปร่งใส และตรวจสอบได้ เมื่อบริษัทย่อยมีการจ่ายเงินปันผล คณะกรรมการบริษัทย่อยแต่ละบริษัทจะทำการรายงานให้ที่ประชุมคณะกรรมการบริษัท/คณะกรรมการตรวจสอบทราบในการประชุมคราวถัดไป



6. โครงสร้างการจัดการ

6.1 คณะกรรมการบริษัทฯ และบริษัทย่อย

คณะกรรมการของบริษัทฯ ณ วันที่ 31 ธันวาคม 2560 จำนวน 11 ท่าน และคณะกรรมการของบริษัทย่อย มีรายละเอียดดังต่อไปนี้

รายชื่อ	บริษัท	บริษัทย่อย			
		AMARC	ABMC	AMLC	LP2
1. ศ.ดร.นพ.สมศักดิ์ โล่ห์เลขา	ประธานกรรมการ	-	ประธานกรรมการ	-	ประธานกรรมการ
2. นายพิพัฒน์ เศวตวิลาศ	รองประธานกรรมการ	-	-	-	กรรมการ
3. รศ.นพ.วิรัตน์ วงศ์แสงนาค	กรรมการ/กรรมการสรรหาฯ	ประธานกรรมการ	กรรมการ	ประธานกรรมการ	กรรมการ
4. ดร.อังกูร ชันทนาวนิช	กรรมการ/กรรมการสรรหาฯ	กรรมการ	กรรมการ	-	กรรมการ
5. ทพ.สุภาพร คັນธามานนท์	กรรมการ	-	-	-	กรรมการ
6. นพ.สมเชาว์ ต้นชาเทอดธรรม	กรรมการ	-	-	-	-
7. นางวิษชุดา อำพรมผล	กรรมการ	กรรมการ	-	-	-
8. ผศ.ดร.พิบูลย์ ลิ้มประภัทร	กรรมการอิสระ/ประธานกรรมการตรวจสอบ/ ประธานกรรมการสรรหาฯ	-	-	-	-
9. นายกุลฑล นาคพรหม	กรรมการอิสระ/กรรมการตรวจสอบ/กรรมการ สรรหาฯ	-	-	-	-
10. นางเบญจวรรณ ธนไพศาลพิพัฒน์	กรรมการอิสระ/กรรมการตรวจสอบ	-	-	-	-
11. นางสาวทิพวรรณ อุทัยสง	กรรมการอิสระ/กรรมการตรวจสอบ	-	-	-	-

กรรมการผู้มีอำนาจลงลายมือชื่อแทนบริษัทฯ

กรรมการผู้มีอำนาจลงนามผูกพันบริษัทฯ คือ ศ.นพ.สมศักดิ์ โล่ห์เลขา นายพิพัฒน์ เศวตวิลาศ รศ.นพ.วิรัตน์ วงศ์แสงนาค ดร.อังกูร ชันทนาวนิช และทพ.สุภาพร คันธามานนท์ สองในห้าคนนี้ลงลายมือชื่อร่วมกันและประทับตราสำคัญของบริษัทฯ

อำนาจหน้าที่และความรับผิดชอบของคณะกรรมการบริษัทฯ

คณะกรรมการบริษัทฯ ในฐานะตัวแทนผู้ถือหุ้น มีบทบาทสำคัญต่อการกำกับดูแลการจัดการงานของบริษัทให้เป็นไปตามกฎหมาย วัตถุประสงค์ข้อบังคับของบริษัท และมติของที่ประชุมผู้ถือหุ้น รวมถึงการกำหนดวิสัยทัศน์พันธกิจกลยุทธ์และนโยบายของบริษัทที่เป็นประโยชน์สูงสุดของผู้ถือหุ้น และการติดตามการดำเนินงานของฝ่ายจัดการ นอกจากนี้ คณะกรรมการบริษัทฯ ยังมีอำนาจและความรับผิดชอบตามที่กำหนดไว้ในกฎหมาย ข้อบังคับ วัตถุประสงค์ และมติของที่ประชุมผู้ถือหุ้นของบริษัท ซึ่งรวมถึงการดำเนินการดังต่อไปนี้

- (1) ปฏิบัติหน้าที่ และกำกับดูแลกิจการของบริษัทให้เป็นไปตามกฎหมาย วัตถุประสงค์ ข้อบังคับ มติที่ประชุมคณะกรรมการบริษัท ตลอดจนมติที่ประชุมผู้ถือหุ้น ด้วยความรับผิดชอบ ความระมัดระวัง ความซื่อสัตย์สุจริตและระมัดระวังรักษาผลประโยชน์ของบริษัท
- (2) กำหนดวิสัยทัศน์ กลยุทธ์ ทิศทางของธุรกิจ นโยบาย เป้าหมาย แผนธุรกิจ งบประมาณ โครงสร้างการบริหารจัดการ และอำนาจอนุมัติของบริษัทและบริษัทย่อยตามที่ฝ่ายจัดการนำเสนอ และกำกับดูแลการบริหารงานและผลการปฏิบัติงานของฝ่ายจัดการหรือบุคคลใดๆ ซึ่งได้รับมอบหมายให้ทำหน้าที่ดังกล่าว เพื่อให้เป็นไปตามนโยบายที่กำหนดไว้อย่างมีประสิทธิภาพและประสิทธิผลเพื่อเพิ่มมูลค่าสูงสุดให้แก่บริษัทและผู้ถือหุ้น
- (3) ติดตามและประเมินผลการปฏิบัติงานที่ของฝ่ายจัดการอย่างต่อเนื่องและสม่ำเสมอเพื่อให้บรรลุกลยุทธ์และเป็นไปตามแผนงานและงบประมาณ รวมถึงดูแลระบบกลไกการจ่ายค่าตอบแทนผู้บริหารที่เหมาะสม
- (4) ดำเนินการให้บริษัทและบริษัทย่อยมีระบบงานบัญชีที่เหมาะสมและมีประสิทธิภาพ และจัดให้มีการรายงานทางการเงินและการสอบบัญชีที่เชื่อถือได้ รวมทั้งจัดให้มีระบบควบคุมภายใน และระบบตรวจสอบภายในที่เพียงพอและเหมาะสม
- (5) พิจารณออนุมัติการได้มาหรือจำหน่ายไปซึ่งทรัพย์สิน (ในกรณีที่ขนาดของรายการไม่จำเป็นต้องพิจารณาโดยที่ประชุมผู้ถือหุ้น) การลงทุนในธุรกิจใหม่ และการดำเนินงานใดๆ ให้เป็นไปตามกฎหมาย ประกาศ และระเบียบข้อบังคับที่เกี่ยวข้อง
- (6) พิจารณออนุมัติรายการที่เกี่ยวข้องกัน (ในกรณีที่ขนาดของรายการไม่จำเป็นต้องพิจารณาโดยที่ประชุมผู้ถือหุ้น) ของบริษัทและบริษัทย่อยให้เป็นไปตามกฎหมาย ประกาศ และระเบียบข้อบังคับที่เกี่ยวข้อง
- (7) พิจารณออนุมัติการจ่ายเงินปันผลระหว่างกาลให้แก่ผู้ถือหุ้นของบริษัท
- (8) สอบทานกระบวนการและนโยบายในการบริหารความเสี่ยงและติดตามผลการปฏิบัติงาน

- (9) ดูแลไม่ให้เกิดปัญหาความขัดแย้งทางผลประโยชน์ระหว่างผู้มีส่วนได้เสียของบริษัทและบริษัทย่อย ทั้งนี้ ในกรณีที่กรรมการรายใดมีส่วนได้เสียในธุรกรรมใดที่ทำกับบริษัท หรือมีส่วนได้เสียการถือหุ้นในบริษัทและ/หรือบริษัทย่อยเพิ่มขึ้นหรือลดลง ให้กรรมการรายดังกล่าวแจ้งให้บริษัททราบโดยไม่ชักช้า
- (10) จัดให้มีนโยบายเกี่ยวกับการกำกับดูแลกิจการตามหลักธรรมาภิบาล นโยบายความรับผิดชอบต่อสังคม รวมถึงการต่อต้านการทุจริตคอร์รัปชัน และปรับใช้นโยบายดังกล่าวอย่างมีประสิทธิภาพ
- (11) แต่งตั้งคณะกรรมการชุดย่อย เช่น คณะกรรมการตรวจสอบ คณะกรรมการบริหาร คณะกรรมการสรรหาและพิจารณาค่าตอบแทน และ/หรือคณะกรรมการชุดย่อยอื่นใด เพื่อช่วยเหลือและสนับสนุนการปฏิบัติหน้าที่ของคณะกรรมการบริษัทตามความเหมาะสม
- (12) แต่งตั้งเลขานุการบริษัท เพื่อช่วยเหลือคณะกรรมการบริษัทในการปฏิบัติงานต่างๆ เพื่อให้การดำเนินธุรกิจของบริษัทเป็นไปตามกฎหมายและระเบียบที่เกี่ยวข้อง
- (13) ขอความเห็นทางวิชาชีพจากองค์กรภายนอกหากมีความจำเป็นเพื่อประกอบการตัดสินใจที่เหมาะสม
- (14) จัดทำรายงานประจำปี และรับผิดชอบต่อการจัดทำและเปิดเผยงบการเงินเพื่อแสดงถึงฐานะทางการเงินและผลการดำเนินงานของบริษัทในรอบปีที่ผ่านมาเพื่อเสนอต่อที่ประชุมผู้ถือหุ้น
- (15) จัดให้มีการประชุมผู้ถือหุ้นเป็นการประชุมสามัญประจำปีภายใน 4 เดือนนับแต่วันสิ้นสุดของรอบปีบัญชีของบริษัท
- (16) พิจารณานุมัติเรื่องต่างๆ โดยคำนึงถึงผลประโยชน์ของผู้ถือหุ้นและผู้มีส่วนได้เสียทุกกลุ่มของบริษัทอย่างเป็นธรรม
- (17) มอบหมายให้กรรมการคนหนึ่งหรือหลายคนหรือบุคคลอื่นใดปฏิบัติกรอย่างหนึ่งอย่างใดแทนคณะกรรมการบริษัทได้

ทั้งนี้ การมอบหมายอำนาจหน้าที่และความรับผิดชอบของคณะกรรมการบริษัทนั้น จะไม่มีลักษณะเป็นการมอบอำนาจ หรือมอบอำนาจช่วงที่ทำให้คณะกรรมการบริษัท หรือผู้รับมอบอำนาจจากคณะกรรมการบริษัทสามารถอนุมัติรายการที่ตนหรือบุคคลที่อาจมีความขัดแย้ง (ตามที่นิยามไว้ในประกาศคณะกรรมการกำกับหลักทรัพย์และตลาดหลักทรัพย์ หรือประกาศคณะกรรมการกำกับตลาดทุน) อาจมีส่วนได้เสีย หรืออาจได้รับประโยชน์ในลักษณะใดๆ หรืออาจมีความขัดแย้งทางผลประโยชน์อื่นใดกับบริษัท หรือบริษัทย่อยของบริษัท ยกเว้นเป็นการอนุมัติรายการที่เป็นไปตามนโยบาย และหลักเกณฑ์ ที่ประชุมผู้ถือหุ้นหรือคณะกรรมการบริษัทพิจารณานุมัติไว้

วาระการดำรงตำแหน่งกรรมการบริษัท

กรรมการบริษัทมีวาระการดำรงตำแหน่งคราวละ 3 ปี โดยในการประชุมผู้ถือหุ้นสามัญประจำปีทุกครั้ง ให้กรรมการบริษัทฯออกจากตำแหน่งจำนวนหนึ่งในสามของจำนวนกรรมการทั้งหมด ถ้าจำนวนกรรมการจะแบ่งออกให้ตรงเป็นสามส่วนไม่ได้ ก็ให้ออกโดยจำนวนใกล้เคียงที่สุดกับส่วนหนึ่งในสาม โดยกรรมการซึ่งพ้นจากตำแหน่งอาจได้รับเลือกให้กลับเข้ามารับตำแหน่งได้ ทั้งนี้ กรรมการที่จะต้องออกจากตำแหน่งในปีแรกและปีที่สองภายหลังจดทะเบียนบริษัทนั้นให้จับสลากกัน ส่วนปีหลังๆ ต่อไปให้กรรมการคนที่อยู่ในตำแหน่งนานที่สุดนั้นเป็นผู้ออกจากตำแหน่ง

การประเมินตนเองของคณะกรรมการ

บริษัทฯ จัดให้มีการประเมินตนเองของคณะกรรมการบริษัท และคณะกรรมการชุดย่อย (คณะกรรมการบริหาร คณะกรรมการสรรหาและพิจารณาค่าตอบแทน และคณะกรรมการตรวจสอบ) เป็นประจำทุกปี เป็นการประเมินกรรมการทั้งคณะ และรายบุคคลโดยใช้หลักเกณฑ์แบบประเมินของคณะกรรมการตามตัวอย่างของตลาดหลักทรัพย์แห่งประเทศไทย อีกทั้ง เพื่อให้เป็นไปตามนโยบายการกำกับดูแลกิจการที่ดีของบริษัทฯ

ทั้งนี้ เพื่อช่วยให้คณะกรรมการได้พิจารณาบททวนผลงาน ปัญหาและอุปสรรคของการทำงานในปีที่ผ่านมา โดยจะมีการจัดทำสรุปผลการประเมิน และข้อเสนอแนะต่างๆ มาใช้ในการปรับปรุงและพัฒนาการดำเนินงานต่อไป และสรุปผลการประเมินคณะกรรมการบริษัท และคณะกรรมการชุดย่อย ประจำปี 2560 ในรายงานการประชุมคณะกรรมการบริษัท ครั้งที่ 7/2560 เมื่อวันที่ 15 ธันวาคม 2560 มีดังต่อไปนี้

การประเมินตนเองของคณะกรรมการบริษัท

หลักเกณฑ์ แบบการประเมินตนเองของคณะกรรมการบริษัท เป็นแบบประเมินการปฏิบัติหน้าที่ของคณะกรรมการทั้งคณะและรายบุคคล โดยได้นำแนวทางการประเมินของตลาดหลักทรัพย์แห่งประเทศไทย มาปรับใช้ให้เหมาะสมกับโครงสร้างของคณะกรรมการของบริษัท ซึ่งผลการประเมินจะเป็นส่วนสำคัญในการพัฒนาการปฏิบัติหน้าที่ และการดำเนินงานเกี่ยวกับกรรมการให้มีประสิทธิภาพและประสิทธิผลยิ่งขึ้นต่อไป โดยมีหัวข้อการประเมิน 6 หัวข้อ ดังนี้

1. โครงสร้างและคุณสมบัติของคณะกรรมการ
2. บทบาท หน้าที่ และความรับผิดชอบต่อคณะกรรมการ
3. การประชุมคณะกรรมการ
4. การทำหน้าที่ของกรรมการ
5. ความสัมพันธ์กับฝ่ายจัดการ
6. การพัฒนาตนเองของกรรมการและพัฒนาผู้บริหาร

ปี 2560 สรุปผลการประเมินคณะกรรมการทั้งคณะ และรายบุคคล ในภาพรวม 6 หัวข้อ เห็นว่าการดำเนินการส่วนใหญ่ จัดทำได้ดีมาก / เหมาะสมที่สุด โดยมีคะแนนเฉลี่ยอยู่ในเกณฑ์ดีมาก เท่ากับร้อยละ 95.14%

การประเมินตนเองของคณะกรรมการบริหาร

หลักเกณฑ์ แบบการประเมินตนเองของคณะกรรมการบริหาร เป็นแบบประเมินการปฏิบัติหน้าที่ของคณะกรรมการทั้งคณะและรายบุคคล โดยมีวัตถุประสงค์ของการประเมินผลการปฏิบัติงานของคณะกรรมการบริหาร ดังนี้

1. เพื่อช่วยให้มีการพิจารณาทบทวนผลงาน ปัญหาและอุปสรรคต่างๆ ในปีที่ผ่านมา
2. เพื่อให้การทำงานของคณะกรรมการบริหาร มีประสิทธิภาพมากยิ่งขึ้น

โดยมีการประเมิน 3 หัวข้อ ดังนี้

1. โครงสร้างและคุณสมบัติของคณะกรรมการชุดย่อย
2. การประชุมคณะกรรมการชุดย่อย
3. การปฏิบัติหน้าที่ของคณะกรรมการบริหาร

ปี 2560 สรุปผลการประเมินคณะกรรมการบริหารทั้งคณะและรายบุคคล ในภาพรวม 3 หัวข้อ เห็นว่าการดำเนินการส่วนใหญ่ จัดทำได้ดี / เหมาะสม โดยมีคะแนนเฉลี่ยอยู่ในเกณฑ์ดี เท่ากับร้อยละ 86.27%

การประเมินตนเองของคณะกรรมการสรรหาและพิจารณาคำตอบแทน

หลักเกณฑ์ แบบการประเมินตนเองของคณะกรรมการสรรหาและพิจารณาคำตอบแทน เป็นแบบประเมินการปฏิบัติหน้าที่ของคณะกรรมการทั้งคณะและรายบุคคล โดยมีวัตถุประสงค์ของการประเมินผลการปฏิบัติงานของคณะกรรมการสรรหา ดังนี้

1. เพื่อช่วยให้มีการพิจารณาทบทวนผลงาน ปัญหาและอุปสรรคต่างๆ ในปีที่ผ่านมา
2. เพื่อให้การทำงานของคณะกรรมการสรรหา มีประสิทธิภาพมากยิ่งขึ้น

โดยมีการประเมิน 3 หัวข้อ ดังนี้

1. โครงสร้างและคุณสมบัติของคณะกรรมการชุดย่อย
2. การประชุมคณะกรรมการชุดย่อย
3. การปฏิบัติหน้าที่ของคณะกรรมการสรรหาและพิจารณาคำตอบแทน

ปี 2560 สรุปผลการประเมินคณะกรรมการสรรหาและพิจารณาคำตอบแทนทั้งคณะและรายบุคคล ในภาพรวม 3 หัวข้อ เห็นว่าการดำเนินการส่วนใหญ่ จัดทำได้ดีมาก / เหมาะสมที่สุด โดยมีคะแนนเฉลี่ยอยู่ในเกณฑ์ดีมาก เท่ากับร้อยละ 96.73%

การประเมินตนเองของคณะกรรมการตรวจสอบ

หลักเกณฑ์แบบการประเมินตนเองของคณะกรรมการตรวจสอบ เป็นแบบประเมินการปฏิบัติหน้าที่ของคณะกรรมการทั้งคณะและรายบุคคล โดยมีวัตถุประสงค์ของการประเมินผลการปฏิบัติงานของคณะกรรมการตรวจสอบ ดังนี้

1. เพื่อช่วยให้มีการพิจารณาทบทวนผลงาน ปัญหาและอุปสรรคต่างๆ ในปีที่ผ่านมา
2. เพื่อให้การทำงานของคณะกรรมการตรวจสอบมีประสิทธิภาพมากยิ่งขึ้น

โดยมีการประเมิน 3 หัวข้อ ดังนี้

1. โครงสร้างและคุณสมบัติคณะกรรมการชุดย่อย
2. การประชุมคณะกรรมการชุดย่อย
3. การปฏิบัติหน้าที่ของคณะกรรมการตรวจสอบ

ปี 2560 สรุปผลการประเมินคณะกรรมการตรวจสอบทั้งคณะและรายบุคคล ในภาพรวม 3 หัวข้อ เห็นว่าการดำเนินการส่วนใหญ่ จัดทำได้ดีมาก / เหมาะสมที่สุด โดยมีคะแนนเฉลี่ยอยู่ในเกณฑ์ดีมาก เท่ากับร้อยละ 96.21%

รายงานการเปลี่ยนแปลงการถือหุ้นบริษัทของกรรมการและผู้บริหารบริษัทและบริษัทย่อย ในปี 2560

ลำดับ	รายชื่อ	ตำแหน่ง	จำนวนหุ้นที่ถือ ณ วันที่ 31 ธ.ค. 59	จำนวนหุ้นที่ถือ ณ วันที่ 31 ธ.ค. 60	จำนวนหุ้นที่เปลี่ยนแปลงเพิ่มขึ้น (ลดลง)	สัดส่วนการถือหุ้นในบริษัท (%)
1	ศ.ดร.นพ.สมศักดิ์ โล่ห์เลขา	ประธานกรรมการ	7,765,360	7,765,360	-	1.04
2	นายพิพัฒน์ เศวตวิลาศ	รองประธานกรรมการ	34,393,684	34,393,684	-	4.59
3	รศ.นพ.วิรัตน์วงศ์แสงนาค	กรรมการ/กรรมการสรรหาฯ	3,222,920	3,504,920	278,000	0.47
4	ดร.อังกูร ฉันทวานิช	กรรมการ/กรรมการสรรหาฯ	14,684,848	14,684,848	-	1.96
5	ทพ.สุภาพร คังธามานนท์	กรรมการ	6,073,260	6,073,260	-	0.81
6	นพ.สมเชาว์ ต้นทอเทอดธรรม	กรรมการ	1,987,840	1,987,840	-	0.27
7	นางวิษุตา อำพรผล	กรรมการ	1,141,160	1,141,160	-	0.15

ลำดับ	รายชื่อ	ตำแหน่ง	จำนวนหุ้นที่ถือ ณ วันที่ 31 ธ.ค. 59	จำนวนหุ้นที่ถือ ณ วันที่ 31 ธ.ค. 60	จำนวนหุ้นที่เปลี่ยนแปลงเพิ่มขึ้น (ลดลง)	สัดส่วนการถือหุ้นในบริษัท (%)
8	ผศ.ดร.พิบูลย์ ลิ้มประภัทร	กรรมการอิสระ/ประธานกรรมการตรวจสอบ/ประธานกรรมการสรรหาฯ	1,000,000	1,000,000	-	0.13
9	นายกุลชล นาคพรหม	กรรมการอิสระ/กรรมการตรวจสอบ/กรรมการสรรหาฯ	1,725,005	1,625,005	(100,000)	0.22
10	นางเบญจวรรณ ธนไพศาลพิพัฒน์	กรรมการอิสระ/กรรมการตรวจสอบ	1,096,600	1,096,600	-	0.15
11	นางสาวทิพวรรณ อุทัยสา	กรรมการอิสระ/กรรมการตรวจสอบ	1,000,000	1,000,000	-	0.13

6.2 ผู้บริหาร

รายชื่อผู้บริหาร ณ วันที่ 31 ธันวาคม 2560 มีจำนวน 8 ท่าน ดังนี้

รายชื่อ	ตำแหน่ง
1. ดร.อังกูร ฉันทนาวานิช	ประธานเจ้าหน้าที่บริหาร
2. ทญ.สุภาพร คันธามานนท์	กรรมการผู้จัดการ
3. นพ.เรืองฤทธิ์ ทรรษกุล	ผู้อำนวยการ ฝ่ายการแพทย์
4. นพ.หยี ยุกสุสิริ	ผู้อำนวยการ ฝ่ายการแพทย์
5. นายวิวัฒน์ เพิ่มผล	รองกรรมการผู้จัดการ
6. นางสาวสุรจิตร์ จันทวงศ์	รองกรรมการผู้จัดการ
7. นางสาวโสมศรี ชัยวชิระศักดิ์	รองกรรมการผู้จัดการ
8. พญ.ภัทรหทัย ภูพานิช	รองผู้อำนวยการ ฝ่ายการแพทย์

ขอบเขตอำนาจหน้าที่ของประธานเจ้าหน้าที่บริหาร

ตามการอนุมัติของที่ประชุมคณะกรรมการบริษัท ครั้งที่ 12/2557 เมื่อวันที่ 12 ธันวาคม 2557 มีดังนี้

- (1) เป็นผู้ตัดสินใจในเรื่องที่สำคัญของบริษัทฯ กำหนดภารกิจ วัตถุประสงค์ แนวทาง นโยบายของบริษัทฯ รวมถึงการกำกับดูแลการดำเนินงานโดยรวม ผลผลิต ความสัมพันธ์กับลูกค้า และต้องรับผิดชอบต่อคณะกรรมการบริษัท
- (2) มีอำนาจอนุมัติค่าใช้จ่าย หรือการจ่ายเงินตามโครงการ หรือการลงทุน หรือการซื้อขายทรัพย์สินถาวรของบริษัทฯ ตามที่ได้รับอนุมัติจากคณะกรรมการบริหาร และ/หรือ ได้รับอนุมัติจากคณะกรรมการบริษัทแล้ว ภายใต้อนุมัติวงเงินตามขอบเขตอำนาจอนุมัติ
- (3) พิจารณาเรื่องการระดมทุนของบริษัทฯ เพื่อนำเสนอต่อคณะกรรมการบริหาร
- (4) มีอำนาจจ้าง แต่งตั้ง ปลดออก ให้ออก ไล่ออก กำหนดอัตราค่าจ้าง ให้บำเหน็จรางวัล ปรับขึ้นเงินเดือน ค่าตอบแทน เงินโบนัส สำหรับพนักงานตั้งแต่ระดับผู้ช่วยกรรมการผู้จัดการลงมา
- (5) มีอำนาจกระทำการ และแสดงตนเป็นตัวแทนบริษัทฯ ต่อบุคคลภายนอกในกิจการที่เกี่ยวข้อง และเป็นประโยชน์ต่อบริษัทฯ
- (6) ดำเนินกิจการที่เกี่ยวข้องกับการบริหารงานทั่วไปของบริษัทฯ
- (7) ปฏิบัติหน้าที่อื่นใดตามที่ได้รับมอบหมายจากคณะกรรมการตรวจสอบ คณะกรรมการสรรหาและพิจารณาค่าตอบแทน คณะกรรมการบริหารความเสี่ยง คณะกรรมการบริหาร และ/หรือ คณะกรรมการบริษัท
- (8) ให้มีอำนาจในการมอบอำนาจช่วง และ/หรือ มอบหมายให้บุคคลอื่นปฏิบัติงานเฉพาะอย่างแทนได้ โดยการมอบอำนาจช่วง และ/หรือ การมอบหมายดังกล่าวให้อยู่ภายในขอบเขตแห่งการมอบอำนาจตามหนังสือมอบอำนาจที่ให้ไว้ และ/หรือ ให้เป็นไปตามระเบียบข้อกำหนด หรือคำสั่งที่คณะกรรมการของบริษัทฯได้กำหนดไว้

ทั้งนี้ การมอบอำนาจหน้าที่และความรับผิดชอบของประธานเจ้าหน้าที่บริหารนั้น จะต้องไม่มีลักษณะเป็นการมอบอำนาจช่วงที่ทำให้ประธานเจ้าหน้าที่บริหาร หรือผู้รับมอบอำนาจจากประธานเจ้าหน้าที่บริหารสามารถอนุมัติรายการที่ตนหรือบุคคลที่อาจมีความขัดแย้ง (ตามที่นิยามไว้ในประกาศคณะกรรมการกำกับหลักทรัพย์และตลาดหลักทรัพย์ หรือประกาศคณะกรรมการกำกับตลาดทุน) อาจมีส่วนได้เสีย หรืออาจได้รับประโยชน์ในลักษณะใดๆ หรืออาจมีความขัดแย้งทางผลประโยชน์อื่นใดกับบริษัทหรือบริษัทย่อยของบริษัท ยกเว้นเป็นการอนุมัติรายการที่เป็นไปตามนโยบายและหลักเกณฑ์ที่ที่ประชุมผู้ถือหุ้นหรือคณะกรรมการบริษัทได้พิจารณาอนุมัติไว้

โครงสร้างการบริหารจัดการของบริษัทฯ ณ วันที่ 31 ธันวาคม 2560

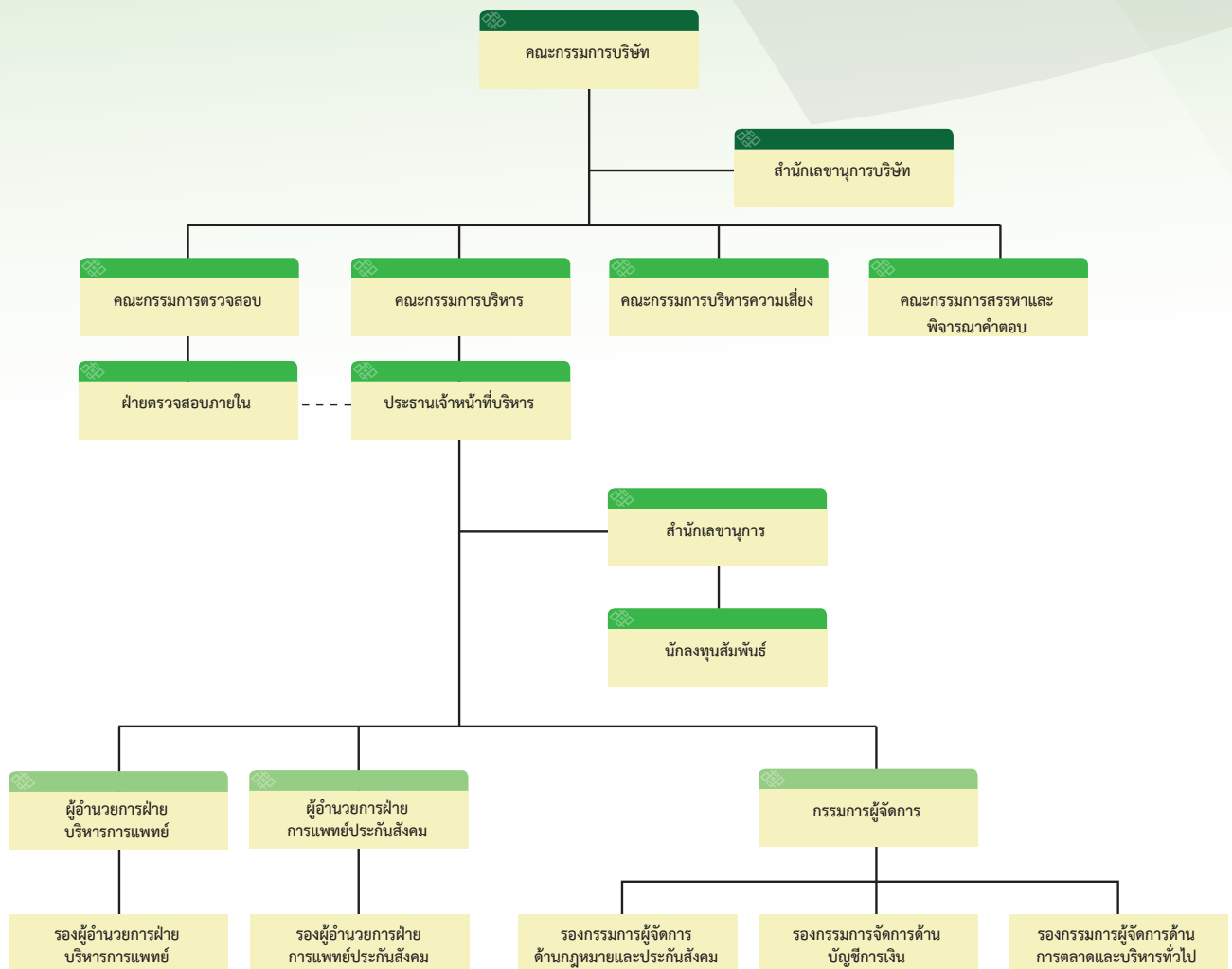

6.3 เลขานุการบริษัท

นายวิฑูรย์ เพิ่มผล ทำหน้าที่เป็นเลขานุการบริษัท ทั้งนี้เพื่อให้เป็นไปตามข้อกำหนดของพระราชบัญญัติหลักทรัพย์และตลาดหลักทรัพย์ พ.ศ. 2535 (รวมทั้งที่ได้มีการแก้ไขเพิ่มเติม) โดยเลขานุการบริษัท มีหน้าที่หลักได้แก่ การทำหน้าที่ในนามบริษัท และ/หรือคณะกรรมการบริษัท ในการจัดทำและเก็บรักษาทะเบียนกรรมการ หนังสือนัดประชุมคณะกรรมการบริษัท รายงานการประชุมคณะกรรมการบริษัท รายงานประจำปีของบริษัท หนังสือนัดประชุมผู้ถือหุ้น รายงานการประชุมผู้ถือหุ้น รวมทั้งเก็บรักษารายงานการมีส่วนได้เสียที่รายงานโดยกรรมการหรือผู้บริหาร รวมทั้งดำเนินการอื่นใดตามที่คณะกรรมการกำกับตลาดทุนประกาศกำหนด และจัดส่งสำเนารายงานการมีส่วนได้เสียตามมาตรา 89/14 ซึ่งจัดทำโดยกรรมการให้ประธานกรรมการและประธานกรรมการตรวจสอบทราบภายใน 7 วันทำการ นับแต่วันที่บริษัท ได้รับรายงานนั้น นอกจากนี้ เลขานุการบริษัท ยังมีหน้าที่ดังต่อไปนี้

- (1) ให้คำแนะนำเบื้องต้นเกี่ยวกับข้อกฎหมาย และระเบียบข้อบังคับต่างๆ ของบริษัทฯ ที่คณะกรรมการบริษัทฯ ต้องการทราบและติดตามให้มีการปฏิบัติตามอย่างถูกต้องสม่ำเสมอ รวมถึงรายงานการเปลี่ยนแปลงข้อกำหนด และ/หรือกฎหมายที่มีนัยสำคัญต่อการดำเนินงานธุรกิจของบริษัทให้คณะกรรมการบริษัทรับทราบ
- (2) จัดการประชุมผู้ถือหุ้นและการประชุมคณะกรรมการบริษัทฯ ให้เป็นไปตามกฎหมาย ข้อบังคับของบริษัทฯ และข้อพึงปฏิบัติที่เกี่ยวข้อง
- (3) บันทึกรายงานการประชุมผู้ถือหุ้น และการประชุมของคณะกรรมการบริษัทฯ รวมทั้งติดตามให้มีการปฏิบัติตามมติที่ประชุมผู้ถือหุ้น และที่ประชุมคณะกรรมการบริษัทฯ
- (4) ดูแลให้มีการเปิดเผยข้อมูลและรายงานสารสนเทศในส่วนที่รับผิดชอบต่อหน่วยงานที่เกี่ยวข้อง ตามระเบียบและข้อกำหนดของหน่วยงานดังกล่าว
- (5) ดูแลกิจกรรมของคณะกรรมการบริษัทฯ และการดำเนินการอื่นใดให้เป็นไปตามกฎหมาย และ/หรือตามที่คณะกรรมการกำกับตลาดทุนประกาศกำหนด และ/หรือตามที่ได้รับมอบหมายจากคณะกรรมการบริษัทฯ

6.4 ค่าตอบแทนกรรมการและผู้บริหาร

6.4.1 ค่าตอบแทนที่เป็นตัวเงิน

ค่าตอบแทนกรรมการ ประกอบด้วยค่าเบี้ยประชุม ซึ่งจ่ายตามจำนวนครั้งที่เข้าประชุมดังนี้

รายชื่อ	คณะกรรมการบริษัท		คณะกรรมการตรวจสอบ		คณะกรรมการสรรหาและพิจารณาค่าตอบแทน		คณะกรรมการบริหาร	
	จำนวนครั้งที่เข้าประชุม	ค่าเบี้ยประชุม	จำนวนครั้งที่เข้าประชุม	จำนวนครั้งที่เข้าประชุม	จำนวนครั้งที่เข้าประชุม	จำนวนครั้งที่เข้าประชุม	จำนวนครั้งที่เข้าประชุม	จำนวนครั้งที่เข้าประชุม
1. ศ.นพ.สมศักดิ์ โล่ห์เลขา	7/7	210,000						
2. นายพิพัฒน์ เศวตวิลาศ	7/7	175,000						
3. รศ.นพ.วิรัตน์ วงศ์แสงนาค	7/7	140,000			5/5	100,000	12/12	120,000
4. ดร.อังกูร อินทวานิช	7/7	140,000			5/5	100,000	12/12	108,000
5. ทญ.สุภาพร คั่นธามานนท์	7/7	140,000					12/12	96,000
6. นพ.สมเชาว์ ดันตเทอดธรรม	7/7	140,000						
7. นางวิชุดา อำพผล	7/7	140,000						
8. ผศ.ดร.พิบูลย์ ลิ้มประกักร	7/7	140,000	6/6	120,000	5/5	150,000		
9. นายกุลทล นาคพรหม	7/7	140,000	6/6	80,000	5/5	100,000		
10. นางเบญจวรรณ ธนไพศาลพิพัฒน์	7/7	140,000	6/6	80,000				
11. นางสาวทิพวรรณ อุทัยสา	7/7	140,000	6/6	80,000				

ในปี 2560 มีค่าบำเหน็จคณะกรรมการบริษัท 3.53 ล้านบาท และคณะกรรมการบริหารมีการประชุมทั้งสิ้น 12 ครั้ง โดยบริษัทได้จ่ายค่าตอบแทนให้ผู้บริหารที่เป็นกรรมการบริหารจำนวน 576,000 บาท

ค่าตอบแทนที่ปรึกษา

ในปี 2560 บริษัทย่อยของบริษัทฯ คือ บริษัท ศูนย์บริหารจัดการธุรกิจแห่งเอเชีย จำกัด (ABMC) ดำเนินงานด้านการสนับสนุนธุรกิจให้แก่บริษัทฯ โดยมีวัตถุประสงค์เพื่อที่จะรองรับการขยายตัวทางธุรกิจของบริษัทฯ และบริษัทย่อย ทั้งด้านงานเวชสถิติ งานกฎหมาย และการพัฒนาธุรกิจในกลุ่ม ได้มีการว่าจ้างกรรมการบริษัทฯ เพื่อเป็นที่ปรึกษาให้กับกลุ่มบริษัทของบริษัทฯ จำนวน 2 ท่าน มีค่าตอบแทนรวมทั้งสิ้น 7.73 ล้านบาท

ค่าตอบแทนผู้บริหาร

ในปี 2560 บริษัทฯ มีการจ่ายค่าตอบแทนให้ผู้บริหาร (นอกเหนือจากค่าตอบแทนในฐานะกรรมการ) จำนวน 8 ท่าน ในรูปแบบของเงินเดือน โบนัส และผลตอบแทนอื่นของบริษัทฯ จำนวน 23.81 ล้านบาท

6.4.2 ค่าตอบแทนที่ไม่ใช่ตัวเงิน

บริษัทฯ มีนโยบายให้ค่าตอบแทนอื่นแก่กรรมการและผู้บริหารซึ่งได้แก่ รถประจำตำแหน่ง โทรศัพท์มือถือ ค่ารักษาพยาบาล รวมทั้งค่าใช้จ่ายเกี่ยวกับรถประจำตำแหน่งเพื่อใช้ในการปฏิบัติงานและโทรศัพท์มือถือ เช่น ค่าน้ำมัน ค่าบริการโทรศัพท์ เป็นต้น

6.5 บุคลากร

6.5.1 จำนวนบุคลากร

จำนวนบุคลากร ณ วันที่ 31 ธันวาคม 2560 บริษัทฯ มีบุคลากรทั้งสิ้น (ไม่รวมกรรมการและผู้บริหารของบริษัทฯ) โดยมีรายละเอียดดังนี้

จำนวนบุคลากร	ณ 31 ธันวาคม 2560	
แพทย์ประจำ/แพทย์ที่ปรึกษา	รวมจำนวน 415 คน	
	พนักงานประจำ (คน)	พนักงานชั่วคราว/นอกเวลา (คน)
ฝ่ายการพยาบาล	453	47
ฝ่ายเทคนิคการแพทย์	93	32
ฝ่ายบริหารและการจัดการ	175	-
รวม	721	79

6.5.2 ค่าตอบแทน ค่าธรรมเนียมแพทย์และพนักงาน

ค่าตอบแทน	31 ธันวาคม 2560 (ล้านบาท)
ค่าธรรมเนียมแพทย์	192.74
เงินเดือน	253.85
โบนัส	23.11
ค่าล่วงเวลา	57.04
เงินสมทบประกันสังคม	6.40
เงินสมทบกองทุนสำรองเลี้ยงชีพ	2.64
รวม	535.78

6.5.3 กองทุนสำรองเลี้ยงชีพ

บริษัทฯ ได้มีการจัดตั้งกองทุนสำรองเลี้ยงชีพโดยการเข้าร่วมกับ “กองทุนสำรองเลี้ยงชีพ เกษียณก้าวหน้า ซึ่งจดทะเบียนแล้ว” ซึ่งอยู่ภายใต้การจัดการของ บริษัทหลักทรัพย์จัดการกองทุน ธนชาติ โดยมีวัตถุประสงค์เพื่อสร้างขวัญและกำลังใจให้แก่พนักงาน และเพื่อจูงใจให้พนักงานทำงานกับบริษัทฯ ในระยะยาว

6.5.4 นโยบายการพัฒนาบุคลากร

บริษัทฯ มีนโยบายการพัฒนาบุคลากร โดยมีวัตถุประสงค์เพื่อพัฒนาบุคลากรในด้านความรู้ความสามารถในการปฏิบัติงาน และรักษาบุคลากรที่มีความรู้ความสามารถทำงานกับบริษัทในระยะยาว โดยมีความก้าวหน้าในอาชีพ บริษัทฯ ได้จัดให้มีการจัดอบรมทั้งในและนอกสถานที่อย่างสม่ำเสมอ โดยได้มีการจัดทำแผนการฝึกอบรมขึ้นทุกปีโดยจะสำรวจความต้องการในการฝึกอบรมของบุคลากรทุกระดับในแต่ละฝ่าย และจะคำนึงถึงการจัดการฝึกอบรมให้เหมาะสมกับงานในแต่ละสายงาน



7. การกำกับดูแลกิจการ

รวมทั้งได้ยึดถือและปฏิบัติตามหลักการกำกับดูแลกิจการที่ดีของบริษัทจดทะเบียน (The Principles of Good Corporate Governance of Listed Companies) ตามแนวทางที่ตลาดหลักทรัพย์กำหนด เพื่อเป็นแนวทางในการดำเนินงานของบริษัทฯ เพื่อให้เกิดประสิทธิภาพในการดำเนินงาน และยังทำให้เกิดความโปร่งใสต่อนักลงทุนอันจะทำให้เกิดความเชื่อมั่นในการดำเนินธุรกิจของบริษัทฯ ต่อบุคคลภายนอก โดยนโยบายการกำกับดูแลกิจการที่ดีของบริษัทฯ ครอบคลุมหลักการ 5 หมวด โดยมีแนวทางปฏิบัติดังนี้

หมวดที่ 1 สิทธิของผู้ถือหุ้น (The Rights of Shareholders)

บริษัทตระหนักและให้ความสำคัญในสิทธิพื้นฐานต่างๆ ของผู้ถือหุ้น ทั้งในฐานะของนักลงทุนในหลักทรัพย์และในฐานะเจ้าของบริษัทฯ เช่น สิทธิในการซื้อ ขาย โอน หลักทรัพย์ที่ตนถืออยู่ สิทธิในการที่จะได้รับส่วนแบ่งผลกำไรจากบริษัทฯ สิทธิในการได้รับข้อมูลอย่างเพียงพอ สิทธิต่างๆ ในการประชุมผู้ถือหุ้น สิทธิในการแสดงความคิดเห็น สิทธิในการร่วมตัดสินใจในเรื่องสำคัญของบริษัทฯ เช่น การจัดสรรเงินปันผล การแต่งตั้งหรือถอดถอนกรรมการ การแต่งตั้งผู้สอบบัญชี การอนุมัติธุรกรรมที่สำคัญและมีผลต่อทิศทางในการดำเนินธุรกิจของบริษัท การแก้ไขหนังสือบริคณห์สนธิและข้อบังคับของบริษัท เป็นต้น

ทั้งนี้ บริษัทฯ ได้ดำเนินการในเรื่องต่างๆ ที่เป็นการส่งเสริมและอำนวยความสะดวกในการใช้สิทธิของผู้ถือหุ้น ดังนี้

- (1) บริษัทฯ จะจัดส่งหนังสือเชิญประชุมพร้อมทั้งข้อมูลประกอบการประชุมตามวาระต่างๆ ให้ผู้ถือหุ้นรับทราบล่วงหน้าก่อนวันประชุมไม่น้อยกว่า 7 วัน หรือ ระยะเวลาอื่นใดตามที่กฎหมายหรือกฎระเบียบที่เกี่ยวข้องกำหนด โดยในแต่ละวาระการประชุมจะมีความเห็นของคณะกรรมการบริษัทฯ ประกอบ รวมทั้งข้อมูลประกอบการประชุมที่เพียงพอเพื่อให้ผู้ถือหุ้นได้มีเวลาในการศึกษาข้อมูลเป็นการล่วงหน้าก่อนวันประชุม นอกจากนี้ บริษัทฯ จะนำข้อมูลดังกล่าวประกาศลงในเว็บไซต์ของบริษัทฯ ก่อนวันประชุมผู้ถือหุ้นด้วย
- (2) ในกรณีที่ผู้ถือหุ้นไม่สามารถเข้าร่วมประชุมด้วยตัวเอง บริษัทฯ เปิดโอกาสให้ผู้ถือหุ้นสามารถมอบอำนาจให้กรรมการอิสระหรือบุคคลใดๆ เข้าร่วมประชุมแทนตนได้ โดยใช้หนังสือมอบอำนาจแบบหนึ่งแบบใดที่บริษัทฯ ได้จัดส่งไปพร้อมกับหนังสือนัดประชุม
- (3) ในการจัดประชุมผู้ถือหุ้น บริษัทฯ จะใช้สถานที่ซึ่งสะดวกแก่การเดินทาง โดยจะแนบแผนที่ซึ่งแสดงสถานที่จัดการประชุมผู้ถือหุ้นไว้ในหนังสือเชิญประชุม รวมถึงเลือกวันเวลาที่เหมาะสม และจัดสรรเวลาในการประชุมอย่างเพียงพอ ทั้งนี้เพื่อให้เป็นไปตามนโยบายที่จะอำนวยความสะดวกให้แก่ผู้ถือหุ้นของบริษัทฯ
- (4) ก่อนวันประชุมผู้ถือหุ้น บริษัทฯ จะเปิดโอกาสให้ผู้ถือหุ้นสามารถแสดงความเห็น ข้อเสนอแนะ หรือข้อซักถามได้ล่วงหน้าก่อนวันประชุมตามหลักเกณฑ์ที่บริษัทฯ กำหนด โดยจะประกาศหลักเกณฑ์ดังกล่าวทางเว็บไซต์ของบริษัทฯ
- (5) ในการประชุม บริษัทฯ จะเปิดโอกาสให้ผู้ถือหุ้นมีสิทธิอย่างเท่าเทียมกันในการแสดงความคิดเห็น ข้อเสนอแนะหรือตั้งคำถามในวาระต่างๆ อย่างอิสระก่อนการลงมติในวาระใดๆ และจะมีการถามและผู้บริหารของบริษัทฯ ที่เกี่ยวข้องเข้าร่วมในการประชุมผู้ถือหุ้นเพื่อตอบคำถามในที่ประชุม
- (6) บริษัทฯ จะสนับสนุนให้มีการใช้บัตรลงคะแนนเสียงในทุกวาระ เพื่อความโปร่งใสและตรวจสอบได้ ในการนับผลการลงคะแนน
- (7) บริษัทฯ จะจัดให้มีบุคคลที่เป็นอิสระช่วยในการตรวจนับคะแนนเสียงในแต่ละวาระ
- (8) ภายหลังการประชุมผู้ถือหุ้นแล้วเสร็จ บริษัทฯ จะจัดทำรายงานการประชุมที่บันทึกข้อมูลอย่างถูกต้องและครบถ้วนในสาระสำคัญ รวมทั้งจะมีการบันทึกประเด็นข้อซักถาม ความคิดเห็น และข้อเสนอแนะที่สำคัญไว้ในรายงานการประชุม เพื่อให้ผู้ถือหุ้นสามารถตรวจสอบได้ และบริษัทฯ จะให้มีการบันทึกทัศนภาพการประชุมเพื่อเก็บรักษาไว้และใช้อ้างอิง นอกจากนี้ บริษัทฯ จะนำผลการลงคะแนนในแต่ละวาระ รวมทั้งรายงานการประชุมเผยแพร่บนเว็บไซต์ของบริษัทฯ เพื่อให้ผู้ถือหุ้นได้พิจารณา
- (9) บริษัทฯ จะอำนวยความสะดวกให้แก่ผู้ถือหุ้นในการได้รับเงินปันผล โดยบริษัทฯ จะจ่ายเงินปันผลด้วยวิธีการโอนเงินเข้าบัญชีธนาคาร ทั้งนี้เพื่อให้ผู้ถือหุ้นได้รับเงินปันผลตรงเวลา และป้องกันปัญหาเรื่องเช็คชำรุด สูญหาย หรือส่งถึงผู้ถือหุ้นล่าช้า

หมวดที่ 2 การปฏิบัติต่อผู้ถือหุ้นอย่างเท่าเทียมกัน (The Equitable Treatment of Shareholders)

บริษัทฯ ได้กำหนดให้มีการปฏิบัติต่อผู้ถือหุ้นทุกรายอย่างเท่าเทียมกัน ไม่ว่าจะเป็นผู้ถือหุ้นรายใหญ่หรือผู้ถือหุ้นรายย่อย ผู้ถือหุ้นที่เป็นผู้บริหารและผู้ถือหุ้นที่มีได้เป็นผู้บริหาร ผู้ถือหุ้นสัญชาติไทยหรือต่างด้าว โดยมีรายละเอียดดังนี้

- (1) บริษัทฯ จะแจ้งกำหนดการประชุมผู้ถือหุ้น รวมทั้งวาระการประชุมที่เกี่ยวข้องต่อตลาดหลักทรัพย์แห่งประเทศไทย และเผยแพร่กำหนดการประชุมดังกล่าวผ่านทางเว็บไซต์ของบริษัทฯ รวมทั้งจะจัดทำและเผยแพร่หนังสือเชิญประชุมทั้งฉบับภาษาไทยและภาษาอังกฤษบนเว็บไซต์ของบริษัทฯ เช่นกัน



- (2) บริษัทจะอำนวยความสะดวกให้ผู้ถือหุ้นรายย่อยสามารถเสนอชื่อกรรมการหรือเสนอวาระเพิ่มเติมได้ก่อนวันประชุมผู้ถือหุ้น โดยบริษัทจะกำหนดหลักเกณฑ์ที่ชัดเจนเป็นการล่วงหน้าเกี่ยวกับวิธีการที่ให้ผู้ถือหุ้นรายย่อยจะเสนอชื่อบุคคลเพื่อเข้าดำรงตำแหน่งกรรมการ รวมทั้งหลักเกณฑ์เพื่อพิจารณาว่าบริษัทจะเพิ่มวาระการประชุมที่ผู้ถือหุ้นรายย่อยเสนอหรือไม่
- (3) ในการดำเนินการประชุมผู้ถือหุ้นแต่ละครั้ง บริษัทจะให้โอกาสแก่ผู้ถือหุ้นทุกรายอย่างเท่าเทียมกัน โดยก่อนเริ่มการประชุม ประธานในที่ประชุมจะชี้แจงวิธีการใช้สิทธิออกเสียง และวิธีนับคะแนนเสียงของผู้ถือหุ้นที่ต้องลงมติในแต่ละวาระ และยังเปิดโอกาสให้ผู้ถือหุ้นและผู้รับมอบฉันทะที่เข้าร่วมประชุมทุกรายสามารถแสดงความคิดเห็น ข้อเสนอแนะ รวมทั้งซักถามในแต่ละวาระโดยใช้เวลาอย่างเหมาะสม และเพียงพอ โดยประธานในที่ประชุมจะดำเนินการประชุมตามระเบียบวาระที่กำหนดไว้ รวมทั้งจะมีให้ผู้บริหารเพิ่มวาระการประชุมที่ไม่แจ้งให้ผู้ถือหุ้นทราบล่วงหน้าโดยไม่จำเป็น โดยเฉพาะวาระที่มีความสำคัญซึ่งผู้ถือหุ้นต้องใช้เวลาในการศึกษาข้อมูลก่อนการตัดสินใจ
- (4) ในวาระเลือกตั้งกรรมการ บริษัทจะสนับสนุนให้มีการเลือกตั้งเป็นรายคน
- (5) บริษัทได้กำหนดให้กรรมการรายงานการมีส่วนได้เสียในวาระการประชุมใด ๆ อย่างน้อยก่อนการพิจารณาในวาระที่เกี่ยวข้องในการประชุมคณะกรรมการบริษัทและบันทึกส่วนได้เสียดังกล่าวในรายงานการประชุมคณะกรรมการบริษัท รวมทั้งห้ามมิให้กรรมการที่มีส่วนได้เสียอย่างมีนัยสำคัญในลักษณะที่จะไม่สามารถเห็นได้อย่างอิสระในวาระที่เกี่ยวข้องมีส่วนร่วมในการประชุมในวาระนั้น ๆ
- (6) บริษัทได้กำหนดแนวทางในการเก็บรักษาและป้องกันการนำข้อมูลภายในของบริษัทไปใช้ โดยห้ามบุคคลหรือหน่วยงานที่ทราบข้อมูลภายในนำข้อมูลดังกล่าวไปเปิดเผยต่อหน่วยงานหรือบุคคลอื่นที่ไม่เกี่ยวข้อง ในกรณีที่บุคคลใดเปิดเผยข้อมูลดังกล่าวหรือนำข้อมูลนั้นไปใช้ไม่ว่าเพื่อประโยชน์ของตนเองหรือผู้อื่น หรือกระทำการที่อาจเกิดความขัดแย้งทางผลประโยชน์ ถือเป็นความผิดอย่างร้ายแรง และจะถูกลงโทษทางวินัย นอกจากนี้ บริษัทยังได้กำหนดให้กรรมการทุกคนและผู้บริหารที่มีหน้าที่รายงานการถือครองหลักทรัพย์ตามกฎหมายมีหน้าที่จัดส่งรายงานดังกล่าวให้แก่เลขานุการบริษัทเป็นประจำและเปิดเผยในรายงานประจำปีของบริษัท

หมวดที่ 3 บทบาทของผู้มีส่วนได้เสีย (The Role of Interested Persons)

บริษัทได้ให้ความสำคัญต่อสิทธิของผู้มีส่วนได้เสียทุกกลุ่ม ไม่ว่าจะเป็นผู้มีส่วนได้เสียภายใน ได้แก่ ผู้ถือหุ้นและพนักงานของบริษัท หรือผู้มีส่วนได้เสียภายนอก เช่น คู่ค้า ลูกค้า เป็นต้น โดยบริษัทตระหนักดีว่าการสนับสนุนและข้อคิดเห็นจากผู้มีส่วนได้เสียทุกกลุ่มจะเป็นประโยชน์ในการดำเนินการและการพัฒนาธุรกิจของบริษัท ดังนั้น บริษัทจะปฏิบัติตามกฎหมายและข้อกำหนดที่เกี่ยวข้องเพื่อให้สิทธิของผู้มีส่วนได้เสียดังกล่าวได้รับการดูแลอย่างดี นอกจากนี้ ในการดำเนินธุรกิจของบริษัท บริษัทได้คำนึงถึงสิทธิของผู้มีส่วนได้เสียทุกฝ่าย ตามแนวทางดังต่อไปนี้

ผู้ถือหุ้น	บริษัทจะดำเนินธุรกิจด้วยความโปร่งใสและมีประสิทธิภาพ โดยมุ่งมั่นที่จะสร้างผลการดำเนินงานที่ดีและการเจริญเติบโตที่มั่นคง เพื่อให้เกิดประโยชน์สูงสุดแก่ผู้ถือหุ้นในระยะยาว รวมทั้งดำเนินการเปิดเผยข้อมูลด้วยความโปร่งใสและเชื่อถือได้ต่อผู้ถือหุ้น
พนักงาน	บริษัทจะปฏิบัติต่อพนักงานทุกรายอย่างเท่าเทียม เป็นธรรม และให้ผลตอบแทนที่เหมาะสม นอกจากนี้ บริษัทยังให้ความสำคัญต่อการพัฒนาทักษะ ความรู้ความสามารถและศักยภาพของพนักงานอย่างสม่ำเสมอ เช่น การจัดอบรม การสัมมนา และการฝึกอบรม โดยให้โอกาสอย่างทั่วถึงกับพนักงานทุกคน และพยายามสร้างแรงจูงใจให้พนักงานที่มีความรู้ความสามารถสูงให้คงอยู่กับบริษัทเพื่อพัฒนาองค์กรต่อไป อีกทั้งยังได้กำหนดแนวทางในการต่อต้านการทุจริตคอร์รัปชัน รวมทั้งปลูกฝังให้พนักงานทุกคนปฏิบัติตามกฎหมายและระเบียบข้อบังคับที่เกี่ยวข้อง เช่น การห้ามใช้ข้อมูลภายในอย่างเคร่งครัด เป็นต้น
คู่ค้า	บริษัทมีกระบวนการในการคัดเลือกคู่ค้าโดยการให้คู่ค้าแข่งขันบนข้อมูลที่เหมาะสม และคัดเลือกคู่ค้าด้วยความยุติธรรมภายใต้หลักเกณฑ์ในการประเมินและคัดเลือกคู่ค้าของบริษัท นอกจากนี้ บริษัทยังได้จัดทำรูปแบบสัญญาที่เหมาะสมและเป็นธรรมแก่คู่สัญญาทุกฝ่าย และจัดให้มีระบบติดตามเพื่อให้มั่นใจว่าได้มีการปฏิบัติตามเงื่อนไขของสัญญาอย่างครบถ้วน และป้องกันการทุจริตและประพฤติมิชอบในทุกขั้นตอนของกระบวนการจัดหา โดยบริษัทซื้อสินค้าจากคู่ค้าตามเงื่อนไขทางการค้า ตลอดจนปฏิบัติตามสัญญาต่อคู่ค้าอย่างเคร่งครัด
ลูกค้า	บริษัทรับผิดชอบต่อลูกค้าโดยการให้บริการที่มีคุณภาพทั้งในด้านการรักษาและด้านอื่น ๆ ที่เกี่ยวข้อง เพื่อให้การบริการมีคุณภาพตามมาตรฐานสากล นอกจากนี้ บริษัทยังจัดให้มีช่องทางให้ลูกค้าของบริษัทสามารถแสดงความคิดเห็น และแจ้งปัญหาหรือการให้บริการที่ไม่เหมาะสมเพื่อที่บริษัทจะสามารถตอบสนองความต้องการและพัฒนาระบบการให้บริการแก่ลูกค้า
เจ้าหนี้	บริษัทจะปฏิบัติตามเงื่อนไขต่าง ๆ ตามสัญญาที่มีต่อเจ้าหนี้เป็นสำคัญ รวมทั้ง การชำระคืนเงินต้น ดอกเบี้ยและการดูแลหลักประกันต่างๆ ภายใต้สัญญาที่เกี่ยวข้อง
คู่แข่ง	บริษัทประพฤติตามกรอบการแข่งขันที่ดี มีจรรยาบรรณและอยู่ในกรอบของกฎหมาย รวมทั้งสนับสนุนและส่งเสริมนโยบายการแข่งขันอย่างเสรีและเป็นธรรม

สังคมและส่วนรวม บริษัทตระหนักถึงความรับผิดชอบต่อชุมชน สังคม สิ่งแวดล้อม คุณภาพชีวิตของผู้คนที่มีส่วนเกี่ยวข้องกับการดำเนินงานของบริษัท โดยมีนโยบายในการให้ความช่วยเหลือและพัฒนาสังคมโดยมุ่งเน้นการให้บริการทางสุขภาพแก่สังคม และสนับสนุนกิจกรรม

ต่างๆ อันเป็นประโยชน์ต่อชุมชน และสังคมโดยรวมในทุกโอกาสที่เหมาะสม รวมถึงจัดให้มีการปฏิบัติตามกฎหมายและระเบียบข้อบังคับต่างๆ ที่เกี่ยวข้องอย่างเคร่งครัด และกำหนดมาตรฐานเกี่ยวกับการดูแลรักษาสิ่งแวดล้อมตามมาตรฐานสากล

นอกจากนี้ ผู้มีส่วนได้เสียสามารถสอบถามรายละเอียด แจ้งข้อร้องเรียน หรือเบาะแสการกระทำผิดทางกฎหมาย ความไม่ถูกต้องของรายงานทางการเงิน ระบบควบคุมภายในที่บกพร่อง หรือการผิดจรรยาบรรณธุรกิจของบริษัท ผ่านกรรมการอิสระ หรือกรรมการตรวจสอบของบริษัทได้ ทั้งนี้ ข้อมูลร้องเรียนและเบาะแสที่แจ้งมายังบริษัทจะถูกเก็บไว้เป็นความลับ โดยกรรมการอิสระหรือกรรมการตรวจสอบจะดำเนินการส่งการตรวจสอบข้อมูลและหาแนวทางแก้ไข (หากมี) และจะรายงานต่อคณะกรรมการบริษัทต่อไป

หมวดที่ 4 การเปิดเผยข้อมูลและความโปร่งใส (Disclosure and Transparency)

- (1) คณะกรรมการบริษัทให้ความสำคัญต่อการเปิดเผยข้อมูลที่มีความถูกต้อง ครบถ้วน เพียงพอ โปร่งใส และทันเวลา ทั้งข้อมูลทางการเงินและข้อมูลทั่วไป ตลอดจนข้อมูลอื่นที่มีผลหรืออาจมีผลกระทบต่อราคาหลักทรัพย์ของบริษัทซึ่งล้วนมีผลต่อกระบวนการตัดสินใจของผู้ลงทุนและผู้มีส่วนได้เสียของบริษัท โดยบริษัทจะเปิดเผยข้อมูลดังกล่าวตามหลักเกณฑ์ของสำนักงานคณะกรรมการกำกับตลาดหลักทรัพย์และตลาดหลักทรัพย์ คณะกรรมการกำกับหลักทรัพย์และตลาดหลักทรัพย์ คณะกรรมการกำกับตลาดทุน และตลาดหลักทรัพย์แห่งประเทศไทย
- (2) บริษัทจะจัดให้มีเจ้าหน้าที่ฝ่ายนักลงทุนสัมพันธ์ (Investor Relations) เพื่อทำหน้าที่ติดต่อสื่อสารกับนักลงทุนหรือผู้ถือหุ้น โดยบริษัทจะจัดให้มีการประชุมเพื่อวิเคราะห์ผลการดำเนินงานเป็นประจำ รวมทั้งจะเผยแพร่ข้อมูลของบริษัท ข้อมูลทางการเงินและข้อมูลทั่วไปของบริษัทให้แก่ผู้ถือหุ้น นักวิเคราะห์หลักทรัพย์ บริษัทจัดอันดับความน่าเชื่อถือ และหน่วยงานรัฐที่เกี่ยวข้องรับทราบผ่านช่องทางต่างๆ กล่าวคือ การรายงานต่อสำนักงานคณะกรรมการกำกับตลาดหลักทรัพย์และตลาดหลักทรัพย์ ตลาดหลักทรัพย์แห่งประเทศไทย และเว็บไซต์ของบริษัท นอกจากนี้ บริษัทยังให้ความสำคัญในการเปิดเผยข้อมูลอย่างสม่ำเสมอทั้งภาษาไทยและภาษาอังกฤษ เพื่อให้ผู้ถือหุ้นได้รับข่าวสารเป็นประจำผ่านทางเว็บไซต์ของบริษัท โดยข้อมูลที่อยู่บนเว็บไซต์ของบริษัทจะมีการปรับปรุงให้ทันสมัยอยู่เสมอ ซึ่งข้อมูลดังกล่าวรวมถึงวิสัยทัศน์ พันธกิจ งบการเงิน ข่าวประชาสัมพันธ์ รายงานประจำปี โครงสร้างบริษัทและผู้บริหาร ตลอดจนโครงสร้างการถือหุ้นและผู้ถือหุ้นรายใหญ่ หนังสือเชิญประชุม เอกสารทางทะเบียนของบริษัท กฎบัตรต่างๆ เป็นต้น
- (3) บริษัทให้ความสำคัญต่อการเงินของบริษัท และสารสนเทศทางการเงินที่ปรากฏในรายงานประจำปี โดยคณะกรรมการตรวจสอบจะเป็นผู้สอบทานคุณภาพของรายงานทางการเงินและระบบควบคุมภายใน รวมถึงการเปิดเผยข้อมูลสำคัญอย่างเพียงพอในหมายเหตุประกอบงบการเงินและรายงานให้คณะกรรมการบริษัททราบ และจะจัดให้มีรายงานความรับผิดชอบของคณะกรรมการต่อรายงานทางการเงินแสดงควบคุมกับรายงานของผู้สอบบัญชีในรายงานประจำปี นอกจากนี้ คณะกรรมการยังสนับสนุนให้มีการจัดทำคำอธิบายและการวิเคราะห์ของฝ่ายจัดการ (Management Discussion and Analysis) เพื่อประกอบการเปิดเผยงบการเงินในทุกไตรมาส
- (4) บริษัทจะเปิดเผยข้อมูลเกี่ยวกับกรรมการแต่ละท่าน บทบาทและหน้าที่ของคณะกรรมการบริษัท และคณะกรรมการชุดย่อยของบริษัท จำนวนครั้งของการประชุมและการเข้าประชุมในปีที่ผ่านมา และความเห็นจากการทำหน้าที่ รวมทั้งการฝึกอบรมและพัฒนาความรู้ด้านวิชาชีพอย่างต่อเนื่องในรายงานประจำปี และแบบแสดงรายการข้อมูลประจำปีของบริษัท รวมถึงการเปิดเผยนโยบายการจ่ายค่าตอบแทน ลักษณะและรายละเอียดของค่าตอบแทนของกรรมการและผู้บริหารระดับสูงในบริษัทและบริษัทย่อย (หากมี) ด้วย
- (5) บริษัทจะเปิดเผยค่าสอบบัญชีและค่าบริการอื่นที่ผู้สอบบัญชีให้บริการ
- (6) บริษัทจะจัดให้มีรายงานนโยบายการกำกับดูแลกิจการ จรรยาบรรณธุรกิจ นโยบายด้านการบริหารความเสี่ยง และนโยบายเกี่ยวกับความรับผิดชอบต่อสังคม และสิ่งแวดล้อมที่ได้ให้ความเห็นชอบไว้โดยสรุป และผลการปฏิบัติตามนโยบายดังกล่าวรวมทั้งกรณีที่ไม่สามารถปฏิบัติตามนโยบายดังกล่าวได้พร้อมด้วยเหตุผล โดยรายงานผ่านช่องทางต่างๆ เช่น รายงานประจำปี และเว็บไซต์ของบริษัท เป็นต้น

หมวดที่ 5 ความรับผิดชอบของคณะกรรมการ (Responsibilities of the Board of Directors)

1. โครงสร้างคณะกรรมการและคณะกรรมการชุดย่อย

คณะกรรมการบริษัทประกอบด้วยบุคคลซึ่งมีความรู้ความสามารถ และประสบการณ์ที่สามารถเอื้อประโยชน์ให้กับบริษัท โดยเป็นผู้มีบทบาทสำคัญในการกำหนดนโยบายและภาพรวมขององค์กร ตลอดจนมีบทบาทสำคัญในการกำกับดูแล ตรวจสอบ และประเมินผลการดำเนินงานของบริษัทให้เป็นไปตามแผนที่วางไว้

ปัจจุบันคณะกรรมการบริษัทมีจำนวน 11 ท่าน ประกอบด้วยกรรมการบริษัทที่เป็นผู้บริหารจำนวน 2 ท่าน (Executive Directors) และกรรมการบริษัทที่ไม่เป็นผู้บริหารจำนวน 9 ท่าน (Non-executive Directors) โดยมีกรรมการที่มีคุณสมบัติเป็นอิสระ 4 ท่าน ซึ่งคิดเป็นจำนวน 1 ใน 3 ของจำนวนกรรมการบริษัททั้งหมดจะก่อให้เกิดการถ่วงดุลในการพิจารณาและออกเสียงในเรื่องต่างๆ อย่างเหมาะสม ทั้งนี้ คณะกรรมการบริษัทมีวาระการดำรงตำแหน่งคราวละไม่เกิน 3 ปีตามกฎหมายที่เกี่ยวข้องกำหนด นอกจากนี้ กรรมการและผู้บริหารของบริษัทสามารถเข้าดำรงตำแหน่งกรรมการหรือผู้บริหารของบริษัทในเครือหรือบริษัทอื่นได้ แต่ต้องเป็นไปตามข้อกำหนดของสำนักงานคณะกรรมการกำกับตลาดหลักทรัพย์และตลาด

หลักทรัพย์ คณะกรรมการกำกับหลักทรัพย์และตลาดหลักทรัพย์ คณะกรรมการกำกับตลาดทุน และตลาดหลักทรัพย์แห่งประเทศไทย และหน่วยงานที่เกี่ยวข้อง โดยจะต้องแจ้งต่อที่ประชุมคณะกรรมการบริษัทให้รับทราบด้วย

นอกจากนี้ คณะกรรมการบริษัท ยังได้แต่งตั้งคณะกรรมการเพื่อช่วยในการกำกับดูแลกิจการของบริษัท ดังนี้

- (1) คณะกรรมการบริหาร ประกอบด้วยกรรมการบริหารจำนวนอย่างน้อย 3 ท่าน เพื่อทำหน้าที่ช่วยสนับสนุนคณะกรรมการบริษัทในการบริหารจัดการกิจการของบริษัทให้เป็นไปตามนโยบาย แผนงาน ข้อบังคับ และคำสั่งใด ๆ รวมทั้งเป้าหมายที่กำหนดไว้ภายใต้กรอบที่ได้รับมอบหมายจากคณะกรรมการบริษัท
- (2) คณะกรรมการตรวจสอบ ประกอบด้วยกรรมการตรวจสอบจำนวนอย่างน้อย 3 ท่าน เพื่อทำหน้าที่ช่วยสนับสนุนคณะกรรมการบริษัทในการกำกับดูแลและตรวจสอบการบริหารงาน การควบคุมภายใน การบริหารความเสี่ยง และธรรมาภิบาล รวมทั้งการจัดทำรายงานทางการเงิน เพื่อให้การปฏิบัติงานและการเปิดเผยข้อมูลของบริษัทเป็นไปอย่างโปร่งใสและน่าเชื่อถือ
- (3) คณะกรรมการสรรหาและพิจารณาคำตอบแทน ประกอบด้วยกรรมการสรรหาและพิจารณาคำตอบแทนจำนวนอย่างน้อย 3 ท่าน เพื่อทำหน้าที่สรรหาบุคคลที่มีคุณสมบัติเหมาะสมเพื่อดำรงตำแหน่งกรรมการและผู้บริหารระดับสูง รวมถึงพิจารณารูปแบบ และหลักเกณฑ์การจ่ายค่าตอบแทนของกรรมการและผู้บริหารระดับสูง และการพัฒนาผู้บริหารระดับสูงของบริษัท
ประกอบด้วยกรรมการสรรหาและพิจารณาคำตอบแทนจำนวนอย่างน้อย 3 ท่าน เพื่อทำหน้าที่สรรหาบุคคลที่มีคุณสมบัติเหมาะสมเพื่อดำรงตำแหน่งกรรมการและผู้บริหารระดับสูง รวมถึงพิจารณารูปแบบ และหลักเกณฑ์การจ่ายค่าตอบแทนของกรรมการและผู้บริหารระดับสูง และการพัฒนาผู้บริหารระดับสูงของบริษัท
- (4) คณะกรรมการบริหารความเสี่ยง ประกอบด้วยสมาชิกอย่างน้อย 5 คน โดยสมาชิกคณะกรรมการบริหารความเสี่ยงไม่จำเป็นต้องดำรงตำแหน่งเป็นกรรมการบริษัทฯ เพื่อทำหน้าที่ช่วยสนับสนุนคณะกรรมการบริษัทในการกำหนดนโยบายด้านการบริหารความเสี่ยงให้ครอบคลุมทั้งองค์กร รวมทั้งกำกับดูแลให้มีระบบหรือกระบวนการบริหารจัดการความเสี่ยงเพื่อลดผลกระทบต่อธุรกิจของบริษัทอย่างเหมาะสม

นอกจากนี้ บริษัทได้จัดให้มีเลขานุการบริษัท เพื่อทำหน้าที่ในการดำเนินการที่เกี่ยวข้องกับการประชุมคณะกรรมการบริษัท และการประชุมผู้ถือหุ้น รวมทั้งสนับสนุนงานของคณะกรรมการบริษัทโดยการให้คำแนะนำในเรื่องข้อกำหนดตามกฎหมายและกฎระเบียบต่างๆ ที่เกี่ยวข้องกับการปฏิบัติหน้าที่ของคณะกรรมการ รวมทั้งประสานงานให้มีการปฏิบัติตามมติของคณะกรรมการบริษัท

2. บทบาท หน้าที่ และความรับผิดชอบของคณะกรรมการ

คณะกรรมการบริษัทมีความรับผิดชอบต่อผู้ถือหุ้นเกี่ยวกับการดำเนินธุรกิจของบริษัท และมีหน้าที่กำหนดนโยบายและทิศทางการดำเนินงานของบริษัท รวมทั้งกำกับดูแลให้การบริหารจัดการเป็นไปตามเป้าหมายและแนวทางเพื่อประโยชน์ระยะยาวแก่ผู้ถือหุ้นภายใต้กรอบข้อกำหนดของกฎหมายและหลักจรรยาบรรณในการดำเนินธุรกิจ ขณะเดียวกันก็คำนึงถึงผลประโยชน์ของผู้มีส่วนได้ส่วนเสียทุกฝ่าย ทั้งนี้ โดยมีรายละเอียดตามที่กำหนดไว้ในกฎบัตรของคณะกรรมการบริษัท

(1) นโยบายการกำกับดูแลกิจการ

บริษัทได้จัดให้มีนโยบายการกำกับดูแลกิจการของบริษัทเป็นลายลักษณ์อักษร เพื่อนำเสนอที่ประชุมคณะกรรมการได้ให้ความเห็นชอบนโยบายดังกล่าว ทั้งนี้ การจัดทำคู่มือการกำกับดูแลกิจการมีวัตถุประสงค์เพื่อเป็นแนวทางแก่กรรมการ ผู้บริหาร และพนักงาน ในการปฏิบัติตามนโยบายดังกล่าว โดยบริษัทจะจัดให้มีการทบทวนนโยบายดังกล่าวเป็นประจำทุกปี

(2) หลักจรรยาบรรณในการดำเนินธุรกิจ

บริษัทมีเจตนารมณ์ในการดำเนินธุรกิจของบริษัทอย่างโปร่งใส มีคุณธรรม มีความรับผิดชอบต่อผู้มีส่วนได้ส่วนเสีย ตลอดจนสังคมและสิ่งแวดล้อม โดยบริษัทได้กำหนดข้อพึงปฏิบัติเป็นลายลักษณ์อักษรเพื่อให้คณะกรรมการบริษัท ผู้บริหาร และพนักงานยึดถือเป็นหลักในการปฏิบัติ ดังนี้

- (ก) จรรยาบรรณว่าด้วยความรับผิดชอบต่อผู้ถือหุ้น
- (ข) จรรยาบรรณว่าด้วยความสัมพันธ์ต่อลูกค้า
- (ค) จรรยาบรรณว่าด้วยความสัมพันธ์ต่อคู่ค้า คู่แข่งทางการค้า และเจ้าหนี้
- (ง) จรรยาบรรณว่าด้วยความรับผิดชอบต่อพนักงาน
- (จ) จรรยาบรรณว่าด้วยความรับผิดชอบต่อสังคมและสิ่งแวดล้อม

ทั้งนี้บริษัทฯ จะประกาศและแจ้งให้พนักงานทุกคนรับทราบและปฏิบัติตามอย่างเคร่งครัด

(3) ความขัดแย้งทางผลประโยชน์

บริษัทมีนโยบายขจัดปัญหาความขัดแย้งทางผลประโยชน์อย่างรอบคอบ ด้วยความซื่อสัตย์สุจริต มีเหตุผลและเป็นอิสระภายใต้กรอบจริยธรรมที่ดี เพื่อผลประโยชน์ของบริษัทเป็นสำคัญ โดยกำหนดให้ผู้ที่มีส่วนเกี่ยวข้องหรือเกี่ยวข้องกับรายการที่พิจารณาเปิดเผยข้อมูลเกี่ยวกับส่วนได้เสียของตนและผู้ที่เกี่ยวข้องให้บริษัททราบ และต้องไม่เข้าร่วมการพิจารณา รวมถึงไม่มีอำนาจอนุมัติในรายการดังกล่าว

บริษัทมีนโยบายในการทำรายการเกี่ยวโยงกัน และรายการที่มีความขัดแย้งทางผลประโยชน์ที่สอดคล้องกับกฎหมาย ตลอดจนข้อบังคับของสำนักงานคณะกรรมการกำกับหลักทรัพย์และตลาดหลักทรัพย์ คณะกรรมการกำกับตลาดทุน และตลาดหลักทรัพย์แห่งประเทศไทย รวมทั้งจะเปิดเผยรายการดังกล่าวไว้ในรายงานประจำปี และแบบแสดงรายการข้อมูลประจำปี (แบบ 56-1)

(4) การควบคุมภายใน

บริษัทได้จัดให้มีระบบการควบคุมภายในเพื่อการกำกับดูแลและการควบคุมภายใน ทั้งในระดับบริหารและระดับปฏิบัติงานที่มีประสิทธิภาพ โดยบริษัทมีการจัดตั้งฝ่ายตรวจสอบภายในของบริษัทเพื่อทำหน้าที่ประเมินความเพียงพอของระบบควบคุมภายในและรายงานผลต่อคณะกรรมการตรวจสอบตามแผนการตรวจสอบที่วางไว้

(5) รายงานของคณะกรรมการ

คณะกรรมการตรวจสอบมีหน้าที่สอบทานรายงานทางการเงิน โดยมีฝ่ายบัญชีและผู้สอบบัญชีมาประชุมร่วมกัน และนำเสนอรายงานทางการเงินต่อคณะกรรมการบริษัททุกไตรมาส โดยคณะกรรมการบริษัทเป็นผู้รับผิดชอบต่อการเงินรวมของบริษัทและบริษัทย่อย รวมทั้งสารสนเทศทางการเงินที่ปรากฏในรายงานประจำปี

3. การประชุมคณะกรรมการและการประเมินตนเอง

บริษัทจัดให้มีการประชุมคณะกรรมการอย่างน้อยทุกไตรมาส และมีการประชุมพิเศษเพิ่มเติมตามความจำเป็น โดยมีการกำหนดวาระประชุมชัดเจนล่วงหน้า และมีวาระพิจารณาติดตามผลการดำเนินงานเป็นประจำ บริษัทจะจัดส่งหนังสือเชิญประชุมพร้อมระเบียบวาระการประชุมและเอกสารประกอบการประชุมให้กรรมการทุกท่านล่วงหน้าไม่น้อยกว่า 7 วันก่อนวันประชุม เพื่อให้คณะกรรมการได้มีเวลาศึกษาข้อมูลอย่างเพียงพอก่อนเข้าร่วมประชุม เว้นแต่กรณีมีเหตุจำเป็นเร่งด่วนและจัดให้มีการบันทึกวาระการประชุมและจัดเก็บรวบรวมเอกสารที่รับรองแล้วเพื่อใช้ในการอ้างอิงและสามารถตรวจสอบได้ โดยในการประชุมทุกครั้ง ควรจัดให้มีผู้บริหารและผู้ที่เกี่ยวข้องเข้าร่วมประชุมเพื่อให้ข้อมูลและรายละเอียดประกอบการตัดสินใจที่ถูกต้องและทันเวลา

ในการลงมติในที่ประชุมคณะกรรมการบริษัทให้ถือมติของเสียงข้างมาก โดยให้กรรมการหนึ่งคนมีหนึ่งเสียง โดยกรรมการที่มีส่วนได้เสียในวาระใดจะไม่เข้าร่วมประชุมและใช้สิทธิออกเสียงลงคะแนนในวาระนั้น ทั้งนี้ ในกรณีที่คะแนนเสียงเท่ากัน ให้ประธานในที่ประชุมจะออกเสียงเพิ่มขึ้นอีกหนึ่งเสียงเป็นเสียงชี้ขาด

นอกจากนี้ คณะกรรมการบริษัทสนับสนุนให้มีการประเมินผลการปฏิบัติงานอย่างน้อยปีละ 1 ครั้ง เพื่อปรับปรุงและแก้ไขการดำเนินงาน โดยมีการกำหนดหัวข้อที่จะประชุมชัดเจนก่อนที่จะวัดผลการประเมินดังกล่าว เพื่อรวบรวมความเห็นและนำเสนอต่อที่ประชุม รวมทั้งเปิดเผยหลักเกณฑ์ ขั้นตอน และผลการประเมินในภาพรวมในรายงานประจำปี

4. ค่าตอบแทน

ค่าตอบแทนของกรรมการ คือ ค่าเบี้ยประชุม ซึ่งจะตั้งอยู่ในเกณฑ์เฉลี่ยเมื่อเทียบกับอุตสาหกรรมเดียวกัน โดยจะคำนึงถึงความเพียงพอต่อการปฏิบัติหน้าที่และความรับผิดชอบของคณะกรรมการบริษัท ส่วนผู้บริหารจะได้รับผลตอบแทนที่เป็นเงินเดือนและโบนัสประจำปี โดยพิจารณาจากผลการดำเนินงานของบริษัทเป็นสำคัญ ทั้งนี้ ค่าตอบแทนรายปีของคณะกรรมการและผู้บริหารรวมกันจะต้องไม่เป็นจำนวนที่สูงผิดปกติเมื่อเทียบกับผลตอบแทนของกรรมการและผู้บริหารโดยเฉลี่ยของบริษัทที่จดทะเบียนในตลาดหลักทรัพย์แห่งประเทศไทย โดยจะคำนึงถึงประโยชน์สูงสุดของผู้ถือหุ้นเป็นหลัก

ทั้งนี้ บริษัทได้จัดให้มีคณะกรรมการสรรหาและพิจารณาค่าตอบแทนเพื่อพิจารณารูปแบบ และหลักเกณฑ์การจ่ายค่าตอบแทนกรรมการเพื่อนำเสนอให้ที่ประชุมผู้ถือหุ้นพิจารณาอนุมัติ

5. การพัฒนากรรมการและผู้บริหาร

คณะกรรมการบริษัทมีนโยบายส่งเสริมและอำนวยความสะดวกให้มีการฝึกอบรมและให้ความรู้แก่ผู้เกี่ยวข้องในระบบการกำกับดูแลกิจการของบริษัท เช่น กรรมการ กรรมการตรวจสอบ ผู้บริหาร และเลขานุการบริษัท เป็นต้น เพื่อให้มีการปรับปรุงการปฏิบัติงานอย่างต่อเนื่อง การฝึกอบรมและให้ความรู้อาจกระทำเป็นการภายในบริษัท หรือใช้บริการของสถาบันภายนอกก็ได้

ในกรณีที่มีการเปลี่ยนแปลงกรรมการหรือมีการเข้ามาใหม่ ฝ่ายจัดการจะจัดให้มีเอกสารและข้อมูลที่เป็นประโยชน์ต่อการปฏิบัติหน้าที่ของกรรมการเข้ามาใหม่ รวมถึงจัดให้มีการแนะนำลักษณะธุรกิจ และแนวทางการดำเนินธุรกิจของบริษัทให้แก่กรรมการใหม่

คณะกรรมการบริษัทจะจัดให้มีการหมุนเวียนงานที่ได้รับมอบหมายตามความถนัดของผู้บริหารและพนักงาน โดยพิจารณาตามความเหมาะสมของงานและเวลาเป็นหลัก โดยประธานเจ้าหน้าที่บริหารจะกำหนดช่วงเวลาและพิจารณาผลการปฏิบัติงานดังกล่าวเพื่อเป็นแผนพัฒนาและสืบทอดงานของบริษัท ทั้งนี้ เพื่อพัฒนาผู้บริหารและพนักงานให้มีความรู้ความสามารถในการทำงานมากขึ้นและให้สามารถทำงานแทนกันได้

6. คณะกรรมการของบริษัท

โครงสร้างคณะกรรมการของบริษัทฯ ประกอบไปด้วยคณะกรรมการ 5 ชุดได้แก่ คณะกรรมการบริษัทฯ คณะกรรมการตรวจสอบ คณะกรรมการบริหาร คณะกรรมการสรรหาและพิจารณาค่าตอบแทน และคณะกรรมการบริหารความเสี่ยง ทั้งนี้ ขอบเขตอำนาจหน้าที่ของคณะกรรมการชุดย่อยต่างๆ ของบริษัทฯ มีดังนี้

(1) คณะกรรมการตรวจสอบ

รายชื่อคณะกรรมการบริหาร ณ วันที่ 31 ธันวาคม 2560 มีจำนวน 4 ท่าน ดังนี้		
1.	ผศ.ดร.พิบูลย์ ลิ้มประภัทร	ประธานกรรมการตรวจสอบ/กรรมการอิสระ
2.	นายกุลฑล นาครพรม	กรรมการตรวจสอบ/กรรมการอิสระ
3.	นางเบญจวรรณ ธนไพศาลพิพัฒน์	กรรมการตรวจสอบ/กรรมการอิสระ
4.	นางสาวทิพวรรณ อุทัยสง	กรรมการตรวจสอบ/กรรมการอิสระ

โดยมีนางสาวจินตนา ทองประยูร เป็นเลขานุการคณะกรรมการตรวจสอบ

หมายเหตุ: กรรมการตรวจสอบที่มีความรู้และประสบการณ์เพียงพอที่จะสามารถทำหน้าที่ในการสอบทานความน่าเชื่อถือของงบการเงินได้ 2 ท่าน คือ (1) นางเบญจวรรณ ธนไพศาลพิพัฒน์ ซึ่งจบการศึกษาระดับปริญญาโท สาขาบริหารธุรกิจ มหาวิทยาลัยธรรมศาสตร์ และปริญญาตรี สาขาบัญชี คณะพาณิชยศาสตร์และการบัญชี จุฬาลงกรณ์มหาวิทยาลัย ปัจจุบัน ดำรงตำแหน่งผู้จัดการ สำนักงานสอบบัญชีเบญจ และ (2) นางสาวทิพวรรณ อุทัยสง ซึ่งจบการศึกษาระดับปริญญาโท สาขาบริหารธุรกิจ มหาวิทยาลัยธรรมศาสตร์ และปริญญาตรี สาขาบัญชี คณะพาณิชยศาสตร์และการบัญชี มหาวิทยาลัยธรรมศาสตร์

อำนาจหน้าที่และความรับผิดชอบของคณะกรรมการตรวจสอบ

- (1) สอบทานให้บริษัทฯ มีการรายงานทางการเงินอย่างถูกต้องและเปิดเผยข้อมูลเพียงพอ
- (2) สอบทานให้บริษัทฯ มีระบบการควบคุมภายใน (internal control) และระบบการตรวจสอบภายใน (internal audit) ที่มีความเหมาะสมและมีประสิทธิภาพ และพิจารณาความเป็นอิสระของหน่วยงานตรวจสอบภายใน ตลอดจนให้ความเห็นชอบในการพิจารณาแต่งตั้งโยกย้าย เลิกจ้างหัวหน้าหน่วยงานตรวจสอบภายใน หรือหน่วยงานอื่นใดที่รับผิดชอบเกี่ยวกับการตรวจสอบภายใน
- (3) สอบทานให้บริษัทฯ ปฏิบัติตามกฎหมายว่าด้วยหลักทรัพย์และตลาดหลักทรัพย์ ข้อกำหนดของตลาดหลักทรัพย์แห่งประเทศไทยและกฎหมายที่เกี่ยวข้องกับธุรกิจของบริษัทฯ
- (4) พิจารณา คัดเลือก เสนอแต่งตั้งบุคคลซึ่งมีความเป็นอิสระเพื่อทำหน้าที่เป็นผู้สอบบัญชีของบริษัทฯ และเสนอคำตอบแทนของบุคคลดังกล่าว รวมทั้งเข้าร่วมประชุมกับผู้สอบบัญชีโดยไม่ฝักใฝ่ฝ่ายใดเข้าร่วมประชุมด้วยอย่างน้อยปีละ 1 ครั้ง
- (5) พิจารณารายการที่เกี่ยวข้องกันหรือรายการที่อาจมีความขัดแย้งทางผลประโยชน์ให้เป็นไปตามกฎหมายว่าด้วยหลักทรัพย์และตลาดหลักทรัพย์ รวมทั้งประกาศและข้อกำหนดของตลาดหลักทรัพย์แห่งประเทศไทย หรือกฎหมายอื่นใดที่เกี่ยวข้อง ทั้งนี้ เพื่อให้มั่นใจว่ารายการดังกล่าวสมเหตุสมผลและเป็นประโยชน์สูงสุดต่อบริษัทฯ
- (6) จัดทำรายงานของคณะกรรมการตรวจสอบโดยเปิดเผยไว้ในรายงานประจำปีของบริษัทฯ ซึ่งรายงานดังกล่าวต้องลงนามโดยประธานคณะกรรมการตรวจสอบ และต้องประกอบด้วยข้อมูลอย่างน้อยดังต่อไปนี้
 - (ก) ความเห็นเกี่ยวกับความถูกต้อง ครบถ้วน เป็นที่เชื่อถือได้ของรายงานทางการเงินของบริษัทฯ
 - (ข) ความเห็นเกี่ยวกับความเพียงพอของระบบควบคุมภายในของบริษัทฯ
 - (ค) ความเห็นเกี่ยวกับการปฏิบัติตามกฎหมายว่าด้วยหลักทรัพย์และตลาดหลักทรัพย์ ข้อกำหนดของตลาดหลักทรัพย์แห่งประเทศไทย หรือกฎหมายที่เกี่ยวข้องกับธุรกิจของบริษัทฯ
 - (ง) ความเห็นเกี่ยวกับความเหมาะสมของผู้สอบบัญชี
 - (จ) ความเห็นเกี่ยวกับรายการที่อาจมีความขัดแย้งทางผลประโยชน์
 - (ฉ) จำนวนการประชุมคณะกรรมการตรวจสอบ และการเข้าร่วมประชุมของกรรมการตรวจสอบแต่ละท่าน
 - (ช) ความเห็นหรือข้อสังเกตโดยรวมที่คณะกรรมการตรวจสอบได้รับจากการปฏิบัติหน้าที่ตาม กฎบัตร (charter)
 - (ซ) รายการอื่นที่เห็นว่าผู้ถือหุ้นและผู้ลงทุนทั่วไปควรทราบ ภายใต้ขอบเขตหน้าที่และความรับผิดชอบที่ได้รับมอบหมายจากคณะกรรมการบริษัทฯ
- (7) สอบทานถึงคุณภาพและความเหมาะสมของการบริหารความเสี่ยงของบริษัทฯ
- (8) ทบทวนและเสนอแก้ไขขอบเขตอำนาจ หน้าที่และความรับผิดชอบของคณะกรรมการตรวจสอบให้สอดคล้องกับสภาวการณ์
- (9) ตรวจสอบและสอบสวนผู้ที่เกี่ยวข้องภายใต้อำนาจหน้าที่ของคณะกรรมการตรวจสอบ และมีอำนาจในการว่าจ้างหรือนำผู้เชี่ยวชาญเฉพาะด้านมาช่วยงานตรวจสอบและสอบสวน
- (10) หากพบหรือมีข้อสงสัยว่ามีรายการหรือการกระทำดังต่อไปนี้ ซึ่งอาจมีผลกระทบอย่างมีนัยสำคัญต่อฐานะทางการเงินและผลการดำเนินงานของบริษัทฯ ให้คณะกรรมการตรวจสอบรายงานต่อคณะกรรมการบริษัทฯ เพื่อดำเนินการปรับปรุงแก้ไขภายในเวลาที่คณะกรรมการตรวจสอบเห็นสมควร
 - (ก) รายการที่เกิดความขัดแย้งทางผลประโยชน์
 - (ข) การทุจริตหรือมีสิ่งผิดปกติหรือมีความบกพร่องที่สำคัญในระบบควบคุมภายใน

(ค) การฝ่าฝืนกฎหมายว่าด้วยหลักทรัพย์และตลาดหลักทรัพย์ ข้อกำหนดของตลาดหลักทรัพย์แห่งประเทศไทย หรือกฎหมายที่เกี่ยวข้องกับธุรกิจของบริษัท

หากคณะกรรมการบริษัท หรือผู้บริหารไม่ดำเนินการให้มีการปรับปรุงแก้ไขภายในเวลาข้างต้น กรรมการตรวจสอบรายใดรายหนึ่งอาจรายงานว่ามีรายการหรือการกระทำตามข้างต้นต่อสำนักงานคณะกรรมการกำกับหลักทรัพย์และตลาดหลักทรัพย์ หรือตลาดหลักทรัพย์แห่งประเทศไทย

- (11) ให้ความเห็นต่อฝ่ายจัดการเกี่ยวกับการแต่งตั้ง เลิกจ้าง ผลการดำเนินงาน งบประมาณ และอัตราของฝ่ายตรวจสอบภายใน
- (12) จัดทำรายงานการดำเนินงานของคณะกรรมการตรวจสอบต่อคณะกรรมการบริษัท อย่างน้อยปีละ 1 ครั้ง
- (13) สอบทานและทบทวนนโยบายและกระบวนการกำกับดูแลกิจการและความรับผิดชอบต่อสังคม รวมถึงการต่อต้านการทุจริตคอร์รัปชัน
- (14) ปฏิบัติการอื่นใดตามที่คณะกรรมการบริษัท มอบหมายด้วยความเห็นชอบของคณะกรรมการตรวจสอบ

(2) คณะกรรมการบริหาร

รายชื่อคณะกรรมการบริหาร ณ วันที่ 31 ธันวาคม 2560 มีจำนวน 9 ท่าน ดังนี้

1.	รศ.นพ.วิรัตน์ วงศ์แสงนาค	ประธานกรรมการบริหาร
2.	ดร.อังกูร ฉันทวานิช	รองกรรมการบริหาร
3.	ทพ.สุภาพร คัมภีร์มานนท์	กรรมการบริหาร
4.	นพ.เรืองฤทธิ์ หรรษกุล	กรรมการบริหาร
5.	นพ.หทัย ยืนยงศิริ	กรรมการบริหาร
6.	นายวิฑูรย์ เพิ่มผล	กรรมการบริหาร
7.	นางสาวโฉมศรี ชัยวชิระศักดิ์	กรรมการบริหาร
8.	นางสาวสุวิจิตร จันทวงศ์	กรรมการบริหาร
9.	พญ.ภัทรหทัย ภูพานิช	กรรมการบริหาร

โดยมีนายวิฑูรย์ เพิ่มผล เป็นเลขานุการคณะกรรมการบริหาร

อำนาจหน้าที่และความรับผิดชอบของคณะกรรมการบริหาร

- (1) จัดทำและกำหนดวิสัยทัศน์ พันธกิจ นโยบาย กลยุทธ์ แผนธุรกิจ งบประมาณ โครงสร้างการบริหารงาน และอำนาจการบริหารงานเพื่อเสนอให้คณะกรรมการบริษัท เห็นชอบ และดำเนินการตามที่ได้ได้รับความเห็นชอบจากคณะกรรมการบริษัท รวมถึงตรวจสอบและติดตามผลการดำเนินงานดังกล่าวให้เป็นไปอย่างมีประสิทธิภาพและประสิทธิผล
- (2) เป็นผู้บริหารจัดการและควบคุมดูแลการดำเนินกิจการที่เกี่ยวข้องกับการบริหารงานทั่วไปของบริษัท
- (3) อนุมัติการเข้าทำสัญญา และ/หรือธุรกรรมใดๆ ที่เกี่ยวข้องกับการดำเนินธุรกิจปกติของบริษัท (เช่น การซื้อขาย การลงทุนหรือร่วมลงทุนกับบุคคลอื่นเพื่อการทำธุรกรรมตามปกติของบริษัท และเป็นไปเพื่อประโยชน์ในการดำเนินงานตามวัตถุประสงค์ของบริษัท) ภายใต้วงเงินตามที่กำหนดไว้ในอำนาจอนุมัติ (Authority Limits)
- (4) อนุมัติการกู้ยืมเงิน และการขอสินเชื่อใดๆ จากสถาบันการเงิน การให้กู้ยืม ตลอดจนการจำนำ จำนอง หรือเข้าเป็นผู้ค้ำประกันของบริษัท และบริษัทย่อย ภายในวงเงินตามที่กำหนดไว้ในอำนาจอนุมัติ (Authority Limits)
- (5) อนุมัติการแต่งตั้งที่ปรึกษาต่างๆ ที่จำเป็นต่อการดำเนินงานของบริษัท โดยอยู่ภายใต้กรอบงบประมาณที่ผ่านการอนุมัติจากคณะกรรมการบริษัท ในแต่ละปี
- (6) กำหนดกรอบและนโยบายสำหรับกำหนดเงินเดือน การปรับขึ้นเงินเดือน การกำหนดเงินโบนัส ค่าตอบแทน และบำเหน็จรางวัลของพนักงานและผู้บริหาร (นอกเหนือจากผู้บริหารระดับสูง)
- (7) ดำเนินการอื่นใดตามที่ได้รับมอบหมายจากคณะกรรมการบริษัท หรือตามนโยบายที่คณะกรรมการบริษัท กำหนด
- (8) มอบอำนาจให้บุคคลใดบุคคลหนึ่งหรือหลายคนปฏิบัติกรอย่างใดแทนคณะกรรมการบริหาร

ทั้งนี้ การมอบอำนาจ หน้าที่และความรับผิดชอบของคณะกรรมการบริหารนั้นจะไม่มีลักษณะเป็นการมอบอำนาจหรือมอบอำนาจช่วงที่ทำให้คณะกรรมการบริหาร หรือผู้รับมอบอำนาจจากคณะกรรมการบริหารสามารถอนุมัติรายการที่ตนหรือบุคคลที่อาจมีความขัดแย้ง (ตามที่นิยามไว้ในประกาศคณะกรรมการกำกับหลักทรัพย์และตลาดหลักทรัพย์ หรือประกาศคณะกรรมการกำกับตลาดทุน) อาจมีส่วนได้เสีย หรืออาจได้รับประโยชน์ในลักษณะใดๆ หรืออาจมีความขัดแย้งทางผลประโยชน์อื่นใดกับบริษัท หรือบริษัทย่อยของบริษัท ยกเว้นเป็นการอนุมัติรายการที่เป็นไปตามนโยบายและหลักเกณฑ์ที่ที่ประชุมคณะกรรมการบริษัท ได้อนุมัติไว้

(3) คณะกรรมการสรรหาและพิจารณาค่าตอบแทน

รายชื่อคณะกรรมการสรรหาและพิจารณาค่าตอบแทน ณ วันที่ 31 ธันวาคม 2560 มีจำนวน 4 ท่าน ดังนี้

1.	ผศ.ดร.พิบูลย์ ลิมปประภัทร	ประธานกรรมการสรรหาและพิจารณาค่าตอบแทน
----	---------------------------	---------------------------------------

2.	นายกุลชล นาคพรหม	กรรมการสรรหาและพิจารณาคำตอบแทน
3.	รศ.นพ.วิรัตน์ วงศ์แสงนาค	กรรมการสรรหาและพิจารณาคำตอบแทน
4.	ดร.อังกูร ฉันทนวนานิช	กรรมการสรรหาและพิจารณาคำตอบแทน

โดยมี นายวิวัฒน์ เพิ่มผล เป็น เลขานุการคณะกรรมการสรรหาและพิจารณาคำตอบแทน

อำนาจหน้าที่และความรับผิดชอบของคณะกรรมการสรรหาและพิจารณาคำตอบแทน

ด้านการสรรหา

- (1) กำหนดนโยบาย คุณสมบัติ หลักเกณฑ์ และวิธีการในการสรรหากรรมการ (รวมถึงกรรมการชุดย่อยของบริษัทฯ) และผู้บริหารระดับสูง เพื่อเสนอให้คณะกรรมการบริษัทฯ พิจารณานุมัติ
- (2) คัดเลือกและเสนอชื่อบุคคลที่มีคุณสมบัติเหมาะสม และเป็นไปตามระเบียบและกฎหมายที่เกี่ยวข้องกำหนดเพื่อดำรงตำแหน่ง กรรมการบริษัทฯ กรรมการชุดย่อยและผู้บริหารระดับสูงเพื่อให้คณะกรรมการบริษัทฯ พิจารณา และ/หรือ นำเสนอต่อที่ประชุมผู้ถือหุ้น พิจารณานุมัติต่อไป (แล้วแต่กรณี)

ทั้งนี้ ในการเสนอชื่อกรรมการบริษัทฯ คณะกรรมการสรรหาและพิจารณาคำตอบแทนจะพิจารณาถึงประสิทธิภาพอย่างน้อยด้านหนึ่งด้านใดที่สำคัญสำหรับการดำรงตำแหน่ง (เช่น การแพทย์ การเงิน บริหารธุรกิจ การตลาด การบริหารทรัพยากรบุคคล กฎหมาย การจัดการ เป็นต้น) ตลอดจนพิจารณาถึงความสามารถที่จะช่วยให้การดำเนินการของคณะกรรมการบริษัทฯ เป็นไปอย่างรอบคอบยิ่งขึ้น ความสามารถในการดำเนินการตัดสินใจทางธุรกิจอย่างมีเหตุมีผล รวมถึงความสามารถในการคิดอย่างมีกลยุทธ์ และแสดงให้เห็นถึงความมีประสบการณ์ในการเป็นผู้นำ รวมทั้งความชำนาญในวิชาชีพในระดับสูงและความซื่อสัตย์ ตลอดจนมีคุณสมบัติส่วนบุคคลอื่นที่เหมาะสม

- (3) ดูแลให้คณะกรรมการและคณะกรรมการชุดย่อยมีขนาดและองค์ประกอบที่เหมาะสมกับองค์กร รวมถึงมีการปรับเปลี่ยนให้สอดคล้องกับสภาพแวดล้อม โดยคณะกรรมการบริษัทฯ และคณะกรรมการชุดย่อยจะต้องประกอบด้วยบุคคลที่มีความรู้ ความความสามารถ ทักษะ และประสบการณ์ในด้านต่างๆ ที่จำเป็นต่อการดำเนินธุรกิจ
- (4) เปิดเผยนโยบายและรายละเอียดของกระบวนการสรรหาในรายงานประจำปีของบริษัทฯ
- (5) ทบทวนและสรุปผลการจัดทำแผนการสืบทอดตำแหน่งและความต่อเนื่องในการบริหารที่เหมาะสม สำหรับตำแหน่งผู้บริหารระดับสูง เป็นประจำทุกปีและรายงานให้คณะกรรมการบริษัทฯ รับทราบ
- (6) ดำเนินการอื่นใดตามที่ได้รับมอบหมายจากคณะกรรมการบริษัทฯ หรือตามนโยบายที่คณะกรรมการบริษัทฯ กำหนด

ด้านการพิจารณาคำตอบแทน

- (1) กำหนดนโยบาย หลักเกณฑ์ หรือวิธีการพิจารณาคำตอบแทนและผลประโยชน์อื่น รวมถึงเสนอคำตอบแทนสำหรับกรรมการและผู้บริหารระดับสูง ต่อที่ประชุมคณะกรรมการบริษัทฯ อนุมัติ และ/หรือนำเสนอต่อที่ประชุมผู้ถือหุ้นเพื่อพิจารณานุมัติต่อไป (แล้วแต่กรณี) โดยมีหลักเกณฑ์ที่ชัดเจน โปร่งใส และเหมาะสม เป็นไปตามแนวปฏิบัติที่ดี ซึ่งจะพิจารณาโดยเปรียบเทียบกับอุตสาหกรรมประเภทเดียวกัน ระดับเดียวกัน พิจารณาตามประสิทธิภาพ ภาวะขอบเขตหน้าที่ความรับผิดชอบ
- (2) ดูแลให้กรรมการบริษัทฯ และผู้บริหารระดับสูง ได้รับผลตอบแทนที่เหมาะสมกับหน้าที่และความรับผิดชอบ
- (3) ดำเนินการอื่นใดตามที่ได้รับมอบหมายจากคณะกรรมการบริษัทฯ หรือตามนโยบายที่คณะกรรมการบริษัทฯ กำหนด

(4) คณะกรรมการบริหารความเสี่ยง

รายชื่อคณะกรรมการบริหารความเสี่ยง ณ วันที่ 31 ธันวาคม 2560 มีจำนวน 9 ท่าน ดังนี้

1.	ดร.อังกูร ฉันทนวนานิช	ประธานกรรมการบริหารความเสี่ยง
2.	นพ.หยี ยืนภูษิตี	รองประธานกรรมการบริหารความเสี่ยง
3.	นพ.เรืองฤทธิ์ หรรษกุล	กรรมการบริหารความเสี่ยง
4.	พญ.ภัทรหทัย ภูพานิช	กรรมการบริหารความเสี่ยง
5.	นายวิวัฒน์ เพิ่มผล	กรรมการบริหารความเสี่ยง
6.	นางสาวโฉมศรี ชัยวชิระศักดิ์	กรรมการบริหารความเสี่ยง
7.	นางพัชรินทร์ โยธินสรเสริญ	กรรมการบริหารความเสี่ยง
8.	นางสาวปณณัฐ ถิษยพัทธ์	กรรมการบริหารความเสี่ยง
9.	นางสาวสุรจิตร์ จันทวงศ์	กรรมการบริหารความเสี่ยง

โดยมี นางสาวสุรจิตร์ จันทวงศ์ เป็นเลขานุการคณะกรรมการบริหารความเสี่ยง

อำนาจหน้าที่และความรับผิดชอบของคณะกรรมการบริหารความเสี่ยง

คณะกรรมการบริหารความเสี่ยงมีขอบเขต อำนาจหน้าที่ และความรับผิดชอบ ดังต่อไปนี้

- (1) ทบทวนถึงลักษณะความเสี่ยงที่บริษัท ประสบอยู่หรือคาดว่าจะเกิดขึ้นและส่งผลกระทบต่อบริษัท (Identification of Risk) รวมทั้งกำหนดนโยบายการบริหารความเสี่ยงทั้งจากภายนอกและภายในองค์กรให้ครอบคลุมอย่างน้อย 4 ประการดังนี้
 - (ก) ความเสี่ยงทางการเงิน (Financial Risk)
 - (ข) ความเสี่ยงด้านการดำเนินงาน (Operational Risk)
 - (ค) ความเสี่ยงด้านกลยุทธ์การดำเนินธุรกิจ (Strategic Risk)
 - (ง) ความเสี่ยงจากกฎหมาย บุคลากรและข้อผูกพันตามสัญญาต่างๆ ขององค์กร (Compliance Risk)
 - (2) กำหนดกลยุทธ์ โครงสร้างและทรัพยากรที่ใช้ในการบริหารความเสี่ยงขององค์กรให้สอดคล้องกับนโยบายการบริหารความเสี่ยง ตลอดจนกลยุทธ์และทิศทางธุรกิจของบริษัท
 - (3) กำหนดวงเงินหรือประเภทของกิจกรรมตามความเสี่ยงเพื่อใช้เป็นเกณฑ์ในการปฏิบัติงานตามสถานการณ์ความเสี่ยงแต่ละประเภท เพื่อเสนอให้คณะกรรมการบริษัท เห็นชอบ
 - (4) กำกับดูแลตลอดจนทบทวนนโยบาย กลยุทธ์ และวิธีปฏิบัติ เพื่อให้มั่นใจได้ว่ากลยุทธ์การบริหารความเสี่ยง ได้นำไปปฏิบัติอย่างเหมาะสม
 - (5) มีอำนาจแต่งตั้งคณะทำงาน เพื่อประเมินและติดตามความเสี่ยงทั่วองค์กร
 - (6) ดำเนินการอื่นใดตามที่ได้รับมอบหมายจากคณะกรรมการบริษัท
- ทั้งนี้ ให้ประธานกรรมการบริหารความเสี่ยงหรือผู้ที่ได้รับมอบหมายมีหน้าที่รายงานผลการประชุมคณะกรรมการบริหารความเสี่ยงต่อคณะกรรมการตรวจสอบ เพื่อพิจารณาก่อนเสนอให้คณะกรรมการบริษัท รับทราบทุกไตรมาส

7. การสรรหาและแต่งตั้งกรรมการและผู้บริหารระดับสูงสุด

การคัดเลือกบุคคลที่จะได้รับการแต่งตั้งให้ดำรงตำแหน่งกรรมการและผู้บริหารของบริษัท จะต้องมีความสมบัติครบตามมาตรา 68 แห่งพระราชบัญญัติบริษัทมหาชน จำกัด พ.ศ. 2535 และจะต้องเป็นไปตามข้อบังคับของบริษัท รวมทั้งไม่มีลักษณะต้องห้ามตามประกาศคณะกรรมการกำกับตลาดทุนที่ ทจ. 28/2551 เรื่องการขออนุญาตและการอนุญาตให้เสนอขายหุ้นที่ออกใหม่ ฉบับลงวันที่ 15 ธันวาคม 2551 โดยมีหลักเกณฑ์การเลือกและแต่งตั้งกรรมการและผู้บริหาร ดังนี้

(1) คณะกรรมการบริษัท

องค์ประกอบของคณะกรรมการบริษัท มีดังต่อไปนี้

- (1) คณะกรรมการบริษัท ไม่จำเป็นต้องเป็นผู้ถือหุ้นของบริษัท
- (2) คณะกรรมการบริษัท ให้มีจำนวนตามที่ประชุมผู้ถือหุ้นกำหนด แต่ต้องประกอบด้วยกรรมการจำนวนอย่างน้อย 5 คน และกรรมการไม่น้อยกว่ากึ่งหนึ่งของจำนวนกรรมการทั้งหมดนั้นต้องมีถิ่นที่อยู่ในราชอาณาจักร
- (3) คณะกรรมการบริษัท ประกอบด้วยกรรมการอิสระอย่างน้อย 1 ใน 3 ของกรรมการทั้งหมด แต่ต้องไม่น้อยกว่า 3 คน

ทั้งนี้ คณะกรรมการบริษัท จะร่วมกันคัดเลือกและเสนอชื่อบุคคลซึ่งมีความสมบัติตามที่ระบุดังต่อไปนี้ เพื่อดำรงตำแหน่งกรรมการบริษัท และนำเสนอชื่อบุคคลดังกล่าวต่อที่ประชุมผู้ถือหุ้นเพื่อพิจารณามติเลือกต่อไป โดยคุณสมบัติของกรรมการของบริษัท มีดังนี้

- (1) เป็นผู้มีความรู้ความสามารถ มีความซื่อสัตย์สุจริต มีจริยธรรมในการดำเนินธุรกิจ และมีเวลาเพียงพอที่จะอุทิศความรู้ความสามารถ และปฏิบัติหน้าที่แก่บริษัท ได้
- (2) มีความสมบัติครบถ้วนและไม่มีความต้องห้ามตามกฎหมายว่าด้วยบริษัทมหาชนจำกัดและกฎหมายอื่นที่เกี่ยวข้อง รวมถึงต้องไม่มีลักษณะที่แสดงถึงการขาดความเหมาะสมที่จะได้รับความไว้วางใจให้บริหารจัดการกิจการที่มีมหาชนเป็นผู้ถือหุ้นตามที่คณะกรรมการกำกับหลักทรัพย์และตลาดหลักทรัพย์ประกาศกำหนด
- (3) ไม่เป็นบุคคลซึ่งประกอบกิจการอันมีสภาพอย่างเดียวกันและเป็นการแข่งขันกับกิจการของบริษัท หรือเข้าเป็นหุ้นส่วน หรือกรรมการ ในนิติบุคคลอื่นซึ่งประกอบกิจการอันมีสภาพอย่างเดียวกันและเป็นการแข่งขันกับกิจการของบริษัท ไม่ว่าจะทำเพื่อประโยชน์ของตน หรือผู้อื่น เว้นแต่จะแจ้งให้ที่ประชุมผู้ถือหุ้นทราบก่อนที่จะมีมติแต่งตั้ง
- (4) กรรมการอิสระต้องมีความสมบัติเกี่ยวกับความเป็นอิสระตามที่บริษัท กำหนด และเป็นไปตามแนวทางเดียวกันกับประกาศคณะกรรมการกำกับตลาดทุนที่กำหนดคุณสมบัติของกรรมการอิสระ และต้องสามารถดูแลผลประโยชน์ของผู้ถือหุ้นทุกรายได้เท่าเทียมกันและไม่ให้เกิดความขัดแย้งทางผลประโยชน์ นอกจากนี้ ยังต้องสามารถเข้าร่วมประชุมคณะกรรมการบริษัท โดยให้ความเห็นอย่างเป็นอิสระได้

ทั้งนี้ บริษัท กำหนดให้กรรมการที่ไม่ทำหน้าที่เป็นผู้บริหารเป็นกรรมการที่เป็นอิสระจากฝ่ายจัดการและผู้ถือหุ้นที่มีอำนาจควบคุม และเป็นผู้ซึ่งไม่มีความสัมพันธ์ทางธุรกิจกับบริษัท ในลักษณะที่จะให้ข้อจำกัดในการแสดงความเห็นเป็นอิสระ และจะต้องมีความสมบัติเพิ่มเติมดังต่อไปนี้

- (ก) ถือหุ้นไม่เกินร้อยละหนึ่งของจำนวนหุ้นที่มีสิทธิออกเสียงทั้งหมดของบริษัท บริษัทใหญ่ บริษัทย่อย บริษัทร่วม ผู้ถือหุ้นรายใหญ่ หรือผู้มีอำนาจควบคุมของบริษัท ทั้งนี้ ให้นับรวมการถือหุ้นของผู้ที่เกี่ยวข้องของกรรมการอิสระรายนั้นๆ เข้าไปด้วย

- (ข) ไม่เป็นหรือเคยเป็นกรรมการที่มีส่วนร่วมบริหารงาน ลูกจ้าง พนักงาน ที่ปรึกษาที่ได้เงินเดือนประจำ หรือผู้มีอำนาจควบคุมของบริษัทฯ บริษัทใหญ่ บริษัทย่อย บริษัทร่วม บริษัทย่อยลำดับเดียวกัน ผู้ถือหุ้นรายใหญ่ หรือของผู้มีอำนาจควบคุมของบริษัทฯ เว้นแต่จะได้พ้นจากการมีลักษณะดังกล่าวมาแล้วไม่น้อยกว่าสองปีก่อนวันที่ยื่นคำขออนุญาตต่อสำนักงานคณะกรรมการกำกับหลักทรัพย์และตลาดหลักทรัพย์ ทั้งนี้ ลักษณะต้องห้ามดังกล่าวไม่รวมถึงกรณีที่เกิดการอิสระเคยเป็นข้าราชการ หรือที่ปรึกษาของส่วนราชการซึ่งเป็นผู้ถือหุ้นรายใหญ่ หรือผู้มีอำนาจควบคุมของบริษัทฯ
- (ค) ไม่เป็นบุคคลที่มีความสัมพันธ์ทางสายโลหิต หรือโดยการจดทะเบียนตามกฎหมาย ในลักษณะที่เป็น บิดามารดา คู่สมรส พี่น้อง และบุตร รวมทั้งคู่สมรสของบุตร ของกรรมการรายอื่น ผู้บริหาร ผู้ถือหุ้นรายใหญ่ ผู้มีอำนาจควบคุม หรือบุคคลที่จะได้รับการเสนอให้เป็นกรรมการ ผู้บริหาร หรือผู้มีอำนาจควบคุมของบริษัทฯ หรือบริษัทย่อย
- (ง) ไม่มีหรือเคยมีความสัมพันธ์ทางธุรกิจกับบริษัทฯ บริษัทใหญ่ บริษัทย่อย บริษัทร่วม ผู้ถือหุ้นรายใหญ่ หรือผู้มีอำนาจควบคุมของบริษัทฯ ในลักษณะที่อาจเป็นการขัดขวางการใช้วิจารณญาณอย่างอิสระของตน รวมทั้งไม่เป็นหรือเคยเป็นผู้ถือหุ้นที่มีนัย หรือผู้มีอำนาจควบคุมของผู้ที่มีความสัมพันธ์ทางธุรกิจกับบริษัทฯ บริษัทใหญ่ บริษัทย่อย บริษัทร่วม ผู้ถือหุ้นรายใหญ่ หรือผู้มีอำนาจควบคุมของบริษัทฯ เว้นแต่จะได้พ้นจากการมีลักษณะดังกล่าวมาแล้วไม่น้อยกว่าสองปีก่อนวันที่ยื่นคำขออนุญาตต่อสำนักงานกำกับหลักทรัพย์และตลาดหลักทรัพย์

ความสัมพันธ์ทางธุรกิจดังกล่าว หมายความว่ารวมถึงการทำรายการทางการเงินที่กระทำเป็นปกติเพื่อประกอบกิจการ การเช่าหรือให้เช่าอสังหาริมทรัพย์ รายการเกี่ยวกับสินทรัพย์หรือบริการ หรือการให้หรือรับความช่วยเหลือทางการเงินด้วยการรับหรือให้กู้ยืม คำประกัน การให้สินทรัพย์เป็นหลักประกันหนี้สิน รวมถึงพฤติกรรมอื่นที่ตนเองเดียวกัน ซึ่งเป็นผลให้บริษัทฯ หรือคู่สัญญาที่มีภาระหนี้ที่ต้องชำระต่ออีกฝ่ายหนึ่ง ตั้งแต่ร้อยละสามของสินทรัพย์ที่มีตัวตนสุทธิของบริษัทฯ หรือตั้งแต่ยี่สิบล้านบาทขึ้นไป แล้วแต่ว่าจำนวนใดจะต่ำกว่า ทั้งนี้ การคำนวณภาระหนี้ดังกล่าวให้เป็นไปตามวิธีการคำนวณมูลค่าของรายการที่เกี่ยวข้องกันตามประกาศคณะกรรมการกำกับตลาดทุนว่าด้วยหลักเกณฑ์ในการทำรายการที่เกี่ยวข้องกัน โดยอนุโลม แต่ในการพิจารณาภาระหนี้ดังกล่าว ให้นับรวมภาระหนี้ที่เกิดขึ้นในระหว่างหนึ่งปีก่อนวันที่มีความสัมพันธ์ทางธุรกิจกับบุคคลเดียวกัน

- (จ) ไม่เป็นหรือเคยเป็นผู้สอบบัญชีของบริษัทฯ บริษัทใหญ่ บริษัทย่อย บริษัทร่วม ผู้ถือหุ้นรายใหญ่ หรือผู้มีอำนาจควบคุมของบริษัทฯ และไม่เป็นผู้ถือหุ้นที่มีนัย ผู้มีอำนาจควบคุม หรือหุ้นส่วนของสำนักงานสอบบัญชี ซึ่งมีผู้สอบบัญชีของบริษัทฯ บริษัทใหญ่ บริษัทย่อย บริษัทร่วม ผู้ถือหุ้นรายใหญ่ หรือผู้มีอำนาจควบคุมของบริษัทฯ สังกัดอยู่ เว้นแต่จะได้พ้นจากการมีลักษณะดังกล่าวมาแล้วไม่น้อยกว่าสองปีก่อนวันที่ยื่นคำขออนุญาตต่อสำนักงานกำกับหลักทรัพย์และตลาดหลักทรัพย์
- (ฉ) ไม่เป็นหรือเคยเป็นผู้ให้บริการทางวิชาชีพใดๆ ซึ่งรวมถึงการให้บริการเป็นที่ปรึกษากฎหมายหรือที่ปรึกษาทางการเงิน ซึ่งได้รับค่าบริการเกินกว่าสองล้านบาทต่อปีจากบริษัทฯ บริษัทใหญ่ บริษัทย่อย บริษัทร่วม ผู้ถือหุ้นรายใหญ่ หรือผู้มีอำนาจควบคุมของบริษัทฯ และไม่เป็นผู้ถือหุ้นที่มีนัย ผู้มีอำนาจควบคุม หรือหุ้นส่วนของผู้ให้บริการทางวิชาชีพนั้นด้วย เว้นแต่จะได้พ้นจากการมีลักษณะดังกล่าวมาแล้วไม่น้อยกว่าสองปีก่อนวันที่ยื่นคำขออนุญาตต่อสำนักงานกำกับหลักทรัพย์และตลาดหลักทรัพย์
- (ช) ไม่เป็นกรรมการที่ได้รับการแต่งตั้งขึ้นเพื่อเป็นตัวแทนของกรรมการของบริษัทฯ ผู้ถือหุ้นรายใหญ่ หรือผู้ถือหุ้นซึ่งเป็นผู้ที่เกี่ยวข้องกับผู้ถือหุ้นรายใหญ่
- (ซ) ไม่ประกอบกิจการที่มีสภาพอย่างเดียวกันและเป็นการแข่งขันที่มีนัยกับกิจการของบริษัทฯ หรือบริษัทย่อย หรือไม่เป็นหุ้นส่วนที่มีนัยในห้างหุ้นส่วน หรือเป็นกรรมการที่มีส่วนร่วมบริหารงาน ลูกจ้าง พนักงาน ที่ปรึกษาที่รับเงินเดือนประจำ หรือถือหุ้นเกินร้อยละหนึ่งของจำนวนหุ้นที่มีสิทธิออกเสียงทั้งหมดของบริษัทอื่น ซึ่งประกอบกิจการที่มีสภาพอย่างเดียวกันและเป็นการแข่งขันที่มีนัยกับกิจการของบริษัทฯ หรือบริษัทย่อย
- (ณ) ไม่มีลักษณะอื่นใดที่ทำให้ไม่สามารถให้ความเห็นอย่างเป็นอิสระเกี่ยวกับการดำเนินงานของบริษัทฯ

(2) กรรมการตรวจสอบ

ให้คณะกรรมการบริษัทฯ หรือที่ประชุมผู้ถือหุ้นเป็นผู้แต่งตั้งกรรมการอิสระของบริษัทฯ เป็นกรรมการตรวจสอบ โดยคณะกรรมการตรวจสอบประกอบด้วยกรรมการอิสระอย่างน้อย 3 คน ซึ่งกรรมการตรวจสอบอย่างน้อย 1 คน ต้องเป็นผู้มีความรู้และประสบการณ์ด้านการบัญชีหรือการเงินอย่างเพียงพอในการทำหน้าที่สอบทานงบการเงินได้ ทั้งนี้ กรรมการตรวจสอบต้องมีคุณสมบัติดังนี้

- (1) เป็นผู้มีความรู้และประสบการณ์ในการเป็นกรรมการอิสระตามหลักเกณฑ์และเงื่อนไขที่คณะกรรมการกำกับหลักทรัพย์และตลาดหลักทรัพย์ คณะกรรมการกำกับตลาดทุน และ/หรือตลาดหลักทรัพย์แห่งประเทศไทยประกาศกำหนด
- (2) ไม่เป็นกรรมการที่ได้รับมอบหมายจากคณะกรรมการ ให้ตัดสินใจในการดำเนินกิจการของบริษัทฯ บริษัทใหญ่ บริษัทย่อย บริษัทร่วม บริษัทย่อยลำดับเดียวกัน ผู้ถือหุ้นรายใหญ่ หรือผู้มีอำนาจควบคุมของบริษัทฯ
- (3) ไม่เป็นกรรมการของบริษัทใหญ่ บริษัทย่อย หรือบริษัทย่อยลำดับเดียวกันเฉพาะที่เป็นบริษัทจดทะเบียน

- (4) มีความรู้และประสบการณ์เพียงพอที่จะสามารถทำหน้าที่ในฐานะกรรมการตรวจสอบ ทั้งนี้ ต้องมีกรรมการตรวจสอบอย่างน้อย 1 คนที่มีความรู้และประสบการณ์เพียงพอที่จะสามารถทำหน้าที่ในการสอบทานความน่าเชื่อถือของงบการเงินได้

(3) กรรมการบริหาร

คณะกรรมการบริษัทฯ เป็นผู้คัดเลือกและแต่งตั้งบุคคลที่จะมาดำรงตำแหน่งกรรมการบริหาร โดยคณะกรรมการบริหารประกอบด้วยสมาชิกอย่างน้อย 3 ท่าน ซึ่งสมาชิกคณะกรรมการบริหารไม่จำเป็นต้องดำรงตำแหน่งเป็นกรรมการบริษัทฯ ทั้งนี้ กรรมการบริหารต้องเป็นบุคคลผู้มีคุณสมบัติดังนี้

- (1) เป็นผู้มีความรู้ความสามารถ มีความซื่อสัตย์สุจริต มีจริยธรรมในการดำเนินธุรกิจ และมีเวลาเพียงพอที่จะอุทิศความรู้ความสามารถและปฏิบัติหน้าที่แก่บริษัทฯ ได้
- (2) มีคุณสมบัติครบถ้วนและไม่มีลักษณะต้องห้ามตามกฎหมายว่าด้วยบริษัทมหาชนจำกัดและกฎหมายอื่นที่เกี่ยวข้อง
- (3) ไม่เป็นบุคคลซึ่งประกอบกิจการอันมีสภาพอย่างเดียวกันและเป็นการแข่งขันกับกิจการของบริษัทฯ หรือเข้าเป็นหุ้นส่วนหรือกรรมการในนิติบุคคลอื่นซึ่งประกอบกิจการอันมีสภาพอย่างเดียวกันและเป็นการแข่งขันกับกิจการของบริษัทฯ ไม่ว่าจะทำเพื่อประโยชน์ของตนหรือผู้อื่น เว้นแต่จะได้แจ้งให้ที่ประชุมคณะกรรมการบริษัทฯ ทราบก่อนที่จะมีมติแต่งตั้ง

(4) กรรมการสรรหาและพิจารณาค่าตอบแทน

คณะกรรมการสรรหาและพิจารณาค่าตอบแทนประกอบด้วยสมาชิกซึ่งเป็นกรรมการบริษัทฯ อย่างน้อย 3 คน โดยให้คณะกรรมการสรรหาและพิจารณาค่าตอบแทนเลือกกรรมการสรรหาและพิจารณาค่าตอบแทนซึ่งเป็นกรรมการอิสระ 1 คน ดำรงตำแหน่งเป็นประธานคณะกรรมการสรรหาและพิจารณาค่าตอบแทน ทั้งนี้ กรรมการบริหารต้องเป็นบุคคลผู้มีคุณสมบัติดังนี้

- (1) เป็นผู้มีความรู้ความสามารถ มีความซื่อสัตย์สุจริต มีจริยธรรมในการดำเนินธุรกิจ และมีเวลาเพียงพอที่จะอุทิศความรู้ความสามารถและปฏิบัติหน้าที่แก่บริษัทฯ ได้
- (2) มีคุณสมบัติครบถ้วนและไม่มีลักษณะต้องห้ามตามกฎหมายว่าด้วยบริษัทมหาชนจำกัดและกฎหมายอื่นที่เกี่ยวข้อง
- (3) ไม่เป็นบุคคลซึ่งประกอบกิจการอันมีสภาพอย่างเดียวกันและเป็นการแข่งขันกับกิจการของบริษัทฯ หรือเข้าเป็นหุ้นส่วน หรือกรรมการในนิติบุคคลอื่นซึ่งประกอบกิจการอันมีสภาพอย่างเดียวกันและเป็นการแข่งขันกับกิจการของบริษัทฯ ไม่ว่าจะทำเพื่อประโยชน์ของตนหรือผู้อื่น เว้นแต่จะได้แจ้งให้ที่ประชุมคณะกรรมการบริษัทฯ ทราบก่อนที่จะมีมติแต่งตั้ง
- (4) ประธานกรรมการสรรหาและพิจารณาค่าตอบแทนต้องเป็นกรรมการอิสระ เพื่อช่วยเป็นแกนหลักในการผลักดันให้การปฏิบัติหน้าที่ของคณะกรรมการสรรหาและพิจารณาค่าตอบแทนเป็นไปอย่างอิสระ

(5) กรรมการบริหารความเสี่ยง

คณะกรรมการบริษัทฯ เป็นผู้คัดเลือกและแต่งตั้งบุคคลที่จะมาดำรงตำแหน่งกรรมการบริหารความเสี่ยง โดยคณะกรรมการบริหารความเสี่ยงประกอบด้วยสมาชิกอย่างน้อย 5 ท่าน ซึ่งสมาชิกคณะกรรมการบริหารความเสี่ยงไม่จำเป็นต้องดำรงตำแหน่งเป็นกรรมการบริษัทฯ ทั้งนี้ กรรมการบริหารความเสี่ยงต้องเป็นบุคคลผู้มีคุณสมบัติ ดังนี้

- (1) เป็นผู้มีความรู้ความสามารถ มีความซื่อสัตย์สุจริต มีจริยธรรมในการดำเนินธุรกิจ และมีเวลาเพียงพอที่จะอุทิศความรู้ความสามารถและปฏิบัติหน้าที่แก่บริษัทฯ ได้
- (2) มีคุณสมบัติครบถ้วนและไม่มีลักษณะต้องห้ามตามกฎหมายว่าด้วยบริษัทมหาชนจำกัดและกฎหมายอื่นที่เกี่ยวข้อง
- (3) ไม่เป็นบุคคลซึ่งประกอบกิจการอันมีสภาพอย่างเดียวกันและเป็นการแข่งขันกับกิจการของบริษัทฯ หรือเข้าเป็นหุ้นส่วน หรือกรรมการในนิติบุคคลอื่นซึ่งประกอบกิจการอันมีสภาพอย่างเดียวกันและเป็นการแข่งขันกับกิจการของบริษัทฯ ไม่ว่าจะทำเพื่อประโยชน์ของตนหรือผู้อื่น เว้นแต่จะได้แจ้งให้ที่ประชุมคณะกรรมการบริษัทฯ ทราบก่อนที่จะมีมติแต่งตั้ง

(6) ผู้บริหาร

บริษัทฯ มีนโยบายที่จะสรรหาผู้บริหารโดยคัดเลือกบุคลากรที่มีความรู้ความสามารถ และมีประสบการณ์ที่เกี่ยวข้องกับธุรกิจ และจะต้องได้รับการอนุมัติจากคณะกรรมการบริษัทฯ และ/หรือ บุคคลที่คณะกรรมการบริษัทฯ มอบหมาย

8. การกำกับดูแลการดำเนินงานของบริษัทฯ และบริษัทย่อย

บริษัทฯ มีนโยบายการลงทุนและบริหารงานในบริษัทย่อยและบริษัทร่วม โดยจะลงทุนในธุรกิจที่มีความเกี่ยวเนื่อง ใกล้เคียง หรือก่อให้เกิดประโยชน์และสนับสนุนการดำเนินธุรกิจของบริษัทฯ เพื่อเสริมสร้างความมั่นคง และผลการดำเนินงานของบริษัทฯ

นอกจากนี้ ในการกำกับดูแลการดำเนินงานของบริษัทย่อยและบริษัทร่วมนั้น บริษัทฯ จะส่งตัวแทนของบริษัทฯ ซึ่งมีคุณสมบัติและประสบการณ์เหมาะสมกับธุรกิจที่บริษัทฯ เข้าลงทุน เข้าเป็นกรรมการในบริษัทย่อยและบริษัทร่วมของบริษัทฯ ดังกล่าว โดยตัวแทนดังกล่าวอาจเป็นประธานกรรมการ ประธานเจ้าหน้าที่บริหาร กรรมการ ผู้บริหารระดับสูง หรือบุคคลใดๆ ของบริษัทฯ ที่ปราศจากผลประโยชน์ขัดแย้งกับธุรกิจของบริษัทย่อยและบริษัทร่วมเหล่านั้น ทั้งนี้ ตัวแทนของบริษัทฯ จะต้องบริหารจัดการธุรกิจของบริษัทย่อยและบริษัทร่วมให้เป็นไปตามระเบียบและกฎเกณฑ์ซึ่งกำหนดไว้ในข้อบังคับ และกฎหมายที่เกี่ยวข้องกับการดำเนินธุรกิจของบริษัทย่อย และ/หรือบริษัทร่วมนั้นๆ ทั้งนี้ เพื่อให้บริษัทฯ สามารถควบคุมดูแล

กิจการ และการดำเนินงานของบริษัทย่อยและบริษัทร่วมได้เสมือนเป็นหน่วยงานหนึ่งของบริษัทฯ นอกจากนี้ การส่งตัวแทนเพื่อเป็นกรรมการในบริษัทย่อยและบริษัทร่วมดังกล่าวให้เป็นไปตามสัดส่วนการถือหุ้นของบริษัทฯ และ/หรือข้อตกลงร่วมกันในกรณีของบริษัทร่วม

ทั้งนี้ บริษัทฯ จะติดตามผลประกอบการและผลการดำเนินงานของบริษัทย่อยและบริษัทร่วมอย่างใกล้ชิด รวมถึงกำกับให้มีการจัดเก็บข้อมูลและบันทึกบัญชีของบริษัทย่อยและบริษัทร่วมให้บริษัทฯ ตรวจสอบ

9. การดูแลเรื่องการใช้ข้อมูลภายใน

บริษัทฯ มีนโยบายและวิธีการดูแลกรรมการและผู้บริหารในการนำข้อมูลภายในของบริษัทฯ ซึ่งยังไม่เปิดเผยต่อสาธารณชนไปใช้เพื่อแสวงหาประโยชน์ส่วนตัวตน ดังนี้

บริษัทฯ ให้ความสำคัญต่อการป้องกันการนำข้อมูลภายในของบริษัทฯ โดยบริษัทฯ มีนโยบายห้ามมิให้กรรมการ ผู้บริหาร พนักงาน และลูกจ้างของบริษัทฯ นำความลับและ/หรือข้อมูลภายในของบริษัทฯ ที่ยังไม่เปิดเผยต่อสาธารณชนไปเปิดเผยหรือแสวงหาประโยชน์แก่ตนเองหรือผู้อื่นไม่ว่าทางตรงหรือทางอ้อม และไม่ว่าจะได้รับผลตอบแทนหรือไม่ก็ตาม รวมทั้งต้องไม่ทำการซื้อขายหลักทรัพย์ของบริษัทฯ โดยใช้ข้อมูลภายใน ทั้งนี้ บริษัทฯ ได้กำหนดแนวทางป้องกันการนำข้อมูลภายใน ดังนี้

- (1) ให้ความรู้แก่กรรมการและผู้บริหารของบริษัทฯ เกี่ยวกับหน้าที่ในการรายงานการถือครองหลักทรัพย์ของตนเอง คู่สมรส และบุตรที่ยังไม่บรรลุนิติภาวะ ต่อสำนักงานคณะกรรมการกำกับหลักทรัพย์และตลาดหลักทรัพย์ ตามมาตรา 59 และบทกำหนดโทษตามมาตรา 275 แห่งพระราชบัญญัติหลักทรัพย์และตลาดหลักทรัพย์ พ.ศ. 2535 (รวมทั้งที่มีการแก้ไขเพิ่มเติม) รวมทั้งการรายงานการได้มาหรือจำหน่ายไปซึ่งหลักทรัพย์ของตนเอง คู่สมรส และบุตรที่ยังไม่บรรลุนิติภาวะต่อสำนักงานคณะกรรมการกำกับหลักทรัพย์และตลาดหลักทรัพย์ ตามมาตรา 246 และบทกำหนดโทษตามมาตรา 298 แห่งพระราชบัญญัติหลักทรัพย์และตลาดหลักทรัพย์ พ.ศ. 2535 (รวมทั้งที่มีการแก้ไขเพิ่มเติม)
- (2) กำหนดให้กรรมการและผู้บริหารของบริษัทฯ รวมทั้งคู่สมรสและบุตรที่ยังไม่บรรลุนิติภาวะจัดทำ และเปิดเผยรายงานการถือครองหลักทรัพย์ และรายงานการเปลี่ยนแปลงการถือครองหลักทรัพย์ของบริษัทฯ ต่อสำนักงานคณะกรรมการกำกับหลักทรัพย์และตลาดหลักทรัพย์ ตามมาตรา 59 และบทกำหนดโทษตามมาตรา 275 แห่งพระราชบัญญัติหลักทรัพย์และตลาดหลักทรัพย์ พ.ศ. 2535 (รวมทั้งที่มีการแก้ไขเพิ่มเติม) และจัดส่งสำเนารายงานนี้ให้แก่บริษัทฯ ในวันเดียวกันกับที่ส่งรายงานต่อสำนักงานคณะกรรมการกำกับหลักทรัพย์และตลาดหลักทรัพย์
- (3) กำหนดให้กรรมการ ผู้บริหาร พนักงาน และลูกจ้างของบริษัทฯ และบริษัทย่อยที่ได้รับทราบข้อมูลภายในที่เป็นสาระสำคัญซึ่งมีผลหรืออาจมีผลต่อการเปลี่ยนแปลงราคาหลักทรัพย์จะต้องงดการซื้อขายหลักทรัพย์ของบริษัทฯ ในช่วง 30 วันก่อนที่งบการเงินหรือข้อมูลภายในนั้นจะเปิดเผยต่อสาธารณชน และในช่วงเวลา 24 ชั่วโมงภายหลังจากที่ข้อมูลดังกล่าวของบริษัทฯ ได้เปิดเผยต่อสาธารณชนแล้ว และผู้ที่เกี่ยวข้องกับข้อมูลดังกล่าวจะต้องไม่เปิดเผยข้อมูลนั้นให้ผู้อื่นทราบจนกว่าจะได้มีการแจ้งข้อมูลนั้นต่อตลาดหลักทรัพย์แห่งประเทศไทย ทั้งนี้ หากมีการกระทำความผิดฝ่าฝืนระเบียบปฏิบัติดังกล่าวข้างต้น บริษัทฯ จะถือเป็นความผิดทางวินัยตามข้อบังคับการทำงานของบริษัทฯ โดยจะพิจารณาลงโทษตามควรแก่กรณี ตั้งแต่ การตักเตือนด้วยวาจา การตักเตือนเป็นหนังสือ การภาคทัณฑ์ ตลอดจนการเลิกจ้างให้พ้นสภาพการเป็นพนักงาน

10. นโยบายความขัดแย้งทางผลประโยชน์

คณะกรรมการบริษัทฯ ได้มีการกำหนดนโยบายเกี่ยวกับการป้องกันความขัดแย้งทางผลประโยชน์ บนหลักการที่ว่า การตัดสินใจใดๆ ในการดำเนินกิจกรรมทางธุรกิจจะต้องทำเพื่อผลประโยชน์สูงสุดของบริษัทฯ เท่านั้น และควรหลีกเลี่ยงการกระทำที่ก่อให้เกิดความขัดแย้งทางผลประโยชน์ โดยกำหนดให้ผู้ที่มีส่วนเกี่ยวข้องหรือมีส่วนได้เสียกับรายการที่พิจารณา ต้องแจ้งให้บริษัทฯ ทราบถึงความสัมพันธ์ หรือการมีส่วนได้เสียของตนในรายการดังกล่าว และต้องไม่เข้าร่วมการพิจารณาตัดสินใจ รวมถึงไม่มีอำนาจอนุมัติในธุรกรรมนั้นๆ

11. ค่าตอบแทนของผู้สอบบัญชี

สำหรับในรอบปีบัญชีสิ้นสุดวันที่ 31 ธันวาคม 2560 ตามมติที่ประชุมสามัญผู้ถือหุ้น ประจำปี 2560 เมื่อวันที่ 24 เมษายน 2560 ของบริษัทฯ และบริษัทย่อย ได้พิจารณาอนุมัติค่าตอบแทนที่บริษัทฯ และบริษัทย่อย จ่ายให้ผู้สอบบัญชี บริษัท สอบบัญชีธรรมชาติ จำกัด เป็นจำนวน 1,895,000 บาท และค่าบริการตรวจสอบและรับรองการปฏิบัติตามเงื่อนไขของบัตรส่งเสริมการลงทุน (BOI) ของบริษัทย่อยจำนวนบัตรละ 40,000 บาท (ไม่รวมค่าใช้จ่ายอื่นๆ (Out of Pocket) ตามเงื่อนไขสัญญา)

8. ความรับผิดชอบต่อสังคม

บริษัท โรงพยาบาล ลาดพร้าว จำกัด (มหาชน) ตระหนักถึงความสำคัญของการดำเนินธุรกิจให้เติบโตอย่างยั่งยืนภายใต้ความรับผิดชอบต่อสังคม (Corporate Social Responsibility) โดยมุ่งเน้นการประกอบกิจการด้วยความดูแลเอาใจใส่ต่อผู้มีส่วนได้เสีย เศรษฐกิจ สังคมและสิ่งแวดล้อมอย่างมีคุณธรรม จริยธรรม และจรรยาบรรณ บริษัทได้มีการกำหนดนโยบายด้านความรับผิดชอบต่อสังคม (Corporate Social Responsibilities: CSR) เพื่อเป็นแนวทางในการดำเนินการขององค์กร ในการดำเนินงานที่ผ่านมา บริษัทได้ดำเนินการในแต่ละด้านดังนี้

1. นโยบายภาพรวมต่อความรับผิดชอบต่อสังคม

มีนโยบายให้ดำเนินธุรกิจของบริษัทฯเป็นไปด้วยความรับผิดชอบต่อสังคมสิ่งแวดล้อมและกลุ่มผู้มีส่วนได้เสีย(Stakeholders) ตามหลัก 8 ข้อ และถือเป็นหนึ่งในกลยุทธ์หลักขององค์กร เป็นแนวทางปฏิบัติของกรรมการผู้บริหารและพนักงานของบริษัทเพื่อยึดถือเป็นแนวทางปฏิบัติอย่างเคร่งครัดเพื่อไปสู่ความยั่งยืนของบริษัทฯ

2. การดำเนินงานและการจัดทำรายงาน

มีนโยบายในการดำเนินงานที่เกี่ยวกับความรับผิดชอบต่อทางสังคมและสิ่งแวดล้อมซึ่งเป็นส่วนหนึ่งในการดำเนินธุรกิจ (CSR in-process) โดยมีรายละเอียดดังนี้

1) การประกอบธุรกิจด้วยความเป็นธรรม

มุ่งเน้นที่จะประกอบธุรกิจด้วยความซื่อสัตย์สุจริต เป็นธรรม มีจรรยาบรรณ และตั้งมั่นที่จะแข่งขันทางการค้าตามหลักจริยธรรมในการประกอบการค้า กฎหมาย และหลักการแข่งขันทางการค้าอย่างเสมอภาคกัน รวมถึงปฏิเสธพฤติกรรมใดๆ ก็ตามที่ขัดขวางการแข่งขันอย่างเป็นธรรม เช่น การแสวงหาข้อมูลที่เป็นความลับของคู่แข่งทางการค้า การเรียก รับ และไม่ให้ผลประโยชน์ใดๆ ที่ไม่สุจริตทางการค้าในการจัดซื้อเวชภัณฑ์ อุปกรณ์และเครื่องมือทางการแพทย์ ด้วยนโยบายการประเมินผลและกำหนดมาตรฐานผลิตภัณฑ์ เพื่อใช้เป็นแนวทางในการประเมินคุณภาพและความพึงพอใจสำหรับผลิตภัณฑ์ทั่วไปและผลิตภัณฑ์ทางการแพทย์ โดยคำนึงถึงผลประโยชน์สูงสุดของผู้รับบริการ เป็นต้น นอกจากนี้ บริษัทฯ ยังได้เคารพต่อสิทธิในทรัพย์สินทางปัญญาของผู้อื่น โดยบริษัทฯ มีนโยบายให้บุคลากรปฏิบัติตามกฎหมายหรือข้อกำหนดเกี่ยวกับสิทธิในทรัพย์สินทางปัญญา อาทิ การใช้โปรแกรมคอมพิวเตอร์ที่มีลิขสิทธิ์ถูกต้องตามกฎหมาย เป็นต้น อีกทั้ง บริษัทฯ มีโครงการรณรงค์การส่งเสริมและปลูกจิตสำนึกให้แก่บุคลากรของบริษัทฯ ในทุกระดับชั้นให้เกิดความรับผิดชอบต่อสังคมด้วย

2) การต่อต้านการทุจริตคอร์รัปชัน

มีการบริหารกิจการบนพื้นฐานความโปร่งใส มีจริยธรรม ยึดมั่นในหลักการการกำกับดูแลกิจการ และปฏิบัติตามกฎหมายที่เกี่ยวข้องกับการป้องกันและต่อต้านการทุจริตคอร์รัปชัน การให้หรือรับสินบนกับเจ้าหน้าที่ของรัฐหรือภาคเอกชน โดยบริษัทฯ ได้กำหนดโครงสร้างองค์กรให้มีการแบ่งหน้าที่ความรับผิดชอบ กระบวนการทำงาน และสายการบังคับบัญชาในแต่ละหน่วยงานให้มีความชัดเจน เพื่อให้มีการถ่วงดุลอำนาจและมีความรัดกุมในการตรวจสอบระหว่างกันอย่างเหมาะสม ห้ามพนักงานทุกระดับในหน่วยงานของบริษัทฯ ดำเนินการหรือยอมรับการทุจริตคอร์รัปชันในทุกรูปแบบทั้งทางตรงหรือทางอ้อม และให้มีการสอบทานการปฏิบัติตามนโยบายต่อต้านการทุจริตคอร์รัปชันนี้อย่างสม่ำเสมอ ต้องมีการรายงานให้บริษัทฯ ทราบถึงการกระทำที่เข้าข่ายการทุจริตคอร์รัปชันที่เกี่ยวข้องกับบริษัทฯ โดยแจ้งต่อผู้บังคับบัญชา หรือบุคคลที่รับผิดชอบ และให้ความร่วมมือในการตรวจสอบข้อเท็จจริงต่างๆ หากพบว่าเป็นการกระทำทุจริตคอร์รัปชันจะต้องได้รับการพิจารณาโทษทางวินัยตามระเบียบที่บริษัทฯ กำหนดไว้ และอาจได้รับโทษตามกฎหมาย หากการกระทำนั้นผิดกฎหมาย นอกจากนั้น บริษัทฯ มีนโยบายในการสรรหาหรือการคัดเลือกบุคลากร การเลื่อนตำแหน่ง การฝึกอบรม การประเมินผลการปฏิบัติงาน และการกำหนดค่าตอบแทนของพนักงานและลูกจ้างของบริษัทฯ อย่างเป็นธรรมและเพียงพอ เพื่อป้องกันการทุจริตคอร์รัปชันภายในองค์กร และเป็นการสร้างหลักประกันให้แก่พนักงานและลูกจ้างของบริษัทฯ และบริษัทฯ สนับสนุนให้คู่สัญญา คู่ค้า หรือบุคคลอื่นที่ต้องปฏิบัติหน้าที่ที่เกี่ยวข้องกับบริษัทฯ รายงานการละเมิดนโยบายต่อต้านการทุจริตคอร์รัปชันของบริษัทฯ

3) การเคารพสิทธิมนุษยชน

มีนโยบายสนับสนุนและเคารพการปกป้องสิทธิมนุษยชน โดยกำหนดให้แพทย์ พยาบาล และพนักงานของบริษัทฯ ต้องปฏิบัติต่อผู้ป่วยและผู้มาใช้บริการด้วยความเสมอภาค เคารพในคุณค่าของความเป็นมนุษย์ ไม่เลือกปฏิบัติโดยไม่เป็นธรรมต่อผู้ป่วยและผู้มาใช้บริการ เพราะเหตุแห่งความแตกต่าง สถานภาพสถานะทางร่างกาย หรือสถานะทางสังคม รวมถึงจัดให้มีการดูแลไม่ให้อิทธิพลของธุรกิจของบริษัทฯ เข้าไปมีส่วนเกี่ยวข้องกับการละเมิดสิทธิมนุษยชน เช่น การใช้แรงงานเด็ก และการคุกคามทางเพศ เป็นต้น นอกจากนี้ บริษัทฯ จัดให้มีการประกาศสิทธิของผู้ป่วย และให้ผู้ป่วย ผู้มาใช้บริการ และผู้มีส่วนได้เสียมีส่วนร่วมในการแสดงความคิดเห็น และช่องทางในการร้องเรียนสำหรับผู้ที่ได้รับความเสียหายจากการถูกละเมิดสิทธิอันเกิดจากการดำเนินธุรกิจของบริษัทฯ และดำเนินการเยียวยาตามสมควร

4) การปฏิบัติต่อแรงงานอย่างเป็นธรรม

ตระหนักถึงความสำคัญของการพัฒนาทรัพยากรมนุษย์และปฏิบัติต่อแรงงานอย่างเป็นธรรม อันเป็นปัจจัยที่จะช่วยเพิ่มมูลค่าของกิจการและเสริมสร้างความสามารถในการแข่งขันและการเจริญเติบโตอย่างยั่งยืนของบริษัทฯ ในอนาคต โดยได้กำหนดนโยบายการบริหารงานโรงพยาบาล ในหมวดที่ 7 ว่าด้วยเรื่องทรัพยากรบุคคล และฝึกอบรมแก่พนักงานให้เป็นไปตามมาตรฐานเดียวกัน อาทิ การสรรหา

และคัดเลือกพนักงาน, การดูแลในด้านสวัสดิการและค่าตอบแทน, การประเมินผลการปฏิบัติงานของพนักงานประจำปี และการพัฒนาพนักงาน การจัดทำมีบริการตรวจสอบสุขภาพประจำปีแก่บุคลากรทุกระดับชั้นของบริษัทฯ และดำเนินการให้พนักงานปฏิบัติงานได้อย่างปลอดภัย และมีสุขอนามัยในสถานที่ทำงานที่ดี

5) ความรับผิดชอบต่อลูกค้า

มุ่งมั่นที่จะพัฒนาคุณภาพการให้บริการของบริษัทฯ เพื่อความพึงพอใจของลูกค้า และยึดมั่นในการปฏิบัติต่อลูกค้าด้วยความรับผิดชอบต่อ ความซื่อสัตย์ และเอาใจใส่ลูกค้าเสมือนเป็นบุคคลในครอบครัวของบริษัทฯ บริษัทฯ ได้จัดให้มีแพทย์ และบุคลากรทางการแพทย์ที่มีความชำนาญด้านต่างๆ เพื่อให้บริการแก่ลูกค้าอย่างมีคุณภาพ เหมาะสมและได้มาตรฐานสากลและให้แน่ใจว่าลูกค้าได้รับการรักษาอย่างดีที่สุด บริษัทฯ จัดให้มีระบบลูกค้าสัมพันธ์เพื่อใช้ในการสื่อสารติดต่อกับลูกค้า รวมถึงการรับฟังความคิดเห็น และรับเรื่องร้องเรียนเกี่ยวกับการบริการอย่างมีประสิทธิภาพ บริษัทฯ จะรักษาข้อมูลของลูกค้าไว้เป็นความลับ และจะไม่ใช้ข้อมูลดังกล่าวไปใช้ในทางที่มิชอบ นอกจากนี้ บริษัทฯ จัดให้มีกิจกรรมต่างๆ เพื่อเสริมสร้างความสัมพันธ์ระหว่างลูกค้า และระหว่างลูกค้ากับบริษัทฯ ให้ยั่งยืน

6) การดูแลรักษาสิ่งแวดล้อม

ให้ความสำคัญต่อความรับผิดชอบต่อสังคมด้วยความปลอดภัยและคำนึงถึงผลกระทบต่อด้านอาชีวอนามัยและการดูแลรักษาสิ่งแวดล้อม โดยบริษัทฯ ได้ดำเนินกิจการของบริษัทฯ ภายใต้มาตรฐานการจัดการสิ่งแวดล้อม รวมถึงได้ดำเนินการและควบคุมให้มีการปฏิบัติตามกฎหมายที่เกี่ยวข้องกับการดูแลรักษาสิ่งแวดล้อม อาทิ การกำจัดมูลฝอยติดเชื้อ การเก็บ ขน และกำจัดสิ่งปฏิกูล การควบคุมมลพิษ รวมถึงกฎหมายอื่นๆ ที่เกี่ยวข้องอย่างเคร่งครัด นอกจากนี้ บริษัทฯ ยังได้ให้ความสำคัญในรายละเอียดต่างๆ ที่เกี่ยวข้อง เช่น การใช้ถุงใส่ยาที่มาจากกระดาษรีไซเคิล เป็นต้น

มีการกำหนดเป็นนโยบายด้านการจัดการพลังงานและการอนุรักษ์การใช้พลังงาน สื่อสารให้พนักงานทุกระดับทราบ และปฏิบัติตามมาตรการอนุรักษ์พลังงานที่โรงพยาบาลกำหนด นอกจากนี้ยังได้เข้าร่วมโครงการประหยัดพลังงาน ภายใต้มาตรฐานการจัดการพลังงานจากความร่วมมือของสถาบันเทคโนโลยีพระจอมเกล้าธนบุรี ให้คำปรึกษาและตรวจประเมิน วางแผน การปรับปรุงประสิทธิภาพอุปกรณ์ระบบไฟฟ้า เปลี่ยนหลอดไฟฟ้าเป็นหลอด LED ประหยัดพลังงาน สามารถลดปริมาณการใช้ไฟฟ้าได้ตามเป้าหมาย จากการดำเนินการในการด้านการประหยัดพลังงานอย่างต่อเนื่อง ทำให้อาคารของโรงพยาบาลได้รับการคัดเลือกให้เป็นอาคารอนุรักษ์พลังงาน โดยการไฟฟ้านครหลวง (MEA Energy Saving Building) อย่างต่อเนื่องตั้งแต่ปี 2547 จนถึงปัจจุบัน ตามนโยบายประหยัดพลังงาน และส่งเสริมภาพลักษณ์ Green Hospital

7) การร่วมพัฒนาชุมชนหรือสังคม

ตระหนักถึงความรับผิดชอบต่อชุมชนและสังคม จึงมีนโยบายในการให้ความช่วยเหลือและพัฒนาสังคมโดยมุ่งเน้นการให้บริการทางสุขภาพแก่สังคม อาทิ โครงการส่งเสริมความรู้ด้านสุขภาพ และโครงการหน่วยแพทย์เคลื่อนที่ในเขตกรุงเทพมหานคร รวมถึงเข้าดำเนินการสนับสนุนการรณรงค์ด้านสุขภาพที่สำคัญ เช่น การอบรมให้ความรู้ทางด้านสุขภาพกับชุมชน นอกจากนี้ บริษัทฯ ได้จัดให้มีการเผยแพร่ความรู้เพื่อสุขภาพให้แก่สังคมผ่านทางเว็บไซต์ของบริษัทฯ และมีนโยบายที่จะให้การสนับสนุนทางด้านการศึกษาแก่เยาวชน โดยการบริจาคและสนับสนุนทุนการศึกษา

3. กิจกรรมเพื่อประโยชน์ต่อสังคมและสิ่งแวดล้อมที่นอกเหนือจากการดำเนินธุรกิจปกติ (CSR-after-process)

ในปี 2560 บริษัทฯ ได้ดำเนินการกิจกรรมเพื่อสังคมและสิ่งแวดล้อมที่นอกเหนือจากการดำเนินธุรกิจปกติ (after-process) ใน 5 ด้าน ได้แก่

1. ด้านสังคมและศาสนา

บริษัทฯ ตระหนักดีว่าศาสนาเป็นจุดรวมและเป็นหลักยึดเหนี่ยวจิตใจที่จะทำให้อาสาสมัครเป็นหนึ่งเดียวกัน มีศีลธรรม อีกทั้งเพื่อเป็นการส่งเสริมวัฒนธรรม ประเพณีทางสังคมที่ดีงาม จึงได้จัดกิจกรรมด้านการทำบุญบารุงศาสนา อาทิเช่น

- โครงการทอดกฐิน สร้างพระอุโบสถ ณ วัดคลองพระรอด ต.ในเมือง อ.สวรรคโลก จ.สุโขทัย โดยมูลนิธิโรงพยาบาลลาดพร้าว
- โครงการชวนกันเข้าวัด พัฒนาชีวิต (ไหว้พระ 9 วัด อุทัยธานี-ชัยนาท) โดยให้พนักงานได้มีส่วนร่วมในกิจกรรมกับทางโรงพยาบาล เป็นการส่งเสริม และรักษาไว้ซึ่งวัฒนธรรมอันดีงามสืบต่อไป

นอกจากกิจกรรมด้านศาสนาแล้ว เรายังให้ความสำคัญในช่วยเหลือและพัฒนาสังคมเพื่อให้มีชีวิตความเป็นอยู่ที่ดีขึ้นผ่านกิจกรรมต่างๆ ต่อไปนี้ อาทิเช่น

- สนับสนุนงบในการดำเนินกิจกรรมการแข่งขันของสโมสรฟุตบอลนวมินทราชินูทิศเตรียมอุดมศึกษาน้อมเกล้า เพื่อเป็นการส่งเสริมด้านกีฬาให้กับเยาวชนของชาติ
- สนับสนุนของขวัญวันเด็ก ให้กับสำนักงานเขตวังทองหลาง และสถานับดับเพลิงลาดพร้าว เพื่อใช้ในการจัดกิจกรรมวันเด็กแห่งชาติ ประจำปี 2560

2. ด้านการศึกษาและเยาวชน

บริษัทฯ ตระหนักถึงความสำคัญแก่การศึกษาและเยาวชนซึ่งเป็นอนาคตสำคัญในการขับเคลื่อนประเทศ ผ่านกิจกรรมเพื่อสังคม สนับสนุนด้านการศึกษาและเยาวชน อาทิเช่น

- โครงการบริจาคเงินเพื่อการซ่อมแซมอาคารเรียน 11x. โรงเรียนมิตรภาพที่ 38 (บ้านหนองเรียง) อ.สุวรรณโลก จ.สุโขทัย โดยโรงพยาบาลลาดพร้าวและมูลนิธิโรงพยาบาลลาดพร้าว ปรับปรุงภูมิทัศน์ห้องสมุด และจัดซื้ออุปกรณ์คอมพิวเตอร์ อุปกรณ์กีฬาหรือสื่อการเรียนการสอน เพื่อเป็นการส่งเสริมการศึกษาให้กับเด็กนักเรียนที่ด้อยโอกาสมีพัฒนาการ และมีกิจกรรมการเรียนการสอนที่ทันสมัยได้มาตรฐาน และก้าวไปเป็นพลเมืองที่มีคุณภาพของประเทศต่อไป
- โครงการมอบทุนการศึกษาให้นักเรียนโรงเรียนวัดบึงทองหลาง สำหรับนักเรียนที่มีความประพฤติดี เรียนดี แต่ยังขาดแคลนทุนทรัพย์ โดยมีวัตถุประสงค์เพื่อนำไปใช้ให้เกิดประโยชน์ในด้านการศึกษา และเพื่อเป็นกำลังสำคัญในการพัฒนาชุมชนของตนเองต่อไป

3. ด้านการส่งเสริมสุขภาพ

บริษัทฯ มีเจตนารมณ์ที่จะปลูกฝังจิตสำนึกของทุกคนในสังคมให้เห็นความสำคัญของการดูแลสุขภาพพลานามัย เพื่อให้มีสุขภาพกายและใจที่สมบูรณ์ แข็งแรง รวมถึงปลูกฝังให้ตระหนักถึงการใช้ชีวิตด้วยความไม่ประมาท คำนึงถึงการใส่ใจดูแลสุขภาพของ สนับสนุนให้ออกกำลังกายผ่านกิจกรรมส่งเสริมสุขภาพ อาทิเช่น

- กิจกรรมฟุตบอลบริษัทคู่สัญญา เพื่อเป็นการส่งเสริมสุขภาพ และสร้างสัมพันธ์ภาพของบุคลากรภายในและภายนอกบริษัทที่มาเข้าร่วมการแข่งขัน
- โครงการคลินิกเยี่ยมโรงเรียน โดยกุมารแพทย์และพยาบาล ออกตรวจสุขภาพให้กับน้องๆ นักเรียน โดยในปี 2560 มีโรงเรียนที่ได้รับการตรวจดังนี้ 1.โรงเรียนสองภาษาลาดพร้าว 2.โรงเรียนอุดมศึกษา 3.โรงเรียนเศรษฐบุตตรอุปถัมภ์ 4. โรงเรียนโชคชัย(ครูเกี้ยว)ลาดพร้าว 5.โรงเรียนอนุบาลวัฒนาภิเษก
- บริการรถพยาบาลเคลื่อนที่และบุคลากรทางการแพทย์ ในกิจกรรมของชุมชนและหน่วยงานที่อยู่ในย่านใกล้โรงพยาบาล

4. ด้านสิ่งแวดล้อม

บริษัทฯ ตระหนักถึงความสำคัญในการรักษาและอนุรักษ์สิ่งแวดล้อม สร้างทัศนคติและความรู้ความเข้าใจให้กับเจ้าหน้าที่และชุมชนรอบข้าง ผ่านกิจกรรมด้านสิ่งแวดล้อม โรงพยาบาลลาดพร้าว เข้าร่วมโครงการส่งเสริมการปรับปรุงประสิทธิภาพการใช้พลังงานในอาคาร ในโครงการประกวดอาคารประหยัดพลังงาน ครั้งที่ 2 และได้รับรางวัลและตราสัญลักษณ์อาคารประหยัดพลังงาน ในงาน "MEA Energy Saving Building 2017" จากการไฟฟ้านครหลวง

5. ด้านองค์กรสัมพันธ์

บริษัทฯ ได้จัดกิจกรรมเพื่อสร้างความสัมพันธ์ในองค์กร ได้แก่ งานครบรอบเปิดดำเนินการโรงพยาบาล 24 ปี(ทำบุญตักบาตร) งานประดิษฐ์ดอกไม้จันทน์ 9,999 ดอก" ถวายดอกไม้จันทน์ เพื่อใช้ในพระราชพิธีถวายพระเพลิงพระบรมศพรัชกาลที่ 9 งานแข่งขันฟุตบอลภายในองค์กร งานสังสรรค์ปีใหม่ เป็นต้น



9. การควบคุมภายในและบริหารจัดการความเสี่ยง

1. ความเห็นของคณะกรรมการบริษัท เกี่ยวกับระบบการควบคุมภายในของบริษัท

ในการประชุมคณะกรรมการครั้งที่ 1/2561 เมื่อวันที่ 23 กุมภาพันธ์ 2561 ซึ่งมีกรรมการตรวจสอบทั้ง 4 ท่านเข้าร่วมประชุมด้วย ที่ประชุมคณะกรรมการให้ความเห็นเกี่ยวกับความเพียงพอของระบบการควบคุมภายในของบริษัทและแบบประเมินความเพียงพอของระบบการควบคุมภายใน โดยได้ซักถามข้อมูลจากฝ่ายบริหารและผู้ตรวจสอบภายใน ในด้านต่างๆ ได้แก่ องค์การและสภาพแวดล้อม การบริหารความเสี่ยง การควบคุมการปฏิบัติงานของฝ่ายบริหาร ระบบสารสนเทศและการสื่อสารข้อมูล และระบบการติดตาม ที่ประชุมคณะกรรมการมีความเห็นว่า ปัจจุบันบริษัทฯ มีระบบควบคุมภายในที่มีความเหมาะสมและเพียงพอสำหรับการดำเนินธุรกิจของบริษัทฯ และบริษัทย่อยที่จะสามารถป้องกันทรัพย์สินของบริษัทจากการที่ผู้บริหารจะนำไปใช้โดยมิชอบหรือโดยไม่มีอำนาจได้ เพื่อให้มั่นใจได้และมีระบบการควบคุมภายในที่เพียงพอในเรื่องการทำธุรกรรมกับผู้ถือหุ้นใหญ่ของบริษัท กรรมการ ผู้บริหาร และผู้ที่เกี่ยวข้องกับบุคคลดังกล่าว รวมถึงการมีระบบการควบคุมภายในในการกำกับดูแลการดำเนินงานที่เกี่ยวข้องกับบุคคลที่อาจมีความขัดแย้งทางผลประโยชน์

2. การดำเนินงานเกี่ยวกับระบบการควบคุมภายในของบริษัท

บริษัท ให้ความสำคัญ จำกัด เป็นผู้ตรวจสอบภายในที่เป็นองค์กรอิสระจากภายนอก ได้ตรวจสอบและประเมินความเพียงพอของระบบควบคุมภายในของบริษัทฯ หมุนเวียนไปตามฝ่ายงาน และ/หรือ ระบบงานต่างๆ ในปี 2560 ซึ่งผลจากการสอบครั้งดังกล่าว สรุปได้ว่าบริษัทฯ มีระบบการควบคุมภายใน และได้มีกิจกรรมควบคุมความเสี่ยงหลักแล้ว ในด้านการบริหารองค์การและสภาพแวดล้อม ด้านบัญชี ด้านการเงิน ด้านงานบุคคล ด้านจัดซื้อ ด้านศูนย์คุณภาพ HA ด้านระบบงานสารสนเทศ ด้านอาคารสถานที่และความปลอดภัย ด้านงานการพยาบาล และด้านงานบริการทางการแพทย์ โดยผลการตรวจสอบของผู้สอบภายในพบว่าความเสี่ยงหลักที่บริษัทฯ มีการควบคุมแล้วในในระบบงานหลักที่สำคัญ เช่น การบริหารองค์การและสภาพแวดล้อม ระบบงานบัญชี ระบบงานการเงิน ระบบงานบุคลากร ระบบงานจัดซื้อ และระบบงานสารสนเทศ สามารถสรุปได้ดังนี้

(1) การบริหารองค์การและสภาพแวดล้อม

- a. มีผังโครงสร้างองค์การที่มีการแบ่งแยกหน้าที่อย่างเหมาะสม และประกาศให้พนักงานทราบทั้งองค์กร
- b. มีการจัดทำคู่มือปฏิบัติงานและคู่มือบรรยายลักษณะงาน (Job Description) สำหรับพนักงานทุกฝ่าย
- c. มีการจัดทำคู่มืออำนาจอนุมัติดำเนินการ (Authorization Table) และมีการสื่อสารให้พนักงานรับทราบ
- d. มีนโยบายด้านธรรมาภิบาลขององค์กรเป็นลายลักษณ์อักษร
- e. มีการกำหนดเป้าหมายและจัดทำแผนงานประจำปี
- f. มีกระบวนการบริหารความเสี่ยง โดยมีการจัดตั้งคณะกรรมการบริหารความเสี่ยงและมีการประชุมคณะกรรมการบริหารทุกเดือน
- g. มีระเบียบด้านการพนักงาน และสื่อสารให้พนักงานทุกคนได้รับทราบ
- h. มีการทำระบบคุณภาพสถานพยาบาล HA และได้รับใบรับรองคุณภาพจากสถาบันรับรองคุณภาพสถานพยาบาล (องค์การมหาชน)

(2) ระบบงานบัญชี

- i. บริษัทฯ มีการปิดบัญชีประจำเดือนทุกเดือน และจัดทำงบการเงินประจำเดือนเพื่อเสนอต่อผู้บริหาร
- j. มีการสอบทานการลงนามในข้อผู้อนุมัติในใบขอเบิกก่อนส่งให้ฝ่ายการเงินทำเช็คจ่าย
- k. มีการทำงบกระทบยอดเงินฝากธนาคารทุกเดือน
- l. โปรแกรมบัญชี และฐานข้อมูลทางบัญชีและการเงิน ได้จัดเก็บไว้ใน Server ซึ่งอยู่ในห้องฝ่ายบัญชีและมีการสำรองข้อมูล Backup up ไว้ทุกเดือน

(3) ระบบงานการเงิน

- m. มีการจัดเก็บสมุดเช็คของบริษัทฯ โดยเก็บไว้ในที่ที่สามารถล็อกกุญแจได้ และอยู่ในความดูแลของผู้จัดการฝ่ายการเงิน
- n. มีการพิมพ์รายงานประจำวันเกี่ยวกับใบเสร็จรับเงิน และสอบทานกับสำเนาใบเสร็จรับเงินทุกสิ้นวันโดยหัวหน้างาน
- o. มีระบบการควบคุมพนักงานการเงิน (cashier) แต่ละกะ โดยให้นำส่งเงินสดและเอกสารการเงินรวมถึงใบรายงานการนำส่งเงินทุกสิ้นกะ ให้นำใส่ตู้เซฟฝ่ายการเงินกลาง

(4) ระบบงานบุคคล

- p. มีการนำ Software ระบบบริหารงานบุคคล (HRM) มาใช้เพื่อให้การบริหารงานบุคคลมีประสิทธิภาพและรวดเร็ว
- q. มีการประเมินผลพนักงานโดยหัวหน้างานอย่างน้อยปีละ 2 ครั้ง
- r. มีการจัดเก็บเอกสารใบสมัครงานและเอกสารประกอบของพนักงานรายบุคคลอย่างเป็นระเบียบและครบถ้วน รวมถึงจัดเก็บในตู้ที่ล็อกกุญแจอย่างปลอดภัย

(5) ระบบงานจัดซื้อ

- s. มีการจัดทำรายชื่อผู้จัดทำ ASL (Approved Supplier List)

- t. มีการประเมินผล Supplier หลักทั้งหมด
 - u. การจัดซื้อส่วนใหญ่มีการเปรียบเทียบราคาผู้ขายอย่างน้อย 2 ราย ในการพิจารณาจัดซื้อแต่ละครั้ง
 - v. มีการจัดตั้งคณะกรรมการยา เพื่อทำหน้าที่ในการพิจารณาคุณสมบัติของยาใหม่ที่จะดำเนินการจัดซื้อ
 - w. มีการจัดตั้งคณะกรรมการตรวจรับสินค้าหรือทรัพย์สิน โดยประกอบด้วยบุคลากรจากหน่วยงานต่างๆ
 - x. มีการอนุมัติการซื้อเป็นไปตามระเบียบอนุมัติของบริษัทฯ
 - y. หน่วยงานที่ซื้อเป็นผู้กำหนดคุณสมบัติของสิ่งของที่ซื้อ
- (6) ระบบงานสารสนเทศ
- z. มีห้องสำหรับจัดเก็บเครื่อง Server และอุปกรณ์คอมพิวเตอร์โดยเฉพาะอย่างปลอดภัย และมีเครื่องปรับอากาศทำงานให้อุณหภูมิในห้องเหมาะสมตลอด 24 ชั่วโมง
 - aa. มีการสำรองข้อมูล Back up ไว้ในเทปเป็นประจำทุกวัน



10. รายการระหว่างกัน

ณ วันที่ 31 ธันวาคม 2560 บริษัทฯ มีบริษัทย่อย 4 แห่ง ดังนี้

1. บริษัท ศูนย์ห้องปฏิบัติการและวิจัยทางการแพทย์และการเกษตรแห่งเอเชีย จำกัด ("AMARC")
AMARC ประกอบธุรกิจให้บริการตรวจวิเคราะห์/วิจัยทางการแพทย์และการเกษตร โดยบริษัทฯ ถือหุ้นอยู่ร้อยละ 97.14 มีสถานะเป็นบริษัทย่อยของบริษัทฯ โดยมีกรรมการร่วมกับบริษัทฯ 3 ท่าน ได้แก่ นายวิรัตน์ วงศ์แสงนาค นายอังกูร ฉันทนาวานิช และนางวิษุตา อัมพรผล
2. บริษัท ศูนย์ห้องปฏิบัติการและวิจัยทางการแพทย์แห่งเอเชีย จำกัด ("AMLC")
AMLC ประกอบธุรกิจให้บริการห้องปฏิบัติการ ตรวจวิเคราะห์ และวิจัยทางการแพทย์ โดยบริษัทฯ ถือหุ้นอยู่ร้อยละ 99.99 มีสถานะเป็นบริษัทย่อยของบริษัทฯ โดยมีกรรมการร่วมกับบริษัทฯ 1 ท่าน ได้แก่ นายวิรัตน์ วงศ์แสงนาค
3. บริษัท ศูนย์บริหารจัดการธุรกิจแห่งเอเชีย จำกัด ("ABMC")
ABMC ประกอบธุรกิจสนับสนุนการให้บริการทางการแพทย์โดยบริษัทฯ ถือหุ้นอยู่ร้อยละ 99.99 มีสถานะเป็นบริษัทย่อยของบริษัทฯ โดยมีกรรมการร่วมกับบริษัทฯ 3 ท่าน ได้แก่ นายสมศักดิ์ โล่ห์เลขา นายวิรัตน์ วงศ์แสงนาค และนายอังกูร ฉันทนาวานิช
4. บริษัท โรงพยาบาลลาดพร้าว 2 จำกัด ("LP2")
LP2 ปัจจุบันไม่ได้มีการดำเนินงาน และอยู่ระหว่างการศึกษาแผนการลงทุนเพื่อก่อสร้าง และ/หรือ ดำเนินการโรงพยาบาลแห่งใหม่ โดยบริษัทฯ ถือหุ้นอยู่ร้อยละ 99.99 มีสถานะเป็นบริษัทย่อยของบริษัทฯ โดยมีกรรมการร่วมกับบริษัทฯ 5 ท่าน ได้แก่ นายสมศักดิ์ โล่ห์เลขา นายวิรัตน์ วงศ์แสงนาค นายอังกูร ฉันทนาวานิช นางสุภาพร คັນธามานนท์ และนายพิพัฒน์ เศวตวิลาส

สำหรับรายการระหว่างกันที่บริษัทฯ ทำกับบริษัทย่อยและบุคคลที่เกี่ยวข้องในปี 2560 ได้แก่ รายการเงินปันผลรับ/จ่าย การทำสัญญาให้บริการ การบริหารจัดการด้านเวชสถิติและการจัดกิจกรรมทางการแพทย์และสื่อโฆษณาประชาสัมพันธ์ การให้เช่าที่ดินและการให้เช่าพื้นที่อาคารเพื่อใช้เป็นสำนักงาน ค่าใช้จ่ายเบ็ดเตล็ดและเงินมัดจำทั่วไปทางการแพทย์ เป็นต้น รายละเอียดเพิ่มเติมแสดงในหมายเหตุประกอบงบการเงิน)

1. ลักษณะความสัมพันธ์

ในระหว่างปี 2560 บริษัทฯ และบริษัทย่อยมีการทำรายการระหว่างกันกับบุคคลที่อาจมีความขัดแย้งต่างๆ ซึ่งประกอบด้วยผู้ถือหุ้น กรรมการ ผู้บริหาร และ/หรือ บริษัทที่เกี่ยวข้องของบริษัทฯ

บุคคล/นิติบุคคลที่อาจมีความขัดแย้ง	ลักษณะความสัมพันธ์
บริษัท แอล.พี. โฮลดิ้ง จำกัด ("LP Holding")	LP Holding ดำเนินธุรกิจลงทุนในบริษัทอื่น โดยถือหุ้นในบริษัทฯ ร้อยละ 27.84 ของทุนชำระแล้วจำนวน 375.00 ล้านบาท มีสถานะเป็นผู้ถือหุ้นใหญ่ของบริษัทฯ และมีกรรมการร่วมกับบริษัทฯ 6 ท่าน ได้แก่ นายสมศักดิ์ โล่ห์เลขา นายวิรัตน์ วงศ์แสงนาค นายอังกูร ฉันทนาวานิช นางสุภาพร คັນธามานนท์ นายพิพัฒน์ เศวตวิลาส และนายสมเชาว์ ต้นทเหตุธรรม
บริษัท ลาดพร้าวการศึกษา จำกัด ("LBS")	LBS ดำเนินกิจการโรงเรียนสองภาษาลาดพร้าว (Ladprao Bilingual School) สำหรับเด็กนักเรียนชั้นอนุบาลและประถมศึกษา ถือหุ้นโดยกลุ่มผู้ถือหุ้นเดียวกับบริษัทฯ และมีกรรมการร่วมกับบริษัทฯ 3 ท่าน ได้แก่ นายสมศักดิ์ โล่ห์เลขา นายวิรัตน์ วงศ์แสงนาค และนายอังกูร ฉันทนาวานิช
มูลนิธิโรงพยาบาลลาดพร้าว ("มูลนิธิฯ")	มูลนิธิโรงพยาบาลลาดพร้าวจัดตั้งขึ้นเมื่อ 10 กันยายน 2550 โดยมีวัตถุประสงค์เพื่อ <ul style="list-style-type: none"> - ส่งเสริมสุขภาพให้แก่ชุมชน - ช่วยเหลือค่ารักษาพยาบาลในกรณีเกิดภาวะเจ็บป่วยฉุกเฉินหรือเรื้อรัง และไม่ได้รับสิทธิการรักษาพยาบาลจากภาครัฐ - ส่งเสริมการศึกษาและการกีฬาให้กับเยาวชนของชาติ - สนับสนุนงานวิจัยทางการแพทย์ - ดำเนินการหรือร่วมมือกับองค์กรการกุศลอื่นๆ เพื่อสาธารณประโยชน์ - ไม่ดำเนินการเกี่ยวข้องกับการเมืองแต่ประการใด ทั้งนี้ มูลนิธิฯ มีกรรมการร่วมกับบริษัทฯ 3 ราย ได้แก่ นายสมศักดิ์ โล่ห์เลขา นายอังกูร ฉันทนาวานิช และนางสุภาพร คັນธามานนท์
บริษัท โอเรกอน ออสมิเนียม จำกัด ("โอเรกอน")	โอเรกอนประกอบธุรกิจรับเหมาก่อสร้างอาคารอสังหาริมทรัพย์ <ul style="list-style-type: none"> - มีนายพิพัฒน์ เศวตวิลาส ซึ่งเป็นกรรมการและผู้ถือหุ้นของบริษัทฯ (โดยนายพิพัฒน์ เศวตวิลาส และบุคคลตามมาตรา 258 ของนายพิพัฒน์ เศวตวิลาส ถือหุ้นทั้งทางตรงและทางอ้อมคิดเป็นร้อยละ 7.69 ของทุนชำระแล้วจำนวน 375.00 ล้านบาท) เป็นกรรมการ

บุคคล/นิติบุคคลที่อาจมีความขัดแย้ง	ลักษณะความสัมพันธ์
	<p>ของบริษัทย่อยของบริษัทฯ ได้แก่ LP2 และเป็นกรรมการและเป็นผู้ถือหุ้นในโอเรกอน โดยถือหุ้นอยู่ร้อยละ 22.00</p> <ul style="list-style-type: none"> - โดยนายพิพัฒน์ เศวตวิลาส เป็นสามีของนางสมจิตต์ เศวตวิลาส พี่สาวนายอังกูร ฉันทนาวานิช และนางสุภาพร คัณธามานนท์
บริษัท แอ็คเท็ค จำกัด (“แอ็คเท็ค”)	<p>ประกอบธุรกิจให้บริการออกแบบโครงสร้างอาคารและควบคุมงานก่อสร้าง</p> <ul style="list-style-type: none"> - มีนายยงยุทธ วิทยูประดิษฐ์ ซึ่งเป็นกรรมการและเป็นผู้ถือหุ้นของแอ็คเท็ค โดยถือหุ้นร้อยละ 33 วิทยูประดิษฐ์ เป็นสามีของนางสมใจ วิทยูประดิษฐ์ พี่สาวนาย โดยนายยงยุทธ อังกูร ฉันทนาวานิช และนางสุภาพร คัณธามานนท์ - ทั้งนี้ กลุ่มวิทยูประดิษฐ์และแอ็คเท็คเป็นผู้ถือหุ้นของบริษัทฯ โดยถือหุ้นทั้งทางตรงและทางอ้อมรวมเป็นจำนวนร้อยละ 1.82 ของทุนชำระแล้วจำนวน 375.00 ล้านบาท
นายอังกูร ฉันทนาวานิช	<p>ถือหุ้นในบริษัทฯ ทั้งทางตรงและทางอ้อมคิดเป็นร้อยละ 10.14 ของทุนชำระแล้วจำนวน 375.00 ล้านบาท</p> <ul style="list-style-type: none"> - ดำรงตำแหน่งกรรมการและประธานเจ้าหน้าที่บริหารของบริษัทฯ - ดำรงตำแหน่งกรรมการของ AMARC, ABMC, LP2, LP Holding, และ LBS - พี่ชายของนางสุภาพร คัณธามานนท์
นางสุภาพร คัณธามานนท์	<p>ถือหุ้นในบริษัทฯ ทั้งทางตรงและทางอ้อมคิดเป็นร้อยละ 1.33 ของทุนชำระแล้วจำนวน 375.00 ล้านบาท</p> <ul style="list-style-type: none"> - ดำรงตำแหน่งกรรมการและกรรมการผู้จัดการของบริษัทฯ - ดำรงตำแหน่งกรรมการของ LP2 และ LP Holding - น้องสาวของนายอังกูร ฉันทนาวานิช
นายวิรัตน์ วงศ์แสงนาค	<p>ถือหุ้นในบริษัทฯ ทั้งทางตรงและทางอ้อมคิดเป็นร้อยละ 1.08 ของทุนชำระแล้วจำนวน 375.00 ล้านบาท</p> <ul style="list-style-type: none"> - ดำรงตำแหน่งกรรมการของบริษัทฯ - ดำรงตำแหน่งประธานกรรมการของ AMARC และ AMLC - ดำรงตำแหน่งกรรมการของ AMARC, AMLC , LP2 และ LP Holding
นายสมศักดิ์ โล่ห์เลขา	<p>ถือหุ้นในบริษัทฯ ทั้งทางตรงและทางอ้อมคิดเป็นร้อยละ 2.60 ของทุนชำระแล้วจำนวน 375.00 ล้านบาท</p> <ul style="list-style-type: none"> - ดำรงตำแหน่งประธานกรรมการของบริษัทฯ - ดำรงตำแหน่งกรรมการของ LP2 และ LP Holding

2. มูลค่าและยอดคงค้างของรายการระหว่างกัน กับบุคคล และหรือ นิติบุคคลที่อาจมีความขัดแย้ง/

รายการธุรกิจปกติหรือสนับสนุนธุรกิจปกติที่มีเงื่อนไขทางการค้าทั่วไป

บุคคล/นิติบุคคล ที่อาจมีความ ขัดแย้ง	ลักษณะของรายการ ระหว่างกัน	ณ.31 ธ.ค.2560		ความจำเป็นและความสมเหตุสมผล
		มูลค่ารายการ	ยอดคงค้าง	
บริษัท ศูนย์ ห้องปฏิบัติการและ วิจัยทางการแพทย์ และการเกษตรแห่ง เอเชีย จำกัด	เงินประกันการเช่า	0.00	1,667,940.00	บริษัทมีการเรียกชำระเงินค่าประกันการเช่าตามสัญญาเช่า
	รายได้ค่าเช่า-พื้นที่อาคาร	6,672,000.00	0.00	บริษัท ทำสัญญาให้ AMARC เช่าพื้นที่บางส่วนของอาคารในซอย ลาดพร้าว 122 บริเวณชั้นที่ 1-4 พื้นที่รวม 3,500 ตารางเมตร รวมพื้นที่ใช้ประโยชน์นอกอาคาร เพื่อใช้เป็นสถานที่ดำเนินงานของ AMARC ในอัตราเดือนละ 556,000 บาท
	ให้บริการรักษาพยาบาล	1,127,347.96	104,369.75	ในกรณีบุคลากรของ AMARC เข้ามาใช้บริการรักษาพยาบาลของบริษัทฯ ซึ่งทาง AMARC จะสำรองจ่ายค่ารักษาพยาบาลส่วนหนึ่งให้กับบริษัทฯ โดยตรง สำหรับส่วนที่เหลือจะเรียกชำระโดยผู้เข้ามาใช้บริการ โดยมีเงื่อนไขในการคิดค่ารักษาเหมือนบุคคลทั่วไป

บุคคล/นิติบุคคล ที่อาจมีความ ขัดแย้ง	ลักษณะของรายการ ระหว่างกัน	ณ.31 ธ.ค.2560		ความจำเป็นและความสมเหตุสมผล
		มูลค่ารายการ	ยอดคงค้าง	
	เงินให้กู้ยืมแก่บริษัทย่อย	ยกมา ในงวด 10,000,000.00 จ่ายชำระ 0.00	10,000,000.0 0	บริษัทฯ ให้ AMARC กู้ยืมเงิน เพื่อเป็นเงินหมุนเวียนภายใน บริษัทฯ เมื่อวันที่ 30 พ.ค.60 โดยคิดอัตราดอกเบี้ยเงินให้กู้ยืมไม่ น้อยกว่าอัตราดอกเบี้ยเงินกู้ยืมของบริษัทฯ มีเงื่อนไขในการชำระ คืนเมื่อทวงถาม ทั้งนี้บริษัทฯ ได้รับผลประโยชน์เนื่องจากอัตรา ดอกเบี้ยที่ได้รับสูงกว่าอัตราดอกเบี้ยเงินฝาก
	ดอกเบี้ยรับจากการให้กู้ยืม	ยกมา 0.00 ในงวด 393,534.23 จ่ายชำระ (393,534.23)	0.00	บริษัทฯ คิดอัตราดอกเบี้ยเงินกู้ร้อยละ 6.650 ต่อปี โดยอ้างอิง จากอัตราดอกเบี้ย MLR ของธนาคารธนชาติ (ณ. วันที่ 19 พ.ค. 60 อัตราดอกเบี้ย MLR ร้อยละ 6.650 ต่อปี)
	เงินปันผลรับ	3,885,580.00	0.00	AMARC จ่ายเงินปันผลให้กับผู้ถือหุ้นตามมติที่ประชุมสามัญผู้ ถือหุ้นจากผลประกอบการประจำปี 2559 เมื่อวันที่ 19 พฤษภาคม 2560 ในอัตราหุ้นละ 0.40 บาท
บริษัท ศูนย์ ห้องปฏิบัติการและ วิจัยทางการแพทย์ แห่งเอเชีย จำกัด	มัดจำค่าบริการงานแล็บ	2,000,000.00	2,000,000.00	บริษัทฯ ทำสัญญาว่าจ้างให้ AMLC ดำเนินการงานด้านตรวจ วิเคราะห์ "สิ่งส่งตรวจ"(Specimen)ตามหลักวิชาการและ มาตรฐานของผู้ประกอบวิชาชีพ ตลอดจนปฏิบัติตามข้อกำหนด ของกฎหมายและระบบรับรองคุณภาพ โดยสัญญามีระยะเวลา 3 ปี นับตั้งแต่วันที่ 1 กุมภาพันธ์ 2560 ถึงวันที่ 31 มกราคม 2563 ค่าตอบแทนเดือนละ 500,000 บาท และตกลงให้มีการ ชำระเงินมัดจำ จำนวน 2,000,000 บาท สัญญาเลขที่ 016/2560
	ค่าบริการจัดการ	5,500,000.00	500,000.00	บริษัทฯ ทำสัญญาว่าจ้างให้ AMLC ดำเนินการงานด้านตรวจ วิเคราะห์ "สิ่งส่งตรวจ"(Specimen)ตามหลักวิชาการและ มาตรฐานของผู้ประกอบวิชาชีพ ตลอดจนปฏิบัติตามข้อกำหนด ของกฎหมายและระบบรับรองคุณภาพ โดยสัญญามีระยะเวลา 3 ปี นับตั้งแต่วันที่ 1 กุมภาพันธ์ 2560 ถึงวันที่ 31 มกราคม 2563 ค่าตอบแทนเดือนละ 500,000 บาท และตกลงให้มีการ ชำระเงินมัดจำ จำนวน 2,000,000 บาท สัญญาเลขที่ 016/2560
	ค่าส่วนแบ่งค่าเวชศาสตร์ ชั้นสูง	48,422,105.98	4,740,049.50	บริษัทฯ และ AMLC ตกลงทำสัญญาแบ่งผลประโยชน์รายได้ จากค่าบริการตรวจวิเคราะห์สิ่งส่งตรวจ ที่โรงพยาบาลเป็นผู้ จัดเก็บรายได้และค่าบริการจากผู้ใช้บริการ โดยสัญญามี ระยะเวลา 3 ปี นับตั้งแต่วันที่ 1 กุมภาพันธ์ 2560 ถึงวันที่ 31 มกราคม 2563 สัญญาเลขที่ 014/2560
	รายได้ค่าเช่าพื้นที่ (ไม่รวม VAT)	2,056,074.79	200,000.00	บริษัทฯ ทำสัญญาให้ AMLC เช่าพื้นที่ของอาคารโรงพยาบาลฯ จำนวน 200 ตารางเมตร อัตราตารางเมตรละ 1,000 บาท รวม จำนวน 200,000 บาทต่อเดือน (ค่าเช่ารวมค่ากระแสไฟฟ้า ค่า น้ำประปา ค่าโทรศัพท์ภายในอาคาร ค่าบริการสาธารณูปโภค อื่นๆ) โดยสัญญามีระยะเวลา 3 ปี นับตั้งแต่วันที่ 1 กุมภาพันธ์ 2560 ถึงวันที่ 31 มกราคม 2563 สัญญาเลขที่ 013/2560
	รายได้ค่าบริการบุคคลากร (ไม่รวม VAT)	514,018.67	50,000.00	บริษัทฯ และ AMLC ตกลงทำสัญญาให้ AMLC ใช้บริการด้าน การบริหารจัดการงานทรัพยากรบุคคล , งานด้านจัดซื้อจัดจ้าง , งานด้านการเงิน , งานด้านบัญชี , งานธุรการ และงานบริการ อื่นๆ โดยตกลงค่าบริการในอัตราเดือนละ 50,000 บาท โดย สัญญามีระยะเวลา 3 ปี นับตั้งแต่วันที่ 1 กุมภาพันธ์ 2560 ถึง วันที่ 31 มกราคม 2563 สัญญาเลขที่ 015/2560
	มัดจำค่าบริการงาน	0.00	4,000,000.00	จากการที่บริษัทฯ ว่าจ้างให้ ABMC ตามสัญญาว่าจ้างลงวันที่ 1 พฤศจิกายน 2555 บริษัทฯและ ABMC มีการทำบันทึก

บุคคล/นิติบุคคล ที่อาจมีความ ขัดแย้ง	ลักษณะของรายการ ระหว่างกัน	ณ.31 ธ.ค.2560		ความจำเป็นและความสมเหตุสมผล
		มูลค่ารายการ	ยอดคงค้าง	
บริษัท ศูนย์บริหาร จัดการธุรกิจแห่ง เอเชีย จำกัด				ข้อตกลงเพิ่มเติม โดย ABMC ตกลงจะวางเงินมัดจำการทำ สัญญาให้กับบริษัทฯ จำนวน 4,000,000 บาท
	ค่าบริการจัดการ	37,050,000.00	5,600,000.00	- บริษัทฯว่าจ้าง ABMC ในการดำเนินการงานด้านเวชสถิติเพื่อ รองรับงานทางด้านประกันสังคมของบริษัทฯ รวมถึงงานด้าน ทางกฎหมาย ตามสัญญาลงวันที่ 1 พฤศจิกายน 2558 โดย สัญญามีระยะเวลา 3 ปี นับแต่วันที่ 1 พฤศจิกายน 2558 ถึงวันที่ 31 ตุลาคม 2561 โดยมีค่าตอบแทนเดือนละ 2,000,000 บาท และค่าตอบแทนตามผลงานในอัตราร้อยละ 20 ของยอดเงิน ส่วนเกินจากประมาณการรายได้ประจำปี 2556-2558 - วันที่ 1 เมษายน 2559 ปรับค่าตอบแทน เป็นเดือนละ 2,800,000 บาท เนื่องจาก รพ.ได้รับจัดสรรโควต้าผู้ประกันตน เพิ่มเป็น จำนวน 161,000 คน ทำให้ผู้รับจ้างมีภาระงานเพิ่มขึ้น *วันที่ 1 ต.ค.2559 บริษัทฯได้ทำสัญญาเพิ่มจ้างทำการตลาด และสื่อโฆษณา ประชาสัมพันธ์ รองรับบริการเปิดศูนย์ จำนวน 3,600,000 บาท ระยะเวลา 12เดือน เริ่ม 1 ต.ค.2559 ถึง 30 ก.ย.2560 *วันที่ 1 พ.ย.2559 บริษัทฯได้ทำสัญญาเพิ่มการให้บริการส่วน งานประกันสังคมทางด้านเวชสถิติ รองรับสิทธิประโยชน์ที่เพิ่มขึ้น ในปี 2560 อาทิ การตรวจสุขภาพ จำนวน 300,000 บาท ระยะเวลา 4 เดือน
	เงินปันผลรับ	5,999,580.00	0.00	- จ่ายเงินปันผล ครั้งที่ 5/2560 วันที่ 19 พ.ค.60 ในอัตราหุ้นละ 6 บาท ตามรายงานการประชุมสามัญผู้ถือหุ้นครั้งที่ 10/2560
	รายได้ค่าเช่าอาคาร	180,000.00	15,000.00	- ทำสัญญาเช่าอาคารเพื่อเป็นอาคารสำนักงาน ระยะเวลา 3 ปี ตั้งแต่วันที่ 1 ม.ค.59 ถึงวันที่ 31ธ.ค.61 ในอัตราเดือนละ 13,225 บาท สัญญาเลขที่ LPH010/2559 - วันที่ 1 ตุลาคม 2559 รพ.ได้ทำสัญญาแนบท้ายเปลี่ยนแปลง ราคาเช่าเป็น 15,000 บาท โดยเริ่มมีผลตั้งแต่วันที่ 1 พ.ย. 2559 ถึง 31 ธ.ค.2561
	ค่าไฟฟ้า อ.4	60,023.31	4,576.64	ค่าบริการใช้ไฟฟ้า โดยเรียกเก็บจากใบแจ้งหนี้จากการไฟฟ้า
บริษัท ลาดพร้าว การศึกษา จำกัด	ค่าเช่าที่ดิน	2,400,000.00	0.00	ที่ดินดังกล่าวเป็นกรรมสิทธิ์ของ บมจ.โรงพยาบาลลาดพร้าว โดย บจก.ลาดพร้าวการศึกษาได้ดำเนินการทำสัญญาเช่าที่ดินนี้ กับบริษัทฯ ตามสัญญาเช่าที่ดิน สัญญาเลขที่ LPH 014/2559 เมื่อวันที่ 26 พฤศจิกายน 2559 อายุสัญญาเช่า 3 ปี นับตั้งแต่ วันที่ 26 พฤศจิกายน 2559 จนถึงวันที่ 25 พฤศจิกายน 2562 โดยมีเงื่อนไขที่สามารถต่อสัญญาเช่าได้ จำนวนเนื้อที่ 1,742 ตรว. ในอัตราค่าเช่าเดือนละ 200,000 บาท
	ค่าเช่าป้ายบอกทาง	75,708.00	6,435.00	ค่าบริการเพื่อติดตั้งป้ายแนะนำสถานที่ ส่วนของ LBS โดย บริษัทฯ ได้ทำสัญญากับทางบริษัทพิเศษแห่งประเทศไทย
	ให้บริการรักษาพยาบาล	802,202.78	39,455.41	LBS ทำสัญญาการใช้บริการรักษาพยาบาลสำหรับนักเรียนและ บุคลากรของโรงเรียนเพื่อเข้ารับการรักษาพยาบาลกับบริษัทฯ ซึ่งมีเงื่อนไขเหมือนกับลูกค้าบริษัทคู่สัญญาทั่วไป
บริษัท แอล.พี. โฮลดิ้ง จำกัด	เงินปันผลจ่าย	61,333,920.00	0.00	- บริษัทฯจ่ายเงินปันผลให้กับผู้ถือหุ้นตามมติที่ประชุมสามัญผู้ ถือหุ้น ตามผลประกอบการประจำปี 2559 เมื่อวันที่ 19 พฤษภาคม 2560 โดยจ่ายเงินปันผลในอัตราหุ้นละ 0.20 บาท จากกำไรสุทธิ 0.14 บาท และจากกำไรสะสม 0.06 บาท

บุคคล/นิติบุคคล ที่อาจมีความ ขัดแย้ง	ลักษณะของรายการ ระหว่างกัน	ณ.31 ธ.ค.2560		ความจำเป็นและความสมเหตุสมผล
		มูลค่ารายการ	ยอดคงค้าง	
				- บริษัทฯ จ่ายเงินปันผลระหว่างกาล เมื่อวันที่ 8 ธันวาคม 2560 จากผลประกอบการของบริษัทฯ สำหรับงวด 9 เดือน ปี 2560 ให้กับผู้ถือหุ้นตามมติ คณะกรรมการบริษัทครั้งที่ 6/2560 เมื่อวันที่ 13 พฤศจิกายน 2560 โดยจ่ายเงินปันผลในอัตราหุ้นละ 0.10 บาท
	กำไรจากการขาย อสังหาริมทรัพย์เพื่อการ ลงทุน	50,083,897.87	0.00	- บริษัทฯ ทำสัญญาซื้อขายที่ดิน สัญญาเลขที่ LPH 029/2560 เมื่อวันที่ 27 ธันวาคม 2560 บริษัทฯ ได้ขายอสังหาริมทรัพย์เพื่อการลงทุน ประกอบด้วย ที่ดินให้เช่าเนื้อที่ 2,040.90 ตารางวา พร้อมลานกีฬาเปิดโล่ง มูลค่าตามบัญชี 34,543,541.63 บาท โดยขายให้แก่บริษัท แอล.พี.โฮลดิ้ง จำกัด(บริษัทที่เกี่ยวข้อง) ตามที่ได้รับอนุมัติจากที่ประชุมวิสามัญผู้ถือหุ้นครั้งที่ 1/2560 เมื่อวันที่ 13 พฤศจิกายน 2560 ในราคาขายจำนวนเงิน 88,949,150 บาท มีค่าใช้จ่ายในการขายที่ดินจำนวน 4,321,710.50 บาท รวมมูลค่าขายสุทธิ 84,627,439.50 บาท ทำให้บริษัทมีกำไรจากการขายอสังหาริมทรัพย์เพื่อการลงทุน ดังกล่าว

11. ข้อมูลทางการเงินที่สำคัญ

งบแสดงฐานะทางการเงินของบริษัทฯ ณ 31 ธันวาคม

รายการ	2560		2559		2558	
	ล้านบาท	ร้อยละ	ล้านบาท	ร้อยละ	ล้านบาท	ร้อยละ
สินทรัพย์หมุนเวียน						
เงินสดและรายการเทียบเท่าเงินสด	208.64	9.98	120.06	6.13	589.33	31.76
เงินลงทุนชั่วคราว	246.97	11.82	410.95	20.99	16.50	0.89
ลูกหนี้การค้าและลูกหนี้อื่น	104.47	5.00	100.55	5.13	90.34	4.87
รายได้ค่าบริการทางการแพทย์ค้างรับ	114.05	5.45	150.65	7.69	135.09	7.28
สินค้าคงเหลือ	21.64	1.04	19.37	0.99	19.43	1.05
สินทรัพย์หมุนเวียนอื่น	11.70	0.56	3.12	0.16	3.98	0.21
รวมสินทรัพย์หมุนเวียน	707.47	33.85	804.70	41.09	854.67	46.06
สินทรัพย์ไม่หมุนเวียน						
เงินฝากธนาคารประเภทประจำ	-	-	-	-	0.40	0.02
เงินฝากธนาคารเพื่อการกระจ่าย	41.15	1.97	40.72	2.08	63.08	3.40
อสังหาริมทรัพย์เพื่อการลงทุน	39.82	1.90	74.48	3.80	74.60	4.02
ที่ดิน อาคารและอุปกรณ์	1,204.58	57.64	949.21	48.47	774.87	41.76
สิทธิการเช่าที่ดิน	18.94	0.91	20.40	1.04	21.85	1.18
สินทรัพย์ไม่มีตัวตน	43.07	2.06	36.26	1.85	29.86	1.61
สินทรัพย์ภาษีเงินได้รอการตัดบัญชี	33.25	1.59	30.50	1.56	32.36	1.74
สินทรัพย์ไม่หมุนเวียนอื่น	1.73	0.08	2.26	0.11	3.78	0.21
รวมสินทรัพย์ไม่หมุนเวียน	1,382.54	66.15	1,153.83	58.91	1,000.80	53.94
รวมสินทรัพย์	2,090.01	100.00	1,958.53	100.00	1,855.47	100.00

งบแสดงฐานะทางการเงินของบริษัทฯ ณ 31 ธันวาคม (ต่อ)

รายการ	2560		2559		2558	
	ล้านบาท	ร้อยละ	ล้านบาท	ร้อยละ	ล้านบาท	ร้อยละ
หนี้สินหมุนเวียน						
เงินเบิกเกินบัญชีจากสถาบันการเงิน	27.32	1.31	21.66	1.11	2.62	0.14
เจ้าหนี้การค้าและเจ้าหนี้อื่น	208.85	9.99	168.25	8.59	180.96	9.75
ส่วนของหนี้สินระยะยาวที่ถึงกำหนดชำระภายในหนึ่งปี						
หนี้สินตามสัญญาเช่าการเงิน	26.82	1.28	20.89	1.07	14.71	0.79
เงินกู้ยืมระยะยาวจากสถาบันการเงิน	28.72	1.37	-	-	-	-
เงินกู้ยืมระยะสั้นจากบุคคลและบริษัทที่เกี่ยวข้องกัน	-	-	-	-	-	-
ภาษีเงินได้ค้างจ่าย	10.31	0.49	8.75	0.45	2.05	0.11
หนี้สินหมุนเวียนอื่น	14.17	0.68	10.28	0.52	6.10	0.33
รวมหนี้สินหมุนเวียน	316.19	15.13	229.83	11.74	206.44	11.12
หนี้สินไม่หมุนเวียน						
หนี้สินตามสัญญาเช่าการเงิน	65.61	3.14	65.56	3.35	40.24	2.17
เงินกู้ยืมระยะยาวจากสถาบันการเงิน	60.08	2.87	-	-	-	-
หนี้สินภาษีเงินได้รอการตัดบัญชี	3.71	0.18	3.74	0.19	3.38	0.18
ภาระผูกพันผลประโยชน์พนักงาน	46.59	2.23	44.53	2.27	31.91	1.72
หนี้สินไม่หมุนเวียนอื่น	16.69	0.80	7.59	0.39	2.36	0.13
รวมหนี้สินไม่หมุนเวียน	192.68	9.22	121.42	6.20	77.89	4.20
รวมหนี้สิน	508.87	24.35	351.25	17.93	284.33	15.32

รายการ	2560		2559		2558	
	ล้านบาท	ร้อยละ	ล้านบาท	ร้อยละ	ล้านบาท	ร้อยละ
ส่วนของผู้ถือหุ้น						
ทุนเรือนหุ้น						
ทุนจดทะเบียน						
หุ้นสามัญ 750,000,000 หุ้น มูลค่าหุ้นละ 0.50 บาท	375.00	17.94	375.00	19.15	375.00	20.21
ทุนที่ออกจำหน่ายและชำระเต็มมูลค่าแล้ว						
หุ้นสามัญ 750,000,000 หุ้น มูลค่าหุ้นละ 0.50 บาท	375.00	17.94	375.00	19.15	375.00	20.21
ส่วนเกินมูลค่าหุ้นสามัญ	922.83	44.15	922.83	47.12	922.83	49.74
ส่วนเกินมูลค่าจากการซื้อเงินลงทุนในบริษัทย่อย	5.63	0.27	5.63	0.29	5.63	0.30
กำไรสะสม						
จัดสรรแล้ว						
สำรองตามกฎหมาย	37.50	1.79	37.50	1.91	37.50	2.02
ยังไม่ได้จัดสรร	239.11	11.44	265.28	13.54	229.25	12.36
รวมส่วนของผู้ถือหุ้นของบริษัท	1,580.07	75.60	1,606.24	82.01	1,570.21	84.63
ส่วนได้เสียที่ไม่มีอำนาจควบคุมของบริษัทย่อย	1.07	0.05	1.03	0.06	0.93	0.05
รวมส่วนของผู้ถือหุ้น	1,581.14	75.65	1,607.28	82.07	1,571.14	84.68
รวมหนี้สินและส่วนของผู้ถือหุ้น	2,090.01	100.00	1,958.53	100.00	1,855.47	100.00

งบกำไรขาดทุนแบบเบ็ดเสร็จ สำหรับปีสิ้นสุด วันที่ 31 ธันวาคม

รายการ	2560		2559		2558	
	ล้านบาท	ร้อยละ	ล้านบาท	ร้อยละ	ล้านบาท	ร้อยละ
รายได้						
รายได้จากการรักษาพยาบาล	1,291.01	84.68	1,213.16	89.01	1,145.71	91.24
รายได้จากการบริการ	136.83	8.97	115.32	8.46	98.40	7.83
รายได้อื่น						
กำไรจากการซื้อธุรกิจ	8.75	0.57	-	-	-	-
รายได้จากเงินลงทุนสุทธิของกองทุนส่วนบุคคล	26.67	1.75	21.95	1.61	-	-
ค่าเช่ารับ	5.45	0.36	5.33	0.39	4.61	0.37
กำไรจากการจำหน่ายทรัพย์สิน	48.78	3.20	-	-	-	-
อื่นๆ	7.16	0.47	7.17	0.53	6.98	0.56
รวมรายได้	1,524.65	100.00	1,362.93	100.00	1,255.70	100.00
ค่าใช้จ่าย						
ต้นทุนในการรักษาพยาบาล	991.41	65.03	919.25	67.45	880.98	70.16
ต้นทุนบริการ	76.06	4.99	63.24	4.64	54.72	4.36
ค่าใช้จ่ายในการบริการและบริหาร	176.27	11.56	153.02	11.23	141.57	11.27
ค่าตอบแทนผู้บริหาร	48.50	3.18	36.64	2.69	33.39	2.66
ต้นทุนทางการเงิน	4.94	0.32	3.01	0.22	19.58	1.56
รวมค่าใช้จ่าย	1,297.18	85.08	1,175.16	86.22	1,130.24	90.01
กำไรก่อนค่าใช้จ่ายภาษีเงินได้	227.47	14.92	187.77	13.78	125.46	9.99
ค่าใช้จ่ายภาษีเงินได้	33.49	2.20	31.65	2.32	24.90	1.98
กำไรสำหรับปี	193.98	12.72	156.12	11.46	100.56	8.01
กำไรขาดทุนเบ็ดเสร็จอื่น :						
รายการที่จะไม่ถูกจัดประเภทใหม่เข้าไปไว้ในกำไรหรือขาดทุน						
ผลกำไรจากการประมาณการคณิตฯ ประกันภัย - สุทธิ	5.00	0.33	(7.39)	(0.55)	-	-
จากภาษีเงินได้						
กำไร (ขาดทุน) เบ็ดเสร็จอื่นสำหรับปี	5.00	0.33	(7.39)	(0.55)	-	-
กำไรเบ็ดเสร็จรวมสำหรับปี	198.98	13.05	148.73	10.91	100.56	8.01
การแบ่งปันส่วนกำไร						
ส่วนที่เป็นของผู้ถือหุ้นบริษัทใหญ่	193.83	12.71	155.90	11.44	100.45	8.00
ส่วนที่เป็นของส่วนได้เสียที่ไม่มีอำนาจควบคุมของบริษัทย่อย	0.14	0.01	0.22	0.02	0.11	0.01
	193.98	12.72	156.12	11.46	100.56	8.01
การแบ่งปันส่วนกำไรเบ็ดเสร็จรวม						
ส่วนที่เป็นของผู้ถือหุ้นบริษัทใหญ่	198.83	13.04	148.53	10.90	100.45	8.00
ส่วนที่เป็นของส่วนได้เสียที่ไม่มีอำนาจควบคุมของบริษัทย่อย	0.15	0.01	0.20	0.01	0.11	0.01
	198.98	13.05	148.73	10.91	100.56	8.01
กำไรต่อหุ้นขั้นพื้นฐาน ส่วนที่เป็นของผู้ถือหุ้นของบริษัท	0.26		0.21		0.17	

งบกระแสเงินสด สำหรับปีสิ้นสุด วันที่ 31 ธันวาคม

รายการ	2560	2559	2558
	ล้านบาท	ล้านบาท	ล้านบาท
กระแสเงินสดจากกิจกรรมดำเนินงาน			
กำไรสำหรับปี	193.98	156.12	100.56
รายการปรับปรุงกระทบกำไรสุทธิเป็นเงินสดรับ (จ่าย)			
จากกิจกรรมดำเนินงาน :			
ดอกเบี้ยรับ	(1.23)	(2.01)	(1.68)
รายได้จากเงินลงทุนกองทุนส่วนบุคคล	(14.67)	(17.00)	-
กำไรที่ยังไม่เกิดขึ้นจากเงินลงทุนกองทุนส่วนบุคคล	(12.00)	(4.94)	-
(กำไร) ขาดทุนจากการจำหน่ายทรัพย์สิน	(46.52)	0.36	1.42
กำไรจากการซื้อธุรกิจ	(8.75)	-	-
รายได้อื่น – ค่าที่ปรึกษาจ้างจ่าย	-	(2.15)	-
หนี้สงสัยจะสูญ (รับคืน)	10.23	4.92	2.65
หนี้สูญ	-	0.91	0.88
ภาษีเงินได้นิติบุคคลถูกหัก ณ ที่จ่ายตัดจ่าย	-	1.47	0.68
ค่าเสื่อมราคา	70.31	60.52	55.13
ค่าตัดจำหน่าย	4.35	3.84	2.74
ค่าความนิยมตัดจ่าย	0.44	-	-
ค่าใช้จ่ายผลประโยชน์พนักงาน	8.24	6.52	4.55
ต้นทุนทางการเงิน	4.94	3.01	19.59
ค่าใช้จ่ายภาษีเงินได้	33.49	31.65	24.90
กำไรจากการดำเนินงานก่อนการเปลี่ยนแปลงในสินทรัพย์และหนี้สินดำเนินงาน	242.80	243.22	211.42
การเปลี่ยนแปลงในสินทรัพย์ดำเนินงาน (เพิ่มขึ้น) ลดลง			
ลูกหนี้การค้าและลูกหนี้อื่น	(6.20)	(11.17)	(43.51)
รายได้ค่าบริการทางการแพทย์ค้างรับ	26.91	(17.98)	39.64
สินค้าคงเหลือ	(2.27)	0.06	(1.62)
สินทรัพย์หมุนเวียนอื่น	(3.77)	1.65	(0.23)
สินทรัพย์ไม่หมุนเวียนอื่น	0.53	1.52	(1.53)
การเปลี่ยนแปลงในหนี้สินดำเนินงานเพิ่มขึ้น (ลดลง)			
เจ้าหนี้การค้าและเจ้าหนี้อื่น	11.89	(11.27)	38.73
หนี้สินหมุนเวียนอื่น	3.88	4.18	(0.70)
หนี้สินไม่หมุนเวียนอื่น	9.09	5.23	0.70
เงินสดได้มาจากกิจกรรมดำเนินงาน	282.86	215.43	242.90
เงินสดรับดอกเบี้ย	0.97	1.47	1.74
เงินสดจ่ายภาระผูกพันผลประโยชน์พนักงาน	-	(2.97)	(1.11)
เงินสดจ่ายภาษีเงินได้	(32.35)	(23.31)	(22.01)
เงินสดสุทธิได้มาจากกิจกรรมดำเนินงาน	251.48	190.62	221.52

งบกระแสเงินสด สำหรับปีสิ้นสุด วันที่ 31 ธันวาคม (ต่อ)

รายการ	2560	2559	2558
	ล้านบาท	ล้านบาท	ล้านบาท
กระแสเงินสดจากกิจกรรมลงทุน			
เงินฝากประจำระยะยาวเพิ่มขึ้น	-	(1.01)	(0.40)
เงินลงทุนชั่วคราว (เพิ่มขึ้น) ลดลง	175.98	(388.11)	(16.50)
เงินสดรับจากเงินลงทุนในกองทุนส่วนบุคคล	16.32	14.48	
เงินฝากธนาคารติดภาระค้ำประกัน (เพิ่มขึ้น) ลดลง	(0.42)	22.35	(62.40)
เงินสดจ่ายซื้อที่ดินอาคารและอุปกรณ์	(274.47)	(187.03)	(55.54)
เงินสดรับจากการจำหน่ายอสังหาริมทรัพย์เพื่อการลงทุน	84.63		
เงินสดรับจากการจำหน่ายสินทรัพย์ถาวร	1.90	0.45	0.13
เงินสดจ่ายสิทธิการเช่า	(0.05)	-	(8.42)
เงินสดจ่ายซื้อสินทรัพย์ไม่มีตัวตน	(7.42)	(8.26)	(1.48)
เงินสดรับดอกเบี้ยรับ	0.33	0.63	-
เงินสดสุทธิใช้ไปในกิจกรรมลงทุน	(3.20)	(546.50)	(144.61)
กระแสเงินสดจากกิจกรรมจัดหาเงิน			
เงินสดรับจากหุ้นเพิ่มทุน	-	-	971.98
เงินเบิกเกินบัญชีจากสถาบันการเงินเพิ่มขึ้น(ลดลง)	4.65	19.04	(52.95)
เงินสดรับจากการกู้ยืมระยะสั้นจากสถาบันการเงิน	101.00	-	-
เงินสดรับเงินกู้ยืมระยะสั้นจากบุคคลที่เกี่ยวข้องกัน	-	-	48.10
เงินสดจ่ายชำระหนี้เงินกู้ยืมระยะสั้นจากสถาบันการเงิน	(100.00)	-	-
เงินสดจ่ายชำระหนี้เงินกู้ยืมระยะสั้นจากบุคคลที่เกี่ยวข้องกัน	-	-	(91.90)
เงินสดรับเงินกู้ยืมระยะยาวจากสถาบันการเงิน	88.80	-	7.30
เงินสดจ่ายชำระหนี้สินตามสัญญาเช่าการเงิน	(25.80)	(19.34)	(12.68)
เงินสดจ่ายชำระหนี้เงินกู้ยืมระยะยาวจากสถาบันการเงิน	-	-	(308.07)
เงินปันผลจ่าย	(225.00)	(112.50)	(33.00)
เงินปันผลที่บริษัทย่อยจ่ายให้ส่วนได้เสียที่ไม่มีอำนาจควบคุม	(0.11)	(0.10)	(0.10)
เงินสดจ่ายดอกเบี้ยจ่าย	(3.24)	(0.50)	(18.39)
เงินสดสุทธิได้มาจาก(ใช้ไปใน)กิจกรรมจัดหาเงิน	(159.70)	(113.40)	510.29
เงินสดและรายการเทียบเท่าเงินสดเพิ่มขึ้น(ลดลง) - สุทธิ	88.58	(469.28)	587.20
เงินสดและรายการเทียบเท่าเงินสด ณ วันต้นปี	120.06	589.34	2.14
เงินสดและรายการเทียบเท่าเงินสด ณ วันสิ้นปี	208.64	120.06	589.34

อัตราส่วนทางการเงิน

รายการ	หน่วย	2560	2559	2558
อัตราส่วนแสดงสภาพคล่อง (Liquidity Ratios)				
อัตราส่วนสภาพคล่อง	เท่า	2.24	3.50	4.14
อัตราส่วนสภาพคล่องหมุนเร็ว	เท่า	2.13	3.40	4.03
อัตราส่วนแสดงประสิทธิภาพในการใช้ทรัพย์สิน (Activity Ratios)				
อัตราส่วนหมุนเวียนลูกหนี้การค้า	เท่า	13.93	13.92	17.71
ระยะเวลาเก็บหนี้เฉลี่ย	วัน	26.20	26.22	20.61
อัตราหมุนของสินทรัพย์ถาวร	เท่า	1.42	1.58	1.66
อัตราส่วนหมุนเวียนเจ้าหนี้	เท่า	5.66	5.63	5.81
ระยะเวลาชำระหนี้	วัน	64.47	64.87	62.80
Cash Cycle	วัน	(31.26)	(31.44)	(34.92)
อัตราส่วนหมุนเวียนสินค้าคงเหลือ	เท่า	52.06	50.64	50.25
ระยะเวลาขายสินค้าเฉลี่ย	วัน	7.01	7.21	7.26
อัตราหมุนของสินทรัพย์	เท่า	0.75	0.71	0.84
อัตราส่วนที่แสดงถึงความเสี่ยงจากการกู้ยืม (Leverage Ratios)				
อัตราส่วนหนี้สินต่อส่วนของผู้ถือหุ้น	เท่า	0.32	0.22	0.18
อัตราส่วนความสามารถชำระดอกเบี้ย	เท่า	70.78	360.19	7.66
อัตราส่วนแสดงความสามารถในการทำกำไร (Profitability Ratio)				
อัตรากำไรขั้นต้น	%	25.24	26.04	24.79
อัตราส่วนกำไรสุทธิ	%	12.71	11.44	8.00
อัตราผลตอบแทนจากสินทรัพย์ (ROA)	%	11.48	10.00	9.69
อัตราผลตอบแทนผู้ถือหุ้น (ROE)	%	12.17	9.82	9.59 ⁽¹⁾
อัตราส่วนวิเคราะห์นโยบายทางการเงิน (Financial Ratio)				
อัตราทางการเงินปันผลต่อกำไรสุทธิเชิงเฉพาะกิจการ (นโยบาย ²⁾)				
- อัตราการจ่ายจากกำไรสุทธิ	%	91.14	70.48	63.65
- อัตราการจ่ายจากกำไรสะสม	%	-	30.21	55.70

(1) ส่วนของผู้ถือหุ้น ณ 31 ธันวาคม 2558 เพิ่มสูงขึ้นสุทธิ 877.58 ล้านบาท จากการเสนอขายหุ้นเพิ่มทุนหลังเข้าจดทะเบียนฯ

บริษัทฯ มีนโยบายจ่ายเงินปันผลให้แก่ผู้ถือหุ้นในอัตราไม่น้อยกว่าร้อยละ 50 ของกำไรสุทธิ จากงบเฉพาะกิจการภายหลังหักภาษีเงินได้นิติบุคคล และเงินสำรองต่างๆ ทุกประเภทตามที่กำหนดไว้ในกฎหมาย

อนึ่ง ที่ประชุมคณะกรรมการครั้งที่ 2/2561 เมื่อวันที่ 12 มีนาคม 2561 มีมติอนุมัติโครงการซื้อหุ้นคืนเพื่อบริหารการเงิน โดยวิธีซื้อในตลาดหลักทรัพย์แห่งประเทศไทย โดยมีเงื่อนไขวงเงินสูงสุดที่จะใช้ในการซื้อหุ้นคืนไม่เกิน 200 ล้านบาท และจำนวนหุ้นที่จะซื้อคืนไม่เกิน 30,000,000 หุ้น กำหนดระยะเวลาที่จะซื้อหุ้นคืนตั้งแต่วันที่ 26 มีนาคม 2561 ถึงวันที่ 25 กันยายน 2561 อนึ่ง บริษัทฯ ไม่มีนโยบายนำเงินคงเหลือจากการทำ IPO มาใช้ในโครงการซื้อหุ้นคืนนี้ ซึ่งหุ้นที่บริษัทซื้อคืนก่อนวัน XD (ถ้ามี) ไม่มีสิทธิรับเงินปันผล



12. การวิเคราะห์และคำอธิบายของฝ่ายจัดการ

12.1 ผลการดำเนินงาน

ภาพรวมของผลการดำเนินงานที่ผ่านมา

การดำเนินธุรกิจของบริษัทฯ และบริษัทย่อย สามารถแบ่งออกเป็น 4 ธุรกิจหลัก ได้แก่ ธุรกิจให้บริการทางการแพทย์ ธุรกิจให้บริการตรวจวิเคราะห์ ทดสอบ และวิจัยด้านอาหาร ผลผลิตการเกษตร และยา ธุรกิจสนับสนุนการให้บริการทางการแพทย์และการพัฒนาธุรกิจ และธุรกิจให้บริการห้องปฏิบัติการ วิเคราะห์ และตรวจวินิจฉัยทางการแพทย์ โดยบริษัทฯ และบริษัทย่อยมีการดำเนินธุรกิจดังนี้

1. ธุรกิจให้บริการทางการแพทย์: ซึ่งดำเนินงานโดย

- บริษัท โรงพยาบาล ลาดพร้าว จำกัด (มหาชน) ("LPH" "บริษัทฯ" หรือ "โรงพยาบาลฯ") ดำเนินธุรกิจโรงพยาบาลเอกชน ซึ่งให้บริการรักษาพยาบาลโรคทั่วไป (General Hospital) และให้บริการรักษาโรคเฉพาะทาง ซึ่งเปิดให้บริการรักษาพยาบาลทั้งผู้ป่วยใน ผู้ป่วยนอก และผู้ป่วยฉุกเฉิน รวมทั้งให้บริการรพยาลตลอด 24 ชั่วโมง โดยบุคลากรทางการแพทย์ที่มีความเชี่ยวชาญเฉพาะทาง ด้วยเครื่องมือทางการแพทย์ที่ทันสมัยและมีมาตรฐานภายใต้ชื่อ "โรงพยาบาลลาดพร้าว" ("โรงพยาบาลฯ") โดยปัจจุบันมีเตียงจดทะเบียนทั้งหมด 180 เตียง ซึ่งสามารถให้บริการได้มากกว่า 3,400 คนต่อวัน (อาคารศูนย์ความเป็นเลิศทางการแพทย์กำหนดเปิดดำเนินการในเดือน กุมภาพันธ์ 2561) ซึ่งจะให้บริการห้องผู้ป่วยในเพิ่มได้อีก 30 เตียง
- บริษัท โรงพยาบาลลาดพร้าว2 จำกัด ("LP2") (บริษัทย่อย) ปัจจุบันไม่มีการดำเนินงาน โดยบริษัทฯ มีเป้าหมายที่จะดำเนินธุรกิจให้บริการทางการแพทย์ โดยจะเป็นการดำเนินงานโรงพยาบาลแห่งใหม่ ซึ่งจะดำเนินการผ่าน LP2 ซึ่งอยู่ระหว่างขออนุมัติลงทุนโครงการโรงพยาบาลแห่งใหม่ตามแผนงาน

2. ธุรกิจให้บริการตรวจวิเคราะห์ ทดสอบ และวิจัยด้านอาหาร ผลผลิตการเกษตร และยา: ซึ่งดำเนินงานโดย

- บริษัท ศูนย์ห้องปฏิบัติการและวิจัยทางการแพทย์และการเกษตรแห่งเอเชีย จำกัด ("AMARC") (บริษัทย่อย) ประกอบธุรกิจให้บริการตรวจและวิเคราะห์ทางห้องปฏิบัติการอย่างครบวงจร ด้วยเครื่องมือทางห้องปฏิบัติการที่ได้มาตรฐานและทันสมัย เป็นที่ยอมรับในระดับสากล โดยบุคลากรที่มีความเชี่ยวชาญ ซึ่งสามารถให้บริการในการตรวจวิเคราะห์ทั้งในส่วนของการตรวจวิเคราะห์และอาหาร การตรวจวิเคราะห์ยา การตรวจวิเคราะห์ทางการแพทย์ รวมทั้งการสอบเทียบความเที่ยงตรงแม่นยำของอุปกรณ์ต่างๆ รวมถึงการทดสอบประสิทธิภาพและวิเคราะห์สารตกค้างวัตถุอันตรายทางการเกษตร ตรวจและรับรองคุณภาพฟาร์มทางการแพทย์

3. ธุรกิจสนับสนุนการให้บริการทางการแพทย์และการพัฒนาธุรกิจ: ซึ่งดำเนินงานโดย

- บริษัท ศูนย์บริหารจัดการธุรกิจแห่งเอเชีย จำกัด ("ABMC") (บริษัทย่อย) ประกอบธุรกิจสนับสนุนการให้บริการทางการแพทย์และการพัฒนาธุรกิจ โดยปัจจุบันให้บริการงานด้านเวชสถิติ งานด้านกฎหมาย และงานด้านพัฒนาธุรกิจแก่บริษัทฯ

4. ธุรกิจสนับสนุนการบริการห้องปฏิบัติการ วิเคราะห์ และตรวจวินิจฉัยทางการแพทย์: ซึ่งดำเนินงานโดย

- บริษัท ศูนย์ห้องปฏิบัติการและวิจัยทางการแพทย์แห่งเอเชีย จำกัด ("AMLC") (บริษัทย่อย) ประกอบธุรกิจให้บริการตรวจและวิเคราะห์ทางห้องปฏิบัติการ การวิจัยและวินิจฉัยทางการแพทย์ ด้วยเครื่องมือทางห้องปฏิบัติการที่ได้มาตรฐานและทันสมัย และการตรวจวิเคราะห์ทางการแพทย์ต่างๆ

ปัจจุบันแหล่งรายได้หลักของบริษัทฯ มาจากธุรกิจให้บริการทางการแพทย์ โดยโรงพยาบาลฯ สามารถให้บริการแก่ผู้ใช้บริการทั้งในกลุ่มผู้ใช้บริการทั่วไป กลุ่มผู้ใช้บริการตามสิทธิโครงการประกันสังคม ซึ่งส่งผลให้มีรายได้จากกลุ่มผู้ใช้บริการที่หลากหลาย ประกอบกับมาตรฐานในการรักษาของโรงพยาบาลฯ ที่เป็นที่ยอมรับ บุคลากรทางการแพทย์ที่มีประสบการณ์และมีชื่อเสียง และมีเครื่องมือและอุปกรณ์ทางการแพทย์ที่ทันสมัยซึ่งช่วยให้การรักษาเป็นไปอย่างถูกต้องและแม่นยำ อีกทั้งสถานที่ตั้งของโรงพยาบาลฯ ที่อยู่บนถนนลาดพร้าว ซึ่งมีประชากรอาศัยอยู่อย่างหนาแน่น รวมทั้งมีสถานประกอบการต่างๆ ทั้งบริษัทเอกชน ห้างสรรพสินค้า สถาบันการศึกษา เป็นจำนวนมาก และมีการขยายตัวอย่างต่อเนื่อง นอกจากนี้การพัฒนาทางด้านความรู้ในเรื่องสุขภาพและการสนับสนุนด้านสาธารณสุขของภาครัฐ ส่งผลให้ประชาชนให้ความสำคัญของการดูแลสุขภาพของตนเองมากขึ้น โดยปัจจัยที่กล่าวมาในข้างต้น ส่งผลให้บริษัทฯ มีรายได้เติบโตอย่างต่อเนื่อง

นอกจากนี้บริษัทฯ ยังมีการดำเนินงานให้บริการตรวจวิเคราะห์ ทดสอบ และวิจัยด้านอาหาร ผลผลิตการเกษตร และยา ดำเนินงานโดย AMARC ซึ่งเป็นบริษัทย่อยของบริษัทฯ โดยที่ผ่านมารายได้ในส่วนของการให้บริการการตรวจวิเคราะห์เติบโตอย่างต่อเนื่อง ซึ่งเป็นผลมาจากการให้บริการที่มีคุณภาพ เป็นไปตามมาตรฐานระดับสากล มีการให้บริการที่สะดวกและรวดเร็ว ส่งผลให้ AMARC ได้รับความไว้วางใจจากผู้ใช้บริการ ทำให้มีการใช้บริการจากทั้งลูกค้าเก่าและลูกค้ารายใหม่เพิ่มขึ้นอย่างต่อเนื่อง

การวิเคราะห์ผลการดำเนินงาน

• รายได้

ปัจจุบันบริษัทฯ มีการแบ่งการดำเนินธุรกิจเป็น 4 ธุรกิจหลัก ได้แก่ ธุรกิจให้บริการทางการแพทย์ ซึ่งดำเนินงานโดยบริษัทฯ และมีธุรกิจที่ดำเนินการผ่าน AMARC (บริษัทย่อย) คือ ธุรกิจให้บริการตรวจวิเคราะห์ ทดสอบ และวิจัยด้านอาหาร ผลผลิตการเกษตร และยา และธุรกิจสนับสนุนการให้บริการทางการแพทย์และการพัฒนาธุรกิจ ซึ่งดำเนินงานโดย ABMC ตามที่กล่าวมาแล้วในข้างต้น ทั้งนี้ธุรกิจสนับสนุนการให้บริการทางการแพทย์



และการพัฒนาธุรกิจในปัจจุบัน มีการให้บริการแก่บริษัท แต่เพียงแห่งเดียว ดังนั้นรายได้ของ ABMC จึงถูกตัดออกทั้งจำนวน ในการจัดทำงบการเงินรวมของบริษัท

โครงสร้างรายได้ของบริษัท ในปี 2560 สามารถจำแนกเป็น 2 กลุ่มคือ รายได้จากการรักษาพยาบาล และรายได้ค่าบริการ ซึ่งเป็นรายได้จากการตรวจวิเคราะห์ ทดสอบ และวิจัยด้านอาหาร ผลิตผลการเกษตร และยา ("รายได้จากการตรวจวิเคราะห์") โดยสามารถสรุปได้ดังตารางต่อไปนี้

รายได้	2560		2559		2558	
	ล้านบาท	ร้อยละ	ล้านบาท	ร้อยละ	ล้านบาท	ร้อยละ
1. รายได้จากการรักษาพยาบาล	1,291.01	84.68	1,213.16	89.01	1,145.71	91.24
- รายได้จากผู้ให้บริการทั่วไป	702.11	46.05	635.88	46.66	590.27	47.01
- รายได้จากโครงการประกันสังคม	588.90	38.63	577.28	42.35	555.44	44.23
2. รายได้ค่าบริการ	136.83	8.97	115.32	8.46	98.40	7.83
- รายได้จากการตรวจวิเคราะห์	136.83	8.97	115.32	8.46	98.40	7.83
3. รายได้อื่น	96.81	6.35	34.45	2.53	11.59	0.93
- กำไรจากการซื้อธุรกิจ	8.75	0.57	-	-	-	-
- รายได้จากเงินลงทุนสุทธิของกองทุนส่วนบุคคล	26.67	1.75	21.95	1.61	-	-
- ค่าเช่ารับ	5.45	0.36	5.33	0.39	4.61	0.37
- กำไรจากการจำหน่ายทรัพย์สิน	48.78	3.20	-	-	-	-
- อื่นๆ*	7.16	0.47	7.17	0.53	6.98	0.56
รวม	1,524.65	100.00	1,362.93	100.00	1,255.70	100.00

บริษัท ในปี 2560 มีรายได้รวมทั้งสิ้น จำนวน 1,524.65 ล้านบาท เพิ่มขึ้นจากปี 2559 คิดเป็นร้อยละ 11.87 โดยรายได้หลักมาจากการให้บริการรักษาพยาบาลจำนวน 1,291.01 ล้านบาท ซึ่งคิดเป็นสัดส่วนเฉลี่ยร้อยละ 84.68 ของรายได้รวม ในส่วนของรายได้จากการให้บริการตรวจวิเคราะห์ซึ่งดำเนินงานโดย AMARC (บริษัทย่อย) มีรายได้เท่ากับ 136.83 ล้านบาท คิดเป็นสัดส่วนเฉลี่ยร้อยละ 8.97 ของรายได้รวม และบริษัท มีรายได้อื่นเท่ากับ 96.82 ล้านบาท คิดเป็นสัดส่วนเฉลี่ยร้อยละ 6.35 ของรายได้รวม โดยมาจากผลตอบแทนการลงทุนกองทุนส่วนบุคคลของโรงพยาบาลที่เติบโตขึ้น และกำไรจากการซื้อธุรกิจรวมถึงการจำหน่ายทรัพย์สินซึ่งเป็นอสังหาริมทรัพย์เพื่อการลงทุนของบริษัทฯ ในรอบปีที่ผ่านมา

รายได้จากการดำเนินงาน

รายได้จากการรักษาพยาบาล

บริษัท มีรายได้จากการรักษาพยาบาล ซึ่งสามารถแบ่งออกเป็น 2 กลุ่ม คือ รายได้จากกลุ่มผู้ให้บริการทั่วไป และรายได้จากกลุ่มผู้ให้บริการตามสิทธิโครงการประกันสังคม โดยมีรายละเอียดดังนี้

รายได้จากการรักษาพยาบาล	2560		2559		2558	
	ล้านบาท	ร้อยละ	ล้านบาท	ล้านบาท	ล้านบาท	ร้อยละ
- รายได้จากผู้ให้บริการทั่วไป	702.11	54.38	635.88	52.42	590.27	51.52
ผู้ป่วยนอก (OPD)	417.49	32.34	365.00	30.09	325.49	28.41
ผู้ป่วยใน (IPD)	284.62	22.04	270.88	22.33	264.78	23.11
- รายได้จากโครงการ ประกันสังคม	588.90	45.62	577.28	47.58	555.44	48.48
รวม	1,291.01	100.00	1,213.16	100.00	1,145.71	100.00

บริษัท มีรายได้จากการรักษาพยาบาลในปี 2560 เท่ากับ 1,291.01 คิดเป็นร้อยละ 84.68 ของรายได้รวมในช่วงเวลาดังกล่าว รายได้เพิ่มขึ้นจากปี 2559 คิดเป็นร้อยละ 6.42 ซึ่งเป็นผลมาจากการเติบโตของรายได้ในส่วนของผู้ให้บริการทั่วไป โดยบริษัท มีรายได้เฉลี่ยต่อครั้งในการรักษาเพิ่มขึ้นเนื่องจากคุณภาพในการรักษาของโรงพยาบาลฯ ที่สามารถให้บริการที่หลากหลายด้วยแพทย์ผู้เชี่ยวชาญเฉพาะด้านและเครื่องมือทางการแพทย์ที่ทันสมัย ส่งผลให้โรงพยาบาลฯ สามารถเสนอทางเลือกแก่ผู้ป่วยในการให้บริการรักษาโรคที่มีความซับซ้อนและมีค่าบริการต่อครั้งที่เพิ่มสูงขึ้นได้

รายได้จากกลุ่มผู้ให้บริการทั่วไป

บริษัท มีรายได้จากกลุ่มผู้ให้บริการทั่วไปในปี 2560 เท่ากับ 702.11 ล้านบาท คิดเป็นสัดส่วนร้อยละ 54.38 ของรายได้จากการรักษาพยาบาลรวม โดยรายได้จากกลุ่มผู้ให้บริการทั่วไปเพิ่มขึ้นจากปี 2559 คิดเป็นร้อยละ 10.42 จากนโยบายการเพิ่มศักยภาพในการบริการรักษาพยาบาล โดยการขยายขอบเขตการให้บริการของศูนย์เฉพาะทาง เพื่อเตรียมการยกระดับให้เป็นศูนย์ความเป็นเลิศทางการแพทย์ การรักษาโรคที่มีความซับซ้อนสูง และการดูแลสุขภาพเฉพาะทางที่เป็นที่ต้องการของผู้มาใช้บริการ อาทิ ศูนย์โรคตาและเลนส์ ศูนย์สมองและระบบประสาท และศูนย์กระดูกและข้อ เป็นผลให้สามารถดึงดูดผู้ป่วยประเภทผู้ป่วยทั่วไปให้เข้ารับการรักษาที่บริษัทเพิ่มสูงขึ้น และส่งผลให้รายได้เฉลี่ยต่อครั้งของการให้บริการเพิ่มขึ้นด้วย

ในปี 2560 บริษัท มีรายได้จากกลุ่มผู้ให้บริการทั่วไป ในกลุ่มผู้ป่วยนอก (OPD) เท่ากับ 417.49 ล้านบาท คิดเป็นสัดส่วนเฉลี่ยร้อยละ 59.46

ของรายได้จากกลุ่มผู้ให้บริการทั่วไป โดยรายได้จากกลุ่มผู้ป่วยนอกเพิ่มขึ้นจากปี 2559 คิดเป็นร้อยละ 14.38 ในขณะที่ บริษัทฯ มีรายได้จากกลุ่มผู้ป่วยใน เท่ากับ 284.62 ล้านบาท คิดเป็นสัดส่วนเฉลี่ยร้อยละ 40.54 ของรายได้จากกลุ่มผู้ให้บริการทั่วไป โดยรายได้ของกลุ่มผู้ป่วยใน เพิ่มขึ้นจากปี 2559 คิดเป็นร้อยละ 5.07

รายได้จากโครงการประกันสังคม

บริษัทฯ มีรายได้จากกลุ่มผู้ให้บริการประกันสังคมในปี 2560 เท่ากับ 588.90 ล้านบาท คิดเป็นสัดส่วนร้อยละ 45.62 ของรายได้จากการรักษาพยาบาล โดยรายได้จากกลุ่มผู้ให้บริการตามสิทธิประกันสังคม เพิ่มขึ้นจากปี 2559 คิดเป็นร้อยละ 2.01 โดยมีสาเหตุจากการเพิ่มขึ้นจำนวนสมาชิกผู้ประกันตนที่เลือกโรงพยาบาลฯ เป็นสถานพยาบาลประกันสังคมเพิ่มสูงขึ้น และเต็มจำนวนโควตาในต้นปี 2560 ที่โรงพยาบาลได้รับเพิ่มขึ้น 10,000 คน ส่งผลให้จำนวนผู้ประกันตนเฉลี่ยในปี 2560 เป็นจำนวน 161,322 คน

รายได้จากการให้บริการ

โดยในปี 2560 บริษัทฯ มีรายได้รวมจากให้บริการทางการแพทย์และการตรวจวิเคราะห์ทางห้องปฏิบัติการเท่ากับ 136.83 ล้านบาท คิดเป็นสัดส่วนร้อยละ 8.97 ของรายได้รวม โดยรายได้จากการให้บริการทางการแพทย์และการตรวจวิเคราะห์ทางห้องปฏิบัติการเพิ่มขึ้นจากปี 2559 คิดเป็นร้อยละ 18.65 โดยมีโครงสร้างรายได้ในการให้บริการตรวจวิเคราะห์ ซึ่งสามารถแบ่งออกเป็น 6 กลุ่มธุรกิจ ตามประเภทของห้องปฏิบัติการ ดังต่อไปนี้

รายได้จากการตรวจวิเคราะห์	2560		2559		2558	
	ล้านบาท	ร้อยละ	ล้านบาท	ร้อยละ	ล้านบาท	ร้อยละ
1. ห้องปฏิบัติการทางอาหารและโภชนาการ	118.90	86.90	105.03	91.07	87.09	88.30
2. ห้องปฏิบัติการทางการแพทย์และเภสัชศาสตร์	3.83	2.80	2.86	2.48	5.24	5.32
3. ห้องปฏิบัติการทดสอบเทียบเครื่องมือวัด	6.83	4.99	5.98	5.19	5.21	5.29
4. ห้องปฏิบัติการทดสอบประสิทธิภาพวัตถุอันตราย	1.24	0.91	-	-	-	-
5. ห้องปฏิบัติการตรวจรับรอง	2.66	1.94	-	-	-	-
6. ห้องปฏิบัติการตรวจวิเคราะห์คุณสมบัติวัตถุอันตราย	0.03	0.02	-	-	-	-
7. รายได้การให้บริการอื่นๆ*	3.34	2.44	1.45	1.26	1.07	1.09
รวมรายได้ก่อนหักรายการระหว่างกัน	136.83	100.00	115.32	100.00	98.61	100.00
หักรายการระหว่างกัน	-	-	-	-	0.21	-
รวม	136.83	-	115.32	-	98.40	-

หมายเหตุ: รายได้การให้บริการอื่นๆ* เป็นรายได้ส่วนเพิ่มที่เรียกเก็บจากลูกค้านอกเหนือจากรายได้ตรวจวิเคราะห์ทางวิทยาศาสตร์ อาทิ การออกรายงานเพิ่มเติมให้ผู้ให้บริการ

รายได้จากการตรวจวิเคราะห์ เพิ่มขึ้นอย่างต่อเนื่อง โดยมีสาเหตุหลักจากการขยายขอบเขตการให้บริการแก่ลูกค้าที่เพิ่มขึ้น และชื่อเสียงของ AMARC เป็นที่ยอมรับและเป็นที่รู้จักในกลุ่มผู้ให้บริการมากขึ้นอย่างต่อเนื่อง

รายได้อื่น

ในปี 2560 บริษัทฯ มีรายได้อื่นนอกเหนือจากการให้บริการทางการแพทย์และการให้บริการตรวจวิเคราะห์เท่ากับ 96.81 ล้านบาท คิดเป็นสัดส่วนเฉลี่ยร้อยละ 6.35 ของรายได้รวม โดยรายได้อื่นๆ เพิ่มขึ้นจากปี 2559 คิดเป็นร้อยละ 181.02 ซึ่งมีรายละเอียดดังนี้

- 1) กำไรจากการซื้อธุรกิจ ในงบการเงินรวมของบริษัทฯ ปี 2560 เท่ากับ 8.75 ล้านบาท โดยคิดเป็นสัดส่วนเฉลี่ยร้อยละ 0.57 ของรายได้รวม เพิ่มขึ้นจากปี 2559 คิดเป็นร้อยละ 100 เนื่องจากการซื้อธุรกิจเพิ่มเติมในปี 2560
- 2) รายได้จากเงินลงทุนสุทธิของกองทุนส่วนบุคคล ในงบการเงินรวมของบริษัทฯ ปี 2560 เท่ากับ 26.67 ล้านบาท โดยคิดเป็นสัดส่วนเฉลี่ยร้อยละ 1.75 ของรายได้รวม เติบโตเพิ่มขึ้นจากปี 2559 คิดเป็นร้อยละ 21.50 จากการปรับนโยบายการบริหารการลงทุนที่มีประสิทธิภาพมากขึ้น
- 3) รายได้ค่าเช่าในงบการเงินรวมของบริษัทฯ ปี 2560 เท่ากับ 5.45 ล้านบาท โดยคิดเป็นสัดส่วนเฉลี่ยร้อยละ 0.36 ของรายได้รวม เพิ่มขึ้นจากปี 2559 คิดเป็นร้อยละ 2.25 ทั้งนี้รายได้ค่าเช่าของบริษัทฯ ประกอบไปด้วย รายได้ค่าเช่าพื้นที่ร้านค้าต่างๆ ภายในโรงพยาบาลฯ ค่าเช่าร้านอาหาร ค่าเช่าหอพักพนักงาน และค่าเช่าที่ดิน ที่เป็นอสังหาริมทรัพย์เพื่อการลงทุนของบริษัทฯ
- 4) กำไรจากการจำหน่ายทรัพย์สิน ในงบการเงินรวมของบริษัทฯ ปี 2560 เท่ากับ 48.78 ล้านบาท โดยคิดเป็นสัดส่วนเฉลี่ยร้อยละ 3.20 ของรายได้รวม เพิ่มขึ้นจากปี 2559 คิดเป็นร้อยละ 100 เนื่องจากเป็นนโยบายของบริษัทฯ ที่จะขายอสังหาริมทรัพย์เพื่อการลงทุนที่ไม่ได้ใช้ในการประกอบธุรกิจ เพื่อนำเงินที่ได้รับมาใช้เพื่อลงทุนในการขยายธุรกิจหลักให้เติบโตตามเป้าหมายและนโยบายของบริษัทฯ ทั้งในส่วนของการลงทุนในโรงพยาบาลเอกชนที่มีผลกำไร รวมถึงโครงการขยายศูนย์การแพทย์เฉพาะทาง และศูนย์ความเป็นเลิศทางการแพทย์
- 5) รายได้อื่นๆ ในงบการเงินรวมของบริษัทฯ แสดงรายได้อื่นๆ ในปี 2560 เท่ากับ 7.16 ล้านบาท คิดเป็นสัดส่วนเฉลี่ยร้อยละ 0.47 ของรายได้รวม เท่ากับปี 2559 โดยรายได้อื่นๆ ของบริษัทฯ ประกอบด้วย รายได้จากโปรแกรมรักษาผู้ให้บริการไม่ได้เข้ารับบริการครบตามกำหนด ดอกเบี้ยรับของ

บริษัท และบริษัทย่อย ค่าสาธารณูปโภคเรียกเก็บจากพื้นที่เช่า เป็นต้น

- **ต้นทุน**

บริษัท มีต้นทุนรวมในปี 2560 เท่ากับ 1,067.47 ล้านบาท คิดเป็นสัดส่วนเฉลี่ยร้อยละ 82.29 ของค่าใช้จ่ายรวม เพิ่มขึ้นจากปี 2560 คิดเป็นร้อยละ 8.65 โดยต้นทุนรวมแบ่งออกเป็นต้นทุนในการรักษาพยาบาลซึ่งดำเนินงานโดยบริษัท และต้นทุนบริการซึ่งดำเนินงานโดยบริษัทย่อย

ต้นทุนในการรักษาพยาบาล

ต้นทุนในการรักษาพยาบาลในปี 2560 เท่ากับ 991.41 ล้านบาท คิดเป็นร้อยละ 76.79 ของรายได้จากการรักษาพยาบาล เพิ่มขึ้นจากปี 2559 คิดเป็นร้อยละ 7.85 โดยมีสาเหตุหลักจากการเพิ่มแพทย์เฉพาะทางและพยาบาลผู้เชี่ยวชาญ เพื่อขยายและพัฒนาประสิทธิภาพในการให้การรักษายาบาลอย่างต่อเนื่อง โดยเฉพาะการพัฒนาศูนย์การแพทย์ต่างๆ เพื่อก้าวสู่ความเป็นเลิศทางการแพทย์ตามเป้าหมายการเติบโตของบริษัท และการพัฒนาคุณภาพการรักษาพยาบาลตามมาตรฐานสากล ต้นทุนในการรักษาพยาบาลที่สำคัญของบริษัท ประกอบด้วย ค่าแพทย์ ค่าตอบแทนพยาบาล ค่ายาและเวชภัณฑ์

ต้นทุนบริการ

ต้นทุนบริการ ในปี 2560 เท่ากับ 76.06 ล้านบาท คิดเป็นร้อยละ 4.99 ของรายได้รวม เป็นต้นทุนที่เกิดจากการให้บริการในการตรวจวิเคราะห์ซึ่งดำเนินการโดย AMARC โดยต้นทุนการให้บริการตรวจวิเคราะห์หลักประกอบไปด้วยต้นทุนค่าตอบแทนบุคลากรทางห้องปฏิบัติการ ค่าน้ำยาและเวชภัณฑ์ทางห้องปฏิบัติการ และค่าเสื่อมราคา คิดเป็นสัดส่วนเฉลี่ย ร้อยละ 53.52 ร้อยละ 35.24 และร้อยละ 11.24 ของต้นทุนในการให้บริการตรวจวิเคราะห์ตามลำดับ

- **ค่าใช้จ่ายในการบริการและบริหาร และค่าตอบแทนผู้บริหาร**

ค่าใช้จ่ายในการบริการและบริหาร และค่าตอบแทนผู้บริหาร ของบริษัท และบริษัทย่อย ประกอบด้วย ค่าตอบแทนของพนักงาน ผู้บริหาร และกรรมการ ค่าที่ปรึกษา ค่าใช้จ่ายด้านการประชาสัมพันธ์ ค่าสาธารณูปโภค เป็นต้น โดยบริษัท มีค่าใช้จ่ายในการบริการและบริหาร และค่าตอบแทนผู้บริหาร ในปี 2560 เท่ากับ 224.78 ล้านบาท หรือคิดเป็นร้อยละ 14.74 ของรายได้รวม เพิ่มขึ้นจากปี 2559 คิดเป็นร้อยละ 18.52 การเพิ่มสูงขึ้นดังกล่าว เป็นผลจากรายการค่าเสื่อมราคาเพิ่มสูงขึ้นจากการลงทุนในทรัพย์สินเพื่อการขยายงาน การเพิ่มบุคลากรรองรับการขยายกิจการ การตั้งสำรองหนี้สงสัยจะสูญ การจัดกิจกรรมทางการตลาด การจัดซื้อโฆษณาประชาสัมพันธ์ การติดตั้งระบบเทคโนโลยีสารสนเทศ เพื่อรองรับการเปิดและการขยายการให้บริการและเปิดอาคาร/ศูนย์เฉพาะทางใหม่

- **ต้นทุนทางการเงิน**

ต้นทุนทางการเงินของบริษัท และบริษัทย่อย ในปี 2560 เท่ากับ 4.94 ล้านบาท เพิ่มขึ้นจากปี 2559 คิดเป็นร้อยละ 64.12

กำไร

ความสามารถในการทำกำไร	2560		2559		2558	
	ล้านบาท	ร้อยละ	ล้านบาท	ร้อยละ	ล้านบาท	ร้อยละ
กำไรขั้นต้น	360.37	25.24	345.99	26.04	308.41	24.71
กำไรสุทธิสำหรับปี	193.98	12.72	156.12	11.45	100.56	8.01
กำไรสุทธิส่วนที่เป็นของผู้ถือหุ้นบริษัท	193.83	12.71	155.90	11.44	100.45	8.00

อัตรากำไรขั้นต้นและกำไรขั้นต้น

บริษัท และบริษัทย่อยมีอัตรากำไรขั้นต้น 360.37 ล้านบาท หรือคิดเป็นร้อยละ 25.24 ของรายได้จากการดำเนินงาน

อัตรากำไรสุทธิและกำไรสุทธิ

บริษัทมีผลประกอบการกำไรสุทธิส่วนที่เป็นของผู้ถือหุ้นบริษัทใหญ่ประจำปี 2560 จำนวน 193.83 ล้านบาท เติบโตขึ้นจากปีที่ผ่านมาร้อยละ 24.33 จากปัจจัยหลักของการเติบโตขึ้นรายได้รวมร้อยละ 11.87 จากปีที่ผ่านมาจากการเติบโตของธุรกิจ โดยในส่วนของรายได้จากการรักษาพยาบาลและบริการรวมเติบโตขึ้นร้อยละ 7.48 โดยมีปัจจัยขับเคลื่อนจากการเติบโตของผู้มาใช้บริการโรงพยาบาลและการใช้จ่ายเพื่อสุขภาพที่เพิ่มขึ้น (โดยในรอบปีดำเนินการ ยังไม่มีรายได้จากศูนย์การแพทย์เฉพาะทาง (อาคารใหม่) ซึ่งได้มีการเปิดดำเนินการเป็นทางการในปีถัดมาในเดือนกุมภาพันธ์ 2561) และการขยายฐานที่มากขึ้นของกลุ่มลูกค้าที่มาใช้บริการของบริษัทย่อย (AMARC) ซึ่งรายได้เติบโตร้อยละ 18.65 ทั้งนี้ ภายใต้การบริหารจัดการต้นทุนและค่าใช้จ่ายรวมของบริษัทและบริษัทย่อยอย่างมีประสิทธิภาพซึ่งเพิ่มขึ้นเพียงร้อยละ 10.38 จากปีที่ผ่านมา ทั้งที่ได้มีการลงทุนเพิ่มจากการเตรียมการเปิดอาคารศูนย์การแพทย์เฉพาะทางในปี 2561

นอกจากนั้น ในรอบปี 2560 บริษัทมีรายได้จากการบริหารสภาพคล่องส่วนเกินในรูปแบบเงินลงทุนในกองทุนส่วนบุคคลเติบโตต่อเนื่องและเพิ่มสูงขึ้นกว่าปีรอบปีที่ผ่านมาร้อยละ 21.55 มีกำไรเพิ่มจากการซื้อธุรกิจ 8.76 ล้านบาท และกำไรจากการจำหน่ายสังหาริมทรัพย์เพื่อการลงทุนที่ไม่

แผนการใช้เพื่อประกอบธุรกิจหลักของบริษัท ส่วนที่ 1 จำนวน 48.78 ล้านบาท (การจำหน่ายอสังหาริมทรัพย์เพื่อการลงทุน ส่วนที่ 2 จะมีการดำเนินการภายใน พฤษภาคม 2561) ซึ่งเป็นไปตามที่ได้รับอนุมัติจากที่ประชุมสามัญผู้ถือหุ้นครั้งที่ 1/2560

12.2 การวิเคราะห์ฐานะการเงิน

• สินทรัพย์

สินทรัพย์รวมของบริษัทฯ และบริษัทย่อย ณ วันที่ 31 ธันวาคม 2560 มีมูลค่าเท่ากับ 2,090.01 ล้านบาท สินทรัพย์หมุนเวียนรวมมีมูลค่าเท่ากับ 707.48 ล้านบาท หรือคิดเป็นร้อยละ 33.85 ของสินทรัพย์รวม ในขณะที่สินทรัพย์ไม่หมุนเวียนรวมมีมูลค่าเท่ากับ 1,382.53 ล้านบาท คิดเป็นร้อยละ 66.15 ของสินทรัพย์รวมตามลำดับ โดยมีรายละเอียดในแต่ละรายการที่สำคัญ ดังต่อไปนี้

เงินสดและรายการเทียบเท่าเงินสด และเงินลงทุนชั่วคราว

เงินสดและรายการเทียบเท่าเงินสด และเงินลงทุนชั่วคราว ณ วันที่ 31 ธันวาคม 2560 มีจำนวน 455.61 ล้านบาท หรือคิดเป็นร้อยละ 9.98 ของสินทรัพย์รวม โดยเงินสดและรายการเทียบเท่าเงินสด และเงินลงทุนชั่วคราว ณ สิ้นปี 2560 ลดลงจากปี 2559 มีสาเหตุจากการลงทุนในอาคารศูนย์ความเป็นเลิศทางการแพทย์ ซึ่งพร้อมเปิดดำเนินการในต้นปี 2561

ลูกหนี้การค้า

ณ วันที่ 31 ธันวาคม 2560 บริษัทฯ และบริษัทย่อย มีลูกหนี้การค้าเท่ากับ 104.47 ล้านบาท คิดเป็นสัดส่วนร้อยละ 5.00 ของสินทรัพย์รวม โดยรายละเอียดของลูกหนี้การค้า สามารถสรุปได้ดังนี้

ลูกหนี้การค้า	2560 (ล้านบาท)	2559 (ล้านบาท)	2558 (ล้านบาท)
ลูกหนี้ประกันสังคม	6.94	11.62	34.33
ลูกหนี้การค้าอื่นๆ	79.04	68.07	56.00
รวม	85.98	79.69	90.33
หัก ค่าเผื่อหนี้สงสัยจะสูญ	(10.76)	(9.76)	(7.26)
ลูกหนี้การค้าสุทธิ	75.22	69.93	83.06

จากข้อมูลในตารางจะเห็นว่า รายการลูกหนี้ประกันสังคม ลดลงอย่างมีนัยสำคัญ ทั้งนี้มีสาเหตุหลักจากการเบิกจ่ายตามตารางการชำระหนี้ของสำนักงานประกันสังคมที่มีประสิทธิภาพ ทั้งนี้ หากพิจารณาจากลูกหนี้กลุ่มอื่นที่นอกเหนือจากกลุ่มรายได้ประกันสังคม พบว่ามีลูกหนี้การค้าส่วนที่เหลือเท่ากับ 79.04 ล้านบาท เป็นการเพิ่มขึ้นในสัดส่วนของรายได้ที่เพิ่มขึ้นตามปกติของธุรกิจ

อายุหนี้ที่ค้างชำระ	2560		2559		2558	
	(ล้านบาท)	(ร้อยละ)	(ล้านบาท)	(ร้อยละ)	(ล้านบาท)	(ร้อยละ)
ยังไม่ถึงกำหนดชำระ	42.57	49.51	24.61	30.88	21.94	24.29
เกินกำหนดชำระไม่เกิน 3 เดือน	25.58	29.75	36.52	45.83	31.13	34.46
มากกว่า 3 เดือน ถึง 6 เดือน	5.51	6.41	5.77	7.24	17.33	19.19
มากกว่า 6 เดือน ถึง 12 เดือน	4.35	5.06	5.88	7.38	15.52	17.18
มากกว่า 12 เดือนขึ้นไป	7.97	9.27	6.91	8.67	4.41	4.88
รวม	85.98	100.00	79.69	100.00	90.33	100.00

สัดส่วนรายการลูกหนี้ในกลุ่มที่ยังไม่ถึงกำหนดชำระจนถึงลูกหนี้ที่มีอายุน้อยกว่า 180 วันต่อรายการลูกหนี้การค้ารวม ในปี 2560 เพิ่มขึ้นร้อยละ 1.72 มีสาเหตุหลักจากลูกหนี้การค้าที่เติบโตขึ้นในสัดส่วนของรายได้ที่เพิ่มขึ้นตามปกติของธุรกิจ

ทั้งนี้บริษัทฯ มีนโยบายในการตั้งค่าเผื่อหนี้สงสัยจะสูญโดยประมาณจากจำนวนหนี้ที่อาจเรียกเก็บไม่ได้ โดยพิจารณาจากช่วงอายุของลูกหนี้ ในกรณีที่ลูกหนี้ที่มีอายุ 181-360 วัน จะทำการตั้งสำรองค่าเผื่อหนี้สงสัยจะสูญ จากยอดลูกหนี้คงเหลือร้อยละ 50 ในกรณีที่ลูกหนี้ที่มีอายุมากกว่า 1 ปี จะพิจารณาตั้งสำรองค่าเผื่อหนี้สงสัยจะสูญ จากยอดลูกหนี้ทั้งจำนวน

รายได้ค่าบริการทางการแพทย์ค้างรับ

ณ วันที่ 31 ธันวาคม 2560 บริษัทฯ มีรายได้ค่าบริการทางการแพทย์ค้างรับสุทธิเท่ากับ 114.06 ล้านบาท คิดเป็นสัดส่วนร้อยละ 5.46 ของสินทรัพย์รวม โดยรายละเอียดของรายได้ค่าบริการทางการแพทย์ค้างรับสามารถสรุปได้ดังนี้

รายได้ค่าบริการทางการแพทย์ค้างรับ	2560		2559		2558	
	ล้านบาท	ร้อยละ	ล้านบาท	ร้อยละ	ล้านบาท	ร้อยละ
รายได้ค่าบริการทางการแพทย์ภาวะเสี่ยง	31.54	27.65	62.85	41.72	54.40	40.27
รายได้ค่าบริการทางการแพทย์กลุ่มโรคที่มีค่าใช้จ่ายสูง	88.52	77.60	84.25	55.93	75.15	55.63
รายได้ประกันสังคมอื่น	6.10	5.35	5.96	3.95	5.54	4.10
ค่าเผื่อหนี้สงสัยจะสูญ	(12.10)	-10.60	(2.42)	-1.60	-	-
รวม	114.06	100.00	150.64	100.00	135.09	100.00

รายได้ค่าบริการทางการแพทย์ค้างรับเป็นรายได้ค่าบริการทางการแพทย์ที่ยังไม่ได้รับจากสำนักงานประกันสังคม ซึ่งบริษัทฯ ไม่สามารถทราบจำนวนเงินที่จะได้รับแน่นอน ผู้บริหารของบริษัทฯ จึงได้ประมาณการรายได้ค้างรับดังกล่าวตามหลักเกณฑ์ วิธีการและเงื่อนไขตามที่กำหนดโดยหน่วยงานดังกล่าว และจากจำนวนเงินที่ได้รับจริงครั้งล่าสุดควบคู่ไปกับภาวะการดำเนินงานในปัจจุบัน ในรอบปี 2560 รายได้ค่าบริการทางการแพทย์ค้างรับมีจำนวนลดลง โดยมีสาเหตุหลักจากการเบิกจ่ายของสำนักงานประกันสังคมที่มีประสิทธิภาพมากขึ้น

สินค้าคงเหลือ

ณ วันที่ 31 ธันวาคม 2560 บริษัทฯ และบริษัทย่อย มีสินค้าคงเหลือเท่ากับ 21.64 ล้านบาท คิดเป็นร้อยละ 1.04 ของสินทรัพย์รวม โดยสินค้าคงเหลือ ประกอบด้วย ยา เวชภัณฑ์/วัสดุทางการแพทย์ วัสดุทั่วไป และน้ำยาห้องปฏิบัติการ โดยมีรายละเอียดดังตารางต่อไปนี้

สินค้าคงเหลือ	2560		2559		2558	
	ล้านบาท	ร้อยละ	ล้านบาท	ร้อยละ	ล้านบาท	ร้อยละ
ยา	11.00	50.83	9.81	50.64	9.02	46.43
เวชภัณฑ์/วัสดุทางการแพทย์	2.42	11.18	3.03	15.64	3.71	19.09
วัสดุทั่วไป	3.85	17.79	3.60	18.59	4.15	21.36
น้ำยาห้องปฏิบัติการ	4.37	20.20	2.93	15.13	2.55	13.12
รวม	21.64	100.00	19.37	100.00	19.43	100.00

ในภาพรวม ณ สิ้นปี 2560 บริษัทฯ และบริษัทย่อย มียอดสินค้าคงเหลือจำนวน 21.63 ล้านบาท ซึ่งเพิ่มขึ้นจาก ณ สิ้นปี 2559 คิดเป็นร้อยละ 11.72 มาจากการสำรองยาและน้ำยาห้องปฏิบัติการเพื่อการบริหารมากขึ้นตามยอดขายที่เพิ่มสูงขึ้น

อสังหาริมทรัพย์เพื่อการลงทุน

ณ วันที่ 31 ธันวาคม 2560 บริษัทฯ และบริษัทย่อย มีอสังหาริมทรัพย์เพื่อการลงทุนเท่ากับ 39.82 ล้านบาท ซึ่งคิดเป็นร้อยละ 1.91 ของสินทรัพย์รวม ลดลงเนื่องจากบริษัทได้จำหน่ายส่วนสินทรัพย์ที่ไม่มีแผนการใช้เพื่อประกอบธุรกิจหลักของบริษัท ซึ่งทำให้บริษัทมีกำไรจากการจำหน่ายทรัพย์สินนำมาลงทุนในธุรกิจหลัก คือโรงพยาบาลได้อย่างมีศักยภาพ ตามที่ได้รับอนุมัติจากที่ประชุมวิสามัญผู้ถือหุ้นครั้งที่ 1/2560

ที่ดิน อาคารและอุปกรณ์สุทธิ

ที่ดิน อาคารและอุปกรณ์สุทธิ ณ วันที่ 31 ธันวาคม 2560 มีมูลค่าเท่ากับ 1,204.58 ล้านบาท ซึ่งคิดเป็นร้อยละ 57.64 ของสินทรัพย์รวม การเพิ่มขึ้นของมูลค่าที่ดิน อาคารและอุปกรณ์สุทธิ มีสาเหตุหลักจากการขยายการลงทุนในศูนย์ความเป็นเลิศทางการแพทย์และการลงทุนในเครื่องมืออุปกรณ์แพทย์ รองรับการเพิ่มศักยภาพการให้บริการของบริษัทฯ

แหล่งที่มาของเงินทุน

● หนี้สิน

ณ วันที่ 31 ธันวาคม 2560 บริษัทฯ และบริษัทย่อย มีหนี้สินรวมทั้งสิ้น 508.87 ล้านบาท หนี้สินรวมในปี 2560 ปรับตัวเพิ่มขึ้นคิดเป็นร้อยละ 44.87 สัดส่วนหนี้สินไม่หมุนเวียนต่อหนี้สินรวมเท่ากับร้อยละ 37.86 เพิ่มขึ้นจากปีที่ผ่านมา 71.26 ล้านบาท โดยมีสาเหตุหลักจากการรับการลงทุนทางการเงินจากสถาบันการเงินในโครงการอาคารศูนย์ความเป็นเลิศทางการแพทย์และการลงทุนในเครื่องมือห้องปฏิบัติการ

● ส่วนของผู้ถือหุ้น

ณ วันที่ 31 ธันวาคม 2560 บริษัทฯ และบริษัทย่อย มีส่วนของผู้ถือหุ้นรวมเท่ากับ 1,581.14 ล้านบาท ปรับตัวลดลงคิดเป็นร้อยละ 1.63 สาเหตุจากการจัดสรรเงินกำไรปีไปปันผลประจำปีให้กับผู้ถือหุ้นและการจ่ายเงินปันผลระหว่างกาลในไตรมาส 4 ของปี 2560



รายงานของคณะกรรมการตรวจสอบ

เรียน ท่านผู้ถือหุ้น บริษัท โรงพยาบาลลาดพร้าว จำกัด (มหาชน)

คณะกรรมการตรวจสอบซึ่งได้รับการแต่งตั้งตามมติของที่ประชุมคณะกรรมการบริษัท โรงพยาบาลลาดพร้าว จำกัด (มหาชน) และได้ปฏิบัติหน้าที่ตามที่ได้รับมอบหมายจากคณะกรรมการบริษัทให้เป็นไปตามกฎบัตรของคณะกรรมการตรวจสอบ โดยให้ความสำคัญในการสอบทานเกี่ยวกับการเงิน การกำกับดูแลกิจการที่ดี ระบบการบริหารจัดการความเสี่ยง ระบบการควบคุมภายใน และการสอบทานให้บริษัทมีการปฏิบัติตามกฎหมายว่าด้วยหลักทรัพย์และตลาดหลักทรัพย์ ข้อกำหนดของตลาดหลักทรัพย์รวมทั้งกฎหมายต่างๆ ที่เกี่ยวข้องในการดำเนินงานของบริษัท โดยคณะกรรมการตรวจสอบซึ่งเป็นกรรมการอิสระทุกท่านเป็นผู้ที่มีความรู้ความสามารถและมีประสบการณ์ทั้งด้านการเงิน การบัญชี ตลอดจนการบริหารจัดการองค์กรเป็นอย่างดี โดยคณะกรรมการตรวจสอบมีจำนวน 4 ท่าน ดังนี้คือ

ผศ.ดร.พิบูลย์ ลิมปประภัทร	ประธานคณะกรรมการ
นายคุณทูล นาครพรม	กรรมการ
นางเบญจวรรณ ธนไพศาลพิพัฒน์	กรรมการ
นางสาวทิพวรรณ อุทัยสง	กรรมการ

โดยในปี 2560 คณะกรรมการตรวจสอบได้มีการประชุมรวม 6 ครั้ง โดยมีกรรมการเข้าร่วมประชุมครบองค์ประชุมทุกครั้ง ซึ่งในปีนี้คณะกรรมการตรวจสอบได้ปฏิบัติหน้าที่ต่างๆ ดังนี้

การสอบทานงบการเงินและผลการดำเนินงาน คณะกรรมการตรวจสอบได้สอบทานงบการเงินรายไตรมาสและประจำปีของบริษัทและบริษัทย่อยร่วมกับฝ่ายบริหารและผู้สอบบัญชีของบริษัท โดยเห็นว่ารายงานทางการเงินของบริษัทได้จัดทำขึ้นอย่างถูกต้องตรงตามมาตรฐาน และได้สอบทานประเด็นที่เป็นสาระสำคัญเกี่ยวกับ รายการที่เกี่ยวข้องกัน ตลอดจนการเปิดเผยหมายเหตุประกอบในงบการเงินอย่างเพียงพอ พร้อมทั้งกำหนดให้มีการจัดทำสรุปและรายงานนโยบายบัญชีที่สำคัญประจำปี นอกจากนี้คณะกรรมการตรวจสอบได้มีการประชุมร่วมกับผู้สอบบัญชีโดยไม่มีฝ่ายบริหาร เพื่อให้มั่นใจว่าผู้สอบบัญชีได้ปฏิบัติงานและแสดงความเห็นได้อย่างอิสระ

การสอบทานการกำกับดูแลกิจการที่ดี คณะกรรมการตรวจสอบได้สอบทานการปฏิบัติตามนโยบายการกำกับดูแลกิจการรวมทั้งการปฏิบัติตามกฎระเบียบ ข้อบังคับและกฎหมายต่างๆ แล้ว เห็นว่ากรรมการบริษัท ผู้บริหารรวมทั้งพนักงานทุกคนมีการปฏิบัติเป็นไปตามข้อกำหนดเป็นอย่างดี นอกจากนี้บริษัทยังเปิดช่องทางการสื่อสารผ่านทางสื่อต่างๆ เช่นการส่ง e-mail ในระบบ Internet และการสื่อสารภายในผ่านระบบ Intranet นอกจากนี้ยังมีการมอบหมายให้มีการตรวจสอบภายในทุกไตรมาสเพื่อสอบทานการกำกับดูแลกิจการและระบบการควบคุมภายในและจัดทำรายงานผลการตรวจสอบนำเสนอต่อคณะกรรมการตรวจสอบและคณะกรรมการบริษัทเพื่อพิจารณา

การสอบทานการบริหารความเสี่ยง คณะกรรมการตรวจสอบได้สอบทานการบริหารความเสี่ยงจากรายงานของคณะกรรมการบริหารความเสี่ยงในทุกไตรมาสเกี่ยวกับการบริหารความเสี่ยงด้านกลยุทธ์ ด้านการเงิน ด้านการดำเนินงาน ด้านการปฏิบัติตามกฎหมายที่เกี่ยวข้อง ซึ่งคณะกรรมการตรวจสอบเห็นว่าการบริหารความเสี่ยงของบริษัทมีความเหมาะสมและเพียงพอ

การสอบทานระบบการควบคุมภายใน คณะกรรมการตรวจสอบได้สอบทานรายงานผลการตรวจสอบภายในของผู้ตรวจสอบภายในในทุกไตรมาสพบว่าบริษัทมีระบบการควบคุมภายในที่เพียงพอและเหมาะสมพร้อมทั้งไม่มีประเด็นข้อบกพร่องที่เป็นสาระสำคัญที่จะส่งผลกระทบต่อการทำงานของของบริษัท

การพิจารณาเสนอแต่งตั้งและเสนอคำตอบแทนของผู้สอบบัญชี คณะกรรมการตรวจสอบได้ร่วมกับฝ่ายบริหารในการพิจารณาแต่งตั้งและกำหนดคำตอบแทนผู้สอบบัญชีประจำปี โดยพิจารณาจากผลงานของผู้สอบบัญชี ความรู้ ความเชี่ยวชาญและประสบการณ์รวมทั้งค่าสอบบัญชีเปรียบเทียบกับปริมาณงาน แล้วเห็นว่ามีความเหมาะสม จึงเห็นแต่งตั้งบริษัท สอบบัญชีธรรมนิติ จำกัด เป็นผู้สอบบัญชีของบริษัท

จากผลการดำเนินงานของบริษัทที่ผ่านมา คณะกรรมการตรวจสอบมั่นใจได้ว่าบริษัทมีระบบการควบคุมภายในและการกำกับดูแลกิจการที่เพียงพอและมีประสิทธิผล มีการจัดทำงบการเงินที่เป็นไปตามมาตรฐาน มีการเปิดเผยข้อมูลที่เพียงพอ ทำให้ผลการดำเนินงานบรรลุตามเป้าหมายที่กำหนด

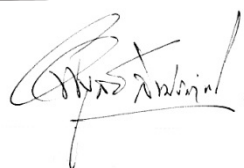

ผศ.ดร.พิบูลย์ ลิมปประภัทร

ประธานคณะกรรมการตรวจสอบ

วันที่ 23 กุมภาพันธ์ 2561



รายงานของผู้สอบบัญชีรับอนุญาต

เสนอ ผู้ถือหุ้นและคณะกรรมการ
บริษัท โรงพยาบาลลาดพร้าว จำกัด (มหาชน)

ความเห็น

ข้าพเจ้าได้ตรวจสอบงบการเงินรวมของ บริษัท โรงพยาบาลลาดพร้าว จำกัด (มหาชน) และบริษัทย่อย (กลุ่มบริษัท) ซึ่งประกอบด้วยงบแสดงฐานะการเงินรวม ณ วันที่ 31 ธันวาคม 2560 งบกำไรขาดทุนเบ็ดเสร็จรวม งบแสดงการเปลี่ยนแปลงส่วนของผู้ถือหุ้นรวมและงบกระแสเงินสดรวมสำหรับปีสิ้นสุดวันเดียวกันและหมายเหตุประกอบงบการเงินรวม รวมถึงหมายเหตุสรุปนโยบายการบัญชีที่สำคัญ และข้าพเจ้าได้ตรวจสอบงบการเงินเฉพาะกิจการของ บริษัท โรงพยาบาลลาดพร้าว จำกัด (มหาชน) (บริษัท) ซึ่งประกอบด้วยงบแสดงฐานะการเงิน ณ วันที่ 31 ธันวาคม 2560 งบกำไรขาดทุนเบ็ดเสร็จ งบแสดงการเปลี่ยนแปลงส่วนของผู้ถือหุ้นและงบกระแสเงินสดสำหรับปีสิ้นสุดวันเดียวกันและหมายเหตุประกอบงบการเงิน รวมถึงหมายเหตุสรุปนโยบายการบัญชีที่สำคัญ

ข้าพเจ้าเห็นว่า งบการเงินข้างต้นนี้แสดงฐานะการเงินรวมของ บริษัท โรงพยาบาลลาดพร้าว จำกัด (มหาชน)และบริษัทย่อย ณ วันที่ 31 ธันวาคม 2560 ผลการดำเนินงานรวมและกระแสเงินสดรวมสำหรับปีสิ้นสุดวันเดียวกันและแสดงฐานะการเงินเฉพาะกิจการของ บริษัท โรงพยาบาลลาดพร้าว จำกัด (มหาชน) ณ วันที่ 31 ธันวาคม 2560 ผลการดำเนินงานและกระแสเงินสดสำหรับปีสิ้นสุดวันเดียวกัน โดยถูกต้องตามที่ควรในสาระสำคัญตามมาตรฐานการรายงานทางการเงิน

เกณฑ์ในการแสดงความเห็น

ข้าพเจ้าได้ปฏิบัติงานตรวจสอบตามมาตรฐานการสอบบัญชี ความรับผิดชอบของข้าพเจ้าได้กล่าวไว้ในวรรคความรับผิดชอบของผู้สอบบัญชีต่อการตรวจสอบงบการเงินในรายงานของข้าพเจ้า ข้าพเจ้ามีความเป็นอิสระจากกลุ่มบริษัทและบริษัทตามข้อกำหนดจรรยาบรรณของผู้ประกอบวิชาชีพบัญชีที่กำหนดโดยสภาวิชาชีพบัญชี ในส่วนที่เกี่ยวข้องกับการตรวจสอบงบการเงิน และข้าพเจ้าได้ปฏิบัติตามความรับผิดชอบด้านจรรยาบรรณอื่นๆ ซึ่งเป็นไปตามข้อกำหนดเหล่านี้ ข้าพเจ้าเชื่อว่าหลักฐานการสอบบัญชีที่ข้าพเจ้าได้รับเพียงพอและเหมาะสมเพื่อใช้เป็นเกณฑ์ในการแสดงความเห็นของข้าพเจ้า

เรื่องสำคัญในการตรวจสอบ

เรื่องสำคัญในการตรวจสอบคือเรื่องต่างๆ ที่มีนัยสำคัญที่สุดตามดุลยพินิจของผู้ประกอบวิชาชีพของข้าพเจ้าในการตรวจสอบงบการเงินรวมและงบการเงินเฉพาะกิจการสำหรับงวดปัจจุบัน ข้าพเจ้าได้นำเรื่องเหล่านี้มาพิจารณาในบริบทของการตรวจสอบงบการเงินรวมและงบการเงินเฉพาะกิจการโดยรวมและในการแสดงความเห็นของข้าพเจ้า ทั้งนี้ข้าพเจ้าไม่ได้แสดงความเห็นแยกต่างหากสำหรับเรื่องเหล่านี้

*****/2

การรับรู้รายได้จากการรักษาพยาบาลทั่วไป

เนื่องจากรายได้จากการรักษาพยาบาลเป็นรายการที่มีมูลค่าที่เป็นสาระสำคัญในงบการเงินรวมและงบการเงินเฉพาะกิจการคิดเป็นร้อยละ 46 และร้อยละ 50 ของรายได้รวม ตามลำดับ นอกจากนี้รายได้จากการรักษาพยาบาลมีหลายองค์ประกอบ ได้แก่ รายได้จากการขายยาและเวชภัณฑ์ รายได้ค่าบริการทางการแพทย์ รายได้ค่าห้องผู้ป่วย เป็นต้น รวมถึงมีส่วนลดที่ทำกับคู่สัญญาต่างๆ โดยเงื่อนไขของคู่สัญญาก็มีความหลากหลาย ดังนั้นข้าพเจ้าจึงให้ความสำคัญเป็นพิเศษเกี่ยวกับ จำนวน มูลค่าและระยะเวลาในการรับรู้รายได้ของบริษัท

ข้าพเจ้าได้ตรวจสอบการรับรู้รายได้จากการรักษาพยาบาล โดยการประเมินและทดสอบประสิทธิภาพของระบบการควบคุมภายในของบริษัทที่เกี่ยวข้องกับวงจรรายได้ โดยการสอบถามผู้รับผิดชอบทำความเข้าใจและเลือกตัวอย่างเพื่อทดสอบการปฏิบัติตามการควบคุมที่บริษัทออกแบบไว้ นอกจากนี้ ข้าพเจ้าได้สุ่มตัวอย่างตรวจสอบเอกสารประกอบรายการค่ารักษาพยาบาลที่เกิดขึ้นในระหว่างปี ตรวจสอบในช่วงใกล้สิ้นรอบระยะเวลาบัญชีและตรวจสอบใบลดหนี้ที่บริษัทออกหลังวันสิ้นรอบระยะเวลาบัญชี วิเคราะห์เปรียบเทียบข้อมูลบัญชีรายได้แบบแยกย่อย เพื่อตรวจสอบความผิดปกติที่อาจเกิดขึ้นของรายการค่ารักษาพยาบาลตลอดรอบระยะเวลาบัญชี โดยเฉพาะรายการบัญชีที่ทำผ่านใบสำคัญทั่วไป

การรับรู้รายได้จากประกันสังคม

บริษัทมีรายได้จากประกันสังคมจากการเข้าร่วมทำสัญญาจ้างให้บริการทางการแพทย์ตามพระราชบัญญัติประกันสังคม พ.ศ. 2533 โดยมีรายได้จากประกันสังคมในงบการเงินรวมและงบการเงินเฉพาะกิจการคิดเป็นร้อยละ 39 และร้อยละ 42 ของรายได้รวม ตามลำดับ ซึ่งบริษัทจะได้รับเงินจากสำนักงานประกันสังคมในส่วนของผู้ประกันตนที่เลือกใช้สิทธิรักษาพยาบาลกับโรงพยาบาล นอกจากนี้ บริษัทยังได้รับรายได้ค่าบริการทางการแพทย์จากกรณีโรคที่มีภาระเสี่ยงและโรคที่มีค่าใช้จ่ายสูงส่วนเพิ่มอีก แต่รายได้ส่วนเพิ่มดังกล่าวการได้รับเงินในแต่ละครั้งต้องผ่านการพิจารณาจากสำนักงานประกันสังคมและการพิจารณาของสำนักงานประกันสังคมต้องใช้เวลาชั่งาน ในกรณีที่บริษัทได้ให้บริการทางการแพทย์แก่ผู้ประกันตนแล้วและทางบริษัทมีสิทธิที่จะได้รับเงินค่ารักษาพยาบาลตามสัญญาจ้างให้บริการทางการแพทย์ ฝ่ายบริหารจึงได้ทำการพิจารณาจัดทำประมาณการรายได้ค่าบริการทางการแพทย์กรณีโรคที่มีภาระเสี่ยงและโรคที่มีค่าใช้จ่ายสูง ซึ่งเป็นการประมาณการทางบัญชีที่สำคัญที่ฝ่ายบริหารต้องใช้ดุลยพินิจอย่างสูง รวมทั้งต้องใช้ผู้เชี่ยวชาญในการพิจารณาอัตราความรุนแรงของโรคเพื่อใช้ในการประมาณการรายได้ ข้าพเจ้าจึงให้ความสำคัญในการรับรู้รายได้จากประกันสังคม เนื่องจากเป็นรายการที่มีความเสี่ยงต่อการเงิน

ข้าพเจ้าได้ทำความเข้าใจในกระบวนการประมาณการรายได้ค่าบริการทางการแพทย์กรณีโรคที่มีภาระเสี่ยงและโรคที่มีค่าใช้จ่ายสูง โดยตรวจสอบแหล่งที่มาและความน่าเชื่อถือของข้อมูลของผู้ประกันตนที่ใช้ในการคำนวณประมาณการรายได้ ประเมินความเหมาะสมของอัตราความรุนแรงของโรคโดยเปรียบเทียบกับหลักเกณฑ์ วิธีการและเงื่อนไขตามประกาศของสำนักงานประกันสังคม ทดสอบการคำนวณประมาณการรายได้ค่าบริการทางการแพทย์กรณีโรคที่มีภาระเสี่ยงและโรคที่มีค่าใช้จ่ายสูง รวมถึงเปรียบเทียบข้อมูลการรับเงินในระหว่างงวดและวิเคราะห์หาสาเหตุของผลต่างเทียบกับที่ประมาณการรายได้ค่าบริการทางการแพทย์ไว้ รวมถึงการตรวจสอบการรับเงินค่าบริการทางการแพทย์กรณีโรคที่มีภาระเสี่ยงและโรคที่มีค่าใช้จ่ายสูงภายหลังสิ้นรอบระยะเวลาบัญชี

*****/3

ข้อมูลอื่น

ผู้บริหารเป็นผู้รับผิดชอบต่อข้อมูลอื่น ข้อมูลอื่นประกอบด้วยข้อมูลซึ่งรวมอยู่ในรายงานประจำปีแต่ไม่รวมถึงงบการเงินและรายงานของผู้สอบบัญชีที่อยู่ในรายงานนั้น ซึ่งคาดว่ารายงานประจำปีจะถูกจัดเตรียมให้ข้าพเจ้าภายหลังวันที่ในรายงานของผู้สอบบัญชีนี้

ความเห็นของข้าพเจ้าต่องบการเงินไม่ครอบคลุมถึงข้อมูลอื่นและข้าพเจ้าไม่ได้ให้ความเชื่อมั่นต่อข้อมูลอื่น

ความรับผิดชอบของข้าพเจ้าที่เกี่ยวข้องเกี่ยวกับการตรวจสอบงบการเงิน คือ การอ่านและพิจารณาว่าข้อมูลอื่นมีความขัดแย้งที่มีสาระสำคัญกับงบการเงินหรือกับความรู้ที่ได้รับจากการตรวจสอบของข้าพเจ้า หรือปรากฏว่า ข้อมูลอื่นมีการแสดงข้อมูลที่ขัดต่อข้อเท็จจริงอันเป็นสาระสำคัญหรือไม่

เมื่อข้าพเจ้าได้อ่านรายงานประจำปี หากข้าพเจ้าสรุปได้ว่าการแสดงข้อมูลที่ขัดต่อข้อเท็จจริงอันเป็นสาระสำคัญ ข้าพเจ้าต้องสื่อสารเรื่องดังกล่าวกับผู้มีส่วนที่ในการกำกับดูแล เพื่อให้ผู้มีส่วนที่ในการกำกับดูแลดำเนินการแก้ไขข้อมูลที่แสดงขัดต่อข้อเท็จจริง

ความรับผิดชอบของผู้บริหารและผู้มีส่วนที่ในการกำกับดูแลต่องบการเงิน

ผู้บริหารมีหน้าที่รับผิดชอบในการจัดทำและนำเสนองบการเงินรวมและงบการเงินเฉพาะกิจการเหล่านี้โดยถูกต้องตามที่ควรตามมาตรฐานการรายงานทางการเงิน และรับผิดชอบเกี่ยวกับการควบคุมภายในที่ผู้บริหารพิจารณาว่าจำเป็นเพื่อให้สามารถจัดทำงบการเงินที่ปราศจากการแสดงข้อมูลที่ขัดต่อข้อเท็จจริงอันเป็นสาระสำคัญ ไม่ว่าจะเป็นเกิดจากการทุจริตหรือข้อผิดพลาด

ในการจัดทำงบการเงินรวมและงบการเงินเฉพาะกิจการ ผู้บริหารรับผิดชอบในการประเมินความสามารถของกลุ่มบริษัทและบริษัทในการดำเนินงานต่อเนื่อง เปิดเผยเรื่องที่เกี่ยวข้องกับการดำเนินงานต่อเนื่อง และการใช้เกณฑ์การบัญชีสำหรับการดำเนินงานต่อเนื่องเว้นแต่ผู้บริหารมีความตั้งใจที่จะเลิกกลุ่มบริษัทและบริษัทหรือหยุดดำเนินงานหรือไม่สามารถดำเนินงานต่อเนื่องต่อไปได้

ผู้มีส่วนที่ในการกำกับดูแลมีหน้าที่ในการสอดส่องดูแลกระบวนการในการจัดทำรายงานทางการเงินของกลุ่มบริษัทและบริษัท

ความรับผิดชอบของผู้สอบบัญชีต่อการตรวจสอบงบการเงิน

การตรวจสอบของข้าพเจ้ามีวัตถุประสงค์เพื่อให้ได้ความเชื่อมั่นอย่างสมเหตุสมผลว่างบการเงินรวมและงบการเงินเฉพาะกิจการโดยรวมปราศจากการแสดงข้อมูลที่ขัดต่อข้อเท็จจริงอันเป็นสาระสำคัญหรือไม่ ไม่ว่าจะเป็นเกิดจากการทุจริตหรือข้อผิดพลาด และเสนอรายงานของผู้สอบบัญชีซึ่งรวมความเห็นของข้าพเจ้าอยู่ด้วย ความเชื่อมั่นอย่างสมเหตุสมผลคือความเชื่อมั่นในระดับสูงแต่ไม่ได้เป็นการรับประกันว่าการปฏิบัติงานตรวจสอบตาม มาตรฐานการสอบบัญชีจะสามารถตรวจพบข้อมูลที่ขัดต่อข้อเท็จจริงอันเป็นสาระสำคัญที่มีอยู่ได้เสมอไป ข้อมูลที่ขัดต่อข้อเท็จจริงอาจเกิดจากการทุจริตหรือข้อผิดพลาด และถือว่ามีสาระสำคัญเมื่อคาดการณ์ได้อย่างสมเหตุสมผลว่ารายการที่ขัดต่อข้อเท็จจริงแต่ละรายการหรือทุกรายการรวมกันจะมีผลต่อการตัดสินใจทางเศรษฐกิจของผู้ใช้งบการเงินจากการใช้งบการเงินรวมและงบการเงินเฉพาะกิจการเหล่านี้

*****/4

ในการตรวจสอบของข้าพเจ้าตามมาตรฐานการสอบบัญชี ข้าพเจ้าได้ใช้ดุลยพินิจและการสังเกตและสงสัยเยี่ยงผู้ประกอบวิชาชีพตลอดการตรวจสอบ การปฏิบัติงานของข้าพเจ้ารวมถึง

- ระบุและประเมินความเสี่ยงจากการแสดงข้อมูลที่ขัดต่อข้อเท็จจริงอันเป็นสาระสำคัญในงบการเงินรวมและงบการเงินเฉพาะกิจการ ไม่ว่าจะเกิดจากการทุจริตหรือข้อผิดพลาด ออกแบบและปฏิบัติตามวิธีการตรวจสอบเพื่อตอบสนองต่อความเสี่ยงเหล่านั้น และได้หลักฐานการสอบบัญชีที่เพียงพอและเหมาะสมเพื่อเป็น เกณฑ์ในการแสดงความเห็นของข้าพเจ้า ความเสี่ยงที่ไม่พบข้อมูลที่ขัดต่อข้อเท็จจริงอันเป็นสาระสำคัญซึ่งเป็นผลมาจากการทุจริตจะสูงกว่าความเสี่ยงที่เกิดจากข้อผิดพลาด เนื่องจากการทุจริตอาจเกี่ยวกับการสมรู้ร่วมคิด การปลอมแปลงเอกสารหลักฐาน การตั้งใจละเว้นการแสดงผล การแสดงผลที่ไม่ตรงตามข้อเท็จจริงหรือการแทรกแซงการควบคุมภายใน

- ทำความเข้าใจในระบบการควบคุมภายในที่เกี่ยวข้องกับการตรวจสอบ เพื่อออกแบบวิธีการตรวจสอบที่เหมาะสมกับสถานการณ์ แต่ไม่ใช่เพื่อวัตถุประสงค์ในการแสดงความเห็นต่อความมีประสิทธิภาพของการควบคุมภายในของกลุ่มบริษัทและบริษัท

- ประเมินความเหมาะสมของนโยบายการบัญชีที่ผู้บริหารใช้และความสมเหตุสมผลของประมาณการทางบัญชีและการเปิดเผยข้อมูลที่เกี่ยวข้องซึ่งจัดทำขึ้นโดยผู้บริหาร

- สรุปเกี่ยวกับความเหมาะสมของการใช้เกณฑ์การบัญชีสำหรับการดำเนินงานต่อเนื่องของผู้บริหารและจากหลักฐานการสอบบัญชีที่ได้รับ สรุปว่ามีความไม่แน่นอนที่มีสาระสำคัญเกี่ยวกับเหตุการณ์หรือสถานการณ์ที่อาจเป็นเหตุให้เกิดข้อสงสัยอย่างมีนัยสำคัญต่อความสามารถของกลุ่มบริษัทและบริษัทในการดำเนินงานต่อเนื่องหรือไม่ ถ้าข้าพเจ้าได้ข้อสรุปว่ามีความไม่แน่นอนที่มีสาระสำคัญ ข้าพเจ้าต้องกล่าวไว้ในรายงานของผู้สอบบัญชีของข้าพเจ้าโดยให้ข้อสังเกตถึงการเปิดเผยข้อมูลในงบการเงินรวม และงบการเงินเฉพาะกิจการที่เกี่ยวข้อง หรือถ้าการเปิดเผยข้อมูลดังกล่าวไม่เพียงพอ ความเห็นของข้าพเจ้าจะเปลี่ยนแปลงไป ข้อสรุปของข้าพเจ้าขึ้นอยู่กับหลักฐานการสอบบัญชีที่ได้รับจนถึงวันที่ในรายงานของผู้สอบบัญชีของข้าพเจ้า อย่างไรก็ตาม เหตุการณ์หรือสถานการณ์ในอนาคตอาจเป็นเหตุให้กลุ่มบริษัทและบริษัทต้องหยุดการดำเนินงานต่อเนื่อง

- ประเมินการนำเสนอ โครงสร้างและเนื้อหาของงบการเงินรวมและงบการเงินเฉพาะกิจการโดยรวม รวมถึงการเปิดเผยข้อมูลว่างบการเงินรวมและงบการเงินเฉพาะกิจการแสดงรายการและเหตุการณ์ในรูปแบบที่ทำให้มีการนำเสนอข้อมูลโดยถูกต้องตามที่ควรหรือไม่

- ได้รับหลักฐานการสอบบัญชีที่เหมาะสมอย่างเพียงพอเกี่ยวกับข้อมูลทางการเงินของกิจการภายในกลุ่มหรือกิจกรรมทางธุรกิจภายในกลุ่มบริษัทเพื่อแสดงความเห็นต่องบการเงินรวม ข้าพเจ้ารับผิดชอบต่อการกำหนดแนวทาง การควบคุมดูแล และการปฏิบัติงานตรวจสอบกลุ่มบริษัท ข้าพเจ้าเป็นผู้รับผิดชอบแต่เพียงผู้เดียวต่อความเห็นของข้าพเจ้า

ข้าพเจ้าได้สื่อสารกับผู้มีหน้าที่ในการกำกับดูแลในเรื่องต่างๆ ที่สำคัญซึ่งรวมถึง ขอบเขตและช่วงเวลาของการตรวจสอบตามที่ได้วางแผนไว้ ประเด็นที่มีนัยสำคัญที่พบจากการตรวจสอบรวมถึง ข้อบกพร่องที่มีนัยสำคัญในระบบการควบคุมภายในหากข้าพเจ้าได้พบในระหว่างการตรวจสอบของข้าพเจ้า

*****/5

ข้าพเจ้าได้ให้คำรับรองแก่ผู้มีหน้าที่ในการกำกับดูแลว่าข้าพเจ้าได้ปฏิบัติตามข้อกำหนดจรรยาบรรณที่เกี่ยวข้องกับความเป็นอิสระและได้สื่อสารกับผู้มีหน้าที่ในการกำกับดูแลเกี่ยวกับความสัมพันธ์ทั้งหมดตลอดจนเรื่องอื่นซึ่งข้าพเจ้าเชื่อว่ามีเหตุผลที่บุคคลภายนอกอาจพิจารณาว่ากระทบต่อความเป็นอิสระของข้าพเจ้าและมาตรการที่ข้าพเจ้าใช้เพื่อป้องกันไม่ให้ข้าพเจ้าขาดความเป็นอิสระ

จากเรื่อง que สื่อกับผู้มีหน้าที่ในการกำกับดูแล ข้าพเจ้าได้พิจารณาเรื่องต่าง ๆ ที่มีนัยสำคัญมากที่สุดในการตรวจสอบงบการเงินรวมและงบการเงินเฉพาะกิจการในงวดปัจจุบันและกำหนดเป็นเรื่องสำคัญในการตรวจสอบ ข้าพเจ้าได้อธิบายเรื่องเหล่านี้ในรายงานของผู้สอบบัญชีเว้นแต่กฎหมายหรือข้อบังคับไม่ให้เปิดเผยต่อสาธารณะเกี่ยวกับ เรื่องดังกล่าว หรือในสถานการณ์ที่ยากที่จะเกิดขึ้น ข้าพเจ้าพิจารณาว่าไม่ควรสื่อสารเรื่องดังกล่าวในรายงานของข้าพเจ้าเพราะการกระทำดังกล่าวสามารถคาดการณ์ได้อย่างสมเหตุสมผลว่าจะมีผลกระทบในทางลบมากกว่าผลประโยชน์ต่อส่วนได้เสียสาธารณะจากการสื่อสารดังกล่าว

ผู้สอบบัญชีที่รับผิดชอบงานสอบบัญชีและการนำเสนอรายงานฉบับนี้คือ นางสาวสุลลิต อาดสว่าง



(นางสาวสุลลิต อาดสว่าง)
ผู้สอบบัญชีรับอนุญาต ทะเบียนเลขที่ 7517

บริษัท สอบบัญชีธรรมนิติ จำกัด
กรุงเทพมหานคร
วันที่ 23 กุมภาพันธ์ 2561



โรงพยาบาลลาดพร้าว จำกัด (มหาชน) และบริษัทย่อย

งบแสดงฐานะการเงิน

ณ วันที่ 31 ธันวาคม 2560

		สินทรัพย์			
		บาท			
		งบการเงินรวม		งบการเงินเฉพาะกิจการ	
หมายเหตุ		2560	2559	2560	2559
สินทรัพย์หมุนเวียน					
เงินสดและรายการเทียบเท่าเงินสด	5	208,643,178.65	120,060,192.44	158,693,566.35	97,024,807.87
เงินลงทุนชั่วคราว	6	246,970,502.42	410,950,829.92	246,970,502.42	409,944,873.64
ลูกหนี้การค้าและลูกหนี้อื่น	4, 7	104,474,442.30	100,543,049.58	74,698,909.39	79,126,565.82
รายได้ค่าบริการทางการแพทย์ค้างรับ	8	114,055,213.02	150,646,725.84	114,055,213.02	150,646,725.84
เงินให้กู้ยืมระยะสั้นแก่บริษัทย่อย	4	-	-	10,000,000.00	-
สินค้าคงเหลือ	9	21,641,116.59	19,369,278.87	13,682,530.84	14,184,770.75
สินทรัพย์หมุนเวียนอื่น		11,695,024.30	3,124,885.99	3,946,586.03	589,678.44
รวมสินทรัพย์หมุนเวียน		707,479,477.28	804,694,962.64	622,047,308.05	751,517,422.36
สินทรัพย์ไม่หมุนเวียน					
เงินฝากธนาคารที่คิดการระงับประกัน	10	41,146,908.73	40,723,788.29	30,645,394.98	30,328,774.90
เงินลงทุนในบริษัทย่อย	11	-	-	120,018,450.20	118,618,650.20
อสังหาริมทรัพย์เพื่อการลงทุน	12	39,818,557.66	74,481,478.02	169,442,751.03	211,193,557.79
ที่ดิน อาคารและอุปกรณ์	13	1,204,580,690.58	949,206,434.59	1,016,458,067.28	781,672,914.91
สิทธิการเช่าที่ดิน	14	18,940,977.61	20,398,056.03	18,940,977.61	20,398,056.03
สินทรัพย์ไม่มีตัวตน	15	43,070,412.67	36,257,994.21	17,733,895.06	16,314,612.67
สินทรัพย์ภายใต้การควบคุม	16	33,249,413.87	30,504,543.88	28,279,684.45	30,309,500.48
สินทรัพย์ไม่หมุนเวียนอื่น		1,725,710.19	2,258,736.41	3,115,980.00	1,131,326.00
รวมสินทรัพย์ไม่หมุนเวียน		1,382,532,671.31	1,153,831,031.43	1,404,635,200.61	1,209,967,392.98
รวมสินทรัพย์		2,090,012,148.59	1,958,525,994.07	2,026,682,508.66	1,961,484,815.34

งบการเงินนี้ได้รับอนุมัติจากที่ประชุมใหญ่สามัญครั้งที่...../.....

เมื่อวันที่...../...../.....

ขอรับรองว่าเป็นรายการอันถูกต้องและเป็นจริง

(ดร.อังกูร ฉันทวานิช)

กรรมการ

(ทญ.สุภาพร คั่นธามานนท์)

กรรมการ

หมายเหตุประกอบงบการเงินเป็นส่วนหนึ่งของงบการเงินนี้





โรงพยาบาลลาดพร้าว จำกัด (มหาชน) และบริษัทย่อย
งบแสดงฐานะการเงิน (ต่อ)
ณ วันที่ 31 ธันวาคม 2560

หนี้สินและส่วนของผู้ถือหุ้น

		บาท				
		งบการเงินรวม		งบการเงินเฉพาะกิจการ		
หมายเหตุ		2560	2559	2560	2559	
หนี้สินหมุนเวียน						
เงินเบิกเกินบัญชีและเงินกู้ยืมระยะสั้น						
	จากสถาบันการเงิน	17	27,318,894.41	21,663,583.32	27,318,894.41	21,663,583.32
	เจ้าหนี้การค้าและเจ้าหนี้อื่น	4, 18	208,852,426.94	168,252,069.22	196,552,879.18	162,719,193.87
ส่วนของหนี้สินตามสัญญาเช่าการเงินที่ถึงกำหนดชำระภายในหนึ่งปี						
		19	26,816,906.32	20,893,920.61	21,588,558.58	19,978,665.48
เงินกู้ยืมระยะยาวจากสถาบันการเงินส่วนที่ถึงกำหนดชำระภายในหนึ่งปี						
		20	28,720,000.00	-	28,720,000.00	-
	ภาษีเงินได้ค้างจ่าย		10,314,328.73	8,745,473.56	9,700,650.11	8,745,473.56
	หนี้สินหมุนเวียนอื่น		14,166,164.31	10,278,285.76	7,634,442.35	5,455,652.15
รวมหนี้สินหมุนเวียน			316,188,720.71	229,833,332.47	291,515,424.63	218,562,568.38
หนี้สินไม่หมุนเวียน						
	หนี้สินตามสัญญาเช่าการเงิน	19	65,617,854.50	65,560,449.02	43,981,980.89	65,560,449.02
	เงินกู้ยืมระยะยาวจากสถาบันการเงิน	20	60,080,000.00	-	60,080,000.00	-
	หนี้สินภาษีเงินได้รอการตัดบัญชี	16	3,710,871.49	3,738,024.87	-	-
	ภาระผูกพันผลประโยชน์พนักงาน	21	46,587,638.67	44,526,095.00	40,875,940.45	40,751,777.00
	หนี้สินไม่หมุนเวียนอื่น	4	16,688,350.94	7,592,676.81	21,899,273.62	12,803,599.49
รวมหนี้สินไม่หมุนเวียน			192,684,715.60	121,417,245.70	166,837,194.96	119,115,825.51
รวมหนี้สิน			508,873,436.31	351,250,578.17	458,352,619.59	337,678,393.89

งบการเงินนี้ได้รับอนุมัติจากที่ประชุมใหญ่สามัญครั้งที่...../.....
เมื่อวันที่...../...../.....

ขอรับรองว่าเป็นรายการอันถูกต้องและเป็นจริง

(ดร.อังกูร ฉันทนวนานิช)
กรรมการ

(ทญ.สุภาพร คัมภามานนท์)
กรรมการ

หมายเหตุประกอบงบการเงินเป็นส่วนหนึ่งของงบการเงินนี้



โรงพยาบาลลาดพร้าว จำกัด (มหาชน) และบริษัทย่อย
งบแสดงฐานะการเงิน (ต่อ)
ณ วันที่ 31 ธันวาคม 2560

หนี้สินและส่วนของผู้ถือหุ้น(ต่อ)

หมายเหตุ	บาท			
	งบการเงินรวม		งบการเงินเฉพาะกิจการ	
	2560	2559	2560	2559
ส่วนของผู้ถือหุ้น				
ทุนเรือนหุ้น				
ทุนจดทะเบียน				
หุ้นสามัญ 750,000,000 หุ้น มูลค่าหุ้นละ 0.50 บาท	375,000,000.00	375,000,000.00	375,000,000.00	375,000,000.00
ทุนที่ออกจำหน่ายและชำระเต็มมูลค่าแล้ว				
หุ้นสามัญ 750,000,000 หุ้น มูลค่าหุ้นละ 0.50 บาท	375,000,000.00	375,000,000.00	375,000,000.00	375,000,000.00
ส่วนเกินมูลค่าหุ้นสามัญ	922,834,728.00	922,834,728.00	922,834,728.00	922,834,728.00
ส่วนเกินมูลค่าจากการซื้อเงินลงทุนในบริษัทย่อย	5,627,738.31	5,627,738.31	-	-
กำไรสะสม				
จัดสรรแล้ว				
สำรองตามกฎหมาย	37,500,000.00	37,500,000.00	37,500,000.00	37,500,000.00
ยังไม่ได้จัดสรร	239,104,470.94	265,278,659.09	232,995,161.07	288,471,693.45
รวมส่วนของผู้ถือหุ้นบริษัท	1,580,066,937.25	1,606,241,125.40	1,568,329,889.07	1,623,806,421.45
ส่วนของผู้มีส่วนได้เสียที่ไม่มีอำนาจควบคุมของบริษัทย่อย	1,071,775.03	1,034,290.50	-	-
รวมส่วนของผู้ถือหุ้น	1,581,138,712.28	1,607,275,415.90	1,568,329,889.07	1,623,806,421.45
รวมหนี้สินและส่วนของผู้ถือหุ้น	2,090,012,148.59	1,958,525,994.07	2,026,682,508.66	1,961,484,815.34

งบการเงินนี้ได้รับอนุมัติจากที่ประชุมใหญ่สามัญครั้งที่...../.....
เมื่อวันที่...../...../.....

ขอรับรองว่าเป็นรายการอันถูกต้องและเป็นจริง

(ดร.อังกูร ฉันทนาพานิช)
กรรมการ

(ทญ.สุภาพร คณชามานนท์)
กรรมการ

หมายเหตุประกอบงบการเงินเป็นส่วนหนึ่งของงบการเงินนี้





โรงพยาบาลลาดพร้าว จำกัด (มหาชน) และบริษัทย่อย
งบกำไรขาดทุนเบ็ดเสร็จ
สำหรับปีสิ้นสุดวันที่ 31 ธันวาคม 2560

หมายเหตุ	บาท			
	งบการเงินรวม		งบการเงินเฉพาะกิจการ	
	2560	2559	2560	2559
รายได้				
รายได้จากการรักษาพยาบาล	1,291,006,518.75	1,213,158,112.01	1,292,144,107.71	1,213,821,432.86
รายได้จากการบริการ	136,826,558.35	115,323,242.66	-	-
รายได้อื่น				
กำไรจากการซื้อธุรกิจ	11 8,752,621.76	-	-	-
รายได้จากเงินลงทุนสุทธิของกองทุนส่วนบุคคล	6 26,666,893.32	21,939,639.70	26,666,893.32	21,939,639.70
เงินปันผลรับ	4, 11 -	-	9,885,160.00	13,399,182.50
ค่าเช่ารับ	4 5,454,328.02	5,333,863.07	14,696,421.48	12,005,863.07
กำไรจากการจำหน่ายทรัพย์สิน	4,12 48,778,557.51	-	48,778,557.51	-
อื่นๆ	4 7,166,543.87	7,171,841.34	6,856,605.62	4,873,984.15
รวมรายได้	1,524,652,021.58	1,362,926,698.78	1,399,027,745.64	1,266,040,102.28
ค่าใช้จ่าย				
ต้นทุนในการรักษาพยาบาล	4 991,407,874.93	919,251,802.62	1,012,367,288.28	919,251,802.62
ต้นทุนบริการ	76,061,254.52	63,241,666.49	-	-
ค่าใช้จ่ายในการบริการและบริหาร	4 176,267,987.93	153,017,714.46	156,895,976.40	138,826,004.67
ค่าตอบแทนผู้บริหาร	4 48,507,123.12	36,638,746.00	33,045,229.78	28,374,970.00
ต้นทุนทางการเงิน	4 4,939,799.02	3,005,771.14	4,638,059.71	2,762,771.74
รวมค่าใช้จ่าย	1,297,184,039.52	1,175,155,700.71	1,206,946,554.17	1,089,215,549.03
กำไรก่อนค่าใช้จ่ายภาษีเงินได้	227,467,982.06	187,770,998.07	192,081,191.47	176,824,553.25
ค่าใช้จ่ายภาษีเงินได้	26 33,490,631.17	31,647,828.18	27,500,844.29	27,847,914.22
กำไรสำหรับปี	193,977,350.89	156,123,169.89	164,580,347.18	148,976,639.03
กำไรขาดทุนเบ็ดเสร็จอื่น :				
รายการที่จะไม่ถูกจัดประเภทใหม่เข้าไปในกำไรหรือขาดทุน				
ผลกำไร(ขาดทุน)จากการประมาณการตามหลักคณิตศาสตร์				
ประกันภัย-สุทธิจากภาษีเงินได้	20 5,000,365.49	(7,389,205.95)	4,943,120.44	(6,894,270.55)
กำไร (ขาดทุน) เบ็ดเสร็จอื่นสำหรับปี	5,000,365.49	(7,389,205.95)	4,943,120.44	(6,894,270.55)
กำไรเบ็ดเสร็จรวมสำหรับปี	198,977,716.38	148,733,963.94	169,523,467.62	142,082,368.48

หมายเหตุประกอบงบการเงินเป็นส่วนหนึ่งของงบการเงินนี้



โรงพยาบาลลาดพร้าว จำกัด (มหาชน) และบริษัทย่อย
งบกำไรขาดทุนเบ็ดเสร็จ (ต่อ)
สำหรับปีสิ้นสุดวันที่ 31 ธันวาคม 2560

หมายเหตุ	บาท			
	งบการเงินรวม		งบการเงินเฉพาะกิจการ	
	2560	2559	2560	2559
การแบ่งปันส่วนกำไร				
ส่วนที่เป็นของผู้ถือหุ้นบริษัทใหญ่	193,833,731.32	155,902,946.68	164,580,347.18	148,976,639.03
ส่วนที่เป็นของส่วนได้เสียที่ไม่มีอำนาจควบคุมของบริษัทย่อย	143,619.57	220,223.21	-	-
	<u>193,977,350.89</u>	<u>156,123,169.89</u>	<u>164,580,347.18</u>	<u>148,976,639.03</u>
การแบ่งปันส่วนกำไรเบ็ดเสร็จรวม				
ส่วนที่เป็นของผู้ถือหุ้นบริษัทใหญ่	198,825,811.85	148,533,078.47	169,523,467.62	142,082,368.48
ส่วนที่เป็นของส่วนได้เสียที่ไม่มีอำนาจควบคุมของบริษัทย่อย	151,904.53	200,885.47	-	-
	<u>198,977,716.38</u>	<u>148,733,963.94</u>	<u>169,523,467.62</u>	<u>142,082,368.48</u>
กำไรก่อนหักขั้นพื้นฐาน				
ส่วนที่เป็นของผู้ถือหุ้นของบริษัทใหญ่	27 0.26	0.21	0.22	0.20

ขอรับรองว่าเป็นรายการอันถูกต้องและเป็นจริง

(ดร.อังกูร ฉันทนาพานิช)
กรรมการ

(ทญ.สุภาพร คั่นธามานนท์)
กรรมการ

หมายเหตุประกอบงบการเงินเป็นส่วนหนึ่งของงบการเงินนี้





โรงพยาบาลลาดพร้าว จำกัด (มหาชน) และโรงพยาบาล
 งบแสดงการเปลี่ยนแปลงส่วนของผู้ถือหุ้น
 สำหรับปีสิ้นสุดวันที่ 31 ธันวาคม 2560

หมายเหตุ	บาท						
	งบการเงินรวม						
	ทุนเรือนหุ้น ที่ออกและ ชำระแล้ว	ส่วนเกิน มูลค่าหุ้นสามัญ	ส่วนเกินมูลค่า จากการซื้อเงิน ลงทุน	สำรอง ตามกฎหมาย	กำไรสะสม ยังไม่ได้จัดสรร	รวมส่วน ของผู้ถือหุ้น ของบริษัทใหญ่	รวมส่วน ของผู้ถือหุ้น ที่ไม่มีอำนาจควบคุม ของบริษัทย่อย
ยอดคงเหลือ ณ วันที่ 31 ธันวาคม 2558	375,000,000.00	922,834,728.00	5,627,738.31	37,500,000.00	229,245,580.62	1,570,208,046.93	933,522.53
เงินปันผลจ่าย	-	-	-	-	(112,500,000.00)	(112,500,000.00)	-
เงินปันผลส่วนที่เป็นของส่วนได้เสียที่มีอำนาจควบคุม	-	-	-	-	-	-	(100,117.50)
กำไรเบ็ดเสร็จรวมสำหรับปี	-	-	-	-	148,533,078.47	148,533,078.47	200,885.47
ยอดคงเหลือ ณ วันที่ 31 ธันวาคม 2559	375,000,000.00	922,834,728.00	5,627,738.31	37,500,000.00	265,278,659.09	1,606,241,125.40	1,034,290.50
เงินปันผลจ่าย	-	-	-	-	(225,000,000.00)	(225,000,000.00)	-
เงินปันผลส่วนที่เป็นของส่วนได้เสียที่มีอำนาจควบคุม	-	-	-	-	-	-	(114,420.00)
กำไรเบ็ดเสร็จรวมสำหรับปี	-	-	-	-	198,825,811.85	198,825,811.85	151,904.53
ยอดคงเหลือ ณ วันที่ 31 ธันวาคม 2560	375,000,000.00	922,834,728.00	5,627,738.31	37,500,000.00	239,104,470.94	1,580,066,937.25	1,071,775.03

ขอรับรองว่าเป็นรายการอันถูกต้องและเป็นจริง

(ดร.อังกูร ถิ่นทวนวานิช)

กรรมการ

(ทญ.สุภาพร คัมภามานนท์)

กรรมการ

หมายเหตุประกอบงบการเงินเป็นส่วนหนึ่งของงบการเงินนี้



โรงพยาบาลลาดพร้าว จำกัด (มหาชน) และบริษัทย่อย
งบแสดงการเปลี่ยนแปลงส่วนของผู้ถือหุ้น (ต่อ)
สำหรับปีสิ้นสุดวันที่ 31 ธันวาคม 2560

หมายเหตุ	บาท				
	งบการเงินเฉพาะกิจการ				
	ทุนเรือนหุ้น ที่ออกและชำระแล้ว	ส่วนเกินมูลค่าหุ้นสามัญ	กำไรสะสม ที่ยังไม่ได้จัดสรร	กำไรสะสม ซึ่งไม่ได้จัดสรร	รวมส่วน ของผู้ถือหุ้น
24	375,000,000.00	922,834,728.00	37,500,000.00	258,889,324.97	1,594,224,052.97
	-	-	-	(112,500,000.00)	(112,500,000.00)
24	-	-	-	142,082,368.48	142,082,368.48
	375,000,000.00	922,834,728.00	37,500,000.00	288,471,693.45	1,623,806,421.45
24	-	-	-	(225,000,000.00)	(225,000,000.00)
	-	-	-	169,523,467.62	169,523,467.62
	375,000,000.00	922,834,728.00	37,500,000.00	232,995,161.07	1,568,329,889.07

ขอรับรองว่าเป็นรายการอันถูกต้องและเป็นจริง

(ดร.อังกร์ ถิ่นทวนาวินช)
กรรมการ

(ทญ.สุภาพร คัมธมานนท์)
กรรมการ

หมายเหตุประกอบงบการเงินเป็นส่วนหนึ่งของงบการเงินนี้





โรงพยาบาลลาดพร้าว จำกัด (มหาชน) และบริษัทย่อย
งบกระแสเงินสด
สำหรับปีสิ้นสุดวันที่ 31 ธันวาคม 2560

	บาท			
	งบการเงินรวม		งบการเงินเฉพาะกิจการ	
	2560	2559	2560	2559
<u>กระแสเงินสดจากกิจกรรมดำเนินงาน</u>				
กำไรสำหรับปี	193,977,350.89	156,123,169.89	164,580,347.18	148,976,639.03
รายการปรับปรุงกระทบกำไรสำหรับปีเป็นเงินสดรับ (จ่าย)				
จากกิจกรรมดำเนินงาน :				
ดอกเบี้ยรับ	(1,230,344.84)	(2,013,084.97)	(1,239,376.56)	(1,598,075.96)
รายได้จากเงินลงทุนกองทุนส่วนบุคคล	(14,667,805.13)	(17,004,425.75)	(14,667,805.13)	(17,004,425.75)
กำไรที่ยังไม่เกิดขึ้นจากเงินลงทุนกองทุนส่วนบุคคล	(11,999,088.19)	(4,935,213.95)	(11,999,088.19)	(4,935,213.95)
(กำไร) ขาดทุนจากการจำหน่ายทรัพย์สิน	(46,523,346.09)	365,281.93	(46,456,143.91)	264,407.90
กำไรจากการซื้อธุรกิจ	(8,752,621.76)	-	-	-
รายได้อื่น - ค่าที่ปรึกษาจ้าง	-	(2,151,350.00)	-	-
รายได้เงินปันผล	-	-	(9,885,160.00)	(13,399,182.50)
หนี้สงสัยจะสูญ	10,229,420.75	4,921,697.56	9,130,127.31	5,159,241.51
หนี้สูญ	-	909,696.95	-	909,696.95
ภาษีเงินได้นิติบุคคลถูกหัก ณ ที่จ่ายตัดจ่าย	-	1,465,760.06	-	-
ค่าเสื่อมราคา	70,306,920.75	60,523,438.55	62,940,514.60	54,013,274.92
ค่าตัดจำหน่าย	4,349,924.51	3,843,451.85	3,559,783.93	3,048,490.58
ค่าความนิยมนัดจ่าย	440,121.01	-	-	-
ค่าใช้จ่ายผลประโยชน์พนักงาน	8,239,579.54	6,519,183.00	6,303,064.00	5,752,570.00
ต้นทุนทางการเงิน	4,939,799.02	3,005,771.14	4,638,059.71	2,762,771.74
ค่าใช้จ่ายภาษีเงินได้	33,490,631.17	31,647,828.18	27,500,844.29	27,847,914.22
กำไรจากการดำเนินงานก่อนการเปลี่ยนแปลงในสินทรัพย์และหนี้สินดำเนินงาน	242,800,541.63	243,221,204.44	194,405,167.23	211,798,108.69
การเปลี่ยนแปลงในสินทรัพย์ดำเนินงาน (เพิ่มขึ้น) ลดลง				
ลูกหนี้การค้าและลูกหนี้อื่น	(6,202,408.25)	(11,178,424.10)	3,261,879.87	(3,602,818.78)
รายได้ค่าบริการทางการแพทย์ค้างรับ	26,907,732.10	(17,982,463.09)	26,907,732.10	(17,982,463.09)
สินค้าคงเหลือ	(2,271,837.72)	62,282.66	502,239.91	1,006,752.02
สินทรัพย์หมุนเวียนอื่น	(3,774,383.80)	1,650,249.50	(3,356,907.59)	1,615,477.80
สินทรัพย์ไม่หมุนเวียนอื่น	533,026.22	1,522,298.10	(1,984,654.00)	89,926.00

หมายเหตุประกอบงบการเงินเป็นส่วนหนึ่งของงบการเงินนี้



โรงพยาบาลลาดพร้าว จำกัด (มหาชน) และบริษัทย่อย
งบกระแสเงินสด (ต่อ)
สำหรับปีสิ้นสุดวันที่ 31 ธันวาคม 2560

	บาท			
	งบการเงินรวม		งบการเงินเฉพาะกิจการ	
	2560	2559	2560	2559
การเปลี่ยนแปลงในหนี้สินดำเนินงานเพิ่มขึ้น (ลดลง)				
เจ้าหนี้การค้าและเจ้าหนี้อื่น	11,889,964.98	(11,270,867.16)	7,880,483.56	(8,740,912.78)
หนี้สินหมุนเวียนอื่น	3,887,878.55	4,183,182.30	2,178,790.20	4,100,509.35
หนี้สินไม่หมุนเวียนอื่น	9,095,674.13	5,228,424.27	9,095,674.13	5,228,424.27
เงินสหรับจากกิจกรรมดำเนินงาน	282,866,187.84	215,435,886.92	238,890,405.41	193,513,003.48
เงินสหรับดอกเบี้ยรับ	971,595.26	1,472,481.15	586,349.25	1,106,791.95
เงินสจ่ายผลประโยชน์พนักงาน โดยโครงการ	-	(2,975,000.00)	-	(2,975,000.00)
เงินสจ่ายภาษีเงินได้	(32,354,723.51)	(23,317,168.49)	(25,751,631.82)	(21,057,994.41)
เงินสสุทธิได้มาจากกิจกรรมดำเนินงาน	251,483,059.59	190,616,199.58	213,725,122.84	170,586,801.02
กระแสเงินสดจากกิจกรรมลงทุน				
เงินฝากประจำระยะยาวเพิ่มขึ้น	-	(1,005,956.28)	-	-
เงินลงทุนชั่วคราว (เพิ่มขึ้น) ลดลง	175,979,415.69	(388,109,659.69)	174,973,459.41	(405,009,659.69)
ดอกเบี้ยรับและส่วนลดรับจากเงินลงทุน	16,326,909.94	14,477,947.55	16,326,909.94	14,477,947.55
เงินสจ่ายเงินให้กู้ยืมระยะสั้นแก่บริษัทย่อย	-	-	(10,000,000.00)	-
เงินสจ่ายเงินลงทุนในบริษัทย่อย	-	-	(1,399,800.00)	-
เงินฝากธนาคารเพื่อการค้าปลีก (เพิ่มขึ้น) ลดลง	(423,120.44)	22,354,776.76	(316,620.08)	22,065,225.10
เงินสจ่ายซื้อที่ดิน อาคารและอุปกรณ์	(274,467,446.49)	(187,034,299.16)	(270,352,526.60)	(171,686,785.35)
เงินสรับจากการจำหน่ายอสังหาริมทรัพย์เพื่อการลงทุน	84,636,439.50	-	84,627,439.50	-
เงินสรับจากการจำหน่ายทรัพย์สินถาวร	1,901,276.52	454,360.00	1,779,781.19	454,360.00
เงินสจ่ายสิทธิการเช่า	(51,157.90)	-	(51,157.90)	-
เงินสจ่ายซื้อสินทรัพย์ไม่มีตัวตน	(7,422,621.65)	(8,263,479.25)	(1,239,345.00)	(7,929,256.40)
เงินปันผลรับจากเงินลงทุนในบริษัทย่อย	-	-	9,885,160.00	13,399,182.50
เงินสรับดอกเบี้ยรับ	325,020.27	629,797.76	713,352.47	536,751.66
เงินสสุทธิได้มาจาก (ใช้ไป) กิจกรรมลงทุน	(3,195,284.56)	(546,496,512.31)	4,946,652.93	(533,692,234.63)
กระแสเงินสดจากกิจกรรมจัดหาเงิน				
เงินเบิกเกินบัญชีจากสถาบันการเงินเพิ่มขึ้น	4,655,311.09	19,043,272.91	4,655,311.09	19,043,272.91
เงินสรับจากการกู้ยืมระยะสั้นจากสถาบันการเงิน	101,000,000.00	-	101,000,000.00	-
เงินสจ่ายชำระหนี้ระยะสั้นจากสถาบันการเงิน	(100,000,000.00)	-	(100,000,000.00)	-
เงินสรับเงินกู้ยืมระยะยาวจากสถาบันการเงิน	88,800,000.00	-	88,800,000.00	-
เงินสจ่ายชำระหนี้ตามสัญญาเช่าการเงิน	(25,804,035.77)	(19,340,530.03)	(23,317,731.36)	(15,135,211.60)

หมายเหตุประกอบงบการเงินเป็นส่วนหนึ่งของงบการเงินนี้





โรงพยาบาลลาดพร้าว จำกัด (มหาชน) และบริษัทย่อย
งบกระแสเงินสด (ต่อ)
สำหรับปีสิ้นสุดวันที่ 31 ธันวาคม 2560

	บาท			
	งบการเงินรวม		งบการเงินเฉพาะกิจการ	
	2560	2559	2560	2559
เงินสดจ่ายปันผล	(225,000,000.00)	(112,500,000.00)	(225,000,000.00)	(112,500,000.00)
เงินปันผลที่บริษัทย่อยจ่ายให้ส่วนได้เสียที่ไม่มีอำนาจควบคุม	(114,420.00)	(100,117.50)	-	-
เงินสดจ่ายดอกเบี้ยจ่าย	(3,241,644.14)	(498,953.91)	(3,140,597.02)	(255,954.51)
เงินสดสุทธิใช้ไปในกิจกรรมจัดหาเงิน	(159,704,788.82)	(113,396,328.53)	(157,003,017.29)	(108,847,893.20)
เงินสดและรายการเทียบเท่าเงินสดเพิ่มขึ้น (ลดลง) - สุทธิ	88,582,986.21	(469,276,641.26)	61,668,758.48	(471,953,326.81)
เงินสดและรายการเทียบเท่าเงินสด ณ วันต้นปี	120,060,192.44	589,336,833.70	97,024,807.87	568,978,134.68
เงินสดและรายการเทียบเท่าเงินสด ณ วันสิ้นปี	208,643,178.65	120,060,192.44	158,693,566.35	97,024,807.87
<u>ข้อมูลงบกระแสเงินสดเปิดเผยเพิ่มเติม</u>				
รายการที่มีใช้เงินสด				
หนี้สินตามสัญญาเช่าการเงิน	28,234,578.44	48,082,165.53	-	48,082,165.53

ขอรับรองว่าเป็นรายการอันถูกต้องและเป็นจริง

(ดร.อังกูร ฉันทนาวานิช)

กรรมการ

(ทญ.สุภาพร คณธามานนท์)

กรรมการ

หมายเหตุประกอบงบการเงินเป็นส่วนหนึ่งของงบการเงินนี้



1. ข้อมูลทั่วไป

1.1 สถานะของบริษัท

บริษัทเป็นนิติบุคคลจัดตั้งขึ้นตามกฎหมายไทย

บริษัทได้จดทะเบียนแปรสภาพเป็นบริษัทมหาชนจำกัดเมื่อวันที่ 11 มีนาคม 2536

บริษัทเข้าจดทะเบียนเป็นหลักทรัพย์จดทะเบียนกับตลาดหลักทรัพย์แห่งประเทศไทย เมื่อวันที่ 28 ตุลาคม 2558

1.2 สถานที่ตั้งของบริษัท

บริษัทตั้งอยู่ที่ เลขที่ 2699 ถนนลาดพร้าว แขวงคลองเจ้าคุณสิงห์ เขตวังทองหลาง กรุงเทพมหานคร

1.3 ลักษณะธุรกิจ

บริษัทประกอบธุรกิจโรงพยาบาล

2. หลักเกณฑ์ในการจัดทำงบการเงิน

2.1 หลักเกณฑ์ในการจัดทำงบการเงิน

งบการเงินนี้จัดทำขึ้นตามมาตรฐานการบัญชีที่กฎหมายกำหนดตามพระราชบัญญัติวิชาชีพบัญชี พ.ศ. 2547 โดยได้ถือปฏิบัติตามมาตรฐานการรายงานทางการเงินและการแสดงรายการได้ทำขึ้นตามแบบกำหนดรายการย่อที่ต้องมีในงบการเงินสำหรับบริษัทมหาชนจำกัด ที่กำหนดโดยประกาศกรมพัฒนาธุรกิจการค้า กระทรวงพาณิชย์ ออกตามความในพระราชบัญญัติการบัญชี พ.ศ. 2543

งบการเงินนี้ได้จัดทำขึ้นโดยใช้เกณฑ์ราคาทุนเดิมเว้นแต่จะได้เปิดเผยเป็นอย่างอื่นในนโยบายการบัญชี

งบการเงินฉบับภาษาไทยเป็นงบการเงินฉบับที่บริษัทใช้เป็นทางการตามกฎหมายงบการเงินฉบับภาษาอังกฤษแปลมาจากงบการเงินฉบับภาษาไทยดังกล่าว

2.2 หลักเกณฑ์การจัดทำงบการเงินรวม

ก) งบการเงินรวมนี้ได้รวมงบการเงินของบริษัท โรงพยาบาลลาดพร้าว จำกัด (มหาชน) และบริษัทย่อย ดังนี้



ชื่อบริษัทย่อย	ประเภทกิจการ	ที่ตั้งสำนักงานใหญ่	อัตราส่วนของการถือหุ้น (ร้อยละของจำนวนหุ้นจดทะเบียน)	
			2560	2559
1. บริษัท โรงพยาบาลลาดพร้าว 2 จำกัด	โรงพยาบาล (ซึ่งไม่ได้ดำเนินงาน) และให้คำปรึกษาทางด้านการธุรกิจ	กรุงเทพมหานคร	99.99	99.99
2. บริษัท ศูนย์ห้องปฏิบัติการและวิจัยทางการแพทย์และการเกษตรแห่งเอเชีย จำกัด	โรงพยาบาล ให้บริการวิจัย และตรวจวิเคราะห์ และวินิจฉัยทางด้านวิทยาศาสตร์ การแพทย์ การเกษตร อาหารและยา	กรุงเทพมหานคร	97.14	97.14
3. บริษัท ศูนย์บริหารจัดการธุรกิจแห่งเอเชีย จำกัด	ให้คำปรึกษาทางด้านการธุรกิจ	กรุงเทพมหานคร	99.99	99.99
4. บริษัท ศูนย์ห้องปฏิบัติการและวิจัยทางการแพทย์แห่งเอเชีย จำกัด	โรงพยาบาล ให้บริการวิจัย และตรวจวิเคราะห์ และวินิจฉัยทางการแพทย์	กรุงเทพมหานคร	99.99	-

- ข) งบการเงินรวมจัดทำขึ้น โดยใช้นโยบายการบัญชีเดียวกันสำหรับรายการบัญชีที่เหมือนกันหรือเหตุการณ์ทางบัญชีที่คล้ายคลึงกัน
- ค) ยอดคงค้างระหว่างบริษัทและบริษัทย่อย รายการค้าระหว่างกันที่มีสาระสำคัญได้ถูกตัดออกจากงบการเงินรวมนี้แล้ว
- ง) ส่วนได้เสียที่ไม่มีอำนาจควบคุม คือ จำนวนกำไรหรือขาดทุนและสินทรัพย์สุทธิของบริษัทย่อยส่วนที่ไม่ได้เป็นของบริษัท และแสดงเป็นรายการแยกต่างหากในส่วนของกำไรหรือขาดทุนรวมและส่วนของผู้ถือหุ้นในงบแสดงฐานะการเงินรวม

บริษัทจัดทำงบการเงินเฉพาะกิจการเพื่อประโยชน์ต่อสาธารณะ โดยแสดงเงินลงทุนในบริษัทย่อยตามวิธีราคาทุน

2.3 มาตรฐานการบัญชีที่มีผลบังคับใช้ในปัจจุบัน

สภาวิชาชีพบัญชีได้ออกมาตรฐานการบัญชี มาตรฐานการรายงานทางการเงิน การตีความมาตรฐานการบัญชีและมาตรฐานการรายงานทางการเงินฉบับปรับปรุงใหม่ ซึ่งมีผลบังคับใช้ตั้งแต่วันที่รอบระยะเวลาบัญชีที่เริ่มในหรือหลังวันที่ 1 มกราคม 2560 ดังต่อไปนี้

มาตรฐานการบัญชีฉบับที่ 1 (ปรับปรุง 2559)	เรื่อง การนำเสนองบการเงิน
มาตรฐานการบัญชีฉบับที่ 2 (ปรับปรุง 2559)	เรื่อง สินค้าคงเหลือ
มาตรฐานการบัญชีฉบับที่ 7 (ปรับปรุง 2559)	เรื่อง งบกระแสเงินสด
มาตรฐานการบัญชีฉบับที่ 8 (ปรับปรุง 2559)	เรื่อง นโยบายการบัญชี การเปลี่ยนแปลงประมาณการทางบัญชีและข้อผิดพลาด
มาตรฐานการบัญชีฉบับที่ 10 (ปรับปรุง 2559)	เรื่อง เหตุการณ์ภายหลังรอบระยะเวลารายงาน
มาตรฐานการบัญชีฉบับที่ 11 (ปรับปรุง 2559)	เรื่อง สัญญาก่อสร้าง
มาตรฐานการบัญชีฉบับที่ 12 (ปรับปรุง 2559)	เรื่อง ภาษีเงินได้
มาตรฐานการบัญชีฉบับที่ 16 (ปรับปรุง 2559)	เรื่อง ที่ดิน อาคารและอุปกรณ์
มาตรฐานการบัญชีฉบับที่ 17 (ปรับปรุง 2559)	เรื่อง สัญญาเช่า

มาตรฐานการบัญชีฉบับที่ 18 (ปรับปรุง 2559)	เรื่อง รายได้
มาตรฐานการบัญชีฉบับที่ 19 (ปรับปรุง 2559)	เรื่อง ผลประโยชน์ของพนักงาน
มาตรฐานการบัญชีฉบับที่ 20 (ปรับปรุง 2559)	เรื่อง การบัญชีสำหรับเงินอุดหนุนจากรัฐบาลและการเปิดเผยข้อมูลเกี่ยวกับความช่วยเหลือจากรัฐบาล
มาตรฐานการบัญชีฉบับที่ 21 (ปรับปรุง 2559)	เรื่อง ผลกระทบจากการเปลี่ยนแปลงของอัตราแลกเปลี่ยนเงินตราต่างประเทศ
มาตรฐานการบัญชีฉบับที่ 23 (ปรับปรุง 2559)	เรื่อง ต้นทุนการกู้ยืม
มาตรฐานการบัญชีฉบับที่ 24 (ปรับปรุง 2559)	เรื่อง การเปิดเผยข้อมูลเกี่ยวกับบุคคลหรือกิจการที่เกี่ยวข้องกัน
มาตรฐานการบัญชีฉบับที่ 26 (ปรับปรุง 2559)	เรื่อง การบัญชีและการรายงาน โครงการผลประโยชน์เมื่อออกจากงาน
มาตรฐานการบัญชีฉบับที่ 27 (ปรับปรุง 2559)	เรื่อง งบการเงินเฉพาะกิจการ
มาตรฐานการบัญชีฉบับที่ 28 (ปรับปรุง 2559)	เรื่อง เงินลงทุนในบริษัทร่วมและการร่วมค้า
มาตรฐานการบัญชีฉบับที่ 29 (ปรับปรุง 2559)	เรื่อง การรายงานทางการเงินในสภาพเศรษฐกิจที่เงินเฟ้อรุนแรง
มาตรฐานการบัญชีฉบับที่ 33 (ปรับปรุง 2559)	เรื่อง กำไรต่อหุ้น
มาตรฐานการบัญชีฉบับที่ 34 (ปรับปรุง 2559)	เรื่อง การรายงานทางการเงินระหว่างกาล
มาตรฐานการบัญชีฉบับที่ 36 (ปรับปรุง 2559)	เรื่อง การด้อยค่าของสินทรัพย์
มาตรฐานการบัญชีฉบับที่ 37 (ปรับปรุง 2559)	เรื่อง ประเมินการหนี้สิน หนี้สินที่อาจเกิดขึ้น และสินทรัพย์ที่อาจเกิดขึ้น
มาตรฐานการบัญชีฉบับที่ 38 (ปรับปรุง 2559)	เรื่อง สินทรัพย์ไม่มีตัวตน
มาตรฐานการบัญชีฉบับที่ 40 (ปรับปรุง 2559)	เรื่อง อสังหาริมทรัพย์เพื่อการลงทุน
มาตรฐานการบัญชีฉบับที่ 41 (ปรับปรุง 2559)	เรื่อง เกษตรกรรม
มาตรฐานการบัญชีฉบับที่ 104 (ปรับปรุง 2559)	เรื่อง การบัญชีสำหรับการปรับโครงสร้างหนี้ที่มีปัญหา
มาตรฐานการบัญชีฉบับที่ 105 (ปรับปรุง 2559)	เรื่อง การบัญชีสำหรับเงินลงทุนในตราสารหนี้และตราสารทุน
มาตรฐานการบัญชีฉบับที่ 107 (ปรับปรุง 2559)	เรื่อง การแสดงรายการและการเปิดเผยข้อมูลสำหรับเครื่องมือทางการเงิน
มาตรฐานการรายงานทางการเงินฉบับที่ 2 (ปรับปรุง 2559)	เรื่อง การจ่ายโดยใช้หุ้นเป็นเกณฑ์
มาตรฐานการรายงานทางการเงินฉบับที่ 3 (ปรับปรุง 2559)	เรื่อง การรวมธุรกิจ

มาตรฐานการรายงานทางการเงินฉบับที่ 4 (ปรับปรุง 2559)	เรื่อง สัญญาประกันภัย
มาตรฐานการรายงานทางการเงินฉบับที่ 5 (ปรับปรุง 2559)	เรื่อง สินทรัพย์ไม่หมุนเวียนที่ถือไว้เพื่อ ขายและการดำเนินงานที่ยกเลิก
มาตรฐานการรายงานทางการเงินฉบับที่ 6 (ปรับปรุง 2559)	เรื่อง การสำรวจและประเมินค่าแหล่ง ทรัพยากรแร่
มาตรฐานการรายงานทางการเงินฉบับที่ 8 (ปรับปรุง 2559)	เรื่อง ส่วนงานดำเนินงาน
มาตรฐานการรายงานทางการเงินฉบับที่ 10 (ปรับปรุง 2559)	เรื่อง งบการเงินรวม
มาตรฐานการรายงานทางการเงินฉบับที่ 11 (ปรับปรุง 2559)	เรื่อง การร่วมकरणงาน
มาตรฐานการรายงานทางการเงินฉบับที่ 12 (ปรับปรุง 2559)	เรื่อง การเปิดเผยข้อมูลเกี่ยวกับส่วนได้เสีย ในกิจการอื่น
มาตรฐานการรายงานทางการเงินฉบับที่ 13 (ปรับปรุง 2559)	เรื่อง การวัดมูลค่ายุติธรรม
การตีความมาตรฐานการบัญชีฉบับที่ 10 (ปรับปรุง 2559)	เรื่อง ความช่วยเหลือจากรัฐบาล-กรณีที่ไม่มีความเกี่ยวข้องอย่างเฉพาะเจาะจงกับ กิจกรรมดำเนินงาน
การตีความมาตรฐานการบัญชีฉบับที่ 15 (ปรับปรุง 2559)	เรื่อง สัญญาเช่าดำเนินงาน-สิ่งของที่ให้แก่ ผู้เช่า
การตีความมาตรฐานการบัญชีฉบับที่ 25 (ปรับปรุง 2559)	เรื่อง ภาษีเงินได้-การเปลี่ยนแปลง สถานภาพทางภาษีของกิจการหรือของ ผู้ถือหุ้น
การตีความมาตรฐานการบัญชีฉบับที่ 27 (ปรับปรุง 2559)	เรื่อง การประเมินเนื้อหาสัญญาเช่าที่ทำ ขึ้นตามรูปแบบกฎหมาย
การตีความมาตรฐานการบัญชีฉบับที่ 29 (ปรับปรุง 2559)	เรื่อง การเปิดเผยข้อมูลของข้อตกลง สัมปทานบริการ
การตีความมาตรฐานการบัญชีฉบับที่ 31 (ปรับปรุง 2559)	เรื่อง รายได้-รายการแลกเปลี่ยนเกี่ยวกับ บริการโฆษณา
การตีความมาตรฐานการบัญชีฉบับที่ 32 (ปรับปรุง 2559)	เรื่อง สินทรัพย์ไม่มีตัวตน-ต้นทุนเว็บไซต์
การตีความมาตรฐานการรายงานทางการเงินฉบับที่ 1 (ปรับปรุง 2559)	เรื่อง การเปลี่ยนแปลงในหนี้สินที่เกิดขึ้น จากการรื้อถอน การบูรณะและหนี้สินที่มี ลักษณะคล้ายคลึงกัน

การตีความมาตรฐานการรายงานทางการเงินฉบับที่ 4 (ปรับปรุง 2559)	เรื่อง การประเมินว่าข้อตกลงประกอบด้วยสัญญาเช่าหรือไม่
การตีความมาตรฐานการรายงานทางการเงินฉบับที่ 5 (ปรับปรุง 2559)	เรื่อง สิทธิในส่วนได้เสียจากกองทุนการรื้อถอน การบูรณะและการปรับปรุงสภาพแวดล้อม
การตีความมาตรฐานการรายงานทางการเงินฉบับที่ 7 (ปรับปรุง 2559)	เรื่อง การปรับปรุงย้อนหลังภายใต้มาตรฐานการบัญชี ฉบับที่ 29 (ปรับปรุง 2559) เรื่องการรายงานทางการเงินในสภาพเศรษฐกิจที่เงินเฟ้อรุนแรง
การตีความมาตรฐานการรายงานทางการเงินฉบับที่ 10 (ปรับปรุง 2559)	เรื่อง การรายงานทางการเงินระหว่างกาลและการด้อยค่า
การตีความมาตรฐานการรายงานทางการเงินฉบับที่ 12 (ปรับปรุง 2559)	เรื่อง ข้อตกลงสัมปทานบริการ
การตีความมาตรฐานการรายงานทางการเงินฉบับที่ 13 (ปรับปรุง 2559)	เรื่อง โปรแกรมสิทธิพิเศษแก่ลูกค้า
การตีความมาตรฐานการรายงานทางการเงินฉบับที่ 14 (ปรับปรุง 2559)	เรื่อง ข้อจำกัดสินทรัพย์ตามโครงการผลประโยชน์ ข้อกำหนดเงินทุนขั้นต่ำและปฏิสัมพันธ์ของรายการเหล่านี้ สำหรับมาตรฐานการบัญชี ฉบับที่ 19 (ปรับปรุง 2559) เรื่อง ผลประโยชน์ของพนักงาน
การตีความมาตรฐานการรายงานทางการเงินฉบับที่ 15 (ปรับปรุง 2559)	เรื่อง สัญญาสำหรับการก่อสร้างอสังหาริมทรัพย์
การตีความมาตรฐานการรายงานทางการเงินฉบับที่ 17 (ปรับปรุง 2559)	เรื่อง การจ่ายสินทรัพย์ที่ไม่ใช่เงินสดให้เจ้าของ
การตีความมาตรฐานการรายงานทางการเงินฉบับที่ 18 (ปรับปรุง 2559)	เรื่อง การโอนสินทรัพย์จากลูกค้า
การตีความมาตรฐานการรายงานทางการเงินฉบับที่ 20 (ปรับปรุง 2559)	เรื่อง ต้นทุนการเปิดหน้าดินในช่วงการผลิตสำหรับเหมืองผิวดิน
การตีความมาตรฐานการรายงานทางการเงินฉบับที่ 21 (ปรับปรุง 2559)	เรื่อง เงินที่นำส่งรัฐ

ฝ่ายบริหารของบริษัทและบริษัทย่อยได้ประเมินแล้วเห็นว่ามาตรฐานการบัญชี มาตรฐานการรายงานทางการเงิน การตีความมาตรฐานการบัญชีและการตีความมาตรฐานการรายงานทางการเงินที่ปรับปรุงใหม่ข้างต้นไม่มีผลกระทบอย่างเป็นสาระสำคัญต่อการเงินสำหรับปีปัจจุบัน

3. นโยบายการบัญชีที่สำคัญ

3.1 การรับรู้รายได้และค่าใช้จ่าย

รายได้จากการประกอบกิจการ โรงพยาบาลโดยส่วนใหญ่ประกอบด้วยรายได้ค่ารักษาพยาบาล ค่าห้องพัก ค่ายา โดยจะบันทึกเป็นรายได้เมื่อได้ให้บริการหรือส่งมอบยาแล้ว

รายได้จากสำนักงานประกันสังคมจากการรักษาและให้บริการแก่ผู้ป่วยภายใต้โครงการประกันสังคมจะรับรู้เป็นรายได้เมื่อเป็นไปตามเงื่อนไขที่กำหนดโดยสำนักงานประกันสังคม

รายได้จากการให้บริการ รับรู้เป็นรายได้เมื่อได้ให้บริการแล้วเสร็จ

เงินปันผลรับถือเป็นรายได้ เมื่อมีสิทธิในการรับเงินปันผล

ดอกเบี้ยรับ บันทึกตามเกณฑ์คงค้าง โดยคำนึงถึงอัตราผลตอบแทนที่แท้จริง

รายได้อื่นและค่าใช้จ่าย รับรู้ตามเกณฑ์คงค้าง

รายได้จากเงินลงทุนรับรู้ตามเกณฑ์สิทธิ ดังนี้

ดอกเบี้ยรับบันทึกเป็นรายได้ตามระยะเวลาที่พึงได้รับ

ดอกเบี้ยรับจากการตัดจำหน่ายส่วนเกินหรือส่วนลดของตราสารหนี้ตามระยะเวลาที่เหลือของตราสารหนี้ใช้วิธีอัตราดอกเบี้ยที่แท้จริง

เงินปันผลบันทึกเป็นรายได้นับแต่วันที่มามีสิทธิที่จะได้รับ

กำไรหรือขาดทุนที่เกิดขึ้นจริง จากการจำหน่ายเงินลงทุนบันทึกเป็นรายได้หรือค่าใช้จ่าย ณ วันที่จำหน่ายเงินลงทุน โดยต้นทุนของเงินลงทุนที่จำหน่ายใช้วิธีถัวเฉลี่ยถ่วงน้ำหนัก

กำไรหรือขาดทุนที่ยังไม่เกิดขึ้นจริงจากการเปลี่ยนแปลงในมูลค่ายุติธรรมของเงินลงทุน บันทึกเป็นรายได้หรือค่าใช้จ่ายในงบกำไรขาดทุนเบ็ดเสร็จ

3.2 เงินสดและรายการเทียบเท่าเงินสด

เงินสดและรายการเทียบเท่าเงินสด หมายถึง เงินสดและเงินฝากธนาคารและเงินลงทุนระยะสั้นที่มีสภาพคล่องตัว ซึ่งถึงกำหนดจ่ายคืนภายในระยะเวลาไม่เกิน 3 เดือน นับจากวันที่ได้มาและไม่มีข้อจำกัดในการเบิกใช้

3.3 เงินลงทุนชั่วคราว

เงินลงทุนชั่วคราว ประกอบด้วย เงินฝากประจำธนาคารที่มีระยะเวลา 3 เดือน ถึง 12 เดือน

เงินลงทุนในหลักทรัพย์เพื่อค่าเป็นเงินลงทุนในกองทุนส่วนบุคคลแสดงตามมูลค่ายุติธรรม

มูลค่ายุติธรรมของหลักทรัพย์ที่ถือโดยกองทุนส่วนบุคคล คำนวณโดยมูลค่ายุติธรรมของหลักทรัพย์จดทะเบียน (รวมทั้งสิทธิในการจองซื้อหุ้น) ถือพื้นฐานจากราคาปิด ของตลาดหลักทรัพย์แห่งประเทศไทย สำหรับมูลค่ายุติธรรมของตัวแลกเงิน ตัวเงินคลัง หุ้นกู้และพันธบัตรคำนวณจากอัตราผลตอบแทนที่ประกาศโดยสมาคมตลาดตราสารหนี้ไทย

3.4 ลูกหนี้การค้าและค่าเผื่อนี้สงสัยจะสูญ

ลูกหนี้การค้าแสดงตามมูลค่าสุทธิที่จะได้รับ บริษัทตั้งค่าเผื่อนี้สงสัยจะสูญโดยประมาณจากจำนวนหนี้ที่อาจเรียกเก็บเงินไม่ได้ โดยอาศัยประสบการณ์ในการเรียกเก็บเงินในอดีต และสถานะปัจจุบันของลูกหนี้ค้าง ณ วันที่ในงบแสดงฐานะการเงิน

3.5 สินค้าคงเหลือ

สินค้าคงเหลือ แสดงในราคาทุนหรือมูลค่าสุทธิที่จะได้รับแล้วแต่ราคาใดจะต่ำกว่า ราคาทุนคำนวณโดยวิธีถ่วงเฉลี่ยถ่วงน้ำหนัก

ต้นทุนสินค้าคงเหลือ ประกอบด้วย ต้นทุนทั้งหมดในการซื้อและต้นทุนอื่นๆ ที่เกิดขึ้นเพื่อให้สินค้าคงเหลือนั้นอยู่ในสถานที่และอยู่ในสภาพที่เป็นอยู่ในปัจจุบัน

ต้นทุนในการซื้อ ประกอบด้วย ราคาซื้อและค่าใช้จ่ายที่เกี่ยวข้องกับการซื้อสินค้านั้น เช่น อารขาเข้า ค่าขนส่ง และต้นทุนอื่นๆ ซึ่งเกี่ยวข้องโดยตรงกับการได้มาซึ่งสินค้า และหักด้วยส่วนลดการค้าและเงินที่ได้รับคืนจากการซื้อสินค้า

มูลค่าสุทธิที่จะได้รับเป็นการประมาณราคาที่จะขายได้จากการดำเนินการธุรกิจปกติหักด้วยค่าใช้จ่ายที่จำเป็นในการขาย

3.6 เงินลงทุนในบริษัทย่อย

บริษัทย่อย หมายถึงกิจการที่บริษัทมีอำนาจในการควบคุม นโยบายการเงินและการดำเนินงาน ซึ่งโดยทั่วไปแล้วบริษัทจะถือหุ้นที่มีสิทธิออกเสียงมากกว่ากึ่งหนึ่ง บริษัทได้รวมงบการเงินของบริษัทย่อยไว้ในงบการเงินรวมตั้งแต่วันที่บริษัทควบคุมบริษัทย่อยจนกระทั่งอำนาจควบคุมหมดไป

เงินลงทุนในบริษัทย่อยในงบการเงินเฉพาะกิจการบันทึกโดยวิธีราคาทุนสุทธิจากการด้อยค่าเงินลงทุน

3.7 อสังหาริมทรัพย์เพื่อการลงทุน

อสังหาริมทรัพย์เพื่อการลงทุนได้แก่อสังหาริมทรัพย์ที่ถือครองเพื่อหาประโยชน์จากรายได้ค่าเช่าหรือจากมูลค่าที่เพิ่มขึ้นหรือทั้งสองอย่าง ทั้งนี้ไม่ได้มีไว้เพื่อขายตามปกติธุรกิจหรือใช้ในการผลิตหรือจัดหาสินค้าหรือให้บริการหรือใช้ในการบริหารงาน

อสังหาริมทรัพย์เพื่อการลงทุนแสดงในราคาทุนหักค่าเสื่อมราคาสะสมและขาดทุนจากการด้อยค่า

ค่าเสื่อมราคาจะบันทึกในกำไรหรือขาดทุน ซึ่งคำนวณโดยวิธีเส้นตรงตามอายุการใช้งาน โดยประมาณของสินทรัพย์แต่ละรายการ ประมาณการอายุการใช้งานของสินทรัพย์ประมาณ 20-30 ปี

3.8 ที่ดิน อาคารและอุปกรณ์และค่าเสื่อมราคา

ที่ดินแสดงมูลค่าตามราคาทุน อาคารและอุปกรณ์แสดงตามราคาทุนหักด้วยค่าเสื่อมราคาสะสม และค่าเผื่อการด้อยค่า (ถ้ามี)

ราคาทุนรับรู้เมื่อเริ่มแรกที่ได้สินทรัพย์มารวมถึงต้นทุนทางตรงอื่นๆ ที่เกี่ยวกับการจัดหาสินทรัพย์เพื่อให้สินทรัพย์อยู่ในสภาพพร้อมที่จะใช้ได้ตามวัตถุประสงค์ รวมทั้งต้นทุนในการรื้อถอน ขนย้าย และการบูรณะสถานที่ตั้งของสินทรัพย์ซึ่งเป็นภาระผูกพันของกิจการ (ถ้ามี)

รายการที่เกี่ยวกับการต่อเติม การต่ออายุ หรือการปรับปรุงสินทรัพย์ให้ดีขึ้น ซึ่งทำให้ราคาเปลี่ยนแปลงในปัจจุบันของสินทรัพย์เพิ่มขึ้นอย่างเป็นสาระสำคัญจะรวมเป็นราคาทุนของสินทรัพย์สำหรับค่าซ่อมแซม และบำรุงรักษารับรู้เป็นค่าใช้จ่ายในรอบระยะเวลาบัญชีที่เกิดขึ้น

ค่าเสื่อมราคาของอาคารและอุปกรณ์คำนวณจากราคาทุนหักมูลค่าคงเหลือของสินทรัพย์โดยวิธีเส้นตรงและอายุการให้ประโยชน์ ดังนี้

	จำนวนปี
อาคาร	20-30
ส่วนปรับปรุงอาคาร	15, 20
สิ่งปลูกสร้างบนสิทธิการเช่าที่ดิน	ตามอายุสัญญาเช่า
ระบบสาธารณูปโภค	15-30
เครื่องมือเครื่องใช้ห้องปฏิบัติการ	10-15
อุปกรณ์และเครื่องมือแพทย์	15
อื่นๆ	5

บริษัทและบริษัทย่อยไม่คิดค่าเสื่อมราคา สำหรับที่ดินและสินทรัพย์ที่อยู่ระหว่างก่อสร้าง

บริษัทและบริษัทย่อยมีการทบทวนมูลค่าคงเหลือและอายุการให้ประโยชน์ทุกปี

บริษัทและบริษัทย่อยคิดค่าเสื่อมราคาสำหรับส่วนประกอบของรายการสินทรัพย์แต่ละส่วนแยกต่างหากจากกันเมื่อส่วนประกอบแต่ละส่วนนั้นมีต้นทุนที่มีนัยสำคัญเมื่อเทียบกับต้นทุนทั้งหมดของสินทรัพย์นั้น

ค่าเสื่อมราคารวมอยู่ในการคำนวณผลการดำเนินงาน

กำไรหรือขาดทุนจากการจำหน่ายที่ดิน อาคารและอุปกรณ์ คำนวณจากผลต่างระหว่างเงินสดรับสุทธิกับราคาตามบัญชีและรับรู้เป็นรายได้อื่น หรือค่าใช้จ่ายอื่นในงบกำไรขาดทุนเบ็ดเสร็จ

3.9 ต้นทุนการกู้ยืม

ต้นทุนการกู้ยืมของเงินกู้ที่ใช้ในการจัดหาหรือก่อสร้างสินทรัพย์ที่ต้องใช้ระยะเวลานานในการทำให้อยู่ในสภาพพร้อมใช้หรือขาย ได้ถูกนำไปรวมเป็นราคาทุนของสินทรัพย์จนกว่าสินทรัพย์นั้นจะอยู่ในสภาพพร้อมที่จะใช้ได้ตามประสงค์ ส่วนต้นทุนการกู้ยืมอื่นถือเป็นค่าใช้จ่ายในงวดที่เกิดรายการ ต้นทุนการกู้ยืม ประกอบด้วย ดอกเบี้ยและต้นทุนอื่นที่เกิดขึ้นจากการกู้ยืมนั้น

3.10 สินทรัพย์ไม่มีตัวตน

สินทรัพย์ไม่มีตัวตนแสดงในราคาทุนหักค่าตัดจำหน่ายสะสม และผลขาดทุนจากการด้อยค่าสะสม ซึ่งสินทรัพย์ไม่มีตัวตน ประกอบด้วย

3.10.1 โปรแกรมคอมพิวเตอร์

โปรแกรมคอมพิวเตอร์แสดงในราคาทุนหักด้วยค่าตัดจำหน่ายสะสม และตัดจำหน่ายเป็นค่าใช้จ่ายตามวิธีเส้นตรงตามอายุการใช้งาน 10 ปี

3.10.2 ระบบงานเครือข่ายคอมพิวเตอร์

ระบบงานเครือข่ายคอมพิวเตอร์แสดงในราคาทุนหักด้วยค่าตัดจำหน่ายสะสม และตัดจำหน่ายเป็นค่าใช้จ่ายตามวิธีเส้นตรงตามอายุการใช้งาน 10 ปี

3.10.3 เครื่องหมายมาตรฐานรับรองการทดสอบ

บริษัทยอชนันท์เครื่องหมายมาตรฐานรับรองการทดสอบ เป็นสินทรัพย์ไม่มีตัวตน เกิดจากการจ่ายค่าใช้จ่ายต่างๆ เพื่อใช้ในการพัฒนาวิธีการวิเคราะห์/ทดสอบตามขั้นตอนที่กำหนด แล้วนำเสนอสำนักมาตรฐานห้องปฏิบัติการของหน่วยงานราชการต่างๆ ตามที่บริษัทได้ยื่นขอรับการตรวจประเมินเพื่อรับรอง และเมื่อบริษัทผ่านการรับรองดังกล่าวแล้ว บริษัทจะได้รับใบรับรองความสามารถของห้องปฏิบัติการตามรายการทดสอบที่ได้รับไว้ และบริษัทสามารถที่จะให้การรับรองลูกค้าตามขอบข่ายการรับรองที่ได้รับ โดยบริษัทบันทึกค่าใช้จ่ายที่เกิดขึ้นจากการทดสอบไว้ในบัญชี “เครื่องหมายมาตรฐานรับรองการทดสอบ”

ทั้งนี้บริษัทสามารถให้บริการการรับรองภายใต้มาตรฐานการรับรองที่ได้รับอย่างต่อเนื่องอายุใบรับรอง 2 ปีจาก สำนักงานมาตรฐานห้องปฏิบัติการกระทรวงสาธารณสุข และอายุใบรับรอง 3 ปี จากสำนักงานบริหารและรับรองห้องปฏิบัติการ กรมวิทยาศาสตร์บริการ กระทรวงวิทยาศาสตร์และเทคโนโลยี และสำนักงานมาตรฐานผลิตภัณฑ์อุตสาหกรรม กระทรวงอุตสาหกรรม ซึ่งบริษัทต้องผ่านกระบวนการตรวจรับรองคุณภาพห้องปฏิบัติการฯ ทุกปี และจะต้องต่ออายุใบรับรองมาตรฐานจากหน่วยงานดังกล่าวเมื่อครบกำหนดวันที่ที่ระบุในใบรับรอง ตามกฎเกณฑ์ เงื่อนไขของแต่ละหน่วยงาน

เครื่องหมายมาตรฐานรับรองการทดสอบ แสดงในราคาทุนและบริษัทพิจารณาตัดเครื่องหมายมาตรฐานรับรองการทดสอบ เป็นค่าใช้จ่ายเมื่อมีการระงับหรือถูกยกเลิก โดยหน่วยงานผู้ให้ใบรับรองความสามารถของห้องปฏิบัติการฯ หรือบริษัทคาดว่าจะไม่ได้รับประโยชน์เชิงเศรษฐกิจในอนาคตแล้ว

3.11 การด้อยค่า

ยอดสินทรัพย์คงเหลือตามบัญชีของบริษัทและบริษัทย่อย นอกจากสินค้าคงเหลือ ได้รับการทบทวน ณ ทุกวันที่ในงบแสดงฐานะการเงินว่า มีข้อบ่งชี้เรื่องการด้อยค่าหรือไม่ ในกรณีที่ไม่มีข้อบ่งชี้ จะทำการประมาณมูลค่าสินทรัพย์ที่คาดว่าจะได้รับคืน

การรับรู้ขาดทุนจากการด้อยค่า จะกระทำทุกครั้งที่มูลค่าสินทรัพย์ตามบัญชี หรือมูลค่าตามบัญชีของหน่วยสินทรัพย์ที่ก่อให้เกิดเงินสด สูงกว่ามูลค่าที่จะได้รับคืน ขาดทุนจากการด้อยค่าบันทึกในงบกำไรขาดทุนเบ็ดเสร็จ

การคำนวณมูลค่าที่คาดว่าจะได้รับคืน

มูลค่าที่คาดว่าจะได้รับคืนหมายถึงราคาขายของสินทรัพย์ หรือมูลค่าจากการใช้ของสินทรัพย์ แล้วแต่มูลค่าใดจะสูงกว่า ในการประเมินมูลค่าจากการใช้ของสินทรัพย์ ประมาณการกระแสเงินสดที่จะได้รับในอนาคตจะคิดลดเป็นมูลค่าปัจจุบันโดยใช้อัตราคิดลดก่อนภาษีเงินได้ เพื่อให้สะท้อนมูลค่าที่อาจประเมินได้ในตลาดปัจจุบันซึ่งแปรไปตามเวลาและความเสี่ยงที่มีต่อสินทรัพย์ สำหรับสินทรัพย์ที่ไม่ก่อให้เกิดเงินสดซึ่งส่วนใหญ่เป็นหน่วยแยกอิสระจากสินทรัพย์อื่นๆ ให้พิจารณามูลค่าที่คาดว่าจะได้รับคืนให้สอดคล้องกับหน่วยสินทรัพย์ที่ก่อให้เกิดเงินสดที่สินทรัพย์นั้นมีความเกี่ยวข้องด้วย

การกลับรายการด้อยค่า

บริษัทและบริษัทย่อยจะกลับรายการบัญชีขาดทุนจากการด้อยค่า หากมีการเปลี่ยนแปลงประมาณการที่ใช้ในการคำนวณมูลค่าที่คาดว่าจะได้รับคืน

บริษัทและบริษัทย่อยจะกลับรายการบัญชีขาดทุนจากการด้อยค่าเพียงเพื่อให้มูลค่าตามบัญชีของสินทรัพย์ไม่เกินกว่ามูลค่าตามบัญชีภายหลังหักค่าเสื่อมราคาหรือค่าตัดจำหน่าย เช่นเดียวกับในกรณีที่ไม่เคยมีการบันทึกขาดทุนจากการด้อยค่ามาก่อน รายการกลับรายการขาดทุนจากการด้อยค่าจะบันทึกเป็นรายได้ในงบกำไรขาดทุนเบ็ดเสร็จ

3.12 สัญญาเช่า

สัญญาเช่าการเงิน

สัญญาเช่าซึ่งบริษัทและบริษัทย่อยได้รับโอนผลตอบแทนและความเสี่ยงส่วนใหญ่ของการเป็นเจ้าของทรัพย์สิน ยกเว้นกรรมสิทธิ์ทางกฎหมายถือเป็นสัญญาเช่าทางการเงิน บริษัทและบริษัทย่อยบันทึกสินทรัพย์ที่เช่าในราคายุติธรรม ณ วันเริ่มต้นของสัญญาเช่าพร้อมกับภาระหนี้สินที่จะต้องจ่ายค่าเช่าในอนาคตหักด้วยส่วนที่เป็นดอกเบี้ย(ถ้ามี) ดอกเบี้ยหรือค่าใช้จ่ายทางการเงิน รับรู้เป็นค่าใช้จ่ายในงบกำไรขาดทุนเบ็ดเสร็จตามส่วนของยอดเงินต้นคงเหลือ

สัญญาเช่าดำเนินงาน

สัญญาเช่าซึ่งความเสี่ยง และประโยชน์ส่วนใหญ่จากการเป็นเจ้าของทรัพย์สินยังคงอยู่กับผู้ให้เช่า บันทึกลงเป็นสัญญาเช่าดำเนินงาน ค่าเช่าที่เกิดขึ้นจากสัญญาเช่าดังกล่าวรับรู้เป็นค่าใช้จ่ายในงบกำไรขาดทุนเบ็ดเสร็จตามอายุของสัญญาเช่า

3.13 เครื่องมือทางการเงิน

บริษัทและบริษัทย่อยไม่มีนโยบายที่จะประกอบธุรกรรมตราสารทางการเงินนอกงบการเงินที่เป็นตราสารอนุพันธ์เพื่อการเก็งกำไรหรือเพื่อการค้า

เครื่องมือทางการเงินที่แสดงในงบการเงินประกอบด้วยเงินฝากสถาบันการเงิน ลูกหนี้การค้า เงินให้กู้ยืม เจ้าหนี้การค้า เงินเบิกเกินบัญชี เงินกู้ยืมระยะสั้นจากสถาบันการเงินและเงินกู้ยืมระยะยาว ภาษีเงินได้และค่าใช้จ่ายค้างจ่าย หนี้สินตามสัญญาเช่าการเงิน ซึ่งนโยบายการบัญชีเฉพาะสำหรับรายการแต่ละรายการได้เปิดเผยแยกไว้ในแต่ละหัวข้อที่เกี่ยวข้อง

3.14 การใช้ประมาณการทางการเงินบัญชี

ในการจัดทำงบการเงินให้เป็นไปตามมาตรฐานการรายงานทางการเงิน ฝ่ายบริหารต้องใช้การประมาณและตั้งข้อสมมติฐานหลายประการ ซึ่งมีผลกระทบต่อจำนวนเงินที่เกี่ยวกับรายได้ ค่าใช้จ่าย สินทรัพย์และหนี้สิน และการเปิดเผยข้อมูลเกี่ยวกับสินทรัพย์และหนี้สินที่อาจจะเกิดขึ้น ซึ่งผลที่เกิดขึ้นจริงอาจแตกต่างไปจากจำนวนที่ประมาณไว้

3.15 ประมาณการหนี้สิน

การประมาณการหนี้สินจะรับรู้ในงบแสดงฐานะการเงินก็ต่อเมื่อบริษัทและบริษัทย่อยมีภาระหนี้สินเกิดขึ้นจากข้อพิพาททางกฎหมาย หรือภาระผูกพันซึ่งเป็นผลมาจากเหตุการณ์จากอดีต และมีความเป็นไปได้ค่อนข้างแน่นอนว่าประโยชน์เชิงเศรษฐกิจจะต้องถูกจ่ายไปเพื่อชำระภาระหนี้สินดังกล่าว โดยจำนวนภาระหนี้สินดังกล่าวสามารถประมาณจำนวนเงินได้อย่างน่าเชื่อถือ ถ้าผลกระทบดังกล่าวเป็นนัยสำคัญ

3.16 ผลประโยชน์พนักงาน

ผลประโยชน์ระยะสั้น

บริษัทและบริษัทย่อยรับรู้เงินเดือน ค่าจ้าง โบนัส เงินสมทบกองทุนสำรองเลี้ยงชีพและเงินสมทบกองทุนประกันสังคมเป็นค่าใช้จ่ายตามเกณฑ์คงค้าง

ผลประโยชน์หลังจากออกจากงานของพนักงาน (โครงการสมทบเงิน)

บริษัทและบริษัทย่อยและพนักงานได้ร่วมกันจัดตั้งกองทุนสำรองเลี้ยงชีพ ซึ่งประกอบด้วยเงินที่พนักงานจ่ายสะสมและเงินที่บริษัทจ่ายสมทบให้เป็นรายเดือน สินทรัพย์ของกองทุนสำรองเลี้ยงชีพได้แยกออกจากสินทรัพย์ของบริษัท เงินที่บริษัทจ่ายสมทบกองทุนสำรองเลี้ยงชีพบันทึกเป็นค่าใช้จ่ายในปีที่เกิดรายการ

ผลประโยชน์หลังออกจากงานของพนักงาน (โครงการผลประโยชน์ที่กำหนดไว้)

ภาระผูกพันผลประโยชน์พนักงานส่วนที่เป็นเงินชดเชยตามกฎหมายแรงงานบันทึกเป็นค่าใช้จ่ายตลอดอายุการทำงาน of พนักงาน โดยการประมาณจำนวนเงินผลประโยชน์ในอนาคตที่พนักงานจะได้รับจากการทำงานให้กับบริษัทและบริษัทย่อยตลอดระยะเวลาทำงานถึงปีที่เกษียณอายุงานในอนาคตตามหลักคณิตศาสตร์ประกันภัย โดยผลประโยชน์ดังกล่าวได้ถูกคิดลดเป็นมูลค่าปัจจุบัน อัตราคิดลดใช้อัตราผลตอบแทนของพันธบัตรรัฐบาลเป็นอัตราอ้างอิงเริ่มต้น การประมาณการภาระผูกพันดังกล่าวคำนวณตามหลักคณิตศาสตร์ประกันภัยโดยใช้วิธีคิดลดแต่ละหน่วยที่ประมาณการไว้ (Projected Unit Credit Method)

เมื่อข้อสมมติที่ใช้ในการประมาณการตามหลักคณิตศาสตร์ประกันภัยมีการเปลี่ยนแปลง บริษัทและบริษัทย่อยรับรู้ผลกำไร(ขาดทุน)จากการประมาณการตามหลักคณิตศาสตร์ประกันภัยที่เกิดขึ้นในงบกำไรขาดทุนเบ็ดเสร็จอื่น

3.17 บุคคลหรือกิจการที่เกี่ยวข้องกัน

บุคคลหรือกิจการที่เกี่ยวข้องกันหมายถึง บุคคลหรือกิจการที่มีอำนาจควบคุมบริษัท ถูกควบคุมโดยบริษัทไม่ว่าจะเป็นทางตรงหรือทางอ้อม หรืออยู่ภายใต้การควบคุมเดียวกันกับบริษัท รวมถึงบริษัทที่ทำหน้าที่ถือหุ้น บริษัทย่อย และกิจการที่เป็นบริษัทย่อยในเครือเดียวกัน นอกจากนี้บุคคลหรือกิจการที่เกี่ยวข้องกันยังหมายรวมถึงบริษัทร่วมและบุคคลซึ่งถือหุ้นที่มีสิทธิออกเสียงไม่ว่าทางตรงหรือทางอ้อมและมีอิทธิพลอย่างมีนัยสำคัญกับบริษัท ผู้บริหารสำคัญ กรรมการหรือพนักงานของบริษัทตลอดทั้งสมาชิกในครอบครัวที่ใกล้ชิดกับบุคคลดังกล่าว และกิจการที่เกี่ยวข้องกับบุคคลเหล่านั้น

ในการพิจารณาความสัมพันธ์ระหว่างบุคคลหรือกิจการที่เกี่ยวข้องกันกับบริษัทแต่ละรายการบริษัทคำนึงถึงเนื้อหาของความสัมพันธ์มากกว่ารูปแบบทางกฎหมาย

3.18 ภาษีเงินได้

ภาษีเงินได้ ประกอบด้วยภาษีเงินได้ปัจจุบันและภาษีเงินได้รอการตัดบัญชี
ภาษีเงินได้ปัจจุบัน

บริษัทและบริษัทย่อยบันทึกภาษีเงินได้ (ถ้ามี) ตามจำนวนที่จะต้องจ่าย คำนวณตามหลักเกณฑ์แห่งประมวลรัษฎากรในอัตราภาษีเงินได้ร้อยละ 20 ของกำไรก่อนภาษีเงินได้หลังจากปรับปรุงบวกกลับด้วยค่าใช้จ่ายต่างๆ ซึ่งไม่สามารถถือเป็นรายจ่ายในการคำนวณภาษีและหักออกด้วยรายการที่ได้รับยกเว้นหรือไม่ถือเป็นรายได้ในการคำนวณภาษี

ภาษีเงินได้รอการตัดบัญชี

สินทรัพย์และหนี้สินภาษีเงินได้รอการตัดบัญชีจะคำนวณขึ้นจากผลแตกต่างชั่วคราวระหว่างมูลค่าตามบัญชีกับฐานภาษีของสินทรัพย์หรือหนี้สินนั้น ณ วันสิ้นรอบระยะเวลารายงาน รายการเปลี่ยนแปลงของสินทรัพย์และหนี้สินภาษีเงินได้รอการตัดบัญชีจะถูกรับรู้เป็นรายได้ภาษีเงินได้รอการตัดบัญชีหรือค่าใช้จ่ายภาษีเงินได้รอการตัดบัญชีโดยจะรับรู้ในกำไรขาดทุน เว้นแต่ในส่วนที่เกี่ยวข้องกับการรับรู้โดยตรงในส่วนของผู้ถือหุ้นหรือกำไรขาดทุนเบ็ดเสร็จอื่น

ผลแตกต่างชั่วคราวที่ใช้หักภาษีจะถูกรับรู้เป็นสินทรัพย์ภาษีเงินได้รอการตัดบัญชีเมื่อมีความเป็นไปได้ค่อนข้างแน่นอนว่าบริษัทจะมีกำไรทางภาษีจากการดำเนินงานในอนาคตเพียงพอที่จะนำสินทรัพย์ภาษีเงินได้รอการตัดบัญชีมาใช้ประโยชน์ได้ และผลแตกต่างชั่วคราวที่ต้องเสียภาษีทุกรายการจะถูกรับรู้เป็นหนี้สินภาษีเงินได้รอการตัดบัญชี

สินทรัพย์และหนี้สินภาษีเงินได้รอการตัดบัญชีถูกวัดมูลค่าโดยใช้อัตราภาษีเงินได้สำหรับงวดที่บริษัทและบริษัทย่อยคาดว่าจะได้รับประโยชน์จากสินทรัพย์ภาษีเงินได้รอการตัดบัญชีหรือจะจ่ายชำระหนี้สินภาษีเงินได้ โดยใช้ใช้อัตราภาษีและกฎหมายภาษีอากรที่มีผลบังคับใช้อยู่หรือที่คาดได้ค่อนข้างแน่นอนว่าจะมีผลบังคับใช้ภายในสิ้นรอบระยะเวลาที่รายงาน

ณ วันสิ้นรอบระยะเวลารายงาน มูลค่าตามบัญชีของสินทรัพย์ภาษีเงินได้รอการตัดบัญชีจะถูกทบทวนและปรับลดมูลค่า เมื่อมีความเป็นไปได้ค่อนข้างแน่นอนว่าบริษัทและบริษัทย่อยจะไม่มีกำไรทางภาษีในอนาคตเพียงพอต่อการนำสินทรัพย์ภาษีเงินได้รอการตัดบัญชีทั้งหมดหรือบางส่วนมาใช้ประโยชน์ได้

สินทรัพย์ภาษีเงินได้รอการตัดบัญชีและหนี้สินภาษีเงินได้รอการตัดบัญชีจะหักกลบกันได้ก็ต่อเมื่อกิจการมีสิทธิตามกฎหมายและภาษีเงินได้นี้ประเมินโดยหน่วยงานจัดเก็บภาษีหน่วยงานเดียวกัน

3.19 กำไรต่อหุ้นขั้นพื้นฐาน

กำไรต่อหุ้นขั้นพื้นฐานคำนวณโดยการหารกำไรสำหรับปีด้วยจำนวนหุ้นสามัญที่ออกจำหน่ายถัวเฉลี่ยถ่วงน้ำหนัก ณ วันสิ้นงวดบัญชี

3.20 การใช้ดุลยพินิจและประมาณการทางบัญชีที่สำคัญ

ในการจัดทำงบการเงินตามมาตรฐานการรายงานทางการเงิน ฝ่ายบริหารจำเป็นต้องใช้ดุลยพินิจและการประมาณการในเรื่องที่มีความไม่แน่นอนเสมอ การใช้ดุลยพินิจและการประมาณการดังกล่าวนี้ส่งผลกระทบต่อจำนวนเงินที่แสดงในงบการเงินและต่อข้อมูลที่แสดงในหมายเหตุประกอบงบการเงิน ผลที่เกิดขึ้นจริงอาจแตกต่างไปจากจำนวนที่ประมาณการไว้ การใช้ดุลยพินิจและการประมาณการที่สำคัญมีดังนี้

ค่าเผื่อนี้สงฆ์จะสูญเสียของลูกหนี้

ในการประมาณค่าเผื่อนี้สงฆ์จะสูญเสียของลูกหนี้ ฝ่ายบริหารจำเป็นต้องใช้ดุลยพินิจในการประมาณการผลขาดทุนที่คาดว่าจะเกิดขึ้นจากลูกหนี้ โดยคำนึงถึงประสบการณ์การเก็บเงินในอดีตอายุของหนี้ที่ค้างและสถานะเศรษฐกิจที่เป็นอยู่ในขณะนั้น เป็นต้น

รายได้ค่าบริการทางการแพทย์ค้างรับ

รายได้ค่าบริการทางการแพทย์ค้างรับเป็นรายได้ค่าบริการทางการแพทย์ที่ยังไม่ได้รับจากสำนักงานประกันสังคม ซึ่งบริษัทไม่สามารถทราบจำนวนเงินที่จะได้รับแน่นอน ผู้บริหารของบริษัทจึงได้ประมาณการรายได้ค้างรับดังกล่าวตามหลักเกณฑ์ วิธีการและเงื่อนไขตามที่กำหนดโดยหน่วยงานดังกล่าวและจากจำนวนเงินที่ได้รับจริงครั้งล่าสุดควบคู่ไปกับภาวะการณ์ในปัจจุบัน

ค่าเผื่อการค้ำของเงินลงทุน

ในการพิจารณาการค้ำของเงินลงทุนในบริษัทย่อย ฝ่ายบริหารจำเป็นต้องประมาณการกระแสเงินสดที่คาดว่าจะได้รับในอนาคตจากเงินลงทุนนั้น รวมทั้งการเลือกอัตราคิดลดที่เหมาะสมในการคำนวณมูลค่าปัจจุบันของกระแสเงินสดนั้นๆ

สัญญาเช่า

ในการพิจารณาประเภทของสัญญาเช่าว่าเป็นสัญญาเช่าดำเนินงานหรือสัญญาเช่าทางการเงิน ฝ่ายบริหารได้ใช้ดุลยพินิจในการประเมินเงื่อนไขและรายละเอียดของสัญญาเพื่อพิจารณาว่าบริษัทได้โอนหรือรับโอนความเสี่ยงและผลประโยชน์ในสินทรัพย์ที่เช่าดังกล่าวแล้วหรือไม่

อสังหาริมทรัพย์เพื่อการลงทุนและค่าเสื่อมราคา

ในการคำนวณค่าเสื่อมราคาของอสังหาริมทรัพย์เพื่อการลงทุน ฝ่ายบริหารจำเป็นต้องทำการประมาณอายุการให้ประโยชน์และมูลค่าคงเหลือเมื่อเลิกใช้งานของอสังหาริมทรัพย์เพื่อการลงทุน และต้องทบทวนอายุการให้ประโยชน์และมูลค่าคงเหลือใหม่หากมีการเปลี่ยนแปลงเกิดขึ้น

นอกจากนี้ฝ่ายบริหารจำเป็นต้องสอบทานการค้ำของอสังหาริมทรัพย์เพื่อการลงทุนในแต่ละช่วงเวลาและบันทึกขาดทุนจากการค้ำหากคาดว่ามูลค่าที่คาดว่าจะได้รับคืนต่ำกว่ามูลค่าตามบัญชีของสินทรัพย์นั้น ในการนี้ฝ่ายบริหารจำเป็นต้องใช้ดุลยพินิจที่เกี่ยวข้องกับการคาดการณ์รายได้และค่าใช้จ่ายในอนาคตซึ่งเกี่ยวข้องกับสินทรัพย์นั้น

ในการเปิดเผยมูลค่ายุติธรรมของอสังหาริมทรัพย์เพื่อการลงทุน ฝ่ายบริหารใช้วิธีพิจารณาจากรายได้โดยอ้างอิงจากการประเมินมูลค่ายุติธรรมในงวดปัจจุบันและงวดก่อนโดยผู้ประเมินราคาอิสระ

ที่ดิน อาคารและอุปกรณ์และค่าเสื่อมราคา

ในการคำนวณค่าเสื่อมราคาของอาคารและอุปกรณ์ ฝ่ายบริหารจำเป็นต้องทำการประมาณอายุการให้ประโยชน์และมูลค่าคงเหลือเมื่อเลิกใช้งานของอาคารและอุปกรณ์ และต้องทบทวนอายุการให้ประโยชน์และมูลค่าคงเหลือใหม่หากมีการเปลี่ยนแปลงเกิดขึ้น

นอกจากนี้ฝ่ายบริหารจำเป็นต้องสอบทานการคําค่าของที่ดิน อาคารและอุปกรณ์ในแต่ละช่วงเวลาและบันทึกขาดทุนจากการคําค่าหากคาดว่ามูลค่าที่คาดว่าจะได้รับคืนต่ำกว่ามูลค่าตามบัญชีของสินทรัพย์นั้น ในการนี้ฝ่ายบริหารจำเป็นต้องใช้ดุลยพินิจที่เกี่ยวข้องกับการคาดการณ์รายได้และค่าใช้จ่ายในอนาคตซึ่งเกี่ยวข้องกับสินทรัพย์นั้น

สินทรัพย์ไม่มีตัวตน

ในการบันทึกและวัดมูลค่าของสินทรัพย์ไม่มีตัวตน ณ วันที่ได้มา ตลอดจนการทดสอบการคําค่าในภายหลัง ฝ่ายบริหารจำเป็นต้องประมาณการกระแสเงินสดที่คาดว่าจะได้รับในอนาคตจากสินทรัพย์ หรือ หน่วยของสินทรัพย์ที่ก่อให้เกิดเงินสด รวมทั้งการเลือกอัตราคิดลดที่เหมาะสมในการคำนวณหามูลค่าปัจจุบันของกระแสเงินสดนั้น ๆ

สินทรัพย์ภาษีเงินได้รอการตัดบัญชี

บริษัทจะรับรู้สินทรัพย์ภาษีเงินได้รอการตัดบัญชีสำหรับผลแตกต่างชั่วคราวที่ใช้หักภาษีและขาดทุนทางภาษีที่ไม่ได้ใช้เมื่อมีความเป็นไปได้ค่อนข้างแน่ว่าจะมีกำไรทางภาษีในอนาคตเพียงพอที่จะใช้ประโยชน์จากผลแตกต่างชั่วคราวและขาดทุนนั้น ในการนี้ฝ่ายบริหารจำเป็นต้องประมาณการว่าควรรับรู้จำนวนสินทรัพย์ภาษีเงินได้รอการตัดบัญชีเป็นจำนวนเท่าใด โดยพิจารณาถึงจำนวนกำไรทางภาษีที่คาดว่าจะเกิดในอนาคตในแต่ละช่วงเวลา

ผลประโยชน์หลังออกจางานของพนักงานตามโครงการผลประโยชน์

หนี้สินตามโครงการผลประโยชน์หลังออกจางานของพนักงานประมาณขึ้นตามหลักคณิตศาสตร์ประกันภัย ซึ่งต้องอาศัยข้อสมมติฐานต่าง ๆ ในการประมาณการนั้น เช่น อัตราคิดลด อัตราการขึ้นเงินเดือนในอนาคต อัตราการเปลี่ยนแปลงในจำนวนพนักงาน เป็นต้น

4. รายการบัญชีกับบุคคลและกิจการที่เกี่ยวข้องกัน

บุคคลหรือกิจการที่เกี่ยวข้องกันได้แก่บุคคลหรือกิจการต่างๆ ที่มีความเกี่ยวข้องกับบริษัทและบริษัทย่อย โดยการเป็นผู้ถือหุ้นหรือมีผู้ถือหุ้นร่วมกันหรือมีการรวมกัน บริษัทและบริษัทย่อยมีรายการกับบุคคลหรือกิจการที่เกี่ยวข้องกัน งบการเงินนี้รวมผลของรายการดังกล่าวซึ่งเป็นไปตามเงื่อนไขที่ระบุไว้ในสัญญาที่ตกลงร่วมกัน

รายละเอียดความสัมพันธ์ที่บริษัทและบริษัทย่อยมีกับบุคคลหรือกิจการที่เกี่ยวข้องกันซึ่งมีการควบคุม หรือเป็นกิจการที่บริษัทควบคุม หรือเป็นบุคคลหรือกิจการที่มีรายการบัญชีกับบริษัทและบริษัทย่อย มีดังนี้

บุคคลหรือกิจการที่เกี่ยวข้องกัน	ลักษณะความสัมพันธ์
1. บริษัทย่อย	
1.1 บริษัท โรงพยาบาลลาดพร้าว 2 จำกัด	ถือหุ้นร้อยละ 99.99
1.2 บริษัท ศูนย์ห้องปฏิบัติการและวิจัยทางการแพทย์และการเกษตรแห่งเอเชีย จำกัด	ถือหุ้นร้อยละ 97.14
1.3 บริษัท ศูนย์บริหารจัดการธุรกิจแห่งเอเชีย จำกัด	ถือหุ้นร้อยละ 99.99
1.4 บริษัท ศูนย์ห้องปฏิบัติการและวิจัยทางการแพทย์แห่งเอเชีย จำกัด	ถือหุ้นร้อยละ 99.99 (ตั้งแต่วันที่ 9 มกราคม 2560)
2. บริษัทที่เกี่ยวข้องกัน	
2.1 บริษัท แอล.พี.โฮลดิ้ง จำกัด	เป็นบริษัทซึ่งถือหุ้นในบริษัท ร้อยละ 27.84
2.2 บริษัท ลาดพร้าวการศึกษา จำกัด	มีกรรมกร่วมกัน
2.3 มูลนิธิโรงพยาบาลลาดพร้าว	มีกรรมกร่วมกัน
3. บุคคลที่เกี่ยวข้องกัน	เป็นกรรมการของบริษัท

รายการบัญชีกับบุคคลหรือกิจการที่เกี่ยวข้องกันที่สำคัญบนงบแสดงฐานะการเงิน ณ วันสิ้นปีมีดังนี้

	บาท			
	งบการเงินรวม		งบการเงินเฉพาะกิจการ	
	2560	2559	2560	2559
ลูกหนี้การค้าและลูกหนี้อื่น				
- บริษัทย่อย				
บริษัท ศูนย์ห้องปฏิบัติการและวิจัยทางการแพทย์และการเกษตรแห่งเอเชีย จำกัด	-	-	104,369.75	245,632.45
บริษัท ศูนย์ห้องปฏิบัติการและวิจัยทางการแพทย์แห่งเอเชีย จำกัด	-	-	294,447.61	-
รวม	-	-	398,817.36	245,632.45
เงินให้กู้ยืมระยะสั้น				
- บริษัทย่อย				
บริษัท ศูนย์ห้องปฏิบัติการและวิจัยทางการแพทย์และการเกษตรแห่งเอเชีย จำกัด				
ยอดคงเหลือยกมา	-	-	-	-
เงินให้กู้ยืมเพิ่ม	-	-	10,000,000.00	-
เงินให้กู้ยืมรับคืน	-	-	-	-
ยอดคงเหลือยกไป	-	-	10,000,000.00	-

	บาท			
	งบการเงินรวม		งบการเงินเฉพาะกิจการ	
	2560	2559	2560	2559
เงินมัดจำจ่าย				
- บริษัทย่อย				
บริษัท ศูนย์ห้องปฏิบัติการและวิจัยทาง				
การแพทย์แห่งเอเชีย จำกัด	-	-	2,000,000.00	-
เงินทรงรับ				
- บริษัทย่อย				
บริษัท ศูนย์ห้องปฏิบัติการและวิจัยทาง				
การแพทย์แห่งเอเชีย จำกัด	-	-	5,240,049.50	-
ค่าใช้จ่ายค้างจ่าย				
- บริษัทย่อย				
บริษัท ศูนย์บริหารจัดการธุรกิจแห่งเอเชีย จำกัด	-	-	5,600,000.00	8,000,000.00
เงินมัดจำรับ				
- บริษัทย่อย				
บริษัท ศูนย์ห้องปฏิบัติการและวิจัยทาง				
การแพทย์และการเกษตรแห่งเอเชีย จำกัด	-	-	1,667,940.00	1,667,940.00
บริษัท ศูนย์บริหารจัดการธุรกิจแห่งเอเชีย จำกัด	-	-	4,000,000.00	4,000,000.00
รวม	-	-	5,667,940.00	5,667,940.00

รายการบัญชีกับบุคคลหรือกิจการที่เกี่ยวข้องกันที่สำคัญที่เกี่ยวข้องกันในงบกำไรขาดทุนเบ็ดเสร็จ มีดังนี้

	บาท			
	งบการเงินรวม		งบการเงินเฉพาะกิจการ	
	2560	2559	2560	2559
รายได้จากการรักษาพยาบาล				
- บริษัทย่อย				
บริษัท ศูนย์ห้องปฏิบัติการและวิจัยทาง				
การแพทย์และการเกษตรแห่งเอเชีย จำกัด	-	-	1,127,347.96	663,320.85
- บริษัทที่เกี่ยวข้องกัน				
บริษัท ลาดพร้าวการศึกษา จำกัด	802,202.78	941,492.58	802,202.78	941,492.58
รวม	802,202.78	941,492.58	1,929,550.74	1,604,813.43
รายได้ค่าเช่า				
- บริษัทย่อย				
บริษัท ศูนย์ห้องปฏิบัติการและวิจัยทาง				
การแพทย์และการเกษตรแห่งเอเชีย จำกัด	-	-	6,672,000.00	6,672,000.00
บริษัท ศูนย์ห้องปฏิบัติการและวิจัยทางการ				
แพทย์แห่งเอเชีย จำกัด	-	-	2,200,000.00	-
- บริษัทที่เกี่ยวข้องกัน				
บริษัท ลาดพร้าวการศึกษา จำกัด	2,400,000.00	2,400,000.00	2,400,000.00	2,400,000.00
รวม	2,400,000.00	2,400,000.00	11,272,000.00	9,072,000.00

	บาท			
	งบการเงินรวม		งบการเงินเฉพาะกิจการ	
	2560	2559	2560	2559
รายได้เงินปันผล				
- บริษัทย่อย				
บริษัท ศูนย์ห้องปฏิบัติการและวิจัยทาง				
การแพทย์และการเกษตรแห่งเอเชีย จำกัด	-	-	3,885,580.00	3,399,882.50
บริษัท ศูนย์บริหารจัดการธุรกิจแห่งเอเชีย จำกัด	-	-	5,999,580.00	9,999,300.00
รวม	-	-	9,885,160.00	13,399,182.50

รายได้อื่น				
- บริษัทย่อย				
บริษัท ศูนย์ห้องปฏิบัติการและวิจัยทาง				
การแพทย์แห่งเอเชีย จำกัด	-	-	550,000.00	-
กำไรจากการขายอสังหาริมทรัพย์เพื่อการลงทุน				
- บริษัทที่เกี่ยวข้องกัน				
บริษัท แอล.พี. โฮลดิ้ง จำกัด	-	-	50,083,897.87	-
ต้นทุนในการรักษาพยาบาล				
- บริษัทย่อย				
บริษัท ศูนย์ห้องปฏิบัติการและวิจัยทาง				
การแพทย์แห่งเอเชีย จำกัด	-	-	53,922,105.98	-
ค่าบริหารจัดการ				
- บริษัทย่อย				
บริษัท ศูนย์บริหารจัดการธุรกิจแห่งเอเชีย จำกัด	-	-	37,050,000.00	33,600,000.00

ค่าตอบแทนผู้บริหาร

ค่าตอบแทนผู้บริหารนี้เป็นผลประโยชน์ที่จ่ายให้แก่กรรมการและผู้บริหารของบริษัทและบริษัทย่อย ประกอบด้วย ค่าตอบแทนที่เป็นตัวเงินได้แก่ เงินเดือนและผลประโยชน์ที่เกี่ยวข้อง รวมไปถึงผลประโยชน์ตอบแทนในรูปอื่น ทั้งนี้ผู้บริหารของบริษัทหมายถึงบุคคลที่กำหนดตามกฎหมายว่าด้วยหลักทรัพย์และตลาดหลักทรัพย์

ค่าตอบแทนผู้บริหารสำหรับปีสิ้นสุดวันที่ 31 ธันวาคม 2560 และ 2559 มีดังนี้

	บาท			
	งบการเงินรวม		งบการเงินเฉพาะกิจการ	
	2560	2559	2560	2559
ผลประโยชน์ระยะสั้น	47,341,680.00	35,648,625.00	32,183,000.00	27,464,625.00
ผลประโยชน์หลังออกจากงาน	1,165,443.12	990,121.00	862,229.78	910,345.00
รวม	48,507,123.12	36,638,746.00	33,045,229.78	28,374,970.00



5. เงินสดและรายการเทียบเท่าเงินสด

เงินสดและรายการเทียบเท่าเงินสด ประกอบด้วย

	บาท			
	งบการเงินรวม		งบการเงินเฉพาะกิจการ	
	2560	2559	2560	2559
เงินสดในมือ	2,358,324.17	822,353.35	2,274,169.67	741,464.00
เงินฝากธนาคาร - กระแสรายวัน	4,569,351.75	4,310,178.50	959,822.35	(1,163,164.48)
- ออมทรัพย์	79,844,539.70	20,572,963.48	33,588,611.30	3,091,811.24
- ออมทรัพย์พิเศษ	121,870,963.03	94,354,697.11	121,870,963.03	94,354,697.11
รวมเงินสดและรายการเทียบเท่าเงินสด	208,643,178.65	120,060,192.44	158,693,566.35	97,024,807.87

ณ วันที่ 31 ธันวาคม 2560 และ 2559 บริษัทมีเงินฝากออมทรัพย์พิเศษกับธนาคารในประเทศแห่งหนึ่ง อัตราผลตอบแทนร้อยละ 1.30-1.40 ต่อปี

เงินฝากธนาคาร - ประเภทกระแสรายวันมียอดเครดิต ซึ่งบริษัทได้ทำสัญญาโอนเงินอัตโนมัติจากบัญชีออมทรัพย์เข้าบัญชีกระแสรายวันในกรณีเบิกเงินเกินบัญชี (มีเช็คขึ้นเงิน)

6. เงินลงทุนชั่วคราว

เงินลงทุนชั่วคราว ประกอบด้วย

	บาท			
	งบการเงินรวม		งบการเงินเฉพาะกิจการ	
	2560	2559	2560	2559
บัตรเงินฝากอายุ 5 เดือน	-	1,005,956.28	-	-
เงินลงทุนในหลักทรัพย์เพื่อค้า				
- กองทุนส่วนบุคคล	246,970,502.42	409,944,873.64	246,970,502.42	409,944,873.64
รวมเงินลงทุนชั่วคราว	246,970,502.42	410,950,829.92	246,970,502.42	409,944,873.64

ณ วันที่ 31 ธันวาคม 2559 บริษัทย่อยมีเงินลงทุนในบัตรเงินฝากอายุ 5 เดือนจำนวนเงิน 1.01 ล้านบาท อัตราผลตอบแทนร้อยละ 1.25 ต่อปี

เมื่อวันที่ 25 มกราคม 2559 บริษัทได้นำเงินลงทุนไปลงทุนในกองทุนส่วนบุคคล จำนวนเงิน 500.50 ล้านบาท (คิดเป็น 500,500,000 หน่วย) และระหว่างปี 2559 กองทุนดังกล่าวได้จ่ายเงินทุนให้บริษัทเป็นจำนวนเงิน 100 ล้านบาท ทำให้หน่วยลงทุนของกองทุนส่วนบุคคล ณ วันที่ 31 ธันวาคม 2559 มียอดคงเหลือเท่ากับ 402,667,604.71 หน่วย

และในระหว่างปี 2560 กองทุนส่วนบุคคลได้จ่ายเงินทุนให้บริษัทอีกเป็นจำนวนเงิน 200 ล้านบาท ทำให้หน่วยลงทุนของกองทุนส่วนบุคคล ณ วันที่ 31 ธันวาคม 2560 มียอดคงเหลือ 219,133,143.08 หน่วย

รายการรายได้จากเงินลงทุนสุทธิของกองทุนส่วนบุคคลสำหรับปีสิ้นสุดวันที่ 31 ธันวาคม 2560 และ 2559 บันทึกในงบกำไรขาดทุนเบ็ดเสร็จ สรุปได้ดังนี้

	บาท	
	งบการเงินรวม/งบการเงินเฉพาะกิจการ	
	2560	2559
รายได้จากเงินลงทุน	8,161,371.00	8,208,427.09
กำไรสุทธิที่เกิดขึ้นจากเงินลงทุน	7,300,492.39	9,616,899.76
กำไรสุทธิที่ยังไม่เกิดขึ้นจากเงินลงทุน	11,999,088.19	4,935,213.95
ค่าใช้จ่ายทั้งสิ้น	(794,058.26)	(820,901.10)
รวมรายได้จากเงินลงทุนสุทธิ	26,666,893.32	21,939,639.70

7. ลูกหนี้การค้าและลูกหนี้อื่น

ลูกหนี้การค้าและลูกหนี้อื่น ประกอบด้วย

	บาท			
	งบการเงินรวม		งบการเงินเฉพาะกิจการ	
	2560	2559	2560	2559
ลูกหนี้ประกันสังคม	6,941,486.00	11,625,235.00	6,941,486.00	11,625,235.00
ลูกหนี้การค้าอื่นๆ	79,043,321.35	68,074,419.33	58,160,935.44	52,351,781.14
รวม	85,984,807.35	79,699,654.33	65,102,421.44	63,977,016.14
หัก ค่าเผื่อหนี้สงสัยจะสูญ				
ยอดคงเหลือยกมา	(10,211,666.47)	(7,266,118.66)	(9,613,341.76)	(6,875,045.43)
(เพิ่มขึ้น) ลดลง	(545,640.03)	(2,500,752.38)	553,653.41	(2,738,296.33)
ยอดคงเหลือยกไป	(10,757,306.50)	(9,766,871.04)	(9,059,688.35)	(9,613,341.76)
รวมลูกหนี้การค้า-สุทธิ	75,227,500.85	69,932,783.29	56,042,733.09	54,363,674.38
ลูกหนี้อื่น ;				
รายได้ค้างรับ	6,471,698.35	4,605,363.13	-	-
ค่าใช้จ่ายล่วงหน้า	5,677,786.59	7,253,635.09	4,636,181.76	6,260,309.97
เงินทดรองจ่าย	7,285,671.51	1,144,947.38	6,971,948.01	920,589.88
ดอกเบี้ยค้างรับ	18,383.57	84,654.26	-	60,325.16
ลูกหนี้จากการขายหลักทรัพย์	4,696,969.43	14,082,674.78	4,696,969.43	14,082,674.78
รายได้จากเงินลงทุนค้างรับ	867,373.39	2,526,478.20	867,373.39	2,526,478.20
อื่นๆ	4,229,058.61	912,513.45	1,483,703.71	912,513.45
รวมลูกหนี้อื่น	29,246,941.45	30,610,266.29	18,656,176.30	24,762,891.44
รวมลูกหนี้การค้าและลูกหนี้อื่น - สุทธิ	104,474,442.30	100,543,049.58	74,698,909.39	79,126,565.82

ลูกหนี้การค้าแยกตามอายุหนี้ที่ค้างชำระ ได้ดังนี้

บาท



	งบการเงินรวม		งบการเงินเฉพาะกิจการ	
	2560	2559	2560	2559
ยังไม่ถึงกำหนดชำระ	42,574,364.62	24,609,815.37	33,157,188.09	18,862,828.93
เกินกำหนดชำระไม่เกิน 3 เดือน	25,584,810.57	36,515,364.54	17,214,621.58	28,502,799.51
มากกว่า 3 เดือน ถึง 6 เดือน	5,505,459.87	5,776,849.74	4,391,663.53	5,191,123.70
มากกว่า 6 เดือน ถึง 12 เดือน	4,348,182.07	5,885,194.48	3,622,389.02	4,703,997.23
มากกว่า 12 เดือนขึ้นไป	7,971,990.22	6,912,430.20	6,716,559.22	6,716,266.77
รวมลูกหนี้การค้า	85,984,807.35	79,699,654.33	65,102,421.44	63,977,016.14

8. รายได้ค่าบริการทางการแพทย์ค้างรับ

รายได้ค่าบริการทางการแพทย์ค้างรับ ประกอบด้วย

	บาท			
	งบการเงินรวม		งบการเงินเฉพาะกิจการ	
	2560	2559	2560	2559
รายได้ค่าบริการทางการแพทย์ระยะเลี้ยค้างรับ	31,541,880.26	62,855,383.00	31,541,880.26	62,855,383.00
รายได้ค่าบริการทางการแพทย์สำหรับผู้ป่วย				
ด้วยโรคที่มีค่าใช้จ่ายสูงค้างรับ	88,514,612.41	84,253,405.11	88,514,612.41	84,253,405.11
รายได้ประกันสังคมค้างรับอื่น	6,103,446.25	5,958,882.91	6,103,446.25	5,958,882.91
รวมรายได้ค่าบริการทางการแพทย์ค้างรับ	126,159,938.92	153,067,671.02	126,159,938.92	153,067,671.02
หัก ค่าเผื่อนี้สงสยจะสูญ				
ขอคองเหลือยกมา	(2,420,945.18)	-	(2,420,945.18)	-
(เพิ่มขึ้น) ลดลง	(9,683,780.72)	(2,420,945.18)	(9,683,780.72)	(2,420,945.18)
ขอคองเหลือยกไป	(12,104,725.90)	(2,420,945.18)	(12,104,725.90)	(2,420,945.18)
รวมรายได้ค่าบริการทางการแพทย์ค้างรับ	114,055,213.02	150,646,725.84	114,055,213.02	150,646,725.84

9. สินค้ำคงเหลือ

สินค้ำคงเหลือ ประกอบด้วย

	บาท			
	งบการเงินรวม		งบการเงินเฉพาะกิจการ	
	2560	2559	2560	2559
ยา	10,998,115.20	9,809,082.51	10,998,115.20	9,809,082.51
วัสดุทางการแพทย์	2,422,193.88	3,030,226.76	2,422,193.88	3,030,226.76
วัสดุทั่วไป	3,849,333.47	3,600,769.82	262,221.76	1,345,461.48
น้ำยาห้องปฏิบัติการ	4,371,474.04	2,929,199.78	-	-
รวมสินค้ำคงเหลือ	21,641,116.59	19,369,278.87	13,682,530.84	14,184,770.75

10. เงินฝากธนาคารที่ติดภาระค้ำประกัน

ณ วันที่ 31 ธันวาคม 2560 และ 2559 บริษัทและบริษัทย่อยมีเงินฝากธนาคาร ประเภทประจำ 3-12 เดือน และออมทรัพย์ จำนวนเงินรวม 41.15 ล้านบาท และ 40.72 ล้านบาท ตามลำดับ และในงบการเงินเฉพาะกิจการจำนวนเงินรวม 30.65 ล้านบาท และ 30.33 ล้านบาท ตามลำดับ ค่าประกันการชำระหนี้ตามสัญญา เบิกเกินบัญชีของธนาคารในประเทศแห่งหนึ่ง มีอัตราดอกเบี้ยร้อยละ 1.1-1.5 ต่อปี โดยสามารถเบิกถอน ดอกเบี้ยเงินฝากได้

11. เงินลงทุนในบริษัทย่อย

เงินลงทุนในบริษัทย่อยตามที่แสดงในงบการเงินเฉพาะกิจการมีรายละเอียดดังนี้

ชื่อบริษัทย่อย	ทุนชำระแล้ว (บาท)		สัดส่วนเงินลงทุน (ร้อยละ)		งบการเงินเฉพาะกิจการ	
					วิธีการลงทุน (บาท)	
	2560	2559	2560	2559	2560	2559
1. บริษัท โรงพยาบาลลาดพร้าว 2 จำกัด	12,500,000.00	12,500,000.00	99.99	99.99	12,499,850.00	12,499,850.00
2. บริษัท ศูนย์ห้องปฏิบัติการและวิจัยทางการแพทย์ และการเกษตรแห่งเอเชีย จำกัด	100,000,000.00	100,000,000.00	97.14	97.14	97,139,500.20	97,139,500.20
3. บริษัท ศูนย์บริหารจัดการธุรกิจแห่งเอเชีย จำกัด	10,000,000.00	10,000,000.00	99.99	99.99	9,999,300.00	9,999,300.00
4. บริษัท ศูนย์ห้องปฏิบัติการและวิจัยทางการแพทย์ แห่งเอเชีย จำกัด	1,400,000.00	-	99.99	-	1,399,800.00	-
รวมเงินลงทุนในบริษัทย่อย					121,038,450.20	119,638,650.20
หัก ค่าเผื่อการด้อยค่าของเงินลงทุนในบริษัทย่อย						
- บริษัท โรงพยาบาลลาดพร้าว 2 จำกัด					(1,020,000.00)	(1,020,000.00)
รวมเงินลงทุนในบริษัทย่อย - สุทธิ					120,018,450.20	118,618,650.20

บริษัทเข้าลงทุนในหุ้นสามัญของบริษัท ศูนย์ห้องปฏิบัติการและวิจัยทางการแพทย์แห่งเอเชีย จำกัด ตามมติที่ประชุมคณะกรรมการครั้งที่ 6/2559 เมื่อวันที่ 15 ธันวาคม 2559 จำนวน 139,980 หุ้น ในราคาหุ้นละ 10 บาท โดยจ่ายเงินสด จำนวนเงิน 1,399,800.00 บาท เมื่อวันที่ 9 มกราคม 2560 บริษัทถือหุ้นในสัดส่วนร้อยละ 99.99

มูลค่าสินทรัพย์ที่ได้มาของบริษัท ศูนย์ห้องปฏิบัติการและวิจัยทางการแพทย์แห่งเอเชีย จำกัด ณ วันที่ 31 ธันวาคม 2559 ซึ่งเป็นวันที่ใกล้เคียงที่สุดกับวันซื้อธุรกิจ มีดังนี้

	บาท
<u>สินทรัพย์</u>	
เงินสดและรายการเทียบเท่าเงินสด	1,417,110.61
สินทรัพย์หมุนเวียนอื่น	443,270.40
สินทรัพย์ถาวร	8,312,500.75
รวมสินทรัพย์	10,172,881.76
<u>หนี้สิน</u>	
หนี้สินหมุนเวียนอื่น	20,460.00
สินทรัพย์สุทธิ	10,152,421.76
สิ่งตอบแทนในการซื้อ-เงินสดจ่าย	1,399,800.00
กำไรจากการซื้อธุรกิจ	8,752,621.76

เงินปันผลจากบริษัทย่อยสำหรับปีสิ้นสุดวันที่ 31 ธันวาคม 2560 และ 2559 ดังต่อไปนี้

ชื่อบริษัทย่อย	ประเภทกิจการ	ลักษณะความสัมพันธ์	บาท	
			งบการเงินเฉพาะกิจการ	
			2560	2559
1. บริษัท โรงพยาบาลลาดพร้าว 2 จำกัด	โรงพยาบาล (ยังไม่ได้ดำเนินงาน) และให้คำปรึกษาทางด้านการธุรกิจโรงพยาบาล	ผู้ถือหุ้น / กรรมการร่วมกัน	-	-
2. บริษัท ศูนย์ห้องปฏิบัติการและวิจัยทางการแพทย์และการเกษตรแห่งเอเชีย จำกัด	ให้บริการวิจัยและตรวจวิเคราะห์และวินิจฉัยทางด้านวิทยาศาสตร์การแพทย์ การเกษตร อาหาร และยาทดสอบประสิทธิภาพและวิเคราะห์สารตกค้างวัตถุอันตรายทางการเกษตร ตรวจและรับรองคุณภาพฟาร์มทางการเกษตร	ผู้ถือหุ้น / กรรมการร่วมกัน	3,885,580.00	3,399,882.50
3. บริษัท ศูนย์บริหารจัดการธุรกิจแห่งเอเชีย จำกัด	ให้คำปรึกษาทางด้านการธุรกิจโรงพยาบาล	ผู้ถือหุ้น / กรรมการร่วมกัน	5,999,580.00	9,999,300.00
4. บริษัท ศูนย์ห้องปฏิบัติการและวิจัยทางการแพทย์แห่งเอเชีย จำกัด	ให้บริการวิจัยและตรวจวิเคราะห์และวินิจฉัยทางการแพทย์	ผู้ถือหุ้น / กรรมการร่วมกัน	-	-
รวมเงินปันผลรับ			9,885,160.00	13,399,182.50

บริษัทย่อยที่มีส่วนได้เสียที่ไม่มีอำนาจควบคุมที่มีสาระสำคัญ

งบการเงินรวมได้รวมบริษัทย่อยแห่งหนึ่งคือ บริษัท ศูนย์ห้องปฏิบัติการและวิจัยทางการแพทย์และการเกษตรแห่งเอเชีย จำกัด ซึ่งมีส่วนได้เสียที่ไม่มีอำนาจควบคุมที่มีสาระสำคัญ ดังนี้

ชื่อบริษัทย่อย	อัตราส่วนความเป็นเจ้าของ		บาท			
	และสิทธิในการออกเสียงที่ถือโดยส่วนได้เสียที่ไม่มีอำนาจควบคุม (ร้อยละของจำนวนหุ้นจดทะเบียน)		กำไรขาดทุนเบ็ดเสร็จจัดสรรสำหรับส่วนได้เสียที่ไม่มีอำนาจควบคุม		ส่วนได้เสียที่ไม่มีอำนาจควบคุมสะสมในงบแสดงฐานะการเงินรวม	
			2560	2559	2560	2559
บริษัท ศูนย์ห้องปฏิบัติการและวิจัยทางการแพทย์และการเกษตรแห่งเอเชีย จำกัด	2.86	2.86	151,904.53	200,885.47	1,112,087.39	1,074,602.86
อื่น ๆ	0.00	0.00	-	-	(40,312.36)	(40,312.36)
รวม			151,904.53	200,885.47	1,071,775.03	1,034,290.50

ข้อมูลทางการเงินของบริษัท ศูนย์หองปฏิบัติการและวิจัยทางการแพทย์และการเกษตรแห่งเอเชีย จำกัด ก่อนตัดรายการระหว่างกัน มีดังนี้

	บาท	
	2560	2559
สินทรัพย์หมุนเวียน	44,546,778.75	33,703,493.53
สินทรัพย์ไม่หมุนเวียน	127,061,260.01	94,847,357.25
หนี้สินหมุนเวียน	31,063,127.61	11,720,872.45
หนี้สินไม่หมุนเวียน	28,766,053.00	6,657,262.72
รายได้	137,674,272.65	115,677,593.53
กำไรสำหรับปีส่วนของส่วนได้เสียที่ไม่มีอำนาจควบคุม	143,619.57	220,223.21
กำไรขาดทุนเบ็ดเสร็จอื่นสำหรับปีส่วนของส่วนได้เสียที่ไม่มีอำนาจควบคุม	151,904.53	200,885.47
เงินปันผลจ่ายแก่ส่วนได้เสียที่ไม่มีอำนาจควบคุม	114,420.00	100,117.50
เงินสดสุทธิได้มาจากกิจกรรมดำเนินงาน	5,380,880.69	10,142,768.30
เงินสดสุทธิใช้ไปในจากกิจกรรมลงทุน	(7,093,503.04)	(1,422,093.77)
เงินสดสุทธิได้มาจาก (ใช้ไปใน) กิจกรรมจัดหาเงิน	3,119,322.24	(7,871,400.83)
เงินสดเพิ่มขึ้นสุทธิ	1,406,699.89	849,273.70

12. อสังหาริมทรัพย์เพื่อการลงทุน

อสังหาริมทรัพย์เพื่อการลงทุน ประกอบด้วย

	บาท			
	งบการเงินรวม			ณ วันที่ 31 ธันวาคม 2560
	ณ วันที่ 31 ธันวาคม 2559	รายการในระหว่างปี		
		เพิ่มขึ้น	ลดลง	
ราคาทุน				
ที่ดินและส่วนปรับปรุง	74,251,714.87	-	(34,433,157.21)	39,818,557.66
ลานกีฬา	1,517,331.34	-	(604,204.59)	913,126.75
รวม	75,769,046.21	-	(35,037,361.80)	40,731,684.41
ค่าเสื่อมราคาสะสม				
ลานกีฬา	(1,287,568.19)	(119,378.73)	493,820.17	913,126.75
รวม	(1,287,568.19)	(119,378.73)	493,820.17	913,126.75
อสังหาริมทรัพย์เพื่อการลงทุน - สุทธิ	74,481,478.02			39,818,557.66

ราคาทุน

ที่ดินและส่วนปรับปรุง

ลานกีฬา

รวม

ค่าเสื่อมราคาสะสม

ลานกีฬา

รวม

อสังหาริมทรัพย์เพื่อการลงทุน - สุทธิ

บาท			
งบการเงินรวม			
ณ วันที่ 31	รายการในระหว่างปี		ณ วันที่ 31
ธันวาคม 2558	เพิ่มขึ้น	ลดลง	ธันวาคม 2559
74,251,714.87	-	-	74,251,714.87
1,517,331.34	-	-	1,517,331.34
75,769,046.21	-	-	75,769,046.21
(1,166,727.23)	(120,840.96)	-	(1,287,568.19)
(1,166,727.23)	(120,840.96)	-	(1,287,568.19)
74,602,318.98			74,481,478.02

ราคาทุน

ที่ดินและส่วนปรับปรุง

อาคารศูนย์ห้องปฏิบัติการและวิจัยฯ

งานระบบอาคารและสาธารณูปโภค

ลานกีฬา

รวม

ค่าเสื่อมราคาสะสม

อาคารศูนย์ห้องปฏิบัติการและวิจัยฯ

งานระบบอาคารและสาธารณูปโภค

ลานกีฬา

รวม

อสังหาริมทรัพย์เพื่อการลงทุน - สุทธิ

บาท			
งบการเงินเฉพาะกิจการ			
ณ วันที่ 31	รายการในระหว่างปี		ณ วันที่ 31
ธันวาคม 2559	เพิ่มขึ้น	ลดลง	ธันวาคม 2560
106,251,714.87	-	(34,433,157.21)	71,818,557.66
113,583,357.18	-	-	113,583,357.18
41,416,642.82	-	-	41,416,642.82
604,204.59	-	(604,204.59)	-
261,855,919.46	-	(35,037,361.80)	226,818,557.66
(31,204,187.28)	(3,782,325.72)	-	(34,986,513.00)
(19,083,732.95)	(3,305,560.68)	-	(22,389,293.63)
(374,441.44)	(119,378.73)	493,820.17	-
(50,662,361.67)	(7,207,265.13)	493,820.17	(57,375,806.63)
211,193,557.79			169,442,751.03

	บาท		
	งบการเงินเฉพาะกิจการ		
	ณ วันที่ 31 ธันวาคม 2558	รายการในระหว่างปี เพิ่มขึ้น ลดลง	ณ วันที่ 31 ธันวาคม 2559
ราคาทุน			
ที่ดินและส่วนปรับปรุง	106,251,714.87	-	106,251,714.87
อาคารศูนย์ห้องปฏิบัติการและวิจัยฯ	113,583,357.18	-	113,583,357.18
งานระบบอาคารและสาธารณูปโภค	41,416,642.82	-	41,416,642.82
ลานกีฬา	604,204.59	-	604,204.59
รวม	261,855,919.46	-	261,855,919.46
ค่าเสื่อมราคาสะสม			
อาคารศูนย์ห้องปฏิบัติการและวิจัยฯ	(27,421,861.56)	(3,782,325.72)	(31,204,187.28)
งานระบบอาคารและสาธารณูปโภค	(15,778,172.27)	(3,305,560.68)	(19,083,732.95)
ลานกีฬา	(253,600.48)	(120,840.96)	(374,441.44)
รวม	(43,453,634.31)	(7,208,727.36)	(50,662,361.67)
อสังหาริมทรัพย์เพื่อการลงทุน - สุทธิ	218,402,285.15		211,193,557.79

บริษัทได้ให้เช่าที่ดินแก่บริษัทที่เกี่ยวข้องกัน สัญญาเช่ามีระยะเวลาเช่า 3 ปี ตั้งแต่วันที่ 26 พฤศจิกายน 2559 ถึงวันที่ 25 พฤศจิกายน 2562 และคิดค่าเช่าเดือนละ 0.20 ล้านบาท

และบริษัทได้ให้เช่าอาคารแก่บริษัทย่อยแห่งหนึ่ง สัญญาเช่าระยะเวลา 2 ปี 3 เดือน และคิดค่าเช่าสำหรับปีสิ้นสุดวันที่ 31 ธันวาคม 2560 และ 2559 จำนวนเงิน 6.67 ล้านบาท บริษัทได้จัดประเภทอสังหาริมทรัพย์เพื่อการลงทุนที่ให้เช่าแก่บริษัทย่อยเป็นที่ดิน อาคารและอุปกรณ์ในงบการเงินรวมของบริษัท

ในปี 2558 บริษัทมีการประเมินอาคารที่มีไว้ให้เช่า โดยผู้เชี่ยวชาญประเมินราคาอิสระ โดยใช้วิธีรายได้ (Income Approach) ซึ่งมีรายได้สุทธิที่ได้จากรายได้ ค่าเช่าตลาด นำมาเป็นวิธีประเมินราคา ในที่นี้ผู้ประเมินได้กำหนดอัตราคิดลดกระแสเงินสดอยู่ที่อัตราร้อยละ 10 โดยพิจารณาจากอัตราผลตอบแทนที่ไม่มีความเสี่ยงจากพันธบัตรรัฐบาลบวกกับความเสี่ยงภายในธุรกิจนั้นๆ มูลค่าประเมินเท่ากับ 151 ล้านบาท และในปี 2560 บริษัทมีการประเมินราคาที่ดินที่มีไว้ให้เช่า โดยผู้เชี่ยวชาญประเมินราคาอิสระ โดยใช้วิธีเปรียบเทียบตลาด (Market Approach) กับข้อมูลตลาด มูลค่าประเมินเท่ากับ 187.77 ล้านบาท ดังนั้นอสังหาริมทรัพย์เพื่อการลงทุนในงบการเงินรวมและงบการเงินเฉพาะกิจการมีมูลค่าตลาดจากผู้ประเมินราคาอิสระเท่ากับ 187.77 ล้านบาท และ 338.77 ล้านบาท ตามลำดับ

และเมื่อวันที่ 27 ธันวาคม 2560 บริษัทได้ขายที่ดินที่มีไว้ให้เช่าบางส่วนประกอบด้วย ที่ดินเนื้อที่ 2,040.90 ตารางวา มูลค่าตามบัญชี 34.43 ล้านบาท และลานกีฬามูลค่าตามบัญชี 0.11 ล้านบาท รวมมูลค่าตามบัญชี ณ วันที่ขายทั้งสิ้น 34.54 ล้านบาท โดยขายให้แก่บริษัทที่เกี่ยวข้องกันแห่งหนึ่งตามที่ได้รับอนุมัติจากที่ประชุมวิสามัญผู้ถือหุ้นครั้งที่ 1/2560 เมื่อวันที่ 13 พฤศจิกายน 2560 ในราคาขายจำนวนเงิน 88.95 ล้านบาทมีค่าใช้จ่ายในการขายที่ดินจำนวน 4.32 ล้านบาท รวมมูลค่าขายสุทธิ 84.63 ล้านบาท ทำให้บริษัทมีกำไรจากการขายอสังหาริมทรัพย์เพื่อการลงทุนดังกล่าวจำนวนเงิน 50.08 ล้านบาท

ณ วันที่ 31 ธันวาคม 2560 อสังหาริมทรัพย์เพื่อการลงทุนในงบการเงินรวมและงบการเงินเฉพาะกิจการมีมูลค่าตลาดจากผู้ประเมินราคาอิสระเท่ากับ 100.70 ล้านบาท และ 251.70 ล้านบาท ตามลำดับ

13. ที่ดิน อาคารและอุปกรณ์

ที่ดิน อาคารและอุปกรณ์ ประกอบด้วย

	บาท				
	งบการเงินรวม				
	รายการในระหว่างปี				ณ วันที่ 31 ธันวาคม 2560
	ณ วันที่ 31 ธันวาคม 2559	เพิ่มขึ้น	ลดลง	รับโอน (โอนออก)	
ราคาทุน					
ที่ดิน	147,664,192.18	-	-	-	147,664,192.18
อาคาร โรงพยาบาลและส่วนปรับปรุง	563,057,125.29	151,371,771.85	-	90,904,719.85	805,333,616.99
อาคารศูนย์ห้องปฏิบัติการและวิจัยฯ และส่วนปรับปรุง	78,099,472.70	-	-	-	78,099,472.70
อาคารหอพักและส่วนปรับปรุง	35,973,184.35	-	-	-	35,973,184.35
งานระบบอาคารและสาธารณูปโภค	80,172,062.89	101,946,093.93	-	40,187,104.21	222,305,261.03
สิ่งปลูกสร้างบนสิทธิการเช่า	21,725,303.69	490,000.00	-	-	22,215,303.69
อุปกรณ์และเครื่องมือแพทย์	324,889,717.18	34,333,484.01	(33,352,304.62)	(19,474.00)	325,851,422.57
เครื่องมือเครื่องใช้ในห้องปฏิบัติการ	122,740,728.02	34,882,159.17	(5,551,227.84)	-	152,071,659.35
อุปกรณ์ห้องพักคนไข้	3,634,012.52	7,290.00	(119,544.05)	-	3,521,758.47
อุปกรณ์และเครื่องใช้สำนักงาน	51,404,391.91	6,079,299.58	(3,289,806.18)	19,474.00	54,213,359.31
เครื่องตกแต่งและติดตั้ง	22,192,876.11	5,443,695.20	(2,178,051.77)	-	25,458,519.54
ยานพาหนะ	34,537,282.40	-	(813,551.40)	-	33,723,731.00
งานระหว่างก่อสร้าง	133,414,237.66	-	-	(133,414,237.66)	-
รวม	1,619,504,586.90	334,553,793.74	(45,304,485.86)	(2,322,413.60)	1,906,431,481.18
ค่าเสื่อมราคาสะสม					
อาคาร โรงพยาบาลและส่วนปรับปรุง	(288,973,560.59)	(16,247,741.62)	-	-	(305,221,302.21)
อาคารศูนย์ห้องปฏิบัติการและวิจัยฯ	(23,882,386.56)	(2,683,590.29)	-	-	(26,565,976.85)
อาคารหอพักและส่วนปรับปรุง	(25,440,493.03)	(622,632.36)	-	-	(26,063,125.39)
งานระบบอาคารและสาธารณูปโภค	(32,535,738.19)	(6,026,263.88)	-	-	(38,562,002.07)
สิ่งปลูกสร้างบนสิทธิการเช่า	(10,817,685.31)	(3,446,080.87)	-	-	(14,263,766.18)
อุปกรณ์และเครื่องมือแพทย์	(143,001,700.05)	(24,537,137.63)	30,282,169.84	8,498.50	(137,248,169.34)
เครื่องมือเครื่องใช้ในห้องปฏิบัติการ	(67,097,152.20)	(7,627,829.14)	1,996,811.97	-	(72,728,169.37)
อุปกรณ์ห้องพักคนไข้	(3,451,523.94)	(54,634.92)	119,479.05	-	(3,386,679.81)
อุปกรณ์และเครื่องใช้สำนักงาน	(34,547,361.45)	(5,364,708.50)	3,278,522.92	(8,498.50)	(36,642,045.53)
เครื่องตกแต่งและติดตั้ง	(15,420,449.88)	(1,039,858.34)	2,177,896.77	-	(14,282,411.45)
ยานพาหนะ	(25,130,101.11)	(2,537,064.47)	780,023.18	-	(26,887,142.40)
รวม	(670,298,152.31)	(70,187,542.02)	38,634,903.73	-	(701,850,790.60)
ที่ดิน อาคารและอุปกรณ์ - สุทธิ	949,206,434.59				1,204,580,690.58

	บาท				
	งบการเงินรวม				
	ณ วันที่ 31 ธันวาคม 2558	รายการในระหว่างปี			ณ วันที่ 31 ธันวาคม 2559
		เพิ่มขึ้น	ลดลง	รับโอน (โอนออก)	
ราคาทุน					
ที่ดิน	147,664,192.18	-	-	-	147,664,192.18
อาคาร โรงพยาบาลและส่วนปรับปรุง	523,511,681.00	28,421,744.55	-	11,123,699.74	563,057,125.29
อาคารศูนย์ห้องปฏิบัติการและวิจัยฯ และส่วนปรับปรุง	76,553,603.48	1,545,869.22	-	-	78,099,472.70
อาคารหอพักและส่วนปรับปรุง	35,973,184.35	-	-	-	35,973,184.35
งานระบบอาคารและสาธารณูปโภค	74,092,042.55	5,075,545.00	-	1,004,475.34	80,172,062.89
สิ่งปลูกสร้างบนสิทธิการเช่า	13,471,059.45	144,956.42	-	8,109,287.82	21,725,303.69
อุปกรณ์และเครื่องมือแพทย์	288,586,360.34	66,194,947.19	(29,891,590.35)	-	324,889,717.18
เครื่องมือเครื่องใช้ในห้องปฏิบัติการ	112,563,011.37	11,884,757.35	(1,707,040.70)	-	122,740,728.02
อุปกรณ์ห้องฟกคนไข้	3,583,805.89	190,740.00	(140,533.37)	-	3,634,012.52
อุปกรณ์และเครื่องใช้สำนักงาน	43,733,055.36	11,746,671.19	(3,453,664.64)	(621,670.00)	51,404,391.91
เครื่องตกแต่งและติดตั้ง	20,437,405.01	2,119,902.94	(625,060.30)	260,628.46	22,192,876.11
ยานพาหนะ	33,030,782.40	1,506,500.00	-	-	34,537,282.40
งานระหว่างก่อสร้าง	46,659,973.15	107,252,355.87	-	(20,498,091.36)	133,414,237.66
รวม	1,419,860,156.53	236,083,989.73	(35,817,889.36)	(621,670.00)	1,619,504,586.90
ค่าเสื่อมราคาสะสม					
อาคาร โรงพยาบาลและส่วนปรับปรุง	(273,803,740.60)	(15,169,819.99)	-	-	(288,973,560.59)
อาคารศูนย์ห้องปฏิบัติการและวิจัยฯ	(21,240,233.24)	(2,642,153.32)	-	-	(23,882,386.56)
อาคารหอพักและส่วนปรับปรุง	(24,817,860.67)	(622,632.36)	-	-	(25,440,493.03)
งานระบบอาคารและสาธารณูปโภค	(27,236,272.63)	(5,299,465.56)	-	-	(32,535,738.19)
สิ่งปลูกสร้างบนสิทธิการเช่า	(7,332,694.94)	(3,484,990.37)	-	-	(10,817,685.31)
อุปกรณ์และเครื่องมือแพทย์	(154,400,959.56)	(17,797,087.81)	29,196,347.32	-	(143,001,700.05)
เครื่องมือเครื่องใช้ในห้องปฏิบัติการ	(61,265,700.21)	(7,453,056.11)	1,621,604.12	-	(67,097,152.20)
อุปกรณ์ห้องฟกคนไข้	(3,539,593.93)	(52,410.38)	140,480.37	-	(3,451,523.94)
อุปกรณ์และเครื่องใช้สำนักงาน	(34,279,266.87)	(3,778,609.83)	3,430,422.06	80,093.19	(34,547,361.45)
เครื่องตกแต่งและติดตั้ง	(14,995,544.46)	(1,049,674.44)	624,769.02	-	(15,420,449.88)
ยานพาหนะ	(22,077,403.69)	(3,052,697.42)	-	-	(25,130,101.11)
รวม	(644,989,270.80)	(60,402,597.59)	35,013,622.89	80,093.19	(670,298,152.31)
ที่ดิน อาคารและอุปกรณ์ - สุทธิ	774,870,885.73				949,206,434.59

บาท				
งบการเงินเฉพาะกิจการ				
ณ วันที่ 31	รายการในระหว่างปี			ณ วันที่ 31
ธันวาคม 2559	เพิ่มขึ้น	ลดลง	รับโอน (โอนออก)	ธันวาคม 2560
115,664,192.18	-	-	-	115,664,192.18
563,057,125.29	151,371,771.85	-	90,904,719.85	805,333,616.99
35,973,184.35	-	-	-	35,973,184.35
39,085,658.83	101,946,093.93	-	40,187,104.21	181,218,856.97
21,725,303.69	490,000.00	-	-	22,215,303.69
324,889,717.18	32,434,880.39	(33,352,304.62)	(19,474.00)	323,952,818.95
3,634,012.52	7,290.00	(119,544.05)	-	3,521,758.47
42,308,850.36	4,251,492.07	(2,735,352.88)	19,474.00	43,844,463.55
18,120,805.64	5,443,695.20	(2,178,051.77)	-	21,386,449.07
32,959,731.00	-	(250,000.00)	-	32,709,731.00
133,414,237.66	-	-	(133,414,237.66)	-
1,330,832,818.70	295,945,223.44	(38,635,253.32)	(2,322,413.60)	1,585,820,375.22
(288,987,533.77)	(16,247,741.62)	-	-	(305,235,275.39)
(25,449,844.09)	(622,632.36)	-	-	(26,072,476.45)
(11,882,677.15)	(3,001,863.96)	-	-	(14,884,541.11)
(10,817,685.31)	(3,446,080.87)	-	-	(14,263,766.18)
(143,001,700.05)	(24,210,654.16)	30,282,169.84	8,498.50	(136,921,685.87)
(3,451,523.94)	(54,634.92)	119,479.05	-	(3,386,679.81)
(27,669,172.20)	(4,572,718.77)	2,734,826.88	(8,498.50)	(29,515,562.59)
(14,347,214.57)	(1,039,858.34)	2,177,896.77	-	(13,209,176.14)
(23,552,552.71)	(2,537,064.47)	216,472.78	-	(25,873,144.40)
(549,159,903.79)	(55,733,249.47)	35,530,845.32	-	(569,362,307.94)
781,672,914.91				1,016,458,067.28

	บาท					
	งบการเงินเฉพาะกิจการ					
	ณ วันที่ 31	รายการในระหว่างปี				ณ วันที่ 31
	ธันวาคม 2558	เพิ่มขึ้น	ลดลง	รับโอน (โอนออก)		ธันวาคม 2559
ราคาทุน						
ที่ดิน	115,664,192.18	-	-	-	115,664,192.18	
อาคารโรงพยาบาลและส่วนปรับปรุง	523,511,681.00	28,421,744.55	-	11,123,699.74	563,057,125.29	
อาคารหอพักและส่วนปรับปรุง	35,973,184.35	-	-	-	35,973,184.35	
งานระบบอาคารและสาธารณูปโภค	33,005,638.49	5,075,545.00	-	1,004,475.34	39,085,658.83	
สิ่งปลูกสร้างบนสิทธิการเช่า	13,471,059.45	144,956.42	-	8,109,287.82	21,725,303.69	
อุปกรณ์และเครื่องมือแพทย์	288,586,360.34	66,194,947.19	(29,891,590.35)	-	324,889,717.18	
อุปกรณ์ห้องฟักคนไข้	3,583,805.89	190,740.00	(140,533.37)	-	3,634,012.52	
อุปกรณ์และเครื่องใช้สำนักงาน	35,994,488.10	9,919,128.95	(2,983,096.69)	(621,670.00)	42,308,850.36	
เครื่องตกแต่งและติดตั้ง	16,365,334.54	2,119,902.94	(625,060.30)	260,628.46	18,120,805.64	
ยานพาหนะ	31,453,231.00	1,506,500.00	-	-	32,959,731.00	
งานระหว่างก่อสร้าง	46,659,973.15	107,252,355.87	-	(20,498,091.36)	133,414,237.66	
รวม	1,144,268,948.49	220,825,820.92	(33,640,280.71)	(621,670.00)	1,330,832,818.70	
ค่าเสื่อมราคาสะสม						
อาคารโรงพยาบาลและส่วนปรับปรุง	(273,817,713.78)	(15,169,819.99)	-	-	(288,987,533.77)	
อาคารหอพักและส่วนปรับปรุง	(24,827,211.73)	(622,632.36)	-	-	(25,449,844.09)	
งานระบบอาคารและสาธารณูปโภค	(9,607,611.50)	(2,275,065.65)	-	-	(11,882,677.15)	
สิ่งปลูกสร้างบนสิทธิการเช่า	(7,332,694.94)	(3,484,990.37)	-	-	(10,817,685.31)	
อุปกรณ์และเครื่องมือแพทย์	(154,400,959.56)	(17,797,087.81)	29,196,347.32	-	(143,001,700.05)	
อุปกรณ์ห้องฟักคนไข้	(3,539,593.93)	(52,410.38)	140,480.37	-	(3,451,523.94)	
อุปกรณ์และเครื่องใช้สำนักงาน	(27,409,012.36)	(3,300,169.14)	2,959,916.11	80,093.19	(27,669,172.20)	
เครื่องตกแต่งและติดตั้ง	(13,922,309.15)	(1,049,674.44)	624,769.02	-	(14,347,214.57)	
ยานพาหนะ	(20,499,855.29)	(3,052,697.42)	-	-	(23,552,552.71)	
รวม	(535,356,962.24)	(46,804,547.56)	32,921,512.82	80,093.19	(549,159,903.79)	
ที่ดิน อาคารและอุปกรณ์ - สุทธิ	608,911,986.25				781,672,914.91	

มูลค่าต้นทุนของสินทรัพย์ที่ยังใช้งานบางรายการ ซึ่งตัดค่าเสื่อมราคาเต็มจำนวนแล้ว แต่บริษัท และบริษัทย่อยยังสามารถใช้ประโยชน์ในสินทรัพย์เหล่านั้นได้ ณ วันที่ 31 ธันวาคม 2560 และ 2559 ในงบการเงินรวมมีจำนวนเงินรวม 99.38 ล้านบาท และ 115.50 ล้านบาท ตามลำดับ และในงบการเงินเฉพาะกิจการมีจำนวนเงินรวม 65.82 ล้านบาท และ 84.99 ล้านบาท ตามลำดับ

ณ วันที่ 31 ธันวาคม 2560 และ 2559 บริษัทและบริษัทย่อยมีเครื่องมือแพทย์ เครื่องมือห้องปฏิบัติการวิทยาศาสตร์และยานพาหนะอยู่ภายใต้สัญญาเช่าการเงิน โดยมีราคาตามบัญชีในงบการเงินรวมจำนวนเงิน 117.58 ล้านบาท และ 96.38 ล้านบาท ตามลำดับ และในงบการเงินเฉพาะกิจการจำนวนเงิน 89.79 ล้านบาท และ 91.82 ล้านบาท ตามลำดับ

ณ วันที่ 31 ธันวาคม 2560 ที่ดินบางส่วนที่ติดกับถนนลาดพร้าวของโฉนดที่ดินเลขที่ 28794 และ 28795 เนื้อที่ดินรวม 23.9 ตารางวา และสิ่งปลูกสร้างบนที่ดินดังกล่าว ซึ่งมีลักษณะเป็นกันสาดโครงเหล็ก และโถงบันได ป้าย รั้ว และพื้นลานคอนกรีตภายนอกอาคาร (ไม่มีส่วนเวนคืนใดที่กระทบกับตัวอาคาร สถานพยาบาล) จะถูกเวนคืนในท้องที่เขตวังทองหลาง เพื่อก่อสร้างโครงการรถไฟฟ้าสายสีเหลือง ช่วงลาดพร้าว-สำโรง อย่างไรก็ตาม บริษัทอยู่ระหว่างการเจรจาค่าชดเชยของมูลค่าการเวนคืนดังกล่าว

14. สิทธิการเช่าที่ดิน

สิทธิการเช่าที่ดินเป็นการจ่ายค่าเช่าผลประโยชน์ให้แก่ผู้ให้เช่า ณ วันเริ่มต้นสัญญาเช่า ประกอบด้วย

สัญญาเช่า	ระยะเวลา	บาท	
		งบการเงินรวม/งบการเงินเฉพาะกิจการ	
		2560	2559
สัญญาที่ 1	เมษายน 2556 - มีนาคม 2586	15,789,473.69	15,789,473.69
สัญญาที่ 2 - 4	มกราคม 2557 - ธันวาคม 2566	8,910,416.47	8,910,416.47
สัญญาที่ 5	มกราคม 2560 - ธันวาคม 2589	51,157.90	-
รวม		24,751,048.06	24,699,890.16
หัก คัดจำหน่ายสะสม		(5,810,070.45)	(4,301,834.13)
สิทธิการเช่าที่ดิน - สุทธิ		18,940,977.61	20,398,056.03

สำหรับปีสิ้นสุดวันที่ 31 ธันวาคม 2560 และ 2559 บริษัทตัดจำหน่ายสิทธิการเช่าที่ดิน จำนวนเงิน 1.51 ล้านบาท และ 1.44 ล้านบาท ตามลำดับ และบันทึกค่าเช่าจ่ายจำนวนเงิน 1.67 ล้านบาท และ 1.66 ล้านบาท ตามลำดับ เป็นค่าใช้จ่ายในการบริการและบริหาร

ณ วันที่ 31 ธันวาคม 2560 และ 2559 บริษัทมีภาระตามสัญญาเช่าที่ดินเพื่อเป็นสถานที่จอดรถ จำนวน 5 สัญญา ดังนี้

- สัญญาที่ 1 ระยะเวลาเช่า 20 ปี เริ่มตั้งแต่วันที่ 1 เมษายน 2556 ถึงวันที่ 31 มีนาคม 2576 มีกำหนดชำระค่าเช่าที่ดิน ดังนี้

ระยะเวลา	อัตราค่าเช่า (บาทต่อปี)
1 เมษายน 2556 ถึง 31 มีนาคม 2566	447,368.42
1 เมษายน 2566 ถึง 31 มีนาคม 2576	492,105.26

ในวันที่ 1 สิงหาคม 2558 บริษัทได้ทำข้อตกลงใหม่เพื่อขยายระยะเวลาการเช่าจากเดิม 20 ปี เป็น 30 ปี ซึ่งระยะเวลาที่เพิ่ม 10 ปี นั้น บริษัทได้จ่ายชำระค่าสิทธิการเช่าที่ดินดังกล่าวเพิ่มอีก จำนวนเงิน 8.42 ล้านบาท และมีกำหนดค่าเช่า ดังนี้

ระยะเวลา	อัตราค่าเช่า (บาทต่อปี)
1 เมษายน 2576 ถึง 31 มีนาคม 2586	584,375.00

- สัญญาที่ 2 - 4 ระยะเวลาเช่า 10 ปี เริ่มตั้งแต่วันที่ 1 มกราคม 2557 ถึงวันที่ 31 ธันวาคม 2566 มีกำหนดชำระค่าเช่าที่ดินรวมปีละ 1,220,905.26 บาท
- สัญญาที่ 5 ระยะเวลาเช่า 30 ปี เริ่มตั้งแต่วันที่ 1 มกราคม 2560 ถึงวันที่ 31 ธันวาคม 2589 มีกำหนดชำระค่าตอบแทนให้ใช้ทางที่ดินรวมปีละ 17,052.63 บาท

15. สินทรัพย์ไม่มีตัวตน

สินทรัพย์ไม่มีตัวตน ประกอบด้วย

	บาท			
	งบการเงินรวม			
	รายการในระหว่างปี			ณ วันที่ 31 ธันวาคม 2560
	ณ วันที่ 31 ธันวาคม 2559	เพิ่มขึ้น	ลดลง	
ราคาทุน				
โปรแกรมคอมพิวเตอร์	23,567,317.22	2,817,500.00	-	26,384,817.22
ระบบงานเครือข่ายคอมพิวเตอร์	4,501,404.40	3,123,330.00	-	9,822,086.40
เครื่องหมายมาตรฐานรับรองการทดสอบ	13,959,503.88	386,070.90	-	14,345,574.78
โปรแกรมคอมพิวเตอร์ระหว่างติดตั้ง	2,197,352.00	-	-	(2,197,352.00)
เครื่องหมายมาตรฐานการทดสอบระหว่างการพัฒนา	1,787,197.37	3,338,634.56	(11,428.81)	5,114,403.12
รวม	46,012,774.87	9,665,535.46	(11,428.81)	55,666,881.52
ค่าตัดจำหน่ายสะสม				
โปรแกรมคอมพิวเตอร์	(9,584,157.75)	(2,381,343.74)	-	(11,965,501.49)
ระบบงานเครือข่ายคอมพิวเตอร์	(170,622.91)	(460,344.45)	-	(630,967.36)
รวม	(9,754,780.66)	(2,841,688.19)	-	(12,596,468.85)
สินทรัพย์ไม่มีตัวตน - สุทธิ	36,257,994.21			43,070,412.67

	บาท			
	งบการเงินรวม			
	รายการในระหว่างปี			ณ วันที่ 31 ธันวาคม 2559
	ณ วันที่ 31 ธันวาคม 2558	เพิ่มขึ้น	ลดลง	
ราคาทุน				
โปรแกรมคอมพิวเตอร์	14,919,207.22	1,289,500.00	(59,700.00)	23,567,317.22
ระบบงานเครือข่ายคอมพิวเตอร์	-	4,501,404.40	-	4,501,404.40
เครื่องหมายมาตรฐานรับรองการทดสอบ	13,812,878.42	-	-	13,959,503.88
โปรแกรมคอมพิวเตอร์ระหว่างติดตั้ง	6,796,640.00	2,197,352.00	-	2,197,352.00
เครื่องหมายมาตรฐานการทดสอบระหว่างการพัฒนา	1,658,599.98	275,222.85	-	1,787,197.37
รวม	37,187,325.62	8,263,479.25	(59,700.00)	46,012,774.87
ค่าตัดจำหน่ายสะสม				
โปรแกรมคอมพิวเตอร์	(7,323,612.02)	(2,224,777.09)	44,324.55	(9,584,157.75)
ระบบงานเครือข่ายคอมพิวเตอร์	-	(170,622.91)	-	(170,622.91)
รวม	(7,323,612.02)	(2,395,400.00)	44,324.55	(9,754,780.66)
สินทรัพย์ไม่มีตัวตน - สุทธิ	29,863,713.60			36,257,994.21

	บาท				
	งบการเงินเฉพาะกิจการ				ณ วันที่ 31 ธันวาคม 2560
	ณ วันที่ 31 ธันวาคม 2559	รายการในระหว่างปี			
		เพิ่มขึ้น	ลดลง	รับโอน (โอนออก)	
ราคาทุน					
โปรแกรมคอมพิวเตอร์	15,726,711.63	347,500.00	-	-	16,074,211.63
ระบบงานเครือข่ายคอมพิวเตอร์	4,501,404.40	3,123,330.00	-	2,197,352.00	9,822,086.40
โปรแกรมคอมพิวเตอร์ระหว่างติดตั้ง	2,197,352.00	-	-	(2,197,352.00)	-
รวม	22,425,468.03	3,470,830.00	-	-	25,896,298.03
ค่าตัดจำหน่ายสะสม					
โปรแกรมคอมพิวเตอร์	(5,940,232.45)	(1,591,203.16)	-	-	(7,531,435.61)
ระบบงานเครือข่ายคอมพิวเตอร์	(170,622.91)	(460,344.45)	-	-	(630,967.36)
รวม	(6,110,855.36)	(2,051,547.61)	-	-	(8,162,402.97)
สินทรัพย์ไม่มีตัวตน - สุทธิ	16,314,612.67				17,733,895.06

	บาท				
	งบการเงินเฉพาะกิจการ				
	ณ วันที่ 31 ธันวาคม 2558	รายการในระหว่างปี			ณ วันที่ 31 ธันวาคม 2559
		เพิ่มขึ้น	ลดลง	รับโอน (โอนออก)	
ราคาทุน					
โปรแกรมคอมพิวเตอร์	7,077,901.63	1,230,500.00	-	7,418,310.00	15,726,711.63
ระบบงานเครือข่ายคอมพิวเตอร์	-	4,501,404.40	-	-	4,501,404.40
โปรแกรมคอมพิวเตอร์ระหว่างติดตั้ง	6,796,640.00	2,197,352.00	-	(6,796,640.00)	2,197,352.00
รวม	13,874,541.63	7,929,256.40	-	621,670.00	22,425,468.03
ค่าตัดจำหน่ายสะสม					
โปรแกรมคอมพิวเตอร์	(4,430,323.44)	(1,429,815.82)	-	(80,093.19)	(5,940,232.45)
ระบบงานเครือข่ายคอมพิวเตอร์	-	(170,622.91)	-	-	(170,622.91)
รวม	(4,430,323.44)	(1,600,438.73)	-	(80,093.19)	(6,110,855.36)
สินทรัพย์ไม่มีตัวตน - สุทธิ	9,444,218.19				16,314,612.67

16. สินทรัพย์ภายในได้รับการตัดบัญชีและหนี้สินภายในได้รับการตัดบัญชี

สินทรัพย์ภายในได้รับการตัดบัญชีและหนี้สินภายในได้รับการตัดบัญชี มีดังนี้

	บาท			
	งบการเงินรวม		งบการเงินเฉพาะกิจการ	
	2560	2559	2560	2559
สินทรัพย์ภายในได้รับการตัดบัญชี	33,249,413.87	30,504,543.88	36,439,540.99	35,118,847.09
หนี้สินภายในได้รับการตัดบัญชี	(3,710,871.49)	(3,738,024.87)	(8,159,856.54)	(4,809,346.61)
	29,538,542.38	26,766,519.01	28,279,684.45	30,309,500.48

การเปลี่ยนแปลงสำหรับปีสิ้นสุดวันที่ 31 ธันวาคม 2560 และ 2559 สรุปได้ดังนี้

	บาท				
	งบการเงินรวม				
	ณ วันที่ 31	เพิ่มขึ้นจากการ	รายได้ (ค่าใช้จ่าย) ในระหว่างปี		ณ วันที่ 31
	ธันวาคม 2559	ซื้อธุรกิจ	ในกำไรขาดทุน	ในกำไรขาดทุน	ธันวาคม 2560
		(หมายเหตุ 11)		เบ็ดเสร็จอื่น	
สินทรัพย์ถาวรที่ได้รับการตัดบัญชี :					
ลูกหนี้การค้า	2,406,857.39	-	1,826,025.46	-	4,232,882.85
ที่ดิน อาคารและอุปกรณ์	24,561,634.30	-	(530,164.25)	-	24,031,470.05
ภาระผูกพันผลประโยชน์พนักงาน	8,345,398.80	-	1,489,965.11	(1,177,670.38)	8,657,693.53
ขาดทุนทางภาษียกไป	-	8,312,500.75	(3,825,276.77)	-	4,487,223.98
รวม	35,313,890.49	8,312,500.75	(1,039,450.45)	(1,177,670.38)	41,409,270.41
หนี้สินถาวรที่ได้รับการตัดบัญชี :					
หนี้สินตามสัญญาทางการเงิน	7,560,328.69	-	(923,538.91)	-	8,483,867.60
กำไรที่ยังไม่เกิดขึ้นจากการวัดค่าเงินลงทุน	987,042.79	-	(2,399,817.64)	-	3,386,860.43
รวม	8,547,371.48	-	(3,323,356.55)	-	11,870,728.03

	บาท			
	งบการเงินรวม			
	ณ วันที่ 31 ธันวาคม 2558	รายได้ (ค่าใช้จ่าย) ในระหว่างปี ในกำไรขาดทุน ในกำไรขาดทุน 		

	บาท			
	งบการเงินเฉพาะกิจการ			
	ณ วันที่ 31	รายได้ (ค่าใช้จ่าย) ในระหว่างปี		ณ วันที่ 31
	ธันวาคม 2559	ในกำไรขาดทุน	ในกำไรขาดทุน เบ็ดเสร็จอื่น	ธันวาคม 2560
สินทรัพย์ถาวรที่ได้รับการตัดบัญชี :				
ลูกหนี้การค้า	2,406,857.39	1,826,025.46	-	4,232,882.85
ที่ดิน อาคารและอุปกรณ์	24,561,634.30	(530,164.25)	-	24,031,470.05
ภาระผูกพันผลประโยชน์พนักงาน	8,150,355.40	1,260,612.80	(1,235,780.11)	8,175,188.09
รวม	35,118,847.09	2,556,474.01	(1,235,780.11)	36,439,540.99
หนี้สินถาวรที่ได้รับการตัดบัญชี :				
หนี้สินตามสัญญาเช่าทางการเงิน	3,822,303.82	(950,692.29)	-	4,772,996.11
กำไรที่ยังไม่เกิดขึ้นจากการวัดค่าเงินลงทุน	987,042.79	(2,399,817.64)	-	3,386,860.43
รวม	4,809,346.61	(3,350,509.93)	-	8,159,856.54

	บาท			
	งบการเงินเฉพาะกิจการ			
	ณ วันที่ 31	รายได้ (ค่าใช้จ่าย) ในระหว่างปี		ณ วันที่ 31
	ธันวาคม 2558	ในกำไรขาดทุน	ในกำไรขาดทุน เบ็ดเสร็จอื่น	ธันวาคม 2559
สินทรัพย์ถาวรที่ได้รับการตัดบัญชี :				
ลูกหนี้การค้า	1,375,009.09	1,031,848.30	-	2,406,857.39
ที่ดิน อาคารและอุปกรณ์	25,093,003.47	(531,369.17)	-	24,561,634.30
ภาระผูกพันผลประโยชน์พนักงาน	5,871,273.79	555,514.10	1,723,567.51	8,150,355.40
รวม	32,339,286.35	1,055,993.23	1,723,567.51	35,118,847.09
หนี้สินถาวรที่ได้รับการตัดบัญชี :				
หนี้สินตามสัญญาเช่าทางการเงิน	3,662,015.77	(160,288.05)	-	3,822,303.82
กำไรที่ยังไม่เกิดขึ้นจากการวัดค่าเงินลงทุน	-	(987,042.79)	-	987,042.79
รวม	3,662,015.77	(1,147,330.84)	-	4,809,346.61

17. เงินเบิกเกินบัญชีและเงินกู้ยืมระยะสั้นจากสถาบันการเงิน

เงินเบิกเกินบัญชีและเงินกู้ยืมระยะสั้นจากสถาบันการเงินจากสถาบันการเงิน ประกอบด้วย

	บาท			
	งบการเงินรวม		งบการเงินเฉพาะกิจการ	
	2560	2559	2560	2559
เงินเบิกเกินบัญชีจากสถาบันการเงิน				
ส่วนที่ไม่มีหลักประกัน	-	-	-	-
ส่วนที่มีหลักประกัน (*)	26,318,894.41	21,663,583.32	26,318,894.41	21,663,583.32
ตัวสัญญาใช้เงิน	1,000,000.00	-	1,000,000.00	-
รวม	<u>27,318,894.41</u>	<u>21,663,583.32</u>	<u>27,318,894.41</u>	<u>21,663,583.32</u>
วงเงิน (ล้านบาท)				
เงินเบิกเกินบัญชีจากสถาบันการเงิน				
ส่วนที่ไม่มีหลักประกัน	15	15	15	15
ส่วนที่มีหลักประกัน (*)	40	40	30	30

* ณ วันที่ 31 ธันวาคม 2560 และ 2559 ค่าประกันโดยเงินฝากธนาคารประเภทฝากประจำ 3 เดือนของบริษัทจำนวนเงิน 30 ล้านบาท (หมายเหตุ 10) และของบริษัทย่อยจำนวนเงิน 10 ล้านบาท อัตราดอกเบี้ยเท่ากับอัตราดอกเบี้ยเงินฝากที่ใช้ค่าประกันบวกด้วยอัตราร้อยละ 0.75 (ศูนย์จุดเจ็ดห้า)

ณ วันที่ 31 ธันวาคม 2560 บริษัทมีเงินกู้ยืมระยะสั้นในรูปตัวสัญญาใช้เงินกับธนาคารพาณิชย์ในประเทศแห่งหนึ่ง จำนวนเงิน 1 ล้านบาท อายุตัวสัญญาใช้เงิน 1 เดือน ครบกำหนดชำระเดือนมกราคม 2561 โดยคิดดอกเบี้ยในอัตราร้อยละ 4.25 ต่อปี

18. เจ้าหนี้การค้าและเจ้าหนี้อื่น

เจ้าหนี้การค้าและเจ้าหนี้อื่น ประกอบด้วย

	บาท			
	งบการเงินรวม		งบการเงินเฉพาะกิจการ	
	2560	2559	2560	2559
เจ้าหนี้การค้า	57,991,287.74	53,804,050.90	48,543,671.41	49,887,356.03
เจ้าหนี้อื่น				
รายได้รับล่วงหน้าค่ารักษาพยาบาล	5,447,815.00	5,216,915.00	5,447,815.00	5,216,915.00
เงินทดรองรับ	217,957.40	779,708.42	217,957.40	725,442.47
ค่าธรรมเนียมแพทย์ค้างจ่าย	24,706,687.78	21,504,056.49	24,706,687.78	21,504,056.49
ค่ารักษาพยาบาลส่งต่อค้างจ่าย	46,606,470.88	44,622,493.17	46,606,470.88	44,622,493.17
ค่าใช้จ่ายค้างจ่าย	37,934,861.61	35,021,378.51	38,740,581.32	33,706,232.25
เจ้าหนี้จากการซื้อหลักทรัพย์	3,428,312.22	4,114,386.92	3,428,312.22	4,114,386.92
เจ้าหนี้ค่าซื้อทรัพย์สิน	31,672,074.16	2,995,811.54	28,861,383.17	2,942,311.54
อื่นๆ	846,960.15	193,268.27	-	-
รวมเจ้าหนี้อื่น	<u>150,861,139.20</u>	<u>114,448,018.32</u>	<u>148,009,207.77</u>	<u>112,831,837.84</u>
รวมเจ้าหนี้การค้าและเจ้าหนี้อื่น	<u>208,852,426.94</u>	<u>168,252,069.22</u>	<u>196,552,879.18</u>	<u>162,719,193.87</u>

19. หนี้สินตามสัญญาเช่าการเงิน

หนี้สินตามสัญญาเช่าการเงิน ประกอบด้วย

	บาท			
	งบการเงินรวม		งบการเงินเฉพาะกิจการ	
	2560	2559	2560	2559
ไม่เกิน 1 ปี				
จำนวนเงินขั้นต่ำที่ต้องจ่าย	30,275,879.60	24,255,242.66	24,039,995.60	23,327,909.25
ต้นทุนทางการเงิน	(3,458,973.28)	(3,361,322.05)	(2,451,437.02)	(3,349,243.77)
มูลค่าปัจจุบันของจำนวนเงินขั้นต่ำที่ต้องจ่าย	<u>26,816,906.32</u>	<u>20,893,920.61</u>	<u>21,588,558.58</u>	<u>19,978,665.48</u>
เกินกว่า 1 ปี แต่ไม่เกิน 5 ปี				
จำนวนเงินขั้นต่ำที่ต้องจ่าย	69,638,626.90	70,293,457.50	46,253,461.90	70,293,457.50
ต้นทุนทางการเงิน	(4,020,772.40)	(4,733,008.48)	(2,271,481.01)	(4,733,008.48)
มูลค่าปัจจุบันของจำนวนเงินขั้นต่ำที่ต้องจ่าย	<u>65,617,854.50</u>	<u>65,560,449.02</u>	<u>43,981,980.89</u>	<u>65,560,449.02</u>

ณ วันที่ 31 ธันวาคม 2560 และ 2559 บริษัทและบริษัทย่อยมีสัญญาเช่าการเงินกับบริษัทในประเทศหลายแห่ง เพื่อเช่าเครื่องมือแพทย์และเครื่องมือห้องปฏิบัติการวิทยาศาสตร์ จำนวน 24 สัญญา และ 21 สัญญา ตามลำดับ และมีสัญญาเช่าการเงินเพื่อเช่ารถยนต์จำนวน 4 สัญญา และ 6 สัญญา ตามลำดับ โดยมีจำนวนเงินการผ่อนชำระ 60 งวด งวดละเท่า ๆ กันทุกเดือน โดยกรรมสิทธิ์ในทรัพย์สินที่ซื้อภายใต้สัญญาเช่าซื้อนี้จะโอนเป็นกรรมสิทธิ์ของบริษัท ต่อเมื่อบริษัทได้ชำระเงินงวดสุดท้ายแล้ว

20. เงินกู้ยืมระยะยาวจากสถาบันการเงิน

เงินกู้ยืมระยะยาวจากสถาบันการเงิน ประกอบด้วย

	บาท	
	งบการเงินรวม/งบการเงินเฉพาะกิจการ	
	2560	2559
เงินกู้ยืมระยะยาวจากสถาบันการเงิน		
วงเงิน 300 ล้านบาท	88,800,000.00	-
หัก ส่วนที่ถึงกำหนดชำระภายในหนึ่งปี	<u>(28,720,000.00)</u>	<u>-</u>
เงินกู้ยืมระยะยาวจากสถาบันการเงิน - สุทธิ	<u>60,080,000.00</u>	<u>-</u>

ณ วันที่ 31 ธันวาคม 2560 บริษัทมีเงินกู้ยืมระยะยาวกับสถาบันการเงินในประเทศสองแห่ง 3 วงเงิน เป็นจำนวนเงินรวม 300 ล้านบาท ประกอบด้วย

วงเงินที่ 1 และ 2 จำนวนเงิน 200 ล้านบาท อายุสัญญา 6 ปี คิดดอกเบี้ยในอัตราร้อยละ MLR-2.00 ต่อปี สำหรับเดือนที่ 1-12 และสำหรับระยะเวลาที่เหลือ (เดือนที่ 13-72) คิดดอกเบี้ยในอัตราร้อยละ MLR-2.5 ต่อปี ปลอดชำระเงินต้น 12 เดือน นับจากวันที่ลงนามในสัญญาโดยกำหนดงวดชำระคืนเงินต้นรวมเดือนละ 3.34 ล้านบาท บริษัทต้องดำรงสัดส่วน IBDE (Interest Bearing Debt to Total Equity) ไว้ ณ ทุกสิ้นงวดบัญชีไม่เกิน 1.00 เท่า

และวงเงินที่ 3 จำนวนเงิน 100 ล้านบาท อายุสัญญา 5 ปี คิดดอกเบี้ยในอัตราร้อยละ MLR-2.00 ต่อปี สำหรับเดือนที่ 1-24 อัตราดอกเบี้ย MLR-1.75 ต่อปี สำหรับเดือนที่ 25-36 และสำหรับระยะเวลาที่เหลือ (เดือนที่ 37-60) คิดดอกเบี้ยในอัตราร้อยละ MLR-1.50 ต่อปี ปลอดชำระเงินต้น 12 เดือน นับจากวันที่ลงนามในสัญญาโดยกำหนดวงชำระคืนเงินต้นรวมเดือนละ 2.00 ล้านบาท บริษัทต้องดำรงสัดส่วน IBDE (Interest Bearing Debt to Total Equity) ไว้ ณ ทุกสิ้นงวดบัญชีไม่เกิน 1.00 เท่า

21. ภาระผูกพันผลประโยชน์พนักงาน

การเปลี่ยนแปลงของภาระผูกพันผลประโยชน์พนักงานสำหรับปีสิ้นสุดวันที่ 31 ธันวาคม 2560 และ 2559 มีดังนี้

	บาท			
	งบการเงินรวม		งบการเงินเฉพาะกิจการ	
	2560	2559	2560	2559
มูลค่าปัจจุบันของภาระผูกพันผลประโยชน์พนักงานต้นปี	44,526,095.00	31,914,440.94	40,751,777.00	29,356,368.94
ผล (ถ้าไร) ขาดทุนจากการประมาณการตามหลักคณิตศาสตร์ประกันภัย	(6,178,035.87)	9,067,471.06	(6,178,900.55)	8,617,838.06
ผลประโยชน์พนักงานจ่ายโดยโครงการ	-	(2,975,000.00)	-	(2,975,000.00)
ต้นทุนการบริการและดอกเบี้ย	8,239,579.54	6,519,183.00	6,303,064.00	5,752,570.00
มูลค่าปัจจุบันของภาระผูกพันผลประโยชน์พนักงานปลายปี	46,587,638.67	44,526,095.00	40,875,940.45	40,751,777.00

ค่าใช้จ่ายที่รับรู้ในกำไรขาดทุนเบ็ดเสร็จ

	บาท			
	งบการเงินรวม		งบการเงินเฉพาะกิจการ	
	2560	2559	2560	2559
ต้นทุนการบริการปัจจุบัน				
ต้นทุนขายและบริการ	4,703,276.31	3,428,455.09	3,823,489.99	3,105,628.00
ค่าใช้จ่ายในการบริหาร	732,427.51	980,728.63	339,829.97	705,122.40
ค่าตอบแทนผู้บริหาร	843,341.09	636,837.63	610,976.04	582,342.64
	6,279,044.91	5,046,021.35	4,774,296.00	4,393,093.04
ดอกเบี้ยภาระผูกพัน	1,960,534.63	1,473,161.65	1,528,768.00	1,359,476.96
รวม	8,239,579.54	6,519,183.00	6,303,064.00	5,752,570.00

ค่าใช้จ่ายที่รับรู้ในกำไรหรือขาดทุนเบ็ดเสร็จอื่น

	บาท			
	งบการเงินรวม		งบการเงินเฉพาะกิจการ	
	2560	2559	2560	2559
ผล (ถ้าไร) ขาดทุนจากการประมาณการตามหลักคณิตศาสตร์ประกันภัย - สุทธิภาษีเงินได้	(5,000,365.49)	7,389,205.95	(4,943,120.44)	6,894,270.55

ข้อสมมติหลักในการประมาณการตามหลักการคณิตศาสตร์ประกันภัย

	ร้อยละ			
	งบการเงินรวม		งบการเงินเฉพาะกิจการ	
	2560	2559	2560	2559
อัตราคิดลด	3.03 - 3.08	3.58	3.08	3.58
อัตราการเพิ่มขึ้นของเงินเดือน	5.00	5.00	5.00	5.00
อัตราการหมุนเวียนพนักงาน				
อายุน้อยกว่า 30 ปี	17.19 - 22.92	5.00 - 35.00	17.19 - 22.92	5.00 - 30.00
อายุ 30 - 39 ปี	7.64 - 11.46	5.00 - 17.00	7.64 - 11.46	5.00 - 15.00
อายุ 40 - 49 ปี	3.82 - 5.73	1.00 - 5.00	3.82 - 5.73	2.00 - 3.00
อายุ 50 - 60 ปี	0.00 - 1.91	0.00 - 1.00	0.00 - 1.91	0.00 - 1.00
อัตราการทุพพลภาพ	รวมไว้ในอัตราภาระ	5.00 ของอัตราภาระ	รวมไว้ในอัตราภาระ	5.00 ของอัตราภาระ
อัตราภาระ	105.00 ของอัตราภาระ	80.00 ของอัตราภาระ	105.00 ของอัตราภาระ	80.00 ของอัตราภาระ
	ไทยปี 2560	ไทยปี 2551	ไทยปี 2560	ไทยปี 2551

การวิเคราะห์ความอ่อนไหว

ผลกระทบของการเปลี่ยนแปลงสมมติฐานที่สำคัญต่อมูลค่าปัจจุบันของภาระผูกพันผลประโยชน์ระยะยาวของพนักงาน ณ วันที่ 31 ธันวาคม 2560 สรุปได้ดังนี้

	บาท			
	งบการเงินรวม		งบการเงินเฉพาะกิจการ	
	เพิ่มขึ้นร้อยละ 1	ลดลงร้อยละ 1	เพิ่มขึ้นร้อยละ 1	ลดลงร้อยละ 1
อัตราคิดลด	(2,204,419.00)	2,407,849.00	(1,785,776.00)	1,945,720.00
อัตราการขึ้นเงินเดือน	4,891,791.00	(4,192,307.00)	3,947,592.00	(3,399,791.00)
อัตราการเปลี่ยนแปลงในจำนวนพนักงาน	(2,895,758.00)	3,448,932.00	(2,293,000.00)	2,719,841.00

22. การบริหารจัดการทุน

วัตถุประสงค์ในการบริหารจัดการทุนที่สำคัญของบริษัทและบริษัทย่อย คือการจัดให้มีซึ่งโครงสร้างทางการเงินที่เหมาะสมและการดำรงไว้ซึ่งความสามารถในการดำเนินธุรกิจอย่างต่อเนื่องตามงบแสดงฐานะการเงิน ณ วันที่ 31 ธันวาคม 2560 และ 2559 มีดังนี้

	งบการเงินรวม		งบการเงินเฉพาะกิจการ	
	2560	2559	2560	2559
	0.32 : 1	0.22 : 1	0.29 : 1	0.21 : 1
อัตราส่วนหนี้สินต่อทุน				

23. สำรองตามกฎหมาย

สำรองตามกฎหมายของบริษัท ตั้งขึ้นตามบทบัญญัติของพระราชบัญญัติบริษัทมหาชนจำกัด (พ.ศ. 2535) ซึ่งกำหนดให้จัดสรรกำไรสุทธิประจำปีส่วนหนึ่งเป็นทุนสำรองตามกฎหมาย ในอัตราไม่น้อยกว่าร้อยละ 5 ของกำไรสุทธิประจำปีหักด้วยยอดขาดทุนสะสมมา (ถ้ามี) จนกว่าทุนสำรองนี้จะมีจำนวนไม่น้อยกว่าร้อยละ 10 ของทุนจดทะเบียนของบริษัท เงินสำรองดังกล่าวจะนำไปจ่ายเป็นเงินปันผลไม่ได้

24. เงินปันผล

บริษัท

ปี 2560

ตามรายงานการประชุมสามัญผู้ถือหุ้นของบริษัท ครั้งที่ 28/2560 เมื่อวันที่ 24 เมษายน 2560 ที่ประชุมผู้ถือหุ้นได้มีมติอนุมัติให้จ่ายเงินปันผลประจำปี 2559 สำหรับหุ้นสามัญจำนวน 750,000,000 หุ้น ในอัตราหุ้นละ 0.20 บาท เป็นจำนวนเงิน 150.00 ล้านบาท โดยจ่ายเงินปันผลในวันที่ 19 พฤษภาคม 2560

ตามมติที่ประชุมคณะกรรมการบริษัท ครั้งที่ 6/2560 เมื่อวันที่ 13 พฤศจิกายน 2560 ได้มีการอนุมัติให้จ่ายเงินปันผลระหว่างกาลสำหรับงวดเก้าเดือน ตั้งแต่วันที่ 1 มกราคม 2560 ถึงวันที่ 30 กันยายน 2560 สำหรับหุ้นสามัญจำนวน 750,000,000 หุ้น ในอัตราหุ้นละ 0.10 บาท เป็นจำนวนเงิน 75.00 ล้านบาท โดยจ่ายเงินปันผลในวันที่ 8 ธันวาคม 2560

ปี 2559

ตามรายงานการประชุมสามัญผู้ถือหุ้นของบริษัท ครั้งที่ 27/2559 เมื่อวันที่ 25 เมษายน 2559 ที่ประชุมผู้ถือหุ้นได้มีมติอนุมัติให้จ่ายเงินปันผลประจำปี 2558 สำหรับหุ้นสามัญจำนวน 750,000,000 หุ้น ในอัตราหุ้นละ 0.15 บาท เป็นจำนวนเงิน 112.50 ล้านบาท โดยจ่ายเงินปันผลในวันที่ 24 พฤษภาคม 2559

บริษัทย่อย - บริษัท ศูนย์ห้องปฏิบัติการและการวิจัยทางการแพทย์และเกษตรแห่งเอเชีย จำกัด

ปี 2560

ตามรายงานการประชุมสามัญผู้ถือหุ้นบริษัทของบริษัทย่อย ครั้งที่ 13/2560 เมื่อวันที่ 21 เมษายน 2560 ที่ประชุมผู้ถือหุ้นมีมติอนุมัติให้จ่ายเงินปันผลจากกำไรสุทธิประจำปี 2559 สำหรับหุ้นสามัญ จำนวน 10,000,000 หุ้น ในอัตราหุ้นละ 0.40 บาท เป็นจำนวนเงิน 4.00 ล้านบาท และได้มีการจัดสรรสำรองตามกฎหมายเป็นจำนวนเงิน 370,265.85 บาท โดยจ่ายเงินปันผลในวันที่ 19 พฤษภาคม 2560

ปี 2559

ตามรายงานการประชุมสามัญผู้ถือหุ้นบริษัทของบริษัทย่อย ครั้งที่ 12/2559 เมื่อวันที่ 23 เมษายน 2559 ที่ประชุมผู้ถือหุ้นมีมติอนุมัติให้จ่ายเงินปันผลจากกำไรสุทธิประจำปี 2558 สำหรับหุ้นสามัญ จำนวน 10,000,000 หุ้น ในอัตราหุ้นละ 0.35 บาท เป็นจำนวนเงิน 3.50 ล้านบาท และได้มีการจัดสรรสำรองตามกฎหมายเป็นจำนวนเงิน 205,930.39 บาท โดยจ่ายเงินปันผลในวันที่ 25 พฤษภาคม 2559

บริษัทย่อย - บริษัท ศูนย์บริหารจัดการธุรกิจแห่งเอเชีย จำกัด

ปี 2560

ตามรายงานการประชุมสามัญผู้ถือหุ้นของบริษัทย่อย ครั้งที่ 10/2560 เมื่อวันที่ 20 เมษายน 2560 ที่ประชุมผู้ถือหุ้นได้มีมติอนุมัติให้จ่ายเงินปันผลจากกำไรสุทธิประจำปี 2559 สำหรับหุ้นสามัญ จำนวน 1,000,000 หุ้น ในอัตราหุ้นละ 6.00 บาท เป็นจำนวนเงิน 6.00 ล้านบาท โดยจ่ายเงินปันผลในวันที่ 19 พฤษภาคม 2560

ปี 2559

ตามรายงานการประชุมสามัญผู้ถือหุ้นของบริษัทย่อย ครั้งที่ 9/2559 เมื่อวันที่ 23 เมษายน 2559 ที่ประชุมผู้ถือหุ้นได้มีมติอนุมัติให้จ่ายเงินปันผลจากกำไรสุทธิประจำปี 2558 สำหรับหุ้นสามัญ จำนวน 1,000,000 หุ้น ในอัตราหุ้นละ 6.00 บาท เป็นจำนวนเงิน 6.00 ล้านบาท โดยจ่ายเงินปันผลในวันที่ 19 พฤษภาคม 2559

ตามรายงานการประชุมคณะกรรมการบริษัท ครั้งที่ 3/2559 เมื่อวันที่ 11 สิงหาคม 2559 ที่ประชุมคณะกรรมการบริษัท ได้มีมติอนุมัติให้จ่ายเงินปันผลระหว่างกาลปี 2559 จากผลการดำเนินงานสำหรับงวดหกเดือนสิ้นสุดวันที่ 30 มิถุนายน 2559 สำหรับหุ้นสามัญ จำนวน 1,000,000 หุ้น ในอัตราหุ้นละ 4.00 บาท เป็นจำนวนเงิน 4.00 ล้านบาท โดยจ่ายเงินปันผลในวันที่ 9 กันยายน 2559

25. ค่าใช้จ่ายตามลักษณะ

รายจ่ายค่าใช้จ่ายตามลักษณะประกอบด้วยรายการค่าใช้จ่ายที่สำคัญดังต่อไปนี้

	บาท			
	งบการเงินรวม		งบการเงินเฉพาะกิจการ	
	2560	2559	2560	2559
การเปลี่ยนแปลงในสินค้าคงเหลือ	2,263,277.72	(62,282.66)	(510,799.91)	(1,006,752.02)
ซื้อยา วัสดุทางการแพทย์ และวัสดุทั่วไป	168,030,195.35	170,992,792.95	168,030,195.35	170,992,792.95
ต้นทุนน้ำยาเวชภัณฑ์ และวัสดุสิ้นเปลืองใช้ไป	16,126,598.93	12,954,171.87	-	-
ค่าตรวจห้องปฏิบัติการภายนอก	9,419,347.78	8,082,476.27	-	-
ค่าธรรมเนียมแพทย์	207,692,983.67	204,957,585.01	207,692,983.67	204,957,585.01
ค่าใช้จ่ายและผลประโยชน์ของพนักงาน	416,977,433.07	360,996,408.79	350,498,379.13	318,168,178.34
ค่าเช่าเซพผู้ป่วยประกันสังคม	129,388,762.60	128,338,064.50	129,388,762.60	128,338,064.50
ค่าเสื่อมราคาและค่าตัดจำหน่าย	74,656,845.26	64,366,890.40	66,500,298.53	57,061,765.49
ค่าเช่า	7,351,536.40	7,237,043.44	7,351,536.40	7,237,043.44
ค่าสาธารณูปโภค	25,725,672.21	29,711,226.82	20,853,351.89	22,427,274.49
ค่าซ่อมแซมและบำรุงรักษา	23,974,641.31	23,427,892.98	16,591,485.79	16,143,940.65

26. ค่าใช้จ่ายภาษีเงินได้

26.1 ส่วนประกอบหลักของค่าใช้จ่ายภาษีเงินได้สำหรับปีสิ้นสุดวันที่ 31 ธันวาคม 2560 และ 2559 ประกอบด้วย

	บาท			
	งบการเงินรวม		งบการเงินเฉพาะกิจการ	
	2560	2559	2560	2559
ค่าใช้จ่ายภาษีเงินได้ที่แสดงอยู่ในกำไรขาดทุน :				
ค่าใช้จ่ายภาษีเงินได้ของปีปัจจุบัน :				
ภาษีเงินได้นิติบุคคลสำหรับปี	29,127,824.17	27,756,576.61	26,706,808.37	27,756,576.61
ค่าใช้จ่ายภาษีเงินได้รอการตัดบัญชี :				
การเปลี่ยนแปลงของผลต่างชั่วคราว				
ที่รับรู้เมื่อเริ่มแรกและที่กลับรายการ	4,362,807.00	3,891,251.57	794,035.92	91,337.61
รวม	33,490,631.17	31,647,828.18	27,500,844.29	27,847,914.22

	บาท			
	งบการเงินรวม		งบการเงินเฉพาะกิจการ	
	2560	2559	2560	2559
ภาษีเงินได้เกี่ยวข้องกับส่วนประกอบของกำไรขาดทุนเบ็ดเสร็จอื่น :				
ภาษีเงินได้จากการตัดบัญชีที่เกี่ยวข้องกับ				
ผล(กำไร)ขาดทุนจากการประมาณ				
การตามหลักคณิตศาสตร์ประกันภัย	(1,177,670.38)	1,678,265.11	(1,235,780.11)	1,723,567.51
รวม	(1,177,670.38)	1,678,265.11	(1,235,780.11)	1,723,567.51

26.2 การกระทบยอดระหว่างจำนวนค่าใช้จ่ายและผลคูณของกำไรทางภาษีกับอัตราภาษีที่ใช้สำหรับปีสิ้นสุดวันที่ 31 ธันวาคม 2560 และ 2559 สรุปได้ดังนี้

	บาท			
	งบการเงินรวม		งบการเงินเฉพาะกิจการ	
	2560	2559	2560	2559
กำไรทางบัญชีก่อนค่าใช้จ่ายภาษีเงินได้สำหรับปี	227,467,982.06	187,770,998.07	192,081,191.47	176,824,553.25
อัตราภาษีที่ใช้ (ร้อยละ)	20	20	20	20
ค่าใช้จ่ายภาษีเงินได้คำนวณตามอัตราภาษีที่ใช้	45,493,596.41	37,554,199.61	38,416,238.29	35,364,910.65
รายการกระทบยอด				
ผลกระทบทางภาษีของค่าใช้จ่ายที่ไม่สามารถนำมาหักใน				
การคำนวณกำไรทางภาษี				
- ค่าใช้จ่ายที่ไม่อนุญาตให้ถือเป็นรายจ่ายในการคำนวณ				
กำไรทางภาษี	176,998.25	390,464.47	20,520.00	20,526.66
ผลกระทบทางภาษีของรายได้หรือกำไรที่ไม่ต้องนำมาคำนวณ				
กำไรทางภาษี				
- รายได้เงินปันผลที่ได้รับยกเว้น	-	-	(1,977,032.00)	(2,679,836.50)
- กำไรของกิจการที่ได้รับการส่งเสริมการลงทุนที่ได้รับยกเว้น	(71,484.96)	(469,998.50)	-	-
- ค่าใช้จ่ายที่หักเป็นรายจ่ายได้เพิ่มทางภาษี	(9,205,263.44)	(5,003,239.79)	(8,944,331.46)	(4,821,931.66)
ขาดทุนทางภาษีที่ยังไม่ได้บันทึกสินทรัพย์ภาษีเงินได้				
รายการตัดบัญชี	27,721.69	191,710.88	-	-
อื่นๆ	(2,930,936.78)	(1,015,308.49)	(14,550.54)	(35,754.93)
รวมรายการกระทบยอด	(12,002,965.24)	(5,906,371.43)	(10,915,394.00)	(7,516,996.43)
รวมค่าใช้จ่ายภาษีเงินได้	33,490,631.17	31,647,828.18	27,500,844.29	27,847,914.22

ณ วันที่ 31 ธันวาคม 2560 และ 2559 บริษัทย่อย 2 แห่ง มีผลขาดทุนทางภาษีสะสมที่ยังไม่ได้ใช้เป็นจำนวนเงิน 19.65 ล้านบาท และ 24.46 ล้านบาท ตามลำดับ ซึ่งบริษัทย่อยไม่ได้บันทึกสินทรัพย์ภาษีเงินได้รอการตัดบัญชีจากผลขาดทุนทางภาษีดังกล่าว เนื่องจากยังอยู่ระหว่างการพิจารณาการใช้ประโยชน์สินทรัพย์ภาษีเงินได้เมื่อเทียบกับประมาณการของบริษัท

26.3 การกระทบยอดระหว่างอัตราภาษีที่แท้จริงถัวเฉลี่ยและอัตราภาษีที่ใช้สำหรับปีสิ้นสุดวันที่ 31 ธันวาคม 2560 และ 2559 สรุปได้ดังนี้

	งบการเงินรวม			
	2560		2559	
	จำนวนภาษี (บาท)	อัตราภาษี (ร้อยละ)	จำนวนภาษี (บาท)	อัตราภาษี (ร้อยละ)
กำไรทางบัญชีก่อนค่าใช้จ่ายภาษีเงินได้สำหรับปี	227,467,982.06		187,770,998.07	
ค่าใช้จ่ายภาษีเงินได้ตามอัตราภาษีที่ใช้	45,493,596.41	20.00	37,554,199.61	20.00
รายการกระทบยอด	(12,002,965.24)	(5.00)	(5,906,371.43)	(3.00)
ค่าใช้จ่ายภาษีเงินได้ตามอัตราภาษีที่แท้จริงถัวเฉลี่ย	33,490,631.17	15.00	31,647,828.18	17.00

	งบการเงินเฉพาะกิจการ			
	2560		2559	
	จำนวนภาษี (บาท)	อัตราภาษี (ร้อยละ)	จำนวนภาษี (บาท)	อัตราภาษี (ร้อยละ)
กำไรทางบัญชีก่อนค่าใช้จ่ายภาษีเงินได้สำหรับปี	192,081,191.47		176,824,553.25	
ค่าใช้จ่ายภาษีเงินได้ตามอัตราภาษีที่ใช้	38,416,238.29	20.00	35,364,910.65	20.00
รายการกระทบยอด	(10,915,394.00)	(6.00)	(7,516,996.43)	(4.00)
ค่าใช้จ่ายภาษีเงินได้ตามอัตราภาษีที่แท้จริงถัวเฉลี่ย	27,500,844.29	14.00	27,847,914.22	16.00

27. กำไรต่อหุ้นขั้นพื้นฐาน

กำไรต่อหุ้นขั้นพื้นฐานคำนวณโดยการหารกำไรสำหรับปีที่เป็นของผู้ถือหุ้นของบริษัท (ไม่รวมกำไรเบ็ดเสร็จอื่น) ด้วยจำนวนหุ้นสามัญถัวเฉลี่ยถ่วงน้ำหนักที่ออกและเรียกชำระแล้วในระหว่างปี

	งบการเงินรวม		งบการเงินเฉพาะกิจการ	
	2560	2559	2560	2559
กำไรสำหรับปีของบริษัท (บาท)	193,833,731.32	155,902,946.68	164,580,347.18	148,976,639.03
จำนวนหุ้นสามัญถัวเฉลี่ยถ่วงน้ำหนัก (หุ้น)	750,000,000	750,000,000	750,000,000	750,000,000
กำไรต่อหุ้นขั้นพื้นฐาน (บาทต่อหุ้น)	0.26	0.21	0.22	0.20

28. เงินสมทบกองทุนสำรองเลี้ยงชีพ

บริษัทและบริษัทย่อย ได้จัดตั้งกองทุนสำรองเลี้ยงชีพ ตามพระราชบัญญัติกองทุนสำรองเลี้ยงชีพ พ.ศ. 2530 เพื่อเป็นสวัสดิการตลอดจนเป็นหลักประกันแก่พนักงาน เมื่อลาออกจากงานหรือครบอายุการทำงาน (เกษียณ) ตามระเบียบของบริษัทและบริษัทย่อย โดยพนักงานจ่ายสะสมส่วนหนึ่ง และบริษัทย่อยจ่ายสมทบอีกส่วนหนึ่งในอัตราร้อยละ 2 ของเงินเดือน ทั้งนี้บริษัทและบริษัทย่อย ได้แต่งตั้งบริษัทหลักทรัพย์จัดการกองทุนธนาชาติ จำกัด เป็นผู้จัดการกองทุนเพื่อบริหารกองทุนดังกล่าว

เงินสมทบกองทุนสำรองเลี้ยงชีพในส่วนของบริษัทและบริษัทย่อย ที่จ่ายสำหรับพนักงานและได้บันทึกเป็นค่าใช้จ่ายในงบกำไรขาดทุนเบ็ดเสร็จสำหรับปีสิ้นสุดวันที่ 31 ธันวาคม 2560 และ 2559 เป็นจำนวนเงิน 3.03 ล้านบาท และ 2.63 ล้านบาท ตามลำดับในงบการเงินการการเงินรวม และเป็นจำนวนเงิน 2.54 ล้านบาท และ 2.33 ล้านบาท ตามลำดับ ในงบการเงินเฉพาะกิจการ

29. สิทธิและประโยชน์จากการส่งเสริมการลงทุน

บริษัทได้รับบัตรส่งเสริมการลงทุน ดังรายละเอียดปรากฏตามตารางดังนี้

1. บัตรส่งเสริมเลขที่	1506(4)/2547 *	1935(4)/2552	1825(4)/2554	59-1557-1-00-2-0
2. วันที่ได้รับบัตรส่งเสริม	23 มิถุนายน 2547	4 ธันวาคม 2552	21 กรกฎาคม 2554	28 พฤศจิกายน 2559
3. วันที่เริ่มใช้สิทธิ	12 พฤษภาคม 2551	19 กรกฎาคม 2556	1 กรกฎาคม 2558	ยังไม่เริ่มใช้สิทธิ
4. เพื่อส่งเสริมการลงทุนในกิจการ	บริการทดสอบทาง วิทยาศาสตร์	บริการสอบเทียบ มาตรฐาน	บริการทดสอบทาง วิทยาศาสตร์	บริการทดสอบทาง วิทยาศาสตร์
5. สิทธิประโยชน์สำคัญที่บริษัทได้รับ				
5.1 ได้รับยกเว้นภาษีเงินได้นิติบุคคลสำหรับกำไรสุทธิที่ได้จากการ ประกอบกิจการที่ได้รับการส่งเสริมนับแต่วันที่มียกเว้นได้จากการประกอบกิจการ**	8 ปี	8 ปี	8 ปี	8 ปี
5.2 ได้รับยกเว้นไม่ต้องนำเงินปันผลจากกิจการที่ได้รับการส่งเสริม ซึ่งได้รับยกเว้นภาษีเงินได้นิติบุคคล ตามข้อ 5.1 ไปรวมคำนวณเพื่อเสียภาษีเงินได้	8 ปี	8 ปี	8 ปี	8 ปี
** ในกรณีที่ประกอบกิจการขาดทุนในระหว่างเวลาได้รับยกเว้นภาษีเงินได้นิติบุคคล ผู้ได้รับการส่งเสริมจะได้รับอนุญาตให้นำผลขาดทุนประจำปีที่เกิดขึ้นในระหว่างเวลานั้นไปหักออกจากกำไรที่เกิดขึ้นภายหลังระยะเวลาได้รับยกเว้นภาษีเงินได้นิติบุคคลมีกำหนดเวลาไม่เกินห้าปีนับแต่วันพ้นกำหนดเวลานั้น				

* สิทธิประโยชน์ตามบัตรส่งเสริมเลขที่ 1506(4)/2547 (ข้อ 5.) ครบกำหนด เมื่อวันที่ 12 พฤษภาคม 2559

30. ภาระผูกพันและหนี้สินที่อาจจะเกิดขึ้น

ณ วันที่ 31 ธันวาคม 2560 บริษัทและบริษัทย่อย มีภาระผูกพันและหนี้สินที่อาจจะเกิดขึ้น ดังนี้

30.1 บริษัทและบริษัทย่อย มีหนี้สินที่อาจจะเกิดขึ้นจากหนังสือค้ำประกันที่ออกโดยธนาคารพาณิชย์สามแห่งในวงเงิน 13.92 ล้านบาท ซึ่งเกี่ยวเนื่องกับภาระผูกพันทางปฏิบัติบางประการตามปกติธุรกิจของบริษัทจำนวนเงิน 13.09 ล้านบาท และของบริษัทย่อยจำนวนเงิน 0.83 ล้านบาท

30.2 บริษัทมีภาระผูกพันเกี่ยวกับการจ่ายค่าบริหารจัดการให้แก่บริษัทย่อย 2 แห่ง

บริษัท ศูนย์บริหารจัดการธุรกิจแห่งเอเชีย จำกัด

30.2.1 สัญญาจ้างบริการส่วนงานประกันสังคม อายุสัญญา 3 ปี อัตราค่าบริการ ดังนี้

- วันที่ 1 พฤศจิกายน 2558 ถึงวันที่ 31 มีนาคม 2559 อัตราเดือนละ 2.00 ล้านบาท

- วันที่ 1 เมษายน 2559 ถึงวันที่ 31 ตุลาคม 2561 อัตราเดือนละ 2.80 ล้านบาท

และค่าบริการในอัตราร้อยละ 20 ของยอดเงินส่วนเกินระหว่างประมาณการรายได้ประจำปี
ที่บริษัทได้รับจากสำนักงานประกันสังคม

บริษัท ศูนย์ห้องปฏิบัติการและวิจัยทางการแพทย์แห่งเอเชีย จำกัด

- 30.2.2 สัญญาจ้างบริการตรวจวิเคราะห์ “สิ่งส่งตรวจ” (Specimen) เพื่อตรวจวิเคราะห์ทางห้องปฏิบัติการและวิจัยทางการแพทย์ อายุสัญญา 3 ปี นับตั้งแต่วันที่ 1 กุมภาพันธ์ 2560 ถึงวันที่ 31 มกราคม 2563 ในอัตราค่าบริการเดือนละ 0.50 ล้านบาท
- 30.2.3 สัญญาแบ่งผลตอบแทนรายได้ จากการให้บริการตรวจวิเคราะห์ทางการแพทย์ของโรงพยาบาล เพื่อใช้ประโยชน์ในด้านการแพทย์ โดยตกลงให้ความร่วมมือกับโรงพยาบาลดำเนินการตามสัญญานี้ให้สอดคล้องกับวัตถุประสงค์ในการประกอบกิจการของโรงพยาบาล อายุสัญญา 3 ปี นับตั้งแต่วันที่ 1 กุมภาพันธ์ 2560 ถึงวันที่ 31 มกราคม 2563 โดยคำนวณจากจำนวนการตรวจ คิดตามส่วนแบ่งระหว่างโรงพยาบาลกับบริษัทย่อยในอัตราที่ตกลงร่วมกัน
- 30.3 บริษัทมีภาระผูกพันเกี่ยวกับสัญญาจ้างบริหารจัดการกับผู้บริหารสองท่าน มีระยะเวลา 3 ปี สิ้นสุดวันที่ 31 สิงหาคม 2563 และ 5 ปี สิ้นสุดวันที่ 31 มีนาคม 2565 ในอัตราผลตอบแทน 0.87 ล้านบาทต่อเดือน และบริษัทย่อยมีภาระผูกพันเกี่ยวกับสัญญาจ้างบริหารจัดการกับผู้บริหารสามท่าน มีระยะเวลา 1 ปี ในอัตราผลตอบแทน 0.34 ล้านบาทต่อเดือน
- 30.4 บริษัทและบริษัทย่อยมีภาระผูกพันตามสัญญาเช่าดังต่อไปนี้
- 30.4.1 บริษัทมีภาระผูกพันเกี่ยวกับสัญญาเช่าอาคารสำนักงานกับบุคคลอื่น กำหนดระยะเวลาเช่า 3 ปี นับตั้งแต่วันที่ 1 พฤศจิกายน 2559 ถึง 31 ตุลาคม 2562
- 30.4.2 บริษัทมีภาระผูกพันเกี่ยวกับสัญญาเช่าที่ดินกับบุคคลอื่น
- กำหนดระยะเวลาเช่า 30 ปี วันที่ 1 เมษายน 2556 ถึง 31 มีนาคม 2586 มูลค่าตามสัญญาคงเหลือจำนวนเงิน 13.11 ล้านบาท
 - กำหนดระยะเวลาเช่า 10 ปี วันที่ 1 มกราคม 2557 ถึง 31 ธันวาคม 2566 มูลค่าตามสัญญาคงเหลือจำนวนเงิน 7.32 ล้านบาท (รวมสัญญา 3 ฉบับ)
 - กำหนดระยะเวลาเช่า 3 ปี นับตั้งแต่วันที่ 1 พฤษภาคม 2558 ถึงวันที่ 30 เมษายน 2561 มูลค่าตามสัญญาคงเหลือจำนวนเงิน 1.98 ล้านบาท
- 30.4.3 บริษัทย่อยมีภาระผูกพันเกี่ยวกับสัญญาเช่ายานพาหนะกับบริษัทในประเทศ 3 แห่ง จำนวน 10 สัญญา ระยะเวลาเช่า 3 ปี โดยชำระค่าเช่าในอัตราเดือนละ 0.19 ล้านบาท

บริษัทและบริษัทย่อยมีภาระผูกพันที่จะต้องจ่ายค่าเช่าตามสัญญาเช่าในอนาคต ดังนี้

สัญญา	บาท		
	งบการเงินรวม		
	ไม่เกิน 1 ปี	มากกว่า 1 ปี ไม่เกิน 5 ปี	มากกว่า 5 ปี
- สัญญาเช่าอาคารสำนักงาน	360,000.00	300,000.00	-
- สัญญาเช่าที่ดิน	2,988,273.68	6,673,094.72	12,097,549.96
- สัญญาเช่ายานพาหนะ	1,901,032.00	1,795,973.00	-
รวม	5,249,305.68	8,769,067.72	12,097,549.96

สัญญา	บาท		
	งบการเงินเฉพาะกิจการ		
	ไม่เกิน 1 ปี	มากกว่า 1 ปี ไม่เกิน 5 ปี	มากกว่า 5 ปี
- สัญญาเช่าอาคารสำนักงาน	360,000.00	300,000.00	-
- สัญญาเช่าที่ดิน	2,988,273.68	6,673,094.72	12,097,549.96
รวม	3,348,273.68	6,973,094.72	12,097,549.96

30.5 บริษัทมีภาระผูกพันรายจ่ายฝ่ายทุนเกี่ยวกับสัญญาก่อสร้างอาคาร สัญญาติดตั้งระบบภายในอาคาร และสัญญาการติดตั้งระบบ โดยบริษัทมีภาระที่จะต้องจ่ายตามสัญญาจำนวนเงิน 48.83 ล้านบาท

31. การวัดมูลค่ายุติธรรมของเครื่องมือทางการเงิน

บริษัทและบริษัทย่อยใช้วิธีราคาตลาดในการวัดมูลค่ายุติธรรมของสินทรัพย์และหนี้สินซึ่งมาตรฐานการรายงานทางการเงินที่เกี่ยวข้องกำหนดให้ต้องวัดมูลค่าด้วยมูลค่ายุติธรรม ยกเว้นในกรณีที่ไม่มีตลาดที่มีสภาพคล่อง หรือไม่สามารถหาราคาเสนอซื้อขายในตลาดที่มีสภาพคล่องได้ บริษัทและบริษัทย่อยจะใช้วิธีราคาทุนหรือวิธีรายได้ในการวัดมูลค่ายุติธรรมของสินทรัพย์และหนี้สินดังกล่าวแทน

ลำดับชั้นของมูลค่ายุติธรรม

- ระดับที่ 1 ใช้ข้อมูลราคาเสนอซื้อขาย (ไม่ต้องปรับปรุง) ในตลาดที่มีสภาพคล่องสำหรับสินทรัพย์หรือหนี้สินอย่างเดียวกัน
- ระดับที่ 2 ใช้ข้อมูลอื่นนอกเหนือจากราคาเสนอซื้อขายซึ่งรวมอยู่ในระดับ 1 ที่สามารถสังเกตได้โดยตรง (ได้แก่ ข้อมูลราคาตลาด) หรือโดยอ้อม (ได้แก่ ข้อมูลที่คำนวณมาจากราคาตลาด) สำหรับสินทรัพย์หรือหนี้สินนั้น
- ระดับที่ 3 ใช้ข้อมูลที่ไม่สามารถสังเกตได้ เช่น ข้อมูลเกี่ยวกับกระแสเงินในอนาคตที่กิจการประมาณขึ้น

ณ วันที่ 31 ธันวาคม 2560 บริษัทมีสินทรัพย์และหนี้สินที่วัดมูลค่าด้วยมูลค่ายุติธรรม แยกแสดงตามลำดับชั้นของมูลค่ายุติธรรม ดังนี้

บาท			
งบการเงินรวม/งบการเงินเฉพาะกิจการ			
ระดับที่ 1	ระดับที่ 2	ระดับที่ 3	รวม

สินทรัพย์ที่วัดมูลค่าด้วยมูลค่ายุติธรรม

เงินลงทุนในหลักทรัพย์ประเภทเพื่อค้า

- กองทุนส่วนบุคคล	115,547,222.00	131,423,280.42	-	246,970,502.42
-------------------	----------------	----------------	---	----------------

ในระหว่างปีปัจจุบัน ไม่มีการโอนรายการระหว่างลำดับชั้นของมูลค่ายุติธรรม

เทคนิคการประเมินมูลค่ายุติธรรมและข้อมูลที่ใช้สำหรับการวัดมูลค่ายุติธรรมระดับ 2

มูลค่ายุติธรรมของเงินลงทุนในตราสารหนี้ คำนวณจากอัตราผลตอบแทนที่ประกาศโดยสมาคมตลาดตราสารหนี้ไทย

32. เครื่องมือทางการเงิน

32.1 การบริหารความเสี่ยง

บริษัทและบริษัทย่อยบริหารความเสี่ยงทางการเงินที่อาจเกิดขึ้นในสินทรัพย์ทางการเงินและหนี้สินทางการเงินตามปกติธุรกิจ โดยใช้ระบบการจัดการและการควบคุมภายในองค์กรโดยทั่วไป และไม่ได้ถือหรือออกอนุพันธ์ทางการเงินใด ๆ

32.2 ความเสี่ยงจากอัตราดอกเบี้ย

บริษัทและบริษัทย่อยมีความเสี่ยงจากอัตราดอกเบี้ยเนื่องจากมีเงินฝากสถาบันการเงิน เงินเบิกเกินบัญชี ทั้งนี้สินทรัพย์และหนี้สินทางการเงินส่วนใหญ่มีอัตราดอกเบี้ยที่ปรับขึ้นลงตามอัตราตลาดหรือมีอัตราดอกเบี้ยคงที่ซึ่งใกล้เคียงกับอัตราตลาดในปัจจุบัน อย่างไรก็ตามกลุ่มบริษัทเชื่อว่าความผันผวนของอัตราดอกเบี้ยในตลาดในอนาคตจะไม่ส่งผลกระทบต่อผลการดำเนินงานและกระแสเงินสดของกิจการ บริษัทและบริษัทย่อยมิได้ใช้ตราสารอนุพันธ์ทางการเงินอื่นเพื่อป้องกันความเสี่ยงดังกล่าว

ณ วันที่ 31 ธันวาคม 2560 สินทรัพย์และหนี้สินทางการเงินที่สำคัญสามารถจัดตามประเภทอัตราดอกเบี้ยได้ดังนี้

บาท			
งบการเงินรวม			
อัตราดอกเบี้ย ปรับขึ้นลง	อัตราดอกเบี้ย คงที่	ไม่มี อัตราดอกเบี้ย	รวม
ตามอัตราตลาด			

สินทรัพย์ทางการเงิน

เงินสดและรายการเทียบเท่าเงินสด	79,844,539.70	121,870,963.03	6,927,675.92	208,643,178.65
ลูกหนี้การค้าและลูกหนี้อื่น	-	-	104,474,442.30	104,474,442.30
เงินฝากธนาคารที่ติดภาระค้ำประกัน	-	41,146,908.73	-	41,146,908.73

หนี้สินทางการเงิน

เงินเบิกเกินบัญชีและเงินกู้ยืมระยะสั้นจากสถาบันการเงิน	-	27,318,894.41	-	27,318,894.41
เจ้าหนี้การค้าและเจ้าหนี้อื่น	-	-	208,852,426.94	208,852,426.94
หนี้สินตามสัญญาเช่าทางการเงิน	-	92,434,760.82	-	92,434,760.82
เงินกู้ยืมระยะยาวจากสถาบันการเงิน	88,800,000.00	-	-	88,800,000.00
หนี้สินไม่หมุนเวียนอื่น	-	-	16,688,350.94	16,688,350.94

บาท			
งบการเงินเฉพาะกิจการ			
อัตราดอกเบี้ย ปรับขึ้นลง ตามอัตราตลาด	อัตราดอกเบี้ย คงที่	ไม่มี อัตราดอกเบี้ย	รวม

สินทรัพย์ทางการเงิน

เงินสดและรายการเทียบเท่าเงินสด	33,588,611.30	121,870,963.03	3,233,992.02	158,693,566.35
ลูกหนี้การค้าและลูกหนี้อื่น	-	-	74,698,909.39	74,698,909.39
เงินฝากประจำที่คิดการค่าประกัน	-	30,645,394.98	-	30,645,394.98

หนี้สินทางการเงิน

เงินเบิกเกินบัญชีและเงินกู้ยืมระยะสั้นจากสถาบันการเงิน	-	27,318,894.41	-	27,318,894.41
เจ้าหนี้การค้าและเจ้าหนี้อื่น	-	-	196,552,879.18	196,552,879.18
หนี้สินตามสัญญาเช่าการเงิน	-	65,570,539.47	-	65,570,539.47
เงินกู้ยืมระยะยาวจากสถาบันการเงิน	88,800,000.00	-	-	88,800,000.00
หนี้สินไม่หมุนเวียนอื่น	-	-	21,899,273.62	21,899,273.62

32.3 ความเสี่ยงจากการให้สินเชื่อ

บริษัทและบริษัทย่อยมีความเสี่ยงด้านการให้สินเชื่อที่เกี่ยวข้องกับลูกหนี้การค้า ฝ่ายบริหารควบคุมความเสี่ยงนี้โดยการกำหนดให้มั่นนโยบายและวิธีการในการควบคุมสินเชื่อที่เหมาะสม ดังนั้นบริษัทไม่คาดว่าจะได้รับความเสียหายที่เป็นสาระสำคัญจากการเก็บเงินจากลูกหนี้ดังกล่าว นอกเหนือไปจากที่ได้ตั้งค่าเผื่อหนี้สงสัยจะสูญไว้แล้ว

32.4 ความเสี่ยงจากอัตราแลกเปลี่ยน

บริษัทและบริษัทย่อยไม่มีความเสี่ยงจากความผันผวนของอัตราแลกเปลี่ยนในสกุลเงินตราต่างประเทศ เนื่องจากธุรกรรมทางการค้าของบริษัทและบริษัทย่อยทำธุรกิจภายในประเทศ

32.5 ความเสี่ยงด้านสภาพคล่อง

บริษัทและบริษัทย่อยมีการควบคุมความเสี่ยงจากการขาดสภาพคล่อง โดยการรักษาระดับของเงินสดและรายการเทียบเท่าเงินสดให้เพียงพอต่อการดำเนินงานของบริษัทรวมทั้งจัดหาเงินสินเชื่อระยะสั้นจากสถาบันการเงินต่างๆ เพื่อสำรองในกรณีที่มีความจำเป็นและเพื่อลดผลกระทบจากความผันผวนของกระแสเงินสด

32.6 มูลค่ายุติธรรม

ราคาตามบัญชีของสินทรัพย์และหนี้สินทางการเงินที่แสดงไว้ในงบการเงินมีอัตราดอกเบี้ยปรับขึ้นลงตามอัตราตลาดหรือมีอัตราดอกเบี้ยคงที่ใกล้เคียงกับอัตราดอกเบี้ยในตลาด ฝ่ายบริหารของบริษัทเชื่อว่ามูลค่ายุติธรรมของสินทรัพย์และหนี้สินทางการเงินดังกล่าวจะไม่แตกต่างอย่างเป็นสาระสำคัญกับมูลค่าตามบัญชี

33. การเสนอข้อมูลทางการเงินจำแนกตามส่วนงาน

บริษัทและบริษัทย่อยดำเนินธุรกิจหลักใน 2 ส่วนงานดำเนินงานที่รายงานตามชนิดของบริการในเขตภูมิศาสตร์เดียว คือ ในประเทศไทย ดังต่อไปนี้

ประเภทส่วนงาน	ลักษณะของบริการตามส่วนงาน
ส่วนงานโรงพยาบาล	- โรงพยาบาลทั่วไป โรงพยาบาลในเครือประกันสังคม
ส่วนงานบริการตรวจวิเคราะห์ในห้องปฏิบัติการและงานวิจัย	- บริการวิจัย และตรวจวิเคราะห์ และวินิจฉัยทางด้านวิทยาศาสตร์ การแพทย์ การเกษตร อาหารและยา ทดสอบประสิทธิภาพและวิเคราะห์สารตกค้างวัตถุอันตรายทางการเกษตร ตรวจและรับรองคุณภาพฟาร์มทางการเกษตร

ผลการดำเนินงานได้รับการสอบทานอย่างสม่ำเสมอโดยผู้ที่มีอำนาจตัดสินใจสูงสุดด้านการดำเนินงาน ซึ่งก็คือกรรมการผู้จัดการ เพื่อใช้ในการตัดสินใจในการจัดสรรทรัพยากรให้กับส่วนงานและประเมินผลการปฏิบัติงาน บริษัทและบริษัทย่อยประเมินผลการปฏิบัติงานของส่วนงานดำเนินงานซึ่งวัดมูลค่าโดยใช้เกณฑ์ผลกำไรหรือขาดทุนของส่วนงานดำเนินงานซึ่งเป็นเกณฑ์เดียวกับที่ใช้ในการวัดกำไรหรือขาดทุนจากการดำเนินงานในงบการเงิน

รายละเอียดข้อมูลทางการเงินจำแนกตามส่วนงานดำเนินงานสำหรับปีสิ้นสุดวันที่ 31 ธันวาคม 2560 และ 2559 มีดังนี้

	งบการเงินรวม (บาท)					
	ส่วนงานโรงพยาบาล		ส่วนงานบริการวิจัย		รวม	
	2560	2559	2560	2559	2560	2559
รายได้	1,291,006,518.75	1,213,158,112.01	136,826,558.35	115,323,242.66	1,427,833,077.10	1,328,481,354.67
ต้นทุน	991,407,874.93	919,251,802.62	66,737,662.21	56,720,005.09	1,058,145,537.14	975,971,807.71
กำไรขั้นต้น	299,598,643.82	293,906,309.39	70,088,896.14	58,603,237.57	369,687,539.96	352,509,546.96
รายได้อื่น					96,818,944.48	34,445,344.11
ค่าใช้จ่ายอื่น					234,098,703.36	196,178,121.86
ต้นทุนทางการเงิน					4,939,799.02	3,005,771.14
ค่าใช้จ่ายภาษีเงินได้					33,490,631.17	31,647,828.18
กำไรสำหรับปี					193,977,350.89	156,123,169.89
สินทรัพย์ถาวร ณ วันที่ 31 ธันวาคม						
ที่ดิน อาคารและอุปกรณ์	1,002,849,154.71	631,021,244.27	148,285,928.95	130,294,005.00	1,151,135,083.66	761,315,249.27
สินทรัพย์ส่วนกลาง					53,445,606.92	187,891,185.32
รวมที่ดิน อาคารและอุปกรณ์					1,204,580,690.58	949,206,434.59
สิทธิการเช่าที่ดิน	18,940,977.61	20,398,056.03	-	-	18,940,977.61	20,398,056.03
สินทรัพย์ไม่มีตัวตน	-	-	19,459,977.90	15,746,701.25	19,459,977.90	15,746,701.25
สินทรัพย์ไม่มีตัวตนส่วนกลาง					23,610,434.77	20,511,292.96
รวมสินทรัพย์ไม่มีตัวตน					43,070,412.67	36,257,994.21

34. มาตรฐานการบัญชีปรับปรุงใหม่ที่ยังไม่มีผลบังคับใช้ในปัจจุบัน

สภาวิชาชีพบัญชีได้ออกประกาศสภาวิชาชีพบัญชี ซึ่งลงประกาศในราชกิจจานุเบกษาแล้ว ให้ใช้มาตรฐานการบัญชี มาตรฐานการรายงานทางการเงิน การตีความมาตรฐานการบัญชีและการตีความมาตรฐานการรายงานทางการเงินฉบับปรับปรุงใหม่

โดยมีผลบังคับใช้ถือปฏิบัติกับงบการเงินสำหรับรอบระยะเวลาบัญชีที่เริ่มต้นในหรือหลังวันที่ 1 มกราคม 2561 เป็นต้นไป มีดังต่อไปนี้

มาตรฐานการบัญชีฉบับที่ 1 (ปรับปรุง 2560)	เรื่อง การนำเสนองบการเงิน
มาตรฐานการบัญชีฉบับที่ 2 (ปรับปรุง 2560)	เรื่อง สินค้าคงเหลือ
มาตรฐานการบัญชีฉบับที่ 7 (ปรับปรุง 2560)	เรื่อง งบกระแสเงินสด
มาตรฐานการบัญชีฉบับที่ 8 (ปรับปรุง 2560)	เรื่อง นโยบายการบัญชี การเปลี่ยนแปลง ประมาณการทางบัญชีและข้อผิดพลาด
มาตรฐานการบัญชีฉบับที่ 10 (ปรับปรุง 2560)	เรื่อง เหตุการณ์ภายหลังรอบระยะเวลารายงาน
มาตรฐานการบัญชีฉบับที่ 11 (ปรับปรุง 2560)	เรื่อง สัญญาก่อสร้าง
มาตรฐานการบัญชีฉบับที่ 12 (ปรับปรุง 2560)	เรื่อง ภาษีเงินได้
มาตรฐานการบัญชีฉบับที่ 16 (ปรับปรุง 2560)	เรื่อง ที่ดิน อาคารและอุปกรณ์
มาตรฐานการบัญชีฉบับที่ 17 (ปรับปรุง 2560)	เรื่อง สัญญาเช่า
มาตรฐานการบัญชีฉบับที่ 18 (ปรับปรุง 2560)	เรื่อง รายได้
มาตรฐานการบัญชีฉบับที่ 19 (ปรับปรุง 2560)	เรื่อง ผลประโยชน์ของพนักงาน
มาตรฐานการบัญชีฉบับที่ 20 (ปรับปรุง 2560)	เรื่อง การบัญชีสำหรับเงินอุดหนุนจากรัฐบาลและ การเปิดเผยข้อมูลเกี่ยวกับความช่วยเหลือจากรัฐบาล
มาตรฐานการบัญชีฉบับที่ 21 (ปรับปรุง 2560)	เรื่อง ผลกระทบจากการเปลี่ยนแปลงของอัตรา แลกเปลี่ยนเงินตราต่างประเทศ
มาตรฐานการบัญชีฉบับที่ 23 (ปรับปรุง 2560)	เรื่อง ต้นทุนการกู้ยืม
มาตรฐานการบัญชีฉบับที่ 24 (ปรับปรุง 2560)	เรื่อง การเปิดเผยข้อมูลเกี่ยวกับบุคคลหรือกิจการ ที่เกี่ยวข้องกัน
มาตรฐานการบัญชีฉบับที่ 26 (ปรับปรุง 2560)	เรื่อง การบัญชีและการรายงานโครงการ ผลประโยชน์เมื่อออกจากงาน
มาตรฐานการบัญชีฉบับที่ 27 (ปรับปรุง 2560)	เรื่อง งบการเงินเฉพาะกิจการ
มาตรฐานการบัญชีฉบับที่ 28 (ปรับปรุง 2560)	เรื่อง เงินลงทุนในบริษัทร่วมและการร่วมค้า
มาตรฐานการบัญชีฉบับที่ 29 (ปรับปรุง 2560)	เรื่อง การรายงานทางการเงินในสภาพเศรษฐกิจที่ เงินเฟ้อรุนแรง
มาตรฐานการบัญชีฉบับที่ 33 (ปรับปรุง 2560)	เรื่อง กำไรต่อหุ้น
มาตรฐานการบัญชีฉบับที่ 34 (ปรับปรุง 2560)	เรื่อง การรายงานทางการเงินระหว่างกาล

มาตรฐานการบัญชีฉบับที่ 36 (ปรับปรุง 2560)	เรื่อง การด้อยค่าของสินทรัพย์
มาตรฐานการบัญชีฉบับที่ 37 (ปรับปรุง 2560)	เรื่อง ประมาณการหนี้สิน หนี้สินที่อาจเกิดขึ้นและสินทรัพย์ที่อาจเกิดขึ้น
มาตรฐานการบัญชีฉบับที่ 38 (ปรับปรุง 2560)	เรื่อง สินทรัพย์ไม่มีตัวตน
มาตรฐานการบัญชีฉบับที่ 40 (ปรับปรุง 2560)	เรื่อง อสังหาริมทรัพย์เพื่อการลงทุน
มาตรฐานการบัญชีฉบับที่ 41 (ปรับปรุง 2560)	เรื่อง เกษตรกรรม
มาตรฐานการรายงานทางการเงินฉบับที่ 2 (ปรับปรุง 2560)	เรื่อง การจ่ายโดยใช้หุ้นเป็นเกณฑ์
มาตรฐานการรายงานทางการเงินฉบับที่ 3 (ปรับปรุง 2560)	เรื่อง การรวมธุรกิจ
มาตรฐานการรายงานทางการเงินฉบับที่ 4 (ปรับปรุง 2560)	เรื่อง สัญญาประกันภัย
มาตรฐานการรายงานทางการเงินฉบับที่ 5 (ปรับปรุง 2560)	เรื่อง สินทรัพย์ไม่หมุนเวียนที่ถือไว้เพื่อขายและการดำเนินงานที่ยกเลิก
มาตรฐานการรายงานทางการเงินฉบับที่ 6 (ปรับปรุง 2560)	เรื่อง การสำรวจและประเมินค่าแหล่งทรัพยากรแร่
มาตรฐานการรายงานทางการเงินฉบับที่ 8 (ปรับปรุง 2560)	เรื่อง ส่วนงานดำเนินงาน
มาตรฐานการรายงานทางการเงินฉบับที่ 10 (ปรับปรุง 2560)	เรื่อง งบการเงินรวม
มาตรฐานการรายงานทางการเงินฉบับที่ 11 (ปรับปรุง 2560)	เรื่อง การร่วมกิจการ
มาตรฐานการรายงานทางการเงินฉบับที่ 12 (ปรับปรุง 2560)	เรื่อง การเปิดเผยข้อมูลเกี่ยวกับส่วนได้เสียในกิจการอื่น
มาตรฐานการรายงานทางการเงินฉบับที่ 13 (ปรับปรุง 2560)	เรื่อง การวัดมูลค่ายุติธรรม
การตีความมาตรฐานการบัญชีฉบับที่ 10 (ปรับปรุง 2560)	เรื่อง ความช่วยเหลือจากรัฐบาล-กรณีที่ไม่มีความเกี่ยวข้องอย่างเฉพาะเจาะจงกับกิจกรรมดำเนินงาน
การตีความมาตรฐานการบัญชีฉบับที่ 15 (ปรับปรุง 2560)	เรื่อง สัญญาเช่าดำเนินงาน-สิ่งสูงใจที่ให้แก่ผู้เช่า
การตีความมาตรฐานการบัญชีฉบับที่ 25 (ปรับปรุง 2560)	เรื่อง ภาษีเงินได้-การเปลี่ยนแปลงสถานภาพทางภาษีของกิจการหรือของผู้ถือหุ้น

การตีความมาตรฐานการบัญชีฉบับที่ 27
(ปรับปรุง 2560)

การตีความมาตรฐานการบัญชีฉบับที่ 29
(ปรับปรุง 2560)

การตีความมาตรฐานการบัญชีฉบับที่ 31
(ปรับปรุง 2560)

การตีความมาตรฐานการบัญชีฉบับที่ 32
(ปรับปรุง 2560)

การตีความมาตรฐานการรายงานทางการเงินฉบับที่ 1
(ปรับปรุง 2560)

การตีความมาตรฐานการรายงานทางการเงินฉบับที่ 4
(ปรับปรุง 2560)

การตีความมาตรฐานการรายงานทางการเงินฉบับที่ 5
(ปรับปรุง 2560)

การตีความมาตรฐานการรายงานทางการเงินฉบับที่ 7
(ปรับปรุง 2560)

การตีความมาตรฐานการรายงานทางการเงินฉบับที่ 10
(ปรับปรุง 2560)

การตีความมาตรฐานการรายงานทางการเงินฉบับที่ 12
(ปรับปรุง 2560)

การตีความมาตรฐานการรายงานทางการเงินฉบับที่ 13
(ปรับปรุง 2560)

การตีความมาตรฐานการรายงานทางการเงินฉบับที่ 14
(ปรับปรุง 2560)

การตีความมาตรฐานการรายงานทางการเงินฉบับที่ 15
(ปรับปรุง 2560)

เรื่อง การประเมินเนื้อหาสัญญาเช่าที่สร้างขึ้น
ตามรูปแบบกฎหมาย

เรื่อง การเปิดเผยข้อมูลของข้อตกลงสัมปทาน
บริการ

เรื่อง รายได้-รายการแลกเปลี่ยนเกี่ยวกับ
บริการโฆษณา

เรื่อง สินทรัพย์ไม่มีตัวตน-ต้นทุนเว็บไซต์

เรื่อง การเปลี่ยนแปลงในหนี้สินที่เกิดขึ้นจาก
การรื้อถอน การบูรณะและหนี้สินที่มีลักษณะ
คล้ายคลึงกัน

เรื่อง การประเมินว่าข้อตกลงประกอบด้วย
สัญญาเช่าหรือไม่

เรื่อง สิทธิในส่วนได้เสียจากกองทุนการรื้อ
ถอน การบูรณะและการปรับปรุง
สภาพแวดล้อม

เรื่อง การปรับปรุงย้อนหลังภายใต้มาตรฐาน
การบัญชี ฉบับที่ 29 (ปรับปรุง 2560) เรื่องการ
รายงานทางการเงินในสภาพเศรษฐกิจที่เงิน
เฟ้อรุนแรง

เรื่อง การรายงานทางการเงินระหว่างกาลและ
การด้อยค่า

เรื่อง ข้อตกลงสัมปทานบริการ

เรื่อง โปรแกรมสิทธิพิเศษแก่ลูกค้า

เรื่อง ข้อจำกัดสินทรัพย์ตามโครงการ
ผลประโยชน์ ข้อกำหนดเงินทุนขั้นต่ำและ
ปฏิสัมพันธ์ของรายการเหล่านี้ สำหรับ
มาตรฐานการบัญชี ฉบับที่ 19 (ปรับปรุง
2560) เรื่อง ผลประโยชน์ของพนักงาน

เรื่อง สัญญาสำหรับการก่อสร้าง
อสังหาริมทรัพย์

การตีความมาตรฐานการรายงานทางการเงินฉบับที่ 17 เรื่อง การจ่ายสินทรัพย์ที่ไม่ใช่เงินสดให้
(ปรับปรุง 2560) เจ้าของ

การตีความมาตรฐานการรายงานทางการเงินฉบับที่ 18 เรื่อง การโอนสินทรัพย์จากลูกค้า
(ปรับปรุง 2560)

การตีความมาตรฐานการรายงานทางการเงินฉบับที่ 20 เรื่อง ต้นทุนการเปิดหน้าดินในช่วงการผลิต
(ปรับปรุง 2560) สำหรับเหมืองผิวดิน

การตีความมาตรฐานการรายงานทางการเงินฉบับที่ 21 เรื่อง เงินที่นำส่งรัฐ
(ปรับปรุง 2560)

ฝ่ายบริหารของบริษัทและบริษัทย่อยเชื่อว่ามาตรฐานการบัญชี มาตรฐานการรายงานทางการเงิน การตีความมาตรฐานการบัญชีและการตีความมาตรฐานการรายงานทางการเงินที่ปรับปรุงใหม่ข้างต้นจะไม่มีผลกระทบอย่างเป็นสาระสำคัญต่องบการเงินเมื่อนำมาถือปฏิบัติ

35. การอนุมัติงบการเงิน

งบการเงินนี้ได้รับอนุมัติให้ออกโดยกรรมการผู้มีอำนาจของบริษัทเมื่อวันที่ 23 กุมภาพันธ์ 2561

(ดร.อังกูร ฉันทนาวานิช)
กรรมการ

(ทญ.สุภาพร คันทามานนท์)
กรรมการ



Ladprao General Hospital
Public Company Limited (LPH)

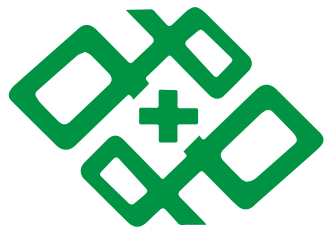

Ladprao General Hospital Public Company Limited (LPH)

บริษัท โรงพยาบาล ลาดพร้าว จำกัด (มหาชน)
2699 ถ.ลาดพร้าว แขวงคลองเจ้าคุณสิงห์
เขตวังทองหลาง กทม. 10310
โทรศัพท์ 0-25302244, 0-2530-2388 , 0-2530-2556-69
โทรสาร 0-25539-8490 E-mail ladpraohospital.com
www.ladpraohospital.com

Ladprao General Hospital Public Company limited (LPH)
2699 Lat Phrao Rd, Khwaeng Khlong Chaokhunsing,
Khet Wang Thonglang, Krung Thep Maha Nakhon 10310
โทรศัพท์ 0-25302244, 0-2530-2388 , 0-2530-2556-69
โทรสาร 0-25539-8490 E-mail ladpraohospital.com
www.ladpraohospital.com