



โรงพยาบาลลาดพร้าว

GREEN HOSPITAL



รายงานประจำปี 2561
ANNUAL REPORT 2018



สารบัญ

หน้า

สารจากประธานกรรมการ	2
ประวัติกรรมการและผู้บริหารระดับสูง	4
1. นโยบายและภาพรวมการประกอบธุรกิจ	11
2. ลักษณะการประกอบธุรกิจ	13
3. ปัจจัยความเสี่ยง	16
4. ข้อมูลทั่วไปและข้อมูลสำคัญอื่น	18
5. ข้อมูลหลักทรัพย์และผู้ถือหุ้น	19
6. โครงสร้างการจัดการ	20
7. การกำกับดูแลกิจการ	27
8. ความรับผิดชอบต่อสังคม	40
9. การควบคุมภายในและการบริหารจัดการความเสี่ยง	43
10. รายการระหว่างกัน	45
11. ข้อมูลทางการเงินที่สำคัญ	52
12. การวิเคราะห์และคำอธิบายของฝ่ายจัดการ	58
รายงานของคณะกรรมการตรวจสอบ	64
รายงานและงบการเงินรวม	65

ประธานกรรมการ

สถานการณ์เศรษฐกิจโลกปัจจุบันที่ผ่านมามีโลกยังเผชิญวิกฤตทางการเมืองการทหารระหว่างประเทศ รวมทั้งสงครามการค้าระหว่างสหรัฐฯและจีน ทวีความรุนแรงขึ้น การที่เราเรียนรู้และวางแผนการใช้ชีวิต การวางแผนการลงทุน รวมทั้งการทำธุรกิจ เราต้องติดตามข่าวสารเศรษฐกิจอย่างสม่ำเสมอ เพื่อที่จะได้ช่วยให้เราวางแผนได้อย่างมีประสิทธิภาพ

ส่วนเศรษฐกิจไทยยังเผชิญวิกฤตทางการเมืองอยู่บ้าง แต่ก็เริ่มฟื้นตัวดีขึ้นและกำลังปรับตัวดีขึ้นอย่างต่อเนื่อง โดยมีการท่องเที่ยวและการส่งออกเป็นตัวขับเคลื่อนหลักของเศรษฐกิจไทยและการลงทุนของภาครัฐเป็นตัวขับเคลื่อนรอง ช่วยในการขับเคลื่อนเศรษฐกิจ แม้จะมีความเสี่ยงทางเศรษฐกิจอยู่บ้าง จากความไม่แน่นอนของนโยบายของรัฐบาลไทยน่าจะฟื้นตัวแบบค่อยเป็นค่อยไป

ด้านกลุ่มธุรกิจโรงพยาบาลยังสามารถเติบโตได้อย่างต่อเนื่อง ด้วยกำลังซื้อของกลุ่มชนชั้นกลางที่มีมากขึ้น การเข้าสู่สังคมผู้สูงอายุที่เพิ่มขึ้น ทั้งการขยายตัวของชุมชน ในปัจจุบันอัตราการเจ็บป่วยและเสียชีวิตจากโรคไม่ติดต่อเรื้อรังของคนไทยมีมากขึ้น เช่น โรคหัวใจ โรคหลอดเลือดสมอง โรคมะเร็ง โรคเบาหวาน ด้วยวัยและโรคจะช่วยหนุนการใช้ด้วยเทคโนโลยีและบริการทางการแพทย์ที่ทันสมัยมากขึ้นและค่าใช้จ่ายด้านสุขภาพเหล่านี้ก็จะเพิ่มขึ้นตาม ธุรกิจโรงพยาบาลจึงเป็นธุรกิจที่การแข่งขันค่อนข้างสูง ใช้เงินลงทุนสูงในการเพิ่มประสิทธิภาพการรักษาให้เป็นที่ยอมรับของผู้ใช้บริการ

จากแผนกลยุทธ์ในปีที่ผ่านมาทางโรงพยาบาลฯ ได้ปรับปรุงศูนย์ทางการแพทย์ ให้เป็นศูนย์ความเป็นเลิศทางการแพทย์ มีการลงทุนทั้งเครื่องมือที่ทันสมัยและการปรับปรุงพื้นที่เพื่อรองรับผู้มาใช้บริการที่เพิ่มขึ้น รวมทั้งการสรรหาแพทย์เฉพาะทางเข้ามา เพื่อเพิ่มประสิทธิภาพด้านการรักษาและยกระดับขององค์กร ผลการดำเนินงานในปี 2561 ที่ผ่านมามีการเติบโตของศูนย์ความเป็นเลิศทางการแพทย์สามารถสร้างรายได้เพิ่มมากขึ้นถึงร้อยละ 22.5 จากปี 2560 และแนวโน้มในปี 2562 ศูนย์ความเป็นเลิศทางการแพทย์เดิมจะยังคงเติบโตได้อย่างต่อเนื่องจากจำนวนผู้ใช้บริการและความสามารถในการรักษาที่สูงขึ้น

นอกเหนือจากการดำเนินงานทางธุรกิจมาตลอดเวลา 26 ปีแล้ว โรงพยาบาลฯ ยังคงยึดมั่นในหลักจริยธรรม บรรษัทภิบาลและแนวทางการกำกับดูแลกิจการที่ดี โดยมีเป้าหมายหลักในการสร้างการเติบโตของโรงพยาบาล อย่างแข็งแกร่งและยั่งยืน อีกทั้งยังคงนโยบายมุ่งเน้นความรับผิดชอบต่อสังคมและชุมชนควบคู่กัน



โดยให้ความสำคัญต่อการอนุรักษ์และประหยัดการใช้ทรัพยากรธรรมชาติตามโครงการต่างๆ ของโรงพยาบาล เพื่อสร้างการยอมรับและสามารถอยู่คู่กับชุมชน สังคมได้ตลอดไป

ทำยนี้ คณะผู้บริหาร คณะแพทย์ พยาบาลและเจ้าหน้าที่ทุกคน ในนามของบริษัท โรงพยาบาลลาดพร้าว จำกัด (มหาชน) ต้องขอขอบพระคุณผู้ให้บริการและผู้ร่วมลงทุนทุกท่านที่ให้ความเชื่อมั่น ความไว้วางใจ บริษัทฯ ขอให้คำมั่นว่า จะมุ่งมั่นพัฒนาศักยภาพความเชี่ยวชาญและบริการที่ดีต่อเนื่องต่อไป



A handwritten signature in black ink, reading "นพ. นพ. โสภณ โล่ห์เลขา".

ศ.ดร.นพ.สมศักดิ์ โล่ห์เลขา
ประธานกรรมการบริษัทฯ

ประวัติกรรมการและผู้บริหารระดับสูง			
	ศาสตราจารย์ ดอกเตอร์ นายแพทย์ สมศักดิ์ โล่ห์เลขา		นายพิพัฒน์ เศวตวิลาส
	ประธานกรรมการบริษัท /กรรมการผู้มีอำนาจลงนาม อายุ 77 ปี		รองประธานกรรมการบริษัท /กรรมการผู้มีอำนาจลงนาม อายุ 70 ปี
วุฒิการศึกษา <ul style="list-style-type: none"> ปริญญาเอก สาขาจุลชีววิทยา University Of Illinois ประเทศสหรัฐอเมริกา แพทยศาสตรบัณฑิต คณะแพทยศาสตร์ศิริราชพยาบาล มหาวิทยาลัยมหิดล ประกาศนียบัตรชีวเคมี มหาวิทยาลัยทูเลน ประวัติการฝึกอบรม <ul style="list-style-type: none"> Director Accreditation Program (DAP) รุ่นที่ 67 สมาคมส่งเสริมสถาบันกรรมการบริษัทไทย (IOD) การดำรงตำแหน่งในบริษัทจดทะเบียนอื่น <ul style="list-style-type: none"> ไม่มี การดำรงตำแหน่งในบริษัทอื่น <ul style="list-style-type: none"> ประธานกรรมการ บจก.โรงพยาบาลลาดพร้าว 2 ประธานกรรมการ บจก.แอล พี โฮลดิ้ง ประธานกรรมการ บจก.ลาดพร้าวการศึกษา ผู้จัดการ หจก.โกลเด้นสตาร์ พาร์เทนเนอร์ นายกแพทย์สภา กระทรวงสาธารณสุข ระยะเวลาการดำรงตำแหน่ง <ul style="list-style-type: none"> 26 ปี จำนวนครั้งที่เข้าประชุมคณะกรรมการบริษัท <ul style="list-style-type: none"> 8/8 ครั้ง จำนวนหุ้นบริษัทที่ถือ <ul style="list-style-type: none"> 7,765,360 หุ้น ความสัมพันธ์ระหว่างผู้บริหาร <ul style="list-style-type: none"> ไม่มี มีคุณสมบัติกรรมการตามกฎหมาย และไม่มีลักษณะต้องห้ามตามประกาศของคณะกรรมการกำกับตลาดทุน <ul style="list-style-type: none"> ใช่ ประวัติการกระทำผิดกฎหมายในระยะ 10 ปีย้อนหลัง <ul style="list-style-type: none"> ไม่มี 		วุฒิการศึกษา <ul style="list-style-type: none"> มัธยมศึกษาปีที่ 5 ประวัติการฝึกอบรม <ul style="list-style-type: none"> Director Accreditation Program (DAP) รุ่นที่ 67 สมาคมส่งเสริมสถาบันกรรมการบริษัทไทย (IOD) การดำรงตำแหน่งในบริษัทจดทะเบียนอื่น <ul style="list-style-type: none"> ไม่มี การดำรงตำแหน่งในบริษัทอื่น <ul style="list-style-type: none"> กรรมการ บจก.โรงพยาบาลลาดพร้าว 2 กรรมการ บจก.แอล พี โฮลดิ้ง ประธานกรรมการ บจก.สยามพลาสติกผลิตภัณฑ์ กรรมการผู้จัดการ บจก.โอเรกอน อลูมิเนียม กรรมการ บจก.พีจีดีพร โฮลดิ้ง ระยะเวลาการดำรงตำแหน่ง <ul style="list-style-type: none"> 28 ปี จำนวนครั้งที่เข้าประชุมคณะกรรมการบริษัท <ul style="list-style-type: none"> 8/8 ครั้ง จำนวนหุ้นบริษัทที่ถือ <ul style="list-style-type: none"> 35,893,684 หุ้น ความสัมพันธ์ระหว่างผู้บริหาร <ul style="list-style-type: none"> พี่ชาย ประธานเจ้าหน้าที่บริหารและกรรมการผู้จัดการ มีคุณสมบัติกรรมการตามกฎหมาย และไม่มีลักษณะต้องห้ามตามประกาศของคณะกรรมการกำกับตลาดทุน <ul style="list-style-type: none"> ใช่ ประวัติการกระทำผิดกฎหมายในระยะ 10 ปีย้อนหลัง <ul style="list-style-type: none"> ไม่มี 	

ประวัติกรรมการและผู้บริหารระดับสูง (ต่อ)



**รองศาสตราจารย์
นายแพทย์ วิรัตน์ วงศ์แสงนาค**

กรรมการ/ประธานกรรมการบริหาร
/กรรมการผู้มีอำนาจลงนาม
อายุ 67 ปี

วุฒิการศึกษา

- ปริญญาเอก วุฒิปริญญาตรีวิทยาศาสตร ราชวิทยาลัยสัตวแพทย แห่งกลาสโกว ประเทศสหราชอาณาจักร
- ปริญญาโท วิทยาศาสตร์มหาบัณฑิต มหาวิทยาลัยมหิดล
- แพทยศาสตรบัณฑิต จุฬาลงกรณ์มหาวิทยาลัย
- วิทยาศาสตร์บัณฑิต จุฬาลงกรณ์มหาวิทยาลัย

ประวัติการฝึกอบรม

- Director Accreditation Program (DAP) รุ่นที่ 14 สมาคมส่งเสริม สถาบันกรรมการบริษัทไทย (IOD)
- Director Certification Program (DCP) รุ่นที่ 201 สมาคมส่งเสริม สถาบันกรรมการบริษัทไทย (IOD)
- Role of the Nomination and Governance Committee (RNG) รุ่นที่ 7 สมาคมส่งเสริมสถาบันกรรมการบริษัทไทย (IOD)

การดำรงตำแหน่งในบริษัทจดทะเบียนอื่น

- ไม่มี

การดำรงตำแหน่งในบริษัทอื่น

- ประธานกรรมการ บจก.ศูนย์ห้องปฏิบัติการและวิจัยทางการแพทย์ และการเกษตรแห่งเอเชีย
- ประธานกรรมการ บจก.ศูนย์ห้องปฏิบัติการและวิจัยทางการแพทย์ แห่งเอเชีย
- รองประธานกรรมการ บจก.ลาดพร้าวการศึกษา
- กรรมการ บจก.แอล พี โฮลดิ้ง
- กรรมการ บจก.โรงพยาบาลลาดพร้าว 2

ระยะเวลาการดำรงตำแหน่ง

- 26 ปี

จำนวนครั้งที่เข้าประชุมคณะกรรมการบริษัท

- 8/8 ครั้ง

จำนวนหุ้นบริษัทที่ถือ

- 3,883,920 หุ้น

ความสัมพันธ์ระหว่างผู้บริหาร

- ไม่มี

มีคุณสมบัติกรรมการตามกฎหมาย และไม่มีลักษณะต้องห้ามตาม ประกาศของคณะกรรมการกำกับตลาดทุน

- ใช่

ประวัติการกระทำผิดกฎหมายในระยะ 10 ปีย้อนหลัง

- ไม่มี



ดอกเตอร์ อังกูร จันทนาวนิช

กรรมการ/ประธานเจ้าหน้าที่บริหาร
/กรรมการผู้มีอำนาจลงนาม
อายุ 61 ปี

วุฒิการศึกษา

- ปริญญาเอก บริหารธุรกิจ SOUTH AUSTRALIA UNIVERSITY ประเทศออสเตรเลีย
- ปริญญาโท บริหารธุรกิจ มหาวิทยาลัยธรรมศาสตร์
- ปริญญาตรี นิติศาสตร์ มหาวิทยาลัยรามคำแหง

ประวัติการฝึกอบรม

- Director Accreditation Program (DAP) รุ่นที่ 67 สมาคมส่งเสริม สถาบันกรรมการบริษัทไทย (IOD)

การดำรงตำแหน่งในบริษัทจดทะเบียนอื่น

- ไม่มี

การดำรงตำแหน่งในบริษัทอื่น

- กรรมการ บจก.ศูนย์ห้องปฏิบัติการและวิจัยทางการแพทย์และการเกษตรแห่งเอเชีย
- ประธานกรรมการ บจก.ศูนย์บริหารจัดการธุรกิจแห่งเอเชีย
- กรรมการ บจก.โรงพยาบาลลาดพร้าว 2
- กรรมการผู้จัดการ บจก.ลาดพร้าวการศึกษา
- กรรมการผู้จัดการ บจก.แอล พี โฮลดิ้ง

ระยะเวลาการดำรงตำแหน่ง

- 28 ปี

จำนวนครั้งที่เข้าประชุมคณะกรรมการบริษัท

- 8/8 ครั้ง

จำนวนหุ้นบริษัทที่ถือ

- 15,000,000 หุ้น

ความสัมพันธ์ระหว่างผู้บริหาร

- ไม่มี

มีคุณสมบัติกรรมการตามกฎหมาย และไม่มีลักษณะต้องห้ามตาม ประกาศของคณะกรรมการกำกับตลาดทุน

- ใช่

ประวัติการกระทำผิดกฎหมายในระยะ 10 ปีย้อนหลัง

- ไม่มี

ประวัติกรรมการและผู้บริหารระดับสูง (ต่อ)



นางสุภาพร คณธามานนท์

กรรมการ
/กรรมการผู้มีอำนาจลงนาม

อายุ 60 ปี

วุฒิการศึกษา

- ปริญญาโท บริหารธุรกิจ สถาบันบัณฑิตพัฒนบริหารศาสตร์
- ปริญญาตรี ทันตแพทยศาสตร์ จุฬาลงกรณ์มหาวิทยาลัย

ประวัติการฝึกอบรม

- Director Accreditation Program (DAP) รุ่นที่ 67 สมาคมส่งเสริมสถาบันกรรมการบริษัทไทย (IOD)

การดำรงตำแหน่งในบริษัทจดทะเบียนอื่น

- ไม่มี

การดำรงตำแหน่งในบริษัทอื่น

- กรรมการ บจก.แอล พี โฮลดิ้ง
- กรรมการ บจก.โรงพยาบาลลาดพร้าว 2

ระยะเวลาการดำรงตำแหน่ง

- 28 ปี

จำนวนครั้งที่เข้าประชุมคณะกรรมการบริษัท

- 8/8 ครั้ง

จำนวนหุ้นบริษัทที่ถือ

- 6,073,260 หุ้น

ความสัมพันธ์ระหว่างผู้บริหาร

- น้องสาว ประธานเจ้าหน้าที่บริหาร

มีคุณสมบัติกรรมการตามกฎหมาย และไม่มีลักษณะต้องห้ามตามประกาศของคณะกรรมการกำกับตลาดทุน

- ใช่

ประวัติการกระทำผิดกฎหมายในระยะ 10 ปีย้อนหลัง

- ไม่มี



นางวิษชุดา อัมพรผล

กรรมการ

อายุ 68 ปี

วุฒิการศึกษา

- ปริญญาตรี พานิชยศาสตร์บัณฑิต มหาวิทยาลัยธรรมศาสตร์

ประวัติการฝึกอบรม

- Director Accreditation Program (DAP) รุ่นที่ 67 สมาคมส่งเสริมสถาบันกรรมการบริษัทไทย (IOD)

การดำรงตำแหน่งในบริษัทจดทะเบียนอื่น

- ไม่มี

การดำรงตำแหน่งในบริษัทอื่น

- กรรมการ บจก.ศูนย์ห้องปฏิบัติการและวิจัยทางการแพทย์และการเกษตรแห่งเอเชีย
- กรรมการ บจก.ตริญา

ระยะเวลาการดำรงตำแหน่ง

- 27 ปี

จำนวนครั้งที่เข้าประชุมคณะกรรมการบริษัท

- 8/8 ครั้ง

จำนวนหุ้นบริษัทที่ถือ

- 1,141,160 หุ้น

ความสัมพันธ์ระหว่างผู้บริหาร

- ไม่มี

มีคุณสมบัติกรรมการตามกฎหมาย และไม่มีลักษณะต้องห้ามตามประกาศของคณะกรรมการกำกับตลาดทุน

- ใช่

ประวัติการกระทำผิดกฎหมายในระยะ 10 ปีย้อนหลัง

- ไม่มี

ประวัติกรรมการและผู้บริหารระดับสูง (ต่อ)



นายสมเชาว์ ดันตเทอดธรรม

กรรมการ

อายุ 66 ปี

วุฒิการศึกษา

- ปริญญาโท บริหารธุรกิจ มหาวิทยาลัยธรรมศาสตร์
- ปริญญาโท บริหารธุรกิจ มหาวิทยาลัยรามคำแหง
- ปริญญาตรี แพทย์ศาสตร์ จุฬาลงกรณ์มหาวิทยาลัย
- ปริญญาตรี วิทยาศาสตร์บัณฑิต จุฬาลงกรณ์มหาวิทยาลัย

ประวัติการฝึกอบรม

- Director Accreditation Program (DAP) รุ่นที่ 8 สมาคมส่งเสริมสถาบันกรรมการบริษัทไทย (IOD)
- Director Certification Program (DCP) รุ่นที่ 128 สมาคมส่งเสริมสถาบันกรรมการบริษัทไทย (IOD)
- CEO Performance Evaluation ปี 2547 สมาคมส่งเสริมสถาบันกรรมการบริษัทไทย (IOD)
- หลักสูตรการป้องกันราชอาณาจักรภาครัฐร่วมเอกชน วปรอ. รุ่น 9 วิทยาลัยป้องกันราชอาณาจักร
- การบริหารเศรษฐกิจสาธารณะ สำหรับนักบริหารระดับสูง รุ่นที่ 7 สถาบันพระปกเกล้า
- การบริหารงานภาครัฐและกฎหมายเอกชน รุ่นที่ 6 สถาบันพระปกเกล้า

การดำรงตำแหน่งในบริษัทจดทะเบียนอื่น

- กรรมการ/ประธานกรรมการบริหาร/กรรมการพิจารณาคำตอบแทน/กรรมการผู้จัดการ บมจ.เอ็น.ซี.ไฮสปีด

การดำรงตำแหน่งในบริษัทอื่น

- กรรมการ บจก.แอล พี โฮลดิ้ง
- กรรมการ บจก.เอ็น.ซี.ฟร็อพเพอร์ตี้ แมเนจเม้นท์
- กรรมการ บจก.นำชัย กอล์ฟ แมเนจเม้นท์
- กรรมการ บจก.ธัญญา คาร์ท แมเนจเม้นท์
- กรรมการ บจก.ควอลิตี้ลิฟวิ่ง แมเนจเม้นท์
- กรรมการ บจก.สถาพรพัฒนา ค้าวัสดุก่อสร้าง
- กรรมการ บจก.เอส.ซี. คอนสตรัคชั่น แอนด์ เดเวลอปเม้นท์
- กรรมการ บจก.นำชัยพัฒนาอสังหาริมทรัพย์
- กรรมการ บจก.เอ็นซีเอช 2555 โฮลดิ้ง
- กรรมการ บจก.ลิฟวิ่ง ออน กรีน

ระยะเวลาการดำรงตำแหน่ง

- 11 ปี

จำนวนครั้งที่เข้าประชุมคณะกรรมการบริษัท

- 8/8 ครั้ง

จำนวนหุ้นบริษัทที่ถือ

- 1,987,840 หุ้น

ความสัมพันธ์ระหว่างผู้บริหาร

- ไม่มี

มีคุณสมบัติกรรมการตามกฎหมาย และไม่มีลักษณะต้องห้ามตามประกาศของคณะกรรมการกำกับตลาดทุน

- ใช่

ประวัติการกระทำผิดกฎหมายในระยะ 10 ปีย้อนหลัง

- ไม่มี

ประวัติกรรมการและผู้บริหารระดับสูง (ต่อ)



**ผู้ช่วยศาสตราจารย์ ดอกเตอร์
พิบูลย์ ลิ้มประภัทร**

กรรมการอิสระ
/ประธานกรรมการตรวจสอบ
/ประธานกรรมการสรรหา
อายุ 79 ปี



นายคุณทล นาคพรม

กรรมการอิสระ
/กรรมการตรวจสอบ
/กรรมการสรรหา
อายุ 75 ปี

วุฒิการศึกษา

- ปริญญาเอก เศรษฐศาสตร์ University Of Illinois ประเทศสหรัฐอเมริกา
- ปริญญาโท เศรษฐศาสตร์ มหาวิทยาลัยฟิลิปปินส์ ประเทศฟิลิปปินส์
- ปริญญาตรี เศรษฐศาสตร์ มหาวิทยาลัยธรรมศาสตร์

ประวัติการฝึกอบรม

- Role of the Chairman Program (RCP) รุ่นที่ 3 สมาคมส่งเสริมสถาบันกรรมการบริษัทไทย (IOD)
- Director Certification Program (DCP) รุ่นที่ 19 สมาคมส่งเสริมสถาบันกรรมการบริษัทไทย (IOD)
- Audit Committee Program (ACP) รุ่นที่ 1 สมาคมส่งเสริมสถาบันกรรมการบริษัทไทย (IOD)
- Role of the Compensation Committee (RCC) รุ่นที่ 8 สมาคมส่งเสริมสถาบันกรรมการบริษัทไทย (IOD)

การดำรงตำแหน่งในบริษัทจดทะเบียนอื่น

- ประธานกรรมการตรวจสอบ/ประธานกรรมการสรรหาและพิจารณา
คำตอบแทน/กรรมการอิสระ บมจ.เอ็น.ซี.เฮาส์ซิง
- ประธานกรรมการ บมจ.ซูโก

การดำรงตำแหน่งในบริษัทอื่น

- ไม่มี

ระยะเวลาการดำรงตำแหน่ง

- 14 ปี

จำนวนครั้งที่เข้าประชุมคณะกรรมการบริษัท

- 8/8 ครั้ง

จำนวนหุ้นบริษัทที่ถือ

- 1,030,000 หุ้น

ความสัมพันธ์ระหว่างผู้บริหาร

- ไม่มี

มีคุณสมบัติกรรมการตามกฎหมาย และไม่มีลักษณะต้องห้ามตาม

ประกาศของคณะกรรมการกำกับตลาดทุน

- ใช่

ประวัติการกระทำผิดกฎหมายในระยะ 10 ปีย้อนหลัง

- ไม่มี

วุฒิการศึกษา

- ปริญญาโท บริหารธุรกิจ Northwestern University ประเทศสหรัฐอเมริกา
- ปริญญาตรี เศรษฐศาสตร์ มหาวิทยาลัยธรรมศาสตร์

ประวัติการฝึกอบรม

- Director Accreditation Program (DAP) รุ่นที่ 25 สมาคมส่งเสริมสถาบันกรรมการบริษัทไทย (IOD)
- Audit Committee Program (ACP) รุ่นที่ 42 สมาคมส่งเสริมสถาบันกรรมการบริษัทไทย (IOD)

การดำรงตำแหน่งในบริษัทจดทะเบียนอื่น

- ไม่มี

การดำรงตำแหน่งในบริษัทอื่น

- ประธานกรรมการ บจก.ปริมเปรมป่วน

ระยะเวลาการดำรงตำแหน่ง

- 14 ปี

จำนวนครั้งที่เข้าประชุมคณะกรรมการบริษัท

- 8/8 ครั้ง

จำนวนหุ้นบริษัทที่ถือ

- 1,680,005 หุ้น

ความสัมพันธ์ระหว่างผู้บริหาร

- ไม่มี

มีคุณสมบัติกรรมการตามกฎหมาย และไม่มีลักษณะต้องห้ามตาม

ประกาศของคณะกรรมการกำกับตลาดทุน

- ใช่

ประวัติการกระทำผิดกฎหมายในระยะ 10 ปีย้อนหลัง

- ไม่มี

ประวัติกรรมการและผู้บริหารระดับสูง (ต่อ)



นางเบญจวรรณ ธนไพศาลพิพัฒน์

กรรมการอิสระ
/กรรมการตรวจสอบ

อายุ 63 ปี

วุฒิการศึกษา

- ปริญญาโท บริหารธุรกิจ มหาวิทยาลัยธรรมศาสตร์
- ปริญญาตรี บัญชี จุฬาลงกรณ์มหาวิทยาลัย

ประวัติการฝึกอบรม

- Director Accreditation Program (DAP) รุ่นที่ 13 สมาคมส่งเสริมสถาบันกรรมการบริษัทไทย (IOD)
- Audit Committee Program (ACP) รุ่นที่ 29 สมาคมส่งเสริมสถาบันกรรมการบริษัทไทย (IOD)

การดำรงตำแหน่งในบริษัทจดทะเบียนอื่น

- ไม่มี

การดำรงตำแหน่งในบริษัทอื่น

- ผู้จัดการ สำนักงานสอบบัญชีเบญจ

ระยะเวลาการดำรงตำแหน่ง

- 14 ปี

จำนวนครั้งที่เข้าประชุมคณะกรรมการบริษัท

- 8/8 ครั้ง

จำนวนหุ้นบริษัทที่ถือ

- 1,096,600 หุ้น

ความสัมพันธ์ระหว่างผู้บริหาร

- ไม่มี

มีคุณสมบัติกรรมการตามกฎหมาย และไม่มีลักษณะต้องห้ามตาม

ประกาศของคณะกรรมการกำกับตลาดทุน

- ใช่

ประวัติการกระทำผิดกฎหมายในระยะ 10 ปีย้อนหลัง

- ไม่มี



นางสาวทิพวรรณ อุทัยสง

กรรมการอิสระ
/กรรมการตรวจสอบ

อายุ 61 ปี

วุฒิการศึกษา

- ปริญญาโท บริหารธุรกิจ มหาวิทยาลัยธรรมศาสตร์
- ปริญญาตรี บัญชี มหาวิทยาลัยธรรมศาสตร์
- ปริญญาตรี นิติศาสตร์ มหาวิทยาลัยสุโขทัยธรรมมาธิราช

ประวัติการฝึกอบรม

- Directors Certification Program (DCP) รุ่นที่ 29 สมาคมส่งเสริมสถาบันกรรมการบริษัทไทย (IOD)
- Role of the Compensation Committee (RCC) รุ่นที่ 17 สมาคมส่งเสริมสถาบันกรรมการบริษัทไทย (IOD)
- Audit Committee Program (ACP) รุ่นที่ 23 สมาคมส่งเสริมสถาบันกรรมการบริษัทไทย (IOD)
- Advanced Audit Committee Program (ACPP) รุ่นที่ 23 สมาคมส่งเสริมสถาบันกรรมการบริษัทไทย (IOD)
- การเมืองการปกครองในระบอบประชาธิปไตยสำหรับนักบริหารระดับสูง รุ่นที่ 9 (ปปร.9) สถาบันพระปกเกล้า
- หลักสูตรผู้บริหารระดับสูง รุ่นที่ 8 สถาบันวิทยาลัยตลาดทุน
- วิทยาลัยป้องกันราชอาณาจักร (วปอ) รุ่นปี 2553

การดำรงตำแหน่งในบริษัทจดทะเบียนอื่น

- กรรมการอิสระ/กรรมการตรวจสอบ/ประธานกรรมการสรรหาและค่าตอบแทน บมจ.วินเนอร์กี๊ป เอ็นเตอร์ไพรส์
- กรรมการอิสระ/ประธานกรรมการตรวจสอบ บมจ.พรอดิจิ
- กรรมการอิสระ/กรรมการตรวจสอบ บมจ.อีซีเนชั่น

การดำรงตำแหน่งในบริษัทอื่น

- กรรมการบริหาร/กรรมการผู้จัดการ บจก.เปเปอร์เมท (ประเทศไทย)
- กรรมการอิสระ/ประธานกรรมการตรวจสอบ บมจ.ไอว่า แอนด์ โอเพิล

ระยะเวลาการดำรงตำแหน่ง

- 9 ปี

จำนวนครั้งที่เข้าประชุมคณะกรรมการบริษัท

- 8/8 ครั้ง

จำนวนหุ้นบริษัทที่ถือ

- 1,000,000 หุ้น

ความสัมพันธ์ระหว่างผู้บริหาร

- ไม่มี

มีคุณสมบัติกรรมการตามกฎหมาย และไม่มีลักษณะต้องห้ามตาม

ประกาศของคณะกรรมการกำกับตลาดทุน

- ใช่

ประวัติการกระทำผิดกฎหมายในระยะ 10 ปีย้อนหลัง

- ไม่มี

ประวัติเลขานุการบริษัท



นายวิทวัส เพิ่มผล

เลขานุการ

อายุ 63 ปี

วุฒิการศึกษา

- ปริญญาโท รัฐประศาสนศาสตร์
สถาบันบัณฑิตพัฒนบริหารศาสตร์
- ปริญญาตรี นิติศาสตร์ มหาวิทยาลัยรามคำแหง

ประวัติการฝึกอบรม

- หลักสูตร Effective Minute Taking (EMT) สมาคมส่งเสริมสถาบัน
กรรมการบริษัทไทย (IOD)
- หลักสูตร Company Secretary Program (CSP) สมาคมส่งเสริม
สถาบันกรรมการบริษัทไทย (IOD)

การดำรงตำแหน่งในบริษัทอื่น

- กรรมการ บจก.ศูนย์บริหารจัดการธุรกิจแห่งเอเชีย

ระยะเวลาการดำรงตำแหน่ง

- 11 ปี

1. นโยบายและภาพรวมการประกอบธุรกิจ

บริษัท โรงพยาบาล ลาดพร้าว จำกัด (มหาชน) (“บริษัทฯ”) ประกอบกิจการ โรงพยาบาลเอกชนในกรุงเทพมหานคร ย่านถนนลาดพร้าว มีจำนวนเตียงจดทะเบียนรวมอาคารศูนย์ความเป็นเลิศทางการแพทย์ซึ่งเริ่มเปิดดำเนินการ ตั้งแต่เดือนกุมภาพันธ์ 2561 รวมจำนวน 206 เตียง และสามารถรองรับผู้ป่วยนอกได้ประมาณ 4,400 คนต่อวัน

บริษัทฯ มีการให้บริการอย่างครบวงจรทั้งการบริการผู้ป่วยนอกและผู้ป่วยใน ตลอดเวลาที่ผ่านมา บริษัทฯ ได้ให้ความสำคัญกับการรักษาพยาบาลอย่างมีคุณภาพ คณะแพทย์ผู้เชี่ยวชาญ ผู้บริหารและพนักงานที่มีความใส่ใจในคุณภาพการบริการ ดังคำขวัญของบริษัทฯ ว่า “เพราะการดูแลและห่วงใยสุขภาพของคุณ คือหน้าที่หลักของเรา” โดยทางโรงพยาบาลฯ ได้รับการยอมรับในระดับมาตรฐานสากล ได้รับการรับรองมาตรฐานสถานพยาบาล (Hospital Accreditation: HA) ขั้นที่ 3 ซึ่งเป็นขั้นสูงสุดของมาตรฐานดังกล่าว จากสถาบันพัฒนาและรับรองคุณภาพสถานพยาบาล (องค์การมหาชน) และได้รับการรับรองคุณภาพระดับสากล (JCI Accreditation) ตามมาตรฐานการรับรองของสหรัฐอเมริกา

บริษัทฯ มีธุรกิจที่ถือหุ้นโดยตรง 4 กลุ่ม ได้แก่ (1) กลุ่มธุรกิจบริการด้านการแพทย์ ดำเนินการโดย บริษัทฯ และ บริษัท โรงพยาบาลลาดพร้าว 2 จำกัด (2) ธุรกิจให้บริการตรวจวิเคราะห์ ทดสอบ และวิจัยด้านอาหาร ผลิตผลการเกษตรและยา ทดสอบประสิทธิภาพและวิเคราะห์สารตกค้างวัตถุอันตรายทางการเกษตร ตรวจและรับรองคุณภาพฟาร์มทางการเกษตร ดำเนินการโดยบริษัทย่อยคือ บริษัท ศูนย์ห้องปฏิบัติการและวิจัยทางการแพทย์และการเกษตรแห่งเอเชีย จำกัด (“AMARC”) (3) ธุรกิจสนับสนุนการให้บริการทางการแพทย์และการพัฒนาธุรกิจ ดำเนินการโดย บริษัทย่อยคือ บริษัท ศูนย์บริหารจัดการธุรกิจแห่งเอเชีย จำกัด (“ABMC”) (4) ธุรกิจสนับสนุนการให้บริการห้องปฏิบัติการทางการแพทย์ ดำเนินการโดย บริษัทย่อยคือ บริษัท ศูนย์ห้องปฏิบัติการและวิจัยทางการแพทย์แห่งเอเชีย จำกัด (“AMLC”)

ผังโครงสร้างองค์กร ณ วันที่ 31 ธันวาคม 2561

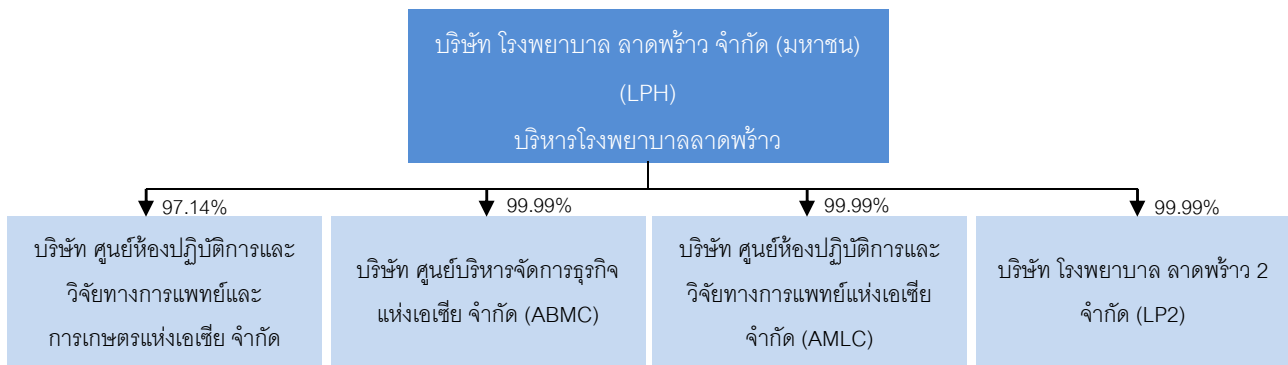

วิสัยทัศน์ :

เป็นผู้นำโรงพยาบาลเอกชนในย่านลาดพร้าว

พันธกิจ :

การดูแลสุขภาพคุณภาพแก่ผู้มารับบริการด้วยเทคโนโลยีที่ทันสมัย การบริการที่ประทับใจ รับผิดชอบต่อสังคมและมีการพัฒนาคุณภาพอย่างต่อเนื่อง

ทั้งนี้บริษัทฯ ยังคงดำเนินธุรกิจบริการด้านการแพทย์ และพยาบาลตามวิสัยทัศน์ที่วางไว้ โดยมุ่งมั่นที่จะพัฒนาศักยภาพในการให้บริการรักษาพยาบาลของโรงพยาบาลฯ และการเติบโตทางธุรกิจ ตามเป้าหมายดังนี้

- พัฒนาศูนย์การแพทย์เฉพาะทางก้าวสู่ความเป็นเลิศทางการแพทย์ รองรับกลุ่มประชากรผู้สูงอายุ ซึ่งมีแนวโน้มเข้ารับการรักษาในศูนย์การแพทย์ดังกล่าวเพิ่มมากขึ้น ได้แก่ ศูนย์โรคตาและเลสิก ศูนย์ระบบทางเดินอาหารและโรคตับ ศูนย์กระดูกและข้อ ศูนย์สมองและประสาทวิทยา และศูนย์ความงามและเลเซอร์ ทั้งนี้ที่ผ่านมาได้มีการพัฒนาครบตามแผนงานแล้วที่ผ่านมา 2 ศูนย์ ได้แก่ ศูนย์โรคตาและเลสิก ศูนย์ความงามและเลเซอร์ คาดว่าศูนย์อื่นๆ จะพัฒนาสู่ความเป็นเลิศทางการแพทย์ตามเป้าหมายได้แล้วเสร็จต่อไปในปี 2562
- รองรับกลุ่มแม่และเด็ก โดยมุ่งเน้นเป็นโรงพยาบาลสำหรับแม่และเด็กชั้นนำบนถนนลาดพร้าว โดยให้บริการด้านสูติ-นรีเวชกรรมแบบครบวงจร และการรักษาพยาบาลด้านกุมารเวชกรรมโดยแพทย์ผู้เชี่ยวชาญครบทุกสาขา
- รองรับกลุ่มต่างชาติ มุ่งเน้นศูนย์ตรวจสุขภาพครบวงจรและศูนย์ทันตกรรม โดยบริการตรวจสุขภาพประจำปีลูกค้ารายบุคคล ตรวจสุขภาพประจำปีพนักงานและผู้บริหารขององค์กรคู่สัญญาทั้งภายในและภายนอกสถานที่ ตรวจสุขภาพก่อนทำประกันชีวิต ตรวจสุขภาพก่อนทำงาน ตรวจสุขภาพก่อนไปทำงานต่างประเทศ ควบคู่กับการบริการทางด้านทันตกรรมครบวงจร

บริษัทฯ มีกลุ่มผู้มาใช้บริการ 2 ประเภท ได้แก่ ประเภทชำระเงินสด/เครดิต และประเภทประกันสังคม โดยบริการด้านการรักษาพยาบาลโรคทั่วไปและเป็นศูนย์รวมแพทย์เฉพาะทางสาขาต่างๆ แบ่งได้ดังนี้

1. บริการผู้ป่วยนอก มีศูนย์และคลินิกบริการจำนวน 18 ศูนย์ ห้องตรวจ 160 ห้อง สามารถรองรับผู้ป่วยนอกได้กว่า 4,400 คนต่อวัน โดยมีศูนย์ดังต่อไปนี้

- | | |
|--------------------------------|-------------------------------|
| 1. ศูนย์โรคตาและเลนส์ | 10. ศูนย์ทันตกรรม |
| 2. ศูนย์ความงามและเลเซอร์ | 11. ศูนย์หัวใจ |
| 3. ศูนย์ระบบทางเดินอาหารและตับ | 12. ศูนย์อายุรกรรมทั่วไป |
| 4. ศูนย์ศัลยกรรมกระดูกและข้อ | 13. ศูนย์ศัลยกรรมทั่วไป |
| 5. ศูนย์สมองและระบบประสาท | 14. ศูนย์โสต ศอ นาสิก |
| 6. ศูนย์สุขภาพสตรี | 15. ศูนย์ผิวหนัง |
| 7. ศูนย์กุมารเวช | 16. ศูนย์ไตเทียม |
| 8. ศูนย์พัฒนาการเด็ก | 17. ศูนย์อุบัติเหตุและฉุกเฉิน |
| 9. ศูนย์ตรวจสุขภาพ | 18. ศูนย์เวชศาสตร์ฟื้นฟู |

2. บริการผู้ป่วยใน อาคาร 1 มีจำนวนเตียงจดทะเบียน 180 เตียง โดยมีห้องพักรักษาผู้ป่วยให้บริการทั้งสิ้นจำนวน 109 ห้อง อาคารศูนย์ความเป็นเลิศทางการแพทย์ มีจำนวนเตียงจดทะเบียน 26 เตียง มีห้องพักรักษาผู้ป่วยให้บริการทั้งสิ้นจำนวน 26 ห้อง โดยภายในห้องพัก โรงพยาบาลฯ เน้นในด้านความสะดวก สุขอนามัย และความปลอดภัยของผู้ป่วยเป็นสำคัญ ภายใต้บรรยากาศที่มีความอบอุ่นเหมือนพักอยู่ที่บ้าน ซึ่งเป็นปัจจัยหนึ่งที่มีผลต่อสุขภาพจิตที่ดีต่อผู้ป่วย โดยมีห้องพักจัดเตรียมไว้ให้บริการหลายประเภทตามความต้องการของผู้ใช้บริการ ประกอบด้วย ห้องรวม 8 เตียง ห้องรวม 4 เตียง ห้องพิเศษเตียงคู่ ห้องพิเศษเตียงเดี่ยว ห้อง VIP ห้อง Suit ห้อง ICU และห้องแยกโรคผู้ป่วยติดเชื้อ

ด้านกลุ่มธุรกิจให้บริการตรวจวิเคราะห์ ทดสอบ และวิจัยด้านอาหาร ผลิดผลการเกษตรและยา มุ่งเน้นการวิเคราะห์ผลิตภัณฑ์อาหารสดและอาหารสำเร็จรูป ตรวจผลิตผลด้านการเกษตร ปศุสัตว์ และประมง การตรวจวิเคราะห์ทางเคมี รวมทั้งการตรวจวิเคราะห์หาสิ่งปนเปื้อนทางกายภาพของผลิตภัณฑ์ การตรวจวิเคราะห์ทางเภสัชศาสตร์ การตรวจวิเคราะห์ทางการแพทย์ และการให้บริการสอบเทียบเครื่องมือวัดต่างๆ

ด้านกลุ่มธุรกิจสนับสนุนการให้บริการทางการแพทย์และการพัฒนาธุรกิจ เป็นธุรกิจสนับสนุนการบริการงานด้านกฎหมายของโรงพยาบาล โดยให้คำปรึกษาทางกฎหมาย พ้องร้องบังคับคดี ติดตามเร่งรัดหนี้สิน รวมถึงให้การสนับสนุนงานด้านบริหารจัดการตลอดจนการพัฒนาธุรกิจ

ด้านกลุ่มธุรกิจให้บริการห้องปฏิบัติการ การตรวจวิเคราะห์และวิจัยทางการแพทย์ เป็นธุรกิจสนับสนุนทางด้านห้องปฏิบัติการ ตรวจวิเคราะห์และวิจัยทางการแพทย์ของโรงพยาบาล รวมถึงศูนย์ความเป็นเลิศทางการแพทย์ที่ขยาย เพื่อเพิ่มศักยภาพการให้บริการและรองรับจำนวนผู้มาใช้บริการที่เพิ่มสูงขึ้น

2 ลักษณะการประกอบธุรกิจ

กลุ่มบริษัทฯ และบริษัทย่อย มีลักษณะการประกอบธุรกิจ แบ่งเป็น 4 กลุ่มธุรกิจ โดยมีลักษณะการให้บริการได้ดังนี้

ประเภทธุรกิจ	ดำเนินการโดย	ลักษณะการให้บริการ
(1) ธุรกิจให้บริการทางการแพทย์ (Hospital Service)	<p>บริษัทฯ (LPH)</p> <ul style="list-style-type: none"> ทุนจดทะเบียน 375.00 ล้านบาท ทุนชำระแล้ว 375.00 ล้านบาท มูลค่าที่ตราไว้ 0.50 บาท 	<p>ดำเนินธุรกิจโรงพยาบาลเอกชน โดยให้บริการในการให้การรักษาโรคทั่วไป และการให้บริการศูนย์การแพทย์ มีการให้บริการทั้งในส่วนของผู้ป่วยนอก ผู้ป่วยใน และผู้ป่วยฉุกเฉิน โดยมีกลุ่มผู้ใช้บริการหลัก ดังนี้</p> <ul style="list-style-type: none"> กลุ่มผู้ใช้บริการทั่วไป กลุ่มผู้ใช้บริการตามสิทธิโครงการประกันสังคม
	<p>บริษัทย่อย (LP2)</p> <ul style="list-style-type: none"> ถือหุ้นโดยบริษัทฯ ร้อยละ 99.99 ทุนจดทะเบียน 50.00 ล้านบาท ทุนชำระแล้ว 12.50 ล้านบาท มูลค่าที่ตราไว้ 10.00 บาท 	<p>ปัจจุบัน LP2 ไม่มีการประกอบธุรกิจใดๆ แต่ในอนาคตบริษัทฯ มีโครงการจะก่อสร้างและดำเนินโครงการโรงพยาบาลแห่งใหม่ โดยดำเนินการผ่าน LP2 ซึ่งอยู่ระหว่างขออนุมัติลงทุนโครงการโรงพยาบาลแห่งใหม่ตามแผนงาน</p>
(2) ธุรกิจให้บริการตรวจวิเคราะห์ ทดสอบและวิจัยด้านอาหาร ผลิตผลการเกษตร และยา ทดสอบประสิทธิภาพและวิเคราะห์สารตกค้างวัตถุอันตรายทางการเกษตร ตรวจและรับรองคุณภาพฟาร์มทางการเกษตร	<p>บริษัทย่อย (AMARC)</p> <ul style="list-style-type: none"> ถือหุ้นโดยบริษัทฯ ร้อยละ 97.14 ทุนจดทะเบียนและทุนชำระแล้ว 100.00 ล้านบาท มูลค่าที่ตราไว้ 10.00 บาท 	<p>ให้บริการในการตรวจวิเคราะห์/วิจัย ทางห้องปฏิบัติการ โดยสามารถแบ่งการให้บริการตามห้องปฏิบัติการของ AMARC ดังนี้</p> <ul style="list-style-type: none"> ห้องปฏิบัติการตรวจวิเคราะห์อาหารและผลผลิตทางการเกษตร ห้องปฏิบัติการทางการแพทย์และเภสัชศาสตร์ ห้องปฏิบัติการสอบเทียบเครื่องมือวัด ห้องปฏิบัติการเพื่อการวิจัยและพัฒนาทางวิทยาศาสตร์
(3) ธุรกิจสนับสนุนการให้บริการทางการแพทย์และการพัฒนาธุรกิจ	<p>บริษัทย่อย (ABMC)</p> <ul style="list-style-type: none"> ถือหุ้นโดยบริษัทฯ ร้อยละ 99.99 ทุนจดทะเบียนและทุนชำระแล้ว 10.00 ล้านบาท มูลค่าที่ตราไว้ 10.00 บาท 	<p>ให้บริการสนับสนุนการให้บริการทางการแพทย์และการพัฒนาธุรกิจ ดังนี้</p> <ul style="list-style-type: none"> สนับสนุนงานด้านกฎหมายแก่บริษัทฯ สนับสนุนงานด้านการพัฒนาธุรกิจแก่บริษัทฯ และบริษัทย่อยของบริษัทฯ
(4) ธุรกิจให้บริการห้องปฏิบัติการ การวิจัย และตรวจวิเคราะห์และวินิจฉัยทางการแพทย์	<p>บริษัทย่อย (AMLC)</p> <ul style="list-style-type: none"> ถือหุ้นโดยบริษัทฯ ร้อยละ 99.99 ทุนจดทะเบียนและทุนชำระแล้ว 5.00 ล้านบาท มูลค่าที่ตราไว้ 10.00 บาท 	<p>ให้บริการสนับสนุนการให้บริการห้องปฏิบัติการ การวิจัยและตรวจวิเคราะห์และวินิจฉัยทางการแพทย์</p>

(1) กลุ่มธุรกิจให้บริการทางการแพทย์

ปัจจุบันดำเนินการโดยบริษัทฯ โดยดำเนินการสถานพยาบาลเอกชนประเภทรับผู้ป่วยไว้ค้างคืน (โรงพยาบาลเอกชน) และใช้ชื่อว่า โรงพยาบาลลาดพร้าว (“โรงพยาบาลฯ”) ขนาด 206 เตียง ซึ่งเปิดให้บริการด้านสาธารณสุขและได้มีการพัฒนาการให้บริการอย่างต่อเนื่อง โดยมุ่งเน้นคุณภาพและประสิทธิภาพด้านการรักษาพยาบาล ผสมผสานคู่ไปกับการส่งเสริมสุขภาพ การป้องกันโรค และการฟื้นฟูสภาพของผู้ป่วย ซึ่งจะทำให้ประชาชนมีสุขภาพและคุณภาพชีวิตที่ดีขึ้น โดยโรงพยาบาลฯ ให้บริการด้านการรักษาที่ได้มาตรฐานพร้อมสรรพ ในทุกสาขาการแพทย์ โดยมีเป้าหมายที่จะมุ่งสู่ความเป็นเลิศทางการแพทย์ โดยพัฒนาศักยภาพในด้านการรักษาในกลุ่มโรคต่างๆ เพื่อรองรับการเปลี่ยนแปลงโครงสร้างประชากรที่จะมีกลุ่มผู้สูงอายุเพิ่มขึ้น เพื่อเป็นโรงพยาบาลชุมชนที่ครอบคลุมกลุ่มผู้ใช้บริการทุกช่วงอายุที่อาศัยอยู่ในย่านลาดพร้าวและบริเวณใกล้เคียง พร้อมทั้งห้องฟักผู้ป่วยที่หลากหลายรูปแบบ ตามความต้องการของผู้ใช้บริการ ด้วยทีมแพทย์และพยาบาลพร้อมดูแลผู้ป่วยตลอด 24 ชั่วโมง

ลักษณะการให้บริการแบ่งตามการให้บริการผู้ป่วย

1) การให้บริการผู้ป่วยนอก

โรงพยาบาลฯ สามารถให้บริการในทุกสาขาการแพทย์ โดยปัจจุบันเมื่อรวมอาคารศูนย์ความเป็นเลิศทางการแพทย์ซึ่งเริ่มเปิดดำเนินการในเดือน กุมภาพันธ์ 2561 มีห้องให้บริการตรวจรักษาและห้องหัตถการทั้งสิ้น 160 ห้อง สามารถให้บริการลูกค้าได้ประมาณ 4,400 คนต่อวัน

2) การให้บริการผู้ป่วยใน

โรงพยาบาลฯ มีห้องพักรักษาผู้ป่วยให้บริการรวมห้องพักรักษาผู้ป่วยในของอาคารศูนย์ความเป็นเลิศฯ ซึ่งเปิดให้บริการในปี 2561 รวมทั้งสิ้นจำนวน 135 ห้อง รวม 206 เตียง

ลักษณะการให้บริการแบ่งตามกลุ่มผู้ใช้บริการ

1) กลุ่มผู้ใช้บริการทั่วไป ซึ่งประกอบด้วย

- 1.1) **กลุ่มผู้ชำระเงินเอง** คือ ผู้ใช้บริการมีการจ่ายค่ารักษาพยาบาลตามการรักษจริง ไม่ได้ใช้สิทธิประกันใดๆ รวมถึงกลุ่มสมาชิก ที่ได้รับสิทธิส่วนลดพิเศษตามเงื่อนไขของโรงพยาบาลฯ
- 1.2) **กลุ่มคู่สัญญา** เป็นกลุ่มผู้ใช้บริการที่ทางบริษัทต้นสังกัดมีการทำสัญญาการใช้บริการรักษาพยาบาลกับทางโรงพยาบาลฯ ซึ่งประกอบไปด้วยกลุ่มผู้ใช้บริการที่มีกรรมสิทธิ์ประกันกับบริษัทประกัน กลุ่มผู้ใช้บริการสังกัดองค์กรที่เป็นคู่สัญญากับโรงพยาบาลฯ เช่น สถาบันการศึกษาและบริษัทคู่สัญญา เป็นต้น และกลุ่มผู้ใช้บริการตามสิทธิพระราชบัญญัติคุ้มครองผู้ประสบภัยจากรถ ซึ่งทางบริษัทฯ จะมีการเรียกเก็บค่ารักษาพยาบาลกับบริษัทประกันคู่สัญญาหรือองค์กรคู่สัญญาโดยตรง
- 1.3) **กลุ่มอื่นๆ** ได้แก่ กลุ่มข้าราชการและรัฐวิสาหกิจ กลุ่มคนใช้ต่างประเทศ รวมถึงผู้ใช้บริการที่มีสิทธิอื่นๆ ได้แก่ กองทุนเงินทดแทน ผู้ประสบอันตรายจากการทำงาน และ 3 กองทุนฉุกเฉินของสำนักงานหลักประกันสุขภาพแห่งชาติ เป็นต้น

2) **กลุ่มประกันสังคม** โดยโรงพยาบาลฯ ให้บริการผู้ใช้บริการตามสิทธิประกันสังคม ซึ่งโรงพยาบาลฯ จะได้รับค่ารักษาพยาบาลจากสำนักงานประกันสังคม ตามเงื่อนไขที่สำนักงานประกันสังคมกำหนด

(2) กลุ่มธุรกิจให้บริการตรวจวิเคราะห์ ทดสอบ และวิจัยด้านอาหาร ผลิตผลการเกษตรและยา

สำหรับธุรกิจฯ ดำเนินการโดยบริษัทย่อย คือ AMARC โดยแบ่งลักษณะการให้บริการตามห้องปฏิบัติการได้ดังนี้ (ก) การวิเคราะห์ผลิตภัณฑ์อาหารสดและอาหารสำเร็จรูป ตรวจวิเคราะห์ผลด้านการเกษตร ปศุสัตว์ และประมง ซึ่งสามารถทดสอบ/วิจัยทางด้านจุลินทรีย์และเชื้อปนเปื้อน การตรวจวิเคราะห์ทางเคมี รวมทั้งการตรวจวิเคราะห์หาสิ่งปนเปื้อนทางกายภาพของผลิตภัณฑ์ดังกล่าวแก่ผู้ใช้บริการเพื่อนำผลตรวจวิเคราะห์ไปใช้ตามวัตถุประสงค์ต่างๆ เช่น การขออนุญาตนำเข้าหรือส่งออกสินค้า รวมถึงการขอรับรองคุณภาพต่างๆ เป็นต้น (ข) การตรวจวิเคราะห์ทางเภสัชศาสตร์ เช่น การตรวจหาสารประกอบในตัวยาหรือสารปนเปื้อน (ค) การให้บริการสอบเทียบเครื่องมือวัดต่างๆ เพื่อรับรองผลการสอบเทียบความเที่ยงตรงของอุปกรณ์เครื่องมือ เช่น เครื่องชั่ง และเครื่องวัดอุณหภูมิ และ (ง) ทดสอบประสิทธิภาพและวิเคราะห์สารตกค้างวัตถุอันตรายทางการเกษตร ตรวจและรับรองคุณภาพฟาร์มทางการเกษตร เป็นต้น

ปัจจุบันได้รับสิทธิและประโยชน์จากการส่งเสริมการลงทุนตามบัตรส่งเสริมจำนวน 4 ใบ เพื่อกิจการบริการทดสอบทางวิทยาศาสตร์ จำนวน 3 ใบ และบริการสอบเทียบมาตรฐานจำนวน 1 ใบ โดยสิทธิประโยชน์สำคัญที่บริษัทได้รับ

- 1 ได้รับยกเว้นภาษีเงินได้นิติบุคคลสำหรับกำไรสุทธิที่ได้จากการ ประกอบกิจการที่ได้รับการส่งเสริมนับแต่วันที่มีรายได้จากการประกอบกิจการ**
- 2 ได้รับยกเว้นไม่ต้องนำเงินปันผลจากกิจการที่ได้รับการส่งเสริม ซึ่งได้รับยกเว้นภาษีเงินได้นิติบุคคล ตามข้อ.1 ไปรวมคำนวณเพื่อเสียภาษีเงินได้

(**) ในกรณีที่ประกอบกิจการขาดทุนในระหว่างเวลาได้รับยกเว้นภาษีเงินได้นิติบุคคล ผู้ได้รับการส่งเสริมจะได้รับอนุญาตให้นำผลขาดทุนประจำปีที่เกิดขึ้นในระหว่างเวลานั้นไปหักออกจากกำไรที่เกิดขึ้นภายหลังระยะเวลาได้รับยกเว้นภาษีเงินได้นิติบุคคลมีกำหนดเวลาไม่เกินห้าปีนับแต่วันพ้นกำหนดเวลานั้น

(3) ธุรกิจสนับสนุนการให้บริการทางการแพทย์และการพัฒนาธุรกิจ

สำหรับธุรกิจฯ ดำเนินการโดยบริษัทย่อย คือ ABMC เป็นธุรกิจสนับสนุนงานของโรงพยาบาลและการพัฒนาธุรกิจในบริษัทฯ และบริษัทย่อย โดยมีวัตถุประสงค์การดำเนินการเพื่อให้บริการการสนับสนุนงานด้านกฎหมายของโรงพยาบาลฯ โดยให้คำปรึกษาทางกฎหมาย พ้องร้องบังคับคดี ติดตามเฝ้าระวังหนี้สิน เป็นต้น รวมถึงให้การสนับสนุนงานด้านบริหารจัดการและการพัฒนาธุรกิจ โดย ABMC ว่าจ้างบุคลากรที่มีคุณสมบัติที่เหมาะสมเพื่อทำหน้าที่ให้คำปรึกษาและร่วมบริหารจัดการและพัฒนาธุรกิจ วางแผนงาน กำหนดนโยบายธุรกิจ ให้แก่บริษัทฯ และบริษัทย่อยของบริษัทฯ

(4) ธุรกิจสนับสนุนการให้บริการปฏิบัติการ การวิเคราะห์ และวิจัยทางการแพทย์

สำหรับธุรกิจฯ ดำเนินการโดยบริษัทย่อย คือ AMLC เป็นธุรกิจสนับสนุนงานห้องปฏิบัติการ การวิจัยและตรวจวิเคราะห์และวินิจฉัยทางการแพทย์ให้กับทางโรงพยาบาล ประกอบด้วย การให้บริการตรวจวิเคราะห์ทางวิทยาศาสตร์ เช่น ด้านเคมี ด้านภูมิคุ้มกันวิทยา ด้านโลหิตวิทยา และด้านจุลชีววิทยา เป็นต้น บริษัทฯได้รับอนุมัติการส่งเสริมการลงทุนในกิจการทั้งหมดของบริษัทฯ เมื่อวันที่ 30 พฤศจิกายน 2561 คาดว่าจะได้รับบัตรส่งเสริมและเปิดใช้สิทธิและประโยชน์จากการส่งเสริมการลงทุน ในปีดำเนินการ 2562

โดยสิทธิประโยชน์สำคัญที่บริษัทจะได้รับในปีดำเนินการ 2562

1 ได้รับยกเว้นภาษีเงินได้นิติบุคคลสำหรับกำไรสุทธิที่ได้จากการ ประกอบกิจการที่ได้รับการส่งเสริมนับแต่วันที่มียรายได้จากการประกอบกิจการ**

2 ได้รับยกเว้นไม่ต้องนำเงินปันผลจากกิจการที่ได้รับการส่งเสริม ซึ่งได้รับยกเว้นภาษีเงินได้นิติบุคคล ตามข้อ.1 ไปรวมคำนวณเพื่อเสียภาษีเงินได้

(**) ในกรณีที่ประกอบกิจการขาดทุนในระหว่างเวลาได้รับยกเว้นภาษีเงินได้นิติบุคคล ผู้ได้รับการส่งเสริมจะได้รับอนุญาตให้นำผลขาดทุนประจำปีที่เกิดขึ้นในระหว่างเวลานั้นไปหักออกจากกำไรที่เกิดขึ้นภายหลังระยะเวลาได้รับยกเว้นภาษีเงินได้นิติบุคคลมีกำหนดเวลาไม่เกินห้าปีนับแต่วันพ้นกำหนดเวลานั้น

โครงสร้างรายได้

รายได้	ดำเนินการโดย	2561		2560		2559	
		ล้านบาท	ร้อยละ	ล้านบาท	ร้อยละ	ล้านบาท	ร้อยละ
1. รายได้จากการรักษาพยาบาล	LPH	1,362.09	85.73	1,291.01	84.68	1,213.16	89.01
- รายได้จากผู้ใช้บริการทั่วไป		815.83	51.35	702.11	46.05	635.88	46.66
- รายได้จากโครงการประกันสังคม		546.26	34.38	588.90	38.63	577.28	42.35
2. รายได้ค่าบริการ	AMARC	163.41	10.29	136.83	8.97	115.32	8.46
- รายได้จากการตรวจวิเคราะห์		163.41	10.29	136.83	8.97	115.32	8.46
3. รายได้อื่น		63.17	3.98	96.81	6.35	34.45	2.53
- กำไรจากการซื้อธุรกิจ		-	-	8.75	0.57	-	-
- รายได้จากเงินลงทุนสุทธิของกองทุนส่วนบุคคล		(9.55)	(0.60)	26.67	1.75	21.95	1.61
- ค่าเช่ารับ		3.70	0.23	5.45	0.36	5.33	0.39
- กำไรจากการจำหน่ายทรัพย์สิน		62.68	3.95	48.78	3.20	-	-
- อื่นๆ*		6.34	0.40	7.16	0.47	7.17	0.53
รวม		1,588.67	100.00	1,524.65	100.00	1,362.93	100.00

สัดส่วนรายได้ผู้ใช้บริการทั่วไปและโครงการประกันสังคม

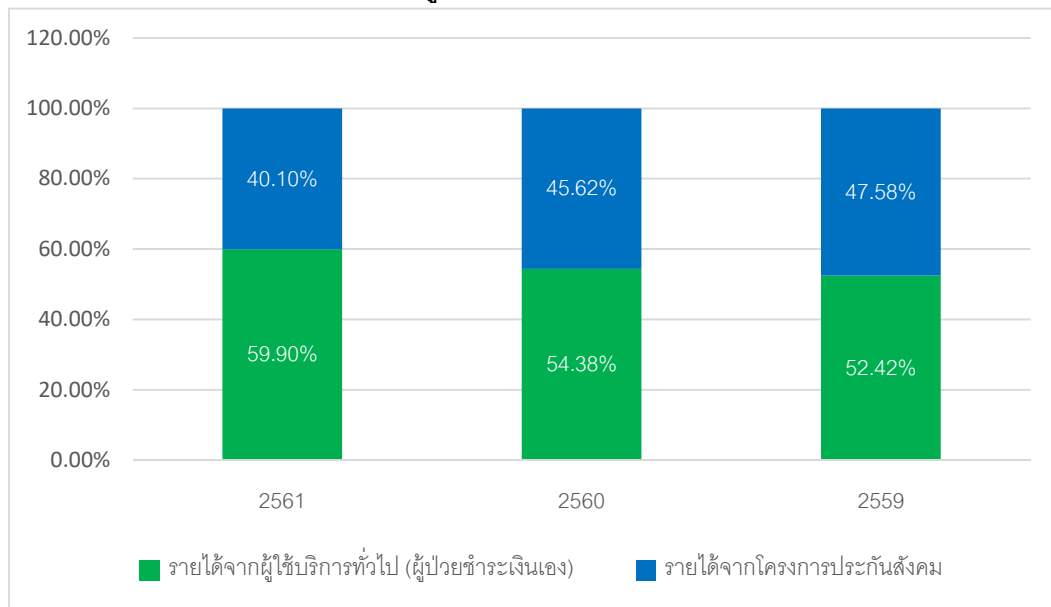

3. ปัจจัยความเสี่ยง

การดำเนินธุรกิจของบริษัทฯ ต้องเผชิญกับปัจจัยความเสี่ยงต่างๆ ซึ่งอาจส่งผลกระทบต่อการดำเนินงานและราคาหุ้นของบริษัทฯ โดยปัจจัยความเสี่ยงต่อไปนี้เป็นเพียงปัจจัยความเสี่ยงสำคัญบางประการที่อาจส่งผลกระทบต่อบริษัทฯ ซึ่งอาจก่อให้เกิดความเสี่ยงในการลงทุนของผู้ลงทุนอย่างมีนัยสำคัญ ทั้งนี้ อาจมีปัจจัยความเสี่ยงอื่นๆ ที่บริษัทฯ ยังไม่สามารถทราบได้ในปัจจุบันและอาจมีปัจจัยความเสี่ยงบางประการที่บริษัทฯ เห็นว่าไม่เป็นสาระสำคัญ ซึ่งปัจจัยความเสี่ยงเหล่านี้อาจส่งผลกระทบต่อการดำเนินธุรกิจของบริษัทฯ ในอนาคตได้

3.1 ความเสี่ยงด้านกลยุทธ์ (Strategic Risk)

3.1.1 ความเสี่ยงจากการแข่งขันในธุรกิจโรงพยาบาลเอกชน

ปัจจุบันการดำเนินธุรกิจและการให้บริการทางการแพทย์มีการแข่งขันที่สูงขึ้น ทั้งจากโรงพยาบาลภาครัฐและภาคเอกชนอย่างต่อเนื่อง โรงพยาบาลเอกชนหลายแห่งต่างใช้กลยุทธ์การแข่งขันทั้งในด้านราคา ด้านคุณภาพการให้บริการและความเชี่ยวชาญทางการแพทย์ เพื่อพยายามรักษาสถานะลูกค้าเดิมและหากกลุ่มลูกค้าใหม่ อีกทั้งโรงพยาบาลยังมีคู่แข่งในโรงพยาบาลเอกชนที่ตั้งอยู่ในรัศมีประมาณ 10 กิโลเมตร จำนวน 3 แห่ง จึงมีความเสี่ยงที่ทำให้บริษัทฯ จะสูญเสียลูกค้าไปให้แก่โรงพยาบาลอื่นได้ ซึ่งมีโรงพยาบาลหลายแห่ง มีการให้บริการศูนย์การแพทย์เฉพาะทางที่มีมาตรฐาน มีผลให้มีการแข่งขันในพื้นที่ค่อนข้างสูง อย่างไรก็ตาม โรงพยาบาลฯ ได้เตรียมรับมือกับการแข่งขันเพื่อรักษาสถานะลูกค้าและเพื่อความเป็นโรงพยาบาลชั้นนำในพื้นที่ย่านลาดพร้าว โรงพยาบาลฯ ได้มีการลงทุนในอุปกรณ์ทางการแพทย์ที่ทันสมัยและจัดหาแพทย์ที่มีความเชี่ยวชาญมาประจำและยกระดับศูนย์การแพทย์สู่ศูนย์ความเป็นเลิศทางการแพทย์ การทำการตลาดกับกลุ่มลูกค้าใหม่ๆ เพิ่มขึ้น ได้แก่กลุ่มลูกค้าต่างชาติที่อาศัยในประเทศไทย กลุ่ม AEC และกลุ่มต่างชาติที่เดินทางเข้ามารับการรักษาในประเทศไทย โดยเริ่มที่กลุ่ม CLMV โดยการทำการตลาดผ่านตัวแทนประกันต่างชาติ ทั้งนี้เน้นมาตรฐานการบริการในราคาที่ยุติธรรม คงไว้ซึ่งระบบคุณภาพมาตรฐานโรงพยาบาล Hospital Accreditation (HA)อย่างต่อเนื่อง รวมทั้งมาตรฐานคุณภาพห้องปฏิบัติการ ISO 15189 และ 15190 กำกับดูแลให้การดูแลการรักษาเป็นไปตามมาตรฐานวิชาชีพต่างๆ การสร้างเครือข่ายกับโรงพยาบาลอื่นๆ เพื่อการส่งต่อผู้ป่วย นอกจากนี้ยังมีการปรับปรุงพื้นที่บริการให้มีสิ่งอำนวยความสะดวก ปรับปรุงและขยายพื้นที่เพื่อรองรับการบริการทั้งผู้ป่วยในและผู้ป่วยนอกเพื่อให้ผู้รับบริการได้รับประโยชน์สูงสุด

รวมทั้ง บริษัทฯ ยังดำเนินการ ขยายขอบเขตการให้บริการแพทย์เฉพาะทาง Excellence Centers อย่างต่อเนื่อง โดยได้ก่อสร้างอาคารศูนย์ความเป็นเลิศทางการแพทย์ขึ้นมีแผนการขยายศักยภาพเปิดศูนย์ความเป็นเลิศทางการแพทย์ 5 ศูนย์ ตามนโยบาย โดยมีแผนพัฒนา 5 ด้าน ได้แก่ ปรับปรุงสถานที่ให้บริการ การสรรหาแพทย์ผู้เชี่ยวชาญเพิ่ม การจัดหาเครื่องมือแพทย์ เทคโนโลยีที่ทันสมัย การพัฒนาความเป็นเลิศในการให้บริการ รวมทั้งการได้รับการรับรองมาตรฐานสากล ซึ่งได้ดำเนินการแล้วเสร็จได้แก่ศูนย์โรคตาและเลสิก ซึ่งได้รับการรับรองมาตรฐาน JCI แล้ว ตั้งแต่ปี 2559 อีก 4 ศูนย์ ได้แก่ ศูนย์ผิวหนังและความงาม ศูนย์กระดูกและข้อ ศูนย์ระบบทางเดินอาหารและตับ ศูนย์สมองและระบบประสาท เริ่มเปิดให้บริการแล้ว และกำลังพัฒนามาตรฐานและระบบการให้บริการเพื่อขอการรับรองมาตรฐาน JCI ต่อไป

3.1.2 ความเสี่ยงจากการขยายการลงทุน

บริษัทฯ มีแผนการขยายการลงทุนเพื่อเพิ่มฐานลูกค้าของบริษัทฯ มากขึ้นและเพิ่มรายได้สร้างความแข็งแกร่งให้กับบริษัทในอนาคตก่อนการลงทุนบริษัทที่มีการศึกษาข้อมูลที่เกี่ยวข้องกับการประกอบธุรกิจอย่างรอบคอบได้มีการว่าจ้างบริษัทที่ปรึกษาศึกษาความเป็นไปได้ในทุกๆ ด้านก่อนการลงทุนทุกโครงการ

นอกจากนั้นบริษัทฯ ได้พิจารณาและมีเป้าหมายจะลงทุนร่วมกับโรงพยาบาลเอกชนในเขตปริมณฑล อาทิ อยุธยา โดยมุ่งเน้นกิจการที่มีความเชี่ยวชาญในการให้บริการตรวจสุขภาพตามความเสี่ยงและด้านอาชีวอนามัยให้กับธุรกิจขนาดกลางและขนาดใหญ่ในเขตชุมชนและเขตอุตสาหกรรมที่มีผลประกอบการดี เป็นการสร้างโอกาสในการเพิ่มรายได้ให้กับบริษัทอีกทางหนึ่งซึ่งจะลดความเสี่ยงจากการพึ่งพารายได้หลักจากผู้ป่วยที่ต้องการมารักษาพยาบาลเพียงอย่างเดียว

3.2 ความเสี่ยงด้านการดำเนินงาน (Operation Risk)

3.2.1 ความเสี่ยงจากการขาดแคลนบุคลากร

การให้บริการทางการแพทย์จะต้องพึ่งพาบุคลากรทางการแพทย์ที่มีคุณภาพในสาขาต่างๆ ที่เกี่ยวข้อง ซึ่งในปัจจุบันสามารถผลิตได้ในจำนวนจำกัด นอกจากนี้ในปัจจุบัน ผลกระทบจากการขยายตัวของธุรกิจการให้บริการทางการแพทย์ ทำให้เกิดความต้องการบุคลากรที่มีคุณภาพและประสบการณ์เข้าร่วมงานในองค์กร ซึ่งบุคลากรดังกล่าวจะต้องใช้ระยะเวลานานในการพัฒนาความรู้ความสามารถที่เหมาะสม ส่งผลให้บริษัทฯ อาจได้รับผลกระทบจากการขาดแคลนบุคลากรทางการแพทย์ในด้านต่างๆ ในอนาคต จากการที่บริษัทมีแผนการขยายศักยภาพการให้บริการเพิ่มขึ้น ทั้งนี้ บริษัทฯ ได้มีการเตรียมการต่างไว้รองรับ เช่นการสร้างสัมพันธ์ภาพกับมหาวิทยาลัยต่างโดยรับเป็นที่ฝึกงานนักศึกษาปีสุดท้าย การกำหนดค่าตอบแทนที่เหมาะสมเมื่อเปรียบเทียบกับผู้ประกอบการรายอื่นในกลุ่มธุรกิจบริษัท เสริมด้วยสวัสดิการต่าง ๆ ที่มอบให้กับพนักงานทุกระดับอย่างเหมาะสม บริษัทฯ สร้างความมั่นคงในอาชีพโดย กำหนดแผนการเติบโตในงานแก่พนักงานทุกระดับ (Succession Plan) เพื่อสร้างความมั่นใจ มั่นคง ความก้าวหน้าใน

อาชีพที่ชัดเจน แก่พนักงานที่พร้อมจะเติบโตไปกับองค์กร บริษัทฯ ยังมีนโยบายในการฝึกอบรมและการให้ทุนการศึกษาต่อให้แก่พนักงานของบริษัทฯ ซึ่งหมายรวมถึงบุคลากรกลุ่มดังกล่าว โดยมีวัตถุประสงค์เพื่อสร้างเสริมทักษะในการทำงานและพัฒนาการเรียนรู้อย่างต่อเนื่องในด้านต่างๆ อันจะส่งผลให้บุคลากรเกิดความผูกพันกับองค์กร จากนโยบายดังกล่าว บริษัทฯ เชื่อว่าจะสามารถช่วยลดความเสี่ยงจากการขาดแคลนบุคลากรทางการแพทย์ลงได้ในอดีตที่ผ่านมา บริษัทฯ ยังมิได้ประสบปัญหาการขาดแคลนบุคลากรที่กระทบต่อการบริการทางการแพทย์แต่อย่างใด

3.2.2 ความเสี่ยงจากการถูกฟ้องร้อง

ในสภาวะปัจจุบัน โรงพยาบาลและผู้ให้การดูแลรักษาผู้ป่วยมีแนวโน้มถูกฟ้องร้องหรือร้องเรียนมากขึ้นไม่ว่าเรื่องของคุณภาพการรักษาพยาบาล ราคาค่าใช้จ่าย ความพึงพอใจในบริการ การอดอ้างโฆษณา ดังนั้นโรงพยาบาลจึงให้ความสำคัญกับเรื่องนี้มาก ได้มีการวางระบบ ในกระบวนการให้บริการรักษาพยาบาลให้เป็นไปตามมาตรฐาน มีการควบคุม ตรวจสอบการให้บริการ และปฏิบัติตามมาตรฐาน HA อย่างต่อเนื่อง มีระบบการคัดกรองแพทย์ที่มีความเชี่ยวชาญ และให้การรักษามาตรฐานในแต่ละสาขาเฉพาะทาง จัดระบบการบริหารจัดการความเสี่ยงด้านความปลอดภัยและปลอดภัยและ ในการดูแลผู้รับบริการ โดยยึดหลักการความปลอดภัยของผู้ป่วยเป็นสำคัญ (patient safety) มีเข้มงวดสำคัญในการมุ่งเน้นความปลอดภัยของผู้ป่วยจากความเสี่ยงที่สำคัญ (Patient Safety Goal) ที่ทุกคนในองค์กรต้องยึดถือปฏิบัติเพื่อให้ผู้ป่วยได้รับความปลอดภัยสูงสุด มีมาตรการในการบริหารความเสี่ยง (Risk Management) ในระดับต่างๆอันเป็นส่วนหนึ่งของการพัฒนาระบบคุณภาพของโรงพยาบาล จัดให้มีกระบวนการรายงานและการแก้ไขปัญหา เมื่อมีคำร้องเรียนจากผู้รับบริการ มีคณะกรรมการบริหารจัดการความเสี่ยงและความปลอดภัยด้านการแพทย์ รับผิดชอบ กำหนดแนวทาง ควบคุม แก้ไขปัญหาในการให้บริการทางการแพทย์ รวมถึงการให้ข้อมูลที่เพียงพอแก่ผู้ให้บริการ เพื่อให้ผู้ให้บริการได้รับข้อมูลที่ถูกต้อง

ในปีที่ผ่านมามีคดีผู้ป่วยฟ้องร้องที่ศาลแพ่ง 1 ราย จำนวนทุนทรัพย์ 535,323 บาท สรุปคดีศาลพิพากษายกฟ้อง โจทย์ไม่อุทธรณ์ ภายในเวลาที่กฎหมายกำหนดคดีถึงที่สุด

3.3 ความเสี่ยงทางการเงิน (Financial Risk)

3.3.1 ความเสี่ยงด้านการรับชำระค่ารักษาพยาบาล

การให้บริการแก่ผู้ป่วยทั่วไปที่เข้ามาใช้บริการนอกเหนือจากกลุ่มผู้ป่วยที่ใช้สิทธิโครงการประกันสังคมแล้ว บริษัทฯ จะดำเนินการรักษาพยาบาลแก่ผู้ป่วยก่อนเรียกเก็บค่ารักษาพยาบาลตามจรรยาบรรณในการให้บริการทางการแพทย์ ซึ่งส่งผลให้บริษัทฯ มีความเสี่ยงที่อาจจะไม่สามารถเรียกเก็บค่ารักษาพยาบาลภายหลังการให้บริการได้ครบถ้วน ดังนั้น บริษัทฯ จึงดำเนินการแจ้งค่าใช้จ่ายที่เกิดขึ้นกับผู้รับผิดชอบค่าบริการให้ทราบเป็นระยะตลอดช่วงการรักษาอีกทั้งบริษัทฯ มีหน่วยงานบริหารลูกหนี้ซึ่งจะพิจารณาถึงความเสี่ยงและหาแนวทางป้องกันรวมทั้งหาทางออกที่เหมาะสมให้กับบริษัทฯ และผู้ป่วยในกรณีที่เกิดปัญหาการชำระค่ารักษาพยาบาลเพื่อลดความเสี่ยงด้านนี้ลงอย่างไรก็ตามหากพิจารณาถึงคุณภาพลูกหนี้ของบริษัทฯ พบว่าใน ปี 2561 บริษัทฯ มีลูกหนี้หลัก ได้แก่ รายได้ค่ารับประกันสังคมและลูกหนี้การค้า ซึ่งเกิดจากสำนักงานประกันสังคมและกลุ่มบริษัทประกันชีวิตและประกันภัยเป็นส่วนใหญ่ ซึ่งลูกค้านี้กลุ่มดังกล่าวมีความเสี่ยงในการชำระหนี้ต่ำ ระยะเวลาในการชำระหนี้ขึ้นกับระยะเวลาที่ใช้ในการตรวจสอบเอกสารสิทธิของผู้เอาประกันก่อนการชำระเงินให้โรงพยาบาล บริษัทฯ จึงมีความเสี่ยงต่ำในการเรียกเก็บค่ารักษาพยาบาลโดยบริษัทมีอัตราหนี้สงสัยจะสูญ 0.76%

3.3.2 ความเสี่ยงจากสภาพคล่องบริษัทและบริษัทย่อย

บริษัทฯ ดำเนินนโยบายทางการเงินแบบอนุรักษ์นิยมโดยไม่เน้นพึ่งพิงแหล่งเงินทุนจากเงินกู้ยืมภายนอกโดยจะดำเนินการกู้ยืมเพิ่มเติมในช่วงเวลาที่มีโครงการลงทุนระยะยาวเป็นหลักและในการลงทุนต่างๆ บริษัทฯ ได้เตรียมการด้านเงินลงทุนกล่าวคือได้รับการสนับสนุนจากสถาบันการเงินต่างๆ โดยมีวงเงินเบิกเกินบัญชี (OD) ตัวแลกเงิน (PN) เงินกู้ระยะยาว(LT) จำนวนเพียงพอในการใช้เงินตามแผนขยายการลงทุนของบริษัทฯ

3.4 ความเสี่ยงด้านกฎหมายและระเบียบข้อบังคับต่างๆ (Compliance Risk)

3.4.1 ความเสี่ยงจากนโยบาย กฎระเบียบ มาตรฐาน ด้านสุขภาพของภาครัฐ

สรุปในปี 2561 บริษัทฯ มีความเสี่ยงที่ได้รับผลกระทบจากการเปลี่ยนแปลงนโยบายของภาครัฐที่สำคัญได้แก่การประกาศใช้ การจัดกลุ่มวินิจฉัยโรคร่วมไทยและนำหนักสัมพัทธ์ ฉบับที่ 6 ที่ทำให้การเบิกค่ารักษาผู้ป่วยกลุ่ม Adj.RW มากกว่า 2 บางกลุ่มโรคที่มีค่า Adj.RW ลดลง และการปรับเปลี่ยนวิธีการจ่ายค่าบริการจากระดับมาตรฐานสถานพยาบาล(HA)ที่แต่ละโรงพยาบาลได้รับเป็นการจ่ายจากเกณฑ์การพิจารณาผลลัพธ์คุณภาพการให้บริการ อย่างไรก็ตาม ผู้บริหารของบริษัทฯ ได้ติดตามการปรับเปลี่ยนนโยบายภาครัฐอย่างใกล้ชิดรวมถึงผ่านทางชมรมโรงพยาบาลเพื่อพัฒนาระบบประกันสังคมเพื่อให้สามารถประเมินความเสี่ยงจากการเปลี่ยนแปลงนโยบายต่างๆ ได้อย่างมีประสิทธิภาพ

4. ข้อมูลทั่วไปและข้อมูลสำคัญอื่น

ชื่อบริษัท	บริษัท โรงพยาบาล ลาดพร้าว จำกัด (มหาชน) (“บริษัท”)	
ชื่อบริษัท (ภาษาอังกฤษ)	Ladprao General Hospital Public Company Limited (LPH)	
ประเภทธุรกิจ	ดำเนินธุรกิจสถานพยาบาลเอกชนประเภทรับผู้ป่วยไว้ค้างคืน โดยใช้ชื่อว่า “โรงพยาบาลลาดพร้าว”	
เลขทะเบียนบริษัท	0107536000161	
สถานที่ตั้งสำนักงานใหญ่	2699 ถนนลาดพร้าว แขวงคลองเจ้าคุณสิงห์ เขตวังทองหลาง กรุงเทพฯ 10310	
โทรศัพท์	0-2530-2244, 0-2530-2556-69	
โทรสาร	02-539-8490	
Home page	http:// www.ladpraohospital.com	
E-mail address	ladprao@ladpraohospital.com	
ทุนจดทะเบียน	375,000,000 บาท (สามร้อยเจ็ดสิบล้านบาท)	
ทุนชำระแล้ว	375,000,000 บาท (สามร้อยเจ็ดสิบล้านบาท)	
จำนวนหุ้นสามัญ	750,000,000 หุ้น (เจ็ดร้อยห้าสิบล้านหุ้น)	
มูลค่าหุ้นที่ตราไว้	หุ้นละ 0.50 บาท	
นายทะเบียนหลักทรัพย์	บริษัท ศูนย์รับฝากหลักทรัพย์ (ประเทศไทย) จำกัด เลขที่ 93 อาคารตลาดหลักทรัพย์แห่งประเทศไทย ถนนรัชดาภิเษก แขวงดินแดง เขตดินแดง กรุงเทพฯ 10400 โทรศัพท์: 0-2009-9000 โทรสาร: 0-2009-9991	
ผู้สอบบัญชี	นางสาวสุลลิต อาดสว่าง	ผู้สอบบัญชีรับอนุญาต ทะเบียนเลขที่ 7517
	หรือ นายพีระเดช พงษ์เสถียรศักดิ์	ผู้สอบบัญชีรับอนุญาต ทะเบียนเลขที่ 4752
	หรือ นายธนะวุฒิ พิบูลย์สวัสดิ์	ผู้สอบบัญชีรับอนุญาต ทะเบียนเลขที่ 6699
	หรือ นายพจน์ อัสวสันตชัย	ผู้สอบบัญชีรับอนุญาต ทะเบียนเลขที่ 4891
บริษัท สอบบัญชีธรรมนิติ จำกัด 267/1 ถนนประชาราษฎร์ สาย 1 แขวงบางซื่อ เขตบางซื่อ กรุงเทพฯ 10800 โทรศัพท์: 0-2587-8080 โทรสาร: 0-2586-0301		

5. ข้อมูลหลักทรัพย์และผู้ถือหุ้น

5.1 จำนวนทุนจดทะเบียนและทุนชำระแล้ว

ณ วันที่ 31 ธันวาคม 2561 บริษัทฯ มีทุนจดทะเบียนที่ออกและเรียกชำระแล้ว 375,000,000 บาท แบ่งเป็นหุ้นสามัญ 750,000,000 หุ้น มูลค่าที่ตราไว้หุ้นละ 0.50 บาท

5.2 ผู้ถือหุ้น

รายชื่อผู้ถือหุ้นรายใหญ่ 10 รายของบริษัทฯ ณ วันที่ 12 มีนาคม 2562 มีดังต่อไปนี้

กลุ่มผู้ถือหุ้น	จำนวนหุ้นที่ถือ (หุ้น)	สัดส่วนการถือหุ้น (ร้อยละ)
1. บริษัท แอล.พี.โฮลดิ้ง จำกัด	219,424,600	29.26
2. นายพิพัฒน์ เศวตวิลาส	36,193,684	4.83
3. บริษัท เอ็นซีเอส 2555 โฮลดิ้ง จำกัด	34,749,880	4.63
4. บริษัท โรงพยาบาล ลาดพร้าว จำกัด (มหาชน)	30,000,000	4.00
5. นางวิมลทิพย์ พงศธร	22,900,000	3.05
6. บริษัท ธนาคราภิกรไทย จำกัด (มหาชน)	16,800,000	2.24
7. ดร.อังกูร ฉันทนาวานิช	15,350,000	2.05
8. บริษัท ไทยเอ็นวีดีอาร์ จำกัด	10,030,568	1.34
9. ศ.ดร.นพ.สมศักดิ์ โล่ห์เลขา	7,765,360	1.04
10. นายสามารถ ยิ้มศิริ	7,056,000	0.94
รวม	400,270,092	53.37

5.3 นโยบายการจ่ายเงินปันผล

บริษัทฯ มีเจตนารมณ์ที่จะดำเนินธุรกิจบนพื้นฐานของหลักการค้ากับกิจการที่ดี มีความโปร่งใส และสามารถตรวจสอบได้ โดยคำนึงถึงผลประโยชน์ของผู้มีส่วนได้เสียทุกกลุ่มเป็นสำคัญ และบริษัทฯ ยังตระหนักถึงสิทธิของผู้ถือหุ้นทั้งในฐานะนักลงทุน และเจ้าของบริษัทฯ ดังนั้น เพื่อเป็นการเพิ่มมูลค่าให้แก่ผู้ถือหุ้นในระยะยาว บริษัทฯ จึงกำหนดนโยบายการจ่ายเงินปันผลของบริษัทฯ และบริษัทย่อย ดังนี้

1) นโยบายการจ่ายเงินปันผลของบริษัทฯ

บริษัทฯ มีนโยบายจ่ายเงินปันผลให้แก่ผู้ถือหุ้นในอัตราไม่น้อยกว่าร้อยละ 50 ของกำไรสุทธิจากงบเฉพาะกิจการภายหลังหักภาษีเงินได้นิติบุคคล และเงินสำรองต่างๆ ทุกประเภทตามที่กำหนดไว้ในกฎหมายและข้อบังคับของบริษัทฯ อย่างไรก็ตาม การจ่ายเงินปันผลดังกล่าวอาจมีการเปลี่ยนแปลงได้ขึ้นอยู่กับความจำเป็น และความเหมาะสมอื่นๆ ตามที่คณะกรรมการบริษัทฯ เห็นสมควร ทั้งนี้ การจ่ายเงินปันผลประจำปีจะต้องได้รับอนุมัติจากที่ประชุมผู้ถือหุ้น เว้นแต่เป็นการจ่ายเงินปันผลระหว่างกาล ซึ่งคณะกรรมการบริษัทฯ อาจอนุมัติให้จ่ายเงินปันผลระหว่างการได้เป็นครั้งคราวเมื่อเห็นว่าบริษัทมีกำไรพอที่จะทำเช่นนั้นได้ และให้รายงานการจ่ายเงินปันผลระหว่างกาลดังกล่าวให้ที่ประชุมผู้ถือหุ้นทราบในคราวถัดไป

2) นโยบายการจ่ายเงินปันผลของบริษัทย่อย

ในการพิจารณาจ่ายเงินปันผลของบริษัทย่อยนั้นจะอยู่ภายใต้อำนาจการพิจารณาอนุมัติของคณะกรรมการบริษัทและที่ประชุมผู้ถือหุ้นของบริษัทย่อยแต่ละบริษัท โดยบริษัทย่อยของบริษัทมีนโยบายจ่ายเงินปันผลให้แก่ผู้ถือหุ้นในอัตราไม่น้อยกว่าร้อยละ 50 ของกำไรสุทธิจากงบเฉพาะกิจการภายหลังหักภาษีเงินได้นิติบุคคล และเงินสำรองต่างๆ ทุกประเภทตามที่กำหนดไว้ในกฎหมายและข้อบังคับของบริษัทฯ อย่างไรก็ตาม การจ่ายเงินปันผลดังกล่าวอาจมีการเปลี่ยนแปลงได้ขึ้นอยู่กับความจำเป็น และความเหมาะสมอื่นๆ ตามที่คณะกรรมการบริษัทและที่ประชุมผู้ถือหุ้นของบริษัทย่อยแต่ละบริษัทเห็นสมควร ทั้งนี้ การจ่ายเงินปันผลประจำปีจะต้องได้รับอนุมัติจากที่ประชุมผู้ถือหุ้นของบริษัทย่อยแต่ละบริษัท เว้นแต่เป็นการจ่ายเงินปันผลระหว่างกาล ซึ่งคณะกรรมการบริษัทของบริษัทย่อยแต่ละบริษัทอาจอนุมัติให้จ่ายเงินปันผลระหว่างการได้เป็นครั้งคราวเมื่อเห็นว่าบริษัทมีกำไรพอที่จะทำเช่นนั้นได้ และให้รายงานการจ่ายเงินปันผลระหว่างกาลดังกล่าวให้ที่ประชุมผู้ถือหุ้นของบริษัทย่อยแต่ละบริษัททราบในคราวถัดไป และเพื่อให้การจ่ายเงินปันผลของบริษัทย่อยเป็นไปตามหลักบรรษัทภิบาล มีความโปร่งใส และตรวจสอบได้ เมื่อบริษัทย่อยมีการจ่ายเงินปันผล คณะกรรมการบริษัทย่อยแต่ละบริษัทจะทำการรายงานให้ที่ประชุมคณะกรรมการบริษัท/คณะกรรมการตรวจสอบทราบในการประชุมคราวถัดไป

6. โครงสร้างการจัดการ

6.1 คณะกรรมการบริษัทฯ และบริษัทย่อย

คณะกรรมการของบริษัทฯ ณ วันที่ 31 ธันวาคม 2561 จำนวน 11 ท่าน และคณะกรรมการของบริษัทย่อย มีรายละเอียดดังต่อไปนี้

รายชื่อ	บริษัท	บริษัทย่อย			
		AMARC	ABMC	AMLC	LP2
1. ศ.ดร.นพ.สมศักดิ์ โล่ห์เลขา	ประธานกรรมการ	-	-	-	ประธาน กรรมการ
2. คุณพิพัฒน์ เศวตวิลาส	รองประธานกรรมการ	-	-	-	กรรมการ
3. รศ.นพ.วิรัตน์ วงศ์แสงนาค	กรรมการ / ประธานกรรมการบริหาร / กรรมการ สรรหาและพิจารณาค่าตอบแทน	ประธาน กรรมการ	-	ประธาน กรรมการ	กรรมการ
4. ดร.อังกูร ฉันทนวนานิช	กรรมการ / รองประธานกรรมการบริหาร/ กรรมการสรรหาและพิจารณาค่าตอบแทน / กรรมการบริหารความเสี่ยง /ประธาน เจ้าหน้าที่บริหาร	กรรมการ	ประธาน กรรมการ	-	กรรมการ
5. ทญ.สุภาพร คັນธามานนท์	กรรมการ	-	-	-	กรรมการ
6. นพ.สมเชาว์ ตันชาเทอดธรรม	กรรมการ	-	-	-	-
7. คุณวิษุตา อ่ำพรมผล	กรรมการ	กรรมการ	-	-	-
8. ผศ.ดร.พิบูลย์ ลิ้มประภัทร	กรรมการอิสระ /ประธานกรรมการตรวจสอบ ประธาน/กรรมการ สรรหาและพิจารณาค่าตอบแทน	-	-	-	-
9. คุณกฤษณ นาคพรหม	กรรมการอิสระ /กรรมการตรวจสอบ/ กรรมการ สรรหาและพิจารณาค่าตอบแทน	-	-	-	-
10. คุณเบญจวรรณ ธนไพศาลพิพัฒน์	กรรมการอิสระ / กรรมการตรวจสอบ	-	-	-	-
11. คุณทิพวรรณ อุทัยสง	กรรมการอิสระ / กรรมการตรวจสอบ	-	-	-	-

โดย นายวิทวัส เพิ่มผล เป็นเลขานุการบริษัท (1)

หมายเหตุ

- 1) ค่าตอบแทนกรรมการบริษัท จากมติที่ประชุมสามัญผู้ถือหุ้น ครั้งที่ 29/61 เมื่อวันที่ 23 เมษายน 2561

กรรมการผู้มีอำนาจลงลายมือชื่อแทนบริษัทฯ

กรรมการผู้มีอำนาจลงนามผูกพันบริษัทฯ คือ ศ.นพ.สมศักดิ์ โล่ห์เลขา นายพิพัฒน์ เศวตวิลาส รศ.นพ.วิรัตน์ วงศ์แสงนาค ดร.อังกูร ฉันทนวนานิช และทญ.สุภาพร คันธามานนท์ สองในห้าคนนี้ลงลายมือชื่อร่วมกันและประทับตราสำคัญของบริษัทฯ

อำนาจหน้าที่และความรับผิดชอบของคณะกรรมการบริษัทฯ

คณะกรรมการบริษัทฯ ในฐานะตัวแทนผู้ถือหุ้น มีบทบาทสำคัญต่อการกำกับดูแลการจัดการงานของบริษัทให้เป็นไปตามกฎหมาย วัตถุประสงค์ข้อบังคับของบริษัท และมติของที่ประชุมผู้ถือหุ้น รวมถึงการกำหนดวิสัยทัศน์พันธกิจกลยุทธ์และนโยบายของบริษัทที่เป็นประโยชน์สูงสุดของผู้ถือหุ้น และการติดตามการดำเนินงานของฝ่ายจัดการ นอกจากนี้ คณะกรรมการบริษัทยังมีอำนาจและความรับผิดชอบตามที่กำหนดไว้ในกฎหมาย ข้อบังคับ วัตถุประสงค์ และมติที่ประชุมผู้ถือหุ้นของบริษัท ซึ่งรวมถึงการดำเนินการดังต่อไปนี้

- (1) ปฏิบัติหน้าที่ และกำกับดูแลกิจการของบริษัทให้เป็นไปตามกฎหมาย วัตถุประสงค์ ข้อบังคับ มติที่ประชุมคณะกรรมการบริษัท ตลอดจนมติที่ประชุมผู้ถือหุ้น ด้วยความรับผิดชอบ ความระมัดระวัง ความซื่อสัตย์สุจริตและระมัดระวังรักษาผลประโยชน์ของบริษัท
- (2) กำหนดวิสัยทัศน์ กลยุทธ์ ทิศทางของธุรกิจ นโยบาย เป้าหมาย แผนธุรกิจ งบประมาณ โครงสร้างการบริหารจัดการ และอำนาจอนุมัติของบริษัทและบริษัทย่อยตามที่ฝ่ายจัดการนำเสนอ และกำกับดูแลการบริหารงานและผลการปฏิบัติงานของฝ่ายจัดการหรือ

บุคคลใดๆ ซึ่งได้รับมอบหมายให้ทำหน้าที่ดังกล่าว เพื่อให้เป็นไปตามนโยบายที่กำหนดไว้อย่างมีประสิทธิภาพและประสิทธิผลเพื่อเพิ่มมูลค่าสูงสุดให้แก่บริษัทและผู้ถือหุ้น

- (3) ติดตามและประเมินผลการปฏิบัติงานที่ของฝ่ายจัดการอย่างต่อเนื่องและสม่ำเสมอเพื่อให้บรรลุกลยุทธ์และเป็นไปตามแผนงานและงบประมาณ รวมถึงดูแลระบบกลไกการจ่ายค่าตอบแทนผู้บริหารที่เหมาะสม
- (4) ดำเนินการให้บริษัทและบริษัทย่อยมีระบบงานบัญชีที่เหมาะสมและมีประสิทธิภาพ และจัดให้มีการรายงานทางการเงินและการสอบบัญชีที่เชื่อถือได้ รวมทั้งจัดให้มีระบบควบคุมภายใน และระบบตรวจสอบภายในที่เพียงพอและเหมาะสม
- (5) พิจารณานุมัติการได้มาหรือจำหน่ายไปซึ่งทรัพย์สิน (ในกรณีที่ขนาดของรายการไม่จำเป็นต้องพิจารณาโดยที่ประชุมผู้ถือหุ้น) การลงทุนในธุรกิจใหม่ และการดำเนินงานใดๆ ให้เป็นไปตามกฎหมาย ประกาศ และระเบียบข้อบังคับที่เกี่ยวข้อง
- (6) พิจารณานุมัติรายการที่เกี่ยวข้องกัน (ในกรณีที่ขนาดของรายการไม่จำเป็นต้องพิจารณาโดยที่ประชุมผู้ถือหุ้น) ของบริษัทและบริษัทย่อยให้เป็นไปตามกฎหมาย ประกาศ และระเบียบข้อบังคับที่เกี่ยวข้อง
- (7) พิจารณานุมัติการจ่ายเงินปันผลระหว่างกาลให้แก่ผู้ถือหุ้นของบริษัท
- (8) สอบทานกระบวนการและนโยบายในการบริหารความเสี่ยงและติดตามผลการปฏิบัติงาน
- (9) ดูแลไม่ให้เกิดปัญหาความขัดแย้งทางผลประโยชน์ระหว่างผู้มีส่วนได้เสียของบริษัทและบริษัทย่อย ทั้งนี้ ในกรณีที่กรรมการรายใดมีส่วนได้เสียในธุรกรรมใดที่ทำกับบริษัท หรือมีส่วนได้เสียในบริษัทและ/หรือบริษัทย่อยเพิ่มขึ้นหรือลดลง ให้กรรมการรายดังกล่าวแจ้งให้บริษัททราบโดยไม่ชักช้า
- (10) จัดให้มีนโยบายเกี่ยวกับการกำกับดูแลกิจการตามหลักธรรมาภิบาล นโยบายความรับผิดชอบต่อสังคม รวมถึงการต่อต้านการทุจริตคอร์รัปชัน และปรับใช้นโยบายดังกล่าวอย่างมีประสิทธิภาพ
- (11) แต่งตั้งคณะกรรมการชุดย่อย เช่น คณะกรรมการตรวจสอบ คณะกรรมการบริหาร คณะกรรมการสรรหาและพิจารณาค่าตอบแทน และ/หรือคณะกรรมการชุดย่อยอื่นใด เพื่อช่วยเหลือและสนับสนุนการปฏิบัติงานที่ของคณะกรรมการบริษัทตามความเหมาะสม
- (12) แต่งตั้งเลขานุการบริษัท เพื่อช่วยเหลือคณะกรรมการบริษัทในการปฏิบัติงานต่างๆ เพื่อให้การดำเนินธุรกิจของบริษัทเป็นไปตามกฎหมายและระเบียบที่เกี่ยวข้อง
- (13) ขอความเห็นทางวิชาชีพจากองค์กรภายนอกหากมีความจำเป็นเพื่อประกอบการตัดสินใจที่เหมาะสม
- (14) จัดทำรายงานประจำปี และรับผิดชอบต่อการจัดทำและเปิดเผยงบการเงินเพื่อแสดงถึงฐานะทางการเงินและผลการดำเนินงานของบริษัทในรอบปีที่ผ่านมาเพื่อเสนอต่อที่ประชุมผู้ถือหุ้น
- (15) จัดให้มีการประชุมผู้ถือหุ้นเป็นการประชุมสามัญประจำปีภายใน 4 เดือนนับแต่วันสิ้นสุดของรอบปีบัญชีของบริษัท
- (16) พิจารณานุมัติเรื่องต่างๆ โดยคำนึงถึงผลประโยชน์ของผู้ถือหุ้นและผู้มีส่วนได้เสียทุกกลุ่มของบริษัทอย่างเป็นธรรม
- (17) มอบหมายให้กรรมการคนหนึ่งหรือหลายคนหรือบุคคลอื่นใดปฏิบัติกรอย่างหนึ่งอย่างใดแทนคณะกรรมการบริษัทได้

ทั้งนี้ การมอบหมายอำนาจหน้าที่และความรับผิดชอบของคณะกรรมการบริษัทนั้น จะไม่มีลักษณะเป็นการมอบอำนาจ หรือมอบอำนาจช่วงที่ทำให้คณะกรรมการบริษัทหรือผู้รับมอบอำนาจจากคณะกรรมการบริษัทสามารถอนุมัติรายการที่ตนหรือบุคคลที่อาจมีความขัดแย้ง (ตามที่นิยามไว้ในประกาศคณะกรรมการกำกับหลักทรัพย์และตลาดหลักทรัพย์ หรือประกาศคณะกรรมการกำกับตลาดทุน) อาจมีส่วนได้เสีย หรืออาจได้รับประโยชน์ในลักษณะใดๆ หรืออาจมีความขัดแย้งทางผลประโยชน์อื่นใดกับบริษัท หรือบริษัทย่อยของบริษัท ยกเว้นเป็นการอนุมัติรายการที่เป็นไปตามนโยบายและหลักเกณฑ์ที่ประชุมผู้ถือหุ้นหรือคณะกรรมการบริษัทพิจารณานุมัติไว้

วาระการดำรงตำแหน่งกรรมการบริษัท

กรรมการบริษัทมีวาระการดำรงตำแหน่งคราวละ 3 ปี โดยในการประชุมผู้ถือหุ้นสามัญประจำปีทุกครั้ง ให้กรรมการบริษัทฯออกจากตำแหน่งจำนวนหนึ่งในสามของจำนวนกรรมการทั้งหมด ถ้าจำนวนกรรมการจะแบ่งออกให้ตรงเป็นสามส่วนไม่ได้ ก็ให้ออกโดยจำนวนใกล้เคียงที่สุดกับส่วนหนึ่งในสาม โดยกรรมการซึ่งพ้นจากตำแหน่งอาจได้รับเลือกให้กลับเข้ามารับตำแหน่งได้ ทั้งนี้ กรรมการที่จะต้องออกจากตำแหน่งในปีแรกและปีที่สองภายหลังจดทะเบียนบริษัทนั้น ให้จับสลากกัน ส่วนปีหลังๆ ต่อไปให้กรรมการคนที่ยอยู่ในตำแหน่งนานที่สุดนั้นเป็นผู้ออกจากตำแหน่ง

การประเมินตนเองของคณะกรรมการ

บริษัทฯ จัดให้มีการประเมินตนเองของคณะกรรมการบริษัท และคณะกรรมการชุดย่อย (คณะกรรมการบริหาร คณะกรรมการสรรหาและพิจารณาค่าตอบแทน และคณะกรรมการตรวจสอบ) เป็นประจำทุกปี เป็นการประเมินกรรมการทั้งคณะ และรายบุคคลโดยใช้หลักเกณฑ์แบบประเมินของคณะกรรมการตามตัวอย่างของตลาดหลักทรัพย์แห่งประเทศไทย อีกทั้ง เพื่อให้เป็นไปตามนโยบายการกำกับดูแลกิจการที่ดีของบริษัทฯ

ทั้งนี้ เพื่อช่วยให้คณะกรรมการได้พิจารณาทบทวนผลงาน ปัญหาและอุปสรรคของการทำงานในปีที่ผ่านมา โดยจะมีการจัดทำสรุปผลการประเมิน และข้อเสนอแนะต่างๆ มาใช้ในการปรับปรุงและพัฒนาการดำเนินงานต่อไป และสรุปผลการประเมินคณะกรรมการบริษัท และคณะกรรมการชุดย่อย ประจำปี 2561 ในรายงานการประชุมคณะกรรมการบริษัท ครั้งที่ 8/2561 เมื่อวันที่ 14 ธันวาคม 2561 มีดังต่อไปนี้

การประเมินตนเองของคณะกรรมการบริษัท

หลักเกณฑ์ แบบการประเมินตนเองของคณะกรรมการบริษัท เป็นแบบประเมินการปฏิบัติหน้าที่ของคณะกรรมการทั้งคณะและรายบุคคล โดยได้นำแนวทางการประเมินของตลาดหลักทรัพย์แห่งประเทศไทย มาปรับใช้ให้เหมาะสมกับโครงสร้างของคณะกรรมการของบริษัท ซึ่งผลการประเมินจะเป็นส่วนสำคัญในการพัฒนาการปฏิบัติหน้าที่ และการดำเนินงานเกี่ยวกับกรรมการให้มีประสิทธิภาพและประสิทธิผลยิ่งขึ้นต่อไป โดยมีหัวข้อการประเมิน 6 หัวข้อ ดังนี้

1. โครงสร้างและคุณสมบัติของคณะกรรมการ
2. บทบาท หน้าที่ และความรับผิดชอบของคณะกรรมการ
3. การประชุมคณะกรรมการ
4. การทำหน้าที่ของกรรมการ
5. ความสัมพันธ์กับฝ่ายจัดการ
6. การพัฒนาตนเองของกรรมการและพัฒนาผู้บริหาร

ปี 2561 สรุปผลการประเมินคณะกรรมการทั้งคณะ และรายบุคคล ในภาพรวม 6 หัวข้อ เห็นว่าการดำเนินการส่วนใหญ่ จัดทำได้ดีมาก / เหมาะสมที่สุด โดยมีคะแนนเฉลี่ยอยู่ในเกณฑ์ดีมาก เท่ากับร้อยละ 91.90%

การประเมินตนเองของคณะกรรมการบริหาร

หลักเกณฑ์ แบบการประเมินตนเองของคณะกรรมการบริหาร เป็นแบบประเมินการปฏิบัติหน้าที่ของคณะกรรมการทั้งคณะและรายบุคคล โดยมีวัตถุประสงค์ของการประเมินผลการปฏิบัติงานของคณะกรรมการบริหาร ดังนี้

1. เพื่อช่วยให้มีการพิจารณาทบทวนผลงาน ปัญหาและอุปสรรคต่างๆ ในปีที่ผ่านมา
2. เพื่อให้การทำงานของคณะกรรมการบริหาร มีประสิทธิภาพมากยิ่งขึ้น

โดยมีการประเมิน 3 หัวข้อ ดังนี้

1. โครงสร้างและคุณสมบัติของคณะกรรมการชุดย่อย
2. การประชุมคณะกรรมการชุดย่อย
3. การปฏิบัติหน้าที่ของคณะกรรมการบริหาร

ปี 2561 สรุปผลการประเมินคณะกรรมการบริหารทั้งคณะและรายบุคคล ในภาพรวม 3 หัวข้อ เห็นว่าการดำเนินการส่วนใหญ่ จัดทำได้ดี / เหมาะสม โดยมีคะแนนเฉลี่ยอยู่ในเกณฑ์ค่อนข้างดี เท่ากับร้อยละ 76.54%

การประเมินตนเองของคณะกรรมการสรรหาและพิจารณาค่าตอบแทน

หลักเกณฑ์ แบบการประเมินตนเองของคณะกรรมการสรรหาและพิจารณาค่าตอบแทน เป็นแบบประเมินการปฏิบัติหน้าที่ของคณะกรรมการทั้งคณะและรายบุคคล โดยมีวัตถุประสงค์ของการประเมินผลการปฏิบัติงานของคณะกรรมการสรรหาฯ ดังนี้

1. เพื่อช่วยให้มีการพิจารณาทบทวนผลงาน ปัญหาและอุปสรรคต่างๆ ในปีที่ผ่านมา
2. เพื่อให้การทำงานของคณะกรรมการสรรหาฯ มีประสิทธิภาพมากยิ่งขึ้น

โดยมีการประเมิน 3 หัวข้อ ดังนี้

1. โครงสร้างและคุณสมบัติของคณะกรรมการชุดย่อย
2. การประชุมคณะกรรมการชุดย่อย
3. การปฏิบัติหน้าที่ของคณะกรรมการสรรหาและพิจารณาค่าตอบแทน

ปี 2561 สรุปผลการประเมินคณะกรรมการสรรหาและพิจารณาค่าตอบแทนทั้งคณะและรายบุคคลในภาพรวม 3 หัวข้อ เห็นว่าการดำเนินการส่วนใหญ่ จัดทำได้ดีมาก / เหมาะสมที่สุด โดยมีคะแนนเฉลี่ยอยู่ในเกณฑ์ดีมาก เท่ากับร้อยละ 97.62%

การประเมินตนเองของคณะกรรมการตรวจสอบ

หลักเกณฑ์ แบบการประเมินตนเองของคณะกรรมการตรวจสอบ เป็นแบบประเมินการปฏิบัติหน้าที่ของคณะกรรมการทั้งคณะและรายบุคคล โดยมีวัตถุประสงค์ของการประเมินผลการปฏิบัติงานของคณะกรรมการตรวจสอบ ดังนี้

1. เพื่อช่วยให้มีการพิจารณาทบทวนผลงาน ปัญหาและอุปสรรคต่างๆ ในปีที่ผ่านมา
2. เพื่อให้การทำงานของคณะกรรมการตรวจสอบมีประสิทธิภาพมากยิ่งขึ้น

โดยมีการประเมิน 3 หัวข้อ ดังนี้

1. โครงสร้างและคุณสมบัติคณะกรรมการชุดย่อย
2. การประชุมคณะกรรมการชุดย่อย
3. การปฏิบัติหน้าที่ของคณะกรรมการตรวจสอบ

ปี 2561 สรุปผลการประเมินคณะกรรมการตรวจสอบทั้งคณะและรายบุคคล ในภาพรวม 3 หัวข้อ เห็นว่าการดำเนินการส่วนใหญ่ จัดทำได้ดีมาก / เหมาะสมที่สุด โดยมีคะแนนเฉลี่ยอยู่ในเกณฑ์ดีมาก เท่ากับร้อยละ 97.10%

รายงานการเปลี่ยนแปลงการถือหุ้นบริษัทของกรรมการและผู้บริหารบริษัทและบริษัทย่อย ในปี 2561

ลำดับ	รายชื่อ	ตำแหน่ง	จำนวนหุ้นที่ ถือ ณ วันที่ 31 ธ.ค. 60	จำนวนหุ้นที่ ถือ ณ วันที่ 31 ธ.ค. 61	จำนวนหุ้นที่ เปลี่ยนแปลง เพิ่มขึ้น (ลดลง)	สัดส่วนการ ถือหุ้น ใน บริษัท (%)
1	ศ.ดร.นพ.สมศักดิ์ โล่ห์เลขา	ประธานกรรมการ	7,765,360	7,765,360	-	1.04
2	นายพิพัฒน์ เศวตวิลาส	รองประธานกรรมการ	34,393,684	35,893,684	1,500,000	4.79
3	รศ.นพ.วิรัตน์ วงศ์แสงนาค	กรรมการ/ประธาน กรรมการบริหาร /กรรมการ สรรหาฯ	3,504,920	3,883,920	379,000	0.52
4	ดร.อังกูร ฉันทนาวานิช	กรรมการ/รองประธาน กรรมการบริหาร/ กรรมการ สรรหาฯ /กรรมการบริหาร ความเสี่ยง /ประธาน เจ้าหน้าที่บริหาร	14,684,848	15,000,000	315,152	2.00
5	ทพ.สุภาพร คັນธามานนท์	กรรมการ	6,073,260	6,073,260	-	0.81
6	นพ.สมเชาว์ ตันตเทอดธรรม	กรรมการ	1,987,840	1,987,840	-	0.27
7	นางวิชุดา อัมพรผล	กรรมการ	1,141,160	1,141,160	-	0.15
8	ผศ.ดร.พิบูลย์ ลิ้มประภัทร	กรรมการอิสระ/ประธาน กรรมการตรวจสอบ/ประธาน กรรมการสรรหาฯ	1,000,000	1,030,000	30,000	0.14
9	นายกุลพล นาคพรหม	กรรมการอิสระ/กรรมการ ตรวจสอบ/กรรมการสรรหาฯ	1,625,005	1,680,005	55,000	0.22
10	นางเบญจวรรณ ธนไพศาล พิพัฒน์	กรรมการอิสระ/กรรมการ ตรวจสอบ	1,096,600	1,096,600	-	0.15
11	นางสาวทิพวรรณ อุทัยสง	กรรมการอิสระ/กรรมการ ตรวจสอบ	1,000,000	1,000,000	-	0.13

6.2 ผู้บริหาร

รายชื่อผู้บริหาร ณ วันที่ 31 ธันวาคม 2561 มีจำนวน 8 ท่าน ดังนี้

รายชื่อ	ตำแหน่ง
1.ดร.อังกูร ฉันทนาวานิช	ประธานเจ้าหน้าที่บริหาร
2.นพ.เรืองฤทธิ์ หรรษกุล	ผู้อำนวยการ ฝ่ายการแพทย์
3.พญ.ภัทรหทัย ภูพานิช	รองผู้อำนวยการฝ่ายบริหารการแพทย์
4.นายวิฑูรย์ เพิ่มผล	รองผู้อำนวยการฝ่ายบริหาร / เลขานุการบริษัท
5.นางสาวโฉมศรี ชัยวัชรศักดิ์	รองผู้อำนวยการฝ่ายบริหาร ด้านบัญชีการเงิน
6.นางสาวสุรจิตร จันทวงศ์	รองผู้อำนวยการฝ่ายบริหาร
7.นางสาวจิราวรรณ เม่งห้อง	ผู้ช่วยผู้อำนวยการฝ่ายบริหาร
8.นายเอกชัย ศิริขุติมากร	ผู้ช่วยผู้อำนวยการฝ่ายบริหาร

โดย นายวิฑูรย์ เพิ่มผล เป็นกรรมการ / เลขานุการ

หมายเหตุ

1. ทพ.สุภาพร คณธามานนท์ ลาออกจากตำแหน่งกรรมการผู้จัดการ มีผล วันที่ 1 กรกฎาคม พ.ศ.2561
2. นพ.หยี ยัญสุศิริ ลาออกจากตำแหน่งผู้อำนวยการฝ่ายการแพทย์ มีผล วันที่ 1 พฤษภาคม พ.ศ.2561

ขอบเขตอำนาจหน้าที่ของประธานเจ้าหน้าที่บริหาร

ตามการอนุมัติของที่ประชุมคณะกรรมการบริษัท ครั้งที่ 12/2557 เมื่อวันที่ 12 ธันวาคม 2557 มีดังนี้

- (1) เป็นผู้ตัดสินใจในเรื่องที่สำคัญของบริษัทฯ กำหนดภารกิจ วัตถุประสงค์ แนวทาง นโยบายของบริษัทฯ รวมถึงการกำกับดูแลการดำเนินงานโดยรวม ผลผลิต ความสัมพันธ์กับลูกค้าและต้องรับผิดชอบต่อคณะกรรมการบริษัท
- (2) มีอำนาจอนุมัติค่าใช้จ่าย หรือการจ่ายเงินตามโครงการ หรือการลงทุน หรือการซื้อขายทรัพย์สินถาวรของบริษัทฯ ตามที่ได้รับอนุมัติจากคณะกรรมการบริหารและ/หรือ ได้รับอนุมัติจากคณะกรรมการบริษัทแล้ว ภายใต้อนุมัติวงเงินตามขอบเขตอำนาจอนุมัติ
- (3) พิจารณาเรื่องการระดมทุนของบริษัทฯ เพื่อนำเสนอต่อคณะกรรมการบริหาร
- (4) มีอำนาจจ้าง แต่งตั้ง ปลดออก ให้ออก ไล่ออก กำหนดอัตราค่าจ้าง ให้บำเหน็จรางวัล ปรับขึ้นเงินเดือน ค่าตอบแทน เงินโบนัส สำหรับพนักงานตั้งแต่ระดับผู้ช่วยกรรมการผู้จัดการลงมา
- (5) มีอำนาจกระทำการ และแสดงตนเป็นตัวแทนบริษัทฯ ต่อบุคคลภายนอกในกิจการที่เกี่ยวข้อง และเป็นประโยชน์ต่อบริษัทฯ
- (6) ดำเนินกิจการที่เกี่ยวข้องกับการบริหารงานทั่วไปของบริษัทฯ
- (7) ปฏิบัติหน้าที่อื่นใดตามที่ได้รับมอบหมายจากคณะกรรมการตรวจสอบ คณะกรรมการสรรหาและพิจารณาค่าตอบแทน คณะกรรมการบริหารความเสี่ยง คณะกรรมการบริหาร และ/หรือ คณะกรรมการบริษัท
- (8) ให้มีอำนาจในการมอบอำนาจช่วง และ/หรือ มอบหมายให้บุคคลอื่นปฏิบัติงานเฉพาะอย่างแทนได้ โดยการมอบอำนาจช่วง และ/หรือ การมอบหมายดังกล่าวให้อยู่ภายในขอบเขตแห่งการมอบอำนาจตามหนังสือมอบอำนาจที่ให้ไว้ และ/หรือ ให้เป็นไปตามระเบียบข้อกำหนด หรือคำสั่งที่คณะกรรมการของบริษัทฯได้กำหนดไว้

ทั้งนี้ การมอบอำนาจหน้าที่และความรับผิดชอบของประธานเจ้าหน้าที่บริหารนั้น จะต้องไม่มีลักษณะเป็นการมอบอำนาจช่วงที่ทำให้ประธานเจ้าหน้าที่บริหาร หรือผู้รับมอบอำนาจจากประธานเจ้าหน้าที่บริหารสามารถอนุมัติรายการที่ตนหรือบุคคลที่อาจมีความขัดแย้ง (ตามที่นิยามไว้ในประกาศคณะกรรมการกำกับหลักทรัพย์และตลาดหลักทรัพย์ หรือประกาศคณะกรรมการกำกับตลาดทุน) อาจมีส่วนได้เสียหรืออาจได้รับประโยชน์ในลักษณะใดๆ หรืออาจมีความขัดแย้งทางผลประโยชน์อื่นใดกับบริษัทหรือบริษัทย่อยของบริษัท ยกเว้นเป็นการอนุมัติรายการที่เป็นไปตามนโยบายและหลักเกณฑ์ที่ที่ประชุมผู้ถือหุ้นหรือคณะกรรมการบริษัทได้พิจารณาอนุมัติไว้

โครงสร้างการบริหารจัดการของบริษัทฯ ณ วันที่ 1 ธันวาคม 2561

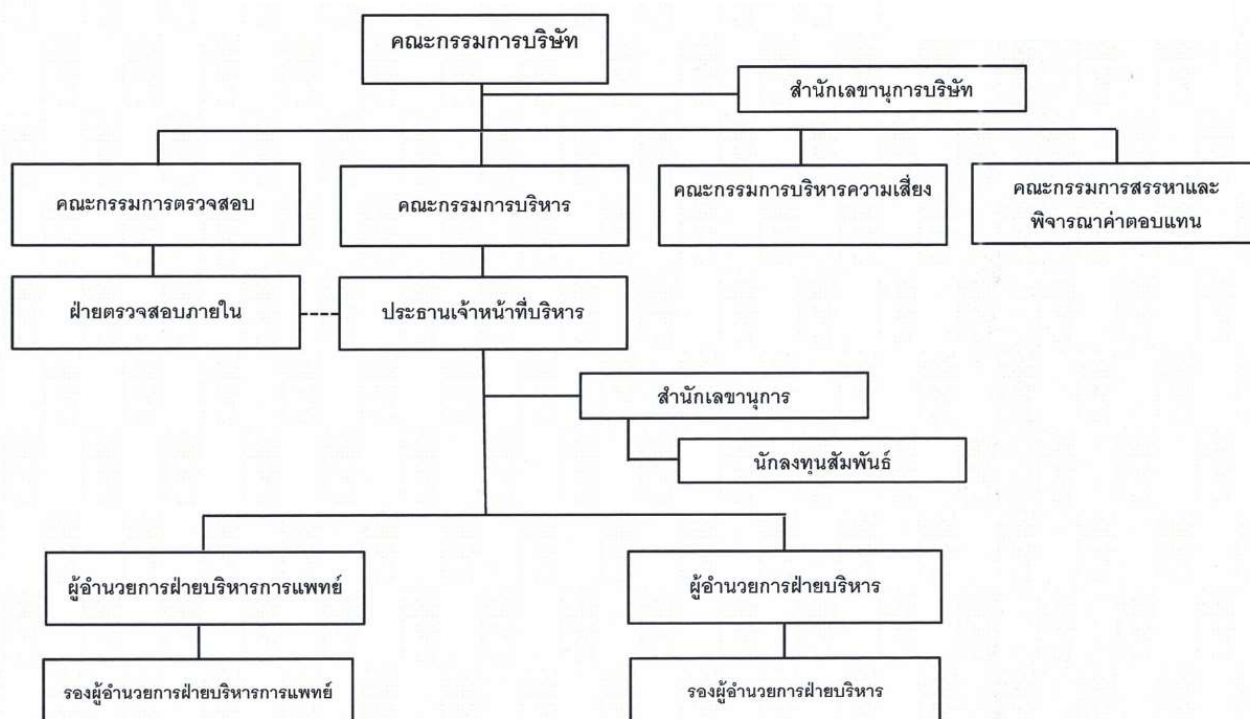

6.3 เลขานุการบริษัท

นายวิฑริส เพิ่มผล ทำหน้าที่เป็นเลขานุการบริษัทฯ ทั้งนี้เพื่อให้เป็นไปตามข้อกำหนดของพระราชบัญญัติหลักทรัพย์และตลาดหลักทรัพย์ พ.ศ. 2535 (รวมทั้งที่ได้มีการแก้ไขเพิ่มเติม) โดยเลขานุการบริษัทฯ มีหน้าที่หลักได้แก่ การทำหน้าที่ในนามบริษัทฯ และ/หรือคณะกรรมการบริษัทฯ ในการจัดทำและเก็บรักษาทะเบียนกรรมการ หนังสือนัดประชุมคณะกรรมการบริษัทฯ รายงานการประชุมคณะกรรมการบริษัทฯ รายงานประจำปีของบริษัทฯ หนังสือนัดประชุมผู้ถือหุ้น รายงานการประชุมผู้ถือหุ้น รวมทั้งเก็บรักษารายงานการมีส่วนได้เสียที่รายงานโดยกรรมการหรือผู้บริหาร รวมทั้งดำเนินการอื่นใดตามที่คณะกรรมการกำกับตลาดทุนประกาศกำหนด และจัดส่งสำเนารายงานการมีส่วนได้เสียตามมาตรา 89/14 ซึ่งจัดทำโดยกรรมการให้ประธานกรรมการและประธานกรรมการตรวจสอบทราบภายใน 7 วันทำการ นับแต่วันที่บริษัทฯ ได้รับรายงานนั้น นอกจากนี้ เลขานุการบริษัทฯ ยังมีหน้าที่ดังต่อไปนี้

- (1) ให้คำแนะนำเบื้องต้นเกี่ยวกับข้อกฎหมาย และระเบียบข้อบังคับต่างๆ ของบริษัทฯ ที่คณะกรรมการบริษัทฯ ต้องการทราบและติดตามให้มีการปฏิบัติตามอย่างถูกต้องสม่ำเสมอ รวมถึงรายงานการเปลี่ยนแปลงข้อกำหนด และ/หรือกฎหมายที่มีนัยสำคัญต่อการดำเนินธุรกิจของบริษัทให้คณะกรรมการบริษัททราบ
- (2) จัดการประชุมผู้ถือหุ้นและการประชุมคณะกรรมการบริษัทฯ ให้เป็นไปตามกฎหมาย ข้อบังคับของบริษัทฯ และข้อพึงปฏิบัติที่เกี่ยวข้อง
- (3) บันทึกรายงานการประชุมผู้ถือหุ้น และการประชุมของคณะกรรมการบริษัทฯ รวมทั้งติดตามให้มีการปฏิบัติตามมติที่ประชุมผู้ถือหุ้น และที่ประชุมคณะกรรมการบริษัทฯ
- (4) ดูแลให้มีการเปิดเผยข้อมูลและรายงานสารสนเทศในส่วนที่รับผิดชอบต่อหน่วยงานที่เกี่ยวข้อง ตามระเบียบและข้อกำหนดของหน่วยงานดังกล่าว
- (5) ดูแลกิจกรรมของคณะกรรมการบริษัทฯ และการดำเนินการอื่นใดให้เป็นไปตามกฎหมาย และ/หรือตามที่คณะกรรมการกำกับตลาดทุนประกาศกำหนด และ/หรือตามที่ได้รับมอบหมายจากคณะกรรมการบริษัทฯ

6.4 ค่าตอบแทนกรรมการและผู้บริหาร

6.4.1 ค่าตอบแทนที่เป็นตัวเงิน

ค่าตอบแทนกรรมการ ประกอบด้วยค่าเบี้ยประชุม ซึ่งจ่ายตามจำนวนครั้งที่เข้าประชุมดังนี้

รายชื่อ	คณะกรรมการบริษัท		คณะกรรมการตรวจสอบ		คณะกรรมการสรรหาและพิจารณาค่าตอบแทน		คณะกรรมการบริหาร	
	จำนวนครั้งที่เข้าประชุม	ค่าเบี้ยประชุม	จำนวนครั้งที่เข้าประชุม	จำนวนครั้งที่เข้าประชุม	จำนวนครั้งที่เข้าประชุม	จำนวนครั้งที่เข้าประชุม	จำนวนครั้งที่เข้าประชุม	จำนวนครั้งที่เข้าประชุม
1. ศ.ดร.นพ.สมศักดิ์ โล่ห์เลขา	8/8	240,000	-	-	-	-	-	-
2. นายพิพัฒน์ เศวตวิลาศ	8/8	200,000	-	-	-	-	-	-
3. รศ.นพ.วิรัตน์ วงศ์แสงนาค	8/8	160,000	-	-	2/2	40,000	12/12	120,000
4. ดร.อังกร ชันทนาวนิช	8/8	160,000	-	-	2/2	40,000	12/12	108,000
5. ทพ.สุภาพร คันธามานนท์	8/8	160,000	-	-	-	-	5/12	40,000
6. นพ.สมเชาว์ ดันตเทอดธรรม	8/8	160,000	-	-	-	-	-	-
7. นางวิษชุดา อัมพรผล	8/8	160,000	-	-	-	-	-	-
8. ผศ.ดร.พิบูลย์ ลิ้มประภัทร	8/8	160,000	4/4	120,000	2/2	60,000	-	-
9. นายกุลฑล นาคพรหม	8/8	160,000	4/4	80,000	2/2	40,000	-	-
10. นางเบญจวรรณ ธนไพศาลพิพัฒน์	8/8	160,000	4/4	80,000	-	-	-	-
11. นางสาวทิพวรรณ อุทัยสง	8/8	160,000	4/4	80,000	-	-	-	-

ในปี 2561 มีค่าบำเหน็จคณะกรรมการบริษัท 3.53 ล้านบาท และคณะกรรมการบริหารมีการประชุมทั้งสิ้น 12 ครั้ง โดยบริษัทได้จ่ายค่าตอบแทนให้ผู้บริหารที่เป็นกรรมการบริหารจำนวน 820,000 บาท

ค่าตอบแทนที่ปรึกษา

ในปี 2561 บริษัทย่อยของบริษัทฯ คือ บริษัท ศูนย์บริหารจัดการธุรกิจแห่งเอเชีย จำกัด (ABMC) ดำเนินงานด้านการสนับสนุนธุรกิจให้แก่บริษัทฯ โดยมีวัตถุประสงค์เพื่อที่จะรองรับการขยายตัวทางธุรกิจของบริษัทฯ และบริษัทย่อย ทั้งด้านงานกฎหมาย และการพัฒนาธุรกิจในกลุ่ม ได้มีการว่าจ้างกรรมการบริษัทฯ เพื่อเป็นที่ปรึกษาให้กับกลุ่มบริษัทของบริษัทฯ จำนวน 2 ท่าน มีค่าตอบแทนรวมทั้งสิ้น 7.65 ล้านบาท

คำตอบแทนผู้บริหาร

ในปี 2561 บริษัท มีการจ่ายคำตอบแทนให้ผู้บริหาร (นอกเหนือจากคำตอบแทนในฐานะกรรมการ) จำนวน 8 ท่าน ในรูปแบบของเงินเดือน โบนัส และผลตอบแทนอื่นของบริษัท จำนวน 27.17 ล้านบาท

6.4.2 คำตอบแทนที่ไม่ใช่ตัวเงิน

บริษัท มีนโยบายให้คำตอบแทนอื่นแก่กรรมการและผู้บริหารซึ่งได้แก่ รถประจำตำแหน่ง โทรศัพท์มือถือ ค่ารักษาพยาบาล รวมทั้งค่าใช้จ่ายเกี่ยวกับรถประจำตำแหน่งเพื่อใช้ในการปฏิบัติงานและโทรศัพท์มือถือ เช่น ค่าน้ำมัน ค่าบริการโทรศัพท์ เป็นต้น

6.5 บุคลากร

6.5.1 จำนวนบุคลากร

จำนวนบุคลากร ณ วันที่ 31 ธันวาคม 2561 บริษัท มีบุคลากรทั้งสิ้น (ไม่รวมกรรมการและผู้บริหารของบริษัท) โดยมีรายละเอียดดังนี้

จำนวนบุคลากร	ณ 31 ธันวาคม 2561	
แพทย์ประจำ/แพทย์ที่ปรึกษา	รวมจำนวน 288 คน	
	พนักงานประจำ (คน)	พนักงานชั่วคราว/นอกเวลา (คน)
ฝ่ายการพยาบาล	451	47
ฝ่ายเทคนิคการแพทย์	186	36
ฝ่ายบริหารและการจัดการ	164	-
รวม	801	83

6.5.2 คำตอบแทน ค่าธรรมเนียมแพทย์และพนักงาน

คำตอบแทน	31 ธันวาคม 2561 (ล้านบาท)
ค่าธรรมเนียมแพทย์	209.11
เงินเดือน	286.25
โบนัส	27.60
ค่าล่วงเวลา	69.02
เงินสมทบประกันสังคม	6.59
เงินสมทบกองทุนสำรองเลี้ยงชีพ	2.74
รวม	601.31

6.5.3 กองทุนสำรองเลี้ยงชีพ

บริษัท ได้มีการจัดตั้งกองทุนสำรองเลี้ยงชีพโดยการเข้าร่วมกับ “กองทุนสำรองเลี้ยงชีพ เกษียณก้าวหน้า ซึ่งจดทะเบียนแล้ว” ซึ่งอยู่ภายใต้การจัดการของ บริษัทหลักทรัพย์จัดการกองทุน ธนชาติ โดยมีวัตถุประสงค์เพื่อสร้างขวัญและกำลังใจให้แก่พนักงาน และเพื่อจูงใจให้พนักงานทำงานกับบริษัท ในระยะยาว

6.5.4 นโยบายการพัฒนาบุคลากร

บริษัท มีนโยบายการพัฒนาบุคลากร โดยมีวัตถุประสงค์เพื่อพัฒนาบุคลากรในด้านความรู้ความสามารถในการปฏิบัติงาน และรักษาบุคลากรที่มีความรู้ความสามารถทำงานกับบริษัทในระยะยาว โดยมีความก้าวหน้าในอาชีพ บริษัทฯ ได้จัดให้มีการจัดอบรมทั้งในและนอกสถานที่อย่างสม่ำเสมอ โดยได้มีการจัดทำแผนการฝึกอบรมขึ้นทุกปีโดยจะสำรวจความต้องการในการฝึกอบรมของบุคลากรทุกระดับในแต่ละฝ่าย และจะคำนึงถึงการจัดการฝึกอบรมให้เหมาะสมกับงานในแต่ละสายงาน

นโยบายเกี่ยวกับการกำกับดูแลกิจการที่ดี

ในการดำเนินงานที่ผ่านมา คณะกรรมการบริษัท โรงพยาบาล ลาดพร้าว จำกัด (มหาชน) ได้ปฏิบัติตามกฎหมาย วัตถุประสงค์ ข้อบังคับ และมติที่ประชุมผู้ถือหุ้นของบริษัท รวมทั้งได้ยึดถือและปฏิบัติตามหลักการกำกับดูแลกิจการที่ดีของบริษัทจดทะเบียน (The Principles of Good Corporate Governance of Listed Companies) ตามแนวทางที่ตลาดหลักทรัพย์แห่งประเทศไทยกำหนด เพื่อเป็นแนวทางในการดำเนินงานของบริษัทเพื่อให้เกิดประสิทธิภาพในการดำเนินงาน และยังทำให้เกิดความโปร่งใสต่อนักลงทุนอื่นจะทำให้เกิดความเชื่อมั่นในการดำเนินธุรกิจของบริษัทต่อบุคคลภายนอก โดยนโยบายการกำกับดูแลกิจการที่ดีของบริษัทครอบคลุมหลักการ 5 หมวด ดังนี้

หมวดที่ 1 สิทธิของผู้ถือหุ้น (The Rights of Shareholders)

บริษัทตระหนักและให้ความสำคัญในสิทธิขั้นพื้นฐานต่าง ๆ ของผู้ถือหุ้น ทั้งในฐานะของนักลงทุนในหลักทรัพย์และเจ้าของบริษัท เช่น สิทธิในการซื้อ ขาย โอน หลักทรัพย์ที่ตนถืออยู่ สิทธิในการที่จะได้รับส่วนแบ่งผลกำไรจากบริษัท สิทธิในการได้รับข้อมูลอย่างเพียงพอ สิทธิต่าง ๆ ในการประชุมผู้ถือหุ้น สิทธิในการแสดงความคิดเห็น สิทธิในการร่วมตัดสินใจในเรื่องสำคัญของบริษัท เช่น การจัดสรรเงินปันผล การแต่งตั้งหรือถอดถอนกรรมการ การแต่งตั้งผู้สอบบัญชี การอนุมัติธุรกรรมที่สำคัญและมีผลต่อทิศทางในการดำเนินธุรกิจของบริษัท รวมถึงการแก้ไขหนังสือบริคณห์สนธิและข้อบังคับของบริษัท เป็นต้น

ทั้งนี้ บริษัทมีพันธกิจในการส่งเสริมและอำนวยความสะดวกในการใช้สิทธิของผู้ถือหุ้น ดังนี้

- (1) บริษัทจะจัดส่งหนังสือเชิญประชุมพร้อมทั้งข้อมูลประกอบการประชุมตามวาระต่าง ๆ ให้ผู้ถือหุ้นรับทราบล่วงหน้าก่อนวันประชุมไม่น้อยกว่า วัน 7 หรือระยะเวลาอื่นใดตามที่กฎหมายหรือกฎระเบียบที่เกี่ยวข้องประกาศกำหนด โดยในแต่ละวาระการประชุมจะมีความเห็นของคณะกรรมการบริษัทประกอบ รวมทั้งข้อมูลประกอบการประชุมที่เพียงพอเพื่อให้ผู้ถือหุ้นได้มีเวลาในการศึกษาข้อมูลล่วงหน้าก่อนวันประชุม นอกจากนี้ บริษัทจะนำข้อมูลดังกล่าวเผยแพร่ลงในเว็บไซต์ของบริษัทก่อนวันประชุมผู้ถือหุ้นด้วย
- (2) ในกรณีที่ผู้ถือหุ้นไม่สามารถเข้าร่วมประชุมด้วยตัวเอง บริษัทจะเปิดโอกาสให้ผู้ถือหุ้นสามารถมอบอำนาจให้กรรมการอิสระหรือบุคคลอื่นใดเข้าร่วมประชุมแทนได้ โดยใช้หนังสือมอบอำนาจแบบหนึ่งแบบใดตามที่บริษัทได้จัดส่งไปพร้อมกับหนังสือนัดประชุม
- (3) ในการจัดประชุมผู้ถือหุ้น บริษัทจะใช้สถานที่ซึ่งสะดวกแก่การเดินทาง โดยจะแนบแผนที่แสดงสถานที่จัดการประชุมผู้ถือหุ้นไว้ในหนังสือเชิญประชุม รวมถึงเลือกวันเวลาที่เหมาะสม และจัดสรรเวลาในการประชุมอย่างเพียงพอ ทั้งนี้ เพื่อให้เป็นไปตามนโยบายที่จะอำนวยความสะดวกให้แก่ผู้ถือหุ้นของบริษัท
- (4) ก่อนวันประชุมผู้ถือหุ้น บริษัทจะเปิดโอกาสให้ผู้ถือหุ้นสามารถส่งความเห็น ข้อเสนอแนะ หรือข้อซักถามได้ล่วงหน้าก่อนวันประชุมตามหลักเกณฑ์ที่บริษัทกำหนด โดยบริษัทจะเผยแพร่หลักเกณฑ์ดังกล่าวผ่านทางเว็บไซต์ของบริษัท
- (5) ในการประชุมผู้ถือหุ้น บริษัทจะเปิดโอกาสให้ผู้ถือหุ้นทุกรายมีสิทธิอย่างเท่าเทียมกันในการแสดงความคิดเห็น ข้อเสนอแนะหรือตั้งคำถามในวาระต่าง ๆ ที่เกี่ยวข้องได้อย่างอิสระก่อนการลงมติในวาระใด ๆ และจะมีกรรมการและผู้บริหารของบริษัทที่เกี่ยวข้องเข้าร่วมในการประชุมผู้ถือหุ้นเพื่อตอบคำถามในที่ประชุม
- (6) บริษัทจะสนับสนุนให้มีการใช้บัตรลงคะแนนเสียงในทุกวาระ เพื่อความโปร่งใสและตรวจสอบได้ในการนับผลการลงคะแนน
- (7) บริษัทจะจัดให้มีบุคลากรที่เป็นอิสระทำหน้าที่ช่วยในการตรวจนับคะแนนเสียงในแต่ละวาระ
- (8) ภายหลังการประชุมผู้ถือหุ้นแล้วเสร็จ บริษัทจะจัดทำรายงานการประชุมที่บันทึกข้อมูลอย่างถูกต้องและครบถ้วนในสาระสำคัญ รวมทั้งจะมีการบันทึกประเด็นข้อซักถาม ความคิดเห็น และข้อเสนอแนะที่สำคัญไว้ในรายงานการประชุม เพื่อให้ผู้ถือหุ้นสามารถตรวจสอบได้ และบริษัทจะจัดให้มีการบันทึกทัศนภาพการประชุมเพื่อเก็บรักษาไว้และใช้อ้างอิง นอกจากนี้ บริษัทจะนำผลการลงคะแนนในแต่ละวาระ รวมทั้งรายงานการประชุมเผยแพร่บนเว็บไซต์ของบริษัทเพื่อให้ผู้ถือหุ้นได้พิจารณา
- (9) บริษัทจะอำนวยความสะดวกให้แก่ผู้ถือหุ้นในการได้รับเงินปันผล โดยบริษัทจะจ่ายเงินปันผลด้วยวิธีการโอนเงินเข้าบัญชีธนาคาร ทั้งนี้ เพื่อให้ผู้ถือหุ้นได้รับเงินปันผลตรงเวลา และป้องกันปัญหาเรื่องเช็คชำรุด สูญหาย หรือส่งถึงผู้ถือหุ้นล่าช้า

หมวดที่ 2 การปฏิบัติต่อผู้ถือหุ้นอย่างเท่าเทียมกัน (The Equitable Treatment of Shareholders)

บริษัทได้กำหนดให้มีการปฏิบัติต่อผู้ถือหุ้นทุกรายอย่างเท่าเทียมกัน ไม่ว่าจะเป็นผู้ถือหุ้นรายใหญ่หรือผู้ถือหุ้นรายย่อย ผู้ถือหุ้นที่เป็นผู้บริหารหรือผู้ถือหุ้นที่มีได้เป็นผู้บริหาร ผู้ถือหุ้นสัญชาติไทยหรือต่างด้าว โดยมีรายละเอียดดังนี้

- (1) บริษัทจะแจ้งกำหนดการประชุมผู้ถือหุ้น รวมทั้งวาระการประชุมที่เกี่ยวข้องต่อตลาดหลักทรัพย์แห่งประเทศไทย และเผยแพร่กำหนดการประชุมดังกล่าวผ่านทางเว็บไซต์ของบริษัท รวมทั้งจะจัดทำและเผยแพร่หนังสือเชิญประชุมทั้งฉบับภาษาไทยและภาษาอังกฤษบนเว็บไซต์ของบริษัทเช่นกัน

- (2) บริษัทจะอำนวยความสะดวกให้ผู้ถือหุ้นรายย่อยสามารถเสนอชื่อกรรมการหรือเสนอวาระเพิ่มเติมได้ก่อนวันประชุมผู้ถือหุ้น โดยบริษัทจะกำหนดหลักเกณฑ์ที่ชัดเจนเป็นการล่วงหน้าเกี่ยวกับวิธีการที่ให้ผู้ถือหุ้นรายย่อยจะเสนอชื่อบุคคลเพื่อเข้าดำรงตำแหน่งกรรมการ รวมทั้งหลักเกณฑ์เพื่อพิจารณาว่าบริษัทจะเพิ่มวาระการประชุมที่ผู้ถือหุ้นรายย่อยเสนอหรือไม่
- (3) ในการดำเนินการประชุมผู้ถือหุ้นแต่ละครั้ง บริษัทจะให้โอกาสแก่ผู้ถือหุ้นทุกรายอย่างเท่าเทียมกัน โดยก่อนเริ่มการประชุม ประธานในที่ประชุมจะชี้แจงวิธีการใช้สิทธิออกเสียง และวิธีนับคะแนนเสียงของผู้ถือหุ้นที่ต้องลงมติในแต่ละวาระ และยังเปิดโอกาสให้ผู้ถือหุ้นและผู้รับมอบฉันทะที่เข้าร่วมประชุมทุกรายสามารถแสดงความคิดเห็น ข้อเสนอแนะ รวมทั้งซักถามในแต่ละวาระโดยใช้เวลาอย่างเหมาะสม และเพียงพอ โดยประธานในที่ประชุมจะดำเนินการประชุมตามระเบียบวาระที่กำหนดไว้ รวมทั้งจะมีให้ผู้บริหารเพิ่มวาระการประชุมที่ไม่แจ้งให้ผู้ถือหุ้นทราบล่วงหน้าโดยไม่จำเป็น โดยเฉพาะวาระที่มีความสำคัญซึ่งผู้ถือหุ้นต้องใช้เวลาในการศึกษาข้อมูลก่อนการตัดสินใจ
- (4) ในวาระเลือกตั้งกรรมการ บริษัทจะสนับสนุนให้มีการเลือกตั้งเป็นรายคน
- (5) บริษัทได้กำหนดให้กรรมการรายงานการมีส่วนได้เสียในวาระการประชุมใด ๆ อย่างน้อยก่อนการพิจารณาในวาระที่เกี่ยวข้องในการประชุมคณะกรรมการบริษัทและบันทึกส่วนได้เสียดังกล่าวในรายงานการประชุมคณะกรรมการบริษัท รวมทั้งห้ามมิให้กรรมการที่มีส่วนได้เสียอย่างมีนัยสำคัญในลักษณะที่จะไม่สามารถให้ความเห็นได้อย่างอิสระในวาระที่เกี่ยวข้องมีส่วนร่วมในการประชุมในวาระนั้น ๆ
- (6) บริษัทได้กำหนดแนวทางในการเก็บรักษาและป้องกันการนำข้อมูลภายในของบริษัทไปใช้ โดยห้ามบุคคลหรือหน่วยงานที่ทราบข้อมูลภายในนำข้อมูลดังกล่าวไปเปิดเผยต่อหน่วยงานหรือบุคคลอื่นที่ไม่เกี่ยวข้อง ในกรณีที่บุคคลใดเปิดเผยข้อมูลดังกล่าวหรือนำข้อมูลนั้นไปใช้ไม่ว่าเพื่อประโยชน์ของตนเองหรือผู้อื่น หรือกระทำการที่อาจเกิดความขัดแย้งทางผลประโยชน์ ถือเป็นความผิดอย่างร้ายแรง และจะถูกลงโทษทางวินัย นอกจากนี้ บริษัทยังได้กำหนดให้กรรมการทุกคนและผู้บริหารที่มีหน้าที่รายงานการถือครองหลักทรัพย์ตามกฎหมายมีหน้าที่จัดส่งรายงานดังกล่าวให้แก่เลขานุการบริษัทเป็นประจำและเปิดเผยในรายงานประจำปีของบริษัท

หมวดที่ 3 บทบาทของผู้มีส่วนได้เสีย (The Role of Interested Persons)

บริษัทได้ให้ความสำคัญต่อสิทธิของผู้มีส่วนได้เสียทุกกลุ่ม ไม่ว่าจะเป็นผู้มีส่วนได้เสียภายใน ได้แก่ ผู้ถือหุ้นและพนักงานของบริษัท หรือผู้มีส่วนได้เสียภายนอก เช่น คู่ค้า ลูกค้า เป็นต้น โดยบริษัทตระหนักดีว่าการสนับสนุนและข้อคิดเห็นจากผู้มีส่วนได้เสียทุกกลุ่มจะเป็นประโยชน์ในการดำเนินการและการพัฒนาธุรกิจของบริษัท ดังนั้น บริษัทจะปฏิบัติตามกฎหมายและข้อกำหนดที่เกี่ยวข้องเพื่อให้สิทธิของผู้มีส่วนได้เสียดังกล่าวได้รับการดูแลอย่างดี นอกจากนี้ ในการดำเนินธุรกิจของบริษัท บริษัทได้คำนึงถึงสิทธิของผู้มีส่วนได้เสียทุกฝ่าย ตามแนวทางดังต่อไปนี้

ผู้ถือหุ้น	บริษัทจะดำเนินธุรกิจด้วยความโปร่งใสและมีประสิทธิภาพ โดยมุ่งมั่นที่จะสร้างผลการดำเนินงานที่ดีและการเจริญเติบโตที่มั่นคง เพื่อให้เกิดประโยชน์สูงสุดแก่ผู้ถือหุ้นในระยะยาว รวมทั้งดำเนินการเปิดเผยข้อมูลด้วยความโปร่งใสและเชื่อถือได้ต่อผู้ถือหุ้น
พนักงาน	บริษัทจะปฏิบัติต่อพนักงานทุกรายอย่างเท่าเทียม เป็นธรรม และให้ผลตอบแทนที่เหมาะสม นอกจากนี้ บริษัทยังให้ความสำคัญต่อการพัฒนาทักษะ ความรู้ความสามารถและศักยภาพของพนักงานอย่างสม่ำเสมอ เช่น การจัดอบรม การสัมมนา และการฝึกอบรม โดยให้โอกาสอย่างทั่วถึงกับพนักงานทุกคน และพยายามสร้างแรงจูงใจให้พนักงานที่มีความรู้ความสามารถสูงให้คงอยู่กับบริษัทเพื่อพัฒนาองค์กรต่อไป อีกทั้งยังได้กำหนดแนวทางในการต่อต้านการทุจริตคอร์รัปชัน รวมทั้งปลูกฝังให้พนักงานทุกคนปฏิบัติตามกฎหมายและระเบียบข้อบังคับที่เกี่ยวข้อง เช่น การห้ามใช้ข้อมูลภายในอย่างเคร่งครัด เป็นต้น
คู่ค้า	บริษัทมีกระบวนการในการคัดเลือกคู่ค้าโดยการให้คู่ค้าแข่งขันบนข้อมูลที่เท่าเทียมกัน และคัดเลือกคู่ค้าด้วยความยุติธรรมภายใต้หลักเกณฑ์ในการประเมินและคัดเลือกคู่ค้าของบริษัท นอกจากนี้ บริษัทยังได้จัดทำรูปแบบสัญญาที่เหมาะสมและเป็นธรรมแก่คู่สัญญาทุกฝ่าย และจัดให้มีระบบติดตามเพื่อให้มั่นใจว่าได้มีการปฏิบัติตามเงื่อนไขของสัญญาอย่างครบถ้วน และป้องกันการทุจริตและประพฤติมิชอบในทุกขั้นตอนของกระบวนการจัดหา โดยบริษัทซื้อสินค้าจากคู่ค้าตามเงื่อนไขทางการค้าตลอดจนปฏิบัติตามสัญญาต่อคู่ค้าอย่างเคร่งครัด
ลูกค้า	บริษัทรับผิดชอบต่อลูกค้าโดยการให้บริการที่มีคุณภาพทั้งในด้านการรักษาและด้านอื่น ๆ ที่เกี่ยวข้อง เพื่อให้การบริการมีคุณภาพตามมาตรฐานสากล นอกจากนี้ บริษัทยังจัดให้มีช่องทางให้ลูกค้าของบริษัทสามารถแสดงความคิดเห็น และแจ้งปัญหาหรือการให้บริการที่ไม่เหมาะสมเพื่อที่บริษัทจะสามารถตอบสนองความต้องการและพัฒนาการให้บริการแก่ลูกค้า
เจ้าหนี้	บริษัทจะปฏิบัติตามเงื่อนไขต่าง ๆ ตามสัญญาที่มีต่อเจ้าหนี้เป็นสำคัญ รวมทั้ง การชำระคืนเงินต้น ดอกเบี้ยและการดูแลหลักประกันต่าง ๆ ภายใต้สัญญาที่เกี่ยวข้อง
คู่แข่ง	บริษัทประพฤติตามกรอบการแข่งขันที่ดี มีจรรยาบรรณและอยู่ในกรอบของกฎหมาย รวมทั้งสนับสนุนและส่งเสริมนโยบายการแข่งขันอย่างเสรีและเป็นธรรม

สังคมและส่วนรวม บริษัทตระหนักถึงความรับผิดชอบต่อชุมชน สังคม สิ่งแวดล้อม คุณภาพชีวิตของผู้คนที่มีส่วนเกี่ยวข้องกับการดำเนินงานของบริษัท โดยนโยบายในการให้ความช่วยเหลือและพัฒนาสังคมโดยมุ่งเน้นการให้บริการทางสุขภาพแก่สังคม และสนับสนุนกิจกรรมต่าง ๆ อันเป็นประโยชน์ต่อชุมชน และสังคมโดยรวมในทุกโอกาสที่เหมาะสม รวมถึงจัดให้มีการปฏิบัติตามกฎหมายและระเบียบข้อบังคับต่าง ๆ ที่เกี่ยวข้องอย่างเคร่งครัด และกำหนดมาตรฐานเกี่ยวกับการดูแลรักษาสิ่งแวดล้อมตามมาตรฐานสากล

นอกจากนี้ ผู้มีส่วนได้ส่วนเสียสามารถสอบถามรายละเอียด แจ้งข้อร้องเรียน หรือเบาะแสการกระทำผิดทางกฎหมาย ความไม่ถูกต้องของรายงานทางการเงิน ระบบควบคุมภายในที่บกพร่อง หรือการผิดจรรยาบรรณธุรกิจของบริษัท ผ่านกรรมการอิสระ หรือกรรมการตรวจสอบของบริษัทได้ ทั้งนี้ ข้อมูลร้องเรียนและเบาะแสที่แจ้งมายังบริษัทจะถูกเก็บไว้เป็นความลับ โดยกรรมการอิสระหรือกรรมการตรวจสอบจะดำเนินการสั่งการตรวจสอบข้อมูลและหาแนวทางแก้ไข (หากมี) และจะรายงานต่อคณะกรรมการบริษัทต่อไป

หมวดที่ 4 การเปิดเผยข้อมูลและความโปร่งใส (Disclosure and Transparency)

- (1) คณะกรรมการบริษัทให้ความสำคัญต่อการเปิดเผยข้อมูลที่มีความถูกต้อง ครบถ้วน เพียงพอ โปร่งใส และทันเวลา ทั้งข้อมูลทางการเงินและข้อมูลทั่วไป ตลอดจนข้อมูลอื่นที่มีผลหรืออาจมีผลกระทบต่อราคาหลักทรัพย์ของบริษัทซึ่งล้วนมีผลต่อกระบวนการตัดสินใจของผู้ลงทุนและผู้มีส่วนได้เสียของบริษัท โดยบริษัทจะเปิดเผยข้อมูลดังกล่าวตามหลักเกณฑ์ของสำนักงานคณะกรรมการกำกับตลาดหลักทรัพย์และตลาดหลักทรัพย์ คณะกรรมการกำกับหลักทรัพย์และตลาดหลักทรัพย์ คณะกรรมการกำกับตลาดทุน และตลาดหลักทรัพย์แห่งประเทศไทย
- (2) บริษัทจะจัดให้มีเจ้าหน้าที่ฝ่ายนักลงทุนสัมพันธ์ (Investor Relations) เพื่อทำหน้าที่ติดต่อสื่อสารกับนักลงทุนหรือผู้ถือหุ้น โดยบริษัทจะจัดให้มีการประชุมเพื่อวิเคราะห์ผลการดำเนินงานเป็นประจำ รวมทั้งจะเผยแพร่ข้อมูลของบริษัท ข้อมูลทางการเงินและข้อมูลทั่วไปของบริษัทให้แก่ผู้ถือหุ้น นักวิเคราะห์หลักทรัพย์ บริษัทจัดอันดับความน่าเชื่อถือ และหน่วยงานรัฐที่เกี่ยวข้องรับทราบผ่านช่องทางต่าง ๆ กล่าวคือ การรายงานต่อสำนักงานคณะกรรมการกำกับตลาดหลักทรัพย์และตลาดหลักทรัพย์ ตลาดหลักทรัพย์แห่งประเทศไทย และเว็บไซต์ของบริษัท นอกจากนี้ บริษัทยังให้ความสำคัญในการเปิดเผยข้อมูลอย่างสม่ำเสมอทั้งภาษาไทยและภาษาอังกฤษ เพื่อให้ผู้ถือหุ้นได้รับข่าวสารเป็นประจำผ่านทางเว็บไซต์ของบริษัท โดยข้อมูลที่อยู่บนเว็บไซต์ของบริษัทจะมีการปรับปรุงให้ทันสมัยอยู่เสมอ ซึ่งข้อมูลดังกล่าวรวมถึงวิสัยทัศน์ พันธกิจ งบการเงิน ข่าวประชาสัมพันธ์ รายงานประจำปี โครงสร้างบริษัทและผู้บริหาร ตลอดจนโครงสร้างการถือหุ้นและผู้ถือหุ้นรายใหญ่ หนังสือเชิญประชุม เอกสารทางทะเบียนของบริษัท กฎบัตรต่าง ๆ เป็นต้น
- (3) บริษัทให้ความสำคัญต่อการเงินของบริษัท และสารสนเทศทางการเงินที่ปรากฏในรายงานประจำปี โดยคณะกรรมการตรวจสอบจะเป็นผู้สอบทานคุณภาพของรายงานทางการเงินและระบบควบคุมภายใน รวมถึงการเปิดเผยข้อมูลสำคัญอย่างเพียงพอในหมายเหตุประกอบงบการเงินและรายงานให้คณะกรรมการบริษัททราบ และจะจัดให้มีรายงานความรับผิดชอบต่อคณะกรรมการต่อรายงานทางการเงินแสดงควบคู่กับรายงานของผู้สอบบัญชีในรายงานประจำปี นอกจากนี้ คณะกรรมการยังสนับสนุนให้มีการจัดทำคำอธิบายและการวิเคราะห์ของฝ่ายจัดการ (Management Discussion and Analysis) เพื่อประกอบการเปิดเผยงบการเงินในทุกไตรมาส
- (4) บริษัทจะเปิดเผยข้อมูลเกี่ยวกับกรรมการแต่ละท่าน บทบาทและหน้าที่ของคณะกรรมการบริษัท และคณะกรรมการชุดย่อยของบริษัท จำนวนครั้งของการประชุมและการเข้าประชุมในปีที่ผ่านมา และความเห็นจากการทำหน้าที่ รวมทั้งการฝึกอบรมและพัฒนาความรู้ด้านวิชาชีพอย่างต่อเนื่องในรายงานประจำปี และแบบแสดงรายการข้อมูลประจำปีของบริษัท รวมถึงการเปิดเผยนโยบายการจ่ายค่าตอบแทน ลักษณะและรายละเอียดของค่าตอบแทนของกรรมการและผู้บริหารระดับสูงในบริษัทและบริษัทย่อย (หากมี) ด้วย
- (5) บริษัทจะเปิดเผยค่าสอบบัญชีและค่าบริการอื่นที่ผู้สอบบัญชีให้บริการ
- (6) บริษัทจะจัดให้มีรายงานนโยบายการกำกับดูแลกิจการ จรรยาบรรณธุรกิจ นโยบายด้านการบริหารความเสี่ยง และนโยบายเกี่ยวกับความรับผิดชอบต่อสังคม และสิ่งแวดล้อมที่ได้ให้ความเห็นชอบไว้โดยสรุป และผลการปฏิบัติตามนโยบายดังกล่าวรวมทั้งกรณีที่ไม่สามารถปฏิบัติตามนโยบายดังกล่าวได้พร้อมด้วยเหตุผล โดยรายงานผ่านช่องทางต่าง ๆ เช่น รายงานประจำปี และเว็บไซต์ของบริษัท เป็นต้น

หมวดที่ 5 ความรับผิดชอบต่อคณะกรรมการ (Responsibilities of the Board of Directors)

1. โครงสร้างคณะกรรมการและคณะกรรมการชุดย่อย

คณะกรรมการบริษัทประกอบด้วยบุคคลซึ่งเป็นผู้มีความรู้ความสามารถและประสบการณ์ที่สามารถเอื้อประโยชน์ให้กับบริษัทโดยเป็นผู้มีบทบาทสำคัญในการกำหนดนโยบายและภาพรวมขององค์กร ตลอดจนมีบทบาทสำคัญในการกำกับดูแล ตรวจสอบ และประเมินผลการดำเนินงานของบริษัทให้เป็นไปตามแผนที่วางไว้

ปัจจุบันคณะกรรมการบริษัทมีจำนวน 11 ท่าน ประกอบด้วยกรรมการบริษัทที่เป็นผู้บริหารจำนวน 2 ท่าน (Executive Directors) และกรรมการบริษัทที่ไม่เป็นผู้บริหารจำนวน 9 ท่าน (Non-executive Directors) โดยมีกรรมการที่มีคุณสมบัติเป็นอิสระ 4 ท่าน ซึ่งคิดเป็นจำนวน 1 ใน 3 ของจำนวนกรรมการบริษัททั้งคณะอันจะทำให้เกิดการถ่วงดุลในการพิจารณาและออกเสียงในเรื่องต่าง ๆ อย่างเหมาะสม ทั้งนี้ คณะกรรมการบริษัทมีวาระการดำรงตำแหน่งคราวละไม่เกิน 3 ปีตามกฎหมายที่เกี่ยวข้องกำหนด นอกจากนี้ กรรมการและผู้บริหารของบริษัทสามารถเข้าดำรงตำแหน่งกรรมการหรือผู้บริหารของบริษัทในเครือหรือบริษัทอื่นได้ แต่ต้องเป็นไปตามข้อกำหนดของสำนักงานคณะกรรมการกำกับตลาดหลักทรัพย์และตลาดหลักทรัพย์ คณะกรรมการกำกับหลักทรัพย์และตลาดหลักทรัพย์ คณะกรรมการกำกับตลาดทุน และตลาดหลักทรัพย์แห่งประเทศไทย และหน่วยงานที่เกี่ยวข้อง โดยจะต้องแจ้งต่อที่ประชุมคณะกรรมการบริษัทให้รับทราบด้วย

นอกจากนี้ คณะกรรมการบริษัทยังได้แต่งตั้งคณะอนุกรรมการเพื่อช่วยในการกำกับดูแลกิจการของบริษัท ดังนี้

- (1) คณะกรรมการบริหาร ประกอบด้วยกรรมการบริหารจำนวนอย่างน้อย 3 ท่าน เพื่อทำหน้าที่ช่วยสนับสนุนคณะกรรมการบริษัทในการบริหารจัดการกิจการของบริษัทให้เป็นไปตามนโยบาย แผนงาน ข้อบังคับและคำสั่งใด ๆ รวมทั้งเป้าหมายที่กำหนดไว้ภายใต้กรอบที่ได้รับมอบหมายจากคณะกรรมการบริษัท
- (2) คณะกรรมการตรวจสอบ ประกอบด้วยกรรมการตรวจสอบจำนวนอย่างน้อย 3 ท่าน เพื่อทำหน้าที่ช่วยสนับสนุนคณะกรรมการบริษัทในการกำกับดูแลและตรวจสอบการบริหารงาน การควบคุมภายใน การบริหารความเสี่ยง และธรรมาภิบาล รวมทั้งการจัดทำรายงานทางการเงิน เพื่อให้การปฏิบัติงานและการเปิดเผยข้อมูลของบริษัทเป็นไปอย่างโปร่งใสและน่าเชื่อถือ
- (3) คณะกรรมการสรรหาและพิจารณาค่าตอบแทน ประกอบด้วยกรรมการสรรหาและพิจารณาค่าตอบแทนจำนวนอย่างน้อย 3 ท่าน เพื่อทำหน้าที่สรรหาบุคคลที่มีคุณสมบัติเหมาะสมเพื่อดำรงตำแหน่งกรรมการและผู้บริหารระดับสูง รวมถึงพิจารณารูปแบบ และหลักเกณฑ์การจ่ายค่าตอบแทนของกรรมการและผู้บริหารระดับสูง และการพัฒนาผู้บริหารระดับสูงของบริษัท
- (4) คณะกรรมการบริหารความเสี่ยง ประกอบด้วยสมาชิกอย่างน้อย 5 คน โดยสมาชิกคณะกรรมการบริหารความเสี่ยงไม่จำเป็นต้องดำรงตำแหน่งเป็นกรรมการบริษัทฯ เพื่อทำหน้าที่ช่วยสนับสนุนคณะกรรมการบริษัทในการกำหนดนโยบายด้านการบริหารความเสี่ยงให้ครอบคลุมทั้งองค์กร รวมทั้งกำกับดูแลให้มีระบบหรือกระบวนการบริหารจัดการความเสี่ยงเพื่อลดผลกระทบต่อธุรกิจของบริษัทอย่างเหมาะสม

นอกจากนี้ บริษัทได้จัดให้มีเลขานุการบริษัท เพื่อทำหน้าที่ในการดำเนินการที่เกี่ยวข้องกับการประชุมคณะกรรมการบริษัท และการประชุมผู้ถือหุ้น รวมทั้งสนับสนุนงานของคณะกรรมการบริษัทโดยการให้คำแนะนำในเรื่องข้อกำหนดตามกฎหมายและกฎระเบียบต่าง ๆ ที่เกี่ยวข้องกับการปฏิบัติหน้าที่ของคณะกรรมการ รวมทั้งประสานงานให้มีการปฏิบัติตามมติของคณะกรรมการบริษัท

2. บทบาท หน้าที่ และความรับผิดชอบของคณะกรรมการ

คณะกรรมการบริษัทมีความรับผิดชอบต่อผู้ถือหุ้นเกี่ยวกับการดำเนินธุรกิจของบริษัท และมีหน้าที่กำหนดนโยบายและทิศทางการดำเนินงานของบริษัท รวมทั้งกำกับดูแลให้การบริหารจัดการเป็นไปตามเป้าหมายและแนวทางเพื่อประโยชน์ระยะยาวแก่ผู้ถือหุ้นภายใต้กรอบข้อกำหนดของกฎหมายและหลักจรรยาบรรณในการดำเนินธุรกิจ ขณะเดียวกันก็คำนึงถึงผลประโยชน์ของผู้มีส่วนได้ส่วนเสียทุกฝ่าย ทั้งนี้ โดยมีรายละเอียดตามที่กำหนดไว้ในกฎบัตรของคณะกรรมการบริษัท

(1) นโยบายการกำกับดูแลกิจการ

บริษัทได้จัดให้มีนโยบายการกำกับดูแลกิจการของบริษัทเป็นลายลักษณ์อักษร เพื่อนำเสนอที่ประชุมคณะกรรมการได้ให้ความเห็นชอบนโยบายดังกล่าว ทั้งนี้ การจัดทำคู่มือการกำกับดูแลกิจการมีวัตถุประสงค์เพื่อเป็นแนวทางแก่กรรมการ ผู้บริหาร และพนักงาน ในการปฏิบัติตามนโยบายดังกล่าว โดยบริษัทจะจัดให้มีการทบทวนนโยบายดังกล่าวเป็นประจำทุกปี

(2) หลักจรรยาบรรณในการดำเนินธุรกิจ

บริษัทมีเจตนารมณ์ในการดำเนินธุรกิจของบริษัทอย่างโปร่งใส มีคุณธรรม มีความรับผิดชอบต่อผู้มีส่วนได้ส่วนเสีย ตลอดจนสังคมและสิ่งแวดล้อม โดยบริษัทได้กำหนดข้อพึงปฏิบัติเป็นลายลักษณ์อักษรเพื่อให้คณะกรรมการบริษัท ผู้บริหาร และพนักงานยึดถือเป็นหลักในการปฏิบัติ ดังนี้

- (ก) จรรยาบรรณว่าด้วยความรับผิดชอบต่อผู้ถือหุ้น
- (ข) จรรยาบรรณว่าด้วยความสัมพันธ์ต่อลูกค้า
- (ค) จรรยาบรรณว่าด้วยความสัมพันธ์ต่อคู่ค้า คู่แข่งทางการค้า และเจ้าหน้าที่
- (ง) จรรยาบรรณว่าด้วยความรับผิดชอบต่อพนักงาน
- (จ) จรรยาบรรณว่าด้วยความรับผิดชอบต่อสังคมและสิ่งแวดล้อม

ทั้งนี้ บริษัทจะประกาศและแจ้งให้พนักงานทุกคนรับทราบและปฏิบัติตามอย่างเคร่งครัด

(3) ความขัดแย้งทางผลประโยชน์

บริษัทมีนโยบายขจัดปัญหาความขัดแย้งทางผลประโยชน์อย่างรอบคอบ ด้วยความซื่อสัตย์สุจริต มีเหตุผลและเป็นอิสระภายใต้กรอบจริยธรรมที่ดี เพื่อผลประโยชน์ของบริษัทเป็นสำคัญ โดยกำหนดให้ผู้ที่มีส่วนเกี่ยวข้องหรือเกี่ยวข้องกับรายการที่พิจารณาเปิดเผยข้อมูลเกี่ยวกับส่วนได้เสียของตนและผู้ที่เกี่ยวข้องให้บริษัททราบ และต้องไม่เข้าร่วมการพิจารณา รวมถึงไม่มีอำนาจอนุมัติในรายการดังกล่าว

บริษัทมีนโยบายในการทำรายการเกี่ยวโยงกัน และรายการที่มีความขัดแย้งทางผลประโยชน์ที่สอดคล้องกับกฎหมาย ตลอดจนข้อบังคับของสำนักงานคณะกรรมการกำกับหลักทรัพย์และตลาดหลักทรัพย์ คณะกรรมการกำกับตลาดทุน และตลาดหลักทรัพย์แห่งประเทศไทย รวมทั้งจะเปิดเผยรายการดังกล่าวไว้ในรายงานประจำปี และแบบแสดงรายการข้อมูลประจำปี (แบบ 56-1)

(4) การควบคุมภายใน

บริษัทได้จัดให้มีระบบการควบคุมภายในเพื่อการกำกับดูแลและการควบคุมภายใน ทั้งในระดับบริหารและระดับปฏิบัติงานที่มีประสิทธิภาพ โดยบริษัทมีการจัดตั้งฝ่ายตรวจสอบภายในของบริษัทเพื่อทำหน้าที่ประเมินความเพียงพอของระบบควบคุมภายในและรายงานผลต่อคณะกรรมการตรวจสอบตามแผนการตรวจสอบที่วางไว้

(5) รายงานของคณะกรรมการ

คณะกรรมการตรวจสอบมีหน้าที่สอบทานรายงานทางการเงิน โดยมีฝ่ายบัญชีและผู้สอบบัญชีมาประชุมร่วมกัน และนำเสนอรายงานทางการเงินต่อคณะกรรมการบริษัททุกไตรมาส โดยคณะกรรมการบริษัทเป็นผู้รับผิดชอบต่อการเงินรวมของบริษัทและบริษัทย่อย รวมทั้งสารสนเทศทางการเงินที่ปรากฏในรายงานประจำปี

3. การประชุมคณะกรรมการและการประเมินตนเอง

บริษัทจัดให้มีการประชุมคณะกรรมการอย่างน้อยทุกไตรมาส และมีการประชุมพิเศษเพิ่มตามความจำเป็น โดยมีการกำหนดวาระประชุมชัดเจนล่วงหน้า และมีวาระพิจารณาติดตามผลการดำเนินงานเป็นประจำ บริษัทจะจัดส่งหนังสือเชิญประชุมพร้อมระเบียบวาระการประชุมและเอกสารประกอบการประชุมให้กรรมการทุกท่านล่วงหน้าไม่น้อยกว่า 7 วันก่อนวันประชุม เพื่อให้คณะกรรมการได้มีเวลาศึกษาข้อมูลอย่างเพียงพอก่อนเข้าร่วมประชุม เว้นแต่กรณีมีเหตุจำเป็นเร่งด่วนและจัดให้มีการบันทึกรายงานการประชุมและจัดเก็บรวบรวมเอกสารที่รับรองแล้วเพื่อใช้ในการอ้างอิงและสามารถตรวจสอบได้ โดยในการประชุมทุกครั้ง ควรจัดให้มีผู้บริหารและผู้ที่เกี่ยวข้องเข้าร่วมประชุมเพื่อให้ข้อมูลและรายละเอียดประกอบการตัดสินใจที่ถูกต้องและทันเวลา

ในการลงมติในที่ประชุมคณะกรรมการบริษัทให้ถือมติของเสียงข้างมาก โดยให้กรรมการหนึ่งคนมีหนึ่งเสียง โดยกรรมการที่มีส่วนได้เสียในวาระใดจะไม่เข้าร่วมประชุมและใช้สิทธิออกเสียงลงคะแนนในวาระนั้น ทั้งนี้ ในกรณีที่คะแนนเสียงเท่ากัน ให้ประธานในที่ประชุมจะออกเสียงเพิ่มขึ้นอีกหนึ่งเสียงเป็นเสียงชี้ขาด

นอกจากนี้ คณะกรรมการบริษัทสนับสนุนให้มีการประเมินผลการปฏิบัติงานอย่างน้อยปีละ 1 ครั้ง เพื่อปรับปรุงและแก้ไขการดำเนินงาน โดยมีการกำหนดหัวข้อที่จะประชุมชัดเจนก่อนที่จะวัดผลการประเมินดังกล่าว เพื่อรวบรวมความเห็นและนำเสนอต่อที่ประชุม รวมทั้งเปิดเผยหลักเกณฑ์ ขั้นตอน และผลการประเมินในภาพรวมในรายงานประจำปี

4. ค่าตอบแทน

ค่าตอบแทนของกรรมการ คือ ค่าเบี้ยประชุม ซึ่งจะต้องอยู่ในเกณฑ์เฉลี่ยเมื่อเทียบกับอุตสาหกรรมเดียวกันโดยจะคำนึงถึงความเพียงพอต่อการปฏิบัติหน้าที่และความรับผิดชอบของคณะกรรมการบริษัท ส่วนผู้บริหารจะได้รับผลตอบแทนที่เป็นเงินเดือนและโบนัสประจำปี โดยพิจารณาจากผลการดำเนินงานของบริษัทเป็นสำคัญ ทั้งนี้ ค่าตอบแทนรายปีของกรรมการและผู้บริหารรวมกันจะต้องไม่เป็นจำนวนที่สูงผิดปกติเมื่อเทียบกับผลตอบแทนของกรรมการและผู้บริหารโดยเฉลี่ยของบริษัทที่จดทะเบียนในตลาดหลักทรัพย์แห่งประเทศไทย โดยจะคำนึงถึงประโยชน์สูงสุดของผู้ถือหุ้นเป็นหลัก

ทั้งนี้ บริษัทได้จัดให้มีคณะกรรมการสรรหาและพิจารณาค่าตอบแทนเพื่อพิจารณารูปแบบ และหลักเกณฑ์การจ่ายค่าตอบแทนกรรมการเพื่อนำเสนอให้ที่ประชุมผู้ถือหุ้นพิจารณาอนุมัติ

5. การพัฒนากรรมการและผู้บริหาร

คณะกรรมการบริษัทมีนโยบายส่งเสริมและอำนวยความสะดวกให้มีการฝึกอบรมและให้ความรู้แก่ผู้เกี่ยวข้องในระบบการกำกับดูแลกิจการของบริษัท เช่น กรรมการ กรรมการตรวจสอบ ผู้บริหาร และเลขานุการบริษัท เป็นต้น เพื่อให้มีการปรับปรุงการปฏิบัติงานอย่างต่อเนื่อง การฝึกอบรมและให้ความรู้จากกระทำการเป็นภายในบริษัท หรือใช้บริการของสถาบันภายนอกก็ได้

ในกรณีที่มีการเปลี่ยนแปลงกรรมการหรือมีกรรมการเข้าใหม่ ฝ่ายจัดการจะจัดให้มีเอกสารและข้อมูลที่เป็นประโยชน์ต่อการปฏิบัติหน้าที่ของกรรมการเข้าใหม่ รวมถึงจัดให้มีการแนะนำลักษณะธุรกิจ และแนวทางการดำเนินธุรกิจของบริษัทให้แก่กรรมการใหม่

คณะกรรมการบริษัทจะจัดให้มีการหมุนเปลี่ยนงานที่ได้รับมอบหมายตามความถนัดของผู้บริหารและพนักงาน โดยพิจารณาตามความเหมาะสมของงานและเวลาเป็นหลัก โดยประธานเจ้าหน้าที่บริหารจะกำหนดช่วงเวลาและพิจารณาผลการปฏิบัติงานดังกล่าวเพื่อเป็นแผนพัฒนาและสืบทอดงานของบริษัท ทั้งนี้ เพื่อพัฒนาผู้บริหารและพนักงานให้มีความรู้ความสามารถในการทำงานมากขึ้นและให้สามารถทำงานแทนกันได้

นโยบายเกี่ยวกับการกำกับดูแลกิจการที่ดี นี้ ให้มีผลใช้บังคับตั้งแต่วันที่ 12 พฤษภาคม 2560 เป็นต้นไป โดยการอนุมัติของคณะกรรมการบริษัท ในการประชุมครั้งที่ 2/2560 เมื่อวันที่ 12 พฤษภาคม 2560

6. คณะกรรมการของบริษัทฯ

โครงสร้างคณะกรรมการของบริษัทฯ ประกอบไปด้วยคณะกรรมการ 5 ชุดได้แก่ คณะกรรมการบริษัทฯ คณะกรรมการตรวจสอบ คณะกรรมการบริหาร คณะกรรมการสรรหาและพิจารณาค่าตอบแทน และคณะกรรมการบริหารความเสี่ยง ทั้งนี้ ขอบเขตอำนาจหน้าที่ของคณะกรรมการชุดย่อยต่างๆ ของบริษัทฯ มีดังนี้

(1) คณะกรรมการตรวจสอบ

รายชื่อคณะกรรมการบริหาร ณ วันที่ 31 ธันวาคม 2561 มีจำนวน 4 ท่าน ดังนี้

- | | |
|-------------------------------|-----------------------------------|
| 1. ผศ.ดร.พิบูลย์ ลิ้มประภัทร | ประธานกรรมการตรวจสอบ/กรรมการอิสระ |
| 2. นายกุลทล นาคพรหม | กรรมการตรวจสอบ/กรรมการอิสระ |
| 3. นางเบญจวรรณ ธนไพศาลพิพัฒน์ | กรรมการตรวจสอบ/กรรมการอิสระ |
| 4. นางสาวทิพวรรณ อุทัยสง | กรรมการตรวจสอบ/กรรมการอิสระ |

โดยมีนางสาวจินตนา ทองประยูร เป็นเลขานุการคณะกรรมการตรวจสอบ

หมายเหตุ: กรรมการตรวจสอบที่มีความรู้และประสบการณ์เพียงพอที่จะสามารถทำหน้าที่ในการสอบทานความน่าเชื่อถือของงบการเงินได้ 2 ท่าน คือ

(1) นางเบญจวรรณ ธนไพศาลพิพัฒน์ ซึ่งจบการศึกษาระดับปริญญาโท สาขาบริหารธุรกิจ มหาวิทยาลัยธรรมศาสตร์ และปริญญาตรี สาขาบัญชี คณะพาณิชยศาสตร์และการบัญชี จุฬาลงกรณ์มหาวิทยาลัย ปัจจุบัน ดำรงตำแหน่งผู้จัดการ สำนักงานสอบบัญชีเบญจ และ (2) นางสาวทิพวรรณ อุทัยสง ซึ่งจบการศึกษาระดับปริญญาโท สาขาบริหารธุรกิจ มหาวิทยาลัยธรรมศาสตร์ และปริญญาตรี สาขาบัญชี คณะพาณิชยศาสตร์และการบัญชี มหาวิทยาลัยธรรมศาสตร์

อำนาจหน้าที่และความรับผิดชอบของคณะกรรมการตรวจสอบ

- (1) สอบทานให้บริษัทฯ มีการรายงานทางการเงินอย่างถูกต้องและเปิดเผยข้อมูลเพียงพอ
- (2) สอบทานให้บริษัทฯ มีระบบการควบคุมภายใน (internal control) และระบบการตรวจสอบภายใน (internal audit) ที่มีความเหมาะสมและมีประสิทธิภาพ และพิจารณาความเป็นอิสระของหน่วยงานตรวจสอบภายใน ตลอดจนให้ความเห็นชอบในการพิจารณาแต่งตั้งโยกย้าย เลิกจ้างหัวหน้าหน่วยงานตรวจสอบภายใน หรือหน่วยงานอื่นใดที่รับผิดชอบเกี่ยวกับการตรวจสอบภายใน
- (3) สอบทานให้บริษัทฯ ปฏิบัติตามกฎหมายว่าด้วยหลักทรัพย์และตลาดหลักทรัพย์ ข้อกำหนดของตลาดหลักทรัพย์แห่งประเทศไทยและกฎหมายที่เกี่ยวข้องกับธุรกิจของบริษัทฯ
- (4) พิจารณา คัดเลือก เสนอแต่งตั้งบุคคลซึ่งมีความเป็นอิสระเพื่อทำหน้าที่เป็นผู้สอบบัญชีของบริษัทฯ และเสนอค่าตอบแทนของบุคคลดังกล่าว รวมทั้งเข้าร่วมประชุมกับผู้สอบบัญชีโดยไม่มีฝ่ายจัดการเข้าร่วมประชุมด้วยอย่างน้อยปีละ 1 ครั้ง
- (5) พิจารณารายการที่เกี่ยวข้องกันหรือรายการที่อาจมีความขัดแย้งทางผลประโยชน์ให้เป็นไปตามกฎหมายว่าด้วยหลักทรัพย์และตลาดหลักทรัพย์ รวมทั้งประกาศและข้อกำหนดของตลาดหลักทรัพย์แห่งประเทศไทย หรือกฎหมายอื่นใดที่เกี่ยวข้อง ทั้งนี้ เพื่อให้มั่นใจว่ารายการดังกล่าวสมเหตุสมผลและเป็นประโยชน์สูงสุดต่อบริษัทฯ
- (6) จัดทำรายงานของคณะกรรมการตรวจสอบโดยเปิดเผยไว้ในรายงานประจำปีของบริษัทฯ ซึ่งรายงานดังกล่าวต้องลงนามโดยประธานคณะกรรมการตรวจสอบ และต้องประกอบด้วยข้อมูลอย่างน้อยดังต่อไปนี้
 - (ก) ความเห็นเกี่ยวกับความถูกต้อง ครบถ้วน เป็นที่เชื่อถือได้ของรายงานทางการเงินของบริษัทฯ
 - (ข) ความเห็นเกี่ยวกับความเพียงพอของระบบควบคุมภายในของบริษัทฯ
 - (ค) ความเห็นเกี่ยวกับการปฏิบัติตามกฎหมายว่าด้วยหลักทรัพย์และตลาดหลักทรัพย์ ข้อกำหนดของตลาดหลักทรัพย์แห่งประเทศไทย หรือกฎหมายที่เกี่ยวข้องกับธุรกิจของบริษัทฯ
 - (ง) ความเห็นเกี่ยวกับความเหมาะสมของผู้สอบบัญชี
 - (จ) ความเห็นเกี่ยวกับรายการที่อาจมีความขัดแย้งทางผลประโยชน์
 - (ฉ) จำนวนการประชุมคณะกรรมการตรวจสอบ และการเข้าร่วมประชุมของกรรมการตรวจสอบแต่ละท่าน
 - (ช) ความเห็นหรือข้อสังเกตโดยรวมที่คณะกรรมการตรวจสอบได้จากการปฏิบัติหน้าที่ตาม กฎบัตร (charter)

- (ข) รายการอื่นที่เห็นว่าผู้ถือหุ้นและผู้ลงทุนทั่วไปควรทราบ ภายใต้ขอบเขตหน้าที่และความรับผิดชอบที่ได้รับมอบหมายจากคณะกรรมการบริษัท
- (7) สอบทานถึงประสิทธิภาพและความเหมาะสมของการบริหารความเสี่ยงของบริษัท
- (8) ทบทวนและเสนอแก้ไขขอบเขตอำนาจ หน้าที่และความรับผิดชอบของคณะกรรมการตรวจสอบให้สอดคล้องกับสภาวะการณ์
- (9) ตรวจสอบและสอบสวนผู้ที่เกี่ยวข้องภายใต้อำนาจหน้าที่ของคณะกรรมการตรวจสอบ และมีอำนาจในการว่าจ้างหรือนำผู้เชี่ยวชาญเฉพาะด้านมาช่วยงานตรวจสอบและสอบสวน
- (10) หากพบหรือมีข้อสงสัยว่ามีรายการหรือการกระทำดังต่อไปนี้ ซึ่งอาจมีผลกระทบอย่างมีนัยสำคัญต่อฐานะทางการเงินและผลการดำเนินงานของบริษัท ให้คณะกรรมการตรวจสอบรายงานต่อคณะกรรมการบริษัท เพื่อดำเนินการปรับปรุงแก้ไขภายในเวลาที่คณะกรรมการตรวจสอบเห็นสมควร
- (ก) รายการที่เกิดความขัดแย้งทางผลประโยชน์
- (ข) การทุจริตหรือมีสิ่งผิดปกติหรือมีความบกพร่องที่สำคัญในระบบควบคุมภายใน
- (ค) การฝ่าฝืนกฎหมายว่าด้วยหลักทรัพย์และตลาดหลักทรัพย์ ข้อกำหนดของตลาดหลักทรัพย์แห่งประเทศไทย หรือกฎหมายที่เกี่ยวข้องกับธุรกิจของบริษัท

หากคณะกรรมการบริษัท หรือผู้บริหารไม่ดำเนินการให้มีการปรับปรุงแก้ไขภายในเวลาข้างต้น กรรมการตรวจสอบรายใดรายหนึ่งอาจรายงานว่ามีรายการหรือการกระทำตามข้างต้นต่อสำนักงานคณะกรรมการกำกับหลักทรัพย์และตลาดหลักทรัพย์ หรือตลาดหลักทรัพย์แห่งประเทศไทย

- (11) ให้ความเห็นต่อฝ่ายจัดการเกี่ยวกับการแต่งตั้ง เลิกจ้าง ผลการดำเนินงาน งบประมาณ และอัตราของฝ่ายตรวจสอบภายใน
- (12) จัดทำรายงานการดำเนินงานของคณะกรรมการตรวจสอบต่อคณะกรรมการบริษัท อย่างน้อยปีละ 1 ครั้ง
- (13) สอบทานและทบทวนนโยบายและกระบวนการกำกับดูแลกิจการและความรับผิดชอบต่อสังคม รวมถึงการต่อต้านการทุจริตคอร์รัปชัน
- (14) ปฏิบัติการอื่นใดตามที่คณะกรรมการบริษัท มอบหมายด้วยความเห็นชอบของคณะกรรมการตรวจสอบ

(2) คณะกรรมการบริหาร

รายชื่อคณะกรรมการบริหาร ณ วันที่ 31 ธันวาคม 2561 มีจำนวน 9 ท่าน ดังนี้

1.รศ.นพ.วิรัตน์ วงศ์แสงนาค	ประธานกรรมการบริหาร
2.ดร.อังกูร ฉันทนาวานิช	รองประธานกรรมการบริหาร
3.นพ.เรืองฤทธิ์ หรรษกุล	กรรมการบริหาร
4.นายวิทวัส เพิ่มผล	กรรมการบริหาร / เลขานุการฯ
5.นส.โสมศรี ชัยวชิระศักดิ์	กรรมการบริหาร
6.นส.สุรจิตร จันทวงศ์	กรรมการบริหาร
7.พญ.ภัทรหทัย ภูพานิช	กรรมการบริหาร
8.นส.จิราวรรณ เม่งห้อง	กรรมการบริหาร
9.นายเอกชัย ศิริชูติมางกูร	กรรมการบริหาร

โดยมีนายวิทวัส เพิ่มผล เป็นเลขานุการคณะกรรมการบริหาร

อำนาจหน้าที่และความรับผิดชอบของคณะกรรมการบริหาร

- (1) จัดทำและกำหนดวิสัยทัศน์ พันธกิจ นโยบาย กลยุทธ์ แผนธุรกิจ งบประมาณ โครงสร้างการบริหารงาน และอำนาจการบริหารงานเพื่อเสนอให้คณะกรรมการบริษัท เห็นชอบ และดำเนินการตามที่ได้รับความเห็นชอบจากคณะกรรมการบริษัท รวมถึงตรวจสอบและติดตามผลการดำเนินงานดังกล่าวให้เป็นไปอย่างมีประสิทธิภาพและประสิทธิผล
- (2) เป็นผู้บริหารจัดการและควบคุมดูแลการดำเนินงานที่เกี่ยวข้องกับการบริหารงานทั่วไปของบริษัท
- (3) อนุมัติการเข้าทำสัญญา และ/หรือธุรกรรมใดๆ ที่เกี่ยวข้องกับการดำเนินธุรกิจปกติของบริษัท (เช่น การซื้อขาย การลงทุนหรือร่วมลงทุนกับบุคคลอื่นเพื่อการทำธุรกรรมตามปกติของบริษัท และเป็นไปเพื่อประโยชน์ในการดำเนินงานตามวัตถุประสงค์ของบริษัท) ภายใต้วงเงินตามที่กำหนดไว้ในอำนาจอนุมัติ (Authority Limits)
- (4) อนุมัติการกู้ยืมเงิน และการขอสินเชื่อใดๆ จากสถาบันการเงิน การให้กู้ยืม ตลอดจนการจำนำ จำนอง หรือเข้าเป็นผู้ค้ำประกันของบริษัท และบริษัทย่อย ภายในวงเงินตามที่กำหนดไว้ในอำนาจอนุมัติ (Authority Limits)
- (5) อนุมัติการแต่งตั้งที่ปรึกษาต่างๆ ที่จำเป็นต่อการดำเนินงานของบริษัท โดยอยู่ภายใต้กรอบงบประมาณที่ผ่านการอนุมัติจากคณะกรรมการบริษัท ในแต่ละปี

- (6) กำหนดกรอบและนโยบายสำหรับกำหนดเงินเดือน การปรับขึ้นเงินเดือน การกำหนดเงินโบนัส ค่าตอบแทน และบำเหน็จรางวัลของพนักงานและผู้บริหาร (นอกเหนือจากผู้บริหารระดับสูง)
- (7) ดำเนินการอื่นใดตามที่ได้รับมอบหมายจากคณะกรรมการบริษัท หรือตามนโยบายที่คณะกรรมการบริษัท กำหนด
- (8) มอบอำนาจให้บุคคลใดบุคคลหนึ่งหรือหลายคนปฏิบัติการอย่างใดแทนคณะกรรมการบริหาร

ทั้งนี้ การมอบอำนาจ หน้าที่และความรับผิดชอบของคณะกรรมการบริหารนั้นจะไม่มีลักษณะเป็นการมอบอำนาจหรือมอบอำนาจช่วงที่ทำให้คณะกรรมการบริหาร หรือผู้รับมอบอำนาจจากคณะกรรมการบริหารสามารถอนุมัติรายการที่ตนหรือบุคคลที่อาจมีความขัดแย้ง (ตามที่นิยามไว้ในประกาศคณะกรรมการกำกับหลักทรัพย์และตลาดหลักทรัพย์ หรือประกาศคณะกรรมการกำกับตลาดทุน) อาจมีส่วนได้เสีย หรืออาจได้รับประโยชน์ในลักษณะใดๆ หรืออาจมีความขัดแย้งทางผลประโยชน์อื่นใดกับบริษัท หรือบริษัทย่อยของบริษัท ยกเว้นเป็นการอนุมัติรายการที่เป็นไปตามนโยบายและหลักเกณฑ์ที่ประชุมคณะกรรมการบริษัท ได้อนุมัติไว้

(3) คณะกรรมการสรรหาและพิจารณาค่าตอบแทน

รายชื่อคณะกรรมการสรรหาและพิจารณาค่าตอบแทน ณ วันที่ 31 ธันวาคม 2561 มีจำนวน 4 ท่าน ดังนี้

- | | |
|------------------------------|---------------------------------------|
| 1. ผศ.ดร.พิบูลย์ ภูมิประภัทร | ประธานกรรมการสรรหาและพิจารณาค่าตอบแทน |
| 2. นายภูมณฑล นาคพรหม | กรรมการสรรหาและพิจารณาค่าตอบแทน |
| 3. รศ.นพ.วิรัตน์ วงศ์แสงนาค | กรรมการสรรหาและพิจารณาค่าตอบแทน |
| 4. ดร.อังกูร ชันทรวานิช | กรรมการสรรหาและพิจารณาค่าตอบแทน |

โดยมี นายวิฑูรย์ เพิ่มผล เป็น เลขานุการคณะกรรมการสรรหาและพิจารณาค่าตอบแทน

อำนาจหน้าที่และความรับผิดชอบของคณะกรรมการสรรหาและพิจารณาค่าตอบแทน

ด้านการสรรหา

- (1) กำหนดนโยบาย คุณสมบัติ หลักเกณฑ์ และวิธีการในการสรรหากรรมการ (รวมถึงกรรมการชุดย่อยของบริษัท) และผู้บริหารระดับสูง เพื่อเสนอให้คณะกรรมการบริษัท พิจารณานุมัติ
- (2) คัดเลือกและเสนอชื่อบุคคลที่มีคุณสมบัติเหมาะสม และเป็นไปตามระเบียบและกฎหมายที่เกี่ยวข้องกำหนดเพื่อดำรงตำแหน่งกรรมการบริษัท กรรมการชุดย่อยและผู้บริหารระดับสูงเพื่อให้คณะกรรมการบริษัท พิจารณา และ/หรือ นำเสนอต่อที่ประชุมผู้ถือหุ้น พิจารณานุมัติต่อไป (แล้วแต่กรณี)

ทั้งนี้ ในการเสนอชื่อกรรมการบริษัท คณะกรรมการสรรหาและพิจารณาค่าตอบแทนจะพิจารณาถึงประสบการณ์อย่างน้อยด้านหนึ่งด้านใดที่สำคัญสำหรับการดำรงตำแหน่ง (เช่น การแพทย์ การเงิน บริหารธุรกิจ การตลาด การบริหารทรัพยากรบุคคล กฎหมาย การจัดการ เป็นต้น) ตลอดจนพิจารณาถึงความสามารถที่จะช่วยให้การดำเนินการของคณะกรรมการบริษัท เป็นไปอย่างรอบคอบยิ่งขึ้น ความสามารถในการดำเนินการตัดสินใจทางธุรกิจอย่างมีเหตุมีผล รวมถึงความสามารถในการคิดอย่างมีกลยุทธ์ และแสดงให้เห็นถึงความมีประสบการณ์ในการเป็นผู้นำ รวมทั้งความชำนาญในวิชาชีพในระดับสูงและความซื่อสัตย์ ตลอดจนมีคุณสมบัติส่วนบุคคลอื่นที่เหมาะสม

- (3) ดูแลให้คณะกรรมการและคณะกรรมการชุดย่อยมีขนาดและองค์ประกอบที่เหมาะสมกับองค์กร รวมถึงมีการปรับเปลี่ยนให้สอดคล้องกับสภาพแวดล้อม โดยคณะกรรมการบริษัท และคณะกรรมการชุดย่อยจะต้องประกอบด้วยบุคคลที่มีความรู้ ความความสามารถทักษะ และประสบการณ์ในด้านต่างๆ ที่จำเป็นต่อการดำเนินธุรกิจ
- (4) เปิดเผยนโยบายและรายละเอียดของกระบวนการสรรหาในรายงานประจำปีของบริษัท
- (5) ทบทวนและสรุปผลการจัดทำแผนการสืบทอดตำแหน่งและความต่อเนื่องในการบริหารที่เหมาะสม สำหรับตำแหน่งผู้บริหารระดับสูงเป็นประจำทุกปีและรายงานให้คณะกรรมการบริษัท รับทราบ
- (6) ดำเนินการอื่นใดตามที่ได้รับมอบหมายจากคณะกรรมการบริษัท หรือตามนโยบายที่คณะกรรมการบริษัท กำหนด

ด้านการพิจารณาค่าตอบแทน

- (1) กำหนดนโยบาย หลักเกณฑ์ หรือวิธีการพิจารณาค่าตอบแทนและผลประโยชน์อื่น รวมถึงเสนอค่าตอบแทนสำหรับกรรมการและผู้บริหารระดับสูง ต่อที่ประชุมคณะกรรมการบริษัท อนุมัติ และ/หรือนำเสนอต่อที่ประชุมผู้ถือหุ้นเพื่อพิจารณานุมัติต่อไป (แล้วแต่กรณี) โดยมีหลักเกณฑ์ที่ชัดเจน โปร่งใส และเหมาะสม เป็นไปตามแนวปฏิบัติที่ดี ซึ่งจะพิจารณาโดยเปรียบเทียบกับอุตสาหกรรมประเภทเดียวกัน ระดับเดียวกัน พิจารณาตามประสบการณ์ ภาระขอบเขตหน้าที่ความรับผิดชอบ
- (2) ดูแลให้กรรมการบริษัท และผู้บริหารระดับสูง ได้รับผลตอบแทนที่เหมาะสมกับหน้าที่และความรับผิดชอบ
- (3) ดำเนินการอื่นใดตามที่ได้รับมอบหมายจากคณะกรรมการบริษัท หรือตามนโยบายที่คณะกรรมการบริษัท กำหนด

(4) คณะกรรมการบริหารความเสี่ยง

รายชื่อคณะกรรมการบริหารความเสี่ยง ณ วันที่ 1 พฤษภาคม 2561 มีจำนวน 8 ท่าน ดังนี้

1.ดร.อังกูร ฉันทนาพานิช	ประธานกรรมการบริหารความเสี่ยง
2.นพ.เรืองฤทธิ์ ธรรมกุล	รองประธานกรรมการบริหารความเสี่ยง
3.พญ.ภัทรหทัย ภูพานิช	กรรมการบริหารความเสี่ยง
4.นายวิฑูรย์ เพิ่มผล	กรรมการบริหารความเสี่ยง
5.นางสาวโฉมศรี ชัยวัชรศักดิ์	กรรมการบริหารความเสี่ยง
6.นางพัชรินทร์ โยธินสรเสริญ	กรรมการบริหารความเสี่ยง
7.นางสาวปณณช ธิชัยพัทธ์	กรรมการบริหารความเสี่ยง
8.นางสาวสุรจิตร จันทวงศ์	กรรมการบริหารความเสี่ยง / เลขานุการ

โดยมี นางสาวสุรจิตร จันทวงศ์ เป็นเลขานุการคณะกรรมการบริหารความเสี่ยง

อำนาจหน้าที่และความรับผิดชอบของคณะกรรมการบริหารความเสี่ยง

คณะกรรมการบริหารความเสี่ยงมีขอบเขต อำนาจหน้าที่ และความรับผิดชอบ ดังต่อไปนี้

- (1) ทบทวนถึงลักษณะความเสี่ยงที่บริษัทฯ ประสบอยู่หรือคาดว่าจะเกิดขึ้นและส่งผลกระทบต่อบริษัทฯ (Identification of Risk) รวมทั้งกำหนดนโยบายการบริหารความเสี่ยงทั้งจากภายนอกและภายในองค์กรให้ครอบคลุมอย่างน้อย 4 ประการดังนี้
 - (ก) ความเสี่ยงทางการเงิน (Financial Risk)
 - (ข) ความเสี่ยงด้านการดำเนินงาน (Operational Risk)
 - (ค) ความเสี่ยงด้านกลยุทธ์การดำเนินธุรกิจ (Strategic Risk)
 - (ง) ความเสี่ยงจากกฎหมาย นุคูลากรและข้อผูกพันตามสัญญาต่างๆ ขององค์กร (Compliance Risk)
- (2) กำหนดกลยุทธ์ โครงสร้างและทรัพยากรที่ใช้ในการบริหารความเสี่ยงขององค์กรให้สอดคล้องกับนโยบายการบริหารความเสี่ยงตลอดจนกลยุทธ์และทิศทางธุรกิจของบริษัทฯ
- (3) กำหนดวงเงินหรือประเภทของกิจกรรมตามความเสี่ยงเพื่อใช้เป็นเกณฑ์ในการปฏิบัติงานตามสถานการณ์ความเสี่ยงแต่ละประเภทเพื่อเสนอให้คณะกรรมการบริษัทฯ เห็นชอบ
- (4) กำกับดูแลตลอดจนทบทวนนโยบาย กลยุทธ์ และวิธีปฏิบัติ เพื่อให้มั่นใจได้ว่ากลยุทธ์การบริหารความเสี่ยง ได้นำไปปฏิบัติอย่างเหมาะสม
- (5) มีอำนาจแต่งตั้งคณะทำงาน เพื่อประเมินและติดตามความเสี่ยงทั่วองค์กร
- (6) ดำเนินการอื่นใดตามที่ได้รับมอบหมายจากคณะกรรมการบริษัทฯ

ทั้งนี้ ให้ประธานกรรมการบริหารความเสี่ยงหรือผู้ที่ได้รับมอบหมายมีหน้าที่รายงานผลการประชุมคณะกรรมการบริหารความเสี่ยงต่อ

คณะกรรมการตรวจสอบ เพื่อพิจารณาก่อนเสนอให้คณะกรรมการบริษัทฯ รับทราบทุกไตรมาส

7. การสรรหาและแต่งตั้งกรรมการและผู้บริหารระดับสูงสุด

การคัดเลือกบุคคลที่จะได้รับการแต่งตั้งให้ดำรงตำแหน่งกรรมการและผู้บริหารของบริษัทฯ จะต้องมีความสอดคล้องกับมาตรา 68 แห่งพระราชบัญญัติบริษัทมหาชน จำกัด พ.ศ. 2535 และจะต้องเป็นไปตามข้อบังคับของบริษัทฯ รวมทั้งไม่มีลักษณะต้องห้ามตามประกาศคณะกรรมการกำกับตลาดทุนที่ ทจ. 28/2551 เรื่องการขออนุญาตและการอนุญาตให้เสนอขายหุ้นที่ออกใหม่ ฉบับลงวันที่ 15 ธันวาคม 2551 โดยมีหลักเกณฑ์การเลือกและแต่งตั้งกรรมการและผู้บริหาร ดังนี้

(1) คณะกรรมการบริษัทฯ

องค์ประกอบของคณะกรรมการบริษัทฯ มีดังต่อไปนี้

- (1) คณะกรรมการบริษัทฯ ไม่จำเป็นต้องเป็นผู้ถือหุ้นของบริษัทฯ
- (2) คณะกรรมการบริษัทฯ ให้มีจำนวนตามที่ประชุมผู้ถือหุ้นกำหนด แต่ต้องประกอบด้วยกรรมการจำนวนอย่างน้อย 5 คน และกรรมการไม่น้อยกว่าหนึ่งในสามของจำนวนกรรมการทั้งหมดนั้นต้องมีถิ่นที่อยู่ในราชอาณาจักร
- (3) คณะกรรมการบริษัทฯ ประกอบด้วยกรรมการอิสระอย่างน้อย 1 ใน 3 ของกรรมการทั้งหมด แต่ต้องไม่น้อยกว่า 3 คน

ทั้งนี้ คณะกรรมการบริษัทฯ จะร่วมกันคัดเลือกและเสนอชื่อบุคคลซึ่งมีความสมบัติตามที่ระบุข้างต้น เพื่อดำรงตำแหน่งกรรมการบริษัทฯ และนำเสนอชื่อบุคคลดังกล่าวต่อที่ประชุมผู้ถือหุ้นเพื่อพิจารณามติเลือกต่อไป โดยคุณสมบัติของกรรมการของบริษัทฯ มีดังนี้

- (1) เป็นผู้มีความรู้ความสามารถ มีความซื่อสัตย์สุจริต มีจริยธรรมในการดำเนินธุรกิจ และมีเวลาเพียงพอที่จะอุทิศความรู้ความสามารถและปฏิบัติหน้าที่แก่บริษัทฯ ได้

- (2) มีคุณสมบัติครบถ้วนและไม่มีลักษณะต้องห้ามตามกฎหมายว่าด้วยบริษัทมหาชนจำกัดและกฎหมายอื่นที่เกี่ยวข้อง รวมถึงต้องไม่มีลักษณะที่แสดงถึงการขาดความเหมาะสมที่จะได้รับความไว้วางใจให้บริหารจัดการกิจการที่มีมหาชนเป็นผู้ถือหุ้นตามที่คณะกรรมการกำกับหลักทรัพย์และตลาดหลักทรัพย์ประกาศกำหนด
- (3) ไม่เป็นบุคคลซึ่งประกอบกิจการอันมีสภาพอย่างเดียวกันและเป็นการแข่งขันกับกิจการของบริษัทฯ หรือเข้าเป็นหุ้นส่วน หรือกรรมการ ในนิติบุคคลอื่นซึ่งประกอบกิจการอันมีสภาพอย่างเดียวกันและเป็นการแข่งขันกับกิจการของบริษัทฯ ไม่ว่าจะทำเพื่อประโยชน์ของตน หรือผู้อื่น เว้นแต่จะแจ้งให้ที่ประชุมผู้ถือหุ้นทราบก่อนที่จะมีมติแต่งตั้ง
- (4) กรรมการอิสระต้องมีคุณสมบัติเกี่ยวกับความเป็นอิสระตามที่บริษัทฯ กำหนด และเป็นไปตามแนวทางเดียวกันกับประกาศ คณะกรรมการกำกับตลาดทุนที่กำหนดคุณสมบัติของกรรมการอิสระ และต้องสามารถดูแลผลประโยชน์ของผู้ถือหุ้นทุกรายได้เท่าเทียมกันและไม่ให้เกิดความขัดแย้งทางผลประโยชน์ นอกจากนี้ ยังต้องสามารถเข้าร่วมประชุมคณะกรรมการบริษัทฯ โดยให้ความเห็นอย่างเป็นอิสระได้

ทั้งนี้ บริษัทฯ กำหนดให้กรรมการที่ไม่ทำหน้าที่เป็นผู้บริหารเป็นกรรมการที่เป็นอิสระจากฝ่ายจัดการและผู้ถือหุ้นที่มีอำนาจควบคุม และเป็นผู้ซึ่งไม่มีความสัมพันธ์ทางธุรกิจกับบริษัทฯ ในลักษณะที่จะให้ข้อจำกัดในการแสดงความเห็นเป็นอิสระ และจะต้องมีคุณสมบัติเพิ่มเติมดังต่อไปนี้

- (ก) ถือหุ้นไม่เกินร้อยละหนึ่งของจำนวนหุ้นที่มีสิทธิออกเสียงทั้งหมดของบริษัทฯ บริษัทใหญ่ บริษัทย่อย บริษัทร่วม ผู้ถือหุ้นรายใหญ่ หรือผู้มีอำนาจควบคุมของบริษัทฯ ทั้งนี้ ให้นับรวมการถือหุ้นของผู้ที่เกี่ยวข้องของกรรมการอิสระรายนั้นๆ เข้าไปด้วย
- (ข) ไม่เป็นหรือเคยเป็นกรรมการที่มีส่วนร่วมบริหารงาน ลูกจ้าง พนักงาน ที่ปรึกษาที่ได้เงินเดือนประจำ หรือผู้มีอำนาจควบคุมของบริษัทฯ บริษัทใหญ่ บริษัทย่อย บริษัทร่วม บริษัทย่อยลำดับเดียวกัน ผู้ถือหุ้นรายใหญ่ หรือของผู้มีอำนาจควบคุมของบริษัทฯ เว้นแต่จะได้พ้นจากการมีลักษณะดังกล่าวมาแล้วไม่น้อยกว่าสองปีก่อนวันที่ยื่นคำขออนุญาตต่อสำนักงานคณะกรรมการกำกับหลักทรัพย์และตลาดหลักทรัพย์ ทั้งนี้ ลักษณะต้องห้ามดังกล่าวไม่รวมถึงกรณีที่กรรมการอิสระเคยเป็นข้าราชการ หรือที่ปรึกษาของส่วนราชการซึ่งเป็นผู้ถือหุ้นรายใหญ่ หรือผู้มีอำนาจควบคุมของบริษัทฯ
- (ค) ไม่เป็นบุคคลที่มีความสัมพันธ์ทางสายโลหิต หรือโดยการจดทะเบียนตามกฎหมาย ในลักษณะที่เป็น บิดามารดา คู่สมรส พี่น้อง และบุตร รวมทั้งคู่สมรสของบุตร ของกรรมการรายอื่น ผู้บริหาร ผู้ถือหุ้นรายใหญ่ ผู้มีอำนาจควบคุม หรือบุคคลที่จะได้รับการเสนอให้เป็น กรรมการ ผู้บริหาร หรือผู้มีอำนาจควบคุมของบริษัทฯ หรือบริษัทย่อย
- (ง) ไม่มีหรือเคยมีความสัมพันธ์ทางธุรกิจกับบริษัทฯ บริษัทใหญ่ บริษัทย่อย บริษัทร่วม ผู้ถือหุ้นรายใหญ่หรือผู้มีอำนาจควบคุมของบริษัทฯ ในลักษณะที่อาจเป็นการขัดขวางการใช้วิจารณญาณอย่างอิสระของตน รวมทั้งไม่เป็นหรือเคยเป็นผู้ถือหุ้นที่มีนัย หรือผู้มีอำนาจควบคุมของผู้ที่มีความสัมพันธ์ทางธุรกิจกับบริษัทฯ บริษัทใหญ่ บริษัทย่อย บริษัทร่วม ผู้ถือหุ้นรายใหญ่ หรือผู้มีอำนาจควบคุมของบริษัทฯ เว้นแต่จะได้พ้นจากการมีลักษณะดังกล่าวมาแล้วไม่น้อยกว่าสองปีก่อนวันที่ยื่นคำขออนุญาตต่อสำนักงานกำกับหลักทรัพย์และตลาดหลักทรัพย์

ความสัมพันธ์ทางธุรกิจดังกล่าว หมายความว่ารวมถึงการทำรายการทางการค้าที่กระทำเป็นปกติเพื่อประกอบกิจการ การเช่า หรือให้เช่าอสังหาริมทรัพย์ รายการเกี่ยวกับสินทรัพย์หรือบริการ หรือการให้หรือรับความช่วยเหลือทางการเงินด้วยการรับหรือให้กู้ยืม คำประกัน การให้สินทรัพย์เป็นหลักประกันหนี้สิน รวมถึงพฤติกรรมอื่นทำนองเดียวกัน ซึ่งเป็นผลให้บริษัทฯ หรือคู่สัญญามีภาระหนี้ที่ต้องชำระต่ออีกฝ่ายหนึ่ง ตั้งแต่ร้อยละสามของสินทรัพย์ที่มีตัวตนสุทธิของบริษัทฯ หรือตั้งแต่ยี่สิบล้านบาทขึ้นไป แล้วแต่จำนวนใดจะต่ำกว่า ทั้งนี้ การคำนวณภาระหนี้ดังกล่าวให้เป็นไปตามวิธีการคำนวณมูลค่าของรายการที่เกี่ยวข้องกันตามประกาศคณะกรรมการกำกับตลาดทุนว่าด้วยหลักเกณฑ์ในการทำรายการที่เกี่ยวข้องกัน โดยอนุโลม แต่ในการพิจารณาภาระหนี้ดังกล่าว ให้นับรวมภาระหนี้ที่เกิดขึ้นในระหว่างหนึ่งปีก่อนวันที่มีความสัมพันธ์ทางธุรกิจกับบุคคลเดียวกัน

- (จ) ไม่เป็นหรือเคยเป็นผู้สอบบัญชีของบริษัทฯ บริษัทใหญ่ บริษัทย่อย บริษัทร่วม ผู้ถือหุ้นรายใหญ่ หรือผู้มีอำนาจควบคุมของบริษัทฯ และไม่เป็นผู้ถือหุ้นที่มีนัย ผู้มีอำนาจควบคุม หรือหุ้นส่วนของสำนักงานสอบบัญชี ซึ่งมีผู้สอบบัญชีของบริษัทฯ บริษัทใหญ่ บริษัทย่อย บริษัทร่วม ผู้ถือหุ้นรายใหญ่ หรือผู้มีอำนาจควบคุมของบริษัทฯ สังกัดอยู่ เว้นแต่จะได้พ้นจากการมีลักษณะดังกล่าวมาแล้วไม่น้อยกว่าสองปีก่อนวันที่ยื่นคำขออนุญาตต่อสำนักงานกำกับหลักทรัพย์และตลาดหลักทรัพย์
- (ฉ) ไม่เป็นหรือเคยเป็นผู้ให้บริการทางวิชาชีพใดๆ ซึ่งรวมถึงการให้บริการเป็นที่ปรึกษากฎหมายหรือที่ปรึกษาทางการเงิน ซึ่งได้รับค่าบริการเกินกว่าสองล้านบาทต่อปีจากบริษัทฯ บริษัทใหญ่ บริษัทย่อย บริษัทร่วม ผู้ถือหุ้นรายใหญ่ หรือผู้มีอำนาจควบคุมของบริษัทฯ และไม่เป็นผู้ถือหุ้นที่มีนัย ผู้มีอำนาจควบคุมหรือหุ้นส่วนของผู้ให้บริการทางวิชาชีพนั้นด้วย เว้นแต่จะได้พ้นจากการมีลักษณะดังกล่าวมาแล้วไม่น้อยกว่าสองปีก่อนวันที่ยื่นคำขออนุญาตต่อสำนักงานกำกับหลักทรัพย์และตลาดหลักทรัพย์
- (ช) ไม่เป็นกรรมการที่ได้รับการแต่งตั้งขึ้นเพื่อเป็นตัวแทนของกรรมการของบริษัทฯ ผู้ถือหุ้นรายใหญ่หรือผู้ถือหุ้นซึ่งเป็นผู้ที่เกี่ยวข้องกับผู้ถือหุ้นรายใหญ่

- (ข) ไม่ประกอบกิจการที่มีสภาพอย่างเดียวกันและเป็นการแข่งขันที่มีนัยกับกิจการของบริษัทฯ หรือบริษัทย่อยหรือไม่เป็นหุ้นส่วนที่มีนัยในทางหุ้นส่วน หรือเป็นกรรมการที่มีส่วนร่วมบริหารงาน ลูกจ้าง พนักงาน ที่ปรึกษาที่รับเงินเดือนประจำหรือถือหุ้นเกินร้อยละหนึ่งของจำนวนหุ้นที่มีสิทธิออกเสียงทั้งหมดของบริษัทอื่น ซึ่งประกอบกิจการที่มีสภาพอย่างเดียวกันและเป็นการแข่งขันที่มีนัยกับกิจการของบริษัทฯ หรือบริษัทย่อย
- (ฅ) ไม่มีลักษณะอื่นใดที่ทำให้ไม่สามารถให้ความเห็นอย่างเป็นอิสระเกี่ยวกับการดำเนินงานของบริษัทฯ

(2) *กรรมการตรวจสอบ*

ให้คณะกรรมการบริษัทฯ หรือที่ประชุมผู้ถือหุ้นเป็นผู้แต่งตั้งกรรมการอิสระของบริษัทฯ เป็นกรรมการตรวจสอบ โดยคณะกรรมการตรวจสอบประกอบด้วยกรรมการอิสระอย่างน้อย 3 คน ซึ่งกรรมการตรวจสอบอย่างน้อย 1 คน ต้องเป็นผู้มีความรู้และประสบการณ์ด้านการบัญชีหรือการเงินอย่างเพียงพอในการทำหน้าที่สอบทานงบการเงินได้ ทั้งนี้กรรมการตรวจสอบต้องมีคุณสมบัติดังนี้

- (1) เป็นผู้มีความรู้ครบถ้วนในการเป็นกรรมการอิสระตามหลักเกณฑ์และเงื่อนไขที่คณะกรรมการกำกับหลักทรัพย์และตลาดหลักทรัพย์ คณะกรรมการกำกับตลาดทุน และ/หรือตลาดหลักทรัพย์แห่งประเทศไทยประกาศกำหนด
- (2) ไม่เป็นกรรมการที่ได้รับมอบหมายจากคณะกรรมการ ให้ตัดสินใจในการดำเนินกิจการของบริษัทฯ บริษัทใหญ่ บริษัทย่อย บริษัทร่วม บริษัทย่อยลำดับเดียวกัน ผู้ถือหุ้นรายใหญ่ หรือผู้มีอำนาจควบคุมของบริษัทฯ
- (3) ไม่เป็นกรรมการของบริษัทใหญ่ บริษัทย่อยหรือบริษัทย่อยลำดับเดียวกันเฉพาะที่เป็นบริษัทจดทะเบียน
- (4) มีความรู้และประสบการณ์เพียงพอที่จะสามารถทำหน้าที่ในฐานะกรรมการตรวจสอบ ทั้งนี้ ต้องมีกรรมการตรวจสอบอย่างน้อย 1 คนที่มีความรู้และประสบการณ์เพียงพอที่จะสามารถทำหน้าที่ในการสอบทานความน่าเชื่อถือของงบการเงินได้

(3) *กรรมการบริหาร*

คณะกรรมการบริษัทฯ เป็นผู้คัดเลือกและแต่งตั้งบุคคลที่จะมาดำรงตำแหน่งกรรมการบริหาร โดยคณะกรรมการบริหารประกอบด้วยสมาชิกอย่างน้อย 3 ท่าน ซึ่งสมาชิกคณะกรรมการบริหารไม่จำเป็นต้องดำรงตำแหน่งเป็นกรรมการบริษัทฯ ทั้งนี้ กรรมการบริหารต้องเป็นบุคคลผู้มีความรู้ความสามารถดังนี้

- (1) เป็นผู้มีความรู้ความสามารถ มีความซื่อสัตย์สุจริต มีจริยธรรมในการดำเนินธุรกิจและมีเวลาเพียงพอที่จะอุทิศความรู้ความสามารถและปฏิบัติหน้าที่แก่บริษัทฯ ได้
- (2) มีความรู้ครบถ้วนและไม่มีความขัดแย้งตามที่กฎหมายว่าด้วยบริษัทมหาชนจำกัดและกฎหมายอื่นที่เกี่ยวข้อง
- (3) ไม่เป็นบุคคลซึ่งประกอบกิจการอันมีสภาพอย่างเดียวกันและเป็นการแข่งขันกับกิจการของบริษัทฯ หรือเข้าเป็นหุ้นส่วนหรือกรรมการในนิติบุคคลอื่นซึ่งประกอบกิจการอันมีสภาพอย่างเดียวกันและเป็นการแข่งขันกับกิจการของบริษัทฯ ไม่ว่าจะทำเพื่อประโยชน์ของตนหรือผู้อื่น เว้นแต่จะได้แจ้งให้ที่ประชุมคณะกรรมการบริษัทฯ ทราบก่อนที่จะมีมติแต่งตั้ง

(4) *กรรมการสรรหาและพิจารณาคำตอบแทน*

คณะกรรมการสรรหาและพิจารณาคำตอบแทนประกอบด้วยสมาชิกซึ่งเป็นกรรมการบริษัทฯ อย่างน้อย 3 คน โดยให้คณะกรรมการสรรหาและพิจารณาคำตอบแทนเลือกกรรมการสรรหาและพิจารณาคำตอบแทนซึ่งเป็นกรรมการอิสระ 1 คน ดำรงตำแหน่งเป็นประธานคณะกรรมการสรรหาและพิจารณาคำตอบแทน ทั้งนี้ กรรมการบริหารต้องเป็นบุคคลผู้มีความรู้ความสามารถดังนี้

- (1) เป็นผู้มีความรู้ความสามารถ มีความซื่อสัตย์สุจริต มีจริยธรรมในการดำเนินธุรกิจ และมีเวลาเพียงพอที่จะอุทิศความรู้ความสามารถและปฏิบัติหน้าที่แก่บริษัทฯ ได้
- (2) มีความรู้ครบถ้วนและไม่มีความขัดแย้งตามที่กฎหมายว่าด้วยบริษัทมหาชนจำกัดและกฎหมายอื่นที่เกี่ยวข้อง
- (3) ไม่เป็นบุคคลซึ่งประกอบกิจการอันมีสภาพอย่างเดียวกันและเป็นการแข่งขันกับกิจการของบริษัทฯ หรือเข้าเป็นหุ้นส่วน หรือกรรมการในนิติบุคคลอื่นซึ่งประกอบกิจการอันมีสภาพอย่างเดียวกันและเป็นการแข่งขันกับกิจการของบริษัทฯ ไม่ว่าจะทำเพื่อประโยชน์ของตนหรือผู้อื่น เว้นแต่จะได้แจ้งให้ที่ประชุมคณะกรรมการบริษัทฯ ทราบก่อนที่จะมีมติแต่งตั้ง
- (4) ประธานกรรมการสรรหาและพิจารณาคำตอบแทนต้องเป็นกรรมการอิสระ เพื่อช่วยเป็นแกนหลักในการผลักดันให้การปฏิบัติหน้าที่ของคณะกรรมการสรรหาและพิจารณาคำตอบแทนเป็นไปอย่างอิสระ

(5) *กรรมการบริหารความเสี่ยง*

คณะกรรมการบริษัทฯ เป็นผู้คัดเลือกและแต่งตั้งบุคคลที่จะมาดำรงตำแหน่งกรรมการบริหารความเสี่ยง โดยคณะกรรมการบริหารความเสี่ยงประกอบด้วยสมาชิกอย่างน้อย 5 ท่าน ซึ่งสมาชิกคณะกรรมการบริหารความเสี่ยงไม่จำเป็นต้องดำรงตำแหน่งเป็นกรรมการบริษัทฯ ทั้งนี้ กรรมการบริหารความเสี่ยงต้องเป็นบุคคลผู้มีความรู้ความสามารถ ดังนี้

- (1) เป็นผู้มีความรู้ความสามารถ มีความซื่อสัตย์สุจริต มีจริยธรรมในการดำเนินธุรกิจ และมีเวลาเพียงพอที่จะอุทิศความรู้ความสามารถและปฏิบัติหน้าที่แก่บริษัทฯ ได้

- (2) มีคุณสมบัติครบถ้วนและไม่มีลักษณะต้องห้ามตามกฎหมายว่าด้วยบริษัทมหาชนจำกัดและกฎหมายอื่นที่เกี่ยวข้อง
- (3) ไม่เป็นบุคคลซึ่งประกอบกิจการอันมีสภาพอย่างเดียวกันและเป็นการแข่งขันกับกิจการของบริษัทฯ หรือเข้าเป็นหุ้นส่วน หรือกรรมการ ในนิติบุคคลอื่นซึ่งประกอบกิจการอันมีสภาพอย่างเดียวกันและเป็นการแข่งขันกับกิจการของบริษัทฯ ไม่ว่าจะทำเพื่อประโยชน์ของตน หรือผู้อื่น เว้นแต่จะได้แจ้งให้ที่ประชุมคณะกรรมการบริษัทฯ ทราบก่อนที่จะมีมติแต่งตั้ง

(6) **ผู้บริหาร**

บริษัทฯ มีนโยบายที่จะสรรหาผู้บริหารโดยคัดเลือกบุคลากรที่มีความรู้ความสามารถ และมีประสบการณ์ที่เกี่ยวข้องกับธุรกิจ และจะต้องได้รับการอนุมัติจากคณะกรรมการบริษัทฯ และ/หรือ บุคคลที่คณะกรรมการบริษัทฯ มอบหมาย

8. การกำกับดูแลการดำเนินงานของบริษัทฯ และบริษัทย่อย

บริษัทฯ มีนโยบายการลงทุนและบริหารงานในบริษัทย่อยและบริษัทร่วม โดยจะลงทุนในธุรกิจที่มีความเกี่ยวเนื่อง ใกล้เคียง หรือก่อให้เกิดประโยชน์และสนับสนุนการดำเนินธุรกิจของบริษัทฯ เพื่อเสริมสร้างความมั่นคง และผลการดำเนินงานของบริษัทฯ

นอกจากนี้ ในการกำกับดูแลการดำเนินงานของบริษัทย่อยและบริษัทร่วมนั้น บริษัทฯ จะส่งตัวแทนของบริษัทฯ ซึ่งมีคุณสมบัติและประสบการณ์เหมาะสมกับธุรกิจที่บริษัทฯ เข้าลงทุน เข้าเป็นกรรมการในบริษัทย่อยและบริษัทร่วมของบริษัทฯ ดังกล่าว โดยตัวแทนดังกล่าวอาจเป็น ประธานกรรมการ ประธานเจ้าหน้าที่บริหาร กรรมการ ผู้บริหารระดับสูง หรือบุคคลใดๆ ของบริษัทฯ ที่ปราศจากผลประโยชน์ขัดแย้งกับธุรกิจของบริษัทฯ ย่อยและบริษัทร่วมเหล่านั้น ทั้งนี้ ตัวแทนของบริษัทฯ จะต้องบริหารจัดการธุรกิจของบริษัทย่อยและบริษัทร่วมให้เป็นไปตามระเบียบและกฎเกณฑ์ซึ่งกำหนดไว้ในข้อบังคับ และกฎหมายที่เกี่ยวข้องกับการดำเนินธุรกิจของบริษัทย่อย และ/หรือบริษัทร่วมนั้นๆ ทั้งนี้ เพื่อให้บริษัทฯ สามารถควบคุมดูแลกิจการ และการดำเนินงานของบริษัทย่อยและบริษัทร่วมได้เสมือนเป็นหน่วยงานหนึ่งของบริษัทฯ นอกจากนี้ การส่งตัวแทนเพื่อเป็นกรรมการในบริษัทย่อยและบริษัทร่วมดังกล่าวให้เป็นไปตามสัดส่วนการถือหุ้นของบริษัทฯ และ/หรือข้อตกลงร่วมกันในกรณีของบริษัทร่วม

ทั้งนี้ บริษัทฯ จะติดตามผลประกอบการและผลการดำเนินงานของบริษัทย่อยและบริษัทร่วมอย่างใกล้ชิด รวมถึงกำกับให้มีการจัดเก็บข้อมูล และบันทึกบัญชีของบริษัทย่อยและบริษัทร่วมให้บริษัทฯ ตรวจสอบ

9. การดูแลเรื่องการให้ข้อมูลภายใน

บริษัทฯ มีนโยบายและวิธีการดูแลกรรมการและผู้บริหารในการนำข้อมูลภายในของบริษัทฯ ซึ่งยังไม่เปิดเผยต่อสาธารณชนไปใช้เพื่อแสวงหาประโยชน์ส่วนตน ดังนี้

บริษัทฯ ให้ความสำคัญต่อการป้องกันการให้ข้อมูลภายในของบริษัทฯ โดยบริษัทฯ มีนโยบายห้ามมิให้กรรมการ ผู้บริหาร พนักงาน และลูกจ้างของบริษัทฯ นำความลับและ/หรือข้อมูลภายในของบริษัทฯ ที่ยังไม่เปิดเผยต่อสาธารณชนไปเปิดเผยหรือแสวงหาประโยชน์แก่ตนเองหรือผู้อื่นไม่ว่าทางตรงหรือทางอ้อม และไม่ว่าจะได้รับการผลตอบแทนหรือไม่ก็ตามรวมทั้งต้องไม่ทำการซื้อขายหลักทรัพย์ของบริษัทฯ โดยใช้ข้อมูลภายใน ทั้งนี้ บริษัทฯ ได้กำหนดแนวทางป้องกันการให้ข้อมูลภายใน ดังนี้

- (1) ให้ความรู้แก่กรรมการและผู้บริหารของบริษัทฯ เกี่ยวกับหน้าที่ในการรายงานการถือครองหลักทรัพย์ของตนเอง คู่สมรส และบุตรที่ยังไม่บรรลุนิติภาวะ ต่อสำนักงานคณะกรรมการกำกับหลักทรัพย์และตลาดหลักทรัพย์ ตามมาตรา 59 และบทกำหนดโทษตามมาตรา 275 แห่งพระราชบัญญัติหลักทรัพย์และตลาดหลักทรัพย์ พ.ศ. 2535 (รวมทั้งที่มีการแก้ไขเพิ่มเติม) รวมทั้งการรายงานการได้มาหรือจำหน่ายไปซึ่งหลักทรัพย์ของตนเอง คู่สมรส และบุตรที่ยังไม่บรรลุนิติภาวะต่อสำนักงานคณะกรรมการกำกับหลักทรัพย์และตลาดหลักทรัพย์ ตามมาตรา 246 และบทกำหนดโทษตามมาตรา 298 แห่งพระราชบัญญัติหลักทรัพย์และตลาดหลักทรัพย์ พ.ศ. 2535 (รวมทั้งที่มีการแก้ไขเพิ่มเติม)
- (2) กำหนดให้กรรมการและผู้บริหารของบริษัทฯ รวมทั้งคู่สมรสและบุตรที่ยังไม่บรรลุนิติภาวะจัดทำ และเปิดเผยรายงานการถือครองหลักทรัพย์ และรายงานการเปลี่ยนแปลงการถือครองหลักทรัพย์ของบริษัทฯ ต่อสำนักงานคณะกรรมการกำกับหลักทรัพย์และตลาดหลักทรัพย์ ตามมาตรา 59 และบทกำหนดโทษตามมาตรา 275 แห่งพระราชบัญญัติหลักทรัพย์และตลาดหลักทรัพย์ พ.ศ. 2535 (รวมทั้งที่มีการแก้ไขเพิ่มเติม) และจัดส่งสำเนารายงานนี้ให้แก่บริษัทฯ ในวันเดียวกันกับที่ส่งรายงานต่อสำนักงานคณะกรรมการกำกับหลักทรัพย์และตลาดหลักทรัพย์
- (3) กำหนดให้กรรมการ ผู้บริหาร พนักงาน และลูกจ้างของบริษัทฯ และบริษัทย่อยที่ได้รับทราบข้อมูลภายในที่เป็นสาระสำคัญซึ่งมีผลหรืออาจมีผลต่อการเปลี่ยนแปลงราคาหลักทรัพย์จะต้องงดการซื้อขายหลักทรัพย์ของบริษัทฯ ในช่วง 30 วันก่อนที่งบการเงินหรือข้อมูลภายในนั้นจะเปิดเผยต่อสาธารณชน และในระยะเวลา 24 ชั่วโมงภายหลังจากที่ข้อมูลดังกล่าวของบริษัทฯ ได้เปิดเผยต่อสาธารณชนแล้ว และผู้ที่เกี่ยวข้องกับข้อมูลดังกล่าวจะต้องไม่เปิดเผยข้อมูลนั้นให้ผู้อื่นทราบจนกว่าจะได้มีการแจ้งข้อมูลนั้นต่อตลาดหลักทรัพย์แห่งประเทศไทย ทั้งนี้ หากมีการกระทำความผิดฝ่าฝืนระเบียบปฏิบัติดังกล่าวข้างต้น บริษัทฯ จะถือเป็นความผิดทางวินัยตามข้อบังคับการทำงานของบริษัทฯ โดยจะพิจารณาโทษตามควรแก่กรณี ตั้งแต่ การตักเตือนด้วยวาจา การตักเตือนเป็นหนังสือ การภาคทัณฑ์ ตลอดจนการเลิกจ้างให้พ้นสภาพการเป็นพนักงาน

10. นโยบายความขัดแย้งทางผลประโยชน์

คณะกรรมการบริษัทฯ ได้มีการกำหนดนโยบายเกี่ยวกับการป้องกันความขัดแย้งทางผลประโยชน์ บนหลักการที่ว่า การตัดสินใจใดๆ ในการดำเนินกิจกรรมทางธุรกิจจะต้องทำเพื่อผลประโยชน์สูงสุดของบริษัทฯ เท่านั้น และควรหลีกเลี่ยงการกระทำที่ก่อให้เกิดความขัดแย้งทางผลประโยชน์ โดยกำหนดให้ผู้ที่มีส่วนเกี่ยวข้องหรือมีส่วนได้เสียกับรายการที่พิจารณาต้องแจ้งให้บริษัทฯ ทราบถึงความสัมพันธ์หรือการมีส่วนได้เสียของตนในรายการดังกล่าว และต้องไม่เข้าร่วมการพิจารณาตัดสินใจ รวมถึงไม่มีอำนาจอนุมัติในธุรกรรมนั้นๆ

11. ค่าตอบแทนของผู้สอบบัญชี

สำหรับในรอบปีบัญชีสิ้นสุดวันที่ 31 ธันวาคม 2561 ตามมติที่ประชุมสามัญผู้ถือหุ้น ประจำปี 2561 เมื่อวันที่ 23 เมษายน 2561 ของบริษัทฯ และบริษัทย่อยได้พิจารณาอนุมัติค่าตอบแทนที่บริษัทฯ และบริษัทย่อย จ่ายให้ผู้สอบบัญชี บริษัท สอบบัญชีธรรมชาติ จำกัด เป็นจำนวน 2,420,000 บาท และค่าบริการตรวจสอบและรับรองการปฏิบัติตามเงื่อนไขของบัตรส่งเสริมการลงทุน (BOI) ของบริษัทย่อยจำนวนบัตรละ 40,000 บาท (ไม่รวมค่าใช้จ่ายอื่นๆ (Out of Pocket) ตามเงื่อนไขสัญญา)

8. ความรับผิดชอบต่อสังคม

บริษัท โรงพยาบาล ลาดพร้าว จำกัด (มหาชน) ตระหนักถึงความสำคัญของการดำเนินธุรกิจให้เติบโตอย่างยั่งยืนภายใต้ความรับผิดชอบต่อสังคม (Corporate Social Responsibility) โดยมุ่งเน้นการประกอบกิจการด้วยความดูแลเอาใจใส่ต่อผู้มีส่วนได้เสีย เศรษฐกิจ สังคมและสิ่งแวดล้อมอย่างมีคุณธรรม จริยธรรม และจรรยาบรรณ บริษัทได้มีการกำหนดนโยบายด้านความรับผิดชอบต่อสังคม (Corporate Social Responsibilities: CSR) เพื่อเป็นแนวทางในการดำเนินการขององค์กร ในการดำเนินงานที่ผ่านมา บริษัทได้ดำเนินการในแต่ละด้านดังนี้

1. นโยบายภาพรวมต่อความรับผิดชอบต่อสังคม

มีนโยบายให้ดำเนินธุรกิจของบริษัทฯเป็นไปด้วยความรับผิดชอบต่อสังคมสิ่งแวดล้อมและกลุ่มผู้มีส่วนได้เสีย (Stakeholders) ตามหลัก 8 ข้อ และถือเป็นหนึ่งในกลยุทธ์หลักขององค์กร เป็นแนวทางปฏิบัติของกรรมการผู้บริหารและพนักงานของบริษัทเพื่อยึดถือเป็นแนวทางปฏิบัติอย่างเคร่งครัดเพื่อนำไปสู่ความยั่งยืนของบริษัทฯ

โดยในปี 2561 โรงพยาบาลลาดพร้าวร่วมกับมูลนิธิโรงพยาบาลลาดพร้าว คืนความสุขเพิ่มโอกาสการรักษาให้กับผู้ป่วยสูงอายุที่มีรายได้น้อย ผ่าตัดข้อเข่าเทียมด้วยเทคนิคการผ่าตัดแบบแผลเล็ก จำนวน 25 ข้อเข่าและผ่าตัดรักษาโรคต่อกระดูกด้วยคลื่นความถี่สูงและใส่เลนส์เทียม จำนวน 25 ดวงตา ในโครงการ “ผ่าตัดเปลี่ยนข้อเข่าเทียมและผ่าตัดต่อกระดูก สำหรับผู้สูงอายุที่มีรายได้น้อยโดยไม่มีค่าใช้จ่าย” ในวาระครบรอบ 25 ปี โรงพยาบาลลาดพร้าว

2. การดำเนินงานและการจัดทำรายงาน

มีนโยบายในการดำเนินงานที่เกี่ยวกับความรับผิดชอบต่อสังคมและสิ่งแวดล้อมซึ่งเป็นส่วนหนึ่งในการดำเนินธุรกิจ (CSR in-process) โดยมีรายละเอียดดังนี้

1) การประกอบธุรกิจด้วยความเป็นธรรม

มุ่งเน้นที่จะประกอบธุรกิจด้วยความซื่อสัตย์สุจริต เป็นธรรม มีจรรยาบรรณ และตั้งมั่นที่จะแข่งขันทางการค้าตามหลักจริยธรรมในการประกอบการค้า กฎหมาย และหลักการแข่งขันทางการค้าอย่างเสมอภาคกัน รวมถึงปฏิเสธพฤติกรรมใดๆ ก็ตามที่ขัดขวางการแข่งขันอย่างเป็นธรรม เช่น การแสวงหาข้อมูลที่เป็นความลับของคู่แข่งทางการค้า การเรียก รับ และไม่ให้ผลประโยชน์ใดๆ ที่ไม่สุจริตทางการค้าในการจัดซื้อเวชภัณฑ์ อุปกรณ์และเครื่องมือทางการแพทย์ ด้วยนโยบายการประเมินผลและกำหนดมาตรฐานผลิตภัณฑ์ เพื่อให้เป็นแนวทางในการประเมินคุณภาพและความพึงพอใจสำหรับผลิตภัณฑ์ทั่วไปและผลิตภัณฑ์ทางการแพทย์ โดยคำนึงถึงผลประโยชน์สูงสุดของผู้รับบริการ เป็นต้น นอกจากนี้ บริษัทฯ ยังได้เคารพต่อสิทธิในทรัพย์สินทางปัญญาของผู้อื่น โดยบริษัทฯ มีนโยบายให้บุคลากรปฏิบัติตามกฎหมายหรือข้อกำหนดเกี่ยวกับสิทธิในทรัพย์สินทางปัญญา อาทิ การใช้โปรแกรมคอมพิวเตอร์ที่มีลิขสิทธิ์ถูกต้องตามกฎหมาย เป็นต้น อีกทั้ง บริษัทฯ มีโครงการรณรงค์การส่งเสริมและปลูกจิตสำนึกให้แก่บุคลากรของบริษัทฯ ในทุกระดับชั้นให้เกิดความรับผิดชอบต่อสังคมด้วย

2) การต่อต้านการทุจริตคอร์รัปชัน

มีการบริหารจัดการบนพื้นฐานความโปร่งใส มีจริยธรรม ยึดมั่นในหลักการการกำกับดูแลกิจการ และปฏิบัติตามกฎหมายที่เกี่ยวข้องกับการป้องกันและต่อต้านการทุจริตคอร์รัปชัน การให้หรือรับสินบนกับเจ้าหน้าที่ของรัฐหรือภาคเอกชน โดยบริษัทฯ ได้กำหนดโครงสร้างองค์กรให้มีการแบ่งหน้าที่ความรับผิดชอบ กระบวนการทำงาน และสายการบังคับบัญชาในแต่ละหน่วยงานให้มีความชัดเจน เพื่อให้มีการถ่วงดุลอำนาจและมีความรัดกุมในการตรวจสอบระหว่างกันอย่างเหมาะสม ห้ามพนักงานทุกระดับในหน่วยงานของบริษัทฯ ดำเนินการหรือยอมรับการทุจริตคอร์รัปชันในทุกรูปแบบทั้งทางตรงหรือทางอ้อม และให้มีการสอบทานการปฏิบัติตามนโยบายต่อต้านการทุจริตคอร์รัปชันนี้อย่างสม่ำเสมอ ต้องมีการรายงานให้บริษัทฯ ทราบถึงการกระทำที่เข้าข่ายการทุจริตคอร์รัปชันที่เกี่ยวข้องกับบริษัทฯ โดยแจ้งต่อผู้บังคับบัญชา หรือบุคคลที่รับผิดชอบ และให้ความร่วมมือในการตรวจสอบข้อเท็จจริงต่างๆ หากพบว่าเป็นการกระทำทุจริตคอร์รัปชันจะต้องได้รับการพิจารณาโทษทางวินัยตามระเบียบที่บริษัทฯ กำหนดไว้ และอาจได้รับโทษตามกฎหมาย หากการกระทำนั้นผิดกฎหมาย นอกจากนั้น บริษัทฯ มีนโยบายในการสรรหาหรือการคัดเลือกบุคลากร การเลื่อนตำแหน่ง การฝึกอบรม การประเมินผลการปฏิบัติงาน และการกำหนดค่าตอบแทนของพนักงานและลูกจ้างของบริษัทฯ อย่างเป็นธรรมและเพียงพอ เพื่อป้องกันการทุจริตคอร์รัปชันภายในองค์กร และเป็นการสร้างหลักประกันให้แก่พนักงานและลูกจ้างของบริษัทฯ และบริษัทฯ สนับสนุนให้คู่สัญญา คู่ค้า หรือบุคคลอื่นที่ต้องปฏิบัติหน้าที่ที่เกี่ยวข้องกับบริษัทฯ รายงานการละเมิดนโยบายต่อต้านการทุจริตคอร์รัปชันของบริษัทฯ

3) การเคารพสิทธิมนุษยชน

มีนโยบายสนับสนุนและเคารพการปกป้องสิทธิมนุษยชน โดยกำหนดให้แพทย์ พยาบาล และพนักงานของบริษัทฯ ต้องปฏิบัติต่อผู้ป่วยและผู้มาใช้บริการด้วยความเสมอภาค เคารพในคุณค่าของความเป็นมนุษย์ ไม่เลือกปฏิบัติโดยไม่เป็นธรรมต่อผู้ป่วยและผู้มาใช้บริการ เพราะเหตุแห่งความแตกต่าง สถานภาพสภาวะทางร่างกาย หรือสถานะทางสังคม รวมถึงจัดให้มีการดูแลไม่ให้ธุรกิจของบริษัทฯ เข้าไปมีส่วนเกี่ยวข้องกับการละเมิดสิทธิมนุษยชน เช่น การใช้แรงงานเด็ก และการคุกคามทางเพศ เป็นต้น นอกจากนี้ บริษัทฯ จัดให้มีการประกาศ

สิทธิของผู้ป่วย และให้ผู้ป่วย ผู้มาใช้บริการ และผู้มีส่วนได้เสียมีส่วนร่วมในการแสดงความคิดเห็น และช่องทางในการร้องเรียนสำหรับผู้ที่มีความเสียหายจากการถูกละเมิดสิทธิอันเกิดจากการดำเนินธุรกิจของบริษัทฯ และดำเนินการเยียวยาตามสมควร

4) การปฏิบัติต่อแรงงานอย่างเป็นธรรม

ตระหนักถึงความสำคัญของการพัฒนาทรัพยากรมนุษย์และปฏิบัติต่อแรงงานอย่างเป็นธรรม อันเป็นปัจจัยที่จะช่วยเพิ่มมูลค่าของกิจการและเสริมสร้างความสามารถในการแข่งขันและการเจริญเติบโตอย่างยั่งยืนของบริษัทฯ ในอนาคต โดยได้กำหนดนโยบายการบริหารงานโรงพยาบาล ในหมวดที่ 7 ว่าด้วยเรื่องทรัพยากรบุคคล และฝึกอบรมแก่พนักงานให้เป็นไปในมาตรฐานเดียวกัน อาทิ การสรรหาและคัดเลือกพนักงาน, การดูแลในด้านสวัสดิการและค่าตอบแทน, การประเมินผลการปฏิบัติงานของพนักงานประจำปี และการพัฒนาสภาพการจ้าง การจัดให้มีบริการตรวจสุขภาพประจำปีแก่บุคลากรทุกระดับชั้นของบริษัทฯ และดำเนินการให้พนักงานปฏิบัติงานได้อย่างปลอดภัยและมีสุขอนามัยในสถานที่ทำงานที่ดี

5) ความรับผิดชอบต่อลูกค้า

มุ่งมั่นที่จะพัฒนาคุณภาพการให้บริการของบริษัทฯ เพื่อความพึงพอใจของลูกค้า และยึดมั่นในการปฏิบัติต่อลูกค้าด้วยความรับผิดชอบต่อ ความซื่อสัตย์ และเอาใจใส่ลูกค้าเสมือนเป็นบุคคลในครอบครัวของบริษัทฯ บริษัทฯ ได้จัดให้มีแพทย์ และบุคลากรทางการแพทย์ที่มีความชำนาญด้านต่างๆ เพื่อให้บริการแก่ลูกค้าอย่างมีคุณภาพ เหมาะสมและได้มาตรฐานสากลและให้แน่ใจว่าลูกค้าได้รับการรักษาอย่างดีที่สุด บริษัทฯ จัดให้มีระบบลูกค้าสัมพันธ์เพื่อใช้ในการสื่อสารติดต่อกับลูกค้า รวมถึงการรับฟังความคิดเห็น และรับเรื่องร้องเรียนเกี่ยวกับการบริการอย่างมีประสิทธิภาพ บริษัทฯ จะรักษาข้อมูลของลูกค้าไว้เป็นความลับ และจะไม่ใช้ข้อมูลดังกล่าวไปในทางที่มีขอบนอกจากนั้น บริษัทฯ จัดให้มีกิจกรรมต่างๆ เพื่อเสริมสร้างความสัมพันธ์ระหว่างลูกค้า และระหว่างลูกค้ากับบริษัทฯ ให้ยั่งยืน

6) การดูแลรักษาสิ่งแวดล้อม

ให้ความสำคัญต่อความรับผิดชอบต่อสังคมด้วยความปลอดภัยและคำนึงถึงผลกระทบต่อด้านอาชีวอนามัยและในการดูแลรักษาสิ่งแวดล้อม โดยบริษัทฯ ได้ดำเนินกิจการของบริษัทฯ ภายใต้มาตรฐานการจัดการสิ่งแวดล้อม รวมถึงได้ดำเนินการและควบคุมให้มีการปฏิบัติตามกฎหมายที่เกี่ยวข้องกับการดูแลรักษาสิ่งแวดล้อม อาทิ การกำจัดมูลฝอยติดเชื้อ การเก็บ ขน และกำจัดสิ่งปฏิกูล การควบคุมมลพิษ รวมถึงกฎหมายอื่นๆ ที่เกี่ยวข้องอย่างเคร่งครัด นอกจากนี้ บริษัทฯ ยังได้ให้ความใส่ใจในรายละเอียดต่างๆ ที่เกี่ยวข้อง เช่น การใช้ถุงใส่ยาที่ทำจากกระดาษรีไซเคิล เป็นต้น

มีการกำหนดเป็นนโยบายด้านการจัดการพลังงานและ การอนุรักษ์การใช้พลังงาน สื่อสารให้พนักงานทุกระดับทราบ และปฏิบัติตามมาตรการอนุรักษ์พลังงานที่โรงพยาบาลกำหนด นอกจากนี้ยังได้เข้าร่วมโครงการประหยัดพลังงาน ภายใต้มาตรฐานการจัดการพลังงาน จากความร่วมมือของสถาบันเทคโนโลยีพระจอมเกล้าธนบุรี ให้คำปรึกษาและตรวจประเมิน วางแผน การปรับปรุงประสิทธิภาพอุปกรณ์ระบบไฟฟ้า เปลี่ยนหลอดไฟฟ้าเป็นหลอด LED ประหยัดพลังงาน สามารถลดปริมาณการใช้ไฟฟ้าได้ตามเป้าหมาย จากการดำเนินการในการด้านการประหยัดพลังงานอย่างต่อเนื่อง ทำให้อาคารของโรงพยาบาลได้รับการคัดเลือกให้เป็นอาคารอนุรักษ์พลังงาน โดยการไฟฟ้านครหลวง (MEA Energy Saving Building) อย่างต่อเนื่องตั้งแต่ปี 2547 จนถึงปัจจุบัน ตามนโยบายประหยัดพลังงาน และส่งเสริมภาพลักษณ์ Green Hospital

7) การร่วมพัฒนาชุมชนหรือสังคม

ตระหนักถึงความรับผิดชอบต่อชุมชนและสังคม จึงมีนโยบายในการให้ความช่วยเหลือและพัฒนาสังคมโดยมุ่งเน้นการให้บริการทางสุขภาพแก่สังคม อาทิ โครงการส่งเสริมความรู้ด้านสุขภาพ และโครงการหน่วยแพทย์เคลื่อนที่ในเขตกรุงเทพมหานคร รวมถึงเข้าดำเนินการสนับสนุนการรณรงค์ด้านสุขภาพที่สำคัญ เช่น การอบรมให้ความรู้ทางด้านสุขภาพกับชุมชน นอกจากนี้ บริษัทฯ ได้จัดให้มีการเผยแพร่ความรู้เพื่อสุขภาพให้แก่สังคมผ่านทางเว็บไซต์ของบริษัทฯ และมีนโยบายที่จะให้การสนับสนุนทางด้านการศึกษาก่อนวัยเรียน โดยบริจาคและสนับสนุนทุนการศึกษา

3. กิจกรรมเพื่อประโยชน์ต่อสังคมและสิ่งแวดล้อมที่นอกเหนือจากการดำเนินธุรกิจปกติ (CSR-after-process)

ในปี 2561 บริษัทฯ ได้ดำเนินการกิจกรรมเพื่อสังคมและสิ่งแวดล้อมที่นอกเหนือจากการดำเนินธุรกิจปกติ (after-process) ใน 5 ด้าน ได้แก่

1. ด้านสังคมและศาสนา

บริษัทฯ ตระหนักดีว่าศาสนาเป็นจุดรวมและเป็นหลักยึดแห่งจิตใจที่จะทำให้องค์กรเป็นคนดี มีศีลธรรม อีกทั้งเพื่อเป็นการส่งเสริมวัฒนธรรม ประเพณีทางสังคมที่ดีงาม จึงได้จัดกิจกรรมด้านการทำนุบำรุงศาสนา อาทิเช่น

- โครงการทอดกฐิน สร้างพระอุโบสถวัดท่าเกวียน ต.ท่าเกวียน อ.พัฒนานคร จ.สระแก้ว โดยมูลนิธิโรงพยาบาลลาดพร้าว
- โครงการ (ชวนกันเข้าวัดพัฒนาชีวิตให้วัด 9 วัดอัมพวาธรรมสมุทรสง) โดยให้พนักงานได้มีส่วนร่วมในกิจกรรมกับทางโรงพยาบาล เป็นการส่งเสริม และรักษาไว้ซึ่งวัฒนธรรมอันดีงามสืบต่อไป นอกจากกิจกรรมด้านศาสนาแล้ว เรายังให้ความสำคัญในช่วยเหลือและพัฒนาสังคมเพื่อให้มีชีวิตความเป็นอยู่ที่ดีขึ้นผ่านกิจกรรมต่างๆต่อไป อาทิเช่น

- สนับสนุนงบในการดำเนินกิจกรรมการแข่งขันของสโมสรฟุตบอลนวมินทร์ชุนิตเตรียมอุดมศึกษาน้อมเกล้า เพื่อเป็นการส่งเสริมด้านกีฬาให้กับเยาวชนของชาติ
- สนับสนุนของขวัญวันเด็กแห่งชาติให้กับสำนักงานเขตวังทองหลางและสถานีนับเพลิงลาดพร้าว เพื่อใช้ในการจัดกิจกรรมวันเด็กแห่งชาติ ประจำปี 2561

2. ด้านการศึกษาและเยาวชน

บริษัทฯ ตระหนักถึงการให้ความสำคัญแก่การศึกษาและเยาวชนซึ่งเป็นอนาคตสำคัญในการขับเคลื่อนประเทศ ผ่านกิจกรรมเพื่อสังคมสนับสนุนด้านการศึกษาและเยาวชน อาทิเช่น

- โครงการบริจาคเงินเพื่อสร้างโรงอาหาร "มูลนิธิโรงพยาบาลลาดพร้าว" รวมทั้งจัดซื้อสื่อ อุปกรณ์การเรียนการสอน เพื่อเป็นประโยชน์ทางการศึกษา ให้กับนักเรียน โรงเรียนบ้านท่าเกวียน ต.ท่าเกวียน อ.พัฒนานคร จ.สระแก้ว เพื่อเป็นการส่งเสริมการศึกษาให้กับเด็กนักเรียนที่ด้อยโอกาสมีพัฒนาการและมีกิจกรรมการเรียนการสอนที่ทันสมัยได้มาตรฐานและก้าวไปเป็นพลเมืองที่มีคุณภาพของประเทศต่อไป
- โครงการมอบทุนการศึกษาให้นักเรียนโรงเรียนวัดบึงทองหลาง สำหรับนักเรียนที่มีความประพฤติดี เรียนดี แต่ยังขาดแคลนทุนทรัพย์ โดยมีวัตถุประสงค์เพื่อนำไปใช้ให้เกิดประโยชน์ในด้านการศึกษาและเพื่อเป็นกำลังสำคัญในการพัฒนาชุมชนของตนเองต่อไป

3. ด้านการส่งเสริมสุขภาพ

บริษัทฯ มีเจตนารมณ์ที่จะปลูกฝังจิตสำนึกของผู้คนในสังคมให้เห็นความสำคัญของการดูแลสุขภาพพลานามัย เพื่อให้มีสุขภาพกายและใจที่สมบูรณ์ แข็งแรง รวมถึงปลูกฝังให้ตระหนักถึงการใช้ชีวิตด้วยความไม่ประมาท คำนึงถึงการใส่ใจดูแลสุขภาพของสนับสนุนให้ออกกำลังกายผ่าน กิจกรรมส่งเสริมสุขภาพ อาทิเช่น

- กิจกรรมฟุตบอลบริษัทคู่สัญญา เพื่อเป็นการส่งเสริมสุขภาพและสร้างสัมพันธ์ภาพของบุคลากรภายในและภายนอกบริษัทที่มาเข้าร่วมการแข่งขัน
- โครงการคลินิกเยี่ยมโรงเรียนโดยกุมารแพทย์และพยาบาลออกตรวจสุขภาพให้กับน้องๆ นักเรียน โดยในปี 2561 มีโรงเรียนที่ได้รับการตรวจดังนี้ 1.โรงเรียนสองภาษาลาดพร้าว 2.โรงเรียนอุดมศึกษา 3.โรงเรียนเศรษฐบุตตรอุปถัมภ์ 4.โรงเรียนโชคชัย(ครูเกี้ยว)ลาดพร้าว 5.โรงเรียนอนุบาลพัฒนานนเคน
- บริการรพพยาบาลเคลื่อนที่และบุคลากรทางการแพทย์ ในกิจกรรมของชุมชนและหน่วยงานที่อยู่ในย่านใกล้เคียงโรงพยาบาล

4. ด้านสิ่งแวดล้อม

บริษัทฯ ตระหนักถึงความสำคัญในการรักษาและอนุรักษ์สิ่งแวดล้อม สร้างทัศนคติและความรู้ความเข้าใจให้กับเจ้าหน้าที่และชุมชนรอบข้าง ผ่านกิจกรรมด้านสิ่งแวดล้อม โรงพยาบาลลาดพร้าว เข้าร่วมโครงการส่งเสริมการปรับปรุงประสิทธิภาพการใช้พลังงานในอาคารในโครงการประกวดอาคารประหยัดพลังงาน ครั้งที่ 2 และได้รับรางวัลและตราสัญลักษณ์อาคารประหยัดพลังงาน ในงาน "MEA Energy Saving Building 2018 " จากการไฟฟ้านครหลวงและการรณรงค์พกถุงผ้าใส่ยากลับบ้าน เพื่อเป็นการลดจำนวนขยะ

5. ด้านองค์กรสัมพันธ์

บริษัทฯ ได้จัดกิจกรรมเพื่อสร้างความสัมพันธ์ในองค์กร ได้แก่ งานครบรอบเปิดดำเนินการโรงพยาบาล 25 ปี (ทำบุญตักบาตร) งานแข่งขันฟุตบอลภายในองค์กรงานสังสรรค์ปีใหม่ เป็นต้น

9. การควบคุมภายในและบริหารจัดการความเสี่ยง

1. ความเห็นของคณะกรรมการบริษัทฯ เกี่ยวกับระบบการควบคุมภายในของบริษัทฯ

ในการประชุมคณะกรรมการครั้งที่ 1/2562 เมื่อวันที่ 25 กุมภาพันธ์ 2562 ซึ่งมีกรรมการตรวจสอบทั้ง 4 ท่านเข้าร่วมประชุมด้วย ที่ประชุมคณะกรรมการให้ความเห็นเกี่ยวกับความเพียงพอของระบบการควบคุมภายในของบริษัทและแบบประเมินความเพียงพอของระบบการควบคุมภายใน โดยได้ซักถามข้อมูลจากฝ่ายบริหารและผู้ตรวจสอบภายใน ในด้านต่างๆ ได้แก่ องค์กรและสภาพแวดล้อม การบริหารความเสี่ยง การควบคุมการปฏิบัติงานของฝ่ายบริหาร ระบบสารสนเทศและการสื่อสารข้อมูล และระบบการติดตาม ที่ประชุมคณะกรรมการมีความเห็นว่า ปัจจุบันบริษัทฯ มีระบบควบคุมภายในที่มีความเหมาะสมและเพียงพอสำหรับการดำเนินธุรกิจของบริษัทฯ และบริษัทย่อยที่จะสามารถป้องกันทรัพย์สินของบริษัทจากการที่ผู้บริหารจะนำไปใช้โดยมิชอบหรือโดยไม่มีอำนาจได้ เพื่อให้มั่นใจได้และมีระบบการควบคุมภายในที่เพียงพอในเรื่องการทำธุรกรรมกับผู้ถือหุ้นใหญ่ของบริษัท กรรมการ ผู้บริหาร และผู้ที่เกี่ยวข้องกับบุคคลดังกล่าว รวมถึงการมีระบบการควบคุมภายในในการกำกับดูแลการดำเนินงานที่เกี่ยวข้องกับบุคคลที่อาจมีความขัดแย้งทางผลประโยชน์

2. การดำเนินงานเกี่ยวกับระบบการควบคุมภายในของบริษัทฯ

บริษัทฯ ให้ความสำคัญ จำกัด เป็นผู้ตรวจสอบภายในที่เป็นองค์กรอิสระจากภายนอก ได้ตรวจสอบและประเมินความเพียงพอของระบบควบคุมภายในของบริษัทฯ หมุนเวียนไปตามฝ่ายงานและ/หรือระบบงานต่างๆ ในปี 2561 ซึ่งผลจากการสอบครั้งดังกล่าว สรุปได้ว่าบริษัทฯ มีระบบการควบคุมภายใน และได้มีกิจกรรมควบคุมความเสี่ยงหลักแล้ว ในด้านการบริหารองค์กรและสภาพแวดล้อม ด้านบัญชี ด้านการเงิน ด้านงานบุคคล ด้านจัดซื้อ ด้านศูนย์คุณภาพ HA ด้านระบบงานสารสนเทศ ด้านอาคารสถานที่และความปลอดภัย ด้านงานการพยาบาล และด้านงานบริการทางการแพทย์ โดยผลการตรวจสอบของผู้สอบภายในพบว่าความเสี่ยงหลักที่บริษัทฯ มีการควบคุมแล้วในในระบบงานหลักที่สำคัญ เช่น การบริหารองค์กรและสภาพแวดล้อม ระบบงานบัญชี ระบบงานการเงิน ระบบงานบุคลากร ระบบงานจัดซื้อ และระบบงานสารสนเทศ สามารถสรุปได้ดังนี้

(1) การบริหารองค์กรและสภาพแวดล้อม

- A. มีผังโครงสร้างองค์กรที่มีการแบ่งแยกหน้าที่อย่างเหมาะสมและประกาศให้พนักงานทราบทั้งองค์กร
- B. มีการจัดทำคู่มือปฏิบัติงานและคู่มือบรรยายลักษณะงาน (Job Description) สำหรับพนักงาน
- C. มีการจัดทำคู่มืออำนาจอนุมัติดำเนินการ (Authorization Table) และมีการสื่อสารให้พนักงานรับทราบ
- D. มีนโยบายด้านธรรมาภิบาลขององค์กรเป็นลายลักษณ์อักษร
- E. มีการกำหนดเป้าหมายและจัดทำแผนงานประจำปี
- F. มีกระบวนการบริหารความเสี่ยงโดยมีการจัดตั้งคณะกรรมการบริหารความเสี่ยงและการประชุมคณะกรรมการบริหารทุกเดือน
- G. มีระเบียบด้านการพนักงาน และสื่อสารให้พนักงานทุกคนได้รับทราบ
- H. มีการทำระบบคุณภาพสถานพยาบาล HA และได้รับใบรับรองคุณภาพจากสถาบันรับรองคุณภาพสถานพยาบาล(องค์การมหาชน)

(2) ระบบงานบัญชี

- A. บริษัทฯ มีการปิดบัญชีประจำเดือนทุกเดือน และจัดทำงบการเงินประจำเดือนเพื่อเสนอต่อผู้บริหาร
- B. มีการสอบทานการลงนามในช่องผู้อนุมัติใบขอเบิกก่อนส่งให้ฝ่ายการเงินทำเช็คจ่าย
- C. มีการทำงบกระทบยอดเงินฝากธนาคารทุกเดือน
- D. โปรแกรมบัญชี และฐานข้อมูลทางบัญชีและการเงิน ได้จัดเก็บไว้ใน Server ซึ่งอยู่ในห้องฝ่ายบัญชีและมีการสำรองข้อมูล Back up ไว้ทุกเดือน

(3) ระบบงานการเงิน

- A. มีการจัดเก็บสมุดเช็คของบริษัทฯ โดยเก็บไว้ในที่ที่สามารถล็อกกุญแจได้ และอยู่ในความดูแลของผู้จัดการฝ่ายการเงิน
- B. มีการพิมพ์รายงานประจำวันเกี่ยวกับใบเสร็จรับเงิน และสอบทานกับสำเนาใบเสร็จรับเงินทุกสิ้นวันโดยหัวหน้างาน
- C. มีระบบการควบคุมพนักงานการเงิน (cashier) แต่ละกะ โดยให้นำส่งเงินสดและเอกสารการเงินรวมถึงใบรายงานการนำส่งเงินทุกสิ้นกะ ให้นำใส่ตู้เซฟฝ่ายการเงินกลาง

(4) ระบบงานบุคคล

- A. มีการนำ Software ระบบบริหารงานบุคคล (HRM) มาใช้เพื่อการบริหารงานบุคคลมีประสิทธิภาพและรวดเร็ว
- B. มีการประเมินผลงานโดยหัวหน้างานอย่างน้อยปีละ 2 ครั้ง
- C. มีการจัดเก็บเอกสารใบสมัครงานและเอกสารประกอบของพนักงานรายบุคคลอย่างเป็นระเบียบและครบถ้วน รวมถึงจัดเก็บในตู้ที่ล็อกกุญแจอย่างปลอดภัย

(1) ระบบงานจัดซื้อ

- A. มีการจัดทำรายชื่อผู้จัดทำ ASL (Approved Supplier List)
- B. มีการประเมินผล Supplier หลักทั้งหมด
- C. การจัดซื้อส่วนใหญ่มีการเปรียบเทียบราคาผู้ขายอย่างน้อย 2 ราย ในการพิจารณาจัดซื้อแต่ละครั้ง
- D. มีการจัดตั้งคณะกรรมการฯ เพื่อทำหน้าที่ในการพิจารณาคุณสมบัติของยาใหม่ที่จะดำเนินการจัดซื้อ
- E. มีการจัดตั้งคณะกรรมการตรวจรับสินค้าหรือทรัพย์สิน โดยประกอบด้วยบุคลากรจากหน่วยงานต่างๆ
- F. มีการอนุมัติการซื้อเป็นไปตามระเบียบอนุมัติของบริษัทฯ
- G. หน่วยงานที่ซื้อเป็นผู้กำหนดคุณสมบัติของสิ่งของที่ซื้อ

(2) ระบบงานสารสนเทศ

- A. มีห้องสำหรับจัดเก็บเครื่อง Server และอุปกรณ์คอมพิวเตอร์โดยเฉพาะอย่างปลอดภัย และมีเครื่องปรับอากาศทำงานให้อุณหภูมิในห้องเหมาะสมตลอด 24 ชั่วโมง
- B. มีการสำรองข้อมูล Back up ไว้ในเทปเป็นประจำทุกวัน

10.รายการระหว่างกัน

ณ วันที่ 31 ธันวาคม 2561 บริษัทฯ มีบริษัทย่อย 4 แห่ง ดังนี้

1. บริษัท ศูนย์ห้องปฏิบัติการและวิจัยทางการแพทย์และการเกษตรแห่งเอเชีย จำกัด ("AMARC")
AMARC ประกอบธุรกิจให้บริการตรวจวิเคราะห์/วิจัยทางการแพทย์และการเกษตร โดยบริษัทฯ ถือหุ้นร้อยละ 97.14 มีสถานะเป็นบริษัทย่อยของบริษัทฯ โดยมีกรรมการร่วมกับบริษัทฯ 3 ท่าน ได้แก่ นายวิรัตน์ วงศ์แสงนาค นายอังกูร ฉันทนวนานิช และนางวิชุดา อ่ำพรมผล
2. บริษัท ศูนย์ห้องปฏิบัติการและวิจัยทางการแพทย์แห่งเอเชีย จำกัด ("AMLC")
AMLC ประกอบธุรกิจให้บริการห้องปฏิบัติการ ตรวจวิเคราะห์ และวิจัยทางการแพทย์ โดยบริษัทฯ ถือหุ้นร้อยละ 99.99 มีสถานะเป็นบริษัทย่อยของบริษัทฯ โดยมีกรรมการร่วมกับบริษัทฯ 1 ท่าน ได้แก่ นายวิรัตน์ วงศ์แสงนาค
3. บริษัท ศูนย์บริหารจัดการธุรกิจแห่งเอเชีย จำกัด ("ABMC")
ABMC ประกอบธุรกิจสนับสนุนการให้บริการทางการแพทย์โดยบริษัทฯ ถือหุ้นร้อยละ 99.99 มีสถานะเป็นบริษัทย่อยของบริษัทฯ โดยมีกรรมการร่วมกับบริษัทฯ 1 ท่าน ได้แก่ นายอังกูร ฉันทนวนานิช
4. บริษัท โรงพยาบาลลาดพร้าว 2 จำกัด ("LP2")
LP2 ปัจจุบันไม่ได้มีการดำเนินงาน และอยู่ระหว่างการศึกษาแผนการลงทุนเพื่อก่อสร้าง และ/หรือ ดำเนินการโรงพยาบาลแห่งใหม่ โดยบริษัทฯ ถือหุ้นร้อยละ 99.99 มีสถานะเป็นบริษัทย่อยของบริษัทฯ โดยมีกรรมการร่วมกับบริษัทฯ 5 ท่าน ได้แก่ นายสมศักดิ์ โล่ห์เลขา นายวิรัตน์ วงศ์แสงนาค นายอังกูร ฉันทนวนานิช นางสุภาพร คณิตธามานนท์ และนายพิพัฒน์ เศวตวิลาส
สำหรับรายการระหว่างกันที่บริษัทฯ ทำกับบริษัทย่อยและบุคคลที่เกี่ยวข้องในปี 2561 ได้แก่ รายการเงินปันผลรับ/จ่าย การทำสัญญา ให้บริการการบริหารจัดการกิจกรรมทางการแพทย์และสื่อโฆษณาประชาสัมพันธ์ การให้เช่าที่ดินและการให้เช่าพื้นที่อาคารเพื่อใช้เป็นสำนักงาน ค่าใช้จ่ายเบ็ดเตล็ดและเงินมัดจำทั่วไปทางการค้า เป็นต้น (รายละเอียดเพิ่มเติมแสดงในหมายเหตุประกอบงบการเงิน)

1. ลักษณะความสัมพันธ์

ในระหว่างปี 2561 บริษัทฯ และบริษัทย่อยมีการทำรายการระหว่างกันกับบุคคลที่อาจมีความขัดแย้งต่างๆ ซึ่งประกอบด้วยผู้ถือหุ้น กรรมการ ผู้บริหาร และ/หรือ บริษัทที่เกี่ยวข้องของบริษัทฯ

บุคคล/นิติบุคคลที่อาจมีความขัดแย้ง	ลักษณะความสัมพันธ์
บริษัท แอล.พี. โฮลดิ้ง จำกัด ("LP Holding")	LP Holding ดำเนินธุรกิจลงทุนในบริษัทอื่น โดยถือหุ้นในบริษัทฯ ร้อยละ 29.26 ของทุนชำระแล้วจำนวน 375.00 ล้านบาท มีสถานะเป็นผู้ถือหุ้นใหญ่ของบริษัทฯ และมีกรรมการร่วมกับบริษัทฯ 6 ท่าน ได้แก่ นายสมศักดิ์ โล่ห์เลขา นายวิรัตน์ วงศ์แสงนาค นายอังกูร ฉันทนวนานิช นางสุภาพร คณิตธามานนท์ นายพิพัฒน์ เศวตวิลาส และนายสมเชาว์ ต้นทเหตุธรรม
บริษัท ลาดพร้าวการศึกษา จำกัด ("LBS")	LBS ดำเนินกิจการโรงเรียนสองภาษาลาดพร้าว (Ladprao Bilingual School) สำหรับเด็กนักเรียนชั้นอนุบาลและประถมศึกษา ถือหุ้นโดยกลุ่มผู้ถือหุ้นเดียวกับบริษัทฯ และมีกรรมการร่วมกับบริษัทฯ 3 ท่าน ได้แก่ นายสมศักดิ์ โล่ห์เลขา นายวิรัตน์ วงศ์แสงนาค และนายอังกูร ฉันทนวนานิช
มูลนิธิโรงพยาบาลลาดพร้าว ("มูลนิธิฯ")	มูลนิธิโรงพยาบาลลาดพร้าวจัดตั้งขึ้นเมื่อ 10 กันยายน 2550 โดยมีวัตถุประสงค์เพื่อ <ul style="list-style-type: none"> - ส่งเสริมสุขภาพให้แก่ชุมชน - ช่วยเหลือค่ารักษาพยาบาลในกรณีเกิดภาวะเจ็บป่วยฉุกเฉินหรือเรื้อรัง และไม่ได้รับสิทธิการรักษาพยาบาลจากภาครัฐ - ส่งเสริมการศึกษาและการกีฬาให้กับเยาวชนของชาติ - สนับสนุนงานวิจัยทางการแพทย์ - ดำเนินการหรือร่วมมือกับองค์กรการกุศลอื่นๆ เพื่อสาธารณประโยชน์ - ไม่ดำเนินการเกี่ยวข้องกับการเมืองแต่ประการใด ทั้งนี้ มูลนิธิฯ มีกรรมการร่วมกับบริษัทฯ 3 ราย ได้แก่ นายสมศักดิ์ โล่ห์เลขา นายวิรัตน์ วงศ์แสงนาค และนายอังกูร ฉันทนวนานิช
บริษัท โอเรกอน อลูมิเนียม จำกัด ("โอเรกอน")	โอเรกอนประกอบธุรกิจรับเหมาก่อสร้างกระเบื้องอลูมิเนียม <ul style="list-style-type: none"> - มีนายพิพัฒน์ เศวตวิลาส ซึ่งเป็นกรรมการและผู้ถือหุ้นของบริษัทฯ (โดยนายพิพัฒน์ เศวตวิลาส และบุคคลตามมาตรา 258 ของนายพิพัฒน์ เศวตวิลาส ถือหุ้นทั้งทางตรงและ

บุคคล/นิติบุคคลที่อาจมีความขัดแย้ง	ลักษณะความสัมพันธ์
	<p>ทางอ้อมคิดเป็นร้อยละ 8.30 ของทุนชำระแล้วจำนวน 375.00 ล้านบาท) เป็นกรรมการของบริษัทย่อยของบริษัทฯ ได้แก่ LP2 และเป็นกรรมการและเป็นผู้ถือหุ้นในโอเรกอน โดยถือหุ้นอยู่ร้อยละ 22.00</p> <ul style="list-style-type: none"> - โดยนายพิพัฒน์ เศวตวิลาส เป็นสามีของนางสมจิตต์ เศวตวิลาส พี่สาวนายอังกูร ฉันทนาวานิช และนางสุภาพร คัณธามานนท์
บริษัท แอ็คเท็ค จำกัด (“แอ็คเท็ค”)	<p>ประกอบธุรกิจให้บริการออกแบบโครงสร้างอาคารและควบคุมงานก่อสร้าง</p> <ul style="list-style-type: none"> - มีนายยงยุทธ วิทยุประดิษฐ์ ซึ่งเป็นกรรมการและเป็นผู้ถือหุ้นของแอ็คเท็ค โดยถือหุ้นร้อยละ 33 โดยนายยงยุทธ วิทยุประดิษฐ์ เป็นสามีของนางสมใจ วิทยุประดิษฐ์ พี่สาวนายอังกูร ฉันทนาวานิช และนางสุภาพร คัณธามานนท์ - ทั้งนี้ กลุ่มวิทยุประดิษฐ์และแอ็คเท็คเป็นผู้ถือหุ้นของบริษัทฯ โดยถือหุ้นทั้งทางตรงและทางอ้อมรวมเป็นจำนวนร้อยละ 1.94 ของทุนชำระแล้วจำนวน 375.00 ล้านบาท
นายอังกูร ฉันทนาวานิช	<p>ถือหุ้นในบริษัทฯ ทั้งทางตรงและทางอ้อมคิดเป็นร้อยละ 10.65 ของทุนชำระแล้วจำนวน 375.00 ล้านบาท</p> <ul style="list-style-type: none"> - ดำรงตำแหน่งกรรมการและประธานเจ้าหน้าที่บริหารของบริษัทฯ - ดำรงตำแหน่งประธานกรรมการของ ABMC - ดำรงตำแหน่งกรรมการของ AMARC, LP2, LP Holding, และ LBS - พี่ชายของนางสุภาพร คัณธามานนท์
นางสุภาพร คัณธามานนท์	<p>ถือหุ้นในบริษัทฯ ทั้งทางตรงและทางอ้อมคิดเป็นร้อยละ 1.36 ของทุนชำระแล้วจำนวน 375.00 ล้านบาท</p> <ul style="list-style-type: none"> - ดำรงตำแหน่งกรรมการบริษัทฯ - ดำรงตำแหน่งกรรมการของ LP2 และ LP Holding - น้องสาวของนายอังกูร ฉันทนาวานิช
นายวิรัตน์ วงศ์แสงนาค	<p>ถือหุ้นในบริษัทฯ ทั้งทางตรงและทางอ้อมคิดเป็นร้อยละ 1.16 ของทุนชำระแล้วจำนวน 375.00 ล้านบาท</p> <ul style="list-style-type: none"> - ดำรงตำแหน่งกรรมการของบริษัทฯ - ดำรงตำแหน่งประธานกรรมการของ AMARC และ AMLC - ดำรงตำแหน่งกรรมการของ AMARC, AMLC , LP2 และ LP Holding
นายสมศักดิ์ โล่ห์เลขา	<p>ถือหุ้นในบริษัทฯ ทั้งทางตรงและทางอ้อมคิดเป็นร้อยละ 2.68 ของทุนชำระแล้วจำนวน 375.00 ล้านบาท</p> <ul style="list-style-type: none"> - ดำรงตำแหน่งประธานกรรมการของบริษัทฯ - ดำรงตำแหน่งประธานกรรมการของ LP2 และ LP Holding

2. มูลค่าและยอดคงค้างของรายการระหว่างกัน กับบุคคล และหรือ นิติบุคคลที่อาจมีความขัดแย้ง

รายการธุรกิจปกติหรือสนับสนุนธุรกิจปกติที่มีเงื่อนไขทางการค้าทั่วไป

บุคคล/นิติบุคคลที่อาจมีความขัดแย้ง	ลักษณะของรายการระหว่างกัน	ณ.31 ธันวาคม 2561		ความจำเป็นและความสมเหตุสมผล
		มูลค่ารายการ	ยอดคงค้าง	
บริษัท ศูนย์บริหารจัดการธุรกิจแห่งเอเชีย จำกัด (ABMC)	มัดจำค่าบริหารงาน	0.00	4,000,000.00	- จากการที่บริษัทฯจ้างให้ ABMC ตามสัญญาว่าจ้างลงวันที่ 1 พฤศจิกายน 2555 บริษัทฯและ ABMC มีการทำบันทึกข้อตกลงเพิ่มเติม โดย ABMC ตกลงจะวางเงินมัดจำการทำสัญญาให้ไว้กับบริษัทฯ จำนวน 4,000,000 บาท
	ค่าบริการจัดการ	25,500,000.00	2,000,000.00	- สัญญาจ้างบริหารจัดการธุรกิจโรงพยาบาล อายุสัญญา 3 ปี นับตั้งแต่วันที่ 1 พฤศจิกายน 2561 ถึงวันที่ 31 ตุลาคม 2564 โดยคิดในอัตราเดือนละ 2.00 ล้านบาทและค่าบริการในอัตราร้อยละ 20 ของยอดเงินส่วนเกินระหว่างประมาณการรายได้ประจำปีของบริษัทที่ได้รับจากสำนักงานประกันสังคม
	รายได้ค่าเช่าอาคาร	180,000.00	15,000.00	- ทำสัญญาเช่าอาคารเพื่อเป็นอาคารสำนักงาน ระยะเวลา 3 ปี ตั้งแต่วันที่ 1 ม.ค.59 ถึงวันที่ 31ธ.ค.61 ในอัตราเดือนละ 13,225 บาท สัญญาเลขที่ LPH010/2559 - วันที่ 1 ตุลาคม 2559 รพ.ได้ทำสัญญาแนบท้ายเปลี่ยนแปลงราคาเช่าเป็น 15,000 บาทต่อเดือน โดยเริ่มมีผลตั้งแต่วันที่ 1 พ.ย. 2559 ถึง 31 ธ.ค.2561
	เงินปันผลรับ	5,999,580.00	0.00	- ABMC จ่ายเงินปันผลครั้งที่ 6/2561 ให้กับผู้ถือหุ้นตามมติที่ประชุมสามัญผู้ถือหุ้น จากกำไรสุทธิประจำปี 2560 เมื่อวันที่ 18 พ.ค.61 ในอัตราร้อยละ 6 บาท
	ค่าไฟฟ้า อ.4	60,256.14	4,658.73	- ค่าบริการใช้ไฟฟ้า โดยเรียกเก็บจากใบแจ้งหนี้จากการไฟฟ้า

บุคคล/นิติบุคคลที่อาจมีความขัดแย้ง	ลักษณะของรายการระหว่างกัน	ณ. 31 ธันวาคม 2561		ความจำเป็นและความสมเหตุสมผล
		มูลค่ารายการ	ยอดคงค้าง	
บริษัท ศูนย์ห้องปฏิบัติการและวิจัยทางการแพทย์แห่งเอเชีย จำกัด (AMLC)	มัดจำค่าบริหารงานแล็บ	0.00	2,000,000.00	- บริษัทฯ ทำสัญญาว่าจ้างให้ AMLC ดำเนินการงานด้านตรวจวิเคราะห์ "สิ่งส่งตรวจ"(Specimen)ตามหลักวิชาการและมาตรฐานของผู้ประกอบวิชาชีพ ตลอดจนปฏิบัติตามข้อกำหนดของกฎหมายและระบบรับรองคุณภาพ โดยสัญญามีระยะเวลา 3 ปี นับตั้งแต่วันที่ 1 กุมภาพันธ์ 2560 ถึงวันที่ 31 มกราคม 2563 ค่าตอบแทนเดือนละ 500,000 บาท และตกลงให้มีการชำระเงินมัดจำ จำนวน 2,000,000 บาท สัญญาเลขที่ 016/2560
	ค่าบริการจัดการ	6,000,000.00	500,000.00	- บริษัทฯ ทำสัญญาว่าจ้างให้ AMLC ดำเนินการงานด้านตรวจวิเคราะห์ "สิ่งส่งตรวจ"(Specimen)ตามหลักวิชาการและมาตรฐานของผู้ประกอบวิชาชีพ ตลอดจนปฏิบัติตามข้อกำหนดของกฎหมายและระบบรับรองคุณภาพ โดยสัญญามีระยะเวลา 3 ปี นับตั้งแต่วันที่ 1 กุมภาพันธ์ 2560 ถึงวันที่ 31 มกราคม 2563 ค่าตอบแทนเดือนละ 500,000 บาท และตกลงให้มีการชำระเงินมัดจำ จำนวน 2,000,000 บาท สัญญาเลขที่ 016/2560
	ค่าส่วนแบ่งค่าเวชศาสตร์ชั้นสูง	60,879,431.40	5,166,374.00	- บริษัทฯ และ AMLC ตกลงทำสัญญาแบ่งผลประโยชน์รายได้จากค่าบริการตรวจวิเคราะห์สิ่งส่งตรวจ ที่โรงพยาบาลเป็นผู้จัดเก็บรายได้และค่าบริการจากผู้ให้บริการ โดยสัญญามีระยะเวลา 3 ปี นับตั้งแต่วันที่ 1 กุมภาพันธ์ 2560 ถึงวันที่ 31 มกราคม 2563 สัญญาเลขที่ 014/2560
	รายได้ค่าเช่าพื้นที่ (รวม VAT)	2,400,000.00	200,000.00	- บริษัทฯ ทำสัญญาให้ AMLC เช่าพื้นที่ของอาคารโรงพยาบาลฯ จำนวน 200 ตารางเมตร อัตราตารางเมตรละ 1,000 บาท รวมจำนวน 200,000 บาทต่อเดือน (ค่าเช่ารวมค่ากระแสไฟฟ้า ค่าน้ำประปา ค่าโทรศัพท์ภายในอาคาร ค่าบริการสาธารณูปโภคอื่นๆ) โดยสัญญามีระยะเวลา 3 ปี นับตั้งแต่วันที่ 1 กุมภาพันธ์ 2560 ถึงวันที่ 31 มกราคม 2563 สัญญาเลขที่ 013/2560
	รายได้ค่าบริการบุคคลากร (รวม VAT)	600,000.00	50,000.00	- บริษัทฯ และ AMLC ตกลงทำสัญญาให้ AMLC ใช้บริการด้านการบริหารจัดการงานทรัพยากรบุคคล, งานด้านจัดซื้อจัดจ้าง, งานด้านการเงิน, งานด้านบัญชี, งานธุรการ และงานบริการอื่นๆ โดยตกลงค่าบริการในอัตราเดือนละ 50,000 บาท โดยสัญญามีระยะเวลา 3 ปี นับตั้งแต่วันที่ 1 กุมภาพันธ์ 2560 ถึงวันที่ 31 มกราคม 2563 สัญญาเลขที่ 015/2560

บุคคล/นิติบุคคลที่ อาจมีความขัดแย้ง	ลักษณะของรายการ ระหว่างกัน	ณ. 31 ธันวาคม 2561		ความจำเป็นและความสมเหตุสมผล
		มูลค่ารายการ	ยอดคงค้าง	
	เงินปันผลรับ	30,795,600.00	0.00	<ul style="list-style-type: none"> - AMLC จ่ายเงินปันผลครั้งที่ 1/2561 ให้กับผู้ถือหุ้นตามมติที่ประชุมสามัญผู้ถือหุ้น จากกำไรสุทธิประจำปี 2560 เมื่อวันที่ 18 พ.ค.61 ในอัตราหุ้นละ 120 บาท - บริษัทฯจ่ายเงินปันผลระหว่างกาลเมื่อวันที่ 23 พฤศจิกายน 2561 จากผลประกอบการสำหรับงวด 9 เดือน ปี 2561 ให้กับผู้ถือหุ้นตามมติที่ประชุมคณะกรรมการบริษัทครั้งที่ 10/2561 เมื่อวันที่ 26 ตุลาคม 2561 โดยจ่ายเงินปันผลในอัตราหุ้นละ 100 บาท
บริษัท ศูนย์ ห้องปฏิบัติการและ วิจัยทางการแพทย์ และการเกษตรแห่ง เอเชีย จำกัด (AMARC)	เงินให้กู้ยืมแก่บริษัท ย่อย	ยกมา 10,000,000.00 ในงวด 47,000,000.00 จ่ายชำระ (44,000,000.00)	13,000,000.00	<ul style="list-style-type: none"> - บริษัทฯให้ AMARC กู้ยืมเงิน เพื่อเป็นเงินหมุนเวียนภายในบริษัทฯ เมื่อวันที่ 30 พ.ค.60 โดยคิดอัตราดอกเบี้ยอ้างอิงจากอัตราดอกเบี้ย MLR ของธนาคารธนชาติ มีเงื่อนไขในการชำระคืนเมื่อทวงถาม ทั้งนี้บริษัทฯได้รับผลประโยชน์เนื่องจากอัตราดอกเบี้ยที่ได้รับสูงกว่าอัตราดอกเบี้ยเงินฝาก
	ดอกเบี้ยรับจากการให้ กู้ยืม	ยกมา 0.00 ในงวด 896,019.19 จ่ายชำระ (896,019.19)	0.00	<ul style="list-style-type: none"> - บริษัทฯคิดอัตราดอกเบี้ยเงินกู้อ้างอิงจากอัตราดอกเบี้ย MLR ของธนาคารธนชาติ มีเงื่อนไขในการชำระคืนเมื่อทวงถาม

บุคคล/นิติบุคคลที่อาจมีความขัดแย้ง	ลักษณะของรายการระหว่างกัน	ณ. 31 ธันวาคม 2561		ความจำเป็นและความสมเหตุสมผล
		มูลค่ารายการ	ยอดคงค้าง	
	เงินประกันการเช่า	0.00	1,667,940.00	- บริษัทฯมีการเรียกชำระเงินค่าประกันการเช่าตามสัญญาเช่า
	รายได้ค่าเช่า-พื้นที่อาคาร	6,672,000.00	0.00	- บริษัทฯ ทำสัญญาให้ AMARC เช่าพื้นที่บางส่วนของอาคารในซอย ลาดพร้าว 122 บริเวณชั้นที่ 1-4 พื้นที่รวม 3,500 ตารางเมตร รวมพื้นที่ใช้ประโยชน์นอกอาคาร เพื่อใช้เป็นสถานที่ดำเนินงานของ AMARC ในอัตราเดือนละ 556,000 บาท
	ให้บริการรักษาพยาบาล	1,608,889.03	335,153.20	- ในกรณีบุคลากรของ AMARC เข้ามาใช้บริการรักษาพยาบาลของบริษัทฯ ซึ่งทาง AMARC จะสำรองจ่ายค่ารักษาพยาบาลส่วนหนึ่งให้กับบริษัทฯโดยตรง สำหรับส่วนที่เหลือจะเรียกชำระโดยผู้เข้ามาใช้บริการ โดยมีเงื่อนไขในการคิดค่ารักษาเหมือนบุคคลทั่วไป
	เงินปันผลรับ	3,885,580.00	0.00	- AMARC จ่ายเงินปันผลให้กับผู้ถือหุ้นตามมติที่ประชุมสามัญผู้ถือหุ้น ครั้งที่ 14/2561 จากกำไรสุทธิประจำปี 2560 ในอัตราหุ้นละ 0.40 บาท เมื่อวันที่ 18 พฤษภาคม 2561
บริษัท แอล.พี.โฮลดิ้ง จำกัด(LPHD)	เงินปันผลจ่าย	42,493,760.00	0.00	<p>- บริษัทฯจ่ายเงินปันผลให้กับผู้ถือหุ้นตามมติที่ประชุมสามัญผู้ถือหุ้นครั้งที่ 29/2561 จากผลประกอบการประจำปี 2560 เมื่อวันที่ 18 พฤษภาคม 2561 โดยจ่ายเงินปันผลในอัตราหุ้นละ 0.10 บาท</p> <p>- บริษัทฯจ่ายเงินปันผลระหว่างกาลเมื่อวันที่ 12 ธันวาคม 2561 จากผลประกอบการสำหรับงวด 9 เดือน ปี 2561 ให้กับผู้ถือหุ้นตามมติที่ประชุมคณะกรรมการบริษัทครั้งที่ 7/2561 เมื่อวันที่ 13 พฤศจิกายน 2561 โดยจ่ายเงินปันผลในอัตราหุ้นละ 0.10 บาท</p>

บุคคล/นิติบุคคลที่อาจมีความขัดแย้ง	ลักษณะของรายการระหว่างกัน	ณ. 31 ธันวาคม 2561		ความจำเป็นและความสมเหตุสมผล
		มูลค่ารายการ	ยอดคงค้าง	
บริษัท ลาดพร้าวการศึกษา จำกัด (LBS)	ค่าเช่าที่ดิน	600,000.00	0.00	<ul style="list-style-type: none"> - รายการค่าเช่าที่ดินมูลค่ารายการ 600,000 บาท เป็นรายการให้เช่าที่ดินจำนวน 4 แปลง รวมเนื้อที่ 4 ไร่ 1 งาน 42 ตารางวา มูลค่าสัญญาเช่าในปี 2561 เกิดขึ้น 3 เดือน ในอัตราค่าเช่าเดือนละ 200,000 บาทกับ LBS ตามสัญญาเช่าที่ดิน สัญญาเลขที่ LPH 014/2559 ฉบับลงวันที่ 26 พฤศจิกายน 2559 - วันที่ 29 มีนาคม 2561 บริษัทฯได้ทำสัญญาขายที่ดินให้กับ LBS ตามสัญญาเลขที่ LPH05/2561 ทำให้สัญญาเช่าที่ดิน ดังกล่าวข้างต้น สิ้นสุดลง
	กำไรจากการขายอสังหาริมทรัพย์เพื่อการลงทุน	57,825,984.84	0.00	<ul style="list-style-type: none"> - เมื่อวันที่ 29 มีนาคม 2561 บริษัทได้ขายที่ดินที่มีไว้ให้เช่าบางส่วนประกอบด้วยที่ดินเนื้อที่ 2,360.10 ตารางวา มูลค่าตามบัญชี ณ วันที่ขายจำนวนเงิน 39.82 ล้านบาท โดยขายให้แก่บริษัทที่เกี่ยวข้องกันแห่งหนึ่งตามที่ได้รับอนุมัติจากที่ประชุมวิสามัญผู้ถือหุ้นครั้งที่ 1/2560 เมื่อวันที่ 13 พฤศจิกายน 2560 ในราคาขายจำนวนเงิน 102.66 ล้านบาท มีค่าใช้จ่ายในการขายที่ดินจำนวนเงิน 5.02 ล้านบาท รวมมูลค่าขายสุทธิ 97.64 ล้านบาท ทำให้บริษัทมีกำไรจากการขายอสังหาริมทรัพย์เพื่อการลงทุนดังกล่าวเป็นจำนวนเงิน 57.83 ล้านบาท
	ค่าเช่าป้ายบอกทาง	78,000.00	6,630.00	<ul style="list-style-type: none"> - ค่าบริการเพื่อติดตั้งป้ายแนะนำสถานที่ ส่วนของ LBS โดยบริษัทฯ ได้ทำสัญญากับทางการพิเศษแห่งประเทศไทย
	ให้บริการรักษาพยาบาล	1,008,739.15	61,254.41	<ul style="list-style-type: none"> - LBS ทำสัญญาการให้บริการรักษาพยาบาลสำหรับนักเรียนและบุคลากรของโรงเรียนเพื่อเข้ารับบริการรักษาพยาบาลกับบริษัทฯ ซึ่งมีเงื่อนไขเหมือนกับลูกค้าบริษัทคู่สัญญาทั่วไป

11. ข้อมูลทางการเงินที่สำคัญ

งบแสดงฐานะทางการเงินของบริษัทฯ ณ 31 ธันวาคม 2561

รายการ	2561		2560		2559	
	ล้านบาท	ร้อยละ	ล้านบาท	ร้อยละ	ล้านบาท	ร้อยละ
สินทรัพย์หมุนเวียน						
เงินสดและรายการเทียบเท่าเงินสด	59.38	3.27	208.64	9.98	120.06	6.13
เงินลงทุนชั่วคราว	49.11	2.70	246.97	11.82	410.95	20.98
ลูกหนี้การค้าและลูกหนี้อื่น	99.08	5.45	104.47	5.00	100.54	5.13
รายได้ค่าบริการทางการแพทย์ค้างรับ	136.87	7.53	114.06	5.46	150.65	7.69
สินค้าคงเหลือ	23.50	1.29	21.64	1.04	19.37	0.99
สินทรัพย์หมุนเวียนอื่น	3.34	0.18	11.70	0.56	3.12	0.16
รวมสินทรัพย์หมุนเวียน	371.28	20.43	707.47	33.85	804.70	41.09
สินทรัพย์ไม่หมุนเวียน						
เงินฝากธนาคารประเภทประจำ	-	-	-	-	-	-
เงินฝากธนาคารติดภาระค้ำประกัน	41.64	2.29	41.15	1.97	40.72	2.08
อสังหาริมทรัพย์เพื่อการลงทุน	-	-	39.82	1.91	74.48	3.80
ที่ดิน อาคารและอุปกรณ์	1,293.79	71.20	1,204.58	57.64	949.21	48.47
สิทธิการเช่าที่ดิน	17.43	0.96	18.94	0.91	20.40	1.04
สินทรัพย์ไม่มีตัวตน	45.80	2.52	43.07	2.06	36.26	1.85
สินทรัพย์ภาษีเงินได้รอการตัดบัญชี	31.81	1.75	33.25	1.59	30.50	1.56
สินทรัพย์ไม่หมุนเวียนอื่น	15.35	0.84	1.73	0.08	2.26	0.12
รวมสินทรัพย์ไม่หมุนเวียน	1,445.81	79.57	1,382.54	66.15	1,153.83	58.91
รวมสินทรัพย์	1,817.09	100.00	2,090.01	100.00	1,958.53	100.00

งบแสดงฐานะทางการเงินของบริษัทฯ ณ 31 ธันวาคม 2561(ต่อ)

รายการ	2561		2560		2559	
	ล้านบาท	ร้อยละ	ล้านบาท	ร้อยละ	ล้านบาท	ร้อยละ
หนี้สินหมุนเวียน						
เงินเบิกเกินบัญชีจากสถาบันการเงิน	5.62	0.31	27.32	1.31	21.66	1.11
เจ้าหนี้การค้าและเจ้าหนี้อื่น	174.42	9.60	208.85	9.99	168.25	8.59
ส่วนของหนี้สินระยะยาวที่ถึงกำหนดชำระภายในหนึ่งปี						
หนี้สินตามสัญญาเช่าการเงิน	35.31	1.94	26.82	1.28	20.89	1.07
เงินกู้ยืมระยะยาวจากสถาบันการเงิน	24.84	1.37	28.72	1.37	-	-
เงินกู้ยืมระยะสั้นจากบุคคลและบริษัทที่เกี่ยวข้องกัน	-	-	-	-	-	-
ภาษีเงินได้ค้างจ่าย	-	-	10.31	0.49	8.75	0.45
หนี้สินหมุนเวียนอื่น	14.02	0.77	14.17	0.68	10.28	0.52
รวมหนี้สินหมุนเวียน	254.21	13.99	316.19	15.13	229.83	11.74
หนี้สินไม่หมุนเวียน						
หนี้สินตามสัญญาเช่าการเงิน	78.14	4.30	65.62	3.14	65.56	3.35
เงินกู้ยืมระยะยาวจากสถาบันการเงิน	29.92	1.65	60.08	2.87	-	-
หนี้สินภาษีเงินได้รอการตัดบัญชี	5.57	0.31	3.71	0.18	3.74	0.19
ภาระผูกพันผลประโยชน์พนักงาน	45.24	2.49	46.59	2.23	44.53	2.27
หนี้สินไม่หมุนเวียนอื่น	9.22	0.51	16.69	0.80	7.59	0.39
รวมหนี้สินไม่หมุนเวียน	168.09	9.25	192.68	9.22	121.42	6.20
รวมหนี้สิน	422.29	23.24	508.87	24.35	351.25	17.93

รายการ	2561		2560		2559	
	ล้านบาท	ร้อยละ	ล้านบาท	ร้อยละ	ล้านบาท	ร้อยละ
ส่วนของผู้ถือหุ้น						
ทุนเรือนหุ้น						
ทุนจดทะเบียน						
หุ้นสามัญ 750,000,000 หุ้น มูลค่าหุ้นละ 0.50 บาท	375.00	20.64	375.00	17.94	375.00	19.15
ทุนที่ออกจำหน่ายและชำระเต็มมูลค่าแล้ว						
หุ้นสามัญ 750,000,000 หุ้น มูลค่าหุ้นละ 0.50 บาท	375.00	20.64	375.00	17.94	375.00	19.15
ส่วนเกินมูลค่าหุ้นสามัญ	922.83	50.79	922.83	44.15	922.83	47.12
ส่วนเกินมูลค่าจากการซื้อเงินลงทุนในบริษัทย่อย	5.63	0.31	5.63	0.27	5.63	0.29
กำไรสะสม						
จัดสรรแล้ว						
สำรองตามกฎหมาย	37.50	2.06	37.50	1.79	37.50	1.91
สำรองหุ้นทุนซื้อคืน	197.24	10.85	-	-	-	-
ยังไม่ได้จัดสรร	52.77	2.90	239.10	11.44	265.28	13.54
รวมส่วนของผู้ถือหุ้นของบริษัท	1,590.97	87.56	1,580.07	75.60	1,606.24	82.01
หัก หุ้นทุนซื้อคืน	(197.24)	(10.85)	-	-	--	--
รวมส่วนของผู้ถือหุ้นของบริษัท-สุทธิ	1,393.73	76.70	1,580.07	75.60	1,606.24	82.01
ส่วนได้เสียที่ไม่มีอำนาจควบคุมของบริษัทย่อย	1.06	0.06	1.07	0.05	1.03	0.05
รวมส่วนของผู้ถือหุ้น	1,394.79	76.76	1,581.14	76.65	1,607.28	82.07
รวมหนี้สินและส่วนของผู้ถือหุ้น	1,817.09	100.00	2,090.01	100.00	1,958.53	100.00

งบกำไรขาดทุนแบบเบ็ดเสร็จ สำหรับปีสิ้นสุด วันที่ 31 ธันวาคม 2561

รายการ	2561		2560		2559	
	ล้านบาท	ร้อยละ	ล้านบาท	ร้อยละ	ล้านบาท	ร้อยละ
รายได้						
รายได้จากการรักษาพยาบาล	1,362.09	85.73	1,291.01	84.68	1,213.16	89.01
รายได้จากการบริการ	163.41	10.29	136.83	8.97	115.32	8.46
รายได้อื่น						
กำไรจากการซื้อธุรกิจ	-	-	8.75	0.57	-	-
รายได้จากเงินลงทุนสุทธิของกองทุนส่วนบุคคล	(9.55)	(0.60)	26.67	1.75	21.94	1.61
ค่าเช่ารับ	3.71	0.23	5.45	0.36	-	-
กำไรจากการจำหน่ายทรัพย์สิน	62.68	3.95	48.78	3.20	-	-
อื่นๆ	6.34	0.40	7.17	0.47	7.17	0.53
รวมรายได้	1,588.67	100.00	1,524.65	100.00	1,362.93	100.00
ค่าใช้จ่าย						
ต้นทุนในการรักษาพยาบาล	1,063.00	66.91	991.41	65.03	919.25	67.45
ต้นทุนบริการ	93.83	5.91	79.59	5.22	63.24	4.64
ค่าใช้จ่ายในการบริการและบริหาร	188.46	11.86	172.84	11.34	153.02	11.23
ค่าตอบแทนผู้บริหาร	50.68	3.19	48.51	3.18	36.64	2.69
ต้นทุนทางการเงิน	7.28	0.46	4.84	0.32	3.01	0.22
รวมค่าใช้จ่าย	1,403.25	88.33	1,297.18	85.08	1,175.16	86.22
กำไรก่อนค่าใช้จ่ายภาษีเงินได้	185.42	11.67	227.47	14.92	187.77	13.78
ค่าใช้จ่ายภาษีเงินได้	28.36	1.79	33.49	2.20	31.65	2.32
กำไรสำหรับปี	157.06	9.89	193.98	12.72	156.12	11.45
กำไรขาดทุนเบ็ดเสร็จอื่น :						
รายการที่จะไม่ถูกจัดประเภทใหม่เข้าไปไว้ในกำไรหรือขาดทุน						
ผลกำไรจากการประมาณการคณิตฯ ประกันภัย - สุทธิจากภาษีเงินได้	-	-	5.00	0.33	(7.39)	(0.54)
กำไร (ขาดทุน) เบ็ดเสร็จอื่นสำหรับปี	-	-	5.00	0.33	(7.39)	(0.54)
กำไรเบ็ดเสร็จรวมสำหรับปี	157.06	9.89	198.98	13.05	148.73	10.91
การแบ่งปันส่วนกำไร						
ส่วนที่เป็นของผู้ถือหุ้นบริษัทใหญ่	156.95	9.88	193.83	12.71	155.90	11.44
ส่วนที่เป็นของส่วนได้เสียที่ไม่มีอำนาจควบคุมของบริษัทย่อย	0.11	0.01	0.14	0.01	0.22	0.02
	157.06	9.89	193.98	12.72	156.12	11.45
การแบ่งปันส่วนกำไรเบ็ดเสร็จรวม						
ส่วนที่เป็นของผู้ถือหุ้นบริษัทใหญ่	156.95	9.88	198.83	13.04	148.53	10.90
ส่วนที่เป็นของส่วนได้เสียที่ไม่มีอำนาจควบคุมของบริษัทย่อย	0.11	0.01	0.15	0.01	0.20	0.01
	157.06	9.89	198.98	13.05	148.73	10.91
กำไรต่อหุ้นขั้นพื้นฐาน ส่วนที่เป็นของผู้ถือหุ้นของบริษัท	0.21		0.26		0.21	

รายการ	2561	2560	2559
	ล้านบาท	ล้านบาท	ล้านบาท
กระแสเงินสดจากกิจกรรมดำเนินงาน			
กำไรสำหรับปี	157.06	193.98	156.12
รายการปรับปรุงกระทบกำไรสุทธิเป็นเงินสดรับ (จ่าย)			
จากกิจกรรมดำเนินงาน :			
ดอกเบี้ยรับ	(1.49)	(1.23)	(2.01)
รายได้จากเงินลงทุนกองทุนส่วนบุคคล	(9.75)	(14.67)	(17.00)
กำไรที่ยังไม่เกิดขึ้นจากเงินลงทุนกองทุนส่วนบุคคล	19.30	(12.00)	(4.94)
(กำไร) ขาดทุนจากการจำหน่ายทรัพย์สิน	(62.54)	(46.52)	0.36
กำไรจากการซื้อธุรกิจ	-	(8.75)	-
รายได้อื่น – ค่าที่ปรึกษาค้างจ่าย	-	-	(2.15)
หนี้สงสัยจะสูญ (รับคืน)	6.87	10.23	4.92
หนี้สูญ	-	-	0.91
ภาษีเงินได้นิติบุคคลถูกหัก ณ ที่จ่ายตัดจ่าย	-	-	1.47
ค่าเสื่อมราคา	93.11	70.31	60.52
ค่าตัดจำหน่าย	5.11	4.35	3.84
ค่าความนิยมตัดจ่าย	-	0.44	-
ค่าใช้จ่ายผลประโยชน์พนักงาน	5.71	8.24	6.52
ต้นทุนทางการเงิน	7.28	4.94	3.01
ค่าใช้จ่ายภาษีเงินได้	28.36	33.49	31.65
กำไรจากการดำเนินงานก่อนการเปลี่ยนแปลงในสินทรัพย์และหนี้สินดำเนินงาน	249.02	242.80	243.22
การเปลี่ยนแปลงในสินทรัพย์ดำเนินงาน (เพิ่มขึ้น) ลดลง			
ลูกหนี้การค้าและลูกหนี้อื่น	3.25	(6.20)	(11.17)
รายได้ค่าบริการทางการแพทย์ค้างรับ	(28.36)	26.91	(17.98)
สินค้าคงเหลือ	(1.86)	(2.27)	0.06
สินทรัพย์หมุนเวียนอื่น	1.22	(3.77)	1.65
สินทรัพย์ไม่หมุนเวียนอื่น	(2.70)	0.53	1.52
การเปลี่ยนแปลงในหนี้สินดำเนินงานเพิ่มขึ้น (ลดลง)			
เจ้าหนี้การค้าและเจ้าหนี้อื่น	(6.31)	11.89	(11.27)
หนี้สินหมุนเวียนอื่น	(0.15)	3.89	4.18
หนี้สินไม่หมุนเวียนอื่น	(7.47)	9.10	5.23
เงินสดได้มาจากกิจกรรมดำเนินงาน	206.65	282.77	215.44
เงินสดรับดอกเบี้ย	1.12	0.97	1.47
เงินสดจ่ายภาระผูกพันผลประโยชน์พนักงาน	(7.06)	-	(2.98)
เงินสดจ่ายภาษีเงินได้	(39.16)	(32.35)	(23.32)
เงินสดสุทธิได้มาจากกิจกรรมดำเนินงาน	161.54	251.38	190.62

งบกระแสเงินสด สำหรับปีสิ้นสุด วันที่ 31 ธันวาคม 2561 (ต่อ)

รายการ	2561	2560	2559
	ล้านบาท	ล้านบาท	ล้านบาท
กระแสเงินสดจากกิจกรรมลงทุน			
เงินฝากประจำระยะยาวเพิ่มขึ้น	-	-	(1.01)
เงินลงทุนชั่วคราว (เพิ่มขึ้น) ลดลง	178.57	175.98	(388.11)
เงินสดรับจากเงินลงทุนในกองทุนส่วนบุคคล	10.57	16.32	14.48
เงินฝากธนาคารติดภาระค้ำประกัน (เพิ่มขึ้น) ลดลง	(0.49)	(0.42)	22.35
เงินสดจ่ายซื้อที่ดินอาคารและอุปกรณ์	(161.11)	(274.47)	(187.03)
เงินสดรับจากการจำหน่ายอสังหาริมทรัพย์เพื่อการลงทุน	97.64	84.64	
เงินสดรับจากการจำหน่ายสินทรัพย์ถาวร	7.10	1.90	0.45
เงินสดจ่ายสิทธิการเช่า	-	(0.05)	-
เงินสดจ่ายซื้อสินทรัพย์ไม่มีตัวตน	(6.15)	(7.42)	(8.26)
เงินสดรับดอกเบี้ยรับ	0.37	0.33	0.63
เงินสดสุทธิใช้ไปในกิจกรรมลงทุน	126.50	(3.20)	(546.50)
กระแสเงินสดจากกิจกรรมจัดหาเงิน			
เงินสดรับจากหุ้นเพิ่มทุน	-	-	-
เงินเบิกเกินบัญชีจากสถาบันการเงินเพิ่มขึ้น(ลดลง)	(20.70)	4.66	19.04
เงินสดรับจากการกู้ยืมระยะสั้นจากสถาบันการเงิน	61.00	101.00	-
เงินสดจ่ายชำระหนี้เงินกู้ยืมระยะสั้นจากสถาบันการเงิน	(62.00)	(100.00)	-
เงินสดรับเงินกู้ยืมระยะยาวจากสถาบันการเงิน	-	88.80	-
เงินสดจ่ายชำระหนี้สินตามสัญญาเช่าการเงิน	(30.86)	(22.25)	(19.34)
เงินสดจ่ายชำระคืนเงินกู้ยืมระยะยาวจากสถาบันการเงิน	(34.04)	-	-
เงินสดจ่ายซื้อหุ้นคืน	(197.24)	-	-
เงินปันผลจ่าย	(146.05)	(225.00)	(112.50)
เงินปันผลที่บริษัทจ่ายให้ส่วนได้เสียที่ไม่มีอำนาจควบคุม	(0.11)	(0.11)	(0.10)
เงินสดจ่ายดอกเบี้ยจ่าย	(7.29)	(6.69)	(0.50)
เงินสดสุทธิได้มาจาก(ใช้ไปใน)กิจกรรมจัดหาเงิน	(437.30)	(159.70)	(113.40)
เงินสดและรายการเทียบเท่าเงินสดเพิ่มขึ้น(ลดลง) - สุทธิ	(149.26)	88.58	(469.28)
เงินสดและรายการเทียบเท่าเงินสด ณ วันต้นปี	208.64	120.06	589.34
เงินสดและรายการเทียบเท่าเงินสด ณ วันสิ้นปี	59.38	208.64	120.06

อัตราส่วนทางการเงิน

รายการ	หน่วย	2561	2560	2559
อัตราส่วนแสดงสภาพคล่อง (Liquidity Ratios)				
อัตราส่วนสภาพคล่อง	เท่า	1.46	2.24	3.50
อัตราส่วนสภาพคล่องหมุนเร็ว	เท่า	1.35	2.13	3.40
อัตราส่วนแสดงประสิทธิภาพในการใช้ทรัพย์สิน (Activity Ratios)				
อัตราส่วนหมุนเวียนลูกหนี้การค้า	เท่า	14.99	13.93	13.92
ระยะเวลาเก็บหนี้เฉลี่ย	วัน	24.35	26.20	26.22
อัตราหมุนของสินทรัพย์ถาวร	เท่า	1.27	1.42	1.58
อัตราส่วนหมุนเวียนเจ้าหนี้	เท่า	6.04	5.68	5.63
ระยะเวลาชำระหนี้	วัน	60.46	64.26	64.87
Cash Cycle	วัน	(28.99)	(31.07)	(31.44)
อัตราส่วนหมุนเวียนสินค้าคงเหลือ	เท่า	51.26	52.23	50.64
ระยะเวลาขายสินค้าเฉลี่ย	วัน	7.12	6.99	7.21
อัตราหมุนของสินทรัพย์	เท่า	0.81	0.75	0.71
อัตราส่วนที่แสดงถึงความเสี่ยงจากการกู้ยืม (Leverage Ratios)				
อัตราส่วนหนี้สินต่อส่วนของผู้ถือหุ้น	เท่า	0.30	0.32	0.22
อัตราส่วนความสามารถชำระดอกเบี้ย	เท่า	27.90	34.80	360.19
อัตราส่วนแสดงความสามารถในการทำกำไร (Profitability Ratio)				
อัตรากำไรขั้นต้น	%	24.17	24.99	26.04
อัตราส่วนกำไรสุทธิ	%	9.88	12.71	11.44
อัตราผลตอบแทนจากสินทรัพย์ (ROA)	%	9.86	11.48	10.00
อัตราผลตอบแทนผู้ถือหุ้น (ROE)	%	10.56	12.17	9.82
อัตราส่วนวิเคราะห์นโยบายทางการเงิน (Financial Ratio)				
อัตราการจ่ายเงินปันผลต่อกำไรสุทธิถึงบนเฉพาะกิจการ (นโยบาย)				
- อัตราการจ่ายจากกำไรสุทธิ	%	84.98(*)	91.14	70.48
- อัตราการจ่ายจากกำไรสะสม	%	-	-	30.21

(*)การจ่ายเงินปันผลสำหรับผลประกอบการปี 2561 บริษัทฯ จะดำเนินการภายหลังจากที่ได้รับอนุมัติจากที่ประชุมผู้ถือหุ้น ครั้งที่ 30/2562

ทั้งนี้ บริษัทมีเงินสำรองตามกฎหมายครบเต็มตามจำนวนตามข้อบังคับบริษัทฯ บริษัทฯ จึงมีต้องจัดสรรเงินกำไรเป็นเงินสำรองตามกฎหมายอีก

12. การวิเคราะห์และคำอธิบายของฝ่ายจัดการ

12.1 ผลการดำเนินงาน

ภาพรวมของผลการดำเนินงานที่ผ่านมา

การดำเนินธุรกิจของบริษัทฯ และบริษัทย่อย สามารถแบ่งออกเป็น 4 ธุรกิจหลัก ได้แก่ ธุรกิจให้บริการทางการแพทย์ ธุรกิจให้บริการตรวจวิเคราะห์ ทดสอบ และวิจัยด้านอาหาร ผลผลิตผลการเกษตร และยา ธุรกิจสนับสนุนการให้บริการทางการแพทย์และการพัฒนาธุรกิจ และธุรกิจให้บริการห้องปฏิบัติการ วิเคราะห์ และตรวจวินิจฉัยทางการแพทย์ โดยบริษัทฯ และบริษัทย่อยมีการดำเนินธุรกิจดังนี้

1. ธุรกิจให้บริการทางการแพทย์: ซึ่งดำเนินงานโดย

- บริษัท โรงพยาบาลลาดพร้าว จำกัด (มหาชน) (“LPH” “บริษัทฯ” หรือ “โรงพยาบาลฯ”) ดำเนินธุรกิจโรงพยาบาลเอกชน ซึ่งให้บริการรักษาพยาบาลโรคทั่วไป (General Hospital) และให้บริการรักษาโรคเฉพาะทาง ซึ่งเปิดให้บริการรักษาพยาบาลทั้งผู้ป่วยใน ผู้ป่วยนอก และผู้ป่วยฉุกเฉิน รวมทั้งให้บริการรพยบาลตลอด 24 ชั่วโมง โดยบุคลากรทางการแพทย์ที่มีความเชี่ยวชาญเฉพาะทาง ด้วยเครื่องมือทางการแพทย์ที่ทันสมัยและมีมาตรฐานภายใต้ชื่อ “โรงพยาบาลลาดพร้าว” (“โรงพยาบาลฯ”) มีจำนวนเตียงจดทะเบียนรวมอาคารศูนย์ความเป็นเลิศทางการแพทย์ซึ่งเริ่มเปิดดำเนินการ ตั้งแต่เดือนกุมภาพันธ์ 2561 รวมจำนวน 206 เตียง และสามารถรองรับผู้ป่วยนอกได้ประมาณ 4,400 คนต่อวัน
- บริษัท โรงพยาบาลลาดพร้าว2 จำกัด (“LP2”) (บริษัทย่อย) ปัจจุบันยังไม่มีผลการดำเนินงาน โดยบริษัทฯ มีเป้าหมายที่จะดำเนินธุรกิจให้บริการทางการแพทย์ โดยจะเป็นการดำเนินงานโรงพยาบาลแห่งใหม่ ซึ่งจะดำเนินการผ่าน LP2 ซึ่งอยู่ระหว่างขออนุมัติลงทุนโครงการโรงพยาบาลแห่งใหม่ตามแผนงาน

2. ธุรกิจให้บริการตรวจวิเคราะห์ ทดสอบ และวิจัยด้านอาหาร ผลผลิตผลการเกษตร และยา: ซึ่งดำเนินงานโดย

- บริษัท ศูนย์ห้องปฏิบัติการและวิจัยทางการแพทย์และการเกษตรแห่งเอเชีย จำกัด (“AMARC”) (บริษัทย่อย) ประกอบธุรกิจให้บริการ ดังนี้ (ก) การวิเคราะห์ผลิตภัณฑ์อาหารสดและอาหารสำเร็จรูป ตรวจผลผลิตด้านการเกษตร ปศุสัตว์ และประมง ซึ่งสามารถทดสอบ/วิจัยทางด้านจุลินทรีย์และเชื้อปนเปื้อน การตรวจวิเคราะห์ทางเคมี รวมทั้งการตรวจวิเคราะห์หาสิ่งปนเปื้อนทางกายภาพของผลิตภัณฑ์ดังกล่าวแก่ผู้ใช้บริการเพื่อนำผลตรวจวิเคราะห์ไปใช้ตามวัตถุประสงค์ต่างๆ เช่น การขออนุญาตนำเข้าหรือส่งออกสินค้า รวมถึงการขอใบรับรองคุณภาพต่างๆ เป็นต้น (ข) การตรวจวิเคราะห์ทางเภสัชศาสตร์ เช่น การตรวจหาสารประกอบในตัวอย่างหรือสารปนเปื้อน (ค) การให้บริการสอบเทียบเครื่องมือวัดต่างๆ เพื่อรับรองผลการสอบเทียบความเที่ยงตรงของอุปกรณ์เครื่องมือ เช่น เครื่องชั่ง และเครื่องวัดอุณหภูมิ และ (ง) ทดสอบประสิทธิภาพและวิเคราะห์สารตกค้างวัตถุอันตรายทางการเกษตร ตรวจและรับรองคุณภาพฟาร์มทางการเกษตร เป็นต้น

ปัจจุบันได้รับสิทธิและประโยชน์จากการส่งเสริมการลงทุนตามบัตรส่งเสริมจำนวน 4 ใบ เพื่อกิจการบริการทดสอบทางวิทยาศาสตร์ จำนวน 3 ใบ และบริการสอบเทียบมาตรฐานจำนวน 1 ใบ โดยสิทธิประโยชน์สำคัญที่บริษัทฯ ได้รับ

1. ได้รับยกเว้นภาษีเงินได้นิติบุคคลสำหรับกำไรสุทธิที่ได้จากการ ประกอบกิจการที่ได้รับการส่งเสริมนับแต่วันที่มีรายได้จากการประกอบกิจการ
2. ได้รับยกเว้นไม่ต้องนำเงินปันผลจากกิจการที่ได้รับการส่งเสริม ซึ่งได้รับยกเว้นภาษีเงินได้นิติบุคคล ตามข้อ.1 ไปรวมคำนวณเพื่อเสียภาษีเงินได้

3. ธุรกิจสนับสนุนการให้บริการทางการแพทย์และการพัฒนาธุรกิจ: ซึ่งดำเนินงานโดย

- บริษัท ศูนย์บริหารจัดการธุรกิจแห่งเอเชีย จำกัด (“ABMC”) (บริษัทย่อย) ประกอบธุรกิจสนับสนุน งานของโรงพยาบาลและการพัฒนาธุรกิจในบริษัทฯ และบริษัทย่อย โดยมีวัตถุประสงค์การดำเนินการเพื่อให้บริการการสนับสนุนงานด้านกฎหมายของโรงพยาบาลฯ โดยให้คำปรึกษาทางกฎหมาย พ้องร้องบังคับคดี ติดตามเร่งรัดหนี้สิน เป็นต้น รวมถึงให้การสนับสนุนงานด้านบริหารจัดการและการพัฒนาธุรกิจ โดย ABMC ว่าจ้างบุคลากรที่มีคุณสมบัติที่เหมาะสม เพื่อทำหน้าที่ให้คำปรึกษาและร่วมบริหารจัดการและพัฒนาธุรกิจวางแผนงาน กำหนดนโยบายธุรกิจ ให้แก่บริษัทฯ และบริษัทย่อยของบริษัทฯ

4. ธุรกิจสนับสนุนการบริการห้องปฏิบัติการ วิเคราะห์ และตรวจวินิจฉัยทางการแพทย์: ซึ่งดำเนินงานโดย

- บริษัท ศูนย์ห้องปฏิบัติการและวิจัยทางการแพทย์แห่งเอเชีย จำกัด (“AMLC”) (บริษัทย่อย) ประกอบธุรกิจ สนับสนุนงานห้องปฏิบัติการ การวิจัยและตรวจวิเคราะห์และวินิจฉัยทางการแพทย์ให้กับทางโรงพยาบาล ประกอบด้วย การให้บริการตรวจ

วิเคราะห์ทางวิทยาศาสตร์ เช่น ด้านเคมี ด้านภูมิคุ้มกันวิทยา ด้านโลหิตวิทยา และด้านจุลชีววิทยา เป็นต้น บริษัทได้รับอนุมัติการส่งเสริมการลงทุนในกิจการทั้งหมดของบริษัท เมื่อวันที่ 30 พฤศจิกายน 2561 คาดว่าจะได้รับบัตรส่งเสริมและเปิดใช้สิทธิและประโยชน์จากการส่งเสริมการลงทุน ในปีดำเนินการ 2562

โดยสิทธิประโยชน์สำคัญที่บริษัทจะได้รับในปีดำเนินการ 2562

- 1. ได้รับยกเว้นภาษีเงินได้นิติบุคคลสำหรับกำไรสุทธิที่ได้จากการ ประกอบกิจการที่ได้รับการส่งเสริมนับแต่วันที่มีรายได้จากการประกอบกิจการ
- 2. ได้รับยกเว้นไม่ต้องนำเงินปันผลจากกิจการที่ได้รับการส่งเสริม ซึ่งได้รับยกเว้นภาษีเงินได้นิติบุคคล ตามข้อ.1 ไปรวมคำนวณเพื่อเสียภาษีเงินได้

ปัจจุบันแหล่งรายได้หลักของบริษัทฯ มาจากธุรกิจให้บริการทางการแพทย์ โดยโรงพยาบาลฯ สามารถให้บริการแก่ผู้ใช้บริการทั้งในกลุ่มผู้ใช้บริการทั่วไป กลุ่มผู้ใช้บริการตามสิทธิโครงการประกันสังคม ซึ่งส่งผลให้มีรายได้จากกลุ่มผู้ใช้บริการที่หลากหลาย ประกอบกับมาตรฐานในการรักษาของโรงพยาบาลฯ ที่เป็นที่ยอมรับ บุคลากรทางการแพทย์ที่มีประสบการณ์และมีชื่อเสียง และมีเครื่องมือและอุปกรณ์ทางการแพทย์ที่ทันสมัยซึ่งช่วยให้การรักษาเป็นไปอย่างถูกต้องและแม่นยำ อีกทั้งสถานที่ตั้งของโรงพยาบาลฯ ที่อยู่บนถนนลาดพร้าว ซึ่งมีประชากรอาศัยอยู่อย่างหนาแน่น รวมทั้งมีสถานประกอบการต่างๆ ทั้งบริษัทเอกชน ห้างสรรพสินค้า สถาบันการศึกษา เป็นจำนวนมาก และมีการขยายตัวอย่างต่อเนื่อง นอกจากนี้การพัฒนาทางด้านความรู้ในเรื่องสุขภาพและการสนับสนุนด้านสาธารณสุขของภาครัฐ ส่งผลให้ประชาชนให้ความสำคัญของการดูแลสุขภาพของตนเองมากขึ้น โดยปัจจัยที่กล่าวมาในข้างต้น ส่งผลให้บริษัทฯ มีรายได้เติบโตอย่างต่อเนื่อง

นอกจากนี้บริษัทฯ ยังมีการดำเนินงานให้บริการตรวจวิเคราะห์ ทดสอบ และวิจัยด้านอาหาร ผลิตผลการเกษตร และยา ดำเนินงานโดย AMARC ซึ่งเป็นบริษัทย่อยของบริษัทฯ โดยที่ผ่านมารายได้ในส่วนของการให้บริการการตรวจวิเคราะห์เติบโตอย่างต่อเนื่อง ซึ่งเป็นผลมาจากการให้บริการที่มีคุณภาพ เป็นไปตามมาตรฐานระดับสากล มีการให้บริการที่สะดวกและรวดเร็ว ส่งผลให้ AMARC ได้รับความไว้วางใจจากผู้ใช้บริการ ทำให้มีการใช้บริการจากทั้งลูกค้าเก่าและลูกค้ารายใหม่เพิ่มขึ้นอย่างต่อเนื่อง

การวิเคราะห์ผลการดำเนินงาน

● รายได้

ปัจจุบันบริษัทฯ มีการแบ่งการดำเนินธุรกิจเป็น 4 ธุรกิจหลัก ได้แก่ ธุรกิจให้บริการทางการแพทย์ ซึ่งดำเนินงานโดยบริษัทฯ และมีธุรกิจที่ดำเนินการผ่าน AMARC (บริษัทย่อย) คือ ธุรกิจให้บริการตรวจวิเคราะห์ ทดสอบ และวิจัยด้านอาหาร ผลิตผลการเกษตร และยา และธุรกิจสนับสนุนการให้บริการทางการแพทย์และการพัฒนาธุรกิจ ซึ่งดำเนินงานโดย ABMC ตามที่กล่าวมาแล้วในข้างต้น ทั้งนี้ธุรกิจสนับสนุนการให้บริการทางการแพทย์และการพัฒนาธุรกิจในปัจจุบัน มีการให้บริการแก่บริษัทฯ แต่เพียงแห่งเดียว ดังนั้นรายได้ของ ABMC จึงถูกตัดออกทั้งจำนวน ในการจัดทำงบการเงินรวมของบริษัทฯ

โครงสร้างรายได้ของบริษัทฯ ในปี 2561 สามารถจำแนกเป็น 2 กลุ่มคือ รายได้จากการรักษาพยาบาล และรายได้ค่าบริการ ซึ่งเป็นรายได้จากการตรวจวิเคราะห์ ทดสอบ และวิจัยด้านอาหาร ผลิตผลการเกษตร และยา (“รายได้จากการตรวจวิเคราะห์”) โดยสามารถสรุปได้ดังตารางต่อไปนี้

รายได้	2561		2560		2559	
	ล้านบาท	ร้อยละ	ล้านบาท	ร้อยละ	ล้านบาท	ร้อยละ
1. รายได้จากการรักษาพยาบาล	1,362.09	85.73	1,291.01	84.68	1,213.16	89.01
- รายได้จากผู้ใช้บริการทั่วไป	815.83	51.35	702.11	46.05	635.88	46.66
- รายได้จากโครงการประกันสังคม	546.26	34.38	588.90	38.63	577.28	42.35
2. รายได้ค่าบริการ	163.41	10.29	136.83	8.97	115.32	8.46
- รายได้จากการตรวจวิเคราะห์	163.41	10.29	136.83	8.97	115.32	8.46
3. รายได้อื่น	63.17	3.98	96.81	6.35	34.45	2.53
- กำไรจากการซื้อธุรกิจ	-	-	8.75	0.57	-	-
- รายได้จากเงินลงทุนสุทธิของกองทุนส่วนบุคคล	(9.55)	(0.60)	26.67	1.75	21.95	1.61
- ค่าเช่ารับ	3.70	0.23	5.45	0.36	5.33	0.39
- กำไรจากการจำหน่ายทรัพย์สิน	62.68	3.95	48.78	3.20	-	-
- อื่นๆ*	6.33	0.40	7.16	0.47	7.17	0.53
รวม	1,588.67	100.00	1,524.65	100.00	1,362.93	100.00

บริษัทฯ ในปี 2561 มีรายได้รวมทั้งสิ้น จำนวน 1,588.67 ล้านบาท เพิ่มขึ้นจากปี 2560 คิดเป็นร้อยละ 4.20 โดยรายได้หลักมาจากการให้บริการรักษาพยาบาลจำนวน 1,362.09 ล้านบาท ซึ่งคิดเป็นสัดส่วนเฉลี่ยร้อยละ 85.73 ของรายได้รวม ในส่วนของรายได้จากการให้บริการตรวจวิเคราะห์ซึ่งดำเนินงานโดย AMARC (บริษัทย่อย) มีรายได้เท่ากับ 163.41 ล้านบาท คิดเป็นสัดส่วนเฉลี่ยร้อยละ 10.29 ของรายได้รวม และบริษัทฯ มีรายได้อื่นเท่ากับ 63.17 ล้านบาท คิดเป็นสัดส่วนเฉลี่ยร้อยละ 3.98 ของรายได้รวม โดยมีปัจจัยหลักจากกำไรจากการซื้อธุรกิจรวมถึงการจำหน่ายทรัพย์สินซึ่งเป็นอสังหาริมทรัพย์เพื่อการลงทุนของบริษัทฯ ในรอบปีที่ผ่านมา

รายได้จากการดำเนินงาน

รายได้จากการรักษาพยาบาล

บริษัทฯ มีรายได้จากการรักษาพยาบาล ซึ่งสามารถแบ่งออกเป็น 2 กลุ่ม คือ รายได้จากกลุ่มผู้ใช้บริการทั่วไป และรายได้จากกลุ่มผู้ใช้บริการตามสิทธิโครงการประกันสังคม โดยมีรายละเอียดดังนี้

รายได้จากการรักษาพยาบาล	2561		2560		2559	
	ล้านบาท	ร้อยละ	ล้านบาท	ร้อยละ	ล้านบาท	ร้อยละ
- รายได้จากผู้ใช้บริการทั่วไป	815.83	59.90	702.11	54.38	635.88	52.42
ผู้ป่วยนอก (OPD)	483.74	35.52	417.49	32.34	365.00	30.09
ผู้ป่วยใน (IPD)	332.09	24.38	284.62	22.04	270.88	22.33
- รายได้จากโครงการ ประกันสังคม	546.26	40.10	588.90	45.62	577.28	47.58
รวม	1,362.09	100.00	1,291.01	100.00	1,213.16	100.00

บริษัทฯ มีรายได้จากการรักษาพยาบาลในปี 2561 เท่ากับ 1,362.09 คิดเป็นร้อยละ 85.73 ของรายได้รวมในช่วงเวลาดังกล่าว รายได้เพิ่มขึ้นจากปี 2560 คิดเป็นร้อยละ 5.51 ซึ่งเป็นผลมาจากการเติบโตของรายได้ในส่วนของผู้ใช้บริการทั่วไป โดยบริษัทฯ มีรายได้เฉลี่ยต่อครั้งในการรักษาเพิ่มขึ้นเนื่องจากคุณภาพในการรักษาของโรงพยาบาลฯ ที่สามารถในการให้บริการที่หลากหลายด้วยแพทย์ผู้เชี่ยวชาญเฉพาะด้านและเครื่องมือทางการแพทย์ที่ทันสมัย ส่งผลให้โรงพยาบาลฯ สามารถเสนอทางเลือกแก่ผู้ป่วยในการให้บริการรักษาโรคที่มีความซับซ้อนและมีค่าบริการต่อครั้งที่เพิ่มสูงขึ้นได้

รายได้จากกลุ่มผู้ใช้บริการทั่วไป

บริษัทฯ มีรายได้จากกลุ่มผู้ใช้บริการทั่วไปในปี 2561 เท่ากับ 815.83 ล้านบาท คิดเป็นสัดส่วนร้อยละ 59.90 ของรายได้จากการรักษาพยาบาลรวม โดยรายได้จากกลุ่มผู้ใช้บริการทั่วไปเพิ่มขึ้นจากปี 2560 คิดเป็นร้อยละ 16.20 จากนโยบายการเพิ่มศักยภาพในการบริการรักษาพยาบาล โดยการขยายขอบเขตการให้บริการของศูนย์เฉพาะทาง เพื่อเตรียมการยกระดับให้เป็นศูนย์ความเป็นเลิศทางการแพทย์ การรักษาโรคที่มีความซับซ้อนสูง และการดูแลสุขภาพเฉพาะทางที่เป็นที่ต้องการของผู้มาใช้บริการ อาทิ ศูนย์โรคตาและเลนส์ ศูนย์สมองและระบบประสาท และศูนย์กระดูกและข้อ เป็นผลให้สามารถดึงดูดผู้ป่วยประเภทผู้ป่วยทั่วไปให้เข้ารับการรักษากับบริษัทเพิ่มสูงขึ้น และส่งผลให้รายได้เฉลี่ยต่อครั้งของการให้บริการเพิ่มสูงขึ้นด้วย

ในปี 2561 บริษัทฯ มีรายได้จากกลุ่มผู้ใช้บริการทั่วไป ในกลุ่มผู้ป่วยนอก (OPD) เท่ากับ 483.74 ล้านบาท คิดเป็นสัดส่วนเฉลี่ยร้อยละ 59.29 ของรายได้จากกลุ่มผู้ใช้บริการทั่วไป โดยรายได้จากกลุ่มผู้ป่วยนอกเพิ่มขึ้นจากปี 2560 คิดเป็นร้อยละ 15.87 ในขณะที่ บริษัทฯ มีรายได้จากกลุ่มผู้ป่วยใน เท่ากับ 332.09 ล้านบาท คิดเป็นสัดส่วนเฉลี่ยร้อยละ 40.71 ของรายได้จากกลุ่มผู้ใช้บริการทั่วไป โดยรายได้ของกลุ่มผู้ป่วยใน เพิ่มขึ้นจากปี 2560 คิดเป็นร้อยละ 16.68

รายได้จากโครงการประกันสังคม

บริษัทฯ มีรายได้จากกลุ่มผู้ใช้บริการประกันสังคมในปี 2561 เท่ากับ 546.26 ล้านบาท คิดเป็นสัดส่วนร้อยละ 40.10 ของรายได้จากการรักษาพยาบาล โดยรายได้จากกลุ่มผู้ใช้บริการตามสิทธิประกันสังคม ลดลงจากปี 2560 คิดเป็นร้อยละ (7.24) โดยมีสาเหตุหลักเป็นผลกระทบจากการประกาศใช้การจัดกลุ่มวินิจฉัยโรคร่วมไทยและน้ำหนักร่วมสัมพัทธ์ ฉบับที่ 6 ที่ทำให้การเบิกค่ารักษาผู้ป่วยกลุ่ม Adj.RW มากกว่า 2 บางกลุ่มโรคที่มีค่า Adj.RW ลดลง และการปรับเปลี่ยนวิธีการจ่ายค่าบริการจากระดับมาตรฐานสถานพยาบาล(HA)ที่แต่ละโรงพยาบาลได้รับเป็นการจ่ายจากเกณฑ์การพิจารณาผลลัพธ์คุณภาพการให้บริการ อย่างไรก็ตาม ผู้บริหารของบริษัทฯ ได้ติดตามการปรับเปลี่ยนนโยบายภาครัฐอย่างใกล้ชิดรวมถึงผ่านทางชมรมโรงพยาบาลเพื่อการพัฒนาประกันสังคมเพื่อให้สามารถประเมินความเสี่ยงจากการเปลี่ยนแปลงนโยบายต่างๆ ได้อย่างมีประสิทธิภาพ

รายได้จากการให้บริการ

โดยในปี 2561 บริษัทฯ มีรายได้รวมจากให้บริการทางการแพทย์วิเคราะห์ทางห้องปฏิบัติการเท่ากับ 163.41 ล้านบาท คิดเป็นสัดส่วนร้อยละ 10.29 ของรายได้รวม โดยรายได้จากการให้บริการทางการแพทย์วิเคราะห์ทางห้องปฏิบัติการเพิ่มขึ้นจากปี 2560 คิดเป็นร้อยละ 19.43 โดยมีโครงสร้าง

รายได้ในการให้บริการตรวจวิเคราะห์ ซึ่งสามารถแบ่งออกเป็น 6 กลุ่มธุรกิจ ตามประเภทของห้องปฏิบัติการ ดังต่อไปนี้

รายได้จากการตรวจวิเคราะห์	2561		2560		2559	
	ล้านบาท	ร้อยละ	ล้านบาท	ร้อยละ	ล้านบาท	ร้อยละ
1. ห้องปฏิบัติการทางอาหารและเกษตร	133.67	81.80	118.90	86.90	105.03	91.07
2. ห้องปฏิบัติการทางการแพทย์และเภสัชศาสตร์	3.81	2.33	3.83	2.80	2.86	2.48
3. ห้องปฏิบัติการสอบเทียบเครื่องมือวัด	7.49	4.59	6.83	4.99	5.98	5.19
4. ห้องปฏิบัติการทดสอบประสิทธิภาพวัตถุอันตราย	3.88	2.37	1.24	0.91	-	-
5. ห้องปฏิบัติการตรวจรับรอง	6.39	3.91	2.66	1.94	-	-
6. ห้องปฏิบัติการตรวจวิเคราะห์คุณสมบัติวัตถุอันตรายทางการแพทย์ และตรวจวิเคราะห์ปุ๋ย	5.64	3.45	0.03	0.02	-	-
7. รายได้การให้บริการอื่นๆ*	2.53	1.55	3.34	2.44	1.45	1.26
รวมรายได้ก่อนหักรายการระหว่างกัน	163.41	100.00	136.83	100.00	115.32	100.00
หักรายการระหว่างกัน	-	-	-	-	-	-
รวม	163.41	-	136.83	-	115.32	-

หมายเหตุ : รายได้การให้บริการอื่นๆ* เป็นรายได้ส่วนเพิ่มที่เรียกเก็บจากลูกค้านอกเหนือจากรายได้ตรวจวิเคราะห์ทางวิทยาศาสตร์ อาทิ การออกรายงานเพิ่มเติมให้ผู้ให้บริการ

รายได้จากการตรวจวิเคราะห์ เพิ่มขึ้นอย่างต่อเนื่อง โดยมีสาเหตุหลักจากการขยายขอบเขตการให้บริการแก่ลูกค้าที่เพิ่มขึ้นและชื่อเสียงของ AMARC เป็นที่ยอมรับและเป็นที่รู้จักในกลุ่มผู้ให้บริการมากขึ้นอย่างต่อเนื่อง

รายได้อื่น

ในปี 2561 บริษัทฯ มีรายได้อื่นนอกเหนือจากการให้บริการทางการแพทย์และการให้บริการตรวจวิเคราะห์เท่ากับ 63.18 ล้านบาท คิดเป็นสัดส่วนเฉลี่ยร้อยละ 3.98 ของรายได้รวม โดยรายได้อื่นๆ ลดลงจากปี 2560 คิดเป็นร้อยละ (-34.75) ซึ่งมีรายละเอียดดังนี้

- 1) ในปี 2561 บริษัทฯ ไม่มี รายการกำไรจากการได้มาหรือจำหน่ายไปของกิจการ จึงไม่มีผลกำไรจากการซื้อธุรกิจเหมือนปี 2560
- 2) รายได้จากเงินลงทุนสุทธิของกองทุนส่วนบุคคล ในปี 2561 เท่ากับ (9.55) ล้านบาท โดยคิดเป็นสัดส่วนเฉลี่ยร้อยละ (0.06) ของรายได้รวม บริษัทฯ รับรู้ผลขาดทุนซึ่งเกิดจากการลดลงของราคาหลักทรัพย์จดทะเบียนในตลาดหลักทรัพย์ในรอบปีดำเนินงาน
- 3) รายได้ค่าเช่าในงบการเงินรวมของบริษัทฯ ปี 2561 เท่ากับ 3.71 ล้านบาท โดยคิดเป็นสัดส่วนเฉลี่ยร้อยละ 0.23 ของรายได้รวม ลดลงจากปี 2560 คิดเป็นร้อยละ (32.07) เนื่องจากบริษัทฯ จำหน่ายทรัพย์สินให้เช่าบางส่วนออกไปในรอบปี ทั้งนี้รายได้ค่าเช่าของบริษัทฯ ประกอบไปด้วย รายได้ค่าเช่าพื้นที่ร้านค้าต่างๆ ภายในโรงพยาบาลฯ ค่าเช่าร้านอาหาร ค่าเช่าหอพักพนักงาน และค่าเช่าที่ดิน ที่เป็นอสังหาริมทรัพย์เพื่อการลงทุนของบริษัทฯ
- 4) กำไรจากการจำหน่ายทรัพย์สิน ในงบการเงินรวมของบริษัทฯ ปี 2561 เท่ากับ 62.68 ล้านบาท โดยคิดเป็นสัดส่วนเฉลี่ยร้อยละ 3.95 ของรายได้รวม เพิ่มขึ้นจากปี 2560 คิดเป็นร้อยละ 28.50 เนื่องจากเป็นนโยบายของบริษัทฯ ที่จะขายอสังหาริมทรัพย์เพื่อการลงทุนที่ไม่ได้ใช้ในการประกอบธุรกิจ เพื่อนำเงินที่ได้รับมาใช้ในการลงทุนในการขยายธุรกิจหลักให้เติบโตตามเป้าหมายและนโยบายของบริษัทฯ ทั้งในส่วนของการลงทุนในโรงพยาบาลเอกชนที่มีผลกำไร รวมถึงโครงการขยายศูนย์การแพทย์เฉพาะทาง และศูนย์ความเป็นเลิศทางการแพทย์
- 5) รายได้อื่นๆ ในงบการเงินรวมของบริษัทฯ แสดงรายได้อื่นๆ ในปี 2561 เท่ากับ 6.33 ล้านบาท คิดเป็นสัดส่วนเฉลี่ยร้อยละ 0.40 ของรายได้รวม ลดลงจากปี 2560 โดยรายได้อื่นๆ ของบริษัทฯ ประกอบด้วย รายได้จากโปรแกรมรักษาที่ผู้ให้บริการไม่ได้เข้ารับบริการครบตามกำหนด ดอกเบี้ยรับของบริษัทฯ และบริษัทย่อย ค่าสาธารณูปโภคเรียกเก็บจากพื้นที่เช่า เป็นต้น

• ต้นทุน

บริษัทฯ มีต้นทุนรวมในปี 2561 เท่ากับ 1,156.83 ล้านบาท คิดเป็นสัดส่วนเฉลี่ยร้อยละ 82.44 ของค่าใช้จ่ายรวม เพิ่มขึ้นจากปี 2560 คิดเป็นร้อยละ 8.01 โดยต้นทุนรวมแบ่งออกเป็นต้นทุนในการรักษาพยาบาลซึ่งดำเนินงานโดยบริษัทฯ และต้นทุนบริการซึ่งดำเนินงานโดยบริษัทย่อย

ต้นทุนในการรักษาพยาบาล

ต้นทุนในการรักษาพยาบาลในปี 2561 เท่ากับ 1,063.00 ล้านบาท คิดเป็นร้อยละ 78.04 ของรายได้จากการรักษาพยาบาล เพิ่มขึ้นจากปี 2560 คิดเป็นร้อยละ 7.22 โดยมีสาเหตุหลักจากการเพิ่มแพทย์เฉพาะทางและพยาบาลผู้เชี่ยวชาญ เพื่อขยายและพัฒนาประสิทธิภาพในการให้การรักษายาบาลอย่างต่อเนื่อง เป็นผลจากรายการต้นทุนค่าเสื่อมราคาเพิ่มสูงขึ้นจากการลงทุนในทรัพย์สินโดยเฉพาะอาคารศูนย์ความเป็นเลิศซึ่งเริ่มเปิดดำเนินการในต้นปี 2561 รวมถึงการพัฒนาศูนย์การแพทย์ต่างๆ เพื่อก้าวสู่ความเป็นเลิศทางการแพทย์ตามเป้าหมายการเติบโตของบริษัทฯ และการพัฒนาคุณภาพการรักษาพยาบาลตามมาตรฐานสากล ต้นทุนในการรักษาพยาบาลที่สำคัญของบริษัทฯ ประกอบด้วย ค่าแพทย์ ค่าตอบแทนพยาบาล ค่ายาและเวชภัณฑ์

ต้นทุนบริการ

ต้นทุนบริการ ในปี 2561 เท่ากับ 93.83 ล้านบาท คิดเป็นร้อยละ 5.91 ของรายได้รวม เป็นต้นทุนที่เกิดจากการให้บริการในการตรวจวิเคราะห์ ซึ่งดำเนินการโดย AMARC โดยต้นทุนการให้บริการตรวจวิเคราะห์หลักประกอบไปด้วยต้นทุนค่าตอบแทนบุคลากรทางห้องปฏิบัติการ ค่าน้ำยาและเวชภัณฑ์ทางห้องปฏิบัติการ และค่าเสื่อมราคา คิดเป็นสัดส่วนเฉลี่ย ร้อยละ 50.97 ร้อยละ 36.27 และร้อยละ 11.27 ของต้นทุนในการให้บริการตรวจวิเคราะห์ตามลำดับ

● ค่าใช้จ่ายในการบริการและบริหาร และค่าตอบแทนผู้บริหาร

ค่าใช้จ่ายในการบริการและบริหาร และค่าตอบแทนผู้บริหาร ของบริษัทฯ และบริษัทย่อย ประกอบด้วย ค่าตอบแทนของพนักงาน ผู้บริหาร และกรรมการ ค่าที่ปรึกษา ค่าใช้จ่ายด้านการประชาสัมพันธ์ ค่าสาธารณูปโภค เป็นต้น โดยบริษัทฯ มีค่าใช้จ่ายในการบริการและบริหาร และค่าตอบแทนผู้บริหาร ในปี 2561 เท่ากับ 239.14 ล้านบาท หรือคิดเป็นร้อยละ 15.05 ของรายได้รวมเพิ่มขึ้นจากปี 2560 คิดเป็นร้อยละ 8.04 การเพิ่มขึ้นดังกล่าว เป็นผลจากการเพิ่มบุคลากรรองรับการขยายกิจการ การตั้งสำนักงานใหม่ส่งสัยจะสูง การจัดกิจกรรมทางการตลาด การจัดซื้อโฆษณาประชาสัมพันธ์ การติดตั้งระบบเทคโนโลยีสารสนเทศ เพื่อรองรับการเปิดและการขยายการให้บริการและเปิดอาคาร/ศูนย์เฉพาะทางใหม่

● ต้นทุนทางการเงิน

ต้นทุนทางการเงินของบริษัทฯ และบริษัทย่อย ในปี 2561 เท่ากับ 7.28 ล้านบาท คิดเป็นร้อยละ 0.46 ของรายได้รวมของกิจการ

กำไร

ความสามารถในการทำกำไร	2561		2560		2559	
	ล้านบาท	ร้อยละ	ล้านบาท	ร้อยละ	ล้านบาท	ร้อยละ
กำไรขั้นต้นจากการดำเนินงาน	368.66	24.17	356.83	24.99	345.99	26.04
กำไรสุทธิสำหรับปี	157.06	9.89	193.98	12.72	156.12	11.45
กำไรสุทธิส่วนที่เป็นของผู้ถือหุ้นบริษัท	156.95	9.88	193.83	12.71	155.90	11.44

ความสามารถในการทำกำไร

บริษัทฯ และบริษัทย่อยมีอัตรากำไรขั้นต้น 368.66 ล้านบาท หรือคิดเป็นร้อยละ 24.17 ของรายได้จากการดำเนินงาน การปรับลดลงของกำไรขั้นต้นในปีดำเนินงาน 2560 – 2561 มีปัจจัยหลักมาจากต้นทุนการเปิดดำเนินการอาคารศูนย์ความเป็นเลิศทางการแพทย์ ทั้งในส่วนของต้นทุนแพทย์พยาบาล และต้นทุนค่าเสื่อมราคา

อย่างไรก็ตามผลประกอบการประจำปี 2561 รายได้รวมที่เติบโตขึ้นร้อยละ 4.20 จากปีที่ผ่านมาจากการเติบโตของธุรกิจ โดยในส่วนของรายได้จากการรักษาพยาบาลและบริการรวมเติบโตขึ้นร้อยละ 6.84 โดยมีปัจจัยขับเคลื่อนจากการเติบโตของผู้มาใช้บริการโรงพยาบาลและการใช้จ่ายเพื่อสุขภาพที่เพิ่มขึ้น แม้อาคารศูนย์ความเป็นเลิศจะเพิ่งเริ่มเปิดให้บริการในไตรมาสแรกของปี โดยยังมีผู้มาใช้บริการไม่มากนักก็ตาม การขยายฐานที่มากขึ้นของกลุ่มลูกค้าที่มาใช้บริการของบริษัทย่อย (AMARC) ซึ่งรายได้เติบโตร้อยละ 19.43 และ บริษัทมีกำไรจากการจำหน่ายส่งหามิทรพย์เพื่อการลงทุนที่ไม่มีแผนการใช้เพื่อประกอบธุรกิจหลักของบริษัท จำนวน 62.68 ล้านบาท ทั้งนี้บริษัทมีนโยบายที่จะรักษาความสามารถในการสร้างกำไรให้ดีขึ้นต่อเนื่องภายใต้การบริหารจัดการต้นทุนและค่าใช้จ่ายรวมของบริษัทและบริษัทย่อยอย่างมีประสิทธิภาพซึ่งในรอบปีที่ผ่านมาเพิ่มขึ้นเพียงร้อยละ 8.18 ทั้งที่มีการเปิดอาคารศูนย์ความเป็นเลิศฯ ก็ตาม

12.2 การวิเคราะห์ฐานะการเงิน

● สินทรัพย์

สินทรัพย์รวมของบริษัทฯ และบริษัทย่อย ณ วันที่ 31 ธันวาคม 2561 มีมูลค่าเท่ากับ 1,817.09 ล้านบาท สินทรัพย์หมุนเวียนรวมมีมูลค่าเท่ากับ 371.28 ล้านบาท หรือคิดเป็นร้อยละ 20.43 ของสินทรัพย์รวม ในขณะที่สินทรัพย์ไม่หมุนเวียนรวมมีมูลค่าเท่ากับ 1,445.81 ล้านบาท คิดเป็นร้อยละ 79.57 ของสินทรัพย์รวมตามลำดับ โดยมีรายละเอียดในแต่ละรายการที่สำคัญ ดังต่อไปนี้

เงินสดและรายการเทียบเท่าเงินสด และเงินลงทุนชั่วคราว

เงินสดและรายการเทียบเท่าเงินสด และเงินลงทุนชั่วคราว ณ วันที่ 31 ธันวาคม 2561 มีจำนวน 108.49 ล้านบาท หรือคิดเป็นร้อยละ 5.97 ของสินทรัพย์รวม โดยเงินสดและรายการเทียบเท่าเงินสด และเงินลงทุนชั่วคราว ณ สิ้นปี 2561 ลดลงจากปี 2560 มีสาเหตุหลักจากการลงทุนในอาคารศูนย์ความเป็นเลิศทางการแพทย์ ซึ่งเปิดดำเนินการในต้นปี 2561

ลูกหนี้การค้า

ณ วันที่ 31 ธันวาคม 2561 บริษัทฯ และบริษัทย่อย มีลูกหนี้การค้าเท่ากับ 99.08 ล้านบาท คิดเป็นสัดส่วนร้อยละ 5.45 ของสินทรัพย์รวม โดยรายละเอียดของลูกหนี้การค้า สามารถสรุปได้ดังนี้

ลูกหนี้การค้า	2561 (ล้านบาท)	2560 (ล้านบาท)	2559 (ล้านบาท)
ลูกหนี้ประกันสังคม	5.26	6.94	11.63
ลูกหนี้การค้าอื่นๆ	91.25	79.04	68.07
รวม	56.51	85.98	79.70
หัก ค่าเผื่อหนี้สงสัยจะสูญ	(12.07)	(10.76)	(9.76)
ลูกหนี้การค้าสุทธิ	84.44	75.22	69.94

จากข้อมูลในตารางจะเห็นได้ว่า รายการลูกหนี้ประกันสังคมในปี 2560-2561 ลดลงอย่างมีนัยสำคัญเมื่อเทียบกับปี 2559 ทั้งนี้มีสาเหตุหลักการเบิกจ่ายตามตารางการชำระหนี้ของสำนักงานประกันสังคมที่มีประสิทธิภาพ ทั้งนี้ หากพิจารณาลูกหนี้กลุ่มอื่นที่นอกเหนือจากกลุ่มรายได้ประกันสังคม พบว่ามีลูกหนี้การค้าส่วนที่เหลือเท่ากับ 91.25 ล้านบาท เป็นการเพิ่มขึ้นในสัดส่วนของรายได้ที่เพิ่มขึ้นตามปกติของธุรกิจ

อายุหนี้ที่ค้างชำระ	2561		2560		2559	
	(ล้านบาท)	(ร้อยละ)	(ล้านบาท)	(ร้อยละ)	(ล้านบาท)	(ร้อยละ)
ยังไม่ถึงกำหนดชำระ	42.04	43.56	42.57	49.51	24.61	30.88
เกินกำหนดชำระไม่เกิน 3 เดือน	32.86	34.05	25.58	29.75	36.51	45.81
มากกว่า 3 เดือน ถึง 6 เดือน	8.29	8.59	5.51	6.41	5.78	7.25
มากกว่า 6 เดือน ถึง 12 เดือน	4.25	4.40	4.35	5.06	5.89	7.39
มากกว่า 12 เดือนขึ้นไป	9.07	9.40	7.97	9.27	6.91	8.67
รวม	96.51	100.00	85.98	100.00	79.70	100.00

สัดส่วนรายการลูกหนี้ในกลุ่มที่ยังไม่ถึงกำหนดชำระจนถึงลูกหนี้ที่มีอายุน้อยกว่า 180 วันต่อรายการลูกหนี้การค้ารวม ในปี 2561 เพิ่มขึ้นร้อยละ 0.53 มีสาเหตุหลักจากลูกหนี้การค้าที่เติบโตขึ้นในสัดส่วนของรายได้ที่เพิ่มขึ้นตามปกติของธุรกิจ

ทั้งนี้บริษัทฯ มีนโยบายในการตั้งค่าเผื่อหนี้สงสัยจะสูญโดยประมาณจากจำนวนหนี้ที่อาจเรียกเก็บไม่ได้ โดยพิจารณาจากช่วงอายุของลูกหนี้ ในกรณีที่ลูกหนี้ที่มีอายุ 181-360 วัน จะทำการตั้งสำรองค่าเผื่อหนี้สงสัยจะสูญจากยอดลูกหนี้คงเหลือร้อยละ 50 ในกรณีที่ลูกหนี้ที่มีอายุมากกว่า 1 ปี จะพิจารณาตั้งสำรองค่าเผื่อหนี้สงสัยจะสูญ จากยอดลูกหนี้ทั้งจำนวน

รายได้ค่าบริการทางการแพทย์ค้างรับ

ณ วันที่ 31 ธันวาคม 2561 บริษัทฯ มีรายได้ค่าบริการทางการแพทย์ค้างรับสุทธิเท่ากับ 136.87 ล้านบาท คิดเป็นสัดส่วนร้อยละ 7.53 ของสินทรัพย์รวม โดยรายละเอียดของรายได้ค่าบริการทางการแพทย์ค้างรับสามารถสรุปได้ดังนี้

รายได้ค่าบริการทางการแพทย์ค้างรับ	2561		2560		2559	
	ล้านบาท	ร้อยละ	ล้านบาท	ร้อยละ	ล้านบาท	ร้อยละ
รายได้ค่าบริการทางการแพทย์ภาระเสี่ยง	71.84	52.49	31.54	27.65	62.85	41.72
รายได้ค่าบริการทางการแพทย์กลุ่มโรคที่มีค่าใช้จ่ายสูง	64.81	47.35	88.52	77.61	84.25	55.93
รายได้ประกันสังคมอื่น	17.87	13.06	6.10	5.35	5.96	3.96
ค่าเผื่อหนี้สงสัยจะสูญ	(17.65)	-12.90	(12.10)	-10.61	(2.42)	-1.61
รวม	136.87	100.00	114.06	100.00	150.64	100.00

รายได้ค่าบริการทางการแพทย์ค้างรับเป็นรายได้ค่าบริการทางการแพทย์ที่ยังไม่ได้รับจากสำนักงานประกันสังคม ซึ่งบริษัทฯ ไม่สามารถทราบจำนวนเงินที่จะได้รับแน่นอน ผู้บริหารของบริษัทฯจึงได้ประมาณการรายได้ค้างรับดังกล่าวตามหลักเกณฑ์ วิธีการและเงื่อนไขตามที่กำหนดโดยหน่วยงานดังกล่าว และจากจำนวนเงินที่ได้รับจริงครั้งล่าสุดควบคู่ไปกับภาวะการณ์ในปัจจุบัน

สินค้าคงเหลือ

ณ วันที่ 31 ธันวาคม 2561 บริษัทฯ และบริษัทย่อยมีสินค้าคงเหลือเท่ากับ 23.50 ล้านบาท คิดเป็นร้อยละ 1.29 ของสินทรัพย์รวม โดยสินค้าคงเหลือ ประกอบด้วย ยา เวชภัณฑ์/วัสดุทางการแพทย์ วัสดุทั่วไป และน้ำยาห้องปฏิบัติการ โดยมีรายละเอียดดังตารางต่อไปนี้

สินค้าคงเหลือ	2561		2560		2559	
	ล้านบาท	ร้อยละ	ล้านบาท	ร้อยละ	ล้านบาท	ร้อยละ
ยา	10.41	44.30	11.00	50.83	9.81	50.64
เวชภัณฑ์/วัสดุทางการแพทย์	2.46	10.47	2.42	11.18	3.03	15.64
วัสดุทั่วไป	4.95	21.06	3.85	17.79	3.60	18.59
น้ำยาห้องปฏิบัติการ	5.68	24.17	4.37	20.20	2.93	15.13
รวม	23.50	100.00	21.64	100.00	19.37	100.00

ในภาพรวม ณ สิ้นปี 2561 บริษัทฯ และบริษัทย่อยมียอดสินค้าคงเหลือจำนวน 23.50 ล้านบาท ซึ่งเพิ่มขึ้นจาก ณ สิ้นปี 2560 คิดเป็นร้อยละ 8.58 มาจากการสำรองยาและน้ำยาห้องปฏิบัติการเพื่อการบริการมากขึ้นตามยอดขายที่เพิ่มสูงขึ้น

อสังหาริมทรัพย์เพื่อการลงทุน

ณ วันที่ 31 ธันวาคม 2561 บริษัทฯ และบริษัทย่อย ไม่มีอสังหาริมทรัพย์เพื่อการลงทุน เนื่องจากบริษัทได้จำหน่ายส่วนสินทรัพย์ที่ไม่มีแผนการใช้เพื่อการประกอบธุรกิจหลักของบริษัท ซึ่งทำให้บริษัทมีกำไรจากการจำหน่ายทรัพย์สินนำมาลงทุนในธุรกิจหลัก คือโรงพยาบาลได้อย่างมีประสิทธิภาพ ตามที่ได้รับอนุมัติจากที่ประชุมวิสามัญผู้ถือหุ้นครั้งที่ 1/ 2560

ที่ดิน อาคารและอุปกรณ์สุทธิ

ที่ดิน อาคารและอุปกรณ์สุทธิ ณ วันที่ 31 ธันวาคม 2561 มีมูลค่าเท่ากับ 1,293.79 ล้านบาท ซึ่งคิดเป็นร้อยละ 71.20 ของสินทรัพย์รวม การเพิ่มขึ้นของมูลค่าที่ดิน อาคารและอุปกรณ์สุทธิ มีสาเหตุหลักจากการขยายการลงทุนในศูนย์ความเป็นเลิศทางการแพทย์และการลงทุนในเครื่องมืออุปกรณ์แพทย์ รองรับการเพิ่มศักยภาพการให้บริการของบริษัทฯ

แหล่งที่มาของเงินทุน

- **หนี้สิน**

ณ วันที่ 31 ธันวาคม 2561 บริษัทฯ และบริษัทย่อย มีหนี้สินรวมทั้งสิ้น 422.29 ล้านบาท หนี้สินรวมในปี 2561 ลดลงคิดเป็นร้อยละ (17.01) โดยมีสาเหตุหลักมาจากการนำเงินสดคงเหลือจากกิจการชำระคืนเงินกู้ยืมสถาบันการเงินอย่างต่อเนื่อง

- **ส่วนของผู้ถือหุ้น**

ณ วันที่ 31 ธันวาคม 2561 บริษัทฯ และบริษัทย่อย มีส่วนของผู้ถือหุ้นบริษัทใหญ่ก่อนหักหุ้นทุนซื้อคืนเท่ากับ 1,590.97 ล้านบาท อย่างไรก็ตาม เมื่อหักหุ้นทุนซื้อคืนตามโครงการที่ได้รับอนุมัติจากที่ประชุมผู้ถือหุ้นจำนวน 197.24 ล้านบาท จะคงแสดงรายการส่วนของผู้ถือหุ้นบริษัทใหญ่สุทธิจำนวน 1,393.73 ล้านบาท

เรียน ท่านผู้ถือหุ้น บริษัท โรงพยาบาลลาดพร้าว จำกัด (มหาชน)

คณะกรรมการตรวจสอบของบริษัท โรงพยาบาลลาดพร้าว จำกัด (มหาชน) ได้รับการแต่งตั้งจากคณะกรรมการบริษัท ประกอบด้วย กรรมการซึ่งเป็นผู้ทรงคุณวุฒิมีความรู้และประสบการณ์ ด้านการเงิน บัญชี เศรษฐศาสตร์และการบริหารธุรกิจ โดยในปี 2561 คณะกรรมการตรวจสอบของบริษัทซึ่งเป็นกรรมการอิสระ จำนวน 4 ท่านมีวาระการดำรงตำแหน่งดังนี้

ผศ.ดร.พิบูลย์ ลิ้มประภัทร	ประธานคณะกรรมการ
นายคุณทล นาคพรหม	กรรมการ
นางเบญจวรรณ ธนไพศาลพิพัฒน์	กรรมการ
นางสาวทิพวรรณ อุทัยสง	กรรมการ

คณะกรรมการตรวจสอบทุกท่านมีคุณสมบัติครบถ้วนตรงตามที่กำหนดไว้ในกฎบัตรคณะกรรมการตรวจสอบ พร้อมทั้งได้มีการปฏิบัติหน้าที่และความรับผิดชอบให้เป็นไปตามกฎบัตรที่กำหนดไว้อย่างเคร่งครัด สำหรับในปี 2561 คณะกรรมการตรวจสอบมีการประชุมเป็นรายไตรมาสรวม 4 ครั้ง โดยมีกรรมการเข้าร่วมประชุมครบองค์ประชุมพร้อมทั้งผู้สอบบัญชีผู้รับอนุญาตทุกครั้ง ซึ่งคณะกรรมการตรวจสอบได้ดำเนินงานตามหน้าที่ความรับผิดชอบดังต่อไปนี้

การสอบทานรายงานทางการเงิน คณะกรรมการตรวจสอบได้มีการสอบทานงบการเงินและผลการดำเนินงานรายไตรมาสและประจำปีของบริษัทและบริษัทย่อยร่วมกับฝ่ายบริหารและผู้สอบบัญชีของบริษัท เพื่อให้มั่นใจว่าการจัดทำรายงานมีความถูกต้องและเป็นไปตามข้อกำหนดของกฎหมาย ซึ่งจากการสอบทานเห็นว่ารายงานทางการเงินได้จัดทำขึ้นอย่างถูกต้องตามมาตรฐานการรายงานทางการเงินและเชื่อถือได้และมีการเปิดเผยข้อมูลในงบการเงินอย่างเพียงพอ

การสอบทานระบบการควบคุมภายใน คณะกรรมการตรวจสอบได้ติดตามกำกับดูแลการดำเนินงานของบริษัทให้มีการจัดวางระบบการควบคุมภายในและ มีการประเมินความเพียงพอของระบบการควบคุมภายในและการบริหารความเสี่ยงที่เหมาะสมและมีประสิทธิผล เพื่อให้มั่นใจว่าการดำเนินงานของบริษัทมีประสิทธิภาพและบรรลุตามเป้าหมาย

การสอบทานการปฏิบัติของบริษัทให้เป็นไปตามกฎหมายว่าด้วยหลักทรัพย์และตลาดหลักทรัพย์ ข้อกำหนดของตลาดหลักทรัพย์หรือกฎหมายที่เกี่ยวข้องกับธุรกิจของบริษัท

การพิจารณาคัดเลือก เสนอแต่งตั้ง และเสนอค่าตอบแทนของผู้สอบบัญชี

การพิจารณารายการที่เกี่ยวข้องกันหรือรายการที่อาจมีความขัดแย้งทางผลประโยชน์ของบริษัทรวมถึงการสอบทานการเปิดเผยข้อมูลให้ถูกต้องครบถ้วน เพื่อมั่นใจได้ว่ารายการดังกล่าวมีความเหมาะสมและโปร่งใส

การรายงานผลการปฏิบัติงานของคณะกรรมการตรวจสอบให้กับคณะกรรมการบริษัทได้รับทราบในทุกไตรมาสเพื่อให้ข้อเสนอแนะที่เป็นประโยชน์ต่อการบริหารงานของฝ่ายจัดการ

คณะกรรมการตรวจสอบพิจารณาแล้วเห็นว่าในปี 2561 บริษัทมีระบบการควบคุมภายใน การกำกับดูแลกิจการพร้อมทั้งการบริหารความเสี่ยงที่มีประสิทธิผลและมีการจัดทำรายงานทางการเงินอย่างถูกต้องเชื่อถือได้และเป็นไปตามมาตรฐานการรายงานทางการเงินและมีการเปิดเผยข้อมูลอย่างเพียงพอ ครบถ้วน ซึ่งทำให้การดำเนินงานของบริษัทเป็นไปตามเป้าหมายที่กำหนดไว้



ผศ.ดร.พิบูลย์ ลิ้มประภัทร

ประธานคณะกรรมการตรวจสอบ

วันที่ 25 กุมภาพันธ์ 2562

บริษัท โรงพยาบาลลาดพร้าว จำกัด (มหาชน) และบริษัทย่อย

งบการเงินรวมและงบการเงินเฉพาะกิจการ
สำหรับปีสิ้นสุดวันที่ 31 ธันวาคม 2561

รายงานของผู้สอบบัญชีรับอนุญาต

เสนอ ผู้ถือหุ้นและคณะกรรมการ
บริษัท โรงพยาบาลลาดพร้าว จำกัด (มหาชน)

ความเห็น

ข้าพเจ้าได้ตรวจสอบงบการเงินรวมของ บริษัท โรงพยาบาลลาดพร้าว จำกัด (มหาชน) และบริษัทย่อย (กลุ่มบริษัท) ซึ่งประกอบด้วยงบแสดงฐานะการเงินรวม ณ วันที่ 31 ธันวาคม 2561 งบกำไรขาดทุนเบ็ดเสร็จรวม งบแสดงการเปลี่ยนแปลงส่วนของผู้ถือหุ้นรวมและงบกระแสเงินสดรวมสำหรับปีสิ้นสุดวันเดียวกันและหมายเหตุประกอบงบการเงินรวม รวมถึงหมายเหตุสรุปนโยบายการบัญชีที่สำคัญ และข้าพเจ้าได้ตรวจสอบงบการเงินเฉพาะกิจการของ บริษัท โรงพยาบาลลาดพร้าว จำกัด (มหาชน) (บริษัท) ซึ่งประกอบด้วยงบแสดงฐานะการเงิน ณ วันที่ 31 ธันวาคม 2561 งบกำไรขาดทุนเบ็ดเสร็จ งบแสดงการเปลี่ยนแปลงส่วนของผู้ถือหุ้นและงบกระแสเงินสดสำหรับปีสิ้นสุดวันเดียวกันและหมายเหตุประกอบงบการเงิน รวมถึงหมายเหตุสรุปนโยบายการบัญชีที่สำคัญ

ข้าพเจ้าเห็นว่า งบการเงินข้างต้นนี้แสดงฐานะการเงินรวมของ บริษัท โรงพยาบาลลาดพร้าว จำกัด (มหาชน) และบริษัทย่อย ณ วันที่ 31 ธันวาคม 2561 ผลการดำเนินงานรวมและกระแสเงินสดรวมสำหรับปีสิ้นสุดวันเดียวกันและแสดงฐานะการเงินเฉพาะกิจการของบริษัท โรงพยาบาลลาดพร้าว จำกัด (มหาชน) ณ วันที่ 31 ธันวาคม 2561 ผลการดำเนินงานและกระแสเงินสดสำหรับปีสิ้นสุดวันเดียวกัน โดยถูกต้องตามที่ควรในสาระสำคัญตามมาตรฐานการรายงานทางการเงิน

เกณฑ์ในการแสดงความเห็น

ข้าพเจ้าได้ปฏิบัติตามตรวจสอบตามมาตรฐานการสอบบัญชี ความรับผิดชอบของข้าพเจ้าได้กล่าวไว้ในวรรคความรับผิดชอบของผู้สอบบัญชีต่อการตรวจสอบงบการเงินในรายงานของข้าพเจ้า ข้าพเจ้ามีความเป็นอิสระจากกลุ่มบริษัทและบริษัทตามข้อกำหนดจรรยาบรรณของผู้ประกอบวิชาชีพบัญชีที่กำหนดโดยสภาวิชาชีพบัญชี ในส่วนที่เกี่ยวข้องกับการตรวจสอบงบการเงิน และข้าพเจ้าได้ปฏิบัติตามความรับผิดชอบด้านจรรยาบรรณอื่นๆ ซึ่งเป็นไปตามข้อกำหนดเหล่านี้ ข้าพเจ้าเชื่อว่าหลักฐานการสอบบัญชีที่ข้าพเจ้าได้รับเพียงพอและเหมาะสมเพื่อใช้เป็นเกณฑ์ในการแสดงความเห็นของข้าพเจ้า

เรื่องสำคัญในการตรวจสอบ

เรื่องสำคัญในการตรวจสอบคือเรื่องต่างๆ ที่มีนัยสำคัญที่สุดตามดุลยพินิจของผู้ประกอบวิชาชีพของข้าพเจ้าในการตรวจสอบงบการเงินรวมและงบการเงินเฉพาะกิจการสำหรับงวดปัจจุบัน ข้าพเจ้าได้นำเรื่องเหล่านี้มาพิจารณาในบริบทของการตรวจสอบงบการเงินรวมและงบการเงินเฉพาะกิจการโดยรวมและในการแสดงความเห็นของข้าพเจ้า ทั้งนี้ข้าพเจ้าไม่ได้แสดงความเห็นแยกต่างหากสำหรับเรื่องเหล่านี้

การรับรู้รายได้จากการรักษาพยาบาลทั่วไป

เนื่องจากรายได้จากการรักษาพยาบาลเป็นรายการที่มีมูลค่าที่เป็นสาระสำคัญในงบการเงินรวมและงบการเงินเฉพาะกิจการคิดเป็นร้อยละ 51 และร้อยละ 55 ของรายได้รวม ตามลำดับ นอกจากนี้รายได้จากการกิจการโรงพยาบาลมีหลายองค์ประกอบ ได้แก่ รายได้จากการขายยาและเวชภัณฑ์ รายได้ค่าบริการทางการแพทย์ รายได้ค่าห้องผู้ป่วย เป็นต้น รวมถึงมีส่วนลดที่ทำกับคู่สัญญาต่างๆ โดยเงื่อนไขของคู่สัญญาก็มีความหลากหลาย ดังนั้นข้าพเจ้าจึงให้ความสำคัญเป็นพิเศษเกี่ยวกับ จำนวน มูลค่าและระยะเวลาในการรับรู้รายได้ของบริษัท

ข้าพเจ้าได้ตรวจสอบการรับรู้รายได้จากการรักษาพยาบาล โดยการประเมินและทดสอบประสิทธิภาพของระบบการควบคุมภายในของบริษัทที่เกี่ยวข้องกับวงจรรายได้ โดยการสอบถามผู้รับผิดชอบทำความเข้าใจและเลือกตัวอย่างเพื่อทดสอบการปฏิบัติตามการควบคุมที่บริษัทออกแบบไว้ นอกจากนี้ ข้าพเจ้าได้สุ่มตัวอย่างตรวจสอบเอกสารประกอบรายการค่ารักษาพยาบาลที่เกิดขึ้นในระหว่างปี ตรวจสอบในช่วงใกล้สิ้นรอบระยะเวลาบัญชีและตรวจสอบใบลดหนี้ที่บริษัทออกหลังวันสิ้นรอบระยะเวลาบัญชี วิเคราะห์เปรียบเทียบข้อมูลบัญชีรายได้แบบแยกย่อย เพื่อตรวจสอบความผิดปกติที่อาจเกิดขึ้นของรายการค่ารักษาพยาบาลตลอดรอบระยะเวลาบัญชี โดยเฉพาะรายการบัญชีที่ทำผ่านใบสำคัญทั่วไป

การรับรู้รายได้จากประกันสังคม

บริษัทมีรายได้จากประกันสังคมจากการเข้าร่วมทำสัญญาจ้างให้บริการทางการแพทย์ตามพระราชบัญญัติประกันสังคม พ.ศ. 2533 โดยมีรายได้จากประกันสังคมในงบการเงินรวมและงบการเงินเฉพาะกิจการคิดเป็นร้อยละ 34 และร้อยละ 37 ของรายได้รวม ตามลำดับ ซึ่งบริษัทจะได้รับเงินจากสำนักงานประกันสังคมในส่วนของผู้ประกันตนที่เลือกใช้สิทธิรักษาพยาบาลกับโรงพยาบาล นอกจากนั้น บริษัทยังได้รับรายได้ค่าบริการทางการแพทย์จากกรณีโรคที่มีภาระเสี่ยงและโรคที่มีค่าใช้จ่ายสูงส่วนเพิ่มอีก แต่รายได้ส่วนเพิ่มดังกล่าวการได้รับเงินในแต่ละครั้งต้องผ่านการพิจารณาจากสำนักงานประกันสังคมและการพิจารณาของสำนักงานประกันสังคมต้องใช้ระยะเวลานาน ในกรณีที่บริษัทได้ให้บริการทางการแพทย์แก่ผู้ประกันตนแล้วและทางบริษัทมีสิทธิที่จะได้รับเงินค่ารักษาพยาบาลตามสัญญาจ้างให้บริการทางการแพทย์ ฝ่ายบริหารจึงได้ทำการพิจารณาจัดทำการประมาณการรายได้ค่าบริการทางการแพทย์กรณีโรคที่มีภาระเสี่ยงและโรคที่มีค่าใช้จ่ายสูง ซึ่งเป็นการประมาณการทางบัญชีที่สำคัญที่ฝ่ายบริหารต้องใช้ดุลยพินิจอย่างสูง รวมทั้งต้องใช้ผู้เชี่ยวชาญในการพิจารณาอัตราความรุนแรงของโรคเพื่อใช้ในการประมาณการรายได้ ข้าพเจ้าจึงให้ความสำคัญในการรับรู้รายได้จากประกันสังคม เนื่องจากเป็นรายการที่มีความเสี่ยงต่อการเงิน

ข้าพเจ้าได้ทำความเข้าใจในกระบวนการประมาณการรายได้ค่าบริการทางการแพทย์กรณีโรคที่มีภาระเสี่ยงและโรคที่มีค่าใช้จ่ายสูง โดยตรวจสอบแหล่งที่มาและความน่าเชื่อถือของข้อมูลของผู้ประกันตนที่ใช้ในการคำนวณประมาณการรายได้ ประเมินความเหมาะสมของอัตราความรุนแรงของโรคโดยเปรียบเทียบกับหลักเกณฑ์ วิธีการและเงื่อนไขตามประกาศของสำนักงานประกันสังคม ทดสอบการคำนวณประมาณการรายได้ค่าบริการทางการแพทย์กรณีโรคที่มีภาระเสี่ยงและโรคที่มีค่าใช้จ่ายสูง รวมถึงเปรียบเทียบข้อมูลการรับเงินในระหว่างงวดและวิเคราะห์หาสาเหตุของผลต่างเทียบกับที่ประมาณการรายได้ค่าบริการทางการแพทย์ไว้ รวมถึงการตรวจสอบการรับเงินค่าบริการทางการแพทย์กรณีโรคที่มีภาระเสี่ยงและโรคที่มีค่าใช้จ่ายสูงภายหลังสิ้นรอบระยะเวลาบัญชี

ข้อมูลอื่น

ผู้บริหารเป็นผู้รับผิดชอบต่อข้อมูลอื่น ข้อมูลอื่นประกอบด้วยข้อมูลซึ่งรวมอยู่ในรายงานประจำปีแต่ไม่รวมถึงงบการเงินและรายงานของผู้สอบบัญชีที่อยู่ในรายงานนั้น ซึ่งคาดว่ารายงานประจำปีจะถูกจัดเตรียมให้ข้าพเจ้าภายหลังวันที่ในรายงานของผู้สอบบัญชีนี้

ความเห็นของข้าพเจ้าต้องการเงินไม่ครอบคลุมถึงข้อมูลอื่นและข้าพเจ้าไม่ได้ให้ความเชื่อมั่นต่อข้อมูลอื่น

ความรับผิดชอบของข้าพเจ้าที่เกี่ยวข้องเนื่องกับการตรวจสอบงบการเงิน คือ การอ่านและพิจารณาว่าข้อมูลอื่นมีความขัดแย้งที่มีสาระสำคัญกับงบการเงินหรือกับความรู้ที่ได้รับจากการตรวจสอบของข้าพเจ้า หรือปรากฏว่า ข้อมูลอื่นมีการแสดงข้อมูลที่ขัดต่อข้อเท็จจริงอันเป็นสาระสำคัญหรือไม่

เมื่อข้าพเจ้าได้อ่านรายงานประจำปี หากข้าพเจ้าสรุปได้ว่าการแสดงข้อมูลที่ขัดต่อข้อเท็จจริงอันเป็นสาระสำคัญ ข้าพเจ้าต้องสื่อสารเรื่องดังกล่าวกับผู้มีหน้าที่ในการกำกับดูแล เพื่อให้ผู้มีหน้าที่ในการกำกับดูแลดำเนินการแก้ไขข้อมูลที่แสดงขัดต่อข้อเท็จจริง

ความรับผิดชอบของผู้บริหารและผู้มีหน้าที่ในการกำกับดูแลต่องบการเงิน

ผู้บริหารมีหน้าที่รับผิดชอบในการจัดทำและนำเสนองบการเงินรวมและงบการเงินเฉพาะกิจการเหล่านี้โดยถูกต้องตามที่ควรตามมาตรฐานการรายงานทางการเงิน และรับผิดชอบเกี่ยวกับการควบคุมภายในที่ผู้บริหารพิจารณาว่าจำเป็นเพื่อให้สามารถจัดทำงบการเงินที่ปราศจากการแสดงข้อมูลที่ขัดต่อข้อเท็จจริงอันเป็นสาระสำคัญไม่ว่าจะเกิดจากการทุจริตหรือข้อผิดพลาด

ในการจัดทำงบการเงินรวมและงบการเงินเฉพาะกิจการ ผู้บริหารรับผิดชอบในการประเมินความสามารถของกลุ่มบริษัทและบริษัทในการดำเนินงานต่อเนื่อง เปิดเผยเรื่องที่เกี่ยวข้องกับการดำเนินงานต่อเนื่อง และการใช้เกณฑ์การบัญชีสำหรับการดำเนินงานต่อเนื่องเว้นแต่ผู้บริหารมีความตั้งใจที่จะเลิกกลุ่มบริษัทและบริษัทหรือหยุดดำเนินงานหรือไม่สามารถดำเนินงานต่อเนื่องต่อไปได้

ผู้มีหน้าที่ในการกำกับดูแลมีหน้าที่ในการสอดส่องดูแลกระบวนการในการจัดทำรายงานทางการเงินของกลุ่มบริษัทและบริษัท

ความรับผิดชอบของผู้สอบบัญชีต่อการตรวจสอบงบการเงิน

การตรวจสอบของข้าพเจ้ามีวัตถุประสงค์เพื่อให้ได้ความเชื่อมั่นอย่างสมเหตุสมผลว่า งบการเงินรวมและงบการเงินเฉพาะกิจการโดยรวมปราศจากการแสดงข้อมูลที่ขัดต่อข้อเท็จจริงอันเป็นสาระสำคัญหรือไม่ ไม่ว่าจะเกิดจากการทุจริตหรือข้อผิดพลาด และเสนอรายงานของผู้สอบบัญชีซึ่งรวมความเห็นของข้าพเจ้าอยู่ด้วย ความเชื่อมั่นอย่างสมเหตุสมผลคือความเชื่อมั่นในระดับสูงแต่ไม่ได้เป็นการรับประกันว่าการปฏิบัติตามตรวจสอบตาม มาตรฐานการสอบบัญชีจะสามารถตรวจพบข้อมูลที่ขัดต่อข้อเท็จจริงอันเป็นสาระสำคัญที่มีอยู่ได้เสมอไป ข้อมูลที่ขัดต่อข้อเท็จจริงอาจเกิดจากการทุจริตหรือข้อผิดพลาด และถือว่ามีสาระสำคัญเมื่อคาดการณ์ได้อย่างสมเหตุสมผลว่ารายการที่ขัดต่อข้อเท็จจริงแต่ละรายการหรือทุกรายการรวมกันจะมีผลต่อการตัดสินใจทางเศรษฐกิจของผู้ใช้งบการเงินจากการใช้งบการเงินรวมและงบการเงินเฉพาะกิจการเหล่านี้

ในการตรวจสอบของข้าพเจ้าตามมาตรฐานการสอบบัญชี ข้าพเจ้าได้ใช้ดุลยพินิจและการสังเกตและสงสัยของผู้ประกอบวิชาชีพตลอดการตรวจสอบ การปฏิบัติงานของข้าพเจ้ารวมถึง

- ระบุและประเมินความเสี่ยงจากการแสดงข้อมูลที่ขัดต่อข้อเท็จจริงอันเป็นสาระสำคัญในงบการเงินรวมและงบการเงินเฉพาะกิจการ ไม่ว่าจะเกิดจากการทุจริตหรือข้อผิดพลาด ออกแบบและปฏิบัติตามวิธีการตรวจสอบเพื่อตอบสนองต่อความเสี่ยงเหล่านั้น และได้หลักฐานการสอบบัญชีที่เพียงพอและเหมาะสมเพื่อเป็น เกณฑ์ในการแสดงความเห็นของข้าพเจ้า ความเสี่ยงที่ไม่พบข้อมูลที่ขัดต่อข้อเท็จจริงอันเป็นสาระสำคัญซึ่งเป็นผลมาจากการทุจริตจะสูงกว่าความเสี่ยงที่เกิดจากข้อผิดพลาด เนื่องจากการทุจริตอาจเกี่ยวกับการสมรู้ร่วมคิด การปลอมแปลงเอกสารหลักฐาน การตั้งใจละเว้นการแสดงข้อมูล การแสดงข้อมูลที่ไม่ตรงตามข้อเท็จจริงหรือการแทรกแซงการควบคุมภายใน

- ทำความเข้าใจในระบบการควบคุมภายในที่เกี่ยวข้องกับการตรวจสอบ เพื่อออกแบบวิธีการตรวจสอบที่เหมาะสมกับสถานการณ์ แต่ไม่ใช่เพื่อวัตถุประสงค์ในการแสดงความเห็นต่อความมีประสิทธิภาพของการควบคุมภายในของกลุ่มบริษัทและบริษัท

- ประเมินความเหมาะสมของนโยบายการบัญชีที่ผู้บริหารใช้และความสมเหตุสมผลของประมาณการทางบัญชีและการเปิดเผยข้อมูลที่เกี่ยวข้องซึ่งจัดทำขึ้นโดยผู้บริหาร

- สรุปร่วมกับความเหมาะสมของการใช้เกณฑ์การบัญชีสำหรับการดำเนินงานต่อเนื่องของผู้บริหารและจากหลักฐานการสอบบัญชีที่ได้รับ สรุปว่ามีความไม่แน่นอนที่มีสาระสำคัญเกี่ยวกับเหตุการณ์หรือสถานการณ์ที่อาจเป็นเหตุให้เกิดข้อสงสัยอย่างมีนัยสำคัญต่อความสามารถของกลุ่มบริษัทและบริษัทในการดำเนินงานต่อเนื่องหรือไม่ ถ้าข้าพเจ้าได้ข้อสรุปว่ามีความไม่แน่นอนที่มีสาระสำคัญ ข้าพเจ้าต้องกล่าวไว้ในรายงานของผู้สอบบัญชีของข้าพเจ้าโดยให้ข้อสังเกตถึงการเปิดเผยข้อมูลในงบการเงินรวม และงบการเงินเฉพาะกิจการที่เกี่ยวข้อง หรือถ้าการเปิดเผยข้อมูลดังกล่าวไม่เพียงพอ ความเห็นของข้าพเจ้าจะเปลี่ยนแปลงไป ข้อสรุปของข้าพเจ้าขึ้นอยู่กับหลักฐานการสอบบัญชีที่ได้รับจนถึงวันที่ในรายงานของผู้สอบบัญชีของข้าพเจ้า อย่างไรก็ตาม เหตุการณ์หรือสถานการณ์ในอนาคตอาจเป็นเหตุให้กลุ่มบริษัทและบริษัทต้องหยุดการดำเนินงานต่อเนื่อง

- ประเมินการนำเสนอ โครงสร้างและเนื้อหาของงบการเงินรวมและงบการเงินเฉพาะกิจการ โดยรวม รวมถึงการเปิดเผยข้อมูลว่างบการเงินรวมและงบการเงินเฉพาะกิจการแสดงรายการและเหตุการณ์ในรูปแบบที่ทำให้มีการนำเสนอข้อมูลโดยถูกต้องตามที่ควรหรือไม่

- ได้รับหลักฐานการสอบบัญชีที่เหมาะสมอย่างเพียงพอเกี่ยวกับข้อมูลทางการเงินของกิจการภายในกลุ่มหรือกิจกรรมทางธุรกิจภายในกลุ่มบริษัทเพื่อแสดงความเห็นต่องบการเงินรวม ข้าพเจ้ารับผิดชอบต่อการกำหนดแนวทาง การควบคุมดูแล และการปฏิบัติตามตรวจสอบกลุ่มบริษัท ข้าพเจ้าเป็นผู้รับผิดชอบแต่เพียงผู้เดียวต่อความเห็นของข้าพเจ้า

ข้าพเจ้าได้สื่อสารกับผู้มีส่วนที่ในการกำกับดูแลในเรื่องต่างๆ ที่สำคัญซึ่งรวมถึง ขอบเขตและช่วงเวลาของการตรวจสอบตามที่ได้วางแผนไว้ ประเด็นที่มีนัยสำคัญที่พบจากการตรวจสอบรวมถึง ข้อบกพร่องที่มีนัยสำคัญในระบบการควบคุมภายในหากข้าพเจ้าได้พบในระหว่างการตรวจสอบของข้าพเจ้า

ข้าพเจ้าได้ให้คำรับรองแก่ผู้มีหน้าที่ในการกำกับดูแลว่าข้าพเจ้าได้ปฏิบัติตามข้อกำหนดจรรยาบรรณที่เกี่ยวข้องกับความเป็นอิสระและได้สื่อสารกับผู้มีหน้าที่ในการกำกับดูแลเกี่ยวกับความสัมพันธ์ทั้งหมดตลอดจนเรื่องอื่นซึ่งข้าพเจ้าเชื่อว่ามีเหตุผลที่บุคคลภายนอกอาจพิจารณาว่ากระทบต่อความเป็นอิสระของข้าพเจ้าและมาตรการที่ข้าพเจ้าใช้เพื่อป้องกันไม่ให้ข้าพเจ้าขาดความเป็นอิสระ

จากเรื่อง que สื่อสารกับผู้มีหน้าที่ในการกำกับดูแล ข้าพเจ้าได้พิจารณาเรื่องต่าง ๆ ที่มีนัยสำคัญมากที่สุดในการตรวจสอบงบการเงินรวมและงบการเงินเฉพาะกิจการในงวดปัจจุบันและกำหนดเป็นเรื่องสำคัญในการตรวจสอบ ข้าพเจ้าได้อธิบายเรื่องเหล่านี้ในรายงานของผู้สอบบัญชีเว้นแต่กฎหมายหรือข้อบังคับไม่ให้เปิดเผยต่อสาธารณะเกี่ยวกับ เรื่องดังกล่าว หรือในสถานการณ์ที่ยากที่จะเกิดขึ้น ข้าพเจ้าพิจารณาว่าไม่ควรสื่อสารเรื่องดังกล่าวในรายงานของข้าพเจ้าเพราะการกระทำดังกล่าวสามารถคาดการณ์ได้อย่างสมเหตุสมผลว่าจะมีผลกระทบในทางลบมากกว่าผลประโยชน์ต่อส่วนได้เสียสาธารณะจากการสื่อสารดังกล่าว

ผู้สอบบัญชีที่รับผิดชอบงานสอบบัญชีและการนำเสนอรายงานฉบับนี้คือ นางสาวสุลลิต อาดสว่าง

(นางสาวสุลลิต อาดสว่าง)

ผู้สอบบัญชีรับอนุญาต ทะเบียนเลขที่ 7517

บริษัท สอบบัญชีธรรมนิติ จำกัด

กรุงเทพมหานคร

วันที่ 25 กุมภาพันธ์ 2562

บริษัท โรงพยาบาลลาดพร้าว จำกัด (มหาชน) และบริษัทย่อย

งบแสดงฐานะการเงิน

ณ วันที่ 31 ธันวาคม 2561

สินทรัพย์		บาท			
		งบการเงินรวม		งบการเงินเฉพาะกิจการ	
		2561	2560	2561	2560
หมายเหตุ					
สินทรัพย์หมุนเวียน					
เงินสดและรายการเทียบเท่าเงินสด	5	59,384,132.07	208,643,178.65	19,797,683.42	158,693,566.35
เงินลงทุนชั่วคราว	6	49,108,676.72	246,970,502.42	49,108,676.72	246,970,502.42
ลูกหนี้การค้าและลูกหนี้อื่น	4, 7	99,081,299.95	104,474,442.30	65,672,623.69	74,698,909.39
รายได้ค่าบริการทางการแพทย์ค้างรับ	8	136,867,085.20	114,055,213.02	136,867,085.20	114,055,213.02
เงินให้กู้ยืมระยะสั้นแก่บริษัทย่อย	4	-	-	13,000,000.00	10,000,000.00
สินค้าคงเหลือ	9	23,498,148.31	21,641,116.59	13,417,188.06	13,682,530.84
สินทรัพย์หมุนเวียนอื่น		3,340,478.58	4,562,336.96	1,851,911.97	3,946,586.03
รวมสินทรัพย์หมุนเวียน		371,279,820.83	700,346,789.94	299,715,169.06	622,047,308.05
สินทรัพย์ไม่หมุนเวียน					
เงินฝากธนาคารที่คิดภาระค่าประกัน	10	41,637,272.07	41,146,908.73	30,922,371.57	30,645,394.98
เงินลงทุนในบริษัทย่อย	11	-	-	123,618,450.20	120,018,450.20
อสังหาริมทรัพย์เพื่อการลงทุน	12	-	39,818,557.66	122,536,307.11	169,442,751.03
ที่ดิน อาคารและอุปกรณ์	13	1,293,785,242.98	1,204,580,690.58	1,077,338,158.78	1,016,458,067.28
สิทธิการเช่าที่ดิน	14	17,432,741.29	18,940,977.61	17,432,741.29	18,940,977.61
สินทรัพย์ไม่มีตัวตน	15	45,803,148.86	43,070,412.67	16,718,716.90	17,733,895.06
สินทรัพย์ภายใต้การควบคุม	16	31,805,529.86	33,249,413.87	31,284,908.18	28,279,684.45
สินทรัพย์ไม่หมุนเวียนอื่น	4	15,345,089.57	8,858,397.53	7,209,134.27	3,115,980.00
รวมสินทรัพย์ไม่หมุนเวียน		1,445,809,024.63	1,389,665,358.65	1,427,060,788.30	1,404,635,200.61
รวมสินทรัพย์		1,817,088,845.46	2,090,012,148.59	1,726,775,957.36	2,026,682,508.66

งบการเงินนี้ได้รับอนุมัติจากที่ประชุมใหญ่สามัญครั้งที่...../.....

เมื่อวันที่...../...../.....

ขอรับรองว่าเป็นรายการอันถูกต้องและเป็นจริง

(ดร.อังกูร ฉันทนาวานิช)

(รศ.นพ.วิรัตน์ วงศ์แสงนาค)

กรรมการ

กรรมการ

หมายเหตุประกอบงบการเงินเป็นส่วนหนึ่งของงบการเงินนี้

บริษัท โรงพยาบาลลาดพร้าว จำกัด (มหาชน) และบริษัทย่อย

งบแสดงฐานะการเงิน (ต่อ)

ณ วันที่ 31 ธันวาคม 2561

หนี้สินและส่วนของผู้ถือหุ้น

		บาท			
		งบการเงินรวม		งบการเงินเฉพาะกิจการ	
หมายเหตุ		2561	2560	2561	2560
หนี้สินหมุนเวียน					
เงินเบิกเกินบัญชีและเงินกู้ยืมระยะสั้น					
จากสถาบันการเงิน	17	5,618,121.37	27,318,894.41	-	27,318,894.41
เจ้าหนี้การค้าและเจ้าหนี้อื่น	4, 18	174,420,386.28	208,852,426.94	159,736,985.63	196,552,879.18
ส่วนของหนี้สินตามสัญญาเช่าการเงินที่ถึงกำหนดชำระภายในหนึ่งปี					
	19	35,311,550.97	26,816,906.32	22,829,998.37	21,588,558.58
ส่วนของเงินกู้ยืมระยะยาวจากสถาบันการเงินที่ถึงกำหนดชำระภายในหนึ่งปี					
	20	24,840,000.00	28,720,000.00	24,840,000.00	28,720,000.00
ภาษีเงินได้ค้างจ่าย		-	10,314,328.73	-	9,700,650.11
หนี้สินหมุนเวียนอื่น		14,016,337.94	14,166,164.31	6,927,762.85	7,634,442.35
รวมหนี้สินหมุนเวียน		254,206,396.56	316,188,720.71	214,334,746.85	291,515,424.63
หนี้สินไม่หมุนเวียน					
หนี้สินตามสัญญาเช่าการเงิน	19	78,140,104.79	65,617,854.50	34,969,964.61	43,981,980.89
เงินกู้ยืมระยะยาวจากสถาบันการเงิน	20	29,920,000.00	60,080,000.00	29,920,000.00	60,080,000.00
หนี้สินภาษีเงินได้รอการตัดบัญชี	16	5,566,911.91	3,710,871.49	-	-
ภาระผูกพันผลประโยชน์พนักงาน	21	45,240,493.76	46,587,638.67	38,635,270.86	40,875,940.45
หนี้สินไม่หมุนเวียนอื่น	4	9,221,022.42	16,688,350.94	14,431,945.10	21,899,273.62
รวมหนี้สินไม่หมุนเวียน		168,088,532.88	192,684,715.60	117,957,180.57	166,837,194.96
รวมหนี้สิน		422,294,929.44	508,873,436.31	332,291,927.42	458,352,619.59

งบการเงินนี้ได้รับอนุมัติจากที่ประชุมใหญ่สามัญครั้งที่...../.....

เมื่อวันที่...../...../.....

ขอรับรองว่าเป็นรายการอันถูกต้องและเป็นจริง

(ดร.อังกูร ฉันทนาวานิช)

กรรมการ

(รศ.นพ.วิรัตน์ วงศ์แสงนาค)

กรรมการ

หมายเหตุประกอบงบการเงินเป็นส่วนหนึ่งของงบการเงินนี้

บริษัท โรงพยาบาลลาดพร้าว จำกัด (มหาชน) และบริษัทย่อย

งบแสดงฐานะการเงิน (ต่อ)

ณ วันที่ 31 ธันวาคม 2561

หนี้สินและส่วนของผู้ถือหุ้น (ต่อ)

หมายเหตุ	บาท			
	งบการเงินรวม		งบการเงินเฉพาะกิจการ	
	2561	2560	2561	2560
ส่วนของผู้ถือหุ้น				
ทุนเรือนหุ้น				
ทุนจดทะเบียน				
หุ้นสามัญ 750,000,000 หุ้น มูลค่าหุ้นละ 0.50 บาท	375,000,000.00	375,000,000.00	375,000,000.00	375,000,000.00
ทุนที่ออกจำหน่ายและชำระเต็มมูลค่าแล้ว				
หุ้นสามัญ 750,000,000 หุ้น มูลค่าหุ้นละ 0.50 บาท	375,000,000.00	375,000,000.00	375,000,000.00	375,000,000.00
ส่วนเกินมูลค่าหุ้นสามัญ	922,834,728.00	922,834,728.00	922,834,728.00	922,834,728.00
ส่วนเกินมูลค่าจากการซื้อเงินลงทุนในบริษัทย่อย	5,627,738.31	5,627,738.31	-	-
กำไรสะสม				
จัดสรรแล้ว				
สำรองตามกฎหมาย	37,500,000.00	37,500,000.00	37,500,000.00	37,500,000.00
สำรองหุ้นทุนซื้อคืน	22 197,240,598.36	-	197,240,598.36	-
ยังไม่ได้จัดสรร	52,767,618.52	239,104,470.94	59,149,301.94	232,995,161.07
รวมส่วนของผู้ถือหุ้นบริษัทใหญ่	1,590,970,683.19	1,580,066,937.25	1,591,724,628.30	1,568,329,889.07
หัก หุ้นทุนซื้อคืน	22 (197,240,598.36)	-	(197,240,598.36)	-
รวมส่วนของผู้ถือหุ้นบริษัทใหญ่ - สุทธิ	1,393,730,084.83	1,580,066,937.25	1,394,484,029.94	1,568,329,889.07
ส่วนของผู้มีส่วนได้เสียที่ไม่มีอำนาจควบคุมของบริษัทย่อย	1,063,831.19	1,071,775.03	-	-
รวมส่วนของผู้ถือหุ้น	1,394,793,916.02	1,581,138,712.28	1,394,484,029.94	1,568,329,889.07
รวมหนี้สินและส่วนของผู้ถือหุ้น	1,817,088,845.46	2,090,012,148.59	1,726,775,957.36	2,026,682,508.66

งบการเงินนี้ได้รับอนุมัติจากที่ประชุมใหญ่สามัญครั้งที่...../.....

เมื่อวันที่...../...../.....

ขอรับรองว่าเป็นรายการอันถูกต้องและเป็นจริง

(ดร.อังกูร ฉันทนาวานิช)

กรรมการ

(รศ.นพ.วิรัตน์ วงศ์แสงนาค)

กรรมการ

หมายเหตุประกอบงบการเงินเป็นส่วนหนึ่งของงบการเงินนี้

บริษัท โรงพยาบาลลาดพร้าว จำกัด (มหาชน) และบริษัทย่อย

งบกำไรขาดทุนเบ็ดเสร็จ

สำหรับปีสิ้นสุดวันที่ 31 ธันวาคม 2561

		บาท			
		งบการเงินรวม		งบการเงินเฉพาะกิจการ	
หมายเหตุ		2561	2560	2561	2560
รายได้					
รายได้จากการรักษาพยาบาล		1,362,086,325.49	1,291,006,518.75	1,363,698,653.52	1,292,144,107.71
รายได้จากการบริการ		163,406,039.55	136,826,558.35	-	-
รายได้อื่น					
กำไรจากการซื้อธุรกิจ	11	-	8,752,621.76	-	-
รายได้ (ค่าใช้จ่าย) จากเงินลงทุนสุทธิของกองทุนส่วนบุคคล	6	(9,550,523.52)	26,666,893.32	(9,550,523.52)	26,666,893.32
เงินปันผลรับ	4, 11	-	-	40,680,760.00	9,885,160.00
ค่าเช่ารับ	4	3,705,395.46	5,454,328.02	13,181,133.78	14,696,421.48
กำไรจากการจำหน่ายทรัพย์สิน	4, 12, 13	62,682,500.00	48,778,557.51	62,682,500.00	48,778,557.51
อื่นๆ	4	6,339,127.28	7,166,543.87	6,438,304.47	6,856,605.62
รวมรายได้		1,588,668,864.26	1,524,652,021.58	1,477,130,828.25	1,399,027,745.64
ค่าใช้จ่าย					
ต้นทุนในการรักษาพยาบาล	4	1,063,003,707.37	991,407,874.93	1,090,527,332.08	1,012,367,288.28
ต้นทุนในการบริการ		93,826,159.93	79,590,524.98	-	-
ค่าใช้จ่ายในการบริการและบริหาร	4	188,461,262.61	172,838,925.47	156,837,883.07	156,895,976.40
ค่าตอบแทนผู้บริหาร	4	50,678,390.38	48,507,123.12	33,967,768.53	33,045,229.78
ต้นทุนทางการเงิน	4	7,279,809.53	4,839,591.02	5,671,890.63	4,638,059.71
รวมค่าใช้จ่าย		1,403,249,329.82	1,297,184,039.52	1,287,004,874.31	1,206,946,554.17
กำไรก่อนค่าใช้จ่ายภาษีเงินได้		185,419,534.44	227,467,982.06	190,125,953.94	192,081,191.47
ค่าใช้จ่ายภาษีเงินได้	27	28,361,392.34	33,490,631.17	20,683,294.71	27,500,844.29
กำไรสำหรับปี		157,058,142.10	193,977,350.89	169,442,659.23	164,580,347.18
กำไรขาดทุนเบ็ดเสร็จอื่น :					
รายการที่จะไม่ถูกจัดประเภทใหม่เข้าไปไว้ในกำไรหรือขาดทุน					
ผลกำไรจากการประมาณการตามหลักคณิตศาสตร์					
ประกันภัย-สุทธิจากภาษีเงินได้	20	-	5,000,365.49	-	4,943,120.44
กำไรเบ็ดเสร็จอื่นสำหรับปี		-	5,000,365.49	-	4,943,120.44
กำไรเบ็ดเสร็จรวมสำหรับปี		157,058,142.10	198,977,716.38	169,442,659.23	169,523,467.62

ขอรับรองว่าเป็นรายการอันถูกต้องและเป็นจริง

(ดร.อังกูร ฉันทนาวนิช)

(รศ.นพ.วิรัตน์ วงศ์แสงนาค)

กรรมการ
หมายเหตุประกอบงบการเงินเป็นส่วนหนึ่งของงบการเงินนี้

กรรมการ

บริษัท โรงพยาบาลลาดพร้าว จำกัด (มหาชน) และบริษัทย่อย

งบกำไรขาดทุนเบ็ดเสร็จ (ต่อ)

สำหรับปีสิ้นสุดวันที่ 31 ธันวาคม 2561

		บาท				
		งบการเงินรวม		งบการเงินเฉพาะกิจการ		
หมายเหตุ		2561	2560	2561	2560	
การแบ่งปันส่วนกำไร						
	ส่วนที่เป็นของผู้ถือหุ้นบริษัทใหญ่	156,951,665.94	193,833,731.32	169,442,659.23	164,580,347.18	
	ส่วนที่เป็นของส่วนได้เสียที่ไม่มีอำนาจควบคุมของบริษัทย่อย	106,476.16	143,619.57	-	-	
		<u>157,058,142.10</u>	<u>193,977,350.89</u>	<u>169,442,659.23</u>	<u>164,580,347.18</u>	
การแบ่งปันส่วนกำไรเบ็ดเสร็จรวม						
	ส่วนที่เป็นของผู้ถือหุ้นบริษัทใหญ่	156,951,665.94	198,825,811.85	169,442,659.23	169,523,467.62	
	ส่วนที่เป็นของส่วนได้เสียที่ไม่มีอำนาจควบคุมของบริษัทย่อย	106,476.16	151,904.53	-	-	
		<u>157,058,142.10</u>	<u>198,977,716.38</u>	<u>169,442,659.23</u>	<u>169,523,467.62</u>	
กำไรต่อหุ้นขั้นพื้นฐาน						
	ส่วนที่เป็นของผู้ถือหุ้นของบริษัทใหญ่	28	0.21	0.26	0.23	0.22

ขอรับรองว่าเป็นรายการอันถูกต้องและเป็นจริง

(ดร.อังกูร ฉันทนาวานิช)

กรรมการ

(รศ.นพ.วิรัตน์ วงศ์แสงนาค)

กรรมการ

หมายเหตุประกอบงบการเงินเป็นส่วนหนึ่งของงบการเงินนี้

บริษัท โรงพยาบาลลาดพร้าว จำกัด (มหาชน) และบริษัทย่อย

งบแสดงการเปลี่ยนแปลงส่วนของผู้ถือหุ้น
สำหรับปีสิ้นสุดวันที่ 31 ธันวาคม 2561

		บาท									
		งบการเงินรวม									
หมายเหตุ		ทุนเรือนหุ้น ที่ออกและ ชำระแล้ว	ส่วนเกิน มูลค่าหุ้นสามัญ	ส่วนเกินมูลค่า จากการซื้อเงิน ลงทุนในบริษัท	กำไรสะสม		รวมส่วน ของผู้ถือหุ้น บริษัทใหญ่	หุ้นทุนซื้อคืน	ส่วนของผู้มีส่วนได้เสีย ที่ไม่มีอำนาจควบคุม ของบริษัทย่อย	รวมส่วน ของผู้ถือหุ้น	
					จัดสรรแล้ว						ยังไม่ได้จัดสรร
					สำรอง	สำรอง					
					ตามกฎหมาย	หุ้นทุนซื้อคืน					
ยอดคงเหลือ ณ วันที่ 31 ธันวาคม 2559		375,000,000.00	922,834,728.00	5,627,738.31	37,500,000.00	-	265,278,659.09	1,606,241,125.40	-	1,034,290.50	1,607,275,415.90
เงินปันผลจ่าย	25	-	-	-	-	-	(225,000,000.00)	(225,000,000.00)	-	-	(225,000,000.00)
เงินปันผลส่วนที่เป็นของส่วนได้เสีย											
ที่ไม่มีอำนาจควบคุม		-	-	-	-	-	-	-	-	(114,420.00)	(114,420.00)
กำไรเบ็ดเสร็จรวมสำหรับปี		-	-	-	-	-	198,825,811.85	198,825,811.85	-	151,904.53	198,977,716.38
ยอดคงเหลือ ณ วันที่ 31 ธันวาคม 2560		375,000,000.00	922,834,728.00	5,627,738.31	37,500,000.00	-	239,104,470.94	1,580,066,937.25	-	1,071,775.03	1,581,138,712.28
เงินปันผลจ่าย	25	-	-	-	-	-	(146,047,920.00)	(146,047,920.00)	-	-	(146,047,920.00)
เงินปันผลส่วนที่เป็นของส่วนได้เสีย											
ที่ไม่มีอำนาจควบคุม		-	-	-	-	-	-	-	-	(114,420.00)	(114,420.00)
กำไรเบ็ดเสร็จรวมสำหรับปี		-	-	-	-	-	156,951,665.94	156,951,665.94	-	106,476.16	157,058,142.10
สำรองหุ้นทุนซื้อคืน	22	-	-	-	-	197,240,598.36	(197,240,598.36)	-	-	-	-
หุ้นทุนซื้อคืน	22	-	-	-	-	-	-	-	(197,240,598.36)	-	(197,240,598.36)
ยอดคงเหลือ ณ วันที่ 31 ธันวาคม 2561		375,000,000.00	922,834,728.00	5,627,738.31	37,500,000.00	197,240,598.36	52,767,618.52	1,590,970,683.19	(197,240,598.36)	1,063,831.19	1,394,793,916.02

ขอรับรองว่าเป็นรายการอันถูกต้องและเป็นจริง

(ดร.อังกูร ฉันทนาวานิช)

กรรมการ

หมายเหตุประกอบงบการเงินเป็นส่วนหนึ่งของงบการเงินนี้

(รศ.นพ.วิรัตน์ วงศ์แสงนาค)

กรรมการ

บริษัท โรงพยาบาลลาดพร้าว จำกัด (มหาชน) และบริษัทย่อย
งบแสดงการเปลี่ยนแปลงส่วนของผู้ถือหุ้น (ต่อ)
สำหรับปีสิ้นสุดวันที่ 31 ธันวาคม 2561

บาท

		งบการเงินเฉพาะกิจการ						
		ทุนเรือนหุ้น ที่ออกและ ชำระแล้ว	ส่วนเกิน มูลค่าหุ้นสามัญ	กำไรสะสม		หุ้นทุนซื้อคืน	รวมส่วน ของผู้ถือหุ้น	
				จัดสรรแล้ว	ยังไม่ได้จัดสรร			
หมายเหตุ				สำรอง ตามกฎหมาย	สำรอง หุ้นทุนซื้อคืน			
ยอดคงเหลือ ณ วันที่ 31 ธันวาคม 2559		375,000,000.00	922,834,728.00	37,500,000.00	-	288,471,693.45	-	1,623,806,421.45
เงินปันผลจ่าย	25	-	-	-	-	(225,000,000.00)	-	(225,000,000.00)
กำไรเบ็ดเสร็จรวมสำหรับปี		-	-	-	-	169,523,467.62	-	169,523,467.62
ยอดคงเหลือ ณ วันที่ 31 ธันวาคม 2560		375,000,000.00	922,834,728.00	37,500,000.00	-	232,995,161.07	-	1,568,329,889.07
เงินปันผลจ่าย	25	-	-	-	-	(146,047,920.00)	-	(146,047,920.00)
กำไรเบ็ดเสร็จรวมสำหรับปี		-	-	-	-	169,442,659.23	-	169,442,659.23
สำรองหุ้นทุนซื้อคืน	22	-	-	-	197,240,598.36	(197,240,598.36)	-	-
หุ้นทุนซื้อคืน	22	-	-	-	-	-	(197,240,598.36)	(197,240,598.36)
ยอดคงเหลือ ณ วันที่ 31 ธันวาคม 2561		375,000,000.00	922,834,728.00	37,500,000.00	197,240,598.36	59,149,301.94	(197,240,598.36)	1,394,484,029.94

ขอรับรองว่าเป็นรายการอันถูกต้องและเป็นจริง

(ดร.อังกูร จันทนาวานิช)

กรรมการ

หมายเหตุประกอบงบการเงินเป็นส่วนหนึ่งของงบการเงินนี้

(รศ.นพ.วิรัตน์ วงศ์แสงนาค)

กรรมการ

บริษัท โรงพยาบาลลาดพร้าว จำกัด (มหาชน) และบริษัทย่อย

งบกระแสเงินสด

สำหรับปีสิ้นสุดวันที่ 31 ธันวาคม 2561

	บาท			
	งบการเงินรวม		งบการเงินเฉพาะกิจการ	
	2561	2560	2561	2560
<u>กระแสเงินสดจากกิจกรรมดำเนินงาน</u>				
กำไรสำหรับปี	157,058,142.10	193,977,350.89	169,442,659.23	164,580,347.18
รายการปรับปรุงกระทบกำไรสำหรับปีเป็นเงินสดรับ (จ่าย)				
จากกิจกรรมดำเนินงาน :				
ดอกเบี้ยรับ	(1,488,111.72)	(1,230,344.84)	(1,833,881.13)	(1,239,376.56)
กำไรจากการซื้อธุรกิจ	-	(8,752,621.76)	-	-
รายได้ (ค่าใช้จ่าย) จากเงินลงทุนสุทธิของกองทุนส่วนบุคคล	(9,745,741.36)	(14,667,805.13)	(9,745,741.36)	(14,667,805.13)
(กำไร) ขาดทุนที่ยังไม่เกิดขึ้นจากเงินลงทุนกองทุนส่วนบุคคล	19,296,264.88	(11,999,088.19)	19,296,264.88	(11,999,088.19)
กำไรจากการจำหน่ายทรัพย์สิน	(62,541,816.93)	(46,523,346.09)	(62,682,500.00)	(46,456,143.91)
รายได้เงินปันผล	-	-	(40,680,760.00)	(9,885,160.00)
หนี้สงสัยจะสูญ	6,868,675.78	10,229,420.75	6,184,106.68	9,130,127.31
ค่าเสื่อมราคา	93,106,537.29	70,306,920.75	82,700,298.00	62,940,514.60
ค่าตัดจำหน่าย	5,112,586.92	4,349,924.51	4,074,967.98	3,559,783.93
ค่าความนิยมตัดจ่าย	-	440,121.01	-	-
ค่าใช้จ่ายผลประโยชน์พนักงาน	5,713,395.09	8,239,579.54	4,819,870.41	6,303,064.00
ดอกเบี้ยจ่าย	7,279,809.53	4,839,591.02	5,671,890.63	4,638,059.71
ค่าใช้จ่ายภาษีเงินได้	28,361,392.34	33,490,631.17	20,683,294.71	27,500,844.29
กำไรจากการดำเนินงานก่อนการเปลี่ยนแปลงในสินทรัพย์และหนี้สินดำเนินงาน	249,021,133.92	242,700,333.63	197,930,470.03	194,405,167.23
การเปลี่ยนแปลงในสินทรัพย์ดำเนินงาน (เพิ่มขึ้น) ลดลง				
ลูกหนี้การค้าและลูกหนี้อื่น	3,251,156.02	(6,202,408.25)	7,571,748.50	3,261,879.87
รายได้ค่าบริการทางการแพทย์ค้างรับ	(28,363,010.73)	26,907,732.10	(28,363,010.73)	26,907,732.10
สินค้าคงเหลือ	(1,857,031.72)	(2,271,837.72)	265,342.78	502,239.91
สินทรัพย์หมุนเวียนอื่น	1,221,858.38	(3,774,383.80)	2,094,674.06	(3,356,907.59)
สินทรัพย์ไม่หมุนเวียนอื่น	(2,700,327.21)	533,026.22	(2,969,057.40)	(1,984,654.00)

ขอรับรองว่าเป็นรายการอันถูกต้องและเป็นจริง

(ดร.อังกูร ฉันทนาวานิช)

(รศ.นพ.วิรัตน์ วงศ์แสงนาค)

กรรมการ
หมายเหตุประกอบงบการเงินเป็นส่วนหนึ่งของงบการเงินนี้

กรรมการ

บริษัท โรงพยาบาลลาดพร้าว จำกัด (มหาชน) และบริษัทย่อย

งบกระแสเงินสด (ต่อ)

สำหรับปีสิ้นสุดวันที่ 31 ธันวาคม 2561

	บาท			
	งบการเงินรวม		งบการเงินเฉพาะกิจการ	
	2561	2560	2561	2560
การเปลี่ยนแปลงในหนี้สินดำเนินงานเพิ่มขึ้น (ลดลง)				
เข้าหนี้การค้าและเจ้าหนี้อื่น	(6,309,135.65)	11,889,964.98	(11,359,390.03)	7,880,483.56
หนี้สินหมุนเวียนอื่น	(149,826.37)	3,887,878.55	(706,679.50)	2,178,790.20
หนี้สินไม่หมุนเวียนอื่น	(7,467,328.52)	9,095,674.13	(7,467,328.52)	9,095,674.13
เงินสดรับจากกิจกรรมดำเนินงาน	206,647,488.12	282,765,979.84	156,996,769.19	238,890,405.41
เงินสดรับดอกเบี้ยรับ	1,117,959.31	971,595.26	658,087.61	586,349.25
เงินสดจ่ายผลประโยชน์พนักงานโดยโครงการ	(7,060,540.00)	-	(7,060,540.00)	-
เงินสดจ่ายภาษีเงินได้	(39,162,161.47)	(32,354,723.51)	(34,513,265.42)	(25,751,631.82)
เงินสดสุทธิได้มาจากกิจกรรมดำเนินงาน	161,542,745.96	251,382,851.59	116,081,051.38	213,725,122.84
<u>กระแสเงินสดจากกิจกรรมลงทุน</u>				
เงินลงทุนชั่วคราวลดลง	178,565,560.82	175,979,415.69	178,565,560.82	174,973,459.41
ดอกเบี้ยรับและส่วนลดรับจากเงินลงทุน	10,567,310.43	16,326,909.94	10,567,310.43	16,326,909.94
เงินสดจ่ายจากการให้กู้ยืมระยะสั้นแก่บริษัทย่อย	-	-	(47,000,000.00)	(10,000,000.00)
เงินสดรับจากการให้กู้ยืมระยะสั้นแก่บริษัทย่อย	-	-	44,000,000.00	-
เงินฝากธนาคารคิดภาระค่าประกันเพิ่มขึ้น	(490,363.34)	(423,120.44)	(276,976.59)	(316,620.08)
เงินสดจ่ายเงินลงทุนในบริษัทย่อย	-	-	(3,600,000.00)	(1,399,800.00)
เงินสดจ่ายซื้อที่ดิน อาคารและอุปกรณ์	(161,107,654.64)	(274,467,446.49)	(149,788,643.27)	(270,352,526.60)
เงินสดรับจากการจำหน่ายอสังหาริมทรัพย์เพื่อการลงทุน	97,644,542.50	84,636,439.50	97,644,542.50	84,627,439.50
เงินสดรับจากการจำหน่ายทรัพย์สินถาวร	7,095,805.11	1,901,276.52	7,093,001.37	1,779,781.19
เงินสดจ่ายสิทธิการเช่าที่ดิน	-	(51,157.90)	-	(51,157.90)
เงินสดจ่ายซื้อสินทรัพย์ไม่มีตัวตน	(6,151,947.73)	(7,422,621.65)	(1,551,553.50)	(1,239,345.00)
เงินปันผลรับจากเงินลงทุนในบริษัทย่อย	-	-	40,680,760.00	9,885,160.00
เงินสดรับดอกเบี้ยรับ	373,032.44	325,020.27	1,175,793.52	713,352.47
เงินสดสุทธิได้มาจาก (ใช้ไปใน) กิจกรรมลงทุน	126,496,285.59	(3,195,284.56)	177,509,795.28	4,946,652.93

ขอรับรองว่าเป็นรายการอันถูกต้องและเป็นจริง

(ดร.อังกูร ฉันทนาวานิช)

(รศ.นพ.วิรัตน์ วงศ์แสงนาค)

กรรมการ

กรรมการ

หมายเหตุประกอบงบการเงินเป็นส่วนหนึ่งของงบการเงินนี้

บริษัท โรงพยาบาลลาดพร้าว จำกัด (มหาชน) และบริษัทย่อย

งบกระแสเงินสด (ต่อ)

สำหรับปีสิ้นสุดวันที่ 31 ธันวาคม 2561

	บาท			
	งบการเงินรวม		งบการเงินเฉพาะกิจการ	
	2561	2560	2561	2560
<u>กระแสเงินสดจากกิจกรรมจัดหาเงิน</u>				
เงินเบิกเกินบัญชีจากสถาบันการเงินเพิ่มขึ้น(ลดลง)	(20,700,773.04)	4,655,311.09	(26,318,894.41)	4,655,311.09
เงินสดรับจากการกู้ยืมระยะสั้นจากสถาบันการเงิน	61,000,000.00	101,000,000.00	61,000,000.00	101,000,000.00
เงินสดจ่ายชำระหนี้ระยะสั้นจากสถาบันการเงิน	(62,000,000.00)	(100,000,000.00)	(62,000,000.00)	(100,000,000.00)
เงินสดรับเงินกู้ยืมระยะยาวจากสถาบันการเงิน	-	88,800,000.00	-	88,800,000.00
เงินสดจ่ายเงินกู้ยืมระยะยาวจากสถาบันการเงิน	(34,040,000.00)	-	(34,040,000.00)	-
เงินสดจ่ายชำระหนี้สินตามสัญญาเช่าการเงิน	(30,863,707.51)	(22,254,187.25)	(22,156,576.50)	(19,968,575.03)
เงินสดจ่ายซื้อหุ้นคืน	(197,240,598.36)	-	(197,240,598.36)	-
เงินสดจ่ายปันผล	(146,047,920.00)	(225,000,000.00)	(146,047,920.00)	(225,000,000.00)
เงินปันผลที่บริษัทย่อยจ่ายให้ส่วนได้เสียที่ไม่มีอำนาจควบคุม	(114,420.00)	(114,420.00)	-	-
เงินสดจ่ายดอกเบี้ยจ่าย	(7,290,659.22)	(6,691,284.66)	(5,682,740.32)	(6,489,753.35)
เงินสดสุทธิใช้ไปในกิจกรรมจัดหาเงิน	(437,298,078.13)	(159,604,580.82)	(432,486,729.59)	(157,003,017.29)
เงินสดและรายการเทียบเท่าเงินสดเพิ่มขึ้น (ลดลง) - สุทธิ	(149,259,046.58)	88,582,986.21	(138,895,882.93)	61,668,758.48
เงินสดและรายการเทียบเท่าเงินสด ณ วันต้นปี	208,643,178.65	120,060,192.44	158,693,566.35	97,024,807.87
เงินสดและรายการเทียบเท่าเงินสด ณ วันสิ้นปี	59,384,132.07	208,643,178.65	19,797,683.42	158,693,566.35
<u>ข้อมูลงบกระแสเงินสดเปิดเผยเพิ่มเติม</u>				
รายการที่มีใช้เงินสด				
เข้าหนี้ค่าซื้อทรัพย์สินเพิ่มขึ้น (ลดลง)	(28,112,055.32)	26,444,777.62	(25,445,653.83)	23,687,586.60
หนี้สินตามสัญญาเช่าการเงิน	51,880,602.45	28,234,578.44	14,386,000.01	-

ขอรับรองว่าเป็นรายการอันถูกต้องและเป็นจริง

(ดร.อังกูร ฉันทนาวานิช)

กรรมการ

(รศ.นพ.วิรัตน์ วงศ์แสงนาค)

กรรมการ

หมายเหตุประกอบงบการเงินเป็นส่วนหนึ่งของงบการเงินนี้

บริษัท โรงพยาบาลลาดพร้าว จำกัด (มหาชน) และบริษัทย่อย

หมายเหตุประกอบงบการเงิน

วันที่ 31 ธันวาคม 2561

1. ข้อมูลทั่วไป

1.1 สถานะของบริษัท

บริษัทเป็นนิติบุคคลจัดตั้งขึ้นตามกฎหมายไทย

บริษัทได้จดทะเบียนแปรสภาพเป็นบริษัทมหาชนจำกัดเมื่อวันที่ 11 มีนาคม 2536

บริษัทเข้าจดทะเบียนเป็นหลักทรัพย์จดทะเบียนกับตลาดหลักทรัพย์แห่งประเทศไทย เมื่อวันที่ 28 ตุลาคม 2558

1.2 สถานที่ตั้งของบริษัท

บริษัทตั้งอยู่ที่ เลขที่ 2699 ถนนลาดพร้าว แขวงคลองเจ้าคุณสิงห์ เขตวังทองหลาง กรุงเทพมหานคร

1.3 ลักษณะธุรกิจ

บริษัทประกอบธุรกิจโรงพยาบาล

2. หลักเกณฑ์ในการจัดทำงบการเงิน

2.1 หลักเกณฑ์ในการจัดทำงบการเงิน

งบการเงินนี้จัดทำขึ้นตามมาตรฐานการบัญชีที่กฎหมายกำหนดตามพระราชบัญญัติวิชาชีพบัญชี พ.ศ. 2547 โดยได้ถือปฏิบัติตามมาตรฐานการรายงานทางการเงินและการแสดงรายการได้ทำขึ้นตามแบบกำหนดรายการย่อที่ต้องมีในงบการเงินสำหรับบริษัทมหาชนจำกัด ที่กำหนดโดยประกาศกรมพัฒนาธุรกิจการค้า กระทรวงพาณิชย์ ออกตามความในพระราชบัญญัติการบัญชี พ.ศ. 2543

งบการเงินนี้ได้จัดทำขึ้นโดยใช้เกณฑ์ราคาทุนเดิมเว้นแต่จะได้เปิดเผยเป็นอย่างอื่นในนโยบายการบัญชี

งบการเงินฉบับภาษาไทยเป็นงบการเงินฉบับที่บริษัทใช้เป็นทางการตามกฎหมายงบการเงินฉบับภาษาอังกฤษแปลมาจากงบการเงินฉบับภาษาไทยดังกล่าว

2.2 หลักเกณฑ์การจัดทำงบการเงินรวม

ก) งบการเงินรวมนี้ได้รวมงบการเงินของบริษัท โรงพยาบาลลาดพร้าว จำกัด (มหาชน) และบริษัทย่อย ดังนี้

ชื่อบริษัทย่อย	ประเภทกิจการ	ที่ตั้งสำนักงานใหญ่	อัตราส่วนของการถือหุ้น (ร้อยละของจำนวนหุ้นจดทะเบียน)	
			2561	2560
1. บริษัท โรงพยาบาลลาดพร้าว 2 จำกัด	โรงพยาบาล (ยังไม่ได้ดำเนินงาน) และให้คำปรึกษาทางด้านธุรกิจ โรงพยาบาล	กรุงเทพมหานคร	99.99	99.99
2. บริษัท ศูนย์ห้องปฏิบัติการและวิจัยทาง การแพทย์และการเกษตรแห่งเอเชีย จำกัด	ให้บริการวิจัย และตรวจวิเคราะห์ และวินิจฉัยทางด้านวิทยาศาสตร์ การแพทย์ การเกษตร อาหารและยา ทดสอบประสิทธิภาพและวิเคราะห์ สารตกค้างวัตถุอันตรายทางการเกษตร ตรวจรับรองคุณภาพฟาร์มทางการเกษตร	กรุงเทพมหานคร	97.14	97.14
3. บริษัท ศูนย์บริหารจัดการธุรกิจแห่งเอเชีย จำกัด	ให้คำปรึกษาทางด้านธุรกิจ โรงพยาบาล	กรุงเทพมหานคร	99.99	99.99
4. บริษัท ศูนย์ห้องปฏิบัติการและวิจัยทาง การแพทย์แห่งเอเชีย จำกัด	ให้บริการวิจัย และตรวจวิเคราะห์ และวินิจฉัยทางการแพทย์	กรุงเทพมหานคร	99.99	99.99

- ข) งบการเงินรวมจัดทำขึ้นโดยใช้นโยบายการบัญชีเดียวกันสำหรับรายการบัญชีที่เหมือนกันหรือเหตุการณ์ทางบัญชีที่คล้ายคลึงกัน
- ค) ยอดคงค้างระหว่างบริษัทและบริษัทย่อย รายการค้าระหว่างกันที่มีสาระสำคัญได้ถูกตัดออกจากงบการเงินรวมนี้แล้ว
- ง) ส่วนได้เสียที่ไม่มีอำนาจควบคุม คือ จำนวนกำไรหรือขาดทุนและสินทรัพย์สุทธิของบริษัทย่อยส่วนที่ไม่ได้เป็นของบริษัท และแสดงเป็นรายการแยกต่างหากในส่วนของกำไรหรือขาดทุนรวมและส่วนของผู้ถือหุ้นในงบแสดงฐานะการเงินรวม

2.3 มาตรฐานการรายงานทางการเงินที่มีผลบังคับใช้ในปัจจุบัน

สภาวิชาชีพบัญชีได้ออกมาตรฐานการบัญชี มาตรฐานการรายงานทางการเงิน การตีความมาตรฐานการบัญชีและมาตรฐานการรายงานทางการเงินฉบับปรับปรุงใหม่ ซึ่งมีผลบังคับใช้ตั้งแต่รอบระยะเวลาบัญชีที่เริ่มในหรือหลังวันที่ 1 มกราคม 2561 ดังต่อไปนี้

มาตรฐานการบัญชีฉบับที่ 1 (ปรับปรุง 2560)	เรื่อง การนำเสนองบการเงิน
มาตรฐานการบัญชีฉบับที่ 2 (ปรับปรุง 2560)	เรื่อง สินค้าคงเหลือ
มาตรฐานการบัญชีฉบับที่ 7 (ปรับปรุง 2560)	เรื่อง งบกระแสเงินสด
มาตรฐานการบัญชีฉบับที่ 8 (ปรับปรุง 2560)	เรื่อง นโยบายการบัญชี การเปลี่ยนแปลง ประมาณการทางบัญชีและข้อผิดพลาด

มาตรฐานการบัญชีฉบับที่ 10 (ปรับปรุง 2560)	เรื่อง เหตุการณ์ภายหลังรอบระยะเวลา รายงาน
มาตรฐานการบัญชีฉบับที่ 11 (ปรับปรุง 2560)	เรื่อง สัญญาก่อสร้าง
มาตรฐานการบัญชีฉบับที่ 12 (ปรับปรุง 2560)	เรื่อง ภาษีเงินได้
มาตรฐานการบัญชีฉบับที่ 16 (ปรับปรุง 2560)	เรื่อง ที่ดิน อาคารและอุปกรณ์
มาตรฐานการบัญชีฉบับที่ 17 (ปรับปรุง 2560)	เรื่อง สัญญาเช่า
มาตรฐานการบัญชีฉบับที่ 18 (ปรับปรุง 2560)	เรื่อง รายได้
มาตรฐานการบัญชีฉบับที่ 19 (ปรับปรุง 2560)	เรื่อง ผลประโยชน์ของพนักงาน
มาตรฐานการบัญชีฉบับที่ 20 (ปรับปรุง 2560)	เรื่อง การบัญชีสำหรับเงินอุดหนุนจาก รัฐบาลและการเปิดเผยข้อมูลเกี่ยวกับความ ช่วยเหลือจากรัฐบาล
มาตรฐานการบัญชีฉบับที่ 21 (ปรับปรุง 2560)	เรื่อง ผลกระทบจากการเปลี่ยนแปลงของ อัตราแลกเปลี่ยนเงินตราต่างประเทศ
มาตรฐานการบัญชีฉบับที่ 23 (ปรับปรุง 2560)	เรื่อง ต้นทุนการกู้ยืม
มาตรฐานการบัญชีฉบับที่ 24 (ปรับปรุง 2560)	เรื่อง การเปิดเผยข้อมูลเกี่ยวกับบุคคลหรือ กิจการที่เกี่ยวข้องกัน
มาตรฐานการบัญชีฉบับที่ 26 (ปรับปรุง 2560)	เรื่อง การบัญชีและการรายงาน โครงการ ผลประโยชน์เมื่อออกจากงาน
มาตรฐานการบัญชีฉบับที่ 27 (ปรับปรุง 2560)	เรื่อง งบการเงินเฉพาะกิจการ
มาตรฐานการบัญชีฉบับที่ 28 (ปรับปรุง 2560)	เรื่อง เงินลงทุนในบริษัทร่วมและการร่วมค้า
มาตรฐานการบัญชีฉบับที่ 29 (ปรับปรุง 2560)	เรื่อง การรายงานทางการเงินในสภาพ เศรษฐกิจที่เงินเฟ้อรุนแรง
มาตรฐานการบัญชีฉบับที่ 33 (ปรับปรุง 2560)	เรื่อง กำไรต่อหุ้น
มาตรฐานการบัญชีฉบับที่ 34 (ปรับปรุง 2560)	เรื่อง การรายงานทางการเงินระหว่างกาล
มาตรฐานการบัญชีฉบับที่ 36 (ปรับปรุง 2560)	เรื่อง การด้อยค่าของสินทรัพย์
มาตรฐานการบัญชีฉบับที่ 37 (ปรับปรุง 2560)	เรื่อง ประมาณการหนี้สิน หนี้สินที่อาจ เกิดขึ้นและสินทรัพย์ที่อาจเกิดขึ้น
มาตรฐานการบัญชีฉบับที่ 38 (ปรับปรุง 2560)	เรื่อง สินทรัพย์ไม่มีตัวตน
มาตรฐานการบัญชีฉบับที่ 40 (ปรับปรุง 2560)	เรื่อง อสังหาริมทรัพย์เพื่อการลงทุน
มาตรฐานการบัญชีฉบับที่ 41 (ปรับปรุง 2560)	เรื่อง เกษตรกรรม
มาตรฐานการรายงานทางการเงินฉบับที่ 2 (ปรับปรุง 2560)	เรื่อง การจ่ายโดยใช้หุ้นเป็นเกณฑ์
มาตรฐานการรายงานทางการเงินฉบับที่ 3 (ปรับปรุง 2560)	เรื่อง การรวมธุรกิจ

มาตรฐานการรายงานทางการเงินฉบับที่ 4 (ปรับปรุง 2560)	เรื่อง สัญญาประกันภัย
มาตรฐานการรายงานทางการเงินฉบับที่ 5 (ปรับปรุง 2560)	เรื่อง สินทรัพย์ไม่หมุนเวียนที่ถือไว้เพื่อขาย และการดำเนินงานที่ยกเลิก
มาตรฐานการรายงานทางการเงินฉบับที่ 6 (ปรับปรุง 2560)	เรื่อง การสำรวจและประเมินค่าแหล่ง ทรัพยากรแร่
มาตรฐานการรายงานทางการเงินฉบับที่ 8 (ปรับปรุง 2560)	เรื่อง ส่วนงานดำเนินงาน
มาตรฐานการรายงานทางการเงินฉบับที่ 10 (ปรับปรุง 2560)	เรื่อง งบการเงินรวม
มาตรฐานการรายงานทางการเงินฉบับที่ 11 (ปรับปรุง 2560)	เรื่อง การร่วมการทำงาน
มาตรฐานการรายงานทางการเงินฉบับที่ 12 (ปรับปรุง 2560)	เรื่อง การเปิดเผยข้อมูลเกี่ยวกับส่วนได้เสียใน กิจการอื่น
มาตรฐานการรายงานทางการเงินฉบับที่ 13 (ปรับปรุง 2560)	เรื่อง การวัดมูลค่ายุติธรรม
การตีความมาตรฐานการบัญชีฉบับที่ 10 (ปรับปรุง 2560)	เรื่อง ความช่วยเหลือจากรัฐบาล-กรณีที่ไม่ใช่ ความเกี่ยวข้องอย่างเฉพาะเจาะจงกับกิจกรรม ดำเนินงาน
การตีความมาตรฐานการบัญชีฉบับที่ 15 (ปรับปรุง 2560)	เรื่อง สัญญาเช่าดำเนินงาน-สิ่งจูงใจที่ให้แก่ผู้เช่า
การตีความมาตรฐานการบัญชีฉบับที่ 25 (ปรับปรุง 2560)	เรื่อง ภาษีเงินได้-การเปลี่ยนแปลงสถานภาพ ทางภาษีของกิจการหรือของผู้ถือหุ้น
การตีความมาตรฐานการบัญชีฉบับที่ 27 (ปรับปรุง 2560)	เรื่อง การประเมินเนื้อหาสัญญาเช่าที่สร้างขึ้น ตามรูปแบบกฎหมาย
การตีความมาตรฐานการบัญชีฉบับที่ 29 (ปรับปรุง 2560)	เรื่อง การเปิดเผยข้อมูลของข้อตกลงสัมปทาน บริการ
การตีความมาตรฐานการบัญชีฉบับที่ 31 (ปรับปรุง 2560)	เรื่อง รายได้-รายการแลกเปลี่ยนเกี่ยวกับ บริการโฆษณา
การตีความมาตรฐานการบัญชีฉบับที่ 32 (ปรับปรุง 2560)	เรื่อง สินทรัพย์ไม่มีตัวตน-ต้นทุนเว็บไซต์

การตีความมาตรฐานการรายงานทางการเงินฉบับที่ 1 (ปรับปรุง 2560)	เรื่อง การเปลี่ยนแปลงในหนี้สินที่เกิดขึ้นจากการรื้อถอน การบูรณะ และหนี้สินที่มีลักษณะคล้ายคลึงกัน
การตีความมาตรฐานการรายงานทางการเงินฉบับที่ 4 (ปรับปรุง 2560)	เรื่อง การประเมินว่าข้อตกลงประกอบด้วยสัญญาเช่าหรือไม่
การตีความมาตรฐานการรายงานทางการเงินฉบับที่ 5 (ปรับปรุง 2560)	เรื่อง สิทธิในส่วนได้เสียจากกองทุน การรื้อถอน การบูรณะและการปรับปรุงสภาพแวดล้อม
การตีความมาตรฐานการรายงานทางการเงินฉบับที่ 7 (ปรับปรุง 2560)	เรื่อง การปรับปรุงย้อนหลังภายใต้มาตรฐานการบัญชี ฉบับที่ 29 (ปรับปรุง 2560) เรื่องการรายงานทางการเงินในสภาพเศรษฐกิจที่เงินเฟ้อรุนแรง
การตีความมาตรฐานการรายงานทางการเงินฉบับที่ 10 (ปรับปรุง 2560)	เรื่อง การรายงานทางการเงินระหว่างกาลและการด้อยค่า
การตีความมาตรฐานการรายงานทางการเงินฉบับที่ 12 (ปรับปรุง 2560)	เรื่อง ข้อตกลงสัมปทานบริการ
การตีความมาตรฐานการรายงานทางการเงินฉบับที่ 13 (ปรับปรุง 2560)	เรื่อง โปรแกรมสิทธิพิเศษแก่ลูกค้า
การตีความมาตรฐานการรายงานทางการเงินฉบับที่ 14 (ปรับปรุง 2560)	เรื่อง ข้อจำกัดสินทรัพย์ตามโครงการผลประโยชน์ ข้อกำหนดเงินทุนขั้นต่ำและปฏิสัมพันธ์ของรายการเหล่านี้ สำหรับมาตรฐานการบัญชี ฉบับที่ 19 (ปรับปรุง 2560) เรื่อง ผลประโยชน์ของพนักงาน
การตีความมาตรฐานการรายงานทางการเงินฉบับที่ 15 (ปรับปรุง 2560)	เรื่อง สัญญาสำหรับการก่อสร้างอสังหาริมทรัพย์
การตีความมาตรฐานการรายงานทางการเงินฉบับที่ 17 (ปรับปรุง 2560)	เรื่อง การจ่ายสินทรัพย์ที่ไม่ใช่เงินสดให้เจ้าของ
การตีความมาตรฐานการรายงานทางการเงินฉบับที่ 18 (ปรับปรุง 2560)	เรื่อง การโอนสินทรัพย์จากลูกค้า
การตีความมาตรฐานการรายงานทางการเงินฉบับที่ 20 (ปรับปรุง 2560)	เรื่อง ต้นทุนการเปิดหน้าดินในช่วงการผลิตสำหรับเหมืองขุดดิน
การตีความมาตรฐานการรายงานทางการเงินฉบับที่ 21 (ปรับปรุง 2560)	เรื่อง เงินที่นำส่งรัฐ

ฝ่ายบริหารของบริษัทและบริษัทย่อยได้ประเมินแล้วเห็นว่ามาตรฐานการบัญชี มาตรฐานการรายงานทางการเงิน การตีความมาตรฐานการบัญชีและการตีความมาตรฐานการรายงานทางการเงินที่ปรับปรุงใหม่ข้างต้นไม่มีผลกระทบอย่างเป็นสาระสำคัญต่อการเงินสำหรับปีปัจจุบัน

3. นโยบายการบัญชีที่สำคัญ

3.1 การรับรู้รายได้และค่าใช้จ่าย

รายได้จากการประกอบกิจการโรงพยาบาลโดยส่วนใหญ่ประกอบด้วยรายได้ค่ารักษาพยาบาล ค่าห้องพัก ค่ายา โดยจะบันทึกเป็นรายได้เมื่อได้ให้บริการหรือส่งมอบยาแล้ว

รายได้จากสำนักงานประกันสังคมจากการรักษาและให้บริการแก่ผู้ป่วยภายใต้โครงการประกันสังคมจะรับรู้เป็นรายได้เมื่อเป็นไปตามเงื่อนไขที่กำหนดโดยสำนักงานประกันสังคม

รายได้จากการให้บริการ รับรู้เป็นรายได้เมื่อได้ให้บริการแล้วเสร็จ

เงินปันผลรับถือเป็นรายได้ เมื่อมีสิทธิในการรับเงินปันผล

ดอกเบี้ยรับ บันทึกตามเกณฑ์คงค้าง โดยคำนึงถึงอัตราผลตอบแทนที่แท้จริง

รายได้อื่นและค่าใช้จ่าย รับรู้ตามเกณฑ์คงค้าง

รายได้จากเงินลงทุนรับรู้ตามเกณฑ์สิทธิ ดังนี้

ดอกเบี้ยรับบันทึกเป็นรายได้ตามระยะเวลาที่พึงได้รับ

ดอกเบี้ยรับจากการตัดจำหน่ายส่วนเกินหรือส่วนลดของตราสารหนี้ตามระยะเวลาที่เหลือของตราสารหนี้ใช้วิธีอัตราดอกเบี้ยที่แท้จริง

เงินปันผลบันทึกเป็นรายได้นับแต่วันที่มีสิทธิที่จะได้รับ

กำไรหรือขาดทุนที่เกิดขึ้นจริง จากการจำหน่ายเงินลงทุนบันทึกเป็นรายได้หรือค่าใช้จ่าย ณ วันที่จำหน่ายเงินลงทุน โดยต้นทุนของเงินลงทุนที่จำหน่ายใช้วิธีถัวเฉลี่ยถ่วงน้ำหนัก

กำไรหรือขาดทุนที่ยังไม่เกิดขึ้นจริงจากการเปลี่ยนแปลงในมูลค่ายุติธรรมของเงินลงทุน บันทึกเป็นรายได้หรือค่าใช้จ่ายในงบกำไรขาดทุนเบ็ดเสร็จ

3.2 เงินสดและรายการเทียบเท่าเงินสด

เงินสดและรายการเทียบเท่าเงินสด หมายถึง เงินสดและเงินฝากธนาคารและเงินลงทุนระยะสั้นที่มีสภาพคล่องตัว ซึ่งถึงกำหนดจ่ายคืนภายในระยะเวลาไม่เกิน 3 เดือน นับจากวันที่ได้มาและไม่มีข้อจำกัดในการเบิกใช้

3.3 เงินลงทุนชั่วคราว

เงินลงทุนในหลักทรัพย์เพื่อค่าเป็นเงินลงทุนในกองทุนส่วนบุคคลแสดงตามมูลค่ายุติธรรม

มูลค่ายุติธรรมของหลักทรัพย์ที่ถือโดยกองทุนส่วนบุคคล คำนวณโดยมูลค่ายุติธรรมของหลักทรัพย์จดทะเบียน (รวมทั้งสิทธิในการจองซื้อหุ้น) ถือพื้นฐานจากราคาปิด ของตลาดหลักทรัพย์แห่งประเทศไทย สำหรับมูลค่ายุติธรรมของตัวแลกเปลี่ยน ตัวเงินคลัง หุ้นกู้และพันธบัตรคำนวณจากอัตราผลตอบแทนที่ประกาศโดยสมาคมตลาดตราสารหนี้ไทย

3.4 ลูกหนี้การค้าและค่าเผื่อนี้สงสัยจะสูญ

ลูกหนี้การค้าแสดงตามมูลค่าสุทธิที่จะได้รับ บริษัทตั้งค่าเผื่อนี้สงสัยจะสูญโดยประมาณจากจำนวนหนี้ที่อาจเรียกเก็บเงินไม่ได้ โดยอาศัยประสบการณ์ในการเรียกเก็บเงินในอดีต และสถานะปัจจุบันของลูกหนี้ดังกล่าว ณ วันที่ในงบแสดงฐานะการเงิน

3.5 สินค้าคงเหลือ

สินค้าคงเหลือ แสดงในราคาทุนหรือมูลค่าสุทธิที่จะได้รับแล้วแต่ราคาใดจะต่ำกว่า ราคาทุนคำนวณโดยวิธีถัวเฉลี่ยถ่วงน้ำหนัก

ต้นทุนสินค้าคงเหลือ ประกอบด้วย ต้นทุนทั้งหมดในการซื้อและต้นทุนอื่นๆ ที่เกิดขึ้นเพื่อให้สินค้าคงเหลือนั้นอยู่ในสถานที่และอยู่ในสภาพที่เป็นอยู่ในปัจจุบัน

ต้นทุนในการซื้อ ประกอบด้วย ราคาซื้อและค่าใช้จ่ายที่เกี่ยวข้องกับการซื้อสินค้านั้น เช่น อกรหาเข้า ค่าขนส่ง และต้นทุนอื่นๆ ซึ่งเกี่ยวข้องโดยตรงกับการได้มาซึ่งสินค้า และหักด้วยส่วนลดการค้าและเงินที่ได้รับคืนจากการซื้อสินค้า

มูลค่าสุทธิที่จะได้รับเป็นการประมาณราคาที่จะขายได้จากการดำเนินธุรกิจปกติหักด้วยค่าใช้จ่ายที่จำเป็นในการขาย

3.6 เงินลงทุนในบริษัทย่อย

บริษัทย่อย หมายถึง กิจกรรมที่บริษัทมีอำนาจในการควบคุม นโยบายการเงินและการดำเนินงาน ซึ่งโดยทั่วไปแล้วบริษัทจะถือหุ้นที่มีสิทธิออกเสียงมากกว่ากึ่งหนึ่ง บริษัทได้รวมงบการเงินของบริษัทย่อยไว้ในงบการเงินรวมตั้งแต่วันที่บริษัทควบคุมบริษัทย่อยจนกระทั่งอำนาจควบคุมหมดไป

เงินลงทุนในบริษัทย่อยในงบการเงินเฉพาะกิจการบันทึกโดยวิธีราคาทุนสุทธิจากการด้อยค่าเงินลงทุน

3.7 อสังหาริมทรัพย์เพื่อการลงทุน

อสังหาริมทรัพย์เพื่อการลงทุนได้แก่อสังหาริมทรัพย์ที่ถือครองเพื่อหาประโยชน์จากรายได้ค่าเช่าหรือจากมูลค่าที่เพิ่มขึ้นหรือทั้งสองอย่าง ทั้งนี้ไม่ได้มีไว้เพื่อขายตามปกติธุรกิจหรือใช้ในการผลิตหรือจัดหาสินค้าหรือให้บริการหรือใช้ในการบริหารงาน

อสังหาริมทรัพย์เพื่อการลงทุนแสดงในราคาทุนหักค่าเสื่อมราคาสะสมและขาดทุนจากการด้อยค่า

ค่าเสื่อมราคาจะบันทึกในกำไรหรือขาดทุน ซึ่งคำนวณโดยวิธีเส้นตรงตามอายุการใช้งานโดยประมาณของสินทรัพย์แต่ละรายการ ประมาณการอายุการใช้งานของสินทรัพย์ประมาณ 20-30 ปี

3.8 ที่ดิน อาคารและอุปกรณ์และค่าเสื่อมราคา

ที่ดินแสดงมูลค่าตามราคาทุน อาคารและอุปกรณ์แสดงตามราคาทุนหักด้วยค่าเสื่อมราคาสะสม และค่าเผื่อการด้อยค่า (ถ้ามี)

ราคาทุนรับรู้เมื่อเริ่มแรกที่ได้สินทรัพย์มารวมถึงต้นทุนทางตรงอื่นๆ ที่เกี่ยวกับการจัดหาสินทรัพย์เพื่อให้สินทรัพย์อยู่ในสภาพพร้อมที่จะใช้ได้ตามวัตถุประสงค์ รวมทั้งต้นทุนในการรื้อถอน ขนย้าย และการบูรณะสถานที่ตั้งของสินทรัพย์ซึ่งเป็นภาระผูกพันของกิจการ (ถ้ามี)

รายการที่เกี่ยวกับการต่อเติม การต่ออายุ หรือการปรับปรุงสินทรัพย์ให้ดีขึ้น ซึ่งทำให้ราคาเปลี่ยนแปลงในปัจจุบันของสินทรัพย์เพิ่มขึ้นอย่างเป็นสาระสำคัญจะรวมเป็นราคาทุนของสินทรัพย์สำหรับค่าซ่อมแซม และบำรุงรักษารับรู้เป็นค่าใช้จ่ายในรอบระยะเวลาบัญชีที่เกิดขึ้น

ค่าเสื่อมราคาของอาคารและอุปกรณ์คำนวณจากราคาทุนหักมูลค่าคงเหลือของสินทรัพย์โดยวิธีเส้นตรงและอายุการให้ประโยชน์ ดังนี้

	จำนวนปี
อาคาร	20-30
ส่วนปรับปรุงอาคาร	15, 20
สิ่งปลูกสร้างบนสิทธิการเช่าที่ดิน	ตามอายุสัญญาเช่า
ระบบสาธารณูปโภค	15-30
เครื่องมือเครื่องใช้ห้องปฏิบัติการ	10-15
อุปกรณ์และเครื่องมือแพทย์	15
อื่นๆ	5

บริษัทและบริษัทย่อยไม่คิดค่าเสื่อมราคา สำหรับที่ดินและสินทรัพย์ที่อยู่ระหว่างก่อสร้าง

บริษัทและบริษัทย่อยมีการทบทวนมูลค่าคงเหลือและอายุการให้ประโยชน์ทุกปี

บริษัทและบริษัทย่อยคิดค่าเสื่อมราคาสำหรับส่วนประกอบของรายการสินทรัพย์แต่ละส่วนแยกต่างหากจากกันเมื่อส่วนประกอบแต่ละส่วนนั้นมีต้นทุนที่มีนัยสำคัญเมื่อเทียบกับต้นทุนทั้งหมดของสินทรัพย์นั้น

ค่าเสื่อมราคารวมอยู่ในการคำนวณผลการดำเนินงาน

กำไรหรือขาดทุนจากการจำหน่ายที่ดิน อาคารและอุปกรณ์ คำนวณจากผลต่างระหว่างเงินสดรับสุทธิกับราคาตามบัญชีและรับรู้เป็นรายได้อื่น หรือค่าใช้จ่ายอื่นในงบกำไรขาดทุนเบ็ดเสร็จ

3.9 ต้นทุนการกู้ยืม

ต้นทุนการกู้ยืมของเงินกู้ที่ใช้ในการจัดหาหรือก่อสร้างสินทรัพย์ที่ต้องใช้ระยะเวลานานในการทำให้อยู่ในสภาพพร้อมใช้หรือขาย ได้ถูกนำไปรวมเป็นราคาทุนของสินทรัพย์จนกว่าสินทรัพย์นั้นจะอยู่ในสภาพพร้อมที่จะใช้ได้ตามประสงค์ ส่วนต้นทุนการกู้ยืมอื่นถือเป็นค่าใช้จ่ายในงวดที่เกิดรายการ ต้นทุนการกู้ยืม ประกอบด้วย ดอกเบี้ยและต้นทุนอื่นที่เกิดขึ้นจากการกู้ยืมนั้น

3.10 สินทรัพย์ไม่มีตัวตน

สินทรัพย์ไม่มีตัวตนแสดงในราคาทุนหักค่าตัดจำหน่ายสะสม และผลขาดทุนจากการด้อยค่าสะสม (ถ้ามี) ซึ่งสินทรัพย์ไม่มีตัวตน ประกอบด้วย

3.10.1 โปรแกรมคอมพิวเตอร์และระบบงานเครือข่ายคอมพิวเตอร์

โปรแกรมคอมพิวเตอร์และระบบงานเครือข่ายคอมพิวเตอร์แสดงในราคาทุนหักด้วยค่าตัดจำหน่ายสะสม และตัดจำหน่ายเป็นค่าใช้จ่ายตามวิธีเส้นตรงตามอายุการใช้งาน 10 ปี

3.10.2 เครื่องหมายมาตรฐานรับรองการทดสอบ

บริษัทย่อยบันทึกเครื่องหมายมาตรฐานรับรองการทดสอบ เป็นสินทรัพย์ไม่มีตัวตน เกิดจากการจ่ายค่าใช้จ่ายต่างๆ เพื่อใช้ในการพัฒนาวิธีการวิเคราะห์/ทดสอบตามขั้นตอนที่กำหนด แล้วนำเสนอสำนักมาตรฐานห้องปฏิบัติการของหน่วยงานราชการต่างๆ ตามที่บริษัทได้ยื่นขอรับการตรวจประเมินเพื่อรับรอง และเมื่อบริษัทผ่านการรับรองดังกล่าวแล้ว บริษัทจะได้รับใบรับรองความสามารถของห้องปฏิบัติการตามรายการทดสอบที่ได้ระบุไว้ และบริษัทสามารถที่จะให้การรับรองลูกค้าตามขอบข่ายการรับรองที่ได้รับ โดยบริษัทย่อยบันทึกค่าใช้จ่ายที่เกิดขึ้นจากการทดสอบไว้ในบัญชี “เครื่องหมายมาตรฐานรับรองการทดสอบ”

ทั้งนี้บริษัทย่อยสามารถให้บริการการรับรองภายใต้มาตรฐานการรับรองที่ได้รับอย่างต่อเนื่องอายุใบรับรอง 2 ปีจากสำนักงานมาตรฐานห้องปฏิบัติการกระทรวงสาธารณสุข และอายุใบรับรอง 3 ปี จากสำนักงานบริหารและรับรองห้องปฏิบัติการ กรมวิทยาศาสตร์บริการ กระทรวงวิทยาศาสตร์และเทคโนโลยี และสำนักงานมาตรฐานผลิตภัณฑ์อุตสาหกรรม กระทรวงอุตสาหกรรม ซึ่งบริษัทต้องผ่านกระบวนการตรวจรับรองคุณภาพห้องปฏิบัติการฯ ทุกปี และจะต้องต่ออายุใบรับรองมาตรฐานจากหน่วยงานดังกล่าวเมื่อครบกำหนดวันที่ที่ระบุไว้ในใบรับรอง ตามกฎเกณฑ์ เงื่อนไขของแต่ละหน่วยงาน

เครื่องหมายมาตรฐานรับรองการทดสอบ แสดงในราคาทุนและบริษัทย่อยพิจารณาตัดเครื่องหมายมาตรฐานรับรองการทดสอบ เป็นค่าใช้จ่ายเมื่อมีการระงับหรือถูกยกเลิก โดยหน่วยงานผู้ให้ใบรับรองความสามารถของห้องปฏิบัติการ หรือบริษัทย่อยคาดว่าจะไม่ได้รับประโยชน์เชิงเศรษฐกิจในอนาคตแล้ว

3.11 การด้อยค่าของสินทรัพย์

ยอดสินทรัพย์คงเหลือตามบัญชีของบริษัทและบริษัทย่อย นอกจากสินค้างเหลือ ได้รับการทบทวน ณ ทุกวันที่ในงบแสดงฐานะการเงินว่า มีข้อบ่งชี้เรื่องการด้อยค่าหรือไม่ ในกรณีที่ไม่มีข้อบ่งชี้ จะทำการประมาณมูลค่าสินทรัพย์ที่คาดว่าจะได้รับคืน

การรับรู้ขาดทุนจากการด้อยค่า จะกระทำทุกครั้งที่มูลค่าสินทรัพย์ตามบัญชี หรือมูลค่าตามบัญชีของหน่วยสินทรัพย์ที่ก่อให้เกิดเงินสด สูงกว่ามูลค่าที่จะได้รับคืน ขาดทุนจากการด้อยค่าบันทึกในงบกำไรขาดทุนเบ็ดเสร็จ

การคำนวณมูลค่าที่คาดว่าจะได้รับคืน

มูลค่าที่คาดว่าจะได้รับคืน หมายถึง ราคาขายของสินทรัพย์ หรือมูลค่าจากการใช้ของสินทรัพย์ แล้วแต่มูลค่าใดจะสูงกว่า ในการประเมินมูลค่าจากการใช้ของสินทรัพย์ ประเมินการกระแสเงินสดที่จะได้รับในอนาคตจะคิดลดเป็นมูลค่าปัจจุบันโดยใช้อัตราคิดลดก่อนภาษีเงินได้ เพื่อให้สะท้อนมูลค่าที่อาจประเมินได้ในตลาดปัจจุบันซึ่งแปรไปตามเวลาและความเสี่ยงที่มีต่อสินทรัพย์ สำหรับสินทรัพย์ที่ไม่ก่อให้เกิดเงินสดซึ่งส่วนใหญ่เป็นหน่วยแยกอิสระจากสินทรัพย์อื่นๆ ให้พิจารณามูลค่าที่คาดว่าจะได้รับคืนให้สอดคล้องกับหน่วยสินทรัพย์ที่ก่อให้เกิดเงินสดที่สินทรัพย์นั้นมีความเกี่ยวข้องด้วย

การกลับรายการค้อยค่า

บริษัทและบริษัทย่อยจะกลับรายการบัญชีขาดทุนจากการค้อยค่า หากมีการเปลี่ยนแปลงประมาณการที่ใช้ในการคำนวณมูลค่าที่คาดว่าจะได้รับคืน

บริษัทและบริษัทย่อยจะกลับรายการบัญชีขาดทุนจากการค้อยค่าเพียงเพื่อให้มูลค่าตามบัญชีของสินทรัพย์ไม่เกินกว่ามูลค่าตามบัญชีภายหลังหักค่าเสื่อมราคาหรือค่าตัดจำหน่าย เช่นเดียวกับในกรณีที่ไม่เคยมีการบันทึกขาดทุนจากการค้อยค่ามาก่อน รายการกลับรายการขาดทุนจากการค้อยค่าจะบันทึกเป็นรายได้ในงบกำไรขาดทุนเบ็ดเสร็จ

3.12 สัญญาเช่า

สัญญาเช่าการเงิน

สัญญาเช่าซึ่งบริษัทและบริษัทย่อยได้รับโอนผลตอบแทนและความเสี่ยงส่วนใหญ่ของการเป็นเจ้าของทรัพย์สิน ยกเว้นกรรมสิทธิ์ทางกฎหมายถือเป็นสัญญาเช่าทางการเงิน บริษัทและบริษัทย่อยบันทึกสินทรัพย์ที่เช่าในราคายุติธรรม ณ วันเริ่มต้นของสัญญาเช่าพร้อมกับการะหนี้สินที่จะต้องจ่ายค่าเช่าในอนาคตหักด้วยส่วนที่เป็นดอกเบี้ย(ถ้ามี) ดอกเบี้ยหรือค่าใช้จ่ายทางการเงิน รับรู้เป็นค่าใช้จ่ายในงบกำไรขาดทุนเบ็ดเสร็จตามส่วนของยอดเงินต้นคงเหลือ

สัญญาเช่าดำเนินงาน

สัญญาเช่าซึ่งความเสี่ยง และประโยชน์ส่วนใหญ่จากการเป็นเจ้าของทรัพย์สินยังคงอยู่กับผู้ให้เช่า บันทึกเป็นสัญญาเช่าดำเนินงาน ค่าเช่าที่เกิดขึ้นจากสัญญาเช่าดังกล่าวรับรู้เป็นค่าใช้จ่ายในงบกำไรขาดทุนเบ็ดเสร็จตามอายุของสัญญาเช่า

3.13 เครื่องมือทางการเงิน

บริษัทและบริษัทย่อยไม่มีนโยบายที่จะประกอบธุรกรรมตราสารทางการเงินนอกงบการเงินที่เป็นตราสารอนุพันธ์เพื่อการเก็งกำไรหรือเพื่อการค้า

เครื่องมือทางการเงินที่แสดงในงบการเงินประกอบด้วยเงินฝากสถาบันการเงิน ลูกหนี้การค้า เงินให้กู้ยืม เจ้าหนี้การค้า เงินเบิกเกินบัญชี เงินกู้ยืมระยะสั้นจากสถาบันการเงินและเงินกู้ยืมระยะยาว ภาษีเงินได้และค่าใช้จ่ายค้างจ่าย หนี้สินตามสัญญาเช่าการเงิน ซึ่งนโยบายการบัญชีเฉพาะสำหรับรายการแต่ละรายการได้เปิดเผยแยกไว้ในแต่ละหัวข้อที่เกี่ยวข้อง

3.14 การใช้ประมาณการทางการเงินบัญชี

ในการจัดทำงบการเงินให้เป็นไปตามมาตรฐานการรายงานทางการเงิน ฝ่ายบริหารต้องใช้ในการประมาณและตั้งข้อสมมติฐานหลายประการ ซึ่งมีผลกระทบต่อจำนวนเงินที่เกี่ยวข้องกับรายได้ ค่าใช้จ่ายสินทรัพย์และหนี้สิน และการเปิดเผยข้อมูลเกี่ยวกับสินทรัพย์และหนี้ที่อาจจะเกิดขึ้น ซึ่งผลที่เกิดขึ้นจริงอาจแตกต่างไปจากจำนวนที่ประมาณไว้

3.15 ประมาณการหนี้สิน

การประมาณการหนี้สินจะรับรู้ในงบแสดงฐานะการเงินก็ต่อเมื่อบริษัทและบริษัทย่อยมีภาระหนี้สินเกิดขึ้นจากข้อพิพาททางกฎหมาย หรือภาระผูกพันซึ่งเป็นผลมาจากเหตุการณ์จากอดีต และมีความเป็นไปได้ค่อนข้างแน่นอนว่าประโยชน์เชิงเศรษฐกิจจะต้องถูกจ่ายไปเพื่อชำระภาระหนี้สินดังกล่าว โดยจำนวนภาระหนี้สินดังกล่าวสามารถประมาณจำนวนเงินได้อย่างน่าเชื่อถือ ถ้าผลกระทบดังกล่าวเป็นนัยสำคัญ

3.16 ผลประโยชน์พนักงาน

ผลประโยชน์ระยะสั้น

บริษัทและบริษัทย่อยรับรู้เงินเดือน ค่าจ้าง โบนัส เงินสมทบกองทุนสำรองเลี้ยงชีพและเงินสมทบกองทุนประกันสังคมเป็นค่าใช้จ่ายตามเกณฑ์ดังกล่าว

ผลประโยชน์หลังออกจากงานของพนักงาน (โครงการสมทบเงิน)

บริษัทและบริษัทย่อยและพนักงานได้ร่วมกันจัดตั้งกองทุนสำรองเลี้ยงชีพ ซึ่งประกอบด้วยเงินที่พนักงานจ่ายสะสมและเงินที่บริษัทและบริษัทย่อยจ่ายสมทบให้เป็นรายเดือน สินทรัพย์ของกองทุนสำรองเลี้ยงชีพได้แยกออกจากสินทรัพย์ของบริษัทและบริษัทย่อย เงินที่บริษัทจ่ายสมทบกองทุนสำรองเลี้ยงชีพบันทึกเป็นค่าใช้จ่ายในปีที่เกิดรายการ

ผลประโยชน์หลังออกจากงานของพนักงาน (โครงการผลประโยชน์)

บริษัทและบริษัทย่อยมีภาระสำหรับเงินชดเชยที่ต้องจ่ายให้แก่พนักงานเมื่อออกจากงานตามกฎหมายแรงงาน ซึ่งบริษัทถือว่าเงินชดเชยดังกล่าวเป็นโครงการผลประโยชน์หลังออกจากงานสำหรับพนักงาน

บริษัทและบริษัทย่อยคำนวณหนี้สินตามโครงการผลประโยชน์หลังออกจากงานของพนักงานโดยใช้วิธีคิดลดแต่ละหน่วยที่ประมาณการไว้ (Projected Unit Credit Method) โดยผู้เชี่ยวชาญอิสระได้ทำการประเมินภาระผูกพันดังกล่าวตามหลักคณิตศาสตร์ประกันภัย ซึ่งหลักการประมาณการดังกล่าวต้องใช้ข้อสมมติที่หลากหลาย รวมถึงข้อสมมติเกี่ยวกับอัตราคิดลด อัตราการขึ้นเงินเดือนในอนาคต อัตราการเปลี่ยนแปลงในจำนวนพนักงาน อัตราการมรณะและอัตราเงินเฟ้อ

ผลกำไรหรือขาดทุนจากการประมาณการตามหลักคณิตศาสตร์ประกันภัย (Actuarial gains and losses) สำหรับโครงการผลประโยชน์หลังออกจากงานของพนักงานจะรับรู้ทันทีในกำไรหรือขาดทุนเบ็ดเสร็จอื่น โดยถือเป็นส่วนหนึ่งของกำไรสะสม

3.17 บุคคลหรือกิจการที่เกี่ยวข้องกัน

บุคคลหรือกิจการที่เกี่ยวข้องกันหมายถึง บุคคลหรือกิจการที่มีอำนาจควบคุมบริษัท ถูกควบคุมโดยบริษัทไม่ว่าจะเป็นทางตรงหรือทางอ้อม หรืออยู่ภายใต้การควบคุมเดียวกันกับบริษัท รวมถึงบริษัทที่ทำหน้าที่ถือหุ้น บริษัทย่อย และกิจการที่เป็นบริษัทย่อยในเครือเดียวกัน นอกจากนี้บุคคลหรือกิจการที่เกี่ยวข้องกันยังหมายรวมถึงบริษัทร่วมและบุคคลซึ่งถือหุ้นที่มีสิทธิออกเสียงไม่ว่าทางตรงหรือทางอ้อมและมีอิทธิพลอย่างมีนัยสำคัญกับบริษัท ผู้บริหารสำคัญ กรรมการหรือพนักงานของบริษัท ตลอดจนทั้งสมาชิกในครอบครัวที่ใกล้ชิดกับบุคคลดังกล่าว และกิจการที่เกี่ยวข้องกับบุคคลเหล่านั้น

ในการพิจารณาความสัมพันธ์ระหว่างบุคคลหรือกิจการที่เกี่ยวข้องกันกับบริษัทแต่ละรายการบริษัทคำนึงถึงเนื้อหาของความสัมพันธ์มากกว่ารูปแบบทางกฎหมาย

3.18 ภาษีเงินได้

ภาษีเงินได้ ประกอบด้วยภาษีเงินได้ปัจจุบันและภาษีเงินได้รอการตัดบัญชี
ภาษีเงินได้ปัจจุบัน

บริษัทและบริษัทย่อยบันทึกภาษีเงินได้ (ถ้ามี) ตามจำนวนที่จะต้องจ่าย คำนวณตามหลักเกณฑ์แห่งประมวลรัษฎากรในอัตราภาษีเงินได้ร้อยละ 20 ของกำไรก่อนภาษีเงินได้หลังจากปรับปรุงบวกกลับด้วยค่าใช้จ่ายต่างๆ ซึ่งไม่สามารถถือเป็นรายจ่ายในการคำนวณภาษีและหักออกด้วยรายการที่ได้รับยกเว้นหรือไม่ถือเป็นรายได้ในการคำนวณภาษี

ภาษีเงินได้รอการตัดบัญชี

สินทรัพย์และหนี้สินภาษีเงินได้รอการตัดบัญชีจะคำนวณขึ้นจากผลแตกต่างชั่วคราวระหว่างมูลค่าตามบัญชีกับฐานภาษีของสินทรัพย์หรือหนี้สินนั้น ณ วันสิ้นรอบระยะเวลารายงาน รายการเปลี่ยนแปลงของสินทรัพย์และหนี้สินภาษีเงินได้รอการตัดบัญชีจะถูกรับรู้เป็นรายได้ภาษีเงินได้รอการตัดบัญชีหรือค่าใช้จ่ายภาษีเงินได้รอการตัดบัญชีโดยจะรับรู้ในกำไรขาดทุน เว้นแต่ในส่วนที่เกี่ยวข้องกับรายการที่รับรู้โดยตรงในส่วนของผู้ถือหุ้นหรือกำไรขาดทุนเบ็ดเสร็จอื่น

ผลแตกต่างชั่วคราวที่ใช้หักภาษีจะถูกรับรู้เป็นสินทรัพย์ภาษีเงินได้รอการตัดบัญชีเมื่อมีความเป็นไปได้ก่อนข้างแน่ว่าบริษัทจะมีกำไรทางภาษีจากการดำเนินงานในอนาคตเพียงพอที่จะนำสินทรัพย์ภาษีเงินได้รอการตัดบัญชีมาใช้ประโยชน์ได้ และผลแตกต่างชั่วคราวที่ต้องเสียภาษีทุกรายการจะถูกรับรู้เป็นหนี้สินภาษีเงินได้รอการตัดบัญชี

สินทรัพย์และหนี้สินภาษีเงินได้รอการตัดบัญชีถูกวัดมูลค่าโดยใช้อัตราภาษีเงินได้สำหรับงวดที่บริษัทและบริษัทย่อยคาดว่าจะได้รับประโยชน์จากสินทรัพย์ภาษีเงินได้รอการตัดบัญชีหรือจะจ่ายชำระหนี้สินภาษีเงินได้ โดยใช้ใช้อัตราภาษีและกฎหมายภาษีอากรที่มีผลบังคับใช้อยู่หรือที่คาดได้ก่อนข้างแน่ว่าจะมีผลบังคับใช้ภายในสิ้นรอบระยะเวลาที่รายงาน

ณ วันสิ้นรอบระยะเวลารายงาน มูลค่าตามบัญชีของสินทรัพย์ภาษีเงินได้รอการตัดบัญชีจะถูก ทบทวนและปรับลดมูลค่า เมื่อมีความเป็นไปได้ค่อนข้างแน่ว่าบริษัทและบริษัทย่อยจะไม่มีกำไรทาง ภาษีในอนาคตเพียงพอต่อการนำสินทรัพย์ภาษีเงินได้รอการตัดบัญชีทั้งหมดหรือบางส่วนมาใช้ ประโยชน์ได้

สินทรัพย์ภาษีเงินได้รอการตัดบัญชีและหนี้สินภาษีเงินได้รอการตัดบัญชีจะหักกลบกันได้ก็ ต่อเมื่อกิจการมีสิทธิตามกฎหมายและภาษีเงินได้นี้ประเมินโดยหน่วยงานจัดเก็บภาษีหน่วยงาน เดียวกัน

3.19 กำไรต่อหุ้นขั้นพื้นฐาน

กำไรต่อหุ้นขั้นพื้นฐานคำนวณโดยการหารกำไรสำหรับปีด้วยจำนวนหุ้นสามัญที่ออกจำหน่าย ถัวเฉลี่ยถ่วงน้ำหนัก ณ วันสิ้นงวดบัญชี

3.20 การใช้ดุลยพินิจและประมาณการทางบัญชีที่สำคัญ

ในการจัดทำงบการเงินตามมาตรฐานการรายงานทางการเงิน ฝ่ายบริหารจำเป็นต้องใช้ดุลย พินิจและการประมาณการในเรื่องที่มีความไม่แน่นอนเสมอ การใช้ดุลยพินิจและการประมาณการ ดังกล่าวนี้ส่งผลกระทบต่อจำนวนเงินที่แสดงในงบการเงินและต่อข้อมูลที่แสดงในหมายเหตุ ประกอบงบการเงิน ผลที่เกิดขึ้นจริงอาจแตกต่างไปจากจำนวนที่ประมาณการไว้ การใช้ดุลยพินิจ และการประมาณการที่สำคัญมีดังนี้

ค่าเผื่อหนี้สงสัยจะสูญของลูกหนี้

ในการประมาณค่าเผื่อหนี้สงสัยจะสูญของลูกหนี้ ฝ่ายบริหารจำเป็นต้องใช้ดุลยพินิจในการ ประมาณการผลขาดทุนที่คาดว่าจะเกิดขึ้นจากลูกหนี้ โดยคำนึงถึงประสบการณ์การเก็บเงินในอดีต อายุของหนี้ที่ค้างค้างและสถานะเศรษฐกิจที่เป็นอยู่ในขณะนั้น เป็นต้น

รายได้ค่าบริการทางการแพทย์ค้างรับ

รายได้ค่าบริการทางการแพทย์ค้างรับเป็นรายได้ค่าบริการทางการแพทย์ที่ยังไม่ได้รับจาก สำนักงานประกันสังคม ซึ่งบริษัทไม่สามารถทราบจำนวนเงินที่จะได้รับแน่นอน ผู้บริหารของบริษัท จึงได้ประมาณการรายได้ค้างรับดังกล่าวตามหลักเกณฑ์ วิธีการและเงื่อนไขตามที่กำหนดโดย หน่วยงานดังกล่าวและจากจำนวนเงินที่ได้รับจริงครั้งล่าสุดควบคู่ไปกับภาวะการณ์ในปัจจุบัน

ค่าเผื่อการด้อยค่าของเงินลงทุนในบริษัทย่อย

ในการพิจารณาค่าเผื่อการด้อยค่าของเงินลงทุนในบริษัทย่อย ฝ่ายบริหารจำเป็นต้องประมาณ การกระแสเงินสดที่คาดว่าจะได้รับในอนาคตจากเงินลงทุนนั้น รวมทั้งการเลือกอัตราคิดลดที่ เหมาะสมในการคำนวณหามูลค่าปัจจุบันของกระแสเงินสดนั้นๆ

สัญญาเช่า

ในการพิจารณาประเภทของสัญญาเช่าว่าเป็นสัญญาเช่าดำเนินงานหรือสัญญาเช่าทางการเงิน ฝ่ายบริหารได้ใช้ดุลยพินิจในการประเมินเงื่อนไขและรายละเอียดของสัญญาเพื่อพิจารณาว่าบริษัทได้โอนหรือรับโอนความเสี่ยงและผลประโยชน์ในสินทรัพย์ที่เช่าดังกล่าวแล้วหรือไม่

อสังหาริมทรัพย์เพื่อการลงทุนและค่าเสื่อมราคา

ในการคำนวณค่าเสื่อมราคาของอสังหาริมทรัพย์เพื่อการลงทุน ฝ่ายบริหารจำเป็นต้องทำการประมาณอายุการให้ประโยชน์และมูลค่าคงเหลือเมื่อเลิกใช้งานของอสังหาริมทรัพย์เพื่อการลงทุน และต้องทบทวนอายุการให้ประโยชน์และมูลค่าคงเหลือใหม่หากมีการเปลี่ยนแปลงเกิดขึ้น

นอกจากนี้ฝ่ายบริหารจำเป็นต้องสอบทานการค้อยค่าของอสังหาริมทรัพย์เพื่อการลงทุนในแต่ละช่วงเวลาและบันทึกขาดทุนจากการค้อยค่าหากคาดว่ามูลค่าที่คาดว่าจะได้รับคืนต่ำกว่ามูลค่าตามบัญชีของสินทรัพย์นั้น ในการนี้ฝ่ายบริหารจำเป็นต้องใช้ดุลยพินิจที่เกี่ยวข้องกับการคาดการณ์รายได้และค่าใช้จ่ายในอนาคตซึ่งเกี่ยวเนื่องกับสินทรัพย์นั้น

ในการเปิดเผยมูลค่ายุติธรรมของอสังหาริมทรัพย์เพื่อการลงทุน ฝ่ายบริหารใช้วิธีพิจารณาจากรายได้โดยอ้างอิงจากการประเมินมูลค่ายุติธรรมในงวดปัจจุบันและงวดก่อนโดยผู้ประเมินราคาอิสระ

ที่ดิน อาคารและอุปกรณ์และค่าเสื่อมราคา

ในการคำนวณค่าเสื่อมราคาของอาคารและอุปกรณ์ ฝ่ายบริหารจำเป็นต้องทำการประมาณอายุการให้ประโยชน์และมูลค่าคงเหลือเมื่อเลิกใช้งานของอาคารและอุปกรณ์ และต้องทบทวนอายุการให้ประโยชน์และมูลค่าคงเหลือใหม่หากมีการเปลี่ยนแปลงเกิดขึ้น

นอกจากนี้ฝ่ายบริหารจำเป็นต้องสอบทานการค้อยค่าของที่ดิน อาคารและอุปกรณ์ในแต่ละช่วงเวลาและบันทึกขาดทุนจากการค้อยค่าหากคาดว่ามูลค่าที่คาดว่าจะได้รับคืนต่ำกว่ามูลค่าตามบัญชีของสินทรัพย์นั้น ในการนี้ฝ่ายบริหารจำเป็นต้องใช้ดุลยพินิจที่เกี่ยวข้องกับการคาดการณ์รายได้และค่าใช้จ่ายในอนาคตซึ่งเกี่ยวเนื่องกับสินทรัพย์นั้น

สินทรัพย์ไม่มีตัวตน

ในการบันทึกและวัดมูลค่าของสินทรัพย์ไม่มีตัวตน ณ วันที่ได้มา ตลอดจนการทดสอบการค้อยค่าในภายหลัง ฝ่ายบริหารจำเป็นต้องประมาณการกระแสเงินสดที่คาดว่าจะได้รับในอนาคตจากสินทรัพย์ หรือ หน่วยของสินทรัพย์ที่ก่อให้เกิดเงินสด รวมทั้งการเลือกอัตราคิดลดที่เหมาะสมในการคำนวณหามูลค่าปัจจุบันของกระแสเงินสดนั้น ๆ

สินทรัพย์ภายในได้รอการตัดบัญชี

บริษัทจะรับรู้สินทรัพย์ภายในได้รอการตัดบัญชีสำหรับผลแตกต่างชั่วคราวที่ใช้หักภาษีและขาดทุนทางภาษีที่ไม่ได้ใช้เมื่อมีความเป็นไปได้ค่อนข้างแน่ที่จะมีกำไรทางภาษีในอนาคตเพียงพอที่จะใช้ประโยชน์จากผลแตกต่างชั่วคราวและขาดทุนนั้น ในการนี้ฝ่ายบริหารจำเป็นต้องประมาณการว่าควรรับรู้จำนวนสินทรัพย์ภายในได้รอการตัดบัญชีเป็นจำนวนเท่าใด โดยพิจารณาถึงจำนวนกำไรทางภาษีที่คาดว่าจะเกิดในอนาคตในแต่ละช่วงเวลา

ผลประโยชน์หลังออกจากงานของพนักงานตามโครงการผลประโยชน์

หนี้สินตามโครงการผลประโยชน์หลังออกจากงานของพนักงานประมาณขึ้นตามหลักคณิตศาสตร์ประกันภัย ซึ่งต้องอาศัยข้อสมมติฐานต่าง ๆ ในการประมาณการนั้น เช่น อัตราคิดลด อัตราการขึ้นเงินเดือนในอนาคต อัตราภาระ และอัตราการเปลี่ยนแปลงในจำนวนพนักงาน เป็นต้น

4. รายการบัญชีกับบุคคลและกิจการที่เกี่ยวข้องกัน

บุคคลหรือกิจการที่เกี่ยวข้องกันได้แก่บุคคลหรือกิจการต่างๆ ที่มีความเกี่ยวข้องกับบริษัทและบริษัทย่อย โดยการเป็นผู้ถือหุ้นหรือมีผู้ถือหุ้นร่วมกันหรือมีกรรมกรร่วมกัน บริษัทและบริษัทย่อยมีรายการกับบุคคลหรือกิจการที่เกี่ยวข้องกัน งบการเงินนี้รวมผลของรายการดังกล่าวซึ่งเป็นไปตามเงื่อนไขที่ระบุไว้ในสัญญาที่ตกลงร่วมกัน

รายละเอียดความสัมพันธ์ที่บริษัทและบริษัทย่อยมีกับบุคคลหรือกิจการที่เกี่ยวข้องกันซึ่งมีการควบคุม หรือเป็นกิจการที่บริษัทควบคุม หรือเป็นบุคคลหรือกิจการที่มีรายการบัญชีกับบริษัทและบริษัทย่อย มีดังนี้

บุคคลหรือกิจการที่เกี่ยวข้องกัน	ลักษณะความสัมพันธ์
1. บริษัทย่อย	
1.1 บริษัท โรงพยาบาลลาดพร้าว 2 จำกัด	ถือหุ้นร้อยละ 99.99
1.2 บริษัท ศูนย์ห้องปฏิบัติการและวิจัยทางการแพทย์และการเกษตรแห่งเอเชีย จำกัด	ถือหุ้นร้อยละ 97.14
1.3 บริษัท ศูนย์บริหารจัดการธุรกิจแห่งเอเชีย จำกัด	ถือหุ้นร้อยละ 99.99
1.4 บริษัท ศูนย์ห้องปฏิบัติการและวิจัยทางการแพทย์แห่งเอเชีย จำกัด	ถือหุ้นร้อยละ 99.99 (ตั้งแต่วันที่ 9 มกราคม 2560)
2. บริษัทที่เกี่ยวข้องกัน	
2.1 บริษัท แอล.พี.โฮลดิ้ง จำกัด	เป็นบริษัทซึ่งถือหุ้นในบริษัท ร้อยละ 30.26
2.2 บริษัท ลาดพร้าวการศึกษา จำกัด	มีกรรมกรร่วมกัน
2.3 มูลนิธิโรงพยาบาลลาดพร้าว	มีกรรมกรร่วมกัน
3. บุคคลที่เกี่ยวข้องกัน	เป็นกรรมกรของบริษัท

รายการบัญชีกับบุคคลหรือกิจการที่เกี่ยวข้องกันที่สำคัญบนงบแสดงฐานะการเงิน ณ วันสิ้นปีมีดังนี้

	บาท			
	งบการเงินรวม		งบการเงินเฉพาะกิจการ	
	2561	2560	2561	2560
ลูกหนี้การค้าและลูกหนี้อื่น				
บริษัทย่อย				
- บริษัท ศูนย์ห้องปฏิบัติการและวิจัยทาง				
การแพทย์และการเกษตรแห่งเอเชีย จำกัด	-	-	335,153.20	104,369.75
- บริษัท ศูนย์ห้องปฏิบัติการและวิจัยทาง				
การแพทย์แห่งเอเชีย จำกัด	-	-	294,412.09	294,447.61
รวม	-	-	629,565.29	398,817.36
เงินให้กู้ยืมระยะสั้น				
บริษัทย่อย				
บริษัท ศูนย์ห้องปฏิบัติการและวิจัยทาง				
การแพทย์และการเกษตรแห่งเอเชีย จำกัด				
ยอดคงเหลือยกมา	-	-	10,000,000.00	-
เงินให้กู้ยืมเพิ่ม	-	-	47,000,000.00	10,000,000.00
เงินให้กู้ยืมรับคืน	-	-	(44,000,000.00)	-
ยอดคงเหลือยกไป	-	-	13,000,000.00	10,000,000.00
สินทรัพย์ไม่หมุนเวียนอื่น - เงินมัดจำจ่าย				
บริษัทย่อย				
- บริษัท ศูนย์ห้องปฏิบัติการและวิจัยทาง				
การแพทย์แห่งเอเชีย จำกัด	-	-	2,000,000.00	2,000,000.00
ค่าใช้จ่ายค้างจ่าย				
บริษัทย่อย				
- บริษัท ศูนย์บริหารจัดการธุรกิจแห่งเอเชีย จำกัด	-	-	2,000,000.00	5,600,000.00
- บริษัท ศูนย์ห้องปฏิบัติการและวิจัยทาง				
การแพทย์แห่งเอเชีย จำกัด	-	-	5,666,374.00	5,240,049.50
รวม	-	-	7,666,374.00	10,840,049.50
หนี้สินไม่หมุนเวียนอื่น - เงินมัดจำรับ				
บริษัทย่อย				
- บริษัท ศูนย์ห้องปฏิบัติการและวิจัยทาง				
การแพทย์และการเกษตรแห่งเอเชีย จำกัด	-	-	1,667,940.00	1,667,940.00
- บริษัท ศูนย์บริหารจัดการธุรกิจแห่งเอเชีย จำกัด	-	-	4,000,000.00	4,000,000.00
รวม	-	-	5,667,940.00	5,667,940.00

รายการบัญชีกับบุคคลหรือกิจการที่เกี่ยวข้องกันที่สำคัญที่เกี่ยวข้องกันในงบกำไรขาดทุนเบ็ดเสร็จ มีดังนี้

	บาท			
	งบการเงินรวม		งบการเงินเฉพาะกิจการ	
	2561	2560	2561	2560
รายได้จากการรักษาพยาบาล				
บริษัทย่อย				
- บริษัท ศูนย์ห้องปฏิบัติการและวิจัยทาง				
การแพทย์และการเกษตรแห่งเอเชีย จำกัด	-	-	1,608,889.03	1,127,347.96
บริษัทที่เกี่ยวข้องกัน				
- บริษัท ลาคพรีวาการศึกษา จำกัด	1,008,739.15	802,202.78	1,008,739.15	802,202.78
รวม	1,008,739.15	802,202.78	2,617,628.18	1,929,550.74
รายได้ค่าเช่า				
บริษัทย่อย				
- บริษัท ศูนย์ห้องปฏิบัติการและวิจัยทาง				
การแพทย์และการเกษตรแห่งเอเชีย จำกัด	-	-	6,672,000.00	6,672,000.00
- บริษัท ศูนย์ห้องปฏิบัติการและวิจัยทางการ				
แพทย์แห่งเอเชีย จำกัด	-	-	2,400,000.00	2,200,000.00
บริษัทที่เกี่ยวข้องกัน				
- บริษัท ลาคพรีวาการศึกษา จำกัด	600,000.00	2,400,000.00	600,000.00	2,400,000.00
รวม	600,000.00	2,400,000.00	9,672,000.00	11,272,000.00
รายได้เงินปันผล				
บริษัทย่อย				
- บริษัท ศูนย์ห้องปฏิบัติการและวิจัยทาง				
การแพทย์และการเกษตรแห่งเอเชีย จำกัด	-	-	3,885,580.00	3,885,580.00
- บริษัท ศูนย์บริหารจัดการธุรกิจแห่งเอเชีย จำกัด	-	-	5,999,580.00	5,999,580.00
- บริษัท ศูนย์ห้องปฏิบัติการและวิจัยทางการ				
แพทย์แห่งเอเชีย จำกัด	-	-	30,795,600.00	-
รวม	-	-	40,680,760.00	9,885,160.00
รายได้อื่น				
บริษัทย่อย				
- บริษัท ศูนย์ห้องปฏิบัติการและวิจัยทาง				
การแพทย์แห่งเอเชีย จำกัด	-	-	600,000.00	550,000.00
กำไรจากการจำหน่ายทรัพย์สิน				
บริษัทที่เกี่ยวข้องกัน				
- บริษัท แอล.พี. โฮลดิ้ง จำกัด	-	-	-	50,083,897.87
- บริษัท ลาคพรีวาการศึกษา จำกัด	-	-	57,825,984.84	-
รวม	-	-	57,825,984.84	50,083,897.87
ต้นทุนในการรักษาพยาบาล				
บริษัทย่อย				
- บริษัท ศูนย์ห้องปฏิบัติการและวิจัยทาง				
การแพทย์แห่งเอเชีย จำกัด	-	-	66,879,431.40	53,922,105.98
ค่าบริหารจัดการ				
บริษัทย่อย				
- บริษัท ศูนย์บริหารจัดการธุรกิจแห่งเอเชีย จำกัด	-	-	25,500,000.00	37,050,000.00

ค่าตอบแทนผู้บริหาร

ค่าตอบแทนผู้บริหารนี้เป็นผลประโยชน์ที่จ่ายให้แก่กรรมการและผู้บริหารของบริษัทและบริษัทย่อย ประกอบด้วย ค่าตอบแทนที่เป็นตัวเงินได้แก่ เงินเดือนและผลประโยชน์ที่เกี่ยวข้อง รวมไปถึงผลประโยชน์ตอบแทนในรูปอื่น ทั้งนี้ผู้บริหารของบริษัทหมายถึงบุคคลที่กำหนดตามกฎหมายว่าด้วยหลักทรัพย์และตลาดหลักทรัพย์

ค่าตอบแทนผู้บริหารสำหรับปีสิ้นสุดวันที่ 31 ธันวาคม 2561 และ 2560 มีดังนี้

	บาท			
	งบการเงินรวม		งบการเงินเฉพาะกิจการ	
	2561	2560	2561	2560
ผลประโยชน์ระยะสั้น	49,865,774.52	47,341,680.00	33,233,666.52	32,183,000.00
ผลประโยชน์หลังออกจากงาน	812,615.86	1,165,443.12	734,102.01	862,229.78
รวม	50,678,390.38	48,507,123.12	33,967,768.53	33,045,229.78

5. เงินสดและรายการเทียบเท่าเงินสด

เงินสดและรายการเทียบเท่าเงินสด ประกอบด้วย

	บาท			
	งบการเงินรวม		งบการเงินเฉพาะกิจการ	
	2561	2560	2561	2560
เงินสดในมือ	2,644,966.90	2,358,324.17	2,577,687.00	2,274,169.67
เงินฝากธนาคาร - กระแสรายวัน	11,001,692.12	4,569,351.75	9,925,786.24	959,822.35
- ออมทรัพย์	43,966,729.22	79,844,539.70	5,523,466.35	33,588,611.30
- ออมทรัพย์พิเศษ	1,770,743.83	121,870,963.03	1,770,743.83	121,870,963.03
รวมเงินสดและรายการเทียบเท่าเงินสด	59,384,132.07	208,643,178.65	19,797,683.42	158,693,566.35

ณ วันที่ 31 ธันวาคม 2561 และ 2560 บริษัทมีเงินฝากออมทรัพย์พิเศษกับธนาคารในประเทศแห่งหนึ่ง อัตราผลตอบแทนร้อยละ 1.30-1.40 ต่อปี

เงินฝากธนาคาร - ประเภทกระแสรายวันมียอดเครดิต ซึ่งบริษัทได้ทำสัญญาโอนเงินอัตโนมัติจากบัญชีออมทรัพย์เข้าบัญชีกระแสรายวันในกรณีเบิกเงินเกินบัญชี (มีเช็คขึ้นเงิน)

6. เงินลงทุนชั่วคราว

เงินลงทุนชั่วคราว ประกอบด้วย

	บาท			
	งบการเงินรวม		งบการเงินเฉพาะกิจการ	
	2561	2560	2561	2560
เงินลงทุนในหลักทรัพย์เพื่อค้า				
- กองทุนส่วนบุคคล	49,108,676.72	246,970,502.42	49,108,676.72	246,970,502.42
รวมเงินลงทุนชั่วคราว	49,108,676.72	246,970,502.42	49,108,676.72	246,970,502.42

ในระหว่างปี 2561 และ 2560 บริษัทได้ลดสินทรัพย์ของกองทุนเป็นจำนวนเงิน 190 ล้านบาท และ 200 ล้านบาท ตามลำดับ ทำให้หน่วยลงทุนของกองทุนส่วนบุคคล ณ วันที่ 31 ธันวาคม 2561 และ 2560 มียอดคงเหลือเท่ากับ 47,713,910.43 หน่วย และ 219,133,143.08 หน่วย ตามลำดับ

รายการรายได้ (ค่าใช้จ่าย) จากเงินลงทุนสุทธิของกองทุนส่วนบุคคลสำหรับปีสิ้นสุดวันที่ 31 ธันวาคม 2561 และ 2560 บันทึกในงบกำไรขาดทุนเบ็ดเสร็จ สรุปได้ดังนี้

	บาท	
	งบการเงินรวม/งบการเงินเฉพาะกิจการ	
	2561	2560
รายได้จากเงินลงทุน	3,939,925.55	8,161,371.00
กำไรสุทธิที่เกิดขึ้นจากเงินลงทุน	6,280,348.92	7,300,492.39
กำไร (ขาดทุน) สุทธิที่ยังไม่เกิดขึ้นจากเงินลงทุน	(19,296,264.88)	11,999,088.19
ค่าใช้จ่ายทั้งสิ้น	(474,533.11)	(794,058.26)
รวมรายได้ (ค่าใช้จ่าย) จากเงินลงทุนสุทธิ	(9,550,523.52)	26,666,893.32

7. ลูกหนี้การค้าและลูกหนี้อื่น

ลูกหนี้การค้าและลูกหนี้อื่น ประกอบด้วย

	บาท			
	งบการเงินรวม		งบการเงินเฉพาะกิจการ	
	2561	2560	2561	2560
ลูกหนี้ประกันสังคม	5,264,244.00	6,941,486.00	5,264,244.00	6,941,486.00
ลูกหนี้การค้าอื่นๆ	91,252,711.84	79,043,321.35	64,228,080.93	58,160,935.44
รวม	96,516,955.84	85,984,807.35	69,492,324.93	65,102,421.44
หัก ค่าเผ่อนี้สงสัยจะสูญ				
ยอดคงเหลือยกมา	(10,757,306.50)	(10,211,666.47)	(9,059,688.35)	(9,613,341.76)
(เพิ่มขึ้น) ลดลง	(1,317,537.23)	(545,640.03)	(632,968.13)	553,653.41
ยอดคงเหลือยกไป	(12,074,843.73)	(10,757,306.50)	(9,692,656.48)	(9,059,688.35)
รวมลูกหนี้การค้า-สุทธิ	84,442,112.11	75,227,500.85	59,799,668.45	56,042,733.09
ลูกหนี้อื่น ;				
รายได้ค้างรับ	7,451,841.53	6,471,698.35	-	-
ค่าใช้จ่ายล่วงหน้า	3,243,197.06	5,677,786.59	2,016,247.73	4,636,181.76
เงินทดรองจ่าย	851,898.06	7,285,671.51	573,878.00	6,971,948.01
ลูกหนี้จากการขายหลักทรัพย์	914,289.02	4,696,969.43	914,289.02	4,696,969.43
รายได้จากเงินลงทุนค้างรับ	45,804.32	867,373.39	45,804.32	867,373.39
อื่นๆ	2,132,157.85	4,247,442.18	2,322,736.17	1,483,703.71
รวมลูกหนี้อื่น	14,639,187.84	29,246,941.45	5,872,955.24	18,656,176.30
รวมลูกหนี้การค้าและลูกหนี้อื่น - สุทธิ	99,081,299.95	104,474,442.30	65,672,623.69	74,698,909.39

ลูกหนี้การค้าแยกตามอายุหนี้ที่ค้างชำระ ได้ดังนี้

	บาท			
	งบการเงินรวม		งบการเงินเฉพาะกิจการ	
	2561	2560	2561	2560
ยังไม่ถึงกำหนดชำระ	42,037,539.96	42,574,364.62	29,676,570.72	33,157,188.09
เกินกำหนดชำระไม่เกิน 3 เดือน	32,857,441.95	25,584,810.57	21,478,604.13	17,214,621.58
มากกว่า 3 เดือน ถึง 6 เดือน	8,293,041.58	5,505,459.87	7,355,601.20	4,391,663.53
มากกว่า 6 เดือน ถึง 12 เดือน	4,256,375.60	4,348,182.07	3,700,166.83	3,622,389.02
มากกว่า 12 เดือนขึ้นไป	9,072,556.75	7,971,990.22	7,281,382.05	6,716,559.22
รวมลูกหนี้การค้า	96,516,955.84	85,984,807.35	69,492,324.93	65,102,421.44

8. รายได้ค่าบริการทางการแพทย์ค้างรับ

รายได้ค่าบริการทางการแพทย์ค้างรับ ประกอบด้วย

	บาท			
	งบการเงินรวม		งบการเงินเฉพาะกิจการ	
	2561	2560	2561	2560
รายได้ค่าบริการทางการแพทย์ภาระเสี่ยงค้างรับ	71,843,583.80	31,541,880.26	71,843,583.80	31,541,880.26
รายได้ค่าบริการทางการแพทย์สำหรับผู้ป่วย				
ด้วยโรคที่มีค่าใช้จ่ายสูงค้างรับ	64,806,225.85	88,514,612.41	64,806,225.85	88,514,612.41
รายได้ประกันสังคมค้างรับอื่น	17,873,140.00	6,103,446.25	17,873,140.00	6,103,446.25
รวมรายได้ค่าบริการทางการแพทย์ค้างรับ	154,522,949.65	126,159,938.92	154,522,949.65	126,159,938.92
หัก ค่าเผ่อนหนี้สงสัยจะสูญ				
ยอดคงเหลือยกมา	(12,104,725.90)	(2,420,945.18)	(12,104,725.90)	(2,420,945.18)
(เพิ่มขึ้น) ลดลง	(5,551,138.55)	(9,683,780.72)	(5,551,138.55)	(9,683,780.72)
ยอดคงเหลือยกไป	(17,655,864.45)	(12,104,725.90)	(17,655,864.45)	(12,104,725.90)
รวมรายได้ค่าบริการทางการแพทย์ค้างรับ	136,867,085.20	114,055,213.02	136,867,085.20	114,055,213.02

9. สินค้ำคงเหลือ

สินค้ำคงเหลือ ประกอบด้วย

	บาท			
	งบการเงินรวม		งบการเงินเฉพาะกิจการ	
	2561	2560	2561	2560
ยา	10,404,652.46	10,998,115.20	10,404,652.46	10,998,115.20
วัสดุทางการแพทย์	2,462,133.52	2,422,193.88	2,462,133.52	2,422,193.88
วัสดุทั่วไป	4,952,190.47	3,849,333.47	550,402.08	262,221.76
น้ำยาห้องปฏิบัติการ	5,679,171.86	4,371,474.04	-	-
รวมสินค้ำคงเหลือ	23,498,148.31	21,641,116.59	13,417,188.06	13,682,530.84

10. เงินฝากธนาคารที่ติดภาระค้ำประกัน

ณ วันที่ 31 ธันวาคม 2561 และ 2560 บริษัทและบริษัทย่อยมีเงินฝากธนาคาร ประเภทประจำ 3 เดือน และออมทรัพย์ จำนวนเงินรวม 41.64 ล้านบาท และ 41.15 ล้านบาท ตามลำดับ และในงบการเงินเฉพาะกิจการ จำนวนเงินรวม 30.92 ล้านบาท และ 30.65 ล้านบาท ตามลำดับ ค้ำประกันการชำระหนี้ตามสัญญาเบิกเงิน บัญชีของธนาคารในประเทศแห่งหนึ่งและการใช้ฟลีทการ์ด มีอัตราดอกเบี้ยร้อยละ 1.1 - 1.5 ต่อปี โดยสามารถ เบิกถอนดอกเบี้ยเงินฝากได้

11. เงินลงทุนในบริษัทย่อย

เงินลงทุนในบริษัทย่อยตามที่แสดงในงบการเงินเฉพาะกิจการมีรายละเอียดดังนี้

ชื่อบริษัทย่อย	ทุนชำระแล้ว (บาท)		สัดส่วนเงินลงทุน (ร้อยละ)		งบการเงินเฉพาะกิจการ	
					วิธีราคาทุน (บาท)	
	2561	2560	2561	2560	2561	2560
1. บริษัท โรงพยาบาลลาดพร้าว 2 จำกัด	12,500,000.00	12,500,000.00	99.99	99.99	12,499,850.00	12,499,850.00
2. บริษัท ศูนย์ห้องปฏิบัติการและวิจัยทางการแพทย์ และการเกษตรแห่งเอเชีย จำกัด	100,000,000.00	100,000,000.00	97.14	97.14	97,139,500.20	97,139,500.20
3. บริษัท ศูนย์บริหารจัดการธุรกิจแห่งเอเชีย จำกัด	10,000,000.00	10,000,000.00	99.99	99.99	9,999,300.00	9,999,300.00
4. บริษัท ศูนย์ห้องปฏิบัติการและวิจัยทางการแพทย์ แห่งเอเชีย จำกัด	5,000,000.00	1,400,000.00	99.99	99.99	4,999,800.00	1,399,800.00
รวมเงินลงทุนในบริษัทย่อย					124,638,450.20	121,038,450.20
หัก ค่าเผื่อการด้อยค่าของเงินลงทุนในบริษัทย่อย						
- บริษัท โรงพยาบาลลาดพร้าว 2 จำกัด					(1,020,000.00)	(1,020,000.00)
รวมเงินลงทุนในบริษัทย่อย - สุทธิ					123,618,450.20	120,018,450.20

บริษัทเข้าลงทุนในหุ้นสามัญของบริษัท ศูนย์ห้องปฏิบัติการและวิจัยทางการแพทย์แห่งเอเชีย จำกัด ตามมติที่ประชุมคณะกรรมการครั้งที่ 6/2559 เมื่อวันที่ 15 ธันวาคม 2559 จำนวน 139,980 หุ้น ในราคาหุ้นละ 10 บาท โดยจ่ายเงินสด จำนวนเงิน 1.40 ล้านบาท เมื่อวันที่ 9 มกราคม 2560 บริษัทถือหุ้นในสัดส่วนร้อยละ 99.99

มูลค่าสินทรัพย์ที่ได้มาของบริษัท ศูนย์ห้องปฏิบัติการและวิจัยทางการแพทย์แห่งเอเชีย จำกัด ณ วันที่ 31 ธันวาคม 2559 ซึ่งเป็นวันที่ใกล้เคียงที่สุดกับวันซื้อธุรกิจ มีดังนี้

	บาท
<u>สินทรัพย์</u>	
เงินสดและรายการเทียบเท่าเงินสด	1,417,110.61
สินทรัพย์หมุนเวียนอื่น	443,270.40
สินทรัพย์ถาวรที่ได้รับการตัดบัญชี	8,312,500.75
รวมสินทรัพย์	10,172,881.76
<u>หนี้สิน</u>	
หนี้สินหมุนเวียนอื่น	20,460.00
สินทรัพย์สุทธิ	10,152,421.76
สิ่งตอบแทนในการซื้อ-เงินสดจ่าย	1,399,800.00
กำไรจากการซื้อธุรกิจ	8,752,621.76

และเมื่อวันที่ 20 ธันวาคม 2561 บริษัทได้ลงทุนเพิ่มในหุ้นสามัญของบริษัท ศูนย์ห้องปฏิบัติการและวิจัยทางการแพทย์แห่งเอเชีย จำกัด ตามมติที่ประชุมคณะกรรมการบริษัทครั้งที่ 7/2561 เมื่อวันที่ 13 พฤศจิกายน 2561 จำนวน 360,000 หุ้น ในราคาหุ้นละ 10 บาท เป็นจำนวนเงิน 3.60 ล้านบาท

เงินปันผลจากบริษัทย่อยสำหรับปีสิ้นสุดวันที่ 31 ธันวาคม 2561 และ 2560 มีดังต่อไปนี้

ชื่อบริษัทย่อย	ประเภทกิจการ	ลักษณะความสัมพันธ์	บาท	
			งบการเงินเฉพาะกิจการ 2561	2560
1. บริษัท โรงพยาบาลลาดพร้าว 2 จำกัด	โรงพยาบาล (ยังไม่ได้ดำเนินงาน) และให้คำปรึกษาทางด้านธุรกิจโรงพยาบาล	ผู้ถือหุ้น / กรรมการร่วมกัน	-	-
2. บริษัท ศูนย์ห้องปฏิบัติการและวิจัยทางการแพทย์และการเกษตรแห่งเอเชีย จำกัด	ให้บริการวิจัย และตรวจวิเคราะห์และวินิจฉัยทางด้านวิทยาศาสตร์การแพทย์ การเกษตร อาหารและยา ทดสอบประสิทธิภาพและวิเคราะห์สารตกค้าง วัตถุอันตรายทางการเกษตร ตรวจรับรองคุณภาพฟาร์มทางการเกษตร	ผู้ถือหุ้น / กรรมการร่วมกัน	3,885,580.00	3,885,580.00
3. บริษัท ศูนย์บริหารจัดการธุรกิจแห่งเอเชีย จำกัด	ให้คำปรึกษาทางด้านธุรกิจโรงพยาบาล	ผู้ถือหุ้น / กรรมการร่วมกัน	5,999,580.00	5,999,580.00
4. บริษัท ศูนย์ห้องปฏิบัติการและวิจัยทางการแพทย์แห่งเอเชีย จำกัด	ให้บริการวิจัย และตรวจวิเคราะห์ และวินิจฉัยทางการแพทย์	ผู้ถือหุ้น / กรรมการร่วมกัน	30,795,600.00	-
รวมเงินปันผลรับ			40,680,760.00	9,885,160.00

บริษัทย่อยที่มีส่วนได้เสียที่ไม่มีอำนาจควบคุมที่มีสาระสำคัญ

งบการเงินรวมได้รวมบริษัทย่อยแห่งหนึ่งคือ บริษัท ศูนย์ห้องปฏิบัติการและวิจัยทางการแพทย์และการเกษตรแห่งเอเชีย จำกัด ซึ่งมีส่วนได้เสียที่ไม่มีอำนาจควบคุมที่มีสาระสำคัญ ดังนี้

ชื่อบริษัทย่อย	อัตราส่วนความเป็นเจ้าของ และสิทธิในการออกเสียงที่ถือโดย ส่วนได้เสียที่ไม่มีอำนาจควบคุม (ร้อยละของจำนวนหุ้นจดทะเบียน)		บาท			
			ถ้าไรขาดทุนเบ็ดเสร็จ จัดสรรสำหรับส่วนได้เสียที่ไม่มีอำนาจควบคุม		ส่วนได้เสียที่ไม่มีอำนาจควบคุมสะสม	
	2561	2560	2561	2560	2561	2560
บริษัท ศูนย์ห้องปฏิบัติการและวิจัยทางการแพทย์และการเกษตรแห่งเอเชีย จำกัด	2.86	2.86	106,476.16	151,904.53	1,104,143.55	1,112,087.39
อื่น ๆ	-	-	-	-	(40,312.36)	(40,312.36)
รวม			106,476.16	151,904.53	1,063,831.19	1,071,775.03

ข้อมูลทางการเงินของบริษัท ศูนย์ห้องปฏิบัติการและวิจัยทางการแพทย์และการเกษตรแห่งเอเชีย จำกัด ก่อนตัดรายการระหว่างกัน มีดังนี้

	บาท	
	2561	2560
สินทรัพย์หมุนเวียน	44,885,197.23	44,546,778.75
สินทรัพย์ไม่หมุนเวียน	166,920,459.12	127,061,260.01
หนี้สินหมุนเวียน	47,444,552.12	31,063,127.61
หนี้สินไม่หมุนเวียน	52,859,303.41	28,766,053.00

	บาท	
	2561	2560
รายได้	164,748,343.03	137,674,272.65
กำไรสำหรับปีส่วนของส่วนได้เสียที่ไม่มีอำนาจควบคุม	106,476.16	143,619.57
กำไรเบ็ดเสร็จรวมสำหรับปีส่วนของส่วนได้เสียที่ไม่มีอำนาจควบคุม	106,476.16	151,904.53
เงินปันผลจ่ายแก่ส่วนได้เสียที่ไม่มีอำนาจควบคุม	114,420.00	114,420.00
เงินสดสุทธิได้มาจากกิจกรรมดำเนินงาน	16,597,464.09	5,380,880.69
เงินสดสุทธิใช้ไปในจากกิจกรรมลงทุน	(15,821,292.18)	(7,093,503.04)
เงินสดสุทธิได้มาจาก (ใช้ไปใน) กิจกรรมจัดหาเงิน	(6,592,947.73)	3,119,322.24
เงินสดเพิ่มขึ้น (ลดลง) สุทธิ	(5,816,775.82)	1,406,699.89

12. อสังหาริมทรัพย์เพื่อการลงทุน

อสังหาริมทรัพย์เพื่อการลงทุน ประกอบด้วย

	บาท			
	งบการเงินรวม			
	ณ วันที่ 31	รายการในระหว่างปี		ณ วันที่ 31
	ธันวาคม 2560	เพิ่มขึ้น	ลดลง	ธันวาคม 2561
ราคาทุน				
ที่ดินและส่วนปรับปรุง	39,818,557.66	-	(39,818,557.66)	-
ลานกีฬา	913,126.75	-	(913,126.75)	-
รวม	40,731,684.41	-	(40,731,684.41)	-
หัก ค่าเสื่อมราคาสะสม				
ลานกีฬา	(913,126.75)	-	913,126.75	-
รวม	(913,126.75)	-	913,126.75	-
อสังหาริมทรัพย์เพื่อการลงทุน - สุทธิ	39,818,557.66			-

	บาท			
	งบการเงินรวม			
	ณ วันที่ 31	รายการในระหว่างปี		ณ วันที่ 31
	ธันวาคม 2559	เพิ่มขึ้น	ลดลง	ธันวาคม 2560
ราคาทุน				
ที่ดินและส่วนปรับปรุง	74,251,714.87	-	(34,433,157.21)	39,818,557.66
ลานกีฬา	1,517,331.34	-	(604,204.59)	913,126.75
รวม	75,769,046.21	-	(35,037,361.80)	40,731,684.41
หัก ค่าเสื่อมราคาสะสม				
ลานกีฬา	(1,287,568.19)	(119,378.73)	493,820.17	(913,126.75)
รวม	(1,287,568.19)	(119,378.73)	493,820.17	(913,126.75)
อสังหาริมทรัพย์เพื่อการลงทุน - สุทธิ	74,481,478.02			39,818,557.66

	บาท		
	งบการเงินเฉพาะกิจการ		
	ณ วันที่ 31	รายการในระหว่างปี	ณ วันที่ 31
	ธันวาคม 2560	เพิ่มขึ้น	ลดลง
ราคาทุน			
ที่ดินและส่วนปรับปรุง	71,818,557.66	-	(39,818,557.66)
อาคารศูนย์ห้องปฏิบัติการและวิจัยฯ	113,583,357.18	-	-
งานระบบอาคารและสาธารณูปโภค	41,416,642.82	-	-
รวม	226,818,557.66	-	(39,818,557.66)
หัก ค่าเสื่อมราคาสะสม			
อาคารศูนย์ห้องปฏิบัติการและวิจัยฯ	(34,986,513.00)	(3,782,325.72)	-
งานระบบอาคารและสาธารณูปโภค	(22,389,293.63)	(3,305,560.54)	-
รวม	(57,375,806.63)	(7,087,886.26)	-
อสังหาริมทรัพย์เพื่อการลงทุน - สุทธิ	169,442,751.03		122,536,307.11

	บาท		
	งบการเงินเฉพาะกิจการ		
	ณ วันที่ 31	รายการในระหว่างปี	ณ วันที่ 31
	ธันวาคม 2559	เพิ่มขึ้น	ลดลง
ราคาทุน			
ที่ดินและส่วนปรับปรุง	106,251,714.87	-	(34,433,157.21)
อาคารศูนย์ห้องปฏิบัติการและวิจัยฯ	113,583,357.18	-	-
งานระบบอาคารและสาธารณูปโภค	41,416,642.82	-	-
ลานกีฬา	604,204.59	-	(604,204.59)
รวม	261,855,919.46	-	(35,037,361.80)
หัก ค่าเสื่อมราคาสะสม			
อาคารศูนย์ห้องปฏิบัติการและวิจัยฯ	(31,204,187.28)	(3,782,325.72)	-
งานระบบอาคารและสาธารณูปโภค	(19,083,732.95)	(3,305,560.68)	-
ลานกีฬา	(374,441.44)	(119,378.73)	493,820.17
รวม	(50,662,361.67)	(7,207,265.13)	493,820.17
อสังหาริมทรัพย์เพื่อการลงทุน - สุทธิ	211,193,557.79		169,442,751.03

บริษัทได้ให้เช่าอาคารแก่บริษัทย่อยแห่งหนึ่ง โดยทำสัญญาระยะเวลา 2 ปี 3 เดือน และคิดค่าเช่าสำหรับปีสิ้นสุดวันที่ 31 ธันวาคม 2561 และ 2560 จำนวนเงิน 6.67 ล้านบาท บริษัทได้จัดประเภทอสังหาริมทรัพย์เพื่อการลงทุนที่ให้เช่าแก่บริษัทย่อยเป็นที่ดิน อาคารและอุปกรณ์ในงบการเงินรวมของบริษัท

เมื่อวันที่ 29 มีนาคม 2561 บริษัทได้ขายที่ดินที่มีไว้ให้เช่าบางส่วนประกอบด้วยที่ดินเนื้อที่ 2,360.10 ตารางวา มูลค่าตามบัญชี ณ วันที่ขายจำนวนเงิน 39.82 ล้านบาท โดยขายให้แก่บริษัทที่เกี่ยวข้องกันแห่งหนึ่งตามที่ได้รับอนุมัติจากที่ประชุมวิสามัญผู้ถือหุ้นครั้งที่ 1/2560 เมื่อวันที่ 13 พฤศจิกายน 2560 ในราคาขายจำนวนเงิน 102.66 ล้านบาท มีค่าใช้จ่ายในการขายที่ดินจำนวนเงิน 5.02 ล้านบาท รวมมูลค่าขายสุทธิ 97.64 ล้านบาท ทำให้บริษัทมีกำไรจากการขายอสังหาริมทรัพย์เพื่อการลงทุนดังกล่าวเป็นจำนวนเงิน 57.83 ล้านบาท

ณ วันที่ 31 ธันวาคม 2561 อสังหาริมทรัพย์เพื่อการลงทุน (อาคารที่มีไว้ให้เช่า) ในงบการเงินเฉพาะกิจการมีมูลค่าตลาดจากผู้ประเมินราคาอิสระเท่ากับ 151 ล้านบาท

13. ที่ดิน อาคารและอุปกรณ์

ที่ดิน อาคารและอุปกรณ์ ประกอบด้วย

	บาท				
	งบการเงินรวม				ณ วันที่ 31 ธันวาคม 2561
	ณ วันที่ 31 ธันวาคม 2560	รายการในระหว่างปี			
		เพิ่มขึ้น	ลดลง	รับโอน (โอนออก)	
ราคาทุน					
ที่ดิน	147,664,192.18	-	(333,188.91)	-	147,331,003.27
อาคาร โรงพยาบาลและส่วนปรับปรุง	805,333,616.99	14,129,859.49	-	-	819,463,476.48
อาคารศูนย์ห้องปฏิบัติการและวิจัยฯ และส่วนปรับปรุง	78,099,472.70	843,865.89	-	-	78,943,338.59
อาคารหอพักและส่วนปรับปรุง	35,973,184.35	-	-	-	35,973,184.35
งานระบบอาคารและสาธารณูปโภค	222,305,261.03	48,633,909.54	-	-	270,939,170.57
สิ่งปลูกสร้างบนสิทธิการเช่า	22,215,303.69	1,036,583.69	-	-	23,251,887.38
อุปกรณ์และเครื่องมือแพทย์	325,851,422.57	30,315,483.55	(18,597,055.27)	-	337,569,850.85
เครื่องมือเครื่องใช้ในห้องปฏิบัติการ	152,071,659.35	42,593,708.95	(1,107,327.54)	-	193,558,040.76
อุปกรณ์ห้องพักคนไข้	3,521,758.47	26,970.00	(215,909.88)	-	3,332,818.59
อุปกรณ์และเครื่องใช้สำนักงาน	54,213,359.31	7,718,283.13	(2,962,628.47)	-	58,969,013.97
เครื่องตกแต่งและติดตั้ง	25,458,519.54	3,683,303.28	(3,250,196.71)	-	25,891,626.11
ยานพาหนะ	33,723,731.00	5,884,000.00	(2,041,550.00)	-	37,566,181.00
งานระหว่างก่อสร้าง	-	30,010,234.25	-	-	30,010,234.25
รวม	1,906,431,481.18	184,876,201.77	(28,507,856.78)	-	2,062,799,826.17
หัก ค่าเสื่อมราคาสะสม					
อาคาร โรงพยาบาลและส่วนปรับปรุง	(305,221,302.21)	(24,428,293.55)	-	-	(329,649,595.76)
อาคารศูนย์ห้องปฏิบัติการและวิจัยฯ และส่วนปรับปรุง	(26,565,976.85)	(2,713,639.35)	-	-	(29,279,616.20)
อาคารหอพักและส่วนปรับปรุง	(26,063,125.39)	(622,632.36)	-	-	(26,685,757.75)
งานระบบอาคารและสาธารณูปโภค	(38,562,002.07)	(11,645,984.84)	-	-	(50,207,986.91)
สิ่งปลูกสร้างบนสิทธิการเช่า	(14,263,766.18)	(3,588,349.12)	-	-	(17,852,115.30)
อุปกรณ์และเครื่องมือแพทย์	(137,248,169.34)	(29,064,965.88)	17,252,431.34	-	(149,060,703.88)
เครื่องมือเครื่องใช้ในห้องปฏิบัติการ	(72,728,169.37)	(10,400,185.91)	1,014,977.25	-	(82,113,378.03)
อุปกรณ์ห้องพักคนไข้	(3,386,679.81)	(43,587.85)	215,839.88	-	(3,214,427.78)
อุปกรณ์และเครื่องใช้สำนักงาน	(36,642,045.53)	(6,443,373.52)	2,832,096.81	-	(40,253,322.24)
เครื่องตกแต่งและติดตั้ง	(14,282,411.45)	(2,142,180.67)	3,221,247.91	-	(13,203,344.21)
ยานพาหนะ	(26,887,142.40)	(2,248,742.73)	1,641,550.00	-	(27,494,335.13)
รวม	(701,850,790.60)	(93,341,935.78)	26,178,143.19	-	(769,014,583.19)
ที่ดิน อาคารและอุปกรณ์ - สุทธิ	1,204,580,690.58				1,293,785,242.98

	บาท				
	งบการเงินรวม				
	ณ วันที่ 31	รายการในระหว่างปี		ณ วันที่ 31	
	ธันวาคม 2559	เพิ่มขึ้น	ลดลง	ธันวาคม 2560	
			รับโอน (โอนออก)		
ราคาทุน					
ที่ดิน	147,664,192.18	-	-	147,664,192.18	
อาคารโรงพยาบาลและส่วนปรับปรุง	563,057,125.29	151,371,771.85	-	805,333,616.99	
อาคารศูนย์ห้องปฏิบัติการและวิจัยฯ และส่วนปรับปรุง	78,099,472.70	-	-	78,099,472.70	
อาคารหอพักและส่วนปรับปรุง	35,973,184.35	-	-	35,973,184.35	
งานระบบอาคารและสาธารณูปโภค	80,172,062.89	101,946,093.93	-	222,305,261.03	
สิ่งปลูกสร้างบนสิทธิการเช่า	21,725,303.69	490,000.00	-	22,215,303.69	
อุปกรณ์และเครื่องมือแพทย์	324,889,717.18	34,333,484.01	(33,352,304.62)	325,851,422.57	
เครื่องมือเครื่องใช้ในห้องปฏิบัติการ	122,740,728.02	34,882,159.17	(5,551,227.84)	152,071,659.35	
อุปกรณ์ห้องพักคนไข้	3,634,012.52	7,290.00	(119,544.05)	3,521,758.47	
อุปกรณ์และเครื่องใช้สำนักงาน	51,404,391.91	6,079,299.58	(3,289,806.18)	54,213,359.31	
เครื่องตกแต่งและติดตั้ง	22,192,876.11	5,443,695.20	(2,178,051.77)	25,458,519.54	
ยานพาหนะ	34,537,282.40	-	(813,551.40)	33,723,731.00	
งานระหว่างก่อสร้าง	133,414,237.66	-	-	-	
รวม	1,619,504,586.90	334,553,793.74	(45,304,485.86)	1,906,431,481.18	
หัก ค่าเสื่อมราคาสะสม					
อาคารโรงพยาบาลและส่วนปรับปรุง	(288,973,560.59)	(16,247,741.62)	-	(305,221,302.21)	
อาคารศูนย์ห้องปฏิบัติการและวิจัยฯ และส่วนปรับปรุง	(23,882,386.56)	(2,683,590.29)	-	(26,565,976.85)	
อาคารหอพักและส่วนปรับปรุง	(25,440,493.03)	(622,632.36)	-	(26,063,125.39)	
งานระบบอาคารและสาธารณูปโภค	(32,535,738.19)	(6,026,263.88)	-	(38,562,002.07)	
สิ่งปลูกสร้างบนสิทธิการเช่า	(10,817,685.31)	(3,446,080.87)	-	(14,263,766.18)	
อุปกรณ์และเครื่องมือแพทย์	(143,001,700.05)	(24,537,137.63)	30,282,169.84	(137,248,169.34)	
เครื่องมือเครื่องใช้ในห้องปฏิบัติการ	(67,097,152.20)	(7,627,829.14)	1,996,811.97	(72,728,169.37)	
อุปกรณ์ห้องพักคนไข้	(3,451,523.94)	(54,634.92)	119,479.05	(3,386,679.81)	
อุปกรณ์และเครื่องใช้สำนักงาน	(34,547,361.45)	(5,364,708.50)	3,278,522.92	(36,642,045.53)	
เครื่องตกแต่งและติดตั้ง	(15,420,449.88)	(1,039,858.34)	2,177,896.77	(14,282,411.45)	
ยานพาหนะ	(25,130,101.11)	(2,537,064.47)	780,023.18	(26,887,142.40)	
รวม	(670,298,152.31)	(70,187,542.02)	38,634,903.73	(701,850,790.60)	
ที่ดิน อาคารและอุปกรณ์ - สุทธิ	949,206,434.59			1,204,580,690.58	

	บาท				
	งบการเงินเฉพาะกิจการ				
	ณ วันที่ 31	รายการในระหว่างปี			ณ วันที่ 31
	ธันวาคม 2560	เพิ่มขึ้น	ลดลง	รับโอน (โอนออก)	ธันวาคม 2561
ราคาทุน					
ที่ดิน	115,664,192.18	-	(333,188.91)	-	115,331,003.27
อาคาร โรงพยาบาลและส่วนปรับปรุง	805,333,616.99	14,129,859.49	-	-	819,463,476.48
อาคารหอพักและส่วนปรับปรุง	35,973,184.35	-	-	-	35,973,184.35
งานระบบอาคารและสาธารณูปโภค	181,218,856.97	48,633,909.54	-	-	229,852,766.51
สิ่งปลูกสร้างบนสิทธิการเช่า	22,215,303.69	1,036,583.69	-	-	23,251,887.38
อุปกรณ์และเครื่องมือแพทย์	323,952,818.95	30,226,698.50	(18,597,055.27)	-	335,582,462.18
อุปกรณ์ห้องพักรักษาไข้	3,521,758.47	26,970.00	(215,909.88)	-	3,332,818.59
อุปกรณ์และเครื่องใช้สำนักงาน	43,844,463.55	5,097,430.70	(2,816,413.32)	-	46,125,480.93
เครื่องตกแต่งและติดตั้ง	21,386,449.07	3,683,303.28	(3,250,196.71)	-	21,819,555.64
ยานพาหนะ	32,709,731.00	5,884,000.00	(2,041,550.00)	-	36,552,181.00
งานระหว่างก่อสร้าง	-	30,010,234.25	-	-	30,010,234.25
รวม	1,585,820,375.22	138,728,989.45	(27,254,314.09)	-	1,697,295,050.58
หัก ค่าเสื่อมราคาสะสม					
อาคาร โรงพยาบาลและส่วนปรับปรุง	(305,235,275.39)	(24,428,293.55)	-	-	(329,663,568.94)
อาคารหอพักและส่วนปรับปรุง	(26,072,476.45)	(622,632.36)	-	-	(26,695,108.81)
งานระบบอาคารและสาธารณูปโภค	(14,884,541.11)	(8,621,585.06)	-	-	(23,506,126.17)
สิ่งปลูกสร้างบนสิทธิการเช่า	(14,263,766.18)	(3,588,349.12)	-	-	(17,852,115.30)
อุปกรณ์และเครื่องมือแพทย์	(136,921,685.87)	(28,669,396.15)	17,252,431.34	-	(148,338,650.68)
อุปกรณ์ห้องพักรักษาไข้	(3,386,679.81)	(43,587.85)	215,839.88	-	(3,214,427.78)
อุปกรณ์และเครื่องใช้สำนักงาน	(29,515,562.59)	(5,247,644.25)	2,686,758.75	-	(32,076,448.09)
เครื่องตกแต่งและติดตั้ง	(13,209,176.14)	(2,142,180.67)	3,221,247.91	-	(12,130,108.90)
ยานพาหนะ	(25,873,144.40)	(2,248,742.73)	1,641,550.00	-	(26,480,337.13)
รวม	(569,362,307.94)	(75,612,411.74)	25,017,827.88	-	(619,956,891.80)
ที่ดิน อาคารและอุปกรณ์ - สุทธิ	1,016,458,067.28				1,077,338,158.78

	บาท				
	งบการเงินเฉพาะกิจการ				
	ณ วันที่ 31	รายการในระหว่างปี			ณ วันที่ 31
	ธันวาคม 2559	เพิ่มขึ้น	ลดลง	รับโอน (โอนออก)	ธันวาคม 2560
ราคาทุน					
ที่ดิน	115,664,192.18	-	-	-	115,664,192.18
อาคาร โรงพยาบาลและส่วนปรับปรุง	563,057,125.29	151,371,771.85	-	90,904,719.85	805,333,616.99
อาคารหอพักและส่วนปรับปรุง	35,973,184.35	-	-	-	35,973,184.35
งานระบบอาคารและสาธารณูปโภค	39,085,658.83	101,946,093.93	-	40,187,104.21	181,218,856.97
สิ่งปลูกสร้างบนสิทธิการเช่า	21,725,303.69	490,000.00	-	-	22,215,303.69
อุปกรณ์และเครื่องมือแพทย์	324,889,717.18	32,434,880.39	(33,352,304.62)	(19,474.00)	323,952,818.95
อุปกรณ์ห้องพักรักษาไข้	3,634,012.52	7,290.00	(119,544.05)	-	3,521,758.47
อุปกรณ์และเครื่องใช้สำนักงาน	42,308,850.36	4,251,492.07	(2,735,352.88)	19,474.00	43,844,463.55
เครื่องตกแต่งและติดตั้ง	18,120,805.64	5,443,695.20	(2,178,051.77)	-	21,386,449.07
ยานพาหนะ	32,959,731.00	-	(250,000.00)	-	32,709,731.00
งานระหว่างก่อสร้าง	133,414,237.66	-	-	(133,414,237.66)	-
รวม	1,330,832,818.70	295,945,223.44	(38,635,253.32)	(2,322,413.60)	1,585,820,375.22
หัก ค่าเสื่อมราคาสะสม					
อาคาร โรงพยาบาลและส่วนปรับปรุง	(288,987,533.77)	(16,247,741.62)	-	-	(305,235,275.39)
อาคารหอพักและส่วนปรับปรุง	(25,449,844.09)	(622,632.36)	-	-	(26,072,476.45)
งานระบบอาคารและสาธารณูปโภค	(11,882,677.15)	(3,001,863.96)	-	-	(14,884,541.11)
สิ่งปลูกสร้างบนสิทธิการเช่า	(10,817,685.31)	(3,446,080.87)	-	-	(14,263,766.18)
อุปกรณ์และเครื่องมือแพทย์	(143,001,700.05)	(24,210,654.16)	30,282,169.84	8,498.50	(136,921,685.87)
อุปกรณ์ห้องพักรักษาไข้	(3,451,523.94)	(54,634.92)	119,479.05	-	(3,386,679.81)
อุปกรณ์และเครื่องใช้สำนักงาน	(27,669,172.20)	(4,572,718.77)	2,734,826.88	(8,498.50)	(29,515,562.59)
เครื่องตกแต่งและติดตั้ง	(14,347,214.57)	(1,039,858.34)	2,177,896.77	-	(13,209,176.14)
ยานพาหนะ	(23,552,552.71)	(2,537,064.47)	216,472.78	-	(25,873,144.40)
รวม	(549,159,903.79)	(55,733,249.47)	35,530,845.32	-	(569,362,307.94)
ที่ดิน อาคารและอุปกรณ์ - สุทธิ	781,672,914.91				1,016,458,067.28

มูลค่าต้นทุนของสินทรัพย์ที่ยังใช้งานบางรายการ ซึ่งตัดค่าเสื่อมราคาเต็มจำนวนแล้ว แต่บริษัท และบริษัทย่อยยังสามารถใช้ประโยชน์ในสินทรัพย์เหล่านั้นได้ ณ วันที่ 31 ธันวาคม 2561 และ 2560 ในงบการเงินรวมมีจำนวนเงินรวม 100.63 ล้านบาท และ 99.38 ล้านบาท ตามลำดับ และในงบการเงินเฉพาะกิจการมีจำนวนเงินรวม 59.19 ล้านบาท และ 65.82 ล้านบาท ตามลำดับ

ณ วันที่ 31 ธันวาคม 2561 และ 2560 บริษัทและบริษัทย่อยมีเครื่องมือแพทย์ เครื่องมือห้องปฏิบัติการวิทยาศาสตร์และยานพาหนะอยู่ภายใต้สัญญาเช่าการเงิน โดยมีราคาตามบัญชีในงบการเงินรวมจำนวนเงิน 150.81 ล้านบาท และ 117.58 ล้านบาท ตามลำดับ และในงบการเงินเฉพาะกิจการจำนวนเงิน 88.35 ล้านบาท และ 89.79 ล้านบาท ตามลำดับ

ที่ดินบางส่วนที่ติดกับถนนลาดพร้าวของโฉนดที่ดินเลขที่ 28794 และ 28795 เนื้อที่ดินรวม 22.3 ตารางวา และสิ่งปลูกสร้างบนที่ดินดังกล่าว ซึ่งมีลักษณะเป็นกันสาดโครงเหล็ก และโถงบันได ป้าย รั้ว และพื้นลานคอนกรีตภายนอกอาคาร (ไม่มีส่วนเวนคืนใดที่กระทบกับตัวอาคารสถานพยาบาล) จะถูกเวนคืนในท้องที่เขตวังทองหลาง เพื่อก่อสร้างโครงการรถไฟฟ้าสายสีเหลือง ช่วงลาดพร้าว-สำโรง และเมื่อวันที่ 9 เมษายน 2561 บริษัทได้รับเงินทดแทนการเวนคืนที่ดินจากการรถไฟฟ้าขนส่งมวลชนแห่งประเทศไทยแล้วเป็นจำนวนเงินสุทธิ 6.90 ล้านบาท และตัดจำหน่ายที่ดินออกจากบัญชีด้วยมูลค่าตามบัญชี ณ วันที่ตัดจำหน่ายจำนวนเงิน 0.33 ล้านบาท โดยมีค่าใช้จ่ายในการตัดจำหน่ายที่ดินจำนวนเงิน 0.16 ล้านบาท ทำให้บริษัทมีกำไรจากการตัดจำหน่ายที่ดินดังกล่าวจำนวนเงิน 6.41 ล้านบาท

14. สิทธิการเช่าที่ดิน

สิทธิการเช่าที่ดินเป็นการจ่ายค่าเช่าผลประโยชน์ให้แก่ผู้ให้เช่า ณ วันเริ่มต้นสัญญาเช่า ประกอบด้วย

สัญญาเช่า	ระยะเวลา	บาท	
		งบการเงินรวม/งบการเงินเฉพาะกิจการ	
		2561	2560
สัญญาที่ 1	เมษายน 2556 - มีนาคม 2586	15,789,473.69	15,789,473.69
สัญญาที่ 2 - 4	มกราคม 2557 - ธันวาคม 2566	8,910,416.47	8,910,416.47
สัญญาที่ 5	มกราคม 2560 - ธันวาคม 2589	51,157.90	51,157.90
รวม		24,751,048.06	24,751,048.06
หัก ตัดจำหน่ายสะสม		(7,318,306.77)	(5,810,070.45)
สิทธิการเช่าที่ดิน - สุทธิ		17,432,741.29	18,940,977.61

สำหรับปีสิ้นสุดวันที่ 31 ธันวาคม 2561 และ 2560 บริษัทตัดจำหน่ายสิทธิการเช่าที่ดิน จำนวนเงิน 1.51 ล้านบาท และบันทึกค่าเช่าจ่ายจำนวนเงิน 1.67 ล้านบาท เป็นค่าใช้จ่ายในการบริการและบริหาร

ณ วันที่ 31 ธันวาคม 2561 และ 2560 บริษัทมีภาระตามสัญญาเช่าที่ดินเพื่อเป็นสถานที่จอดรถจำนวน 5 สัญญา ดังนี้

- สัญญาที่ 1 ระยะเวลาเช่า 20 ปี เริ่มตั้งแต่วันที่ 1 เมษายน 2556 ถึงวันที่ 31 มีนาคม 2576 มีกำหนดชำระค่าเช่าที่ดิน ดังนี้

ระยะเวลา	อัตราค่าเช่า (บาทต่อปี)
1 เมษายน 2556 ถึง 31 มีนาคม 2566	447,368.42
1 เมษายน 2566 ถึง 31 มีนาคม 2576	492,105.26

ในวันที่ 1 สิงหาคม 2558 บริษัทได้ทำข้อตกลงใหม่เพื่อขยายระยะเวลาการเช่าจากเดิม 20 ปี เป็น 30 ปี ซึ่งระยะเวลาที่เพิ่มนั้น บริษัทได้จ่ายชำระค่าสิทธิการเช่าที่ดินอีกจำนวนเงิน 8.42 ล้านบาท และมีกำหนดค่าเช่า ดังนี้

ระยะเวลา	อัตราค่าเช่า (บาทต่อปี)
1 เมษายน 2576 ถึง 31 มีนาคม 2586	584,375.00

- สัญญาที่ 2 - 4 ระยะเวลาเช่า 10 ปี เริ่มตั้งแต่วันที่ 1 มกราคม 2557 ถึงวันที่ 31 ธันวาคม 2566 มีกำหนดชำระค่าเช่าที่ดินรวมปีละ 1,220,905.26 บาท
- สัญญาที่ 5 ระยะเวลาเช่า 30 ปี เริ่มตั้งแต่วันที่ 1 มกราคม 2560 ถึงวันที่ 31 ธันวาคม 2589 มีกำหนดชำระค่าตอบแทนให้ใช้ทางที่ดินสำหรับระยะเวลาตั้งแต่วันที่ 1 มกราคม 2560 ถึงวันที่ 31 ธันวาคม 2562 ปีละ 17,052.63 บาท และปรับค่าตอบแทนให้ใช้ทางที่ดินเพิ่มขึ้น ในอัตราร้อยละ 15.00 ในทุกช่วง 3 ปี

15. สินทรัพย์ไม่มีตัวตน

สินทรัพย์ไม่มีตัวตน ประกอบด้วย

	บาท				
	งบการเงินรวม				
	ณ วันที่ 31	รายการในระหว่างปี			ณ วันที่ 31
	ธันวาคม 2560	เพิ่มขึ้น	ลดลง	รับโอน (โอนออก)	ธันวาคม 2561
ราคาทุน					
โปรแกรมคอมพิวเตอร์	26,384,817.22	3,137,113.50	(2,470,000.00)	-	27,051,930.72
ระบบงานเครือข่ายคอมพิวเตอร์	9,822,086.40	954,440.00	-	-	10,776,526.40
เครื่องหมายมาตรฐานรับรองการทดสอบ	14,345,574.78	3,339,085.22	-	-	17,684,660.00
เครื่องหมายมาตรฐานการทดสอบ					
ระหว่างการพิจารณา	5,114,403.12	3,299,616.01	(1,923,167.94)	-	6,490,851.19
รวม	55,666,881.52	10,730,254.73	(4,393,167.94)	-	62,003,968.31
หัก ค่าตัดจำหน่ายสะสม					
โปรแกรมคอมพิวเตอร์	(11,965,501.49)	(2,602,573.75)	-	-	(14,568,075.24)
ระบบงานเครือข่ายคอมพิวเตอร์	(630,967.36)	(1,001,776.85)	-	-	(1,632,744.21)
รวม	(12,596,468.85)	(3,604,350.60)	-	-	(16,200,819.45)
สินทรัพย์ไม่มีตัวตน - สุทธิ	43,070,412.67				45,803,148.86

	บาท				
	งบการเงินรวม				
	ณ วันที่ 31	รายการในระหว่างปี			ณ วันที่ 31
	ธันวาคม 2559	เพิ่มขึ้น	ลดลง	รับโอน (โอนออก)	ธันวาคม 2560
ราคาทุน					
โปรแกรมคอมพิวเตอร์	23,567,317.22	2,817,500.00	-	-	26,384,817.22
ระบบงานเครือข่ายคอมพิวเตอร์	4,501,404.40	3,123,330.00	-	2,197,352.00	9,822,086.40
เครื่องหมายมาตรฐานรับรองการทดสอบ	13,959,503.88	386,070.90	-	-	14,345,574.78
โปรแกรมคอมพิวเตอร์ระหว่างติดตั้ง	2,197,352.00	-	-	(2,197,352.00)	-
เครื่องหมายมาตรฐานการทดสอบ					
ระหว่างการพิจารณา	1,787,197.37	3,338,634.56	(11,428.81)	-	5,114,403.12
รวม	46,012,774.87	9,665,535.46	(11,428.81)	-	55,666,881.52
หัก ค่าตัดจำหน่ายสะสม					
โปรแกรมคอมพิวเตอร์	(9,584,157.75)	(2,381,343.74)	-	-	(11,965,501.49)
ระบบงานเครือข่ายคอมพิวเตอร์	(170,622.91)	(460,344.45)	-	-	(630,967.36)
รวม	(9,754,780.66)	(2,841,688.19)	-	-	(12,596,468.85)
สินทรัพย์ไม่มีตัวตน - สุทธิ	36,257,994.21				43,070,412.67

	บาท				
	งบการเงินเฉพาะกิจการ				
	ณ วันที่ 31	รายการในระหว่างปี			ณ วันที่ 31
	ธันวาคม 2560	เพิ่มขึ้น	ลดลง	รับโอน (โอนออก)	ธันวาคม 2561
ราคาทุน					
โปรแกรมคอมพิวเตอร์	16,074,211.63	597,113.50	-	-	16,671,325.13
ระบบงานเครือข่ายคอมพิวเตอร์	9,822,086.40	954,440.00	-	-	10,776,526.40
รวม	25,896,298.03	1,551,553.50	-	-	27,447,851.53
หัก ค่าตัดจำหน่ายสะสม					
โปรแกรมคอมพิวเตอร์	(7,531,435.61)	(1,564,954.81)	-	-	(9,096,390.42)
ระบบงานเครือข่ายคอมพิวเตอร์	(630,967.36)	(1,001,776.85)	-	-	(1,632,744.21)
รวม	(8,162,402.97)	(2,566,731.66)	-	-	(10,729,134.63)
สินทรัพย์ไม่มีตัวตน - สุทธิ	17,733,895.06				16,718,716.90

	บาท				
	งบการเงินเฉพาะกิจการ				
	ณ วันที่ 31	รายการในระหว่างปี			ณ วันที่ 31
	ธันวาคม 2559	เพิ่มขึ้น	ลดลง	รับโอน (โอนออก)	ธันวาคม 2560
ราคาทุน					
โปรแกรมคอมพิวเตอร์	15,726,711.63	347,500.00	-	-	16,074,211.63
ระบบงานเครือข่ายคอมพิวเตอร์	4,501,404.40	3,123,330.00	-	2,197,352.00	9,822,086.40
โปรแกรมคอมพิวเตอร์ระหว่างติดตั้ง	2,197,352.00	-	-	(2,197,352.00)	-
รวม	22,425,468.03	3,470,830.00	-	-	25,896,298.03
หัก ค่าตัดจำหน่ายสะสม					
โปรแกรมคอมพิวเตอร์	(5,940,232.45)	(1,591,203.16)	-	-	(7,531,435.61)
ระบบงานเครือข่ายคอมพิวเตอร์	(170,622.91)	(460,344.45)	-	-	(630,967.36)
รวม	(6,110,855.36)	(2,051,547.61)	-	-	(8,162,402.97)
สินทรัพย์ไม่มีตัวตน - สุทธิ	16,314,612.67				17,733,895.06

16. สินทรัพย์ภายในได้รับการตัดบัญชีและหนี้สินภายในได้รับการตัดบัญชี

สินทรัพย์ภายในได้รับการตัดบัญชีและหนี้สินภายในได้รับการตัดบัญชี มีดังนี้

	บาท			
	งบการเงินรวม		งบการเงินเฉพาะกิจการ	
	2561	2560	2561	2560
สินทรัพย์ภายในได้รับการตัดบัญชี	31,805,529.86	33,249,413.87	37,170,456.68	36,439,540.99
หนี้สินภายในได้รับการตัดบัญชี	(5,566,911.91)	(3,710,871.49)	(5,885,548.50)	(8,159,856.54)
	26,238,617.95	29,538,542.38	31,284,908.18	28,279,684.45

การเปลี่ยนแปลงสำหรับปีสิ้นสุดวันที่ 31 ธันวาคม 2561 และ 2560 สรุปได้ดังนี้

	บาท			
	งบการเงินรวม			
	ณ วันที่ 31	รายได้ (ค่าใช้จ่าย) ในระหว่างปี		ณ วันที่ 31
	ธันวาคม 2560	ในกำไรขาดทุน	ในกำไรขาดทุน เบ็ดเสร็จอื่น	ธันวาคม 2561
สินทรัพย์ถาวรที่ได้รับการตัดบัญชี :				
ลูกหนี้การค้า	4,232,882.85	1,236,821.34	-	5,469,704.19
ที่ดิน อาคารและอุปกรณ์	24,031,470.05	(530,164.27)	-	23,501,305.78
ภาระผูกพันผลประโยชน์พนักงาน	8,657,693.53	(410,017.68)	-	8,247,675.85
ขาดทุนทางภาษียกไป	4,487,223.98	(4,487,223.98)	-	-
ขาดทุนที่ยังไม่เกิดขึ้นจากการวัดมูลค่าเงินลงทุน	-	472,392.54	-	472,392.54
รวม	41,409,270.41	(3,718,192.05)	-	37,691,078.36
หนี้สินถาวรที่ได้รับการตัดบัญชี :				
หนี้สินตามสัญญาเช่าการเงิน	8,483,867.60	(2,968,592.81)	-	11,452,460.41
กำไรที่ยังไม่เกิดขึ้นจากการวัดมูลค่าเงินลงทุน	3,386,860.43	3,386,860.43	-	-
รวม	11,870,728.03	418,267.62	-	11,452,460.41

	บาท				
	งบการเงินรวม				
	ณ วันที่ 31	เพิ่มขึ้นจากการ ซื้อธุรกิจ (หมายเหตุ 11)	รายได้ (ค่าใช้จ่าย) ในระหว่างปี		ณ วันที่ 31
	ธันวาคม 2559		ในกำไรขาดทุน	ในกำไรขาดทุน เบ็ดเสร็จอื่น	ธันวาคม 2560
สินทรัพย์ถาวรที่ได้รับการตัดบัญชี :					
ลูกหนี้การค้า	2,406,857.39	-	1,826,025.46	-	4,232,882.85
ที่ดิน อาคารและอุปกรณ์	24,561,634.30	-	(530,164.25)	-	24,031,470.05
ภาระผูกพันผลประโยชน์พนักงาน	8,345,398.80	-	1,489,965.11	(1,177,670.38)	8,657,693.53
ขาดทุนทางภาษียกไป	-	8,312,500.75	(3,825,276.77)	-	4,487,223.98
รวม	35,313,890.49	8,312,500.75	(1,039,450.45)	(1,177,670.38)	41,409,270.41
หนี้สินถาวรที่ได้รับการตัดบัญชี :					
หนี้สินตามสัญญาเช่าการเงิน	7,560,328.69	-	(923,538.91)	-	8,483,867.60
กำไรที่ยังไม่เกิดขึ้นจากการวัดมูลค่าเงินลงทุน	987,042.79	-	(2,399,817.64)	-	3,386,860.43
รวม	8,547,371.48	-	(3,323,356.55)	-	11,870,728.03

	บาท			
	งบการเงินเฉพาะกิจการ			
	ณ วันที่ 31	รายได้ (ค่าใช้จ่าย) ในระหว่างปี		ณ วันที่ 31
	ธันวาคม 2560	ในกำไรขาดทุน	ในกำไรขาดทุน เบ็ดเสร็จอื่น	ธันวาคม 2561
สินทรัพย์ถาวรที่ได้รับการตัดบัญชี :				
ลูกหนี้การค้า	4,232,882.85	1,236,821.34	-	5,469,704.19
ที่ดิน อาคารและอุปกรณ์	24,031,470.05	(530,164.27)	-	23,501,305.78
การผูกพันผลประโยชน์พนักงาน	8,175,188.09	(448,133.92)	-	7,727,054.17
ขาดทุนที่ยังไม่เกิดขึ้นจากการวัดมูลค่ายุติธรรม	-	472,392.54	-	472,392.54
รวม	<u>36,439,540.99</u>	<u>730,915.69</u>	<u>-</u>	<u>37,170,456.68</u>
หนี้สินถาวรที่ได้รับการตัดบัญชี :				
หนี้สินตามสัญญาเช่าทางการเงิน	4,772,996.11	(1,112,552.39)	-	5,885,548.50
กำไรที่ยังไม่เกิดขึ้นจากการวัดมูลค่ายุติธรรม	3,386,860.43	3,386,860.43	-	-
รวม	<u>8,159,856.54</u>	<u>2,274,308.04</u>	<u>-</u>	<u>5,885,548.50</u>

	บาท			
	งบการเงินเฉพาะกิจการ			
	ณ วันที่ 31	รายได้ (ค่าใช้จ่าย) ในระหว่างปี		ณ วันที่ 31
	ธันวาคม 2559	ในกำไรขาดทุน	ในกำไรขาดทุน เบ็ดเสร็จอื่น	ธันวาคม 2560
สินทรัพย์ถาวรที่ได้รับการตัดบัญชี :				
ลูกหนี้การค้า	2,406,857.39	1,826,025.46	-	4,232,882.85
ที่ดิน อาคารและอุปกรณ์	24,561,634.30	(530,164.25)	-	24,031,470.05
การผูกพันผลประโยชน์พนักงาน	8,150,355.40	1,260,612.80	(1,235,780.11)	8,175,188.09
รวม	<u>35,118,847.09</u>	<u>2,556,474.01</u>	<u>(1,235,780.11)</u>	<u>36,439,540.99</u>
หนี้สินถาวรที่ได้รับการตัดบัญชี :				
หนี้สินตามสัญญาเช่าทางการเงิน	3,822,303.82	(950,692.29)	-	4,772,996.11
กำไรที่ยังไม่เกิดขึ้นจากการวัดมูลค่ายุติธรรม	987,042.79	(2,399,817.64)	-	3,386,860.43
รวม	<u>4,809,346.61</u>	<u>(3,350,509.93)</u>	<u>-</u>	<u>8,159,856.54</u>

17. เงินเบิกเกินบัญชีและเงินกู้ยืมระยะสั้นจากสถาบันการเงิน

เงินเบิกเกินบัญชีและเงินกู้ยืมระยะสั้นจากสถาบันการเงิน ประกอบด้วย

	บาท			
	งบการเงินรวม		งบการเงินเฉพาะกิจการ	
	2561	2560	2561	2560
เงินเบิกเกินบัญชีจากสถาบันการเงิน				
ส่วนที่ไม่มีหลักประกัน	-	-	-	-
ส่วนที่มีหลักประกัน (*)	5,618,121.37	26,318,894.41	-	26,318,894.41
ตัวสัญญาใช้เงิน	-	1,000,000.00	-	1,000,000.00
รวม	<u>5,618,121.37</u>	<u>27,318,894.41</u>	<u>-</u>	<u>27,318,894.41</u>
วงเงิน (ล้านบาท)				
เงินเบิกเกินบัญชีจากสถาบันการเงิน				
ส่วนที่ไม่มีหลักประกัน	30	15	30	15
ส่วนที่มีหลักประกัน (*)	40	40	30	30

* ณ วันที่ 31 ธันวาคม 2561 และ 2560 ค่าประกันโดยเงินฝากธนาคารประเภทฝากประจำ 3 เดือนของบริษัทจำนวนเงิน 30 ล้านบาท (หมายเหตุ 10) และของบริษัทย่อยจำนวนเงิน 10 ล้านบาท อัตราดอกเบี้ยเท่ากับอัตราดอกเบี้ยเงินฝากที่ใช้ค่าประกันบวกด้วยอัตราร้อยละ 0.75 (ศูนย์จุดเจ็ดห้า)

วันที่ 31 ธันวาคม 2560 บริษัทมีเงินกู้ยืมระยะสั้นในรูปตัวสัญญาใช้เงินกับธนาคารพาณิชย์ในประเทศแห่งหนึ่งจำนวนเงิน 1 ล้านบาท อายุตัวสัญญาใช้เงิน 1 เดือน มีอัตราดอกเบี้ยร้อยละ 3.00 - 4.25 ต่อปี ครบกำหนดชำระและชำระคืนเมื่อเดือนตุลาคม 2561 แล้ว

18. เจ้าหนี้การค้าและเจ้าหนี้อื่น

เจ้าหนี้การค้าและเจ้าหนี้อื่น ประกอบด้วย

	บาท			
	งบการเงินรวม		งบการเงินเฉพาะกิจการ	
	2561	2560	2561	2560
เจ้าหนี้การค้า	58,433,576.59	57,991,287.74	48,970,276.23	48,543,671.41
เจ้าหนี้อื่น				
รายได้รับล่วงหน้าค่าบริการพยาบาล	5,906,915.00	5,447,815.00	5,906,915.00	5,447,815.00
ค่าธรรมเนียมแพทย์ค้างจ่าย	24,825,655.93	24,706,687.78	24,825,655.93	24,706,687.78
ค่าบริการพยาบาลส่งต่อค้างจ่าย	29,317,210.51	46,606,470.88	29,317,210.51	46,606,470.88
ค่าใช้จ่ายค้างจ่าย	49,679,898.44	37,934,861.61	46,558,651.69	38,740,581.32
เจ้าหนี้จากการซื้อหลักทรัพย์	512,760.56	3,428,312.22	512,760.56	3,428,312.22
เจ้าหนี้ค่าซื้อทรัพย์สิน	3,560,018.84	31,672,074.16	3,415,729.34	28,861,383.17
อื่นๆ	2,184,350.41	1,064,917.55	229,786.37	217,957.40
รวมเจ้าหนี้อื่น	<u>115,986,809.69</u>	<u>150,861,139.20</u>	<u>110,766,709.40</u>	<u>148,009,207.77</u>
รวมเจ้าหนี้การค้าและเจ้าหนี้อื่น	<u>174,420,386.28</u>	<u>208,852,426.94</u>	<u>159,736,985.63</u>	<u>196,552,879.18</u>

19. หนี้สินตามสัญญาเช่าการเงิน

หนี้สินตามสัญญาเช่าการเงิน ประกอบด้วย

	บาท			
	งบการเงินรวม		งบการเงินเฉพาะกิจการ	
	2561	2560	2561	2560
ไม่เกิน 1 ปี				
จำนวนเงินขั้นต่ำที่ต้องจ่าย	39,189,059.50	30,275,879.60	24,708,107.50	24,039,995.60
ต้นทุนทางการเงิน	(3,877,508.53)	(3,458,973.28)	(1,878,109.13)	(2,451,437.02)
มูลค่าปัจจุบันของจำนวนเงินขั้นต่ำที่ต้องจ่าย	35,311,550.97	26,816,906.32	22,829,998.37	21,588,558.58
เกินกว่า 1 ปี แต่ไม่เกิน 5 ปี				
จำนวนเงินขั้นต่ำที่ต้องจ่าย	82,467,178.30	69,638,626.90	36,388,691.30	46,253,461.90
ต้นทุนทางการเงิน	(4,327,073.51)	(4,020,772.40)	(1,418,726.69)	(2,271,481.01)
มูลค่าปัจจุบันของจำนวนเงินขั้นต่ำที่ต้องจ่าย	78,140,104.79	65,617,854.50	34,969,964.61	43,981,980.89

ณ วันที่ 31 ธันวาคม 2561 และ 2560 บริษัทและบริษัทย่อยมีสัญญาเช่าการเงินกับบริษัทในประเทศหลายแห่ง เพื่อเช่าเครื่องมือแพทย์และเครื่องมือห้องปฏิบัติการวิทยาศาสตร์ จำนวน 27 สัญญา และ 24 สัญญา ตามลำดับ โดยมีจำนวนเงินการผ่อนชำระงวดละเท่าๆ กันทั้งแบบชำระ 48 งวด และ 60 งวด และมีสัญญาเช่าการเงินเพื่อเช่าซื้อยานพาหนะจำนวน 6 สัญญา และ 4 สัญญา ตามลำดับ โดยมีจำนวนเงินการผ่อนชำระ 60 งวด งวดละเท่า ๆ กันทุกเดือน โดยกรรมสิทธิ์ในทรัพย์สินที่ซื้อภายใต้สัญญาเช่าซื้อนี้จะโอนเป็นกรรมสิทธิ์ของบริษัท ต่อเมื่อบริษัทได้ชำระเงินงวดสุดท้ายแล้ว

20. เงินกู้ยืมระยะยาวจากสถาบันการเงิน

เงินกู้ยืมระยะยาวจากสถาบันการเงิน ประกอบด้วย

	บาท	
	งบการเงินรวม/งบการเงินเฉพาะกิจการ	
	2561	2560
เงินกู้ยืมระยะยาวจากสถาบันการเงิน	54,760,000.00	88,800,000.00
หัก ส่วนที่ถึงกำหนดชำระภายในหนึ่งปี	(24,840,000.00)	(28,720,000.00)
เงินกู้ยืมระยะยาวจากสถาบันการเงิน - สุทธิ	29,920,000.00	60,080,000.00

ณ วันที่ 31 ธันวาคม 2561 และ 2560 บริษัทมีเงินกู้ยืมระยะยาวกับสถาบันการเงินในประเทศสองแห่ง 2 วงเงิน และ 3 วงเงิน ตามลำดับ เป็นจำนวนเงินรวม 74.80 ล้านบาท และ 88.80 ล้านบาท ตามลำดับ ประกอบด้วย

วงเงินที่ 1 และ 2 จำนวนเงินกู้ยืม ณ วันที่ 31 ธันวาคม 2560 จำนวน 70.00 ล้านบาท และ 14.00 ล้านบาท ตามลำดับ อายุสัญญา 6 ปี คิดดอกเบี้ยในอัตราร้อยละ MLR-2.00 ต่อปี สำหรับเดือนที่ 1-12 และสำหรับระยะเวลาที่เหลือ (เดือนที่ 13-72) คิดดอกเบี้ยในอัตราร้อยละ MLR-2.5 ต่อปี ปลอดชำระเงินต้น 12 เดือน นับจากวันที่ลงนามในสัญญาโดยกำหนดงวดชำระคืนเงินต้นรวมเดือนละ 3.34 ล้านบาท บริษัทต้องดำรงสัดส่วน IBDE (Interest Bearing Debt to total Equity) ไว้ ณ ทุกสิ้นงวดบัญชีไม่เกิน 1.00 เท่า

ในระหว่างปี 2561 วงเงินที่ 2 จำนวนเงิน 14.00 ล้านบาท บริษัทได้จ่ายชำระคืนเงินต้นและดอกเบี้ยครบแล้วทั้งจำนวน

และวงเงินที่ 3 จำนวนเงินกู้ยืม ณ วันที่ 31 ธันวาคม 2561 และ 2560 จำนวน 4.80 ล้านบาท อายุสัญญา 5 ปี คิดดอกเบี้ยในอัตราร้อยละ MLR-2.00 ต่อปี สำหรับเดือนที่ 1-24 อัตราร้อยละ MLR-1.75 ต่อปี สำหรับเดือนที่ 25-36 และสำหรับระยะเวลาที่เหลือ (เดือนที่ 37-60) คิดดอกเบี้ยในอัตราร้อยละ MLR-1.50 ต่อปี ปลอดชำระคืนเงินต้น 12 เดือน นับจากวันที่ลงนามในสัญญาโดยกำหนดงวดชำระคืนเงินต้นรวมเดือนละ 0.40 ล้านบาท บริษัทต้องดำรงสัดส่วน IBDE (Interest Bearing Debt to total Equity) ไว้ ณ ทุกสิ้นงวดปีบัญชีไม่เกิน 1.00 เท่า

21. ภาระผูกพันผลประโยชน์พนักงาน

การเปลี่ยนแปลงของภาระผูกพันผลประโยชน์พนักงานสำหรับปีสิ้นสุดวันที่ 31 ธันวาคม 2561 และ 2560 มีดังนี้

	บาท			
	งบการเงินรวม		งบการเงินเฉพาะกิจการ	
	2561	2560	2561	2560
มูลค่าปัจจุบันของภาระผูกพันผลประโยชน์พนักงานต้นปี	46,587,638.67	44,526,095.00	40,875,940.45	40,751,777.00
ผลกำไรจากการประมาณการตามหลักคณิตศาสตร์ประกันภัย	-	(6,178,035.87)	-	(6,178,900.55)
ผลประโยชน์พนักงานจ่ายโดยโครงการ	(7,060,540.00)	-	(7,060,540.00)	-
ต้นทุนบริการและดอกเบี้ย	5,713,395.09	8,239,579.54	4,819,870.41	6,303,064.00
มูลค่าปัจจุบันของภาระผูกพันผลประโยชน์พนักงานปลายปี	45,240,493.76	46,587,638.67	38,635,270.86	40,875,940.45

ค่าใช้จ่ายที่รับรู้ในกำไรขาดทุนเบ็ดเสร็จ

	บาท			
	งบการเงินรวม		งบการเงินเฉพาะกิจการ	
	2561	2560	2561	2560
ต้นทุนบริการปัจจุบัน				
ต้นทุนขายและบริการ	3,137,614.50	4,703,276.31	2,717,767.82	3,823,489.99
ค่าใช้จ่ายในการบริหาร	727,294.75	732,427.51	487,470.64	339,829.97
ค่าตอบแทนผู้บริหาร	629,662.45	843,341.09	571,294.57	610,976.04
	4,494,571.70	6,279,044.91	3,776,533.03	4,774,296.00
ดอกเบี้ยภาระผูกพัน	1,218,823.39	1,960,534.63	1,043,337.38	1,528,768.00
รวม	5,713,395.09	8,239,579.54	4,819,870.41	6,303,064.00

ค่าใช้จ่ายที่รับรู้ในกำไรหรือขาดทุนเบ็ดเสร็จอื่น

	บาท			
	งบการเงินรวม		งบการเงินเฉพาะกิจการ	
	2561	2560	2561	2560
ผลกำไรจากการประมาณการตามหลักคณิตศาสตร์ประกันภัย - สุทธิภาษีเงินได้	-	(5,000,365.49)	-	(4,943,120.44)

ข้อสมมติหลักในการประมาณการตามหลักการคณิตศาสตร์ประกันภัย

	ร้อยละ	
	งบการเงินรวม	งบการเงินเฉพาะกิจการ
อัตราคิดลด	3.03 - 3.08	3.08
อัตราการเพิ่มขึ้นของเงินเดือน	5.00	5.00
อัตราการหมุนเวียนพนักงาน		
อายุน้อยกว่า 30 ปี	17.19 - 22.92	17.19 - 22.92
อายุ 30 - 39 ปี	7.64 - 11.46	7.64 - 11.46
อายุ 40 - 49 ปี	3.82 - 5.73	3.82 - 5.73
อายุ 50 - 60 ปี	0.00 - 1.91	0.00 - 1.91
อัตราการทุพพลภาพ	รวมไว้ในอัตรามรณะ	รวมไว้ในอัตรามรณะ
อัตรามรณะ	105.00 ของอัตรามรณะ ไทยปี 2560	105.00 ของอัตรามรณะ ไทยปี 2560

การวิเคราะห์ความอ่อนไหว

ผลกระทบของการเปลี่ยนแปลงสมมติฐานที่สำคัญต่อมูลค่าปัจจุบันของภาระผูกพันผลประโยชน์ระยะยาวของพนักงาน ณ วันที่ 31 ธันวาคม 2561 และ 2560 สรุปได้ดังนี้

	บาท			
	งบการเงินรวม		งบการเงินเฉพาะกิจการ	
	2561	2560	2561	2560
อัตราคิดลด				
เพิ่มขึ้นร้อยละ 0.5	(2,287,475.00)	(2,204,419.00)	(1,894,836.00)	(1,785,776.00)
ลดลงร้อยละ 0.5	2,496,017.00	2,407,849.00	2,062,177.00	1,945,720.00
อัตราการเพิ่มขึ้นของเงินเดือน				
เพิ่มขึ้นร้อยละ 1	5,536,086.00	4,891,791.00	4,574,564.00	3,947,592.00
ลดลงร้อยละ 1	(4,727,039.00)	(4,192,307.00)	(3,928,234.00)	(3,399,791.00)
อัตราการเปลี่ยนแปลงในจำนวนพนักงาน				
เพิ่มขึ้นร้อยละ 20	(3,332,304.00)	(2,895,758.00)	(2,692,020.00)	(2,293,000.00)
ลดลงร้อยละ 20	4,016,712.00	3,448,932.00	3,227,360.00	2,719,841.00

เมื่อวันที่ 13 ธันวาคม 2561 สภานิติบัญญัติแห่งชาติได้มีมติผ่านร่างพระราชบัญญัติคุ้มครองแรงงาน ซึ่งกฎหมายดังกล่าวอยู่ในระหว่างรอประกาศในราชกิจจานุเบกษา โดยกำหนดอัตราค่าชดเชยเพิ่มเติมกรณี นายจ้างเลิกจ้าง สำหรับลูกจ้างซึ่งทำงานติดต่อกันครบ 20 ปีขึ้นไปให้มีสิทธิได้รับค่าชดเชยไม่น้อยกว่าค่าจ้าง อัตราสุดท้าย 400 วันสุดท้าย จากปัจจุบันอัตราค่าชดเชยสูงสุดคือ 300 วัน โดยหากกฎหมายดังกล่าวมีผล บังคับใช้ บริษัทและบริษัทย่อยจะรับรู้ภาระผูกพันผลประโยชน์พนักงานเพิ่มขึ้นประมาณ 11.41 ล้านบาท (เฉพาะกิจการ 9.22 ล้านบาท) และทำให้กำไรลดลงประมาณ 9.13 ล้านบาท (เฉพาะกิจการ 7.38 ล้านบาท)

22. หุ้นทุนซื้อคืน/กำไรสะสมจัดสรรสำหรับหุ้นซื้อคืน

ตามรายงานการประชุมคณะกรรมการบริษัทครั้งที่ 2/2561 เมื่อวันที่ 12 มีนาคม 2561 ที่ประชุมคณะกรรมการบริษัทได้มีมติอนุมัติโครงการการซื้อหุ้นคืน เพื่อบริหารการเงินสำหรับสภาพคล่องส่วนเกิน จำนวนไม่เกิน 30,000,000 หุ้น (มูลค่าตราไว้หุ้นละ 0.50 บาท) คิดเป็นร้อยละ 4 ของหุ้นที่จำหน่ายทั้งหมด และมีวงเงินสูงสุดไม่เกิน 200.00 ล้านบาท โดยจะดำเนินการซื้อหุ้นในตลาดหลักทรัพย์แห่งประเทศไทย ตั้งแต่วันที่ 26 มีนาคม 2561 ถึงวันที่ 25 กันยายน 2561 และมีกำหนดระยะเวลาจำหน่ายหุ้นซื้อคืนได้ภายหลัง 6 เดือน นับแต่การซื้อหุ้นคืนแล้วเสร็จแต่ต้องไม่เกิน 3 ปี ณ วันที่ 31 ธันวาคม 2561 มีหุ้นสามัญที่ซื้อคืนโดยบริษัทเป็นจำนวน 30,000,000 หุ้น (มูลค่าตราไว้หุ้นละ 0.50 บาท) คิดเป็นอัตราร้อยละ 4.00 ของหุ้นที่จำหน่ายทั้งหมด มูลค่ารวมของหุ้นทุนซื้อคืนเป็นจำนวนเงิน 197.24 ล้านบาท

ตามจดหมายของสำนักงานคณะกรรมการกำกับหลักทรัพย์และตลาดหลักทรัพย์ที่ กลต.ชส. (ว) 2/2548 ลงวันที่ 14 กุมภาพันธ์ 2548 เกี่ยวกับการซื้อหุ้นคืนว่าบริษัทมหาชนจำกัดจะซื้อหุ้นคืนได้ไม่เกินวงเงินกำไรสะสม และให้บริษัทต้องกันกำไรสะสมไว้เป็นเงินสำรองเท่ากับจำนวนเงินที่ได้จ่ายซื้อหุ้นคืน จนกว่าจะมีการจำหน่ายหุ้นซื้อคืนไว้หมด หรือลดทุนที่ชำระแล้วโดยวิธีตัดหุ้นทุนซื้อคืนที่จำหน่ายไม่หมดแล้วแต่กรณี ณ วันที่ 31 ธันวาคม 2561 บริษัทได้จัดสรรกำไรสะสมเป็นสำรองสำหรับหุ้นซื้อคืนเต็มจำนวนแล้ว

23. การบริหารจัดการทุน

วัตถุประสงค์ในการบริหารจัดการทุนที่สำคัญของบริษัทและบริษัทย่อย คือการจัดให้มีซึ่งโครงสร้างทางการเงินที่เหมาะสมและการดำรงไว้ซึ่งความสามารถในการดำเนินธุรกิจอย่างต่อเนื่องตามงบแสดงฐานะการเงิน ณ วันที่ 31 ธันวาคม 2561 และ 2560 มีดังนี้

	งบการเงินรวม		งบการเงินเฉพาะกิจการ	
	2561	2560	2561	2560
อัตราส่วนหนี้สินต่อทุน	0.30 : 1	0.32 : 1	0.24 : 1	0.29 : 1

24. สำรองตามกฎหมาย

สำรองตามกฎหมายของบริษัท ตั้งขึ้นตามบทบัญญัติของพระราชบัญญัติบริษัทมหาชนจำกัด (พ.ศ. 2535) ซึ่งกำหนดให้จัดสรรกำไรสุทธิประจำปีส่วนหนึ่งเป็นทุนสำรองตามกฎหมาย ในอัตราไม่น้อยกว่าร้อยละ 5 ของกำไรสุทธิประจำปีหักด้วยยอดขาดทุนสะสมยกมา (ถ้ามี) จนกว่าทุนสำรองนี้จะมีจำนวนไม่น้อยกว่าร้อยละ 10 ของทุนจดทะเบียนของบริษัท เงินสำรองดังกล่าวจะนำไปจ่ายเป็นเงินปันผลไม่ได้

25. เงินปันผล

บริษัท

ปี 2561

ตามรายงานการประชุมสามัญผู้ถือหุ้นของบริษัท ครั้งที่ 29/2561 เมื่อวันที่ 23 เมษายน 2561 ที่ประชุมผู้ถือหุ้นมีมติอนุมัติให้จ่ายเงินปันผลจากผลประกอบการกำไรสำหรับปี 2560 เป็นจำนวนวงเงินรวม 150.00 ล้านบาท ให้กับหุ้นสามัญจำนวน 750,000,000 หุ้น ในอัตราหุ้นละ 0.20 บาท โดยจ่ายเงินปันผลระหว่างกาลจำนวนเงิน 75.00 ล้านบาท (คิดเป็นอัตราหุ้นละ 0.10 บาท จำนวน 750,000,000 หุ้น) เมื่อวันที่ 8 ธันวาคม 2560 คงเหลือเงินปันผลจ่ายในวงเงิน 75.00 ล้านบาท เป็นจำนวนเงิน 74.05 ล้านบาท โดยจ่ายในอัตราหุ้นละ 0.10 บาท ให้กับหุ้นสามัญของบริษัทจำนวน 740,479,200 หุ้น (คำนวณโดยนำหุ้นจำนวน 750,000,000 หุ้น หักด้วยจำนวนหุ้นซื้อคืนนับจนถึงวันกำหนดสิทธิผู้ถือหุ้น (Record Date) เพื่อสิทธิในการรับเงินปันผล) โดยจ่ายเงินปันผลในวันที่ 18 พฤษภาคม 2561

ตามมติที่ประชุมคณะกรรมการบริษัท ครั้งที่ 7/2561 เมื่อวันที่ 13 พฤศจิกายน 2561 ได้มีการอนุมัติให้จ่ายเงินปันผลระหว่างกาลสำหรับงวดเก้าเดือน ตั้งแต่วันที่ 1 มกราคม 2561 ถึงวันที่ 30 กันยายน 2561 โดยจ่ายในอัตราหุ้นละ 0.10 บาท เป็นจำนวนเงิน 72.00 ล้านบาท ให้กับหุ้นสามัญของบริษัทจำนวน 720,000,000 หุ้น (หรือเทียบเท่าจำนวนหุ้นสามัญของบริษัทที่ออกและเรียกชำระแล้ว 750,000,000 หุ้น หักด้วยจำนวนหุ้นซื้อคืนทั้งหมด 30,000,000 หุ้น นับจนถึงวันที่ครบกำหนดโครงการวันที่ 25 กันยายน 2561) โดยจ่ายเงินปันผลในวันที่ 12 ธันวาคม 2561

ปี 2560

ตามรายงานการประชุมสามัญผู้ถือหุ้นของบริษัท ครั้งที่ 28/2560 เมื่อวันที่ 24 เมษายน 2560 ที่ประชุมผู้ถือหุ้นได้มีมติอนุมัติให้จ่ายเงินปันผลประจำปี 2559 สำหรับหุ้นสามัญจำนวน 750,000,000 หุ้น ในอัตราหุ้นละ 0.20 บาท เป็นจำนวนเงิน 150.00 ล้านบาท โดยจ่ายเงินปันผลในวันที่ 19 พฤษภาคม 2560

ตามมติที่ประชุมคณะกรรมการบริษัท ครั้งที่ 6/2560 เมื่อวันที่ 13 พฤศจิกายน 2560 ได้มีการอนุมัติให้จ่ายเงินปันผลระหว่างกาลสำหรับงวดเก้าเดือน ตั้งแต่วันที่ 1 มกราคม 2560 ถึงวันที่ 30 กันยายน 2560 สำหรับหุ้นสามัญจำนวน 750,000,000 หุ้น ในอัตราหุ้นละ 0.10 บาท เป็นจำนวนเงิน 75.00 ล้านบาท โดยจ่ายเงินปันผลในวันที่ 8 ธันวาคม 2560

บริษัทย่อย - บริษัท ศูนย์ห้องปฏิบัติการและการวิจัยทางการแพทย์และเกษตรแห่งเอเชีย จำกัด

ปี 2561

ตามรายงานการประชุมสามัญผู้ถือหุ้นบริษัทของบริษัทย่อย ครั้งที่ 14/2561 เมื่อวันที่ 23 เมษายน 2561 ที่ประชุมผู้ถือหุ้นมีมติอนุมัติให้จ่ายเงินปันผลจากกำไรสุทธิประจำปี 2560 สำหรับหุ้นสามัญ จำนวน 10,000,000 หุ้น ในอัตราหุ้นละ 0.40 บาท เป็นจำนวนเงิน 4.00 ล้านบาท และได้มีการจัดสรรสำรองตามกฎหมายเป็นจำนวนเงิน 265,822.93 บาท โดยจ่ายเงินปันผลในวันที่ 18 พฤษภาคม 2561

ปี 2560

ตามรายงานการประชุมสามัญผู้ถือหุ้นบริษัทของบริษัทย่อย ครั้งที่ 13/2560 เมื่อวันที่ 21 เมษายน 2560 ที่ประชุมผู้ถือหุ้นมีมติอนุมัติให้จ่ายเงินปันผลจากกำไรสุทธิประจำปี 2559 สำหรับหุ้นสามัญ จำนวน 10,000,000 หุ้น ในอัตราหุ้นละ 0.40 บาท เป็นจำนวนเงิน 4.00 ล้านบาท และได้มีการจัดสรรสำรองตามกฎหมายเป็นจำนวนเงิน 370,265.85 บาท โดยจ่ายเงินปันผลในวันที่ 19 พฤษภาคม 2560

บริษัทย่อย - บริษัท ศูนย์บริหารจัดการธุรกิจแห่งเอเชีย จำกัด

ปี 2561

ตามรายงานการประชุมสามัญผู้ถือหุ้นของบริษัทย่อย ครั้งที่ 11/2561 เมื่อวันที่ 19 เมษายน 2561 ที่ประชุมผู้ถือหุ้นมีมติอนุมัติให้จ่ายเงินปันผลจากกำไรสุทธิประจำปี 2560 สำหรับหุ้นสามัญ จำนวน 1,000,000 หุ้น ในอัตราหุ้นละ 6.00 บาท เป็นจำนวนเงิน 6.00 ล้านบาท โดยจ่ายเงินปันผลในวันที่ 18 พฤษภาคม 2561

ปี 2560

ตามรายงานการประชุมสามัญผู้ถือหุ้นของบริษัทย่อย ครั้งที่ 10/2560 เมื่อวันที่ 20 เมษายน 2560 ที่ประชุมผู้ถือหุ้นได้มีมติอนุมัติให้จ่ายเงินปันผลจากกำไรสุทธิประจำปี 2559 สำหรับหุ้นสามัญ จำนวน 1,000,000 หุ้น ในอัตราหุ้นละ 6.00 บาท เป็นจำนวนเงิน 6.00 ล้านบาท โดยจ่ายเงินปันผลในวันที่ 19 พฤษภาคม 2560

บริษัทย่อย - บริษัท ศูนย์ห้องปฏิบัติการและวิจัยทางการแพทย์แห่งเอเชีย จำกัด

ปี 2561

ตามรายงานการประชุมสามัญผู้ถือหุ้นของบริษัทย่อย ครั้งที่ 12/2561 เมื่อวันที่ 19 เมษายน 2561 ที่ประชุมผู้ถือหุ้นมีมติอนุมัติให้จ่ายเงินปันผลจากกำไรสุทธิประจำปี 2560 สำหรับหุ้นสามัญ จำนวน 140,000 หุ้น ในอัตราหุ้นละ 120.00 บาท เป็นจำนวนเงิน 16.80 ล้านบาท โดยจ่ายเงินปันผลในวันที่ 18 พฤษภาคม 2561

ตามมติที่ประชุมคณะกรรมการบริษัท ครั้งที่ 10/2561 เมื่อวันที่ 26 ตุลาคม 2561 ได้มีการอนุมัติให้จ่ายเงินปันผลระหว่างกาลสำหรับงวดเก้าเดือน ตั้งแต่วันที่ 1 มกราคม 2561 ถึงวันที่ 30 กันยายน 2561 สำหรับหุ้นสามัญจำนวน 140,000 หุ้น ในอัตราหุ้นละ 100.00 บาท เป็นจำนวนเงิน 14.00 ล้านบาท โดยจ่ายเงินปันผลในวันที่ 23 พฤศจิกายน 2561

26. ค่าใช้จ่ายตามลักษณะ

รายจ่ายค่าใช้จ่ายตามลักษณะประกอบด้วยรายการค่าใช้จ่ายที่สำคัญดังต่อไปนี้

	บาท			
	งบการเงินรวม		งบการเงินเฉพาะกิจการ	
	2561	2560	2561	2560
ต้นทุนค่ายา วัสดุทางการแพทย์ และวัสดุสิ้นเปลืองใช้ไป	207,094,833.95	201,073,028.19	164,348,406.59	168,532,435.26
ค่าธรรมเนียมแพทย์	226,791,711.79	207,692,983.67	226,791,711.79	207,692,983.67
ค่าใช้จ่ายผลประโยชน์ของพนักงาน	459,658,573.17	416,977,433.07	381,814,512.33	350,498,379.13
ค่าชดเชยผู้ป่วยประกันสังคม	105,044,651.43	129,388,762.60	105,044,651.43	129,388,762.60
ค่าเสื่อมราคาและค่าตัดจำหน่าย	99,725,557.73	74,656,845.26	86,697,048.70	66,500,298.53
ค่าเช่า	8,268,483.77	7,351,536.40	8,268,483.77	7,351,536.40
ค่าสาธารณูปโภค	28,688,247.69	25,725,672.21	23,227,596.31	20,853,351.89
ค่าซ่อมแซมและบำรุงรักษา	26,137,273.67	23,974,641.31	18,568,822.42	16,591,485.79

27. ค่าใช้จ่ายภาษีเงินได้

27.1 ส่วนประกอบหลักของค่าใช้จ่ายภาษีเงินได้สำหรับปีสิ้นสุดวันที่ 31 ธันวาคม 2561 และ 2560 ประกอบด้วย

	บาท			
	งบการเงินรวม		งบการเงินเฉพาะกิจการ	
	2561	2560	2561	2560
ค่าใช้จ่ายภาษีเงินได้ที่แสดงอยู่ในกำไรขาดทุน :				
ภาษีเงินได้ของปีปัจจุบัน :				
ภาษีเงินได้นิติบุคคลสำหรับปี	25,061,467.91	29,127,824.17	23,688,518.44	26,706,808.37
ภาษีเงินได้รอการตัดบัญชี :				
การเปลี่ยนแปลงของผลต่างชั่วคราว				
ที่รับรู้เมื่อเริ่มแรกและที่กลับรายการ	3,299,924.43	4,362,807.00	(3,005,223.73)	794,035.92
รวม	28,361,392.34	33,490,631.17	20,683,294.71	27,500,844.29
ภาษีเงินได้เกี่ยวข้องกับส่วนประกอบของกำไรขาดทุนเบ็ดเสร็จอื่น :				
ภาษีเงินได้รอการตัดบัญชีที่เกี่ยวกับ				
ผลกำไรจากการประมาณการตามหลัก				
คณิตศาสตร์ประกันภัย	-	(1,177,670.38)	-	(1,235,780.11)
รวม	-	(1,177,670.38)	-	(1,235,780.11)

27.2 การกระทบยอดระหว่างจำนวนค่าใช้จ่ายและผลคูณของกำไรทางภาษีกับอัตราภาษีที่ใช้สำหรับปีสิ้นสุดวันที่ 31 ธันวาคม 2561 และ 2560 สรุปได้ดังนี้

	บาท			
	งบการเงินรวม		งบการเงินเฉพาะกิจการ	
	2561	2560	2561	2560
กำไรทางบัญชีสำหรับปี	185,419,534.44	227,467,982.06	190,125,953.94	192,081,191.47
อัตราภาษีที่ใช้ (ร้อยละ)	20	20	20	20
ค่าใช้จ่ายภาษีเงินได้คำนวณตามอัตราภาษีที่ใช้	37,083,906.89	45,493,596.41	38,025,190.79	38,416,238.29
รายการกระทบยอด				
ผลกระทบทางภาษีของค่าใช้จ่ายที่ไม่สามารถนำมา				
หักในการคำนวณกำไรทางภาษี				
- ค่าใช้จ่ายที่ไม่อนุญาตให้ถือเป็นรายจ่ายในการ				
คำนวณกำไรทางภาษี	873,117.23	176,998.25	312,899.21	20,520.00
ผลกระทบทางภาษีของรายได้หรือกำไรที่ไม่ต้องนำมาคำนวณ				
กำไรทางภาษี				
- รายได้เงินปันผลที่ได้รับยกเว้น	-	-	(8,136,152.00)	(1,977,032.00)
- กำไรของกิจการที่ได้รับการส่งเสริมการลงทุน				
ที่ได้รับยกเว้น	(519,341.07)	(71,484.96)	-	-
- ค่าใช้จ่ายที่หักเป็นรายจ่ายได้เพิ่มทางภาษี	(9,369,515.50)	(9,205,263.44)	(9,368,307.61)	(8,944,331.46)
ขาดทุนทางภาษีที่ยังไม่ได้บันทึกสินทรัพย์ได้				
ภาษีเงินรอการตัดบัญชี	908.11	27,721.69	-	-
อื่นๆ	292,316.68	(2,930,936.78)	(150,335.68)	(14,550.54)
รวมรายการกระทบยอด	(8,722,514.55)	(12,002,965.24)	(17,341,896.08)	(10,915,394.00)
รวมค่าใช้จ่ายภาษีเงินได้	28,361,392.34	33,490,631.17	20,683,294.71	27,500,844.29

ณ วันที่ 31 ธันวาคม 2561 และ 2560 บริษัทย่อย 2 แห่ง มีผลขาดทุนทางภาษีสะสมที่ยังไม่ได้ใช้เป็นจำนวนเงิน 25.24 ล้านบาท และ 19.65 ล้านบาท ตามลำดับ ซึ่งบริษัทย่อยไม่ได้บันทึกสินทรัพย์ภาษีเงินได้รอการตัดบัญชีจากผลขาดทุนทางภาษีดังกล่าว เนื่องจากยังอยู่ระหว่างการพิจารณาการใช้ประโยชน์สินทรัพย์ภาษีเงินได้เมื่อเทียบกับประมาณการของบริษัท

27.3 การกระทบยอดระหว่างอัตราภาษีที่แท้จริงถัวเฉลี่ยและอัตราภาษีที่ใช้สำหรับปีสิ้นสุดวันที่ 31 ธันวาคม 2561 และ 2560 สรุปได้ดังนี้

	งบการเงินรวม			
	2561		2560	
	จำนวนภาษี (บาท)	อัตราภาษี (ร้อยละ)	จำนวนภาษี (บาท)	อัตราภาษี (ร้อยละ)
กำไรทางบัญชีก่อนค่าใช้จ่ายภาษีเงินได้สำหรับปี	185,419,534.44		227,467,982.06	
ค่าใช้จ่ายภาษีเงินได้ตามอัตราภาษีที่ใช้	37,083,906.89	20.00	45,493,596.41	20.00
รายการกระทบยอด	(8,722,514.55)	(4.70)	(12,002,965.24)	(5.00)
ค่าใช้จ่ายภาษีเงินได้ตามอัตราภาษีที่แท้จริงถัวเฉลี่ย	28,361,392.34	15.30	33,490,631.17	15.00

	งบการเงินเฉพาะกิจการ			
	2561		2560	
	จำนวนภาษี (บาท)	อัตราภาษี (ร้อยละ)	จำนวนภาษี (บาท)	อัตราภาษี (ร้อยละ)
กำไรทางบัญชีก่อนค่าใช้จ่ายภาษีเงินได้สำหรับปี	190,125,953.94		192,081,191.47	
ค่าใช้จ่ายภาษีเงินได้ตามอัตราภาษีที่ใช้	38,025,190.79	20.00	38,416,238.29	20.00
รายการกระทบยอด	(17,341,896.08)	(9.00)	(10,915,394.00)	(6.00)
ค่าใช้จ่ายภาษีเงินได้ตามอัตราภาษีที่แท้จริงถัวเฉลี่ย	20,683,294.71	11.00	27,500,844.29	14.00

28. กำไรต่อหุ้นขั้นพื้นฐาน

กำไรต่อหุ้นขั้นพื้นฐานคำนวณโดยการหารกำไรสำหรับปีที่เป็นของผู้ถือหุ้นของบริษัท (ไม่รวมกำไรเบ็ดเสร็จอื่น) ด้วยจำนวนหุ้นสามัญถัวเฉลี่ยถ่วงน้ำหนักที่ออกและเรียกชำระแล้วในระหว่างปี

	งบการเงินรวม		งบการเงินเฉพาะกิจการ	
	2561	2560	2561	2560
กำไรสำหรับปี				
ส่วนที่เป็นส่วนผู้ถือหุ้นบริษัทใหญ่ (บาท)	156,951,665.94	193,833,731.32	169,442,659.23	164,580,347.18
จำนวนหุ้นสามัญที่ออกจำหน่ายแล้ว (หุ้น)				
หุ้นสามัญคงเหลือต้นปี	750,000,000	750,000,000	750,000,000	750,000,000
หัก หุ้นสามัญซื้อคืน	(30,000,000)	-	(30,000,000)	-
จำนวนหุ้นสามัญคงเหลือสิ้นปี	720,000,000	750,000,000	720,000,000	750,000,000
จำนวนหุ้นสามัญถัวเฉลี่ยถ่วงน้ำหนัก (หุ้น)	733,530,054	750,000,000	733,530,054	750,000,000
กำไรต่อหุ้นขั้นพื้นฐาน (บาทต่อหุ้น)	0.21	0.26	0.23	0.22

29. เงินสมทบกองทุนสำรองเลี้ยงชีพ

บริษัทและบริษัทย่อย ได้จัดตั้งกองทุนสำรองเลี้ยงชีพ ตามพระราชบัญญัติกองทุนสำรองเลี้ยงชีพ พ.ศ. 2530 เพื่อเป็นสวัสดิการตลอดจนเป็นหลักประกันแก่พนักงาน เมื่อลาออกจากงานหรือครบอายุการทำงาน (เกษียณ) ตามระเบียบของบริษัทและบริษัทย่อย โดยพนักงานจ่ายสะสมส่วนหนึ่ง และบริษัทย่อยจ่ายสมทบอีกส่วนหนึ่งในอัตราร้อยละ 2 ของเงินเดือน ทั้งนี้บริษัทและบริษัทย่อย ได้แต่งตั้งบริษัทหลักทรัพย์จัดการกองทุนธนชาติ จำกัด เป็นผู้จัดการกองทุนเพื่อบริหารกองทุนดังกล่าว

เงินสมทบกองทุนสำรองเลี้ยงชีพในส่วนของบริษัทและบริษัทย่อย ที่จ่ายสำหรับพนักงานและได้บันทึกเป็นค่าใช้จ่ายในงบกำไรขาดทุนเบ็ดเสร็จสำหรับปีสิ้นสุดวันที่ 31 ธันวาคม 2561 และ 2560 เป็นจำนวนเงิน 3.29 ล้านบาท และ 3.03 ล้านบาท ตามลำดับในงบการเงินการเงินรวม และเป็นจำนวนเงิน 2.74 ล้านบาท และ 2.54 ล้านบาท ตามลำดับ ในงบการเงินเฉพาะกิจการ

30. สิทธิและประโยชน์จากการส่งเสริมการลงทุน

บริษัทย่อยได้รับบัตรส่งเสริมการลงทุน ดังรายละเอียดปรากฏตามตารางดังนี้

1. บัตรส่งเสริมเลขที่	1506(4)/2547 *	1935(4)/2552	1825(4)/2554	59-1557-1-00-2-0	61-1396-1-00-2-0
2. วันที่ได้รับบัตรส่งเสริม	23 มิถุนายน 2547	4 ธันวาคม 2552	21 กรกฎาคม 2554	28 พฤศจิกายน 2559	29 พฤศจิกายน 2561
3. วันที่เริ่มใช้สิทธิ	12 พฤษภาคม 2551	19 กรกฎาคม 2556	1 กรกฎาคม 2558	5 มกราคม 2561	ยังไม่เริ่มใช้สิทธิ
4. เพื่อส่งเสริมการลงทุนในกิจการ	บริการทดสอบทางวิทยาศาสตร์	บริการสอบเทียบมาตรฐาน	บริการทดสอบทางวิทยาศาสตร์	บริการทดสอบทางวิทยาศาสตร์	บริการสอบเทียบมาตรฐาน
5. สิทธิประโยชน์สำคัญที่บริษัทได้รับ					
5.1 ได้รับยกเว้นภาษีเงินได้นิติบุคคลสำหรับกำไรสุทธิที่ได้จากการ ประกอบกิจการที่ได้รับการส่งเสริมนับแต่วันที่มิราชได้จากการประกอบกิจการ**	8 ปี	8 ปี	8 ปี	8 ปี	8 ปี
5.2 ได้รับยกเว้นไม่ต้องนำเงินปันผลจากกิจการที่ได้รับการส่งเสริม ซึ่งได้รับยกเว้นภาษีเงินได้นิติบุคคล ตามข้อ 5.1 ไปรวมคำนวณเพื่อเสียภาษีเงินได้	8 ปี	8 ปี	8 ปี	8 ปี	8 ปี
** ในกรณีที่ประกอบกิจการขาดทุนในระหว่างเวลาได้รับยกเว้นภาษีเงินได้นิติบุคคล ผู้ได้รับการส่งเสริมจะได้รับอนุญาตให้นำผลขาดทุนประจำปีที่เกิดขึ้นในระหว่างเวลานั้นไปหักออกจากกำไรที่เกิดขึ้นภายหลังระยะเวลาได้รับยกเว้นภาษีเงินได้นิติบุคคลมีกำหนดเวลาไม่เกินห้าปีนับแต่วันพ้นกำหนดเวลานั้น					

* สิทธิประโยชน์ตามบัตรส่งเสริมเลขที่ 1506(4)/2547 (ข้อ 5.) ครอบคลุม เมื่อวันที่ 12 พฤษภาคม 2559

31. การเปลี่ยนแปลงในหนี้สินที่เกิดจากกิจกรรมจัดหาเงิน

การเปลี่ยนแปลงในหนี้สินที่เกิดจากกิจกรรมจัดหาเงินสำหรับปีสิ้นสุดวันที่ 31 ธันวาคม 2561 และ 2560 มีดังนี้

	บาท			
	งบการเงินรวม			
	ณ วันที่ 31 ธันวาคม 2560	กระแสเงินสด เพิ่ม (ลด)	รายการที่ไม่ใช่เงินสด เพิ่ม	ณ วันที่ 31 ธันวาคม 2561
เงินเบิกเกินบัญชีจากสถาบันการเงิน	26,318,894.41	(20,700,773.04)	-	5,618,121.37
เงินกู้ยืมระยะสั้นจากสถาบันการเงิน	1,000,000.00	(1,000,000.00)	-	-
เงินกู้ยืมระยะยาวจากสถาบันการเงิน	88,800,000.00	(34,040,000.00)	-	54,760,000.00
หนี้สินตามสัญญาเช่าการเงิน	92,434,760.82	(30,863,707.51)	51,880,602.45	113,451,655.76
รวม	208,553,655.23	(86,604,480.55)	51,880,602.45	173,829,777.13

	บาท			
	งบการเงินรวม			
	ณ วันที่ 31 ธันวาคม 2559	กระแสเงินสด เพิ่ม (ลด)	รายการที่ไม่ใช่เงินสด เพิ่ม	ณ วันที่ 31 ธันวาคม 2560
เงินเบิกเกินบัญชีจากสถาบันการเงิน	21,663,583.32	4,655,311.09	-	26,318,894.41
เงินกู้ยืมระยะสั้นจากสถาบันการเงิน	-	1,000,000.00	-	1,000,000.00
เงินกู้ยืมระยะยาวจากสถาบันการเงิน	-	88,800,000.00	-	88,800,000.00
หนี้สินตามสัญญาเช่าการเงิน	86,454,369.63	(22,254,187.25)	28,234,578.44	92,434,760.82
รวม	108,117,952.95	72,201,123.84	28,234,578.44	208,553,655.23

	บาท			
	งบการเงินเฉพาะกิจการ			
	ณ วันที่ 31 ธันวาคม 2560	กระแสเงินสด เพิ่ม (ลด)	รายการที่ไม่ใช่เงินสด เพิ่ม	ณ วันที่ 31 ธันวาคม 2561
เงินเบิกเกินบัญชีจากสถาบันการเงิน	26,318,894.41	(26,318,894.41)	-	-
เงินกู้ยืมระยะสั้นจากสถาบันการเงิน	1,000,000.00	(1,000,000.00)	-	-
เงินกู้ยืมระยะยาวจากสถาบันการเงิน	88,800,000.00	(34,040,000.00)	-	54,760,000.00
หนี้สินตามสัญญาเช่าการเงิน	65,570,539.47	(22,156,576.50)	14,386,000.01	57,799,962.98
รวม	181,689,433.88	(83,515,470.91)	14,386,000.01	112,559,962.98

	บาท			
	งบการเงินเฉพาะกิจการ			
	ณ วันที่ 31 ธันวาคม 2559	กระแสเงินสด เพิ่ม (ลด)	รายการที่ไม่ใช่เงินสด เพิ่ม	ณ วันที่ 31 ธันวาคม 2560
เงินเบิกเกินบัญชีจากสถาบันการเงิน	21,663,583.32	5,655,311.09	-	26,318,894.41
เงินกู้ยืมระยะสั้นจากสถาบันการเงิน	-	1,000,000.00	-	1,000,000.00
เงินกู้ยืมระยะยาวจากสถาบันการเงิน	-	88,800,000.00	-	88,800,000.00
หนี้สินตามสัญญาเช่าการเงิน	85,539,114.50	(19,968,575.03)	-	65,570,539.47
รวม	107,202,697.82	74,486,736.06	-	181,689,433.88

32. ภาระผูกพันและหนี้สินที่อาจจะเกิดขึ้น

ณ วันที่ 31 ธันวาคม 2561 บริษัทและบริษัทย่อย มีภาระผูกพันและหนี้สินที่อาจจะเกิดขึ้น ดังนี้

32.1 บริษัทและบริษัทย่อย มีหนี้สินที่อาจจะเกิดขึ้นจากหนังสือค้ำประกันที่ออกโดยธนาคารพาณิชย์สองแห่งในวงเงิน 14.07 ล้านบาท ซึ่งเกี่ยวเนื่องกับภาระผูกพันทางปฏิบัติบางประการตามปกติธุรกิจของบริษัทจำนวนเงิน 13.09 ล้านบาท และของบริษัทย่อยจำนวนเงิน 0.98 ล้านบาท

32.2 บริษัทมีภาระผูกพันเกี่ยวกับการจ่ายค่าบริหารจัดการให้แก่บริษัทย่อย 2 แห่ง

บริษัท ศูนย์บริหารจัดการธุรกิจแห่งเอเชีย จำกัด

32.2.1 สัญญาจ้างบริการจัดการธุรกิจ โรงพยาบาล อายุสัญญา 3 ปี นับตั้งแต่วันที่ 1 พฤศจิกายน 2561 ถึงวันที่ 31 ตุลาคม 2564 โดยคิดในอัตราเดือนละ 2.00 ล้านบาทและค่าบริการในอัตราร้อยละ 20 ของยอดเงินส่วนเกินระหว่างประมาณการรายได้ประจำปีที่บริษัทได้รับจากสำนักงานประกันสังคม

บริษัท ศูนย์ห้องปฏิบัติการและวิจัยทางการแพทย์แห่งเอเชีย จำกัด

32.2.2 สัญญาจ้างบริการตรวจวิเคราะห์ “สิ่งส่งตรวจ” (Specimen) เพื่อตรวจวิเคราะห์ทางห้องปฏิบัติการและวิจัยทางการแพทย์ อายุสัญญา 3 ปี นับตั้งแต่วันที่ 1 กุมภาพันธ์ 2560 ถึงวันที่ 31 มกราคม 2563 ในอัตราค่าบริการเดือนละ 0.50 ล้านบาท

32.2.3 สัญญาแบ่งผลตอบแทนรายได้ จากการให้บริการตรวจวิเคราะห์ทางการแพทย์ของโรงพยาบาล เพื่อใช้ประโยชน์ในด้านการแพทย์ โดยตกลงให้ความร่วมมือกับโรงพยาบาล ดำเนินการตามสัญญาเพื่อให้สอดคล้องกับวัตถุประสงค์ในการประกอบกิจการของโรงพยาบาล อายุสัญญา 3 ปี นับตั้งแต่วันที่ 1 กุมภาพันธ์ 2560 ถึงวันที่ 31 มกราคม 2563 โดยคำนวณจากจำนวนการตรวจ คิดตามส่วนแบ่งระหว่างโรงพยาบาลกับบริษัทย่อยในอัตราที่ตกลงร่วมกัน

32.3 บริษัทมีภาระผูกพันเกี่ยวกับสัญญาจ้างบริหารจัดการกับผู้บริหารสองท่าน มีระยะเวลา 3 ปี สิ้นสุดวันที่ 31 สิงหาคม 2563 และ 5 ปี สิ้นสุดวันที่ 31 มีนาคม 2565 ในอัตราผลตอบแทน 0.87 ล้านบาทต่อเดือนและเมื่อวันที่ 1 พฤษภาคม 2561 สัญญาจ้างบริหารจัดการกับผู้บริหารลดลงหนึ่งท่านทำให้อัตราผลตอบแทนลดลง 0.44 ล้านบาทต่อเดือน และบริษัทย่อยมีภาระผูกพันเกี่ยวกับสัญญาจ้างบริหารจัดการกับผู้บริหารสี่ท่าน มีระยะเวลา 1 ปี ในอัตราผลตอบแทน 0.40 ล้านบาทต่อเดือน

32.4 บริษัทและบริษัทย่อยมีภาระผูกพันตามสัญญาเช่าดังต่อไปนี้

32.4.1 บริษัทมีภาระผูกพันเกี่ยวกับสัญญาเช่าอาคารสำนักงานกับบุคคลอื่น กำหนดระยะเวลาเช่า 3 ปี นับตั้งแต่วันที่ 1 พฤศจิกายน 2559 ถึง 31 ตุลาคม 2562

32.4.2 บริษัทมีภาระผูกพันเกี่ยวกับสัญญาเช่าที่ดินกับบุคคลอื่น

- กำหนดระยะเวลาเช่า 30 ปี วันที่ 1 เมษายน 2556 ถึง 31 มีนาคม 2586 มูลค่าตามสัญญาคงเหลือจำนวนเงิน 12.67 ล้านบาท

- กำหนดระยะเวลาเช่า 30 ปี นับตั้งแต่วันที่ 1 มกราคม 2560 ถึง 31 ธันวาคม 2589 มูลค่าตามสัญญาคงเหลือจำนวนเงิน 0.52 ล้านบาท
- กำหนดระยะเวลาเช่า 10 ปี นับตั้งแต่วันที่ 1 มกราคม 2557 ถึง 31 ธันวาคม 2566 มูลค่าตามสัญญาคงเหลือจำนวนเงิน 6.10 ล้านบาท (รวมสัญญา 3 ฉบับ)
- กำหนดระยะเวลาเช่า 3 ปี นับตั้งแต่วันที่ 1 พฤษภาคม 2561 ถึงวันที่ 30 เมษายน 2564 มูลค่าตามสัญญาคงเหลือจำนวนเงิน 9.70 ล้านบาท
- กำหนดระยะเวลาเช่า 3 ปี นับตั้งแต่วันที่ 1 ธันวาคม 2560 ถึงวันที่ 30 พฤศจิกายน 2563 มูลค่าตามสัญญาคงเหลือจำนวนเงิน 0.81 ล้านบาท

32.4.3 บริษัทย่อยมีภาระผูกพันเกี่ยวกับสัญญาเช่ายานพาหนะกับบริษัทในประเทศ 3 แห่ง จำนวน 13 สัญญา ระยะเวลาเช่า 3 ปี โดยชำระค่าเช่าในอัตราเดือนละ 0.22 ล้านบาท

บริษัทและบริษัทย่อยมีภาระผูกพันที่จะต้องจ่ายค่าเช่าตามสัญญาเช่าในอนาคต ดังนี้

สัญญา	บาท		
	งบการเงินรวม		
	ไม่เกิน 1 ปี	มากกว่า 1 ปี ไม่เกิน 5 ปี	มากกว่า 5 ปี
- สัญญาเช่าอาคารสำนักงาน	300,000.00	-	-
- สัญญาเช่าที่ดิน	6,263,327.31	12,047,988.41	11,482,849.51
- สัญญาเช่ายานพาหนะ	2,295,600.00	1,377,200.00	-
รวม	8,858,927.31	13,425,188.41	11,482,849.51

สัญญา	บาท		
	งบการเงินเฉพาะกิจการ		
	ไม่เกิน 1 ปี	มากกว่า 1 ปี ไม่เกิน 5 ปี	มากกว่า 5 ปี
- สัญญาเช่าอาคารสำนักงาน	300,000.00	-	-
- สัญญาเช่าที่ดิน	6,263,327.31	12,047,988.41	11,482,849.51
รวม	6,563,327.31	12,047,988.41	11,482,849.51

32.5 บริษัทมีภาระผูกพันรายจ่ายฝ่ายทุนเกี่ยวกับสัญญาก่อสร้างอาคาร สัญญาติดตั้งระบบภายในอาคาร และสัญญาการติดตั้งระบบ โดยบริษัทมีภาระที่จะต้องจ่ายตามสัญญาจำนวนเงิน 14.56 ล้านบาท

33. เครื่องมือทางการเงิน

33.1 การบริหารความเสี่ยง

บริษัทและบริษัทย่อยบริหารความเสี่ยงทางการเงินที่อาจเกิดขึ้นในสินทรัพย์ทางการเงินและหนี้สินทางการเงินตามปกติธุรกิจ โดยใช้ระบบการจัดการและการควบคุมภายในองค์กรโดยทั่วไป และไม่ได้ถือหรือออกอนุพันธ์ทางการเงินใด ๆ

33.2 ความเสี่ยงจากอัตราดอกเบี้ย

บริษัทและบริษัทย่อยมีความเสี่ยงจากอัตราดอกเบี้ยเนื่องจากมีเงินฝากสถาบันการเงิน เงินเบิกเกินบัญชี ทั้งนี้สินทรัพย์และหนี้สินทางการเงินส่วนใหญ่มีอัตราดอกเบี้ยที่ปรับขึ้นลงตามอัตราตลาดหรือมีอัตราดอกเบี้ยคงที่ซึ่งใกล้เคียงกับอัตราตลาดในปัจจุบัน อย่างไรก็ตามกลุ่มบริษัทเชื่อว่าความผันผวนของอัตราดอกเบี้ยในตลาดในอนาคตจะไม่ส่งผลกระทบต่อผลการดำเนินงานและกระแสเงินสดของกิจการ บริษัทและบริษัทย่อยมิได้ใช้ตราสารอนุพันธ์ทางการเงินอื่นเพื่อป้องกันความเสี่ยงดังกล่าว

ณ วันที่ 31 ธันวาคม 2561 สินทรัพย์และหนี้สินทางการเงินที่สำคัญสามารถจัดตามประเภท อัตราดอกเบี้ยได้ดังนี้

	บาท			
	งบการเงินรวม			
	อัตราดอกเบี้ย ปรับขึ้นลง	อัตราดอกเบี้ย คงที่	ไม่มี อัตราดอกเบี้ย	รวม
	ตามอัตราตลาด			
<u>สินทรัพย์ทางการเงิน</u>				
เงินสดและรายการเทียบเท่าเงินสด	43,966,729.22	1,770,743.83	13,646,659.02	59,384,132.07
ลูกหนี้การค้าและลูกหนี้อื่น	-	-	99,081,299.95	99,081,299.95
เงินฝากธนาคารที่คิดดอกเบี้ยประกัน	-	41,637,272.07	-	41,637,272.07
<u>หนี้สินทางการเงิน</u>				
เงินเบิกเกินบัญชีและเงินกู้ยืมระยะสั้นจากสถาบันการเงิน	-	5,618,121.37	-	5,618,121.37
เจ้าหนี้การค้าและเจ้าหนี้อื่น	-	-	174,420,386.28	174,420,386.28
หนี้สินตามสัญญาเช่าทางการเงิน	-	113,451,655.76	-	113,451,655.76
เงินกู้ยืมระยะยาวจากสถาบันการเงิน	54,760,000.00	-	-	54,760,000.00
หนี้สินไม่หมุนเวียนอื่น	-	-	9,221,022.42	9,221,022.42
	บาท			
	งบการเงินเฉพาะกิจการ			
	อัตราดอกเบี้ย ปรับขึ้นลง	อัตราดอกเบี้ย คงที่	ไม่มี อัตราดอกเบี้ย	รวม
	ตามอัตราตลาด			
<u>สินทรัพย์ทางการเงิน</u>				
เงินสดและรายการเทียบเท่าเงินสด	5,523,466.35	1,770,743.83	12,503,473.24	19,797,683.42
ลูกหนี้การค้าและลูกหนี้อื่น	-	-	65,672,623.69	65,672,623.69
เงินฝากธนาคารที่คิดดอกเบี้ยประกัน	-	30,922,371.57	-	30,922,371.57
<u>หนี้สินทางการเงิน</u>				
เจ้าหนี้การค้าและเจ้าหนี้อื่น	-	-	159,736,985.63	159,736,985.63
หนี้สินตามสัญญาเช่าทางการเงิน	-	57,799,962.98	-	57,799,962.98
เงินกู้ยืมระยะยาวจากสถาบันการเงิน	54,760,000.00	-	-	54,760,000.00
หนี้สินไม่หมุนเวียนอื่น	-	-	14,431,945.10	14,431,945.10

33.3 ความเสี่ยงจากการให้สินเชื่อ

บริษัทและบริษัทย่อยมีความเสี่ยงด้านการให้สินเชื่อที่เกี่ยวข้องกับลูกหนี้การค้า ฝ่ายบริหารควบคุมความเสี่ยงนี้โดยการกำหนดให้มีนโยบายและวิธีการในการควบคุมสินเชื่อที่เหมาะสม ดังนั้นบริษัทไม่คาดว่าจะได้รับความเสียหายที่เป็นสาระสำคัญจากการเก็บเงินจากลูกหนี้ดังกล่าว นอกเหนือไปจากที่ได้ตั้งค่าเผื่อหนี้สงสัยจะสูญไว้แล้ว

33.4 ความเสี่ยงจากอัตราแลกเปลี่ยน

บริษัทและบริษัทย่อยไม่มีความเสี่ยงจากความผันผวนของอัตราแลกเปลี่ยนในสกุลเงินตราต่างประเทศ เนื่องจากธุรกรรมทางการค้าของบริษัทและบริษัทย่อยทำธุรกิจภายในประเทศ

33.5 ความเสี่ยงด้านสภาพคล่อง

บริษัทและบริษัทย่อยมีการควบคุมความเสี่ยงจากการขาดสภาพคล่อง โดยการรักษาระดับของเงินสดและรายการเทียบเท่าเงินสดให้เพียงพอต่อการดำเนินงานของบริษัทรวมทั้งจัดหาเงินสินเชื่อระยะสั้นจากสถาบันการเงินต่างๆ เพื่อสำรองในกรณีที่มีความจำเป็นและเพื่อลดผลกระทบจากความผันผวนของกระแสเงินสด

33.6 การวัดมูลค่ายุติธรรมของเครื่องมือทางการเงิน

บริษัทและบริษัทย่อยใช้วิธีราคาตลาดในการวัดมูลค่ายุติธรรมของสินทรัพย์และหนี้สินซึ่งมาตรฐานการรายงานทางการเงินที่เกี่ยวข้องกำหนดให้ต้องวัดมูลค่าด้วยมูลค่ายุติธรรม ยกเว้นในกรณีที่ไม่มีตลาดที่มีสภาพคล่อง หรือไม่สามารถหาราคาเสนอซื้อขายในตลาดที่มีสภาพคล่องได้ บริษัทและบริษัทย่อยจะใช้วิธีราคาทุนหรือวิธีรายได้ในการวัดมูลค่ายุติธรรมของสินทรัพย์และหนี้สินดังกล่าวแทน

ลำดับชั้นของมูลค่ายุติธรรม

- ระดับที่ 1 ใช้ข้อมูลราคาเสนอซื้อขาย (ไม่ต้องปรับปรุง) ในตลาดที่มีสภาพคล่องสำหรับสินทรัพย์หรือหนี้สินอย่างเดียวกัน
- ระดับที่ 2 ใช้ข้อมูลอื่นนอกเหนือจากราคาเสนอซื้อขายซึ่งรวมอยู่ในระดับ 1 ที่สามารถสังเกตได้ โดยตรง (ได้แก่ ข้อมูลราคาตลาด) หรือโดยอ้อม (ได้แก่ ข้อมูลที่คำนวณมาจากราคา ตลาด) สำหรับสินทรัพย์หรือหนี้สินนั้น
- ระดับที่ 3 ใช้ข้อมูลที่ไม่สามารถสังเกตได้ เช่น ข้อมูลเกี่ยวกับกระแสเงินในอนาคตที่กิจการประมาณขึ้น

ณ วันที่ 31 ธันวาคม 2561 บริษัทมีสินทรัพย์และหนี้สินที่วัดมูลค่าด้วยมูลค่ายุติธรรม แยกแสดงตามลำดับชั้นของมูลค่ายุติธรรม ดังนี้

	บาท			
	งบการเงินรวม/งบการเงินเฉพาะกิจการ			
	ระดับที่ 1	ระดับที่ 2	ระดับที่ 3	รวม
สินทรัพย์ที่วัดมูลค่าด้วยมูลค่ายุติธรรม				
เงินลงทุนในหลักทรัพย์ประเภทเพื่อค้า				
- กองทุนส่วนบุคคล	37,073,242.00	12,035,434.72	-	49,108,676.72

ในระหว่างปีปัจจุบัน ไม่มีการโอนรายการระหว่างลำดับชั้นของมูลค่ายุติธรรม

เทคนิคการประเมินมูลค่ายุติธรรมและข้อมูลที่ใช้สำหรับการวัดมูลค่ายุติธรรมระดับ 2

มูลค่ายุติธรรมของเงินลงทุนในตราสารหนี้ คำนวณจากอัตราผลตอบแทนที่ประกาศโดยสมาคมตลาดตราสารหนี้ไทย

34. การเสนอข้อมูลทางการเงินจำแนกตามส่วนงาน

บริษัทและบริษัทย่อยดำเนินธุรกิจหลักใน 2 ส่วนงานดำเนินงานที่รายงานตามชนิดของบริการในเขตภูมิศาสตร์เดียว คือ ในประเทศไทย ดังต่อไปนี้

ประเภทส่วนงาน	ลักษณะของบริการตามส่วนงาน
ส่วนงานโรงพยาบาล	- โรงพยาบาลทั่วไป โรงพยาบาลในเครือประกันสังคม
ส่วนงานบริการตรวจวิเคราะห์ในห้องปฏิบัติการและงานวิจัย	- บริการวิจัย และตรวจวิเคราะห์ และวินิจฉัยทางด้านวิทยาศาสตร์ การแพทย์ การเกษตร อาหารและยา ทดสอบประสิทธิภาพและวิเคราะห์สารตกค้างวัตถุอันตรายทางการเกษตร ตรวจและรับรองคุณภาพฟาร์มทางการเกษตร

ผลการดำเนินงานได้รับการสอบทานอย่างสม่ำเสมอโดยผู้มีส่วนได้เสียสูงสุดด้านการดำเนินงาน ซึ่งก็คือกรรมการผู้จัดการ เพื่อใช้ในการตัดสินใจในการจัดสรรทรัพยากรให้กับส่วนงานและประเมินผลการปฏิบัติงาน บริษัทและบริษัทย่อยประเมินผลการปฏิบัติงานของส่วนงานดำเนินงานซึ่งวัดมูลค่าโดยใช้เกณฑ์ผลกำไรหรือขาดทุนของส่วนงานดำเนินงานซึ่งเป็นเกณฑ์เดียวกับที่ใช้ในการวัดกำไรหรือขาดทุนจากการดำเนินงานในงบการเงิน

รายละเอียดข้อมูลทางการเงินจำแนกตามส่วนงานดำเนินงานสำหรับปีสิ้นสุดวันที่ 31 ธันวาคม 2561 และ 2560 มีดังนี้

	งบการเงินรวม (บาท)					
	ส่วนงานโรงพยาบาล		ส่วนงานบริการวิจัย		รวม	
	2561	2560	2561	2560	2561	2560
รายได้	1,362,086,325.49	1,291,006,518.75	163,406,039.55	136,826,558.35	1,525,492,365.04	1,427,833,077.10
ต้นทุน	1,063,003,707.37	991,407,874.93	83,564,898.42	66,791,977.67	1,146,568,605.79	1,058,199,852.60
กำไรขั้นต้น	299,082,618.12	299,598,643.82	79,841,141.13	70,034,580.68	378,923,759.25	369,633,224.50
รายได้อื่น					63,176,499.22	96,818,944.48
ค่าใช้จ่ายในการบริการและบริหาร					198,722,524.12	185,637,472.78
ค่าตอบแทนผู้บริหาร					50,678,390.38	48,507,123.12
ต้นทุนทางการเงิน					7,279,809.53	4,839,591.02
ค่าใช้จ่ายภาษีเงินได้					28,361,392.34	33,490,631.17
กำไรสำหรับปี					157,058,142.10	193,977,350.89
<u>สินทรัพย์ถาวร ณ วันที่ 31 ธันวาคม</u>						
ที่ดิน อาคารและอุปกรณ์	1,032,119,062.11	1,002,849,154.71	175,492,928.46	148,285,928.95	1,207,611,990.57	1,151,135,083.66
สินทรัพย์ส่วนกลาง					86,173,252.41	53,445,606.92
รวมที่ดิน อาคารและอุปกรณ์					1,293,785,242.98	1,204,580,690.58
สิทธิการเช่าที่ดิน	17,432,741.29	18,940,977.61	-	-	17,432,741.29	18,940,977.61
สินทรัพย์ที่ไม่มีตัวตน	-	-	24,175,511.19	19,459,977.90	24,175,511.19	19,459,977.90
สินทรัพย์ที่ไม่มีตัวตนส่วนกลาง					21,627,637.67	23,610,434.77
รวมสินทรัพย์ที่ไม่มีตัวตน					45,803,148.86	43,070,412.67

35. การจัดประเภทรายการใหม่

รายการในงบการเงินของปี 2560 บางรายการได้จัดประเภทรายการใหม่ให้สอดคล้องกับการจัดประเภทรายการบัญชีในปัจจุบันโดยไม่มีผลกระทบต่อกำไร (ขาดทุน) หรือส่วนของผู้ถือหุ้นตามที่ได้รายงานไว้ การจัดประเภทรายการใหม่มีดังต่อไปนี้

	บาท		
	งบการเงินรวม		
	ก่อนจัดประเภทใหม่	จัดประเภทใหม่เพิ่มขึ้น(ลดลง)	หลังจัดประเภทใหม่
<u>งบแสดงฐานะทางการเงิน</u>			
สินทรัพย์หมุนเวียนอื่น	11,695,024.30	(7,132,687.34)	4,562,336.96
สินทรัพย์ไม่หมุนเวียนอื่น	1,725,710.19	7,132,687.34	8,858,397.53
<u>งบกำไรขาดทุนเบ็ดเสร็จ</u>			
ต้นทุนในการให้บริการ	76,061,254.52	3,529,270.46	79,590,524.98
ค่าใช้จ่ายในการบริการและบริหาร	176,267,987.93	(3,429,062.46)	172,838,925.47
ต้นทุนทางการเงิน	4,939,799.02	(100,208.00)	4,839,591.02
<u>งบกระแสเงินสด</u>			
ดอกเบี้ยจ่าย	4,939,799.02	(100,208.00)	4,839,591.02
เงินสดจ่ายดอกเบี้ย	3,241,644.14	3,449,640.52	6,691,284.66
เงินสดจ่ายชำระหนี้สินตามสัญญาเช่าการเงิน	25,804,035.77	(3,549,848.52)	22,254,187.25
	บาท		
	งบการเงินเฉพาะกิจการ		
	ก่อนจัดประเภทใหม่	จัดประเภทใหม่เพิ่มขึ้น(ลดลง)	หลังจัดประเภทใหม่
<u>งบกระแสเงินสด</u>			
เงินสดจ่ายดอกเบี้ย	3,140,597.02	3,349,156.33	6,489,753.35
เงินสดจ่ายชำระหนี้สินตามสัญญาเช่าการเงิน	23,317,731.36	(3,349,156.33)	19,968,575.03

36. มาตรฐานการรายงานทางการเงินที่ออกและปรับปรุงใหม่และมีผลบังคับใช้ในอนาคต

สภาวิชาชีพบัญชีได้ออกประกาศสภาวิชาชีพบัญชี ซึ่งลงประกาศในราชกิจจานุเบกษาแล้ว ให้ใช้มาตรฐานการบัญชี มาตรฐานการรายงานทางการเงิน การตีความมาตรฐานการบัญชีและการตีความมาตรฐานการรายงานทางการเงินที่ออกและปรับปรุงใหม่

โดยมีผลบังคับใช้ถือปฏิบัติกับงบการเงินสำหรับรอบระยะเวลาบัญชีที่เริ่มต้นในหรือหลังวันที่ 1 มกราคม 2562 เป็นต้นไป มีดังนี้

มาตรฐานการบัญชีฉบับที่ 1 (ปรับปรุง 2561)	เรื่อง การนำเสนองบการเงิน
มาตรฐานการบัญชีฉบับที่ 2 (ปรับปรุง 2561)	เรื่อง สินค้าคงเหลือ
มาตรฐานการบัญชีฉบับที่ 7 (ปรับปรุง 2561)	เรื่อง งบกระแสเงินสด

มาตรฐานการบัญชีฉบับที่ 8 (ปรับปรุง 2561)	เรื่อง นโยบายการบัญชี การเปลี่ยนแปลงประมาณการทางบัญชีและข้อผิดพลาด
มาตรฐานการบัญชีฉบับที่ 10 (ปรับปรุง 2561)	เรื่อง เหตุการณ์ภายหลังรอบระยะเวลารายงาน
มาตรฐานการบัญชีฉบับที่ 12 (ปรับปรุง 2561)	เรื่อง ภาษีเงินได้
มาตรฐานการบัญชีฉบับที่ 16 (ปรับปรุง 2561)	เรื่อง ที่ดิน อาคารและอุปกรณ์
มาตรฐานการบัญชีฉบับที่ 17 (ปรับปรุง 2561)	เรื่อง สัญญาเช่า
มาตรฐานการบัญชีฉบับที่ 19 (ปรับปรุง 2561)	เรื่อง ผลประโยชน์ของพนักงาน
มาตรฐานการบัญชีฉบับที่ 20 (ปรับปรุง 2561)	เรื่อง การบัญชีสำหรับเงินอุดหนุนจากรัฐบาลและการเปิดเผยข้อมูลเกี่ยวกับความช่วยเหลือจากรัฐบาล
มาตรฐานการบัญชีฉบับที่ 21 (ปรับปรุง 2561)	เรื่อง ผลกระทบจากการเปลี่ยนแปลงของอัตราแลกเปลี่ยนเงินตราต่างประเทศ
มาตรฐานการบัญชีฉบับที่ 23 (ปรับปรุง 2561)	เรื่อง ต้นทุนการกู้ยืม
มาตรฐานการบัญชีฉบับที่ 24 (ปรับปรุง 2561)	เรื่อง การเปิดเผยข้อมูลเกี่ยวกับบุคคลหรือกิจการที่เกี่ยวข้องกัน
มาตรฐานการบัญชีฉบับที่ 26 (ปรับปรุง 2561)	เรื่อง การบัญชีและการรายงานโครงการผลประโยชน์เมื่อออกจากงาน
มาตรฐานการบัญชีฉบับที่ 27 (ปรับปรุง 2561)	เรื่อง งบการเงินเฉพาะกิจการ
มาตรฐานการบัญชีฉบับที่ 28 (ปรับปรุง 2561)	เรื่อง เงินลงทุนในบริษัทร่วมและการร่วมค้า
มาตรฐานการบัญชีฉบับที่ 29 (ปรับปรุง 2561)	เรื่อง การรายงานทางการเงินในสภาพเศรษฐกิจที่เงินเฟ้อรุนแรง
มาตรฐานการบัญชีฉบับที่ 33 (ปรับปรุง 2561)	เรื่อง กำไรต่อหุ้น
มาตรฐานการบัญชีฉบับที่ 34 (ปรับปรุง 2561)	เรื่อง การรายงานทางการเงินระหว่างกาล
มาตรฐานการบัญชีฉบับที่ 36 (ปรับปรุง 2561)	เรื่อง การด้อยค่าของสินทรัพย์
มาตรฐานการบัญชีฉบับที่ 37 (ปรับปรุง 2561)	เรื่อง ประมาณการหนี้สิน หนี้สินที่อาจเกิดขึ้นและสินทรัพย์ที่อาจเกิดขึ้น
มาตรฐานการบัญชีฉบับที่ 38 (ปรับปรุง 2561)	เรื่อง สินทรัพย์ไม่มีตัวตน
มาตรฐานการบัญชีฉบับที่ 40 (ปรับปรุง 2561)	เรื่อง อสังหาริมทรัพย์เพื่อการลงทุน
มาตรฐานการบัญชีฉบับที่ 41 (ปรับปรุง 2561)	เรื่อง เกษตรกรรม
มาตรฐานการรายงานทางการเงินฉบับที่ 1	เรื่อง การนำมาตรฐานการรายงานทางการเงินมาใช้เป็นครั้งแรก
มาตรฐานการรายงานทางการเงินฉบับที่ 2 (ปรับปรุง 2561)	เรื่อง การจ่ายโดยใช้หุ้นเป็นเกณฑ์
มาตรฐานการรายงานทางการเงินฉบับที่ 3 (ปรับปรุง 2561)	เรื่อง การรวมธุรกิจ

มาตรฐานการรายงานทางการเงินฉบับที่ 4 (ปรับปรุง 2561)	เรื่อง สัญญาประกันภัย
มาตรฐานการรายงานทางการเงินฉบับที่ 5 (ปรับปรุง 2561)	เรื่อง สินทรัพย์ไม่หมุนเวียนที่ถือไว้เพื่อขาย และการดำเนินงานที่ยกเลิก
มาตรฐานการรายงานทางการเงินฉบับที่ 6 (ปรับปรุง 2561)	เรื่อง การสำรวจและประเมินค่าแหล่งทรัพยากรแร่
มาตรฐานการรายงานทางการเงินฉบับที่ 8 (ปรับปรุง 2561)	เรื่อง ส่วนงานดำเนินงาน
มาตรฐานการรายงานทางการเงินฉบับที่ 10 (ปรับปรุง 2561)	เรื่อง งบการเงินรวม
มาตรฐานการรายงานทางการเงินฉบับที่ 11 (ปรับปรุง 2561)	เรื่อง การร่วมการงาน
มาตรฐานการรายงานทางการเงินฉบับที่ 12 (ปรับปรุง 2561)	เรื่อง การเปิดเผยข้อมูลเกี่ยวกับส่วนได้เสียใน กิจการอื่น
มาตรฐานการรายงานทางการเงินฉบับที่ 13 (ปรับปรุง 2561)	เรื่อง การวัดมูลค่ายุติธรรม
มาตรฐานการรายงานทางการเงินฉบับที่ 15 การตีความมาตรฐานการบัญชีฉบับที่ 10 (ปรับปรุง 2561)	เรื่อง รายได้จากสัญญาที่ทำกับลูกค้า เรื่อง ความช่วยเหลือจากรัฐบาล-กรณีที่ไม่มีความเกี่ยวข้องอย่างเฉพาะเจาะจงกับกิจกรรมดำเนินงาน
การตีความมาตรฐานการบัญชีฉบับที่ 15 (ปรับปรุง 2561)	เรื่อง สัญญาเช่าดำเนินงาน-สิ่งสูงใจที่ให้แก่ผู้เช่า
การตีความมาตรฐานการบัญชีฉบับที่ 25 (ปรับปรุง 2561)	เรื่อง ภาษีเงินได้-การเปลี่ยนแปลงสถานภาพทางภาษีของกิจการหรือของผู้ถือหุ้น
การตีความมาตรฐานการบัญชีฉบับที่ 27 (ปรับปรุง 2561)	เรื่อง การประเมินเนื้อหาสัญญาเช่าที่ทำขึ้นตามรูปแบบกฎหมาย
การตีความมาตรฐานการบัญชีฉบับที่ 29 (ปรับปรุง 2561)	เรื่อง การเปิดเผยข้อมูลของข้อตกลงสัมปทานบริการ
การตีความมาตรฐานการบัญชีฉบับที่ 32 (ปรับปรุง 2561)	เรื่อง สินทรัพย์ไม่มีตัวตน-ต้นทุนเว็บไซต์
การตีความมาตรฐานการรายงานทางการเงินฉบับที่ 1 (ปรับปรุง 2561)	เรื่อง การเปลี่ยนแปลงในหนี้สินที่เกิดขึ้นจากการซื้อถอน การบูรณะและหนี้สินที่มีลักษณะคล้ายคลึงกัน

การตีความมาตรฐานการรายงานทางการเงินฉบับที่ 4 (ปรับปรุง 2561)	เรื่อง การประเมินว่าข้อตกลงประกอบด้วยสัญญาเช่าหรือไม่
การตีความมาตรฐานการรายงานทางการเงินฉบับที่ 5 (ปรับปรุง 2561)	เรื่อง สิทธิในส่วนได้เสียจากกองทุนการรื้อถอน การบูรณะและการปรับปรุงสภาพแวดล้อม
การตีความมาตรฐานการรายงานทางการเงินฉบับที่ 7 (ปรับปรุง 2561)	เรื่อง การปรับปรุงย้อนหลังภายใต้มาตรฐานการบัญชี ฉบับที่ 29 (ปรับปรุง 2561) เรื่องการรายงานทางการเงินในสภาพเศรษฐกิจที่เงินเฟ้อรุนแรง
การตีความมาตรฐานการรายงานทางการเงินฉบับที่ 10 (ปรับปรุง 2561)	เรื่อง การรายงานทางการเงินระหว่างกาลและการด้อยค่า
การตีความมาตรฐานการรายงานทางการเงินฉบับที่ 12 (ปรับปรุง 2561)	เรื่อง ข้อตกลงสัมปทานบริการ
การตีความมาตรฐานการรายงานทางการเงินฉบับที่ 14 (ปรับปรุง 2561)	เรื่อง ข้อจำกัดสินทรัพย์ตามโครงการผลประโยชน์ ข้อกำหนดเงินทุนขั้นต่ำและปฏิสัมพันธ์ของรายการเหล่านี้ สำหรับมาตรฐานการบัญชี ฉบับที่ 19 (ปรับปรุง 2561) เรื่อง ผลประโยชน์ของพนักงาน
การตีความมาตรฐานการรายงานทางการเงินฉบับที่ 17 (ปรับปรุง 2561)	เรื่อง การจ่ายสินทรัพย์ที่ไม่ใช่เงินสดให้เจ้าของ
การตีความมาตรฐานการรายงานทางการเงินฉบับที่ 20 (ปรับปรุง 2561)	เรื่อง ต้นทุนการเปิดหน้าดินในช่วงการผลิตสำหรับเหมืองผิวดิน
การตีความมาตรฐานการรายงานทางการเงินฉบับที่ 21 (ปรับปรุง 2561)	เรื่อง เงินที่นำส่งรัฐ

โดยมีผลบังคับใช้ถือปฏิบัติกับงบการเงินที่มีรอบระยะเวลาบัญชีที่เริ่มในหรือหลังวันที่ 1 มกราคม 2563 มีดังนี้

มาตรฐานการบัญชีฉบับที่ 32	เรื่อง การแสดงรายการเครื่องมือทางการเงิน
มาตรฐานการรายงานทางการเงินฉบับที่ 7	เรื่อง การเปิดเผยข้อมูลเครื่องมือทางการเงิน
มาตรฐานการรายงานทางการเงินฉบับที่ 9	เรื่อง เครื่องมือทางการเงิน
การตีความมาตรฐานการรายงานทางการเงินฉบับที่ 16	เรื่อง การป้องกันความเสี่ยงของเงินลงทุนสุทธิในหน่วยงานต่างประเทศ
การตีความมาตรฐานการรายงานทางการเงินฉบับที่ 19	เรื่อง การชำระหนี้สินทางการเงินด้วยตราสารทุน

ฝ่ายบริหารของบริษัทและบริษัทย่อยเชื่อว่ามาตรฐานการบัญชี มาตรฐานการรายงานทางการเงิน การตีความมาตรฐานการบัญชีและการตีความมาตรฐานการรายงานทางการเงินที่ออกและปรับปรุงใหม่ ข้างต้นจะไม่มีผลกระทบอย่างเป็นสาระสำคัญต่อการเงินเมื่อนำมาถือปฏิบัติ

37. การอนุมัติงบการเงิน

งบการเงินนี้ได้รับอนุมัติให้ออกโดยกรรมการผู้มีอำนาจของบริษัทเมื่อวันที่ 25 กุมภาพันธ์ 2562

(ดร.อังกูร ฉันทนาวานิช)

กรรมการ

(รศ.นพ.วิรัตน์ วงศ์แสงนาค)

กรรมการ