



ANNUAL REPORT 2019

รายงานประจำปี 2562

Green
HOSPITAL

รักโลก รักสิ่งแวดล้อม ร่วมลดภาวะโลกร้อน





ANNUAL REPORT 2019

รายงานประจำปี 2562

“ มุ่งสู่ศูนย์ความเป็นเลิศทางการแพทย์ ”

โรงพยาบาลลาดพร้าว

- ศูนย์โรคตา
- ศูนย์lesiค
- ศูนย์ความงามและเลเซอร์
- ศูนย์กระดูกและข้อ
- ศูนย์เวชศาสตร์ฟื้นฟูและกายภาพบำบัด
- ศูนย์ระบบทางเดินอาหารและตับ
- ศูนย์ศัลยกรรม
- ศูนย์ตรวจสุขภาพ
- ศูนย์อิเล็กทรอนิกส์คอมพิวเตอร์และ
คลื่นแม่เหล็กไฟฟ้า
- ศูนย์สุขภาพสตรี
- ศูนย์กุมารเวชกรรม
- ศูนย์สุขภาพและพัฒนารเด็ก
- ศูนย์ทันตกรรม
- ศูนย์อายุรกรรม
- ศูนย์ไตเทียม
- ศูนย์โรคหัวใจและระบบประสาท
- ศูนย์ หู คอ จมูก
- ศูนย์อุบัติเหตุและฉุกเฉิน

สารบัญ

สารจากประธานกรรมการ	2
ประวัติกรรมการและผู้บริหารระดับสูง	4
1. นโยบายและภาพรวมการประกอบธุรกิจ	11
2. ลักษณะการประกอบธุรกิจ	13
3. ปัจจัยเสี่ยง	16
4. ข้อมูลทั่วไปและข้อมูลสำคัญอื่นๆ	18
5. ข้อมูลหลักทรัพย์และผู้ถือหุ้น	19
6. โครงสร้างการจัดการ	20
7. การกำกับดูแล	28
8. ความรับผิดชอบต่อสังคม	34
9. การควบคุมภายในและการบริหารจัดการความเสี่ยง	37
10. รายการระหว่างกัน	39
11. ข้อมูลทางการเงินสำคัญ	46
12. การวิเคราะห์และคำอธิบายของฝ่ายจัดการ	52
รายงานของคณะกรรมการตรวจสอบ	58
รายงานและงบการเงินรวม	59





ศ.ดร.บพ.สมศักดิ์ โล่ห์เลขา
ประธานกรรมการบริษัทฯ

สารจาก ประธานกรรมการ

ในปี 2562 สภาวะเศรษฐกิจและสถานการณ์การค้าโลกยังคงผันผวน จากมาตรการกีดกันทางการค้าของสหรัฐอเมริกาต่อประเทศจีน มีผลต่อการเติบโตของเศรษฐกิจรวมถึงกำลังซื้อภายในประเทศไทย อีกด้วย อย่างไรก็ตามแม้ว่าโรงพยาบาลจะได้รับผลกระทบจากภาวะการณดังกล่าว โรงพยาบาลยังคงสามารถบริหารงานได้อย่างมีประสิทธิภาพ โดยการบริหารจัดการต้นทุนและดำเนินนโยบายทางการเงินที่เหมาะสม ทำให้โรงพยาบาลมีผลการดำเนินงานเป็นไปตามเป้าหมายและกลยุทธ์ที่วางไว้

ทั้งนี้ โรงพยาบาลยังมุ่งเน้นพัฒนาคุณภาพการรักษายาบาลอย่างต่อเนื่องมานานกว่า 26 ปี เพื่อประโยชน์และความพึงพอใจสูงสุดของผู้รับบริการ โดยมีพันธะสัญญาที่จะให้การดูแลคุณภาพแก่ผู้มารับบริการ ด้วยเทคโนโลยีที่ทันสมัย การให้บริการที่ประทับใจ รับผิดชอบต่อสังคมและมีการให้บริการอย่างครบวงจรทั้งการบริการผู้ป่วยนอกและผู้ป่วยใน ตลอดเวลาที่ผ่านมา โรงพยาบาลฯ ได้ให้ความสำคัญกับการรักษายาบาลอย่างมีคุณภาพ คณะแพทย์ผู้เชี่ยวชาญ ผู้บริหารและพนักงานที่มีความใส่ใจในคุณภาพการบริการ ดังคำขวัญของบริษัทฯ ว่า “เพราะการดูแลและห่วงใยสุขภาพของคุณ คือหน้าที่หลักของเรา” โดยทางโรงพยาบาลฯ ได้รับการยอมรับในระดับมาตรฐานสากล ได้รับการรับรองมาตรฐานสถานพยาบาล (Hospital Accreditation: HA) ชั้นที่ 3 ซึ่งเป็นขั้นสูงสุดของมาตรฐานดังกล่าว จากสถาบันพัฒนาและรับรองคุณภาพสถานพยาบาล (องค์การมหาชน) และได้รับการรับรองคุณภาพระดับสากล (JCI Accreditation) ตามมาตรฐานการรับรองของสหรัฐอเมริกา

นอกเหนือจากความมุ่งมั่นในการดำเนินธุรกิจโรงพยาบาลฯ ให้เจริญเติบโตก้าวหน้า มีผลประกอบการที่น่าพอใจเพื่อตอบแทนผู้ถือหุ้นแล้ว ทางโรงพยาบาลฯ ในฐานะที่เป็นส่วนหนึ่งของสังคม ทางคณะกรรมการบริษัทได้ตระหนักถึงหน้าที่ ต่อสังคมและคำนึงถึงผลประโยชน์ของผู้มีส่วนได้ส่วนเสียทุกฝ่าย โดยมีการกำกับดูแลกิจการที่ดี มีการบริหารจัดการและดำเนินธุรกิจอย่างโปร่งใส ควบคู่กับการดำเนินกิจกรรมอันเป็นประโยชน์ต่อสังคมและชุมชน เพื่อสร้างการยอมรับและสามารถอยู่คู่กับชุมชน สังคมได้ตลอดไป

ท้ายนี้ คณะผู้บริหาร คณะแพทย์ พยาบาลและเจ้าหน้าที่ทุกคน ในนามของบริษัท โรงพยาบาลลาดพร้าว จำกัด (มหาชน) ต้องขอขอบพระคุณผู้ให้บริการและผู้ร่วมลงทุนทุกท่านที่ให้ความเชื่อมั่น ความไว้วางใจ บริษัทฯ ขอให้คำมั่นว่าจะมุ่งมั่นพัฒนาศักยภาพความเชี่ยวชาญและบริการที่ดีต่อเนื่องต่อไป

ศ.ดร.บพ.สมศักดิ์ โล่ห์เลขา
ประธานกรรมการบริษัทฯ



วิสัยทัศน์ VISION

บริษัทฯ มีเป้าหมายในการเป็นผู้นำ
โรงพยาบาลเอกชนย่านลาดพร้าว



พันธกิจ MISSION

บริษัทฯ มีพันธะสัญญาที่จะให้การดูแลรักษาสุขภาพ
แก่ผู้มาใช้บริการบริการ ด้วยเทคโนโลยีที่ทันสมัย
การให้บริการที่ประทับใจ รับผิดชอบต่อสังคม
และมีการพัฒนาคุณภาพอย่างต่อเนื่อง



**ศาสตราจารย์ ดอกเตอร์
นายแพทย์ สมศักดิ์ ไล่ห่อ**

ประธานกรรมการบริษัท
/กรรมการผู้มีอำนาจลงนาม

อายุ 78 ปี



นายพิพัฒน์ เสวตวิลาศ

รองประธานกรรมการบริษัท
/กรรมการผู้มีอำนาจลงนาม

อายุ 71 ปี

วุฒิการศึกษา

- ปริญญาเอก สาขาจุลชีววิทยา University Of Illinois ประเทศสหรัฐอเมริกา
- แพทยศาสตรบัณฑิต คณะแพทยศาสตร์ศิริราชพยาบาล มหาวิทยาลัยมหิดล
- ประกาศนียบัตรชีวเคมี มหาวิทยาลัยทูเลน

ประวัติการฝึกอบรม

- Director Accreditation Program (DAP) รุ่นที่ 67 สมาคมส่งเสริมสถาบันกรรมการบริษัทไทย (IOD)

การดำรงตำแหน่งในบริษัทจดทะเบียนอื่น

- ไม่มี

การดำรงตำแหน่งในบริษัทอื่น

- ประธานกรรมการ บจก.โรงพยาบาลลาดพร้าว 2
- ประธานกรรมการ บจก.แอล พี โฮลดิ้ง
- ประธานกรรมการ บจก.ลาดพร้าวการศึกษา
- ประธาน ราชวิทยาลัยกุมารแพทย์แห่งประเทศไทย
- นายก สมาคมกุมารแพทย์แห่งประเทศไทย

ระยะเวลาการดำรงตำแหน่ง

- 27 ปี
- 5 ปี (นับจาก บมจ.จดทะเบียน ปี 2558)

จำนวนครั้งที่เข้าประชุมคณะกรรมการบริษัท

- 6/6 ครั้ง

จำนวนหุ้นบริษัทที่ถือ

- 7,765,360 หุ้น (ณ วันที่ 11 มีนาคม 2563)

ความสัมพันธ์ระหว่างผู้บริหาร

- ไม่มี

มีคุณสมบัติกรรมการตามกฎหมาย และไม่มีลักษณะต้องห้ามตามประกาศของคณะกรรมการกำกับตลาดทุน

- ใช่

ประวัติการกระทำผิดกฎหมายในระยะ 10 ปีย้อนหลัง

- ไม่มี

วุฒิการศึกษา

- มัธยมศึกษาปีที่ 5

ประวัติการฝึกอบรม

- Director Accreditation Program (DAP) รุ่นที่ 67 สมาคมส่งเสริมสถาบันกรรมการบริษัทไทย (IOD)
- วิทยาการการจัดการสำหรับนักบริหารระดับสูง (วบส.) สถาบันบัณฑิตพัฒนบริหารศาสตร์ (NIDA)

การดำรงตำแหน่งในบริษัทจดทะเบียนอื่น

- ไม่มี

การดำรงตำแหน่งในบริษัทอื่น

- กรรมการ บจก.โรงพยาบาลลาดพร้าว 2
- กรรมการ บจก.แอล พี โฮลดิ้ง
- ประธานกรรมการ บจก.สยามพลาสดิจิทัลภัณฑ์
- ประธานกรรมการ บจก.โอเรกอน อลูมิเนียม
- ประธานกรรมการ บจก.ฟิจิตีพร โฮลดิ้ง

ระยะเวลาการดำรงตำแหน่ง

- 29 ปี
- 5 ปี (นับจาก บมจ.จดทะเบียน ปี 2558)

จำนวนครั้งที่เข้าประชุมคณะกรรมการบริษัท

- 6/6 ครั้ง

จำนวนหุ้นบริษัทที่ถือ

- 36,543,684 หุ้น (ณ วันที่ 11 มีนาคม 2563)

ความสัมพันธ์ระหว่างผู้บริหาร

- พี่ชาย ประธานเจ้าหน้าที่บริหาร

มีคุณสมบัติกรรมการตามกฎหมาย และไม่มีลักษณะต้องห้ามตามประกาศของคณะกรรมการกำกับตลาดทุน

- ใช่

ประวัติการกระทำผิดกฎหมายในระยะ 10 ปีย้อนหลัง

- ไม่มี



ประวัติกรรมการและผู้บริหารระดับสูง (ต่อ)



**รองศาสตราจารย์
นายแพทย์ วิรัตน์ วงศ์แสงนาค**

กรรมการ/ประธานกรรมการ
บริหาร/กรรมการสรรหาและ
พิจารณาคำตอบแทน
/กรรมการผู้มีอำนาจลงนาม

อายุ 68 ปี



ดอกเตอร์ จังกร จันทนาวานิช

กรรมการ/ประธานเจ้าหน้าที่บริหาร
/รองประธานกรรมการบริหาร/กรรมการ
สรรหาและพิจารณาคำตอบแทน/
กรรมการผู้มีอำนาจลงนาม

อายุ 62 ปี

วุฒิการศึกษา

- ปริญญาเอก วุฒิปดุษฎีเชี่ยวชาญศิลปศาสตร์ ราชวิทยาลัยสัตวแพทย
แห่งกลาสโกว ประเทศสหราชอาณาจักร
- ปริญญาโท วิทยาศาสตร์มหาบัณฑิต มหาวิทยาลัยมหิดล
- แพทยศาสตรบัณฑิต จุฬาลงกรณ์มหาวิทยาลัย
- วิทยาศาสตร์บัณฑิต จุฬาลงกรณ์มหาวิทยาลัย

ประวัติการฝึกอบรม

- Director Accreditation Program (DAP) รุ่นที่ 14 สมาคมส่งเสริม
สถาบันกรรมการบริษัทไทย (IOD)
- Director Certification Program (DCP) รุ่นที่ 201 สมาคมส่งเสริม
สถาบันกรรมการบริษัทไทย (IOD)
- Role of the Nomination and Governance Committee (RNG) รุ่นที่
7 สมาคมส่งเสริมสถาบันกรรมการบริษัทไทย (IOD)

การดำรงตำแหน่งในบริษัทจดทะเบียนอื่น

- ไม่มี

การดำรงตำแหน่งในบริษัทอื่น

- ประธานกรรมการ บจก.ศูนย์ห้องปฏิบัติการและวิจัยทางการแพทย์และ
การเกษตรแห่งเอเชีย
- ประธานกรรมการ บจก.ศูนย์ห้องปฏิบัติการและวิจัยทางการแพทย์แห่ง
เอเชีย
- รองประธานกรรมการ บจก.ลาดพร้าวการศึกษา
- กรรมการ บจก.แอล พี โฮลดิ้ง
- กรรมการ บจก.โรงพยาบาลลาดพร้าว 2

ระยะเวลาการดำรงตำแหน่ง

- 27 ปี
- 5 ปี (นับจาก บมจ.จดทะเบียน ปี 2558)

จำนวนครั้งที่เข้าประชุมคณะกรรมการบริษัท

- 6/6 ครั้ง

จำนวนหุ้นบริษัทที่ถือ

- 3,971,320 หุ้น (ณ วันที่ 11 มีนาคม 2563)

ความสัมพันธ์ระหว่างผู้บริหาร

- ไม่มี

มีคุณสมบัติกรรมการตามกฎหมาย และไม่มีลักษณะต้องห้ามตาม
ประกาศของคณะกรรมการกำกับตลาดทุน

- ใช่

ประวัติการกระทำผิดกฎหมายในระยะ 10 ปีย้อนหลัง

- ไม่มี

วุฒิการศึกษา

- ปริญญาเอก บริหารธุรกิจ SOUTH AUSTRALIA UNIVERSITY
ประเทศออสเตรเลีย
- ปริญญาโท บริหารธุรกิจ มหาวิทยาลัยธรรมศาสตร์
- ปริญญาตรี นิติศาสตร์ มหาวิทยาลัยรามคำแหง

ประวัติการฝึกอบรม

- Director Accreditation Program (DAP) รุ่นที่ 67 สมาคมส่งเสริม
สถาบันกรรมการบริษัทไทย (IOD)

การดำรงตำแหน่งในบริษัทจดทะเบียนอื่น

- ไม่มี

การดำรงตำแหน่งในบริษัทอื่น

- กรรมการ บจก.ศูนย์ห้องปฏิบัติการและวิจัยทางการแพทย์และ
การเกษตรแห่งเอเชีย
- ประธานกรรมการ บจก.ศูนย์บริหารจัดการธุรกิจแห่งเอเชีย
- กรรมการ บจก.โรงพยาบาลลาดพร้าว 2
- กรรมการผู้จัดการ บจก.ลาดพร้าวการศึกษา
- กรรมการผู้จัดการ บจก.แอล พี โฮลดิ้ง

ระยะเวลาการดำรงตำแหน่ง

- 29 ปี
- 5 ปี (นับจาก บมจ.จดทะเบียน ปี 2558)

จำนวนครั้งที่เข้าประชุมคณะกรรมการบริษัท

- 6/6 ครั้ง

จำนวนหุ้นบริษัทที่ถือ

- 21,260,960 หุ้น (ณ วันที่ 11 มีนาคม 2563)

ความสัมพันธ์ระหว่างผู้บริหาร

- ไม่มี

มีคุณสมบัติกรรมการตามกฎหมาย และไม่มีลักษณะต้องห้ามตาม
ประกาศของคณะกรรมการกำกับตลาดทุน

- ใช่

ประวัติการกระทำผิดกฎหมายในระยะ 10 ปีย้อนหลัง

- ไม่มี



นางสุภาพร คีตราบานนท์

กรรมการ
/กรรมการผู้มีอำนาจลงนาม

อายุ 61 ปี



นางวิชชุดา อำพณ

กรรมการ

อายุ 69 ปี

วุฒิการศึกษา

- ปริญญาโท บริหารธุรกิจ สถาบันบัณฑิตพัฒนบริหารศาสตร์
- ปริญญาตรี ทันตแพทยศาสตร จุฬาลงกรณ์มหาวิทยาลัย

ประวัติการฝึกอบรม

- Director Accreditation Program (DAP) รุ่นที่ 67 สมาคมส่งเสริมสถาบันกรรมการบริษัทไทย (IOD)

การดำรงตำแหน่งในบริษัทจดทะเบียนอื่น

- ไม่มี

การดำรงตำแหน่งในบริษัทอื่น

- กรรมการ บจก.แอล พี โฮลดิ้ง
- กรรมการ บจก.โรงพยาบาลลาดพร้าว 2

ระยะเวลาการดำรงตำแหน่ง

- 29 ปี
- 5 ปี (นับจาก บมจ.จดทะเบียน ปี 2558)

จำนวนครั้งที่เข้าประชุมคณะกรรมการบริษัท

- 6/6 ครั้ง

จำนวนหุ้นบริษัทที่ถือ

- 6,073,260 หุ้น (ณ วันที่ 11 มีนาคม 2563)

ความสัมพันธ์ระหว่างผู้บริหาร

- น้องสาว ประธานเจ้าหน้าที่บริหาร

มีคุณสมบัติกรรมการตามกฎหมาย และไม่มีลักษณะต้องห้ามตามประกาศของคณะกรรมการกำกับตลาดทุน

- ใช่

ประวัติการกระทำผิดกฎหมายในระยะ 10 ปีย้อนหลัง

- ไม่มี

วุฒิการศึกษา

- ปริญญาตรี พหุวิทยศาสตรบัณฑิต มหาวิทยาลัยธรรมศาสตร์

ประวัติการฝึกอบรม

- Director Accreditation Program (DAP) รุ่นที่ 67 สมาคมส่งเสริมสถาบันกรรมการบริษัทไทย (IOD)

การดำรงตำแหน่งในบริษัทจดทะเบียนอื่น

- ไม่มี

การดำรงตำแหน่งในบริษัทอื่น

- กรรมการ บจก.ศูนย์ห้องปฏิบัติการและวิจัยทางการแพทย์และการเกษตรแห่งเอเชีย
- กรรมการ บจก.ตรีญา

ระยะเวลาการดำรงตำแหน่ง

- 28 ปี
- 5 ปี (นับจาก บมจ.จดทะเบียน ปี 2558)

จำนวนครั้งที่เข้าประชุมคณะกรรมการบริษัท

- 6/6 ครั้ง

จำนวนหุ้นบริษัทที่ถือ

- 1,141,160 หุ้น (ณ วันที่ 11 มีนาคม 2563)

ความสัมพันธ์ระหว่างผู้บริหาร

- ไม่มี

มีคุณสมบัติกรรมการตามกฎหมาย และไม่มีลักษณะต้องห้ามตามประกาศของคณะกรรมการกำกับตลาดทุน

- ใช่

ประวัติการกระทำผิดกฎหมายในระยะ 10 ปีย้อนหลัง

- ไม่มี



นายสมเชาว์ ตันทกอดธรรม

កន្ទុក

ອາຍຸ 67 ປີ

วุฒิมารศึกษา

- ปริญญาโท บริหารธุรกิจ มหาวิทยาลัยธรรมศาสตร์
- ปริญญาโท บริหารธุรกิจ มหาวิทยาลัยรามคำแหง
- ปริญญาตรี แพทย์ศาสตร์ จุฬาลงกรณ์มหาวิทยาลัย
- ปริญญาตรี วิทยาศาสตร์บัณฑิต จุฬาลงกรณ์มหาวิทยาลัย

ประวัติการฝึกอบรม

- Director Accreditation Program (DAP) รุ่นที่ 8 สมาคมส่งเสริมสถาบันกรรมการบริษัทไทย (IOD)
- Director Certification Program (DCP) รุ่นที่ 128 สมาคมส่งเสริมสถาบันกรรมการบริษัทไทย (IOD)
- CEO Performance Evaluation ปี 2547 สมาคมส่งเสริมสถาบันกรรมการบริษัทไทย (IOD)
- หลักสูตรการป้องกันราชอาณาจักรภาครัฐร่วมเอกชน วปรอ. รุ่น 9 วิทยาลัยป้องกันราชอาณาจักร
- การบริหารเศรษฐกิจสาธารณะ สำหรับนักบริหารระดับสูง รุ่นที่ 7 สถาบันพระปกเกล้า
- การบริหารงานภาครัฐและกฎหมายเอกชน รุ่นที่ 6 สถาบันพระปกเกล้า

การดำรงตำแหน่งในบริษัทจดทะเบียนอื่น

- กรรมการ/กรรมการสรรหาพิจารณาคำตอบแทนและกำกับดูแลกิจการ/
ประธานกรรมการบริหาร/ประธานเจ้าหน้าที่บริหาร บมจ.เอ็น.ซี.เอ็น.ซี.เอ็น.ซี.

การดำรงตำแหน่งในบริษัทอื่น

- กรรมการ บจก.แอล พี โฮลดิ้ง
- กรรมการ บจก.เอ็น.ซี.พร็อพเพอร์ตี้ แมเนจเม้นท์
- กรรมการ บจก.นำชัย กอล์ฟ แมเนจเม้นท์
- กรรมการ บจก.ธัญญะ คาร์ท แมเนจเม้นท์
- กรรมการ บจก.ควอลิตี้ ลิฟวิ่ง แมเนจเม้นท์
- กรรมการ บจก.เอส.ซี. คอนสตรัคชั่น แอนด์ เดเวลอปเม้นท์
- กรรมการ บจก.นำชัยพัฒนาอสังหาริมทรัพย์
- กรรมการ บจก.เอ็นซีเอส 2555 โฮลดิ้ง
- กรรมการ บจก.ลิฟวิ่ง อ่อน กรีน
- กรรมการ บจก.กรีนอีโวลูชั่น
- กรรมการ บจก.ศิริอุบล เวลเนส
- กรรมการ บจก.สถาพรวิวัฒนา ค้าวัสดุก่อสร้าง

ระยะเวลาการดำรงตำแหน่ง

- 12 ปี
- 5 ปี (นับจาก บมจ.จดทะเบียน ปี 2558)

จำนวนครั้งที่เข้าประชุมคณะกรรมการบริษัท

- 6/6 ครั้ง

จำนวนหุ้นบริษัทที่ถือ

- 3,175,680 หุ้น (ณ วันที่ 11 มีนาคม 2563)

ความสัมพันธ์ระหว่างผู้บริหาร

- ไม่มี

มีคุณสมบัติกรรมการตามกฎหมาย และไม่มีลักษณะต้องห้ามตาม
ประกาศของคณะกรรมการกำกับตลาดทุน

- **ໄພ**

ประวัติการกระทำผิดกฎหมายในระยะ 10 ปีย้อนหลัง

- ไม่มี



ประวัติกรรมการและผู้บริหารระดับสูง (ต่อ)



**ผู้ช่วยศาสตราจารย์ ดอกเตอร์
พิบูลย์ ลิมปประภัตร**

กรรมการอิสระ
/ประธานกรรมการตรวจสอบ
/ประธานกรรมการสรรหาฯ

อายุ 80 ปี



นายกุลทล นาคพหล

กรรมการอิสระ
/กรรมการตรวจสอบ
/กรรมการสรรหาฯ

อายุ 76 ปี

วุฒิการศึกษา

- ปริญญาเอก เศรษฐศาสตร์ University Of Illinois ประเทศสหรัฐอเมริกา
- ปริญญาโท เศรษฐศาสตร์ มหาวิทยาลัยฟิลิปปินส์ ประเทศฟิลิปปินส์
- ปริญญาตรี เศรษฐศาสตร์ มหาวิทยาลัยธรรมศาสตร์

ประวัติการฝึกอบรม

- Role of the Chairman Program (RCP) รุ่นที่ 3 สมาคมส่งเสริมสถาบันกรรมการบริษัทไทย (IOD)
- Director Certification Program (DCP) รุ่นที่ 19 สมาคมส่งเสริมสถาบันกรรมการบริษัทไทย (IOD)
- Audit Committee Program (ACP) รุ่นที่ 1 สมาคมส่งเสริมสถาบันกรรมการบริษัทไทย (IOD)
- Role of the Compensation Committee (RCC) รุ่นที่ 8 สมาคมส่งเสริมสถาบันกรรมการบริษัทไทย (IOD)

การดำรงตำแหน่งในบริษัทจดทะเบียนอื่น

- ประธานกรรมการตรวจสอบ/ประธานกรรมการสรรหาและพิจารณา
คำตอบแทน/กรรมการอิสระ บมจ.เอ็นซี.เอ็นซี.เอ็นซี
- ประธานกรรมการ บมจ.ซูโก

การดำรงตำแหน่งในบริษัทอื่น

- ไม่มี

ระยะเวลาการดำรงตำแหน่ง

- 15 ปี
- 5 ปี (นับจาก บมจ.จดทะเบียน ปี 2558)

จำนวนครั้งที่เข้าประชุมคณะกรรมการบริษัท

- 6/6 ครั้ง

จำนวนหุ้นบริษัทที่ถือ

- 1,030,000 หุ้น (ณ วันที่ 11 มีนาคม 2563)

ความสัมพันธ์ระหว่างผู้บริหาร

- ไม่มี

มีคุณสมบัติกรรมการตามกฎหมาย และไม่มีลักษณะต้องห้ามตาม
ประกาศของคณะกรรมการกำกับตลาดทุน

- ใช่

ประวัติการกระทำผิดกฎหมายในระยะ 10 ปีย้อนหลัง

- ไม่มี

วุฒิการศึกษา

- ปริญญาโท บริหารธุรกิจ Northwestern University ประเทศสหรัฐอเมริกา
- ปริญญาตรี เศรษฐศาสตร์ มหาวิทยาลัยธรรมศาสตร์

ประวัติการฝึกอบรม

- Director Accreditation Program (DAP) รุ่นที่ 25 สมาคมส่งเสริมสถาบันกรรมการบริษัทไทย (IOD)
- Audit Committee Program (ACP) รุ่นที่ 42 สมาคมส่งเสริมสถาบันกรรมการบริษัทไทย (IOD)

การดำรงตำแหน่งในบริษัทจดทะเบียนอื่น

- ไม่มี

การดำรงตำแหน่งในบริษัทอื่น

- ประธานกรรมการ บจก.ปริมาตรปรมาณ

ระยะเวลาการดำรงตำแหน่ง

- 15 ปี
- 5 ปี (นับจาก บมจ.จดทะเบียน ปี 2558)

จำนวนครั้งที่เข้าประชุมคณะกรรมการบริษัท

- 6/6 ครั้ง

จำนวนหุ้นบริษัทที่ถือ

- 1,680,005 หุ้น (ณ วันที่ 11 มีนาคม 2563)

ความสัมพันธ์ระหว่างผู้บริหาร

- ไม่มี

มีคุณสมบัติกรรมการตามกฎหมาย และไม่มีลักษณะต้องห้ามตาม
ประกาศของคณะกรรมการกำกับตลาดทุน

- ใช่

ประวัติการกระทำผิดกฎหมายในระยะ 10 ปีย้อนหลัง

- ไม่มี



ประวัติกรรมการและผู้บริหารระดับสูง (ต่อ)



นางเบญจวรรณ ธนไพศาลพิพัฒน์

กรรมการอิสระ
/กรรมการตรวจสอบ

อายุ 64 ปี



นางสาวกิติวรรณ อุทัยสง

กรรมการอิสระ
/กรรมการตรวจสอบ

อายุ 62 ปี

วุฒิการศึกษา

- บริญญาโท บริหารธุรกิจ มหาวิทยาลัยธรรมศาสตร์
- บริญญาตรี บัญชี จุฬาลงกรณ์มหาวิทยาลัย

ประวัติการฝึกอบรม

- Director Accreditation Program (DAP) รุ่นที่ 13 สมาคมส่งเสริมสถาบันกรรมการบริษัทไทย (IOD)
- Audit Committee Program (ACP) รุ่นที่ 29 สมาคมส่งเสริมสถาบันกรรมการบริษัทไทย (IOD)

การดำรงตำแหน่งในบริษัทจดทะเบียนอื่น

- ไม่มี

การดำรงตำแหน่งในบริษัทอื่น

- ผู้จัดการ สำนักงานสอบบัญชีเบญจ

ระยะเวลาการดำรงตำแหน่ง

- 15 ปี
- 5 ปี (นับจาก บมจ.จดทะเบียน ปี 2558)

จำนวนครั้งที่เข้าประชุมคณะกรรมการบริษัท

- 6/6 ครั้ง

จำนวนหุ้นบริษัทที่ถือ

- 1,096,600 หุ้น (ณ วันที่ 11 มีนาคม 2563)

ความสัมพันธ์ระหว่างผู้บริหาร

- ไม่มี

มีคุณสมบัติกรรมการตามกฎหมาย และไม่มีลักษณะต้องห้ามตามประกาศของคณะกรรมการกำกับตลาดทุน

- ใช่

ประวัติการกระทำผิดกฎหมายในระยะ 10 ปีย้อนหลัง

- ไม่มี

วุฒิการศึกษา

- บริญญาโท บริหารธุรกิจ มหาวิทยาลัยธรรมศาสตร์
- บริญญาตรี บัญชี มหาวิทยาลัยธรรมศาสตร์
- บริญญาตรี นิติศาสตร์ มหาวิทยาลัยสุโขทัยธรรมาริราช

ประวัติการฝึกอบรม

- Directors Certification Program (DCP) รุ่นที่ 29 สมาคมส่งเสริมสถาบันกรรมการบริษัทไทย (IOD)
- Role of the Compensation Committee (RCC) รุ่นที่ 17 สมาคมส่งเสริมสถาบันกรรมการบริษัทไทย (IOD)
- Audit Committee Program (ACP) รุ่นที่ 23 สมาคมส่งเสริมสถาบันกรรมการบริษัทไทย (IOD)
- Advanced Audit Committee Program (ACPP) รุ่นที่ 26 สมาคมส่งเสริมสถาบันกรรมการบริษัทไทย (IOD)
- Boards that Make a Difference (BMD) รุ่นที่ 9 สมาคมส่งเสริมสถาบันกรรมการบริษัทไทย (IOD)
- การเมืองการปกครองในระบอบประชาธิปไตยสำหรับนักบริหารระดับสูง รุ่นที่ 9 (ปปร.9) สถาบันพระปกเกล้า
- หลักสูตรผู้บริหารระดับสูง รุ่นที่ 8 สถาบันวิทยาลัยตลาดทุน
- วิทยาลัยป้องกันราชอาณาจักร (วปอ) รุ่นที่ 2553

การดำรงตำแหน่งในบริษัทจดทะเบียนอื่น

- กรรมการอิสระ/กรรมการตรวจสอบ/ประธานกรรมการสรรหาและค่าตอบแทน บมจ.วินเนอรี่กรุ๊ป เอ็นเตอร์ไพรส์
- กรรมการอิสระ/ประธานกรรมการตรวจสอบ บมจ.พรอดดิฉ
- กรรมการอิสระ/กรรมการตรวจสอบ บมจ.อีซีเนชั่น

การดำรงตำแหน่งในบริษัทอื่น

- กรรมการบริหาร/กรรมการผู้จัดการ บจก.เปเปอร์เมท (ประเทศไทย)
- กรรมการอิสระ/ประธานกรรมการตรวจสอบ บมจ.ไอว่า แอนด์ ไอฟูล

ระยะเวลาการดำรงตำแหน่ง

- 10 ปี
- 5 ปี (นับจาก บมจ.จดทะเบียน ปี 2558)

จำนวนครั้งที่เข้าประชุมคณะกรรมการบริษัท

- 6/6 ครั้ง

จำนวนหุ้นบริษัทที่ถือ

- 1,142,900 หุ้น (ณ วันที่ 11 มีนาคม 2563)

ความสัมพันธ์ระหว่างผู้บริหาร

- ไม่มี

มีคุณสมบัติกรรมการตามกฎหมาย และไม่มีลักษณะต้องห้ามตามประกาศของคณะกรรมการกำกับตลาดทุน

- ใช่

ประวัติการกระทำผิดกฎหมายในระยะ 10 ปีย้อนหลัง

- ไม่มี



นายวิทวัส เพ็บบง

เลขาธิการ

อายุ 64 ปี

วุฒิการศึกษา

- ปริญญาโท รัฐประศาสนศาสตร์
สถาบันบัณฑิตพัฒนบริหารศาสตร์
- ปริญญาตรี นิติศาสตร์ มหาวิทยาลัยรามคำแหง

ประวัติการฝึกอบรม

- หลักสูตร Effective Minute Taking (EMT) สมาคมส่งเสริมสถาบัน
กรรมการบริษัทไทย (IOD)
- หลักสูตร Company Secretary Program (CSP) สมาคมส่งเสริม
สถาบันกรรมการบริษัทไทย (IOD)

การดำรงตำแหน่งในบริษัทอื่น

- กรรมการ บจก.ศูนย์บริหารจัดการธุรกิจแห่งเอเชีย

ระยะเวลาการดำรงตำแหน่ง

- 12 ปี
- 5 ปี (นับจาก บมจ.จดทะเบียน ปี 2558)

นโยบายและภาพรวมการประกอบธุรกิจ

บริษัท โรงพยาบาล ลาตพร้าว จำกัด (มหาชน) (“บริษัทฯ”) ประกอบกิจการ โรงพยาบาลเอกชนในกรุงเทพมหานคร ย่านถนนลาดพร้าว มีจำนวนเตียงจดทะเบียนรวมอาคารศูนย์ความเป็นเลิศทางการแพทย์ รวมจำนวน 206 เตียง และสามารถรองรับผู้ป่วยนอกได้ประมาณ 4,400 คนต่อวัน

บริษัทฯ มีการให้บริการอย่างครบวงจรทั้งการบริการผู้ป่วยนอกและผู้ป่วยใน ตลอดเวลาที่ผ่านมา บริษัทฯ ได้ให้ความสำคัญกับการรักษาพยาบาลอย่างมีคุณภาพ คณะแพทย์ผู้เชี่ยวชาญ ผู้บริหารและพนักงานที่มีความใส่ใจในคุณภาพการบริการ ดังคำขวัญของบริษัทฯ ว่า “เพราะการดูแลและห่วงใยสุขภาพของคุณ คือหน้าที่หลักของเรา” โดยทางโรงพยาบาลฯ ได้รับการยอมรับในระดับมาตรฐานสากล ได้รับการรับรองมาตรฐานสถานพยาบาล (Hospital Accreditation: HA) ขั้นที่ 3 ซึ่งเป็นขั้นสูงสุดของมาตรฐานดังกล่าว จากสถาบันพัฒนาและรับรองคุณภาพสถานพยาบาล (องค์การมหาชน) และได้รับการรับรองคุณภาพระดับสากล (JCI Accreditation) ตามมาตรฐานการรับรองของสหรัฐอเมริกา

บริษัทฯ มีธุรกิจที่ถือหุ้นโดยตรง 4 กลุ่ม ได้แก่ (1) กลุ่มธุรกิจบริการด้านการแพทย์ ดำเนินการโดย บริษัทฯ และ บริษัท โรงพยาบาลลาดพร้าว 2 จำกัด (2) ธุรกิจให้บริการตรวจวิเคราะห์ ทดสอบ และวิจัยด้านอาหาร ผลผลิตการเกษตรและยา ทดสอบประสิทธิภาพและวิเคราะห์สารตกค้างวัตถุอันตรายทางการเกษตร ตรวจและรับรองคุณภาพฟาร์มทางการเกษตร ดำเนินการโดยบริษัทย่อยคือ บริษัท ศูนย์ห้องปฏิบัติการและวิจัยทางการแพทย์และการเกษตรแห่งเอเชีย จำกัด (“AMARC”) (3) ธุรกิจสนับสนุนการให้บริการทางการแพทย์และการพัฒนาธุรกิจ ดำเนินการโดย บริษัทย่อยคือ บริษัท ศูนย์บริหารจัดการธุรกิจแห่งเอเชีย จำกัด (“ABMC”) (4) ธุรกิจสนับสนุนการให้บริการห้องปฏิบัติการทางการแพทย์ ดำเนินการโดย บริษัทย่อยคือ บริษัท ศูนย์ห้องปฏิบัติการและวิจัยทางการแพทย์แห่งเอเชีย จำกัด (“AMLC”)

ผังโครงสร้างองค์กร ณ วันที่ 31 ธันวาคม 2562

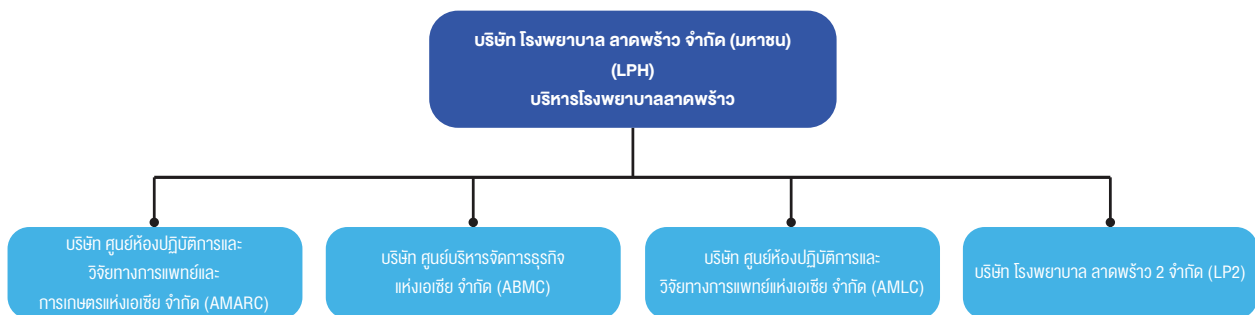

วิสัยทัศน์ :

เป็นผู้นำโรงพยาบาลเอกชนในย่านลาดพร้าว

พันธกิจ :

การดูแลรักษาสุขภาพแก่ผู้มารับบริการด้วยเทคโนโลยีที่ทันสมัย การบริการที่ประทับใจ รับผิดชอบต่อสังคมและมีการพัฒนาคุณภาพอย่างต่อเนื่อง

ทั้งนี้บริษัทฯ ยังคงมีแนวทางในการที่จะพัฒนาศักยภาพในการให้บริการรักษาพยาบาลของโรงพยาบาลฯ และการเติบโตทางธุรกิจ ตามเป้าหมายดังนี้

- พัฒนาศูนย์การแพทย์เฉพาะทางก้าวสู่ความเป็นเลิศทางการแพทย์ รองรับกลุ่มประชากรผู้สูงอายุ ซึ่งมีแนวโน้มเข้ารับการรักษาในศูนย์การแพทย์ดังกล่าวเพิ่มมากขึ้น ได้แก่ ศูนย์โรคตาและเลนส์ ศูนย์ระบบทางเดินอาหารและโรคตับ ศูนย์กระดูกและข้อ ศูนย์สมองและประสาทวิทยา และศูนย์ความงามและเลเซอร์ ทั้งนี้ที่ผ่านมาได้มีการพัฒนาครบตามแผนงานแล้วที่ผ่านมา 2 ศูนย์ ได้แก่ ศูนย์โรคตาและเลนส์ ศูนย์ความงามและเลเซอร์ คาดว่าศูนย์อื่นๆ จะดำเนินงานแล้วเสร็จต่อไปในปี 2563
- รองรับกลุ่มแม่และเด็ก โดยมุ่งเน้นเป็นโรงพยาบาลสำหรับแม่และเด็กชั้นน่านบนถนนลาดพร้าว โดยให้บริการด้านสูติ-นรีเวชกรรมแบบครบวงจร และการรักษาพยาบาลด้านกุมารเวชกรรมโดยแพทย์ผู้เชี่ยวชาญครบทุกสาขา
- รองรับกลุ่มต่างชาติ มุ่งเน้นศูนย์ตรวจสุขภาพครบวงจรและศูนย์ทันตกรรม โดยบริการตรวจสุขภาพประจำปีลูกค้ารายบุคคล ตรวจสุขภาพประจำปีพนักงานและผู้บริหารขององค์กรคู่สัญญาทั้งภายในและภายนอกสถานที่ ตรวจสุขภาพก่อนทำประกันชีวิต ตรวจสุขภาพก่อนทำงาน ตรวจสุขภาพก่อนไปทำงานต่างประเทศ ควบคู่กับการบริการทางด้านทันตกรรมครบวงจร

บริษัทฯ มีกลุ่มผู้มาใช้บริการ 2 ประเภท ได้แก่ ประเภทข้าราชการ/ครู/พนักงาน และประเภทประกันสังคม โดยบริการด้านการรักษาพยาบาลโรคทั่วไปและเป็นศูนย์รวมแพทย์เฉพาะทางสาขาต่างๆ แบ่งได้ดังนี้

1. บริการผู้ป่วยนอก มีศูนย์และคลินิกบริการจำนวน 18 ศูนย์ ห้องตรวจกว่า 160 ห้อง สามารถรองรับผู้ป่วยนอกได้กว่า 4,400 คนต่อวัน โดยมีศูนย์ดังต่อไปนี้

- | | |
|--------------------------------|-------------------------------|
| 1. ศูนย์โรคตาและเลนส์ | 10. ศูนย์ทันตกรรม |
| 2. ศูนย์ความงามและเลเซอร์ | 11. ศูนย์หัวใจ |
| 3. ศูนย์ระบบทางเดินอาหารและตับ | 12. ศูนย์อายุรกรรมทั่วไป |
| 4. ศูนย์ศัลยกรรมกระดูกและข้อ | 13. ศูนย์ศัลยกรรมทั่วไป |
| 5. ศูนย์สมองและระบบประสาท | 14. ศูนย์โสต ศอ นาสิก |
| 6. ศูนย์สุขภาพสตรี | 15. ศูนย์ผิวหนัง |
| 7. ศูนย์กุมารเวช | 16. ศูนย์ไตเทียม |
| 8. ศูนย์พัฒนาการเด็ก | 17. ศูนย์อุบัติเหตุและฉุกเฉิน |
| 9. ศูนย์ตรวจสุขภาพ | 18. ศูนย์เวชศาสตร์ฟื้นฟู |

2. บริการผู้ป่วยใน อาคาร 1 มีจำนวนเตียงจดทะเบียน 180 เตียง โดยมีห้องพักผู้ป่วยให้บริการทั้งสิ้นจำนวน 109 ห้อง อาคารศูนย์ความเป็นเลิศทางการแพทย์ มีจำนวนเตียงจดทะเบียน 26 เตียง มีห้องพักผู้ป่วยให้บริการทั้งสิ้นจำนวน 26 ห้อง โดยภายในห้องพัก โรงพยาบาลฯ เน้นในด้านความสะดวก สบาย น่านอน และความปลอดภัยของผู้ป่วยเป็นสำคัญ ภายใต้บรรยากาศที่มีความอบอุ่นเหมือนพักอยู่ที่บ้าน ซึ่งเป็นปัจจัยหนึ่งที่มีผลต่อสุขภาพจิตที่ดีต่อผู้ป่วย โดยมีห้องพักจัดเตรียมไว้ให้บริการหลายประเภทตามความต้องการของผู้ใช้บริการ ประกอบด้วย ห้องรวม 8 เตียง ห้องรวม 4 เตียง ห้องพิเศษเตียงคู่ ห้องพิเศษเตียงเดี่ยว ห้อง VIP ห้อง Suit ห้อง ICU และห้องแยกโรคผู้ป่วยติดเชื้อ

ด้านกลุ่มธุรกิจให้บริการตรวจวิเคราะห์ ทดสอบ และวิจัยด้านอาหาร ผลิตรายการเกษตรและยา มุ่งเน้นการวิเคราะห์ผลิตภัณฑ์อาหารสดและอาหารสำเร็จรูป ตรวจผลิตผลด้านการเกษตร ปศุสัตว์ และประมง การตรวจวิเคราะห์ทางเคมี รวมทั้งการตรวจวิเคราะห์หาสิ่งปนเปื้อนทางกายภาพของผลิตภัณฑ์ การตรวจวิเคราะห์ทางเภสัชศาสตร์ การตรวจวิเคราะห์ทางการแพทย์ และการให้บริการสอบเทียบเครื่องมือวัดต่างๆ

ด้านกลุ่มธุรกิจสนับสนุนการให้บริการทางการแพทย์และการพัฒนาธุรกิจ เป็นธุรกิจสนับสนุนงานทางด้านเวชสถิติของโรงพยาบาล การบริการสนับสนุนงานด้านกฎหมายของโรงพยาบาลฯ โดยให้คำปรึกษาทางกฎหมาย ฟ้องร้องบังคับคดี ติดตามเร่งรัดหนี้สิน รวมถึงให้การสนับสนุนงานด้านบริหารจัดการและการพัฒนาธุรกิจ

ด้านกลุ่มธุรกิจให้บริการห้องปฏิบัติการ การตรวจวิเคราะห์และวิจัยทางการแพทย์ เป็นธุรกิจสนับสนุนทางด้านห้องปฏิบัติการ ตรวจวิเคราะห์และวิจัยทางการแพทย์ของโรงพยาบาล รวมถึงศูนย์ความเป็นเลิศทางการแพทย์ที่ขยาย เพื่อเพิ่มศักยภาพการให้บริการและรองรับจำนวนผู้มาใช้บริการที่เพิ่มสูงขึ้น



ลักษณะการประกอบธุรกิจ

กลุ่มบริษัท และบริษัทย่อย มีลักษณะการประกอบธุรกิจ แบ่งเป็น 4 กลุ่มธุรกิจ โดยมีลักษณะการให้บริการได้ดังนี้

ประเภทธุรกิจ	ดำเนินการโดย	ลักษณะการให้บริการ
(1) ธุรกิจให้บริการทางการแพทย์ (Hospital Service)	บริษัท (LPH)	ดำเนินธุรกิจโรงพยาบาลเอกชน โดยให้บริการในการให้การรักษาโรคทั่วไป และการให้บริการศูนย์การแพทย์ มีการให้บริการทั้งในส่วนของผู้ป่วยนอก ผู้ป่วยใน และผู้ป่วยฉุกเฉิน โดยมีกลุ่มผู้ใช้บริการหลัก ดังนี้ <ul style="list-style-type: none"> • กลุ่มผู้ใช้บริการทั่วไป • กลุ่มผู้ใช้บริการตามสิทธิโครงการประกันสังคม
	บริษัทย่อย (LP2)	ปัจจุบัน LP2 ไม่มีการประกอบธุรกิจใดๆ แต่ในอนาคตบริษัท มีโครงการจะก่อสร้างและดำเนินโครงการโรงพยาบาลแห่งใหม่ โดยดำเนินการผ่าน LP2 ซึ่งอยู่ระหว่างขออนุมัติลงทุนโครงการโรงพยาบาลแห่งใหม่ตามแผนงาน
(2) ธุรกิจให้บริการตรวจวิเคราะห์ทดสอบและวิจัยด้านอาหาร ผลิตภัณฑ์สุขภาพและประสิทธิภาพและวิเคราะห์สารตกค้างวัตถุอันตรายทางการเกษตร ตรวจและรับรองคุณภาพฟาร์มทางการเกษตร	บริษัทย่อย (AMARC)	ให้บริการในการตรวจวิเคราะห์/วิจัย ทางห้องปฏิบัติการ โดยสามารถแบ่งการให้บริการตามห้องปฏิบัติการของ AMARC ดังนี้ <ul style="list-style-type: none"> • ห้องปฏิบัติการตรวจวิเคราะห์อาหารและผลผลิตทางการเกษตร • ห้องปฏิบัติการทางการแพทย์และเภสัชศาสตร์ • ห้องปฏิบัติการสอบเทียบเครื่องมือวัด • ห้องปฏิบัติการเพื่อการวิจัยและพัฒนาทางวิทยาศาสตร์
(3) ธุรกิจสนับสนุนการให้บริการทางการแพทย์และการพัฒนาธุรกิจ	บริษัทย่อย (ABMC)	ให้บริการสนับสนุนการให้บริการทางการแพทย์และการพัฒนาธุรกิจ ดังนี้ <ul style="list-style-type: none"> • สนับสนุนงานด้านการตลาดและโฆษณาประชาสัมพันธ์แก่บริษัท และบริษัทย่อยของบริษัท • สนับสนุนงานด้านกฎหมายแก่บริษัท • สนับสนุนงานด้านการพัฒนาธุรกิจแก่บริษัท และบริษัทย่อยของบริษัท
(4) ธุรกิจให้บริการห้องปฏิบัติการ การวิจัยและตรวจวิเคราะห์และวินิจฉัยทางการแพทย์	บริษัทย่อย (AMLC)	ให้บริการสนับสนุนการให้บริการห้องปฏิบัติการ การวิจัยและตรวจวิเคราะห์และวินิจฉัยทางการแพทย์

(1) กลุ่มธุรกิจให้บริการทางการแพทย์

ปัจจุบันดำเนินการโดยบริษัท โดยดำเนินการสถานพยาบาลเอกชนประเภทรับผู้ป่วยไว้ค้างคืน (โรงพยาบาลเอกชน) และใช้ชื่อว่า โรงพยาบาลลาดพร้าว (“โรงพยาบาลฯ”) ขนาด 206 เตียง ซึ่งเปิดให้บริการด้านสาธารณสุขและได้มีการพัฒนาการให้บริการอย่างต่อเนื่อง โดยมุ่งเน้นคุณภาพและประสิทธิภาพด้านการรักษาพยาบาล ผสมผสานคู่ไปกับการส่งเสริมสุขภาพ การป้องกันโรค และการฟื้นฟูสภาพของผู้ป่วย ซึ่งจะทำให้ประชาชนมีสุขภาพและคุณภาพชีวิตที่ดีขึ้น โดยโรงพยาบาลฯ ให้บริการด้านการรักษาที่ได้มาตรฐานพร้อมสรรพ ในทุกสาขาการแพทย์ โดยมีเป้าหมายที่จะมุ่งสู่ความเป็นเลิศทางการแพทย์ โดยพัฒนาศักยภาพในการรักษาในกลุ่มโรคต่างๆ เพื่อรองรับการเปลี่ยนแปลงโครงสร้างประชากรที่จะมีกลุ่มผู้สูงอายุเพิ่มขึ้น เพื่อเป็นโรงพยาบาลชุมชนที่ครอบคลุมกลุ่มผู้ใช้บริการทุกช่วงอายุที่อาศัยอยู่ในย่านลาดพร้าวและบริเวณใกล้เคียง พร้อมทั้งห้องฟักผู้ป่วยที่หลากหลายรูปแบบ ตามความต้องการของผู้ใช้บริการ ด้วยทีมแพทย์และพยาบาลพร้อมดูแลผู้ป่วยตลอด 24 ชั่วโมง

ลักษณะการให้บริการแบ่งตามการให้บริการผู้ป่วย

1) การให้บริการผู้ป่วยนอก

โรงพยาบาลฯ สามารถให้บริการในทุกสาขาการแพทย์ โดยปัจจุบันเมื่อรวมอาคารศูนย์ความเป็นเลิศทางการแพทย์ มีห้องให้บริการตรวจรักษาและห้องหัตถการทั้งสิ้น 160 ห้อง สามารถให้บริการลูกค้าได้ประมาณ 4,400 คนต่อวัน

2) การให้บริการผู้ป่วยใน

โรงพยาบาลฯ มีห้องพักรักษาผู้ป่วยให้บริการรวมห้องพักรักษาผู้ป่วยในของอาคารศูนย์ความเป็นเลิศฯ รวมทั้งสิ้นจำนวน 135 ห้อง รวม 206 เตียง

ลักษณะการให้บริการแบ่งตามกลุ่มผู้ใช้บริการ

1) กลุ่มผู้ใช้บริการทั่วไป ซึ่งประกอบด้วย

- 1.1) **กลุ่มผู้ชำระเงินเอง** คือ ผู้ใช้บริการมีการจ่ายค่ารักษาพยาบาลตามการรักษจริง ไม่ได้ใช้สิทธิประกันใดๆ รวมถึงกลุ่มสมาชิก ที่ได้รับสิทธิส่วนลดพิเศษตามเงื่อนไขของโรงพยาบาลฯ
- 1.2) **กลุ่มคู่สัญญา** เป็นกลุ่มผู้ใช้บริการที่ทางบริษัทต้นสังกัดมีการทำสัญญาการใช้บริการรักษาพยาบาลกับทางโรงพยาบาลฯ ซึ่งประกอบไปด้วยกลุ่มผู้ใช้บริการที่มีกรรมสิทธิ์ประกันกับบริษัทประกัน กลุ่มผู้ใช้บริการสังกัดองค์กรที่เป็นคู่สัญญากับโรงพยาบาลฯ เช่น สถาบันการศึกษาและบริษัทคู่สัญญา เป็นต้น และกลุ่มผู้ใช้บริการตามสิทธิพระราชบัญญัติคุ้มครองผู้บริโภคจากกรณี ซึ่งทางบริษัทฯ จะมีการเรียกเก็บค่ารักษาพยาบาลกับบริษัทประกันคู่สัญญาหรือองค์กรคู่สัญญาโดยตรง
- 1.3) **กลุ่มอื่นๆ** ได้แก่ กลุ่มข้าราชการและรัฐวิสาหกิจ กลุ่มคนใช้ต่างประเทศ รวมถึงผู้ใช้บริการที่มีสิทธิอื่นๆ ได้แก่ กองทุนเงินทดแทน ผู้ประสบอันตรายจากการทำงาน และ 3 กองทุนฉุกเฉินของสำนักงานหลักประกันสุขภาพแห่งชาติ เป็นต้น

2) **กลุ่มประกันสังคม** โดยโรงพยาบาลฯ ให้บริการผู้ใช้บริการตามสิทธิประกันสังคม ซึ่งโรงพยาบาลฯ จะได้รับค่ารักษาพยาบาลจากสำนักงานประกันสังคม ตามเงื่อนไขที่สำนักงานประกันสังคมกำหนด

(2) กลุ่มธุรกิจให้บริการตรวจวิเคราะห์ ทดสอบ และวิจัยด้านอาหาร ผลิตผลการเกษตรและยา

สำหรับธุรกิจฯ ดำเนินการโดยบริษัทย่อย คือ AMARC โดยแบ่งลักษณะการให้บริการตามห้องปฏิบัติการได้ดังนี้ (ก) การวิเคราะห์ผลิตภัณฑ์อาหารสดและอาหารสำเร็จรูป ตรวจผลผลิตด้านการเกษตร ปศุสัตว์ และประมง ซึ่งสามารถทดสอบ/วิจัยทางด้านจุลินทรีย์และเชื้อปนเปื้อน การตรวจวิเคราะห์ทางเคมี รวมทั้งการตรวจวิเคราะห์หาสิ่งปนเปื้อนทางกายภาพของผลิตภัณฑ์ดังกล่าวแก่ผู้ใช้บริการเพื่อนำผลตรวจวิเคราะห์ไปใช้ตามวัตถุประสงค์ต่างๆ เช่น การขออนุญาตนำเข้าหรือส่งออกสินค้า รวมถึงการขอรับรองคุณภาพต่างๆ เป็นต้น (ข) การตรวจวิเคราะห์ทางเภสัชศาสตร์ เช่น การตรวจหาสารประกอบในตัวยาหรือสารปนเปื้อน (ค) การให้บริการทดสอบเทียบเครื่องมือวัดต่างๆ เพื่อรับรองผลการสอบเทียบความเที่ยงตรงของอุปกรณ์เครื่องมือ เช่น เครื่องชั่ง และเครื่องวัดอุณหภูมิ และ (ง) ทดสอบประสิทธิภาพและวิเคราะห์สารตกค้างวัตถุอันตรายทางการเกษตร ตรวจและรับรองคุณภาพฟาร์มทางการเกษตร เป็นต้น

ปัจจุบันได้รับสิทธิและประโยชน์จากการส่งเสริมการลงทุนตามบัตรส่งเสริมจำนวน 5 ใบ เพื่อกิจการบริการทดสอบทางวิทยาศาสตร์ จำนวน 4 ใบ และบริการสอบเทียบมาตรฐานจำนวน 1 ใบ โดยสิทธิประโยชน์สำคัญที่บริษัทได้รับ

- 1 ได้รับยกเว้นภาษีเงินได้นิติบุคคลสำหรับกำไรสุทธิที่ได้จากการ ประกอบกิจการที่ได้รับการส่งเสริมนับแต่วันที่มีรายได้จากการประกอบกิจการ**
- 2 ได้รับยกเว้นไม่ต้องนำเงินปันผลจากกิจการที่ได้รับการส่งเสริม ซึ่งได้รับยกเว้นภาษีเงินได้นิติบุคคล ตามข้อ.1 ไปรวมคำนวณเพื่อเสียภาษีเงินได้

(**) ในกรณีที่ประกอบกิจการขาดทุนในระหว่างเวลาได้รับยกเว้นภาษีเงินได้นิติบุคคล ผู้ได้รับการส่งเสริมจะได้รับอนุญาตให้นำผลขาดทุนประจำปีที่เกิดขึ้นในระหว่างเวลานั้นไปหักออกจากกำไรที่เกิดขึ้นภายหลังระยะเวลาได้รับยกเว้นภาษีเงินได้นิติบุคคลมีกำหนดเวลาไม่เกินห้าปีนับแต่วันพ้นกำหนดเวลานั้น

(3) ธุรกิจสนับสนุนการให้บริการทางการแพทย์และการพัฒนาธุรกิจ

สำหรับธุรกิจฯ ดำเนินการโดยบริษัทย่อย คือ ABMC เป็นธุรกิจสนับสนุนงานของโรงพยาบาลและการพัฒนาธุรกิจในบริษัทฯ และบริษัทย่อย โดยมีวัตถุประสงค์ดำเนินการเพื่อให้บริการการสนับสนุนงานทางด้านเวชสถิติของโรงพยาบาลฯ โดยว่าจ้างผู้เชี่ยวชาญในการจัดทำสถิติการรักษาของผู้ป่วยประกันสังคม นอกจากนี้ ABMC ให้บริการสนับสนุนงานด้านกฎหมายของโรงพยาบาลฯ โดยให้คำปรึกษาทางกฎหมาย ฟ้องร้องบังคับคดี ติดตามเร่งรัดหนี้สิน เป็นต้น รวมถึงให้การสนับสนุนงานด้านบริหารจัดการและการพัฒนาธุรกิจ โดย ABMC ว่าจ้างบุคลากรที่มีคุณสมบัติที่เหมาะสมเพื่อทำหน้าที่ให้คำปรึกษาและร่วมบริหารจัดการและพัฒนาธุรกิจ วางแผนงาน กำหนดนโยบายธุรกิจ ให้แก่บริษัทฯ และบริษัทย่อยของบริษัทฯ

(4) ธุรกิจสนับสนุนการให้บริการปฏิบัติการ การวิเคราะห์ และวิจัยทางการแพทย์

สำหรับธุรกิจฯ ดำเนินการโดยบริษัทย่อย คือ AMLC เป็นธุรกิจสนับสนุนงานห้องปฏิบัติการ การวิจัยและตรวจวิเคราะห์และวินิจฉัยทางการแพทย์ให้กับทางโรงพยาบาล ประกอบด้วย การให้บริการตรวจวิเคราะห์ทางวิทยาศาสตร์ เช่น ด้านเคมี ด้านภูมิคุ้มกันวิทยา ด้านโลหิตวิทยา และ

ด้านจุลชีววิทยา เป็นต้น บริษัทได้รับอนุมัติการส่งเสริมการลงทุนในกิจการทั้งหมดของบริษัท เมื่อวันที่ 30 พฤศจิกายน 2561 และได้รับบัตรส่งเสริม เมื่อวันที่ 16 มกราคม 2562 และเริ่มใช้สิทธิยกเว้นภาษีเงินได้นิติบุคคลสำหรับกำไรสุทธิที่ได้จากการประกอบกิจการ เมื่อวันที่ 1 ตุลาคม 2562

โดยสิทธิประโยชน์สำคัญที่บริษัทจะได้รับ

- 1 ได้รับยกเว้นภาษีเงินได้นิติบุคคลสำหรับกำไรสุทธิที่ได้จากการ ประกอบกิจการที่ได้รับการส่งเสริมนับแต่วันที่มียรายได้จากการประกอบกิจการ**
- 2 ได้รับยกเว้นไม่ต้องนำเงินปันผลจากกิจการที่ได้รับการส่งเสริม ซึ่งได้รับยกเว้นภาษีเงินได้นิติบุคคล ตามข้อ.1 ไปรวมคำนวณเพื่อเสียภาษีเงินได้

(**) ในกรณีที่ประกอบกิจการขาดทุนในระหว่างเวลาได้รับยกเว้นภาษีเงินได้นิติบุคคล ผู้ได้รับการส่งเสริมจะได้รับอนุญาตให้นำผลขาดทุนประจำปีที่เกิดขึ้นในระหว่างเวลานั้นไปหักออกจากกำไรที่เกิดขึ้นภายหลังระยะเวลาได้รับยกเว้นภาษีเงินได้นิติบุคคลมีกำหนดเวลาไม่เกินห้าปีนับแต่วันพ้นกำหนดเวลานั้น

โครงสร้างรายได้

รายได้	ดำเนินการโดย	2562		2561		2560	
		ล้านบาท	ร้อยละ	ล้านบาท	ร้อยละ	ล้านบาท	ร้อยละ
1. รายได้จากการรักษาพยาบาล	LPH	1,383.69	86.66	1,362.09	85.73	1,291.01	84.68
- รายได้จากผู้ให้บริการทั่วไป		909.98	56.99	815.83	51.35	702.11	46.05
- รายได้จากโครงการประกันสังคม		473.71	29.67	546.26	34.38	588.90	38.63
2. รายได้ค่าบริการ	AMARC	197.75	12.38	163.41	10.29	136.83	8.97
- รายได้จากการตรวจวิเคราะห์		197.75	12.38	163.41	10.28	136.83	8.97
3. รายได้อื่น		15.38	0.96	63.17	3.98	96.81	6.35
- กำไรจากการซื้อธุรกิจ		-	-	-	-	8.75	0.57
- รายได้จากเงินลงทุนสุทธิของกองทุนส่วนบุคคล		3.16	0.20	(9.55)	(0.60)	26.67	1.75
- ค่าเช่ารับ		3.60	0.22	3.70	0.23	5.45	0.36
- กำไรจากการจำหน่ายทรัพย์สิน		0.03	0.00	62.68	3.95	48.78	3.20
- อื่นๆ*		8.59	0.54	6.34	0.40	7.16	0.47
รวม		1,596.82	100.00	1,588.67	100.00	1,524.65	100.00

สัดส่วนรายได้ผู้ให้บริการทั่วไปและโครงการประกันสังคม

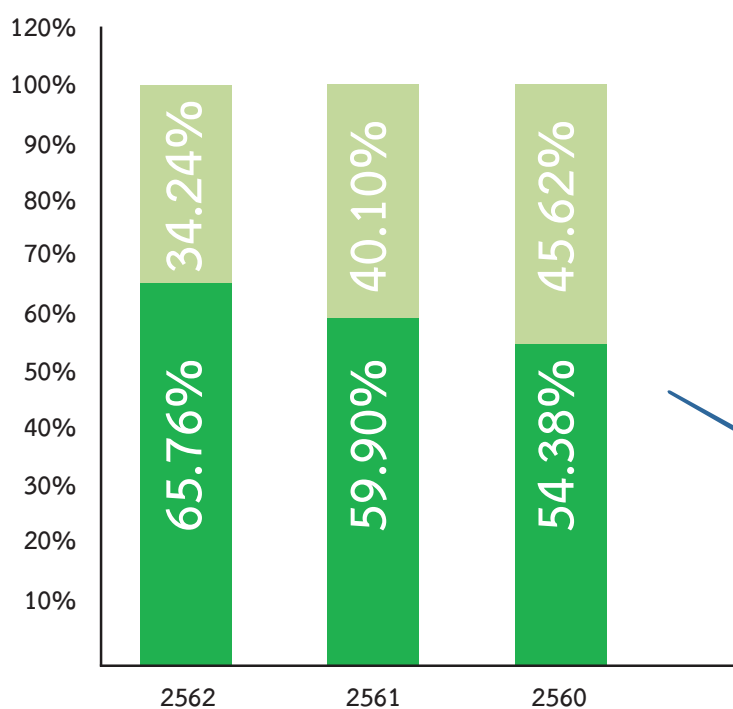

รายได้จากผู้ให้บริการทั่วไป

รายได้จากประกันสังคม



ปัจจัยเสี่ยง

การดำเนินธุรกิจของบริษัทต้องเผชิญกับปัจจัยความเสี่ยงต่างๆ ซึ่งอาจส่งผลกระทบต่อการดำเนินงานและราคาหุ้นของบริษัท โดยปัจจัยความเสี่ยงต่อไปนี้เป็นเพียงปัจจัยความเสี่ยงสำคัญบางประการที่อาจส่งผลกระทบต่อบริษัท ซึ่งอาจก่อให้เกิดความเสี่ยงในการลงทุนของผู้ลงทุนอย่างมีนัยสำคัญ ทั้งนี้ อาจมีปัจจัยความเสี่ยงอื่นๆ ที่บริษัทยังไม่สามารถทราบได้ในปัจจุบันและอาจมีปัจจัยความเสี่ยงบางประการที่บริษัทเห็นว่าไม่เป็นสาระสำคัญซึ่งปัจจัยความเสี่ยงเหล่านี้อาจส่งผลกระทบต่อการดำเนินธุรกิจของบริษัทในอนาคตได้

3.1 ความเสี่ยงด้านกลยุทธ์ (Strategic Risk)

3.1.1 ความเสี่ยงจากการแข่งขันในธุรกิจโรงพยาบาลเอกชน

ปัจจุบันการดำเนินธุรกิจและการให้บริการทางการแพทย์มีการแข่งขันที่สูงขึ้น ทั้งจากโรงพยาบาลภาครัฐและภาคเอกชนอย่างต่อเนื่อง โรงพยาบาลเอกชนหลายแห่งต่างใช้กลยุทธ์การแข่งขันทั้งในด้านราคา ด้านคุณภาพการให้บริการและความเชี่ยวชาญทางการแพทย์ เพื่อพยายามรักษาสถานะลูกค้าเดิมและหากลุ่มลูกค้าใหม่ อีกทั้งโรงพยาบาลฯ มีคู่แข่งในโรงพยาบาลเอกชนที่ตั้งอยู่ในรัศมีประมาณ 10 กิโลเมตร จำนวน 3 แห่ง จึงมีความเสี่ยงที่ทำให้บริษัทฯ จะสูญเสียลูกค้าไปให้แก่โรงพยาบาลอื่น ซึ่งมีโรงพยาบาลหลายแห่ง มีการให้บริการศูนย์การแพทย์เฉพาะทางที่มีมาตรฐาน มีผลให้มีการแข่งขันในพื้นที่สูงค่อนข้างสูง อย่างไรก็ตาม โรงพยาบาลฯ ได้เตรียมรับมือกับการแข่งขันเพื่อรักษาสถานะลูกค้าและเพื่อความเป็นโรงพยาบาลชั้นนำในพื้นที่ย่านลาดพร้าว โรงพยาบาลฯ ได้มีการลงทุนในอุปกรณ์ทางการแพทย์ที่ทันสมัยและจัดหาแพทย์ที่มีความเชี่ยวชาญมาประจำและยกระดับศูนย์การแพทย์สู่ศูนย์ความเป็นเลิศทางการแพทย์ การทำการตลาดกับกลุ่มลูกค้าใหม่ๆ เพิ่มขึ้นได้แก่กลุ่มลูกค้าต่างชาติที่อาศัยในประเทศไทย กลุ่ม AEC และกลุ่มต่างชาติที่เดินทางเข้ามารับการรักษาในประเทศไทย ได้แก่กลุ่ม CLMV และกลุ่มลูกค้าอาหรับ โดยการทำการตลาดผ่านตัวแทนและ องค์การและประกันต่างชาติ ทั้งนี้เน้นมาตรฐานการบริการในราคาที่ยืดหยุ่น คงไว้ซึ่งระบบคุณภาพมาตรฐานโรงพยาบาล Hospital Accreditation (HA) อย่างต่อเนื่อง กำกับดูแลให้การดูแลการรักษากลายเป็นไปตามมาตรฐานวิชาชีพต่างๆ การสร้างเครือข่ายกับโรงพยาบาลอื่นๆ เพื่อการส่งต่อผู้ป่วย นอกจากนี้ยังมีการปรับปรุงพื้นที่บริการให้มีสิ่งอำนวยความสะดวก ปรับปรุงและขยายพื้นที่เพื่อรองรับการบริการทั้งผู้ป่วยในและผู้ป่วยนอกเพื่อให้ผู้รับบริการได้รับประโยชน์สูงสุด โดยได้ดำเนินการขยายขอบเขตการให้บริการแพทย์เฉพาะทาง Excellence Centers อย่างต่อเนื่อง โดยเปิดให้บริการอาคารศูนย์ความเป็นเลิศทางการแพทย์ขึ้น ตามแผนการขยายศักยภาพเปิดศูนย์ความเป็นเลิศทางการแพทย์ 5 ศูนย์ ตามนโยบาย โดยมีแผนพัฒนา 5 ด้าน ได้แก่ ปรับปรุงสถานที่ให้บริการ การสรรหาแพทย์ผู้เชี่ยวชาญเพิ่ม การจัดหาเครื่องมือแพทย์ เทคโนโลยีที่ทันสมัย การพัฒนาความเป็นเลิศในการให้บริการ รวมทั้งการ พัฒนามาตรฐานและระบบการให้บริการเพื่อขอการรับรองมาตรฐาน JCI ต่อไป

3.1.2 ความเสี่ยงจากการขยายการลงทุน

บริษัทมีแผนการขยายการลงทุนเพื่อเพิ่มฐานลูกค้าของบริษัทมากขึ้นและ เพิ่มรายได้ สร้างความแข็งแกร่งให้กับบริษัทในอนาคต ก่อนการลงทุนบริษัทมีการศึกษาข้อมูลที่เกี่ยวข้องกับการประกอบธุรกิจอย่างรอบคอบ ได้มีการว่าจ้างบริษัทที่ปรึกษาศึกษาความเป็นไปได้ทุกๆ ด้านก่อนการลงทุนทุกโครงการ

ในปีที่ผ่านมา บริษัทได้พิจารณาและมีเป้าหมายจะลงทุนร่วมกับโรงพยาบาลเอกชนแห่งใหม่ขนาด 59 เตียงในเขตนิคมอุตสาหกรรมโรจนะ จ.อยุธยา ที่มีความเชี่ยวชาญในการตรวจสุขภาพนอกสถานที่ ตรวจสุขภาพตามความเสี่ยงและตรวจสุขภาพแวดล้อมด้านอาชีวอนามัย ให้กับบริษัท โรงงานในเขตอุตสาหกรรม ที่มีผลประกอบการดี โดยโรงพยาบาลดังกล่าวมีแผนที่จะขยายเป็นขนาด 100 เตียง เพื่อรับผู้ป่วยโครงการประกันสังคม จึงเสนอให้บริษัทเข้าร่วมลงทุน ทั้งนี้คณะกรรมการบริษัทได้พิจารณาและ มีมติ อนุมัติในหลักการให้ศึกษาการลงทุนในบริษัทดังกล่าว

ในส่วนของโครงการลงทุนโรงพยาบาลลาดพร้าว ลำลูกกา และศูนย์ดูแลผู้สูงอายุ ลำลูกกา บริษัทมีแผนจะทบทวนโครงการดังกล่าว และศึกษาความเป็นไปได้ในการลงทุนใหม่ เนื่องจากบริเวณถนนลำลูกกา มีโรงพยาบาลกำลังจะเปิดใหม่ และอีกทั้งจะมีโรงพยาบาลเปิดใหม่ ในเขตกรุงเทพฯ และปริมณฑล อีก 8 แห่ง ภายใน 2-3 ปี

3.2 ความเสี่ยงด้านการดำเนินงาน (Operation Risk)

3.2.1 ความเสี่ยงจากการขาดแคลนบุคลากร

การให้บริการทางการแพทย์จะต้องพึ่งพาบุคลากรทางการแพทย์ที่มีคุณภาพในสาขาต่างๆ ที่เกี่ยวข้อง ซึ่งในปัจจุบันสามารถผลิตได้ในจำนวนจำกัด นอกจากนี้ในปัจจุบัน ผลกระทบจากการขยายตัวของธุรกิจการให้บริการทางการแพทย์ ทำให้เกิดความต้องการบุคลากรที่มีคุณภาพและประสบการณ์เข้าร่วมงานในองค์กร ซึ่งบุคลากรดังกล่าวจะต้องใช้ระยะเวลานานในการพัฒนาความรู้ความสามารถที่เหมาะสม ส่งผลให้บริษัทฯ อาจได้รับผลกระทบจากการขาดแคลนบุคลากรทางการแพทย์ในด้านต่างๆ ในอนาคต จากการที่บริษัทมีแผนการขยายศักยภาพการให้บริการเพิ่มขึ้น ทั้งนี้บริษัทได้มีการเตรียมการต่างไว้รองรับ เช่นการสร้างสัมพันธ์ภาพกับมหาวิทยาลัยต่างโดยรับเป็นที่ฝึกงานนักศึกษาปีสุดท้าย การกำหนดค่าตอบแทนที่เหมาะสมเมื่อเปรียบเทียบกับผู้ประกอบการรายอื่นในกลุ่มธุรกิจบริษัท เสริมด้วยสวัสดิการต่าง ๆ ที่มอบให้กับพนักงานทุกระดับอย่างเหมาะสม บริษัทสร้างความมั่นคงในอาชีพโดย กำหนดแผนการเติบโตในงานแก่พนักงานทุกระดับ (Succession Plan) เพื่อสร้างความมั่นใจ มั่นคง ความก้าวหน้าใน

อาชีพที่ชัดเจน แก่พนักงานที่พร้อมจะเติบโตไปกับองค์กร บริษัทฯ ยังมีนโยบายในการฝึกอบรมและการให้ทุนการศึกษาต่อให้แก่พนักงานของบริษัทฯ โดยมีวัตถุประสงค์เพื่อส่งเสริมทักษะในการทำงานและพัฒนาการเรียนรู้อย่างต่อเนื่องในด้านต่างๆ อันจะส่งผลให้บุคลากรเกิดความผูกพันกับองค์กร จากนโยบายดังกล่าว บริษัทฯ เชื่อว่าจะสามารถช่วยลดความเสี่ยงจากการขาดแคลนบุคลากรทางการแพทย์ลงได้ ในอดีตที่ผ่านมา บริษัทฯ ยังมีได้ประสบปัญหาการขาดแคลนบุคลากรทางการแพทย์แต่อย่างใด

3.2.2 ความเสี่ยงจากการถูกฟ้องร้อง

ในสภาวะปัจจุบัน โรงพยาบาลและผู้ให้การดูแลรักษาผู้ป่วยมีแนวโน้มถูกฟ้องหรือร้องเรียนมากขึ้นไม่ว่าเรื่องของคุณภาพการรักษาพยาบาล ราคาค่าใช้จ่าย ความพึงพอใจในบริการ การอดอ้างโฆษณา ดังนั้นโรงพยาบาลจึงให้ความสำคัญกับเรื่องนี้มาก ได้มีการวางระบบ ในกระบวนการให้บริการรักษาพยาบาลให้เป็นไปตามมาตรฐาน มีการควบคุม ตรวจสอบการให้บริการ และปฏิบัติตามมาตรฐาน HA อย่างต่อเนื่อง มีระบบการคัดกรองแพทย์ที่มีความเชี่ยวชาญ และให้การรักษามาตรฐานในแต่ละสาขาเฉพาะทาง จัดระบบการบริหารจัดการความเสี่ยงด้านความปลอดภัยและปลอดภัยและ ในการดูแลผู้รับบริการ โดยยึดหลักการความปลอดภัยของผู้ป่วยเป็นสำคัญ (patient safety) มีเข้มงวดสำคัญในการมุ่งเน้นความปลอดภัยของผู้ป่วยจากความเสี่ยงที่สำคัญ (Patient Safety Goal) ที่ทุกคนในองค์กรต้องยึดถือปฏิบัติเพื่อให้ผู้ป่วยได้รับความปลอดภัยสูงสุด มีมาตรการในการบริหารความเสี่ยง (Risk Management) ในระดับต่างๆ อันเป็นส่วนหนึ่งของการพัฒนาระบบคุณภาพของโรงพยาบาล จัดให้มีกระบวนการรายงานและการแก้ไขปัญหา เมื่อมีคำร้องเรียนจากผู้รับบริการ มีคณะกรรมการบริหารจัดการความเสี่ยงและความปลอดภัยด้านการแพทย์ รับผิดชอบ กำหนดแนวทาง ควบคุม แก้ไขปัญหาในการให้บริการทางการแพทย์ รวมถึงการให้ข้อมูลที่เพียงพอแก่ผู้ให้บริการ เพื่อให้ผู้ให้บริการได้รับข้อมูลที่ถูกต้อง

ในปีที่ผ่านมา บริษัทฯ ไม่มีคดีฟ้องร้องจากผู้ป่วย

3.3 ความเสี่ยงทางการเงิน(Financial Risk)

3.3.1 ความเสี่ยงด้านการรับชำระค่ารักษาพยาบาล

การให้บริการแก่ผู้ป่วยทั่วไปที่เข้ามาใช้บริการ นอกเหนือจากกลุ่มผู้ป่วยที่ใช้สิทธิโครงการประกันสังคมแล้ว บริษัทฯ จะดำเนินการรักษาพยาบาลแก่ผู้ป่วยก่อนเรียกเก็บค่ารักษาพยาบาลตามจรรยาบรรณในการให้บริการทางการแพทย์ ซึ่งส่งผลให้บริษัทฯ มีความเสี่ยงที่อาจจะไม่สามารถเรียกเก็บค่ารักษาพยาบาลภายหลังการให้บริการได้ครบถ้วน ดังนั้น บริษัทฯ จึงดำเนินการแจ้งค่าใช้จ่ายที่เกิดขึ้นกับผู้รับผิดชอบค่าบริการให้ทราบเป็นระยะตลอดช่วงการรักษา อีกทั้งบริษัทฯ มีหน่วยงานบริหารลูกหนี้ ซึ่งจะพิจารณาถึงความเสี่ยงและหาแนวทางป้องกัน รวมทั้งหาทางออกที่เหมาะสมให้กับบริษัทฯ และผู้ป่วยในกรณีที่เกิดปัญหาการชำระค่ารักษาพยาบาลเพื่อลดความเสี่ยงด้านนี้ลง อย่างไรก็ตามหากพิจารณาถึงคุณภาพลูกหนี้ของบริษัทฯ พบว่าในปี 2562 บริษัทฯ มีลูกหนี้หลัก ได้แก่ รายได้ค้างรับประกันสังคมและลูกหนี้การค้า ซึ่งเกิดจากสำนักงานประกันสังคมและกลุ่มบริษัทประกันชีวิตและประกันภัยเป็นส่วนใหญ่ ซึ่งลูกค้านี้ดังกล่าวมีความเสี่ยงในการชำระหนี้ต่ำ ระยะเวลาในการชำระหนี้ขึ้นกับระยะเวลาที่ใช้ในการตรวจสอบเอกสารสิทธิของผู้เอาประกันก่อนการชำระเงินให้โรงพยาบาล บริษัทฯ จึงมีความเสี่ยงต่ำในการเรียกเก็บค่ารักษาพยาบาลโดยบริษัทมีอัตราหนี้สงสัยจะสูญ 0.15%

3.3.2 ความเสี่ยงจากสภาพคล่องบริษัท และบริษัทย่อย

บริษัทฯ ดำเนินนโยบายทางการเงินแบบอนุรักษ์นิยมโดยไม่เน้นพึ่งพิงแหล่งเงินทุนจากเงินกู้ยืมภายนอก โดยจะดำเนินการกู้ยืมเพิ่มเติมในช่วงเวลาที่มีโครงการลงทุนระยะยาวเป็นหลัก และในการลงทุนต่างๆ บริษัทฯ ได้เตรียมการด้านเงินลงทุน กล่าวคือได้รับการสนับสนุนจากสถาบันการเงินต่างๆ โดยมีวงเงินเบิกเกินบัญชี (OD ตั๋วแลกเงิน (PN) เงินกู้ระยะยาว(LT) จำนวนเพียงพอในการใช้เงินตามแผนขยายการลงทุนของบริษัทฯ

3.4 ความเสี่ยงด้านกฎหมายและระเบียบข้อบังคับต่างๆ (Compliance Risk)

3.4.1 ความเสี่ยงจากนโยบาย กฎระเบียบ มาตรฐาน ด้านสุขภาพของภาครัฐ

สรุปในปี 2562 บริษัทฯ มีความเสี่ยงที่ได้รับผลกระทบจากการเปลี่ยนแปลงนโยบายของภาครัฐที่สำคัญได้แก่การประกาศใช้ การจัดกลุ่มวินิจฉัยโรคร่วมไทยและนำหนังสือพิมพ์ ฉบับที่ 6 ที่ทำให้การเบิกจ่ายค่ารักษาผู้ป่วยกลุ่ม Adj.RW มากกว่า 2 บางกลุ่มโรคที่มีค่า Adj.RW ลดลง และการปรับเปลี่ยนวิธีการจ่ายค่าบริการจากระดับมาตรฐานสถานพยาบาล(HA)ที่แต่ละโรงพยาบาลได้รับเป็นการจ่ายจากเกณฑ์การพิจารณาผลลัพธ์คุณภาพการให้บริการ อย่างไรก็ตาม ผู้บริหารของบริษัทฯ ได้ติดตามการเปลี่ยนแปลงนโยบายภาครัฐอย่างใกล้ชิดรวมถึงผ่านทางชมรมโรงพยาบาลเพื่อการพัฒนา ระบบประกันสังคมเพื่อให้สามารถประเมินความเสี่ยงจากการเปลี่ยนแปลงนโยบายต่างๆ ได้อย่างมีประสิทธิภาพ

ข้อมูลทั่วไปและข้อมูลสำคัญอื่น

ชื่อบริษัท	บริษัท โรงพยาบาล ลาดพร้าว จำกัด (มหาชน) (“บริษัท”)
ชื่อบริษัท (ภาษาอังกฤษ)	Ladprao General Hospital Public Company Limited (LPH)
ประเภทธุรกิจ	ดำเนินธุรกิจสถานพยาบาลเอกชนประเภทรับผู้ป่วยไว้ค้างคืน โดยใช้ชื่อว่า “โรงพยาบาลลาดพร้าว”
เลขทะเบียนบริษัท	0107536000161
สถานที่ตั้งสำนักงานใหญ่	2699 ถนนลาดพร้าว แขวงคลองเจ้าคุณสิงห์ เขตวังทองหลาง กรุงเทพฯ 10310
โทรศัพท์	0-2530-2244, 0-2530-2556-69
โทรสาร	02-539-8490
Home page	http:// www.ladpraohospital.com
E-mail address	ladprao@ladpraohospital.com
ทุนจดทะเบียน	375,000,000 บาท (สามร้อยเจ็ดสิบล้านบาท)
ทุนชำระแล้ว	375,000,000 บาท (สามร้อยเจ็ดสิบล้านบาท)
จำนวนหุ้นสามัญ	750,000,000 หุ้น (เจ็ดร้อยห้าสิบล้านหุ้น)
มูลค่าหุ้นที่ตราไว้	หุ้นละ 0.50 บาท
นายทะเบียนหลักทรัพย์	บริษัท ศูนย์รับฝากหลักทรัพย์ (ประเทศไทย) จำกัด เลขที่ 93 อาคารตลาดหลักทรัพย์แห่งประเทศไทย ถนนรัชดาภิเษก แขวงดินแดง เขตดินแดง กรุงเทพฯ 10400 โทรศัพท์ : 0-2009-9000 โทรสาร : 0-2009-9991
ผู้สอบบัญชี	นางสาวสุลลิต อาดสว่าง ผู้สอบบัญชีรับอนุญาต ทะเบียนเลขที่ 7517 หรือ นายพีระเดช พงษ์เสถียรศักดิ์ ผู้สอบบัญชีรับอนุญาต ทะเบียนเลขที่ 4752 หรือ นายธนวุฒิ พิบูลย์สวัสดิ์ ผู้สอบบัญชีรับอนุญาต ทะเบียนเลขที่ 6699
	บริษัท สอบบัญชีธรรมนิติ จำกัด 267/1 ถนนประชาราษฎร์ สาย 1 แขวงบางซื่อ เขตบางซื่อ กรุงเทพฯ 10800 โทรศัพท์ : 0-2587-8080 โทรสาร : 0-2586-0301

ข้อมูลหลักกรัฟพยและผู้ถือหุ้น

5.1 จำนวนทุนจดทะเบียนและทุนชำระแล้ว

ณ วันที่ 31 ธันวาคม 2562 บริษัทฯ มีทุนจดทะเบียนที่ออกและเรียกชำระแล้ว 375,000,000 บาท แบ่งเป็นหุ้นสามัญ 750,000,000 หุ้น มูลค่าที่ตราไว้หุ้นละ 0.50 บาท

5.2 ผู้ถือหุ้น

รายชื่อผู้ถือหุ้นรายใหญ่ 10 รายของบริษัทฯ ณ วันที่ 11 มีนาคม 2563 มีดังต่อไปนี้

กลุ่มผู้ถือหุ้น	จำนวนหุ้นที่ถือ (หุ้น)	สัดส่วนการถือหุ้น (ร้อยละ)
1. บริษัท แอล.พี.โฮลดิ้ง จำกัด	223,751,000	29.83
2. นายพิพัฒน์ เศวตวิลาส	36,543,684	4.87
3. บริษัท เอ็นซีเอส 2555 โฮลดิ้ง จำกัด	34,749,880	4.63
4. บริษัท โรงพยาบาล ลาดพร้าว จำกัด (มหาชน)	30,000,000	4.00
5. นางวิมลทิพย์ พงศธร	22,900,000	3.05
6. ดร.อังกูร ฉันทนาพานิช	21,260,960	2.83
7. บริษัท แอล.พี.โฮลดิ้ง จำกัด	18,306,100	2.44
8. บริษัท ธนาคารกสิกรไทย จำกัด (มหาชน)	16,800,000	2.24
9. บริษัท ไทยเอ็นวีดีอาร์ จำกัด	9,756,468	1.30
10. ศ.ดร.นพ.สมศักดิ์ โล่ห์เลขา	7,765,360	1.04
รวม	421,833,452	56.23

5.3 นโยบายการจ่ายปันผล

บริษัทฯ มีเจตนารมณ์ที่จะดำเนินธุรกิจบนพื้นฐานของหลักการกำกับกิจการที่ดี มีความโปร่งใส และสามารถตรวจสอบได้ โดยคำนึงถึงผลประโยชน์ของผู้มีส่วนได้เสียทุกกลุ่มเป็นสำคัญ และบริษัทฯ ยังตระหนักถึงสิทธิของผู้ถือหุ้นทั้งในฐานะนักลงทุน และเจ้าของบริษัทฯ ดังนั้น เพื่อเป็นการเพิ่มมูลค่าให้แก่ผู้ถือหุ้นในระยะยาว บริษัทฯจึงกำหนดนโยบายการจ่ายเงินปันผลของบริษัทฯและบริษัทย่อย ดังนี้

1) นโยบายการจ่ายเงินปันผลของบริษัทฯ

บริษัทฯ มีนโยบายจ่ายเงินปันผลให้แก่ผู้ถือหุ้นในอัตราไม่น้อยกว่าร้อยละ 50 ของกำไรสุทธิจากงบเฉพาะกิจการภายหลังหักภาษีเงินได้นิติบุคคล และเงินสำรองต่างๆ ทุกประเภทตามที่กำหนดไว้ในกฎหมายและข้อบังคับของบริษัทฯ อย่างไรก็ตาม การจ่ายเงินปันผลดังกล่าวอาจมีการเปลี่ยนแปลงได้ขึ้นอยู่กับความจำเป็น และความเหมาะสมอื่นๆ ตามที่คณะกรรมการบริษัท เห็นสมควร ทั้งนี้ การจ่ายเงินปันผลประจำปีจะต้องได้รับอนุมัติจากที่ประชุมผู้ถือหุ้น เว้นแต่เป็นการจ่ายเงินปันผลระหว่างกาล ซึ่งคณะกรรมการบริษัท อาจอนุมัติให้จ่ายเงินปันผลระหว่างกาลได้เป็นครั้งคราวเมื่อเห็นว่าบริษัทฯ มีกำไรพอที่จะทำเช่นนั้นได้ และให้รายงานการจ่ายเงินปันผลระหว่างกาลดังกล่าวให้ที่ประชุมผู้ถือหุ้นทราบในคราวถัดไป

2) นโยบายการจ่ายเงินปันผลของบริษัทย่อย

ในการพิจารณาจ่ายเงินปันผลของบริษัทย่อยนั้นจะอยู่ภายใต้อำนาจการพิจารณาอนุมัติของคณะกรรมการบริษัทและที่ประชุมผู้ถือหุ้นของบริษัทย่อยแต่ละบริษัท โดยบริษัทย่อยของบริษัทมีนโยบายจ่ายเงินปันผลให้แก่ผู้ถือหุ้นในอัตราไม่น้อยกว่าร้อยละ 50 ของกำไรสุทธิจากงบเฉพาะกิจการภายหลังหักภาษีเงินได้นิติบุคคล และเงินสำรองต่างๆ ทุกประเภทตามที่กำหนดไว้ในกฎหมายและข้อบังคับของบริษัทฯ อย่างไรก็ตาม การจ่ายเงินปันผลดังกล่าวอาจมีการเปลี่ยนแปลงได้ขึ้นอยู่กับความจำเป็น และความเหมาะสมอื่นๆ ตามที่คณะกรรมการบริษัทและที่ประชุมผู้ถือหุ้นของบริษัทย่อยแต่ละบริษัทเห็นสมควร ทั้งนี้ การจ่ายเงินปันผลประจำปีจะต้องได้รับอนุมัติจากที่ประชุมผู้ถือหุ้นของบริษัทย่อยแต่ละบริษัท เว้นแต่เป็นการจ่ายเงินปันผลระหว่างกาล ซึ่งคณะกรรมการบริษัทของบริษัทย่อยแต่ละบริษัทอาจอนุมัติให้จ่ายเงินปันผลระหว่างกาลได้เป็นครั้งคราวเมื่อเห็นว่าบริษัทมีกำไรพอที่จะทำเช่นนั้นได้ และให้รายงานการจ่ายเงินปันผลระหว่างกาลดังกล่าวให้ที่ประชุมผู้ถือหุ้นของบริษัทย่อยแต่ละบริษัททราบในคราวถัดไป และเพื่อให้การจ่ายเงินปันผลของบริษัทย่อยเป็นไปตามหลักบรรษัทภิบาล มีความโปร่งใส และตรวจสอบได้ เมื่อบริษัทย่อยมีการจ่ายเงินปันผล คณะกรรมการบริษัทย่อยแต่ละบริษัทจะทำการรายงานให้ที่ประชุมคณะกรรมการบริษัท/คณะกรรมการตรวจสอบทราบในการประชุมคราวถัดไป

โครงสร้างการจัดการ

6.1 คณะกรรมการบริษัทฯ และบริษัทย่อย

คณะกรรมการของบริษัทฯ ณ วันที่ 31 ธันวาคม 2562 จำนวน 11 ท่าน และคณะกรรมการของบริษัทย่อย มีรายละเอียดดังต่อไปนี้

รายชื่อ	บริษัท	บริษัทย่อย			
		AMARC	ABMC	AMLC	LP2
1. ศ.ดร.นพ.สมศักดิ์ โล่ห์เลขา	ประธานกรรมการ	-	-	-	ประธานกรรมการ
2. คุณพิพัฒน์ เศวตวิลาส	รองประธานกรรมการ	-	-	-	กรรมการ
3. รศ.นพ.วิรัตน์ วงศ์แสงนาค	กรรมการ / ประธานกรรมการบริหาร / กรรมการสรรหาและพิจารณาคำตอบแทน	ประธานกรรมการ	-	ประธานกรรมการ	กรรมการ
4. ดร.อังกูร ฉันทนาวานิช	กรรมการ / รองประธานกรรมการบริหาร / กรรมการสรรหาและพิจารณาคำตอบแทน / ประธานกรรมการบริหารความเสี่ยง / ประธานเจ้าหน้าที่บริหาร	กรรมการ	ประธานกรรมการ	-	กรรมการ
5. ทพ.สุภาพร คันธามานนท์	กรรมการ	-	-	-	กรรมการ
6. นพ.สมเชาว์ ตันชาเทอดธรรม	กรรมการ	-	-	-	-
7. คุณวิษชุดา อัมพรมล	กรรมการ	กรรมการ	-	-	-
8. ผศ.ดร.พิบูลย์ ลิ้มประภัทร	กรรมการอิสระ / ประธานกรรมการตรวจสอบ / ประธานกรรมการสรรหาและพิจารณา คำตอบแทน	-	-	-	-
9. คุณกฤษณ นาคพรหม	กรรมการอิสระ / กรรมการตรวจสอบ / กรรมการสรรหาและพิจารณาคำตอบแทน	-	-	-	-
10. คุณเบญจวรรณ ธนไพศาลพิพัฒน์	กรรมการอิสระ / กรรมการตรวจสอบ	-	-	-	-
11. คุณทิพวรรณ อุทัยสง	กรรมการอิสระ / กรรมการตรวจสอบ	-	-	-	-

โดย นายวิทวัส เพิ่มผล เป็นเลขานุการบริษัท

กรรมการผู้มีอำนาจลงลายมือชื่อแทนบริษัทฯ

กรรมการผู้มีอำนาจลงนามผูกพันบริษัทฯ คือ ศ.ดร.นพ.สมศักดิ์ โล่ห์เลขา นายพิพัฒน์ เศวตวิลาส รศ.นพ.วิรัตน์ วงศ์แสงนาค ดร.อังกูร ฉันทนาวานิช และทพ.สุภาพร คันธามานนท์ สองในห้าคนนี้จะลงลายมือชื่อร่วมกันและประทับตราสำคัญของบริษัทฯ

อำนาจหน้าที่และความรับผิดชอบของคณะกรรมการบริษัทฯ

คณะกรรมการบริษัทฯ ในฐานะตัวแทนผู้ถือหุ้น มีบทบาทสำคัญต่อการกำกับดูแลการจัดการงานของบริษัทให้เป็นไปตามกฎหมาย วัตถุประสงค์ข้อบังคับของบริษัท และมติของที่ประชุมผู้ถือหุ้น รวมถึงการกำหนดวิสัยทัศน์ พันธกิจ กลยุทธ์ และนโยบายของบริษัทที่เป็นประโยชน์สูงสุดของผู้ถือหุ้น และการติดตามการดำเนินงานของฝ่ายจัดการ นอกจากนี้ คณะกรรมการบริษัทยังมีอำนาจและความรับผิดชอบตามที่กำหนดไว้ในกฎหมาย ข้อบังคับ วัตถุประสงค์ และมติของที่ประชุมผู้ถือหุ้นของบริษัท ซึ่งรวมถึงการดำเนินการดังต่อไปนี้

- (1) ปฏิบัติหน้าที่ และกำกับดูแลกิจการของบริษัทให้เป็นไปตามกฎหมาย วัตถุประสงค์ ข้อบังคับ มติที่ประชุมคณะกรรมการบริษัท ตลอดจนมติที่ประชุมผู้ถือหุ้น ด้วยความรับผิดชอบ ความระมัดระวัง ความซื่อสัตย์สุจริตและระมัดระวังรักษาผลประโยชน์ของบริษัท
- (2) กำหนดวิสัยทัศน์ กลยุทธ์ ทิศทางของธุรกิจ นโยบาย เป้าหมาย แผนธุรกิจ งบประมาณ โครงสร้างการบริหารจัดการ และอำนาจอนุมัติของบริษัทและบริษัทย่อยตามที่ฝ่ายจัดการนำเสนอ และกำกับดูแลการบริหารงานและผลการปฏิบัติงานของฝ่ายจัดการหรือบุคคลใดๆ ซึ่งได้รับมอบหมายให้ทำหน้าที่ดังกล่าว เพื่อให้เป็นไปตามนโยบายที่กำหนดไว้อย่างมีประสิทธิภาพและประสิทธิผลเพื่อเพิ่มมูลค่าสูงสุดให้แก่บริษัทและผู้ถือหุ้น
- (3) ติดตามและประเมินผลการปฏิบัติงานที่ของฝ่ายจัดการอย่างต่อเนื่องและสม่ำเสมอเพื่อให้บรรลุกลยุทธ์และเป็นไปตามแผนงานและงบประมาณ รวมถึงดูแลระบบกลไกการจ่ายค่าตอบแทนผู้บริหารที่เหมาะสม
- (4) ดำเนินการให้บริษัทและบริษัทย่อยมีระบบงานบัญชีที่เหมาะสมและมีประสิทธิภาพ และจัดให้มีการรายงานทางการเงินและการสอบบัญชีที่เชื่อถือได้ รวมทั้งจัดให้มีระบบควบคุมภายใน และระบบตรวจสอบภายในที่เพียงพอและเหมาะสม

- (5) พิจารณานุมัติการได้มาหรือจำหน่ายไปซึ่งทรัพย์สิน (ในกรณีที่ขนาดของรายการไม่จำเป็นต้องพิจารณาโดยที่ประชุมผู้ถือหุ้น) การลงทุนในธุรกิจใหม่ และการดำเนินงานใดๆ ให้เป็นไปตามกฎหมาย ประกาศ และระเบียบข้อบังคับที่เกี่ยวข้อง
- (6) พิจารณานุมัติรายการที่เกี่ยวข้องกัน (ในกรณีที่ขนาดของรายการไม่จำเป็นต้องพิจารณาโดยที่ประชุมผู้ถือหุ้น) ของบริษัทและบริษัทย่อยให้เป็นไปตามกฎหมาย ประกาศ และระเบียบข้อบังคับที่เกี่ยวข้อง
- (7) พิจารณานุมัติการจ่ายเงินปันผลระหว่างกาลให้แก่ผู้ถือหุ้นของบริษัท
- (8) สอบทานกระบวนการและนโยบายในการบริหารความเสี่ยงและติดตามผลการปฏิบัติงาน
- (9) ดูแลไม่ให้เกิดปัญหาความขัดแย้งทางผลประโยชน์ระหว่างผู้มีส่วนได้เสียของบริษัทและบริษัทย่อย ทั้งนี้ ในกรณีที่กรรมการรายใดมีส่วนได้เสียในธุรกรรมใดที่ทำกับบริษัท หรือมีส่วนได้เสียในการถือหุ้นในบริษัทและ/หรือบริษัทย่อยเพิ่มขึ้นหรือลดลง ให้กรรมการรายดังกล่าวแจ้งให้บริษัททราบโดยไม่ชักช้า
- (10) จัดให้มีนโยบายเกี่ยวกับการกำกับดูแลกิจการตามหลักธรรมาภิบาล นโยบายความรับผิดชอบต่อสังคม รวมถึงการต่อต้านการทุจริตคอร์รัปชัน และปรับใช้นโยบายดังกล่าวอย่างมีประสิทธิภาพ
- (11) แต่งตั้งคณะกรรมการชุดย่อย เช่น คณะกรรมการตรวจสอบ คณะกรรมการบริหาร คณะกรรมการสรรหาและพิจารณาค่าตอบแทน และ/หรือคณะกรรมการชุดย่อยอื่นใด เพื่อช่วยเหลือและสนับสนุนการปฏิบัติหน้าที่ของคณะกรรมการบริษัทตามความเหมาะสม
- (12) แต่งตั้งเลขานุการบริษัท เพื่อช่วยเหลือคณะกรรมการบริษัทในการปฏิบัติงานต่างๆ เพื่อให้การดำเนินธุรกิจของบริษัทเป็นไปตามกฎหมายและระเบียบที่เกี่ยวข้อง
- (13) ขอความเห็นทางวิชาชีพจากองค์กรภายนอกหากมีความจำเป็นเพื่อประกอบการตัดสินใจที่เหมาะสม
- (14) จัดทำรายงานประจำปี และรับผิดชอบต่อการจัดทำและเปิดเผยงบการเงินเพื่อแสดงถึงฐานะทางการเงินและผลการดำเนินงานของบริษัทในรอบปีที่ผ่านมาเพื่อเสนอต่อที่ประชุมผู้ถือหุ้น
- (15) จัดให้มีการประชุมผู้ถือหุ้นเป็นการประชุมสามัญประจำปีภายใน 4 เดือนนับแต่วันสิ้นสุดของรอบปีบัญชีของบริษัท
- (16) พิจารณานุมัติเรื่องต่างๆ โดยคำนึงถึงผลประโยชน์ของผู้ถือหุ้นและผู้มีส่วนได้เสียทุกกลุ่มของบริษัทอย่างเป็นธรรม
- (17) มอบหมายให้กรรมการคนหนึ่งหรือหลายคนหรือบุคคลอื่นใดปฏิบัติกรอย่างหนึ่งอย่างใดแทนคณะกรรมการบริษัทได้

ทั้งนี้ การมอบหมายอำนาจหน้าที่และความรับผิดชอบของคณะกรรมการบริษัทนั้น จะไม่มีลักษณะเป็นการมอบอำนาจ หรือมอบอำนาจช่วงที่ทำให้คณะกรรมการบริษัท หรือผู้รับมอบอำนาจจากคณะกรรมการบริษัทสามารถถอนหรือบุคคลที่อาจมีความขัดแย้ง (ตามที่นิยามไว้ในประกาศคณะกรรมการกำกับหลักทรัพย์และตลาดหลักทรัพย์ หรือประกาศคณะกรรมการกำกับตลาดทุน) อาจมีส่วนได้เสีย หรืออาจได้รับประโยชน์ในลักษณะใดๆ หรืออาจมีความขัดแย้งทางผลประโยชน์อื่นใดกับบริษัท หรือบริษัทย่อยของบริษัท ยกเว้นเป็นการอนุมัติรายการที่เป็นไปตามนโยบาย และหลักเกณฑ์ ที่ประชุมผู้ถือหุ้นหรือคณะกรรมการบริษัทพิจารณานุมัติไว้

วาระการดำรงตำแหน่งกรรมการบริษัท

กรรมการบริษัทที่มีวาระการดำรงตำแหน่งคราวละ 3 ปี โดยในการประชุมผู้ถือหุ้นสามัญประจำปีทุกครั้ง ให้กรรมการบริษัทฯออกจากตำแหน่งจำนวนหนึ่งในสามของจำนวนกรรมการทั้งหมด ถ้าจำนวนกรรมการจะแบ่งออกให้ตรงเป็นสามส่วนไม่ได้ ก็ให้ออกโดยจำนวนใกล้เคียงที่สุดกับส่วนหนึ่งในสาม โดยกรรมการซึ่งพ้นจากตำแหน่งอาจได้รับเลือกให้กลับเข้ามารับตำแหน่งได้ ทั้งนี้ กรรมการที่จะต้องออกจากตำแหน่งในปีแรกและปีที่สองภายหลังจดทะเบียนบริษัทนั้นให้จับสลากกัน ส่วนปีหลังๆ ต่อไปให้กรรมการคนที่อยู่ในตำแหน่งนานที่สุดนั้นเป็นผู้ออกจากตำแหน่ง

การประเมินตนเองของคณะกรรมการ

บริษัทฯ จัดให้มีการประเมินตนเองของคณะกรรมการบริษัท และคณะกรรมการชุดย่อย (คณะกรรมการบริหาร คณะกรรมการสรรหาและพิจารณาค่าตอบแทน และคณะกรรมการตรวจสอบ) เป็นประจำทุกปี เป็นการประเมินกรรมการทั้งคณะ และรายบุคคลโดยใช้หลักเกณฑ์แบบประเมินของคณะกรรมการตามตัวอย่างของตลาดหลักทรัพย์แห่งประเทศไทย อีกทั้ง เพื่อให้เป็นไปตามนโยบายการกำกับดูแลกิจการที่ดีของบริษัทฯ

ทั้งนี้ เพื่อช่วยให้คณะกรรมการได้พิจารณาบทวนผลงาน ปัญหาและอุปสรรคของการทำงานในปีที่ผ่านมา โดยจะมีการจัดทำสรุปผลการประเมิน และข้อเสนอแนะต่างๆ มาใช้ในการปรับปรุงและพัฒนาการดำเนินงานต่อไป และสรุปผลการประเมินคณะกรรมการบริษัท และคณะกรรมการชุดย่อย ประจำปี 2562 ในรายงานการประชุมคณะกรรมการบริษัท ครั้งที่ 6/2562 เมื่อวันที่ 16 ธันวาคม 2562 มีดังต่อไปนี้

การประเมินตนเองของคณะกรรมการบริษัท

หลักเกณฑ์ แบบการประเมินตนเองของคณะกรรมการบริษัท เป็นแบบประเมินการปฏิบัติหน้าที่ของคณะกรรมการทั้งคณะและรายบุคคล โดยได้นำแนวทางการประเมินของตลาดหลักทรัพย์แห่งประเทศไทย มาปรับใช้ให้เหมาะสมกับโครงสร้างของคณะกรรมการของบริษัท ซึ่งผลการประเมินจะเป็นส่วนสำคัญในการพัฒนาการปฏิบัติหน้าที่ และการดำเนินงานเกี่ยวกับกรรมการให้มีประสิทธิภาพและประสิทธิผลยิ่งขึ้นต่อไป โดยมีหัวข้อการประเมิน 6 หัวข้อ ดังนี้

1. โครงสร้างและคุณสมบัติของคณะกรรมการ
2. บทบาท หน้าที่ และความรับผิดชอบของคณะกรรมการ
3. การประชุมคณะกรรมการ
4. การทำหน้าที่ของกรรมการ
5. ความสัมพันธ์กับฝ่ายจัดการ
6. การพัฒนาตนเองของกรรมการและพัฒนาผู้บริหาร

ปี 2562 สรุปผลการประเมินคณะกรรมการทั้งคณะ และรายบุคคล ในภาพรวม 6 หัวข้อ เห็นว่าการดำเนินการส่วนใหญ่ จัดทำได้ดีมาก / เหมาะสมที่สุด โดยมีคะแนนเฉลี่ยอยู่ในเกณฑ์ดีมาก เท่ากับร้อยละ 91.9%

การประเมินตนเองของคณะกรรมการบริหาร

หลักเกณฑ์ แบบการประเมินตนเองของคณะกรรมการบริหาร เป็นแบบประเมินการปฏิบัติหน้าที่ของคณะกรรมการทั้งคณะและรายบุคคล โดยมีวัตถุประสงค์ของการประเมินผลการปฏิบัติงานของคณะกรรมการบริหาร ดังนี้

1. เพื่อช่วยให้มีการพิจารณาทบทวนผลงาน ปัญหาและอุปสรรคต่างๆ ในปีที่ผ่านมา
2. เพื่อให้การทำงานของคณะกรรมการบริหาร มีประสิทธิภาพมากยิ่งขึ้น

โดยมีการประเมิน 3 หัวข้อ ดังนี้

1. โครงสร้างและคุณสมบัติของคณะกรรมการชุดย่อย
2. การประชุมคณะกรรมการชุดย่อย
3. การปฏิบัติหน้าที่ของคณะกรรมการบริหาร

ปี 2562 สรุปผลการประเมินคณะกรรมการบริหารทั้งคณะและรายบุคคล ในภาพรวม 3 หัวข้อ เห็นว่าการดำเนินการส่วนใหญ่ จัดทำได้ดี / เหมาะสม โดยมีคะแนนเฉลี่ยอยู่ในเกณฑ์ดี/เหมาะสม เท่ากับร้อยละ 75.93%

การประเมินตนเองของคณะกรรมการสรรหาและพิจารณาคำตอบแทน

หลักเกณฑ์ แบบการประเมินตนเองของคณะกรรมการสรรหาและพิจารณาคำตอบแทน เป็นแบบประเมินการปฏิบัติหน้าที่ของคณะกรรมการทั้งคณะและรายบุคคล โดยมีวัตถุประสงค์ของการประเมินผลการปฏิบัติงานของคณะกรรมการสรรหาฯ ดังนี้

1. เพื่อช่วยให้มีการพิจารณาทบทวนผลงาน ปัญหาและอุปสรรคต่างๆ ในปีที่ผ่านมา
2. เพื่อให้การทำงานของคณะกรรมการสรรหาฯ มีประสิทธิภาพมากยิ่งขึ้น

โดยมีการประเมิน 3 หัวข้อ ดังนี้

1. โครงสร้างและคุณสมบัติของคณะกรรมการชุดย่อย
2. การประชุมคณะกรรมการชุดย่อย
3. การปฏิบัติหน้าที่ของคณะกรรมการสรรหาและพิจารณาคำตอบแทน

ปี 2562 สรุปผลการประเมินคณะกรรมการสรรหาและพิจารณาคำตอบแทนทั้งคณะและรายบุคคลในภาพรวม 3 หัวข้อ เห็นว่าการดำเนินการส่วนใหญ่ จัดทำได้ดีมาก / เหมาะสมที่สุด โดยมีคะแนนเฉลี่ยอยู่ในเกณฑ์ดีมาก เท่ากับร้อยละ 91.37%

การประเมินตนเองของคณะกรรมการตรวจสอบ

หลักเกณฑ์ แบบการประเมินตนเองของคณะกรรมการตรวจสอบ เป็นแบบประเมินการปฏิบัติหน้าที่ของคณะกรรมการทั้งคณะและรายบุคคล โดยมีวัตถุประสงค์ของการประเมินผลการปฏิบัติงานของคณะกรรมการตรวจสอบ ดังนี้

1. เพื่อช่วยให้มีการพิจารณาทบทวนผลงาน ปัญหาและอุปสรรคต่างๆ ในปีที่ผ่านมา
2. เพื่อให้การทำงานของคณะกรรมการตรวจสอบมีประสิทธิภาพมากยิ่งขึ้น

โดยมีการประเมิน 3 หัวข้อ ดังนี้

1. โครงสร้างและคุณสมบัติของคณะกรรมการชุดย่อย
2. การประชุมคณะกรรมการชุดย่อย
3. การปฏิบัติหน้าที่ของคณะกรรมการตรวจสอบ

ปี 2562 สรุปผลการประเมินคณะกรรมการตรวจสอบทั้งคณะและรายบุคคล ในภาพรวม 3 หัวข้อ เห็นว่าการดำเนินการส่วนใหญ่ จัดทำได้ดีมาก / เหมาะสมที่สุด โดยมีคะแนนเฉลี่ยอยู่ในเกณฑ์ดีมาก เท่ากับร้อยละ 97.99%

รายงานการเปลี่ยนแปลงการถือหุ้นบริษัทของกรรมการและผู้บริหารบริษัทและบริษัทย่อย ในปี 2562

ลำดับ	รายชื่อ	ตำแหน่ง	จำนวนหุ้นที่ถือ ณ วันที่ 31 ธ.ค. 61	จำนวนหุ้นที่ถือ ณ วันที่ 31 ธ.ค. 62	จำนวนหุ้นที่เปลี่ยนแปลงเพิ่มขึ้น (ลดลง)	สัดส่วนการถือหุ้นในบริษัท (%)
1	ศ.ดร.นพ.สมศักดิ์ โล่ห์เลขา	ประธานกรรมการ	7,765,360	7,765,360	-	1.04
2	นายพิพัฒน์ เศวตวิลาส	รองประธานกรรมการ	35,893,684	36,543,684	650,000	4.87
3	รศ.นพ.วิรัตน์ วงศ์แสงนาค	กรรมการ/กรรมการสรรหาฯ	3,883,920	3,971,320	87,400	0.53
4	ดร.อังกูร ชันทนาวานิช	กรรมการ/กรรมการสรรหาฯ	15,000,000	21,260,960	6,260,960	2.83
5	ทญ.สุภาพร คัดธานานนท์	กรรมการ	6,073,260	6,073,260	-	0.81
6	นพ.สมเชาว์ ตันฑะเทอดธรรม	กรรมการ	1,987,840	3,175,680	1,187,840	0.42
7	นางวิษุตา อำพรผล	กรรมการ	1,141,160	1,141,160	-	0.15
8	ผศ.ดร.พิบูลย์ ลิมปประภัทร	กรรมการอิสระ/ประธานกรรมการตรวจสอบ/ประธานกรรมการสรรหาฯ	1,030,000	1,030,000	-	0.14
9	นายกุลฑล นาคพรหม	กรรมการอิสระ/กรรมการตรวจสอบ/กรรมการสรรหาฯ	1,680,005	1,680,005	-	0.22
10	นางเบญจวรรณ ธนไพศาลพิพัฒน์	กรรมการอิสระ/กรรมการตรวจสอบ	1,096,600	1,096,600	-	0.15
11	นางสาวทิพวรรณ อุทัยสง	กรรมการอิสระ/กรรมการตรวจสอบ	1,000,000	1,142,900	142,900	0.15

6.2 ผู้บริหาร

รายชื่อผู้บริหาร ณ วันที่ 31 ธันวาคม 2562 มีจำนวน 8 ท่าน ดังนี้

รายชื่อ	ตำแหน่ง
1) ดร.อังกูร ชันทนาวานิช	ประธานเจ้าหน้าที่บริหาร
2) นพ.หรรษกุล เรืองฤทธิ์	ผู้อำนวยการฝ่ายการแพทย์
3) พญ.ภัทรหทัย ภูพานิช	รองผู้อำนวยการฝ่ายบริหารการแพทย์
4) นางสาวจิราวรรณ เม่งห้อง	ผู้อำนวยการฝ่ายบริหาร
5) นายวิฑูรย์ เพิ่มผล	รองผู้อำนวยการฝ่ายบริหาร / เลขานุการบริษัท
6) นางสาวโฉมศรี ชัยวัชรศักดิ์	รองผู้อำนวยการฝ่ายบริหาร ด้านบัญชีการเงิน
7) นางสาวสุรจิตร์ จันทวงศ์	รองผู้อำนวยการฝ่ายบริหาร
8) นายเอกชัย ศิริสุติมากร	รองผู้อำนวยการฝ่ายบริหาร

ขอบเขตอำนาจหน้าที่ของประธานเจ้าหน้าที่บริหาร

ตามการอนุมัติของที่ประชุมคณะกรรมการบริษัทฯ ครั้งที่ 12/2557 เมื่อวันที่ 12 ธันวาคม 2557 มีดังนี้

- (1) เป็นผู้ตัดสินใจในเรื่องที่สำคัญของบริษัทฯ กำหนดภารกิจ วัตถุประสงค์ แนวทาง นโยบายของบริษัทฯ รวมถึงการกำกับดูแลการดำเนินงานโดยรวม ผลผลิต ความสัมพันธ์กับลูกค้า และต้องรับผิดชอบต่อคณะกรรมการบริษัทฯ
- (2) มีอำนาจอนุมัติค่าใช้จ่าย หรือการจ่ายเงินตามโครงการ หรือการลงทุน หรือการซื้อขายทรัพย์สินถาวรของบริษัทฯ ตามที่ได้รับอนุมัติจากคณะกรรมการบริหาร และ/หรือ ได้รับอนุมัติจากคณะกรรมการบริษัทฯ แล้ว ภายใต้อนุมัติวงเงินตามขอบเขตอำนาจอนุมัติ
- (3) พิจารณาเรื่องการระดมทุนของบริษัทฯ เพื่อนำเสนอต่อคณะกรรมการบริหาร
- (4) มีอำนาจจ้าง แต่งตั้ง ปลดออก ให้ออก ไล่ออก กำหนดอัตราค่าจ้าง ให้บำเหน็จรางวัล ปรับขึ้นเงินเดือน ค่าตอบแทน เงินโบนัส สำหรับพนักงานตั้งแต่ระดับผู้ช่วยกรรมการผู้จัดการลงมา
- (5) มีอำนาจกระทำการ และแสดงตนเป็นตัวแทนบริษัทฯ ต่อบุคคลภายนอกในกิจการที่เกี่ยวข้อง และเป็นประโยชน์ต่อบริษัทฯ
- (6) ดำเนินกิจการที่เกี่ยวข้องกับการบริหารงานทั่วไปของบริษัทฯ

- (7) ปฏิบัติหน้าที่อื่นใดตามที่ได้รับมอบหมายจากคณะกรรมการตรวจสอบ คณะกรรมการสรรหาและพิจารณาค่าตอบแทน คณะกรรมการบริหารความเสี่ยง คณะกรรมการบริหาร และ/หรือ คณะกรรมการบริษัท
- (8) ให้มีอำนาจในการมอบอำนาจช่วง และ/หรือ มอบหมายให้บุคคลอื่นปฏิบัติงานเฉพาะอย่างแทนได้ โดยการมอบอำนาจช่วง และ/หรือ การมอบหมายดังกล่าวให้อยู่ภายในขอบเขตแห่งการมอบอำนาจตามหนังสือมอบอำนาจที่ให้ไว้ และ/หรือ ให้เป็นไปตามระเบียบข้อกำหนด หรือคำสั่งที่คณะกรรมการของบริษัทได้กำหนดไว้

ทั้งนี้ การมอบอำนาจหน้าที่และความรับผิดชอบของประธานเจ้าหน้าที่บริหารนั้น จะต้องไม่มีลักษณะเป็นการมอบอำนาจช่วงที่ทำให้ประธานเจ้าหน้าที่บริหาร หรือผู้รับมอบอำนาจจากประธานเจ้าหน้าที่บริหารสามารถอนุมัติรายการที่ตนหรือบุคคลที่อาจมีความขัดแย้ง (ตามที่นิยามไว้ในประกาศคณะกรรมการกำกับหลักทรัพย์และตลาดหลักทรัพย์ หรือประกาศคณะกรรมการกำกับตลาดทุน) อาจมีส่วนได้เสียหรืออาจได้รับประโยชน์ในลักษณะใดๆ หรืออาจมีความขัดแย้งทางผลประโยชน์อื่นใดกับบริษัทหรือบริษัทย่อยของบริษัท ยกเว้นเป็นการอนุมัติรายการที่เป็นไปตามนโยบายและหลักเกณฑ์ที่ประชุมผู้ถือหุ้นหรือคณะกรรมการบริษัทได้พิจารณาอนุมัติไว้

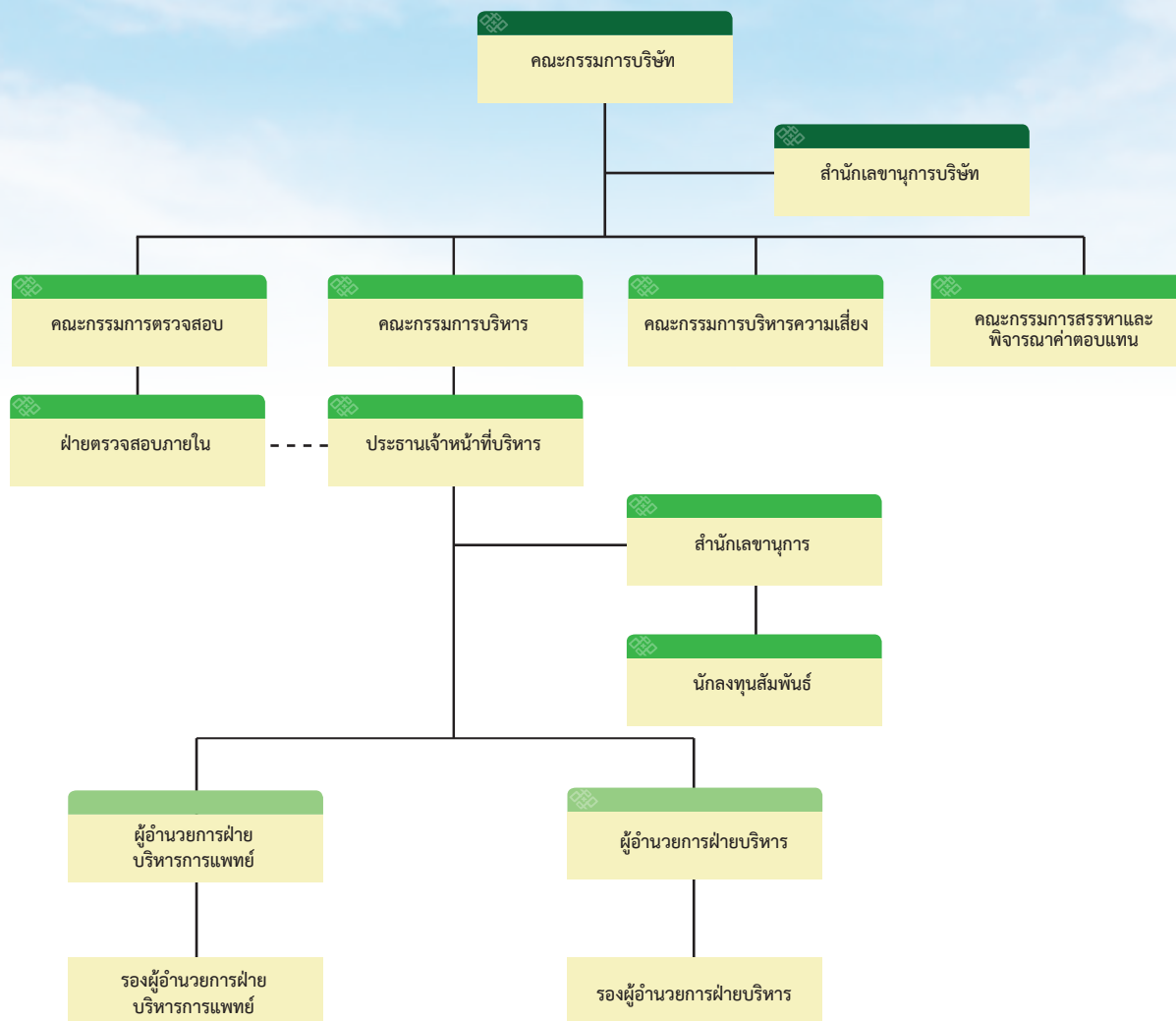

6.3 เลขานุการบริษัท

นายวิวัฒน์ เพิ่มผล ทำหน้าที่เป็นเลขานุการบริษัทฯ ทั้งนี้เพื่อให้เป็นไปตามข้อกำหนดของพระราชบัญญัติหลักทรัพย์และตลาดหลักทรัพย์ พ.ศ. 2535 (รวมทั้งที่ได้มีการแก้ไขเพิ่มเติม) โดยเลขานุการบริษัทฯ มีหน้าที่หลักได้แก่ การทำหน้าที่ในนามบริษัทฯ และ/หรือคณะกรรมการบริษัทฯ ในการจัดทำและเก็บรักษาทะเบียนกรรมการ หนังสือนัดประชุมคณะกรรมการบริษัทฯ รายงานการประชุมคณะกรรมการบริษัทฯ รายงานประจำปีของบริษัทฯ หนังสือนัดประชุมผู้ถือหุ้น รายงานการประชุมผู้ถือหุ้น รวมทั้งเก็บรักษารายงานการมีส่วนได้เสียที่รายงานโดยกรรมการหรือผู้บริหาร รวมทั้งดำเนินการอื่นใดตามที่คณะกรรมการกำกับตลาดทุนประกาศกำหนด และจัดส่งสำเนารายงานการมีส่วนได้เสียตามมาตรา 89/14 ซึ่งจัดทำโดยกรรมการให้ประธานกรรมการและประธานกรรมการตรวจสอบทราบภายใน 7 วันทำการ นับแต่วันที่บริษัทฯ ได้รับรายงานนั้น นอกจากนี้ เลขานุการบริษัทฯ ยังมีหน้าที่ดังต่อไปนี้

- (1) ให้คำแนะนำเบื้องต้นเกี่ยวกับข้อกฎหมาย และระเบียบข้อบังคับต่างๆ ของบริษัทฯ ที่คณะกรรมการบริษัทฯ ต้องการทราบและติดตามให้มีการปฏิบัติตามอย่างถูกต้องสม่ำเสมอ รวมถึงรายงานการเปลี่ยนแปลงข้อกำหนด และ/หรือกฎหมายที่มีนัยสำคัญต่อการดำเนินธุรกิจของบริษัทฯ ให้คณะกรรมการบริษัทฯ รับทราบ
- (2) จัดการประชุมผู้ถือหุ้นและการประชุมคณะกรรมการบริษัทฯ ให้เป็นไปตามกฎหมาย ข้อบังคับของบริษัทฯ และข้อพึงปฏิบัติที่เกี่ยวข้อง
- (3) บันทึกรายงานการประชุมผู้ถือหุ้น และการประชุมของคณะกรรมการบริษัทฯ รวมทั้งติดตามให้มีการปฏิบัติตามมติที่ประชุมผู้ถือหุ้น และที่ประชุมคณะกรรมการบริษัทฯ
- (4) ดูแลให้มีการเปิดเผยข้อมูลและรายงานสารสนเทศในส่วนที่รับผิดชอบต่อนักลงทุนที่เกี่ยวข้อง ตามระเบียบและข้อกำหนดของหน่วยงานดังกล่าว
- (5) ดูแลกิจกรรมของคณะกรรมการบริษัทฯ และการดำเนินการอื่นใดให้เป็นไปตามกฎหมาย และ/หรือตามที่คณะกรรมการกำกับตลาดทุนประกาศกำหนด และ/หรือตามที่ได้รับมอบหมายจากคณะกรรมการบริษัทฯ

6.4 ค่าตอบแทนกรรมการและผู้บริหาร

6.4.1 ค่าตอบแทนที่เป็นตัวเงิน

ค่าตอบแทนกรรมการ ประกอบด้วยค่าเบี้ยประชุม ซึ่งจ่ายตามจำนวนครั้งที่เข้าประชุมดังนี้

รายชื่อ	คณะกรรมการบริษัท		คณะกรรมการตรวจสอบ		คณะกรรมการสรรหาและพิจารณาค่าตอบแทน		คณะกรรมการบริหาร	
	จำนวนครั้งที่เข้าประชุม	ค่าเบี้ยประชุม	จำนวนครั้งที่เข้าประชุม	จำนวนครั้งที่เข้าประชุม	จำนวนครั้งที่เข้าประชุม	จำนวนครั้งที่เข้าประชุม	จำนวนครั้งที่เข้าประชุม	จำนวนครั้งที่เข้าประชุม
1. ศ.นพ.สมศักดิ์ โล่ห์เลขา	6/6	180,000	-	-	-	-	-	-
2. นายพิพัฒน์ เศวตวิลาศ	6/6	150,000	-	-	-	-	-	-
3. รศ.นพ.วิรัตน์ วงศ์แสงนาค	6/6	120,000	-	-	2/2	40,000	12/12	120,000
4. ดร.อังกูร ฉันทนาพานิช	6/6	120,000	-	-	2/2	40,000	12/12	108,000
5. ทพ.สุภาพร ศันธามานนท์	6/6	120,000	-	-	-	-	-	-
6. นพ.สมเชาว์ ตันตพอดธรรม	6/6	120,000	-	-	-	-	-	-
7. นางวิษุตา อำพรผล	6/6	120,000	-	-	-	-	-	-
8. ผศ.ดร.พิบูลย์ ลิ้มประภัทร	6/6	120,000	4/4	120,000	2/2	60,000	-	-
9. นายกุลชล นาคพรหม	6/6	120,000	4/4	80,000	2/2	40,000	-	-
10. นางเบญจวรรณ ธนไพศาลพิพัฒน์	6/6	120,000	4/4	80,000	-	-	-	-
11. นางสาวทิพวรรณ อุทัยสง	6/6	120,000	4/4	80,000	-	-	-	-

ในปี 2562 มีค่าบำเหน็จคณะกรรมการบริษัท 3.53 ล้านบาท และคณะกรรมการบริหารมีการประชุมทั้งสิ้น 12 ครั้ง โดยบริษัทได้จ่ายค่าตอบแทนให้ผู้บริหารที่เป็นกรรมการบริหารจำนวน 672,000 บาท

ค่าตอบแทนที่ปรึกษา

ในปี 2562 บริษัทย่อยของบริษัทฯ คือ บริษัท ศูนย์บริหารจัดการธุรกิจแห่งเอเชีย จำกัด (ABMC) ดำเนินงานด้านการสนับสนุนธุรกิจให้แก่บริษัทฯ โดยมีวัตถุประสงค์เพื่อที่จะรองรับการขยายตัวทางธุรกิจของบริษัทฯ และบริษัทย่อย ทั้งด้านงานเวชสถิติ งานกฎหมาย และการพัฒนาธุรกิจในกลุ่ม ได้มีการว่าจ้างกรรมการบริษัทฯ เพื่อเป็นที่ปรึกษาให้กับกลุ่มบริษัทของบริษัทฯ จำนวน 2 ท่าน มีค่าตอบแทนรวมทั้งสิ้น 7.73 ล้านบาท

ค่าตอบแทนผู้บริหาร

ในปี 2562 บริษัทฯ มีการจ่ายค่าตอบแทนให้ผู้บริหาร (นอกเหนือจากค่าตอบแทนในฐานะกรรมการ) จำนวน 8 ท่าน ในรูปแบบของเงินเดือน โบนัส และผลตอบแทนอื่นของบริษัทฯ จำนวน 30.71 ล้านบาท

6.4.2 ค่าตอบแทนที่ไม่ใช่ตัวเงิน

บริษัทฯ มีนโยบายให้ค่าตอบแทนอื่นแก่กรรมการและผู้บริหารซึ่งได้แก่ รถประจำตำแหน่ง โทรศัพท์มือถือ ค่ารักษาพยาบาล รวมทั้งค่าใช้จ่ายเกี่ยวกับรถประจำตำแหน่งเพื่อใช้ในการปฏิบัติงานและโทรศัพท์มือถือ เช่น ค่าน้ำมัน ค่าบริการโทรศัพท์ เป็นต้น

6.5 บุคลากร

6.5.1 จำนวนบุคลากร

จำนวนบุคลากร ณ วันที่ 31 ธันวาคม 2562 บริษัทฯ มีบุคลากรทั้งสิ้น (ไม่รวมกรรมการและผู้บริหารของบริษัทฯ) โดยมีรายละเอียดดังนี้

จำนวนบุคลากร	ณ 31 ธันวาคม 2562	
แพทย์ประจำแพทย์ที่ปรึกษา	รวมจำนวน 274 คน	
	พนักงานประจำ (คน)	พนักงานชั่วคราว/นอกเวลา (คน)
ฝ่ายการพยาบาล	468	51
ฝ่ายเทคนิคการแพทย์	146	37
ฝ่ายบริหารและการจัดการ	217	2
รวม	831	90

6.5.2 ค่าตอบแทน ค่าธรรมเนียมแพทย์และพนักงาน

ค่าตอบแทน	31 ธันวาคม 2562 (ล้านบาท)
ค่าธรรมเนียมแพทย์	219.59
เงินเดือน	303.06
โบนัส	27.28
ค่าล่วงเวลา	72.99
เงินสมทบประกันสังคม	6.72
เงินสมทบกองทุนสำรองเลี้ยงชีพ	2.81
รวม	632.45

6.5.3 กองทุนสำรองเลี้ยงชีพ

บริษัทฯ ได้มีการจัดตั้งกองทุนสำรองเลี้ยงชีพโดยการเข้าร่วมกับ “กองทุนสำรองเลี้ยงชีพ เกษียณก้าวหน้า ซึ่งจดทะเบียนแล้ว” ซึ่งอยู่ภายใต้การจัดการของ บริษัทหลักทรัพย์จัดการกองทุน ธนชาติ โดยมีวัตถุประสงค์เพื่อสร้างขวัญและกำลังใจให้แก่พนักงาน และเพื่อจูงใจให้พนักงานทำงานกับบริษัทฯ ในระยะยาว

6.5.4 นโยบายการพัฒนาบุคลากร

บริษัทฯ มีนโยบายการพัฒนาบุคลากร โดยมีวัตถุประสงค์เพื่อพัฒนาบุคลากรในด้านความรู้ความสามารถในการปฏิบัติงาน และรักษาบุคลากรที่มีความรู้ความสามารถทำงานกับบริษัทในระยะยาว โดยมีความก้าวหน้าในอาชีพ บริษัทฯ ได้จัดให้มีการจัดอบรมทั้งในและนอกสถานที่อย่างสม่ำเสมอ โดยได้มีการจัดทำแผนการฝึกอบรมขึ้นทุกปีโดยจะสำรวจความต้องการในการฝึกอบรมของบุคลากรทุกระดับในแต่ละฝ่าย และจะคำนึงถึงการจัดการฝึกอบรมให้เหมาะสมกับงานในแต่ละสายงาน



การกำกับดูแลกิจการ

นโยบายเกี่ยวกับการกำกับดูแลกิจการที่ดี

ในการดำเนินงานที่ผ่านมา คณะกรรมการบริษัท โรงพยาบาล ลาดพร้าว จำกัด (มหาชน) ได้ปฏิบัติตามกฎหมาย วัตถุประสงค์ ข้อบังคับ และมติที่ประชุมผู้ถือหุ้นของบริษัท รวมทั้งได้ยึดถือและปฏิบัติตามหลักการกำกับดูแลกิจการที่ดีของบริษัทจดทะเบียน (The Principles of Good Corporate Governance of Listed Companies) ตามแนวทางที่ตลาดหลักทรัพย์แห่งประเทศไทยกำหนด เพื่อเป็นแนวทางในการดำเนินงานของบริษัทเพื่อให้เกิดประสิทธิภาพในการดำเนินงาน และยังทำให้เกิดความโปร่งใสต่อนักลงทุนอันจะทำให้เกิดความเชื่อมั่นในการดำเนินธุรกิจของบริษัทต่อบุคคลภายนอก โดยนโยบายการกำกับดูแลกิจการที่ดีของบริษัทครอบคลุมหลักการ 5 หมวด ดังนี้

หมวดที่ 1 สิทธิของผู้ถือหุ้น (The Rights of Shareholders)

บริษัทตระหนักและให้ความสำคัญในสิทธิขั้นพื้นฐานต่าง ๆ ของผู้ถือหุ้น ทั้งในฐานะของนักลงทุนในหลักทรัพย์และเจ้าของบริษัท เช่น สิทธิในการซื้อ ขาย โอน หลักทรัพย์ที่ตนถืออยู่ สิทธิในการที่จะได้รับส่วนแบ่งผลกำไรจากบริษัท สิทธิในการได้รับข้อมูลอย่างเพียงพอ สิทธิต่าง ๆ ในการประชุมผู้ถือหุ้น สิทธิในการแสดงความคิดเห็น สิทธิในการร่วมตัดสินใจในเรื่องสำคัญของบริษัท เช่น การจัดสรรเงินปันผล การแต่งตั้งหรือถอดถอนกรรมการ การแต่งตั้งผู้สอบบัญชี การอนุมัติธุรกรรมที่สำคัญและมีผลต่อทิศทางในการดำเนินธุรกิจของบริษัท รวมถึงการแก้ไขหนังสือบริคณห์สนธิและข้อบังคับของบริษัท เป็นต้น

ทั้งนี้ บริษัทมีพันธกิจในการส่งเสริมและอำนวยความสะดวกในการใช้สิทธิของผู้ถือหุ้น ดังนี้

- (1) บริษัทจะจัดส่งหนังสือเชิญประชุมพร้อมทั้งข้อมูลประกอบการประชุมตามวาระต่าง ๆ ให้ผู้ถือหุ้นรับทราบล่วงหน้าก่อนวันประชุมไม่น้อยกว่า 7 วันหรือระยะเวลาอื่นใดตามที่กฎหมายหรือกฎระเบียบที่เกี่ยวข้องประกาศกำหนด โดยในแต่ละวาระการประชุมจะมีความเห็นของคณะกรรมการบริษัทประกอบ รวมทั้งข้อมูลประกอบการประชุมที่เพียงพอเพื่อให้ผู้ถือหุ้นได้มีเวลาในการศึกษาข้อมูลล่วงหน้าก่อนวันประชุม นอกจากนี้ บริษัทจะนำข้อมูลดังกล่าวเผยแพร่ลงในเว็บไซต์ของบริษัทก่อนวันประชุมผู้ถือหุ้นด้วย
- (2) ในกรณีที่ผู้ถือหุ้นไม่สามารถเข้าร่วมประชุมด้วยตัวเอง บริษัทจะเปิดโอกาสให้ผู้ถือหุ้นสามารถมอบฉันทะให้กรรมการอิสระหรือบุคคลอื่นใดเข้าร่วมประชุมแทนได้ โดยใช้หนังสือมอบฉันทะแบบหนึ่งแบบใดตามที่บริษัทได้จัดส่งไปพร้อมกับหนังสือนัดประชุม
- (3) ในการจัดประชุมผู้ถือหุ้น บริษัทจะใช้สถานที่ซึ่งสะดวกแก่การเดินทาง โดยจะแนบแผนที่ซึ่งแสดงสถานที่จัดการประชุมผู้ถือหุ้นไว้ในหนังสือเชิญประชุม รวมถึงเลือกวันเวลาที่เหมาะสม และจัดสรรเวลาในการประชุมอย่างเพียงพอ ทั้งนี้ เพื่อให้เป็นไปตามนโยบายที่จะอำนวยความสะดวกให้แก่ผู้ถือหุ้นของบริษัท
- (4) ก่อนวันประชุมผู้ถือหุ้น บริษัทจะเปิดโอกาสให้ผู้ถือหุ้นสามารถส่งความเห็น ข้อเสนอแนะ หรือข้อซักถามได้ล่วงหน้าก่อนวันประชุมตามหลักเกณฑ์ที่บริษัทกำหนด โดยบริษัทจะเผยแพร่หลักเกณฑ์ดังกล่าวผ่านทางเว็บไซต์ของบริษัท
- (5) ในการประชุมผู้ถือหุ้น บริษัทจะเปิดโอกาสให้ผู้ถือหุ้นทุกรายมีสิทธิอย่างเท่าเทียมกันในการแสดงความคิดเห็น ข้อเสนอแนะหรือตั้งคำถามในวาระต่าง ๆ ที่เกี่ยวข้องได้อย่างอิสระก่อนการลงมติในวาระใด ๆ และจะมีการถามและผู้บริหารของบริษัทที่เกี่ยวข้องเข้าร่วมในการประชุมผู้ถือหุ้นเพื่อตอบคำถามในที่ประชุม
- (6) บริษัทจะสนับสนุนให้มีการใช้บัตรลงคะแนนเสียงในทุกวาระ เพื่อความโปร่งใสและตรวจสอบได้ในการนับผลการลงคะแนน
- (7) บริษัทจะจัดให้มีบุคลากรที่เป็นอิสระทำหน้าที่ช่วยในการตรวจนับคะแนนเสียงในแต่ละวาระ
- (8) ภายหลังการประชุมผู้ถือหุ้นแล้วเสร็จ บริษัทจะจัดทำรายงานการประชุมที่บันทึกข้อมูลอย่างถูกต้องและครบถ้วนในสาระสำคัญ รวมทั้งจะมีการบันทึกประเด็นข้อซักถาม ความคิดเห็น และข้อเสนอแนะที่สำคัญไว้ในรายงานการประชุม เพื่อให้ผู้ถือหุ้นสามารถตรวจสอบได้ และบริษัทจะจัดให้มีการบันทึกทัศนภาพการประชุมเพื่อเก็บรักษาไว้และใช้อ้างอิง นอกจากนี้ บริษัทจะนำผลการลงคะแนนในแต่ละวาระ รวมทั้งรายงานการประชุมเผยแพร่บนเว็บไซต์ของบริษัทเพื่อให้ผู้ถือหุ้นได้พิจารณา
- (9) บริษัทจะอำนวยความสะดวกให้แก่ผู้ถือหุ้นในการได้รับเงินปันผล โดยบริษัทจะจ่ายเงินปันผลด้วยวิธีการโอนเงินเข้าบัญชีธนาคาร ทั้งนี้ เพื่อให้ผู้ถือหุ้นได้รับเงินปันผลตรงเวลา และป้องกันปัญหาเรื่องเช็คชำรุด สูญหาย หรือส่งถึงผู้ถือหุ้นล่าช้า

หมวดที่ 2 การปฏิบัติต่อผู้ถือหุ้นอย่างเท่าเทียมกัน (The Equitable Treatment of Shareholders)

บริษัทได้กำหนดให้มีการปฏิบัติต่อผู้ถือหุ้นทุกรายอย่างเท่าเทียมกัน ไม่ว่าจะเป็นผู้ถือหุ้นรายใหญ่หรือผู้ถือหุ้นรายย่อย ผู้ถือหุ้นที่เป็นผู้บริหารหรือผู้ถือหุ้นที่มีได้เป็นผู้บริหาร ผู้ถือหุ้นสัญชาติไทยหรือต่างด้าว โดยมีรายละเอียดดังนี้

- (1) บริษัทจะแจ้งกำหนดการประชุมผู้ถือหุ้น รวมทั้งวาระการประชุมที่เกี่ยวข้องต่อตลาดหลักทรัพย์แห่งประเทศไทย และเผยแพร่กำหนดการประชุมดังกล่าวผ่านทางเว็บไซต์ของบริษัท รวมทั้งจะจัดทำและเผยแพร่หนังสือเชิญประชุมทั้งฉบับภาษาไทยและภาษาอังกฤษบนเว็บไซต์ของบริษัทเช่นกัน

- (2) บริษัทจะอำนวยความสะดวกให้ผู้ถือหุ้นรายย่อยสามารถเสนอชื่อกรรมการหรือเสนอวาระเพิ่มเติมได้ก่อนวันประชุมผู้ถือหุ้น โดยบริษัทจะกำหนดหลักเกณฑ์ที่ชัดเจนเป็นการล่วงหน้าเกี่ยวกับวิธีการที่ให้ผู้ถือหุ้นรายย่อยจะเสนอชื่อบุคคลเพื่อเข้าดำรงตำแหน่งกรรมการ รวมทั้งหลักเกณฑ์เพื่อพิจารณาว่าบริษัทจะเพิ่มวาระการประชุมที่ผู้ถือหุ้นรายย่อยเสนอหรือไม่
- (3) ในการดำเนินการประชุมผู้ถือหุ้นแต่ละครั้ง บริษัทจะให้โอกาสแก่ผู้ถือหุ้นทุกรายอย่างเท่าเทียมกัน โดยก่อนเริ่มการประชุม ประธานในที่ประชุมจะชี้แจงวิธีการใช้สิทธิออกเสียง และวิธีนับคะแนนเสียงของผู้ถือหุ้นที่ต้องลงมติในแต่ละวาระ และยังเปิดโอกาสให้ผู้ถือหุ้นและผู้รับมอบฉันทะที่เข้าร่วมประชุมทุกรายสามารถแสดงความคิดเห็น ข้อเสนอแนะ รวมทั้งซักถามในแต่ละวาระโดยใช้เวลาอย่างเหมาะสม และเพียงพอ โดยประธานในที่ประชุมจะดำเนินการประชุมตามระเบียบวาระที่กำหนดไว้ รวมทั้งจะมีให้ผู้บริหารเพิ่มวาระการประชุมที่ไม่แจ้งให้ผู้ถือหุ้นทราบล่วงหน้าโดยไม่จำเป็น โดยเฉพาะวาระที่มีความสำคัญซึ่งผู้ถือหุ้นต้องใช้เวลาในการศึกษาข้อมูลก่อนการตัดสินใจ
- (4) ในวาระเลือกตั้งกรรมการ บริษัทจะสนับสนุนให้มีการเลือกตั้งเป็นรายคน
- (5) บริษัทได้กำหนดให้กรรมการรายงานการมีส่วนได้เสียในวาระการประชุมใด ๆ อย่างน้อยก่อนการพิจารณาในวาระที่เกี่ยวข้องในการประชุมคณะกรรมการบริษัทและบันทึกส่วนได้เสียดังกล่าวในรายงานการประชุมคณะกรรมการบริษัท รวมทั้งห้ามมิให้กรรมการที่มีส่วนได้เสียอย่างมีนัยสำคัญในลักษณะที่จะไม่สามารถให้ความเห็นได้อย่างอิสระในวาระที่เกี่ยวข้องมีส่วนร่วมในการประชุมในวาระนั้น ๆ
- (6) บริษัทได้กำหนดแนวทางในการเก็บรักษาและป้องกันการนำข้อมูลภายในของบริษัทไปใช้ โดยห้ามบุคคลหรือหน่วยงานที่ทราบข้อมูลภายในนำข้อมูลดังกล่าวไปเปิดเผยต่อหน่วยงานหรือบุคคลอื่นที่ไม่เกี่ยวข้อง ในกรณีที่บุคคลใดเปิดเผยข้อมูลดังกล่าวหรือนำข้อมูลนั้นไปใช้ไม่ว่าเพื่อประโยชน์ของตนเองหรือผู้อื่น หรือกระทำการที่อาจเกิดความขัดแย้งทางผลประโยชน์ ถือเป็นความผิดอย่างร้ายแรง และจะถูกลงโทษทางวินัย นอกจากนี้ บริษัทยังได้กำหนดให้กรรมการทุกคนและผู้บริหารที่มีหน้าที่รายงานการถือครองหลักทรัพย์ตามกฎหมายมีหน้าที่จัดส่งรายงานดังกล่าวให้แก่เลขาธิการบริษัทเป็นประจำและเปิดเผยในรายงานประจำปีของบริษัท

หมวดที่ 3 บทบาทของผู้มีส่วนได้เสีย (The Role of Interested Persons)

บริษัทได้ให้ความสำคัญต่อสิทธิของผู้มีส่วนได้เสียทุกกลุ่ม ไม่ว่าจะเป็นผู้มีส่วนได้เสียภายใน ได้แก่ ผู้ถือหุ้นและพนักงานของบริษัท หรือผู้มีส่วนได้เสียภายนอก เช่น คู่ค้า ลูกค้า เป็นต้น โดยบริษัทตระหนักดีว่าการสนับสนุนและข้อคิดเห็นจากผู้มีส่วนได้เสียทุกกลุ่มจะเป็นประโยชน์ในการดำเนินการและการพัฒนาธุรกิจของบริษัท ดังนั้น บริษัทจะปฏิบัติตามกฎหมายและข้อกำหนดที่เกี่ยวข้องเพื่อให้สิทธิของผู้มีส่วนได้เสียดังกล่าวได้รับการดูแลอย่างดี นอกจากนี้ ในการดำเนินธุรกิจของบริษัท บริษัทได้คำนึงถึงสิทธิของผู้มีส่วนได้เสียทุกฝ่าย ตามแนวทางดังต่อไปนี้

ผู้ถือหุ้น	บริษัทจะดำเนินธุรกิจด้วยความโปร่งใสและมีประสิทธิภาพ โดยมีมุ่งเน้นที่จะสร้างผลการดำเนินงานที่ดีและการเจริญเติบโตที่มั่นคง เพื่อให้เกิดประโยชน์สูงสุดแก่ผู้ถือหุ้นในระยะยาว รวมทั้งดำเนินการเปิดเผยข้อมูลด้วยความโปร่งใสและเชื่อถือได้ต่อผู้ถือหุ้น
พนักงาน	บริษัทจะปฏิบัติต่อพนักงานทุกรายอย่างเท่าเทียม เป็นธรรม และให้ผลตอบแทนที่เหมาะสม นอกจากนี้ บริษัทยังให้ความสำคัญต่อการพัฒนาทักษะ ความรู้ความสามารถและศักยภาพของพนักงานอย่างสม่ำเสมอ เช่น การจัดอบรม การสัมมนา และการฝึกอบรม โดยให้โอกาสอย่างทั่วถึงกับพนักงานทุกคน และพยายามสร้างแรงจูงใจให้พนักงานที่มีความรู้ความสามารถสูงให้คงอยู่กับบริษัทเพื่อพัฒนาองค์กรต่อไป อีกทั้งยังได้กำหนดแนวทางในการต่อต้านการทุจริตคอร์รัปชัน รวมทั้งปลูกฝังให้พนักงานทุกคนปฏิบัติตามกฎหมายและระเบียบข้อบังคับที่เกี่ยวข้อง เช่น การห้ามใช้ข้อมูลภายในอย่างเคร่งครัด เป็นต้น
คู่ค้า	บริษัทมีกระบวนการในการคัดเลือกคู่ค้าโดยการให้คู่ค้าแข่งขันบนข้อมูลที่เท่าเทียมกัน และคัดเลือกคู่ค้าด้วยความยุติธรรมภายใต้หลักเกณฑ์ในการประเมินและคัดเลือกคู่ค้าของบริษัท นอกจากนี้ บริษัทยังได้จัดทำรูปแบบสัญญาที่เหมาะสมและเป็นธรรมแก่คู่สัญญาทุกฝ่าย และจัดให้มีระบบติดตามเพื่อให้มั่นใจว่าได้มีการปฏิบัติตามเงื่อนไขของสัญญาอย่างครบถ้วน และป้องกันการทุจริตและประพฤติมิชอบในทุกขั้นตอนของกระบวนการจัดหา โดยบริษัทซื้อสินค้าจากคู่ค้าตามเงื่อนไขทางการค้าตลอดจนปฏิบัติตามสัญญาต่อคู่ค้าอย่างเคร่งครัด
ลูกค้า	บริษัทรับผิดชอบต่อลูกค้าโดยการให้บริการที่มีคุณภาพทั้งในด้านการรักษาและด้านอื่น ๆ ที่เกี่ยวข้อง เพื่อให้การบริการมีคุณภาพตามมาตรฐานสากล นอกจากนี้ บริษัทยังจัดให้มีช่องทางให้ลูกค้าของบริษัทสามารถแสดงความคิดเห็น และแจ้งปัญหาหรือการให้บริการที่ไม่เหมาะสมเพื่อที่บริษัทจะสามารถตอบสนองความต้องการและพัฒนากการให้บริการแก่ลูกค้า
เจ้าหนี้	บริษัทจะปฏิบัติตามเงื่อนไขต่าง ๆ ตามสัญญาที่มีต่อเจ้าหนี้เป็นสำคัญ รวมทั้ง การชำระคืนเงินต้น ดอกเบี้ยและการดูแลหลักประกันต่าง ๆ ภายใต้สัญญาที่เกี่ยวข้อง
คู่แข่ง	บริษัทประพฤติตามกรอบการแข่งขันที่ดี มีจรรยาบรรณและอยู่ในกรอบของกฎหมาย รวมทั้งสนับสนุนและส่งเสริมนโยบายการแข่งขันอย่างเสรีและเป็นธรรม

สังคมและส่วนรวม บริษัทตระหนักถึงความรับผิดชอบต่อชุมชน สังคม สิ่งแวดล้อม คุณภาพชีวิตของผู้คนที่มีส่วนเกี่ยวข้องกับการดำเนินงานของบริษัท โดยมีนโยบายในการให้ความช่วยเหลือและพัฒนาสังคมโดยมุ่งเน้นการให้บริการทางสุขภาพแก่สังคม และสนับสนุนกิจกรรมต่าง ๆ อันเป็นประโยชน์ต่อชุมชน และสังคมโดยรวมในทุกโอกาสที่เหมาะสม รวมถึงจัดให้มีการปฏิบัติตามกฎหมายและระเบียบข้อบังคับต่าง ๆ ที่เกี่ยวข้องอย่างเคร่งครัด และกำหนดมาตรฐานเกี่ยวกับการดูแลรักษาสิ่งแวดล้อมตามมาตรฐานสากล

นอกจากนี้ ผู้มีส่วนได้เสียสามารถสอบถามรายละเอียด แจ้งข้อร้องเรียน หรือเบาะแสการกระทำผิดทางกฎหมาย ความไม่ถูกต้องของรายงานทางการเงิน ระบบควบคุมภายในที่บกพร่อง หรือการผิดจรรยาบรรณธุรกิจของบริษัท ผ่านกรรมการอิสระ หรือกรรมการตรวจสอบของบริษัทได้ ทั้งนี้ ข้อมูลร้องเรียนและเบาะแสที่แจ้งมายังบริษัทจะถูกเก็บไว้เป็นความลับ โดยกรรมการอิสระหรือกรรมการตรวจสอบจะดำเนินการสั่งการตรวจสอบข้อมูลและหาแนวทางแก้ไข (หากมี) และจะรายงานต่อคณะกรรมการบริษัทต่อไป

หมวดที่ 4 การเปิดเผยข้อมูลและความโปร่งใส (Disclosure and Transparency)

- (1) คณะกรรมการบริษัทให้ความสำคัญต่อการเปิดเผยข้อมูลที่มีความถูกต้อง ครบถ้วน เพียงพอ โปร่งใส และทันเวลา ทั้งข้อมูลทางการเงินและข้อมูลทั่วไป ตลอดจนข้อมูลอื่นที่มีผลหรืออาจมีผลกระทบต่อราคาหลักทรัพย์ของบริษัทซึ่งล้วนมีผลต่อการตัดสินใจของผู้ลงทุนและผู้มีส่วนได้เสียของบริษัท โดยบริษัทจะเปิดเผยข้อมูลดังกล่าวตามหลักเกณฑ์ของสำนักงานคณะกรรมการกำกับตลาดหลักทรัพย์และตลาดหลักทรัพย์ คณะกรรมการกำกับหลักทรัพย์และตลาดหลักทรัพย์ คณะกรรมการกำกับตลาดทุน และตลาดหลักทรัพย์แห่งประเทศไทย
- (2) บริษัทจะจัดให้มีเจ้าหน้าที่ฝ่ายนักลงทุนสัมพันธ์ (Investor Relations) เพื่อทำหน้าที่ติดต่อสื่อสารกับนักลงทุนหรือผู้ถือหุ้น โดยบริษัทจะจัดให้มีการประชุมเพื่อวิเคราะห์ผลการดำเนินงานเป็นประจำ รวมทั้งจะเผยแพร่ข้อมูลของบริษัท ข้อมูลทางการเงินและข้อมูลทั่วไปของบริษัทให้แก่ผู้ถือหุ้น นักวิเคราะห์หลักทรัพย์ บริษัทจัดอันดับความน่าเชื่อถือ และหน่วยงานรัฐที่เกี่ยวข้องรับทราบผ่านช่องทางต่าง ๆ กล่าวคือ การรายงานต่อสำนักงานคณะกรรมการกำกับตลาดหลักทรัพย์และตลาดหลักทรัพย์ ตลาดหลักทรัพย์แห่งประเทศไทย และเว็บไซต์ของบริษัท นอกจากนี้ บริษัทยังให้ความสำคัญในการเปิดเผยข้อมูลอย่างสม่ำเสมอทั้งภาษาไทยและภาษาอังกฤษ เพื่อให้ผู้ถือหุ้นได้รับข่าวสารเป็นประจำผ่านทางเว็บไซต์ของบริษัท โดยข้อมูลที่อยู่บนเว็บไซต์ของบริษัทจะมีการปรับปรุงให้ทันสมัยอยู่เสมอ ซึ่งข้อมูลดังกล่าวรวมถึงวิสัยทัศน์ พันธกิจ งบการเงิน ข่าวประชาสัมพันธ์ รายงานประจำปี โครงสร้างบริษัทและผู้บริหาร ตลอดจนโครงสร้างการถือหุ้นและผู้ถือหุ้นรายใหญ่ หนังสือเชิญประชุม เอกสารทางทะเบียนของบริษัท กฎบัตรต่าง ๆ เป็นต้น
- (3) บริษัทให้ความสำคัญต่อการเงินของบริษัท และสารสนเทศทางการเงินที่ปรากฏในรายงานประจำปี โดยคณะกรรมการตรวจสอบจะเป็นผู้สอบทานคุณภาพของรายงานทางการเงินและระบบควบคุมภายใน รวมถึงการเปิดเผยข้อมูลสำคัญอย่างเพียงพอในหมายเหตุประกอบงบการเงินและรายงานให้คณะกรรมการบริษัททราบ และจะจัดให้มีรายงานความรับผิดชอบต่อคณะกรรมการต่อรายงานทางการเงินแสดงควบคู่กับรายงานของผู้สอบบัญชีในรายงานประจำปี นอกจากนี้ คณะกรรมการยังสนับสนุนให้มีการจัดทำคำอธิบายและการวิเคราะห์ของฝ่ายจัดการ (Management Discussion and Analysis) เพื่อประกอบการเปิดเผยงบการเงินในทุกไตรมาส
- (4) บริษัทจะเปิดเผยข้อมูลเกี่ยวกับกรรมการแต่ละท่าน บทบาทและหน้าที่ของคณะกรรมการบริษัท และคณะกรรมการชุดย่อยของบริษัท จำนวนครั้งของการประชุมและการเข้าประชุมในปีที่ผ่านมา และความเห็นจากการทำหน้าที่ รวมทั้งการฝึกอบรมและพัฒนาความรู้ด้านวิชาชีพอย่างต่อเนื่องในรายงานประจำปี และแบบแสดงรายการข้อมูลประจำปีของบริษัท รวมถึงการเปิดเผยนโยบายการจ่ายค่าตอบแทน ลักษณะและรายละเอียดของคำตอบแทนของกรรมการและผู้บริหารระดับสูงในบริษัทและบริษัทย่อย (หากมี) ด้วย
- (5) บริษัทจะเปิดเผยค่าตอบแทนและค่าบริการอื่นที่ผู้สอบบัญชีให้บริการ
- (6) บริษัทจะจัดให้มีรายงานนโยบายการกำกับดูแลกิจการ จรรยาบรรณธุรกิจ นโยบายด้านการบริหารความเสี่ยง และนโยบายเกี่ยวกับความรับผิดชอบต่อสังคม และสิ่งแวดล้อมที่ได้ให้ความเห็นชอบไว้โดยสรุป และผลการปฏิบัติตามนโยบายดังกล่าวรวมทั้งกรณีที่ไม่สามารถปฏิบัติตามนโยบายดังกล่าวได้พร้อมด้วยเหตุผล โดยรายงานผ่านช่องทางต่าง ๆ เช่น รายงานประจำปี และเว็บไซต์ของบริษัท เป็นต้น

หมวดที่ 5 ความรับผิดชอบต่อคณะกรรมการ (Responsibilities of the Board of Directors)

1. โครงสร้างคณะกรรมการและคณะกรรมการชุดย่อย

คณะกรรมการบริษัทประกอบด้วยบุคคลซึ่งเป็นผู้มีความรู้ความสามารถและประสบการณ์ที่สามารถเอื้อประโยชน์ให้กับบริษัทโดยเป็นผู้มีบทบาทสำคัญในการกำหนดนโยบายและภาพรวมขององค์กร ตลอดจนมีบทบาทสำคัญในการกำกับดูแล ตรวจสอบ และประเมินผลการดำเนินงานของบริษัทให้เป็นไปตามแผนที่วางไว้

ปัจจุบันคณะกรรมการบริษัทมีจำนวน 11 ท่าน ประกอบด้วยกรรมการบริษัทที่เป็นผู้บริหารจำนวน 2 ท่าน (Executive Directors) และกรรมการบริษัทที่ไม่เป็นผู้บริหารจำนวน 9 ท่าน (Non-executive Directors) โดยมีกรรมการที่มีคุณสมบัติเป็นอิสระ 4 ท่าน ซึ่งคิดเป็นจำนวน 1 ใน 3 ของจำนวนกรรมการบริษัททั้งคณะอันจะทำให้เกิดการถ่วงดุลในการพิจารณาและออกเสียงในเรื่องต่าง ๆ อย่างเหมาะสม ทั้งนี้ คณะกรรมการบริษัทมีวาระการดำรงตำแหน่งคราวละไม่เกิน 3 ปีตามกฎหมายที่เกี่ยวข้องกำหนด นอกจากนี้ กรรมการและผู้บริหารของบริษัทสามารถเข้าดำรงตำแหน่งกรรมการหรือผู้บริหารของบริษัทในเครือหรือบริษัทอื่นได้ แต่ต้องเป็นไปตามข้อกำหนดของสำนักงานคณะกรรมการกำกับตลาดหลักทรัพย์และตลาดหลักทรัพย์ คณะกรรมการกำกับหลักทรัพย์และตลาดหลักทรัพย์ คณะกรรมการกำกับตลาดทุน และตลาดหลักทรัพย์แห่งประเทศไทย และหน่วยงานที่เกี่ยวข้อง โดยจะต้องแจ้งต่อที่ประชุมคณะกรรมการบริษัทให้รับทราบด้วย

นอกจากนี้ คณะกรรมการบริษัทยังได้แต่งตั้งคณะอนุกรรมการเพื่อช่วยในการกำกับดูแลกิจการของบริษัท ดังนี้

- (1) คณะกรรมการบริหาร ประกอบด้วยกรรมการบริหารจำนวนอย่างน้อย 3 ท่าน เพื่อทำหน้าที่ช่วยสนับสนุนคณะกรรมการบริษัทในการบริหารจัดการกิจการของบริษัทให้เป็นไปตามนโยบาย แผนงาน ข้อบังคับ และคำสั่งใด ๆ รวมทั้งเป้าหมายที่กำหนดไว้ภายใต้กรอบที่ได้รับมอบหมายจากคณะกรรมการบริษัท
- (2) คณะกรรมการตรวจสอบ ประกอบด้วยกรรมการตรวจสอบจำนวนอย่างน้อย 3 ท่าน เพื่อทำหน้าที่ช่วยสนับสนุนคณะกรรมการบริษัทในการกำกับดูแลและตรวจสอบการบริหารงาน การควบคุมภายใน การบริหารความเสี่ยง และธรรมาภิบาล รวมทั้งการจัดทำรายงานทางการเงิน เพื่อให้การปฏิบัติงานและการเปิดเผยข้อมูลของบริษัทเป็นไปอย่างโปร่งใสและน่าเชื่อถือ
- (3) คณะกรรมการสรรหาและพิจารณาคำตอบแทน ประกอบด้วยกรรมการสรรหาและพิจารณาคำตอบแทนจำนวนอย่างน้อย 3 ท่าน เพื่อทำหน้าที่สรรหาบุคคลที่มีคุณสมบัติเหมาะสมเพื่อดำรงตำแหน่งกรรมการและผู้บริหารระดับสูง รวมถึงพิจารณารูปแบบ และหลักเกณฑ์การจ่ายค่าตอบแทนของกรรมการและผู้บริหารระดับสูง และการพัฒนาผู้บริหารระดับสูงของบริษัท
- (4) คณะกรรมการบริหารความเสี่ยง ประกอบด้วยสมาชิกอย่างน้อย 5 คน โดยสมาชิกคณะกรรมการบริหารความเสี่ยงไม่จำเป็นต้องดำรงตำแหน่งเป็นกรรมการบริษัท เพื่อทำหน้าที่ช่วยสนับสนุนคณะกรรมการบริษัทในการกำหนดนโยบายด้านการบริหารความเสี่ยงให้ครอบคลุมทั้งองค์กร รวมทั้งกำกับดูแลให้มีระบบหรือกระบวนการบริหารจัดการความเสี่ยงเพื่อลดผลกระทบต่อธุรกิจของบริษัทอย่างเหมาะสม

นอกจากนี้ บริษัทได้จัดให้มีเลขานุการบริษัท เพื่อทำหน้าที่ในการดำเนินการที่เกี่ยวข้องกับการประชุมคณะกรรมการบริษัท และการประชุมผู้ถือหุ้น รวมทั้งสนับสนุนงานของคณะกรรมการบริษัทโดยการให้คำแนะนำในเรื่องข้อกำหนดตามกฎหมายและกฎระเบียบต่าง ๆ ที่เกี่ยวข้องกับการปฏิบัติหน้าที่ของคณะกรรมการ รวมทั้งประสานงานให้มีการปฏิบัติตามมติของคณะกรรมการบริษัท

1. บทบาท หน้าที่ และความรับผิดชอบของคณะกรรมการ

คณะกรรมการบริษัทมีความรับผิดชอบต่อผู้ถือหุ้นเกี่ยวกับการดำเนินธุรกิจของบริษัท และมีหน้าที่กำหนดนโยบายและทิศทางการดำเนินงานของบริษัท รวมทั้งกำกับดูแลให้การบริหารจัดการเป็นไปตามเป้าหมายและแนวทางเพื่อประโยชน์ระยะยาวแก่ผู้ถือหุ้นภายใต้กรอบข้อกำหนดของกฎหมายและหลักจรรยาบรรณในการดำเนินธุรกิจ ขณะเดียวกันก็คำนึงถึงผลประโยชน์ของผู้มีส่วนได้ส่วนเสียทุกฝ่าย ทั้งนี้ โดยมีรายละเอียดตามที่กำหนดไว้ในกฎบัตรของคณะกรรมการบริษัท

(1) นโยบายการกำกับดูแลกิจการ

บริษัทได้จัดให้มีนโยบายการกำกับดูแลกิจการของบริษัทเป็นลายลักษณ์อักษร เพื่อนำเสนอที่ประชุมคณะกรรมการได้ให้ความเห็นชอบนโยบายดังกล่าว ทั้งนี้ การจัดทำคู่มือการกำกับดูแลกิจการมีวัตถุประสงค์เพื่อเป็นแนวทางแก่กรรมการ ผู้บริหาร และพนักงาน ในการปฏิบัติตามนโยบายดังกล่าว โดยบริษัทจะจัดให้มีการทบทวนนโยบายดังกล่าวเป็นประจำทุกปี

(2) หลักจรรยาบรรณในการดำเนินธุรกิจ

บริษัทมีเจตนารมณ์ในการดำเนินธุรกิจของบริษัทอย่างโปร่งใส มีคุณธรรม มีความรับผิดชอบต่อผู้มีส่วนได้ส่วนเสีย ตลอดจนสังคมและสิ่งแวดล้อม โดยบริษัทได้กำหนดข้อพึงปฏิบัติเป็นลายลักษณ์อักษรเพื่อให้คณะกรรมการบริษัท ผู้บริหาร และพนักงานยึดถือเป็นหลักในการปฏิบัติ ดังนี้

- (ก) จรรยาบรรณว่าด้วยความรับผิดชอบต่อผู้ถือหุ้น
- (ข) จรรยาบรรณว่าด้วยความสัมพันธ์ต่อลูกค้า
- (ค) จรรยาบรรณว่าด้วยความสัมพันธ์ต่อคู่ค้า คู่แข่งทางการค้า และเจ้าหนี้
- (ง) จรรยาบรรณว่าด้วยความรับผิดชอบต่อพนักงาน
- (จ) จรรยาบรรณว่าด้วยความรับผิดชอบต่อสังคมและสิ่งแวดล้อม

ทั้งนี้ บริษัทจะประกาศและแจ้งให้พนักงานทุกคนรับทราบและปฏิบัติตามอย่างเคร่งครัด

(3) ความขัดแย้งทางผลประโยชน์

บริษัทมีนโยบายขจัดปัญหาความขัดแย้งทางผลประโยชน์อย่างรอบคอบ ด้วยความซื่อสัตย์สุจริต มีเหตุผลและเป็นอิสระภายใต้กรอบจริยธรรมที่ดี เพื่อผลประโยชน์ของบริษัทเป็นสำคัญ โดยกำหนดให้ผู้ที่มีส่วนเกี่ยวข้องหรือเกี่ยวข้องกับรายการที่พิจารณาเปิดเผยข้อมูลเกี่ยวกับส่วนได้เสียของตนและผู้ที่เกี่ยวข้องให้บริษัททราบ และต้องไม่เข้าร่วมการพิจารณา รวมถึงไม่มีอำนาจอนุมัติในรายการดังกล่าว

บริษัทมีนโยบายในการทำการค้าที่เกี่ยวข้องกัน และรายการที่มีความขัดแย้งทางผลประโยชน์ที่สอดคล้องกับกฎหมาย ตลอดจนข้อบังคับของสำนักงานคณะกรรมการกำกับหลักทรัพย์และตลาดหลักทรัพย์ คณะกรรมการกำกับตลาดทุน และตลาดหลักทรัพย์แห่งประเทศไทย รวมทั้งจะเปิดเผยรายการดังกล่าวไว้ในรายงานประจำปี และแบบแสดงรายการข้อมูลประจำปี (แบบ 56-1)

(4) การควบคุมภายใน

บริษัทได้จัดให้มีระบบการควบคุมภายในเพื่อการกำกับดูแลและการควบคุมภายใน ทั้งในระดับบริหารและระดับปฏิบัติงานที่มีประสิทธิภาพ โดยบริษัทมีการจัดตั้งฝ่ายตรวจสอบภายในของบริษัทเพื่อทำหน้าที่ประเมินความเพียงพอของระบบควบคุมภายในและรายงานผลต่อคณะกรรมการตรวจสอบตามแผนการตรวจสอบที่วางไว้

(5) รายงานของคณะกรรมการ

คณะกรรมการตรวจสอบมีหน้าที่สอบทานรายงานทางการเงิน โดยมีฝ่ายบัญชีและผู้สอบบัญชีมาประชุมร่วมกัน และนำเสนอรายงานทางการเงินต่อคณะกรรมการบริษัททุกไตรมาส โดยคณะกรรมการบริษัทเป็นผู้รับผิดชอบต่อการเงินรวมของบริษัทและบริษัทย่อย รวมทั้งสารสนเทศทางการเงินที่ปรากฏในรายงานประจำปี

3. การประชุมคณะกรรมการและการประเมินตนเอง

บริษัทจัดให้มีการประชุมคณะกรรมการอย่างน้อยทุกไตรมาส และมีการประชุมพิเศษเพิ่มเติมตามความจำเป็น โดยมีการกำหนดวาระประชุมชัดเจนล่วงหน้า และมีวาระพิจารณาติดตามผลการดำเนินงานเป็นประจำ บริษัทจะจัดส่งหนังสือเชิญประชุมพร้อมระเบียบวาระการประชุมและเอกสารประกอบการประชุมให้กรรมการทุกท่านล่วงหน้าไม่น้อยกว่า 7 วันก่อนวันประชุม เพื่อให้คณะกรรมการได้มีเวลาศึกษาข้อมูลอย่างเพียงพอก่อนเข้าร่วมประชุม เว้นแต่กรณีมีเหตุจำเป็นเร่งด่วนและจัดให้มีการบันทึกรายงานการประชุมและจัดเก็บรวบรวมเอกสารที่รับรองแล้วเพื่อใช้ในการอ้างอิงและสามารถตรวจสอบได้ โดยในการประชุมทุกครั้ง ควรจัดให้มีผู้บริหารและผู้ที่เกี่ยวข้องเข้าร่วมประชุมเพื่อให้ข้อมูลและรายละเอียดประกอบการตัดสินใจที่ถูกต้องและทันเวลา

ในการลงมติในที่ประชุมคณะกรรมการบริษัทให้ถือมติของเสียงข้างมาก โดยให้กรรมการหนึ่งคนมีหนึ่งเสียง โดยกรรมการที่มีส่วนได้เสียในวาระใดจะไม่เข้าร่วมประชุมและใช้สิทธิออกเสียงลงคะแนนในวาระนั้น ทั้งนี้ ในกรณีที่คะแนนเสียงเท่ากัน ให้ประธานในที่ประชุมจะออกเสียงเพิ่มขึ้นอีกหนึ่งเสียงเป็นเสียงชี้ขาด

นอกจากนี้ คณะกรรมการบริษัทสนับสนุนให้มีการประเมินผลการปฏิบัติงานอย่างน้อยปีละ 1 ครั้ง เพื่อปรับปรุงและแก้ไขการดำเนินงาน โดยมีการกำหนดหัวข้อที่จะประชุมชัดเจนก่อนที่จะวัดผลการประเมินดังกล่าว เพื่อรวบรวมความเห็นและนำเสนอต่อที่ประชุม รวมทั้งเปิดเผยหลักเกณฑ์ขั้นตอน และผลการประเมินในภาพรวมในรายงานประจำปี

4. ค่าตอบแทน

ค่าตอบแทนของกรรมการ คือ ค่าเบี้ยประชุม ซึ่งจะตั้งอยู่ในเกณฑ์เฉลี่ยเมื่อเทียบกับอุตสาหกรรมเดียวกันโดยจะคำนึงถึงความเพียงพอต่อการปฏิบัติหน้าที่และความรับผิดชอบของคณะกรรมการบริษัท ส่วนผู้บริหารจะได้รับผลตอบแทนที่เป็นเงินเดือนและโบนัสประจำปี โดยพิจารณาจากผลการดำเนินงานของบริษัทเป็นสำคัญ ทั้งนี้ ค่าตอบแทนรายปีของกรรมการและผู้บริหารรวมกันจะต้องไม่เป็นจำนวนที่สูงผิดปกติเมื่อเทียบกับผลตอบแทนของกรรมการและผู้บริหารโดยเฉลี่ยของบริษัทที่จดทะเบียนในตลาดหลักทรัพย์แห่งประเทศไทย โดยจะคำนึงถึงประโยชน์สูงสุดของผู้ถือหุ้นเป็นหลัก

ทั้งนี้ บริษัทได้จัดให้มีคณะกรรมการสรรหาและพิจารณาค่าตอบแทนเพื่อพิจารณารูปแบบ และหลักเกณฑ์การจ่ายค่าตอบแทนกรรมการเพื่อนำเสนอให้ที่ประชุมผู้ถือหุ้นพิจารณาอนุมัติ

5. การพัฒนากรรมการและผู้บริหาร

คณะกรรมการบริษัทมีนโยบายส่งเสริมและอำนวยความสะดวกให้มีการฝึกอบรมและให้ความรู้แก่ผู้เกี่ยวข้องในระบบการกำกับดูแลกิจการของบริษัท เช่น กรรมการ กรรมการตรวจสอบ ผู้บริหาร และเลขานุการบริษัท เป็นต้น เพื่อให้มีการปรับปรุงการปฏิบัติงานอย่างต่อเนื่อง การฝึกอบรมและให้ความรู้จะทำให้กรรมการและผู้บริหารสามารถปฏิบัติงานในบริษัท หรือให้บริการของสถาบันภายนอกก็ได้

ในกรณีที่มีการเปลี่ยนแปลงกรรมการหรือกรรมการเข้าใหม่ ฝ่ายจัดการจะจัดให้มีเอกสารและข้อมูลที่เป็นประโยชน์ต่อการปฏิบัติหน้าที่ของกรรมการเข้าใหม่ รวมถึงจัดให้มีการแนะนำลักษณะธุรกิจ และแนวทางการดำเนินธุรกิจของบริษัทให้แก่กรรมการใหม่

คณะกรรมการบริษัทจะจัดให้มีการหมุนเปลี่ยนงานที่ได้รับมอบหมายตามความถนัดของผู้บริหารและพนักงาน โดยพิจารณาตามความเหมาะสมของงานและเวลาเป็นหลัก โดยประธานเจ้าหน้าที่บริหารจะกำหนดช่วงเวลาและพิจารณาผลการปฏิบัติงานดังกล่าวเพื่อเป็นแผนพัฒนาและสืบทอดงานของบริษัท ทั้งนี้ เพื่อพัฒนาผู้บริหารและพนักงานให้มีความรู้ความสามารถในการทำงานมากขึ้นและให้สามารถทำงานแทนกันได้

นโยบายเกี่ยวกับการกำกับดูแลกิจการที่ดี นี้ ให้มีผลใช้บังคับตั้งแต่วันที่ 12 พฤษภาคม 2560 เป็นต้นไป โดยการอนุมัติของคณะกรรมการบริษัท ในการประชุมครั้งที่ 2/2560 เมื่อวันที่ 12 พฤษภาคม 2560



(ศ.ดร.นพ.สมศักดิ์ โล่ห์เลขา)

ประธานกรรมการบริษัท

บริษัท โรงพยาบาล ลาดพร้าว จำกัด (มหาชน)

ความรับผิดชอบต่อสังคม

บริษัท โรงพยาบาลลาดพร้าว จำกัด (มหาชน) ตระหนักถึงความสำคัญของการดำเนินธุรกิจให้เติบโตอย่างยั่งยืนภายใต้ความรับผิดชอบต่อสังคม (Corporate Social Responsibility) โดยมุ่งเน้นการประกอบกิจการด้วยความดูแลเอาใจใส่ต่อผู้มีส่วนได้เสีย เศรษฐกิจ สังคมและสิ่งแวดล้อมอย่างมีคุณธรรม จริยธรรม และจรรยาบรรณ บริษัทได้มีการกำหนดนโยบายด้านความรับผิดชอบต่อสังคม (Corporate Social Responsibilities: CSR) เพื่อเป็นแนวทางในการดำเนินการขององค์กร ในการดำเนินงานที่ผ่านมา บริษัทได้ดำเนินการในแต่ละด้านดังนี้

1. นโยบายภาพรวมต่อความรับผิดชอบต่อสังคม

มีนโยบายให้ดำเนินธุรกิจของบริษัทเป็นไปด้วยความรับผิดชอบต่อสังคมสิ่งแวดล้อมและกลุ่มผู้มีส่วนได้เสีย (Stakeholders) ตามหลัก 8 ข้อ และถือเป็นหนึ่งในกลยุทธ์หลักขององค์กร เป็นแนวทางปฏิบัติของกรรมการผู้บริหารและพนักงานของบริษัทเพื่อยึดถือเป็นแนวทางปฏิบัติอย่างเคร่งครัดเพื่อนำไปสู่ความยั่งยืนของบริษัท

โดยในปี 2562 โรงพยาบาลลาดพร้าวร่วมกับมูลนิธิโรงพยาบาลลาดพร้าว ร่วมสมทบทุนในการดูแลผู้ป่วยติดเตียงที่อยู่ภายใต้ความดูแลของคณะสงฆ์ ณ วัดวังขนายทายิการาม และปรับปรุงซ่อมแซมโรงอาหาร รวมทั้งจัดซื้อสื่อ อุปกรณ์การเรียนการสอน เพื่อเป็นประโยชน์ทางการศึกษาสำหรับนักเรียนโรงเรียนวัดวังขนายทายิการาม ตำบลวังขนาย อำเภอดำรงวิทยะ จัหวัดกาญจนบุรี

2. การดำเนินงานและการจัดทำรายงาน

มีนโยบายในการดำเนินงานที่เกี่ยวกับความรับผิดชอบต่อสังคมและสิ่งแวดล้อมซึ่งเป็นส่วนหนึ่งในการดำเนินธุรกิจ (CSR in-process) โดยมีรายละเอียดดังนี้

1) การประกอบธุรกิจด้วยความเป็นธรรม

มุ่งเน้นที่จะประกอบธุรกิจด้วยความซื่อสัตย์สุจริต เป็นธรรม มีจรรยาบรรณ และตั้งมั่นที่จะแข่งขันทางการค้าตามหลักจริยธรรมในการประกอบการค้า กฎหมาย และหลักการแข่งขันทางการค้าอย่างเสมอภาคกัน รวมถึงปฏิเสธพฤติกรรมใดๆ ก็ตามที่ขัดขวางการแข่งขันอย่างเป็นธรรม เช่น การแสวงหาข้อมูลที่เป็นความลับของคู่แข่งทางการค้า การเรียก รับ และไม่ให้ผลประโยชน์ใดๆ ที่ไม่สุจริตทางการค้าในการจัดซื้อเวชภัณฑ์ อุปกรณ์และเครื่องมือทางการแพทย์ ด้วยนโยบายการประเมินผลและกำหนดมาตรฐานผลิตภัณฑ์ เพื่อใช้เป็นแนวทางในการประเมินคุณภาพและความพึงพอใจสำหรับผลิตภัณฑ์ทั่วไปและผลิตภัณฑ์ทางการแพทย์ โดยคำนึงถึงผลประโยชน์สูงสุดของผู้รับบริการ เป็นต้น นอกจากนี้ บริษัทฯ ยังได้เคารพต่อสิทธิในทรัพย์สินทางปัญญาของผู้อื่น โดยบริษัทฯ มีนโยบายให้บุคลากรปฏิบัติตามกฎหมายหรือข้อกำหนดเกี่ยวกับสิทธิในทรัพย์สินทางปัญญา อาทิ การใช้โปรแกรมคอมพิวเตอร์ที่มีลิขสิทธิ์ถูกต้องตามกฎหมาย เป็นต้น อีกทั้ง บริษัทฯ มีโครงการรณรงค์การส่งเสริมและปลูกจิตสำนึกให้แก่บุคลากรของบริษัทฯ ในทุกระดับชั้นให้เกิดความรับผิดชอบต่อสังคมด้วย

2) การต่อต้านการทุจริตคอร์รัปชัน

มีการบริหารกิจการบนพื้นฐานความโปร่งใส มีจริยธรรม ยึดมั่นในหลักการการกำกับดูแลกิจการ และปฏิบัติตามกฎหมายที่เกี่ยวข้องกับการป้องกันและต่อต้านการทุจริตคอร์รัปชัน การให้หรือรับสินบนกับเจ้าหน้าที่ของรัฐหรือภาคเอกชน โดยบริษัทฯ ได้กำหนดโครงสร้างองค์กรให้มีการแบ่งหน้าที่ความรับผิดชอบ กระบวนการทำงาน และสายการบังคับบัญชาในแต่ละหน่วยงานให้มีความชัดเจน เพื่อให้มีการถ่วงดุลอำนาจและมีความรัดกุมในการตรวจสอบระหว่างกันอย่างเหมาะสม ห้ามพนักงานทุกระดับในหน่วยงานของบริษัทฯ ดำเนินการหรือยอมรับการทุจริตคอร์รัปชันในทุกรูปแบบทั้งทางตรงหรือทางอ้อม และให้มีการสอบทานการปฏิบัติตามนโยบายต่อต้านการทุจริตคอร์รัปชันนี้อย่างสม่ำเสมอ ต้องมีการรายงานให้บริษัทฯ ทราบถึงการกระทำที่เข้าข่ายการทุจริตคอร์รัปชันที่เกี่ยวข้องกับบริษัทฯ โดยแจ้งต่อผู้บังคับบัญชา หรือบุคคลที่รับผิดชอบ และให้ความร่วมมือในการตรวจสอบข้อเท็จจริงต่างๆ หากพบว่าเป็นการกระทำทุจริตคอร์รัปชันจะต้องได้รับการพิจารณาโทษทางวินัยตามระเบียบที่บริษัทฯ กำหนดไว้ และอาจได้รับโทษตามกฎหมาย หากการกระทำนั้นผิดกฎหมาย นอกจากนั้น บริษัทฯ มีนโยบายในการสรรหาหรือการคัดเลือกบุคลากร การเลื่อนตำแหน่ง การฝึกอบรม การประเมินผลการปฏิบัติงาน และการกำหนดค่าตอบแทนของพนักงานและลูกจ้างของบริษัทฯ อย่างเป็นธรรมและเพียงพอ เพื่อป้องกันการทุจริตคอร์รัปชันภายในองค์กร และเป็นการสร้างหลักประกันให้แก่พนักงานและลูกจ้างของบริษัทฯ และบริษัทฯ สนับสนุนให้คู่สัญญา คู่ค้า หรือบุคคลอื่นที่ต้องปฏิบัติหน้าที่ที่เกี่ยวข้องกับบริษัทฯ รายงานการละเมิดนโยบายต่อต้านการทุจริตคอร์รัปชันของบริษัทฯ

3) การเคารพสิทธิมนุษยชน

มีนโยบายสนับสนุนและเคารพการปกป้องสิทธิมนุษยชน โดยกำหนดให้แพทย์ พยาบาล และพนักงานของบริษัทฯ ต้องปฏิบัติต่อผู้ป่วยและผู้มาใช้บริการด้วยความเสมอภาค เคารพในคุณค่าของความเป็นมนุษย์ ไม่เลือกปฏิบัติโดยไม่เป็นธรรมต่อผู้ป่วยและผู้มาใช้บริการ เพราะเหตุแห่งความแตกต่าง สถานภาพสภาวะทางร่างกาย หรือสถานะทางสังคม รวมถึงจัดให้มีการดูแลไม่ให้ธุรกิจของบริษัทฯ เข้าไปมีส่วนเกี่ยวข้องกับการละเมิดสิทธิมนุษยชน เช่น การใช้แรงงานเด็ก และการคุกคามทางเพศ เป็นต้น นอกจากนี้ บริษัทฯ จัดให้มีการประกาศ

สิทธิของผู้ป่วย และให้ผู้ป่วย ผู้มาใช้บริการ และผู้มีส่วนได้เสียมีส่วนร่วมในการแสดงความคิดเห็น และช่องทางในการร้องเรียนสำหรับผู้ที่ได้รับความสะดวกจากการถูกละเมิดสิทธิอันเกิดจากการดำเนินธุรกิจของบริษัทฯ และดำเนินการเยียวยาตามสมควร

4) การปฏิบัติต่อแรงงานอย่างเป็นธรรม

ตระหนักถึงความสำคัญของการพัฒนาทรัพยากรมนุษย์และปฏิบัติต่อแรงงานอย่างเป็นธรรม อันเป็นปัจจัยที่จะช่วยเพิ่มมูลค่าของกิจการและเสริมสร้างความสามารถในการแข่งขันและการเจริญเติบโตอย่างยั่งยืนของบริษัทฯ ในอนาคต โดยได้กำหนดนโยบายการบริหารงานโรงพยาบาล ในหมวดที่ 7 ว่าด้วยเรื่องทรัพยากรบุคคล และฝึกอบรมแก่พนักงานให้เป็นไปในมาตรฐานเดียวกัน อาทิ การสรรหาและคัดเลือกพนักงาน, การดูแลในด้านสวัสดิการและค่าตอบแทน, การประเมินผลการปฏิบัติงานของพนักงานประจำปี และการฟื้นฟูสภาพการจ้าง การจัดทำมีบริการตรวจสุขภาพประจำปีแก่บุคลากรทุกระดับชั้นของบริษัทฯ และดำเนินการให้พนักงานปฏิบัติงานได้อย่างปลอดภัยและมีสุขอนามัยในสถานที่ทำงานที่ดี

5) ความรับผิดชอบต่อลูกค้า

มุ่งมั่นที่จะพัฒนาคุณภาพการให้บริการของบริษัทฯ เพื่อความพึงพอใจของลูกค้า และยึดมั่นในการปฏิบัติต่อลูกค้าด้วยความรับผิดชอบต่อ ความซื่อสัตย์ และเอาใจใส่ลูกค้าเสมือนเป็นบุคคลในครอบครัวของบริษัทฯ บริษัทฯ ได้จัดให้มีแพทย์ และบุคลากรทางการแพทย์ที่มีความชำนาญด้านต่างๆ เพื่อให้บริการแก่ลูกค้าอย่างมีคุณภาพ เหมาะสมและได้มาตรฐานสากลและให้แน่ใจว่าลูกค้าได้รับการรักษาอย่างดีที่สุด บริษัทฯ จัดให้มีระบบลูกค้าสัมพันธ์เพื่อใช้ในการสื่อสารติดต่อกับลูกค้า รวมถึงการรับฟังความคิดเห็น และรับเรื่องร้องเรียนเกี่ยวกับการบริการอย่างมีประสิทธิภาพ บริษัทฯ จะรักษาข้อมูลของลูกค้าไว้เป็นความลับ และจะไม่ใช้ข้อมูลดังกล่าวไปใช้ในทางที่มีขอบนอกจากนั้น บริษัทฯ จัดให้มีกิจกรรมต่างๆ เพื่อเสริมสร้างความสัมพันธ์ระหว่างลูกค้า และระหว่างลูกค้ากับบริษัทฯ ให้ยั่งยืน

6) การดูแลรักษาสิ่งแวดล้อม

ให้ความสำคัญต่อความรับผิดชอบต่อสังคมด้วยความปลอดภัยและคำนึงถึงผลกระทบต่อด้านอาชีวอนามัยและการดูแลรักษาสิ่งแวดล้อม โดยบริษัทฯ ได้ดำเนินกิจการของบริษัทฯ ภายใต้มาตรฐานการจัดการสิ่งแวดล้อม รวมถึงได้ดำเนินการและควบคุมให้มีการปฏิบัติตามกฎหมายที่เกี่ยวข้องกับการดูแลรักษาสิ่งแวดล้อม อาทิ การกำจัดมูลฝอยติดเชื้อ การเก็บ ขน และกำจัดสิ่งปฏิกูล การควบคุมมลพิษ รวมถึงกฎหมายอื่นๆ ที่เกี่ยวข้องอย่างเคร่งครัด นอกจากนี้ บริษัทฯ ยังได้ให้ความใส่ใจในรายละเอียดต่างๆ ที่เกี่ยวข้อง เช่น การใช้ถุงใส่ยาที่ท่าจากกระดาษรีไซเคิล เป็นต้น

มีการกำหนดเป็นนโยบายด้านการจัดการพลังงานและการอนุรักษ์การใช้พลังงาน สื่อสารให้พนักงานทุกระดับทราบ และปฏิบัติตามมาตรการอนุรักษ์พลังงานที่โรงพยาบาลกำหนด นอกจากนี้ยังได้เข้าร่วมโครงการประหยัดพลังงาน ภายใต้มาตรฐานการจัดการพลังงานจากความร่วมมือของสถาบันเทคโนโลยีพระจอมเกล้าธนบุรี ให้คำปรึกษาและตรวจประเมิน วางแผน การปรับปรุงประสิทธิภาพอุปกรณ์ระบบไฟฟ้า เปลี่ยนหลอดไฟฟ้าเป็นหลอด LED ประหยัดพลังงาน สามารถลดปริมาณการใช้ไฟฟ้าได้ตามเป้าหมาย จากการดำเนินการในการด้านการประหยัดพลังงานอย่างต่อเนื่อง ทำให้อาคารของโรงพยาบาลได้รับการคัดเลือกให้เป็นอาคารอนุรักษ์พลังงาน โดยการไฟฟ้านครหลวง (MEA Energy Saving Building) อย่างต่อเนื่องตั้งแต่ปี 2547 จนถึงปัจจุบัน ตามนโยบายประหยัดพลังงาน และส่งเสริมภาพลักษณ์ Green Hospital

7) การร่วมพัฒนาชุมชนหรือสังคม

ตระหนักถึงความรับผิดชอบต่อชุมชนและสังคม จึงมีนโยบายในการให้ความช่วยเหลือและพัฒนาสังคมโดยมุ่งเน้นการให้บริการทางสุขภาพแก่สังคม อาทิ โครงการส่งเสริมความรู้ด้านสุขภาพ และโครงการหน่วยแพทย์เคลื่อนที่ในเขตกรุงเทพมหานคร รวมถึงเข้าดำเนินการสนับสนุนการรณรงค์ด้านสุขภาพที่สำคัญ เช่น การอบรมให้ความรู้ทางด้านสุขภาพกับชุมชน นอกจากนี้ บริษัทฯ ได้จัดให้มีการเผยแพร่ความรู้เพื่อสุขภาพให้แก่สังคมผ่านทางเว็บไซต์ของบริษัทฯ และมีนโยบายที่จะให้การสนับสนุนทางด้านการศึกษากับเยาวชน โดยการบริจาคและสนับสนุนทุนการศึกษา

3. กิจกรรมเพื่อประโยชน์ต่อสังคมและสิ่งแวดล้อมที่นอกเหนือจากการดำเนินธุรกิจปกติ (CSR-after-process)

ในปี 2562 บริษัทฯ ได้ดำเนินการกิจกรรมเพื่อสังคมและสิ่งแวดล้อมที่นอกเหนือจากการดำเนินธุรกิจปกติ (after-process) ใน 5 ด้าน ได้แก่

1. ด้านสังคมและศาสนา

บริษัทฯ ตระหนักดีว่าศาสนาเป็นจุดรวมและเป็นหลักยึดแห่งจิตใจที่จะทำให้คนเป็นคนดี มีศีลธรรม อีกทั้งเพื่อเป็นการส่งเสริมวัฒนธรรม ประเพณีทางสังคมที่ดีงาม จึงได้จัดกิจกรรมด้านการทำบุญบำรุงศาสนา อาทิเช่น

- โครงการทอดกฐิน ร่วมสมทบทุนในการดูแลผู้ป่วยติดเตียงที่อยู่ภายใต้ความดูแลของคณะสงฆ์ ณ วัดวังขนายทายิการาม ตำบลวังขนาย อำเภอกำแพง จังหวัดกาญจนบุรี โดยมูลนิธิโรงพยาบาลลาดพร้าว

- โครงการ (ชวนกันเข้าวัดพัฒนาชีวิตให้พระ 9 วัด ณ จังหวัดอุทัยธานี) โดยให้พนักงานได้มีส่วนร่วมในกิจกรรมกับทางโรงพยาบาล เป็นการส่งเสริม และรักษาไว้ซึ่งวัฒนธรรมอันดีงามสืบต่อไป นอกจากกิจกรรมด้านศาสนาแล้ว เรายังให้ความสำคัญในช่วยเหลือและพัฒนาสังคมเพื่อให้มีชีวิตความเป็นอยู่ที่ดีขึ้นผ่านกิจกรรมต่างๆต่อไปนี้ อาทิเช่น
- สนับสนุนงบในการดำเนินกิจกรรมการแข่งขันกีฬา ของนักเรียนโรงเรียนอิสลามสันติชน เพื่อเป็นการส่งเสริมด้านกีฬาให้กับเยาวชน ของชาติ
- สนับสนุนงบในการดำเนินกิจกรรมโครงการจัดแสดงแฟชั่นโชว์ในปีการศึกษา 2562ภายใต้แนวคิด “ สุนัขธมาศ ” ของกลุ่มสาระการเรียนรู้ศิลปะโรงเรียนบดินทรเดชา(สิงห์ สิงหเสนี) เป็นกิจกรรมสร้างสรรค์ส่งเสริมและพัฒนาความสามารถของนักเรียนในด้านการออกแบบลักษณะต่างๆ
- สนับสนุนของขวัญวันเด็กแห่งชาติให้กับสำนักงานเขตวังทองหลาง สน.โชคชัย และสถานีดับเพลิงลาดพร้าว เพื่อใช้ในการจัดกิจกรรมวันเด็กแห่งชาติ ประจำปี 2562

2. ด้านการศึกษาและเยาวชน

บริษัทฯ ตระหนักถึงการให้ความสำคัญแก่การศึกษาและเยาวชนซึ่งเป็นอนาคตสำคัญในการขับเคลื่อนประเทศ ผ่านกิจกรรมเพื่อสังคมสนับสนุนด้านการศึกษาและเยาวชน อาทิเช่น

- โครงการบริจาคเงินเพื่อปรับปรุงโรงอาหาร “มูลนิธิโรงพยาบาลลาดพร้าว” รวมทั้งจัดซื้อสื่อ อุปกรณ์การเรียนการสอน เพื่อเป็นประโยชน์ทางการศึกษาสำหรับนักเรียนโรงเรียนวัดวังขนาบทยายการาม ตำบลวังขนาบ อำเภอกำแพง จังหวัดกาญจนบุรี เพื่อเป็นการส่งเสริมการศึกษาให้กับเด็กนักเรียนที่ด้อยโอกาสมีพัฒนาการและมีกิจกรรมการเรียนการสอนที่ทันสมัยได้มาตรฐานและก้าวไปเป็นพลเมืองที่มีคุณภาพของประเทศต่อไป
- โครงการมอบทุนการศึกษาให้นักเรียนโรงเรียนวัดบึงทองหลาง สำหรับนักเรียนที่มีความประพฤติดี เรียนดี แต่ยังขาดแคลนทุนทรัพย์ โดยมีวัตถุประสงค์เพื่อนำไปใช้ให้เกิดประโยชน์ในด้านการศึกษาและเพื่อเป็นกำลังสำคัญในการพัฒนาชุมชนของตนเองต่อไป

3. ด้านการส่งเสริมสุขภาพ

บริษัทฯ มีเจตนารมณ์ที่จะปลูกฝังจิตสำนึกของผู้คนในสังคมให้เห็นความสำคัญของการดูแลสุขภาพพลานามัย เพื่อให้มีสุขภาพกายและใจที่สมบูรณ์ แข็งแรง รวมถึงปลูกฝังให้ตระหนักถึงการใช้ชีวิตด้วยความไม่ประมาท คำนึงถึงการใส่ใจดูแลรักษาสุขภาพของ สนับสนุนให้ออกกำลังกายผ่าน กิจกรรมส่งเสริมสุขภาพ อาทิเช่น

- กิจกรรมฟุตบอลบริษัทคู่สัญญา เพื่อเป็นการส่งเสริมสุขภาพและสร้างสัมพันธ์ภาพของบุคลากรภายในและภายนอกบริษัทที่มาร่วมการแข่งขัน
- โครงการคลินิกเยี่ยมโรงเรียนโดยกุมารแพทย์และพยาบาลออกตรวจสุขภาพให้กับน้องๆ นักเรียน โดยในปี 2562 มีโรงเรียนที่ได้รับการตรวจดังนี้ 1.โรงเรียนสองภาษาลาดพร้าว 2.โรงเรียนอุดมศึกษา 3.โรงเรียนเศรษฐบุตตรอุปถัมภ์ 4.โรงเรียนโชคชัย(ครูเกียรติ)ลาดพร้าว 5.โรงเรียนอนุบาลพัฒนานิเวศน์
- บริการรถพยาบาลเคลื่อนที่และบุคลากรทางการแพทย์ ในกิจกรรมของชุมชนและหน่วยงานที่อยู่ในย่านใกล้เคียงโรงพยาบาล

4. ด้านสิ่งแวดล้อม

บริษัทฯ ตระหนักถึงความสำคัญในการรักษาและอนุรักษ์สิ่งแวดล้อม สร้างทัศนคติและความรู้ความเข้าใจให้กับเจ้าหน้าที่และชุมชนรอบข้าง ผ่านกิจกรรมด้านสิ่งแวดล้อม โรงพยาบาลลาดพร้าว เข้าร่วมโครงการส่งเสริมการปรับปรุงประสิทธิภาพการใช้พลังงานในอาคารในโครงการประกวดอาคารประหยัดพลังงาน ครั้งที่ 2 และได้รับรางวัลและตราสัญลักษณ์อาคารประหยัดพลังงาน ในงาน "MEA Energy Saving Building " จากการไฟฟ้านครหลวง และการรณรงค์พกถุงผ้าใส่ยากลับ้าน เพื่อเป็นการลดจำนวนขยะ

5. ด้านองค์กรสัมพันธ์

บริษัทฯ ได้จัดกิจกรรมเพื่อสร้างความสัมพันธ์ในองค์กร ได้แก่ งานครบรอบเปิดดำเนินการโรงพยาบาล 26 ปี (ทำบุญตักบาตร) งานแข่งขันฟุตบอลภายในองค์กรงานสร้างสรรค์ปีใหม่ เป็นต้น

การควบคุมภายในและการบริหารจัดการความเสี่ยง

9.1 ความเห็นของคณะกรรมการบริษัทฯ เกี่ยวกับระบบการควบคุมภายในของบริษัทฯ

ในการประชุมคณะกรรมการครั้งที่ 1/2563 เมื่อวันที่ 25 กุมภาพันธ์ 2563 ซึ่งมีกรรมการตรวจสอบทั้ง 4 ท่านเข้าร่วมประชุมด้วย ที่ประชุมคณะกรรมการให้ความเห็นเกี่ยวกับความเพียงพอของระบบการควบคุมภายในของบริษัทและแบบประเมินความเพียงพอของระบบการควบคุมภายใน โดยได้ซักถามข้อมูลจากฝ่ายบริหารและผู้ตรวจสอบภายใน ในด้านต่างๆ ได้แก่ องค์กรและสภาพแวดล้อม การบริหารความเสี่ยง การควบคุมการปฏิบัติงานของฝ่ายบริหาร ระบบสารสนเทศและการสื่อสารข้อมูล และระบบการติดตาม ที่ประชุมคณะกรรมการมีความเห็นว่า ปัจจุบันบริษัทฯ มีระบบควบคุมภายในที่มีความเหมาะสมและเพียงพอสำหรับการดำเนินธุรกิจของบริษัทฯ และบริษัทย่อยที่จะสามารถป้องกันทรัพย์สินของบริษัทจากการที่ผู้บริหารจะนำไปใช้โดยมิชอบหรือไม่มีอำนาจได้ เพื่อให้มั่นใจได้และมีระบบการควบคุมภายในที่เพียงพอในเรื่องการทำธุรกรรมกับผู้ถือหุ้นใหญ่ของบริษัท กรรมการ ผู้บริหาร และผู้ที่เกี่ยวข้องกับบุคคลดังกล่าว รวมถึงการมีระบบการควบคุมภายในในการกำกับดูแลการดำเนินงานที่เกี่ยวข้องกับบุคคลที่อาจมีความขัดแย้งทางผลประโยชน์

9.2 การดำเนินงานเกี่ยวกับระบบการควบคุมภายในของบริษัทฯ

บริษัท ผู้ควบคุมสำเร็จ จำกัด เป็นผู้ตรวจสอบภายในที่เป็นองค์กรอิสระจากภายนอก ได้ตรวจสอบและประเมินความเพียงพอของระบบควบคุมภายในของบริษัทฯ หมุนเวียนไปตามฝ่ายงานและ/หรือระบบงานต่างๆ ในปี 2562 ซึ่งผลจากการสอบครั้งดังกล่าว สรุปได้ว่าบริษัทฯ มีระบบการควบคุมภายใน และได้มีกิจกรรมควบคุมความเสี่ยงหลักแล้ว ในด้านการบริหารองค์กรและสภาพแวดล้อม ด้านบัญชี ด้านการเงิน ด้านงานบุคคล ด้านจัดซื้อ ด้านศูนย์คุณภาพ HA ด้านระบบงานสารสนเทศ ด้านอาคารสถานที่และความปลอดภัย ด้านงานการพยาบาล และด้านงานบริการทางการแพทย์ โดยผลการตรวจสอบของผู้สอบภายในพบว่าความเสี่ยงหลักที่บริษัทฯ มีการควบคุมแล้วในในระบบงานหลักที่สำคัญ เช่น การบริหารองค์กรและสภาพแวดล้อม ระบบงานบัญชี ระบบงานการเงิน ระบบงานบุคลากร ระบบงานจัดซื้อ และระบบงานสารสนเทศ สามารถสรุปได้ดังนี้

การบริหารองค์กรและสภาพแวดล้อม

- 1) มีผังโครงสร้างองค์กรที่มีการแบ่งแยกหน้าที่อย่างเหมาะสมและประกาศให้พนักงานทราบทั้งองค์กร
- 2) มีการจัดทำคู่มือปฏิบัติงานและคู่มือบรรยายลักษณะงาน (Job Description) สำหรับพนักงาน
- 3) มีการจัดทำคู่มืออำนาจอนุมัติดำเนินการ (Authorization Table) และมีการสื่อสารให้พนักงานรับทราบ
- 4) มีนโยบายด้านธรรมาภิบาลขององค์กรเป็นลายลักษณ์อักษร
- 5) มีการกำหนดเป้าหมายและจัดทำแผนงานประจำปี
- 6) มีกระบวนการบริหารความเสี่ยงที่มีการจัดตั้งคณะกรรมการบริหารความเสี่ยงและมีการประชุมคณะกรรมการบริหารทุกเดือน
- 7) มีระเบียบด้านการพนักงาน และสื่อสารให้พนักงานทุกคนได้รับทราบ
- 8) มีการทำระบบคุณภาพสถานพยาบาล HA และได้รับใบรับรองคุณภาพจากสถาบันรับรองคุณภาพสถานพยาบาล(องค์การมหาชน)

ระบบงานบัญชี

- 1) บริษัทฯ มีการปิดบัญชีประจำเดือนทุกเดือน และจัดทำงบการเงินประจำเดือนเพื่อเสนอต่อผู้บริหาร
- 2) มีการสอบทานการลงนามในช่องผู้อนุมัติในใบขอเบิกก่อนส่งให้ฝ่ายการเงินทำเช็คจ่าย
- 3) มีการทำงบกระทบยอดเงินฝากธนาคารทุกเดือน
- 4) โปรแกรมบัญชี และฐานข้อมูลทางบัญชีและการเงิน ได้จัดเก็บไว้ใน Server ซึ่งอยู่ในห้องฝ่ายบัญชีและมีการสำรองข้อมูล Back up ไว้ทุกเดือน

ระบบงานการเงิน

- 1) มีการจัดเก็บสมุดเช็คของบริษัทฯ โดยเก็บไว้ในที่ที่สามารถล็อกกุญแจได้ และอยู่ในความดูแลของผู้จัดการฝ่ายการเงิน
- 2) มีการพิมพ์รายงานประจำวันเกี่ยวกับใบเสร็จรับเงิน และสอบทานกับสำเนาใบเสร็จรับเงินทุกสิ้นวันโดยหัวหน้างาน
- 3) มีระบบการควบคุมพนักงานการเงิน (cashier) แต่ละกะ โดยให้นำส่งเงินสดและเอกสารการเงินรวมถึงใบรายงานการนำส่งเงินทุกสิ้นกะ ให้นำใส่เข้าตู้เซฟฝ่ายการเงินกลาง

ระบบงานบุคคล

- 1) มีการนำ Software ระบบบริหารงานบุคคล (HRM) มาใช้เพื่อให้การบริหารงานบุคคลมีประสิทธิภาพและรวดเร็ว
- 2) มีการประเมินผลพนักงานโดยหัวหน้างานอย่างน้อยปีละ 2 ครั้ง
- 3) มีการจัดเก็บเอกสารใบสมัครงานและเอกสารประกอบของพนักงานรายบุคคลอย่างเป็นระเบียบและครบถ้วน รวมถึงจัดเก็บในตู้ที่ล็อกกุญแจอย่างปลอดภัย

ระบบงานจัดซื้อ

- 1) มีการจัดทำรายชื่อผู้จัดทำ ASL (Approved Supplier List)
- 2) มีการประเมินผล Supplier หลักทั้งหมด
- 3) การจัดซื้อส่วนใหญ่มีการเปรียบเทียบราคาผู้ขายอย่างน้อย 2 ราย ในการพิจารณาจัดซื้อแต่ละครั้ง
- 4) มีการจัดตั้งคณะกรรมการฯ เพื่อทำหน้าที่ในการพิจารณาคุณสมบัติของยาใหม่ที่จะดำเนินการจัดซื้อ
- 5) มีการจัดตั้งคณะกรรมการตรวจรับสินค้าหรือทรัพย์สิน โดยประกอบด้วยบุคลากรจากหน่วยงานต่างๆ
- 6) มีการอนุมัติการจัดซื้อเป็นไปตามระเบียบอนุมัติของบริษัทฯ
- 7) หน่วยงานที่ซื้อเป็นผู้กำหนดคุณสมบัติของสิ่งของที่ซื้อ

ระบบงานสารสนเทศ

- 1) มีห้องสำหรับจัดเก็บเครื่อง Server และอุปกรณ์คอมพิวเตอร์โดยเฉพาะอย่างปลอดภัย และมีเครื่องปรับอากาศทำงานให้อุณหภูมิในห้องเหมาะสมตลอด 24 ชั่วโมง
- 2) มีการสำรองข้อมูล Back up ไว้ในเทปเป็นประจำทุกวัน



รายการระหว่างกัน

ณ วันที่ 31 ธันวาคม 2562 บริษัทฯ มีบริษัทย่อย 4 แห่ง ดังนี้

1. บริษัท ศูนย์ห้องปฏิบัติการและวิจัยทางการแพทย์และการเกษตรแห่งเอเชีย จำกัด (“AMARC”) AMARC ประกอบธุรกิจให้บริการตรวจวิเคราะห์/วิจัยทางการแพทย์และการเกษตร โดยบริษัทฯ ถือหุ้นอยู่ร้อยละ 97.14 มีสถานะเป็นบริษัทย่อยของบริษัทฯ โดยมีกรรมการร่วมกับบริษัทฯ 3 ท่าน ได้แก่ นายวิรัตน์ วงศ์แสงนาค นายอังกูร ฉันทนวนานิช และนางวิรัชดา อำพรผล
 2. บริษัท ศูนย์ห้องปฏิบัติการและวิจัยทางการแพทย์แห่งเอเชีย จำกัด (“AMLC”) AMLC ประกอบธุรกิจให้บริการห้องปฏิบัติการ ตรวจวิเคราะห์ และวิจัยทางการแพทย์ โดยบริษัทฯ ถือหุ้นอยู่ร้อยละ 99.99 มีสถานะเป็นบริษัทย่อยของบริษัทฯ โดยมีกรรมการร่วมกับบริษัทฯ 1 ท่าน ได้แก่ นายวิรัตน์ วงศ์แสงนาค
 3. บริษัท ศูนย์บริหารจัดการธุรกิจแห่งเอเชีย จำกัด (“ABMC”) ABMC ประกอบธุรกิจสนับสนุนการให้บริการทางการแพทย์โดยบริษัทฯ ถือหุ้นอยู่ร้อยละ 99.99 มีสถานะเป็นบริษัทย่อยของบริษัทฯ โดยมีกรรมการร่วมกับบริษัทฯ 1 ท่าน ได้แก่ นายอังกูร ฉันทนวนานิช
 4. บริษัท โรงพยาบาลลาดพร้าว 2 จำกัด (“LP2”) LP2 ปัจจุบันไม่ได้มีการดำเนินงาน และอยู่ระหว่างการศึกษาแผนการลงทุนเพื่อก่อสร้าง และ/หรือ ดำเนินการโรงพยาบาลแห่งใหม่ โดยบริษัทฯ ถือหุ้นอยู่ร้อยละ 99.99 มีสถานะเป็นบริษัทย่อยของบริษัทฯ โดยมีกรรมการร่วมกับบริษัทฯ 5 ท่าน ได้แก่ นายสมศักดิ์ โล่ห์เลขา นายวิรัตน์ วงศ์แสงนาค นายอังกูร ฉันทนวนานิช นางสุภาพร คັນธามานนท์ และนายพิพัฒน์ เศวตวิลาส
- สำหรับรายการระหว่างกันที่บริษัทฯ ทำกับบริษัทย่อยและบุคคลที่เกี่ยวข้องในปี 2562 ได้แก่ รายการเงินปันผลรับ/จ่าย การทำสัญญาให้บริการ การบริหารจัดการกิจกรรมทางการตลาดและสื่อโฆษณาประชาสัมพันธ์ การให้เช่าที่ดินและการให้เช่าพื้นที่อาคารเพื่อใช้เป็นสำนักงาน ค่าใช้จ่ายเบ็ดเตล็ดและเงินมัดจำทั่วไปทางการค้า เป็นต้น (รายละเอียดเพิ่มเติมแสดงในหมายเหตุประกอบงบการเงิน)

1. ลักษณะความสัมพันธ์

ในระหว่างปี 2562 บริษัทฯ และบริษัทย่อยมีการทำรายการระหว่างกันกับบุคคลที่อาจมีความขัดแย้งต่างๆ ซึ่งประกอบด้วยผู้ถือหุ้น กรรมการ ผู้บริหาร และ/หรือ บริษัทที่เกี่ยวข้องของบริษัทฯ

บุคคล/นิติบุคคลที่อาจมีความขัดแย้ง	ลักษณะความสัมพันธ์
บริษัท แอล.พี. โฮลดิ้ง จำกัด (“LP Holding”)	LP Holding ดำเนินธุรกิจลงทุนในบริษัทอื่น โดยถือหุ้นในบริษัทฯ ร้อยละ 32.89 ของทุนชำระแล้ว จำนวน 375.00 ล้านบาท มีสถานะเป็นผู้ถือหุ้นใหญ่ของบริษัทฯ และมีกรรมการร่วมกันกับบริษัทฯ 6 ท่าน ได้แก่ นายสมศักดิ์ โล่ห์เลขา นายวิรัตน์ วงศ์แสงนาค นายอังกูร ฉันทนวนานิช นางสุภาพร คັນธามานนท์ นายพิพัฒน์ เศวตวิลาส และนายสมเชาว์ ต้นเทอดธรรม
บริษัท ลาดพร้าวการศึกษา จำกัด (“LBS”)	LBS ดำเนินกิจการโรงเรียนสองภาษาลาดพร้าว (Ladprao Bilingual School) สำหรับเด็กนักเรียนชั้นอนุบาลและประถมศึกษา ถือหุ้นโดยกลุ่มผู้ถือหุ้นเดียวกับบริษัทฯ และมีกรรมการร่วมกันกับบริษัทฯ 3 ท่าน ได้แก่ นายสมศักดิ์ โล่ห์เลขา นายวิรัตน์ วงศ์แสงนาค และนายอังกูร ฉันทนวนานิช
มูลนิธิโรงพยาบาลลาดพร้าว (“มูลนิธิ”)	มูลนิธิโรงพยาบาลลาดพร้าวจัดตั้งขึ้นเมื่อ 10 กันยายน 2550 โดยมีวัตถุประสงค์เพื่อ <ul style="list-style-type: none">- ส่งเสริมสุขภาพให้แก่ชุมชน- ช่วยเหลือค่ารักษาพยาบาลในกรณีเกิดภาวะเจ็บป่วยฉุกเฉินหรือเรื้อรัง และไม่ได้รับสิทธิการรักษาพยาบาลจากภาครัฐ- ส่งเสริมการศึกษาและการกีฬาให้กับเยาวชนของชาติ- สนับสนุนงานวิจัยทางการแพทย์- ดำเนินการหรือร่วมมือกับองค์กรการกุศลอื่นๆ เพื่อสาธารณประโยชน์- ไม่ดำเนินการเกี่ยวข้องกับการเมืองแต่ประการใด ทั้งนี้ มูลนิธิฯ มีกรรมการร่วมกันกับบริษัทฯ 3 ราย ได้แก่ นายสมศักดิ์ โล่ห์เลขา นายวิรัตน์ วงศ์แสงนาค และนายอังกูร ฉันทนวนานิช
บริษัท โอเรกอน ออคูมิเนียม จำกัด (“โอเรกอน”)	โอเรกอนประกอบธุรกิจรับเหมาติดตั้งกระจกอลูมิเนียม <ul style="list-style-type: none">- มีนายพิพัฒน์ เศวตวิลาส ซึ่งเป็นกรรมการและผู้ถือหุ้นของบริษัทฯ (โดยนายพิพัฒน์ เศวตวิลาส และบุคคลตามมาตรา 258 ของนายพิพัฒน์ เศวตวิลาส ถือหุ้นทั้งทางตรงและทางอ้อมคิดเป็นร้อยละ 8.70 ของทุนชำระแล้วจำนวน 375.00 ล้านบาท) เป็นกรรมการของ

บุคคล/นิติบุคคลที่อาจมีความขัดแย้ง	ลักษณะความสัมพันธ์
	<p>บริษัทย่อยของบริษัทฯ ได้แก่ LP2 และเป็นกรรมการและเป็นผู้ถือหุ้นในโอเรกอน โดยถือหุ้นอยู่ร้อยละ 22.00</p> <ul style="list-style-type: none"> - โดยนายพิพัฒน์ เศวตวิลาส เป็นสามีของนางสมจิตต์ เศวตวิลาส พี่สาวนายอังกูร ฉันทนาวานิช และนางสุภาพร คณธามานนท์
บริษัท แอ็คเท็ค จำกัด (“แอ็คเท็ค”)	<p>ประกอบธุรกิจให้บริการออกแบบโครงสร้างอาคารและควบคุมงานก่อสร้าง</p> <ul style="list-style-type: none"> - มีนายยงยุทธ วิญญูประดิษฐ์ ซึ่งเป็นกรรมการและเป็นผู้ถือหุ้นของแอ็คเท็ค โดยถือหุ้นร้อยละ 33 โดยนายยงยุทธ วิญญูประดิษฐ์ เป็นสามีของนางสมใจ วิญญูประดิษฐ์ พี่สาวนายอังกูร ฉันทนาวานิช และนางสุภาพร คณธามานนท์ - ทั้งนี้ กลุ่มวิญญูประดิษฐ์และแอ็คเท็คเป็นผู้ถือหุ้นของบริษัทฯ โดยถือหุ้นทั้งทางตรงและทางอ้อมรวมเป็นจำนวนร้อยละ 2.06 ของทุนชำระแล้วจำนวน 375.00 ล้านบาท
นายอังกูร ฉันทนาวานิช	<p>ถือหุ้นในบริษัทฯ ทั้งทางตรงและทางอ้อมคิดเป็นร้อยละ 12.32 ของทุนชำระแล้วจำนวน 375.00 ล้านบาท</p> <ul style="list-style-type: none"> - ดำรงตำแหน่งกรรมการและประธานเจ้าหน้าที่บริหารของบริษัทฯ - ดำรงตำแหน่งประธานกรรมการของ ABMC - ดำรงตำแหน่งกรรมการของ AMARC, LP2, LP Holding, และ LBS - พี่ชายของนางสุภาพร คณธามานนท์
นางสุภาพร คณธามานนท์	<p>ถือหุ้นในบริษัทฯ ทั้งทางตรงและทางอ้อมคิดเป็นร้อยละ 1.42 ของทุนชำระแล้วจำนวน 375.00 ล้านบาท</p> <ul style="list-style-type: none"> - ดำรงตำแหน่งกรรมการบริษัทฯ - ดำรงตำแหน่งกรรมการของ LP2 และ LP Holding - น้องสาวของนายอังกูร ฉันทนาวานิช
นายวิรัตน์ วงศ์แสงนาค	<p>ถือหุ้นในบริษัทฯ ทั้งทางตรงและทางอ้อมคิดเป็นร้อยละ 1.24 ของทุนชำระแล้วจำนวน 375.00 ล้านบาท</p> <ul style="list-style-type: none"> - ดำรงตำแหน่งกรรมการของบริษัทฯ - ดำรงตำแหน่งประธานกรรมการของ AMARC และ AMLC - ดำรงตำแหน่งกรรมการของ AMARC, AMLC , LP2 และ LP Holding
นายสมศักดิ์ โล่ห์เลขา	<p>ถือหุ้นในบริษัทฯ ทั้งทางตรงและทางอ้อมคิดเป็นร้อยละ 2.85 ของทุนชำระแล้วจำนวน 375.00 ล้านบาท</p> <ul style="list-style-type: none"> - ดำรงตำแหน่งประธานกรรมการของบริษัทฯ - ดำรงตำแหน่งกรรมการของ LP2 และ LP Holding

2. มูลค่าและยอดคงค้างของรายการระหว่างกัน กับบุคคล และ/หรือ นิติบุคคลที่อาจมีความขัดแย้ง/
รายการธุรกิจปกติหรือสนับสนุนธุรกิจปกติที่มีเงื่อนไขทางการเงินการค้าทั่วไป

บุคคล/นิติบุคคลที่อาจมี ความขัดแย้ง	ลักษณะของรายการ ระหว่างกัน	ณ.31 ธันวาคม 2562		ความจำเป็นและความสมเหตุสมผล
		มูลค่ารายการ	ยอดคงค้าง	
บริษัท ศูนย์บริหารจัดการธุรกิจ แห่งเอเชีย จำกัด (ABMC)	มัดจำค่าบริการงาน	0.00	4,000,000.00	จากการที่บริษัทฯ จ้างให้ ABMC ตามสัญญาว่าจ้างลงวันที่ 1 พฤศจิกายน 2555 บริษัทฯ และ ABMC มีการทำบันทึกข้อตกลงเพิ่มเติม โดย ABMC ตกลงจะวางเงินมัดจำการทำสัญญาให้ไว้กับบริษัทฯ จำนวน 4,000,000 บาท
	ค่าบริการจัดการ	24,000,000.00	2,000,000.00	สัญญาจ้าง บริกรจัดการธุรกิจโรงพยาบาล อายุสัญญา 3 ปี นับตั้งแต่วันที่ 1 พฤศจิกายน 2561 ถึงวันที่ 31 ตุลาคม 2564 โดยคิดในอัตราเดือนละ 2.00 ล้านบาทและค่าบริการในอัตราร้อยละ 20 ของยอดเงินส่วนเกินระหว่างประมาณการรายได้ประจำปีของบริษัทฯ ได้รับจากสำนักงานประกันสังคม สัญญาเลขที่ LPH 052/2561
	รายได้ค่าเช่าอาคาร	183,000.00	16,500.00	<ul style="list-style-type: none"> วันที่ 1 มกราคม 2562 ทำสัญญาให้เช่าอาคารเพื่อเป็นอาคารสำนักงาน กับ ABMC ระยะเวลา 1 ปี ตั้งแต่วันที่ 1 ม.ค. 62 ถึงวันที่ 31 ธ.ค. 62 ในอัตราเดือนละ 15,000 บาท สัญญาเลขที่ LPH 003/2562 วันที่ 1 พฤศจิกายน 2562 ทำบันทึกข้อตกลงแนบท้ายสัญญาเปลี่ยนแปลงอัตราเช่า เป็น 16,500 บาท มีผลบังคับระหว่างวันที่ 1 พฤศจิกายน 2562 ถึง 31 ธันวาคม 2562
	เงินปันผลรับ	1,999,860.00	0.00	ABMC มีมติจ่ายเงินปันผลให้กับผู้ถือหุ้นตามมติที่ประชุมสามัญผู้ถือหุ้น จากกำไรสุทธิประจำปี 2561 เมื่อวันที่ 17 พฤษภาคม 2562 ในอัตราหุ้นละ 2 บาท
	ค่าไฟฟ้า อ.4	63,227.56	4,460.00	ค่าบริการใช้ไฟฟ้า โดยเรียกเก็บจากใบแจ้งหนี้จากการไฟฟ้า
บริษัท ศูนย์ห้องปฏิบัติการและ วิจัยทางการแพทย์แห่งเอเชีย จำกัด (AMLC)	มัดจำค่าบริการงานแล็บ	0.00	2,000,000.00	<ul style="list-style-type: none"> บริษัทฯ ทำสัญญาว่าจ้างให้ AMLC ดำเนินการงานด้านตรวจวิเคราะห์สิ่ง")"(ส่งตรวจSpecimen)ตามหลักวิชาการและมาตรฐานของผู้ประกอบวิชาชีพตลอดจนปฏิบัติตามข้อกำหนดของกฎหมายและระบบรับรองคุณภาพ โดยสัญญา มีระยะเวลา 3 ปี นับตั้งแต่วันที่ 1 กุมภาพันธ์ 2560 ถึงวันที่ 31 มกราคม 2563 และตกลงให้มีการชำระเงินมัดจำ จำนวน 2,000,000 บาท สัญญาเลขที่ 016/2560

บุคคล/นิติบุคคลที่อาจมีความขัดแย้ง	ลักษณะของรายการระหว่างกัน	ณ.31 ธันวาคม 2562		ความจำเป็นและความสมเหตุสมผล
		มูลค่ารายการ	ยอดคงค้าง	
	ค่าบริการจัดการ	6,000,000.00	500,000.00	<ul style="list-style-type: none"> บริษัทฯ ทำสัญญาว่าจ้างให้ AMLC โดยกำหนดค่าตอบแทนเดือนละ 500,000 บาท และได้ยกเลิกการจ่ายค่าตอบแทนดังกล่าวเมื่อ วันที่ 1 ตุลาคม 2562 โดยการทำบันทึกข้อตกลงเอกสารแนบท้ายสัญญายกเลิกสัญญาเลขที่ , 2560/016 สัญญา เลขที่ และ 2560/014 1 เอกสารแนบท้ายสัญญา ฉบับลงวันที่ 2562 มกราคมและตกลงให้เป็นการให้บริการตรวจวิเคราะห์สิ่งส่งตรวจทางห้องปฏิบัติการทางการแพทย์ ตามรายการและอัตราค่าบริการที่ตกลงร่วมกัน มีผลบังคับใช้ตั้งแต่วันที่ 1 ตุลาคม 2562 ถึง 31 มกราคม 2563
	เงินปันผลรับ	18,199,272.00	0.00	<ul style="list-style-type: none"> AMLG มีมติจ่ายเงินปันผลให้กับผู้ถือหุ้นตามมติที่ประชุมสามัญผู้ถือหุ้น จากกำไรสุทธิประจำปี 2561 เมื่อวันที่ 17 พ.ค.62 ในอัตราหุ้นละ 6.40 บาท AMLG มีมติจ่ายเงินปันผลระหว่างกาลเมื่อวันที่ 12 ธันวาคม 2562 จากผลประกอบการสำหรับงวด 9 เดือน ปี 2562 ให้กับ ผู้ถือหุ้น ตาม ม ตี ที่ ประชุม คณะกรรมการบริษัทครั้งที่ 11/2562 เมื่อวันที่ 21 พฤศจิกายน 2562 โดยจ่ายเงินปันผลในอัตราหุ้นละ 30 บาท
	ค่าบริการการให้บริการตรวจวิเคราะห์สิ่งส่งตรวจทางห้องปฏิบัติการทางการแพทย์	71,262,523.00	6,211,584.00	<ul style="list-style-type: none"> วันที่ 1 มกราคม 2562 มีการเปลี่ยนแปลงอัตราค่าบริการใหม่โดยคิดค่าบริการตามจำนวนผู้ใช้บริการตามรายการและตามอัตราค่าบริการที่ตกลงร่วมกัน มีผลบังคับใช้ตั้งแต่วันที่ 1 มกราคม 2562 ถึง 31 มกราคม 2563 วันที่ 1 ตุลาคม 2562 ทำบันทึกข้อตกลงเอกสารแนบท้ายสัญญายกเลิกสัญญาเลขที่ 016/2560 , สัญญา เลขที่ 014/2560 และ เอกสารแนบท้ายสัญญา ฉบับลงวันที่ 1 มกราคม 2562 เป็นการให้บริการตรวจวิเคราะห์สิ่งส่งตรวจทางห้องปฏิบัติการทางการแพทย์ ตามรายการและอัตราค่าบริการที่ตกลงร่วมกัน มีผลบังคับใช้ตั้งแต่วันที่ 1 ตุลาคม 2562 ถึง 31 มกราคม 2563
	รายได้ค่าเช่าพื้นที่	2,400,000.00	200,000.00	<ul style="list-style-type: none"> บริษัทฯ ทำสัญญาให้ AMLC เช่าพื้นที่ของอาคารโรงพยาบาล จำนวน 200

บุคคล/นิติบุคคลที่อาจมี ความขัดแย้ง	ลักษณะของรายการ ระหว่างกัน	ณ.31 ธันวาคม 2562		ความจำเป็นและความสมเหตุสมผล
		มูลค่ารายการ	ยอดคงค้าง	
				ตารางเมตร อัตราตารางเมตรละ 1,000 บาท รวมจำนวน 200,000 บาทต่อเดือน ค่าเช่ารวมค่ากระแสไฟฟ้า ค่า) น้ำประปา ค่าโทรศัพท์ภายในอาคาร โดย (ค่าบริการสาธารณูปโภคอื่นๆ สัญญามีระยะเวลา 3 ปี นับตั้งแต่วันที่ 1 กุมภาพันธ์ 2560 ถึงวันที่ 31 มกราคม 2563 สัญญาเลขที่ 013/2560
	รายได้ค่าบริการบุคลากร	600,000.00	50,000.00	บริษัทฯ และ AMLC ตกลงทำสัญญาให้ AMLC ให้บริการด้านการบริหารจัดการงานทรัพยากรบุคคล , งานด้านจัดซื้อจัดจ้าง , งานด้านการเงิน , งานด้านบัญชี , งานธุรการ และงานบริการอื่นๆ โดยตกลงค่าบริการในอัตราเดือนละ 50,000 บาท โดยสัญญามีระยะเวลา 3 ปี นับตั้งแต่วันที่ 1 กุมภาพันธ์ 2560 ถึงวันที่ 31 มกราคม 2563 สัญญาเลขที่ 015/2560
บริษัท ศูนย์ห้องปฏิบัติการและ วิจัยทางการแพทย์และ การเกษตรแห่งเอเชีย จำกัด (AMARC)	เงินประกันการเช่า	343,800.00	2,011,800.00	<ul style="list-style-type: none"> • บริษัทฯมีการเรียกชำระเงินค้ำประกันการเช่าตามสัญญาเช่า • วันที่ 1 กรกฎาคม 2562 บริษัทฯทำเอกสารแนบท้ายสัญญาเลขที่ LPH 002/2560 มีข้อตกลงให้แก้ไขเพิ่มเติมจำนวนเงินประกันการเช่า เนื่องจากมี การเช่าพื้นที่เพิ่มเติมจึงได้มีการวางประกันเพิ่มอีกจำนวน 343,800 บาท
	ให้บริการรักษาพยาบาล	1,856,268.13	131,807.60	ในกรณีบุคลากรของ AMARC เข้ามาใช้ บริการรักษาพยาบาลของบริษัทฯ ซึ่งทาง AMARC จะสำรองจ่ายค่ารักษาพยาบาล ส่วนหนึ่งให้กับบริษัทฯโดยตรง สำหรับส่วนที่เหลือจะเรียกชำระโดยผู้เข้ามาใช้บริการ โดยมีเงื่อนไขในการคิดค่ารักษา เหมือนบุคคลทั่วไป
	เงินให้กู้ยืมแก่บริษัทย่อย	ยกมา 13,000,000 ในงวด 0.00 จ่ายชำระ (13,000,000)	0.00	<ul style="list-style-type: none"> • บริษัทฯให้ AMARC กู้ยืมเงิน เพื่อเป็นเงินหมุนเวียนภายในบริษัทฯ เมื่อวันที่ 30 พ.ค.60 โดยคิดอัตราดอกเบี้ยอ้างอิงจากอัตราดอกเบี้ย MLR ของธนาคารธนชาติ มีเงื่อนไขในการชำระคืนเมื่อทวงถาม ทั้งนี้ บริษัทฯได้รับผลประโยชน์เนื่องจากอัตราดอกเบี้ยที่ได้รับสูงกว่าอัตราดอกเบี้ยเงินฝาก • วันที่ 9 สิงหาคม 2562 AMARC คืนเงินต้นให้ บริษัทฯ จำนวน 1.00 ล้านบาท • วันที่ 18 กันยายน 2562 AMARC คืนเงินต้นให้ บริษัทฯ จำนวน 1.00 ล้านบาท • วันที่ 8 พฤศจิกายน 2562 AMARC คืน

บุคคล/นิติบุคคลที่อาจมี ความขัดแย้ง	ลักษณะของรายการ ระหว่างกัน	ณ.31 ธันวาคม 2562		ความจำเป็นและความสมเหตุสมผล
		มูลค่ารายการ	ยอดคงค้าง	
				<p>เงินต้นให้ บริษัทฯ จำนวน 1.00 ล้านบาท</p> <ul style="list-style-type: none"> วันที่ 20 พฤศจิกายน 2562 AMARC คืนเงินต้นให้ บริษัทฯ จำนวน 2.00 ล้านบาท วันที่ 6 ธันวาคม 2562 AMARC คืนเงินต้นให้ บริษัทฯ จำนวน 8.00 ล้านบาท
	ดอกเบี้ยรับจากการให้กู้ยืม	<p>ยกมา 0.00</p> <p>ในงวด 753,727.40</p> <p>จ่ายชำระ (753,727.40)</p>	0.00	บริษัทฯ คิดอัตราดอกเบี้ยเงินกู้อ้างอิงจากอัตราดอกเบี้ย MLR ของธนาคารธนชาต มีเงื่อนไขในการชำระคืนเมื่อทวงถาม
	เงินปันผลรับ	1,942,790.00	0.00	AMARC จ่ายเงินปันผลให้กับผู้ถือหุ้นตามมติที่ประชุมสามัญผู้ถือหุ้น ครั้งที่ 15/2562 จากกำไรสุทธิประจำปี 2561 ในอัตราหุ้นละ 0.20 บาท เมื่อวันที่ 17 พฤษภาคม 2562
	รายได้ค่าเช่า-พื้นที่อาคาร	7,359,600.00	0.00	<ul style="list-style-type: none"> บริษัทฯ ทำสัญญาให้ AMARC เช่าพื้นที่บางส่วนของอาคารในซอยลาดพร้าว 122 บริเวณชั้นที่ 1-4 พื้นที่รวม 3,500 ตารางเมตร รวมพื้นที่ใช้ประโยชน์นอกอาคาร เพื่อใช้เป็นสถานที่ดำเนินงานของ AMARC ในอัตราเดือนละ 556,000 บาท วันที่ 1 กรกฎาคม 2562 บริษัทฯ ทำเอกสารแนบท้ายสัญญาเลขที่ LPH 002/2560 มีข้อตกลงให้แก้ไขเพิ่มเติมค่าเช่าพื้นที่ เนื่องจากมีการเช่าพื้นที่เพิ่มเป็นอัตราเดือนละ 670,600 บาท มีผลวันที่ 1 กรกฎาคม 2562 ถึงวันที่ 31 ธันวาคม 2564
	เงินมัดจำ (จะซื้อจะขายที่ดินและสิ่งปลูกสร้าง)	42,000,000.00	42,000,000.00	บริษัทฯ ได้ลงนามในสัญญาจะซื้อจะขายที่ดินและสิ่งปลูกสร้าง กับ AMARC เมื่อวันที่ 4 ธันวาคม 2562 และวันที่ 6 ธันวาคม 2562 บริษัทฯ ได้รับเงินมัดจำแล้วเป็นจำนวนเงิน 42 ล้านบาท
บริษัท โรงพยาบาลเอเชีย จำกัด	ค่าใช้จ่ายในการประเมินทรัพย์สินและค่าใช้จ่ายอื่น	263,576.14	263,576.14	โรงพยาบาลสำรองค่าใช้จ่ายในการประเมินทรัพย์สิน
บริษัท ลาดพร้าวการศึกษา จำกัด (LBS)	ค่าเช่าป้ายบอกทาง	80,364.00	6,831.00	ค่าบริการเพื่อติดตั้งป้ายแนะนำสถานที่ส่วนของ LBS โดยบริษัทฯ ได้ทำสัญญากับทางการพิเศษแห่งประเทศไทย
	ให้บริการรักษาพยาบาล	651,872.79	211,418.20	LBS ทำสัญญาการใช้บริการรักษาพยาบาลสำหรับนักเรียนและบุคลากรของโรงเรียนเพื่อเข้ารับบริการรักษาพยาบาลกับบริษัทฯ ซึ่งมีเงื่อนไขเหมือนกับลูกค้าบริษัทฯ สัญญาทั่วไป
บริษัท แอล.พี.โฮลดิ้ง จำกัด (LPHD)	เงินปันผลจ่าย	39,645,925.00	0.00	<ul style="list-style-type: none"> บริษัทฯ จ่ายเงินปันผลให้กับผู้ถือหุ้นตามมติที่ประชุมสามัญผู้ถือหุ้น ครั้งที่ 30/2562 จากผลประกอบการประจำปี

บุคคล/นิติบุคคลที่อาจมี ความขัดแย้ง	ลักษณะของรายการ ระหว่างกัน	ณ.31 ธันวาคม 2562		ความจำเป็นและความสมเหตุสมผล
		มูลค่ารายการ	ยอดคงค้าง	
				<p>2561 เมื่อวันที่ 17 พฤษภาคม 2562 โดยจ่ายเงินปันผลในอัตราหุ้นละ 0.10 บาท</p> <ul style="list-style-type: none"> บริษัทฯ จ่ายเงินปันผลระหว่างกาลเมื่อวันที่ 12 ธันวาคม 2562 จากผลประกอบการสำหรับงวด 9 เดือน ปี 2562 ให้กับผู้ถือหุ้นตามมติที่ประชุมคณะกรรมการบริษัทครั้งที่ 5/2562 เมื่อวันที่ 13 พฤศจิกายน 2562 โดยจ่ายเงินปันผลในอัตราหุ้นละ 0.075 บาท
บริษัท แอ็คเท็ค จำกัด	ค่าใช้จ่ายในการเป็นที่ปรึกษาก่อสร้าง	6,228,910.17	0.00	<p>บริษัทฯ ได้ว่าจ้างแอ็คเท็คเป็นที่ปรึกษาในการก่อสร้างสำหรับการก่อสร้างอาคารโรงพยาบาล โดยคิดอัตราค่าที่ปรึกษาเป็นไป ความเห็นของคณะกรรมการตรวจสอบตามสัญญา ด้านก่อสร้างและเป็นประโยชน์กับบริษัทฯ และอัตราค่าที่ปรึกษาในการก่อสร้างเพิ่มเติมอาคารโรงพยาบาลลาดพร้าว นั้นเป็นไปตามราคาที่เหมาะสมจากการเปรียบเทียบมาตรฐานการปฏิบัติวิชาชีพวิศวกรรม จึงเป็นรายการที่สมเหตุสมผล</p>

ข้อมูลทางการเงินที่สำคัญ

งบแสดงฐานะทางการเงินของบริษัทฯ ณ 31 ธันวาคม 2562

รายการ	2562		2561		2560	
	ล้านบาท	ร้อยละ	ล้านบาท	ร้อยละ	ล้านบาท	ร้อยละ
สินทรัพย์หมุนเวียน						
เงินสดและรายการเทียบเท่าเงินสด	67.90	3.53	59.38	3.27	208.64	9.98
เงินลงทุนชั่วคราว	-	-	49.11	2.70	246.97	11.82
ลูกหนี้การค้าและลูกหนี้อื่น	157.76	8.21	99.08	5.45	104.47	5.00
รายได้ค่าบริการทางการแพทย์ค้างรับ	100.33	5.22	136.87	7.53	114.06	5.46
สินค้าคงเหลือ	24.57	1.28	23.50	1.29	21.64	1.03
สินทรัพย์หมุนเวียนอื่น	11.81	0.61	3.34	0.18	11.70	0.56
รวมสินทรัพย์หมุนเวียน	362.37	18.85	371.28	20.42	707.47	33.85
สินทรัพย์ไม่หมุนเวียน						
เงินฝากธนาคารติดภาระค้ำประกัน	41.62	2.17	41.64	2.29	41.15	1.97
อสังหาริมทรัพย์เพื่อการลงทุน	-	-	-	-	39.82	1.91
ที่ดิน อาคารและอุปกรณ์	1,400.96	72.89	1,293.79	71.20	1,204.58	57.64
สิทธิการเช่าที่ดิน	15.93	0.83	17.43	0.96	18.94	0.90
สินทรัพย์ไม่มีตัวตน	44.25	2.30	45.80	2.52	43.07	2.06
สินทรัพย์ภาษีเงินได้รอการตัดบัญชี	28.59	1.49	31.81	1.75	33.25	1.59
สินทรัพย์ไม่หมุนเวียนอื่น	28.30	1.47	15.35	0.84	1.73	0.08
รวมสินทรัพย์ไม่หมุนเวียน	1,559.65	81.15	1,445.81	79.56	1,382.54	66.15
รวมสินทรัพย์	1,922.02	100.00	1,817.09	100.00	2,090.01	100.00

งบแสดงฐานะทางการเงินของบริษัทฯ ณ 31 ธันวาคม 2562 (ต่อ)

รายการ	2562		2561		2560	
	ล้านบาท	ร้อยละ	ล้านบาท	ร้อยละ	ล้านบาท	ร้อยละ
หนี้สินหมุนเวียน						
เงินเบิกเกินบัญชีจากสถาบันการเงิน	15.10	0.79	5.62	0.31	27.32	1.31
เจ้าหนี้การค้าและเจ้าหนี้อื่น	179.71	9.35	174.42	9.60	208.85	9.99
ส่วนของหนี้สินระยะยาวที่ถึงกำหนดชำระภายในหนึ่งปี						
หนี้สินตามสัญญาเช่าการเงิน	40.65	2.11	35.31	1.94	26.82	1.28
เงินกู้ยืมระยะยาวจากสถาบันการเงิน	40.08	2.09	24.84	1.37	28.72	1.37
ภาษีเงินได้ค้างจ่าย	0.47	0.02	-	-	10.31	0.49
เงินรับล่วงหน้าจากสำนักงานประกันสังคม	9.40	0.49	-	-	-	-
หนี้สินหมุนเวียนอื่น	13.26	0.69	14.02	0.77	14.17	0.68
รวมหนี้สินหมุนเวียน	298.67	15.54	254.21	13.99	316.19	15.13
หนี้สินไม่หมุนเวียน						
หนี้สินตามสัญญาเช่าการเงิน	73.41	3.82	78.14	4.30	65.62	3.14
เงินกู้ยืมระยะยาวจากสถาบันการเงิน	92.48	4.81	29.92	1.65	60.08	2.87
หนี้สินภาษีเงินได้รอการตัดบัญชี	6.24	0.33	5.57	0.31	3.71	0.18
ภาระผูกพันผลประโยชน์พนักงาน	65.95	3.43	45.24	2.49	46.59	2.23
หนี้สินไม่หมุนเวียนอื่น	11.59	0.60	9.22	0.51	16.69	0.80
รวมหนี้สินไม่หมุนเวียน	249.67	12.99	168.09	9.25	192.68	9.22
รวมหนี้สิน	548.34	28.53	422.29	23.24	508.87	24.35

รายการ	2562		2561		2560	
	ล้านบาท	ร้อยละ	ล้านบาท	ร้อยละ	ล้านบาท	ร้อยละ
ส่วนของผู้ถือหุ้น						
ทุนเรือนหุ้น						
ทุนจดทะเบียน						
หุ้นสามัญ 750,000,000 หุ้น มูลค่าหุ้นละ 0.50 บาท	375.00	19.51	375.00	20.64	375.00	17.94
ทุนที่ออกจำหน่ายและชำระเต็มมูลค่าแล้ว						
หุ้นสามัญ 750,000,000 หุ้น มูลค่าหุ้นละ 0.50 บาท	375.00	19.51	375.00	20.64	375.00	17.94
ส่วนเกินมูลค่าหุ้นสามัญ	922.83	48.01	922.83	50.79	922.83	44.15
ส่วนเกินมูลค่าจากการซื้อเงินลงทุนในบริษัทย่อย	5.63	0.29	5.63	0.31	5.63	0.27
กำไรสะสม						
จัดสรรแล้ว						
สำรองตามกฎหมาย	37.50	1.95	37.50	2.06	37.50	1.79
สำรองหุ้นทุนซื้อคืน	197.24	10.26	197.24	10.85	-	-
ยังไม่ได้จัดสรร	29.82	1.55	52.77	2.90	239.10	11.44
รวมส่วนของผู้ถือหุ้นของบริษัท	1,568.02	81.58	1,590.97	87.56	1,580.07	75.60
หัก หุ้นทุนซื้อคืน	(197.24)	(10.26)	(197.24)	(10.85)	-	-
รวมส่วนของผู้ถือหุ้นของบริษัท-สุทธิ	1,370.78	71.32	1,393.73	76.70	1,580.07	75.60
ส่วนได้เสียที่ไม่มีอำนาจควบคุมของบริษัทย่อย	2.90	0.15	1.06	0.06	1.07	0.05
รวมส่วนของผู้ถือหุ้น	1,373.68	71.47	1,394.79	76.76	1,581.14	76.65
รวมหนี้สินและส่วนของผู้ถือหุ้น	1,922.02	100.00	1,817.09	100.00	2,090.01	100.00

งบกำไรขาดทุนแบบเบ็ดเสร็จ สำหรับปีสิ้นสุด วันที่ 31 ธันวาคม 2562

รายการ	2562		2561		2560	
	ล้านบาท	ร้อยละ	ล้านบาท	ร้อยละ	ล้านบาท	ร้อยละ
รายได้						
รายได้จากการรักษาพยาบาล	1,383.69	86.66	1,362.09	85.73	1,291.01	84.68
รายได้จากการบริการ	197.75	12.38	163.41	10.29	136.83	8.97
รายได้อื่น						
กำไรจากการซื้อธุรกิจ	-	-	-	-	8.75	0.57
รายได้จากเงินลงทุนสุทธิของกองทุนส่วนบุคคล	3.16	0.20	(9.55)	(0.60)	26.67	1.75
ค่าเช่ารับ	3.60	0.22	3.70	0.23	5.45	0.36
กำไรจากการจำหน่ายทรัพย์สิน	0.03	0.00	62.68	3.95	48.78	3.20
อื่นๆ	8.59	0.54	6.34	0.40	7.17	0.47
รวมรายได้	1,596.82	100.00	1,588.67	100.00	1,524.65	100.00
ค่าใช้จ่าย						
ต้นทุนในการรักษาพยาบาล	1,124.17	70.40	1,060.27	66.74	991.41	65.03
ต้นทุนบริการ	100.09	6.27	86.30	5.43	79.59	5.22
ค่าใช้จ่ายในการบริการและบริหาร	193.57	12.12	198.72	12.51	172.84	11.34
ค่าตอบแทนผู้บริหาร	46.80	2.93	50.68	3.19	48.51	3.18
ต้นทุนทางการเงิน	8.68	0.54	7.28	0.46	4.84	0.32
รวมค่าใช้จ่าย	1,473.31	92.27	1,403.25	88.33	1,297.18	85.08
กำไรก่อนค่าใช้จ่ายภาษีเงินได้	123.51	7.73	185.42	11.67	227.47	14.92
ค่าใช้จ่ายภาษีเงินได้	12.64	0.79	28.36	1.79	33.49	2.20
กำไรสำหรับปี	110.87	6.94	157.06	9.89	193.98	12.72
กำไรขาดทุนเบ็ดเสร็จอื่น :						
รายการที่จะไม่ถูกจัดประเภทใหม่เข้าไปไว้ในกำไรหรือขาดทุน						
ผลกำไรจากการประมาณการคณิตฯ ประกันภัย - สุทธิ	(7.48)	(0.47)	-	-	5.00	0.33
จากภาษีเงินได้						
กำไร (ขาดทุน) เบ็ดเสร็จอื่นสำหรับปี	(7.48)	(0.47)	-	-	5.00	0.33
กำไรเบ็ดเสร็จรวมสำหรับปี	103.39	6.47	157.06	9.89	198.98	13.05
การแบ่งปันส่วนกำไร						
ส่วนที่เป็นของผู้ถือหุ้นบริษัทใหญ่	110.49	6.92	156.95	9.88	193.83	12.71
ส่วนที่เป็นของส่วนได้เสียที่ไม่มีอำนาจควบคุมของบริษัทย่อย	0.38	0.02	0.11	0.01	0.14	0.01
	110.87	6.94	157.06	9.89	193.98	12.72
การแบ่งปันส่วนกำไรเบ็ดเสร็จรวม						
ส่วนที่เป็นของผู้ถือหุ้นบริษัทใหญ่	103.05	6.45	156.95	9.88	198.83	13.04
ส่วนที่เป็นของส่วนได้เสียที่ไม่มีอำนาจควบคุมของบริษัทย่อย	0.34	0.02	0.11	0.01	0.15	0.01
	103.39	6.47	157.06	9.89	198.98	13.05
กำไรต่อหุ้นขั้นพื้นฐาน ส่วนที่เป็นของผู้ถือหุ้นของบริษัท	0.15		0.21		0.26	

รายการ	2562	2561	2560
	ล้านบาท	ล้านบาท	ล้านบาท
กระแสเงินสดจากกิจกรรมดำเนินงาน			
กำไรสำหรับปี	110.87	157.06	193.98
รายการปรับปรุงกระทบกำไรสุทธิเป็นเงินสดรับ (จ่าย)			
จากกิจกรรมดำเนินงาน :			
ดอกเบี้ยรับ	(1.20)	(1.49)	(1.23)
รายได้จากเงินลงทุนกองทุนส่วนบุคคล	(0.80)	(9.75)	(14.67)
กำไรที่ยังไม่เกิดขึ้นจากเงินลงทุนกองทุนส่วนบุคคล	(2.36)	19.30	(12.00)
กำไรจากการจำหน่ายอสังหาริมทรัพย์เพื่อการลงทุน	-	(57.83)	-
(กำไร) ขาดทุนจากการจำหน่ายทรัพย์สิน	1.01	(4.71)	(46.52)
กำไรจากการซื้อธุรกิจ	-	-	(8.75)
หนี้สูญ	0.04	-	-
หนี้สงสัยจะสูญ (รับคืน)	(16.13)	6.87	10.23
ภาษีเงินได้นิติบุคคลถูกหัก ณ ที่จ่ายตัดจ่าย	1.28	-	-
ค่าเสื่อมราคา	98.74	93.11	70.31
ค่าตัดจำหน่าย	4.78	5.11	4.35
ค่าความนิยมตัดจ่าย	-	-	0.44
ค่าใช้จ่ายผลประโยชน์พนักงาน	18.24	5.71	8.24
ต้นทุนทางการเงิน	8.68	7.28	4.94
ค่าใช้จ่ายภาษีเงินได้	12.64	28.36	33.49
กำไรจากการดำเนินงานก่อนการเปลี่ยนแปลงในสินทรัพย์และหนี้สินดำเนินงาน	235.79	249.02	242.80
การเปลี่ยนแปลงในสินทรัพย์ดำเนินงาน (เพิ่มขึ้น) ลดลง			
ลูกหนี้การค้าและลูกหนี้อื่น	(60.17)	3.25	(6.20)
รายได้ค่าบริการทางการแพทย์ค้างรับ	54.19	(28.36)	26.91
สินค้าคงเหลือ	(1.07)	(1.85)	(2.27)
สินทรัพย์หมุนเวียนอื่น	(8.47)	1.22	(3.77)
สินทรัพย์ไม่หมุนเวียนอื่น	(2.61)	(2.70)	0.53
การเปลี่ยนแปลงในหนี้สินดำเนินงานเพิ่มขึ้น (ลดลง)			
เจ้าหนี้การค้าและเจ้าหนี้อื่น	5.97	(6.31)	11.89
เงินรับล่วงหน้าจากสำนักงานประกันสังคม	9.40	-	-
หนี้สินหมุนเวียนอื่น	(0.76)	(0.15)	3.89
หนี้สินไม่หมุนเวียนอื่น	2.37	(7.47)	9.10
เงินสดได้มาจากกิจกรรมดำเนินงาน	234.64	206.65	282.77
เงินสดรับดอกเบี้ย	0.87	1.11	0.97
เงินสดจ่ายภาระผูกพันผลประโยชน์พนักงาน	(6.58)	(7.06)	-
เงินสดจ่ายภาษีเงินได้	(18.32)	(39.16)	(32.35)
เงินสดสุทธิได้มาจากกิจกรรมดำเนินงาน	210.61	161.54	251.38

งบกระแสเงินสด สำหรับปีสิ้นสุด วันที่ 31 ธันวาคม 2562 (ต่อ)

รายการ	2562	2561	2560
	ล้านบาท	ล้านบาท	ล้านบาท
กระแสเงินสดจากกิจกรรมลงทุน			
เงินลงทุนชั่วคราว (เพิ่มขึ้น) ลดลง	51.47	178.57	175.98
ดอกเบี้ยรับและส่วนลดรับจากเงินลงทุน	0.84	10.57	16.32
เงินฝากธนาคารติดภาระค้ำประกัน (เพิ่มขึ้น) ลดลง	0.02	(0.49)	(0.42)
เงินสดจ่ายซื้อที่ดินอาคารและอุปกรณ์	(167.57)	(161.11)	(274.47)
เงินสดรับจากการจำหน่ายอสังหาริมทรัพย์เพื่อการลงทุน	-	97.64	84.64
เงินสดรับจากการจำหน่ายสินทรัพย์ถาวร	0.17	7.10	1.90
เงินสดจ่ายสิทธิการเช่า	-	-	(0.05)
เงินสดจ่ายซื้อสินทรัพย์ไม่มีตัวตน	(1.98)	(6.15)	(7.42)
เงินสดรับดอกเบี้ยรับ	0.33	0.37	0.33
เงินสดสุทธิใช้ไปในกิจกรรมลงทุน	(116.72)	126.50	(3.20)
กระแสเงินสดจากกิจกรรมจัดหาเงิน			
เงินเบิกเกินบัญชีจากสถาบันการเงินเพิ่มขึ้น(ลดลง)	9.48	(20.70)	4.66
เงินสดรับจากการกู้ยืมระยะสั้นจากสถาบันการเงิน	30.00	61.00	101.00
เงินสดจ่ายชำระหนี้เงินกู้ยืมระยะสั้นจากสถาบันการเงิน	(30.00)	(62.00)	(100.00)
เงินสดรับเงินกู้ยืมระยะยาวจากสถาบันการเงิน	116.00	-	88.80
เงินสดจ่ายชำระหนี้สินตามสัญญาเช่าการเงิน	(39.35)	(30.86)	(22.25)
เงินสดจ่ายชำระคืนเงินกู้ยืมระยะยาวจากสถาบันการเงิน	(38.20)	(34.04)	-
เงินสดจ่ายซื้อหุ้นคืน	-	(197.24)	-
เงินปันผลจ่าย	(126.00)	(146.05)	(225.00)
เงินสดรับจากการเพิ่มทุนในบริษัทย่อยจากส่วนได้เสียที่ไม่มีอำนาจควบคุม	1.43	-	-
เงินปันผลที่บริษัทย่อยจ่ายให้ส่วนได้เสียที่ไม่มีอำนาจควบคุม	(0.06)	(0.12)	(0.11)
เงินสดจ่ายดอกเบี้ยจ่าย	(8.67)	(7.29)	(6.69)
เงินสดสุทธิได้มาจาก(ใช้ไปใน)กิจกรรมจัดหาเงิน	(85.37)	(437.30)	(159.70)
เงินสดและรายการเทียบเท่าเงินสดเพิ่มขึ้น(ลดลง) - สุทธิ	8.52	(149.26)	88.58
เงินสดและรายการเทียบเท่าเงินสด ณ วันต้นปี	59.38	208.64	120.06
เงินสดและรายการเทียบเท่าเงินสด ณ วันสิ้นปี	67.90	59.38	208.64

อัตราส่วนทางการเงิน

รายการ	หน่วย	2562	2561	2560
อัตราส่วนแสดงสภาพคล่อง (Liquidity Ratios)				
อัตราส่วนสภาพคล่อง	เท่า	1.21	1.46	2.24
อัตราส่วนสภาพคล่องหมุนเร็ว	เท่า	1.09	1.35	2.13
อัตราส่วนแสดงประสิทธิภาพในการใช้ทรัพย์สิน (Activity Ratios)				
อัตราส่วนหมุนเวียนลูกหนี้การค้า	เท่า	12.31	14.99	13.93
ระยะเวลาเก็บหนี้เฉลี่ย	วัน	29.64	24.35	26.20
อัตราหมุนของสินทรัพย์ถาวร	เท่า	1.19	1.27	1.42
อัตราส่วนหมุนเวียนเจ้าหนี้	เท่า	6.91	5.98	5.68
ระยะเวลารับชำระหนี้	วัน	52.79	61.01	64.26
Cash Cycle	วัน	(15.98)	(29.47)	(31.07)
อัตราส่วนหมุนเวียนสินค้าคงเหลือ	เท่า	50.94	50.80	52.23
ระยะเวลาขายสินค้าเฉลี่ย	วัน	7.17	7.18	6.99
อัตราหมุนของสินทรัพย์	เท่า	0.85	0.81	0.75
อัตราส่วนที่แสดงถึงความเสี่ยงจากการกู้ยืม (Leverage Ratios)				
อัตราส่วนหนี้สินต่อส่วนของผู้ถือหุ้น	เท่า	0.40	0.30	0.32
อัตราส่วนความสามารถชำระดอกเบี้ย	เท่า	15.85	27.90	34.80
อัตราส่วนแสดงความสามารถในการทำกำไร (Profitability Ratio)				
อัตรากำไรขั้นต้น	%	22.59	24.84	24.99
อัตราส่วนกำไรสุทธิ	%	6.92	9.88	12.71
อัตราผลตอบแทนจากสินทรัพย์ (ROA)	%	7.07	9.86	11.48
อัตราผลตอบแทนผู้ถือหุ้น (ROE)	%	7.99	10.56	12.17
อัตราส่วนวิเคราะห์นโยบายทางการเงิน (Financial Ratio)				
อัตราการจัดสรรเงินปันผลต่อกำไรสุทธิเชิงเฉพาะกิจการ (นโยบาย)				
- อัตราการจ่ายจากกำไรสุทธิ	%	92.47(*)	84.98	91.14

(*)การจ่ายเงินปันผลสำหรับผลประกอบการปี 2562 บริษัทฯ จะดำเนินการภายหลังจากที่ได้รับอนุมัติจากที่ประชุมผู้ถือหุ้น ครั้งที่ 31/2562

ทั้งนี้ บริษัทมีเงินสำรองตามกฎหมายครบเต็มตามจำนวนตามข้อบังคับบริษัทฯ บริษัทฯ จึงมีต้องจัดสรรเงินกำไรเป็นเงินสำรองตามกฎหมายอีก

การวิเคราะห์และคำอธิบายของฝ่ายจัดการ

12.1 ผลการดำเนินงาน

ภาพรวมของผลการดำเนินงานที่ผ่านมา

การดำเนินธุรกิจของบริษัทฯ และบริษัทย่อย สามารถแบ่งออกเป็น 4 ธุรกิจหลัก ได้แก่ ธุรกิจให้บริการทางการแพทย์ ธุรกิจให้บริการตรวจวิเคราะห์ ทดสอบ และวิจัยด้านอาหาร ผลผลิตผลการเกษตร และยา ธุรกิจสนับสนุนการให้บริการทางการแพทย์และการพัฒนาธุรกิจ และธุรกิจให้บริการห้องปฏิบัติการ วิเคราะห์ และตรวจวิจัยทางการแพทย์ โดยบริษัทฯ และบริษัทย่อยมีการดำเนินธุรกิจดังนี้

1. ธุรกิจให้บริการทางการแพทย์: ซึ่งดำเนินงานโดย

- บริษัท โรงพยาบาล ลาดพร้าว จำกัด (มหาชน) (“LPH” “บริษัทฯ” หรือ “โรงพยาบาลฯ”) ดำเนินธุรกิจโรงพยาบาลเอกชน ซึ่งให้บริการรักษาพยาบาลโรคทั่วไป (General Hospital) และให้บริการรักษาโรคเฉพาะทาง ซึ่งเปิดให้บริการรักษาพยาบาลทั้งผู้ป่วยใน ผู้ป่วยนอก และผู้ป่วยฉุกเฉิน รวมทั้งให้บริการรพพยาบาลตลอด 24 ชั่วโมง โดยบุคลากรทางการแพทย์ที่มีความเชี่ยวชาญเฉพาะทาง ด้วยเครื่องมือทางการแพทย์ที่ทันสมัยและมีมาตรฐานภายใต้ชื่อ “โรงพยาบาลลาดพร้าว” (“โรงพยาบาลฯ”) มีจำนวนเตียงจดทะเบียนรวมอาคารศูนย์ความเป็นเลิศทางการแพทย์รวมจำนวน 206 เตียง และสามารถรองรับผู้ป่วยนอกได้ประมาณ 4,400 คนต่อวัน
- บริษัท โรงพยาบาลลาดพร้าว2 จำกัด (“LP2”) (บริษัทย่อย) ปัจจุบันยังไม่มีกิจการดำเนินงาน โดยบริษัทฯ มีเป้าหมายที่จะดำเนินธุรกิจให้บริการทางการแพทย์ โดยจะเป็นการดำเนินงานโรงพยาบาลแห่งใหม่ ซึ่งจะดำเนินการผ่าน LP2 ซึ่งอยู่ระหว่างขออนุมัติลงทุนโครงการโรงพยาบาลแห่งใหม่ตามแผนงาน

2. ธุรกิจให้บริการตรวจวิเคราะห์ ทดสอบ และวิจัยด้านอาหาร ผลผลิตผลการเกษตร และยา: ซึ่งดำเนินงานโดย

- บริษัท ศูนย์ห้องปฏิบัติการและวิจัยทางการแพทย์และการเกษตรแห่งเอเชีย จำกัด (“AMARC”) (บริษัทย่อย) ประกอบธุรกิจให้บริการ ดังนี้

(ก) การวิเคราะห์ผลิตภัณฑ์อาหารสดและอาหารสำเร็จรูป ตรวจสอบผลผลิตด้านการเกษตร ปศุสัตว์ และประมง ซึ่งสามารถทดสอบ/วิจัยทางด้านจุลินทรีย์และเชื้อปนเปื้อน การตรวจวิเคราะห์ทางเคมี รวมทั้งการตรวจวิเคราะห์หาสิ่งปนเปื้อนทางกายภาพของผลิตภัณฑ์ดังกล่าวแก่ผู้ใช้บริการเพื่อนำผลตรวจวิเคราะห์ไปใช้ตามวัตถุประสงค์ต่างๆ เช่น การขออนุญาตนำเข้าหรือส่งออกสินค้า รวมถึงการขอใบรับรองคุณภาพต่างๆ เป็นต้น (ข) การตรวจวิเคราะห์ทางเภสัชศาสตร์ เช่น การตรวจหาสารประกอบในตัวยาหรือสารปนเปื้อน (ค) การให้บริการสอบเทียบเครื่องมือวัดต่างๆ เพื่อรับรองผลการสอบเทียบความเที่ยงตรงของอุปกรณ์เครื่องมือ เช่น เครื่องชั่ง และเครื่องวัดอุณหภูมิ และ (ง) ทดสอบประสิทธิภาพและวิเคราะห์สารตกค้างวัตถุอันตรายทางการแพทย์ ตรวจและรับรองคุณภาพฟาร์มทางการแพทย์เกษตรเป็นต้น

ปัจจุบันได้รับสิทธิและประโยชน์จากการส่งเสริมการลงทุนตามบัตรส่งเสริมจำนวน 5 ใบ เพื่อกิจการบริการทดสอบทางวิทยาศาสตร์ จำนวน 4 ใบ และบริการสอบเทียบมาตรฐานจำนวน 1 ใบ โดยสิทธิประโยชน์สำคัญที่บริษัทฯ ได้รับ

1. ได้รับยกเว้นภาษีเงินได้นิติบุคคลสำหรับกำไรสุทธิที่ได้จากการ ประกอบกิจการที่ได้รับการส่งเสริมสนับสนุนแล้วแต่ที่มีรายได้จากการประกอบกิจการ
2. ได้รับยกเว้นไม่ต้องนำเงินปันผลจากกิจการที่ได้รับการส่งเสริม ซึ่งได้รับยกเว้นภาษีเงินได้นิติบุคคล ตามข้อ.1 ไปรวมคำนวณเพื่อเสียภาษีเงินได้

3. ธุรกิจสนับสนุนการให้บริการทางการแพทย์และการพัฒนาธุรกิจ: ซึ่งดำเนินงานโดย

- บริษัท ศูนย์บริหารจัดการธุรกิจแห่งเอเชีย จำกัด (“ABMC”) (บริษัทย่อย) ประกอบธุรกิจสนับสนุน งานของโรงพยาบาลและการพัฒนาธุรกิจในบริษัทฯ และบริษัทย่อย โดยมีวัตถุประสงค์การดำเนินการเพื่อให้บริการการสนับสนุนงานด้านกฎหมายของโรงพยาบาลฯ โดยให้คำปรึกษาทางกฎหมาย พ้องร้องบังคับคดี ติดตามเร่งรัดหนี้สิน เป็นต้น รวมถึงให้การสนับสนุนงานด้านบริหารจัดการและการพัฒนาธุรกิจ โดย ABMC ว่าจ้างบุคลากรที่มีคุณสมบัติที่เหมาะสม เพื่อทำหน้าที่ให้คำปรึกษาและร่วมบริหารจัดการและพัฒนาธุรกิจวางแผนงาน กำหนดนโยบายธุรกิจ ให้แก่บริษัทฯ และบริษัทย่อยของบริษัทฯ

4. ธุรกิจสนับสนุนการบริการห้องปฏิบัติการ วิเคราะห์ และตรวจวิจัยทางการแพทย์: ซึ่งดำเนินงานโดย

บริษัท ศูนย์ห้องปฏิบัติการและวิจัยทางการแพทย์แห่งเอเชีย จำกัด (“AMLC”) (บริษัทย่อย) ประกอบธุรกิจ สนับสนุนงานห้องปฏิบัติการ การวิจัยและตรวจวิเคราะห์และวินิจฉัยทางการแพทย์ให้กับทางโรงพยาบาล ประกอบด้วย การให้บริการตรวจวิเคราะห์ทางวิทยาศาสตร์ เช่น ด้านเคมี ด้านภูมิคุ้มกันวิทยา ด้านโลหิตวิทยา และด้านจุลชีววิทยา เป็นต้น บริษัทได้รับอนุมัติการส่งเสริมการลงทุนในกิจการทั้งหมดของบริษัท เมื่อวันที่ 30 พฤศจิกายน 2561และได้รับบัตรส่งเสริม เมื่อวันที่ 16 มกราคม 2562 และเริ่มใช้สิทธิยกเว้นภาษีเงินได้นิติบุคคลสำหรับกำไรสุทธิที่ได้จากการประกอบกิจการ เมื่อวันที่ 1 ตุลาคม 2562

โดยสิทธิประโยชน์สำคัญที่บริษัทฯ ได้รับ

1. ได้รับยกเว้นภาษีเงินได้นิติบุคคลสำหรับกำไรสุทธิที่ได้จากการ ประกอบกิจการที่ได้รับการส่งเสริมนับแต่วันที่มียรายได้จากการประกอบกิจการ
2. ได้รับยกเว้นไม่ต้องนำเงินปันผลจากกิจการที่ได้รับการส่งเสริม ซึ่งได้รับยกเว้นภาษีเงินได้นิติบุคคล ตามข้อ.1 ไปรวมคำนวณเพื่อเสียภาษีเงินได้

ปัจจุบันแหล่งรายได้หลักของบริษัทฯ มาจากธุรกิจให้บริการทางการแพทย์ โดยโรงพยาบาลฯ สามารถให้บริการแก่ผู้ใช้บริการทั้งในกลุ่มผู้ใช้บริการทั่วไป กลุ่มผู้ใช้บริการตามสิทธิโครงการประกันสังคม ซึ่งส่งผลให้มีรายได้จากกลุ่มผู้ใช้บริการที่หลากหลาย ประกอบกับมาตรฐานในการรักษาของโรงพยาบาลฯ เป็นที่ยอมรับ บุคลากรทางการแพทย์ที่มีประสบการณ์และมีชื่อเสียง และมีเครื่องมือและอุปกรณ์ทางการแพทย์ที่ทันสมัยซึ่งช่วยให้การรักษาเป็นไปอย่างถูกต้องและแม่นยำ อีกทั้งสถานที่ตั้งของโรงพยาบาลฯ ที่อยู่บนถนนลาดพร้าว ซึ่งมีประชากรอาศัยอยู่อย่างหนาแน่น รวมทั้งมีสถานประกอบการต่างๆ ทั้งบริษัทเอกชน ห้างสรรพสินค้า สถาบันการศึกษา เป็นจำนวนมาก และมีการขยายตัวอย่างต่อเนื่อง นอกจากนี้การพัฒนาทางด้านความรู้ในเรื่องสุขภาพและการสนับสนุนด้านสาธารณสุขของภาครัฐ ส่งผลให้ประชาชนให้ความสำคัญของการดูแลสุขภาพของตนเองมากขึ้น โดยปัจจัยที่กล่าวมาในข้างต้น ส่งผลให้บริษัทฯ มีรายได้เติบโตอย่างต่อเนื่อง

นอกจากนี้บริษัทฯ ยังมีการดำเนินงานให้บริการตรวจวิเคราะห์ ทดสอบ และวิจัยด้านอาหาร ผลผลิตการเกษตร และยา ดำเนินงานโดย AMARC ซึ่งเป็นบริษัทย่อยของบริษัทฯ โดยที่ผ่านมารายได้ในส่วนของการให้บริการการตรวจวิเคราะห์เติบโตอย่างต่อเนื่อง ซึ่งเป็นผลมาจากการให้บริการที่มีคุณภาพ เป็นไปตามมาตรฐานระดับสากล มีการให้บริการที่สะดวกและรวดเร็ว ส่งผลให้ AMARC ได้รับความไว้วางใจจากผู้ให้บริการ ทำให้มีการใช้บริการจากทั้งลูกค้าเก่าและลูกค้ารายใหม่เพิ่มขึ้นอย่างต่อเนื่อง

การวิเคราะห์ผลการดำเนินงาน

• รายได้

ปัจจุบันบริษัทฯ มีการแบ่งการดำเนินธุรกิจเป็น 4 ธุรกิจหลัก ได้แก่ ธุรกิจให้บริการทางการแพทย์ ซึ่งดำเนินงานโดยบริษัทฯ และมีธุรกิจที่ดำเนินการผ่าน AMARC (บริษัทย่อย) คือ ธุรกิจให้บริการตรวจวิเคราะห์ ทดสอบ และวิจัยด้านอาหาร ผลผลิตการเกษตร และยา ในส่วนธุรกิจสนับสนุนการให้บริการทางการแพทย์และการพัฒนาธุรกิจ และ ธุรกิจสนับสนุนงานห้องปฏิบัติการ การวิจัยและตรวจวิเคราะห์และวินิจฉัยทางการแพทย์ให้กับทางโรงพยาบาล ซึ่งดำเนินงานโดย ABMC และ AMLC ตามที่กล่าวมาแล้วในข้างต้น ทั้งนี้ธุรกิจสนับสนุนการให้บริการทางการแพทย์และการพัฒนาธุรกิจในปัจจุบัน และ ธุรกิจสนับสนุนงานห้องปฏิบัติการ การวิจัยและตรวจวิเคราะห์และวินิจฉัยทางการแพทย์ให้กับทางโรงพยาบาล มีการให้บริการแก่บริษัทฯ แต่เพียงแห่งเดียว ดังนั้นรายได้ของ ABMC และ AMLC จึงถูกตัดออกทั้งจำนวน ในการจัดทำงบการเงินรวมของบริษัทฯ

โครงสร้างรายได้ของบริษัทฯ ในปี 2562 สามารถจำแนกเป็น 2 กลุ่มคือ รายได้จากการรักษาพยาบาล และรายได้ค่าบริการ ซึ่งเป็นรายได้จากการตรวจวิเคราะห์ ทดสอบ และวิจัยด้านอาหาร ผลผลิตการเกษตร และยา (“รายได้จากการตรวจวิเคราะห์”) โดยสามารถสรุปได้ดังตารางต่อไปนี้

รายได้	2562		2561		2560	
	ล้านบาท	ร้อยละ	ล้านบาท	ร้อยละ	ล้านบาท	ร้อยละ
1. รายได้จากการรักษาพยาบาล	1,383.69	86.66	1,362.09	85.73	1,291.01	84.68
- รายได้จากผู้ใช้บริการทั่วไป	909.98	56.99	815.83	51.35	702.11	46.05
- รายได้จากโครงการประกันสังคม	473.71	29.67	546.26	34.38	588.90	38.63
2. รายได้ค่าบริการ	197.75	12.38	163.41	10.29	136.83	8.97
- รายได้จากการตรวจวิเคราะห์	197.75	12.38	163.41	10.29	136.83	8.97
3. รายได้อื่น	15.38	0.96	63.17	3.98	96.81	6.35
- กำไรจากการซื้อธุรกิจ	-	-	-	-	8.75	0.57
- รายได้จากเงินลงทุนสุทธิของกองทุนส่วนบุคคล	3.16	0.20	(9.55)	(0.60)	26.67	1.75
- ค่าเช่ารับ	3.60	0.22	3.70	0.23	5.45	0.36
- กำไรจากการจำหน่ายทรัพย์สิน	0.03	0.00	62.68	3.95	48.78	3.20
- อื่นๆ*	8.59	0.54	6.34	0.40	7.16	0.47
รวม	1,596.82	100.00	1,588.67	100.00	1,524.65	100.00

บริษัท ในปี 2562 มีรายได้รวมทั้งสิ้น จำนวน 1,596.82 ล้านบาท เพิ่มขึ้นจากปี 2561 คิดเป็นร้อยละ 0.51 ทั้งที่รายได้จากการรักษาพยาบาลคนไข้ทั่วไปเติบโตขึ้นร้อยละ 11.55 เนื่องจากรายได้จากการรักษาพยาบาลโครงการประกันสังคม ลดลงร้อยละ 13.28 จากการบันทึกรายการผลกระทบความคลาดเคลื่อนในการคำนวณค่า AdjRW ในอดีต ตามที่ได้รับแจ้งสำนักงานประกันสังคม ส่งผลให้บริษัทต้องปรับปรุงรายการรายได้ค่าบริการทางการแพทย์ผู้ป่วยในด้วยโรคที่มีค่าใช้จ่ายสูง (DRG) รวมถึงรายได้ภาระเสี่ยง และการลดลงของรายได้อื่น ซึ่งมีสาเหตุหลักมาจากความแตกต่างของรายการผลกระทบจากกำไรจากรายการจำหน่ายทรัพย์สินหรือสินทรัพย์เพื่อการลงทุนซึ่งเกิดขึ้นเฉพาะในปีก่อนหน้า โดยรายได้หลักมาจากการให้บริการรักษาพยาบาลจำนวน 1,383.69 ล้านบาท ซึ่งคิดเป็นสัดส่วนเฉลี่ยร้อยละ 86.65 ของรายได้รวม ในส่วนของรายได้จากการให้บริการตรวจวิเคราะห์ซึ่งดำเนินงานโดย AMARC (บริษัทย่อย) มีรายได้เท่ากับ 197.75 ล้านบาท คิดเป็นสัดส่วนเฉลี่ยร้อยละ 12.38 ของรายได้รวม และบริษัท มีรายได้อื่นเท่ากับ 15.39 ล้านบาท คิดเป็นสัดส่วนเฉลี่ยร้อยละ 0.97 ของรายได้รวม

รายได้จากการดำเนินงาน

รายได้จากการรักษาพยาบาล

บริษัท มีรายได้จากการรักษาพยาบาล ซึ่งสามารถแบ่งออกเป็น 2 กลุ่ม คือ รายได้จากกลุ่มผู้ใช้บริการทั่วไป และรายได้จากกลุ่มผู้ใช้บริการตามสิทธิโครงการประกันสังคม โดยมีรายละเอียดดังนี้

รายได้จากการรักษาพยาบาล	2562		2561		2560	
	ล้านบาท	ร้อยละ	ล้านบาท	ร้อยละ	ล้านบาท	ร้อยละ
- รายได้จากผู้ใช้บริการทั่วไป	909.98	65.76	815.83	59.90	702.11	54.38
ผู้ป่วยนอก (OPD)	572.79	62.95	483.74	59.29	417.49	59.46
ผู้ป่วยใน (IPD)	337.19	37.05	332.09	40.71	284.62	40.54
- รายได้จากโครงการ ประกันสังคม	473.71	34.24	546.26	40.10	588.90	45.62
รวม	1,383.69	100.00	1,362.09	100.00	1,291.01	100.00

บริษัท มีรายได้จากการรักษาพยาบาลในปี 2562 เท่ากับ 1,383.69 คิดเป็นร้อยละ 86.66 ของรายได้รวมในช่วงเวลาดังกล่าว รายได้เพิ่มขึ้นจากปี 2561 คิดเป็นร้อยละ 1.59 ทั้งที่รายได้จากการรักษาพยาบาลคนไข้ทั่วไปเติบโตขึ้นร้อยละ 11.54 เนื่องจากรายได้จากการรักษาพยาบาลโครงการประกันสังคม ลดลงร้อยละ 13.28 จากการบันทึกรายการผลกระทบความคลาดเคลื่อนในการคำนวณค่า AdjRW ในอดีต ตามที่ได้รับแจ้งสำนักงานประกันสังคม ส่งผลให้บริษัทต้องปรับปรุงรายการรายได้ค่าบริการทางการแพทย์ผู้ป่วยในด้วยโรคที่มีค่าใช้จ่ายสูง (DRG) สุทธิสำหรับปี 2556 และ 2558 จำนวน 14.92 และ 18.81 ล้านบาทตามลำดับ รวมถึงรายได้ภาระเสี่ยงงวดปี 2561 จำนวน 8.46 ล้านบาท

อย่างไรก็ตาม รายได้จากการบริการซึ่งดำเนินงานโดย AMARC (บริษัทย่อย) มีจำนวนรวม 197.75 ล้านบาท เติบโตเพิ่มขึ้นจากปี 2561 คิดเป็นร้อยละ 21.01

รายได้จากกลุ่มผู้ใช้บริการทั่วไป

บริษัท มีรายได้จากกลุ่มผู้ใช้บริการทั่วไปในปี 2562 เท่ากับ 909.98 ล้านบาท คิดเป็นสัดส่วนร้อยละ 65.76 ของรายได้จากการรักษาพยาบาลรวม โดยรายได้จากกลุ่มผู้ใช้บริการทั่วไปเพิ่มขึ้นจากปี 2561 คิดเป็นร้อยละ 11.54 จากนโยบายการเพิ่มศักยภาพในการบริการรักษาพยาบาล โดยการขยายขอบเขตการให้บริการของศูนย์เฉพาะทาง เพื่อเตรียมการยกระดับให้เป็นศูนย์ความเป็นเลิศทางการแพทย์ การรักษาโรคที่มีความซับซ้อนสูง และการดูแลสุขภาพเฉพาะทางที่เป็นที่ต้องการของผู้มาใช้บริการ อาทิ ศูนย์โรคตาและเลนส์ ศูนย์สมองและระบบประสาท และศูนย์กระดูกและข้อ เป็นผลให้สามารถดึงดูดผู้ป่วยประเภทผู้ป่วยทั่วไปให้เข้ารับการรักษากับบริษัทเพิ่มสูงขึ้น และส่งผลให้รายได้เฉลี่ยต่อครั้งของการให้บริการเพิ่มสูงขึ้นด้วย

ในปี 2562 บริษัท มีรายได้จากกลุ่มผู้ใช้บริการทั่วไป ในกลุ่มผู้ป่วยนอก (OPD) เท่ากับ 572.79 ล้านบาท คิดเป็นสัดส่วนเฉลี่ยร้อยละ 62.95 ของรายได้จากกลุ่มผู้ใช้บริการทั่วไป โดยรายได้จากกลุ่มผู้ป่วยนอกเพิ่มขึ้นจากปี 2561 คิดเป็นร้อยละ 18.41 ในขณะที่ บริษัท มีรายได้จากกลุ่มผู้ป่วยใน เท่ากับ 337.19 ล้านบาท คิดเป็นสัดส่วนเฉลี่ยร้อยละ 37.05 ของรายได้จากกลุ่มผู้ใช้บริการทั่วไป โดยรายได้ของกลุ่มผู้ป่วยใน เพิ่มขึ้นจากปี 2561 คิดเป็นร้อยละ 1.54

รายได้จากโครงการประกันสังคม

บริษัท มีรายได้จากกลุ่มผู้ใช้บริการประกันสังคมในปี 2562 เท่ากับ 473.71 ล้านบาท คิดเป็นสัดส่วนร้อยละ 34.24 ของรายได้จากการรักษาพยาบาล โดยรายได้จากกลุ่มผู้ใช้บริการตามสิทธิประกันสังคม ลดลงจากปี 2561 คิดเป็นร้อยละ (13.28) โดยมีสาเหตุจากการบันทึกรายการผลกระทบความคลาดเคลื่อนในการคำนวณค่า AdjRW ในอดีต ตามที่ได้รับแจ้งสำนักงานประกันสังคม ส่งผลให้บริษัทต้องปรับปรุงรายการรายได้ค่าบริการทางการแพทย์ผู้ป่วยในด้วยโรคที่มีค่าใช้จ่ายสูง (DRG) สุทธิสำหรับปี 2556 และ 2558 จำนวน 14.92 และ 18.81 ล้านบาทตามลำดับ รวมถึงรายได้ภาระเสี่ยงงวดปี 2561 จำนวน 8.46 ล้านบาท

รายได้จากการให้บริการ

โดยในปี 2562 บริษัทฯ มีรายได้รวมจากการให้บริการทางการแพทย์และศัลยกรรมทางห้องปฏิบัติการเท่ากับ 197.75 ล้านบาท คิดเป็นสัดส่วนร้อยละ 12.38 ของรายได้รวม โดยรายได้จากการให้บริการทางการแพทย์และศัลยกรรมทางห้องปฏิบัติการเพิ่มขึ้นจากปี 2561 คิดเป็นร้อยละ 21.02 โดยมีโครงสร้างรายได้ในการให้บริการตรวจวิเคราะห์ ซึ่งสามารถแบ่งออกเป็น 6 กลุ่มธุรกิจ ตามประเภทของห้องปฏิบัติการ ดังต่อไปนี้

รายได้จากการตรวจวิเคราะห์	2562		2561		2560	
	ล้านบาท	ร้อยละ	ล้านบาท	ร้อยละ	ล้านบาท	ร้อยละ
1. ห้องปฏิบัติการทางอาหารและโภชนาการ	144.18	72.91	133.67	81.80	118.90	86.90
2. ห้องปฏิบัติการทางการแพทย์และเภสัชศาสตร์	6.56	3.32	3.81	2.33	3.83	2.80
3. ห้องปฏิบัติการทดสอบเทียบเครื่องมือวัด	7.83	3.96	7.49	4.59	6.83	4.99
4. ห้องปฏิบัติการทดสอบประสิทธิภาพวัตถุอันตราย	3.78	1.91	3.88	2.37	1.24	0.91
5. ห้องปฏิบัติการตรวจรับรอง	3.88	1.96	6.39	3.91	2.66	1.94
6. ห้องปฏิบัติการตรวจวิเคราะห์คุณสมบัติวัตถุอันตรายทางการแพทย์และตรวจวิเคราะห์ปิโตรเลียม	28.51	14.42	5.64	3.45	0.03	0.02
7. รายได้การให้บริการอื่นๆ*	3.01	1.52	2.53	1.55	3.34	2.44
รวม	197.75	100.00	163.41	100.00	136.83	100.00

หมายเหตุ : รายได้การให้บริการอื่นๆ* เป็นรายได้ส่วนเพิ่มที่เรียกเก็บจากลูกค้านอกเหนือจากรายได้ตรวจวิเคราะห์ทางวิทยาศาสตร์ อาทิ การออกรายงานเพิ่มเติมให้ผู้ให้บริการ

รายได้จากการตรวจวิเคราะห์ เพิ่มขึ้นอย่างต่อเนื่อง โดยมีสาเหตุหลักจากการขยายขอบเขตการให้บริการแก่ลูกค้าที่เพิ่มขึ้นและชื่อเสียงของ AMARC เป็นที่ยอมรับและเป็นที่รู้จักในกลุ่มผู้ใช้บริการมากขึ้นอย่างต่อเนื่อง

รายได้อื่น

ในปี 2562 บริษัทฯ มีรายได้อื่นนอกเหนือจากการให้บริการทางการแพทย์และการให้บริการตรวจวิเคราะห์เท่ากับ 15.38 ล้านบาท คิดเป็นสัดส่วนร้อยละ 0.97 ของรายได้รวม ลดลงจากปี 2561 คิดเป็นร้อยละ (75.65) ซึ่งการลดลงของรายได้อื่น จำนวนรวม 47.79 ล้านบาท ซึ่งมีสาเหตุหลักมาจากความแตกต่างของรายการผลกระทบจากกำไรจากรายการจำหน่ายทรัพย์สินอสังหาริมทรัพย์เพื่อการลงทุนที่เกิดขึ้นเฉพาะในปี 2561

• ต้นทุน

บริษัทฯ มีต้นทุนรวมในปี 2562 เท่ากับ 1,224.26 ล้านบาท คิดเป็นสัดส่วนเฉลี่ยร้อยละ 83.10 ของค่าใช้จ่ายรวม เพิ่มขึ้นจากปี 2561 คิดเป็นร้อยละ 6.78 โดยต้นทุนรวมแบ่งออกเป็นต้นทุนในการรักษาพยาบาลซึ่งดำเนินงานโดยบริษัทฯ และต้นทุนบริการซึ่งดำเนินงานโดยบริษัทย่อย

ต้นทุนในการรักษาพยาบาล

ต้นทุนในการรักษาพยาบาลในปี 2562 เท่ากับ 1,124.17 ล้านบาท คิดเป็นร้อยละ 81.24 ของรายได้จากการรักษาพยาบาล เพิ่มขึ้นจากปี 2561 คิดเป็นร้อยละ 6.03 โดยมีสาเหตุหลักจากการเพิ่มแพทย์เฉพาะทางและพยาบาลผู้เชี่ยวชาญ เพื่อขยายและพัฒนาประสิทธิภาพในการให้การรักษายาบาลอย่างต่อเนื่อง และต้นทุนค่าเสื่อมราคาที่เพิ่มสูงขึ้นจากการลงทุนในทรัพย์สินโดยเฉพาะอาคารศูนย์ความเป็นเลิศซึ่งรวมถึงการพัฒนาศูนย์การแพทย์ต่างๆ เพื่อก้าวสู่ความเป็นเลิศทางการแพทย์ตามเป้าหมายการเติบโตของบริษัทฯ และการพัฒนาคุณภาพการรักษาพยาบาลตามมาตรฐานสากล ต้นทุนในการรักษาพยาบาลที่สำคัญของบริษัทฯ ประกอบด้วย ค่าแพทย์ ค่าตอบแทนพยาบาล ค่ายาและเวชภัณฑ์

ต้นทุนบริการ

ต้นทุนบริการ ในปี 2562 เท่ากับ 100.09 ล้านบาท คิดเป็นร้อยละ 50.61 ของรายได้จากการบริการ เพิ่มขึ้นจากปี 2561 คิดเป็นร้อยละ 15.99 เป็นต้นทุนที่เกิดจากการให้บริการในการตรวจวิเคราะห์ ประกอบไปด้วยต้นทุนค่าตอบแทนบุคลากรทางห้องปฏิบัติการ ค่าน้ำยาและเวชภัณฑ์ทางห้องปฏิบัติการ และค่าเสื่อมราคา คิดเป็นสัดส่วนเฉลี่ย ร้อยละ 52.18 ร้อยละ 33.27 และร้อยละ 14.55 ของต้นทุนในการให้บริการตรวจวิเคราะห์ตามลำดับ

• ค่าใช้จ่ายในการบริการและบริหาร และค่าตอบแทนผู้บริหาร

ค่าใช้จ่ายในการบริการและบริหาร และค่าตอบแทนผู้บริหาร ของบริษัทฯ และบริษัทย่อย ประกอบด้วย ค่าตอบแทนของพนักงาน ผู้บริหาร และกรรมการ ค่าที่ปรึกษา ค่าใช้จ่ายด้านการประชาสัมพันธ์ ค่าสาธารณูปโภค เป็นต้น โดยบริษัทฯ มีค่าใช้จ่ายในการบริการและบริหาร และค่าตอบแทนผู้บริหาร ในปี 2562 เท่ากับ 240.37 ล้านบาท หรือคิดเป็นร้อยละ 15.05 ของรายได้รวมลดลงจากปี 2561 คิดเป็นร้อยละ (3.62)

• ต้นทุนทางการเงิน

ต้นทุนทางการเงินของบริษัทฯ และบริษัทย่อย ในปี 2562 เท่ากับ 8.68 ล้านบาท คิดเป็นร้อยละ 0.54 ของรายได้รวมของกิจการ

กำไร

ความสามารถในการทำกำไร	2562		2561		2560	
	ล้านบาท	ร้อยละ	ล้านบาท	ร้อยละ	ล้านบาท	ร้อยละ
กำไรขั้นต้นจากการดำเนินงาน	357.18	22.59	378.93	24.84	356.84	24.99
กำไรสุทธิสำหรับปี	110.87	6.94	157.06	9.89	193.98	12.72
กำไรสุทธิส่วนที่เป็นของผู้ถือหุ้นบริษัท	110.49	6.92	156.95	9.88	193.83	12.71

ความสามารถในการทำกำไร

บริษัทฯ และบริษัทย่อยมีอัตรากำไรขั้นต้น 357.18 ล้านบาท หรือคิดเป็นร้อยละ 22.59 ของรายได้จากการดำเนินงาน การปรับลดลงของกำไรขั้นต้นในปีดำเนินงาน 2561 – 2562 มีปัจจัยหลักมาจาก ผลกระทบในการบันทึกบัญชีรายการปรับลดค่าบริการทางการแพทย์จากความคลาดเคลื่อนในการคำนวณค่า AdjRW ในอดีตตามที่ได้รับแจ้งสำนักงานประกันสังคมดังกล่าวข้างต้น อนึ่ง หากพิจารณาเฉพาะส่วนของการดำเนินงานตามปกติธุรกิจ ไม่รวมรายการปรับปรุงดังกล่าวข้างต้น บริษัทฯ และบริษัทย่อยมีอัตราการกำไรขั้นต้น คิดเป็นร้อยละ 24.6 สำหรับงวดประจำปีสิ้นสุดวันที่ 31 ธันวาคม 2562

12.2 การวิเคราะห์ฐานะการเงิน

• สินทรัพย์

สินทรัพย์รวมของบริษัทฯ และบริษัทย่อย ณ วันที่ 31 ธันวาคม 2562 มีมูลค่าเท่ากับ 1,922.02 ล้านบาท สินทรัพย์หมุนเวียนรวมมีมูลค่าเท่ากับ 362.37 ล้านบาท หรือคิดเป็นร้อยละ 18.85 ของสินทรัพย์รวม ในขณะที่สินทรัพย์ไม่หมุนเวียนรวมมีมูลค่าเท่ากับ 1,559.65 ล้านบาท คิดเป็นร้อยละ 81.15 ของสินทรัพย์รวมตามลำดับ โดยมีรายละเอียดในแต่ละรายการที่สำคัญ ดังต่อไปนี้

เงินสดและรายการเทียบเท่าเงินสด

เงินสดและรายการเทียบเท่าเงินสด และเงินลงทุนชั่วคราว ณ วันที่ 31 ธันวาคม 2562 มีจำนวน 67.90 ล้านบาท หรือคิดเป็นร้อยละ 3.53 ของสินทรัพย์รวม โดยเงินสดและรายการเทียบเท่าเงินสด ณ สิ้นปี 2562 เพิ่มขึ้นจากปี 2561 เนื่องจากมีการให้บริการลูกค้าทั่วไปในสัดส่วนที่เพิ่มสูงขึ้น

ลูกหนี้การค้าและลูกหนี้อื่น

ณ วันที่ 31 ธันวาคม 2562 บริษัทฯ และบริษัทย่อย มีลูกหนี้การค้าและลูกหนี้อื่นเท่ากับ 157.76 ล้านบาท คิดเป็นสัดส่วนร้อยละ 8.21 ของสินทรัพย์รวม โดยรายละเอียดของลูกหนี้การค้า สามารถสรุปได้ดังนี้

ลูกหนี้การค้า	2562 (ล้านบาท)	2561 (ล้านบาท)	2560 (ล้านบาท)
ลูกหนี้ประกันสังคม	15.03	5.26	6.94
ลูกหนี้การค้าอื่นๆ	121.77	91.25	79.04
รวม	136.80	96.51	85.98
หัก ค่าเผื่อนหนี้สงสัยจะสูญ	(13.60)	(12.07)	(10.76)
ลูกหนี้การค้าสุทธิ	123.20	84.44	75.22

จากข้อมูลในตารางจะเห็นได้ว่า รายการลูกหนี้ประกันสังคมในปี 2562 เพิ่มขึ้น จากปี 2561 ทั้งนี้มีสาเหตุหลักจากการเบิกจ่ายของสำนักงานประกันสังคม ทั้งนี้ หากพิจารณาลูกหนี้กลุ่มอื่นที่นอกเหนือจากกลุ่มรายได้ประกันสังคม พบว่ามีลูกหนี้การค้าส่วนที่เหลือเท่ากับ 121.77 ล้านบาท เป็นการเพิ่มขึ้นในสัดส่วนของรายได้ที่เพิ่มขึ้นตามปกติของธุรกิจ

อายุหนี้ที่ค้างชำระ	2562		2561		2560	
	(ล้านบาท)	(ร้อยละ)	(ล้านบาท)	(ร้อยละ)	(ล้านบาท)	(ร้อยละ)
ยังไม่ถึงกำหนดชำระ	61.79	45.17	42.04	43.56	42.57	49.51
เกินกำหนดชำระไม่เกิน 3 เดือน	45.91	33.56	32.86	34.05	25.58	29.75
มากกว่า 3 เดือน ถึง 6 เดือน	14.02	10.25	8.29	8.59	5.51	6.41
มากกว่า 6 เดือน ถึง 12 เดือน	3.16	2.31	4.25	4.40	4.35	5.06
มากกว่า 12 เดือนขึ้นไป	11.92	8.71	9.07	9.40	7.97	9.27
รวม	136.80	100.00	96.51	100.00	85.98	100.00

สัดส่วนรายการลูกหนี้ในกลุ่มที่ยังไม่ถึงกำหนดชำระจนถึงลูกหนี้ที่มีอายุน้อยกว่า 180 วันต่อรายการลูกหนี้การค้ารวม ในปี 2562 เพิ่มขึ้นร้อยละ 46.32 มีสาเหตุหลักจากลูกหนี้การค้าที่เติบโตขึ้นในสัดส่วนของรายได้ที่เพิ่มขึ้นตามปกติของธุรกิจ

ทั้งนี้บริษัทฯ มีนโยบายในการตั้งค่าเผื่อนหนี้สงสัยจะสูญโดยประมาณจากจำนวนหนี้ที่อาจเรียกเก็บไม่ได้ โดยพิจารณาจากช่วงอายุของลูกหนี้ ในกรณีที่ลูกหนี้ที่มีอายุ 181-360 วัน จะทำการตั้งสำรองค่าเผื่อนหนี้สงสัยจะสูญจากยอดลูกหนี้คงเหลือร้อยละ 50 ในกรณีที่ลูกหนี้ที่มีอายุมากกว่า 1 ปี จะพิจารณาดังสำรองค่าเผื่อนหนี้สงสัยจะสูญ จากยอดลูกหนี้ทั้งจำนวน

รายได้ค่าบริการทางการแพทย์ค้างรับ

ณ วันที่ 31 ธันวาคม 256 บริษัทฯ มีรายได้ค่าบริการทางการแพทย์ค้างรับสุทธิเท่ากับ 100.33 ล้านบาท คิดเป็นสัดส่วนร้อยละ 5.22 ของสินทรัพย์รวม โดยรายละเอียดของรายได้ค่าบริการทางการแพทย์ค้างรับสามารถสรุปได้ดังนี้

รายได้ค่าบริการทางการแพทย์ค้างรับ	2562		2561		2560	
	ล้านบาท	ร้อยละ	ล้านบาท	ร้อยละ	ล้านบาท	ร้อยละ
รายได้ค่าบริการทางการแพทย์ภาวะเสี่ยง	57.65	57.46	71.84	52.49	31.54	27.65
รายได้ค่าบริการทางการแพทย์กลุ่มโรคที่มีค่าใช้จ่ายสูง	27.37	27.28	64.81	47.35	88.52	77.61
รายได้ประกันสังคมอื่น	15.31	15.26	17.87	13.06	6.10	5.35
ค่าเผื่อนี้สงสัยจะสูญ	-	-	(17.65)	-12.90	(12.10)	-10.61
รวม	100.33	100.00	136.87	100.00	114.06	100.00

รายได้ค่าบริการทางการแพทย์ค้างรับเป็นรายได้ค่าบริการทางการแพทย์ที่ยังไม่ได้รับจากสำนักงานประกันสังคม ซึ่งบริษัทฯ ไม่สามารถทราบจำนวนเงินที่จะได้รับแน่นอน ผู้บริหารของบริษัทฯ จึงได้ประมาณการรายได้ค้างรับดังกล่าวตามหลักเกณฑ์ วิธีการและเงื่อนไขตามที่กำหนดโดยหน่วยงานดังกล่าว และจากจำนวนเงินที่ได้รับจริงครั้งล่าสุดควบคู่ไปกับภาวะการณ์ในปัจจุบัน

สินค้าคงเหลือ

ณ วันที่ 31 ธันวาคม 2562 บริษัทฯ และบริษัทย่อยมีสินค้าคงเหลือเท่ากับ 24.57 ล้านบาท คิดเป็นร้อยละ 1.28 ของสินทรัพย์รวม โดยสินค้าคงเหลือ ประกอบด้วย ยา เวชภัณฑ์/วัสดุทางการแพทย์ วัสดุทั่วไป และน้ำยาห้องปฏิบัติการ โดยมีรายละเอียดดังตารางต่อไปนี้

สินค้าคงเหลือ	2562		2561		2560	
	ล้านบาท	ร้อยละ	ล้านบาท	ร้อยละ	ล้านบาท	ร้อยละ
ยา	12.33	50.18	10.41	44.30	11.00	50.83
เวชภัณฑ์/วัสดุทางการแพทย์	2.09	8.51	2.46	10.47	2.42	11.18
วัสดุทั่วไป	3.76	15.30	4.95	21.06	3.85	17.79
น้ำยาห้องปฏิบัติการ	6.39	26.01	5.68	24.17	4.37	20.20
รวม	24.57	100.00	23.50	100.00	21.64	100.00

ในภาพรวม ณ สิ้นปี 2562 บริษัทฯ และบริษัทย่อยมียอดสินค้าคงเหลือจำนวน 24.57 ล้านบาท ซึ่งเพิ่มขึ้นจาก ณ สิ้นปี 2561 คิดเป็นร้อยละ 4.55 มาจากการสำรองยาและน้ำยาห้องปฏิบัติการเพื่อการบริการมากขึ้นตามยอดขายที่เพิ่มสูงขึ้น

ที่ดิน อาคารและอุปกรณ์สุทธิ

ที่ดิน อาคารและอุปกรณ์สุทธิ ณ วันที่ 31 ธันวาคม 2562 มีมูลค่าเท่ากับ 1,400.96 ล้านบาท ซึ่งคิดเป็นร้อยละ 72.89 ของสินทรัพย์รวม เพิ่มขึ้น จากปี 2561 ร้อยละ 8.28 สาเหตุหลักจากการขยายการลงทุนในศูนย์ความเป็นเลิศทางการแพทย์และการลงทุนในเครื่องมืออุปกรณ์แพทย์รองรับการเพิ่มศักยภาพการให้บริการของบริษัทฯ โดยต่อเนื่อง

แหล่งที่มาของเงินทุน

● หนี้สิน

ณ วันที่ 31 ธันวาคม 2562 บริษัทฯ และบริษัทย่อย มีหนี้สินรวมทั้งสิ้น 548.34 ล้านบาท เพิ่มขึ้นจากปี 2561 คิดเป็นร้อยละ 29.85 โดยมีสาเหตุหลักมาจากการรับการสนับสนุนจากสถาบันการเงิน เพื่อลงทุนในศูนย์ความเป็นเลิศทางการแพทย์ การปรับปรุงศูนย์การแพทย์เฉพาะทาง การลงทุนในเครื่องมืออุปกรณ์แพทย์ และเครื่องมือในห้องปฏิบัติการทางการแพทย์ เกษตร และอาหาร รองรับการเพิ่มศักยภาพการให้บริการของบริษัทฯ และบริษัทย่อยตามแผนธุรกิจ

● ส่วนของผู้ถือหุ้น

ณ วันที่ 31 ธันวาคม 2562 บริษัทฯ และบริษัทย่อย มีส่วนของผู้ถือหุ้นบริษัทใหญ่ก่อนหักหุ้นทุนซื้อคืนเท่ากับ 1,568.02 ล้านบาท อย่างไรก็ตาม เมื่อหักหุ้นทุนซื้อคืนตามโครงการที่ได้รับอนุมัติจากที่ประชุมผู้ถือหุ้นจำนวน 197.24 ล้านบาท จะคงแสดงรายการส่วนของผู้ถือหุ้นบริษัทใหญ่สุทธิจำนวน 1,370.78 ล้านบาท

รายงานคณะกรรมการตรวจสอบ

เรียน ท่านผู้ถือหุ้น บริษัท โรงพยาบาลลาดพร้าว จำกัด (มหาชน)

คณะกรรมการตรวจสอบของบริษัท โรงพยาบาลลาดพร้าว จำกัด (มหาชน) ได้ปฏิบัติหน้าที่อย่างเป็นอิสระตามที่คณะกรรมการบริษัทฯ ได้มอบหมายตามกฎบัตรคณะกรรมการตรวจสอบ ซึ่งสอดคล้องกับข้อกำหนดและแนวทางการปฏิบัติที่ดีสำหรับคณะกรรมการตรวจสอบของสำนักงานคณะกรรมการกำกับหลักทรัพย์และตลาดหลักทรัพย์ ตลาดหลักทรัพย์แห่งประเทศไทย โดยในปี 2562 คณะกรรมการบริษัทฯ ได้มีการแต่งตั้งคณะกรรมการตรวจสอบจากกรรมการผู้ทรงคุณวุฒิที่มีความรู้และประสบการณ์ ด้านการเงิน บัญชี เศรษฐศาสตร์และการบริหารธุรกิจ และเป็นกรรมการอิสระ จำนวน 4 ท่านโดยมีวาระการดำรงตำแหน่งดังนี้

ผศ.ดร.พิบูลย์ ลิมปประภัทร	ประธานคณะกรรมการ
นายคุณชล นาคพรหม	กรรมการ
นางเบญจวรรณ ธนไพศาลพิพัฒน์	กรรมการ
นางสาวทิพวรรณ อุทัยสาธิต	กรรมการ

สำหรับในปี 2562 คณะกรรมการตรวจสอบมีการประชุมเป็นรายไตรมาสรวม 4 ครั้ง โดยมีกรรมการเข้าร่วมประชุมครบองค์ประชุมพร้อมทั้งผู้สอบบัญชีผู้รับอนุญาตทุกครั้ง ซึ่งคณะกรรมการตรวจสอบได้ดำเนินงานตามหน้าที่ความรับผิดชอบดังต่อไปนี้

การสอบทานรายงานทางการเงิน คณะกรรมการตรวจสอบได้มีการสอบทานข้อมูลที่สำคัญของงบการเงินและผลการดำเนินงานรายไตรมาส และประจำปี 2562 ของบริษัทและบริษัทย่อยร่วมกับฝ่ายบริหารและผู้สอบบัญชีของบริษัท เพื่อให้มั่นใจว่าการจัดทำรายงานมีความถูกต้องและเป็นไปตามมาตรฐานการบัญชีที่ประกาศใช้ และข้อกำหนดของกฎหมาย ซึ่งจากการสอบทานเห็นว่ารายงานทางการเงินได้จัดทำขึ้นอย่างถูกต้องตามมาตรฐานการรายงานทางการเงินและเชื่อถือได้และการเปิดเผยข้อมูลในงบการเงินอย่างเพียงพอ

การสอบทานระบบการควบคุมภายใน คณะกรรมการตรวจสอบได้สอบทานผลการประเมินระบบควบคุมภายในที่สำนักตรวจสอบภายในได้รายงานเป็นรายไตรมาส พบว่ามีความเพียงพอ เหมาะสมกับการดำเนินธุรกิจของบริษัทฯ ในปัจจุบันและสอดคล้องกับความเห็นของผู้สอบบัญชีที่รายงานว่า จากการสอบทานไม่พบข้อบกพร่องที่เป็นสาระสำคัญซึ่งมีผลกระทบต่อการเงินของบริษัทฯ จึงทำให้มั่นใจได้ว่าการดำเนินงานของบริษัทมีประสิทธิภาพและบรรลุตามเป้าหมาย

การสอบทานการปฏิบัติของบริษัทให้เป็นไปตามกฎหมายว่าด้วยหลักทรัพย์และตลาดหลักทรัพย์ ข้อกำหนดของตลาดหลักทรัพย์หรือกฎหมายที่เกี่ยวข้องกับธุรกิจของบริษัท คณะกรรมการตรวจสอบเห็นว่าบริษัทฯ ได้มีการปฏิบัติตามกฎหมายและข้อกำหนดโดยไม่มีผลกระทบต่อการดำเนินงานของบริษัทฯ

คณะกรรมการตรวจสอบได้พิจารณาคัดเลือก เสนอแต่งตั้ง และเสนอค่าตอบแทนของผู้สอบบัญชี โดยเห็นว่าผู้สอบบัญชีของบริษัท สอบบัญชีธรรมาภิบาล จำกัด ได้ปฏิบัติงานเป็นไปตามมาตรฐานการสอบบัญชี มีความเป็นอิสระ ทักษะความรู้ความสามารถและประสบการณ์ที่เหมาะสม จึงเสนอให้คณะกรรมการบริษัทฯ พิจารณาเห็นชอบและให้เสนอขออนุมัติจากที่ประชุมผู้ถือหุ้นเพื่อพิจารณา

การพิจารณารายการที่เกี่ยวข้องกันหรือรายการที่อาจมีความขัดแย้งทางผลประโยชน์ของบริษัทฯ รวมถึงการสอบทานการเปิดเผยข้อมูลให้ถูกต้องครบถ้วน เพื่อมั่นใจได้ว่ารายการดังกล่าวมีความเหมาะสมและโปร่งใส

การรายงานผลการปฏิบัติงานของคณะกรรมการตรวจสอบให้กับคณะกรรมการบริษัทฯ ได้รับทราบในทุกไตรมาสเพื่อให้ข้อเสนอแนะที่เป็นประโยชน์ต่อการบริหารงานของฝ่ายจัดการ

คณะกรรมการตรวจสอบพิจารณาแล้วเห็นว่าในปี 2562 บริษัทฯ มีระบบการควบคุมภายใน การกำกับดูแลกิจการพร้อมทั้งการบริหารความเสี่ยงที่มีประสิทธิภาพและมีการจัดทำรายงานทางการเงินอย่างถูกต้องเชื่อถือได้และเป็นไปตามมาตรฐานการรายงานทางการเงินและการเปิดเผยข้อมูลอย่างเพียงพอ ครบถ้วน ซึ่งทำให้การดำเนินงานของบริษัทเป็นไปตามเป้าหมายที่กำหนดไว้

ผศ.ดร.พิบูลย์ ลิมปประภัทร

ประธานคณะกรรมการตรวจสอบ

วันที่ 25 กุมภาพันธ์ 2563

บริษัท โรงพยาบาลลาดพร้าว จำกัด (มหาชน) และบริษัทย่อย

งบการเงินรวมและงบการเงินเฉพาะกิจการ
สำหรับปีสิ้นสุดวันที่ 31 ธันวาคม 2562

รายงานของผู้สอบบัญชีรับอนุญาต

เสนอ ผู้ถือหุ้นและคณะกรรมการ
บริษัท โรงพยาบาลลาดพร้าว จำกัด (มหาชน)

ความเห็น

ข้าพเจ้าได้ตรวจสอบงบการเงินรวมของ บริษัท โรงพยาบาลลาดพร้าว จำกัด (มหาชน) และบริษัทย่อย (กลุ่มบริษัท) ซึ่งประกอบด้วยงบแสดงฐานะการเงินรวม ณ วันที่ 31 ธันวาคม 2562 งบกำไรขาดทุนเบ็ดเสร็จรวม งบแสดงการเปลี่ยนแปลงส่วนของผู้ถือหุ้นรวมและงบกระแสเงินสดรวมสำหรับปีสิ้นสุดวันเดียวกันและหมายเหตุประกอบงบการเงินรวม รวมถึงสรุปนโยบายการบัญชีที่สำคัญ และข้าพเจ้าได้ตรวจสอบงบการเงินเฉพาะกิจการของ บริษัท โรงพยาบาลลาดพร้าว จำกัด (มหาชน) (บริษัท) ซึ่งประกอบด้วยงบแสดงฐานะการเงิน ณ วันที่ 31 ธันวาคม 2562 งบกำไรขาดทุนเบ็ดเสร็จ งบแสดงการเปลี่ยนแปลงส่วนของผู้ถือหุ้นและงบกระแสเงินสดสำหรับปีสิ้นสุดวันเดียวกันและหมายเหตุประกอบงบการเงิน รวมถึงสรุปนโยบายการบัญชีที่สำคัญ

ข้าพเจ้าเห็นว่า งบการเงินข้างต้นนี้แสดงฐานะการเงินรวมของ บริษัท โรงพยาบาลลาดพร้าว จำกัด (มหาชน) และบริษัทย่อย ณ วันที่ 31 ธันวาคม 2562 ผลการดำเนินงานรวมและกระแสเงินสดรวมสำหรับปีสิ้นสุดวันเดียวกันและแสดงฐานะการเงินเฉพาะกิจการของ บริษัท โรงพยาบาลลาดพร้าว จำกัด (มหาชน) ณ วันที่ 31 ธันวาคม 2562 ผลการดำเนินงานและกระแสเงินสดสำหรับปีสิ้นสุดวันเดียวกัน โดยถูกต้องตามที่ควรในสาระสำคัญตามมาตรฐานการรายงานทางการเงิน

เกณฑ์ในการแสดงความเห็น

ข้าพเจ้าได้ปฏิบัติงานตรวจสอบตามมาตรฐานการสอบบัญชี ความรับผิดชอบของข้าพเจ้าได้กล่าวไว้ในวรรคความรับผิดชอบของผู้สอบบัญชีต่อการตรวจสอบงบการเงินในรายงานของข้าพเจ้า ข้าพเจ้ามีความเป็นอิสระจากกลุ่มบริษัทและบริษัทตามข้อกำหนดจรรยาบรรณของผู้ประกอบวิชาชีพบัญชีที่กำหนดโดยสภาวิชาชีพบัญชี ในส่วนที่เกี่ยวข้องกับการตรวจสอบงบการเงิน และข้าพเจ้าได้ปฏิบัติตามความรับผิดชอบด้านจรรยาบรรณอื่นๆ ซึ่งเป็นไปตามข้อกำหนดเหล่านี้ ข้าพเจ้าเชื่อว่าหลักฐานการสอบบัญชีที่ข้าพเจ้าได้รับเพียงพอและเหมาะสมเพื่อใช้เป็นเกณฑ์ในการแสดงความเห็นของข้าพเจ้า

เรื่องสำคัญในการตรวจสอบ

เรื่องสำคัญในการตรวจสอบคือเรื่องต่างๆ ที่มีนัยสำคัญที่สุดตามดุลยพินิจของผู้ประกอบวิชาชีพของข้าพเจ้าในการตรวจสอบงบการเงินรวมและงบการเงินเฉพาะกิจการสำหรับงวดปัจจุบัน ข้าพเจ้าได้นำเรื่องเหล่านี้มาพิจารณาในบริบทของการตรวจสอบงบการเงินรวมและงบการเงินเฉพาะกิจการ โดยรวมและในการแสดงความเห็นของข้าพเจ้า ทั้งนี้ข้าพเจ้าไม่ได้แสดงความเห็นแยกต่างหากสำหรับเรื่องเหล่านี้

*****/2

การรับรู้รายได้จากการรักษาพยาบาลทั่วไป

เนื่องจากรายได้จากการรักษาพยาบาลเป็นรายการที่มีมูลค่าที่เป็นสาระสำคัญในงบการเงินรวมและงบการเงินเฉพาะกิจการคิดเป็นร้อยละ 57 และร้อยละ 64 ของรายได้รวม ตามลำดับ นอกจากนี้รายได้จากการรักษาพยาบาลมีหลายองค์ประกอบ ได้แก่ รายได้จากการขายยาและเวชภัณฑ์ รายได้ค่าบริการทางการแพทย์ รายได้ค่าห้องผู้ป่วย เป็นต้น รวมถึงมีส่วนลดที่ทำกับคู่สัญญาต่างๆ โดยเงื่อนไขของคู่สัญญาก็มีความหลากหลาย ดังนั้นข้าพเจ้าจึงให้ความสำคัญเป็นพิเศษเกี่ยวกับ จำนวน มูลค่าและระยะเวลาในการรับรู้รายได้ของบริษัท

ข้าพเจ้าได้ตรวจสอบการรับรู้รายได้จากการรักษาพยาบาล โดยการประเมินและทดสอบประสิทธิภาพของระบบการควบคุมภายในของบริษัทที่เกี่ยวข้องกับวงจรรายได้ โดยการสอบถามผู้รับผิดชอบทำความเข้าใจและเลือกตัวอย่างเพื่อทดสอบการปฏิบัติตามการควบคุมที่บริษัทออกแบบไว้ นอกจากนี้ ข้าพเจ้าได้สุ่มตัวอย่างตรวจสอบเอกสารประกอบรายการค่ารักษาพยาบาลที่เกิดขึ้นในระหว่างปี ตรวจสอบในช่วงใกล้สิ้นรอบระยะเวลาบัญชีและตรวจสอบใบลดหนี้ที่บริษัทออกหลังวันสิ้นรอบระยะเวลาบัญชี วิเคราะห์เปรียบเทียบข้อมูลบัญชีรายได้แบบแยกย่อย เพื่อตรวจสอบความผิดปกติที่อาจเกิดขึ้นของรายการค่ารักษาพยาบาลตลอดรอบระยะเวลาบัญชี โดยเฉพาะรายการบัญชีที่ทำผ่านใบสำคัญทั่วไป

การรับรู้รายได้จากประกันสังคม

บริษัทมีรายได้จากประกันสังคมจากการเข้าร่วมทำสัญญาจ้างให้บริการทางการแพทย์ตามพระราชบัญญัติประกันสังคม พ.ศ. 2533 โดยมีรายได้จากประกันสังคมในงบการเงินรวมและงบการเงินเฉพาะกิจการคิดเป็นร้อยละ 30 และร้อยละ 33 ของรายได้รวม ตามลำดับ ซึ่งบริษัทจะได้รับเงินจากสำนักงานประกันสังคมในส่วนของผู้ประกันตนที่เลือกใช้สิทธิรักษาพยาบาลกับโรงพยาบาล นอกจากนั้น บริษัทยังได้รับรายได้ค่าบริการทางการแพทย์จากกรณีโรคที่มีภาระเสี่ยงและโรคที่มีค่าใช้จ่ายสูงส่วนเพิ่มอีก แต่รายได้ส่วนเพิ่มดังกล่าวการได้รับเงินในแต่ละครั้งต้องผ่านการพิจารณาจากสำนักงานประกันสังคมและการพิจารณาของสำนักงานประกันสังคมต้องใช้ระยะเวลานาน ในกรณีที่บริษัทได้ให้บริการทางการแพทย์แก่ผู้ประกันตนแล้วและทางบริษัทมีสิทธิที่จะได้รับเงินค่ารักษาพยาบาลตามสัญญาจ้างให้บริการทางการแพทย์ ฝ่ายบริหารจึงได้ทำการพิจารณาจัดทำการประมาณการรายได้ค่าบริการทางการแพทย์กรณีโรคที่มีภาระเสี่ยงและโรคที่มีค่าใช้จ่ายสูง ซึ่งเป็นการประมาณการทางบัญชีที่สำคัญที่ฝ่ายบริหารต้องใช้ดุลยพินิจอย่างสูง รวมทั้งต้องใช้ผู้เชี่ยวชาญในการพิจารณาอัตราความรุนแรงของโรคเพื่อใช้ในการประมาณการรายได้ ข้าพเจ้าจึงให้ความสำคัญในการรับรู้รายได้จากประกันสังคม เนื่องจากเป็นรายการที่มีความเสี่ยงต่อการเงิน

ข้าพเจ้าได้ทำความเข้าใจในกระบวนการประมาณการรายได้ค่าบริการทางการแพทย์กรณีโรคที่มีภาระเสี่ยงและโรคที่มีค่าใช้จ่ายสูง โดยตรวจสอบแหล่งที่มาและความน่าเชื่อถือของข้อมูลของผู้ประกันตนที่ใช้ในการคำนวณประมาณการรายได้ ประเมินความเหมาะสมของอัตราความรุนแรงของโรคโดยเปรียบเทียบกับหลักเกณฑ์ วิธีการและเงื่อนไขตามประกาศของสำนักงานประกันสังคม ทดสอบการคำนวณประมาณการรายได้ค่าบริการทางการแพทย์กรณีโรคที่มีภาระเสี่ยงและโรคที่มีค่าใช้จ่ายสูง รวมถึงเปรียบเทียบข้อมูลการรับเงินในระหว่างงวดและวิเคราะห์หาสาเหตุของผลต่างเทียบกับที่ประมาณการรายได้ค่าบริการทางการแพทย์ไว้ รวมถึงการตรวจสอบการรับเงินค่าบริการทางการแพทย์กรณีโรคที่มีภาระเสี่ยงและโรคที่มีค่าใช้จ่ายสูงภายหลังสิ้นรอบระยะเวลาบัญชี

*****/3

ข้อมูลอื่น

ผู้บริหารเป็นผู้รับผิดชอบต่อข้อมูลอื่น ข้อมูลอื่นประกอบด้วยข้อมูลซึ่งรวมอยู่ในรายงานประจำปีแต่ไม่รวมถึงงบการเงินและรายงานของผู้สอบบัญชีที่อยู่ในรายงานนั้น ซึ่งคาดว่ารายงานประจำปีจะถูกจัดเตรียมให้ข้าพเจ้าภายหลังวันที่ในรายงานของผู้สอบบัญชีนี้

ความเห็นของข้าพเจ้าต่องบการเงินไม่ครอบคลุมถึงข้อมูลอื่นและข้าพเจ้าไม่ได้ให้ความเชื่อมั่นต่อข้อมูลอื่น

ความรับผิดชอบของข้าพเจ้าที่เกี่ยวข้องเนื่องจากการตรวจสอบงบการเงิน คือ การอ่านและพิจารณาว่าข้อมูลอื่นมีความขัดแย้งที่มีสาระสำคัญกับงบการเงินหรือกับความรู้ที่ได้รับจากการตรวจสอบของข้าพเจ้า หรือปรากฏว่า ข้อมูลอื่นมีการแสดงข้อมูลที่ขัดต่อข้อเท็จจริงอันเป็นสาระสำคัญหรือไม่

เมื่อข้าพเจ้าได้อ่านรายงานประจำปี หากข้าพเจ้าสรุปได้ว่าการแสดงข้อมูลที่ขัดต่อข้อเท็จจริงอันเป็นสาระสำคัญ ข้าพเจ้าต้องสื่อสารเรื่องดังกล่าวกับผู้มีหน้าที่ในการกำกับดูแล เพื่อให้ผู้มีหน้าที่ในการกำกับดูแลดำเนินการแก้ไขข้อมูลที่แสดงขัดต่อข้อเท็จจริง

ความรับผิดชอบของผู้บริหารและผู้มีหน้าที่ในการกำกับดูแลต่องบการเงิน

ผู้บริหารมีหน้าที่รับผิดชอบในการจัดทำและนำเสนองบการเงินรวมและงบการเงินเฉพาะกิจการเหล่านี้โดยถูกต้องตามที่ควรตามมาตรฐานการรายงานทางการเงิน และรับผิดชอบเกี่ยวกับการควบคุมภายในที่ผู้บริหารพิจารณาว่าจำเป็นเพื่อให้สามารถจัดทำงบการเงินที่ปราศจากการแสดงข้อมูลที่ขัดต่อข้อเท็จจริงอันเป็นสาระสำคัญไม่ว่าจะเกิดจากการทุจริตหรือข้อผิดพลาด

ในการจัดทำงบการเงินรวมและงบการเงินเฉพาะกิจการ ผู้บริหารรับผิดชอบในการประเมินความสามารถของกลุ่มบริษัทและบริษัทในการดำเนินงานต่อเนื่อง เปิดเผยเรื่องที่เกี่ยวข้องกับการดำเนินงานต่อเนื่อง และการใช้เกณฑ์การบัญชีสำหรับการดำเนินงานต่อเนื่องเว้นแต่ผู้บริหารมีความตั้งใจที่จะเลิกกลุ่มบริษัทและบริษัทหรือหยุดดำเนินงานหรือไม่สามารถดำเนินงานต่อเนื่องต่อไปได้

ผู้มีหน้าที่ในการกำกับดูแลมีหน้าที่ในการสอดส่องดูแลกระบวนการในการจัดทำรายงานทางการเงินของกลุ่มบริษัทและบริษัท

ความรับผิดชอบของผู้สอบบัญชีต่อการตรวจสอบงบการเงิน

การตรวจสอบของข้าพเจ้ามีวัตถุประสงค์เพื่อให้ได้ความเชื่อมั่นอย่างสมเหตุสมผลว่า งบการเงินรวมและงบการเงินเฉพาะกิจการโดยรวมปราศจากการแสดงข้อมูลที่ขัดต่อข้อเท็จจริงอันเป็นสาระสำคัญหรือไม่ ไม่ว่าจะเกิดจากการทุจริตหรือข้อผิดพลาด และเสนอรายงานของผู้สอบบัญชีซึ่งรวมความเห็นของข้าพเจ้าอยู่ด้วย ความเชื่อมั่นอย่างสมเหตุสมผลคือความเชื่อมั่นในระดับสูงแต่ไม่ได้เป็นการรับประกันว่าการปฏิบัติงานตรวจสอบตาม มาตรฐานการสอบบัญชีจะสามารถตรวจพบข้อมูลที่ขัดต่อข้อเท็จจริงอันเป็นสาระสำคัญที่มีอยู่ได้เสมอไป ข้อมูลที่ขัดต่อข้อเท็จจริงอาจเกิดจากการทุจริตหรือข้อผิดพลาด และถือว่ามีสาระสำคัญเมื่อคาดการณ์ได้อย่างสมเหตุสมผลว่ารายการที่ขัดต่อข้อเท็จจริงแต่ละรายการหรือทุกรายการรวมกันจะมีผลต่อการตัดสินใจทางเศรษฐกิจของผู้ใช้งบการเงินจากการใช้งบการเงินรวมและงบการเงินเฉพาะกิจการเหล่านี้

*****/4

ในการตรวจสอบของข้าพเจ้าตามมาตรฐานการสอบบัญชี ข้าพเจ้าได้ใช้ดุลยพินิจและการสังเกตและสงสัยเยี่ยงผู้ประกอบวิชาชีพตลอดการตรวจสอบ การปฏิบัติงานของข้าพเจ้ารวมถึง

- ระบบและประเมินความเสี่ยงจากการแสดงข้อมูลที่ขัดต่อข้อเท็จจริงอันเป็นสาระสำคัญในงบการเงินรวมและงบการเงินเฉพาะกิจการ ไม่ว่าจะเกิดจากการทุจริตหรือข้อผิดพลาด ออกแบบและปฏิบัติงานตามวิธีการตรวจสอบเพื่อตอบสนองต่อความเสี่ยงเหล่านั้น และได้หลักฐานการสอบบัญชีที่เพียงพอและเหมาะสมเพื่อเป็น เกณฑ์ในการแสดงความเห็นของข้าพเจ้า ความเสี่ยงที่ไม่พบข้อมูลที่ขัดต่อข้อเท็จจริงอันเป็นสาระสำคัญซึ่งเป็นผลมาจากการทุจริตจะสูงกว่าความเสี่ยงที่เกิดจากข้อผิดพลาด เนื่องจากการทุจริตอาจเกี่ยวกับการสมรู้ร่วมคิด การปลอมแปลงเอกสารหลักฐาน การตั้งใจละเว้นการแสดงข้อมูล การแสดงข้อมูลที่ ไม่ตรงตามข้อเท็จจริงหรือการแทรกแซงการควบคุมภายใน

- ทำความเข้าใจในระบบการควบคุมภายในที่เกี่ยวข้องกับการตรวจสอบ เพื่อออกแบบวิธีการตรวจสอบที่เหมาะสมกับสถานการณ์ แต่ไม่ใช่เพื่อวัตถุประสงค์ในการแสดงความเห็นต่อความมีประสิทธิภาพของการควบคุมภายในของกลุ่มบริษัทและบริษัท

- ประเมินความเหมาะสมของนโยบายการบัญชีที่ผู้บริหารใช้และความสมเหตุสมผลของประมาณการทางบัญชีและการเปิดเผยข้อมูลที่เกี่ยวข้องซึ่งจัดทำขึ้นโดยผู้บริหาร

- สรุปรูปเกี่ยวกับความเหมาะสมของการใช้เกณฑ์การบัญชีสำหรับการดำเนินงานต่อเนื่องของผู้บริหารและจากหลักฐานการสอบบัญชีที่ได้รับ สรุปว่ามีความไม่แน่นอนที่มีสาระสำคัญเกี่ยวกับเหตุการณ์หรือสถานการณ์ที่อาจเป็นเหตุให้เกิดข้อสงสัยอย่างมีนัยสำคัญต่อความสามารถของกลุ่มบริษัทและบริษัทในการดำเนินงานต่อเนื่องหรือไม่ ถ้าข้าพเจ้าได้ข้อสรุปว่ามีความไม่แน่นอนที่มีสาระสำคัญ ข้าพเจ้าต้องกล่าวไว้ในรายงานของผู้สอบบัญชีของข้าพเจ้าโดยให้ข้อสังเกตถึงการเปิดเผยข้อมูลในงบการเงินรวม และงบการเงินเฉพาะกิจการที่เกี่ยวข้อง หรือถ้าการเปิดเผยข้อมูลดังกล่าวไม่เพียงพอ ความเห็นของข้าพเจ้าจะเปลี่ยนแปลงไป ข้อสรุปของข้าพเจ้าขึ้นอยู่กับหลักฐานการสอบบัญชีที่ได้รับจนถึงวันที่ในรายงานของผู้สอบบัญชีของข้าพเจ้า อย่างไรก็ตาม เหตุการณ์หรือสถานการณ์ในอนาคตอาจเป็นเหตุให้กลุ่มบริษัทและบริษัทต้องหยุดการดำเนินงานต่อเนื่อง

- ประเมินการนำเสนอ โครงสร้างและเนื้อหาของงบการเงินรวมและงบการเงินเฉพาะกิจการโดยรวม รวมถึงการเปิดเผยข้อมูลว่างบการเงินรวมและงบการเงินเฉพาะกิจการแสดงรายการและเหตุการณ์ในรูปแบบที่ทำให้มีการนำเสนอข้อมูลโดยถูกต้องตามที่ควรหรือไม่

- ได้รับหลักฐานการสอบบัญชีที่เหมาะสมอย่างเพียงพอเกี่ยวกับข้อมูลทางการเงินของกิจการภายในกลุ่มหรือกิจกรรมทางธุรกิจภายในกลุ่มบริษัทเพื่อแสดงความเห็นต่องบการเงินรวม ข้าพเจ้ารับผิดชอบต่อการกำหนดแนวทาง การควบคุมดูแล และการปฏิบัติงานตรวจสอบกลุ่มบริษัท ข้าพเจ้าเป็นผู้รับผิดชอบแต่เพียงผู้เดียวต่อความเห็นของข้าพเจ้า

ข้าพเจ้าได้สื่อสารกับผู้มีส่วนที่ในการกำกับดูแลในเรื่องต่างๆ ที่สำคัญซึ่งรวมถึง ขอบเขตและช่วงเวลาของการตรวจสอบตามที่ไดวางแผนไว้ ประเด็นที่มีนัยสำคัญที่พบจากการตรวจสอบรวมถึง ข้อบกพร่องที่มีนัยสำคัญในระบบการควบคุมภายในหากข้าพเจ้าได้พบในระหว่างการตรวจสอบของข้าพเจ้า

ข้าพเจ้าได้ให้คำรับรองแก่ผู้มีหน้าที่ในการกำกับดูแลว่าข้าพเจ้าได้ปฏิบัติตามข้อกำหนดจรรยาบรรณที่เกี่ยวข้องกับความเป็นอิสระและได้สื่อสารกับผู้มีหน้าที่ในการกำกับดูแลเกี่ยวกับความสัมพันธ์ทั้งหมดตลอดจนเรื่องอื่นซึ่งข้าพเจ้าเชื่อว่ามีเหตุผลที่บุคคลภายนอกอาจพิจารณาว่ากระทบต่อความเป็นอิสระของข้าพเจ้าและมาตรการที่ข้าพเจ้าใช้เพื่อป้องกันไม่ให้ข้าพเจ้าขาดความเป็นอิสระ

จากเรื่องที่สื่อสารกับผู้มีหน้าที่ในการกำกับดูแล ข้าพเจ้าได้พิจารณาเรื่องต่าง ๆ ที่มีนัยสำคัญมากที่สุดในการตรวจสอบงบการเงินรวมและงบการเงินเฉพาะกิจการในงวดปัจจุบันและกำหนดเป็นเรื่องสำคัญในการตรวจสอบ ข้าพเจ้าได้อธิบายเรื่องเหล่านี้ในรายงานของผู้สอบบัญชีเว้นแต่กฎหมายหรือข้อบังคับไม่ให้เปิดเผยต่อสาธารณะเกี่ยวกับ เรื่องดังกล่าว หรือในสถานการณ์ที่ยากที่จะเกิดขึ้น ข้าพเจ้าพิจารณาว่าไม่ควรสื่อสารเรื่องดังกล่าวในรายงานของข้าพเจ้าเพราะการกระทำดังกล่าวสามารถคาดการณ์ได้อย่างสมเหตุสมผลว่าจะมีผลกระทบในทางลบมากกว่าผลประโยชน์ต่อส่วนได้เสียสาธารณะจากการสื่อสารดังกล่าว

ผู้สอบบัญชีที่รับผิดชอบงานสอบบัญชีและการนำเสนอรายงานฉบับนี้คือ นางสาวสุลลิต อาดสว่าง

(นางสาวสุลลิต อาดสว่าง)

ผู้สอบบัญชีรับอนุญาต ทะเบียนเลขที่ 7517

บริษัท สอบบัญชีธรรมนิติ จำกัด

กรุงเทพมหานคร

วันที่ 25 กุมภาพันธ์ 2563

บริษัท โรงพยาบาลลาดพร้าว จำกัด (มหาชน) และบริษัทย่อย

งบแสดงฐานะการเงิน

ณ วันที่ 31 ธันวาคม 2562

สินทรัพย์

		บาท			
		งบการเงินรวม		งบการเงินเฉพาะกิจการ	
		2562	2561	2562	2561
หมายเหตุ					
สินทรัพย์หมุนเวียน					
เงินสดและรายการเทียบเท่าเงินสด	5	67,901,012.38	59,384,132.07	31,009,717.78	19,797,683.42
เงินลงทุนชั่วคราว	6	-	49,108,676.72	-	49,108,676.72
ลูกหนี้การค้าและลูกหนี้อื่น	4 และ 7	157,763,386.86	99,081,299.95	120,263,067.00	65,672,623.69
รายได้ค่าบริการทางการแพทย์ค้างรับ	8	100,333,404.37	136,867,085.20	100,333,404.37	136,867,085.20
เงินให้กู้ยืมระยะสั้นแก่บริษัทย่อย	4	-	-	-	13,000,000.00
สินค้าคงเหลือ	9	24,571,154.70	23,498,148.31	14,434,226.41	13,417,188.06
สินทรัพย์หมุนเวียนอื่น		11,812,094.88	3,340,478.58	9,931,314.43	1,851,911.97
สินทรัพย์ไม่หมุนเวียนที่ถือไว้เพื่อขาย	12	-	-	116,675,580.79	-
รวมสินทรัพย์หมุนเวียน		362,381,053.19	371,279,820.83	392,647,310.78	299,715,169.06
สินทรัพย์ไม่หมุนเวียน					
เงินฝากธนาคารที่คิดการค่าประกัน	10	41,617,402.52	41,637,272.07	31,198,051.89	30,922,371.57
เงินลงทุนในบริษัทย่อย	11	-	-	172,315,200.00	123,618,450.20
อสังหาริมทรัพย์เพื่อการลงทุน	12	-	-	-	122,536,307.11
ที่ดิน อาคารและอุปกรณ์	13	1,400,960,671.99	1,293,785,242.98	1,165,532,531.47	1,077,338,158.78
สิทธิการเช่าที่ดิน	14	15,924,504.87	17,432,741.29	15,924,504.87	17,432,741.29
สินทรัพย์ไม่มีตัวตน	15	44,248,306.08	45,803,148.86	16,034,785.62	16,718,716.90
สินทรัพย์ภายใต้การควบคุม	16	28,585,588.44	31,805,529.86	27,701,796.85	31,284,908.18
สินทรัพย์ไม่หมุนเวียนอื่น	4	28,302,341.01	15,345,089.57	17,741,407.47	7,209,134.27
รวมสินทรัพย์ไม่หมุนเวียน		1,559,638,814.91	1,445,809,024.63	1,446,448,278.17	1,427,060,788.30
รวมสินทรัพย์		1,922,019,868.10	1,817,088,845.46	1,839,095,588.95	1,726,775,957.36

งบการเงินนี้ได้รับอนุมัติจากที่ประชุมใหญ่สามัญครั้งที่...../.....

เมื่อวันที่...../...../.....

ขอรับรองว่าเป็นรายการอันถูกต้องและเป็นจริง

(ดร.อังกูร ฉันทวานิช)

กรรมการ

(รศ.นพ.วิรัตน์ วงศ์แสงนาค)

กรรมการ

หมายเหตุประกอบงบการเงินเป็นส่วนหนึ่งของงบการเงินนี้

บริษัท โรงพยาบาลลาดพร้าว จำกัด (มหาชน) และบริษัทย่อย

งบแสดงฐานะการเงิน (ต่อ)

ณ วันที่ 31 ธันวาคม 2562

หนี้สินและส่วนของผู้ถือหุ้น

หมายเหตุ	บาท			
	งบการเงินรวม		งบการเงินเฉพาะกิจการ	
	2562	2561	2562	2561
หนี้สินหมุนเวียน				
เงินเบิกเกินบัญชีและเงินกู้ยืมระยะสั้น				
จากสถาบันการเงิน	17	15,103,030.28	5,618,121.37	9,577,712.01
เจ้าหนี้การค้าและเจ้าหนี้อื่น	4 และ 18	179,705,909.58	174,420,386.28	159,385,649.54
ส่วนของหนี้สินตามสัญญาเช่าการเงินที่ถึงกำหนดชำระภายในหนึ่งปี	19	40,645,993.72	35,311,550.97	23,167,777.21
ส่วนของเงินกู้ยืมระยะยาวจากสถาบันการเงินที่ถึงกำหนดชำระภายในหนึ่งปี	20	40,080,000.00	24,840,000.00	40,080,000.00
ภาษีเงินได้ค้างจ่าย		469,206.93	-	-
เงินรับล่วงหน้าจากสำนักงานประกันสังคม	23	9,404,249.50	-	9,404,249.50
เงินมัดจำรับ	4 และ 12	-	-	44,011,800.00
หนี้สินหมุนเวียนอื่น		13,258,206.12	14,016,337.94	5,693,894.97
รวมหนี้สินหมุนเวียน		298,666,596.13	254,206,396.56	291,321,083.23
หนี้สินไม่หมุนเวียน				
หนี้สินตามสัญญาเช่าการเงิน	19	73,409,817.75	78,140,104.79	25,615,068.90
เงินกู้ยืมระยะยาวจากสถาบันการเงิน	20	92,480,000.00	29,920,000.00	92,480,000.00
หนี้สินภาษีเงินได้รอการตัดบัญชี	16	6,246,782.45	5,566,911.91	-
ภาระผูกพันผลประโยชน์พนักงาน	21	65,948,747.60	45,240,493.76	54,915,107.53
หนี้สินไม่หมุนเวียนอื่น	4	11,587,070.54	9,221,022.42	15,250,190.07
รวมหนี้สินไม่หมุนเวียน		249,672,418.34	168,088,532.88	188,260,366.50
รวมหนี้สิน		548,339,014.47	422,294,929.44	479,581,449.73

งบการเงินนี้ได้รับอนุมัติจากที่ประชุมใหญ่สามัญครั้งที่...../.....

เมื่อวันที่...../...../.....

ขอรับรองว่าเป็นรายการอันถูกต้องและเป็นจริง

(ดร.อังกูร ฉันทนาวานิช)

กรรมการ

(รศ.นพ.วิรัตน์ วงศ์แสงนาค)

กรรมการ

หมายเหตุประกอบงบการเงินเป็นส่วนหนึ่งของงบการเงินนี้

บริษัท โรงพยาบาลลาดพร้าว จำกัด (มหาชน) และบริษัทย่อย

งบแสดงฐานะการเงิน (ต่อ)

ณ วันที่ 31 ธันวาคม 2562

หนี้สินและส่วนของผู้ถือหุ้น (ต่อ)

หมายเหตุ	บาท			
	งบการเงินรวม		งบการเงินเฉพาะกิจการ	
	2562	2561	2562	2561
ส่วนของผู้ถือหุ้น				
ทุนเรือนหุ้น				
ทุนจดทะเบียน				
หุ้นสามัญ 750,000,000 หุ้น มูลค่าหุ้นละ 0.50 บาท	375,000,000.00	375,000,000.00	375,000,000.00	375,000,000.00
ทุนที่ออกจำหน่ายและชำระเต็มมูลค่าแล้ว				
หุ้นสามัญ 750,000,000 หุ้น มูลค่าหุ้นละ 0.50 บาท	375,000,000.00	375,000,000.00	375,000,000.00	375,000,000.00
ส่วนเกินมูลค่าหุ้นสามัญ	922,834,728.00	922,834,728.00	922,834,728.00	922,834,728.00
ส่วนเกินมูลค่าจากการซื้อเงินลงทุนในบริษัทย่อย	5,627,738.31	5,627,738.31	-	-
กำไรสะสม				
จัดสรรแล้ว				
สำรองตามกฎหมาย	37,500,000.00	37,500,000.00	37,500,000.00	37,500,000.00
สำรองหุ้นซื้อคืน 22	197,240,598.36	197,240,598.36	197,240,598.36	197,240,598.36
ยังไม่ได้จัดสรร	29,815,288.81	52,767,618.52	24,179,411.22	59,149,301.94
รวมส่วนของผู้ถือหุ้นบริษัทใหญ่	1,568,018,353.48	1,590,970,683.19	1,556,754,737.58	1,591,724,628.30
หัก หุ้นทุนซื้อคืน 22	(197,240,598.36)	(197,240,598.36)	(197,240,598.36)	(197,240,598.36)
รวมส่วนของผู้ถือหุ้นบริษัทใหญ่ - สุทธิ	1,370,777,755.12	1,393,730,084.83	1,359,514,139.22	1,394,484,029.94
ส่วนของผู้มีส่วนได้เสียที่ไม่มีอำนาจควบคุมของบริษัทย่อย	2,903,098.51	1,063,831.19	-	-
รวมส่วนของผู้ถือหุ้น	1,373,680,853.63	1,394,793,916.02	1,359,514,139.22	1,394,484,029.94
รวมหนี้สินและส่วนของผู้ถือหุ้น	1,922,019,868.10	1,817,088,845.46	1,839,095,588.95	1,726,775,957.36

งบการเงินนี้ได้รับอนุมัติจากที่ประชุมใหญ่สามัญครั้งที่...../.....

เมื่อวันที่...../...../.....

ขอรับรองว่าเป็นรายการอันถูกต้องและเป็นจริง

(ดร.อังกูร ฉันทนาวานิช)

กรรมการ

(รศ.นพ.วิรัตน์ วงศ์แสงนาค)

กรรมการ

หมายเหตุประกอบงบการเงินเป็นส่วนหนึ่งของงบการเงินนี้

บริษัท โรงพยาบาลลาดพร้าว จำกัด (มหาชน) และบริษัทย่อย

งบกำไรขาดทุนเบ็ดเสร็จ

สำหรับปีสิ้นสุดวันที่ 31 ธันวาคม 2562

หมายเหตุ	บาท			
	งบการเงินรวม		งบการเงินเฉพาะกิจการ	
	2562	2561	2562	2561
รายได้				
รายได้จากการรักษาพยาบาล	1,383,690,079.36	1,362,086,325.49	1,385,569,819.49	1,363,698,653.52
รายได้จากการบริการ	197,748,881.34	163,406,039.55	-	-
รายได้อื่น				
รายได้ (ค่าใช้จ่าย) จากเงินลงทุนสุทธิของกองทุนส่วนบุคคล	6 3,160,027.72	(9,550,523.52)	3,160,027.72	(9,550,523.52)
เงินปันผลรับ	4 และ 11 -	-	22,141,922.00	40,680,760.00
ค่าเช่ารับ	4 3,604,571.93	3,705,395.46	14,006,985.02	13,181,133.78
กำไรจากการจำหน่ายทรัพย์สิน	4 33,968.50	62,682,500.00	33,968.50	62,682,500.00
อื่นๆ	4 8,589,866.40	6,339,127.28	9,702,441.43	6,438,304.47
รวมรายได้	1,596,827,395.25	1,588,668,864.26	1,434,615,164.16	1,477,130,828.25
ค่าใช้จ่าย				
ต้นทุนในการรักษาพยาบาล	4 1,124,169,319.95	1,060,271,176.03	1,154,403,617.93	1,090,527,332.08
ต้นทุนในการบริการ	100,095,248.38	86,297,429.76	-	-
ค่าใช้จ่ายในการบริหาร	4 193,567,987.70	198,722,524.12	137,362,807.26	156,837,883.07
ค่าตอบแทนผู้บริหาร	4 46,801,372.96	50,678,390.38	31,020,879.76	33,967,768.53
ต้นทุนทางการเงิน	4 8,679,255.86	7,279,809.53	6,321,122.76	5,671,890.63
รวมค่าใช้จ่าย	1,473,313,184.85	1,403,249,329.82	1,329,108,427.71	1,287,004,874.31
กำไรก่อนค่าใช้จ่ายภาษีเงินได้	123,514,210.40	185,419,534.44	105,506,736.45	190,125,953.94
ค่าใช้จ่ายภาษีเงินได้	28 12,644,479.85	28,361,392.34	8,173,385.43	20,683,294.71
กำไรสำหรับปี	110,869,730.55	157,058,142.10	97,333,351.02	169,442,659.23
กำไรขาดทุนเบ็ดเสร็จอื่น :				
รายการที่จะไม่ถูกจัดประเภทใหม่ไว้ในกำไรหรือขาดทุนในภายหลัง				
ผลขาดทุนจากการประมาณการตามหลักคณิตศาสตร์				
ประกันภัย-สุทธิจากภาษีเงินได้	21 (7,478,840.10)	-	(6,303,248.70)	-
กำไรขาดทุนเบ็ดเสร็จอื่นสำหรับปี	(7,478,840.10)	-	(6,303,248.70)	-
กำไรเบ็ดเสร็จรวมสำหรับปี	103,390,890.45	157,058,142.10	91,030,102.32	169,442,659.23

ขอรับรองว่าเป็นรายการอันถูกต้องและเป็นจริง

(ดร.อังกูร ฉันทนาวานิช)

กรรมการ

(รศ.นพ.วิรัตน์ วงศ์แสงนาค)

กรรมการ

หมายเหตุประกอบงบการเงินเป็นส่วนหนึ่งของงบการเงินนี้

บริษัท โรงพยาบาลลาดพร้าว จำกัด (มหาชน) และบริษัทย่อย

งบกำไรขาดทุนเบ็ดเสร็จ (ต่อ)

สำหรับปีสิ้นสุดวันที่ 31 ธันวาคม 2562

		บาท				
		งบการเงินรวม		งบการเงินเฉพาะกิจการ		
หมายเหตุ		2562	2561	2562	2561	
การแบ่งปันส่วนกำไร						
	ส่วนที่เป็นของผู้ถือหุ้นบริษัทใหญ่	110,492,881.52	156,951,665.94	97,333,351.02	169,442,659.23	
	ส่วนที่เป็นของส่วนได้เสียที่ไม่มีอำนาจควบคุมของบริษัทย่อย	376,849.03	106,476.16	-	-	
		110,869,730.55	157,058,142.10	97,333,351.02	169,442,659.23	
การแบ่งปันส่วนกำไรเบ็ดเสร็จรวม						
	ส่วนที่เป็นของผู้ถือหุ้นบริษัทใหญ่	103,047,663.33	156,951,665.94	91,030,102.32	169,442,659.23	
	ส่วนที่เป็นของส่วนได้เสียที่ไม่มีอำนาจควบคุมของบริษัทย่อย	343,227.12	106,476.16	-	-	
		103,390,890.45	157,058,142.10	91,030,102.32	169,442,659.23	
กำไรต่อหุ้นขั้นพื้นฐาน						
	ส่วนที่เป็นของผู้ถือหุ้นของบริษัทใหญ่	29	0.15	0.21	0.14	0.23

ขอรับรองว่าเป็นรายการอันถูกต้องและเป็นจริง

(ดร.อังกูร ชันทนามานิช)

กรรมการ

(รศ.นพ.วิรัตน์ วงศ์แสงนาค)

กรรมการ

หมายเหตุประกอบงบการเงินเป็นส่วนหนึ่งของงบการเงินนี้

บริษัท โรงพยาบาลลาดพร้าว จำกัด (มหาชน) และบริษัทย่อย
งบแสดงการเปลี่ยนแปลงส่วนของผู้ถือหุ้น
สำหรับปีสิ้นสุดวันที่ 31 ธันวาคม 2562

บาท										
งบการเงินรวม										
หมายเหตุ	ทุนเรือนหุ้น ที่ออกและ ชำระแล้ว	ส่วนเกิน มูลค่าหุ้นสามัญ	ส่วนเกินมูลค่า จากการซื้อเงิน ลงทุนใน	กำไรสะสม			รวมส่วน ของผู้ถือหุ้น บริษัทใหญ่	หุ้นทุนซื้อคืน	ส่วนของผู้มีส่วนได้เสีย ที่ไม่มีอำนาจควบคุม ของบริษัทย่อย	รวมส่วน ของผู้ถือหุ้น
				จัดสรรแล้ว	ยังไม่จัดสรร					
					สำรอง ตามกฎหมาย	สำรอง หุ้นทุนซื้อคืน				
26	375,000,000.00	922,834,728.00	5,627,738.31	37,500,000.00	-	239,104,470.94	1,580,066,937.25	-	1,071,775.03	1,581,138,712.28
	-	-	-	-	-	(146,047,920.00)	(146,047,920.00)	-	-	(146,047,920.00)
	-	-	-	-	-	-	-	-	(114,420.00)	(114,420.00)
	-	-	-	-	-	156,951,665.94	156,951,665.94	-	106,476.16	157,058,142.10
22	-	-	-	-	-	(197,240,598.36)	(197,240,598.36)	-	-	-
22	-	-	-	-	-	-	-	(197,240,598.36)	-	(197,240,598.36)
	375,000,000.00	922,834,728.00	5,627,738.31	37,500,000.00	197,240,598.36	52,767,618.52	1,590,970,683.19	(197,240,598.36)	1,063,831.19	1,394,793,916.02
26	-	-	-	-	-	(125,999,993.04)	(125,999,993.04)	-	-	(125,999,993.04)
	-	-	-	-	-	-	-	-	1,553,250.20	1,553,250.20
	-	-	-	-	-	-	-	-	(57,210.00)	(57,210.00)
	-	-	-	-	-	103,047,663.33	103,047,663.33	-	343,227.12	103,390,890.45
	375,000,000.00	922,834,728.00	5,627,738.31	37,500,000.00	197,240,598.36	29,815,288.81	1,568,018,353.48	(197,240,598.36)	2,903,098.51	1,373,680,853.63

ขอรับรองว่าเป็นรายการอันถูกต้องและเป็นจริง

(ดร.อังกร นันทวานิช)

กรรมการ

(รศ.นพ.วิรัตน์ วงศ์แสงนาค)

กรรมการ

หมายเหตุประกอบงบการเงินเป็นส่วนหนึ่งของงบการเงินนี้

บริษัท โรงพยาบาลลาดพร้าว จำกัด (มหาชน) และบริษัทย่อย
งบแสดงการเปลี่ยนแปลงส่วนของผู้ถือหุ้น (ต่อ)
สำหรับปีสิ้นสุดวันที่ 31 ธันวาคม 2562

บาท

หมายเหตุ	งบการเงินเฉพาะกิจการ					
	ทุนเรือนหุ้น ที่ออกและ ชำระแล้ว	ส่วนเกิน มูลค่าหุ้นสามัญ	กำไรสะสม		หุ้นกู้ ที่ยังไม่ได้ชำระ	รวมส่วน ของผู้ถือหุ้น
			จัดสรรแล้ว	กำไร ที่ยังไม่ได้ จัดสรร		
			สำรอง ตามกฎหมาย	สำรอง หุ้นกู้		
ยอดคงเหลือ ณ วันที่ 31 ธันวาคม 2560	375,000,000.00	922,834,728.00	37,500,000.00	-	232,995,161.07	1,568,329,889.07
เงินปันผลจ่าย	-	-	-	-	(146,047,920.00)	(146,047,920.00)
กำไรเบ็ดเสร็จรวมสำหรับปี	-	-	-	-	169,442,659.23	169,442,659.23
สำรองหุ้นกู้ซื้อคืน	-	-	-	197,240,598.36	(197,240,598.36)	-
หุ้นกู้ซื้อคืน	-	-	-	-	(197,240,598.36)	(197,240,598.36)
ยอดคงเหลือ ณ วันที่ 31 ธันวาคม 2561	375,000,000.00	922,834,728.00	37,500,000.00	197,240,598.36	59,149,301.94	1,394,484,029.94
เงินปันผลจ่าย	-	-	-	-	(125,999,993.04)	(125,999,993.04)
กำไรเบ็ดเสร็จรวมสำหรับปี	-	-	-	-	91,030,102.32	91,030,102.32
ยอดคงเหลือ ณ วันที่ 31 ธันวาคม 2562	375,000,000.00	922,834,728.00	37,500,000.00	197,240,598.36	24,179,411.22	1,359,514,139.22

ขอรับรองว่าเป็นรายการอันถูกต้องและเป็นจริง

(ดร.อังกูร นันทนาวานิช)
กรรมการ

(รศ.นพ.วิรัตน์ วงศ์แสงนาค)
กรรมการ

หมายเหตุประกอบงบการเงินเป็นส่วนหนึ่งของงบการเงินนี้

บริษัท โรงพยาบาลลาดพร้าว จำกัด (มหาชน) และบริษัทย่อย

งบกระแสเงินสด

สำหรับปีสิ้นสุดวันที่ 31 ธันวาคม 2562

	บาท			
	งบการเงินรวม		งบการเงินเฉพาะกิจการ	
	2562	2561	2562	2561
<u>กระแสเงินสดจากกิจกรรมดำเนินงาน</u>				
กำไรสำหรับปี	110,869,730.55	157,058,142.10	97,333,351.02	169,442,659.23
รายการปรับปรุงกระทบกำไรสำหรับปีเป็นเงินสดรับ (จ่าย)				
จากกิจกรรมดำเนินงาน :				
ดอกเบี้ยรับ	(1,197,315.21)	(1,488,111.72)	(1,363,327.71)	(1,833,881.13)
รายได้ (ค่าใช้จ่าย) จากเงินลงทุนสุทธิของกองทุนส่วนบุคคล	(798,064.98)	(9,745,741.36)	(798,064.98)	(9,745,741.36)
(กำไร) ขาดทุนที่ยังไม่เกิดขึ้นจากเงินลงทุนกองทุนส่วนบุคคล	(2,361,962.74)	19,296,264.88	(2,361,962.74)	19,296,264.88
กำไรจากการจำหน่ายอสังหาริมทรัพย์เพื่อการลงทุน	-	(57,825,984.84)	-	(57,825,984.84)
(กำไร) ขาดทุนจากการจำหน่ายทรัพย์สิน	1,016,211.34	(4,715,832.09)	(33,968.50)	(4,856,515.16)
รายได้เงินปันผล	-	-	(22,141,922.00)	(40,680,760.00)
หนี้สูญ	37,005.95	-	-	-
หนี้สงสัยจะสูญ (โอนกลับรายการ)	(16,129,823.26)	6,868,675.78	(16,304,428.77)	6,184,106.68
ภาษีเงินได้ถูกหัก ณ ที่จ่าย ตัดจ่าย	1,275,419.57	-	-	-
ค่าเสื่อมราคา	98,744,094.96	93,106,537.29	84,187,639.17	82,700,298.00
ค่าตัดจำหน่าย	4,776,055.41	5,112,586.92	3,762,242.70	4,074,967.98
ค่าใช้จ่ายผลประโยชน์พนักงาน	18,235,536.23	5,713,395.09	14,982,710.46	4,819,870.41
ดอกเบี้ยจ่าย	8,679,255.86	7,279,809.53	6,321,122.76	5,671,890.63
ค่าใช้จ่ายภาษีเงินได้	12,644,479.85	28,361,392.34	8,173,385.43	20,683,294.71
กำไรจากการดำเนินงานก่อนการเปลี่ยนแปลงในสินทรัพย์และหนี้สินดำเนินงาน	235,790,623.53	249,021,133.92	171,756,776.84	197,930,470.03
การเปลี่ยนแปลงในสินทรัพย์ดำเนินงาน (เพิ่มขึ้น) ลดลง				
ลูกหนี้การค้าและลูกหนี้อื่น	(60,167,661.52)	3,251,156.02	(55,987,683.31)	7,571,748.50
รายได้ค่าบริการทางการแพทย์ค้างรับ	54,189,545.28	(28,363,010.73)	54,189,545.28	(28,363,010.73)
สินค้าคงเหลือ	(1,073,006.39)	(1,857,031.72)	(1,017,038.35)	265,342.78
สินทรัพย์หมุนเวียนอื่น	(8,471,616.30)	1,221,858.38	(8,079,402.46)	2,094,674.06
สินทรัพย์ไม่หมุนเวียนอื่น	(2,607,832.55)	(2,700,327.21)	673,203.95	(2,969,057.40)

ขอรับรองว่าเป็นรายการอันถูกต้องและเป็นจริง

(ดร.อังกูร ฉันทนาพานิช)

(รศ.นพ.วิรัตน์ วงศ์แสงนาค)

กรรมการ

กรรมการ

หมายเหตุประกอบงบการเงินเป็นส่วนหนึ่งของงบการเงินนี้

บริษัท โรงพยาบาลลาดพร้าว จำกัด (มหาชน) และบริษัทย่อย

งบกระแสเงินสด (ต่อ)

สำหรับปีสิ้นสุดวันที่ 31 ธันวาคม 2562

	บาท			
	งบการเงินรวม		งบการเงินเฉพาะกิจการ	
	2562	2561	2562	2561
การเปลี่ยนแปลงในหนี้สินดำเนินงานเพิ่มขึ้น (ลดลง)				
เจ้าหนี้การค้าและเจ้าหนี้อื่น	5,968,973.79	(6,309,135.65)	464,423.90	(11,359,390.03)
เงินรับล่วงหน้าจากสำนักงานประกันสังคม	9,404,249.50	-	9,404,249.50	-
หนี้สินหมุนเวียนอื่น	(758,131.82)	(149,826.37)	(1,233,867.88)	(706,679.50)
หนี้สินไม่หมุนเวียนอื่น	2,366,048.12	(7,467,328.52)	2,830,044.97	(7,467,328.52)
เงินสดรับจากกิจกรรมดำเนินงาน	234,641,191.64	206,647,488.12	173,000,252.44	156,996,769.19
เงินสดรับดอกเบี้ยรับ	872,520.26	1,117,959.31	331,135.34	658,087.61
เงินสดจ่ายผลประโยชน์พนักงานโดยโครงการ	(6,581,934.66)	(7,060,540.00)	(6,581,934.66)	(7,060,540.00)
เงินสดจ่ายภาษีเงินได้	(18,324,487.25)	(39,162,161.47)	(14,219,939.08)	(34,513,265.42)
เงินสดสุทธิได้มาจากกิจกรรมดำเนินงาน	210,607,289.99	161,542,745.96	152,529,514.04	116,081,051.38
<u>กระแสเงินสดจากกิจกรรมลงทุน</u>				
เงินลงทุนชั่วคราวลดลง	51,470,639.46	178,565,560.82	51,470,639.46	178,565,560.82
ดอกเบี้ยรับและส่วนลดรับจากเงินลงทุน	843,869.30	10,567,310.43	843,869.30	10,567,310.43
เงินสดจ่ายจากการให้กู้ยืมระยะสั้นแก่บริษัทย่อย	-	-	-	(47,000,000.00)
เงินสดรับจากการให้กู้ยืมระยะสั้นแก่บริษัทย่อย	-	-	13,000,000.00	44,000,000.00
เงินฝากธนาคารคิดการจ่ายประกัน (เพิ่มขึ้น) ลดลง	19,869.55	(490,363.34)	(275,680.32)	(276,976.59)
เงินสดจ่ายเงินลงทุนในบริษัทย่อย	-	-	(48,696,749.80)	(3,600,000.00)
เงินสดจ่ายซื้อที่ดิน อาคารและอุปกรณ์	(167,576,427.98)	(161,107,654.64)	(151,501,640.38)	(149,788,643.27)
เงินสดรับจากการจำหน่ายอสังหาริมทรัพย์เพื่อการลงทุน	-	97,644,542.50	42,000,000.00	97,644,542.50
เงินสดรับจากการจำหน่ายทรัพย์สินถาวร	174,584.11	7,095,805.11	161,500.00	7,093,001.37
เงินสดจ่ายซื้อสินทรัพย์ไม่มีตัวตน	(1,979,923.55)	(6,151,947.73)	(1,570,075.00)	(1,551,553.50)
เงินปันผลรับจากเงินลงทุนในบริษัทย่อย	-	-	22,141,922.00	40,680,760.00
เงินสดรับดอกเบี้ยรับ	324,518.10	373,032.44	1,032,192.37	1,175,793.52
เงินสดสุทธิได้มาจาก (ใช้ไปใน) กิจกรรมลงทุน	(116,722,871.01)	126,496,285.59	(71,394,022.37)	177,509,795.28

ขอรับรองว่าเป็นรายการอันถูกต้องและเป็นจริง

(ดร.อังกูร นันทนาวนิช)

กรรมการ

(รศ.นพ.วิรัตน์ วงศ์แสงนาค)

กรรมการ

หมายเหตุประกอบงบการเงินเป็นส่วนหนึ่งของงบการเงินนี้

บริษัท โรงพยาบาลลาดพร้าว จำกัด (มหาชน) และบริษัทย่อย

งบกระแสเงินสด (ต่อ)

สำหรับปีสิ้นสุดวันที่ 31 ธันวาคม 2562

	บาท			
	งบการเงินรวม		งบการเงินเฉพาะกิจการ	
	2562	2561	2562	2561
<u>กระแสเงินสดจากกิจกรรมจัดหาเงิน</u>				
เงินเบิกเกินบัญชีจากสถาบันการเงินเพิ่มขึ้น(ลดลง)	9,484,908.91	(20,700,773.04)	9,577,712.01	(26,318,894.41)
เงินสดรับจากการกู้ยืมระยะสั้นจากสถาบันการเงิน	30,000,000.00	61,000,000.00	30,000,000.00	61,000,000.00
เงินสดจ่ายชำระหนี้ระยะสั้นจากสถาบันการเงิน	(30,000,000.00)	(62,000,000.00)	(30,000,000.00)	(62,000,000.00)
เงินสดรับเงินกู้ยืมระยะยาวจากสถาบันการเงิน	116,000,000.00	-	116,000,000.00	-
เงินสดจ่ายเงินกู้ยืมระยะยาวจากสถาบันการเงิน	(38,200,000.00)	(34,040,000.00)	(38,200,000.00)	(34,040,000.00)
เงินสดจ่ายชำระหนี้สินตามสัญญาเช่าการเงิน	(39,353,102.23)	(30,863,707.51)	(24,986,916.87)	(22,156,576.50)
เงินสดจ่ายซื้อหุ้นคืน	-	(197,240,598.36)	-	(197,240,598.36)
เงินสดจ่ายปันผล	(125,999,993.04)	(146,047,920.00)	(125,999,993.04)	(146,047,920.00)
เงินสดรับจากการเพิ่มทุนในบริษัทย่อยจากส่วนได้เสียที่ไม่มีอำนาจควบคุม	1,430,250.20	-	-	-
เงินปันผลที่บริษัทย่อยจ่ายให้ส่วนได้เสียที่ไม่มีอำนาจควบคุม	(57,210.00)	(114,420.00)	-	-
เงินสดจ่ายดอกเบี้ยจ่าย	(8,672,392.51)	(7,290,659.22)	(6,314,259.41)	(5,682,740.32)
เงินสดสุทธิใช้ไปในกิจกรรมจัดหาเงิน	(85,367,538.67)	(437,298,078.13)	(69,923,457.31)	(432,486,729.59)
เงินสดและรายการเทียบเท่าเงินสดเพิ่มขึ้น (ลดลง) - สุทธิ	8,516,880.31	(149,259,046.58)	11,212,034.36	(138,895,882.93)
เงินสดและรายการเทียบเท่าเงินสด ณ วันต้นปี	59,384,132.07	208,643,178.65	19,797,683.42	158,693,566.35
เงินสดและรายการเทียบเท่าเงินสด ณ วันสิ้นปี	67,901,012.38	59,384,132.07	31,009,717.78	19,797,683.42
<u>ข้อมูลงบกระแสเงินสดเปิดเผยเพิ่มเติม</u>				
รายการที่มีใช้เงินสด				
เจ้าหน้าที่ค่าซื้อทรัพย์สินลดลง	(690,313.84)	(28,112,055.32)	(822,623.34)	(25,445,653.83)
หนี้สินตามสัญญาเช่าการเงินเพิ่มขึ้น	39,957,257.94	51,880,602.45	15,969,800.00	14,386,000.01
ปันส่วนค่าเสื่อมราคาเข้าสินทรัพย์ไม่มีตัวตน	39,236.33	235,398.49	-	-

ขอรับรองว่าเป็นรายการอันถูกต้องและเป็นจริง

(ดร.อังกูร ฉันทนาพานิช)

กรรมการ

(รศ.นพ.วิรัตน์ วงศ์แสงนาค)

กรรมการ

หมายเหตุประกอบงบการเงินเป็นส่วนหนึ่งของงบการเงินนี้

บริษัท โรงพยาบาลลาดพร้าว จำกัด (มหาชน) และบริษัทย่อย

หมายเหตุประกอบงบการเงิน

วันที่ 31 ธันวาคม 2562

1. ข้อมูลทั่วไป

1.1 สถานะของบริษัท

บริษัทเป็นนิติบุคคลจัดตั้งขึ้นตามกฎหมายไทย

บริษัทได้จดทะเบียนแปรสภาพเป็นบริษัทมหาชนจำกัดเมื่อวันที่ 11 มีนาคม 2536

บริษัทเข้าจดทะเบียนเป็นหลักทรัพย์จดทะเบียนกับตลาดหลักทรัพย์แห่งประเทศไทย เมื่อวันที่ 28 ตุลาคม 2558

1.2 สถานที่ตั้งของบริษัท

บริษัทตั้งอยู่ที่ เลขที่ 2699 ถนนลาดพร้าว แขวงคลองเจ้าคุณสิงห์ เขตวังทองหลาง กรุงเทพมหานคร

1.3 ลักษณะธุรกิจ

บริษัทประกอบธุรกิจโรงพยาบาล

2. หลักเกณฑ์ในการจัดทำงบการเงิน

2.1 หลักเกณฑ์ในการจัดทำงบการเงิน

งบการเงินนี้จัดทำขึ้นตามมาตรฐานการบัญชีที่กฎหมายกำหนดตามพระราชบัญญัติวิชาชีพบัญชี พ.ศ. 2547 โดยได้ถือปฏิบัติตามมาตรฐานการรายงานทางการเงินและการแสดงรายการได้ทำขึ้นตามแบบกำหนดรายการย่อที่ต้องมีในงบการเงินสำหรับบริษัทมหาชนจำกัด ที่กำหนดโดยประกาศกรมพัฒนาธุรกิจการค้า กระทรวงพาณิชย์ ออกตามความในพระราชบัญญัติการบัญชี พ.ศ. 2543

งบการเงินนี้ได้จัดทำขึ้นโดยใช้เกณฑ์ราคาทุนเดิมเว้นแต่จะได้เปิดเผยเป็นอย่างอื่นในนโยบายการบัญชี

งบการเงินฉบับภาษาไทยเป็นงบการเงินฉบับที่บริษัทใช้เป็นทางการตามกฎหมายงบการเงินฉบับภาษาอังกฤษแปลมาจากงบการเงินฉบับภาษาไทยดังกล่าว

2.2 หลักเกณฑ์การจัดทำงบการเงินรวม

ก) งบการเงินรวมนี้ได้รวมงบการเงินของบริษัท โรงพยาบาลลาดพร้าว จำกัด (มหาชน) และบริษัทย่อย ดังนี้

ชื่อบริษัทย่อย	ประเภทกิจการ	ที่ตั้งสำนักงานใหญ่	อัตราส่วนของการถือหุ้น (ร้อยละของจำนวนหุ้นจดทะเบียน)	
			2562	2561
1. บริษัท โรงพยาบาลลาดพร้าว 2 จำกัด	โรงพยาบาล (ยังไม่ได้ดำเนินงาน) และให้คำปรึกษาทางด้านธุรกิจ โรงพยาบาล	กรุงเทพมหานคร	99.99	99.99
2. บริษัท ศูนย์ห้องปฏิบัติการและวิจัยทาง การแพทย์และการเกษตรแห่งเอเชีย จำกัด	ให้บริการวิจัย และตรวจวิเคราะห์ และวินิจฉัยทางด้านวิทยาศาสตร์ การแพทย์ การเกษตร อาหารและยา ทดสอบประสิทธิภาพและวิเคราะห์ สารตกค้างวัตถุอันตรายทางการเกษตร ตรวจรับรองคุณภาพฟาร์มทางการเกษตร	กรุงเทพมหานคร	97.14	97.14
3. บริษัท ศูนย์บริหารจัดการธุรกิจแห่งเอเชีย จำกัด	ให้คำปรึกษาทางด้านธุรกิจ โรงพยาบาล	กรุงเทพมหานคร	99.99	99.99
4. บริษัท ศูนย์ห้องปฏิบัติการและวิจัยทาง การแพทย์แห่งเอเชีย จำกัด	ให้บริการวิจัย และตรวจวิเคราะห์ และวินิจฉัยทางการแพทย์	กรุงเทพมหานคร	99.99	99.99
5. บริษัท โรงพยาบาลเอเชีย จำกัด	ให้บริการรักษาพยาบาล ตรวจสอบสุขภาพ (Mobile Checkup) และพยาบาล ปฏิบัติงานในโรงงานและหน่วยงาน ต่างๆ (ยังไม่ได้ดำเนินงาน)	พระนครศรีอยุธยา	50.80	-

ตามมติที่ประชุมคณะกรรมการครั้งที่ 2/2562 เมื่อวันที่ 15 พฤษภาคม 2562 อนุมัติหลักการให้บริษัทลงทุนในบริษัทย่อยใหม่ ชื่อบริษัท โรงพยาบาลเอเชีย จำกัด ซึ่งได้จดทะเบียนจัดตั้งเมื่อวันที่ 9 เมษายน 2562 โดยบริษัทถือหุ้นของบริษัทย่อยดังกล่าวจำนวนร้อยละ 50.80 บริษัทจึงได้นำงบการเงินของบริษัทย่อยดังกล่าวมาจัดทำงบการเงินรวม ตั้งแต่ไตรมาส 2 ปี 2562 เป็นต้นไป ณ วันที่ 31 ธันวาคม 2562 บริษัทยังไม่ได้เปิดดำเนินงาน

- ข) งบการเงินรวมจัดทำขึ้นโดยใช้นโยบายการบัญชีเดียวกันสำหรับรายการบัญชีที่เหมือนกันหรือเหตุการณ์ทางบัญชีที่คล้ายคลึงกัน
- ค) ยอดคงค้างระหว่างบริษัทและบริษัทย่อย รายการค้าระหว่างกันที่มีสาระสำคัญได้ถูกตัดออกจากงบการเงินรวมนี้แล้ว
- ง) ส่วนได้เสียที่ไม่มีอำนาจควบคุม คือ จำนวนกำไรหรือขาดทุนและสินทรัพย์สุทธิของบริษัทย่อยส่วนที่ไม่ได้เป็นของบริษัท และแสดงเป็นรายการแยกต่างหากในส่วนของกำไรหรือขาดทุนรวมและส่วนของผู้ถือหุ้นในงบแสดงฐานะการเงินรวม

2.3 มาตรฐานการรายงานทางการเงินที่มีผลบังคับใช้ในปีปัจจุบัน

ในระหว่างปี บริษัทและบริษัทย่อยได้นำมาตรฐานการรายงานทางการเงินและการตีความมาตรฐานการรายงานทางการเงินฉบับปรับปรุง (ปรับปรุง 2561) และฉบับใหม่จำนวนหลายฉบับ ซึ่งมีผลบังคับใช้สำหรับงบการเงินที่มีรอบระยะเวลาบัญชีที่เริ่มในหรือหลังวันที่ 1 มกราคม 2562 มาถือปฏิบัติ มาตรฐานการรายงานทางการเงินดังกล่าวได้รับการปรับปรุงหรือจัดให้มีขึ้นเพื่อให้มีเนื้อหาทำเทียบกับมาตรฐานการรายงานทางการเงินระหว่างประเทศ โดยส่วนใหญ่เป็นการปรับปรุงและอธิบายให้ชัดเจนเกี่ยวกับการเปิดเผยข้อมูลในหมายเหตุประกอบงบการเงิน การนำมาตรฐานการรายงานทางการเงินดังกล่าวมาถือปฏิบัตินี้ไม่มีผลกระทบอย่างเป็นสาระสำคัญต่องบการเงินของบริษัทและบริษัทย่อย

2.4 มาตรฐานการรายงานทางการเงินที่จะมีผลบังคับใช้ในอนาคต

ในระหว่างปี สภาวิชาชีพบัญชีได้ประกาศใช้มาตรฐานการรายงานทางการเงินและการตีความมาตรฐานการรายงานทางการเงินฉบับใหม่และฉบับปรับปรุงจำนวนหลายฉบับ ซึ่งมีผลบังคับใช้สำหรับงบการเงินที่มีรอบระยะเวลาบัญชีที่เริ่มในหรือหลังวันที่ 1 มกราคม 2563 มาตรฐานการรายงานทางการเงินดังกล่าวได้รับการปรับปรุงหรือจัดให้มีขึ้นเพื่อให้มีเนื้อหาทำเทียบกับมาตรฐานการรายงานทางการเงินระหว่างประเทศ โดยส่วนใหญ่เป็นการอธิบายให้ชัดเจนเกี่ยวกับวิธีปฏิบัติทางการบัญชีและการให้แนวปฏิบัติทางบัญชีกับผู้ใช้มาตรฐาน ยกเว้นมาตรฐานการรายงานทางการเงินฉบับใหม่ซึ่งมีการเปลี่ยนแปลงหลักการสำคัญ สามารถสรุปได้ดังนี้

มาตรฐานการรายงานทางการเงินกลุ่มเครื่องมือทางการเงิน

มาตรฐานการรายงานทางการเงินกลุ่มเครื่องมือทางการเงิน ประกอบด้วย มาตรฐานและการตีความมาตรฐาน จำนวน 5 ฉบับ ได้แก่

มาตรฐานการรายงานทางการเงิน

ฉบับที่ 7 การเปิดเผยข้อมูลเครื่องมือทางการเงิน

ฉบับที่ 9 เครื่องมือทางการเงิน

มาตรฐานการบัญชี

ฉบับที่ 32 การแสดงรายการเครื่องมือทางการเงิน

การตีความมาตรฐานการรายงานทางการเงิน

ฉบับที่ 16 การป้องกันความเสี่ยงของเงินลงทุนสุทธิในหน่วยงานต่างประเทศ

ฉบับที่ 19 การชำระหนี้สินทางการเงินด้วยตราสารทุน

มาตรฐานกลุ่มดังกล่าวข้างต้น กำหนดหลักการเกี่ยวกับการจัดประเภทและการวัดมูลค่าเครื่องมือทางการเงินด้วยมูลค่ายุติธรรมหรือราคาทุนตัดจำหน่ายโดยพิจารณาจากประเภทของตราสารทางการเงิน ลักษณะของกระแสเงินสดตามสัญญาและแผนธุรกิจของกิจการ (Business Model) หลักการเกี่ยวกับวิธีการคำนวณการด้อยค่าของเครื่องมือทางการเงินโดยใช้แนวคิดของผลขาดทุนด้านเครดิตที่คาดว่าจะเกิดขึ้น และหลักการเกี่ยวกับการบัญชีป้องกันความเสี่ยง รวมถึงการแสดงรายการและการเปิดเผยข้อมูลเครื่องมือทางการเงิน มาตรฐานเหล่านี้จะนำมาแทนมาตรฐานและการตีความมาตรฐานที่เกี่ยวข้องกับเครื่องมือทางการเงินเมื่อมีผลบังคับใช้

มาตรฐานการรายงานทางการเงิน ฉบับที่ 16 เรื่อง สัญญาเช่า

มาตรฐานการรายงานทางการเงินฉบับนี้ ใช้แทนมาตรฐานการบัญชี ฉบับที่ 17 เรื่อง สัญญาเช่า และการตีความมาตรฐานบัญชีที่เกี่ยวข้อง มาตรฐานฉบับนี้ได้กำหนดหลักการของการรับรู้รายการ การวัดมูลค่า การแสดงรายการและการเปิดเผยข้อมูลของสัญญาเช่า และกำหนดให้ผู้เช่ารับรู้สินทรัพย์และหนี้สินสำหรับสัญญาเช่าทุกรายการที่มีระยะเวลาในการเช่ามากกว่า 12 เดือน เว้นแต่สินทรัพย์อ้างอิงนั้นมีมูลค่าต่ำ การบัญชีสำหรับผู้ให้เช่าไม่มีการเปลี่ยนแปลงอย่างมีสาระสำคัญจากมาตรฐานการบัญชี ฉบับที่ 17 ผู้ให้เช่ายังคงต้องจัดประเภทสัญญาเช่าเป็นสัญญาเช่าดำเนินงานหรือสัญญาเช่าเงินทุนโดยใช้หลักการเช่นเดียวกันกับมาตรฐานการบัญชีฉบับที่ 17

ปัจจุบันฝ่ายบริหารของบริษัทและบริษัทย่อยอยู่ระหว่างการประเมินผลกระทบที่อาจมีต่อการเงินในปีที่เริ่มนำมาตรฐานกลุ่มดังกล่าวมาถือปฏิบัติ

3. นโยบายการบัญชีที่สำคัญ

3.1 การรับรู้รายได้และค่าใช้จ่าย

รายได้จากการประกอบกิจการโรงพยาบาลโดยส่วนใหญ่ประกอบด้วยรายได้ค่ารักษาพยาบาล ค่าห้องพัก ค่ายา โดยจะบันทึกเป็นรายได้เมื่อได้ให้บริการหรือส่งมอบยาแล้ว

รายได้จากสำนักงานประกันสังคมจากการรักษาและให้บริการแก่ผู้ป่วยภายใต้โครงการประกันสังคมจะรับรู้เป็นรายได้เมื่อเป็นไปตามเงื่อนไขที่กำหนดโดยสำนักงานประกันสังคม

รายได้จากการให้บริการ รับรู้เป็นรายได้เมื่อได้ให้บริการแล้วเสร็จ

เงินปันผลรับถือเป็นรายได้ เมื่อมีสิทธิในการรับเงินปันผล

ดอกเบี้ยรับ บันทึกตามเกณฑ์คงค้าง โดยคำนึงถึงอัตราผลตอบแทนที่แท้จริง

รายได้จากเงินลงทุนรับรู้ตามเกณฑ์สิทธิ ดังนี้

ดอกเบี้ยรับบันทึกเป็นรายได้ตามระยะเวลาที่พึงได้รับ

ดอกเบี้ยรับจากการตัดจำหน่ายส่วนเกินหรือส่วนลดของตราสารหนี้ตามระยะเวลาที่เหลือของตราสารหนี้ใช้วิธีอัตราดอกเบี้ยที่แท้จริง

เงินปันผลบันทึกเป็นรายได้นับแต่วันที่มีสิทธิที่จะได้รับ

กำไรหรือขาดทุนที่เกิดขึ้นจริง จากการจำหน่ายเงินลงทุนบันทึกเป็นรายได้หรือค่าใช้จ่าย ณ วันที่จำหน่ายเงินลงทุน โดยต้นทุนของเงินลงทุนที่จำหน่ายใช้วิธีถ่วงเฉลี่ยถ่วงน้ำหนัก

กำไรหรือขาดทุนที่ยังไม่เกิดขึ้นจริงจากการเปลี่ยนแปลงในมูลค่ายุติธรรมของเงินลงทุน บันทึกเป็นรายได้หรือค่าใช้จ่ายในงบกำไรขาดทุนเบ็ดเสร็จ

รายได้อื่นและค่าใช้จ่าย รับรู้ตามเกณฑ์คงค้าง

3.2 เงินสดและรายการเทียบเท่าเงินสด

เงินสดและรายการเทียบเท่าเงินสด หมายถึง เงินสดและเงินฝากธนาคารและเงินลงทุนระยะสั้นที่มีสภาพคล่องตัว ซึ่งถึงกำหนดจ่ายคืนภายในระยะเวลาไม่เกิน 3 เดือน นับจากวันที่ได้มาและไม่มีข้อจำกัดในการเบิกใช้

3.3 เงินลงทุนชั่วคราว

เงินลงทุนในหลักทรัพย์เพื่อค่าเป็นเงินลงทุนในกองทุนส่วนบุคคลแสดงตามมูลค่ายุติธรรม

มูลค่ายุติธรรมของหลักทรัพย์ที่ถือโดยกองทุนส่วนบุคคล คำนวณโดยมูลค่ายุติธรรมของหลักทรัพย์จดทะเบียน (รวมทั้งสิทธิในการจองซื้อหุ้น) ถือพื้นฐานจากราคาปิด ของตลาดหลักทรัพย์แห่งประเทศไทย สำหรับมูลค่ายุติธรรมของตัวแลกเปลี่ยน ตัวเงินคลัง หุ้นกู้และพันธบัตรคำนวณจากอัตราผลตอบแทนที่ประกาศโดยสมาคมตลาดตราสารหนี้ไทย

3.4 ลูกหนี้การค้าและค่าเผื่อนี้สงสัยจะสูญ

ลูกหนี้การค้าแสดงตามมูลค่าสุทธิที่จะได้รับ บริษัทตั้งค่าเผื่อนี้สงสัยจะสูญโดยประมาณจากจำนวนหนี้ที่อาจเรียกเก็บเงินไม่ได้ โดยอาศัยประสบการณ์ในการเรียกเก็บเงินในอดีต และสถานะปัจจุบันของลูกหนี้ดังกล่าว ณ วันที่ในงบแสดงฐานะการเงิน

3.5 สินค้าคงเหลือ

สินค้าคงเหลือ แสดงในราคาทุนหรือมูลค่าสุทธิที่จะได้รับแล้วแต่ราคาใดจะต่ำกว่า ราคาทุนคำนวณโดยวิธีถัวเฉลี่ยถ่วงน้ำหนัก

ต้นทุนสินค้าคงเหลือ ประกอบด้วย ต้นทุนทั้งหมดในการซื้อและต้นทุนอื่นๆ ที่เกิดขึ้นเพื่อให้สินค้าคงเหลือนั้นอยู่ในสถานที่และอยู่ในสภาพที่เป็นอยู่ในปัจจุบัน

ต้นทุนในการซื้อ ประกอบด้วย ราคาซื้อและค่าใช้จ่ายที่เกี่ยวข้องกับการซื้อสินค้านั้น เช่น อารขาเข้า ค่าขนส่ง และต้นทุนอื่นๆซึ่งเกี่ยวข้องโดยตรงกับการได้มาซึ่งสินค้า และหักด้วยส่วนลดการค้าและเงินที่ได้รับคืนจากการซื้อสินค้า

มูลค่าสุทธิที่จะได้รับเป็นการประมาณราคาที่จะขายได้จากการดำเนินธุรกิจปกติหักด้วยค่าใช้จ่ายที่จำเป็นในการขาย

3.6 เงินลงทุนในบริษัทย่อย

บริษัทย่อย หมายถึง กิจการที่บริษัทมีอำนาจในการควบคุมนโยบายการเงินและการดำเนินงาน ซึ่งโดยทั่วไปแล้วบริษัทจะถือหุ้นที่มีสิทธิออกเสียงมากกว่ากึ่งหนึ่ง บริษัทได้รวมงบการเงินของบริษัทย่อยไว้ในงบการเงินรวมตั้งแต่วันที่บริษัทควบคุมบริษัทย่อยจนกระทั่งอำนาจควบคุมหมดไป

เงินลงทุนในบริษัทย่อยในงบการเงินเฉพาะกิจการบันทึกโดยวิธีราคาทุนสุทธิจากการด้อยค่าเงินลงทุน

3.7 อสังหาริมทรัพย์เพื่อการลงทุน

อสังหาริมทรัพย์เพื่อการลงทุนได้แก่อสังหาริมทรัพย์ที่ถือครองเพื่อหาประโยชน์จากรายได้ค่าเช่าหรือจากมูลค่าที่เพิ่มขึ้นหรือทั้งสองอย่าง ทั้งนี้ไม่ได้มีไว้เพื่อขายตามปกติธุรกิจหรือใช้ในการผลิตหรือจัดหาสินค้าหรือให้บริการหรือใช้ในการบริหารงาน

อสังหาริมทรัพย์เพื่อการลงทุนแสดงในราคาทุนหักค่าเสื่อมราคาสะสมและขาดทุนจากการด้อยค่า ค่าเสื่อมราคาจะบันทึกในกำไรหรือขาดทุน ซึ่งคำนวณโดยวิธีเส้นตรงตามอายุการใช้งาน โดยประมาณของสินทรัพย์แต่ละรายการ ประมาณการอายุการใช้งานของสินทรัพย์ประมาณ 20 - 30 ปี

3.8 ที่ดิน อาคารและอุปกรณ์และค่าเสื่อมราคา

ที่ดินแสดงมูลค่าตามราคาทุน อาคารและอุปกรณ์แสดงตามราคาทุนหักด้วยค่าเสื่อมราคาสะสม และค่าเผื่อการด้อยค่า (ถ้ามี)

ราคาทุนรับรู้เมื่อเริ่มแรกที่ได้สินทรัพย์มารวมถึงต้นทุนทางตรงอื่นๆ ที่เกี่ยวกับการจัดหาสินทรัพย์เพื่อให้สินทรัพย์อยู่ในสภาพพร้อมที่จะใช้ได้ตามวัตถุประสงค์ รวมทั้งต้นทุนในการรื้อถอน ขนย้าย และการบูรณะสถานที่ตั้งของสินทรัพย์ซึ่งเป็นภาระผูกพันของกิจการ (ถ้ามี)

รายจ่ายที่เกี่ยวข้องกับการต่อเติม การต่ออายุ หรือการปรับปรุงสินทรัพย์ให้ดีขึ้น ซึ่งทำให้ราคาเปลี่ยนแปลงในปัจจุบันของสินทรัพย์เพิ่มขึ้นอย่างเป็นสาระสำคัญจะรวมเป็นราคาทุนของสินทรัพย์สำหรับค่าซ่อมแซม และบำรุงรักษารับรู้เป็นค่าใช้จ่ายในรอบระยะเวลาบัญชีที่เกิดขึ้น

ค่าเสื่อมราคาของอาคารและอุปกรณ์คำนวณจากราคาทุนหักมูลค่าคงเหลือของสินทรัพย์โดยวิธีเส้นตรงและอายุการให้ประโยชน์ ดังนี้

	จำนวนปี
อาคาร	20 - 30
ส่วนปรับปรุงอาคาร	15, 20
สิ่งปลูกสร้างบนสิทธิการเช่าที่ดิน	ตามอายุสัญญาเช่า
ระบบสาธารณูปโภค	15 - 30
เครื่องมือเครื่องใช้ห้องปฏิบัติการ	10 - 15
อุปกรณ์และเครื่องมือแพทย์	15
อื่นๆ	5

บริษัทและบริษัทย่อยไม่คิดค่าเสื่อมราคา สำหรับที่ดินและสินทรัพย์ที่อยู่ระหว่างก่อสร้าง

บริษัทและบริษัทย่อยมีการทบทวนมูลค่าคงเหลือและอายุการให้ประโยชน์ทุกปี

บริษัทและบริษัทย่อยคิดค่าเสื่อมราคาสำหรับส่วนประกอบของรายการสินทรัพย์แต่ละส่วนแยกต่างหากจากกันเมื่อส่วนประกอบแต่ละส่วนนั้นมีต้นทุนที่มีนัยสำคัญเมื่อเทียบกับต้นทุนทั้งหมดของสินทรัพย์นั้น

ค่าเสื่อมราคารวมอยู่ในการคำนวณผลการดำเนินงาน

กำไรหรือขาดทุนจากการจำหน่ายที่ดิน อาคารและอุปกรณ์ คำนวณจากผลต่างระหว่างเงินสดรับสุทธิกับราคาตามบัญชีและรับรู้เป็นรายได้อื่น หรือค่าใช้จ่ายอื่นในงบกำไรขาดทุนเบ็ดเสร็จ

3.9 ต้นทุนการกู้ยืม

ต้นทุนการกู้ยืมของเงินกู้ที่ใช้ในการจัดหาหรือก่อสร้างสินทรัพย์ที่ต้องใช้ระยะเวลานานในการทำให้อยู่ในสภาพพร้อมใช้หรือขาย ได้ถูกนำไปรวมเป็นราคาทุนของสินทรัพย์จนกว่าสินทรัพย์นั้นจะอยู่ในสภาพพร้อมที่จะใช้ได้ตามประสงค์ ส่วนต้นทุนการกู้ยืมอื่นถือเป็นค่าใช้จ่ายในงวดที่เกิดรายการ ต้นทุนการกู้ยืม ประกอบด้วย ดอกเบี้ยและต้นทุนอื่นที่เกิดขึ้นจากการกู้ยืมนั้น

3.10 สินทรัพย์ไม่มีตัวตน

สินทรัพย์ไม่มีตัวตนแสดงในราคาทุนหักค่าตัดจำหน่ายสะสม และผลขาดทุนจากการด้อยค่าสะสม (ถ้ามี) ซึ่งสินทรัพย์ไม่มีตัวตน ประกอบด้วย

3.10.1 โปรแกรมคอมพิวเตอร์และระบบงานเครือข่ายคอมพิวเตอร์

โปรแกรมคอมพิวเตอร์และระบบงานเครือข่ายคอมพิวเตอร์แสดงในราคาทุนหักด้วยค่าตัดจำหน่ายสะสม และตัดจำหน่ายเป็นค่าใช้จ่ายตามวิธีเส้นตรงตามอายุการใช้งาน 10 ปี

3.10.2 เครื่องหมายมาตรฐานรับรองการทดสอบ

บริษัทย่อยบันทึกเครื่องหมายมาตรฐานรับรองการทดสอบ เป็นสินทรัพย์ไม่มีตัวตน เกิดจากการจ่ายค่าใช้จ่ายต่างๆ เพื่อใช้ในการพัฒนาวิธีการวิเคราะห์/ทดสอบตามขั้นตอนที่กำหนด แล้วนำเสนอสำนักมาตรฐานห้องปฏิบัติการของหน่วยงานราชการต่างๆ ตามที่บริษัทได้ยื่นขอรับการตรวจประเมินเพื่อรับรอง และเมื่อบริษัทผ่านการรับรองดังกล่าวแล้ว บริษัทจะได้รับใบรับรองความสามารถของห้องปฏิบัติการตามรายการทดสอบที่ได้รับระบุไว้ และบริษัทสามารถที่จะให้การรับรองลูกค้าตามขอบข่ายการรับรองที่ได้รับ โดยบริษัทย่อยบันทึกค่าใช้จ่ายที่เกิดขึ้นจากการทดสอบไว้ในบัญชี “เครื่องหมายมาตรฐานรับรองการทดสอบ”

ทั้งนี้บริษัทย่อยสามารถให้บริการการรับรองภายใต้มาตรฐานการรับรองที่ได้รับอย่างต่อเนื่องอายุใบรับรอง 2 ปีจากสำนักงานมาตรฐานห้องปฏิบัติการกระทรวงสาธารณสุข และอายุใบรับรอง 3 ปี จากสำนักงานบริหารและรับรองห้องปฏิบัติการ กรมวิทยาศาสตร์บริการ กระทรวงวิทยาศาสตร์และเทคโนโลยี และสำนักงานมาตรฐานผลิตภัณฑ์อุตสาหกรรม กระทรวงอุตสาหกรรม ซึ่งบริษัทต้องผ่านกระบวนการตรวจรับรองคุณภาพห้องปฏิบัติการฯ ทุกปี และจะต้องต่ออายุใบรับรองมาตรฐานจากหน่วยงานดังกล่าวเมื่อครบกำหนดวันที่ที่ระบุในใบรับรอง ตามกฎเกณฑ์ เงื่อนไขของแต่ละหน่วยงาน

เครื่องหมายมาตรฐานรับรองการทดสอบ แสดงในราคาทุนและบริษัทย่อยพิจารณาตัดเครื่องหมายมาตรฐานรับรองการทดสอบ เป็นค่าใช้จ่ายเมื่อมีการระงับหรือถูกยกเลิก โดยหน่วยงานผู้ให้ใบรับรองความสามารถของห้องปฏิบัติการ หรือบริษัทย่อยคาดว่าจะไม่ได้รับประโยชน์เชิงเศรษฐกิจในอนาคตแล้ว

3.11 การด้อยค่าของสินทรัพย์

ยอดสินทรัพย์คงเหลือตามบัญชีของบริษัทและบริษัทย่อย นอกจากสินค้างเหลือ ได้รับการทบทวน ณ ทุกวันที่ในงบแสดงฐานะการเงินว่า มีข้อบ่งชี้เรื่องการด้อยค่าหรือไม่ ในกรณีที่ข้อบ่งชี้ จะทำการประมาณมูลค่าสินทรัพย์ที่คาดว่าจะได้รับคืน

การรับรู้ขาดทุนจากการด้อยค่า จะกระทำทุกครั้งที่มูลค่าสินทรัพย์ตามบัญชี หรือมูลค่าตามบัญชีของหน่วยสินทรัพย์ที่ก่อให้เกิดเงินสด สูงกว่ามูลค่าที่จะได้รับคืน ขาดทุนจากการด้อยค่าบันทึกในงบกำไรขาดทุนเบ็ดเสร็จ

การคำนวณมูลค่าที่คาดว่าจะได้รับคืน

มูลค่าที่คาดว่าจะได้รับคืน หมายถึง ราคาขายของสินทรัพย์ หรือมูลค่าจากการใช้ของสินทรัพย์ แล้วแต่มูลค่าใดจะสูงกว่า ในการประเมินมูลค่าจากการใช้ของสินทรัพย์ ประเมินการกระแสเงินสดที่จะได้รับในอนาคตจะคิดลดเป็นมูลค่าปัจจุบันโดยใช้อัตราคิดลดก่อนภาษีเงินได้ เพื่อให้สะท้อนมูลค่าที่อาจประเมินได้ในตลาดปัจจุบันซึ่งแปรไปตามเวลาและความเสี่ยงที่มีต่อสินทรัพย์ สำหรับสินทรัพย์ที่ไม่ก่อให้เกิดเงินสดซึ่งส่วนใหญ่เป็นหน่วยแยกอิสระจากสินทรัพย์อื่นๆ ให้พิจารณามูลค่าที่คาดว่าจะได้รับคืนให้สอดคล้องกับหน่วยสินทรัพย์ที่ก่อให้เกิดเงินสดที่สินทรัพย์นั้นมีความเกี่ยวข้องด้วย

การกลับรายการด้อยค่า

บริษัทและบริษัทย่อยจะกลับรายการบัญชีขาดทุนจากการด้อยค่า หากมีการเปลี่ยนแปลงประมาณการที่ใช้ในการคำนวณมูลค่าที่คาดว่าจะได้รับคืน

บริษัทและบริษัทย่อยจะกลับรายการบัญชีขาดทุนจากการด้อยค่าเพียงเพื่อให้มูลค่าตามบัญชีของสินทรัพย์ไม่เกินกว่ามูลค่าตามบัญชีภายหลังหักค่าเสื่อมราคาหรือค่าตัดจำหน่าย เช่นเดียวกับในกรณีที่ไม่เคยมีการบันทึกขาดทุนจากการด้อยค่ามาก่อน รายการกลับรายการขาดทุนจากการด้อยค่าจะบันทึกเป็นรายได้ในงบกำไรขาดทุนเบ็ดเสร็จ

3.12 สัญญาเช่า

สัญญาเช่าการเงิน

สัญญาเช่าซึ่งบริษัทและบริษัทย่อยได้รับโอนผลตอบแทนและความเสี่ยงส่วนใหญ่ของการเป็นเจ้าของทรัพย์สิน ยกเว้นกรรมสิทธิ์ทางกฎหมายถือเป็นสัญญาเช่าทางการเงิน บริษัทและบริษัทย่อยบันทึกสินทรัพย์ที่เช่าในราคายุติธรรม ณ วันเริ่มต้นของสัญญาเช่าพร้อมกับภาระหนี้สินที่จะต้องจ่ายค่าเช่าในอนาคตหักด้วยส่วนที่เป็นดอกเบี้ย(ถ้ามี) ดอกเบี้ยหรือค่าใช้จ่ายทางการเงิน รับรู้เป็นค่าใช้จ่ายในงบกำไรขาดทุนเบ็ดเสร็จตามส่วนของยอดเงินต้นคงเหลือ

สัญญาเช่าดำเนินงาน

สัญญาเช่าซึ่งความเสี่ยง และประโยชน์ส่วนใหญ่จากการเป็นเจ้าของทรัพย์สินยังคงอยู่กับผู้ให้เช่า บันทึกเป็นสัญญาเช่าดำเนินงาน ค่าเช่าที่เกิดขึ้นจากสัญญาเช่าดังกล่าวรับรู้เป็นค่าใช้จ่ายในงบกำไรขาดทุนเบ็ดเสร็จตามอายุของสัญญาเช่า

3.13 เครื่องมือทางการเงิน

บริษัทและบริษัทย่อยไม่มีนโยบายที่จะประกอบธุรกรรมตราสารทางการเงินนอกงบการเงินที่เป็นตราสารอนุพันธ์เพื่อการเก็งกำไรหรือเพื่อการค้า

เครื่องมือทางการเงินที่แสดงในงบการเงินประกอบด้วยเงินฝากสถาบันการเงิน ลูกหนี้การค้า เงินให้กู้ยืม เจ้าหนี้การค้า เงินเบิกเกินบัญชี เงินกู้ยืมระยะสั้นจากสถาบันการเงินและเงินกู้ยืมระยะยาว ภาษีเงินได้และค่าใช้จ่ายค้างจ่าย หนี้สินตามสัญญาเช่าการเงิน ซึ่งนโยบายการบัญชีเฉพาะสำหรับรายการแต่ละรายการได้เปิดเผยแยกไว้ในแต่ละหัวข้อที่เกี่ยวข้อง

3.14 การใช้ประมาณการทางการเงินบัญชี

ในการจัดทำงบการเงินให้เป็นไปตามมาตรฐานการรายงานทางการเงิน ฝ่ายบริหารต้องใช้ในการประมาณและตั้งข้อสมมติฐานหลายประการ ซึ่งมีผลกระทบต่อจำนวนเงินที่เกี่ยวกับรายได้ ค่าใช้จ่ายสินทรัพย์และหนี้สิน และการเปิดเผยข้อมูลเกี่ยวกับสินทรัพย์และหนี้ที่อาจจะเกิดขึ้น ซึ่งผลที่เกิดขึ้นจริงอาจแตกต่างไปจากจำนวนที่ประมาณไว้

3.15 ประมาณการหนี้สิน

การประมาณการหนี้สินจะรับรู้ในงบแสดงฐานะการเงินเมื่อบริษัทและบริษัทย่อยมีภาระหนี้สินเกิดขึ้นจากข้อพิพาททางกฎหมาย หรือภาระผูกพันซึ่งเป็นผลมาจากเหตุการณ์จากอดีต และมีความเป็นไปได้ค่อนข้างแน่นอนว่าประโยชน์เชิงเศรษฐกิจจะต้องถูกจ่ายไปเพื่อชำระภาระหนี้สินดังกล่าว โดยจำนวนภาระหนี้สินดังกล่าวสามารถประมาณจำนวนเงินได้อย่างน่าเชื่อถือ ถ้าผลกระทบดังกล่าวเป็นนัยสำคัญ

3.16 ผลประโยชน์พนักงาน

ผลประโยชน์ระยะสั้น

บริษัทและบริษัทย่อยรับรู้เงินเดือน ค่าจ้าง โบนัส เงินสมทบกองทุนสำรองเลี้ยงชีพและเงินสมทบกองทุนประกันสังคมเป็นค่าใช้จ่ายตามเกณฑ์ดังกล่าว

ผลประโยชน์หลังออกจากงานของพนักงาน (โครงการสมทบเงิน)

บริษัทและบริษัทย่อยและพนักงานได้ร่วมกันจัดตั้งกองทุนสำรองเลี้ยงชีพ ซึ่งประกอบด้วยเงินที่พนักงานจ่ายสะสมและเงินที่บริษัทและบริษัทย่อยจ่ายสมทบให้เป็นรายเดือน สินทรัพย์ของกองทุนสำรองเลี้ยงชีพได้แยกออกจากสินทรัพย์ของบริษัทและบริษัทย่อย เงินที่บริษัทจ่ายสมทบกองทุนสำรองเลี้ยงชีพบันทึกเป็นค่าใช้จ่ายในปีที่เกิดรายการ

ผลประโยชน์หลังออกจากงานของพนักงาน (โครงการผลประโยชน์)

บริษัทและบริษัทย่อยมีภาระสำหรับเงินชดเชยที่ต้องจ่ายให้แก่พนักงานเมื่อออกจากงานตามกฎหมายแรงงาน ซึ่งบริษัทถือว่าเงินชดเชยดังกล่าวเป็นโครงการผลประโยชน์หลังออกจากงานสำหรับพนักงาน

บริษัทและบริษัทย่อยคำนวณหนี้สินตามโครงการผลประโยชน์หลังออกจากงานของพนักงานโดยใช้วิธีคิดลดแต่ละหน่วยที่ประมาณการไว้ (Projected Unit Credit Method) โดยผู้เชี่ยวชาญอิสระได้ทำการประเมินภาระผูกพันดังกล่าวตามหลักคณิตศาสตร์ประกันภัย ซึ่งหลักการประมาณการดังกล่าวต้องใช้ข้อสมมติที่หลากหลาย รวมถึงข้อสมมติเกี่ยวกับอัตราคิดลด อัตราการขึ้นเงินเดือนในอนาคต อัตราการเปลี่ยนแปลงในจำนวนพนักงาน อัตราการมรณะและอัตราเงินเฟ้อ

ผลกำไรหรือขาดทุนจากการประมาณการตามหลักคณิตศาสตร์ประกันภัย (Actuarial gains and losses) สำหรับโครงการผลประโยชน์หลังออกจากงานของพนักงานจะรับรู้ทันทีในกำไรหรือขาดทุนเบ็ดเสร็จอื่น โดยถือเป็นส่วนหนึ่งของกำไรสะสม

3.17 บุคคลหรือกิจการที่เกี่ยวข้องกัน

บุคคลหรือกิจการที่เกี่ยวข้องกันหมายถึง บุคคลหรือกิจการที่มีอำนาจควบคุมบริษัท ถูกควบคุมโดยบริษัทไม่ว่าจะเป็นทางตรงหรือทางอ้อม หรืออยู่ภายใต้การควบคุมเดียวกันกับบริษัท รวมถึงบริษัทที่ทำหน้าที่ถือหุ้น บริษัทย่อย และกิจการที่เป็นบริษัทย่อยในเครือเดียวกัน นอกจากนี้บุคคลหรือกิจการที่เกี่ยวข้องกันยังหมายรวมถึงบริษัทร่วมและบุคคลซึ่งถือหุ้นที่มีสิทธิออกเสียงไม่ว่าทางตรงหรือทางอ้อมและมีอิทธิพลอย่างมีนัยสำคัญกับบริษัท ผู้บริหารสำคัญ กรรมการหรือพนักงานของบริษัท ตลอดจนทั้งสมาชิกในครอบครัวที่ใกล้ชิดกับบุคคลดังกล่าว และกิจการที่เกี่ยวข้องกับบุคคลเหล่านั้น

ในการพิจารณาความสัมพันธ์ระหว่างบุคคลหรือกิจการที่เกี่ยวข้องกันกับบริษัทแต่ละรายการบริษัทคำนึงถึงเนื้อหาของความสัมพันธ์มากกว่ารูปแบบทางกฎหมาย

3.18 ภาษีเงินได้

ภาษีเงินได้ ประกอบด้วยภาษีเงินได้ปัจจุบันและภาษีเงินได้รอการตัดบัญชี

ภาษีเงินได้ปัจจุบัน

บริษัทและบริษัทย่อยบันทึกภาษีเงินได้ (ถ้ามี) ตามจำนวนที่จะต้องจ่าย คำนวณตามหลักเกณฑ์แห่งประมวลรัษฎากรในอัตราภาษีเงินได้ร้อยละ 20 ของกำไรก่อนภาษีเงินได้หลังจากปรับปรุงบวกกลับด้วยค่าใช้จ่ายต่างๆ ซึ่งไม่สามารถถือเป็นรายจ่ายในการคำนวณภาษีและหักออกด้วยรายการที่ได้รับยกเว้นหรือไม่ถือเป็นรายได้ในการคำนวณภาษี

ภาษีเงินได้รอการตัดบัญชี

สินทรัพย์และหนี้สินภาษีเงินได้รอการตัดบัญชีจะคำนวณขึ้นจากผลแตกต่างชั่วคราวระหว่างมูลค่าตามบัญชีกับฐานภาษีของสินทรัพย์หรือหนี้สินนั้น ณ วันสิ้นรอบระยะเวลารายงาน รายการเปลี่ยนแปลงของสินทรัพย์และหนี้สินภาษีเงินได้รอการตัดบัญชีจะถูกรับรู้เป็นรายได้ภาษีเงินได้รอการตัดบัญชีหรือค่าใช้จ่ายภาษีเงินได้รอการตัดบัญชีโดยจะรับรู้ในกำไรขาดทุน เว้นแต่ในส่วนที่เกี่ยวข้องกับรายการที่รับรู้โดยตรงในส่วนของผู้ถือหุ้นหรือกำไรขาดทุนเบ็ดเสร็จอื่น

ผลแตกต่างชั่วคราวที่ใช้หักภาษีจะถูกรับรู้เป็นสินทรัพย์ภาษีเงินได้รอการตัดบัญชีเมื่อมีความเป็นไปได้ก่อนข้างแน่นว่าบริษัทจะมีกำไรทางภาษีจากการดำเนินงานในอนาคตเพียงพอที่จะนำสินทรัพย์ภาษีเงินได้รอการตัดบัญชีมาใช้ประโยชน์ได้ และผลแตกต่างชั่วคราวที่ต้องเสียภาษีทุกรายการจะถูกรับรู้เป็นหนี้สินภาษีเงินได้รอการตัดบัญชี

สินทรัพย์และหนี้สินภาษีเงินได้รอการตัดบัญชีถูกวัดมูลค่าโดยใช้อัตราภาษีเงินได้สำหรับงวดที่บริษัทและบริษัทย่อยคาดว่าจะได้รับประโยชน์จากสินทรัพย์ภาษีเงินได้รอการตัดบัญชีหรือจะจ่ายชำระหนี้สินภาษีเงินได้ โดยใช้อัตราภาษีและกฎหมายภาษีอากรที่มีผลบังคับใช้อยู่หรือที่คาดได้ก่อนข้างแน่นว่าจะมีผลบังคับใช้ภายในสิ้นรอบระยะเวลาที่รายงาน

ณ วันสิ้นรอบระยะเวลารายงาน มูลค่าตามบัญชีของสินทรัพย์ภาษีเงินได้รอการตัดบัญชีจะถูกทบทวนและปรับลดมูลค่า เมื่อมีความเป็นไปได้ค่อนข้างแน่ว่าบริษัทและบริษัทย่อยจะไม่มีกำไรทางภาษีในอนาคตเพียงพอต่อการนำสินทรัพย์ภาษีเงินได้รอการตัดบัญชีทั้งหมดหรือบางส่วนมาใช้ประโยชน์ได้

สินทรัพย์ภาษีเงินได้รอการตัดบัญชีและหนี้สินภาษีเงินได้รอการตัดบัญชีจะหักกลบกันได้ก็ต่อเมื่อกิจการมีสิทธิตามกฎหมายและภาษีเงินได้นี้ประเมินโดยหน่วยงานจัดเก็บภาษีหน่วยงานเดียวกัน

3.19 กำไรต่อหุ้นขั้นพื้นฐาน

กำไรต่อหุ้นขั้นพื้นฐานคำนวณโดยการหารกำไรสำหรับปีด้วยจำนวนหุ้นสามัญที่ออกจำหน่ายถัวเฉลี่ยถ่วงน้ำหนัก ณ วันสิ้นงวดบัญชี

3.20 การใช้ดุลยพินิจและประมาณการทางบัญชีที่สำคัญ

ในการจัดทำงบการเงินตามมาตรฐานการรายงานทางการเงิน ฝ่ายบริหารจำเป็นต้องใช้ดุลยพินิจและการประมาณการในเรื่องที่มีความไม่แน่นอนเสมอ การใช้ดุลยพินิจและการประมาณการดังกล่าวนี้ส่งผลกระทบต่อจำนวนเงินที่แสดงในงบการเงินและต่อข้อมูลที่แสดงในหมายเหตุประกอบงบการเงิน ผลที่เกิดขึ้นจริงอาจแตกต่างไปจากจำนวนที่ประมาณการไว้ การใช้ดุลยพินิจและการประมาณการที่สำคัญมีดังนี้

ค่าเผื่อนี้สงสัยจะสูญของลูกหนี้

ในการประมาณค่าเผื่อนี้สงสัยจะสูญของลูกหนี้ ฝ่ายบริหารจำเป็นต้องใช้ดุลยพินิจในการประมาณการผลขาดทุนที่คาดว่าจะเกิดขึ้นจากลูกหนี้ โดยคำนึงถึงประสบการณ์การเก็บเงินในอดีตอายุของหนี้ที่ค้างและสถานะเศรษฐกิจที่เป็นอยู่ในขณะนั้น เป็นต้น

รายได้ค่าบริการทางการแพทย์ค้างรับ

รายได้ค่าบริการทางการแพทย์ค้างรับเป็นรายได้ค่าบริการทางการแพทย์ที่ยังไม่ได้รับจากสำนักงานประกันสังคม ซึ่งบริษัทไม่สามารถทราบจำนวนเงินที่จะได้รับแน่นอน ผู้บริหารของบริษัทจึงได้ประมาณการรายได้ค้างรับดังกล่าวตามหลักเกณฑ์ วิธีการและเงื่อนไขตามที่กำหนดโดยหน่วยงานดังกล่าวและจากจำนวนเงินที่ได้รับจริงครั้งล่าสุดควบคู่ไปกับภาวะการณ์ในปัจจุบัน

ค่าเผื่อการด้อยค่าของเงินลงทุนในบริษัทย่อย

ในการพิจารณาค่าเผื่อการด้อยค่าของเงินลงทุนในบริษัทย่อย ฝ่ายบริหารจำเป็นต้องประมาณการกระแสเงินสดที่คาดว่าจะได้รับในอนาคตจากเงินลงทุนนั้น รวมทั้งการเลือกอัตราคิดลดที่เหมาะสมในการคำนวณหามูลค่าปัจจุบันของกระแสเงินสดนั้นๆ

สัญญาเช่า

ในการพิจารณาประเภทของสัญญาเช่าว่าเป็นสัญญาเช่าดำเนินงานหรือสัญญาเช่าทางการเงิน ฝ่ายบริหารได้ใช้ดุลยพินิจในการประเมินเงื่อนไขและรายละเอียดของสัญญาเพื่อพิจารณาว่าบริษัทได้โอนหรือรับโอนความเสี่ยงและผลประโยชน์ในสินทรัพย์ที่เช่าดังกล่าวแล้วหรือไม่

อสังหาริมทรัพย์เพื่อการลงทุนและค่าเสื่อมราคา

ในการคำนวณค่าเสื่อมราคาของอสังหาริมทรัพย์เพื่อการลงทุน ฝ่ายบริหารจำเป็นต้องทำการประมาณอายุการให้ประโยชน์และมูลค่าคงเหลือเมื่อเลิกใช้งานของอสังหาริมทรัพย์เพื่อการลงทุน และต้องทบทวนอายุการให้ประโยชน์และมูลค่าคงเหลือใหม่หากมีการเปลี่ยนแปลงเกิดขึ้น

นอกจากนี้ฝ่ายบริหารจำเป็นต้องสอบทานการค้ำของอสังหาริมทรัพย์เพื่อการลงทุนในแต่ละช่วงเวลาและบันทึกขาดทุนจากการค้ำหากคาดว่ามูลค่าที่คาดว่าจะได้รับคืนต่ำกว่ามูลค่าตามบัญชีของสินทรัพย์นั้น ในการนี้ฝ่ายบริหารจำเป็นต้องใช้ดุลยพินิจที่เกี่ยวข้องกับการคาดการณ์รายได้และค่าใช้จ่ายในอนาคตซึ่งเกี่ยวเนื่องกับสินทรัพย์นั้น

ในการเปิดเผยมูลค่ายุติธรรมของอสังหาริมทรัพย์เพื่อการลงทุน ฝ่ายบริหารใช้วิธีพิจารณาจากรายได้โดยอ้างอิงจากการประเมินมูลค่ายุติธรรมในงวดปัจจุบันและงวดก่อนโดยผู้ประเมินราคาอิสระ

ที่ดิน อาคารและอุปกรณ์และค่าเสื่อมราคา

ในการคำนวณค่าเสื่อมราคาของอาคารและอุปกรณ์ ฝ่ายบริหารจำเป็นต้องทำการประมาณอายุการให้ประโยชน์และมูลค่าคงเหลือเมื่อเลิกใช้งานของอาคารและอุปกรณ์ และต้องทบทวนอายุการให้ประโยชน์และมูลค่าคงเหลือใหม่หากมีการเปลี่ยนแปลงเกิดขึ้น

นอกจากนี้ฝ่ายบริหารจำเป็นต้องสอบทานการค้ำของที่ดิน อาคารและอุปกรณ์ในแต่ละช่วงเวลาและบันทึกขาดทุนจากการค้ำหากคาดว่ามูลค่าที่คาดว่าจะได้รับคืนต่ำกว่ามูลค่าตามบัญชีของสินทรัพย์นั้น ในการนี้ฝ่ายบริหารจำเป็นต้องใช้ดุลยพินิจที่เกี่ยวข้องกับการคาดการณ์รายได้และค่าใช้จ่ายในอนาคตซึ่งเกี่ยวเนื่องกับสินทรัพย์นั้น

สินทรัพย์ไม่มีตัวตน

ในการบันทึกและวัดมูลค่าของสินทรัพย์ไม่มีตัวตน ณ วันที่ได้มา ตลอดจนการทดสอบการค้ำในภายหลัง ฝ่ายบริหารจำเป็นต้องประมาณการกระแสเงินสดที่คาดว่าจะได้รับในอนาคตจากสินทรัพย์ หรือ หน่วยของสินทรัพย์ที่ก่อให้เกิดเงินสด รวมทั้งการเลือกอัตราคิดลดที่เหมาะสมในการคำนวณหามูลค่าปัจจุบันของกระแสเงินสดนั้น ๆ

สินทรัพย์ภาษีเงินได้รอการตัดบัญชี

บริษัทและบริษัทย่อยจะรับรู้สินทรัพย์ภาษีเงินได้รอการตัดบัญชีสำหรับผลแตกต่างชั่วคราวที่ใช้หักภาษีและขาดทุนทางภาษีที่ไม่ได้ใช้เมื่อมีความเป็นไปได้ค่อนข้างแน่ที่จะมีกำไรทางภาษีในอนาคตเพียงพอที่จะใช้ประโยชน์จากผลแตกต่างชั่วคราวและขาดทุนนั้น ในการนี้ฝ่ายบริหารจำเป็นต้องประมาณการว่าควรรับรู้จำนวนสินทรัพย์ภาษีเงินได้รอการตัดบัญชีเป็นจำนวนเท่าใด โดยพิจารณาถึงจำนวนกำไรทางภาษีที่คาดว่าจะเกิดในอนาคตในแต่ละช่วงเวลา

ผลประโยชน์หลังจากออกจากงานของพนักงานตามโครงการผลประโยชน์

หนี้สินตามโครงการผลประโยชน์หลังจากออกจากงานของพนักงานประมาณขึ้นตามหลักคณิตศาสตร์ประกันภัย ซึ่งต้องอาศัยข้อสมมติฐานต่าง ๆ ในการประมาณการนั้น เช่น อัตราคิดลด อัตราการขึ้นเงินเดือนในอนาคต อัตราณณะ และอัตราการเปลี่ยนแปลงในจำนวนพนักงาน เป็นต้น

4. รายการบัญชีกับบุคคลและกิจการที่เกี่ยวข้องกัน

บุคคลหรือกิจการที่เกี่ยวข้องกันได้แก่บุคคลหรือกิจการต่างๆ ที่มีความเกี่ยวข้องกับบริษัทและบริษัทย่อย โดยการเป็นผู้ถือหุ้นหรือมีผู้ถือหุ้นร่วมกันหรือมีการรวมกัน บริษัทและบริษัทย่อยมีรายการกับบุคคลหรือกิจการที่เกี่ยวข้องกัน งบการเงินนี้รวมผลของรายการดังกล่าวซึ่งเป็นไปตามเงื่อนไขที่ระบุไว้ในสัญญาที่ตกลงร่วมกัน

รายละเอียดความสัมพันธ์ที่บริษัทและบริษัทย่อยมีกับบุคคลหรือกิจการที่เกี่ยวข้องกันซึ่งมีการควบคุม หรือเป็นกิจการที่บริษัทควบคุม หรือเป็นบุคคลหรือกิจการที่มีรายการบัญชีกับบริษัทและบริษัทย่อย มีดังนี้

บุคคลหรือกิจการที่เกี่ยวข้องกัน	ลักษณะความสัมพันธ์
1. บริษัทย่อย	
1.1 บริษัท โรงพยาบาลลาดพร้าว 2 จำกัด	ถือหุ้นร้อยละ 99.99
1.2 บริษัท ศูนย์ห้องปฏิบัติการและวิจัยทางการแพทย์และการเกษตรแห่งเอเชีย จำกัด	ถือหุ้นร้อยละ 97.14
1.3 บริษัทศูนย์บริหารจัดการธุรกิจแห่งเอเชีย จำกัด	ถือหุ้นร้อยละ 99.99
1.4 บริษัท ศูนย์ห้องปฏิบัติการและวิจัยทางการแพทย์แห่งเอเชีย จำกัด	ถือหุ้นร้อยละ 99.99 (ตั้งแต่วันที่ 9 มกราคม 2560)
1.5 บริษัท โรงพยาบาลเอเชีย จำกัด	ถือหุ้นร้อยละ 50.80 (ตั้งแต่วันที่ 9 เมษายน 2562)
2. บริษัทที่เกี่ยวข้องกัน	
2.1 บริษัท แอล.พี.โฮลดิ้ง จำกัด	เป็นบริษัทซึ่งถือหุ้นในบริษัทร้อยละ 32.89
2.2 บริษัท ลาดพร้าวการศึกษา จำกัด	มีการรวมกัน
2.3 มูลนิธิโรงพยาบาลลาดพร้าว	มีการรวมกัน
3. บุคคลที่เกี่ยวข้องกัน	เป็นกรรมการของบริษัท

รายการบัญชีกับบุคคลหรือกิจการที่เกี่ยวข้องกันที่สำคัญบนงบแสดงฐานะการเงิน ณ วันสิ้นปีมีดังนี้

	บาท			
	งบการเงินรวม		งบการเงินเฉพาะกิจการ	
	2562	2561	2562	2561
ลูกหนี้การค้าและลูกหนี้อื่น				
บริษัทย่อย				
- บริษัท ศูนย์ห้องปฏิบัติการและวิจัยทาง				
การแพทย์และการเกษตรแห่งเอเชีย จำกัด	-	-	144,522.60	335,153.20
- บริษัท ศูนย์ห้องปฏิบัติการและวิจัยทาง				
การแพทย์แห่งเอเชีย จำกัด	-	-	301,108.40	294,412.09
- บริษัท โรงพยาบาลเอเชีย จำกัด	-	-	263,576.14	-
รวม	-	-	709,207.14	629,565.29
เงินให้กู้ยืมระยะสั้น				
บริษัทย่อย				
- บริษัท ศูนย์ห้องปฏิบัติการและวิจัยทาง				
การแพทย์และการเกษตรแห่งเอเชีย จำกัด				
ยอดคงเหลือยกมา	-	-	13,000,000.00	10,000,000.00
เงินให้กู้ยืมเพิ่ม	-	-	-	47,000,000.00
เงินให้กู้ยืมรับคืน	-	-	(13,000,000.00)	(44,000,000.00)
ยอดคงเหลือยกไป	-	-	-	13,000,000.00
สินทรัพย์ไม่หมุนเวียนอื่น - เงินมัดจำจ่าย				
บริษัทย่อย				
- บริษัท ศูนย์ห้องปฏิบัติการและวิจัยทาง				
การแพทย์แห่งเอเชีย จำกัด	-	-	2,000,000.00	2,000,000.00
ค่าใช้จ่ายค้างจ่าย				
บริษัทย่อย				
- บริษัท ศูนย์บริหารจัดการธุรกิจแห่งเอเชีย จำกัด	-	-	2,000,000.00	2,000,000.00
- บริษัท ศูนย์ห้องปฏิบัติการและวิจัยทาง				
การแพทย์แห่งเอเชีย จำกัด	-	-	6,711,584.00	5,666,374.00
รวม	-	-	8,711,584.00	7,666,374.00
เงินมัดจำรับ				
บริษัทย่อย				
- บริษัท ศูนย์ห้องปฏิบัติการและวิจัยทาง				
การแพทย์และการเกษตรแห่งเอเชีย จำกัด	-	-	44,011,800.00	-
หนี้สินไม่หมุนเวียนอื่น - เงินมัดจำรับ				
บริษัทย่อย				
- บริษัท ศูนย์ห้องปฏิบัติการและวิจัยทาง				
การแพทย์และการเกษตรแห่งเอเชีย จำกัด	-	-	-	1,667,940.00
- บริษัท ศูนย์บริหารจัดการธุรกิจแห่งเอเชีย จำกัด	-	-	4,000,000.00	4,000,000.00
รวม	-	-	4,000,000.00	5,667,940.00

รายการบัญชีกับบุคคลหรือกิจการที่เกี่ยวข้องกันที่สำคัญที่เกี่ยวข้องกันในงบกำไรขาดทุนเบ็ดเสร็จ มีดังนี้

	บาท			
	งบการเงินรวม		งบการเงินเฉพาะกิจการ	
	2562	2561	2562	2561
รายได้จากการรักษาพยาบาล				
บริษัทย่อย				
- บริษัท ศูนย์ห้องปฏิบัติการและวิจัยทาง				
การแพทย์และการเกษตรแห่งเอเชีย จำกัด	-	-	1,856,268.13	1,608,889.03
บริษัทที่เกี่ยวข้องกัน				
- บริษัท ตลาดพร้าวการศึกษา จำกัด	651,872.79	1,008,739.15	651,872.79	1,008,739.15
รวม	651,872.79	1,008,739.15	2,508,140.92	2,617,628.18
รายได้ค่าเช่า				
บริษัทย่อย				
- บริษัท ศูนย์ห้องปฏิบัติการและวิจัยทาง				
การแพทย์และการเกษตรแห่งเอเชีย จำกัด	-	-	7,359,600.00	6,672,000.00
- บริษัท ศูนย์ห้องปฏิบัติการและวิจัยทางการ				
แพทย์แห่งเอเชีย จำกัด	-	-	2,400,000.00	2,400,000.00
บริษัทที่เกี่ยวข้องกัน				
- บริษัท ตลาดพร้าวการศึกษา จำกัด	-	600,000.00	-	600,000.00
รวม	-	600,000.00	9,759,600.00	9,672,000.00
รายได้เงินปันผล				
บริษัทย่อย				
- บริษัท ศูนย์ห้องปฏิบัติการและวิจัยทาง				
การแพทย์และการเกษตรแห่งเอเชีย จำกัด	-	-	1,942,790.00	3,885,580.00
- บริษัท ศูนย์บริหารจัดการธุรกิจแห่งเอเชีย จำกัด	-	-	1,999,860.00	5,999,580.00
- บริษัท ศูนย์ห้องปฏิบัติการและวิจัยทางการ				
แพทย์แห่งเอเชีย จำกัด	-	-	18,199,272.00	30,795,600.00
รวม	-	-	22,141,922.00	40,680,760.00
รายได้อื่น				
บริษัทย่อย				
- บริษัท ศูนย์ห้องปฏิบัติการและวิจัยทาง				
การแพทย์แห่งเอเชีย จำกัด	-	-	600,000.00	600,000.00
ดอกเบี้ยรับ				
บริษัทย่อย				
- บริษัท ศูนย์ห้องปฏิบัติการและวิจัยทาง				
การแพทย์และการเกษตรแห่งเอเชีย จำกัด	-	-	753,727.40	-

	บาท			
	งบการเงินรวม		งบการเงินเฉพาะกิจการ	
	2562	2561	2562	2561
กำไรจากการจำหน่ายอสังหาริมทรัพย์เพื่อการลงทุน				
บริษัทที่เกี่ยวข้องกัน				
- บริษัท ลาตพีร้าวการศึกษา จำกัด	-	-	-	57,825,984.84
ต้นทุนในการรักษาพยาบาล				
บริษัทย่อย				
- บริษัท ศูนย์ห้องปฏิบัติการและวิจัยทาง				
การแพทย์แห่งเอเชีย จำกัด	-	-	77,262,523.00	66,879,431.40
ค่าบริหารจัดการ				
บริษัทย่อย				
- บริษัท ศูนย์บริหารจัดการธุรกิจแห่งเอเชีย จำกัด	-	-	24,000,000.00	25,500,000.00

ค่าตอบแทนผู้บริหาร

ค่าตอบแทนผู้บริหารนี้เป็นผลประโยชน์ที่จ่ายให้แก่กรรมการและผู้บริหารของบริษัทและบริษัทย่อย ประกอบด้วย ค่าตอบแทนที่เป็นตัวเงินได้แก่ เงินเดือนและผลประโยชน์ที่เกี่ยวข้อง รวมไปถึงผลประโยชน์ตอบแทนในรูปอื่น ทั้งนี้ผู้บริหารของบริษัทหมายถึงบุคคลที่กำหนดตามกฎหมายว่าด้วยหลักทรัพย์และตลาดหลักทรัพย์

ค่าตอบแทนผู้บริหารสำหรับปีสิ้นสุดวันที่ 31 ธันวาคม 2562 และ 2561 มีดังนี้

	บาท			
	งบการเงินรวม		งบการเงินเฉพาะกิจการ	
	2562	2561	2562	2561
ผลประโยชน์ระยะสั้น	46,000,193.36	49,865,774.52	30,314,500.00	33,233,666.52
ผลประโยชน์หลังออกจากงาน	801,179.60	812,615.86	706,379.76	734,102.01
รวม	46,801,372.96	50,678,390.38	31,020,879.76	33,967,768.53

5. เงินสดและรายการเทียบเท่าเงินสด

เงินสดและรายการเทียบเท่าเงินสด ประกอบด้วย

	บาท			
	งบการเงินรวม		งบการเงินเฉพาะกิจการ	
	2562	2561	2562	2561
เงินสดในมือ	960,083.79	2,644,966.90	889,005.79	2,577,687.00
เงินฝากธนาคาร - กระแสรายวัน	8,400,322.96	11,001,692.12	6,823,387.04	9,925,786.24
- ออมทรัพย์	40,251,089.98	43,966,729.22	5,007,809.30	5,523,466.35
- ออมทรัพย์พิเศษ	18,289,515.65	1,770,743.83	18,289,515.65	1,770,743.83
รวมเงินสดและรายการเทียบเท่าเงินสด	67,901,012.38	59,384,132.07	31,009,717.78	19,797,683.42

ณ วันที่ 31 ธันวาคม 2562 และ 2561 บริษัทมีเงินฝากออมทรัพย์พิเศษกับธนาคารในประเทศแห่งหนึ่ง อัตราผลตอบแทนร้อยละ 1.30 - 1.40 ต่อปี

เงินฝากธนาคาร - ประเภทกระแสรายวันมียอดเครดิต ซึ่งบริษัทได้ทำสัญญาโอนเงินอัตโนมัติจากบัญชีออมทรัพย์เข้าบัญชีกระแสรายวันในกรณีเบิกเงินเกินบัญชี (มีเช็คขึ้นเงิน)

6. เงินลงทุนชั่วคราว

เงินลงทุนชั่วคราว ประกอบด้วย

	บาท	
	งบการเงินรวม/งบการเงินเฉพาะกิจการ	
	2562	2561
เงินลงทุนในหลักทรัพย์เพื่อค้า		
กองทุนส่วนบุคคล	-	49,108,676.72
รวมเงินลงทุนชั่วคราว	-	49,108,676.72

ในระหว่างปี 2562 บริษัทได้จำหน่ายเงินลงทุนในกองทุนส่วนบุคคลทั้งจำนวนและปิดบัญชีกองทุนส่วนบุคคลแล้ว

รายการรายได้ (ค่าใช้จ่าย) จากเงินลงทุนสุทธิของกองทุนส่วนบุคคลสำหรับปีสิ้นสุดวันที่ 31 ธันวาคม 2562 และ 2561 บันทึกในงบกำไรขาดทุนเบ็ดเสร็จ สรุปได้ดังนี้

	บาท	
	งบการเงินรวม/งบการเงินเฉพาะกิจการ	
	2562	2561
รายได้จากเงินลงทุน	745,217.40	3,939,925.55
กำไรสุทธิที่เกิดขึ้นจากเงินลงทุน	128,610.40	6,280,348.92
กำไร (ขาดทุน) สุทธิที่ยังไม่เกิดขึ้นจากเงินลงทุน	2,361,962.74	(19,296,264.88)
ค่าใช้จ่ายทั้งสิ้น	(75,762.82)	(474,533.11)
รวมรายได้ (ค่าใช้จ่าย) จากเงินลงทุนสุทธิ	3,160,027.72	(9,550,523.52)

7. ลูกหนี้การค้าและลูกหนี้อื่น

ลูกหนี้การค้าและลูกหนี้อื่น ประกอบด้วย

	บาท			
	งบการเงินรวม		งบการเงินเฉพาะกิจการ	
	2562	2561	2562	2561
ลูกหนี้ประกันสังคม	15,029,035.50	5,264,244.00	15,029,035.50	5,264,244.00
ลูกหนี้การค้าอื่นๆ	121,774,158.09	91,252,711.84	91,178,112.26	64,228,080.93
รวม	136,803,193.59	96,516,955.84	106,207,147.76	69,492,324.93
หัก ค่าเผื่อหนี้สงสัยจะสูญ				
ยอดคงเหลือยกมา	(12,074,843.73)	(10,757,306.50)	(9,692,656.48)	(9,059,688.35)
(เพิ่มขึ้น) ลดลง	(1,526,041.19)	(1,317,537.23)	(1,351,435.68)	(632,968.13)
ยอดคงเหลือยกไป	(13,600,884.92)	(12,074,843.73)	(11,044,092.16)	(9,692,656.48)
รวมลูกหนี้การค้า-สุทธิ	123,202,308.67	84,442,112.11	95,163,055.60	59,799,668.45
ลูกหนี้อื่น ;				
รายได้ค้างรับ	8,956,364.99	8,263,936.58	469,465.11	812,095.05
ค่าใช้จ่ายล่วงหน้า	3,258,954.10	3,243,197.06	1,816,750.76	2,016,247.73
เงินทดรองจ่าย	21,439,905.28	851,898.06	21,438,496.53	573,878.00
ลูกหนี้จากการขายหลักทรัพย์	-	914,289.02	-	914,289.02
อื่นๆ	905,853.82	1,365,867.12	1,375,299.00	1,556,445.44
รวมลูกหนี้อื่น	34,561,078.19	14,639,187.84	25,100,011.40	5,872,955.24
รวมลูกหนี้การค้าและลูกหนี้อื่น - สุทธิ	157,763,386.86	99,081,299.95	120,263,067.00	65,672,623.69

ลูกหนี้การค้าแยกตามอายุหนี้ที่ค้างชำระ ได้ดังนี้

	บาท			
	งบการเงินรวม		งบการเงินเฉพาะกิจการ	
	2562	2561	2562	2561
ยังไม่ถึงกำหนดชำระ	61,789,093.72	42,037,539.96	47,984,529.75	29,676,570.72
เกินกำหนดชำระไม่เกิน 3 เดือน	45,905,850.64	32,857,441.95	33,175,288.41	21,478,604.13
มากกว่า 3 เดือน ถึง 6 เดือน	14,027,832.42	8,293,041.58	12,740,842.52	7,355,601.20
มากกว่า 6 เดือน ถึง 12 เดือน	3,165,269.79	4,256,375.60	2,524,789.84	3,700,166.83
มากกว่า 12 เดือนขึ้นไป	11,915,147.02	9,072,556.75	9,781,697.24	7,281,382.05
รวมลูกหนี้การค้า	136,803,193.59	96,516,955.84	106,207,147.76	69,492,324.93

8. รายได้ค่าบริการทางการแพทย์ค้างรับ

รายได้ค่าบริการทางการแพทย์ค้างรับ ประกอบด้วย

	บาท			
	งบการเงินรวม		งบการเงินเฉพาะกิจการ	
	2562	2561	2562	2561
รายได้ค่าบริการทางการแพทย์ภาระเสี่ยงค้างรับ	57,651,452.69	71,843,583.80	57,651,452.69	71,843,583.80
รายได้ค่าบริการทางการแพทย์สำหรับผู้ป่วย				
ด้วยโรคที่มีค่าใช้จ่ายสูงค้างรับ	27,375,907.37	64,806,225.85	27,375,907.37	64,806,225.85
รายได้ประกันสังคมค้างรับอื่น	15,306,044.31	17,873,140.00	15,306,044.31	17,873,140.00
รวมรายได้ค่าบริการทางการแพทย์ค้างรับ	100,333,404.37	154,522,949.65	100,333,404.37	154,522,949.65
หัก ค่าเผื่อนี้สงสยจะสูญ				
ยอดคงเหลือยกมา	(17,655,864.45)	(12,104,725.90)	(17,655,864.45)	(12,104,725.90)
(เพิ่มขึ้น) ลดลง	17,655,864.45	(5,551,138.55)	17,655,864.45	(5,551,138.55)
ยอดคงเหลือยกไป	-	(17,655,864.45)	-	(17,655,864.45)
รวมรายได้ค่าบริการทางการแพทย์ค้างรับ	100,333,404.37	136,867,085.20	100,333,404.37	136,867,085.20

ในระหว่างปี 2562 บริษัทได้รับชำระเงินรายได้ค่าบริการทางการแพทย์สำหรับผู้ป่วยด้วยโรคที่มีค่าใช้จ่ายสูงค้างรับของปี 2562 จึงบันทึกโอนกลับรายการค่าเผื่อนี้สงสยจะสูญที่ตั้งไว้ จำนวนเงิน 17.66 ล้านบาท (หมายเหตุ 23)

9. สินค้ำคงเหลือ

สินค้ำคงเหลือ ประกอบด้วย

	บาท			
	งบการเงินรวม		งบการเงินเฉพาะกิจการ	
	2562	2561	2562	2561
ยา	12,325,140.12	10,404,652.46	12,325,140.12	10,404,652.46
วัสดุทางการแพทย์	2,091,565.42	2,462,133.52	2,091,565.42	2,462,133.52
วัสดุทั่วไป	3,762,574.36	4,952,190.47	17,520.87	550,402.08
น้ำยาห้องปฏิบัติการ	6,391,874.80	5,679,171.86	-	-
รวมสินค้ำคงเหลือ	24,571,154.70	23,498,148.31	14,434,226.41	13,417,188.06

10. เงินฝากธนาคารที่ติดภาระค้ำประกัน

ณ วันที่ 31 ธันวาคม 2562 และ 2561 บริษัทและบริษัทย่อยมีเงินฝากธนาคาร ประเภทประจำ 3 - 12 เดือน และออมทรัพย์ จำนวนเงินรวม 41.62 ล้านบาท และ 41.64 ล้านบาท ตามลำดับ และในงบการเงินเฉพาะกิจการจำนวนเงินรวม 31.20 ล้านบาท และ 30.92 ล้านบาท ตามลำดับ ค้ำประกันการชำระหนี้ตามสัญญาเบิกเกินบัญชีของธนาคารในประเทศแห่งหนึ่งและการใช้ฟลีทการ์ด มีอัตราดอกเบี้ยร้อยละ 1.1 - 1.5 ต่อปี โดยสามารถเบิกถอนดอกเบี้ยเงินฝากได้

ในระหว่างปี 2562 บริษัทย่อยได้ปลดภาระค้ำประกันของเงินฝากออมทรัพย์ที่ใช้ค้ำประกันบัตรฟลีทการ์ดแล้ว

11. เงินลงทุนในบริษัทย่อย

เงินลงทุนในบริษัทย่อยตามที่แสดงในงบการเงินเฉพาะกิจการมีรายละเอียดดังนี้

ชื่อบริษัทย่อย	ทุนชำระแล้ว (บาท)		สัดส่วนเงินลงทุน (ร้อยละ)		งบการเงินเฉพาะกิจการ วิธีราคาทุน (บาท)	
	2562	2561	2562	2561	2562	2561
1. บริษัท โรงพยาบาลลาดพร้าว 2 จำกัด	12,500,000.00	12,500,000.00	99.99	99.99	12,499,850.00	12,499,850.00
2. บริษัท ศูนย์ห้องปฏิบัติการและวิจัยทางการแพทย์ และการเกษตรแห่งเอเชีย จำกัด	150,000,000.00	100,000,000.00	97.14	97.14	145,709,250.00	97,139,500.20
3. บริษัท ศูนย์บริหารจัดการธุรกิจแห่งเอเชีย จำกัด	10,000,000.00	10,000,000.00	99.99	99.99	9,999,300.00	9,999,300.00
4. บริษัท ศูนย์ห้องปฏิบัติการและวิจัยทางการแพทย์ แห่งเอเชีย จำกัด	5,000,000.00	5,000,000.00	99.99	99.99	4,999,800.00	4,999,800.00
5. บริษัท โรงพยาบาลเอเชีย จำกัด	250,000.00	-	50.80	-	127,000.00	-
รวมเงินลงทุนในบริษัทย่อย					173,335,200.00	124,638,450.20
หัก ค่าเผื่อการด้อยค่าของเงินลงทุนในบริษัทย่อย						
- บริษัท โรงพยาบาลลาดพร้าว 2 จำกัด					(1,020,000.00)	(1,020,000.00)
รวมเงินลงทุนในบริษัทย่อย - สุทธิ					172,315,200.00	123,618,450.20

ตามมติที่ประชุมคณะกรรมการครั้งที่ 2/2562 เมื่อวันที่ 15 พฤษภาคม 2562 ให้บริษัทลงทุนในบริษัท โรงพยาบาลเอเชีย จำกัด ซึ่งจดทะเบียนจัดตั้งกับกระทรวงพาณิชย์ เมื่อวันที่ 9 เมษายน 2562 มีทุนจดทะเบียน 1 ล้านบาท (แบ่งเป็นหุ้นสามัญ จำนวน 100,000 หุ้น มูลค่าหุ้นละ 10 บาท) โดยบริษัทลงทุนในหุ้นสามัญ จำนวน 50,800 หุ้น ในราคาหุ้นละ 10 บาท และเมื่อวันที่ 9 เมษายน 2562 บริษัทได้ชำระค่าหุ้นแล้ว ในอัตราร้อยละ 25 เป็นจำนวนเงิน 127,000.00 บาท สัดส่วนในการถือหุ้นคิดเป็นร้อยละ 50.80

และตามมติที่ประชุมคณะกรรมการครั้งที่ 5/2562 เมื่อวันที่ 13 พฤศจิกายน 2562 ให้บริษัทลงทุนเพิ่มในบริษัท ศูนย์ห้องปฏิบัติการและวิจัยทางการแพทย์และการเกษตรแห่งเอเชีย จำกัด ที่มีการเพิ่มทุนจาก 100 ล้านบาท จำนวน 5,000,000 หุ้น มูลค่าหุ้นละ 10 บาท เป็นจำนวนเงิน 50 ล้านบาท เป็น 150 ล้านบาท (แบ่งเป็น 15,000,000 หุ้น มูลค่าที่ตราไว้หุ้นละ 10 บาท) โดยเสนอขายให้แก่ผู้ถือหุ้นเดิมตามสัดส่วนการถือหุ้นใน สัดส่วน 2 หุ้นสามัญเดิม ต่อ 1 หุ้นสามัญเพิ่มทุนใหม่ โดยบริษัทลงทุนเพิ่มเป็นจำนวน 4,856,975 หุ้น มูลค่าหุ้นละ 10 บาท เป็นจำนวนเงิน 48.57 ล้านบาท และเมื่อวันที่ 2 ธันวาคม 2562 บริษัทได้ชำระค่าหุ้นแล้วทั้งจำนวน ทั้งนี้สัดส่วนการถือหุ้นยังคงเดิมไม่เปลี่ยนแปลง

เงินปันผลจากบริษัทย่อยสำหรับปีสิ้นสุดวันที่ 31 ธันวาคม 2562 และ 2561 มีดังต่อไปนี้

ชื่อบริษัทย่อย	ประเภทกิจการ	ลักษณะความสัมพันธ์	บาท งบการเงินเฉพาะกิจการ	
			2562	2561
1. บริษัท โรงพยาบาลลาดพร้าว 2 จำกัด	โรงพยาบาล (ยังไม่ได้ดำเนินงาน) และให้คำปรึกษาทางด้านการจัดการโรงพยาบาล	ผู้ถือหุ้น / กรรมการร่วมกัน	-	-
2. บริษัท ศูนย์ห้องปฏิบัติการและวิจัยทางการแพทย์และการเกษตรแห่งเอเชีย จำกัด	ให้บริการวิจัย และตรวจวิเคราะห์และวินิจฉัยทางด้านวิทยาศาสตร์การแพทย์ การเกษตร อาหารและยา ทดสอบประสิทธิภาพและวิเคราะห์สารตกค้าง วัดอุณหภูมิทางการเกษตร ตรวจรับรองคุณภาพฟาร์มทางการเกษตร	ผู้ถือหุ้น / กรรมการร่วมกัน	1,942,790.00	3,885,580.00
3. บริษัท ศูนย์บริหารจัดการธุรกิจแห่งเอเชีย จำกัด	ให้คำปรึกษาทางด้านการจัดการโรงพยาบาล	ผู้ถือหุ้น / กรรมการร่วมกัน	1,999,860.00	5,999,580.00
4. บริษัท ศูนย์ห้องปฏิบัติการและวิจัยทางการแพทย์แห่งเอเชีย จำกัด	ให้บริการวิจัย และตรวจวิเคราะห์และวินิจฉัยทางการแพทย์	ผู้ถือหุ้น / กรรมการร่วมกัน	18,199,272.00	30,795,600.00
5. บริษัท โรงพยาบาลเอเชีย จำกัด	ให้บริการรักษาพยาบาล ตรวจสุขภาพ (Mobile Checkup) และพยาบาลปฏิบัติในงานโรงงาน และหน่วยงานต่างๆ (ยังไม่ได้ดำเนินงาน)	ผู้ถือหุ้น / กรรมการร่วมกัน	-	-
รวมเงินปันผลรับ			22,141,922.00	40,680,760.00

บริษัทย่อยที่มีส่วนได้เสียที่ไม่มีอำนาจควบคุมที่มีสาระสำคัญ

งบการเงินรวมได้รวมบริษัทย่อยแห่งหนึ่งคือ บริษัท ศูนย์ห้องปฏิบัติการและวิจัยทางการแพทย์และการเกษตรแห่งเอเชีย จำกัด ซึ่งมีส่วนได้เสียที่ไม่มีอำนาจควบคุมที่มีสาระสำคัญ ดังนี้

ชื่อบริษัทย่อย	อัตราส่วนความเป็นเจ้าของ และสิทธิในการออกเสียงที่ถือโดย ส่วนได้เสียที่ไม่มีอำนาจควบคุม (ร้อยละของจำนวนหุ้นจดทะเบียน)		บาท			
			กำไร (ขาดทุน) เบ็ดเสร็จ จัดสรรสำหรับส่วนได้เสีย ที่ไม่มีอำนาจควบคุม		ส่วนได้เสียที่ไม่มีอำนาจควบคุมสะสม	
	2562	2561	2562	2561	2562	2561
บริษัท ศูนย์ห้องปฏิบัติการและวิจัย						
ทางการแพทย์และการเกษตรแห่งเอเชีย จำกัด	2.86	2.86	486,640.26	106,476.16	2,963,824.01	1,104,143.55
บริษัท โรงพยาบาลเอเชีย จำกัด	49.20	-	(143,413.14)	-	(20,413.14)	-
อื่น ๆ	-	-	-	-	(40,312.36)	(40,312.36)
รวม			343,227.12	106,476.16	2,903,098.51	1,063,831.19

ข้อมูลทางการเงินของบริษัท ศูนย์ห้องปฏิบัติการและวิจัยทางการแพทย์และการเกษตรแห่งเอเชีย จำกัด ก่อนตัดรายการระหว่างกัน มีดังนี้

	บาท	
	2562	2561
สินทรัพย์หมุนเวียน	50,658,867.18	44,885,197.23
สินทรัพย์ไม่หมุนเวียน	228,639,780.77	166,920,459.12
หนี้สินหมุนเวียน	41,809,417.83	47,444,552.12
หนี้สินไม่หมุนเวียน	60,972,035.44	52,859,303.41
รายได้	198,036,688.70	164,748,343.03
กำไรสำหรับปีส่วนของส่วนได้เสียที่ไม่มีอำนาจควบคุม	520,262.18	106,476.16
กำไรเบ็ดเสร็จรวมสำหรับปีส่วนของส่วนได้เสียที่ไม่มีอำนาจควบคุม	486,640.28	106,476.16
เงินปันผลจ่ายแก่ส่วนได้เสียที่ไม่มีอำนาจควบคุม	57,210.00	114,420.00
เงินสดสุทธิได้มาจากกิจกรรมดำเนินงาน	38,156,692.00	16,597,464.09
เงินสดสุทธิใช้ไปในจากกิจกรรมลงทุน	(53,363,442.04)	(15,821,292.18)
เงินสดสุทธิได้มาจาก (ใช้ไปใน) กิจกรรมจัดหาเงิน	17,429,151.04	(6,592,947.73)
เงินสดเพิ่มขึ้น (ลดลง) สุทธิ	2,222,401.00	(5,816,775.82)

12. อสังหาริมทรัพย์เพื่อการลงทุน

อสังหาริมทรัพย์เพื่อการลงทุน ประกอบด้วย

	บาท		
	งบการเงินเฉพาะกิจการ		
	ณ วันที่ 31	รายการในระหว่างปี	ณ วันที่ 31
	ธันวาคม 2561	เพิ่มขึ้น	ลดลง
ราคาทุน			
ที่ดินและส่วนปรับปรุง	32,000,000.00	-	-
อาคารศูนย์ห้องปฏิบัติการและวิจัยฯ	113,583,357.18	-	-
งานระบบอาคารและสาธารณูปโภค	41,416,642.82	-	-
รวม	187,000,000.00	-	-
หัก ค่าเสื่อมราคาสะสม			
อาคารศูนย์ห้องปฏิบัติการและวิจัยฯ	(38,768,838.72)	(3,786,369.68)	-
งานระบบอาคารและสาธารณูปโภค	(25,694,854.17)	(2,074,356.64)	-
รวม	(64,463,692.89)	(5,860,726.32)	-
หัก โอนอสังหาริมทรัพย์เพื่อการลงทุนไปเป็น			
สินทรัพย์ไม่หมุนเวียนที่ถือไว้เพื่อขาย	-		(116,675,580.79)
อสังหาริมทรัพย์เพื่อการลงทุน - สุทธิ	122,536,307.11		-

	บาท		
	งบการเงินเฉพาะกิจการ		
	ณ วันที่ 31	รายการในระหว่างปี	ณ วันที่ 31
	ธันวาคม 2560	เพิ่มขึ้น	ลดลง
ราคาทุน			
ที่ดินและส่วนปรับปรุง	71,818,557.66	-	(39,818,557.66)
อาคารศูนย์ห้องปฏิบัติการและวิจัยฯ	113,583,357.18	-	-
งานระบบอาคารและสาธารณูปโภค	41,416,642.82	-	-
รวม	226,818,557.66	-	(39,818,557.66)
หัก ค่าเสื่อมราคาสะสม			
อาคารศูนย์ห้องปฏิบัติการและวิจัยฯ	(34,986,513.00)	(3,782,325.72)	-
งานระบบอาคารและสาธารณูปโภค	(22,389,293.63)	(3,305,560.54)	-
รวม	(57,375,806.63)	(7,087,886.26)	-
อสังหาริมทรัพย์เพื่อการลงทุน - สุทธิ	169,442,751.03		122,536,307.11

บริษัทได้ให้เช่าอาคารแก่บริษัทย่อยแห่งหนึ่ง โดยทำสัญญาระยะเวลา 2 ปี 6 เดือน และคิดค่าเช่าสำหรับปีสิ้นสุดวันที่ 31 ธันวาคม 2562 และ 2561 จำนวนเงิน 7.36 ล้านบาท และ 6.67 ล้านบาท ตามลำดับ บริษัทได้จัดประเภทอสังหาริมทรัพย์เพื่อการลงทุนที่ให้เช่าแก่บริษัทย่อยเป็นที่ดิน อาคารและอุปกรณ์ในงบการเงินรวมของบริษัท

ตามรายงานการประชุมคณะกรรมการบริษัทครั้งที่ 5/2562 เมื่อวันที่ 13 พฤศจิกายน 2562 ที่ประชุมมีมติอนุมัติให้ขายอสังหาริมทรัพย์เพื่อการลงทุน ซึ่งประกอบด้วยสิ่งปลูกสร้างเลขที่ 361 361/1-4 ซอยลาดพร้าว 122 ถนนลาดพร้าว แขวงพลับพลา เขตวังทองหลาง กรุงเทพมหานคร ตั้งอยู่บนที่ดินโฉนดเลขที่ 7022 239799 239800 239801 239802 รวม 5 โฉนด เนื้อที่รวม 3 งาน 45 ตารางวา ให้แก่ บริษัท ศูนย์ห้องปฏิบัติการและวิจัยทางการแพทย์และการเกษตรแห่งเอเชีย จำกัด ซึ่งเป็นบริษัทย่อยถือหุ้นร้อยละ 97.14 แทนการให้เข้าพื้นที่ มูลค่าตกลงซื้อขายเป็นจำนวนเงิน 150 ล้านบาท (ราคาประเมินจำนวนเงิน 153.30 ล้านบาท)

โดยเมื่อวันที่ 4 ธันวาคม 2562 บริษัทได้ลงนามในสัญญาจะซื้อจะขายที่ดินและสิ่งปลูกสร้าง และวันที่ 6 ธันวาคม 2562 บริษัทได้รับเงินมัดจำแล้วเป็นจำนวนเงิน 42 ล้านบาท โดยบริษัท ศูนย์ห้องปฏิบัติการและวิจัยทางการแพทย์และการเกษตรแห่งเอเชีย จำกัด จะดำเนินการชำระเงินส่วนที่เหลือและจดทะเบียนโอนกรรมสิทธิ์ในที่ดินพร้อมสิ่งปลูกสร้างซึ่งตั้งอยู่บนโฉนดที่ดินรวมจำนวน 5 โฉนดดังกล่าว ซึ่งกำหนดให้ดำเนินการแล้วเสร็จภายใน 6 เดือนนับจากวันที่ลงนามในสัญญาจะซื้อจะขาย ดังนั้นบริษัทจึงโอนอสังหาริมทรัพย์เพื่อการลงทุนนี้ไปเป็นสินทรัพย์ไม่หมุนเวียนที่ถือไว้เพื่อขายซึ่งแสดงรายการไว้ในสินทรัพย์หมุนเวียน

13. ที่ดิน อาคารและอุปกรณ์

ที่ดิน อาคารและอุปกรณ์ ประกอบด้วย

	บาท				
	งบการเงินรวม				
	ณ วันที่ 31 ธันวาคม 2561	รายการในระหว่างปี		ณ วันที่ 31 ธันวาคม 2562	
		เพิ่มขึ้น	ลดลง	รับโอน (โอนออก)	
ราคาทุน					
ที่ดิน	147,331,003.27	-	-	-	147,331,003.27
อาคารโรงพยาบาลและส่วนปรับปรุง	819,463,476.48	10,814,573.47	-	43,722,538.88	874,000,588.83
อาคารศูนย์ห้องปฏิบัติการและวิจัยฯ และส่วนปรับปรุง	78,943,338.59	-	-	-	78,943,338.59
อาคารหอพักและส่วนปรับปรุง	35,973,184.35	-	-	-	35,973,184.35
งานระบบอาคารและสาธารณูปโภค	270,939,170.57	6,695,401.15	-	76,678,280.32	354,312,852.04
สิ่งปลูกสร้างบนสิทธิการเช่า	23,251,887.38	-	-	-	23,251,887.38
อุปกรณ์และเครื่องมือแพทย์	337,569,850.85	25,329,132.97	(2,333,333.33)	-	360,565,650.49
เครื่องมือเครื่องใช้ในห้องปฏิบัติการ	193,558,040.76	31,291,527.65	(7,764,125.75)	-	217,085,442.66
อุปกรณ์ห้องพักคนไข้	3,332,818.59	121,054.45	(13,910.00)	-	3,439,963.04
อุปกรณ์และเครื่องใช้สำนักงาน	58,969,013.97	8,563,136.62	(1,087,041.03)	-	66,445,109.56
เครื่องตกแต่งและติดตั้ง	25,891,626.11	1,477,940.31	-	920,000.00	28,289,566.42
ยานพาหนะ	37,566,181.00	8,306,303.00	(1,889,000.00)	-	43,983,484.00
งานระหว่างก่อสร้าง	30,010,234.25	114,244,302.46	-	(121,320,819.20)	22,933,717.51
รวม	2,062,799,826.17	206,843,372.08	(13,087,410.11)	-	2,256,555,788.14

	บาท			
	งบการเงินรวม			
	ณ วันที่ 31	รายการในระหว่างปี		ณ วันที่ 31
	ธันวาคม 2561	เพิ่มขึ้น	ลดลง	ธันวาคม 2562
หัก ค่าเสื่อมราคาสะสม				
อาคารโรงพยาบาลและส่วนปรับปรุง	(329,649,595.76)	(24,302,388.03)	-	(353,951,983.79)
อาคารศูนย์ห้องปฏิบัติการและวิจัยฯ				
และส่วนปรับปรุง	(29,279,616.20)	(3,739,226.54)	-	(33,018,842.74)
อาคารหอพักและส่วนปรับปรุง	(26,685,757.75)	(622,174.75)	-	(27,307,932.50)
งานระบบอาคารและสาธารณูปโภค	(50,207,986.91)	(13,179,858.56)	-	(63,387,845.47)
สิ่งปลูกสร้างบนสิทธิการเช่า	(17,852,115.30)	(2,733,785.61)	-	(20,585,900.91)
อุปกรณ์และเครื่องมือแพทย์	(149,060,703.88)	(30,575,645.16)	2,213,065.02	(177,423,284.02)
เครื่องมือเครื่องใช้ในห้องปฏิบัติการ	(82,113,378.03)	(12,302,443.15)	7,008,539.28	(87,407,281.90)
อุปกรณ์ห้องพักคนไข้	(3,214,427.78)	(59,951.93)	13,909.00	(3,260,470.71)
อุปกรณ์และเครื่องใช้สำนักงาน	(40,253,322.24)	(6,903,766.86)	1,078,287.04	(46,078,802.06)
เครื่องตกแต่งและติดตั้ง	(13,203,344.21)	(2,274,307.05)	-	(15,477,651.26)
ยานพาหนะ	(27,494,335.13)	(2,089,783.66)	1,888,998.00	(27,695,120.79)
รวม	(769,014,583.19)	(98,783,331.30)	12,202,798.34	(855,595,116.15)
ที่ดิน อาคารและอุปกรณ์ - สุทธิ	1,293,785,242.98			1,400,960,671.99

	บาท			
	งบการเงินรวม			
	ณ วันที่ 31	รายการในระหว่างปี		ณ วันที่ 31
	ธันวาคม 2560	เพิ่มขึ้น	ลดลง	ธันวาคม 2561
รวม				
ที่ดิน	147,664,192.18	-	(333,188.91)	147,331,003.27
อาคารโรงพยาบาลและส่วนปรับปรุง	805,333,616.99	14,129,859.49	-	819,463,476.48
อาคารศูนย์ห้องปฏิบัติการและวิจัยฯ				
และส่วนปรับปรุง	78,099,472.70	843,865.89	-	78,943,338.59
อาคารหอพักและส่วนปรับปรุง	35,973,184.35	-	-	35,973,184.35
งานระบบอาคารและสาธารณูปโภค	222,305,261.03	48,633,909.54	-	270,939,170.57
สิ่งปลูกสร้างบนสิทธิการเช่า	22,215,303.69	1,036,583.69	-	23,251,887.38
อุปกรณ์และเครื่องมือแพทย์	325,851,422.57	30,315,483.55	(18,597,055.27)	337,569,850.85
เครื่องมือเครื่องใช้ในห้องปฏิบัติการ	152,071,659.35	42,593,708.95	(1,107,327.54)	193,558,040.76
อุปกรณ์ห้องพักคนไข้	3,521,758.47	26,970.00	(215,909.88)	3,332,818.59
อุปกรณ์และเครื่องใช้สำนักงาน	54,213,359.31	7,718,283.13	(2,962,628.47)	58,969,013.97
เครื่องตกแต่งและติดตั้ง	25,458,519.54	3,683,303.28	(3,250,196.71)	25,891,626.11
ยานพาหนะ	33,723,731.00	5,884,000.00	(2,041,550.00)	37,566,181.00
งานระหว่างก่อสร้าง	-	30,010,234.25	-	30,010,234.25
รวม	1,906,431,481.18	184,876,201.77	(28,507,856.78)	2,062,799,826.17

	บาท				
	งบการเงินรวม				
	ณ วันที่ 31 ธันวาคม 2560	รายการในระหว่างปี			ณ วันที่ 31 ธันวาคม 2561
		เพิ่มขึ้น	ลดลง	รับโอน (โอนออก)	
หัก ค่าเสื่อมราคาสะสม					
อาคาร โรงพยาบาลและส่วนปรับปรุง	(305,221,302.21)	(24,428,293.55)	-	-	(329,649,595.76)
อาคาร ศูนย์ห้องปฏิบัติการและวิจัยฯ และส่วนปรับปรุง	(26,565,976.85)	(2,713,639.35)	-	-	(29,279,616.20)
อาคารหอพักและส่วนปรับปรุง	(26,063,125.39)	(622,632.36)	-	-	(26,685,757.75)
งานระบบอาคารและสาธารณูปโภค	(38,562,002.07)	(11,645,984.84)	-	-	(50,207,986.91)
สิ่งปลูกสร้างบนสิทธิการเช่า	(14,263,766.18)	(3,588,349.12)	-	-	(17,852,115.30)
อุปกรณ์และเครื่องมือแพทย์	(137,248,169.34)	(29,064,965.88)	17,252,431.34	-	(149,060,703.88)
เครื่องมือเครื่องใช้ในห้องปฏิบัติการ	(72,728,169.37)	(10,400,185.91)	1,014,977.25	-	(82,113,378.03)
อุปกรณ์ห้องพักคนไข้	(3,386,679.81)	(43,587.85)	215,839.88	-	(3,214,427.78)
อุปกรณ์และเครื่องใช้สำนักงาน	(36,642,045.53)	(6,443,373.52)	2,832,096.81	-	(40,253,322.24)
เครื่องตกแต่งและติดตั้ง	(14,282,411.45)	(2,142,180.67)	3,221,247.91	-	(13,203,344.21)
ยานพาหนะ	(26,887,142.40)	(2,248,742.73)	1,641,550.00	-	(27,494,335.13)
รวม	(701,850,790.60)	(93,341,935.78)	26,178,143.19	-	(769,014,583.19)
ที่ดิน อาคารและอุปกรณ์ - สุทธิ	1,204,580,690.58				1,293,785,242.98

	บาท				
	งบการเงินเฉพาะกิจการ				
	ณ วันที่ 31	รายการในระหว่างปี			ณ วันที่ 31
	ธันวาคม 2561	เพิ่มขึ้น	ลดลง	รับโอน (โอนออก)	ธันวาคม 2562
ราคาทุน					
ที่ดิน	115,331,003.27	-	-	-	115,331,003.27
อาคาร โรงพยาบาลและส่วนปรับปรุง	819,463,476.48	10,814,573.47		43,722,538.88	874,000,588.83
อาคารหอพักและส่วนปรับปรุง	35,973,184.35	-	-	-	35,973,184.35
งานระบบอาคารและสาธารณูปโภค	229,852,766.51	6,695,401.15	-	76,678,280.32	313,226,447.98
สิ่งปลูกสร้างบนสิทธิการเช่า	23,251,887.38	-	-	-	23,251,887.38
อุปกรณ์และเครื่องมือแพทย์	335,582,462.18	17,928,404.00	(2,333,333.33)	-	351,177,532.85
อุปกรณ์ห้องพักคนไข้	3,332,818.59	121,054.45	(13,910.00)	-	3,439,963.04
อุปกรณ์และเครื่องใช้สำนักงาน	46,125,480.93	7,060,838.20	(626,278.47)	-	52,560,040.66
เครื่องตกแต่งและติดตั้ง	21,819,555.64	1,477,940.31	-	920,000.00	24,217,495.95
ยานพาหนะ	36,552,181.00	8,306,303.00	(1,889,000.00)	-	42,969,484.00
งานระหว่างก่อสร้าง	30,010,234.25	114,244,302.46	-	(121,320,819.20)	22,933,717.51
รวม	1,697,295,050.58	166,648,817.04	(4,862,521.80)	-	1,859,081,345.82

	บาท			
	งบการเงินเฉพาะกิจการ			
	ณ วันที่ 31	รายการในระหว่างปี		ณ วันที่ 31
	ธันวาคม 2561	เพิ่มขึ้น	ลดลง	ธันวาคม 2562
หัก ค่าเสื่อมราคาสะสม				
อาคารโรงพยาบาลและส่วนปรับปรุง	(329,663,568.94)	(24,302,388.03)	-	(353,965,956.97)
อาคารหอพักและส่วนปรับปรุง	(26,695,108.81)	(622,174.75)	-	(27,317,283.56)
งานระบบอาคารและสาธารณูปโภค	(23,506,126.17)	(11,168,930.63)	-	(34,675,056.80)
สิ่งปลูกสร้างบนสิทธิการเช่า	(17,852,115.30)	(2,733,785.61)	-	(20,585,900.91)
อุปกรณ์และเครื่องมือแพทย์	(148,338,650.68)	(29,681,210.45)	2,213,065.02	(175,806,796.11)
อุปกรณ์ห้องฟักคนไข้	(3,214,427.78)	(59,951.93)	13,909.00	(3,260,470.71)
อุปกรณ์และเครื่องใช้สำนักงาน	(32,076,448.09)	(5,394,380.74)	619,018.28	(36,851,810.55)
เครื่องตกแต่งและติดตั้ง	(12,130,108.90)	(2,274,307.05)	-	(14,404,415.95)
ยานพาหนะ	(26,480,337.13)	(2,089,783.66)	1,888,998.00	(26,681,122.79)
รวม	(619,956,891.80)	(78,326,912.85)	4,734,990.30	(693,548,814.35)
ที่ดิน อาคารและอุปกรณ์ - สุทธิ	1,077,338,158.78			1,165,532,531.47

	บาท			
	งบการเงินเฉพาะกิจการ			
	ณ วันที่ 31	รายการในระหว่างปี		ณ วันที่ 31
	ธันวาคม 2560	เพิ่มขึ้น	ลดลง	ธันวาคม 2561
รวม				
ที่ดิน	115,664,192.18	-	(333,188.91)	115,331,003.27
อาคารโรงพยาบาลและส่วนปรับปรุง	805,333,616.99	14,129,859.49	-	819,463,476.48
อาคารหอพักและส่วนปรับปรุง	35,973,184.35	-	-	35,973,184.35
งานระบบอาคารและสาธารณูปโภค	181,218,856.97	48,633,909.54	-	229,852,766.51
สิ่งปลูกสร้างบนสิทธิการเช่า	22,215,303.69	1,036,583.69	-	23,251,887.38
อุปกรณ์และเครื่องมือแพทย์	323,952,818.95	30,226,698.50	(18,597,055.27)	335,582,462.18
อุปกรณ์ห้องฟักคนไข้	3,521,758.47	26,970.00	(215,909.88)	3,332,818.59
อุปกรณ์และเครื่องใช้สำนักงาน	43,844,463.55	5,097,430.70	(2,816,413.32)	46,125,480.93
เครื่องตกแต่งและติดตั้ง	21,386,449.07	3,683,303.28	(3,250,196.71)	21,819,555.64
ยานพาหนะ	32,709,731.00	5,884,000.00	(2,041,550.00)	36,552,181.00
งานระหว่างก่อสร้าง	-	30,010,234.25	-	30,010,234.25
รวม	1,585,820,375.22	138,728,989.45	(27,254,314.09)	1,697,295,050.58
หัก ค่าเสื่อมราคาสะสม				
อาคารโรงพยาบาลและส่วนปรับปรุง	(305,235,275.39)	(24,428,293.55)	-	(329,663,568.94)
อาคารหอพักและส่วนปรับปรุง	(26,072,476.45)	(622,632.36)	-	(26,695,108.81)
งานระบบอาคารและสาธารณูปโภค	(14,884,541.11)	(8,621,585.06)	-	(23,506,126.17)
สิ่งปลูกสร้างบนสิทธิการเช่า	(14,263,766.18)	(3,588,349.12)	-	(17,852,115.30)
อุปกรณ์และเครื่องมือแพทย์	(136,921,685.87)	(28,669,396.15)	17,252,431.34	(148,338,650.68)
อุปกรณ์ห้องฟักคนไข้	(3,386,679.81)	(43,587.85)	215,839.88	(3,214,427.78)
อุปกรณ์และเครื่องใช้สำนักงาน	(29,515,562.59)	(5,247,644.25)	2,686,758.75	(32,076,448.09)
เครื่องตกแต่งและติดตั้ง	(13,209,176.14)	(2,142,180.67)	3,221,247.91	(12,130,108.90)
ยานพาหนะ	(25,873,144.40)	(2,248,742.73)	1,641,550.00	(26,480,337.13)
รวม	(569,362,307.94)	(75,612,411.74)	25,017,827.88	(619,956,891.80)
ที่ดิน อาคารและอุปกรณ์ - สุทธิ	1,016,458,067.28			1,077,338,158.78

มูลค่าต้นทุนของสินทรัพย์ที่ยังใช้งานบางรายการ ซึ่งตัดค่าเสื่อมราคาเต็มจำนวนแล้ว แต่บริษัท และบริษัทย่อยยังสามารถใช้ประโยชน์ในสินทรัพย์เหล่านั้นได้ ณ วันที่ 31 ธันวาคม 2562 และ 2561 ในงบการเงินรวมมีจำนวนเงินรวม 144.26 ล้านบาท และ 87.09 ล้านบาท ตามลำดับ และในงบการเงินเฉพาะกิจการมีจำนวนเงินรวม 110.26 ล้านบาท และ 53.34 ล้านบาท ตามลำดับ

ณ วันที่ 31 ธันวาคม 2562 และ 2561 บริษัทและบริษัทย่อยมีเครื่องมือแพทย์ เครื่องมือ ห้องปฏิบัติการวิทยาศาสตร์และยานพาหนะอยู่ภายใต้สัญญาเช่าการเงิน โดยมีราคาตามบัญชีในงบการเงินรวมจำนวนเงิน 171.41 ล้านบาท และ 150.81 ล้านบาท ตามลำดับ และในงบการเงินเฉพาะกิจการจำนวนเงิน 89.63 ล้านบาท และ 88.35 ล้านบาท ตามลำดับ

14. สิทธิการเช่าที่ดิน

สิทธิการเช่าที่ดินเป็นการจ่ายค่าเช่าผลประโยชน์ให้แก่ผู้ให้เช่า ณ วันเริ่มต้นสัญญาเช่า ประกอบด้วย

สัญญาเช่า	ระยะเวลา	บาท	
		งบการเงินรวม/งบการเงินเฉพาะกิจการ	
		2562	2561
สัญญาที่ 1	เมษายน 2556 - มีนาคม 2586	15,789,473.69	15,789,473.69
สัญญาที่ 2 - 4	มกราคม 2557 - ธันวาคม 2566	8,910,416.47	8,910,416.47
สัญญาที่ 5	มกราคม 2560 - ธันวาคม 2589	51,157.90	51,157.90
รวม		24,751,048.06	24,751,048.06
หัก ค่าจำหน่ายสะสม		(8,826,543.19)	(7,318,306.77)
สิทธิการเช่าที่ดิน - สุทธิ		15,924,504.87	17,432,741.29

สำหรับปีสิ้นสุดวันที่ 31 ธันวาคม 2562 และ 2561 บริษัทตัดจำหน่ายสิทธิการเช่าที่ดิน จำนวนเงิน 1.51 ล้านบาท และบันทึกค่าเช่าจ่ายจำนวนเงิน 1.67 ล้านบาท เป็นค่าใช้จ่ายในการบริการและบริหาร

ณ วันที่ 31 ธันวาคม 2562 และ 2561 บริษัทมีภาระตามสัญญาเช่าที่ดินเพื่อเป็นสถานที่จอดรถ จำนวน 5 สัญญา ดังนี้

- สัญญาที่ 1 ระยะเวลาเช่า 20 ปี เริ่มตั้งแต่วันที่ 1 เมษายน 2556 ถึงวันที่ 31 มีนาคม 2576 มีกำหนดชำระค่าเช่าที่ดิน ดังนี้

ระยะเวลา	อัตราค่าเช่า (บาทต่อปี)
1 เมษายน 2556 ถึง 31 มีนาคม 2566	447,368.42
1 เมษายน 2566 ถึง 31 มีนาคม 2576	492,105.26

ในวันที่ 1 สิงหาคม 2558 บริษัทได้ทำข้อตกลงใหม่เพื่อยาวระยะเวลาการเช่าจากเดิม 20 ปี เป็น 30 ปี ซึ่งระยะเวลาที่เพิ่มนั้น บริษัทได้จ่ายชำระค่าสิทธิการเช่าที่ดินอีกจำนวนเงิน 8.42 ล้านบาท และมีกำหนดค่าเช่า ดังนี้

ระยะเวลา	อัตราค่าเช่า (บาทต่อปี)
1 เมษายน 2576 ถึง 31 มีนาคม 2586	584,375.00

- สัญญาที่ 2 - 4 ระยะเวลาเช่า 10 ปี เริ่มตั้งแต่วันที่ 1 มกราคม 2557 ถึงวันที่ 31 ธันวาคม 2566 มีกำหนดชำระค่าเช่าที่ดินรวมปีละ 1,220,905.26 บาท

- สัญญาที่ 5 ระยะเวลาเช่า 30 ปี เริ่มตั้งแต่วันที่ 1 มกราคม 2560 ถึงวันที่ 31 ธันวาคม 2589 มีกำหนดชำระค่าตอบแทนให้ใช้ทางที่ดินสำหรับระยะเวลาตั้งแต่วันที่ 1 มกราคม 2560 ถึงวันที่ 31 ธันวาคม 2562 ปีละ 17,052.63 บาท และปรับค่าตอบแทนให้ใช้ทางที่ดินเพิ่มขึ้น ในอัตราร้อยละ 15.00 ในทุกช่วง 3 ปี

15. สินทรัพย์ไม่มีตัวตน

สินทรัพย์ไม่มีตัวตน ประกอบด้วย

	บาท				
	งบการเงินรวม				
	ณ วันที่ 31	รายการในระหว่างปี			ณ วันที่ 31
	ธันวาคม 2561	เพิ่มขึ้น	ลดลง	รับโอน (โอนออก)	ธันวาคม 2562
ราคาทุน					
โปรแกรมคอมพิวเตอร์	27,051,930.72	1,212,160.00	-	-	28,264,090.72
ระบบงานเครือข่ายคอมพิวเตอร์	10,776,526.40	357,915.00	-	-	11,134,441.40
เครื่องหมายมาตรฐานรับรองการทดสอบ	17,684,660.00	-	-	2,470,077.64	20,154,737.64
เครื่องหมายมาตรฐานการทดสอบ					
ระหว่างการพิจารณา	6,490,851.19	449,084.88	(306,183.67)	(2,470,077.64)	4,163,674.76
รวม	62,003,968.31	2,019,159.88	(306,183.67)	-	63,716,944.52
หัก ค่าตัดจำหน่ายสะสม					
โปรแกรมคอมพิวเตอร์	(14,568,075.24)	(2,165,493.51)	-	-	(16,733,568.75)
ระบบงานเครือข่ายคอมพิวเตอร์	(1,632,744.21)	(1,102,325.48)	-	-	(2,735,069.69)
รวม	(16,200,819.45)	(3,267,818.99)	-	-	(19,468,638.44)
สินทรัพย์ไม่มีตัวตน - สุทธิ	45,803,148.86				44,248,306.08

	บาท				
	งบการเงินรวม				
	ณ วันที่ 31	รายการในระหว่างปี			ณ วันที่ 31
	ธันวาคม 2560	เพิ่มขึ้น	ลดลง	รับโอน (โอนออก)	ธันวาคม 2561
ราคาทุน					
โปรแกรมคอมพิวเตอร์	23,914,817.22	667,113.50	-	2,470,000.00	27,051,930.72
โปรแกรมคอมพิวเตอร์ระหว่างติดตั้ง	2,470,000.00	-	-	(2,470,000.00)	-
ระบบงานเครือข่ายคอมพิวเตอร์	9,822,086.40	954,440.00	-	-	10,776,526.40
เครื่องหมายมาตรฐานรับรองการทดสอบ	14,345,574.78	1,466,176.71	-	1,872,908.51	17,684,660.00
เครื่องหมายมาตรฐานการทดสอบ					
ระหว่างการพิจารณา	5,114,403.12	3,299,616.01	(50,259.43)	(1,872,908.51)	6,490,851.19
รวม	55,666,881.52	6,387,346.22	(50,259.43)	-	62,003,968.31
หัก ค่าตัดจำหน่ายสะสม					
โปรแกรมคอมพิวเตอร์	(11,965,501.49)	(2,602,573.75)	-	-	(14,568,075.24)
ระบบงานเครือข่ายคอมพิวเตอร์	(630,967.36)	(1,001,776.85)	-	-	(1,632,744.21)
รวม	(12,596,468.85)	(3,604,350.60)	-	-	(16,200,819.45)
สินทรัพย์ไม่มีตัวตน - สุทธิ	43,070,412.67				45,803,148.86

	บาท		
	งบการเงินเฉพาะกิจการ		
	ณ วันที่ 31	รายการในระหว่างปี	ณ วันที่ 31
	ธันวาคม 2561	เพิ่มขึ้น	ลดลง
ราคาทุน			
โปรแกรมคอมพิวเตอร์	16,671,325.13	1,212,160.00	-
ระบบงานเครือข่ายคอมพิวเตอร์	10,776,526.40	357,915.00	-
รวม	27,447,851.53	1,570,075.00	-
หัก ค่าตัดจำหน่ายสะสม			
โปรแกรมคอมพิวเตอร์	(9,096,390.42)	(1,151,680.80)	-
ระบบงานเครือข่ายคอมพิวเตอร์	(1,632,744.21)	(1,102,325.48)	-
รวม	(10,729,134.63)	(2,254,006.28)	-
สินทรัพย์ไม่มีตัวตน - สุทธิ	16,718,716.90		

	บาท		
	งบการเงินเฉพาะกิจการ		
	ณ วันที่ 31	รายการในระหว่างปี	ณ วันที่ 31
	ธันวาคม 2560	เพิ่มขึ้น	ลดลง
ราคาทุน			
โปรแกรมคอมพิวเตอร์	16,074,211.63	597,113.50	-
ระบบงานเครือข่ายคอมพิวเตอร์	9,822,086.40	954,440.00	-
รวม	25,896,298.03	1,551,553.50	-
หัก ค่าตัดจำหน่ายสะสม			
โปรแกรมคอมพิวเตอร์	(7,531,435.61)	(1,564,954.81)	-
ระบบงานเครือข่ายคอมพิวเตอร์	(630,967.36)	(1,001,776.85)	-
รวม	(8,162,402.97)	(2,566,731.66)	-
สินทรัพย์ไม่มีตัวตน - สุทธิ	17,733,895.06		

มูลค่าต้นทุนของสินทรัพย์ไม่มีตัวตนบางรายการ ซึ่งตัดจำหน่ายเต็มจำนวนแล้ว แต่บริษัท และบริษัทย่อยยังสามารถใช้ประโยชน์ในสินทรัพย์เหล่านั้นได้ ณ วันที่ 31 ธันวาคม 2562 และ 2561 ในงบการเงินรวมมีจำนวนเงิน 6.86 ล้านบาท และในงบการเงินเฉพาะกิจการมีจำนวนเงินรวม 5.85 ล้านบาท

16. สินทรัพย์และหนี้สินภาษีเงินได้รอการตัดบัญชี

สินทรัพย์และหนี้สินภาษีเงินได้รอการตัดบัญชี มีดังนี้

	บาท			
	งบการเงินรวม		งบการเงินเฉพาะกิจการ	
	2562	2561	2562	2561
สินทรัพย์ภาษีเงินได้รอการตัดบัญชี	28,585,588.44	31,805,529.86	35,724,107.59	37,170,456.68
หนี้สินภาษีเงินได้รอการตัดบัญชี	(6,246,782.45)	(5,566,911.91)	(8,022,310.74)	(5,885,548.50)
	22,338,805.99	26,238,617.95	27,701,796.85	31,284,908.18

การเปลี่ยนแปลงสำหรับปีสิ้นสุดวันที่ 31 ธันวาคม 2562 และ 2561 สรุปได้ดังนี้

	บาท			
	งบการเงินรวม			
	ณ วันที่ 31	รายได้ (ค่าใช้จ่าย) ในระหว่างปี		ณ วันที่ 31
	ธันวาคม 2561	ในกำไรขาดทุน	ในกำไรขาดทุน เบ็ดเสร็จอื่น	ธันวาคม 2562
สินทรัพย์ถาวรที่ได้รับจากการตัดบัญชี :				
ลูกหนี้การค้า	5,469,704.19	(3,260,885.76)	-	2,208,818.43
ที่ดิน อาคารและอุปกรณ์	23,501,305.78	(969,038.11)	-	22,532,267.67
ภาระผูกพันผลประโยชน์พนักงาน	8,247,675.85	1,980,160.66	1,575,812.17	11,803,648.68
ขาดทุนทางภาษียกไป	-	63,164.41	-	63,164.41
ขาดทุนที่ยังไม่เกิดขึ้นจากการวัดมูลค่าเงินลงทุน	472,392.54	(472,392.54)	-	-
รวม	37,691,078.36	(2,658,991.34)	1,575,812.17	36,607,899.19
หนี้สินถาวรที่ได้รับจากการตัดบัญชี :				
หนี้สินตามสัญญาเช่าการเงิน	11,452,460.41	2,816,632.79	-	14,269,093.20
รวม	11,452,460.41	2,816,632.79	-	14,269,093.20

	บาท			
	งบการเงินรวม			
	ณ วันที่ 31	รายได้ (ค่าใช้จ่าย) ในระหว่างปี		ณ วันที่ 31
	ธันวาคม 2560	ในกำไรขาดทุน	ในกำไรขาดทุน เบ็ดเสร็จอื่น	ธันวาคม 2561
สินทรัพย์ถาวรที่ได้รับจากการตัดบัญชี :				
ลูกหนี้การค้า	4,232,882.85	1,236,821.34	-	5,469,704.19
ที่ดิน อาคารและอุปกรณ์	24,031,470.05	(530,164.27)	-	23,501,305.78
ภาระผูกพันผลประโยชน์พนักงาน	8,657,693.53	(410,017.68)	-	8,247,675.85
ขาดทุนทางภาษียกไป	4,487,223.98	(4,487,223.98)	-	-
ขาดทุนที่ยังไม่เกิดขึ้นจากการวัดมูลค่าเงินลงทุน	-	472,392.54	-	472,392.54
รวม	41,409,270.41	(3,718,192.05)	-	37,691,078.36
หนี้สินถาวรที่ได้รับจากการตัดบัญชี :				
หนี้สินตามสัญญาเช่าการเงิน	8,483,867.60	(2,968,592.81)	-	11,452,460.41
กำไรที่ยังไม่เกิดขึ้นจากการวัดค่าเงินลงทุน	3,386,860.43	3,386,860.43	-	-
รวม	11,870,728.03	418,267.62	-	11,452,460.41

	บาท			
	งบการเงินเฉพาะกิจการ			
	ณ วันที่ 31	รายได้ (ค่าใช้จ่าย) ในระหว่างปี		ณ วันที่ 31
	ธันวาคม 2561	ในกำไรขาดทุน	ในกำไรขาดทุน เบ็ดเสร็จอื่น	ธันวาคม 2562
สินทรัพย์ถาวรที่ได้รับจากการตัดบัญชี :				
ลูกหนี้การค้า	5,469,704.19	(3,260,885.76)	-	2,208,818.43
ที่ดิน อาคารและอุปกรณ์	23,501,305.78	(969,038.12)	-	22,532,267.66
การผูกพันผลประโยชน์พนักงาน	7,727,054.17	1,680,155.16	1,575,812.17	10,983,021.50
ขาดทุนที่ยังไม่เกิดขึ้นจากการวัดมูลค่าเงินลงทุน	472,392.54	(472,392.54)	-	-
รวม	37,170,456.68	(3,022,161.26)	1,575,812.17	35,724,107.59
หนี้สินถาวรที่ได้รับจากการตัดบัญชี :				
หนี้สินตามสัญญาเช่าทางการเงิน	5,885,548.50	(2,136,762.24)	-	8,022,310.74
รวม	5,885,548.50	(2,136,762.24)	-	8,022,310.74

	บาท			
	งบการเงินเฉพาะกิจการ			
	ณ วันที่ 31	รายได้ (ค่าใช้จ่าย) ในระหว่างปี		ณ วันที่ 31
	ธันวาคม 2560	ในกำไรขาดทุน	ในกำไรขาดทุน เบ็ดเสร็จอื่น	ธันวาคม 2561
สินทรัพย์ถาวรที่ได้รับจากการตัดบัญชี :				
ลูกหนี้การค้า	4,232,882.85	1,236,821.34	-	5,469,704.19
ที่ดิน อาคารและอุปกรณ์	24,031,470.05	(530,164.27)	-	23,501,305.78
การผูกพันผลประโยชน์พนักงาน	8,175,188.09	(448,133.92)	-	7,727,054.17
ขาดทุนที่ยังไม่เกิดขึ้นจากการวัดมูลค่าเงินลงทุน	-	472,392.54	-	472,392.54
รวม	36,439,540.99	730,915.69	-	37,170,456.68
หนี้สินถาวรที่ได้รับจากการตัดบัญชี :				
หนี้สินตามสัญญาเช่าทางการเงิน	4,772,996.11	(1,112,552.39)	-	5,885,548.50
กำไรที่ยังไม่เกิดขึ้นจากการวัดค่าเงินลงทุน	3,386,860.43	3,386,860.43	-	-
รวม	8,159,856.54	2,274,308.04	-	5,885,548.50

17. เงินเบิกเกินบัญชีและเงินกู้ยืมระยะสั้นจากสถาบันการเงิน

เงินเบิกเกินบัญชีและเงินกู้ยืมระยะสั้นจากสถาบันการเงิน ประกอบด้วย

	บาท			
	งบการเงินรวม		งบการเงินเฉพาะกิจการ	
	2562	2561	2562	2561
เงินเบิกเกินบัญชีจากสถาบันการเงิน				
ส่วนที่ไม่มีหลักประกัน	-	-	-	-
ส่วนที่มีหลักประกัน (*)	15,103,030.28	5,618,121.37	9,577,712.01	-
รวม	15,103,030.28	5,618,121.37	9,577,712.01	-
วงเงิน (ล้านบาท)				
เงินเบิกเกินบัญชีจากสถาบันการเงิน				
ส่วนที่ไม่มีหลักประกัน	30	30	30	30
ส่วนที่มีหลักประกัน (*)	40	40	30	30

* ณ วันที่ 31 ธันวาคม 2562 และวันที่ 31 ธันวาคม 2561 ค่าประกันโดยเงินฝากธนาคารประเภทฝากประจำ 3 เดือนของบริษัทจำนวนเงิน 30 ล้านบาท (หมายเหตุ 10) และของบริษัทย่อยจำนวนเงิน 10 ล้านบาท อัตราดอกเบี้ยเท่ากับอัตราดอกเบี้ยเงินฝากที่ใช้ค่าประกันบวกด้วยอัตราร้อยละ 0.75 (ศูนย์จุดเจ็ดห้า) ต่อปี

18. เจ้าหนี้การค้าและเจ้าหนี้อื่น

เจ้าหนี้การค้าและเจ้าหนี้อื่น ประกอบด้วย

	บาท			
	งบการเงินรวม		งบการเงินเฉพาะกิจการ	
	2562	2561	2562	2561
เจ้าหนี้การค้า	66,111,335.47	58,433,576.59	52,177,858.62	48,970,276.23
เจ้าหนี้อื่น				
รายได้รับล่วงหน้าค่ารักษาพยาบาล	4,980,471.50	5,906,915.00	4,980,471.50	5,906,915.00
ค่าธรรมเนียมแพทย์ค้างจ่าย	27,848,324.08	24,825,655.93	27,848,324.08	24,825,655.93
ค่ารักษาพยาบาลส่งต่อค้างจ่าย	19,539,287.52	29,317,210.51	19,539,287.52	29,317,210.51
ค่าใช้จ่ายค้างจ่าย	56,093,214.15	49,679,898.44	51,944,315.08	46,558,651.69
เจ้าหนี้ค่าซื้อทรัพย์สิน	2,869,705.00	3,560,018.84	2,593,106.00	3,415,729.34
อื่นๆ	2,263,571.86	2,697,110.97	302,286.74	742,546.93
รวมเจ้าหนี้อื่น	113,594,574.11	115,986,809.69	107,207,790.92	110,766,709.40
รวมเจ้าหนี้การค้าและเจ้าหนี้อื่น	179,705,909.58	174,420,386.28	159,385,649.54	159,736,985.63

19. หนี้สินตามสัญญาเช่าการเงิน

หนี้สินตามสัญญาเช่าการเงิน ประกอบด้วย

	บาท			
	งบการเงินรวม		งบการเงินเฉพาะกิจการ	
	2562	2561	2562	2561
ไม่เกิน 1 ปี				
จำนวนเงินขั้นต่ำที่ต้องจ่าย	44,320,689.67	39,189,059.50	24,544,161.67	24,708,107.50
ต้นทุนทางการเงิน	(3,674,695.95)	(3,877,508.53)	(1,376,384.46)	(1,878,109.13)
มูลค่าปัจจุบันของจำนวนเงินขั้นต่ำที่ต้องจ่าย	40,645,993.72	35,311,550.97	23,167,777.21	22,829,998.37
เกินกว่า 1 ปี แต่ไม่เกิน 5 ปี				
จำนวนเงินขั้นต่ำที่ต้องจ่าย	77,142,242.08	82,467,178.30	26,574,549.09	36,388,691.30
ต้นทุนทางการเงิน	(3,732,424.33)	(4,327,073.51)	(959,480.19)	(1,418,726.69)
มูลค่าปัจจุบันของจำนวนเงินขั้นต่ำที่ต้องจ่าย	73,409,817.75	78,140,104.79	25,615,068.90	34,969,964.61

ณ วันที่ 31 ธันวาคม 2562 และ 2561 บริษัทและบริษัทย่อยมีสัญญาเช่าการเงินกับบริษัทในประเทศหลายแห่ง เพื่อเช่าเครื่องมือแพทย์และเครื่องมือห้องปฏิบัติการวิทยาศาสตร์ จำนวน 34 สัญญา และ 27 สัญญา ตามลำดับ โดยมีจำนวนเงินการผ่อนชำระงวดละเท่าๆ กันทั้งแบบชำระ 48 งวด และ 60 งวด และมีสัญญาเช่าการเงินเพื่อเช่าซื้อยานพาหนะจำนวน 9 สัญญา และ 5 สัญญา ตามลำดับ โดยมีจำนวนเงินการผ่อนชำระงวดละเท่า ๆ กัน ทั้งแบบชำระ 48 งวด และ 60 งวด โดยกรรมสิทธิ์ในทรัพย์สินที่ซื้อภายใต้สัญญาเช่าซื้อนี้จะโอนเป็นกรรมสิทธิ์ของบริษัท ต่อเมื่อบริษัทได้ชำระเงินงวดสุดท้ายแล้ว

20. เงินกู้ยืมระยะยาวจากสถาบันการเงิน

เงินกู้ยืมระยะยาวจากสถาบันการเงิน ประกอบด้วย

	บาท	
	งบการเงินรวม/งบการเงินเฉพาะกิจการ	
	2562	2561
เงินกู้ยืมระยะยาวจากสถาบันการเงิน	132,560,000.00	54,760,000.00
หัก ส่วนที่ถึงกำหนดชำระภายในหนึ่งปี	(40,080,000.00)	(24,840,000.00)
เงินกู้ยืมระยะยาวจากสถาบันการเงิน - สุทธิ	92,480,000.00	29,920,000.00

ณ วันที่ 31 ธันวาคม 2562 และ 2561 บริษัทมีเงินกู้ยืมระยะยาวกับสถาบันการเงินในประเทศสองแห่ง 3 วงเงิน และ 2 วงเงิน ตามลำดับ เป็นจำนวนเงินรวม 204.80 ล้านบาท และ 74.80 ล้านบาท ตามลำดับ ประกอบด้วย

วงเงินที่ 1 และ 2 จำนวนเงินกู้ยืมจำนวนเงินรวม 200 ล้านบาท และ 70 ล้านบาท ตามลำดับ อายุสัญญา 6 ปี คิดดอกเบี้ยในอัตราร้อยละ MLR-2 ต่อปี สำหรับเดือนที่ 1-12 และสำหรับระยะเวลาที่เหลือ (เดือนที่ 13-72) คิดดอกเบี้ยในอัตราร้อยละ MLR-2.5 ต่อปี ปลอดชำระเงินต้น 12 เดือน นับจากวันที่ลงนามในสัญญาโดยกำหนดงวดชำระคืนเงินต้นรวมเดือนละ 1.67 ล้านบาท บริษัทต้องดำรงสัดส่วน IBDE (Interest Bearing Debt to total Equity) ไว้ ณ ทุกสิ้นงวดบัญชีไม่เกิน 1.00 เท่า

และวงเงินที่ 3 จำนวนเงินกู้ยืม 4.80 ล้านบาท อายุสัญญา 5 ปี คิดดอกเบี้ยในอัตราร้อยละ MLR-2 ต่อปี สำหรับเดือนที่ 1-24 อัตราร้อยละ MLR-1.75 ต่อปี สำหรับเดือนที่ 25-36 และสำหรับระยะเวลาที่เหลือ (เดือนที่ 37-60) คิดดอกเบี้ยในอัตราร้อยละ MLR-1.50 ต่อปี ปลอดชำระเงินต้น 12 เดือน นับจากวันที่ลงนามในสัญญาโดยกำหนดวงชำระคืนเงินต้นรวมเดือนละ 0.40 ล้านบาท บริษัทต้องดำรงสัดส่วน IBDE (Interest Bearing Debt to total Equity) ไว้ ณ ทุกสิ้นงวดปีบัญชีไม่เกิน 1.00 เท่า

21. ภาระผูกพันผลประโยชน์พนักงาน

การเปลี่ยนแปลงของภาระผูกพันผลประโยชน์พนักงานสำหรับปีสิ้นสุดวันที่ 31 ธันวาคม 2562 และ 2561 มีดังนี้

	บาท			
	งบการเงินรวม		งบการเงินเฉพาะกิจการ	
	2562	2561	2562	2561
มูลค่าปัจจุบันของภาระผูกพันผลประโยชน์พนักงานต้นปี	45,240,493.76	46,587,638.67	38,635,270.86	40,875,940.45
ผลขาดทุนจากการประมาณการตามหลักคณิตศาสตร์ประกันภัย	9,054,652.27	-	7,879,060.87	-
ผลประโยชน์พนักงานจ่ายโดยโครงการ	(6,581,934.66)	(7,060,540.00)	(6,581,934.66)	(7,060,540.00)
ต้นทุนการบริการและดอกเบี้ยในอดีต				
- การแก้ไขโครงการผลประโยชน์หลังออกจากงาน	11,412,096.49	-	9,424,228.82	-
ต้นทุนการบริการและดอกเบี้ยในปัจจุบัน	6,823,439.74	5,713,395.09	5,558,481.64	4,819,870.41
มูลค่าปัจจุบันของภาระผูกพันผลประโยชน์พนักงานปลายปี	65,948,747.60	45,240,493.76	54,915,107.53	38,635,270.86

ค่าใช้จ่ายที่รับรู้ในกำไรขาดทุนเบ็ดเสร็จ

	บาท			
	งบการเงินรวม		งบการเงินเฉพาะกิจการ	
	2562	2561	2562	2561
ต้นทุนการบริการและดอกเบี้ยในอดีต	11,412,096.49	-	9,424,228.82	-
ต้นทุนการบริการปัจจุบัน				
ต้นทุนขายและบริการ	4,062,636.60	3,137,614.50	3,177,298.72	2,717,767.82
ค่าใช้จ่ายในการบริหาร	775,920.07	727,294.75	726,410.84	487,470.64
ค่าตอบแทนผู้บริหาร	370,484.59	629,662.45	302,807.52	571,294.57
ดอกเบี้ยภาระผูกพัน	1,614,398.48	1,218,823.39	1,351,964.56	1,043,337.38
	6,823,439.74	5,713,395.09	5,558,481.64	4,819,870.41
รวม	18,235,536.23	5,713,395.09	14,982,710.46	4,819,870.41

ค่าใช้จ่ายที่รับรู้ในกำไรหรือขาดทุนเบ็ดเสร็จอื่น

	บาท			
	งบการเงินรวม		งบการเงินเฉพาะกิจการ	
	2562	2561	2562	2561
ผลขาดทุนจากการประมาณการตามหลักคณิตศาสตร์ประกันภัย - สุทธิภาษีเงินได้	7,478,840.10	-	6,303,248.70	-

ข้อสมมติหลักในการประมาณการตามหลักการคณิตศาสตร์ประกันภัย

	ร้อยละ	
	งบการเงินรวม	งบการเงินเฉพาะกิจการ
อัตราคิดลด	3.06 - 3.19	3.08
อัตราการเพิ่มขึ้นของเงินเดือน	5.00	5.00
อัตราการหมุนเวียนพนักงาน		
อายุน้อยกว่า 30 ปี	17.19 - 22.92	17.19 - 22.92
อายุ 30 - 39 ปี	7.64 - 11.46	7.64 - 11.46
อายุ 40 - 49 ปี	3.82 - 5.73	3.82 - 5.73
อายุ 50 - 60 ปี	0.00 - 1.91	0.00 - 1.91
อัตราการทุพพลภาพ	รวมไว้ในอัตรารณณะ	รวมไว้ในอัตรารณณะ
อัตรารณณะ	105.00 ของอัตรารณณะ	105.00 ของอัตรารณณะ
	ไทยปี 2560	ไทยปี 2560

การวิเคราะห์ความอ่อนไหว

ผลกระทบของการเปลี่ยนแปลงสมมติฐานที่สำคัญต่อมูลค่าปัจจุบันของภาระผูกพันผลประโยชน์ระยะยาวของพนักงาน ณ วันที่ 31 ธันวาคม 2562 และ 2561 สรุปได้ดังนี้

	บาท			
	งบการเงินรวม		งบการเงินเฉพาะกิจการ	
	2562	2561	2562	2561
อัตราคิดลด				
เพิ่มขึ้นร้อยละ 0.5	(3,280,428.00)	(2,287,475.00)	(2,585,838.00)	(1,894,836.00)
ลดลงร้อยละ 0.5	3,575,509.00	2,496,017.00	2,811,291.00	2,062,177.00
อัตราการเพิ่มขึ้นของเงินเดือน				
เพิ่มขึ้นร้อยละ 1	8,495,786.00	5,536,086.00	6,711,879.00	4,574,564.00
ลดลงร้อยละ 1	(7,216,569.00)	(4,727,039.00)	(5,731,275.00)	(3,928,234.00)
อัตราการเปลี่ยนแปลงในจำนวนพนักงาน				
เพิ่มขึ้นร้อยละ 20	(5,211,825.00)	(3,332,304.00)	(4,033,066.00)	(2,692,020.00)
ลดลงร้อยละ 20	6,348,243.00	4,016,712.00	4,894,637.00	3,227,360.00

พระราชบัญญัติคุ้มครองแรงงานได้ลงราชกิจจานุเบกษาแล้ว เมื่อวันที่ 5 เมษายน 2562 โดยกำหนดอัตราค่าชดเชยเพิ่มเติมกรณีนายจ้างเลิกจ้าง สำหรับลูกจ้างซึ่งทำงานติดต่อกันครบ 20 ปีขึ้นไปให้มีสิทธิได้รับค่าชดเชยไม่น้อยกว่าค่าจ้างอัตราสุดท้าย 400 วัน จากปัจจุบันอัตราค่าชดเชยสูงสุดคือ 300 วัน โดยพระราชบัญญัตินี้ให้ใช้บังคับเมื่อพ้นกำหนดสามสิบวันนับแต่วันประกาศในราชกิจจานุเบกษาเป็นต้นไป การเปลี่ยนแปลงดังกล่าวถือเป็นการแก้ไขโครงการผลประโยชน์หลังออกจากการงาน โดยบริษัทและบริษัทย่อยรับรู้ต้นทุนบริการในอดีตเป็นค่าใช้จ่ายในกำไรขาดทุน

ในระหว่างปี 2562 อัตราดอกเบี้ยระยะยาวปรับลดลงอย่างมาก ส่งผลต่ออัตราคิดลดที่นักคณิตศาสตร์ ประกันภัยตั้งสมมติฐานไว้จากอัตราร้อยละ 3.06 - 3.19 ต่อปี เป็นร้อยละ 1.90 - 2.09 ต่อปี บริษัทและบริษัท ย่อยได้พิจารณาบันทึกภาระผูกพันผลประโยชน์พนักงานเพิ่มขึ้นเป็นจำนวนเงิน 9.05 ล้านบาท (บริษัท จำนวนเงิน 7.88 ล้านบาท) และรับรู้ต้นทุนบริการในอดีตกำไรขาดทุนเบ็ดเสร็จอื่นเป็นจำนวนเงิน 7.48 ล้านบาท (บริษัท จำนวนเงิน 6.30 ล้านบาท) และสำหรับข้อมูลการวิเคราะห์ความอ่อนไหวข้างต้นอาจมีการ เปลี่ยนไปจากที่ได้แสดงไว้ อย่างไรก็ตาม บริษัทและบริษัทย่อยอยู่ระหว่างการประเมินผลประโยชน์ พนักงานโดยนักคณิตศาสตร์ประกันภัยใหม่

22. หุ้นทุนซื้อคืน/กำไรสะสมจัดสรรสำหรับหุ้นซื้อคืน

ตามรายงานการประชุมคณะกรรมการบริษัทครั้งที่ 2/2561 เมื่อวันที่ 12 มีนาคม 2561 ที่ประชุม คณะกรรมการบริษัทได้มีมติอนุมัติโครงการการซื้อหุ้นคืน เพื่อบริหารการเงินสำหรับสภาพคล่องส่วนเกิน จำนวนไม่เกิน 30,000,000 หุ้น (มูลค่าตราไว้หุ้นละ 0.50 บาท) คิดเป็นร้อยละ 4 ของหุ้นที่จำหน่ายทั้งหมด และมีวงเงินสูงสุดไม่เกิน 200.00 ล้านบาท โดยจะดำเนินการซื้อหุ้นในตลาดหลักทรัพย์แห่งประเทศไทย ตั้งแต่วันที่ 26 มีนาคม 2561 ถึงวันที่ 25 กันยายน 2561 และมีกำหนดระยะเวลาจำหน่ายหุ้นซื้อคืนได้ภายหลัง 6 เดือน นับแต่การซื้อหุ้นคืนแล้วเสร็จแต่ต้องไม่เกิน 3 ปี บริษัทมีหุ้นสามัญที่ซื้อคืนโดยบริษัทเป็นจำนวน 30,000,000 หุ้น (มูลค่าตราไว้หุ้นละ 0.50 บาท) คิดเป็นอัตราร้อยละ 4 ของหุ้นที่จำหน่ายทั้งหมด มูลค่ารวม ของหุ้นทุนซื้อคืนเป็นจำนวนเงิน 197.24 ล้านบาท

ตามจดหมายของสำนักงานคณะกรรมการกำกับหลักทรัพย์และตลาดหลักทรัพย์ที่ กตด.ชส. (ว) 2/2548 ลงวันที่ 14 กุมภาพันธ์ 2548 เกี่ยวกับการซื้อหุ้นคืนว่าบริษัทมหาชนจำกัดจะซื้อหุ้นคืนได้ไม่เกิน วงเงินกำไรสะสม และให้บริษัทต้องกันกำไรสะสมไว้เป็นเงินสำรองเท่ากับจำนวนเงินที่ได้จ่ายซื้อหุ้นคืน จนกว่าจะมีการจำหน่ายหุ้นซื้อคืนไว้หมด หรือลดทุนที่ชำระแล้วโดยวิธีตัดหุ้นทุนซื้อคืนที่จำหน่ายไม่หมด แล้วแต่กรณี บริษัทได้จัดสรรกำไรสะสมเป็นสำรองสำหรับหุ้นซื้อคืนเต็มจำนวนแล้ว

23. รายได้จากประกันสังคม

บริษัทได้รับหนังสือแจ้งการจ่ายเงินค่าบริการทางการแพทย์ลงวันที่ 10 กรกฎาคม 2562 สำหรับ ผู้ป่วยในด้วยโรคที่มีค่าใช้จ่ายสูง ($AdjRW \geq 2$) ที่สำนักงานประกันสังคมค้างจ่ายบริษัท สำหรับงวดตุลาคม - ธันวาคม 2556 จำนวนเงินรวม 29.41 ล้านบาท ในขณะที่เดียวกันบริษัทได้รับแจ้งผลความคลาดเคลื่อนของ ค่า AdjRW ส่งผลให้มูลค่าค่าบริการทางการแพทย์กรณีโรคที่มีค่าใช้จ่ายสูง ปี 2556 ผิดพลาดไปเป็นจำนวน เงินรวม 26.68 ล้านบาท จากการเรียกตรวจเวชระเบียนของสำนักงานประกันสังคมโดยใช้วิธีสุ่มไม่น้อยกว่า ร้อยละ 10 ของจำนวนข้อมูลที่มีอยู่ในขณะนั้น ส่งผลสุทธิให้บริษัทได้รับเงินค่าบริการทางการแพทย์คืน จากสำนักงานประกันสังคม สุทธิเป็นจำนวนเงิน 2.44 ล้านบาท (หลังหัก ภาษีเงินได้ ณ ที่จ่าย) ตามผลการ พิจารณาเมื่อวันที่ 10 กรกฎาคม 2562 ดังกล่าว

บริษัทได้บันทึกเงินรับคืนจากสำนักงานประกันสังคมดังกล่าว โดยบันทึกโอนกลับรายการค่าเพื่อหนี้สงสัยจะสูญ บันทึกลดรายได้ค่าบริการทางการแพทย์สำหรับผู้ป่วยด้วยโรคที่มีค่าใช้จ่ายสูงค้างรับ ($AdjRW \geq 2$) ปี 2556 จำนวนเงิน 17.66 ล้านบาท และบันทึกลดรายได้สุทธิจากการรักษาพยาบาลภายหลังการปรับปรุงรายการดังกล่าว สำหรับปีสิ้นสุดวันที่ 31 ธันวาคม 2562 จำนวนเงิน 14.92 ล้านบาทในงบกำไรขาดทุนเบ็ดเสร็จ

ต่อมาบริษัทได้รับหนังสือจากสำนักงานประกันสังคมแจ้งผลการตรวจสอบข้อมูลการให้บริการทางการแพทย์กรณีโรคที่มีค่าใช้จ่ายสูง ($AdjRW \geq 2$) ปี 2558 ลงวันที่ 19 สิงหาคม 2562 และผลความคลาดเคลื่อนของค่า $AdjRW$ ส่งผลให้มูลค่าค่าบริการทางการแพทย์กรณีโรคที่มีค่าใช้จ่ายสูง ปี 2558 ผิดพลาดไปเป็นจำนวนเงินรวม 18.81 ล้านบาท จากการเรียกตรวจเวชระเบียนของสำนักงานประกันสังคมโดยใช้วิธีสุ่มไม่น้อยกว่าร้อยละ 10 ของจำนวนข้อมูลที่มีอยู่ในขณะนั้น ส่งผลให้บริษัทต้องปรับปรุงรายการค่าบริการทางการแพทย์ดังกล่าว

บริษัทได้บันทึกการปรับปรุงค่าบริการทางการแพทย์ดังกล่าว โดยบันทึกลดรายได้จากการรักษาพยาบาลคราวเดียวทั้งจำนวนในงบกำไรขาดทุนเบ็ดเสร็จสำหรับปีสิ้นสุดวันที่ 31 ธันวาคม 2562 จำนวนเงินรวม 18.81 ล้านบาท และแสดงรายการเงินนำส่งคืนค่าบริการทางการแพทย์ของโรงพยาบาลเป็นเงินรับล่วงหน้าจากประกันสังคมด้วยมูลค่าเดียวกันในงบแสดงฐานะการเงิน การนำส่งสำนักงานประกันสังคมจะแบ่งเป็น 6 งวด งวดละ 3.13 ล้านบาท เมื่อมีการรับเงินค่าบริการทางการแพทย์ประเภทผู้ป่วยในด้วยโรคที่มีค่าใช้จ่ายสูง

ณ วันที่ 31 ธันวาคม 2562 เงินรับล่วงหน้าจากสำนักงานประกันสังคมคงเหลือทั้งสิ้นจำนวนเงิน 9.40 ล้านบาท แสดงไว้ในงบแสดงฐานะการเงิน

24. การบริหารจัดการทุน

วัตถุประสงค์ในการบริหารจัดการทุนที่สำคัญของบริษัทและบริษัทย่อย คือการจัดให้มีซึ่งโครงสร้างทางการเงินที่เหมาะสมและการดำรงไว้ซึ่งความสามารถในการดำเนินธุรกิจอย่างต่อเนื่องตามงบแสดงฐานะการเงิน ณ วันที่ 31 ธันวาคม 2562 และ 2561 มีดังนี้

	งบการเงินรวม		งบการเงินเฉพาะกิจการ	
	2562	2561	2562	2561
อัตราส่วนหนี้สินต่อทุน	0.40 : 1	0.30 : 1	0.35 : 1	0.24 : 1

25. สำรองตามกฎหมาย

สำรองตามกฎหมายของบริษัท ตั้งขึ้นตามบทบัญญัติของพระราชบัญญัติบริษัทมหาชนจำกัด (พ.ศ. 2535) ซึ่งกำหนดให้จัดสรรกำไรสุทธิประจำปีส่วนหนึ่งเป็นทุนสำรองตามกฎหมาย ในอัตราไม่น้อยกว่าร้อยละ 5 ของกำไรสุทธิประจำปีหักด้วยยอดขาดทุนสะสมยกมา (ถ้ามี) จนกว่าทุนสำรองนี้จะมีจำนวนไม่น้อยกว่าร้อยละ 10 ของทุนจดทะเบียนของบริษัท เงินสำรองดังกล่าวจะนำไปจ่ายเป็นเงินปันผลไม่ได้

26. เงินปันผล

บริษัท

ปี 2562

ตามรายงานการประชุมสามัญผู้ถือหุ้นของบริษัท ครั้งที่ 30/2562 เมื่อวันที่ 22 เมษายน 2562 ที่ประชุมผู้ถือหุ้นมีมติอนุมัติให้จ่ายเงินปันผลจากผลประกอบการกำไรสำหรับปี 2561 เป็นจำนวนเงินรวม 144 ล้านบาท ให้กับหุ้นสามัญจำนวน 720,000,000 หุ้น (หรือเท่ากับจำนวนหุ้นสามัญของบริษัทที่ออกและเรียกชำระแล้ว 750,000,000 หุ้น หักด้วยจำนวนหุ้นซื้อคืนทั้งหมด 30,000,000 หุ้น นับจนถึงวันที่ครบกำหนดโครงการวันที่ 25 กันยายน 2561) ในอัตราหุ้นละ 0.20 บาท โดยจ่ายเงินปันผลระหว่างกาลจำนวนเงิน 72 ล้านบาท (คิดเป็นอัตราหุ้นละ 0.10 บาท จำนวน 720,000,000 หุ้น) เมื่อวันที่ 12 ธันวาคม 2561 คงเหลือเงินปันผลจ่ายเป็นจำนวนเงิน 72 ล้านบาท (คิดเป็นอัตราหุ้นละ 0.10 บาท จำนวน 720,000,000 หุ้น) จ่ายเงินปันผลในวันที่ 17 พฤษภาคม 2562

และตามมติที่ประชุมคณะกรรมการบริษัท ครั้งที่ 5/2562 เมื่อวันที่ 13 พฤศจิกายน 2562 ได้มีการอนุมัติให้จ่ายเงินปันผลระหว่างกาลสำหรับงวดเก้าเดือน ตั้งแต่วันที่ 1 มกราคม 2562 ถึงวันที่ 30 กันยายน 2562 โดยจ่ายในอัตราหุ้นละ 0.075 บาท เป็นจำนวนเงิน 54 ล้านบาท ให้กับหุ้นสามัญของบริษัทจำนวน 720,000,000 หุ้น (หรือเทียบเท่าจำนวนหุ้นสามัญของบริษัทที่ออกและเรียกชำระแล้ว 750,000,000 หุ้น หักด้วยจำนวนหุ้นซื้อคืนทั้งหมด 30,000,000 หุ้น นับจนถึงวันที่ครบกำหนดโครงการวันที่ 25 กันยายน 2561) โดยจ่ายเงินปันผลในวันที่ 12 ธันวาคม 2562

ปี 2561

ตามรายงานการประชุมสามัญผู้ถือหุ้นของบริษัท ครั้งที่ 29/2561 เมื่อวันที่ 23 เมษายน 2561 ที่ประชุมผู้ถือหุ้นมีมติอนุมัติให้จ่ายเงินปันผลจากผลประกอบการกำไรสำหรับปี 2560 เป็นจำนวนเงินรวม 150 ล้านบาท ให้กับหุ้นสามัญจำนวน 750,000,000 หุ้น ในอัตราหุ้นละ 0.20 บาท โดยจ่ายเงินปันผลระหว่างกาลจำนวนเงิน 75 ล้านบาท (คิดเป็นอัตราหุ้นละ 0.10 บาท จำนวน 750,000,000 หุ้น) เมื่อวันที่ 8 ธันวาคม 2560 คงเหลือเงินปันผลจ่ายในวงเงิน 75 ล้านบาท เป็นจำนวนเงิน 74.05 ล้านบาท โดยจ่ายในอัตราหุ้นละ 0.10 บาท ให้กับหุ้นสามัญของบริษัทจำนวน 740,479,200 หุ้น (คำนวณโดยนำหุ้นจำนวน 750,000,000 หุ้น หักด้วยจำนวนหุ้นซื้อคืนนับจนถึงวันกำหนดสิทธิผู้ถือหุ้น (Record Date) เพื่อสิทธิในการรับเงินปันผล) โดยจ่ายเงินปันผลในวันที่ 18 พฤษภาคม 2561

ตามมติที่ประชุมคณะกรรมการบริษัท ครั้งที่ 7/2561 เมื่อวันที่ 13 พฤศจิกายน 2561 ได้มีการอนุมัติให้จ่ายเงินปันผลระหว่างกาลสำหรับงวดเก้าเดือน ตั้งแต่วันที่ 1 มกราคม 2561 ถึงวันที่ 30 กันยายน 2561 โดยจ่ายในอัตราหุ้นละ 0.10 บาท เป็นจำนวนเงิน 72 ล้านบาท ให้กับหุ้นสามัญของบริษัทจำนวน 720,000,000 หุ้น (หรือเทียบเท่าจำนวนหุ้นสามัญของบริษัทที่ออกและเรียกชำระแล้ว 750,000,000 หุ้น หักด้วยจำนวนหุ้นซื้อคืนทั้งหมด 30,000,000 หุ้น นับจนถึงวันที่ครบกำหนดโครงการวันที่ 25 กันยายน 2561) โดยจ่ายเงินปันผลในวันที่ 12 ธันวาคม 2561

บริษัทย่อย - บริษัท ศูนย์ห้องปฏิบัติการและวิจัยทางการแพทย์และการเกษตรแห่งเอเชีย จำกัด

ปี 2562

ตามรายงานการประชุมสามัญผู้ถือหุ้นของบริษัทย่อย ครั้งที่ 15/2562 เมื่อวันที่ 22 เมษายน 2562 ที่ประชุมผู้ถือหุ้นมีมติอนุมัติให้จ่ายเงินปันผลจากกำไรสุทธิประจำปี 2561 สำหรับหุ้นสามัญ จำนวน 10,000,000 หุ้น ในอัตราหุ้นละ 0.20 บาท เป็นจำนวนเงิน 2 ล้านบาท และได้มีการจัดสรรสำรองตามกฎหมายเป็นจำนวนเงิน 186,147.13 บาท โดยจ่ายเงินปันผลในวันที่ 17 พฤษภาคม 2562

ปี 2561

ตามรายงานการประชุมสามัญผู้ถือหุ้นบริษัทของบริษัทย่อย ครั้งที่ 14/2561 เมื่อวันที่ 23 เมษายน 2561 ที่ประชุมผู้ถือหุ้นมีมติอนุมัติให้จ่ายเงินปันผลจากกำไรสุทธิประจำปี 2560 สำหรับหุ้นสามัญ จำนวน 10,000,000 หุ้น ในอัตราหุ้นละ 0.40 บาท เป็นจำนวนเงิน 4 ล้านบาท และได้มีการจัดสรรสำรองตามกฎหมายเป็นจำนวนเงิน 265,822.93 บาท โดยจ่ายเงินปันผลในวันที่ 18 พฤษภาคม 2561

บริษัทย่อย - บริษัท ศูนย์บริหารจัดการธุรกิจแห่งเอเชีย จำกัด

ปี 2562

ตามรายงานการประชุมสามัญผู้ถือหุ้นของบริษัทย่อย ครั้งที่ 12/2562 เมื่อวันที่ 18 เมษายน 2562 ที่ประชุมผู้ถือหุ้นมีมติอนุมัติให้จ่ายเงินปันผลจากกำไรสุทธิประจำปี 2561 สำหรับหุ้นสามัญ จำนวน 1,000,000 หุ้น ในอัตราหุ้นละ 2 บาท เป็นจำนวนเงิน 2 ล้านบาท โดยจ่ายเงินปันผลในวันที่ 17 พฤษภาคม 2562

ปี 2561

ตามรายงานการประชุมสามัญผู้ถือหุ้นของบริษัทย่อย ครั้งที่ 11/2561 เมื่อวันที่ 19 เมษายน 2561 ที่ประชุมผู้ถือหุ้นมีมติอนุมัติให้จ่ายเงินปันผลจากกำไรสุทธิประจำปี 2560 สำหรับหุ้นสามัญ จำนวน 1,000,000 หุ้น ในอัตราหุ้นละ 6 บาท เป็นจำนวนเงิน 6 ล้านบาท โดยจ่ายเงินปันผลในวันที่ 18 พฤษภาคม 2561

บริษัทย่อย - บริษัท ศูนย์ห้องปฏิบัติการและวิจัยทางการแพทย์แห่งเอเชีย จำกัด

ปี 2562

ตามรายงานการประชุมสามัญผู้ถือหุ้นของบริษัทย่อย ครั้งที่ 13/2562 เมื่อวันที่ 18 เมษายน 2562 ที่ประชุมผู้ถือหุ้นมีมติอนุมัติให้จ่ายเงินปันผลจากกำไรสุทธิประจำปี 2561 สำหรับหุ้นสามัญ จำนวน 500,000 หุ้น ในอัตราหุ้นละ 6.40 บาท เป็นจำนวนเงิน 3.20 ล้านบาท โดยจ่ายเงินปันผลในวันที่ 17 พฤษภาคม 2562

และตามรายงานการประชุมคณะกรรมการบริษัทของบริษัทย่อย ครั้งที่ 11/2562 เมื่อวันที่ 21 พฤศจิกายน 2562 ได้มีการอนุมัติให้จ่ายเงินปันผลระหว่างกาลสำหรับงวดเก้าเดือน ตั้งแต่วันที่ 1 มกราคม 2562 ถึงวันที่ 30 กันยายน 2562 สำหรับหุ้นสามัญจำนวน 500,000 หุ้น ในอัตราหุ้นละ 30 บาท เป็นจำนวนเงิน 15 ล้านบาท โดยจ่ายเงินปันผลในวันที่ 12 ธันวาคม 2562

ปี 2561

ตามรายงานการประชุมสามัญผู้ถือหุ้นของบริษัทย่อย ครั้งที่ 12/2561 เมื่อวันที่ 19 เมษายน 2561 ที่ประชุมผู้ถือหุ้นมีมติอนุมัติให้จ่ายเงินปันผลจากกำไรสุทธิประจำปี 2560 สำหรับหุ้นสามัญ จำนวน 140,000 หุ้น ในอัตราหุ้นละ 120 บาท เป็นจำนวนเงิน 16.80 ล้านบาท โดยจ่ายเงินปันผลในวันที่ 18 พฤษภาคม 2561

และตามมติที่ประชุมคณะกรรมการบริษัทของบริษัทย่อย ครั้งที่ 10/2561 เมื่อวันที่ 26 ตุลาคม 2561 ได้มีการอนุมัติให้จ่ายเงินปันผลระหว่างกาลสำหรับงวดเก้าเดือน ตั้งแต่วันที่ 1 มกราคม 2561 ถึงวันที่ 30 กันยายน 2561 สำหรับหุ้นสามัญจำนวน 140,000 หุ้น ในอัตราหุ้นละ 100 บาท เป็นจำนวนเงิน 14 ล้านบาท โดยจ่ายเงินปันผลในวันที่ 23 พฤศจิกายน 2561

27. ค่าใช้จ่ายตามลักษณะ

รายจ่ายค่าใช้จ่ายตามลักษณะประกอบด้วยรายการค่าใช้จ่ายที่สำคัญดังต่อไปนี้

	บาท			
	งบการเงินรวม		งบการเงินเฉพาะกิจการ	
	2562	2561	2562	2561
ต้นทุนค่ายา วัสดุทางการแพทย์ และวัสดุสิ้นเปลืองใช้ไป	227,546,761.40	207,094,833.95	176,420,929.47	164,348,406.59
ค่าธรรมเนียมแพทย์	238,232,150.80	226,791,711.79	238,232,150.80	226,791,711.79
ค่าใช้จ่ายผลประโยชน์ของพนักงาน	493,442,908.46	459,658,573.17	400,098,552.94	381,814,512.33
ค่าชดเชยผู้ป่วยประกันสังคม	94,854,174.26	105,044,651.43	94,854,174.26	105,044,651.43
ค่าเสื่อมราคาและค่าตัดจำหน่าย	103,520,150.37	99,725,557.73	87,949,881.87	86,697,048.70
ค่าเช่า	9,080,510.03	8,268,483.77	9,080,510.03	8,268,483.77
ค่าสาธารณูปโภค	30,578,083.14	28,688,247.69	24,610,863.90	23,227,596.31
ค่าซ่อมแซมและบำรุงรักษา	23,269,694.27	26,137,273.67	14,623,284.80	18,568,822.42

28. ค่าใช้จ่ายภาษีเงินได้

28.1 ส่วนประกอบหลักของค่าใช้จ่ายภาษีเงินได้สำหรับปีสิ้นสุดวันที่ 31 ธันวาคม 2562 และ 2561 ประกอบด้วย

	บาท			
	งบการเงินรวม		งบการเงินเฉพาะกิจการ	
	2562	2561	2562	2561
ค่าใช้จ่ายภาษีเงินได้ที่แสดงอยู่ในกำไรขาดทุน :				
ภาษีเงินได้ของปีปัจจุบัน :				
ภาษีเงินได้นิติบุคคลสำหรับปี	7,168,855.72	25,061,467.91	3,014,461.93	23,688,518.44
ภาษีเงินได้รอการตัดบัญชี :				
การเปลี่ยนแปลงของผลต่างชั่วคราว				
ที่รับรู้เมื่อเริ่มแรกและที่กลับรายการ	5,475,624.13	3,299,924.43	5,158,923.50	(3,005,223.73)
รวม	12,644,479.85	28,361,392.34	8,173,385.43	20,683,294.71
ภาษีเงินได้ที่เกี่ยวข้องกับส่วนประกอบของกำไรขาดทุนเบ็ดเสร็จอื่น :				
ภาษีเงินได้รอการตัดบัญชีที่เกี่ยวข้องกับ				
ผลขาดทุนจากการประมาณการตามหลัก				
คณิตศาสตร์ประกันภัย	1,575,812.17	-	1,575,812.17	-
รวม	1,575,812.17	-	1,575,812.17	-

28.2 การกระทบยอดระหว่างจำนวนค่าใช้จ่ายและผลคูณของกำไรทางภาษีกับอัตราภาษีที่ใช้สำหรับปีสิ้นสุดวันที่ 31 ธันวาคม 2562 และ 2561 สรุปได้ดังนี้

	บาท			
	งบการเงินรวม		งบการเงินเฉพาะกิจการ	
	2562	2561	2562	2561
กำไรทางบัญชีสำหรับปี	123,514,210.40	185,419,534.44	105,506,736.45	190,125,953.94
อัตราภาษีที่ใช้ (ร้อยละ)	20	20	20	20
ค่าใช้จ่ายภาษีเงินได้คำนวณตามอัตราภาษีที่ใช้	24,702,842.08	37,083,906.89	21,101,347.29	38,025,190.79
รายการกระทบยอด				
ผลกระทบทางภาษีของค่าใช้จ่ายที่ไม่สามารถนำมาหักในการคำนวณกำไรทางภาษี				
- ค่าใช้จ่ายที่ไม่อนุญาตให้ถือเป็นรายจ่ายในการคำนวณกำไรทางภาษี	902,016.26	873,117.23	98,934.57	312,899.21
ผลกระทบทางภาษีของรายได้หรือกำไรที่ไม่ต้องนำมาคำนวณกำไรทางภาษี				
- รายได้เงินปันผลที่ได้รับยกเว้น	-	-	(4,428,384.40)	(8,136,152.00)
- กำไรของกิจการที่ได้รับการส่งเสริมการลงทุนที่ได้รับยกเว้น	(3,030,644.93)	(519,341.07)	-	-
- ค่าใช้จ่ายที่หักเป็นรายจ่ายได้เพิ่มทางภาษี	(9,252,075.07)	(9,369,515.50)	(8,803,445.18)	(9,368,307.61)
ขาดทุนทางภาษีที่ยังไม่ได้บันทึกสินทรัพย์ได้				
ภาษีเงินรอการตัดบัญชี	2,458.97	908.11	-	-
อื่นๆ	(680,117.46)	292,316.68	204,933.15	(150,335.68)
รวมรายการกระทบยอด	(12,058,362.23)	(8,722,514.55)	(12,927,961.86)	(17,341,896.08)
รวมค่าใช้จ่ายภาษีเงินได้	12,644,479.85	28,361,392.34	8,173,385.43	20,683,294.71

ณ วันที่ 31 ธันวาคม 2562 และ 2561 บริษัทย่อย 2 แห่ง มีผลขาดทุนทางภาษีสะสมที่ยังไม่ได้ใช้เป็นจำนวนเงิน 28.85 ล้านบาท และ 25.24 ล้านบาท ตามลำดับ ซึ่งบริษัทย่อยไม่ได้บันทึกสินทรัพย์ภาษีเงินได้รอการตัดบัญชีจากผลขาดทุนทางภาษีดังกล่าว เนื่องจากยังอยู่ระหว่างการพิจารณาการใช้ประโยชน์สินทรัพย์ภาษีเงินได้เมื่อเทียบกับประมาณการของบริษัท

28.3 การกระทบยอดระหว่างอัตราภาษีที่แท้จริงถัวเฉลี่ยและอัตราภาษีที่ใช้สำหรับปีสิ้นสุดวันที่ 31 ธันวาคม 2562 และ 2561 สรุปได้ดังนี้

	งบการเงินรวม			
	2562		2561	
	จำนวนภาษี (บาท)	อัตราภาษี (ร้อยละ)	จำนวนภาษี (บาท)	อัตราภาษี (ร้อยละ)
กำไรทางบัญชีก่อนค่าใช้จ่ายภาษีเงินได้สำหรับปี	123,514,210.40		185,419,534.44	
ค่าใช้จ่ายภาษีเงินได้ตามอัตราภาษีที่ใช้	24,702,842.08	20.00	37,083,906.89	20.00
รายการกระทบยอด	(12,058,362.23)	(10.00)	(8,722,514.55)	(4.70)
ค่าใช้จ่ายภาษีเงินได้ตามอัตราภาษีที่แท้จริงถัวเฉลี่ย	12,644,479.85	10.00	28,361,392.34	15.30

	งบการเงินเฉพาะกิจการ			
	2562		2561	
	จำนวนภาษี (บาท)	อัตราภาษี (ร้อยละ)	จำนวนภาษี (บาท)	อัตราภาษี (ร้อยละ)
กำไรทางบัญชีก่อนค่าใช้จ่ายภาษีเงินได้สำหรับปี	105,506,736.45		190,125,953.94	
ค่าใช้จ่ายภาษีเงินได้ตามอัตราภาษีที่ใช้	21,101,347.29	20.00	38,025,190.79	20.00
รายการกระทบยอด	(12,927,961.86)	(12.00)	(17,341,896.08)	(9.00)
ค่าใช้จ่ายภาษีเงินได้ตามอัตราภาษีที่แท้จริงถัวเฉลี่ย	8,173,385.43	8.00	20,683,294.71	11.00

29. กำไรต่อหุ้นขั้นพื้นฐาน

กำไรต่อหุ้นขั้นพื้นฐานคำนวณโดยการหารกำไรสำหรับปีที่เป็นของผู้ถือหุ้นของบริษัท (ไม่รวมกำไรเบ็ดเสร็จอื่น) ด้วยจำนวนหุ้นสามัญถัวเฉลี่ยถ่วงน้ำหนักที่ออกและเรียกชำระแล้วในระหว่างปี

	งบการเงินรวม		งบการเงินเฉพาะกิจการ	
	2562	2561	2562	2561
กำไรสำหรับปี				
ส่วนที่เป็นส่วนผู้ถือหุ้นบริษัทใหญ่ (บาท)	110,492,881.52	156,951,665.94	97,333,351.02	169,442,659.23
จำนวนหุ้นสามัญที่ออกจำหน่ายแล้ว (หุ้น)				
หุ้นสามัญคงเหลือต้นปี	750,000,000	750,000,000	750,000,000	750,000,000
หัก หุ้นสามัญซื้อคืน	(30,000,000)	(30,000,000)	(30,000,000)	(30,000,000)
จำนวนหุ้นสามัญคงเหลือสิ้นปี	720,000,000	720,000,000	720,000,000	720,000,000
จำนวนหุ้นสามัญถัวเฉลี่ยถ่วงน้ำหนัก (หุ้น)	720,000,000	733,530,054	720,000,000	733,530,054
กำไรต่อหุ้นขั้นพื้นฐาน (บาทต่อหุ้น)	0.15	0.21	0.14	0.23

30. เงินสมทบกองทุนสำรองเลี้ยงชีพ

บริษัทและบริษัทย่อย ได้จัดตั้งกองทุนสำรองเลี้ยงชีพ ตามพระราชบัญญัติกองทุนสำรองเลี้ยงชีพ พ.ศ. 2530 เพื่อเป็นสวัสดิการตลอดจนเป็นหลักประกันแก่พนักงาน เมื่อลาออกจากงานหรือครบอายุการทำงาน (เกษียณ) ตามระเบียบของบริษัทและบริษัทย่อย โดยพนักงานจ่ายสะสมส่วนหนึ่ง และบริษัทย่อยจ่ายสมทบอีกส่วนหนึ่งในอัตราร้อยละ 2 ของเงินเดือน ทั้งนี้บริษัทและบริษัทย่อย ได้แต่งตั้งบริษัทหลักทรัพย์จัดการกองทุนธนชาติ จำกัด เป็นผู้จัดการกองทุนเพื่อบริหารกองทุนดังกล่าว

เงินสมทบกองทุนสำรองเลี้ยงชีพในส่วนของบริษัทและบริษัทย่อย ที่จ่ายสำหรับพนักงานและได้บันทึกเป็นค่าใช้จ่ายในงบกำไรขาดทุนเบ็ดเสร็จสำหรับปีสิ้นสุดวันที่ 31 ธันวาคม 2562 และ 2561 เป็นจำนวนเงิน 3.50 ล้านบาท และ 3.29 ล้านบาท ตามลำดับในงบการเงินการเงินรวม และเป็นจำนวนเงิน 2.81 ล้านบาท และ 2.74 ล้านบาท ตามลำดับ ในงบการเงินเฉพาะกิจการ

31. สิทธิและประโยชน์จากการส่งเสริมการลงทุน

บริษัทย่อยได้รับบัตรส่งเสริมการลงทุน ดังรายละเอียดปรากฏตามตารางดังนี้

1. บัตรส่งเสริมเลขที่	1506(4)/2547 *	1935(4)/2552	1825(4)/2554	59-1557-1-00-2-0	61-1396-1-00-2-0	62-0042-1-00-2-0
2. วันที่ได้รับบัตรส่งเสริม	23 มิถุนายน 2547	4 ธันวาคม 2552	21 กรกฎาคม 2554	28 พฤศจิกายน 2559	29 พฤศจิกายน 2561	16 มกราคม 2562
3. วันที่เริ่มใช้สิทธิ	12 พฤษภาคม 2551	19 กรกฎาคม 2556	1 กรกฎาคม 2558	5 มกราคม 2561	ยังไม่เริ่มใช้สิทธิ	1 ตุลาคม 2562
4. เพื่อส่งเสริมการลงทุนในกิจการ	บริการทดสอบทางวิทยาศาสตร์	บริการสอบเทียบมาตรฐาน	บริการทดสอบทางวิทยาศาสตร์	บริการทดสอบทางวิทยาศาสตร์	บริการสอบเทียบมาตรฐาน	บริการทดสอบทางวิทยาศาสตร์
5. สิทธิประโยชน์สำคัญที่บริษัทได้รับ						
5.1 ได้รับยกเว้นภาษีเงินได้นิติบุคคลสำหรับกำไรสุทธิที่ได้จากการประกอบกิจการที่ได้รับการส่งเสริมนับแต่วันที่มีรายได้จากการประกอบกิจการ**	8 ปี	8 ปี	8 ปี	8 ปี	8 ปี	8 ปี
5.2 ได้รับยกเว้นไม่ต้องนำเงินปันผลจากกิจการที่ได้รับการส่งเสริม ซึ่งได้รับยกเว้นภาษีเงินได้นิติบุคคล ตามข้อ 5.1 ไปรวมคำนวณเพื่อเสียภาษีเงินได้	8 ปี	8 ปี	8 ปี	8 ปี	8 ปี	8 ปี
* ในกรณีที่ประกอบกิจการขาดทุนในระหว่างเวลาได้รับยกเว้นภาษีเงินได้นิติบุคคล ผู้ได้รับการส่งเสริมจะได้รับอนุญาตให้นำผลขาดทุนประจำปีที่เกิดขึ้นในระหว่างเวลานั้นไปหักออกจากกำไรที่เกิดขึ้นภายหลังระยะเวลาได้รับยกเว้นภาษีเงินได้นิติบุคคลมีกำหนดเวลาไม่เกินห้าปีนับแต่วันพ้นกำหนดเวลานั้น						

* สิทธิประโยชน์ตามบัตรส่งเสริมเลขที่ 1506(4)/2547 (ข้อ 5.) ครบกำหนด เมื่อวันที่ 12 พฤษภาคม 2559

32. การเสนอข้อมูลทางการเงินจำแนกตามส่วนงาน

บริษัทและบริษัทย่อยดำเนินธุรกิจหลักใน 2 ส่วนงานดำเนินงานที่รายงานตามชนิดของบริการในเขตภูมิศาสตร์เดียว คือ ในประเทศไทย ดังต่อไปนี้

ประเภทส่วนงาน	ลักษณะของบริการตามส่วนงาน
ส่วนงานโรงพยาบาล	- โรงพยาบาลทั่วไป โรงพยาบาลในเครือประกันสังคม
ส่วนงานบริการตรวจวิเคราะห์ในห้องปฏิบัติการและงานวิจัย	- บริการวิจัย และตรวจวิเคราะห์ และวินิจฉัยทางด้านวิทยาศาสตร์ การแพทย์ การเกษตร อาหารและยา ทดสอบประสิทธิภาพและวิเคราะห์สารตกค้างวัตถุอันตราย ทางการเกษตร ตรวจและรับรองคุณภาพฟาร์มทางการเกษตร

ผลการดำเนินงานได้รับการสอบทานอย่างสม่ำเสมอโดยผู้มีอำนาจตัดสินใจสูงสุดด้านการดำเนินงาน ซึ่งก็คือกรรมการผู้จัดการ เพื่อใช้ในการตัดสินใจในการจัดสรรทรัพยากรให้กับส่วนงานและประเมินผลการปฏิบัติงาน บริษัทและบริษัทย่อยประเมินผลการปฏิบัติงานของส่วนงานดำเนินงานซึ่งวัดมูลค่าโดยใช้เกณฑ์ผลกำไรหรือขาดทุนของส่วนงานดำเนินงานซึ่งเป็นเกณฑ์เดียวกับที่ใช้ในการวัดกำไรหรือขาดทุนจากการดำเนินงานในงบการเงิน

รายละเอียดข้อมูลทางการเงินจำแนกตามส่วนงานดำเนินงานสำหรับปีสิ้นสุดวันที่ 31 ธันวาคม 2562 และ 2561 มีดังนี้

	งบการเงินรวม (บาท)					
	ส่วนงานโรงพยาบาล		ส่วนงานบริการวิจัย		รวม	
	2562	2561	2562	2561	2562	2561
รายได้	1,383,690,079.36	1,362,086,325.49	197,748,881.34	163,406,039.55	1,581,438,960.70	1,525,492,365.04
ต้นทุน	1,124,169,319.95	1,060,271,176.03	100,095,248.38	86,297,429.76	1,224,264,568.33	1,146,568,605.79
กำไรขั้นต้น	259,520,759.41	301,815,149.46	97,653,632.96	77,108,609.79	357,174,392.37	378,923,759.25
รายได้อื่น					15,388,434.55	63,176,499.22
ค่าใช้จ่ายในการบริการและบริหาร					193,567,987.70	198,722,524.12
ค่าตอบแทนผู้บริหาร					46,801,372.96	50,678,390.38
ต้นทุนทางการเงิน					8,679,255.86	7,279,809.53
ค่าใช้จ่ายภาษีเงินได้					12,644,479.85	28,361,392.34
กำไรสำหรับปี					110,869,730.55	157,058,142.10
สินทรัพย์ถาวร ณ วันที่ 31 ธันวาคม						
ที่ดิน อาคารและอุปกรณ์	1,129,252,858.29	1,032,119,062.11	187,976,272.02	175,492,928.46	1,317,229,130.31	1,207,611,990.57
สินทรัพย์ส่วนกลาง					83,731,541.68	86,173,252.41
รวมที่ดิน อาคารและอุปกรณ์					1,400,960,671.99	1,293,785,242.98
สิทธิการเช่าที่ดิน	15,924,504.87	17,432,741.29	-	-	15,924,504.87	17,432,741.29
สินทรัพย์ไม่มีตัวตน	-	-	24,318,412.40	24,175,511.19	24,318,412.40	24,175,511.19
สินทรัพย์ไม่มีตัวตนส่วนกลาง					19,929,893.68	21,627,637.67
รวมสินทรัพย์ไม่มีตัวตน					44,248,306.08	45,803,148.86

33. การเปลี่ยนแปลงในหนี้สินที่เกิดจากกิจกรรมจัดหาเงิน

การเปลี่ยนแปลงในหนี้สินที่เกิดจากกิจกรรมจัดหาเงินสำหรับปีสิ้นสุดวันที่ 31 ธันวาคม 2562 และ 2561 มีดังนี้

	บาท			
	งบการเงินรวม			
	ณ วันที่ 31	กระแสเงินสด	รายการที่ไม่ใช่เงินสด	ณ วันที่ 31
	ธันวาคม 2561	เพิ่ม (ลด)	เพิ่ม	ธันวาคม 2562
เงินเบิกเกินบัญชีจากสถาบันการเงิน	5,618,121.37	9,484,908.91	-	15,103,030.28
เงินกู้ยืมระยะยาวจากสถาบันการเงิน	54,760,000.00	77,800,000.00	-	132,560,000.00
หนี้สินตามสัญญาเช่าการเงิน	113,451,655.76	(39,353,102.23)	39,957,257.94	114,055,811.47
รวม	173,829,777.13	47,931,806.68	39,957,257.94	261,718,841.75

	บาท			
	งบการเงินรวม			
	ณ วันที่ 31	กระแสเงินสด	รายการที่ไม่ใช่เงินสด	ณ วันที่ 31
	ธันวาคม 2560	เพิ่ม (ลด)	เพิ่ม	ธันวาคม 2561
เงินเบิกเกินบัญชีจากสถาบันการเงิน	26,318,894.41	(20,700,773.04)	-	5,618,121.37
เงินกู้ยืมระยะสั้นจากสถาบันการเงิน	1,000,000.00	(1,000,000.00)	-	-
เงินกู้ยืมระยะยาวจากสถาบันการเงิน	88,800,000.00	(34,040,000.00)	-	54,760,000.00
หนี้สินตามสัญญาเช่าการเงิน	92,434,760.82	(30,863,707.51)	51,880,602.45	113,451,655.76
รวม	208,553,655.23	(86,604,480.55)	51,880,602.45	173,829,777.13

	บาท			
	งบการเงินเฉพาะกิจการ			
	ณ วันที่ 31 ธันวาคม 2561	กระแสเงินสด เพิ่ม (ลด)	รายการที่ไม่ใช่เงินสด เพิ่ม	ณ วันที่ 31 ธันวาคม 2562
เงินเบิกเกินบัญชีจากสถาบันการเงิน	-	9,577,712.01	-	9,577,712.01
เงินกู้ยืมระยะยาวจากสถาบันการเงิน	54,760,000.00	77,800,000.00	-	132,560,000.00
หนี้สินตามสัญญาเช่าการเงิน	57,799,962.98	(24,986,916.87)	15,969,800.00	48,782,846.11
รวม	112,559,962.98	62,390,795.14	15,969,800.00	190,920,558.12

	บาท			
	งบการเงินเฉพาะกิจการ			
	ณ วันที่ 31 ธันวาคม 2560	กระแสเงินสด เพิ่ม (ลด)	รายการที่ไม่ใช่เงินสด เพิ่ม	ณ วันที่ 31 ธันวาคม 2561
เงินเบิกเกินบัญชีจากสถาบันการเงิน	26,318,894.41	(26,318,894.41)	-	-
เงินกู้ยืมระยะสั้นจากสถาบันการเงิน	1,000,000.00	(1,000,000.00)	-	-
เงินกู้ยืมระยะยาวจากสถาบันการเงิน	88,800,000.00	(34,040,000.00)	-	54,760,000.00
หนี้สินตามสัญญาเช่าการเงิน	65,570,539.47	(22,156,576.50)	14,386,000.01	57,799,962.98
รวม	181,689,433.88	(83,515,470.91)	14,386,000.01	112,559,962.98

34. เครื่องมือทางการเงิน

34.1 การบริหารความเสี่ยง

บริษัทและบริษัทย่อยบริหารความเสี่ยงทางการเงินที่อาจเกิดขึ้นในสินทรัพย์ทางการเงินและหนี้สินทางการเงินตามปกติธุรกิจ โดยใช้ระบบการจัดการและการควบคุมภายในองค์กรโดยทั่วไปและไม่ได้ถือหรือออกอนุพันธ์ทางการเงินใด ๆ

34.2 ความเสี่ยงจากอัตราดอกเบี้ย

บริษัทและบริษัทย่อยมีความเสี่ยงจากอัตราดอกเบี้ยเนื่องจากมีเงินฝากสถาบันการเงิน เงินเบิกเกินบัญชี ทั้งนี้สินทรัพย์และหนี้สินทางการเงินส่วนใหญ่มีอัตราดอกเบี้ยที่ปรับขึ้นลงตามอัตราตลาดหรือมีอัตราดอกเบี้ยคงที่ซึ่งใกล้เคียงกับอัตราตลาดในปัจจุบัน อย่างไรก็ตามกลุ่มบริษัทเชื่อว่าความผันผวนของอัตราดอกเบี้ยในตลาดในอนาคตจะไม่ส่งผลกระทบต่อผลการดำเนินงานและกระแสเงินสดของกิจการ บริษัทและบริษัทย่อยมิได้ใช้ตราสารอนุพันธ์ทางการเงินอื่นเพื่อป้องกันความเสี่ยงดังกล่าว

ณ วันที่ 31 ธันวาคม 2562 สินทรัพย์และหนี้สินทางการเงินที่สำคัญสามารถจัดตามประเภทอัตราดอกเบี้ยได้ดังนี้

	บาท			
	งบการเงินรวม			
	อัตราดอกเบี้ย ปรับขึ้นลง	อัตราดอกเบี้ย คงที่	ไม่มี อัตราดอกเบี้ย	รวม
	ตามอัตราตลาด			
<u>สินทรัพย์ทางการเงิน</u>				
เงินสดและรายการเทียบเท่าเงินสด	40,251,089.98	18,289,515.65	9,360,406.75	67,901,012.38
ลูกหนี้การค้าและลูกหนี้อื่น	-	-	157,763,386.86	157,763,386.86
เงินฝากธนาคารที่คิดดอกเบี้ย	-	41,617,402.52	-	41,617,402.52
<u>หนี้สินทางการเงิน</u>				
เงินเบิกเกินบัญชีและเงินกู้ยืมระยะสั้นจากสถาบันการเงิน	-	15,103,030.28	-	15,103,030.28
เจ้าหนี้การค้าและเจ้าหนี้อื่น	-	-	179,705,909.58	179,705,909.58
หนี้สินตามสัญญาเช่าทางการเงิน	-	114,055,811.47	-	114,055,811.47
เงินกู้ยืมระยะยาวจากสถาบันการเงิน	132,560,000.00	-	-	132,560,000.00
หนี้สินไม่หมุนเวียนอื่น	-	-	11,587,070.54	11,587,070.54
	บาท			
	งบการเงินเฉพาะกิจการ			
	อัตราดอกเบี้ย ปรับขึ้นลง	อัตราดอกเบี้ย คงที่	ไม่มี อัตราดอกเบี้ย	รวม
	ตามอัตราตลาด			
<u>สินทรัพย์ทางการเงิน</u>				
เงินสดและรายการเทียบเท่าเงินสด	5,007,809.30	18,289,515.65	7,712,392.83	31,009,717.78
ลูกหนี้การค้าและลูกหนี้อื่น	-	-	120,263,067.00	120,263,067.00
เงินฝากธนาคารที่คิดดอกเบี้ย	-	31,198,051.89	-	31,198,051.89
<u>หนี้สินทางการเงิน</u>				
เงินเบิกเกินบัญชีและเงินกู้ยืมระยะสั้นจากสถาบันการเงิน	-	9,577,712.01	-	9,577,712.01
เจ้าหนี้การค้าและเจ้าหนี้อื่น	-	-	159,385,649.54	159,385,649.54
หนี้สินตามสัญญาเช่าทางการเงิน	-	48,782,846.11	-	48,782,846.11
เงินกู้ยืมระยะยาวจากสถาบันการเงิน	132,560,000.00	-	-	132,560,000.00
หนี้สินไม่หมุนเวียนอื่น	-	-	15,250,190.07	15,250,190.07

34.3 ความเสี่ยงจากการให้สินเชื่อ

บริษัทและบริษัทย่อยมีความเสี่ยงด้านการให้สินเชื่อที่เกี่ยวข้องกับลูกหนี้การค้า ฝ่ายบริหารควบคุมความเสี่ยงนี้โดยการกำหนดให้มีนโยบายและวิธีการในการควบคุมสินเชื่อที่เหมาะสม ดังนั้นบริษัทไม่คาดว่าจะได้รับความเสียหายที่เป็นสาระสำคัญจากการเก็บเงินจากลูกหนี้ดังกล่าว นอกเหนือไปจากที่ได้ตั้งค่าเผื่อหนี้สงสัยจะสูญไว้แล้ว

34.4 ความเสี่ยงจากอัตราแลกเปลี่ยน

บริษัทและบริษัทย่อยไม่มีความเสี่ยงจากความผันผวนของอัตราแลกเปลี่ยนในสกุลเงินตราต่างประเทศ เนื่องจากธุรกรรมทางการค้าของบริษัทและบริษัทย่อยทำธุรกรรมภายในประเทศ

34.5 ความเสี่ยงด้านสภาพคล่อง

บริษัทและบริษัทย่อยมีการควบคุมความเสี่ยงจากการขาดสภาพคล่อง โดยการรักษาระดับของเงินสดและรายการเทียบเท่าเงินสดให้เพียงพอต่อการดำเนินงานของบริษัทรวมทั้งจัดหาเงินทุนเพื่อระยะสั้นจากสถาบันการเงินต่างๆ เพื่อสำรองในกรณีที่มีความจำเป็นและเพื่อลดผลกระทบจากความผันผวนของกระแสเงินสด

34.6 การวัดมูลค่ายุติธรรมของเครื่องมือทางการเงิน

บริษัทและบริษัทย่อยใช้วิธีราคาตลาดในการวัดมูลค่ายุติธรรมของสินทรัพย์และหนี้สินซึ่งมาตรฐานการรายงานทางการเงินที่เกี่ยวข้องกำหนดให้ต้องวัดมูลค่าด้วยมูลค่ายุติธรรม ยกเว้นในกรณีที่ไม่มีตลาดที่มีสภาพคล่อง หรือไม่สามารถหาราคาเสนอซื้อขายในตลาดที่มีสภาพคล่องได้ บริษัทและบริษัทย่อยจะใช้วิธีราคาทุนหรือวิธีรายได้ในการวัดมูลค่ายุติธรรมของสินทรัพย์และหนี้สินดังกล่าวแทน

ลำดับชั้นของมูลค่ายุติธรรม

- ระดับที่ 1 ใช้ข้อมูลราคาเสนอซื้อขาย (ไม่ต้องปรับปรุง) ในตลาดที่มีสภาพคล่องสำหรับสินทรัพย์หรือหนี้สินอย่างเดียวกัน
- ระดับที่ 2 ใช้ข้อมูลอื่นนอกเหนือจากราคาเสนอซื้อขายซึ่งรวมอยู่ในระดับ 1 ที่สามารถสังเกตได้ โดยตรง (ได้แก่ ข้อมูลราคาตลาด) หรือโดยอ้อม (ได้แก่ ข้อมูลที่คำนวณมาจากราคา ตลาด) สำหรับสินทรัพย์หรือหนี้สินนั้น
- ระดับที่ 3 ใช้ข้อมูลที่ไม่สามารถสังเกตได้ เช่น ข้อมูลเกี่ยวกับกระแสเงินในอนาคตที่กิจการประมาณขึ้น

35. ภาระผูกพันและหนี้สินที่อาจเกิดขึ้น

ณ วันที่ 31 ธันวาคม 2562 บริษัทและบริษัทย่อย มีภาระผูกพันและหนี้สินที่อาจเกิดขึ้น ดังนี้

- 35.1 บริษัทและบริษัทย่อย มีหนี้สินที่อาจเกิดขึ้นจากหนังสือค้ำประกันที่ออกโดยธนาคารพาณิชย์สองแห่งในวงเงิน 13.64 ล้านบาท ซึ่งเกี่ยวเนื่องกับภาระผูกพันทางปฏิบัติบางประการตามปกติธุรกิจของบริษัทจำนวนเงิน 13.09 ล้านบาท และของบริษัทย่อยจำนวนเงิน 0.55 ล้านบาท

- 35.2 บริษัทมีภาระผูกพันเกี่ยวกับการจ่ายค่าบริการให้แก่บริษัทย่อย 2 แห่ง

บริษัท ศูนย์บริหารจัดการธุรกิจแห่งเอเชีย จำกัด

- 35.2.1 สัญญาจ้างบริการจัดการธุรกิจโรงพยาบาล อายุสัญญา 3 ปี นับตั้งแต่วันที่ 1 พฤศจิกายน 2561 ถึงวันที่ 31 ตุลาคม 2564 โดยคิดในอัตราเดือนละ 2.00 ล้านบาทและค่าบริการในอัตราร้อยละ 20 ของยอดเงินส่วนเกินระหว่างประมาณการรายได้ประจำปีที่บริษัทได้รับจากสำนักงานประกันสังคม

บริษัท ศูนย์ห้องปฏิบัติการและวิจัยทางการแพทย์แห่งเอเชีย จำกัด

- 35.2.2 สัญญาจ้างบริการตรวจวิเคราะห์ “สิ่งส่งตรวจ” (Specimen) เพื่อตรวจวิเคราะห์ทางห้องปฏิบัติการและวิจัยทางการแพทย์ ต่ออายุสัญญาคราวละ 3 ปี นับตั้งแต่วันที่ 1 ตุลาคม 2562 ในอัตราค่าบริการที่ตกลงร่วมกัน

35.3 บริษัทย่อยมีการระงับผูกพันเกี่ยวกับสัญญาจ้างบริหารจัดการกับผู้บริหารสี่ท่าน มีระยะเวลา 1 - 3 ปี ในอัตราผลตอบแทน 0.41 ล้านบาทต่อเดือน

35.4 บริษัทและบริษัทย่อยมีการระงับผูกพันตามสัญญาเช่าดังต่อไปนี้

35.4.1 บริษัทมีการระงับผูกพันเกี่ยวกับสัญญาเช่าอาคารสำนักงานกับบุคคลอื่น กำหนดระยะเวลาเช่า 3 ปี นับตั้งแต่วันที่ 1 พฤศจิกายน 2562 ถึง 31 ตุลาคม 2565

และบริษัทย่อยมีการระงับผูกพันเกี่ยวกับสัญญาเช่าอาคารกับสถานศึกษาในประเทศแห่งหนึ่ง กำหนดระยะเวลาเช่า 3 ปี นับตั้งแต่วันที่ 1 พฤษภาคม 2562 ถึง 30 เมษายน 2565

35.4.2 บริษัทมีการระงับผูกพันเกี่ยวกับสัญญาเช่าที่ดินกับบุคคลอื่น

- กำหนดระยะเวลาเช่า 30 ปี วันที่ 1 เมษายน 2556 ถึง 31 มีนาคม 2586 มูลค่าตามสัญญาคงเหลือจำนวนเงิน 12.22 ล้านบาท

- กำหนดระยะเวลาเช่า 30 ปี นับตั้งแต่วันที่ 1 มกราคม 2560 ถึง 31 ธันวาคม 2589 มูลค่าตามสัญญาคงเหลือจำนวนเงิน 0.46 ล้านบาท

- กำหนดระยะเวลาเช่า 10 ปี นับตั้งแต่วันที่ 1 มกราคม 2557 ถึง 31 ธันวาคม 2566 มูลค่าตามสัญญาคงเหลือจำนวนเงิน 4.88 ล้านบาท (รวมสัญญา 3 ฉบับ)

- กำหนดระยะเวลาเช่า 3 ปี นับตั้งแต่วันที่ 1 พฤษภาคม 2561 ถึงวันที่ 30 เมษายน 2564 มูลค่าตามสัญญาคงเหลือจำนวนเงิน 5.54 ล้านบาท

- กำหนดระยะเวลาเช่า 3 ปี นับตั้งแต่วันที่ 1 ธันวาคม 2560 ถึงวันที่ 30 พฤศจิกายน 2563 มูลค่าตามสัญญาคงเหลือจำนวนเงิน 0.39 ล้านบาท

35.4.3 บริษัทย่อยมีการระงับผูกพันเกี่ยวกับสัญญาเช่ายานพาหนะกับบริษัทในประเทศ 3 แห่ง จำนวน 13 สัญญา ระยะเวลาเช่า 3 ปี โดยชำระค่าเช่าในอัตราเดือนละ 0.22 ล้านบาท

บริษัทและบริษัทย่อยมีการระงับผูกพันที่จะต้องจ่ายค่าเช่าตามสัญญาเช่าในอนาคต ดังนี้

สัญญา	บาท		
	งบการเงินรวม		
	ไม่เกิน 1 ปี	มากกว่า 1 ปี ไม่เกิน 5 ปี	มากกว่า 5 ปี
- สัญญาเช่าอาคารสำนักงาน	817,000.00	1,287,600.00	-
- สัญญาเช่าที่ดิน	6,228,326.28	6,615,610.38	10,955,421.04
- สัญญาเช่ายานพาหนะ	1,223,652.00	279,270.00	-
รวม	8,268,978.28	8,182,480.38	10,955,421.04

สัญญา	บาท		
	งบการเงินเฉพาะกิจการ		
	ไม่เกิน 1 ปี	มากกว่า 1 ปี ไม่เกิน 5 ปี	มากกว่า 5 ปี
- สัญญาเช่าอาคารสำนักงาน	396,000.00	726,000.00	-
- สัญญาเช่าที่ดิน	6,228,326.28	6,615,610.38	10,955,421.04
รวม	6,624,326.28	7,341,610.38	10,955,421.04

- 35.5 บริษัทย่อยมีภาระผูกพันเกี่ยวกับสัญญาบริการบำรุงรักษาเครื่องจักรกับบริษัทในประเทศแห่งหนึ่ง ระยะเวลา 33 เดือน โดยชำระค่าบริการในอัตราเดือนละ 0.50 ล้านบาท
- 35.6 บริษัทมีภาระผูกพันรายจ่ายฝ่ายทุนเกี่ยวกับสัญญาก่อสร้างอาคาร สัญญาติดตั้งระบบภายในอาคาร และสัญญาการติดตั้งระบบ โดยบริษัทมีภาระที่จะต้องจ่ายตามสัญญาจำนวนเงิน 28.17 ล้านบาท
- 35.7 บริษัทมีภาระผูกพันรายจ่ายฝ่ายทุนเกี่ยวกับการลงทุนในบริษัทย่อยแห่งหนึ่ง โดยมีภาระผูกพันที่ต้องจ่ายชำระค่าหุ้นตามสัดส่วนการลงทุนร้อยละ 50.80 อีกเป็นจำนวนเงิน 0.38 ล้านบาท

36. การจัดประเภทรายการใหม่

รายการในงบการเงินของปี 2561 บางรายการได้จัดประเภทรายการใหม่ให้สอดคล้องกับการจัดประเภทรายการบัญชีในปัจจุบันโดยไม่มีผลกระทบต่อกำไร (ขาดทุน) หรือส่วนของผู้ถือหุ้นตามที่ได้รายงานไว้ การจัดประเภทรายการใหม่มีดังต่อไปนี้

	บาท		
	งบการเงินรวม		
	ก่อนจัดประเภทใหม่	จัดประเภทใหม่เพิ่มขึ้น(ลดลง)	หลังจัดประเภทใหม่
งบกำไรขาดทุนเบ็ดเสร็จ			
ต้นทุนในการรักษาพยาบาล	1,063,003,707.37	(2,732,531.34)	1,060,271,176.03
ต้นทุนในการให้บริการ	93,826,159.93	(7,528,730.17)	86,297,429.76
ค่าใช้จ่ายในการบริการและบริหาร	188,461,262.61	10,261,261.51	198,722,524.12

37. เหตุการณ์ภายหลังรอบระยะเวลารายงาน

ตามมติที่ประชุมคณะกรรมการบริษัท ครั้งที่ 1/2563 เมื่อวันที่ 25 กุมภาพันธ์ 2563 ได้มีมติอนุมัติให้จ่ายเงินปันผลจากผลประกอบการกำไรสุทธิสำหรับปี 2562 เป็นจำนวนเงินรวม 90.00 ล้านบาท ให้กับหุ้นสามัญจำนวน 720,000,000 หุ้น (หรือเท่ากับจำนวนหุ้นสามัญของบริษัทที่ออกและเรียกชำระแล้ว 750,000,000 หุ้น หักด้วยจำนวนหุ้นซื้อคืนทั้งหมด 30,000,000 หุ้น นับจนถึงวันที่ครบกำหนดโครงการวันที่ 25 กันยายน 2561) ในอัตราหุ้นละ 0.125 บาท โดยจ่ายเงินปันผลระหว่างกาลจำนวนเงิน 54.00 ล้านบาท (คิดเป็นอัตราหุ้นละ 0.075 บาท จำนวน 720,000,000 หุ้น) เมื่อวันที่ 12 ธันวาคม 2562 คงเหลือเงินปันผลจ่ายเป็นจำนวนเงิน 36.00 ล้านบาท (คิดเป็นอัตราหุ้นละ 0.050 บาท จำนวน 720,000,000 หุ้น) การจ่ายเงินปันผลดังกล่าวจะจ่ายให้แก่ผู้ถือหุ้นที่มีสิทธิได้รับเงินปันผลตามที่ปรากฏรายชื่อ ณ วันกำหนดสิทธิผู้ถือหุ้น (Record Date) เพื่อสิทธิในการรับเงินปันผลวันที่ 5 พฤษภาคม 2563 และกำหนดวันจ่ายเงินปันผลวันที่ 22 พฤษภาคม 2563

38. การอนุมัติงบการเงิน

งบการเงินนี้ได้รับอนุมัติให้ออกโดยกรรมการผู้มีอำนาจของบริษัทเมื่อวันที่ 25 กุมภาพันธ์ 2563

(ดร.อังกูร ฉันทนาวานิช)

กรรมการ

(รศ.นพ.วิรัตน์ วงศ์แสงนาค)

กรรมการ

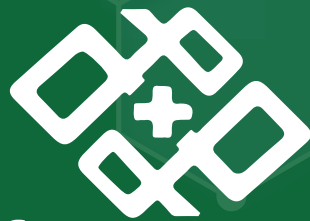

โรงพยาบาลลาดพร้าว

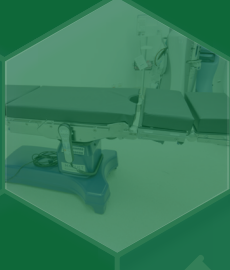

Ladprao General Hospital Public Company Limited (LPH)

2699 Lat Phrao Rd, Khwaeng Khlong Chaokhunsi, Khet Wang Thonglang, BKK 10310 Tel.0-25302244, 0-2530-2388,
0-2530-2556-69 Fax 0-25539-8490 E-mail ladpraohospital.com www.ladpraospital.com