



บริษัท ธนพิริยะ จำกัด (มหาชน)  
Thanapiriya Public Company Limited



# รายงาน | 2561 ประจำปี

[www.thanapiriya.co.th](http://www.thanapiriya.co.th)





[02]	ข้อมูลทางการเงินที่สำคัญ
[03]	สารจากคณะกรรมการ
[04]	นโยบายและภาพรวมในการประกอบธุรกิจ
[07]	ลักษณะการประกอบธุรกิจ
[17]	ปัจจัยความเสี่ยง
[23]	ข้อมูลทั่วไปและข้อมูลที่สำคัญอื่น
[24]	ข้อมูลหลักทรัพ์และผู้ถือหุ้น
[26]	นโยบายการจ่ายเงินปันผล
[27]	โครงสร้างการจัดการ
[38]	รายละเอียดเกี่ยวกับกรรมการ ผู้บริหารและเลขานุการบริษัท
[50]	รายงานของคณะกรรมการสรรหาและกำหนดค่าตอบแทน
[51]	รายงานคณะกรรมการตรวจสอบ
[53]	การทำกับดูละกิจการ
[72]	นโยบายต่อต้านทุจริตและคอร์รัปชั่น
[73]	ความรับผิดชอบต่อสังคม
[75]	การควบคุมภายในและการบริหารความเสี่ยง
[78]	รายการระหว่างกัน
[83]	รายงานความรับผิดชอบต่อสังคมของคณะกรรมการบริษัท ต่อรายงานทางการเงิน
[84]	การวิเคราะห์และคำอธิบายของฝ่ายจัดการ
[88]	งบการเงินประจำปีและรายงานของผู้สอบบัญชีรับอนุญาต

## ข้อมูลทางการเงินที่สำคัญ

	2561	2560	2559
<b>งบกำไรขาดทุนรวม</b> (ล้านบาท)			
รายได้จากการขายและการให้บริการ	1,769.2	1,597.7	1,448.2
ต้นทุนขายและการให้บริการ	1,524.3	1,384.9	1,263.9
กำไรขั้นต้น	244.9	212.8	184.3
กำไรสุทธิสำหรับปี	65.1	61.3	55.7
<b>งบแสดงฐานะการเงินรวม</b> (ล้านบาท)			
สินทรัพย์รวม	839.2	820.3	713.0
หนี้สินรวม	190.7	213.0	142.7
ส่วนของผู้ถือหุ้นรวม	648.5	607.3	570.3
<b>งบกระแสเงินสดรวม</b> (ล้านบาท)			
เงินสดสุทธิได้มาจากกิจกรรมดำเนินงาน	110.2	72.7	44.6
เงินสดสุทธิใช้ไปในกิจกรรมลงทุน	(53.3)	(73.6)	19.6
เงินสดสุทธิได้มาจาก (ใช้ไปใน) กิจกรรมจัดหาเงิน	(62.0)	26.0	(37.1)
<b>อัตราส่วนทางการเงิน</b>			
อัตรากำไรขั้นต้น (%)	13.8	13.3	12.7
อัตรากำไรสุทธิ (%)	3.7	3.8	3.8
อัตราผลตอบแทนต่อส่วนของผู้ถือหุ้น (%)	10.4	10.4	9.9
อัตราผลตอบแทนต่อสินทรัพย์รวม (%)	9.3	9.4	9.8
อัตราส่วนหนี้สินต่อส่วนของผู้ถือหุ้น (เท่า)	0.3	0.4	0.3
กำไรต่อหุ้น (บาท)	0.08	0.08	0.07
เงินปันผลต่อหุ้น (บาท)	0.035	0.030	0.030

## สารจากคณะกรรมการ

ปี 2561 นับเป็นอีกปีที่บริษัทยังคงมีความท้าทายในการเติบโตภายใต้การแข่งขันทางการตลาด และผลกระทบจากภาวะเศรษฐกิจ อย่างไรก็ตามธนพิริยะ ยังสามารถผลักดันให้มีการเติบโตของบริษัทอย่างต่อเนื่อง บริษัทฯ ได้พิสูจน์ให้เห็นแล้วว่าร้านค้าปลีกแบบดั้งเดิมที่มีการปรับตัวอยู่ตลอดเวลา การเข้าถึงพฤติกรรมของลูกค้า และการสร้างบรรยากาศการให้บริการที่เป็นเอกลักษณ์ของร้านธนพิริยะ จะยังครองใจผู้บริโภคอยู่เสมอ นอกจากนี้บริษัทยังมีการขยายสาขาเพื่อขยายการให้บริการแก่ผู้บริโภคได้มากขึ้น โดยปัจจุบันบริษัทมีสาขาทั้งหมด 24 สาขา ในจังหวัดเชียงรายและจังหวัดพะเยา บริษัทยึดหลักการบริหารธุรกิจภายใต้หลักธรรมาภิบาลที่ดี ซึ่งคณะกรรมการ ผู้บริหาร และพนักงานทุกท่านได้ถือปฏิบัติมาตลอด นอกจากนี้ในปี 2561 บริษัทได้รับการรับรองเป็นสมาชิกแนวร่วมปฏิบัติของภาคเอกชนไทยในการต่อต้านทุจริต ซึ่งช่วยตอกย้ำการเป็นองค์กรที่มีการบริหารงานภายใต้หลักธรรมาภิบาล และกำกับดูแลกิจการให้มีการดำเนินธุรกิจอย่างมั่นคง

สำหรับในปี 2561 บริษัทฯ ได้เปิดสาขาใหม่จำนวน 5 สาขา ในจังหวัดเชียงรายซึ่งเป็นไปตามแผนธุรกิจที่ได้วางไว้ สาขาที่เพิ่มขึ้นแต่ยังคงเอกลักษณ์ของรูปแบบร้านและการให้บริการซึ่งถือเป็นหัวใจสำคัญของร้านธนพิริยะการบริหารงานจากศูนย์กลางยังคงความเป็นมาตรฐานในรูปแบบที่บริษัทฯ กำหนดไว้ ส่งผลให้ปี 2561 บริษัทฯ มีรายได้รวมจำนวน 1,780 ล้านบาท อัตราการเติบโตร้อยละ 10.7 ความสำเร็จดังกล่าวล้วนมาจากบุคลากรของบริษัทฯและการบริหารงานที่มุ่งเน้นถึงผลตอบแทนอย่างยั่งยืนต่อผู้ที่มีส่วนได้เสียเป็นหลัก บริษัทฯ มุ่งเน้นการพัฒนาองค์กรโดยการพัฒนาศักยภาพให้มีความรู้เพื่อช่วยผลักดันให้บริษัทมีการพัฒนาอยู่ตลอดเวลา

ในนามของคณะกรรมการบริษัท ขอขอบคุณลูกค้า คู่ค้า ผู้ถือหุ้น หน่วยงานที่เกี่ยวข้องของต่างๆ รวมถึงพันธมิตรทางธุรกิจที่ให้การสนับสนุนบริษัทฯ ตลอดมา และขอขอบคุณผู้บริหารและพนักงานของบริษัททุกท่าน ที่ช่วยกันผลักดันให้บริษัทฯมีการเจริญเติบโตอย่างต่อเนื่อง บริษัทฯ ขอให้คำมั่นว่าจะดำเนินธุรกิจโดยยึดหลักคุณธรรม ความซื่อสัตย์และความโปร่งใสภายใต้หลัก ธรรมาภิบาลที่ดี เพื่อให้”ธนพิริยะ”มีการเติบโตอย่างมั่นคงและยั่งยืนต่อไป

นายแพทย์พิษณุ ชันติพงษ์  
ประธานกรรมการบริษัทฯ

นายรัชชัย พุฒิพิริยะ  
ประธานกรรมการบริหาร



# นโยบายและภาพรวมการประกอบธุรกิจ

## 1. วิสัยทัศน์ วัตถุประสงค์ และเป้าหมายการดำเนินธุรกิจ

### ภาพรวมและวัตถุประสงค์ในการดำเนินธุรกิจ

บริษัท ธนพิริยะ จำกัด (มหาชน) (“บริษัทฯ” หรือ “ธนพิริยะ”) ประกอบธุรกิจค้าปลีกและค้าส่งสินค้าอุปโภคบริโภคที่ไม่รวมอาหารสดภายใต้ชื่อ “ธนพิริยะ” โดยรายได้จากการขายมาจาก 2 ส่วนคือ รายได้จากการขายผ่านสาขาและรายได้จากการขายผ่านสำนักงานใหญ่ ปัจจุบันบริษัทฯ มีสาขารวมทั้งสิ้น 24 สาขา แบ่งออกเป็นซูเปอร์มาร์เก็ต 23 สาขา และศูนย์ค้าส่ง 1 สาขา ซึ่งมีที่ตั้งในจังหวัดเชียงราย 22 สาขา และจังหวัดพะเยา 2 สาขา บริษัทฯ มุ่งเน้นการให้บริการที่ผสมผสานอย่างลงตัวระหว่างราคาที่คุ้มค่าแบบโมเดิร์นเทรดและความสะดวกแบบร้านสะดวกซื้อ ธนพิริยะมีสินค้าจำหน่ายหลากหลายทั้งปลีกและส่งกว่า 15,000 รายการ โดยสินค้าที่ร้านธนพิริยะจำหน่ายสามารถแบ่งเป็น 5 หมวดหลักดังนี้

- 1) สินค้าอุปโภคบริโภคในครัวเรือน (Household Product) เช่น ผงซักฟอก น้ำยาปรับผ้านุ่ม น้ำยาล้างจาน น้ำยาถูพื้น จาน ชาม ช้อนส้อม รูปเทียน หลอดไฟ ถ่านไฟฉาย สเปรย์หอมปรับอากาศ เป็นต้น
- 2) สินค้าผลิตภัณฑ์ส่วนบุคคล (Personal Care Product) เช่น แชมพู ครีมนวดผม สบู่ ครีมหาบน้ำ ยาสีฟัน แป้ง โรลออน โคลญจน์ ผ้าอนามัย ทิชชู ผลิตภัณฑ์จัดแต่งทรงผม เป็นต้น
- 3) เครื่องดื่มและอาหารแห้ง (Drinks and Dried Food) เช่น ชา กาแฟ นม น้ำดื่ม ขนมขบเคี้ยว ซอสปรุงรส น้ำมันพืช น้ำตาล อาหารกระป๋อง ผลไม้กระป๋อง บะหมี่กึ่งสำเร็จรูป และน้ำผลไม้ เป็นต้น
- 4) เครื่องสำอางและอาหารเสริม (Cosmetics and Supplements) เช่น ครีมบำรุงผิว ครีมรองพื้น ลิปสติก ยาสามัญประจำบ้านแผนปัจจุบัน ผลิตภัณฑ์อาหารเสริมและวิตามิน เป็นต้น
- 5) สินค้าแม่และเด็ก (Baby Care Product) เช่น ขวดนม นมผง อาหารเด็ก ผ้าอ้อม แผ่นรองขับน้ำ ของเล่น ผลิตภัณฑ์อาบน้ำและดูแลเด็ก และผลิตภัณฑ์สำหรับคุณแม่ เป็นต้น

### วิสัยทัศน์

วิสัยทัศน์ในการดำเนินธุรกิจของบริษัทฯ คือ การเป็นผู้นำในธุรกิจค้าปลีกรูปแบบซูเปอร์มาร์เก็ตในเชียงรายและจังหวัดใกล้เคียง โดยอาศัยประสบการณ์จากการดำเนินกิจการมายาวนาน การพัฒนาระบบการจัดการที่มีคุณภาพ และการมุ่งมั่นที่จะฝึกอบรมและพัฒนาทักษะความรู้ของพนักงานอย่างต่อเนื่องด้วยการสร้าง “Wisdom Organization” หรือ องค์กรแห่งความรู้

### พันธกิจ

เพื่อก้าวสู่ความเป็นผู้นำในธุรกิจค้าปลีกรูปแบบซูเปอร์มาร์เก็ต บริษัทฯ ให้ความสำคัญต่อการพัฒนาบุคลากรและปรับปรุงระบบการทำงานให้มีมาตรฐาน รวมถึงการเสริมสร้างวัฒนธรรมองค์กร เพื่อให้พนักงานตระหนักและภาคภูมิใจในการเป็นส่วนหนึ่งของธนพิริยะ นอกจากนี้บริษัทฯ มุ่งมั่นที่จะทำการพัฒนาระบบการบริหารจัดการให้มีมาตรฐานระดับสากล มีความคล่องตัวในการบริหารจัดการเป็นร้านค้าท้องถิ่นที่รู้ใจผู้บริโภค ภายใต้คอนเซ็ปต์ที่ว่า “ราคาถูกจริง ช้อปปังถูกใจ อยู่ใกล้บ้านคุณ”

### เป้าหมายการดำเนินธุรกิจ

บริษัทฯ มีเป้าหมายที่จะเป็นร้านค้าชุมชนเชื้อสายไทยที่มุ่งเน้นการให้บริการที่ดีอย่างต่อเนื่องเพื่อรองรับความต้องการของผู้บริโภค และมุ่งเน้นการบริหารจัดการที่มีประสิทธิภาพ การควบคุมภายในที่ดี และการบริหารจัดการทรัพยากรบุคคลให้มีประสิทธิภาพสูงสุด ซึ่งเป็นกลไกที่สำคัญของการเติบโตของธุรกิจอย่างยั่งยืน ทั้งนี้ บริษัทฯ มีเป้าหมายที่จะขยายสาขาอย่างต่อเนื่องในเชียงรายและจังหวัดใกล้เคียง เพื่อเพิ่มฐานลูกค้าของบริษัทให้ครอบคลุมพื้นที่มากขึ้น

## 2. ประวัติความเป็นมาการเปลี่ยนแปลงและพัฒนากิจการที่สำคัญ

ธุรกิจของบริษัทฯ เริ่มต้นในปี 2508 จากร้านของชำแผงลอยในเทศบาลเชียงรายภายใต้ชื่อ “โง้วทองชัย” ก่อตั้งโดยครอบครัวพุฒิพิริยะ ต่อมาในปี 2534 ได้พัฒนามาเป็นมินิมาร์ทแบบทันสมัยภายใต้ชื่อ “พิริยะมินิมาร์ท” ต่อมาในปี 2543 บริษัทฯ ได้จดทะเบียนเปลี่ยนเป็น “ห้างหุ้นส่วนจำกัด ธนพิริยะ” และใช้ชื่อสถานประกอบการเป็น “ธนพิริยะ” โดยมีสำนักงานใหญ่ตั้งอยู่ที่ ตำบลรอบเวียง อำเภอเมือง จังหวัดเชียงราย

ต่อมากิจการได้มีการเจริญเติบโตอย่างต่อเนื่อง บริษัทฯ จึงได้ทำการสร้างโกดังเก็บสินค้าในปี 2540 เพื่อจัดส่งสินค้าไปยังอำเภอต่างๆ ในจังหวัดเชียงราย และด้วยวิสัยทัศน์ของผู้บริหารที่เล็งเห็นโอกาสของธุรกิจค้าปลีกที่น่าจะให้ผลกำไรและสภาพคล่องได้ดีกว่าธุรกิจค้าส่งบริษัทฯ จึงได้เปิดสาขาที่ 2 ในปี 2550 ตั้งแต่นั้นมาก็มีการขยายสาขาอย่างต่อเนื่องโดยเฉพาะในอำเภอเมืองและอำเภออื่นๆ ในจังหวัดเชียงรายต่อมาในปี 2555 บริษัทฯ ได้จดทะเบียนเปลี่ยนเป็น

“บริษัท ธนพิริยะ จำกัด” และในปี 2556 ได้เพิ่มทุนจดทะเบียนและชำระแล้วเป็น 50 ล้านบาท ต่อมาในปี 2557 บริษัทฯ ได้เพิ่มทุนจดทะเบียนเป็น 145 ล้านบาท และเข้าซื้อหุ้นสามัญร้อยละ 100 ของบริษัท ธนภูมิ พร็อพเพอร์ตี้ 2013 จำกัด เพื่อปรับโครงสร้างกลุ่ม

เมื่อวันที่ 20 เมษายน 2558 ที่ประชุมวิสามัญผู้ถือหุ้นได้มีมติแปรสภาพบริษัทฯ ให้เป็นมหาชนเพื่อเข้าจดทะเบียนในตลาดหลักทรัพย์ เอ็ม เอ ไอ โดยมีมติอนุมัติการเพิ่มทุนจดทะเบียนเป็น 200 ล้านบาทและจัดสรรหุ้นสามัญเพิ่มทุนจำนวน 50 ล้านบาท เพื่อเสนอขายให้แก่ประชาชนทั่วไปเป็นครั้งแรก

เมื่อวันที่ 5 กันยายน 2560 บริษัทฯ ได้ย้ายที่ตั้งสำนักงานใหญ่จากเดิมตำบลรอบเวียง อำเภอเมือง จังหวัดเชียงราย ไปยังสำนักงานแห่งใหม่ เลขที่ 329 หมู่ที่ 8 ตำบลบ้านดู่ อำเภอเมือง จังหวัดเชียงราย

### การเปลี่ยนแปลงและพัฒนากิจการที่สำคัญของบริษัทฯ มีดังต่อไปนี้

ปี	พัฒนาการที่สำคัญ
2557	<ul style="list-style-type: none"> <li>เปิดสาขาในจังหวัดเชียงรายรวม 3 สาขา</li> <li>วันที่ 18 ธันวาคม 2557 ที่ประชุมวิสามัญผู้ถือหุ้นครั้งที่ 1/2557 ได้มีมติอนุมัติการเพิ่มทุนจดทะเบียนจากเดิม 50 ล้านบาท เป็นทุนจดทะเบียน 145 ล้านบาท เพื่อเสนอขายให้ผู้ถือหุ้นเดิมตามสัดส่วน บริษัทฯ ได้จดทะเบียนเพิ่มทุนต่อกรมพัฒนาธุรกิจการค้า กระทรวงพาณิชย์แล้วเมื่อวันที่ 22 ธันวาคม 2557</li> <li>วันที่ 3 ธันวาคม 2557 ที่ประชุมคณะกรรมการของบริษัทฯ ครั้งที่ 10/2557 มีมติให้ซื้อหุ้นสามัญร้อยละ 100 ของบริษัท ธนภูมิ พร็อพเพอร์ตี้ 2013 จำกัด เพื่อปรับโครงสร้างกลุ่ม</li> </ul>
2558	<ul style="list-style-type: none"> <li>วันที่ 20 เมษายน 2558 ที่ประชุมวิสามัญผู้ถือหุ้นครั้งที่ 1/2558 ได้มีมติอนุมัติให้               <ul style="list-style-type: none"> <li>- แปรสภาพจากบริษัทจำกัดเป็นบริษัทมหาชนจำกัด และได้จดทะเบียนแปรสภาพเป็นบริษัท ธนพิริยะ จำกัด (มหาชน) เมื่อวันที่ 22 เมษายน 2558</li> <li>- เปลี่ยนแปลงมูลค่าหุ้นสามัญของบริษัทฯ จากเดิมมูลค่าหุ้นที่ตราไว้หุ้นละ 100 บาท เป็นมูลค่าหุ้นละ 0.25 บาท</li> <li>- เพิ่มทุนจดทะเบียนจาก 145 ล้านบาท เป็น 200 ล้านบาท</li> </ul> </li> <li>จัดสรรหุ้นสามัญเพิ่มทุนจำนวน 5 ล้านบาท แบ่งออกเป็นหุ้นสามัญจำนวน 20 ล้านหุ้น มูลค่าที่ตราไว้หุ้นละ 0.25 บาท เพื่อเสนอขายให้พนักงานและผู้มีอุปการะคุณของบริษัทฯ และวันที่ 28 เมษายน 2558 บริษัทฯ ได้เพิ่มทุนชำระแล้วจำนวน 5 ล้านบาท ส่งผลให้มีทุนชำระแล้วจำนวน 150 ล้านบาท</li> </ul>

ปี	พัฒนาการที่สำคัญ
	<ul style="list-style-type: none"> <li>จัดสรรหุ้นสามัญเพิ่มทุนจำนวน 50 ล้านบาท แบ่งออกเป็นหุ้นสามัญจำนวน 200 ล้านหุ้น มูลค่าที่ตราไว้หุ้นละ 0.25 บาท เพื่อเสนอขายให้แก่ประชาชนทั่วไปเป็นครั้งแรก (Initial Public Offering)</li> <li>วันที่ 18 พฤศจิกายน 2558 บริษัทได้เริ่มซื้อขายหลักทรัพย์ในตลาดหลักทรัพย์ เอ็ม เอ ไอ วันแรก (First Day Trade) ภายใต้ชื่อย่อหลักทรัพย์ “TNP”</li> <li>เปิดสาขาในจังหวัดเชียงรายรวม 2 สาขา</li> </ul>
2559	<ul style="list-style-type: none"> <li>เปิดสาขาในจังหวัดเชียงรายรวม 3 สาขา</li> </ul>
2560	<ul style="list-style-type: none"> <li>เปิดสาขาในจังหวัดเชียงรายรวม 3 สาขา และเปิดสาขาในจังหวัดพะเยารวม 2 สาขา</li> <li>เริ่มเปิดใช้ศูนย์กระจายสินค้าแห่งใหม่ซึ่งตั้งอยู่ที่ อำเภอบ้านดู่ จังหวัดเชียงราย</li> </ul>
2561	<ul style="list-style-type: none"> <li>เปิดสาขาในจังหวัดเชียงรายรวม 5 สาขา</li> </ul>

### 3. ภาพรวมการประกอบธุรกิจของบริษัทฯ และบริษัทย่อย

ประกอบธุรกิจค้าปลีกและค้าส่งสินค้าอุปโภคบริโภคที่ไม่รวมอาหารสด ภายใต้ชื่อ “ธนพิริยะ” โดยรายได้จากการขายมาจาก 2 ส่วนคือ รายได้จากการขายผ่านสาขาและรายได้จากการขายผ่านสำนักงานใหญ่ ปัจจุบันบริษัทฯ มีสาขา รวมทั้งสิ้น 24 สาขา แบ่งออกเป็นซูเปอร์มาร์เก็ต 23 สาขา และศูนย์ค้าส่ง 1 สาขา ซึ่งมีที่ตั้งในจังหวัดเชียงรายและจังหวัดพะเยา ปัจจุบันบริษัทฯ มีเงินลงทุนในบริษัทย่อย 1 แห่ง คือ บริษัท ธนภูมิ พร็อพเพอร์ตี้ 2013 จำกัด ซึ่งประกอบธุรกิจจัดหาและพัฒนาอสังหาริมทรัพย์เพื่อใช้ในการเปิดสาขาและศูนย์กระจายสินค้าของธนพิริยะ

#### โครงสร้างบริษัทฯ และบริษัทย่อย ณ 31 ธันวาคม 2561





## ลักษณะการประกอบธุรกิจ

บริษัทฯ ประกอบธุรกิจค้าปลีกและค้าส่งสินค้าอุปโภคบริโภคที่ไม่รวมอาหารสดภายใต้ชื่อ “ธนพิริยะ” โดยรายได้หลักมาจากรายได้จากการขายสินค้าขายผ่านสาขาและสำนักงานใหญ่ ปัจจุบันบริษัทฯ มีสาขารวมทั้งสิ้น 24 สาขา แบ่งออกเป็นซูเปอร์มาร์เก็ต 23 สาขา และศูนย์ค้าส่ง 1 สาขา ซึ่งมีที่ตั้งในจังหวัดเชียงราย 22 สาขา และจังหวัดพะเยา 2 สาขา รูปแบบของร้านธนพิริยะเป็นการผสมผสานที่ลงตัวระหว่างการมีสินค้าที่หลากหลาย และมีราคาที่ย่อมเยาแบบโมเดิร์นเทรดแต่มีความสะดวกแบบร้านสะดวกซื้อ ซึ่งธนพิริยะมีความตั้งใจที่จะเป็นร้านค้าชุมชนเชื้อสายไทยที่จำหน่ายสินค้าที่มีคุณภาพและให้บริการที่อบอุ่นและรู้ใจผู้บริโภค

บริษัทฯ เข้าใจวิถีชีวิตของคนในพื้นที่เป็นอย่างดีว่าชอบซื้ออาหารสด เช่น เนื้อสัตว์ ผัก ผลไม้จากตลาดสดแต่มีความต้องการที่จะซื้อสินค้าอุปโภคบริโภคในซูเปอร์มาร์เก็ตที่ทันสมัยที่มีสินค้าที่หลากหลาย มีการจัดวางสินค้าที่สวยงาม มีความสะดวกในการเลือกซื้อและง่ายในการค้นหาสินค้าที่ต้องการ บริษัทฯ ได้นำประสบการณ์กว่า 27 ปี ประกอบกับความต้องการของลูกค้ามาพัฒนารูปแบบร้านธนพิริยะและการคัดเลือกหมวดสินค้าที่วางจำหน่ายกว่า 15,000 รายการ และมุ่งเน้นการบริการที่ดีและการวางผังร้านค้าอย่างเหมาะสมเพื่อให้ลูกค้าสะดวกในการเลือกซื้อสินค้า อีกทั้งทำเลที่ตั้งร้านค้ายังง่ายต่อการสัญจรทำให้ลูกค้าประหยัดเวลาและสะดวกในการเดินทาง นอกจากนี้ ยังมีการจำหน่ายสินค้าอุปโภคและบริโภคหลากหลายทั้งปลีกและส่งในทุกสาขาเพื่อเพิ่มทางเลือกให้ลูกค้า

### • โครงสร้างรายได้

โครงสร้างรายได้ตามแต่ละประเภทของการดำเนินธุรกิจในปี 2559 ถึงปี 2561 มีสัดส่วนดังนี้

โครงสร้างรายได้	2559		2560		2561	
	ล้านบาท	ร้อยละ	ล้านบาท	ร้อยละ	ล้านบาท	ร้อยละ
รายได้จากสาขาและการให้บริการ	1,193.2	82.4	1,378.5	86.3	1,566.7	88.6
รายได้จากค้าส่งสำนักงานใหญ่	255.0	17.6	219.2	13.7	202.5	11.4
รวมรายได้จากการขายและบริการ	1,448.2	100.0	1,597.7	100.0	1,769.2	100.0

รายได้หลักของบริษัทฯ มาจากรายได้จากการขายสินค้า รายละเอียดดังนี้

#### 1) รายได้จากการขายผ่านสาขา

บริษัทฯ ประกอบธุรกิจค้าปลีกและค้าส่งโดยผ่านสาขาที่บริษัทฯ ลงทุนและบริหารเอง ปัจจุบันมีจำนวน 24 สาขาในเชียงรายและจังหวัดพะเยา แบ่งออกเป็นซูเปอร์มาร์เก็ต 23 สาขา โดยมีกลุ่มลูกค้า คือ ลูกค้าทั่วไป ทุกเพศ ทุกวัย ที่อาศัยและสัญจรบริเวณร้านค้า และศูนย์ค้าส่ง 1 สาขา โดยมีกลุ่มลูกค้า คือ ผู้ประกอบการร้านค้าปลีกที่ตั้งอยู่ในเชียงรายและจังหวัดใกล้เคียง

#### 2) รายได้จากการขายผ่านค้าส่งสำนักงานใหญ่

บริษัทฯ ประกอบธุรกิจค้าส่งโดยมีค้าส่งสำนักงานใหญ่เป็นศูนย์ Call Center เพื่อจัดส่งสินค้าในเชียงรายและจังหวัดใกล้เคียง โดยมีกลุ่มลูกค้า คือ ผู้ประกอบการร้านค้าปลีกที่ตั้งอยู่ในเชียงรายและจังหวัดใกล้เคียง

## 1. ลักษณะการบริการ

### 1.1 ลักษณะบริการสำหรับธุรกิจค้าปลีกและค้าส่ง

บริษัทฯ คัดสรรสินค้ากว่า 15,000 รายการเพื่อตอบสนองต่อความต้องการของลูกค้า สินค้าที่วางจำหน่ายหลักๆ จะเป็นสินค้ากลุ่มพื้นฐาน เช่น สินค้าอุปโภคภายในครัวเรือน ผลิตภัณฑ์ส่วนบุคคล เครื่องดื่มและอาหารแห้ง สินค้าแม่และเด็ก และเครื่องสำอางและอาหารเสริม เป็นต้น

ธนพิริยะจำหน่ายสินค้าที่เป็นที่ต้องการของผู้บริโภคและจำหน่ายทั้งแบบปลีก แบบเป็นแพ็ค แบบเป็นกล่อง และแบบเป็นลังให้ลูกค้าเลือกสรรได้ตามความต้องการโดยสินค้าที่จำหน่ายแบ่งเป็น 5 หมวดหลักดังนี้

#### หมวดสินค้า

1. **สินค้าอุปโภคในครัวเรือน (Household Product)** เช่น ผงซักฟอก น้ำยาปรับผ้านุ่ม น้ำยาล้างจาน น้ำยาถูพื้น จาน ชาม ช้อนส้อม คุปเตียน หลอดไฟ ถ่านไฟฉาย ผลิตภัณฑ์ทำความสะอาดรถยนต์ เป็นต้น
2. **สินค้าผลิตภัณฑ์ส่วนบุคคล (Personal Care Product)** เช่น แชมพู ครีมนวดผม สบู่ ครีมหาบน้ำ ยาสีฟัน แป้งโรลออน โคลงูจน์ ผ้าอนามัย ทิชชู ผลิตภัณฑ์จัดแต่งทรงผม เป็นต้น
3. **เครื่องดื่มและอาหารแห้ง (Drinks and Dried Food Product)** เช่น ชา กาแฟ นม น้ำดื่ม ขนมขบเคี้ยว ซอสปรุงรส น้ำมันพืช น้ำตาล อาหารกระป๋อง ผลไม้กระป๋อง บะหมี่กึ่งสำเร็จรูป และน้ำผลไม้ เป็นต้น
4. **เครื่องสำอางและอาหารเสริม (Cosmetics and Supplements)** เช่น ครีมบำรุงผิว ครีมรองพื้น ลิปสติก ยาสีฟัน ประจำบ้านแผนปัจจุบัน ผลิตภัณฑ์อาหารเสริมและวิตามิน เป็นต้น
5. **สินค้าแม่และเด็ก (Baby Care Products)** เช่น ขวดนม นมผง อาหารเด็ก ผ้าอ้อม แผ่นรองขับน้ำ ของเล่น ผลิตภัณฑ์อาบน้ำและดูแลเด็ก และผลิตภัณฑ์สำหรับคุณแม่ เป็นต้น

สาขาถือว่าเป็นช่องทางสำคัญที่ธนพิริยะจะสามารถเข้าถึงลูกค้าโดยตรง ธนพิริยะจึงมุ่งเน้นการบริการที่เป็นเลิศเพื่อให้ลูกค้าประทับใจตั้งแต่การเดินเข้าร้านจนกระทั่งเดินออกจากร้าน เมื่อเข้าไปในร้านธนพิริยะจะมีพนักงานต้อนรับหน้าร้านกล่าวสวัสดีต้อนรับและช่วยลูกค้าหยิบตะกร้าใส่สินค้านำพนักงานประจำอยู่ที่ชั้นวางสินค้าเพื่อคอยบริการลูกค้าแนะนำสินค้าและโปรโมชั่นต่างๆ นอกจากนี้ บริษัทฯ ยังคำนึงถึงจำนวนจุดชำระเงินที่จะต้องเพียงพอเพื่อไม่ให้ลูกค้ารอคิวนานและมีพนักงานบริการขนของส่งที่รถของลูกค้าเพื่ออำนวยความสะดวกอีกด้วย

นอกเหนือจากการบริการที่ดีแล้ว บรรยากาศในร้านก็ถือเป็นหัวใจสำคัญซึ่งธนพิริยะคำนึงถึงความสะดวกของร้านค้าทั้งหน้าร้านและในร้าน ภายนอกร้านค้าจะมีการติดป้ายโฆษณาโปรโมชั่นต่างๆ การตกแต่งภายในร้านค้าในรูปแบบที่ทันสมัย การเลือกใช้อุปกรณ์การจัดเรียงสินค้าที่เหมาะสมกับธีมและขนาดของร้าน การปรับแสงไฟในร้านให้มีความสว่างเพียงพอเพื่อให้ลูกค้ามองเห็นสินค้าและป้ายราคาชัดเจน การจัดวางสินค้าเป็นหมวดหมู่และตรวจสอบปริมาณสินค้าบนชั้นวางอย่างสม่ำเสมอเพื่อเพิ่มความสะดวกให้ลูกค้าและป้องกันสินค้าขาดชั้น อีกทั้งมีการตกแต่งจัดวางชั้นวางและกองโชว์อย่างเป็นหมวดหมู่สวยงามตามเทศกาลต่างๆ และเปิดสื่อโฆษณาและเสียงเพลงประกอบเพื่อสร้างบรรยากาศให้ลูกค้ารู้สึกสนุกในการจับจ่ายสินค้า

## 1.2 ช่องทางการจัดจำหน่าย

บริษัทฯ จัดจำหน่ายสินค้าทั้งหมดผ่าน 2 ช่องทางดังนี้

### 1) สาขาธนบุรี

บริษัทฯ จำหน่ายสินค้าผ่านสาขาของตัวเองเป็นช่องทางหลัก มีทำเลที่ตั้งอยู่ย่านชุมชนใกล้ที่พักอาศัยของกลุ่มลูกค้าเป้าหมาย ตั้งอยู่ติดถนนสายสำคัญทำให้สะดวกสบายสำหรับลูกค้าทั้งขาประจำและขาจรในการเดินทางมาที่ร้าน

ปัจจุบันบริษัทฯ มีสาขาทั้งหมด 24 สาขา โดยแบ่งเป็นซูเปอร์มาร์เก็ต 23 สาขา และศูนย์ค้าส่ง 1 สาขา รายละเอียดสาขาของธนบุรี ณ 31 ธันวาคม 2561 มีดังต่อไปนี้

สาขา	ที่อยู่	ปีที่เปิดดำเนินการ	ขนาดพื้นที่ใช้สอย (ตรม.)	เวลาเปิดทำการ
1. สาขาหอนาฬิกา	414/1-2 ถ.บรรพปราการ ต.เวียง อ.เมือง จ.เชียงราย 57000	2534	220	7:00 – 21:00
2. สาขาเด่นห้า	318/3 หมู่ 16 ต.รอบเวียง อ.เมือง จ.เชียงราย 57000	2550	750	8:00 – 20:30
3. สาขาศรีทรายมูล	139/6 หมู่ 9 ต.รอบเวียง อ.เมือง จ.เชียงราย 57000	2552	400	8:00 – 20:00
4. สาขาบ้านดู่	142 หมู่ 4 ต.บ้านดู่ อ.เมือง จ.เชียงราย 57100	2554	700	8:00 – 21:00
5. ศูนย์ค้าส่ง เต้นห้าโฮลเซล	510/14 หมู่ 16 ต.รอบเวียง อ.เมือง จ.เชียงราย 57000	2555	900	8:00 – 19:00
6. สาขาแม่สาย	888 หมู่ 9 ต.เวียงพางคำ อ.แม่สาย จ.เชียงราย 57220	2556	330	8:00 – 20:00
7. สาขาป่าก่อ	308/2 หมู่ 13 ต.รอบเวียง อ.เมือง จ.เชียงราย 57000	2556	400	8:00 – 21:00
8. สาขาห้วยไคร้	302 หมู่ 2 ต.แม่ไร่ อ.แม่จัน จ.เชียงราย 57110	2557	500	8:00 – 20:00
9. สาขาเวียงป่าเป้า	340 หมู่ 2 ต.เวียง อ.เวียงป่าเป้า จ.เชียงราย 57170	2557	350	8:00 – 20:00
10. สาขาแม่จัน	500 หมู่ 4 ต.แม่จัน อ.แม่จัน จ.เชียงราย 57110	2557	400	8:00 – 20:00
11. สาขาพาน	2347 หมู่ 1 ต.พาน อ.พาน จ.เชียงราย 57120	เมษายน 2558	550	8:00 – 20:00

สาขา	ที่อยู่	ปีที่เปิด ดำเนินการ	ขนาดพื้นที่ ใช้สอย (ตรม.)	เวลาเปิด ทำการ
12. สาขาแม่ฟ้าหลวง	690 หมู่ 1 ต.ท่าสุต อ.เมือง จ.เชียงราย 57000	สิงหาคม 2558	356	8:00 – 21:30
13. สาขาเทิง	294/3 หมู่ 1 ต.เวียง อ.เทิง จ.เชียงราย 57160	มีนาคม 2559	282	8:00 – 20:00
14. สาขาแม่ชะจาน	90 หมู่ 1 ต.แม่เจดีย์ อ.เวียงป่าเป้า จ.เชียงราย 57260	มิถุนายน 2559	300	8:00 – 20:00
15. สาขาบ้านใหม่	531/1-3 หมู่ 4 ต.ริมกก อ.เมือง จ.เชียงราย 57100	ตุลาคม 2559	264	8:00 – 20:00
16. สาขาเชียงแสน	503 หมู่ที่ 3 ต.เวียง อ.เชียงแสน จ.เชียงราย	เมษายน 2560	375	8:00 – 20:00
17. สาขาท่าวังทอง	555 หมู่ที่ 5 ต.ท่าวังทอง อ.เมือง พะเยา จ.พะเยา	กรกฎาคม 2560	300	8:00 – 20:00
18. สาขาเวียงชัย	194 หมู่ที่ 1 ต.เวียง อ.เวียงชัย จ.เชียงราย	กันยายน 2560	270	8:00 – 20:00
19. สาขาเชียงคำ	521 หมู่ที่ 4 ต.ห้วยน อ.เชียงคำ จ.พะเยา	ธันวาคม 2560	300	8:00 – 20:00
20. สาขาเหมืองแดง	253 หมู่ที่ 1 ต.แม่สาย อ.แม่สาย จ.เชียงราย	มิถุนายน 2561	300	8:00 – 20:00
21. สาขาพญาเม็งราย	499 หมู่ที่ 10 ต.เม็งราย อ.พญาเม็งราย จ.เชียงราย	กรกฎาคม 2561	300	8:00 – 20:00
22. สาขาแควห้วย	188/25 หมู่ที่ 22 ต.รอบเวียง อ.เมือง จ.เชียงราย	สิงหาคม 2561	300	8:00 – 20:00
23. สาขาประตูล้อย	185 หมู่ที่ 21 ต.ป่าอ้อดอนชัย อ.เมือง จ.เชียงราย	ตุลาคม 2561	300	8:00 – 20:00
24. สาขาเชียงของ	485 หมู่ที่ 10 ต.เวียง อ.เชียงของ จ.เชียงราย	ธันวาคม 2561	450	8:00 – 20:00

## 2) คำส่งสำนักงานใหญ่

ธนพิริยะมีบริการสั่งซื้อสินค้าผ่านทางโทรศัพท์ให้กับลูกค้าส่งสำนักงานใหญ่และลูกค้าส่งต่างอำเภอเพื่อให้ครอบคลุมกลุ่มลูกค้าส่งในบริเวณกว้างมากขึ้น ช่องทางนี้มีไว้สำหรับลูกค้าส่งหรือลูกค้าที่ซื้อในปริมาณมากโดยลูกค้าส่วนใหญ่มักจะซื้อสินค้ากับธนพิริยะมานาน ซื้อสินค้าประเภทเดิม

เป็นประจำ หรือมีร้านค้าที่ห่างไกลจากตัวเมืองทำให้ไม่สะดวกที่จะมาเลือกซื้อสินค้าเอง โดยลูกค้าสามารถโทรสั่งซื้อสินค้าได้ที่สำนักงานใหญ่และร้านซูปเปอร์มาร์เก็ตของธนพิริยะทุกสาขา

## 2. การตลาดและการแข่งขัน

### 2.1 ภาวะและแนวโน้มเศรษฐกิจเชียงราย

ปัจจุบันจังหวัดเชียงรายเป็นเมืองศูนย์กลางเศรษฐกิจการค้าและการท่องเที่ยว จังหวัดเชียงรายได้ มีการปรับปรุงเส้นทางคมนาคมจากเชียงรายสู่ประเทศเพื่อนบ้าน ทั้งทางบก ทางเรือ และทางอากาศจังหวัดเชียงรายเป็นจังหวัดที่ตั้งอยู่เหนือสุดของประเทศไทย มีแนวชายแดนติดต่อกับสาธารณรัฐประชาธิปไตยประชาชนลาว สาธารณรัฐแห่งสหภาพเมียนมาร์

ในด้านธุรกิจภาคบริการ จังหวัดเชียงรายมีชื่อเสียงทางด้านการท่องเที่ยวเป็นอย่างมาก มีนักท่องเที่ยวทั้งในประเทศและต่างประเทศเดินทางมาเชียงรายจำนวนมากเพื่อมาชื่นชมศิลปวัฒนธรรมล้านนา สัมผัสอาหารพื้นเมืองและการเป็นอยู่ด้วยวิถีชีวิตที่เรียบง่าย นอกจากนี้เชียงรายมีสิ่งอำนวยความสะดวกและบริการด้านต่าง ๆ อยู่ในระดับแนวหน้าทั้งในด้านการคมนาคม โรงแรม ร้านค้า ร้านอาหาร และร้านขายของที่ระลึก ทำให้เชียงรายเป็นสถานที่ท่องเที่ยว (Tourist Destination) ที่สำคัญของภาคเหนือ

ในด้านการค้าชายแดนที่มีปริมาณเงินหมุนเวียนที่มากนั้นคาดว่าจะเป็ธุรกิจสำคัญที่เข้ามามีบทบาทสำคัญต่อเศรษฐกิจของเชียงรายมากขึ้น เนื่องจากการตั้งอยู่ในจุดยุทธศาสตร์ที่ติดกับประเทศเพื่อนบ้านคือ สาธารณรัฐประชาธิปไตยประชาชนลาว สาธารณรัฐแห่งสหภาพเมียนมาร์และไม่ห่างจากสาธารณรัฐประชาชนจีน รวมระยะทางตามแนวเขตชายแดนยาวกว่า 310 กิโลเมตร โดยมีด่านศุลกากรถึง 3 ด่านด้วยกัน คือ ด่านศุลกากรแม่สาย ด่านศุลกากรเชียงแสน และด่านศุลกากรเชียงของ อีกทั้งผลจากโครงการพัฒนาสี่เหลี่ยมเศรษฐกิจ ซึ่งมีการพัฒนาระบบคมนาคมและสาธารณูปโภคเพื่อเชื่อมต่อประเทศไทย สาธารณรัฐประชาธิปไตยประชาชนลาว สาธารณรัฐแห่งสหภาพเมียนมาร์และสาธารณรัฐประชาชนจีนเข้าด้วยกัน ทั้งทางรถยนต์ รถไฟ

ทางน้ำ และทางอากาศ เพื่อรองรับการค้า การลงทุน และการท่องเที่ยว เช่น โครงการก่อสร้างท่าเรือเชียงแสน 2 โครงการก่อสร้างทางรถไฟสายเด่นชัย-เชียงราย-เชียงของ และโครงการสร้างสะพานมิตรภาพไทย-ลาว แห่งที่ 4 (เชียงของ-ห้วยทราย) เชียงรายจึงกลายเป็นประตูสำคัญในการเชื่อมต่อกับประเทศเพื่อนบ้านที่มีศักยภาพสูง นอกจากนี้การก้าวเข้าสู่ประชาคมอาเซียน (AEC) ยังเป็นปัจจัยส่งเสริมการค้าชายแดนของเชียงรายโดยเฉพาะกับกลุ่มประเทศ CLMV (ราชอาณาจักรกัมพูชา สาธารณรัฐประชาธิปไตยประชาชนลาว สาธารณรัฐแห่งสหภาพเมียนมาร์ สาธารณรัฐสังคมนิยมเวียดนาม) น่าจะส่งผลให้เศรษฐกิจของเชียงรายจะเติบโตขึ้นอย่างต่อเนื่องในอนาคต

ด้านการขยายตัวทางเศรษฐกิจ สำหรับแนวโน้มเศรษฐกิจจังหวัดเชียงรายปี 2562 สำนักงานคลังจังหวัดเชียงรายคาดว่าขยายตัวในอัตราร้อยละ 3.1 โดยมีช่วงคาดการณ์ที่ร้อยละ 2.6 – 3.6 โดยได้รับแรงหนุนจากภาคบริการ ภาคเกษตร การค้าชายแดน และการบริโภคภาคเอกชน เป็นสำคัญ ด้านอุปทาน ภายในจังหวัดคาดว่าจะขยายตัว ตามภาคบริการ คาดว่าจะขยายตัวร้อยละ 6.0 โดยมีช่วงคาดการณ์ที่ร้อยละ 5.5 – 6.5 จากการที่ภาครัฐและเอกชนให้ความสำคัญกับกิจกรรมส่งเสริมการท่องเที่ยว มีการพัฒนาแหล่งท่องเที่ยวให้เป็นการท่องเที่ยววิถีชุมชน การท่องเที่ยวเชิงวัฒนธรรม และเน้นสุขภาพ ประกอบกับการขยายเส้นทางบินของสายการบินต้นทุนต่ำทั้งในประเทศและต่างประเทศ จะส่งผลให้จำนวน นักท่องเที่ยวและผู้โดยสารผ่านท่าอากาศยานที่มีแนวโน้มขยายตัวเพิ่มขึ้น ภาคเกษตร คาดว่าจะขยายตัวร้อยละ 4.9 โดยมีช่วงคาดการณ์ที่ร้อยละ 4.4 - 5.4 จากปริมาณน้ำเพียงพอเหมาะสมแก่การเพาะปลูก ส่งผลต่อปริมาณผลผลิตทางการเกษตร ภาคอุตสาหกรรม คาดว่าจะขยายตัวร้อยละ 1.8 โดยมีช่วงคาดการณ์ที่ ร้อยละ 1.2 – 2.1 จากปริมาณการใช้ไฟฟ้าภาคอุตสาหกรรม และทุนจดทะเบียน



ของอุตสาหกรรมที่คาดว่าจะขยายตัวเพิ่มขึ้น ด้านอุปสงค์ภายในจังหวัดคาดว่าจะขยายตัว จากมูลค่าการค้าชายแดน คาดว่าจะขยายตัวใน อัตราร้อยละ 5.5 โดยมีช่วงคาดการณ์ที่ร้อยละ 5.0 – 6.0 จากสิทธิประโยชน์ทางการค้าต่าง ๆ จะช่วยส่งผลให้ การค้าชายแดนขยายตัวเพิ่มขึ้น ด้านการบริโภคภาคเอกชน คาดว่าจะขยายตัวร้อยละ 5.3 โดยมีช่วงคาดการณ์ที่ ร้อยละ 4.8 – 5.8 จากนโยบายต่างๆ ของรัฐบาลที่ดำเนินการต่อเนื่องจากปีก่อนในการพัฒนาคุณภาพชีวิตและกระตุ้นเศรษฐกิจฐานราก เช่น โครงการประชารัฐ โครงการไทยนิยมยั่งยืน รวมถึงการดำเนินการตามมาตรการช่วยเหลือผู้มีรายได้น้อยผ่านบัตรสวัสดิการแห่งรัฐ จะมีส่วนช่วยสนับสนุนการใช้จ่ายใช้สอยของประชาชนมากขึ้น การลงทุนภาคเอกชน คาดว่าจะขยายตัวร้อยละ 3.4 โดยมีช่วงคาดการณ์ที่ร้อยละ 2.9 – 3.9 จากการที่คณะรัฐมนตรีอนุมัติโครงการรถไฟ เด่นชัย – เชียงราย – เชียงของ เมื่อวันที่ 31 กรกฎาคม 2561 โดยจะเริ่ม ก่อสร้างได้ในปี 2562 คาดว่าจะดึงดูดให้ผู้ประกอบการเข้ามาลงทุนในจังหวัดเพิ่มมากขึ้น การใช้จ่ายภาครัฐบาล คาดว่าจะขยายตัวในอัตราร้อยละ 2.4 โดยมีช่วงคาดการณ์ที่ร้อยละ 1.9 - 2.9 จากการที่รัฐบาลเห็นชอบกรอบ งบประมาณรายจ่ายประจำปีงบประมาณ พ.ศ. 2562 วงเงินรวม 3 ล้านล้านบาท และการเตรียมความพร้อมของ หน่วยงานภาครัฐในการจัดซื้อจัดจ้างเพื่อรองรับมาตรการเร่งรัดการเบิกจ่ายรวมถึง พรบ.วิธีการงบประมาณ พ.ศ. 2561 ที่ไม่ให้มีการกักเงินไว้เบิกเลื่อนปีกรณีไม่มีหนี้ผูกพัน คาดว่าจะส่งผลให้การใช้จ่ายเงินขยายตัวเพิ่มขึ้น ด้านเสถียรภาพเศรษฐกิจ เสถียรภาพเศรษฐกิจภายในจังหวัดเชียงราย อัตราเงินเฟ้อทั่วไปในปี 2562 คาดว่าจะอยู่ที่ ร้อยละ 1.3 ต่อปี โดยมีช่วงคาดการณ์ที่ร้อยละ 0.8 - 1.8 ปรับตัวเพิ่มขึ้นจากปีก่อนตามแนวโน้มต้นทุนจากราคา น้ำมันดิบในตลาดโลกที่มีความผันผวน สำหรับผู้มีงานทำคาดว่าจะลดลง ร้อยละ -0.9 โดยมีช่วงคาดการณ์ที่ร้อยละ -0.9 ถึง -1.0 โดยคาดว่าจะมีผู้มีงานทำในปี 2562 จำนวน 624,501 คน

ปัจจัยสนับสนุนเศรษฐกิจในปี 2561 และปี 2562 ของจังหวัดเชียงราย

- สภาพอากาศที่เอื้ออำนวยมีปริมาณน้ำเพียงพอ ส่งผลให้ผลผลิตทางการเกษตรมีปริมาณมากขึ้น
- ภาครัฐและเอกชนให้ความสำคัญในการส่งเสริมและกระตุ้นการท่องเที่ยวของจังหวัด เช่น

มีการจัดกิจกรรมส่งเสริมการท่องเที่ยวอย่างต่อเนื่อง มีการแนะนำแหล่งท่องเที่ยวแห่งใหม่ และมีการจัดทำ แพคเกจการท่องเที่ยวที่จะดึงดูดนักท่องเที่ยวให้มาพักค้างคืนในจังหวัดเชียงราย การผลักดันให้จังหวัดเชียงราย เป็นเมืองไมซ์ที่ดี พัฒนารูปแบบแหล่งท่องเที่ยวเพื่อรองรับความต้องการของนักท่องเที่ยว เช่น ส่งเสริมการท่องเที่ยววิถีชุมชน ท่องเที่ยวเชิงวัฒนธรรม และด้านสุขภาพ

- มาตรการหรือนโยบายภาครัฐที่มีส่วนกระตุ้นเศรษฐกิจ เช่น มาตรการเพิ่มประสิทธิภาพการใช้จ่ายงบประมาณรายจ่ายประจำปีงบประมาณ พ.ศ. 2561 นโยบายช่วยเหลือประชาชนผู้มีรายได้น้อยผ่าน บัตรสวัสดิการแห่งรัฐ อีกทั้ง 4 มาตรการช่วยเหลือผู้มีรายได้น้อยเพิ่มเติมผ่านบัตรสวัสดิการแห่งรัฐ ได้แก่ มาตรการบรรเทาภาระค่าไฟฟ้าและค่าน้ำประปา มาตรการสนับสนุนค่าใช้จ่ายในช่วงปลายปี มาตรการช่วยเหลือ ค่าเดินทางไปรับการรักษาพยาบาลและค่าใช้จ่ายอื่นเกี่ยวกับสุขภาพสำหรับผู้สูงอายุ 65 ปีขึ้นไป และ มาตรการช่วยเหลือค่าเช่าบ้านสำหรับผู้สูงอายุ 60 ปีขึ้นไป ซึ่งจังหวัดเชียงราย มีผู้มาขอรับบัตรสวัสดิการแห่งรัฐ จำนวน 306,354 ราย และเพิ่มเติมสำหรับผู้ลงทะเบียนในกลุ่มผู้พิการ ผู้สูงอายุ ผู้ป่วยติดเตียง หรือผู้ที่ไม่สามารถลงทะเบียนได้ในปี 2560 จำนวน 40,978 คน ซึ่งจะช่วยลดค่าใช้จ่ายให้กับประชาชน สนับสนุนการใช้จ่ายใช้สอยภายในจังหวัดเพิ่มขึ้น การจัดสรรงบประมาณให้หมู่บ้านละ 200,000 บาท ตามโครงการประชารัฐและโครงการไทยนิยมยั่งยืน รวมทั้ง มาตรการช่วยเหลือ SMEs ให้ผู้ประกอบการสามารถเข้าถึงแหล่งเงินทุนได้ เป็นต้น ส่งผลต่อการขยายตัวทางเศรษฐกิจของจังหวัดเชียงราย
- การพัฒนาท่าอากาศยานแม่ฟ้าหลวงเชียงราย เพื่อรองรับการขยายตัวของจำนวนผู้โดยสาร จำนวนสายการบิน และปริมาณการบินที่เพิ่มขึ้น โดยได้เตรียมความพร้อมในการขยายรันเวย์ อาคารผู้โดยสาร ลานจอดอากาศยานก่อสร้าง

ขยายอาคารคลังสินค้า ก่อสร้างขยายโรงซ่อมบำรุงอุปกรณ์ และมีการขยายเส้นทาง การบิน ทั้งในและต่างประเทศ ซึ่งช่วยสนับสนุนให้นักท่องเที่ยวเดินทางสะดวกขึ้น ส่งผลต่อการขยายตัวทางเศรษฐกิจ

- โครงการรถไฟ เด่นชัย – เชียงราย – เชียงของ มีความชัดเจนมากขึ้น จากการที่ คณะรัฐมนตรีอนุมัติโครงการรถไฟ เด่นชัย – เชียงราย – เชียงของ เมื่อวันที่ 31 กรกฎาคม 2561 มีระยะทาง รวม 323 กิโลเมตร โดยจะเริ่มก่อสร้างได้ในปี 2562 คาดว่าผู้ประกอบการจะเข้ามาลงทุนในจังหวัดเพิ่มมากขึ้น
- เหตุการณ์ที่หมูป่าอคาเดมีติดถ้ำหลวงขุนน้ำนางนอน ทำให้มีการพัฒนาถ้ำหลวงฯ ให้เป็นแหล่งท่องเที่ยวที่สำคัญ ซึ่งเป็นสิ่งจูงใจให้นักท่องเที่ยวมาเที่ยวจังหวัดเชียงรายเพิ่มขึ้น

ปัจจัยเสี่ยงเศรษฐกิจในปี 2561 และปี 2562 ของจังหวัดเชียงราย

- ความเสี่ยงจากภัยธรรมชาติจากความไม่แน่นอนของสภาพอากาศ อาจทำให้เกิดภัยธรรมชาติขึ้นได้และกระทบต่อปริมาณผลผลิตสินค้าภาคเกษตร
- ราคาน้ำมันปรับตัวสูงขึ้น ส่งผลต่อค่าครองชีพของประชาชน ทำให้กำลังซื้อลดลง
- ต้นทุนการผลิตสินค้าภาคเกษตร สูงขึ้น ในขณะที่ราคาสินค้าเกษตรบางชนิดยังทรงตัวอยู่ในระดับต่ำจะกระทบต่อรายได้เกษตรกรและส่งผลต่อกำลังซื้อลดลง

## 2.2 อุตสาหกรรมค้าปลีกและค้าส่ง

ปี 2562 คาดว่าธุรกิจค้าปลีกสมัยใหม่จะขยายตัวได้ที่ร้อยละ 3.6-3.8 (% yoy) ซึ่งสามารถเติบโตได้เล็กน้อยต่อเนื่องจากปี 2561 ทั้งนี้การเติบโตส่วนใหญ่จะอยู่ในกรุงเทพฯ และหัวเมืองหลักๆ ของการท่องเที่ยวส่วนสาขาที่อยู่ในต่างจังหวัด การเติบโตของกำลังซื้อค่อนข้างอ่อนตัว โดยเฉพาะจังหวัดที่รายได้หลักมาจากภาคเกษตรกรรม ประกอบกับ

ปี 2561 ฤดูฝนมาก่อนกำหนดฤดูกาล ส่งผลให้ผลผลิตและราคาสินค้าภาคเกษตรไม่เป็นไปตามเป้าหมาย ทั้งนี้ สำหรับปี 2562 คาดว่าธุรกิจยังคงเติบโตอยู่ในเกณฑ์ดีจากมาตรการกระตุ้นการใช้จ่ายของภาครัฐ นอกจากนี้ผู้ประกอบการ ยังมีการลงทุนเปิดสาขาใหม่ ปรับปรุงสาขาเดิมสาขาเดิม และเพิ่มพื้นที่ให้เช่าซึ่งจะช่วยทำให้รายได้ของผู้ประกอบการเติบโตได้อย่างต่อเนื่อง สำหรับปี 2562 คาดว่าจะมีจำนวนร้านสะดวกซื้อและซูเปอร์มาร์เก็ตเพิ่มขึ้นอีกประมาณร้อยละ 10 และ ร้อยละ 7 ตามลำดับ ขณะที่แนวโน้มการขายสาขาของค้าปลีกขนาดใหญ่อย่างไฮเปอร์มาร์เก็ตนั้นเริ่มชะลอลง จากข้อจำกัดด้านกฎหมายผังเมืองและพื้นที่ขนาดใหญ่ที่หายากมากขึ้น ประกอบกับพฤติกรรมผู้บริโภคยุคใหม่ที่ต้องการความสะดวกรวดเร็ว และครอบคลุมมีขนาดเล็กลง ส่งผลให้สาขาขนาดเล็กมีโอกาสดำเนินการได้มากกว่าสาขาขนาดใหญ่ (ที่มา: ข้อมูลจากบริษัทฯ และข้อมูลทั่วไปที่เผยแพร่ต่อสาธารณะ)

## 2.3 สภาพการแข่งขันในจังหวัดเชียงรายและจังหวัดพะเยา

การแข่งขันของร้านค้าปลีกสินค้าอุปโภคบริโภคค่อนข้างรุนแรงโดยเฉพาะในกรุงเทพฯ ปริมณฑล และหัวเมืองใหญ่ๆ โดยผู้ประกอบการที่มีธุรกิจใกล้เคียงสามารถแบ่งได้ตามรายละเอียดดังนี้

**ร้านค้าปลีกแบบดั้งเดิม (Traditional Trade)** ที่เป็นลักษณะร้านค้าขนาดเล็ก ขายสินค้าที่ใช้เพื่อการอุปโภคบริโภคที่จำเป็นในการดำเนินชีวิตตั้งอยู่ในแหล่งชุมชนโดยใช้เงินลงทุนในการทำธุรกิจไม่สูงมากนัก มีการบริหารงานกันเองภายในครอบครัวไม่ซับซ้อนด้วยการซื้อมาและขายสินค้าไป ไม่มีการใช้เทคโนโลยีและการบริหารจัดการสมัยใหม่มากนัก การเข้ามาของร้านค้าปลีกโมเดิร์นเทรดส่งผลให้ผู้บริโภคมีพฤติกรรมเปลี่ยนไป มีความต้องการความสะดวกสบายบรรยากาศทันสมัย มีสินค้าให้เลือกซื้อที่หลากหลายและความต้องการสินค้าที่มีราคาถูกลง ทำให้ร้านค้าปลีกแบบดั้งเดิมที่ไม่สามารถปรับตัวกับการบริหารจัดการและการเปลี่ยนแปลงของพฤติกรรมของผู้บริโภคต้องปิดกิจการไป ส่งผลให้ร้านค้าปลีกแบบดั้งเดิมลดจำนวนลงอย่างรวดเร็ว ทั้งนี้ ร้านค้าแบบดั้งเดิมส่วนหนึ่งถือเป็นพันธมิตรและคู่ค้าของบริษัทฯ

**ร้านสะดวกซื้อ (Convenient Store)** เข้ามามีบทบาทกับชีวิตประจำวันมากขึ้นเนื่องจากร้านสะดวกซื้อสามารถเข้าถึงแหล่งชุมชนได้อย่างรวดเร็ว ถึงแม้ว่าธนพิริยะจะมีสินค้าบางประเภทที่เหมือนกับร้านสะดวกซื้อ แต่ด้วยการกำหนด Positioning ที่ต่างกัน กล่าวคือ ธนพิริยะไม่มีสินค้าพร้อมรับประทาน (Ready to Eat) แต่มีสินค้าที่มีความหลากหลายกว่า มีราคาประหยัดกว่าและมีขนาดใหญ่เหมาะสำหรับการใช้ในครัวเรือน โดยส่วนใหญ่ลูกค้าจะซื้อเครื่องดื่ม สินค้าพร้อมรับประทานและสินค้าประเภทของใช้ส่วนตัว ขนาดพกพาที่ร้านสะดวกซื้อ แต่ซื้อสินค้าใช้สำหรับในครัวเรือนที่ธนพิริยะเพราะมีให้เลือกหลากหลายกว่าและราคาถูกกว่าบางรายการ นอกจากนี้การที่มีร้านสะดวกซื้ออยู่ใกล้กับร้านธนพิริยะนั้นจะส่งผลให้บริเวณนั้นเป็นย่านการค้าและมีจำนวนลูกค้าหมุนเวียนสัญจรมากขึ้น

**ร้านค้าโมเดิร์นเทรด (Modern Trade)** ส่วนใหญ่จะเป็นบริษัทข้ามชาติที่เงินทุนค่อนข้างสูง ถือเป็นกลุ่มคู่แข่งที่สำคัญของธนพิริยะ ซึ่งรูปแบบของร้านโมเดิร์นเทรดมีหลากหลาย เช่น ซูเปอร์มาร์เก็ต ไฮเปอร์มาร์เก็ตขนาดย่อม ซูเปอร์มาร์เก็ต ไฮเปอร์มาร์เก็ตขนาดใหญ่ ศูนย์ค้าส่งขนาดใหญ่ เป็นต้น ปัจจุบัน ผู้ประกอบการโมเดิร์นเทรดกำลังมุ่งเน้นการขยายร้านค้าปลีกขนาดเล็กเข้าในจังหวัดที่มีศักยภาพในการเติบโตสูง

## 2.4 ลักษณะลูกค้าและกลุ่มลูกค้าเป้าหมาย

กลุ่มลูกค้าของธนพิริยะ ได้แก่ ลูกค้าทั่วไปครอบคลุมทุกเพศทุกวัย ทุกสาขาอาชีพ ที่พักอาศัยหรือใช้ชีวิตประจำวันใกล้ร้านค้าและลูกค้าชาวต่างชาติที่สัญจรบริเวณร้านค้า และกลุ่มลูกค้าผู้ประกอบการร้านค้าปลีกจำหน่ายสินค้าอุปโภคบริโภคในเชียงรายและจังหวัดใกล้เคียง รวมถึงหน่วยงานภาครัฐและลูกค้าธุรกิจนในสายอาชีพต่างๆ

## 2.5 กลยุทธ์การแข่งขัน

บริษัทฯ มีกลยุทธ์ในการขับเคลื่อนธุรกิจดังนี้

### 1) กลยุทธ์การเข้าใจวิถีชีวิตของลูกค้า

จากการทำธุรกิจค้าปลีกค้าส่งในพื้นที่เชียงรายกว่า 27 ปี ทำให้ธนพิริยะเข้าใจความต้องการของคนในพื้นที่เป็นอย่างดี ซึ่งหลักการสำคัญที่จะสร้างการบริการที่เป็นเลิศได้ก็คือ การรู้จักและเข้าใจความต้องการของลูกค้า และสามารถ

เลือกสรรสินค้าและการบริการได้เหมาะสมกับคนในพื้นที่ การให้บริการที่เป็นเลิศถือว่าเป็นจุดเด่นของธนพิริยะ

### 2) กลยุทธ์การบริหารจัดการสินค้าคงคลังให้มีประสิทธิภาพ

บริษัทฯ มีสินค้าให้ลูกค้าเลือกซื้อมากกว่า 15,000 รายการ มีจำหน่ายทั้งแบบปลีกและส่งเพื่อให้ลูกค้าสามารถเลือกสินค้าได้ตามความต้องการ และเนื่องจากลูกค้าในแต่ละพื้นที่อาจมีพฤติกรรมการบริโภคสินค้าที่ต่างกัน บริษัทฯ จึงได้จัดทำฐานข้อมูลโดยทำการวิเคราะห์ยอดขาย อัตราการหมุนเวียนสินค้าคงคลัง และอัตราผลตอบแทน และนำข้อมูลเหล่านั้นมาคัดเลือกสินค้าให้เหมาะสมกับผู้บริโภคในแต่ละพื้นที่ เพื่อที่จะรักษามูลประกอบและอัตราการกำไร

### 3) กลยุทธ์การสร้างรายได้เปรียบทางการแข่งขัน

เพื่อสร้างขีดความสามารถในการแข่งขันกับผู้ประกอบการโมเดิร์นเทรดและร้านสะดวกซื้อต่างชาติ บริษัทฯ จึงมีการวางแผนกลยุทธ์โดยวิเคราะห์จุดแข็งและจุดอ่อนของกลุ่ม ธนพิริยะ จึงนำจุดเด่นของโมเดิร์นเทรดและร้านสะดวกซื้อ มาผสมผสานอย่างลงตัว มีสินค้าอุปโภคและบริโภคที่หลากหลาย มีสินค้าขนาดใหญ่ในครัวเรือน มีโปรโมชั่น มีสาขาตั้งอยู่ในชุมชน เดินทางสะดวก และมีที่จอดรถบริการ

### 4) กลยุทธ์การขยายสาขา

การขยายสาขาเป็นปัจจัยสำคัญในการเข้าถึงกลุ่มลูกค้าเป้าหมายและขยายฐานลูกค้าเพื่อเพิ่มการเติบโตของรายได้และการได้มาซึ่งทำเลที่มีศักยภาพก่อนคู่แข่ง บริษัทฯ มีการทำแผนงานศึกษาการขยายสาขาอย่างเคร่งครัด โดยเลือกพื้นที่ในย่านชุมชนติดถนนสายสำคัญในเชียงรายและจังหวัดใกล้เคียงที่บริษัทฯ มีความเชี่ยวชาญในพื้นที่อย่างดี หรือพื้นที่ชายแดนที่มีศักยภาพให้ผู้บริโภคเข้ามาจับจ่ายเลือกซื้อสินค้า ทั้งนี้ยังมีการเข้าสำรวจพื้นที่ศึกษาความหนาแน่นและกำลังซื้อของประชากร ระดับการแข่งขันของธุรกิจเดียวกันและพฤติกรรมของผู้บริโภค

ในพื้นที่นั้น นอกจากนี้ยังมีการจัดทำการศึกษาความเป็นไปได้ของโครงการ (Feasibility Study) คำนวณผลประโยชน์การคาดการณ์ ระยะเวลาคืนทุน (Payback Period) และอัตราผลตอบแทนภายใน (Internal Rate of Return: IRR) โดยจะต้องไม่ต่ำกว่าเกณฑ์ที่กำหนด

#### 5) กลยุทธ์การสร้างแบรนด์ให้เป็นที่รู้จัก (Brand Awareness)

บริษัทฯ ตระหนักว่าการสร้างแบรนด์ให้เป็นที่รู้จักและเป็นตัวเลือกที่ครองใจผู้บริโภคเป็นสิ่งสำคัญ จึงทำการศึกษาค้นคว้าข้อมูลเกี่ยวกับลูกค้ากลุ่มเป้าหมายและความต้องการของลูกค้าเพื่อเลือกช่องทางการสื่อสารและข้อความที่จะสื่อสารได้อย่างเหมาะสม บริษัทฯ ต้องการสื่อสารและสร้างแบรนด์ธนพิริยะให้อยู่ในใจลูกค้าว่า “ราคาถูกจริง ช้อปปิ้งถูกใจ อยู่ใกล้บ้านคุณ” บริษัทฯ มีการประชาสัมพันธ์อย่างต่อเนื่องและเน้นการเข้าถึงกลุ่มลูกค้าเป้าหมาย โดยใช้ช่องทางการโฆษณาที่หลากหลายและสามารถเข้าถึงลูกค้าเป้าหมายได้ดี เช่น สื่อวิทยุ สิ่งพิมพ์ เครือข่ายสังคมออนไลน์ (Social Network) เช่น Facebook Line และเว็บไซต์ของบริษัทฯ [www.thanapiriya.co.th](http://www.thanapiriya.co.th) ในการประชาสัมพันธ์ข่าวสารและโปรโมชั่นต่างๆ

#### 6) กลยุทธ์ด้านการตลาด

เพื่อสร้างความสามารถในการแข่งขัน บริษัทฯ มีการสำรวจราคาสินค้าอย่างเป็นประจำ มีการเทียบราคาและโปรโมชั่นกับผู้ประกอบการรายอื่นเพื่อให้มั่นใจว่าร้านธนพิริยะจำหน่ายสินค้าในราคาที่ยุติธรรมต่อลูกค้าและสามารถแข่งขันกับคู่แข่งได้ จากความสัมพันธ์ที่ดีกับซัพพลายเออร์ การสั่งสินค้าในปริมาณที่มากและ

การประหยัดค่าลอจิสติกส์เนื่องจากร้านค้าอยู่ในบริเวณที่สามารถจัดส่งสินค้าได้สะดวกส่งผลให้บริษัทฯ สามารถบริหารต้นทุนได้อย่างมีประสิทธิภาพ และสามารถแข่งขันกับผู้ประกอบการรายอื่นได้

นอกจากนี้บริษัทฯ มีการทำระบบสมาชิกเพื่อคั่นกำไรเป็นส่วนลดให้ลูกค้า โดยสมาชิกจะได้รับสิทธิพิเศษต่างๆ เช่น ส่วนลดในการซื้อสินค้าประเภทต่างๆ รับของชำร่วยเมื่อซื้อมูลค่าครบตามกำหนด การจบบัตรรางวัลชิงโชค และสะสมแต้มเพื่อรับคูปองส่วนลดเมื่อครบรอบ 1 ปี ปัจจุบันธนพิริยะมีจำนวนสมาชิกกว่า 100,000 ราย

#### 7) กลยุทธ์การพัฒนาและรักษาบุคลากร

ทรัพยากรบุคคลเป็นปัจจัยที่สำคัญของธุรกิจค้าปลีกและค้าส่ง บริษัทฯ จึงมุ่งเน้นการเป็นองค์กรแห่งความรู้ สร้างวัฒนธรรมองค์กรและปลูกฝังให้พนักงานเป็นคนเก่งและมีคุณธรรม บริษัทฯ จัดทำหลักสูตรและคู่มืออบรมพนักงานแต่ละตำแหน่ง จัดอบรมพนักงานอย่างสม่ำเสมอและเสริมทักษะความสามารถที่จำเป็นให้กับพนักงาน เช่น การขายและบริการอย่างเป็นเลิศ การบริหารแบบมืออาชีพ เป็นต้น

### 3. การจัดหาผลิตภัณฑ์และบริการ

บริษัทฯ มีการสั่งซื้อสินค้าทั้งโดยตรงจากซัพพลายเออร์ซึ่งส่วนใหญ่เป็นผู้ผลิตสินค้านั้นๆ โดยมุ่งเน้นสินค้าที่ตอบสนองความต้องการของลูกค้า ความหลากหลาย และคุณภาพของสินค้าที่ได้มาตรฐาน ปัจจุบันบริษัทฯ จัดหาสินค้าจากซัพพลายเออร์กว่า 400 ราย รวมทั้งสิ้นกว่า 15,000 รายการ โดยทั้งหมดเป็นสินค้าที่จัดซื้อจากภายในประเทศ บริษัทฯมี

การคัดเลือกสินค้าใหม่ๆ เพื่อนำเข้ามาจำหน่ายอย่างสม่ำเสมอ นอกจากนี้บริษัทฯ คำนึงถึงการสร้างความสัมพันธ์อันดีกับซัพพลายเออร์ ซึ่งที่ผ่านมาได้มีการดำเนินงานร่วมกันด้วยดีมาตลอด ไม่ว่าจะเป็นการจัดกิจกรรมส่งเสริมการขายและการโฆษณาประชาสัมพันธ์ต่างๆ เป็นต้น

### 4. การบริหารศูนย์กระจายสินค้า

ปัจจุบันบริษัทฯ มีศูนย์กระจายสินค้าหลักตั้งอยู่ที่อำเภอบ้านคู จังหวัดเชียงราย มีพื้นที่ประมาณ 10,000 ตารางเมตร โดยศูนย์กระจายดังกล่าวทำหน้าที่กระจายสินค้าไปยังสาขาต่าง ๆ และกลุ่มลูกค้าของบริษัทฯ โดยการบริหารคลังสินค้าของบริษัทประกอบด้วย 3 ส่วนประกอบหลัก ซึ่งประกอบด้วย

- 1) การรับสินค้าจากผู้จำหน่าย จะมีการเตรียมทรัพยากรให้เพียงพอในการรับสินค้าและจัดทำแผนการรับสินค้าซึ่งสอดคล้องกับกระบวนการสั่งซื้อสินค้าของบริษัทฯ
- 2) การจัดเก็บสินค้า บริษัทฯ คำนึงถึงคุณภาพของสินค้าและประสิทธิภาพในการจัดเก็บสินค้าเป็นหลักโดยมีการวิเคราะห์อัตราการหมุนของสินค้าหรือการรายงานสรุปข้อมูลสินค้าสูญหายหรือเสียหายเพื่อใช้เป็นตัวชี้วัดประสิทธิภาพการทำงาน
- 3) การกระจายสินค้า บริษัทฯกระจายสินค้าไปยังสาขาหรือลูกค้าโดยรถขนส่งสินค้าของบริษัทฯเอง มีการจัดทำแผนการกระจายสินค้าเพื่อรองรับการขายสินค้าโดยเป้าหมายหลักคือให้มีสินค้าเพียงพอต่อการขายที่สาขา และมีต้นทุนการขนส่งสินค้าที่คุ้มค่าที่สุด



# ปัจจัยความเสี่ยง

ปัจจัยความเสี่ยงที่ระบุไว้ในเอกสารฉบับนี้อ้างอิงจากข้อมูลปัจจุบันและคาดการณ์ที่สามารถระบุได้โดยปัจจัยเสี่ยงเหล่านี้มีนัยสำคัญบางประการ ซึ่งอาจส่งผลกระทบในทางลบ บริษัทฯ อย่างไรก็ตาม ปัจจัยความเสี่ยงที่ระบุไว้ในเอกสารฉบับนี้ มิได้เป็นปัจจัยความเสี่ยงทั้งหมดที่มีอยู่ อาจมีความเสี่ยงอื่นๆ ที่บริษัทฯ ยังไม่อาจทราบได้ในขณะนี้ หรืออาจมีบางปัจจัยความเสี่ยงที่บริษัทฯ พิจารณาแล้วเห็นว่าไม่มีผลกระทบอย่างมีนัยสำคัญต่อบริษัทฯ ในขณะนี้ แต่อาจกลายเป็นปัจจัยความเสี่ยงที่ส่งผลกระทบต่อผลการดำเนินงานของบริษัทฯ ในอนาคตได้

## 1. ความเสี่ยงจากการประกอบธุรกิจ

### 1.1 ความเสี่ยงจากการแข่งขันที่รุนแรง

เนื่องด้วยเชียงรายและจังหวัดพะเยา เป็นหนึ่งในจังหวัดเศรษฐกิจที่มีการเติบโตอย่างต่อเนื่องทั้งด้านการท่องเที่ยวและธุรกิจบริการรวมถึงการขยายตัวของความเป็นเมือง (Urbanization) ทำให้ร้านโมเดิร์นเทรดซึ่งเป็นคู่แข่งหลักของบริษัทฯ สนใจมาเปิดสาขามากขึ้น ส่งผลให้ตลาดค้าปลีกเริ่มมีการแข่งขันที่รุนแรงซึ่งร้านโมเดิร์น เทรดได้ขยายสาขาไปยังพื้นที่ต่างๆ ในรูปแบบร้านซูเปอร์สโตร์ ไฮเปอร์มาร์เก็ต และซูเปอร์มาร์เก็ตขนาดเล็กในมากยิ่งขึ้น อีกทั้งมีการทำโปรโมชั่นและรายการส่งเสริมการขายต่างๆ เพื่อให้ลูกค้าไปใช้บริการที่ร้านโมเดิร์นเทรดมากขึ้น ซึ่งหากบริษัทฯ ไม่สามารถปรับเปลี่ยนกลยุทธ์ให้ทันต่อการแข่งขันหรือการเปลี่ยนแปลงของพฤติกรรมผู้บริโภคได้ อาจส่งผลให้ลูกค้ามาซื้อสินค้าที่ธนพิริยะน้อยลง ซึ่งอาจจะส่งผลกระทบต่อรายได้และผลการดำเนินงานของบริษัทฯ อย่างมีนัยสำคัญ อย่างไรก็ตาม บริษัทฯ ได้คำนึงถึงคุณภาพสินค้าและบริการที่จะทำร้านธนพิริยะมีความแตกต่างจากคู่แข่งทำให้บริษัทฯ สามารถแข่งขันกับผู้ประกอบการรายอื่นได้นอกจากนี้ ยังมีการวิเคราะห์คู่แข่งหลักๆ ในอุตสาหกรรม เพื่อนำมาปรับปรุงกลยุทธ์การทำธุรกิจที่มีความยืดหยุ่นและรวดเร็วในการปรับตัวเพื่อรับมือกับการแข่งขันที่รุนแรงในอุตสาหกรรม ส่งผลให้ ธนพิริยะเป็นซูเปอร์มาร์เก็ตสัญชาติไทยที่ให้บริการลูกค้าในเชียงรายและจังหวัดใกล้เคียงมานานกว่า 27 ปี จากการที่เป็นร้านค้าชุมชนที่อยู่ในพื้นที่เป็นเวลานานทำให้ธนพิริยะเข้าใจผู้บริโภคและสามารถ

คัดสรรสินค้ากว่า 15,000 รายการ เพื่อจำหน่ายให้ลูกค้าทั้งแบบปลีกและส่ง อีกทั้งยังมีความคล่องตัวในการจัดโปรโมชั่นเพื่อให้สามารถแข่งขันกับร้านโมเดิร์นเทรดอื่นๆ ได้ ธนพิริยะยังมีระบบสมาชิกที่ทำให้บริษัทฯ สามารถใช้ฐานข้อมูลดังกล่าวประชาสัมพันธ์ได้ตรงกับกลุ่มลูกค้าเป้าหมายนอกจากนี้ บริษัทฯ มีขั้นตอนการสำรวจตลาดโดยจะทำการสำรวจร้านโมเดิร์นเทรดและร้านค้าปลีก การสอบถาม ชัฟฟลายเออร์ การสังเกตพฤติกรรมของผู้บริโภคในพื้นที่ การติดตามสื่อโฆษณาต่างๆ การเปิดรับฟังความคิดเห็นจากลูกค้าของทุกสาขาว่ามีความต้องการสินค้าประเภทไหนบ้าง นอกจากนี้ บริษัทฯ ยังมีการจัดทำฐานข้อมูลยอดขายของสินค้าแต่ละประเภทของทุกสาขาเพื่อนำมาวิเคราะห์ความต้องการของสินค้าแต่ละประเภทของแต่ละสาขาเพื่อให้ผู้บริหารสามารถพิจารณาการปรับเปลี่ยนกลยุทธ์ทางการตลาดได้อย่างทันการณ์บริษัทฯ จึงมีความเชื่อมั่นว่าจากวิสัยทัศน์ของผู้บริหารและทีมงานที่มีประสบการณ์ของธนพิริยะจะสามารถรักษาผลประกอบการได้ในระดับที่ดีและสามารถแข่งขันกับผู้ประกอบการรายอื่นในเชียงรายและจังหวัดใกล้เคียงได้

### 1.2 ความเสี่ยงจากการบริหารสินค้าคงคลัง

การบริหารสินค้าคงคลังถือว่าเป็นปัจจัยสำคัญสำหรับธุรกิจค้าปลีกและค้าส่ง การบริหารจัดการที่ไม่มีประสิทธิภาพ อาจส่งผลให้บริษัทฯ มีต้นทุนและค่าใช้จ่ายสูงขึ้น เช่น การมีสินค้าในปริมาณที่เกินความจำเป็น สินค้าหาย สินค้าชำรุด สินค้าหมดอายุ เป็นต้น ซึ่งสิ่งเหล่านี้ล้วนเป็นต้นทุนของธนพิริยะ หากบริษัทฯ ไม่สามารถบริหารสินค้าคงคลังได้อย่างมีประสิทธิภาพอาจทำให้ต้นทุนและค่าใช้จ่ายสูงขึ้นและส่งผลให้กำไรจากการดำเนินงานลดลง นอกจากนี้ในกรณีที่ธนพิริยะมีสินค้าไม่เพียงพอในการจำหน่าย อาจทำให้บริษัทฯ เสียโอกาสทางธุรกิจหรือเสียลูกค้าให้กับคู่แข่งได้ บริษัทฯ มีนโยบายและขั้นตอนการจัดซื้อที่ช่วยให้การบริหารจัดการสินค้าคงคลังได้อย่างมีประสิทธิภาพ ก่อนการสั่งซื้อสินค้าทุกครั้งฝ่ายจัดซื้อจะตรวจสอบว่าไม่มีสินค้าคงเหลือเกินกว่านโยบายที่บริษัทฯ กำหนด ซึ่งพนักงานฝ่ายจัดซื้อจะต้องปฏิบัติตามอย่างเคร่งครัด เริ่มตั้งแต่การตรวจสอบจำนวนสินค้าคงเหลือการใช้สูตรคำนวณในการสั่งซื้อสินค้าเพื่อให้เพียงพอต่อการกระจายสินค้าไปที่สาขาธนพิริยะ และการขายสินค้าให้ลูกค้าต่างอำเภอ การวางแผนโปรโมชั่นเพื่อระบาย

สินค้าที่หมุนเวียนซ้ำ นอกจากนี้พนักงานฝ่ายคลังสินค้า สำนักงานใหญ่จะจัดเก็บสินค้าด้วยระบบเข้าก่อนออกก่อน (FIFO) สามารถระบุตำแหน่งเก็บสินค้าได้เพื่อให้มั่นใจว่าสินค้าจะเข้าออกตาม FIFO และมีการแยกสินค้าชำรุดหรือใกล้หมดอายุไว้ที่คลังของเสียอย่างชัดเจน สำหรับการจัดการสินค้าคงเหลือที่สาขา บริษัทฯ ได้กำหนดให้พนักงานเรียงสินค้าตาม FIFO และทำการตรวจสอบอายุสินค้าอย่างสม่ำเสมอโดยสินค้าที่ใกล้หมดอายุจะถูกส่งกลับคืนให้คลังสินค้าสำนักงานใหญ่เพื่อส่งต่อไปกับซัพพลายเออร์ นอกจากนี้บริษัทฯ ยังนำระบบสารสนเทศเข้ามาใช้เพื่อบริหารจัดการสินค้าคงคลังทั้งที่ศูนย์กระจายสินค้าและสาขา โดยใช้ระบบเติมเต็มสินค้าที่มีการกำหนดจำนวนสูงสุดต่ำสุดในการเติมสินค้าแต่ละประเภทของแต่ละสาขาโดยพิจารณาจากฐานข้อมูลย้อนหลังและมีการปรับปรุงฐานข้อมูลให้เป็นปัจจุบันอย่างสม่ำเสมอ จากเหตุผลดังกล่าวทำให้บริษัทฯ เชื่อมั่นว่าการบริหารสินค้าคงคลังมีประสิทธิภาพเพียงพอ นอกจากนี้ บริษัทฯ ยังมีมาตรการป้องกันสินค้า สูญหาย เช่น การติดกล้องวงจรปิดที่คลังสินค้าและสาขา และมีฝ่ายตรวจสอบภายในคอยตรวจสอบการนับสินค้าที่คลังสินค้าและสาขา เพื่อให้มั่นใจว่าพนักงานที่เกี่ยวข้องได้ปฏิบัติตามขั้นตอนการทำงานและนโยบายที่บริษัทฯ กำหนดไว้ เพื่อให้ลดการสูญหายของสินค้าให้น้อยลง

### 1.3 ความเสี่ยงจากการขัดข้องของศูนย์กระจายสินค้า

ปัจจุบันบริษัทฯ มีศูนย์กระจายสินค้า 2 แห่ง เนื้อที่ 10,000 ตารางเมตร และ 2,000 ตารางเมตร ที่ตั้งอยู่ที่ตำบลบ้านดู่และตำบลรอบเวียง อำเภอเมือง จังหวัดเชียงราย ซึ่งสินค้าทั้งหมดจะถูกส่งจากซัพพลายเออร์มาที่ศูนย์กระจายสินค้าก่อนจัดส่งไปยังสาขาของธนพิริยะศูนย์กระจายสินค้ามีความสำคัญต่อธุรกิจซูเปอร์มาร์เก็ตเพื่อการกระจายสินค้าตามประเภทและจำนวนได้อย่างถูกต้อง ครบถ้วน และทันเวลาที่กำหนดหากศูนย์กระจายสินค้าไม่สามารถทำธุรกรรมดังกล่าวได้ อันเนื่องมาจากอุบัติเหตุ ภัยธรรมชาติ ความล้มเหลวของระบบเทคโนโลยีสารสนเทศหรือเหตุสุดวิสัยอื่นๆ อาจส่งผลให้บริษัทฯ ไม่สามารถรับสินค้าจากซัพพลายเออร์และไม่สามารถกระจายสินค้าได้ บริษัทฯ อาจมีความเสี่ยงในกรณีที่ร้านธนพิริยะไม่มีสินค้าเพียงพอในการจำหน่ายหรือไม่สามารถส่งสินค้าให้กับลูกค้าต่างอำเภอได้ ซึ่งความเสี่ยงดังกล่าวอาจส่งผลกระทบต่อผลการดำเนินงานของบริษัทฯ ได้อย่างมีนัยสำคัญ อย่างไรก็ตาม จากการที่

บริษัทฯ ใช้ระบบสารสนเทศในการจัดซื้อสินค้า ทำให้สามารถกำหนดปริมาณของสินค้าแต่ละประเภทที่จัดเก็บในคลังสินค้าได้เฉลี่ยที่ 7 – 30 วัน และการเก็บสินค้าที่สาขาเฉลี่ยที่ 3 - 30 วัน ดังนั้น บริษัทฯ จึงมั่นใจว่าทุกสาขาของธนพิริยะจะมีสินค้าเพียงพอในการจำหน่ายและสามารถจัดส่งให้ลูกค้าต่างอำเภอได้ในกรณีที่ศูนย์กระจายสินค้าขัดข้อง นอกจากนี้บริษัทฯ ยังมีแผนป้องกันและรับมือความเสี่ยงดังกล่าว เช่น การวางแผนปฏิบัติงานในภาวะฉุกเฉินให้พนักงานรับมือกับสถานการณ์ได้อย่างเหมาะสมและทันเวลาการร่วมมือกับซัพพลายเออร์รายสำคัญและการจัดทำแผนบริหารความต่อเนื่องทางธุรกิจ(Business Continuity Plan: BCP) เพื่อเตรียมการย้ายที่จัดเก็บสินค้าในภาวะวิกฤติ นอกจากนี้ยังมีการตรวจสอบอุปกรณ์ป้องกันอัคคีภัยอย่างสม่ำเสมอและการจัดทำประกันภัยเพื่อชดเชยค่าเสียหาย

### 1.4 ความเสี่ยงจากการขัดข้องของระบบเทคโนโลยีสารสนเทศ

บริษัทฯ ได้ใช้ระบบเทคโนโลยีสารสนเทศในการบริหารการขายที่สาขา การบริหารสินค้าคงคลังการจัดซื้อ การกระจายสินค้า บัญชีและการเงิน รวมถึงการจัดเก็บและประมวลผลข้อมูลต่างๆ เพื่อพัฒนาขีดความสามารถในการแข่งขันในกรณีที่เกิดเหตุขัดข้องของระบบเทคโนโลยีสารสนเทศอาจส่งผลกระทบต่อการทำงานของบริษัทฯ เช่น สำนักงานใหญ่ไม่สามารถประมวลผลระบบเติมเต็มสินค้าส่งผลการกระจายสินค้าอาจจะขัดข้องในวันถัดไปรวมถึงผลกระทบต่อการบริหารงานอื่นๆ เช่นการจัดซื้อ บัญชีและการเงิน เป็นต้น ในกรณีที่ระบบเทคโนโลยีสารสนเทศที่สาขามีเหตุขัดข้อง อาจจะให้ร้านธนพิริยะ ต้องปิดทำการชั่วคราวจนกว่าจะแก้ไขระบบเสร็จความเสี่ยงดังกล่าวอาจจะส่งผลกระทบต่อความสามารถในการดำเนินงานและผลประกอบการของบริษัทฯ ได้ อย่างไรก็ตามบริษัทฯ ได้ตระหนักถึงความสำคัญจึงได้จัดให้มีระบบป้องกันข้อมูลสำรองตามแบบมาตรฐานซึ่งเป็นที่ยอมรับทั่วไปโดยมี Server สำรองจัดเก็บแยกออกจากสำนักงานใหญ่ และมีการสำรองข้อมูลทุกวันและมีการทำการทดสอบข้อมูลที่สำรองไว้อย่างสม่ำเสมอ หากระบบเทคโนโลยีสารสนเทศมีเหตุขัดข้องบริษัทฯ จะสามารถแก้ไขให้กลับมาสู่ภาวะปกติได้ภายใน 1 ถึง 3 ชั่วโมง ทั้งนี้ ระบบสารสนเทศของแต่ละสาขามีการประมวลผลเป็นเอกเทศออกจากกันแต่จะเชื่อมโยงกับฐานข้อมูลของสำนักงานใหญ่ ดังนั้นหากมีการขัดข้องที่สาขาใดสาขาหนึ่งก็จะไม่กระทบกับสาขาอื่นๆ ระบบ

การชำระเงินทุกสาขาจะมีเครื่องทำไฟสำรองกรณีที่เกิดไฟดับ เพื่อให้เครื่อง POS ทุกเครื่องสามารถส่งยอดขายมาที่สำนักงานใหญ่ได้ทันทีนอกจากนี้ บริษัทฯ มีแผนรองรับเหตุการณ์ฉุกเฉินและให้พนักงานทำการซักซ้อมเป็นประจำ เพื่อลดความเสี่ยงดังกล่าว ทั้งนี้ตลอดปี 2561 ไม่มีเหตุการณ์ขัดข้องของระบบเทคโนโลยีสารสนเทศ ที่ส่งผลกระทบต่อการทำงานของ บริษัทฯ

### 1.5 ความเสี่ยงจากการขยายสาขา

บริษัทฯ มีเป้าหมายที่จะเติบโตอย่างต่อเนื่อง ซึ่งการเปิดสาขาใหม่เป็นกลยุทธ์หนึ่งที่จะทำให้ธนพิริยะสามารถเข้าถึงกลุ่มลูกค้าเป้าหมายสามารถเข้าไปในพื้นที่ที่มีศักยภาพ ก่อนผู้ประกอบการรายอื่นและขยายฐานลูกค้าเพื่อเพิ่มการเติบโตของรายได้ของบริษัทฯ ตามเป้าหมายที่วางไว้ ซึ่งปัจจุบันการแข่งขันในอุตสาหกรรมมีความรุนแรงมากยิ่งขึ้น ประกอบกับมีผู้ประกอบการรายใหม่ ๆ เข้ามาในอุตสาหกรรมอย่างต่อเนื่อง บริษัทฯ จึงมีความเสี่ยงในกรณีที่สาขาใหม่อาจจะไม่สามารถให้ผลตอบแทนคุ้มค่าต่อเงินลงทุนหรือสร้างผลตอบแทนต่ำกว่าเกณฑ์ที่กำหนดหากสาขาใหม่มีผลดำเนินงานที่ขาดทุนต่อเนื่องอาจทำให้ต้องปิดสาขานั้นซึ่งจะมีค่าใช้จ่ายในการรื้อถอน ค่าใช้จ่ายในการโอนย้ายทรัพย์สินและค่าใช้จ่ายการเลิกจ้าง/โอนย้ายพนักงาน เป็นต้นนอกจากนี้ การเปิดสาขาใหม่ในพื้นที่ใกล้เคียงกัน อาจส่งผลให้ยอดขายและผลการดำเนินงานของสาขาเดิมที่อยู่บริเวณใกล้เคียงกันลดลง จากผลกระทบดังกล่าว อาจส่งผลกระทบต่อผลดำเนินงานโดยรวมของบริษัทฯ อย่างไรก็ตาม บริษัทฯ ได้กำหนดเกณฑ์การเปิดสาขาใหม่และทำแผนงานศึกษาการขยายสาขาของร้านธนพิริยะอย่างเคร่งครัดเพื่อลดความเสี่ยงในการขยายสาขา โดยเลือกพื้นที่ในย่านชุมชนที่ติดถนนใหญ่และเป็นพื้นที่ที่บริษัทฯ มีความเชี่ยวชาญอย่างดี อีกทั้งยังมีการสำรวจพื้นที่ศึกษาจำนวนประชากรและพฤติกรรมของผู้บริโภคในพื้นที่นั้น และมีการจัดทำการศึกษาความเป็นไปได้ของโครงการ (Feasibility Study) คำนวณผลประกอบการคาดการณ์ ระยะเวลาคืนทุน (Payback Period) ของการลงทุนและอัตราผลตอบแทนภายใน (Internal Rate of Return: IRR) โดยจะต้องไม่ต่ำกว่าเกณฑ์ที่กำหนดจากการศึกษาความเป็นไปได้ในการขยายสาขาจะมี Payback Period อยู่ระหว่าง 3-5 ปี ขึ้นอยู่กับขนาดของสาขา และมี IRR ไม่ต่ำกว่า 20% นอกจากนี้ บริษัทฯ ยังพิจารณายอดขายและความหนาแน่นของลูกค้าของสาขาใกล้เคียงเพื่อให้มั่นใจ

ว่าการเปิดสาขาใหม่บริเวณนั้นจะไม่ส่งผลกระทบต่อยอดขายของสาขาที่อยู่ใกล้เคียงมากนัก แต่จะเป็นการเพิ่มทางเลือกให้กับลูกค้ามากยิ่งขึ้นและเพิ่มช่องทางการจำหน่ายของธนพิริยะให้ครอบคลุมพื้นที่ให้มากขึ้น

### 1.6 ความเสี่ยงที่ไม่สามารถหาพื้นที่เช่าและไม่สามารถต่อสัญญาพื้นที่เช่า

ปัจจุบันบริษัทฯ มีสัญญาเช่าที่ดินและอาคารกับบุคคลภายนอกจำนวนทั้งสิ้น 15 สาขา โดยแบ่งเป็นสัญญาเช่าระยะยาว 14 สาขา มีระยะเวลาเช่า 10 ถึง 20 ปี และสัญญาเช่าระยะสั้น 1 สาขา มีระยะเวลาเช่า 3 ปี และมีสิทธิต่อสัญญาเช่าได้ หากบริษัทฯ ไม่สามารถต่ออายุสัญญาเช่าได้ อาจทำให้สาขาดังกล่าวต้องปิดตัวลง ทำให้สูญเสียรายได้ อย่างมีนัยสำคัญ และมีค่าใช้จ่ายที่เกี่ยวข้องกับการปิดสาขา เช่น ค่าใช้จ่ายรื้อถอนอาคาร ค่าใช้จ่ายโอนย้ายสินทรัพย์ เป็นต้น อย่างไรก็ตาม บริษัทฯ และผู้ให้เช่า ได้ปฏิบัติตามสัญญาอย่างเคร่งครัด โดยไม่เคยมีปัญหาแต่อย่างใด อีกทั้งสัญญาเช่าที่ดินส่วนใหญ่เป็นสัญญาระยะยาวและให้สิทธิบริษัทฯ ต่อสัญญา ก่อนผู้อื่น ปัจจุบันบริษัทฯ ได้ทำสัญญาเช่าที่ดินระยะสั้นกับบุคคลภายนอกเพียง 1 สาขา ในสัญญาเช่าระบุว่าบริษัทฯ มีสิทธิในการต่อสัญญาอีก 4 ครั้ง ครึ่งละ 3 ปี บริษัทฯ จึงเห็นว่าความเสี่ยงที่ไม่สามารถต่ออายุเช่าไม่น่าเป็นอุปสรรคในการดำเนินธุรกิจแต่อย่างใดและคาดว่าจะสามารถเจรจาต่ออายุสัญญาต่อไปได้ในอนาคต นอกจากนี้ บริษัทฯ ยังมีการวางแผนการเปิดสาขาใหม่ล่วงหน้าและปฏิบัติตามเกณฑ์การเปิดสาขาใหม่ รวมถึงร้านธนพิริยะไม่ได้มีเอกลักษณ์เฉพาะที่จะต้องหาที่ตั้งและอาคารที่มีลักษณะที่พิเศษหรือจะต้องเป็นพื้นที่มีขนาดใหญ่พิเศษจากเหตุผลดังกล่าวทำให้บริษัทฯ เชื่อมั่นว่าจะสามารถหาพื้นที่เช่าในทำเลที่ดีเพื่อรองรับการขยายสาขาในอนาคตได้

### 1.7 ความเสี่ยงจากการขาดแคลนบุคลากรฝ่ายปฏิบัติการสาขา

บริษัทฯ มีแผนงานขยายสาขาอย่างต่อเนื่องเพื่อให้เข้าถึงกลุ่มลูกค้าเป้าหมายให้ได้มากที่สุด ดังนั้นบุคลากรฝ่ายปฏิบัติการสาขาถือเป็นกลไกสำคัญในการขับเคลื่อนธุรกิจ การเปิดสาขาใหม่จะต้องใช้บุคลากรประมาณ 10 - 20 คนสำหรับฝ่ายขาย ฝ่ายแคชเชียร์และฝ่ายคลัง ดังนั้น หากบริษัทฯ ไม่สามารถหาบุคลากรได้เพียงพอและทันเวลา อาจส่งผลให้แผนขยายสาขาล่าช้าออกไปหรือไม่เป็นไปตามที่กำหนด

คุณภาพการบริการไม่ได้มาตรฐาน ซึ่งอาจส่งผลกระทบต่อ การเติบโตของธุรกิจและผลดำเนินงานของบริษัทฯ ในอนาคต ได้ อย่างไรก็ตาม บริษัทฯ เล็งเห็นความสำคัญในการจัดหา และพัฒนาบุคลากรให้ทันต่อการขยายสาขา โดยฝ่ายบริหาร จะมีการแจ้งแผนการเปิดสาขาใหม่ให้หัวหน้าทุกฝ่ายงานรับ ทราบ และร่วมวางแผนกับฝ่ายทรัพยากรบุคคลเพื่อ คัดเลือกบุคลากรเพื่อไปประจำที่สาขาใหม่ โดยเฉพาะการ คัดเลือกผู้จัดการสาขาที่จะต้องผ่านการอบรมการทำงานใน ตำแหน่งต่างๆ เช่น ฝ่ายขาย ฝ่ายแคชเชียร์และฝ่ายคลัง เพื่อให้เห็นภาพรวมและเข้าใจหน้าที่ในแต่ละตำแหน่งงานเพื่อ การบริหารงานที่มีประสิทธิภาพ พนักงานที่เข้าทำงานใหม่ ในสาขาทุกคนจะต้องเข้าอบรมทั้งภาคทฤษฎีและภาคปฏิบัติ ตามหลักสูตรที่กำหนดเพื่อให้พนักงานเข้าใจถึงวัฒนธรรม องค์กร และสามารถปฏิบัติงานได้ตามมาตรฐานของบริษัทฯ อีกทั้งยังมีการจัดฝึกอบรมทักษะความสามารถที่จำเป็นให้ พนักงานในสาขาอย่างสม่ำเสมอ รวมถึงบริษัทฯ มีนโยบายที่ จะดูแลพนักงานทุกคนอย่างดีและเป็นธรรมเพื่อให้พนักงาน มีความรู้สึกเหมือนอยู่ในครอบครัวเดียวกัน มีการทำการ สำนวจอัตราเงินเดือนและสวัสดิการในตลาดอย่างสม่ำเสมอ เพื่อให้ทัดเทียมกับคู่แข่ง มุ่งเน้นการเป็นองค์กรแห่งการเรียนรู้ และมีศูนย์ฝึกอบรมเพื่อสร้างความก้าวหน้าทางสายอาชีพ ให้พนักงาน ดังนั้นบริษัทฯ จึงเชื่อมั่นว่าจะสามารถจัดหาและ พัฒนาพนักงานที่มีคุณสมบัติเหมาะสมเข้ามาร่วมงานและ เพื่อสนับสนุนการขยายสาขาในอนาคตได้

### 1.8 ความเสี่ยงจากภัยธรรมชาติ

เหตุการณ์แผ่นดินไหวที่จังหวัดเชียงรายเมื่อ เดือนพฤษภาคม 2557 นั้นถือว่าหนักสุดในรอบ 40 ปี ที่ผ่านมา และมีอาฟเตอร์ช็อกเกิดขึ้นตามมาหลายครั้งหลัง ถึงแม้สาขาของบริษัทฯ ทั้งหมดตั้งอยู่ในพื้นที่จังหวัดเชียงราย แต่บริษัทฯ ก็ไม่ได้รับผลกระทบและความเสียหายจากแผ่นดิน ไหวดังกล่าวทั้งนี้ สาขาทนพิริยะโดยทั่วไปเป็นอาคาร พาณิชยกรรมสูงประมาณ 1 ถึง 3 ชั้น และไม่อยู่ติดกับรอยเลื่อน ที่เกิดแผ่นดินไหว อย่างไรก็ตาม บริษัทฯ ได้ตระหนักถึง ความเสี่ยงจากภัยธรรมชาติข้างต้นที่อาจส่งผลกระทบต่อ การดำเนินธุรกิจในอนาคตรวมถึงภัยธรรมชาติอื่นๆ เช่น อุทกภัยและอัคคีภัย ซึ่งอาจเป็นอันตรายต่อพนักงาน ทำให้ทรัพย์สินเสียหายและไม่สามารถดำเนินธุรกิจได้ตาม ปกติ บริษัทฯ จึงวางแผนป้องกันและรับมือความเสี่ยงดังกล่าว เช่น การดูแลการก่อสร้างสาขาใหม่อย่างใกล้ชิด การสร้างศูนย์

กระจายสินค้าและศูนย์สารสนเทศแห่งใหม่ การซื้อประกันภัย เพื่อชดเชยค่าเสียหายที่อาจเกิดขึ้น การวางแผนปฏิบัติงาน ในภาวะฉุกเฉิน การฝึกอบรมพนักงานในการรับมือกับภัย ธรรมชาติ และการสื่อสารให้ทุกฝ่ายรับรู้ข่าวสารให้ทั่วถึง การเตรียมความพร้อมของของฝ่ายบริหารเพื่อเพิ่มความมั่นใจ ให้กับผู้ถือหุ้น พนักงาน คู่ค้า และลูกค้าในการเตรียม ความพร้อมในกรณีที่มีภัยธรรมชาติเกิดขึ้น

### 1.9 ความเสี่ยงที่เกิดจากการทุจริต

บริษัทฯ ตระหนักถึงการป้องกันการทุจริตในองค์กร เป็นสิ่งสำคัญในการดำเนินธุรกิจ อีกทั้งบริษัทฯ ต้องอาศัย ความซื่อสัตย์สุจริตของพนักงานในการดูแลทรัพย์สินของ สาขาต่างๆ ที่ตั้งอยู่ในหลายพื้นที่ บริษัทฯ จึงได้กำหนด มาตรการดังนี้

- การปลูกฝังความซื่อสัตย์สุจริตในองค์กร โดย จัดทำคู่มือจรรยาบรรณ จริยธรรมทางธุรกิจ นโยบายและแนวทางต่อต้านการคอร์รัปชัน และ สื่อสารให้พนักงานรับทราบ
- การสร้างระบบควบคุมภายในที่รัดกุม มีการ แบ่งแยกอำนาจหน้าที่ กำหนดวงเงินของผู้มี อำนาจอนุมัติ และมีการตรวจสอบระหว่างกัน
- การสุ่มตรวจการบริหารงานในสาขา

### 1.10 ความเสี่ยงจากสาขาที่ติดกับเขตชายแดน สาธารณรัฐแห่งสหภาพเมียนมาร์ และชายแดน สาธารณรัฐประชาธิปไตยประชาชนลาว

บริษัทฯ มีสาขาที่ใกล้เขตชายแดนจำนวน 4 สาขา ในกรณีที่มีเหตุการณ์ต่างๆ ในบริเวณดังกล่าวซึ่งอาจส่งผลให้ มีการปิดด่านข้ามแดนชั่วคราว อาจส่งผลกระทบต่อยอดขาย ของสาขาทั้ง 4 สาขา อย่างไรก็ตาม จากการวิเคราะห์ฐาน ข้อมูลลูกค้าสาขาแม่สาย สาขาเหมืองแดง สาขาเชียงแสนและ สาขาเชียงของ บริษัทฯ ได้ประเมินว่าในกรณีที่ลูกค้าเมียนมาร์ หรือ สปป.ลาว ไม่มาซื้อของที่ธนพิริยะ จะส่งผลกระทบต่อ ผลการดำเนินงานค่อนข้างน้อย เนื่องจากลูกค้าส่วนใหญ่ที่มา ใช้บริการเป็นลูกค้าคนไทยเป็นหลัก ซึ่งหากมีการปิดชายแดน ขั้วคราวผลกระทบดังกล่าวไม่น่าจะส่งผลกระทบต่อผลดำเนินงาน ของบริษัทฯ อย่างมีนัยสำคัญ เนื่องจากสินค้าที่บริษัทฯ จำหน่ายเป็นสินค้าอุปโภคบริโภคที่เป็นของใช้จำเป็นในชีวิต ประจำวัน



### 1.11 ความเสี่ยงจากกฎหมายและนโยบายภาครัฐ

บริษัทฯ ได้บริหารธุรกิจร้านค้าสะดวกซื้อ โดยยึดหลักการดำเนินธุรกิจโปร่งใสภายใต้กฎหมาย และนโยบายจากภาครัฐอย่างเคร่งครัดมาโดยตลอด อาทิ พ.ร.บ. ค่าปลีก พ.ร.บ. คุ้มครองผู้บริโภค พ.ร.บ. ควบคุมราคา พ.ร.บ. อาหาร และยา กฎหมายแรงงาน รวมถึงข้อกำหนดต่างๆ ของเทศบัญญัติตามที่แต่ละท้องถิ่นกำหนดขึ้น ทั้งนี้หากรัฐบาลหรือหน่วยงานของรัฐ มีการเปลี่ยนแปลงกฎหมาย ระเบียบข้อบังคับใหม่ เพื่อเอื้อประโยชน์ให้กับคู่แข่ง หรือผู้มีส่วนได้เสียเพิ่มขึ้น อาจส่งผลกระทบต่อกลยุทธ์ เป้าหมาย แผนการดำเนินการของธุรกิจอย่างมีนัยสำคัญ ทำให้ผลประโยชน์อาจไม่เป็นไปตามเป้าหมายที่กำหนดไว้ อย่างไรก็ตาม บริษัทฯ เตรียมพร้อมที่จะรับมือต่อการเปลี่ยนแปลงกฎหมาย ระเบียบข้อบังคับต่างๆ ที่อาจเกิดขึ้น คอยติดตามข่าวสาร วางแผนในการแก้ปัญหาต่างๆ ล่วงหน้า ด้วยความยืดหยุ่นในการปรับเปลี่ยนขององค์กรและแนวทางการบริหารความเสี่ยงที่ปฏิบัติ บริษัทฯ เชื่อว่าจะสามารถเปลี่ยนกลยุทธ์เพื่อที่จะรับมือต่อการเปลี่ยนแปลงได้ทันการณ์รวมทั้งควบคุมผลกระทบให้อยู่ในระดับที่ยอมรับได้

### 1.12 ความเสี่ยงจากการจัดระเบียบผังเมือง

ตามประกาศกระทรวงมหาดไทยเมื่อวันที่ 13 มีนาคม 2558 ว่าด้วยเรื่องกำหนดบริเวณห้ามก่อสร้างพาณิชย์ค้าปลีกค้าส่งที่มีพื้นที่ใช้สอยมากกว่า 300 ตารางเมตรภายในระยะ 1 กิโลเมตรในเขตโบราณสถานในพื้นที่บางส่วนของขนาดพื้นที่ใช้สอยไม่นับพื้นที่เก็บสินค้า พื้นที่สำนักงาน และพื้นที่ส่วนอื่นของอาคาร ปัจจุบันสาขาธนบุรีมีพื้นที่ใช้สอยมากกว่า 300 ตารางเมตร หากต้องการจะก่อสร้างสาขาในเขตดังกล่าว บริษัทฯ จะต้องลดขนาดพื้นที่ของสาขาลงมาเป็น 300 ตารางเมตร การลดขนาดพื้นที่ดังกล่าวจะทำให้สาขาธนบุรีมีพื้นที่การจัดวางสินค้าน้อยลงลดลงและอาจได้ผลตอบแทนในการลงทุนน้อยกว่าเกณฑ์ที่กำหนด ซึ่งอาจส่งผลกระทบต่อผลดำเนินงานของบริษัทฯ ได้ อย่างไรก็ตาม บริษัทฯ มีความเชี่ยวชาญในการบริหารการจัดวางสินค้าในพื้นที่จำกัด บริษัทฯ จึงมีความมั่นใจว่าจะสามารถเตรียมพร้อมที่จะรับมือต่อการเปลี่ยนแปลงดังกล่าว โดยวางแผนพื้นที่จัดวางสินค้าเพื่อประโยชน์ใช้สอยสูงสุด รวมถึงการใช้ระบบเติมเต็มในการวิเคราะห์ประเภทและปริมาณสินค้าที่จะจำหน่ายในสาขานั้นๆ จากเหตุผลดังกล่าวทำให้บริษัทฯ มั่นใจว่าจะสามารถบริหารพื้นที่ขายได้อย่างมีประสิทธิภาพ

## 2. ความเสี่ยงจากการประกอบธุรกิจ

### 2.1 ความเสี่ยงจากการพึ่งพิงผู้บริหาร

บริษัทฯ ก่อตั้งโดยคุณธวัชชัย พุฒิปิริยะ และคุณอมร พุฒิปิริยะ ซึ่งมีส่วนสำคัญในการบริหารงานให้ร้านค้าธนบุรี เป็นที่ยอมรับของเชียงรายและจังหวัดใกล้เคียง และจากวิสัยทัศน์ของทั้ง 2 ท่าน ส่งผลให้บริษัทฯ มีฐานะทางการเงินที่มั่นคงและมีผลการดำเนินงานที่ดีอย่างต่อเนื่อง บริษัทฯ จึงมีความเสี่ยงจากการพึ่งพิงผู้บริหารทั้ง 2 ท่าน ในกรณีที่ทั้งสองสูญเสียผู้บริหารดังกล่าวไปอาจส่งผลกระทบต่อการบริหารจัดการและผลการดำเนินงานของบริษัทฯ ได้ ปัจจุบันโครงสร้างการจัดการของบริษัทฯ ได้มีการกระจายอำนาจ การจัดการ ขอบเขตหน้าที่ และความรับผิดชอบให้แก่ผู้บริหารในสายงานต่างๆ ตามความรู้ความสามารถและประสบการณ์การทำงานที่ผ่านมา โดยผู้บริหารแต่ละหน่วยงานสามารถแสดงความคิดเห็นและมีส่วนร่วมในการจัดทำแผนงานและประมาณการต่างๆ เพื่อให้สอดคล้องกับแผนกลยุทธ์ในการดำเนินธุรกิจของบริษัทฯ ได้อย่างเหมาะสม อีกทั้งเพื่อป้องกันกรณีอำนาจเบ็ดเสร็จ บริษัทฯ ได้มีการกำหนดขอบเขตอำนาจหน้าที่ไว้อย่างชัดเจนในตารางอำนาจการดำเนินงานของบริษัทฯ จากการให้ความสำคัญกับโครงสร้างองค์กรการกระจายอำนาจการจัดการไปยังหน่วยงานต่างๆ ทำให้บริษัทฯ มีการพึ่งพิงผู้บริหารลดน้อยลง

### 2.2 ความเสี่ยงจากการมีผู้ถือหุ้นรายใหญ่มากกว่าร้อยละ 50

ปัจจุบันกลุ่มพุฒิปิริยะเป็นผู้ถือหุ้นใหญ่ของบริษัทฯ ถือหุ้นจำนวน 578,562,700 หุ้น คิดเป็นร้อยละ 72.32 ในกรณีที่มีการลงมติในที่ประชุมผู้ถือหุ้นนั้นครอบครัวพุฒิปิริยะจะสามารถควบคุมเสียงข้างมากไว้ได้ ดังนั้น ผู้ถือหุ้นรายอื่นของบริษัทฯ อาจมีความเสี่ยงในการรวบรวมคะแนนเสียงเพื่อถ่วงดุลและตรวจสอบเรื่องที่กลุ่มผู้ถือหุ้นรายใหญ่เสนอในที่ประชุมได้ อย่างไรก็ตาม เมื่อพิจารณาโครงสร้างการจัดการของบริษัทฯ ซึ่งประกอบด้วย คณะกรรมการบริษัท คณะกรรมการ ตรวจสอบ คณะกรรมการบริหาร และ คณะกรรมการสรรหาและกำหนดค่าตอบแทน พบว่าโครงสร้างการบริหารจัดการที่มีการกำหนดขอบเขตอำนาจหน้าที่ และความรับผิดชอบของคณะกรรมการชุดต่างๆ ไว้อย่างชัดเจนและโปร่งใส และมีการกำหนดมาตรการการทำรายการเกี่ยวกับกรรมการ ผู้ถือหุ้นใหญ่ ผู้มีอำนาจควบคุมกิจการ รวมถึงบุคคลที่มีความขัดแย้ง ซึ่งบุคคลดังกล่าวจะไม่มี



สิทธิในการออกเสียงในการอนุมัติรายการนั้นๆ รวมทั้งมี คณะกรรมการตรวจสอบที่มีความอิสระเข้าร่วมพิจารณาและ ตัดสินใจ เพื่อความโปร่งใสและเพื่อสร้างความมั่นใจให้ ผู้ถือหุ้นว่าโครงสร้างการจัดการของบริษัทฯ มีการ ถ่วงดุลอำนาจและมีการบริหารงานที่มีประสิทธิภาพ

# ข้อมูลทั่วไปและข้อมูลที่สำคัญอื่น

## ข้อมูลทั่วไป

### ข้อมูลบริษัทฯ

- บริษัทที่ออกหลักทรัพย์ : บริษัท ธนพิริยะ จำกัด (มหาชน) (“บริษัท” หรือ “บมจ.ธนพิริยะ”)  
 เลขทะเบียนบริษัท : 0107558000172  
 ประเภทธุรกิจ : ธุรกิจค้าปลีกและค้าส่งสินค้าอุปโภคบริโภค  
 ทุนจดทะเบียน : 200,000,000 บาท ประกอบด้วยหุ้นสามัญ 800,000,000 หุ้น มูลค่าที่ตราไว้ (Par value) หุ้นละ 0.25 บาท  
 นิติบุคคลที่บริษัทถือหุ้น : รายละเอียดตามหัวข้อ3 นโยบายและภาพรวมในการประกอบธุรกิจของบริษัทฯ และบริษัทย่อย  
 ที่ตั้งสำนักงานใหญ่ : เลขที่ 329 หมู่ที่ 8 ตำบลบ้านคู้ อำเภอเมือง เชียงราย 57100  
 โทรศัพท์ 0-5377-6144  
 โทรสาร 0-5377-6144  
 นักลงทุนสัมพันธ์ : โทรศัพท์ 0-5377-6144  
 อีเมล investor@thanapiriya.co.th

### บุคคลอ้างอิง

- นายทะเบียนหลักทรัพย์ : บริษัท ศูนย์รับฝากหลักทรัพย์ (ประเทศไทย) จำกัด  
 เลขที่ 93 ถนนรัชดาภิเษก แขวงดินแดง เขตดินแดง กรุงเทพมหานคร 10400  
 โทรศัพท์ 0-2009-9000  
 โทรสาร 0-2009-9991  
 ผู้สอบบัญชี : นายวิชัย รุจิตานนท์ ผู้สอบบัญชีทะเบียนเลขที่ 4054 หรือ  
 นายอิทธิพงศ์ อธิพงศ์สกุล ผู้สอบบัญชีทะเบียนเลขที่ 3500 หรือ  
 นายเสถียร วงศ์สนั่น ผู้สอบบัญชีทะเบียนเลขที่ 3495 บริษัท เอเอ็นเอสออดิท จำกัด  
 เลขที่ 100/72,100/2 ชั้น 16 อาคารว่องวานิชบีถนนพระราม 9 แขวงห้วยขวาง  
 เขตห้วยขวาง กรุงเทพมหานคร 10320  
 โทรศัพท์ 0-2645-0109  
 โทรสาร 0-2168-1212

ผู้ลงทุนสามารถศึกษาข้อมูลของบริษัทฯ เพิ่มเติมได้จากแบบแสดงรายการข้อมูลประจำปี (แบบ56-1) ของบริษัทที่ แสดงไว้ใน [www.sec.or.th](http://www.sec.or.th) หรือเว็บไซต์ของบริษัท [www.thanapiriya.co.th](http://www.thanapiriya.co.th)

ข้อมูลที่สำคัญอื่น - ไม่มี -

## ข้อมูลหลักทรัพ์และผู้ถือหุ้น

### หุ้นสามัญ

ณ วันที่ 31 ธันวาคม 2561 บริษัทฯ มีทุนจดทะเบียนและชำระแล้วจำนวน 200,000,000 บาท แบ่งเป็นหุ้นสามัญจำนวน 800,000,000 หุ้น มูลค่าที่ตราไว้หุ้นละ 0.25 บาท

### โครงสร้างผู้ถือหุ้น

ณ วันที่ 2 มกราคม 2562 รายชื่อผู้ถือหุ้นใหญ่ของบริษัท 10 อันดับ มีรายละเอียดดังนี้

รายชื่อผู้ถือหุ้น	จำนวนหุ้น	สัดส่วนการถือหุ้น (ร้อยละ)
<strong>1. กลุ่มพุฒิปริยะ</strong>		
1.1 นายรัชชัย พุฒิปริยะ	245,000,000	30.63
1.2 นางอมร พุฒิปริยะ	245,800,100	30.73
1.3 นายธนภูมิ พุฒิปริยะ	30,440,000	3.81
1.4 เด็กชายธนภัทร พุฒิปริยะ	30,000,000	3.75
1.5 นายธนะพงศ์ พุฒิปริยะ	27,022,600	3.38
1.6 นายสันติ พุฒิปริยะ	300,000	0.04
<strong>รวมกลุ่มพุฒิปริยะ</strong>	<strong>578,562,700</strong>	<strong>72.32</strong>
<strong>2. นายพิรพล ทักษิณทวิทรัพย์</strong>	<strong>16,725,100</strong>	<strong>2.09</strong>
<strong>3. กลุ่มวิจิตรแสงรัตน์</strong>		
3.1 นายสมชาย วิจิตรแสงรัตน์	10,000,000	1.25
3.2 นางสาววรรณลักษณ์ วิจิตรแสงรัตน์	101,200	0.01
<strong>รวมกลุ่มวิจิตรแสงรัตน์</strong>	<strong>10,101,200</strong>	<strong>1.26</strong>
<strong>4. นางสาวสุวิณา ฉัตรมณีฤกษ์</strong>	<strong>9,124,300</strong>	<strong>1.14</strong>
<strong>5 นายเมษันต์ ปิยะอารีธรรม</strong>	<strong>7,861,000</strong>	<strong>0.98</strong>
<strong>6 กลุ่มนายเป็นจามิน ภาณุ เนย์</strong>		
6.1 นายเป็นจามิน ภาณุ เนย์	3,700,000	0.46
6.2 นางสาวเจสซิก้า ชลิสา เนย์	3,089,000	0.39
<strong>รวมกลุ่มนายเป็นจามิน ภาณุ เนย์</strong>	<strong>6,789,000</strong>	<strong>0.85</strong>

รายชื่อผู้ถือหุ้น	จำนวนหุ้น	สัดส่วนการถือหุ้น (ร้อยละ)
<b>7. กลุ่มนายวิระพงษ์ ธีม</b>		
7.1 นายวิระพงษ์ ธีม	4,307,000	0.54
7.2 นายกิติวิทย์ ธีม	1,033,300	0.13
<b>รวมกลุ่มนายวิระพงษ์ ธีม</b>	<b>5,340,300</b>	<b>0.67</b>
<b>8. กลุ่มศิริไกรพัฒนางค์</b>		
8.1 นายสุวิชัย ศิริไกรพัฒนางค์	3,346,700	0.42
8.2 นายชานน ศิริไกรพัฒนางค์	1,384,000	0.17
8.3 นางสาวนารินทร์ ศิริไกรพัฒนางค์	553,300	0.07
8.4 นายณรงค์ศักดิ์ ศิริไกรพัฒนางค์	30,300	0.00
<b>รวมกลุ่มศิริไกรพัฒนางค์</b>	<b>5,314,300</b>	<b>0.66</b>
<b>9. กลุ่มกิตติวงศ์วัฒนา</b>		
9.1 นายวิชัย กิตติวงศ์วัฒนา	4,360,000	0.55
9.2 นายโชคชัย กิตติวงศ์วัฒนา	400,000	0.05
9.3 นายเที่ยงชัย กิตติวงศ์วัฒนา	11,400	0.00
<b>รวมกลุ่มกิตติวงศ์วัฒนา</b>	<b>4,771,400</b>	<b>0.60</b>
<b>10. กลุ่มสุขสมเลิศ</b>		
10.1 นายวิชูศักดิ์ สุขสมเลิศ	4,001,000	0.50
10.2 นางสาวสัณห์จุฑา สุขสมเลิศ	230,000	0.03
10.3 นายสมศักดิ์ สุขสมเลิศ	200,000	0.03
10.4 นางสาวภาวณา สุขสมเลิศ	159,300	0.02
<b>รวมกลุ่มสุขสมเลิศ</b>	<b>4,590,300</b>	<b>0.57</b>
<b>ผู้ถือหุ้นอื่น</b>	<b>150,820,400</b>	<b>18.85</b>
<b>รวม</b>	<b>800,000,000</b>	<b>100.00</b>

## นโยบายการจ่ายเงินปันผล

บริษัทฯ มีนโยบายจ่ายเงินปันผลให้แก่ผู้ถือหุ้นไม่น้อยกว่าร้อยละ 40 รายของกำไรสุทธิของงบเฉพาะกิจการที่เหลือหลังจากหักภาษีเงินได้นิติบุคคล และทุนสำรองต่างๆ ตามกฎหมาย ทั้งนี้ บริษัทฯ จะพิจารณาการจ่ายเงินปันผลโดยคำนึงถึงปัจจัยต่างๆ เพื่อก่อให้เกิดประโยชน์สูงสุดแก่ผู้ถือหุ้น ซึ่งอัตราการจ่ายเงินปันผลดังกล่าวอาจเปลี่ยนแปลงได้ขึ้นอยู่กับฐานะการเงิน สภาพคล่อง แผนการลงทุนในแต่ละช่วงเวลา รวมถึงปัจจัยที่เกี่ยวข้องในการบริหารงาน ความจำเป็น และ

ความเหมาะสมอื่นๆ ในอนาคตตามความเห็นสมควรหรือเหมาะสมของคณะกรรมการบริษัท โดยมติคณะกรรมการบริษัทที่อนุมัติให้จ่ายเงินปันผลจะต้องนำเสนอเพื่อขออนุมัติจากที่ประชุมผู้ถือหุ้น เว้นแต่กรณีการจ่ายเงินปันผลระหว่างกาล คณะกรรมการบริษัทมีอำนาจอนุมัติให้ดำเนินการได้เมื่อเห็นว่าบริษัทมีกำไรสมควรพอที่จะจ่ายเงินปันผลโดยไม่มีผลกระทบต่อการทำงานของบริษัทฯ แล้วรายงานให้ที่ประชุมผู้ถือหุ้นทราบในการประชุมคราวต่อไป



# โครงสร้างการจัดการ

## 1. โครงสร้างการจัดการ

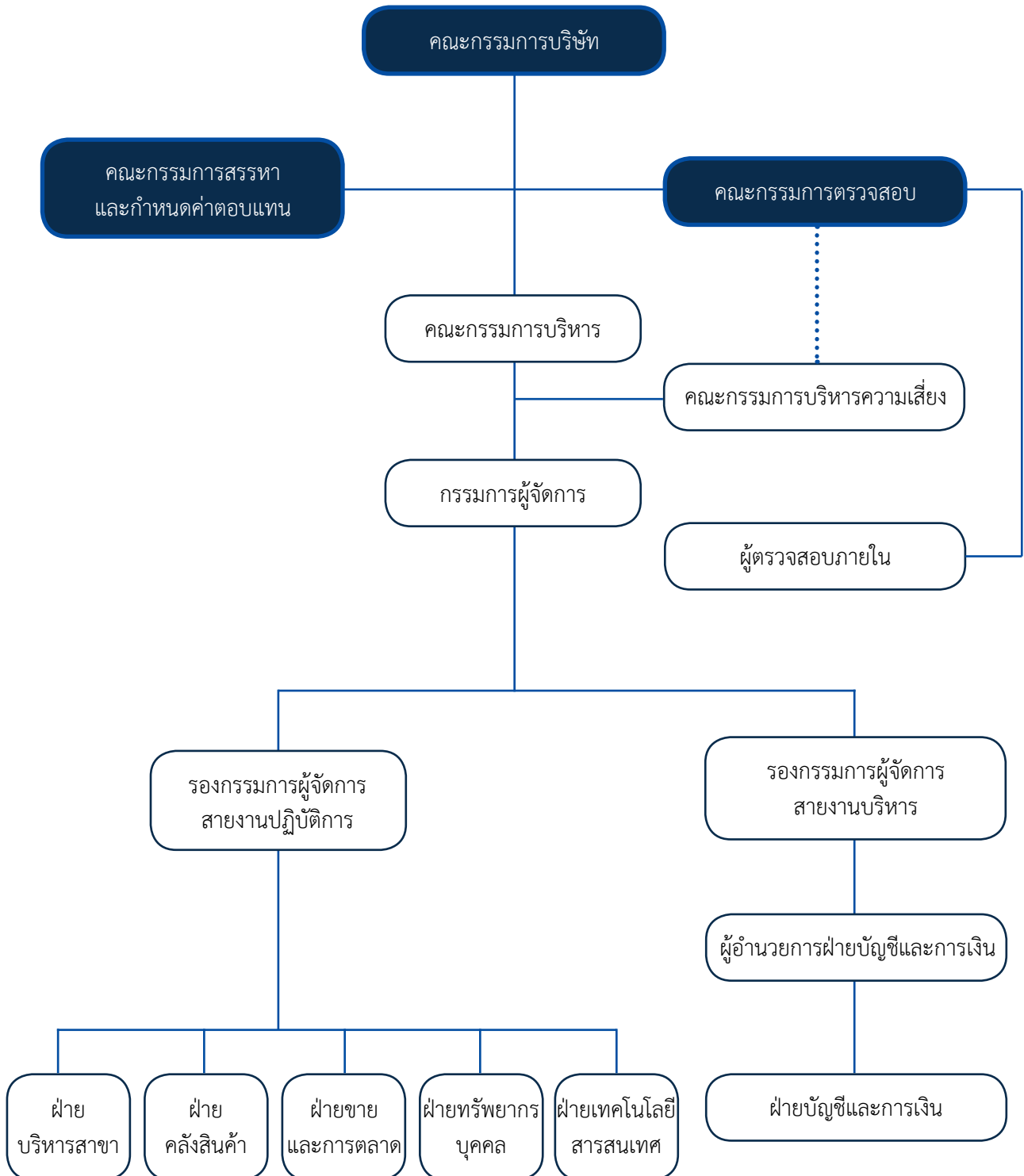

## 2. คณะกรรมการบริษัท

ณ วันที่ 31 ธันวาคม 2561 คณะกรรมการบริษัทฯ ประกอบด้วยกรรมการ 7 ท่าน ดังนี้

รายชื่อ	ตำแหน่ง
1. นายแพทย์พิษณุ ชันติพงษ์	ประธานกรรมการ/ กรรมการอิสระ/ ประธานกรรมการตรวจสอบ
2. ดร.วัฒนา ยืนยง	กรรมการอิสระ / กรรมการตรวจสอบ
3. ดร.เฉลิมชัย คำแสน	กรรมการอิสระ / กรรมการตรวจสอบ
4. นายธวัชชัย พุฒิพิริยะ	กรรมการ
5. นางอมร พุฒิพิริยะ	กรรมการ
6. นางจุฬารัตน์ งามเลิศลี	กรรมการ
7. นางสาวบุษกร ถัดทะพงษ์	กรรมการ

กรรมการผู้มีอำนาจลงนามผูกพันบริษัทฯ

นายธวัชชัย พุฒิพิริยะ นางอมร พุฒิพิริยะ นางจุฬารัตน์ งามเลิศลี และนางสาวบุษกร ถัดทะพงษ์ สองคนลงลายมือชื่อประทับตราสำคัญของบริษัทฯ

การประชุมคณะกรรมการบริษัท

รายชื่อ	จำนวนครั้งที่เข้าร่วมประชุม / การประชุมทั้งหมด ปี 2561
1. นายแพทย์พิษณุ ชันติพงษ์	6/6
2. ดร.วัฒนา ยืนยง	6/6
3. ดร.เฉลิมชัย คำแสน	6/6
4. นายธวัชชัย พุฒิพิริยะ	6/6
5. นางอมร พุฒิพิริยะ	6/6
6. นางจุฬารัตน์ งามเลิศลี	6/6
7. นางสาวบุษกร ถัดทะพงษ์	6/6

### 3. คณะกรรมการตรวจสอบ

คณะกรรมการตรวจสอบประกอบด้วยกรรมการ 3 ท่าน ดังนี้

รายชื่อ	ตำแหน่ง
1. นายแพทย์พิษณุ ชันติพงษ์	ประธานกรรมการตรวจสอบ
2. ดร.วัฒนา ยืนยง	กรรมการตรวจสอบ
3. ดร.เฉลิมชัย คำแสน	กรรมการตรวจสอบ

หมายเหตุ : ดร.วัฒนา ยืนยง เป็นกรรมการตรวจสอบที่มีความรู้และประสบการณ์ด้านบัญชีหรือการเงิน

#### การประชุมคณะกรรมการตรวจสอบ

รายชื่อ	จำนวนครั้งที่เข้าร่วมประชุม / การประชุมทั้งหมด ปี 2561
1. นายแพทย์พิษณุ ชันติพงษ์	5/5
2. ดร.วัฒนา ยืนยง	5/5
3. ดร.เฉลิมชัย คำแสน	5/5

ที่ประชุมคณะกรรมการตรวจสอบ ครั้งที่ 1/2558 เมื่อวันที่ 26 มกราคม 2558 ได้อนุมัติแต่งตั้งนางสาววัลดี สีบุญเรือง เป็นเลขานุการคณะกรรมการตรวจสอบ

#### 4. คณะกรรมการสรรหาและกำหนดค่าตอบแทน

คณะกรรมการสรรหาและกำหนดค่าตอบแทนประกอบด้วยกรรมการ 3 ท่าน ดังนี้

รายชื่อ	ตำแหน่ง
1. ดร.วัฒนา ยืนยง	ประธานกรรมการสรรหาและกำหนดค่าตอบแทน
2. ดร.เฉลิมชัย คำแสน	กรรมการสรรหาและกำหนดค่าตอบแทน
3. นางจุฬารัตน์ งามเลิศลี	กรรมการสรรหาและกำหนดค่าตอบแทน

การประชุมคณะกรรมการสรรหาและกำหนดค่าตอบแทน

รายชื่อ	จำนวนครั้งที่เข้าร่วมประชุม / การประชุมทั้งหมด
	ปี 2561
1. ดร.วัฒนา ยืนยง	2/2
2. ดร.เฉลิมชัย คำแสน	2/2
3. นางจุฬารัตน์ งามเลิศลี	2/2

#### 5. คณะกรรมการบริหารความเสี่ยง

คณะกรรมการบริหารความเสี่ยงประกอบด้วยกรรมการ 6 ท่าน ดังนี้

รายชื่อ	ตำแหน่ง
1. นายธวัชชัย พุฒิพิริยะ	ประธานกรรมการบริหารความเสี่ยง
2. นางอมร พุฒิพิริยะ	กรรมการบริหารความเสี่ยง
3. นายพิทยา จิตมาเส	กรรมการบริหารความเสี่ยง
4. นางสาวจรรยา เจริญสุข	กรรมการบริหารความเสี่ยง
5. นายธนิต ยศดี	กรรมการบริหารความเสี่ยง
6. นางดวงใจ อยู่อินทร์	กรรมการบริหารความเสี่ยง และเลขานุการคณะกรรมการบริหารความเสี่ยง

## การประชุมคณะกรรมการบริหารความเสี่ยง

รายชื่อ	จำนวนครั้งที่เข้าร่วมประชุม / การประชุมทั้งหมด
	ปี 2561
1. นายรัชชัย พุฒิพิริยะ	4/4
2. นางอมร พุฒิพิริยะ	4/4
3. นายพิทยา จิตมาเส	4/4
4. นางสาวจรรยา เจริญสุข	4/4
5. นายธนิต ยศดี	4/4
6. นางดวงใจ อยู่อินทร์	4/4

## 6. คณะกรรมการบริหาร

คณะกรรมการบริหารประกอบด้วยกรรมการ 5 ท่าน ดังนี้

รายชื่อ	ตำแหน่ง
1. นายรัชชัย พุฒิพิริยะ	ประธานกรรมการบริหาร
2. นางอมร พุฒิพิริยะ	กรรมการบริหาร
3. นายพิทยา จิตมาเส	กรรมการบริหาร
4. นางรุ่งนภา พิบูลศรี	กรรมการบริหาร
5. นางบงกช จันทจิตร	กรรมการบริหาร

## การประชุมคณะกรรมการบริหาร

รายชื่อ	จำนวนครั้งที่เข้าร่วมประชุม / การประชุมทั้งหมด
	ปี 2561
1. นายรัชชัย พุฒิพิริยะ	7/7
2. นางอมร พุฒิพิริยะ	7/7
3. นายพิทยา จิตมาเส	7/7
4. นางรุ่งนภา พิบูลศรี	7/7
5. นางบงกช จันทจิตร	7/7

## 7. เลขานุการบริษัท

ที่ประชุมคณะกรรมการบริษัท ครั้งที่ 1/2558 เมื่อวันที่ 26 มกราคม 2558 ได้อนุมัติแต่งตั้งนายพิทยา จิตมาเส เป็นเลขานุการบริษัทตามข้อกำหนดของพระราชบัญญัติหลักทรัพย์และตลาดหลักทรัพย์ พ.ศ. 2535 (รวมทั้งที่ได้มีการแก้ไขเพิ่มเติม) โดยนายพิทยา จิตมาเส ได้เข้ารับการอบรมหลักสูตรพัฒนาต่อเนื่องสำหรับเลขานุการบริษัท (CSP) ของสถาบันกรรมการบริษัทไทย (IOD) รุ่น CSP 68/2015 วันที่ 21-22 มกราคม ปี 2559

### ขอบเขตอำนาจหน้าที่ของเลขานุการบริษัท

ที่ประชุมคณะกรรมการบริษัท ครั้งที่ 1/2558 เมื่อวันที่ 26 มกราคม 2558 มีมติกำหนดขอบเขตอำนาจหน้าที่ของเลขานุการบริษัทไว้ดังนี้

1. จัดทำและเก็บรักษาเอกสาร ดังต่อไปนี้
  - (ก) ทะเบียนกรรมการ
  - (ข) หนังสือนัดประชุมคณะกรรมการ รายงานการประชุมคณะกรรมการ และรายงานประจำปีของบริษัท
  - (ค) หนังสือนัดประชุมผู้ถือหุ้น และรายงานการประชุมผู้ถือหุ้น

2. เก็บรักษารายงานการมีส่วนได้เสียที่รายงานโดยกรรมการหรือผู้บริหาร
3. จัดส่งสำเนารายงานการมีส่วนได้เสียตามมาตรา 89/14 ให้ประธานกรรมการและประธานกรรมการตรวจสอบทราบภายใน 7 วันทำการนับแต่วันที่บริษัทได้รับรายงานนั้น และบริษัทต้องจัดให้มีระบบการเก็บรักษาเอกสาร หรือหลักฐานที่เกี่ยวข้องกับการแสดงข้อมูล และดูแลให้มีการเก็บรักษาให้ถูกต้อง ครบถ้วน และสามารถตรวจสอบได้ภายในระยะเวลาไม่น้อยกว่า 10 ปี นับแต่วันที่มีการจัดทำเอกสารหรือข้อมูลดังกล่าว
4. ดำเนินการอื่น ๆ ตามที่คณะกรรมการกำกับตลาดทุนประกาศกำหนด

## 8. ผู้บริหาร

บริษัทฯ มีผู้บริหารรวม 6 ท่าน ตามรายชื่อและตำแหน่งดังนี้

รายชื่อ	ตำแหน่ง
1. นายธวัชชัย พุฒิปิริยะ	กรรมการผู้จัดการ / รักษาการรองกรรมการผู้จัดการสายงานบริหาร
2. นางอมร พุฒิปิริยะ	รองกรรมการผู้จัดการสายงานปฏิบัติการ
3. นายพิทยา จิตมาเส	ผู้อำนวยการฝ่ายบัญชีและการเงิน
4. นางดวงใจ อยู่อินทร์	ผู้จัดการฝ่ายบัญชีและการเงิน
5. นางสาวจรรยา เจริญสุข	ผู้จัดการฝ่ายคลังสินค้า
6. นายธนิต ยศดี	ผู้จัดการฝ่ายงานขายและการตลาด



## 9. ค่าตอบแทนกรรมการและผู้บริหาร

บริษัทฯ ได้กำหนดค่าตอบแทนกรรมการไว้อย่างชัดเจนและโปร่งใสสอดคล้องกับบทบาทหน้าที่ความรับผิดชอบในการกำกับการทำงานของบริษัทฯ และผ่านการพิจารณาความเหมาะสมโดยคำนึงถึงผลประโยชน์สูงสุดต่อบริษัทฯ และผู้ถือหุ้นมีรายละเอียดดังนี้

### 9.1 ค่าตอบแทนกรรมการ

ค่าตอบแทนที่เป็นตัวเงิน

อัตราค่าตอบแทนคณะกรรมการบริษัท

ที่ประชุมสามัญผู้ถือหุ้นประจำปี 2561 เมื่อวันที่ 11 เมษายน 2561 ได้พิจารณากำหนดค่าตอบแทนให้แก่คณะกรรมการ คณะกรรมการตรวจสอบ คณะกรรมการบริหาร และคณะกรรมการสรรหาและกำหนดค่าตอบแทนรายละเอียดดังนี้

ตำแหน่ง	ค่าเบี้ยประชุมกรรมการ
	บาท/ครั้ง
ประธานกรรมการบริษัท	20,000
กรรมการ	15,000
ประธานกรรมการตรวจสอบ	15,000
กรรมการตรวจสอบ	10,000
ประธานกรรมการสรรหาฯ	15,000
กรรมการสรรหาฯ	10,000

หมายเหตุ:

- 1) คณะกรรมการที่เป็นผู้บริหารหรือได้รับผลตอบแทนในรูปแบบเงินเดือนจะไม่ได้รับค่าเบี้ยประชุมรายครั้งที่ประชุม
- 2) บริษัทฯ จะพิจารณาค่าตอบแทนพิเศษหรือค่าโบนัสจากผลการดำเนินงานโดยมีวงเงินรวมไม่เกิน 2.5 ล้านบาท

ตารางแสดงค่าตอบแทนคณะกรรมการระหว่างวันที่ 1 มกราคม 2561 – 31 ธันวาคม 2561

รายชื่อ	ค่าตอบแทน (บาท)				
	กรรมการ บริษัท	กรรมการ ตรวจสอบ	กรรมการ สรรหาฯ	ค่าตอบแทน พิเศษ	รวม
1. นายแพทย์พิษณุ ชันติพงษ์	120,000	75,000	-	70,000	265,000
2. ดร.วัฒนา ยืนยง	90,000	50,000	30,000	65,000	235,000
3. ดร.เฉลิมชัย คำแสน	90,000	50,000	20,000	60,000	220,000
4. นายธวัชชัย พุฒิพิริยะ	-	-	-	-	-
5. นางอมร พุฒิพิริยะ	-	-	-	-	-
6. นางจุฬารัตน์ งามเลิศลี	90,000	-	20,000	40,000	150,000
7. นางสาวบุษกร ถัดทะพงษ์	90,000	-	-	30,000	120,000
<b>รวม</b>	<b>480,000</b>	<b>175,000</b>	<b>70,000</b>	<b>265,000</b>	<b>990,000</b>

หมายเหตุ:

- 1) คณะกรรมการที่เป็นผู้บริหารหรือได้รับผลตอบแทนในรูปแบบเงินเดือนจะไม่ได้รับค่าเบี้ยประชุมรายครั้งที่ประชุม

ค่าตอบแทนที่ไม่เป็นตัวเงินและค่าตอบแทนอื่น

- ไม่มี -

## 9.2 ค่าตอบแทนผู้บริหาร

บริษัทฯ มีค่าตอบแทนของผู้บริหารในรูปแบบเงินเดือน โบนัส เงินสมทบกองทุนประกันสังคม และผลตอบแทนอื่นๆ เช่น ค่าตำแหน่ง ค่าเบี้ยขยัน ค่าพาหนะ เป็นต้น ตามรายละเอียดดังนี้

ประเภท	ปี 2560	ปี 2561
	ค่าตอบแทน (บาท)	ค่าตอบแทน (บาท)
จำนวนผู้บริหาร	6	6
เงินเดือน โบนัส และค่าตอบแทนอื่น	10,174,880	9,170,700
เงินสมทบกองทุนสำรองเลี้ยงชีพและกองทุนประกันสังคม	286,020	283,270
ค่าตอบแทนที่ไม่เป็นตัวเงิน	ไม่มี	ไม่มี
<b>รวม</b>	<b>10,460,900</b>	<b>9,453,970</b>

### 9.3 การรายงานการถือครองหลักทรัพย์ของกรรมการและผู้บริหาร

บริษัทได้กำหนดให้กรรมการและผู้บริหารมีหน้าที่รายงานการถือหลักทรัพย์และรายงานการเปลี่ยนแปลงการถือหลักทรัพย์ตามมาตรา 59 แห่งพระราชบัญญัติหลักทรัพย์และตลาดหลักทรัพย์ พ.ศ. 2535 ภายใน 3 วันทำการนับจากวันที่ซื้อ ขาย โอนหรือรับโอนต่อสำนักงานคณะกรรมการกำกับหลักทรัพย์และตลาดหลักทรัพย์

ทั้งนี้การถือหุ้นของกรรมการบริษัท และผู้บริหาร 4 รายแรก ซึ่งนับรวมถึงการถือหุ้นของคู่สมรสและบุตรที่ยังไม่บรรลุนิติภาวะ ณ วันที่ 31 ธันวาคม 2561 มีรายละเอียดดังนี้

ชื่อ – สกุล	จำนวนหุ้น ณ วันที่ 31 ธันวาคม 2560 <sup>1)</sup>	จำนวนหุ้น ณ วันที่ 31 ธันวาคม 2561 <sup>1)</sup>	เพิ่ม ( ลด )
1. นายแพทย์พิษณุ ชันติพงษ์	500,000	500,000	-
2. ดร.วัฒนา ยืนยง	-	-	-
3. ดร.เฉลิมชัย คำแสน	-	-	-
4. นางจุฬารัตน์ งามเลิศ	-	-	-
5. นางสาวบุษกร ถัดทะพงษ์	-	-	-
6. นายธวัชชัย พุฒิปิริยะ	520,800,000	520,800,100	100
7. นางอมร พุฒิปิริยะ	520,800,000	520,800,100	100
8. นายพิทยา จิตมาเส	-	-	-
9. นางดวงใจ อยู่อินทร์	183,100	183,100	-
10. นางสาวจรรยา เจริญสุข	134,800	134,800	-
11. นายธนิต ยศดี	187,000	187,000	-

หมายเหตุ : 1) รวมคู่สมรส และ/หรือ บุตรที่ยังไม่บรรลุนิติภาวะ

## 10. บุคลากร

### 10.1 จำนวนบุคลากร

ณ วันที่ 31 ธันวาคม 2561 บริษัทฯ มีพนักงานทั้งสิ้นจำนวน 636 คน (ไม่นับรวมผู้บริหารจำนวน 6 คน) แบ่งเป็นพนักงานประจำ 468 คน และพนักงานรายวัน 168 คน

ตารางแสดงรายละเอียดจำนวนพนักงาน

สายงาน	จำนวนพนักงาน ณ 31 ธันวาคม 2560		จำนวนพนักงาน ณ 31 ธันวาคม 2561	
	ประจำ	รายวัน	ประจำ	รายวัน
1. ฝ่ายบัญชีและการเงิน	20	-	23	4
2. ฝ่ายคลังสินค้า	49	67	41	70
3. ฝ่ายจัดส่งสินค้า	26	14	36	11
4. ฝ่ายขายและการตลาด	9	-	13	-
5. ฝ่ายทรัพยากรบุคคล	20	-	14	-
6. ฝ่ายเทคโนโลยีสารสนเทศ	-	-	5	-
7. แผนกจัดซื้อ	12	-	10	3
8. แผนกตรวจสอบ	3	-	4	1
9. พนักงานประจำสาขา	266	56	322	79
รวม	405	137	468	168

### 10.2 การเปลี่ยนแปลงจำนวนพนักงานอย่างมีนัยสำคัญในช่วง 3 ปีที่ผ่านมา

-ไม่มี-

### 10.3 ข้อพิพาทด้านแรงงานที่สำคัญในช่วง 3 ปีที่ผ่านมา

-ไม่มี-

#### 10.4 ค่าตอบแทนพนักงาน

บริษัทฯ มีการจ่ายผลตอบแทนให้แก่พนักงาน (ไม่นับรวมผู้บริหารจำนวน 6 คน) ในลักษณะต่างๆ ได้แก่ เงินเดือน เงินโบนัส เงินสมทบกองทุนสำรองเลี้ยงชีพ และเงินสมทบกองทุนประกันสังคม รายละเอียดดังนี้

ตารางแสดงค่าตอบแทนผลตอบแทนพนักงาน

ค่าตอบแทนพนักงาน	ปี 2560		ปี 2561	
	จำนวน (ราย)	ค่าตอบแทน (บาท)	จำนวน (ราย)	ค่าตอบแทน (บาท)
เงินเดือนและโบนัส	542	67,537,191	636	83,733,720
ผลตอบแทนอื่นๆ	542	1,932,924	636	661,526
เงินสมทบกองทุนประกันสังคม	542	2,902,462	636	3,313,027
<b>รวม</b>	<b>542</b>	<b>72,372,577</b>	<b>636</b>	<b>87,708,273</b>

#### 10.5 นโยบายในการพัฒนาบุคลากรของบริษัทฯ

บริษัทฯ มีนโยบายที่จะพัฒนาพนักงานเพื่อเพิ่มศักยภาพในการปฏิบัติงานของพนักงาน ซึ่งจะส่งผลต่อศักยภาพในการแข่งขันและผลักดันให้องค์กรบรรลุสู่เป้าหมายได้อย่างยั่งยืน บริษัทฯ ได้เล็งเห็นถึงความสำคัญต่อการพัฒนาบุคลากรอย่างต่อเนื่อง โดยมุ่งมั่นพัฒนาและยกระดับขีดความสามารถของบุคลากรด้วยรูปแบบการเรียนรู้และการพัฒนาที่หลากหลาย พร้อมสร้างบรรยากาศในการทำงานเชิงรุกที่

เน้นการฝึกฝนทักษะและพัฒนาความรู้ความสามารถของตนเองเพื่อสร้างความแข็งแกร่งให้กับองค์กรและรองรับการเติบโตของธุรกิจในอนาคต บริษัทฯ จัดทำห้องฝึกอบรมและจัดทำหลักสูตรและคู่มืออบรมพนักงานแต่ละตำแหน่งเพื่อส่งเสริมและยกระดับให้พนักงานมีทักษะ ความรู้ ความสามารถในการดำเนินงานดังกล่าว อีกทั้งสนับสนุนให้พนักงานไปอบรมหลักสูตรต่างๆ กับสถาบันภายนอก

# รายละเอียดเกี่ยวกับกรรมการ ผู้บริหาร และเลขานุการบริษัท

## กรรมการบริษัท

### นายแพทย์พิษณุ ชันติพงษ์

อายุ 65 ปี

#### ตำแหน่งปัจจุบัน

- ประธานกรรมการ ประธานกรรมการตรวจสอบ และกรรมการอิสระ

#### การศึกษา

- แพทยศาสตรบัณฑิตคณะแพทยศาสตร์ มหาวิทยาลัยเชียงใหม่
- วิทยาศาสตร์บัณฑิต สาขาวิทยาศาสตร์การแพทย์ มหาวิทยาลัยเชียงใหม่

#### ประวัติการอบรม

- หลักสูตร Director Accreditation Program (DAP) รุ่นที่ 112/2014 สมาคมส่งเสริมสถาบันกรรมการ บริษัทไทย (IOD)
- SASIN In-Depth Hospital Management Program , Kellogg School of Management, Northwestern University, Chicago, USA
- SASIN In-Depth Hospital Management Program 5, KAIST College of Business, South Korea , CHA Medical Center and Asan Medical Center in Seoul
- SASIN In-Depth Hospital Management Program 4, INSEAD, Fontainebleau, France
- วุฒิบัตรแสดงความรู้ความชำนาญในการประกอบวิชาชีพเวชกรรมสาขาสูติ-นรีเวชศาสตร์ โรงพยาบาลราชวิถี กรมการแพทย์

#### การดำรงตำแหน่งกรรมการ / ผู้บริหารในบริษัทจดทะเบียน

- ไม่มี -



#### การดำรงตำแหน่งในบริษัทอื่น / กิจการอื่น

- 2557 – ปัจจุบัน ประธานกรรมการพัฒนา โรงพยาบาลน่าน
- 2558 – ปัจจุบัน รองประธาน ราชวิทยาลัยสูติ นรีแพทย์แห่งประเทศไทยในพระบรมราชูปถัมภ์

#### ประสบการณ์ทำงาน 5 ปีย้อนหลัง

- 2557 – 2558 คณะที่ปรึกษารัฐมนตรีว่าการกระทรวงสาธารณสุข
- 2555 – 2557 ผู้อำนวยการ โรงพยาบาลน่าน

#### สัดส่วนการถือหุ้นบริษัท (ร้อยละ)

- ของตนเอง - ไม่มี -
- คู่สมรส / บุตรที่ไม่บรรลุนิติภาวะ 0.06

#### ความสัมพันธ์ทางครอบครัวระหว่างกรรมการและผู้บริหาร

- ไม่มี -

#### จำนวนครั้งที่เข้าร่วมประชุมกรรมการบริษัทในปี 2561

- 6 ครั้งจากทั้งหมด 6 ครั้ง



## ดร.วัฒนา ยืนยง

อายุ 56 ปี

### ตำแหน่งปัจจุบัน

- กรรมการอิสระ กรรมการตรวจสอบ  
และประธานกรรมการสรรหาและกำหนดค่าตอบแทน

### การศึกษา

- ปริญญาเอก การบัญชี มหาวิทยาลัยมหาสารคาม
- ปริญญาโท บัญชีบริหาร จุฬาลงกรณ์มหาวิทยาลัย
- ปริญญาตรี บริหารธุรกิจและการบัญชี  
มหาวิทยาลัยรามคำแหง

### ประวัติการอบรม

- หลักสูตร Director Accreditation Program (DAP)  
รุ่นที่ 117/2015 สมาคมส่งเสริมสถาบันกรรมการ  
บริษัทไทย (IOD)

### การดำรงตำแหน่งกรรมการ / ผู้บริหารในบริษัทจดทะเบียน

- ไม่มี -

### การดำรงตำแหน่งในบริษัทอื่น / กิจกรรมอื่น

- 2556 – ปัจจุบัน รองอธิการบดี  
มหาวิทยาลัยราชภัฏเชียงราย



### ประสบการณ์ทำงาน 5 ปีย้อนหลัง

- ไม่มี -

### สัดส่วนการถือหุ้นบริษัท (ร้อยละ)

ของตนเอง - ไม่มี -

คู่สมรส / บุตรที่ไม่บรรลุนิติภาวะ -ไม่มี-

### ความสัมพันธ์ทางครอบครัวระหว่างกรรมการและผู้บริหาร

- ไม่มี -

### จำนวนครั้งที่เข้าร่วมประชุมกรรมการบริษัทในปี 2561

- 6 ครั้งจากทั้งหมด 6 ครั้ง

## ดร.เฉลิมชัย คำแสน

อายุ 54 ปี

### ตำแหน่งปัจจุบัน

- กรรมการอิสระ
- กรรมการตรวจสอบ และกรรมการสรรหา และกำหนดค่าตอบแทนการศึกษา

### การศึกษา

- ปริญญาเอกยุทธศาสตร์การพัฒนากุมิภาค มหาวิทยาลัยราชภัฏเชียงราย
- ปริญญาโทบริหารธุรกิจ มหาวิทยาลัยเชียงใหม่
- ปริญญาตรี การตลาด มหาวิทยาลัยพายัพ

### ประวัติการอบรม

- หลักสูตร Director Accreditation Program (DAP) รุ่นที่ 117/2015 สมาคมส่งเสริมสถาบันกรรมการบริษัทไทย (IOD)

### การดำรงตำแหน่งกรรมการ / ผู้บริหารในบริษัทจดทะเบียน

- ไม่มี -

### การดำรงตำแหน่งในบริษัทอื่น / กิจกรรมอื่น

- 2556 – ปัจจุบัน อาจารย์ประจำคณะวิทยาการจัดการ มหาวิทยาลัยราชภัฏเชียงราย



### ประสบการณ์ทำงาน 5 ปีย้อนหลัง

- ไม่มี -

### สัดส่วนการถือหุ้นบริษัท (ร้อยละ)

ของตนเอง - ไม่มี -

คู่สมรส / บุตรที่ไม่บรรลุนิติภาวะ -ไม่มี-

### ความสัมพันธ์ทางครอบครัวระหว่างกรรมการและผู้บริหาร

- ไม่มี -

### จำนวนครั้งที่เข้าร่วมประชุมกรรมการบริษัทในปี 2561

- 6 ครั้งจากทั้งหมด 6 ครั้ง

## นายรัชชัย พุฒิพิริยะ

อายุ 54 ปี

### ตำแหน่งปัจจุบัน

- กรรมการ ประธานกรรมการบริหาร
- ประธานกรรมการบริหารความเสี่ยง
- กรรมการผู้จัดการ

### การศึกษา

- ปริญญาตรี เทคโนโลยีชีวภาพ  
มหาวิทยาลัยเกษตรศาสตร์

### ประวัติการอบรม

- หลักสูตร Director Accreditation Program (DAP)  
รุ่นที่ 114/2014 สมาคมส่งเสริมสถาบันกรรมการ  
บริษัทไทย (IOD)

### การดำรงตำแหน่งกรรมการ / ผู้บริหารในบริษัทจดทะเบียน

- ไม่มี -

### การดำรงตำแหน่งในบริษัทอื่น / กิจกรรมอื่น

- กรรมการ บจก.ธนภูมิ พร็อพเพอร์ตี้ 2013  
(ธุรกิจอสังหาริมทรัพย์)

### ประสบการณ์ทำงาน 5 ปีย้อนหลัง

- ไม่มี -



### สัดส่วนการถือหุ้นบริษัท (ร้อยละ)

ของตนเอง 30.63  
คู่สมรส / บุตรที่ไม่บรรลุนิติภาวะ 34.48

### ความสัมพันธ์ทางครอบครัวระหว่างกรรมการและผู้บริหาร

- สามีนางอมร พุฒิพิริยะ

### จำนวนครั้งที่เข้าร่วมประชุมกรรมการบริษัทในปี 2561

- 6 ครั้งจากทั้งหมด 6 ครั้ง

## นางอมร พุฒิพิริยะ

อายุ 53 ปี

### ตำแหน่งปัจจุบัน

- กรรมการ
- กรรมการบริหาร
- กรรมการบริหารความเสี่ยง
- รองกรรมการผู้จัดการสายงานปฏิบัติการ

### การศึกษา

- ปริญญาตรี เกษตรกรรมมหาวิทยาลัยมหิดล

### ประวัติการอบรม

- หลักสูตร Director Accreditation Program (DAP) รุ่นที่ 114/2014 สมาคมส่งเสริมสถาบันกรรมการบริษัทไทย (IOD)
- หลักสูตรผู้บริหารระดับสูง สถาบันวิทยาการตลาดทุน (วตท.)

### การดำรงตำแหน่งกรรมการ / ผู้บริหารในบริษัทจดทะเบียน

- ไม่มี -

### การดำรงตำแหน่งในบริษัทอื่น / กิจกรรมอื่น

- กรรมการ บจก.ธนภูมิ พร็อพเพอร์ตี้ 2013 (ธุรกิจอสังหาริมทรัพย์)



### ประสบการณ์ทำงาน 5 ปีย้อนหลัง

- ไม่มี -

### สัดส่วนการถือหุ้นบริษัท (ร้อยละ)

ของตนเอง 30.73

คู่สมรส / บุตรที่ไม่บรรลุนิติภาวะ 34.38

### ความสัมพันธ์ทางครอบครัวระหว่างกรรมการและผู้บริหาร

- ภรรยา นายธวัชชัย พุฒิพิริยะ

### จำนวนครั้งที่เข้าร่วมประชุมกรรมการบริษัทในปี 2561

- 6 ครั้งจากทั้งหมด 6 ครั้ง

## นางจุฬารัตน์ งามเลิศลี

อายุ 59 ปี

ตำแหน่งปัจจุบัน

- กรรมการ
- กรรมการสรรหาและกำหนดค่าตอบแทน

การศึกษา

- ปริญญาตรี บริหารธุรกิจ  
มหาวิทยาลัยหอการค้าไทย

ประวัติการอบรม

- หลักสูตร Director Accreditation Program (DAP)  
รุ่นที่ SEC/2015 สมาคมส่งเสริมสถาบันกรรมการ  
บริษัทไทย (IOD)

การดำรงตำแหน่งกรรมการ / ผู้บริหารในบริษัทจดทะเบียน

- ไม่มี -

การดำรงตำแหน่งในบริษัทอื่น / กิจกรรมอื่น

- 2547 - ปัจจุบัน เจ้าของกิจการ ร้านพจน์อุปกรณ์  
ไฟฟ้า (ธุรกิจค้าปลีก)

ประสบการณ์ทำงาน 5 ปีย้อนหลัง

- ไม่มี -

สัดส่วนการถือหุ้นบริษัท (ร้อยละ)

- ของตนเอง - ไม่มี -
- คู่สมรส / บุตรที่ไม่บรรลุนิติภาวะ - ไม่มี -



ความสัมพันธ์ทางครอบครัวระหว่างกรรมการและผู้บริหาร

- พี่สาวนางอมร พุฒิพิริยะ

จำนวนครั้งที่เข้าร่วมประชุมกรรมการบริษัทในปี 2561

- 6 ครั้งจากทั้งหมด 6 ครั้ง

## นางสาวบุษกร ถัดทะพงษ์

อายุ 49 ปี

ตำแหน่งปัจจุบัน

- กรรมการ

การศึกษา

- ปริญญาตรี บริหารธุรกิจ  
มหาวิทยาลัยราชภัฏพิบูลสงคราม

ประวัติการอบรม

- หลักสูตร Director Accreditation Program (DAP)  
รุ่นที่ SEC/2015 สมาคมส่งเสริมสถาบันกรรมการ  
บริษัทไทย (IOD)

การดำรงตำแหน่งกรรมการ / ผู้บริหารในบริษัทจดทะเบียน

- ไม่มี -

การดำรงตำแหน่งในบริษัทอื่น / กิจกรรมอื่น

- 2543 – ปัจจุบัน เจ้าของกิจการ ร้านบุษกรการเกษตร  
(ธุรกิจค้าปลีก)

ประสบการณ์ทำงาน 5 ปีย้อนหลัง

- ไม่มี -

สัดส่วนการถือหุ้นบริษัท (ร้อยละ)

- ของตนเอง -ไม่มี-
- คู่สมรส / บุตรที่ไม่บรรลุนิติภาวะ - ไม่มี -



ความสัมพันธ์ทางครอบครัวระหว่างกรรมการและผู้บริหาร

- น้องสาวนางอมร พุฒิพิริยะ

จำนวนครั้งที่เข้าร่วมประชุมกรรมการบริษัทในปี 2561

- 6 ครั้งจากทั้งหมด 6 ครั้ง



## ผู้บริหารและเลขานุการบริษัท



### นายรัชชัย พุฒิพิริยะ

อายุ 54 ปี

#### ตำแหน่งปัจจุบัน

- กรรมการ
- ประธานกรรมการบริหาร
- ประธานกรรมการบริหารความเสี่ยง
- กรรมการผู้จัดการ

#### การศึกษา

- ปริญญาตรี เทคโนโลยีชีวภาพ  
มหาวิทยาลัยเกษตรศาสตร์

#### ประสบการณ์ทำงาน 5 ปีย้อนหลัง

- ไม่มี -

#### สัดส่วนการถือหุ้นบริษัท (ร้อยละ)

ของตนเอง 30.63  
คู่สมรส / บุตรที่ไม่บรรลุนิติภาวะ 34.48

#### ความสัมพันธ์ทางครอบครัวระหว่างกรรมการและผู้บริหาร

- สามีนางอมร พุฒิพิริยะ



### นางอมร พุฒิพิริยะ

อายุ 53 ปี

#### ตำแหน่งปัจจุบัน

- กรรมการ
- กรรมการบริหาร
- กรรมการบริหารความเสี่ยง
- รองกรรมการผู้จัดการสายงานปฏิบัติการ

#### การศึกษา

- ปริญญาตรี เกษตรกรรมมหาวิทยาลัยมหิดล

#### ประสบการณ์ทำงาน 5 ปีย้อนหลัง

- ไม่มี -

#### สัดส่วนการถือหุ้นบริษัท (ร้อยละ)

ของตนเอง 30.73  
คู่สมรส / บุตรที่ไม่บรรลุนิติภาวะ 34.38

#### ความสัมพันธ์ทางครอบครัวระหว่างกรรมการและผู้บริหาร

- ภรรยานายรัชชัย พุฒิพิริยะ

## นายพิทยา จิตมาเส

อายุ 39 ปี

### ตำแหน่งปัจจุบัน

- กรรมการบริหาร
- กรรมการบริหารความเสี่ยง
- เลขานุการบริษัท
- ผู้อำนวยการฝ่ายบัญชีและการเงิน

### การศึกษา

- ปริญญาโท บริหารธุรกิจ เอกการบัญชี  
มหาวิทยาลัยรามคำแหง
- ปริญญาตรี บริหารธุรกิจ เอกการบัญชี  
มหาวิทยาลัยรามคำแหง
- ผู้สอบบัญชีรับอนุญาต (CPA)

### ประวัติการอบรม

- หลักสูตรพัฒนาต่อเนื่องสำหรับเลขานุการบริษัท  
((CSP สถาบันกรรมการบริษัทไทย IOD  
(รุ่น CSP 68/2015))

### ประสบการณ์ทำงาน 5 ปีย้อนหลัง

- 2556 – 2557 คณะกรรมการบริหารความเสี่ยง  
บมจ.เจียร์สุรัตน์ (จำหน่ายของใช้ในครัวเรือน)
- 2554 – 2557 ผู้จัดการฝ่ายบัญชีและการเงิน  
บมจ.เจียร์สุรัตน์ (จำหน่ายของใช้ในครัวเรือน)



### สัดส่วนการถือหุ้นบริษัท (ร้อยละ)

ของตนเอง - ไม่มี -

คู่สมรส / บุตรที่ไม่บรรลุนิติภาวะ - ไม่มี -

### ความสัมพันธ์ทางครอบครัวระหว่างกรรมการและผู้บริหาร

- ไม่มี -



### นางดวงใจ อยู่อินทร์

อายุ 46 ปี

#### ตำแหน่งปัจจุบัน

- กรรมการบริหารความเสี่ยงและเลขานุการ คณะกรรมการบริหารความเสี่ยง
- ผู้จัดการฝ่ายบัญชีและการเงิน

#### การศึกษา

- ประกาศนียบัตรวิชาชีพชั้นสูง ปวส. การบัญชี

#### ประสบการณ์ทำงาน 5 ปีย้อนหลัง

- ไม่มี -

#### สัดส่วนการถือหุ้นบริษัท (ร้อยละ)

ของตนเอง 0.02

คู่สมรส / บุตรที่ไม่บรรลุนิติภาวะ - ไม่มี -

#### ความสัมพันธ์ทางครอบครัวระหว่างกรรมการและผู้บริหาร

- ไม่มี -



### นางสาวจรรยา เจริญสุข

อายุ 36 ปี

#### ตำแหน่งปัจจุบัน

- กรรมการบริหารความเสี่ยง
- ผู้จัดการฝ่ายคลังสินค้า

#### การศึกษา

- ปริญญาตรี การจัดการทั่วไป มหาวิทยาลัยราชภัฏเชียงราย

#### ประสบการณ์ทำงาน 5 ปีย้อนหลัง

- ไม่มี -

#### สัดส่วนการถือหุ้นบริษัท (ร้อยละ)

ของตนเอง 0.02

คู่สมรส / บุตรที่ไม่บรรลุนิติภาวะ - ไม่มี -

#### ความสัมพันธ์ทางครอบครัวระหว่างกรรมการและผู้บริหาร

- ไม่มี -



### นายธนิต ยศดี

อายุ 34 ปี

#### ตำแหน่งปัจจุบัน

- กรรมการบริหารความเสี่ยง
- ผู้จัดการฝ่ายขายและการตลาด

#### การศึกษา

- ปริญญาตรี วิทยาศาสตร์  
มหาวิทยาลัยราชภัฏเชียงราย

#### ประสบการณ์ทำงาน 5 ปีย้อนหลัง

-ไม่มี-

#### สัดส่วนการถือหุ้นบริษัท (ร้อยละ)

ของตนเอง 0.02  
คู่สมรส / บุตรที่ไม่บรรลุนิติภาวะ -ไม่มี-

#### ความสัมพันธ์ทางครอบครัวระหว่างกรรมการและผู้บริหาร

- ไม่มี -



### นางรุ่งนภา พิบูลศรี

อายุ 37 ปี

#### ตำแหน่งปัจจุบัน

- กรรมการบริหาร หัวหน้าแผนกการเงิน

#### การศึกษา

- ปริญญาตรี บริหารธุรกิจบัณฑิต  
มหาวิทยาลัยราชภัฏเชียงราย

#### ประสบการณ์ทำงาน 5 ปีย้อนหลัง

- ไม่มี -

#### สัดส่วนการถือหุ้นบริษัท (ร้อยละ)

ของตนเอง 0.01  
คู่สมรส / บุตรที่ไม่บรรลุนิติภาวะ - ไม่มี -

#### ความสัมพันธ์ทางครอบครัวระหว่างกรรมการและผู้บริหาร

- ไม่มี -



### นางสาวบงกช จันทจิตร

อายุ 42 ปี

#### ตำแหน่งปัจจุบัน

- กรรมการบริหาร หัวหน้าแผนกพัฒนาบุคลากร

#### การศึกษา

- ปริญญาตรี สาขาการเงินการธนาคาร  
มหาวิทยาลัยพายัพ

#### ประสบการณ์ทำงาน 5 ปีย้อนหลัง

- ไม่มี -

#### สัดส่วนการถือหุ้นบริษัท (ร้อยละ)

ของตนเอง 0.02

คู่สมรส / บุตรที่ไม่บรรลุนิติภาวะ - ไม่มี -

#### ความสัมพันธ์ทางครอบครัวระหว่างกรรมการและผู้บริหาร

- ไม่มี -

## รายงานของคณะกรรมการสรรหา และกำหนดค่าตอบแทน

คณะกรรมการสรรหาและกำหนดค่าตอบแทน ซึ่งประกอบด้วยกรรมการจำนวน 3 ท่าน ซึ่งประธานกรรมการสรรหาและกำหนดค่าตอบแทนเป็นกรรมการอิสระ คณะกรรมการสรรหาและกำหนดค่าตอบแทนได้ปฏิบัติหน้าที่ตามที่ได้รับมอบหมายจากคณะกรรมการบริษัท ซึ่งกำหนดไว้ในกฎบัตรของ คณะกรรมการสรรหาและกำหนดค่าตอบแทน โดยมีหน้าที่สรรหาบุคคลที่มีคุณสมบัติเหมาะสมในการดำรงตำแหน่งกรรมการบริษัท กรรมการในคณะกรรมการชุดย่อยต่าง ๆ ที่ได้รับมอบหมายอำนาจหน้าที่และความรับผิดชอบโดยตรงจากคณะกรรมการบริษัท รวมทั้งทำหน้าที่กำหนด ค่าตอบแทนของกรรมการบริษัท เพื่อเสนอต่อคณะกรรมการบริษัท ในการปฏิบัติหน้าที่ตามที่ได้รับมอบหมายดังกล่าว โดยในระหว่างปี 2561 คณะกรรมการสรรหาและกำหนดค่าตอบแทนได้มีการประชุมเพื่อปฏิบัติหน้าที่ตามที่ได้รับมอบหมายดังกล่าว ทั้งสิ้น 2 ครั้ง โดยคณะกรรมการสรรหาและกำหนดค่าตอบแทนทั้ง 3 ท่านเข้าร่วมการประชุมครบทั้ง 2 ครั้ง

คณะกรรมการสรรหาและกำหนดค่าตอบแทนได้กำหนดนโยบาย หลักเกณฑ์การพิจารณา และวิธีดำเนินการที่ชัดเจน สอดคล้องกับกฎบัตรและข้อกำหนดของทางการที่เกี่ยวข้อง เพื่อเป็นแนวทางและกรอบในการปฏิบัติหน้าที่ ซึ่งได้รับความเห็นชอบจากคณะกรรมการบริษัท ดังนี้

ในการสรรหากรรมการบริษัท กรรมการในคณะกรรมการชุดย่อยต่าง ๆ รวมถึงประธานเจ้าหน้าที่บริหาร ซึ่งคณะกรรมการสรรหาและกำหนดค่าตอบแทนจะพิจารณาโดยคำนึงคุณสมบัติ ความรู้ความสามารถ ทักษะ ประสบการณ์ ความเชี่ยวชาญที่หลากหลาย และภาวะ ผู้นำตลอดจนวิสัยทัศน์และทัศนคติที่ต่ององค์กร อันเป็นประโยชน์ต่อการดำเนินกิจการของบริษัทฯ รวมทั้งยังต้องคำนึงถึงขนาด โครงสร้างและองค์ประกอบของคณะกรรมการบริษัทที่เหมาะสม เพื่อส่งเสริมการกำกับดูแลกิจการที่ดี และให้การบริหารจัดการเป็นไปอย่างมีประสิทธิภาพ ตลอดจนสอดคล้องกับข้อกำหนดของทางการและสภาพแวดล้อมที่เปลี่ยนแปลงไป

ในการกำหนดค่าตอบแทนของกรรมการบริษัท คณะกรรมการสรรหาและกำหนดค่าตอบแทนจะพิจารณา โดยคำนึงถึงความเหมาะสมกับภาระหน้าที่ ความรับผิดชอบที่ได้รับมอบหมาย และผลการปฏิบัติงาน รวมถึงผลประโยชน์ สภาพแวดล้อมทางธุรกิจของบริษัท และปัจจัยที่อาจมีผลกระทบต่อธุรกิจของบริษัทและภาวะเศรษฐกิจโดยรวม

ณ วันที่ 31 ธันวาคม 2561 คณะกรรมการบริษัทประกอบด้วยกรรมการ 7 ท่าน ประกอบด้วยกรรมการอิสระจำนวน 3 ท่าน ทั้งนี้ คณะกรรมการสรรหาและกำหนดค่าตอบแทนได้จัดให้กรรมการบริษัทมีการประเมินตนเอง เพื่อทบทวนการปฏิบัติหน้าที่ในรอบปี สำหรับข้อมูลค่าตอบแทนกรรมการบริษัทและผู้บริหารได้แสดงไว้ในหัวข้อรายงานผลประโยชน์ตอบแทนของคณะกรรมการและผู้บริหารของรายงาน ประจำปีฉบับนี้แล้ว ซึ่งคณะกรรมการสรรหาและกำหนดค่าตอบแทนเห็นว่ามีความเหมาะสม สอดคล้องกับหน้าที่ความรับผิดชอบ และเป็นไปตาม นโยบายและหลักเกณฑ์ของคณะกรรมการสรรหาและกำหนดค่าตอบแทน โดยคณะกรรมการบริษัทได้พิจารณาเห็นชอบแล้ว



ดร.วัฒนา ยืนยง

ประธานคณะกรรมการสรรหาและกำหนดค่าตอบแทน



## รายงานคณะกรรมการตรวจสอบ

คณะกรรมการตรวจสอบบริษัท ธนพิริยะ จำกัด (มหาชน) ประกอบด้วยนายแพทย์พิชญ์ ชันติพงษ์เป็นประธาน คณะกรรมการตรวจสอบ ดร.วัฒนา ยืนยง และ ดร.เฉลิมชัย คำแสน เป็นกรรมการตรวจสอบ มีขอบเขตหน้าที่และความรับผิดชอบตามกฎหมายของคณะกรรมการตรวจสอบที่สำคัญคือ ดูแลรายงานทางการเงินของบริษัทให้เป็นไปตามมาตรฐานและหลักการบัญชีที่รับรองทั่วไปสอบทานการดำเนินงานของบริษัทให้เป็นไปตามหลักการกำกับดูแลกิจการที่ดี มีระบบการควบคุมภายในที่มีประสิทธิภาพ มีการปฏิบัติตามข้อกำหนดและกฎหมายที่เกี่ยวข้อง ตลอดจนดูแลกรณีที่เกิดความขัดแย้งทางผลประโยชน์ระหว่างบริษัท กับบุคคลที่เกี่ยวข้องกันนั้น ทั้งนี้ ในปี 2561 คณะกรรมการตรวจสอบได้มีการประชุมทั้งหมด 5 ครั้งโดยมีประเด็นที่เป็นสาระสำคัญดังนี้

1. คณะกรรมการตรวจสอบได้พิจารณาสอบทานงบการเงินรายไตรมาสและงบการเงินประจำปี 2561 ร่วมกับฝ่ายบริหารและผู้สอบบัญชีเพื่อให้มั่นใจว่ารายงานทางการเงินของบริษัทฯ ได้จัดทำขึ้น อย่างถูกต้องตามที่ควรตามมาตรฐานการบัญชีที่รับรองทั่วไปและมีการเปิดเผยข้อมูลอย่างเพียงพอครบถ้วนและเชื่อถือได้ พร้อมทั้งให้ข้อสังเกตและรับทราบแนวทางแก้ไขปัญหาให้เกิดประโยชน์แก่บริษัทฯ คณะกรรมการตรวจสอบเห็นว่ารายงานทางการเงินของบริษัทประจำปี 2561 มีความถูกต้องตามที่ควรในสาระสำคัญตามมาตรฐานรายงานทางการเงิน
2. ประเมินระบบการควบคุมภายในตามแนวทางที่กำหนดโดยสำนักงานคณะกรรมการกำกับหลักทรัพย์และตลาดหลักทรัพย์ ซึ่งครอบคลุมถึงการควบคุมภายในองค์กร การบริหารความเสี่ยง การควบคุมด้านการปฏิบัติงาน ระบบสารสนเทศและการสื่อสารข้อมูลรวมถึงระบบการติดตามคณะกรรมการตรวจสอบเห็นว่าบริษัทมีการควบคุมภายในที่เพียงพอและมีประสิทธิผล
3. การสอบทานการปฏิบัติตามกฎหมายว่าด้วยหลักทรัพย์และตลาดหลักทรัพย์ หรือข้อกำหนดของตลาดหลักทรัพย์ฯ และกฎหมายที่เกี่ยวข้องกับการดำเนินธุรกิจของบริษัทฯ ซึ่งเป็นส่วนหนึ่งของการตรวจสอบภายในของบริษัทฯ โดยในรอบปี 2561 ไม่พบประเด็นที่เป็นสาระสำคัญเกี่ยวกับการไม่ปฏิบัติตามกฎหมายหรือข้อกำหนดดังกล่าว
4. กำกับดูแลงานตรวจสอบภายในให้มีการปฏิบัติงานอย่างอิสระ โดยจัดให้มีการว่าจ้างบริษัทสอบบัญชี ไอ วี แอล จำกัด ซึ่งเป็นบริษัทที่ให้บริการด้านการตรวจสอบภายในจากภายนอกเป็นผู้ตรวจสอบภายในของบริษัท โดยคณะกรรมการตรวจสอบจะเป็นผู้พิจารณาแผนการตรวจสอบภายในประจำปี รายงานผลการตรวจสอบภายใน ติดตามผลการตรวจสอบภายในกับฝ่ายบริหารอย่างต่อเนื่อง พร้อมทั้งให้คำแนะนำผู้ตรวจสอบภายใน เพื่อให้เกิดความเชื่อมั่นว่าได้ปฏิบัติตามแผนงานตรวจสอบภายใน ที่กำหนดไว้อย่างมีประสิทธิภาพและประสิทธิผล โดยการตรวจสอบภายในประจำปี 2561 ไม่พบข้อบกพร่องของการกระทำทุจริตหรือข้อบกพร่องด้านการควบคุมภายในที่มีนัยสำคัญ
5. ประชุมเป็นการเฉพาะกับผู้สอบบัญชีโดยไม่มีฝ่ายบริหารร่วมประชุมด้วย เพื่อให้มั่นใจว่าผู้สอบบัญชีมีความเป็นอิสระในการปฏิบัติงาน และจากการพิจารณาคุณสมบัติของผู้สอบบัญชีคุณภาพของงานการสอบบัญชี ที่งานความเชี่ยวชาญ และความเป็นอิสระในการปฏิบัติงาน คณะกรรมการตรวจสอบเห็นควรเสนอต่อคณะกรรมการบริษัท เพื่อขออนุมัติที่ประชุมผู้ถือหุ้น แต่งตั้งผู้สอบบัญชีของบริษัท เอเอ็นเอส ออดิท จำกัด เป็นผู้สอบบัญชีของบริษัท ในปี 2562 เนื่องจากผู้สอบบัญชีได้ปฏิบัติงานการตรวจสอบได้เป็นอย่างดีตลอดมา

6. พิจารณาการเปิดเผยข้อมูลรายการระหว่างกันและรายการที่เกี่ยวข้องกันของบริษัทฯ และบุคคลที่อาจจะมี ความขัดแย้งทางผลประโยชน์ ซึ่งคณะกรรมการตรวจสอบเห็นว่าการเปิดเผยข้อมูลรายการระหว่างกัน และรายการ ที่เกี่ยวข้องกันของบริษัทเป็นไปอย่างถูกต้อง ครบถ้วน และเพียงพอ อีกทั้งได้ดำเนินการตามเงื่อนไขทางธุรกิจและ หลักเกณฑ์ที่ตลาดหลักทรัพย์แห่งประเทศไทยกำหนด
7. สอบทานการปฏิบัติตามคู่มือปฏิบัติมาตรการต่อต้านการทุจริตคอร์รัปชันตามโครงการแนวร่วมปฏิบัติของภาคเอกชน ไทยในการต่อต้านทุจริต ทั้งการควบคุมภายใน การจัดทำรายงานทางการเงินและกระบวนการอื่นที่เกี่ยวข้องกับ มาตรการต่อต้าน การคอร์รัปชัน ที่บริษัทได้จัดทำขึ้นและจัดให้มีการประเมินความเสี่ยงที่เกี่ยวข้องกับการทุจริต ภายในบริษัท รวมทั้งการทบทวนการปฏิบัติตาม นโยบายการต่อต้านการทุจริต บริษัทได้รับการรับรองการเป็น สมาชิกแนวร่วมปฏิบัติของภาคเอกชนไทยในการต่อต้านการทุจริตจากคณะกรรมการแนวร่วมปฏิบัติของภาคเอกชน ไทยในการต่อต้านการทุจริต เมื่อวันที่ 21 สิงหาคม 2561 คณะกรรมการตรวจสอบ มีความเห็นว่า บริษัทมีการนำ มาตรการไปปฏิบัติอย่างครบถ้วนเพียงพอด้วยความเคร่งครัดและระมัดระวัง

ทั้งนี้คณะกรรมการตรวจสอบได้ปฏิบัติหน้าที่ด้วยความรอบคอบ มีความเป็นอิสระและแสดงความเห็นอย่างตรงไป ตรงมาโดยไม่มีข้อจำกัดในการได้รับข้อมูลและให้ความสำคัญกับการกำกับดูแลกิจการที่ดีตามหลักการของตลาดหลักทรัพย์ แห่งประเทศไทย ให้มีความโปร่งใสและมีจริยธรรม ก่อให้เกิดความเชื่อมั่นแก่ผู้ถือหุ้นและผู้ที่เกี่ยวข้องทุกฝ่าย

ในนามของคณะกรรมการตรวจสอบ

(นายแพทย์พิษณุ ชันติพงษ์)  
ประธานกรรมการตรวจสอบ

# การกำกับดูแลกิจการ

## 1. นโยบายการกำกับดูแลกิจการ (Corporate Governance Policy)

บริษัทฯ ให้ความสำคัญกับการกำกับดูแลกิจการที่ดี ตามหลักการที่กำหนดโดยตลาดหลักทรัพย์แห่งประเทศไทย (“ตลาดหลักทรัพย์ฯ”) เพราะแสดงให้เห็นถึงการปฏิบัติงานที่เป็นมาตรฐานสากล เสริมสร้างความโปร่งใสและการบริหารงานที่มีประสิทธิภาพ และสร้างความเชื่อมั่นให้เกิดแก่ผู้ถือหุ้น ผู้ลงทุนและผู้มีส่วนได้ส่วนเสียทุกฝ่าย ซึ่งจะนำไปสู่ความมั่นคงเจริญก้าวหน้า เป็นเครื่องมือเพื่อเพิ่มมูลค่า และส่งเสริมการเติบโตอย่างยั่งยืน โดยบริษัทฯ ได้กำหนดระเบียบปฏิบัติตามแนวทางการกำกับดูแลกิจการที่ดีที่ตลาดหลักทรัพย์แห่งประเทศไทยได้ให้แนวทางไว้ ซึ่งครอบคลุมหลักการ 5 หมวดของการกำกับดูแลกิจการ ได้แก่

1. สิทธิของผู้ถือหุ้น
2. การปฏิบัติต่อผู้ถือหุ้นอย่างเท่าเทียมกัน
3. บทบาทผู้มีส่วนได้เสีย
4. การเปิดเผยข้อมูลและความโปร่งใส
5. ความรับผิดชอบของคณะกรรมการ

สำหรับหลักการกำกับดูแลกิจการที่ดีสำหรับบริษัทจดทะเบียนปี 2560 (Corporate Governance Code: CG Code) ที่ออกโดยสำนักงาน ก.ล.ต. นั้น ที่ประชุมคณะกรรมการบริษัท ได้พิจารณารับทราบและได้นำมาปรับใช้ให้เหมาะสมกับบริบททางธุรกิจของบริษัท ตลอดจนข้อมูลสรุปเกี่ยวกับหลักปฏิบัติที่ยังไม่เหมาะสมกับบริบทพร้อมทั้งเหตุผลและมาตรการทดแทน โดยได้บันทึกไว้เป็นมติของที่ประชุมคณะกรรมการบริษัทเรียบร้อยแล้ว

### หมวดที่ 1 สิทธิของผู้ถือหุ้น (The Rights of Shareholders)

บริษัทฯ มีนโยบายถือปฏิบัติต่อผู้ถือหุ้นทุกรายอย่างเท่าเทียมกัน เป็นไปตามหลักเกณฑ์ที่กฎหมายและหน่วยงานที่เกี่ยวข้องกำหนด กระบวนการประชุมผู้ถือหุ้นดำเนินการอย่างเปิดเผย โปร่งใส และเป็นธรรม โดยผู้ถือหุ้นทุกรายมีสิทธิและความเท่าเทียมกัน ดังนี้

#### สิทธิผู้ถือหุ้น

1. สิทธิในการเป็นเจ้าของโดยควบคุมบริษัทฯ ผ่านการแต่งตั้งคณะกรรมการให้ทำหน้าที่แทน
2. สิทธิการซื้อขายหรือโอนหุ้น
3. สิทธิในการเข้าร่วมประชุมผู้ถือหุ้นและออกเสียงลงคะแนน รวมถึงการแสดงความคิดเห็นและร่วมพิจารณาตัดสินใจในการเปลี่ยนแปลงที่สำคัญต่างๆ
4. สิทธิในการมอบฉันทะให้บุคคลอื่นเข้าร่วมประชุมและออกเสียงลงคะแนนแทน
5. สิทธิในการแต่งตั้งและถอดถอนคณะกรรมการ
6. สิทธิในการออกเสียงลงคะแนนแต่งตั้งและกำหนดค่าตอบแทนผู้สอบบัญชี
7. สิทธิในการรับทราบข้อมูล ผลการดำเนินงาน นโยบายการบริหารงาน อย่างสม่ำเสมอและทันเวลา
8. สิทธิในการรับส่วนแบ่งกำไรอย่างเท่าเทียมกัน
9. สิทธิในการรับทราบข้อมูลการทำรายการที่เกี่ยวข้องกัน

#### การประชุมผู้ถือหุ้น

1. การกำหนดวัน เวลา สถานที่ นัดประชุมผู้ถือหุ้น คณะกรรมการบริษัท จะกำหนดประชุมผู้ถือหุ้นในวันเวลาและสถานที่ที่ผู้ถือหุ้นจะมาร่วมประชุมได้โดยสะดวก
2. หนังสือบอกกล่าวนัดประชุม บริษัทฯ จะจัดส่งหนังสือบอกกล่าวนัดประชุม วาระการประชุม ความเห็นของคณะกรรมการบริษัท พร้อมทั้งเอกสารข้อมูลครบถ้วน เพียงพอที่ประกอบการพิจารณาตัดสินใจในแต่ละวาระการประชุมให้ผู้ถือหุ้นทราบล่วงหน้าก่อนวันประชุม ทั้งนี้ โดยเป็นไปตามหลักเกณฑ์ที่กฎหมายและหน่วยงานที่เกี่ยวข้องกำหนดไว้อย่างถูกต้องครบถ้วน

3. การให้เสนอเพิ่มวาระล่วงหน้าได้ก่อนการประชุม ผู้ถือหุ้นทุกรายสามารถเสนอเพิ่มวาระล่วงหน้าได้ก่อนการประชุม โดยการส่งวาระและรายละเอียดเป็นหนังสือให้แก่บริษัทฯ ก่อนวันประชุมอย่างน้อย 3 วัน เพื่อให้คณะกรรมการบริษัทพิจารณาว่าจะเพิ่มเป็นวาระหนึ่งในการประชุมหรือไม่
4. การเข้าร่วมประชุมและลงคะแนนเสียงของผู้ถือหุ้นทุกรายมีสิทธิเข้าร่วมประชุมและออกเสียงลงคะแนน หรือมอบฉันทะให้ผู้อื่นเข้าร่วมประชุมและออกเสียงลงคะแนนแทนก็ได้ บริษัทฯ เปิดให้ผู้ถือหุ้นลงคะแนนเข้าร่วมประชุมได้ล่วงหน้าก่อนเวลาประชุม และได้จัดระบบเพื่ออำนวยความสะดวกให้ผู้ถือหุ้นสามารถลงคะแนนได้ครบถ้วน ทุกรายด้วยความรวดเร็ว
5. การสอบถาม แสดงความเห็น การลงมติ และการบันทึกรายงานการประชุมคณะกรรมการบริษัท เปิดโอกาสให้ผู้ถือหุ้นทุกคนมีสิทธิอย่างเท่าเทียมกันในการตรวจสอบการดำเนินงานของบริษัทฯ ในการประชุมผู้ถือหุ้นทุกครั้ง ผู้ถือหุ้นสามารถสอบถาม แสดงความคิดเห็นและให้ข้อเสนอแนะต่างๆ ได้อย่างเต็มที่การพิจารณาและลงมติในทุกเรื่องเป็นไปอย่างอิสระ ในการลงคะแนนนับ 1 หุ้น เป็น 1 เสียง เท่าเทียมกันทุกราย บริษัทฯ ได้จัดบันทึก รายงานการประชุมพร้อมทั้งข้อซักถาม ข้อเสนอแนะมติของที่ประชุมและจำนวนคะแนนเสียงที่เห็นด้วย ไม่เห็นด้วย หรืองดออกเสียง ในแต่ละวาระไว้เป็นลายลักษณ์อักษร เพื่อให้ผู้ถือหุ้นและผู้ที่เกี่ยวข้องตรวจสอบด้วย รวมทั้งมีการเผยแพร่รายงานการประชุมไว้ในเว็บไซต์ของบริษัทฯ ภายหลังที่ประชุมแล้วเสร็จ
6. การเข้าร่วมประชุมของคณะกรรมการบริษัท คณะกรรมการบริษัท ให้ความสำคัญต่อการประชุมผู้ถือหุ้นเป็นอย่างมาก โดยถือเป็นหน้าที่ว่า คณะกรรมการบริษัททุกคนต้องเข้าร่วมประชุมผู้ถือหุ้นทุกครั้ง นำเสนอข้อมูลต่างๆ ให้ผู้ถือหุ้นอย่างครบถ้วน รับฟังความคิดเห็น ข้อเสนอแนะของผู้ถือหุ้น เปิดโอกาสให้ผู้ถือหุ้นได้ซักถามและตอบข้อซักถามนั้นด้วยข้อมูลที่ถูกต้อง

## หมวดที่ 2 ความเท่าเทียมกันของผู้ถือหุ้น (The Equitable Treatment of Shareholders)

บริษัทฯ มีแนวทางปฏิบัติต่อผู้ถือหุ้นทุกรายทั้งผู้ถือหุ้นที่เป็นผู้บริหารและผู้ถือหุ้นที่ไม่เป็นผู้บริหารของบริษัทฯ ผู้ถือหุ้นรายใหญ่หรือผู้ถือหุ้นรายย่อย รวมทั้งผู้ถือหุ้นต่างชาติอย่างเท่าเทียมกันและเป็นธรรม โดยบริษัทฯ ได้กำหนดแนวปฏิบัติที่ดีไว้ดังนี้

### 1. การให้ข้อมูลก่อนการประชุมผู้ถือหุ้น

- 1) บริษัทฯ จะจัดส่งหนังสือบอกกล่าวนัดประชุมวาระการประชุม ความเห็นของคณะกรรมการบริษัท พร้อมทั้งเอกสารข้อมูลครบถ้วนเพียงพอที่ประกอบการพิจารณาตัดสินใจในแต่ละวาระการประชุมให้ผู้ถือหุ้นทราบล่วงหน้าตามพระราชบัญญัติบริษัทมหาชนจำกัด และเมื่อบริษัทฯ ได้จดทะเบียนเป็นบริษัทจดทะเบียนในตลาดหลักทรัพย์แล้ว บริษัทฯ จะจัดส่งหนังสือนัดประชุมผู้ถือหุ้นล่วงหน้าให้ผู้ถือหุ้นภายในระยะเวลาที่สำนักงานคณะกรรมการกำกับหลักทรัพย์และตลาดหลักทรัพย์ (“ก.ล.ต.”) หรือตลาดหลักทรัพย์ฯ กำหนดเพื่อให้ผู้ถือหุ้นมีเวลาศึกษาข้อมูลล่วงหน้าก่อนการประชุม นอกจากนี้ ผู้ถือหุ้นจะได้รับข้อมูลข่าวสารผ่านทางสื่ออิเล็กทรอนิกส์ของตลาดหลักทรัพย์ฯ เว็บไซต์ของบริษัทฯ และการลงข่าวสารในหนังสือพิมพ์ตามพระราชบัญญัติมหาชนจำกัด
- 2) บริษัทฯ จะแจ้งให้ผู้ถือหุ้นทราบกฎเกณฑ์ต่างๆ ที่ใช้ในการประชุม ขั้นตอนการออกเสียงลงมติ รวมทั้งสิทธิการออกเสียงลงคะแนนตามแต่ละประเภทของหุ้น

### 2. การคุ้มครองสิทธิของผู้ถือหุ้นส่วนน้อย

- 1) บริษัทฯ จะกำหนดหลักเกณฑ์การให้ผู้ถือหุ้นส่วนน้อยเสนอเพิ่มวาระการประชุมล่วงหน้าก่อนวันประชุมผู้ถือหุ้นให้ชัดเจนเป็นการล่วงหน้าเพื่อแสดงถึงความเป็นธรรมและความโปร่งใสในการพิจารณาว่าจะเพิ่มวาระที่ผู้ถือหุ้นส่วนน้อยเสนอหรือไม่

- 2) ประธานที่ประชุมจะไม่เพิ่มวาระการประชุมที่ไม่ได้แจ้งเป็นการล่วงหน้าโดยไม่จำเป็น โดยเฉพาะวาระสำคัญที่ผู้ถือหุ้นต้องใช้เวลาในการศึกษาข้อมูลก่อนตัดสินใจ
- 3) บริษัทฯ จะกำหนดวิธีการให้ผู้ถือหุ้นส่วนน้อยเสนอชื่อบุคคลเพื่อเข้าดำรงตำแหน่งกรรมการ เช่น ให้เสนอชื่อผ่านคณะกรรมการสรรหาล่วงหน้าก่อนวันประชุมผู้ถือหุ้น พร้อมข้อมูลประกอบการพิจารณาด้านคุณสมบัติและการให้ความยินยอมของผู้ได้รับการเสนอชื่อ

### 3. การป้องกันการใช้อิทธิพลภายใน

บริษัทฯ ได้กำหนดแนวทางในการเก็บรักษาและป้องกันการใช้อิทธิพลภายในเป็นลายลักษณ์อักษร และแจ้งแนวทางดังกล่าวให้ทุกคนในองค์กรถือปฏิบัติ และควรกำหนดให้กรรมการทุกคนและผู้บริหารที่มีหน้าที่รายงานการถือครองหลักทรัพย์ตามกฎหมายจัดส่งรายงานดังกล่าวให้แก่คณะกรรมการเป็นประจำ รวมทั้งให้มีการเปิดเผยในรายงานประจำปี

### 4. การมีส่วนได้เสียของกรรมการ

- 1) กำหนดให้กรรมการรายงานการมีส่วนได้เสียอย่างน้อยก่อนการพิจารณาวาระนั้น และบันทึกไว้ในรายงานการประชุมคณะกรรมการ
- 2) กรรมการที่มีส่วนได้เสียอย่างมีนัยสำคัญในลักษณะที่อาจทำให้กรรมการรายดังกล่าวไม่สามารถให้ความเห็นได้อย่างอิสระจะงดเว้นจากการมีส่วนร่วมในการประชุมพิจารณาในวาระนั้น

### หมวดที่ 3 บทบาทของผู้มีส่วนได้เสีย (The Role of Stakeholders)

บริษัทฯ ตระหนักและรับรู้ถึงความสำคัญในการกำกับดูแลผู้มีส่วนได้เสียของบริษัทฯ ภายใน ได้แก่ ผู้ถือหุ้น พนักงาน และผู้มีส่วนได้เสียภายนอก ได้แก่ ลูกค้า คู่ค้า เจ้าหนี้ คู่แข่ง และหน่วยงานอื่นๆ รวมทั้งชุมชนใกล้เคียงที่เกี่ยวข้อง โดยผู้มีส่วนได้เสียจะได้รับการดูแลจากบริษัทฯ ตามสิทธิที่มีตามกฎหมายที่เกี่ยวข้อง หรือตามข้อตกลงที่มีกับบริษัทฯ และบริษัทฯ จะไม่กระทำการใดๆ ที่เป็นการละเมิดสิทธิของผู้มีส่วนได้เสียเหล่านั้น โดยบริษัทฯ ได้มีการกำหนดนโยบายและแนวปฏิบัติต่อผู้มีส่วนได้เสียกลุ่มต่างๆ ดังนี้

### 1. ข้อพึงปฏิบัติสำหรับผู้บริหาร

ผู้บริหาร หมายถึง พนักงานที่มีผู้บังคับบัญชา นอกจากผู้บริหารจะต้องพึงปฏิบัติในจรรยาบรรณทุกๆ ข้อในฐานะที่เป็นพนักงานคนหนึ่งของบริษัท แล้วผู้บริหารต้องมีความประพฤติที่ดีเพื่อเสริมสร้างการเป็นผู้บริหารที่ดี และในฐานะผู้บังคับบัญชาของพนักงานจะต้องเป็นผู้นำและเป็นแบบอย่างในการประพฤติปฏิบัติที่ดีให้แก่พนักงานโดยทั่วไปด้วย จึงกำหนดแนวทางปฏิบัติสำหรับผู้บริหารไว้ ดังนี้

- 1) ผู้บริหารปฏิบัติต่อผู้ถือหุ้น  
ผู้บริหารจะต้องปฏิบัติหน้าที่ด้วยความซื่อสัตย์สุจริต ระมัดระวัง รอบคอบ เอาใจใส่ และมีวิสัยทัศน์กว้างไกล ไม่หาผลประโยชน์ให้ตนเอง และพวกพ้อง จากข้อมูลขององค์กรซึ่งยังไม่ได้เปิดเผยต่อสาธารณะและไม่เปิดเผยข้อมูลความลับขององค์กรต่อบุคคลภายนอก รวมทั้งไม่ดำเนินการใดๆ อันเป็นลักษณะที่อาจก่อให้เกิดความขัดแย้งทางผลประโยชน์
- 2) ผู้บริหารปฏิบัติต่อพนักงาน  
ผู้บริหารจะต้องปฏิบัติต่อพนักงานอย่างยุติธรรม บริหารงานด้วยความไม่ลำเอียง สนับสนุนในการสร้างศักยภาพในความก้าวหน้าและเพิ่มประสิทธิภาพในการทำงานของพนักงาน รวมทั้งส่งเสริมให้พนักงานมีความเข้าใจในเรื่องจรรยาบรรณ ที่พนักงานต้องพึงปฏิบัติ จัดสวัสดิการให้พนักงานอย่างเหมาะสม และปฏิบัติต่อพนักงานด้วยความสุจริตใจ รับฟังข้อคิดเห็นและข้อเสนอแนะอย่างมีเหตุผล
- 3) ผู้บริหารปฏิบัติต่อลูกค้า  
ผู้บริหารต้องปฏิบัติต่อลูกค้าตามข้อปฏิบัติจริยธรรมธุรกิจ ที่บริษัทกำหนดไว้อย่างเคร่งครัด
- 4) ผู้บริหารต่อคู่ค้า  
ผู้บริหารจะต้องปฏิบัติต่อคู่ค้าอย่างเป็นธรรม ไม่เรียกร้องหรือรับผลประโยชน์ใดๆ ที่ไม่ชอบธรรมจากคู่ค้า และหากปฏิบัติตามเงื่อนไขข้อใดไม่ได้ ให้รีบแจ้งคู่ค้าให้ทราบล่วงหน้าเพื่อร่วมกันหาแนวทางแก้ไข
- 5) ผู้บริหารต่อเจ้าหนี้  
ผู้บริหารยึดถือและปฏิบัติตามข้อตกลงและ

เงื่อนไขทางการค้าด้วยความซื่อสัตย์สุจริต เพื่อสร้างความเชื่อมั่น และไว้วางใจซึ่งกันและกัน ในกรณีเจ้าหน้าที่ที่เป็นสถาบันการเงิน บริษัทได้ ปฏิบัติตามเงื่อนไขสัญญากู้ยืมเงิน หรือสัญญา สิ้นเชื่อมาโดยตลอด เพื่อสร้างความมั่นใจแก่ สถาบันการเงิน โดยปฏิบัติตามเงื่อนไขต่าง ๆ ตามที่ระบุในสัญญาและข้อตกลงอย่างเคร่งครัด ทั้งนี้เงื่อนไขที่บริษัทนำมาปฏิบัติและยึดถือเป็น กฎเกณฑ์ในการปฏิบัติต่อเจ้าหน้าที่ คือ

- ปฏิบัติตามข้อตกลงที่มีต่อลูกค้า เจ้าหน้าที่ทุกราย อย่างเสมอภาคและเป็นธรรม โดยตั้งอยู่บนพื้นฐานของการได้รับผลตอบแทนที่เป็นธรรมทั้งสองฝ่าย
  - ละเว้นการเรียกรับ และไม่ให้ผลประโยชน์ใดๆ ที่ไม่สุจริตทางการค้า
  - ในกรณีของการกู้เงิน บริษัทจะไม่นำเงินที่ได้จากการกู้ยืมไปใช้ในทางที่ขัดกับวัตถุประสงค์ของข้อตกลง/ เงื่อนไขการกู้ยืม
- 6) ผู้บริหารปฏิบัติต่อคู่แข่งทางการค้า  
ผู้บริหารจะต้องปฏิบัติต่อคู่แข่งทางการค้า ภายใต้อารมณ์ของการแข่งขันที่ดี และไม่แสวงหาข้อมูลที่เป็นความลับของคู่แข่งทางการค้าด้วยวิธีที่ไม่สุจริต
- 7) ผู้บริหารปฏิบัติต่อสังคมและสิ่งแวดล้อม  
ผู้บริหารต้องปฏิบัติหรือควบคุมให้มีการปฏิบัติตามกฎหมายและกฎระเบียบที่เกี่ยวข้อง และรับผิดชอบต่อสังคม รวมถึงให้ความร่วมมือช่วยเหลือ สนับสนุน และอาสาทำกิจกรรมที่เป็นประโยชน์ต่อชุมชนและสังคม

### ช่องทางการติดต่อบริษัทของผู้มีส่วนได้เสีย

คณะกรรมการบริษัทได้ให้ความสำคัญต่อการมีส่วนร่วมของผู้มีส่วนได้เสียในการเสริมสร้างผลการดำเนินงานของบริษัทฯ เพื่อสร้างความมั่นคงยั่งยืนให้แก่บริษัทฯ โดยจัดให้มีช่องทางสำหรับผู้มีส่วนได้เสีย ผู้ถือหุ้น นักลงทุน พนักงาน สามารถส่งความคิดเห็น ข้อเสนอแนะ หรือข้อแนะนำที่เป็นประโยชน์ โดยบริษัทฯ เปิดช่องทางให้ผู้มีส่วนได้เสียภายนอกติดต่อคณะกรรมการบริษัทหรือผู้บริหารระดับสูงโดยการส่งจดหมายทางไปรษณีย์ถึง

- ประธานกรรมการตรวจสอบ หรือ
- กรรมการผู้จัดการ

ตามที่อยู่ต่อไปนี้

บริษัท ธนพิริยะ จำกัด (มหาชน)

329 หมู่ 8 ตำบลบ้านดู่ อำเภอเมือง จังหวัดเชียงราย 57100

หรือ E-mail Address: director@thanapiriya.co.th

ทั้งนี้บุคคลดังกล่าวข้างต้นจะดำเนินการรวบรวมข้อมูล เพื่อเสนอให้กรรมการบริษัทพิจารณา โดยบริษัทฯ มีนโยบายในการคุ้มครองผู้ส่งความคิดเห็นหรือข้อเสนอแนะด้วยการเก็บรักษาข้อมูลของผู้ส่งความคิดเห็นหรือข้อเสนอแนะไว้เป็นความลับ

### นโยบายทางด้านทรัพย์สินทางปัญญา

คณะกรรมการบริษัทธนพิริยะจำกัด (มหาชน) มีนโยบายชัดเจนที่จะไม่กระทำการใดๆที่จะเป็นการละเมิดทรัพย์สินทางปัญญาไม่ว่าจะเป็นทางด้านลิขสิทธิ์สิทธิบัตรหรือเครื่องหมายการค้าโดยบริษัทฯ มีแนวทางในการดำเนินการที่ชัดเจนเช่นทางด้านลิขสิทธิ์บริษัทมีการกำหนดนโยบายในการใช้ระบบเทคโนโลยีสารสนเทศของบริษัทฯ และบริษัทย่อยโดยมีการตรวจสอบการใช้งานระบบโปรแกรมซอฟต์แวร์ต่างๆในการทำงานของพนักงานเพื่อป้องกันการใช้ซอฟต์แวร์ที่ละเมิดลิขสิทธิ์หรือไม่เกี่ยวข้องกับการทำงานเป็นต้น

### นโยบายทางด้านสิทธิมนุษยชน

คณะกรรมการบริษัทธนพิริยะจำกัด (มหาชน) มีนโยบายชัดเจนทางด้านสิทธิมนุษยชนโดยกำหนดไว้เป็นลายลักษณ์อักษรในจรรยาบรรณทางธุรกิจในการปฏิบัติต่อพนักงานของบริษัทฯบริษัทย่อยและบริษัทคู่ค้าทุกคนด้วยความเป็นธรรมโดยไม่เลือกปฏิบัติเนื่องจากเชื้อชาติศาสนา สัญชาติ เพศ อายุ พื้นฐานการศึกษาการให้สิทธิเท่าเทียมต่อคนพิการรวมตลอดถึงไม่ละเมิดสิทธิและเสรีภาพส่วนบุคคลทั้งโดยทางตรงและทางอ้อมทั้งนี้พนักงานของบริษัทฯ และบริษัทย่อยต้องปฏิบัติตามกันและปฏิบัติต่อบุคคลอื่นด้วยความเคารพและให้เกียรติซึ่งกันและกันรวมทั้งปฏิบัติตามอย่างเหมาะสมกับหน้าที่การงานตามระเบียบข้อบังคับของบริษัทฯ และขนบธรรมเนียมประเพณีที่ดีโดยไม่ก่อให้เกิดผลกระทบต่อภาพลักษณ์ของบริษัทฯ

- ประธานกรรมการบริษัท หรือ



## 2. ข้อพึงปฏิบัติสำหรับพนักงาน

เพื่อเป็นการเสริมสร้างการทำงานที่ดี มีประสิทธิภาพ พนักงานควรมีแนวทางปฏิบัติ ดังนี้

- 1) พนักงานพึงปฏิบัติงานด้วยความซื่อสัตย์สุจริต และด้วยความอดุสาหะ ขยันหมั่นเพียร และปรับปรุงประสิทธิภาพการทำงานให้ดียิ่งขึ้น ทั้งนี้ เพื่อประโยชน์ต่อตนเองและบริษัทฯ
- 2) พนักงานพึงประพฤติปฏิบัติตามกฎหมายระเบียบ ข้อบังคับในการทำงานของบริษัทฯ โดยเคร่งครัด
- 3) พนักงานพึงให้ความเคารพและเชื่อฟังผู้บังคับบัญชาที่สั่งการโดยชอบด้วยนโยบาย และระเบียบข้อบังคับของบริษัทฯ
- 4) พนักงานพึงมีความสมัคสมานสามัคคีต่อกัน และเอื้อเฟื้อช่วยเหลือซึ่งกันและกัน ไม่ก่อให้เกิดความขัดแย้ง ซึ่งจะนำไปสู่ความเสียหายต่อบุคคลอื่น และบริษัทฯ
- 5) พนักงานพึงเคารพสิทธิและให้เกียรติซึ่งกันและกัน หลีกเลี่ยงการนำข้อมูลหรือเรื่องราวของผู้อื่น ทั้งในเรื่องเกี่ยวกับการปฏิบัติงาน และเรื่องส่วนตัวไปเปิดเผยหรือวิพากษ์วิจารณ์ในลักษณะที่จะก่อให้เกิดความเสียหายทั้งต่อพนักงาน และต่อบริษัทฯ
- 6) พนักงานพึงหลีกเลี่ยงการรับของขวัญใด ๆ ที่อาจทำให้ตนเองรู้สึกอึดอัดในการปฏิบัติหน้าที่ในภายหน้า หากหลีกเลี่ยงไม่ได้ให้แจ้งต่อผู้บังคับบัญชาทราบในทันที
- 7) พนักงานไม่ใช่ตำแหน่งหน้าที่ หรือประโยชน์จากหน้าที่การงาน แสวงหาผลประโยชน์ส่วนตน หรือพรรคพวก หรือทำธุรกิจแข่งขันกับบริษัทฯ
- 8) พนักงานพึงปฏิบัติ ต่อลูกค้า คู่ค้า ด้วยความซื่อสัตย์สุจริต และด้วยความเสมอภาค
- 9) พนักงานพึงรักษาความลับของลูกค้า คู่ค้า และองค์กรอย่างเคร่งครัด
- 10) พนักงานพึงรายงานเรื่องที่ได้รับความเสียหายจากผู้บังคับบัญชาโดยมิชักช้า เมื่อเรื่องที่รับทราบอาจมีผลกระทบต่อการทำงาน หรือชื่อเสียงของบริษัทฯ
- 11) พนักงานพึงรักษาคุณแลสิทธิประโยชน์ และทรัพย์สินของบริษัทฯ ให้มีสภาพดี ให้ได้ใช้

ประโยชน์อย่างเต็มที่ ประหยัด มิให้สิ้นเปลือง สูญเปล่า เสียหาย หรือเสื่อมสลายก่อนเวลาอันสมควร

### บทกำหนดโทษ

กรณีที่ฝ่ายบริหารและพนักงาน ปฏิบัติตนในลักษณะที่ก่อให้เกิดความขัดแย้งทางผลประโยชน์ กับบริษัทฯ ให้พิจารณาไปตามโครงสร้างการจ้องครของบริษัทฯ และระเบียบข้อบังคับเกี่ยวกับการทำงาน ทั้งนี้ให้แต่ละฝ่ายงานเป็นผู้พิจารณาเองในเบื้องต้นและสรุปเรื่องส่งต่อให้ผู้บังคับบัญชาระดับสูงและสายงานที่เกี่ยวข้องต่อไป เพื่อตัดสินความผิดพร้อมทั้งระบุโทษตามความเหมาะสมต่อไป แต่หากความขัดแย้งทางผลประโยชน์ที่เกิดขึ้นรุนแรงและก่อให้เกิดความเสียหายเป็นอย่างมาก ไม่อาจอยู่ในวินิจัยของต้นสังกัดได้ ก็ให้นำเรื่องเข้าสู่ฝ่ายบริหารของบริษัทฯ เพื่อพิจารณาหาข้อสรุปและกำหนดโทษต่อไป

### การกำหนดโทษ

- 1) ตักเตือนด้วยวาจา
- 2) ตักเตือนด้วยหนังสือ
- 3) ตัดค่าจ้าง
- 4) พักงาน
- 5) เลิกจ้าง โดยไม่จ่ายค่าชดเชยภายใต้กฎหมายว่าด้วยการคุ้มครองแรงงาน
- 6) ดำเนินคดีตามกฎหมาย



#### หมวดที่ 4 การเปิดเผยข้อมูลและความโปร่งใส (Disclosure and Transparency)

บริษัทฯ กำหนดให้คณะกรรมการบริษัท มีหน้าที่ในการเปิดเผยข้อมูลสารสนเทศ ทั้งที่เป็นสารสนเทศทางการเงินและสารสนเทศเรื่องอื่นอย่างครบถ้วนและเพียงพอ เชื่อถือได้ และทันเวลา เพื่อให้ผู้ถือหุ้นของบริษัทฯ ได้รับสารสนเทศอย่างเท่าเทียมกันโดยสารสนเทศของบริษัทฯ จะต้องจัดทำขึ้นอย่างรอบคอบ ชัดเจน กะทัดรัด เข้าใจง่ายและโปร่งใส โดยจะต้องเปิดเผยสารสนเทศอย่างสม่ำเสมอทั้งในด้านบวกและด้านลบและระมัดระวังไม่ให้เกิดข้อสับสนในข้อเท็จจริง

คณะกรรมการบริษัทมุ่งมั่นที่จะดูแลให้มีการปฏิบัติตามกฎหมาย ข้อบังคับ และระเบียบที่เกี่ยวข้องเกี่ยวกับการเปิดเผยข้อมูลและความโปร่งใสอย่างเคร่งครัด จัดให้มีการเผยแพร่ข้อมูลในเว็บไซต์ของบริษัทฯ ทั้งภาษาไทย และภาษาอังกฤษ ผ่านช่องทางเผยแพร่ทางสื่อมวลชน สื่อเผยแพร่ของตลาดหลักทรัพย์แห่งประเทศไทย เพื่อให้ผู้ถือหุ้น และผู้ที่เกี่ยวข้องอื่นๆ ได้รับทราบข้อมูลของบริษัทฯ ได้อย่างทั่วถึง และจะทำการปรับปรุงเปลี่ยนแปลงให้สอดคล้องกับแนวทางที่ตลาดหลักทรัพย์แห่งประเทศไทยและสำนักงานคณะกรรมการกำกับหลักทรัพย์และตลาดหลักทรัพย์ประกาศใช้บังคับ

บริษัทฯ จัดให้มีเจ้าหน้าที่ฝ่ายนักลงทุนสัมพันธ์ (Investor Relations) เพื่อทำหน้าที่ติดต่อสื่อสารกับนักลงทุนหรือผู้ถือหุ้น รวมถึงนักลงทุนสถาบันและผู้ถือหุ้นรายย่อย บริษัทฯ จะจัดให้มีการประชุมเพื่อวิเคราะห์ผลการดำเนินงานเป็นประจำ รวมทั้งจะเผยแพร่ข้อมูลขององค์กร ทั้งข้อมูลทางการเงินและข้อมูลทั่วไปให้แก่ผู้ถือหุ้น นักวิเคราะห์หลักทรัพย์ บริษัทฯ จัดอันดับความน่าเชื่อถือ และหน่วยงานรัฐที่เกี่ยวข้อง ผ่านทางช่องทางต่าง ๆ ได้แก่ การรายงานต่อตลาดหลักทรัพย์แห่งประเทศไทย สำนักงานคณะกรรมการกำกับหลักทรัพย์และตลาดหลักทรัพย์ และเว็บไซต์ของบริษัทฯ บริษัทฯ ยังให้ความสำคัญในการเปิดเผยข้อมูลอย่างสม่ำเสมอทั้งภาษาไทยและภาษาอังกฤษ เพื่อให้ผู้ถือหุ้นได้รับข่าวสารเป็นประจำ โดยผ่านช่องทางเว็บไซต์ของบริษัทฯ ข้อมูลที่อยู่บนเว็บไซต์จะมีการปรับปรุงให้ทันสมัยอยู่เสมอ ไม่ว่าจะเป็นวิสัยทัศน์ พันธกิจ งบการเงิน ข่าวประชาสัมพันธ์ รายงานประจำปี โครงสร้างบริษัทฯ และผู้บริหาร โครงสร้างการถือหุ้นและผู้ถือหุ้นรายใหญ่

นอกจากนี้ บริษัทฯ ให้ความสำคัญต่อรายงานทางการเงิน เพื่อให้แสดงถึงสถานะทางการเงินและผลการประกอบการที่แท้จริงของบริษัทฯ โดยอยู่บนพื้นฐานของข้อมูลทางบัญชีที่ถูกต้อง ครบถ้วน และเพียงพอตามมาตรฐานการบัญชีซึ่งเป็นที่ยอมรับโดยทั่วไป บริษัทฯ จะเปิดเผยข้อมูลเกี่ยวกับกรรมการแต่ละท่าน ตลอดจนบทบาทและหน้าที่ของคณะกรรมการบริษัท และคณะกรรมการชุดย่อยของบริษัทฯ ในรายงานประจำปีของบริษัทฯ (แบบ 56-2) และแบบแสดงรายการข้อมูลประจำปี (แบบ 56-1) และจะเปิดเผยคำตอบแทนของกรรมการและผู้บริหารระดับสูงในรายงานประจำปีของบริษัทฯ (และแบบแสดงรายการข้อมูลประจำปี)

#### หมวดที่ 5 ความรับผิดชอบของคณะกรรมการ (Board Responsibilities)

##### 1. องค์ประกอบคณะกรรมการบริษัท

คณะกรรมการของบริษัทฯ ต้องมีองค์ประกอบดังต่อไปนี้

1. ตามข้อบังคับของบริษัทฯ คณะกรรมการของบริษัทฯ ต้องประกอบด้วยกรรมการไม่น้อยกว่า 5 คนและกรรมการไม่น้อยกว่ากึ่งหนึ่งของจำนวนกรรมการทั้งหมดต้องมีถิ่นที่อยู่ในราชอาณาจักรไทย กรรมการของบริษัทฯ จะต้องเป็นผู้มีคุณสมบัติตามที่กฎหมายกำหนดและจะเป็นผู้ถือหุ้นของบริษัทฯ หรือไม่ก็ได้
2. คณะกรรมการบริษัทประกอบด้วยกรรมการที่เป็นผู้บริหาร กรรมการที่ไม่เป็นผู้บริหาร และกรรมการอิสระ โดยมีกรรมการอิสระอย่างน้อย 1 ใน 3 และไม่น้อยกว่า 3 คน คุณสมบัติของกรรมการอิสระเป็นไปตามที่ตลาดหลักทรัพย์แห่งประเทศไทยกำหนด
3. คณะกรรมการบริษัทเลือกกรรมการคนหนึ่งจากกรรมการที่ไม่เป็นผู้บริหารเป็นประธานกรรมการ
4. คณะกรรมการบริษัทเลือกบุคคลหนึ่งทำหน้าที่เป็นเลขานุการคณะกรรมการบริษัทโดยเลขานุการคณะกรรมการบริษัทจะเป็นกรรมการหรือไม่ก็ได้
5. คณะกรรมการบริษัทเลือกบุคคลหนึ่งทำหน้าที่เลขานุการบริษัท

## 2. หน้าที่ และความรับผิดชอบของคณะกรรมการ

คณะกรรมการบริษัท มีหน้าที่และความรับผิดชอบครอบคลุมเรื่องดังต่อไปนี้

1. ปฏิบัติหน้าที่ให้เป็นไปตามกฎหมาย วัตถุประสงค์ ข้อบังคับของบริษัท ตลอดจนมติของที่ประชุมผู้ถือหุ้น
2. พิจารณานุมัติแต่งตั้งบุคคลที่มีคุณสมบัติและไม่มีลักษณะต้องห้ามตามที่กำหนดใน พ.ร.บ. บริษัทมหาชน พ.ศ. 2535 และกฎหมายว่าด้วยหลักทรัพย์และตลาดหลักทรัพย์ รวมถึงประกาศข้อบังคับ และ/หรือระเบียบที่เกี่ยวข้องกับตำแหน่งกรรมการ ในกรณีที่ตำแหน่งกรรมการว่างลงเพราะเหตุอื่นนอกจากการออกตามวาระ
3. พิจารณาแต่งตั้งคณะกรรมการบริหาร โดยเลือกจากกรรมการของบริษัท พร้อมทั้งกำหนดขอบเขตอำนาจหน้าที่และความรับผิดชอบของกรรมการบริหาร
4. พิจารณาแต่งตั้งกรรมการอิสระและกรรมการตรวจสอบ โดยพิจารณาจากคุณสมบัติและลักษณะต้องห้ามของกรรมการอิสระและกรรมการตรวจสอบ ตามกฎหมายว่าด้วยหลักทรัพย์และตลาดหลักทรัพย์ รวมถึงประกาศข้อบังคับ และ/หรือ ระเบียบที่เกี่ยวข้องของตลาดหลักทรัพย์ฯ หรือเสนอต่อที่ประชุมผู้ถือหุ้นเพื่อพิจารณาแต่งตั้งเป็นกรรมการอิสระและกรรมการตรวจสอบของบริษัทต่อไป
5. พิจารณากำหนดและแก้ไขเปลี่ยนแปลงชื่อกรรมการซึ่งมีอำนาจผูกพันบริษัทได้
6. แต่งตั้งบุคคลอื่นใดให้ดำเนินกิจการของบริษัท ภายใต้การควบคุมของคณะกรรมการ หรืออาจมอบอำนาจเพื่อให้บุคคลดังกล่าวมีอำนาจและ/หรือ ภายในเวลาตามที่คณะกรรมการเห็นสมควร ซึ่งคณะกรรมการอาจยกเลิก เพิกถอนเปลี่ยนแปลงหรือแก้ไขอำนาจนั้นๆ ได้
7. พิจารณานุมัติการทำรายการการได้มาหรือจำหน่ายไปซึ่งสินทรัพย์ของบริษัท เว้นแต่ในกรณีที่รายการดังกล่าวจะต้องได้รับอนุมัติจากที่ประชุมผู้ถือหุ้น ทั้งนี้ ในการพิจารณานุมัติดังกล่าวให้เป็นไปตามประกาศ ข้อบังคับ และ/หรือ ระเบียบที่เกี่ยวข้องของตลาดหลักทรัพย์ฯ

8. พิจารณานุมัติการทำรายการที่เกี่ยวข้องกัน เว้นแต่ในกรณีที่รายการดังกล่าวจะต้องได้รับอนุมัติจากที่ประชุมผู้ถือหุ้น ทั้งนี้ ในการพิจารณานุมัติดังกล่าวให้เป็นไปตามประกาศ ข้อบังคับ และ/หรือ ระเบียบที่เกี่ยวข้องกับตลาดหลักทรัพย์ฯ
9. พิจารณานุมัติการจ่ายเงินปันผลระหว่างกาลให้แก่ผู้ถือหุ้น เมื่อเห็นได้ว่าบริษัทมีกำไรพอสมควรที่จะทำเช่นนั้น และรายงานการจ่ายเงินปันผลดังกล่าวให้ที่ประชุมผู้ถือหุ้นทราบในการประชุมผู้ถือหุ้นคราวต่อไป
10. มีหน้าที่กำหนดวิสัยทัศน์ นโยบายและทิศทางการดำเนินงานของบริษัท กลยุทธ์ธุรกิจงบประมาณประจำปี และกำกับควบคุมดูแลให้ฝ่ายบริหารดำเนินการให้เป็นไปตามนโยบายที่กำหนดไว้ อย่างมีประสิทธิภาพและประสิทธิผล เพื่อเพิ่มมูลค่าทางเศรษฐกิจสูงสุดให้แก่ผู้ถือหุ้น และการเติบโตอย่างยั่งยืน
11. รับผิดชอบต่อผู้ถือหุ้นโดยสม่ำเสมอ ดำเนินงานโดยรักษาผลประโยชน์ของผู้ถือหุ้น มีการเปิดเผยข้อมูลที่เป็นสาระสำคัญต่อผู้ลงทุนอย่างถูกต้อง ครบถ้วน มีมาตรฐานและโปร่งใส
12. ประเมินผลการปฏิบัติงานและกำหนดค่าตอบแทนของกรรมการ และผู้บริหารระดับสูง
13. กำกับดูแลให้ฝ่ายบริหารมีระบบการบริหารความเสี่ยงอย่างเหมาะสมและมีประสิทธิภาพ
14. พิจารณาตัดสินใจในเรื่องที่มีสาระสำคัญ เช่น นโยบายและแผนธุรกิจโครงการลงทุนขนาดใหญ่ อำนาจการบริหาร การได้มาหรือจำหน่ายไปซึ่งทรัพย์สิน และรายการอื่นใดที่กฎหมายกำหนด
15. กำหนดอำนาจและระดับการอนุมัติในการทำธุรกรรม และการดำเนินการต่างๆ ที่เกี่ยวข้องกับงานของบริษัทให้คณะหรือบุคคลตามความเหมาะสม และให้เป็นไปตามข้อกำหนดที่เกี่ยวข้องโดยจัดทำเป็นคู่มืออำนาจดำเนินการ และให้มีการทบทวนอย่างน้อยปีละ 1 ครั้ง
16. จัดให้มีระบบบัญชี การรายงานทางการเงินและการสอบบัญชีที่เชื่อถือได้ รวมทั้งดูแลจัดให้มีการกระบวนกรในการประเมินความเหมาะสมของการควบคุมภายใน

17. ให้ความเห็นชอบในการเสนอแต่งตั้งผู้สอบบัญชีและพิจารณาข้อสอบบัญชีประจำปีเพื่อนำเสนอต่อผู้ถือหุ้นในการพิจารณาอนุมัติแต่งตั้ง
18. รายงานความรับผิดชอบของคณะกรรมการในการจัดทำรายงานทางการเงินโดยแสดงควบคู่กับรายงานของผู้สอบบัญชีไว้ในรายงานประจำปีและครอบคลุมในเรื่องสำคัญ ๆ ตามนโยบายข้อพึงปฏิบัติที่ดีสำหรับกรรมการบริษัทจดทะเบียนของตลาดหลักทรัพย์แห่งประเทศไทย
19. กำกับดูแลการปฏิบัติงานของคณะกรรมการชุดย่อยต่าง ๆ ให้เป็นไปตามกฎบัตรที่กำหนดไว้
20. คณะกรรมการต้องประเมินผลการปฏิบัติด้วยตนเอง และประเมินผลการปฏิบัติงานโดยรวม

### 3. การประชุมคณะกรรมการบริษัท

บริษัทกำหนดหลักเกณฑ์การประชุมคณะกรรมการบริษัท ดังนี้

1. คณะกรรมการบริษัทต้องจัดให้มีการประชุมเพื่อรับทราบผลการดำเนินงานของบริษัทฯ อย่างน้อยทุก 3 เดือน ในการประชุมกรรมการต้องแสดงความเห็น และใช้ดุลยพินิจอย่างเป็นอิสระ กรรมการควรเข้าประชุมทุกครั้ง นอกเหนือจากมีเหตุสุดวิสัย ซึ่งต้องแจ้งต่อเลขานุการคณะกรรมการบริษัทฯ เป็นการล่วงหน้า บริษัทฯ ต้องรายงานจำนวนครั้งที่เข้าร่วมประชุมของคณะกรรมการไว้ในรายงานประจำปี ซึ่งในการประชุมคณะกรรมการแต่ละครั้ง เพื่อให้คณะกรรมการทุกท่านทราบเป็นการล่วงหน้า เลขานุการคณะกรรมการจะต้องจัดส่งหนังสือเชิญประชุมแก่กรรมการทุกท่าน เพื่อให้ทราบถึง วันเวลาสถานที่และวาระการประชุม โดยจัดส่งเป็นการล่วงหน้าอย่างน้อย 7 วัน และเป็นผู้รวบรวมเอกสารประกอบการประชุมจากกรรมการ และฝ่ายจัดการ เพื่อจัดส่งให้คณะกรรมการล่วงหน้า และเอกสารดังกล่าวต้องให้ข้อมูลที่เพียงพอต่อการตัดสินใจและใช้ดุลยพินิจอย่างเป็นอิสระของกรรมการ เลขานุการคณะกรรมการจะต้องเป็นผู้บันทึกประเด็นในการประชุม เพื่อจัดทำเป็นรายงานการประชุมซึ่งต้องมีเนื้อหาสาระครบถ้วน

และเสร็จสมบูรณ์ภายใน 15 วัน นับตั้งแต่วันประชุมเสร็จสิ้น เพื่อเสนอให้ประธานคณะกรรมการบริษัทฯ ลงนาม และจะต้องจัดให้มีระบบการจับคู่ที่ตี สะดวกต่อการค้นหาและรักษาความลับได้ดี

2. กรรมการบริษัทที่มีส่วนได้เสียในเรื่องใด ไม่มีสิทธิออกเสียงลงมติในเรื่องนั้น
3. การออกเสียงในที่ประชุมคณะกรรมการบริษัทให้ถือเอาความเห็นที่เป็นส่วนเสียงข้างมากเป็นสำคัญ ในกรณีที่คะแนนเสียงเท่ากันให้ประธานในที่ประชุมออกเสียงเพิ่มขึ้นอีกหนึ่งเสียงเป็นเสียงชี้ขาด อย่างไรก็ตาม ความเห็นของกรรมการบริษัทฯ คนอื่นๆ ที่มีได้ลงมติเห็นด้วยให้ระบุไว้ในรายงานการประชุม

ทั้งนี้ในการประชุมคณะกรรมการบริษัทฯ ครั้งที่ 6/2561 เมื่อวันที่ 22 ธันวาคม 2561 ได้กำหนดตารางการประชุมกรรมการประจำปี 2562 เป็นการล่วงหน้าและแจ้งให้คณะกรรมการทราบวาระการประชุมที่กำหนดขึ้นในแต่ละครั้ง

### 4. คำตอบแทน

คณะกรรมการบริษัทมีมติแต่งตั้งคณะกรรมการสรรหาและกำหนดคำตอบแทนเพื่อทำหน้าที่ในการสรรหาบุคคลที่เหมาะสมเพื่อดำรงตำแหน่งกรรมการและผู้บริหารระดับสูง รวมทั้งพิจารณารูปแบบและหลักเกณฑ์การจ่ายค่าตอบแทนกรรมการและผู้บริหารระดับสูง ดังนี้

1. พิจารณาลักษณะการจ่ายค่าตอบแทนของกรรมการและผู้บริหารระดับสูง เพื่อให้มีความเหมาะสม โดยทบทวนความเหมาะสมของเกณฑ์ที่ใช้อยู่ในปัจจุบัน เปรียบเทียบกับข้อมูลการจ่ายค่าตอบแทนของบริษัทอื่นที่อยู่ในอุตสาหกรรมเดียวกับบริษัท และกำหนดหลักเกณฑ์ให้เหมาะสมเพื่อให้เกิดผลงานตามที่คาดหวัง ให้มีความเป็นธรรม และเป็นการตอบแทนบุคคลที่ช่วยให้งานของบริษัทประสบผลสำเร็จ

2. ทบทวนรูปแบบการจ่ายค่าตอบแทนทุกประเภท เช่นค่าตอบแทนประจำ ค่าตอบแทนตามผลการดำเนินงาน และค่าเบี้ยประชุม โดยคำนึงถึงแนวปฏิบัติที่อุตสาหกรรมเดียวกันใช้อยู่ ผลประกอบการและขนาดของธุรกิจของบริษัท และ ความรับผิดชอบ ความรู้ ความสามารถและ ประสบการณ์ของกรรมการและผู้บริหารระดับสูง ที่บริษัทต้องการ
3. พิจารณาเกณฑ์การประเมินผลงานกรรมการ ผู้จัดการ กรรมการบริหารสายงาน และผู้บริหาร ระดับสูงตามที่ได้รับมอบหมายจากคณะกรรมการ บริษัท
4. กำหนดค่าตอบแทนประจำปีของกรรมการ กรรมการผู้จัดการ กรรมการบริหารสายงาน และ ผู้บริหารระดับสูง ตามหลักเกณฑ์การจ่ายได้ พิจารณาไว้ และนำเสนอต่อคณะกรรมการบริษัท เพื่ออนุมัติค่าตอบแทนของกรรมการผู้จัดการ กรรมการบริหารสายงาน และผู้บริหารระดับสูง ส่วนของกรรมการ ให้คณะกรรมการบริษัท นำเสนอให้ที่ประชุมผู้ถือหุ้นอนุมัติ
5. พิจารณาความเหมาะสมและให้ความเห็นชอบ ในกรณีที่มีการเสนอขายหลักทรัพย์ใหม่ให้ กรรมการและพนักงาน โดยยึดหลักให้เกิดความ เป็นธรรมต่อผู้ถือหุ้น และสร้างแรงจูงใจให้ กรรมการและพนักงานปฏิบัติหน้าที่เพื่อให้เกิด การสร้างมูลค่าเพิ่มให้ผู้ถือหุ้นในระยะยาวและ สามารถรักษาบุคลากรที่มีคุณภาพได้อย่างแท้จริง

## 5. การพัฒนากรรมการและผู้บริหาร

เพื่อเพิ่มประสิทธิภาพในการปฏิบัติงานของ คณะกรรมการชุดต่างๆ บริษัทฯ สนับสนุนให้คณะกรรมการ บริษัทฯ และผู้บริหารระดับสูงเข้าร่วมสัมมนาหลักสูตรที่เป็น ประโยชน์ต่อการปฏิบัติหน้าที่ รวมทั้งพบปะแลกเปลี่ยน ความคิดเห็นกับคณะกรรมการบริษัทฯ และผู้บริหารระดับสูง ขององค์กรต่างๆ อยู่เสมอไม่ว่าจะเป็นหลักสูตรที่จัดโดยหน่วย งานที่ดูแลการฝึกอบรมพนักงานของบริษัทฯ และหลักสูตรที่ จัดโดยหน่วยงานกำกับดูแลของรัฐ หรือองค์กรอิสระ เช่น หลักสูตรกรรมการบริษัทของสมาคมส่งเสริมสถาบันกรรมการ บริษัทไทยที่สำนักงานคณะกรรมการกำกับหลักทรัพย์และ ตลาดหลักทรัพย์ กำหนดให้กรรมการของบริษัทจดทะเบียน ต้องผ่านการอบรมอย่างน้อยหนึ่งหลักสูตร ซึ่งได้แก่ Directors Certification Program (DCP), Directors Accreditation Program (DAP) และ Audit Committee Program (ACP) ทั้งนี้ เพื่อนำความรู้และประสบการณ์มาพัฒนาบริษัทฯ ต่อไป

## 2. คณะกรรมการชุดย่อย

โครงสร้างคณะกรรมการของบริษัทฯ ประกอบด้วย คณะกรรมการบริษัท และคณะกรรมการชุดย่อยทั้งสิ้น 4 ชุด ได้แก่ คณะกรรมการตรวจสอบ คณะกรรมการสรรหาและกำหนดค่าตอบแทน คณะกรรมการบริหาร และ คณะกรรมการบริหารความเสี่ยง ทั้งนี้ ที่ประชุมคณะกรรมการบริษัทฯ ครั้งที่ 1/2558 เมื่อวันที่ 26 มกราคม 2558 ได้มีมติอนุมัติกำหนดขอบเขตอำนาจหน้าที่ ดังนี้

ขอบเขตอำนาจหน้าที่ของคณะกรรมการตรวจสอบ  
คณะกรรมการตรวจสอบมีขอบเขตอำนาจหน้าที่และความรับผิดชอบดังนี้

1. สอบทานรายงานทางการเงินเพื่อให้มั่นใจว่ามีความถูกต้องและเชื่อถือได้ รวมถึงการเปิดเผยข้อมูลอย่างเพียงพอ โดยการประสานงานกับผู้สอบบัญชีภายนอก และผู้บริหารที่รับผิดชอบจัดทำรายงานทางการเงินทั้งรายไตรมาสและประจำปี
2. สอบทานให้บริษัทฯ มีระบบการควบคุมภายใน (Internal Control) และการตรวจสอบภายใน (Internal Audit) ให้มีความเหมาะสมและมีประสิทธิผล และพิจารณาความเป็นอิสระของหน่วยงานตรวจสอบภายใน ตลอดจนให้ความเห็นชอบในการพิจารณาแต่งตั้ง โยกย้าย เลิกจ้างหัวหน้าหน่วยงานตรวจสอบภายใน หรือหน่วยงานอื่นใดที่รับผิดชอบเกี่ยวกับการตรวจสอบภายใน และอาจเสนอแนะให้มีการสอบทานหรือตรวจสอบรายการใดที่เห็นว่าจำเป็นและเป็นสิ่งสำคัญ พร้อมทั้งนำข้อเสนอแนะเกี่ยวกับการปรับปรุงแก้ไขระบบการควบคุมภายในที่สำคัญและจำเป็นเสนอคณะกรรมการบริษัทฯ โดยสอบทานร่วมกับผู้สอบบัญชีภายนอก และผู้จัดการแผนกตรวจสอบระบบงานภายใน
3. สอบทานการปฏิบัติตามกฎหมายว่าด้วยหลักทรัพย์และตลาดหลักทรัพย์ หรือข้อกำหนดของตลาดหลักทรัพย์ฯ นโยบาย กฎ ระเบียบ ข้อบังคับ และกฎหมายอื่น ๆ ที่เกี่ยวข้องกับธุรกิจของบริษัทฯ
4. พิจารณาคัดเลือก และเสนอแต่งตั้งบุคคลซึ่งมี

ความเป็นอิสระเพื่อทำหน้าที่เป็นผู้สอบบัญชี รวมถึงพิจารณาเสนอค่าตอบแทนของผู้สอบบัญชีของบริษัทฯ ต่อคณะกรรมการบริษัทฯ รวมทั้งเข้าร่วมประชุมกับผู้สอบบัญชีโดยไม่มีฝ่ายจัดการเข้าร่วมประชุมด้วยอย่างน้อยปีละ 1 ครั้ง

5. สอบทานแผนงานตรวจสอบภายในของบริษัทฯ ตามวิธีการและมาตรฐานที่ยอมรับโดยทั่วไป
6. พิจารณารายการที่เกี่ยวข้องกัน หรือรายการที่อาจมีความขัดแย้งทางผลประโยชน์ให้เป็นไปตามกฎหมาย และข้อกำหนดของตลาดหลักทรัพย์ ตลอดจนการเปิดเผยข้อมูลของบริษัทฯ ในเรื่องดังกล่าวให้มีความถูกต้องและครบถ้วน ทั้งนี้เพื่อให้มั่นใจว่ารายการดังกล่าวสมเหตุสมผลและเป็นประโยชน์สูงสุดต่อบริษัทฯ
7. สอบทานให้บริษัทฯ มีระบบการบริหารความเสี่ยงที่เหมาะสมและมีประสิทธิภาพ
8. รายงานผลการปฏิบัติงานของคณะกรรมการตรวจสอบ ให้คณะกรรมการบริษัททราบอย่างน้อยปีละ 4 ครั้ง
9. จัดทำรายงานของคณะกรรมการตรวจสอบโดยเปิดเผยไว้ในรายงานประจำปีของบริษัทฯ ซึ่งรายงานดังกล่าวต้องลงนามโดยประธานคณะกรรมการตรวจสอบและต้องประกอบด้วยข้อมูลอย่างน้อยดังต่อไปนี้
  - (1) ความเห็นเกี่ยวกับความถูกต้อง ครบถ้วน เป็นที่เชื่อถือได้ของรายงานทางการเงินของบริษัทฯ
  - (2) ความเห็นเกี่ยวกับความเพียงพอของระบบควบคุมภายในของบริษัทฯ
  - (3) ความเห็นเกี่ยวกับการปฏิบัติตามกฎหมายว่าด้วยหลักทรัพย์และตลาดหลักทรัพย์ ข้อกำหนดของตลาดหลักทรัพย์ หรือกฎหมายที่เกี่ยวข้องกับธุรกิจของบริษัทฯ
  - (4) ความเห็นเกี่ยวกับความเหมาะสมของผู้สอบบัญชี
  - (5) ความเห็นเกี่ยวกับรายการที่เกี่ยวข้องกัน หรือรายการที่อาจมีความขัดแย้งทางผลประโยชน์



- (6) จำนวนการประชุมคณะกรรมการตรวจสอบและการเข้าร่วมประชุมของกรรมการตรวจสอบแต่ละท่าน
  - (7) ความเห็นหรือข้อสังเกตโดยรวมที่คณะกรรมการตรวจสอบได้รับจากการปฏิบัติหน้าที่ตามกฎหมายบัตร (Charter)
  - (8) รายการอื่นที่เห็นว่าผู้ถือหุ้นและผู้ลงทุนทั่วไปควรทราบ ภายใต้ขอบเขตหน้าที่และความรับผิดชอบที่ได้รับมอบหมายจากคณะกรรมการบริษัทฯ
10. ร่วมให้ความเห็นในการพิจารณาแต่งตั้ง ถอดถอน ประเมินผลงานของเจ้าหน้าที่ของหน่วยงานตรวจสอบภายใน
  11. ในการปฏิบัติงานตามขอบเขตหน้าที่ ให้คณะกรรมการตรวจสอบมีอำนาจเชิญให้ฝ่ายจัดการ ผู้บริหาร หรือพนักงานของบริษัทฯ ที่เกี่ยวข้องมาให้ ความเห็น เข้าร่วมประชุมหรือส่งเอกสารที่เห็นว่าเกี่ยวข้องหรือจำเป็น
  12. ให้มีอำนาจว่าจ้างที่ปรึกษา หรือบุคคลภายนอกตามระเบียบของบริษัทฯ มาให้ความเห็นหรือให้คำปรึกษาในกรณีจำเป็น
  13. คณะกรรมการตรวจสอบต้องประเมินผลการปฏิบัติงานโดยการประเมินตนเอง และรายงานผลการประเมินพร้อมทั้งปัญหาอุปสรรคในการปฏิบัติงานที่อาจเป็นเหตุให้ การปฏิบัติงานไม่บรรลุวัตถุประสงค์ในการจัดตั้งคณะกรรมการตรวจสอบให้คณะกรรมการบริษัทฯ ทราบทุกปี
  14. พิจารณาทบทวนและปรับปรุงกฎบัตรคณะกรรมการตรวจสอบ
  15. ทบทวนกระบวนการต่อต้านทุจริตคอร์รัปชันของบริษัทฯ
  16. สอบทานและให้ความเห็นในรายงานผลการปฏิบัติตามมาตรการต่อต้านคอร์รัปชันประจำปีของบริษัทฯ
  17. ปฏิบัติงานอื่นตามที่ คณะ กรรมการ บริษัท มอบหมายภายในขอบเขตหน้าที่และความรับผิดชอบของคณะกรรมการตรวจสอบ

## 2.2 คณะกรรมการสรรหาและกำหนดค่าตอบแทน

### ขอบเขตอำนาจหน้าที่คณะกรรมการสรรหาและกำหนดค่าตอบแทน

คณะกรรมการสรรหาและกำหนดค่าตอบแทนมีขอบเขตอำนาจหน้าที่และความรับผิดชอบดังนี้

#### • ด้านการสรรหา

1. กำหนดวิธีการสรรหาบุคคลที่เหมาะสมเพื่อดำรงตำแหน่งกรรมการให้เหมาะสมกับลักษณะและการดำเนินธุรกิจขององค์กร โดยการกำหนดคุณสมบัติ และความรู้ ความชำนาญแต่ละด้านที่ต้องการให้มี
2. สรรหากรรมการ เมื่อถึงวาระที่จะต้องเสนอชื่อกรรมการให้แก่คณะกรรมการบริษัทฯ พิจารณา โดยการสรรหาอาจพิจารณาจากกรรมการเดิมให้ดำรงตำแหน่งต่อ หรือเปิดรับการเสนอชื่อจากผู้ถือหุ้น หรือการใช้บริษัทฯ ภายนอกช่วยสรรหา หรือพิจารณาจากบุคคลจากทำเนียบกรรมการอาชีพ หรือการให้กรรมการแต่ละคนเสนอชื่อบุคคลที่เหมาะสม เป็นต้น
3. พิจารณารายชื่อบุคคลที่ได้รับการเสนอชื่อมา และคัดเลือกบุคคลที่มีคุณสมบัติสอดคล้องกับเกณฑ์คุณสมบัติที่กำหนดไว้
4. ตรวจสอบว่าบุคคลที่จะถูกเสนอชื่อนั้นมีคุณสมบัติตามกฎหมายและข้อกำหนดของหน่วยงานที่เกี่ยวข้อง
5. ดำเนินการทาบทามบุคคลที่มีคุณสมบัติสอดคล้องกับเกณฑ์คุณสมบัติที่กำหนดไว้ เพื่อให้มั่นใจว่าบุคคลดังกล่าวมีความยินดีที่จะมารับตำแหน่งกรรมการของบริษัทฯ หากได้รับการแต่งตั้งจากผู้ถือหุ้น
6. เสนอชื่อให้คณะกรรมการเพื่อพิจารณาและบรรจุชื่อในหนังสือนัดประชุมผู้ถือหุ้น เพื่อให้ที่ประชุมผู้ถือหุ้นพิจารณาแต่งตั้ง
7. พิจารณาสรรหาประธานเจ้าหน้าที่บริหาร และกรรมการผู้จัดการ ตามที่ได้รับมอบหมายจากคณะกรรมการบริษัทฯ

### • ด้านการกำหนดค่าตอบแทน

1. พิจารณาหลักเกณฑ์การจ่ายค่าตอบแทนของกรรมการประธานเจ้าหน้าที่บริหารและกรรมการผู้จัดการ เพื่อให้มีความเหมาะสม โดยทบทวนความเหมาะสมของเกณฑ์ที่ใช้อยู่ในปัจจุบันเปรียบเทียบกับข้อมูลการจ่ายค่าตอบแทนของบริษัทฯ อื่นที่อยู่ในอุตสาหกรรมเดียวกับบริษัทฯ และกำหนดหลักเกณฑ์ให้เหมาะสมเพื่อให้เกิดผลงานตามที่คาดหวัง ให้มีความเป็นธรรม และเป็นการตอบแทนบุคคลที่ช่วยให้งานของบริษัทฯ ประสบผลสำเร็จ
2. ทบทวนรูปแบบการจ่ายค่าตอบแทนทุกประเภท เช่นค่าตอบแทนประจำ ค่าตอบแทนตามผลการดำเนินงาน และค่าเบี้ยประชุม โดยคำนึงถึงแนวปฏิบัติที่อุตสาหกรรมเดียวกันใช้อยู่ ผลประกอบการและขนาดของธุรกิจของบริษัทฯ และความรับผิดชอบ ความรู้ ความสามารถและประสบการณ์ของกรรมการประธานเจ้าหน้าที่บริหารและกรรมการผู้จัดการที่บริษัทฯ ต้องการ
3. พิจารณาเกณฑ์การประเมินผลงานประธานเจ้าหน้าที่บริหารและกรรมการผู้จัดการตามที่ได้รับมอบหมายจากคณะกรรมการบริษัทฯ
4. กำหนดค่าตอบแทนประจำปีของกรรมการประธานเจ้าหน้าที่บริหารและกรรมการผู้จัดการตามหลักเกณฑ์การจ่ายได้พิจารณาไว้ และนำเสนอต่อคณะกรรมการบริษัทฯ เพื่ออนุมัติค่าตอบแทนของประธานเจ้าหน้าที่บริหารและกรรมการผู้จัดการส่วนของกรรมการ ให้คณะกรรมการบริษัทฯ นำเสนอให้ที่ประชุมผู้ถือหุ้นอนุมัติ
5. พิจารณาความเหมาะสมและให้ความเห็นชอบในกรณีที่มีการเสนอขายหลักทรัพย์ใหม่ให้กรรมการและพนักงาน โดยยึดหลักให้เกิดความเป็นธรรมต่อผู้ถือหุ้น และสร้างแรงจูงใจให้กรรมการและพนักงานปฏิบัติหน้าที่เพื่อให้เกิดการสร้างมูลค่าเพิ่มให้ผู้ถือหุ้นในระยะยาวและสามารถรักษาบุคลากรที่มีคุณภาพได้อย่างแท้จริง

### 2.3 คณะกรรมการบริหาร

#### ขอบเขตอำนาจหน้าที่คณะกรรมการบริหาร

คณะกรรมการบริหารมีขอบเขตอำนาจหน้าที่และความรับผิดชอบดังนี้

1. คณะกรรมการบริหารต้องได้รับการแต่งตั้งจากคณะกรรมการบริษัทฯ โดยประกอบด้วยกรรมการบริษัทที่เป็นผู้บริหารงาน และพนักงานในระดับบริหาร รวมกันไม่น้อยกว่า 5 คน ร่วมกันเป็นคณะกรรมการบริหาร
2. ทำหน้าที่ควบคุมการบริหารงานของบริษัท ให้เป็นไปตามนโยบายที่คณะกรรมการบริษัทกำหนดไว้และรายงานผลการดำเนินงานต่อคณะกรรมการบริษัท ทั้งนี้ในการดำเนินการประชุมของคณะกรรมการบริหารต้องมีคณะกรรมการเข้าร่วมประชุมไม่น้อยกว่ากึ่งหนึ่งของกรรมการบริหาร ส่วนการลงมติของคณะกรรมการบริหารต้องได้รับคะแนนเสียงข้างมากจากที่ประชุม และคะแนนเสียงดังกล่าวที่นับได้อย่างน้อยกึ่งหนึ่งจากคะแนนเสียงของคณะกรรมการบริหารทั้งหมด
3. พิจารณากำหนดอำนาจและระดับการอนุมัติของแต่ละบุคคลให้เป็นไปอย่างเหมาะสม และจัดให้มีการแบ่งแยกหน้าที่ที่อาจก่อให้เกิดการทำทุจริตออกจากกัน รวมถึงการกำหนดขั้นตอน และวิธีการทำธุรกรรมกับ ผู้ถือหุ้นรายใหญ่ กรรมการ ผู้บริหาร หรือผู้ที่เกี่ยวข้องกับบุคคลดังกล่าวอย่างเหมาะสม เพื่อป้องกันการถ่ายเทผลประโยชน์ และนำเสนอต่อคณะกรรมการบริษัทเพื่ออนุมัติหลักการ รวมถึงควบคุมให้มีการถือปฏิบัติตามหลักการและข้อกำหนดที่ได้รับอนุมัติแล้ว
4. พิจารณางบประมาณประจำปีและขั้นตอนในการใช้จ่ายงบประมาณ เพื่อเสนอต่อคณะกรรมการบริษัท และควบคุมดูแลการใช้จ่ายตามงบประมาณที่ได้รับอนุมัติจากคณะกรรมการบริษัทแล้ว
5. พิจารณาปรับปรุงแผนการดำเนินธุรกิจของบริษัทให้เหมาะสม เพื่อประโยชน์ของบริษัท
6. พิจารณานุมัติการลงทุนและกำหนดงบประมาณในการลงทุน ตามอำนาจในคู่มืออำนาจดำเนินการ



7. พิจารณาการทำสัญญาต่าง ๆ ที่มีผลผูกพันบริษัทตามอำนาจในคู่มืออำนาจดำเนินการ
8. รับผิดชอบให้มีข้อมูลที่สำคัญต่าง ๆ ของบริษัทอย่างเพียงพอ เพื่อใช้ประกอบการตัดสินใจของคณะกรรมการบริษัท ผู้ถือหุ้น รวมถึงจัดทำรายงานทางการเงินที่น่าเชื่อถือ เป็นไปตามมาตรฐานที่ดีและโปร่งใส
9. พิจารณาผลกำไรและขาดทุนของบริษัท และเสนอจ่ายปันผลประจำปีต่อคณะกรรมการบริษัท
10. พิจารณาการดำเนินธุรกิจใหม่ หรือการเลิกธุรกิจ เพื่อเสนอต่อคณะกรรมการบริษัท
11. กำกับดูแลให้มีขั้นตอนให้ผู้ปฏิบัติงานต้องรายงานเหตุการณ์ หรือการกระทำที่ผิดปกติ หรือการกระทำผิดกฎหมาย ต่อคณะกรรมการบริหารอย่างทันทั่วถึง และในกรณีที่เหตุการณ์ดังกล่าวมีผลกระทบที่มีสาระสำคัญ จะต้องรายงานให้คณะกรรมการบริษัททราบ เพื่อพิจารณาแก้ไข ภายในระยะเวลาอันสมควร
12. ดำเนินการใด ๆ เพื่อสนับสนุนการดำเนินการดังกล่าวข้างต้น หรือตามความเห็นของคณะกรรมการบริษัท หรือตามที่ได้รับมอบอำนาจจากคณะกรรมการบริษัท
13. การดำเนินเสนอต่อที่ประชุมคณะกรรมการบริหารในเรื่องใดๆ ซึ่งได้รับการลงมติ และ/หรือ อนุมัติจากที่ประชุมคณะกรรมการบริหาร จะต้องรายงานให้คณะกรรมการบริษัทรับทราบในการประชุมคณะกรรมการบริษัทครั้งถัดไป
14. ทั้งนี้กรรมการบริหารจะไม่สามารถอนุมัติรายการที่ตนหรือบุคคลที่อาจมีความขัดแย้ง มีส่วนได้เสียหรืออาจมีความขัดแย้งทางผลประโยชน์ในลักษณะอื่นกับบริษัทหรือบริษัทย่อย

## 2.4 คณะกรรมการบริหารความเสี่ยง

ขอบเขตอำนาจหน้าที่คณะกรรมการบริหาร

ความเสี่ยง

คณะกรรมการบริหารความเสี่ยงมีขอบเขตอำนาจหน้าที่และความรับผิดชอบดังนี้

1. กำหนดนโยบายและโครงสร้างการบริหารความเสี่ยง เพื่อเสนอต่อคณะกรรมการบริหารโดยให้สอดคล้อง และเป็นไปตามแนวทางการบริหารความเสี่ยงของตลาดหลักทรัพย์แห่งประเทศไทยและสมาคมผู้ตรวจสอบภายในแห่งประเทศไทย

2. วางกลยุทธ์ให้สอดคล้องกับนโยบายการบริหารความเสี่ยง เพื่อให้สามารถประเมิน ติดตามและควบคุมความเสี่ยงแต่ละประเภทให้อยู่ในระดับที่ยอมรับได้ โดยให้หน่วยงานต่างๆ มีส่วนร่วม ในการบริหารและควบคุมความเสี่ยง
3. ประเมินความเสี่ยงในระดับองค์กร และกำหนดวิธีการบริหารความเสี่ยงนั้นให้อยู่ในระดับที่ยอมรับได้ รวมทั้งควบคุมดูแลให้มีการบริหารความเสี่ยงตามวิธีการที่กำหนดไว้
4. ทบทวนนโยบายการบริหารความเสี่ยงและปรับปรุงให้มีประสิทธิภาพและประสิทธิผลอย่างเพียงพอที่จะควบคุมความเสี่ยง
5. มีอำนาจในการเรียกบุคคลที่เกี่ยวข้องมาชี้แจงหรือแต่งตั้งและกำหนดบทบาทที่ให้ผู้ปฏิบัติงานทุกระดับ มีหน้าที่บริหารความเสี่ยงตามความเหมาะสม และให้รายงานต่อคณะกรรมการบริหารความเสี่ยง เพื่อให้การบริหารความเสี่ยงบรรลุวัตถุประสงค์
6. รายงานผลของการบริหารความเสี่ยงต่อคณะกรรมการบริหารและคณะกรรมการตรวจสอบ เพื่อนำเสนอต่อคณะกรรมการบริษัทเป็นประจำทุกไตรมาส
7. จัดทำคู่มือการบริหารความเสี่ยง
8. ระบุความเสี่ยงด้านต่างๆ พร้อมทั้ง วิเคราะห์ และประเมินความเสี่ยงที่อาจเกิดขึ้น รวมทั้งแนวโน้มซึ่งมีผลกระทบบริษัท
9. จัดทำแผนงานเพื่อป้องกัน หรือลดความเสี่ยง
10. ประเมินผล และจัดทำรายงานการบริหารความเสี่ยง
11. จัดวางระบบบริหารความเสี่ยงแบบบูรณาการโดยเชื่อมโยงระบบสารสนเทศ
12. ปฏิบัติงานอื่น ๆ ตามที่คณะกรรมการบริษัทเห็นสมควร

## 2.5 กรรมการผู้จัดการ

ขอบเขตอำนาจหน้าที่กรรมการผู้จัดการ

กรรมการผู้จัดการมีขอบเขตอำนาจหน้าที่และความรับผิดชอบดังนี้

1. ควบคุมการดำเนินงาน วางแผนกลยุทธ์ในการดำเนินงาน และบริหารงานประจำวันของบริษัท
2. ตัดสินในเรื่องที่สำคัญของบริษัท กำหนดภารกิจวัตถุประสงค์ แนวทาง นโยบายของบริษัท รวมถึงการควบคุมการบริหารงานในสายงานต่างๆ

3. เป็นผู้มีอำนาจในการบังคับบัญชา ติดต่о สั่งการ ตลอดจนเข้าลงนามในนิติกรรมสัญญา เอกสารคำสั่ง หนังสือแจ้งใดๆ ตามที่กำหนดไว้ในคู่มืออำนาจดำเนินการ
4. มีอำนาจจ้าง แต่งตั้ง โยกย้าย บุคคลตามที่เห็นสมควร ตลอดจนกำหนดขอบเขตอำนาจหน้าที่ และผลตอบแทนที่เหมาะสม และให้มีอำนาจปลดออกให้ออกตามความเหมาะสมของพนักงานระดับต่างๆ ตามที่กำหนดไว้ในคู่มืออำนาจดำเนินการ
5. มีอำนาจในการกำหนดเงื่อนไขทางการค้าเพื่อประโยชน์ของบริษัทฯ
6. พิจารณาการลงทุนในธุรกิจใหม่ หรือการเลิกธุรกิจ เพื่อนำเสนอต่อคณะกรรมการบริหาร และ/หรือ กรรมการบริษัท
7. อนุมัติและแต่งตั้งที่ปรึกษาด้านต่างๆ ที่จำเป็นต่อการดำเนินงาน
8. ดำเนินการใดๆ ตามที่ได้รับมอบหมายจาก คณะกรรมการบริหาร และ/หรือ กรรมการบริษัท

ทั้งนี้ การมอบอำนาจหน้าที่และความรับผิดชอบของ กรรมการผู้จัดการนั้นจะต้องไม่มีลักษณะเป็นการมอบอำนาจ หรือมอบอำนาจช่วงที่ทำให้กรรมการผู้จัดการ และ/หรือผู้รับมอบอำนาจจากกรรมการผู้จัดการสามารถอนุมัติรายการที่ตนหรือบุคคลที่มีความขัดแย้ง (ตามที่นิยามไว้ในประกาศ คณะกรรมการกำกับหลักทรัพย์และตลาดหลักทรัพย์ หรือ ประกาศคณะกรรมการกำกับตลาดทุน) อาจมีส่วนได้เสีย หรืออาจได้รับประโยชน์ในลักษณะใดๆ หรืออาจมีความขัดแย้งทางผลประโยชน์ใดกับบริษัทฯ หรือบริษัทย่อย ยกเว้น เป็นการอนุมัติรายการที่เป็นไปตามธุรกิจปกติและเงื่อนไขการค้าปกติ

### 3. การสรรหาและแต่งตั้งกรรมการและผู้บริหารระดับสูงสุด

#### 3.1 การสรรหากรรมการอิสระ

ในการคัดเลือกบุคคลที่จะมาดำรงตำแหน่งเป็น กรรมการอิสระ คณะกรรมการสรรหาและกำหนดค่าตอบแทนจะร่วมกันพิจารณากำหนดหลักเกณฑ์และนโยบาย ในการพิจารณาสรรหาบุคคลที่จะเข้ามาดำรงตำแหน่งเป็น กรรมการอิสระ โดยพิจารณาจากคุณสมบัติตามพระราชบัญญัติมหาชนจำกัด พ.ศ. 2535 กฎหมายว่าด้วยหลักทรัพย์ และตลาดหลักทรัพย์ ประกาศของคณะกรรมการกำกับหลักทรัพย์และตลาดหลักทรัพย์ ประกาศของคณะกรรมการตลาดทุน รวมถึง ประกาศ ข้อบังคับ และ/หรือ กฎระเบียบอื่นๆ ที่เกี่ยวข้อง ทั้งนี้บริษัท มีนโยบายแต่งตั้งคณะกรรมการอิสระ อย่างน้อย 1 ใน 3 ของจำนวนกรรมการทั้งหมด และไม่น้อยกว่า 3 คน

##### คุณสมบัติของกรรมการอิสระ

คณะกรรมการบริษัทกำหนดคุณสมบัติของกรรมการอิสระให้เป็นไปตามข้อกำหนดของตลาดหลักทรัพย์แห่งประเทศไทยดังนี้

1. ถือหุ้นไม่เกินร้อยละ 1 ของจำนวนหุ้นที่มีสิทธิออกเสียงทั้งหมดของบริษัท บริษัทใหญ่ บริษัทย่อย บริษัทร่วม ผู้ถือหุ้นรายใหญ่ หรือผู้มีอำนาจควบคุมของบริษัทฯ ทั้งนี้ นับรวมการถือหุ้นของผู้ที่เกี่ยวข้องของกรรมการอิสระรายนั้นๆ ด้วย
2. ไม่เป็นหรือเคยเป็นกรรมการที่มีส่วนร่วมบริหารงาน ลูกจ้าง พนักงาน ที่ปรึกษาที่ได้เงินเดือนประจำ หรือผู้มีอำนาจควบคุมของบริษัท บริษัทใหญ่ บริษัทย่อย บริษัทร่วม บริษัทย่อยลำดับเดียวกัน ผู้ถือหุ้นรายใหญ่ หรือของผู้มีอำนาจควบคุมของบริษัทฯ เว้นแต่จะได้พ้นจากการมีลักษณะดังกล่าวมาแล้วไม่น้อยกว่า 2 ปี ก่อนได้รับการแต่งตั้งเข้าดำรงตำแหน่งกรรมการอิสระ ทั้งนี้ ลักษณะต้องห้ามดังกล่าว ไม่รวมถึงกรณี ที่กรรมการอิสระเคยเป็นข้าราชการ หรือที่ปรึกษาของส่วนราชการซึ่งเป็นผู้ถือหุ้นรายใหญ่ หรือผู้มีอำนาจควบคุมของบริษัท

3. ไม่เป็นบุคคลที่มีความสัมพันธ์ทางสายโลหิต หรือโดยการจดทะเบียนตามกฎหมายในลักษณะที่เป็นบิดามารดา คู่สมรส พี่น้อง และบุตร รวมทั้งคู่สมรสของบุตร ของผู้บริหาร ผู้ถือหุ้นรายใหญ่ ผู้มีอำนาจควบคุม หรือบุคคลที่จะได้รับการเสนอให้เป็นผู้บริหารหรือผู้มีอำนาจควบคุมของบริษัท หรือบริษัทย่อย
4. ไม่มีหรือเคยมีความสัมพันธ์ทางธุรกิจกับบริษัท บริษัทใหญ่ บริษัทย่อย บริษัทร่วม ผู้ถือหุ้นรายใหญ่ หรือผู้มีอำนาจควบคุมของบริษัทฯ ในลักษณะที่อาจเป็นการขัดขวางการใช้วิจรรย์ญาณอย่างอิสระของตน รวมทั้งไม่เป็นหรือเคยเป็นผู้ถือหุ้นที่มีนัย หรือผู้มีอำนาจควบคุมของผู้ที่มีความสัมพันธ์ทางธุรกิจกับบริษัท บริษัทใหญ่ บริษัทย่อย บริษัทร่วม ผู้ถือหุ้นรายใหญ่ หรือผู้มีอำนาจควบคุมของบริษัทฯ เว้นแต่จะได้พ้นจากการมีลักษณะดังกล่าวมาแล้วไม่น้อยกว่า 2 ปี ก่อนได้รับการแต่งตั้งเข้าดำรงตำแหน่งกรรมการอิสระ
5. ไม่เป็นหรือเคยเป็นผู้สอบบัญชีของบริษัท บริษัทใหญ่ บริษัทย่อย บริษัทร่วม ผู้ถือหุ้นรายใหญ่ หรือผู้มีอำนาจควบคุมของบริษัท และไม่เป็นผู้ถือหุ้นที่มีนัย ผู้มีอำนาจควบคุม หรือหุ้นส่วนของสำนักงานสอบบัญชี ซึ่งมีผู้สอบบัญชีของบริษัทฯ บริษัทใหญ่ บริษัทย่อย บริษัทร่วม ผู้ถือหุ้นรายใหญ่ หรือผู้มีอำนาจควบคุมของบริษัทฯ สังกัดอยู่ เว้นแต่จะได้พ้นจากการมีลักษณะดังกล่าวมาแล้วไม่น้อยกว่า 2 ปี ก่อนได้รับการแต่งตั้งเข้าดำรงตำแหน่งกรรมการอิสระ
6. ไม่เป็นหรือเคยเป็นผู้ให้บริการทางวิชาชีพใดๆ ซึ่งรวมถึงการให้บริการเป็นที่ปรึกษากฎหมายหรือที่ปรึกษาทางการเงิน ซึ่งได้รับค่าบริการเกินกว่า 2 ล้านบาทต่อปีจากบริษัท บริษัทใหญ่ บริษัทย่อย บริษัทร่วม ผู้ถือหุ้นรายใหญ่ หรือผู้มีอำนาจควบคุมของบริษัท และไม่เป็นผู้ถือหุ้นที่มีนัย ผู้มีอำนาจควบคุม หรือหุ้นส่วนของผู้ให้บริการทางวิชาชีพนั้น เว้นแต่จะได้พ้นจากการมีลักษณะดังกล่าวมาแล้วไม่น้อยกว่า 2 ปี ก่อนวันที่ได้รับการแต่งตั้งเข้าดำรงตำแหน่งกรรมการอิสระ
7. ไม่เป็นกรรมการที่ได้รับการแต่งตั้งขึ้นเพื่อเป็นตัวแทนของกรรมการของบริษัท ผู้ถือหุ้นรายใหญ่ หรือผู้ถือหุ้นซึ่งเป็นผู้ที่เกี่ยวข้องกับผู้ถือหุ้นรายใหญ่

8. ไม่ประกอบกิจการที่มีสภาพอย่างเดียวกันและเป็นการแข่งขันที่มีนัยกับกิจการของบริษัท หรือบริษัทย่อย หรือไม่เป็นหุ้นส่วนที่มีนัยในห้างหุ้นส่วนหรือเป็นกรรมการที่มีส่วนร่วมบริหารงาน ลูกจ้าง พนักงาน ที่ปรึกษาที่รับเงินเดือนประจำ หรือถือหุ้นเกินร้อยละ 1 ของจำนวนหุ้นที่มีสิทธิออกเสียงทั้งหมดของบริษัทอื่น ซึ่งประกอบกิจการที่มีสภาพอย่างเดียวกันและเป็นการแข่งขันที่มีนัยกับกิจการของบริษัทฯ หรือบริษัทย่อย
9. ไม่มีลักษณะอื่นใดที่ทำให้ไม่สามารถให้ความเห็นอย่างเป็นอิสระเกี่ยวกับการดำเนินงานของบริษัท

### 3.2 การสรรหาคณะกรรมการบริษัท

ในการคัดเลือกบุคคลที่จะมาดำรงตำแหน่งเป็นกรรมการบริษัท คณะกรรมการสรรหาและกำหนดค่าตอบแทนจะร่วมกันกำหนดหลักเกณฑ์และนโยบายในการพิจารณาสรรหากรรมการบริษัท เพื่อเสนอต่อคณะกรรมการและ/หรือที่ประชุมผู้ถือหุ้น ทั้งนี้บุคคลที่ได้รับการแต่งตั้งให้ดำรงตำแหน่งกรรมการจะต้องมีคุณสมบัติครบตามพระราชบัญญัติมหาชน จำกัด พ.ศ. 2535 กฎหมายว่าด้วยหลักทรัพย์และตลาดหลักทรัพย์ ประกาศของคณะกรรมการกำกับหลักทรัพย์และตลาดหลักทรัพย์ ประกาศคณะกรรมการตลาดทุน รวมถึงประกาศ ข้อบังคับ และ/หรือ กฎระเบียบอื่นๆ ที่เกี่ยวข้อง ทั้งนี้ ข้อบังคับของบริษัท กำหนดว่าคณะกรรมการบริษัท จะต้องมีความอย่างน้อย 5 คน และกรรมการไม่น้อยกว่ากึ่งหนึ่งของจำนวนกรรมการทั้งหมดมีถิ่นที่อยู่ในราชอาณาจักร และที่ประชุมผู้ถือหุ้นเป็นผู้เลือกตั้งกรรมการตามหลักเกณฑ์ดังต่อไปนี้

1. ผู้ถือหุ้นคนหนึ่งมีคะแนนเสียง เท่ากับ 1 หุ้น ต่อ 1 เสียง
2. ในการเลือกตั้งกรรมการอาจใช้วิธีออกเสียงลงคะแนนเลือกกรรมการเป็นรายบุคคลคราวละคนหรือคราวละหลาย ๆ คน ตามแต่ที่ประชุมผู้ถือหุ้นจะเห็นสมควร แต่ในการลงมติแต่ละครั้ง ผู้ถือหุ้นต้องออกเสียงด้วยคะแนนเสียงที่มีตามข้อ 1 ทั้งหมดจะแบ่งคะแนนเสียงแก่คนใดมากน้อยเพียงใดไม่ได้ ดังนั้น ผู้ถือหุ้นไม่สามารถแบ่งคะแนนเสียงของตนในการเลือกตั้งกรรมการ เพื่อให้ผู้ใดมากน้อยตามมาตรา 70 วรรคหนึ่งแห่ง พ.ร.บ. มหาชน ฯ ได้ (ลงคะแนนแบบ NON-CUMULATIVE VOTING เท่านั้น)

- บุคคลที่ได้รับคะแนนสูงสุดตามลำดับลงมาเป็นผู้ได้รับเลือกตั้งเป็นกรรมการเท่าจำนวนกรรมการที่จะพึงมีหรือจะพึงเลือกตั้งในครั้งนั้น ในกรณีที่บุคคลซึ่งได้รับการเลือกตั้งในลำดับถัดลงมามีคะแนนเสียงเท่ากันเกินจำนวนกรรมการที่จะพึงมีหรือจะพึงเลือกตั้งในครั้งนั้นให้ประธานที่ประชุมเป็นผู้ออกเสียงชี้ขาด
3. คณะกรรมการบริษัทที่มีหน้าที่ในการบริหารจัดการการดำเนินธุรกิจของบริษัทฯ ให้มีวาระการดำรงตำแหน่งตามข้อบังคับของบริษัทฯ กล่าวคือ ในการประชุมสามัญผู้ถือหุ้นประจำปีทุกครั้ง ให้กรรมการออกจากตำแหน่งจำนวนหนึ่งในสาม (1/3) ของจำนวนกรรมการในขณะนั้น ถ้าจำนวนกรรมการจะแบ่งออกให้ตรงเป็นสามส่วนไม่ได้ ก็ให้ออกโดยจำนวนใกล้เคียงที่สุดกับส่วนหนึ่งในสาม (1/3) กรรมการซึ่งพ้นจากตำแหน่ง อาจได้รับเลือกให้กลับเข้ามารับตำแหน่งอีกได้ สำหรับคณะกรรมการเฉพาะเรื่อง ได้แก่ คณะกรรมการตรวจสอบ คณะกรรมการสรรหา และพิจารณาค่าตอบแทนให้มีวาระดำรงตำแหน่งคราวละ 3 ปี โดย 1 ปี ในที่นี้ หมายถึง ช่วงเวลาระหว่างวันประชุมสามัญผู้ถือหุ้นของปีที่ได้รับการแต่งตั้ง จนถึงวันประชุมสามัญผู้ถือหุ้นในปีถัดไป กรรมการซึ่งพ้นจากตำแหน่งตามวาระอาจได้รับการเสนอชื่อและแต่งตั้งเข้าดำรงตำแหน่งใหม่ได้
4. นอกจากพ้นจากตำแหน่งตามวาระแล้ว กรรมการพ้นจากตำแหน่งเมื่อ
- (ก) ตาย
  - (ข) ลาออก
  - (ค) ขาดคุณสมบัติหรือมีลักษณะต้องห้ามตามกฎหมายว่าด้วยบริษัทมหาชนจำกัด หรือกฎหมายว่าด้วยหลักทรัพย์และตลาดหลักทรัพย์
  - (ง) ที่ประชุมผู้ถือหุ้นมีมติให้ออกก่อนถึงคราวออกตามวาระ ด้วยคะแนนเสียงไม่น้อยกว่าสามในสี่ (3/4) ของจำนวนผู้ถือหุ้นซึ่งมาประชุมและมีสิทธิออกเสียง และมีหุ้นนับรวมกันได้ไม่น้อยกว่ากึ่งหนึ่งของจำนวนหุ้นที่ถือโดยผู้ถือหุ้นที่มาประชุมและมีสิทธิออกเสียง
  - (จ) ศาลมีคำสั่งให้ออก

5. กรรมการคนใดจะลาออกจากตำแหน่งให้ยื่นใบลาออกต่อบริษัทฯ โดยการลาออกนั้นจะมีผลนับแต่วันที่ใบลาออกไปถึงบริษัทฯ กรรมการซึ่งลาออกตามความในวรรคแรกอาจแจ้งการลาออกของตนให้นายทะเบียนทราบด้วยก็ได้
6. ในกรณีที่ตำแหน่งกรรมการว่างลงเพราะเหตุอื่นนอกจากถึงคราวออกตามวาระ ให้คณะกรรมการเลือกบุคคลซึ่งมีคุณสมบัติ และไม่มีลักษณะต้องห้ามตามกฎหมายว่าด้วยบริษัทมหาชนจำกัดหรือกฎหมายว่าด้วยหลักทรัพย์และตลาดหลักทรัพย์ เข้าเป็นกรรมการแทนในการประชุมคณะกรรมการคราวถัดไปเว้นแต่วาระของกรรมการผู้นั้นจะเหลือน้อยกว่าสอง (2) เดือน โดยบุคคลซึ่งเข้าเป็นกรรมการแทนดังกล่าวจะอยู่ในตำแหน่งกรรมการได้เพียงเท่าวาระที่ยังเหลืออยู่ของกรรมการที่ตนเข้ามาแทนมติของคณะกรรมการตามความในวรรคแรกจะต้องประกอบด้วยคะแนนเสียงไม่น้อยกว่าสามในสี่ (3/4) ของจำนวนกรรมการที่ยังเหลืออยู่
7. กรรมการของบริษัทฯ ที่จะไปดำรงตำแหน่งกรรมการของบริษัทอื่น ต้องได้รับความเห็นชอบจากคณะกรรมการบริษัทฯ

#### การประเมินตนเองของกรรมการบริษัทและคณะกรรมการชุดย่อย

บริษัทฯ ให้ความสำคัญต่อการประเมินผลการปฏิบัติงานของคณะกรรมการบริษัทและคณะกรรมการชุดย่อยโดยมีวัตถุประสงค์ในการนำผลการประเมินไปใช้ประโยชน์ในการปรับปรุงการปฏิบัติหน้าที่ของคณะกรรมการบริษัทและคณะกรรมการชุดย่อยในด้านต่างๆ โดยในการประชุมกรรมการบริษัท และกรรมการชุดย่อยจะดำเนินการประเมินผลการปฏิบัติงานของคณะกรรมการในปีที่ผ่านมา สำหรับการประเมินผลการปฏิบัติงานของคณะกรรมการและคณะกรรมการชุดย่อยประจำปี 2561 ได้ทำการประเมินเมื่อวันที่ 22 ธันวาคม 2561 ทั้งนี้การประเมินตนเองดังกล่าวได้ใช้แบบประเมินตามตัวอย่างที่ออกโดยฝ่ายพัฒนาธรรมาภิบาลเพื่อตลาดทุน ตลาดหลักทรัพย์แห่งประเทศไทย โดยมีขั้นตอนและรายละเอียด ดังนี้

#### การประเมินตนเองของคณะกรรมการ

- 1) เลขานุการบริษัทแจกแบบประเมินให้คณะกรรมการ โดยใช้ แบบประเมินตนเองของคณะกรรมการ รายละเอียด (แบบย่อ) และรายบุคคล
- 2) คณะกรรมการทำการประเมินตนเองตามแบบประเมินที่ได้รับ ซึ่งแบ่งเป็นหัวข้อดังนี้
  - โครงสร้างและคุณสมบัติของคณะกรรมการในเรื่องดังต่อไปนี้มีความเหมาะสม ทำให้การทำงานของคณะกรรมการมีประสิทธิภาพ
  - การประชุมคณะกรรมการได้ดำเนินการในเรื่องดังต่อไปนี้ เพื่อให้คณะกรรมการปฏิบัติหน้าที่ในการประชุมได้อย่างมีประสิทธิภาพ
  - บทบาท หน้าที่ และความรับผิดชอบของคณะกรรมการ ได้ให้ความสำคัญ ใช้เวลาในการพิจารณา ทบทวนและปฏิบัติตามในเรื่องต่อไปนี้ อย่างเพียงพอ
  - เรื่องอื่นๆ
- 3) เลขานุการบริษัท รวบรวมและสรุปผลการประเมิน

#### การประเมินตนเองของคณะกรรมการชุดย่อย

- 1) เลขานุการบริษัทแจกแบบประเมินให้คณะกรรมการชุดย่อยโดยใช้ แบบประเมินตนเองของคณะกรรมการชุดย่อยแบบรายคณะและรายบุคคล
- 2) คณะกรรมการตรวจสอบ คณะกรรมการสรรหาและกำหนดค่าตอบแทน และคณะกรรมการบริหารความเสี่ยง ทำการประเมินตนเองตามแบบประเมินที่ได้รับ ซึ่งแบ่งเป็นหัวข้อดังนี้
  - โครงสร้างและคุณสมบัติของคณะกรรมการในเรื่องดังต่อไปนี้มีความเหมาะสม ทำให้การทำงานของคณะกรรมการมีประสิทธิภาพ
  - การประชุมคณะกรรมการชุดย่อยได้ดำเนินการในเรื่องดังต่อไปนี้ เพื่อให้คณะกรรมการปฏิบัติหน้าที่ในการประชุมได้อย่างมีประสิทธิภาพ
  - บทบาท หน้าที่ และความรับผิดชอบของคณะกรรมการชุดย่อย ได้ให้ความสำคัญ ใช้เวลาในการพิจารณา ทบทวนและปฏิบัติตามในเรื่องต่อไปนี้ อย่างเพียงพอ
- 3) เลขานุการบริษัท รวบรวมและสรุปผลการประเมิน

## 4. การกำกับดูแลการดำเนินงานของบริษัทย่อย

บริษัทฯ ได้กำหนดโครงสร้างการบริหารจัดการของบริษัทย่อยเพื่อสามารถควบคุมดูแลการจัดการและรับผิดชอบการดำเนินงานของบริษัทย่อยได้เสมือนเป็นหน่วยงานหนึ่งของบริษัทฯ รวมถึงการติดตามการบริหารงานของบริษัทย่อยเพื่อรักษาผลประโยชน์ในเงินลงทุนของบริษัท โดยมีรายละเอียดดังนี้

1. บริษัทฯ ได้ส่งบุคคลที่มีความรู้ความสามารถในแขนงหรือวิชาชีพที่เกี่ยวข้องกับบริษัทย่อยเข้าไปดำรงตำแหน่งกรรมการหรือผู้บริหาร ตามสัดส่วนการถือหุ้นของบริษัทในบริษัทย่อย ซึ่งการส่งบุคคลดังกล่าวเข้าไปดำรงตำแหน่งกรรมการหรือผู้บริหารของบริษัทย่อยจะต้องได้รับมติเห็นชอบจากที่ประชุมคณะกรรมการของบริษัท

นอกจากนี้ บริษัทฯ ได้กำหนดขอบเขตหน้าที่และความรับผิดชอบของบุคคลที่บริษัทส่งเข้าไปดำรงตำแหน่งกรรมการหรือผู้บริหารของบริษัทย่อยอย่างชัดเจน

2. บริษัทฯ กำหนดกรอบอำนาจในการใช้ดุลพินิจของบุคคลที่ส่งไปดำรงตำแหน่งกรรมการหรือผู้บริหารในบริษัทย่อยอย่างชัดเจน โดยในการออกเสียงของบุคคลดังกล่าวในการประชุมคณะกรรมการของบริษัทย่อยในเรื่องสำคัญต้องได้รับความเห็นชอบจากที่ประชุมคณะกรรมการของบริษัทก่อน



3. บริษัทฯ ได้ติดตามดูแลให้บริษัทย่อยมีการเปิดเผยข้อมูลเกี่ยวกับฐานะการเงินและผลการดำเนินงาน การเข้าทำรายการระหว่างกัน และการได้มาหรือจำหน่ายไปซึ่งทรัพย์สินที่มีนัยสำคัญอย่างครบถ้วนถูกต้อง
4. บริษัทฯ ได้ติดตามดูแลให้กรรมการและผู้บริหารของบริษัทย่อยปฏิบัติให้เป็นไปตามหน้าที่และความรับผิดชอบตามที่กฎหมายกำหนด

5. บริษัทฯ มีกลไกในการกำกับดูแลให้การทำธุรกรรมดังต่อไปนี้ต้องได้รับมติจากที่ประชุมคณะกรรมการหรือที่ประชุมผู้ถือหุ้นก่อน

- ก) การทำรายการระหว่างบริษัทย่อยกับบุคคลที่เกี่ยวข้อง
- ข) การได้มาหรือจำหน่ายไปซึ่งทรัพย์สิน
- ค) การทำรายการสำคัญอื่นใดของบริษัทย่อย

## 5. การดูแลเรื่องการใช้ข้อมูลภายใน

บริษัทฯ มีนโยบายป้องกันการใช้ข้อมูลภายในและกำกับดูแลกรรมการ ผู้บริหาร และพนักงาน (รวมถึงคู่สมรสและบุตรที่ยังไม่บรรลุนิติภาวะ) ซึ่งได้รับทราบข้อมูลของบริษัทฯ ดังต่อไปนี้

1. ให้ความรู้แก่กรรมการ ผู้บริหาร รวมถึงผู้ดำรงตำแหน่งระดับบริหารในสายงานบัญชีหรือการเงินที่เป็นระดับผู้จัดการฝ่ายขึ้นไปหรือเทียบเท่า เกี่ยวกับหน้าที่ที่ต้องจัดทำและส่งรายงานการถือหลักทรัพย์ของตน คู่สมรส และบุตรที่ยังไม่บรรลุนิติภาวะต่อสำนักงานคณะกรรมการกำกับหลักทรัพย์และตลาดหลักทรัพย์ตามมาตรา 59 และบทกำหนดโทษตามมาตรา 275 แห่งพระราชบัญญัติหลักทรัพย์และตลาดหลักทรัพย์ พ.ศ. 2535
2. กำหนดให้กรรมการและผู้บริหาร รวมถึงผู้ดำรงตำแหน่งระดับบริหารในสายงานบัญชีหรือการเงินที่เป็นระดับผู้จัดการฝ่ายขึ้นไปหรือเทียบเท่า จัดทำและนำเสนอรายงานการถือหลักทรัพย์ของตน คู่สมรส และของบุตรที่ยังไม่บรรลุนิติภาวะส่งผ่านมายังเลขาธิการของบริษัทฯ ก่อนนำเสนอสำนักงานคณะกรรมการกำกับหลักทรัพย์และตลาดหลักทรัพย์ทุกครั้ง โดยให้จัดทำและนำเสนอภายใน 30 วันนับแต่วันที่ได้รับการแต่งตั้งให้ดำรงตำแหน่งเป็นกรรมการ ผู้บริหาร หรือรายงานการเปลี่ยนแปลงการถือครองหลักทรัพย์ภายใน 3 วันทำการนับแต่วันที่มีการซื้อ ขาย โอน หรือรับโอนหลักทรัพย์นั้น

3. กำหนดให้กรรมการ ผู้บริหาร รวมถึงผู้ดำรงตำแหน่งระดับบริหารในสายงานบัญชีหรือการเงินที่เป็นระดับผู้จัดการฝ่ายขึ้นไปหรือเทียบเท่า และผู้ปฏิบัติงานที่เกี่ยวข้อง ที่ได้รับทราบข้อมูลภายในที่เป็นสาระสำคัญ ซึ่งมีผลต่อการเปลี่ยนแปลงราคาหลักทรัพย์จะต้องระงับการซื้อขายหลักทรัพย์ของบริษัทฯ ในช่วงเวลาก่อนที่จะเผยแพร่การเงินหรือเผยแพร่เกี่ยวกับฐานะการเงินและสถานะของบริษัทฯ จนกว่าบริษัทฯ จะได้เปิดเผยข้อมูลต่อสาธารณชนแล้ว โดยบริษัทฯ จะแจ้งให้กรรมการและผู้บริหาร รวมถึงผู้ดำรงตำแหน่งระดับบริหารในสายงานบัญชีหรือการเงินที่เป็นระดับผู้จัดการฝ่ายขึ้นไปหรือเทียบเท่า งดการซื้อขายหลักทรัพย์ของบริษัทฯ อย่างเป็นลายลักษณ์อักษรเป็นเวลาอย่างน้อย 30 วันล่วงหน้าก่อนการเปิดเผยข้อมูลต่อสาธารณชน และควรรอคอยอย่างน้อย 24 ชั่วโมงภายหลังการเปิดเผยข้อมูลให้แก่สาธารณชนแล้ว รวมทั้งห้ามไม่ให้เปิดเผยข้อมูลที่เป็นสาระสำคัญนั้นต่อบุคคลอื่น
4. กำหนดบทลงโทษทางวินัยหากมีการฝ่าฝืนนำข้อมูลภายในไปใช้หาประโยชน์ส่วนตนซึ่งเริ่มตั้งแต่การตกเดือนเป็นหนังสือ ตัดค่าจ้าง พักงานชั่วคราวโดยไม่ได้รับค่าจ้าง หรือให้ออกจากงาน ซึ่งการลงโทษจะพิจารณาจากเจตนาของการกระทำและความร้ายแรงของความผิดนั้น ๆ

## 6. ค่าตอบแทนของผู้สอบบัญชี

บริษัทฯ จ่ายค่าตอบแทนการตรวจสอบงบการเงินสำหรับงวดบัญชีปี 2559 – 2561 ให้แก่บริษัทผู้สอบบัญชี บริษัท เอเอ็นเอสออดิท จำกัดดังนี้

รายละเอียดค่าตอบแทนการสอบบัญชี	ปี 2559	ปี 2560	ปี 2561
ค่าตอบแทน (บาท)	1,365,000	1,445,000	1,555,000

หมายเหตุ: ค่าสอบบัญชีของบริษัทฯ และบริษัทย่อย

ค่าบริการอื่น :

- ไม่มี -

## การต่อต้านการทุจริตคอร์รัปชัน

บริษัท ธนพิริยะ จำกัด (มหาชน) (บริษัทฯ) ให้ความสำคัญในการกำกับดูแลกิจการที่ดี โดยเชื่อมั่นว่าการกำกับดูแลกิจการที่ดี และการบริหารจัดการในรอบของการเป็นบรรษัทภิบาล มีความโปร่งใสสามารถตรวจสอบได้ จึงเห็นสมควรกำหนดนโยบายการต่อต้านการทุจริตคอร์รัปชัน โดยห้ามบุคลากรของบริษัทฯ ดำเนินการ หรือยอมรับ หรือให้การสนับสนุนการทุจริตคอร์รัปชันในทุกรูปแบบ พร้อมทั้งข้อกำหนดในการดำเนินงานที่เหมาะสมในการป้องกันการทุจริตคอร์รัปชันทุกกิจกรรมทางธุรกิจที่อาจมีความเสี่ยงด้านการทุจริตคอร์รัปชันเพื่อใช้เป็นแนวทางในการดำเนินธุรกิจ

### นโยบายต่อต้านการทุจริตคอร์รัปชัน

นโยบายต่อต้านการทุจริตคอร์รัปชันของบริษัทฯ ซึ่งได้กำหนดและประกาศใช้แล้ว โดยรายละเอียดตามที่แสดงไว้ในเว็บไซต์บริษัท ฯ <http://www.thanapiriya.co.th> หัวข้อ นักลงทุนสัมพันธ์ หัวข้อย่อยการกำกับดูแลกิจการที่ดี ซึ่งสรุปได้ดังนี้

1. นโยบายต่อต้านการทุจริตคอร์รัปชันใช้บังคับกับบุคลากรทุกคนของบริษัทฯ ซึ่งรวมถึงกรรมการ ผู้บริหาร และพนักงานและตัวแทน ผู้กระทำการแทน ผู้รับเหมา และตัวกลาง หรือผู้มีส่วนร่วม ที่กระทำการแทนบริษัทฯ และครอบคลุมถึงกระบวนการทางธุรกิจของบริษัทฯ ที่มีความเสี่ยงที่จะเกิดการทุจริตคอร์รัปชัน
2. คณะกรรมการบริษัท มีหน้าที่และรับผิดชอบในการกำหนดและอนุมัตินโยบายต่อต้านการทุจริตคอร์รัปชัน และกำกับดูแลให้มีระบบที่สนับสนุนการต่อต้านการคอร์รัปชันที่มีประสิทธิภาพ คณะกรรมการตรวจสอบทำหน้าที่รับผิดชอบในการกำกับดูแลและติดตามระบบการควบคุมภายใน รวมถึงแนวปฏิบัติ เพื่อให้มั่นใจว่านโยบายได้มีการบังคับใช้อย่างมีประสิทธิภาพ ผู้บริหารของบริษัทฯ มีหน้าที่รับผิดชอบในการประเมินความเสี่ยงด้านการทุจริตในหน่วยงานที่ตนรับผิดชอบ ทบทวนมาตรการลดความเสี่ยงและทำให้มั่นใจว่ามีระบบการควบคุมภายในอย่างเพียงพอ
3. บริษัทฯ กำหนดให้กรรมการ ผู้บริหาร และพนักงานทุกคน ต้องปฏิบัติตามนโยบายต่อต้านการทุจริตคอร์รัปชัน อย่างเคร่งครัด ไม่ว่าโดยทางตรงหรือทางอ้อม
4. บริษัทฯ จัดให้มีการประเมินความเสี่ยงด้านการคอร์รัปชัน โดยมีการประเมินความเสี่ยง จัดลำดับความสำคัญและกำหนดมาตรการที่เหมาะสมกับความเสี่ยงที่ประเมินได้ รวมทั้งติดตามความก้าวหน้าของมาตรการที่ได้ดำเนินการไปแล้ว
5. บริษัทฯ จัดทำขั้นตอนการปฏิบัติ ซึ่งมีรายละเอียดเพียงพอต่อการนำไปปฏิบัติให้เป็นไปตามนโยบายที่สามารถป้องกันการเกิดทุจริตคอร์รัปชันในการดำเนินธุรกิจ
6. บริษัทฯ ได้จัดให้มีหน่วยงานตรวจสอบภายในที่มีความเป็นอิสระ เพื่อทำหน้าที่ประเมินระบบการควบคุมภายใน ระบบบริหารความเสี่ยง กระบวนการกำกับดูแลกิจการ และกิจกรรมที่สำคัญหรือระบบงานต่าง ๆ ของบริษัทฯ
7. กรรมการผู้บริหารและพนักงานทุกคน ไม่พึงละเลยหรือเพิกเฉยเมื่อพบเห็นการกระทำที่เข้าข่ายการคอร์รัปชันที่เกี่ยวข้องกับบริษัทฯ หรือพบเห็นการกระทำที่เข้าข่ายการทุจริตหรือส่อไปในทางทุจริตที่มีผลเกี่ยวข้องกับบริษัทฯ ทั้งทางตรงหรือทางอ้อม โดยจะต้องแจ้งผู้บังคับบัญชาหรือบุคคลที่รับผิดชอบให้ทราบ และให้ความร่วมมือในการตรวจสอบข้อเท็จจริงต่าง ๆ
8. บริษัทฯ ให้ความสำคัญและคุ้มครองพนักงานที่ปฏิเสธการคอร์รัปชัน หรือแจ้งเบาะแสเรื่องการคอร์รัปชันที่เกี่ยวข้อง กับบริษัทฯ โดยจะไม่มีผลกระทบหรือให้ผลในทางลบต่อพนักงานที่ปฏิเสธการคอร์รัปชัน แม้ว่าการกระทำนั้นอาจทำให้ บริษัทฯ สูญเสียโอกาสทางธุรกิจก็ตาม



## ช่องทางการร้องเรียนและแจ้งเบาะแส

ช่องทางการร้องเรียนและแจ้งเบาะแส ข้อร้องเรียน หรือ ข้อคิดเห็น หรือข้อเสนอแนะใดๆ โดยบริษัทได้กำหนด ไว้ดังนี้

- ประธานกรรมการ/ประธานกรรมการตรวจสอบ/ เลขาธิการคณะกรรมการบริษัท  
บริษัท ธนพิริยะ จำกัด (มหาชน) เลขที่ 329 หมู่ 8 ตำบลบ้านดู่ อำเภอเมืองเชียงราย จังหวัดเชียงราย 57100

- ผ่านช่องทางเว็บไซต์ของบริษัทฯ  
<http://www.thanapiriya.co.th> หัวข้อ  
นักลงทุนสัมพันธ์ หัวข้อย่อยการกำกับดูแล  
กิจการที่ดี
- บุคลากรของบริษัทฯ สามารถแจ้งผ่านผู้บังคับ  
บัญชาที่ตนเองไว้วางใจทุกระดับ หรือผู้จัดการ  
ฝ่ายทรัพยากรบุคคล

## ความรับผิดชอบต่อสังคม

บริษัทฯ ดำเนินธุรกิจโดยตระหนักถึงการมีความ  
รับผิดชอบต่อสังคม สิ่งแวดล้อม และผู้มีส่วนได้ส่วนเสีย  
(Stakeholder) นับตั้งแต่ผู้ถือหุ้น ลูกค้า คู่ค้า คู่สัญญา  
พนักงาน และชุมชน ตลอดจนมีความมุ่งมั่นที่จะพัฒนาธุรกิจ  
ให้เติบโตอย่างมั่นคงและยั่งยืน บริษัทฯ ได้กำหนดนโยบาย  
ความรับผิดชอบต่อสังคม (CSR Policy) รวมถึงนโยบายต่อ  
ด้านทุจริตคอร์รัปชัน (Anti-corruption Policy) และ

แนวทางการปฏิบัติการต่อต้านการทุจริตคอร์รัปชัน  
(Anti-corruption Guidance) ซึ่งคณะผู้บริหารและพนักงาน  
ทุกคนจะมีส่วนร่วมในการปฏิบัติและรับผิดชอบต่อตามนโยบาย  
ดังกล่าว เพื่อให้บรรลุตามแนวทางการดำเนินกิจการด้วยหลัก  
จริยธรรมและหลักการกำกับดูแลกิจการที่ดี โดยมีแนวทาง  
การปฏิบัติที่ครอบคลุมหัวข้อดังต่อไปนี้

### นโยบายความรับผิดชอบต่อสังคม

- 1) ประกอบธุรกิจด้วยความซื่อสัตย์ สุจริต และ  
ดำเนินงานธุรกิจอย่างมีความรับผิดชอบต่อสังคม  
ทั้งทางกฎหมาย จรรยาบรรณ และมุ่งมั่นทำความดี  
ต่อบุคคล กลุ่มชุมชน สังคมและสิ่งแวดล้อม
- 2) ปฏิบัติต่อลูกค้าอย่างเป็นธรรมในเรื่องของสินค้าและ  
บริการ โดยไม่เลือกปฏิบัติ
- 3) ประกอบธุรกิจโดยมีระบบการดำเนินงานที่มี  
มาตรฐานและมีการควบคุมที่ดี โดยใช้ความรู้  
ความสามารถอย่างเต็มที่ด้วยความระมัดระวัง  
ด้วยข้อมูลที่เพียงพอและมีหลักฐานสามารถอ้างอิง  
ได้รวมทั้งถือปฏิบัติตามข้อกฎหมายและข้อกำหนด  
ที่เกี่ยวข้องอย่างเคร่งครัด
- 4) ไม่เปิดเผยข้อมูลของลูกค้าที่ตนได้ล่วงรู้มาเนื่องจาก  
การดำเนินธุรกิจ อันเป็นข้อมูลที่ตามปกติวิสัยจะ  
พึงสงวนไว้ไม่เปิดเผย เว้นแต่เป็นการเปิดเผย  
ตามหน้าที่ตามกฎหมาย
- 5) เปิดให้ลูกค้าสามารถร้องเรียนได้เกี่ยวกับความไม่  
สมบูรณ์ของสินค้าและบริการ
- 6) เปิดเผยแพร่ข่าวสารข้อมูลของสินค้าและบริการอย่าง  
ถูกต้องครบถ้วน
- 7) ปฏิบัติตามข้อตกลงและเงื่อนไขต่างๆ กับลูกค้าอย่าง  
เป็นธรรม หากปฏิบัติตามข้อตกลงหรือเงื่อนไขไม่ได้  
ต้องรีบแจ้งให้ลูกค้าทราบ เพื่อหาทางออกร่วมกัน

## การดำเนินงาน

บริษัทฯ มีการปฏิบัติเพื่อให้เป็นไปตามนโยบายภาพรวมของการดำเนินธุรกิจด้วยความรับผิดชอบต่อสังคม ดังนี้

### 1) การดำเนินงานให้เป็นไปตามนโยบาย

บริษัทฯ มุ่งเน้นการปลูกฝังพนักงานให้เข้าใจเป้าหมายขององค์กร และปฏิบัติงานโดยตระหนักถึงการมีความรับผิดชอบต่อสังคม บริษัทฯ ทำการสื่อสารนโยบายเกี่ยวกับความรับผิดชอบต่อสังคมให้พนักงานทุกคนเข้าใจโดยผ่านแผนอบรมและพัฒนาบุคลากรของบริษัทฯ เพื่อให้พนักงานทุกคนปฏิบัติตามได้ถูกต้องไปในทิศทางเดียวกัน อีกทั้งส่งเสริมให้พนักงานเข้ารับการอบรมเพื่อเพิ่มทักษะในการทำงานและมีส่วนร่วมในกิจกรรมต่างๆ เพื่อประโยชน์ต่อสังคมและสิ่งแวดล้อมอย่างสม่ำเสมอ

### 2) กิจกรรมเพื่อประโยชน์ต่อสังคมและสิ่งแวดล้อม (After Process)

การดำเนินกิจการควบคู่กับการมีส่วนร่วมดูแลสังคมและสิ่งแวดล้อม เป็นส่วนหนึ่งของเป้าหมายในการพัฒนาที่ยั่งยืนของบริษัทฯ โดยตระหนักถึงการทำประโยชน์เพื่อตอบแทนสังคมและต้องการที่จะปลูกฝังให้ทุกคนในองค์กรให้ความสำคัญกับความเป็นส่วนหนึ่งของสังคม ด้วยเหตุนี้ บริษัทฯ จึงมีการจัดโครงการและกิจกรรมเพื่อพัฒนาชุมชนในแวดล้อมขององค์กรเป็นประจำทุกปี

โดยมีตัวอย่างกิจกรรมการทำประโยชน์ต่อสังคมและสิ่งแวดล้อมที่ผ่านมารายละเอียดดังนี้

- บริษัทฯ ได้บริจาคเงินเพื่อการศึกษาให้แก่สถานศึกษารวมจำนวน 82,335 บาท
- บริษัทฯ ได้บริจาคเงินเพื่อการกุศล และสาธารณประโยชน์รวมจำนวน 175,238 บาท

### 3) การดำเนินธุรกิจที่มีผลกระทบต่อความรับผิดชอบต่อสังคม

บริษัทฯ ไม่เคยถูกตรวจสอบหรือถูกกล่าวหาจากหน่วยงานใดว่าการดำเนินธุรกิจของบริษัทฯ มีผลกระทบด้านลบต่อสังคม สิ่งแวดล้อม หรือไม่ ปฏิบัติตามนโยบายความรับผิดชอบต่อสังคมที่บริษัทฯ กำหนดไว้

# การควบคุมภายในและการบริหารความเสี่ยง

## 1. ความเห็นของคณะกรรมการต่อระบบการควบคุมภายในของบริษัทฯ

บริษัทฯ ได้ตระหนักถึงความสำคัญของการจัดการระบบควบคุมภายในที่เหมาะสมและมีประสิทธิภาพ ซึ่งจะช่วยให้การดำเนินงานเป็นไปอย่างโปร่งใสและป้องกันการใช้ข้อมูลภายในของบริษัทฯ ที่ยังไม่ได้เปิดเผยต่อสาธารณชนในทางมิชอบ โดยบริษัทฯ มีคณะกรรมการตรวจสอบทำหน้าที่สอบทานระบบการควบคุมภายใน (Internal Control) ระบบการตรวจสอบภายใน (Internal Audit) และอาจเสนอแนะให้มีการสอบทาน หรือตรวจสอบรายการใดที่เห็นว่าจำเป็นหรือเป็นสิ่งสำคัญ ตลอดจนตรวจสอบการปฏิบัติงานของฝ่ายต่างๆ โดยการประสานงานกับผู้สอบบัญชี และผู้บริหารเกี่ยวกับการสอบทานรายงานทางการเงินให้มีการเปิดเผยข้อมูลอย่างเพียงพอและเชื่อถือได้

ในที่ประชุมคณะกรรมการบริษัทครั้งที่ 1/2562 เมื่อวันที่ 21 กุมภาพันธ์ 2562 มีคณะกรรมการตรวจสอบทั้ง 3 ท่านเข้าร่วมประชุมด้วย ซึ่งคณะกรรมการบริษัทได้ประเมินระบบการควบคุมภายในโดยการสัมภาษณ์และสอบถามข้อมูลจากฝ่ายบริหารและพนักงานที่เกี่ยวข้องตามแบบประเมินความเพียงพอของระบบการควบคุมภายในของคณะกรรมการกำกับหลักทรัพย์และตลาดหลักทรัพย์ในด้านต่างๆ ทั้ง 5 ด้าน ดังนี้

### 1. สภาพแวดล้อมภายในองค์กร

บริษัทส่งเสริมและสนับสนุนให้เกิดสภาพแวดล้อมการควบคุมภายในที่ดีโดยกำหนดนโยบายการกำกับดูแลกิจการและจริยธรรมในการดำเนินธุรกิจไว้เป็นลายลักษณ์อักษร มีการสื่อสารให้พนักงานทุกระดับได้รับทราบและถือปฏิบัติอย่างเคร่งครัด รวมทั้งบทลงโทษหากมีการฝ่าฝืน และมีการจัดโครงสร้างองค์กรให้สอดคล้องกับแผนธุรกิจและมีการปรับปรุงให้มีความเหมาะสมกับการดำเนินงานอยู่เสมอ คณะกรรมการประกอบด้วยกรรมการอิสระที่มีความรู้ความสามารถและมีความเป็นอิสระจากฝ่ายบริหารซึ่งทำหน้าที่กำกับดูแลให้มีการควบคุมภายในที่เหมาะสม โดยมีหน่วยงานตรวจสอบภายในที่มีความอิสระขึ้นตรงต่อคณะกรรมการตรวจสอบทำหน้าที่ตรวจสอบและสอบทานการปฏิบัติงานสนับสนุนให้เกิดสภาพแวดล้อมการควบคุม

ภายในที่ดี นอกจากนี้บริษัทให้ความสำคัญในการพัฒนาศักยภาพของบุคลากรอย่างต่อเนื่อง จัดให้มีการพัฒนาฝึกอบรมความรู้ ทักษะ และความสามารถให้เหมาะสมกับงานที่ได้รับมอบหมาย

### 2. การประเมินความเสี่ยง

บริษัทให้ความสำคัญและจัดให้มีการบริหารความเสี่ยงทั่วทั้งองค์กร โดยคณะกรรมการบริษัทได้มอบหมายให้คณะกรรมการบริหารความเสี่ยงทำหน้าที่รับผิดชอบในการกำหนดนโยบายการบริหารความเสี่ยง โดยคำนึงถึงโอกาสเกิดและผลกระทบที่อาจเกิดขึ้น ทั้งปัจจัยภายในและภายนอก รวมถึงความเสี่ยงที่อาจเกิดการทุจริต พร้อมทั้งกำหนดมาตรการบริหารความเสี่ยงไว้อย่างชัดเจน และได้มีการสื่อสารไปยังพนักงานเพื่อให้เข้าใจและปฏิบัติตามนโยบายและแนวทางที่กำหนดไว้ โดยคณะกรรมการบริหารความเสี่ยงมีการรายงานผลการดำเนินการตามนโยบายบริหารความเสี่ยงต่อคณะกรรมการตรวจสอบเป็นประจำทุกไตรมาส

### 3. การควบคุมการปฏิบัติงานของฝ่ายบริหาร

บริษัทมีกิจกรรมการควบคุมภายในที่ชัดเจนและเหมาะสม โดยมีการกำหนดนโยบายปฏิบัติงานไว้แต่ละส่วนงาน ซึ่งรวมไปถึงนโยบายและการควบคุมด้านเทคโนโลยีสารสนเทศ นอกจากนี้บริษัทได้จัดทำคู่มืออำนาจดำเนินการเพื่อใช้ในการกำหนดอำนาจในการอนุมัติรายการต่าง ๆ ที่เกี่ยวข้องในกระบวนการธุรกิจของบริษัท ซึ่งนโยบายดังกล่าวข้างต้นได้ถูกบังคับใช้กับ กรรมการ ผู้บริหาร และพนักงานของบริษัท โดยได้มีการสื่อสารนโยบายและวิธีปฏิบัติไปยังผู้ที่เกี่ยวข้องและผู้ปฏิบัติงานทุกส่วนงาน นอกจากนี้บริษัทได้มีการประเมินผลการปฏิบัติตามนโยบายการปฏิบัติงานโดยหน่วยงานตรวจสอบภายในอย่างสม่ำเสมอ เพื่อประเมินว่าได้มีการปฏิบัติตามนโยบายที่กำหนดไว้แล้ว และรวมไปถึงความเหมาะสมของนโยบายต่างๆ ต่อสภาวะแวดล้อมที่เปลี่ยนแปลงไป

#### 4. ระบบสารสนเทศและการสื่อสารข้อมูล

บริษัทให้ความสำคัญต่อระบบสารสนเทศและการสื่อสารเพื่อให้ผู้ที่เกี่ยวข้องมีข้อมูลสารสนเทศที่เพียงพอและทันเวลาต่อการตัดสินใจ โดยกำหนดให้มีข้อมูลที่มีคุณภาพเพียงพอเพื่อใช้ในการดำเนินงาน ทั้งข้อมูลจากภายในและภายนอกองค์กร บริษัทให้ความสำคัญกับการประชุมกรรมการบริษัทแต่ละครั้งโดยกรรมการทุกท่านต้องได้รับข้อมูลที่เพียงพอต่อการตัดสินใจ และมีการส่งข้อมูลให้แก่กรรมการล่วงหน้าก่อนวันประชุม ข้อมูลการประชุมต่างๆและข้อมูลสารสนเทศของบริษัท ได้ถูกบันทึกไว้อย่างครบถ้วนและมีการจัดเก็บข้อมูลไว้ในที่ปลอดภัยซึ่งสามารถตรวจสอบย้อนหลังได้ บริษัทให้ความสำคัญกับการสื่อสารข้อมูลเพื่อสนับสนุนระบบการควบคุมภายในของบริษัท และสารสื่อสารข้อมูลที่สำคัญไปยังบุคคลภายนอก และการรับข้อมูลหรือข้อร้องเรียนต่างๆ ทั้งจากหน่วยงานภายในบริษัทเอง หรือข้อมูลจากบุคคลภายนอกองค์กร โดยผ่านทางเจ้าหน้าที่ นักลงทุนสัมพันธ์หรือระบบรับแจ้งข้อร้องเรียนต่างๆ ที่บริษัทได้กำหนดไว้

#### 5. ระบบการรายงานและติดตาม

บริษัทมีการติดตามและประเมินผลระบบการควบคุมภายในอย่างสม่ำเสมอ เพื่อให้มั่นใจว่าได้มีการควบคุมอย่างเพียงพอและครบถ้วน เพื่อสนับสนุนการดำเนินธุรกิจของบริษัทไปอย่างมีประสิทธิภาพ โดยบริษัทได้จัดให้มีกระบวนการตรวจสอบภายในที่เป็นมาตรฐานเพื่อตรวจสอบการปฏิบัติงานตามนโยบาย คู่มือปฏิบัติงาน และหลักเกณฑ์ต่างๆ ที่เกี่ยวข้องกับบริษัท ซึ่งการตรวจสอบภายในดังกล่าวได้มีการรายงานต่อคณะกรรมการตรวจสอบเป็นประจำทุกไตรมาส และในกรณีที่มีการตรวจพบข้อบกพร่องที่สำคัญของการควบคุมภายในบริษัท หรือเรื่องที่สำคัญที่ส่งผลกระทบต่อการทำงาน จะต้องมีการรายงานเรื่องดังกล่าวให้คณะกรรมการทราบและติดตามการดำเนินการแก้ไขอย่างสม่ำเสมอ

คณะกรรมการบริษัทมีความเห็นว่าบริษัทฯ มีระบบการควบคุมภายในที่เหมาะสมและเพียงพอสำหรับการดำเนินธุรกิจของบริษัทแล้ว โดยระบบควบคุมภายในทั้ง 5 ส่วน มีประสิทธิภาพที่จะป้องกันเรื่องการทำธุรกรรมกับผู้ถือหุ้นรายใหญ่ กรรมการ ผู้บริหาร หรือบุคคลที่เกี่ยวข้องของบุคคลดังกล่าว นอกจากนี้ บริษัทฯ จัดให้มีบุคลากรอย่างเพียงพอที่จะดำเนินการตามระบบการควบคุมภายในของบริษัทฯ และติดตามควบคุมดูแลการดำเนินงานของกลุ่มบริษัทฯ เพื่อให้สามารถป้องกันทรัพย์สินของกลุ่มบริษัทฯ จากการที่กรรมการหรือผู้บริหารนำไปใช้โดยมิชอบ หรือโดยไม่มีอำนาจ รวมถึงการทำธุรกรรมกับบุคคลที่มีความขัดแย้งและบุคคลที่เกี่ยวข้องอย่างเพียงพอ อีกทั้ง เพื่อให้เกิดการตรวจสอบและถ่วงดุลที่ดี บริษัทฯ ได้ว่าจ้างบริษัท สอบบัญชี ไอ วีแอล จำกัด ทำหน้าที่สอบทาน และให้ข้อเสนอแนะเพิ่มเติมสำหรับการวางระบบควบคุมภายในให้มีความสมบูรณ์ยิ่งขึ้น โดยผู้ตรวจสอบภายในจะจัดทำรายงานผลการประเมินการควบคุมภายในนำเสนอต่อที่ประชุมคณะกรรมการตรวจสอบอย่างต่อเนื่องเป็นประจำทุกไตรมาส เพื่อให้บริษัทฯ ได้ดำเนินการปรับปรุงและพัฒนาคุณภาพของระบบการควบคุมภายในของบริษัทฯ ซึ่งนำไปสู่การกำกับดูแลกิจการที่ดี (Good Corporate Governance) ให้แก่บริษัทฯ ในระยะยาว

## 2. ความเห็นของคณะกรรมการตรวจสอบต่อระบบการควบคุมภายในของบริษัทฯ

ในการพิจารณาแบบประเมินความพอเพียงของระบบควบคุมภายในของบริษัทฯ ซึ่งมีคณะกรรมการตรวจสอบของบริษัทฯ ทั้ง 3 ท่านเข้าร่วมประชุมด้วยนั้น กรรมการตรวจสอบไม่มีความเห็นแตกต่างจากความเห็นของคณะกรรมการบริษัทแต่อย่างใด

## 3. รายละเอียดหัวหน้างานตรวจสอบภายในของบริษัท

บริษัทฯ ได้แต่งตั้งบริษัท สอบบัญชี โอ วีแอล จำกัด ให้ปฏิบัติหน้าที่ผู้ตรวจสอบภายในของบริษัทฯ ตั้งแต่วันที่ 17 ธันวาคม 2556 ซึ่งบริษัท สอบบัญชี โอ วีแอล จำกัด ได้มอบหมายให้นางสาววลดี สีบุญเรือง ตำแหน่งหุ้นส่วนผู้จัดการเป็นผู้รับผิดชอบหลักในการปฏิบัติหน้าที่ผู้ตรวจสอบภายในของบริษัทฯ

ผู้ตรวจสอบภายในของบริษัทฯ ได้รับการแต่งตั้งให้ทำหน้าที่ตรวจสอบภายในของบริษัทฯ ซึ่งคณะกรรมการตรวจสอบได้พิจารณาให้ความเห็นชอบแผนงานตรวจสอบภายในที่ผู้ตรวจสอบภายในนำเสนอ ทั้งนี้การพิจารณาและอนุมัติแต่งตั้ง ถอดถอน โยกย้ายผู้ดำรงตำแหน่งหัวหน้างานตรวจสอบภายในของบริษัทฯ จะต้องได้รับความเห็นชอบจากคณะกรรมการตรวจสอบ โดยคุณสมบัติของผู้ดำรงตำแหน่งหัวหน้างานตรวจสอบภายในมีรายละเอียดดังนี้

ชื่อ : นางสาววลดี สีบุญเรือง  
ตำแหน่ง : หัวหน้างานตรวจสอบภายใน (Audit Partner)  
บริษัท สอบบัญชี โอ วีแอล จำกัด  
การศึกษา : ปริญญาตรีคณะพาณิชยศาสตร์และการบัญชี จุฬาลงกรณ์มหาวิทยาลัย  
คุณวุฒิ : ผู้สอบบัญชีรับอนุญาต (CPA) ทะเบียนเลขที่ 3829  
การอบรม : หลักสูตร Director Accreditation Program (DAP) รุ่นที่ 32/2005  
หลักสูตร Audit Committee Program (ACP) รุ่นที่ 4/2005

ประสบการณ์ : 2537 – ปัจจุบัน หุ้นส่วนผู้จัดการ บริษัท สอบบัญชี โอ วีแอล จำกัด (บริการตรวจสอบบัญชีและตรวจสอบภายใน)

2533 – 2537 ผู้จัดการฝ่ายบัญชีการเงิน บริษัท แมนดอมคอร์ปอเรชั่น (ประเทศไทย) จำกัด (ธุรกิจผลิตและจำหน่ายเครื่องสำอาง)

2529 – 2533 Audit Senior บริษัท ดีลอยท์ โทมัส โซียต จำกัด (บริการตรวจสอบบัญชี )

## รายการระหว่างกัน

### 1. บุคคลที่อาจมีความขัดแย้งและลักษณะความสัมพันธ์

บริษัทฯ และบริษัทย่อยมีการทำรายการระหว่างกันกับบุคคล/นิติบุคคลที่อาจมีความขัดแย้งในรอบปี 2561 และปี 2560 ดังนี้

บุคคล / นิติบุคคลที่อาจมีความขัดแย้ง	ลักษณะความสัมพันธ์
นายรัชชัย พุฒิพิริยะ (“นายรัชชัย”)	เป็นกรรมการและผู้ถือหุ้นใหญ่ของบริษัทฯ
นางอมร พุฒิพิริยะ (“นางอมร”)	เป็นกรรมการและผู้ถือหุ้นใหญ่ของบริษัทฯ
บริษัท ธนภูมิ พร็อพเพอร์ตี้ 2013 จำกัด (“ธนภูมิ”) ประกอบธุรกิจจัดหาและพัฒนาอสังหาริมทรัพย์	เป็นบริษัทย่อยของบริษัทฯ

### 2. รายละเอียดรายการระหว่างกัน

2.1 รายการระหว่างกันที่บริษัทฯ และบริษัทย่อยมีการเข้าทำรายการกับบุคคล/นิติบุคคลที่อาจมีความขัดแย้งในรอบปี 2561 และปี 2560 มีรายละเอียดดังนี้

บุคคล / นิติบุคคล ที่อาจมีความขัดแย้ง	ลักษณะรายการ	มูลค่ารายการ (ล้านบาท)		ความจำเป็นและความสมเหตุ สมผลของรายการ
		ปี 2561	ปี 2560	
1. นายรัชชัย พุฒิพิริยะ	บริษัทฯ เช่าที่ดินและอาคารจากซึ่งเป็นที่ตั้งของสาขาหอณาฬิกา	0.90	0.90	<ul style="list-style-type: none"> <li>รายการเช่าที่ดินและอาคารเพื่อเป็นที่ตั้งของสาขาหอณาฬิกาเดือนละ 82,500 บาท ค่าเช่าดังกล่าวไม่รวมค่าน้ำค่าไฟ การกำหนดค่าเช่าอ้างอิงจากผู้ประเมินราคาอิสระที่ได้เห็นชอบจากสำนักงาน ก.ล.ต.</li> </ul>
2. นางอมร พุฒิพิริยะ	บริษัทฯ เช่าที่ดินซึ่งเป็นที่ตั้งของศูนย์ค้าส่งเด่นห้าโฮเทลเซลล์	0.44	0.40	<ul style="list-style-type: none"> <li>รายการเช่าที่ดินเพื่อเป็นที่ตั้งของศูนย์ค้าส่งเด่นห้าโฮเทลเซลล์เดือนละ 36,300 บาท ค่าเช่าดังกล่าวไม่รวมค่าน้ำค่าไฟ การกำหนดค่าเช่าอ้างอิงจากผู้ประเมินราคาอิสระที่ได้เห็นชอบจากสำนักงาน ก.ล.ต.</li> </ul>

บุคคล / นิติบุคคล ที่อาจมีความขัดแย้ง	ลักษณะรายการ	มูลค่ารายการ (ล้านบาท)		ความจำเป็นและความสมเหตุ สมผลของรายการ
		ปี 2561	ปี 2560	
	บริษัทฯ เช่าที่ดินซึ่งเป็นที่ตั้งของคลังสินค้าเด่นห้าโฮลเซลล์	0.06	0.06	<ul style="list-style-type: none"> <li>รายการเช่าที่ดินเพื่อเป็นที่ตั้งคลังสินค้าเด่นห้าโฮลเซลล์เดือนละ 5,500 บาท ค่าเช่าดังกล่าวไม่รวมค่าน้ำค่าไฟ การกำหนดค่าเช่าอ้างอิงจากผู้ประเมินราคาอิสระที่ได้รับความเห็นชอบจากสำนักงาน ก.ล.ต.</li> </ul>
	บริษัทฯ เช่าที่ดินและอาคารซึ่งเป็นที่ตั้งของศูนย์กระจายสินค้ารอบเวียง	0.25	0.51	<ul style="list-style-type: none"> <li>รายการเช่าที่ดินและอาคารเพื่อเป็นที่ตั้งของศูนย์กระจายสินค้ารอบเวียงเดือนละ 64,000 บาท และปรับลดพื้นที่เช่าลงเหลือค่าเช่าเดือนละ 20,680 บาท ค่าเช่าดังกล่าวไม่รวมค่าน้ำค่าไฟ การกำหนดค่าเช่าอ้างอิงจากผู้ประเมินราคาอิสระที่ได้รับความเห็นชอบจากสำนักงาน ก.ล.ต.</li> </ul>
	บริษัทฯ เช่าที่ดินซึ่งเป็นที่ตั้งของโกดัง 2	-	0.12	<ul style="list-style-type: none"> <li>รายการเช่าที่ดินเพื่อเป็นที่ตั้งของโกดัง 2 เดือนละ 14,000 บาท ค่าเช่าดังกล่าวไม่รวมค่าน้ำค่าไฟ การกำหนดค่าเช่าอ้างอิงจากผู้ประเมินราคาอิสระที่ได้รับความเห็นชอบจากสำนักงาน ก.ล.ต. บริษัทได้ยกเลิกสัญญาเช่าฉบับนี้ในปี 2560</li> </ul>
	บริษัทฯ เช่าที่ดินซึ่งเป็นที่ตั้งของโกดัง 3	-	0.23	<ul style="list-style-type: none"> <li>รายการเช่าที่ดินเพื่อเป็นที่ตั้งของโกดัง 3 เดือนละ 18,800 บาท ค่าเช่าดังกล่าวไม่รวมค่าน้ำค่าไฟ การกำหนดค่าเช่าอ้างอิงจากผู้ประเมินราคาอิสระที่ได้รับความเห็นชอบจากสำนักงาน ก.ล.ต. บริษัทได้ยกเลิกสัญญาเช่าฉบับนี้ในปี 2560</li> </ul>

บุคคล / นิติบุคคล ที่อาจมีความขัดแย้ง	ลักษณะรายการ	มูลค่ารายการ (ล้านบาท)		ความจำเป็นและความสมเหตุ สมผลของรายการ
		ปี 2561	ปี 2560	
	บริษัทฯ เช่าที่ดินซึ่งเป็นที่ตั้งของโกดัง 4	-	0.08	<ul style="list-style-type: none"> <li>รายการเช่าที่ดินเพื่อเป็นที่ตั้งของโกดัง 4 เดือนละ 10,000 บาท ค่าเช่าดังกล่าวไม่รวมค่าน้ำค่าไฟ การกำหนดค่าเช่าอ้างอิงจากผู้ประเมินราคาอิสระที่ได้รับความเห็นชอบจากสำนักงาน ก.ล.ต. บริษัทได้ยกเลิกสัญญาเช่าฉบับนี้ในปี 2560</li> </ul>

2.2 รายการค้าประกันและการจำนองระหว่างกันของบริษัทฯ กับบุคคลที่อาจมีความขัดแย้ง ณ วันที่ 31 ธันวาคม 2561 สามารถสรุปได้ดังนี้

ลักษณะรายการระหว่างกัน	รายละเอียดวงเงิน สินเชื่อ	วงเงินกู้ยืม (ล้านบาท)	ความจำเป็นและ ความสมเหตุสมผลของรายการ
กลุ่มบริษัท มีวงเงินสินเชื่อกับสถาบันการเงิน 1 แห่งเพื่อใช้ในการดำเนินธุรกิจ โดยมีหลักประกัน คือ ที่ดินพร้อมสิ่งปลูกสร้างในกรรมสิทธิ์กรรมการและผู้ถือหุ้นใหญ่ ได้แก่ นายรัชชัยและนางอมร ซึ่งการค้ำประกันดังกล่าวเป็นไปตามเงื่อนไขที่สถาบันการเงินกำหนด โดยค้ำประกันเต็มวงเงินของสถาบันการเงิน ทั้งนี้ การค้ำประกันทั้งหมดที่ได้กล่าวมาไม่มีการคิดค่าตอบแทนแต่อย่างใด	วงเงินเบิกเกินบัญชี สัญญากู้ยืมเงิน  <b>รวม</b>	20.00 <u>30.00</u> 50.00	เป็นการค้ำประกันวงเงินสินเชื่อกับสถาบันการเงินที่ให้การสนับสนุนวงเงินสินเชื่อเพื่อใช้ในการดำเนินธุรกิจของบริษัทฯ ซึ่งเป็นไปตามเงื่อนไขของสถาบันการเงิน

### 3. ความจำเป็นและความสมเหตุสมผลของรายการระหว่างกัน

ที่ประชุมคณะกรรมการตรวจสอบครั้งที่ 1/2562 เมื่อวันที่ 21 กุมภาพันธ์ 2562 ได้พิจารณาข้อมูลรายการระหว่างกันของบริษัทฯ ในรอบปี 2561 และปี 2560 ประกอบกับสอบถามข้อมูลต่างๆ จากฝ่ายบริหารของบริษัทฯ รวมทั้งสอบทานข้อมูลตามที่ระบุในหมายเหตุประกอบงบการเงินของผู้สอบบัญชีของบริษัทฯ แล้วเห็นว่า รายการระหว่างกันของบริษัทฯ ในรอบปีบัญชีสิ้นสุดวันที่ 31 ธันวาคม 2561 และ 2560 เป็นรายการที่มีความสมเหตุสมผลและเป็นไปตาม

เงื่อนไขการค้าทั่วไป หรือเป็นไปตามเงื่อนไขที่เหมาะสมและยุติธรรมในลักษณะเดียวกับที่วิญญูชนจะพึงกระทำกับคู่สัญญาทั่วไปในสถานการณ์เดียวกัน ด้วยอำนาจต่อรองทางการค้าที่ปราศจากอิทธิพลในการที่คู่สัญญาอีกฝ่ายมีสถานะเป็นบุคคลที่อาจมีความขัดแย้ง (Arm's Length Basis) และไม่มีการถ่ายเทผลประโยชน์ระหว่างบริษัทฯ และบุคคลหรือนิติบุคคลที่อาจมีความขัดแย้ง



## 4. นโยบายและขั้นตอนการอนุมัติการทำรายการระหว่างกัน

ที่ประชุมคณะกรรมการบริษัท ได้พิจารณาอนุมัตินโยบายและขั้นตอนการทำรายการระหว่างกันของบริษัทฯ กับบุคคลหรือนิติบุคคลที่อาจมีความขัดแย้งเพื่อให้การทำรายการเป็นไปอย่างโปร่งใส และเป็นการรักษาผลประโยชน์ของบริษัทฯ โดยสามารถสรุปได้ดังนี้

### 4.1 การทำรายการที่เป็นข้อตกลงทางการค้าที่มีเงื่อนไขการค้าโดยทั่วไป

การทำรายการธุรกิจปกติ และรายการสนับสนุนธุรกิจปกติ เช่น การเช่าที่ดินและอาคาร การรับบริการสาธารณูปโภค จะมีเงื่อนไขการค้าโดยทั่วไปและราคาที่เป็นธรรม สามารถเทียบเคียงได้กับการทำรายการระหว่างบริษัทฯ กับบุคคลทั่วไป หรือการทำรายการระหว่างบุคคลที่อาจมีความขัดแย้งทางผลประโยชน์กับบุคคลทั่วไป หรือการทำรายการในลักษณะเดียวกับของผู้ประกอบการอื่นในธุรกิจฝ่ายบริหารของบริษัทฯ สามารถดำเนินการได้ตามปกติภายใต้หลักการที่ทางคณะกรรมการบริษัทได้พิจารณาอนุมัติ และจะจัดทำรายงานสรุปการทำธุรกรรมเพื่อนำเสนอในการประชุมคณะกรรมการตรวจสอบในทุกไตรมาส และบริษัทฯ จะปฏิบัติให้เป็นไปตามกฎหมายว่าด้วยหลักทรัพย์และตลาดหลักทรัพย์และข้อบังคับ ประกาศ คำสั่งหรือข้อกำหนดของตลาดหลักทรัพย์แห่งประเทศไทย รวมถึงปฏิบัติตามข้อกำหนดเกี่ยวกับการเปิดเผยข้อมูลการทำรายการเกี่ยวโยงกัน

### 4.2 การทำรายการที่เป็นข้อตกลงทางการค้าที่ไม่เป็นเงื่อนไขการค้าโดยทั่วไป

การทำรายการที่เป็นข้อตกลงทางการค้าที่ไม่เป็นเงื่อนไขโดยทั่วไป บริษัทฯ กำหนดให้คณะกรรมการตรวจสอบเป็นผู้พิจารณาและให้ความเห็นเกี่ยวกับความจำเป็นในการเข้าทำรายการและความเหมาะสมด้านราคาของรายการนั้น ก่อนนำเสนอต่อคณะกรรมการบริษัท และ/หรือที่ประชุมผู้ถือหุ้น แล้วแต่กรณี เพื่อพิจารณาอนุมัติต่อไป ในกรณีที่คณะกรรมการตรวจสอบไม่มีความชำนาญในการพิจารณารายการระหว่างกันที่อาจเกิดขึ้น บริษัทฯ จะดำเนินการให้ผู้ประเมินราคาอิสระ ผู้เชี่ยวชาญอิสระเฉพาะด้านหรือผู้สอบบัญชีของบริษัทฯ เป็นผู้ให้ความเห็นเกี่ยวกับการทำรายการระหว่างกันดังกล่าว เพื่อให้คณะกรรมการตรวจสอบใช้ในการประกอบการตัดสินใจและให้ความเห็นต่อคณะกรรมการบริษัท และ/หรือผู้ถือหุ้น แล้วแต่กรณี

เพื่ออนุมัติรายการดังกล่าวก่อนการเข้าทำรายการ ทั้งนี้ บริษัทฯ จะเปิดเผยรายการระหว่างกันไว้ในหมายเหตุประกอบงบการเงินที่ได้รับการตรวจสอบจากผู้สอบบัญชีของบริษัทฯ แบบแสดงรายการข้อมูลประจำปี (แบบ 56-1) และรายงานประจำปีของบริษัทฯ (แบบ 56-2) ตามหลักเกณฑ์และกฎหมายว่าด้วยหลักทรัพย์และตลาดหลักทรัพย์ ทั้งนี้ การพิจารณาอนุมัติการทำรายการระหว่างกันดังกล่าวจะต้องปฏิบัติให้เป็นไปตามกฎหมายว่าด้วยหลักทรัพย์และตลาดหลักทรัพย์ และข้อบังคับ ประกาศ คำสั่ง หรือข้อกำหนดของตลาดหลักทรัพย์แห่งประเทศไทย โดยผู้ที่อาจมีความขัดแย้งหรือมีส่วนได้เสียในการทำรายการระหว่างกันจะไม่มีสิทธิออกเสียงลงมติในการทำรายการระหว่างกันนั้นๆ

### 4.3 แนวโน้มการทำรายการระหว่างกันในอนาคต

บริษัทฯ คาดว่าจะมีรายการระหว่างกันเกิดขึ้นอีกในอนาคต ซึ่งรายการเหล่านี้ได้ผ่านการตรวจสอบและอนุมัติโดยคณะกรรมการบริษัทฯ และ/หรือคณะกรรมการตรวจสอบ และ/หรือที่ประชุมผู้ถือหุ้น มีรายการดังต่อไปนี้

การเช่าที่ดิน และที่ดินและอาคารจากกลุ่มผู้ถือหุ้นใหญ่ ซึ่งเป็นรายการปกติธุรกิจที่มีความจำเป็นและสมเหตุสมผล และการขึ้นค่าเช่าทุกครั้งจะไม่เกินร้อยละ 10 ของอัตราค่าเช่าเดิมตามสัญญาก่อนหน้า ทั้งนี้การปรับขึ้นค่าเช่าจะไม่เกินราคาตลาดที่เทียบเคียงได้ในขณะนั้น รายละเอียดดังนี้

สาขาหอนาฬิกา

เช่าที่ดินและอาคาร

ผู้ให้เช่า: นายธวัชชัย พุฒิพิริยะ

ผู้เช่า: บริษัทฯ

อัตราค่าเช่า: 82,500 บาทต่อเดือน  
ระยะเวลาเช่า: 3 ปี ตั้งแต่วันที่ 1 ม.ค. 2561 ถึง 31 ธ.ค. 2563

บริษัทฯ มีสิทธิในการต่อสัญญาเช่าได้อีก 4 ครั้ง ครึ่งละ 3 ปี

ศูนย์ค้าส่ง  
เด่นท่าโฮลเซลล์  
เช่าที่ดิน

ผู้ให้เช่า: นางอมร พุฒิพิริยะ  
ผู้เช่า: บริษัทฯ  
สัญญาที่ 1 :  
อัตราค่าเช่า: 36,300 บาทต่อเดือน  
ระยะเวลาเช่า: 3 ปี ตั้งแต่วันที่  
1 ม.ค. 2561 ถึง 31 ธ.ค. 2563  
บริษัทฯ มีสิทธิในการต่อสัญญาเช่า  
ได้อีก 4 ครั้ง ครั้งละ 3 ปี  
สัญญาที่ 2 :  
อัตราค่าเช่า: 5,500 บาทต่อเดือน  
ระยะเวลาเช่า: 3 ปี ตั้งแต่วันที่  
1 พ.ย. 2559 ถึง 31 ต.ค. 2562

ศูนย์กระจายสินค้า  
รอบเวียง โกดัง 3  
เช่าที่ดิน

ผู้ให้เช่า: นางอมร พุฒิพิริยะ  
ผู้เช่า: บริษัทฯ  
สัญญาที่ 1 :  
อัตราค่าเช่า: 20,680 บาทต่อเดือน  
ระยะเวลาเช่า: 3 ปี ตั้งแต่วันที่  
1 ม.ค. 2561 ถึง 31 ธ.ค. 2563  
บริษัทฯ มีสิทธิในการต่อสัญญาเช่า  
ได้อีก 4 ครั้ง ครั้งละ 3 ปี

## รายงานความรับผิดชอบต่อคณะกรรมการ ต่อรายงานทางการเงิน

คณะกรรมการบริษัทเป็นผู้รับผิดชอบต่อการเงินรวมของบริษัทและบริษัทย่อย และสารสนเทศทางการเงินที่ปรากฏใน รายงานประจำปี งบการเงินดังกล่าวจัดทำขึ้นตามมาตรฐานการบัญชีที่รับรองทั่วไป โดยเลือกใช้นโยบายบัญชีที่เหมาะสมและถือ ปฏิบัติอย่างสม่ำเสมอ และใช้ดุลยพินิจอย่างระมัดระวังและประมาณการที่ดีที่สุดในการจัดทำ รวมทั้งมีการเปิดเผยข้อมูลสำคัญ อย่างเพียงพอในหมายเหตุประกอบงบการเงิน ทั้งนี้ งบการเงินดังกล่าวได้ผ่านการตรวจสอบและให้ความเห็นอย่างไม่มีเงื่อนไขจากผู้สอบบัญชีรับอนุญาต

คณะกรรมการบริษัท สนับสนุนให้มีการกำกับดูแลกิจการที่ดีมีการพัฒนาโครงสร้างคณะกรรมการบริษัทเพื่อส่งเสริมธรรมาภิบาลอย่างต่อเนื่อง เพื่อให้การดำเนินงานของบริษัทมีประสิทธิภาพ โปร่งใสและน่าเชื่อถือ โดยคณะกรรมการบริษัทได้แต่งตั้ง คณะกรรมการตรวจสอบซึ่งประกอบด้วยกรรมการอิสระจำนวน 3 ท่านเป็นผู้รับผิดชอบสอบทานรายงานทางการเงิน ระบบการควบคุมภายในและตรวจสอบภายใน โดยคณะกรรมการตรวจสอบได้แสดงความเห็นเกี่ยวกับเรื่องดังกล่าวปรากฏไว้ในรายงานของคณะกรรมการตรวจสอบ ซึ่งแสดงไว้ในรายงานประจำปีแล้ว

คณะกรรมการบริษัทมีความเห็นว่าระบบการควบคุมภายในโดยรวมของบริษัทเพียงพอและเหมาะสมตลอดจนสามารถสร้างความเชื่อมั่นอย่างมีเหตุผลต่อความเชื่อถือได้ของงบการเงินของบริษัทสำหรับปีสิ้นสุดวันที่ 31 ธันวาคม 2561



(นายแพทย์พิชญ ชันติพงษ์)  
ประธานกรรมการ



(นายธวัชชัย พุฒิปิริยะ)  
กรรมการผู้จัดการ

## การวิเคราะห์และคำอธิบายของฝ่ายจัดการ

### คำอธิบายและการวิเคราะห์ฐานะการเงินและผลการดำเนินงาน

ฐานะการเงินและผลการดำเนินงานที่ปรากฏตามงบการเงินรวมของบริษัทฯ มาจากการประกอบธุรกิจค้าปลีกและค้าส่งสินค้าอุปโภคบริโภคที่ไม่รวมอาหารสด ภายใต้ชื่อ “ธนพิริยะ” โดยรายได้จากการขายมาจาก 2 ส่วนคือ รายได้จากการขายผ่านสาขา และรายได้จากคำสั่งสำนักงานใหญ่

ปัจจุบันบริษัทมีสาขารวมทั้งสิ้น 24 สาขา แบ่งออกเป็น ซูเปอร์มาร์เก็ต 23 สาขา และศูนย์ค้าส่ง 1 สาขา ซึ่งมีที่ตั้งอยู่ในจังหวัดเชียงราย 22 สาขา และจังหวัดพะเยา 2 สาขา ส่วนรายได้จากการบริการมาจากการให้บริการเช่าพื้นที่วางสินค้าและค่าสินค้าแรกเข้า

### ภาพรวมของการดำเนินงานที่ผ่านมา

#### รายได้รวม

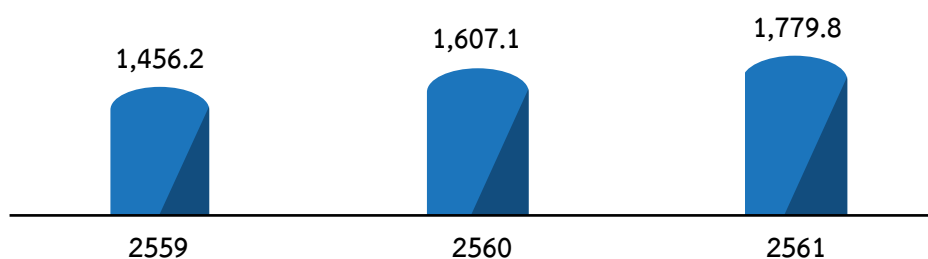

#### โครงสร้างรายได้

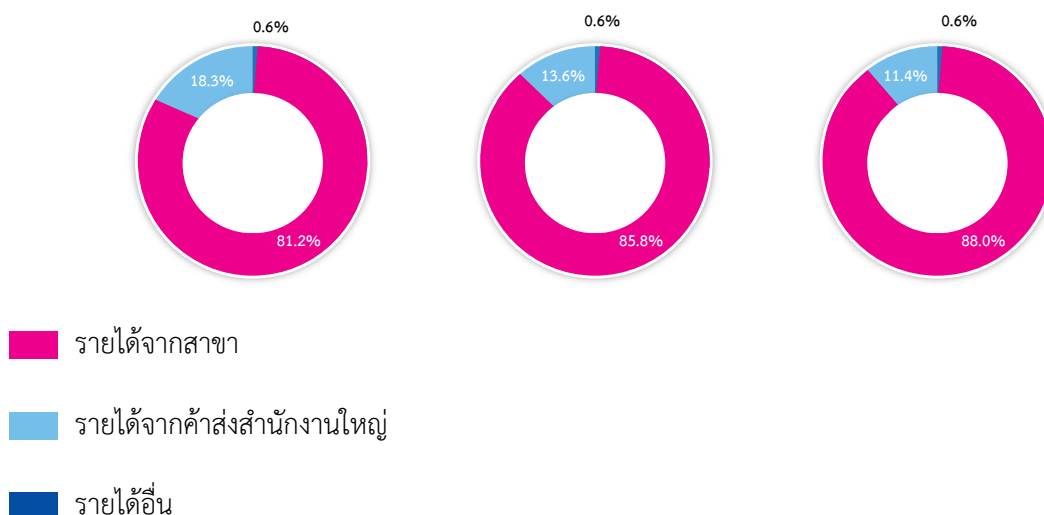

	2559		2560		2561	
	ล้านบาท	ร้อยละ	ล้านบาท	ร้อยละ	ล้านบาท	ร้อยละ
รายได้จากการขายและให้บริการ	1,448.2	100.00	1,597.7	100.0	1,769.2	100.0
ต้นทุนขายและการให้บริการ	1,263.9	87.3	1,384.9	86.7	1,524.3	86.2
กำไรขั้นต้น	184.3	12.7	212.8	13.3	244.9	13.8

การเปิดสาขาระหว่างปี	2559	2560	2561
จำนวนสาขาคั้งงวด	12	15	19
เปิดสาขา	3	4	5
จำนวนสาขาสิ้นงวด	15	19	24

### รายได้จากการขายและบริการ

บริษัทฯ มีรายได้ที่มีการเติบโตขึ้นอย่างต่อเนื่อง หากพิจารณาจากงบการเงินงวดบัญชีปี 2559 – 2561 บริษัทฯ มีรายได้รวมเพิ่มขึ้นจาก 1,456.2 ล้านบาท เป็น 1,607.1 ล้านบาท และ 1,779.8 ล้านบาท ตามลำดับ ซึ่งการเพิ่มขึ้นของรายได้มีสาเหตุหลักจากการเปิดสาขาอย่างต่อเนื่องการเปิดสาขาใหม่ส่งผลให้มีการขยายการเข้าถึงลูกค้ามากขึ้น

สัดส่วนรายได้จากสาขาปี 2559-2561 มีการขยายตัวของรายได้จากการขายผ่านสาขาของบริษัทฯ มากขึ้นโดยสัดส่วนการขายผ่านสาขาเมื่อเปรียบเทียบกับรายได้รวมจากร้อยละ 81.2 ร้อยละ 85.8 และร้อยละ 88.0 ซึ่งส่งผลดีต่อบริษัทฯ คือมีกำไรขั้นต้นเพิ่มสูงขึ้นเนื่องจากราคาขายสินค้าโดยเฉลี่ยในสาขาจะสูงกว่าราคาขายค้าส่งสำนักงานใหญ่โดยการขยายสาขาเป็นแผนงานหลักของบริษัทฯ

### ต้นทุนขายและการให้บริการ

องค์ประกอบหลักของต้นทุนขาย คือ ต้นทุนสินค้าที่ซื้อ มาเพื่อจำหน่ายในสาขาและการค้าส่งจากสำนักงานใหญ่ ในปี 2559 – 2561 บริษัทฯ มีต้นทุนขายเท่ากับ 1,263.9 ล้านบาท 1,384.9 ล้านบาท และ 1,524.3 ล้านบาท คิดเป็น

สัดส่วนต้นทุนขายต่อรายได้จากการขายร้อยละ 87.3 ร้อยละ 86.7 และร้อยละ 86.2 ตามลำดับ การปรับตัวลดลงของสัดส่วนต้นทุนขายต่อรายได้จากการขายอย่างต่อเนื่องมาจากการเปลี่ยนแปลงโครงสร้างของรายได้จากสาขาและรายได้จากค้าส่งสำนักงานใหญ่ในช่วง 3 ปีที่ผ่านมา กล่าวคือจากการเปิดสาขาเพิ่มในช่วงปี 2559 – 2561 ทำให้สัดส่วนรายได้จากสาขามีการขยายตัวรวมถึงราคาขายสินค้าโดยเฉลี่ยในสาขาจะสูงกว่าราคาขายของค้าส่งสำนักงานใหญ่ และการขยายสาขาเพิ่มมากขึ้นทำให้มียอดขายโดยรวมเพิ่มขึ้นซึ่งส่งผลให้บริษัทได้รับค่าสนับสนุนการขายจากซัพพลายเออร์เพิ่มขึ้น จากเหตุผลดังกล่าวส่งผลให้สัดส่วนต้นทุนขายต่อรายได้จากการขายปรับลดลง

### กำไรขั้นต้นและอัตรากำไรขั้นต้น

ในปี 2559- 2561 บริษัทฯ มีกำไรขั้นต้นเท่ากับ 184.3 ล้านบาท 212.8 ล้านบาท และ 244.9 ล้านบาท คิดเป็นอัตรากำไรขั้นต้นร้อยละ 12.7 ร้อยละ 13.3 และร้อยละ 13.8 ตามลำดับ อัตรากำไรขั้นต้นมีการปรับตัวที่สูงขึ้นมาโดยตลอดเนื่องจากการเติบโตของรายได้จากสาขาและการเปลี่ยนแปลงโครงสร้างของรายได้จากการขายส่งผลให้กำไรขั้นต้นดีขึ้นตามลำดับ

### ค่าใช้จ่ายในการขายและบริหาร

บริษัทฯ มีค่าใช้จ่ายในการขายและบริหารในปี 2559 – 2561 เท่ากับ 124.4 ล้านบาท 150.3 ล้านบาท และ 178.7 ล้านบาท คิดเป็นสัดส่วนร้อยละ 8.5 ร้อยละ 9.3 และร้อยละ 10.0 ของรายได้รวม ซึ่งการเพิ่มขึ้นของค่าใช้จ่ายดังกล่าว เกิดจากการเพิ่มขึ้นของค่าใช้จ่ายในการขายจากการเพิ่มสาขา เช่น การจ้างพนักงานประจำสาขา ค่าเสื่อมราคา ค่าใช้จ่ายสาธารณูปโภคเป็นต้น ส่วนการเพิ่มขึ้นของค่าใช้จ่ายบริหารเนื่องจากค่าใช้จ่ายในการดำเนินการเพื่อสนับสนุนการทำงานของสาขาเพิ่มขึ้น เช่น พนักงานส่วนคลังสินค้าและจัดส่ง เป็นต้น และค่าเสื่อมราคาศูนย์กระจายสินค้าแห่งใหม่

### ค่าใช้จ่ายภาษีเงินได้

บริษัทฯ มีค่าใช้จ่ายภาษีเงินได้สำหรับปี 2559 – 2561 จำนวน 12.2 ล้านบาท 10.6 ล้านบาท และ 11.6 ล้านบาท ตามลำดับ ค่าใช้จ่ายภาษีเงินได้สำหรับปี 2560 ลดลงจาก

ปี 2559 ทั้งที่มีกำไรเพิ่มขึ้นเนื่องจากบริษัทฯ ได้ใช้สิทธิลดหย่อนภาษีตามมาตรการส่งเสริมการลงทุนในสินทรัพย์ถาวร ในปี 2559 และปี 2560 โดยสิทธิการลดหย่อนภาษีดังกล่าว ยังคงหักลดหย่อนภาษีได้ในปีถัดไปตามอายุการใช้งานของสินทรัพย์แต่ละประเภทซึ่งมีระยะเวลา 5 – 20 ปี ค่าใช้จ่ายภาษีเงินได้สำหรับปี 2561 เพิ่มขึ้นจากปี 2560 เนื่องจากบริษัทมีผลกำไรเพิ่มขึ้น

### กำไรสุทธิ

บริษัทฯ มีกำไรสุทธิสำหรับปี 2559-2561 เท่ากับ 55.7 ล้านบาท 61.3 ล้านบาท และ 65.1 ล้านบาท คิดเป็นอัตรากำไรสุทธิร้อยละ 3.8 ร้อยละ 3.8 และร้อยละ 3.7 ตามลำดับ สำหรับปี 2560 กำไรสุทธิเพิ่มขึ้นจากปี 2559 จำนวน 5.6 ล้านบาท และสำหรับปี 2561 กำไรสุทธิเพิ่มขึ้นจากปี 2560 จำนวน 3.85 ล้านบาท

### การวิเคราะห์ฐานะทางการเงิน

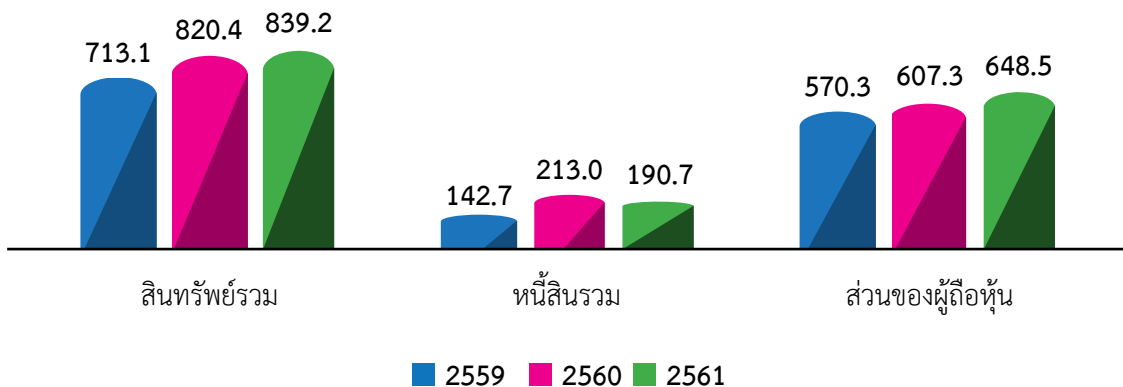

### สินทรัพย์รวม

ณ วันที่ 31 ธันวาคม 2559 2560 และ 2561 สินทรัพย์รวมของบริษัทมีจำนวนเท่ากับ 713.1 ล้านบาท 820.4 ล้านบาท และ 839.2 ล้านบาท ตามลำดับ ทั้งนี้ ณ วันที่ 31 ธันวาคม 2561 สินทรัพย์หลักของบริษัทได้แก่ ที่ดิน อาคาร และอุปกรณ์จำนวน 447.1 ล้านบาท คิดเป็นร้อยละ 56.9 ของสินทรัพย์รวม ซึ่งเป็นรายการสินทรัพย์ที่เป็นที่ตั้งของสำนักงานใหญ่ ศูนย์กระจายสินค้าและที่ตั้งของสาขาของบริษัท สินค้าคงเหลือจำนวน 247.6 ล้านบาทคิดเป็นร้อยละ 29.5 ของสินทรัพย์รวม โดยจัดเก็บอยู่ที่ศูนย์กระจายสินค้า

และสาขาต่าง ๆ เงินสดและรายการเทียบเท่าเงินสดจำนวน 62.7 ล้านบาท หรือคิดเป็นร้อยละ 7.5 ของสินทรัพย์รวม และลูกหนี้การค้าและลูกหนี้อื่นจำนวน 37.0 ล้านบาท ซึ่งส่วนใหญ่เป็นลูกหนี้การค้าจากการค้าส่งสำนักงานใหญ่และลูกหนี้ค่าบริการที่เรียกเก็บจากลูกค้า

### **หนี้สินรวม**

ณ วันที่ 31 ธันวาคม 2559 2560 และ 2561 บริษัทฯ มีหนี้สินรวมเท่ากับ 142.7 ล้านบาท 213.0 ล้านบาท และ 190.7 ล้านบาท ตามลำดับ โดย ณ วันที่ 31 ธันวาคม 2561 หนี้สินที่สำคัญได้แก่เงินเบิกเกินบัญชีจากสถาบันการเงินจำนวน 12.0 ล้านบาท และเจ้าหนี้การค้าและเจ้าหนี้อื่นเท่ากับ 170.0 ล้านบาท คิดเป็นสัดส่วนร้อยละ 6.3 และ ร้อยละ 89.2 ของหนี้สินรวม ตามลำดับ

### **ส่วนของผู้ถือหุ้น**

ณ วันที่ 31 ธันวาคม 2560 บริษัทฯ มีส่วนของผู้ถือหุ้นรวมจำนวน 607.3 ล้านบาท เพิ่มขึ้นจากปีก่อนจำนวน 37.0 ล้านบาท โดยเพิ่มจากกำไรเบ็ดเสร็จรวมสำหรับปีจำนวน 61.0 ล้านบาท และได้จ่ายปันผลไปในระหว่างปีจำนวน 24.0 ล้านบาท

ณ วันที่ 31 ธันวาคม 2561 บริษัทฯ มีส่วนของผู้ถือหุ้นรวมจำนวน 648.5 ล้านบาท เพิ่มขึ้นจากปีก่อนจำนวน 41.2 ล้านบาท โดยเพิ่มจากกำไรเบ็ดเสร็จรวมสำหรับปีจำนวน 65.1 ล้านบาท และได้จ่ายปันผลไปในระหว่างปีจำนวน 24.0 ล้านบาท



## รายงานของผู้สอบบัญชีรับอนุญาต

เสนอ ผู้ถือหุ้นและคณะกรรมการ บริษัท ธนพิริยะ จำกัด (มหาชน)

### ความเห็น

ข้าพเจ้าได้ตรวจสอบงบการเงินรวมและงบการเงินเฉพาะกิจการของ บริษัท ธนพิริยะ จำกัด (มหาชน) และบริษัทย่อย และ เฉพาะของ บริษัท ธนพิริยะ จำกัด (มหาชน) ตามลำดับ ซึ่งประกอบด้วยงบแสดงฐานะการเงินรวมและงบแสดงฐานะการเงินเฉพาะกิจการ ณ วันที่ 31 ธันวาคม 2561 งบกำไรขาดทุนและกำไรขาดทุนเบ็ดเสร็จอื่นรวมและงบกำไรขาดทุนและกำไรขาดทุนเบ็ดเสร็จอื่นเฉพาะกิจการ งบแสดงการเปลี่ยนแปลงส่วนของผู้ถือหุ้นรวมและงบแสดงการเปลี่ยนแปลงส่วนของผู้ถือหุ้นเฉพาะกิจการ และงบกระแสเงินสดรวมและงบกระแสเงินสดเฉพาะกิจการ สำหรับปีสิ้นสุดวันเดียวกันและหมายเหตุประกอบงบการเงิน รวมถึงสรุปนโยบายการบัญชีที่สำคัญ

ข้าพเจ้าเห็นว่า งบการเงินรวมและงบการเงินเฉพาะกิจการข้างต้นนี้ แสดงฐานะการเงินรวมและฐานะการเงินเฉพาะกิจการของ บริษัท ธนพิริยะ จำกัด (มหาชน) และบริษัทย่อย และเฉพาะของ บริษัท ธนพิริยะ จำกัด (มหาชน) ตามลำดับ ณ วันที่ 31 ธันวาคม 2561 ผลการดำเนินงานรวมและผลการดำเนินงานเฉพาะกิจการ และกระแสเงินสดรวมและกระแสเงินสดเฉพาะกิจการ สำหรับปีสิ้นสุดวันเดียวกัน โดยถูกต้องตามที่ควรในสาระสำคัญตามมาตรฐานการรายงานทางการเงิน

### เกณฑ์ในการแสดงความเห็น

ข้าพเจ้าได้ปฏิบัติตามตรวจสอบตามมาตรฐานการสอบบัญชี ความรับผิดชอบของข้าพเจ้าได้กล่าวไว้ในวรรคความรับผิดชอบของผู้สอบบัญชีต่อการตรวจสอบงบการเงินในรายงานของข้าพเจ้า ข้าพเจ้ามีความเป็นอิสระจากกลุ่มบริษัท ตามข้อกำหนดจรรยาบรรณของผู้ประกอบวิชาชีพบัญชีที่กำหนดโดยสภาวิชาชีพบัญชีในส่วนที่เกี่ยวข้องกับการตรวจสอบงบการเงิน และข้าพเจ้าได้ปฏิบัติตามความรับผิดชอบด้านจรรยาบรรณอื่น ๆ ซึ่งเป็นไปตามข้อกำหนดเหล่านี้ ข้าพเจ้าเชื่อว่าหลักฐานการสอบบัญชีที่ข้าพเจ้าได้รับเพียงพอและเหมาะสมเพื่อใช้เป็นเกณฑ์ในการแสดงความเห็นของข้าพเจ้า

### เรื่องสำคัญในการตรวจสอบ

เรื่องสำคัญในการตรวจสอบคือเรื่องต่าง ๆ ที่มีนัยสำคัญที่สุด ตามดุลยพินิจของผู้ประกอบวิชาชีพของข้าพเจ้าในการตรวจสอบงบการเงินรวมและงบการเงินเฉพาะกิจการสำหรับปีปัจจุบัน ข้าพเจ้าได้นำเรื่องเหล่านี้มาพิจารณาในบริบทของการตรวจสอบงบการเงินรวมและงบการเงินเฉพาะกิจการโดยรวมและในการแสดงความเห็นของข้าพเจ้า ทั้งนี้ ข้าพเจ้าไม่ได้แสดงความเห็นแยกต่างหากสำหรับเรื่องเหล่านี้

### สำรองเพื่อสินค้าสูญหาย

### ความเสี่ยง

บริษัทมีสินค้าคงเหลือจำนวน 247.63 ล้านบาท ณ วันที่ 31 ธันวาคม 2561 ดังที่อธิบายไว้ในหมายเหตุประกอบงบการเงินข้อ 9 สินค้าคงเหลือถูกจัดเก็บที่ศูนย์กระจายสินค้าจำนวน 1 แห่งและสาขาจำนวน 27 แห่ง มีความเสี่ยงที่ปริมาณสินค้าคงเหลืออาจจะไม่ถูกต้อง บริษัทมีการประมาณการสินค้าขาดหายของคลังสินค้าในอัตราร้อยละ 1 ของสินค้าคงเหลือ และของสาขาในอัตราร้อยละ 3 ของสินค้าคงเหลือ โดยเทียบกับกลุ่มอุตสาหกรรมเดียวกันและข้อมูลในอดีต

### วิธีการตอบสนองความเสี่ยงโดยผู้สอบบัญชี

1. ข้าพเจ้าพิจารณาความเหมาะสมของสมมติฐานที่ผู้บริหารใช้ในการคำนวณประมาณการสินค้าขาดหายจากบัญชี โดยอ้างอิงกับอัตราที่ใช้ในกลุ่มอุตสาหกรรมเดียวกัน
2. ข้าพเจ้าได้ตรวจสอบผลขาดทุนจากสินค้าขาดหายจริงโดยประเมินระบบการตรวจนับสินค้าคงเหลือ และเข้าร่วมสังเกตการณ์ตรวจนับสินค้าที่ศูนย์กระจายสินค้า 1 แห่งและสาขา 4 แห่ง และตรวจสอบรายการปรับปรุงผลขาดทุนจากการตรวจนับสินค้าคงเหลือที่ได้จากผลของการตรวจนับ
3. ข้าพเจ้าได้เปรียบเทียบผลขาดทุนสินค้าสูญหายจากการตรวจนับในระหว่างปีกับจำนวนที่ได้มีการบันทึกตามประมาณการของบริษัท

### ข้อมูลอื่น

ผู้บริหารเป็นผู้รับผิดชอบต่อข้อมูลอื่น ข้อมูลอื่นประกอบด้วย ข้อมูลซึ่งรวมอยู่ในรายงานประจำปี แต่ไม่รวมถึงงบการเงินรวมและงบการเงินเฉพาะกิจการและรายงานของผู้สอบบัญชีที่อยู่ในรายงานประจำปีนั้น ซึ่งคาดว่ารายงานประจำปีจะถูกจัดเตรียมให้ข้าพเจ้าภายหลังวันที่ในรายงานของผู้สอบบัญชีนี้

ความเห็นของข้าพเจ้าต่องบการเงินรวมและงบการเงินเฉพาะกิจการไม่ครอบคลุมถึงข้อมูลอื่นและข้าพเจ้าไม่ได้ให้ความเชื่อมั่นต่อข้อมูลอื่น

ความรับผิดชอบของข้าพเจ้าที่เกี่ยวข้องเนื่องจากการตรวจสอบงบการเงินรวมและงบการเงินเฉพาะกิจการคือ การอ่านและพิจารณาว่าข้อมูลอื่นมีความขัดแย้งที่มีสาระสำคัญกับงบการเงินรวมและงบการเงินเฉพาะกิจการหรือกับความรู้ที่ได้รับจากการตรวจสอบของข้าพเจ้า หรือปรากฏว่าข้อมูลอื่นมีการแสดงข้อมูลที่ขัดต่อข้อเท็จจริงอันเป็นสาระสำคัญหรือไม่

เมื่อข้าพเจ้าได้อ่านรายงานประจำปี หากข้าพเจ้าสรุปได้ว่ามีการแสดงข้อมูลที่ขัดต่อข้อเท็จจริงอันเป็นสาระสำคัญ ข้าพเจ้าจะสื่อสารเรื่องดังกล่าวกับผู้ที่มีหน้าที่ในการกำกับดูแลเพื่อดำเนินการแก้ไขข้อมูลที่แสดงขัดต่อข้อเท็จจริง

### ความรับผิดชอบของผู้บริหารและผู้มีหน้าที่ในการกำกับดูแลต่อการเงิน

ผู้บริหารมีหน้าที่รับผิดชอบในการจัดทำและนำเสนองบการเงินเหล่านี้โดยถูกต้องตามที่ควรตามมาตรฐานการรายงานทางการเงิน และรับผิดชอบเกี่ยวกับการควบคุมภายในที่ผู้บริหารพิจารณาว่าจำเป็นเพื่อให้สามารถจัดทำงบการเงินที่ปราศจากการแสดงข้อมูลที่ขัดต่อข้อเท็จจริงอันเป็นสาระสำคัญไม่ว่าจะเกิดจากการทุจริตหรือข้อผิดพลาด

ในการจัดทำงบการเงิน ผู้บริหารรับผิดชอบในการประเมินความสามารถของกลุ่มบริษัทในการดำเนินงานต่อเนื่องเปิดเผยเรื่องที่เกี่ยวข้องกับการดำเนินงานต่อเนื่อง (ตามความเหมาะสม) และการใช้เกณฑ์การบัญชีสำหรับการดำเนินงานต่อเนื่องเว้นแต่ผู้บริหารมีความตั้งใจที่จะเลิกกลุ่มบริษัทหรือหยุดดำเนินงานหรือไม่สามารถดำเนินงานต่อเนื่องต่อไปได้ ผู้มีหน้าที่ในการกำกับดูแลมีหน้าที่ในการสอดส่องดูแลกระบวนการในการจัดทำรายงานทางการเงินของกลุ่มบริษัท

### ความรับผิดชอบของผู้สอบบัญชีต่อการตรวจสอบงบการเงิน

การตรวจสอบของข้าพเจ้ามีวัตถุประสงค์เพื่อให้ได้ความเชื่อมั่นอย่างสมเหตุสมผลว่า งบการเงินรวมและงบการเงินเฉพาะกิจการโดยรวมปราศจากการแสดงข้อมูลที่ขัดต่อข้อเท็จจริงอันเป็นสาระสำคัญหรือไม่ ไม่ว่าเกิดจากการทุจริตหรือข้อผิดพลาด และเสนอรายงานของผู้สอบบัญชีซึ่งรวมความเห็นของข้าพเจ้าอยู่ด้วย ความเชื่อมั่นอย่างสมเหตุสมผลคือ ความเชื่อมั่นในระดับสูงแต่ไม่ได้เป็นการรับประกันว่าการปฏิบัติงานตรวจสอบตามมาตรฐานการสอบบัญชีจะสามารถตรวจพบข้อมูลที่ขัดต่อข้อเท็จจริงอันเป็นสาระสำคัญที่มีอยู่ได้เสมอไป ข้อมูลที่ขัดต่อข้อเท็จจริงอาจเกิดจากการ

ทุจริตหรือข้อผิดพลาดและถือว่ามีความสำคัญเมื่อคาดการณ์อย่างสมเหตุสมผลได้ว่ารายการที่ขัดต่อข้อเท็จจริงแต่ละรายการหรือรายการรวมกันจะมีผลต่อการตัดสินใจทางเศรษฐกิจของผู้ใช้งบการเงินจากการใช้งบการเงินเหล่านี้ ในการตรวจสอบของข้าพเจ้าตามมาตรฐานการสอบบัญชี ข้าพเจ้าได้ใช้ดุลยพินิจและการสังเกตและสงสัยเกี่ยวกับผู้ประกอบวิชาชีพตลอดการตรวจสอบ การปฏิบัติงานของข้าพเจ้ารวมถึง

- ระบุและประเมินความเสี่ยงจากการแสดงข้อมูลที่ขัดต่อข้อเท็จจริงอันเป็นสาระสำคัญในงบการเงินรวมและงบการเงินเฉพาะกิจการไม่ว่าจะเกิดจากการทุจริตหรือข้อผิดพลาด ออกแบบและปฏิบัติงานตามวิธีการตรวจสอบเพื่อตอบสนองต่อความเสี่ยงเหล่านั้น และได้หลักฐานการสอบบัญชีที่เพียงพอและเหมาะสมเพื่อเป็นเกณฑ์ในการแสดงความเห็นของข้าพเจ้า ความเสี่ยงที่ไม่พบข้อมูลที่ขัดต่อข้อเท็จจริงอันเป็นสาระสำคัญซึ่งเป็นผลมาจากการทุจริตจะสูงกว่าความเสี่ยงที่เกิดจากข้อผิดพลาด เนื่องจากการทุจริตอาจเกี่ยวกับการสมรู้ร่วมคิด การปลอมแปลงเอกสารหลักฐาน การตั้งใจละเว้นการแสดงผลข้อมูล การแสดงผลข้อมูลที่ไม่ตรงตามข้อเท็จจริงหรือการแทรกแซงการควบคุมภายใน
- ทำความเข้าใจในระบบการควบคุมภายในที่เกี่ยวข้องกับการตรวจสอบ เพื่อออกแบบวิธีการตรวจสอบที่เหมาะสมกับสถานการณ์ แต่ไม่ใช่เพื่อวัตถุประสงค์ในการแสดงความเห็นต่อความมีประสิทธิภาพของการควบคุมภายในของกลุ่มบริษัท
- ประเมินความเหมาะสมของนโยบายการบัญชีที่ผู้บริหารใช้และความสมเหตุสมผลของประมาณการทางบัญชีและการเปิดเผยข้อมูลที่เกี่ยวข้องซึ่งจัดทำขึ้นโดยผู้บริหาร
- สรุปร่วมกับความเหมาะสมของการใช้เกณฑ์การบัญชีสำหรับการดำเนินงานต่อเนื่องของผู้บริหารและจากหลักฐานการสอบบัญชีที่ได้รับ สรุปว่ามีความไม่แน่นอนที่มีสาระสำคัญที่เกี่ยวกับเหตุการณ์หรือสถานการณ์ที่อาจเป็นเหตุให้เกิดข้อสงสัยอย่างมีนัยสำคัญต่อความสามารถของกลุ่มบริษัทในการดำเนินงานต่อเนื่องหรือไม่ ถ้าข้าพเจ้าได้ข้อสรุปว่ามีความไม่แน่นอนที่มีสาระสำคัญ ข้าพเจ้าต้องกล่าวไว้ในรายงานของผู้สอบบัญชีของข้าพเจ้าโดยให้ข้อสังเกตถึงการเปิดเผยข้อมูลในงบการเงินที่เกี่ยวข้อง หรือถ้าการเปิดเผยดังกล่าวไม่เพียงพอความเห็นของข้าพเจ้าจะเปลี่ยนแปลงไป ข้อสรุปของข้าพเจ้าขึ้นอยู่กับหลักฐานการสอบบัญชีที่ได้รับจนถึงวันที่ในรายงานของผู้สอบบัญชีของข้าพเจ้า อย่างไรก็ตามเหตุการณ์หรือสถานการณ์ในอนาคตอาจเป็นเหตุให้กลุ่มบริษัทต้องหยุดการดำเนินงานต่อเนื่อง
- ประเมินการนำเสนอ โครงสร้างและเนื้อหาของงบการเงินโดยรวม รวมถึงการเปิดเผยข้อมูลว่างบการเงินรวมและงบการเงินเฉพาะกิจการแสดงรายการและเหตุการณ์ในรูปแบบที่ทำให้มีการนำเสนอข้อมูลโดยถูกต้องตามที่ควรหรือไม่
- ได้รับหลักฐานการสอบบัญชีที่เหมาะสมอย่างเพียงพอเกี่ยวกับข้อมูลทางการเงินของกิจการภายในกลุ่มหรือกิจกรรมทางธุรกิจภายในกลุ่มบริษัทเพื่อแสดงความเห็นต่องบการเงินรวม ข้าพเจ้ารับผิดชอบต่อการกำหนดแนวทาง การควบคุมดูแล และการปฏิบัติงานตรวจสอบกลุ่มบริษัท ข้าพเจ้าเป็นผู้รับผิดชอบแต่เพียงผู้เดียวต่อความเห็นของข้าพเจ้า

ข้าพเจ้าได้สื่อสารกับผู้มีส่วนเกี่ยวข้องในการกำกับดูแลในเรื่องต่าง ๆ ที่สำคัญ ซึ่งรวมถึงขอบเขตและช่วงเวลาของการตรวจสอบตามที่ได้วางแผนไว้ ประเด็นที่มีนัยสำคัญที่พบจากการตรวจสอบรวมถึงข้อบกพร่องที่มีนัยสำคัญในระบบการควบคุมภายในหากข้าพเจ้าได้พบในระหว่างการตรวจสอบของข้าพเจ้า

ข้าพเจ้าได้ให้คำรับรองแก่ผู้มีส่วนเกี่ยวข้องในการกำกับดูแลว่าข้าพเจ้าได้ปฏิบัติตามข้อกำหนดจรรยาบรรณที่เกี่ยวข้องกับความเป็นอิสระและได้สื่อสารกับผู้มีส่วนเกี่ยวข้องในการกำกับดูแลเกี่ยวกับความสัมพันธ์ทั้งหมดตลอดจนเรื่องอื่นซึ่งข้าพเจ้าเชื่อว่ามี

เหตุผลที่บุคคลภายนอกอาจพิจารณาว่ากระทบต่อความเป็นอิสระของข้าพเจ้าและมาตรการที่ข้าพเจ้าใช้เพื่อป้องกันไม่ให้ข้าพเจ้าขาดความเป็นอิสระ

จากเรื่องที่เกี่ยวข้องกับผู้มีส่วนได้ส่วนเสียในการกำกับดูแล ข้าพเจ้าได้พิจารณาเรื่องต่าง ๆ ที่มีนัยสำคัญมากที่สุดในการตรวจสอบงบการเงินรวมและงบการเงินเฉพาะกิจการในปีปัจจุบันและกำหนดเป็นเรื่องสำคัญในการตรวจสอบ ข้าพเจ้าได้อธิบายเรื่องเหล่านี้ในรายงานของผู้สอบบัญชีไว้แต่กฎหมายหรือข้อบังคับไม่ให้เปิดเผยต่อสาธารณะเกี่ยวกับเรื่องดังกล่าว หรือในสถานการณ์ที่ยากที่จะเกิดขึ้น ข้าพเจ้าพิจารณาว่าไม่ควรสื่อสารเรื่องดังกล่าวในรายงานของข้าพเจ้าเพราะการกระทำดังกล่าวสามารถคาดการณ์ได้อย่างสมเหตุสมผลว่าจะมีผลกระทบในทางลบมากกว่าผลประโยชน์ต่อส่วนได้เสียสาธารณะจากการสื่อสารดังกล่าว



(นายวิชัย รุจิदानนท์)

ผู้สอบบัญชีรับอนุญาต เลขทะเบียน 4054

บริษัท เอเอ็นเอส ออดิท จำกัด

กรุงเทพฯ วันที่ 21 กุมภาพันธ์ 2562

## บริษัท ธนพิริยะ จำกัด (มหาชน) และบริษัทย่อย

## งบแสดงฐานะทางการเงิน

ณ วันที่ 31 ธันวาคม 2561

หมายเหตุ	หน่วย : บาท			
	งบการเงินรวม		งบการเงินเฉพาะกิจการ	
	2561	2560	2561	2560
<b>สินทรัพย์</b>				
<b>สินทรัพย์หมุนเวียน</b>				
เงินสดและรายการเทียบเท่าเงินสด	6	62,683,457.33	67,808,222.39	59,115,109.00
เงินลงทุนชั่วคราว - สุทธิ	7	-	325,712.35	-
ลูกหนี้การค้าและลูกหนี้หมุนเวียนอื่น	5, 8	36,960,352.83	41,706,266.38	37,210,306.63
สินค้าคงเหลือ - สุทธิ	9	247,632,625.60	238,990,737.34	247,632,625.60
<b>รวมสินทรัพย์หมุนเวียน</b>		<b>347,276,435.76</b>	<b>348,830,938.46</b>	<b>343,958,041.23</b>
<b>สินทรัพย์ไม่หมุนเวียน</b>				
เงินให้กู้ยืมระยะยาวแก่บุคคลภายนอก	10	684,000.00	684,000.00	684,000.00
เงินลงทุนในบริษัทย่อย	11	-	-	60,000,000.00
สิทธิการเช่า - สุทธิ	12	7,799,724.96	8,640,880.67	7,799,724.96
ที่ดิน อาคารและอุปกรณ์ - สุทธิ	13	477,135,847.23	456,145,679.80	417,225,724.75
สินทรัพย์ไม่มีตัวตน - สุทธิ	14	2,664,467.93	2,641,015.31	2,664,467.93
สินทรัพย์ภายใต้การควบคุม - สุทธิ	15	2,054,438.56	1,933,340.15	2,054,438.56
สินทรัพย์ไม่หมุนเวียนอื่น		1,550,966.64	1,479,021.00	1,546,021.00
<b>รวมสินทรัพย์ไม่หมุนเวียน</b>		<b>491,889,445.32</b>	<b>471,523,936.93</b>	<b>491,974,377.20</b>
<b>รวมสินทรัพย์</b>		<b>839,165,881.08</b>	<b>820,354,875.39</b>	<b>835,932,418.43</b>

## บริษัท ธนพิริยะ จำกัด (มหาชน) และบริษัทย่อย

## งบแสดงฐานะทางการเงิน

ณ วันที่ 31 ธันวาคม 2561

หมายเหตุ	หน่วย : บาท			
	งบการเงินรวม		งบการเงินเฉพาะกิจการ	
	2561	2560	2561	2560
<b>หนี้สินและส่วนของผู้ถือหุ้น</b>				
<b>หนี้สินหมุนเวียน</b>				
เงินกู้ยืมระยะสั้นจากสถาบันการเงิน	16	12,000,000.00	50,000,000.00	12,000,000.00
เจ้าหนี้การค้าและเจ้าหนี้หมุนเวียนอื่น	17	169,978,871.16	156,127,216.23	169,921,490.46
ภาษีเงินได้ค้างจ่าย		5,246,876.05	3,733,787.14	5,149,524.38
<b>รวมหนี้สินหมุนเวียน</b>		<b>187,225,747.21</b>	<b>209,861,003.37</b>	<b>187,071,014.84</b>
<b>หนี้สินไม่หมุนเวียน</b>				
ประมาณการหนี้สินไม่หมุนเวียน				
สำหรับผลประโยชน์พนักงาน	18	3,447,266.04	3,144,292.92	3,447,266.04
<b>รวมหนี้สินไม่หมุนเวียน</b>		<b>3,447,266.04</b>	<b>3,144,292.92</b>	<b>3,447,266.04</b>
<b>รวมหนี้สิน</b>		<b>190,673,013.25</b>	<b>213,005,296.29</b>	<b>190,518,280.88</b>
<b>ส่วนของผู้ถือหุ้น</b>				
ทุนเรือนหุ้น				
ทุนจดทะเบียน				
หุ้นสามัญ 800,000,000 หุ้น มูลค่าหุ้นละ 0.25 บาท		200,000,000.00	200,000,000.00	200,000,000.00
ทุนที่ออกและเรียกชำระเต็มมูลค่าแล้ว				
หุ้นสามัญ 800,000,000 หุ้น มูลค่าหุ้นละ 0.25 บาท		200,000,000.00	200,000,000.00	200,000,000.00
ส่วนเกินมูลค่าหุ้นสามัญ		297,640,733.80	297,640,733.80	297,640,733.80
กำไรสะสม				
จัดสรรแล้ว				
ทุนสำรองตามกฎหมาย	19	19,179,078.89	15,976,608.71	19,179,078.89
ยังไม่ได้จัดสรร		131,673,055.14	93,731,647.21	128,594,324.86
องค์ประกอบอื่นของส่วนของผู้ถือหุ้น		-	589.38	-
<b>รวมส่วนของบริษัทใหญ่</b>		<b>648,492,867.83</b>	<b>607,349,579.10</b>	<b>645,414,137.55</b>
ส่วนได้เสียที่ไม่มีอำนาจควบคุม		-	-	-
<b>รวมส่วนของผู้ถือหุ้น</b>		<b>648,492,867.83</b>	<b>607,349,579.10</b>	<b>645,414,137.55</b>
<b>รวมหนี้สินและส่วนของผู้ถือหุ้น</b>		<b>839,165,881.08</b>	<b>820,354,875.39</b>	<b>835,932,418.43</b>

**บริษัท ธนพิริยะ จำกัด (มหาชน) และบริษัทย่อย**  
งบกำไรขาดทุนและกำไรขาดทุนเบ็ดเสร็จอื่น  
ณ วันที่ 31 ธันวาคม 2561

		หน่วย : บาท			
หมายเหตุ		งบการเงินรวม		งบการเงินเฉพาะกิจการ	
		2561	2560	2561	2560
3, 5, 22					
	รายได้จากการขายและการให้บริการ	1,769,172,439.25	1,597,705,251.05	1,769,172,439.25	1,597,705,251.05
	ต้นทุนขายและการให้บริการ	(1,524,317,520.38)	(1,384,939,178.88)	(1,524,317,520.38)	(1,384,939,178.88)
	กำไรขั้นต้น	244,854,918.87	212,766,072.17	244,854,918.87	212,766,072.17
	รายได้อื่น	10,579,434.83	9,361,192.19	10,567,847.56	9,355,005.73
	กำไรก่อนค่าใช้จ่าย	255,434,353.70	222,127,264.36	255,422,766.43	222,121,077.90
	ค่าใช้จ่าย				
	ค่าใช้จ่ายในการขาย	(103,804,058.65)	(86,072,128.92)	(105,484,170.41)	(87,716,299.68)
	ค่าใช้จ่ายในการบริหาร	(74,887,545.90)	(64,186,670.24)	(74,563,939.90)	(63,876,117.74)
	รวมค่าใช้จ่าย	(178,691,604.55)	(150,258,799.16)	(180,048,110.31)	(151,592,417.42)
	กำไรก่อนต้นทุนทางการเงินและภาษีเงินได้	76,742,749.15	71,868,465.20	75,374,656.12	70,528,660.48
	ต้นทุนทางการเงิน	(34,101.07)	(18,082.19)	(34,101.07)	(18,082.19)
	กำไรก่อนภาษีเงินได้	76,708,648.08	71,850,383.01	75,340,555.05	70,510,578.29
	ค่าใช้จ่ายภาษีเงินได้	(11,564,769.97)	(10,555,439.92)	(11,291,151.36)	(10,287,439.38)
	กำไรสำหรับปี	65,143,878.11	61,294,943.09	64,049,403.69	60,223,138.91
	กำไรขาดทุนเบ็ดเสร็จอื่น				
	รายการที่อาจจะถูกจัดประเภทรายการใหม่				
	เข้าไปไว้ในกำไรหรือขาดทุนในภายหลัง				
	ผลกำไรจากการวัดมูลค่า				
	เงินลงทุนเพื่อขาย - สุทธิจากภาษี	-	589.39	-	589.39
	กลับรายการผลกำไรจากการวัดมูลค่า				
	เงินลงทุนเพื่อขาย - สุทธิจากภาษี	(589.38)	(278,254.62)	(589.38)	(278,254.62)
	กำไรเบ็ดเสร็จรวมสำหรับปี	65,143,288.73	61,017,277.86	64,048,814.31	59,945,473.68
	การแบ่งปันกำไร				
	ส่วนที่เป็นของผู้ถือหุ้นบริษัทใหญ่	65,143,878.11	61,294,943.09	64,049,403.69	60,223,138.91
	ส่วนที่เป็นของส่วนได้เสียที่ไม่มีอำนาจควบคุม	-	-	-	-
		65,143,878.11	61,294,943.09	64,049,403.69	60,223,138.91
	การแบ่งปันกำไรเบ็ดเสร็จรวม				
	ส่วนที่เป็นของผู้ถือหุ้นบริษัทใหญ่	65,143,288.73	61,017,277.86	64,048,814.31	59,945,473.68
	ส่วนที่เป็นของส่วนได้เสียที่ไม่มีอำนาจควบคุม	-	-	-	-
		65,143,288.73	61,017,277.86	64,048,814.31	59,945,473.68
	กำไรต่อหุ้นขั้นพื้นฐาน (บาท)	0.08	0.08	0.08	0.08
	จำนวนหุ้นสามัญถัวเฉลี่ยถ่วงน้ำหนักที่ออกและชำระแล้ว (หุ้น)	800,000,000	800,000,000	800,000,000	800,000,000



บริษัท ธนพิริยะ จำกัด (มหาชน) และบริษัทย่อย  
 งบแสดงการเปลี่ยนแปลงส่วนของผู้ถือหุ้น  
 ณ วันที่ 31 ธันวาคม 2561

หน่วย : บาท

งบการเงินรวม									
องค์ประกอบอื่นของ									
ส่วนของผู้ถือหุ้น									
กำไรสะสม									
จัดสรรแล้ว									
ส่วนเกิน									
มูลค่าหุ้นสามัญ									
ทุนเรือนหุ้น									
ที่ออกและชำระแล้ว									
ส่วนเกิน									
ส่วนได้เสียที่ไม่มี									
อำนาจควบคุม									
รวม									
หมายเหตุ	ยอดคงเหลือ ณ วันที่ 1 มกราคม 2560	200,000,000.00	-	12,965,451.76	59,447,861.07	278,254.61	570,332,301.24	-	570,332,301.24
19	สำรองตามกฎหมาย	-	-	3,011,156.95	(3,011,156.95)	-	-	-	-
20	จ่ายเงินปันผล	-	-	-	(24,000,000.00)	-	(24,000,000.00)	-	(24,000,000.00)
	กำไร(ขาดทุน)เบ็ดเสร็จรวมสำหรับปี	-	-	-	61,294,943.09	(277,665.23)	61,017,277.86	-	61,017,277.86
ยอดคงเหลือ ณ วันที่ 31 ธันวาคม 2560		200,000,000.00	-	15,976,608.71	93,731,647.21	589.38	607,349,579.10	-	607,349,579.10
19	สำรองตามกฎหมาย	-	-	3,202,470.18	(3,202,470.18)	-	-	-	-
20	จ่ายเงินปันผล	-	-	-	(24,000,000.00)	-	(24,000,000.00)	-	(24,000,000.00)
	กำไร(ขาดทุน)เบ็ดเสร็จรวมสำหรับปี	-	-	-	65,143,878.11	(589.38)	65,143,288.73	-	65,143,288.73
ยอดคงเหลือ ณ วันที่ 31 ธันวาคม 2561		200,000,000.00	-	19,179,078.89	131,673,055.14	-	648,492,867.83	-	648,492,867.83

ณ วันที่ 31 ธันวาคม 2561

หน่วย : บาท						
งบการเงินเฉพาะกิจการ						
หมายเหตุ	ทุนเรือนหุ้น ที่ออกและชำระแล้ว	ส่วนเกิน มูลค่าหุ้นสามัญ	จัดสรรแล้ว สำรองตามกฎหมาย	กำไรสะสม	องค์ประกอบอื่นของ ส่วนของผู้ถือหุ้น	
					กำไร(ขาดทุน)จากการ วัดมูลค่าเงินลงทุนต่อขาย	รวม
<b>ยอดคงเหลือ ณ วันที่ 1 มกราคม 2560</b>						
สำรองตามกฎหมาย	200,000,000.00	297,640,733.80	12,965,451.76	58,535,409.39	278,254.61	569,419,849.56
จ่ายเงินปันผล	-	-	3,011,156.95	(3,011,156.95)	-	-
กำไร(ขาดทุน)เบ็ดเสร็จรวมสำหรับปี	-	-	-	(24,000,000.00)	-	(24,000,000.00)
<b>ยอดคงเหลือ ณ วันที่ 31 ธันวาคม 2560</b>						
สำรองตามกฎหมาย	200,000,000.00	297,640,733.80	15,976,608.71	91,747,391.35	589.38	605,365,323.24
จ่ายเงินปันผล	-	-	3,202,470.18	(3,202,470.18)	-	-
กำไร(ขาดทุน)เบ็ดเสร็จรวมสำหรับปี	-	-	-	(24,000,000.00)	-	(24,000,000.00)
<b>ยอดคงเหลือ ณ วันที่ 31 ธันวาคม 2561</b>						
สำรองตามกฎหมาย	200,000,000.00	297,640,733.80	19,179,078.89	128,594,324.86	(589.38)	64,048,814.31
จ่ายเงินปันผล	-	-	-	-	-	-
กำไร(ขาดทุน)เบ็ดเสร็จรวมสำหรับปี	-	-	-	-	-	-
<b>ยอดคงเหลือ ณ วันที่ 31 ธันวาคม 2561</b>						
สำรองตามกฎหมาย	200,000,000.00	297,640,733.80	19,179,078.89	128,594,324.86	-	645,414,137.55

## บริษัท ธนพิริยะ จำกัด (มหาชน) และบริษัทย่อย

## งบกระแสเงินสด

ณ วันที่ 31 ธันวาคม 2561

	หน่วย : บาท			
	งบการเงินรวม		งบการเงินเฉพาะกิจการ	
	2561	2560	2561	2560
<b>กระแสเงินสดจากกิจกรรมดำเนินงาน:</b>				
กำไรก่อนภาษีเงินได้	76,708,648.08	71,850,383.01	75,340,555.05	70,510,578.29
รายการปรับกระทบกำไรก่อนภาษีเงินได้เป็นเงินสด				
รับ(จ่าย)สุทธิจากกิจกรรมดำเนินงาน				
ค่าเสื่อมราคาและค่าตัดจำหน่าย	34,196,589.82	26,598,825.86	33,940,860.58	26,343,096.62
(กลับรายการ) สำรองเพื่อสินค้าสูญหาย	307,604.58	(1,478,571.61)	307,604.58	(1,478,571.61)
กำไรจากการขายเงินลงทุนชั่วคราว	(23,333.56)	(827,308.93)	(23,333.56)	(827,308.93)
(กำไร)ขาดทุนจากการจำหน่ายสินทรัพย์ถาวร	(27,193.04)	92,544.02	(27,193.04)	92,544.02
ประมาณการหนี้สินไม่หมุนเวียน				
สำหรับผลประโยชน์พนักงาน	302,973.12	284,234.00	302,973.12	284,234.00
ค่าใช้จ่ายดอกเบี้ยจ่าย	34,101.07	18,082.19	34,101.07	18,082.19
กำไรจากการดำเนินงานก่อนการเปลี่ยนแปลงใน				
สินทรัพย์และหนี้สินดำเนินงาน	111,499,390.07	96,538,188.54	109,875,567.80	94,942,654.58
การเปลี่ยนแปลงในสินทรัพย์ดำเนินงาน(เพิ่มขึ้น)ลดลง				
ลูกหนี้การค้าและลูกหนี้หมุนเวียนอื่น	4,745,913.55	(2,624,802.11)	4,745,747.05	(2,627,930.94)
สินค้าคงเหลือ	(8,949,492.84)	(32,728,935.07)	(8,949,492.84)	(32,728,935.07)
การเปลี่ยนแปลงในหนี้สินดำเนินงานเพิ่มขึ้น				
เจ้าหนี้การค้าและเจ้าหนี้หมุนเวียนอื่น	13,078,769.07	23,214,327.25	13,139,418.59	23,127,483.75
เงินสดรับจากกิจกรรมดำเนินงาน	120,374,579.85	84,398,778.61	118,811,240.60	82,713,272.32
จ่ายดอกเบี้ยจ่าย	(47,662.71)	(4,520.55)	(47,662.71)	(4,520.55)
จ่ายภาษีเงินได้	(10,172,632.11)	(11,715,159.35)	(9,901,109.76)	(11,454,139.11)
<b>เงินสดสุทธิได้มาจากกิจกรรมดำเนินงาน</b>	<b>110,154,285.03</b>	<b>72,679,098.71</b>	<b>108,862,468.13</b>	<b>71,254,612.66</b>

## บริษัท ธนพิริยะ จำกัด (มหาชน) และบริษัทย่อย

## งบกระแสเงินสด

ณ วันที่ 31 ธันวาคม 2561

หน่วย : บาท

	งบการเงินรวม		งบการเงินเฉพาะกิจการ	
	2561	2560	2561	2560
<b>กระแสเงินสดจากกิจกรรมลงทุน:</b>				
เงินสดรับจากการจำหน่ายเงินลงทุนชั่วคราว	52,518,309.17	137,393,406.96	52,518,309.17	137,393,406.96
เงินสดจ่ายซื้อเงินลงทุนชั่วคราว	(52,170,000.00)	(54,300,000.00)	(52,170,000.00)	(54,300,000.00)
เงินสดจ่ายเงินให้กู้ยืมระยะยาวแก่บุคคลภายนอก	-	(684,000.00)	-	(684,000.00)
เงินสดรับจากการจำหน่ายสินทรัพย์ถาวร	287,429.95	138,112.63	287,429.95	138,112.63
เงินสดจ่ายซื้อสินทรัพย์ถาวร	(53,392,421.57)	(154,752,981.54)	(53,392,421.57)	(154,752,981.54)
เงินสดจ่ายซื้อสินทรัพย์ไม่มีตัวตน	(450,422.00)	(716,750.00)	(450,422.00)	(716,750.00)
สินทรัพย์ไม่หมุนเวียนอื่นเพิ่มขึ้น	(71,945.64)	(722,700.00)	(78,000.00)	(722,700.00)
<b>เงินสดสุทธิใช้ไปในกิจกรรมลงทุน</b>	<b>(53,279,050.09)</b>	<b>(73,644,911.95)</b>	<b>(53,285,104.45)</b>	<b>(73,644,911.95)</b>
<b>กระแสเงินสดจากกิจกรรมจัดหาเงิน:</b>				
เงินกู้ยืมระยะสั้นจากสถาบันการเงินเพิ่มขึ้น(ลดลง)	(38,000,000.00)	50,000,000.00	(38,000,000.00)	50,000,000.00
เงินสดจ่ายเงินปันผล	(24,000,000.00)	(24,000,000.00)	(24,000,000.00)	(24,000,000.00)
<b>เงินสดสุทธิได้จาก(ใช้ไปใน)กิจกรรมจัดหาเงิน</b>	<b>(62,000,000.00)</b>	<b>26,000,000.00</b>	<b>(62,000,000.00)</b>	<b>26,000,000.00</b>
<b>เงินสดและรายการเทียบเท่าเงินสดเพิ่มขึ้น(ลดลง)สุทธิ</b>	<b>(5,124,765.06)</b>	<b>25,034,186.76</b>	<b>(6,422,636.32)</b>	<b>23,609,700.71</b>
<b>เงินสดและรายการเทียบเท่าเงินสด ณ วันต้นปี</b>	<b>67,808,222.39</b>	<b>42,774,035.63</b>	<b>65,537,745.32</b>	<b>41,928,044.61</b>
<b>เงินสดและรายการเทียบเท่าเงินสด ณ วันสิ้นปี</b>	<b>62,683,457.33</b>	<b>67,808,222.39</b>	<b>59,115,109.00</b>	<b>65,537,745.32</b>

## การเปิดเผยข้อมูลเกี่ยวกับกระแสเงินสด

## รายการที่ไม่ใช่เงินสด

เจ้าหนี้ซื้อสินทรัพย์เพิ่มขึ้น(ลดลง)	786,447.50	(1,874,458.02)	786,447.50	(1,874,458.02)
สินทรัพย์เพิ่มขึ้นจากการโอนเงินมัดจำเพื่อซื้อและก่อสร้างอาคาร	-	4,000,000.00	-	4,000,000.00

## บริษัท ธนพิริยะ จำกัด (มหาชน) และบริษัทย่อย

### หมายเหตุประกอบงบการเงิน

สำหรับปีสิ้นสุดวันที่ 31 ธันวาคม 2561

#### 1. ข้อมูลทั่วไป

บริษัท ธนพิริยะ จำกัด (มหาชน) (“บริษัทฯ”) จดทะเบียนเป็นบริษัทจำกัดตามกฎหมายไทย เดิมชื่อ ห้างหุ้นส่วน จำกัด ธนพิริยะ จดทะเบียนเมื่อวันที่ 23 พฤษภาคม 2543 ได้จดทะเบียนแปรสภาพเป็นบริษัทจำกัด เมื่อวันที่ 21 ธันวาคม 2555 และได้แปรสภาพบริษัทเป็นบริษัทมหาชน เมื่อวันที่ 22 เมษายน 2558 เพื่อประกอบธุรกิจ ขายปลีก-ส่ง สินค้าหลายชนิด บริษัทฯ ตั้งอยู่ตามที่อยู่จดทะเบียน เลขที่ 661 หมู่ที่ 24 ตำบลรอบเวียง อำเภอเมือง เชียงราย จังหวัดเชียงราย ต่อมาเมื่อวันที่ 5 กันยายน 2560 บริษัทฯ ได้ย้ายที่อยู่ตามที่จดทะเบียนเป็น เลขที่ 329 หมู่ที่ 8 ตำบลบ้านดู่ อำเภอเมืองเชียงราย จังหวัดเชียงราย และมีสำนักงานสาขาทั้งหมด 27 สาขา และ 1 ศูนย์กระจายสินค้า

#### 2. เกณฑ์ในการจัดทำงบการเงิน

งบการเงินนี้จัดทำขึ้นตามมาตรฐานการรายงานทางการเงินไทย (“มาตรฐานการรายงานทางการเงิน”) รวมถึงการตีความและแนวปฏิบัติทางการบัญชีที่ประกาศใช้โดยสภาวิชาชีพบัญชี (“สภาวิชาชีพบัญชี”) และกฎระเบียบ และประกาศคณะกรรมการกำกับหลักทรัพย์และตลาดหลักทรัพย์ที่เกี่ยวข้อง

การแสดงรายการในงบการเงิน ได้ทำขึ้นเพื่อให้เป็นไปตามข้อกำหนดในประกาศกรมพัฒนาธุรกิจการค้าลงวันที่ 11 ตุลาคม 2559 ออกตามความในพระราชบัญญัติการบัญชี พ.ศ. 2543

งบการเงินของบริษัทฯ ได้จัดทำเป็นภาษาไทย และมีหน่วยเงินตราเป็นบาท ซึ่งการจัดทำงบการเงินดังกล่าว เป็นไปตามวัตถุประสงค์ของการจัดทำรายงานในประเทศ ดังนั้นเพื่อความสะดวกของผู้อ่านงบการเงินที่ไม่คุ้นเคยกับภาษาไทย บริษัทฯ ได้จัดทำงบการเงินฉบับภาษาอังกฤษขึ้นโดยแปลจากงบการเงินฉบับภาษาไทย

งบการเงินนี้ได้จัดทำขึ้นโดยใช้เกณฑ์ราคาทุนเดิมเว้นแต่จะได้เปิดเผยเป็นอย่างอื่นในนโยบายการบัญชี

ในการจัดทำงบการเงินให้เป็นไปตามมาตรฐานการรายงานทางการเงิน ผู้บริหารต้องใช้ในการประมาณและข้อสมมติฐานหลายประการ ซึ่งมีผลกระทบต่อการกำหนดนโยบายและการรายงานจำนวนเงินที่เกี่ยวกับ สินทรัพย์ หนี้สิน รายได้ และค่าใช้จ่าย การประมาณและข้อสมมติฐานมาจากประสบการณ์ในอดีต และปัจจัยต่างๆ ที่ผู้บริหารมีความเชื่อมั่นอย่างสมเหตุสมผลภายใต้สภาวะการณ์แวดล้อมนั้นซึ่งไม่อาจอาศัยข้อมูลจากแหล่งอื่นและนำไปสู่การตัดสินใจเกี่ยวกับการกำหนดจำนวนสินทรัพย์และหนี้สินนั้นๆ ดังนั้น ผลที่เกิดขึ้นจริงจากการตั้งข้อสมมติฐานต่อมูลค่าตามบัญชีของสินทรัพย์และหนี้สินอาจแตกต่างไปจากที่ประมาณไว้

ประมาณการและข้อสมมติฐานที่ใช้ในการจัดทำงบการเงินจะได้รับการทบทวนอย่างสม่ำเสมอ การปรับประมาณการทางบัญชีจะบันทึกในงวดบัญชีที่การประมาณการดังกล่าวได้รับการทบทวน หากการปรับประมาณการกระทบเฉพาะงวดนั้นๆ และจะบันทึกในงวดที่ปรับหรืองวดในอนาคตหากการปรับประมาณการกระทบทั้งงวดปัจจุบันและอนาคต

**เกณฑ์การจัดทำงานการเงินรวม**

- ก) งบการเงินรวม ได้รวมงบการเงินของบริษัท ธนพิริยะ จำกัด (มหาชน) และบริษัทย่อย (รวมกันเรียกว่า “กลุ่มบริษัท”)

บริษัทย่อยของบริษัทฯ มีรายละเอียดดังต่อไปนี้

บริษัทย่อย	ประเภทธุรกิจ	ถือหุ้นอัตราร้อยละ
บริษัท ธนภูมิ พร็อพเพอร์ตี้ 2013 จำกัด	ให้เช่า ซ่อ-ขาย ดำเนินงานด้าน อสังหาริมทรัพย์	99.99

- ข) บริษัทฯ นำงบการเงินของบริษัทย่อยมารวมในการจัดทำงานการเงินรวมตั้งแต่วันที่บริษัทฯ มีอำนาจในการควบคุมบริษัทย่อยจนถึงวันที่บริษัทฯ สิ้นสุดการควบคุมบริษัทย่อยนั้น
- ค) งบการเงินของบริษัทย่อยได้จัดทำขึ้นโดยใช้นโยบายการบัญชีที่สำคัญเช่นเดียวกันกับของบริษัทฯ
- ง) ยอดคงค้างระหว่างบริษัทฯ และบริษัทย่อย รายการค้าระหว่างกันที่มีสาระสำคัญ ได้ถูกตัดออกจากงบการเงิน

**มาตรฐานการรายงานทางการเงินใหม่**

- ก) **มาตรฐานการรายงานทางการเงินที่เริ่มมีผลบังคับใช้ในปัจจุบัน**

ในปี 2561 บริษัทฯ และบริษัทย่อยได้นำมาตรฐานการรายงานทางการเงินและการตีความมาตรฐานการรายงานทางการเงินฉบับปรับปรุง (ปรับปรุง 2560) รวมถึงแนวปฏิบัติทางบัญชีฉบับใหม่ ซึ่งมีผลบังคับใช้สำหรับงบการเงินที่มีรอบระยะเวลาบัญชีที่เริ่มในหรือหลังวันที่ 1 มกราคม 2561 มาถือปฏิบัติ มาตรฐานการรายงานทางการเงินดังกล่าวได้รับการปรับปรุงหรือจัดให้มีขึ้นเพื่อให้มีเนื้อหาเท่าเทียมกับมาตรฐานการรายงานทางการเงินระหว่างประเทศ โดยส่วนใหญ่เป็นการปรับปรุงและอธิบายให้ชัดเจนเกี่ยวกับการเปิดเผยข้อมูลในหมายเหตุประกอบงบการเงิน การนำมาตรฐานการรายงานทางการเงินดังกล่าวมาถือปฏิบัตินี้ไม่มีผลกระทบอย่างเป็นทางการเป็นสาระสำคัญต่องบการเงินของบริษัทฯ และบริษัทย่อย

- ข) **มาตรฐานการรายงานทางการเงินที่จะมีผลบังคับใช้สำหรับงบการเงินที่มีรอบระยะเวลาบัญชีที่เริ่มในหรือหลังวันที่ 1 มกราคม 2562**

ในปี 2561 สภาวิชาชีพบัญชีได้ประกาศใช้มาตรฐานการรายงานทางการเงินและการตีความมาตรฐานการรายงานทางการเงินฉบับปรับปรุง (ปรับปรุง 2561) และฉบับใหม่ รวมถึงแนวปฏิบัติทางบัญชี จำนวนหลายฉบับ ซึ่งมีผลบังคับใช้สำหรับงบการเงินที่มีรอบระยะเวลาบัญชีที่เริ่มในหรือหลังวันที่ 1 มกราคม 2562 มาตรฐานการรายงานทางการเงินดังกล่าวได้รับการปรับปรุงหรือจัดให้มีขึ้นเพื่อให้มีเนื้อหาเท่าเทียมกับมาตรฐานการรายงานทางการเงินระหว่างประเทศ โดยส่วนใหญ่เป็นการอธิบายให้ชัดเจนเกี่ยวกับวิธีปฏิบัติทางการบัญชีและการให้แนวปฏิบัติทางบัญชีกับผู้ใช้มาตรฐาน

ฝ่ายบริหารของบริษัทฯ และบริษัทย่อยเชื่อว่ามาตรฐานการรายงานทางการเงินฉบับปรับปรุงดังกล่าวส่วนใหญ่จะไม่มีผลกระทบอย่างเป็นทางการเป็นสาระสำคัญต่องบการเงินเมื่อนำมาถือปฏิบัติ อย่างไรก็ตาม มาตรฐานการรายงานทางการเงินฉบับใหม่ซึ่งได้มีการเปลี่ยนแปลงหลักการสำคัญ สามารถสรุปได้ดังนี้

### มาตรฐานการรายงานทางการเงิน ฉบับที่ 15 เรื่อง รายได้จากสัญญาที่ทำกับลูกค้า

มาตรฐานการรายงานทางการเงิน ฉบับที่ 15 ใช้แทนมาตรฐานการบัญชีและการตีความมาตรฐานบัญชีที่เกี่ยวข้องต่อไปนี้

มาตรฐานการบัญชี ฉบับที่ 11 (ปรับปรุง 2560)	เรื่อง สัญญาก่อสร้าง
มาตรฐานการบัญชี ฉบับที่ 18 (ปรับปรุง 2560)	เรื่อง รายได้
การตีความมาตรฐานการบัญชี ฉบับที่ 31 (ปรับปรุง 2560)	เรื่อง รายได้ - รายการแลกเปลี่ยนเกี่ยวกับ บริการโฆษณา
การตีความมาตรฐานการรายงานทางการเงิน ฉบับที่ 13 (ปรับปรุง 2560)	เรื่อง โปรแกรมสิทธิพิเศษแก่ลูกค้า
การตีความมาตรฐานการรายงานทางการเงิน ฉบับที่ 15 (ปรับปรุง 2560)	เรื่อง สัญญาสำหรับการก่อสร้าง อสังหาริมทรัพย์
การตีความมาตรฐานการรายงานทางการเงิน ฉบับที่ 18 (ปรับปรุง 2560)	เรื่อง การโอนสินทรัพย์จากลูกค้า

กิจการต้องใช้มาตรฐานการรายงานทางการเงิน ฉบับที่ 15 กับสัญญาที่ทำกับลูกค้าทุกสัญญา ยกเว้นสัญญาที่อยู่ในขอบเขตของมาตรฐานการบัญชีฉบับอื่น มาตรฐานฉบับนี้ได้กำหนดหลักการ 5 ขั้นตอนสำหรับการรับรู้รายได้ที่เกิดขึ้นจากสัญญาที่ทำกับลูกค้า โดยกิจการจะรับรู้รายได้ในจำนวนเงินที่สะท้อนถึงสิ่งตอบแทนที่กิจการคาดว่าจะมีสิทธิได้รับการแลกเปลี่ยนสินค้าหรือบริการที่ได้ส่งมอบให้แก่ลูกค้า และกำหนดให้กิจการต้องใช้ดุลยพินิจและพิจารณาข้อเท็จจริงและเหตุการณ์ที่เกี่ยวข้องทั้งหมดในการพิจารณาตามหลักการในแต่ละขั้นตอน

ฝ่ายบริหารของบริษัทฯ และบริษัทย่อยได้ประเมินผลกระทบที่อาจเกิดขึ้นต่อการเงินรวมและงบการเงินเฉพาะกิจการของกลุ่มบริษัทจากการถือปฏิบัติตามมาตรฐานการรายงานทางการเงินฉบับที่ 15 เป็นครั้งแรก ซึ่งไม่มีผลกระทบที่มีสาระสำคัญต่อการเงินรวมและงบการเงินเฉพาะกิจการในงวดที่ถือปฏิบัติ

### ก) มาตรฐานการรายงานทางการเงิน กลุ่มเครื่องมือทางการเงินที่จะมีผลบังคับใช้สำหรับงบการเงินที่มีรอบระยะเวลาบัญชีที่เริ่มในหรือหลังวันที่ 1 มกราคม 2563

ในปี 2561 สภาวิชาชีพบัญชีได้ประกาศใช้มาตรฐานการรายงานทางการเงิน กลุ่มเครื่องมือทางการเงิน ประกอบด้วยมาตรฐานและการตีความมาตรฐาน จำนวน 5 ฉบับ ได้แก่

มาตรฐานการรายงานทางการเงิน

ฉบับที่ 7	การเปิดเผยข้อมูลเครื่องมือทางการเงิน
ฉบับที่ 9	เครื่องมือทางการเงิน

มาตรฐานการบัญชี

ฉบับที่ 32	การแสดงรายการเครื่องมือทางการเงิน
------------	-----------------------------------

การตีความมาตรฐานการรายงานทางการเงิน

ฉบับที่ 16	การป้องกันความเสี่ยงของเงินลงทุนสุทธิในหน่วยงานต่างประเทศ
ฉบับที่ 19	การชำระหนี้สินทางการเงินด้วยตราสารทุน



มาตรฐานการรายงานทางการเงินกลุ่มดังกล่าวข้างต้น กำหนดหลักการเกี่ยวกับการจัดประเภทและการวัดมูลค่าเครื่องมือทางการเงินด้วยมูลค่ายุติธรรมหรือราคาทุนตัดจำหน่ายโดยพิจารณาจากประเภทของตรา

สารทางการเงิน ลักษณะของกระแสเงินสดตามสัญญาและแผนธุรกิจของกิจการ (Business Model) หลักการเกี่ยวกับวิธีการคำนวณการด้อยค่าของเครื่องมือทางการเงินโดยใช้แนวคิดของผลขาดทุนด้านเครดิตที่คาดว่าจะเกิดขึ้น และหลักการเกี่ยวกับการบัญชีป้องกันความเสี่ยง รวมถึงการแสดงรายการและการเปิดเผยข้อมูลเครื่องมือทางการเงิน และเมื่อมาตรฐานการรายงานทางการเงินกลุ่มนี้มีผลบังคับใช้ จะทำให้มาตรฐานการบัญชี การตีความมาตรฐานการบัญชี และแนวปฏิบัติทางการบัญชีบางฉบับที่มีผลบังคับใช้อยู่ในปัจจุบันถูกยกเลิกไป

ปัจจุบันฝ่ายบริหารของบริษัทฯและบริษัทย่อยอยู่ระหว่างการประเมินผลกระทบที่อาจมีต่อการเงินในปีที่เริ่มนำมาตรฐานกลุ่มดังกล่าวมาถือปฏิบัติ

### 3. สรุปนโยบายการบัญชีที่สำคัญ

#### การรับรู้รายได้และค่าใช้จ่าย

รายได้ที่รับรู้ไม่รวมภาษีมูลค่าเพิ่มหรือภาษีขายอื่นๆ และแสดงสุทธิจากส่วนลดการค้า

รายได้จากการขายสินค้ารับรู้เป็นรายได้ในกำไรหรือขาดทุนเมื่อบริษัทฯ ได้โอนความเสี่ยงและผลตอบแทนที่เป็นสาระสำคัญของความเป็นเจ้าของสินค้าให้กับผู้ซื้อแล้ว บริษัทฯ จะไม่รับรู้รายได้หากบริษัทฯ ยังมีการควบคุมหรือบริหารสินค้าที่ขายไปแล้วนั้นหรือมีความไม่แน่นอนที่มีสาระสำคัญในการวัดมูลค่าของจำนวนรายได้และต้นทุนที่เกิดขึ้นได้อย่างน่าเชื่อถือ หรือมีความเป็นไปได้ค่อนข้างแน่นอนที่จะต้องรับคืนสินค้า

รายได้จากการให้บริการรับรู้เมื่อมีการให้บริการแล้ว

รายได้เงินปันผลบันทึกเป็นรายได้เมื่อมีสิทธิในการรับเงินปันผล

ดอกเบี้ยรับถือเป็นรายได้ตามเกณฑ์คงค้างโดยคำนึงถึงอัตราผลตอบแทนที่แท้จริง

รายได้อื่นและค่าใช้จ่ายบันทึกรับรู้ตามเกณฑ์คงค้าง

#### เงินสดและรายการเทียบเท่าเงินสด

เงินสดและรายการเทียบเท่าเงินสดที่แสดงในงบกระแสเงินสด ได้แก่ เงินสดในมือ และเงินฝากธนาคารทุกประเภท และเงินฝากประจำที่มีวันครบกำหนดไม่เกิน 3 เดือน และไม่มีข้อจำกัดในการเบิกใช้

#### เงินลงทุนชั่วคราว

เงินลงทุนชั่วคราวเป็นเงินลงทุนในกองทุนเปิด ซึ่งจัดประเภทเป็นหลักทรัพย์เพื่อขายแสดงในแสดงฐานะการเงินด้วยมูลค่ายุติธรรม คำนวณโดยใช้มูลค่าทรัพย์สินสุทธิของกองทุน ณ วันที่ในรายงาน บริษัทฯ บันทึกกำไรขาดทุนจากการเปลี่ยนแปลงมูลค่ายุติธรรมในกำไรขาดทุนเบ็ดเสร็จอื่น

บริษัทฯ คำนวณราคาทุนของหลักทรัพย์ที่จำหน่ายในระหว่างปี โดยใช้วิธีถ่วงเฉลี่ยถ่วงน้ำหนัก

### การวัดมูลค่ายุติธรรม

มูลค่ายุติธรรม หมายถึง ราคาที่คาดว่าจะได้รับจากการขายสินทรัพย์หรือเป็นราคาที่จะต้องจ่ายเพื่อโอนหนี้สินให้ผู้อื่น โดยรายการดังกล่าวเป็นรายการที่เกิดขึ้นในสภาพปกติระหว่างผู้ซื้อและผู้ขาย (ผู้ร่วมในตลาด) ณ วันที่วัดมูลค่า บริษัทฯและบริษัทย่อยใช้ราคาเสนอซื้อขายในตลาดที่มีสภาพคล่องในการวัดมูลค่ายุติธรรมของสินทรัพย์และหนี้สินซึ่งมาตรฐานการรายงานทางการเงินที่เกี่ยวข้องกำหนดให้ต้องวัดมูลค่าด้วยมูลค่ายุติธรรม ยกเว้นในกรณีที่ไม่มีตลาดที่มีสภาพคล่องสำหรับสินทรัพย์หรือหนี้สินที่มีลักษณะเดียวกันหรือไม่สามารถหาราคาเสนอซื้อขายในตลาดที่มีสภาพคล่องได้ บริษัทฯและบริษัทย่อยจะประมาณมูลค่ายุติธรรมโดยใช้เทคนิคการประเมินมูลค่าที่เหมาะสมกับแต่ละสถานการณ์ และพยายามใช้ข้อมูลที่สามารถสังเกตได้ที่เกี่ยวข้องกับสินทรัพย์หรือหนี้สินที่จะวัดมูลค่ายุติธรรมนั้นให้มากที่สุด

ลำดับชั้นของมูลค่ายุติธรรมที่ใช้วัดมูลค่าและเปิดเผยมูลค่ายุติธรรมของสินทรัพย์และหนี้สินในงบการเงินแบ่งออกเป็นสามระดับตามประเภทของข้อมูลที่นำมาใช้ในการวัดมูลค่ายุติธรรม ดังนี้

- ระดับ 1 ใช้ข้อมูลราคาเสนอซื้อขายของสินทรัพย์หรือหนี้สินอย่างเดียวกันในตลาดที่มีสภาพคล่อง
- ระดับ 2 ใช้ข้อมูลอื่นที่สามารถสังเกตได้ของสินทรัพย์หรือหนี้สิน ไม่ว่าจะเป็นข้อมูลทางตรงหรือทางอ้อม
- ระดับ 3 ใช้ข้อมูลที่ไม่สามารถสังเกตได้ เช่น ข้อมูลเกี่ยวกับกระแสเงินในอนาคตที่กิจการประมาณขึ้น

ทุกวันสิ้นรอบระยะเวลารายงาน บริษัทฯและบริษัทย่อยจะประเมินความจำเป็นในการโอนรายการระหว่างลำดับชั้นของมูลค่ายุติธรรมสำหรับสินทรัพย์และหนี้สินที่ถืออยู่ ณ วันสิ้นรอบระยะเวลารายงานที่มีการวัดมูลค่ายุติธรรมแบบเกิดขึ้นประจำ

### ลูกหนี้การค้าและลูกหนี้หมุนเวียนอื่น

ลูกหนี้การค้าและลูกหนี้หมุนเวียนอื่นแสดงในราคาตามใบแจ้งหนี้สุทธิจากค่าเผ่อนหนี้สงสัยจะสูญ

ค่าเผ่อนหนี้สงสัยจะสูญประเมินโดยการวิเคราะห์ประวัติการชำระหนี้ และการคาดการณ์เกี่ยวกับการชำระหนี้ในอนาคตของลูกค้า ลูกหนี้จะถูกตัดจำหน่ายออกจากบัญชีเมื่อทราบว่าเป็นหนี้สูญแล้ว

### สินค้าคงเหลือ

สินค้าคงเหลือแสดงด้วยราคาทุนหรือมูลค่าสุทธิที่จะได้รับแล้วแต่ราคาใดจะต่ำกว่า ราคาทุนใช้ราคาตามวิธีถัวเฉลี่ย ต้นทุนในการซื้อประกอบด้วยราคาซื้อ และค่าใช้จ่ายทางตรงที่เกี่ยวข้องกับการซื้อสินค้านั้น เช่น ค่าภาษีอากรขาเข้า ค่าขนส่ง หักด้วยส่วนลดและเงินที่ได้รับคืนจากการซื้อสินค้า มูลค่าสุทธิที่จะได้รับประมาณจากราคาที่คาดว่าจะขายได้ตามปกติของธุรกิจหักด้วยค่าใช้จ่ายที่จำเป็นเพื่อให้สินค้านั้นสำเร็จรูปและค่าใช้จ่ายในการขาย บริษัทฯ ได้ตั้งค่าเผ่อนลดมูลค่าสำหรับสินค้าเก่า ล้าสมัย และสูญหายเท่าที่จำเป็น

### เงินลงทุนในบริษัทย่อย

เงินลงทุนในบริษัทย่อยในงบการเงินเฉพาะกิจการของบริษัทบันทึกบัญชีโดยใช้วิธีราคาทุนหักค่าเผ่อนการด้อยค่า (ถ้ามี)

### สิทธิการเช่า

สิทธิการเช่าอาคารแสดงในราคาทุน หักด้วยค่าตัดจำหน่ายสะสม

สิทธิการเช่าอาคาร ตัดจำหน่ายเป็นค่าใช้จ่ายตามวิธีเส้นตรง ตามอายุสัญญาเช่าซึ่งมีอายุระหว่าง 10 ถึง 20 ปี

### ที่ดิน อาคารและอุปกรณ์

ที่ดินแสดงในราคาทุน อาคารและอุปกรณ์แสดงในราคาทุนหักด้วยค่าเสื่อมราคาสะสมและค่าเผื่อการด้อยค่า (ถ้ามี)

กลุ่มบริษัทคำนวณค่าเสื่อมราคาสำหรับสินทรัพย์ถาวรโดยวิธีเส้นตรง ตามอายุการใช้งานของสินทรัพย์ซึ่งประมาณไว้ดังนี้

	อายุการให้ประโยชน์(ปี)
อาคารและส่วนปรับปรุงอาคาร	5 - 40
ส่วนปรับปรุงสิทธิการเช่า	ตามอายุสัญญาเช่า
เครื่องมือ เครื่องตกแต่งและอุปกรณ์สำนักงาน	5 - 20
ยานพาหนะ	5 - 10

### สินทรัพย์ไม่มีตัวตน

สินทรัพย์ไม่มีตัวตน คือ รายจ่ายในการพัฒนาโปรแกรมคอมพิวเตอร์ ซึ่งตัดจ่ายตามวิธีเส้นตรง ตามอายุการให้ประโยชน์โดยประมาณ 10 ปี

### สัญญาเช่าระยะยาว

สัญญาเช่าซึ่งผู้เช่าเป็นผู้รับความเสี่ยงและผลตอบแทนของความเป็นเจ้าของเกือบทั้งหมดถือเป็นสัญญาเช่าการเงิน ซึ่งรวมถึงสินทรัพย์ภายใต้สัญญาบริการที่ถูกใช้โดยบริษัทฯ เพียงผู้เดียวและมีภาระเกิดขึ้นถ้าบริษัทฯ ยกเลิกสัญญาดังกล่าวก่อนกำหนด ซึ่งจะบันทึกเป็นรายจ่ายฝ่ายทุนด้วยมูลค่ายุติธรรมของสินทรัพย์ที่เช่า หรือมูลค่าปัจจุบันสุทธิของจำนวนเงินที่ต้องจ่ายตามสัญญาเช่า แล้วแต่มูลค่าใดจะต่ำกว่า จำนวนเงินที่ต้องจ่ายดังกล่าวจะบันทึกส่วนระหว่างหนี้สินและค่าใช้จ่ายทางการเงินเพื่อให้ได้อัตราดอกเบี้ยคงที่ต่อหนี้สินคงค้างอยู่ โดยพิจารณาแยกแต่ละสัญญา ภาระผูกพันตามสัญญาเช่าหักค่าใช้จ่ายทางการเงินจะบันทึกเป็นหนี้สินระยะยาว ส่วนดอกเบี้ยในต้นทุนการเงินจ่ายจะบันทึกในงบกำไรขาดทุนตลอดอายุของสัญญาเช่าภายใต้สัญญาเช่าการเงินจะคิดค่าเสื่อมราคาตลอดอายุการใช้งานของสินทรัพย์ที่เช่า

สัญญาเช่าระยะยาวเพื่อเช่าสินทรัพย์โดยที่ความเสี่ยงและผลตอบแทนของความเป็นเจ้าของสินทรัพย์ที่ได้มาส่วนใหญ่ตกอยู่กับผู้ให้เช่า จะจัดเป็นสัญญาเช่าดำเนินงาน เงินที่ต้องจ่ายภายใต้สัญญาเช่าดำเนินงาน (สุทธิจากสิ่งตอบแทนจูงใจที่ได้รับจากผู้ให้เช่า) จะบันทึกในงบกำไรขาดทุนโดยใช้วิธีเส้นตรงตลอดอายุของสัญญานั้น

ค่าใช้จ่ายที่เกิดขึ้นจากการยกเลิกสัญญาเช่าดำเนินงานก่อนหมดอายุ เช่น เบี้ยปรับที่ต้องจ่ายให้กับผู้ให้เช่า จะบันทึกเป็นค่าใช้จ่ายในรอบระยะเวลาบัญชีที่การยกเลิกนั้นเกิดขึ้น

### การด้อยค่าของสินทรัพย์

ทุกวันสิ้นรอบระยะเวลารายงาน กลุ่มบริษัทจะทำการประเมินการด้อยค่าสินทรัพย์ของกลุ่มบริษัทหากมีข้อบ่งชี้ว่าสินทรัพย์ดังกล่าวอาจด้อยค่า กลุ่มบริษัทจะรับรู้ขาดทุนจากการด้อยค่าเมื่อมูลค่าที่คาดว่าจะได้รับคืนของสินทรัพย์มีมูลค่าต่ำกว่ามูลค่าตามบัญชีของสินทรัพย์นั้น ทั้งนี้มูลค่าที่คาดว่าจะได้รับคืนหมายถึงมูลค่ายุติธรรมหักต้นทุนในการขายของสินทรัพย์หรือมูลค่าจากการใช้สินทรัพย์แล้วแต่ราคาใดจะสูงกว่า

กลุ่มบริษัทจะรับรู้รายการขาดทุนจากการด้อยค่าเป็นค่าใช้จ่ายในงบกำไรขาดทุน

หากในการประเมินการด้อยค่าของสินทรัพย์ มีข้อบ่งชี้ที่แสดงให้เห็นว่าผลขาดทุนจากการด้อยค่าของสินทรัพย์ที่รับรู้ในงวดก่อนได้หมดไปหรือลดลง กลุ่มบริษัทจะประมาณมูลค่าที่คาดว่าจะได้รับคืนของสินทรัพย์นั้น และจะกลับรายการผลขาดทุนจากการด้อยค่าที่รับรู้ในงวดก่อนก็ต่อเมื่อมีการเปลี่ยนแปลงประมาณการที่ใช้กำหนดมูลค่าที่คาดว่าจะได้รับคืนภายหลังจากการรับรู้ผลขาดทุนจากการด้อยค่าครั้งล่าสุด โดยมูลค่าตามบัญชีของสินทรัพย์ที่เพิ่มขึ้นจากการกลับรายการผลขาดทุนจากการด้อยค่าต้องไม่สูงกว่ามูลค่าตามบัญชีที่ควรจะเป็นหากกิจการไม่เคยรับรู้ผลขาดทุนจากการด้อยค่าของสินทรัพย์ในงวดก่อนๆ กลุ่มบริษัทจะบันทึกกลับรายการผลขาดทุนจากการด้อยค่าของสินทรัพย์โดยรับรู้ไปยังส่วนของกำไรหรือขาดทุนทันที

### ผลประโยชน์ของพนักงาน

#### ผลประโยชน์ระยะสั้น

บริษัทฯ รับรู้เงินเดือน ค่าจ้าง โบนัส และเงินสมทบกองทุนประกันสังคมเป็นค่าใช้จ่ายตามเกณฑ์คงค้าง

#### ผลประโยชน์หลังออกจากงาน - โครงการผลประโยชน์ที่กำหนดไว้

##### โครงการสมทบเงิน

บริษัทฯ และพนักงานได้ร่วมกันจัดตั้งกองทุนสำรองเลี้ยงชีพ ซึ่งประกอบด้วยเงินที่พนักงานจ่ายสะสมและเงินที่บริษัทฯ จ่ายสมทบให้เป็นรายเดือน สินทรัพย์ของกองทุนสำรองเลี้ยงชีพได้แยกออกจากสินทรัพย์ของบริษัทฯ เงินที่บริษัทฯ จ่ายสมทบกองทุนสำรองเลี้ยงชีพบันทึกเป็นค่าใช้จ่ายในปีที่เกิดรายการ

##### โครงการผลประโยชน์หลังออกจากงานและผลประโยชน์ระยะยาวอื่นของพนักงาน

ภาระผูกพันผลประโยชน์พนักงานส่วนที่เป็นเงินชดเชยตามกฎหมายแรงงานบันทึกเป็นค่าใช้จ่ายตลอดอายุการทำงานของพนักงาน โดยการประมาณจำนวนเงินผลประโยชน์ในอนาคตที่พนักงานจะได้รับจากการทำงานให้กับบริษัทตลอดระยะเวลาทำงานถึงปีที่เกษียณอายุงานในอนาคตตามหลักคณิตศาสตร์ประกันภัย โดยผลประโยชน์ดังกล่าวได้ถูกคิดลดเป็นมูลค่าปัจจุบัน อัตราคิดลดใช้อัตราผลตอบแทนของพันธบัตรรัฐบาลเป็นอัตราอ้างอิงเริ่มต้น การประมาณการหนี้สินดังกล่าวคำนวณตามหลักคณิตศาสตร์ประกันภัยโดยใช้วิธีคิดลดแต่ละหน่วยที่ประมาณการไว้ (Projected Unit Credit Method)

ผลกำไรหรือขาดทุนจากการประมาณการตามหลักคณิตศาสตร์ประกันภัย สำหรับโครงการผลประโยชน์หลังออกจากงานของพนักงาน จะรับรู้ทันทีในกำไรขาดทุนเบ็ดเสร็จอื่น ส่วนผลกำไรหรือขาดทุนจากการประมาณการตามหลักคณิตศาสตร์ประกันภัยสำหรับโครงการผลประโยชน์ระยะยาวอื่นของพนักงานจะรับรู้ทันทีในงบกำไรขาดทุน

### ประมาณการหนี้สิน

กลุ่มบริษัทจะบันทึกประมาณการหนี้สินไว้ในบัญชีเมื่อภาระผูกพันซึ่งเป็นผลมาจากเหตุการณ์ในอดีตได้เกิดขึ้นแล้ว และมีความเป็นไปได้ค่อนข้างแน่นอนว่ากลุ่มบริษัทจะเสียทรัพยากรเชิงเศรษฐกิจไปเพื่อปลดเปลื้องภาระผูกพันนั้น และกลุ่มบริษัทสามารถประมาณมูลค่าภาระผูกพันนั้นได้อย่างน่าเชื่อถือ

### ภาษีเงินได้

ภาษีเงินได้ประกอบด้วยภาษีเงินได้ปัจจุบันและภาษีเงินได้รอการตัดบัญชี

#### ภาษีเงินได้ปัจจุบัน

กลุ่มบริษัทบันทึกภาษีเงินได้ปัจจุบันตามจำนวนที่คาดว่าจะจ่ายให้กับหน่วยงานจัดเก็บภาษีของรัฐโดยคำนวณจากกำไรทางภาษีตามหลักเกณฑ์ที่กำหนดในกฎหมายภาษีอากร

#### ภาษีเงินได้รอการตัดบัญชี

กลุ่มบริษัทบันทึกภาษีเงินได้รอการตัดบัญชีของผลแตกต่างชั่วคราวระหว่างราคาตามบัญชีของสินทรัพย์และหนี้สิน ณ วันสิ้นรอบระยะเวลารายงานกับฐานภาษีของสินทรัพย์และหนี้สินที่เกี่ยวข้องนั้น โดยใช้อัตราภาษีที่มีผลบังคับใช้ ณ วันสิ้นรอบระยะเวลารายงาน

กลุ่มบริษัทรับรู้หนี้สินภาษีเงินได้รอการตัดบัญชีของผลแตกต่างชั่วคราวที่ต้องเสียภาษีทุกรายการ แต่รับรู้สินทรัพย์ภาษีเงินได้รอการตัดบัญชีสำหรับผลแตกต่างชั่วคราวที่ใช้หักภาษี รวมทั้งผลขาดทุนทางภาษีที่ยังไม่ได้ใช้ในจำนวนเท่าที่มีความเป็นไปได้ค่อนข้างแน่ที่กลุ่มบริษัทจะมีกำไรทางภาษีในอนาคตเพียงพอที่จะใช้ประโยชน์จากผลแตกต่างชั่วคราวที่ใช้หักภาษีและผลขาดทุนทางภาษีที่ยังไม่ได้ใช้นั้น

กลุ่มบริษัทจะทบทวนมูลค่าตามบัญชีของสินทรัพย์ภาษีเงินได้รอการตัดบัญชีทุกสิ้นรอบระยะเวลารายงานและจะทำการปรับลดมูลค่าตามบัญชีดังกล่าว หากมีความเป็นไปได้ค่อนข้างแน่ที่กลุ่มบริษัทจะไม่มีกำไรทางภาษีเพียงพอต่อการนำสินทรัพย์ภาษีเงินได้รอการตัดบัญชีทั้งหมดหรือบางส่วนมาใช้ประโยชน์

กลุ่มบริษัทจะบันทึกภาษีเงินได้รอการตัดบัญชีโดยตรงไปยังส่วนของผู้ถือหุ้นหากภาษีที่เกิดขึ้นเกี่ยวข้องกับรายการที่ได้บันทึกโดยตรงไปยังส่วนของผู้ถือหุ้น

### รายการธุรกิจกับบุคคลหรือกิจการที่เกี่ยวข้องกัน

บุคคลหรือกิจการที่เกี่ยวข้องกันกับบริษัทฯ หมายถึง บุคคลหรือกิจการที่มีอำนาจควบคุมบริษัทฯ หรือถูกบริษัทฯ ควบคุมไม่ว่าจะเป็นโดยทางตรงหรือทางอ้อม หรืออยู่ภายใต้การควบคุมเดียวกันกับบริษัทฯ

นอกจากนี้บุคคลหรือกิจการที่เกี่ยวข้องกันยังหมายรวมถึงบริษัทร่วมและบุคคลที่มีสิทธิออกเสียงโดยตรงหรือทางอ้อมซึ่งทำให้มีอิทธิพลอย่างเป็นสาระสำคัญต่อบริษัทฯ ผู้บริหารสำคัญ กรรมการหรือพนักงานของบริษัทฯ ที่มีอำนาจในการวางแผนและควบคุมการดำเนินงานของบริษัท

### กำไรต่อหุ้นขั้นพื้นฐาน

กำไรต่อหุ้นขั้นพื้นฐานคำนวณโดยการหารกำไรสุทธิสำหรับปีด้วยจำนวนหุ้นสามัญถัวเฉลี่ยถ่วงน้ำหนักที่ออกและเรียกชำระแล้วในระหว่างปี

#### รายงานทางการเงินจำแนกตามส่วนงาน

ผลการดำเนินงานของส่วนงานที่รายงานต่อประธานกรรมการบริหารของกลุ่มบริษัท (ผู้มีอำนาจตัดสินใจสูงสุดด้านการดำเนินงาน) จะแสดงถึงรายการที่เกิดขึ้นจากส่วนงานดำเนินงานนั้น โดยตรงรวมถึงรายการที่ได้รับการปันส่วนอย่างสมเหตุสมผล รายการที่ไม่สามารถปันส่วนได้ส่วนใหญ่เป็นรายการทรัพย์สินองค์กร (ทรัพย์สินที่สำนักงานใหญ่) ค่าใช้จ่ายสำนักงานใหญ่ และค่าใช้จ่ายภาษีเงินได้

#### 4. การใช้ดุลยพินิจและประมาณการทางบัญชีที่สำคัญ

ในการจัดทำงบการเงินตามมาตรฐานการรายงานทางการเงิน ฝ่ายบริหารจำเป็นต้องใช้ดุลยพินิจและการประมาณการในเรื่องที่มีความไม่แน่นอนเสมอ การใช้ดุลยพินิจและการประมาณการดังกล่าวนี้ส่งผลกระทบต่อจำนวนเงินที่แสดงในงบการเงินและต่อข้อมูลที่แสดงในหมายเหตุประกอบงบการเงิน ผลที่เกิดขึ้นจริงอาจแตกต่างไปจากจำนวนที่ประมาณการไว้การใช้ดุลยพินิจและการประมาณการที่สำคัญมีดังนี้

##### สัญญาเช่า

ในการพิจารณาประเภทของสัญญาเช่าว่าเป็นสัญญาเช่าดำเนินงานหรือสัญญาเช่าทางการเงิน ฝ่ายบริหารได้ใช้ดุลยพินิจในการประเมินเงื่อนไขและรายละเอียดของสัญญาเพื่อพิจารณาว่ากลุ่มบริษัทได้โอนหรือรับโอนความเสี่ยงและผลประโยชน์ในสินทรัพย์ที่ให้เช่าหรือเช่าดังกล่าวแล้วหรือไม่

##### ค่าเผื่อนี้สงสัยจะสูญของลูกหนี้

ในการประมาณค่าเผื่อนี้สงสัยจะสูญของลูกหนี้ ฝ่ายบริหารจำเป็นต้องใช้ดุลยพินิจในการประมาณการผลขาดทุนที่คาดว่าจะเกิดขึ้นจากลูกหนี้แต่ละราย โดยคำนึงถึงประสบการณ์การเก็บเงินในอดีต อายุของหนี้ที่ค้างค้างและสถานะเศรษฐกิจที่เป็นอยู่ในขณะนั้น เป็นต้น

##### ค่าเผื่อการด้อยค่าของเงินลงทุนในบริษัทย่อย

บริษัทฯ จะตั้งค่าเผื่อการด้อยค่าของเงินลงทุนในบริษัทย่อย เมื่อมูลค่ายุติธรรมของเงินลงทุนดังกล่าวได้ลดลงอย่างมีสาระสำคัญและเป็นระยะเวลานานหรือเมื่อมีข้อบ่งชี้ของการด้อยค่า การที่จะสรุปว่าเงินลงทุนดังกล่าวได้ลดลงอย่างมีสาระสำคัญหรือเป็นระยะเวลานานหรือไม่นั้นจำเป็นต้องใช้ดุลยพินิจของฝ่ายบริหาร

##### ที่ดิน อาคารและอุปกรณ์และค่าเสื่อมราคา

ในการคำนวณค่าเสื่อมราคาของ อาคารและอุปกรณ์ ฝ่ายบริหารจำเป็นต้องทำการประมาณอายุการให้ประโยชน์และมูลค่าคงเหลือเมื่อเลิกใช้งานของ อาคารและอุปกรณ์ และต้องทบทวนอายุการให้ประโยชน์และมูลค่าคงเหลือใหม่หากมีการเปลี่ยนแปลงเกิดขึ้น

นอกจากนี้ ฝ่ายบริหารจำเป็นต้องสอบทานการด้อยค่าของที่ดิน อาคารและอุปกรณ์ในแต่ละช่วงเวลา และบันทึกขาดทุนจากการด้อยค่าหากคาดว่ามูลค่าที่คาดว่าจะได้รับคืนต่ำกว่ามูลค่าตามบัญชีของสินทรัพย์นั้น ในการนี้ฝ่ายบริหารจำเป็นต้องใช้ดุลยพินิจที่เกี่ยวข้องกับการคาดการณ์รายได้และค่าใช้จ่ายในอนาคตซึ่งเกี่ยวข้องกับสินทรัพย์นั้น

### สินทรัพย์ภายใต้การควบคุม

กลุ่มบริษัทจะรับรู้สินทรัพย์ภายใต้การควบคุมสำหรับผลแตกต่างชั่วคราวที่ใช้หักภาษีและขาดทุนทางภาษีที่ไม่ได้ใช้เมื่อมีความเป็นไปได้ค่อนข้างแน่ที่กลุ่มบริษัทจะมีกำไรทางภาษีในอนาคตเพียงพอที่จะใช้ประโยชน์จากผลแตกต่างชั่วคราวและขาดทุนนั้น ในการนี้ฝ่ายบริหารจำเป็นต้องประมาณการว่ากลุ่มบริษัทควรรับรู้จำนวนสินทรัพย์ภายใต้การควบคุมเป็นจำนวนเท่าใด โดยพิจารณาถึงจำนวนกำไรทางภาษีที่คาดว่าจะเกิดในอนาคตในแต่ละช่วงเวลา

### ผลประโยชน์หลังจากออกจากงานของพนักงานตามโครงการผลประโยชน์

หนี้สินตามโครงการผลประโยชน์หลังจากออกจากงานของพนักงาน ประมาณขึ้นตามหลักคณิตศาสตร์ประกันภัย ซึ่งต้องอาศัยข้อสมมติฐานต่างๆ ในการประมาณการนั้น เช่น อัตราคิดลด อัตราการขึ้นเงินเดือนในอนาคต อัตราภาระ และอัตราการเปลี่ยนแปลงในจำนวนพนักงาน เป็นต้น

## 5. รายการกับบุคคลหรือกิจการที่เกี่ยวข้องกัน

รายละเอียดความสัมพันธ์ที่บริษัทฯ มีกับบุคคลหรือกิจการที่มีอำนาจควบคุมบริษัทฯ หรือถูกควบคุมโดยบริษัทฯ ไม่ว่าจะเป็นโดยทางตรงหรือทางอ้อม หรือมีผู้ถือหุ้นหรือกรรมการร่วมกันกับบริษัทฯ มีดังนี้

บริษัทที่เกี่ยวข้องกัน	ลักษณะความสัมพันธ์	ถือหุ้นอัตราร้อยละ
บริษัท ธนภูมิ พร็อพเพอร์ตี้ 2013 จำกัด	บริษัทย่อย โดยการถือหุ้นและมีกรรมการที่มีอำนาจลงนามร่วมกัน	99.99

บริษัทฯ มีรายการธุรกิจที่สำคัญกับบุคคลและบริษัทที่เกี่ยวข้องกันซึ่งมีความเกี่ยวข้องกันทั้งโดยทางตรงและโดยทางอ้อมในหุ้นสามัญและ/หรือเป็นกรรมการชุดเดียวกัน ผลของรายการดังกล่าวได้แสดงไว้ในงบการเงินตามมูลฐานที่ตกลงร่วมกันโดยบริษัทฯ และบุคคลและบริษัทที่เกี่ยวข้องกันเหล่านี้ บริษัทฯ มีรายการสำหรับปีสิ้นสุดวันที่ 31 ธันวาคม ที่มีสาระสำคัญดังต่อไปนี้

	หน่วย : บาท			
	งบการเงินรวม		งบการเงินเฉพาะกิจการ	
	2561	2560	2561	2560
<b>บริษัทย่อย</b>				
ค่าเช่าและค่าบริการ	-	-	1,935,900.00	1,899,900.00
ค่าสาธารณูปโภค	-	-	65,041.61	145,186.70
<b>กรรมการและผู้ถือหุ้น</b>				
ค่าเช่าและค่าบริการ	2,059,140.00	2,305,600.00	2,059,140.00	2,305,600.00

บริษัทฯ มีรายการกับบุคคลและบริษัทที่เกี่ยวข้องกันข้างต้นโดยใช้ราคาที่ตกลงร่วมกันซึ่งใกล้เคียงกับราคาตลาด



### ค่าตอบแทนแก่ผู้บริหารสำคัญ

ค่าตอบแทนแก่ผู้บริหารสำคัญสำหรับปีสิ้นสุดวันที่ 31 ธันวาคม ประกอบด้วย:

	หน่วย : บาท	
	งบการเงินรวมและงบการเงินเฉพาะกิจการ	
	2561	2560
ผลประโยชน์ระยะสั้น	10,443,970.00	11,094,520.00
ผลประโยชน์เมื่อถูกเลิกจ้างสำหรับปี	267,703.30	251,380.02
<b>รวมค่าตอบแทนแก่ผู้บริหาร</b>	<b>10,711,673.30</b>	<b>11,345,900.02</b>

ยอดคงเหลือของรายการธุรกิจกับบริษัทที่เกี่ยวข้องกันที่มีสาระสำคัญ ณ วันที่ 31 ธันวาคม สรุปได้ดังนี้:

	หน่วย : บาท			
	งบการเงินรวม		งบการเงินเฉพาะกิจการ	
	2561	2560	2561	2560
<b>บริษัทย่อย</b>				
ค่าเช่าอสังหาริมทรัพย์	-	-	250,000.00	250,000.00
ค่าใช้จ่ายค่าจ้าง	-	-	6,484.05	5,785.26

## 6. เงินสดและรายการเทียบเท่าเงินสด

เงินสดและรายการเทียบเท่าเงินสด ณ วันที่ 31 ธันวาคม ประกอบด้วย:

	หน่วย : บาท			
	งบการเงินรวม		งบการเงินเฉพาะกิจการ	
	2561	2560	2561	2560
เงินสด	6,498,630.50	4,760,089.00	6,497,986.00	4,759,450.50
เงินฝากธนาคารกระแสรายวัน	215,598.08	34,655,976.90	214,168.08	34,653,876.90
เงินฝากธนาคารออมทรัพย์	55,151,371.75	26,717,836.49	51,585,097.92	24,450,097.92
เช็คที่ถึงกำหนดรับชำระ	817,857.00	1,674,320.00	817,857.00	1,674,320.00
<b>รวมเงินสดและรายการเทียบเท่าเงินสด</b>	<b>62,683,457.33</b>	<b>67,808,222.39</b>	<b>59,115,109.00</b>	<b>65,537,745.32</b>

## 7. เงินลงทุนชั่วคราว – สุทธิ

เงินลงทุนชั่วคราว ณ วันที่ 31 ธันวาคม ประกอบด้วย:

	หน่วย : บาท			
	งบการเงินรวมและงบการเงินเฉพาะกิจการ			
	2561		2560	
	มูลค่าสุทธิธรรม		มูลค่าสุทธิธรรม	
	ราคาทุน	ระดับ 2	ราคาทุน	ระดับ 2
กองทุนเปิดตราสารหนี้ – ราคาทุน	-	-	324,975.61	324,975.61
บวก ค่าไรที่ยังไม่เกิดขึ้นจากการเปลี่ยน				
แปลงมูลค่าสุทธิธรรมเงินลงทุน	-	-	-	736.74
<b>รวมเงินลงทุนชั่วคราว – สุทธิ</b>	<b>-</b>	<b>-</b>	<b>324,975.61</b>	<b>325,712.35</b>

ในระหว่างปีสิ้นสุดวันที่ 31 ธันวาคม 2561 และ 2560 บริษัทฯ ได้ขายเงินลงทุนชั่วคราวโดยมีกำไรก่อนภาษีจากการขายเงินลงทุนดังกล่าว ซึ่งแสดงภายใต้รายการ “รายได้อื่น” ในงบกำไรขาดทุนสำหรับปีสิ้นสุดวันที่ 31 ธันวาคม 2561 และ 2560 เป็นจำนวนเงิน 0.02 ล้านบาท และ 0.83 ล้านบาท ตามลำดับ

## 8. ลูกหนี้การค้าและลูกหนี้หมุนเวียนอื่น

ลูกหนี้การค้าและลูกหนี้หมุนเวียนอื่น ณ วันที่ 31 ธันวาคม ประกอบด้วย:

	หน่วย : บาท			
	งบการเงินรวม		งบการเงินเฉพาะกิจการ	
	2561	2560	2561	2560
<b>ลูกหนี้การค้า</b>	<b>22,769,627.31</b>	<b>24,800,221.37</b>	<b>22,769,627.31</b>	<b>24,800,221.37</b>
<b>ลูกหนี้หมุนเวียนอื่น</b>				
ลูกหนี้เงินยืมพนักงาน	335,777.00	504,954.00	335,777.00	504,954.00
เงินมัดจำค่าสินค้าจ่ายล่วงหน้า	6,597,401.99	7,159,356.34	6,597,401.99	7,159,356.34
ค่าเบี้ยประกันภัยจ่ายล่วงหน้า	600,831.75	549,319.44	600,831.75	549,319.44
ค่าเช่าจ่ายล่วงหน้า	1,966,292.92	63,157.89	2,216,292.92	313,157.89
วัสดุสิ้นเปลือง	3,450,299.97	2,524,000.78	3,450,299.97	2,524,000.78
ลูกหนี้กรรมสรรพากร	503,587.63	5,691,865.45	503,587.63	5,691,865.45
อื่นๆ	736,534.26	413,391.11	736,488.06	413,178.41
<b>รวมลูกหนี้หมุนเวียนอื่น</b>	<b>14,190,725.52</b>	<b>16,906,045.01</b>	<b>14,440,679.32</b>	<b>17,155,832.31</b>
<b>รวมลูกหนี้การค้าและลูกหนี้หมุนเวียนอื่น</b>	<b>36,960,352.83</b>	<b>41,706,266.38</b>	<b>37,210,306.63</b>	<b>41,956,053.68</b>

บริษัทฯ มีลูกหนี้การค้าแยกตามอายุหนี้ที่ค้างชำระได้ดังนี้:

	หน่วย : บาท	
	งบการเงินรวมและงบการเงินเฉพาะกิจการ	
	2561	2560
ยังไม่ถึงกำหนดชำระ	18,086,684.99	19,273,930.97
เกินกำหนดชำระ		
ไม่เกิน 3 เดือน	4,380,966.12	4,282,431.20
3 - 6 เดือน	296,626.20	1,200,790.00
6 - 12 เดือน	5,350.00	43,069.20
รวมลูกหนี้การค้าบริษัทอื่น	22,769,627.31	24,800,221.37

#### 9. สินค้าคงเหลือ - สุทธิ

สินค้านคงเหลือ ณ วันที่ 31 ธันวาคม ประกอบด้วย:

	หน่วย : บาท	
	งบการเงินรวมและงบการเงินเฉพาะกิจการ	
	2561	2560
สินค้าสำเร็จรูป	252,702,933.18	243,753,440.34
หัก สำรองเพื่อสินค้าสูญหาย	(5,070,307.58)	(4,762,703.00)
สินค้านคงเหลือ - สุทธิ	247,632,625.60	238,990,737.34

#### 10. เงินให้กู้ยืมระยะยาวแก่บุคคลภายนอก

เมื่อวันที่ 27 กันยายน 2560 บริษัทฯ ได้ตกลงรับซื้อที่ดินตามสัญญาขายฝากที่ดิน รวมสามโฉนด มูลค่าไถ่ถอนตามสัญญา 0.98 ล้านบาท ภายในระยะเวลา 4 ปี ส่วนต่างของเงินสดจ่ายกับมูลค่าไถ่ถอนตามสัญญา บริษัทฯ จะทำการทยอยรับรู้เป็นเงินให้กู้ยืมเหมือนการคิดดอกเบี้ยตลอดอายุสัญญา โดยมีอัตราดอกเบี้ยแท้จริงเท่ากับร้อยละ 9.02 ต่อปี ซึ่งปัจจุบันบริษัทฯ ได้รับสิทธิการเช่าที่ดินดังกล่าวเพื่อใช้เป็นที่ตั้งสาขาแห่งหนึ่งของบริษัทฯ

#### 11. เงินลงทุนในบริษัทย่อย

บริษัทฯ มีเงินลงทุนในบริษัทย่อย ณ วันที่ 31 ธันวาคม 2561 และ 2560 ประกอบด้วย:

	สัดส่วนเงินลงทุน (%)	หน่วย : ล้านบาท		
		ทุนจดทะเบียน	ทุนชำระแล้ว	วิธีราคาทุน
บริษัท ธนภูมิ พร็อพเพอร์ตี้ 2013 จำกัด	99.99	90.00	60.00	60.00
รวม				60.00

## 12. สิทธิการเช่า – สุทธิ

สิทธิการเช่า ณ วันที่ 31 ธันวาคม 2561 ประกอบด้วย:

	หน่วย : บาท			
	งบการเงินรวมและงบการเงินเฉพาะกิจการ			
	ณ วันที่	รายการเปลี่ยนแปลงระหว่างปี		ณ วันที่
	1 มกราคม 2561	เพิ่มขึ้น	ลดลง	31 ธันวาคม 2561
สิทธิการเช่า				
ราคาทุน	13,460,262.28	-	-	13,460,262.28
หัก ค่าตัดจำหน่ายสะสม	4,819,381.61	841,155.71	-	5,660,537.32
มูลค่าตามบัญชี – สุทธิ	8,640,880.67			7,799,724.96

13. ที่ดิน อาคารและอุปกรณ์ - สุทธิ

ที่ดิน อาคารและอุปกรณ์ ณ วันที่ 31 ธันวาคม 2561 ประกอบด้วย:

	หน่วย : บาท						
	งบการเงินรวม						
	เครื่องมือ						
	ที่ดินและ	อาคารและ	ส่วนปรับปรุง	เครื่องตกแต่งและ	ยานพาหนะ		
	ส่วนปรับปรุงที่ดิน	ส่วนปรับปรุงอาคาร	สิทธิการเช่า	เครื่องใช้สำนักงาน	และส่วนต่อเติม	งานระหว่างทำ	รวม
ราคาทุน							
ณ วันที่ 1 มกราคม 2561	113,459,925.07	211,486,998.34	32,756,516.90	147,521,025.83	42,666,074.28	4,008,127.78	551,898,668.20
ซื้อ	-	1,858,353.04	-	23,689,539.61	1,582,073.83	27,048,902.59	54,178,869.07
รับเข้า/โอนออก	-	28,130,339.73	-	1,190,382.23	-	(29,320,721.96)	-
ตัดจำหน่าย	-	-	-	(872,673.94)	(775,700.93)	-	(1,648,374.87)
ณ วันที่ 31 ธันวาคม 2561	113,459,925.07	241,475,691.11	32,756,516.90	171,528,273.73	43,472,447.18	1,736,308.41	604,429,162.40
ค่าเสื่อมราคาสะสม							
ณ วันที่ 1 มกราคม 2561	-	11,517,431.12	8,567,515.97	54,890,420.33	20,777,620.98	-	95,752,988.40
ค่าเสื่อมราคา	-	7,054,705.34	2,130,216.78	20,316,843.11	3,426,699.50	-	32,928,464.73
ตัดจำหน่าย	-	-	-	(754,794.08)	(633,343.88)	-	(1,388,137.96)
ณ วันที่ 31 ธันวาคม 2561	-	18,572,136.46	10,697,732.75	74,452,469.36	23,570,976.60	-	127,293,315.17
มูลค่าสุทธิทางบัญชี							
ณ วันที่ 31 ธันวาคม 2560	113,459,925.07	199,969,567.22	24,189,000.93	92,630,605.50	21,888,453.30	4,008,127.78	456,145,679.80
ณ วันที่ 31 ธันวาคม 2561	113,459,925.07	222,903,554.65	22,058,784.15	97,075,804.37	19,901,470.58	1,736,308.41	477,135,847.23

## หน่วย : บาท

งบการเงินเฉพาะกิจการ						
	ที่ดินและ ส่วนปรับปรุงที่ดิน	อาคารและ ส่วนปรับปรุงอาคาร	ส่วนปรับปรุง สิทธิการเช่า	เครื่องมือ		รวม
				เครื่องตกแต่งและ เครื่องใช้สำนักงาน	ยานพาหนะ และส่วนต่อเติม	
				งานระหว่างทำ		
ราคาทุน	60,153,173.07	203,442,198.34	32,756,516.90	147,521,025.83	42,666,074.28	490,547,116.20
	-	1,858,353.04	-	23,689,539.61	1,582,073.83	54,178,869.07
	-	28,130,339.73	-	1,190,382.23	-	-
	-	-	-	(872,673.94)	(775,700.93)	(1,648,374.87)
ณ วันที่ 31 ธันวาคม 2561	60,153,173.07	233,430,891.11	32,756,516.90	171,528,273.73	43,472,447.18	543,077,610.40
ค่าเสื่อมราคาสะสม						
ณ วันที่ 1 มกราคม 2561	-	10,331,730.84	8,567,515.97	54,890,420.33	20,777,620.98	94,567,288.12
ค่าเสื่อมราคา	-	6,798,976.10	2,130,216.78	20,316,843.11	3,426,699.50	32,672,735.49
ตัดจำหน่าย	-	-	-	(754,794.08)	(633,343.88)	(1,388,137.96)
ณ วันที่ 31 ธันวาคม 2561	-	17,130,706.94	10,697,732.75	74,452,469.36	23,570,976.60	125,851,885.65
มูลค่าสุทธิทางบัญชี						
ณ วันที่ 31 ธันวาคม 2560	60,153,173.07	193,110,467.50	24,189,000.93	92,630,605.50	21,888,453.30	395,979,828.08
ณ วันที่ 31 ธันวาคม 2561	60,153,173.07	216,300,184.17	22,058,784.15	97,075,804.37	19,901,470.58	417,225,724.75

ค่าเสื่อมราคาสำหรับปี สิ้นสุดวันที่ 31 ธันวาคม 2561 และ 2560 สำหรับงบการเงินรวม จำนวน 32.93 ล้านบาท และ 25.33 ล้านบาท ตามลำดับ และงบการเงินเฉพาะกิจการ จำนวน 32.67 ล้านบาท และ 25.07 ล้านบาท ตามลำดับ รวมอยู่ในงบกำไรขาดทุน

ณ วันที่ 31 ธันวาคม 2561 และ 2560 กลุ่มบริษัทฯ มีอุปกรณ์และยานพาหนะ ซึ่งหักค่าเสื่อมราคาทั้งจำนวนแล้วแต่ยังคงใช้งานอยู่ จำนวน 38.73 ล้านบาท และจำนวน 26.43 ล้านบาท ตามลำดับ

ที่ดิน และสิ่งปลูกสร้างของกลุ่มบริษัทฯ บางส่วนใช้เป็นหลักประกันวงเงินเบิกเกินบัญชี และเงินกู้ยืมระยะสั้น จากสถาบันการเงิน วงเงินกู้ยืมระยะสั้น และวงเงินกู้ยืมระยะยาว (หมายเหตุ 16)

#### 14. สินทรัพย์ไม่มีตัวตน - สุทธิ

สินทรัพย์ไม่มีตัวตน ณ วันที่ 31 ธันวาคม 2561 ประกอบด้วย:

	หน่วย : บาท			
	งบการเงินรวมและงบการเงินเฉพาะกิจการ			
	ณ วันที่	รายการเปลี่ยนแปลงระหว่างปี		ณ วันที่
	1 มกราคม 2561	เพิ่มขึ้น	ลดลง	31 ธันวาคม 2561
โปรแกรมคอมพิวเตอร์				
ราคาทุน	5,462,287.14	450,422.00	-	5,912,709.14
หัก ค่าตัดจำหน่ายสะสม	2,821,271.83	426,969.38	-	3,248,241.21
มูลค่าตามบัญชี - สุทธิ	2,641,015.31			2,664,467.93

ค่าตัดจำหน่ายสำหรับปี สิ้นสุดวันที่ 31 ธันวาคม 2561 และ 2560 ของบริษัทฯ มีจำนวนเงิน 0.43 ล้านบาท ได้บันทึกไว้ในงบกำไรขาดทุนรวมและเฉพาะกิจการ



## 15. สินทรัพย์ภายใต้การตัดบัญชี - สุทธิ

สินทรัพย์และหนี้สินภายใต้การตัดบัญชี ณ วันที่ 31 ธันวาคม 2561 ประกอบด้วย:

	หน่วย : บาท			
	งบการเงินรวมและงบการเงินเฉพาะกิจการ			
	การเปลี่ยนแปลงเพิ่มขึ้น(ลดลง)			ณ วันที่ 31 ธันวาคม 2561
	ณ วันที่ 1 มกราคม 2561	กำไรขาดทุน	กำไรขาดทุน เบ็ดเสร็จอื่น	
<b>สินทรัพย์ภายใต้การตัดบัญชี</b>				
สำรองเพื่อสินค้านำเข้า	952,540.60	61,520.92	-	1,014,061.52
ค่าเช่าจ่าย	469,081.01	167,875.57	-	636,956.58
ประมาณการหนี้สิน	83,233.07	21,332.45	-	104,565.52
ประมาณการหนี้สินไม่หมุนเวียน				
สำหรับผลประโยชน์พนักงาน	628,858.58	60,594.63	-	689,453.21
<b>รวมสินทรัพย์ภายใต้การตัดบัญชี</b>	<b>2,133,713.26</b>	<b>311,323.57</b>	<b>-</b>	<b>2,445,036.83</b>
<b>หนี้สินภายใต้การตัดบัญชี</b>				
ค่าเสื่อมราคา	200,225.76	190,372.51	-	390,598.27
กำไรที่ยังไม่เกิดขึ้นจริง				
จากเงินลงทุนเพื่อขาย	147.35	-	(147.35)	-
<b>รวมหนี้สินภายใต้การตัดบัญชี</b>	<b>200,373.11</b>	<b>190,372.51</b>	<b>(147.35)</b>	<b>390,598.27</b>
<b>สินทรัพย์ภายใต้การตัดบัญชี - สุทธิ</b>	<b>1,933,340.15</b>	<b>120,951.06</b>	<b>147.35</b>	<b>2,054,438.56</b>

ค่าใช้จ่ายภายใต้การตัดบัญชี สิ้นสุดวันที่ 31 ธันวาคม มีดังนี้:

	หน่วย : บาท			
	งบการเงินรวม		งบการเงินเฉพาะกิจการ	
	2561	2560	2561	2560
กำไรก่อนภาษีเงินได้	76,708,648.08	71,850,383.01	75,340,555.05	70,510,578.29
อัตราภาษี	20%	20%	20%	20%
ภาษีเงินได้งวดปัจจุบันตามอัตราภาษี	15,341,729.62	14,370,076.60	15,068,111.01	14,102,115.66
ค่าใช้จ่ายที่ไม่ถือเป็นค่าใช้จ่าย				
ตามประมวลรัษฎากร	803.48	23,772.27	803.48	23,732.67
รายการที่มีสิทธิหักได้เพิ่ม	(3,777,763.13)	(3,838,408.95)	(3,777,763.13)	(3,838,408.95)
ค่าใช้จ่ายภาษีเงินได้	11,564,769.97	10,555,439.92	11,291,151.36	10,287,439.38
อัตราภาษีที่แท้จริงถ่วงเฉลี่ย	15.08%	14.69%	14.99%	14.59%

บริษัทฯ ใช้อัตราภาษีเงินได้ร้อยละ 20 ในการคำนวณภาษีเงินได้นิติบุคคลสำหรับปี สิ้นสุดวันที่ 31 ธันวาคม 2561 และ 2560

## 16. เงินกู้ยืมระยะสั้นจากสถาบันการเงิน

เงินกู้ยืมระยะสั้นจากสถาบันการเงิน ณ วันที่ 31 ธันวาคม ประกอบด้วย:

	หน่วย : บาท	
	งบการเงินรวมและงบการเงินเฉพาะกิจการ	
	2561	2560
ตั๋วสัญญาใช้เงิน	12,000,000.00	50,000,000.00
รวมเงินกู้ยืมระยะสั้นจากสถาบันการเงิน	12,000,000.00	50,000,000.00

เมื่อวันที่ 28 ธันวาคม 2561 บริษัทฯ ได้ออกตั๋วสัญญาใช้เงินจำนวน 12 ล้านบาท แก่สถาบันการเงินในประเทศแห่งหนึ่ง ซึ่งคิดดอกเบี้ยในอัตราร้อยละ MLR-3.475 ต่อปี ครอบคลุมชำระเมื่อทวงถาม

เมื่อวันที่ 28 ธันวาคม 2560 บริษัทฯ ได้ออกตั๋วสัญญาใช้เงินจำนวน 50 ล้านบาท แก่สถาบันการเงินในประเทศแห่งหนึ่ง ซึ่งคิดดอกเบี้ยในอัตราร้อยละ MLR-3.475 ต่อปี โดยมีระยะเวลาของตั๋วสัญญาใช้เงิน 90 วัน ซึ่งบริษัทฯ ได้จ่ายชำระตั๋วสัญญาใช้เงินดังกล่าวแล้วในเดือนมกราคม 2561

ณ วันที่ 31 ธันวาคม 2561 และ 2560 กลุ่มบริษัทและบริษัทฯ มีวงเงินเบิกเกินบัญชีและเงินกู้ยืมระยะสั้นจากสถาบันการเงิน วงเงินตั๋วสัญญาใช้เงิน และวงเงินกู้ยืมระยะยาว จำนวน 250 ล้านบาท และ จำนวน 220 ล้านบาท ตามลำดับ โดยมีอัตราดอกเบี้ย MLR ลบด้วยอัตราที่กำหนดในสัญญาถึง MOR บวกด้วยอัตราที่กำหนดไว้ในสัญญา วงเงินกู้ยืมดังกล่าวค้ำประกันโดยการจดจำนองที่ดินพร้อมสิ่งปลูกสร้างบางแห่งของกลุ่มบริษัทฯ และของกรรมการ

## 17. เจ้าหนี้การค้าและเจ้าหนี้หมุนเวียนอื่น

เจ้าหนี้การค้าและเจ้าหนี้หมุนเวียนอื่น ณ วันที่ 31 ธันวาคม ประกอบด้วย:

	หน่วย : บาท			
	งบการเงินรวม		งบการเงินเฉพาะกิจการ	
	2561	2560	2561	2560
<b>เจ้าหนี้การค้า</b>	151,738,218.85	141,197,546.21	151,738,218.85	141,197,546.21
<b>เจ้าหนี้หมุนเวียนอื่น</b>				
โบนัสค้างจ่าย	4,985,116.36	3,311,208.59	4,985,116.36	3,311,208.59
ภาษีเงินได้หัก ณ ที่จ่าย	93,554.59	145,343.28	93,189.84	145,343.28
ค่าเช่าค้างจ่าย	2,890,124.20	2,111,821.85	2,890,124.20	2,111,821.85
เจ้าหนี้ซื้อทรัพย์สิน	2,361,119.40	1,574,671.90	2,361,119.40	1,574,671.90
เงินค้ำประกันพนักงาน	1,842,150.00	1,612,600.00	1,842,150.00	1,612,600.00
ค่าใช้จ่ายค้างจ่าย	4,411,496.52	4,603,991.18	4,357,980.57	4,489,776.44
เงินประกันผลงาน	670,910.32	483,108.32	670,910.32	483,108.32
อื่นๆ	986,180.92	1,086,924.90	982,680.92	1,083,109.42
<b>รวมเจ้าหนี้หมุนเวียนอื่น</b>	18,240,652.31	14,929,670.02	18,183,271.61	14,811,639.80
<b>รวมเจ้าหนี้การค้าและ เจ้าหนี้หมุนเวียนอื่น</b>	169,978,871.16	156,127,216.23	169,921,490.46	156,009,186.01

## 18. ประมาณการหนี้สินไม่หมุนเวียนสำหรับผลประโยชน์พนักงาน

การเปลี่ยนแปลงมูลค่าปัจจุบันของสำรองผลประโยชน์ระยะยาวของพนักงานสำหรับปี สิ้นสุดวันที่ 31 ธันวาคม มีดังนี้:

	หน่วย : บาท	
	งบการเงินรวมและงบการเงินเฉพาะกิจการ	
	2561	2560
<b>ประมาณการหนี้สินไม่หมุนเวียนสำหรับ</b>		
<b>ผลประโยชน์พนักงาน ณ วันต้นปี</b>	3,144,292.92	2,860,058.92
ส่วนที่รับรู้ในกำไรหรือขาดทุน:		
ต้นทุนบริการในปัจจุบัน	184,256.12	177,170.00
ต้นทุนดอกเบี้ย	118,717.00	107,064.00
<b>ประมาณการหนี้สินไม่หมุนเวียนสำหรับ</b>		
<b>ผลประโยชน์พนักงาน ณ วันสิ้นปี</b>	3,447,266.04	3,144,292.92

ค่าใช้จ่ายผลประโยชน์พนักงานในงบกำไรขาดทุนสำหรับปี สิ้นสุดวันที่ 31 ธันวาคม ประกอบด้วย:

	หน่วย : บาท	
	งบการเงินรวมและงบการเงินเฉพาะกิจการ	
	2561	2560
ต้นทุนบริการปัจจุบัน	184,256.12	177,170.00
ต้นทุนดอกเบี้ยจากภาระผูกพัน	118,717.00	107,064.00
<b>รวมค่าใช้จ่ายผลประโยชน์พนักงาน</b>	<b>302,973.12</b>	<b>284,234.00</b>

ค่าใช้จ่ายเกี่ยวกับผลประโยชน์ระยะยาวของพนักงานสำหรับปี สิ้นสุดวันที่ 31 ธันวาคม ได้แสดงในงบกำไรขาดทุน ดังนี้:

	หน่วย : บาท	
	งบการเงินรวมและงบการเงินเฉพาะกิจการ	
	2561	2560
ค่าใช้จ่ายในการขาย	7,826.04	7,272.00
ค่าใช้จ่ายในการบริหาร	295,147.08	276,962.00
<b>รวมค่าใช้จ่ายผลประโยชน์พนักงาน</b>	<b>302,973.12</b>	<b>284,234.00</b>

สมมติฐานที่สำคัญในการประมาณการตามหลักคณิตศาสตร์ประกันภัย ณ วันประเมินสรุปได้ดังนี้

	อัตราร้อยละ
	งบการเงินรวมและงบการเงินเฉพาะกิจการ
อัตราคิดลด	
พนักงานรายเดือน	4.00
พนักงานรายวัน	4.13
เงินเดือนรายเดือนในอนาคตที่เพิ่มขึ้น	5.00
เงินเดือนรายวันในอนาคตที่เพิ่มขึ้น	5.00
อัตรามรณะ	ร้อยละ 100 ของตารางมรณะไทย พ.ศ.2551

การวิเคราะห์ความอ่อนไหวของข้อสมมติหลัก แสดงถึงผลกระทบของการเปลี่ยนแปลงข้อสมมติหลักต่อมูลค่าปัจจุบันภาระผูกพันผลประโยชน์ระยะยาวของพนักงาน ณ วันที่ 31 ธันวาคม มีรายละเอียดดังนี้

	หน่วย : บาท			
	งบการเงินรวมและงบการเงินเฉพาะกิจการ			
	2561		2560	
	เพิ่มขึ้น 0.5%	ลดลง 0.5%	เพิ่มขึ้น 0.5%	ลดลง 0.5%
อัตราคิดลด	(50,787.96)	52,606.14	(59,722.82)	61,846.38
อัตรากำไรขึ้นเงินเดือน	100,418.57	(97,314.96)	90,112.29	(87,417.18)
อัตรากำไรหมุนเวียน	(118,256.98)	123,020.09	(106,141.77)	110,263.51

การวิเคราะห์การครบกำหนดของการจ่ายชำระผลประโยชน์ ณ วันที่ 31 ธันวาคม มีรายละเอียดดังนี้

หน่วย : บาท

	งบการเงินรวมและงบการเงินเฉพาะกิจการ	
	2561	2560
ภายใน 1 ปี	520,945.00	494,168.00
มากกว่า 1 ปี ไม่เกิน 5 ปี	4,639,584.00	4,239,426.00
มากกว่า 5 ปี ไม่เกิน 10 ปี	114,475.00	102,929.00
เกินกว่า 10 ปี	391,329.00	287,866.00

เมื่อวันที่ 13 ธันวาคม 2561 สภานิติบัญญัติแห่งชาติได้มีมติผ่านร่างพระราชบัญญัติคุ้มครองแรงงานฉบับใหม่ ซึ่งกฎหมายดังกล่าวอยู่ในระหว่างรอประกาศในราชกิจจานุเบกษา พระราชบัญญัติคุ้มครองแรงงานฉบับใหม่นี้ กำหนดอัตราค่าชดเชยเพิ่มเติมกรณีนายจ้างเลิกจ้าง สำหรับลูกจ้างซึ่งทำงานติดต่อกันครบ 20 ปีขึ้นไปให้มีสิทธิได้รับค่าชดเชยไม่น้อยกว่าค่าจ้างอัตราสุดท้าย 400 วันสุดท้าย การเปลี่ยนแปลงดังกล่าวถือเป็นการแก้ไขโครงการสำหรับโครงการผลประโยชน์หลังออกจากงาน กลุ่มบริษัทอยู่ระหว่างการประเมินผลกระทบต่องบการเงิน หากกฎหมายดังกล่าวมีผลบังคับใช้

#### 19. ทุนสำรองตามกฎหมาย

ตามพระราชบัญญัติบริษัทมหาชนจำกัด พ.ศ. 2535 บริษัทจะต้องจัดสรรกำไรสุทธิประจำปีส่วนหนึ่งไว้เป็นเงินทุนสำรองตามกฎหมายไม่น้อยกว่าร้อยละ 5 ของกำไรสุทธิประจำปี จนกว่าทุนสำรองนี้จะมีจำนวนไม่น้อยกว่าร้อยละ 10 ของทุนจดทะเบียน เงินทุนสำรองดังกล่าวจะนำไปจ่ายเป็นเงินปันผลไม่ได้

#### 20. การจ่ายเงินปันผล

ตามมติที่ประชุมคณะกรรมการบริษัท ครั้งที่ 4/2561 เมื่อวันที่ 4 สิงหาคม 2561 ได้มีมติให้บริษัทฯ จ่ายเงินปันผลระหว่างกาลจากผลการดำเนินงานสำหรับรอบระยะเวลาตั้งแต่วันที่ 1 มกราคม 2561 ถึง 30 มิถุนายน 2561 แก่ผู้ถือหุ้นจำนวน 800 ล้านหุ้น ในอัตราหุ้นละ 0.015 บาท รวมเป็นจำนวน 12 ล้านบาท เงินปันผลจ่ายให้แก่ผู้ถือหุ้นแล้วในเดือนกันยายน 2561

ตามมติที่ประชุมสามัญผู้ถือหุ้น ประจำปี 2561 เมื่อวันที่ 11 เมษายน 2561 ได้มีมติอนุมัติให้จ่ายเงินปันผลจากผลการดำเนินงานสำหรับปี สิ้นสุดวันที่ 31 ธันวาคม 2560 จำนวนหุ้นสามัญ 800 ล้านหุ้นในอัตราหุ้นละ 0.03 บาท รวมจำนวน 24 ล้านบาท ซึ่งบริษัทได้จ่ายเงินปันผลดังกล่าวไปแล้วในอัตราหุ้นละ 0.015 บาท รวมเป็นเงิน 12 ล้านบาท ในการจ่ายเงินปันผลระหว่างกาลเมื่อเดือนสิงหาคม 2560 คงเหลือเป็นเงินปันผลที่จะจ่ายในครั้งนี้อยู่ในอัตราหุ้นละ 0.015 บาท รวมเป็นเงิน 12 ล้านบาท เงินปันผลจ่ายให้แก่ผู้ถือหุ้นแล้วในเดือนพฤษภาคม 2561

ตามมติที่ประชุมคณะกรรมการบริษัท ครั้งที่ 3/2560 เมื่อวันที่ 1 สิงหาคม 2560 ได้มีมติให้บริษัทฯ จ่ายเงินปันผลระหว่างกาลจากผลการดำเนินงานสำหรับรอบระยะเวลาตั้งแต่วันที่ 1 มกราคม 2560 ถึง 30 มิถุนายน 2560 แก่ผู้ถือหุ้นจำนวน 800 ล้านหุ้น ในอัตราหุ้นละ 0.015 บาท รวมเป็นจำนวน 12 ล้านบาท เงินปันผลจ่ายให้แก่ผู้ถือหุ้นแล้วในเดือนสิงหาคม 2560

ตามมติที่ประชุมสามัญผู้ถือหุ้น ประจำปี 2560 เมื่อวันที่ 25 เมษายน 2560 ได้มีมติอนุมัติให้จ่ายเงินปันผล จากผลการดำเนินงานสำหรับปี สิ้นสุดวันที่ 31 ธันวาคม 2559 จำนวนหุ้นสามัญ 800 ล้านหุ้นในอัตราหุ้นละ 0.03 บาท รวมจำนวน 24 ล้านบาท ซึ่งบริษัทได้จ่ายเงินปันผลดังกล่าวไปแล้วในอัตราหุ้นละ 0.015 บาท รวมเป็นเงิน 12 ล้านบาท ในการจ่ายเงินปันผลระหว่างกาลเมื่อเดือนกันยายน 2559 คงเหลือเป็นเงินปันผลที่จะจ่ายในครั้งนี้ในอัตราหุ้นละ 0.015 บาท รวมเป็นเงิน 12 ล้านบาท เงินปันผลจ่ายให้แก่ผู้ถือหุ้นแล้วในเดือนพฤษภาคม 2560

## 21. กองทุนสำรองเลี้ยงชีพ

บริษัทฯ และพนักงานของบริษัทฯ ได้ร่วมกันจัดตั้งกองทุนสำรองเลี้ยงชีพขึ้นตามพระราชบัญญัติกองทุนสำรองเลี้ยงชีพ พ.ศ. 2530 ซึ่งประกอบด้วยเงินที่พนักงานจ่ายสะสมในอัตราร้อยละ 3 ของเงินเดือน และเงินที่บริษัทฯ จ่ายสมทบไว้ในอัตราเดียวกับเงินสะสม ซึ่งบริษัทฯ จะจ่ายให้กับพนักงานในกรณีที่ออกจากการตามระเบียบว่าด้วยกองทุนดังกล่าว โดยเริ่มจ่ายเงินสมทบตั้งแต่วันที่ 15 พฤษภาคม 2558 เป็นต้นไป สำหรับปี สิ้นสุดวันที่ 31 ธันวาคม 2561 และ 2560 บริษัทฯ ได้จ่ายเงินสมทบเข้ากองทุนเป็นจำนวนเงินประมาณ 591,852 บาท และ 482,135 บาท ตามลำดับ

## 22. ส่วนงานดำเนินงาน

กลุ่มบริษัทฯ ดำเนินงานในส่วนธุรกิจเดียว ซึ่งเป็นการจำหน่ายสินค้าอุปโภคบริโภคในประเทศทั้งขายปลีกและขายส่ง รวมทั้งดำเนินธุรกิจในส่วนงานทางภูมิศาสตร์เดียว ดังนั้นรายได้ กำไรและสินทรัพย์ทั้งหมดที่แสดงในงบการเงินจึงเกี่ยวกับส่วนงานธุรกิจและส่วนงานภูมิศาสตร์ที่กล่าวไว้

## 23. ค่าใช้จ่ายตามลักษณะที่สำคัญ

บริษัทฯ มีค่าใช้จ่ายตามลักษณะที่มีสาระสำคัญสำหรับปี สิ้นสุดวันที่ 31 ธันวาคม ดังนี้

	หน่วย : ล้านบาท			
	งบการเงินรวม		งบการเงินเฉพาะกิจการ	
	2561	2560	2561	2560
การเปลี่ยนแปลงในสินค้าสำเร็จรูปเพิ่มขึ้น	(8.95)	(32.73)	(8.95)	(32.73)
ซื้อสินค้าสำเร็จรูป	1,532.96	1,419.15	1,532.96	1,419.15
(กลับรายการ) สำรองเพื่อสินค้าสูญหาย	0.31	(1.48)	0.31	(1.48)
วัตถุดิบและวัสดุสิ้นเปลืองใช้ไป	9.40	8.10	9.40	8.10
ค่าเสื่อมราคาและค่าตัดจำหน่าย	34.20	26.60	33.94	26.34
ค่าใช้จ่ายผลประโยชน์ตอบแทนพนักงาน	99.13	83.72	98.97	83.59
ค่าเช่า	5.45	4.80	7.38	6.70
ค่าสาธารณูปโภค	11.55	9.08	11.61	9.22
ค่าโฆษณาและส่งเสริมการขาย	1.07	1.05	1.07	1.05
ค่าใช้จ่ายพาหนะและเดินทาง	6.06	4.57	6.06	4.57

## 24. เครื่องมือทางการเงิน

### นโยบายการจัดการความเสี่ยงทางการเงิน

กลุ่มบริษัทมีความเสี่ยงจากการดำเนินธุรกิจตามปกติจากการเปลี่ยนแปลงอัตราดอกเบี้ยในตลาดและอัตราแลกเปลี่ยนเงินตราต่างประเทศ และจากการไม่ปฏิบัติตามข้อกำหนดตามสัญญาของกลุ่มสัญญา กลุ่มบริษัทไม่มีการถือหรือออกเครื่องมือทางการเงินที่เป็นตราสารอนุพันธ์เพื่อการเก็งกำไรหรือการค้า

การจัดการความเสี่ยงเป็นส่วนที่สำคัญของธุรกิจของกลุ่มบริษัท กลุ่มบริษัทมีระบบในการควบคุมให้มีความสมดุลของระดับความเสี่ยงที่ยอมรับได้ โดยพิจารณาระหว่างต้นทุนที่เกิดจากความเสี่ยงและต้นทุนของการจัดการความเสี่ยง ผู้บริหารได้มีการควบคุมกระบวนการจัดการความเสี่ยงของกลุ่มบริษัทอย่างต่อเนื่องเพื่อให้มั่นใจว่า มีความสมดุลระหว่างความเสี่ยงและการควบคุมความเสี่ยง

### การบริหารจัดการทุน

วัตถุประสงค์ในการบริหารจัดการส่วนทุนของกลุ่มบริษัทคือ เพื่อดำรงไว้ซึ่งความสามารถในการดำเนินงานอย่างต่อเนื่อง เพื่อสร้างผลตอบแทนต่อผู้ถือหุ้นของกลุ่มบริษัทและเป็นประโยชน์ต่อผู้มีส่วนได้เสียอื่น ผู้บริหารได้มีการกำหนดกลยุทธ์ต่างๆ เพื่อสนับสนุนการดำเนินธุรกิจของกลุ่มบริษัทให้มีประสิทธิภาพมากขึ้น และมีผลประกอบการและฐานะการเงินที่ดีและแข็งแกร่งยิ่งขึ้น รวมทั้งการกำหนดนโยบายการจ่ายเงินปันผลและการบริหารเงินทุนเพื่อการดำรงไว้ซึ่งโครงสร้างของทุนและต้นทุนทางการเงินของทุนที่เหมาะสม

### ความเสี่ยงจากอัตราดอกเบี้ย

กลุ่มบริษัทมีความเสี่ยงจากอัตราดอกเบี้ยที่สำคัญอันเกี่ยวข้องกับเงินฝากธนาคารและเงินลงทุนระยะสั้น ซึ่งส่วนใหญ่มีอัตราดอกเบี้ยที่ปรับขึ้นลงตามอัตราตลาด หรือมีอัตราดอกเบี้ยคงที่ที่มีวันครบกำหนดใกล้เคียงกับวันที่ยังคงมีสถานะการเงินไม่เกิน 1 ปี เนื่องจากกลุ่มบริษัทมีนโยบายการฝากหรือลงทุนในตราสารที่มีสภาพคล่องและมีวันครบกำหนดไม่เกิน 1 ปี ดังนั้น ความเสี่ยงจากอัตราดอกเบี้ยของกลุ่มบริษัทจึงอยู่ในระดับต่ำ

สินทรัพย์และหนี้สินทางการเงินที่สำคัญสามารถจัดตามประเภทอัตราดอกเบี้ยได้ดังนี้

รายการ	หน่วย : ล้านบาท				
	งบการเงินรวม ณ วันที่ 31 ธันวาคม 2561				
	ไม่มีอัตราดอกเบี้ย				
	หมายเหตุ	ลอยตัว	คงที่	ดอกเบี้ย	รวม
<u>สินทรัพย์ทางการเงิน</u>					
เงินสดและรายการเทียบเท่าเงินสด	6	55.15	-	7.53	62.68
ลูกหนี้การค้าและลูกหนี้หมุนเวียนอื่น	8	-	-	36.96	36.96
เงินให้กู้ยืมระยะยาวแก่บุคคลภายนอก	10	-	0.68	-	0.68
<u>หนี้สินทางการเงิน</u>					
เงินกู้ยืมระยะสั้นจากสถาบันการเงิน	16	12.00	-	-	12.00
เจ้าหนี้การค้าและเจ้าหนี้หมุนเวียนอื่น	17	-	-	169.98	169.98

หน่วย : ล้านบาท

รายการ	งบการเงินรวม ณ วันที่ 31 ธันวาคม 2560				
	หมายเหตุ	ลอยตัว	คงที่	ไม่มีอัตราดอกเบี้ย	รวม
<u>สินทรัพย์ทางการเงิน</u>					
เงินสดและรายการเทียบเท่าเงินสด	6	26.72	-	41.09	67.81
เงินลงทุนชั่วคราว - สุทธิ	7	0.33	-	-	0.33
ลูกหนี้การค้าและลูกหนี้หมุนเวียนอื่น	8	-	-	41.71	41.71
เงินให้กู้ยืมระยะยาวแก่บุคคลภายนอก	10	-	0.68	-	0.68
<u>หนี้สินทางการเงิน</u>					
เงินกู้ยืมระยะสั้นจากสถาบันการเงิน	16	50.00	-	-	50.00
เจ้าหนี้การค้าและเจ้าหนี้หมุนเวียนอื่น	17	-	-	156.13	156.13

### ความเสี่ยงจากการให้สินเชื่อ

กลุ่มบริษัทฯ มีความเสี่ยงด้านการให้สินเชื่อที่เกี่ยวข้องกับลูกหนี้การค้าและลูกหนี้อื่น เงินให้กู้ยืม และตัวเงินรับฝ่ายบริหารควบคุมความเสี่ยงนี้โดยการกำหนดให้มีนโยบายและวิธีการในการควบคุมสินเชื่อที่เหมาะสม ดังนั้นกลุ่มบริษัทฯ จึงไม่คาดว่าจะได้รับความเสียหายที่เป็นสาระสำคัญจากการให้สินเชื่อ นอกจากนี้การให้สินเชื่อของกลุ่มบริษัทฯ ไม่มีการกระจุกตัวเนื่องจากกลุ่มบริษัทฯ มีฐานของลูกค้าที่หลากหลายและมีอยู่จำนวนมากราย จำนวนเงินสูงสุดที่กลุ่มบริษัทฯ อาจต้องสูญเสียจากการให้สินเชื่อคือมูลค่าตามบัญชีของลูกหนี้การค้าและลูกหนี้อื่น เงินให้กู้ยืมและตัวเงินรับที่แสดงอยู่ในงบแสดงฐานะการเงิน

### ความเสี่ยงด้านสภาพคล่อง

กลุ่มบริษัทฯ ควบคุมความเสี่ยงด้านสภาพคล่องและรักษาระดับของเงินสดและรายการเทียบเท่าเงินสด ซึ่งผู้บริหารพิจารณาว่าเพียงพอต่อการใช้ในการดำเนินงาน และเพียงพอต่อการลดผลกระทบของความผันผวนของกระแสเงินสด

### การกำหนดมูลค่ายุติธรรม

นโยบายการบัญชีและการเปิดเผยของกลุ่มบริษัทฯ กำหนดให้มีการกำหนดมูลค่ายุติธรรมทั้งสินทรัพย์และหนี้สินทางการเงินและไม่ใช่ทางการเงิน มูลค่ายุติธรรมหมายถึง จำนวนเงินที่ผู้ซื้อและผู้ขายตกลงแลกเปลี่ยนสินทรัพย์หรือชำระหนี้สิน โดยทั้งสองฝ่ายมีความรู้และเต็มใจในการแลกเปลี่ยนกัน และสามารถต่อรองกันได้โดยเป็นอิสระในลักษณะของผู้ที่ไม่มีความเกี่ยวข้องกัน วัตถุประสงค์ของการวัดมูลค่าและ/หรือการเปิดเผยมูลค่ายุติธรรมถูกกำหนดโดยวิธีต่อไปนี้ ข้อมูลเพิ่มเติมเกี่ยวกับสมมติฐานในการกำหนดมูลค่ายุติธรรมถูกเปิดเผยในหมายเหตุที่เกี่ยวข้องกับสินทรัพย์และหนี้สินนั้นๆ

มูลค่ายุติธรรมของเครื่องมือทางการเงินได้แก่ เงินสดและรายการเทียบเท่าเงินสด ลูกหนี้และเจ้าหนี้การค้า ลูกหนี้และเจ้าหนี้อื่น และเงินกู้ยืมระยะสั้นจากสถาบันการเงินและบุคคลที่เกี่ยวข้องกัน กลุ่มบริษัทฯ ประเมินมูลค่ายุติธรรมของเครื่องมือทางการเงินดังกล่าวเท่ากับมูลค่าที่ปรากฏในงบแสดงฐานะการเงิน เนื่องจากสินทรัพย์ทางการเงินเหล่านี้จะครบกำหนดในระยะเวลาอันสั้น



**25. ภาระผูกพัน**

- 25.1 ณ วันที่ 31 ธันวาคม บริษัทฯ ได้ทำสัญญาเช่าที่ดินและอาคารพร้อมค่าบริการกับบุคคลและบริษัทที่เกี่ยวข้องกัน และบุคคลอื่นหลายสัญญา โดยมีอายุของสัญญาระหว่าง 1 - 20 ปี โดยมีค่าเช่าและค่าบริการที่ต้องจ่ายในอนาคต คงเหลือตามสัญญาดังนี้

	หน่วย : ล้านบาท			
	งบการเงินรวม		งบการเงินเฉพาะกิจการ	
	2561	2560	2561	2560
ไม่เกิน 1 ปี	4.79	4.54	5.77	5.94
เกิน 1 ปี แต่ไม่เกิน 5 ปี	20.81	19.66	22.70	21.44
เกิน 5 ปี	48.65	47.42	50.99	50.09
รวม	74.25	71.62	79.46	77.47

- 25.2 ณ วันที่ 31 ธันวาคม 2561 และ 2560 กลุ่มบริษัทมีภาระผูกพันในการจ่ายชำระค่าก่อสร้างและซื้ออาคารพาณิชย์ตามสัญญา จำนวน 4.61 ล้านบาท และ 5.43 ล้านบาท ตามลำดับ

**26. เหตุการณ์ภายหลังรอบระยะเวลาที่รายงาน**

ตามมติที่ประชุมคณะกรรมการบริษัท ครั้งที่ 1/2562 เมื่อวันที่ 21 กุมภาพันธ์ 2562 ได้มีมติอนุมัติให้เสนอจ่ายเงินปันผล จากผลการดำเนินงานสำหรับปี สิ้นสุดวันที่ 31 ธันวาคม 2561 จำนวนหุ้นสามัญ 800 ล้านหุ้น ในอัตราหุ้นละ 0.035 บาท รวมจำนวน 28 ล้านบาท ซึ่งเมื่อหักเงินปันผลระหว่างกาลที่ได้จ่ายให้ผู้ถือหุ้นแล้วเมื่อเดือนกันยายน 2561 ในอัตราหุ้นละ 0.015 บาท รวมเป็นเงินจำนวน 12 ล้านบาท จึงคงเหลือเงินปันผลที่จะจ่ายอีกในอัตราหุ้นละ 0.020 บาท รวมเป็นเงิน 16 ล้านบาท โดยการจ่ายเงินปันผลดังกล่าวต้องได้รับการอนุมัติจากที่ประชุมผู้ถือหุ้น

**27. การอนุมัติงบการเงิน**

งบการเงินนี้ได้รับอนุมัติจากคณะกรรมการบริษัทแล้ว เมื่อวันที่ 21 กุมภาพันธ์ 2562





**บริษัท ธนปริยะ จำกัด (มหาชน)**

เลขที่ 329 หมู่ 8 ต.บ้านดู่ อ.เมืองเชียงราย จ.เชียงราย 57100

โทรศัพท์ : 053-776144 โทรสาร : 053-776144

[www.thanapiriya.co.th](http://www.thanapiriya.co.th)