

The background of the slide is a composite image. The top half shows a lush green tea plantation with rows of tea bushes. In the foreground, a woven basket is filled with freshly picked green tea leaves. The bottom half of the slide features a close-up, high-angle shot of a large pile of dark brown, roasted coffee beans. A white, curved banner with an orange border overlays the middle of the image, containing the title and subtitle.

# JOURNEY TO THE TOP OF THE BEVERAGE INDUSTRY IN ASEAN

รายงานประจำปี 2559

T.A.C. Consumer PCL.

บริษัท ที.เอ.ซี. คอนซูเมอร์ จำกัด (มหาชน)



# วิสัยทัศน์

“เราจะเป็นบริษัทชั้นนำที่เชี่ยวชาญ  
ในการสร้างสรรค์เครื่องดื่มและสินค้าไลฟ์สไตล์ให้เป็นที่รู้จัก  
ในตลาดอาเซียน เพื่อให้ทุกคนมีคุณภาพชีวิตที่ดี”

## พันธกิจ

พนักงานชาวทีเอสซีจะร่วมกันผลักดันให้องค์กรนี้เป็นบริษัทชั้นนำด้านเครื่องดื่มและสินค้าไลฟ์สไตล์ โดยเฉพาะชาและกาแฟ ด้วยการดำเนินกิจการในแบบธุรกิจสู่ธุรกิจ และธุรกิจสู่ผู้บริโภค ทั้งในประเทศและกลุ่มประเทศกัมพูชา เมียนมาร์ ลาว และจีน (CMLC) โดยการสร้างความมั่นคงผ่านกำไรทั้ง 4 ด้านนี้

- กำไรสู่ “ผู้บริโภค” ด้วยผลิตภัณฑ์ที่ดีมีคุณภาพ สามารถสร้างความพึงพอใจให้แก่ผู้บริโภคในราคาที่เป็นธรรม
- กำไรสู่ “ลูกค้า” ด้วยนโยบายและการทำงานภายใต้หลักของความเป็นหุ้นส่วนทางธุรกิจแบบยั่งยืน
- กำไรสู่ “สังคม” ด้วยการเป็นองค์กรที่มีส่วนร่วมในการพัฒนาคุณภาพชีวิตที่ดีแก่ชุมชน สังคม และสิ่งแวดล้อม
- กำไรสู่ “องค์กร” ด้วยการสร้างผลตอบแทนที่ดีทั้งแก่ผู้ถือหุ้นและพนักงาน

## ค่านิยมหลักองค์กร

- **T-Team Work** หมายถึง การทำงานด้วยความสามัคคีทั้งภายในองค์กรและกับลูกค้า ให้เกียรติและรับฟังความคิดเห็นซึ่งกันและกัน
- **A-Achievement & Attitude** หมายถึง การมุ่งสู่ความสำเร็จ การมีทัศนคติเชิงบวก
- **C-Creativity** หมายถึง ความคิดสร้างสรรค์ เพื่อประสิทธิภาพและคุณภาพของงานที่ดียิ่งขึ้น
- **C-Customer & Consumer Focus** หมายถึง การใส่ใจลูกค้า ผู้บริโภค เสมือนเป็นสมาชิกในครอบครัว

# Business to Business



## เป้าหมายการดำเนินธุรกิจ

- เติบโตควบคู่ไปกับคู่ค้าหลัก ด้วยความมุ่งมั่นที่จะดำเนินธุรกิจร่วมกันภายใต้หลักคิดของการเติบโตอย่างยั่งยืน และความเป็นหุ้นส่วนทางธุรกิจต่อกัน
- มุ่งเน้นการพัฒนาผลิตภัณฑ์อย่างต่อเนื่องเพื่อสร้างความแตกต่างทางธุรกิจ
- สร้างช่องทางการจัดจำหน่ายทั้งในประเทศและต่างประเทศ ให้แข็งแกร่งมากยิ่งขึ้น
- เพิ่มยอดขายสำหรับตลาดต่างประเทศโดยการรักษาลูกค้าปัจจุบัน และขยายฐานลูกค้าใหม่เพิ่มมากขึ้น
- รักษาความเป็นผู้นำในตลาดเครื่องดื่มชาเขียวพร้อมดื่มในประเทศกับพุดชา

# สารบัญ

ข้อมูลทางการเงินที่สำคัญ	4
การเปลี่ยนแปลงและพัฒนาการที่สำคัญ	6
สารจากประธานกรรมการบริษัท และกรรมการบริหาร	8
คณะกรรมการบริษัท	10
คณะกรรมการบริหาร	11
ผังโครงสร้างองค์กร	12
นโยบายและภาพรวมการประกอบธุรกิจ	16
ลักษณะการประกอบธุรกิจ	18
คำอธิบายและวิเคราะห์ห้วงการเดินของฝ่ายจัดการ	34
ปัจจัยความเสี่ยง	36
โครงสร้างการถือหุ้นและการจัดการ	41
การกำกับดูแลกิจการ	60
นโยบายการจ่ายเงินปันผล	66
การควบคุมภายในและการบริหารจัดการความเสี่ยง	67
ความรับผิดชอบต่อสังคม	68
รายการระหว่างกัน	73
ประวัติคณะกรรมการและผู้บริหาร	74
ข้อมูลทั่วไปและข้อมูลสำคัญอื่น	82
รายงานคณะกรรมการตรวจสอบ	84
รายงานผู้สอบบัญชีรับอนุญาต	86
งบการเงิน	90





# T : TEAMWORK C : CUSTOMER FOCUS

## ข้อมูลสำคัญทางการเงิน

	หน่วย	2557	2558	2559
<b>งบกำไรขาดทุนเบ็ดเสร็จ</b>				
รายได้รวม	ล้านบาท	1,004.71	1,006.36	1,183.94
ค่าใช้จ่ายรวม	ล้านบาท	936.37	918.82	1,056.35
กำไร(ขาดทุน) ก่อนภาษีเงินได้	ล้านบาท	65.45	86.23	126.91
กำไร(ขาดทุน) สุทธิ	ล้านบาท	51.84	67.95	101.83
<b>งบแสดงฐานะทางการเงิน</b>				
สินทรัพย์รวม	ล้านบาท	283.04	806.71	934.23
หนี้สินรวม	ล้านบาท	196.61	191.67	278.16
ส่วนของผู้ถือหุ้น	ล้านบาท	86.43	615.04	656.07
<b>งบกระแสเงินสด</b>				
กระแสเงินสดจากกิจกรรมดำเนินงาน	ล้านบาท	47.09	81.32	133.40
กระแสเงินสดจากกิจกรรมการลงทุน	ล้านบาท	-6.40	-28.28	-396.97
กระแสเงินสดจากกิจกรรมจัดหาเงิน	ล้านบาท	-39.78	430.27	-67.46
เงินสดและรายการเทียบเท่าเงินสดเพิ่มขึ้น (ลดลง) สุทธิ	ล้านบาท	0.90	483.30	-331.02
<b>อัตราส่วนทางการเงินที่สำคัญ</b>				
อัตราส่วนสภาพคล่อง	เท่า	1.14	4.05	3.06
อัตราส่วนหมุนเวียนลูกหนี้การค้า	เท่า	5.94	5.92	5.95
ระยะเวลาเก็บหนี้เฉลี่ย	วัน	60.62	60.76	60.52
ระยะเวลาขายสินค้าเฉลี่ย	วัน	8.69	10.12	8.95
อัตราส่วนหมุนเวียนเจ้าหนี้	เท่า	5.91	6.09	6.01
ระยะเวลาชำระหนี้	วัน	60.93	59.14	59.87
อัตรากำไรขั้นต้น	%	28.20	30.66	30.35
อัตรากำไรจากการดำเนินงาน	%	6.36	8.52	10.25
อัตรากำไรสุทธิ	%	5.15	6.75	8.60
อัตราผลตอบแทนผู้ถือหุ้น	%	93.39	19.37	16.02
อัตราผลตอบแทนจากสินทรัพย์	%	17.64	12.50	11.70
อัตราการหมุนของสินทรัพย์	เท่า	3.43	1.85	1.36
อัตราส่วนหนี้สินต่อส่วนของผู้ถือหุ้น	เท่า	2.27	0.31	0.42
อัตราส่วนความสามารถในการชำระดอกเบี้ย	เท่า	18.70	75.64	221.82
อัตราส่วนความสามารถชำระภาระผูกพัน	เท่า	0.83	0.68	1.40
อัตราการจ่ายเงินปันผล	%	101.27	90.18	83.59



# A: ACHIEVEMENT





## การเปลี่ยนแปลงและพัฒนาการที่สำคัญในช่วงปี 2559

มี.ค.

- ได้รับรางวัล Asia Pacific Entrepreneurship Awards 2016 Thailand (APEA) ประเภท MOST PROMISING ENTERPREURSHIP AWARD หรือนักธุรกิจที่มีแนวโน้มจะเติบโตในอนาคต



เม.ย.

- ได้รับพระราชทานเครื่องอิสริยาภรณ์อันเป็นที่สรรเสริญยิ่งดิเรกคุณาภรณ์ ชั้นเหรียญเงินดิเรกคุณาภรณ์ในปี 2559 จากการสนับสนุนทุนทรัพย์เพื่อกิจการสาธารณประโยชน์ของมูลนิธิจุฬาภรณ์ผ่านรายการ Dance Your Fat Off เดินเปลี่ยนชีวิต เมื่อปี 2557 ที่ผ่านมา



มิ.ย.

- ได้รับรางวัลโครงการ “หุ้นใหม่ความภาคภูมิใจของจังหวัด” (IPOP AWARD) จากสำนักงานคณะกรรมการกำกับหลักทรัพย์และตลาดหลักทรัพย์ เนื่องจากเสนอขายหุ้นภายในเวลาที่กำหนด
- ได้รับคะแนนในระดับดีมาก (97.25 จาก 100 คะแนน) ในโครงการประเมินคุณภาพการจัดการประชุม AGM ปี 2559 จากสมาคมส่งเสริมผู้ลงทุนไทยและจากสำนักงานคณะกรรมการกำกับหลักทรัพย์และตลาดหลักทรัพย์



สมาคมส่งเสริมผู้ลงทุนไทย  
THAI INVESTORS ASSOCIATION



ส.ค.

- ได้รับสิทธิในการผลิตและจำหน่ายสินค้าโดยใช้ตัวการ์ตูนคาแร็คเตอร์ 5 คาแร็คเตอร์ ประกอบด้วย Hello Kitty, My Melody, Kerokerokeroppi, Pompompurin และ Bad badtzmaru ในประเทศไทย ผ่านร้านสะดวกซื้อ 7-Eleven ซึ่งสินค้าที่บริษัทฯ ได้รับสิทธิครอบคลุมสินค้า 5 กลุ่มหลัก ได้แก่ 1) Stationary 2) Non-Food เช่น ถ้วย กระเป๋ใส่เหรียญ พวงกุญแจ เป็นต้น 3) Cosmetic 4) Beverage และ 5) Processed Food



ก.ย.

- ได้มีการขยายเข้าสู่ธุรกิจข้างเคียง (Adjacent Category) ธุรกิจหลัก (ชาและกาแฟ) ซึ่งได้แก่ ธุรกิจเบเกอรี่ในกลุ่มสินค้าประเภทโดนัทสโตล์ญี่ปุ่นรสออริจินอล ยี่ห้อ “อะ สโมลล์”



พ.ย.

- ได้รับการประเมินผลสำรวจการกำกับดูแลกิจการบริษัทจดทะเบียนในปี 2559 อยู่ในระดับดี จากสถาบันกรรมการบริษัทไทย (IOD) โดยการสนับสนุนจากตลาดหลักทรัพย์แห่งประเทศไทย (ตลท.)



ธ.ค.

- ติดตั้งเครื่องกวดเครื่องดื่มร้อนแบบอัตโนมัติ (Hot Beverage Dispenser) ได้ครบ 437 เครื่อง





C: CREATIVITY



## สารจาก ประธานกรรมการบริษัท

ในปี 2559 นี้ โลกกำลังเปลี่ยนแปลงเข้าสู่ยุคเศรษฐกิจดิจิทัล (Digital Economy) หรือเป็นยุคที่มีการนำระบบดิจิทัลเข้ามาสนับสนุนการดำเนินงานทางธุรกิจ Social และเทคโนโลยีต่าง ๆ กลายเป็นเครื่องมือสำคัญในการเข้าถึงกลุ่มลูกค้า ตอบโจทย์ความต้องการ และเปิดโอกาสใหม่ๆ ทางธุรกิจ

สำหรับผลการดำเนินงานของบริษัทฯ ในปี 2559 นับเป็นปีที่ผลการดำเนินงานเป็นที่น่าพอใจอย่างยิ่ง โดยบริษัทฯ ได้มีโอกาสในการเริ่มต้นทำธุรกิจใหม่มากขึ้น โดยมีรายได้รวม 1,183.94 ล้านบาท เพิ่มขึ้นถึง 17.64% เมื่อเทียบกับปีก่อน มีกำไรสุทธิ 101.83 ล้านบาท เพิ่มขึ้นถึง 49.86% เมื่อเทียบกับปีก่อน

เป้าหมายการดำเนินธุรกิจของบริษัทฯ ยังคงเน้นความสำคัญอย่างต่อเนื่องในเรื่องการกำกับดูแลกิจการที่ดี ได้แก่ สิทธิของผู้ถือหุ้น การปฏิบัติต่อผู้ถือหุ้นอย่างเท่าเทียมกัน บทบาทของผู้มีส่วนได้เสีย การเปิดเผยข้อมูล ความโปร่งใสในการปฏิบัติงาน และความรับผิดชอบต่อคณะกรรมการ โดยบริษัทฯ ได้รับการประเมินในระดับ “ดี” จากการรายงานการสำรวจการกำกับดูแลกิจการบริษัทจดทะเบียนปี 2559 ของสมาคมส่งเสริมสถาบันกรรมการบริษัทไทย (IOD) ภายใต้การสนับสนุนจากตลาดหลักทรัพย์แห่งประเทศไทย และสำนักงานคณะกรรมการกำกับหลักทรัพย์และตลาดหลักทรัพย์ รวมถึงการประเมินการประชุมผู้ถือหุ้นประจำปี 2559 ซึ่งได้รับการประเมินอยู่ในระดับ “ดีมาก” ซึ่งบริษัทฯ จะพยายามรักษาระดับการประเมินนี้ให้ดียิ่งขึ้นอย่างต่อเนื่องในปีต่อไป นอกจากนี้ ยังเน้นการให้ความสำคัญกับการรับผิดชอบต่อผู้มีส่วนเกี่ยวข้องทุกฝ่ายอย่างเท่าเทียมกัน ตลอดจนการตอบแทนสังคมและใส่ใจในสิ่งแวดล้อม

ในนามของคณะกรรมการบริษัท ผมขอขอบคุณผู้ถือหุ้นสำหรับความไว้วางใจ TACC ขอขอบคุณพันธมิตรทางธุรกิจ คู่ค้า ลูกค้า และพนักงานของบริษัทฯ ทุกคนที่ตั้งใจปฏิบัติงาน และมีส่วนร่วมในการผลักดันให้บริษัท ประสบความสำเร็จ และขอให้มั่นใจว่า คณะกรรมการบริษัทจะยึดมั่นและกำกับดูแลการดำเนินงานของบริษัทฯ ตามหลักบรรษัทภิบาล บวกกับความมุ่งมั่น และความตั้งใจจริงของทีมผู้บริหาร จะสามารถทำให้บริษัทฯ เติบโตอย่างต่อเนื่องและยั่งยืนต่อไป

พล.ร.อ. อภิชาติ เพ็ญศรีทอง

**พล.ร.อ.อภิชาติ เพ็ญศรีทอง**  
ประธานกรรมการบริษัทบริษัท





# สารจาก ประธานกรรมการบริหาร

ปี 2559 เป็นอีกปีที่น่ายินดีสำหรับ ที.เอ.ซี. คอนซูเมอร์ จำกัด (มหาชน) ที่บริษัทฯ สามารถดำเนินงานได้ตามเป้าหมาย ซึ่งสอดคล้องกับการขยายตัวของภาวะเศรษฐกิจ โดยในปีนี้บริษัทฯ ได้รับโอกาสในการเริ่มต้นธุรกิจใหม่ ได้แก่ ธุรกิจแคเรียเตอร์ โดยบริษัทฯ ได้รับสิทธิในการผลิตและจำหน่ายสินค้าโดยใช้การทุนการแคเรียเตอร์ ในร้านสะดวกซื้อ 7-Eleven ทั่วประเทศ และธุรกิจเบเกอร์รี่ ซึ่งเป็นการขยายเข้าสู่ธุรกิจข้างเคียง (Adjacent Category) จากธุรกิจหลักชาและกาแฟ

ในด้านผลประกอบการในปี 2559 บริษัทฯ มีกำไรสุทธิ 101.83 ล้านบาท หรือคิดเป็นอัตรากำไรสุทธิ 8.60% เพิ่มขึ้น 33.88 ล้านบาทหรือ คิดเป็น 49.86% จากปีก่อนที่มีกำไรสุทธิจำนวน 67.95 ล้านบาท คิดเป็นอัตรากำไรสุทธิ 6.75% สาเหตุหลักมาจากอัตรากำไรขั้นต้นของบริษัทฯ ที่มีจำนวนสูงขึ้นจากยอดขายที่เพิ่มขึ้นอย่างต่อเนื่อง และบริษัทฯ มีการควบคุมค่าใช้จ่ายให้อยู่ตามสัดส่วนและงบประมาณของบริษัทฯ

ในด้านความรับผิดชอบต่อสังคม TACC เราตระหนักถึงการเป็นผู้ให้และการเป็นผู้รับที่ดี เพื่อการพัฒนาและความเจริญรุ่งเรืองของประเทศไทยได้อย่างมั่นคงและยั่งยืน ตามปรัชญาเศรษฐกิจพอเพียงของพระบาทสมเด็จพระปรมินทรมหาภูมิพลอดุลยเดช โดยในปีนี้ TACC ได้ร่วมกับศูนย์สิ่งแวดล้อมศึกษาประเทศไทย (Environmental Education Center : EEC) จัดทำโครงการค่าย “ป่า น้ำ ต้นกำเนิดแห่งชีวิต” ขึ้น สะท้อนถึงความรับผิดชอบต่อด้านการดูแลรักษาสิ่งแวดล้อม การร่วมพัฒนาชุมชนและสังคม โดยการจัดทำโครงการนี้ได้อิงตามค่านิยมหลักขององค์กร T.A.C.C. คือ T-Team Work, A-Achievement, C-Customer & Consumer Focus, C-Creativity จึงได้รับความสนับสนุนเป็นอย่างดีจากผู้บริหารและพนักงาน จากความสำเร็จของโครงการฯ นี้ พวกเราทุกคนที่ TACC เชื่อมั่นว่าการปลูกจิตสำนึกในการรักษาสายน้ำอย่างยั่งยืนซึ่งจะนำไปสู่การปฏิบัติได้จริง และสร้างบุคลากรคุณภาพโดยมุ่งเน้นไปที่เด็กและเยาวชนในพื้นที่ด้วยสิ่งแวดล้อมศึกษา และให้คำมั่นว่าจะดำเนินตามรอยพระบาทสมเด็จพระปรมินทรมหาภูมิพลอดุลยเดช

ในนามของประธานกรรมการบริหาร ขอขอบคุณลูกค้า คู่ค้า พันธมิตรทางธุรกิจ ท่านผู้ถือหุ้น คณะกรรมการ และพนักงานของบริษัทฯ รวมถึงผู้มีส่วนเกี่ยวข้องทุกท่านที่ให้ความไว้วางใจและสนับสนุนการบริหารงานของบริษัทฯ เป็นอย่างดี ผมขอให้ความเชื่อมั่นว่า เราจะมุ่งมั่นดำเนินงานด้วยความโปร่งใสและมีประสิทธิภาพภายใต้หลักการกำกับดูแลกิจการที่ดี เพื่อให้ผลตอบแทนที่ดีที่สุดให้แก่ผู้ถือหุ้นและผู้มีส่วนได้เสียทุกกลุ่ม และจะนำพาบริษัทฯ ให้เติบโตต่อไปในอนาคตได้อย่างมั่นคงและยั่งยืน



**นายชัชชวี วัฒนสุข**  
ประธานกรรมการบริหาร





## คณะกรรมการบริษัท



▲ **พลเรือเอกอภิชาติ เพ็ญศรีทอง**  
ประธานกรรมการและกรรมการอิสระ



▲ **นายสมบุญ ประสิทธิ์รัฐตระกูล**  
ประธานกรรมการตรวจสอบและกรรมการอิสระ



▲ **นางพัทธรา สุริยาปี**  
กรรมการตรวจสอบและกรรมการอิสระ



▲ **นางสาวไตรทิพย์ ศิวะกฤษณ์กุล**  
กรรมการตรวจสอบและกรรมการอิสระ



▲ **นายคมศักดิ์ วัฒนาศรีโรจน์**  
ประธานกรรมการและกรรมการอิสระ



▲ **นายชัยชวี วัฒนสุข**  
กรรมการ



▲ **นายชนิต สุวรรณพรีนทร์**  
กรรมการ



▲ **นางจิรพรรณ คชฤทธิ์ ชูแส**  
กรรมการ

หมายเหตุ \*นางสาวไตรทิพย์ ศิวะกฤษณ์กุล ได้ขอลาออกจากตำแหน่งกรรมการตรวจสอบและกรรมการอิสระ เมื่อวันที่ 1 ธันวาคม 2559 โดยคณะกรรมการบริษัทได้มีมติแต่งตั้งกรรมการใหม่แทน รายนายคมศักดิ์ วัฒนาศรีโรจน์ เมื่อวันที่ 16 ธันวาคม 2559

## คณะกรรมการบริหาร



**1. นายชัชวีย์ วัฒนสุข**  
ประธานกรรมการบริหาร

**2. นายชนิท สุวรรณพริณฑ์**  
รองประธานกรรมการบริหาร

**3. นางจิรพรรณ คชฤทธิ์ ชูแส**  
กรรมการบริหาร

**4. นางสาวสุวิธยา อังศวานนท์**  
กรรมการบริหาร

**5. นางสาวภาวินี สุวรรณเมธานนท์**  
กรรมการบริหาร

**6. นางสาวปาริฉัตร ไซตัญญิเวทย์**  
กรรมการบริหาร

**หมายเหตุ** \*นางสาวภาวินี สุวรรณเมธานนท์ ได้ขอลาออกจากตำแหน่งกรรมการบริหาร เมื่อวันที่ 16 พฤศจิกายน 2559 โดยคณะกรรมการบริษัทได้มีมติแต่งตั้งกรรมการใหม่แทน รายนางสาวปาริฉัตร ไซตัญญิเวทย์ เมื่อวันที่ 16 ธันวาคม 2559







## ผังโครงสร้างองค์กร

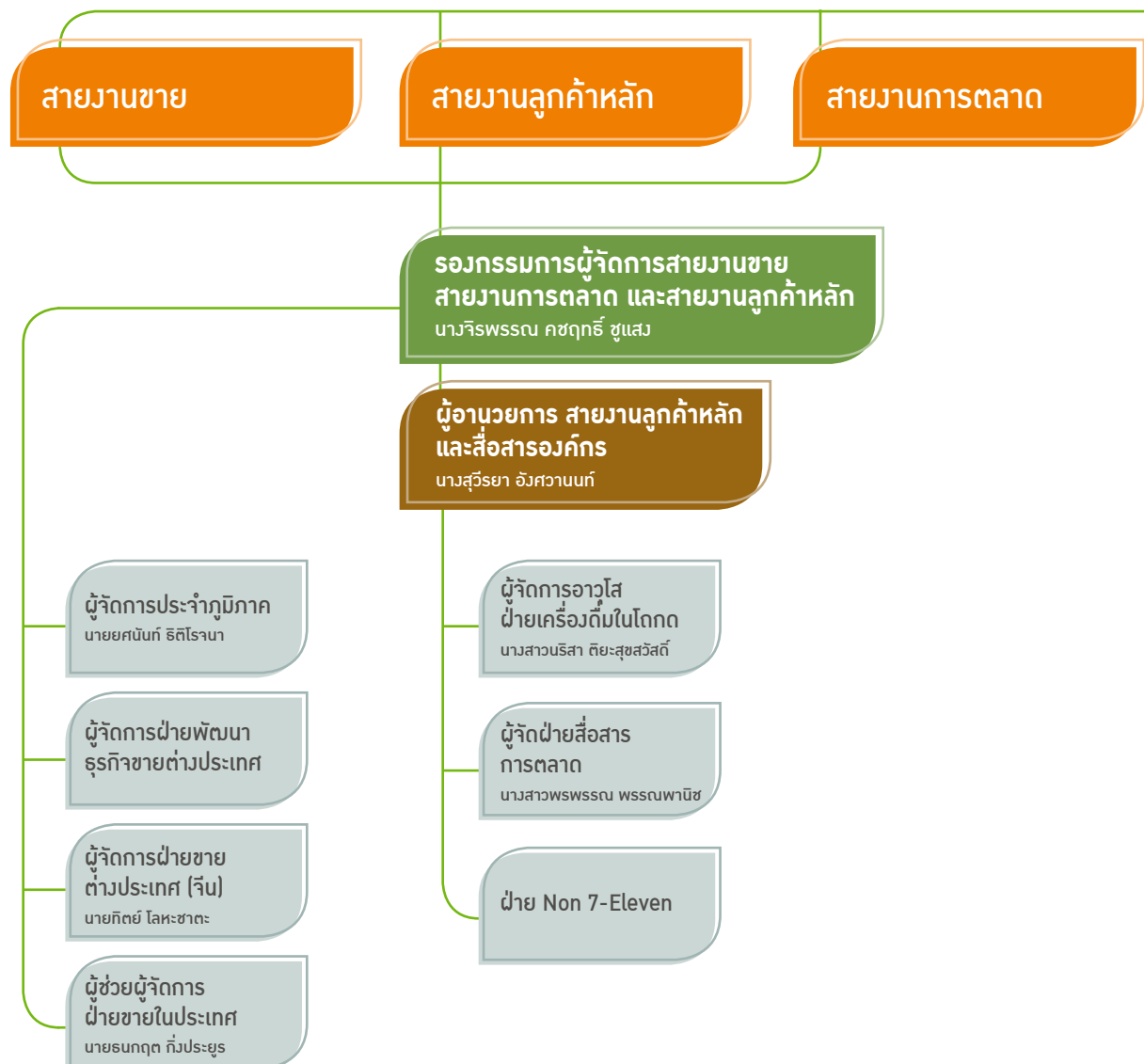

## คณะกรรมการบริษัท

## คณะกรรมการตรวจสอบ

## คณะกรรมการบริหาร

นายชัชวาล วัฒนสุข  
ประธานกรรมการบริหาร

## กรรมการผู้จัดการ

นายชนิต สุวรรณพรินทร์

### สายงานพัฒนาธุรกิจ

#### ผู้อำนวยการ สายงานพัฒนาธุรกิจ

นางสาวภาวิณี สุวรรณเมธานนท์

รองผู้อำนวยการ  
ฝ่ายพัฒนาธุรกิจใหม่  
และฝ่ายวิจัยและพัฒนา  
ผลิตภัณฑ์

นางสาวหิสา จารุกยานันท์

ผู้จัดการอาวุโสฝ่ายวิจัย  
และพัฒนาผลิตภัณฑ์

นางสาวพรศิริ ปลื้มเกียรติชัย

ผู้จัดการ  
ฝ่ายประกันคุณภาพ

นางสาวปริญญารัตน์ ปรีสุทธกุล

### สายงานสนับสนุนองค์กร

ผู้จัดการอาวุโส  
ฝ่ายซัพพลายเชน

นางสาวแพรวนภา นิ่มมา

ผู้จัดการ  
ฝ่ายวางแผนการผลิต

นางสาวนันท์กมล โพธิ์สาร

ผู้จัดการ  
ฝ่ายจัดส่งและคลังสินค้า

นายวิโรจน์ อภิเณตร

ฝ่ายจัดซื้อ

### สายงานบัญชีและการเงิน

ผู้จัดการฝ่ายบัญชี

นางสาวปาริฉัตร โชติภูมิเวทย์

ผู้จัดการฝ่ายการเงิน

นางสาวปาริฉัตร โชติภูมิเวทย์  
(รักษาการ)

ผู้จัดการฝ่ายทรัพยากร  
บุคคลและธุรการ

นายยอดชาย ปิ่นดี

ผู้จัดการโรงงานบ้านบึง

นางสาวแพรวนภา นิ่มมา  
(รักษาการ)

ฝ่ายเทคโนโลยี  
สารสนเทศ



# CORPORATE SOCIAL RESPONSIBILITIES









## นโยบายและภาพรวม การประกอบธุรกิจ

บริษัท ที.เอ.ซี. คอนซูเมอร์ จำกัด (มหาชน) (“บริษัท”) เดิมชื่อบริษัท ที.เอ.ซี. เบฟเวอร์เรจ จำกัด ได้จดทะเบียนจัดตั้งบริษัทเมื่อวันที่ 28 มีนาคม 2545 ด้วยทุนจดทะเบียนเริ่มแรก 2 ล้านบาท เพื่อดำเนินธุรกิจจำหน่ายเครื่องดื่มในโถกด (Dispenser Drink) ในร้านเซเว่นอีเลฟเว่น (7-Eleven) ซึ่งเป็นเครื่องดื่มที่เกิดจากการพัฒนาสินค้าร่วมกันระหว่างบริษัทฯ และบริษัท ซีพี ออลล์ จำกัด (มหาชน) สินค้าที่วางจำหน่ายในช่วงแรก ได้แก่ ชาเย็น ชานม กาแฟ และน้ำผลไม้ เช่น น้ำพืச்ச น้ำแคนตาลูป เป็นต้น ต่อมาในปี 2548 บริษัทฯ ได้ขยายธุรกิจไปยังตลาดเครื่องดื่มพร้อมดื่ม (Ready to Drink) โดยเริ่มวางจำหน่ายเครื่องดื่มประเภทชาเขียวบรรจุขวดพร้อมดื่มภายใต้ตราสินค้า “เซนย่า” และได้ขยายช่องทางการจำหน่ายไปยังตลาดต่างประเทศ เช่น กัมพูชา สิงคโปร์ ติมูไบ รัสเซีย และสหรัฐอเมริกา เป็นต้น จนกระทั่งปี 2552 บริษัทฯ ได้ขยายธุรกิจเข้าสู่การแปรรูปอาหารจากเนื้อสัตว์ โดยมีโรงงานแปรรูปอาหารจากเนื้อสัตว์ ตั้งอยู่ที่นิคมอุตสาหกรรมไฮเทค อำเภอบางปะอิน จังหวัดพระนครศรีอยุธยา เพื่อผลิตและจำหน่ายลูกชิ้นปิ้งและหมูปิ้ง ภายใต้ตราสินค้า “แฮปปี้เชฟ” (Happy Chef) และ “นัมเบอร์วัน” และได้จดทะเบียนเปลี่ยนชื่อบริษัทจาก บริษัท ที.เอ.ซี.เบฟเวอร์เรจ จำกัด เป็น บริษัท ที.เอ.ซี.คอนซูเมอร์ จำกัด เมื่อวันที่ 28 กรกฎาคม 2552 ต่อมาในปี 2554 บริษัทฯ ได้ขยายธุรกิจไปยังตลาดเครื่องดื่มฟังก์ชันนอล (Functional Drink) โดยออกผลิตภัณฑ์กาแฟปรุงสำเร็จพร้อมดื่มเพื่อสุขภาพและควบคุมน้ำหนักภายใต้ตราสินค้า “วีสลิม” (VSlim) เพื่อตอบสนองความต้องการของผู้บริโภคที่ให้ความสำคัญกับเรื่องของสุขภาพและความงาม โดย VSlim ถือเป็นยี่ห้อแรกที่ผลิตกาแฟปรุงสำเร็จพร้อมดื่มเพื่อสุขภาพและควบคุมน้ำหนักในรูปแบบกระป๋อง

ในการจัดหาสินค้าเพื่อจำหน่ายของบริษัทฯ นั้น บริษัทฯ จะว่าจ้างผู้รับจ้างผลิตภายนอก (Original Equipment Manufacturer หรือ OEM) เป็นหลัก ในการผลิตสินค้าทั้งที่บริษัทฯ พัฒนาร่วมกับพันธมิตรหลักทางธุรกิจ (Key Strategic Partner) และสินค้าที่บริษัทฯ พัฒนาขึ้นเอง เพื่อนำมาจัดจำหน่ายให้แก่ลูกค้าภายใต้ตราสินค้าของบริษัทฯ อย่างไรก็ตาม เพื่อให้การประกอบธุรกิจของบริษัทฯ มีความครบวงจรมากยิ่งขึ้น ในปี 2556 บริษัทฯ จึงได้ลงทุนก่อสร้างโรงงานผลิตเครื่องดื่มปรุงสำเร็จชนิดผงของบริษัทฯ เอง ซึ่งตั้งอยู่ที่โครงการพารากอน แพลคเตอร์ แลนด์ อำเภอบ้านบึง จังหวัดชลบุรี บนเนื้อที่รวม 1 ไร่ 1 งาน 53 ตารางวา โดย



มีกำลังการผลิตเต็มที่ 2,021.76 ตันต่อปี ถึงแม้ว่าบริษัทฯ จะมีโรงงานผลิตเครื่องดื่มของบริษัทฯ ดังกล่าว บริษัทฯ ยังคงต้องอาศัยการจัดหาสินค้าโดยการว่าจ้างผู้รับจ้างผลิตภายนอกเป็นหลัก เพื่อใช้ศักยภาพและความแข็งแกร่งที่โดดเด่นและแตกต่างกันไปของผู้รับจ้างผลิตแต่ละราย

ด้วยวิสัยทัศน์ของผู้บริหารในการมุ่งมั่นที่จะเป็นบริษัทชั้นนำในด้านเครื่องดื่มประเภทชาและกาแฟซึ่งเป็นธุรกิจหลักของบริษัทฯ บริษัทฯ จึงได้จำหน่ายธุรกิจแปรรูปอาหารจากเนื้อสัตว์ไปเมื่อเดือนสิงหาคม 2556 จากนั้นในปี 2557 บริษัทฯ ได้พัฒนาและออกผลิตภัณฑ์ใหม่ประเภทเครื่องดื่มปรุงสำเร็จชนิดผง ตรา “สวัสดี” (Sawasdee) โดยเน้นจำหน่ายในตลาดต่างประเทศเป็นหลัก ได้แก่ นมทุเรียนผสมเนื้อทุเรียน นมมะม่วงผสมเนื้อมะม่วง และชาสมุนไพร ซึ่งเป็น 3 รสชาติที่สะท้อนถึงวัฒนธรรมและความเป็นไทยร่วมสมัย มีรสชาติอันเป็นเอกลักษณ์เฉพาะของไทย

ในการที่บริษัทฯ ดำเนินธุรกิจร่วมกับบริษัท ซีพี ออลล์ จำกัด (มหาชน) (“CPALL”) ในแบบธุรกิจสู่ธุรกิจ (Business to Business : B2B) นั้น เนื่องจาก CPALL ประกอบธุรกิจหลักคือ ธุรกิจค้าปลีกประเภทร้านค้าสะดวกซื้อภายใต้เครื่องหมายการค้า 7-Eleven ซึ่งจำหน่ายสินค้าที่หลากหลาย ทั้งของบริโภคและอุปโภคประกอบด้วยสินค้ากลุ่มหลักๆ ได้แก่ 1) Stationary 2) Non-Food 3) Cosmetic 4) Beverage และ 5) Processed Food และบริษัทฯ ต้องการเติบโตคู่ไปกับคู่ค้าอย่างยั่งยืน จึงวางกลยุทธ์และขอโอกาสทางคู่ค้าให้เข้าไปร่วมธุรกิจในกลุ่มสินค้าดังกล่าว จึงเป็นที่มาของธุรกิจค้าปลีกเคเตอร์ ทำให้บริษัทฯ ต้องสามารถตอบสนองความต้องการในสินค้าที่หลากหลายได้

ดังนั้น ในเดือนสิงหาคม 2559 บริษัทฯ จึงเริ่มประกอบธุรกิจใหม่ คือ ธุรกิจการค้าปลีกเคเตอร์ ซึ่งบริษัทฯ ได้รับสิทธิแต่เพียงผู้เดียว (Exclusive Distributor) จาก CPALL การผลิตและจำหน่ายสินค้าจาก Sanrio Wave Hong Kong Co., Ltd. โดยใช้ตัวการ์ตูนคาแร็คเตอร์ 5 คาแร็คเตอร์ ประกอบด้วย Hello Kitty, My Melody, Kerokerokeroppi, Pompompurin และ Bad badtzmaru ในประเทศไทย ผ่านร้านสะดวกซื้อ 7-Eleven ซึ่งสินค้าที่บริษัทฯ ได้รับสิทธิครอบคลุมสินค้า 5 กลุ่มหลัก ได้แก่ 1) Stationary 2) Non-Food 3) Cosmetic 4) Beverage และ 5) Processed Food โดยสัญญาดังกล่าวมีระยะเวลา 5 เดือนเริ่มตั้งแต่วันที่ 1 สิงหาคม 2559 ถึงวันที่ 31 ธันวาคม 2559 ในร้านสะดวกซื้อ 7-Eleven ทั่วประเทศ โดยบริษัทฯ เริ่มวางจำหน่ายสินค้าดังกล่าวเมื่อวันที่ 29 กันยายน 2559 การได้รับสิทธิในครั้งนี้ เป็นการตอบย้ำความไว้วางใจที่ CP ALL มีต่อบริษัทฯ ในฐานะพันธมิตรหลักทางธุรกิจที่ดำเนินร่วมกันมากกว่าทศวรรษ อีกทั้งทำให้บริษัทฯ มีธุรกิจที่หลากหลายมากยิ่งขึ้น ซึ่งจะเป็นการเพิ่มโอกาสทางธุรกิจของบริษัทฯ ต่อไปในอนาคต

ต่อมาเดือนกันยายน 2559 เริ่มได้มีการขยายเข้าสู่ธุรกิจข้างเคียง (Adjacent Category) ธุรกิจหลัก (ชาและกาแฟ) ซึ่งได้แก่ ธุรกิจเบเกอรี่ในกลุ่มสินค้าประเภทโดนัทสโตร์ญี่ปุ่น รสออริจินอล ยี่ห้อ “อะ สโมลล์” ในราคาจำหน่ายปลีกชิ้นละ 12 บาท โดยเริ่มวางจำหน่ายในร้านสะดวกซื้อ 7-Eleven เมื่อวันที่ 26 กันยายน 2559 ที่ผ่านมา (Only@7-Eleven) ซึ่งเป็นไปตามกระบวนการปกติของการซื้อขายสินค้า โดยสินค้าดังกล่าวจะมีการส่งเสริมการขายอย่างเต็มรูปแบบในร้านสะดวกซื้อ 7-Eleven

ตลอดระยะเวลาที่ผ่านมา บริษัทฯ มุ่งเน้นการบริหารกลยุทธ์ด้านการตลาดและการขายควบคู่ไปกับการวิจัยและพัฒนาเครื่องดื่มที่มีเอกลักษณ์และความแตกต่างอย่างชัดเจน ด้วยความหลากหลายทั้งรูปแบบและรสชาติ ส่งผลให้ผลิตภัณฑ์ของบริษัทฯ สามารถตอบสนองความต้องการและไลฟ์สไตล์ของผู้บริโภคได้อย่างต่อเนื่อง ทำให้ได้รับความไว้วางใจจากลูกค้าและคู่ค้าเพิ่มมากขึ้นมาโดยตลอดด้วยความมุ่งมั่นที่จะดำเนินธุรกิจร่วมกับคู่ค้าที่มีความสัมพันธ์กันมาอย่างยาวนาน ภายใต้หลักคิดของการเติบโตอย่างยั่งยืนและความเป็นพันธมิตรทางธุรกิจต่อกัน และเพื่อรองรับการเติบโตดังกล่าว บริษัทฯ จึงมีการเพิ่มทุนอย่างต่อเนื่อง บริษัทฯ ได้ทำการแปรสภาพเป็นบริษัทมหาชนจำกัด พร้อมทั้งเปลี่ยนชื่อเป็น “บริษัท ที.เอ.ซี. คอนซูเมอร์ จำกัด (มหาชน)” เมื่อวันที่ 26 สิงหาคม 2558 จนปัจจุบันบริษัทฯ มีทุนจดทะเบียนและเรียกชำระแล้วจำนวน 152 ล้านบาท และเมื่อวันที่ 30 พฤศจิกายน 2558

ทั้งนี้ บริษัทฯ ได้มีการทบทวนวิสัยทัศน์ พันธกิจ และเป้าหมายการดำเนินธุรกิจประจำปี โดยผ่านการทบทวนจากฝ่ายจัดการและนำเสนอให้คณะกรรมการบริษัทเพื่อพิจารณาอนุมัติ ในการประชุมคณะกรรมการบริษัทครั้งที่ 5/2559 เมื่อวันที่ 10 พฤศจิกายน 2559 เพื่อให้วิสัยทัศน์ พันธกิจ และเป้าหมายการดำเนินธุรกิจของบริษัทฯ ให้สอดคล้องสถานการณ์และสภาพเศรษฐกิจ ณ ปัจจุบัน





# ลักษณะการประกอบธุรกิจ

## โครงสร้างรายได้ของบริษัทฯ

ประเภทของรายได้	ปี 2557		ปี 2558		ปี 2559	
	ล้านบาท	ร้อยละ	ล้านบาท	ร้อยละ	ล้านบาท	ร้อยละ
<b>รายได้จากการขายผลิตภัณฑ์เครื่องดื่ม</b>						
- Business to Business : B2B	773.79	77.02	841.86	83.65	1,007.54	85.10
- Business to Customer : B2C	228.86	22.78	162.58	16.16	169.48	14.32
รวมรายได้จากการขายผลิตภัณฑ์เครื่องดื่ม	1,002.65	99.79	1,004.44	99.81	1,177.02	99.42
<b>รวมรายได้จากการขาย</b>	<b>1,002.65</b>	<b>99.79</b>	<b>1,004.44</b>	<b>99.81</b>	<b>1,177.02</b>	<b>99.42</b>
รายได้อื่น <sup>1)</sup>	2.06	0.21	1.92	0.19	6.92	0.58
<b>รวมรายได้ทั้งหมด</b>	<b>1,004.71</b>	<b>100.00</b>	<b>1,006.36</b>	<b>100.00</b>	<b>1,183.94</b>	<b>100.00</b>

หมายเหตุ : <sup>1)</sup> รายได้อื่น ประกอบด้วย รายได้ดอกเบี้ยรับ และรายได้จากการจำหน่ายวัตถุดิบ

บริษัทฯ ประกอบธุรกิจจัดหา ผลิต และจำหน่ายเครื่องดื่มประเภทชาและกาแฟที่มีเอกลักษณ์และความแตกต่างอย่างชัดเจน และสินค้าไลฟ์สไตล์ โดยมุ่งเน้นการบริหารกลยุทธ์ด้านการตลาดและการขายควบคู่ไปกับการวิจัยและพัฒนาเครื่องดื่มด้วยความหลากหลายทั้งรูปแบบและรสชาติ สามารถตอบสนองความต้องการของผู้บริโภคทุกเพศทุกวัย ทั้งกลุ่มวัยรุ่น กลุ่มนักเรียน นักศึกษา และกลุ่มวัยทำงาน โดยลักษณะผลิตภัณฑ์ของบริษัทฯ สามารถแบ่งได้เป็น 2 กลุ่มหลัก ประกอบด้วย กลุ่มผลิตภัณฑ์ที่บริษัทฯ ร่วมพัฒนา กับพันธมิตรทางธุรกิจ และกลุ่มผลิตภัณฑ์ที่จัดจำหน่ายภายใต้ตราสินค้าของบริษัทฯ โดยมีรายละเอียดดังนี้

### 1. กลุ่มผลิตภัณฑ์ที่บริษัท ร่วมพัฒนา กับพันธมิตรทางธุรกิจ (Business to Business : B2B)

กลุ่มผลิตภัณฑ์ประเภทนี้ บริษัทฯ จะทำการวิจัยและพัฒนา ร่วมกับลูกค้า ซึ่งบริษัทถือว่าเป็นพันธมิตรหลักทางธุรกิจ (Key Strategic Partner) เพื่อผลิตและวางจำหน่ายผลิตภัณฑ์ในร้านค้าของลูกค้า ซึ่งจะครอบคลุมถึงร้านสะดวกซื้อ (Convenience Store) และร้านอาหารที่เป็นเครือข่ายธุรกิจอาหาร (Food Chain Restaurant) โดยจะเป็นการทำงานร่วมกันระหว่างฝ่ายการตลาด ฝ่ายขาย ฝ่ายพัฒนาธุรกิจใหม่ และฝ่ายวิจัยและพัฒนาผลิตภัณฑ์ของบริษัทฯ กับฝ่ายการตลาดและฝ่ายจัดซื้อของลูกค้าในการพัฒนาสูตรเครื่องดื่มเพื่อนำไปวางจำหน่ายในร้านค้าของลูกค้า

ทั้งนี้ ผลิตภัณฑ์ที่บริษัทฯ ร่วมพัฒนา กับพันธมิตรทางธุรกิจ มีรายละเอียดดังนี้

#### 1) เครื่องดื่มเย็นในถอก (Cold Beverage Dispenser) ที่เป็นรสชาติหลัก (Core Flavor)

เครื่องดื่มประเภทนี้เป็นเครื่องดื่มที่สร้างรายได้หลักให้แก่บริษัทฯ ซึ่งบริษัทฯ ได้ร่วมวิจัยและพัฒนาผลิตภัณฑ์เครื่องดื่มในถอกร่วมกับร้าน 7-Eleven ภายใต้การบริหารงานของบริษัท ซีพี ออลล์ จำกัด (มหาชน) มาเป็นเวลานานกว่า 13 ปี โดยผลิตภัณฑ์ดังกล่าวจะจำหน่ายให้แก่ร้าน 7-Eleven ในรูปแบบผงปรุงสำเร็จบรรจุในถุงขนาดต่างๆ เช่น 467 กรัม และ 702 กรัม เป็นต้น เพื่อนำไปชงใส่ในถอก (Dispenser) และจำหน่ายให้แก่ผู้บริโภคในรูปแบบเครื่องดื่มเย็น

ในการบริหารจัดการเครื่องดื่มในโถกของร้าน 7-Eleven นั้น จะมีทั้งในส่วนที่เป็น Core Flavor ซึ่งเป็นเครื่องดื่มหลักที่ต้องมีประจำสำหรับเครื่องดื่มในโถกของร้าน 7-Eleven ทุกร้าน โดยเครื่องดื่มที่เป็น Core Flavor ที่บริษัทฯ ร่วมพัฒนากับร้าน 7-Eleven ได้แก่ กาแฟเย็น ซึ่งเป็นตราสินค้าของ 7-Eleven ชานม ภายใต้ตราสินค้า “เซนย่า” (Zenya) และกาแฟเย็นลาเต้ ภายใต้ตราสินค้า “เซนย่า” (Zenya)

นอกจากเรื่องการร่วมพัฒนาสินค้าที่ทางบริษัทฯ ร่วมทำงานกับทีมงาน 7-Eleven แล้วนั้นทางบริษัทฯ มีการทำแผนงานร่วมกันเพื่อทำให้กลุ่มเครื่องดื่มในโถกของร้าน 7-Eleven โตขึ้น ล่าสุด มีการเปลี่ยนแปลงสื่อส่งเสริมการขายเพื่อให้สินค้ามีความชัดเจนมากขึ้น เช่น กาแฟ 7- select เปลี่ยนแปลงชื่อเป็น “กาแฟเอสเพรสโซ” พร้อมมีการปรับเปลี่ยนรูปแบบสื่อเพื่อสื่อว่าเป็นสินค้าในกลุ่มเดียวกัน



### 3) ผลิตภัณฑ์ที่บริษัทฯ ร่วมพัฒนาเพื่อจำหน่ายเป็นครั้งคราวหรือตามฤดูกาล (Seasonal)

นอกจากนี้ เครื่องดื่มในโถกจะมีเครื่องดื่มประเภทอื่นๆ ซึ่งจะเป็นทางเลือกให้แต่ละร้านสามารถเลือกได้ตามความเหมาะสมกับพื้นที่ของแต่ละร้าน ซึ่งบริษัท ซีพี ออลล์ จำกัด (มหาชน) จะมีการพัฒนาสินค้าร่วมกับผู้จำหน่ายสินค้าแต่ละราย ซึ่งบริษัทฯ ร่วมพัฒนาเพื่อจำหน่ายเป็นครั้งคราวหรือตามฤดูกาล (Seasonal)

#### เครื่องดื่มในโถกประเภทอื่นๆ

ซึ่งจะเป็นทางเลือกให้แต่ละร้านสามารถเลือกได้ตามความเหมาะสมกับพื้นที่ของแต่ละร้าน ซึ่งจะมีการสับเปลี่ยนเครื่องดื่มตามระยะเวลาที่กำหนด เครื่องดื่มประเภทนี้ที่บริษัทฯ ร่วมพัฒนากับบริษัท ซีพีออลล์ จำกัด (มหาชน) เช่น นมเย็นแคนตาลูป น้ำผึ้งมะนาว ไอเลียงเจ และเมลอนลาเต้



### 2) เครื่องดื่มที่ประสบความสำเร็จชนิดผงพร้อมชง

นอกเหนือจากการร่วมพัฒนาเครื่องดื่มในโถกแล้ว บริษัทฯ ยังได้พัฒนาเครื่องดื่มผงสำเร็จชนิดผงพร้อมชงขนาด 35 กรัม และ 40 กรัม เพื่อจัดจำหน่ายให้กับร้าน All Café ซึ่งเป็นร้านจำหน่ายเครื่องดื่มชงสดที่ตั้งอยู่ในร้าน 7-Eleven โดยบริษัทฯ เริ่มจำหน่ายผลิตภัณฑ์ประเภทนี้เมื่อเดือนมิถุนายน 2557 ปัจจุบันมี 3 รสชาติ ได้แก่ ชานมชาเขียววนมัทฉะ และชามะนาว และมีการร่วมพัฒนาเพิ่มกลุ่มใหม่เพื่อสร้างสีสันให้กับกลุ่ม All Café ได้แก่ นมทุเรียน และเมลอนโยเกิร์ต ในการรองรับกระแสสุขภาพ





#### 4) เครื่องกวดเครื่องดื่มร้อนแบบอัตโนมัติ (Hot Beverage Dispenser)

ทางบริษัทฯ ร่วมพัฒนาสินค้ากลุ่มเครื่องดื่มร้อนอัตโนมัติกับทางบริษัท ซีพี ออลล์ จำกัด (มหาชน) เพื่อเพิ่มความสะดวกในการบริโภคเครื่องดื่มกับลูกค้ามากขึ้น ณ ร้าน 7-Eleven เริ่มติดตั้ง ปลายปี 2558

เครื่องดื่มร้อนดังกล่าวราคาจำหน่ายแก้วละ 17 บาท ปัจจุบัน มีทั้งหมด 3 รสชาติหลัก ได้แก่ กาแฟ ช็อกโกแลต และชาเขียวนม มีทวด โดยเครื่องดื่มถูกกดออกจากเครื่องกวดอัตโนมัติ ซึ่งเครื่องดังกล่าวมีนวัตกรรมใหม่ที่มีเทคโนโลยี หัวตีผสมที่หมุนด้วยความเร็วถึง 13,000 รอบ ทำให้ผสมเครื่องดื่มได้รวดเร็ว อีกทั้งมีแรงดันน้ำที่สม่ำเสมอ เพื่อให้ได้เครื่องดื่มที่มีรสชาติดี และมีกลิ่นเย้ายวน พร้อมทั้งโฟมนมที่นุ่ม ละเอียดย โดยปัจจุบันทางบริษัทฯ ได้มีร่วมทำแผนเพื่อพัฒนาสินค้ากลุ่มเครื่องดื่มอย่างต่อเนื่องล่าสุด มีการปรับเปลี่ยนสื่อนำร้าน เพื่อสร้างความดึงดูดมากขึ้น เช่น สื่อนำจอเครื่อง สื่อนำ Hanging mobile และสื่อนำโปสเตอร์

นอกจากสื่อส่งเสริมการขาย ทางบริษัทฯ ได้มีการทำกิจกรรมการตลาด โดยทดลองที่โซนภาคเหนือ จังหวัดเชียงใหม่ เพื่อสร้างการรับรู้ที่มีต่อเครื่องดื่มร้อนอัตโนมัติให้กับกลุ่มเป้าหมาย

#### 5) โดนัท อะ สไมล์

ทางบริษัทฯ ได้มีการขยายเข้าสู่ธุรกิจเบเกอรี่ ซึ่งถือเป็นธุรกิจข้างเคียง (Adjacent Category) จากธุรกิจหลัก (ชา และกาแฟ) โดยบริษัทฯ ได้พัฒนาสินค้ากลุ่มโดนัท สไมล์ญี่ปุ่น สูตรเฉพาะ และ จำหน่ายให้กับ ร้าน 7-Eleven ภายใต้ แบนด์ อะ สไมล์ Only@7-Eleven

บริษัทฯ ให้ความสำคัญกับการพัฒนาสินค้า โดยร่วมพัฒนาแปงโดนัทเค้กสูตรพิเศษ กับ ผู้ผลิตแปงชั้นนำจากประเทศญี่ปุ่น ด้วยส่วนผสมและกระบวนการผลิตพิเศษนี้ จึงทำให้ “อะ สไมล์” เป็นโดนัทเค้กสไมล์ญี่ปุ่น อร่อยไม่เหมือนใคร โดยบริษัทฯ ได้ออกวางจำหน่ายสินค้า โดนัทสไมล์ญี่ปุ่น รสออริจินัล ในวันที่ 26 กันยายน 2559 และจำหน่ายปลีกที่ราคา 12 บาทต่อชิ้น นอกจากนี้บริษัทฯ ยังได้พัฒนาสินค้าอย่างต่อเนื่อง เพื่อให้ได้โดนัท ที่มีรสชาติถูกใจผู้บริโภค และได้ออกวางจำหน่ายโดนัทรสชาติใหม่ โดนัทเค้กช็อกโกแลต สไมล์ญี่ปุ่น ในวันที่ 16 มกราคม 2560 นอกจากนี้ บริษัทฯ ยังได้ ปรับรูปลักษณ์บรรจุภัณฑ์ โดดเดน สวยงาม และสื่อแนวคิดของสินค้าให้ตรงใจผู้บริโภคมากขึ้นอีกด้วย



โดนัทสไมล์ญี่ปุ่น



โดนัทเค้กช็อกโกแลต



## 6) สินค้าการ์ตูนเร็คเตอร์

บริษัทฯ ได้ร่วมลงนามในสัญญาอนุญาตให้ใช้ช่วงสิทธิเครื่องหมายการค้า (Merchandise Sub-License Agreement) กับ Sanrio Wave Hong Kong Co., Ltd. เมื่อวันที่ 29 เมษายน 2559 โดยบริษัทฯ ได้รับสิทธิในการผลิตและจำหน่ายสินค้าโดยใช้ตัวการ์ตูนคาแร็คเตอร์ 5 คาแร็คเตอร์ ประกอบด้วย Hello Kitty, My Melody, Kerokerokeroppi, Pompompurin และ Bad badtzmaru ในประเทศไทย ผ่านร้านสะดวกซื้อ 7-Eleven ซึ่งสินค้าที่บริษัทฯ ได้รับสิทธิครอบคลุมสินค้า 5 กลุ่มหลัก ได้แก่ 1) Stationary 2) Non-Food เช่น ถ้วย กระเป๋า ใส่เหรียญ พวงกุญแจ เป็นต้น 3) Cosmetic 4) Beverage และ 5) Processed Food โดยบริษัทฯ ได้รับสิทธิแต่เพียงผู้เดียว (Exclusive Distributor) จาก CPALL ในการจำหน่ายสินค้าที่ได้รับสิทธิจาก Sanrio Wave Hong Kong Co., Ltd. ในร้านสะดวกซื้อ 7-Eleven ทั่วประเทศ โดยวางจำหน่ายในรูปแบบชั้นวางสินค้าเพื่อให้สินค้าพิเศษจัดอยู่ในหมวดหมู่เดียวกัน



ตัวอย่างกลุ่มสินค้าเครื่องเขียน

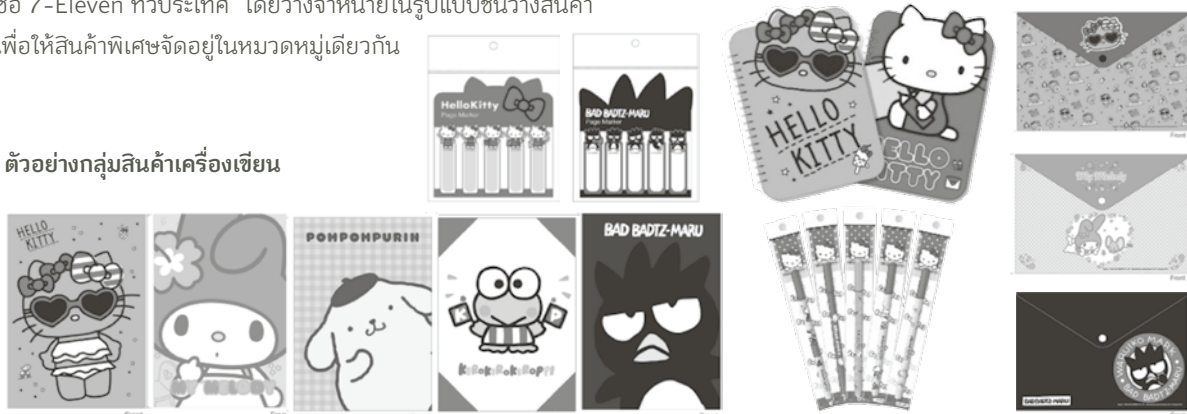

ตัวอย่างกลุ่มสินค้าเครื่องสำอางค์



ตัวอย่างสินค้ากลุ่ม Non-Food



## 2 กลุ่มผลิตภัณฑ์ที่จำหน่ายภายใต้ตราสินค้าของบริษัทฯ (Business to Customer : B2C)

นอกเหนือจากกลุ่มผลิตภัณฑ์ที่บริษัทฯ ร่วมพัฒนากับพันธมิตรทางธุรกิจแล้ว บริษัทฯ ยังมีผลิตภัณฑ์ที่บริษัทฯ เป็นผู้คิดและพัฒนาสูตรการผลิตเพื่อจำหน่ายภายใต้ตราสินค้าของบริษัทฯ เอง โดยผลิตภัณฑ์ในกลุ่มนี้สามารถแบ่งได้เป็น 5 ประเภท ดังนี้

### 1) ชาเขียวพร้อมดื่ม

#### (Ready to Drink) ตรา “เซนย่า” (Zenya)



เครื่องดื่มประเภทนี้เป็นเครื่องดื่มชาเขียวที่ผลิตจากใบชาแท้ผสม น้ำผลไม้เข้มข้น แร่ธาตุ และวิตามินต่างๆ ที่มีรสชาติเป็นเอกลักษณ์ ให้ความรู้สึกสดชื่นได้รสชาติเต็มๆ ของทั้งชาและน้ำผลไม้ ภายใต้แนวคิดผลิตภัณฑ์ที่ว่า “Zenya Super Power from Super Fruit” ประกอบด้วย 3 รสชาติ ได้แก่ (1) ชาเขียวพร้อมดื่มผสมน้ำทับทิม ที่เพิ่มแอนติออกซิแดนท์เป็นสองเท่าจากชาเขียวและผลทับทิม (2) ชาเขียวพร้อมดื่มผสมองุ่นแดง ที่ช่วยลดโคเลสเตอรอลในร่างกาย และ (3) ชาเขียวพร้อมดื่มผสมแอปเปิ้ลเขียว เพิ่มแอนติออกซิแดนท์เป็นสองเท่าจากชาเขียวและผลแอปเปิ้ล บรรจุในขวดพลาสติกที่มีสีสดใสเหมาะกับกลุ่มผู้บริโภคทุกเพศทุกวัยโดยเฉพาะกลุ่มวัยรุ่น มีขนาดบรรจุ 500 มิลลิลิตร วางจำหน่ายทั้งในประเทศและต่างประเทศ โดยมุ่งเน้นตลาดต่างประเทศ ในแถบอาเซียนเป็นหลัก โดยเฉพาะอย่างยิ่งประเทศกัมพูชา ราคาจำหน่ายหน้า

ร้านค้าปลีกในประเทศขวดละ 20 บาท สำหรับตลาดต่างประเทศบริษัทฯ จะทำการพัฒนาสูตรผลิตภัณฑ์ให้เหมาะสมกับความต้องการของกลุ่มลูกค้าในแต่ละประเทศรวมถึงข้อกำหนดของแต่ละประเทศ เช่น ชาเขียวพร้อมดื่มสูตรหวานน้อยที่ได้รับเครื่องหมาย Healthier Choice จาก Health Promotion Board ประเทศสิงคโปร์ เพื่อรับรองว่าเป็นเครื่องดื่มเพื่อสุขภาพและสามารถวางจำหน่ายในโรงเรียนทั่วประเทศสิงคโปร์ได้ เป็นต้น



### 2) กาแฟปรุงสำเร็จ ตรา “วีสลิม” (Vslim)

เครื่องดื่มประเภทนี้เป็นเครื่องดื่มกาแฟเพื่อสุขภาพและควบคุมน้ำหนัก ที่มีใยอาหารสูง ไขมันต่ำไม่มีโคเลสเตอรอล เหมาะสำหรับกลุ่มวัยทำงาน อีกทั้งยังช่วยให้ผู้บริโภคมีรูปร่างที่ดี ด้วย 3 คุณประโยชน์จากใยอาหาร สารสกัดจากถั่วขาว และแอลคาร์นิทีน ตอบสนองความต้องการของกลุ่มผู้บริโภคที่ใส่ใจในเรื่องสุขภาพและความงาม กาแฟปรุงสำเร็จภายใต้ตราสินค้า “วีสลิม” (Vslim)

#### กาแฟปรุงสำเร็จพร้อมดื่ม (Ready to Drink) ตรา “วีสลิม”

เครื่องดื่มประเภทนี้เป็นเครื่องดื่มกาแฟเย็นปรุงสำเร็จพร้อมดื่มที่มีส่วนผสมสำคัญ ได้แก่ ไฟเบอร์ สารสกัดจากถั่วขาว และแอลคาร์นิทีน บรรจุในกระป๋องที่มีขนาดบรรจุ 240 มิลลิลิตร ประกอบด้วย 2 รสชาติ ได้แก่ 1) เอสเปรสโซ่ ที่มีรสชาติเข้มข้นรสชาติดกาแฟ และ 2) ลาเต้ ที่มีรสชาติหอมมัน กลมกล่อม โดย Vslim ถือเป็นยี่ห้อแรกที่ผลิตกาแฟเพื่อสุขภาพและควบคุมน้ำหนักในรูปแบบกระป๋อง ทำให้ผู้บริโภคสามารถดื่มได้ในทุกที่ทุกโอกาส บริษัทฯ จัดจำหน่ายกาแฟปรุงสำเร็จพร้อมดื่มทั้งในประเทศและกลุ่ม

ประเทศอินโดนีเซีย เช่น เมียนมาร์ กัมพูชา เป็นต้น สำหรับตลาดในประเทศบริษัทฯ มุ่งเน้นการจัดจำหน่ายผ่านร้านสะดวกซื้อเป็นหลัก ราคาจำหน่ายหน้าร้านค้าปลีกในประเทศกระป๋องละ 20 บาท

### 3) เครื่องดื่มปรุงสำเร็จชนิดผง ตรา “ณ อรุณ” (Na-Arun)

เป็นผลิตภัณฑ์ปรุงสำเร็จชนิดผง บรรจุในซองที่มีขนาดบรรจุ 500 กรัม จำหน่ายในรูปแบบลังบรรจุ 10 ซอง ราคาจำหน่าย 1,000 บาทต่อลัง ภายใต้แนวคิดผลิตภัณฑ์ที่ต้องการให้ผู้บริโภคได้สัมผัสและลิ้มลองกับรสชาติไทยๆ โดยคัดสรรวัตถุดิบคุณภาพ เพื่อให้ได้รสชาติแท้ๆ ในราคาที่คุ้มค่า ให้ความสดชื่นได้ทุกที่ ทุกเวลา และทุกโอกาส ประกอบด้วย 3 รสชาติ ได้แก่ 1) กาแฟปรุงสำเร็จชนิดผงสูตรลาเต้ ที่มีรสชาติหอมหวาน เข้มข้น ตามแบบเมล็ดกาแฟคั่วบดของไทย 2) ชานมไทยปรุงสำเร็จชนิดผง ที่มีรสชาตินุ่มและกลมกล่อมตามแบบต้นตำหรับชานมไทยแท้ และ 3) ชาเขียว นมปรุงสำเร็จชนิดผง ที่มีรสชาติหวานมันจากส่วนผสมของนมและชาเขียว เพิ่มความกลมกล่อมด้วยกลิ่นมะลิ โดยบริษัทฯ มุ่งเน้นตลาดต่างประเทศ โดยเฉพาะอย่างยิ่งร้านอาหารไทยและร้านขายผลิตภัณฑ์จากเอเชีย (Asian Grocery) เป็นหลัก



### 4) เครื่องดื่มปรุงสำเร็จชนิดผง ตรา “สวัสดี” (Sawasdee)



เป็นเครื่องดื่มคุณภาพที่ผลิตภายใต้แนวคิดที่ต้องการสร้างความแตกต่างและความแปลกใหม่ในการบริโภค โดยคัดสรรวัตถุดิบคุณภาพสูง ออกแบบรสชาติและบรรจุภัณฑ์ที่แสดงถึงเอกลักษณ์เฉพาะของความเป็นไทย ภายใต้ตราสินค้า “สวัสดี” ซึ่งเป็นเครื่องดื่มปรุงสำเร็จชนิดผง ประกอบด้วย 3 รสชาติ ได้แก่ 1) นมทุเรียนผสมเนื้อทุเรียน ตราสวัสดี บางกอกทุเรียน

เป็นเครื่องดื่มร้อนที่จะทำให้ผู้บริโภคได้สัมผัสถึงรสชาติของทุเรียนซึ่งเป็นราชาแห่งผลไม้เมืองร้อน 2) นมมะม่วงผสมเนื้อมะม่วง ตราสวัสดี รอยัลแมงโก้ เป็นเครื่องดื่มร้อนที่มีกลิ่นหอม ช่วยให้ผู้บริโภคได้ผ่อนคลายอย่างเต็มที่ และ 3) ชานมไทย ตราสวัสดี ชาไทยที่มีรสชาติหอม หวาน มัน และเข้มข้นในแบบชานมไทย เครื่องดื่ม “สวัสดี” บรรจุในซองที่มีขนาดบรรจุ 30 กรัม จำหน่ายในรูปแบบกล่องบรรจุ 5 ซอง สำหรับชานมไทยจำหน่ายในรูปแบบกล่องบรรจุ 10 ซอง โดยมุ่งเน้นการจัดจำหน่ายในตลาดต่างประเทศโดยเฉพาะกลุ่มผู้บริโภคชาวจีนเป็นหลัก

## การตลาดและการแข่งขัน

### กลยุทธ์ในการแข่งขัน

#### 1. การสร้างความเป็นพันธมิตรทางธุรกิจ (Business Partnership) กับคู่ค้า

หัวใจสำคัญในการประกอบธุรกิจของบริษัทฯ คือ การสร้างความสัมพันธ์ในลักษณะความเป็นพันธมิตรทางธุรกิจ (Business Partnership) กับคู่ค้า ไม่ว่าจะเป็นลูกค้า ผู้รับจ้างผลิตสินค้า (Original Equipment Manufacturer หรือ OEM) ผู้จัดจำหน่ายวัตถุดิบและบรรจุภัณฑ์ ทั้งนี้ บริษัทฯ มินโยบายสร้างความสัมพันธ์ในระยะยาวกับคู่ค้า โดยดำเนินงานร่วมกันภายใต้





แนวคิดของความเป็นพันธมิตรทางธุรกิจต่อกัน ซึ่งนอกเหนือจากการซื้อขายสินค้าระหว่างกันแล้ว บริษัทฯ จะทำงานกับคู่ค้าอย่างใกล้ชิด มีการแลกเปลี่ยนแนวคิด รวมถึงร่วมกับคู่ค้าในการกำหนดแผนธุรกิจร่วมกัน พัฒนาสินค้าและออกแบบบรรจุภัณฑ์ที่ตอบสนองต่อโจทย์ของลูกค้าและสถานการณ์ทางการตลาดได้อย่างรวดเร็วและมีประสิทธิภาพ นอกจากนี้ บริษัทฯ และคู่ค้าจะมีการนำเสนอแนวคิดเกี่ยวกับผลิตภัณฑ์ใหม่ๆ และ Update แนวโน้มของตลาดเครื่องดื่มทั้งในประเทศและต่างประเทศกันเป็นประจำ การสร้างความสัมพันธ์ในลักษณะดังกล่าวจะเป็นการสร้างประโยชน์ให้เกิดขึ้นทั้งสองฝ่ายจึงส่งผลทำให้การทำธุรกิจกับคู่ค้าเป็นไปอย่างมั่นคงและยั่งยืนในระยะยาว จะเห็นได้จากการที่บริษัทฯ เป็นหนึ่งในผู้จัดจำหน่ายที่ดำเนินงานร่วมกับ 7-Eleven ภายใต้ความเป็นพันธมิตรทางธุรกิจต่อกัน (Key Strategic Partner) ส่งผลทำให้บริษัทฯ ได้รับโอกาสในการพัฒนาสินค้าใหม่ๆ จากลูกค้า รวมไปถึงการนำเสนอผลิตภัณฑ์ใหม่ๆ ให้ลูกค้าพิจารณาอย่างต่อเนื่อง ส่งผลทำให้ยอดขายของบริษัทฯ เติบโตมาโดยตลอด และในปี 2556 บริษัทฯ ได้รับรางวัล Partnership Award 2013 “Best of Business Growth” จากบริษัท ซีพี ออลล์ จำกัด (มหาชน) ซึ่งเป็นรางวัลที่มอบให้แก่คู่ค้าที่สนับสนุนการทำงานเป็นอย่างดีและมีผลการดำเนินงานเติบโตดีเยี่ยม โดยผู้ประกอบการส่วนใหญ่ที่ได้รับรางวัลดังกล่าวล้วนแต่เป็นบริษัทขนาดใหญ่ จึงแสดงให้เห็นว่าบริษัทฯ ได้รับการยอมรับจากลูกค้าเทียบเท่ากับองค์กรชั้นนำของประเทศ

## 2. การพัฒนาผลิตภัณฑ์ให้มีความเป็นเอกลักษณ์และความแตกต่างอย่างชัดเจน

ปัจจัยหลักอีกประการหนึ่งที่ทำให้บริษัทฯ เติบโตอย่างต่อเนื่องมาจากการที่บริษัทฯ ให้ความสำคัญกับการวิจัยและพัฒนาผลิตภัณฑ์เพื่อสร้างสรรค์ผลิตภัณฑ์ที่มีเอกลักษณ์และความแตกต่างอย่างชัดเจนทั้งรูปแบบและรสชาติ เช่น การสร้างคาแร็คเตอร์ให้ชาเขียวไม่จำเป็นต้องมีสีเขียว ภายใต้คอนเซ็ปต์ “The Colorful Green Tea” จนกระทั่งปัจจุบันได้ต่อยอดแนวคิดเป็น “Super Power from Super Fruit” การพัฒนาเครื่องดื่มที่มีส่วนผสมของชิ้นเนื้อผลไม้ภายใต้ตราสินค้า “สวีสดี้” เป็นต้น ทำให้สามารถตอบสนองต่อโอกาส ช่องว่างทางธุรกิจ และการเปลี่ยนแปลงที่เกิดขึ้นอยู่ตลอดเวลาได้อย่างเหมาะสมและรวดเร็ว อีกทั้งสามารถมุ่งเน้นกลุ่มเป้าหมายที่เฉพาะเจาะจงมากยิ่งขึ้น เพื่อตอบสนองความต้องการและไลฟ์สไตล์ของผู้บริโภคได้หลากหลายและทั่วถึง โดยจะเป็นการทำงานร่วมกันระหว่างฝ่ายการตลาด ฝ่ายพัฒนาธุรกิจใหม่ และฝ่ายวิจัยและพัฒนาผลิตภัณฑ์ โดยฝ่ายการตลาดจะศึกษาและติดตามแนวโน้มตลาดเครื่องดื่มทั้งในประเทศและต่างประเทศ รวมถึงการเปลี่ยนแปลงพฤติกรรมของผู้บริโภคอย่างใกล้ชิด และฝ่ายพัฒนาธุรกิจใหม่จะศึกษาความเป็นไปได้ของโครงการ (Project Feasibility) จากนั้นฝ่ายวิจัยและพัฒนาผลิตภัณฑ์จะทำหน้าที่ในการคิดค้นและพัฒนาผลิตภัณฑ์รวมถึงการออกแบบตัวผลิตภัณฑ์ที่สามารถตอบสนองต่อโจทย์ที่ได้รับ ทั้งนี้ ทีมงานฝ่ายวิจัยและพัฒนาผลิตภัณฑ์ของบริษัทฯ มีความรู้ความชำนาญและประสบการณ์ในอุตสาหกรรมเครื่องดื่มมาเป็นเวลานาน ทำให้สามารถคิดค้นและพัฒนาผลิตภัณฑ์ใหม่ที่มีเอกลักษณ์และความแตกต่างออกสู่ตลาดได้อย่างต่อเนื่อง การสร้างความเป็นเอกลักษณ์และความแตกต่างของผลิตภัณฑ์ดังกล่าวยังช่วยลดความเสี่ยงในแง่ของการทดแทนกันของเครื่องดื่มประเภทเดียวกัน เนื่องจากถึงแม้จะเป็นสินค้าประเภทเดียวกันแต่สินค้าของบริษัทฯ ก็มีความแตกต่างในด้านของรสชาติที่เป็นเอกลักษณ์เฉพาะตัวที่ลอกเลียนแบบได้ยาก จึงทำให้ผู้บริโภคมีความชื่นชอบในผลิตภัณฑ์ และต้องกลับมาซื้อสินค้าของบริษัทฯ อย่างต่อเนื่อง ทำให้อำนาจการต่อรองกับตัวแทนจำหน่าย/ผู้นำเข้าสินค้าของบริษัทฯ เพิ่มขึ้นตามไปด้วย

## 3. การรักษาคุณภาพผลิตภัณฑ์ให้ได้มาตรฐาน

นอกเหนือจากการคิดค้นและพัฒนาผลิตภัณฑ์ใหม่ๆ ที่มีความเป็นเอกลักษณ์แล้ว บริษัทฯ ยังคงมุ่งเน้นการผลิตสินค้าที่มีคุณภาพเพื่อตอบสนองความต้องการของลูกค้า โดยบริษัทฯ ได้วางนโยบายในการควบคุมดูแลคุณภาพของผลิตภัณฑ์ในทุกขั้นตอน เริ่มตั้งแต่การคัดเลือกและจัดหาวัตถุดิบจากแหล่งและผู้ผลิต/ผู้จัดจำหน่ายที่มีคุณภาพ สำหรับวัตถุดิบหลักที่ใช้ในการผลิตสินค้าแต่ละประเภท ถึงแม้ว่าผลิตภัณฑ์ส่วนใหญ่ของบริษัทฯ ผลิตโดยผู้รับจ้างผลิตซึ่งจะเป็นผู้จัดทำวัตถุดิบเอง แต่บริษัทฯ จะเป็นผู้กำหนดรายชื่อผู้ผลิต/ผู้จัดจำหน่ายวัตถุดิบหลักที่สามารถนำมาใช้ในการผลิต และผู้รับจ้างผลิต/โรงงานของบริษัทฯ จะต้องตรวจสอบ

คุณภาพของวัตถุดิบที่สั่งซื้อในแต่ละครั้งให้เป็นไปตามคุณสมบัติ (Specification) ที่บริษัทฯ กำหนด รวมถึงต้องส่งตัวอย่างวัตถุดิบมาให้ฝ่ายประกันคุณภาพตรวจสอบเป็นประจำทุกยอดสั่งซื้อ ทั้งนี้ เพื่อให้มั่นใจว่าสินค้าที่ผลิตได้มีรสชาติตามที่กำหนด นอกจากนี้ บริษัทฯ ยังมีการตรวจสอบและควบคุมคุณภาพของผลิตภัณฑ์ในระหว่างกระบวนการผลิตจนถึงขั้นตอนสุดท้ายก่อนที่จะส่งมอบให้ลูกค้า การดำเนินการทั้งหมดของบริษัทฯ ดังกล่าวข้างต้นมีวัตถุประสงค์เพื่อให้มั่นใจได้ว่าผลิตภัณฑ์ที่บริษัทฯ จัดหาและผลิตมีคุณภาพตรงตามมาตรฐานที่กำหนด

จากการที่ผลิตภัณฑ์ส่วนใหญ่ของบริษัทฯ ผลิตโดยผู้รับจ้างผลิตจากภายนอก บริษัทฯ จึงให้ความสำคัญในการคัดเลือกผู้รับจ้างผลิตเป็นอย่างมาก เริ่มตั้งแต่การตรวจสอบคุณภาพมาตรฐานของโรงงานผู้รับจ้างผลิต โดยโรงงานผู้รับจ้างผลิตทุกรายต้องผ่านเกณฑ์การรับรองมาตรฐานการผลิตต่างๆ ไม่ว่าจะเป็นมาตรฐาน GMP และมาตรฐาน HACCP นอกจากนี้ บริษัทฯ ยังตรวจสอบขั้นตอนและกระบวนการผลิต การทดลองผลิตสินค้าตัวอย่าง และการผลิตสินค้าครั้งแรก (First Batch Production) และในระหว่างกระบวนการผลิต ฝ่ายประกันคุณภาพของผู้รับจ้างผลิตเองจะมีการตรวจสอบคุณภาพของผลิตภัณฑ์อย่างสม่ำเสมอ รวมทั้งผู้รับจ้างผลิตต้องจัดส่งตัวอย่างสินค้าให้ฝ่ายประกันคุณภาพตรวจสอบทุก Batch เพื่อให้มั่นใจได้ว่าสินค้าที่ผลิตได้มีคุณภาพตรงตามที่กำหนด ก่อนจัดส่งสินค้าให้แก่ลูกค้า ตลอดจนการสุ่มตรวจสอบคุณภาพผลิตภัณฑ์ที่จัดจำหน่ายในร้านค้า

#### 4. การประชาสัมพันธ์และส่งเสริมการขายอย่างต่อเนื่อง

บริษัทฯ ให้ความสำคัญต่อการส่งเสริมการขายและประชาสัมพันธ์ผลิตภัณฑ์อย่างมาก โดยมีกิจกรรมทางการตลาดอย่างสม่ำเสมอเพื่อประชาสัมพันธ์ผลิตภัณฑ์ของบริษัทฯ ให้เป็นที่รู้จักผ่านช่องทางหลัก ได้แก่ การออกงานแสดงสินค้าประเภทอาหารและเครื่องดื่มทั้งในประเทศและต่างประเทศอย่างต่อเนื่อง ซึ่งช่วยทำให้มีโอกาสดำเนินการแลกเปลี่ยนข้อมูลกับกลุ่มลูกค้าเป้าหมายต่างๆ ทั้งที่เป็นลูกค้าโดยตรง หรือกลุ่มที่เป็นผู้จัดจำหน่าย ผู้นำเข้า หรือผู้ค้าส่งต่างๆ จากทั่วโลก อันจะส่งผลทำให้ผลิตภัณฑ์เป็นที่รู้จักมากยิ่งขึ้นและช่วยให้สามารถขยายตลาดให้ครอบคลุมฐานลูกค้าได้กว้างขึ้น อีกทั้งยังได้รับข้อคิดเห็นต่างๆ เกี่ยวกับผลิตภัณฑ์ที่ช่วยให้สามารถนำมาปรับปรุงและพัฒนาสินค้าได้ตรงตามความต้องการของลูกค้าในแต่ละกลุ่มได้อย่างมีประสิทธิภาพมากยิ่งขึ้น นอกเหนือจากนี้แล้ว การเข้าร่วมงานแสดงสินค้าต่างๆ ยังช่วยให้บริษัทฯ ได้รับข้อมูลข่าวสารความเคลื่อนไหวรวมถึงนวัตกรรมใหม่ๆ ของอุตสาหกรรมอาหารและเครื่องดื่ม ซึ่งจะทำให้สามารถประเมินแนวโน้มการพัฒนาสินค้าให้ตอบสนองต่อความต้องการหรือไลฟ์สไตล์ของผู้บริโภคที่เปลี่ยนแปลงไปอย่างรวดเร็วได้อย่างทันการณ์

ที่ผ่านมา บริษัทฯ ได้เข้าร่วมงานแสดงสินค้าและศึกษาดูงานต่างๆ อาทิเช่น

- THAIFEX World of Food Asia จัดขึ้นในเดือนพฤษภาคมของทุกปีที่กรุงเทพฯ ประเทศไทย
- SIAL China : Asia's Leading Food & Beverage Exhibition จัดขึ้นในเดือนพฤษภาคมของทุกปีที่เมืองเซี่ยงไฮ้ ประเทศจีน
- FHC China : China's Global Food & Hospitality Trade Show จัดขึ้นในเดือนพฤศจิกายนของทุกปีที่เมืองเซี่ยงไฮ้ ประเทศจีน
- Fine Food Australia จัดขึ้นในเดือนกันยายนของทุกปีที่เมืองซิดนีย์ ประเทศออสเตรเลีย
- Gulf Food Dubai : The World's Biggest Annual Food & Hospitality Show จัดขึ้นในเดือนกุมภาพันธ์ของทุกปีที่ประเทศดูไบ
- Foodex Japan จัดขึ้นในเดือนมีนาคมของทุกปีที่เมืองโตเกียว ประเทศญี่ปุ่น
- Taipei International Food Show จัดขึ้นในเดือนมิถุนายนของทุกปีที่ประเทศไต้หวัน



## ลักษณะลูกค้าและลูกค้ากลุ่มเป้าหมาย

ลูกค้าเป้าหมายของบริษัทฯ ครอบคลุมกลุ่มผู้บริโภคทุกเพศทุกวัย โดยมีความแตกต่างกันตามแต่ละประเภทผลิตภัณฑ์ ดังนี้

ผลิตภัณฑ์	กลุ่มลูกค้าเป้าหมาย
<ul style="list-style-type: none"> <li>เครื่องดื่มในโกกด</li> </ul>	กลุ่มผู้บริโภคในวัยทำงานตั้งแต่อายุ 20-49 ปี รายได้น้อยถึงปานกลาง
<ul style="list-style-type: none"> <li>ชาเขียวพร้อมดื่ม ตรา “Zenya”</li> </ul>	กลุ่มผู้บริโภควัยรุ่นจนถึงวัยเริ่มต้นทำงาน อายุ 15-30 ปี รายได้น้อยถึงปานกลาง
<ul style="list-style-type: none"> <li>กาแฟเพื่อสุขภาพและควบคุมน้ำหนัก ตรา “VSlm”</li> </ul>	กลุ่มผู้หญิงที่ใส่ใจเรื่องสุขภาพและความงาม และวัยทำงานที่ต้องการเติมความสดชื่นระหว่างการทำงานอายุ 20-39 ปี รายได้ปานกลางถึงสูง
<ul style="list-style-type: none"> <li>เครื่องดื่มปรุงสำเร็จชนิดผง ตรา “Na Arun”</li> </ul>	กลุ่มผู้บริโภควัยทำงาน อายุ 30-49 ปี รายได้น้อยถึงปานกลาง
<ul style="list-style-type: none"> <li>เครื่องดื่มปรุงสำเร็จชนิดผง ตรา “Sawasdee”</li> </ul>	กลุ่มผู้บริโภควัยทำงาน อายุ 21-39 ปี รายได้ปานกลางถึงสูง เน้นตลาดต่างประเทศ โดยเฉพาะประเทศจีนเป็นหลัก
<ul style="list-style-type: none"> <li>โดนัท “อะ สไมล์”</li> </ul>	กลุ่มผู้บริโภควัยรุ่นจนถึงวัยเริ่มต้นทำงาน อายุ 15-39 ปี รายได้น้อยถึงปานกลาง
<ul style="list-style-type: none"> <li>สินค้าคาร์แรคเตอร์</li> </ul>	กลุ่มวัยรุ่นจนถึงวัยเริ่มต้นทำงาน อายุ 15-39 ปี รายได้ปานกลางถึงสูง

ตารางแสดงสัดส่วนรายได้จากการขายแยกตามประเภทลูกค้าในปี 2557-2559

ประเภท	ปี 2557			ปี 2558			ปี 2559		
	ล้านบาท	สัดส่วน (%)	อัตรากำไร (%)	ล้านบาท	สัดส่วน (%)	อัตรากำไร (%)	ล้านบาท	สัดส่วน (%)	อัตรากำไร (%)
รายได้จากการขาย									
ในประเทศ	872.72	87.04	(8.94)	926.96	92.29	6.22	1,069.58	90.87	15.39
รายได้จากการขาย									
ต่างประเทศ	129.93	12.96	18.82	77.48	7.71	(40.37)	107.44	9.13	38.67
รวมรายได้จากการขาย	1,002.65	100.00	(6.10)	1,004.44	100.00	0.18	1,177.02	100.00	17.18

หมายเหตุ : รายได้จากการขายต่างประเทศดังกล่าวรวมตัวเลขในส่วนที่เป็น Indirect Export ด้วย

## นโยบายราคา

บริษัทฯ มีนโยบายในการกำหนดราคาขายจากต้นทุนบวกอัตรากำไรขั้นต้นที่เหมาะสม (Cost Plus Margin) ซึ่งจะแตกต่างกันตามราคาตลาดของสินค้าแต่ละประเภทรวมถึงช่องทางการจัดจำหน่าย โดยจะคำนึงถึงภาวะการแข่งขันของแต่ละตลาดรวมถึงการยอมรับในตัวผลิตภัณฑ์ของลูกค้าแต่ละกลุ่มนอกจากนี้อาจมีการจัดโปรโมชั่นในแต่ละช่วงขึ้นอยู่กับสถานะตลาดและกลยุทธ์การตลาดของบริษัทฯ ซึ่งอาจเป็นการให้ส่วนลด ของแถม หรือรายการส่งเสริมการขายอื่นๆ โดยเป็นการจัดร่วมกับพันธมิตรทางการค้าต่างๆ นโยบายและแนวปฏิบัติเกี่ยวกับการปฏิบัติต่อลูกค้า คู่ค้า และคู่แข่ง

บริษัทฯ มีนโยบายและแนวปฏิบัติเกี่ยวกับการปฏิบัติต่อลูกค้า คู่ค้า และคู่แข่ง โดยกำหนดนโยบายหลัก ดังนี้

- 1) ปฏิบัติต่อลูกค้า คู่ค้าหรือคู่แข่ง ด้วยความเข้าใจและความร่วมมือที่ดีระหว่างกัน
- 2) เสนอบริการที่มีคุณภาพให้แก่ลูกค้าด้วยมิตรภาพอันอบอุ่น และความโอบเอื้อเกื้อกูล
- 3) ใช้ความระมัดระวังอย่างสมเหตุผล ในการให้คำแนะนำหรือตัดสินใจดำเนินการใดๆ แทนลูกค้า โดยคำนึงถึงความเหมาะสมในกรณีของลูกค้า



- 4) ดูแลและรักษาลิขสิทธิ์ของผู้ถือหุ้น
- 5) สนับสนุนการปฏิบัติการทางสังคมตามโอกาสอันควร ตลอดจนการมีส่วนร่วมในกิจกรรมเพื่อการพัฒนาสาธารณประโยชน์ การศึกษา และการสร้างความเจริญก้าวหน้าให้แก่ประเทศชาติ

## การจำหน่ายและช่องทางการจัดจำหน่าย

บริษัทฯ จำหน่ายสินค้าผ่านช่องทางการจัดจำหน่ายทั้งในประเทศและต่างประเทศ โดยบริษัทฯ มีทีมงานขายที่รับผิดชอบติดต่อและประสานงานการขายในช่องทางการจำหน่ายต่างๆ เพื่อให้การกระจายสินค้าเป็นไปอย่างทั่วถึงและมีประสิทธิภาพ สำหรับการขายในประเทศจะเป็นการจำหน่ายสินค้าให้แก่ร้านค้าส่งขนาดใหญ่และร้านค้าปลีก ส่วนการขายในต่างประเทศนั้น จะเป็นการขายผ่านผู้นำเข้า (Importer) และ/หรือตัวแทนจำหน่าย (Distributor) โดยรายละเอียดช่องทางการจัดจำหน่ายสินค้าของบริษัทฯ มีดังนี้

### 1. ช่องทางการจำหน่ายสินค้าในประเทศ

บริษัทฯ มีทีมงานขายในประเทศทำหน้าที่ดูแลติดต่อและประสานงานการขายสินค้าผ่านช่องทางการจำหน่ายในประเทศ โดยการจำหน่ายสินค้าในประเทศจะมีทั้งการขายเป็นเงินสด และการขายแบบให้เครดิตทางการค้ากับลูกค้า ซึ่งส่วนใหญ่จะมีระยะเวลาการให้เครดิตประมาณ 30-60 วัน สำหรับช่องทางการจำหน่ายในประเทศสามารถแบ่งออกเป็น 2 ประเภท ดังนี้

#### ก) ช่องทางการค้าปลีกแบบดั้งเดิม (Traditional Trade)

บริษัทฯ จำหน่ายสินค้าให้กับร้านค้าปลีก ร้านค้าส่ง และช่องทางจำหน่ายที่เป็นร้านค้าแบบเฉพาะเจาะจงที่กระจายอยู่ทุกภูมิภาคทั่วประเทศ โดยเป็นการขายผ่านหน่วยรถ (Van Sales) และการขายผ่านตัวแทนจำหน่ายสินค้าที่เป็นร้านค้าส่งขนาดใหญ่ • การขายผ่านหน่วยรถ (Van Sales) เป็นการขายโดยพนักงานขายของบริษัทฯ ที่อยู่ประจำรถซึ่งจะทำหน้าที่เยี่ยมเยียนลูกค้าเพื่อตรวจสอบตลาดและขายสินค้าให้แก่ลูกค้า รวมทั้งการนำเสนอสินค้าให้แก่กลุ่มลูกค้าเป้าหมายเพื่อเป็นการสร้างฐานลูกค้าใหม่ โดยแบ่งเขตการกระจายสินค้าครอบคลุมภาคตะวันออกเฉียงเหนือ ตะวันออก ตะวันตก กรุงเทพฯ และปริมณฑล ทั้งนี้ การขายผ่านหน่วยรถจะมุ่งเน้นการกระจายสินค้าผ่านช่องทางการจำหน่ายแบบเฉพาะเจาะจงเป็นหลัก เช่น โรงพยาบาล โรงงาน สถานศึกษา และสนามกอล์ฟ เป็นต้น ปัจจุบัน บริษัทฯ มีรถ Van Sale จำนวน 4 คัน

- การขายผ่านร้านค้าส่งขนาดใหญ่ โดยบริษัทฯ มีการแต่งตั้งร้านค้าส่งขนาดใหญ่จำนวน 1 ราย ต่อ 1 เขตพื้นที่รับผิดชอบ ซึ่งในปัจจุบันมี 3 เขต ได้แก่ ภาคตะวันออกเฉียงเหนือตอนบน ภาคตะวันออกเฉียงเหนือตอนล่าง และภาคกลาง เพื่อกระจายสินค้าของบริษัทฯ ให้กับเครือข่ายร้านค้าปลีก และร้านค้าส่งขนาดเล็ก

#### ข) ช่องทางการค้าปลีกสมัยใหม่ (Modern Trade)

บริษัทฯ จัดจำหน่ายสินค้าโดยตรงให้กับ Modern Trade โดยมุ่งเน้นการจำหน่ายให้กับร้านค้าสะดวกซื้อ (Convenience Store) เป็นหลัก เช่น เซเว่นอีเลฟเว่น แฟมิลี่มาร์ท เทสโก้โลตัสเอ็กซ์เพรส วิลล่ามาร์เก็ต โลว์สัน108 และมินิบิ๊กซี เป็นต้น สำหรับสินค้าที่จัดจำหน่ายผ่าน Modern Trade ส่วนใหญ่จะเป็นเครื่องดื่มในโถก ซึ่งจำหน่ายผ่าน 7-Eleven และกาแฟเพื่อสุขภาพและควบคุมน้ำหนัก ตรา “VSlm”

### 2. ช่องทางการจำหน่ายสินค้าในต่างประเทศ

บริษัทฯ มีทีมงานฝ่ายขายทำหน้าที่ดูแลติดต่อและบริหารจัดการช่องทางการจำหน่ายสินค้าในตลาดต่างประเทศ โดยบริษัทฯ จำหน่ายสินค้าผ่านผู้นำเข้า (Importer) และ/หรือตัวแทนจำหน่าย (Distributor) ในต่างประเทศเพื่อกระจายสินค้าต่อไปยังผู้บริโภคในประเทศนั้นๆ โดยบริษัทฯ จะพิจารณาคัดเลือกตัวแทนจำหน่ายจากความสัมพันธ์ทางธุรกิจ ศักยภาพทางการตลาด ประสบการณ์ในพื้นที่ ฐานะทางการเงิน และความพร้อมของตัวแทนจำหน่าย ปัจจุบันบริษัทฯ มีตัวแทนจำหน่ายสินค้าในต่างประเทศจำนวน 5 ราย สำหรับการจำหน่ายสินค้าในต่างประเทศบริษัทฯ มีนโยบายการขายหลักเป็นเงินสด โดยลูกค้าจะต้องโอนเงินชำระค่าสินค้าให้แก่บริษัทฯ ทั้งจำนวนก่อนการส่งสินค้าสำหรับการขยายช่องทางการจำหน่ายไปยังตลาดต่างประเทศ บริษัทฯ จะพิจารณาจากสภาพตลาด สภาพการแข่งขัน โอกาสและปัญหาในแต่ละตลาด รวมถึงพิจารณาจากกำลังและจุดแข็งของบริษัทฯ โดยปัจจุบันบริษัทฯ มุ่งเน้นการจัดจำหน่ายสินค้าไปยังประเทศกัมพูชาเป็นหลัก เนื่องจากมีขนาดพื้นที่ของประเทศและจำนวนประชากรสอดคล้องกับแผนการขยายตลาดของบริษัทฯ ประกอบกับการแข่งขันในอุตสาหกรรมเครื่องดื่มในประเทศกัมพูชายังค่อนข้างต่ำ รวมถึงค่าใช้จ่ายเกี่ยวกับสื่อโฆษณาต่างๆ ยังถือว่าอยู่ในระดับที่ต่ำกว่าในประเทศไทยค่อนข้างมาก





	ในประเทศ	ต่างประเทศ
1. เครื่องดื่มในโกกด	✓	-
2. ชาเขียวพร้อมดื่ม ตรา “Zeny”	✓	✓
3. กาแฟเพื่อสุขภาพและควบคุมน้ำหนัก ตรา “VSlm”	✓	✓
5. เครื่องดื่มปรุงสำเร็จชนิดผง ตรา “Na Arun”	✓	✓
6. เครื่องดื่มปรุงสำเร็จชนิดผง ตรา “Sawasdee”	✓	✓
7. โดนต์ “อะ สไมล์”	✓	-
8. สินค้าแคร็คเตอร์	✓	-

## ภาวะอุตสาหกรรม

จากรายงานของสำนักงานเศรษฐกิจการคลัง กระทรวงการคลัง ระบุว่า เศรษฐกิจไทยในปี 2559 คาดว่าจะสามารถขยายตัวได้ร้อยละ 3.2 เติบโตขึ้นจากปีก่อนหน้าที่ขยายตัวร้อยละ 2.8 โดยมีปัจจัยสนับสนุนหลักจากการใช้จ่ายภาครัฐที่มีแนวโน้มขยายตัวต่อเนื่องเป็นสำคัญ ซึ่งได้รับอานิสงส์จากการเร่งรัดการเบิกจ่ายของรัฐบาล ประกับโครงการลงทุนโครงสร้างพื้นฐานภายใต้แผนปฏิบัติการด้านคมนาคมขนส่งในระยะเร่งด่วน พ.ศ. 2559 ที่มีความต่อเนื่องด้านการบริโภคภาคเอกชนมีแนวโน้มฟื้นตัวจากปีก่อนหน้า โดยได้รับแรงขับเคลื่อนจากมาตรการต่างๆ ของภาครัฐ เช่น มาตรการเงินโอน เพื่อผู้มีรายได้น้อยและมาตรการกระตุ้นเศรษฐกิจช่วงปลายปี ประกอบกับเงินเฟ้อและราคาน้ำมันที่อยู่ในระดับต่ำต่อเนื่อง ขณะที่การลงทุนภาคเอกชนมีแนวโน้มฟื้นตัวจากปีก่อนเช่นกัน จากอัตราดอกเบี้ยที่อยู่ในระดับต่ำและการลงทุนภาครัฐในโครงการสำคัญต่างๆ ที่มีความก้าวหน้าและชัดเจนมากขึ้น สำหรับปริมาณการส่งออกสินค้าและบริการคาดว่าจะปรับตัวดีขึ้นจากปีก่อน โดยได้รับแรงส่งจากการส่งออกสินค้าที่เริ่มฟื้นตัวขึ้นในช่วงครึ่งหลังของปี ในด้านเสถียรภาพเศรษฐกิจภายในประเทศอยู่ในเกณฑ์ดี โดยอัตราเงินเฟ้อทั่วไปในปี 2559 อยู่ที่ร้อยละ 0.2 เพิ่มขึ้นจากปีก่อนหน้าตามการเพิ่มขึ้นของราคาในหมวดอาหารและเครื่องดื่มเป็นสำคัญ

สำหรับเศรษฐกิจไทยในปี 2560 สำนักงานเศรษฐกิจการคลังคาดว่า เศรษฐกิจไทยมีแนวโน้มขยายตัวในอัตราเร่งขึ้นมาอยู่ที่ร้อยละ 3.6 (โดยมีช่วงคาดการณ์ที่ร้อยละ 3.1-4.1) โดยยังคงได้รับแรงขับเคลื่อนทางเศรษฐกิจมาจากการใช้จ่ายภาครัฐที่มีแนวโน้มเพิ่มขึ้นต่อเนื่อง โดยเฉพาะการจัดทำงบประมาณรายจ่ายเพิ่มเติมประจำปีงบประมาณ 2560 จำนวน 1.9 แสนล้านบาท และโครงการลงทุนโครงสร้างพื้นฐานด้านคมนาคมใหม่ๆ ที่คาดว่าจะเริ่มดำเนินการได้ในปี 2560 อาทิ โครงการรถไฟฟ้าทางคู่และรถไฟฟ้าในเขตเมือง โครงการมอเตอร์เวย์ และโครงการพัฒนาท่าอากาศยาน ประกอบกับแนวโน้มรายได้เกษตรกรที่ปรับตัวดีขึ้นตามราคาสินค้าโภคภัณฑ์ในตลาดโลกคาดว่าจะเป็แรงสนับสนุนให้การบริโภคภาคเอกชนขยายตัวต่อเนื่อง นอกจากนี้ เศรษฐกิจประเทศคู่ค้าที่เริ่มมีแนวโน้มขยายตัวดีขึ้นตามลำดับ คาดว่าจะส่งผลดีต่อปริมาณคำสั่งซื้อสินค้าส่งออก และการส่งออกบริการคาดว่าจะขยายตัวได้ต่อเนื่องตามจำนวนนักท่องเที่ยวที่เพิ่มขึ้น ในด้านเสถียรภาพภายในประเทศ คาดว่าอัตราเงินเฟ้อทั่วไปในปี 2560 จะอยู่ที่ร้อยละ 1.8 (โดยมีช่วงคาดการณ์ที่ร้อยละ 1.3-2.3) ปรับตัวสูงขึ้นจากปีนี้ ตามแนวโน้มราคาพลังงานที่มีทิศทางเพิ่มขึ้น

## ผลประมาณการด้านอัตราการเจริญเติบโตของเศรษฐกิจปี 2559 และ 2560



ที่มา : สำนักงานคณะกรรมการพัฒนาการเศรษฐกิจและสังคมแห่งชาติ

## อุตสาหกรรมเครื่องดื่ม

ศูนย์วิจัยกสิกรไทยประมาณการภาพรวมตลาดเครื่องดื่มพร้อมดื่มปี 2559 ว่าจะมีมูลค่าอยู่ที่ 225,000-230,000 ล้านบาท หรือคิดเป็นปริมาณ 8,500-8,600 ล้านลิตร โดยหดตัวในเชิงมูลค่าในช่วงร้อยละ 3.2-5.3 แต่ขยายตัวในเชิงปริมาณในช่วงร้อยละ 1.0-2.2 เมื่อเทียบกับปี 2558 ซึ่งเป็นผลมาจากการทำการตลาดของร้านค้าปลีกในลักษณะ ลด แลก แจก แถม เพื่อกระตุ้นยอดขายเครื่องดื่มพร้อมดื่มในสภาวะกำลังซื้อของผู้บริโภคชะลอตัว

ทั้งนี้ จากประสบการณ์การจัดเก็บภาษีสรรพสามิตในอาหารและเครื่องดื่มของหลายประเทศทั่วโลก พบว่า มาตรการทางภาษีจะมีส่วนช่วยเปลี่ยนแปลงพฤติกรรมกรรมการบริโภคก็ต่อเมื่อภาระทางภาษีถูกส่งผ่านไปยังผู้บริโภคในรูปแบบราคาขายปลีกอาหารและเครื่องดื่มที่สูงขึ้นประกอบกับผู้มีต้นทุนส่วนเพิ่มในการซื้ออาหารและเครื่องดื่มจากแหล่งอื่นที่ไม่มีการจัดเก็บภาษีสูงกว่าราคาขายปลีกที่เพิ่มขึ้นจากการจัดเก็บภาษีในประเทศ ซึ่งในกรณีของประเทศไทย พบว่า แนวทางการจัดเก็บภาษีสรรพสามิตในเครื่องดื่มที่มีน้ำตาลเป็นไปเพื่อให้ราคาขายปลีกหลังมีการจัดเก็บภาษีสูงขึ้นอย่างน้อยร้อยละ 20 ซึ่งก็คือผู้บริโภคจะต้องจ่ายในราคาที่แพงขึ้น นอกจากนี้ กรณีการข้ามพรมแดนไปเพื่อซื้อสินค้าในประเทศข้างเคียงคงไม่เกิดกับประเทศไทย เนื่องจากมีต้นทุนที่สูง ดังนั้น การใช้เครื่องมือทางภาษีในเครื่องดื่มที่มีน้ำตาลจึงน่าจะก่อให้เกิดการเปลี่ยนแปลงพฤติกรรมกรรมการบริโภคของคนไทยได้ซึ่งเป็นไปตามวัตถุประสงค์ อย่างไรก็ตาม ยังมีข้อสังเกต 2 ประเด็น ซึ่งอาจจะเป็นผลที่ตามมาจากการจัดเก็บภาษีดังกล่าว คือ การเปลี่ยนแปลงพฤติกรรมผู้บริโภคไปหาเครื่องดื่มทดแทนที่ให้ความหวานเช่นกันแต่ไม่ถูกจัดเก็บภาษี และระยะเวลาที่บังคับใช้เก็บภาษี มองว่า อาจจะต้องเป็นช่วงเวลาที่เหมาะสมที่ผู้ผลิตสามารถปรับตัวได้ รวมถึงสภาพแวดล้อมทางธุรกิจที่เอื้ออำนวย

### การแข่งขันตลาดชาพร้อมดื่ม

หลังจากที่ปี 2558 ตลาดชาเขียวได้ติดลบถึง 2.6% ต่ำที่สุดในรอบ 10 ปี จนทำให้ อิชิตัน-โออิชิ ผู้นำในตลาดต้องออกโปรโมชั่นเพื่อกระตุ้นยอดขายมากมายซึ่งได้ต่อเนื่องมาตั้งแต่ปี 2559 การแข่งขันยังคงไม่สิ้นสุดโดย ตลาดชาเขียว 1.57 หมื่นล้านแพะทุเดือด 2 ยักษ์ใหญ่สาดแคมเปญรื้อร่อน “อิชิตัน” ทุ่ม 130 ล้าน แจกคอนโดหรู 15 ล้านใจกลางเมืองฟางเบนซ์ 28 คันในแคมเปญ “รายเรียง 6” มั่นใจไทยยอดขายโต 10% ฟาก “โออิชิ” ไม่น้อยหน้าอัดฉีด 200 ล้านบาท ลั่นชัมเมอร์โปรโมชั่น “รหัสโออิชิ กองทัพแมวเนโกะทองคำ” แจกทองคำรวม 300 รางวัล หวังกวาดยอดขายโต 15%





## ตลาดชาพร้อมดื่มปี 2559

ส่วนแบ่งตลาด มูลค่า 15,000 ล้านบาท



โออิชิ 43%

โออิชิตัน 40%

อื่นๆ 17%

ที่มา : บริษัท โออิชิกรุ๊ป จำกัด (มหาชน)

สำหรับตัวเลขใน 5 เดือนแรกของปีนี้ (ม.ค.-พ.ค. 59) ตลาดชาเขียวพร้อมดื่ม มูลค่าติดลบ -3.9% ปริมาณบริโภคติดลบ -1.7% แต่โออิชิ มีมูลค่าเติบโต 10.1% และปริมาณบริโภค 12.7% และทำให้ส่วนแบ่งตลาดชารวมโออิชิ เพิ่มขึ้นจาก 38% เป็น 43.6% ขณะที่ โออิชิตัน มีส่วนแบ่งลดลงจาก 46.3% เป็น 41.4% (ข้อมูลจาก Nielsen Retail Audit) ขณะที่ถ้าดูเฉพาะชาเขียวพร้อมดื่มอย่างเดียว โออิชิ มีส่วนแบ่ง 36.1% และ โออิชิตัน 27.7%

สำหรับตลาดหลักในการจำหน่ายชาเขียวพร้อมดื่มตรา “เซนยา” ของบริษัทฯ นั้น จะเน้นการส่งออกเป็นหลัก โดยมีรายได้จากการขายในประเทศในสัดส่วนที่น้อยมาก ซึ่งส่วนใหญ่เป็นขายผ่านช่องทางการจำหน่ายแบบเฉพาะเจาะจง เช่น สยามกอล์ฟ สถานศึกษา โรงพยาบาล เป็นต้น

## ภาวะอุตสาหกรรมค้าปลีก

ถึงแม้แนวโน้มพฤติกรรมของผู้บริโภคในยุคปัจจุบันเปลี่ยนแปลงไปมาก และมีช่องทางในการเลือกซื้อสินค้าที่หลากหลายขึ้น อันก่อให้เกิดการแข่งขันที่รุนแรงสูงขึ้นตาม แต่ธุรกิจค้าปลีกก็ยังเป็นอะไรที่เติบโตอย่างต่อเนื่องมาโดยตลอด แม้ว่าในปัจจุบันจะมีตลาดอี-คอมเมิร์ซและตลาดออนไลน์ ซึ่งกำลังเติบโตและเป็นที่นิยมอย่างมากเข้ามาแทนที่ก็ตาม จึงเป็นที่น่าสนใจว่าในปีนี้ตลาดค้าปลีกจะมีความเคลื่อนไหวอย่างไรบ้าง

หากอ้างอิงจากรายงานการวิจัยเรื่อง ผู้เข้าพื้นที่ค้าปลีกทั่วโลกมีความเคลื่อนไหวอย่างไร ฉบับที่ 7 ของซีบีอาร์อี บริษัทที่ปรึกษาด้านอสังหาริมทรัพย์ชั้นนำระดับโลก ซึ่งได้ระบุเอาไว้ว่าการเติบโตของยอดขายสินค้าทางออนไลน์ไม่สามารถเปลี่ยนแผนการขยายสาขาของผู้เข้าพื้นที่ค้าปลีกในปี พ.ศ. 2559 ได้เลย โดยตลาดส่วนใหญ่ในภูมิภาคเอเชียแปซิฟิกได้รับความสนใจเพิ่มสูงขึ้นในปี พ.ศ. 2559 นี้ เมื่อเทียบกับปีที่แล้ว ไม่ว่าจะเป็น ญี่ปุ่น สิงคโปร์ และออสเตรเลีย ยกเว้นแต่จีนและเกาหลีใต้ที่ดูเหมือนจะได้รับความสนใจลดลงเล็กน้อย ในขณะที่ด้วยกันประเทศในแถบเอเชียตะวันออกเฉียงใต้กลับได้รับความสนใจเพิ่มขึ้น โดยเฉพาะมาเลเซีย (10%) อินโดนีเซีย (9%) ไทย (8%) เวียดนาม (8%) และฟิลิปปินส์ (8%) ที่ต่างได้รับความสนใจมากขึ้นเป็น 2 เท่าจากปีที่แล้ว ซึ่งภาพรวมของตลาดได้รับความสนใจเพิ่มขึ้นโดยเฉลี่ยอยู่ที่ 1-3%

## อุตสาหกรรมเครื่องดื่มประเภทกาแฟ

กาแฟเป็นเครื่องดื่มที่ได้รับความนิยมอย่างมากในหมู่ผู้บริโภคชาวไทย สังเกตได้จากการที่ผู้คนมักมีแก้วกาแฟถืออยู่ในมือ ไม่ว่าจะเป็นช่วงเวลาใดก็ตาม สะท้อนให้เห็นถึงพฤติกรรมการดื่มกาแฟของผู้บริโภคสมัยใหม่ที่มีความหลากหลายมากขึ้นไม่จำกัดเพียงแค่การเป็นเครื่องดื่มเพื่อคลายความง่วงเหมือนในอดีตเท่านั้น ขณะเดียวกันเรามักพบเห็นร้านกาแฟอยู่ทุกหนแห่ง ไม่ว่าจะเป็นร้านกาแฟโบราณ ร้านกาแฟสดทั้งขนาดเล็กและขนาดใหญ่ รวมไปถึงร้านกาแฟพรีเมียมทั้งในประเทศและต่างประเทศที่เพิ่มจำนวนขึ้นอย่างต่อเนื่องในช่วงระยะเวลา 5-6 ปีที่ผ่านมา

## แนวโน้มมูลค่าตลาดเครื่องเทียมประเภทกาแฟในช่วง ปี 2558-2563

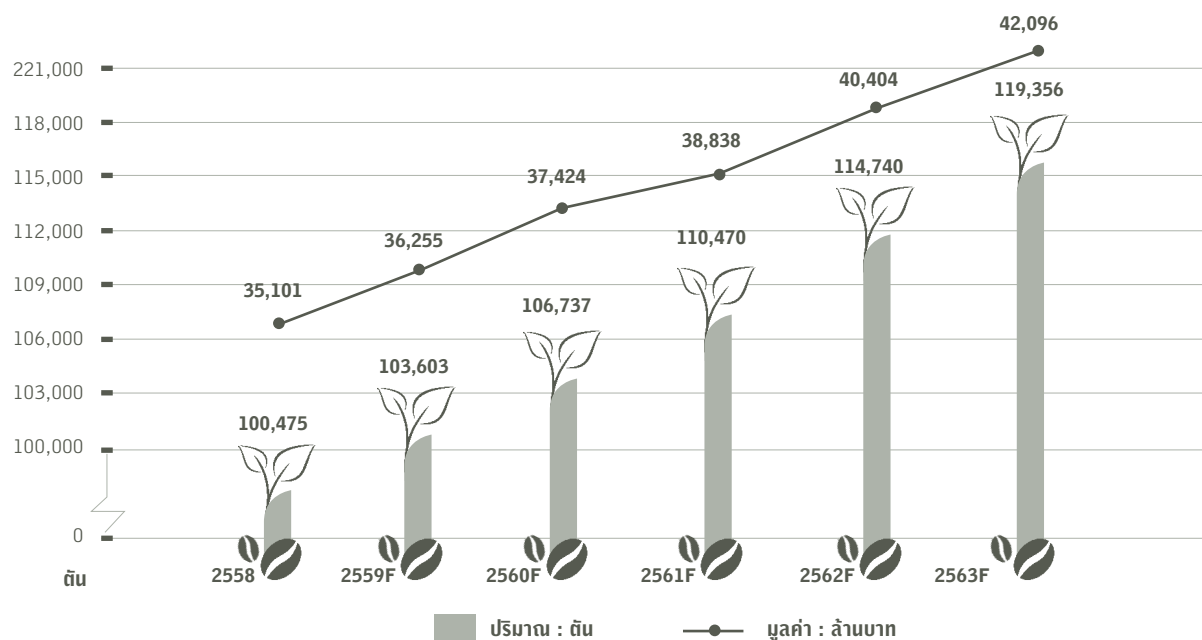

หมายเหตุ : F คือตัวเลขประมาณการ

ที่มา: Marketeer

## อุตสาหกรรมของตลาดส่งออกปี 2559

การส่งออกไทยปี 2559 ที่เป็นบวก 0.45% อยู่ในระดับน่าพอใจ โดยสินค้าสำคัญที่ช่วยให้การส่งออกไทยเป็นบวก ได้แก่ ทองคำ ยานยนต์และส่วนประกอบ เครื่องปรับอากาศ ผลไม้แปรรูป และแผงโซลาร์เซลล์ ตลาดส่งออกส่วนใหญ่ยังขยายตัวได้ดี สะท้อนว่าการส่งออกไทยในช่วงที่ผ่านมาสามารถปรับตัวได้ดีและยังเป็นที่ต้องการของตลาดโลก แม้ในภาวะที่เศรษฐกิจโลกยังอยู่ในช่วงชะลอตัว การส่งออกไทยสูงกว่าค่าเฉลี่ยของการค้าโลกที่ติดลบ 3.1% น.ส.พิมพ์ชนก กล่าวและว่าได้รายงานตัวเลขส่งออกและนำเข้าให้นายกรัฐมนตรีและรองนายกรัฐมนตรีรับทราบแล้ว ท่านก็พอใจเช่นกัน โดยตัวเลขนำเข้าเป็นบวกจากสินค้าทุนและวัตถุดิบ ซึ่งเป็นสัญญาณที่ดีต่อการส่งออกในปี

## อุตสาหกรรมของตลาดส่งออก ปี 2560

สถานการณ์ส่งออกของไทย ปี 2560 ยังเต็มไปด้วยปัจจัยเสี่ยงโดยเฉพาะมาตรการกีดกันทางการค้า ล่าสุด 12 ประเทศ อยู่ระหว่างเปิดไต่สวนใช้มาตรการเอดี-เซฟการ์ดสินค้าไทยถึง 17 รายการ

กระทรวงพาณิชย์ได้ตั้งเป้าหมายมูลค่าการส่งออกในปี 2560 ในเบื้องต้นจะขยายตัวได้ที่ 3% ท่ามกลางปัจจัยเสี่ยงทั้งเศรษฐกิจโลกที่ยังชะลอตัว ค่าเงินของประเทศคู่ค้ามีแนวโน้มจะผันผวนเพิ่มขึ้นหลังธนาคารกลางสหรัฐฯ มีแนวโน้มจะปรับขึ้นอัตราดอกเบี้ย ขณะที่อีกด้านหนึ่งมาตรการกีดกันการค้าของประเทศต่างๆ ถือเป็นหนึ่งในปัจจัยหลักที่จะส่งผลกระทบต่อส่งออกไทย

นายอรรถ พิศาลวานิช ผู้อำนวยการศูนย์ศึกษาการค้าระหว่างประเทศ มหาวิทยาลัยหอการค้าไทย เปิดเผยว่า ฐานเศรษฐกิจว่าในปี 2560 มีแนวโน้มที่ประเทศคู่ค้าต่างๆ ของไทยจะออกมาตรการกีดกันการค้ามากขึ้น เห็นได้จากนายโดนัลด์ ทรัมป์ ว่าที่





ประธานาธิบดีสหรัฐฯได้ส่งสัญญาณกีดกันการค้า โดยในการหาเสียงได้ประกาศจะขึ้นภาษนำเข้าสินค้าจากจีนไปที่ 45% และจะมีการเจรจาเขตการค้าเสรีอเมริกาเหนือ (นาฟต้า) ใหม่ เพื่อขึ้นภาษนำเข้าสินค้าจากเม็กซิโก 35% ขณะเดียวกันทรมัปประกาศจะถอนสหรัฐฯออกจากความตกลงหุ้นส่วนยุทธศาสตร์เศรษฐกิจเอเชีย-แปซิฟิก (ทีพีพี) ที่ 12 ประเทศสมาชิกได้ลงนามความตกลงไปแล้ว ต้องจับตาว่าหลังทรมัปปรับตำแหน่งอย่างเป็นทางการในเดือนมกราคม 2560 ท่าทีในเรื่องต่างๆ เหล่านี้จะเปลี่ยนไปหรือไม่ อย่างไร

บริษัทฯ มีเป้าหมายในการขยายผลิตรถยนต์เครื่องยนต์ไปจำหน่ายในต่างประเทศ โดยเฉพาะกลุ่มประเทศ CLMV ได้แก่ ประเทศกัมพูชา ประเทศลาว ประเทศเมียนมาร์ และประเทศเวียดนาม ซึ่งกลุ่มประเทศ CLMV ถือเป็นกลุ่มประเทศที่มีศักยภาพทางเศรษฐกิจค่อนข้างสูงเนื่องจากเศรษฐกิจมีแนวโน้มขยายตัวอย่างต่อเนื่อง โดยมูลค่าการส่งออกสินค้าไปยังกลุ่มประเทศ CLMV ในปี 2557 มีจำนวน 664,683.70 ล้านบาท ในปี 2558 จำนวน 751,962.44 ล้านบาท ในปี 2559 จำนวน 779,972.20 ล้านบาท หากพิจารณาเฉพาะมูลค่าการส่งออกสินค้าประเภทเครื่องยนต์ในปี 2557-2559 นั้น ในปี 2557 มีจำนวน 31,591.20 ล้านบาท ในปี 2558 จำนวน 35,374.20 ล้านบาท และในปี 2559 จำนวน 40,068 ล้านบาท คิดเป็นสัดส่วนร้อยละ 4.75 ร้อยละ 4.70 และร้อยละ 5.14 ของมูลค่าการส่งออกรวมในปี 2557-2559 ตามลำดับ การเติบโตของมูลค่าการส่งออกสินค้าประเภทเครื่องยนต์เป็นผลมาจากการที่ผู้บริโภคในตลาดกลุ่มนี้มีความนิยมบริโภคสินค้าไทยเนื่องจากมองว่าเป็นสินค้าที่มีคุณภาพและมีการรับรู้ต่อตราสินค้าไทยค่อนข้างสูง

ตารางแสดงมูลค่าการส่งออกรวม ในช่วงปี 2557 - 2559

ประเทศ	ปี 2557		ปี 2558		ปี 2559		อัตราการเติบโต (ร้อยละ)	
	ล้านบาท	ร้อยละ	ล้านบาท	ร้อยละ	ล้านบาท	ร้อยละ	57/58	58/59
กัมพูชา	145,486.70	21.89	167,048.30	21.89	163,324.40	21.89	14.82	-2.23
เมียนมาร์	136,270.10	20.50	140,789.50	20.50	146,457.00	20.50	3.32	4.03
ลาว	129,666.30	19.51	142,909.30	19.51	140,071.40	19.51	10.22	-1.99
เวียดนาม	253,260.60	38.10	301,215.30	38.10	330,119.40	38.10	18.94	9.60
รวม	664,683.70	100.00	751,962.40	100.00	779,972.20	100.00	13.13	3.73

ที่มา : ศูนย์เทคโนโลยีสารสนเทศและการสื่อสาร สำนักงานปลัดกระทรวงพาณิชย์

ตารางแสดงมูลค่าการส่งออกสินค้าประเภทเครื่องยนต์ ในช่วงปี 2557 - ปี 2559

ประเทศ	ปี 2557		ปี 2558		ปี 2559		อัตราการเติบโต (ร้อยละ)	
	ล้านบาท	ร้อยละ	ล้านบาท	ร้อยละ	ล้านบาท	ร้อยละ	57/58	58/59
กัมพูชา	6,945.90	21.99	8,680.10	21.99	10,871.60	21.99	24.97	25.24
เมียนมาร์	12,771.90	40.43	12,987.70	40.43	12,673.00	40.43	1.69	-2.41
ลาว	2,085.70	6.60	2,351.30	6.60	2,842.80	6.60	12.74	20.91
เวียดนาม	9,787.70	28.16	12,355.10	28.16	13,680.60	28.16	26.23	10.73
รวม	31,591.20	100.00	35,374.20	100.00	40,068.00	100.00	11.98	13.27

ที่มา : ศูนย์เทคโนโลยีสารสนเทศและการสื่อสาร สำนักงานปลัดกระทรวงพาณิชย์

ปัจจุบันประเทศที่บริษัทฯ มีการส่งสินค้าไปจำหน่ายมากที่สุดและเป็นตลาดส่งออกหลักของบริษัทฯ ได้แก่ ประเทศกัมพูชา



ในปี 2559 มีอัตราการเติบโตร้อยละ 26 จากปีก่อน การเติบโตดังกล่าวเป็นผลจากการที่เศรษฐกิจของประเทศกัมพูชามีการเติบโตอย่างต่อเนื่อง โดยในปี 2559 เศรษฐกิจของประเทศกัมพูชายาวตัวร้อยละ 7.5 เพิ่มขึ้นเล็กน้อยจากปีก่อนที่ขยายตัวร้อยละ 7.2 ซึ่งจากรายงานเศรษฐกิจ การค้า และการลงทุนในกลุ่มประเทศ CLMV ปี 2559 ที่ออกโดยธนาคารแห่งประเทศไทย ได้แสดงตัวเลขการคาดการณ์เศรษฐกิจของประเทศกัมพูชาในปี 2560 จะขยายตัวร้อยละ 7.8 โดยมีปัจจัยสนับสนุนจากสถานการณ์การเมืองภายในประเทศที่มีเสถียรภาพมากขึ้น การฟื้นตัวอย่างต่อเนื่องของเศรษฐกิจของประเทศคู่ค้าที่สำคัญ อย่างไรก็ตามยังมีปัจจัยเสี่ยงต่อการขยายตัวทางเศรษฐกิจที่สำคัญ ได้แก่ ผลกระทบจากภัยแล้ง และการที่ราคาสินค้าเกษตรยังอยู่ในระดับต่ำ

นอกจากนี้ บริษัทฯ ยังมีเป้าหมายในการขยายผลิตภัณฑ์เครื่องดื่มไปจำหน่ายยังประเทศจีน ซึ่งเป็นประเทศที่มีขนาดเศรษฐกิจใหญ่เป็นอันดับ 2 ของโลก และเป็นพลังขับเคลื่อนทางเศรษฐกิจของภูมิภาคและของโลก โดยมูลค่าการส่งออกสินค้าของไทยไปจำหน่ายยังประเทศจีนมีจำนวน 806,437.60 ล้านบาท ในปี 2557 จำนวน 801,235.60 ล้านบาท ในปี 2558 และจำนวน 833,857.70 ในปี 2559 โดยมีอัตราการเติบโตเฉลี่ย (CAGR) ร้อยละ 4.08 ต่อปี

ตารางแสดงมูลค่าการส่งออกไปยังประเทศจีน ในช่วงปี 2556-2558

	ปี 2557		ปี 2558		ปี 2559		อัตราการเติบโต (ร้อยละ)	
	ล้านบาท	ร้อยละ	ล้านบาท	ร้อยละ	ล้านบาท	ร้อยละ	57/58	58/59
มูลค่าการส่งออกรวม	806,437.60	100.00	801,235.60	100.00	833,857.70	100.00	-0.65	4.08

ที่มา : ศูนย์เทคโนโลยีสารสนเทศและการสื่อสาร สำนักงานปลัดกระทรวงพาณิชย์



# คำอธิบายและวิเคราะห์ งบการเงินของฝ่ายจัดการ

บริษัท ที.เอ.ซี. คอนซูเมอร์ จำกัด (มหาชน) (“บริษัท”) ขอชี้แจงผลการดำเนินงาน สำหรับผลการดำเนินงาน ปี 2559 สิ้นสุดวันที่ 31 ธันวาคม 2559 ดังนี้

## รายได้

ในปี 2559 บริษัทฯ มีรายได้จากการขาย 1,177.02 ล้านบาท เพิ่มขึ้น 17.18% จากปีก่อน ที่มีรายได้จากการขาย 1,004.44 ล้านบาท โดยมีสาเหตุหลัก ดังนี้

- 1) บริษัทฯ มียอดขายในประเทศเป็นจำนวน 1,069.58 ล้านบาท เพิ่มขึ้น 15.39% จากปีก่อนที่มียอดขาย 926.96 ล้านบาท เนื่องจากการออกสินค้าใหม่ในตลาดและการขยายตัวของตลาด ดังนี้ (ก) ในกลุ่มของเครื่องดื่มเย็นในโถกด (ข) กลุ่มเครื่องดื่ม non coffee ในมุม All Café (ค) กลุ่มสินค้าเครื่องดื่มร้อน Hot Beverage Dispenser (ง) การออกสินค้าใหม่ในตลาดในกลุ่มสินค้าประเภทโดนัทสโตสต์ญี่ปุ่น รสออริจินอล ยี่ห้อ “อะสโมลล์” และ (จ) จำหน่ายสินค้าโดยใช้ตัวการ์ตูนคาแร็คเตอร์ กับ Sanrio Wave Hong Kong Co., Ltd. ซึ่งวางจำหน่ายในร้านสะดวกซื้อ 7- Eleven ในเดือน กันยายน 2559
- 2) บริษัทฯ มียอดขายต่างประเทศเป็นจำนวน 107.44 ล้านบาท เพิ่มขึ้น 38.66% จากปีก่อนที่มียอดขาย 77.48 ล้านบาท เนื่องจาก บริษัทฯ มีการปรับเปลี่ยนกลยุทธ์การขายในส่วนของตัวเองแทนจำหน่ายสินค้า (Distributor) สำหรับตลาดกัมพูชาในช่วงปลายไตรมาส 2 ปี 2558 โดยบริษัทฯ ได้ดำเนินการแก้ไขในเรื่องดังกล่าวเรียบร้อยแล้วเมื่อเดือน สิงหาคม 2558

## รายได้อื่น

ในปี 2559 บริษัทฯ มีรายได้อื่น 6.92 ล้านบาท เพิ่มขึ้น 260.33% จากปีก่อน ที่มีรายได้จากการขาย 1.92 ล้านบาท เนื่องจาก บริษัทฯ มีรายได้จากดอกเบี้ยรับและกำไรจากการลงทุน

## ต้นทุนขาย

ในปี 2559 บริษัทฯ มีต้นทุนขายที่เพิ่มขึ้น 17.69% เพิ่มตามยอดขายที่เพิ่มขึ้น โดยในปี 2559 มีต้นทุนขาย 819.75 ล้านบาท คิดเป็นอัตราส่วนต้นทุนขายต่อรายได้จากการขายเท่ากับ 69.65% หรือคิดเป็นอัตรากำไรขั้นต้นเท่ากับ 30.35% เมื่อเปรียบเทียบกับปีก่อนบริษัทฯ มีต้นทุนขาย 696.51 ล้านบาท คิดเป็นอัตราส่วนต้นทุนขายต่อรายได้จากการขายเท่ากับ 69.34% หรือคิดเป็นอัตรากำไรขั้นต้นเท่ากับ 30.66% อัตรากำไรขั้นต้นปรับตัวลดลงเล็กน้อย เป็นผลมาจากการที่ในไตรมาสที่ 4 บริษัทฯ มีรายได้จากการขายสินค้าโดนัท ที่มีอัตรากำไรขั้นต้นต่ำกว่าอัตรากำไรขั้นต้นสินค้าอื่น

## ค่าใช้จ่ายในการขาย

ในปี 2559 บริษัทฯ มีค่าใช้จ่ายในการขาย 166.08 ล้านบาท เพิ่มขึ้น 2.33% จากงวดเดียวกันของปีก่อน ที่มีค่าใช้จ่ายในการขาย 162.30 ล้านบาท สาเหตุมาจากค่าใช้จ่ายเกี่ยวกับพนักงานที่เพิ่มขึ้นทั้งอัตราการเติบโตและจำนวนคน ตามการขยายตัวของธุรกิจ แต่อย่างไรก็ตาม บริษัทฯ มีการควบคุมค่าใช้จ่ายในการส่งเสริมการขายและโฆษณาให้อยู่ในงบประมาณและเป็นไปตามสัดส่วนของยอดขาย

## ค่าใช้จ่ายในการบริหาร

ในปี 2559 บริษัทฯ มีค่าใช้จ่ายในการบริหาร 70.52 ล้านบาท เพิ่มขึ้น 17.52% จากงวดเดียวกันของปีก่อน ที่มีค่าใช้จ่ายในการบริหาร 60 ล้านบาท สาเหตุมาจากค่าใช้จ่ายเกี่ยวกับพนักงานที่เพิ่มขึ้นทั้งอัตราการเติบโตและจำนวนคน ตามการขยายตัวของธุรกิจ และการปรับปรุงระบบสื่อสารสัมพันธ์ข้อมูลขององค์กร เพื่อรองรับการขยายตัวของธุรกิจในอนาคต

## ต้นทุนทางการเงิน

ในปี 2559 บริษัทฯ มีต้นทุนทางการเงิน 0.68 ล้านบาท ลดลง 48.10% จากงวดเดียวกันของปีก่อน ที่มีต้นทุนทางการเงิน 1.32 ล้านบาท เนื่องจากบริษัทฯ มีเงินหมุนเวียนกระแสเงินสดรับจากการดำเนินงานเพิ่มขึ้น ซึ่งในปัจจุบันบริษัทฯ ไม่มีเงินเบิกเกินบัญชีและได้ชำระเงินกู้ยืมระยะยาวจากสถาบันการเงินแล้วในเดือน พฤศจิกายน 2558

## กำไรสุทธิ

ในปี 2559 บริษัทฯ มีกำไรสุทธิ 101.83 ล้านบาท หรือคิดเป็นอัตรากำไรสุทธิ 8.60% เพิ่มขึ้น 33.88 ล้านบาทหรือคิดเป็น 49.86% จากปีก่อนที่มีกำไรสุทธิจำนวน 67.95 ล้านบาทคิดเป็นอัตรากำไรสุทธิ 6.75% สาเหตุหลักมาจาก (a) กำไรขั้นต้นของบริษัทฯ ที่มีจำนวนสูงขึ้นจากยอดขายที่เพิ่มขึ้นอย่างต่อเนื่อง และ (b) บริษัทฯ มีการควบคุมค่าใช้จ่ายให้อยู่ตามสัดส่วนและงบประมาณของบริษัทฯ

## แผนการดำเนินงานของปี 2560

บริษัทฯ คาดว่ารายได้ทั้งปี 2560 จะเติบโตระหว่างร้อยละ 10-15 หรือมากกว่าจากปีก่อน ทั้งกลุ่มผลิตภัณฑ์ที่บริษัทฯ ร่วมพัฒนากับหุ้นส่วนทางธุรกิจ (Business to Business : B2B) และ กลุ่มผลิตภัณฑ์ที่จัดจำหน่ายภายใต้ตราสินค้าของบริษัทฯ (Business to Customer : B2C) โดยรายได้เติบโตจากกลุ่มผลิตภัณฑ์เดิมและการออกผลิตภัณฑ์ผลิตภัณฑ์สินค้าใหม่ของบริษัทฯ





# ปัจจัยความเสี่ยง

## 1. ความเสี่ยงจากการพึ่งพิงลูกค้ารายใหญ่

บริษัทฯ มีรายได้จากการขายสินค้าให้กับบริษัท ซีพี ออลล์ จำกัด (มหาชน) คิดเป็นสัดส่วนร้อยละ 90 และร้อยละ 88 ของรายได้จากการขายรวมในปี 2558 และปี 2559 ตามลำดับ ดังนั้น หากบริษัทฯ สูญเสียลูกค้ารายดังกล่าว หรือลูกค้ารายดังกล่าวลดปริมาณการซื้อสินค้าจากบริษัทฯ อาจส่งผลกระทบต่อรายได้และผลประกอบการของบริษัทฯ อย่างมีนัยสำคัญ

จากการที่บริษัท ซีพี ออลล์ จำกัด (มหาชน) (“CPALL”) ประกอบธุรกิจค้าปลีกประเภทร้านสะดวกซื้อภายใต้เครื่องหมายการค้า “7-Eleven” ในประเทศไทยที่มีช่องทางการจัดจำหน่ายกระจายอยู่ทั่วทุกภูมิภาคในประเทศและมีการขยายสาขาอย่างต่อเนื่องทุกปี โดยในปี 2559 มีร้าน 7-Eleven ทั่วประเทศรวม 9,542 สาขา (ข้อมูลจาก [www.cpall.co.th](http://www.cpall.co.th)) ทำให้ปริมาณความต้องการซื้อสินค้าจากบริษัทฯ เพื่อนำไปจำหน่ายมีปริมาณที่สูงและเติบโตอย่างต่อเนื่องเช่นเดียวกัน โดย CPALL ถือเป็นบริษัทที่มีฐานะทางการเงินที่มั่นคงและแข็งแกร่ง การที่บริษัทฯ เป็นหนึ่งในผู้จัดจำหน่ายที่ดำเนินงานร่วมกับลูกค้าภายใต้ความเป็นพันธมิตรทางธุรกิจต่อกัน (Key Strategic Partner) ทำให้บริษัทฯ ได้รับโอกาสในการพัฒนาสินค้าใหม่ๆ จากลูกค้าอย่างต่อเนื่อง ยิ่งไปกว่านั้น การที่สินค้าของบริษัทฯ อยู่กับตู้บริโภคของ 7-Eleven มาเป็นเวลานานกว่า 13 ปี โดยผู้บริโภคติดและคุ้นชินกับรสชาติในเครื่องดื่มของบริษัทฯ แล้วทำให้โอกาสที่จะเปลี่ยนสินค้าเป็นไปได้ยากมาก ซึ่งถือว่าเป็นข้อได้เปรียบในการแข่งขันของบริษัทฯ โดยเป็นการดำเนินงานในลักษณะที่ก่อให้เกิดประโยชน์ให้แก่ทั้งสองฝ่าย โดยนอกเหนือจากการซื้อขายสินค้าระหว่างกันแล้ว บริษัทฯ จะทำงานร่วมกับลูกค้าอย่างใกล้ชิด มีการแลกเปลี่ยนแนวคิด รวมถึงร่วมกับลูกค้าในการกำหนดแผนธุรกิจร่วมกัน พัฒนาสินค้าและออกแบบบรรจุภัณฑ์ที่ตอบสนองต่อโจทย์ของลูกค้าและสถานการณ์ทางการตลาดได้อย่างรวดเร็วและมีประสิทธิภาพ จึงจะเห็นได้ว่าจากยอดขายทั้งหมดที่บริษัทฯ จำหน่ายสินค้าให้แก่ CPALL นั้นไม่ได้มาจากสินค้าเดิมเท่านั้น ในแต่ละปีบริษัทฯ จะมีการพัฒนาสินค้าใหม่ร่วมกับลูกค้าเพื่อเจาะกลุ่มผู้บริโภคให้ครอบคลุมเพิ่มขึ้นอย่างต่อเนื่อง บริษัทฯ มีการขยายธุรกิจไปสู่กลุ่มสินค้าอื่น ๆ ใน CPALL ได้แก่ 1) Stationary 2) Non-Food 3) Cosmetic การได้รับสิทธิในครั้งนี้ เป็นการตอกย้ำความไว้วางใจที่ CP ALL มีต่อบริษัทฯ ในฐานะพันธมิตรหลักทางธุรกิจที่ดำเนินร่วมกันมากกว่าทศวรรษ ซึ่งจะเป็นการเพิ่มโอกาสทางธุรกิจของบริษัทฯ ต่อไปในอนาคต

การที่บริษัทฯ มีความสัมพันธ์ทางการค้ากับ CPALL มาเป็นเวลานานกว่า 13 ปี ถือเป็นเครื่องพิสูจน์ได้ถึงความเชื่อมั่นและความไว้วางใจที่ลูกค้ามีให้กับบริษัทฯ ประกอบกับในปี 2556 บริษัทฯ ได้รับรางวัล Partnership Award 2013 “Best of Business Growth” จาก CPALL ซึ่งเป็นรางวัลที่มอบให้แก่คู่ค้าที่สนับสนุนการทำงานเป็นอย่างดีและมีผลการดำเนินงานเติบโตเยี่ยม โดยผู้ประกอบการส่วนใหญ่ที่ได้รับรางวัลดังกล่าวล้วนแต่เป็นบริษัทขนาดใหญ่ จึงแสดงให้เห็นว่าบริษัทฯ ได้รับการยอมรับจากลูกค้าเทียบเท่ากับองค์กรชั้นนำของประเทศ และบริษัทฯ ได้รับ Exclusive Contract 3 ปี และสามารถต่อสัญญาได้อัตโนมัติ ดังนั้น ผู้บริหารจึงเชื่อมั่นว่าบริษัทฯ จะสามารถรักษาความสัมพันธ์กับลูกค้ารายดังกล่าวได้อย่างมั่นคงและยั่งยืนต่อไป

บริษัทฯ ตระหนักถึงความเสี่ยงดังกล่าว จึงมีนโยบายที่จะลดความเสี่ยงจากการพึ่งพิงลูกค้ารายดังกล่าว โดยได้ร่วมพัฒนาเครื่องดื่มในโกดังเพื่อจำหน่ายให้กับร้านอาหารที่เป็นธุรกิจเครือข่ายอาหาร (Food Chain) ต่างๆ อีกด้วย นอกจากนี้บริษัทฯ ยังมุ่งเน้นการจำหน่ายสินค้าผ่านตราสินค้าของบริษัทฯ ให้มากขึ้น โดยบริษัทฯ มีการออกงานแสดงสินค้าต่างๆ ทั้งในและต่างประเทศเป็นประจำทุกปีเพื่อโฆษณาประชาสัมพันธ์สินค้าของบริษัทฯ ให้เป็นที่รู้จัก และช่วยทำให้สามารถขยายตลาดให้ครอบคลุมฐานลูกค้าได้กว้างขึ้น

บริษัทฯ มีเป้าหมายในปี 2563 คือ มีแผนจะเพิ่มสัดส่วนของรายได้จากการขายในส่วนของ B2B และ B2C เป็น 65:35 โดยในส่วนของ B2C ซึ่งเป็นกลุ่มสินค้าภายใต้ตราสินค้าของบริษัทฯ จะเน้นในส่วนของแต่ละประเทศมากขึ้น เสริมสร้างฐานของกลุ่มประเทศเดิม และขยายไปยังประเทศอื่นมากขึ้น เพื่อลดความเสี่ยงในส่วนของบริษัท B2C และในส่วนของบริษัท B2B ก็จะมีการขยายตัวในส่วนที่นอกเหนือจากกลุ่มผลิตภัณฑ์เดิม เพื่อเป็นกระจายความเสี่ยงที่พึ่งพิงลูกค้ารายใหญ่ โดยตั้งเป้าหมายในปี 2563 ว่าความเสี่ยงเรื่องดังกล่าวจะอยู่ในระดับปานกลาง

## สัดส่วนรายได้จากการขายในปี 2558 เทียบกับปี 2559 และเป้าหมายในปี 2563

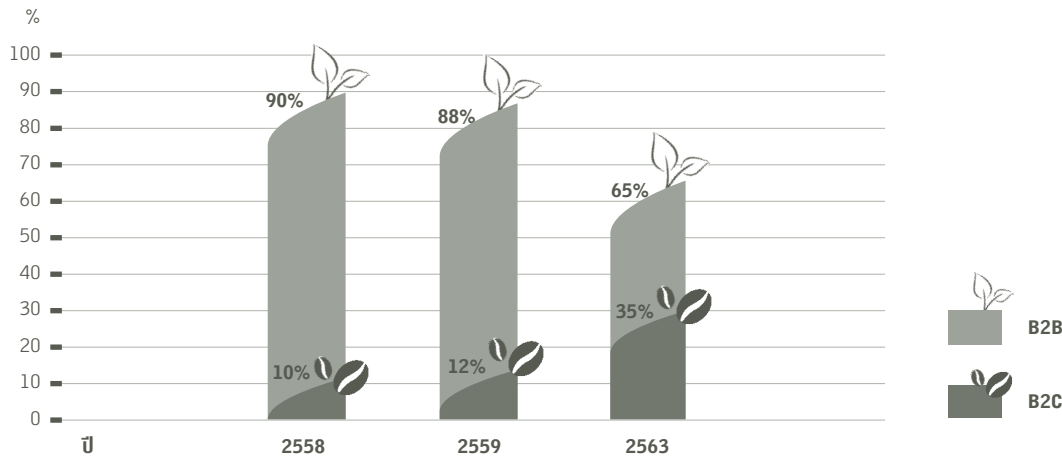

## 2. ความเสี่ยงจากการพึ่งพิงผู้รับจ้างผลิตภายนอก (Original Equipment Manufacturer หรือ OEM)

จากการที่บริษัทฯ ว่าจ้างบริษัทผู้รับจ้างผลิตภายนอกเป็นหลักในการผลิตสินค้า โดยปัจจุบัน บริษัทฯ มีการว่าจ้างผู้รับจ้างผลิตหลักจำนวน 8 ราย เทียบกับปี 2558 ซึ่งมีเพียง 6 ราย โดยการว่าจ้างผู้รับจ้างผลิตคิดเป็นสัดส่วนร้อยละ 78.63 และร้อยละ 94.39 ของยอดซื้อสินค้าสำเร็จรูปทั้งหมดของบริษัทฯ ในปี 2558 และปี 2559 ตามลำดับ และบริษัทฯ มีสินค้าใหม่ที่ออกจำหน่ายโดยซื้อสินค้าสำเร็จรูปจากผู้รับจ้างผลิต ส่งผลทำให้สัดส่วนการซื้อสินค้าสำเร็จรูปจากผู้รับจ้างผลิตจึงเพิ่มขึ้นในปี 2559 ดังนั้น บริษัทฯ จึงอาจมีความเสี่ยงหากผู้รับจ้างผลิตไม่สามารถผลิตสินค้าให้ได้คุณภาพและมาตรฐานที่กำหนด หรือไม่สามารถส่งมอบสินค้าในปริมาณและเวลาตามที่กำหนด รวมถึงหากผู้รับจ้างผลิตไม่ผลิตสินค้าให้แก่บริษัทฯ ต่อไป ซึ่งอาจส่งผลกระทบต่อการประกอบธุรกิจของบริษัทฯ ได้

บริษัทฯ ให้ความสำคัญในการคัดเลือกผู้รับจ้างผลิตอย่างมาก และมีการกำหนดระเบียบปฏิบัติเรื่องการคัดเลือกและประเมินผู้รับจ้างผลิตไว้อย่างชัดเจน โดยพิจารณาเบื้องต้นจากความสัมพันธ์ในการผลิต กำลังการผลิตที่สามารถรองรับคำสั่งซื้อของบริษัทฯ ความน่าเชื่อถือและฐานะทางการเงิน หากผ่านคุณสมบัติเบื้องต้นดังกล่าวแล้ว ฝ่ายงานที่เกี่ยวข้องของบริษัทฯ จะทำการตรวจสอบคุณภาพมาตรฐานของโรงงานผู้รับจ้างผลิต ตรวจสอบขั้นตอนและกระบวนการผลิต การทดลองผลิตสินค้าตัวอย่าง และการผลิตสินค้าครั้งแรก (First Batch Production) โดยบริษัทฯ มีข้อกำหนดว่าโรงงานของผู้รับจ้างผลิตทุกรายต้องได้รับการรับรองมาตรฐานการผลิตสินค้า เช่น มาตรฐาน GMP และมาตรฐาน HACCP จากหน่วยงานที่รับรอง (Certified Body) โดยที่ผ่านมาผู้รับจ้างผลิตทุกรายต่างก็สามารถผลิตสินค้าได้ตามคุณภาพและมาตรฐาน และสามารถส่งมอบสินค้าได้ตรงตามที่บริษัทฯ กำหนด ประกอบกับการที่บริษัทฯ มีความสัมพันธ์ที่ดีกับผู้รับจ้างผลิตส่วนใหญ่มาเป็นเวลานานกว่า 3-8 ปี ทำให้ผู้บริหารมั่นใจว่าบริษัทฯ จะสามารถรักษาความสัมพันธ์กับผู้รับจ้างผลิตได้อย่างมั่นคงและต่อเนื่องต่อไปในระยะยาว อย่างไรก็ตาม นอกเหนือจากผู้รับจ้างผลิตหลักดังกล่าวแล้ว บริษัทฯ ก็มีการว่าจ้างผู้รับจ้างผลิตรายอื่นๆ เป็นครั้งคราวเพื่อรักษาความสัมพันธ์ที่ดี และลดความเสี่ยงจากการพึ่งพิงผู้รับจ้างผลิตน้อยราย โดยเฉพาะอย่างยิ่ง เครื่องดื่มปรุงสำเร็จชนิดผง ไม่ได้มีกระบวนการผลิตที่ซับซ้อนหรืออาศัยเทคโนโลยีที่ทันสมัย จึงทำให้สามารถหาโรงงานที่ได้มาตรฐานที่บริษัทฯ สามารถเลือกใช้บริการได้ไม่ยาก ยิ่งไปกว่านั้น ในปี 2556 บริษัทฯ ยังได้ลงทุนสร้างโรงงานผลิตเครื่องดื่มปรุงสำเร็จชนิดผงของบริษัทฯ เอง ซึ่งจะช่วยให้บริษัทฯ มีความเข้าใจในกระบวนการและขั้นตอนในการผลิตสินค้า การควบคุมต้นทุนการผลิต และอัตราการสูญเสียจากการผลิต (Yield Loss) และสามารถต่อรองเงื่อนไขทางการค้าต่างๆ กับบริษัทผู้รับจ้างผลิตได้อย่างมีประสิทธิภาพมากยิ่งขึ้น



หากพิจารณาในทางกลับกัน ผู้บริหารของบริษัทฯ พิจารณาว่าการที่บริษัทฯ มีนโยบายว่าจ้างผู้รับจ้างผลิตในการผลิตสินค้าให้แก่บริษัทฯ เป็นหลักนั้น จะเป็นการช่วยลดความเสี่ยงในแง่ของการมีฐานการผลิตที่กระจายอยู่ในพื้นที่จังหวัดต่างๆ เมื่อเปรียบเทียบกับกรณีโรงงานผลิตสินค้าของบริษัทฯ ซึ่งผู้รับจ้างผลิตหลักของบริษัทฯ มีโรงงานตั้งอยู่ที่ราชบุรี อยุธยา ระยอง สมุทรปราการ และนครปฐม ดังนั้น หากเกิดภัยทางธรรมชาติขึ้นที่บริเวณใดบริเวณหนึ่ง เช่น น้ำท่วม แผ่นดินไหว เป็นต้น บริษัทฯ ยังมีโอกาสที่จะเปลี่ยนไปใช้โรงงานของผู้รับจ้างผลิตรายอื่นที่สามารถผลิตสินค้าให้บริษัทฯ เพื่อส่งมอบให้แก่ลูกค้าได้อย่างต่อเนื่อง นอกจากนี้ ยังเป็น การใช้ศักยภาพและความแข็งแกร่งที่โดดเด่นและแตกต่างกันไปของผู้รับจ้างผลิตแต่ละรายเพื่อให้เกิดประสิทธิภาพสูงสุดแก่บริษัทฯ

### 3. ความเสี่ยงจากการพึ่งพิงผู้ให้บริการขนส่งสินค้า

ปัจจุบันความเสี่ยงจากการพึ่งพิงผู้ให้บริการขนส่งสินค้าได้ถูกแก้ไขและลดระดับของความเสี่ยงเรียบร้อยแล้วจากเดิม 1 ราย เป็น 3 ราย โดยจากการที่บริษัทฯ ไม่มีรถขนส่งสินค้าเป็นของบริษัทฯ เอง จึงต้องอาศัยบริษัทขนส่งสินค้าในการขนส่งสินค้าไปยังคลังสินค้าของลูกค้า แต่เดิมบริษัทฯ มีการว่าจ้างบริษัทขนส่งสินค้าหลักเพียงแห่งเดียว ดังนั้น จึงอาจมีความเสี่ยงหากบริษัทดังกล่าวไม่สามารถจัดส่งสินค้าให้ลูกค้าตามกำหนดเวลา หรือกรณีที่บริษัทขนส่งสินค้าดังกล่าวไม่สามารถให้บริการกับบริษัทฯ ได้อีกต่อไป ซึ่งจะส่งผลกระทบต่อการประกอบธุรกิจของบริษัทฯ

เนื่องจากบริษัทฯ ถือเป็นนโยบายหลักที่จะต้องส่งมอบสินค้าให้ตรงตามกำหนดเวลา ดังนั้น จึงให้ความสำคัญในการคัดเลือกบริษัทขนส่งสินค้าเป็นอย่างมาก การที่บริษัทฯ เลือกใช้บริการของบริษัทขนส่งดังกล่าว เนื่องจากพิจารณาแล้วว่าเป็นบริษัทที่มีความน่าเชื่อถือและฐานมีมั่นคงประกอบกับมีประสบการณ์และความเชี่ยวชาญในการกระจายสินค้าไปยัง Modern Trade ต่างๆ ไม่ว่าจะเป็น 7-Eleven, บิ๊กซีซูเปอร์เซ็นเตอร์, วิลล่ามาร์เก็ต, ท็อปส์ โดยจะมีทีมงานประจำอยู่ที่คลังสินค้าของ Modern Trade เพื่ออำนวยความสะดวกในการจัดส่งสินค้าให้ตรงตามเวลา ซึ่งการส่งสินค้าให้กับ Modern Trade จะมีกระบวนการและขั้นตอนที่ต้องปฏิบัติตาม การที่บริษัทฯ ใช้บริษัทขนส่งสินค้าที่มีประสบการณ์และมีความเข้าใจในขั้นตอน กระบวนการ และข้อกำหนดในการส่งสินค้าของลูกค้า จะช่วยให้การจัดส่งสินค้าให้แก่ลูกค้า โดยเฉพาะอย่างยิ่ง ลูกค้าที่เป็น Modern Trade ซึ่งเป็นช่องทางหลักในการจำหน่ายสินค้าของบริษัทฯ เป็นไปอย่างมีประสิทธิภาพ โดยที่ผ่านมามีบริษัทขนส่งดังกล่าวก็สามารถส่งสินค้าให้แก่ลูกค้าได้ตรงตามเวลาที่กำหนด นอกจากนี้ การที่บริษัทฯ เลือกใช้บริการขนส่งหลักเพียงแห่งเดียวยังช่วยให้เกิดการประหยัดต่อขนาด (Economy of Scale) ทำให้บริษัทฯ มีอำนาจในการต่อรองเพิ่มมากขึ้น อย่างไรก็ตาม นอกเหนือจากบริษัทขนส่งดังกล่าวแล้ว บริษัทฯ ยังมีการใช้บริการของบริษัทขนส่งอื่นๆ เพื่อเสริมกรณีที่เป็นการขนส่งสินค้าจำนวนไม่มาก ซึ่งจะช่วยลดความเสี่ยงจากการพึ่งพิงบริษัทขนส่งหลักดังกล่าวได้

### 4. ความเสี่ยงจากความผันผวนของราคาวัตถุดิบหรือการขาดแคลนวัตถุดิบที่สำคัญ

วัตถุดิบหลักที่ใช้ในการผลิตสินค้าของบริษัทฯ ได้แก่ น้ำตาลทรายขาว เนื่องจากน้ำตาลทรายขาวเป็นผลผลิตจากพืชผลทางการเกษตร ราคาน้ำตาลทรายจะผันแปรตามอุปสงค์และอุปทานในตลาด โดยปริมาณน้ำตาลทรายที่ผลิตได้ในแต่ละปีขึ้นอยู่กับปัจจัยต่างๆ ได้แก่ จำนวนพื้นที่การเพาะปลูกอ้อยและสภาพดินฟ้าอากาศ หากพื้นที่การเพาะปลูกอ้อยลดลงหรือสภาพภูมิอากาศแห้งแล้งจนเป็นเหตุให้ปริมาณผลผลิตอ้อยทั่วประเทศลดลง จะส่งผลทำให้ปริมาณผลผลิตน้ำตาลทรายในประเทศลดลงซึ่งจะทำให้ราคาน้ำตาลทรายปรับตัวเพิ่มขึ้น ซึ่งอาจส่งผลกระทบต่อต้นทุนการผลิตและผลประกอบการของบริษัทฯ ได้ นอกเหนือจากนี้แล้วหากวัตถุดิบหลักที่สำคัญบางตัวเกิดขาดแคลน อาจส่งผลกระทบต่อรสชาติของเครื่องดื่มรวมทั้งผลกระทบต่อต้นทุนการผลิตที่อาจสูงขึ้น

บริษัทฯ ตระหนักถึงความเสี่ยงดังกล่าว บริษัทฯ จึงมีนโยบายในการเจรจาราคาและปริมาณน้ำตาลทรายตามความต้องการใช้ในการผลิตทั้งที่บริษัทฯ ผลิตเองและว่าจ้างผู้รับจ้างผลิตภายนอกกับผู้ขายในประเทศล่วงหน้าเป็นรายปี โดยพิจารณาจากแผนการขายและแผนการผลิตที่บริษัทฯ ได้ประมาณการไว้ และมีการจัดทำสัญญาซื้อขายกับผู้ขายเป็นลายลักษณ์อักษร อย่างไรก็ตาม ฝ่ายจัดซื้อจะมีการติดตามความเคลื่อนไหวและแนวโน้มของปริมาณและราคาของวัตถุดิบที่สำคัญอย่างใกล้ชิด เพื่อให้บริษัทฯ สามารถจัดหาวัตถุดิบได้อย่างเพียงพอในราคาที่บริษัทฯ มีต้นทุนการผลิตที่สามารถแข่งขันได้ นอกจากนี้ ฝ่ายจัดซื้อจะกำหนดพื้นที่ในการคัดสรรแหล่งวัตถุดิบที่มีคุณภาพอื่นๆ เพื่อนำมาให้ฝ่ายวิจัยและพัฒนาผลิตภัณฑ์ทำการวิเคราะห์และประเมินคุณภาพของวัตถุดิบทดแทนให้อยู่ในเกณฑ์เทียบเท่ากับวัตถุดิบที่ใช้อยู่ในปัจจุบัน และมีการจัดหาแหล่งวัตถุดิบเพิ่มเติมในภูมิภาคที่แตกต่างกัน เพื่อให้ได้วัตถุดิบจากแหล่งใหม่ที่มีคุณภาพเทียบเท่า และสามารถใช้ทดแทนกันได้ในการผลิต ซึ่งจะช่วยให้บริษัทฯ มีทางเลือกในการจัดหาวัตถุดิบที่จะใช้ในการผลิตสินค้าเพิ่มมากขึ้น ตลอดจนพัฒนาสูตรสำรองกรณีวัตถุดิบที่สำคัญขาดแคลน ทั้งนี้ เพื่อเป็นการช่วยลดผลกระทบจากการขาดแคลนวัตถุดิบ และเพื่อให้มั่นใจในรสชาติและคุณภาพของผลิตภัณฑ์



## 5. ความเสี่ยงจากการพัฒนาผลิตภัณฑ์ใหม่และการพึ่งพิงบุคลากรด้านการวิจัยและพัฒนาผลิตภัณฑ์

บริษัทฯ ให้ความสำคัญกับการวิจัยและพัฒนาผลิตภัณฑ์ ซึ่งถือเป็นกลยุทธ์หลักในการสร้างความแตกต่างของสินค้า ด้วยความหลากหลายทั้งรูปแบบและรสชาติ สามารถตอบสนองไลฟ์สไตล์ของผู้บริโภคที่เปลี่ยนแปลงอยู่ตลอดเวลา อีกทั้งยังช่วยเพิ่มความสามารถในการแข่งขันให้กับบริษัทฯ ในการวิจัยและพัฒนาผลิตภัณฑ์ใหม่นั้นต้องผ่านกระบวนการทำงานหลายขั้นตอน ซึ่งต้องใช้เวลาและเงินลงทุนค่อนข้างสูง เริ่มตั้งแต่การศึกษาหาข้อมูลในการพัฒนาผลิตภัณฑ์ การสำรวจความต้องการของผู้บริโภค การจัดหาวัตถุดิบและบรรจุภัณฑ์ การผลิต ตลอดจนการจัดกิจกรรมทางการตลาดโดยการโฆษณาประชาสัมพันธ์และการส่งเสริมการขาย เพื่อให้ผลิตภัณฑ์ของบริษัทฯ เป็นที่รู้จักของผู้บริโภค จากเหตุผลดังกล่าวบริษัทฯ จึงอาจมีความเสี่ยงจากการพัฒนาผลิตภัณฑ์ใหม่ที่อาจไม่ประสบความสำเร็จเมื่อออกสู่ตลาด ซึ่งอาจส่งผลกระทบต่อการประกอบธุรกิจและผลการดำเนินงานของบริษัทฯ

อย่างไรก็ตาม บริษัทฯ มีทีมวิจัยและพัฒนาผลิตภัณฑ์ที่มีความรู้ ความชำนาญ และมีประสบการณ์ในอุตสาหกรรมเครื่องดื่มมาเป็นเวลานาน ตลอดจนมีความเข้าใจในพฤติกรรมผู้บริโภค สามารถคิดค้นและพัฒนาผลิตภัณฑ์ให้ตรงกับความต้องการของผู้บริโภคได้อย่างต่อเนื่อง โดยกระบวนการพัฒนาผลิตภัณฑ์ใหม่ของบริษัทฯ นั้น จะเป็นการทำงานร่วมกันระหว่างฝ่ายการตลาด ฝ่ายขาย ฝ่ายพัฒนาธุรกิจใหม่ และฝ่ายวิจัยและพัฒนาผลิตภัณฑ์ ซึ่งจะเริ่มต้นจากการศึกษาตลาดและโอกาสทางธุรกิจ การศึกษาความเป็นไปได้ของโครงการ (Project Feasibility) การวิจัยและพัฒนาผลิตภัณฑ์ การทดสอบตลาด ตลอดจนการสำรวจความต้องการของผู้บริโภค เพื่อให้มั่นใจว่าผลิตภัณฑ์ใหม่ของบริษัทฯ จะได้รับการตอบรับที่ดีจากผู้บริโภค ในปี 2559 บริษัทฯ มีการเข้าร่วมกับภาครัฐบาล โดยภาครัฐบาลได้มีการจัดทำโครงการเมืองนวัตกรรมอาหาร (Food Innopolis) ซึ่งเป็นโครงการที่จะนำวิทยาศาสตร์ เทคโนโลยี และนวัตกรรมไปใช้ประโยชน์ในการพัฒนาเศรษฐกิจและสังคมของไทย จึงทำให้บริษัทฯ มีองค์ความรู้ต่าง ๆ เพิ่มมากขึ้น

นอกจากนี้ บริษัทฯ ยังมียุทธศาสตร์ในการรักษาบุคลากรด้านการวิจัยและพัฒนาซึ่งถือเป็นบุคลากรหลักให้ทำงานกับบริษัทฯ อย่างต่อเนื่องในระยะยาว เช่น การสนับสนุนทุนการศึกษา โดยมีวัตถุประสงค์เพื่อเพิ่มทักษะ และความรู้ความสามารถของพนักงาน ซึ่งบุคลากรทางด้านวิจัยและพัฒนาส่วนใหญ่ต่างก็ร่วมงานกับบริษัทฯ มาเป็นเวลานานตั้งแต่เริ่มก่อตั้ง ดังนั้น ผู้บริหารจึงเชื่อมั่นว่านโยบายดังกล่าวข้างต้นจะสามารถรักษาบุคลากรที่สำคัญของบริษัทฯ ไว้ได้ในระยะยาว และจะสามารถพัฒนาผลิตภัณฑ์ของบริษัทฯ ให้เป็นที่ต้องการของผู้บริโภค และประสบความสำเร็จในตลาดได้เป็นอย่างดี

## 6. ความเสี่ยงเกี่ยวกับการรักษาความลับของสูตรการผลิต

สูตรการผลิตสินค้าถือเป็นสิ่งสำคัญที่บริษัทฯ ต้องรักษาไว้เป็นความลับ หากสูตรการผลิตดังกล่าวมีการรั่วไหลอาจส่งผลกระทบต่อการประกอบธุรกิจของบริษัทฯ ได้ ดังนั้น บริษัทฯ ได้มีนโยบายและระเบียบปฏิบัติงานในส่วนของกาจัดทำข้อกำหนดวัตถุดิบบรรจุภัณฑ์ และผลิตภัณฑ์สำเร็จรูป และมีการจำกัดบุคคลที่สามารถล่วงรู้สูตรการผลิตไว้อย่างชัดเจน และจากการที่บริษัทฯ มีการจ้างผู้รับจ้างผลิตภายนอกในการผลิตสินค้า มีการกำหนดรหัสของวัตถุดิบและ Flavor ตัวที่เป็นคีย์หลัก ที่ใช้ในการผลิต เพื่อปกปิดความลับของสูตรการผลิต และในบางสินค้าจะจัดส่งส่วนผสมที่เป็นวัตถุดิบที่สำเร็จรูป (Pre-mix) ให้กับผู้รับจ้างผลิตหลักของบริษัทฯ เพื่อนำไปผลิตเป็นสินค้าสำเร็จรูป นอกจากนี้ ในสัญญาจ้างผลิตกับผู้ผลิตทุกรายจะมีการกำหนดในเรื่องของการเก็บรักษาความลับต่างๆ อย่างชัดเจนอีกด้วย สำหรับพนักงานในฝ่ายวิจัยและพัฒนาผลิตภัณฑ์ ซึ่งเป็นผู้ที่มีส่วนเกี่ยวข้องกับการคิดค้นและพัฒนาสูตรการผลิตสินค้าต่างๆ บริษัทฯ ก็ได้จัดให้มีการลงนามในบันทึกข้อตกลงการรักษาความลับทุกคน เพื่อป้องกันการนำข้อมูลต่างๆ ที่เกี่ยวกับสูตรการผลิต ข้อมูลด้านวัตถุดิบ ข้อมูลด้านผลิตภัณฑ์ และข้อมูลอื่นๆ ที่เกี่ยวข้อง ไปเปิดเผยให้แก่บุคคลภายนอก

## 7. ความเสี่ยงจากการปรับเปลี่ยนอัตราภาษีสรรพสามิต

บริษัทฯ ประกอบธุรกิจหลักในการจำหน่ายเครื่องดื่มประเภทชาและกาแฟ ซึ่งจัดเป็นผลิตภัณฑ์ที่รัฐบาลโดยกรมสรรพสามิตจัดเก็บภาษีตามพระราชบัญญัติภาษีสรรพสามิต พ.ศ. 2527 อย่างไรก็ตาม ในปัจจุบันผลิตภัณฑ์ทุกประเภทของบริษัทฯ มีอัตราส่วนผสมหลักโดยคำนวณเป็นร้อยละต่อปริมาตรสุทธิของเครื่องดื่มเป็นไปตามเงื่อนไขที่กรมสรรพสามิตกำหนด จึงได้รับสิทธิยกเว้นภาษีสรรพสามิตตามประกาศของกรมสรรพสามิต เรื่อง “หลักเกณฑ์และเงื่อนไขการยกเว้นภาษีเครื่องดื่มน้ำตาลและพืชผัก” ซึ่งหลักเกณฑ์ดังกล่าวรวมไปถึงเครื่องดื่มประเภทชาเขียวและกาแฟด้วย โดยในปัจจุบันรัฐบาลอยู่ระหว่างการพิจารณาปรับโครงสร้างภาษีสรรพสามิตสำหรับผลิตภัณฑ์เครื่องดื่มที่ไม่มีส่วนผสมของวัตถุดิบหลักมาจากผลิตผลทางการเกษตร ที่จะช่วยส่งเสริมทางด้านเกษตรกรรมภายในประเทศ และผลิตภัณฑ์เครื่องดื่มที่ไม่เป็นประโยชน์ต่อสุขภาพโดยตรวจวัดเกณฑ์จากปริมาณน้ำตาลและคาเฟอีนที่ผสมในเครื่องดื่ม อย่างไรก็ตาม หากในอนาคตภาครัฐมีการเปลี่ยนแปลงนโยบาย ภาษีหรืออัตรากำหนดเพิ่มเติมเกี่ยวกับการ





จัดเก็บภาษีสรรพสามิตสำหรับเครื่องดื่ม บริษัทฯ อาจได้รับผลกระทบดังกล่าว และอาจส่งผลต่อการประกอบธุรกิจและผลการดำเนินงานของบริษัทฯ หากบริษัทฯ ไม่สามารถปรับราคาสินค้าให้สอดคล้องกับต้นทุนที่เพิ่มขึ้นได้

บริษัทฯ ตระหนักถึงความเสี่ยงดังกล่าว โดยตลอดเวลาที่ผ่านมาบริษัทฯ ได้ถือปฏิบัติตามหลักเกณฑ์การยกเว้นภาษีสรรพสามิตอย่างถูกต้องครบถ้วน ประกอบกับแนวโน้มการรักษาสภาพของโลภนั้นมีการบริโภคความหวานน้อยลงและบริษัทฯ ได้มีการเตรียมความพร้อมในการพัฒนาสูตรผลิตภัณฑ์ให้เป็นไปตามหลักเกณฑ์อัตราภาษีใหม่ของกรมสรรพสามิต หากผลิตภัณฑ์บางประเภทไม่สามารถปรับสูตรให้สอดคล้องกับเงื่อนไขการยกเว้นภาษีได้ บริษัทฯ จะทำการเสนอปรับราคาขายสินค้าพร้อมกับการนำเสนอแผนการขายและแผนการตลาดเพื่อรองรับการปรับราคาสินค้าดังกล่าว ตลอดจนดำเนินการวิเคราะห์และประเมินผลกระทบของอัตราภาษีใหม่ต่อผลการดำเนินงานของบริษัทฯ และบริหารจัดการต้นทุนและค่าใช้จ่ายให้มีประสิทธิภาพมากยิ่งขึ้น ดังนั้น บริษัทฯ จึงเชื่อมั่นว่าการเปลี่ยนแปลงนโยบายของภาครัฐในอนาคตจะไม่ส่งผลกระทบต่อผลการดำเนินงานและความสามารถในการแข่งขันของบริษัทฯ อย่างมีนัยสำคัญ อย่างไรก็ตาม เรื่องดังกล่าวยังเป็นเพียงนโยบายเท่านั้น ซึ่งการอนุมัตินโยบายดังกล่าวจะต้องผ่านกระบวนการและขั้นตอนอีกมาก บริษัทฯ จะติดตามข้อมูลเกี่ยวกับการปรับโครงสร้างทางภาษียังคงใกล้ชิด เพื่อที่จะสามารถกำหนดมาตรการเพื่อป้องกันความเสี่ยงและผลกระทบที่อาจเกิดขึ้นได้อย่างเหมาะสมและทันเวลา

## 8. ความเสี่ยงจากการแข่งขันในอุตสาหกรรมเครื่องดื่ม

จากการที่อุตสาหกรรมเครื่องดื่มยังมีแนวโน้มการเติบโตที่ดี ทำให้ผู้ประกอบการต่างๆ หันมาให้ความสนใจและเข้าสู่ตลาดเครื่องดื่มเพิ่มมากขึ้น จึงส่งผลทำให้ภาวะการแข่งขันในธุรกิจเครื่องดื่มค่อนข้างสูงทั้งจากผู้ประกอบการเดิมและการเข้ามาของผู้ประกอบการรายใหม่ โดยผู้ประกอบการรายใหญ่ในอุตสาหกรรมจะมีข้อได้เปรียบในด้านการเข้าถึงแหล่งเงินทุนหรือการได้รับเงินสนับสนุนจากบริษัทฯ ร่วมทุนในต่างประเทศ อีกทั้งยังมีข้อได้เปรียบทางด้านต้นทุนการผลิตจากการมีปริมาณการผลิตจำนวนมากก่อให้เกิดการประหยัดต่อขนาด (Economy of Scale) และการผลิตโดยใช้เครื่องจักรที่ทันสมัย ประกอบกับความสามารถทางด้านการวิจัยและพัฒนาโดยใช้เทคโนโลยีขั้นสูง ซึ่งอาจจะส่งผลกระทบต่อความสามารถในการแข่งขัน ยิ่งไปกว่านั้น ผู้ประกอบการรายใหญ่ต่างหันมาใช้กลยุทธ์ต่างๆ เพื่อกระตุ้นยอดขายและเพิ่มส่วนแบ่งการตลาดของตนเอง จึงทำให้การแข่งขันในอุตสาหกรรมนี้ทวีความรุนแรงมากยิ่งขึ้น

จากการที่ผู้บริหารของบริษัทฯ มีประสบการณ์ในธุรกิจเครื่องดื่มมานานกว่า 20 ปี จึงทำให้มีความรู้ความเข้าใจเกี่ยวกับธุรกิจและสภาพตลาดเครื่องดื่มโดยเฉพาะอย่างยิ่งเครื่องดื่มไร้แอลกอฮอล์อย่างลึกซึ้ง รวมถึงมีความเข้าใจเกี่ยวกับพฤติกรรมของกลุ่มลูกค้าของบริษัทฯ อย่างถ่องแท้ ทำให้สามารถกำหนดกลยุทธ์การตลาดและแนวทางการบริหารงานด้านต่างๆ ได้อย่างมีประสิทธิภาพและเหมาะสมกับสถานการณ์ในแต่ละขณะ โดยกลยุทธ์หลักที่บริษัทฯ ให้ความสำคัญ คือการวิจัยและพัฒนาผลิตภัณฑ์ให้มีเอกลักษณ์และความแตกต่าง รวมถึงการให้ความสำคัญกับการทำงานร่วมกับคู่ค้าในลักษณะพันธมิตรทางธุรกิจ (Business Partnership) อย่างใกล้ชิดและจริงใจ เพื่อสร้างความแข็งแกร่งและเติบโตไปพร้อมๆ กัน นอกเหนือจากนี้แล้ว การที่บริษัทฯ ถือเป็นธุรกิจ SME ที่มีข้อจำกัดด้านแหล่งเงินทุน ทำให้ผู้บริหารของบริษัทฯ ต้องทำการวิเคราะห์สถานการณ์การแข่งขันรอบด้านอย่างรอบคอบเพื่อมองหาโอกาสช่องว่างทางธุรกิจ และตลาดที่มีขนาดที่ทำให้บริษัทฯ สามารถแข่งขันได้อย่างเต็มที่ จากเหตุผลดังกล่าวจึงทำให้บริษัทฯ สามารถขยายธุรกิจได้อย่างต่อเนื่อง และผู้บริหารเชื่อมั่นว่าบริษัทฯ จะไม่ได้รับผลกระทบอย่างมีนัยสำคัญจากภาวะการแข่งขันในอุตสาหกรรมเครื่องดื่มตามที่กล่าวข้างต้น

## 9. ความเสี่ยงจากการมีผู้ถือหุ้นรายใหญ่ถือหุ้นเกินกว่าหรือเท่ากับร้อยละ 25

เนื่องจากนายชัชวาล วัฒนสุข ซึ่งดำรงตำแหน่งประธานกรรมการบริหาร มีสัดส่วนการถือหุ้นในบริษัทฯ คิดเป็นร้อยละ 29.46 ของจำนวนหุ้นที่จำหน่ายได้แล้วทั้งหมด จึงอาจทำให้สามารถใช้สิทธิคัดค้านในมติที่สำคัญในการประชุมผู้ถือหุ้นสำหรับเรื่องที่กฎหมายหรือข้อบังคับของบริษัทฯ กำหนดให้ต้องได้รับคะแนนเสียงไม่น้อยกว่า 3 ใน 4 ของจำนวนเสียงทั้งหมดของผู้ถือหุ้นที่มาประชุมและมีสิทธิออกเสียง เช่น การทำรายการได้มาหรือจำหน่ายไปซึ่งสินทรัพย์ การทำรายการที่เกี่ยวข้องกัน การลดหรือเพิ่มทุน และการควบรวมกิจการ เป็นต้น

อย่างไรก็ตาม บริษัทฯ ได้มีการแต่งตั้งคณะกรรมการตรวจสอบเข้ามาเพื่อทำหน้าที่ตรวจสอบ พิจารณา และกลั่นกรองเพื่อมิให้เกิดรายการที่อาจก่อให้เกิดความขัดแย้งทางผลประโยชน์ในอนาคต และเพื่อให้เกิดความโปร่งใสในการดำเนินงานของบริษัทฯ ยิ่งไปกว่านั้นแล้ว โครงสร้างคณะกรรมการบริษัทฯ ประกอบด้วย กรรมการอิสระจำนวน 4 ท่าน (ซึ่งรวมประธานกรรมการ) จากจำนวนกรรมการทั้งหมด 7 ท่าน และกรรมการที่เป็นผู้บริหารจำนวน 3 ท่าน โครงสร้างกรรมการดังกล่าวจะทำให้เกิดการถ่วงดุลในการออกเสียงเพื่อพิจารณาในเรื่องต่างๆ และช่วยให้การกำกับดูแลการบริหารงานเป็นไปอย่างเหมาะสมและเกิดประสิทธิภาพสูงสุด

# โครงสร้างการถือหุ้นและการจัดการ

## ข้อมูลหลักกรัพย์และผู้ถือหุ้น

### 1. จำนวนทุนจดทะเบียนและทุนชำระแล้ว

ณ วันที่ 31 ธันวาคม 2559 บริษัทฯ มีทุนจดทะเบียนจำนวน 152,000,000 บาท และมีทุนที่ออกและเรียกชำระแล้วจำนวน 152,000,000 บาท แบ่งออกเป็นหุ้นสามัญจำนวน 608,000,000 ล้านหุ้น มูลค่าที่ตราไว้หุ้นละ 0.25 บาท

### 2. โครงสร้างผู้ถือหุ้น

รายชื่อและสัดส่วนการถือหุ้นของผู้ถือหุ้นรายใหญ่ 10 รายแรก ที่มีชื่อปรากฏตามทะเบียนบัญชีผู้ถือหุ้นครั้งล่าสุด ณ วันที่ 30 ธันวาคม 2559 มีดังนี้

รายชื่อผู้ถือหุ้น	จำนวนหุ้น	%
1. นายชัชวี วัฒนสุข	179,145,143	29.465
2. นายทณูธรรม เกียรติไพบูลย์	83,526,843	13.738
3. นายชนิต สุวรรณพรินทร์	23,888,572	3.929
4. บริษัท ไทยประกันชีวิต จำกัด (มหาชน)	18,879,100	3.105
5. นายณัฐจักร เลียงชยศ	16,962,072	2.790
6. นายชนะพันธุ์ พิริยะพันธุ์	15,528,000	2.554
7. นายเพชร แพรพพรายกุล	14,008,771	2.304
8. นายไชยเชษฐ สิวลิพันธ์	13,600,710	2.237
9. บริษัท ไทยเอ็นวีดีอาร์ จำกัด	11,621,366	1.911
10. นายพีรเจต สุวรรณภาคี	8,000,000	1.316
รวม	385,160,577	63.349

หมายเหตุ : นายทณูธรรม เกียรติไพบูลย์ เป็นผู้ถือหุ้นที่ร่วมก่อตั้งบริษัทฯ และไม่ได้เข้ามามีส่วนร่วมในการบริหารงาน

### 3. การออกหลักกรัพย์อื่น

-ไม่มี-

### 4. นโยบายการจ่ายเงินปันผล

บริษัทฯ มีนโยบายการจ่ายเงินปันผลในอัตราไม่ต่ำกว่าร้อยละ 30 ของกำไรสุทธิจากงบการเงินเฉพาะกิจการของบริษัทฯ ในแต่ละปี ภายหลังจากหักภาษีเงินได้นิติบุคคลและการจัดสรรทุนสำรองตามกฎหมาย อย่างไรก็ตาม บริษัทฯ อาจพิจารณาจ่ายเงินปันผลแตกต่างไปจากนโยบายที่กำหนดไว้ได้ โดยจะขึ้นอยู่กับผลประกอบการ สภาพคล่องทางการเงิน และความจำเป็นในการใช้เงินเป็นเงินหมุนเวียนเพื่อบริหารกิจการ และแผนการขยายธุรกิจในอนาคต รวมถึงภาวะเศรษฐกิจ



## การจัดการ

### 1. คณะกรรมการบริษัท

ณ วันที่ 31 ธันวาคม 2559 คณะกรรมการบริษัท มีกรรมการจำนวนทั้งสิ้น 7 ท่าน ประกอบด้วย

ชื่อ-นามสกุล	ตำแหน่ง
1. พลเรือเอกอภิชาติ เพ็งศรีทอง <sup>1)</sup>	ประธานกรรมการและกรรมการอิสระ
2. นายชัชชวี วัฒนสุข	กรรมการ
3. นายชนิต สุวรรณพรินทร์	กรรมการ
4. นางจิรพรรณ คชฤทธิ์ ชูแสง <sup>2)</sup>	กรรมการ
5. นายสมบุญ ประสิทธิ์จูตระกูล <sup>1)</sup>	ประธานกรรมการตรวจสอบและกรรมการอิสระ
6. นางพัทตรา สุริยาปี <sup>1)</sup>	กรรมการตรวจสอบและกรรมการอิสระ
7. นายคมศักดิ์ วัฒนาศรีโรจน์ <sup>3)</sup>	กรรมการตรวจสอบและกรรมการอิสระ

หมายเหตุ : <sup>1)</sup> กรรมการลำดับที่ 1 และ 5-6 ได้รับการแต่งตั้งจากมติที่ประชุมคณะกรรมการบริษัท ครั้งที่ 1/2558

เมื่อวันที่ 19 มกราคม 2558 และมติที่ประชุมวิสามัญผู้ถือหุ้น ครั้งที่ 1/2558 เมื่อวันที่ 29 มกราคม 2558

<sup>2)</sup> กรรมการลำดับที่ 4 ได้รับการแต่งตั้งจากมติที่ประชุมวิสามัญผู้ถือหุ้น ครั้งที่ 2/2558 เมื่อวันที่ 21 สิงหาคม 2558

<sup>3)</sup> กรรมการลำดับที่ 7 ได้รับการแต่งตั้งจากมติที่ประชุมคณะกรรมการบริษัท ครั้งที่ 6/2559 เมื่อวันที่ 16 ธันวาคม 2559

กรรมการบริษัทที่ลาออกระหว่างปี 2559 มีรายชื่อดังนี้

ชื่อ-นามสกุล	ตำแหน่ง
1. นางสาวไตรทิพย์ ศิวะกฤษณ์กุล <sup>1)</sup>	กรรมการตรวจสอบและกรรมการอิสระ

หมายเหตุ : <sup>1)</sup> กรรมการลำดับที่ 1 ได้ขอลาออกจากตำแหน่งกรรมการและกรรมการตรวจสอบ เมื่อวันที่ 1 ธันวาคม 2559

โดยมีนางสาวปัญจพร ฤกษ์สมบูรณ์ เป็นเลขานุการบริษัท ซึ่งได้รับการแต่งตั้งจากที่ประชุมคณะกรรมการบริษัท ครั้งที่ 2/2558 เมื่อวันที่ 17 กุมภาพันธ์ 2558

#### กรรมการผู้มีอำนาจลงนามผูกพันบริษัทฯ

นายชัชชวี วัฒนสุข ลงลายมือชื่อร่วมกับ นายชนิต สุวรรณพรินทร์ หรือนางจิรพรรณ คชฤทธิ์ ชูแสง รวมเป็นสองคน และประทับตราสำคัญของบริษัทฯ

#### การประชุมคณะกรรมการบริษัท

ในปี 2558 และ ปี 2559 บริษัทฯ มีการจัดประชุมคณะกรรมการบริษัท จำนวน 6 ครั้ง เท่ากันกับปี 2559 ตามลำดับ โดยรายละเอียดการเข้าร่วมประชุมของกรรมการแต่ละท่านมีดังนี้



จำนวนครั้งของการประชุมคณะกรรมการบริษัทและจำนวนครั้งที่กรรมการแต่ละรายเข้าร่วมประชุมในปีที่ผ่านมา

ชื่อ-นามสกุล	ตำแหน่ง	จำนวนครั้งที่เข้าประชุม/ จำนวนการประชุมทั้งหมด	
		ปี 2558	ปี 2559
1. พลเรือเอกอภิชาติ เพ็งศรีทอง <sup>1)</sup>	ประธานกรรมการและกรรมการอิสระ	5/6	6/6
2. นายชัชชวี วัฒนสุข	กรรมการ	5/6	4/6
3. นายชนิต สุวรรณพรินทร์	กรรมการ	5/6	6/6
4. นายชนะพันธ์ พิริยะพันธุ์ <sup>2)</sup>	กรรมการ	4/5	-
5. นายสมบุญ ประสิทธิ์จตุระกุล <sup>1)</sup>	ประธานกรรมการตรวจสอบและกรรมการอิสระ	5/6	6/6
6. นางสาวไตรทิพย์ ศิวะกฤษณ์กุล <sup>1)</sup>	กรรมการตรวจสอบและกรรมการอิสระ	4/6	2/5
7. นางพักตรา สุริยาปี <sup>1)</sup>	กรรมการตรวจสอบและกรรมการอิสระ	5/6	6/6
8. นางจิรพรรณ คชฤทธิ์ ชูแสง <sup>2)</sup>	กรรมการ	1/6	6/6
9. นายคมศักดิ์ วัฒนาศรีโรจน์ <sup>3)</sup>	กรรมการตรวจสอบและกรรมการอิสระ	-	-

หมายเหตุ : <sup>1)</sup> กรรมการลำดับที่ 1 และ 5-7 ได้รับการแต่งตั้งตามมติที่ประชุมคณะกรรมการบริษัท ครั้งที่ 1/2558 เมื่อวันที่ 19 มกราคม 2558 และมติที่ประชุมวิสามัญผู้ถือหุ้น ครั้งที่ 1/2558 เมื่อวันที่ 29 มกราคม 2558 กรรมการลำดับที่ 6 ได้ขอลาออกจากตำแหน่งกรรมการและกรรมการตรวจสอบ เมื่อวันที่ 1 ธันวาคม 2559  
<sup>2)</sup> กรรมการลำดับที่ 4 ได้ออกจากตำแหน่งโดยมีผลตั้งแต่วันที่ 21 สิงหาคม 2558 โดยที่ประชุมวิสามัญผู้ถือหุ้นครั้งที่ 2/2558 เมื่อวันที่ 21 สิงหาคม 2558 ได้มีมติแต่งตั้งนางจิรพรรณ คชฤทธิ์ ชูแสง เป็นกรรมการบริษัทแทน  
<sup>3)</sup> กรรมการลำดับที่ 9 ได้รับการแต่งตั้งจากมติที่ประชุมคณะกรรมการบริษัท ครั้งที่ 6/2559 เมื่อวันที่ 16 ธันวาคม 2559

### ขอบเขต อำนาจหน้าที่ และความรับผิดชอบของคณะกรรมการบริษัท

- คณะกรรมการบริษัทมีอำนาจ หน้าที่และความรับผิดชอบในการบริหารจัดการและดำเนินกิจการของบริษัทให้เป็นไปตามกฎหมาย วัตถุประสงค์ ข้อบังคับของบริษัท ตลอดจนมติของที่ประชุมผู้ถือหุ้น ด้วยความซื่อสัตย์สุจริต และระมัดระวังรักษาผลประโยชน์ของบริษัท
- จัดให้มีการทำงบดุลและงบกำไรขาดทุนของบริษัท ณ วันสิ้นสุดรอบระยะเวลาบัญชีของบริษัท ซึ่งผู้สอบบัญชีตรวจสอบแล้ว และนำเสนอต่อที่ประชุมผู้ถือหุ้นเพื่อพิจารณาและอนุมัติ
- กำหนดเป้าหมาย แนวทาง นโยบาย แผนงานการดำเนินธุรกิจ งบประมาณของบริษัท รวมถึงควบคุมกำกับดูแล (Monitoring and Supervision) การบริหารและการจัดการของฝ่ายบริหารให้เป็นไปตามนโยบาย แผนงาน และงบประมาณที่กำหนดไว้อย่างมีประสิทธิภาพและประสิทธิผล
- พิจารณาทบทวน ตรวจสอบ และอนุมัตินโยบาย ทิศทาง กลยุทธ์ แผนงานการดำเนินธุรกิจ ของบริษัทที่เสนอโดยฝ่ายบริหาร
- ติดตามการดำเนินงานให้เป็นไปตามแผนงานและงบประมาณอย่างต่อเนื่อง
- ดำเนินการให้บริษัทมีระบบงานบัญชีที่เหมาะสมและมีประสิทธิภาพ และจัดให้มีการรายงานทางการเงินและการสอบบัญชีที่เชื่อถือได้ รวมทั้งจัดให้มีระบบการควบคุมภายในและระบบการตรวจสอบภายในที่เพียงพอและเหมาะสม
- พิจารณากำหนดนโยบายด้านการบริหารความเสี่ยง (Risk Management) ให้ครอบคลุมทั้งองค์กร และกำกับดูแลให้มีระบบหรือกระบวนการในการบริหารจัดการความเสี่ยงโดยมีมาตรการรองรับและวิธีควบคุมเพื่อลดผลกระทบต่อกิจการของบริษัทอย่างเหมาะสม



8. พิจารณากำหนดโครงสร้างการบริหารงาน มีอำนาจในการแต่งตั้งคณะกรรมการบริหาร กรรมการผู้จัดการ และคณะกรรมการอื่นตามความเหมาะสม รวมถึงการกำหนดขอบเขตอำนาจหน้าที่ของคณะกรรมการบริหาร กรรมการผู้จัดการ และคณะกรรมการชุดต่างๆ ที่แต่งตั้ง
- ทั้งนี้ การมอบอำนาจตามขอบเขตอำนาจหน้าที่ที่กำหนดนั้นต้องไม่มีลักษณะเป็นการมอบอำนาจที่ทำให้คณะกรรมการบริหาร กรรมการผู้จัดการ และคณะกรรมการชุดต่างๆ ดังกล่าวสามารถพิจารณาและอนุมัติรายการที่อาจมีความขัดแย้งมีส่วนได้เสียหรือมีความขัดแย้งทางผลประโยชน์อื่นใดทำกับบริษัทหรือบริษัทย่อย (ถ้ามี) ยกเว้นเป็นการอนุมัติรายการที่เป็นไปตามนโยบายและหลักเกณฑ์ที่คณะกรรมการบริษัทพิจารณาและอนุมัติไว้แล้ว
9. จัดทำรายงานประจำปีของคณะกรรมการบริษัท และรับผิดชอบต่อการจัดทำและการเปิดเผยงบการเงิน เพื่อแสดงถึงฐานะการเงินและผลการดำเนินงานในรอบปีที่ผ่านมา และนำเสนอต่อที่ประชุมผู้ถือหุ้นเพื่อพิจารณาและอนุมัติ
10. กำกับและดูแลการบริหารจัดการและการดำเนินงานต่างๆ ของบริษัทให้เป็นไปตามนโยบายที่กำหนด กฎหมายว่าด้วยหลักทรัพย์และตลาดหลักทรัพย์ ประกาศคณะกรรมการบริษัทกำกับตลาดทุน ข้อกำหนดของตลาดหลักทรัพย์แห่งประเทศไทย อาทิเช่น การทำรายการที่เกี่ยวข้องกันและการได้มาหรือจำหน่ายไปซึ่งทรัพย์สินที่สำคัญ เท่าที่ไม่ขัดหรือแย้งกับกฎหมายอื่น
11. คณะกรรมการบริษัทอาจมอบอำนาจให้กรรมการคนหนึ่งหรือหลายคนหรือบุคคลอื่นใดปฏิบัติกรอย่างหนึ่งอย่างใดแทนคณะกรรมการบริษัทได้โดยอยู่ภายใต้การควบคุมของคณะกรรมการบริษัท หรืออาจมอบอำนาจเพื่อให้บุคคลดังกล่าวมีอำนาจตามที่คณะกรรมการบริษัทเห็นสมควรและภายในระยะเวลาที่คณะกรรมการบริษัทเห็นสมควร ซึ่งคณะกรรมการบริษัทอาจยกเลิก เพิกถอน เปลี่ยนแปลงหรือแก้ไขการมอบอำนาจนั้นๆ ได้เมื่อเห็นสมควร

ทั้งนี้ การมอบอำนาจนั้นต้องไม่มีลักษณะเป็นการมอบอำนาจที่ทำให้บุคคลดังกล่าวสามารถพิจารณาและอนุมัติรายการที่ตนหรือบุคคลที่อาจมีความขัดแย้ง มีส่วนได้เสีย หรืออาจมีความขัดแย้งทางผลประโยชน์ในลักษณะอื่นใดที่จะทำขึ้นกับบริษัทหรือบริษัทย่อย (ถ้ามี) ตามที่นิยามไว้ในประกาศคณะกรรมการบริษัทกำกับตลาดทุน และ/หรือตลาดหลักทรัพย์แห่งประเทศไทย และ/หรือประกาศอื่นใดของหน่วยงานที่เกี่ยวข้อง เว้นแต่เป็นการอนุมัติรายการที่เป็นไปตามนโยบายและหลักเกณฑ์ที่คณะกรรมการบริษัทพิจารณาและอนุมัติไว้แล้ว

โดยมีนางสาวปัญจพร ฤกษ์สมบูรณ์ เป็นเลขานุการบริษัท ซึ่งได้รับการแต่งตั้งจากที่ประชุมคณะกรรมการบริษัท ครั้งที่ 2/2558 เมื่อวันที่ 17 กุมภาพันธ์ 2558

## 2. คณะกรรมการตรวจสอบ

ณ วันที่ 31 ธันวาคม 2559 คณะกรรมการตรวจสอบของบริษัทฯ มีกรรมการจำนวนทั้งสิ้น 3 ท่าน ประกอบด้วย

ชื่อ-นามสกุล	ตำแหน่ง
1. นายสมบุญ ประสิทธิ์จุตระกูล	ประธานกรรมการตรวจสอบ
2. นางพัทตรา สุริยาปี	กรรมการตรวจสอบ
3. นายคมศักดิ์ วัฒนาศรีโรจน์ <sup>1)</sup>	กรรมการตรวจสอบ

หมายเหตุ : <sup>1)</sup> กรรมการลำดับที่ 3 ได้รับการแต่งตั้งจากมติที่ประชุมคณะกรรมการบริษัท ครั้งที่ 6/2559 เมื่อวันที่ 16 ธันวาคม 2559

กรรมการตรวจสอบที่ลาออกระหว่างปี 2559 มีรายชื่อดังนี้

ชื่อ-นามสกุล	ตำแหน่ง
1. นางสาวไตรทิพย์ ศิวะกฤษณ์กุล <sup>1)</sup>	กรรมการตรวจสอบและกรรมการอิสระ

หมายเหตุ: <sup>1)</sup> กรรมการลำดับที่ 1 ได้ขอลาออกจากตำแหน่งกรรมการและกรรมการตรวจสอบ เมื่อวันที่ 1 ธันวาคม 2559

ทั้งนี้ นางสาวไตรทิพย์ ศิวะกฤษณ์กุล และนายคมศักดิ์ วัฒนาศรีโรจน์ เป็นกรรมการตรวจสอบที่มีความรู้และประสบการณ์ที่เพียงพอที่จะสามารถทำหน้าที่ในการสอบทานความน่าเชื่อถือของงบการเงินได้

นางสาวไตรทิพย์ ศิวะกฤษณ์กุล สำเร็จการศึกษาระดับปริญญาโทสาขาบริหารธุรกิจ จากสถาบันบัณฑิตบริหารธุรกิจศศินทร์แห่งจุฬาลงกรณ์มหาวิทยาลัย และมีประสบการณ์การทำงานเป็นประธานเจ้าหน้าที่การเงินส่วนกลาง บริษัท ไมเนอร์ อินเตอร์เนชั่นแนล จำกัด (มหาชน) รองกรรมการผู้จัดการใหญ่การเงิน บริษัท ผลิตภัณฑ์ไฟฟาราชบุรีโฮลดิ้ง จำกัด (มหาชน) และผู้ช่วยกรรมการผู้จัดการใหญ่สายงานการเงิน บริษัท ไออาร์พีซี จำกัด (มหาชน) โดยได้ขอลาออกจากตำแหน่งกรรมการและกรรมการตรวจสอบ เมื่อวันที่ 1 ธันวาคม 2559

นายคมศักดิ์ วัฒนาศรีโรจน์ สำเร็จการศึกษาระดับปริญญาโทสาขาบริหารธุรกิจ จากมหาวิทยาลัยศรีนครินทรวิโรฒ และระดับปริญญาตรีสาขาการบัญชี มหาวิทยาลัยรามคำแหง และมีประสบการณ์การทำงานเป็นประธานเจ้าหน้าที่การเงินและบัญชี บริษัท โมโน เทคโนโลยี จำกัด (มหาชน) โดยได้รับการแต่งตั้งจากมติที่ประชุมคณะกรรมการบริษัท ครั้งที่ 6/2559 เมื่อวันที่ 16 ธันวาคม 2559

โดยมีนางสาวปัญญพร ฤกษ์สมบูรณ์ เป็นเลขานุการคณะกรรมการตรวจสอบ ซึ่งได้รับการแต่งตั้งจากที่ประชุมคณะกรรมการตรวจสอบ ครั้งที่ 2/2558 เมื่อวันที่ 14 พฤษภาคม 2558

### การประชุมคณะกรรมการตรวจสอบ

ในปี 2558 และ ปี 2559 บริษัทฯ มีการจัดประชุมคณะกรรมการตรวจสอบ จำนวน 4 ครั้ง เท่ากันกับปี 2559 ตามลำดับ โดยรายละเอียดการเข้าร่วมประชุมของกรรมการแต่ละท่านมีดังนี้

จำนวนครั้งของการประชุมคณะกรรมการตรวจสอบและจำนวนครั้งที่กรรมการแต่ละรายเข้าร่วมประชุมในปีที่ผ่านมา

ชื่อ-นามสกุล	ตำแหน่ง	จำนวนครั้งที่เข้าประชุม/ จำนวนการประชุมทั้งหมด	
		ปี 2558	ปี 2559
1. นายสมบุญ ประสิทธิ์จตุระกุล	ประธานกรรมการตรวจสอบและกรรมการอิสระ	4/4	4/4
2. นางสาวไตรทิพย์ ศิวะกฤษณ์กุล <sup>1)</sup>	กรรมการตรวจสอบและกรรมการอิสระ	3/4	4/4
3. นางพัทธรา สุริยาปี	กรรมการตรวจสอบและกรรมการอิสระ	4/4	4/4
4. นายคมศักดิ์ วัฒนาศรีโรจน์ <sup>2)</sup>	กรรมการตรวจสอบและกรรมการอิสระ	-	-

หมายเหตุ : <sup>1)</sup> กรรมการลำดับที่ 2 ได้ขอลาออกจากตำแหน่งกรรมการและกรรมการตรวจสอบ เมื่อวันที่ 1 ธันวาคม 2559

<sup>2)</sup> กรรมการลำดับที่ 4 ได้รับการแต่งตั้งจากมติที่ประชุมคณะกรรมการบริษัท ครั้งที่ 6/2559 เมื่อวันที่ 16 ธันวาคม 2559



## ขอบเขต อำนาจหน้าที่ และความรับผิดชอบของคณะกรรมการตรวจสอบ

1. สอบทานให้บริษัทมีการรายงานทางการเงินอย่างถูกต้องและเพียงพอ
2. สอบทานให้บริษัทมีระบบการควบคุมภายใน (Internal Control) และระบบการตรวจสอบภายใน (Internal Audit) ที่เหมาะสมและมีประสิทธิผล และพิจารณาความเป็นอิสระของหน่วยงานตรวจสอบภายใน ตลอดจนให้ความเห็นชอบในการพิจารณาแต่งตั้ง โยกย้าย เลิกจ้างหัวหน้าหน่วยงานตรวจสอบภายใน หรือหน่วยงานอื่นใดที่รับผิดชอบเกี่ยวกับการตรวจสอบภายใน
3. สอบทานให้บริษัทปฏิบัติตามกฎหมายว่าด้วยหลักทรัพย์และตลาดหลักทรัพย์ ข้อกำหนดของตลาดหลักทรัพย์ และกฎหมายที่เกี่ยวข้องกับธุรกิจของบริษัท
4. พิจารณา คัดเลือก เสนอแต่งตั้งบุคคลซึ่งมีความเป็นอิสระเพื่อทำหน้าที่เป็นผู้สอบบัญชีของบริษัท และเสนอคำตอบแทนของบุคคลดังกล่าว รวมทั้งเข้าร่วมประชุมกับผู้สอบบัญชี โดยไม่มีฝ่ายจัดการเข้าร่วมประชุมด้วยอย่างน้อยปีละ 1 ครั้ง
5. พิจารณารายการที่เกี่ยวข้องกันหรือรายการที่อาจมีความขัดแย้งทางผลประโยชน์ ให้เป็นไปตามกฎหมายและข้อกำหนดของตลาดหลักทรัพย์ ทั้งนี้ เพื่อให้มั่นใจว่ารายการดังกล่าวสมเหตุสมผลและเป็นประโยชน์สูงสุดต่อบริษัท
6. จัดทำรายงานของคณะกรรมการตรวจสอบ โดยเปิดเผยไว้ในรายงานประจำปีของบริษัท ซึ่งรายงานดังกล่าวต้องลงนามโดยประธานคณะกรรมการตรวจสอบ และต้องประกอบด้วยข้อมูลอย่างน้อยดังต่อไปนี้
  - (ก) ความเห็นเกี่ยวกับความถูกต้อง ครบถ้วน เป็นที่เชื่อถือได้ของรายงานทางการเงินของบริษัท
  - (ข) ความเห็นเกี่ยวกับความเพียงพอของระบบควบคุมภายในของบริษัท
  - (ค) ความเห็นเกี่ยวกับการปฏิบัติตามกฎหมายว่าด้วยหลักทรัพย์และตลาดหลักทรัพย์ ข้อกำหนดของตลาดหลักทรัพย์ หรือกฎหมายที่เกี่ยวข้องกับธุรกิจของบริษัท
  - (ง) ความเห็นเกี่ยวกับความเหมาะสมของผู้สอบบัญชี
  - (จ) ความเห็นเกี่ยวกับรายการที่อาจมีความขัดแย้งทางผลประโยชน์
  - (ฉ) จำนวนการประชุมคณะกรรมการตรวจสอบ และการเข้าร่วมประชุมของกรรมการตรวจสอบแต่ละท่าน
  - (ช) ความเห็นหรือข้อสังเกตโดยรวมที่คณะกรรมการตรวจสอบได้รับจากการปฏิบัติหน้าที่ตามกฎหมาย
  - (ซ) รายการอื่นที่เห็นว่าผู้ถือหุ้นและผู้ลงทุนทั่วไปควรทราบ ภายใต้ขอบเขตหน้าที่และความรับผิดชอบที่ได้รับมอบหมายจากคณะกรรมการบริษัท
7. ปฏิบัติการอื่นใดตามที่คณะกรรมการของบริษัทมอบหมายด้วยความเห็นชอบจากคณะกรรมการตรวจสอบ

## คุณสมบัติกรรมการอิสระ

กรรมการอิสระเป็นบุคคลที่มีคุณสมบัติครบถ้วนตามประกาศคณะกรรมการกำกับตลาดทุน และประกาศตลาดหลักทรัพย์ ที่เกี่ยวข้อง ดังต่อไปนี้

1. ถือหุ้นไม่เกินร้อยละ 1.0 ของจำนวนหุ้นที่มีสิทธิออกเสียงทั้งหมดของบริษัทฯ บริษัทใหญ่ บริษัทย่อย บริษัทร่วม ผู้ถือหุ้นรายใหญ่ หรือผู้มีอำนาจควบคุมของบริษัทฯ ทั้งนี้ให้นับรวมการถือหุ้นของผู้ที่เกี่ยวข้องของกรรมการอิสระรายนั้นๆ ด้วย
2. ไม่เป็นหรือเคยเป็นกรรมการที่มีส่วนร่วมบริหารงาน พนักงาน ลูกจ้าง ที่ปรึกษาที่ได้รับเงินเดือนประจำ หรือผู้มีอำนาจควบคุมของบริษัทฯ บริษัทใหญ่ บริษัทย่อย บริษัทร่วม บริษัทย่อยลำดับเดียวกัน ผู้ถือหุ้นรายใหญ่หรือผู้มีอำนาจควบคุมบริษัทฯ เว้นแต่จะได้พ้นจากการมีลักษณะดังกล่าวมาแล้วไม่น้อยกว่า 2 ปี



3. ไม่เป็นบุคคลที่มีความสัมพันธ์ทางสายโลหิตหรือโดยการจดทะเบียนตามกฎหมายในลักษณะที่เป็นบิดา มารดา คู่สมรส พี่น้อง และบุตร รวมทั้งคู่สมรสของบุตร ของกรรมการรายอื่น ผู้บริหาร ผู้ถือหุ้นรายใหญ่ ผู้มีอำนาจควบคุม หรือบุคคลที่จะได้รับการเสนอชื่อเป็นกรรมการ ผู้บริหาร หรือผู้มีอำนาจควบคุมบริษัทหรือบริษัทย่อย
  4. ไม่มีหรือเคยมีความสัมพันธ์ทางธุรกิจกับบริษัท บริษัทใหญ่ บริษัทย่อย บริษัทร่วม ผู้ถือหุ้นรายใหญ่ หรือผู้มีอำนาจควบคุมของบริษัท ในลักษณะที่อาจเป็นการขัดขวางการใช้วิจารณญาณอย่างอิสระของตน รวมทั้งไม่เป็นหรือเคยเป็นผู้ถือหุ้นที่มีนัย หรือผู้ที่มีอำนาจควบคุมของผู้ที่มีความสัมพันธ์ทางธุรกิจกับบริษัท บริษัทใหญ่ บริษัทย่อย บริษัทร่วม ผู้ถือหุ้นรายใหญ่ หรือผู้มีอำนาจควบคุมของบริษัท เว้นแต่จะได้พ้นจากการมีลักษณะดังกล่าวมาแล้ว ไม่น้อยกว่า 2 ปี
  5. ไม่เป็นหรือเคยเป็นผู้สอบบัญชีของบริษัท บริษัทใหญ่ บริษัทย่อย บริษัทร่วม ผู้ถือหุ้นรายใหญ่ หรือผู้มีอำนาจควบคุมของบริษัท และไม่เป็นผู้ถือหุ้นที่มีนัย ผู้มีอำนาจควบคุม หรือหุ้นส่วนของสำนักงานสอบบัญชีซึ่งเป็นผู้สอบบัญชีของบริษัท บริษัทใหญ่ บริษัทย่อย บริษัทร่วม ผู้ถือหุ้นรายใหญ่ หรือผู้มีอำนาจควบคุมของบริษัท สังกัดอยู่ เว้นแต่จะได้พ้นจากการมีลักษณะดังกล่าวมาแล้ว ไม่น้อยกว่า 2 ปี
  6. ไม่เป็นหรือเคยเป็นผู้ให้บริการวิชาชีพใดๆ ซึ่งรวมถึงการให้บริการเป็นที่ปรึกษากฎหมายหรือเป็นที่ปรึกษาทางการเงิน ซึ่งได้รับบริการเกินกว่า 2 ล้านบาทต่อปีจากบริษัท บริษัทใหญ่ บริษัทย่อย บริษัทร่วม ผู้ถือหุ้นรายใหญ่ หรือผู้มีอำนาจควบคุมของบริษัท และไม่เป็นผู้ถือหุ้นที่มีนัย ผู้มีอำนาจควบคุม หรือหุ้นส่วนของผู้ให้บริการวิชาชีพนั้นด้วย เว้นแต่จะได้พ้นจากการมีลักษณะดังกล่าวมาแล้ว ไม่น้อยกว่า 2 ปี
  7. ไม่เป็นกรรมการที่ได้รับการแต่งตั้งขึ้นเป็นตัวแทนกรรมการบริษัท ผู้ถือหุ้นรายใหญ่ หรือผู้ถือหุ้นซึ่งเป็นผู้ที่เกี่ยวข้องกับผู้ถือหุ้นรายใหญ่ของบริษัท
  8. ไม่ประกอบกิจการที่มีสภาพอย่างเดียวกันและเป็นการแข่งขันที่มีนัยกับกิจการของบริษัท หรือบริษัทย่อยหรือไม่เป็นหุ้นส่วนที่มีนัยในหุ้นส่วน หรือกรรมการที่มีส่วนร่วมบริหารงาน ลูกจ้าง พนักงาน ที่ปรึกษาที่ได้รับเงินเดือนประจำ หรือถือหุ้นเกินร้อยละ 1 ของจำนวนหุ้นที่มีสิทธิออกเสียงทั้งหมดของบริษัทอื่น ซึ่งประกอบกิจการที่มีสภาพเดียวกันและเป็นการแข่งขันที่มีนัยกับกิจการของบริษัท หรือบริษัทย่อย
  9. ไม่มีลักษณะอื่นใดที่ทำให้ไม่สามารถให้ความเห็นอย่างเป็นอิสระเกี่ยวกับการดำเนินงานของบริษัทฯ เช่น หุ้นส่วนธุรกิจ เจ้าหนี้ และคู่ค้า อันอาจจะทำให้เกิดความขัดแย้งทางผลประโยชน์ (Conflict of Interest)
  10. มีความรู้และความเข้าใจในลักษณะการประกอบธุรกิจของบริษัทฯ เป็นอย่างดี รวมทั้งมีความรู้ความสามารถที่เป็นประโยชน์ต่อการดำเนินธุรกิจของบริษัท
  11. กรรมการอิสระจะต้องรายงานต่อคณะกรรมการบริษัททันทีหากเห็นว่าเหตุการณ์ใดๆ ที่อาจจะทำให้ตนต้องขาดคุณสมบัติความเป็นอิสระในฐานะกรรมการอิสระ
  12. กรรมการอิสระมีวาระการดำรงตำแหน่งคราวละไม่เกิน 9 ปี
  13. กรรมการอิสระจะต้องไม่ดำรงตำแหน่งเป็นกรรมการในบริษัทจดทะเบียนมากกว่า 5 แห่ง
- ภายหลังได้รับการแต่งตั้งให้เป็นกรรมการอิสระที่มีลักษณะเป็นไปตามที่กล่าวมาแล้วข้างต้น กรรมการอิสระอาจได้รับมอบหมายจากคณะกรรมการให้ตัดสินใจในการดำเนินกิจการของบริษัท บริษัทย่อย บริษัทร่วม บริษัทย่อยลำดับเดียวกัน ผู้ถือหุ้นรายใหญ่ หรือผู้มีอำนาจควบคุมของบริษัท โดยสามารถตัดสินใจในรูปแบบของคณะได้

### 3. คณะกรรมการสรรหาและพิจารณาค่าตอบแทน

สืบเนื่องจากที่ประชุมคณะกรรมการบริษัท ครั้งที่ 4/2559 เมื่อวันที่ 7 กันยายน 2559 ได้มีมติแต่งตั้งคณะกรรมการสรรหาและพิจารณาค่าตอบแทน มีจำนวน 3 ท่าน ประกอบด้วย

ชื่อ – สกุล	ตำแหน่ง
1. นางพัทตรา สุริยาปี	ประธานกรรมการสรรหาและพิจารณาคำตอบแทน
2. นายสมบุญ ประสิทธิ์จุตระกูล	กรรมการสรรหาและพิจารณาคำตอบแทน
3. นายชนิต สุวรรณพรินทร์	กรรมการสรรหาและพิจารณาคำตอบแทน

โดยมีนางสาวปัญญพร ฤกษ์สมบูรณ์ เป็นเลขานุการคณะกรรมการสรรหาและพิจารณาคำตอบแทน

### ขอบเขต อำนาจหน้าที่ และความรับผิดชอบของคณะกรรมการสรรหาและพิจารณาคำตอบแทน

1. พิจารณาโครงสร้าง องค์ประกอบ รวมทั้งคุณสมบัติของกรรมการของบริษัท
2. คัดเลือก สรรหาบุคคลที่มีความรู้ความสามารถเหมาะสมกับกิจการของบริษัท และสมควรเสนอชื่อเป็นกรรมการในกรณีที่ตำแหน่งว่างลง เพื่อนำเสนอต่อคณะกรรมการบริษัท หรือที่ประชุมผู้ถือหุ้น เพื่อพิจารณาแต่งตั้ง
3. พิจารณาแผนพัฒนาการวางแผนการสืบทอดตำแหน่ง (Succession Plan) ของคณะกรรมการบริษัทและผู้บริหารระดับสูง
4. พิจารณาเสนอโครงสร้างคำตอบแทนกรรมการ ได้แก่ คำตอบแทน บำเหน็จ โบนัส สวัสดิการ ค่าเบี้ยประชุม และผลประโยชน์ตอบแทนอื่นๆ ทั้งด้านการเงิน และอื่นๆ ตามตกลง
5. ประเมินผลการปฏิบัติงานของคณะกรรมการบริษัท และรายงานต่อคณะกรรมการบริษัทประจำปี
6. พิจารณาเสนอโครงสร้างคำตอบแทนประธานกรรมการบริหาร ได้แก่ เงินเดือน โบนัส กองทุนสำรองเลี้ยงชีพ ประกันสังคม
7. ปฏิบัติงานอื่นใดตามที่คณะกรรมการบริษัทมอบหมาย โดยเกี่ยวข้องกับการสรรหา และพิจารณาคำตอบแทน

### แนวทางการพิจารณาลั่นกรองผู้ได้รับเสนอชื่อเป็นกรรมการ

ในการพิจารณาลั่นกรองรายชื่อผู้ที่จะถูกเสนอชื่อเป็นกรรมการคณะกรรมการสรรหาและพิจารณาคำตอบแทนได้กำหนดแนวทางที่จะใช้ในการพิจารณาโดย คำนึงถึงองค์ประกอบดังต่อไปนี้

- 1) คุณลักษณะที่ต้องการในกรรมการแต่ละคน  
คณะกรรมการสรรหาและพิจารณาคำตอบแทน ได้พิจารณาและกำหนดคุณลักษณะเฉพาะบุคคลของผู้ที่จะคัดเลือกเพื่อเสนอชื่อเป็นกรรมการในด้านต่างๆ อาทิ เช่น
  - ความมีคุณธรรมและความรับผิดชอบ
  - การตัดสินใจด้วยข้อมูลและเหตุผล
  - ความมีวุฒิภาวะและความมั่นคงเป็นผู้รับฟังที่ดีและกล้าแสดงความคิดเห็นที่แตกต่างและเป็นอิสระ
  - ยึดมั่นในการทำงานอย่างมีหลักการและมาตรฐานเยี่ยงมืออาชีพ
  - คุณลักษณะอื่นๆ ที่มีความสำคัญ
- 2) ความรู้ความชำนาญที่ต้องการให้มีในคณะกรรมการ  
คณะกรรมการสรรหาและพิจารณาคำตอบแทน พิจารณากำหนดองค์ประกอบของความรู้ความชำนาญเฉพาะด้านที่จำเป็นต้องมีในคณะกรรมการ เพื่อให้คณะกรรมการสามารถกำหนดกลยุทธ์และนโยบาย รวมทั้งกำกับดูแลให้มีการปฏิบัติตามกลยุทธ์ได้อย่างมีประสิทธิภาพ
- 3) ความหลากหลายของกรรมการ  
นอกเหนือจากการกำหนดองค์ประกอบสองประการดังกล่าวข้างต้นแล้ว คณะกรรมการสรรหาและพิจารณาคำตอบแทน ยังอาจพิจารณากำหนดแนวทางเกี่ยวกับความหลากหลายของคุณสมบัติอื่นๆ ของกรรมการทั้งคณะ เช่น การมาจากกลุ่มผู้มีส่วนได้เสียต่างๆ และพื้นฐานการศึกษา อายุ เพศ ฯลฯ

## หลักเกณฑ์ในการคัดเลือกกรรมการใหม่

การสรรหากรรมการนั้นบริษัทฯ จะคำนึงถึงความหลากหลายทางคุณสมบัติของคณะกรรมการ เพื่อสนับสนุนการดำเนินงานตามกลยุทธ์ทางธุรกิจและการพัฒนาที่ยั่งยืนของบริษัทฯ ทั้งนี้การคัดเลือกคณะกรรมการขึ้นอยู่กับความสามารถของผู้สมัคร โดยหลักเกณฑ์การพิจารณามีดังต่อไปนี้

- พิจารณาผู้สมัครโดยคำนึงถึงความหลากหลายทางคุณสมบัติของคณะกรรมการ ซึ่งรวมถึง เพศ อายุ คุณวุฒิ ประสบการณ์ ความรู้และความเชี่ยวชาญ
- พิจารณาบทบาทความเป็นผู้นำ วิสัยทัศน์ จริยธรรม และความซื่อสัตย์ โดยยึดถือหลักสูงสุดของการกำกับดูแลกิจการที่ดี
- ผู้สมัครต้องไม่เป็นบุคคลที่ถูกขึ้นบัญชีดำ (Black List) จากองค์กรใดๆ (รวมถึงสำนักงานคณะกรรมการกำกับหลักทรัพย์และตลาดหลักทรัพย์) หรือเคยถูกตัดสินในความผิดทางอาญา
- ผู้สมัครเป็นกรรมการอิสระ จะต้องเข้าเกณฑ์ตามคุณสมบัติของกรรมการอิสระ
- พิจารณาจากคุณสมบัติอื่นๆ ที่อาจเกี่ยวข้องตามความเหมาะสม

## กระบวนการในการแต่งตั้งกรรมการใหม่

เมื่อการแต่งตั้งกรรมการใหม่ (มีตำแหน่งกรรมการว่างลง หรือเพื่อเพิ่มจำนวนกรรมการในคณะกรรมการบริษัท) คณะกรรมการบริษัท จะปฏิบัติตามขั้นตอนในการคัดเลือกและการแต่งตั้งกรรมการใหม่ ดังต่อไปนี้

- คณะกรรมการสรรหาและพิจารณาคำตอบแทนจะประเมินทักษะ ประสบการณ์ ความเชี่ยวชาญ และความหลากหลายของกรรมการแต่ละท่านในคณะกรรมการบริษัทในขณะนั้น และกำหนดคุณสมบัติอื่นๆ ที่ต้องการเพิ่มเติมตามความเหมาะสม เพื่อให้สอดคล้องกับกลยุทธ์ในการดำเนินธุรกิจขององค์กรและเพื่อเติมเต็มคุณสมบัติอื่นๆ ที่จำเป็นที่ยังขาดอยู่ โดยพิจารณาถึงจำนวนกรรมการอิสระที่เหมาะสมในคณะกรรมการบริษัท และคำนึงถึงหลักการกำกับดูแลกิจการที่กำหนดโดยตลาดหลักทรัพย์แห่งประเทศไทย
- คณะกรรมการสรรหาและพิจารณาคำตอบแทน อาจคัดเลือกผู้ที่เหมาะสมที่จะดำรงตำแหน่งกรรมการ ผ่านทางช่องทางส่วนตัวของสมาชิกในคณะกรรมการบริษัทและผู้บริหารระดับสูงของบริษัทฯ และอาจว่าจ้างบริษัทภายนอกในการสรรหาหรืออาจใช้ฐานข้อมูลกรรมการจากสถาบันกรรมการบริษัทไทย (IOD)
- เมื่อคณะกรรมการสรรหาและพิจารณาคำตอบแทนคัดกรองผู้สมัครแล้ว ก็จะพิจารณาเลือกผู้สมัครแต่ละท่านที่มีคุณสมบัติตรงตามที่ต้องการ
- คณะกรรมการสรรหาและพิจารณาคำตอบแทน เสนอชื่อกรรมการใหม่ต่อคณะกรรมการบริษัท เพื่อนำเสนอให้ที่ประชุมผู้ถือหุ้นอนุมัติแต่งตั้งต่อไป หรือเพื่อให้คณะกรรมการบริษัท พิจารณานุมัติแต่งตั้งชั่วคราวในกรณีที่ตำแหน่งกรรมการว่างลงเพราะเหตุอื่นนอกจากออกตามวาระ

## 4. คณะกรรมการบริหาร

ณ วันที่ 31 ธันวาคม 2559 บริษัทฯ มีคณะกรรมการบริหารจำนวนทั้งสิ้น 5 ท่าน ประกอบด้วย

ชื่อ-นามสกุล	ตำแหน่ง
1. นายชัชวาล วัฒนสุข	ประธานกรรมการบริหาร
2. นายชนิด สุวรรณพันธ์	รองประธานกรรมการบริหาร
3. นางจิรพรรณ คชฤทธิ์ ชูแสง	กรรมการบริหาร
4. นางสาววิภา อังศวนนท์	กรรมการบริหาร
5. นางสาวปาริฉัตร โชติภูมิเวทย์ <sup>1)</sup>	กรรมการบริหาร

หมายเหตุ : <sup>1)</sup> กรรมการลำดับที่ 5 ได้รับการแต่งตั้งจากมติที่ประชุมคณะกรรมการบริษัท ครั้งที่ 5/2559 เมื่อวันที่ 10 พฤศจิกายน 2559





## กรรมการบริหารที่ลาออกระหว่างปี 2559 มีรายชื่อดังนี้

1. นางสาวภาวิณี สุวรรณเมธานนท์<sup>1)</sup>

กรรมการบริหาร

หมายเหตุ: <sup>1)</sup> กรรมการลำดับที่ 1 ได้ขอลาออกจากตำแหน่งกรรมการบริหาร เมื่อวันที่ 16 พฤศจิกายน 2559

### ขอบเขตอำนาจหน้าที่ และความรับผิดชอบของคณะกรรมการบริหาร

1. พิจารณากลับกรองข้อเสนอของฝ่ายจัดการและนำเสนอเป้าหมาย นโยบาย และแผนธุรกิจ รวมถึงงบประมาณประจำปีของบริษัท ให้คณะกรรมการบริษัทพิจารณาอนุมัติ
2. ควบคุมดูแลและติดตามผลการดำเนินงานของบริษัทให้เป็นไปตามนโยบาย เป้าหมาย แผนการดำเนินงานธุรกิจ และงบประมาณที่กำหนดไว้ และกำกับดูแลให้การดำเนินงานมีคุณภาพและประสิทธิภาพ
3. พิจารณาอนุมัติการดำเนินงานที่เป็นธุรกรรมปกติธุรกิจของบริษัท เช่น การลงทุนต่างๆ ตามงบลงทุนหรืองบประมาณที่ได้รับอนุมัติจากคณะกรรมการบริษัท เป็นต้น โดยวงเงินสำหรับแต่ละรายการเป็นไปตามตารางอำนาจอนุมัติที่ผ่านการอนุมัติจากคณะกรรมการบริษัท
4. นำเสนอโครงสร้างองค์กรที่เหมาะสมกับการดำเนินงานของบริษัทให้คณะกรรมการบริษัท พิจารณาอนุมัติ รวมถึงพิจารณาปรับเงินเดือนและโบนัสของพนักงานตั้งแต่ระดับผู้ช่วยกรรมการผู้จัดการลงไป
5. พิจารณาลงทุนและขาดทุนของบริษัท การเสนอจ่ายเงินปันผลระหว่างกาลหรือเงินปันผลประจำปีเพื่อเสนอคณะกรรมการบริษัทอนุมัติ
6. มีอำนาจแต่งตั้งหรือว่าจ้างที่ปรึกษาที่เกี่ยวข้องกับการบริหารงานภายในองค์กร เพื่อให้เกิดประสิทธิภาพสูงสุด
7. ให้มีอำนาจในการมอบอำนาจให้บุคคลอื่นใดหนึ่งคนหรือหลายคนปฏิบัติการอย่างหนึ่งอย่างใด โดยอยู่ภายใต้การควบคุมของคณะกรรมการบริหาร หรืออาจมอบอำนาจเพื่อให้บุคคลดังกล่าวมีอำนาจตามที่คณะกรรมการบริหารเห็นสมควร และภายในระยะเวลาที่คณะกรรมการบริหารเห็นสมควร ซึ่งคณะกรรมการบริหารอาจยกเลิก เพิกถอนเปลี่ยนแปลง หรือแก้ไขบุคคลที่ได้รับมอบอำนาจ หรือการมอบอำนาจนั้นๆ ได้ตามที่เห็นสมควร
8. ปฏิบัติหน้าที่อื่นๆ ตามที่คณะกรรมการบริษัทมอบหมายเป็นคราวๆ ไป

ทั้งนี้ การมอบหมายอำนาจหน้าที่และความรับผิดชอบของคณะกรรมการบริหารนั้น จะไม่มีลักษณะเป็นการมอบอำนาจหรือมอบอำนาจช่วงที่ทำให้ผู้รับมอบอำนาจจากคณะกรรมการบริหารสามารถอนุมัติรายการที่ตนหรือบุคคลที่อาจมีความขัดแย้ง (ตามนิยามประกาศคณะกรรมการกำกับตลาดทุน และ/หรือตลาดหลักทรัพย์แห่งประเทศไทย และ/หรือหน่วยงานที่เกี่ยวข้องกำหนด) มีส่วนได้เสีย หรืออาจมีความขัดแย้งทางผลประโยชน์ใดกับบริษัท หรือบริษัทย่อย และ/หรือบริษัทที่เกี่ยวข้อง คณะกรรมการบริหารไม่มีอำนาจอนุมัติการดำเนินการในเรื่องดังกล่าว โดยเรื่องดังกล่าวจะต้องเสนอต่อที่ประชุมคณะกรรมการ และ/หรือที่ประชุมผู้ถือหุ้น (แล้วแต่กรณี) เพื่ออนุมัติต่อไป ยกเว้นเป็นการอนุมัติรายการที่เป็นไปตามธุรกิจปกติและเงื่อนไขการค้าปกติ ซึ่งเป็นไปตามประกาศของคณะกรรมการกำกับตลาดทุน และ/หรือตลาดหลักทรัพย์แห่งประเทศไทย และ/หรือหน่วยงานที่เกี่ยวข้องกำหนด



## 5. คณะอนุกรรมการบริหารความเสี่ยง

ณ วันที่ 31 ธันวาคม 2559 บริษัทฯ มีคณะอนุกรรมการบริหารความเสี่ยง จำนวนทั้งสิ้น 8 ท่าน ประกอบด้วย

ชื่อ-นามสกุล	ตำแหน่ง
1. นายชนิต สุวรรณพรินทร์	ประธานอนุกรรมการบริหารความเสี่ยง
2. นางจิรพรรณ คชฤทธิ์ ชูแสง	รองประธานอนุกรรมการบริหารความเสี่ยง
3. นางสาววีรยา อังศวานนท์	อนุกรรมการบริหารความเสี่ยง
4. นางสาวหทัยา จารุวิทยานันท์	อนุกรรมการบริหารความเสี่ยง
5. นางสาวแพรวนภา นิ่มมา	อนุกรรมการบริหารความเสี่ยง
6. นายยอดชาย ปันดี	อนุกรรมการบริหารความเสี่ยง
7. นางสาวปาริฉัตร โชติภูมิเวทย์	อนุกรรมการบริหารความเสี่ยง
8. นายยศนันท์ อิติโรจน	อนุกรรมการบริหารความเสี่ยง

อนุกรรมการบริหารความเสี่ยงที่ลาออกระหว่างปี 2559 มีรายชื่อดังนี้

ชื่อ-นามสกุล	ตำแหน่ง
1. นางสาวภาวินี สุวรรณเมธานนท์ <sup>1)</sup>	อนุกรรมการบริหารความเสี่ยง

หมายเหตุ: <sup>1)</sup> กรรมการลำดับที่ 1 ได้ขอลาออกจากตำแหน่งอนุกรรมการบริหารความเสี่ยง เมื่อวันที่ 16 พฤศจิกายน 2559

โดยมีนางสาวปัญพร ฤกษ์สมบูรณ์ เป็นเลขานุการอนุกรรมการบริหารความเสี่ยง ซึ่งได้รับการแต่งตั้งจากที่ประชุมคณะอนุกรรมการบริหารความเสี่ยง ครั้งที่ 1/2559 เมื่อวันที่ 8 กรกฎาคม 2559

### ขอบเขต อำนาจหน้าที่ และความรับผิดชอบของคณะอนุกรรมการบริหารความเสี่ยง

- ส่งเสริมให้บริษัทมีกระบวนการกำกับดูแลกิจการที่ดี (Good Corporate Governance) มีความโปร่งใสในการปฏิบัติงาน (Transparency) และให้มีระบบการควบคุมภายในที่พอเพียง มีความเหมาะสม และมีประสิทธิภาพ
- กำหนดนโยบาย ระดับความเสี่ยงที่ยอมรับได้ (Risk Appetite) และระดับความเสี่ยงสูงสุดที่องค์กรจะยอมรับ (Risk Tolerance) และนำเสนอนโยบายการบริหารความเสี่ยงให้แก่คณะกรรมการบริษัทเพื่ออนุมัติ ซึ่งต้องครอบคลุมถึงความเสี่ยงประเภทต่างๆ ที่สำคัญ เช่น ความเสี่ยงด้านกลยุทธ์ ความเสี่ยงด้านเครดิต ความเสี่ยงด้านตลาด ความเสี่ยงด้านสภาพคล่อง ความเสี่ยงด้านการปฏิบัติการ ความเสี่ยงด้านการกระจุกตัว ความเสี่ยงด้านกฎหมาย กฎระเบียบ ข้อบังคับ ความเสี่ยงด้านการปฏิบัติการ ความเสี่ยงที่เกิดขึ้นใหม่ และความเสี่ยงที่มีผลกระทบต่อชื่อเสียงของบริษัท
- วางกลยุทธ์ในการบริหารความเสี่ยงให้สอดคล้องกับนโยบายการบริหารความเสี่ยง โดยสามารถประเมินติดตาม และดูแลปริมาณความเสี่ยง โดยเฉพาะความเสี่ยงที่สำคัญของบริษัทให้อยู่ในระดับที่องค์กรกำหนด
- ควบคุม ติดตาม ตรวจสอบ ประเมินผลการบริหารความเสี่ยง และดูแลให้บริษัทดำเนินการตามนโยบายบริหารความเสี่ยงที่บริษัทกำหนด ตลอดจนการปฏิบัติตามหลักเกณฑ์ที่ผู้กำกับดูแลกำหนด
- สอบทานรายงานการบริหารความเสี่ยง และดำเนินการเพื่อให้มั่นใจได้ว่าองค์กรมีการจัดการความเสี่ยงอย่างเหมาะสม และมีความเพียงพอของนโยบายและระบบการบริหารความเสี่ยง โดยรวมถึงความมีประสิทธิภาพของระบบ และการปฏิบัติตามนโยบายที่กำหนด





6. พิจารณาการปรับปรุง แก้ไข และให้ความเห็นต่อนโยบาย แผนงาน และกระบวนการบริหารความเสี่ยงด้านต่างๆ และนำเสนอต่อคณะกรรมการบริษัทเพื่อพิจารณาอนุมัติ
7. รายงานสถานะความเสี่ยงของบริษัทและแนวทางที่ต้องปรับปรุงแก้ไข ต่อคณะกรรมการบริษัทอย่างสม่ำเสมอ และแจ้งให้คณะกรรมการตรวจสอบ ให้ทราบสิ่งที่ต้องปรับปรุงแก้ไข เพื่อให้สอดคล้องกับนโยบายและกลยุทธ์ที่กำหนด

## 6. ผู้บริหาร

ณ วันที่ 31 ธันวาคม 2559 บริษัทฯ มีผู้บริหารจำนวนทั้งสิ้น 9 ท่าน ประกอบด้วย

ชื่อ-นามสกุล	ตำแหน่ง
1. นายชนิด สุวรรณพรินทร์	กรรมการผู้จัดการ
2. นางจิรพรรณ คชฤทธิ์ ชูแสง	รองกรรมการผู้จัดการสายงานขาย การตลาด และลูกค้าหลัก
3. นางสุวิธยา อังสวนนท์	ผู้อำนวยการสายงานลูกค้าหลักและสื่อสารองค์กร
4. นางสาวหทัยา จารุวิทยานันท์	รองผู้อำนวยการ ฝ่ายพัฒนาธุรกิจใหม่ และฝ่ายวิจัยและพัฒนาผลิตภัณฑ์
5. นายชวลิต ประวัตติรสฤทธิ์	รองผู้อำนวยการ ฝ่ายพัฒนาธุรกิจใหม่
6. นางสาวนริสา ดิยะสุขสวัสดิ์	ผู้จัดการอาวุโสฝ่ายเครื่องดื่มนอก
7. นางสาวแพรวณา นิ่มมา	ผู้จัดการอาวุโสฝ่ายซัพพลายเชน
8. นางสาวปาริฉัตร โชติภูมิเวทย์	ผู้จัดการฝ่ายบัญชีและการเงิน
9. นางสาวพรศิริ ปลื้มเกียรติชัย	ผู้จัดการอาวุโสฝ่ายวิจัยและพัฒนาผลิตภัณฑ์

หมายเหตุ : “ผู้บริหาร” ตามนิยามในประกาศที่เกี่ยวกับการออกและเสนอขายหลักทรัพย์ของบริษัทฯ จะเริ่มนับจากตำแหน่งกรรมการผู้จัดการ รองกรรมการผู้จัดการ ผู้อำนวยการ โดยผู้บริหารรายที่ 4 จะอยู่ที่ระดับผู้จัดการอาวุโส ซึ่งอยู่ในระดับเดียวกับผู้จัดการอาวุโสฝ่ายซัพพลายเชน นอกจากนี้ ยังรวมถึงผู้จัดการฝ่ายบัญชีและผู้จัดการฝ่ายการเงิน

ผู้บริหารที่ลาออกระหว่างปี 2559 มีรายชื่อดังนี้

ชื่อ-นามสกุล	ตำแหน่ง
1. นางสาวภาวิณี สุวรรณเมธานนท์ <sup>1)</sup>	ผู้อำนวยการสายงานพัฒนาธุรกิจ

หมายเหตุ : <sup>1)</sup> ผู้บริหารลำดับที่ 1 ได้ขอลาออกจากตำแหน่งผู้บริหาร เมื่อวันที่ 16 พฤศจิกายน 2559

## ขอบเขตอำนาจหน้าที่ และความรับผิดชอบของกรรมการผู้จัดการ

1. ควบคุมดูแลการดำเนินงาน และ/หรือบริหารงานประจำวันของบริษัท
2. จัดทำนโยบาย แผนธุรกิจ รวมถึงกลยุทธ์ทางธุรกิจ และงบประมาณประจำปีของบริษัท เพื่อเสนอต่อคณะกรรมการบริหาร และคณะกรรมการของบริษัทเพื่อพิจารณาอนุมัติต่อไป
3. กำกับดูแลการดำเนินงานหรือการปฏิบัติงานของบริษัท ให้เป็นไปตามนโยบาย แผนงาน และงบประมาณที่ได้รับอนุมัติจากคณะกรรมการของบริษัท รวมถึงการตรวจสอบ ติดตาม และประเมินผลการดำเนินงานของบริษัท ให้เป็นไปตามนโยบายที่กำหนด และมีหน้าที่รายงานผลการดำเนินงานการบริหารจัดการ รวมถึงความคืบหน้าในการดำเนินงานต่อคณะกรรมการบริหาร คณะกรรมการตรวจสอบ และคณะกรรมการบริษัท

4. พิจารณาอนุมัติการดำเนินงานที่เป็นธุรกรรมปกติธุรกิจของบริษัท ตามงบลงทุนหรืองบประมาณที่ได้รับอนุมัติจากคณะกรรมการบริษัท โดยวงเงินสำหรับแต่ละรายการเป็นไปตามที่กำหนดไว้ในตารางอำนาจอนุมัติที่ผ่านการอนุมัติจากคณะกรรมการบริษัทแล้ว แต่ไม่เกินงบประมาณประจำปีที่ได้รับอนุมัติจากคณะกรรมการบริษัท รวมถึงการเข้าทำสัญญาต่างๆ ที่เกี่ยวข้องกับเรื่องดังกล่าว
5. มีอำนาจพิจารณาอนุมัติการใช้จ่ายในการดำเนินการตามธุรกิจปกติของบริษัท ตามงบประมาณที่ได้รับอนุมัติจากคณะกรรมการบริษัท และเป็นไปตามอำนาจอนุมัติที่ผ่านการอนุมัติจากคณะกรรมการบริษัทแล้ว
6. มีอำนาจในการอนุมัติอัตรากำลังคน การจ้างงานและบรรจุพนักงาน การกำหนดอัตราจ้างและการแต่งตั้งโยกย้ายพนักงาน รวมถึงพิจารณากำหนดหน้าที่และความรับผิดชอบของแต่ละหน่วยงานและตำแหน่ง สำหรับพนักงานระดับต่ำกว่าผู้จัดการฝ่ายตามที่ได้รับอนุมัติจากคณะกรรมการบริษัท
7. มีอำนาจออกคำสั่ง ระเบียบ ประกาศ และบันทึกต่างๆ เพื่อให้การดำเนินงานของบริษัทฯ เป็นไปตามนโยบายและเพื่อผลประโยชน์ของบริษัท รวมถึงเพื่อรักษาระเบียบวินัยภายในองค์กร
8. มีอำนาจในการมอบอำนาจให้บุคคลอื่นใดหนึ่งคนหรือหลายคนปฏิบัติอย่างหนึ่งอย่างใด โดยอยู่ภายใต้การควบคุมของกรรมการผู้จัดการ หรืออาจมอบอำนาจเพื่อให้บุคคลดังกล่าวมีอำนาจตามที่กรรมการผู้จัดการเห็นสมควร และภายในระยะเวลาที่เห็นสมควร ซึ่งกรรมการผู้จัดการอาจยกเลิก เพิกถอน เปลี่ยนแปลง หรือแก้ไขบุคคลที่ได้รับมอบอำนาจ หรือการมอบอำนาจนั้นๆ ได้ตามที่เห็นสมควร
9. ปฏิบัติหน้าที่อื่นๆ ตามที่ได้รับมอบหมายจากคณะกรรมการบริหาร หรือคณะกรรมการบริษัท

ทั้งนี้ ในการดำเนินการเรื่องใดที่กรรมการผู้จัดการ หรือผู้รับมอบอำนาจจากกรรมการผู้จัดการ หรือบุคคลที่อาจมีความขัดแย้ง (ตามนิยามประกาศคณะกรรมการกำกับตลาดทุน และ/หรือตลาดหลักทรัพย์แห่งประเทศไทย และ/หรือหน่วยงานที่เกี่ยวข้องกำหนด) มีส่วนได้ส่วนเสียหรือความขัดแย้งทางผลประโยชน์กับบริษัท และ/หรือบริษัทย่อย และ/หรือบริษัทที่เกี่ยวข้อง กรรมการผู้จัดการ ไม่มีอำนาจอนุมัติการดำเนินการในเรื่องดังกล่าว โดยเรื่องดังกล่าวจะต้องเสนอต่อที่ประชุมคณะกรรมการและ/หรือที่ประชุมผู้ถือหุ้น (แล้วแต่กรณี) เพื่ออนุมัติต่อไป ยกเว้นเป็นการอนุมัติรายการที่เป็นไปตามธุรกิจปกติและเงื่อนไขการค้าปกติซึ่งเป็นไปตามประกาศของคณะกรรมการกำกับตลาดทุน และ/หรือตลาดหลักทรัพย์แห่งประเทศไทย และ/หรือหน่วยงานที่เกี่ยวข้องกำหนด

## 7. เลขาธิการบริษัท

ในการประชุมคณะกรรมการบริษัท ครั้งที่ 2/2558 เมื่อวันที่ 17 กุมภาพันธ์ 2558 คณะกรรมการบริษัทฯ ได้มีมติแต่งตั้งนางสาวปิญพร ฤกษ์สมบูรณ์ ดำรงตำแหน่งเลขานุการบริษัท เพื่อให้เป็นไปตามมาตรา 89/15 ของพระราชบัญญัติหลักทรัพย์และตลาดหลักทรัพย์ พ.ศ. 2535 แก้ไขโดยพระราชบัญญัติหลักทรัพย์และตลาดหลักทรัพย์ (ฉบับที่ 4) พ.ศ. 2551 นอกจากนี้ ในที่ประชุมคณะกรรมการบริษัทฯ ครั้งที่ 5/2558 เมื่อวันที่ 5 สิงหาคม 2558 ได้กำหนดหน้าที่ความรับผิดชอบของเลขานุการบริษัท ดังนี้

- 1) ดูแลและให้คำแนะนำแก่กรรมการและผู้บริหารเกี่ยวกับการปฏิบัติตามกฎหมาย ข้อกำหนด กฎระเบียบ และข้อบังคับของบริษัทฯ และติดตามดูแลให้มีการปฏิบัติตามถูกต้องและสม่ำเสมอ
- 2) รับผิดชอบในการจัดประชุมคณะกรรมการบริษัท และการประชุมผู้ถือหุ้น รวมทั้งดูแลประสานงานให้มีการปฏิบัติตามมติของที่ประชุมดังกล่าว
- 3) ดูแลให้การเปิดเผยข้อมูลและรายงานสนเทศในส่วนที่รับผิดชอบเป็นไปตามระเบียบและข้อกำหนดของตลาดหลักทรัพย์แห่งประเทศไทย และสำนักงานคณะกรรมการกำกับหลักทรัพย์และตลาดหลักทรัพย์ รวมถึงกฎหมายที่เกี่ยวข้อง
- 4) จัดทำและเก็บรักษาเอกสารดังต่อไปนี้
  - 4.1) ทะเบียนกรรมการ
  - 4.2) หนังสือนัดประชุมคณะกรรมการและรายงานการประชุมคณะกรรมการ



- 4.3) หนังสือนัดประชุมผู้ถือหุ้นและรายงานการประชุมผู้ถือหุ้น
- 4.4) รายงานประจำปีของบริษัทฯ
- 4.5) รายงานการมีส่วนได้เสียของกรรมการผู้บริหาร
- 5) ดำเนินการอื่นๆ ตามที่กฎหมายหรือประกาศคณะกรรมการกำกับตลาดทุนประกาศกำหนด

### การประเมินผลงานของคณะกรรมการบริษัทและคณะกรรมการชุดย่อยแต่ละคณะ

ตามหลักการกำกับดูแลกิจการที่ดีสำหรับบริษัทจดทะเบียนนั้น ได้เสนอแนะให้คณะกรรมการและคณะกรรมการชุดย่อยของบริษัทจดทะเบียนควรมีการประเมินผลการปฏิบัติงานด้วยตนเองอย่างน้อยปีละ 1 ครั้ง เพื่อให้คณะกรรมการร่วมกันพิจารณาผลงานและปรับปรุงแก้ไข โดยการประเมินได้จัดทำทั้งแบบรายคณะและรายบุคคล โดยวิธีการให้คะแนน โดยกำหนดเป็นแบบมาตรฐานเพื่อให้คณะกรรมการสามารถเปรียบเทียบผลประเมินในแต่ละหัวข้อได้

- 0 = ไม่เห็นด้วยอย่างยิ่ง หรือไม่มีการดำเนินการในเรื่องนั้น
- 1 = ไม่เห็นด้วย หรือมีการดำเนินการในเรื่องนั้นเล็กน้อย
- 2 = เห็นด้วย หรือมีการดำเนินการในเรื่องนั้นพอสมควร
- 3 = เห็นด้วยค่อนข้างมาก หรือมีการดำเนินการในเรื่องนั้นดี
- 4 = เห็นด้วยอย่างมาก หรือมีการดำเนินการในเรื่องนั้นอย่างดียิ่ง

คณะกรรมการ	ผลการประเมิน ปี 2559
คณะกรรมการบริษัท	เห็นด้วยค่อนข้างมาก หรือ ดี
คณะกรรมการตรวจสอบ	เห็นด้วยค่อนข้างมาก หรือ ดี
คณะกรรมการสรรหาและพิจารณาคำตอบแทน	เห็นด้วยค่อนข้างมาก หรือ ดี
คณะกรรมการชุดย่อยรายบุคคล	เห็นด้วยค่อนข้างมาก หรือ ดี

สรุปผลคะแนนเฉลี่ยการประเมินตนเองของคณะกรรมการต่าง ๆ ในภาพรวมอยู่ในเกณฑ์ดี (3++) หรือคะแนนอยู่ในช่วงระหว่าง 3.50-3.99

### คำตอบแทนกรรมการและผู้บริหาร

คำตอบแทนที่เป็นตัวเงิน

#### ก) คำตอบแทนคณะกรรมการ

ที่ประชุมสามัญผู้ถือหุ้นประจำปี 2558 เมื่อวันที่ 20 มีนาคม 2558 และที่ประชุมวิสามัญผู้ถือหุ้น ครั้งที่ 2/2558 เมื่อวันที่ 21 สิงหาคม 2558 และตามมติที่ประชุมคณะกรรมการบริษัท ครั้งที่ 5/2559 เมื่อวันที่ 7 กันยายน 2559 ได้มีมติแต่งตั้งคณะกรรมการสรรหาและพิจารณาคำตอบแทน ได้มีมติกำหนดคำตอบแทนกรรมการประจำปี 2559 ดังนี้



## 1) ค่าเบี้ยประชุม

หน่วย : บาท

ตำแหน่ง	เบี้ยประชุม/คน/ครั้ง
ประธานกรรมการบริษัท	30,000
กรรมการบริษัท	25,000
ประธานกรรมการตรวจสอบ	25,000
กรรมการตรวจสอบ	20,000
ประธานกรรมการสรรหาและพิจารณาคำตอบแทน	15,000
กรรมการสรรหาและพิจารณาคำตอบแทน	10,000

- หมายเหตุ:
1. เบี้ยประชุมจะจ่ายเฉพาะที่เข้าร่วมประชุมเท่านั้น
  2. กรรมการที่ได้รับเงินเดือนประจำในฐานะพนักงานของบริษัทและ/หรือบริษัทย่อย จะไม่ได้รับค่าตอบแทนในฐานะกรรมการของบริษัท
  3. มติที่ประชุมคณะกรรมการบริษัทครั้งที่ 4/2559 เมื่อวันที่ 7 กันยายน 2559 ได้มีมติแต่งตั้งคณะกรรมการสรรหาและพิจารณา คำตอบแทนและกำหนดค่าตอบแทน

## 2) ค่าบำเหน็จกรรมการ

บริษัทฯ จะจ่ายค่าบำเหน็จกรรมการให้แก่คณะกรรมการบริษัท ซึ่งเป็นจำนวนเงินไม่เกิน 1,500,000 บาท โดยคณะกรรมการบริษัทจะพิจารณาจัดสรรตามความเหมาะสม





ในปี 2559 บริษัทฯ มีการจ่ายค่าเบี้ยประชุมให้แก่คณะกรรมการบริษัท ตามรายละเอียดดังนี้

หน่วย : บาท

ลำดับ	รายชื่อกรรมการ	ตำแหน่ง	ปี 2559				
			ค่าเบี้ยประชุม			ค่าตอบแทนรวม	ค่าตอบแทนรวม
			กรรมการ	กรรมการตรวจสอบ	กรรมการสรรหาและพิจารณา		
1	พล.ร.อ.อภิชาติ เพ็งศรีทอง	ประธานกรรมการบริษัท	180,000	-	-	430,000	610,000
2	นายชัยชวี วัฒนสุข	กรรมการบริษัท	-	-	-	-	-
3	นายสมบุญ ประสิทธิ์จูตระกูล	ประธานกรรมการตรวจสอบ กรรมการอิสระ และกรรมการสรรหาและพิจารณาค่าตอบแทน	150,000	100,000	10,000	370,000	630,000
4	นางพัทตรา สุริยาปี	กรรมการตรวจสอบ กรรมการอิสระ และประธานกรรมการสรรหาและพิจารณาค่าตอบแทน	150,000	80,000	15,000	350,000	595,000
5	นางสาวไตรทิพย์ ศิวะกฤษณ์กุล <sup>1)</sup>	กรรมการตรวจสอบและกรรมการอิสระ	50,000	60,000	-	350,000	460,000
6	นายคมศักดิ์ วัฒนาศรีโรจน์ <sup>2)</sup>	กรรมการตรวจสอบและกรรมการอิสระ	-	-	-	-	-
7	นายชนิต สุวรรณพรินทร์	กรรมการบริษัท และการกรรมการสรรหาและพิจารณาค่าตอบแทน	-	-	-	-	-
8	นางจิรพรรณ คชฤทธิ์ ชูแสง	กรรมการบริษัท	-	-	-	-	-
		รวมค่าตอบแทนกรรมการ	530,000	240,000	25,000	1,500,000	2,295,000

หมายเหตุ <sup>1)</sup> นางสาวไตรทิพย์ ศิวะกฤษณ์กุล ขอลาออกจากกรรมการเป็นกรรมการและกรรมการตรวจสอบ โดยมีผลตั้งแต่วันที่ 1 ธันวาคม 2559

<sup>2)</sup> นายคมศักดิ์ วัฒนาศรีโรจน์ ได้รับการแต่งตั้งเป็นกรรมการบริษัท จากมติที่ประชุมคณะกรรมการบริษัท ครั้งที่ 6/2559 เมื่อวันที่ 16 ธันวาคม 2559 แทนนางสาวไตรทิพย์ ศิวะกฤษณ์กุล

- เริ่มการจ่ายค่าเบี้ยประชุมคณะกรรมการบริษัทในครั้งที่ 2/2558 เมื่อวันที่ 17 กุมภาพันธ์ 2558 และเริ่มการจ่ายค่าเบี้ยประชุมคณะกรรมการตรวจสอบ ในครั้งที่ 1/2558 เมื่อวันที่ 3 มีนาคม 2558

- กรรมการลำดับที่ 2, 7-8 เป็นกรรมการที่ได้รับเงินเดือนประจำในฐานะพนักงานบริษัทฯ จึงไม่ได้รับค่าตอบแทนในฐานะกรรมการบริษัท

## ข.ค่าตอบแทนผู้บริหาร

ในปี 2558 และปี 2559 บริษัทฯ จ่ายค่าตอบแทนให้แก่ผู้บริหารจำนวน 32.42 ล้านบาท และจำนวน 40.16 ล้านบาท ตามลำดับ ทั้งนี้ ค่าตอบแทนดังกล่าวรวมถึงเงินเดือน โบนัส เงินสมทบเข้ากองทุนสำรองเลี้ยงชีพ

ปี	จำนวนผู้บริหาร (คน)	ค่าตอบแทน (บาท)
2558	12	32,429,167.37
2559	13	40,168,077.31

หมายเหตุ : - จำนวนผู้บริหารในตารางนับรวมนายชัชว วัฒนสุข ซึ่งดำรงตำแหน่งประธานกรรมการบริหาร  
- ในปี 2559 มีผู้บริหารระดับผู้จัดการอาวุโสฝ่ายวิจัยและพัฒนาผลิตภัณฑ์เพิ่ม 1 ท่านคือ นางสาวพรศิริ ปลื้มเกียรติชัย และระดับรองผู้อำนวยการฝ่ายพัฒนาธุรกิจเพิ่ม 1 ท่าน คือ นาวชวลิต ประวัตติรสฤทธิ์  
- ในปี 2559 มีผู้บริหารลาออกระหว่างปี ได้แก่ นายณัฐกร เรืองฤทธิ์ ตำแหน่งผู้จัดการฝ่ายการเงิน นางสาวอาระยา มานพภาวิ ตำแหน่งผู้จัดการอาวุโสฝ่ายพัฒนาธุรกิจใหม่-เบอเกอร์ และนางสาวภาวิณี สุวรรณเมธานนท์ ตำแหน่งผู้อำนวยการสายงานพัฒนาธุรกิจ

## ค่าตอบแทนอื่น

-ไม่มี-

## 8. บุคลากร

### 8.1 จำนวนบุคลากร

ณ วันที่ 31 ธันวาคม 2559 บริษัทฯ มีพนักงานรวมทั้งสิ้นจำนวน 103 คน (ไม่นับรวมผู้บริหารจำนวน 10 คน) โดยแบ่งตามสายงานหลักได้ดังนี้

สายงาน	จำนวนพนักงาน (คน)		
	พนักงานประจำ	พนักงานรายวัน	รวม
1. ฝ่ายขาย	10	-	10
2. ฝ่ายการตลาด	1	-	1
3. ฝ่ายลูกค้าหลัก	6	-	6
4. ฝ่ายพัฒนาธุรกิจ วิจัยและพัฒนาผลิตภัณฑ์ และประกันคุณภาพ	16	2	18
5. ฝ่ายบัญชีการเงิน	8	-	8
6. ฝ่ายโรงงาน	19	17	36
8. ฝ่ายซัพพลายเชน	11	-	11
9. ฝ่ายทรัพยากรบุคคลและธุรการ	9	-	9
10. ฝ่ายเทคโนโลยีสารสนเทศ	1	-	1
11. ส่วนงานเลขานุการบริษัท	2	-	2
12. เลขานุการกรรมการผู้จัดการ	1	-	1
รวม	84	19	103





## 8.2 ข้อพิพาทด้านแรงงานที่สำคัญในระยะ 3 ปีที่ผ่านมา

-ไม่มี-

## 8.3 ค่าตอบแทนพนักงาน

### ค่าตอบแทนที่เป็นตัวเงิน

ในปี 2558 และปี 2559 บริษัทฯ จ่ายค่าตอบแทนให้แก่พนักงาน (ไม่รวมผู้บริหาร) จำนวน 28.54 ล้านบาท และจำนวน 33.68 ล้านบาท ตามลำดับ โดยเป็นค่าตอบแทนในรูปของเงินเดือน ค่าคอมมิชชั่น โบนัส เบี้ยเลี้ยง เงินสมทบเข้ากองทุนประกันสังคม เงินสมทบกองทุนสำรองเลี้ยงชีพ และสวัสดิการอื่นๆ

## 8.4 นโยบายการพัฒนาบุคลากร

บริษัทฯ เล็งเห็นถึงความสำคัญของบุคลากรภายในองค์กร จึงได้กำหนดนโยบายการฝึกอบรมและพัฒนาบุคลากรของบริษัทฯ อย่างต่อเนื่อง โดยมีวัตถุประสงค์เพื่อเพิ่มพูนความรู้ ทักษะ และความชำนาญ รวมทั้งประสิทธิภาพในการปฏิบัติงานของพนักงานทุกระดับ ตลอดจนมีการเชิญวิทยากรจากสถาบันภายนอกที่มีชื่อเสียงมาบรรยายและให้ความรู้เพิ่มเติมแก่พนักงาน โดยบริษัทฯ จะมีการทบทวนและปรับปรุงหลักสูตรการฝึกอบรมให้ทันสมัยและเหมาะสมอยู่เสมอ ทั้งนี้ การฝึกอบรมและพัฒนาบุคลากรถือเป็นความรับผิดชอบของผู้บังคับบัญชาโดยตรงที่จะต้องวางแผนและติดตามผลการพัฒนาของพนักงานอย่างใกล้ชิด โดยบริษัทฯ จะดูแลความก้าวหน้าในสายอาชีพของพนักงานอย่างทั่วถึงและเป็นธรรม โดยจะพิจารณาให้สอดคล้องกับระดับความรู้ ทักษะ และความสามารถของพนักงาน นอกจากนี้ บริษัทฯ จะพิจารณาจัดส่งพนักงานและผู้บริหารในสายงานต่างๆ เข้าร่วมการอบรมและสัมมนาในเรื่องที่เกี่ยวข้องกับการปฏิบัติงาน

### ตัวเลขจำนวนชั่วโมงเฉลี่ยของการฝึกอบรมของพนักงานในปี 2559

หลักสูตรอบรมภายใน	จำนวนพนักงาน ที่เข้าอบรม (คน)	ระยะเวลาอบรม (ชั่วโมง)
MBTI & Communication	60	12
การพัฒนาบุคลิกภาพ	5	42
HR for non HR	21	3
OJT ระบบการเบิก-จ่าย สินค้า ตารางอำนาจอนุมัติ และ Stock Update	21	6
Microsoft Excel Workshop	12	6
รวม		69

หมายเหตุ : มีการอบรมภายในจำนวน 5 หลักสูตร รวม 69 ชั่วโมง และอบรมภายนอกจำนวน 41 หลักสูตร รวม 432 ชั่วโมง

## การพัฒนาคณะกรรมการบริษัทและผู้บริหาร

คณะกรรมการบริษัทมีการส่งเสริมและพัฒนาความรู้ ทักษะ ตลอดจนเพื่อเพิ่มมุมมองของกรรมการอย่างต่อเนื่อง ซึ่งจะช่วยให้กรรมการสามารถนำพองค์กรบรรลุตามเป้าหมายที่บริษัทฯ ได้วางไว้ รวมถึงการปฐมนิเทศกรรมการใหม่ให้มีความรู้ความเข้าใจในบทบาทหน้าที่ ลักษณะการประกอบธุรกิจ นโยบายต่าง ๆ เพื่อให้กรรมการทุกคนมีการพัฒนาและปรับปรุงการทำงานอย่างต่อเนื่อง รวมถึงการนำความรู้ต่าง ๆ มาปรับใช้อย่างเหมาะสม และสามารถปฏิบัติหน้าที่ได้อย่างมีประสิทธิภาพ

สำหรับผู้บริหาร บริษัทให้ความสำคัญในการส่งเสริมการพัฒนาความรู้และทักษะของผู้บริหารในด้านต่างๆ ไม่ว่าจะเป็นการฝึกอบรม สัมมนา เพื่อให้ผู้บริหารนำความรู้มาประยุกต์ใช้ในการบริหารจัดการ พัฒนาบริษัทให้เติบโตอย่างยั่งยืน โดยในปี 2559 มีผู้บริหาร 3 ท่านได้เข้ารับการอบรมเพิ่มเติมในหลักสูตร Directors Accreditation Program (DAP) และ Financial Statements For Director (FSD) ของสมาคมส่งเสริมสถาบันกรรมการบริษัทไทย

## 8.5 นโยบายและแนวปฏิบัติเกี่ยวกับความปลอดภัย และสุขอนามัยในสถานที่ทำงาน

บริษัทได้ตระหนักถึงความสำคัญของความปลอดภัยและสุขอนามัยในสถานที่ทำงานเป็นอย่างยิ่ง เนื่องจากความปลอดภัยเป็นปัจจัยสำคัญประการหนึ่งในการก้าวสู่ความสำเร็จของบริษัทฯ ดังนั้น บริษัทฯจึงสนับสนุนให้มีกิจกรรมด้านความปลอดภัยควบคู่กับกิจกรรมการเพิ่มผลผลิต มีการจัดทำและอบรมกฎความปลอดภัยในการทำงาน แนวการจัดทำแผนป้องกันและระงับอัคคีภัย โดยสอดคล้องกับมาตรฐานตามกฎหมายที่เกี่ยวข้อง และยังมีการเฝ้าระวัง ติดตามประเมินสภาพแวดล้อมในการทำงาน ซึ่งพนักงานทุกคนได้ให้ความร่วมมือตามแนวปฏิบัติเกี่ยวกับความปลอดภัย และสุขอนามัยในสถานที่ทำงาน ทั้งนี้เพราะความปลอดภัยช่วยลดความสูญเสีย ลดต้นทุนการผลิต และยังเสริมสร้างสวัสดิภาพอันดีแก่พนักงานทุกคน เพื่อพัฒนาให้เป็นทรัพยากรที่มีคุณภาพและสามารถตอบสนองนโยบายด้านการผลิตได้อย่างเต็มประสิทธิภาพ โดยบริษัทฯมีการจัดทำคู่มือความปลอดภัยในการทำงานเพื่อเผยแพร่ความรู้และให้คำแนะนำ แนวทางในการปฏิบัติงานอย่างปลอดภัย และสร้างจิตสำนึกด้านความปลอดภัยให้เกิดขึ้นกับพนักงานของบริษัทฯ

## สรุปสถิติรายงานอุบัติเหตุที่เกิดขึ้นในโรงงานในปี 2559

ลำดับที่	วัน/เดือน/ปี	ลักษณะอุบัติเหตุ	สาเหตุ	เพศ	อาการบาดเจ็บ	การรักษา
1	16 กรกฎาคม 2559	พาเลทหล่นกระแทกนิ้วเท้า	ความประมาท	ชาย	นิ้วช้ำ	หาหมอ รับประทานยา (พัก1วัน)

## 8.6 นโยบายหรือแนวปฏิบัติที่จะไม่เกี่ยวข้องกับการละเมิดสิทธิมนุษยชน

บริษัทฯ ให้ความสำคัญและเคารพสิทธิมนุษยชน ปฏิบัติต่อพนักงานอย่างเสมอภาคและเท่าเทียมและเป็นธรรม ไม่ว่าด้วยความแตกต่างด้านเชื้อชาติ ศาสนา เพศ หรือด้านสภาพร่างกาย โดยบริษัทฯ ยึดมั่นในวัฒนธรรมองค์กรที่ให้พนักงานทุกคนยึดถือปฏิบัติเป็นแนวทางในการทำงานเพื่อให้พนักงานมีความเป็นอยู่ร่วมกันภายใต้สภาพแวดล้อมการทำงานที่มีความสุขและยอมรับซึ่งกันและกัน อีกทั้งยังส่งเสริมให้พนักงานมีส่วนร่วมในการทำประโยชน์กับสังคมทั้งทางตรงและทางอ้อม

## 8.7 นโยบายการแจ้งเบาะแสการกระทำความผิด (Whistleblower)

เพื่อให้บริษัทมีการกำกับดูแลกิจการที่ดี และให้สิทธิแก่พนักงานทุกคนและผู้มีส่วนได้เสียทุกกลุ่มสามารถแจ้งเบาะแสการทุจริตหรือคอร์รัปชัน การกระทำความผิดกฎหมายหรือจรรยาบรรณ หรือเสนอความคิดเห็นเกี่ยวกับการดำเนินธุรกิจ บริษัทฯ จัดให้มีช่องทางในการแจ้งเบาะแสการกระทำความผิด นอฉล ทุจริต ผ่านทาง E-mail : whistleblower@tacconsumer.com โดยเบาะแสการกระทำความผิด นอฉล ทุจริต และข้อเสนอแนะต่างๆ จะได้รับการพิจารณาและดำเนินการตามความเหมาะสม โดยพิจารณาเป็นรายกรณีไป และมีมาตรการคุ้มครองผู้แจ้งเบาะแสและผู้ร้องเรียน ซึ่งบริษัทฯจะเก็บข้อมูลการแจ้งเบาะแสการกระทำความผิด ร้องเรียน ไว้เป็นความลับ การดำเนินการที่เกี่ยวข้องจะคำนึงถึงความปลอดภัยของผู้แจ้งเบาะแส รวมถึงผู้ให้ความร่วมมือในการตรวจสอบข้อเท็จจริง เพื่อให้ผู้เกี่ยวข้องทั้งหมดนั้น มั่นใจว่าจะไม่ได้รับผลกระทบจากการแจ้งเบาะแสการกระทำความผิดดังกล่าว





# การกำกับดูแลกิจการ

## นโยบายการกำกับดูแลกิจการ

บริษัทฯ ให้ความสำคัญกับการกำกับดูแลกิจการที่ดี เนื่องจากพิจารณาเห็นว่า เป็นกลไกสำคัญในการนำไปสู่การมีระบบบริหารจัดการที่มีประสิทธิภาพ โปร่งใส และสามารถตรวจสอบได้ ซึ่งจะช่วยสร้างความเชื่อมั่นและความมั่นใจต่อผู้ถือหุ้น ผู้ลงทุน ผู้มีส่วนได้เสีย และผู้ที่เกี่ยวข้องทุกฝ่าย โดยการมีการกำกับดูแลกิจการที่ดีจะเป็นเครื่องมือเพื่อเพิ่มมูลค่า สร้างความสามารถในการแข่งขัน รวมทั้งส่งเสริมการเติบโตอย่างยั่งยืนของบริษัทฯ ในระยะยาว ดังนั้น บริษัทฯ จึงกำหนดให้มีนโยบายในการกำกับดูแลกิจการที่ดี ตามที่กำหนดโดยตลาดหลักทรัพย์แห่งประเทศไทย ซึ่งครอบคลุมหลักการ 5 หมวด โดยมีรายละเอียดดังต่อไปนี้

### สิทธิของผู้ถือหุ้น (The Rights of Shareholders)

บริษัทฯ ตระหนักและให้ความสำคัญในสิทธิพื้นฐานต่าง ๆ ของผู้ถือหุ้น ได้แก่ สิทธิการซื้อขายหรือโอนหุ้น สิทธิในการที่จะได้รับส่วนแบ่งกำไรของกิจการ สิทธิในการได้รับข้อมูลข่าวสารของกิจการอย่างเพียงพอ สิทธิในการเข้าร่วมประชุมเพื่อใช้สิทธิออกเสียงในที่ประชุมผู้ถือหุ้นเพื่อแต่งตั้งหรือถอดถอนกรรมการ แต่งตั้งผู้สอบบัญชี และเรื่องที่มีผลกระทบต่อบริษัทฯ เช่น การจัดสรรเงินปันผล การกำหนดหรือการแก้ไขข้อบังคับและหนังสือบริคณห์สนธิและข้อบังคับ การลดทุนหรือเพิ่มทุน เป็นต้น

นอกเหนือจากสิทธิพื้นฐานต่างๆ ข้างต้นแล้ว บริษัทฯ ยังได้ดำเนินการในเรื่องต่างๆ ที่เป็นการส่งเสริมและอำนวยความสะดวกในการใช้สิทธิของผู้ถือหุ้น

- จัดส่งหนังสือนัดประชุมให้ผู้ถือหุ้นทราบล่วงหน้าก่อนวันประชุมอย่างน้อย 7 วัน โดยจะระบุวัน เวลา สถานที่ และวาระการประชุม พร้อมทั้งระบุความเห็นของคณะกรรมการบริษัทไว้อย่างชัดเจน รวมทั้งได้แนบเอกสารประกอบการประชุม เช่น รายงานประจำปี งบการเงิน เอกสารประกอบวาระต่างๆ และหนังสือมอบฉันทะ ซึ่งได้แนบไปพร้อมกับหนังสือเชิญประชุม เพื่อส่งให้กับผู้ถือหุ้นทุกรายตามรายชื่อที่ปรากฏในสมุดทะเบียนผู้ถือหุ้น ณ วันที่บริษัทฯ ประกาศรับลงทะเบียนการโอนหุ้น และได้เผยแพร่หนังสือเชิญประชุม และวาระการประชุมดังกล่าวผ่านทางเว็บไซต์ของบริษัทฯ ล่วงหน้าไม่น้อยกว่า 30 วันก่อนวันประชุม เพื่อให้ผู้ถือหุ้นได้ศึกษาข้อมูลต่างๆ ก่อนวันประชุม รวมถึงได้โฆษณาบอกกล่าวนัดประชุมในหนังสือพิมพ์ติดต่อกันไม่น้อยกว่า 3 วัน ก่อนวันประชุม เพื่อบอกกล่าวให้ผู้ถือหุ้นได้เตรียมตัวล่วงหน้าก่อนการประชุม ซึ่งเป็นไปตามพรบ.บริษัทมหาชนจำกัด พ.ศ.2535
- การให้สิทธิผู้ถือหุ้นเสนอวาระการประชุมสามัญผู้ถือหุ้นประจำปี และเสนอชื่อบุคคลเพื่อเข้ารับเลือกตั้งเป็นกรรมการล่วงหน้า โดยเลขานุการบริษัทจะเป็นผู้รวบรวมหัวข้อวาระการประชุมตามที่ผู้ถือหุ้นเสนอ และนำเข้าสู่ที่ประชุมคณะกรรมการบริษัท ในส่วนของการเสนอชื่อบุคคลเพื่อเข้ารับการพิจารณาเลือกตั้งเป็นกรรมการ เลขานุการบริษัทจะเป็นผู้รวบรวมรายชื่อเสนอต่อคณะกรรมการสรรหาและพิจารณาคำตอบแทน โดยคณะกรรมการสรรหาและพิจารณาคำตอบแทนจะเป็นผู้พิจารณารายชื่อและคุณสมบัติของบุคคลที่ผู้ถือหุ้นเสนอชื่อ และนำผลการพิจารณาเข้าสู่ที่ประชุมคณะกรรมการบริษัทเพื่อพิจารณาต่อไป กรณีที่คณะกรรมการบริษัทมีมติอนุมัติให้นำวาระดังกล่าวเสนอต่อที่ประชุมผู้ถือหุ้น บริษัทฯ จะบรรจุเป็นวาระการประชุมในการประชุมสามัญผู้ถือหุ้นต่อไป
- ในกรณีที่ผู้ถือหุ้นไม่สามารถเข้าร่วมประชุมได้ บริษัทฯ เปิดโอกาสให้ผู้ถือหุ้นสามารถมอบฉันทะให้กรรมการอิสระหรือบุคคลใดๆ เข้าร่วมประชุมแทนตนได้ โดยใช้หนังสือมอบฉันทะแบบหนึ่งแบบใดที่บริษัทฯ ได้จัดส่งไปพร้อมหนังสือนัดประชุม
- เปิดโอกาสให้ผู้ถือหุ้นได้ซักถาม แสดงความคิดเห็นและข้อเสนอนะต่างๆ ได้อย่างเต็มที่และอิสระ
- ภายหลังการประชุมผู้ถือหุ้น บริษัทฯ จะจัดทำรายงานการประชุมโดยแสดงข้อมูลอย่างถูกต้อง ครบถ้วน และได้เปิดเผยมติที่ประชุมผู้ถือหุ้นให้ตลาดหลักทรัพย์แห่งประเทศไทยหลังจากเสร็จสิ้นการประชุมภายใน 9.00 น.ของวันถัดไป พร้อมทั้งผลการลงมติในแต่ละวาระ จำนวนเสียงที่เห็นด้วย ไม่เห็นด้วย และงดออกเสียง ทั้งนี้ บริษัทฯ ได้เผยแพร่รายงานการประชุมผู้ถือหุ้นภายใน 14 วันนับจากวันประชุมไปยังเว็บไซต์ของตลาดหลักทรัพย์แห่งประเทศไทยและเว็บไซต์ของบริษัทฯ

## การปฏิบัติต่อผู้ถือหุ้นอย่างเท่าเทียมกัน (The Equitable Treatment of Shareholders)

บริษัทฯ มีนโยบายในการปฏิบัติและคุ้มครองสิทธิของผู้ถือหุ้นทุกรายอย่างเท่าเทียมและเป็นธรรม ทั้งผู้ถือหุ้นที่เป็นผู้บริหารและผู้ถือหุ้นที่ไม่เป็นผู้บริหาร ผู้ถือหุ้นที่เป็นคนไทยหรือผู้ถือหุ้นต่างชาติ ผู้ถือหุ้นรายใหญ่หรือผู้ถือหุ้นรายย่อย บริษัทฯ มีนโยบายที่จะเพิ่มทางเลือกในการประชุมให้แก่ผู้ถือหุ้นที่ไม่สามารถเข้าร่วมประชุมด้วยตนเอง สามารถมอบฉันทะให้กรรมการอิสระหรือบุคคลอื่นเข้าร่วมประชุมและออกเสียงแทนผู้ถือหุ้นได้ รวมถึงเปิดโอกาสให้ผู้ถือหุ้นรายย่อยสามารถเสนอวาระการประชุมสามัญประจำปีและเสนอชื่อบุคคลเพื่อเข้าดำรงตำแหน่งกรรมการล่วงหน้าในเวลาอันสมควร

การดำเนินการประชุมจะเป็นไปตามข้อบังคับของบริษัทฯ ตามลำดับวาระการประชุม โดยจะมีการเสนอรายละเอียดในแต่ละวาระอย่างครบถ้วน พร้อมแสดงข้อมูลประกอบการพิจารณาอย่างชัดเจน รวมทั้งจะไม่เพิ่มวาระการประชุมที่ไม่มีการแจ้งให้ผู้ถือหุ้นทราบล่วงหน้าโดยไม่จำเป็น โดยเฉพาะวาระที่มีความสำคัญที่ผู้ถือหุ้นต้องใช้เวลาในการศึกษาข้อมูลก่อนการตัดสินใจ บริษัทฯ ได้จัดทำหนังสือเชิญประชุมสามัญผู้ถือหุ้นประจำปี และรายงานประจำปีทั้งภาษาไทยและภาษาอังกฤษ เพื่อเป็นการอำนวยความสะดวกแก่ผู้ถือหุ้นชาวต่างชาติ

คณะกรรมการบริษัทได้กำหนดมาตรการป้องกันการใช้อ้างอิงข้อมูลภายในโดยมิชอบ (Insider Trading) ของบุคคลที่เกี่ยวข้องซึ่งรวมถึง กรรมการ ผู้บริหาร พนักงาน และลูกจ้าง รวมตลอดถึงคู่สมรสและบุตรที่ยังไม่บรรลุนิติภาวะของบุคคลดังกล่าวที่เกี่ยวข้องกับข้อมูล รวมถึงได้กำหนดบทลงโทษเกี่ยวกับการเปิดเผยข้อมูลของบริษัทฯ หรือนำข้อมูลของบริษัทฯ ไปใช้เพื่อประโยชน์ส่วนตนไว้แล้วตามนโยบายการป้องกันการนำข้อมูลภายในไปใช้ประโยชน์ รวมทั้งห้ามมิให้กรรมการและผู้บริหารของบริษัทฯ รวมถึงคู่สมรสและบุตรที่ยังไม่บรรลุนิติภาวะของบุคคลดังกล่าว ซื้อขายหลักทรัพย์ของบริษัทฯ ในช่วงระยะเวลา 1 เดือน ก่อนการเปิดเผยงบการเงินให้แก่สาธารณชนทราบ โดยบริษัทฯ ได้ดำเนินการแจ้งให้กรรมการและผู้บริหารของบริษัทฯ เข้าใจและรับทราบ เกี่ยวกับภาระหน้าที่ในการรายงานการถือครองหลักทรัพย์ในบริษัทฯ ของตนเอง คู่สมรส และบุตรที่ยังไม่บรรลุนิติภาวะ ตลอดจนการรายงานการเปลี่ยนแปลงการถือครองหลักทรัพย์ต่อสำนักงานคณะกรรมการกำกับหลักทรัพย์และตลาดหลักทรัพย์ ตามมาตรา 59 และบทกำหนดโทษตามพระราชบัญญัติหลักทรัพย์และตลาดหลักทรัพย์ พ.ศ. 2535

## บทบาทของผู้มีส่วนได้เสีย (The Role of Stakeholders)

บริษัทฯ ได้ให้ความสำคัญต่อสิทธิของผู้มีส่วนได้เสียและปฏิบัติอย่างเป็นธรรมต่อผู้ที่เกี่ยวข้องทุกฝ่าย ทั้งภายในและภายนอกบริษัทฯ โดยมีรายละเอียดดังนี้

- ลูกค้า : บริษัทฯ เอาใจใส่และรับผิดชอบต่อลูกค้าโดยเน้นการผลิตสินค้าที่มีคุณภาพ ได้มาตรฐาน และสามารถตอบสนองความต้องการของลูกค้าได้อย่างครบถ้วน การรักษาความลับของลูกค้า นอกจากนี้ บริษัทฯ ยังให้ความสำคัญต่อการกำหนดราคาขายและเงื่อนไขที่เหมาะสม
- คู่ค้าและเจ้าหนี้ : บริษัทฯ ได้ปฏิบัติต่อคู่ค้าและเจ้าหนี้อย่างเป็นธรรม เสมอภาค มีความซื่อสัตย์ในการดำเนินธุรกิจ ไม่เอารัดเอาเปรียบ รักษาผลประโยชน์ร่วมกับคู่ค้าและเจ้าหนี้ รวมถึงมีจรรยาบรรณในการดำเนินธุรกิจ ตลอดจนปฏิบัติตามเงื่อนไขทางการค้า และ/หรือข้อตกลงตามสัญญาที่ทำร่วมกันอย่างเคร่งครัด เพื่อพัฒนาความสัมพันธ์ทางธุรกิจที่ก่อให้เกิดประโยชน์ของทั้งสองฝ่าย
- คู่แข่ง : บริษัทฯ ประพฤติตามกรอบกติกาการแข่งขันที่ดีและกฎหมายที่กำหนดไว้ รักษาบรรทัดฐานของข้อพึงปฏิบัติในการแข่งขัน และหลีกเลี่ยงวิธีการไม่สุจริตเพื่อทำลายคู่แข่ง
- พนักงาน : บริษัทฯ ตระหนักถึงความสำคัญของพนักงานทุกคน ซึ่งจะมีส่วนร่วมในการขับเคลื่อนให้บริษัทฯ สามารถพัฒนาการดำเนินธุรกิจต่อไปในอนาคต บริษัทฯ จึงมุ่งเน้นในการพัฒนาศักยภาพและความรู้ความสามารถ และทักษะของพนักงานอย่างต่อเนื่อง รวมถึงพิจารณาให้ผลตอบแทนที่เหมาะสมตามความรู้ความสามารถของพนักงานแต่ละคน และสามารถเทียบเคียงได้กับบริษัทที่ประกอบธุรกิจเดียวกัน ตลอดจนการดูแลรักษาสภาพแวดล้อมในการทำงานโดยคำนึงถึงคุณภาพชีวิตและความปลอดภัยในการทำงาน ทั้งนี้ บริษัทฯ ได้ถือปฏิบัติต่อพนักงานทุกรายอย่างเท่าเทียมและเป็นธรรม





- ผู้ถือหุ้นและนักลงทุน : บริษัทฯ มุ่งให้มีการดำเนินธุรกิจอย่างมีประสิทธิภาพ เชื่อสัตย์ และโปร่งใส โดยการเปิดเผยข้อมูลต่อผู้ถือหุ้นอย่างถูกต้อง ครบถ้วน ทันเวลา และเท่าเทียมกัน ภายใต้กรอบของหลักจริยธรรมและแนวทางการกำกับดูแลกิจการที่ดี
- ชุมชนและสังคม : บริษัทฯ เน้นการปลูกฝังจิตสำนึก ความรับผิดชอบต่อชุมชนและสังคมให้เกิดขึ้นในบริษัทฯ อย่างต่อเนื่อง รวมถึงสนับสนุนกิจกรรมที่ก่อให้เกิดประโยชน์ต่อส่วนรวม และไม่กระทำการใดๆ ที่ขัดหรือผิดกฎหมาย

## การเปิดเผยข้อมูลและความโปร่งใส (Disclosure and Transparency)

คณะกรรมการบริษัท ให้ความสำคัญต่อการเปิดเผยข้อมูลอย่างถูกต้อง ครบถ้วน และโปร่งใส ทั้งรายงานข้อมูลทางการเงินและข้อมูลทั่วไปตามหลักเกณฑ์ของสำนักงาน ก.ล.ต. และตลาดหลักทรัพย์ฯ ตลอดจนข้อมูลที่สำคัญที่มีผลกระทบต่อราคาหลักทรัพย์ของบริษัทฯ ซึ่งมีผลกระทบต่อกระบวนการตัดสินใจของผู้ลงทุนและผู้มีส่วนได้เสีย เพื่อให้ผู้ที่เกี่ยวข้องกับบริษัทฯ ทั้งหมดได้รับทราบข้อมูลอย่างเท่าเทียมกัน โดยบริษัทฯ จะทำการเผยแพร่ข้อมูลสารสนเทศต่อผู้ถือหุ้น และสาธารณชนผ่านช่องทางและสื่อการเผยแพร่ข้อมูลของตลาดหลักทรัพย์ และเว็บไซต์ของบริษัทฯ

คณะกรรมการบริษัท ตระหนักถึงความรับผิดชอบต่อรายงานงบการเงินที่มีข้อมูลถูกต้อง ครบถ้วน เป็นจริง และสมเหตุสมผล งบการเงินของบริษัทฯ จัดทำขึ้นตามมาตรฐานการบัญชีที่รับรองทั่วไป โดยเลือกใช้นโยบายบัญชีที่เหมาะสมและถือปฏิบัติอย่างสม่ำเสมอ และใช้ดุลพินิจอย่างระมัดระวัง รวมทั้งมีการเปิดเผยข้อมูลอย่างเพียงพอในหมายเหตุประกอบงบการเงิน นอกจากนี้ คณะกรรมการบริษัทได้จัดให้มีการดำรงรักษาไว้ซึ่งระบบควบคุมภายในที่มีประสิทธิภาพ เพื่อให้มั่นใจได้อย่างมีเหตุผลการบันทึกข้อมูลทางการเงินบัญชีมีความถูกต้อง ครบถ้วน และเพียงพอที่จะดำรงรักษาไว้ซึ่งทรัพย์สิน และเพื่อให้ทราบจุดอ่อนเพื่อป้องกันไม่ให้เกิดการทุจริตหรือการดำเนินการที่ผิดปกติดังมีสาระสำคัญ รวมถึงมีการแต่งตั้งคณะกรรมการตรวจสอบ ซึ่งประกอบด้วยกรรมการที่ไม่เป็นผู้บริหารเพื่อทำหน้าที่ในการตรวจสอบรายงานทางการเงิน รายการระหว่างกัน และระบบควบคุมภายใน โดยคณะกรรมการตรวจสอบจะรายงานตรงต่อคณะกรรมการบริษัท

ในปี 2559 สถาบันกรรมการบริษัทไทย (IOD) โดยการสนับสนุนจากตลาดหลักทรัพย์แห่งประเทศไทยได้ประกาศผลสำรวจการกำกับดูแลกิจการบริษัทจดทะเบียนปี 2559 โดยมีบริษัทจดทะเบียนไทยเข้าร่วม 601 โดยบริษัทฯ ได้รับคะแนนอยู่ในระดับดี

ในส่วนของงานด้านนักลงทุนสัมพันธ์ บริษัทฯ ได้จัดตั้งหน่วยงานนักลงทุนสัมพันธ์เป็นผู้รับผิดชอบในการเปิดเผยข้อมูลต่อผู้ถือหุ้น นักลงทุน นักวิเคราะห์หลักทรัพย์ โดยการรายงานผ่านเว็บไซต์ของบริษัทฯ [www.tacconsumer.com](http://www.tacconsumer.com) ในหัวข้อนักลงทุนสัมพันธ์ ซึ่งรวบรวมข้อมูลของบริษัทฯ ที่รายงานต่อตลาดหลักทรัพย์แห่งประเทศไทย สำนักงานกำกับหลักทรัพย์และตลาดหลักทรัพย์ ข้อมูลนักลงทุน ข้อมูลและรายงานทางการเงิน ข้อมูลผู้ถือหุ้น การกำกับดูแลกิจการที่ดี ผลการดำเนินงานรายไตรมาส ความเคลื่อนไหวของราคาหุ้น และเอกสารเผยแพร่ต่างๆ โดยมีการปรับปรุงข้อมูลให้ทันการณ้อยู่เสมอ เพื่อให้ให้นักลงทุนและผู้สนใจสามารถเข้าถึงข้อมูลบริษัทได้อย่างรวดเร็วและเท่าเทียมกัน นอกจากนี้ บริษัทฯ มีการรายงานผลการปฏิบัติงานด้านนักลงทุนสัมพันธ์ให้กับคณะกรรมการบริษัทรับทราบเป็นรายไตรมาส และกำหนดแผนงานนักลงทุนสัมพันธ์ล่วงหน้า โดยในปี 2559 บริษัทฯ มีการจัดกิจกรรมต่างๆ ในด้านนักลงทุนสัมพันธ์ เช่น การเยี่ยมชมกิจการ (Company Visit) กิจกรรมพบนักวิเคราะห์ (Analyst Meeting) กิจกรรมบริษัทจดทะเบียนพบผู้ลงทุน (Opportunity Day) กิจกรรมบริษัทให้ข้อมูลกับกองทุนต่างๆ ทั้งในและต่างประเทศ (Roadshow) กิจกรรม MAI FORUM ประจำปี เป็นต้น

### ติดต่อนักลงทุนสัมพันธ์ได้ที่

ผู้ติดต่อ : นางสาวปัญจพร ฤกษ์สมบูรณ์

โทร : 0-2717-2898 ต่อ 77

โทรสาร : 0-2717-2899

E-mail : [ir@tacconsumer.com](mailto:ir@tacconsumer.com)

## ความรับผิดชอบของคณะกรรมการ (Responsibilities of the Board of Directors)

### 1. โครงสร้างคณะกรรมการ

คณะกรรมการของบริษัทประกอบด้วย ผู้ทรงคุณวุฒิที่มีความรู้ ความสามารถ และประสบการณ์ในระดับตำแหน่งผู้บริหารจากองค์กรต่างๆ จึงสามารถนำประสบการณ์ ความรู้ความสามารถมาพัฒนาและกำหนดนโยบาย ทิศทางการดำเนินธุรกิจของบริษัท ได้อย่างมีประสิทธิภาพ และก่อให้เกิดประโยชน์สูงสุดต่อบริษัทฯ และผู้ถือหุ้น โดยคณะกรรมการบริษัทจะมีบทบาทสำคัญในการกำหนดนโยบายและภาพรวมขององค์กร ตลอดจนมีบทบาทสำคัญในการกำกับดูแล ตรวจสอบ ติดตามผลการปฏิบัติงานของฝ่ายจัดการและประเมินผลการดำเนินงานของบริษัทฯ ให้เป็นไปตามแผนที่วางไว้

โครงสร้างคณะกรรมการบริษัท ประกอบด้วย กรรมการอิสระมากกว่า 1 ใน 3 ของจำนวนกรรมการทั้งหมด ปัจจุบันบริษัท มีกรรมการทั้งสิ้นจำนวน 7 ท่าน แบ่งเป็นกรรมการที่เป็นผู้บริหารจำนวน 3 ท่าน และกรรมการที่ไม่เป็นผู้บริหารจำนวน 4 ท่าน (รวมประธานกรรมการบริษัท) ซึ่งรวมกรรมการตรวจสอบจำนวน 3 ท่าน โครงสร้างกรรมการดังกล่าวจะทำให้เกิดการถ่วงดุลในการออกเสียงเพื่อพิจารณาในเรื่องต่างๆ

วาระการดำรงตำแหน่งกรรมการบริษัทเป็นไปตามพระราชบัญญัติบริษัทมหาชนจำกัด พ.ศ.2535 และข้อบังคับบริษัท กล่าวคือ ในการประชุมสามัญประจำปีให้กรรมการออกจากตำแหน่งเป็นอัตรา 1 ใน 3 (หรืออัตราที่ใกล้เคียง) ดังนั้น กรรมการที่จะต้องออกจากตำแหน่งในปีแรกและปีที่สองภายหลังจดทะเบียนบริษัทนั้นให้จับสลากกันว่าผู้ใดจะออก ส่วนปีหลังๆ ต่อไปให้กรรมการที่อยู่ตำแหน่งนานที่สุดเป็นผู้ออกจากตำแหน่ง

นอกจากนี้ คณะกรรมการบริษัท และฝ่ายจัดการมีการแบ่งแยกบทบาท หน้าที่ และความรับผิดชอบอย่างชัดเจน เพื่อให้เกิดการถ่วงดุลและสอบทานการบริหารงาน และยังได้แต่งตั้งคณะกรรมการชุดต่างๆ เพื่อช่วยในการกำกับดูแลกิจการของบริษัทฯ ดังนี้

1.1 คณะกรรมการตรวจสอบ บริษัทฯ มีกรรมการตรวจสอบทั้งสิ้น 3 ท่าน เพื่อปฏิบัติหน้าที่เฉพาะเรื่องและเสนอเรื่องให้คณะกรรมการบริษัท พิจารณาและรับทราบ ซึ่งคณะกรรมการตรวจสอบมีสิทธิหน้าที่ตามที่ได้กำหนดไว้ในอำนาจหน้าที่ของคณะกรรมการตรวจสอบ ทั้งนี้ กรรมการตรวจสอบอย่างน้อย 1 ท่าน จะต้องมีความรู้และประสบการณ์ด้านบัญชีเพียงพอที่จะสามารถทำหน้าที่ในการสอบทานความน่าเชื่อถือของงบการเงินของบริษัทฯ ได้

1.2 คณะกรรมการบริหาร บริษัทฯ มีกรรมการบริหารทั้งสิ้น 5 ท่าน โดยคณะกรรมการบริหารจะเป็นผู้กำหนดแนวทางและกลยุทธ์ในการดำเนินธุรกิจ ให้เป็นไปตามเป้าหมายที่กำหนดโดยคณะกรรมการบริษัท และเพื่อให้การบริหารงานเป็นไปอย่างคล่องตัว

1.3 คณะกรรมการสรรหาและพิจารณาค่าตอบแทน บริษัทฯ มีกรรมการสรรหาและพิจารณาค่าตอบแทนทั้งสิ้น 3 ท่าน เพื่อพิจารณาโครงสร้าง องค์ประกอบ รวมทั้งคุณสมบัติของกรรมการของบริษัท คัดเลือก สรรหาบุคคลที่มีความรู้ความสามารถเหมาะสมกับกิจการของบริษัท และสมควรเสนอชื่อเป็นกรรมการ ในกรณีที่ตำแหน่งว่างลง เพื่อนำเสนอต่อคณะกรรมการบริษัท หรือที่ประชุมผู้ถือหุ้น เพื่อพิจารณาแต่งตั้ง รวมทั้งพิจารณาเสนอโครงสร้างค่าตอบแทนกรรมการและประธานกรรมการบริหาร และประเมินผลการปฏิบัติงานของคณะกรรมการบริษัท

นอกจากนี้ คณะกรรมการบริหาร ยังได้แต่งตั้งคณะอนุกรรมการบริหารความเสี่ยง ประกอบด้วย กรรมการบริหาร ความเสี่ยงจำนวน 9 ท่าน เพื่อปฏิบัติหน้าที่ในการพิจารณาปัญหาหรือปัจจัยเสี่ยงที่อาจเกิดขึ้นกับการดำเนินธุรกิจของบริษัทฯ และหาทางลดความเสี่ยงหรือบริหารความเสี่ยงให้ต่ำที่สุด โดยจะรายงานให้คณะกรรมการบริหาร คณะกรรมการตรวจสอบ และคณะกรรมการบริษัททราบอย่างน้อยปีละ 1-2 ครั้ง

บริษัทฯ มีนโยบายในการแบ่งแยกตำแหน่งประธานกรรมการ ประธานกรรมการบริหาร และกรรมการผู้จัดการให้เป็นคนละบุคคลกัน เพื่อป้องกันมิให้บุคคลใดมีอำนาจเบ็ดเสร็จในเรื่องใดเรื่องหนึ่งโดยเฉพาะ โดยคณะกรรมการบริษัท จะเป็นผู้กำหนดอำนาจหน้าที่ และคัดเลือกบุคคลเพื่อเข้าดำรงตำแหน่งดังกล่าว

ทั้งนี้ คณะกรรมการบริษัทได้แต่งตั้งเลขานุการบริษัท เพื่อให้มีหน้าที่และความรับผิดชอบตามพระราชบัญญัติ หลักทรัพย์ และตลาดหลักทรัพย์ ดังนี้

1) ดูแลและให้คำแนะนำแก่กรรมการและผู้บริหารเกี่ยวกับการปฏิบัติตามกฎหมาย ข้อกำหนด กฎระเบียบ และข้อบังคับของบริษัทฯ และติดตามดูแลให้มีการปฏิบัติตามถูกต้องและสม่ำเสมอ





2) รับผิดชอบในการจัดประชุมคณะกรรมการบริษัท และการประชุมผู้ถือหุ้น รวมทั้งดูแลประสานงานให้มีการปฏิบัติตามมติของที่ประชุมดังกล่าว

3) ดูแลให้การเปิดเผยข้อมูลและรายงานสารสนเทศในส่วนที่รับผิดชอบเป็นไปตามระเบียบและข้อกำหนดของตลาดหลักทรัพย์แห่งประเทศไทย และสำนักงานคณะกรรมการกำกับหลักทรัพย์และตลาดหลักทรัพย์ รวมถึงกฎหมายที่เกี่ยวข้อง

4) จัดทำและเก็บรักษาเอกสารซึ่งได้แก่ ทะเบียนกรรมการ หนังสือนัดประชุมคณะกรรมการและรายงานการประชุมคณะกรรมการ หนังสือนัดประชุมผู้ถือหุ้นและรายงานการประชุมผู้ถือหุ้น รายงานประจำปีของบริษัทฯ รายงานการมีส่วนได้เสียของกรรมการผู้บริหาร และดำเนินการอื่นๆ ตามที่กฎหมายหรือประกาศคณะกรรมการกำกับตลาดทุนประกาศกำหนด

## 2. บทบาทหน้าที่ และความรับผิดชอบต่อคณะกรรมการ

บริษัทฯ กำหนดให้กรรมการบริษัท ปฏิบัติตามข้อพึงปฏิบัติที่ดีสำหรับกรรมการบริษัทจดทะเบียน (Code of Best Practices) ตามแนวทางของตลาดหลักทรัพย์แห่งประเทศไทย โดยคณะกรรมการต้องเข้าใจและทราบถึงบทบาทหน้าที่และความรับผิดชอบต่อตนเอง และต้องปฏิบัติหน้าที่ให้เป็นไปตามกฎหมาย วัตถุประสงค์ และข้อบังคับของบริษัทฯ ตลอดจนมติที่ประชุมผู้ถือหุ้นด้วยความซื่อสัตย์สุจริต และคำนึงถึงประโยชน์ของบริษัทฯ และผู้ถือหุ้นเป็นสำคัญ ทั้งนี้ คณะกรรมการบริษัท เป็นผู้กำหนดนโยบายเป้าหมายการดำเนินงานธุรกิจ แผนธุรกิจ ตลอดจนงบประมาณของบริษัทฯ และกำกับดูแลให้ฝ่ายจัดการดำเนินการให้เป็นไปตามนโยบายแผนงาน และงบประมาณที่กำหนดไว้อย่างมีประสิทธิภาพและประสิทธิผล เพื่อประโยชน์สูงสุดของบริษัทฯ และผู้ถือหุ้นโดยรวม

### นโยบายเกี่ยวกับความขัดแย้งทางผลประโยชน์

บริษัทฯ มีการกำหนดมาตรการป้องกันความขัดแย้งทางผลประโยชน์ที่อาจเกิดขึ้นจากการทำรายการระหว่างกันของบริษัทฯ และบุคคลที่อาจมีความขัดแย้งว่ามีส่วนได้เสียในเรื่องใดจะไม่สามารถเข้ามามีส่วนในการอนุมัติรายการดังกล่าว โดยคณะกรรมการบริษัทจะต้องดูแลให้บริษัทฯ ปฏิบัติให้เป็นไปตามกฎหมายว่าด้วยหลักทรัพย์และตลาดหลักทรัพย์ และข้อบังคับ ประกาศ คำสั่ง หรือข้อกำหนดของคณะกรรมการกำกับตลาดทุนและตลาดหลักทรัพย์แห่งประเทศไทยที่เกี่ยวข้อง รวมตลอดถึงการปฏิบัติให้เป็นไปตามข้อกำหนดเกี่ยวกับการเปิดเผยข้อมูลการทำรายการที่เกี่ยวข้องกัน และการได้มาหรือจำหน่ายไปซึ่งทรัพย์สินที่สำคัญของบริษัทฯ รวมทั้งปฏิบัติตามมาตรฐานบัญชีที่กำหนดโดยสมาคมนักบัญชีโดยเคร่งครัด

นอกจากนี้ บริษัทฯ จะจัดให้คณะกรรมการตรวจสอบ หรือผู้สอบบัญชี หรือผู้เชี่ยวชาญอิสระ แล้วแต่กรณี พิจารณาตรวจสอบและให้ความเห็นเกี่ยวกับความเหมาะสมของราคา และความสมเหตุสมผลของการทำรายการ และจะทำการเปิดเผยรายการระหว่างกันดังกล่าวไว้ในหมายเหตุประกอบงบการเงินที่ได้รับการตรวจสอบหรือสอบทานโดยผู้สอบบัญชีของบริษัทฯ แบบแสดงรายการข้อมูลประจำปี (แบบ 56-1) และรายงานประจำปี (แบบ 56-2)

### ระบบการควบคุมภายใน

บริษัทฯ ให้ความสำคัญต่อระบบการควบคุมภายในสำหรับทั้งระดับบริหารและระดับปฏิบัติการ จึงได้มีการกำหนดขอบเขตหน้าที่และอำนาจดำเนินการอย่างชัดเจนเป็นลายลักษณ์อักษร มีการควบคุมดูแลการใช้ทรัพย์สินให้เกิดประโยชน์มากที่สุด และมีการแบ่งแยกหน้าที่ความรับผิดชอบในการอนุมัติ การบันทึกรายการบัญชีและข้อมูลสารสนเทศ และการจัดเก็บดูแลทรัพย์สินออกจากกัน เพื่อให้เกิดการถ่วงดุลและตรวจสอบระหว่างกันอย่างเหมาะสม นอกจากนี้ยังมีการควบคุมภายในเกี่ยวกับระบบการเงิน โดยบริษัทฯ จัดให้มีระบบรายงานทางการเงินเสนอผู้บริหารสายงานที่รับผิดชอบ ถึงแม้ว่าปัจจุบัน บริษัทฯ จะยังไม่มีฝ่ายตรวจสอบภายในของบริษัทฯ เอง แต่บริษัทฯ ก็ได้จ้างผู้ตรวจสอบภายในอิสระจากภายนอกเข้ามาทำการตรวจสอบระบบการควบคุมภายในของบริษัทฯ ตามรายละเอียดในเรื่องการควบคุมภายในและการบริหารจัดการความเสี่ยง และให้รายงานผลการตรวจสอบโดยตรงต่อคณะกรรมการตรวจสอบ

บริษัทฯ มีการกำหนดเป้าหมายการดำเนินงานที่ชัดเจนและสามารถวัดผลการดำเนินงานได้ โดยฝ่ายบริหารและจัดการจะมีการเปรียบเทียบผลการดำเนินงานจริงกับเป้าหมายที่กำหนดไว้เป็นประจำทุกเดือน โดยจะมีการประเมินปัจจัยความเสี่ยงทั้งที่มาจากภายนอกและภายในที่พบในการดำเนินงาน วิเคราะห์ถึงปัจจัยที่เป็นสาเหตุและมีการกำหนดมาตรการในการติดตามเหตุการณ์ที่เป็นสาเหตุของปัจจัยความเสี่ยง รวมทั้งมาตรการในการลดความเสี่ยง รวมถึงมอบหมายให้หน่วยงานที่เกี่ยวข้องติดตามความเสี่ยงนั้นๆ อย่างต่อเนื่อง และรายงานความคืบหน้าต่อคณะกรรมการ



### 3. การประชุมคณะกรรมการบริษัท

บริษัทฯ มีนโยบายให้คณะกรรมการของบริษัท ต้องประชุมอย่างน้อย 3 เดือนต่อครั้ง และอาจมีการประชุมพิเศษเพิ่มเติมตามความจำเป็น เลขานุการบริษัทได้กำหนดตารางการประชุมคณะกรรมการบริษัท สำหรับปี 2559 ล่วงหน้า และได้แจ้งให้กรรมการทุกท่านรับทราบตารางการประชุมนดังกล่าว โดยการประชุมแต่ละครั้งได้มีการกำหนดวาระในการประชุมอย่างชัดเจนและมีการส่งหนังสือนัดประชุมพร้อมรายละเอียดล่วงหน้า 7 วัน เพื่อให้คณะกรรมการบริษัทฯ ได้มีเวลาศึกษาข้อมูลอย่างเพียงพอก่อนเข้าร่วมประชุม รวมทั้งได้มีการจัดบันทึกรายงานการประชุมเป็นลายลักษณ์อักษร และจัดเก็บรายงานการประชุมที่ผ่านการรับรองจากคณะกรรมการบริษัท พร้อมให้คณะกรรมการบริษัทและผู้ที่เกี่ยวข้องตรวจสอบได้

### 4. คำตอบแทนกรรมการและผู้บริหาร

บริษัทฯ มีการกำหนดคำตอบแทนกรรมการและผู้บริหารในระดับที่เหมาะสมและเป็นอัตราที่เพียงพอสำหรับการรักษากรรมการและผู้บริหารที่มีคุณภาพไว้โดยไม่มีการจ่ายคำตอบแทนที่มากเกินไป และอยู่ในระดับที่สามารถเทียบเคียงได้กับบริษัทในกลุ่มอุตสาหกรรมเดียวกัน ปัจจัยที่จะนำมาพิจารณา ประกอบด้วย ประสิทธิภาพ ภาระหน้าที่ ขอบเขตของบทบาทและความรับผิดชอบ ทั้งนี้ การจ่ายคำตอบแทนของกรรมการในแต่ละปีจะผ่านการพิจารณาเห็นชอบจากคณะกรรมการสรรหาและพิจารณาคำตอบแทน และนำเสนอเพื่อให้คณะกรรมการบริษัทอนุมัติอีกครั้ง และต้องนำเสนอเพื่อให้ที่ประชุมผู้ถือหุ้นของบริษัทฯ อนุมัติ ในส่วนของคำตอบแทนของผู้บริหาร จะเป็นไปตามหลักการและนโยบายที่คณะกรรมการบริษัท กำหนดไว้ ซึ่งจะพิจารณาจากภาระหน้าที่และความรับผิดชอบ ผลการปฏิบัติงานของผู้บริหารแต่ละท่าน ประกอบกับผลการดำเนินงานของบริษัทฯ

### 5. การพัฒนากรรมการและผู้บริหาร

คณะกรรมการบริษัทฯ มีนโยบายส่งเสริมและอำนวยความสะดวกให้มีการฝึกอบรมและให้ความรู้แก่ผู้ที่เกี่ยวข้องในระบบการกำกับดูแลกิจการของบริษัทฯ ซึ่งรวมถึงกรรมการ กรรมการตรวจสอบ ผู้บริหาร และเลขานุการบริษัท เพื่อให้มีการปรับปรุงการปฏิบัติงานอย่างต่อเนื่อง ได้แก่ หลักสูตรของสมาคมส่งเสริมสถาบันกรรมการบริษัทไทย (Thai Institute of Directors Association : IOD) หลักสูตรของสมาคมส่งเสริมผู้ลงทุนไทย หลักสูตรของสภาวิชาชีพบัญชี เป็นต้น

ตารางเปรียบเทียบการเปลี่ยนแปลงการถือครองหุ้นของกรรมการและผู้บริหาร ปี 2558 และปี 2559

ชื่อ	ณ 31 ธันวาคม 2558			ณ 31 ธันวาคม 2559			เปลี่ยนแปลง เพิ่ม/ (ลดลง)
	จำนวนหุ้นที่ถือ โดยกรรมการ/ ผู้บริหาร	จำนวนหุ้นที่ถือ โดย ผู้เกี่ยวข้อง*	รวม	จำนวนหุ้นที่ถือ โดยกรรมการ/ ผู้บริหาร	จำนวนหุ้นที่ถือ โดย ผู้เกี่ยวข้อง*	รวม	
1. พล.ร.อ.อภิชาติ เพ็งศรีทอง ประธานกรรมการและกรรมการอิสระ	200,000	-	200,000	200,000	-	200,000	-
2. นายสมบุญ ประสิทธิ์จตุระกุล ประธานกรรมการตรวจสอบและกรรมการอิสระ	100,000	-	100,000	-	-	-	-
3. นางสาวไตรทิพย์ ศิวะกฤษกุล <sup>1)</sup> กรรมการตรวจสอบและกรรมการอิสระ	100,000	-	100,000	-	-	-	-
4. นางพัทธรา สุริยาปี กรรมการตรวจสอบและกรรมการอิสระ	100,000	-	100,000	-	-	-	-
5. นายคมศักดิ์ วัฒนาศรีโรจน์ <sup>2)</sup> กรรมการตรวจสอบและกรรมการอิสระ	-	-	-	-	-	-	-
6. นายชัชวี วัฒนสุข กรรมการและประธานกรรมการบริหาร	178,645,143	350,000	178,995,143	179,145,143	5,500,000	184,645,143	5,650,000
*คู่สมรสของนางสาวภาวินี สุวรรณเมธานนท์							





ชื่อ	ณ 31 ธันวาคม 2558			ณ 31 ธันวาคม 2559			เปลี่ยนแปลง เพิ่ม/ (ลดลง)
	จำนวนหุ้นที่ถือ โดยกรรมการ/ ผู้บริหาร	จำนวนหุ้นที่ถือ โดย ผู้เกี่ยวข้อง*	รวม	จำนวนหุ้นที่ถือ โดยกรรมการ/ ผู้บริหาร	จำนวนหุ้นที่ถือ โดย ผู้เกี่ยวข้อง*	รวม	
7. นายชนิต สุวรรณพรินทร์ กรรมการและกรรมการผู้จัดการ	27,138,572	-	27,138,572	23,888,572	-	23,888,572	(3,250,000)
8. นางจิรพรณ คชฤทธิ์ ชูแสง กรรมการและรองกรรมการ ผู้จัดการ สายงานขาย การตลาด และลูกค้าหลัก	4,190,000	-	4,190,000	4,190,000	-	4,190,000	-
9. นางสาวริยา อังศวานนท์ ผู้อำนวยการสายงานลูกค้าหลัก และสื่อสารองค์กร	4,345,000	-	4,345,000	205,000	-	205,000	(4,140,000)
10. นางสาวภาวิณี สุวรรณเมธานนท์ <sup>1)</sup> ผู้อำนวยการสายงานพัฒนาธุรกิจ *คู่สมรสของนายชัชวี วัฒนสุข	350,000	178,645,143	178,995,143	5,500,000	179,145,143	184,645,143	5,650,000
11. นางสาวนริสา ดิยสุสสวัสดิ์ ผู้จัดการอาวุโสฝ่ายเครื่องดื่มในโกกอด	65,000	-	65,000	3,500	-	3,500	(61,500)
12. นางสาวหัสยา จารุวิทยานันท์ รองผู้อำนวยการฝ่ายพัฒนาธุรกิจใหม่และ ฝ่ายวิจัยและพัฒนาผลิตภัณฑ์	350,000	-	350,000	36,300	-	36,300	(313,700)
13. นายชวลิต ประวัตติบริสุทธิ รองผู้อำนวยการฝ่ายพัฒนาธุรกิจ	-	-	-	-	-	-	-
14. นางสาวพรวนภา นิ้มมา ผู้จัดการอาวุโสฝ่ายซัพพลายเชน	350,000	-	350,000	-	-	-	-
15. นางสาวปาริฉัตร โชติภูมิเวทย์ ผู้จัดการบัญชีและการเงิน	140,000	-	140,000	50,000	-	50,000	(90,000)
16. นายณัฐกร เรืองฤทธิ์ <sup>1)</sup> ผู้จัดการฝ่ายการเงิน	-	-	-	-	-	-	-
17. นางสาวพรศิริ ปลื้มเกียรติชัย ผู้จัดการอาวุโสฝ่ายวิจัยและพัฒนาผลิตภัณฑ์	-	-	-	-	-	-	-

หมายเหตุ \* จำนวนหุ้นที่ถือโดยผู้ที่เกี่ยวข้อง หมายถึง จำนวนหุ้นที่ถือโดยบุคคลที่มีความเกี่ยวข้องกับผู้รายงานตามมาตรา 89/1 แห่ง พ.ร.บ. หลักทรัพย์ฯ ซึ่งได้แก่ คู่สมรส บุตร หรือบุตรบุญธรรมที่ยังไม่บรรลุนิติภาวะ

- 1) กรรมการและผู้บริหารที่ลาออกระหว่างปี 2559 ได้แก่ นางสาวไตรทิพย์ ศิวะกฤษกุล นางสาวภาวิณี สุวรรณเมธานนท์ และนายณัฐกร เรืองฤทธิ์
- 2) นายคมศักดิ์ วัฒนาศรีโรจน์ กรรมการและกรรมการตรวจสอบที่ได้รับแต่งตั้งตามมติที่ประชุมคณะกรรมการบริษัท ครั้งที่ 6/2559 เมื่อวันที่ 16 ธันวาคม 2559

## นโยบายการจ่ายเงินปันผล

บริษัทฯ มีนโยบายการจ่ายเงินปันผลในอัตราไม่ต่ำกว่าร้อยละ 30 ของกำไรสุทธิจากงบการเงินเฉพาะกิจการของบริษัทฯ ในแต่ละปี ภายหลังจากหักภาษีเงินได้นิติบุคคลและการจัดสรรทุนสำรองตามกฎหมาย อย่างไรก็ตาม บริษัทฯ อาจพิจารณาจ่ายเงินปันผลแตกต่างไปจากนโยบายที่กำหนดไว้ได้ โดยจะขึ้นอยู่กับผลประกอบการ สภาพคล่องทางการเงิน และความจำเป็นในการใช้เงินหมุนเวียนเพื่อบริหารกิจการ และแผนการขยายธุรกิจในอนาคต รวมถึงภาวะเศรษฐกิจ

# การควบคุมภายในและ การบริหารจัดการความเสี่ยง

ในการประชุมคณะกรรมการตรวจสอบ ครั้งที่ 1/2559 เมื่อวันที่ 25 กุมภาพันธ์ 2559 คณะกรรมการตรวจสอบ ได้ประเมินความเพียงพอของระบบควบคุมภายในของบริษัทฯ โดยทำการซักถามข้อมูลจากฝ่ายบริหาร แล้วสรุปได้ว่าการประเมินระบบการควบคุมภายในของบริษัทฯ ในด้านต่างๆ 5 ส่วน ประกอบด้วย

1. การควบคุมภายในองค์กร (Control Environment)
2. การประเมินความเสี่ยง (Risk Assessment)
3. การควบคุมการปฏิบัติงาน (Control Activities)
4. ระบบสารสนเทศและการสื่อสารข้อมูล (Information & Communication)
5. ระบบการติดตาม (Monitoring Activities)

คณะกรรมการตรวจสอบมีความเห็นว่า บริษัทฯ มีระบบการควบคุมภายในที่เพียงพอและเหมาะสม โดยบริษัทฯ ได้จัดให้มีบุคลากรอย่างเพียงพอที่จะดำเนินการตามระบบดังกล่าวได้อย่างมีประสิทธิภาพ สามารถทำให้การดำเนินงานเป็นไปตามหลักการกำกับดูแลกิจการที่ดี (Good Corporate Governance) และมีความโปร่งใส นอกจากนี้ บริษัทฯ ยังจัดให้มีระบบการติดตามดูแลการดำเนินงานของบริษัทฯ เพื่อให้มั่นใจได้ว่าจะสามารถป้องกันทรัพย์สินของบริษัทฯ จากการที่กรรมการหรือผู้บริหารนำไปใช้โดยมิชอบหรือไม่ชอบหรือไม่เหมาะสม รวมถึงการมีระบบการควบคุมดูแลที่เพียงพอในเรื่องการทำธุรกรรมกับบุคคลที่อาจมีความขัดแย้งหรือบุคคลที่เกี่ยวข้องกัน

บริษัทฯ มีคณะกรรมการตรวจสอบเพื่อทำหน้าที่สอบทานให้บริษัทฯ มีระบบการควบคุมภายในและการตรวจสอบภายในที่เหมาะสมและมีประสิทธิภาพ ตลอดจนสอบทานการปฏิบัติงานให้เป็นไปตามกฎหมายว่าด้วยหลักทรัพย์และตลาดหลักทรัพย์ ข้อกำหนดของตลาดหลักทรัพย์และกฎหมายที่เกี่ยวข้องกับการประกอบธุรกิจของบริษัทฯ โดยคณะกรรมการตรวจสอบจะมีการประชุมร่วมกันอย่างน้อยทุกไตรมาส เพื่อพิจารณาและดำเนินการให้มีรายงานทางการเงินที่ถูกต้องและมีการเปิดเผยข้อมูลอย่างครบถ้วนและเพียงพอ รวมถึงการพิจารณารายการที่เกี่ยวข้องกันหรือรายการที่อาจมีความขัดแย้งทางผลประโยชน์ให้เป็นไปตามกฎหมายและข้อกำหนดของคณะกรรมการกำกับตลาดทุน และตลาดหลักทรัพย์ ซึ่งในการประชุมจะมีผู้สอบบัญชีเข้าร่วมประชุมเพื่อให้ข้อสังเกตจากการตรวจสอบบัญชีของบริษัทฯ

ผู้สอบบัญชีของบริษัทฯ คือ บริษัท สำนักงาน อีวาย จำกัด ซึ่งเป็นผู้ตรวจสอบงบการเงินรายไตรมาสและประจำปี 2559 ซึ่งได้รายงานให้คณะกรรมการตรวจสอบรับทราบแล้วว่าไม่มีข้อสังเกตและข้อเสนอแนะจากการตรวจสอบบัญชีสำหรับปี 2559

เพื่อให้ระบบควบคุมภายในของบริษัทฯ เป็นไปอย่างมีประสิทธิภาพ บริษัทฯ ได้ว่าจ้างบริษัท ฟินแลนด์แอล อินเทอร์เน็ต ออดิท จำกัด เพื่อทำหน้าที่ตรวจสอบระบบการควบคุมภายในของบริษัทฯ ตั้งแต่ปี 2557 จนถึงปัจจุบัน โดยบริษัท ฟินแลนด์แอล อินเทอร์เน็ต ออดิท จำกัด ได้มอบหมายให้นายธนภัทร วงศ์วิทย์ ตำแหน่ง Internal Audit Supervisor ทำหน้าที่เป็นหัวหน้างานตรวจสอบภายใน

โดยผู้ตรวจสอบภายในดังกล่าวได้จัดทำรายงานผลการประเมินและตรวจสอบระบบควบคุมภายในของบริษัทฯ และนำเสนอรายงานให้แก่คณะกรรมการตรวจสอบทราบโดยตรงอย่างต่อเนื่องเป็นประจำทุกไตรมาส ซึ่งบริษัทฯ ได้ดำเนินการแก้ไขปรับปรุงระบบการปฏิบัติงานในฝ่ายต่างๆ ตามข้อเสนอแนะของผู้ตรวจสอบภายในมาโดยตลอด และบริษัทฯ ยังคงมีนโยบายที่จะจ้างผู้ตรวจสอบภายในจากภายนอก (Outsource) อย่างต่อเนื่อง เพื่อให้ระบบการควบคุมภายในของบริษัทฯ เป็นไปอย่างมีประสิทธิภาพ



# ความรับผิดชอบต่อสังคม

## ความรับผิดชอบต่อสังคม (Corporate Social Responsibilities : CSR)

บริษัทฯ ดำเนินธุรกิจโดยยึดมั่นและให้ความสำคัญกับหน้าที่และความรับผิดชอบต่อสังคมและผู้มีส่วนได้เสีย ได้แก่ ผู้ถือหุ้น ลูกค้า คู่ค้า พนักงาน ชุมชน และสังคมรอบด้าน เพื่อสร้างความยั่งยืนในการดำเนินธุรกิจ และสามารถบริหารกิจการให้เติบโตได้อย่างมั่นคงและเป็นที่ยอมรับในสังคม รวมทั้งได้ปลูกฝังแนวความคิดดังกล่าวให้กับพนักงานทุกระดับชั้น ซึ่งได้แก่ คณะกรรมการบริษัท คณะผู้บริหาร ผู้จัดการฝ่าย พนักงานและผู้มีส่วนได้เสียกลุ่มอื่นๆ ให้ถือปฏิบัติเป็นบรรทัดฐานเดียวกัน ทั้งนี้ บริษัทฯ ได้มีนโยบายในการดำเนินงาน โดยมุ่งเน้นความรับผิดชอบต่อสังคม ซึ่งสามารถแบ่งออกเป็น 8 ด้าน ดังต่อไปนี้

### 1. การประกอบกิจการด้วยความเป็นธรรม

ในการดำเนินธุรกิจของบริษัทฯ มีการบริหารงานเพื่อให้ธุรกิจเติบโตอย่างยั่งยืนและมั่นคง ภายใต้การดำเนินงานด้วยความรอบคอบ ซื่อสัตย์สุจริต มีความเป็นมืออาชีพ โปร่งใส ถูกต้องตามเกณฑ์และระเบียบปฏิบัติตามกฎหมายต่างๆ โดยยึดถือตามหลักการกำกับดูแลกิจการที่ดีที่กำหนดโดยตลาดหลักทรัพย์แห่งประเทศไทย

บริษัทฯ ได้ปฏิบัติต่อคู่ค้าและเจ้าหนี้อย่างเป็นธรรม เสมอภาค ไม่เอารัดเอาเปรียบ โดยปฏิบัติตามเงื่อนไขทางการค้าและ/หรือข้อตกลงตามสัญญาที่ทำร่วมกันอย่างเคร่งครัด เพื่อพัฒนาความสัมพันธ์ทางธุรกิจที่ก่อให้เกิดประโยชน์ของทั้งสองฝ่ายและปฏิบัติต่อคู่แข่งทางการค้าอย่างเป็นธรรม ไม่กระทำการใดๆ ที่เป็นการโจมตี ให้อายหรือทำลายชื่อเสียงของคู่แข่ง

### 2. การต่อต้านการทุจริตคอร์รัปชัน

บริษัทฯ ตระหนักถึงความสำคัญของการบริหารงานและการดำเนินธุรกิจภายใต้หลักธรรมาภิบาล โดยยึดหลักการดำเนินธุรกิจด้วยความสุจริตและโปร่งใส ที่ประชุมคณะกรรมการบริษัท ครั้งที่ 5/2558 ซึ่งประชุมเมื่อวันที่ 5 สิงหาคม 2558 จึงได้มีมติอนุมัตินโยบายการต่อต้านการทุจริตคอร์รัปชัน โดยปลูกจิตสำนึกให้ผู้บริหารและพนักงานทุกคนในองค์กรตระหนักถึงพิษภัยของการทุจริตคอร์รัปชัน สร้างค่านิยมที่ถูกต้องและทัศนคติให้กับพนักงานในการปฏิบัติหน้าที่ด้วยความซื่อสัตย์สุจริต ไม่แสวงหาประโยชน์จากตำแหน่งหน้าที่ของตนเอง หรือเอื้อประโยชน์ใดๆ ให้กับคนอื่น ไม่ว่าจะเป็นการดำเนินงานโดยทางตรงหรือทางอ้อม และห้ามใช้โอกาสจากตำแหน่งหน้าที่ในบริษัทฯ แสวงหาผลประโยชน์ส่วนตัวหรือของครอบครัว และเพิ่มความเชื่อมั่นต่อผู้มีส่วนได้เสียทุกฝ่าย และให้เปิดเผยนโยบายการต่อต้านการทุจริตคอร์รัปชันให้พนักงานทุกคนรับทราบเพื่อปฏิบัติตาม

### 3. การเคารพสิทธิมนุษยชน

บริษัทฯ ให้ความสำคัญและเคารพสิทธิมนุษยชน ปฏิบัติต่อพนักงานอย่างเสมอภาคและเท่าเทียมและเป็นธรรม ไม่ว่าจะเป็นความแตกต่างด้านเชื้อชาติ ศาสนา เพศ หรือด้านสภาพร่างกาย โดยบริษัทฯ ยึดมั่นในวัฒนธรรมองค์กรที่ให้พนักงานทุกคนยึดถือปฏิบัติเป็นแนวทางในการทำงานเพื่อให้พนักงานมีความเป็นอยู่ร่วมกันภายใต้สภาพแวดล้อมการทำงานที่มีความสุขและยอมรับซึ่งกันและกัน อีกทั้งยังส่งเสริมให้พนักงานมีส่วนร่วมในการทำประโยชน์กับสังคมทั้งทางตรงและทางอ้อม







#### 4. การปฏิบัติต่อพนักงานอย่างเป็นธรรม

บริษัทฯ มีจุดมุ่งหมายในการบริหารบุคคล โดยการคัดเลือก พัฒนา ส่งเสริม และรักษาไว้ซึ่งพนักงานที่มีประสิทธิภาพ ทั้งนี้เพื่อให้การดำเนินงานของบริษัทฯ บรรลุเป้าหมายอย่างมีประสิทธิภาพ โดยบริษัทฯ ให้ผลตอบแทนที่เหมาะสมตามความรู้ความสามารถของพนักงานแต่ละคน และสามารถเทียบเคียงได้กับบริษัทที่ประกอบธุรกิจเดียวกัน อีกทั้งมีการดูแลช่วยเหลือและจัดสวัสดิการให้พนักงานอย่างเหมาะสม นอกจากนี้ บริษัทฯ มีการพัฒนาบุคลากรของบริษัทฯ โดยจัดให้มีการฝึกอบรมเพิ่มพูนทักษะในการทำงานอย่างต่อเนื่อง และเป็นการเปิดโอกาสให้พนักงานเจริญก้าวหน้าในการทำงาน ตลอดจนการปรับปรุงประสิทธิภาพในการทำงาน โดยส่งเสริมให้พนักงานได้แสดงความคิดเห็นของตนทั้งทางตรงและทางอ้อม อันจะนำมาซึ่งประโยชน์ในการแก้ปัญหาร่วมกัน

#### 5. ความรับผิดชอบต่อผู้บริโภค

บริษัทฯ มุ่งพัฒนาผลิตภัณฑ์เครื่องดื่มที่มีเอกลักษณ์เฉพาะ เพื่อช่วยเสริมคุณภาพชีวิตให้แก่ผู้บริโภคด้วยความมุ่งมั่น และตระหนักถึงบทบาทที่หลากหลายของแต่ละบุคคลในแต่ละวัน ในแต่ละช่วงของชีวิต และส่งมอบความกินดีอยู่ดีให้แก่ทุกคนเพื่อสังคมที่เข้มแข็งภายใต้เงื่อนไขที่เป็นธรรม และให้ข้อมูลเกี่ยวกับผลิตภัณฑ์ที่ถูกต้อง เพียงพอ ไม่เกินความเป็นจริง

บริษัทฯ ให้ความสำคัญกับความรับผิดชอบต่อผู้บริโภค โดยได้รับการรับรองมาตรฐาน ดังนี้

- GMP (Good Manufacturing Practice) หลักเกณฑ์และวิธีการที่ดีในการผลิตอาหาร เป็นระบบประกันคุณภาพที่มีการปฏิบัติในการผลิตอาหารเพื่อให้เกิดความปลอดภัย โดยได้รับที่โรงงาน อำเภอบ้านบึง จังหวัดชลบุรี ซึ่งเป็นระบบประกันคุณภาพพื้นฐานก่อนที่จะพัฒนาไปสู่ระบบประกันคุณภาพอื่นๆ ต่อไป

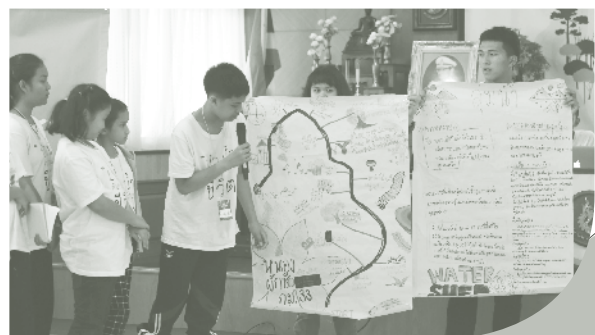





- HACCP (Hazard Analysis Critical Control Point) ระบบควบคุมการผลิตอาหารเพื่อให้ได้อาหารที่ปลอดภัยจากอันตรายจากสารเคมี เชื้อโรค และสิ่งแปลกปลอม โดยได้รับที่โรงงาน อำเภอบางบึง จังหวัดชลบุรี
- Healthier Choice จากประเทศสิงคโปร์ เป็นการรับรองว่าบริษัทฯ ให้ความสำคัญกับสุขภาพ โดยการควบคุมปริมาณความหวานของผลิตภัณฑ์ให้เหมาะสม
- Thailand Trust Mark จากกรมส่งเสริมการค้าระหว่างประเทศ กระทรวงพาณิชย์ โดยเป็นตราสัญลักษณ์รับรองคุณภาพสินค้าที่กำหนดขึ้นเพื่อส่งเสริมคุณค่าของสินค้าและบริการของไทยที่ผลิตในประเทศไทย

## 6. การดูแลรักษาสิ่งแวดล้อม

บริษัทฯ ให้ความสำคัญในเรื่องความรับผิดชอบต่อสังคมทุกด้าน โดยเฉพาะผลกระทบที่อาจเกิดขึ้นกับสิ่งแวดล้อมจากการประกอบธุรกิจของบริษัทฯ ตลอดจนปลูกจิตสำนึกที่ดีให้กับพนักงานในการให้ความสำคัญและช่วยกันดูแลรักษาสิ่งแวดล้อมทั้งภายในและภายนอกองค์กร

## 7. การร่วมพัฒนาชุมชนและสังคม

บริษัทฯ ตระหนักเสมอว่าชุมชนและสังคมที่เข้มแข็งมีการพัฒนาที่ยั่งยืน มีความสำคัญยิ่งในฐานะเป็นปัจจัยเอื้อต่อการดำเนินธุรกิจ ดังนั้น บริษัทฯ จึงตั้งเป้าที่จะมีส่วนร่วมในการพัฒนาชุมชนและสังคมอย่างต่อเนื่อง และได้เข้าไปมีส่วนร่วมส่งเสริมทางด้านกิจกรรมต่างๆ ดังนี้





- บริษัทฯ จัดทำโครงการค่าย “ป่า น้ำ ต้นกำเนิดแห่งชีวิต” ร่วมกับศูนย์สิ่งแวดล้อมศึกษาประเทศไทย (Environmental Education Center : EEC) เพื่อสะท้อนถึงความรับผิดชอบด้านการดูแลรักษสิ่งแวดล้อม การร่วมพัฒนาชุมชนและสังคม ในวันที่ 13-16 ตุลาคม 2559 โดยคัดเลือกเด็กและเยาวชนจำนวน 50 คน จาก 4 โรงเรียนในพื้นที่อำเภอบ้านบึง จังหวัดชลบุรี อันเป็นพื้นที่ตั้งโรงงานของ TACC ทำให้การศึกษาสืบพุดกิจกรรม ในการรักษน้ำ เป็นการปลูกจิตสำนึกในการรักษาสายน้ำอย่างยั่งยืนซึ่งจะนำไปสู่การปฏิบัติได้จริง และสร้างบุคลากร คุณภาพ โดยมุ่งเน้นให้เด็กๆ มีจิตสำนึกด้านป่า น้ำ และรู้ถึงความสัมพันธ์ในชุมชน เช่น TACC และโรงเรียน มีความสำคัญต่อยอดการพัฒนาอย่างยั่งยืน
- บริษัทฯ ได้บริจาคชาเขียวเซนย่า กาแฟกระป๋องวีสลิม และโดนัททอสโมสส์ ให้แก่โรงพยาบาลผู้ป่วยเรื้อรัง ขนาดเล็ก กว่องสิมูลนิธิ ในกิจกรรมตรวจสอบสุขภาพ เพื่อถวายเป็นพระราชกุศล พระบาทสมเด็จพระปรมินทรมหา ภูมิพลอดุลยเดช
- บริษัทฯ ได้บริจาคชาเขียวเซนย่ากับโครงการ TACC ปันความสุขให้น้อง สถานคุ้มครองและพัฒนาคนพิการ บ้านราชวดี (หญิง) จังหวัดนนทบุรี และบ้านพักเด็กและครอบครัว จังหวัดอ่างทอง เพื่อดำเนินการตามภารกิจกา รให้บริการศูนย์ประชาบดี 1300 และหน่วยเคลื่อนที่เร็ว เพื่อจัดกิจกรรมโครงการ “หน่วยบำบัดทุกข์ บำรุงสุข สร้าง รอยยิ้มให้กับประชาชน”
- บริษัทฯ ได้บริจาคสินค้าเครื่องใช้ในกลุ่มเครื่องเขียนต่างๆ ในกิจกรรมวันเด็ก ให้กับโรงเรียนบ้านหนอง ปลาไหล และโรงเรียนวัดหนองกาน้ำ จังหวัดชลบุรี ซึ่งเป็นพื้นที่โดยรอบบริเวณโรงงานของเรา ที่อำเภอบ้านบึง จังหวัดชลบุรี
- บริษัทฯ ได้พาทันงานทุกคนไปชมภาพยนตร์เรื่อง พรจากฟ้า โดยรายได้จากการซื้อบัตรส่วนหนึ่งจะเป็นการ บริจาคให้มูลนิธิชัยพัฒนาเพื่อถวายเป็นพระราชกุศล





- ในปี 2558 บริษัทฯ ได้บริจาคเครื่องกรองน้ำดื่มกับโครงการปันน้ำ (ใจ) ให้ชุมชน โดยผู้บริหารนำทีมพนักงาน บริษัท ที.เอ.ซี. คอนซูเมอร์ จำกัด (มหาชน) มอบเครื่องกรองน้ำดื่มสะอาดพร้อมติดตั้งที่โรงเรียนบ้านหนองปลาไหล และโรงเรียนวัดหนองกาน้ำ จังหวัดชลบุรี ซึ่งเป็นพื้นที่โดยรอบบริเวณโรงงานของเรา ที่อำเภอบ้านบึง จังหวัดชลบุรี และปัจจุบันยังคงให้การสนับสนุนการเปลี่ยนไส้กรองของเครื่องกรองน้ำ จุดประสงค์หลักคือ เพื่อสนับสนุนและส่งเสริมอุดมการณ์แห่งการบำเพ็ญประโยชน์ ดำเนินกิจกรรมที่มีคุณค่าต่อสังคมรอบข้างเป็นสำคัญ

## 8. การมีนวัตกรรม

บริษัทฯ ส่งเสริมการศึกษาค้นคว้านวัตกรรมใหม่ๆ เพื่อเพิ่มศักยภาพในการทำงานอย่างมีความรับผิดชอบต่อสังคมและผู้มีส่วนได้เสีย ซึ่งบริษัทฯ จะไม่ล่งละเมิดทรัพยากรสินทางปัญญาหรือลิขสิทธิ์ของผู้อื่น ในปี 2559 บริษัทฯ มีการเข้าร่วมกับภาครัฐบาล โดยภาครัฐบาลได้มีการจัดทำโครงการเมืองนวัตกรรมอาหาร (Food Innopolis) ซึ่งเป็นโครงการที่จะนำวิทยาศาสตร์ เทคโนโลยี และนวัตกรรมไปใช้ประโยชน์ในการพัฒนาเศรษฐกิจและสังคมของไทย จึงทำให้บริษัทฯ มุ่งองค์ความรู้ต่างๆ เพิ่มมากขึ้น นอกจากนี้ บริษัทฯ ได้ส่งพนักงานเข้าร่วมอบรมเกี่ยวกับนวัตกรรม เช่น หลักสูตร Drinking Edition “In-depth trends of Alcoholic and Non-alcoholic Beverages” ในปีที่ผ่านมา

# รายการระหว่างกัน

บริษัท ที.เอ.ซี. คอนซูเมอร์ จำกัด (มหาชน)  
รายการระหว่างกันสำหรับปี สิ้นสุดวันที่ 31 ธันวาคม 2559

บุคคลที่อาจ มีความขัดแย้ง	ลักษณะความสัมพันธ์	ลักษณะรายการ	มูลค่ารายการ	
			ม.ค. - ธ.ค. 59	ความจำเป็นและความสมเหตุสมผลของรายการ (หน่วย: บาท)
บจ.เอก-ชัย ดิสทริบิวชั่น ซิสเทม	น.ส.ไตรทิพย์ ศิวะเกษมกุล เริ่มดำรง	ขายสินค้า	1,845,550.08	การกำหนดราคาเป็นไปตามราคาตลาดของธุรกิจ
	ตำแหน่งผู้บริหารสูงสุดทางด้านการเงิน (CFO)	ค่าใช้จ่าย	877,641.16	ซึ่งเป็นไปในแนวทางเดียวกันกับการกำหนดราคากับ
	ใน บจ.เอก-ชัย ดิสทริบิวชั่น ซิสเทม			บุคคลหรือกิจการอื่นที่ไม่เกี่ยวข้องกัน
	เมื่อวันที่ 1 เมษายน 2559 และได้ลาออก			
	จากการตำแหน่งกรรมการและ			
กรรมการตรวจสอบ เมื่อวันที่ 1 ธันวาคม 2559				

## ขายปลีกงาน

นางสาวภาวิณี สุวรรณเมธานนท์	ดำรงตำแหน่งผู้อำนวยการสายงานพัฒนาธุรกิจ และได้ออกจากการเป็นกรรมการบริหาร เมื่อวันที่ 16 พฤศจิกายน 2559	ขายสินค้า	43,559.02	การสั่งซื้อสินค้าของบริษัทฯ เป็นจำนวนที่เกิดขึ้นจากนโยบาย
				สวัสดิการของพนักงานที่กำหนดไว้ โดยเงื่อนไขต่างๆ
				ที่ผู้บริหารได้รับเป็นเงินเดือนเดียวกันกับที่พนักงาน
				ทุกคนได้รับ นอกจากนี้ บริษัทฯ ได้จัดทำระเบียบปฏิบัติ
				เกี่ยวกับสวัสดิการพนักงานไว้เป็นลายลักษณ์อักษรอย่าง
				ชัดเจน





## ประวัติคณะกรรมการ

### พลเรือเอกอภิชาติ เพ็ญศรีทอง

อายุ 67 ปี

ประธานกรรมการและกรรมการอิสระ

#### วันที่ดำรงตำแหน่งเป็นกรรมการ

- 10 กุมภาพันธ์ 2558

#### คุณวุฒิทางการศึกษา

- ปริญญาโท หลักสูตรป้องกันราชอาณาจักร  
ภาครัฐร่วมเอกชน วิทยาลัยป้องกันราชอาณาจักร
- ปริญญาตรี สาขาวิทยาศาสตร์ (วิศวกรรมไฟฟ้า)  
โรงเรียนนายเรือ

#### การอบรมจากสมาคมส่งเสริมสถาบันกรรมการ บริษัทไทย (IOD)

- หลักสูตร Risk Management Program For Corporate  
Leaders-RCL รุ่นที่ 4/2559
- หลักสูตร Directors Accreditation Program (DAP)  
รุ่นที่ 82/2553

#### ประสบการณ์ทำงานในระยะ 5 ปี ย้อนหลัง

##### ตำแหน่งในบริษัทจดทะเบียน

- 2558-ปัจจุบัน ประธานกรรมการและกรรมการอิสระ  
บริษัท ที.เอ.ซี. คอนซูเมอร์ จำกัด (มหาชน)
- 2555-ปัจจุบัน ประธานกรรมการ  
บริษัท เมืองไทย ลิสซิ่ง จำกัด (มหาชน)
- 2553-ปัจจุบัน กรรมการอิสระ  
บริษัท เอส แอนด์ เจ อินเตอร์เนชั่นแนล อินเตอร์ไพรส์  
จำกัด (มหาชน)

##### ตำแหน่งในกิจการอื่น (ที่ไม่ใช่บริษัทจดทะเบียน)

- ไม่มี

#### สัดส่วนการถือหุ้นในบริษัทฯ (%) ณ 31 ธันวาคม 2559

- 0.03% (200,000 หุ้น)

#### ความสัมพันธ์ทางครอบครัวระหว่างผู้บริหาร

- ไม่มี

### นายสมบุญ ประสิทธิ์ฐิระกุล

อายุ 58 ปี

ประธานกรรมการตรวจสอบและกรรมการอิสระ

#### วันที่ดำรงตำแหน่งเป็นกรรมการ

- 10 กุมภาพันธ์ 2558

#### คุณวุฒิทางการศึกษา

- ปริญญาโท บริหารธุรกิจ สถาบันบัณฑิตบริหาร  
ธุรกิจศศินทร์ จุฬาลงกรณ์มหาวิทยาลัย
- Bachelor of Marketing, San Jose State University,  
USA.
- Certificate of Senior Executive Management,  
Stanford University, USA.
- Certificate of Marketing Management  
มหาวิทยาลัยธรรมศาสตร์

#### การอบรมจากสมาคมส่งเสริมสถาบันกรรมการ บริษัทไทย (IOD)

- หลักสูตร Directors Certification Program (DCP)  
รุ่นที่ 54/2548

#### ประสบการณ์ทำงานในระยะ 5 ปี ย้อนหลัง

##### ตำแหน่งในบริษัทจดทะเบียน

- 2558-ปัจจุบัน ประธานกรรมการตรวจสอบและกรรมการ  
อิสระ บริษัท ที.เอ.ซี. คอนซูเมอร์ จำกัด (มหาชน)
- 2556-ปัจจุบัน กรรมการ บริษัท แก้วแก่น้อย  
ฟู้ดแอนด์มาร์เก็ตติ้ง จำกัด (มหาชน)

##### ตำแหน่งในกิจการอื่น (ที่ไม่ใช่บริษัทจดทะเบียน)

- 2557-ปัจจุบัน กรรมการ บริษัท ริเวอร์โปร  
พัลพ แอนด์ เพเพอร์ จำกัด
- 2557-ปัจจุบัน กรรมการ บริษัท กระดาษธนธาร จำกัด
- 2535-2556 ประธานกรรมการบริหาร  
บริษัท ดีเคเอสเอช (ประเทศไทย) จำกัด

#### สัดส่วนการถือหุ้นในบริษัทฯ (%) ณ 31 ธันวาคม 2559

- ไม่มี

#### ความสัมพันธ์ทางครอบครัวระหว่างผู้บริหาร

- ไม่มี



## นางพิศตรา สุริยาปี

อายุ 57 ปี

กรรมการตรวจสอบและกรรมการอิสระ

### วันที่ดำรงตำแหน่งเป็นกรรมการ

- 10 กุมภาพันธ์ 2558

### คุณวุฒิทางการศึกษา

- ปริญญาตรี ศิลปศาสตร์/มนุษยศาสตร์ มหาวิทยาลัยรามคำแหง
- หลักสูตร Micro MBA จุฬาลงกรณ์มหาวิทยาลัย

### การอบรมจากสมาคมส่งเสริมสถาบันกรรมการบริษัทไทย (IOD)

- หลักสูตร Directors Accreditation Program (DAP) รุ่นที่ 116/2558

### ประสบการณ์ทำงานในระยะ 5 ปี ย้อนหลัง

#### ตำแหน่งในบริษัทจดทะเบียน

- 2558-ปัจจุบัน กรรมการตรวจสอบและกรรมการอิสระ บริษัท ที.เอ.ซี. คอนซูเมอร์ จำกัด (มหาชน)

#### ตำแหน่งในกิจการอื่น (ที่ไม่ใช่บริษัทจดทะเบียน)

- 2552-ปัจจุบัน รองกรรมการผู้จัดการฝ่ายบริหาร บริษัท โชคพนา (2512) จำกัด
- 2551-ปัจจุบัน กรรมการ บริษัท พลัส ไฟว์ จำกัด

### สัดส่วนการถือหุ้นในบริษัทฯ (%) ณ 31 ธันวาคม 2559

- ไม่มี

### ความสัมพันธ์ทางครอบครัวระหว่างผู้บริหาร

- ไม่มี

## นางสาวไตรทิพย์ ศิวัณกุล\*

อายุ 51 ปี

กรรมการตรวจสอบและกรรมการอิสระ

### วันที่ดำรงตำแหน่งเป็นกรรมการ

- 10 กุมภาพันธ์ 2558

### คุณวุฒิทางการศึกษา

- ปริญญาโท บริหารธุรกิจ สถาบันบัณฑิตบริหารธุรกิจศศินทร์ จุฬาลงกรณ์มหาวิทยาลัย
- ปริญญาตรี สาขาการเงินการธนาคาร จุฬาลงกรณ์มหาวิทยาลัย

### การอบรมจากสมาคมส่งเสริมสถาบันกรรมการบริษัทไทย (IOD)

- หลักสูตร Directors Certification Program (DCP) รุ่นที่ 158/2555
- หลักสูตร Successful Formulation and Executive the Strategy (SFE) รุ่นที่ 3/2552
- หลักสูตร Directors Accreditation Program (DAP) รุ่นที่ 31/2548

### ประสบการณ์ทำงานในระยะ 5 ปี ย้อนหลัง

#### ตำแหน่งในบริษัทจดทะเบียน

- 2558-พ.ย. 2559 กรรมการตรวจสอบและกรรมการอิสระ บริษัท ที.เอ.ซี. คอนซูเมอร์ จำกัด (มหาชน)
- 2554-มี.ค. 2559 ประธานเจ้าหน้าที่การเงินส่วนกลาง บริษัท ไมเนอร์ อินเตอร์เนชั่นแนล จำกัด (มหาชน)
- 2554 รองกรรมการผู้จัดการใหญ่การเงิน บริษัท ผลิตภัณฑ์ไฟฟ้าราชนบุรีโฮลดิ้ง จำกัด (มหาชน)
- 2552-2554 ผู้ช่วยกรรมการผู้จัดการใหญ่สายงานการเงิน บริษัท ไออาร์พีซี จำกัด (มหาชน)

#### ตำแหน่งในกิจการอื่น (ที่ไม่ใช่บริษัทจดทะเบียน)

- เม.ย. 2559-ปัจจุบัน ประธานฝ่ายการเงินและบัญชี บริษัท เอก-ชัย ดิสทริบิวชั่น ซิสเทม จำกัด
- 2558-ปัจจุบัน กรรมการตรวจสอบและกรรมการอิสระ SISB Company Limited
- 2558-ปัจจุบัน กรรมการตรวจสอบและกรรมการอิสระ บริษัท คิงส์ เทเลคอม จำกัด

### สัดส่วนการถือหุ้นในบริษัทฯ (%) ณ 31 ธันวาคม 2559

- ไม่มี

### ความสัมพันธ์ทางครอบครัวระหว่างผู้บริหาร

- ไม่มี

หมายเหตุ\* นางสาวไตรทิพย์ ศิวัณกุล ได้ขอลาออกจากตำแหน่งกรรมการและกรรมการตรวจสอบ โดยมีผลตั้งแต่วันที่ 1 ธันวาคม 2559 เป็นต้นไป



**นายคมศักดิ์ วัฒนาศรีโรจน์\***

อายุ 48 ปี

กรรมการตรวจสอบและกรรมการอิสระ

**วันที่ดำรงตำแหน่งเป็นกรรมการ**

- 21 ธันวาคม 2559

**คุณวุฒิทางการศึกษา**

- ปริญญาโท สาขาบริหารธุรกิจ มหาวิทยาลัยศรีนครินทรวิโรฒ
- ปริญญาตรี สาขาการบัญชี มหาวิทยาลัยรามคำแหง

**การอบรมจากสมาคมส่งเสริมสถาบันกรรมการบริษัทไทย (IOD)**

- หลักสูตร Director Certification Program (DCP) รุ่นที่ 105/2551

**ประสบการณ์ทำงานในระยะ 5 ปี ย้อนหลัง****ตำแหน่งในบริษัทจดทะเบียน**

- ธ.ค. 2559-ปัจจุบัน กรรมการตรวจสอบและกรรมการอิสระ บริษัท ที.เอ.ซี. คอนซูเมอร์ จำกัด (มหาชน)
- 2548-ปัจจุบัน กรรมการ กรรมการบริหาร ประธานเจ้าหน้าที่การเงินและบัญชี บริษัท โมโนเทคโนโลยี จำกัด (มหาชน)

**ตำแหน่งในกิจการอื่น (ที่ไม่ใช่บริษัทจดทะเบียน)**

- ไม่มี

**สัดส่วนการถือหุ้นในบริษัทฯ (%) ณ 31 ธันวาคม 2559**

- ไม่มี

**ความสัมพันธ์ทางครอบครัวระหว่างผู้บริหาร**

- ไม่มี

**หมายเหตุ \*** นายคมศักดิ์ วัฒนาศรีโรจน์ ได้รับการแต่งตั้งเป็นกรรมการและกรรมการตรวจสอบ โดยมีผลตั้งแต่วันที่ 16 ธันวาคม 2559 เป็นต้นไป และมีชื่อในหนังสือรับรองบริษัทในวันที่ 21 ธันวาคม 2559

**นายชัชวีย์ วัฒนสุข**

อายุ 43 ปี

กรรมการและประธานกรรมการบริหาร (กรรมการผู้มีอำนาจ)

**วันที่ดำรงตำแหน่งเป็นกรรมการ**

- 3 มกราคม 2548

**คุณวุฒิทางการศึกษา**

- Master of Business Administration, University of San Diego, USA.
- ปริญญาตรี บริหารธุรกิจ มหาวิทยาลัยอัสสัมชัญ

**การอบรมจากสมาคมส่งเสริมสถาบันกรรมการบริษัทไทย (IOD)**

- หลักสูตร Directors Accreditation Program (DAP) รุ่นที่ 112/2557

**ประสบการณ์ทำงานในระยะ 5 ปี ย้อนหลัง****ตำแหน่งในบริษัทจดทะเบียน**

- 2548-ปัจจุบัน กรรมการและประธานกรรมการบริหาร บริษัท ที.เอ.ซี. คอนซูเมอร์ จำกัด (มหาชน)

**ตำแหน่งในกิจการอื่น (ที่ไม่ใช่บริษัทจดทะเบียน)**

- 2553-ปัจจุบัน กรรมการ บริษัท เอสพี อินเตอร์แมค จำกัด
- 2553-ปัจจุบัน กรรมการ บริษัท ซี เอ เจเนอรัล จำกัด

**สัดส่วนการถือหุ้นในบริษัทฯ (%) ณ 31 ธันวาคม 2559**

- 29.46% (179,145,143 หุ้น)

**ความสัมพันธ์ทางครอบครัวระหว่างผู้บริหาร**

- คู่สมรสของนางสาวภาวิณี สุวรรณเมธานนท์\*

**หมายเหตุ \*** นางสาวภาวิณี สุวรรณเมธานนท์ ได้ขอลาออกจากตำแหน่ง กรรมการบริหารและผู้อำนวยการสายงานพัฒนาธุรกิจของบริษัท โดยมีผลตั้งแต่วันที่ 16 พฤศจิกายน 2559 เป็นต้นไป

## นายชิต สุวรรณพริษฐ์

อายุ 52 ปี

กรรมการและกรรมการผู้จัดการ (กรรมการผู้มีอำนาจ)

### วันที่ดำรงตำแหน่งเป็นกรรมการ

- 19 สิงหาคม 2554

### คุณวุฒิทางการศึกษา

- ปริญญาโท บริหารธุรกิจ จุฬาลงกรณ์มหาวิทยาลัย
- ปริญญาตรี บริหารธุรกิจ สาขาการตลาด มหาวิทยาลัยอัสสัมชัญ

### การอบรมจากสมาคมส่งเสริมสถาบันกรรมการบริษัทไทย (IOD)

- หลักสูตร Directors Accreditation Program (DAP) รุ่นที่ 112/2557

### ประสบการณ์ทำงานในระยะ 5 ปี ย้อนหลัง

#### ตำแหน่งในบริษัทจดทะเบียน

- 2554-ปัจจุบัน กรรมการและกรรมการผู้จัดการ บริษัท ที.เอ.ซี. คอนซูเมอร์ จำกัด (มหาชน)

#### ตำแหน่งในกิจการอื่น (ที่ไม่ใช่บริษัทจดทะเบียน)

- 2548-2554 ผู้จัดการทั่วไป สายงานการตลาด บริษัท กรีนสปอต (ประเทศไทย) จำกัด (มหาชน)

### สัดส่วนการถือหุ้นในบริษัท (%) ณ 31 ธันวาคม 2559

- 3.92% (23,888,572 หุ้น)

### ความสัมพันธ์ทางครอบครัวระหว่างผู้บริหาร

- ไม่มี

## นางจิรพรรณ คชฤทธิ์ ชูแสง

อายุ 47 ปี

กรรมการและรองกรรมการผู้จัดการสายงานขาย การตลาด และลูกค้าหลัก (กรรมการผู้มีอำนาจ)

### วันที่ดำรงตำแหน่งเป็นกรรมการ

- 1 กันยายน 2558

### คุณวุฒิทางการศึกษา

- Master of Business Administration, University of South Alabama, USA.
- ปริญญาตรี รัฐศาสตร์ จุฬาลงกรณ์มหาวิทยาลัย

### การอบรมจากสมาคมส่งเสริมสถาบันกรรมการบริษัทไทย (IOD)

- หลักสูตร Director Accreditation Program (DAP) รุ่นที่ 124/2559
- หลักสูตร Financial Statements For Directors (FSD) รุ่นที่ 31/2559

### ประสบการณ์ทำงานในระยะ 5 ปี ย้อนหลัง

#### ตำแหน่งในบริษัทจดทะเบียน

- ก.ย. 2558-ปัจจุบัน กรรมการและรองกรรมการผู้จัดการ สายงานขาย การตลาด และลูกค้าหลัก บริษัท ที.เอ.ซี. คอนซูเมอร์ จำกัด (มหาชน)
- 2557- ส.ค. 2558 ผู้ช่วยกรรมการผู้จัดการสายงานการตลาด บริษัท ที.เอ.ซี. คอนซูเมอร์ จำกัด (มหาชน)

#### ตำแหน่งในกิจการอื่น (ที่ไม่ใช่บริษัทจดทะเบียน)

- 2553-2555 ผู้อำนวยการปฏิบัติการร้านค้า บริษัท โคคา-โคล่า (ประเทศไทย) จำกัด

### สัดส่วนการถือหุ้นในบริษัท (%) ณ 31 ธันวาคม 2559

- 0.68% (4,190,000 หุ้น)

### ความสัมพันธ์ทางครอบครัวระหว่างผู้บริหาร

- ไม่มี



## คณะผู้บริหาร

### นางสุวีรยา อัจฉวนนท์

อายุ 46 ปี

ผู้อำนวยการสายงานลูกค้าหลักและสื่อสารองค์กร

#### คุณวุฒิทางการศึกษา

- Master of Marketing Communication & Advertising, Emerson College, USA.
- Bachelor of Advertising, University of Hartford, USA.
- Certificate of Business Administration, Harvard Extension School, USA.

#### การอบรมจากสมาคมส่งเสริมสถาบันกรรมการบริษัทไทย (IOD)

- หลักสูตร Directors Accreditation Program (DAP) รุ่นที่ 131/2559
- หลักสูตร Financial Statements For Director (FSD) รุ่นที่ 31/2559

#### ประสบการณ์ทำงานในระยะ 5 ปี ย้อนหลัง

##### ตำแหน่งในบริษัทจดทะเบียน

- 2556-ปัจจุบัน ผู้อำนวยการสายงานลูกค้าหลักและสื่อสารองค์กร บริษัท ที.เอ.ซี. คอนซูเมอร์ จำกัด (มหาชน)
- 2552-2556 รองผู้อำนวยการสายงานลูกค้าหลัก บริษัท ที.เอ.ซี. คอนซูเมอร์ จำกัด (มหาชน)

##### ตำแหน่งในกิจการอื่น (ที่ไม่ใช่บริษัทจดทะเบียน)

- ก.ค. 2558-ปัจจุบัน กรรมการ บริษัท ชันสีฟ จำกัด

#### สัดส่วนการถือหุ้นในบริษัทฯ (%) ณ 31 ธันวาคม 2559

- 0.03% (205,000 หุ้น)

#### ความสัมพันธ์ทางครอบครัวระหว่างผู้บริหาร

- ไม่มี

### นางสาวภาวิณี สุวรรณเมธานนท์\*

อายุ 43 ปี

ผู้อำนวยการสายงานพัฒนาธุรกิจ

#### คุณวุฒิทางการศึกษา

- ปริญญาโท บริหารธุรกิจ มหาวิทยาลัยอัสสัมชัญ
- ปริญญาตรี บริหารธุรกิจ มหาวิทยาลัยอัสสัมชัญ

#### การอบรมจากสมาคมส่งเสริมสถาบันกรรมการบริษัทไทย (IOD)

- ไม่มี

#### ประสบการณ์ทำงานในระยะ 5 ปี ย้อนหลัง

##### ตำแหน่งในบริษัทจดทะเบียน

- 2553-พ.ย. 2559 ผู้อำนวยการสายงานพัฒนาธุรกิจ บริษัท ที.เอ.ซี. คอนซูเมอร์ จำกัด (มหาชน)
- 2551-2553 ผู้อำนวยการฝ่ายการตลาด บริษัท ที.เอ.ซี. คอนซูเมอร์ จำกัด (มหาชน)

##### ตำแหน่งในกิจการอื่น (ที่ไม่ใช่บริษัทจดทะเบียน)

- 2553-ปัจจุบัน กรรมการ บริษัท เอสพี อินเตอร์แมค จำกัด

#### สัดส่วนการถือหุ้นในบริษัทฯ (%) ณ 31 ธันวาคม 2559

- 0.90% (5,500,000 หุ้น)

#### ความสัมพันธ์ทางครอบครัวระหว่างผู้บริหาร

- คู่สมรสของนายชัชวี วัฒนสุข

**หมายเหตุ \*** นางสาวภาวิณี สุวรรณเมธานนท์ ได้ขอลาออกจากตำแหน่ง กรรมการบริหาร และผู้อำนวยการสายงานพัฒนาธุรกิจของบริษัท โดยมีผลตั้งแต่วันที่ 16 พฤศจิกายน 2559 เป็นต้นไป

## นางสาวหทัย จารุวิทยานันท์

อายุ 35 ปี

รองผู้อำนวยการฝ่ายพัฒนาธุรกิจใหม่และฝ่ายวิจัยและพัฒนาผลิตภัณฑ์

### คุณวุฒิทางการศึกษา

- ปริญญาโท สาขาการจัดการอุตสาหกรรมเกษตร มหาวิทยาลัยเกษตรศาสตร์
- ปริญญาตรี สาขาอุตสาหกรรมเกษตร มหาวิทยาลัยเกษตรศาสตร์

### การอบรมจากสมาคมส่งเสริมสถาบันกรรมการบริษัทไทย (IOD)

- ไม่มี

### ประสบการณ์ทำงานในระยะ 5 ปี ย้อนหลัง

#### ตำแหน่งในบริษัทจดทะเบียน

- 2559-ปัจจุบัน รองผู้อำนวยการฝ่ายพัฒนาธุรกิจใหม่และฝ่ายวิจัยและพัฒนาผลิตภัณฑ์ บริษัท ที.เอ.ซี. คอนซูเมอร์ จำกัด (มหาชน)
- 2553-2558 ผู้จัดการอาวุโสฝ่ายพัฒนาธุรกิจใหม่ บริษัท ที.เอ.ซี. คอนซูเมอร์ จำกัด (มหาชน)
- 2551-2553 ผู้จัดการฝ่ายนวัตกรรมและซัพพลายเชน บริษัท ที.เอ.ซี. คอนซูเมอร์ จำกัด (มหาชน)

#### ตำแหน่งในกิจการอื่น (ที่ไม่ใช่บริษัทจดทะเบียน)

- ไม่มี

### สัดส่วนการถือหุ้นในบริษัทฯ (%) ณ 31 ธันวาคม 2559

- 0.005% (36,300 หุ้น)

### ความสัมพันธ์ทางครอบครัวระหว่างผู้บริหาร

- ไม่มี

## นายชวลิต ประวัติดิสกุล

อายุ 52 ปี

รองผู้อำนวยการฝ่ายพัฒนาธุรกิจ

### คุณวุฒิทางการศึกษา

- วิศวกรรมศาสตรบัณฑิตเครื่องกล มหาวิทยาลัยสยาม

### การอบรมจากสมาคมส่งเสริมสถาบันกรรมการบริษัทไทย (IOD)

- หลักสูตร Directors Accreditation Program (DAP) รุ่นที่ 131/2559

### ประสบการณ์ทำงานในระยะ 5 ปี ย้อนหลัง

#### ตำแหน่งในบริษัทจดทะเบียน

- 2559-ปัจจุบัน รองผู้อำนวยการฝ่ายพัฒนาธุรกิจ บริษัท ที.เอ.ซี. คอนซูเมอร์ จำกัด (มหาชน)

#### ตำแหน่งในกิจการอื่น (ที่ไม่ใช่บริษัทจดทะเบียน)

- 2557-2559 ผู้จัดการฝ่ายผลิตภัณฑ์ บริษัท เค.วี.เอ็น. อิมพอร์ต เอกซ์พอร์ต (1991) จำกัด
- 2550-2557 ผู้จัดการฝ่ายพัฒนาธุรกิจ บริษัท ออล เซอร์วิส โซลูชั่นส์ จำกัด

### สัดส่วนการถือหุ้นในบริษัทฯ (%) ณ 31 ธันวาคม 2559

- ไม่มี

### ความสัมพันธ์ทางครอบครัวระหว่างผู้บริหาร

- ไม่มี





## นางสาวนริสา ทิยะสุขสวัสดิ์

อายุ 39 ปี

ผู้จัดการอาวุโสฝ่ายเครื่องดื่มในโตกกด

### คุณวุฒิทางการศึกษา

- ปริญญาโท สาขาการจัดการ มหาวิทยาลัยมหิดล
- ปริญญาตรี สาขาการตลาด มหาวิทยาลัยอัสสัมชัญ

### การอบรมจากสมาคมส่งเสริมสถาบันกรรมการบริษัทไทย (IOD)

- ไม่มี

### ประสบการณ์ทำงานในระยะ 5 ปี ย้อนหลัง

#### ตำแหน่งในบริษัทกตะเบียน

- มี.ค. 2558-ปัจจุบัน ผู้จัดการอาวุโสฝ่ายเครื่องดื่มในโตกกด บริษัท ที.เอ.ซี. คอนซูเมอร์ จำกัด (มหาชน)
- 2554-ก.พ. 2558 ผู้จัดการฝ่ายเครื่องดื่มในโตกกด บริษัท ที.เอ.ซี. คอนซูเมอร์ จำกัด (มหาชน)

#### ตำแหน่งในกิจการอื่น (ที่ไม่ใช่บริษัทกตะเบียน)

- ไม่มี

### สัดส่วนการถือหุ้นในบริษัทฯ (%) ณ 31 ธันวาคม 2559

- 0.0005% (3,500 หุ้น)

### ความสัมพันธ์ทางครอบครัวระหว่างผู้บริหาร

- ไม่มี

## นางสาวแพรวนภา นิ้มมา

อายุ 51 ปี

ผู้จัดการอาวุโสฝ่ายซัพพลายเชน

### คุณวุฒิทางการศึกษา

- ปริญญาตรี สาขาการจัดการ มหาวิทยาลัยราชภัฏสวนดุสิต

### การอบรมจากสมาคมส่งเสริมสถาบันกรรมการบริษัทไทย (IOD)

- ไม่มี

### ประสบการณ์ทำงานในระยะ 5 ปี ย้อนหลัง

#### ตำแหน่งในบริษัทกตะเบียน

- 2556-ปัจจุบัน ผู้จัดการอาวุโสฝ่ายซัพพลายเชน บริษัท ที.เอ.ซี. คอนซูเมอร์ จำกัด (มหาชน)
- 2552-2556 ผู้จัดการฝ่ายจัดซื้อ บริษัท ที.เอ.ซี. คอนซูเมอร์ จำกัด (มหาชน)

#### ตำแหน่งในกิจการอื่น (ที่ไม่ใช่บริษัทกตะเบียน)

- 2548-ปัจจุบัน กรรมการ บริษัท ออล อิน วัน แมนูแฟคเจอร์ จำกัด

### สัดส่วนการถือหุ้นในบริษัทฯ (%) ณ 31 ธันวาคม 2559

- ไม่มี

### ความสัมพันธ์ทางครอบครัวระหว่างผู้บริหาร

- ไม่มี

## นางสาวปาริฉัตร โชติภูมิเวทย์

อายุ 34 ปี

ผู้จัดการฝ่ายบัญชีและการเงิน

### คุณวุฒิทางการศึกษา

- ปริญญาตรี สาขาการบัญชี มหาวิทยาลัยธรรมศาสตร์
- ผู้สอบบัญชีรับอนุญาต สภาวิชาชีพบัญชี  
ในพระบรมราชูปถัมภ์

### การอบรมจากสมาคมส่งเสริมสถาบันกรรมการ บริษัทไทย (IOD)

- Company Secretary Program (CSP)  
รุ่นที่ 60/2557

### ประสบการณ์ทำงานในระยะ 5 ปี ย้อนหลัง

#### ตำแหน่งในบริษัทจดทะเบียน

- 2557-ปัจจุบัน ผู้จัดการฝ่ายบัญชีและการเงิน  
บริษัท ที.เอ.ซี. คอนซูเมอร์ จำกัด (มหาชน)
- 2556-2557 ผู้จัดการฝ่ายวิเคราะห์การเงิน  
บริษัท ที.เอ.ซี. คอนซูเมอร์ จำกัด (มหาชน)
- 2554-2556 ผู้ตรวจสอบภายในอาวุโส ธนาคาร  
ซีไอเอ็มบี ไทย จำกัด (มหาชน)

#### ตำแหน่งในกิจการอื่น (ที่ไม่ใช่บริษัทจดทะเบียน)

- ไม่มี

#### สัดส่วนการถือหุ้นในบริษัทฯ (%) ณ 31 ธันวาคม 2559

- 0.008% (50,000 หุ้น)

#### ความสัมพันธ์ทางครอบครัวระหว่างผู้บริหาร

- ไม่มี

## นางสาวพรศิริ ปลื้มเกียรติชัย

อายุ 35 ปี

ผู้จัดการอาวุโสฝ่ายวิจัยและพัฒนาผลิตภัณฑ์

### คุณวุฒิทางการศึกษา

- บริหารธุรกิจมหาบัณฑิต สถาบันบัณฑิต  
พัฒนบริหารศาสตร์
- วิทยาศาสตร์บัณฑิต สาขาพัฒนาผลิตภัณฑ์  
มหาวิทยาลัยเกษตรศาสตร์

### การอบรมจากสมาคมส่งเสริมสถาบันกรรมการ บริษัทไทย (IOD)

- ไม่มี

### ประสบการณ์ทำงานในระยะ 5 ปี ย้อนหลัง

#### ตำแหน่งในบริษัทจดทะเบียน

- 2559-ปัจจุบัน ผู้จัดการอาวุโสฝ่ายวิจัยและพัฒนา  
ผลิตภัณฑ์ บริษัท ที.เอ.ซี. คอนซูเมอร์ จำกัด (มหาชน)

#### ตำแหน่งในกิจการอื่น (ที่ไม่ใช่บริษัทจดทะเบียน)

- ส.ค. 2558-ส.ค. 2559 กรรมการผู้จัดการ  
บริษัท เอส.เอฟ.เอ็ม. อินเตอร์เนชั่นแนล เทรดดิ้ง จำกัด
- ก.ค. 2546-ก.พ. 2558 ผู้จัดการแผนกวิจัยและ  
พัฒนาผลิตภัณฑ์ บริษัท เบอร์ลี ยุคเกอร์ ฟู้ดส์ จำกัด

#### สัดส่วนการถือหุ้นในบริษัทฯ (%) ณ 31 ธันวาคม 2559

- ไม่มี

#### ความสัมพันธ์ทางครอบครัวระหว่างผู้บริหาร

- ไม่มี

# ข้อมูลทั่วไปและข้อมูลสำคัญอื่น

## ธุรกิจหลัก

ประกอบธุรกิจจัดหา ผลิต และจำหน่ายเครื่องดื่มและสินค้าไลฟ์สไตล์ โดยเฉพาะชาและกาแฟ ซึ่งมุ่งเน้นการบริหารกลยุทธ์ด้านการตลาดและการขายควบคู่ไปกับการวิจัยและพัฒนาเครื่องดื่มที่มีเอกลักษณ์และความแตกต่างอย่างชัดเจน

## ที่ตั้งสำนักงานใหญ่

9/231-233 อาคารยูเอ็มทาวเวอร์ ชั้น 23 ถนนรามคำแหง  
แขวงสวนหลวง เขตสวนหลวง กรุงเทพฯ 10250  
โทรศัพท์: 0-2717-2898  
โทรสาร: 0-2717-2899  
Website: [www.tacconsumer.com](http://www.tacconsumer.com)  
E-mail: [contact\\_info@tacconsumer.com](mailto:contact_info@tacconsumer.com)  
เลขทะเบียนบริษัท 0107558000369

## ที่ตั้งโรงงาน

99/112 หมู่ที่ 1 ตำบลหนองบอนแดง อำเภอบ้านบึง จังหวัดชลบุรี 20170  
โทรศัพท์: 038-110812-4

## ทุนจดทะเบียน

หุ้นสามัญ 152,000,000 บาท (608,000,000 หุ้น)

## ทุนชำระแล้ว

หุ้นสามัญ 152,000,000 บาท (608,000,000 หุ้น)

## เลขานุการบริษัท

โทรศัพท์: 0-2717-2898 ต่อ 77  
โทรสาร: 0-2717-2899  
E-mail: [panjaporn@tacconsumer.com](mailto:panjaporn@tacconsumer.com)

## นักลงทุนสัมพันธ์

โทรศัพท์: 0-2717-2898 ต่อ 77

โทรสาร: 0-2717-2899

E-mail: [ir@taconsumer.com](mailto:ir@taconsumer.com)

## บุคคลอ้างอิงอื่นๆ

### นายทะเบียนหลักทรัพย์

บริษัท ศูนย์รับฝากหลักทรัพย์ (ประเทศไทย) จำกัด

93 ถนนรัชดาภิเษก แขวงดินแดง เขตดินแดง กรุงเทพฯ 10400

โทรศัพท์: 0-2009-9000

โทรสาร: 0-2009-9991

SET Contact center: 0-2009-9999

Website: <http://www.set.or.th/tsd>

E-mail: [SETContactCenter@set.or.th](mailto:SETContactCenter@set.or.th)

### ผู้สอบบัญชี

1. นางสาวกมลทิพย์ เลิศวิทย์วรเทพ

ผู้สอบบัญชีรับอนุญาตเลขที่ 4377 หรือ

2. นายวิชาดี โสเกศกระวี

ผู้สอบบัญชีรับอนุญาตเลขที่ 4451 หรือ

3. นางสาวศิริวรรณ สุรเทพินทร์

ผู้สอบบัญชีรับอนุญาตเลขที่ 4604

### บริษัท สำนักงาน อีวาย จำกัด

อาคารเลอรัชดา ชั้น 33 เลขที่ 193/136-137 ถ.รัชดาภิเษกตัดใหม่ เขตคลองเตย กรุงเทพฯ 10110

โทรศัพท์: 0-2264-0777, 0-2261-9190

โทรสาร: 0-2264-0789-90, 0-2661-9192

### ที่ปรึกษากฎหมาย

#### บริษัท เภา แอนด์ แอสโซซิเอตส์ ลอว์ ออฟฟิศ จำกัด

140/4 เอ อาคารไอทีเอฟทาวเวอร์ ชั้นที่ 19 ถนนสีลม แขวงสุริยวงศ์ เขตบางรัก กทม 10500

โทรศัพท์: 0-2632-6795

โทรสาร: 0-238-2574, 0-2634-4998





## รายงาน คณะกรรมการตรวจสอบ

### เรียน ท่านผู้ถือหุ้น บริษัท ที.เอ.ซี. คอนซูเมอร์ จำกัด (มหาชน)

คณะกรรมการตรวจสอบ บริษัท ที.เอ.ซี. คอนซูเมอร์ จำกัด (มหาชน) ประกอบด้วยกรรมการอิสระจำนวน 3 ท่าน ซึ่งเป็นผู้ทรงคุณวุฒิและมีประสบการณ์ทางด้านบัญชี การเงิน การตลาด และการบริหาร ดังนี้

- |                               |                      |
|-------------------------------|----------------------|
| 1. นายสมบุญ ประสิทธิ์จตุระกุล | ประธานกรรมการตรวจสอบ |
| 2. นางพัทตรา สุริยาปี         | กรรมการตรวจสอบ       |
| 3. นายคมศักดิ์ วัฒนาศรีโรจน์* | กรรมการตรวจสอบ       |

หมายเหตุ \*เนื่องจากนางสาวไตรทิพย์ ศิวะกฤษณ์กุล ได้ขอลาออกจากตำแหน่งกรรมการตรวจสอบ เมื่อวันที่ 1 ธันวาคม 2559 ทางคณะกรรมการบริษัทจึงได้มีมติแต่งตั้งกรรมการตรวจสอบท่านใหม่แทนคือ นายคมศักดิ์ วัฒนาศรีโรจน์ เมื่อวันที่ 16 ธันวาคม 2559

คณะกรรมการตรวจสอบปฏิบัติตามหน้าที่ตามที่คณะกรรมการบริษัทมอบหมาย และตามกฎบัตรของคณะกรรมการตรวจสอบ ซึ่งสอดคล้องกับข้อกำหนดของตลาดหลักทรัพย์แห่งประเทศไทย โดยในรอบระยะเวลาบัญชีปี 2559 คณะกรรมการตรวจสอบได้ประชุม 4 ครั้ง โดยได้มีการกรรมการหารือร่วมกับฝ่ายจัดการ ผู้ตรวจสอบภายใน และผู้สอบบัญชีในเรื่องที่เกี่ยวข้อง และได้สรุปรายงานผลการประชุมให้คณะกรรมการบริษัททราบ สรุปสาระสำคัญของภารกิจในรอบปีได้ดังนี้

#### รายงานทางการเงิน

คณะกรรมการตรวจสอบได้สอบทานงบการเงินรายไตรมาส และงบการเงินประจำปีของบริษัทฯ ร่วมกับผู้สอบบัญชี ผู้ตรวจสอบภายในและฝ่ายจัดการ โดยพิจารณาถึงประเด็นสำคัญ รวมทั้งปรึกษาหารือกันอย่างอิสระ เพื่อให้มั่นใจว่ากระบวนการควบคุมภายในในการจัดทำงบการเงินของบริษัทฯ มีความถูกต้อง เชื่อถือได้ รวมทั้งมีการเปิดเผยข้อมูลที่สำคัญอย่างเพียงพอและทันเวลาต่อผู้ใช้งบการเงิน สอดคล้องกับกฎหมายและประกาศต่างๆ ที่เกี่ยวข้องกฏเกณฑ์ของตลาดหลักทรัพย์แห่งประเทศไทย และสำนักงานคณะกรรมการกำกับหลักทรัพย์และตลาดหลักทรัพย์ และเป็นไปตามมาตรฐานรายงานทางการเงิน

#### รายการที่เกี่ยวข้องหรือรายการที่อาจมีความขัดแย้งทางผลประโยชน์

คณะกรรมการตรวจสอบได้พิจารณาและให้ความเห็นเกี่ยวกับรายการที่เกี่ยวข้องหรือรายการที่อาจมีความขัดแย้งทางผลประโยชน์ของบริษัทฯ โดยยึดหลักความระมัดระวัง ความสมเหตุสมผล และคำนึงถึงผลประโยชน์ของผู้มีส่วนได้เสียของบริษัทฯ รวมทั้งการเปิดเผยข้อมูลอย่างเพียงพอ ตามเงื่อนไขที่ตลาดหลักทรัพย์ฯ กำหนด

#### การควบคุมภายในและการบริหารความเสี่ยง

คณะกรรมการตรวจสอบได้สอบทานความเพียงพอของระบบควบคุมภายในและการบริหารความเสี่ยงของบริษัทฯ โดยได้ซักถามและพิจารณาจากรายงานของผู้ตรวจสอบภายในและผู้สอบบัญชี รวมทั้งผลการแก้ไขปรับปรุงประเด็นสำคัญ ในการประเมินความเพียงพอเหมาะสม ความมีประสิทธิภาพของระบบการควบคุมภายใน และการบริหารจัดการความเสี่ยงของบริษัทฯ รวมทั้งการดำเนินงานของฝ่ายบริหารที่สอดคล้องกับนโยบายและอำนาจอนุมัติที่กำหนดไว้



## กำกับดูแลงานตรวจสอบภายใน

คณะกรรมการตรวจสอบได้สอบทานการปฏิบัติงานของผู้ตรวจสอบภายในให้มีการดำเนินงานที่มีประสิทธิภาพ และแผนการตรวจสอบภายในประจำปี เพื่อให้การปฏิบัติงานของผู้ตรวจสอบภายในมีความเป็นอิสระ

## การปฏิบัติตามกฎหมายและข้อกำหนด

คณะกรรมการตรวจสอบได้สอบทานการดำเนินงานของบริษัทฯ ว่าเป็นไปตามกฎหมายว่าด้วยหลักทรัพย์และตลาดหลักทรัพย์ฯ ข้อกำหนดของตลาดหลักทรัพย์ฯ และกฎหมายที่เกี่ยวข้องกับธุรกิจของบริษัทฯ และรับทราบการเปลี่ยนแปลงกฎเกณฑ์ต่างๆ ที่มีผลกระทบต่อการดำเนินธุรกิจของบริษัทฯ

## การพิจารณาคัดเลือกผู้สอบบัญชีและกำหนดค่าตอบแทนผู้สอบบัญชี

คณะกรรมการตรวจสอบได้คัดเลือกและพิจารณาค่าตอบแทนของผู้สอบบัญชี จากบริษัท สำนักงาน อีวาย จำกัด โดยพิจารณาจากคุณสมบัติของผู้สอบบัญชี ความรู้ ความสามารถ ประสบการณ์ และความเป็นอิสระตามข้อกำหนดของตลาดหลักทรัพย์ฯ หรือหน่วยงานอื่นที่เกี่ยวข้อง และคุณภาพงานการสอบบัญชีในปีที่ผ่านมา นอกจากนี้ผู้สอบบัญชีไม่มีความสัมพันธ์ หรือส่วนได้เสียใดๆ กับบริษัทฯ ซึ่งในการประชุมสามัญผู้ถือหุ้นประจำปี 2559 คณะกรรมการบริษัท ได้เสนอแต่งตั้งบริษัท สำนักงาน อีวาย จำกัด เป็นผู้สอบบัญชีของบริษัทฯ โดยมีรายชื่อผู้สอบบัญชี ดังนี้

- |                                 |  |
|---------------------------------|--|
| 1. นางสาวกมลทิพย์ เลิศวิทยวรเทพ | ผู้สอบบัญชีรับอนุญาตเลขที่ 4377 และ/หรือ |
| 2. นายวิชาดี โลเทศกระวี         | ผู้สอบบัญชีรับอนุญาตเลขที่ 4451 และ/หรือ |
| 3. นางสาวศิริวรรณ สุรเทพินทร์   | ผู้สอบบัญชีรับอนุญาตเลขที่ 4604          |

คณะกรรมการตรวจสอบมีความเห็นว่า ในรอบระยะเวลาบัญชีสิ้นสุดวันที่ 31 ธันวาคม 2559 บริษัทฯจัดให้มีระบบการควบคุมภายในและการบริหารความเสี่ยงที่เพียงพอเหมาะสม และมีกระบวนการที่ช่วยให้เกิดความมั่นใจว่าการปฏิบัติงานของบริษัทฯ เป็นไปตามกฎหมายที่เกี่ยวข้อง โดยมีการกำกับดูแลกิจการที่ดี ตลอดจนมีการจัดทำและเปิดเผยข้อมูลในรายงานทางการเงินของบริษัทฯ อย่างเพียงพอและเชื่อถือได้



**นายสมบุญ ประสิทธิ์ฐิระกุล**  
ประธานกรรมการตรวจสอบ



# FINANCIAL STATEMENTS

งบการเงิน

# รายงานของผู้สอบบัญชีรับอนุญาต

## เสนอต่อผู้ถือหุ้นของบริษัท ที.เอ.ซี. คอนซูเมอร์ จำกัด (มหาชน)

### ความเห็น

ข้าพเจ้าได้ตรวจสอบงบการเงินของบริษัท ที.เอ.ซี. คอนซูเมอร์ จำกัด (มหาชน) ซึ่งประกอบด้วยงบแสดงฐานะการเงิน ณ วันที่ 31 ธันวาคม 2559 งบกำไรขาดทุนเบ็ดเสร็จ งบแสดงการเปลี่ยนแปลงส่วนของผู้ถือหุ้นและงบกระแสเงินสดสำหรับปีสิ้นสุดวันเดียวกัน และหมายเหตุประกอบงบการเงินรวมถึงหมายเหตุสรุปนโยบายการบัญชีที่สำคัญ

ข้าพเจ้าเห็นว่างบการเงินข้างต้นนี้แสดงฐานะการเงิน ณ วันที่ 31 ธันวาคม 2559 ผลการดำเนินงานและกระแสเงินสดสำหรับปีสิ้นสุดวันเดียวกันของบริษัท ที.เอ.ซี. คอนซูเมอร์ จำกัด (มหาชน) โดยถูกต้องตามที่ควรในสาระสำคัญตามมาตรฐานการรายงานทางการเงิน

### เกณฑ์ในการแสดงความเห็น

ข้าพเจ้าได้ปฏิบัติงานตรวจสอบตามมาตรฐานการสอบบัญชี ความรับผิดชอบของข้าพเจ้าได้กล่าวไว้ในส่วนของความรับผิดชอบของผู้สอบบัญชีต่อการตรวจสอบงบการเงินในรายงานของข้าพเจ้า ข้าพเจ้ามีความเป็นอิสระจากบริษัทตามข้อกำหนดจรรยาบรรณของผู้ประกอบวิชาชีพบัญชีที่กำหนดโดยสภาวิชาชีพบัญชี ในพระบรมราชูปถัมภ์ ในส่วนที่เกี่ยวข้องกับการตรวจสอบงบการเงิน และข้าพเจ้าได้ปฏิบัติตามความรับผิดชอบด้านจรรยาบรรณอื่นๆ ซึ่งเป็นไปตามข้อกำหนดเหล่านี้ ข้าพเจ้าเชื่อว่าหลักฐานการสอบบัญชีที่ข้าพเจ้าได้รับเพียงพอและเหมาะสมเพื่อใช้เป็นเกณฑ์ในการแสดงความเห็นของข้าพเจ้า

### เรื่องสำคัญในการตรวจสอบ

เรื่องสำคัญในการตรวจสอบคือเรื่องต่างๆ ที่มีนัยสำคัญที่สุดตามดุลยพินิจของผู้ประกอบวิชาชีพของข้าพเจ้าในการตรวจสอบงบการเงินสำหรับงวดปัจจุบัน ข้าพเจ้าได้นำเรื่องเหล่านี้มาพิจารณาในบริบทของการตรวจสอบงบการเงินโดยรวมและในการแสดงความเห็นของข้าพเจ้า ทั้งนี้ ข้าพเจ้าไม่ได้แสดงความเห็นแยกต่างหากสำหรับเรื่องเหล่านี้

ข้าพเจ้าได้ปฏิบัติงานตามความรับผิดชอบที่ได้กล่าวไว้ในส่วนของความรับผิดชอบของผู้สอบบัญชีต่อการตรวจสอบงบการเงินในรายงานของข้าพเจ้า ซึ่งได้รวมความรับผิดชอบที่เกี่ยวกับเรื่องเหล่านี้ด้วย การปฏิบัติงานของข้าพเจ้าได้รวมวิธีการตรวจสอบที่ออกแบบมาเพื่อตอบสนองต่อการประเมินความเสี่ยงจากการแสดงข้อมูลที่ขัดต่อข้อเท็จจริงอันเป็นสาระสำคัญในงบการเงิน ผลของวิธีการตรวจสอบของข้าพเจ้า ซึ่งได้รวมวิธีการตรวจสอบสำหรับเรื่องเหล่านี้ด้วย ได้ใช้เป็นเกณฑ์ในการแสดงความเห็นของข้าพเจ้าต่องบการเงินโดยรวม

เรื่องสำคัญในการตรวจสอบ พร้อมวิธีการตรวจสอบสำหรับแต่ละเรื่องมีดังต่อไปนี้

### การรับรู้รายได้

รายได้จากการขายสินค้าถือเป็นรายการบัญชีที่สำคัญ เนื่องจากจำนวนที่รับรู้ในแต่ละงวดมีนัยสำคัญ และส่งผลกระทบโดยตรงต่อกำไรขาดทุนของบริษัทฯ ประกอบกับบริษัทฯ มีรายการขายกับลูกค้าทั้งในประเทศและต่างประเทศ ซึ่งมีข้อตกลงและเงื่อนไขที่มีความหลากหลาย เช่น รายการส่งเสริมการขาย ส่วนลดต่าง ๆ รวมทั้งการให้ส่วนลดพิเศษเพื่อกระตุ้นยอดขาย ทำให้รายการขายของบริษัทฯ มีเงื่อนไขในการรับรู้รายได้ที่เกิดจากรายการส่งเสริมการขายและส่วนลดต่าง ๆ ที่ซับซ้อน ด้วยเหตุนี้ ข้าพเจ้าจึงให้ความสำคัญต่อการรับรู้รายได้ของบริษัทฯ

ข้าพเจ้าได้ตรวจสอบการรับรู้รายได้ของบริษัทฯ โดยการประเมินและทดสอบระบบการควบคุมภายในของบริษัทฯ ที่เกี่ยวข้องกับวงจรรายได้ โดยการสอบถามผู้รับผิดชอบ ทำความเข้าใจและเลือกตัวอย่างเพื่อทดสอบการปฏิบัติตามการควบคุมที่บริษัทฯ



ออกแบบไว้ นอกจากนี้ ข้าพเจ้าได้สุ่มตัวอย่างรายการขายที่เกิดขึ้นในระหว่างปีและช่วงใกล้สิ้นรอบระยะเวลาบัญชีเพื่อตรวจสอบกับเอกสารประกอบรายการขายและสอบทานใบลดหนี้ที่บริษัทฯออกภายหลังวันสิ้นรอบระยะเวลาบัญชี ประกอบกับได้วิเคราะห์เปรียบเทียบข้อมูลบัญชีรายได้แบบแยกย่อย (Disaggregated data) เพื่อตรวจสอบความผิดปกติที่อาจเกิดขึ้นของรายการขายตลอดรอบระยะเวลาบัญชี โดยเฉพาะรายการบัญชีที่ทำผ่านใบสำคัญทั่วไป

## ข้อมูลอื่น

ผู้บริหารเป็นผู้รับผิดชอบต่อข้อมูลอื่น ซึ่งรวมถึงข้อมูลที่รวมอยู่ในรายงานประจำปีของบริษัทฯ แต่ไม่รวมถึงงบการเงินและรายงานของผู้สอบบัญชีที่แสดงอยู่ในรายงานนั้น ซึ่งคาดว่าจะถูกจัดเตรียมให้กับข้าพเจ้าภายหลังวันที่ในรายงานของผู้สอบบัญชีนี้

ความเห็นของข้าพเจ้าต่อการเงินไม่ครอบคลุมถึงข้อมูลอื่นและข้าพเจ้าไม่ได้ให้ข้อสรุปในลักษณะการให้ความเชื่อมั่นในรูปแบบใดๆต่อข้อมูลอื่นนั้น

ความรับผิดชอบของข้าพเจ้าที่เกี่ยวกับการตรวจสอบงบการเงินคือ การอ่านและพิจารณาว่าข้อมูลอื่นนั้นมีความขัดแย้งที่มีสาระสำคัญกับงบการเงินหรือกับความรู้ที่ได้อาจจากการตรวจสอบของข้าพเจ้าหรือไม่ หรือปรากฏว่าข้อมูลอื่นแสดงขัดต่อข้อเท็จจริงอันเป็นสาระสำคัญหรือไม่

เมื่อข้าพเจ้าได้อ่านรายงานประจำปีของบริษัทฯตามที่กล่าวข้างต้น และหากสรุปได้ว่าการแสดงข้อมูลที่ขัดต่อข้อเท็จจริงอันเป็นสาระสำคัญ ข้าพเจ้าจะสื่อสารเรื่องดังกล่าวให้ผู้มีหน้าที่ในการกำกับดูแลทราบเพื่อให้มีการดำเนินการแก้ไขที่เหมาะสมต่อไป

## ความรับผิดชอบของผู้บริหารและผู้มีหน้าที่ในการกำกับดูแลต่อการเงิน

ผู้บริหารมีหน้าที่รับผิดชอบในการจัดทำและนำเสนองบการเงินเหล่านี้โดยถูกต้องตามที่ควรตามมาตรฐานการรายงานทางการเงิน และรับผิดชอบเกี่ยวกับการควบคุมภายในที่ผู้บริหารพิจารณาว่าจำเป็นเพื่อให้สามารถจัดทำงบการเงินที่ปราศจากการแสดงข้อมูลที่ขัดต่อข้อเท็จจริงอันเป็นสาระสำคัญไม่ว่าจะเกิดจากการทุจริตหรือข้อผิดพลาด

ในการจัดทำงบการเงิน ผู้บริหารรับผิดชอบในการประเมินความสามารถของบริษัทฯในการดำเนินงานต่อเนื่อง เปิดเผยเรื่องที่เกี่ยวข้องกับการดำเนินงานต่อเนื่อง (ตามความเหมาะสม) และการใช้เกณฑ์การบัญชีสำหรับการดำเนินการต่อเนื่องเว้นแต่ผู้บริหารมีความตั้งใจที่จะเลิกบริษัทหรือหยุดดำเนินงานหรือไม่สามารถดำเนินงานต่อเนื่องต่อไปได้

ผู้มีหน้าที่ในการกำกับดูแลมีหน้าที่ในการสอดส่องดูแลกระบวนการในการจัดทำรายงานทางการเงินของบริษัทฯ

## ความรับผิดชอบของผู้สอบบัญชีต่อการตรวจสอบงบการเงิน

การตรวจสอบของข้าพเจ้ามีวัตถุประสงค์เพื่อให้ได้ความเชื่อมั่นอย่างสมเหตุสมผลว่างบการเงินโดยรวมปราศจากการแสดงข้อมูลที่ขัดต่อข้อเท็จจริงอันเป็นสาระสำคัญหรือไม่ ไม่ว่าจะเกิดจากการทุจริตหรือข้อผิดพลาด และเสนอรายงานของผู้สอบบัญชีซึ่งรวมความเห็นของข้าพเจ้าอยู่ด้วย ความเชื่อมั่นอย่างสมเหตุสมผลคือความเชื่อมั่นในระดับสูงแต่ไม่ได้เป็นการรับประกันว่าการปฏิบัติงานตรวจสอบตามมาตรฐานการสอบบัญชีจะสามารถตรวจพบข้อมูลที่ขัดต่อข้อเท็จจริงอันเป็นสาระสำคัญที่มีอยู่ได้เสมอไป ข้อมูลที่ขัดต่อข้อเท็จจริงอาจเกิดจากการทุจริตหรือข้อผิดพลาดและถือว่ามีความสำคัญเมื่อพิจารณาอย่างสมเหตุสมผลได้ว่ารายการที่ขัดต่อข้อเท็จจริงแต่ละรายการหรือทุกรายการรวมกันจะมีผลต่อการตัดสินใจทางเศรษฐกิจของผู้ใช้งบการเงินจากการใช้งบการเงินเหล่านี้

ในการตรวจสอบของข้าพเจ้าตามมาตรฐานการสอบบัญชี ข้าพเจ้าใช้ดุลยพินิจและการสังเกตและสงสัยของผู้ประกอบวิชาชีพตลอดการตรวจสอบ การปฏิบัติงานของข้าพเจ้ารวมถึง

- ระบุและประเมินความเสี่ยงจากการแสดงข้อมูลที่ขัดต่อข้อเท็จจริงอันเป็นสาระสำคัญในงบการเงิน ไม่ว่าจะเกิดจากการทุจริตหรือข้อผิดพลาด ออกแบบและปฏิบัติงานตามวิธีการตรวจสอบเพื่อตอบสนองต่อความเสี่ยงเหล่านั้น และได้หลักฐานการสอบบัญชีที่เพียงพอและเหมาะสมเพื่อเป็นเกณฑ์ในการแสดงความเห็นของข้าพเจ้า ความเสี่ยงที่ไม่พบข้อมูลที่ขัดต่อข้อเท็จจริงอันเป็นสาระสำคัญซึ่งเป็นผลมาจากการทุจริตจะสูงกว่าความเสี่ยงที่เกิดจากข้อผิดพลาดเนื่องจากการทุจริตอาจเกี่ยวกับการสมรู้ร่วมคิด การปลอมแปลงเอกสารหลักฐาน การตั้งใจละเว้นการแสดงผลข้อมูล การ

แสดงข้อมูลที่ไม่ตรงตามข้อเท็จจริงหรือการแทรกแซงการควบคุมภายใน

- ทำความเข้าใจในระบบการควบคุมภายในที่เกี่ยวข้องกับการตรวจสอบ เพื่อออกแบบวิธีการตรวจสอบที่เหมาะสมกับสถานการณ์ แต่ไม่ใช่เพื่อวัตถุประสงค์ในการแสดงความเห็นต่อความมีประสิทธิภาพของการควบคุมภายในของบริษัทฯ
- ประเมินความเหมาะสมของนโยบายการบัญชีที่ผู้บริหารใช้และความสมเหตุสมผลของประมาณการทางบัญชีและการเปิดเผยข้อมูลที่เกี่ยวข้องซึ่งจัดทำขึ้นโดยผู้บริหาร
- สรุปร่วมกับความเหมาะสมของการใช้เกณฑ์การบัญชีสำหรับการดำเนินงานต่อเนื่องของผู้บริหารและจากหลักฐานการสอบบัญชีที่ได้รับ สรุปร่วมความไม่แน่นอนที่มีสาระสำคัญเกี่ยวกับเหตุการณ์หรือสถานการณ์ที่อาจเป็นเหตุให้เกิดข้อสงสัยอย่างมีนัยสำคัญต่อความสามารถของบริษัทฯในการดำเนินงานต่อเนื่องหรือไม่ ถ้าข้าพเจ้าได้ข้อสรุปว่ามีความไม่แน่นอนที่มีสาระสำคัญ ข้าพเจ้าต้องกล่าวไว้ในรายงานของผู้สอบบัญชีของข้าพเจ้าถึงการเปิดเผยข้อมูลที่เกี่ยวข้องในงบการเงิน หรือถ้าการเปิดเผยดังกล่าวไม่เพียงพอ ความเห็นของข้าพเจ้าจะเปลี่ยนแปลงไป ข้อสรุปของข้าพเจ้าขึ้นอยู่กับหลักฐานการสอบบัญชีที่ได้รับจนถึงวันที่ในรายงานของผู้สอบบัญชีของข้าพเจ้า อย่างไรก็ตาม เหตุการณ์หรือสถานการณ์ในอนาคตอาจเป็นเหตุให้บริษัทต้องหยุดการดำเนินงานต่อเนื่อง
- ประเมินการนำเสนอ โครงสร้างและเนื้อหาของงบการเงินโดยรวม รวมถึงการเปิดเผยว่างบการเงินแสดงรายการและเหตุการณ์ในรูปแบบที่ทำให้มีการนำเสนอข้อมูลโดยถูกต้องตามที่ควร

ข้าพเจ้าได้สื่อสารกับผู้มีส่วนเกี่ยวข้องในการกำกับดูแลเกี่ยวกับขอบเขตและช่วงเวลาของการตรวจสอบตามที่ได้วางแผนไว้ ประเด็นที่มีนัยสำคัญที่พบจากการตรวจสอบรวมถึงข้อบกพร่องที่มีนัยสำคัญในระบบการควบคุมภายในซึ่งข้าพเจ้าได้พบในระหว่างการตรวจสอบของข้าพเจ้า

ข้าพเจ้าได้ให้คำรับรองแก่ผู้มีส่วนเกี่ยวข้องในการกำกับดูแลว่าข้าพเจ้าได้ปฏิบัติตามข้อกำหนดจรรยาบรรณที่เกี่ยวข้องกับความเป็นอิสระ และได้สื่อสารกับผู้มีส่วนเกี่ยวข้องในการกำกับดูแลเกี่ยวกับความสัมพันธ์ทั้งหมดตลอดจนเรื่องอื่นซึ่งข้าพเจ้าเชื่อว่ามีเหตุผลที่บุคคลภายนอกอาจพิจารณาว่ากระทบต่อความเป็นอิสระของข้าพเจ้าและมาตรการที่ข้าพเจ้าใช้เพื่อป้องกันไม่ให้ข้าพเจ้าขาดความเป็นอิสระ

จากเรื่องที่สื่อสารกับผู้มีส่วนเกี่ยวข้องในการกำกับดูแล ข้าพเจ้าได้พิจารณาเรื่องต่างๆ ที่มีนัยสำคัญมากที่สุดในการตรวจสอบงบการเงินในงวดปัจจุบันและกำหนดเป็นเรื่องสำคัญในการตรวจสอบ ข้าพเจ้าได้อธิบายเรื่องเหล่านี้ในรายงานของผู้สอบบัญชีเว้นแต่กฎหมายหรือข้อบังคับไม่ให้เปิดเผยต่อสาธารณะเกี่ยวกับเรื่องดังกล่าว หรือในสถานการณ์ที่ยากที่จะเกิดขึ้น ข้าพเจ้าพิจารณาว่าไม่ควรสื่อสารเรื่องดังกล่าวในรายงานของข้าพเจ้าเพราะการกระทำดังกล่าวสามารถคาดการณ์ได้อย่างสมเหตุสมผลว่าจะมีผลกระทบในทางลบมากกว่าผลประโยชน์ต่อส่วนได้เสียสาธารณะจากการสื่อสารดังกล่าว

ผู้สอบบัญชีที่รับผิดชอบงานสอบบัญชีและการนำเสนอรายงานฉบับนี้คือ นางสาวกมลทิพย์ เลิศวิทย์วรเทพ

*กมลทิพย์ เลิศวิทย์วรเทพ*

**กมลทิพย์ เลิศวิทย์วรเทพ**

ผู้สอบบัญชีรับอนุญาต เลขทะเบียน 4377

บริษัท สำนักงาน อีวาย จำกัด

กรุงเทพฯ: 23 กุมภาพันธ์ 2560





## งบแสดงฐานะการเงิน

บริษัท ที.เอ.ซี. คอนซูเมอร์ จำกัด (มหาชน)

ณ วันที่ 31 ธันวาคม 2559

			(หน่วย: บาท)
	หมายเหตุ	2559	2558
<b>สินทรัพย์</b>			
<b>สินทรัพย์หมุนเวียน</b>			
เงินสดและรายการเทียบเท่าเงินสด	7	153,445,752	484,471,297
เงินลงทุนชั่วคราว	8	394,056,752	21,060,688
ลูกหนี้การค้าและลูกหนี้อื่น	9	222,941,793	180,061,027
สินค้าคงเหลือ	10	39,316,640	27,789,425
สินทรัพย์หมุนเวียนอื่น		1,280,957	5,584,270
<b>รวมสินทรัพย์หมุนเวียน</b>		<b>811,041,894</b>	<b>718,966,707</b>
<b>สินทรัพย์ไม่หมุนเวียน</b>			
เงินฝากธนาคารที่มีภาระค้ำประกัน	7	27,000,000	27,000,000
ที่ดิน อาคารและอุปกรณ์	11	88,661,309	52,640,451
สินทรัพย์ไม่มีตัวตน	12	3,224,794	4,341,314
สินทรัพย์ภายใต้การควบคุม	20	2,300,948	1,786,946
สินทรัพย์ไม่หมุนเวียนอื่น		2,005,337	1,970,518
<b>รวมสินทรัพย์ไม่หมุนเวียน</b>		<b>123,192,388</b>	<b>87,739,229</b>
<b>รวมสินทรัพย์</b>		<b>934,234,282</b>	<b>806,705,936</b>

หมายเหตุประกอบงบการเงินเป็นส่วนหนึ่งของงบการเงินนี้

## งบแสดงฐานะการเงิน (ต่อ)

บริษัท ที.เอ.ซี. คอนซูเมอร์ จำกัด (มหาชน)  
ณ วันที่ 31 ธันวาคม 2559

(หน่วย: บาท)

	หมายเหตุ	2559	2558
<b>หนี้สินและส่วนของผู้ถือหุ้น</b>			
<b>หนี้สินหมุนเวียน</b>			
เจ้าหนี้การค้าและเจ้าหนี้อื่น	14	245,300,005	163,244,459
ส่วนของหนี้สินตามสัญญาเช่าการเงินที่ถึงกำหนดชำระภายในหนึ่งปี	15	1,546,216	2,912,629
ภาษีเงินได้ค้างจ่าย		14,958,733	6,853,035
หนี้สินหมุนเวียนอื่น		3,248,352	4,690,221
<b>รวมหนี้สินหมุนเวียน</b>		<b>265,053,306</b>	<b>177,700,344</b>
<b>หนี้สินไม่หมุนเวียน</b>			
หนี้สินตามสัญญาเช่าการเงิน - สุทธิ			
จากส่วนที่ถึงกำหนดชำระภายในหนึ่งปี	15	2,331,138	5,103,044
สำรองผลประโยชน์ระยะยาวของพนักงาน	16	10,781,530	8,867,116
<b>รวมหนี้สินไม่หมุนเวียน</b>		<b>13,112,668</b>	<b>13,970,160</b>
<b>รวมหนี้สิน</b>		<b>278,165,974</b>	<b>191,670,504</b>
<b>ส่วนของผู้ถือหุ้น</b>			
<b>ทุนเรือนหุ้น</b>	17		
ทุนจดทะเบียน			
หุ้นสามัญ 608,000,000 หุ้น มูลค่าหุ้นละ 0.25 บาท		152,000,000	152,000,000
ทุนออกจำหน่ายและชำระเต็มมูลค่าแล้ว			
หุ้นสามัญ 608,000,000 หุ้น มูลค่าหุ้นละ 0.25 บาท		152,000,000	152,000,000
ส่วนเกินมูลค่าหุ้นสามัญ		426,988,701	426,988,701
กำไรสะสม			
จัดสรรแล้ว - สำรองตามกฎหมาย	18	13,436,712	8,345,204
ยังไม่ได้จัดสรร		63,642,895	27,701,527
<b>รวมส่วนของผู้ถือหุ้น</b>		<b>656,068,308</b>	<b>615,035,432</b>
<b>รวมหนี้สินและส่วนของผู้ถือหุ้น</b>		<b>934,234,282</b>	<b>806,705,936</b>

หมายเหตุประกอบงบการเงินเป็นส่วนหนึ่งของงบการเงินนี้



## งบกำไรขาดทุนเบ็ดเสร็จ

บริษัท ที.เอ.ซี. คอนซูเมอร์ จำกัด (มหาชน)

สำหรับปีสิ้นสุดวันที่ 31 ธันวาคม 2559

		(หน่วย: บาท)	
	หมายเหตุ	2559	2558
<b>กำไรขาดทุน</b>			
<b>รายได้</b>			
รายได้จากการขาย		1,177,020,230	1,004,440,321
รายได้อื่น		6,921,005	1,920,759
<b>รวมรายได้</b>		<b>1,183,941,235</b>	<b>1,006,361,080</b>
<b>ค่าใช้จ่าย</b>	19		
ต้นทุนขาย		819,753,649	696,510,665
ค่าใช้จ่ายในการขาย		166,076,173	162,299,339
ค่าใช้จ่ายในการบริหาร		70,520,222	60,006,065
<b>รวมค่าใช้จ่าย</b>		<b>1,056,350,044</b>	<b>918,816,069</b>
<b>กำไรก่อนค่าใช้จ่ายทางการเงินและค่าใช้จ่ายภาษีเงินได้</b>		<b>127,591,191</b>	<b>87,545,011</b>
ค่าใช้จ่ายทางการเงิน		(683,312)	(1,316,474)
<b>กำไรก่อนค่าใช้จ่ายภาษีเงินได้</b>		<b>126,907,879</b>	<b>86,228,537</b>
ค่าใช้จ่ายภาษีเงินได้	20	(25,077,723)	(18,276,549)
<b>กำไรสำหรับปี</b>		<b>101,830,156</b>	<b>67,951,988</b>
<b>กำไรขาดทุนเบ็ดเสร็จอื่น</b>			
รายการที่จะไม่ถูกบันทึกในส่วนของกำไรหรือขาดทุนในภายหลัง			
ผลกำไรจากการประมาณการตามหลักคณิตศาสตร์ประกันภัย	16	-	1,400,470
หัก: ผลกระทบของภาษีเงินได้	20	-	(280,094)
รายการที่จะไม่ถูกบันทึกในส่วนของกำไรหรือขาดทุนในภายหลัง			
- สุทธิจากภาษีเงินได้		-	1,120,376
<b>กำไรขาดทุนเบ็ดเสร็จอื่นสำหรับปี</b>		<b>-</b>	<b>1,120,376</b>
<b>กำไรขาดทุนเบ็ดเสร็จรวมสำหรับปี</b>		<b>101,830,156</b>	<b>69,072,364</b>
<b>กำไรต่อหุ้นขั้นพื้นฐาน</b>	21		
กำไร		0.17	0.21
<b>จำนวนหุ้นสามัญเฉลี่ยถ่วงน้ำหนัก (หุ้น)</b>		<b>608,000,000</b>	<b>321,939,726</b>

หมายเหตุประกอบงบการเงินเป็นส่วนหนึ่งของงบการเงินนี้

# งบแสดงการเปลี่ยนแปลงส่วนของผู้ถือหุ้น

บริษัท ที.เอ.ซี. คอนซูเมอร์ จำกัด (มหาชน)  
สำหรับปีสิ้นสุดวันที่ 31 ธันวาคม 2559

(หน่วย: บาท)

	หมายเหตุ	ทุนเรือนหุ้น		กำไรสะสม		
		ที่ออก และชำระแล้ว	ส่วนเกินมูลค่า หุ้นสามัญ	จัดสรรแล้ว -		รวม
				สำรอง ตามกฎหมาย	ยังไม่ได้จัดสรร	
ยอดคงเหลือ ณ วันที่ 1 มกราคม 2558		30,000,000	-	1,000,000	55,434,367	86,434,367
กำไรสำหรับปี		-	-	-	67,951,988	67,951,988
กำไรขาดทุนเบ็ดเสร็จอื่นสำหรับปี		-	-	-	1,120,376	1,120,376
กำไรขาดทุนเบ็ดเสร็จรวมสำหรับปี		-	-	-	69,072,364	69,072,364
ออกหุ้นสามัญเพิ่มทุน	17	122,000,000	426,988,701	-	-	548,988,701
จัดสรรสำรองตามกฎหมาย	18	-	-	7,345,204	(7,345,204)	-
เงินปันผลจ่าย	24	-	-	-	(89,460,000)	(89,460,000)
ยอดคงเหลือ ณ วันที่ 31 ธันวาคม 2558		152,000,000	426,988,701	8,345,204	27,701,527	615,035,432
ยอดคงเหลือ ณ วันที่ 1 มกราคม 2559		152,000,000	426,988,701	8,345,204	27,701,527	615,035,432
กำไรสำหรับปี		-	-	-	101,830,156	101,830,156
กำไรขาดทุนเบ็ดเสร็จอื่นสำหรับปี		-	-	-	-	-
กำไรขาดทุนเบ็ดเสร็จรวมสำหรับปี		-	-	-	101,830,156	101,830,156
จัดสรรสำรองตามกฎหมาย	18	-	-	5,091,508	(5,091,508)	-
เงินปันผลจ่าย	24	-	-	-	(60,797,280)	(60,797,280)
ยอดคงเหลือ ณ วันที่ 31 ธันวาคม 2559		152,000,000	426,988,701	13,436,712	63,642,895	656,068,308

หมายเหตุประกอบงบการเงินเป็นส่วนหนึ่งของงบการเงินนี้



## งบกระแสเงินสด

บริษัท ที.เอ.ซี. คอนซูเมอร์ จำกัด (มหาชน)

สำหรับปีสิ้นสุดวันที่ 31 ธันวาคม 2559

	(หน่วย: บาท)	
	2559	2558
<b>กระแสเงินสดจากกิจกรรมดำเนินงาน</b>		
กำไรก่อนภาษี	126,907,879	86,228,537
รายการปรับกระทบยอดกำไรก่อนภาษีเป็นเงินสดรับ(จ่าย)		
จากกิจกรรมการดำเนินงาน		
ค่าเสื่อมราคาและค่าตัดจำหน่าย	12,148,482	7,809,529
ค่าเผื่อนี้สงสัยจะสูญเพิ่มขึ้น(ลดลง)	(36,506)	11,205
การปรับลดสินค้าคงเหลือเป็นมูลค่าสุทธิที่ได้รับ (โอนกลับ)	1,063,206	(137,334)
กำไรจากการจำหน่ายและวัดมูลค่าเงินลงทุนในหลักทรัพย์เพื่อค้า	(3,995,064)	(497,106)
ขาดทุนจากการจำหน่ายอุปกรณ์	30,186	47,639
ขาดทุนจากการตัดจำหน่ายอุปกรณ์และสินทรัพย์ไม่มีตัวตน	-	11,436
สำรองผลประโยชน์ระยะยาวของพนักงาน	1,914,414	2,224,579
ดอกเบี้ยรับ	(2,419,283)	(568,403)
ค่าใช้จ่ายดอกเบี้ย	683,311	1,316,474
กำไรจากการดำเนินงานก่อนการเปลี่ยนแปลงใน		
สินทรัพย์และหนี้สินดำเนินงาน	136,296,625	96,446,556
สินทรัพย์ดำเนินงาน(เพิ่มขึ้น)ลดลง		
ลูกหนี้การค้าและลูกหนี้อื่น	(42,530,893)	(16,446,561)
สินค้าคงเหลือ	(12,590,421)	4,150,948
สินทรัพย์หมุนเวียนอื่น	4,303,313	(2,924,818)
สินทรัพย์ไม่หมุนเวียนอื่น	(34,819)	372,180
หนี้สินดำเนินงานเพิ่มขึ้น(ลดลง)		
เจ้าหนี้การค้าและเจ้าหนี้อื่น	64,781,077	15,354,554
หนี้สินหมุนเวียนอื่น	(1,441,869)	1,545,952
เงินสดจากกิจกรรมดำเนินงาน	148,783,013	98,498,811
ดอกเบี้ยรับ	2,105,916	506,491
จ่ายดอกเบี้ย	-	(740,652)
จ่ายภาษีเงินได้	(17,486,027)	(16,942,769)
<b>เงินสดสุทธิจากกิจกรรมดำเนินงาน</b>	<b>133,402,902</b>	<b>81,321,881</b>

หมายเหตุประกอบงบการเงินเป็นส่วนหนึ่งของงบการเงินนี้



# งบกระแสเงินสด (ต่อ)

บริษัท ที.เอ.ซี. คอนซูเมอร์ จำกัด (มหาชน)  
สำหรับปีสิ้นสุดวันที่ 31 ธันวาคม 2559

(หน่วย: บาท)

	2559	2558
<b>กระแสเงินสดจากกิจกรรมลงทุน</b>		
เงินฝากธนาคารที่มีภาระค้ำประกันลดลง	-	139,897
เงินลงทุนชั่วคราวเพิ่มขึ้น	(369,001,000)	(20,563,582)
ซื้ออาคาร และอุปกรณ์	(27,552,420)	(5,285,951)
สินทรัพย์ไม่มีตัวตนเพิ่มขึ้น	(420,654)	(3,730,200)
เงินสดรับจากการจำหน่ายอุปกรณ์	1,441	1,150,953
<b>เงินสดสุทธิที่ใช้ไปในกิจกรรมลงทุน</b>	<b>(396,972,633)</b>	<b>(28,288,883)</b>
<b>กระแสเงินสดจากกิจกรรมจัดหาเงิน</b>		
เงินเบิกเกินบัญชีธนาคารลดลง	-	(8,992,991)
เงินสดจ่ายคืนหนี้สินตามสัญญาเช่าการเงิน	(6,658,534)	(4,021,852)
เงินสดจ่ายคืนเงินกู้ยืมระยะยาว	-	(12,536,000)
เงินสดรับจากการออกหุ้นสามัญเพิ่มทุน	-	545,275,876
เงินปันผลจ่าย	(60,797,280)	(89,460,000)
<b>เงินสดสุทธิจาก(ใช้ไปใน)กิจกรรมจัดหาเงิน</b>	<b>(67,455,814)</b>	<b>430,265,033</b>
<b>เงินสดและรายการเทียบเท่าเงินสดเพิ่มขึ้น(ลดลง)สุทธิ</b>	<b>(331,025,545)</b>	<b>483,298,031</b>
เงินสดและรายการเทียบเท่าเงินสดต้นปี	484,471,297	1,173,266
<b>เงินสดและรายการเทียบเท่าเงินสดสิ้นปี (หมายเหตุ 7)</b>	<b>153,445,752</b>	<b>484,471,297</b>
<b>ข้อมูลกระแสเงินสดเปิดเผยเพิ่มเติม</b>		
<b>รายการที่ไม่เกี่ยวข้องกับเงินสด</b>		
สินทรัพย์ซื้อภายใต้สัญญาเช่าการเงิน	1,836,904	4,378,493
ซื้ออุปกรณ์โดยยังมีได้ชำระเงิน	17,276,969	2,500

หมายเหตุประกอบงบการเงินเป็นส่วนหนึ่งของงบการเงินนี้



# หมายเหตุประกอบงบการเงิน

บริษัท ที.เอ.ซี. คอนซูเมอร์ จำกัด (มหาชน)  
สำหรับปีสิ้นสุดวันที่ 31 ธันวาคม 2559

## 1. ข้อมูลทั่วไป

บริษัท ที.เอ.ซี. คอนซูเมอร์ จำกัด (มหาชน) (“บริษัทฯ”) ได้จัดตั้งขึ้นเป็นบริษัทจำกัดตามกฎหมายไทย และได้จดทะเบียนแปรสภาพเป็นบริษัทมหาชนจำกัดตามกฎหมายว่าด้วยบริษัทมหาชนจำกัดเมื่อวันที่ 26 สิงหาคม 2558 บริษัทฯประกอบกิจการในประเทศไทย โดยดำเนินธุรกิจหลักในการผลิตและจำหน่ายเครื่องดื่ม และมีที่อยู่มูลนิธิจดทะเบียนตั้งอยู่เลขที่ 9/231-233 ชั้น 23 อาคารยูเอ็มทาวเวอร์ ถนนรามคำแหง แขวงสวนหลวง เขตสวนหลวง กรุงเทพมหานคร และโรงงานตั้งอยู่เลขที่ 99/112 หมู่ที่ 1 ตำบลหนองไม้แดง อำเภอบ้านบึง จังหวัดชลบุรี เมื่อวันที่ 21 สิงหาคม 2558 ที่ประชุมวิสามัญผู้ถือหุ้นของบริษัทฯได้มีมติอนุมัติการเปลี่ยนแปลงชื่อของบริษัทฯเพื่อให้สอดคล้องกับการแปรสภาพเป็นบริษัทมหาชนจำกัด โดยเปลี่ยนชื่อบริษัทฯจากเดิม “บริษัท ที.เอ.ซี. คอนซูเมอร์ จำกัด” เป็น “บริษัท ที.เอ.ซี. คอนซูเมอร์ จำกัด (มหาชน)” บริษัทฯได้จดทะเบียนเปลี่ยนชื่อกับกระทรวงพาณิชย์เมื่อวันที่ 26 สิงหาคม 2558

## 2. เกณฑ์ในการจัดทำงบการเงิน

งบการเงินนี้จัดทำขึ้นตามมาตรฐานการรายงานทางการเงินที่กำหนดในพระราชบัญญัติวิธีปฏิบัติ พ.ศ. 2547 โดยแสดงรายการในงบการเงินตามข้อกำหนดในประกาศกรมพัฒนาธุรกิจการค้าลงวันที่ 28 กันยายน 2554 ออกตามความในพระราชบัญญัติการบัญชี พ.ศ. 2543

งบการเงินฉบับภาษาไทยเป็นงบการเงินฉบับที่บริษัทฯใช้เป็นทางการตามกฎหมาย งบการเงินฉบับภาษาอังกฤษแปลจากงบการเงินฉบับภาษาไทยนี้

งบการเงินนี้ได้จัดทำขึ้นโดยใช้เกณฑ์ราคาทุนเดิมเว้นแต่จะได้เปิดเผยเป็นอย่างอื่นในนโยบายการบัญชี

3. มาตรฐานการรายงานทางการเงินใหม่

ก. มาตรฐานการรายงานทางการเงินที่เริ่มมีผลบังคับใช้ในปีปัจจุบัน

ในระหว่างปี บริษัทฯ ได้นำมาตรฐานการรายงานทางการเงินฉบับปรับปรุง (ปรับปรุง 2558) และฉบับใหม่ รวมถึงแนวปฏิบัติทางบัญชี ที่ออกโดยสภาวิชาชีพบัญชี ซึ่งมีผลบังคับใช้สำหรับรอบระยะเวลาบัญชีที่เริ่มใน หรือหลังวันที่ 1 มกราคม 2559 มาถือปฏิบัติ มาตรฐานการรายงานทางการเงินดังกล่าวได้รับการปรับปรุงหรือ จัดให้มีขึ้นเพื่อให้มีเนื้อหาเท่าเทียมกับมาตรฐานการรายงานทางการเงินระหว่างประเทศ โดยส่วนใหญ่เป็นการ ปรับปรุงถ้อยคำและคำศัพท์ การตีความและการให้แนวปฏิบัติทางการบัญชีกับผู้ใช้งานมาตรฐาน การนำมาตรฐาน การรายงานทางการเงินดังกล่าวมาถือปฏิบัตินี้ไม่มีผลกระทบอย่างเป็นทางการการเงินของบริษัทฯ

ข. มาตรฐานการรายงานทางการเงินที่จะมีผลบังคับใช้ในอนาคต

ในระหว่างปีปัจจุบัน สภาวิชาชีพบัญชีได้ประกาศใช้มาตรฐานการรายงานทางการเงินและการตีความ มาตรฐานการรายงานทางการเงินฉบับปรับปรุง (ปรับปรุง 2559) และแนวปฏิบัติทางบัญชีฉบับใหม่จำนวน หลายฉบับ ซึ่งมีผลบังคับใช้สำหรับงบการเงินที่มีรอบระยะเวลาบัญชีที่เริ่มในหรือหลังวันที่ 1 มกราคม 2560 มาตรฐานการรายงานทางการเงินดังกล่าวได้รับการปรับปรุงหรือจัดให้มีขึ้นเพื่อให้มีเนื้อหาเท่าเทียมกับ มาตรฐานการรายงานทางการเงินระหว่างประเทศ โดยส่วนใหญ่เป็นการปรับปรุงถ้อยคำและคำศัพท์ การ ตีความและการให้แนวปฏิบัติทางการบัญชีกับผู้ใช้งานมาตรฐาน

ฝ่ายบริหารของบริษัทฯ เชื่อว่ามาตรฐานการรายงานทางการเงินและการตีความมาตรฐานการรายงานทาง การเงินฉบับปรับปรุง และแนวปฏิบัติทางบัญชีฉบับใหม่จะไม่มีผลกระทบอย่างเป็นทางการการเงิน เมื่อนำมาถือปฏิบัติ

4. นโยบายการบัญชีที่สำคัญ

4.1 การรับรู้รายได้

**ขายสินค้า**

รายได้จากการขายสินค้ารับรู้เมื่อบริษัทฯ ได้โอนความเสี่ยงและผลตอบแทนที่มีนัยสำคัญของความเป็น เจ้าของสินค้าให้กับผู้ซื้อแล้ว รายได้จากการขายแสดงมูลค่าตามราคาในใบกำกับสินค้าโดยไม่รวม ภาษีมูลค่าเพิ่ม สำหรับสินค้าที่ได้ส่งมอบหลังจากหักส่วนลดแล้ว

**ดอกเบี้ยรับ**

ดอกเบี้ยรับถือเป็นรายได้ตามเกณฑ์คงค้าง โดยคำนึงถึงอัตราผลตอบแทนที่แท้จริง

4.2 เงินสดและรายการเทียบเท่าเงินสด

เงินสดและรายการเทียบเท่าเงินสด หมายถึง เงินสดและเงินฝากธนาคาร และเงินลงทุนระยะสั้นที่มีสภาพ คล่องสูง ซึ่งถึงกำหนดจ่ายคืนภายในระยะเวลาไม่เกิน 3 เดือนนับจากวันที่ได้มาและไม่มีข้อจำกัดในการ เบิกใช้





#### 4.3 ลูกหนี้การค้า

ลูกหนี้การค้าแสดงมูลค่าตามจำนวนมูลค่าสุทธิที่จะได้รับ บริษัทฯบันทึกค่าเผ่อนี้สงสัยจะสูญสำหรับผลขาดทุนโดยประมาณที่อาจเกิดขึ้นจากการเก็บเงินจากลูกหนี้ไม่ได้ ซึ่งโดยทั่วไปพิจารณาจากประสบการณ์การเก็บเงินและการวิเคราะห์อายุหนี้

#### 4.4 สินค้าคงเหลือ

สินค้าคงเหลือแสดงมูลค่าตามราคาทุน (วิธีเข้าก่อนออกก่อน) หรือมูลค่าสุทธิที่จะได้รับแล้วแต่ราคาใดจะต่ำกว่า ราคาทุนของสินค้าสำเร็จรูปและสินค้าระหว่างผลิตประกอบด้วยต้นทุนในการผลิตทั้งหมดรวมทั้งค่าเสียหายโรงงานด้วย

วัตถุดิบ และวัสดุหีบห่อจะถือเป็นส่วนหนึ่งของต้นทุนการผลิตเมื่อมีการเบิกใช้

มูลค่าสุทธิที่จะได้รับเป็นการประมาณราคาที่เราคาดว่าจะขายได้ตามการดำเนินการธุรกิจปกติหักด้วยประมาณการต้นทุนในการผลิตสินค้านั้นให้เสร็จและต้นทุนที่จำเป็นในการขาย

#### 4.5 เงินลงทุน

เงินลงทุนในหลักทรัพย์เพื่อค้าแสดงตามมูลค่ายุติธรรม การเปลี่ยนแปลงในมูลค่ายุติธรรมของเงินลงทุนบันทึกในส่วนของกำไรหรือขาดทุน

มูลค่ายุติธรรมของตราสารหนี้คำนวณโดยใช้อัตราผลตอบแทนที่ประกาศโดยสมาคมตลาดตราสารหนี้ไทย บริษัทฯใช้วิธีถ่วงน้ำหนักในการคำนวณต้นทุนของเงินลงทุน

ในกรณีที่มีการโอนเปลี่ยนประเภทเงินลงทุนจากประเภทหนึ่งไปเป็นอีกประเภทหนึ่ง บริษัทฯจะปรับมูลค่าของเงินลงทุนดังกล่าวใหม่โดยใช้มูลค่ายุติธรรม ณ วันที่โอนเปลี่ยนประเภทเงินลงทุน ผลแตกต่างระหว่างราคาตามบัญชีและมูลค่ายุติธรรม ณ วันที่โอนจะบันทึกในส่วนของกำไรหรือขาดทุนหรือแสดงเป็นองค์ประกอบอื่นของส่วนของผู้ถือหุ้นแล้วแต่ประเภทของเงินลงทุนที่มีการโอนเปลี่ยน

เมื่อมีการจำหน่ายเงินลงทุน ผลต่างระหว่างสิ่งตอบแทนสุทธิที่ได้รับกับมูลค่าตามบัญชีของเงินลงทุนจะถูกบันทึกในส่วนของกำไรหรือขาดทุน

#### 4.6 ที่ดิน อาคารและอุปกรณ์และค่าเสื่อมราคา

ที่ดินแสดงมูลค่าตามราคาทุน อาคารและอุปกรณ์แสดงมูลค่าตามราคาทุนหักค่าเสื่อมราคาสะสมและค่าเผื่อการด้อยค่าของสินทรัพย์ (ถ้ามี)

ค่าเสื่อมราคาของอาคารและอุปกรณ์คำนวณจากราคาทุนของสินทรัพย์โดยวิธีเส้นตรงตามอายุการให้ประโยชน์โดยประมาณดังนี้

อาคาร	- 20 ปี
ส่วนปรับปรุงอาคาร	- 3 - 20 ปี
เครื่องจักรและอุปกรณ์โรงงาน	- 5 - 10 ปี
เครื่องตกแต่งและเครื่องใช้สำนักงาน	- 3 - 5 ปี
เครื่องมือและอุปกรณ์ในการขาย	- 5 ปี
ยานพาหนะ	- 5 ปี

บริษัทฯบันทึกค่าเสื่อมราคารวมอยู่ในการคำนวณผลการดำเนินงาน โดยไม่มีการคิดค่าเสื่อมราคาสำหรับที่ดิน และสินทรัพย์ระหว่างติดตั้ง

บริษัทฯตัดรายการที่ดิน อาคารและอุปกรณ์ออกจากบัญชี เมื่อจำหน่ายสินทรัพย์หรือคาดว่าจะไม่ได้รับประโยชน์เชิงเศรษฐกิจในอนาคตจากการใช้หรือการจำหน่ายสินทรัพย์ รายการผลกำไรหรือขาดทุนจากการจำหน่ายสินทรัพย์จะรับรู้ในส่วนของกำไรหรือขาดทุนเมื่อบริษัทฯตัดรายการสินทรัพย์นั้นออกจากบัญชี

#### 4.7 ต้นทุนการกู้ยืม

ต้นทุนการกู้ยืมของเงินกู้ที่ใช้ในการได้มา การก่อสร้าง หรือการผลิตสินทรัพย์ที่ต้องใช้ระยะเวลานานในการแปลงสภาพให้พร้อมใช้หรือขาย ได้ถูกนำไปรวมเป็นราคาทุนของสินทรัพย์เกินกว่าสินทรัพย์นั้นจะอยู่ในสภาพพร้อมที่จะใช้ได้ตามที่มุ่งประสงค์ ส่วนต้นทุนการกู้ยืมอื่นถือเป็นค่าใช้จ่ายในงวดที่เกิดรายการ ต้นทุนการกู้ยืมประกอบด้วยดอกเบี้ยและต้นทุนอื่นที่เกิดขึ้นจากการกู้ยืมนั้น

#### 4.8 สินทรัพย์ไม่มีตัวตน

สินทรัพย์ไม่มีตัวตนแสดงมูลค่าตามราคาทุนหักค่าตัดจำหน่ายสะสมและค่าเผื่อการด้อยค่าสะสม (ถ้ามี) ของสินทรัพย์นั้น

บริษัทฯตัดจำหน่ายสินทรัพย์ไม่มีตัวตนที่มีอายุการให้ประโยชน์จำกัดอย่างมีระบบตลอดอายุการให้ประโยชน์เชิงเศรษฐกิจของสินทรัพย์นั้น และจะประเมินการด้อยค่าของสินทรัพย์ดังกล่าวเมื่อมีข้อบ่งชี้ว่าสินทรัพย์นั้นเกิดการด้อยค่า บริษัทฯจะทบทวนระยะเวลาการตัดจำหน่ายและวิธีการตัดจำหน่ายของสินทรัพย์ไม่มีตัวตนดังกล่าวทุกสิ้นปีเป็นอย่างน้อย ค่าตัดจำหน่ายรับรู้เป็นค่าใช้จ่ายในส่วนของกำไรหรือขาดทุน





สินทรัพย์ไม่มีตัวตนที่มีอายุการให้ประโยชน์จำกัดดังนี้

#### อายุการให้ประโยชน์

คอมพิวเตอร์ซอฟต์แวร์

3 และ 5 ปี

#### 4.9 รายการธุรกิจกับบุคคลหรือกิจการที่เกี่ยวข้องกัน

บุคคลหรือกิจการที่เกี่ยวข้องกันกับบริษัทฯ หมายถึง บุคคลหรือกิจการที่มีอำนาจควบคุมบริษัทฯ หรือถูกบริษัทฯ ควบคุมไม่ว่าจะเป็นโดยทางตรงหรือทางอ้อม หรืออยู่ภายใต้การควบคุมเดียวกันกับบริษัทฯ

นอกจากนี้บุคคลหรือกิจการที่เกี่ยวข้องกันยังหมายรวมถึงบริษัทร่วมและบุคคลหรือกิจการที่มีสิทธิออกเสียงโดยทางตรงหรือทางอ้อมซึ่งทำให้มีอิทธิพลอย่างเป็นสาระสำคัญต่อบริษัทฯ ผู้บริหารสำคัญ กรรมการหรือพนักงานของบริษัทฯ ที่มีอำนาจในการวางแผนและควบคุมการดำเนินงานของบริษัทฯ

#### 4.10 สัญญาเช่าระยะยาว

สัญญาเช่าที่ดิน อาคาร และอุปกรณ์ที่ความเสี่ยงและผลตอบแทนของความเป็นเจ้าของส่วนใหญ่ได้โอนไปให้กับผู้เช่าถือเป็นสัญญาเช่าการเงิน สัญญาเช่าการเงินจะบันทึกเป็นรายจ่ายฝ่ายทุนด้วยมูลค่ายุติธรรมของสินทรัพย์ที่เช่าหรือมูลค่าปัจจุบันสุทธิของจำนวนเงินที่ต้องจ่ายตามสัญญาเช่าแล้วแต่มูลค่าใดจะต่ำกว่าภาระผูกพันตามสัญญาเช่าหักค่าใช้จ่ายทางการเงินจะบันทึกเป็นหนี้สินระยะยาว ส่วนดอกเบี้ยจ่ายจะบันทึกในส่วนของกำไรหรือขาดทุนตลอดอายุของสัญญาเช่า สินทรัพย์ที่ได้มาตามสัญญาเช่าการเงินจะคิดค่าเสื่อมราคาตลอดอายุการให้ประโยชน์ของสินทรัพย์ที่เช่า

สัญญาเช่าที่ดิน อาคาร และอุปกรณ์ที่ความเสี่ยงและผลตอบแทนของความเป็นเจ้าของส่วนใหญ่ไม่ได้โอนไปให้กับผู้เช่าถือเป็นสัญญาเช่าดำเนินงาน จำนวนเงินที่จ่ายตามสัญญาเช่าดำเนินงานรับรู้เป็นค่าใช้จ่ายในส่วนของกำไรหรือขาดทุนตามวิธีเส้นตรงตลอดอายุของสัญญาเช่า

#### 4.11 เงินตราต่างประเทศ

บริษัทฯ แสดงงบการเงินเป็นสกุลเงินบาท ซึ่งเป็นสกุลเงินที่ใช้ในการดำเนินงานของบริษัทฯ

รายการที่เป็นเงินตราต่างประเทศแปลงค่าเป็นเงินบาทโดยใช้อัตราแลกเปลี่ยน ณ วันที่เกิดรายการ สินทรัพย์และหนี้สินที่เป็นตัวเงินซึ่งอยู่ในสกุลเงินตราต่างประเทศได้แปลงค่าเป็นเงินบาทโดยใช้อัตราแลกเปลี่ยน ณ วันสิ้นรอบระยะเวลารายงาน

กำไรและขาดทุนที่เกิดจากการเปลี่ยนแปลงในอัตราแลกเปลี่ยนได้รวมอยู่ในการคำนวณผลการดำเนินงาน

#### 4.12 การค้ำของสินทรัพย์

ทุกวันสิ้นรอบระยะเวลารายงาน บริษัทฯจะทำการประเมินการค้ำของสินทรัพย์หากมีข้อบ่งชี้ว่าสินทรัพย์ดังกล่าวอาจค้ำ บริษัทฯรับรู้ขาดทุนจากการค้ำเมื่อมูลค่าที่คาดว่าจะได้รับคืนของสินทรัพย์มีมูลค่าต่ำกว่ามูลค่าตามบัญชีของสินทรัพย์นั้น ทั้งนี้มูลค่าที่คาดว่าจะได้รับคืนหมายถึงมูลค่ายุติธรรมหักต้นทุนในการขายของสินทรัพย์หรือมูลค่าจากการใช้สินทรัพย์แล้วแต่ราคาใดจะสูงกว่า

บริษัทฯจะรับรู้รายการขาดทุนจากการค้ำในส่วนของกำไรหรือขาดทุน

#### 4.13 ผลประโยชน์ของพนักงาน

##### ผลประโยชน์ระยะสั้นของพนักงาน

บริษัทฯรับรู้ เงินเดือน ค่าจ้าง โบนัส และเงินสมทบกองทุนประกันสังคมเป็นค่าใช้จ่ายเมื่อเกิดรายการ

##### ผลประโยชน์หลังออกจางานของพนักงาน

##### โครงการสมทบเงิน

บริษัทฯและพนักงานได้ร่วมกันจัดตั้งกองทุนสำรองเลี้ยงชีพ ซึ่งประกอบด้วยเงินที่พนักงานจ่ายสะสมและเงินที่บริษัทฯจ่ายสมทบให้เป็นรายเดือน สินทรัพย์ของกองทุนสำรองเลี้ยงชีพได้แยกออกจากสินทรัพย์ของบริษัทฯ เงินที่บริษัทฯจ่ายสมทบกองทุนสำรองเลี้ยงชีพบันทึกเป็นค่าใช้จ่ายในปีที่เกิดรายการ

##### โครงการผลประโยชน์หลังออกจางาน

บริษัทฯมีภาระสำหรับเงินชดเชยที่ต้องจ่ายให้แก่พนักงานเมื่อออกจางานตามกฎหมายแรงงาน ซึ่งบริษัทฯถือว่าเงินชดเชยดังกล่าวเป็นโครงการผลประโยชน์หลังออกจางานสำหรับพนักงาน

บริษัทฯคำนวณหนี้สินตามโครงการผลประโยชน์หลังออกจางานของพนักงาน โดยใช้วิธีคิดลดแต่ละหน่วยที่ประมาณการไว้ (Projected Unit Credit Method) โดยผู้เชี่ยวชาญอิสระได้ทำการประเมินภาระผูกพันดังกล่าวตามหลักคณิตศาสตร์ประกันภัย

ผลกำไรหรือขาดทุนจากการประมาณการตามหลักคณิตศาสตร์ประกันภัยสำหรับโครงการผลประโยชน์หลังออกจางานของพนักงานจะรับรู้ทันทีในส่วนของกำไรขาดทุนเบ็ดเสร็จอื่น

ในการปฏิบัติตามมาตรฐานการบัญชีฉบับที่ 19 เรื่อง ผลประโยชน์ของพนักงาน เป็นครั้งแรกในปี 2556 บริษัทฯเลือกรับรู้หนี้สินในช่วงการเปลี่ยนแปลงที่มากกว่าหนี้สินที่รับรู้ ณ วันเดียวกันตามนโยบายการบัญชีเดิม โดยบันทึกเป็นค่าใช้จ่ายโดยทันทีในกำไรหรือขาดทุนสำหรับปี 2556





#### 4.14 ประมาณการหนี้สิน

บริษัทฯ จะบันทึกประมาณการหนี้สินไว้ในบัญชีเมื่อภาระผูกพันซึ่งเป็นผลมาจากเหตุการณ์ในอดีตได้เกิดขึ้นแล้ว และมีความเป็นไปได้ค่อนข้างแน่นอนว่าบริษัทฯ จะเสียทรัพยากรเชิงเศรษฐกิจไปเพื่อปลดปล่อยภาระผูกพันนั้น และบริษัทฯ สามารถประมาณมูลค่าภาระผูกพันนั้นได้อย่างน่าเชื่อถือ

#### 4.15 ภาษีเงินได้

ภาษีเงินได้ประกอบด้วยภาษีเงินได้ปัจจุบันและภาษีเงินได้รอการตัดบัญชี

ภาษีเงินได้ปัจจุบัน

บริษัทฯ บันทึกภาษีเงินได้ปัจจุบันตามจำนวนที่คาดว่าจะจ่ายให้กับหน่วยงานจัดเก็บภาษีของรัฐ โดยคำนวณจากกำไรทางภาษีตามหลักเกณฑ์ที่กำหนดในกฎหมายภาษีอากร

ภาษีเงินได้รอการตัดบัญชี

บริษัทฯ บันทึกภาษีเงินได้รอการตัดบัญชีของผลแตกต่างชั่วคราวระหว่างราคาตามบัญชีของสินทรัพย์และหนี้สิน ณ วันสิ้นรอบระยะเวลารายงานกับฐานภาษีของสินทรัพย์และหนี้สินที่เกี่ยวข้องนั้น โดยใช้อัตราภาษีที่มีผลบังคับใช้ ณ วันสิ้นรอบระยะเวลารายงาน

บริษัทฯ รับรู้หนี้สินภาษีเงินได้รอการตัดบัญชีของผลแตกต่างชั่วคราวที่ต้องเสียภาษีทุกรายการ แต่รับรู้สินทรัพย์ภาษีเงินได้รอการตัดบัญชีสำหรับผลแตกต่างชั่วคราวที่ใช้หักภาษี รวมทั้งผลขาดทุนทางภาษีที่ยังไม่ได้ใช้ในจำนวนเท่าที่มีความเป็นไปได้ค่อนข้างแน่ที่บริษัทฯ จะมีกำไรทางภาษีในอนาคตเพียงพอที่จะใช้ประโยชน์จากผลแตกต่างชั่วคราวที่ใช้หักภาษีและผลขาดทุนทางภาษีที่ยังไม่ได้ใช้นั้น

บริษัทฯ จะทบทวนมูลค่าตามบัญชีของสินทรัพย์ภาษีเงินได้รอการตัดบัญชีทุกสิ้นรอบระยะเวลารายงาน และจะทำการปรับลดมูลค่าตามบัญชีดังกล่าว หากมีความเป็นไปได้ค่อนข้างแน่ที่บริษัทฯ จะไม่มีกำไรทางภาษีเพียงพอต่อการนำสินทรัพย์ภาษีเงินได้รอการตัดบัญชีทั้งหมดหรือบางส่วนมาใช้ประโยชน์

บริษัทฯ จะบันทึกภาษีเงินได้รอการตัดบัญชีโดยตรงไปยังส่วนของผู้ถือหุ้นหากภาษีที่เกิดขึ้นเกี่ยวข้องกับรายการที่ได้บันทึกโดยตรงไปยังส่วนของผู้ถือหุ้น

#### 4.16 การวัดมูลค่ายุติธรรม

มูลค่ายุติธรรม หมายถึง ราคาที่คาดว่าจะได้รับจากการขายสินทรัพย์หรือเป็นราคาที่จะต้องจ่ายเพื่อโอนหนี้สินให้ผู้อื่น โดยรายการดังกล่าวเป็นรายการที่เกิดขึ้นในสภาพปกติระหว่างผู้ซื้อและผู้ขาย (ผู้ร่วมในตลาด) ณ วันที่วัดมูลค่า บริษัทฯ ใช้ราคาเสนอซื้อขายในตลาดที่มีสภาพคล่องในการวัดมูลค่ายุติธรรมของสินทรัพย์และหนี้สินซึ่งมาตรฐานการรายงานทางการเงินที่เกี่ยวข้องกำหนดให้ต้องวัดมูลค่าด้วยมูลค่ายุติธรรม ยกเว้นในกรณีที่ไม่มีตลาดที่มีสภาพคล่องสำหรับสินทรัพย์หรือหนี้สินที่มีลักษณะเดียวกันหรือไม่สามารถหาราคาเสนอซื้อขายในตลาดที่มีสภาพคล่องได้ บริษัทฯ จะประมาณมูลค่ายุติธรรม โดยใช้เทคนิคการประเมินมูลค่าที่เหมาะสมกับแต่ละสถานการณ์ และพยายามใช้ข้อมูลที่สามารถสังเกตได้ที่เกี่ยวข้องกับสินทรัพย์หรือหนี้สินที่จะวัดมูลค่ายุติธรรมนั้นให้มากที่สุด

ลำดับชั้นของมูลค่ายุติธรรมที่ใช้วัดมูลค่าและเปิดเผยมูลค่ายุติธรรมของสินทรัพย์และหนี้สินในงบการเงินแบ่งออกเป็นสามระดับตามประเภทของข้อมูลที่นำมาใช้ในการวัดมูลค่ายุติธรรม ดังนี้

- ระดับ 1 ใช้ข้อมูลราคาเสนอซื้อขายของสินทรัพย์หรือหนี้สินอย่างเดียวกันในตลาดที่มีสภาพคล่อง
- ระดับ 2 ใช้ข้อมูลอื่นที่สามารถสังเกตได้ของสินทรัพย์หรือหนี้สิน ไม่ว่าจะเป็นข้อมูลทางตรงหรือทางอ้อม
- ระดับ 3 ใช้ข้อมูลที่ไม่สามารถสังเกตได้ เช่น ข้อมูลเกี่ยวกับกระแสเงินสดในอนาคตที่กิจการประมาณขึ้น

ทุกวันสิ้นรอบระยะเวลารายงาน บริษัทฯ จะประเมินความจำเป็นในการโอนรายการระหว่างลำดับชั้นของมูลค่ายุติธรรมสำหรับสินทรัพย์และหนี้สินที่ถืออยู่ ณ วันสิ้นรอบระยะเวลารายงานที่มีการวัดมูลค่ายุติธรรมแบบเกิดขึ้นประจำ

#### 5. การใช้ดุลยพินิจและประมาณการทางบัญชีที่สำคัญ

ในการจัดทำงบการเงินตามมาตรฐานการรายงานทางการเงิน ฝ่ายบริหารจำเป็นต้องใช้ดุลยพินิจและการประมาณการในเรื่องที่มีความไม่แน่นอนเสมอ การใช้ดุลยพินิจและการประมาณการดังกล่าวนี้ส่งผลกระทบต่อจำนวนเงินที่แสดงในงบการเงินและต่อข้อมูลที่แสดงในหมายเหตุประกอบงบการเงิน ผลที่เกิดขึ้นจริงอาจแตกต่างไปจากจำนวนที่ประมาณการไว้ การใช้ดุลยพินิจและการประมาณการที่สำคัญมีดังนี้

การปรับลดมูลค่าสินค้าคงเหลือเป็นมูลค่าสุทธิที่จะได้รับ

ในการประมาณมูลค่าสุทธิที่จะได้รับของสินค้าคงเหลือ ฝ่ายบริหารจำเป็นต้องใช้ดุลยพินิจในการประมาณการผลขาดทุนที่คาดว่าจะเกิดขึ้นจากสินค้าที่ไม่ได้มาตรฐานหรือเสื่อมคุณภาพ รวมถึงผลกระทบจากราคาขายที่ลดลงของสินค้าคงเหลือ





ที่ดิน อาคารและอุปกรณ์และค่าเสื่อมราคา

ในการคำนวณค่าเสื่อมราคาของอาคารและอุปกรณ์ ฝ่ายบริหารจำเป็นต้องทำการประมาณอายุการให้ประโยชน์และมูลค่าคงเหลือเมื่อเลิกใช้งานของอาคารและอุปกรณ์ และต้องทบทวนอายุการให้ประโยชน์และมูลค่าคงเหลือใหม่หากมีการเปลี่ยนแปลงเกิดขึ้น

นอกจากนี้ ฝ่ายบริหารจำเป็นต้องสอบทานการด้อยค่าของที่ดิน อาคารและอุปกรณ์ในแต่ละช่วงเวลาและบันทึกขาดทุนจากการด้อยค่าหากคาดว่ามูลค่าที่คาดว่าจะได้รับคืนต่ำกว่ามูลค่าตามบัญชีของสินทรัพย์นั้น ในกรณีนี้ฝ่ายบริหารจำเป็นต้องใช้ดุลยพินิจที่เกี่ยวข้องกับการคาดการณ์รายได้และค่าใช้จ่ายในอนาคตซึ่งเกี่ยวข้องกับสินทรัพย์นั้น

ผลประโยชน์หลังออกจากราชการของพนักงานตาม โครงการผลประโยชน์

หนี้สินตามโครงการผลประโยชน์หลังออกจากราชการของพนักงาน ประมาณขึ้นตามหลักคณิตศาสตร์ ประกันภัย ซึ่งต้องอาศัยข้อสมมติฐานต่าง ๆ ในการประมาณการนั้น เช่น อัตราคิดลด อัตราการขึ้นเงินเดือน ในอนาคต อัตราภาระ และอัตราการเปลี่ยนแปลงในจำนวนพนักงาน เป็นต้น

#### 6. รายการธุรกิจกับกิจการที่เกี่ยวข้องกัน

ในระหว่างปี บริษัทมีรายการธุรกิจที่สำคัญกับบุคคลหรือกิจการที่เกี่ยวข้องกัน รายการธุรกิจดังกล่าวเป็นไปตามเงื่อนไขทางการค้าและเกณฑ์ตามที่ตกลงกันระหว่างบริษัทและบุคคลหรือกิจการที่เกี่ยวข้องกันเหล่านั้น ซึ่งเป็นไปตามปกติธุรกิจโดยสามารถสรุปได้ดังนี้

ค่าตอบแทนกรรมการและผู้บริหาร

ในระหว่างปีสิ้นสุดวันที่ 31 ธันวาคม 2559 และ 2558 บริษัทมีค่าใช้จ่ายผลประโยชน์พนักงานที่ให้แก่กรรมการและผู้บริหาร ดังต่อไปนี้

	(หน่วย: ล้านบาท)	
	2559	2558
ผลประโยชน์ระยะสั้น	42.3	34.8
ผลประโยชน์หลังออกจากราชการ	3.1	2.1
รวม	45.4	36.9

#### 7. เงินสดและรายการเทียบเท่าเงินสด

	(หน่วย: พันบาท)	
	2559	2558
เงินสด	20	30
เงินฝากธนาคาร	180,426	511,441
รวม	180,446	511,471
หัก: เงินฝากธนาคารที่มีภาระกำกับ	(27,000)	(27,000)
รวมเงินสดและรายการเทียบเท่าเงินสด	153,446	484,471



ณ วันที่ 31 ธันวาคม 2559 เงินฝากออมทรัพย์และเงินฝากประจำมีอัตราดอกเบี้ยระหว่างร้อยละ 0.13 ถึง 1.50 ต่อปี (2558: ระหว่างร้อยละ 0.13 ถึง 1.50 ต่อปี)

เงินฝากที่มีภาระค้ำประกันเป็นเงินฝากประจำซึ่งบริษัทนำไปวางไว้กับธนาคารเพื่อค้ำประกันวงเงินเบิกเกินบัญชีธนาคารตามที่กล่าวไว้ในหมายเหตุ 13

#### 8. เงินลงทุนชั่วคราว

8.1 ณ วันที่ 31 ธันวาคม 2559 และ 2558 เงินลงทุนชั่วคราวประกอบด้วยรายการดังต่อไปนี้

	(หน่วย: พันบาท)	
	2559	2558
เงินลงทุนในหลักทรัพย์เพื่อค้ำ - มูลค่ายุติธรรม (หมายเหตุ 8.2)	334,056	21,061
เงินฝากประจำ	60,001	-
รวมเงินลงทุนชั่วคราว	394,057	21,061

ณ วันที่ 31 ธันวาคม 2559 บริษัทมีเงินลงทุนชั่วคราวในรูปเงินฝากประจำ 5 เดือน และ 12 เดือน จำนวนรวม 60 ล้านบาท ซึ่งมีอัตราดอกเบี้ยระหว่างร้อยละ 1.25 ถึง 1.50 ต่อปี และครบกำหนดไถ่ถอนระหว่างเดือน มกราคม 2560 ถึงเดือนมีนาคม 2560

8.2 รายการเปลี่ยนแปลงของบัญชีเงินลงทุนชั่วคราวในหลักทรัพย์เพื่อค้ำสำหรับปีสิ้นสุดวันที่ 31 ธันวาคม 2559 สรุปได้ดังนี้

	(หน่วย: พันบาท)	
	2559	2558
ยอดคงเหลือสุทธิต้นงวด	21,061	-
เงินสดจ่ายเพื่อซื้อเงินลงทุนชั่วคราวในหลักทรัพย์		
เพื่อค้ำเพิ่มระหว่างงวด - ราคาทุน	1,138,000	453,000
จำหน่ายระหว่างปี - ราคาทุน		
เงินสดรับจากการจำหน่าย	(829,000)	(432,436)
กำไรจากการจำหน่าย	2,617	473
รวม	(826,383)	(431,963)
กำไรจากการเปลี่ยนแปลงมูลค่า	1,378	24
ยอดคงเหลือสุทธิปลายงวด	334,056	21,061





## 9. ลูกหนี้การค้าและลูกหนี้อื่น

(หน่วย: พันบาท)

	2559	2558
<u>ลูกหนี้การค้า - กิจกรรมที่ไม่เกี่ยวข้องกัน</u>		
อายุหนี้คงค้างนับจากวันที่ถึงกำหนดชำระ		
ยังไม่ถึงกำหนดชำระ	204,772	169,984
ค้างชำระ		
ไม่เกิน 3 เดือน	13,486	6,946
3 - 6 เดือน	43	373
6 - 12 เดือน	4	66
มากกว่า 12 เดือน	61	32
รวม	218,366	177,401
หัก: ค่าเผ่อนหนี้สงสัยจะสูญ	(18)	(57)
รวมลูกหนี้การค้า - กิจกรรมที่ไม่เกี่ยวข้องกัน - สุทธิ	218,348	177,344
<u>ลูกหนี้อื่น</u>		
ลูกหนี้อื่น - กิจกรรมที่ไม่เกี่ยวข้องกัน	1,226	1,377
หัก: ค่าเผ่อนหนี้สงสัยจะสูญ	(233)	(231)
รวมลูกหนี้อื่น - กิจกรรมที่ไม่เกี่ยวข้องกัน - สุทธิ	993	1,146
ค่าใช้จ่ายจ่ายล่วงหน้า	3,211	1,495
ดอกเบี้ยค้างรับ	390	76
รวมลูกหนี้อื่น - สุทธิ	4,594	2,717
รวมลูกหนี้การค้าและลูกหนี้อื่น - สุทธิ	222,942	180,061

## 10. สินค้าคงเหลือ

(หน่วย: พันบาท)

	ราคาทุน		รายการปรับลดราคาทุนให้		สินค้าคงเหลือ - สุทธิ	
	2559	2558	2559	2558	2559	2558
สินค้าสำเร็จรูป	23,172	17,603	(127)	(584)	23,045	17,019
สินค้าระหว่างผลิต	1,209	36	(1,178)	-	31	36
วัตถุดิบและวัสดุสิ้นเปลือง	16,750	10,901	(509)	(167)	16,241	10,734
รวมสินค้าคงเหลือ	41,131	28,540	(1,814)	(751)	39,317	27,789

ในระหว่างปีปัจจุบัน บริษัทฯบันทึกการปรับลดราคาทุนของสินค้าคงเหลือให้เป็นมูลค่าสุทธิที่จะได้รับเป็นจำนวน 2.6 ล้านบาท (2558: 2.2 ล้านบาท) โดยแสดงเป็นส่วนหนึ่งของต้นทุนขายและมีการกลับรายการปรับลดมูลค่าสินค้าคงเหลือเป็นจำนวน 1.5 ล้านบาท (2558: 2.4 ล้านบาท) โดยนำไปหักจากมูลค่าของสินค้าคงเหลือที่รับรู้เป็นค่าใช้จ่ายในระหว่างงวด

#### 11. ที่ดิน อาคาร และอุปกรณ์

(หน่วย: พันบาท)

	ที่ดิน	อาคารและ ส่วน ปรับปรุง อาคาร	เครื่องจักร และอุปกรณ์ โรงงาน	อุปกรณ์และ เครื่องใช้ สำนักงาน	เครื่องมือ และอุปกรณ์ ในการขาย	ยานพาหนะ	สินทรัพย์ ระหว่าง ติดตั้ง	รวม
ราคาทุน								
1 มกราคม 2558	10,704	24,457	7,034	6,433	-	11,965	3,765	64,358
ซื้อเพิ่ม	-	140	154	1,865	633	4,908	1,967	9,667
โอนเข้า(โอนออก)	-	5,700	-	15	-	-	(5,715)	-
จำหน่าย/ตัดจำหน่าย	-	-	-	(216)	-	(1,360)	-	(1,576)
31 ธันวาคม 2558	10,704	30,297	7,188	8,097	633	15,513	17	72,449
ซื้อเพิ่ม	-	28	2,962	3,140	256	-	40,278	46,664
โอนเข้า(โอนออก)	-	32	17	114	31,540	-	(31,703)	-
จำหน่าย/ตัดจำหน่าย	-	-	(52)	(86)	-	-	-	(138)
31 ธันวาคม 2559	10,704	30,357	10,115	11,265	32,429	15,513	8,592	118,975
ค่าเสื่อมราคาสะสม								
1 มกราคม 2558	-	3,584	1,101	3,380	-	4,728	-	12,793
ค่าเสื่อมราคาสำหรับปี	-	2,318	998	1,362	8	2,697	-	7,383
ค่าเสื่อมราคาสำหรับส่วนที่ จำหน่าย/ตัดจำหน่าย	-	-	-	(203)	-	(164)	-	(367)
31 ธันวาคม 2558	-	5,902	2,099	4,539	8	7,261	-	19,809
ค่าเสื่อมราคาสำหรับปี	-	2,384	1,100	1,861	2,164	3,102	-	10,611
ค่าเสื่อมราคาสำหรับส่วนที่ จำหน่าย/ตัดจำหน่าย	-	-	(26)	(80)	-	-	-	(106)
31 ธันวาคม 2559	-	8,286	3,173	6,320	2,172	10,363	-	30,314
มูลค่าสุทธิตามบัญชี								
31 ธันวาคม 2558	10,704	24,395	5,089	3,558	625	8,252	17	52,640
31 ธันวาคม 2559	10,704	22,071	6,942	4,945	30,257	5,150	8,592	88,661
ค่าเสื่อมราคาสำหรับปี								
2558 (จำนวน 2.7 ล้านบาท รวมอยู่ในต้นทุนขาย ส่วนที่เหลือรวมอยู่ในค่าใช้จ่ายในการขายและบริหาร)								7,383
2559 (จำนวน 2.9 ล้านบาท รวมอยู่ในต้นทุนขาย ส่วนที่เหลือรวมอยู่ในค่าใช้จ่ายในการขายและบริหาร)								10,611





ณ วันที่ 31 ธันวาคม 2559 บริษัทฯมียอดคงเหลือของเครื่องจักร ยานพาหนะและเครื่องใช้สำนักงาน ซึ่งได้มาภายใต้สัญญาเช่าทางการเงิน โดยมีมูลค่าสุทธิตามบัญชีเป็นจำนวนเงิน 6.5 ล้านบาท (2558: 11.3 ล้านบาท)

ณ วันที่ 31 ธันวาคม 2559 บริษัทฯมีอุปกรณ์จำนวนหนึ่งซึ่งตัดค่าเสื่อมราคาหมดแล้วแต่ยังใช้งานอยู่ มูลค่าตามบัญชีก่อนหักค่าเสื่อมราคาสะสมของสินทรัพย์ดังกล่าวมีจำนวนเงินประมาณ 4.5 ล้านบาท (2558: 2.2 ล้านบาท)

บริษัทฯได้นำที่ดินพร้อมสิ่งปลูกสร้างซึ่งมีมูลค่าสุทธิตามบัญชี ณ วันที่ 31 ธันวาคม 2559 จำนวนประมาณ 17.8 ล้านบาท (2558: 18.2 ล้านบาท) ไปค้ำประกันเงินเบิกเกินบัญชีธนาคารและวงเงินสินเชื่อที่ได้รับจากธนาคารพาณิชย์ ตามที่กล่าวไว้ในหมายเหตุ 13

## 12. สินทรัพย์ไม่มีตัวตน

มูลค่าตามบัญชีของสินทรัพย์ไม่มีตัวตน ซึ่งได้แก่คอมพิวเตอร์ซอฟต์แวร์ ณ วันที่ 31 ธันวาคม 2559 และ 2558 แสดงได้ดังนี้

	(หน่วย: พันบาท)	
	2559	2558
ราคาทุน	5,785	5,368
หัก: ค่าตัดจำหน่ายสะสม	(2,560)	(1,027)
มูลค่าตามบัญชี - สุทธิ	3,225	4,341

การกระทบยอดมูลค่าตามบัญชีของสินทรัพย์ไม่มีตัวตนสำหรับปี 2559 และ 2558 แสดงได้ดังนี้

	(หน่วย: พันบาท)	
	2559	2558
มูลค่าตามบัญชีต้นปี	4,341	1,039
ซื้อเพิ่ม - ราคาทุน	421	3,730
ตัดจำหน่าย - ราคาตามบัญชี	-	(1)
ค่าตัดจำหน่ายสำหรับปี	(1,537)	(427)
มูลค่าตามบัญชีปลายปี	3,225	4,341

13. เงินเบิกเกินบัญชีธนาคาร

วงเงินเงินเบิกเกินบัญชีธนาคารของบริษัทฯ ค้ำประกัน โดยการจำนำเงินฝากธนาคารและการจดจำนองที่ดิน และสิ่งปลูกสร้างของบริษัทฯ

ณ วันที่ 31 ธันวาคม 2559 บริษัทฯ มีวงเงินเบิกเกินบัญชีธนาคารที่ยังมิได้เบิกใช้เป็นจำนวน 134.8 ล้านบาท (31 ธันวาคม 2558: 109.8 ล้านบาท)

14. เจ้าหนี้การค้าและเจ้าหนี้อื่น

	(หน่วย: พันบาท)	
	2559	2558
เจ้าหนี้การค้า - กิจการที่เกี่ยวข้องกัน	146,694	119,739
เจ้าหนี้อื่น - กิจการที่ไม่เกี่ยวข้องกัน	55,184	18,227
ค่าใช้จ่ายค้างจ่าย	43,422	25,278
รวมเจ้าหนี้การค้าและเจ้าหนี้อื่น	245,300	163,244

15. หนี้สินตามสัญญาเช่าการเงิน

	(หน่วย: พันบาท)	
	2559	2558
หนี้สินตามสัญญาเช่าการเงิน	4,359	9,092
หัก: ดอกเบี้ยรอการตัดบัญชี	(482)	(1,076)
รวม	3,877	8,016
หัก: ส่วนที่ถึงกำหนดชำระภายในหนึ่งปี	(1,546)	(2,913)
หนี้สินตามสัญญาเช่าการเงิน - สุทธิจาก		
ส่วนที่ถึงกำหนดชำระภายในหนึ่งปี	2,331	5,103

บริษัทฯ ได้ทำสัญญาเช่าการเงินกับบริษัทสี่ซึ่งเพื่อเช่าเครื่องจักร ยานพาหนะและเครื่องใช้สำนักงานใช้ในการดำเนินงาน โดยมีกำหนดการชำระค่าเช่าเป็นรายเดือน อายุของสัญญามีระยะเวลาโดยเฉลี่ยประมาณ 3 ถึง 5 ปี







บริษัทฯมีภาระผูกพันที่จะต้องจ่ายค่าเช่าขั้นต่ำตามสัญญาเช่าการเงินดังนี้

(หน่วย: พันบาท)

ณ วันที่ 31 ธันวาคม 2559

	ไม่เกิน 1 ปี	1 - 5 ปี	รวม
ผลรวมของจำนวนเงินขั้นต่ำที่ต้องจ่ายทั้งสิ้นตามสัญญาเช่า	1,790	2,569	4,359
ดอกเบี้ยตามสัญญาเช่าการเงินรอการตัดบัญชี	(244)	(238)	(482)
มูลค่าปัจจุบันของจำนวนเงินขั้นต่ำที่ต้องจ่ายทั้งสิ้นตามสัญญาเช่า	1,546	2,331	3,877

(หน่วย: พันบาท)

ณ วันที่ 31 ธันวาคม 2558

	ไม่เกิน 1 ปี	1 - 5 ปี	รวม
ผลรวมของจำนวนเงินขั้นต่ำที่ต้องจ่ายทั้งสิ้นตามสัญญาเช่า	3,399	5,693	9,092
ดอกเบี้ยตามสัญญาเช่าการเงินรอการตัดบัญชี	(486)	(590)	(1,076)
มูลค่าปัจจุบันของจำนวนเงินขั้นต่ำที่ต้องจ่ายทั้งสิ้นตามสัญญาเช่า	2,913	5,103	8,016

#### 16. สำรองผลประโยชน์ระยะยาวของพนักงาน

จำนวนเงินสำรองผลประโยชน์ระยะยาวของพนักงานซึ่งเป็นเงินชดเชยพนักงานเมื่อออกจากงานแสดงได้ดังนี้

(หน่วย: พันบาท)

	2559	2558
สำรองผลประโยชน์ระยะยาวของพนักงานต้นปี	8,867	8,043
ส่วนที่รับรู้ในกำไรหรือขาดทุน:		
ต้นทุนบริการในปัจจุบัน	1,614	1,862
ต้นทุนดอกเบี้ย	301	362
ส่วนที่รับรู้ในกำไรขาดทุนเบ็ดเสร็จอื่น:		
กำไร(ขาดทุน)จากการประมาณการตามหลักคณิตศาสตร์		
ประกันภัย		
ส่วนที่เกิดจากการเปลี่ยนแปลงข้อสมมติด้านประชากรศาสตร์	-	(3,165)
ส่วนที่เกิดจากการเปลี่ยนแปลงข้อสมมติทางการเงิน	-	1,696
ส่วนที่เกิดจากการปรับปรุงจากประสบการณ์	-	69
สำรองผลประโยชน์ระยะยาวของพนักงานปลายปี	10,782	8,867

ค่าใช้จ่ายเกี่ยวกับผลประโยชน์ระยะยาวของพนักงานรับรู้ในรายการต่อไปนี้ในส่วนของการกำไรหรือขาดทุน

(หน่วย: พันบาท)

	2559	2558
ต้นทุนขาย	-	39
ค่าใช้จ่ายในการขายและการบริหาร	1,915	2,185
รวมค่าใช้จ่ายที่รับรู้ในกำไรหรือขาดทุน	1,915	2,224

บริษัทฯ คาดว่าจะไม่มีการจ่ายชำระผลประโยชน์ระยะยาวของพนักงานภายใน 1 ปีข้างหน้า

ณ วันที่ 31 ธันวาคม 2559 ระยะเวลาเฉลี่ยถ่วงน้ำหนักในการจ่ายชำระผลประโยชน์ระยะยาวของพนักงานของบริษัทฯ ประมาณ 15 ปี (2558: 15 ปี)

สมมติฐานที่สำคัญในการประมาณการตามหลักคณิตศาสตร์ประกันภัยสรุปได้ดังนี้

	2559 (ร้อยละต่อปี)	2558 (ร้อยละต่อปี)
อัตราคิดลด	3.39	3.39
อัตราการขึ้นเงินเดือน	7.00	7.00
อัตราการเปลี่ยนแปลงในจำนวนพนักงาน (ขึ้นกับช่วงอายุของพนักงาน)	0 - 56	0 - 56

ผลกระทบของการเปลี่ยนแปลงสมมติฐานที่สำคัญต่อมูลค่าปัจจุบันของภาระผูกพันผลประโยชน์ระยะยาวของพนักงาน ณ วันที่ 31 ธันวาคม 2559 และ 2558 สรุปได้ดังนี้

(หน่วย: ล้านบาท)

ณ วันที่ 31 ธันวาคม 2559

	เพิ่มขึ้น 1%	ลดลง 1%
อัตราคิดลด	(1.5)	1.7
อัตราการขึ้นเงินเดือน	1.8	(1.5)
อัตราการเปลี่ยนแปลงในจำนวนพนักงาน	(1.6)	0.7

(หน่วย: ล้านบาท)

ณ วันที่ 31 ธันวาคม 2558

	เพิ่มขึ้น 1%	ลดลง 1%
อัตราคิดลด	(1.2)	1.4
อัตราการขึ้นเงินเดือน	1.3	(1.1)
อัตราการเปลี่ยนแปลงในจำนวนพนักงาน	(1.3)	0.6





## 17. ทุนเรือนหุ้น

- 17.1 เมื่อวันที่ 20 มีนาคม 2558 ที่ประชุมสามัญผู้ถือหุ้นของบริษัทฯมีมติอนุมัติให้เพิ่มทุนจดทะเบียนของบริษัทฯ จากเดิมจำนวน 30 ล้านบาท (หุ้นสามัญ 300,000 หุ้น มูลค่าหุ้นละ 100 บาท) เป็นทุนจดทะเบียนใหม่จำนวน 77 ล้านบาท (หุ้นสามัญ 770,000 หุ้น มูลค่าหุ้นละ 100 บาท) โดยออกหุ้นสามัญใหม่จำนวน 470,000 หุ้น มูลค่าที่ตราไว้หุ้นละ 100 บาท บริษัทฯได้จดทะเบียนการเพิ่มทุนกับกระทรวงพาณิชย์เมื่อวันที่ 1 เมษายน 2558
- 17.2 เมื่อวันที่ 21 สิงหาคม 2558 ที่ประชุมวิสามัญผู้ถือหุ้นของบริษัทฯได้มีมติดังนี้
- 17.2.1 อนุมัติการเปลี่ยนแปลงมูลค่าหุ้นสามัญที่ตราไว้ของบริษัทฯ จากเดิมมูลค่าหุ้นละ 100 บาท เป็นมูลค่าหุ้นละ 0.25 บาท โดยจำนวนหุ้นสามัญใหม่ภายหลังจากการเปลี่ยนแปลงมูลค่าหุ้นสามัญจะเพิ่มจาก 0.77 ล้านหุ้น เป็น 308 ล้านหุ้น โดยบริษัทฯได้จดทะเบียนเปลี่ยนแปลงมูลค่าหุ้นสามัญที่ตราไว้กับ กระทรวงพาณิชย์เมื่อวันที่ 26 สิงหาคม 2558
- 17.2.2 อนุมัติการเพิ่มทุนจดทะเบียนของบริษัทฯจำนวน 75 ล้านบาท จากทุนจดทะเบียนเดิม 77 ล้านบาท (หุ้นสามัญ 308 ล้านหุ้น มูลค่าหุ้นละ 0.25 บาท) เป็นทุนจดทะเบียนใหม่ 152 ล้านบาท (หุ้นสามัญ 608 ล้านหุ้น มูลค่าหุ้นละ 0.25 บาท) โดยออกหุ้นสามัญใหม่จำนวน 300 ล้านหุ้น มูลค่าที่ตราไว้หุ้นละ 0.25 บาท เพื่อเสนอขายให้แก่ผู้ถือหุ้นเดิมของบริษัทฯจำนวน 132 ล้านหุ้น เสนอขายให้แก่ประชาชนทั่วไปเป็นครั้งแรกจำนวน 159 ล้านหุ้น และเสนอขายให้แก่กรรมการ ผู้บริหารและพนักงานของบริษัทฯ จำนวน 9 ล้านหุ้น โดยเมื่อวันที่ 21 สิงหาคม 2558 บริษัทฯได้ออกหุ้นสามัญใหม่เสนอขายให้แก่ผู้ถือหุ้นเดิมของบริษัทฯจำนวน 132 ล้านหุ้น เป็นจำนวนเงินทั้งสิ้น 33 ล้านบาท บริษัทฯได้จดทะเบียนการเพิ่มทุนจดทะเบียนและทุนชำระแล้วกับกระทรวงพาณิชย์เมื่อวันที่ 28 สิงหาคม 2558
- 17.3 ในระหว่างวันที่ 25 - 27 พฤศจิกายน 2558 บริษัทฯได้เสนอขายหุ้นสามัญเพิ่มทุนเพื่อขายให้แก่ประชาชนทั่วไปเป็นครั้งแรก รวมถึงกรรมการ ผู้บริหารและพนักงานของบริษัทฯจำนวนรวม 168 ล้านหุ้น มูลค่าหุ้นที่ตราไว้หุ้นละ 0.25 บาท ในราคาเสนอขายหุ้นละ 2.88 บาท บริษัทฯได้รับชำระเงินค่าหุ้นทั้งสิ้นเป็นจำนวน 483.84 ล้านบาท ซึ่งรวมส่วนเกินมูลค่าหุ้นจำนวน 441.84 ล้านบาท ผลจากการออกจำหน่ายหุ้นดังกล่าวทำให้ทุนที่ออกจำหน่ายและชำระแล้วของบริษัทฯเพิ่มขึ้นจากจำนวน 110 ล้านบาท (หุ้นสามัญ 440 ล้านหุ้น มูลค่าที่ตราไว้หุ้นละ 0.25 บาท) เป็นจำนวน 152 ล้านบาท (หุ้นสามัญ 608 ล้านหุ้น มูลค่าที่ตราไว้หุ้นละ 0.25 บาท) บริษัทฯได้จดทะเบียนการเพิ่มทุนชำระแล้วดังกล่าวกับกระทรวงพาณิชย์เมื่อวันที่ 30 พฤศจิกายน 2558 และตลาดหลักทรัพย์แห่งประเทศไทยได้รับหุ้นสามัญจำนวน 168 ล้านหุ้น มูลค่าที่ตราไว้หุ้นละ 0.25 บาท เป็นหลักทรัพย์จดทะเบียนและเริ่มทำการซื้อขายได้ตั้งแต่วันที่ 2 ธันวาคม 2558 ในการออกจำหน่ายหุ้นสามัญเพิ่มทุนดังกล่าว บริษัทฯมีค่าใช้จ่ายที่เกี่ยวข้องกับการเสนอขายหุ้นดังกล่าวเป็นจำนวน 14.85 ล้านบาท (สุทธิจากภาษีเงินได้จำนวน 3.71 ล้านบาท) ซึ่งบริษัทฯแสดงเป็นรายการหักจากส่วนเกินมูลค่าหุ้นสามัญ

18. สำรองตามกฎหมาย

ภายใต้บทบัญญัติของมาตรา 116 แห่งพระราชบัญญัติบริษัทมหาชนจำกัด พ.ศ. 2535 บริษัทฯต้องจัดสรรกำไรสุทธิประจำปีส่วนหนึ่งไว้เป็นทุนสำรองไม่น้อยกว่าร้อยละ 5 ของกำไรสุทธิประจำปีหักด้วยยอดขาดทุนสะสมกมา (ถ้ามี) จนกว่าทุนสำรองนี้จะมีจำนวนไม่น้อยกว่าร้อยละ 10 ของทุนจดทะเบียน สำรองตามกฎหมายดังกล่าวไม่สามารถนำไปจ่ายเงินปันผลได้

ในปี 2559 บริษัทฯได้จัดสรรสำรองตามกฎหมายเป็นจำนวนเงิน 5.1 ล้านบาท (2558: 7.4 ล้านบาท)

19. ค่าใช้จ่ายตามลักษณะ

รายการค่าใช้จ่ายแบ่งตามลักษณะประกอบด้วยรายการค่าใช้จ่ายที่สำคัญดังต่อไปนี้

(หน่วย: พันบาท)

	<u>2559</u>	<u>2558</u>
วัตถุดิบและวัสดุสิ้นเปลืองใช้ไป	149,380	149,650
การเปลี่ยนแปลงในสินค้าสำเร็จรูปและสินค้าระหว่างผลิต	620,921	517,732
ค่าโฆษณาและส่งเสริมการขาย	105,195	108,459
เงินเดือนและค่าแรงและผลประโยชน์อื่นของพนักงาน	89,317	73,966
ค่าขนส่ง	34,387	27,460
ค่าเสื่อมราคาและค่าตัดจำหน่าย	12,148	7,810
ค่าที่ปรึกษา	1,455	2,960

20. ภาษีเงินได้

ค่าใช้จ่ายภาษีเงินได้สำหรับปีสิ้นสุดวันที่ 31 ธันวาคม 2559 และ 2558 สรุปได้ดังนี้

(หน่วย: พันบาท)

	<u>2559</u>	<u>2558</u>
ภาษีเงินได้ปัจจุบัน:		
ภาษีเงินได้นิติบุคคลสำหรับปี	25,592	18,594
ภาษีเงินได้รอการตัดบัญชี:		
ภาษีเงินได้รอการตัดบัญชีจากการเกิดผลแตกต่างชั่วคราวและการกลับรายการผลแตกต่างชั่วคราว	(514)	(317)
ค่าใช้จ่ายภาษีเงินได้ที่แสดงอยู่ในงบกำไรขาดทุนเบ็ดเสร็จ	<u>25,078</u>	<u>18,277</u>





จำนวนภาษีเงินได้ที่เกี่ยวข้องกับส่วนประกอบแต่ละส่วนของกำไรขาดทุนเบ็ดเสร็จอื่นสำหรับปีสิ้นสุดวันที่ 31 ธันวาคม 2559 และ 2558 สรุปได้ดังนี้

	(หน่วย: พันบาท)	
	2559	2558
ภาษีเงินได้รอการตัดบัญชีที่เกี่ยวข้องกับผลกำไรจาก		
การประมาณการตามหลักคณิตศาสตร์ประกันภัย	-	(280)
ภาษีเงินได้ที่รับรู้ในกำไรขาดทุนเบ็ดเสร็จอื่น	-	(280)

รายการกระทบยอดจำนวนเงินระหว่างกำไรทางบัญชีกับค่าใช้จ่ายภาษีเงินได้สำหรับปีสิ้นสุดวันที่ 31 ธันวาคม 2559 และ 2558 สามารถแสดงได้ดังนี้

	(หน่วย: พันบาท)	
	2559	2558
กำไรทางบัญชีก่อนภาษีเงินได้นิติบุคคล	126,908	86,229
อัตราภาษีเงินได้นิติบุคคล	20%	20%
กำไรทางบัญชีก่อนภาษีเงินได้นิติบุคคลคูณอัตราภาษี	25,382	17,246
ผลกระทบทางภาษีสำหรับ:		
ค่าใช้จ่ายที่ไม่สามารถนำมาหักภาษีได้	872	1,098
ค่าใช้จ่ายที่มีสิทธิหักได้เพิ่มขึ้น	(1,176)	(67)
รวม	(304)	1,031
ค่าใช้จ่ายภาษีเงินได้ที่แสดงอยู่ในงบกำไรขาดทุนเบ็ดเสร็จ	25,078	18,277



ส่วนประกอบของสินทรัพย์ถาวรได้รับการตัดบัญชีและหนี้สินถาวรได้รับการตัดบัญชี ประกอบด้วยรายการดังต่อไปนี้

	(หน่วย: พันบาท)	
	งบแสดงฐานะการเงิน	
	ณ วันที่	ณ วันที่
	31 ธันวาคม 2559	31 ธันวาคม 2558
สินทรัพย์ถาวรได้รับการตัดบัญชี		
ค่าเผื่อหนี้สงสัยจะสูญ	50	58
ค่าเผื่อการลดลงของมูลค่าสินทรัพย์คงเหลือ	363	150
สำรองผลประโยชน์ระยะยาวของพนักงาน	2,156	1,773
รวม	2,569	1,981
หนี้สินถาวรได้รับการตัดบัญชี		
สัญญาเช่าการเงิน	(268)	(194)
รวม	(268)	(194)
สินทรัพย์ถาวรได้รับการตัดบัญชีสุทธิ	2,301	1,787

## 21. กำไรต่อหุ้น

กำไรต่อหุ้นขั้นพื้นฐานคำนวณโดยหารกำไรสำหรับปี (ไม่รวมกำไรขาดทุนเบ็ดเสร็จอื่น) ด้วยจำนวนถัวเฉลี่ยถ่วงน้ำหนักของหุ้นสามัญที่ออกอยู่ในระหว่างปี โดยได้ปรับจำนวนหุ้นสามัญตามสัดส่วนที่เปลี่ยนไปของจำนวนหุ้นสามัญที่เกิดจากการเปลี่ยนแปลงมูลค่าที่ตราไว้จากมูลค่าหุ้นละ 100 บาท เป็นมูลค่าหุ้นละ 0.25 บาท ตามที่กล่าวไว้ในหมายเหตุ 17 โดยถือเสมือนว่าการเปลี่ยนแปลงจำนวนหุ้นและมูลค่าที่ตราไว้ได้เกิดขึ้นตั้งแต่วันเริ่มต้นของปีแรกที่เสนอรายงาน

## 22. ข้อมูลทางการเงินจำแนกตามส่วนงาน

ข้อมูลส่วนงานดำเนินงานที่นำเสนอนี้สอดคล้องกับรายงานภายในของบริษัทฯ ที่มีอำนาจตัดสินใจสูงสุดด้านการดำเนินงานได้รับและสอบถามอย่างสม่ำเสมอเพื่อใช้ในการตัดสินใจในการจัดสรรทรัพยากรให้กับส่วนงานและประเมินผลการดำเนินงานของส่วนงาน ทั้งนี้ผู้มีอำนาจตัดสินใจสูงสุดด้านการดำเนินงานของบริษัทฯ คือ กรรมการผู้จัดการ





บริษัทฯ ดำเนินธุรกิจหลักในส่วนงานดำเนินงานที่รายงานเพียงส่วนงานเดียว คือ จำหน่ายเครื่องดื่มและดำเนินธุรกิจในเขตภูมิศาสตร์เดียวคือประเทศไทย โดยมีช่องทางการจัดจำหน่ายสินค้าทั้งในประเทศและต่างประเทศ ซึ่งในปี 2559 บริษัทฯ มีรายได้จากการขายในประเทศคิดเป็นร้อยละ 91 ของรายได้จากการขายรวม (2558: ร้อยละ 92) บริษัทฯ ประเมินผลการปฏิบัติงานของส่วนงานโดยพิจารณาจากกำไรหรือขาดทุนจากการดำเนินงานซึ่งวัดมูลค่าโดยใช้เกณฑ์เดียวกับที่ใช้ในการวัดกำไรหรือขาดทุนจากการดำเนินงานและสินทรัพย์รวมในงบการเงิน ดังนั้น รายได้ กำไรจากการดำเนินงาน และสินทรัพย์ที่แสดงอยู่ในงบการเงินจึงถือเป็นการรายงานตามส่วนงานดำเนินงานและตามเขตภูมิศาสตร์แล้ว

#### ข้อมูลเกี่ยวกับลูกค้านายใหญ่

ในปี 2559 บริษัทฯ มีรายได้จากลูกค้านายใหญ่นายหนึ่ง คิดเป็นมูลค่าเฉลี่ยร้อยละ 88 ของรายได้ของกิจการ (2558: ร้อยละ 90)

#### 23. กองทุนสำรองเลี้ยงชีพ

บริษัทฯ และพนักงานบริษัทฯ ได้ร่วมกันจัดตั้งกองทุนสำรองเลี้ยงชีพขึ้นตามพระราชบัญญัติกองทุนสำรองเลี้ยงชีพ พ.ศ. 2530 โดยบริษัทฯ และพนักงานจะจ่ายสมทบเข้ากองทุนเป็นรายเดือนในอัตราร้อยละ 5 ของเงินเดือน กองทุนสำรองเลี้ยงชีพนี้นับบริหารโดยบริษัท เอ ไอ เอ จำกัด และจะจ่ายให้แก่พนักงานเมื่อพนักงานนั้นออกจากงานตามระเบียบว่าด้วยกองทุนของบริษัทฯ ในระหว่างปี 2559 บริษัทฯ รับรู้เงินสมทบดังกล่าวเป็นค่าใช้จ่ายจำนวน 2.7 ล้านบาท (2558: 2.6 ล้านบาท)

#### 24. เงินปันผล

เงินปันผล	อนุมัติโดย	เงินปันผลจ่าย	
		เงินปันผลจ่าย (ล้านบาท)	ต่อหุ้น (บาท)
2558			
เงินปันผลประจำปี 2557	ที่ประชุมสามัญประจำปีผู้ถือหุ้น เมื่อวันที่ 20 มีนาคม 2558	52.5	175
เงินปันผลระหว่างกาลสำหรับปี 2558	ที่ประชุมคณะกรรมการบริษัทฯ เมื่อวันที่ 5 สิงหาคม 2558	37.0	48
รวมเงินปันผลสำหรับปี 2558		89.5	223
2559			
เงินปันผลสำหรับปี 2558	ที่ประชุมสามัญประจำปีผู้ถือหุ้น เมื่อวันที่ 21 เมษายน 2559	24.3	0.04
เงินปันผลระหว่างกาลสำหรับปี 2559	ที่ประชุมคณะกรรมการบริษัทฯ เมื่อวันที่ 11 สิงหาคม 2559	36.5	0.06
รวมเงินปันผลสำหรับปี 2559		60.8	0.10

25. ภาระผูกพัน

25.1 ภาระผูกพันเกี่ยวกับรายจ่ายฝ่ายทุน

ณ วันที่ 31 ธันวาคม 2559 บริษัทฯมีรายจ่ายฝ่ายทุนที่เกี่ยวข้องกับการซื้ออุปกรณ์ที่ต้องชำระ ในอนาคตเป็นจำนวนเงินประมาณ 15.7 ล้านบาท

25.2 ภาระผูกพันเกี่ยวกับสัญญาเช่าดำเนินงาน

บริษัทฯได้เข้าทำสัญญาเช่าดำเนินงานที่เกี่ยวข้องกับการเช่าพื้นที่ในอาคารสำนักงานและอุปกรณ์ และสัญญาบริการต่างๆ อายุของสัญญามีระยะเวลาตั้งแต่ 1 - 4 ปี

บริษัทฯ มีจำนวนเงินขั้นต่ำที่ต้องจ่ายในอนาคตทั้งสิ้นภายใต้สัญญาเช่าดำเนินงานและสัญญาบริการที่บอกเลิกไม่ได้ ดังนี้

	(หน่วย: ล้านบาท)	
	ณ วันที่ 31 ธันวาคม	
	2559	2558
จ่ายชำระ		
ภายใน 1 ปี	4.2	6.8
มากกว่า 1 ปี แต่ไม่เกิน 4 ปี	2.4	2.0

26. ลำดับชั้นของมูลค่ายุติธรรม

ณ วันที่ 31 ธันวาคม 2559 และ 2558 บริษัทฯมีสินทรัพย์ที่วัดมูลค่าด้วยมูลค่ายุติธรรมแยกแสดงตามลำดับชั้นของมูลค่ายุติธรรม ดังนี้

	(หน่วย: ล้านบาท)			
	ณ วันที่ 31 ธันวาคม 2559			
	ระดับ 1	ระดับ 2	ระดับ 3	รวม
สินทรัพย์ที่วัดมูลค่าด้วยมูลค่ายุติธรรม				
เงินลงทุนในหลักทรัพย์เพื่อการค้า				
ตราสารหนี้	-	334	-	334

	(หน่วย: ล้านบาท)			
	ณ วันที่ 31 ธันวาคม 2558			
	ระดับ 1	ระดับ 2	ระดับ 3	รวม
สินทรัพย์ที่วัดมูลค่าด้วยมูลค่ายุติธรรม				
เงินลงทุนในหลักทรัพย์เพื่อการค้า				
ตราสารหนี้	-	21	-	21





## 27. เครื่องมือทางการเงิน

### 27.1 นโยบายการบริหารความเสี่ยง

เครื่องมือทางการเงินที่สำคัญของบริษัทฯตามที่นิยามอยู่ในมาตรฐานการบัญชีฉบับที่ 107 “การแสดงรายการและการเปิดเผยข้อมูลสำหรับเครื่องมือทางการเงิน” ประกอบด้วย เงินสดและรายการเทียบเท่าเงินสด เงินลงทุนชั่วคราว ลูกหนี้การค้าและลูกหนี้อื่น เจ้าหนี้การค้าและเจ้าหนี้อื่นและเงินเบิกเกินบัญชีธนาคาร บริษัทฯมีความเสี่ยงที่เกี่ยวข้องกับเครื่องมือทางการเงินดังกล่าว และมีนโยบายการบริหารความเสี่ยงดังนี้

#### ความเสี่ยงด้านการให้สินเชื่อ

บริษัทฯมีความเสี่ยงด้านการให้สินเชื่อที่เกี่ยวข้องกับลูกหนี้การค้าตามปกติของการดำเนินธุรกิจ ฝ่ายบริหารควบคุมความเสี่ยงนี้โดยการกำหนดให้มีนโยบายและวิธีการในการควบคุมสินเชื่อที่เหมาะสม ดังนั้นบริษัทฯจึงไม่คาดว่าจะได้รับความเสียหายที่เป็นสาระสำคัญจากการให้สินเชื่อ นอกจากนี้บริษัทฯขายสินค้าให้กับลูกหนี้ที่มีฐานะด้านการชำระหนี้ดี จำนวนเงินสูงสุดที่บริษัทฯอาจต้องสูญเสียจากการให้สินเชื่อคือมูลค่าตามบัญชีของลูกหนี้การค้าที่แสดงอยู่ในงบแสดงฐานะการเงิน

#### ความเสี่ยงจากอัตราดอกเบี้ย

บริษัทฯมีความเสี่ยงจากอัตราดอกเบี้ยที่สำคัญอันเกี่ยวข้องกับเงินฝากธนาคาร และเงินเบิกเกินบัญชีธนาคาร อย่างไรก็ตาม เนื่องจากสินทรัพย์และหนี้สินทางการเงินส่วนใหญ่มีอัตราดอกเบี้ยที่ปรับขึ้นลงตามอัตราตลาด หรือมีอัตราดอกเบี้ยคงที่ซึ่งใกล้เคียงกับอัตราตลาดในปัจจุบัน ความเสี่ยงจากอัตราดอกเบี้ยของบริษัทฯจึงอยู่ในระดับต่ำ

สินทรัพย์และหนี้สินทางการเงินที่สำคัญสามารถจัดตามประเภทอัตราดอกเบี้ย และสำหรับสินทรัพย์และหนี้สินทางการเงินที่มีอัตราดอกเบี้ยคงที่สามารถแยกตามวันที่ครบกำหนด หรือ วันที่มีการกำหนดอัตราดอกเบี้ยใหม่ (หากวันที่มีการกำหนดอัตราดอกเบี้ยใหม่ถึงก่อน) ได้ดังนี้

ณ วันที่ 31 ธันวาคม 2559

	อัตราดอกเบี้ย					อัตราดอกเบี้ย (ร้อยละต่อปี)
	อัตราดอกเบี้ยคงที่		ปรับขึ้น	ไม่มี	รวม	
	ภายใน		อัตราตลาด	อัตราดอกเบี้ย		
	1 ปี	1-5 ปี	(ล้านบาท)			
สินทรัพย์ทางการเงิน						
เงินสดและรายการเทียบเท่าเงินสด	-	-	134.8	18.6	153.4	0.13 - 1.10
เงินลงทุนชั่วคราว	60.0	-	-	334.0	394.0	1.25 - 1.50
ลูกหนี้การค้าและลูกหนี้อื่น	-	-	-	223.0	223.0	-
เงินฝากธนาคารที่มีภาระค้ำประกัน	-	-	27.0	-	27.0	0.65 - 1.50
	60.0	-	161.8	575.6	797.4	
หนี้สินทางการเงิน						
เจ้าหนี้การค้าและเจ้าหนี้อื่น	-	-	-	245.3	245.3	-
หนี้สินตามสัญญาเช่าการเงิน	1.6	2.3	-	-	3.9	3.92 - 10.62
	1.6	2.3	-	245.3	249.2	

ณ วันที่ 31 ธันวาคม 2558

	อัตราดอกเบี้ย					อัตราดอกเบี้ย (ร้อยละต่อปี)
	อัตราดอกเบี้ยคงที่		ปรับขึ้น	ไม่มี	รวม	
	ภายใน		คงตาม	อัตรา		
	1 ปี	1-5 ปี	อัตราตลาด	ดอกเบี้ย		
			(ล้านบาท)			
สินทรัพย์ทางการเงิน						
เงินสดและรายการเทียบเท่าเงินสด	-	-	478.2	6.3	484.5	0.13 - 0.38
เงินลงทุนชั่วคราว	-	-	-	21.1	21.1	-
ลูกหนี้การค้าและลูกหนี้อื่น	-	-	-	180.1	180.1	-
เงินฝากธนาคารที่มีภาระค้ำประกัน	-	-	27.0	-	27.0	1.00 - 1.50
	-	-	505.2	207.5	712.7	
หนี้สินทางการเงิน						
เจ้าหนี้การค้าและเจ้าหนี้อื่น	-	-	-	163.2	163.2	-
หนี้สินตามสัญญาเช่าการเงิน	2.9	5.1	-	-	8.0	2.70 - 7.82
	2.9	5.1	-	163.2	171.2	







### ความเสี่ยงจากอัตราแลกเปลี่ยน

บริษัทมีความเสี่ยงจากอัตราแลกเปลี่ยนที่สำคัญอันเนื่องมาจากการขายสินค้าเป็นสกุลเงินตราต่างประเทศ อย่างไรก็ตาม รายการที่เป็นสกุลเงินตราต่างประเทศมีจำนวนไม่เป็นสาระสำคัญ ความเสี่ยงจากอัตราแลกเปลี่ยนของบริษัทฯจึงอยู่ในระดับต่ำ

#### 27.2 มูลค่ายุติธรรมของเครื่องมือทางการเงิน

เนื่องจากเครื่องมือทางการเงินส่วนใหญ่ของบริษัทฯจัดอยู่ในประเภทระยะสั้นหรือมีอัตราดอกเบี้ยใกล้เคียงกับอัตราดอกเบี้ยในตลาด บริษัทฯจึงประมาณมูลค่ายุติธรรมของเครื่องมือทางการเงินใกล้เคียงกับมูลค่าตามบัญชีที่แสดงในงบแสดงฐานะการเงิน

#### 28. การบริหารจัดการทุน

วัตถุประสงค์ในการบริหารจัดการทุนที่สำคัญของบริษัทฯ คือ การจัดให้มีซึ่งโครงสร้างทุนที่เหมาะสมเพื่อสนับสนุนการดำเนินธุรกิจของบริษัทฯและเสริมสร้างมูลค่าการถือหุ้นให้กับผู้ถือหุ้น โดย ณ วันที่ 31 ธันวาคม 2559 บริษัทฯมีอัตราส่วนหนี้สินต่อทุนเท่ากับ 0.4:1 (2558: 0.3:1)

#### 29. เหตุการณ์ภายหลังรอบระยะเวลารายงาน

เมื่อวันที่ 23 กุมภาพันธ์ 2560 ที่ประชุมคณะกรรมการบริษัทฯ ครั้งที่ 1/2560 ได้มีมติอนุมัติการจ่ายเงินปันผลสำหรับผลประกอบการปี 2559 ให้แก่ผู้ถือหุ้นในอัตราหุ้นละ 0.08 บาท รวมเป็นเงินปันผลทั้งสิ้น 48.64 ล้านบาท บริษัทฯจะนำเสนอเพื่ออนุมัติการจ่ายเงินปันผลดังกล่าวในที่ประชุมสามัญประจำปีผู้ถือหุ้นของบริษัทฯต่อไป

#### 30. การอนุมัติงบการเงิน

งบการเงินนี้ได้รับอนุมัติให้ออกโดยคณะกรรมการของบริษัทฯ เมื่อวันที่ 23 กุมภาพันธ์ 2560



## T.A.C. Consumer PCL.

บริษัท ที.เอ.ซี. คอนซูเมอร์ จำกัด (มหาชน)

สำนักงานใหญ่ : ชั้น 23 อาคารยูเอ็มทาวเวอร์  
9/231-233 ถนนรามคำแหง แขวงสวนหลวง เขตสวนหลวง กรุงเทพฯ 10250

Tel : +66-2-717-2898

Fax : +66-2-717-2899

Email : [contact\\_info@tacconsumer.com](mailto:contact_info@tacconsumer.com)

<http://www.tacconsumer.com>