

รายงานประจำปี 2562

GO BEYOND ORDINARY

TO THE NEXT LEVEL

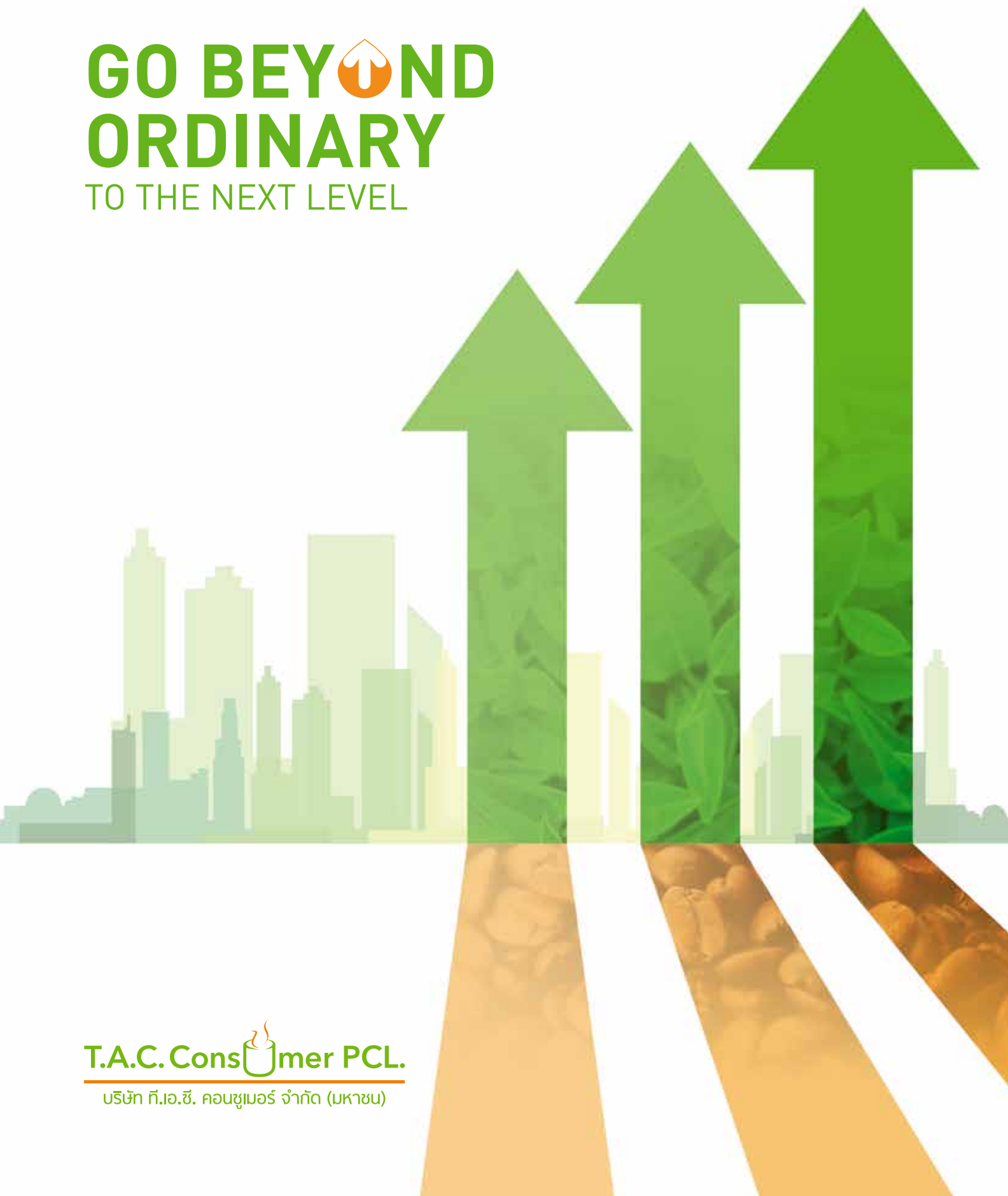

T.A.C. Consumer PCL.

บริษัท ที.เอ.ซี. คอนซูเมอร์ จำกัด (มหาชน)

UT.A.C.C.

ค่านิยมหลักองค์กร



T-Team Work

การทำงานด้วยความสามัคคี
ทั้งภายในองค์กรและกับลูกค้า
ให้เกียรติและรับฟังความคิดเห็น
ซึ่งกันและกัน



C-Creativity

ความคิดสร้างสรรค์ เพื่อประสิทธิภาพ
และคุณภาพของงานที่ดียิ่งขึ้น



A-Achievement & Attitude

การมุ่งสู่ความสำเร็จ
การมีทัศนคติเชิงบวก



C-Customer & Consumer Focus

การใส่ใจลูกค้า ผู้บริโภค
เสมือนเป็นสมาชิกในครอบครัว

วิสัยทัศน์

เราจะเป็นบริษัทชั้นนำที่เชี่ยวชาญในการสร้างสรรค์
เครื่องดื่มและสินค้าไลฟ์สไตล์ให้เป็นที่รู้จักในตลาดอาเซียน
เพื่อให้ทุกคนมีคุณภาพชีวิตที่ดี

พันธกิจ

พนักงานชาวทีเอซีจะร่วมกันผลักดันให้องค์กรนี้เป็นบริษัท
ชั้นนำด้านเครื่องดื่มและสินค้าไลฟ์สไตล์ โดยเฉพาะชา
และกาแฟ ด้วยการดำเนินกิจการในแบบธุรกิจสู่ธุรกิจ
และธุรกิจสู่ผู้บริโภค ทั้งในประเทศและกลุ่มประเทศกัมพูชา
ลาว และจีน (CLC) โดยการสร้างความมั่นคง
ผ่านกำไรทั้ง 4 ด้านนี้

- ▶ กำไรสู่ “**ผู้บริโภค**” ด้วยผลิตภัณฑ์ที่ดีมีคุณภาพ
สามารถสร้างความพึงพอใจให้แก่ผู้บริโภคในราคา
ที่เป็นธรรม
- ▶ กำไรสู่ “**ลูกค้า**” ด้วยนโยบายและการทำงานภายใต้
หลักของความเป็นหุ้นส่วนทางธุรกิจแบบยั่งยืน
- ▶ กำไรสู่ “**สังคม**” ด้วยการเป็นองค์กรที่มีส่วนร่วม
ในการพัฒนาคุณภาพชีวิตที่ดีแก่ชุมชน สังคม
และสิ่งแวดล้อม
- ▶ กำไรสู่ “**องค์กร**” ด้วยการสร้างผลตอบแทนที่ดี
ให้แก่ผู้ถือหุ้นและพนักงาน

เป้าหมายการดำเนินธุรกิจ

- ▶ เติบโตควบคู่ไปกับคู่ค้าหลัก ด้วยความมุ่งมั่นที่จะดำเนิน
ธุรกิจร่วมกันภายใต้หลักคิดของการเติบโตอย่างยั่งยืน
และความเป็นหุ้นส่วนทางธุรกิจต่อกัน
- ▶ มุ่งเน้นการพัฒนาผลิตภัณฑ์อย่างต่อเนื่องเพื่อสร้าง
ความแตกต่างทางธุรกิจ
- ▶ สร้างช่องทางการจัดจำหน่ายทั้งในประเทศ
และต่างประเทศให้แข็งแกร่งมากยิ่งขึ้น
- ▶ เพิ่มยอดขายสำหรับตลาดต่างประเทศโดยการรักษา
ฐานลูกค้าปัจจุบัน และขยายฐานลูกค้าใหม่เพิ่มมากขึ้น
- ▶ รักษาความเป็นผู้นำในตลาดเครื่องดื่มชาเขียวพร้อมดื่ม
ในประเทศกัมพูชา



Business to Business :

B2B

กลุ่มผลิตภัณฑ์ประเภทนี้ บริษัทฯ จะทำการวิจัยและพัฒนา ร่วมกับลูกค้า ซึ่งบริษัทถือว่าเป็นพันธมิตรหลักทางธุรกิจ (Key Strategic Partner) เพื่อผลิตและวางจำหน่าย ผลิตภัณฑ์ในร้านค้าของลูกค้า ซึ่งจะครอบคลุมถึง ร้านสะดวกซื้อ (Convenience Store) และร้านอาหาร ที่เป็นเครือข่ายธุรกิจอาหาร (Food Chain Restaurant) เช่น เครื่องดื่มเย็นในโตกต เครื่องดื่ม Non Coffee ในมุม All Café เครื่องกตเครื่องดื่มร้อน เป็นต้น







Business to Customer :

B2C

นอกเหนือจากกลุ่มผลิตภัณฑ์ที่บริษัทฯ ร่วมพัฒนา กับพันธมิตรทางธุรกิจแล้ว บริษัทฯ ยังมีผลิตภัณฑ์ที่บริษัทฯ เป็นผู้คิดและพัฒนาสูตรการผลิตเพื่อจำหน่ายภายใต้ตราสินค้าของบริษัทฯ เอง เช่น ชาเขียวพร้อมดื่มตรา “เซนย่า” เครื่องดื่มปรุงรสสำเร็จชนิดผง ตรา “ณ อรุณ” และตรา “สวัสดี” (Sawasdee) ธุรกิจกาแฟแฟรตเตอร์ และธุรกิจกาแฟ





หมาจ๋า

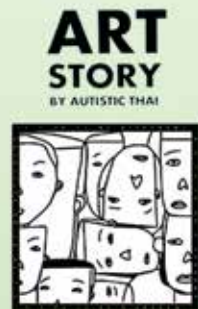

T.A.C.C. stationery

SumikkoGurashi™
Kokoro ochitsukunde su.



สารบัญ

07	ข้อมูลทางการเงินที่สำคัญ
08	สารจากประธานกรรมการบริษัท
	และประธานกรรมการบริหาร
10	การเปลี่ยนแปลงและพัฒนาการที่สำคัญ
14	คณะกรรมการบริษัท
15	คณะกรรมการบริหาร
16	ผังโครงสร้างองค์กร
20	รางวัลแห่งความสำเร็จ
21	นโยบายและภาพรวมการประกอบธุรกิจ
23	โครงสร้างการถือหุ้นของบริษัทฯ
24	ลักษณะการประกอบธุรกิจ
46	คำอธิบายและวิเคราะห์ห้วงการเดินของฝ่ายจัดการ
48	ปัจจัยความเสี่ยง
54	โครงสร้างการถือหุ้นและการจัดการ
82	การกำกับดูแลกิจการ
101	การควบคุมภายในและการบริหารจัดการความเสี่ยง
103	นโยบายการจ่ายเงินปันผล
104	ความรับผิดชอบต่อสังคม
109	รายการระหว่างกัน
110	ประวัติคณะกรรมการและผู้บริหาร
119	ข้อมูลทั่วไปและข้อมูลสำคัญอื่น
121	รายงานความรับผิดชอบต่อสังคมของคณะกรรมการ ต่อรายงานทางการเงิน
122	รายงานของคณะกรรมการสรรหา และพิจารณาตอบแทน
123	รายงานของคณะกรรมการบริหารความเสี่ยง
124	รายงานคณะกรรมการตรวจสอบ
127	รายงานผู้สอบบัญชีรับอนุญาต
130	งบการเงิน

รายได้รวม
(ล้านบาท)

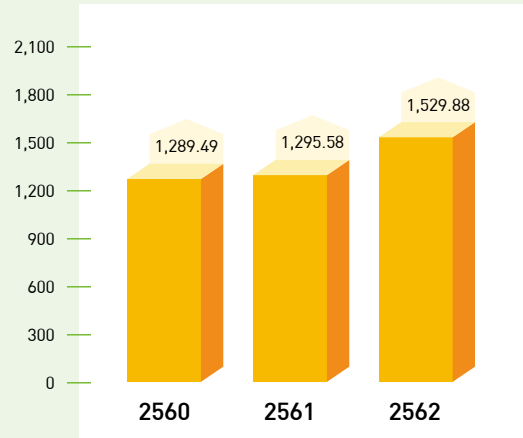

กำไร (ขาดทุน) สุทธิ
(ล้านบาท)

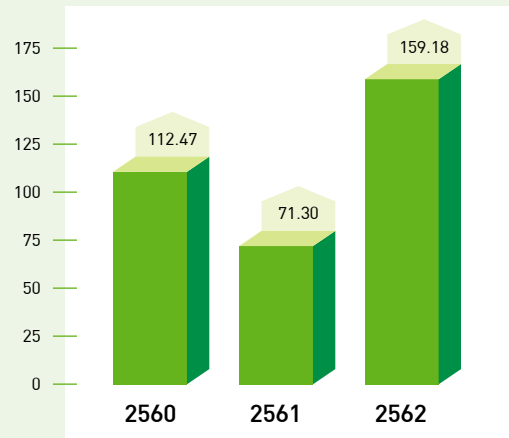

สินทรัพย์รวม
(ล้านบาท)

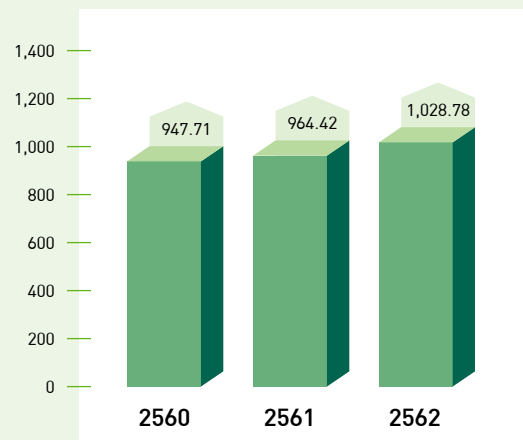

ข้อมูลทางการเงินที่สำคัญ

	หน่วย	2560	2561	2562
งบกำไรขาดทุนเบ็ดเสร็จ				
รายได้รวม	ล้านบาท	1,289.49	1,295.58	1,529.88
ค่าใช้จ่ายรวม	ล้านบาท	1,149.17	1,200.06	1,328.60
กำไร (ขาดทุน) ก่อนภาษีเงินได้	ล้านบาท	140.02	95.04	200.93
กำไร (ขาดทุน) สุทธิ	ล้านบาท	112.47	71.30	159.18
งบแสดงฐานะทางการเงิน				
สินทรัพย์รวม	ล้านบาท	947.71	964.42	1,028.78
หนี้สินรวม	ล้านบาท	282.53	304.38	330.31
ส่วนของผู้ถือหุ้น	ล้านบาท	665.18	660.04	698.47
งบกระแสเงินสด				
กระแสเงินสดจากกิจกรรมดำเนินงาน	ล้านบาท	-20.34	152.95	232.35
กระแสเงินสดจากกิจกรรมการลงทุน	ล้านบาท	61.00	-79.67	-177.79
กระแสเงินสดจากกิจกรรมจัดหาเงิน	ล้านบาท	-105.45	-81.95	-118.46
เงินสดและรายการเทียบเท่าเงินสดเพิ่มขึ้น (ลดลง) สุทธิ	ล้านบาท	-64.78	-8.67	-63.90
อัตราส่วนทางการเงินที่สำคัญ				
อัตราส่วนสภาพคล่อง	เท่า	3.05	2.97	2.94
อัตราส่วนหมุนเวียนลูกหนี้การค้า	เท่า	4.46	3.95	5.09
ระยะเวลาเก็บหนี้เฉลี่ย	วัน	80.74	91.09	70.75
ระยะเวลาขายสินค้าเฉลี่ย	วัน	11.29	16.34	15.34
อัตราส่วนหมุนเวียนเจ้าหนี้	เท่า	5.32	4.94	5.69
ระยะเวลาชำระหนี้	วัน	67.66	72.84	63.25
อัตรากำไรขั้นต้น	%	30.22	28.76	30.71
อัตรากำไรจากการดำเนินงาน	%	10.34	6.94	12.61
อัตรากำไรสุทธิ	%	8.72	5.50	10.41
อัตราผลตอบแทนผู้ถือหุ้น	%	17.03	10.76	23.44
อัตราผลตอบแทนจากสินทรัพย์	%	11.95	7.46	15.97
อัตราส่วนหนี้สินต่อส่วนของผู้ถือหุ้น	เท่า	0.42	0.46	0.47
อัตราส่วนความสามารถในการชำระดอกเบี้ย	เท่า	26.58	373.71	707.66
อัตราส่วนความสามารถชำระภาระผูกพัน	เท่า	-0.14	1.67	1.54
อัตรากำไรเงินปันผล	%	97.30	110.86	91.67

สารจากประธานกรรมการบริษัท

พล.ร.อ. อภิชาติ เพ็ศรีทอง
พล.ร.อ.อภิชาติ เพ็ศรีทอง
ประธานกรรมการบริษัท



เศรษฐกิจไทยในปี 2562 มีการขยายตัวอย่างต่อเนื่อง แต่ยังคงชะลอตัวจากปีก่อนหน้า สาเหตุมาจากปัจจัยอุปสงค์จากต่างประเทศที่ชะลอตัวลงเป็นสำคัญ อันเป็นผลจากเศรษฐกิจประเทศคู่ค้าและปริมาณการค้าโลกที่ชะลอตัวลงจากสงครามการค้าระหว่างสหรัฐฯ และจีน สำหรับการบริโภคและการลงทุนภาคเอกชนมีการขยายตัวได้ต่อเนื่อง โดยมีปัจจัยสนับสนุนจากมาตรการกระตุ้นเศรษฐกิจในช่วงครึ่งหลังของปี 2562

สำหรับผลการดำเนินงานของบริษัทฯ ในปี 2562 บริษัทฯ มีรายได้รวม 1,529.88 ล้านบาท เพิ่มขึ้น 18.08% เมื่อเทียบกับปีก่อน มีรายได้รวม 1,295.58 ล้านบาท โดยรายได้หลักเกิดจากการเติบโตของยอดขายในกลุ่มธุรกิจ B2B ได้แก่ กลุ่มเครื่องดื่มเย็นในโถก และกลุ่มเครื่องดื่ม Non Coffee ในเมนู All Café ที่มีการเติบโตตามจำนวนสาขา จำนวนรสชาติที่เพิ่มขึ้น รวมทั้งในกลุ่มธุรกิจ B2C ได้แก่ ธุรกิจคาเฟ่แอนด์เรสโตรอง ในฐานะประธานกรรมการบริษัท ผมมีความยินดีเป็นอย่างยิ่งที่บริษัทฯ มีผลการดำเนินงานที่เติบโตอย่างต่อเนื่องเป็นไปตามเป้าหมาย โดยความสำเร็จที่ผ่านมา เกิดจากองค์ประกอบในหลากหลายส่วน แต่ปัจจัยที่สำคัญเป็นอย่างยิ่งนั้นก็คือ การไม่หยุดพัฒนา และมองหาโอกาสทางธุรกิจที่สามารถมาต่อยอดธุรกิจของบริษัทอยู่เสมอ

คณะกรรมการบริษัทได้ให้ความสำคัญและมุ่งเน้นในการพิจารณาทบทวนและกำหนดทิศทาง วิสัยทัศน์ พันธกิจ กลยุทธ์ของบริษัท รวมถึงนโยบายที่สำคัญ โดยได้กำกับการดำเนินงานให้มีการปฏิบัติเป็นไปตามภารกิจหรือเป้าหมายที่ได้กำหนดไว้ นอกจากนี้บริษัทฯ ยังคงยึดมั่นในการปฏิบัติตามหลักการค้ากับดูแลกิจการที่ดีอย่างจริงจัง อีกทั้งยังคำนึงถึงผู้มีส่วนได้เสียทุกฝ่ายเป็นสำคัญ โดยมีการเปิดเผยข้อมูลต่อผู้ถือหุ้นอย่างถูกต้อง ครบถ้วน โปร่งใส และทันเวลา ตลอดจนการให้ความสำคัญกับความรับผิดชอบต่อสังคม

และสิ่งแวดล้อม โดยจากการรายงานการสำรวจการกำกับดูแลกิจการบริษัทจดทะเบียนปี 2562 ของสมาคมส่งเสริมสถาบันกรรมการบริษัทไทย (IOD) ภายใต้การสนับสนุนจากตลาดหลักทรัพย์แห่งประเทศไทยและสำนักงานคณะกรรมการกำกับหลักทรัพย์และตลาดหลักทรัพย์ ในปีนี้บริษัทฯ ได้รับการประเมินในระดับ “ดีมาก” หรือ 4 ดาว โดยมีคะแนนที่ดีขึ้นเท่ากับ 88% และในส่วนของการประเมินการประชุมผู้ถือหุ้นประจำปี 2562 ได้รับการประเมินอยู่ในระดับ “ดีมาก” เช่นกัน

ในนามของคณะกรรมการบริษัท ผมขอขอบคุณผู้ถือหุ้นสำหรับความไว้วางใจที่ได้มอบให้กับบริษัทฯ ด้วยดีเสมอมา ทีมผู้บริหารและพนักงานของบริษัททุกคนที่ปฏิบัติหน้าที่อย่างทุ่มเท เข้มแข็ง ด้วยความซื่อสัตย์สุจริต และด้วยปัจจัยต่างๆ ข้างต้นจึงเป็นพลังสำคัญที่ขับเคลื่อนให้ธุรกิจของบริษัทฯ ประสบความสำเร็จ และขอให้มั่นใจว่า คณะกรรมการบริษัททุกท่านจะปฏิบัติหน้าที่ในความรับผิดชอบอย่างเต็มความสามารถ จะยึดมั่นและกำกับดูแลการดำเนินงานของบริษัทฯ ตามหลักธรรมาภิบาล โดยคำนึงถึงประโยชน์ของผู้มีส่วนได้เสียทุกภาคส่วน รวมถึงพัฒนาองค์กรอย่างต่อเนื่องเพื่อก้าวไปสู่การพัฒนาที่ยั่งยืนต่อไป

สารจากประธานกรรมการบริหาร

นายชัชชวี วัฒนสุข
ประธานกรรมการบริหาร

ของบริษัทฯ และมีการปลูกฝังความมีจิตสำนึกในความรับผิดชอบต่อสังคม สิ่งแวดล้อม ให้แก่บุคลากรทุกคนในองค์กร โดยความรับผิดชอบต่อสังคม (CSR) ของบริษัทฯ ได้ถูกพัฒนาเข้าเป็นส่วนหนึ่งในแผนธุรกิจของบริษัทฯอย่างต่อเนื่อง

อีกหนึ่งความสำเร็จของบริษัทฯในปี นี้ ส่งผลให้บริษัทฯ ได้รับรางวัลสำคัญจากตลาดหลักทรัพย์แห่งประเทศไทย ได้แก่ รางวัลบริษัทจดทะเบียนด้านนักลงทุนสัมพันธ์ยอดเยี่ยม (Best Investor Relations Awards) และรางวัลบริษัทจดทะเบียนด้านนักลงทุนสัมพันธ์ดีเด่น (Outstanding Investor Relations Awards) ต่อเนื่องเป็นปีที่ 3 ติดต่อกัน ในงาน SET Award 2019 ในกลุ่มบริษัทจดทะเบียนในตลาดหลักทรัพย์ เอ็ม เอ ไอ นับเป็นรางวัลที่การันตีถึงการให้ความสำคัญในการเปิดเผยข้อมูลของบริษัทฯ ความโปร่งใส และการกำกับดูแลกิจการที่ดี เพื่อให้ผู้ถือหุ้น นักลงทุน และผู้มีส่วนได้เสียทุกกลุ่มได้รับข้อมูลที่เพียงพอต่อการตัดสินใจเกี่ยวกับหลักทรัพย์ของบริษัทฯ

ในนามของประธานกรรมการบริหาร ผมขอขอบคุณท่านผู้ถือหุ้น ลูกค้า คู่ค้า พันธมิตรทางธุรกิจ คณะกรรมการบริษัท ทีมผู้บริหารและพนักงานทุกท่านที่ปฏิบัติงานด้วยความกระตือรือร้น และพร้อมที่จะปรับตัวเปลี่ยนแปลงเพื่อสร้างความเป็นองค์กรที่ทำงานเชิงรุก ทำให้บริษัทฯ สามารถบรรลุเป้าหมายอย่างเป็นรูปธรรม รวมถึงผู้มีส่วนเกี่ยวข้องทุกท่านที่ให้การสนับสนุนการดำเนินงานและความเชื่อมั่นกับ TACC เสมอมา ผมขอให้ความเชื่อมั่นว่า เราจะมุ่งมั่นดำเนินงานด้วยความโปร่งใสและมีประสิทธิภาพอย่างเต็มกำลังความสามารถภายใต้หลักการกำกับดูแลกิจการที่ดี เพื่อให้ผลตอบแทนที่ดีที่สุดให้แก่ผู้ถือหุ้นควบคู่ไปกับกิจกรรมทางด้านความรับผิดชอบต่อสังคมและสิ่งแวดล้อม และสามารถนำพา TACC สู่เป้าหมายความสำเร็จให้เติบโตอย่างต่อเนื่องและยั่งยืน

ในปี 2562 นับเป็นอีกหนึ่งปีแห่งความสำเร็จของบริษัทฯ โดยสามารถสร้างผลการดำเนินงานที่เติบโตอย่างต่อเนื่องตามเป้าหมายที่วางไว้อย่างมั่นคง ในด้านผลประกอบการในปี 2562 บริษัทฯ มีกำไรสุทธิ 159.18 ล้านบาท เพิ่มขึ้น 123.26% หรือคิดเป็นอัตรากำไรสุทธิ 5.50% จากปีก่อนที่มีกำไรสุทธิจำนวน 71.29 ล้านบาท โดยสาเหตุหลักมาจากการที่บริษัทฯ ลดต้นทุนจากการเรียกเก็บภาษีความหวานของเครื่องดื่ม และการเพิ่มยอดขายในส่วนของผู้ผลิตที่มีกำไรสูง โดยกลุ่มธุรกิจ B2B บริษัทฯ ได้รับโอกาสในการสร้างการเติบโตไปพร้อมกับพันธมิตรหลักทางธุรกิจมาโดยตลอด สำหรับกลุ่มธุรกิจ B2C มีการเติบโตมากขึ้น ทั้งในส่วนของธุรกิจคาเฟ่ที่มีการขยายตัวเพิ่มขึ้นทั้งภายในประเทศ และต่างประเทศอย่างมีนัยสำคัญ ในปีนี้บริษัทฯ มีการเพิ่มคาเฟ่ร้านใหม่ของไทย ภายใต้ชื่อ หม่าจ๋า และคาเฟ่ร้าน Art Story ของกลุ่มเด็กพิเศษที่สร้างผลงานเป็นภาพวาดลายเส้น โดยบริษัทฯ เข้าไปช่วยร่วมสร้างรายได้ให้กับโครงการนี้ทั้งหมด ซึ่งถือว่าการดำเนินการความรับผิดชอบต่อสังคมของบริษัทฯ อีกโครงการหนึ่ง รวมทั้งยังมีการส่งผลิตภัณฑ์เครื่องดื่มขยายเข้าสู่ Café Business ซึ่งจะเป็นการเพิ่มความแข็งแกร่งของธุรกิจอีกทางหนึ่ง

โดยจากแผนธุรกิจในปีนี้ บริษัทฯ ได้ปรับเปลี่ยนแนวทางในการบริหารจัดการทรัพยากรเพื่อขับเคลื่อนการเติบโตขององค์กรด้วยจิตวิญญาณความเป็นเจ้าของ สร้างสรรค์ข้อได้เปรียบด้านราคาที่สามารถแข่งขันได้ ผ่านห่วงโซ่อุปทาน เน้นการฝึกอบรมและการเรียนรู้ที่เกี่ยวข้องกับเทคโนโลยีใหม่ๆ เพื่อนำเสนอรูปแบบใหม่ของธุรกิจหลัก ตลอดจนสร้างความสัมพันธ์ที่ดีกับกลุ่มผู้มีส่วนได้เสีย

การเปลี่ยนแปลงและพัฒนากิจการที่สำคัญในช่วงปี 2562

มกราคม



- ▶ วางจำหน่ายผงชีสโฟมเบส สำหรับใส่เครื่องดื่มปรุงสำเร็จชนิดผงพร้อมซอสรสชาติต่างๆ ในราคาเพิ่มโฟมชีส 15 บาท เช่น ชามะนาว ชีส, ชานม ชีส และ ชาเขียวนมมัทฉะ ชีส เป็นต้น ในเมนู All Café ที่ร้าน 7-Eleven



- ▶ วางจำหน่ายเครื่องดื่มเย็นโลกดตามฤดูกาล คือ รสสตรอว์เบอร์รี่คูกี้แอนด์ครีม ที่ร้าน 7-Eleven



- ▶ วางจำหน่ายเครื่องดื่มปรุงสำเร็จชนิดผงพร้อมซอสตามฤดูกาล คือ ราสป์เบอร์รี่โรสโยเกิร์ตปั่น ในเมนู All Café ที่ร้าน 7-Eleven

กุมภาพันธ์

มีนาคม



- ▶ วางจำหน่ายเครื่องดื่มเย็นโลกดตามฤดูกาล คือ รสอัญชันน้ำผึ้งมะนาว ที่ร้าน 7-Eleven



- ▶ วางจำหน่ายโดนัทรูปแบบใหม่ คือ โดนัทป๊อปและติปปิงสตรอว์เบอร์รี่ เป็นโดนัทขึ้นพอดี้คำ ในราคาขาย 25 บาท เพื่อต้อนรับเทศกาลวันวาเลนไทน์



- ▶ วางจำหน่ายเครื่องดื่มปรุงสำเร็จชนิดผงพร้อมซอสตามฤดูกาล คือ Mango Summer Sensation ในเมนู All Café กับ 3 เมนูใหม่ มะม่วงข้าวเหนียวมูนปั่น มะม่วงโยเกิร์ตปั่น และมะม่วงมะนาวโซดาเย็น ที่ร้าน 7-Eleven เพื่อต้อนรับฤดูร้อน



- ▶ เริ่มกลับเข้าไปจำหน่ายชาเขียวพร้อมดื่ม "Zenya" ที่ประเทศกัมพูชาอีกครั้ง โดยทำการปรับสูตรใหม่ใส่ Cooling Agent เพื่อเพิ่มความเย็นสดชื่น

เมษายน

- ▶ เปิดตัวซีรีส์เรื่องแรกของริลัคคุมะทาง Netflix เรื่อง "ริลัคคุมะกับคาโอรู" (Rilakkuma & Kaoru)



พฤษภาคม



- ▶ ผลิตรายการโทรทัศน์ได้ขยายตัวเข้าสู่ Café Business ได้แก่ ร้านกาแฟพลวชน ร้านอาราบีเทีย คาเฟ่ ร้านจิ้งเกิลคาเฟ่ และร้าน ซีพี เฟรชมาร์ท

มิถุนายน



- ▶ วางจำหน่ายเครื่องดื่มเย็นโลกตามฤดูกาล คือ รสมะลอลาเต้ ที่ร้าน 7-Eleven



- ▶ วางจำหน่ายเครื่องดื่มปรุงสำเร็จชนิดผงพร้อมซองตามฤดูกาล คือ ชานมมุก Brown Sugar ในมุม All Café ที่ร้าน 7-Eleven



- ▶ ได้รับคะแนนในระดับดีมาก (99 จาก 100 คะแนน) ในโครงการประเมินคุณภาพการจัดประชุม AGM ปี 2562 จากสมาคมส่งเสริมผู้ลงทุนไทย ร่วมกับสำนักงานคณะกรรมการกำกับหลักทรัพย์และตลาดหลักทรัพย์

กรกฎาคม



- ▶ วางจำหน่ายเครื่องดื่มปรุงสำเร็จชนิดผงพร้อมซองตามฤดูกาล คือ ชาวมะนาว คัดสรรสูตรจากใบชาสดจากไร่ชาอินทรีย์ ในเมนู All Café ที่ร้าน 7-Eleven เฉพาะสาขาที่มีจำหน่ายกับ 3 เมนูใหม่ ชาวมะนาว ชาวมะนาวเย็น ชาวมะนาวเย็น



- ▶ วางจำหน่ายเครื่องดื่มปรุงสำเร็จชนิดผงพร้อมซองตามฤดูกาล คือ บูลลีนี่ ในเมนู All Café ที่ร้าน 7-Eleven กับ 3 เมนูใหม่ บูลลีนี่ โซดาโยเกิร์ต บูลลีนี่ โซดา และ บูลลีนี่ โยเกิร์ต

กันยายน

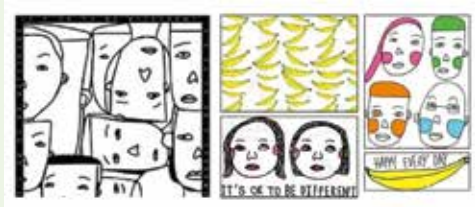

- ▶ บริษัทฯ ได้เป็นตัวแทนจำหน่ายลิขสิทธิ์การ์ตูนชื่อดังทางออนไลน์ของไทย คือ “หนุม้า” โดยมีระยะเวลาของสัญญา 2 ปี ครอบคลุม 7 ประเทศ ได้แก่ ไทย สิงคโปร์ มาเลเซีย กัมพูชา ลาว เวียดนาม และเวียดนาม และยังมีคาแรคเตอร์ Art Story ของกลุ่มเด็กพิเศษที่สร้างผลงานเป็นภาพวาดลายเส้น โดยบริษัทฯ เข้าไปช่วยร่วมในโครงการนี้โดยไม่ได้คิดค่าใช้จ่าย ซึ่งรายได้จากการใช้ลิขสิทธิ์นี้จะนำไปโครงการ Art Story ทั้งหมด ซึ่งถือว่าเป็นโครงการ CSR อีกโครงการหนึ่งของบริษัทฯ



- ▶ วางจำหน่ายเครื่องดื่มเย็นโกกิตตามฤดูกาลคือ รสน้ำฝรั่งชมพู ในร้าน 7-Eleven



- ▶ วางจำหน่ายเครื่องดื่มปรุงสำเร็จชนิดผงพร้อมซองตามฤดูกาล คือ Salted Egg Series ในเมนู All Café ที่ร้าน 7-Eleven กับ 3 เมนูใหม่ ไข่เค็มนมสดปั่น ไข่เค็มมัทฉะโตเย็น และไข่เค็มนมสดเย็น



- ▶ วางจำหน่ายเครื่องดื่มปรุงสำเร็จชนิดผงพร้อมซองตามฤดูกาล คือ Fruit Tea ชาผลไม้ สกัดจากใบชาสด หอมกลิ่นผลไม้ ในเมนู All Café ที่ร้าน 7-Eleven เฉพาะสาขาที่มีจำหน่าย กับ 2 เมนูใหม่ ชาพีช และชาราสเบอร์รี่

ตุลาคม



- ▶ ร่วมกับพันธมิตร "สยามพารากอน" เปิดมิติใหม่ครั้งแรกในเอเชียตะวันออกเฉียงใต้จัดงาน Siam Paragon presents Rilakkuma World Happiness Town ในวันที่ 24 ตุลาคม - 10 พฤศจิกายน ที่พาร์ค พารากอน ชั้น M สยามพารากอน



- ▶ วางจำหน่ายเครื่องดื่มสำเร็จชนิดผงพร้อมซองตามฤดูกาลคือ ยูนิคอร์น มิลล์กี้ หอมกลิ่นคูกี้ หวานสีพาสเทล ในเมนู All Café ในร้าน 7-Eleven



- ▶ ได้รับการประเมินผลสำรวจการกำกับดูแลกิจการบริษัทจดทะเบียนในปี 2562 อยู่ในระดับดีมาก (4 ดาว) จากสถาบันกรรมการบริษัทไทย (IOD) โดยการสนับสนุนจากตลาดหลักทรัพย์แห่งประเทศไทย โดยปีนี้มีบริษัทมีคะแนน 88%

พฤศจิกายน



- ▶ วางจำหน่ายเครื่องดื่มเย็นโลกตามฤดูกาลคือ รสชาวนมบราวนซูการ์ ที่ร้าน 7-Eleven

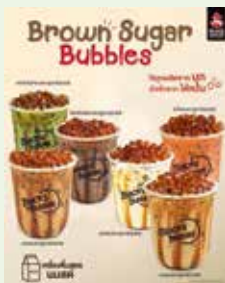

- ▶ ส่งผลิตภัณฑ์เครื่องดื่ม เข้าร้านแบล็คแคนยอน ได้แก่ ไข่มุกบราวนซูการ์บับเบิล Brown Sugar Bubbles



- ▶ ทางตลาดหลักทรัพย์แห่งประเทศไทยร่วมกับวารสารการเงินธนาคาร ได้มีการจัดพิธีมอบรางวัล SET AWARDS 2019 เพื่อยกย่องเชิดชูบริษัทจดทะเบียนในตลาดทุนที่มีความโดดเด่น และเป็นเลิศในการบริหารจัดการธุรกิจในด้านต่างๆ โดยบริษัทฯ ได้รับรางวัล Best Investor Relations Awards ซึ่งรางวัลนี้เป็นรางวัลที่มอบให้แก่บริษัทจดทะเบียนที่มีความโดดเด่นด้านการดำเนินกิจกรรมนักลงทุนสัมพันธ์ ที่ให้ความสำคัญต่อการมีส่วนร่วมของทั้งองค์กรในการดำเนินกิจกรรม นอกจากนี้ บริษัทฯ ยังได้รับรางวัล Outstanding Investor Relations Awards (เป็นปีที่ 3 ติดต่อกัน) ในกลุ่มบริษัทจดทะเบียนในตลาดหลักทรัพย์ เอ็ม เอ ไอ รางวัลที่ได้รับนี้เป็นรางวัลที่มียุทธศาสตร์เป็นความภาคภูมิใจ เป็นกำลังใจให้กับทีมงานของบริษัทฯ เพื่อมุ่งมั่นทำสิ่งที่ดีให้กับผู้ถือหุ้น นักลงทุน และกลุ่มผู้มีส่วนได้เสียของบริษัทฯ ต่อไปในอนาคต

คณะกรรมการบริษัท



พลเรือเอกอภิชาติ เพ็ญศรีทอง
ประธานกรรมการบริษัทและกรรมการอิสระ



รองศาสตราจารย์กิตติ สิริพลลภ
ประธานกรรมการตรวจสอบและกรรมการอิสระ



นางพัทตรา สุริยาปี
กรรมการตรวจสอบ กรรมการอิสระ
และประธานกรรมการสรรหาและพิจารณาค่าตอบแทน



นายคมศักดิ์ วัฒนาศรีโรจน์
กรรมการตรวจสอบ กรรมการอิสระ กรรมการสรรหาและ
พิจารณาค่าตอบแทน และประธานกรรมการบริหารความเสี่ยง



นายชนิต สุวรรณพรินทร์
กรรมการ และกรรมการสรรหาและพิจารณาค่าตอบแทน
และกรรมการบริหารความเสี่ยง



นายชัชชวี วัฒนสุข
กรรมการ และกรรมการบริหารความเสี่ยง



นางจิรพรรณ คชฤทธิ์ ชูแสง
กรรมการ และกรรมการบริหารความเสี่ยง

คณะกรรมการบริหาร



⑦

③

②

①

④

⑤

⑥

1 นายชัชวี วัฒนสุข
ประธานกรรมการบริหาร

2 นายชนิต สุวรรณพริณทร์*
รองประธานกรรมการบริหาร

3 นางจิรพรรณ คชฤทธิ ชูแสง
กรรมการบริหาร

4 นายวรพจน์ ตั๊มนั้สวงศ์
กรรมการบริหาร

5 นางสาวริยา อังศวานนท์
กรรมการบริหาร

6 นางสาวหัสยา จารุกยานันท์
กรรมการบริหาร

7 นางสาวปาริฉัตร โชติภูมิเวทย์
กรรมการบริหาร

หมายเหตุ : * นายชนิต สุวรรณพริณทร์ ได้เกษียณอายุการทำงาน จากตำแหน่งรองประธานกรรมการบริหาร โดยมีผลเมื่อวันที่ 1 มีนาคม 2562 แต่ยังคงดำรงตำแหน่งกรรมการ กรรมการสรรหาและพิจารณาค่าตอบแทน และกรรมการบริหารความเสี่ยง

ผังโครงสร้างองค์กร

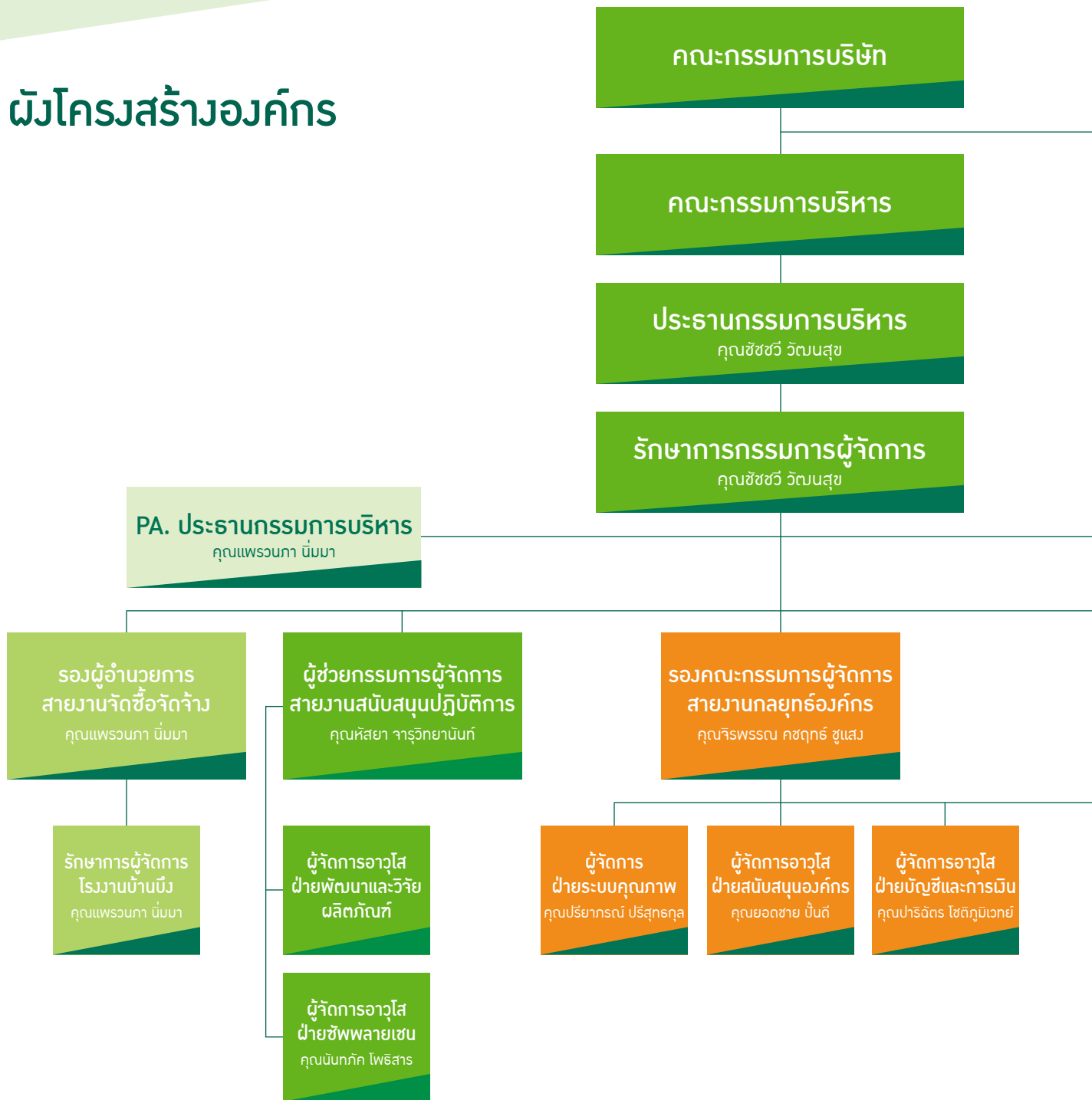

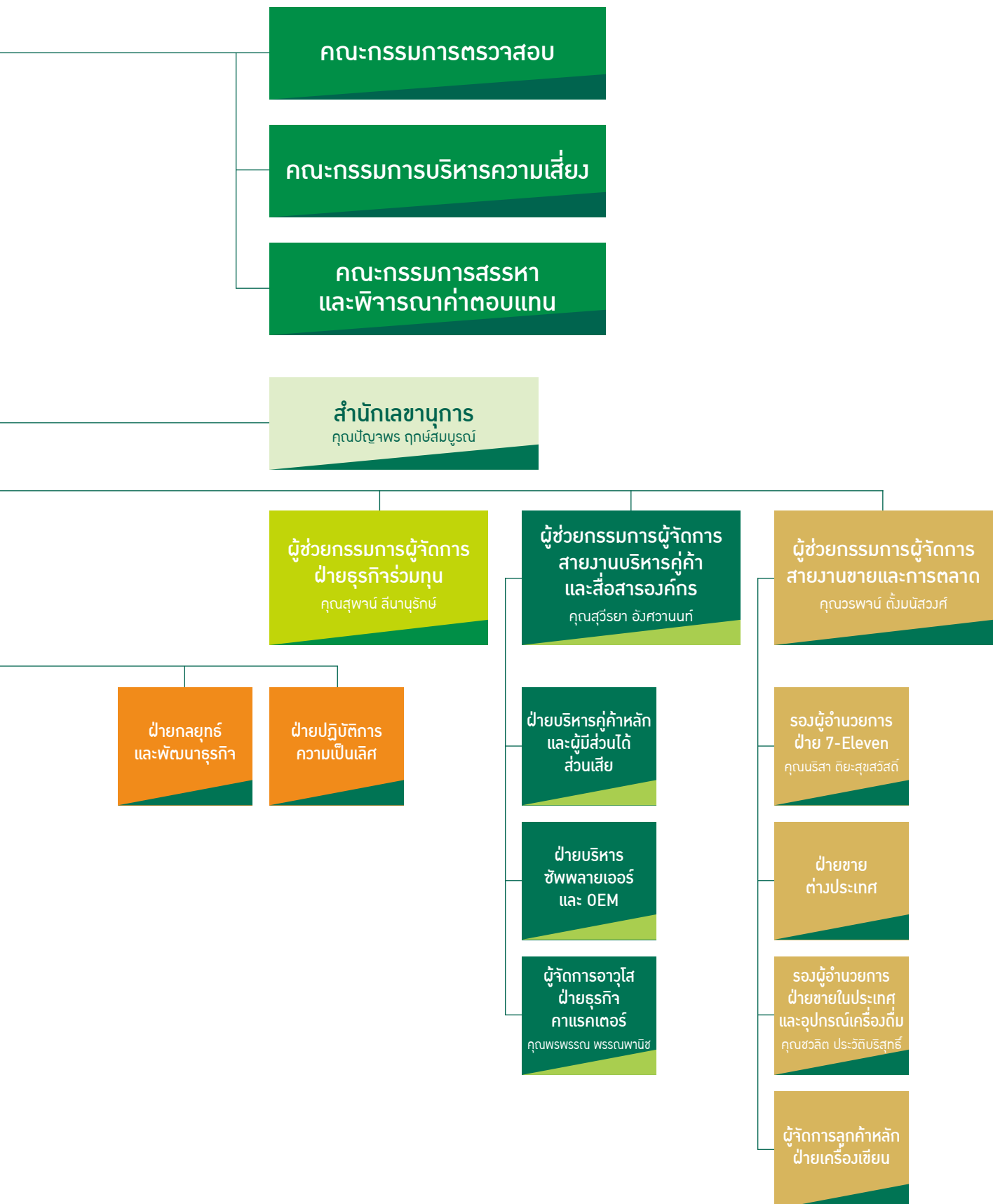

Sustainability DEVELOPMENT





รางวัลแห่งความสำเร็จ



ทางตลาดหลักทรัพย์แห่งประเทศไทยร่วมกับ
วารสารการนิเทศการ ได้มีการจัดพิธีมอบ
รางวัล SET AWARDS 2019 เพื่อยกย่องเชิดชู
บริษัทจดทะเบียนในตลาดทุนที่มีความโดดเด่น
และเป็นเลิศในการบริหารจัดการธุรกิจในด้าน
ต่างๆ โดยบริษัทฯ ได้รับรางวัล Best Investor
Relations Awards ซึ่งรางวัลนี้เป็นรางวัล
ที่มอบให้แก่บริษัทจดทะเบียนที่มีความโดดเด่น
ด้านการดำเนินงานกิจกรรมนักลงทุนสัมพันธ์
ที่ให้ความสำคัญต่อการมีส่วนร่วมของ
กี่ยวข้องในการดำเนินงาน



นอกจากนี้ บริษัทฯ ยังได้รับรางวัล
Outstanding Investor Relations Awards
(เป็นปีที่ 3 ติดต่อกัน) รางวัลที่ได้รับนี้เป็นรางวัล
ที่มีเกียรติเป็นความภาคภูมิใจ เป็นกำลังใจให้กับ
ทีมงานของบริษัทฯ เพื่อมุ่งมั่นทำสิ่งที่ดีให้กับ
ผู้ถือหุ้น นักลงทุน และกลุ่มผู้มีส่วนได้เสียของ
บริษัทฯ ต่อไปในอนาคต



บริษัทฯ ได้รับการประเมินผลสำรวจการกำกับ
ดูแลกิจการบริษัทจดทะเบียนในปี 2562
อยู่ในระดับดีมาก จากสถาบันกรรมการ
บริษัทไทย โดยปีนี้บริษัทฯ มีคะแนนเท่ากับ
89% เพิ่มขึ้นจากปีก่อนเท่ากับ 87%



บริษัทฯ ได้รับคะแนนในระดับดีมาก
(99 จาก 100 คะแนน) ในโครงการประเมิน
คุณภาพการกำกับดูแล AGM ปี 2562
จากสมาคมส่งเสริมผู้ลงทุนไทยร่วมกับ
สำนักงานคณะกรรมการกำกับหลักทรัพย์
และตลาดหลักทรัพย์

นโยบายและภาพรวม การประกอบธุรกิจ

บริษัท ที.เอ.ซี. คอนซูเมอร์ จำกัด (มหาชน) (“บริษัท”) เดิมชื่อบริษัท ที.เอ.ซี.เบฟเวอร์เรจ จำกัด ได้จดทะเบียนจัดตั้งบริษัท เมื่อวันที่ 28 มีนาคม 2545 ด้วยทุนจดทะเบียนเริ่มแรก 2 ล้านบาท เพื่อดำเนินธุรกิจจำหน่ายเครื่องดื่มในโถกต (Dispenser Drink) ในร้านเซเว่นอีเลฟเว่น (7-Eleven) ซึ่งเป็นเครื่องดื่มที่เกิดจากการพัฒนาสินค้าร่วมกันระหว่างบริษัท และบริษัท ซีพี ออลล์ จำกัด (มหาชน) สินค้าที่วางจำหน่ายในช่วงแรก ได้แก่ ชาเย็น ชานม กาแฟ และน้ำผลไม้ เช่น น้ำพันทัน น้ำแคนตาลูป เป็นต้น ต่อมาในปี 2548 บริษัท ได้ขยายธุรกิจไปยังตลาดเครื่องดื่มพร้อมดื่ม (Ready to Drink) โดยเริ่มวางจำหน่ายเครื่องดื่มประเภทชาเขียวบรรจุขวดพร้อมดื่มภายใต้ตราสินค้า “เซนย่า” และได้ขยายช่องทางการจำหน่ายไปยังตลาดต่างประเทศ เช่น กัมพูชา สิงคโปร์ ดูไบ รัสเซีย และสหรัฐอเมริกา เป็นต้น จนกระทั่งปี 2552 บริษัท ได้ขยายธุรกิจเข้าสู่การแปรรูปอาหารจากเนื้อสัตว์ โดยมีโรงงานแปรรูปอาหารจากเนื้อสัตว์ ตั้งอยู่ที่นิคมอุตสาหกรรมไฮเทค อำเภอบางปะอิน จังหวัดพระนครศรีอยุธยา เพื่อผลิตและจำหน่ายลูกชิ้นปิ้งและหมูปิ้ง ภายใต้ตราสินค้า “แฮปปี้เชฟ” (Happy Chef) และ “นัมเบอร์วัน” และได้จดทะเบียนเปลี่ยนชื่อบริษัทจาก บริษัท ที.เอ.ซี.เบฟเวอร์เรจ จำกัด เป็นบริษัท ที.เอ.ซี.คอนซูเมอร์ จำกัด เมื่อวันที่ 28 กรกฎาคม 2552 ต่อมาในปี 2554 บริษัท ได้ขยายธุรกิจไปยังตลาดเครื่องดื่มฟังก์ชันนอล (Functional Drink) โดยออกผลิตภัณฑ์กาแฟปรุงสำเร็จพร้อมดื่มเพื่อสุขภาพและควบคุมน้ำหนักภายใต้ตราสินค้า “วีสลิม” (VSlim) เพื่อตอบสนองความต้องการของผู้บริโภคที่ให้ความสำคัญกับเรื่องของสุขภาพและความงาม โดย VSlim ถือเป็นยี่ห้อแรกที่ผลิตกาแฟปรุงสำเร็จพร้อมดื่มเพื่อสุขภาพและควบคุมน้ำหนักในรูปแบบกระป๋อง

ในการจัดหาสินค้าเพื่อจำหน่ายของบริษัท นั้น บริษัท จะว่าจ้างผู้รับจ้างผลิตภายนอก (Original Equipment Manufacturer หรือ OEM) เป็นหลัก ในการผลิตสินค้าทั้งที่บริษัท พัฒนาร่วมกับพันธมิตรหลักทางธุรกิจ (Key Strategic Partner) และสินค้าที่บริษัท พัฒนาขึ้นเอง เพื่อนำมาจัดจำหน่ายให้แก่ลูกค้าภายใต้ตราสินค้าของบริษัท อย่างไรก็ตาม เพื่อให้การประกอบธุรกิจของบริษัท มีความครบวงจรมากยิ่งขึ้น ในปี 2556 บริษัท จึงได้ลงทุนก่อสร้างโรงงานผลิตเครื่องดื่มปรุงสำเร็จชนิดผงของบริษัท เอง ซึ่งตั้งอยู่ที่โครงการพารากอนแพ็คคอรี่ แลนด์ อำเภอบ้านบึง จังหวัดชลบุรี บนเนื้อที่รวม 1 ไร่ 1 งาน 53 ตารางวา โดยมีกำลังการผลิตเต็ม 2,021.76 ตันต่อปี ถึงแม้ว่าบริษัท จะมีโรงงานผลิตเครื่องดื่มของบริษัท ดังกล่าว บริษัท ยังคงต้องอาศัยการจัดหาสินค้าโดยการว่าจ้างผู้รับจ้างผลิตภายนอกเป็นหลัก เพื่อใช้ศักยภาพและความแข็งแกร่งที่โดดเด่นและแตกต่างกันไปของผู้รับจ้างผลิตแต่ละราย

ด้วยวิสัยทัศน์ของผู้บริหารในการมุ่งมั่นที่จะเป็นบริษัทชั้นนำในด้านเครื่องดื่มประเภทชาและกาแฟซึ่งเป็นธุรกิจหลักของบริษัท บริษัท จึงได้จำหน่ายธุรกิจแปรรูปอาหารจากเนื้อสัตว์ไปเมื่อเดือนสิงหาคม 2556 จากนั้นในปี 2557 บริษัท ได้พัฒนาและออกผลิตภัณฑ์ใหม่ประเภทเครื่องดื่มปรุงสำเร็จชนิดผง ตรา “สวัสดี” (Sawasdee) โดยเน้นจำหน่ายในตลาดต่างประเทศเป็นหลัก ได้แก่ นมทุเรียนผสมเนื้อทุเรียน นมมะม่วงผสมเนื้อมะม่วง และชาสมุนไพร ซึ่งเป็น 3 รสชาติที่สะท้อนถึงนวัตกรรมและความเป็นไทยร่วมสมัย มีรสชาติอันเป็นเอกลักษณ์เฉพาะของไทย และเพื่อรองรับการเติบโตดังกล่าว บริษัท จึงมีการเพิ่มทุนอย่างต่อเนื่อง บริษัท ได้ทำการแปรสภาพเป็นบริษัทมหาชนจำกัด พร้อมทั้งเปลี่ยนชื่อเป็น “บริษัท ที.เอ.ซี. คอนซูเมอร์ จำกัด (มหาชน)” เมื่อวันที่ 26 สิงหาคม 2558 จนปัจจุบันบริษัท มีทุนจดทะเบียนและเรียกชำระแล้วจำนวน 152 ล้านบาท และได้เข้าเป็นบริษัทจดทะเบียนในตลาดหลักทรัพย์ เอ็ม เอ ไอ เมื่อวันที่ 2 ธันวาคม 2558

ในการที่บริษัทดำเนินธุรกิจร่วมกับบริษัท ซีพี ออลล์ จำกัด (มหาชน) (“CPALL”) ในแบบธุรกิจสู่ธุรกิจ (Business to Business : B2B) นั้น เนื่องจาก CPALL ประกอบธุรกิจหลักคือ ธุรกิจค้าปลีกประเภทร้านค้าสะดวกซื้อภายใต้เครื่องหมายการค้า 7-Eleven ซึ่งจำหน่ายสินค้าที่หลากหลาย ทั้งของบริโภคและอุปโภคประกอบด้วยสินค้ากลุ่มหลักๆ ได้แก่ 1) Stationary 2) Non-Food 3) Cosmetic 4) Beverage และ 5) Processed Food และบริษัทต้องการเติบโตคู่ไปกับคู่ค้าอย่างยั่งยืน จึงวางกลยุทธ์และขอโอกาสทางคู่ค้าให้เข้าไปร่วมธุรกิจในกลุ่มสินค้าดังกล่าว ทำให้บริษัทต้องสามารถตอบสนองความต้องการในสินค้าที่หลากหลายได้

ในแต่ละปีบริษัทมีการพัฒนาสินค้าใหม่ร่วมกับลูกค้าเพื่อเจาะกลุ่มผู้บริโภคให้ครอบคลุมเพิ่มขึ้นอย่างต่อเนื่อง สำหรับกลุ่มธุรกิจ B2B (Business to Business) ในร้าน 7-Eleven มีการขยายธุรกิจไปสู่กลุ่มสินค้าอื่นๆ จากเดิมมีเพียงธุรกิจเครื่องดื่มในภาคเพียงอย่างเดียว โดยปัจจุบันธุรกิจเครื่องดื่มเองก็มีการเติบโตมากขึ้น เช่น เครื่องดื่มชงสดในมุม All Café ของร้าน 7-Eleven เครื่องกวดเครื่องดื่มร้อน เป็นต้น อีกทั้งยังมีธุรกิจเบเกอรี่ ธุรกิจเครื่องเขียน และธุรกิจ Non-Food เข้ามาเสริมความแข็งแกร่ง เพื่อให้ครอบคลุมกลุ่มประเภทสินค้าหลักของ CPALL และถือว่าการกระจายความเสี่ยงอีกด้วย

สำหรับกลุ่มธุรกิจ B2C (Business to Consumer) ในส่วนธุรกิจคาร์แคเตอร์มีความแข็งแกร่งมากขึ้น จากที่บริษัทได้เป็นตัวแทนอนุญาตให้ใช้สิทธิบัตรของบริษัท San-X ประเทศญี่ปุ่น (Licensor) โดยได้มีการจัดทำสินค้าและแคมเปญต่างๆ ร่วมกับพันธมิตรแบรนด์ชั้นนำ ในปีนี้ได้มีคาร์แคเตอร์ใหม่เป็นลายการ์ตูนชื่อดังทางออนไลน์ของไทย ภายใต้ชื่อ หมาจ๋า และคาร์แคเตอร์ Art Story ของกลุ่มเด็กพิเศษที่สร้างผลงานเป็นภาพวาดลายเส้น โดยบริษัทเข้าไปช่วยร่วมสร้างรายได้ให้กับโครงการนี้ทั้งหมด ซึ่งถือว่าการดำเนินการความรับผิดชอบต่อสังคมของบริษัทอีกโครงการหนึ่ง

ในส่วนของธุรกิจเครื่องดื่มในกลุ่มธุรกิจ B2C บริษัท ได้ขยายผลิตภัณฑ์เครื่องดื่มเข้าสู่ Café Business ได้แก่ ร้านกาแฟมวลชน Arabitua Café Jungle Café CP Fresh Mart และ Black Canyon ซึ่งมีสาขากระจายทั่วประเทศ ช่วยเพิ่มช่องทางในการจำหน่ายสินค้ามากยิ่งขึ้น

ตลอดระยะเวลาที่ผ่านมา บริษัท มุ่งเน้นการบริหารกลยุทธ์ด้านการตลาดและการขายควบคู่ไปกับการวิจัยและพัฒนาเครื่องดื่มที่มีเอกลักษณ์และความแตกต่างอย่างชัดเจน ด้วยความหลากหลายทั้งรูปแบบและรสชาติ ส่งผลให้ผลิตภัณฑ์ของบริษัท สามารถตอบสนองความต้องการและไลฟ์สไตล์ของผู้บริโภคได้อย่างต่อเนื่อง ทำให้ได้รับความไว้วางใจและโอกาสในการพัฒนาสินค้าใหม่จากลูกค้าและคู่ค้าเพิ่มมากขึ้นมาโดยตลอด ด้วยความมุ่งมั่นที่จะดำเนินธุรกิจร่วมกับคู่ค้าที่มีความสัมพันธ์กันมาอย่างยาวนาน ภายใต้หลักคิดของการเติบโตอย่างยั่งยืนและความเป็นพันธมิตรทางธุรกิจต่อกัน

การทบทวนวิสัยทัศน์ พันธกิจ และเป้าหมายการดำเนินธุรกิจ

บริษัทได้มีการทบทวนวิสัยทัศน์ พันธกิจ และเป้าหมายการดำเนินธุรกิจประจำปี โดยผ่านการทบทวนและพิจารณาเห็นชอบจากคณะกรรมการบริหาร และนำเสนอให้คณะกรรมการบริษัทเพื่อพิจารณาอนุมัติ ในการประชุมคณะกรรมการบริษัทครั้งที่ 4/2562 เมื่อวันที่ 16 ตุลาคม 2562 โดยคณะกรรมการบริษัทเห็นควรให้คงไว้ซึ่งวิสัยทัศน์ และพันธกิจตามเดิม เนื่องจากมีความสอดคล้องสถานการณ์และสภาพเศรษฐกิจ ณ ปัจจุบัน

คณะกรรมการได้ติดตามดูแลให้มีการนำกลยุทธ์ของบริษัทฯ ไปปฏิบัติ โดยในการประชุมทุกไตรมาส คณะกรรมการได้ติดตามผลการดำเนินงานของฝ่ายจัดการ โดยกำหนดให้มีการรายงานผลการดำเนินงานและผลประกอบการของบริษัทฯ แนวโน้มธุรกิจและแผนงานต่างๆ ให้เป็นตามกลยุทธ์ที่วางไว้

โครงสร้างการถือหุ้นของบริษัทฯ

ณ วันที่ 1 มกราคม ถึง 20 กันยายน 2562 บริษัทฯ ได้มีการลงทุนในบริษัทร่วมทุน ดังนี้

บริษัทร่วมทุน	ประเภทธุรกิจ	ทุนจดทะเบียน (ล้านบาท)	สัดส่วนการถือหุ้น (ร้อยละ)
บริษัท สยามเกตเวย์ จำกัด	การให้บริการแบบเบ็ดเสร็จในจุดเดียว (One Stop Service) ซึ่งรวมถึง การบรรจุผลิตภัณฑ์ และจัดจำหน่ายผ่านช่องทางการจัดจำหน่ายเพื่อส่งออกต่างประเทศทั้งในรูปแบบ Online, Offline, B2B, B2C และ สถานที่ขายสินค้าปลอดภาษี (Duty Free) ต่างๆ ในภูมิภาคใกล้เคียง	50	49

แผนภาพโครงสร้างการถือหุ้นของบริษัทฯ



*หมายเหตุ

เมื่อวันที่ 5 สิงหาคม 2562 ที่ประชุมสามัญผู้ถือหุ้นของบริษัทฯ สยามเกตเวย์ จำกัด ได้พิจารณาและอนุมัติการเปลี่ยนแปลงโครงสร้างผู้ถือหุ้น โดยบริษัท เอ็นพีทีจี (ประเทศไทย) จำกัด (มหาชน) จะดำเนินการเข้าซื้อหุ้นสามัญทั้งหมดจากผู้ถือหุ้นรายอื่น ด้วยมูลค่าตามบัญชีของส่วนของผู้ถือหุ้น ณ วันที่ 30 มิถุนายน 2562 จำนวนประมาณ 1.8 ล้านบาท คิดเป็นมูลค่าหุ้นละ 0.18 บาท

เมื่อวันที่ 13 สิงหาคม 2562 ที่ประชุมคณะกรรมการของบริษัทฯ ได้มีมติอนุมัติการจำหน่ายเงินลงทุนในหุ้นสามัญที่บริษัทฯ ที่ถืออยู่ในบริษัท สยามเกตเวย์ จำกัด จำนวน 4,899,998 หุ้น ให้แก่บริษัท เอ็นพีทีจี (ประเทศไทย) จำกัด (มหาชน) ในราคารวมประมาณ 0.9 ล้านบาท โดยบริษัทฯ ได้ลงนามในหนังสือสัญญาโอนหุ้นเมื่อวันที่ 20 กันยายน 2562 บริษัทฯ ได้กลับรายการค่าเผื่อการด้อยค่าของเงินลงทุนที่บันทึกในไตรมาสที่ 2 จำนวน 5.3 ล้านบาท และรับรู้ผลขาดทุนจากการจำหน่ายเงินลงทุนในการร่วมค้าจำนวน 5.2 ล้านบาท ในงบการเงินเฉพาะกิจการ และรับรู้กำไรจากการจำหน่ายเงินลงทุนในการร่วมค้าจำนวน 0.1 ล้านบาท ในงบการเงินซึ่งแสดงเงินลงทุนตามวิธีส่วนได้เสียในงวดปัจจุบัน

ลักษณะการประกอบธุรกิจ

โครงสร้างรายได้

ประเภทของรายได้	ปี 2560		ปี 2561		ปี 2562	
	ล้านบาท	ร้อยละ	ล้านบาท	ร้อยละ	ล้านบาท	ร้อยละ
รายได้จากการขาย						
▶ Business to Business : B2B	1,152.01	89.34	1,143.22	88.24	1,358.67	88.81
▶ Business to Customer : B2C	129.69	10.06	146.38	11.30	161.60	10.56
รวมรายได้จากการขาย	1,281.70	99.40	1,289.60	99.54	1,520.27	99.37
รายได้อื่น ¹⁾	7.79	0.60	5.99	0.46	9.61	0.63
รวมรายได้ทั้งหมด	1,289.49	100.00	1,295.58	100.00	1,529.88	100.00

หมายเหตุ : ¹⁾ รายได้อื่น ประกอบด้วย รายได้ดอกเบี้ยรับ และรายได้จากการจำหน่ายวัตถุดิบ

รายได้จากการขายปี 2562 (ล้านบาท)

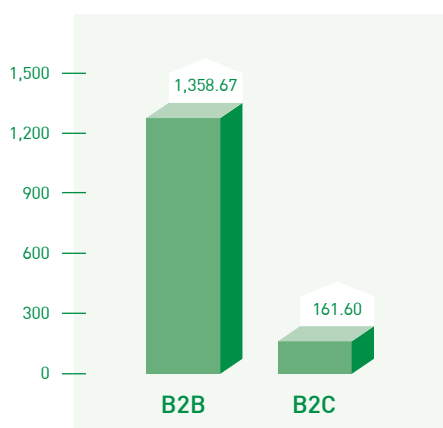

บริษัทฯ ประกอบธุรกิจจัดหา ผลิต และจำหน่ายเครื่องดื่มประเภทชา กาแฟ สินค้าไลฟ์สไตล์และธุรกิจค้าปลีกที่มีเอกลักษณ์และความแตกต่างอย่างชัดเจน โดยมุ่งเน้นการบริหารกลยุทธ์ด้านการตลาดและการขายควบคู่ไปกับการวิจัยและพัฒนาเครื่องดื่มด้วยความหลากหลายทั้งรูปแบบและรสชาติ สามารถตอบสนองความต้องการของผู้บริโภคทุกเพศทุกวัย ทั้งกลุ่มวัยรุ่น กลุ่มนักเรียน นักศึกษา และกลุ่มวัยทำงาน โดยลักษณะผลิตภัณฑ์ของบริษัทสามารถแบ่งได้เป็น 2 กลุ่มหลัก ประกอบด้วย กลุ่มผลิตภัณฑ์ที่บริษัทร่วมพัฒนากับพันธมิตรทางธุรกิจ และกลุ่มผลิตภัณฑ์ที่จัดจำหน่ายภายใต้ตราสินค้าของบริษัท โดยมีรายละเอียดดังนี้

กลุ่มผลิตภัณฑ์ที่บริษัทฯ ร่วมพัฒนากับพันธมิตรทางธุรกิจ (Business to Business : B2B)

กลุ่มผลิตภัณฑ์ประเภทนี้ บริษัทฯ จะทำการวิจัยและพัฒนา ร่วมกับลูกค้า ซึ่งบริษัทถือว่าเป็นพันธมิตรหลักทางธุรกิจ (Key Strategic Partner) เพื่อผลิตและวางจำหน่ายผลิตภัณฑ์ในร้านค้าของลูกค้า ซึ่งจะครอบคลุมถึงร้านสะดวกซื้อ (Convenience Store) และร้านอาหารที่เป็นเครือข่ายธุรกิจอาหาร (Food Chain Restaurant) โดยจะเป็นการทำงานร่วมกันระหว่างฝ่ายการตลาด ฝ่ายขาย และฝ่ายวิจัยและพัฒนาผลิตภัณฑ์ของบริษัทฯ กับฝ่ายการตลาดและฝ่ายจัดซื้อของลูกค้าในการพัฒนาสูตรเครื่องดื่มเพื่อนำไปวางจำหน่ายในร้านค้าของลูกค้า

ทั้งนี้ ผลิตภัณฑ์ที่บริษัทฯ ร่วมพัฒนากับพันธมิตรทางธุรกิจ มีรายละเอียด ดังนี้

1. เครื่องดื่มเย็นในโถก (Cold Beverage Dispenser) ที่เป็นรสชาติหลัก (Core Flavor)

เครื่องดื่มประเภทนี้เป็นเครื่องดื่มที่สร้างรายได้หลักให้แก่บริษัทฯ ซึ่งบริษัทฯ ได้ร่วมวิจัยและพัฒนาผลิตภัณฑ์เครื่องดื่มในโถกพร้อมกับร้าน 7-Eleven ภายใต้การบริหารงานของบริษัท ซีพี ออลล์ จำกัด (มหาชน) มาเป็นเวลานานกว่า 17 ปี โดยผลิตภัณฑ์ดังกล่าวจะจำหน่ายให้แก่ร้าน 7-Eleven ในรูปแบบผงปรุงสำเร็จบรรจุในถุงขนาดต่างๆ เช่น 467 กรัม และ 702 กรัม เป็นต้น เพื่อนำไปชงใสในโถก (Dispenser) และจำหน่ายให้แก่ผู้บริโภคในรูปแบบเครื่องดื่มเย็น

ในการบริหารจัดการเครื่องดื่มในโถกของร้าน 7-Eleven นั้น จะมีทั้งในส่วนที่เป็น Core Flavor ซึ่งเป็นเครื่องดื่มหลักที่ต้องมีประจำสำหรับเครื่องดื่มในโถกของร้าน 7-Eleven ทุกร้าน โดยเครื่องดื่มที่เป็น Core Flavor ที่บริษัทฯ ร่วมพัฒนากับร้าน 7-Eleven ได้แก่ กาแฟเย็น ซึ่งเป็นตราสินค้าของ 7-Eleven ขานม ภายใต้ตราสินค้า “เซนย่า” (Zenya) และกาแฟเย็นลาเต้ ภายใต้ตราสินค้า “เซนย่า” (Zenya)

นอกจากเรื่องการร่วมพัฒนาสินค้าที่ทางบริษัทฯ ร่วมทำงานกับทีมงาน 7-Eleven แล้วนั้นทางบริษัทฯ มีการทำแผนงานร่วมกันเพื่อให้กลุ่มเครื่องดื่มในโถกของร้าน 7-Eleven โตขึ้น บริษัทฯ มีการพัฒนาปรับปรุงเครื่องดื่มในโถกให้เป็นสูตรลดความหวานของเครื่องดื่ม โดยใช้วัตถุดิบที่ให้ความหวานแทนน้ำตาลจากธรรมชาติเพิ่มเติมด้วย โดยทำการปรับปรุงลดความหวานของเครื่องดื่มกาแฟเอสเปรสโซ่ กาแฟลาเต้ และชาเย็น ซึ่งปัจจุบันได้การแก้ไขปัญหาระยะกึ่งน้ำตาลที่รัฐบาลจัดเก็บเป็นที่เรียบร้อยแล้ว

นอกจากนี้ บริษัทฯ ได้รับความไว้วางใจจากลูกค้าในการจำหน่ายผลิตภัณฑ์เครื่องดื่มช็อกโกแลต Hershey's ในร้าน 7-Eleven โดยเป็นรสชาติที่วางขายตลอดทั้งปี เฉพาะสาขาที่มีจำหน่าย (Optional Core) ปัจจุบันมีประมาณ 2,500 สาขา จากเดิมเป็นเพียงรสชาติที่มีช่วงฤดูกาลหนึ่งเท่านั้น

2. เครื่องดื่มปรุงสำเร็จชนิดผงพร้อมชง

นอกเหนือจากการร่วมพัฒนาเครื่องดื่มในโถกแล้ว บริษัทฯ ยังได้พัฒนาเครื่องดื่มปรุงสำเร็จชนิดผงพร้อมชงขนาด 35 กรัม เพื่อจัดจำหน่ายให้กับร้าน All Café ซึ่งเป็นร้านจำหน่ายเครื่องดื่มชงสดที่ตั้งอยู่ในร้าน 7-Eleven โดยบริษัทฯ เริ่มจำหน่ายผลิตภัณฑ์ประเภทนี้เมื่อเดือนมิถุนายน 2557 ปัจจุบันมี 5 รสชาติ ได้แก่ ขานม ชาเขียวนมมัทฉะ ชามะนาว โยเกิร์ตผลไม้ปั่น และขานมบุก นอกจากนี้ยังมีผลิตภัณฑ์ที่บริษัทฯ ร่วมพัฒนาเพื่อจำหน่ายเป็นครั้งคราวหรือตามฤดูกาล (Seasonal) เช่น ชาชีส ราสป์เบอร์รี่โรส แมงโกซัมเมอร์ ฟรุ๊ตทีบูบลินจ์ ขานมชามะนาวสูตรใหม่ ขานมบุก เครื่องดื่มรสไข่เค็ม และยูนิคอร์นมิลค์



เครื่องดื่มเย็นในโถกที่เป็นรสชาติหลัก (Core Flavor) และเฉพาะสาขาที่มีจำหน่าย (Optional Core)



เครื่องดื่มปรุงสำเร็จชนิดผงพร้อมชง และเครื่องดื่มปรุงสำเร็จตามฤดูกาลในเมนู All Café



เครื่องดื่มในโถกตามฤดูกาล



เครื่องกดเครื่องดื่มร้อนแบบอัตโนมัติ



โถก อะ สโบลล์

3. ผลิตภัณฑ์ที่บริษัทฯ ร่วมพัฒนาเพื่อจำหน่ายเป็นครั้งคราวหรือตามฤดูกาล (Seasonal)

นอกจากนี้ เครื่องดื่มในโถกตามฤดูกาลจะมีเครื่องดื่มประเภทอื่นๆ ซึ่งจะเป็นทางเลือกให้แต่ละร้านสามารถเลือกได้ตามความเหมาะสมกับพื้นที่ของแต่ละร้าน ซึ่งบริษัท ซีพี ออลล์ จำกัด (มหาชน) จะมีการพัฒนาสินค้าร่วมกับผู้จำหน่ายสินค้าแต่ละราย ซึ่งบริษัทฯ ร่วมพัฒนาเพื่อจำหน่ายเป็นครั้งคราวหรือตามฤดูกาล (Seasonal)

► เครื่องดื่มในโถกตามฤดูกาลอื่นๆ ซึ่งจะเป็นทางเลือกให้แต่ละร้านสามารถเลือกได้ตามความเหมาะสมกับพื้นที่ของแต่ละร้าน ซึ่งจะมีการปรับเปลี่ยนเครื่องดื่มตามระยะเวลาที่กำหนด เครื่องดื่มประเภทนี้ที่บริษัทฯ ร่วมพัฒนากับ บริษัท ซีพีออลล์ จำกัด (มหาชน) เช่น สตรอว์เบอร์รี่คูกี้แอนด์ครีม อัญชันน้ำผึ้งมะนาว เมล่อนลาเต้ น้ำฝรั่งชมพู และบราวนี่ชูการ์ มิลค์

4. เครื่องกดเครื่องดื่มร้อนแบบอัตโนมัติ (Hot Beverage Dispenser)

ทางบริษัทฯ ร่วมพัฒนาสินค้ากลุ่มเครื่องดื่มร้อนอัตโนมัติกับทางบริษัท ซีพี ออลล์ จำกัด (มหาชน) เพื่อเพิ่มความสะดวกในการบริโภคเครื่องดื่มกับลูกค้ามากขึ้น ณ ร้าน 7-Eleven เริ่มติดตั้ง ปลายปี 2558 ปัจจุบันติดตั้งแล้ว 637 เครื่อง โดยส่วนใหญ่จะอยู่ในร้าน 7-Eleven ในปั้มน้ำมันปตท.

เครื่องดื่มร้อนดังกล่าวราคาจำหน่ายแก้วละ 17 บาท ปัจจุบันมีทั้งหมด 3 รสชาติหลัก ได้แก่ กาแฟ ช็อกโกแลต และชาเขียวนม มีทนะ โดยเครื่องดื่มถูกกดออกจากเครื่องกดอัตโนมัติ ซึ่งเครื่องดังกล่าวมีนวัตกรรมใหม่ที่มีเทคโนโลยี หัวตีผสมที่หมุนด้วยความเร็วถึง 13,000 รอบ ทำให้ผสมเครื่องดื่มได้รวดเร็ว อีกทั้งมีแรงดันน้ำที่สม่ำเสมอ เพื่อให้ได้เครื่องดื่มที่มีรสชาติดี และมีกลิ่นยาวนาน พร้อมทั้งโฟมนมที่นุ่ม ละเอียดย โดยปัจจุบันทางบริษัทฯ ได้มีร่วมทำแผนเพื่อพัฒนาเครื่องดื่มร้อนอย่างต่อเนื่อง

5. โถก อะ สโบลล์

ทางบริษัทฯ ได้มีการขยายเข้าสู่ธุรกิจเบเกอรี่ ซึ่งถือเป็นธุรกิจข้างเคียง (Adjacent Category) จากธุรกิจหลัก (ชา และกาแฟ) โดยบริษัทฯ ได้พัฒนาสินค้ากลุ่มโดนัทสโบลล์ญี่ปุ่น สโนว์ไว้นโดนัททวิส โดนัท สโบลล์ญี่ปุ่น ทรัวสโบลล์ เป็นโดนัทเนื้อนุ่ม โดยบรรจุแยกซองน้ำตาลไอซิ่ง ทำให้สามารถแบ่งเท่าได้ ตอบโจทย์ผู้บริโภคที่ไม่ชอบทานหวาน และชอบทานหวาน ในราคาชิ้นละ 15 บาท โดยมีหลากหลายรสชาติ เช่น สโนว์ไว้นโดนัททวิส รสสตอเบอร์รี่ รสช็อกโกแลต และรสดับเบิลช็อกโกแลต และมีการพัฒนาโดนัทรูปแบบใหม่คือ โดนัทป๊อป เป็นชิ้นพอดีคำ โดยมีดippingซอสแยกในซอง ในราคา 25 บาท ปัจจุบันบริษัทฯ ได้หยุดการขายธุรกิจเบเกอรี่ชั่วคราวเนื่องจากอยู่ระหว่างการสรรหาโรงงานรับจ้างผลิตรายใหม่

กลุ่มผลิตภัณฑ์ที่จำหน่ายภายใต้ตราสินค้าของบริษัทฯ (Business to Customer : B2C)

นอกเหนือจากกลุ่มผลิตภัณฑ์ของบริษัทฯ ร่วมพัฒนากับพันธมิตรทางธุรกิจแล้ว บริษัทฯ ยังมีผลิตภัณฑ์ที่บริษัทฯ เป็นผู้คิดและพัฒนาสูตรการผลิตเพื่อจำหน่ายภายใต้ตราสินค้าของบริษัทฯ เอง โดยผลิตภัณฑ์ในกลุ่มนี้สามารถแบ่งได้เป็น 6 ประเภท ดังนี้

1. ชาเขียวพร้อมดื่ม (Ready to Drink) ตรา “เซนย่า” (Zenya)

เครื่องดื่มประเภทนี้เป็นเครื่องดื่มชาเขียวที่ผลิตจากใบชาแท้ผสมน้ำผลไม้เข้มข้น แร่ธาตุ และวิตามินต่างๆ ที่มีรสชาติเป็นเอกลักษณ์ให้ความรู้สึกสดชื่นได้รสชาติเต็มๆ ของทั้งชาและน้ำผลไม้ ภายใต้แนวคิดผลิตภัณฑ์ที่ว่า “Zenya Super Power from Super Fruit” ในปีนี้บริษัทฯ ได้กลับเข้าไปจำหน่ายชาเขียวพร้อมดื่ม “เซนย่า” (Zenya) ในประเทศกัมพูชาอีกครั้ง โดยทำการปรับปรุงสูตรใหม่เพิ่ม Cooling Agent

ประกอบด้วย 3 รสชาติ ได้แก่ (1) ชาเขียวพร้อมดื่มผสมน้ำทับทิม ที่เพิ่มแอนติออกซิแดนท์เป็นสองเท่าจากชาเขียวและผลทับทิม (2) ชาเขียวพร้อมดื่มผสมองุ่นแดง ที่ช่วยลดโคเลสเตอรอลในร่างกาย และ (3) ชาเขียวพร้อมดื่มผสมอินี่เลมอนไอซ์ ส่งผลดีต่อระบบภูมิคุ้มกันในร่างกาย บรรจุในขวดพลาสติกที่มีสีสดใสเหมาะกับกลุ่มผู้บริโภคทุกเพศทุกวัยโดยเฉพาะกลุ่มวัยรุ่น มีขนาดบรรจุ 500 มิลลิลิตร วางจำหน่ายทั้งในประเทศและต่างประเทศ โดยมุ่งเน้นตลาดต่างประเทศในแถบอาเซียนเป็นหลัก โดยเฉพาะอย่างยิ่ง ประเทศกัมพูชา ราคาจำหน่ายหน้าร้านค้าปลีกในประเทศขวละ 20 บาท สำหรับตลาดต่างประเทศ บริษัทฯ จะทำการพัฒนาสูตรผลิตภัณฑ์ให้เหมาะสมกับความต้องการของกลุ่มลูกค้าในแต่ละประเทศรวมถึงข้อกำหนดของแต่ละประเทศ เช่น ชาเขียวพร้อมดื่มสูตรหวานน้อยที่ได้รับเครื่องหมาย Healthier Choice จาก Health Promotion Board ประเทศสิงคโปร์ เพื่อรับรองว่าเป็นเครื่องดื่มเพื่อสุขภาพและสามารถวางจำหน่ายในโรงเรียนทั่วประเทศสิงคโปร์ได้ เป็นต้น

2. เครื่องดื่มปรุงสำเร็จชนิดผง ตรา “ณ อรุณ” (Na-Arun)

เครื่องดื่มประเภทนี้เป็นผลิตภัณฑ์ปรุงสำเร็จชนิดผง บรรจุในซองที่มีขนาดบรรจุ 500 กรัม จำหน่ายในรูปแบบลังบรรจุ 10 ซอง ราคาจำหน่าย 1,000 บาทต่อลัง ภายใต้แนวคิดผลิตภัณฑ์ที่ต้องการให้ผู้บริโภคได้สัมผัสและลิ้มลองกับรสชาติไทยๆ โดยคัดสรรวัตถุดิบคุณภาพ เพื่อให้ได้รสชาติแท้ๆ ในราคาที่คุ้มค่า ให้ความสดชื่นได้ทุกที่ ทุกเวลา และทุกโอกาส ประกอบด้วย 7 รสชาติ ได้แก่ 1) กาแฟปรุงสำเร็จชนิดผงสูตรเอสเปรสโซ่ ที่มีรสชาติเข้มข้นเต็มรสกาแฟ 2) กาแฟปรุงสำเร็จชนิดผงสูตรลาเต้ ที่มีรสชาติหอมละมุน กลมกล่อม จากส่วนผสมของนม 3) ชานมไทยปรุงสำเร็จชนิดผง ที่มีรสชาตินุ่มและกลมกล่อมตามแบบต้นตำหรับชาวมไทยแท้ อันเป็นเอกลักษณ์ 4) ชาเขียวนมปรุงสำเร็จชนิดผง



ชาเขียวพร้อมดื่ม ตรา “เซนย่า”



เครื่องดื่มปรุงสำเร็จชนิดผง ตรา “ณ อรุณ”



เครื่องดื่มปรุงสำเร็จชนิดผง ตรา “สวัสดี”



เครื่องดื่มช็อกโกแลต ตรา “เฮอรัชี”



ธุรกิจกาแรคเตอร์

มีส่วนผสมของชาและเพิ่มความหอมของกลิ่นมะลิ 5) ช็อกโกแลตปรุงสำเร็จนำเข้าจากฝรั่งเศส 6) ชาเขียวรสมะลิ ที่มีรสชาติพรีเมียม หอมละมุนกลิ่นมะลิ 7) ชาไทยผสมรสมะนาว เป็นชาดำผสมผสานรสชาติมะนาวไทย รสชาติที่คนไทยคุ้นเคย โดยบริษัทฯ มุ่งเน้นตลาดต่างประเทศ ได้แก่ ออสเตรเลีย เวียดนาม สิงคโปร์ และสหรัฐอเมริกาเอ็มเบลส์ โดยเฉพาะอย่างยิ่งร้านอาหารไทย ร้านขายผลิตภัณฑ์จากเอเชีย (Asian Grocery) และขายในประเทศผ่านช่องทางธุรกิจคาเฟ่ต่างๆ

3. เครื่องดื่มปรุงสำเร็จชนิดผง ตรา “สวัสดี” (Sawasdee)

เป็นเครื่องดื่มคุณภาพที่ผลิตภายใต้แนวคิดที่ต้องการสร้างความแตกต่างและความแปลกใหม่ในการบริโภค โดยคัดสรรวัตถุดิบคุณภาพสูง ออกแบบรสชาติและบรรจุภัณฑ์ที่แสดงถึงเอกลักษณ์เฉพาะของความเป็นไทย ภายใต้ตราสินค้า “สวัสดี” ซึ่งเป็นเครื่องดื่มปรุงสำเร็จชนิดผง ประกอบด้วย 3 รสชาติ ได้แก่ 1) นมทุเรียนผสมเนื้อมะม่วง ตราสวัสดี บางกอกทุเรียน เป็นเครื่องดื่มร้อนที่จะทำให้ผู้บริโภคได้สัมผัสถึงรสชาติของทุเรียนซึ่งเป็นราชาแห่งผลไม้เมืองร้อน 2) นมมะม่วงผสมเนื้อมะม่วง ตราสวัสดี รอยัลแมงโก้ เป็นเครื่องดื่มร้อนที่มีกลิ่นหอม ช่วยให้ผู้บริโภคได้ผ่อนคลายอย่างเต็มที่ และ 3) ชานมไทย ตราสวัสดี ชาไทย ที่มีรสชาติหอม หวาน มัน และเข้มข้นในแบบชานมไทย เครื่องดื่ม “สวัสดี” บรรจุในซองที่มีขนาดบรรจุ 30 กรัม จำหน่ายในรูปแบบกล่องบรรจุ 5 ซอง สำหรับชานมไทยจำหน่ายในรูปแบบกล่องบรรจุ 10 ซอง โดยมุ่งเน้นการจัดจำหน่ายในตลาดต่างประเทศโดยเฉพาะกลุ่มผู้บริโภคชาวจีนเป็นหลัก

4. เครื่องดื่มช็อกโกแลต ตรา “เฮอรัชี” (Hershey's)

บริษัทฯ ได้เป็นผู้จัดจำหน่ายเครื่องดื่มช็อกโกแลตตรา Hershey's ผ่านความร่วมมือกับ Sunny Sky Products, LLC. ผู้ได้รับสิทธิในการผลิตและจำหน่ายเครื่องดื่มช็อกโกแลต Hershey's ในร้าน 7-Eleven โดยบริษัทฯ เป็นตัวแทนจำหน่ายในกลุ่ม CP กลุ่ม HORECA และกลุ่ม QSR

5. ธุรกิจกาแรคเตอร์

บริษัทฯ ได้เซ็นสัญญา Licensing Agreement กับบริษัท Ingram ประเทศญี่ปุ่นเป็นตัวแทนอนุญาตให้ใช้ลิขสิทธิ์ของบริษัท San-X ประเทศญี่ปุ่น (Licensor) ซึ่งบริษัทฯ จะเป็นตัวแทนที่จะดูแล Licensee ครอบคลุม 7 ประเทศ ได้แก่ ไทย สิงคโปร์ มาเลเซีย กัมพูชา เมียนมาร์ ลาว และเวียดนาม ระยะเวลาของสัญญา 5 ปี คาแรคเตอร์ของ San-X ได้แก่ Rilakkuma, Sumikkogurashi, Sentimental Circus, Kamonohashikamo, Mamegoma เป็นต้น

Licensing คือการที่กิจการหนึ่งให้สิทธิในการผลิตสินค้า โดยใช้เครื่องหมายการค้า ลิขสิทธิ์ และสิทธิทางการตลาดอื่นๆ แก่กิจการหนึ่ง โดยบริษัทผู้รับสิทธิหรือได้รับสัมปทาน ต้องจ่ายค่าตอบแทนตามที่ได้ตกลงกันไว้เป็นกรณีไป ส่วนใหญ่มักชำระในรูปแบบของค่าธรรมเนียม (Royalty Fee) คาแรคเตอร์กลุ่ม “San-X” จากประเทศญี่ปุ่น



รีลักคุมะ (Rilakkuma)

“Rilakkuma” หมายถึง “หมีผ่อนคลาย” ไม่ว่าจะที่ไหนหรือเมื่อไหร่ จะเห็น Rilakkuma อยู่ในอารมณ์ ชี้เกียจและผ่อนคลายเสมอ Rilakkuma ไม่มีความเครียด และจะทำกิจกรรมตามขีดจำกัดและความสามารถของตัวเอง Rilakkuma จึงเป็นที่รักของทุกคน คุณจะถูกดึงดูดเข้าไปในโลกของ Rilakkuma และรู้สึกชี้เกียจ ผ่อนคลาย เมื่อเห็น Rilakkuma ทำกิจกรรมต่างๆ

ชุดหมีตัวนี้เป็นที่รู้จักกันในนาม Rilakkuma ที่มาจากที่ไหนสักแห่ง แล้วอยู่ๆ วันหนึ่งก็โผล่ไปที่บ้านของ Kaoru จนกระทั่งตอนนี้ เจ้าชุดหมีอาศัยอยู่ที่บ้านนี้และชอบก่อกวน Kaoru โดยการไม่ทำอะไรเลย แต่ก็ยังให้ คำปรึกษาเกี่ยวกับชีวิตของเธอบ้างเป็น บางครั้ง สิ่งที่ Rilakkuma ชอบคือ ขนมพิเศษจากร้านขายดังโงะแถวบ้าน และสิ่งที่เค้าไม่ชอบเลยคือช่วงฤดูร้อน



Korilakkuma

ลูกหมีสีขาวที่ไม่มีใครรู้ว่ามาจากไหน และ ไม่ได้รู้จักกับ Rilakkuma มาก่อน ที่หน้าอกของ Korilakkuma นั้นมีกระดุม สีแดงติดอยู่ ดูแล้วจึงคิดว่าไม่น่าใช่หมีจริง ชื่อของ Korilakkuma ถูกตั้งโดย Kiioitori นิสัยของ Korilakkuma นั้นชอบแกล้ง คนอื่น เป็นลูกหมีที่ซนและมีพลังเยอะ



Kiioitori

นกสีเหลืองที่ Kaoru เลี้ยงไว้ก่อนที่ Rilakkuma และตัวอื่นมาอยู่ด้วย Kiioitori เคยอาศัยอยู่ในกรงแต่ตอนนี้สามารถออกมาจากกรงได้อย่างอิสระ Kiioitori มักจะ ต่อว่า Rilakkuma ที่นอนเฉยๆ และ ทะเลาะกับ Korilakkuma ที่ซนเกินไปเป็นประจำ



Chairaikoguma

อาศัยอยู่ในป่าน้ำผึ้งและเป็นเพื่อนกับ Korilakkuma ลักษณะคือจะมีขนที่หน้าอก และจะเห็นเขี้ยวของเค้าเวลาอ้าปาก และมีรอยเท้าหมีอยู่ที่ เค้าแต่ละข้าง ตัวจะ เต็มไปด้วยกลิ่นหอมของน้ำผึ้งและจะมี น้ำผึ้งติดที่กัน



Sumikkogurashi

“ซูมิกโกะกูราชิ” คือคาแรคเตอร์ใช้ชีวิตเงิบๆ โดยลำพังตามมุมต่างๆ พวกเขาสามารถตั้งถิ่นฐานได้เมื่ออยู่ที่มุม พวกเขาไม่ชอบอยู่ตรงกลาง เมื่อถูกนำไปอยู่ตรงกลาง พวกเค้าจะรีบกลับไปมุมทันที



Shiokuma

หมีขาวขี้อาย ที่อพยพลงใต้เพื่อหนีความหนาว และจะรู้สึกสงบที่สุดเมื่อ ต้มชาร้อนอยู่ที่นี่



Neko

แมวขี้อายและขี้ขลาด Neko มักจะซ่อนตัวอยู่ตามมุม Neko กังวลเรื่องหุ่นของมัน



Mogura

ตัวตุ่น เคยอาศัยอยู่มุมห้องชั้นดิน เริ่มอยากรู้อยากเห็นสิ่งต่างๆ ที่เกิดขึ้นด้านบน หลังจากที่ได้เห็นความปั่นป่วนในครั้งแรก ชอบใส่หูสีแดง



Hokori

ฝุ่นละอองที่มีกลอยไปอยู่ตามมุม



Zassou

วัชพืชชนิดบวก ขึ้นชอบนักจัดดอกไม้ และฝันว่าจะได้ไปอยู่ในช่อดอกไม้สักวัน



Penguin?

ฉันเป็นเพนกวินหรือเปล่า? Penguin ไม่มีความมั่นใจ ในอดีตบนหัวของ Penguin น่าจะเคยมีจานอยู่บนหัวของเค้ามามาก่อน



Tokage

จริงๆ แล้วเป็นไดโนเสาร์ตัวสุดท้ายของโลก จึงปลอมตัวเป็นกิ้งก่าเพื่อไม่ให้โดนจับค่อยๆ เปิดใจกับ Nisetsumuri



Yama

ภูเขา เป็นภูเขานขนาดเล็กที่เหมือนภูเขาไฟฟูจิ และปรากฏตัวขึ้นที่บ่อน้ำร้อน และทำตัวเหมือนภูเขาไฟฟูจิ



Ebifurai no Shippo

ยากเกินกว่าที่จะกินจึงถูกทิ้งไว้ Ebifurai no Shippo และ Tonkatsu จึงเป็นเพื่อนที่เข้าใจกันและกันอย่างดี



Suzume

นกกระจอก ชอบจิกกิน Tonkatsu มาก



Tonkatsu

หงัดซี่ขึ้นสุดท้ายที่ถูกทิ้งไว้ในจาน เพราะตัวเค้ามียางเนื้อ 1% ที่เหลือ เป็นไขมัน 99%



Tapioca

พวกเค้าถูกทิ้งไว้ในแก้วเพราะชาถูกดื่มไปหมดแล้ว ฉันผิดหวังมาก (Tapioca พืมหา)



Furoshiki Shiokuma's

สัมภาระของ Shiokuma เอาไว้ใช้จองมุมและเวลา Shiokuma หนาว



Nisetsumuri

จริงๆ คือหากที่เอาเปลือกหอยมาสวมขอโทษที่หลอกคุณ...



Obake

ผี ที่อาศัยอยู่มุมเพดานห้องอย่างเงียบๆ เพื่อไม่ให้คนอื่นรู้ กลัวชอบทำความสะอาด



มาเมะโกมะ (Mamegoma)

Mamegoma คือแมวน้ำจืดที่ถูกค้นพบไม่นานมานี้ Mamegoma มีขนาดเท่าฝ่ามือ เป็นแมวน้ำที่ขนาดเล็กมาก Mamegoma เป็นมิตรมาก หลังจากที่มันคุ้นเคยกับคุณ มันจะว่ายอยู่บนมือคุณหรือตบสนองเวลาเรียก มีหลายชนิด

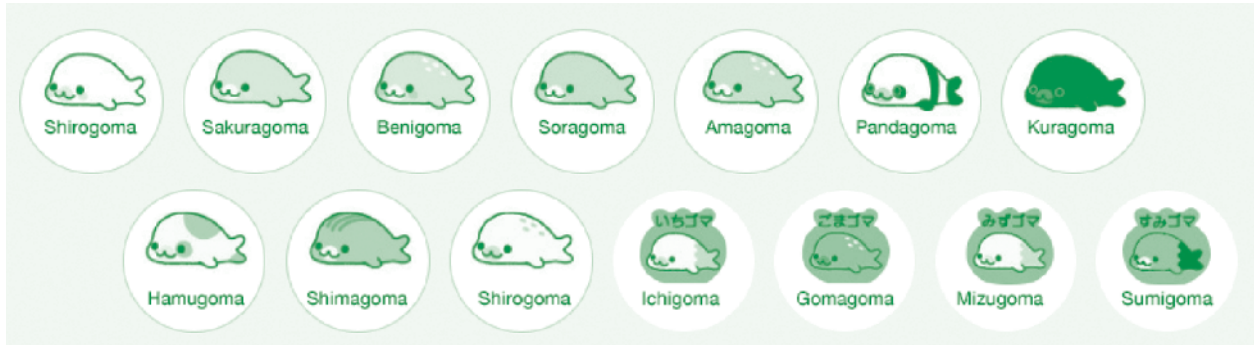

Sentimental Circus

ตุ๊กตาที่ถูกทิ้งไว้ในหลืบห้องและมุมถนนวน ต่างแอบหนีมาตั้งคณะละครสัตว์อย่างลับในตอนกลางคืน คืนนี้ เพื่อนๆ แลกหน้าของเค้าจะมารวมตัวกันก่อนการแสดงจะเริ่มขึ้น



Kutusita Nyanko

แมวที่สวมถุงเท้าสีดำ Kutusita Nyanko ใส่ของที่ทำหายหรือของมีค่าในถุงเท้าแล้วถือให้คุณ Kutusita Nyanko อาจเจอของมีค่าบางอย่างให้คุณ



Tarepanda

ทาเรแพนด้า ที่มาของคาแรคเตอร์ฟ่อนคลายสไตล์ “Tarepanda” การโพสต์ท่าและการเคลื่อนไหวของ Tarepanda สื่อถึงนิสัยที่ไม่รีบร้อนได้ ตามชื่อของมัน Tarepanda มีความนุ่มนิ่มเมื่อสัมผัสแต่ก็แข็งแรงเช่นเดียวกัน เคลื่อนที่การกลิ้งตัว 2.75 ไมล์/ชม. ชอบกินโมจิเค้กเป็นพิเศษ



Monokuro Boo

เจ้าหมูชอบพูดว่า “บู” “ความรัก?” “สนุกไหม?” “ความสุข!” ดูเหมือนกับว่า Monokuro Boo กำลังล้ออะไรกับเราอยู่ แต่ละวันก็มีความท้าทายที่แตกต่างกันไป แต่บางทีการพักผ่อน ลักนิตและคิดอะไรง่ายๆ ก็เป็นเรื่องดีบางอย่างอยู่ หมุน้อยชาวคำถูกสร้างขึ้นมาเพื่อช่วยรักษา คุณทั้งหลายที่กำลังเหน็ดเหนื่อยกับโลกใบนี้ พร้อมคอนเซ็ปต์ “ความเรียบง่ายและสะดวกสบาย”



Afro Ken

ถูกวาดเป็นทรงเอฟโฟร์ และสามารถแปลงร่างเป็นสิ่งต่างๆ มักจะอารมณ์ดีเสมอและมีเพื่อนทรงผมแปลกๆ และหลายรูปทรงมากมาย

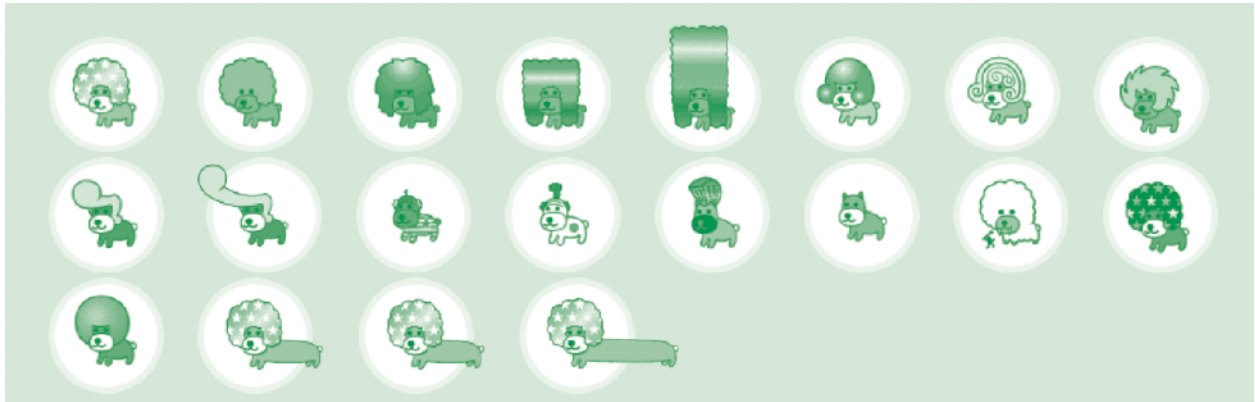

Jinbesan

มีร่างกายและหัวใจใหญ่เท่ามหาสมุทร Jinbesan มักจะอยู่กับเพื่อนๆ มากมาย Jinbesan เป็นที่ที่ทุกคนมาพักผ่อนและรู้สึกผ่อนคลาย

ตัวอย่างผลิตภัณฑ์ที่ลูกค้านำคาแรคเตอร์ กลุ่ม San-X ไปใช้





คาแรคเตอร์กลุ่ม “หมาจ๋า”

ในปีนั้นบริษัทฯ ได้เป็นตัวแทนจำหน่ายลิขสิทธิ์การ์ตูนชื่อดังทางออนไลน์ของไทย คือ “หมาจ๋า” โดยคุณณัฐวีร์ ลิ้มปนิลชาติ อดีตนักเขียนงานพ็อกเก็ตบุ๊กได้นำเอาเรื่องราวระหว่างคนกับสุนัขถ่ายทอดออกมาในมุมมองน่ารักๆ ผ่านลายเส้นที่เป็นเอกลักษณ์ของตัวเองและสร้างเป็นเพจ “หมาจ๋า” โดยมีระยะเวลาของสัญญา 2 ปีครอบคลุม 7 ประเทศ ได้แก่ ไทย สิงคโปร์ มาเลเซีย กัมพูชา เมียนมาร์ ลาว และเวียดนาม



Viking Puppy & Friend (The Soi Dog)



Pudding (The Happy Dog)



GiGi (The Mean Dog)



Cat please (The Dog that disguise to be Cat)



คาแรคเตอร์ “ART STORY”

ART STORY คือธุรกิจเพื่อสังคมของกลุ่มเด็กพิเศษ และบุคคลออทิสติกที่ร่วมกันรังสรรค์พรสวรรค์ และจินตนาการผ่านภาพวาดลายเส้น ผลงานศิลปะที่มีชิ้นเดียวในโลก สู่วัฒนธรรมหลากหลายรูปแบบ โดยการสนับสนุนของศูนย์ฝึกอาชีพออทิสติกไทย ภายใต้มูลนิธิออทิสติกไทย ที่มุ่งมั่นส่งเสริมคุณค่า และพัฒนาคุณภาพชีวิตของเด็กพิเศษอย่างเท่าเทียมและยั่งยืน โดยบริษัทฯ เข้าไปช่วยร่วมในโครงการนี้โดยไม่ได้อัตราค่าจ้าง ซึ่งรายได้จากการใช้ลิขสิทธิ์นี้จะทำให้โครงการ Art Story ทั้งหมด ซึ่งถือว่าเป็นโครงการ CSR อีกโครงการหนึ่งของบริษัทฯ

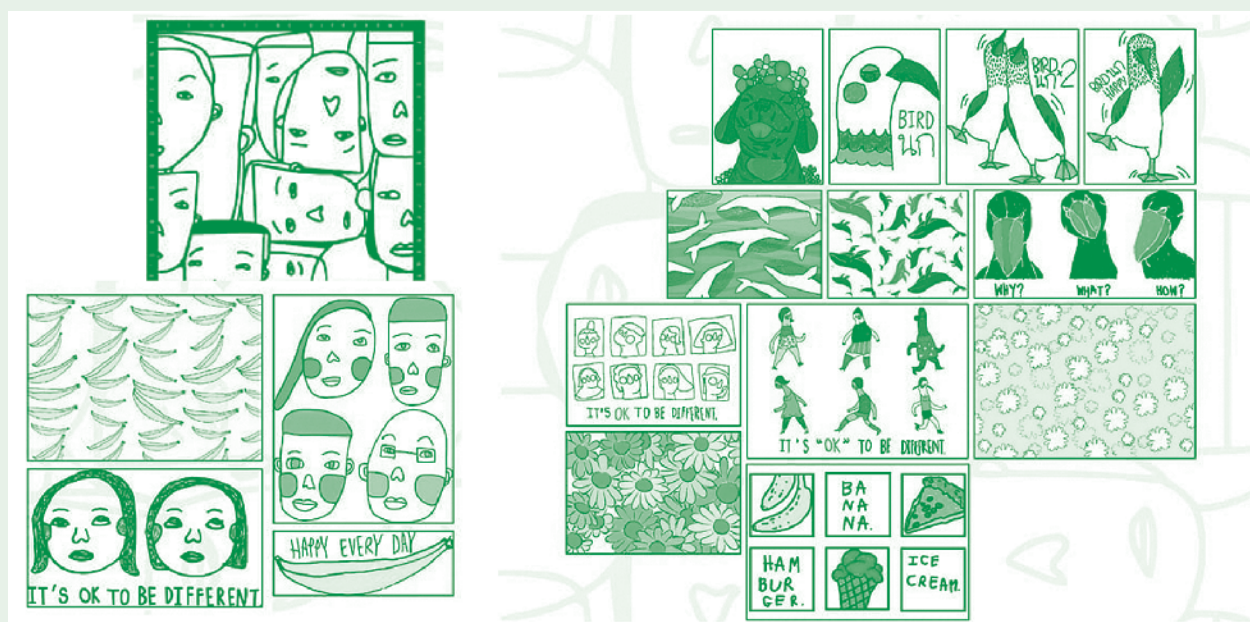

6. ธุรกิจกาแฟ

บริษัทฯ ได้ขยายผลิตภัณฑ์เครื่องดื่มภายใต้ตราสินค้าของบริษัทฯ เข้าสู่ธุรกิจกาแฟ (Café Business) เช่น ร้านกาแฟมอลชน Jungle Café Arabitia Café CP Fresh Mart และ Black Canyon โดยมีสาขากระจายทั้งในประเทศ และต่างประเทศ โดยปัจจุบันธุรกิจกาแฟที่บริษัทฯ ได้ทำการส่งเครื่องดื่มมีจำนวนร้านค้ารวมประมาณ 850 สาขา ซึ่งถือว่าการช่วยเพิ่มช่องทางในการจำหน่ายสินค้าของบริษัทฯ อีกช่องทางหนึ่ง



การตลาดและการแข่งขัน

กลยุทธ์ในการแข่งขัน

1. การสร้างความเป็นพันธมิตรทางธุรกิจ (Business Partnership) กับคู่ค้า

หัวใจสำคัญในการประกอบธุรกิจของบริษัทฯ คือ การสร้างความสัมพันธ์ในลักษณะความเป็นพันธมิตรทางธุรกิจ (Business Partnership) กับคู่ค้า ไม่ว่าจะเป็นลูกค้า ผู้รับจ้างผลิตสินค้า (Original Equipment Manufacturer หรือ OEM) ผู้จัดจำหน่ายวัตถุดิบและบรรจุภัณฑ์ ทั้งนี้ บริษัทฯ มีนโยบายสร้างความสัมพันธ์ในระยะยาวกับคู่ค้า โดยดำเนินงานร่วมกันภายใต้แนวคิดของความเป็นพันธมิตรทางธุรกิจต่อกัน ซึ่งนอกเหนือจากการซื้อขายสินค้าระหว่างกันแล้ว บริษัทฯ จะทำงานกับคู่ค้าอย่างใกล้ชิด มีการแลกเปลี่ยนแนวคิด รวมถึงร่วมกับคู่ค้าในการกำหนดแผนธุรกิจร่วมกัน พัฒนาสินค้าและออกแบบบรรจุภัณฑ์ที่ตอบสนองต่อโจทย์ของลูกค้าและสถานการณ์ทางการตลาดได้อย่างรวดเร็วและมีประสิทธิภาพ นอกจากนี้ บริษัทฯ และคู่ค้าจะมีการนำเสนอแนวคิดเกี่ยวกับผลิตภัณฑ์ใหม่ๆ และ Update แนวโน้มของตลาดเครื่องดื่มทั้งในประเทศและต่างประเทศกันเป็นประจำ การสร้างความสัมพันธ์ในลักษณะดังกล่าวจะเป็นการสร้างประโยชน์ให้เกิดขึ้นทั้งสองฝ่ายจึงส่งผลทำให้การทำธุรกิจกับคู่ค้าเป็นไปอย่างมั่นคงและยั่งยืนในระยะยาว จะเห็นได้จากการที่บริษัทฯ เป็นหนึ่งในผู้จัดจำหน่ายที่ดำเนินงานร่วมกับ 7-Eleven ภายใต้ความเป็นพันธมิตรทางธุรกิจต่อกัน (Key Strategic Partner) ส่งผลทำให้บริษัทฯ ได้รับโอกาสในการพัฒนาสินค้าใหม่ๆ จากลูกค้า รวมไปถึงการนำเสนอผลิตภัณฑ์ใหม่ๆ ให้ลูกค้าพิจารณาอย่างต่อเนื่อง ส่งผลทำให้ยอดขายของบริษัทฯ เติบโตมาโดยตลอด

บริษัทฯ ได้รับรางวัล Partnership Award 2013 “Best of Business Growth” จากบริษัท ซีพี ออลล์ จำกัด (มหาชน) ซึ่งเป็นรางวัลที่มอบให้แก่คู่ค้าที่สนับสนุนการทำงานเป็นอย่างดีและมีผลการดำเนินงานเติบโตดีเยี่ยม โดยผู้ประกอบการส่วนใหญ่ที่ได้รับรางวัลดังกล่าวล้วนแต่เป็นบริษัทขนาดใหญ่ จึงแสดงให้เห็นว่าบริษัทฯ ได้รับการยอมรับจากลูกค้าเทียบเท่ากับองค์กรชั้นนำของประเทศ

บริษัทฯ ได้รับรางวัล “SME ยั่งยืน” โดย CPALL ร่วมกับสำนักส่งเสริมวิสาหกิจขนาดกลางและขนาดย่อม (สสว.) และกรมส่งเสริมอุตสาหกรรม (กสอ.) กระทรวงอุตสาหกรรม จัด “โครงการเซเว่น อีเลฟเว่น เอสเอ็มอีไทยยั่งยืน 2559” เพื่อมอบรางวัลให้กับคู่ค้าเอสเอ็มอีที่จำหน่ายสินค้าผ่านทางช่องทางของเซเว่น อีเลฟเว่น และทเวนต์โฟร์ช้อปปิ้ง ที่มีศักยภาพในแต่ละด้าน โดยแบ่งเป็น 8 ประเภท 13 รางวัล เช่น SME ยั่งยืน SME ดาวรุ่ง SME สินค้าเกษตร SME สินค้าชุมชน เป็นต้น

จากการที่บริษัทฯ ได้รับ Exclusive Contract โดยมีระยะเวลาของสัญญา 3 ปี นั้น และในปีที่บริษัทฯ ได้ทำการต่อสัญญาเป็นที่เรียบร้อย ดังนั้น ผู้บริหารจึงเชื่อมั่นว่าบริษัทฯ จะสามารถรักษาความสัมพันธ์กับลูกค้ารายดังกล่าวได้อย่างมั่นคงและยั่งยืนต่อไป

2. การพัฒนาผลิตภัณฑ์ให้มีความเป็นเอกลักษณ์และความแตกต่างอย่างชัดเจน

ปัจจัยหลักอีกประการหนึ่งที่ทำให้บริษัทฯ เติบโตอย่างต่อเนื่องมาจากการที่บริษัทฯ ให้ความสำคัญกับการวิจัยและพัฒนาผลิตภัณฑ์เพื่อสร้างสรรค์ผลิตภัณฑ์ที่มีเอกลักษณ์และความแตกต่างอย่างชัดเจนทั้งรูปแบบและรสชาติ เช่น การสร้างคาแรคเตอร์ให้ชาเขียวไม่จำเป็นต้องมีสีเขียว ภายใต้คอนเซ็ปต์ “The Colorful Green Tea” จนกระทั่งปัจจุบันได้ต่อยอดแนวคิดเป็น “Super Power from Super Fruit” การพัฒนาเครื่องดื่มที่มีส่วนผสมของขึ้นเนื้อผลไม้ภายใต้ตราสินค้า “สวัสดี” เป็นต้น ทำให้สามารถตอบสนองต่อโอกาส ช่องว่างทางธุรกิจ และการเปลี่ยนแปลงที่เกิดขึ้นอยู่ตลอดเวลาได้อย่างเหมาะสมและรวดเร็ว อีกทั้งสามารถมุ่งเน้นกลุ่มเป้าหมายที่เฉพาะเจาะจงมากยิ่งขึ้น เพื่อตอบสนองความต้องการและไลฟ์สไตล์ของผู้บริโภคได้หลากหลายและทั่วถึง โดยจะเป็นการทำงานร่วมกันระหว่างฝ่ายการตลาด ฝ่ายพัฒนาธุรกิจใหม่ และฝ่ายวิจัยและพัฒนาผลิตภัณฑ์ โดยฝ่ายการตลาดจะศึกษาและติดตามแนวโน้มตลาดเครื่องดื่มทั้งในประเทศและต่างประเทศ รวมถึงการเปลี่ยนแปลงพฤติกรรมของผู้บริโภคอย่างใกล้ชิด และฝ่ายพัฒนาธุรกิจใหม่จะศึกษาความเป็นไปได้ของโครงการ (Project Feasibility) จากนั้นฝ่ายวิจัยและพัฒนาผลิตภัณฑ์จะทำหน้าที่ในการคิดค้นและพัฒนาผลิตภัณฑ์รวมถึงการออกแบบตัวผลิตภัณฑ์ที่สามารถตอบสนองต่อโจทย์ที่ได้รับ ทั้งนี้ ทีมงานฝ่ายวิจัยและพัฒนาผลิตภัณฑ์ของบริษัทฯ มีความรู้ความชำนาญและประสบการณ์ในอุตสาหกรรมเครื่องดื่มมาเป็นเวลานาน ทำให้สามารถคิดค้นและพัฒนาผลิตภัณฑ์ใหม่ที่มีเอกลักษณ์และความแตกต่างออกสู่ตลาดได้อย่างต่อเนื่อง การสร้างความเป็นเอกลักษณ์และความแตกต่างของผลิตภัณฑ์ดังกล่าวยังช่วยลดความเสี่ยงในแง่ของการทดแทนกันของเครื่องดื่มประเภทเดียวกัน เนื่องจากถึงแม้จะเป็นสินค้าประเภทเดียวกัน แต่สินค้าของบริษัทฯ ก็มีความแตกต่างในด้านของรสชาติที่เป็นเอกลักษณ์เฉพาะตัวที่ลอกเลียนแบบได้ยาก จึงทำให้ผู้บริโภคมีความชื่นชอบในผลิตภัณฑ์ และต้องกลับมาซื้อสินค้าของบริษัทฯ อย่างต่อเนื่อง ทำให้อำนาจการต่อรองกับตัวแทนจำหน่าย/ผู้นำเข้าสินค้าของบริษัทฯ เพิ่มขึ้นตามไปด้วย

3. การรักษาคุณภาพผลิตภัณฑ์ให้ได้มาตรฐาน

นอกเหนือจากการคิดค้นและพัฒนาผลิตภัณฑ์ใหม่ๆ ที่มีความเป็นเอกลักษณ์แล้ว บริษัทฯ ยังคงมุ่งเน้นการผลิตสินค้าที่มีคุณภาพเพื่อตอบสนองความต้องการของลูกค้า โดยบริษัทฯ ได้วางนโยบายในการควบคุมดูแลคุณภาพของผลิตภัณฑ์ในทุกขั้นตอน เริ่มตั้งแต่การคัดเลือกและจัดหาวัตถุดิบจากแหล่งและผู้ผลิต/ผู้จัดจำหน่ายที่มีคุณภาพ สำหรับวัตถุดิบหลักที่ใช้ในการผลิตสินค้าแต่ละประเภท ถึงแม้ว่าผลิตภัณฑ์ส่วนใหญ่ของบริษัทฯ ผลิตโดยผู้รับจ้างผลิตซึ่งจะเป็นผู้จัดทำวัตถุดิบเอง แต่บริษัทฯ จะเป็นผู้กำหนดรายชื่อผู้ผลิต/ผู้จัดจำหน่ายวัตถุดิบหลักที่สามารถนำมาใช้ในการผลิต และผู้รับจ้างผลิต/โรงงานของบริษัทฯ จะต้องตรวจสอบคุณภาพของวัตถุดิบที่สั่งซื้อในแต่ละครั้งให้เป็นไปตามคุณสมบัติ (Specification) ที่บริษัทฯ กำหนด รวมถึงต้องส่งตัวอย่างวัตถุดิบมาให้ฝ่ายประกันคุณภาพตรวจสอบเป็นประจำทุกยอดสั่งซื้อ ทั้งนี้ เพื่อให้มั่นใจว่าสินค้าที่ผลิตได้มีรสชาติตามที่กำหนด นอกจากนี้ บริษัทฯ ยังมีการตรวจสอบและควบคุมคุณภาพของผลิตภัณฑ์ในระหว่างกระบวนการผลิตจนถึงขั้นตอนสุดท้ายก่อนที่จะส่งมอบให้ลูกค้า การดำเนินการทั้งหมดของบริษัทฯ ดังกล่าวข้างต้นมีวัตถุประสงค์เพื่อให้มั่นใจได้ว่าผลิตภัณฑ์ที่บริษัทฯ จัดหาและผลิตมีคุณภาพตรงตามมาตรฐานที่กำหนด

จากการที่ผลิตภัณฑ์ส่วนใหญ่ของบริษัทฯ ผลิตโดยผู้รับจ้างผลิตจากภายนอก บริษัทฯ จึงให้ความสำคัญในการคัดเลือกผู้รับจ้างผลิตเป็นอย่างมาก เริ่มตั้งแต่การตรวจสอบคุณภาพมาตรฐานของโรงงานผู้รับจ้างผลิต โดยโรงงานผู้รับจ้างผลิตทุกรายต้องผ่านเกณฑ์การรับรองมาตรฐานการผลิตต่างๆ ไม่ว่าจะเป็นมาตรฐาน GMP และมาตรฐาน HACCP นอกจากนี้ บริษัทฯ ยังตรวจสอบขั้นตอนและกระบวนการผลิต การทดลองผลิตสินค้าตัวอย่าง และการผลิตสินค้าครั้งแรก (First Batch Production) และในระหว่างกระบวนการผลิต ฝ่ายประกันคุณภาพของผู้รับจ้างผลิตเองจะมีการตรวจสอบคุณภาพของผลิตภัณฑ์อย่างสม่ำเสมอ รวมทั้งผู้รับจ้างผลิตต้องจัดส่งตัวอย่างสินค้าให้ฝ่ายประกันคุณภาพตรวจสอบทุก Batch เพื่อให้มั่นใจได้ว่าสินค้าที่ผลิตได้มีคุณภาพตรงตามที่กำหนดก่อนจัดส่งสินค้าให้แก่ลูกค้า ตลอดจนการสุ่มตรวจสอบคุณภาพผลิตภัณฑ์ที่จุดจำหน่ายในร้านค้า

4. การประชาสัมพันธ์และส่งเสริมการขายอย่างต่อเนื่อง

บริษัทฯ ให้ความสำคัญต่อการส่งเสริมการขายและประชาสัมพันธ์ผลิตภัณฑ์อย่างมาก โดยมีกิจกรรมทางการตลาดอย่างสม่ำเสมอเพื่อประชาสัมพันธ์ผลิตภัณฑ์ของบริษัทฯ ให้เป็นที่รู้จักผ่านช่องทางหลัก ได้แก่ การออกงานแสดงสินค้าประเภทอาหารและเครื่องดื่มทั้งในประเทศและต่างประเทศอย่างต่อเนื่อง ซึ่งช่วยทำให้มีโอกาสได้พบปะแลกเปลี่ยนข้อมูลกับกลุ่มลูกค้าเป้าหมายต่างๆ ทั้งที่เป็นลูกค้าโดยตรงหรือกลุ่มที่เป็นผู้จัดจำหน่าย ผู้นำเข้า หรือผู้ค้าส่งต่างๆ จากทั่วโลก อันจะส่งผลทำให้ผลิตภัณฑ์เป็นที่รู้จักมากยิ่งขึ้นและช่วยให้สามารถขยายตลาดให้ครอบคลุมฐานลูกค้าได้กว้างขึ้น อีกทั้งยังได้รับข้อคิดเห็นต่างๆ เกี่ยวกับผลิตภัณฑ์ที่ช่วยให้สามารถนำมาปรับปรุงและพัฒนาสินค้าได้ตรงตามความต้องการของลูกค้าในแต่ละกลุ่มได้อย่างมีประสิทธิภาพมากยิ่งขึ้น นอกเหนือจากนี้แล้ว การเข้าร่วมงานแสดงสินค้าต่างๆ ยังช่วยให้บริษัทฯ ได้รับข้อมูลข่าวสารความเคลื่อนไหวรวมถึงนวัตกรรมใหม่ๆ ของอุตสาหกรรมอาหารและเครื่องดื่ม ซึ่งจะทำให้สามารถประเมินแนวโน้มการพัฒนาสินค้าให้ตอบสนองต่อความต้องการหรือไลฟ์สไตล์ของผู้บริโภคที่เปลี่ยนแปลงไปอย่างรวดเร็วได้อย่างทันการณ์

ที่ผ่านมา บริษัทฯ ได้เข้าร่วมงานแสดงสินค้าและศึกษาดูงานต่างๆ อาทิเช่น

- ▶ THAIFEX World of Food Asia จัดขึ้นในเดือนพฤษภาคมของทุกปี
- ▶ Thailand Retail, Food & Hospitality Services 2019 (TRAFS) งานแสดงนานาชาติอันดับ 1 อุปกรณ์เครื่องใช้ อาหารและเครื่องดื่ม สำหรับโรงแรมและธุรกิจด้านบริการ จัดขึ้นในเดือนกรกฎาคมของทุกปี
- ▶ Sumikkogurashi at the nook Exhibition จัดขึ้นในเดือนมกราคม ที่ไต้หวัน
- ▶ Tokyo International Gift Show จัดขึ้นในเดือนกุมภาพันธ์ ที่ประเทศญี่ปุ่น
- ▶ Licensing Expo จัดขึ้นในเดือนมิถุนายน ที่เมืองลาสเวกัส ประเทศสหรัฐอเมริกา
- ▶ Anuga 2019 จัดขึ้นในเดือนตุลาคม ที่ประเทศเยอรมัน
- ▶ Host Milano 63 จัดขึ้นในเดือนตุลาคม ที่ประเทศอิตาลี
- ▶ San-x Exhibition จัดขึ้นในเดือนตุลาคม ที่ประเทศญี่ปุ่น

ในปีนี้ธุรกิจค้าปลีกได้ร่วมจัดงานกับพันธมิตร "สยามพารากอน" ในงาน Siam Paragon presents Rilakkuma World Happiness Town เปิดมิติใหม่ครั้งแรกในเอเชียตะวันออกเฉียงใต้กับประสบการณ์ความสนุกในโลกแห่งความสุขของริลัคคุมะ ระหว่างวันที่ 24 ตุลาคม - 10 พฤศจิกายน 2562 ที่ผ่านมา ณ พาร์ค พารากอน ชั้น M ซึ่งถือได้ว่าเป็นการต่อยอดธุรกิจ Character Business ของบริษัท และสร้างการรับรู้ในตัวการ์ตูน Rilakkuma อีกด้วย ซึ่งผลการตอบรับในการจัดงานนี้ดีมาก



ลักษณะลูกค้าและลูกค้ากลุ่มเป้าหมาย

ลูกค้าเป้าหมายของบริษัทฯ ครอบคลุมกลุ่มผู้บริโภคทุกเพศทุกวัย โดยมีความแตกต่างกันตามแต่ละประเภทผลิตภัณฑ์ ดังนี้

ผลิตภัณฑ์	กลุ่มลูกค้าเป้าหมาย
1. เครื่องดื่มเย็นในโถกอด	กลุ่มผู้บริโภคในวัยทำงานตั้งแต่อายุ 20-49 ปี รายได้น้อยถึงปานกลาง
2. เครื่องดื่มปรุงสำเร็จชนิดผงพร้อมชง	กลุ่มผู้บริโภคในวัยทำงานตั้งแต่อายุ 20-49 ปี รายได้น้อยถึงปานกลาง
3. เครื่องกวดเครื่องดื่มร้อนแบบอัตโนมัติ	กลุ่มผู้บริโภคในวัยทำงานตั้งแต่อายุ 20-49 ปี รายได้น้อยถึงปานกลาง
4. โดนต์ “อะ สไมล์”	กลุ่มผู้บริโภควัยรุ่นจนถึงวัยเริ่มต้นทำงาน อายุ 15-39 ปี รายได้น้อยถึงปานกลาง
5. ชาเขียวพร้อมดื่ม ตรา “Zeny”	กลุ่มผู้บริโภควัยรุ่นจนถึงวัยเริ่มต้นทำงาน อายุ 15-30 ปี รายได้น้อยถึงปานกลาง
6. เครื่องดื่มปรุงสำเร็จชนิดผง ตรา “Na Arun”	กลุ่มผู้บริโภควัยทำงานตั้งแต่อายุ 20-49 ปี รายได้น้อยถึงปานกลาง
7. เครื่องดื่มปรุงสำเร็จชนิดผง ตรา “Sawasdee”	กลุ่มผู้บริโภควัยทำงาน อายุ 21-39 ปี รายได้ปานกลางถึงสูง เน้นตลาดต่างประเทศ โดยเฉพาะประเทศจีนเป็นหลัก
8. เครื่องดื่มช็อกโกแลต Hershey's	กลุ่มผู้บริโภควัยรุ่นจนถึงวัยเริ่มต้นทำงาน อายุ 15-39 ปี รายได้น้อยถึงปานกลาง
9. ธุรกิจคาราโอเกะและสินค้าคาราโอเกะ	กลุ่มวัยรุ่นจนถึงวัยเริ่มต้นทำงาน อายุ 15-49 ปี รายได้ปานกลางถึงสูง
10. ธุรกิจกาแฟ	กลุ่มผู้บริโภคในวัยทำงานตั้งแต่อายุ 20-49 ปี รายได้ปานกลางถึงสูง

ตารางแสดงสัดส่วนรายได้จากการขายแยกตามประเภทลูกค้าในปี 2560-2562

	ปี 2560			ปี 2561			ปี 2562		
ประเภท	ล้านบาท	สัดส่วน (%)	อัตรากำไรสุทธิ (%)	ล้านบาท	สัดส่วน (%)	อัตรากำไรสุทธิ (%)	ล้านบาท	สัดส่วน (%)	อัตรากำไรสุทธิ (%)
รายได้จากการขายในประเทศ	1,182.87	92.29	10.59	1,277.84	99.09	8.03	1,515.92	99.71	18.63
รายได้จากการขายต่างประเทศ	98.83	7.71	(8.01)	11.85	0.91	(88.11)	4.35	0.29	(62.99)
รวมรายได้จากการขาย	1,287.70	100.00	8.89	1,289.69	100.00	0.62	1,520.27	100.00	17.89

หมายเหตุ : รายได้จากการขายต่างประเทศดังกล่าวรวมตัวเลขในส่วนที่เป็น Indirect Export ด้วย

นโยบายราคา

บริษัทฯ มีนโยบายในการกำหนดราคาขายจากต้นทุนบวกอัตรากำไรขั้นต้นที่เหมาะสม (Cost Plus Margin) ซึ่งจะแตกต่างกันตามราคาตลาดของสินค้าแต่ละประเภทรวมถึงช่องทางการจัดจำหน่าย โดยจะคำนึงถึงภาวะการแข่งขันของแต่ละตลาดรวมถึงการยอมรับในตัวผลิตภัณฑ์ของลูกค้าแต่ละกลุ่มนอกจากนี้อาจมีการจัดโปรโมชั่นในแต่ละช่วงขึ้นอยู่กับสภาวะตลาดและกลยุทธ์การตลาดของบริษัทฯ ซึ่งอาจเป็นการให้ส่วนลด ของแถม หรือรายการส่งเสริมการขายอื่นๆ โดยเป็นการจัดร่วมกับพันธมิตรทางการค้าต่างๆ

นโยบายและแนวปฏิบัติเกี่ยวกับการปฏิบัติต่อลูกค้า คู่ค้า และคู่แข่ง

บริษัทฯ มีนโยบายและแนวปฏิบัติเกี่ยวกับการปฏิบัติต่อลูกค้า คู่ค้า และคู่แข่ง โดยกำหนดนโยบายหลัก ดังนี้

1. ปฏิบัติต่อลูกค้า คู่ค้าหรือคู่แข่ง ด้วยความเข้าใจและความร่วมมือที่ดีระหว่างกัน
2. เสนอบริการที่มีคุณภาพให้แก่ลูกค้าด้วยมิตรภาพอันอบอุ่น และความโอบเอื้อเกื้อกูล
3. ใช้ความระมัดระวังอย่างสมเหตุสมผล ในการให้คำแนะนำหรือตัดสินใจดำเนินการใดๆ แทนลูกค้า โดยคำนึงถึงความเหมาะสมในกรณีของลูกค้า
4. ดูแลและรักษาผลประโยชน์ของผู้ถือหุ้น
5. สนับสนุนการปฏิบัติการทางสังคมตามโอกาสอันควร ตลอดจนการมีส่วนร่วมในกิจกรรมเพื่อการพัฒนาสาธารณประโยชน์ การศึกษา และการสร้างความเจริญก้าวหน้าให้แก่ประเทศชาติ

แนวปฏิบัติเกี่ยวกับคู่ค้า

บริษัทฯ ให้ความสำคัญต่อคู่ค้า โดยในทุกๆ ธุรกิจจะต้องมีการพึ่งพาอาศัยซึ่งกันและกัน และการเลือกคู่ค้าทางธุรกิจที่ดี สามารถสร้างความได้เปรียบทางธุรกิจในระยะยาวให้แก่บริษัทได้ โดยต้องการสร้างความเข้าใจซึ่งกันและกัน มีความคิดเป็นไปในทางเดียวกัน โดยดูแลเสมือนหนึ่งพันธมิตรทางการค้าที่เติบโตไปพร้อมกัน พร้อมทั้งสนับสนุนและเปิดโอกาสให้ธุรกิจของคู่ค้าอย่างเท่าเทียมกัน โดยยึดประโยชน์ร่วมกัน ซึ่งจะทำให้องค์กรเติบโตอย่างยั่งยืนได้ในอนาคต

เกณฑ์ในการคัดเลือกคู่ค้า

บริษัทฯ ให้ความสำคัญกับการคัดเลือกคู่ค้าที่เหมาะสม โดยจะต้องมั่นใจว่ากระบวนการคัดเลือกและการปฏิบัติต่อคู่ค้าเป็นไปอย่างเท่าเทียมกันและเป็นธรรม โดยบริษัทฯ จะพิจารณาคัดเลือกคู่ค้าที่มีชื่อเสียงที่ดี มีความเป็นมืออาชีพ มีการรับรองคุณภาพหรือมาตรฐานต่างๆ ที่สำคัญ ไม่มีการละเมิดกฎหมายด้านสิ่งแวดล้อมและแรงงาน สำหรับเกณฑ์ในการคัดเลือกคู่ค้า มีดังนี้

1. พิจารณาเอกสารหลักฐานการจดทะเบียนที่ถูกต้อง เช่น หนังสือรับรองการจดทะเบียน ทะเบียนภาษีมูลค่าเพิ่ม เป็นต้น
2. ประวัติการค้าขายกับลูกค้าที่สำคัญ
3. ใบรับรองระบบคุณภาพต่างๆ หรือใบรับรองมาตรฐานผลิตภัณฑ์อุตสาหกรรม (ถ้ามี)
4. การเยี่ยมชมสถานประกอบการเพื่อประเมินขีดความสามารถต่างๆ
5. สำหรับการคัดเลือกผู้รับจ้างผลิตในแต่ละรายจะมีการประเมินการคัดเลือกผู้รับจ้างผลิตรายใหม่

ระดับความพึงพอใจของลูกค้า

ฝ่าย 7-Eleven ของบริษัทฯ ได้มีการจัดทำแบบสำรวจความพึงพอใจของลูกค้ารายหลัก 7-Eleven ซึ่งเป็นการสำรวจรายปี โดยลูกค้าตอบแบบสำรวจความพึงพอใจดังกล่าวเพื่อให้สามารถนำข้อมูลไปปรับปรุงและเพิ่มเติมประสิทธิภาพในการดำเนินการ 5 ด้าน โดยสรุป ดังนี้ 1) ด้านการพัฒนาสินค้า ลูกค้ามีความพึงพอใจในระดับพึงพอใจมาก โดยมีการนำเสนอคอนเซ็ปต์ของสินค้าที่น่าสนใจ สามารถพัฒนาสินค้าได้ตรงตามที่ต้องการ และนำเสนอสินค้าในต้นทุนที่สมเหตุสมผล 2) ด้านคุณภาพสินค้า ลูกค้ามีความพึงพอใจในระดับพึงพอใจมาก โดยมีการควบคุมคุณภาพของสินค้าได้ตามมาตรฐานที่ตกลงกันไว้ และมีการปรับปรุงคุณภาพสินค้าและบริการให้ดียิ่งขึ้นอย่างต่อเนื่อง 3) ด้านความรับผิดชอบต่อกระบวนการทั้งหมดของ Supply Chain ลูกค้ามีความพึงพอใจในระดับพึงพอใจมาก โดยมีการจัดเตรียมสต็อกของสินค้าได้ตามต้องการ 4) ด้านการจัดส่ง ลูกค้ามีความพึงพอใจในระดับพึงพอใจมากโดยจัดส่งสินค้าได้ตรงตามเวลาที่กำหนด ครบตามจำนวน คุณภาพสินค้านำส่งอยู่ในสภาพดี 5) ด้านการบริหารหลังการขาย ลูกค้ามีความพึงพอใจในระดับพึงพอใจมาก โดยมีการดูแลเอาใจใส่ ซื่อสัตย์ เข้าใจความต้องการของลูกค้า และมีความสามารถในการแก้ไขปัญหาต่างๆ ได้ดี

การจำหน่ายและช่องทางการจัดจำหน่าย

บริษัทฯ จำหน่ายสินค้าผ่านช่องทางการจัดจำหน่ายทั้งในประเทศและต่างประเทศ โดยบริษัทฯ มีทีมงานขายที่รับผิดชอบติดต่อและประสานงานการขายในช่องทางการจำหน่ายต่างๆ เพื่อให้การกระจายสินค้าเป็นไปอย่างทั่วถึงและมีประสิทธิภาพ สำหรับการขายในประเทศ จะเป็นการจำหน่ายสินค้าให้แก่ร้านค้าส่งขนาดใหญ่และร้านค้าปลีก ส่วนการขายในต่างประเทศนั้น จะเป็นการขายผ่านผู้นำเข้า (Importer) และ/หรือตัวแทนจำหน่าย (Distributor) โดยรายละเอียดช่องทางการจัดจำหน่ายสินค้าของบริษัทฯ มีดังนี้

ช่องทางการจำหน่ายสินค้าในประเทศ

บริษัทฯ มีทีมงานขายในประเทศทำหน้าที่ดูแลติดต่อและประสานงานการขายสินค้าผ่านช่องทางการจำหน่ายในประเทศ โดยการจำหน่ายสินค้าในประเทศจะมีทั้งการขายเป็นเงินสด และการขายแบบให้เครดิตทางการค้ากับลูกค้า ซึ่งส่วนใหญ่จะมีระยะเวลาการให้เครดิตประมาณ 30-60 วัน สำหรับช่องทางการจำหน่ายในประเทศสามารถแบ่งออกเป็น 2 ประเภท ดังนี้

1. ช่องทางการค้าปลีกแบบดั้งเดิม (Traditional Trade)

บริษัทฯ จำหน่ายสินค้าให้กับร้านค้าปลีก ร้านค้าส่ง และช่องทางจำหน่ายที่เป็นร้านค้าแบบเฉพาะเจาะจงที่กระจายอยู่ทุกภูมิภาคทั่วประเทศ โดยเป็นการขายผ่านหน่วยรถ (Van Sales) และการขายผ่านตัวแทนจำหน่ายสินค้าที่เป็นร้านค้าส่งขนาดใหญ่

- ▶ การขายผ่านหน่วยรถ (Van Sales) เป็นการขายโดยพนักงานขายของบริษัทฯ ที่อยู่ประจำรถซึ่งจะทำหน้าที่เยี่ยมเยียนลูกค้าเพื่อตรวจสอบตลาดและขายสินค้าให้แก่ลูกค้า รวมทั้งการนำเสนอสินค้าให้แก่กลุ่มลูกค้าเป้าหมายเพื่อเป็นการสร้างฐานลูกค้าใหม่ โดยแบ่งเขตการกระจายสินค้าครอบคลุมภาคตะวันออกเฉียงเหนือ ตะวันออก ตะวันตก กรุงเทพฯ และปริมณฑล ทั้งนี้ การขายผ่านหน่วยรถจะมุ่งเน้นการกระจายสินค้าผ่านช่องทางการจำหน่ายแบบเฉพาะเจาะจงเป็นหลัก เช่น โรงพยาบาล โรงงาน สถานศึกษา และสนามกอล์ฟ เป็นต้น ปัจจุบัน บริษัทฯ มีรถ Van Sale จำนวน 2 คัน
- ▶ การขายผ่านร้านค้าส่งขนาดใหญ่ โดยบริษัทฯ มีการแต่งตั้งร้านค้าส่งขนาดใหญ่จำนวน 1 ราย ต่อ 1 เขตพื้นที่รับผิดชอบ ซึ่งในปัจจุบันมี 2 เขต ได้แก่ ภาคตะวันออกเฉียงเหนือตอนล่าง และภาคกลาง เพื่อกระจายสินค้าของบริษัทฯ ให้กับเครือข่ายร้านค้าปลีก และร้านค้าส่งขนาดเล็ก

2. ช่องทางการค้าปลีกสมัยใหม่ (Modern Trade)

บริษัทฯ จัดจำหน่ายสินค้าโดยตรงให้กับ Modern Trade โดยมุ่งเน้นการจำหน่ายให้กับร้านค้าสะดวกซื้อ (Convenience Store) เป็นหลัก เช่น เซเว่นอีเลฟเว่น เป็นต้น สำหรับสินค้าที่จัดจำหน่ายผ่าน Modern Trade ส่วนใหญ่จะเป็นเครื่องดื่มในโถกต ซึ่งจำหน่ายผ่าน 7-Eleven

ช่องทางการจำหน่ายสินค้าในต่างประเทศ

บริษัทฯ มีทีมงานฝ่ายขายทำหน้าที่ดูแลติดต่อและบริหารจัดการช่องทางการจำหน่ายสินค้าในตลาดต่างประเทศ โดยบริษัทฯ จำหน่ายสินค้าผ่านผู้นำเข้า (Importer) และ/หรือตัวแทนจำหน่าย (Distributor) ในต่างประเทศเพื่อกระจายสินค้าต่อไปยังผู้บริโภคในประเทศนั้นๆ โดยบริษัทฯ จะพิจารณาคัดเลือกตัวแทนจำหน่ายจากความเชี่ยวชาญทางธุรกิจ ศักยภาพทางการตลาด ประสบการณ์ในพื้นที่ ฐานะทางการเงิน และความพร้อมของตัวแทนจำหน่าย ปัจจุบันบริษัทฯ มีตัวแทนจำหน่ายสินค้าในต่างประเทศจำนวน 5 ราย สำหรับการขายสินค้าในต่างประเทศบริษัทฯ มีนโยบายการขายหลักเป็นเงินสด โดยลูกค้าจะต้องโอนเงินชำระค่าสินค้าให้แก่บริษัทฯ ทั้งจำนวนก่อนการส่งสินค้าสำหรับการขายช่องทางการจำหน่ายไปยังตลาดต่างประเทศ บริษัทฯ จะพิจารณาจากสภาพตลาด สภาพการแข่งขัน โอกาสและปัญหาในแต่ละตลาด รวมถึงพิจารณาจากกำลังและจุดแข็งของบริษัทฯ โดยปัจจุบันบริษัทฯ มุ่งเน้นการจัดจำหน่ายสินค้าไปยังประเทศกัมพูชาเป็นหลัก เนื่องจากมีขนาดพื้นที่ของประเทศและจำนวนประชากรที่เหมาะสมกับผลิตภัณฑ์

ผลิตภัณฑ์	ช่องทางการจำหน่าย	
	ในประเทศ	ต่างประเทศ
1. เครื่องดื่มเย็นในโถกด	✓	-
2. เครื่องดื่มปรุงสำเร็จชนิดผงพร้อมชง	✓	-
3. เครื่องกวดเครื่องดื่มร้อนแบบอัตโนมัติ	✓	-
4. โดนต์ “อะ สไมล์”	✓	-
5. ชาเขียวพร้อมดื่ม ตรา “Zenya”	✓	✓
6. เครื่องดื่มปรุงสำเร็จชนิดผง ตรา “Na Arun”	✓	✓
7. เครื่องดื่มปรุงสำเร็จชนิดผง ตรา “Sawasdee”	✓	✓
8. เครื่องดื่มช็อกโกแลต Hershey's	✓	-
9. ธุรกิจคาเฟ่	✓	✓
10. ธุรกิจกาแฟ	✓	✓

ภาพรวมเศรษฐกิจไทย ปี 2562

สำนักงานสภาพัฒนาการเศรษฐกิจและสังคมแห่งชาติ คาดว่า เศรษฐกิจไทยมีแนวโน้มขยายตัวร้อยละ 2.6 ชะลอลงจากการขยายตัวร้อยละ 4.1 ในปี 2561 ในขณะที่อัตราเงินเฟ้อคาดว่าจะอยู่ที่ร้อยละ 0.8 และบัญชีเดินสะพัดเกินดุลร้อยละ 6.2 ของ GDP เทียบกับการเกินดุลร้อยละ 5.6 ของ GDP ในปี 2561 โดยมีการปรับองค์ประกอบของการขยายตัวทางเศรษฐกิจให้สอดคล้องกับข้อมูลจริงในช่วงสามไตรมาสแรกของปี 2562 และการปรับเปลี่ยนสมมติฐานการประมาณการที่สำคัญ ดังนี้

1. เศรษฐกิจไทยในไตรมาสที่สามของปี 2562 ขยายตัวต่ำกว่าที่ประมาณการไว้ โดยมีปัจจัยสำคัญมาจาก

(1) การขยายตัวที่ต่ำกว่าคาดของการส่งออก สะท้อนจากมูลค่าการส่งออกในไตรมาสที่สามซึ่งแม้ว่าจะเริ่มมีทิศทางปรับตัวดีขึ้น แต่ยังเป็นการฟื้นตัวที่ช้ากว่าที่คาดการณ์ไว้ โดยมีสาเหตุสำคัญมาจากการเพิ่มขึ้นของแรงกดดันจากมาตรการกีดกันทางการค้า และความไม่แน่นอนของทิศทางมาตรการกีดกันทางการค้าตลอดทั้งไตรมาส ซึ่งส่งผลกระทบต่อผู้ประกอบการผลิตและการส่งออกในห่วงโซ่การค้าและสายพานการผลิตระหว่างประเทศยังคงตึงเครียดของห่วงโซ่อุปทานการผลิตและการค้าอย่างต่อเนื่อง

(2) การเบิกจ่ายงบลงทุนของรัฐบาลกลางยังอยู่ในระดับต่ำกว่าสมมติฐานการประมาณการครั้งที่ผ่านมา และส่งผลให้การลงทุนภาครัฐขยายตัวต่ำกว่าการคาดการณ์ สอดคล้องกับความล่าช้าในการดำเนินโครงการลงทุนทางด้านโครงสร้างพื้นฐานที่สำคัญ เช่น โครงการก่อสร้างรถไฟความเร็วสูงช่วงกรุงเทพฯ - นครราชสีมา เป็นต้น และ

(3) ผลกระทบจากปัจจัยชั่วคราวที่เกิดจากการเปลี่ยนรุ่นของตลาดรถยนต์ในประเทศ และการปิดซ่อมโรงงานบางแห่งเมื่อรวมกับการฟื้นตัวที่ล่าช้าของภาคการส่งออกทำให้การผลิตภาคอุตสาหกรรมปรับตัวลดลงมากกว่าที่คาดการณ์ไว้

2. การปรับองค์ประกอบของการขยายตัวทางเศรษฐกิจให้สอดคล้องกับข้อมูลจริงในช่วงสามไตรมาสแรกของปี 2562 และการปรับเปลี่ยนสมมติฐานการประมาณการที่สำคัญ ประกอบด้วย

(1) การปรับลดสมมติฐานการขยายตัวของเศรษฐกิจโลกและราคาส่งออกในปี 2562 จากร้อยละ 3.3 และร้อยละ 0.5 ในสมมติฐานประมาณการครั้งก่อน เป็นร้อยละ 3.1 และร้อยละ 0.3 ตามลำดับ ตามการขยายตัวที่ต่ำกว่าการคาดการณ์ของเศรษฐกิจประเทศคู่ค้าสำคัญ และราคาสินค้าส่งออกในไตรมาสที่สาม สอดคล้องกับการเพิ่มขึ้นของแรงกดดันจากมาตรการกีดกันทางการค้าและสัญญาณการชะลอตัวของเศรษฐกิจโลกซึ่งจะส่งผลให้การขยายตัวของมูลค่าการส่งออกขยายตัวต่ำกว่าที่คาดการณ์ไว้

(2) การปรับลดการขยายตัวของการลงทุนภาครัฐให้สอดคล้องกับผลการเบิกจ่ายที่เกิดขึ้นจริงในไตรมาสที่สี่ของปีงบประมาณ 2562 ซึ่งอยู่ในระดับที่คาดการณ์ไว้และ

(3) การปรับลดประมาณการการขยายตัวของการลงทุนภาคเอกชน ตามการขยายตัวต่ำกว่าการคาดการณ์ในไตรมาสที่สาม สอดคล้องกับการขยายตัวต่ำกว่าที่คาดของการส่งออกและการลงทุนภาครัฐ

ภาวะเศรษฐกิจไทยปี 2563

ข้อมูลจาก Economic Intelligence Center (EIC) ธนาคารไทยพาณิชย์ จำกัด (มหาชน) คาดว่าเศรษฐกิจไทยปี 2563 เติบโตที่ 2.7% พื้นตัวเล็กน้อยจากปี 2562 ที่คาดว่าเศรษฐกิจจะขยายตัวที่ 2.5% ตามภาคส่งออกที่มีแนวโน้มฟื้นตัวอย่างค่อยเป็นค่อยไปจากภาวะการค้าโลกที่น่าจะปรับดีขึ้นบ้าง ส่วนหนึ่งเกิดจากการบรรลุข้อตกลงทางการค้าระยะแรกระหว่างสหรัฐฯ และจีน (Phase 1) ที่จะนำไปสู่การยกเลิกและลดภาษีสินค้านำเข้าบางส่วนที่ขึ้นไปก่อนหน้านี้ รวมถึงแนวโน้มนโยบายการเงินและการคลังของหลายประเทศทั่วโลกที่มีทิศทางผ่อนคลายเพื่อประคับประคองเศรษฐกิจ อย่างไรก็ตาม หนี้สินที่เพิ่มขึ้นอย่างมีนัยสำคัญ 24% เมื่อเทียบกับคู่ค้าคู่แข่งในช่วง 6 ปีที่ผ่านมาและยังมีแนวโน้มทรงตัวในระดับเชิงลบต่อเนื่อง จะยังเป็นปัจจัยกดดันต่อรายได้ผู้ส่งออกในรูปเงินบาทและความสามารถในการแข่งขันด้านราคาของสินค้าส่งออกไทย รวมถึงรายได้จากนักท่องเที่ยวต่างชาติผ่านการใช้จ่ายต่อหัวของนักท่องเที่ยวที่ชะลอตัวลง นอกจากนี้แม้จำนวนนักท่องเที่ยวจะยังขยายตัวได้แต่ก็เติบโตในอัตราที่ชะลอลงเช่นกัน

ด้านอุปสงค์ในประเทศของภาคเอกชน มีแนวโน้มขยายตัวได้แต่ในอัตราที่ชะลอลง โดยแม้ว่าภาคส่งออกจะมีโอกาสฟื้นตัว แต่การบริโภคและการลงทุนภาคเอกชนยังมีทิศทางชะลอตัวต่อเนื่องตามหลายปัจจัยกดดัน ไม่ว่าจะเป็นการลดลงของการทำงานของแรงงานโดยเฉพาะในภาคอุตสาหกรรม ความเชื่อมั่นผู้บริโภคที่ลดต่ำต่อเนื่อง รายได้นอกภาคเกษตรที่เริ่มหดตัว ส่วนรายได้ภาคเกษตรก็มีแนวโน้มได้รับผลกระทบจากภัยแล้ง รวมถึงหนี้ครัวเรือนที่อยู่ในระดับสูง ล้วนส่งผลกระทบต่อภาระการใช้จ่ายของครัวเรือนโดยเฉพาะในหมวดสินค้าคงทนในระยะต่อไป ส่วนด้านการลงทุนภาคเอกชน นอกจากจะมีแนวโน้มชะลอตัวตามกำลังซื้อในประเทศแล้ว อัตราการใช้กำลังการผลิต (CapU) ที่อยู่ในระดับต่ำ และระดับสินค้าคงคลัง (inventory) ภาคอุตสาหกรรมที่อยู่ในระดับสูง ก็จะส่งผลต่อการชะลอตัวของการลงทุนภาคเอกชนในระยะข้างหน้า อย่างไรก็ตาม ภาครัฐจะเข้ามามีบทบาทมากขึ้นในการประคับประคองเศรษฐกิจปี 2563 ทั้งในรูปแบบการกระตุ้นเศรษฐกิจและดูแลกลุ่มเปราะบางระยะสั้น การลงทุนโครงสร้างพื้นฐาน และการกำหนดนโยบายเศรษฐกิจที่สนับสนุนการดำเนินธุรกิจของภาคเอกชน (Enabler) โดยเฉพาะการเปิดประมูลโครงการ 5G ที่จะผลักดันให้เกิดการลงทุนภาคโทรคมนาคมและอุตสาหกรรมที่เกี่ยวข้องเพิ่มเติม ประกอบกับการจัดทำงบประมาณที่ล่าช้าจากเมื่อปลายปี 2562 จึงทำให้หลายโครงการมีการเลื่อนเบิกจ่ายมาในปี 2563

ความเสี่ยงหลักของเศรษฐกิจไทยปี 2563 มี 3 ปัจจัย ได้แก่ ความไม่แน่นอนของสงครามการค้า ความเสี่ยงเชิงภูมิรัฐศาสตร์ และความเปราะบางทางการเงินของภาคครัวเรือนและธุรกิจ ด้านสงครามการค้า แม้ล่าสุดจะมีข้อตกลงการค้าระยะแรกระหว่างสหรัฐฯ และจีน (Phase-1 deal) แต่นโยบายกีดกันทางการค้าของสหรัฐฯ ยังมีความไม่แน่นอนสูงและอาจกระทบต่อการค้าโลกได้อาทิ การเจรจากับจีนในระยะต่อไป การตอบโต้ทางการค้าระหว่างสหรัฐฯ กับสหภาพยุโรป และการพิจารณาของสหรัฐฯ ในการตัดสิทธิ GSP ของหลายประเทศ ขณะที่ความเสี่ยงเชิงภูมิรัฐศาสตร์ (geopolitical risks) โดยเฉพาะความขัดแย้งระหว่างอิหร่านและสหรัฐฯ การประท้วงที่ยืดเยื้อในฮ่องกงและประเด็น Brexit ยังเป็นปัจจัยเสี่ยงที่อาจส่งผลกระทบต่อภาพรวมของเศรษฐกิจโลก ขณะที่ความเสี่ยงภายในประเทศ คือ ความเปราะบางทางการเงินของภาคครัวเรือนและธุรกิจ โดยเฉพาะกลุ่มที่มีหนี้ในระดับสูงและการสร้างรายได้ถูกกระทบจากการชะลอตัวของเศรษฐกิจ การเปลี่ยนแปลงด้านเทคโนโลยี (technology disruption) และการแข่งขันที่รุนแรงขึ้น

อุตสาหกรรมเครื่องดื่ม

ศูนย์วิจัยกรุงศรี คาดว่า อุตสาหกรรมเครื่องดื่มโดยรวมของไทยในปี 2562-2564 มีแนวโน้มขยายตัวแต่มีอัตราการเติบโตไม่สูงนัก เนื่องจากตลาดเครื่องดื่มสำคัญภายในประเทศ (ทั้งน้ำอัดลม เครื่องดื่มบำรุงกำลัง เบียร์ และสุรา) สัดส่วนรวมกันประมาณ 90% ของปริมาณจำหน่ายทั้งหมด) เริ่มเข้าสู่ภาวะอิ่มตัวหลังพฤติกรรมผู้บริโภคใส่ใจในสุขภาพมากขึ้นอีกทั้งปัจจุบันทางการมีมาตรการต่างๆ เพื่อลดอัตราการใช้บริโภคเครื่องดื่มกลุ่มที่ส่งผลกระทบต่อสุขภาพหรือมีผลข้างเคียงต่อสุขภาพ (เช่น เครื่องดื่มแอลกอฮอล์ เครื่องดื่มที่มีส่วนผสมน้ำตาลมาก) ส่วนตลาดส่งออก (สัดส่วน 10%) คาดว่าจะเติบโตได้อย่างจำกัด ผลจากผู้ผลิตเครื่องดื่มไทยหันไปขยายการลงทุนผลิตเครื่องดื่มในประเทศตลาดส่งออกเป้าหมายแทน เพื่อลดต้นทุนและเพิ่มศักยภาพในการทำตลาดในประเทศคู่ค้า ซึ่งจะมีผลให้ผู้ผลิตเครื่องดื่มของไทยทยอยรับรู้รายได้จากฐานผลิตในต่างประเทศเพิ่มขึ้นเป็นลำดับ ในส่วนของอุตสาหกรรมเครื่องดื่มไม่มีแอลกอฮอล์ได้อานิสงส์จากความต้องการบริโภคในประเทศที่มีแนวโน้มเติบโตต่อเนื่อง ตามทิศทางที่เติบโตของเศรษฐกิจ การขยายตัวของชุมชนเมือง และสภาพอากาศที่คาดว่าจะร้อนขึ้นจากผลกระทบของปรากฏการณ์ El Nino รอบใหม่ที่จะเริ่มขึ้นในช่วงต้นปี 2562

2019-2021 Thai GDP Projection (%)

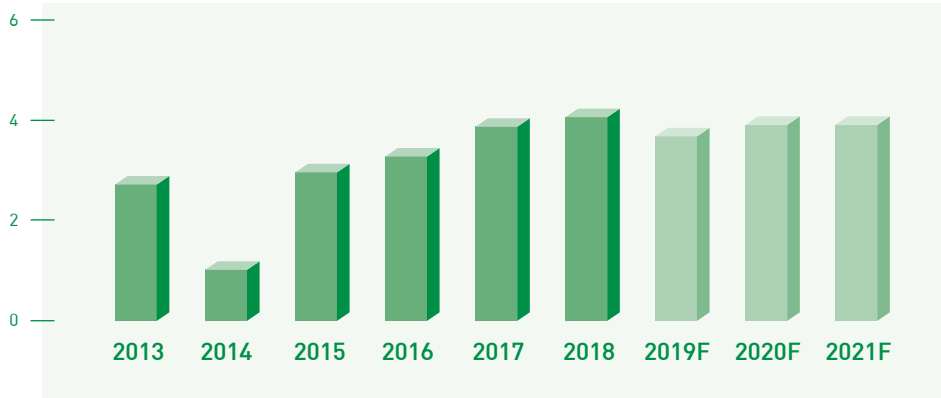

Source : NESDE, Forecast by Krungsri Research

อุตสาหกรรมเครื่องดื่มประเภทกาแฟ

กรมพัฒนาธุรกิจการค้า แจ้งว่า ปัจจุบันกาแฟถือได้ว่าเป็นเครื่องดื่มที่ได้รับความนิยมแพร่หลายไปทั่วโลก ประชาชนนิยมบริโภคในชีวิตประจำวัน ส่งผลให้ปริมาณความต้องการใช้กาแฟของโลกเพิ่มขึ้นอย่างต่อเนื่อง โดยในปี 2560/2561 มีอัตราการขยายตัวอยู่ที่ 1.06% โดยประเทศที่มีความต้องการกาแฟมากที่สุด ได้แก่ สหภาพยุโรป สหรัฐอเมริกา บราซิล ญี่ปุ่น ตามลำดับ รวมคิดเป็นสัดส่วนสูงถึง 64% ของความต้องการทั้งหมด ในขณะที่ผลผลิตกาแฟของโลกกลับมีอัตราการขยายตัวลดลงในปี 2560/2561 อยู่ที่ 1.24% ซึ่งพื้นที่ปลูกกาแฟที่สำคัญของโลก ได้แก่ บราซิล เวียดนาม โคลัมเบีย อินโดนีเซีย ตามลำดับ คิดเป็นสัดส่วน 66% ของผลผลิตทั้งหมด จะเห็นได้ว่าความต้องการใช้กาแฟมีแนวโน้มเพิ่มสูงขึ้นเรื่อยๆ เป็นผลมาจากความนิยมในการบริโภคกาแฟที่เพิ่มสูงขึ้นแสดงถึงโอกาสในตลาดกาแฟโลกที่ผู้ผลิตกาแฟไทยสามารถเข้าไปเพิ่มส่วนแบ่งทางการตลาดได้มากขึ้น ซึ่งปัจจุบันไทยส่งออกเมล็ดกาแฟไปยังสหรัฐอเมริกาสูงสุด โดยปี 2561 มีอัตราการขยายตัวอยู่ที่ 74% นอกจากนี้ไทยยังเป็นผู้ส่งออกกาแฟสำเร็จรูปเป็นลำดับ 6 ของโลก สำหรับประเทศไทยมีความต้องการใช้เมล็ดกาแฟในประเทศ ปี 2561 อยู่ที่ 95,000 ตันต่อปี แต่ภายในประเทศผลิตได้เพียง 23,617 ตัน จึงต้องนำเข้าถึง 68,616 ตัน หรือคิดเป็น 72% เพื่อให้เพียงพอต่อความต้องการใช้ภายในประเทศ จะเห็นได้ว่าตลาดกาแฟทั้งในประเทศและต่างประเทศยังสามารถขยายตัวได้อีกมาก หากผู้ผลิตสามารถพัฒนากระบวนการผลิตเพื่อเพิ่มผลผลิต รวมทั้งพัฒนาคุณภาพกาแฟให้มีมาตรฐานแล้ว จะสามารถสร้างมูลค่าเพิ่มและขยายโอกาสทางการตลาดได้เพิ่มขึ้น

ภาวะอุตสาหกรรมค้าปลีก

ศูนย์วิจัยธนาคารออมสิน ปี 2562 คาดว่าธุรกิจค้าปลีกสมัยใหม่จะขยายตัว ได้ที่ร้อยละ 3.6-3.8 (%yoy) ซึ่งสามารถเติบโตได้เล็กน้อยต่อเนื่องจากปี 2561 ที่ ณ สิ้นปีคาดว่าธุรกิจค้าปลีกสมัยใหม่จะเติบโตอยู่ที่ร้อยละ 3.3-3.5 (%yoy) ทั้งนี้การเติบโตส่วนใหญ่จะอยู่ในกรุงเทพฯและหัวเมืองหลักๆ ของการท่องเที่ยว ส่วนสาขาที่อยู่ในต่างจังหวัด การเติบโตของกำลังซื้อค่อนข้างอ่อนตัว โดยเฉพาะจังหวัดที่รายได้หลักมาจากภาคเกษตรกรรม ประกอบกับปี 2561 ฤดูฝนมาก่อนกำหนดฤดูกาล ส่งผลให้ผลผลิตและราคาสินค้าภาคเกษตรไม่เป็นไปตามเป้าหมาย ทั้งนี้ สำหรับปี 2562 คาดว่าธุรกิจยังคงเติบโตอยู่ในเกณฑ์ดีจากมาตรการกระตุ้นการใช้จ่ายของภาครัฐ นอกจากนี้ผู้ประกอบการยังมีการลงทุนเปิดสาขาใหม่ รีโนเวทสาขาเดิม และเพิ่มพื้นที่ให้เช่า ซึ่งจะช่วยให้รายได้ของผู้ประกอบการเติบโตได้อย่างต่อเนื่อง

ธุรกิจค้าปลีกสมัยใหม่ในไทยยังมีแนวโน้มขยายสาขาได้ แต่ต้องเผชิญกับสถานะการแข่งขันที่รุนแรง ส่งผลให้ผู้ประกอบการหันมาเลือกสรรทำเลสาขาอย่างระมัดระวังยิ่งขึ้น รวมถึงยังต้องเผชิญกับการเปลี่ยนแปลงทางเทคโนโลยี และพฤติกรรมผู้บริโภคที่นิยมช้อปปิ้งออนไลน์มากขึ้น ดังนั้น เพื่อความอยู่รอดของธุรกิจในระยะยาว ผู้ประกอบการค้าปลีกแต่ละกลุ่มจำเป็นต้องเร่งปรับตัวอยู่เสมอ โดยเฉพาะการทำความเข้าใจถึงไลฟ์สไตล์หรือพฤติกรรมของลูกค้าตนเองให้มากที่สุด ผ่านการนำเทคโนโลยีต่างๆ มาช่วยวิเคราะห์ข้อมูลเชิงลึกของลูกค้า (Big Data) ไม่ว่าจะเป็นเทคโนโลยี Data Analytics หรือแม้แต่เทคโนโลยี AI และนำข้อมูลที่ได้จากการวิเคราะห์ดังกล่าวมาบริหารจัดการและเชื่อมโยงธุรกิจค้าปลีกในแต่ละช่องทาง (Online to Offline: O2O หรือ Omni Channel) ซึ่งเป็นการเชื่อมห้างร้านในโลกออฟไลน์เข้ากับเทคโนโลยีโลกออนไลน์อย่างลงตัว ด้านหนึ่งก็สามารถใช้ประโยชน์จากความสะดวกสบายในการจับจ่ายใช้สอยสินค้าและชำระเงินออนไลน์ รวมทั้งสามารถเก็บข้อมูลผู้บริโภคได้อย่างมหาศาล ส่วนอีกด้านหนึ่ง ก็สามารถใช้จุดแข็งของห้างร้านที่มีสินค้าจริงให้คนได้สัมผัสและทดลอง รวมทั้งยังเป็นพื้นที่สำหรับเดินเล่นหรือนัดพบสังสรรค์กับเพื่อนได้อีกด้วย

ธุรกิจค้าปลีก

กรมส่งเสริมการค้าระหว่างประเทศ กระทรวงพาณิชย์ แจ้งว่า ภาพรวมธุรกิจค้าปลีกในปี 2559 มีมูลค่าตลาด 1,687 ล้านบาท เพิ่มขึ้นร้อยละ 7.2 จากปี 2558 อีกทั้งมีแนวโน้มขยายตัวเพิ่มขึ้นร้อยละ 9.5 และ 8.1 ในปี 2560 และ 2561 ด้านการส่งออกมีมูลค่า 14 ล้านบาท เพิ่มขึ้นจากปี 2558 ร้อยละ 16.67 ทั้งนี้ ไทยมีการนำเข้าค่าแรงเคเตอร์ต่างประเทศสูงถึง 1,243 ล้านบาท ในปี 2559 หรือเพิ่มขึ้นร้อยละ 7.9 จากปี 2558 ปัจจุบัน ผู้ประกอบการธุรกิจค้าปลีกเคเตอร์ในไทยมีประมาณ 24 บริษัท

ประเภทของผู้ซื้อและผู้ว่าจ้าง ในธุรกิจค้าปลีก

1. ผู้ซื้อ ประกอบด้วย องค์กร/หน่วยงานต่างๆ (Corporate) และผู้บริโภค (Consumer)
2. ผู้ว่าจ้าง ประกอบด้วย Corporate, Production House, Ad Agency, Government

รูปแบบการหารายได้ของเคเตอร์แบ่งออกเป็น 3 รูปแบบ

1. รายได้จากการบริหารเคเตอร์ของตนเอง โดยการขายหรือให้เช่าลิขสิทธิ์เคเตอร์ (Character Licensing)
2. รายได้จากการซื้อหรือเช่าลิขสิทธิ์ของผู้อื่นโดยนำไปผลิตสินค้าต่างๆ เช่น เสื้อผ้า (Traditional License)
3. รายได้จากการขายหรือเช่าเคเตอร์แบบดิจิทัล เช่น โอนสิทธิ์เกม (Digital License)

คำอธิบายและวิเคราะห์งบการเงินสำหรับผลการดำเนินงาน ปี 2562 สิ้นสุดวันที่ 31 ธันวาคม 2562

บริษัท ที.เอ.ซี. คอนซูเมอร์ จำกัด (มหาชน) (“บริษัทฯ”) ขอชี้แจงผลการดำเนินงาน สำหรับผลการดำเนินงาน ปี 2562 สิ้นสุดวันที่ 31 ธันวาคม 2562 ดังนี้

รายได้

ในปี 2562 บริษัทฯ มีรายได้จากการขาย 1,520.28 ล้านบาท เพิ่มขึ้น 17.89 % จากปีก่อน ที่มีรายได้จากการขาย 1,289.59 ล้านบาท โดยมีสาเหตุหลัก ดังนี้

ยอดขายเติบโตจาก

(ก) กลุ่มของเครื่องดื่มเย็นในโกกด ตามจำนวนสาขาและจำนวนรสชาติใหม่ที่เพิ่มขึ้น (ข) กลุ่มเครื่องดื่ม non coffee ในมุม All Cafe ที่มากขึ้นตามจำนวนสาขาและเพิ่มเมนูใหม่ตามฤดูกาล (ค) การจำหน่ายค่าลิขสิทธิ์ในการใช้ตัวการ์ตูน

ยอดขายลดลงจาก

(ง) หยุดการจำหน่ายสินค้าเบเกอรี่ แบรินด์“อะสไมล์” ตั้งแต่เดือน มิถุนายน 2562 และ (จ) ลดการจำหน่ายสินค้าชาเขียวพร้อมดื่มตราเซนยาในประเทศกัมพูชา เพื่อป้องกันการแข่งขันที่รุนแรง และเปลี่ยนนโยบายขายสดเพื่อลดความเสี่ยงในการรับชำระเงิน

รายได้อื่น

ในปี 2562 บริษัทฯ มีรายได้อื่น 9.61 ล้านบาท เพิ่มขึ้น 60.38 % จากปีก่อน ที่มีรายได้อื่น 5.99 ล้านบาท โดยรายได้อื่นที่เพิ่มขึ้นมาจากกำไรจากเงินลงทุนชั่วคราว และดอกเบี้ยรับ

ต้นทุนขาย

ในปี 2562 บริษัทฯ มีต้นทุนขายที่เพิ่มขึ้น 14.65 % โดยในปี 2562 มีต้นทุนขาย 1,053.37 ล้านบาท คิดเป็นอัตราส่วนต้นทุนขายต่อรายได้จากการขายเท่ากับ 69.29 % หรือคิดเป็นอัตรากำไรขั้นต้นเท่ากับ 30.71 % เมื่อเปรียบเทียบกับปีก่อนบริษัทฯ มีต้นทุนขาย 918.77 ล้านบาท คิดเป็นอัตราส่วนต้นทุนขายต่อรายได้จากการขายเท่ากับ เท่ากับ 71.24% หรือคิดเป็นอัตรากำไรขั้นต้นเท่ากับ 28.76% ต้นทุนสูงขึ้นตามยอดขายที่เพิ่มขึ้น และเพิ่มขึ้นในสัดส่วนน้อยกว่ายอดขาย ทำให้ต้นทุนลดลงหรือ อัตรากำไรขั้นต้นเพิ่มขึ้น เป็นผลมาจากการ (ก) บริษัทฯ มีการพัฒนาสูตรผลิตภัณฑ์อย่างต่อเนื่องในการลดความหวาน โดยเริ่มจำหน่ายแล้วในระหว่างไตรมาส 2 ปี 2561 จึงทำให้กำไรขั้นต้นปี 2562 มีกำไรขั้นต้นโดยรวมสูงขึ้นเมื่อเปรียบเทียบกับปี 2561 (ข) นอกจากนี้ เพิ่มขึ้นจากยอดขายของสินค้าที่มีกำไรสูงมีสัดส่วนเพิ่มขึ้น

ค่าใช้จ่ายในการขาย

ในปี 2562 บริษัทฯ มีค่าใช้จ่ายในการขาย 193.21 ล้านบาท ลดลง 10.39 % จากปีก่อน ที่มีค่าใช้จ่ายในการขาย 215.61 ล้านบาท สาเหตุมาจากการตัดหนี้สูญในบัญชีลูกหนี้ต่างประเทศ (กัมพูชา) จากการค้างชำระเกินกำหนด ในปี 2561 จำนวน 23.8 ล้านบาท ในขณะที่ปี 2562 บริษัทฯ รับชำระเงินสดในการค้าต่างประเทศเพื่อป้องกันการสูญหนี้ค้างชำระเกินกำหนด

ค่าใช้จ่ายในการบริหาร

ในปี 2562 บริษัทฯ มีค่าใช้จ่ายในการบริหาร 72.62 ล้านบาท เพิ่มขึ้น 11.57% จากปีก่อน ที่มีค่าใช้จ่ายในการบริหาร 65.09 ล้านบาท โดยหากพิจารณาสัดส่วนค่าใช้จ่ายในการบริหารต่อรายได้รวมแล้ว บริษัทฯ มีสัดส่วนค่าใช้จ่ายในการบริหารลดลงสัดส่วนร้อยละ 0.27 โดยใน ปี 2561 คิดเป็นร้อยละ 5.02 ของรายได้รวม ในขณะที่ใน ปี 2562 คิดเป็นร้อยละ 4.75 ของรายได้รวม ซึ่งค่าใช้จ่ายบริษัทฯ เป็นไปตามแผนการดำเนินงาน

อย่างไรก็ตาม ค่าใช้จ่ายที่เพิ่มขึ้นจาก 1) ขาดทุนจากอัตราแลกเปลี่ยน 4.18 ล้านบาท เนื่องจากเงินลงทุนกองทุนต่างประเทศซึ่งยังไม่รับรู้ขาดทุนจากอัตราแลกเปลี่ยน และ 2) ขาดทุนจากการจำหน่ายเงินลงทุนในกิจการร่วมค้า 5.22 ล้านบาทเนื่องจากบริษัทฯ ได้จำหน่ายสัดส่วนการลงทุนในกิจการร่วมค้าเนื่องจากไม่ได้เป็นไปตามเป้าที่วางไว้

ต้นทุนทางการเงิน

ในปี 2562 บริษัทฯ มีต้นทุนทางการเงิน 0.35 ล้านบาท ลดลง 27.15 % จากปีก่อน ที่มีต้นทุนทางการเงิน 0.48 ล้านบาท โดยต้นทุนทางการเงินเกิดจากดอกเบี้ยเข้าซื้อเพื่อดำเนินงาน

กำไรสุทธิ

ในปี 2562 บริษัทฯ มีกำไรสุทธิ 159.18 ล้านบาท หรือคิดเป็นอัตรากำไรสุทธิ 10.41 % เพิ่มขึ้น 87.88 ล้านบาทหรือคิดเป็น 123.26 % จากปีก่อนที่มีกำไรสุทธิจำนวน 71.29 ล้านบาทคิดเป็นอัตรากำไรสุทธิ 5.50 % สาเหตุหลักมาจาก (ก) การลดต้นทุนจากการเรียกเก็บภาษีความหวานของสินค้า (ข) การเพิ่มยอดขายในส่วนสินค้าที่มีกำไรสูง และ(ค) ปี 2561 มีการตัดจำหน่ายหนี้สูญในบัญชีลูกหนี้ต่างประเทศ

แผนการดำเนินงานของปี 2563

บริษัทฯ คาดว่ารายได้ทั้งปี 2563 จะเติบโตอย่างต่อเนื่องจากปีก่อน เนื่องจากจะเน้นกลยุทธ์การสร้างมูลค่าเพิ่มให้กับสินค้าเดิมและออกสินค้าใหม่มากขึ้นในกลุ่มธุรกิจที่มีเปอร์เซ็นต์การเติบโตสูง

ปัจจัยความเสี่ยง

1. ความเสี่ยงจากการพึ่งพิงลูกค้ารายใหญ่

บริษัทฯ มีรายได้จากการขายสินค้าให้กับบริษัท ซีพี ออลล์ จำกัด (มหาชน) คิดเป็นสัดส่วนร้อยละ 96 และร้อยละ 89 ของรายได้จากการขายรวมในปี 2561 และปี 2562 ตามลำดับ ดังนั้น หากบริษัทฯ สูญเสียลูกค้ารายดังกล่าว หรือลูกค้ารายดังกล่าวลดปริมาณการซื้อสินค้าจากบริษัทฯ อาจส่งผลกระทบต่อรายได้และผลประกอบการของบริษัทฯ อย่างมีนัยสำคัญ โดยปัจจุบันบริษัทฯ ได้พิจารณาลดระดับความเสี่ยงนี้จากระดับสูงเป็นระดับปานกลาง

จากการที่บริษัท ซีพี ออลล์ จำกัด (มหาชน) (“CPALL”) ประกอบธุรกิจค้าปลีกประเภทร้านสะดวกซื้อภายใต้เครื่องหมายการค้า “7-Eleven” ในประเทศไทยที่มีช่องทางการจัดจำหน่ายกระจายอยู่ทั่วทุกภูมิภาคในประเทศและมีการขยายสาขาอย่างต่อเนื่องทุกปี โดย ในปี 2562 มีร้าน 7-Eleven ทั่วประเทศรวมประมาณ 11,712 สาขา (ข้อมูลจาก www.cpall.co.th) ทำให้ปริมาณความต้องการซื้อสินค้าจากบริษัทฯ เพื่อนำไปจำหน่ายมีปริมาณที่สูงและเติบโตอย่างต่อเนื่องเช่นเดียวกัน โดย CPALL ถือเป็นบริษัทที่มีฐานะทางการเงินที่มั่นคงและแข็งแกร่ง

การที่บริษัทฯ เป็นหนึ่งในผู้จัดจำหน่ายที่ดำเนินงานร่วมกับลูกค้าภายใต้ความเป็นพันธมิตรทางธุรกิจต่อกัน (Key Strategic Partner) ทำให้บริษัทฯ ได้รับโอกาสในการพัฒนาสินค้าใหม่ๆ จากลูกค้าอย่างต่อเนื่อง ยิ่งไปกว่านั้น การที่สินค้าของบริษัทฯ อยู่กับผู้บริโภคของ 7-Eleven มาเป็นเวลานานกว่า 17 ปี โดยผู้บริโภคติดและคุ้นชินกับรสชาติในเครื่องดื่มของบริษัทฯ แล้วทำให้โอกาสที่จะเปลี่ยนสินค้าเป็นไปได้ยากมาก ซึ่งถือว่าเป็นข้อได้เปรียบในการแข่งขันของบริษัทฯ โดยเป็นการดำเนินงานในลักษณะที่ก่อให้เกิดประโยชน์ให้แก่มองทั้งสองฝ่าย โดยนอกเหนือจากการซื้อขายสินค้าระหว่างกันแล้ว บริษัทฯ จะทำงานร่วมกับลูกค้าอย่างใกล้ชิด มีการแลกเปลี่ยนแนวคิด รวมถึงร่วมกับลูกค้าในการกำหนดแผนธุรกิจร่วมกัน พัฒนาสินค้าและออกแบบบรรจุภัณฑ์ที่ตอบสนองต่อโจทย์ของลูกค้าและสถานการณ์ทางการตลาดได้อย่างรวดเร็วและมีประสิทธิภาพ จึงจะเห็นได้ว่าจากยอดขายทั้งหมดที่บริษัทฯ จำหน่ายสินค้าให้แก่ CPALL นั้นไม่ได้มาจากสินค้าเดิมเท่านั้น ในแต่ละปีบริษัทฯ มีการพัฒนาสินค้าใหม่ร่วมกับลูกค้าเพื่อเจาะกลุ่มผู้บริโภคให้ครอบคลุมเพิ่มขึ้นอย่างต่อเนื่อง โดยมีการขยายธุรกิจไปสู่กลุ่มสินค้าอื่น ๆ จากเดิมมีเพียงธุรกิจเครื่องดื่มเพียงอย่างเดียว โดยปัจจุบันธุรกิจเครื่องดื่มเองก็มีการเติบโตมากขึ้น เช่น เครื่องดื่มชงสดในมุม All Cafe ของร้าน 7-Eleven เครื่องกีดเครื่องดื่มร้อน เป็นต้น อีกทั้งยังมีธุรกิจเบเกอรี่ ธุรกิจเครื่องเขียน และธุรกิจ Non-Food เข้ามาเสริมความแข็งแกร่ง เพื่อให้ครอบคลุมกลุ่มประเภทสินค้าหลักของ CPALL และถือว่าการกระจายความเสี่ยงอีกด้วย

พัฒนาการกลุ่มสินค้าในร้าน 7-Eleven ของบริษัทตั้งแต่ปี 2558-2562

2558	2559-2560	2561	2562
 Cold Beverage Dispenser <ul style="list-style-type: none"> ▶ Milk Tea ▶ Espresso ▶ #4 Bowl 	Cold Beverage Dispenser <ul style="list-style-type: none"> ▶ Milk Tea ▶ Espresso ▶ #4 Bowl ➡ Latte 	Cold Beverage Dispenser <ul style="list-style-type: none"> ▶ Milk Tea ▶ Espresso ▶ #4 Bowl ▶ Latte ➡ Hershey's 	Cold Beverage Dispenser <ul style="list-style-type: none"> ▶ Milk Tea ▶ Espresso ▶ #4 Bowl ▶ Latte ▶ Hershey's
	All Cafe <ul style="list-style-type: none"> ▶ Green Tea ▶ Milk Tea ▶ Lemon Tea 	All Cafe <ul style="list-style-type: none"> ▶ Green Tea ▶ Milk Tea ▶ Lemon Tea ➡ Yogurt Menu, Supply use 	All Cafe <ul style="list-style-type: none"> ▶ Green Tea ▶ Milk Tea ▶ Lemon Tea ▶ Yogurt Menu, Supply use ➡ Milk Tea Brown Sugar
	Hot Beverage Dispenser	Hot Beverage Dispenser	Hot Beverage Dispenser
	Bakery <ul style="list-style-type: none"> ▶ A Smile 	Bakery <ul style="list-style-type: none"> ▶ A Smile 	Bakery <ul style="list-style-type: none"> ▶ A Smile
	Stationary <ul style="list-style-type: none"> ▶ TACC Stationary 	Stationary <ul style="list-style-type: none"> ▶ TACC Stationary 	Stationary <ul style="list-style-type: none"> ▶ TACC Stationary

การที่บริษัทฯ มีความสัมพันธ์ทางการค้ากับ CPALL มาเป็นเวลานานกว่า 17 ปี ถือเป็นเครื่องพิสูจน์ได้ถึงความเชื่อมั่นและความไว้วางใจที่ลูกค้ามีให้กับบริษัทฯ ประกอบกับในปี 2556 บริษัทฯ ได้รับรางวัล Partnership Award 2013 “Best of Business Growth” จาก CPALL ซึ่งเป็นรางวัลที่มอบให้แก่คู่ค้าที่สนับสนุนการทำงานเป็นอย่างดีและมีการดำเนินงานเติบโตดีเยี่ยม โดยผู้ประกอบการส่วนใหญ่ที่ได้รับรางวัลดังกล่าวล้วนแต่เป็นบริษัทขนาดใหญ่ จึงแสดงให้เห็นว่าบริษัทฯ ได้รับการยอมรับจากลูกค้าเทียบเท่ากับองค์กรชั้นนำของประเทศ และบริษัทฯ ได้รับ Exclusive Contract 3 ปี และได้มีการต่อสัญญาตามปกติเรียบร้อยแล้ว ดังนั้น ผู้บริหารจึงเชื่อมั่นว่าบริษัทฯ จะสามารถรักษาความสัมพันธ์กับลูกค้ารายดังกล่าวได้อย่างมั่นคงและยั่งยืนต่อไป

จากการตั้งเป้าหมายสัดส่วนรายได้จากการขายในปี 2563 คือ มีแผนจะเพิ่มสัดส่วนของรายได้จากการขายในส่วนของ B2B และ B2C เป็น 70:30 นั้น โดยในส่วนของ B2B บริษัทฯ ได้รับโอกาสในการสร้างการเติบโตไปพร้อมกับพันธมิตรหลักทางธุรกิจมาโดยตลอด ในส่วนของ B2C ธุรกิจมีการเติบโตมากขึ้นแต่สัดส่วนอาจจะเติบโตไม่ทันตาม B2B เนื่องจากมีขนาดตลาดที่ใหญ่มาก รายละเอียด ดังนี้

- ▶ B2B มีการเพิ่มเมนูในเมนู All Cafe ที่ร้าน 7-ELEVEN ได้แก่ เครื่องดื่มชานมบุก ซึ่งจะเป็น Signature Menu ที่วางขายตลอดทั้งปีทุกสาขา

- ▶ B2C ในส่วนของธุรกิจค้าปลีกมีการเจริญเติบโตขึ้นทั้งภายในประเทศ และต่างประเทศอย่างมีนัยสำคัญ มีการเพิ่มร้านค้าปลีกใหม่ คือ หมาจ๋า และ Art Story ซึ่งจะเป็นส่วนหนึ่งในการเพิ่มความแข็งแกร่งของธุรกิจ และมีการขยายตัวในส่วนที่นอกเหนือจากกลุ่มผลิตภัณฑ์เดิม และการขยายเข้าสู่ Cafe Business (Muanchon, Arabitia, Jungle, CP Fresh mart, Black Canyon)

บริษัทฯ ตระหนักถึงความเสี่ยงดังกล่าว จึงมีนโยบายที่จะลดความเสี่ยงจากการพึ่งพิงลูกค้ารายดังกล่าว โดยได้ร่วมพัฒนาเครื่องต้มในโกดังเพื่อจำหน่ายให้กับร้านอาหารที่เป็นธุรกิจเครือข่ายอาหาร (Food Chain) ต่างๆ นอกจากนี้ ยังมุ่งเน้นการจำหน่ายสินค้าผ่านตราสินค้าของบริษัทฯ ให้มากขึ้น และมีการออกงานแสดงสินค้าต่างๆ ทั้งในและต่างประเทศเป็นประจำทุกปีเพื่อโฆษณาประชาสัมพันธ์สินค้าของบริษัทฯ ให้เป็นที่รู้จัก และช่วยให้สามารถขยายตลาดให้ครอบคลุมฐานลูกค้าได้กว้างขึ้น

2. ความเสี่ยงจากการพึ่งพิงผู้รับจ้างผลิตภายนอก (Original Equipment Manufacturer หรือ OEM)

จากการที่บริษัทฯ ว่าจ้างบริษัทผู้รับจ้างผลิตภายนอกเป็นหลักในการผลิตสินค้า โดยปัจจุบัน บริษัทฯ มีการว่าจ้างผู้รับจ้างผลิตหลักจำนวน 6-10 ราย โดยการว่าจ้างผู้รับจ้างผลิตคิดเป็นสัดส่วนร้อยละ 82 และร้อยละ 83 ของยอดซื้อสินค้าสำเร็จรูปทั้งหมดของบริษัทฯ ในปี 2561 และปี 2562 ตามลำดับ และบริษัทฯ มีสินค้าใหม่ที่ถูกจำหน่ายโดยซื้อสินค้าสำเร็จรูปจากผู้รับจ้างผลิต ส่งผลทำให้สัดส่วนการซื้อสินค้าสำเร็จรูปจากผู้รับจ้างผลิตจึงเพิ่มขึ้นในปี 2562 ดังนั้น บริษัทฯ จึงอาจมีความเสี่ยงหากผู้รับจ้างผลิตไม่สามารถผลิตสินค้าให้ได้คุณภาพและมาตรฐานที่กำหนด หรือไม่สามารถส่งมอบสินค้าในปริมาณและเวลาตามที่กำหนด รวมถึงหากผู้รับจ้างผลิตไม่ผลิตสินค้าให้แก่บริษัทฯ ต่อไป ซึ่งอาจส่งผลกระทบต่อประกอบการประกอบธุรกิจของบริษัทฯ ได้

บริษัทฯ ให้ความสำคัญในการคัดเลือกผู้รับจ้างผลิตอย่างมาก และมีการกำหนดระเบียบปฏิบัติเรื่องการคัดเลือกและประเมินผู้รับจ้างผลิตไว้อย่างชัดเจน โดยพิจารณาเบื้องต้นจากความเชี่ยวชาญในการผลิต กำลังการผลิตที่สามารถรองรับคำสั่งซื้อของบริษัทฯ ความน่าเชื่อถือและฐานะทางการเงิน หากผ่านคุณสมบัติเบื้องต้นดังกล่าวแล้ว ฝ่ายงานที่เกี่ยวข้องของบริษัทฯ จะทำการตรวจสอบคุณภาพมาตรฐานของโรงงานผู้รับจ้างผลิต ตรวจสอบขั้นตอนและกระบวนการผลิต การทดลองผลิตสินค้าตัวอย่าง และการผลิตสินค้าครั้งแรก (First Batch Production) โดยบริษัทฯ มีข้อกำหนดว่าโรงงานของผู้รับจ้างผลิตทุกรายต้องได้รับการรับรองมาตรฐานการผลิตสินค้า เช่น มาตรฐาน GMP และมาตรฐาน HACCP จากหน่วยงานที่รับรอง (Certified Body) โดยที่ผ่านมาผู้รับจ้างผลิตทุกรายต่างก็สามารถผลิตสินค้าได้ตามคุณภาพและมาตรฐาน และสามารถส่งมอบสินค้าได้ตรงตามที่บริษัทฯ กำหนด ประกอบกับการที่บริษัทฯ มีความสัมพันธ์ที่ดีกับผู้รับจ้างผลิตส่วนใหญ่มาเป็นเวลานานกว่า 3-10 ปี ทำให้ผู้บริหารมั่นใจว่าบริษัทฯ จะสามารถรักษาความสัมพันธ์กับผู้รับจ้างผลิตได้อย่างมั่นคงและต่อเนื่องต่อไปในระยะยาว

นอกจากนี้ บริษัทฯ มีการกำหนดผู้รับจ้างผลิตภายนอกที่สำคัญ โดยจัดทำเป็นหนังสือความร่วมมือระหว่างกัน เพื่อตอกย้ำความเป็นพันธมิตรหลักทางธุรกิจ แสดงถึงความมุ่งมั่นระหว่างสองบริษัทที่จะดำเนินธุรกิจร่วมกันต่อไปในอนาคตอย่างมั่นคง อย่างไรก็ตาม นอกเหนือจากผู้รับจ้างผลิตหลักดังกล่าวแล้ว บริษัทฯ ก็มีการว่าจ้างผู้รับจ้างผลิตรายอื่นๆ เป็นครั้งคราวเพื่อรักษาความสัมพันธ์ที่ดี และลดความเสี่ยงจากการพึ่งพิงผู้รับจ้างผลิตน้อยราย โดยเฉพาะอย่างยิ่ง เครื่องดื่มปรุงสำเร็จชนิดผง ไม่ได้มีกระบวนการผลิตที่ซับซ้อนหรืออาศัยเทคโนโลยีที่ทันสมัย จึงทำให้สามารถหาโรงงานที่ได้มาตรฐานที่บริษัทฯ สามารถเลือกใช้บริการได้ไม่ยาก ยิ่งไปกว่านั้น ในปี 2556 บริษัทฯ ยังได้ลงทุนสร้างโรงงานผลิตเครื่องดื่มปรุงสำเร็จชนิดผงของบริษัทฯ เอง ซึ่งจะช่วยให้บริษัทฯ มีความเข้าใจในกระบวนการและขั้นตอนในการผลิตสินค้า การควบคุมต้นทุนการผลิต และอัตราการสูญเสียจากการผลิต (Yield Loss) และสามารถต่อรองเงื่อนไขทางการค้าต่างๆ กับบริษัทผู้รับจ้างผลิตได้อย่างมีประสิทธิภาพมากขึ้น โดยในปีนี้บริษัทฯ มีการตั้งโรงงาน Pilot Plant ที่จ.ชลบุรี เพื่อรองรับกำลังการผลิตสำหรับธุรกิจในกลุ่ม B2B อีกด้วย

หากพิจารณาในทางกลับกัน ผู้บริหารของบริษัทฯ พิจารณาว่าการที่มิโนโยบายว่าจ้างผู้รับจ้างผลิตในการผลิตสินค้าให้แก่บริษัทฯ เป็นหลักนั้น จะเป็นการช่วยลดความเสี่ยงในแง่ของการมีฐานการผลิตที่กระจายอยู่ในพื้นที่จังหวัดต่าง ๆ เมื่อเปรียบเทียบกับกรณีโรงงานผลิตสินค้าเอง ซึ่งผู้รับจ้างผลิตหลักของบริษัทฯ มีโรงงานตั้งอยู่ที่ราชบุรี อยุธยา ระยอง และสมุทรปราการ ดังนั้น หากเกิดภัยทางธรรมชาติขึ้นที่บริเวณใดบริเวณหนึ่ง เช่น น้ำท่วม แผ่นดินไหว เป็นต้น บริษัทฯ ยังมีโอกาสที่จะเปลี่ยนไปใช้โรงงานของผู้รับจ้างผลิตรายอื่นที่สามารถผลิตสินค้าให้บริษัทฯ เพื่อส่งมอบให้แก่ลูกค้าได้อย่างต่อเนื่อง นอกจากนี้ ยังเป็นการใช้ศักยภาพและความแข็งแกร่งที่โดดเด่นและแตกต่างกันไปของผู้รับจ้างผลิตแต่ละรายเพื่อให้เกิดประสิทธิภาพสูงสุดแก่บริษัทฯ

3. ความเสี่ยงจากความผันผวนของราคาวัตถุดิบหรือการขาดแคลนวัตถุดิบที่สำคัญ

บริษัทฯ ตระหนักถึงความเสี่ยงดังกล่าว จึงมีนโยบายในการเจรจาราคาวัตถุดิบต่าง ๆ ตามความต้องการใช้ในการผลิตทั้งที่บริษัทฯ ผลิตเองและว่าจ้างผู้รับจ้างผลิตภายนอกกับคู่ค้าในประเทศล่วงหน้าเป็นรายปี โดยพิจารณาจากแผนการขายและแผนการผลิตที่ได้ประมาณการไว้ และมีการจัดทำสัญญาซื้อขายกับคู่ค้าเป็นลายลักษณ์อักษร และมีการให้ทาง Key supplier ทำแผนงานบริหารความเสี่ยงควบคู่กัน สำหรับวัตถุดิบหลักที่สำคัญ ทางฝ่ายพัฒนาและวิจัยผลิตภัณฑ์ร่วมกับฝ่ายจัดซื้อในการวางแผนหาและทดสอบ second source ของวัตถุดิบที่ใช้ในปริมาณมากอีกด้วย

อย่างไรก็ตาม ฝ่ายจัดซื้อจะมีการติดตามความเคลื่อนไหวและแนวโน้มของปริมาณและราคาของวัตถุดิบที่สำคัญอย่างใกล้ชิด เพื่อให้สามารถจัดหาวัตถุดิบได้อย่างเพียงพอในราคาที่ทำให้บริษัทฯ มีต้นทุนการผลิตที่สามารถแข่งขันได้ นอกจากนี้ ฝ่ายจัดซื้อจะทำหน้าที่ในการคัดสรรแหล่งวัตถุดิบที่มีคุณภาพอื่น ๆ เพื่อนำมาให้ฝ่ายวิจัยและพัฒนาผลิตภัณฑ์ทำการวิเคราะห์และประเมินคุณภาพของวัตถุดิบทดแทนให้อยู่ในเกณฑ์เทียบเท่ากับวัตถุดิบที่ใช้อยู่ในปัจจุบัน และมีการจัดหาแหล่งวัตถุดิบเพิ่มเติมในภูมิภาคที่แตกต่างกัน เพื่อให้ได้วัตถุดิบจากแหล่งใหม่ที่มีคุณภาพเทียบเท่า และสามารถใช้ทดแทนกันได้ในการผลิต ซึ่งจะช่วยให้บริษัทฯ มีทางเลือกในการจัดหาวัตถุดิบที่จะใช้ในการผลิตสินค้าเพิ่มมากขึ้น ตลอดจนพัฒนาสูตรสารประกอบวัตถุดิบที่สำคัญขาดแคลน ทั้งนี้ เพื่อเป็นการช่วยลดผลกระทบจากการขาดแคลนวัตถุดิบ และเพื่อให้มั่นใจในรสชาติและคุณภาพของผลิตภัณฑ์

4. ความเสี่ยงจากการพัฒนาผลิตภัณฑ์ใหม่และการพึ่งพิงบุคลากรด้านการวิจัยและพัฒนาผลิตภัณฑ์

บริษัทฯ ให้ความสำคัญกับการวิจัยและพัฒนาผลิตภัณฑ์ ซึ่งถือเป็นกลยุทธ์หลักในการสร้างความแตกต่างของสินค้าด้วยความหลากหลายทั้งรูปแบบและรสชาติ สามารถตอบสนองไลฟ์สไตล์ของผู้บริโภคที่เปลี่ยนแปลงอยู่ตลอดเวลา อีกทั้งจะช่วยเพิ่มความสามารถในการแข่งขันให้กับบริษัทฯ ในการวิจัยและพัฒนาผลิตภัณฑ์ใหม่นั้นต้องผ่านกระบวนการทำงานหลายขั้นตอน ซึ่งต้องใช้เวลาและเงินลงทุนค่อนข้างสูง บริษัทฯจึงได้เพิ่มความเข้มงวดในการเตรียมความพร้อมของการออกผลิตภัณฑ์ใหม่ โดยเริ่มตั้งแต่การศึกษาหาข้อมูลในการพัฒนาผลิตภัณฑ์ การสำรวจความต้องการของผู้บริโภค ทั้งในส่วนของคุณภาพสินค้า การจัดหาวัตถุดิบและบรรจุภัณฑ์ การผลิต และมีการปรึกษาหน่วยงานหรือผู้ที่มีประสบการณ์ เพื่อช่วยออกแบบพัฒนาสินค้าและกระบวนการผลิต ตลอดจนการจัดกิจกรรมทางการตลาดโดยการโฆษณาประชาสัมพันธ์และการส่งเสริมการขาย เพื่อให้มั่นใจว่าการออกผลิตภัณฑ์ใหม่จะเป็นที่รู้จักและเป็นที่ยอมรับของผู้บริโภค จากเหตุผลดังกล่าวบริษัทฯ จึงอาจมีความเสี่ยงจากการพัฒนาผลิตภัณฑ์ใหม่ที่ไม่ประสบความสำเร็จเมื่อออกสู่ตลาด ซึ่งอาจส่งผลกระทบต่อประกอบการบริการและผลการดำเนินงานของบริษัทฯ

อย่างไรก็ตาม บริษัทฯ มีทีมวิจัยและพัฒนาผลิตภัณฑ์ที่มีความรู้ ความชำนาญ และมีประสบการณ์ในอุตสาหกรรมเครื่องดื่มมาเป็นเวลานาน ตลอดจนมีความเข้าใจในพฤติกรรมผู้บริโภค สามารถคิดค้นและพัฒนาผลิตภัณฑ์ให้ตรงตามความต้องการของผู้บริโภคได้อย่างต่อเนื่อง โดยกระบวนการพัฒนาผลิตภัณฑ์ใหม่ของบริษัทฯ นั้น จะเป็นการทำงานร่วมกันระหว่างฝ่ายการตลาด ฝ่ายขาย และฝ่ายวิจัยและพัฒนาผลิตภัณฑ์ ซึ่งจะเริ่มต้นจากการศึกษาตลาดและโอกาสทางธุรกิจ การศึกษาความเป็นไปได้ของโครงการ (Project Feasibility) การวิจัยและพัฒนาผลิตภัณฑ์ การทดสอบตลาด ตลอดจนการสำรวจความต้องการของผู้บริโภค เพื่อให้มั่นใจว่าผลิตภัณฑ์ใหม่ของบริษัทฯ จะได้รับการตอบรับที่ดีจากผู้บริโภค ในปี 2559 บริษัทฯมีการเข้าร่วมกับภาครัฐบาล โดยภาครัฐบาลได้มีการจัดทำโครงการเมืองนวัตกรรมอาหาร (Food Innopolis) ซึ่งเป็นโครงการที่จะนำวิทยาศาสตร์ เทคโนโลยี และนวัตกรรมไปใช้ประโยชน์ในการพัฒนาเศรษฐกิจและสังคมของไทย จึงทำให้บริษัทฯมีองค์ความรู้ต่าง ๆ เพิ่มมากขึ้น

นอกจากนี้ บริษัทฯ ยังมีนโยบายในการรักษาบุคลากรด้านการวิจัยและพัฒนาซึ่งถือเป็นบุคลากรหลักให้ทำงานกับบริษัทฯ อย่างต่อเนื่องในระยะยาว เช่น การสนับสนุนทุนการศึกษา โดยมีวัตถุประสงค์เพื่อเพิ่มทักษะ และความรู้ความสามารถของพนักงาน ซึ่งบุคลากรทางด้านวิจัยและพัฒนาส่วนใหญ่ต่างก็ร่วมงานกับบริษัทฯ มาเป็นเวลานานตั้งแต่เริ่มก่อตั้ง โดยบริษัทฯ มีระบบการประเมินผล การปฏิบัติงานและโปรโมทบุคลากรตามศักยภาพและผลงาน ดังนั้น ผู้บริหารจึงเชื่อมั่นว่านโยบายดังกล่าวข้างต้นจะสามารถรักษาบุคลากรที่สำคัญของบริษัทฯ ไว้ได้ในระยะยาว และจะสามารถพัฒนาผลิตภัณฑ์ของบริษัทฯ ให้เป็นที่ต้องการของผู้บริโภค และประสบความสำเร็จในตลาดได้เป็นอย่างดี

5. ความเสี่ยงเกี่ยวกับการรักษาความลับของสูตรการผลิต

สูตรการผลิตสินค้าถือเป็นสิ่งสำคัญที่บริษัทฯ ต้องรักษาไว้เป็นความลับ หากสูตรการผลิตดังกล่าวมีการรั่วไหลอาจส่งผลกระทบต่อภาพรวมธุรกิจของบริษัทฯ ได้ ดังนั้น บริษัทฯ ได้มีนโยบายและระเบียบปฏิบัติงานในส่วนของการจัดทำข้อกำหนดวัตถุดิบ บรรจุภัณฑ์ และผลิตภัณฑ์สำเร็จรูป และมีการจำกัดบุคคลที่สามารถล่วงรู้สูตรการผลิตได้อย่างชัดเจน และจากการที่บริษัทฯ มีการจ้างผู้รับจ้างผลิตภายนอกในการผลิตสินค้า มีการกำหนดรหัสของวัตถุดิบและ Flavor ตัวที่เป็นคีย์หลักที่ใช้ในการผลิต เพื่อปกปิดความลับของสูตรการผลิต และในบางสินค้า จะจัดส่งส่วนผสมที่เป็นวัตถุดิบกึ่งสำเร็จรูป (Pre-mix) ให้กับผู้รับจ้างผลิตหลักของบริษัทฯ เพื่อนำไปผลิตเป็นสินค้าสำเร็จรูป นอกจากนี้ ในสัญญาจ้างผลิตกับผู้ผลิตทุกรายจะมีการกำหนดในเรื่องของการเก็บรักษาความลับต่างๆ อย่างชัดเจนอีกด้วย สำหรับพนักงานในฝ่ายวิจัยและพัฒนาผลิตภัณฑ์ และพนักงานในฝ่ายอื่นๆ ซึ่งเป็นผู้ที่มีส่วนเกี่ยวข้องกับการคิดค้นและพัฒนาสูตรการผลิตสินค้าต่างๆ บริษัทฯ ก็ได้จัดให้มีการลงนามในบันทึกข้อตกลงการรักษาความลับทุกคน เพื่อป้องกันการนำข้อมูลต่างๆ ที่เกี่ยวกับสูตรการผลิต ข้อมูลด้านวัตถุดิบ ข้อมูลด้านผลิตภัณฑ์ และข้อมูลอื่นๆ ที่เกี่ยวข้อง ไปเปิดเผยให้แก่บุคคลภายนอก

6. ความเสี่ยงจากการแข่งขันในอุตสาหกรรมเครื่องดื่ม

จากการที่อุตสาหกรรมเครื่องดื่มยังมีแนวโน้มการเติบโตที่ดี ทำให้ผู้ประกอบการต่างๆ หันมาให้ความสนใจและเข้าสู่ตลาดเครื่องดื่มเพิ่มมากขึ้น จึงส่งผลทำให้ภาวะการแข่งขันในธุรกิจเครื่องดื่มค่อนข้างสูงทั้งจากผู้ประกอบการเดิมและการเข้ามาของผู้ประกอบการรายใหม่ โดยผู้ประกอบการรายใหญ่ในอุตสาหกรรมจะมีข้อได้เปรียบในด้านการเข้าถึงแหล่งเงินทุนหรือการได้รับเงินสนับสนุนจากบริษัทฯ ร่วมทุนในต่างประเทศ อีกทั้งยังมีข้อได้เปรียบทางด้านต้นทุนการผลิตจากการมีปริมาณการผลิตจำนวนมากก่อให้เกิดการประหยัดต่อขนาด (Economy of Scale) และการผลิตโดยใช้เครื่องจักรที่ทันสมัย ประกอบกับความสามารถทางด้านการวิจัยและพัฒนาโดยใช้เทคโนโลยีขั้นสูง ซึ่งอาจจะส่งผลกระทบต่อความสามารถในการแข่งขัน ยิ่งไปกว่านั้น ผู้ประกอบการรายใหญ่ต่างหันมาใช้กลยุทธ์ต่างๆ เพื่อกระตุ้นยอดขายและเพิ่มส่วนแบ่งการตลาดของตนเอง จึงทำให้การแข่งขันในอุตสาหกรรมนี้ทวีความรุนแรงมากยิ่งขึ้น

โดยผู้บริหารของบริษัทฯ มีประสบการณ์ในธุรกิจเครื่องดื่มมานานกว่า 20 ปี จึงทำให้มีความรู้ความเข้าใจเกี่ยวกับธุรกิจและสภาพตลาดเครื่องดื่มโดยเฉพาะอย่างยิ่งเครื่องดื่มไร้แอลกอฮอล์อย่างลึกซึ้ง รวมถึงมีความเข้าใจเกี่ยวกับพฤติกรรมของกลุ่มลูกค้าของบริษัทฯ อย่างถ่องแท้ ทำให้สามารถกำหนดกลยุทธ์การตลาดและแนวทางการบริหารงานด้านต่างๆ ได้อย่างมีประสิทธิภาพและเหมาะสมกับสถานการณ์ในแต่ละขณะ โดยกลยุทธ์หลักที่บริษัทฯ ให้ความสำคัญ คือการวิจัยและพัฒนาผลิตภัณฑ์ให้มีเอกลักษณ์และความแตกต่าง และมีการพัฒนาสินค้าให้มีความหลากหลายสำหรับกลุ่มผู้บริโภคต่างๆ เพื่อให้สอดคล้องกับความต้องการของผู้บริโภค รวมถึงการให้ความสำคัญกับการทำงานร่วมกับคู่ค้าในลักษณะพันธมิตรทางธุรกิจ (Business Partnership) อย่างใกล้ชิดและจริงใจ เพื่อสร้างความแข็งแกร่งและเติบโตไปพร้อม ๆ กัน นอกเหนือจากนี้แล้ว การที่บริษัทฯ ถือเป็นธุรกิจ SME ที่มีข้อจำกัดด้านแหล่งเงินทุน ทำให้ผู้บริหารของบริษัทฯ ต้องทำการวิเคราะห์สถานการณ์การแข่งขันรอบด้านอย่างรอบคอบเพื่อมองหาโอกาส ช่องว่างทางธุรกิจ และตลาดที่มีขนาดที่ทำให้บริษัทฯ สามารถแข่งขันได้อย่างเต็มที่ จากเหตุผลดังกล่าวจึงทำให้บริษัทฯ สามารถขยายธุรกิจได้อย่างต่อเนื่อง และผู้บริหารเชื่อมั่นว่าบริษัทฯ จะไม่ได้รับผลกระทบอย่างมีนัยสำคัญจากภาวะการแข่งขันในอุตสาหกรรมเครื่องดื่มตามที่กล่าวข้างต้น

7. ความเสี่ยงจากการละเมิดลิขสิทธิ์ของธุรกิจคาแรคเตอร์

สำหรับธุรกิจคาแรคเตอร์ คือการที่กิจการหนึ่งให้สิทธิในการผลิตสินค้า โดยใช้เครื่องหมายการค้า ลิขสิทธิ์ และสิทธิทางการตลาดอื่นๆ แก่กิจการหนึ่ง โดยบริษัทผู้รับสิทธิหรือได้รับสัมปทาน ต้องจ่ายค่าตอบแทนตามที่ได้ตกลงกันไว้เป็นกรณีไป ส่วนใหญ่มักชำระในรูปแบบของค่าธรรมเนียม (Royalty Fee)

ปัจจุบันบริษัทฯ ได้ เป็นตัวแทนอนุญาตให้ใช้ลิขสิทธิ์การ์ตูนของบริษัท San-X ประเทศญี่ปุ่น ตัวแทนจำหน่ายลิขสิทธิ์การ์ตูนชื่อดังทางออนไลน์ของไทย คือ “หมาจ๋า” และเข้าไปช่วยโครงการ ART STORY คือธุรกิจเพื่อสังคมของกลุ่มเด็กพิเศษ และบุคคลออทิสติกที่ร่วมกันรังสรรค์พระสุวรรค์ และจินตนาการผ่านภาพวาดลายเส้น สำหรับการบริหารความเสี่ยงจากการละเมิดลิขสิทธิ์ของธุรกิจคาแรคเตอร์นั้น บริษัทฯ มีทีมที่ปรึกษากฎหมายที่มีความรู้ และความเชี่ยวชาญในเรื่องลิขสิทธิ์ ดูแลเรื่องของละเมิดลิขสิทธิ์ครอบคลุมธุรกิจคาแรคเตอร์ทั้งหมด และยังมีระบบขั้นตอนการดำเนินการเรื่องละเมิดลิขสิทธิ์อย่างชัดเจน

โครงสร้างการถือหุ้นและการจัดการ

ข้อมูลหลักกรัพย์และผู้ถือหุ้น

1. จำนวนทุนจดทะเบียนและทุนชำระแล้ว

ณ วันที่ 31 ธันวาคม 2562 บริษัทฯ มีทุนจดทะเบียนจำนวน 152,000,000 บาท และมีทุนที่ออกและเรียกชำระแล้วจำนวน 152,000,000 บาท แบ่งออกเป็นหุ้นสามัญจำนวน 608,000,000 ล้านหุ้น มูลค่าที่ตราไว้หุ้นละ 0.25 บาท

2. โครงสร้างผู้ถือหุ้น

รายชื่อและสัดส่วนการถือหุ้นของผู้ถือหุ้นรายใหญ่ 10 รายแรก ที่มีชื่อปรากฏตามทะเบียนบัญชีผู้ถือหุ้นครั้งสุดท้าย ณ วันที่ 28 ธันวาคม 2562 มีดังนี้

รายชื่อผู้ถือหุ้น	จำนวนหุ้น	%
1. นายชัชวรี วัฒนสุข	180,459,643	29.681
2. นายทฤษฎม เกียรติไพบูลย์	67,887,943	11.166
3. บริษัท ไทยเอ็นวีดีอาร์ จำกัด	22,721,138	3.737
4. นายชนะพันธุ์ พิริยะพันธุ์	15,028,700	2.472
5. นายณัฐจักร์ เลียงชยศ	13,000,000	2.138
6. บริษัท ไทยประกันชีวิต จำกัด (มหาชน)	12,300,000	2.023
7. นางนันทนา สุวรรณพรินทร์	8,933,572	1.469
8. นางพินพอน ทับทิมจัญญ	7,370,800	1.212
9. นายวสิน เดชกิจวิกรม	7,150,000	1.176
10. นายเพชร แพรวรพรายกุล	6,526,971	1.074
รวม	341,378,767	56.15

หมายเหตุ : นายทฤษฎม เกียรติไพบูลย์ เป็นผู้ถือหุ้นที่ร่วมก่อตั้งบริษัทฯ และไม่ได้เข้ามามีส่วนร่วมในการบริหารงาน

3. การออกหลักกรัพย์อื่น

-ไม่มี-

4. นโยบายการจ่ายเงินปันผล

บริษัทฯ มีนโยบายการจ่ายเงินปันผลในอัตราไม่ต่ำกว่าร้อยละ 30 ของกำไรสุทธิจากงบการเงินเฉพาะกิจการของบริษัทฯ ในแต่ละปี ภายหลังการหักภาษีเงินได้นิติบุคคลและการจัดสรรทุนสำรองตามกฎหมาย อย่างไรก็ตาม บริษัทฯ อาจพิจารณาจ่ายเงินปันผลแตกต่างไปจากนโยบายที่กำหนดไว้ได้ โดยจะขึ้นอยู่กับผลประกอบการ สภาพคล่องทางการเงิน และความจำเป็นในการใช้เงินลงทุนหมุนเวียนเพื่อบริหารกิจการ และแผนการขยายธุรกิจในอนาคต รวมถึงภาวะเศรษฐกิจ

การจัดการ

1. คณะกรรมการบริษัท

ณ วันที่ 31 ธันวาคม 2562 คณะกรรมการบริษัท มีกรรมการจำนวนทั้งสิ้น 7 ท่าน ประกอบด้วย

ชื่อ-นามสกุล	ตำแหน่ง
1. พลเรือเอกอภิชาติ เพ็งศรีทอง	ประธานกรรมการและกรรมการอิสระ
2. รศ.กิตติ สิริพัฒนกุล	กรรมการตรวจสอบและกรรมการอิสระ
3. นางพัทตรา สุริยาปี	กรรมการตรวจสอบและกรรมการอิสระ
4. นายคมศักดิ์ วัฒนาศรีโรจน์	กรรมการตรวจสอบและกรรมการอิสระ
5. นายชนิต สุวรรณพรินทร์	กรรมการ
6. นายชัชชวี วัฒนสุข	กรรมการ
7. นางจิรพรรณ คชฤทธิ์ ชูแสง	กรรมการ

โดยมีนางสาวบุญพร ฤกษ์สมบูรณ์ เป็นเลขานุการบริษัท ซึ่งได้รับการแต่งตั้งจากที่ประชุมคณะกรรมการบริษัทครั้งที่ 2/2558 เมื่อวันที่ 17 กุมภาพันธ์ 2558

กรรมการผู้มีอำนาจลงนามผูกพันบริษัท

นายชัชชวี วัฒนสุข ลงลายมือชื่อร่วมกับ นางจิรพรรณ คชฤทธิ์ ชูแสง รวมเป็นสองคน และประทับตราสำคัญของบริษัทฯ

การประชุมคณะกรรมการบริษัท

ในปี 2561 และ ปี 2562 บริษัทฯ มีการจัดประชุมคณะกรรมการบริษัท จำนวน 7 ครั้ง และจำนวน 5 ครั้ง ตามลำดับ โดยรายละเอียดการเข้าร่วมประชุมของกรรมการแต่ละท่านมีดังนี้

จำนวนครั้ง ของการประชุมคณะกรรมการบริษัทและจำนวนครั้งที่กรรมการแต่ละรายเข้าร่วมประชุมในปีที่ผ่านมา

ชื่อ-นามสกุล	ตำแหน่ง	จำนวนครั้งที่เข้าประชุม/ จำนวนการประชุมทั้งหมด	
		ปี 2562	ปี 2561
1. พลเรือเอกอภิชาติ เพ็งศรีทอง	ประธานกรรมการและกรรมการอิสระ	5/5	7/7
2. รศ.กิตติ สิริพัฒนกุล	ประธานกรรมการตรวจสอบและกรรมการอิสระ	5/5	7/7
3. นางพัทตรา สุริยาปี	กรรมการตรวจสอบและกรรมการอิสระ	5/5	7/7
4. นายคมศักดิ์ วัฒนาศรีโรจน์	กรรมการตรวจสอบและกรรมการอิสระ	5/5	7/7
5. นายชนิต สุวรรณพรินทร์	กรรมการ	5/5	7/7
6. นายชัชชวี วัฒนสุข	กรรมการ	3/5	6/7
7. นางจิรพรรณ คชฤทธิ์ ชูแสง	กรรมการ	4/5	3/7

หมายเหตุ กรณีที่กรรมการบริษัทบางท่านไม่สามารถเข้าร่วมประชุมได้เนื่องจากติดภารกิจสำคัญ เช่น เดินทางไปต่างประเทศ เป็นต้น

บทบาทหน้าที่ของประธานกรรมการบริษัท

ตามข้อบังคับบริษัท ข้อที่ 27 กำหนดว่า

“ในการเรียกประชุมคณะกรรมการ ให้ประธานกรรมการหรือผู้ซึ่งได้รับมอบหมายจัดส่งหนังสือนัดประชุมไปยังกรรมการไม่น้อยกว่า 7 วัน ก่อนวันประชุม เว้นแต่กรณีจำเป็นเร่งด่วน เพื่อรักษาสภาพหรือประโยชน์ของบริษัท จะแจ้งการนัดประชุมโดยวิธีอื่นและกำหนดวันนัดประชุมเร็วกว่านั้นก็ได้

ในกรณีที่กรรมการตั้งแต่ 2 คนขึ้นไป ร้องขอให้เรียกประชุมคณะกรรมการ ให้ประธานกรรมการกำหนดวัน และนัดประชุมภายใน 14 วัน นับแต่วันที่ได้รับการร้องขอเช่นนั้น” และเพื่อให้การแบ่งแยกอำนาจหน้าที่ในเรื่องการกำหนดนโยบายและการบริหารงานของบริษัทฯ แยกจากกันอย่างชัดเจน บริษัทฯ จึงกำหนดให้ประธานกรรมการบริษัท และประธานกรรมการบริหาร เป็นคนละบุคคลกัน โดยประธานกรรมการบริษัทมีบทบาทหน้าที่ ดังนี้

1. เรียกประชุมคณะกรรมการบริษัท เป็นประธานการประชุมคณะกรรมการบริษัท และการประชุมผู้ถือหุ้น ตลอดจนมีบทบาทในการกำหนดระเบียบวาระการประชุมร่วมกับประธานกรรมการบริหาร
2. มีบทบาทในการควบคุมการประชุมให้มีประสิทธิภาพ เป็นไปตามระเบียบข้อบังคับบริษัท สนับสนุนและเปิดโอกาสให้กรรมการแสดงความคิดเห็นอย่างเป็นอิสระ
3. สนับสนุนและส่งเสริมให้คณะกรรมการบริษัท ปฏิบัติหน้าที่อย่างเต็มความสามารถ ตามขอบเขตอำนาจหน้าที่ความรับผิดชอบและตามหลักการกำกับดูแลกิจการที่ดี
4. ดูแล ติดตาม การบริหารงานของคณะกรรมการบริษัท และคณะกรรมการชุดย่อยอื่นๆ ให้บรรลุตามวัตถุประสงค์ที่กำหนดไว้
5. เป็นผู้ลงคะแนนชี้ขาดในกรณีที่ที่ประชุมคณะกรรมการบริษัทมีการลงคะแนนเสียง และคะแนนเสียงทั้งสองฝ่ายเท่ากัน

ขอบเขต อำนาจหน้าที่ และความรับผิดชอบของคณะกรรมการบริษัท

1. คณะกรรมการบริษัทมีอำนาจ หน้าที่และความรับผิดชอบในการบริหารจัดการและดำเนินการของ บริษัทให้เป็นไปตามกฎหมาย วัตถุประสงค์ ข้อบังคับของบริษัท ตลอดจนมติของที่ประชุมผู้ถือหุ้น ด้วยความซื่อสัตย์สุจริต และระมัดระวังรักษาผลประโยชน์ของบริษัท
2. จัดให้มีการทำงานบุคคลและงบกำไรขาดทุนของบริษัท ณ วันสิ้นสุดรอบระยะเวลาบัญชีของบริษัท ซึ่งผู้สอบบัญชีตรวจสอบแล้ว และนำเสนอต่อที่ประชุมผู้ถือหุ้นเพื่อพิจารณาและอนุมัติ
3. กำหนดเป้าหมาย แนวทาง นโยบาย แผนงานการดำเนินธุรกิจ งบประมาณของบริษัท รวมถึงควบคุมกำกับดูแล (Monitoring and Supervision) การบริหารและการจัดการของฝ่ายบริหารให้เป็นไปตามนโยบาย แผนงาน และงบประมาณที่กำหนดไว้ อย่างมีประสิทธิภาพและประสิทธิผล
4. พิจารณาทบทวน ตรวจสอบ และอนุมัตินโยบาย ทิศทาง กลยุทธ์ แผนงานการดำเนินธุรกิจ ของบริษัทที่เสนอโดยฝ่ายบริหาร
5. ติดตามการดำเนินงานให้เป็นไปตามแผนงานและงบประมาณอย่างต่อเนื่อง
6. ดำเนินการให้บริษัทมีระบบงานบัญชีที่เหมาะสมและมีประสิทธิภาพ และจัดให้มีการรายงานทางการเงินและการสอบบัญชีที่เชื่อถือได้ รวมทั้งจัดให้มีระบบการควบคุมภายในและระบบการตรวจสอบภายในที่เพียงพอและเหมาะสม
7. พิจารณากำหนดนโยบายด้านการบริหารความเสี่ยง (Risk Management) ให้ครอบคลุมทั้งองค์กร และกำกับดูแลให้มีระบบหรือกระบวนการในการบริหารจัดการความเสี่ยงโดยมีมาตรการรองรับและวิธีควบคุมเพื่อลดผลกระทบต่อธุรกิจของบริษัทอย่างเหมาะสม
8. พิจารณากำหนดโครงสร้างการบริหารงาน มีอำนาจในการแต่งตั้งคณะกรรมการบริหาร กรรมการผู้จัดการ และคณะกรรมการอื่นตามความเหมาะสม รวมถึงการกำหนดขอบเขตอำนาจหน้าที่ของคณะกรรมการบริหาร กรรมการผู้จัดการ และคณะอนุกรรมการชุดต่างๆ ที่แต่งตั้ง

ทั้งนี้ การมอบอำนาจตามขอบเขตอำนาจหน้าที่ที่กำหนดนั้นต้องไม่มีลักษณะเป็นการมอบอำนาจที่ทำให้คณะกรรมการบริหาร กรรมการผู้จัดการ และคณะอนุกรรมการชุดต่าง ๆ ดังกล่าวสามารถพิจารณาและอนุมัติรายการที่อาจมีความขัดแย้งมีส่วนได้เสียหรือมีความขัดแย้งทางผลประโยชน์อื่นใดทำกับบริษัทหรือบริษัทย่อย (ถ้ามี) ยกเว้นเป็นการอนุมัติรายการที่เป็นไปตามนโยบายและหลักเกณฑ์ที่คณะกรรมการบริษัทพิจารณาและอนุมัติไว้แล้ว

9. จัดทำรายงานประจำปีของคณะกรรมการบริษัท และรับผิดชอบต่อการจัดทำและการเปิดเผยการเงิน เพื่อแสดงถึงฐานะการเงินและผลการดำเนินงานในรอบปีที่ผ่านมา และนำเสนอต่อที่ประชุมผู้ถือหุ้นเพื่อพิจารณาและอนุมัติ
10. กำกับและดูแลการบริหารจัดการและการดำเนินงานต่างๆ ของบริษัทให้เป็นไปตามนโยบายที่กำหนด กฎหมายว่าด้วยหลักทรัพย์และตลาดหลักทรัพย์ ประกาศคณะกรรมการบริษัทกำกับตลาดทุน ข้อกำหนดของตลาดหลักทรัพย์แห่งประเทศไทย อาทิเช่น การทำรายการที่เกี่ยวข้องกันและการได้มาหรือจำหน่ายไปซึ่งทรัพย์สินที่สำคัญ เท่าที่ไม่ขัดหรือแย้งกับกฎหมายอื่น
11. คณะกรรมการบริษัทอาจมอบอำนาจให้กรรมการคนหนึ่งหรือหลายคนหรือบุคคลอื่นใดปฏิบัติกรอย่างหนึ่งอย่างใดแทนคณะกรรมการบริษัทได้โดยอยู่ภายใต้การควบคุมของคณะกรรมการบริษัท หรืออาจมอบอำนาจเพื่อให้บุคคลดังกล่าวมีอำนาจตามที่คณะกรรมการบริษัทเห็นสมควรและภายในระยะเวลาที่คณะกรรมการบริษัทเห็นสมควร ซึ่งคณะกรรมการบริษัทอาจยกเลิกเพิกถอน เปลี่ยนแปลงหรือแก้ไขการมอบอำนาจนั้นๆ ได้เมื่อเห็นสมควร

ทั้งนี้ การมอบอำนาจนั้นต้องไม่มีลักษณะเป็นการมอบอำนาจที่ทำให้บุคคลดังกล่าวสามารถพิจารณาและอนุมัติรายการที่ตนหรือบุคคลที่อาจมีความขัดแย้ง มีส่วนได้เสีย หรืออาจมีความขัดแย้งทางผลประโยชน์ในลักษณะอื่นใดที่จะทำขึ้นกับบริษัทหรือบริษัทย่อย (ถ้ามี) ตามที่นิยามไว้ในประกาศคณะกรรมการบริษัทกำกับตลาดทุน และ/หรือตลาดหลักทรัพย์แห่งประเทศไทย และ/หรือประกาศอื่นใดของหน่วยงานที่เกี่ยวข้อง เว้นแต่เป็นการอนุมัติรายการที่เป็นไปตามนโยบายและหลักเกณฑ์ที่คณะกรรมการบริษัทพิจารณาและอนุมัติไว้แล้ว

โดยมีนางสาวปัญจพร ฤกษ์สมบูรณ์ เป็นเลขานุการบริษัท ซึ่งได้รับการแต่งตั้งจากที่ประชุมคณะกรรมการบริษัท ครั้งที่ 2/2558 เมื่อวันที่ 17 กุมภาพันธ์ 2558

อำนาจดำเนินการของคณะกรรมการบริษัท

1. อนุมัติจัดทำและประกาศใช้ผังองค์กร
2. อนุมัติการเปลี่ยนแปลงหน้าที่และความรับผิดชอบระดับผู้ช่วยกรรมการผู้จัดการขึ้นไป
3. อนุมัติแผนปฏิบัติการและงบประมาณประจำปี และแผนดำเนินงาน (รวมงบทุนและงบประมาณค่าใช้จ่าย)
4. อนุมัติงบลงทุนและการซื้อทรัพย์สินถาวรในวงเงินส่วนที่เกินอำนาจคณะกรรมการบริหาร
5. อนุมัติงบลงทุนนอกแผนงบประมาณในวงเงินส่วนที่เกินอำนาจคณะกรรมการบริหาร
6. อนุมัติการแต่งตั้งคณะกรรมการตรวจสอบและคณะกรรมการบริหาร
7. อนุมัติอัตรากำลังคนที่ไม่อยู่ในงบประมาณประจำปีระดับผู้ช่วยกรรมการผู้จัดการขึ้นไป
8. อนุมัติกำหนดอัตราจ้างที่อยู่/ไม่อยู่ในงบประมาณประจำปีระดับผู้ช่วยกรรมการผู้จัดการขึ้นไป
9. อนุมัติการจ้างงานและบรรจุพนักงานที่ไม่อยู่ในงบประมาณประจำปีระดับผู้ช่วยกรรมการผู้จัดการขึ้นไป
10. อนุมัติการประเมินผลงานและการพิจารณาปรับเงินเดือน/โบนัส และการปรับเลื่อนตำแหน่งประจำปีระดับประธานกรรมการบริหาร
11. อนุมัติการแต่งตั้งโยกย้ายพนักงานระดับผู้ช่วยกรรมการผู้จัดการขึ้นไป
12. อนุมัติการพ้นสภาพการเป็นพนักงานระดับประธานกรรมการบริหาร
13. อนุมัติการเลิกจ้างกรณีจ่ายเงินชดเชยตามกฎหมาย ระดับประธานกรรมการบริหาร และการเลิกจ้างกรณีไม่จ่ายเงินชดเชยระดับกรรมการผู้จัดการและประธานกรรมการบริหาร
14. อนุมัติการซื้อเครื่องจักรตามงบลงทุน และซื้อทรัพย์สินอื่นๆในวงเงินส่วนที่เกินอำนาจคณะกรรมการบริหาร

15. อนุมัติเงินทอนจ่ายแก่พนักงาน เพื่อเป็นค่าใช้จ่ายบริษัท ในวงเงินที่เกินอำนาจคณะกรรมการบริหาร
16. อนุมัติค่าใช้จ่ายอื่นๆ ในธุรกิจของบริษัทในวงเงินที่เกินอำนาจคณะกรรมการบริหาร
17. อนุมัติค่าใช้จ่ายนอกแผนงบประมาณในวงเงินที่เกินอำนาจคณะกรรมการบริหาร
18. อนุมัติการกำหนดหรือเปลี่ยนแปลงนโยบายด้านการเงิน
19. อนุมัติการแต่งตั้ง/เปลี่ยนแปลงผู้มีอำนาจลงนามการเบิกจ่ายเงินกับธนาคาร/สถาบันการเงิน และการเปิด/ปิดบัญชีเงินฝากกับธนาคาร/สถาบันการเงิน
20. อนุมัติการกำหนด/เปลี่ยนแปลงนโยบาย/หลักเกณฑ์การบัญชี
21. อนุมัติการตัดบัญชี/จำหน่ายออกจากบัญชี หนี้สูญ สินทรัพย์ถาวร และสินทรัพย์คลั่งล้มสมัย/เสื่อมสภาพในวงเงินที่เกินอำนาจคณะกรรมการบริหาร

2. คณะกรรมการตรวจสอบ

ณ วันที่ 31 ธันวาคม 2562 คณะกรรมการตรวจสอบ มีการมการจำนวนทั้งสิ้น 3 ท่าน ประกอบด้วย

ชื่อ-นามสกุล	ตำแหน่ง
1. รศ.กิตติ สิริพัฒนกุล	ประธานกรรมการตรวจสอบและกรรมการอิสระ
2. นางพัทตรา สุริยาปี	กรรมการตรวจสอบและกรรมการอิสระ
3. นายคมศักดิ์ วัฒนาศรีโรจน์	กรรมการตรวจสอบและกรรมการอิสระ

ทั้งนี้ รศ.กิตติ สิริพัฒนกุล และนายคมศักดิ์ วัฒนาศรีโรจน์ เป็นกรรมการตรวจสอบที่มีความรู้และประสบการณ์ที่เพียงพอที่จะสามารถทำหน้าที่ในการสอบทานความน่าเชื่อถือของงบการเงินได้

รศ.กิตติ สิริพัฒนกุล สำเร็จการศึกษาระดับปริญญาโทสาขาบริหารธุรกิจ (การเงินและการธนาคาร) จากจุฬาลงกรณ์มหาวิทยาลัย ปริญญาตรี สาขาการบัญชี (เกียรตินิยมอันดับสอง) จากจุฬาลงกรณ์มหาวิทยาลัย โดยได้รับการแต่งตั้งจากมติที่ประชุมคณะกรรมการบริษัท ครั้งที่ 3/2560 เมื่อวันที่ 14 มิถุนายน 2560

นายคมศักดิ์ วัฒนาศรีโรจน์ สำเร็จการศึกษาระดับปริญญาโทสาขาบริหารธุรกิจ จากมหาวิทยาลัยศรีนครินทรวิโรฒ และระดับปริญญาตรี สาขาการบัญชี มหาวิทยาลัยรามคำแหง และมีประสบการณ์การทำงานเป็นประธานเจ้าหน้าที่การเงินและบัญชี บริษัท โมโนเทคโนโลยี จำกัด (มหาชน) โดยได้รับการแต่งตั้งจากมติที่ประชุมคณะกรรมการบริษัท ครั้งที่ 6/2559 เมื่อวันที่ 16 ธันวาคม 2559

โดยมีนางสาวบุญจพร ฤกษ์สมบูรณ์ เป็นเลขานุการคณะกรรมการตรวจสอบ ซึ่งได้รับการแต่งตั้งจากที่ประชุมคณะกรรมการตรวจสอบ ครั้งที่ 2/2558 เมื่อวันที่ 14 พฤษภาคม 2558

การประชุมคณะกรรมการตรวจสอบ

ในปี 2561 และ ปี 2562 บริษัทฯ มีการจัดประชุมคณะกรรมการบริษัท จำนวน 4 ครั้ง เท่ากันกับปี 2561 ตามลำดับ โดยรายละเอียดการเข้าร่วมประชุมของกรรมการแต่ละท่านมีดังนี้

จำนวนครั้งของการประชุมคณะกรรมการตรวจสอบและจำนวนครั้งที่กรรมการแต่ละรายเข้าร่วมประชุมในปีที่ผ่านมา

ชื่อ-นามสกุล	ตำแหน่ง	จำนวนครั้งที่เข้าประชุม/ จำนวนการประชุมทั้งหมด	
		ปี 2562	ปี 2561
1. รศ.กิตติ สิริพัฒนกุล	ประธานกรรมการตรวจสอบและกรรมการอิสระ	4/4	4/4
2. นางพัทธรา สุริยาปี	กรรมการตรวจสอบและกรรมการอิสระ	4/4	4/4
3. นายคมศักดิ์ วัฒนาศรีโรจน์	กรรมการตรวจสอบและกรรมการอิสระ	4/4	4/4

โดยมีนางสาวบุญพร ฤกษ์สมบูรณ์ เป็นเลขานุการคณะกรรมการตรวจสอบ

ขอบเขต อำนาจหน้าที่ และความรับผิดชอบของคณะกรรมการตรวจสอบ

1. สอบทานให้บริษัทมีการรายงานทางการเงินอย่างถูกต้องและเพียงพอ
2. สอบทานให้บริษัทมีระบบการควบคุมภายใน (Internal Control) และระบบการตรวจสอบภายใน (Internal Audit) ที่เหมาะสมและมีประสิทธิผล และพิจารณาความเป็นอิสระของหน่วยงานตรวจสอบภายใน ตลอดจนให้ความเห็นชอบในการพิจารณาแต่งตั้ง โยกย้าย เลิกจ้างหัวหน้าหน่วยงานตรวจสอบภายใน หรือหน่วยงานอื่นใดที่รับผิดชอบเกี่ยวกับการตรวจสอบภายใน
3. สอบทานให้บริษัทปฏิบัติตามกฎหมายว่าด้วยหลักทรัพย์และตลาดหลักทรัพย์ ข้อกำหนดของตลาดหลักทรัพย์ และกฎหมายที่เกี่ยวข้องกับธุรกิจของบริษัท
4. พิจารณา คัดเลือก เสนอแต่งตั้งและเลิกจ้างบุคคลซึ่งมีความเป็นอิสระเพื่อทำหน้าที่เป็นผู้สอบบัญชีของบริษัท และเสนอคำตอบแทนของบุคคลดังกล่าว รวมทั้งเข้าร่วมประชุมกับผู้สอบบัญชี โดยไม่มีฝ่ายจัดการเข้าร่วมประชุมด้วย อย่างน้อยปีละ 1 ครั้ง
5. พิจารณารายการที่เกี่ยวข้องกันหรือรายการที่อาจมีความขัดแย้งทางผลประโยชน์ ให้เป็นไปตามกฎหมายและข้อกำหนดของตลาดหลักทรัพย์ ทั้งนี้ เพื่อให้มั่นใจว่ารายการดังกล่าวสมเหตุสมผลและเป็นประโยชน์สูงสุดต่อบริษัท
6. จัดทำรายงานของคณะกรรมการตรวจสอบ โดยเปิดเผยไว้ในรายงานประจำปีของบริษัท ซึ่งรายงานดังกล่าวต้องลงนามโดยประธานคณะกรรมการตรวจสอบ และต้องประกอบด้วยข้อมูลอย่างน้อยดังต่อไปนี้
 - (ก) ความเห็นเกี่ยวกับความถูกต้อง ครบถ้วน เป็นที่เชื่อถือได้ของรายงานทางการเงินของบริษัท
 - (ข) ความเห็นเกี่ยวกับความเพียงพอของระบบควบคุมภายในของบริษัท
 - (ค) ความเห็นเกี่ยวกับการปฏิบัติตามกฎหมายว่าด้วยหลักทรัพย์และตลาดหลักทรัพย์ ข้อกำหนดของตลาดหลักทรัพย์ หรือกฎหมายที่เกี่ยวข้องกับธุรกิจของบริษัท
 - (ง) ความเห็นเกี่ยวกับความเหมาะสมของผู้สอบบัญชี
 - (จ) ความเห็นเกี่ยวกับรายการที่อาจมีความขัดแย้งทางผลประโยชน์
 - (ฉ) จำนวนการประชุมคณะกรรมการตรวจสอบ และการเข้าร่วมประชุมของกรรมการตรวจสอบแต่ละท่าน
 - (ช) ความเห็นหรือข้อสังเกตโดยรวมที่คณะกรรมการตรวจสอบได้รับจากการปฏิบัติหน้าที่ตามกฎหมาย (Charter)
 - (ซ) รายการอื่นที่เห็นว่าผู้ถือหุ้นและผู้ลงทุนทั่วไปควรทราบ ภายใต้ขอบเขตหน้าที่และความรับผิดชอบที่ได้รับมอบหมายจากคณะกรรมการบริษัท

7. ปฏิบัติการอื่นใดตามที่คณะกรรมการของบริษัทมอบหมายด้วยความเห็นชอบจากคณะกรรมการตรวจสอบ

คุณสมบัติกรรมการอิสระ

กรรมการอิสระเป็นบุคคลที่มีคุณสมบัติครบถ้วนตามประกาศคณะกรรมการกำกับตลาดทุน และประกาศตลาดหลักทรัพย์ที่เกี่ยวข้อง ดังต่อไปนี้

1. ถือหุ้นไม่เกินร้อยละ 1.0 ของจำนวนหุ้นที่มีสิทธิออกเสียงทั้งหมดของบริษัทฯ บริษัทใหญ่ บริษัทย่อย บริษัทร่วม ผู้ถือหุ้นรายใหญ่ หรือผู้มีอำนาจควบคุมของบริษัทฯ ทั้งนี้ให้นับรวมการถือหุ้นของผู้ที่เกี่ยวข้องของกรรมการอิสระรายนั้น ๆ ด้วย
2. ไม่เป็นหรือเคยเป็นกรรมการที่มีส่วนร่วมบริหารงาน พนักงาน ลูกจ้าง ที่ปรึกษาที่ได้รับเงินเดือนประจำ หรือผู้มีอำนาจควบคุมของบริษัทฯ บริษัทใหญ่ บริษัทย่อย บริษัทร่วม บริษัทย่อยลำดับเดียวกัน ผู้ถือหุ้นรายใหญ่หรือผู้มีอำนาจควบคุมบริษัทฯ เว้นแต่จะได้พ้นจากการมีลักษณะดังกล่าวมาแล้วไม่น้อยกว่า 2 ปี
3. ไม่เป็นบุคคลที่มีความสัมพันธ์ทางสายโลหิตหรือโดยการจดทะเบียนตามกฎหมายในลักษณะที่เป็นบิดา มารดา คู่สมรส พี่น้อง และบุตร รวมทั้งคู่สมรสของบุตร ของกรรมการรายอื่น ผู้บริหาร ผู้ถือหุ้นรายใหญ่ ผู้มีอำนาจควบคุม หรือบุคคลที่จะได้รับการเสนอชื่อเป็นกรรมการ ผู้บริหาร หรือผู้มีอำนาจควบคุมบริษัทฯ หรือบริษัทย่อย
4. ไม่มีหรือเคยมีความสัมพันธ์ทางธุรกิจกับบริษัทฯ บริษัทใหญ่ บริษัทย่อย บริษัทร่วม ผู้ถือหุ้นรายใหญ่ หรือผู้มีอำนาจควบคุมของบริษัทฯ ในลักษณะที่อาจเป็นการขัดขวางการพิจารณาอย่างอิสระของตน รวมทั้งไม่เป็นหรือเคยเป็นผู้ถือหุ้นที่มีนัย หรือผู้ที่มีอำนาจควบคุมของผู้ที่มีความสัมพันธ์ทางธุรกิจกับบริษัทฯ บริษัทใหญ่ บริษัทย่อย บริษัทร่วม ผู้ถือหุ้นรายใหญ่ หรือผู้มีอำนาจควบคุมของบริษัทฯ เว้นแต่จะได้พ้นจากการมีลักษณะดังกล่าวมาแล้วไม่น้อยกว่า 2 ปี
5. ไม่เป็นหรือเคยเป็นผู้สอบบัญชีของบริษัทฯ บริษัทใหญ่ บริษัทย่อย บริษัทร่วม ผู้ถือหุ้นรายใหญ่ หรือผู้มีอำนาจควบคุมของบริษัทฯ และไม่เป็นผู้ถือหุ้นที่มีนัย ผู้มีอำนาจควบคุม หรือหุ้นส่วนของสำนักงานสอบบัญชีซึ่งเป็นผู้สอบบัญชีของบริษัทฯ บริษัทใหญ่ บริษัทย่อย บริษัทร่วม ผู้ถือหุ้นรายใหญ่ หรือผู้มีอำนาจควบคุมของบริษัทฯ สังกัดอยู่ เว้นแต่จะได้พ้นจากการมีลักษณะดังกล่าวมาแล้วไม่น้อยกว่า 2 ปี
6. ไม่เป็นหรือเคยเป็นผู้ให้บริการวิชาชีพใด ๆ ซึ่งรวมถึงการให้บริการเป็นที่ปรึกษากฎหมายหรือเป็นที่ปรึกษาทางการเงิน ซึ่งได้รับบริการเกินกว่า 2 ล้านบาทต่อปีจากบริษัทฯ บริษัทใหญ่ บริษัทย่อย บริษัทร่วม ผู้ถือหุ้นรายใหญ่ หรือผู้มีอำนาจควบคุมของบริษัทฯ และไม่เป็นผู้ถือหุ้นที่มีนัย ผู้มีอำนาจควบคุม หรือหุ้นส่วนของผู้ให้บริการวิชาชีพนั้นด้วย เว้นแต่จะได้พ้นจากการมีลักษณะดังกล่าวมาแล้วไม่น้อยกว่า 2 ปี
7. ไม่เป็นกรรมการที่ได้รับการแต่งตั้งขึ้นเป็นตัวแทนกรรมการบริษัท ผู้ถือหุ้นรายใหญ่ หรือผู้ถือหุ้นซึ่งเป็นผู้ที่เกี่ยวข้องกับผู้ถือหุ้นรายใหญ่ของบริษัทฯ
8. ไม่ประกอบกิจการที่มีสภาพอย่างเดียวกันและเป็นการแข่งขันที่มีนัยกับกิจการของบริษัทฯ หรือบริษัทย่อยหรือไม่เป็นหุ้นส่วนที่มีนัยในห้างหุ้นส่วน หรือกรรมการที่มีส่วนร่วมบริหารงาน พนักงาน ลูกจ้าง ที่ปรึกษาที่ได้รับเงินเดือนประจำ หรือถือหุ้นเกินร้อยละ 1 ของจำนวนหุ้นที่มีสิทธิออกเสียงทั้งหมดของบริษัทอื่น ซึ่งประกอบกิจการที่มีสภาพอย่างเดียวกันและเป็นการแข่งขันที่มีนัยกับกิจการของบริษัทฯ หรือบริษัทย่อย
9. ไม่มีลักษณะอื่นใดที่ทำให้ไม่สามารถให้ความเห็นอย่างเป็นอิสระเกี่ยวกับการดำเนินงานของบริษัทฯ เช่น หุ้นส่วนธุรกิจ เจ้าหนี้ และคู่ค้า อันอาจทำให้เกิดความขัดแย้งทางผลประโยชน์ (Conflict of Interest)
10. มีความรู้และความเข้าใจในลักษณะการประกอบธุรกิจของบริษัทฯ เป็นอย่างดี รวมทั้งมีความรู้ความสามารถที่เป็นประโยชน์ต่อการดำเนินธุรกิจของบริษัทฯ
11. กรรมการอิสระจะต้องรายงานต่อคณะกรรมการบริษัททันทีหากเห็นว่ามีความผิดปกติใด ๆ ที่อาจจะทำให้ตนต้องขาดคุณสมบัติความเป็นอิสระในฐานะกรรมการอิสระ
12. กรรมการอิสระมีวาระการดำรงตำแหน่งคราวละไม่เกิน 9 ปี

13. กรรมการอิสระจะต้องไม่ดำรงตำแหน่งเป็นกรรมการในบริษัทจดทะเบียนมากกว่า 5 แห่ง

ภายหลังได้รับการแต่งตั้งให้เป็นกรรมการอิสระที่มีลักษณะเป็นไปตามที่กล่าวมาแล้วข้างต้น กรรมการอิสระอาจได้รับมอบหมายจากคณะกรรมการให้ตัดสินใจในการดำเนินกิจการของบริษัทฯ บริษัทย่อย บริษัทร่วม บริษัทย่อยลำดับเดียวกัน ผู้ถือหุ้นรายใหญ่ หรือผู้มีอำนาจควบคุมของบริษัทฯ โดยสามารถตัดสินใจในรูปแบบของคณะได้

3. คณะกรรมการสรรหาและพิจารณาค่าตอบแทน

ณ วันที่ 31 ธันวาคม 2562 คณะกรรมการสรรหาและพิจารณาค่าตอบแทน มีกรรมการจำนวนทั้งสิ้น 3 ท่าน ประกอบด้วย

ชื่อ - สกุล	ตำแหน่ง
1. นางพัทตรา สุริยาปี	ประธานกรรมการสรรหาและพิจารณาค่าตอบแทน
2. นายคมศักดิ์ วัฒนาศรีโรจน์	กรรมการสรรหาและพิจารณาค่าตอบแทน
3. นายชนิต สุวรรณพรินทร์	กรรมการสรรหาและพิจารณาค่าตอบแทน

โดยมีนางสาวปัญญพร ฤกษ์สมบูรณ์ เป็นเลขานุการคณะกรรมการสรรหาและพิจารณาค่าตอบแทน

จำนวนครั้งของการประชุมคณะกรรมการสรรหาและพิจารณาค่าตอบแทนและจำนวนครั้งที่กรรมการแต่ละรายเข้าร่วมประชุมในปีที่ผ่านมา

ชื่อ-นามสกุล	ตำแหน่ง	จำนวนครั้งที่เข้าประชุม/ จำนวนการประชุมทั้งหมด	
		ปี 2562	ปี 2561
1. นางพัทตรา สุริยาปี	ประธานกรรมการสรรหาและพิจารณาค่าตอบแทน	2/2	1/1
2. นายคมศักดิ์ วัฒนาศรีโรจน์	กรรมการสรรหาและพิจารณาค่าตอบแทน	2/2	1/1
3. นายชนิต สุวรรณพรินทร์	กรรมการสรรหาและพิจารณาค่าตอบแทน	2/2	1/1

ขอบเขต อำนาจหน้าที่ และความรับผิดชอบของคณะกรรมการสรรหาและพิจารณาค่าตอบแทน

- พิจารณาโครงสร้าง องค์ประกอบ รวมทั้งคุณสมบัติของกรรมการของบริษัท
- คัดเลือก สรรหาบุคคลที่มีความรู้ความสามารถเหมาะสมกับกิจการของบริษัท และสมควรเสนอชื่อเป็นกรรมการ ในกรณีที่ตำแหน่งว่างลง เพื่อนำเสนอต่อคณะกรรมการบริษัท หรือที่ประชุมผู้ถือหุ้น เพื่อพิจารณาแต่งตั้ง
- พิจารณาแผนพัฒนาการวางแผนการสืบทอดตำแหน่ง (Succession Plan) ของคณะกรรมการบริษัท
- พิจารณาเสนอโครงสร้างค่าตอบแทนกรรมการ ได้แก่ ค่าตอบแทน บำเหน็จ สุวีลติการ ค่าเบี้ยประชุม และผลประโยชน์ตอบแทนอื่นๆ ทั้งด้านการเงิน และอื่นๆ ตามตกลง
- ประเมินผลการปฏิบัติงานของคณะกรรมการบริษัท และรายงานต่อคณะกรรมการบริษัทประจำปี
- พิจารณาเสนอโครงสร้างค่าตอบแทนประธานกรรมการบริหาร ได้แก่ เงินเดือน โบนัส กองทุนสำรองเลี้ยงชีพ ประกันสังคม
- ปฏิบัติงานอื่นใดตามที่คณะกรรมการบริษัทมอบหมาย โดยเกี่ยวเนื่องกับการสรรหา และพิจารณาค่าตอบแทน

แนวทางการพิจารณากลับกรณผู้ได้รับเสนอชื่อเป็นกรรมการ

ในการพิจารณากลับกรณรายชื่อผู้ที่จะถูกเสนอชื่อเป็นกรรมการคณะกรรมการสรรหาและพิจารณาคำตอบแทนได้กำหนดแนวทางที่จะใช้ในการพิจารณาโดย คำนึงถึงองค์ประกอบดังต่อไปนี้

1) คุณลักษณะที่ต้องการในกรรมการแต่ละคน

คณะกรรมการสรรหาและพิจารณาคำตอบแทน ได้พิจารณาและกำหนดคุณลักษณะเฉพาะบุคคลของผู้ที่จะคัดเลือกเพื่อเสนอชื่อเป็นกรรมการในด้านต่างๆ อาทิ เช่น

- ▶ ความมีคุณธรรมและความรับผิดชอบ
- ▶ การตัดสินใจด้วยข้อมูลและเหตุผล
- ▶ ความมีวุฒิภาวะและความมั่นคงเป็นผู้รับฟังที่ดีและกล้าแสดงความคิดเห็นที่แตกต่างและเป็นอิสระ
- ▶ ยึดมั่นในการทำงานอย่างมีหลักการและมาตรฐานเยี่ยงมืออาชีพร
- ▶ คุณลักษณะอื่นๆ ที่มีความสำคัญ

2) ความรู้ความชำนาญที่ต้องการให้มีในคณะกรรมการ

คณะกรรมการสรรหาและพิจารณาคำตอบแทน พิจารณากำหนดองค์ประกอบของความรู้ความชำนาญเฉพาะด้านที่จำเป็นต้องมีในคณะกรรมการ เพื่อให้คณะกรรมการสามารถกำหนดกลยุทธ์และนโยบาย รวมทั้งกำกับดูแลให้มีการปฏิบัติตามกลยุทธ์ได้อย่างมีประสิทธิภาพ

3) ความหลากหลายของกรรมการ

นอกเหนือจากการกำหนดองค์ประกอบสองประการดังกล่าวข้างต้นแล้ว คณะกรรมการสรรหาและพิจารณาคำตอบแทน ยังอาจพิจารณากำหนดแนวทางเกี่ยวกับความหลากหลายของคุณสมบัติอื่นๆ ของกรรมการทั้งคณะ

นโยบายความหลากหลายของคณะกรรมการบริษัท

คณะกรรมการบริษัทตระหนักดีถึงประโยชน์ความหลากหลายของคณะกรรมการบริษัท และเห็นว่าเป็นปัจจัยสำคัญปัจจัยหนึ่งในการเพิ่มประสิทธิภาพในการตัดสินใจและการทำงานของคณะกรรมการบริษัท

ทั้งนี้ ความหลากหลายนั้นไม่ได้จำกัดเฉพาะในเรื่องเพศเท่านั้น แต่ยังรวมถึง อายุ ประวัติการศึกษา ประสบการณ์ในวิชาชีพ ทักษะและความรู้ ดังนั้น ในการสรรหาและการพิจารณาแต่งตั้งกรรมการของบริษัทจะอยู่บนพื้นฐานของความรู้ความสามารถและใช้หลักเกณฑ์ในการคัดเลือก ซึ่งได้คำนึงถึงผลประโยชน์ของความหลากหลายมาประกอบด้วย

หลักเกณฑ์ในการคัดเลือกกรรมการใหม่

ในการสรรหากรรมการนั้น บริษัทฯ จะคำนึงถึงความหลากหลายทางคุณสมบัติของคณะกรรมการ เพื่อสนับสนุนการดำเนินงานตามกลยุทธ์ทางธุรกิจและการพัฒนาที่ยั่งยืนของบริษัทฯ ทั้งนี้ การคัดเลือกกรรมการขึ้นอยู่กับความสามารถของผู้สมัคร โดยหลักเกณฑ์ในการพิจารณา มีดังต่อไปนี้

- ▶ พิจารณาผู้สมัครโดยคำนึงถึงความหลากหลายทางคุณสมบัติของคณะกรรมการ ซึ่งรวมถึง เพศ อายุ คุณวุฒิ ประสบการณ์ ความรู้และความเชี่ยวชาญ
- ▶ พิจารณาบทบาทความเป็นผู้นำ วิสัยทัศน์ จริยธรรม และความซื่อสัตย์ โดยยึดถือหลักสูงสุดของการกำกับดูแลกิจการที่ดี
- ▶ ผู้สมัครต้องไม่เป็นบุคคลที่ถูกขึ้นบัญชีดำ (Black List) จากองค์กรใดๆ (รวมถึงสำนักงานคณะกรรมการกำกับหลักทรัพย์และตลาดหลักทรัพย์) หรือเคยถูกตัดสินในความผิดทางอาญา
- ▶ ผู้สมัครเป็นกรรมการอิสระ จะต้องเข้าเกณฑ์ตามคุณสมบัติของกรรมการอิสระ
- ▶ พิจารณาจากคุณสมบัติอื่นๆ ที่อาจเกี่ยวข้องตามความเหมาะสม

กระบวนการในการแต่งตั้งกรรมการใหม่

เมื่อการแต่งตั้งกรรมการใหม่ (มีตำแหน่งกรรมการว่างลง หรือเพื่อเพิ่มจำนวนกรรมการในคณะกรรมการบริษัท) คณะกรรมการบริษัท จะปฏิบัติตามขั้นตอนในการคัดเลือกและการแต่งตั้งกรรมการใหม่ ดังต่อไปนี้

- ▶ คณะกรรมการสรรหาและพิจารณาคำตอบแทนจะประเมินทักษะ ประสบการณ์ ความเชี่ยวชาญ และความหลากหลายของกรรมการแต่ละท่านในคณะกรรมการบริษัทในขณะนั้น และกำหนดคุณสมบัติอื่นๆ ที่ต้องการเพิ่มเติมตามความเหมาะสม เพื่อให้สอดคล้องกับกลยุทธ์ในการดำเนินธุรกิจขององค์กรและเพื่อเติมเต็มคุณสมบัติอื่นๆ ที่จำเป็นที่ยังขาดอยู่ โดยพิจารณาถึงจำนวนกรรมการอิสระที่เหมาะสมในคณะกรรมการบริษัท และคำนึงถึงหลักการกำกับดูแลกิจการที่กำหนดโดยตลาดหลักทรัพย์แห่งประเทศไทย
- ▶ คณะกรรมการสรรหาและพิจารณาคำตอบแทน อาจคัดเลือกผู้ที่เหมาะสมที่จะดำรงตำแหน่งกรรมการ ผ่านทางช่องทางส่วนตัวของสมาชิกในคณะกรรมการบริษัทและผู้บริหารระดับสูงของบริษัทฯ และอาจว่าจ้างบริษัทภายนอกในการสรรหาหรืออาจใช้ฐานข้อมูลกรรมการจากสถาบันกรรมการบริษัทไทย (IOD)
- ▶ เมื่อคณะกรรมการสรรหาและพิจารณาคำตอบแทนคัดกรองผู้สมัครแล้ว ก็จะพิจารณาเลือกผู้สมัครแต่ละท่านที่มีคุณสมบัติตรงตามที่ต้องการ
- ▶ คณะกรรมการสรรหาและพิจารณาคำตอบแทน เสนอชื่อกรรมการใหม่ต่อคณะกรรมการบริษัท เพื่อนำเสนอให้ที่ประชุมผู้ถือหุ้นอนุมัติแต่งตั้งต่อไป หรือเพื่อให้คณะกรรมการบริษัท พิจารณาอนุมัติแต่งตั้งชั่วคราวในกรณีที่ตำแหน่งกรรมการว่างลง เพราะเหตุอื่นนอกจากออกตามวาระ

นอกจากนี้ หากบริษัทมีกลยุทธ์ในการดำเนินธุรกิจใหม่ที่นอกเหนือจากธุรกิจเดิมที่ดำเนินการอยู่ การสรรหากรรมการก็จำเป็นต้องสรรหาผู้ที่มีคุณสมบัติและประสบการณ์ให้ตรงกับธุรกิจใหม่ที่บริษัทจะดำเนินการต่อไป เพื่อนำเสนอต่อคณะกรรมการบริษัท และ/หรือที่ประชุมผู้ถือหุ้นเพื่อพิจารณาอนุมัติแล้วแต่กรณี

การปฏิรูปนิเทศกรรมการใหม่

คณะกรรมการบริษัท กำหนดให้มีการปฏิรูปนิเทศกรรมการใหม่ทุกคน เพื่อสร้างความรู้และความเข้าใจในลักษณะการประกอบธุรกิจของบริษัท เพื่อเตรียมความพร้อมในการปฏิบัติหน้าที่ของคณะกรรมการ ขณะเดียวกันก็มีที่จะเสริมสร้างความรู้และมุมมองใหม่ๆ ให้กับกรรมการทุกคน ไม่ว่าจะเป็นเรื่องการกำกับดูแลกิจการที่ดี ธุรกิจ ภาวะอุตสาหกรรม เทคโนโลยี หรือนวัตกรรมใหม่ๆ เพื่อช่วยสนับสนุนการปฏิบัติหน้าที่อย่างมีประสิทธิภาพของกรรมการ โดยมีเลขานุการบริษัทเป็นผู้ประสานงานในเรื่องต่างๆ ดังนี้

- 1) ลักษณะการประกอบธุรกิจ โครงสร้างธุรกิจ โครงสร้างของคณะกรรมการ รวมทั้งขอบเขตและอำนาจหน้าที่ และกฎหมายต่างๆ ที่ควรทราบ
- 2) แนวทางการดำเนินงาน ภาพรวมผลการดำเนินงานย้อนหลัง
- 3) การจัดให้มีการพบปะหารือกับประธานกรรมการบริษัท ประธานกรรมการบริหาร และกรรมการผู้จัดการ เพื่อสอบถามข้อมูลเชิงลึกเกี่ยวกับการดำเนินธุรกิจของบริษัทฯ

ในปี 2562 บริษัทฯ ไม่ได้มีการสรรหากรรมการใหม่ แต่เพื่อให้กรรมการได้รับทราบข้อมูลข่าวสารที่เป็นปัจจุบัน จึงได้มีการนำเสนอข้อมูลใหม่ ๆ ที่เป็นประโยชน์ เช่น กฎเกณฑ์ต่างๆ ที่เกี่ยวข้องกับกฎหมาย กฎระเบียบข้อบังคับใหม่ ๆ เป็นต้น

4. คณะกรรมการบริหารความเสี่ยง

ณ วันที่ 31 ธันวาคม 2562 คณะกรรมการบริหารความเสี่ยง มีกรรมการจำนวนทั้งสิ้น 5 ท่าน ประกอบด้วย

ชื่อ – สกุล	ตำแหน่ง
1. นายคมศักดิ์ วัฒนาศรีโรจน์	ประธานกรรมการบริหารความเสี่ยง
2. นายชนิต สุวรรณพรินทร์	กรรมการบริหารความเสี่ยง
3. นายชัชชวี วัฒนสุข	กรรมการบริหารความเสี่ยง
4. นางจิรพรรณ คชฤทธิ์ ชูแสง	กรรมการบริหารความเสี่ยง
5. นางสาวปาริฉัตร โชติภูมิเวทย์	กรรมการบริหารความเสี่ยง

โดยมีนางสาวปัญพร ฤกษ์สมบูรณ์ เป็นเลขานุการคณะกรรมการบริหารความเสี่ยง

จำนวนครั้งของการประชุมคณะกรรมการบริหารความเสี่ยงและจำนวนครั้งที่กรรมการแต่ละรายเข้าร่วมประชุมในปีที่ผ่านมา

ชื่อ-นามสกุล	ตำแหน่ง	จำนวนครั้งที่เข้าประชุม/ จำนวนการประชุมทั้งหมด	
		ปี 2562	ปี 2561
1. นายคมศักดิ์ วัฒนาศรีโรจน์	ประธานคณะกรรมการบริหารความเสี่ยง	1/1	1/1
2. นายชัชชวี วัฒนสุข	กรรมการบริหารความเสี่ยง	0/1	1/1
3. นายชนิต สุวรรณพรินทร์	กรรมการบริหารความเสี่ยง	1/1	1/1
4. นางจิรพรรณ คชฤทธิ์ ชูแสง	กรรมการบริหารความเสี่ยง	1/1	1/1
5. นางสาวปาริฉัตร โชติภูมิเวทย์	กรรมการบริหารความเสี่ยง	1/1	1/1

ขอบเขต อำนาจหน้าที่ และความรับผิดชอบของคณะกรรมการบริหารความเสี่ยง

- ส่งเสริมให้บริษัทมีกระบวนการกำกับดูแลกิจการที่ดี (Good Corporate Governance) มีความโปร่งใสในการปฏิบัติงาน (Transparency) และให้มีระบบการควบคุมภายในที่พอเพียง มีความเหมาะสมและมีประสิทธิภาพ
- กำหนดนโยบาย ระดับความเสี่ยงที่ยอมรับได้ (Risk Appetite) และระดับความเสี่ยงสูงสุดที่องค์กรจะยอมรับ (Risk Tolerance) และนำเสนอแนะนโยบายการบริหารความเสี่ยงให้แก่คณะกรรมการบริษัทเพื่ออนุมัติ ซึ่งต้องครอบคลุมถึงความเสี่ยงประเภทต่างๆ ที่สำคัญ เช่น ความเสี่ยงด้านกลยุทธ์ ความเสี่ยงด้านเครดิต ความเสี่ยงด้านตลาด ความเสี่ยงด้านสภาพคล่อง ความเสี่ยงด้านการปฏิบัติการ ความเสี่ยงด้านการกระจุกตัว ความเสี่ยงด้านกฎหมาย กฎระเบียบ ข้อบังคับ ความเสี่ยงด้านการปฏิบัติการ ความเสี่ยงที่เกิดขึ้นใหม่ และความเสี่ยงที่มีผลกระทบต่อชื่อเสียงของบริษัท
- วางกลยุทธ์ในการบริหารความเสี่ยงให้สอดคล้องกับนโยบายการบริหารความเสี่ยง โดยสามารถประเมินติดตาม และดูแลปริมาณความเสี่ยง โดยเฉพาะความเสี่ยงที่สำคัญของบริษัทให้อยู่ในระดับที่องค์กรกำหนด
- ควบคุม ติดตาม ตรวจสอบ ประเมินผลการบริหารความเสี่ยง และดูแลให้บริษัทดำเนินการตามนโยบายบริหารความเสี่ยงที่บริษัทกำหนด ตลอดจนการปฏิบัติตามหลักเกณฑ์ที่ผู้กำกับดูแลกำหนด

5. สอบทานรายงานการบริหารความเสี่ยง และดำเนินการเพื่อให้มั่นใจได้ว่าองค์กรมีการจัดการความเสี่ยงอย่างเหมาะสม และมีความเพียงพอของนโยบายและระบบการบริหารความเสี่ยง โดยรวมถึงความมีประสิทธิภาพของระบบ และการปฏิบัติตามนโยบายที่กำหนด
6. พิจารณาการปรับปรุง แก้ไข และให้ความเห็นต่อนโยบาย แผนงาน และกระบวนการบริหารความเสี่ยงด้านต่าง ๆ และนำเสนอต่อคณะกรรมการบริษัทเพื่อพิจารณาอนุมัติ
7. รายงานสถานะความเสี่ยงของบริษัทและแนวทางที่ต้องปรับปรุงแก้ไขต่อคณะกรรมการบริษัทอย่างสม่ำเสมอ และแจ้งให้คณะกรรมการตรวจสอบให้ทราบสิ่งที่ต้องปรับปรุงแก้ไข เพื่อให้สอดคล้องกับนโยบายและกลยุทธ์ที่กำหนด
8. จัดให้มีคณะกรรมการบริหารความเสี่ยงตามความจำเป็น เพื่อประเมินความเสี่ยงในทุกๆด้าน ให้สอดคล้องกับเป้าหมายขององค์กรและขอบเขตความรับผิดชอบ

5. คณะกรรมการบริหาร

ณ วันที่ 31 ธันวาคม 2562 บริษัทฯ มีคณะกรรมการบริหารจำนวนทั้งสิ้น 6 ท่าน ประกอบด้วย

ชื่อ-นามสกุล	ตำแหน่ง
1. นายชัชชวี วัฒนสุข	ประธานกรรมการบริหาร
2. นางจิรพรรณ คชฤทธิ ชูแสง	กรรมการบริหาร
3. นายวรพจน์ ตั้งมันสงส์	กรรมการบริหาร
4. นางสาววีรยา อังควานนท์	กรรมการบริหาร
5. นางสาวหัสยา จารุวิทยานันท์	กรรมการบริหาร
6. นางสาวปาริฉัตร โชติภูมิเวทย์	กรรมการบริหาร

โดยมีนางสาวปัญพร ฤกษ์สมบูรณ์ เป็นเลขานุการคณะกรรมการบริหาร
กรรมการบริหารความเสี่ยงที่เกษียณอายุระหว่างปี 2562 มีรายชื่อดังนี้

ชื่อ-นามสกุล	ตำแหน่ง
1. นายชนิต สุวรรณพรินทร์	กรรมการบริหาร

หมายเหตุ: นายชนิต สุวรรณพรินทร์ ได้เกษียณอายุการทำงาน เมื่อวันที่ 1 มีนาคม 2562

จำนวนครั้งของการประชุมคณะกรรมการบริหารและจำนวนครั้งที่กรรมการแต่ละรายเข้าร่วมประชุมในปีที่ผ่านมา

ชื่อ-นามสกุล	ตำแหน่ง	จำนวนครั้งที่เข้าประชุม/ จำนวนการประชุมทั้งหมด	
		ปี 2562	ปี 2561
1. นายชัชชวี วัฒนสุข	ประธานกรรมการบริหาร	8/12	10/12
2. นายชนิต สุวรรณพรินทร์ ¹⁾	รองประธานกรรมการบริหาร	2/2	12/12

ชื่อ-นามสกุล	ตำแหน่ง	จำนวนครั้งที่เข้าประชุม/ จำนวนการประชุมทั้งหมด	
		ปี 2562	ปี 2561
3. นางจิรพรรณ คชฤทธิ์ ชูแสง	กรรมการบริหาร	12/12	11/12
4. นางสุวีรยา อังศวานนท์	กรรมการบริหาร	10/12	12/12
5. นายวรพจน์ ตั้งมันสงส์ ²⁾	กรรมการบริหาร	9/12	4/6
6. นางสาวหัสยา จารุวิทยานันท์ ²⁾	กรรมการบริหาร	10/12	5/6
7. นางสาวปาริฉัตร โชติภูมิเวทย์	กรรมการบริหาร	12/12	12/12

หมายเหตุ : 1) กรรมการบริหารลำดับที่ 2 ได้เกษียณอายุการทำงาน เมื่อวันที่ 1 มีนาคม 2562
2) กรรมการบริหารลำดับที่ 5 และ 6 ได้รับการแต่งตั้งเป็นคณะกรรมการบริหาร เมื่อวันที่ 9 สิงหาคม 2561

ขอบเขตอำนาจหน้าที่ และความรับผิดชอบของคณะกรรมการบริหาร

1. พิจารณาก่อนการขอเสนอของฝ่ายจัดการและนำเสนอเป้าหมาย นโยบาย และแผนธุรกิจ รวมถึงงบประมาณประจำปีของบริษัท ให้คณะกรรมการบริษัทพิจารณาอนุมัติ
2. ควบคุมดูแลและติดตามผลการดำเนินงานของบริษัทให้เป็นไปตามนโยบาย เป้าหมาย แผนการดำเนินธุรกิจ และงบประมาณที่กำหนดไว้ และกำกับดูแลให้การดำเนินงานมีคุณภาพและประสิทธิภาพ
3. พิจารณาอนุมัติการดำเนินงานที่เป็นธุรกรรมปกติธุรกิจของบริษัท เช่น การลงทุนต่างๆ ตามงบลงทุนหรืองบประมาณที่ได้รับอนุมัติจากคณะกรรมการบริษัท เป็นต้น โดยวงเงินสำหรับแต่ละรายการเป็นไปตามตารางอำนาจอนุมัติที่ผ่านการอนุมัติจากคณะกรรมการบริษัท
4. นำเสนอโครงสร้างองค์กรที่เหมาะสมกับการดำเนินงานของบริษัทให้คณะกรรมการบริษัท พิจารณาอนุมัติ รวมถึงพิจารณาปรับเงินเดือนและโบนัสของพนักงานตั้งแต่ระดับผู้ช่วยกรรมการผู้จัดการลงไป
5. พิจารณาผลกำไรและขาดทุนของบริษัท การเสนอจ่ายเงินปันผลระหว่างกาลหรือเงินปันผลประจำปีเพื่อเสนอคณะกรรมการบริษัทอนุมัติ
6. มีอำนาจแต่งตั้งหรือว่าจ้างที่ปรึกษาที่เกี่ยวข้องกับการบริหารงานภายในองค์กร เพื่อให้เกิดประสิทธิภาพสูงสุด
7. ให้มีอำนาจในการมอบอำนาจให้บุคคลอื่นใดหนึ่งคนหรือหลายคนปฏิบัติกรอย่างหนึ่งอย่างใด โดยอยู่ภายใต้การควบคุมของคณะกรรมการบริหาร หรืออาจมอบอำนาจเพื่อให้บุคคลดังกล่าวมีอำนาจตามที่คณะกรรมการบริหารเห็นสมควร และภายในระยะเวลาที่คณะกรรมการบริหารเห็นสมควร ซึ่งคณะกรรมการบริหารอาจยกเลิก เพิกถอน เปลี่ยนแปลง หรือแก้ไขบุคคลที่ได้รับมอบอำนาจ หรือการมอบอำนาจนั้นๆ ได้ตามที่เห็นสมควร
8. ปฏิบัติหน้าที่อื่นๆ ตามที่คณะกรรมการบริษัทมอบหมายเป็นคราวๆ ไป

ทั้งนี้ การมอบหมายอำนาจหน้าที่และความรับผิดชอบของคณะกรรมการบริหารนั้น จะไม่มีลักษณะเป็นการมอบอำนาจ หรือมอบอำนาจช่วงที่ทำให้ผู้รับมอบอำนาจจากคณะกรรมการบริหารสามารถอนุมัติรายการที่ตนหรือบุคคลที่อาจมีความขัดแย้ง (ตามนิยามประกาศคณะกรรมการกำกับตลาดทุน และ/หรือ ตลาดหลักทรัพย์แห่งประเทศไทย และ/หรือหน่วยงานที่เกี่ยวข้องกำหนด) มีส่วนได้เสีย หรืออาจมีความขัดแย้งทางผลประโยชน์อื่นใดกับบริษัท หรือบริษัทย่อย และ/หรือ บริษัทที่เกี่ยวข้อง คณะกรรมการบริหารไม่มีอำนาจอนุมัติการดำเนินการในเรื่องดังกล่าว โดยเรื่องดังกล่าวจะต้องเสนอต่อที่ประชุมคณะกรรมการ และ/หรือ ที่ประชุมผู้ถือหุ้น (แล้วแต่กรณี) เพื่ออนุมัติต่อไป ยกเว้นเป็นการอนุมัติรายการที่เป็นไปตามธุรกิจปกติและเงื่อนไขการกำกับที่ซึ่งเป็นไปตามประกาศของคณะกรรมการกำกับตลาดทุน และ/หรือ ตลาดหลักทรัพย์แห่งประเทศไทย และ/หรือหน่วยงานที่เกี่ยวข้องกำหนด

6. คณะอนุกรรมการบริหารความเสี่ยง

ณ วันที่ 31 ธันวาคม 2562 บริษัท มีคณะอนุกรรมการบริหารความเสี่ยง จำนวนทั้งสิ้น 10 ท่าน ประกอบด้วย

ชื่อ-นามสกุล	ตำแหน่ง
1. นางจิรพรรณ ชุณหวิทย์ ชูแสง	ประธานอนุกรรมการบริหารความเสี่ยง
2. นายวรพจน์ ตั้งมนัสวงศ์	อนุกรรมการบริหารความเสี่ยง
3. นางสาววีรยา อังควานนท์	อนุกรรมการบริหารความเสี่ยง
4. นางสาวหัสยา จารุวิทยานันท์	อนุกรรมการบริหารความเสี่ยง
5. นางสาวแพรวณา นิเมมา	อนุกรรมการบริหารความเสี่ยง
6. นายยอดชาย บันดี	อนุกรรมการบริหารความเสี่ยง
7. นางสาวปาริฉัตร โชติภูมิเวทย์	อนุกรรมการบริหารความเสี่ยง
8. นางสาวปรียาภรณ์ ปรีสุทธิกุล	อนุกรรมการบริหารความเสี่ยง
9. นางสาวนันท์ภัค โพธิสาร	อนุกรรมการบริหารความเสี่ยง
10. นายชลิต ประวัติบริสุทธิ	อนุกรรมการบริหารความเสี่ยง

โดยมีนางสาวปัญจพร ฤกษ์สมบูรณ์ เป็นเลขานุการคณะอนุกรรมการบริหารความเสี่ยง
อนุกรรมการบริหารความเสี่ยงที่เกษียณอายุการทำงานระหว่างปี 2562 มีรายชื่อดังนี้

ชื่อ-นามสกุล	ตำแหน่ง
1. นายชนิต สุวรรณพรินทร์	ประธานอนุกรรมการบริหารความเสี่ยง

หมายเหตุ: นายชนิต สุวรรณพรินทร์ ได้เกษียณอายุการทำงาน เมื่อวันที่ 1 มีนาคม 2562

โดยมีนางสาวปัญจพร ฤกษ์สมบูรณ์ เป็นเลขานุการอนุกรรมการบริหารความเสี่ยง ซึ่งได้รับการแต่งตั้งจากที่ประชุมคณะ
อนุกรรมการบริหารความเสี่ยง ครั้งที่ 1/2559 เมื่อวันที่ 8 กรกฎาคม 2559

ขอบเขต อำนาจหน้าที่ และความรับผิดชอบของคณะอนุกรรมการบริหารความเสี่ยง

1. ช่วยสนับสนุนคณะกรรมการบริหารความเสี่ยงในการส่งเสริมให้บริษัทมีกระบวนการกำกับดูแลกิจการที่ดี (Good Corporate Governance) มีความโปร่งใสในการปฏิบัติงาน (Transparency) และให้มีระบบการควบคุมภายในที่พอเพียง มีความเหมาะสม และมีประสิทธิภาพ
2. พิจารณาเห็นชอบนโยบาย ระดับความเสี่ยงที่ยอมรับได้ (Risk Appetite) และระดับความเสี่ยงสูงสุดที่องค์กรจะยอมรับ (Risk Tolerance) และนำเสนอแนะนโยบายการบริหารความเสี่ยงให้แก่คณะกรรมการบริษัทเพื่ออนุมัติ ซึ่งต้องครอบคลุมถึงความเสี่ยงประเภทต่างๆ ที่สำคัญ เช่น ความเสี่ยงด้านกลยุทธ์ ความเสี่ยงด้านเครดิต ความเสี่ยงด้านตลาด ความเสี่ยงด้านสภาพคล่อง ความเสี่ยงด้านการปฏิบัติการ ความเสี่ยงด้านการกระจุกตัว ความเสี่ยงด้านกฎหมาย กฎระเบียบ ข้อบังคับ ความเสี่ยงด้านการปฏิบัติการ ความเสี่ยงที่เกิดขึ้นใหม่ และความเสี่ยงที่มีผลกระทบต่อชื่อเสียงของบริษัท

3. ทบทวนกลยุทธ์ในการบริหารความเสี่ยงให้สอดคล้องกับนโยบายการบริหารความเสี่ยง โดยสามารถประเมินติดตาม และดูแลปริมาณความเสี่ยง โดยเฉพาะความเสี่ยงที่สำคัญของบริษัทให้อยู่ในระดับที่องค์กรกำหนด
4. ติดตาม สอบทานรายงานการบริหารความเสี่ยง ประเมินผลการบริหารความเสี่ยง ดูแลให้บริษัทดำเนินการตามนโยบายการบริหารความเสี่ยงที่บริษัทกำหนด และดำเนินการเพื่อให้มั่นใจได้ว่าองค์กรมีการจัดการความเสี่ยงอย่างเหมาะสม และมีความเพียงพอของนโยบายและระบบการบริหารความเสี่ยง โดยรวมถึงความมีประสิทธิภาพของระบบ และการปฏิบัติตามนโยบายที่กำหนด
5. พิจารณานำเสนอการปรับปรุง แก้ไข และให้ความเห็นต่อนโยบาย แผนงาน และกระบวนการบริหารความเสี่ยงด้านต่างๆ และนำเสนอต่อคณะกรรมการบริหารความเสี่ยงเพื่อพิจารณานุมัติ
6. รายงานสถานะความเสี่ยงของบริษัทและแนวทางที่ต้องปรับปรุงแก้ไข ต่อคณะกรรมการบริหารความเสี่ยงอย่างสม่ำเสมอ ให้ทราบสิ่งที่ต้องปรับปรุงแก้ไข เพื่อให้สอดคล้องกับนโยบายและกลยุทธ์ที่กำหนด

7. ผู้บริหาร

ณ วันที่ 31 ธันวาคม 2562 บริษัทฯ มีผู้บริหารจำนวนทั้งสิ้น 12 ท่าน ประกอบด้วย

ชื่อ-นามสกุล	ตำแหน่ง
1. นายชัชวรี วัฒนสุข	ประธานกรรมการบริหาร และรักษาการกรรมการผู้จัดการ
2. นางจิรพรรณ คชฤทธิ์ ชูแสง	รองกรรมการผู้จัดการ สายงานกลยุทธ์องค์กร
3. นายวรพจน์ ตั้งมนัสวงศ์	ผู้ช่วยกรรมการผู้จัดการ สายงานขายและการตลาด
4. นางสุวีรยา อังควานนท์	ผู้ช่วยกรรมการผู้จัดการ สายงานบริหารลูกค้าและสื่อสารองค์กร
5. นางสาวหัสยา จารุวิทยานันท์	ผู้ช่วยกรรมการผู้จัดการ สายงานสนับสนุนปฏิบัติการ
6. นายชวลิต ประวัติบริสุทธิ	รองผู้อำนวยการ ฝ่ายขายในประเทศและอุปกรณ์เครื่องมือ
7. นางสาวนริสา ตียะสุขสวัสดิ์	รองผู้อำนวยการ ฝ่าย 7-Eleven
8. นางสาวแพรวณา นิมมา	รองผู้อำนวยการ สายงานจัดซื้อ จัดจ้าง
9. นางสาวปาริฉัตร โชติภูมิเวทย์	ผู้จัดการอาวุโส ฝ่ายบัญชีและการเงิน
10. นายยอดชาย บันดี	ผู้จัดการอาวุโส ฝ่ายสนับสนุนองค์กร
11. นางสาวนันท์ภัค โพธิสาร	ผู้จัดการอาวุโส ฝ่ายซัพพลายเชน
12. นางสาวพรพรรณ พรหมพาณิชย์	ผู้จัดการอาวุโส ฝ่ายธุรกิจค้าปลีก

หมายเหตุ : “ผู้บริหาร” ตามนิยามในประกาศที่เกี่ยวข้องกับการออกและเสนอขายหลักทรัพย์ของบริษัทฯ จะเริ่มนับจากตำแหน่งกรรมการผู้จัดการ รองกรรมการผู้จัดการ ผู้อำนวยการ โดยผู้บริหารรายที่ 4 จะอยู่ที่ระดับผู้จัดการอาวุโส นอกจากนี้ ยังรวมถึงผู้จัดการฝ่ายบัญชีและผู้จัดการฝ่ายการเงิน

ผู้บริหารที่เกษียณอายุการทำงานระหว่างปี 2562 มีรายชื่อดังนี้

ชื่อ-นามสกุล	ตำแหน่ง
1. นายชนิต สุวรรณพรินทร์	กรรมการผู้จัดการ

หมายเหตุ : 1) นายชนิต สุวรรณพรินทร์ ได้เกษียณอายุการทำงาน เมื่อวันที่ 1 มีนาคม 2562

ขอบเขตอำนาจหน้าที่ และความรับผิดชอบของกรรมการผู้จัดการ

1. ควบคุมดูแลการดำเนินงานหรือการบริหารงานประจำวันของบริษัท
2. จัดทำนโยบาย แผนธุรกิจ รวมถึงกลยุทธ์ทางธุรกิจ และงบประมาณประจำปีของบริษัท เพื่อเสนอต่อคณะกรรมการบริหาร และคณะกรรมการของบริษัทเพื่อพิจารณาอนุมัติต่อไป
3. กำกับดูแลการดำเนินงานหรือการปฏิบัติงานของบริษัท ให้เป็นไปตามนโยบาย แผนงาน และงบประมาณที่ได้รับอนุมัติจากคณะกรรมการของบริษัท รวมถึงการตรวจสอบ ติดตาม และประเมินผลการดำเนินงานของบริษัท ให้เป็นไปตามนโยบายที่กำหนด และมีหน้าที่รายงานผลการดำเนินงานการบริหารจัดการ รวมถึงความคืบหน้าในการดำเนินงานต่อคณะกรรมการบริหาร คณะกรรมการตรวจสอบ และคณะกรรมการบริษัท
4. พิจารณาอนุมัติการดำเนินงานที่เป็นธุรกรรมปกติธุรกิจของบริษัท ตามงบลงทุนหรืองบประมาณที่ได้รับอนุมัติจากคณะกรรมการบริษัท โดยวงเงินสำหรับแต่ละรายการเป็นไปตามที่กำหนดไว้ในตารางอำนาจอนุมัติที่ผ่านการอนุมัติจากคณะกรรมการบริษัทแล้ว แต่ไม่เกินงบประมาณประจำปีที่ได้รับอนุมัติจากคณะกรรมการบริษัท รวมถึงการเข้าทำสัญญาต่างๆ ที่เกี่ยวข้องกับเรื่องดังกล่าว
5. มีอำนาจพิจารณาอนุมัติการใช้จ่ายในการดำเนินการตามธุรกิจปกติของบริษัท ตามงบประมาณที่ได้รับอนุมัติจากคณะกรรมการบริษัท และเป็นไปตามอำนาจอนุมัติที่ผ่านการอนุมัติจากคณะกรรมการบริษัทแล้ว
6. มีอำนาจในการอนุมัติอัตราค่าจ้างคน การจ้างงานและบรรจุพนักงาน การกำหนดอัตราจ้างและการแต่งตั้งโยกย้ายพนักงาน รวมถึงพิจารณากำหนดหน้าที่และความรับผิดชอบของแต่ละหน่วยงานและตำแหน่ง สำหรับพนักงานระดับต่ำกว่าผู้จัดการฝ่ายตามที่ได้รับอนุมัติจากคณะกรรมการบริษัท
7. มีอำนาจออกคำสั่ง ระเบียบ ประกาศ และบันทึกต่างๆ เพื่อให้การดำเนินงานของบริษัท เป็นไปตามนโยบายและเพื่อผลประโยชน์ของบริษัท รวมถึงเพื่อรักษาระเบียบวินัยภายในองค์กร
8. มีอำนาจในการมอบอำนาจให้บุคคลอื่นใดหนึ่งคนหรือหลายคนปฏิบัติกรอย่างหนึ่งอย่างใด โดยอยู่ภายใต้การควบคุมของกรรมการผู้จัดการ หรืออาจมอบอำนาจให้บุคคลดังกล่าวมีอำนาจตามที่กรรมการผู้จัดการเห็นสมควร และภายในระยะเวลาที่เห็นสมควร ซึ่งกรรมการผู้จัดการอาจยกเลิก เพิกถอน เปลี่ยนแปลง หรือแก้ไขบุคคลที่ได้รับมอบอำนาจ หรือการมอบอำนาจนั้นๆ ได้ตามที่เห็นสมควร
9. ปฏิบัติหน้าที่อื่นๆ ตามที่ได้รับมอบหมายจากคณะกรรมการบริหาร หรือคณะกรรมการบริษัท

ทั้งนี้ ในการดำเนินการเรื่องใดที่กรรมการผู้จัดการ หรือผู้รับมอบอำนาจจากกรรมการผู้จัดการ หรือบุคคลที่อาจมีความขัดแย้ง (ตามนิยามประกาศคณะกรรมการกำกับตลาดทุน และ/หรือ ตลาดหลักทรัพย์แห่งประเทศไทย และ/หรือ หน่วยงานที่เกี่ยวข้องกำหนด) มีส่วนได้ส่วนเสียหรือมีความขัดแย้งทางผลประโยชน์กับบริษัท และ/หรือ บริษัทย่อย และ/หรือบริษัทที่เกี่ยวข้องกรรมการผู้จัดการ ไม่มีอำนาจอนุมัติการดำเนินการในเรื่องดังกล่าว โดยเรื่องดังกล่าวจะต้องเสนอต่อที่ประชุมคณะกรรมการและ/หรือที่ประชุมผู้ถือหุ้น (แล้วแต่กรณี) เพื่ออนุมัติต่อไป ยกเว้นเป็นการอนุมัติรายการที่เป็นไปตามธุรกิจปกติและเงื่อนไขการค้าปกติซึ่งเป็นไปตามประกาศของคณะกรรมการกำกับตลาดทุน และ/หรือ ตลาดหลักทรัพย์แห่งประเทศไทย และ/หรือ หน่วยงานที่เกี่ยวข้องกำหนด

8. เลขานุการบริษัท

ในการประชุมคณะกรรมการบริษัท ครั้งที่ 2/2558 เมื่อวันที่ 17 กุมภาพันธ์ 2558 คณะกรรมการบริษัทได้มีมติแต่งตั้งนางสาวบุญพร ฤกษ์สมบูรณ์ ดำรงตำแหน่งเลขานุการบริษัท เพื่อให้เป็นไปตามมาตรา 89/15 ของพระราชบัญญัติหลักทรัพย์และตลาดหลักทรัพย์ พ.ศ. 2535 แก้ไขโดยพระราชบัญญัติหลักทรัพย์และตลาดหลักทรัพย์ (ฉบับที่ 4) พ.ศ. 2551 นอกจากนี้ ในที่ประชุมคณะกรรมการบริษัท ครั้งที่ 5/2558 เมื่อวันที่ 5 สิงหาคม 2558 ได้กำหนดหน้าที่ความรับผิดชอบของเลขานุการบริษัท ดังนี้

- 1) ดูแลและให้คำแนะนำแก่กรรมการและผู้บริหารเกี่ยวกับการปฏิบัติตามกฎหมาย ข้อกำหนด กฎระเบียบ และข้อบังคับของบริษัท และติดตามดูแลให้มีการปฏิบัติตามอย่างถูกต้องและสม่ำเสมอ

- 2) รับผิดชอบในการจัดประชุมคณะกรรมการบริษัท และการประชุมผู้ถือหุ้น รวมทั้งดูแลประสานงานให้มีการปฏิบัติตามมติของที่ประชุมดังกล่าว
- 3) ดูแลให้การเปิดเผยข้อมูลและรายงานสนเทศในส่วนที่รับผิดชอบเป็นไปตามระเบียบและข้อกำหนดของตลาดหลักทรัพย์แห่งประเทศไทย และสำนักงานคณะกรรมการกำกับหลักทรัพย์และตลาดหลักทรัพย์ รวมถึงกฎหมายที่เกี่ยวข้อง
- 4) จัดทำและเก็บรักษาเอกสารดังต่อไปนี้
 - 4.1) ทะเบียนกรรมการ
 - 4.2) หนังสือนัดประชุมคณะกรรมการและรายงานการประชุมคณะกรรมการ
 - 4.3) หนังสือนัดประชุมผู้ถือหุ้นและรายงานการประชุมผู้ถือหุ้น
 - 4.4) รายงานประจำปี
 - 4.5) รายงานการมีส่วนได้เสียของกรรมการผู้บริหาร
- 5) ดำเนินการอื่นๆ ตามที่กฎหมายหรือประกาศคณะกรรมการกำกับตลาดทุนประกาศกำหนด

คำตอบแทนกรรมการและผู้บริหาร

คำตอบแทนที่เป็นตัวเงิน

ก. คำตอบแทนคณะกรรมการ

เนื่องจากบริษัทฯ ได้กำหนดนโยบายการปรับค่าตอบแทนของคณะกรรมการต่าง ๆ เป็นทุก 4 ปี โดยตามที่ประชุมสามัญผู้ถือหุ้นประจำปี 2562 เมื่อวันที่ 23 เมษายน 2562 ได้มีมติอนุมัติกำหนดค่าตอบแทนกรรมการประจำปี 2562 ดังนี้

1. ค่าเบี้ยประชุม

หน่วย : บาท

ตำแหน่ง	เบี้ยประชุม/คน/ครั้ง
ประธานกรรมการบริษัท	38,000
กรรมการบริษัท	31,000
ประธานกรรมการตรวจสอบ	31,000
กรรมการตรวจสอบ	25,000
ประธานกรรมการสรรหาและพิจารณาค่าตอบแทน	19,000
กรรมการสรรหาและพิจารณาค่าตอบแทน	12,000
ประธานกรรมการบริหารความเสี่ยง	10,000
กรรมการบริหารความเสี่ยง	10,000

- หมายเหตุ**
1. เบี้ยประชุมจะจ่ายเฉพาะที่เข้าร่วมประชุมเท่านั้น
 2. กรรมการที่ได้รับเงินเดือนประจำในฐานะพนักงานของบริษัทและ/หรือบริษัทย่อย จะไม่ได้รับค่าตอบแทนในฐานะกรรมการของบริษัท
 3. ที่ประชุมคณะกรรมการบริษัทมีมติให้แต่งตั้งคณะกรรมการบริหารความเสี่ยงขึ้นเมื่อวันที่ 9 สิงหาคม 2561

นอกจากค่าตอบแทนกรรมการข้างต้นแล้ว กรรมการอิสระ และกรรมการที่ไม่เป็นผู้บริหารยังได้รับค่าตอบแทนในสิทธิประโยชน์อื่นๆ ได้แก่ ค่าใช้จ่ายในการเข้าอบรมหลักสูตรของ IOD และสถาบันอื่นๆ ที่เกี่ยวข้อง ทั้งนี้เป็นไปตามระเบียบของบริษัทฯ

2) ค่าบำเหน็จกรรมการ

บริษัทฯ จะจ่ายค่าบำเหน็จกรรมการให้แก่คณะกรรมการบริษัท ซึ่งเป็นจำนวนเงินไม่เกิน 2,000,000 บาท โดยคณะกรรมการบริษัทจะพิจารณาจัดสรรตามความเหมาะสม

ในปี 2562 บริษัทฯ มีการจ่ายค่าเบี้ยประชุมให้แก่คณะกรรมการบริษัท ตามรายละเอียดดังนี้

หน่วย : บาท

ปี 2562								
ลำดับ	รายชื่อกรรมการ	ตำแหน่ง	ค่าเบี้ยประชุม					ค่าตอบแทนรวม
			กรรมการตรวจสอบ	กรรมการสรรหาและพิจารณา ค่าตอบแทน	กรรมการบริหารความเสี่ยง	ค่าบำเหน็จ กรรมการ		
1	พล.ร.อ.อภิชาติ เพ็งศรีทอง	ประธานกรรมการบริษัท	-	190,000	-	-	430,000	620,000
2	รศ.กิตติ สิริพลลภ	ประธานกรรมการตรวจสอบ และกรรมการอิสระ	124,000	155,000	-	-	370,000	649,000
3	นางพัทรา สุริยาปี	กรรมการตรวจสอบ กรรมการอิสระ และประธาน กรรมการสรรหาและพิจารณาตอบแทน	100,000	155,000	38,000	-	350,000	643,000
4	นายคมศักดิ์ วัฒนศิริโรจน์	กรรมการตรวจสอบ กรรมการอิสระ และประธาน กรรมการบริหารความเสี่ยง	100,000	155,000	24,000	10,000	350,000	639,000
5	นายชนิต สุวรรณพรินทร์ ¹⁾	กรรมการบริษัท กรรมการสรรหาและพิจารณา ตอบแทน และกรรมการบริหารความเสี่ยง	-	124,000	24,000	10,000	-	158,000
6	นายชัชชวี วัฒนสุข	กรรมการบริษัท และกรรมการบริหารความเสี่ยง	-	-	-	-	-	-
7	นางจิรพรรณ คชฤทธิ์ ชูแสง	กรรมการบริษัท และกรรมการบริหารความเสี่ยง	-	-	-	-	-	-
รวมค่าตอบแทนกรรมการ			324,000	779,000	86,000	20,000	1,500,000	2,709,000

หมายเหตุ

- กรรมการลำดับที่ 5 ได้เกษียณอายุการทำงาน จากตำแหน่งกรรมการบริหาร เมื่อวันที่ 1 มีนาคม 2562 โดยยังดำรงตำแหน่งเป็นกรรมการบริษัท กรรมการสรรหาและพิจารณาค่าตอบแทน และกรรมการบริหารความเสี่ยง
- กรรมการลำดับที่ 6-7 เป็นกรรมการที่ได้รับเงินเดือนประจำในฐานะพนักงานบริษัท จึงไม่ได้รับค่าตอบแทนในฐานะกรรมการบริษัท

ข. ค่าตอบแทนผู้บริหาร

ในปี 2561 และปี 2562 บริษัทฯ จ่ายค่าตอบแทนให้แก่ผู้บริหารจำนวน 41.60 ล้านบาท และจำนวน 41.86 ล้านบาท ตามลำดับ ทั้งนี้ ค่าตอบแทนดังกล่าวรวมถึงเงินเดือน โบนัส เงินสมทบเข้ากองทุนสำรองเลี้ยงชีพ

ปี	จำนวนผู้บริหาร (คน)	ค่าตอบแทน (บาท)
2561	11	41,608,728.01
2562	12	41,867,255.38

หมายเหตุ : - จำนวนผู้บริหารในตารางนับรวมนายชัยวิช วัฒนสุข ซึ่งดำรงตำแหน่งประธานกรรมการบริหาร
- ในปี 2561 มีผู้บริหารลาออกระหว่างปี ได้แก่ นางสาวพรศิริ ปลื้มเกียรติชัย ตำแหน่ง ผู้จัดการอาวุโสฝ่ายวิจัยและพัฒนาผลิตภัณฑ์
- ในปี 2562 มีผู้บริหารเกษียณอายุการทำงาน ได้แก่ นายชนิต สุวรรณพรินทร์

ค่าตอบแทนอื่น

-ไม่มี-

บุคลากร

จำนวนบุคลากร

ณ วันที่ 31 ธันวาคม 2562 บริษัทฯ มีพนักงานรวมทั้งสิ้นจำนวน 125 คน (ไม่นับรวมผู้บริหารจำนวน 12 คน) โดยแบ่งตามสายงานหลักได้ดังนี้

สายงาน	จำนวนพนักงาน (คน)		
	พนักงานประจำ	พนักงานรายวัน	รวม
1. สายงานจัดซื้อจัดจ้าง	3	-	3
2. สายงานสนับสนุนปฏิบัติการ			
- ฝ่ายวิจัยและพัฒนาผลิตภัณฑ์	19	-	19
- ฝ่ายซัพพลายเชน	7	-	7
3. สายงานกลยุทธ์องค์กร			
- ฝ่ายระบบคุณภาพ	5	-	5
- ฝ่ายสนับสนุนองค์กร	9	-	9
- ฝ่ายบัญชีและการเงิน	8	-	8
- ฝ่ายกลยุทธ์และพัฒนาธุรกิจ	1	-	1
4. ฝ่ายธุรกิจร่วมทุน	1	-	1
5. สายงานบริหารลูกค้าและสื่อสารองค์กร			
- ฝ่ายธุรกิจค้าปลีก	1	-	1
- ฝ่ายบริหารซัพพลายเออร์ และ OEM	1	-	1

สายงาน	จำนวนพนักงาน (คน)		
	พนักงานประจำ	พนักงานรายวัน	รวม
6. สายงานขายและการตลาด			
- ฝ่าย 7- ELEVEN	8	-	8
- ฝ่ายขายต่างประเทศ	1	-	1
- ฝ่ายขายในประเทศและอุปกรณ์เครื่องดื่ม	4	-	4
7. สำนักเลขานุการ	4	-	4
8. สายงานโรงงาน	24	29	53
รวม	96	29	125

ข้อพิพาทด้านแรงงานที่สำคัญในระยะ 3 ปีที่ผ่านมา

-ไม่มี-

ค่าตอบแทนพนักงาน

ค่าตอบแทนที่เป็นตัวเงิน

ในปี 2561 และปี 2562 บริษัทฯ จ่ายค่าตอบแทนให้แก่พนักงาน (ไม่รวมผู้บริหาร) จำนวน 35.19 ล้านบาท และจำนวน 36.74 ล้านบาท ตามลำดับ โดยเป็นค่าตอบแทนในรูปของเงินเดือน ค่าคอมมิชชั่น โบนัส เบี้ยเลี้ยง เงินสมทบเข้ากองทุนประกันสังคม เงินสมทบกองทุนสำรองเลี้ยงชีพ และสวัสดิการอื่นๆ

นโยบายการพัฒนาบุคลากร

บริษัทฯ เล็งเห็นถึงความสำคัญของบุคลากรภายในองค์กร จึงได้กำหนดนโยบายการฝึกอบรมและพัฒนาบุคลากรของบริษัทฯ อย่างต่อเนื่อง โดยมีวัตถุประสงค์เพื่อเพิ่มพูนความรู้ ทักษะ และความชำนาญ รวมทั้งประสิทธิภาพในการปฏิบัติงานของพนักงานทุกระดับ ตลอดจนมีการเชิญวิทยากรจากสถาบันภายนอกที่มีชื่อเสียงมาบรรยายและให้ความรู้เพิ่มเติมแก่พนักงาน โดยบริษัทฯ จะมีการทบทวนและปรับปรุงหลักสูตรการฝึกอบรมให้ทันสมัยและเหมาะสมอยู่เสมอ ทั้งนี้ การฝึกอบรมและพัฒนาบุคลากรถือเป็นความรับผิดชอบของผู้บังคับบัญชาโดยตรงที่จะต้องวางแผนและติดตามผลการพัฒนาของพนักงานอย่างใกล้ชิด โดยบริษัทฯ จะดูแลความก้าวหน้าในสายอาชีพของพนักงานอย่างทั่วถึงและเป็นธรรม โดยจะพิจารณาให้สอดคล้องกับระดับความรู้ ทักษะ และความสามารถของพนักงาน นอกจากนี้ บริษัทฯ จะพิจารณาจัดส่งพนักงานและผู้บริหารในสายงานต่างๆ เข้าร่วมการอบรมและสัมมนาในเรื่องที่เกี่ยวข้องกับการปฏิบัติงาน

หลักสูตรอบรมภายใน	จำนวนพนักงานที่ เข้าอบรม (คน)	ระยะเวลาอบรม (ชั่วโมง)
1. Impactful Business Presentation	16	8
2. การบริหารความเสี่ยง	47	4
3. Strength Base Organization	66	6
4. โครงสร้างและการควบคุมเอกสารระบบคุณภาพ	52	4
5. JD Workshop	20	8
6. CPR	20	8
7. ประกันภัยสินค้า	10	3
8. 4 skills study English Course	21	6 เดือน
9. English for Business Communications	1	40
10. Coaching Individual (Management)	1	4
11. วิธีการเขียน JD ให้มีประสิทธิภาพ	30	4
12. การค้าและเรียกดูงบประมาณ (Business Plus)	30	3
รวม		74

หมายเหตุ มีการอบรมภายในจำนวน 12 หลักสูตร รวม 74 ชั่วโมง และ 6 เดือน อบรมภายนอกจำนวน 17 หลักสูตร รวม 181.5 ชั่วโมง

การพัฒนากระบวนการบริษัทและผู้บริหาร

คณะกรรมการบริษัทมีการส่งเสริมและพัฒนาความรู้ ทักษะ ตลอดจนเพื่อเพิ่มมุมมองของกรรมการอย่างต่อเนื่อง ซึ่งจะช่วยให้กรรมการสามารถนำพ้องค์กรบรรลุตามเป้าหมายที่บริษัทได้วางไว้ รวมถึงการปฐมนิเทศกรรมการใหม่ให้มีความรู้ความเข้าใจในบทบาทหน้าที่ ลักษณะการประกอบธุรกิจ นโยบายต่างๆ เพื่อให้กรรมการทุกคนมีการพัฒนาและปรับปรุงการทำงานอย่างต่อเนื่อง รวมถึงการนำความรู้ต่างๆ มาปรับใช้อย่างเหมาะสม และสามารถปฏิบัติหน้าที่ได้อย่างมีประสิทธิภาพ

สำหรับกรรมการและผู้บริหาร บริษัทฯ ให้ความสำคัญในการส่งเสริมการพัฒนาความรู้และทักษะของผู้บริหารในด้านต่างๆ ไม่ว่าจะเป็นการฝึกอบรม สัมมนา เพื่อให้ผู้บริหารนำความรู้มาประยุกต์ใช้ในการบริหารจัดการ พัฒนาบริษัทให้เติบโตอย่างยั่งยืน โดยในปี 2562 มีระดับผู้บริหารและระดับผู้จัดการ ได้เข้ารับการอบรมเพิ่มเติม ดังนี้

- ▶ Strength Base Organization เพื่อให้ผู้บริหารมีความรู้และความเข้าใจ จุดแข็งของแต่ละคนในทีมและ นำมาใช้ให้ตรงกับจุดแข็งของตนเอง มาทำงานให้บรรลุเป้าหมาย
- ▶ Engagement Mobile Application Assessment เพื่อสามารถวัดความผูกพันระหว่างพนักงานกับบริษัท เพื่อให้บริษัทสามารถเข้าใจและแก้ไขปัญหของพนักงานให้ตรง โดยมีการรายงานข้อมูลที่สำคัญไปยังคณะกรรมการบริหารให้รับทราบเป็นรายเดือน ซึ่งโครงการนี้มีวัตถุประสงค์ที่จะทำให้ทุกคนทำงานอย่างมีความสุข และทำให้งานมีประสิทธิภาพสูงสุดเช่นกัน

การปฏิบัติต่อพนักงาน ค่าตอบแทน และสวัสดิการที่เหมาะสม

สำหรับในด้านบุคลากร บริษัทฯตระหนักดีว่า พนักงานคือทรัพยากรที่มีคุณค่าอย่างยิ่งความสำเร็จขององค์กร เกิดจากการที่บริษัทฯ มีพนักงานที่มีความรู้ความสามารถ มีความพร้อมทางด้านร่างกายคือสุขภาพพลานามัยที่แข็งแรง มีขวัญกำลังใจ และแรงจูงใจที่จะใช้ความรู้ความสามารถในการปฏิบัติงานให้เกิดประสิทธิภาพและประสิทธิผลสูงสุด บริษัทฯ จึงมีความเชื่อมั่นและให้ความสำคัญกับการพัฒนาและดูแลรักษาทรัพยากรขององค์กรอย่างจริงจังและต่อเนื่อง สำหรับพนักงานใหม่ บริษัทฯ ได้มีโครงการ On-Boarding ซึ่งเป็นหนึ่งใน

โปรแกรมอบรมที่ช่วยดูแลพนักงานใหม่ แนวทางการทำงานที่เป็นระบบและมีประสิทธิภาพ On-Boarding เข้ามาปรับใช้ จะทำให้องค์กรสามารถหาวิธีการที่จะทำให้บุคลากรในองค์กรเรียนรู้งาน เข้าใจบทบาทหน้าที่ และกระบวนการทำงานที่ตนเองต้องรับผิดชอบได้เร็วขึ้น และลดปัญหาการลาออกของพนักงาน

การให้ผลตอบแทนที่เป็นธรรม

บริษัทมีการทบทวนการจ่ายค่าตอบแทนและการจัดสรรสวัสดิการแก่พนักงานอย่างสม่ำเสมอ เพื่อให้มั่นใจว่าการจ่ายค่าตอบแทนของบริษัท อยู่ในระดับที่สามารถแข่งขันได้ในอุตสาหกรรมเดียวกัน และสอดคล้องกับกลยุทธ์และเป้าหมายของบริษัท โดยบริษัทมีนโยบายเกี่ยวกับเรื่อง การจัดทำทางก้าวหน้าและพัฒนาพนักงานตามสายงานอาชีพ (Career Path) และมีการวางแผนและพัฒนาบุคลากรที่มีความสามารถสูง (Talent) เพื่อสำหรับการทดแทนและ/หรือรองรับการขยายงานของบริษัท

การจัดสวัสดิการที่เหมาะสมแก่พนักงาน

พนักงานของบริษัทยังได้รับสวัสดิการอื่นๆ เพื่อลดภาระค่าครองชีพ ลดความกังวล รวมถึงส่งเสริมสวัสดิภาพความเป็นอยู่ที่ดีของพนักงานที่ครอบคลุมไปถึงครอบครัวของพนักงาน อันจะส่งผลดีต่อการปฏิบัติงานและการดำรงชีวิตของพนักงานและได้มีการเผยแพร่ประชาสัมพันธ์สวัสดิการเหล่านี้ให้กับพนักงานทุกคนได้รับทราบสิทธิของตนผ่านทางคู่มือของพนักงาน และระบบ Intranet โดยสวัสดิการดังกล่าวสามารถจำแนกออกเป็น 4 ประเภท ดังนี้

- ▶ สวัสดิการเงินช่วยเหลือ อาทิ เงินช่วยเหลือกรณีพนักงาน หรือบิดา มารดา และบุตรของพนักงานเสียชีวิต เงินช่วยเหลือการลาทางพิธีทางศาสนา เงินช่วยเหลือค่าโทรศัพท์ และเงินช่วยเหลืออื่นๆ
- ▶ สุขภาพและประกันชีวิต อาทิ การตรวจสุขภาพพนักงานประจำปีตามความจำเป็นของแต่ละช่วงอายุและเพศอย่างเหมาะสม การประกันสุขภาพกลุ่ม และการประกันอุบัติเหตุกลุ่ม
- ▶ สวัสดิการเงินกู้ อาทิ เงินกู้เพื่อการศึกษาต่อของพนักงาน เงินกู้ที่มีความจำเป็นหรือเหตุฉุกเฉินทั้งทางด้านส่วนตัวและทางด้านครอบครัวของพนักงาน
- ▶ กองทุน อาทิ กองทุนสำรองเลี้ยงชีพ กองทุนเงินทดแทนประกันสังคม

นอกจากนี้ ในปี 2562 บริษัท ได้จัดให้มีการฉีดวัคซีนไข้หวัดใหญ่ใหญ่ 4 สายพันธุ์ตามมาตรฐานขององค์การอนามัยโลก (WHO) ให้แก่พนักงานทุกคน และจัดวางเครื่องฟอกอากาศบริเวณภายในสำนักงาน

การวางแผนสืบทอดตำแหน่งงานของผู้บริหารระดับสูง (Succession Plan)

บริษัทมีการกำหนดให้ผู้บริหารระดับใกล้เคียงกันหรือระดับรองเป็นผู้รักษาการในตำแหน่งดังกล่าว จนกว่าจะมีการสรรหาคัดเลือก และแต่งตั้ง ตามขั้นตอนที่คณะกรรมการสรรหาและพิจารณาค่าตอบแทนกำหนดไว้ เพื่อให้มั่นใจว่าบริษัทมีผู้บริหารที่มีความรู้ความสามารถ และประสบการณ์เพียงพอต่อการปฏิบัติหน้าที่ ดังนี้

- 1) คณะกรรมการสรรหาและพิจารณาค่าตอบแทน พิจารณากำหนดความรู้ ความสามารถ และประสบการณ์ของแต่ละตำแหน่งงาน เพื่อคัดเลือกผู้บริหารที่มีคุณสมบัติสอดคล้องตามที่กำหนด สามารถสืบทอดงานของแต่ละตำแหน่งงานได้
- 2) กรรมการผู้จัดการมีการประเมินผลการปฏิบัติงานและความรู้ความสามารถของผู้บริหารที่มีคุณสมบัติ มีการจัดทำกราฟวิเคราะห์จุดแข็ง Individual Strength ของผู้บริหาร เพื่อให้ทราบถึงจุดแข็ง หรือศักยภาพที่แท้จริงของตัวเองคืออะไร เพื่อที่จะได้พัฒนาความสามารถนั้นได้
- 3) มอบหมายให้ผู้จัดการฝ่ายสนับสนุนองค์กร ทำหน้าที่ดูแลติดตามการอบรม และพัฒนาความรู้ ความสามารถของผู้สืบทอดตำแหน่งกรรมการผู้จัดการ

นโยบายและแนวปฏิบัติเกี่ยวกับความปลอดภัย และสุขอนามัยในสถานที่ทำงาน

บริษัทฯ ได้ตระหนักถึงความสำคัญของความปลอดภัยและสุขอนามัยในสถานที่ทำงานเป็นอย่างยิ่ง เนื่องจากความปลอดภัยเป็นปัจจัยสำคัญประการหนึ่งในการก้าวสู่ความสำเร็จของบริษัทฯ ดังนั้น บริษัทฯ จึงสนับสนุนให้มีกิจกรรมด้านความปลอดภัยควบคู่กับกิจกรรมการเพิ่มผลผลิต มีการจัดทำและอบรมกฎความปลอดภัยในการทำงาน แนวการจัดทำแผนป้องกันและระงับอุบัติเหตุ โดยสอดคล้องกับมาตรฐานและกฎหมายที่เกี่ยวข้อง และยังมีการเฝ้าระวัง ติดตามประเมินสภาพแวดล้อมในการทำงาน ซึ่งพนักงานทุกคนได้ให้ความร่วมมือตามแนวปฏิบัติเกี่ยวกับความปลอดภัย และสุขอนามัยในสถานที่ทำงาน ทั้งนี้เพราะความปลอดภัยช่วยลดความสูญเสีย ลดต้นทุนการผลิต และยังเสริมสร้างสวัสดิภาพอันดีแก่พนักงานทุกคน เพื่อพัฒนาให้เป็นทรัพยากรที่มีคุณภาพและสามารถตอบสนองนโยบายด้านการผลิตได้อย่างเต็มประสิทธิภาพ โดยบริษัทฯ มีการจัดทำคู่มือความปลอดภัยในการทำงานเพื่อเผยแพร่ความรู้และให้คำแนะนำ แนวทางในการปฏิบัติงานอย่างปลอดภัย และสร้างจิตสำนึกด้านความปลอดภัยให้เกิดขึ้นกับพนักงานของบริษัทฯ

โดยในปี 2562 ไม่มีการเกิดอุบัติเหตุจากการทำงานของพนักงานภายในโรงงานของและสำนักงานใหญ่บริษัทฯ

นโยบายหรือแนวปฏิบัติที่จะไม่เกี่ยวข้องกับการละเมิดสิทธิมนุษยชน

บริษัทฯ ให้ความสำคัญและเคารพสิทธิมนุษยชน ปฏิบัติต่อพนักงานอย่างเสมอภาคและเท่าเทียมและเป็นธรรม ไม่ว่าจะเป็นความแตกต่างด้านเชื้อชาติ ศาสนา เพศ หรือด้านสภาพร่างกาย โดยบริษัทฯ ยึดมั่นในวัฒนธรรมองค์กรที่ให้พนักงานทุกคนยึดถือปฏิบัติเป็นแนวทางในการทำงานเพื่อให้พนักงานมีความเป็นอยู่ร่วมกันภายใต้สภาพแวดล้อมการทำงานที่มีความสุขและยอมรับซึ่งกันและกัน อีกทั้งยังส่งเสริมให้พนักงานมีส่วนร่วมในการทำประโยชน์กับสังคมทั้งทางตรงและทางอ้อม

นโยบายการแจ้งเบาะแสการกระทำความผิด (Whistleblower)

เพื่อให้บริษัทฯ มีการกำกับดูแลกิจการที่ดี และให้สิทธิแก่พนักงานทุกคนและผู้มีส่วนได้เสียทุกกลุ่มสามารถแจ้งเบาะแสการทุจริตหรือคอร์รัปชัน การกระทำความผิดกฎหมายหรือจรรยาบรรณ หรือเสนอความคิดเห็นเกี่ยวกับการดำเนินธุรกิจ บริษัทฯ มีการกำหนดระเบียบปฏิบัติเรื่อง การดำเนินการแจ้งข้อมูลเบาะแสเกี่ยวกับการฉ้อฉล ทุจริต โดยจัดให้มีช่องทางในการแจ้งเบาะแสการกระทำความผิด นอฉล ทุจริต ผ่านทาง E-mail : whistleblower@tacconsumer.com โดยเบาะแสการกระทำความผิด นอฉล ทุจริต และข้อเสนอแนะต่างๆ จะได้รับการพิจารณาและดำเนินการตามความเหมาะสม โดยพิจารณาเป็นรายกรณีไป และมีมาตรการคุ้มครองผู้แจ้งเบาะแสและผู้ร้องเรียน ซึ่งบริษัทฯ จะเก็บข้อมูลการแจ้งเบาะแสการกระทำความผิด ร้องเรียน ไว้เป็นความลับ การดำเนินการที่เกี่ยวข้องจะคำนึงถึงความปลอดภัยของผู้แจ้งเบาะแส รวมถึงผู้ให้ความร่วมมือในการตรวจสอบข้อเท็จจริง เพื่อให้ผู้เกี่ยวข้องทั้งหมดนั้น มั่นใจว่าจะไม่ได้รับผลกระทบจากการแจ้งเบาะแสการกระทำความผิดดังกล่าว (รายละเอียดเพิ่มเติมอยู่ในหัวข้อการกำกับดูแลกิจการที่ดี หมวดที่ 3 บทบาทของผู้มีส่วนได้เสีย)

นโยบายในการซื้อขายหลักทรัพย์ของบริษัทฯ และการใช้ข้อมูลภายใน

บริษัทฯ มีความมุ่งมั่นให้มีการกำกับดูแลกิจการที่ดี มีความโปร่งใส และสร้างความเป็นธรรมแก่ผู้มีส่วนได้ส่วนเสียทุกฝ่าย การเป็นกรรมการหรือผู้บริหารของบริษัทฯ อาจอยู่ในฐานะที่จะล่วงรู้ข้อมูลภายในของบริษัทฯ ซึ่งมีผลต่อการตัดสินใจในการซื้อขายหลักทรัพย์ของบริษัทฯ ได้ก่อนบุคคลภายนอกหรือผู้ลงทุนทั่วไปไม่อาจล่วงรู้ข้อมูลนั้นได้ ดังนั้น กรรมการหรือผู้บริหารของบริษัทฯ ควรหลีกเลี่ยงการซื้อขายหลักทรัพย์ของบริษัทฯ ที่ตนเป็นกรรมการหรือผู้บริหารของบริษัทฯ นั้น แต่หากจะทำการซื้อขายหลักทรัพย์ของบริษัทฯ ก็ควรกระทำด้วยความระมัดระวัง โดยไม่ใช่ข้อมูลภายในที่ยังมิได้มีการเปิดเผยในตลาดหลักทรัพย์ในการซื้อขาย ซึ่งจะเป็นการเอาเปรียบผู้ลงทุนทั่วไป และอาจเข้าข่ายเป็นการกระทำความผิดกฎหมายด้วย เมื่อทำการซื้อขายแล้วก็ควรรายงานการซื้อขายหลักทรัพย์นั้น โดยถือปฏิบัติตามกฎระเบียบของตลาดหลักทรัพย์แห่งประเทศไทย และคณะกรรมการกำกับหลักทรัพย์และตลาดหลักทรัพย์ เพื่อเป็นการป้องกันการใช้อ้างอิงข้อมูลภายในของบริษัทฯ ไปแสวงหาผลประโยชน์แก่ตนเองหรือบุคคลอื่นในทางมิชอบ บริษัทฯ จึงกำหนดหลักและแนวปฏิบัติเพื่อให้กรรมการ ผู้บริหาร พนักงาน และผู้เกี่ยวข้องกับบริษัทถือปฏิบัติ ดังนี้

- 1) ห้ามมิให้ผู้ใดนำข้อมูลภายในของบริษัทฯ ไปใช้ เพื่อประโยชน์ของตนหรือบุคคลอื่นในการซื้อหรือขายหลักทรัพย์ของบริษัทฯ
- 2) กรรมการและผู้บริหารมีหน้าที่ความรับผิดชอบในการจัดทำและเปิดเผยรายงานการถือหลักทรัพย์ที่ส่งต่อตลาดหลักทรัพย์แห่งประเทศไทย และสำนักงานคณะกรรมการกำกับหลักทรัพย์และตลาดหลักทรัพย์ และส่งสำเนารายงานนี้ให้แก่บริษัทฯ

- 3) กรรมการและผู้บริหารต้องรายงานการเปลี่ยนแปลงการถือหลักทรัพย์ต่อสำนักงานคณะกรรมการกำกับหลักทรัพย์และตลาดหลักทรัพย์ ตามมาตรา 59 แห่งพระราชบัญญัติหลักทรัพย์และตลาดหลักทรัพย์ พ.ศ. 2535
- 4) กรรมการและผู้บริหารมีหน้าที่รับผิดชอบในการรายงานการถือหลักทรัพย์และรายงานการเปลี่ยนแปลงการถือหลักทรัพย์ให้ที่ประชุมคณะกรรมการบริษัท รับทราบทุกครั้งที่มีการเปลี่ยนแปลง
- 5) กรรมการและผู้บริหารมีหน้าที่รับผิดชอบในการจัดทำและเผยแพร่รายงานการมีส่วนได้เสียให้แก่บริษัท

จรรยาบรรณและจริยธรรมธุรกิจของกรรมการ ผู้บริหาร และพนักงาน

บริษัทมีการกำหนดและประกาศเรื่อง หลักปฏิบัติเกี่ยวกับจรรยาบรรณและจริยธรรมธุรกิจของกรรมการ ผู้บริหาร และพนักงาน โดยประกาศให้ทราบโดยทั่วกัน ทั้งในคู่มือพนักงาน เว็บไซต์บริษัท ซึ่งต้องศึกษาทำความเข้าใจและปฏิบัติตามอย่างสม่ำเสมอ ทั้งการปฏิบัติ ตามลายลักษณ์อักษร โดยยึดถือเป็นหลักและแนวปฏิบัติ ดังนี้

หลักการพื้นฐานของจรรยาบรรณและจริยธรรม

- 1) ปฏิบัติหน้าที่ด้วยความซื่อสัตย์ สุจริต มีคุณธรรม และความรับผิดชอบ
 - 1.1) เก็บรักษาความลับ และไม่ใช้ข้อมูลภายในหรือข้อมูลอันเป็นความลับ เพื่อแสวงหาประโยชน์แก่ตนเองหรือผู้อื่นในทางที่มิชอบ
 - 1.2) ป้องกัน หรือหลีกเลี่ยงการกระทำใดๆ ที่อาจนำมาซึ่งความขัดแย้งทางผลประโยชน์
 - 1.3) ปฏิบัติตนเยี่ยงผู้ประกอบวิชาชีพที่มีความรู้ ความชำนาญ และความระมัดระวังรอบคอบ

หลักปฏิบัติเกี่ยวกับจรรยาบรรณและจริยธรรม

บุคลากรของบริษัท ได้แก่ กรรมการ ผู้บริหาร พนักงาน ตลอดจนลูกจ้าง ที่ปรึกษา ผู้กระทำการแทนหรือผู้ได้รับมอบหมายให้กระทำหน้าที่ในนามบริษัทหรือแทนบุคคลที่กล่าวถึงข้างต้น พึงยึดถือในหลักปฏิบัติเกี่ยวกับจรรยาบรรณและจริยธรรมธุรกิจ ดังนี้

การประพฤติและปฏิบัติตน

- 1) ปฏิบัติหน้าที่ ให้เป็นไปตามกฎหมายที่เกี่ยวข้องต่อการดำเนินธุรกิจ วัตถุประสงค์ ข้อบังคับของบริษัท หลักการกำกับดูแลกิจการ และมติที่ประชุมผู้ถือหุ้น
- 2) ศึกษาหาความรู้และประสบการณ์ เพื่อเสริมสร้างตนเองให้เป็นผู้มีความรู้ความสามารถ เพื่อให้การปฏิบัติงานเป็นไปอย่างมีประสิทธิภาพและประสิทธิผลยิ่งขึ้น
- 3) ยึดมั่นในคุณธรรม และไม่แสวงหาตำแหน่ง ความดี ความชอบ หรือประโยชน์อื่นใดโดยมิชอบจากผู้บังคับบัญชาหรือจากบุคคลอื่นใด
- 4) ละเว้นจากอบายมุข และสิ่งเสพติดทั้งปวง ไม่ประพฤติตนในทางที่อาจทำให้เสื่อมเสียเกียรติและชื่อเสียงของตนเองและบริษัท เช่น ไม่กระทำการเป็นคณมีหนี้สินรุงรัง ไม่หมกมุ่นในการพนันทุกประเภท และไม่ยุ่งเกี่ยวกับสิ่งเสพติดทุกประเภท เป็นต้น
- 5) ไม่ประกอบอาชีพ หรือวิชาชีพ หรือกระทำการใดอันจะกระทบต่อการปฏิบัติหน้าที่ หรือชื่อเสียงของตนเองและบริษัท
- 6) หลีกเลี่ยงการมีภาระผูกพันทางการเงินกับบุคคลที่ทำธุรกิจกับบริษัท หรือระหว่างพนักงานด้วยกันเอง ซึ่งหมายความว่ารวมถึงการให้กู้ยืมเงิน การเรียกร้อยร่ำไรต่างๆ การเล่นแชร์ ฯลฯ ยกเว้นกิจกรรมเพื่อการกุศลและสาธารณะ
- 7) ไม่แสวงหาผลประโยชน์อันมิชอบ ไม่ว่าโดยทางตรง หรือทางอ้อม
- 8) ไม่กระทำการใดอันมีลักษณะเป็นการเข้าไปบริหารหรือจัดการใดๆ ในบริษัทอื่นที่มีผลบั่นทอนผลประโยชน์ของบริษัท หรือเอื้อประโยชน์ให้บุคคลหรือนิติบุคคลใดๆ ไม่ว่าจะทำเพื่อประโยชน์ของตนเองหรือของผู้อื่น
- 9) รักษาและร่วมสร้างสรรค์ ให้เกิดความสามัคคีในหมู่คณะ

การปฏิบัติต่อผู้ร่วมงาน

- 1) เสริมสร้างการทำงานเป็นทีมโดยให้ความร่วมมือ ช่วยเหลือเกื้อกูลซึ่งกันและกัน เพื่อประโยชน์ต่องานของบริษัท โดยส่วนรวม
- 2) ปฏิบัติต่อเพื่อนร่วมงานด้วยความสุภาพ มีน้ำใจ มีมนุษยสัมพันธ์อันดี ปรับตนให้สามารถทำงานร่วมกับบุคคลอื่นได้ และไม่ปิดบังข้อมูลที่สำคัญในการปฏิบัติงานของเพื่อนร่วมงาน
- 3) ให้เกียรติผู้อื่น โดยไม่นำผลงานของผู้อื่นมาแอบอ้างเป็นผลงานของตน
- 4) ผู้บังคับบัญชาปฏิบัติตนให้เป็นที่ยอมรับนับถือ และเป็นแบบอย่างที่ดีของผู้ใต้บังคับบัญชา รวมทั้งมีความสุภาพต่อพนักงานผู้ใต้บังคับบัญชา และผู้ร่วมงานทุกระดับ
- 5) ผู้ใต้บังคับบัญชาปฏิบัติต่อผู้บังคับบัญชาด้วยความเคารพนับถือ
- 6) ผู้ใต้บังคับบัญชารับฟังคำแนะนำของผู้บังคับบัญชา และไม่ปฏิบัติงานข้ามผู้บังคับบัญชาเหนือตน เว้นแต่ผู้บังคับบัญชาเหนือขึ้นไปเป็นผู้สั่ง รวมทั้งมีความสุภาพต่อพนักงานและเพื่อนร่วมงานทุกระดับ
- 7) หลีกเลี่ยงการนำเอาข้อมูลหรือเรื่องราวของพนักงานอื่น ทั้งในเรื่องที่เกี่ยวกับการปฏิบัติงานและเรื่องส่วนตัวไปเปิดเผย หรือวิพากษ์วิจารณ์ในลักษณะที่จะก่อให้เกิดความเสียหายแก่พนักงาน หรือภาพลักษณ์โดยรวมของบริษัท
- 8) ไม่กระทำการใดๆ ที่ผิดศีลธรรมหรือเป็นการคุกคามทางเพศต่อพนักงานอื่น โดยการกระทำดังกล่าวก่อให้เกิดความเดือดร้อน รำคาญ หรือก่อให้เกิดสภาพแวดล้อมในการทำงานที่บั่นทอนกำลังใจ เป็นปฏิปักษ์ หรือก้าวร้าว รวมถึงการรบกวนการปฏิบัติงานของพนักงานอื่นโดยไม่มีเหตุผล พฤติกรรมดังกล่าวครอบคลุมถึงการลวนลาม อนาจาร หรือการล่วงเกินทางเพศไม่ว่าจะด้วยวาจาหรือร่างกายก็ตาม

การปฏิบัติต่อบริษัท

- 1) ปฏิบัติหน้าที่ด้วยความรับผิดชอบ ซื่อสัตย์ สุจริต มุ่งมั่น ทุ่หม่ก่าลังกายและก่าลังความคิดในการทำงาน ตลอดจนปฏิบัติตามกฎระเบียบและนโยบายของบริษัท คำนิยม และประเพณีอันดีงาม โดยถือประโยชน์ของบริษัท เป็นสำคัญ
- 2) ปฏิบัติหน้าที่ให้เป็นไปตามนโยบายอาชีวอนามัย ความปลอดภัยและสภาพแวดล้อมในการทำงาน
- 3) รักษาความลับของลูกค้า คู่ค้า และบริษัท อย่างเคร่งครัด โดยดูแลระมัดระวังมิให้เอกสาร หรือข่าวสารอันเป็นความลับของบริษัท รั่วไหล หรือตกไปถึงผู้ที่ไม่เกี่ยวข้องอันอาจเป็นเหตุให้เกิดความเสียหายแก่บริษัท
- 4) ไม่กล่าวร้ายหรือกระทำการใดๆ อันนำไปสู่ความแตกแยก หรือความเสียหายภายในของบริษัท หรือของบุคคลที่เกี่ยวข้องกับบริษัท
- 5) รักษาเกียรติของตนให้เป็นที่ยอมรับในบริษัท
- 6) สร้างความสัมพันธ์อันดี โดยให้ความร่วมมือกับสังคม ชุมชน หน่วยงานราชการ และองค์กรที่เกี่ยวข้อง ในการให้ข้อมูลพนักงานทุกระดับควรปฏิบัติหน้าที่อย่างระมัดระวัง รอบคอบเพื่อประโยชน์ของบริษัท และส่วนรวม
- 7) ให้ความเอาใจใส่และช่วยดำเนินการใดๆ ที่จะรักษาสภาพแวดล้อมและบรรยากาศในการทำงาน รวมทั้งการพัฒนาองค์กรไปสู่ความเป็นเลิศ
- 8) หลีกเลี่ยงการให้ และหรือรับสิ่งของ รับการเลี้ยงรับรองหรือประโยชน์ใดๆ จากคู่ค้า หรือผู้มีส่วนเกี่ยวข้องกับธุรกิจของบริษัท เว้นแต่เพื่อประโยชน์ในการดำเนินธุรกิจทางที่ชอบธรรมของบริษัท หรือในเทศกาลหรือประเพณีนิยมในมูลค่าที่เหมาะสม ซึ่งผู้รับพึงพิจารณา หากของขวัญที่ได้รับในรูปของเงินหรือสิ่งของมีมูลค่าสูงเกินกว่าสามพันบาทให้ปฏิเสธที่จะรับและส่งคืน
- 9) ไม่เข้าไปมีส่วนร่วมในการกระทำหรือปกปิดการกระทำใดๆ ที่อาจขัดแย้งทางผลประโยชน์กับบริษัท หรือเข้าไปมีส่วนร่วมในการปกปิดการกระทำใดๆ ที่ผิดกฎหมาย

การปฏิบัติต่อลูกค้า คู่ค้า หรือคู่แข่ง

- 1) ปฏิบัติต่อลูกค้า คู่ค้าหรือคู่แข่ง ด้วยความเข้าใจและความร่วมมือที่ดีระหว่างกัน
- 2) เสนอบริการที่มีคุณภาพให้แก่ลูกค้าด้วยมิตรภาพอันอบอุ่น และความโอบเอื้อเกื้อกูล

- 3) ใช้ความระมัดระวังอย่างสมเหตุผล ในการให้คำแนะนำหรือตัดสินใจดำเนินการใดๆ แทนลูกค้า โดยคำนึงถึงความเหมาะสมในกรณีของลูกค้า
- 4) ดูแลและรักษาผลประโยชน์ของผู้ถือหุ้น
- 5) สนับสนุนการปฏิบัติการทางสังคมตามโอกาสอันควร ตลอดจนการมีส่วนร่วมในกิจกรรมเพื่อการบำเพ็ญสาธารณประโยชน์ การศึกษา และการสร้างความเจริญก้าวหน้าให้แก่ประเทศชาติ

บริษัทกำหนดให้เป็นหน้าที่และความรับผิดชอบของกรรมการ ผู้บริหาร และพนักงานทุกคนที่ต้องศึกษาทำความเข้าใจ และปฏิบัติตามคู่มือจรรยาบรรณและจริยธรรมธุรกิจอย่างเคร่งครัด พนักงานผู้ใดมีข้อสงสัยเกี่ยวกับแนวปฏิบัติ ให้ขอคำแนะนำจากผู้บังคับบัญชา สำหรับพนักงานที่กระทำการฝ่าฝืนจรรยาบรรณและจริยธรรมธุรกิจ หรือยินยอมให้ผู้อื่นได้บังคับบัญชาฝ่าฝืนจรรยาบรรณ จะถูกพิจารณาลงโทษทางวินัย ซึ่งอาจรวมถึงการเลิกจ้าง การให้ชดเชยความเสียหาย และโทษทางแพ่ง หรือทางอาญา

ตารางเปรียบเทียบการเปลี่ยนแปลงการถือครองหุ้นของกรรมการและผู้บริหาร ปี 2561 และปี 2562

ชื่อ	ณ 31 ธันวาคม 2561			ณ 31 ธันวาคม 2562			เปลี่ยนแปลง เพิ่ม/(ลดลง)
	จำนวนหุ้นที่ ถือโดย กรรมการ/ ผู้บริหาร	จำนวนหุ้นที่ ถือโดยผู้ เกี่ยวข้อง*	รวม	จำนวนหุ้นที่ ถือโดย กรรมการ/ ผู้บริหาร	จำนวนหุ้นที่ ถือโดยผู้ เกี่ยวข้อง*	รวม	
1. พล.ร.อ.อภิชาติ เพ็งศรีทอง ประธานกรรมการและ กรรมการอิสระ	200,000	-	200,000	200,000	-	200,000	-
2. รศ.กิตติ สิริพัฒน ประธานกรรมการตรวจสอบ และกรรมการอิสระ	-	-	-	-	-	-	-
3. นางพัทตรา สุริยาปี กรรมการตรวจสอบ กรรมการ อิสระ และประธานกรรมการ สรรหาและพิจารณาค่า ตอบแทน	-	-	-	-	-	-	-
4. นายคมศักดิ์ วัฒนาศรีโรจน์ กรรมการตรวจสอบ กรรมการ อิสระ กรรมการสรรหาและ พิจารณาค่าตอบแทน และ ประธานกรรมการบริหาร ความเสี่ยง	-	-	-	-	-	-	-
5. นายชนิต สุวรรณพรินทร์ ⁽¹⁾ กรรมการ กรรมการสรรหาและ พิจารณาค่าตอบแทน และกรรมการบริหารความเสี่ยง *คู่สมรส คือนางนันทนา สุวรรณพรินทร์	8,923,572	-	8,923,572	-	8,933,572	8,933,572	10,000

ชื่อ	ณ 31 ธันวาคม 2561			ณ 31 ธันวาคม 2562			เปลี่ยนแปลง เพิ่ม/(ลดลง)
	จำนวนหุ้นที่ ถือโดย กรรมการ/ ผู้บริหาร	จำนวนหุ้นที่ ถือโดยผู้ เกี่ยวข้อง*	รวม	จำนวนหุ้นที่ ถือโดย กรรมการ/ ผู้บริหาร	จำนวนหุ้นที่ ถือโดยผู้ เกี่ยวข้อง*	รวม	
6. นายชัชชาติ วัฒนสุข กรรมการ กรรมการบริหาร ความเสี่ยง ประธานกรรมการ บริหาร และรักษาการกรรมการ ผู้จัดการ *คู่สมรส คือนางสาวภาวินี สุวรรณเมธานนท์	180,429,643	5,642,900	186,072,543	180,459,643	5,669,000	186,128,643	70,000
7. นางจิรพรรณ ศุภฤทธิ์ ชูแสง กรรมการ กรรมการบริหาร ความเสี่ยง รองกรรมการ ผู้จัดการ สายงานกลยุทธ์องค์กร	4,190,000	-	4,190,000	4,225,000	-	4,225,000	35,000
8. นางสุวิริยา อังศวานนท์ กรรมการบริหาร และผู้ช่วย กรรมการผู้จัดการ สายงาน บริหารลูกค้า และสื่อสารองค์กร	205,000	-	205,000	199,000	-	199,000	(6,000)
9. นายวรพจน์ ตั้งมันสวัสดิ์ กรรมการบริหาร ผู้ช่วย กรรมการผู้จัดการ สายงาน ขายและการตลาด	-	-	-	-	-	-	-
10. นางสาวหัสยา จารุวิทยานันท์ กรรมการบริหาร และผู้ช่วย กรรมการผู้จัดการ สายงาน สนับสนุนปฏิบัติการ	36,300	-	36,300	36,300	-	36,300	-
11. นางสาวปาริฉัตร โชติภูมิเวทย์ กรรมการบริหารความเสี่ยง กรรมการบริหาร และผู้จัดการ อาวุโสสายงานบัญชีและ การเงิน	68,000	-	68,000	88,000	-	88,000	20,000
12. นายชวลิต ประวัติดิษฐ์ รองผู้อำนวยการ ฝ่ายขายใน ประเทศและอุปกรณ์เครื่องดื่ม	-	-	-	-	-	-	-
13. นางสาวแพรวนภา นิมมา รองผู้อำนวยการ สายงาน จัดซื้อ จัดจ้าง	-	-	-	-	-	-	-

ชื่อ	ณ 31 ธันวาคม 2561			ณ 31 ธันวาคม 2562			เปลี่ยนแปลง เพิ่ม/(ลดลง)
	จำนวนหุ้นที่ ถือโดย กรรมการ/ ผู้บริหาร	จำนวนหุ้นที่ ถือโดยผู้ เกี่ยวข้อง*	รวม	จำนวนหุ้นที่ ถือโดย กรรมการ/ ผู้บริหาร	จำนวนหุ้นที่ ถือโดยผู้ เกี่ยวข้อง*	รวม	
14. นางสาวนริสา ตียะสุขสวัสดิ์ รองผู้อำนวยการ ฝ่าย 7-Eleven	3,500	-	3,500	3,500	-	3,500	-
15. นายยอดชาย ปันดี ผู้จัดการอาวุโส ฝ่ายสนับสนุน องค์กร	3,100	-	3,100	3,100	-	3,100	-
16. นางสาวพรพรรณ พรหมพานิช ผู้จัดการอาวุโส ฝ่ายธุรกิจ คาแรคเตอร์	-	-	-	-	-	-	-
17. นางสาวนันท์ภัค โพธิสาร ผู้จัดการอาวุโส ฝ่ายซัพพลายเชน	-	-	-	-	-	-	-

หมายเหตุ * จำนวนหุ้นที่ถือโดยผู้ที่เกี่ยวข้อง หมายถึง จำนวนหุ้นที่ถือโดยบุคคลที่มีความเกี่ยวข้องกับผู้รายงานตามมาตรา 89/1 แห่ง พ.ร.บ. หลักทรัพย์ฯ ซึ่งได้แก่
คู่สมรส บุตร หรือบุตรบุญธรรมที่ยังไม่บรรลุนิติภาวะ

1) กรรมการและผู้บริหารที่เกี่ยวข้องอายุการทำงานระหว่างปี 2562 จากตำแหน่งกรรมการผู้จัดการ ได้แก่ นายชนิต สุวรรณพรินทร์

การกำกับดูแลกิจการ

นโยบายการกำกับดูแลกิจการ

บริษัทฯ ให้ความสำคัญกับการกำกับดูแลกิจการที่ดี เนื่องจากพิจารณาเห็นว่า เป็นกลไกสำคัญในการนำไปสู่การมีระบบบริหารจัดการที่มีประสิทธิภาพ โปร่งใส และสามารถตรวจสอบได้ ซึ่งจะช่วยสร้างความเชื่อมั่นต่อผู้ถือหุ้น นักลงทุน ผู้มีส่วนได้เสีย และผู้ที่เกี่ยวข้องทุกฝ่าย โดยการมีการกำกับดูแลกิจการที่ดีจะเป็นเครื่องมือเพื่อเพิ่มมูลค่าให้กับองค์กร สร้างความสามารถในการแข่งขัน รวมทั้งส่งเสริมการเติบโตอย่างยั่งยืนของบริษัทในระยะยาว นอกจากนี้ บริษัทฯ ยังให้ความสำคัญต่อระบบการควบคุมภายในและการบริหารความเสี่ยงอย่างใกล้ชิด

การติดตามการปฏิบัติตามนโยบายการกำกับดูแลกิจการที่ดี

บริษัทฯ ได้จัดให้มีการส่งเสริมและสื่อสารข้อมูลให้แก่พนักงานทุกระดับทั้งองค์กรรับทราบผ่านระบบเครือข่ายภายในองค์กร (Intranet) การปฐมนิเทศพนักงานใหม่ คู่มือพนักงาน โดยมุ่งเน้นเสริมสร้างความเข้าใจเพื่อนำไปสู่การปฏิบัติตามนโยบายการกำกับดูแลกิจการ และจรรยาบรรณธุรกิจ ทั้งนี้ คณะกรรมการบริษัท ผู้บริหาร และพนักงานของบริษัทฯ ได้ปฏิบัติตามนโยบายการกำกับดูแลกิจการที่ดีและติดตามผลการปฏิบัติ มีการทบทวนและปรับปรุงให้สอดคล้องเหมาะสมกับหลักเกณฑ์ ASEAN CG Scorecard เพื่อนำมาปฏิบัติและปรับใช้ตามความเหมาะสม พร้อมทั้งชี้แจงเหตุผลที่ทำให้ไม่สามารถปฏิบัติตามหลักการดังกล่าวจากการประเมินของปี 2561 ดังนี้

ข้อที่ยังไม่ได้ปฏิบัติ	เหตุผล
คณะกรรมการมีการจัดตั้ง CG Committee หรือไม่	คณะกรรมการบริษัท ตระหนักและเล็งเห็นความสำคัญของการกำกับดูแลกิจการที่ดี และมุ่งมั่นที่จะกำกับดูแลให้องค์กรมีการดำเนินงานและปฏิบัติตามหลักการกำกับดูแลกิจการที่ดี สอดคล้องกับกฎหมายที่เกี่ยวข้องตามแนวทางของตลาดหลักทรัพย์แห่งประเทศไทย ซึ่งการพิจารณาแต่งตั้ง CG Committee นั้น ยังอยู่ระหว่างการพิจารณา
คณะกรรมการมีการให้ความรู้และฝึกอบรมพนักงานในเรื่องสิ่งแวดล้อมหรือไม่	บริษัทฯ มีนโยบายการดำเนินธุรกิจภายใต้มาตรฐานสิ่งแวดล้อมและการใช้ทรัพยากรอย่างมีประสิทธิภาพ เพื่อให้มั่นใจถึงประสิทธิภาพการดำเนินการด้านสิ่งแวดล้อมและความปลอดภัย บริษัทฯ ดำเนินงานตามกฎหมาย กฎระเบียบและข้อบังคับต่าง ๆ โดยจะดำเนินการฝึกอบรมหรือจัดกิจกรรมเรื่องสิ่งแวดล้อมให้พนักงานในปี

ดังนั้น บริษัทฯ จึงกำหนดให้มีนโยบายในการกำกับดูแลกิจการที่ดี ซึ่งครอบคลุมหลักการ 5 หมวด โดยมีรายละเอียดดังต่อไปนี้

หมวดที่ 1 สิทธิของผู้ถือหุ้น (The Rights of Shareholders)

บริษัทฯ ตระหนักและให้ความสำคัญในสิทธิพื้นฐานต่างๆ ของผู้ถือหุ้น ได้แก่ สิทธิการซื้อขายหรือโอนหุ้น สิทธิในการได้รับข้อมูลข่าวสารขององค์กรอย่างเพียงพอ สิทธิในการเข้าร่วมประชุมเพื่อใช้สิทธิออกเสียงในที่ประชุมผู้ถือหุ้นเพื่อแต่งตั้งหรือถอดถอนกรรมการ แต่งตั้งผู้สอบบัญชี และเรื่องที่มีผลกระทบต่อบริษัทฯ เช่น การจัดสรรเงินปันผล การกำหนดหรือการแก้ไขข้อบังคับและหนังสือบริคณห์สนธิและข้อบังคับ การลดทุนหรือเพิ่มทุน เป็นต้น นอกเหนือจากสิทธิพื้นฐานต่างๆ ข้างต้นแล้ว บริษัทฯ ยังได้ดำเนินการในเรื่องต่างๆ ที่เป็นการส่งเสริมและอำนวยความสะดวกในการใช้สิทธิของผู้ถือหุ้น

การดำเนินการปี 2562

- ▶ จัดส่งหนังสือนัดประชุมให้ผู้ถือหุ้นทราบล่วงหน้าก่อนวันประชุมอย่างน้อย 7 วัน โดยจะระบุวัน เวลา สถานที่ และวาระการประชุม พร้อมทั้งระบุความเห็นของคณะกรรมการบริษัทไว้อย่างชัดเจน รวมทั้งได้แนบเอกสารประกอบการประชุม เช่น รายงานประจำปี งบการเงิน เอกสารประกอบวาระต่างๆ และหนังสือมอบฉันทะ ซึ่งได้แนบไปพร้อมกับหนังสือเชิญประชุม เพื่อส่งให้กับผู้ถือหุ้นทุกรายตามรายชื่อที่ปรากฏในสมุดทะเบียนผู้ถือหุ้น ณ วันที่บริษัทประกาศรับลงทะเบียนการโอนหุ้น และได้เผยแพร่หนังสือเชิญประชุม และวาระการประชุมดังกล่าวผ่านทางเว็บไซต์ของบริษัทล่วงหน้าไม่น้อยกว่า 30 วันก่อนวันประชุม เพื่อให้ผู้ถือหุ้นได้ศึกษาข้อมูลต่างๆ ก่อนวันประชุม รวมถึงได้โฆษณาบอกกล่าวนัดประชุมในหนังสือพิมพ์ติดต่อกันไม่น้อยกว่า 3 วัน ก่อนวันประชุม เพื่อบอกกล่าวให้ผู้ถือหุ้นได้เตรียมตัวล่วงหน้าก่อนการประชุม ซึ่งเป็นไปตามพรบ.บริษัทมหาชนจำกัด พ.ศ.2535
- ▶ การเปิดโอกาสให้สิทธิผู้ถือหุ้นเสนอวาระการประชุมสามัญผู้ถือหุ้นประจำปี และเสนอชื่อบุคคลเพื่อเข้ารับเลือกตั้งการเป็นกรรมการระหว่างวันที่ 16 ตุลาคม 2561 ถึงวันที่ 16 มกราคม 2562 โดยแจ้งให้ผู้ถือหุ้นทราบผ่านระบบข่าวของตลาดหลักทรัพย์แห่งประเทศไทย พร้อมทั้งประกาศหลักเกณฑ์และระเบียบปฏิบัติที่ชัดเจนไว้ในเว็บไซต์ของบริษัทที่ www.tacconsumer.com ในส่วนของ “ข้อมูลผู้ถือหุ้น” ภายใต้หัวข้อ “การประชุมผู้ถือหุ้น” โดยเลขานุการบริษัทจะเป็นผู้รวบรวมหัวข้อวาระการประชุมตามผู้ถือหุ้นเสนอ และนำเข้าสู่ที่ประชุมคณะกรรมการบริษัท ในส่วนของการเสนอชื่อบุคคลเพื่อเข้ารับพิจารณาเลือกตั้งเป็นกรรมการ เลขานุการบริษัทจะเป็นผู้รวบรวมรายชื่อเสนอต่อคณะกรรมการสรรหาและพิจารณาคำตอบแทน โดยคณะกรรมการสรรหาและพิจารณาคำตอบแทนจะเป็นผู้พิจารณารายชื่อและคุณสมบัติของบุคคลที่ผู้ถือหุ้นเสนอชื่อ และนำผลการพิจารณาเข้าสู่ที่ประชุมคณะกรรมการบริษัทเพื่อพิจารณาต่อไป กรณีที่คณะกรรมการบริษัทมีมติอนุมัติให้นำวาระดังกล่าวเสนอต่อที่ประชุมผู้ถือหุ้น บริษัทจะบรรจุเป็นวาระการประชุมในการประชุมสามัญผู้ถือหุ้นต่อไป
- ▶ ในกรณีที่ผู้ถือหุ้นไม่สามารถเข้าร่วมประชุมได้ บริษัทฯ เปิดโอกาสให้ผู้ถือหุ้นสามารถมอบฉันทะให้กรรมการอิสระหรือบุคคลใด ๆ เข้าร่วมประชุมแทนตนได้ โดยใช้หนังสือมอบฉันทะแบบหนึ่งแบบใดที่บริษัทฯ ได้จัดส่งไปพร้อมหนังสือนัดประชุม
- ▶ แจ้งวิธีการลงคะแนนเสียงและนับคะแนนก่อนการประชุมผู้ถือหุ้น และมีการใช้บัตรลงคะแนนเสียง
- ▶ เปิดโอกาสให้ผู้ถือหุ้นลงคะแนนเสียงเลือกตั้งกรรมการเป็นรายบุคคล โดยเสนอชื่อให้กรรมการให้ผู้ถือหุ้นลงคะแนนทีละคน
- ▶ ในการประชุมสามัญผู้ถือหุ้นทุกครั้ง บริษัทฯ จัดให้มีผู้ตรวจสอบอิสระที่ไม่มีส่วนได้เสียกับบริษัท โดยทำหน้าที่ตรวจสอบการนับคะแนนเสียง และผลของการลงคะแนนเสียง เพื่อให้การประชุมเป็นไปอย่างโปร่งใส ถูกต้องตามกฎหมาย และข้อบังคับของบริษัท
- ▶ บริษัทฯ ไม่มีการเพิ่มวาระการประชุมหรือเปลี่ยนแปลงข้อมูลสำคัญ โดยไม่ได้แจ้งให้ผู้ถือหุ้นทราบล่วงหน้าในการประชุมสามัญผู้ถือหุ้นประจำปี 2562 อีกทั้งยังเปิดโอกาสให้ผู้ถือหุ้นได้ซักถาม แสดงความคิดเห็นและข้อเสนอแนะต่างๆ ได้อย่างเต็มที่และอิสระ



- ▶ ภายหลังการประชุมผู้ถือหุ้น บริษัทฯ จัดทำรายงานการประชุมโดยแสดงข้อมูลอย่างถูกต้อง ครบถ้วน และได้เปิดเผยมติที่ประชุมผู้ถือหุ้นให้ตลาดหลักทรัพย์แห่งประเทศไทยหลังจากเสร็จสิ้นการประชุมภายใน 9.00 น. ของวันถัดไป พร้อมทั้งผลการลงมติในแต่ละวาระ จำนวนเสียงที่เห็นด้วย ไม่เห็นด้วย งดออกเสียง และบัตรเสีย ทั้งนี้ บริษัทฯ ได้เผยแพร่รายงานการประชุมผู้ถือหุ้นภายใน 14 วันนับจากวันประชุมไปยังเว็บไซต์ของตลาดหลักทรัพย์แห่งประเทศไทยและเว็บไซต์ของบริษัทฯ

หมวดที่ 2 การปฏิบัติต่อผู้ถือหุ้นอย่างเท่าเทียมกัน (The Equitable Treatment of Shareholders)

บริษัทฯ มีนโยบายในการปฏิบัติและคุ้มครองสิทธิของผู้ถือหุ้นทุกรายอย่างเท่าเทียมและเป็นธรรม ทั้งผู้ถือหุ้นที่เป็นผู้บริหารและผู้ถือหุ้นที่ไม่เป็นผู้บริหาร ผู้ถือหุ้นที่เป็นคนไทยหรือผู้ถือหุ้นต่างชาติ ผู้ถือหุ้นรายใหญ่หรือผู้ถือหุ้นรายย่อย บริษัทฯ มีนโยบายที่จะเพิ่มทางเลือกในการประชุมให้แก่ผู้ถือหุ้นที่ไม่สามารถเข้าร่วมประชุมด้วยตนเอง สามารถมอบฉันทะให้กรรมการอิสระหรือบุคคลอื่นเข้าร่วมประชุมและออกเสียงแทนผู้ถือหุ้นได้ รวมถึงเปิดโอกาสให้ผู้ถือหุ้นรายย่อยสามารถเสนอวาระการประชุมสามัญประจำปีและเสนอชื่อบุคคลเพื่อเข้าดำรงตำแหน่งกรรมการล่วงหน้าในเวลาอันสมควร

การดำเนินการปี 2562

- ▶ บริษัทฯ ได้ดำเนินการประชุมเป็นไปตามข้อบังคับของบริษัทฯ ตามลำดับวาระการประชุม โดยจะมีการเสนอรายละเอียดในแต่ละวาระอย่างครบถ้วน พร้อมแสดงข้อมูลประกอบการพิจารณาอย่างชัดเจน รวมทั้งจะไม่เพิ่มวาระการประชุมที่ไม่มีการแจ้งให้ผู้ถือหุ้นทราบล่วงหน้าโดยไม่จำเป็น โดยเฉพาะวาระที่มีความสำคัญที่ผู้ถือหุ้นต้องใช้เวลาในการศึกษาข้อมูลก่อนการตัดสินใจ บริษัทฯ ได้จัดทำหนังสือเชิญประชุมสามัญผู้ถือหุ้นประจำปี และรายงานประจำปีทั้งภาษาไทยและภาษาอังกฤษ เพื่อเป็นการอำนวยความสะดวกแก่ผู้ถือหุ้นชาวต่างชาติ
- ▶ ให้สิทธิออกเสียงแก่ผู้ถือหุ้นตามจำนวนหุ้นที่ถืออย่างเท่าเทียมกัน
- ▶ บริษัทฯ ได้แนบหนังสือมอบฉันทะแบบ ข. ไปพร้อมกับหนังสือเชิญประชุม ซึ่งเป็นแบบที่ผู้ถือหุ้นสามารถกำหนดทิศทางการลงคะแนนเสียงได้เองในแต่ละวาระ เพื่อให้ผู้ถือหุ้นที่ไม่สะดวกเข้าร่วมประชุมด้วยตนเอง สามารถมอบฉันทะให้กรรมการอิสระหรือบุคคลอื่นเข้าร่วมประชุมและออกเสียงลงคะแนนแทน โดยเผยแพร่ไว้ในเว็บไซต์ของบริษัทฯ
- ▶ คณะกรรมการบริษัท ได้กำหนดมาตรการป้องกันการรั่วข้อมูลภายในโดยมิชอบ (Insider Trading) ของบุคคลที่เกี่ยวข้องซึ่งรวมถึง กรรมการ ผู้บริหาร พนักงาน และลูกจ้าง รวมตลอดถึงคู่สมรสและบุตรที่ยังไม่บรรลุนิติภาวะของบุคคลดังกล่าวที่เกี่ยวข้องกับข้อมูล รวมถึงได้กำหนดบทลงโทษเกี่ยวกับการเปิดเผยข้อมูลของบริษัทฯ หรือนำข้อมูลของบริษัทฯ ไปใช้เพื่อประโยชน์ส่วนตนไว้แล้วตามนโยบายการป้องกันการนำข้อมูลภายในไปใช้ประโยชน์ รวมทั้งห้ามมิให้กรรมการและผู้บริหารของบริษัทฯ รวมถึงคู่สมรสและบุตรที่ยังไม่บรรลุนิติภาวะของบุคคลดังกล่าว ซื้อขายหลักทรัพย์ของบริษัทฯ ในช่วงระยะเวลา 1 เดือน ก่อนการเปิดเผยงบการเงินให้แก่สาธารณชนทราบ โดยบริษัทฯ ได้ดำเนินการแจ้งให้กรรมการและผู้บริหารของบริษัทฯ เข้าใจและรับทราบ เกี่ยวกับภาระหน้าที่ในการรายงานการถือครองหลักทรัพย์ในบริษัทฯ ของตนเอง คู่สมรสและบุตรที่ยังไม่บรรลุนิติภาวะ ตลอดจนการรายงานการเปลี่ยนแปลงการถือครองหลักทรัพย์ต่อสำนักงานคณะกรรมการกำกับหลักทรัพย์และตลาดหลักทรัพย์ ตามมาตรา 59 และบทกำหนดโทษตามพระราชบัญญัติหลักทรัพย์และตลาดหลักทรัพย์ พ.ศ. 2535

หมวดที่ 3 บทบาทของผู้มีส่วนได้เสีย (The Role of Stakeholders)

บริษัทฯ ได้ให้ความสำคัญต่อสิทธิของผู้มีส่วนได้เสียและปฏิบัติอย่างเป็นธรรมต่อผู้ที่เกี่ยวข้องทุกฝ่าย ทั้งภายในและภายนอกบริษัทฯ และตระหนักถึงบทบาทความสำคัญของผู้มีส่วนได้เสียทุกกลุ่ม

การดำเนินการปี 2562

ลูกค้า : บริษัทฯ เอาใจใส่และรับผิดชอบต่อลูกค้าโดยเน้นการผลิตสินค้าที่มีคุณภาพ ได้มาตรฐาน และสามารถตอบสนองความต้องการของลูกค้าได้อย่างครบถ้วน มีการปฏิบัติต่อลูกค้าด้วยความเข้าใจและความร่วมมือที่ดีระหว่างกัน การรักษาความลับของลูกค้า ให้ความสำคัญต่อการกำหนดราคาขายและเงื่อนไขที่เหมาะสม นอกจากนี้ บริษัทฯ จัดให้มีกระบวนการที่สามารถให้ลูกค้าแจ้งถึงปัญหาหรือข้อร้องเรียนเกี่ยวกับผลิตภัณฑ์

- ▶ **ลูกค้าและเจ้าหน้าที่ :** บริษัทฯ ได้ปฏิบัติต่อลูกค้าและเจ้าหน้าที่อย่างเป็นธรรม เสมอภาค มีความซื่อสัตย์ในการดำเนินธุรกิจ ไม่เอาเปรียบ รักษาผลประโยชน์ร่วมกับลูกค้าและเจ้าหน้าที่ รวมถึงมีจรรยาบรรณในการดำเนินธุรกิจ ตลอดจนปฏิบัติตามเงื่อนไขทางการค้า และ/หรือข้อตกลงตามสัญญาที่ทำร่วมกันอย่างเคร่งครัด เพื่อพัฒนาความสัมพันธ์ทางธุรกิจที่ก่อให้เกิดประโยชน์ของทั้งสองฝ่าย โดยบริษัทฯ มุ่งที่จะพัฒนาและรักษาสัมพันธภาพที่ยั่งยืนกับลูกค้าและคู่สัญญา ที่มีวัตถุประสงค์ชัดเจนในเรื่องคุณภาพของผลิตภัณฑ์และมีความเชื่อถือซึ่งกันและกัน รวมทั้งมีการกำหนดผู้รับจ้างผลิตที่เป็นพันธมิตรหลักที่สำคัญ
- ▶ **คู่แข่ง :** บริษัทฯ ประพฤติตามกรอบกติกาการแข่งขันที่ดีและกฎหมายที่กำหนดไว้ รักษาบรรทัดฐานของข้อพึงปฏิบัติในการแข่งขัน และหลีกเลี่ยงวิธีการไม่สุจริตเพื่อทำลายคู่แข่ง ไม่กระทำการใดๆ ที่เป็นการละเมิดทรัพย์สินทางปัญญาของผู้อื่นหรือคู่แข่งทางการค้า
- ▶ **พนักงาน :** บริษัทฯ ตระหนักถึงความสำคัญของพนักงานทุกคน ซึ่งจะมีส่วนร่วมในการขับเคลื่อนให้บริษัทฯ สามารถพัฒนาการดำเนินธุรกิจต่อไปในอนาคต บริษัทฯ จึงมุ่งเน้นในการพัฒนาศักยภาพและความรู้ความสามารถ และทักษะของพนักงานอย่างต่อเนื่อง รวมถึงพิจารณาให้ผลตอบแทนที่เหมาะสมตามความรู้ความสามารถของพนักงานแต่ละคน และสามารถเทียบเคียงได้กับบริษัทที่ประกอบธุรกิจเดียวกัน ตลอดจนการดูแลรักษาสภาพแวดล้อมในการทำงานโดยคำนึงถึงคุณภาพชีวิตและความปลอดภัยในการทำงาน ทั้งนี้ บริษัทฯ ได้ถือปฏิบัติต่อพนักงานทุกรายอย่างเท่าเทียมและเป็นธรรม
- ▶ **ผู้ถือหุ้นและนักลงทุน :** บริษัทฯ มุ่งให้มีการดำเนินธุรกิจอย่างมีประสิทธิภาพ ซื่อสัตย์ และโปร่งใส โดยการเปิดเผยข้อมูลต่อผู้ถือหุ้นอย่างถูกต้อง ครบถ้วน ทันเวลา และเท่าเทียมกัน ภายใต้กรอบของหลักจริยธรรมและแนวทางการกำกับดูแลกิจการที่ดี ดูแลและรักษาความสัมพันธ์ที่ดีกับกลุ่มผู้มีส่วนได้เสีย โดยเปิดโอกาสให้บุคคลที่เกี่ยวข้องทุกกลุ่มสามารถเข้าถึงและสอบถามข้อมูลได้ มีการนำเสนอรายงานผลการดำเนินงาน ฐานะข้อมูลทางการเงิน และรายงานอื่น ๆ อย่างสม่ำเสมอและครบถ้วนตามความเป็นจริง และสื่อสารเรื่องราวหรือจุดขายของบริษัทฯ ไปยังกลุ่มเป้าหมายได้อย่างมีประสิทธิภาพ โดยผลการดำเนินงานต้องสอดคล้องกับข้อมูลที่เปิดเผย และบริษัทฯ ปฏิบัติต่อผู้ถือหุ้นทุกรายอย่างเท่าเทียมกันในการประชุมผู้ถือหุ้น
- ▶ **ชุมชนและสังคม :** ด้วยตระหนักดีว่าเราเปรียบเสมือนส่วนหนึ่งของสังคมที่จะร่วมก้าวเดินไปสู่การพัฒนาสังคมและสิ่งแวดล้อมเพื่อความยั่งยืนสืบไป บริษัทฯ เน้นการปลูกฝังจิตสำนึก ความรับผิดชอบต่อชุมชนและสังคมให้เกิดขึ้นในบริษัทฯ อย่างต่อเนื่อง รวมถึงสนับสนุนกิจกรรมที่ก่อให้เกิดประโยชน์ต่อส่วนรวม และไม่กระทำการใดๆ ที่ขัดหรือผิดกฎหมาย โดยมีนโยบายการดำเนินงานด้านความรับผิดชอบต่อสังคมอย่างชัดเจน และยึดถือปฏิบัติกันภายในองค์กร





การสื่อสารภายในและภายนอกองค์กร

บริษัทฯให้ความสำคัญกับการสื่อสารภายในและภายนอกองค์กร โดยมีระเบียบปฏิบัติที่ครอบคลุมถึงการสื่อสารทั้งภายในและภายนอกองค์กร มีการสื่อสารกับกลุ่มผู้มีส่วนได้เสียของบริษัทฯ เช่น กรรมการ ผู้บริหาร พนักงาน ลูกค้า ผู้บริโภค ผู้ถือหุ้น นักลงทุน เป็นต้น

การสื่อสารภายใน คือ การถ่ายทอดข้อมูลข่าวสารที่จำเป็นให้ผู้บริหารและพนักงานรับรู้ โดยอาจเป็นการเน้นการมีส่วนร่วมของผู้บริหารและพนักงานทุกคน เพื่อให้บรรลุผลตามเป้าหมายขององค์กร โดยผ่านช่องทางการสื่อสารต่างๆ เช่น Line Group, Line Official, Intranet, E-mail และบอร์ดประชาสัมพันธ์ของบริษัทฯ

การสื่อสารภายนอก คือ การรายงานข้อมูลที่เป็นลายลักษณ์อักษร การประชาสัมพันธ์ การส่งข่าวสาร ไปยังภายนอกองค์กร โดยผ่านช่องทางการสื่อสารต่างๆ ของบริษัทฯ เช่น เว็บไซต์บริษัท Facebook, Instagram, E-mail, การส่งข่าวผ่านตลาดหลักทรัพย์

การสื่อสารภายในและภายนอกองค์กร เป็นการสื่อสารข้อมูลข่าวสารปกติและข้อมูลข่าวสารเร่งด่วนให้กลุ่มผู้มีส่วนได้เสียได้รับทราบเรื่องที่สำคัญต่างๆ เกิดความเข้าใจที่ถูกต้องและตรงกันภายในและภายนอกองค์กร และเสริมสร้างจริยธรรม จรรยาบรรณแก่พนักงานผู้บริหาร เพื่อสร้างความตระหนักต่อความสำคัญของการกำกับดูแลกิจการที่ดี การบริหารความเสี่ยงและการควบคุมภายใน

การแจ้งข้อมูลเบาะแสเกี่ยวกับการฉ้อฉลหรือทุจริต

บริษัทฯมีการกำหนดระเบียบปฏิบัติการดำเนินการแจ้งข้อมูลเบาะแสเกี่ยวกับการฉ้อฉลหรือทุจริตให้มีแบบแผนที่เหมาะสม และเพื่อเปิดโอกาสให้ผู้มีส่วนได้เสียทั้งภายในและภายนอกองค์กรสามารถแจ้งเบาะแสหรือเรื่องร้องเรียนเกี่ยวกับการฉ้อฉลหรือทุจริต อันนำมาซึ่งความเสื่อมเสียในทรัพย์สินและชื่อเสียงของบริษัทฯ โดย

การทุจริต	หมายถึง การกระทำใดๆ เพื่อแสวงหาประโยชน์ที่มิควรได้โดยชอบด้วยกฎหมายสำหรับตนเองหรือผู้อื่น
การฉ้อฉล	หมายถึง การใช้ข้อบทยหลอกลวงโดยเอาความเท็จมากล่าวเพื่อให้ผู้อื่นหลงผิด
การคอร์รัปชัน	หมายถึง การเรียกรับ หรือยอมจะรับให้ ขอให้ หรือรับว่าจะให้ทรัพย์สินหรือประโยชน์อื่นใดกับเจ้าหน้าที่ของรัฐ หน่วยงานของรัฐ เจ้าหน้าที่ของหน่วยงานเอกชน หน่วยงานของเอกชน เพื่อให้บุคคลหรือหน่วยงานเหล่านั้นใช้อำนาจหน้าที่ที่มีอยู่ กระทำการไม่กระทำการ เร่งรัด หรือประวิงการกระทำใดอันมิชอบด้วยอำนาจหน้าที่เพื่อประโยชน์ของบริษัทฯ เว้นแต่เป็นกรณีที่ถูกกฎหมาย จารีต และขนบธรรมเนียมกำหนดให้กระทำได้

ผู้รับเรื่องร้องเรียน	หมายถึง กรรมการผู้จัดการหรือประธานกรรมการบริหาร
ผู้ประสานงานเรื่องร้องเรียน	หมายถึง เลขาธิการบริษัท
ผู้ตรวจสอบเรื่องร้องเรียน	หมายถึง ผู้จัดการฝ่ายสนับสนุนองค์กร
ผู้ถูกร้องเรียน	หมายถึง กรรมการ ผู้บริหาร พนักงาน หรือบุคคลใดๆ ที่ถูกร้องเรียน หรือกล่าวหาโดยผู้แจ้งเรื่องร้องเรียนเกี่ยวกับการฉ้อฉลหรือทุจริต

ช่องทางในการแจ้งเรื่องร้องเรียน

ผู้แจ้งเรื่องร้องเรียนสามารถแจ้งเรื่องร้องเรียนผ่านช่องทาง ดังนี้

1. จดหมาย ส่งถึง กรรมการผู้จัดการ หรือ ประธานกรรมการบริหาร
บริษัท ที. เอ. ซี. คอนซูเมอร์ จำกัด (มหาชน)
ชั้น 23 อาคารยูเอ็มทาวเวอร์ 9/231-233 ถนนรามคำแหง
แขวงสวนหลวง เขตสวนหลวง กรุงเทพฯ 10250
2. Website : www.tacconsumer.com
3. Facebook : Tacconsumer
<https://th-th.facebook.com/TACConsumer/>
4. จดหมายอิเล็กทรอนิกส์ (E-mail) ถึง whistleblower@tacconsumer.com ชื่อบัญชี E-mail นี้ จะส่งตรงและถูกเปิดอ่านโดยกรรมการผู้จัดการเท่านั้น

ขั้นตอนในการดำเนินการแจ้งข้อมูลเบาะแสเกี่ยวกับการฉ้อฉลหรือทุจริต หรือข้อร้องเรียน

1. เมื่อผู้รับเรื่องร้องเรียนได้รับเรื่องร้องเรียนเกี่ยวกับการฉ้อฉลหรือทุจริต จากช่องต่างๆ ข้างต้นแล้ว โดยผู้รับเรื่องร้องเรียนจะพิจารณาเรื่องร้องเรียน และส่งเรื่องร้องเรียนให้ผู้ประสานงานเรื่องร้องเรียน ภายใน 3 วันทำการ เพื่อดำเนินการต่อไป
2. ผู้ประสานงานเรื่องร้องเรียน รวบรวมพิจารณาความขัดแย้งเพียงพอของพยานหลักฐานในเบื้องต้นที่ได้รับจากผู้รับเรื่องร้องเรียน รวมถึงจัดเก็บข้อมูล บันทึกความคืบหน้าและผลสรุป ติดตามและสรุปผลสถานะของเรื่องร้องเรียน
3. ประธานงานเรื่องร้องเรียน ส่งเรื่องร้องเรียนที่ผ่านการพิจารณาจากกรรมการผู้จัดการหรือประธานกรรมการบริหารให้ผู้ตรวจสอบเรื่องร้องเรียนภายใน 5 วันทำการ
4. ผู้ตรวจสอบเรื่องร้องเรียน ทำการตรวจสอบเรื่องร้องเรียน กรณีการร้องเรียนเกี่ยวกับการประพฤติผิดกรณีทุจริต กรณีฝ่าฝืนหรือไม่ปฏิบัติตามกฎหมาย หรือระเบียบข้อบังคับการทำงานของบริษัทฯ และนำเสนอให้กรรมการผู้จัดการหรือประธานกรรมการบริหารพิจารณา ภายใน 1 เดือน
5. กรรมการผู้จัดการหรือประธานกรรมการบริหาร พิจารณานุมัติเรื่องร้องเรียนที่เกี่ยวกับการฉ้อฉลหรือทุจริตภายใน 1 เดือน
 - 5.1 กรณีอนุมัติ กรรมการผู้จัดการ หรือประธานกรรมการบริหารจะนำเสนอ ให้คณะกรรมการบริษัทพิจารณาต่อไป
 - 5.2 กรณีไม่อนุมัติ ส่งเรื่องร้องเรียนดังกล่าวกลับไปยังผู้ตรวจสอบเรื่องร้องเรียนเพื่อพิจารณาตรวจสอบใหม่
6. หากเป็นเรื่องที่มีผลกระทบต่อการดำเนินธุรกิจอย่างมีนัยสำคัญ กรรมการผู้จัดการหรือประธานกรรมการบริหารจะนำเสนอ ให้คณะกรรมการบริษัทพิจารณาและกำหนดบทลงโทษตามที่เห็นสมควรต่อไป

การให้ความคุ้มครองผู้แจ้งเรื่องร้องเรียนและบุคคลที่เกี่ยวข้อง

ผู้แจ้งเรื่องร้องเรียน และบุคคลที่เกี่ยวข้องในกระบวนการดำเนินการแจ้งข้อมูลเบาะแสเกี่ยวกับการฉ้อฉลหรือทุจริตจะได้รับความคุ้มครองที่เหมาะสมจากบริษัทฯ เช่น ไม่เปลี่ยนแปลงตำแหน่งงาน ลักษณะงาน สถานที่ทำงาน พักงาน ชุมชน ครอบคลุมการปฏิบัติงาน เลิกจ้าง หรืออื่นใดที่มีลักษณะเป็นการปฏิบัติอย่างไม่เป็นธรรมต่อผู้นั้น รวมถึงข้อมูลเกี่ยวกับเรื่องร้องเรียน จะถูกเก็บรักษาเป็นความลับ ไม่เปิดเผยต่อผู้ไม่เกี่ยวข้อง เว้นแต่ที่จำเป็นต้องเปิดเผยตามข้อกำหนดของกฎหมาย

บุคคลใดๆ ที่ได้รับทราบเรื่องร้องเรียน หรือข้อมูลที่เกี่ยวข้องกับเรื่องร้องเรียนตามระเบียบปฏิบัตินี้ จะต้องปกป้องข้อมูลเรื่องร้องเรียน หรือเกี่ยวข้องกับเรื่องร้องเรียน ให้เป็นความลับ และไม่เปิดเผยต่อบุคคลอื่น โดยคำนึงถึงความปลอดภัยและความเสียหายของผู้แจ้งเรื่องเรียน แหล่งที่มาของข้อมูล หรือบุคคลที่เกี่ยวข้อง เว้นแต่กรณีที่มีความจำเป็นในขั้นตอนการดำเนินการตามระเบียบปฏิบัตินี้ หรือตามที่กฎหมายกำหนด หากมีการแจ้งฝ่าฝืนนำข้อมูลออกไปเปิดเผยบริษัทจะดำเนินการลงโทษทางวินัย และ/หรือ ดำเนินการทางกฎหมายกับผู้ฝ่าฝืน แล้วแต่กรณี

การต่อต้านการทุจริตคอร์รัปชัน

บริษัท ตระหนักถึงความสำคัญของการบริหารงานและการดำเนินธุรกิจภายใต้หลักธรรมาภิบาล โดยยึดหลักการดำเนินธุรกิจด้วยความสุจริตและโปร่งใส ที่ประชุมคณะกรรมการบริษัท ครั้งที่ 5/2558 ซึ่งประชุมเมื่อวันที่ 5 สิงหาคม 2558 จึงได้มีมติอนุมัตินโยบายการต่อต้านการทุจริตคอร์รัปชัน โดยปลูกจิตสำนึกให้ผู้บริหารและพนักงานทุกคนในองค์กรตระหนักถึงพิษภัยของการทุจริตคอร์รัปชัน สร้างค่านิยมที่ถูกต้องและทัศนคติให้กับพนักงานในการปฏิบัติหน้าที่ด้วยความซื่อสัตย์สุจริต ไม่แสวงหาประโยชน์จากตำแหน่งหน้าที่ของตนเอง หรือเอื้อประโยชน์ใดๆ ให้กับคนอื่น ไม่ว่าจะเป็นงานโดยตรงหรือทางอ้อม และห้ามใช้โอกาสจากตำแหน่งหน้าที่ในบริษัท แสวงหาผลประโยชน์ส่วนตัวหรือของครอบครัว และเพิ่มความเชื่อมั่นต่อผู้มีส่วนได้เสียทุกฝ่าย และให้เปิดเผยนโยบายการต่อต้านการทุจริตคอร์รัปชันให้พนักงานทุกคนรับทราบเพื่อปฏิบัติตาม โดยได้มีการส่งพนักงานเข้าอบรมหลักสูตรการต่อต้านการทุจริตคอร์รัปชันเบื้องต้น เพื่อให้ทราบถึงหลักเกณฑ์ ขั้นตอนการวางระบบการป้องกันการทุจริตในองค์กร

นโยบายการดำเนินธุรกิจภายใต้มาตรฐานสิ่งแวดล้อมและการใช้ทรัพยากรอย่างมีประสิทธิภาพ

เพื่อให้มั่นใจถึงประสิทธิภาพการดำเนินการด้านสิ่งแวดล้อมและความปลอดภัย บริษัทดำเนินงานตามกฎหมาย กฎระเบียบและข้อบังคับต่างๆ ในส่วนของกระบวนการผลิตของบริษัทฯ ไม่มีมลภาวะที่ส่งผลกระทบต่อสิ่งแวดล้อม โดยบริษัทฯ ถือปฏิบัติตามระเบียบของกรมโรงงานอุตสาหกรรม และข้อกำหนดต่างๆ อย่างเคร่งครัด

สำหรับมาตรการในการจัดการของเสียที่เกิดจากการผลิตและผลผลิตที่ไม่ได้คุณภาพนั้น ในส่วนของกระบวนการผลิตเครื่องดื่มประเภท 3 in 1 จะมีของเสียที่เกิดจากการผลิตน้อยมาก ส่วนใหญ่ขยะที่เกิดจากกระบวนการผลิต คือ ถุงที่ใช้ใส่วัตถุดิบระหว่างกระบวนการผลิต ซึ่งมีการสวมถุงสองชั้น ชั้นนอกจะมีหมุนเวียนใช้ และเปลี่ยนถุงใหม่ทุก ๆ 2 วัน เพื่อลดปริมาณขยะที่เกิดขึ้น ส่วนถุงชั้นในที่สัมผัสกับวัตถุดิบจะใช้แล้วทิ้ง เพื่อลดการปนเปื้อนข้ามจุลินทรีย์ ทั้งนี้ ถุงทั้งหมดจะมีเส้นทางเคลื่อนย้ายและจัดเก็บอย่างเป็นระเบียบตามหลักสุขาภิบาลอาหาร และการป้องกันสัตว์พาหะนำโรค และในทุกสัปดาห์จะมีรถเทศบาลมาเก็บขยะออกจากโรงงาน แต่สำหรับขยะที่สามารถขายได้จะนำส่งขายให้กับผู้รับซื้อของเก่าในระแวกนั้นๆ สำหรับสินค้าที่ไม่ได้คุณภาพ ทางฝ่ายประกันคุณภาพของบริษัทจะประเมินคุณภาพของสินค้านำไป Reprocess ได้หรือไม่ หากได้นำไปให้ฝ่ายวิจัยและพัฒนาผลิตภัณฑ์คิดสูตรเพื่อสำหรับ Reprocess และออกวิธีการให้กับทางโรงงานผู้ผลิต แต่ถ้าหากสินค้านั้นไม่สามารถนำมา Reprocess ได้ ทางโรงงานผู้ผลิตจะเก็บสินค้าไว้ในคลังสินค้าและติดป้ายระบุสินค้านำมาทำลาย และจะเข้าสู่กระบวนการทำลายประจำปี

สำหรับการใช้ทรัพยากรอย่างมีประสิทธิภาพ เนื่องจากบริษัทฯ ใช้บริการบริษัทขนส่งสินค้าไปยังคลัง โดยบริษัทฯ มีนโยบายที่จะต้องส่งมอบสินค้าให้ตรงตามกำหนดเวลา โดยมีการวางแผนการจัดการขนส่งสินค้าอย่างมีประสิทธิภาพเพื่อลดการใช้พลังงานในการขนส่งหรือลดผลกระทบต่อสิ่งแวดล้อม ในปีนี้บริษัทฯ ได้ส่งเสริมให้มีการใช้ทรัพยากรอย่างมีประสิทธิภาพและคุ้มค่า กำหนดให้พนักงานต้องเอาใจใส่และปฏิบัติงานด้วยจิตสำนึกถึงความปลอดภัยและคำนึงถึงสิ่งแวดล้อม โดยมีการจัดกิจกรรมประกวดภาพถ่าย “ปลูกความคิด..ปลูกจิตสำนึก...ดูแลรักษาสิ่งแวดล้อมภายในองค์กร” ให้พนักงานทุกคนตระหนักถึงความสำคัญในการช่วยกันดูแลรักษาสิ่งแวดล้อมภายในองค์กร เช่น การประหยัดน้ำ การประหยัดไฟ การใช้กระดาษ Reuse การเก็บข้อมูลแบบ Paperless ยกเลิกการใช้หลอดพลาสติก เป็นต้น

นอกจากนี้ บริษัทฯ ยังมีแนวทางในการพัฒนาบรรจุภัณฑ์ให้เป็นมิตรต่อสิ่งแวดล้อม โดยมีการพัฒนาบรรจุภัณฑ์แบบใหม่ของเครื่องดื่ม โดยเป็น Innovation Packaging ที่สามารถนำบรรจุภัณฑ์กลับมาใช้ใหม่และมีการลดใช้พลาสติกน้อยลงของบรรจุภัณฑ์อีกด้วย รวมทั้ง บริษัทฯ ได้เพิ่มสัญลักษณ์ Recycle ลงบนกล่องกระดาษเพื่อให้ผู้ผลิตสามารถนำกลับมาใช้งานใหม่ได้



นโยบายหรือแนวปฏิบัติเกี่ยวกับการไม่ละเมิดทรัพย์สินทางปัญญา

บริษัทมีนโยบายที่จะปฏิบัติตามกฎหมายที่เกี่ยวข้องเกี่ยวกับทรัพย์สินทางปัญญาหรือลิขสิทธิ์ โดยมีแนวปฏิบัติ ดังนี้

1. พนักงานทุกคนมีหน้าที่ปกป้อง รักษาความลับ และความปลอดภัยของข้อมูล อันเกี่ยวกับทรัพย์สินทางปัญญาของบริษัท เพื่อให้มีข้อมูลเหล่านั้นรั่วไหล และต้องไม่นำทรัพย์สินทางปัญญาประเภทต่างๆ ของบริษัทไปใช้เพื่อประโยชน์ส่วนตัวหรือเพื่อบุคคลอื่นโดยมิได้รับอนุญาต
2. พนักงานทุกคนต้องเคารพและให้เกียรติต่อทรัพย์สินทางปัญญาของผู้อื่น และไม่นำผลงานอันมีทรัพย์สินทางปัญญาของผู้อื่น ไม่ว่าทั้งหมดหรือบางส่วนไปใช้โดยไม่ได้รับอนุญาต
3. มีการดูแลการจดทะเบียนเครื่องหมายการค้า สิทธิบัตร ลิขสิทธิ์ และทรัพย์สินทางปัญญาของบริษัท เพื่อรักษาผลประโยชน์และป้องกันการละเมิดลิขสิทธิ์จากบุคคลอื่น
4. มีนโยบายให้พนักงานทุกคนยินยอมรับเงื่อนไขการใช้งานระบบสารสนเทศของบริษัทฯ เพื่อให้ผู้ใช้งานระบบสารสนเทศของบริษัทฯ ได้ทราบถึงข้อห้ามและข้อปฏิบัติเพื่อลดความเสี่ยงที่เกิดจากบุคคลากรและการละเมิดความมั่นคงปลอดภัยสารสนเทศทั้งโดยเจตนาและมิได้เจตนา

หมวดที่ 4 การเปิดเผยข้อมูลและความโปร่งใส (Disclosure and Transparency)

คณะกรรมการบริษัท ให้ความสำคัญต่อการเปิดเผยข้อมูลอย่างถูกต้อง ครบถ้วน และโปร่งใส ทั้งรายงานข้อมูลทางการเงินและข้อมูลทั่วไปตามหลักเกณฑ์ของสำนักงาน ก.ล.ต. และตลาดหลักทรัพย์ฯ ตลอดจนข้อมูลที่สำคัญที่มีผลกระทบต่อราคาหลักทรัพย์ของบริษัทฯ ซึ่งมีผลกระทบต่อกระบวนการตัดสินใจของผู้ลงทุนและผู้มีส่วนได้เสีย เพื่อให้ผู้ที่เกี่ยวข้องกับบริษัทฯ ทั้งหมดได้รับทราบข้อมูลอย่างเท่าเทียมกัน โดยบริษัทฯ จะทำการเผยแพร่ข้อมูลสารสนเทศต่อผู้ถือหุ้น และสาธารณชนผ่านช่องทางและสื่อการเผยแพร่ข้อมูลของตลาดหลักทรัพย์ และเว็บไซต์ของบริษัทฯ

การดำเนินงานปี 2562

- ▶ คณะกรรมการบริษัท ตระหนักถึงความรับผิดชอบต่อรายงานงบการเงินที่มีข้อมูลถูกต้อง ครบถ้วน เป็นจริง และสมเหตุสมผล งบการเงินของบริษัทฯ จัดทำขึ้นตามมาตรฐานการบัญชีที่รับรองทั่วไป โดยเลือกใช้นโยบายบัญชีที่เหมาะสมและถือปฏิบัติอย่างสม่ำเสมอ และใช้ดุลยพินิจอย่างระมัดระวัง รวมทั้งมีการเปิดเผยข้อมูลอย่างเพียงพอในหมายเหตุประกอบงบการเงิน
- ▶ คณะกรรมการบริษัท ได้จัดให้มีการดำรงรักษาไว้ซึ่งระบบควบคุมภายในที่มีประสิทธิภาพ เพื่อให้มั่นใจได้อย่างมีเหตุผลว่ากระบวนการทางการเงินของบริษัทฯ มีความถูกต้อง ครบถ้วน และเพียงพอที่จะดำรงรักษาไว้ซึ่งทรัพย์สิน และเพื่อให้ทราบจุดอ่อนเพื่อป้องกันไม่ให้เกิดการทุจริตหรือการดำเนินการที่ผิดปกติดังมีสาระสำคัญ รวมถึงมีการแต่งตั้งคณะกรรมการตรวจสอบซึ่งประกอบด้วยกรรมการที่ไม่เป็นผู้บริหารเพื่อทำหน้าที่ในการตรวจสอบรายงานทางการเงิน รายการระหว่างกัน และระบบควบคุมภายใน โดยคณะกรรมการตรวจสอบจะรายงานตรงต่อคณะกรรมการบริษัท
- ▶ จัดส่งรายงานทางการเงินต่อสำนักงานคณะกรรมการกำกับหลักทรัพย์และตลาดหลักทรัพย์ และตลาดหลักทรัพย์แห่งประเทศไทย ภายในระยะเวลาที่กำหนด ไม่มีรายการที่ผู้สอบบัญชีแสดงความเห็นอย่างมีเงื่อนไข และไม่มีประวัติการถูกสั่งให้แก้ไขงบการเงินจากทางตลาดหลักทรัพย์แห่งประเทศไทยและสำนักงานคณะกรรมการกำกับหลักทรัพย์และตลาดหลักทรัพย์
- ▶ ด้านความสัมพันธ์กับผู้ลงทุนและผู้ถือหุ้น ผู้บริหารระดับสูงของบริษัทให้ความสำคัญต่องานนักลงทุนสัมพันธ์ โดยมีส่วนร่วมในการพบปะ ให้ข้อมูล และแลกเปลี่ยนความคิดเห็นกับผู้ถือหุ้น นักลงทุน นักวิเคราะห์ และสื่อต่างๆ อย่างสม่ำเสมอ
- ▶ บริษัทฯ ได้จัดตั้งหน่วยงานนักลงทุนสัมพันธ์เป็นผู้รับผิดชอบในการเปิดเผยข้อมูลต่อผู้ถือหุ้น นักลงทุน นักวิเคราะห์หลักทรัพย์ โดยการรายงานผ่านเว็บไซต์ของบริษัทฯ www.tacconsumer.com ในหัวข้อนักลงทุน ซึ่งรวบรวมข้อมูลของบริษัทฯ ที่รายงานต่อตลาดหลักทรัพย์แห่งประเทศไทย สำนักงานกำกับหลักทรัพย์และตลาดหลักทรัพย์ ข้อมูลนักลงทุน ข้อมูลและรายงานทางการเงิน ข้อมูลผู้ถือหุ้น นโยบายการกำกับดูแลกิจการ ผลการดำเนินงานรายไตรมาส ความเคลื่อนไหวของราคาหุ้น และเอกสารเผยแพร่ต่างๆ โดยมีการปรับปรุงข้อมูลให้ทันการณ้อยู่เสมอ เพื่อให้ให้นักลงทุนและผู้สนใจสามารถเข้าถึงข้อมูลได้อย่างรวดเร็วและเท่าเทียมกัน โดยข้อมูลที่ได้จากบริษัทฯ จะเป็นข้อมูลที่มีความถูกต้อง ครบถ้วน โปร่งใส และทันเวลา โดยเฉพาะข้อมูลสำคัญที่อาจจะมีผลกระทบต่อราคาหุ้นของบริษัทฯ ผู้ที่ได้รับข้อมูลสามารถนำข้อมูลเหล่านั้นไปประกอบการตัดสินใจในการลงทุนอย่างมีประสิทธิภาพ อันจะส่งผลสะท้อนมูลค่าที่แท้จริงและเหมาะสมตามสถานการณ์ในแต่ละช่วง
- ▶ บริษัทฯ มีการรายงานผลการปฏิบัติงานด้านนักลงทุนสัมพันธ์ให้กับคณะกรรมการบริษัทรับทราบเป็นรายไตรมาส และกำหนดแผนงานนักลงทุนสัมพันธ์ล่วงหน้า โดยในปี 2562 บริษัทฯ มีการจัดกิจกรรมต่างๆ ในด้านนักลงทุนสัมพันธ์เพื่อเปิดเผยข้อมูลให้แก่ นักลงทุน สรุปได้ ดังนี้

รูปแบบกิจกรรม	จำนวนครั้ง
กิจกรรมพบนักลงทุน/นักวิเคราะห์ การเยี่ยมชมกิจการ Conference Call	9
การจัดประชุมนักวิเคราะห์ (Analyst meeting)	2
Roadshow ในประเทศ	6
การเข้าร่วมกิจกรรมพบนักลงทุนของตลาดหลักทรัพย์ฯ เช่น Opportunity Day, Mai Forum	3

รูปแบบกิจกรรม	จำนวนครั้ง
การจัดทำ Company Snapshot เป็นรายไตรมาส	4
กิจกรรมสัมภาษณ์สื่อต่างๆ	2
เผยแพร่ข่าวประชาสัมพันธ์ (Press release) ความเคลื่อนไหวทางธุรกิจ ผลการดำเนินงาน และภาพข่าว กิจกรรมการต่างๆ ของบริษัท	อย่างสม่ำเสมอ

- ▶ สำหรับด้านการเปิดเผยข้อมูลและความโปร่งใสในปี 2562 ทางตลาดหลักทรัพย์แห่งประเทศไทยร่วมกับวารสารการเงินธนาคาร ได้มีการจัดพิธีมอบรางวัล SET AWARDS 2019 เพื่อยกย่องเชิดชูบริษัทจดทะเบียนในตลาดทุนที่มีความโดดเด่น และเป็นเลิศในการบริหารจัดการธุรกิจในด้านต่างๆ โดยบริษัทฯ ได้รับรางวัลบริษัทจดทะเบียนด้านนักลงทุนสัมพันธ์ยอดเยี่ยม (Best Investor Relations Awards) ซึ่งรางวัลนี้เป็นรางวัลที่มอบให้แก่บริษัทจดทะเบียนที่มีความโดดเด่นด้านการดำเนินกิจกรรมนักลงทุนสัมพันธ์ ให้ความสำคัญต่อการมีส่วนร่วมของทั้งองค์กรในการดำเนินกิจกรรม นอกจากนี้ บริษัทฯยังได้รับรางวัลบริษัทจดทะเบียนด้านนักลงทุนสัมพันธ์ดีเด่น (Outstanding Investor Relations Awards) เป็นปีที่ 3 ติดต่อกันในกลุ่มบริษัทจดทะเบียนในตลาดหลักทรัพย์ เอ็ม เอ ไอ รางวัลที่ได้รับนี้เป็นรางวัลที่มีเกียรติเป็นความภาคภูมิใจ เป็นกำลังใจให้กับทีมงานของบริษัทฯ เพื่อมุ่งมั่นทำสิ่งที่ดีให้กับผู้ถือหุ้น นักลงทุน และกลุ่มผู้มีส่วนได้เสียของบริษัทฯ ต่อไปในอนาคต

ข้อมูลการติดต่อนักลงทุนสัมพันธ์

ผู้ติดต่อ : นางสาวปัญญพร ฤกษ์สมบูรณ์
โทร: 0-2717-2898 ต่อ 77
โทรสาร: 0-2717-2899
E-mail: ir@tacconsumer.com

- ▶ เปิดเผยข้อมูลเกี่ยวกับการถือหุ้นของกรรมการและผู้บริหาร โดยเปรียบเทียบการเปลี่ยนแปลงการถือหุ้นของกรรมการและผู้บริหารในแต่ละปี และกำหนดให้กรรมการและผู้บริหารต้องรายงานรายการเกี่ยวโยงและรายงานการมีส่วนได้เสียของกรรมการและผู้บริหาร เพื่อป้องกันความขัดแย้งทางผลประโยชน์
- ▶ เปิดเผยข้อมูลในรายงานประจำปีและเว็บไซต์ของบริษัทไว้ค่อนข้างครบถ้วน เช่น ข้อมูลนักลงทุน ข้อมูลผู้ถือหุ้น ข้อมูลและรายงานทางการเงิน นโยบายการกำกับดูแลกิจการ หลักปฏิบัติเกี่ยวกับจรรยาบรรณและจริยธรรมธุรกิจของบริษัท การประชุมผู้ถือหุ้น ห้องข่าวต่างๆ เป็นต้น





หมวดที่ 5 ความรับผิดชอบของคณะกรรมการ (Responsibilities of the Board of Directors)

บริษัทฯ ให้ความสำคัญในการแสดงบทบาทหน้าที่ และความรับผิดชอบต่อคณะกรรมการ เพื่อดูแลรักษาผลประโยชน์ของผู้ถือหุ้น และกลุ่มผู้มีส่วนได้เสีย

1. โครงสร้างคณะกรรมการ

คณะกรรมการบริษัท ประกอบด้วย ผู้ทรงคุณวุฒิที่มีความรู้ ความสามารถ และประสบการณ์ในระดับตำแหน่งผู้บริหารจากองค์กรต่างๆ จึงสามารถนำประสบการณ์ ความรู้ความสามารถมาพัฒนาและกำหนดนโยบาย ทิศทางการดำเนินธุรกิจของบริษัทฯ ได้อย่างมีประสิทธิภาพ และก่อให้เกิดประโยชน์สูงสุดต่อบริษัทฯ และผู้ถือหุ้น โดยคณะกรรมการบริษัทจะมีบทบาทสำคัญในการกำหนดนโยบายและภาพรวมขององค์กร ตลอดจนมีบทบาทสำคัญในการกำกับดูแล ตรวจสอบ ติดตามผลการปฏิบัติงานของฝ่ายจัดการและประเมินผลการดำเนินงานของบริษัทฯ ให้เป็นไปตามแผนที่วางไว้

โครงสร้างคณะกรรมการบริษัท ประกอบด้วย กรรมการอิสระมากกว่า 1 ใน 3 ของจำนวนกรรมการทั้งหมด ปัจจุบันบริษัทฯ มีกรรมการทั้งสิ้นจำนวน 7 ท่าน แบ่งเป็นกรรมการที่เป็นผู้บริหาร 2 ท่าน กรรมการที่ไม่เป็นผู้บริหาร 1 ท่านและกรรมการอิสระ 4 ท่าน (รวมประธานกรรมการบริษัท) โครงสร้างกรรมการดังกล่าวจะทำให้เกิดการถ่วงดุลในการออกเสียงเพื่อพิจารณาในเรื่องต่างๆ

นอกจากนี้ คณะกรรมการบริษัท และฝ่ายจัดการมีการแบ่งแยกบทบาท หน้าที่ และความรับผิดชอบอย่างชัดเจน เพื่อให้เกิดการถ่วงดุลและสอบทานการบริหารงาน และยังได้แต่งตั้งคณะกรรมการชุดต่างๆ เพื่อช่วยในการกำกับดูแลกิจการของบริษัทฯ ดังนี้

- 1.1 คณะกรรมการตรวจสอบ ประกอบด้วย กรรมการตรวจสอบ 3 ท่าน เพื่อปฏิบัติหน้าที่เฉพาะเรื่องและเสนอเรื่องให้คณะกรรมการบริษัท พิจารณาและรับทราบ ซึ่งคณะกรรมการตรวจสอบมีสิทธิหน้าที่ตามที่กำหนดไว้ในอำนาจหน้าที่ของคณะกรรมการตรวจสอบ ทั้งนี้ กรรมการตรวจสอบอย่างน้อย 1 ท่าน มีความรู้และประสบการณ์ด้านบัญชีเพียงพอที่จะสามารถทำหน้าที่ในการสอบทานความน่าเชื่อถือของงบการเงินของบริษัทฯ ได้
- 1.2 คณะกรรมการสรรหาและพิจารณาคำตอบแทน ประกอบด้วยกรรมการสรรหาและพิจารณาคำตอบแทน 3 ท่าน เพื่อพิจารณาโครงสร้าง องค์ประกอบ รวมทั้งคุณสมบัติของกรรมการของบริษัทฯ คัดเลือก สรรหาบุคคลที่มีความรู้ความสามารถเหมาะสมกับกิจการของบริษัทฯ และสมควรเสนอชื่อเป็นกรรมการในกรณีที่ตำแหน่งว่างลง เพื่อนำเสนอต่อคณะกรรมการบริษัท หรือที่ประชุมผู้ถือหุ้น เพื่อพิจารณาแต่งตั้ง รวมทั้งพิจารณาเสนอโครงสร้างคำตอบแทนกรรมการและประธานกรรมการบริหาร และประเมินผลการปฏิบัติงานของคณะกรรมการบริษัท
- 1.3 คณะกรรมการบริหารความเสี่ยง ประกอบด้วย กรรมการบริหารความเสี่ยง 5 ท่าน เพื่อวางกลยุทธ์ในการบริหารความเสี่ยง ให้สอดคล้องกับนโยบายการบริหารความเสี่ยง โดยสามารถประเมินติดตาม และดูแลปริมาณความเสี่ยง โดยเฉพาะความเสี่ยงที่สำคัญของบริษัทให้อยู่ในระดับที่องค์กรกำหนด
- 1.4 คณะกรรมการบริหาร ประกอบด้วย กรรมการบริหาร 6 ท่าน โดยคณะกรรมการบริหารจะเป็นผู้กำหนดแนวทางและกลยุทธ์ในการดำเนินธุรกิจ ให้เป็นไปตามเป้าหมายที่กำหนดโดยคณะกรรมการบริษัท และเพื่อให้การบริหารงานเป็นไปอย่างคล่องตัว
- 1.5 คณะอนุกรรมการบริหารความเสี่ยง ประกอบด้วย อนุกรรมการบริหารความเสี่ยงจำนวน 10 ท่าน เพื่อปฏิบัติหน้าที่ในการพิจารณาปัญหาหรือปัจจัยเสี่ยงที่อาจเกิดขึ้นกับการดำเนินธุรกิจของบริษัทฯ และหาทางลดความเสี่ยงหรือบริหารความเสี่ยงให้ต่ำที่สุด โดยจะรายงานให้คณะกรรมการบริหารความเสี่ยง ทราบอย่างสม่ำเสมอ

บริษัทฯ มีนโยบายในการแบ่งแยกตำแหน่งประธานกรรมการบริหาร ประธานกรรมการบริหาร และกรรมการผู้จัดการให้เป็นคนละบุคคลกัน เพื่อป้องกันมิให้บุคคลใดมีอำนาจเบ็ดเสร็จในเรื่องใดเรื่องหนึ่งโดยเฉพาะ โดยคณะกรรมการบริษัทจะเป็นผู้กำหนดอำนาจหน้าที่ และคัดเลือกบุคคลเพื่อเข้าดำรงตำแหน่งดังกล่าว

ทั้งนี้ คณะกรรมการบริษัทได้แต่งตั้งเลขานุการบริษัท เพื่อให้มีหน้าที่และความรับผิดชอบตามพระราชบัญญัติ หลักทรัพย์และตลาดหลักทรัพย์ ดังนี้

- 1) ดูแลและให้คำแนะนำแก่กรรมการและผู้บริหารเกี่ยวกับการปฏิบัติตามกฎหมาย ข้อกำหนด กฎระเบียบ และข้อบังคับของบริษัทฯ และติดตามดูแลให้มีการปฏิบัติตามอย่างถูกต้องและสม่ำเสมอ
- 2) รับผิดชอบในการจัดประชุมคณะกรรมการบริษัท และการประชุมผู้ถือหุ้น รวมทั้งดูแลประสานงานให้มีการปฏิบัติตามมติของที่ประชุมดังกล่าว
- 3) ดูแลให้การเปิดเผยข้อมูลและรายงานสนเทศในส่วนที่รับผิดชอบเป็นไปตามระเบียบและข้อกำหนดของตลาดหลักทรัพย์แห่งประเทศไทย และสำนักงานคณะกรรมการกำกับหลักทรัพย์และตลาดหลักทรัพย์ รวมถึงกฎหมายที่เกี่ยวข้อง
- 4) ทะเบียนกรรมการ หนังสือนัดประชุมคณะกรรมการและรายงานการประชุมคณะกรรมการ หนังสือนัดประชุมผู้ถือหุ้นและรายงานการประชุมผู้ถือหุ้น รายงานประจำปีของบริษัทฯ รายงานการมีส่วนได้เสียของกรรมการผู้บริหาร และดำเนินการอื่นๆ ตามที่กฎหมายหรือประกาศคณะกรรมการกำกับตลาดทุนประกาศกำหนด

2. บทบาท หน้าที่ และความรับผิดชอบของคณะกรรมการ

บริษัทฯ กำหนดให้กรรมการบริษัท ปฏิบัติตามข้อพึงปฏิบัติที่ดีสำหรับกรรมการบริษัทจตทะเบียน (Code of Best Practices) ตามแนวทางของตลาดหลักทรัพย์แห่งประเทศไทย โดยคณะกรรมการต้องเข้าใจและทราบถึงบทบาทหน้าที่และความรับผิดชอบของตน และต้องปฏิบัติหน้าที่ให้เป็นไปตามกฎหมาย วัตถุประสงค์ และข้อบังคับของบริษัทฯ ตลอดจนมติที่ประชุมผู้ถือหุ้นด้วยความซื่อสัตย์สุจริต และคำนึงถึงประโยชน์ของบริษัทฯและผู้ถือหุ้นเป็นสำคัญ ทั้งนี้ คณะกรรมการบริษัท เป็นผู้กำหนดนโยบาย เป้าหมายการดำเนินธุรกิจ แผนธุรกิจ ตลอดจนงบประมาณของบริษัทฯ และกำกับดูแลให้ฝ่ายจัดการดำเนินการให้เป็นไปตามนโยบาย แผนงาน และงบประมาณที่กำหนดไว้อย่างมีประสิทธิภาพและประสิทธิผล เพื่อประโยชน์สูงสุดของบริษัทฯ และผู้ถือหุ้นโดยรวม

นโยบายเกี่ยวกับความขัดแย้งทางผลประโยชน์

บริษัท มีการกำหนดมาตรการป้องกันความขัดแย้งทางผลประโยชน์ที่อาจเกิดขึ้นจากการทำรายการระหว่างกันของบริษัท และบุคคลที่อาจมีความขัดแย้ง ว่าผู้มีส่วนได้เสียในเรื่องใดจะไม่สามารถเข้ามามีส่วนในการอนุมัติรายการดังกล่าว โดยคณะกรรมการบริษัทจะต้องดูแลให้บริษัท ปฏิบัติให้เป็นไปตามกฎหมายว่าด้วยหลักทรัพย์และตลาดหลักทรัพย์ และข้อบังคับ ประกาศ คำสั่ง หรือข้อกำหนดของคณะกรรมการกำกับตลาดทุนและตลาดหลักทรัพย์แห่งประเทศไทยที่เกี่ยวข้อง รวมตลอดถึงการปฏิบัติให้เป็นไปตามข้อกำหนดเกี่ยวกับการเปิดเผยข้อมูลการทำรายการที่เกี่ยวข้องกัน และการได้มาหรือจำหน่ายไปซึ่งทรัพย์สินที่สำคัญของบริษัท รวมทั้งปฏิบัติตามมาตรฐานบัญชีที่กำหนดโดยสมาคมนักบัญชีโดยเคร่งครัด

นอกจากนี้ บริษัท จะจัดให้คณะกรรมการตรวจสอบ หรือผู้สอบบัญชี หรือผู้เชี่ยวชาญอิสระ แล้วแต่กรณี พิจารณาตรวจสอบและให้ความเห็นเกี่ยวกับความเหมาะสมของราคา และความสมเหตุสมผลของการทำรายการ และจะทำการเปิดเผยรายการระหว่างกันดังกล่าวไว้ในหมายเหตุประกอบงบการเงินที่ได้รับการตรวจสอบหรือสอบทานโดยผู้สอบบัญชีของบริษัท แบบแสดงรายงานข้อมูลประจำปี (แบบ 56-1) และรายงานประจำปี (แบบ 56-2)

ระบบการควบคุมภายใน

บริษัท ให้ความสำคัญต่อระบบการควบคุมภายในสำหรับทั้งระดับบริหารและระดับปฏิบัติการ จึงได้มีการกำหนดขอบเขตหน้าที่และอำนาจดำเนินการอย่างชัดเจนเป็นลายลักษณ์อักษร มีการควบคุมดูแลการใช้ทรัพย์สินให้เกิดประโยชน์มากที่สุด และมีการแบ่งแยกหน้าที่ความรับผิดชอบในการอนุมัติ การบันทึกรายการบัญชีและข้อมูลสารสนเทศ และการจัดเก็บดูแลทรัพย์สินออกจากกัน เพื่อให้เกิดการถ่วงดุลและตรวจสอบระหว่างกันอย่างเหมาะสม นอกจากนี้ยังมีการควบคุมภายในเกี่ยวกับระบบการเงิน โดยบริษัทจัดให้มีระบบรายงานทางการเงินเสนอผู้บริหารรายงานที่รับผิดชอบ ถึงแม้ว่าปัจจุบันบริษัทจะยังไม่มีฝ่ายตรวจสอบภายใน แต่บริษัทก็ได้จ้างผู้ตรวจสอบภายในอิสระจากภายนอกเข้ามาทำการตรวจสอบระบบการควบคุมภายในของบริษัท

บริษัทมีการกำหนดเป้าหมายการดำเนินงานที่ชัดเจนและสามารถวัดผลการดำเนินงานได้ โดยฝ่ายบริหารและจัดการจะมีการเปรียบเทียบผลการดำเนินงานจริงกับเป้าหมายที่กำหนดไว้เป็นประจำทุกเดือน โดยจะมีการประเมินปัจจัยความเสี่ยงทั้งที่มาจากภายนอกและภายในที่พบในการดำเนินงาน วิเคราะห์ถึงปัจจัยที่เป็นสาเหตุและมีการกำหนดมาตรการในการติดตามเหตุการณ์ที่เป็นสาเหตุของปัจจัยความเสี่ยง รวมทั้งมาตรการในการลดความเสี่ยง รวมถึงมอบหมายให้หน่วยงานที่เกี่ยวข้องติดตามความเสี่ยงนั้นๆ อย่างต่อเนื่อง และรายงานความคืบหน้าต่อคณะกรรมการบริหารความเสี่ยงรายไตรมาส

3. การประชุมคณะกรรมการบริษัท

บริษัท มีนโยบายให้คณะกรรมการของบริษัท ต้องประชุมอย่างน้อย 3 เดือนต่อครั้ง และอาจมีการประชุมพิเศษเพิ่มเติมตามความจำเป็น เลขานุการบริษัทได้กำหนดตารางการประชุมคณะกรรมการบริษัท สำหรับปี 2562 ล่วงหน้า และได้แจ้งให้กรรมการทุกท่านรับทราบตารางการประชุมดังกล่าว โดยการประชุมแต่ละครั้งได้มีการกำหนดวาระในการประชุมอย่างชัดเจนและมีการส่งหนังสือนัดประชุมพร้อมรายละเอียดล่วงหน้า 7 วัน เพื่อให้คณะกรรมการบริษัท ได้มีเวลาศึกษาข้อมูลอย่างเพียงพอก่อนเข้าร่วมประชุม รวมทั้งได้มีการจัดบันทึกรายงานการประชุมเป็นลายลักษณ์อักษร และจัดเก็บรายงานการประชุมที่ผ่านการรับรองจากคณะกรรมการบริษัท พร้อมให้คณะกรรมการบริษัทและผู้ที่เกี่ยวข้องตรวจสอบได้

ในปี 2561 ได้มีการกำหนดตารางประชุมคณะกรรมการประจำปี 2562 เป็นการล่วงหน้า (ตารางการประชุมนี้อาจมีการเปลี่ยนแปลงได้) โดยไม่รวมการประชุมในวาระพิเศษ ดังนี้

ครั้งที่	การประชุมคณะกรรมการบริษัท	การประชุมคณะกรรมการตรวจสอบ	การประชุมคณะกรรมการสรรหาและพิจารณาค่าตอบแทน	การประชุมคณะกรรมการบริหารความเสี่ยง
1/2562	วันที่ 22 กุมภาพันธ์ 2562	วันที่ 22 กุมภาพันธ์ 2562	วันที่ 17 ตุลาคม 2562	วันที่ 4 กรกฎาคม 2562
2/2562	วันที่ 9 พฤษภาคม 2562	วันที่ 9 พฤษภาคม 2562		
3/2562	วันที่ 8 สิงหาคม 2562	วันที่ 8 สิงหาคม 2562		
4/2562	วันที่ 17 ตุลาคม 2562	วันที่ 7 พฤศจิกายน 2562		
5/2562	วันที่ 7 พฤศจิกายน 2562			

การประชุมของกรรมการที่ไม่เป็นผู้บริหาร

บริษัท มีนโยบายให้กรรมการที่ไม่เป็นผู้บริหาร (Non-Executive Director : NED) มีโอกาสประชุมระหว่างกันเอง เพื่ออภิปรายปัญหาหรือข้อเสนอแนะต่างๆ เช่น กลยุทธ์การบริหารงาน ทบทวนการปฏิบัติงานที่และความรับผิดชอบของกรรมการในรอบปีที่ผ่านมา แนวทางการเติบโตอย่างยั่งยืน ปัจจัยเสี่ยงอื่น ๆ โดยไม่มีฝ่ายจัดการร่วมด้วยอย่างน้อยปีละ 1 ครั้ง สำหรับปี 2562 ได้จัดให้มีการประชุม 1 ครั้งเมื่อวันที่ 7 พฤศจิกายน 2562 เพื่อสนับสนุนการบริหารจัดการของฝ่ายจัดการ

4. คำตอบแทนกรรมการและผู้บริหาร

บริษัท มีการกำหนดคำตอบแทนกรรมการและผู้บริหารในระดับที่เหมาะสมและเป็นอัตราที่เพียงพอสำหรับการรักษากรรมการและผู้บริหารที่มีคุณภาพไว้โดยไม่มีการจ่ายค่าตอบแทนที่มากเกินไป และอยู่ในระดับที่สามารถเทียบเคียงได้กับบริษัทในกลุ่มอุตสาหกรรมเดียวกัน ปัจจัยที่จะนำมาพิจารณาประกอบด้วย ประสิทธิภาพ ภาระหน้าที่ ขอบเขตของบทบาทและความรับผิดชอบ ทั้งนี้ การจ่ายค่าตอบแทนของกรรมการในแต่ละปีจะผ่านการพิจารณาเห็นชอบจากคณะกรรมการสรรหาและพิจารณาค่าตอบแทน และนำเสนอเพื่อให้คณะกรรมการบริษัทอนุมัติอีกครั้ง และต้องนำเสนอเพื่อให้ที่ประชุมผู้ถือหุ้นอนุมัติ ในส่วนของคำตอบแทนของผู้บริหารจะเป็นไปตามหลักการและนโยบายที่คณะกรรมการบริษัทกำหนดไว้ ซึ่งจะพิจารณาจากภาระหน้าที่และความรับผิดชอบ ผลการปฏิบัติงานของผู้บริหารแต่ละท่าน ประกอบกับผลการดำเนินงานของบริษัทฯ

5. การพัฒนากรรมการและผู้บริหาร

คณะกรรมการบริษัท มีนโยบายส่งเสริมและอำนวยความสะดวกให้มีการฝึกอบรมและให้ความรู้แก่ผู้ที่เกี่ยวข้องในระบบการกำกับดูแลกิจการของบริษัทฯ ซึ่งรวมถึงกรรมการบริษัท กรรมการตรวจสอบ ผู้บริหาร และเลขานุการบริษัท เพื่อให้มีการปรับปรุงการปฏิบัติงานอย่างต่อเนื่อง โดยเลขานุการบริษัทจะเป็นผู้ประสานงานกับกรรมการบริษัท เพื่อเข้าอบรมหลักสูตรต่างๆ ได้แก่ หลักสูตรของสมาคมส่งเสริมสถาบันกรรมการบริษัทไทย (Thai Institute of Directors Association : IOD) หลักสูตรของสมาคมส่งเสริมผู้ลงทุนไทย สมาคมการจัดการธุรกิจแห่งประเทศไทย เป็นต้น





โดยในปี 2562 มีคณะกรรมการบริษัท คณะกรรมการบริหาร ผู้บริหาร และเลขานุการบริษัท เข้ารับการอบรมสัมมนา ดังนี้

รายชื่อ	ตำแหน่ง	หลักสูตร/จัดโดย
1. นายคมศักดิ์ วัฒนาศรีโรจน์	กรรมการตรวจสอบ กรรมการอิสระ กรรมการสรรหาและพิจารณาค่าตอบแทน และประธานกรรมการบริหารความเสี่ยง	หลักสูตร Board Nomination & Compensation Program (BNCP) จัดโดย สมาคมส่งเสริมสถาบันกรรมการบริษัทไทย

รายชื่อ	ตำแหน่ง	หลักสูตร/จัดโดย
2. นายชัชชวี วัฒนสุข	กรรมการ กรรมการบริหารความเสี่ยงและ ประธานกรรมการบริหาร	หลักสูตรนักบริหารระดับสูงเพื่อการสร้างชาติ รุ่นที่ 7 จัดโดย สถาบันการสร้างชาติ
3. นางจิรพรรณ คชฤทธิ์ ชูแสง	กรรมการ กรรมการบริหารความเสี่ยง และ รองกรรมการผู้จัดการ	หลักสูตร The Herrmann Brain Dominance Instrument (HBDI) จัดโดย HERMANN INTERNATIONAL ASIA
4. นางสาวหัตยา จารุวิทยานันท์	กรรมการบริหาร และผู้ช่วยกรรมการ ผู้จัดการ สายงานสนับสนุนปฏิบัติการ	หลักสูตร Strategic VCM for AI จัดโดย เทคโนโลยีอุตสาหกรรมเกษตร
5. นางสาวปาริฉัตร โชติภูมิเวทย์	กรรมการบริหารความเสี่ยง กรรมการ บริหาร และผู้จัดการอาวุโสฝ่ายบัญชีและ การเงิน	หลักสูตร ก้าวทันและวิเคราะห์เจาะลึกรายงาน ทางการเงิน จัดโดย สภาวิชาชีพบัญชี
6. นางสาวปัญจพร ฤกษ์สมบูรณ์	เลขานุการบริษัท	<ul style="list-style-type: none"> - หลักสูตร Engaging your stakeholders through effective communication จัดโดย สมาคมส่งเสริมสถาบันกรรมการบริษัทไทย - หลักสูตร Role of the Company Secretary in shipping Corporate Culture จัดโดย สมาคมส่งเสริมสถาบันกรรมการ บริษัทไทย

การประเมินการกำกับดูแลกิจการที่ดี

บริษัทฯ ได้รับผลสำรวจโครงการสำรวจการกำกับดูแลกิจการบริษัทจดทะเบียนไทยประจำปี 2562 โดยมีบริษัทจดทะเบียนเข้าร่วม 677 บริษัท แบ่งเป็น กลุ่ม SET 78% กลุ่ม MAI 22% บริษัท โดยบริษัทฯ ได้รับคะแนน 88% (ระดับดีมาก) และมีสรุปผลการสำรวจ ดังนี้

ปี	ผลการสำรวจ (%)		
	คะแนนของ TACC	ระดับ	คะแนนเฉลี่ยของ บริษัทจดทะเบียนโดยรวม
2562	88%	 ระดับดีมาก	82%
2561	87%	 ระดับดีมาก	81%
2560	79%	 ระดับดี	80%
2559	70%	 ระดับดี	78%

การประเมินคุณภาพการจัดประชุมสามัญผู้ถือหุ้น

บริษัทฯ ได้รับผลคะแนนในโครงการประเมินคุณภาพการจัดประชุมสามัญผู้ถือหุ้น ปี 2562 จากสมาคมส่งเสริมผู้ลงทุนไทยร่วมกับสำนักงานคณะกรรมการกำกับหลักทรัพย์และตลาดหลักทรัพย์ โดยบริษัทฯ ได้รับคะแนน 99 คะแนน (ระดับดีมาก) จาก 100 คะแนน

ปี	ผลการประเมิน (คะแนนเต็ม 100 คะแนน)		
	คะแนนของ TACC	ระดับ	คะแนนเฉลี่ยของบริษัทจดทะเบียนโดยรวม
2562	99	ระดับดีมาก	93.70
2561	97	ระดับดีมาก	92.42
2560	98	ระดับดีมาก	91.97
2559	97.25	ระดับดีมาก	91.62

การประเมินผลการปฏิบัติงานของคณะกรรมการ

ตามหลักการกำกับดูแลกิจการที่ดีสำหรับบริษัทจดทะเบียนนั้น ได้เสนอแนะให้คณะกรรมการและคณะกรรมการชุดย่อยของบริษัทจดทะเบียนควรมีการประเมินผลการปฏิบัติงานด้วยตนเองอย่างน้อยปีละ 1 ครั้ง เพื่อให้คณะกรรมการร่วมกันพิจารณาผลงานและปรับปรุงแก้ไข โดยการประเมินได้จัดทำทั้งแบบรายคณะและรายบุคคล ในปี 2562 บริษัทฯ จัดให้มีการประเมินผลงานของคณะกรรมการจำนวน 3 แบบ เพื่อให้กรรมการทุกคนประเมินผลงานประจำปี โดยแบ่งออกเป็น

- 1) แบบประเมินตนเองของคณะกรรมการบริษัท
- 2) แบบประเมินตนเองของคณะกรรมการชุดย่อยแบบรายคณะ (คณะกรรมการตรวจสอบ คณะกรรมการสรรหาและพิจารณาค่าตอบแทน คณะกรรมการบริหารความเสี่ยง และคณะกรรมการบริหาร)
- 3) แบบประเมินตนเองของคณะกรรมการและคณะกรรมการชุดย่อยรายบุคคล

กระบวนการและหลักเกณฑ์ในการประเมิน

กระบวนการและหลักเกณฑ์ในการประเมินผลการปฏิบัติงานของคณะกรรมการ คณะกรรมการชุดย่อย และการประเมินตนเองเป็นรายบุคคลทุกสิ้นปี ทางเลขานุการบริษัทจะจัดส่งแบบประเมินผลการปฏิบัติงานของคณะกรรมการทุกคณะ เพื่อให้คณะกรรมการประเมินผลงานประจำปี ซึ่งภายหลังจากที่คณะกรรมการแต่ละคณะประเมินผลงานเสร็จเรียบร้อยแล้ว จะส่งแบบประเมินผลการปฏิบัติงานกลับมายังเลขานุการบริษัทเพื่อรวบรวมผลการประเมินของคณะกรรมการแต่ละคน และสรุปผลการประเมินการปฏิบัติงานของคณะกรรมการในแต่ละคณะเพื่อรายงานให้คณะกรรมการบริษัทรับทราบต่อไป โดยวิธีการให้คะแนน กำหนดเป็นแบบมาตรฐานเพื่อให้คณะกรรมการสามารถเปรียบเทียบผลประเมินในแต่ละหัวข้อได้

- | | | |
|---|---|--|
| 0 | = | ไม่เห็นด้วยอย่างยิ่ง หรือไม่มีการดำเนินการในเรื่องนั้น |
| 1 | = | ไม่เห็นด้วย หรือมีการดำเนินการในเรื่องนั้นเล็กน้อย |
| 2 | = | เห็นด้วย หรือมีการดำเนินการในเรื่องนั้นพอสมควร |
| 3 | = | เห็นด้วยค่อนข้างมาก หรือมีการดำเนินการในเรื่องนั้นดี |
| 4 | = | เห็นด้วยอย่างมาก หรือมีการดำเนินการในเรื่องนั้นอย่างดียิ่ง |

โดยสรุปผลการประเมินการปฏิบัติงานในแต่ละคณะประจำปี 2562 มีดังนี้

1) ผลการประเมินตนเองของคณะกรรมการบริษัท

คะแนนเฉลี่ย 3.73 อยู่ในเกณฑ์ดี ประกอบด้วย 3 หมวด

หมวดที่	หัวข้อ	ค่าเฉลี่ย
1	โครงสร้างและคุณสมบัติของคณะกรรมการ	3.73
2	การประชุมคณะกรรมการ	3.83
3	บทบาทหน้าที่และความรับผิดชอบของคณะกรรมการ	3.64
4	เรื่องอื่นๆ	3.71

สรุปการประเมินผลการปฏิบัติงานของคณะกรรมการบริษัท ในภาพรวม 4 หมวด มีคะแนนเฉลี่ยอยู่ในเกณฑ์ดี หมวดที่ได้รับคะแนนเฉลี่ยมากที่สุดคือ หมวดที่ 2 การประชุมคณะกรรมการ หัวข้อที่ได้รับคะแนนมากที่สุดคือ จำนวนกรรมการมีความเหมาะสมกับลักษณะการประกอบธุรกิจของบริษัท คณะกรรมการประกอบด้วยบุคคลที่มีความรู้และประสบการณ์หลากหลายเพียงพอ กรรมการอิสระในคณะกรรมการมีจำนวนที่เหมาะสม กรรมการในแต่ละประเภทมีความเหมาะสม และ นิยามกรรมการอิสระที่บริษัทกำหนดมีความเหมาะสมกับลักษณะเฉพาะของบริษัท หมวดที่ได้รับคะแนนเฉลี่ยน้อยที่สุดคือ หมวดที่ 3 บทบาทหน้าที่และความรับผิดชอบของคณะกรรมการ หัวข้อที่ได้รับคะแนนน้อยที่สุดคือ กระบวนการพิจารณาคำตอบแทนกรรมการและผู้บริหารระดับสูง

2) ผลการประเมินตนเองของคณะกรรมการชุดย่อยแบบรายคณะ (คณะกรรมการตรวจสอบ คณะกรรมการสรรหาและพิจารณาคำตอบแทน คณะกรรมการบริหารความเสี่ยง และคณะกรรมการบริหาร)

คะแนนเฉลี่ย 3.62 อยู่ในเกณฑ์ดี ประกอบด้วย 3 หมวด

หมวดที่	หัวข้อ	ค่าเฉลี่ย
1	โครงสร้างและคุณสมบัติของคณะกรรมการชุดย่อยแบบรายคณะ	3.71
2	การประชุมคณะกรรมการชุดย่อยแบบรายคณะ	3.83
3	บทบาทหน้าที่และความรับผิดชอบของคณะกรรมการชุดย่อยแบบรายคณะ	3.54

สรุปการประเมินผลการปฏิบัติงานของคณะกรรมการชุดย่อยแบบรายคณะ ในภาพรวม 3 หมวด มีคะแนนเฉลี่ยอยู่ในเกณฑ์ดี หมวดที่ได้รับคะแนนเฉลี่ยมากที่สุดคือ หมวดที่ 2 การประชุมคณะกรรมการชุดย่อย หัวข้อที่ได้รับคะแนนมากที่สุดคือ กรรมการชุดย่อยได้รับทราบกำหนดการประชุมคณะกรรมการในแต่ละปีล่วงหน้า หมวดที่ได้รับคะแนนเฉลี่ยน้อยที่สุดคือ หมวดที่ 3 บทบาทหน้าที่และความรับผิดชอบของคณะกรรมการชุดย่อย แบ่งเป็น

2.1) คณะกรรมการตรวจสอบ คณะแนเฉลี่ย 3.57 อยู่ในเกณฑ์ดี

หัวข้อที่ได้รับคะแนนมากที่สุดคือ สอบทานให้บริษัทมีงบการเงินที่ถูกต้องและน่าเชื่อถือ ดำเนินการตามกฎหมาย และกฎระเบียบให้ถูกต้อง ระบบตรวจสอบภายในที่ดี พิจารณารายการเกี่ยวโยงและรายการที่มีความขัดแย้งทางผลประโยชน์ให้เป็นไปตามกฎเกณฑ์ หัวข้อที่ได้รับคะแนนน้อยที่สุดคือ ให้ความเห็นในการแต่งตั้ง ถอดถอนหัวหน้าฝ่ายตรวจสอบภายใน และดำเนินการให้ฝ่ายจัดการจัดให้มีกระบวนการดำเนินการรับเรื่องร้องเรียนได้อย่างเหมาะสม

2.2) คณะกรรมการสรรหาและพิจารณาค่าตอบแทน คณะแนเฉลี่ย 3.39 อยู่ในเกณฑ์ดี

หัวข้อที่ได้รับคะแนนมากที่สุดคือ กำหนดคุณสมบัติกรรมการหรือผู้บริหารระดับสูงที่ต้องการสรรหา สอดคล้องกับกฎระเบียบและลักษณะธุรกิจ ดำเนินการพิจารณาสรุปรายชื่อเพื่อนำเสนอให้คณะกรรมการพิจารณาอย่างเหมาะสม หัวข้อที่ได้รับคะแนนน้อยที่สุดคือ หัวข้อโครงการสำหรับพัฒนาและสืบทอดงานของกรรมการและผู้บริหาร (Succession Plan)

2.3) คณะกรรมการบริหารความเสี่ยง คณะแนเฉลี่ย 3.60 อยู่ในเกณฑ์ดี

หัวข้อที่ได้รับคะแนนมากที่สุดคือ มีการควบคุม ติดตาม ตรวจสอบ ประเมินผลการบริหารความเสี่ยงตามนโยบายบริหารความเสี่ยงที่บริษัทกำหนด หัวข้อที่ได้รับคะแนนน้อยที่สุดคือ กำหนดนโยบาย ระดับความเสี่ยงที่ยอมรับได้ และระดับความเสี่ยงสูงสุดที่องค์กรจะยอมรับ และครอบคลุมถึงความเสี่ยงประเภทต่างๆ ที่สำคัญ

2.4) คณะกรรมการบริหาร คณะแนเฉลี่ย 3.58 อยู่ในเกณฑ์ดี

หัวข้อที่ได้รับคะแนนมากที่สุดคือ การพิจารณากลับกรองข้อเสนอของฝ่ายจัดการ นำเสนอเป้าหมาย นโยบาย และแผนธุรกิจ รวมถึงงบประมาณประจำปี และควบคุม ดูแลและติดตามผลการดำเนินงานของบริษัทให้เป็นไปตามเป้าหมาย นโยบายและแผนธุรกิจ และงบประมาณที่กำหนดไว้ และกำกับดูแลให้การดำเนินงานมีคุณภาพและมีประสิทธิภาพบริษัทให้เป็นไปตามเป้าหมาย หัวข้อที่ได้รับคะแนนน้อยที่สุดคือ นำเสนอโครงสร้างองค์กรที่เหมาะสมกับการดำเนินงานของบริษัทให้คณะกรรมการบริษัท โครงสร้างองค์กรที่เหมาะสมกับการดำเนินงานของบริษัท

3) ผลการประเมินตนเองของคณะกรรมการและคณะกรรมการชุดย่อยรายบุคคล

คณะแนเฉลี่ย 3.82 อยู่ในเกณฑ์ดี ประกอบด้วย 3 หมวด

หมวดที่	หัวข้อ	ค่าเฉลี่ย
1	โครงสร้างและคุณสมบัติของคณะกรรมการชุดย่อยรายบุคคล	3.86
2	การประชุมคณะกรรมการชุดย่อยรายบุคคล	3.80
3	บทบาทหน้าที่และความรับผิดชอบของคณะกรรมการชุดย่อยรายบุคคล	3.80

สรุปการประเมินผลการปฏิบัติงานของคณะกรรมการและคณะกรรมการชุดย่อยรายบุคคลในภาพรวม 3 หมวด มีคะแนนเฉลี่ยอยู่ในเกณฑ์ดี หมวดที่ได้รับคะแนนเฉลี่ยมากที่สุดคือ หมวดที่ 1 โครงสร้างและคุณสมบัติของคณะกรรมการและคณะกรรมการชุดย่อยรายบุคคลและการประชุมคณะกรรมการ หัวข้อที่ได้รับคะแนนมากที่สุดคือ กรรมการมีคุณสมบัติ ความรู้ และประสบการณ์ที่เหมาะสมกับธุรกิจของบริษัท

การประเมินผลการปฏิบัติงานของประธานกรรมการบริหาร

ในปี 2562 คณะกรรมการบริษัทได้ทำการประเมินผลการปฏิบัติงานของประธานกรรมการบริหาร โดยใช้หัวข้อสำหรับการประเมินเป็นไปตามแนวทางของตลาดหลักทรัพย์ฯ ประกอบด้วย 10 ด้าน ดังต่อไปนี้

1. ความเป็นผู้นำ
2. การกำหนดกลยุทธ์
3. การปฏิบัติตามกลยุทธ์
4. การวางแผนและผลปฏิบัติทางการเงิน
5. ความสัมพันธ์กับคณะกรรมการ
6. ความสัมพันธ์กับภายนอก
7. การบริหารงาน และความสัมพันธ์กับบุคลากร
8. การสืบทอดตำแหน่ง
9. ความรู้ทางด้านผลิตภัณฑ์ และบริการ
10. คุณลักษณะส่วนตัว

ผลการประเมินการปฏิบัติงานของประธานกรรมการบริหารโดยรวมอยู่ในเกณฑ์ดี โดยบริษัทมีความตั้งใจที่จะประเมินผลการปฏิบัติงานของประธานกรรมการบริหารเป็นประจำทุกปี ซึ่งเป็นไปตามหลักการกำกับดูแลกิจการที่ดี ทั้งนี้ การประเมินผลการปฏิบัติงานของประธานกรรมการบริหารในครั้งต่อไปจะมีขึ้นในปี 2563

การควบคุมภายในและการบริหารจัดการความเสี่ยง

บริษัทฯ มีการดำเนินงานภายใต้การกำกับดูแลกิจการที่ดี การบริหารจัดการความเสี่ยงรวมถึงการควบคุมภายในที่ดี ซึ่งเป็นปัจจัยสำคัญที่ทำให้บริษัทฯ สามารถดำเนินธุรกิจได้อย่างเหมาะสมและมีประสิทธิภาพ การบริหารจัดการระบบการควบคุมภายในที่ดี ถือเป็นเครื่องมือในการบริหารจัดการไปสู่เป้าหมายขององค์กร โดยบริษัทฯ ยึดแนวทางตามแนวปฏิบัติการควบคุมภายในของ The Committee of Sponsoring Organization of the Tread way Commission : COSO มาประยุกต์ใช้ในการดำเนินงานการบริหาร คณะกรรมการตรวจสอบได้ประเมินความเพียงพอของระบบควบคุมภายในประจำปี 2562 สรุปได้ว่าจากการประเมินระบบการควบคุมภายในของบริษัทฯ 5 ด้านประกอบด้วย

การควบคุมภายในองค์กร (Control Environment)

- ▶ บริษัทฯกำหนดวิสัยทัศน์ พันธกิจ และเป้าหมายการดำเนินธุรกิจไว้อย่างชัดเจน เพื่อเป็นแนวทางในการปฏิบัติของฝ่ายบริหาร และพนักงานทุกระดับ และกำหนดตัวชี้วัด (Key Performance Indicators : KPIs) เพื่อเป็นเครื่องมือที่ใช้วัดผลการดำเนินงานหรือประเมินผลการดำเนินงานในด้านต่างๆ รวมถึงการติดตามผลเปรียบเทียบกับเป้าหมาย เพื่อให้สอดคล้องกับเป้าหมายขององค์กร
- ▶ คณะกรรมการบริษัท ประกอบด้วยสัดส่วนของคณะกรรมการอิสระ ร้อยละ 57.14 ของจำนวนกรรมการบริษัททั้งหมด ทำให้มีความเป็นอิสระจากฝ่ายจัดการในการประเมินผล และการติดตามระบบการควบคุมภายในได้อย่างมีประสิทธิภาพ
- ▶ ในด้านการกำกับดูแลกิจการ บริษัทฯกำหนดโครงสร้างการกำกับดูแล ประกอบด้วยคณะกรรมการบริษัท และคณะกรรมการชุดย่อย ได้แก่ คณะกรรมการตรวจสอบ คณะกรรมการสรรหาและพิจารณาค่าตอบแทน คณะกรรมการบริหารความเสี่ยง และคณะกรรมการบริหาร โดยคณะกรรมการแต่ละชุดมีความรับผิดชอบต่องู่ถือหุ้น เกี่ยวกับการดำเนินธุรกิจของบริษัทฯ และกำกัควบคุมให้การบริหารจัดการเป็นไปตามเป้าหมายให้เกิดประโยชน์สูงสุดแก่ผู้ถือหุ้น อยู่ในกรอบของการมีจริยธรรมที่ดี และรับผิดชอบต่อสังคม
- ▶ บริษัทฯจัดโครงสร้างองค์กร สายการบังคับบัญชาและหน้าที่ความรับผิดชอบตามความเหมาะสม และมีการแบ่งแยกหน้าที่ เพื่อให้การควบคุมภายในเป็นไปตามวัตถุประสงค์ที่กำหนดสอดคล้องกับสภาพธุรกิจ
- ▶ บริษัทฯกำหนดจรรยาบรรณและจริยธรรมธุรกิจ เพื่อให้กรรมการ ผู้บริหาร และพนักงานยึดถือเป็นแนวปฏิบัติ
- ▶ คณะกรรมการบริษัท และฝ่ายจัดการ ให้ความสำคัญต่อพนักงาน ซึ่งถือเป็นทรัพยากรอันมีค่าขององค์กร โดยบริษัทฯ ได้มีการส่งเสริมเกี่ยวกับการพัฒนาพนักงาน การจัดทำแผนการฝึกอบรมประจำปี รวมถึงการพิจารณาให้ผลตอบแทนและสวัสดิการต่าง ๆ แก่พนักงานอย่างเหมาะสม

การประเมินความเสี่ยง (Risk Assessment)

- ▶ บริษัทฯ มีการแต่งตั้งคณะกรรมการบริหารความเสี่ยงและคณะอนุกรรมการบริหารความเสี่ยง โดยวางกลยุทธ์ในการบริหารความเสี่ยงให้สอดคล้องกับนโยบายความเสี่ยง โดยเฉพาะความเสี่ยงที่สำคัญของบริษัทฯให้อยู่ในระดับที่องค์กรกำหนด
- ▶ บริษัทฯมีการวิเคราะห์และระบุความเสี่ยงที่มีผลต่อการดำเนินธุรกิจ สามารถควบคุม ติดตาม ตรวจสอบ และประเมินผลการบริหารความเสี่ยงและนำเสนอให้แก่คณะกรรมการบริษัทเพื่ออนุมัติ

การควบคุมการปฏิบัติงาน (Control Activities)

- ▶ คณะกรรมการบริษัท ได้แต่งตั้งคณะกรรมการชุดย่อย 4 คณะ ประกอบด้วย คณะกรรมการตรวจสอบ คณะกรรมการสรรหาและค่าตอบแทนกรรมการ คณะกรรมการบริหารความเสี่ยง และคณะกรรมการบริหาร ซึ่งคณะกรรมการชุดย่อยได้ปฏิบัติงานภายใต้ขอบเขต อำนาจหน้าที่ที่ได้รับมอบหมาย ในการควบคุมการปฏิบัติงานของฝ่ายบริหาร นอกจากนี้ คณะกรรมการตรวจสอบ ได้พิจารณาทบทวนและอนุมัติแผนการตรวจสอบประจำปี เพื่อให้ครอบคลุมทุกกระบวนการปฏิบัติงานที่มีความเสี่ยงสูง
- ▶ บริษัทมีการกำหนดนโยบายในการควบคุมดูแลระบบการบริหารจัดการอย่างเป็นขั้นเป็นตอน ผ่านคู่มือการปฏิบัติงานของแต่ละฝ่าย และได้มีการกำหนดอำนาจอนุมัติและดำเนินการเพื่อให้การบริหารจัดการด้านต่างๆ ของบริษัทได้อย่างเหมาะสม
- ▶ บริษัทมีการกำหนดนโยบายความต่อเนื่องทางธุรกิจ (Business Continuity Plan) ซึ่งรวมถึงสถานการณ์ฉุกเฉินที่ไม่สามารถควบคุมได้ เพื่อให้มั่นใจได้ว่าบริษัท จะสามารถดำเนินธุรกิจได้อย่างต่อเนื่องหากเกิดเหตุการณ์ดังกล่าว

ระบบสารสนเทศและการสื่อสารข้อมูล (Information & Communication)

- ▶ บริษัทได้นำระบบสารสนเทศที่มีประสิทธิภาพ มีความถูกต้อง ครบถ้วน และทันเวลามาใช้เพื่อสนับสนุนการดำเนินงานของบริษัท รวมถึงมีการจัดเก็บข้อมูลที่เป็นระบบและสะดวกต่อการค้นหาข้อมูล
- ▶ บริษัทจัดให้มีระบบ Intranet เพื่อเป็นช่องทางการสื่อสารภายในองค์กรในการเผยแพร่นโยบายบริษัท ข้อบังคับในการทำงาน ศูนย์กลางในการเก็บรวบรวมข้อมูลความรู้ (Knowledge base) กิจกรรม รวมทั้งข่าวสารต่างๆ ได้อย่างทั่วถึง
- ▶ บริษัทมีระเบียบปฏิบัติงานในการแจ้งเบาะแสกระทำความผิด นอกลอจิก โดยมีการสื่อสารให้พนักงานทุกคนทราบทั้งภายในองค์กรและสื่อสารกับบุคคลภายนอกองค์กรผ่านทางเว็บไซต์ของบริษัท โดยสามารถแจ้งข้อมูลได้ที่ whistleblower@tacconsumer.com
- ▶ บริษัทมีระเบียบปฏิบัติงานเรื่องการสื่อสารองค์กร โดยครอบคลุมถึงการสื่อสารทั้งภายในและภายนอกองค์กร มีการสื่อสารกับกลุ่มผู้มีส่วนได้เสียของบริษัท เช่น กรรมการ ผู้บริหาร พนักงาน ลูกค้า ผู้บริโภค ผู้ถือหุ้น นักลงทุน เป็นต้น
- ▶ การจัดประชุมคณะกรรมการชุดต่างๆ ทางคณะกรรมการจะได้รับหนังสือเชิญประชุมและเอกสารประกอบการประชุมที่มีข้อมูลจำเป็นและเพียงพอต่อการประชุมล่วงหน้าในระยะเวลาที่เหมาะสม และจะมีการบันทึกรายงานการประชุมเพื่อเป็นข้อมูลอ้างอิงหรือเพื่อการตรวจสอบ

ระบบการติดตาม (Monitoring Activities)

- ▶ บริษัท มีการตรวจติดตามจากภายนอกโดยผู้สอบบัญชีรับอนุญาต ประจำปี 2562 คือ บริษัท สำนักงาน อีวาย จำกัด ซึ่งเป็นผู้ตรวจสอบงบการเงินรายไตรมาสและประจำปี 2562 ซึ่งได้รายงานให้คณะกรรมการตรวจสอบรับทราบแล้วว่าไม่มีข้อสังเกตและข้อเสนอแนะจากการตรวจสอบบัญชีสำหรับปี 2562
- ▶ เพื่อให้ระบบควบคุมภายในของบริษัท เป็นไปอย่างมีประสิทธิภาพ บริษัท ได้ว่าจ้างบริษัท พีแอนด์แอล อินเทอร์เน็ต ออดิท จำกัด เพื่อทำหน้าที่ตรวจสอบระบบการควบคุมภายในของบริษัท ตั้งแต่ปี 2557 จนถึงปัจจุบัน โดยมอบหมายให้นายธนัท วงศ์วิทย์ ตำแหน่ง Assistant Vice President ทำหน้าที่เป็นหัวหน้างานตรวจสอบภายใน โดยผู้ตรวจสอบภายในดังกล่าวได้จัดทำรายงานผลการประเมินและตรวจสอบระบบควบคุมภายในของบริษัท และนำเสนอรายงานให้แก่คณะกรรมการตรวจสอบทราบโดยตรงอย่างต่อเนื่องเป็นประจำทุกไตรมาส ซึ่งบริษัท ได้ดำเนินการแก้ไขปรับปรุงระบบการปฏิบัติงานในฝ่ายต่างๆ ตามข้อเสนอแนะของผู้ตรวจสอบภายในมาโดยตลอด และบริษัท ยังคงมีนโยบายที่จะจ้างผู้ตรวจสอบภายในจากภายนอก (Outsource) อย่างต่อเนื่อง เพื่อให้ระบบการควบคุมภายในของบริษัท เป็นไปอย่างมีประสิทธิภาพ

- ▶ บริษัทมีการจัดทำแบบประเมินความเสี่ยงของระบบการควบคุมภายในปี 2562 โดยใช้แบบประเมินที่จัดทำขึ้นตามแนวทางของคณะกรรมการกำกับหลักทรัพย์และตลาดหลักทรัพย์ และรายงานผลการประเมินต่อคณะกรรมการตรวจสอบ

บริษัท มีคณะกรรมการตรวจสอบเพื่อทำหน้าที่สอบทานให้บริษัท มีระบบการควบคุมภายในและการตรวจสอบภายในที่เหมาะสมและมีประสิทธิผล ตลอดจนสอบทานการปฏิบัติงานให้เป็นไปตามกฎหมายว่าด้วยหลักทรัพย์และตลาดหลักทรัพย์ ข้อกำหนดของตลาดหลักทรัพย์และกฎหมายที่เกี่ยวข้องกับการประกอบธุรกิจของบริษัท โดยคณะกรรมการตรวจสอบจะมีการประชุมร่วมกันอย่างน้อยทุกไตรมาส เพื่อพิจารณาและดำเนินการให้มีรายงานทางการเงินที่ถูกต้องและมีการเปิดเผยข้อมูลอย่างครบถ้วนและเพียงพอ รวมถึงการพิจารณารายการที่เกี่ยวข้องกันหรือรายการที่อาจมีความขัดแย้งทางผลประโยชน์ให้เป็นไปตามกฎหมายและข้อกำหนดของคณะกรรมการกำกับตลาดทุน และตลาดหลักทรัพย์ ซึ่งในการประชุมจะมีผู้สอบบัญชีเข้าร่วมประชุมเพื่อให้ข้อสังเกตจากการตรวจสอบบัญชีของบริษัท

นโยบายการจ่ายเงินปันผล

บริษัท มีนโยบายการจ่ายเงินปันผลในอัตราไม่ต่ำกว่าร้อยละ 30 ของกำไรสุทธิจากงบการเงินเฉพาะกิจการของบริษัทฯ ในแต่ละปี ภายหลังจากหักภาษีเงินได้นิติบุคคลและการจัดสรรทุนสำรองตามกฎหมาย อย่างไรก็ตาม บริษัทฯ อาจพิจารณาจ่ายเงินปันผลแตกต่างไปจากนโยบายที่กำหนดไว้ได้ โดยจะขึ้นอยู่กับผลประกอบการ สภาพคล่องทางการเงิน และความจำเป็นในการใช้เป็นเงินทุนหมุนเวียนเพื่อบริหารกิจการ และแผนการขยายธุรกิจในอนาคต รวมถึงภาวะเศรษฐกิจ

ความรับผิดชอบต่อสังคม



ความรับผิดชอบต่อสังคม (Corporate Social Responsibilities : CSR)

บริษัทฯ ดำเนินธุรกิจโดยยึดมั่นและให้ความสำคัญกับหน้าที่และความรับผิดชอบต่อสังคมและผู้มีส่วนได้เสีย ได้แก่ ผู้ถือหุ้น ลูกค้า คู่ค้า พนักงาน ชุมชน และสังคมรอบด้าน เพื่อสร้างความยั่งยืนในการดำเนินธุรกิจ และสามารถบริหารกิจการให้เติบโตได้อย่างมั่นคงและเป็นที่ยอมรับในสังคม รวมทั้งได้ปลูกฝังแนวความคิดดังกล่าวให้กับพนักงานทุกระดับชั้น ซึ่งได้แก่ คณะกรรมการบริษัท คณะผู้บริหาร ผู้จัดการฝ่าย พนักงานและผู้มีส่วนได้เสียกลุ่มอื่นๆ ให้ถือปฏิบัติเป็นบรรทัดฐานเดียวกัน ทั้งนี้ บริษัทฯ ได้มีนโยบายในการดำเนินงาน โดยมุ่งเน้นความรับผิดชอบต่อสังคม ซึ่งสามารถแบ่งออกเป็น 8 ด้าน ดังต่อไปนี้

1. การประกอบกิจการด้วยความเป็นธรรม

ในการดำเนินธุรกิจของบริษัทฯ มีการบริหารงานเพื่อให้ธุรกิจเติบโตอย่างยั่งยืนและมั่นคง ภายใต้การดำเนินงานด้วยความรอบคอบ ซื่อสัตย์สุจริต มีความเป็นมืออาชีพ โปร่งใส ถูกต้องตามเกณฑ์และระเบียบปฏิบัติตามกฎหมายต่างๆ โดยยึดถือตามหลักการกำกับดูแลกิจการที่ดีที่กำหนดโดยตลาดหลักทรัพย์แห่งประเทศไทย

บริษัทฯ ได้ปฏิบัติต่อคู่ค้าและเจ้าหนี้อย่างเป็นธรรม เสมอภาค ไม่เอารัดเอาเปรียบ โดยปฏิบัติตามเงื่อนไขทางการค้า และ/หรือ ข้อตกลงตามสัญญาที่ร่วมกันอย่างเคร่งครัด เพื่อพัฒนาความสัมพันธ์ทางธุรกิจที่ก่อให้เกิดประโยชน์ของทั้งสองฝ่ายและปฏิบัติต่อคู่แข่งทางการค้าอย่างเป็นธรรม ไม่กระทำการใดๆ ที่เป็นการโจมตี ให้อับหรือทำลายชื่อเสียงของคู่แข่ง

2. การต่อต้านการทุจริตคอร์รัปชัน

บริษัทฯ ตระหนักถึงความสำคัญของการบริหารงานและการดำเนินธุรกิจภายใต้หลักธรรมาภิบาล โดยยึดหลักการดำเนินธุรกิจด้วยความสุจริตและโปร่งใส ที่ประชุมคณะกรรมการบริษัท ครั้งที่ 5/2558 ซึ่งประชุมเมื่อวันที่ 5 สิงหาคม 2558 จึงได้มีมติอนุมัตินโยบายการต่อต้านการทุจริตคอร์รัปชัน โดยปลูกจิตสำนึกให้ผู้บริหารและพนักงานทุกคนในองค์กรตระหนักถึงพิษภัยของการทุจริตคอร์รัปชัน สร้างค่านิยมที่ถูกต้องและทัศนคติให้กับพนักงานในการปฏิบัติหน้าที่ด้วยความซื่อสัตย์สุจริต ไม่แสวงหาประโยชน์จากตำแหน่งหน้าที่ของตนเองหรือเอื้อประโยชน์ใดๆ ให้กับคนอื่น ไม่จะเป็นการดำเนินงานโดยทางตรงหรือทางอ้อม และห้ามใช้อิทธิพลจากตำแหน่งหน้าที่ในบริษัทฯ

แสวงหาผลประโยชน์ส่วนตัวหรือของครอบครัว และเพิ่มความเชื่อมั่นต่อผู้มีส่วนได้เสียทุกฝ่าย และให้เปิดเผยนโยบายการต่อต้านการทุจริตคอร์รัปชันให้พนักงานทุกคนรับทราบเพื่อปฏิบัติตาม โดยได้มีการส่งพนักงานเข้าอบรมหลักสูตรการต่อต้านการทุจริตคอร์รัปชันเบื้องต้นเพื่อให้ทราบถึงหลักเกณฑ์ ขั้นตอนการวางระบบการป้องกันการทุจริตในองค์กร ซึ่งปัจจุบันบริษัทฯ อยู่ระหว่างการพิจารณาศึกษาการเข้าร่วมโครงการต่อต้านทุจริตคอร์รัปชัน

3. การเคารพสิทธิมนุษยชน

บริษัทฯ ให้ความสำคัญและเคารพสิทธิมนุษยชน ปฏิบัติต่อพนักงานอย่างเสมอภาคและเท่าเทียมและเป็นธรรม ไม่ว่าจะเป็นความแตกต่างด้านเชื้อชาติ ศาสนา เพศ หรือด้านสภาพร่างกาย โดยบริษัทฯ ยึดมั่นในวัฒนธรรมองค์กรที่ให้พนักงานทุกคนยึดถือปฏิบัติเป็นแนวทางในการทำงาน เพื่อให้พนักงานมีความเป็นอยู่ร่วมกันภายใต้สภาพแวดล้อมการทำงานที่มีความสุขและยอมรับซึ่งกันและกัน อีกทั้งยังส่งเสริมให้พนักงานมีส่วนร่วมในการทำประโยชน์กับสังคมทั้งทางตรงและทางอ้อม

4. การปฏิบัติต่อพนักงานอย่างเป็นธรรม

บริษัทฯ ได้ให้ความสำคัญและใส่ใจอย่างยิ่งต่อพนักงานของบริษัทฯ มีการปฏิบัติต่อพนักงานอย่างเป็นธรรม และมีจุดมุ่งหมายในการบริหารบุคคล โดยการคัดเลือก พัฒนา ส่งเสริม และรักษาไว้ซึ่งพนักงานที่มีประสิทธิภาพ ทั้งนี้เพื่อให้การดำเนินกิจการของบริษัทฯ บรรลุเป้าหมายอย่างมีประสิทธิภาพ โดยบริษัทฯ ให้ผลตอบแทนที่เหมาะสมตามความรู้ความสามารถของพนักงานแต่ละคน และสามารถเทียบเคียงได้กับบริษัทที่ประกอบธุรกิจเดียวกัน อีกทั้งมีการดูแลช่วยเหลือและจัดสวัสดิการให้พนักงานอย่างเหมาะสม นอกจากนี้ บริษัทฯ มีการพัฒนาบุคลากร โดยจัดให้มีการฝึกอบรมเพิ่มพูนทักษะในการทำงานอย่างต่อเนื่อง และเป็นการเปิดโอกาสให้พนักงานเจริญก้าวหน้าในการทำงาน ตลอดจนการปรับปรุงประสิทธิภาพในการทำงาน โดยส่งเสริมให้พนักงานได้แสดงความคิดเห็นของตนทั้งทางตรงและทางอ้อม อันจะนำมาซึ่งประโยชน์ในการแก้ปัญหาาร่วมกัน

5. ความรับผิดชอบต่อผู้บริโภค

บริษัทฯ มุ่งพัฒนาผลิตภัณฑ์เครื่องดื่มที่มีเอกลักษณ์เฉพาะ เพื่อช่วยเสริมคุณภาพชีวิตให้แก่ผู้บริโภคด้วยความมุ่งมั่นและตระหนักถึงบทบาทที่หลากหลายของแต่ละบุคคลในแต่ละวัน ในแต่ละช่วงของชีวิต และส่งมอบความกินดีอยู่ดีให้แก่ทุกคนเพื่อสังคมที่เข้มแข็ง

บริษัทฯ ให้ความสำคัญกับความรับผิดชอบต่อผู้บริโภค โดยได้รับการรับรองมาตรฐาน ดังนี้

- ▶ GMP (Good Manufacturing Practice) หลักเกณฑ์และวิธีการที่ดีในการผลิตอาหาร เป็นระบบประกันคุณภาพที่มีการปฏิบัติในการผลิตอาหารเพื่อให้เกิดความปลอดภัย โดยได้รับที่โรงงาน อำเภอบางบึง จังหวัดชลบุรี ซึ่งเป็นระบบประกันคุณภาพพื้นฐานก่อนที่จะพัฒนาไปสู่ระบบประกันคุณภาพอื่นๆ ต่อไป
- ▶ HACCP (Hazard Analysis Critical Control Point) ระบบควบคุมการผลิตอาหารเพื่อให้ได้อาหารที่ปลอดภัยจากอันตรายจากสารเคมี เชื้อโรค และสิ่งแปลกปลอม โดยได้รับที่โรงงาน อำเภอบางบึง จังหวัดชลบุรี
- ▶ Healthier Choice จากประเทศสิงคโปร์ เป็นการรับรองว่าบริษัทฯ ให้ความสำคัญกับสุขภาพ โดยการควบคุมปริมาณความหวานของผลิตภัณฑ์ให้เหมาะสม
- ▶ Thailand Trust Mark จากกรมส่งเสริมการค้าระหว่างประเทศ กระทรวงพาณิชย์ โดยเป็นตราสัญลักษณ์รับรองคุณภาพสินค้าที่กำหนดขึ้นเพื่อส่งเสริมคุณค่าของสินค้าและบริการของไทยที่ผลิตในประเทศไทย
- ▶ หลักเกณฑ์การปฏิบัติและหลักการทั่วไปเกี่ยวกับสุขลักษณะอาหารตามมาตรฐานสากลของ Codex Alimentarius อายุใบรับรอง 12 พฤศจิกายน 2560 ถึง 12 พฤศจิกายน 2563
- ▶ ระบบการวิเคราะห์อันตรายและจุดวิกฤตที่ต้องควบคุมและแนวทางในการนำไปใช้ตามมาตรฐานสากลของ Codex Alimentarius อายุใบรับรอง 12 พฤศจิกายน 2560 ถึง 12 พฤศจิกายน 2563

6. การดูแลรักษาสิ่งแวดล้อม

บริษัทฯ ให้ความสำคัญในเรื่องความรับผิดชอบต่อสังคมทุกด้าน โดยเฉพาะผลกระทบที่อาจเกิดขึ้นกับสิ่งแวดล้อมจากการประกอบธุรกิจของบริษัทฯ และเพื่อให้มั่นใจถึงประสิทธิภาพการดำเนินการด้านสิ่งแวดล้อมและความปลอดภัย บริษัทฯ ดำเนินงานตามกฎหมายระเบียบ และข้อบังคับต่างๆ ในส่วนของกระบวนการผลิตของบริษัทฯ ไม่มีมลภาวะที่ส่งผลกระทบต่อสิ่งแวดล้อม โดยบริษัทฯ ถือปฏิบัติตามกฎระเบียบของกรมโรงงานอุตสาหกรรมและข้อกำหนดต่างๆ อย่างเคร่งครัด นอกจากนี้บริษัทฯ ยังปลูกจิตสำนึกที่ดีให้กับพนักงานในการให้ความสำคัญและช่วยกันดูแลรักษาสิ่งแวดล้อมทั้งภายในและภายนอกองค์กร

โดยในปีนี้บริษัทฯ ได้ส่งเสริมให้มีการใช้ทรัพยากรอย่างมีประสิทธิภาพและคุ้มค่า กำหนดให้พนักงานต้องเอาใจใส่ และปฏิบัติงานด้วยจิตสำนึกถึงความปลอดภัย และคำนึงถึงสิ่งแวดล้อม โดยมีการจัดกิจกรรมประกวดภาพถ่าย “ปลูกความคิด..ปลูกจิตสำนึก..ดูแลรักษาสิ่งแวดล้อมภายในองค์กร” ให้พนักงานทุกคนตระหนักถึงความสำคัญในการช่วยกันดูแลรักษาสิ่งแวดล้อมภายในองค์กร เช่น การประหยัดน้ำ การประหยัดไฟ การใช้กระดาษ Reuse การเก็บข้อมูลแบบ Paperless ยกเลิกการใช้หลอดพลาสติก เป็นต้น และบริษัทฯ ได้เพิ่มสัญลักษณ์ Recycle ลงบนกล่องกระดาษ เพื่อให้ผู้ผลิตสามารถนำกลับมาใช้งานใหม่ได้

7. การร่วมพัฒนาชุมชนและสังคม

บริษัทฯ ตระหนักเสมอว่าชุมชนและสังคมที่เข้มแข็งมีการพัฒนาที่ยั่งยืน มีความสำคัญยิ่งในฐานะเป็นปัจจัยเอื้อต่อการดำเนินธุรกิจ ดังนั้น บริษัทฯ จึงตั้งเป้าที่จะมีส่วนร่วมในการพัฒนาชุมชนและสังคมอย่างต่อเนื่อง และได้เข้าไปมีส่วนร่วมส่งเสริมทางด้านกิจกรรมต่างๆ ดังนี้

- ▶ ทีมพนักงาน จิตอาสาได้ร่วมบริจาคโลหิตให้กับศูนย์บริการโลหิตแห่งชาติ สภากาชาดไทย เพื่อช่วยให้ผู้ป่วยมีโลหิตในการรักษาอย่างสม่ำเสมอเพิ่มมากขึ้น และช่วยบรรเทาภาวะขาดแคลนโลหิต ที่สำนักงานใหญ่ของบริษัทฯ อาคารยูเอ็มทาวเวอร์
- ▶ บริษัทฯ ได้บริจาคปฏิทินเก่าให้กับมูลนิธิช่วยคนตาบอดแห่งประเทศไทย ในพระบรมราชินูปถัมภ์ สำหรับใช้ทำสื่อการเรียนการสอนให้น้องๆ นักเรียนผู้พิการทางสายตา
- ▶ บริษัทฯ ได้บริจาคเงินให้แก่โรงเรียนบ้านทางขวาง อำเภอแวงน้อย จังหวัดขอนแก่น เพื่อร่วมสมทบทุนเป็นค่าใช้จ่ายจัดซื้ออุปกรณ์และปรับปรุงซ่อมแซมอาคารเรียน
- ▶ บริษัทฯ ได้บริจาคเงินในโครงการแข่งขันตอบปัญหาทางวิชาการทางด้านวิทยาศาสตร์และเทคโนโลยีการอาหาร “FoSTAT-Nestle Quiz Bowl 2019” จัดโดย สมาคมวิทยาศาสตร์และเทคโนโลยีทางอาหารแห่งประเทศไทย เพื่อสนับสนุนและพัฒนาความรู้ ความเข้าใจทางด้านวิชาการของนิสิต/นักศึกษาระดับปริญญาตรีในสาขาวิชาที่เกี่ยวข้องกับวิทยาศาสตร์และเทคโนโลยีการอาหาร
- ▶ บริษัทฯ ได้บริจาคสินค้าของบริษัทฯ ให้กับสถานที่ต่างๆ เช่น สถานคุ้มครองและพัฒนาคนพิการบ้านกึ่งวิถี-หญิง จังหวัดปทุมธานี สถานคุ้มครองและพัฒนาคนพิการบ้านนนทภูมิ จังหวัดนนทบุรี สถานคุ้มครองและพัฒนาคนพิการบ้านราชาวดี (ชาย-หญิง) จังหวัดนนทบุรี และสถานสงเคราะห์หญิง จังหวัดปทุมธานี





- ▶ บริษัทฯ ได้ร่วมทำบุญให้กับวัดสันตจิตตาราม (วัดสาขาวัดหนองป่าพง) เมืองป้อจไจ้ นาดีโว จังหวัด ริเอติ ประเทศอิตาลี เพื่อสมทบทุนสร้างพระอุโบสถ
- ▶ พนักงานบริษัทฯ ได้ร่วมทำบุญตักบาตร ข้าวสาร-อาหารแห้ง แด่พระภิกษุสงฆ์ จำนวน 39 รูป เนื่องในเทศกาลวันขึ้นปีใหม่ ณ สำนักงานใหญ่ของบริษัทฯ เพื่อความเป็นสิริมงคล
- ▶ บริษัทฯ ได้จัดโครงการ CSR “เติมฝันปันน้ำใจให้น้อง” ณ โรงเรียนวัดหนองกาน้ำ อำเภอบ้านบึง จังหวัดชลบุรี วัดอุประสงค์ เพื่อดำเนินกิจกรรมให้สอดคล้องกับพันธกิจของบริษัทฯ ในการคืนกำไรสู่สังคม ด้วยการเป็นองค์กรที่มีส่วนร่วมในการพัฒนาคุณภาพชีวิตที่ดีแก่ชุมชน สังคม และสิ่งแวดล้อม ซึ่งได้บริจาคเงิน อุปกรณ์การเรียน ทิว และอุปกรณ์กีฬาให้กับทางโรงเรียน และได้ร่วมกิจกรรมกับเด็กนักเรียนทำความสะอาดห้องเรียน ปรับภูมิทัศน์ให้ดีขึ้น และช่วยกันปลูกพืชผักสวนครัว เช่น ข่า ตะไคร้ มะเขือ ผักบุ้ง กะเพรา เป็นต้น
- ▶ ในปี 2558 บริษัทฯ ได้บริจาคเครื่องกรองน้ำดื่มกับโครงการปันน้ำใจ (ใจ) ให้ชุมชน โดยผู้บริหารนำทีมพนักงาน มอบเครื่องกรองน้ำดื่มที่สะอาดพร้อมติดตั้ง ที่โรงเรียนบ้านหนองปลาไหล และโรงเรียนวัดหนองกาน้ำ จังหวัดชลบุรี ซึ่งเป็นพื้นที่โดยรอบบริเวณโรงงานของเรา ที่อำเภอบ้านบึง จังหวัดชลบุรี และปัจจุบันยังคงให้การสนับสนุนการเปลี่ยนไส้กรองของเครื่องกรองน้ำจุดประสงค์หลักคือ เพื่อสนับสนุนและส่งเสริมอุดมการณ์แห่งการบำเพ็ญประโยชน์ ดำเนินกิจกรรมที่มีคุณค่าต่อสังคมรอบข้างเป็นสำคัญ





8. การมีนวัตกรรม

บริษัทฯ ส่งเสริมการศึกษาค้นคว้านวัตกรรมใหม่ๆ เพื่อเพิ่มศักยภาพในการทำงานอย่างมีความรับผิดชอบต่อสังคมและผู้มีส่วนได้เสีย ซึ่งบริษัทฯ จะไม่ล่วงละเมิดทรัพย์สินทางปัญญาหรือลิขสิทธิ์ของผู้อื่น ในปี 2560 บริษัทฯ ยังได้เข้าร่วมกับภาครัฐบาล โดยภาครัฐบาลได้มีการจัดทำโครงการเมืองนวัตกรรมอาหาร (Food Innopolis) ซึ่งเป็นโครงการที่จะนำวิทยาศาสตร์ เทคโนโลยี และนวัตกรรมไปใช้ประโยชน์ในการพัฒนาเศรษฐกิจและสังคมของไทย จึงทำให้บริษัทฯ มีองค์ความรู้ต่าง ๆ เพิ่มมากขึ้น นอกจากนี้ บริษัทฯ ได้ส่งพนักงานเข้าร่วมอบรมเกี่ยวกับนวัตกรรม เช่น Tea & Coffee Beverage Innovation : Adding Value to the Supply Chain at Mae Fah Luang University Chiang Rai เป็นต้น

รายการระหว่างกัน

บริษัท ที.เอ.ซี.คอนซูเมอร์ จำกัด (มหาชน)

สำหรับปี สิ้นสุดวันที่ 31 ธันวาคม 2562

บุคคลที่อาจมีความขัดแย้ง		ลักษณะความสัมพันธ์		ลักษณะรายการ		มูลค่ารายการ ม.ค. - ธ.ค. 62 (หน่วย: บาท)	ความจำเป็นและความสมเหตุสมผลของรายการ
นายรัชชวี วัฒนสุข		ดำรงตำแหน่งประธานกรรมการบริหารและเป็นผู้ถือหุ้นรายใหญ่ของบริษัท โดยถือหุ้นคิดเป็นร้อยละ 29.68		ขายรถยนต์ประจำตำแหน่ง		1,542,056.07	เป็นไปตามนโยบายและขั้นตอนการปฏิบัติงานทรัพยากรบุคคล เรื่องรถประจำตำแหน่งผู้บริหาร โดยบริษัทฯเสนอขายในราคาลด 25% จากราคาประเมินของผู้รับซื้อกรณีอสัง
นายรัชชวี วัฒนสุข		ดำรงตำแหน่งประธานกรรมการบริหารและเป็นผู้ถือหุ้นรายใหญ่ของบริษัท โดยถือหุ้นคิดเป็นร้อยละ 29.68		ขายสินค้า		25,166.40	เป็นราคาขายลูกค้าทั่วไป เนื่องจากไม่เข้านโยบายการซื้อราคาพนักงาน
นางจิรพรพรณ คุชฤทธิ์ ชูแสง		ดำรงตำแหน่งรองกรรมการผู้จัดการสายงานกลยุทธ์องค์กร		ขายรถยนต์ประจำตำแหน่ง		771,028.04	เป็นไปตามนโยบายและขั้นตอนการปฏิบัติงานทรัพยากรบุคคล เรื่องรถประจำตำแหน่งผู้บริหาร โดยบริษัทฯเสนอขายในราคาลด 25% จากราคาประเมินของผู้รับซื้อกรณีอสัง
บจ.สยาม เกลตเวย์ (บริษัทร่วม)		บริษัทจัดตั้งเมื่อวันที่ 30 พฤษภาคม 2561 โดยมีบริษัท ที.เอ.ซี. คอนซูเมอร์ จำกัด (มหาชน) ถือหุ้นสัดส่วนร้อยละ 49 ร่วมทุนกับ บริษัท เอ็นพีทีจี (ประเทศไทย) จำกัด (มหาชน) ร้อยละ 49 และร้อยละ 2 ถือหุ้นโดยบุคคลธรรมดา 1 ราย และเมื่อวันที่ 13 สิงหาคม 2562 ที่ประชุมคณะกรรมการบริษัทได้พิจารณาและอนุมัติขายสัดส่วนให้ บริษัท เอ็นพีทีจี (ประเทศไทย) จำกัด (มหาชน) ด้วยมูลค่าคงเหลือทางบัญชี		ขาดทุนจากการด้อยค่าเงินลงทุน		5,219,614.68	เป็นผลต่างมูลค่าคงเหลือทางบัญชีตามสัดส่วน (905,385.32 บาท) และมูลค่าราคาทุน (6,125,000 บาท) อยู่ระหว่างการรอรับเงินค่าหุ้น

หมายเหตุ รายการขายสินค้า เป็นสวัสดิการที่บริษัทฯ ให้แก่พนักงานทุกคน โดยเงื่อนไขต่างๆ ที่ผู้บริหาได้รับเป็นเงื่อนไขเดียวกันกับที่พนักงานทุกคนได้รับ

ประวัติคณะกรรมการบริษัทและคณะผู้บริหาร

พลเรือเอกอภิชาติ เพ็ญศรีทอง อายุ 70 ปี
ประธานกรรมการและกรรมการอิสระ

วันที่ดำรงตำแหน่งเป็นกรรมการ	▶ 10 กุมภาพันธ์ 2558		
คุณวุฒิทางการศึกษา	▶ ปริญญาโท หลักสูตรป้องกันราชอาณาจักร ภาควิชาวิศวกรรม วิทยาลัยป้องกันราชอาณาจักร ▶ ปริญญาตรี สาขาวิทยาศาสตร์ (วิศวกรรมไฟฟ้า) โรงเรียนนายเรือ		
การอบรมจากสมาคมส่งเสริมสถาบันกรรมการบริษัทไทย (IOD)	▶ หลักสูตร Risk Management Program For Corporate Leaders (RCL) รุ่นที่ 4/2559 ▶ หลักสูตร Directors Accreditation Program (DAP) รุ่นที่ 82/2553		
ประสบการณ์ทำงานในระยะ 5 ปี ย้อนหลัง			
ตำแหน่งในบริษัทจดทะเบียน			
▶ 2558-ปัจจุบัน	ประธานกรรมการและกรรมการอิสระ	บริษัท ที.เอ.ซี. คอนซูเมอร์ จำกัด (มหาชน)	
▶ 2558-ปัจจุบัน	ประธานกรรมการ และประธานกรรมการตรวจสอบ	บริษัท เจเคเอ็น โกลบอลมีเดีย จำกัด (มหาชน)	
▶ 2555-ปัจจุบัน	ประธานกรรมการและกรรมการอิสระ	บริษัท เมืองไทย แคปปิตอล จำกัด (มหาชน)	
▶ 2553-ปัจจุบัน	กรรมการอิสระ	บริษัท เอส แอนด์ เจ อินเตอร์เนชั่นแนล อินเทอร์เน็ต จำกัด (มหาชน)	
ตำแหน่งในกิจการอื่น (ที่ไม่ใช่บริษัทจดทะเบียน)			
▶ ไม่มี			
สัดส่วนการถือหุ้นในบริษัทฯ (%) ณ 31 ธันวาคม 2562	▶ 0.03% (200,000 หุ้น)		
ความสัมพันธ์ทางครอบครัวระหว่างผู้บริหาร	▶ ไม่มี		

รองศาสตราจารย์กิตติ สิริพลภ อายุ 68 ปี
ประธานกรรมการตรวจสอบและกรรมการอิสระ

วันที่ดำรงตำแหน่งเป็นกรรมการ	▶ 14 กรกฎาคม 2560
คุณวุฒิทางการศึกษา	▶ ปริญญาโท สาขาบริหารธุรกิจ (การเงินและการธนาคาร) จุฬาลงกรณ์มหาวิทยาลัย ▶ ปริญญาโท สาขาการตลาด สถาบันบัณฑิตพัฒนบริหารศาสตร์ ▶ ปริญญาตรี สาขาการบัญชี (เกียรตินิยมอันดับสอง) จุฬาลงกรณ์มหาวิทยาลัย
การอบรมจากสมาคมส่งเสริมสถาบันกรรมการบริษัทไทย (IOD)	▶ ไม่มี
ประสบการณ์ทำงานในระยะ 5 ปี ย้อนหลัง	
ตำแหน่งในบริษัทจดทะเบียน	
▶ ก.ค. 2560-ปัจจุบัน	ประธานกรรมการตรวจสอบ และกรรมการอิสระ
บริษัท ที.เอ.ซี. คอนซูเมอร์ จำกัด (มหาชน)	
ตำแหน่งในกิจการอื่น (ที่ไม่ใช่บริษัทจดทะเบียน)	
▶ ไม่มี	
สัดส่วนการถือหุ้นในบริษัทฯ (%) ณ 31 ธันวาคม 2562	▶ ไม่มี
ความสัมพันธ์ทางครอบครัวระหว่างผู้บริหาร	▶ ไม่มี

นางพัทธรา สุริยาปี อายุ 60 ปี

กรรมการตรวจสอบ กรรมการอิสระ และประธานกรรมการสรรหาและพิจารณาค่าตอบแทน

วันที่ดำรงตำแหน่งเป็นกรรมการ	▶ 10 กุมภาพันธ์ 2558
คุณวุฒิทางการศึกษา	▶ ปริญญาโท สาขาการพัฒนาทรัพยากรมนุษย์และองค์การ สถาบันบัณฑิตพัฒนบริหารศาสตร์ ▶ ปริญญาตรี ศิลปศาสตร์/มนุษยศาสตร์ มหาวิทยาลัยรามคำแหง ▶ หลักสูตร Micro MBA จุฬาลงกรณ์มหาวิทยาลัย
การอบรมจากสมาคมส่งเสริมสถาบันกรรมการบริษัทไทย (IOD)	▶ หลักสูตร Directors Accreditation Program (DAP) รุ่นที่ 116/2558
ประสบการณ์ทำงานในระยะ 5 ปี ย้อนหลัง	
ตำแหน่งในบริษัทจดทะเบียน	▶ 2558-ปัจจุบัน กรรมการตรวจสอบ กรรมการอิสระ และประธานกรรมการสรรหา และพิจารณาค่าตอบแทน บริษัท ที.เอ.ซี. คอนซูเมอร์ จำกัด (มหาชน)
ตำแหน่งในกิจการอื่น (ที่ไม่ใช่บริษัทจดทะเบียน)	
▶ 2552-ปัจจุบัน	กรรมการผู้จัดการฝ่ายบริหาร บริษัท โชคพนา (2512) จำกัด
▶ 2551-ปัจจุบัน	กรรมการ บริษัท พลัส ไฟว์ จำกัด
สัดส่วนการถือหุ้นในบริษัทฯ (%) ณ 31 ธันวาคม 2562	▶ ไม่มี
ความสัมพันธ์ทางครอบครัวระหว่างผู้บริหาร	▶ ไม่มี

นายคมศักดิ์ วัฒนาศรีโรจน์ อายุ 51 ปี

กรรมการตรวจสอบ กรรมการอิสระ กรรมการสรรหาและพิจารณาค่าตอบแทน และประธานกรรมการบริหารความเสี่ยง

วันที่ดำรงตำแหน่งเป็นกรรมการ	▶ 21 ธันวาคม 2559
คุณวุฒิทางการศึกษา	▶ ปริญญาโท สาขาบริหารธุรกิจ มหาวิทยาลัยศรีนครินทรวิโรฒ ▶ ปริญญาตรี สาขาการบัญชี มหาวิทยาลัยรามคำแหง
การอบรมจากสมาคมส่งเสริมสถาบันกรรมการบริษัทไทย (IOD)	▶ หลักสูตร Board Nomination & Compensation Program (BNCP) รุ่นที่ 8/2562 ▶ หลักสูตร Advanced Audit Committee Program (AACP) รุ่นที่ 29/2561 ▶ หลักสูตร Director Certification Program (DCP) รุ่นที่ 105/2551
ประสบการณ์ทำงานในระยะ 5 ปี ย้อนหลัง	
ตำแหน่งในบริษัทจดทะเบียน	▶ ธ.ค. 2559-ปัจจุบัน กรรมการตรวจสอบ กรรมการอิสระ กรรมการสรรหาและพิจารณาค่าตอบแทน และประธานกรรมการบริหารความเสี่ยง บริษัท ที.เอ.ซี. คอนซูเมอร์ จำกัด (มหาชน)
▶ 2548-ปัจจุบัน	กรรมการ กรรมการบริหาร ประธานเจ้าหน้าที่การเงินและบัญชี บริษัท โมโน เทคโนโลยี จำกัด (มหาชน)
ตำแหน่งในกิจการอื่น (ที่ไม่ใช่บริษัทจดทะเบียน)	▶ ไม่มี
สัดส่วนการถือหุ้นในบริษัทฯ (%) ณ 31 ธันวาคม 2562	▶ ไม่มี
ความสัมพันธ์ทางครอบครัวระหว่างผู้บริหาร	▶ ไม่มี

นายชนิต สุวรรณพริinker อายุ 55 ปี

กรรมการ กรรมการสรรหาและพิจารณาคำตอบแทน และกรรมการบริหารความเสี่ยง

วันที่ดำรงตำแหน่งเป็นกรรมการ ▶ 19 สิงหาคม 2554

คุณวุฒิทางการศึกษา ▶ ปริญญาโท บริหารธุรกิจ จุฬาลงกรณ์มหาวิทยาลัย
▶ ปริญญาตรี บริหารธุรกิจ สาขาการตลาด มหาวิทยาลัยอัสสัมชัญ

การอบรวมจากสมาคมส่งเสริมสถาบันกรรมการบริษัทไทย (IOD)

▶ หลักสูตร Directors Accreditation Program (DAP) รุ่นที่ 112/2557

ประสบการณ์ทำงานในระยะ 5 ปี ย้อนหลัง

ตำแหน่งในบริษัทจดทะเบียน

- | | | |
|-----------------------|--|---|
| ▶ 2554-ปัจจุบัน | กรรมการ กรรมการสรรหา
และพิจารณาคำตอบแทน
และกรรมการบริหารความเสี่ยง | บริษัท ที.เอ.ซี. คอนซูเมอร์ จำกัด (มหาชน) |
| ▶ มี.ย. 2562-ปัจจุบัน | กรรมการผู้จัดการกลุ่มธุรกิจพาหนะไฟฟ้า | บริษัท บ้านปู จำกัด (มหาชน) |
| ▶ 2554 -1 มี.ค. 2562 | กรรมการผู้จัดการ | บริษัท ที.เอ.ซี. คอนซูเมอร์ จำกัด (มหาชน) |

ตำแหน่งในกิจการอื่น (ที่ไม่ใช่บริษัทจดทะเบียน)

▶ ไม่มี

สัดส่วนการถือหุ้นในบริษัทฯ (%) ณ 31 ธันวาคม 2562 ▶ ไม่มี

ความสัมพันธ์ทางครอบครัวระหว่างผู้บริหาร ▶ ไม่มี

นายชัชวี วัฒนสุข อายุ 46 ปี

กรรมการ กรรมการบริหารความเสี่ยง ประธานกรรมการบริหาร และรักษาการกรรมการผู้จัดการ (กรรมการผู้มีอำนาจ)

วันที่ดำรงตำแหน่งเป็นกรรมการ ▶ 3 มกราคม 2548

คุณวุฒิทางการศึกษา ▶ Master of Business Administration, University of San Diego, USA.
▶ ปริญญาตรี บริหารธุรกิจ มหาวิทยาลัยอัสสัมชัญ

การอบรวมจากสมาคมส่งเสริมสถาบันกรรมการบริษัทไทย (IOD)

▶ หลักสูตร Directors Accreditation Program (DAP) รุ่นที่ 112/2557

ประสบการณ์ทำงานในระยะ 5 ปี ย้อนหลัง

ตำแหน่งในบริษัทจดทะเบียน

- | | | |
|--------------------------|---|---|
| ▶ 2548-ปัจจุบัน | กรรมการ กรรมการบริหารความเสี่ยง
และประธานกรรมการบริหาร | บริษัท ที.เอ.ซี. คอนซูเมอร์ จำกัด (มหาชน) |
| ▶ 1 มี.ค. 2562- ปัจจุบัน | รักษาการกรรมการผู้จัดการ | บริษัท ที.เอ.ซี. คอนซูเมอร์ จำกัด (มหาชน) |

ตำแหน่งในกิจการอื่น (ที่ไม่ใช่บริษัทจดทะเบียน)

- | | | |
|-----------------|---------|------------------------------------|
| ▶ 2560-ปัจจุบัน | กรรมการ | บริษัท โปรเพลย์เยอร์ ออนไลน์ จำกัด |
| ▶ 2553-ปัจจุบัน | กรรมการ | บริษัท เอสพี อินเทอร์เน็ต จำกัด |
| ▶ 2553-ปัจจุบัน | กรรมการ | บริษัท ซี เอ เจเนอรัล จำกัด |

สัดส่วนการถือหุ้นในบริษัทฯ (%) ณ 31 ธันวาคม 2562 ▶ 29.68% (180,459,643 หุ้น)

ความสัมพันธ์ทางครอบครัวระหว่างผู้บริหาร ▶ ไม่มี

นางจิรพรรณ คชฤทธิ์ ชูแสง อายุ 50 ปี

กรรมการ กรรมการบริหารความเสี่ยง และรองกรรมการผู้จัดการ สายงานกลยุทธ์องค์กร (กรรมการผู้มีอำนาจ)

วันที่ดำรงตำแหน่งเป็นกรรมการ ▶ 1 กันยายน 2558

คุณวุฒิทางการศึกษา ▶ Master of Business Administration, University of South Alabama, USA.
▶ ปริญญาตรี รัฐศาสตร์ จุฬาลงกรณ์มหาวิทยาลัย

การอบรมจากสมาคมส่งเสริมสถาบันกรรมการบริษัทไทย (IOD)

- ▶ หลักสูตร How to Develop a Risk Management Plan (HRP) รุ่นที่ 14/2560
- ▶ หลักสูตร Director Accreditation Program (DAP) รุ่นที่ 124/2559
- ▶ หลักสูตร Financial Statements For Directors (FSD) รุ่นที่ 31/2559

ประสบการณ์ทำงานในระยะ 5 ปี ย้อนหลัง

ตำแหน่งในบริษัทจดทะเบียน

- ▶ พ.ค. 2562-ปัจจุบัน กรรมการ กรรมการบริหารความเสี่ยง และรองกรรมการผู้จัดการ สายงานกลยุทธ์องค์กร บริษัท ที.เอ.ซี. คอนซูเมอร์ จำกัด (มหาชน)
- ▶ 2557 - ส.ค. 2558 ผู้ช่วยกรรมการผู้จัดการ สายงานการตลาด บริษัท ที.เอ.ซี. คอนซูเมอร์ จำกัด (มหาชน)

ตำแหน่งในกิจการอื่น (ที่ไม่ใช่บริษัทจดทะเบียน)

- ▶ ไม่มี

สัดส่วนการถือหุ้นในบริษัทฯ (%) ณ 31 ธันวาคม 2562 ▶ 0.69% (4,225,000 หุ้น)

ความสัมพันธ์ทางครอบครัวระหว่างผู้บริหาร ▶ ไม่มี

คณะผู้บริหาร

นางสุวิธยา อังศวานนท์ อายุ 49 ปี

ผู้ช่วยกรรมการผู้จัดการ สายงานบริหารลูกค้าและสื่อสารองค์กร

คุณวุฒิทางการศึกษา

- ▶ Master of Marketing Communication & Advertising, Emerson College, USA.
- ▶ Bachelor of Advertising, University of Hartford, USA.
- ▶ Certificate of Business Administration, Harvard Extension School, USA.

การอบรมจากสมาคมส่งเสริมสถาบันกรรมการบริษัทไทย (IOD)

- ▶ หลักสูตร Directors Accreditation Program (DAP) รุ่นที่ 131/2559
- ▶ หลักสูตร Financial Statements For Director (FSD) รุ่นที่ 31/2559

ประสบการณ์ทำงานในระยะ 5 ปี ย้อนหลัง

ตำแหน่งในบริษัทจดทะเบียน

- ▶ พ.ศ.2562-ปัจจุบัน ผู้ช่วยกรรมการผู้จัดการ
สายงานบริหารลูกค้าและสื่อสารองค์กร บริษัท ที.เอ.ซี. คอนซูเมอร์ จำกัด (มหาชน)
- ▶ 2556-เม.ย. 2562 ผู้อำนวยการ สายงานธุรกิจ 1
และสื่อสารองค์กร บริษัท ที.เอ.ซี. คอนซูเมอร์ จำกัด (มหาชน)

ตำแหน่งในกิจการอื่น (ที่ไม่ใช่บริษัทจดทะเบียน)

- ▶ ก.ค. 2558-ปัจจุบัน กรรมการ บริษัท ชันลิฟ จำกัด

สัดส่วนการถือหุ้นในบริษัทฯ (%) ณ 31 ธันวาคม 2562 ▶ 0.03% (199,000 หุ้น)

ความสัมพันธ์ทางครอบครัวระหว่างผู้บริหาร ▶ ไม่มี

นายวรพจน์ คุ้มนิสวงศ์ อายุ 46 ปี

ผู้ช่วยกรรมการผู้จัดการ สายงานขายและการตลาด

คุณวุฒิทางการศึกษา

- ▶ BBA., International Business Management — Marketing from Assumption University, (ABAC.)
- ▶ MBA., Management - Marketing from New York Institute of Technology, USA.

การอบรมจากสมาคมส่งเสริมสถาบันกรรมการบริษัทไทย (IOD)

- ▶ หลักสูตร Directors Accreditation Program (DAP) รุ่นที่ 153/2018

ประสบการณ์ทำงานในระยะ 5 ปี ย้อนหลัง

ตำแหน่งในบริษัทจดทะเบียน

- ▶ พ.ศ. 2562- ปัจจุบัน ผู้ช่วยกรรมการผู้จัดการ
สายงานขายและการตลาด บริษัท ที.เอ.ซี. คอนซูเมอร์ จำกัด (มหาชน)
- ▶ ก.ค. 2561-เม.ย. 2562 ผู้ช่วยกรรมการผู้จัดการ
สายงานธุรกิจต่างประเทศ ชีฟฟลายเซน
และบริหารคุณภาพสินค้า บริษัท ที.เอ.ซี. คอนซูเมอร์ จำกัด (มหาชน)
- ▶ 2556-พ.ศ.2561 Assistant Vice President Corporate Marketing / CPF. (T) PCL.

ตำแหน่งในกิจการอื่น (ที่ไม่ใช่บริษัทจดทะเบียน)

- ▶ ไม่มี

สัดส่วนการถือหุ้นในบริษัทฯ (%) ณ 31 ธันวาคม 2562 ▶ ไม่มี

ความสัมพันธ์ทางครอบครัวระหว่างผู้บริหาร ▶ ไม่มี

นางสาวหิสา จารุวิทยานันท์ อายุ 38 ปี
ผู้ช่วยกรรมการผู้จัดการ สายงานสนับสนุนปฏิบัติการ

คุณวุฒิทางการศึกษา

- ▶ ปริญญาโท สาขาการจัดการอุตสาหกรรมเกษตร มหาวิทยาลัยเกษตรศาสตร์
- ▶ ปริญญาตรี สาขาอุตสาหกรรมเกษตร มหาวิทยาลัยเกษตรศาสตร์

การอบรมจากสมาคมส่งเสริมสถาบันกรรมการบริษัทไทย (IOD)

- ▶ ไม่มี

ประสบการณ์ทำงานในระยะ 5 ปี ย้อนหลัง

ตำแหน่งในบริษัทจดทะเบียน

- | | | |
|-----------------------|---|---|
| ▶ พ.ศ. 2562- ปัจจุบัน | ผู้ช่วยกรรมการผู้จัดการ
สายงานสนับสนุนปฏิบัติการ | บริษัท ที.เอ.ซี. คอนซูเมอร์ จำกัด (มหาชน) |
| ▶ 2559 - เม.ย. 2562 | ผู้อำนวยการ สายงานธุรกิจ 3
และฝ่ายวิจัยและพัฒนาผลิตภัณฑ์ | บริษัท ที.เอ.ซี. คอนซูเมอร์ จำกัด (มหาชน) |
| ▶ 2559-2560 | รองผู้อำนวยการ ฝ่ายพัฒนาธุรกิจ 1
และฝ่ายวิจัยและพัฒนาผลิตภัณฑ์ | บริษัท ที.เอ.ซี. คอนซูเมอร์ จำกัด (มหาชน) |
| ▶ 2553-2558 | ผู้จัดการอาวุโส ฝ่ายพัฒนาธุรกิจใหม่ | บริษัท ที.เอ.ซี. คอนซูเมอร์ จำกัด (มหาชน) |

ตำแหน่งในกิจการอื่น (ที่ไม่ใช่บริษัทจดทะเบียน)

- ▶ ไม่มี

สัดส่วนการถือหุ้นในบริษัทฯ (%) ณ 31 ธันวาคม 2562

- ▶ 0.005% (36,300 หุ้น)

ความสัมพันธ์ทางครอบครัวระหว่างผู้บริหาร

- ▶ ไม่มี

นางสาวปาริฉัตร โชติภูมิเวทย์ อายุ 37 ปี
กรรมการบริหารความเสี่ยง และผู้จัดการอาวุโส ฝ่ายบัญชีและการเงิน

คุณวุฒิทางการศึกษา

- ▶ ปริญญาตรี สาขาการบัญชี มหาวิทยาลัยธรรมศาสตร์
- ▶ ผู้สอบบัญชีรับอนุญาต สภาวิชาชีพบัญชีในพระบรมราชูปถัมภ์

การอบรมจากสมาคมส่งเสริมสถาบันกรรมการบริษัทไทย (IOD)

- ▶ หลักสูตร Board Reporting Program (BRP) รุ่นที่ 27/2561
- ▶ หลักสูตร How to Develop a Risk Management Plan (HRP) รุ่นที่ 14/2560
- ▶ หลักสูตร Company Secretary Program (CSP) รุ่นที่ 60/2557

ประสบการณ์ทำงานในระยะ 5 ปี ย้อนหลัง

ตำแหน่งในบริษัทจดทะเบียน

- | | | |
|-----------------|---|---|
| ▶ 2560-ปัจจุบัน | กรรมการบริหารความเสี่ยง
และผู้จัดการอาวุโส ฝ่ายบัญชีและการเงิน | บริษัท ที.เอ.ซี. คอนซูเมอร์ จำกัด (มหาชน) |
| ▶ 2557-2559 | ผู้จัดการ ฝ่ายบัญชี | บริษัท ที.เอ.ซี. คอนซูเมอร์ จำกัด (มหาชน) |
| ▶ 2554-2557 | ผู้ตรวจสอบภายในอาวุโส | ธนาคาร ซีไอเอ็มบี ไทย จำกัด (มหาชน) |

ตำแหน่งในกิจการอื่น (ที่ไม่ใช่บริษัทจดทะเบียน)

- ▶ ไม่มี

สัดส่วนการถือหุ้นในบริษัทฯ (%) ณ 31 ธันวาคม 2562

- ▶ 0.01% (88,000 หุ้น)

ความสัมพันธ์ทางครอบครัวระหว่างผู้บริหาร

- ▶ ไม่มี

นายชวลิต ประวิทธิสุภะ อายุ 54 ปี
รองผู้อำนวยการ ฝ่ายขายในประเทศ และอุปกรณ์เครื่องดื่ม

คุณวุฒิทางการศึกษา ▶ วิศวกรรมศาสตรบัณฑิตเครื่องกล มหาวิทยาลัยสยาม

การอบรมจากสมาคมส่งเสริมสถาบันกรรมการบริษัทไทย (IOD)

▶ หลักสูตร Directors Accreditation Program (DAP) รุ่นที่ 131/2559

ประสบการณ์ทำงานในระยะ 5 ปี ย้อนหลัง

ตำแหน่งในบริษัทจดทะเบียน

- | | | |
|-----------------|--|---|
| ▶ 2560-ปัจจุบัน | รองผู้อำนวยการ ฝ่ายขายในประเทศ และอุปกรณ์เครื่องดื่ม | บริษัท ที.เอ.ซี. คอนซูเมอร์ จำกัด (มหาชน) |
| ▶ 2559-2560 | รองผู้อำนวยการ ฝ่ายพัฒนาธุรกิจ 2 และฝ่ายขายในประเทศ | บริษัท ที.เอ.ซี. คอนซูเมอร์ จำกัด (มหาชน) |

ตำแหน่งในกิจการอื่น (ที่ไม่ใช่บริษัทจดทะเบียน)

- | | | |
|-------------|---------------------------|---|
| ▶ 2557-2559 | ผู้จัดการ ฝ่ายผลิตภัณฑ์ | บริษัท เค.วี.เอ็น. อิมพอร์ต เอกซ์พอร์ต (1991) จำกัด |
| ▶ 2550-2557 | ผู้จัดการ ฝ่ายพัฒนาธุรกิจ | บริษัท ออล เซอร์วิส โซลูชันส์ จำกัด |

สัดส่วนการถือหุ้นในบริษัท (%) ณ 31 ธันวาคม 2562 ▶ ไม่มี

ความสัมพันธ์ทางครอบครัวระหว่างผู้บริหาร ▶ ไม่มี

นางสาวแพรวภา นิ้มมา อายุ 54 ปี
รองผู้อำนวยการ สายงานจัดซื้อ จัดจ้าง และรักษาการผู้จัดการ โรงงานบ้านบึง

คุณวุฒิทางการศึกษา ▶ ปริญญาตรี สาขาการจัดการ มหาวิทยาลัยราชภัฏสวนดุสิต

การอบรมจากสมาคมส่งเสริมสถาบันกรรมการบริษัทไทย (IOD)

▶ ไม่มี

ประสบการณ์ทำงานในระยะ 5 ปี ย้อนหลัง

ตำแหน่งในบริษัทจดทะเบียน

- | | | |
|----------------------|---|---|
| ▶ พ.ค. 2562-ปัจจุบัน | รองผู้อำนวยการ สายงานจัดซื้อ จัดจ้าง และรักษาการผู้จัดการ โรงงานบ้านบึง | บริษัท ที.เอ.ซี. คอนซูเมอร์ จำกัด (มหาชน) |
| ▶ 2556-เม.ย. 2562 | ผู้จัดการอาวุโส สายงานซัพพลายเชน | บริษัท ที.เอ.ซี. คอนซูเมอร์ จำกัด (มหาชน) |

ตำแหน่งในกิจการอื่น (ที่ไม่ใช่บริษัทจดทะเบียน)

- | | | |
|-----------------|---------|---------------------------------------|
| ▶ 2548-ปัจจุบัน | กรรมการ | บริษัท ออล อิน วัน แมนูแฟคเจอร์ จำกัด |
|-----------------|---------|---------------------------------------|

สัดส่วนการถือหุ้นในบริษัท (%) ณ 31 ธันวาคม 2562 ▶ ไม่มี

ความสัมพันธ์ทางครอบครัวระหว่างผู้บริหาร ▶ ไม่มี

นางสาวณริสา ตีเยสุขสวัสดิ์ อายุ 42 ปี
รองผู้อำนวยการฝ่าย 7-Eleven

- คุณวุฒิทางการศึกษา**
- ▶ ปริญญาโท สาขาการจัดการ มหาวิทยาลัยมหิดล
 - ▶ ปริญญาตรี สาขาการตลาด มหาวิทยาลัยอัสสัมชัญ

การอบรมจากสมาคมส่งเสริมสถาบันกรรมการบริษัทไทย (IOD)

- ▶ ไม่มี

ประสบการณ์ทำงานในระยะ 5 ปี ย้อนหลัง

ตำแหน่งในบริษัทจดทะเบียน

- | | | |
|-------------------------|---------------------------------------|---|
| ▶ พ.ศ.2562-ปัจจุบัน | รองผู้อำนวยการ ฝ่าย 7-Eleven | บริษัท ที.เอ.ซี. คอนซูเมอร์ จำกัด (มหาชน) |
| ▶ เม.ย. 2558-เม.ย. 2562 | ผู้จัดการอาวุโส ฝ่ายเครื่องดื่มในโตกด | บริษัท ที.เอ.ซี. คอนซูเมอร์ จำกัด (มหาชน) |
| ▶ 2554-ก.พ. 2558 | ผู้จัดการ ฝ่ายเครื่องดื่มในโตกด | บริษัท ที.เอ.ซี. คอนซูเมอร์ จำกัด (มหาชน) |

ตำแหน่งในกิจการอื่น (ที่ไม่ใช่บริษัทจดทะเบียน)

- ▶ ไม่มี

สัดส่วนการถือหุ้นในบริษัทฯ (%) ณ 31 ธันวาคม 2562 ▶ 0.0005% (3,500 หุ้น)

ความสัมพันธ์ทางครอบครัวระหว่างผู้บริหาร ▶ ไม่มี

นายยอดชาย ปิ่นทิ อายุ 49 ปี
ผู้จัดการอาวุโส ฝ่ายสนับสนุนองค์กร

- คุณวุฒิทางการศึกษา**
- ▶ ปริญญาตรี บริหารธุรกิจบัณฑิต สาขาการจัดการสำนักงาน มหาวิทยาลัยราชภัฏพระนคร

การอบรมจากสมาคมส่งเสริมสถาบันกรรมการบริษัทไทย (IOD)

- ▶ ไม่มี

ประสบการณ์ทำงานในระยะ 5 ปี ย้อนหลัง

ตำแหน่งในบริษัทจดทะเบียน

- | | | |
|----------------------|------------------------------------|---|
| ▶ เม.ย.2562-ปัจจุบัน | ผู้จัดการอาวุโส ฝ่ายสนับสนุนองค์กร | บริษัท ที.เอ.ซี. คอนซูเมอร์ จำกัด (มหาชน) |
| ▶ ก.พ.2555-มี.ค.2562 | ผู้จัดการ ฝ่ายทรัพยากรบุคคล | บริษัท ที.เอ.ซี. คอนซูเมอร์ จำกัด (มหาชน) |

ตำแหน่งในกิจการอื่น (ที่ไม่ใช่บริษัทจดทะเบียน)

- ▶ ไม่มี

สัดส่วนการถือหุ้นในบริษัทฯ (%) ณ 31 ธันวาคม 2562 ▶ 0.0005% (3,100 หุ้น)

ความสัมพันธ์ทางครอบครัวระหว่างผู้บริหาร ▶ ไม่มี

นางสาวพรพรรณ พรณพานิช อายุ 39 ปี
ผู้จัดการอาวุโส ฝ่ายธุรกิจบัตรเครดิต

คุณวุฒิทางการศึกษา ▶ ปริญญาโท สาขาการตลาด มหาวิทยาลัยเทคโนโลยีมหานคร

การอบรมจากสมาคมส่งเสริมสถาบันกรรมการบริษัทไทย (IOD)

▶ ไม่มี

ประสบการณ์ทำงานในระยะ 5 ปี ย้อนหลัง

ตำแหน่งในบริษัทจดทะเบียน

- | | | |
|------------------------|--------------------------------------|---|
| ▶ เม.ย. 2562-ปัจจุบัน | ผู้จัดการอาวุโส ฝ่ายธุรกิจบัตรเครดิต | บริษัท ที.เอ.ซี. คอนซูเมอร์ จำกัด (มหาชน) |
| ▶ ธ.ค. 2556-เม.ย. 2562 | ผู้จัดการขายลูกค้าหลัก | บริษัท ที.เอ.ซี. คอนซูเมอร์ จำกัด (มหาชน) |

ตำแหน่งในกิจการอื่น (ที่ไม่ใช่บริษัทจดทะเบียน)

▶ ไม่มี

สัดส่วนการถือหุ้นในบริษัทฯ (%) ณ 31 ธันวาคม 2562 ▶ ไม่มี

ความสัมพันธ์ทางครอบครัวระหว่างผู้บริหาร ▶ ไม่มี

นางสาวบัณฑิต โพธิสาร อายุ 36 ปี
ผู้จัดการอาวุโส ฝ่ายซัพพลายเชน

คุณวุฒิทางการศึกษา ▶ ปริญญาตรี บริหารธุรกิจบัณฑิต สาขาการจัดการสำนักงาน มหาวิทยาลัยเทคโนโลยีราชมงคล ธัญบุรี

การอบรมจากสมาคมส่งเสริมสถาบันกรรมการบริษัทไทย (IOD)

▶ ไม่มี

ประสบการณ์ทำงานในระยะ 5 ปี ย้อนหลัง

ตำแหน่งในบริษัทจดทะเบียน

- | | | |
|-------------------------|--------------------------------|---|
| ▶ เม.ย. 2562-ปัจจุบัน | ผู้จัดการอาวุโส ฝ่ายซัพพลายเชน | บริษัท ที.เอ.ซี. คอนซูเมอร์ จำกัด (มหาชน) |
| ▶ มี.ค. 2559-มี.ค. 2562 | ผู้จัดการ ฝ่ายซัพพลายเชน | บริษัท ที.เอ.ซี. คอนซูเมอร์ จำกัด (มหาชน) |
| ▶ มี.ค. 2557 มี.ค. 2559 | ผู้จัดการ ฝ่ายวางแผนผลิต | บริษัท ที.เอ.ซี. คอนซูเมอร์ จำกัด (มหาชน) |

ตำแหน่งในกิจการอื่น (ที่ไม่ใช่บริษัทจดทะเบียน)

▶ ไม่มี

สัดส่วนการถือหุ้นในบริษัทฯ (%) ณ 31 ธันวาคม 2562 ▶ ไม่มี

ความสัมพันธ์ทางครอบครัวระหว่างผู้บริหาร ▶ ไม่มี

ข้อมูลทั่วไปและข้อมูลสำคัญอื่น

ธุรกิจหลัก

ประกอบธุรกิจจัดหา ผลิต และจำหน่ายเครื่องใช้ประเภทชา กาแฟ และสินค้าไลฟ์สไตล์ ซึ่งมุ่งเน้นการบริหารกลยุทธ์ด้านการตลาดและการขายควบคู่ไปกับการวิจัยและพัฒนาเครื่องใช้ที่มีเอกลักษณ์และความแตกต่างอย่างชัดเจน และธุรกิจค้าปลีกเตอร์

ที่ตั้งสำนักงานใหญ่

9/231-233 อาคารยูเอ็มทาวเวอร์ ชั้น 23 ถนนรามคำแหง
แขวงสวนหลวง เขตสวนหลวง กรุงเทพฯ 10250
โทรศัพท์: 0-2717-2898
โทรสาร: 0-2717-2899
Website: www.tacconsumer.com
E-mail: contact_info@tacconsumer.com
เลขทะเบียนบริษัท 0107558000369

ที่ตั้งโรงงาน

99/112 หมู่ที่ 1 ตำบลหนองบอนแดง อำเภอบ้านบึง จังหวัดชลบุรี 20170
โทรศัพท์: 038-110812-4

ทุนจดทะเบียน

หุ้นสามัญ 152,000,000 บาท (608,000,000 หุ้น)

ทุนชำระแล้ว

หุ้นสามัญ 152,000,000 บาท (608,000,000 หุ้น)

เลขานุการบริษัท

โทรศัพท์: 0-2717-2898 ต่อ 77
โทรสาร: 0-2717-2899
E-mail: panjaporn@tacconsumer.com

นักลงทุนสัมพันธ์

โทรศัพท์: 0-2717-2898 ต่อ 77
โทรสาร: 0-2717-2899
E-mail: ir@tacconsumer.com

ฝ่ายสื่อสารองค์กร

โทรศัพท์: 02-7172898 ต่อ 77
โทรสาร: 02-7172899
E-mail: contact_info@tacconsumer.com

บุคคลอ้างอิงอื่น ๆ

นายกะเบียนหลักทรัพย์

บริษัท ศูนย์รับฝากหลักทรัพย์ (ประเทศไทย) จำกัด
93 ถนนรัชดาภิเษก แขวงดินแดง เขตดินแดง กรุงเทพฯ 10400
โทรศัพท์ : 0-2009-9000
โทรสาร : 0-2009-9991
SET Contact center: 0-2009-9999
Website: <http://www.set.or.th/tsd>
E-mail: SETContactCenter@set.or.th

ผู้สอบบัญชี

- | | |
|----------------------------------|--------------------------------------|
| 1. นางสาวกมลทิพย์ เลิศวิทย์วรเทพ | ผู้สอบบัญชีรับอนุญาตเลขที่ 4377 หรือ |
| 2. นายวิชาดี โลกศกกระวี | ผู้สอบบัญชีรับอนุญาตเลขที่ 4451 หรือ |
| 3. นางสาวศิริวรรณ สุรเทพินทร์ | ผู้สอบบัญชีรับอนุญาตเลขที่ 4604 |

บริษัท สำนักงาน อีวาย จำกัด

อาคารเลครัชดา ชั้น 33 เลขที่ 193/136-137 ถ.รัชดาภิเษกตัดใหม่ เขตคลองเตย กรุงเทพฯ 10110
โทรศัพท์: 0-2264-0777, 0-2261-9190
โทรสาร: 0-2264-0789-90, 0-2661-9192

ที่ปรึกษากฎหมาย

บริษัท เภา แอนด์ แอสโซซิเอทส์ ลอว์ ออฟฟิศ จำกัด
140/4 เอ อาคารไอทีเอฟทาวเวอร์ ชั้นที่ 19 ถนนสีลม แขวงสุริยวงศ์ เขตบางรัก กรุงเทพฯ 10500
โทรศัพท์: 0-2632-6795
โทรสาร: 0-238-2574, 0-2634-4998

รายงานความรับผิดชอบ ของคณะกรรมการต่อรายงานทางการเงิน

คณะกรรมการบริษัทได้ตระหนักถึงภาระหน้าที่และความรับผิดชอบในฐานะกรรมการบริษัทจดทะเบียนในตลาดหลักทรัพย์ โดยเป็นผู้รับผิดชอบต่อรายงานทางการเงินของบริษัท ที.เอ.ซี.คอนซูเมอร์ จำกัด (มหาชน) ตลอดจนสารสนเทศทางการเงินที่ปรากฏใน รายงานประจำปี ซึ่งงบการเงินดังกล่าวจัดทำขึ้นตามมาตรฐานการบัญชีที่รับรองทั่วไปในประเทศไทย โดยใช้นโยบายบัญชีที่เหมาะสมและ ถือปฏิบัติอย่างสม่ำเสมอ มีการใช้ดุลยพินิจอย่างระมัดระวัง และประมาณการที่สมเหตุสมผลในการจัดทำ รวมทั้งมีการเปิดเผยข้อมูลสำคัญ อย่างเพียงพอในหมายเหตุประกอบงบการเงิน และแสดงคำอธิบายและวิเคราะห์งบการเงินของบริษัท เพื่อให้ผู้ถือหุ้น นักลงทุน ตลอดจน สาธารณชนได้รับข้อมูลอย่างเพียงพอ ถูกต้อง ทันเหตุการณ์

คณะกรรมการบริษัทได้จัดให้มีและดำรงไว้ซึ่งระบบการบริหารความเสี่ยง และระบบการควบคุมภายในที่เหมาะสม และมีประสิทธิภาพ เพื่อให้มั่นใจว่าข้อมูลทางบัญชีมีความน่าเชื่อถือ และมีความเพียงพอที่จะดำรงไว้ซึ่งทรัพย์สินของบริษัทฯ และเพื่อป้องกันมิให้เกิดการทุจริต หรือการดำเนินการที่ผิดปกติดังมีสาระสำคัญ

ทั้งนี้ คณะกรรมการบริษัทได้แต่งตั้งคณะกรรมการตรวจสอบ ซึ่งประกอบด้วยกรรมการอิสระ 3 ท่าน เป็นผู้สอบทานรายงาน ทางการเงิน ระบบการควบคุมภายใน การเปิดเผยข้อมูลที่เกี่ยวข้องกับรายการกับกิจการหรือบุคคลที่เกี่ยวข้องกัน เพื่อให้แน่ใจในข้อมูลสารสนเทศ ในรายงานทางการเงินว่ามีการจัดทำตามวัตถุประสงค์ภายใต้ระบบบรรษัทภิบาลที่ดี

คณะกรรมการบริษัทจึงมีความเห็นว่าการกำกับดูแลที่ดี การบริหารความเสี่ยง และระบบการควบคุมภายในของบริษัทฯมีความ เพียงพอและเหมาะสม สามารถสร้างความเชื่อมั่นอย่างสมเหตุสมผลได้ว่า รายงานทางการเงินและสารสนเทศทางการเงินของบริษัทฯ สำหรับ ปีสิ้นสุดวันที่ 31 ธันวาคม 2562 ได้จัดทำขึ้นภายใต้มาตรฐานรายงานทางการเงิน ภายใต้นโยบายบัญชีที่เหมาะสมและถือปฏิบัติอย่างสม่ำเสมอ มีการใช้ดุลยพินิจที่เหมาะสมอย่างระมัดระวัง มีการเปิดเผยข้อมูลอย่างเพียงพอ ถูกต้อง และทันเหตุการณ์

พล.ร.อ. อภิชาติ เพ็ศรีทอง

(พล.ร.อ.อภิชาติ เพ็ศรีทอง)
ประธานกรรมการบริษัท

A. ทวี

(นายชัชวี วัฒนสุข)
ประธานกรรมการบริหาร

รายงานของคณะกรรมการสรรหา และพิจารณาคำตอบแทน

เรียน ท่านผู้ถือหุ้น

คณะกรรมการบริษัทได้แต่งตั้งคณะกรรมการสรรหาและพิจารณาคำตอบแทน ตามแนวทางการกำกับดูแลกิจการที่ดีของบริษัทจดทะเบียน โดยปัจจุบันคณะกรรมการสรรหาและพิจารณาคำตอบแทนประกอบด้วยกรรมการบริษัท 3 ท่าน โดยมีนางพัทตรา สุริยาปี กรรมการอิสระ เป็นประธานกรรมการสรรหาและพิจารณาคำตอบแทน นายคมศักดิ์ วัฒนาศรีโรจน์ กรรมการอิสระ เป็นกรรมการสรรหาและพิจารณาคำตอบแทน และนายชนิต สุวรรณพรินทร์ กรรมการ เป็นกรรมการสรรหาและพิจารณาคำตอบแทน

คณะกรรมการสรรหาและพิจารณาคำตอบแทน ได้ปฏิบัติหน้าที่ตามกฎหมายบัตรในการพิจารณาหลักเกณฑ์ แนวทาง และกระบวนการสรรหา รวมถึงพิจารณาข้อกำหนดคำตอบแทนที่เหมาะสมสำหรับกรรมการบริษัท และกรรมการชดเชยคนละต่าง ๆ เพื่อนำเสนอต่อที่ประชุมคณะกรรมการบริษัท โดยพิจารณาให้ความเห็นชอบก่อนที่จะนำเสนอให้ที่ประชุมผู้ถือหุ้นพิจารณาอนุมัติเป็นประจําทุกปี รวมถึงพิจารณาคำตอบแทนของผู้บริหารสูงสุดของบริษัท เพื่อนำเสนอต่อที่ประชุมคณะกรรมการบริษัทเพื่อพิจารณาอนุมัติ

ในปี 2562 คณะกรรมการสรรหาและพิจารณาคำตอบแทนมีการประชุมจำนวน 2 ครั้ง เพื่อพิจารณาในเรื่องต่างๆ โดยสรุปสาระสำคัญการปฏิบัติหน้าที่ มีดังนี้

พิจารณาคัดเลือกบุคคลที่มีคุณสมบัติเหมาะสมที่จะดำรงตำแหน่งกรรมการบริษัท ตามหลักเกณฑ์และกระบวนการสรรหาของบริษัท โดยเสนอแต่งตั้งบุคคลเพื่อเป็นกรรมการแทนกรรมการที่พ้นตำแหน่งตามวาระในการประชุมสามัญผู้ถือหุ้น โดยคณะกรรมการได้พิจารณาคุณสมบัติและบทบาทการปฏิบัติหน้าที่ในปีที่ผ่านมาของกรรมการที่ออกตามวาระ และเสนอต่อที่ประชุมสามัญผู้ถือหุ้นปี 2562 เพื่อแต่งตั้งให้กลับเข้าดำรงตำแหน่งอีกครั้ง

พิจารณากำหนดคำตอบแทนของกรรมการ และนำเสนอต่อที่ประชุมสามัญผู้ถือหุ้นเพื่อพิจารณาอนุมัติ คณะกรรมการได้พิจารณา กำหนดคำตอบแทนสำหรับกรรมการปี 2562 โดยพิจารณาหลักเกณฑ์การพิจารณาคำตอบแทนกรรมการที่มีความเหมาะสมและสอดคล้องกับขอบเขตภาระหน้าที่ความรับผิดชอบของกรรมการแต่ละคน อยู่ในระดับเดียวกับอุตสาหกรรมเดียวกันที่สามารถดูใจ และรักษากรรมการที่มีความรู้ความสามารถ และมีคุณภาพในการปฏิบัติหน้าที่ให้กับบริษัท โดยนำเสนอต่อที่ประชุมสามัญผู้ถือหุ้นเพื่อพิจารณาอนุมัติ

พิจารณาจัดทำแบบประเมินผลการปฏิบัติงานของประธานกรรมการบริหาร โดยใช้หัวข้อสำหรับการประเมินเป็นไปตามแนวทางของตลาดหลักทรัพย์ฯ ทั้ง 10 ด้าน เช่น ความเป็นผู้นำ การกำหนดกลยุทธ์ การปฏิบัติตามกลยุทธ์ การวางแผนและผลปฏิบัติงานทางการเงิน ความสัมพันธ์กับคณะกรรมการ เป็นต้น

ในนามคณะกรรมการสรรหาและพิจารณาคำตอบแทน



(นางพัทตรา สุริยาปี)

ประธานกรรมการสรรหาและพิจารณาคำตอบแทน

รายงานของคณะกรรมการบริหารความเสี่ยง

เรียน ท่านผู้ถือหุ้น

เพื่อเป็นการสนับสนุนคณะกรรมการบริษัท ที.เอ.ซี.คอนซูเมอร์ จำกัด (มหาชน) ในการกำกับดูแลการบริหารจัดการความเสี่ยงขององค์กร คณะกรรมการบริษัทจึงได้แต่งตั้งคณะกรรมการบริหารความเสี่ยง เพื่อกำหนดนโยบายและช่วยเหลืองานของคณะกรรมการในด้านการบริหารความเสี่ยงของบริษัทให้ครอบคลุมทั้งองค์กร และเป็นไปตามเป้าหมายอย่างมีประสิทธิภาพและประสิทธิผล รวมทั้งกำกับดูแลให้มีระบบหรือกระบวนการบริหารจัดการความเสี่ยง เพื่อลดผลกระทบต่อธุรกิจของบริษัท ได้อย่างเหมาะสม ตลอดจนสร้างความมั่นใจและความน่าเชื่อถือให้กับผู้ลงทุนและผู้มีส่วนได้เสียในแต่ละกลุ่ม คณะกรรมการบริหารความเสี่ยงประกอบด้วยกรรมการผู้มีความรู้ความสามารถและประสบการณ์ ตลอดจนมีความรู้ความเข้าใจในการดำเนินธุรกิจ

ผลการปฏิบัติงานของคณะกรรมการบริหารความเสี่ยงในปี 2562

คณะกรรมการบริหารความเสี่ยงได้ทำหน้าที่สอบทานรายงานการบริหารความเสี่ยง และดำเนินการเพื่อให้มั่นใจได้ว่าองค์กรมีการจัดการความเสี่ยงอย่างเหมาะสม และมีความเพียงพอของนโยบายและระบบการบริหารความเสี่ยง โดยรวมถึงความมีประสิทธิภาพของระบบและการปฏิบัติตามนโยบายที่กำหนด ให้ข้อเสนอแนะเกี่ยวกับแนวทางในการบริหารจัดการความเสี่ยงให้เหมาะสมกับการดำเนินธุรกิจอย่างมีประสิทธิภาพสอดคล้องต่อทิศทางกลยุทธ์การดำเนินงานและแผนธุรกิจ สำหรับในปี 2562 คณะกรรมการบริหารความเสี่ยงมีการประชุมจำนวน 1 ครั้ง เพื่อพิจารณาเรื่องที่สำคัญ สรุปได้ดังนี้

1. พิจารณาแผนบริหารความเสี่ยงหลักขององค์กรประจำปีที่ผ่านมาฝ่ายบริหารจากทุกหน่วยงานที่ได้ทำการประเมินความเสี่ยงและจัดระดับความสำคัญของความเสี่ยงพร้อมทั้งกำหนดผลกระทบที่เกิดขึ้น และกำหนดวิธีการจัดการความเสี่ยงนั้น ๆ ให้อยู่ในระดับที่ยอมรับได้หรือลดโอกาสที่จะเกิดขึ้น
2. สอบทานรายงานการบริหารความเสี่ยง ควบคุม ติดตาม ตรวจสอบ ประเมินผลการบริหารความเสี่ยง และดูแลให้บริษัทดำเนินการตามนโยบายบริหารความเสี่ยงที่บริษัทกำหนด ตลอดจนการปฏิบัติตามหลักเกณฑ์ที่ผู้กำกับดูแลกำหนด
3. จัดให้มีคณะกรรมการบริหารความเสี่ยงตามความจำเป็น เพื่อให้ครอบคลุมและประเมินความเสี่ยงในทุกๆ ด้านให้สอดคล้องกับเป้าหมายขององค์กรและขอบเขตความรับผิดชอบ

โดยสรุปคณะกรรมการบริหารความเสี่ยงมีความเห็นว่าในรอบปี 2562 ที่ผ่านมา บริษัทมีระบบบริหารความเสี่ยงขององค์กรครอบคลุมปัจจัยเสี่ยงทุกด้าน มีการติดตามและประเมินความเสี่ยงอย่างต่อเนื่องและสอดคล้องกับสถานการณ์ที่เปลี่ยนแปลงไป โดยมีการประชุมคณะกรรมการบริหารความเสี่ยงเป็นรายไตรมาส และการประชุมคณะกรรมการบริหารความเสี่ยงเป็นรายครึ่งปี โดยบริษัทฯ มีการบริหารจัดการความเสี่ยงที่สำคัญในระดับองค์กรอย่างมีประสิทธิภาพ เหมาะสม และควบคุมให้อยู่ในระดับที่ยอมรับได้

ในนามคณะกรรมการบริหารความเสี่ยง

อนิรัตน์ วัฒนาศรีโรจน์

(นายคมศักดิ์ วัฒนาศรีโรจน์)
ประธานกรรมการบริหารความเสี่ยง

รายงานคณะกรรมการตรวจสอบ

เรียน ท่านผู้ถือหุ้น บริษัท ที.เอ.ซี. คอนซูเมอร์ จำกัด (มหาชน)

คณะกรรมการตรวจสอบ บริษัท ที.เอ.ซี. คอนซูเมอร์ จำกัด (มหาชน) ประกอบด้วยกรรมการอิสระจำนวน 3 ท่าน ซึ่งเป็นผู้ทรงคุณวุฒิและมีประสบการณ์ทางด้านบัญชี การเงิน การตลาด และการบริหาร ดังนี้

รศ.กิตติ สิริพัฒน

ประธานกรรมการตรวจสอบ

นางพัชตรา สุริยาปี

กรรมการตรวจสอบ

นายคมศักดิ์ วัฒนาศรีโรจน์

กรรมการตรวจสอบ

คณะกรรมการตรวจสอบปฏิบัติหน้าที่ตามที่คณะกรรมการบริษัทมอบหมาย และตามกฎบัตรของคณะกรรมการตรวจสอบ ซึ่งสอดคล้องกับข้อกำหนดของตลาดหลักทรัพย์แห่งประเทศไทย โดยในรอบระยะเวลาบัญชีปี 2562 คณะกรรมการตรวจสอบได้ประชุม 4 ครั้ง โดยกรรมการได้หารือร่วมกับฝ่ายจัดการ ผู้ตรวจสอบภายใน รวมทั้งมีการประชุมที่ไม่มีผู้บริหารกับผู้สอบบัญชีในเรื่องที่เกี่ยวข้อง และได้สรุปรายงานผลการประชุมให้คณะกรรมการบริษัททราบ สรุปสาระสำคัญของภารกิจในรอบปีได้ดังนี้

รายงานทางการเงิน

คณะกรรมการตรวจสอบได้สอบทานงบการเงินรายไตรมาส และงบการเงินประจำปีของบริษัทฯ ร่วมกับผู้สอบบัญชี ผู้ตรวจสอบภายใน และฝ่ายจัดการ โดยพิจารณาถึงประเด็นสำคัญรวมทั้งปฏิกิริยาหรือกันอย่างอิสระ เพื่อให้มั่นใจว่ากระบวนการควบคุมภายในในการจัดทำงบการเงินของบริษัทฯมีความถูกต้อง เชื่อถือได้ รวมทั้งมีการเปิดเผยข้อมูลที่สำคัญอย่างเพียงพอและทันเวลาต่อผู้ใช้งบการเงิน สอดคล้องกับกฎหมายและประกาศต่างๆ ที่เกี่ยวข้อง กฎเกณฑ์ของตลาดหลักทรัพย์แห่งประเทศไทย และสำนักงานคณะกรรมการกำกับหลักทรัพย์และตลาดหลักทรัพย์ และเป็นไปตามมาตรฐานรายงานทางการเงิน

รายการที่เกี่ยวข้องหรือรายการที่อาจมีความขัดแย้งทางผลประโยชน์

คณะกรรมการตรวจสอบได้พิจารณาและให้ความเห็นเกี่ยวกับรายการที่เกี่ยวข้องหรือรายการที่อาจมีความขัดแย้งทางผลประโยชน์ของบริษัทฯ โดยยึดหลักความระมัดระวัง ความสมเหตุสมผล และคำนึงถึงผลประโยชน์ของผู้มีส่วนได้เสียของบริษัทฯ รวมทั้งการเปิดเผยข้อมูลอย่างเพียงพอ ตามเงื่อนไขที่ตลาดหลักทรัพย์ฯกำหนด

การควบคุมภายในและการบริหารความเสี่ยง

คณะกรรมการตรวจสอบได้สอบทานความเพียงพอของระบบควบคุมภายในและการบริหารความเสี่ยงของบริษัทฯ โดยได้ซักถามและพิจารณาจากรายงานของผู้ตรวจสอบภายในและผู้สอบบัญชี รวมทั้งผลการแก้ไขปรับปรุงประเด็นสำคัญ ในการประเมินความเพียงพอเหมาะสม ความมีประสิทธิภาพของระบบการควบคุมภายใน และการบริหารจัดการความเสี่ยงของบริษัทฯ รวมทั้งการดำเนินงานของฝ่ายบริหารที่สอดคล้องกับนโยบายและอำนาจอนุมัติที่กำหนดไว้

กำกับดูแลงานตรวจสอบภายใน

คณะกรรมการตรวจสอบได้สอบทานการปฏิบัติงานของผู้ตรวจสอบภายในให้มีการดำเนินงานที่มีประสิทธิภาพ และมีแผนการตรวจสอบภายในประจำปี เพื่อให้การปฏิบัติงานของผู้ตรวจสอบภายในมีความเป็นอิสระ

การปฏิบัติตามกฎหมายและข้อกำหนด

คณะกรรมการตรวจสอบได้สอบทานการดำเนินงานของบริษัทฯ ว่าเป็นไปตามกฎหมายว่าด้วยหลักทรัพย์และตลาดหลักทรัพย์ ข้อกำหนดของตลาดหลักทรัพย์ และกฎหมายที่เกี่ยวข้องกับธุรกิจของบริษัทฯ และรับทราบการเปลี่ยนแปลงกฎเกณฑ์ต่างๆ ที่มีผลกระทบต่อการดำเนินธุรกิจของบริษัทฯ

การพิจารณาคัดเลือกผู้สอบบัญชีและกำหนดค่าตอบแทนผู้สอบบัญชี

คณะกรรมการตรวจสอบได้คัดเลือกและพิจารณาค่าตอบแทนของผู้สอบบัญชี จากบริษัท สำนักงาน อีวาย จำกัด โดยพิจารณาจากคุณสมบัติของผู้สอบบัญชี ความรู้ ความสามารถ ประสบการณ์ และความเป็นอิสระตามข้อกำหนดของตลาดหลักทรัพย์ หรือหน่วยงานอื่นที่เกี่ยวข้อง และคุณภาพงานการสอบบัญชีในปีที่ผ่านมา นอกจากนี้ผู้สอบบัญชีไม่มีความสัมพันธ์หรือส่วนได้เสียใดๆ กับบริษัทฯ ซึ่งในการประชุมสามัญผู้ถือหุ้นประจำปี 2562 คณะกรรมการบริษัทได้เสนอแต่งตั้งบริษัท สำนักงาน อีวาย จำกัด เป็นผู้สอบบัญชีของบริษัทฯ โดยมีรายชื่อผู้สอบบัญชี ดังนี้

- | | |
|----------------------------------|--|
| 1. นางสาวกมลทิพย์ เลิศวิทย์วรเทพ | ผู้สอบบัญชีรับอนุญาตเลขที่ 4377 และ/หรือ |
| 2. นายวิชาดี โลกศกระวี | ผู้สอบบัญชีรับอนุญาตเลขที่ 4451 และ/หรือ |
| 3. นางสาวศิริวรรณ สุรเทพินทร์ | ผู้สอบบัญชีรับอนุญาตเลขที่ 4604 |

โดยมีรายละเอียดค่าธรรมเนียมการสอบบัญชี ปี 2561 และ 2562 ดังนี้

หน่วย: บาท

รายการ	2561	2562	%เพิ่มขึ้น (लग)
การตรวจสอบงบการเงินประจำปี	900,000	1,020,000	13.33
การสอบทานงบการเงินระหว่างกาล (รวม 3 ไตรมาส)	450,000	480,000	6.67
รวม	1,350,000	1,500,000	

- หมายเหตุ
- จำนวนเงินดังกล่าวข้างต้นไม่รวมค่าใช้จ่ายอื่นๆ เช่น ค่าเดินทาง, ค่าเอกสาร, ค่าโทรศัพท์ เป็นต้น
 - ในปี 2562 บริษัทฯไม่มีค่าบริการอื่น ๆ ที่จ่ายให้กับผู้สอบบัญชีหรือบริษัทสอบบัญชี

คณะกรรมการตรวจสอบมีความเห็นว่า ในรอบระยะเวลาบัญชีสิ้นสุดวันที่ 31 ธันวาคม 2562 บริษัทฯจัดให้มีระบบการควบคุมภายในและการบริหารความเสี่ยงที่เพียงพอเหมาะสม และมีกระบวนการที่ช่วยให้เกิดความมั่นใจว่าการปฏิบัติงานของบริษัทฯ เป็นไปตามกฎหมายที่เกี่ยวข้อง โดยมีการกำกับดูแลกิจการที่ดี ตลอดจนมีการจัดทำและเปิดเผยข้อมูลในรายงานทางการเงินของบริษัทฯ อย่างเพียงพอและเชื่อถือได้

ในนามคณะกรรมการตรวจสอบ



รศ.กิตติ สิริพลก
ประธานกรรมการตรวจสอบ



งบการเงิน

รายงานของผู้สอบบัญชีรับอนุญาต

เสนอต่อผู้ถือหุ้นของบริษัท ที.เอ.ซี. คอนซูเมอร์ จำกัด (มหาชน)

ความเห็น

ข้าพเจ้าได้ตรวจสอบงบการเงินเฉพาะกิจการของบริษัท ที.เอ.ซี. คอนซูเมอร์ จำกัด (มหาชน) ซึ่งประกอบด้วยงบแสดงฐานะการเงิน ณ วันที่ 31 ธันวาคม 2562 งบกำไรขาดทุนเบ็ดเสร็จ งบแสดงการเปลี่ยนแปลงส่วนของผู้ถือหุ้นและงบกระแสเงินสดสำหรับปีสิ้นสุดวันเดียวกัน และหมายเหตุประกอบงบการเงินรวมถึงหมายเหตุสรุปนโยบายการบัญชีที่สำคัญ และได้ตรวจสอบงบกำไรขาดทุนเบ็ดเสร็จ งบแสดงการเปลี่ยนแปลงของส่วนของผู้ถือหุ้นและงบกระแสเงินสดซึ่งแสดงเงินลงทุนตามวิธีส่วนได้เสียของ บริษัท ที.เอ.ซี. คอนซูเมอร์ จำกัด (มหาชน) สำหรับปีสิ้นสุดวันเดียวกันด้วยเช่นกัน

ข้าพเจ้าเห็นว่างบการเงินข้างต้นนี้แสดงฐานะการเงิน ณ วันที่ 31 ธันวาคม 2562 ผลการดำเนินงานและกระแสเงินสดสำหรับปีสิ้นสุดวันเดียวกันของบริษัท ที.เอ.ซี. คอนซูเมอร์ จำกัด (มหาชน) โดยถูกต้องตามที่ควรในสาระสำคัญตามมาตรฐานการรายงานทางการเงิน

เกณฑ์ในการแสดงความเห็น

ข้าพเจ้าได้ปฏิบัติงานตรวจสอบตามมาตรฐานการสอบบัญชี ความรับผิดชอบของข้าพเจ้าได้กล่าวไว้ในวรรคความรับผิดชอบของผู้สอบบัญชีต่อการตรวจสอบงบการเงินในรายงานของข้าพเจ้า ข้าพเจ้ามีความเป็นอิสระจากบริษัทตามข้อกำหนดจรรยาบรรณของผู้ประกอบวิชาชีพบัญชีที่กำหนดโดยสภาวิชาชีพบัญชีในส่วนที่เกี่ยวข้องกับการตรวจสอบงบการเงิน และข้าพเจ้าได้ปฏิบัติตามข้อกำหนดด้านจรรยาบรรณอื่นๆ ตามที่ระบุในข้อกำหนดนั้นด้วย ข้าพเจ้าเชื่อว่าหลักฐานการสอบบัญชีที่ข้าพเจ้าได้รับเพียงพอและเหมาะสมเพื่อใช้เป็นเกณฑ์ในการแสดงความเห็นของข้าพเจ้า

เรื่องสำคัญในการตรวจสอบ

เรื่องสำคัญในการตรวจสอบคือเรื่องต่างๆ ที่มีนัยสำคัญที่สุดตามดุลยพินิจของผู้ประกอบวิชาชีพของข้าพเจ้าในการตรวจสอบงบการเงินสำหรับงวดปัจจุบัน ข้าพเจ้าได้นำเรื่องเหล่านี้มาพิจารณาในบริบทของการตรวจสอบงบการเงินโดยรวมและในการแสดงความเห็นของข้าพเจ้า ทั้งนี้ข้าพเจ้าไม่ได้แสดงความเห็นแยกต่างหากสำหรับเรื่องเหล่านี้

ข้าพเจ้าได้ปฏิบัติงานตามความรับผิดชอบที่ได้กล่าวไว้ในวรรคความรับผิดชอบของผู้สอบบัญชีต่อการตรวจสอบงบการเงินในรายงานของข้าพเจ้า ซึ่งได้รวมความรับผิดชอบที่เกี่ยวข้องกับเรื่องเหล่านี้ด้วย การปฏิบัติงานของข้าพเจ้าได้รวมวิธีการตรวจสอบที่ออกแบบมาเพื่อตอบสนองต่อการประเมินความเสี่ยงจากการแสดงข้อมูลที่ขัดต่อข้อเท็จจริงอันเป็นสาระสำคัญในงบการเงิน ผลของวิธีการตรวจสอบของข้าพเจ้า ซึ่งได้รวมวิธีการตรวจสอบสำหรับเรื่องเหล่านี้ด้วย ได้ใช้เป็นเกณฑ์ในการแสดงความเห็นของข้าพเจ้าต่องบการเงินโดยรวม

เรื่องสำคัญในการตรวจสอบ พร้อมวิธีการตรวจสอบสำหรับแต่ละเรื่องมีดังต่อไปนี้

การรับรู้รายได้

รายได้จากการขายถือเป็นรายการบัญชีที่สำคัญ เนื่องจากมีจำนวนรายการและจำนวนเงินที่รับรู้ในแต่ละงวดที่มีนัยสำคัญ และส่งผลกระทบต่อกำไรขาดทุนของบริษัท ประกอบกับบริษัทมีรายการขายกับลูกค้าทั้งในประเทศและต่างประเทศ ซึ่งมีข้อตกลงและเงื่อนไขที่มีความหลากหลาย เช่น รายการส่งเสริมการขาย ส่วนลดต่างๆ รวมทั้งการให้ส่วนลดพิเศษเพื่อกระตุ้นยอดขาย ทำให้รายการขายของบริษัท มีเงื่อนไขในการรับรู้รายได้ที่เกิดจากรายการส่งเสริมการขายและส่วนลดต่างๆ ที่ซับซ้อน ด้วยเหตุนี้ ข้าพเจ้าจึงให้ความสำคัญต่อการรับรู้รายได้ของบริษัท

ข้าพเจ้าได้ตรวจสอบการรับรู้รายได้ของบริษัท โดยการประเมินและทดสอบระบบการควบคุมภายในของบริษัท ที่เกี่ยวข้องกับวงจรรายได้ โดยการสอบถามผู้รับผิดชอบ ทำความเข้าใจและเลือกตัวอย่างเพื่อทดสอบการปฏิบัติตามการควบคุมที่บริษัทออกแบบไว้ นอกจากนี้ ข้าพเจ้าได้สุ่มตัวอย่างรายการขายที่เกิดขึ้นในระหว่างปี และช่วงใกล้สิ้นรอบระยะเวลาบัญชีเพื่อตรวจสอบกับเอกสารประกอบรายการขายและสอบทานใบลดหนี้ที่บริษัท ออกภายหลังวันสิ้นรอบระยะเวลาบัญชี ประกอบกับได้วิเคราะห์เปรียบเทียบข้อมูลบัญชีรายได้แบบแยกย่อย (Disaggregated data) เพื่อตรวจสอบความผิดปกติที่อาจเกิดขึ้นของรายการขายตลอดรอบระยะเวลาบัญชี โดยเฉพาะรายการบัญชีที่ทำผ่านใบสำคัญทั่วไป

ข้อมูลอื่น

ผู้บริหารเป็นผู้รับผิดชอบต่อข้อมูลอื่น ซึ่งรวมถึงข้อมูลที่อยู่ในรายงานประจำปีของบริษัท (แต่ไม่รวมถึงการเงินและรายงานของผู้สอบบัญชีที่แสดงอยู่ในรายงานนั้น) ซึ่งคาดว่าจะถูกจัดเตรียมให้กับข้าพเจ้าภายหลังวันที่ในรายงานของผู้สอบบัญชีนี้

ความเห็นของข้าพเจ้าต่อการเงินไม่ครอบคลุมถึงข้อมูลอื่นและข้าพเจ้าไม่ได้ให้ข้อสรุปในลักษณะการให้ความเชื่อมั่นในรูปแบบใดๆ ต่อข้อมูลอื่นนั้น

ความรับผิดชอบของข้าพเจ้าที่เกี่ยวกับการตรวจสอบงบการเงินคือ การอ่านและพิจารณาว่าข้อมูลอื่นนั้นมีความขัดแย้งที่มีสาระสำคัญกับงบการเงินหรือกับความรู้อื่นๆที่ได้รับจากการตรวจสอบของข้าพเจ้าหรือไม่ หรือปรากฏว่าข้อมูลอื่นแสดงขัดต่อข้อเท็จจริงอันเป็นสาระสำคัญหรือไม่

เมื่อข้าพเจ้าได้อ่านรายงานประจำปีของบริษัทตามที่กล่าวข้างต้น และหากสรุปได้ว่าการแสดงข้อมูลที่ขัดต่อข้อเท็จจริงอันเป็นสาระสำคัญ ข้าพเจ้าจะสื่อสารเรื่องดังกล่าวให้ผู้มีหน้าที่ในการกำกับดูแลทราบเพื่อให้มีการดำเนินการแก้ไขที่เหมาะสมต่อไป

ความรับผิดชอบของผู้บริหารและผู้มีหน้าที่ในการกำกับดูแลต่อการเงิน

ผู้บริหารมีหน้าที่รับผิดชอบในการจัดทำและนำเสนองบการเงินเหล่านี้โดยถูกต้องตามที่ควรตามมาตรฐานการรายงานทางการเงิน และรับผิดชอบเกี่ยวกับการควบคุมภายในที่ผู้บริหารพิจารณาว่าจำเป็นเพื่อให้สามารถจัดทำงบการเงินที่ปราศจากการแสดงข้อมูลที่ขัดต่อข้อเท็จจริงอันเป็นสาระสำคัญไม่ว่าจะเกิดจากการทุจริตหรือข้อผิดพลาด

ในการจัดทำงบการเงิน ผู้บริหารรับผิดชอบในการประเมินความสามารถของบริษัทในการดำเนินงานต่อเนื่อง เปิดเผยเรื่องที่เกี่ยวข้องกับการดำเนินงานต่อเนื่องในกรณีที่มีเรื่องดังกล่าว และการใช้เกณฑ์การบัญชีสำหรับการดำเนินงานต่อเนื่องเว้นแต่ผู้บริหารมีความตั้งใจที่จะเลิกบริษัทหรือหยุดดำเนินงานหรือไม่สามารถดำเนินงานต่อเนื่องต่อไปได้

ผู้มีหน้าที่ในการกำกับดูแลมีหน้าที่ในการสอดส่องดูแลกระบวนการในการจัดทำรายงานทางการเงินของบริษัท

ความรับผิดชอบของผู้สอบบัญชีต่อการตรวจสอบงบการเงิน

การตรวจสอบของข้าพเจ้ามีวัตถุประสงค์เพื่อให้ได้ความเชื่อมั่นอย่างสมเหตุสมผลว่างบการเงินโดยรวมปราศจากการแสดงข้อมูลที่ขัดต่อข้อเท็จจริงอันเป็นสาระสำคัญหรือไม่ ไม่ว่าจะเกิดจากการทุจริตหรือข้อผิดพลาด และเสนอรายงานของผู้สอบบัญชีซึ่งรวมความเห็นของข้าพเจ้าอยู่ด้วย ความเชื่อมั่นอย่างสมเหตุสมผลคือความเชื่อมั่นในระดับสูงแต่ไม่ได้เป็นการรับประกันว่าการปฏิบัติตามตรวจสอบตามมาตรฐานการสอบบัญชีจะสามารถตรวจพบข้อมูลที่ขัดต่อข้อเท็จจริงอันเป็นสาระสำคัญที่มีอยู่ได้เสมอไป ข้อมูลที่ขัดต่อข้อเท็จจริงอาจเกิดจากการทุจริตหรือข้อผิดพลาดและถือว่าเป็นสาระสำคัญเมื่อการขาดอย่างสมเหตุสมผลได้ว่ารายการที่ขัดต่อข้อเท็จจริงแต่ละรายการหรือทุกรายการรวมกันจะมีผลต่อการตัดสินใจทางเศรษฐกิจของผู้ใช้งบการเงินจากการใช้งบการเงินเหล่านี้

ในการตรวจสอบของข้าพเจ้าตามมาตรฐานการสอบบัญชี ข้าพเจ้าใช้ดุลยพินิจและการสังเกตและสงสัยของผู้ประกอบวิชาชีพตลอดการตรวจสอบ และข้าพเจ้าได้ปฏิบัติตามดังต่อไปนี้ด้วย

- ▶ ระบุและประเมินความเสี่ยงจากการแสดงข้อมูลที่ขัดต่อข้อเท็จจริงอันเป็นสาระสำคัญในงบการเงิน ไม่ว่าจะเกิดจากการทุจริตหรือข้อผิดพลาด ออกแบบและปฏิบัติตามวิธีการตรวจสอบเพื่อตอบสนองต่อความเสี่ยงเหล่านั้น และได้หลักฐานการสอบบัญชีที่เพียงพอและเหมาะสมเพื่อเป็นเกณฑ์ในการแสดงความเห็นของข้าพเจ้า ความเสี่ยงที่ไม่พบข้อมูลที่ขัดต่อข้อเท็จจริงอันเป็นสาระสำคัญซึ่งเป็นผลมาจากการทุจริตจะสูงกว่าความเสี่ยงที่เกิดจากข้อผิดพลาด เนื่องจากการทุจริตอาจเกี่ยวกับการสมรู้ร่วมคิด การปลอมแปลงเอกสารหลักฐาน การตั้งใจละเว้นการแสดงข้อมูล การแสดงข้อมูลที่ไม่ตรงตามข้อเท็จจริงหรือการแทรกแซงการควบคุมภายใน
- ▶ ทำความเข้าใจเกี่ยวกับระบบการควบคุมภายในที่เกี่ยวข้องกับการตรวจสอบ เพื่อออกแบบวิธีการตรวจสอบให้เหมาะสมกับสถานการณ์แต่ไม่ใช่เพื่อวัตถุประสงค์ในการแสดงความเห็นต่อความมีประสิทธิภาพของการควบคุมภายในของบริษัท
- ▶ ประเมินความเหมาะสมของนโยบายการบัญชีที่ผู้บริหารใช้และความสมเหตุสมผลของประมาณการทางบัญชีและการเปิดเผยข้อมูลที่เกี่ยวข้องที่ผู้บริหารจัดทำกิจการ

- ▶ สรุปเกี่ยวกับความเหมาะสมของการใช้เกณฑ์การบัญชีสำหรับกิจการที่ดำเนินงานต่อเนื่องของผู้บริหารและสรุปจากหลักฐานการสอบบัญชีที่ได้รับความไม่แน่นอนที่มีสาระสำคัญเกี่ยวกับเหตุการณ์หรือสถานการณ์ที่อาจเป็นเหตุให้เกิดข้อสงสัยอย่างมีนัยสำคัญต่อความสามารถของบริษัทในการดำเนินงานต่อเนื่องหรือไม่ หากข้าพเจ้าได้ข้อสรุปว่ามีความไม่แน่นอนที่มีสาระสำคัญ ข้าพเจ้าจะต้องให้ข้อสังเกตไว้ในรายงานของผู้สอบบัญชีของข้าพเจ้าถึงการเปิดเผยข้อมูลที่เกี่ยวข้องในงบการเงิน หรือหากเห็นว่าการเปิดเผยดังกล่าวไม่เพียงพอ ข้าพเจ้าจะแสดงความเห็นที่เปลี่ยนแปลงไป ข้อสรุปของข้าพเจ้าขึ้นอยู่กับหลักฐานการสอบบัญชีที่ได้รับจนถึงวันที่ในรายงานของผู้สอบบัญชีของข้าพเจ้า อย่างไรก็ตาม เหตุการณ์หรือสถานการณ์ในอนาคตอาจเป็นเหตุให้บริษัท ต้องหยุดการดำเนินงานต่อเนื่อง
- ▶ ประเมินการนำเสนอ โครงสร้างและเนื้อหาของงบการเงินโดยรวม รวมถึงการเปิดเผยข้อมูลที่เกี่ยวข้องตลอดจนประเมินว่างบการเงินแสดงรายการและเหตุการณ์ที่เกิดขึ้นโดยถูกต้องตามที่ควรหรือไม่
- ▶ รวบรวมเอกสารหลักฐานการสอบบัญชีที่เหมาะสมอย่างเพียงพอเกี่ยวกับข้อมูลทางการเงินของกิจการ หรือของกิจกรรมทางธุรกิจภายในกลุ่มกิจการเพื่อแสดงความเห็นต่องบการเงินซึ่งแสดงเงินลงทุนตามวิธีส่วนได้เสีย ข้าพเจ้ารับผิดชอบต่อการกำหนดแนวทางการควบคุมดูแล และการปฏิบัติงานตรวจสอบกลุ่มกิจการ ข้าพเจ้าเป็นผู้รับผิดชอบแต่เพียงผู้เดียวต่อความเห็นของข้าพเจ้า

ข้าพเจ้าได้สื่อสารกับผู้มีส่วนที่ในการกำกับดูแลในเรื่องต่างๆ ซึ่งรวมถึงขอบเขตและช่วงเวลาของการตรวจสอบตามที่ได้วางแผนไว้ ประเด็นที่มีนัยสำคัญที่พบจากการตรวจสอบรวมถึงข้อบกพร่องที่มีนัยสำคัญในระบบ การควบคุมภายใน หากข้าพเจ้าได้พบในระหว่างการตรวจสอบของข้าพเจ้า

ข้าพเจ้าได้ให้คำรับรองแก่ผู้มีส่วนที่ในการกำกับดูแลว่าข้าพเจ้าได้ปฏิบัติตามข้อกำหนดจรรยาบรรณที่เกี่ยวข้องกับความเป็นอิสระและได้สื่อสารกับผู้มีส่วนที่ในการกำกับดูแลเกี่ยวกับความสัมพันธ์ทั้งหมดตลอดจนเรื่องอื่น ซึ่งข้าพเจ้าเชื่อว่ามีเหตุผลที่บุคคลภายนอกอาจพิจารณาว่ากระทบต่อความเป็นอิสระของข้าพเจ้าและมาตรการที่ข้าพเจ้าใช้เพื่อป้องกันไม่ให้ข้าพเจ้าขาดความเป็นอิสระ

จากเรื่องที่สื่อสารกับผู้มีส่วนที่ในการกำกับดูแล ข้าพเจ้าได้พิจารณาเรื่องต่างๆ ที่มีนัยสำคัญมากที่สุดในการตรวจสอบงบการเงินในงวดปัจจุบันและกำหนดเป็นเรื่องสำคัญในการตรวจสอบ ข้าพเจ้าได้อธิบายเรื่องเหล่านี้ในรายงานของผู้สอบบัญชีเว้นแต่กฎหมายหรือข้อบังคับไม่ให้เปิดเผยต่อสาธารณะเกี่ยวกับเรื่องดังกล่าว หรือในสถานการณ์ที่ยากที่จะเกิดขึ้น ข้าพเจ้าพิจารณาว่าไม่ควรสื่อสารเรื่องดังกล่าวในรายงานของข้าพเจ้า เพราะการกระทำดังกล่าวสามารถคาดการณ์ได้อย่างสมเหตุสมผลว่าจะมีผลกระทบในทางลบมากกว่าผลประโยชน์ต่อส่วนได้เสียสาธารณะจากการสื่อสารดังกล่าว

ข้าพเจ้าเป็นผู้รับผิดชอบงานสอบบัญชีและการนำเสนอรายงานฉบับนี้

กมลทิพย์ เลิศวิทย์วรเทพ

กมลทิพย์ เลิศวิทย์วรเทพ

ผู้สอบบัญชีรับอนุญาต เลขทะเบียน 4377

บริษัท สำนักงาน อีวาย จำกัด

กรุงเทพฯ: 20 กุมภาพันธ์ 2563

งบแสดงฐานะการเงิน

บริษัท ที.เอ.ซี. คอนซูเมอร์ จำกัด (มหาชน)

ณ วันที่ 31 ธันวาคม 2562

(หน่วย: บาท)

หมายเหตุ	งบการเงินซึ่งแสดง		
	เงินลงทุนตาม		
	วิธีส่วนได้เสีย	งบการเงินเฉพาะกิจการ	
	2561	2562	2561
สินทรัพย์			
สินทรัพย์หมุนเวียน			
เงินสดและรายการเทียบเท่าเงินสด	7	79,996,941	16,094,791
เงินลงทุนชั่วคราว	8	392,024,421	540,583,646
ลูกหนี้การค้าและลูกหนี้อื่น	9	317,793,618	311,971,659
สินค้าคงเหลือ	10	63,399,125	39,631,255
สินทรัพย์หมุนเวียนอื่น		3,710,081	2,378,362
รวมสินทรัพย์หมุนเวียน		856,924,186	910,659,713
สินทรัพย์ไม่หมุนเวียน			
เงินลงทุนในการร่วมค้า	11	3,219,316	-
ที่ดิน อาคารและอุปกรณ์	12	89,831,805	104,311,438
สินทรัพย์ไม่มีตัวตน	13	758,723	261,620
สินทรัพย์ภายใต้การควบคุม	21	3,101,384	9,292,864
สินทรัพย์ไม่หมุนเวียนอื่น		7,677,128	4,250,818
รวมสินทรัพย์ไม่หมุนเวียน		104,588,356	118,116,740
รวมสินทรัพย์		961,512,542	1,028,776,453

หมายเหตุประกอบงบการเงินเป็นส่วนหนึ่งของงบการเงินนี้

งบแสดงฐานะการเงิน (ต่อ)

บริษัท ที.เอ.ซี. คอนซูเมอร์ จำกัด (มหาชน)

ณ วันที่ 31 ธันวาคม 2562

(หน่วย: บาท)

หมายเหตุ	งบการเงินซึ่งแสดง		
	เงินลงทุนตาม		
	วิธีส่วนได้เสีย	งบการเงินเฉพาะกิจการ	
	2561	2562	2561
หนี้สินและส่วนของผู้ถือหุ้น			
หนี้สินหมุนเวียน			
เจ้าหนี้การค้าและเจ้าหนี้อื่น	15	256,064,964	266,546,691
เงินรับล่วงหน้าจากลูกค้า		13,554,053	7,406,416
ส่วนของหนี้สินตามสัญญาเช่าการเงินที่ถึงกำหนดชำระภายในหนึ่งปี	16	2,147,198	1,317,702
ภาษีเงินได้ค้างจ่าย		12,366,304	26,480,887
หนี้สินหมุนเวียนอื่น		4,206,298	8,449,661
รวมหนี้สินหมุนเวียน		288,338,817	310,201,357
หนี้สินไม่หมุนเวียน			
หนี้สินตามสัญญาเช่าการเงิน - สุทธิจากส่วนที่ถึงกำหนดชำระภายในหนึ่งปี	16	2,773,250	1,533,670
สำรองผลประโยชน์ระยะยาวของพนักงาน	17	13,262,952	18,575,050
รวมหนี้สินไม่หมุนเวียน		16,036,202	20,108,720
รวมหนี้สิน		304,375,019	330,310,077
ส่วนของผู้ถือหุ้น			
ทุนเรือนหุ้น			
ทุนจดทะเบียน			
หุ้นสามัญ 608,000,000 หุ้น มูลค่าหุ้นละ 0.25 บาท		152,000,000	152,000,000
ทุนออกจำหน่ายและชำระเต็มมูลค่าแล้ว			
หุ้นสามัญ 608,000,000 หุ้น มูลค่าหุ้นละ 0.25 บาท		152,000,000	152,000,000
ส่วนเกินมูลค่าหุ้นสามัญ		426,988,701	426,988,701
กำไรสะสม			
จัดสรรแล้ว - สำรองตามกฎหมาย	19	15,200,000	15,200,000
ยังไม่ได้จัดสรร		62,948,822	104,277,675
รวมส่วนของผู้ถือหุ้น		657,137,523	698,466,376
รวมหนี้สินและส่วนของผู้ถือหุ้น		961,512,542	1,028,776,453

หมายเหตุประกอบงบการเงินเป็นส่วนหนึ่งของงบการเงินนี้

งบกำไรขาดทุนเบ็ดเสร็จ

บริษัท ที.เอ.ซี. คอนซูเมอร์ จำกัด (มหาชน)

สำหรับปีสิ้นสุดวันที่ 31 ธันวาคม 2562

(หน่วย: บาท)

หมายเหตุ	งบการเงินซึ่งแสดง เงินลงทุนตามวิธีส่วนได้เสีย		งบการเงินเฉพาะกิจการ	
	2562	2561	2562	2561
กำไรขาดทุน				
รายได้				
รายได้จากการขายและบริการ	1,520,276,775	1,289,594,347	1,520,276,775	1,289,594,347
กำไรจากการจำหน่ายเงินลงทุนในการร่วมค้า	11 75,751	-	-	-
รายได้อื่น	9,606,649	5,989,988	9,606,649	5,989,988
รวมรายได้	1,529,959,175	1,295,584,335	1,529,883,424	1,295,584,335
ค่าใช้จ่าย				
ต้นทุนขายและบริการ	1,053,373,191	918,768,542	1,053,373,191	918,768,542
ค่าใช้จ่ายในการขายและจัดจำหน่าย	193,207,454	215,609,023	193,207,454	215,609,023
ค่าใช้จ่ายในการบริหาร	72,623,672	65,090,534	72,623,672	65,090,534
ขาดทุนจากอัตราแลกเปลี่ยน	4,177,893	594,682	4,177,893	594,682
ขาดทุนจากการจำหน่ายเงินลงทุนในการร่วมค้า	11 -	-	5,219,615	-
รวมค่าใช้จ่าย	1,323,382,210	1,200,062,781	1,328,601,825	1,200,062,781
กำไรก่อนส่วนแบ่งขาดทุนจากเงินลงทุนในการร่วมค้า				
ค่าใช้จ่ายทางการเงินและค่าใช้จ่ายภาษีเงินได้				
ส่วนแบ่งขาดทุนจากเงินลงทุนในการร่วมค้า	11 (2,389,682)	(2,905,684)	-	-
กำไรก่อนค่าใช้จ่ายทางการเงินและค่าใช้จ่ายภาษีเงินได้	204,187,283	92,615,870	201,281,599	95,521,554
ค่าใช้จ่ายทางการเงิน	(352,438)	(483,786)	(352,438)	(483,786)
กำไรก่อนค่าใช้จ่ายภาษีเงินได้	203,834,845	92,132,084	200,929,161	95,037,768
ค่าใช้จ่ายภาษีเงินได้	21 (41,744,188)	(23,738,258)	(41,744,188)	(23,738,258)
กำไรสำหรับปี	162,090,657	68,393,826	159,184,973	71,299,510
กำไรขาดทุนเบ็ดเสร็จอื่น				
รายการที่จะไม่ถูกบันทึกในส่วนของกำไรหรือขาดทุนในภายหลัง				
ผลกำไร(ขาดทุน)จากการประมาณการตามหลักคณิตศาสตร์ประกันภัย	17 (6,553,474)	3,252,801	(6,553,474)	3,252,801
หัก: ผลกระทบของภาษีเงินได้	21 1,310,695	(650,560)	1,310,695	(650,560)
รายการที่จะไม่ถูกบันทึกในส่วนของกำไรหรือขาดทุน				
ในภายหลัง - สุทธิจากภาษีเงินได้	(5,242,779)	2,602,241	(5,242,779)	2,602,241
กำไรขาดทุนเบ็ดเสร็จอื่นสำหรับปี	(5,242,779)	2,602,241	(5,242,779)	2,602,241
กำไรขาดทุนเบ็ดเสร็จรวมสำหรับปี	156,847,878	70,996,067	153,942,194	73,901,751
กำไรต่อหุ้นขั้นพื้นฐาน				
กำไรสำหรับปี	0.27	0.11	0.26	0.12
จำนวนหุ้นสามัญเฉลี่ยถ่วงน้ำหนัก (หุ้น)	608,000,000	608,000,000	608,000,000	608,000,000

หมายเหตุประกอบงบการเงินเป็นส่วนหนึ่งของงบการเงินนี้

งบแสดงการเปลี่ยนแปลงส่วนของผู้ถือหุ้น

บริษัท ที.เอ.ซี. คอนซูเมอร์ จำกัด (มหาชน)

สำหรับปีสิ้นสุดวันที่ 31 ธันวาคม 2562

(หน่วย: บาท)

	งบการเงินซึ่งแสดงเงินลงทุนตามวิธีส่วนได้เสีย				
	ทุนเรือนหุ้น		กำไรสะสม		
	ที่ออก	ส่วนเกินมูลค่า	จัดสรรแล้ว -		
	และชำระแล้ว	หุ้นสามัญ	สำรอง	ยังไม่ได้จัดสรร	รวม
ยอดคงเหลือ ณ วันที่ 1 มกราคม 2561	152,000,000	426,988,701	15,200,000	70,992,300	665,181,001
กำไรสำหรับปี	-	-	-	68,393,826	68,393,826
กำไรขาดทุนเบ็ดเสร็จอื่นสำหรับปี	-	-	-	2,602,241	2,602,241
กำไรขาดทุนเบ็ดเสร็จรวมสำหรับปี	-	-	-	70,996,067	70,996,067
เงินปันผลจ่าย (หมายเหตุ 25)	-	-	-	(79,039,545)	(79,039,545)
ยอดคงเหลือ ณ วันที่ 31 ธันวาคม 2561	152,000,000	426,988,701	15,200,000	62,948,822	657,137,523
ยอดคงเหลือ ณ วันที่ 1 มกราคม 2562	152,000,000	426,988,701	15,200,000	62,948,822	657,137,523
กำไรสำหรับปี	-	-	-	162,090,657	162,090,657
กำไรขาดทุนเบ็ดเสร็จอื่นสำหรับปี	-	-	-	(5,242,779)	(5,242,779)
กำไรขาดทุนเบ็ดเสร็จรวมสำหรับปี	-	-	-	156,847,878	156,847,878
เงินปันผลจ่าย (หมายเหตุ 25)	-	-	-	(115,519,025)	(115,519,025)
ยอดคงเหลือ ณ วันที่ 31 ธันวาคม 2562	152,000,000	426,988,701	15,200,000	104,277,675	698,466,376

หมายเหตุประกอบงบการเงินเป็นส่วนหนึ่งของงบการเงินนี้

งบแสดงการเปลี่ยนแปลงส่วนของผู้ถือหุ้น

บริษัท ที.เอ.ซี. คอนซูเมอร์ จำกัด (มหาชน)

สำหรับปีสิ้นสุดวันที่ 31 ธันวาคม 2562

(หน่วย: บาท)

	งบการเงินเฉพาะกิจการ				
	ทุนเรือนหุ้น ที่ออก และชำระแล้ว	ส่วนเกินมูลค่า หุ้นสามัญ	กำไรสะสม		รวม
			จัดสรรแล้ว -		
			สำรอง ตามกฎหมาย	ยังไม่ได้จัดสรร	
ยอดคงเหลือ ณ วันที่ 1 มกราคม 2561	152,000,000	426,988,701	15,200,000	70,992,300	665,181,001
กำไรสำหรับปี	-	-	-	71,299,510	71,299,510
กำไรขาดทุนเบ็ดเสร็จอื่นสำหรับปี	-	-	-	2,602,241	2,602,241
กำไรขาดทุนเบ็ดเสร็จรวมสำหรับปี	-	-	-	73,901,751	73,901,751
เงินปันผลจ่าย (หมายเหตุ 25)	-	-	-	(79,039,545)	(79,039,545)
ยอดคงเหลือ ณ วันที่ 31 ธันวาคม 2561	152,000,000	426,988,701	15,200,000	65,854,506	660,043,207
ยอดคงเหลือ ณ วันที่ 1 มกราคม 2562	152,000,000	426,988,701	15,200,000	65,854,506	660,043,207
กำไรสำหรับปี	-	-	-	159,184,973	159,184,973
กำไรขาดทุนเบ็ดเสร็จอื่นสำหรับปี	-	-	-	(5,242,779)	(5,242,779)
กำไรขาดทุนเบ็ดเสร็จรวมสำหรับปี	-	-	-	153,942,194	153,942,194
เงินปันผลจ่าย (หมายเหตุ 25)	-	-	-	(115,519,025)	(115,519,025)
ยอดคงเหลือ ณ วันที่ 31 ธันวาคม 2562	152,000,000	426,988,701	15,200,000	104,277,675	698,466,376

หมายเหตุประกอบงบการเงินเป็นส่วนหนึ่งของงบการเงินนี้

งบกระแสเงินสด

บริษัท ที.เอ.ซี. คอนซูเมอร์ จำกัด (มหาชน)

สำหรับปีสิ้นสุดวันที่ 31 ธันวาคม 2562

(หน่วย: บาท)

	งบการเงินซึ่งแสดง		งบการเงินเฉพาะกิจการ	
	เงินลงทุนตามวิธีส่วนได้เสีย			
	2562	2561	2562	2561
กระแสเงินสดจากกิจกรรมดำเนินงาน				
กำไรก่อนภาษี	203,834,845	92,132,084	200,929,161	95,037,768
รายการปรับกระทบยอดกำไรก่อนภาษีเป็นเงินสดรับ(จ่าย)				
จากกิจกรรมการดำเนินงาน				
ค่าเสื่อมราคาและค่าตัดจำหน่าย	18,542,170	19,067,370	18,542,170	19,067,370
หนี้สูญและหนี้สงสัยจะสูญ	525,290	23,384,104	525,290	23,384,104
การปรับลดสินค้าคงเหลือเป็นมูลค่าสุทธิที่จะได้รับ	17,403,437	2,691,782	17,403,437	2,691,782
(กำไร)ขาดทุนจากการจำหน่ายเงินลงทุน ในการร่วมค้า	(75,751)	-	5,219,615	-
ส่วนแบ่งขาดทุนจากเงินลงทุนในการร่วมค้า	2,389,682	2,905,684	-	-
กำไรจากการจำหน่ายและวัดมูลค่าเงินลงทุน ในหลักทรัพย์เพื่อค้า	(4,301,073)	(2,988,142)	(4,301,073)	(2,988,142)
ขาดทุนจากการตัดจำหน่ายเงินมัดจำที่ไม่ได้รับคืน	1,089,869	-	1,089,869	-
ขาดทุน(กำไร)จากการจำหน่ายอุปกรณ์	(1,838,240)	32,349	(1,838,240)	32,349
ขาดทุนจากการตัดจำหน่ายอุปกรณ์	54,111	199,508	54,111	199,508
สำรองผลประโยชน์ระยะยาวของพนักงาน	4,782,252	2,912,668	4,782,252	2,912,668
ขาดทุนจากอัตราแลกเปลี่ยนที่ยังไม่เกิดขึ้นจริง	4,213,597	806,713	4,213,597	806,713
ดอกเบี้ยรับ	-2,518,191	-1,976,426	-2,518,191	-1,976,426
ค่าใช้จ่ายดอกเบี้ย	374,810	483,785	374,810	483,785
กำไรจากการดำเนินงานก่อนการเปลี่ยนแปลงใน				
สินทรัพย์และหนี้สินดำเนินงาน	244,476,808	139,651,479	244,476,808	139,651,479
สินทรัพย์ดำเนินงานลดลง(เพิ่มขึ้น)				
ลูกหนี้การค้าและลูกหนี้อื่น	5,341,325	19,991,429	5,341,325	19,991,429
สินค้าคงเหลือ	6,364,433	(11,569,413)	6,364,433	(11,569,413)
สินทรัพย์หมุนเวียนอื่น	241,850	(719,112)	241,850	(719,112)
สินทรัพย์ไม่หมุนเวียนอื่น	3,426,310	(1,981,136)	3,426,310	(1,981,136)
หนี้สินดำเนินงานเพิ่มขึ้น(ลดลง)				
เจ้าหนี้การค้าและเจ้าหนี้อื่น	10,481,727	19,971,909	10,481,727	19,971,909
เงินรับล่วงหน้าจากลูกค้า	(6,147,637)	13,554,053	(6,147,637)	13,554,053
หนี้สินหมุนเวียนอื่น	4,243,363	(190,783)	4,243,363	(190,783)
เงินสดจากกิจกรรมดำเนินงาน	268,428,179	178,708,426	268,428,179	178,708,426
จ่ายผลประโยชน์ระยะยาวของพนักงาน	(6,023,628)	(314,117)	(6,023,628)	(314,117)
ดอกเบี้ยรับ	2,459,975	1,917,777	2,459,975	1,917,777
จ่ายภาษีเงินได้	(32,510,390)	(27,358,505)	(32,510,390)	(27,358,505)
เงินสดสุทธิจากกิจกรรมดำเนินงาน	232,354,136	152,953,581	232,354,136	152,953,581

หมายเหตุประกอบงบการเงินเป็นส่วนหนึ่งของงบการเงินนี้

งบกระแสเงินสด (ต่อ)

บริษัท ที.เอ.ซี. คอนซูเมอร์ จำกัด (มหาชน)

สำหรับปีสิ้นสุดวันที่ 31 ธันวาคม 2562

(หน่วย: บาท)

	งบการเงินซึ่งแสดง		งบการเงินเฉพาะกิจการ	
	เงินลงทุนตามวิธีส่วนได้เสีย			
	2562	2561	2562	2561
กระแสเงินสดจากกิจกรรมลงทุน				
เงินฝากธนาคารที่มีข้อจำกัดในการใช้ลดลง	-	27,000,000	-	27,000,000
เงินลงทุนชั่วคราวเพิ่มขึ้น	(148,458,189)	(90,904,467)	(148,458,189)	(90,904,467)
เงินลงทุนในการร่วมค้าเพิ่มขึ้น	-	(6,125,000)	-	(6,125,000)
เงินสรับจากการจำหน่ายเงินลงทุนในการร่วมค้า	905,385	-	905,385	-
ซื้ออาคาร และอุปกรณ์	-32,866,736	-9,499,668	-32,866,736	-9,499,668
เงินสรับจากการจำหน่ายอุปกรณ์	2,676,402	40,090	2,676,402	40,090
สินทรัพย์ไม่มีตัวตนเพิ่มขึ้น	-47,464	-183,340	-47,464	-183,340
เงินสดสุทธิใช้ไปในกิจกรรมลงทุน	(177,790,602)	(79,672,385)	(177,790,602)	(79,672,385)
กระแสเงินสดจากกิจกรรมจัดหาเงิน				
เงินสดจ่ายคืนหนี้สินตามสัญญาเช่าการเงิน	-2,946,659	-2,909,595	-2,946,659	-2,909,595
เงินปันผลจ่าย	(115,519,025)	(79,039,545)	(115,519,025)	(79,039,545)
เงินสดสุทธิใช้ไปในกิจกรรมจัดหาเงิน	(118,465,684)	(81,949,140)	(118,465,684)	(81,949,140)
เงินสดและรายการเทียบเท่าเงินสดลดลงสุทธิ	(63,902,150)	(8,667,944)	(63,902,150)	(8,667,944)
เงินสดและรายการเทียบเท่าเงินสดต้นปี	79,996,941	88,664,885	79,996,941	88,664,885
เงินสดและรายการเทียบเท่าเงินสดสิ้นปี (หมายเหตุ 7)	16,094,791	79,996,941	16,094,791	79,996,941
	-	-	-	-
ข้อมูลกระแสเงินสดเปิดเผยเพิ่มเติม				
รายการที่ไม่เกี่ยวข้องกับเงินสด				
สินทรัพย์ซื้อภายใต้สัญญาเช่าการเงิน	502,773	1,229,484	502,773	1,229,484

หมายเหตุประกอบงบการเงินเป็นส่วนหนึ่งของงบการเงินนี้

หมายเหตุประกอบงบการเงิน

บริษัท ที.เอ.ซี. คอนซูเมอร์ จำกัด (มหาชน)

สำหรับปีสิ้นสุดวันที่ 31 ธันวาคม 2562

1. ข้อมูลทั่วไป

บริษัท ที.เอ.ซี. คอนซูเมอร์ จำกัด (มหาชน) (“บริษัทฯ”) ได้จัดตั้งขึ้นเป็นบริษัทจำกัดตามกฎหมายไทย และได้จดทะเบียนแปรสภาพเป็นบริษัทมหาชนจำกัดตามกฎหมายว่าด้วยบริษัทมหาชนจำกัดเมื่อวันที่ 26 สิงหาคม 2558 บริษัทฯประกอบกิจการในประเทศไทย โดยดำเนินธุรกิจหลักในการผลิตและจำหน่ายเครื่องดื่ม และมีที่อยู่ตามที่จดทะเบียนตั้งอยู่เลขที่ 9/231-233 ชั้น 23 อาคารยูเอ็มทาวเวอร์ ถนนรามคำแหง แขวงสวนหลวง เขตสวนหลวง กรุงเทพมหานคร และโรงงานตั้งอยู่เลขที่ 99/112 หมู่ที่ 1 ตำบลหนองไม้แดง อำเภอบ้านบึง จังหวัดชลบุรี

2. เกณฑ์ในการจัดทำงบการเงิน

งบการเงินนี้จัดทำขึ้นตามมาตรฐานการรายงานทางการเงินที่กำหนดในพระราชบัญญัติวิชาชีพบัญชี พ.ศ. 2547 โดยแสดงรายการในงบการเงินตามข้อกำหนดในประกาศกรมพัฒนาธุรกิจการค้าลงวันที่ 11 ตุลาคม 2559 ออกตามความในพระราชบัญญัติการบัญชี พ.ศ. 2543

งบการเงินฉบับภาษาไทยเป็นงบการเงินฉบับที่บริษัทฯ ใช้เป็นทางการตามกฎหมาย งบการเงินฉบับภาษาอังกฤษแปลจากงบการเงินฉบับภาษาไทยนี้

งบการเงินนี้ได้จัดทำขึ้นโดยใช้เกณฑ์ราคาทุนเดิมเว้นแต่จะได้เปิดเผยเป็นอย่างอื่นในนโยบายการบัญชี

3. มาตรฐานการรายงานทางการเงินใหม่

ก. มาตรฐานการรายงานทางการเงินที่เริ่มมีผลบังคับใช้ในปีปัจจุบัน

ในระหว่างปี บริษัทฯได้นำมาตรฐานการรายงานทางการเงินและการตีความมาตรฐานการรายงานทางการเงินฉบับปรับปรุง (ปรับปรุง 2561) และฉบับใหม่จำนวนหลายฉบับ ซึ่งมีผลบังคับใช้สำหรับงบการเงินที่มีรอบระยะเวลาบัญชีที่เริ่มในหรือหลังวันที่ 1 มกราคม 2562 มาถือปฏิบัติ มาตรฐานการรายงานทางการเงินดังกล่าวได้รับการปรับปรุงหรือจัดให้มีขึ้นเพื่อให้มีเนื้อหาทำเทียมกับมาตรฐานการรายงานทางการเงินระหว่างประเทศ โดยส่วนใหญ่เป็นการอธิบายให้ชัดเจนเกี่ยวกับวิธีปฏิบัติทางการบัญชีและการให้แนวปฏิบัติทางการบัญชีกับผู้ใช้งานมาตรฐาน การนำมาตรฐานการรายงานทางการเงินและการตีความมาตรฐานการรายงานทางการเงินดังกล่าวมาถือปฏิบัตินี้ไม่มีผลกระทบอย่างเป็นสาระสำคัญต่องบการเงินของบริษัทฯ อย่างไรก็ตาม มาตรฐานการรายงานทางการเงินฉบับใหม่ ซึ่งมีการเปลี่ยนแปลงหลักการสำคัญสามารถสรุปได้ดังนี้

มาตรฐานการรายงานทางการเงิน ฉบับที่ 15 เรื่อง รายได้จากสัญญาที่ทำกับลูกค้า

มาตรฐานการรายงานทางการเงิน ฉบับที่ 15 ใช้แทนมาตรฐานการบัญชี การตีความมาตรฐานการบัญชี และการตีความมาตรฐานการรายงานทางการเงินที่เกี่ยวข้องต่อไปนี

มาตรฐานการบัญชี ฉบับที่ 11 (ปรับปรุง 2560)	เรื่อง สัญญาก่อสร้าง
มาตรฐานการบัญชี ฉบับที่ 18 (ปรับปรุง 2560)	เรื่อง รายได้
การตีความมาตรฐานการบัญชี ฉบับที่ 31 (ปรับปรุง 2560)	เรื่อง รายได้ - รายการแลกเปลี่ยนเกี่ยวกับบริการโฆษณา
การตีความมาตรฐานการรายงานทางการเงิน ฉบับที่ 13 (ปรับปรุง 2560)	เรื่อง โปรแกรมสิทธิพิเศษแก่ลูกค้า
การตีความมาตรฐานการรายงานทางการเงิน ฉบับที่ 15 (ปรับปรุง 2560)	เรื่อง สัญญาสำหรับการก่อสร้างอสังหาริมทรัพย์
การตีความมาตรฐานการรายงานทางการเงิน ฉบับที่ 18 (ปรับปรุง 2560)	เรื่อง การโอนสินทรัพย์จากลูกค้า

กิจการต้องใช้มาตรฐานการรายงานทางการเงิน ฉบับที่ 15 กับสัญญาที่ทำกับลูกค้าทุกสัญญา ยกเว้นสัญญาที่อยู่ในขอบเขตของมาตรฐานการบัญชีฉบับอื่น มาตรฐานฉบับนี้ได้กำหนดหลักการ 5 ขั้นตอนสำหรับการรับรู้รายได้ที่เกิดขึ้นจากสัญญาที่ทำกับลูกค้า โดยกิจการจะรับรู้รายได้ในจำนวนเงินที่สะท้อนถึงสิ่งตอบแทนที่กิจการคาดว่าจะมีสิทธิได้รับจากการแลกเปลี่ยนสินค้าหรือบริการที่ได้ส่งมอบให้แก่ลูกค้า และกำหนดให้กิจการต้องใช้ดุลยพินิจและพิจารณาข้อเท็จจริงและเหตุการณ์ที่เกี่ยวข้องทั้งหมดในการพิจารณาตามหลักการในแต่ละขั้นตอน

มาตรฐานฉบับนี้ไม่มีผลกระทบอย่างมีสาระสำคัญต่อบการเงินของบริษัทฯ

ข. มาตรฐานการรายงานทางการเงินที่จะมีผลบังคับใช้สำหรับงบการเงินที่มีรอบระยะเวลาบัญชีที่เริ่มในหรือหลังวันที่ 1 มกราคม 2563

สภาวิชาชีพบัญชีได้ประกาศใช้มาตรฐานการรายงานทางการเงินและการตีความมาตรฐานการรายงานทางการเงินฉบับใหม่และฉบับปรับปรุง ซึ่งจะมีผลบังคับใช้สำหรับงบการเงินที่มีรอบระยะเวลาบัญชีที่เริ่มในหรือหลังวันที่ 1 มกราคม 2563 มาตรฐานการรายงานทางการเงินดังกล่าวได้รับการปรับปรุงหรือจัดให้มีขึ้นเพื่อให้มีเนื้อหาเท่าเทียมกับมาตรฐานการรายงานทางการเงินระหว่างประเทศ โดยส่วนใหญ่เป็นการอธิบายให้ชัดเจนเกี่ยวกับวิธีปฏิบัติทางการบัญชีและการให้แนวปฏิบัติทางบัญชีกับผู้ใช้มาตรฐาน ยกเว้นมาตรฐานการรายงานทางการเงินฉบับใหม่ดังต่อไปนี้ที่มีการเปลี่ยนแปลงหลักการสำคัญซึ่งสามารถสรุปได้ดังนี้

มาตรฐานการรายงานทางการเงิน กลุ่มเครื่องมือทางการเงิน

มาตรฐานการรายงานทางการเงิน กลุ่มเครื่องมือทางการเงิน ประกอบด้วยมาตรฐานและการตีความมาตรฐานจำนวน 5 ฉบับ ได้แก่

มาตรฐานการรายงานทางการเงิน

ฉบับที่ 7	การเปิดเผยข้อมูลเครื่องมือทางการเงิน
ฉบับที่ 9	เครื่องมือทางการเงิน

มาตรฐานการบัญชี

ฉบับที่ 32	การแสดงรายการเครื่องมือทางการเงิน
------------	-----------------------------------

การตีความมาตรฐานการรายงานทางการเงิน

ฉบับที่ 16	การป้องกันความเสี่ยงของเงินลงทุนสุทธิในหน่วยงานต่างประเทศ
ฉบับที่ 19	การชำระหนี้สินทางการเงินด้วยตราสารทุน

มาตรฐานการรายงานทางการเงินกลุ่มดังกล่าวข้างต้น กำหนดหลักการเกี่ยวกับการจัดประเภทและการวัดมูลค่าเครื่องมือทางการเงินด้วยมูลค่ายุติธรรมหรือราคาทุนตัดจำหน่ายโดยพิจารณาจากประเภทของตราสารทางการเงิน ลักษณะของกระแสเงินสดตามสัญญาและแผนธุรกิจของกิจการ (Business Model) หลักการเกี่ยวกับวิธีการคำนวณการด้อยค่าของเครื่องมือทางการเงิน โดยใช้แนวคิดของผลขาดทุนด้านเครดิตที่คาดว่าจะเกิดขึ้น และหลักการเกี่ยวกับการบัญชีป้องกันความเสี่ยง รวมถึงการแสดงรายการและการเปิดเผยข้อมูลเครื่องมือทางการเงิน และเมื่อมาตรฐานการรายงานทางการเงินกลุ่มนี้มีผลบังคับใช้ จะทำให้มาตรฐานการบัญชี การตีความมาตรฐานการบัญชี และแนวปฏิบัติทางการบัญชีบางฉบับที่มีผลบังคับใช้อยู่ในปัจจุบันถูกยกเลิกไป

ฝ่ายบริหารของบริษัทฯคาดว่า การนำมาตรฐานฉบับนี้มาใช้ จะมีผลกระทบจากรายการดังต่อไปนี้

- การรับรู้รายการผลขาดทุนด้านเครดิต - บริษัทฯต้องรับรู้ผลขาดทุนด้านเครดิตที่คาดว่าจะเกิดขึ้นต่อสินทรัพย์ทางการเงินโดยไม่จำเป็นต้องรอให้เหตุการณ์ที่มีการด้อยค่าด้านเครดิตเกิดขึ้นก่อน บริษัทฯจะใช้วิธีการอย่างง่ายในการพิจารณาค่าเผื่อผลขาดทุนที่คาดว่าจะเกิดขึ้นตลอดอายุสำหรับลูกหนี้การค้า

ปัจจุบันฝ่ายบริหารของบริษัทฯอยู่ระหว่างการประเมินผลกระทบที่อาจมีต่อการเงินในปีที่เริ่มนำมาตรฐานกลุ่มดังกล่าวมาถือปฏิบัติ

มาตรฐานการรายงานทางการเงิน ฉบับที่ 16 เรื่อง สัญญาเช่า

มาตรฐานการรายงานทางการเงิน ฉบับที่ 16 ใช้แทนมาตรฐานการบัญชี ฉบับที่ 17 เรื่อง สัญญาเช่า และการตีความมาตรฐานบัญชีที่เกี่ยวข้อง มาตรฐานฉบับนี้ได้กำหนดหลักการของการรับรู้รายการ การวัดมูลค่า การแสดงรายการและการเปิดเผยข้อมูลของสัญญาเช่า และกำหนดให้ผู้เช่ารับรู้สินทรัพย์และหนี้สินสำหรับสัญญาเช่าทุกรายการที่มีระยะเวลาในการเช่ามากกว่า 12 เดือน เว้นแต่สินทรัพย์อ้างอิงนั้นไม่มีมูลค่าต่ำ

การบัญชีสำหรับผู้ให้เข้าไม่มีการเปลี่ยนแปลงอย่างมีสาระสำคัญจากมาตรฐานการบัญชี ฉบับที่ 17 ผู้ให้เข้ายังคงต้องจัดประเภทสัญญาเช่าเป็นสัญญาเช่าดำเนินงานหรือสัญญาเช่าเงินทุนโดยใช้หลักการเช่นเดียวกันกับมาตรฐานการบัญชีฉบับที่ 17

บริษัทฯ คาดว่าจะนำมาตรฐานทางการเงินฉบับนี้มาถือปฏิบัติ โดยรับรู้ผลกระทบสะสมของการนำมาตรฐานรายงานทางการเงินฉบับนี้มาถือปฏิบัติใช้ครั้งแรกโดยการปรับปรุงกับกำไรสะสม ณ วันที่ 1 มกราคม 2563 และไม่ปรับย้อนหลังงบการเงินปีก่อนที่แสดงเปรียบเทียบ

ปัจจุบันฝ่ายบริหารของบริษัทอยู่ระหว่างการสรุปผลกระทบที่มีต่องบการเงินในปีที่เริ่มนำมาตรฐานนี้มาถือปฏิบัติ

4. นโยบายการบัญชีที่สำคัญ

4.1 การรับรู้รายได้

ก) รายได้จากการขายสินค้า

รายได้จากการขายสินค้ารับรู้เมื่อบริษัทฯ ได้โอนอำนาจควบคุมในสินค้าให้แก่ลูกค้าแล้ว กล่าวคือ เมื่อมีการส่งมอบสินค้า รายได้จากการขายแสดงตามมูลค่าที่ได้รับหรือคาดว่าจะได้รับสำหรับสินค้าที่ได้ส่งมอบหลังจากหักประมาณการสินค้ารับคืนและส่วนลด โดยไม่รวมภาษีมูลค่าเพิ่ม

สำหรับการขายที่ให้สิทธิในการคืนสินค้า บริษัทฯ บันทึกจำนวนที่คาดว่าจะต้องคืนให้แก่ลูกค้าเป็นประมาณการหนี้สินจากการรับคืนสินค้า และบันทึกสินค้าที่คาดว่าจะได้รับคืนจากลูกค้าเป็นสินทรัพย์ในงบแสดงฐานะการเงิน ซึ่งสินทรัพย์ดังกล่าววัดมูลค่าโดยอ้างอิงกับมูลค่าตามบัญชีเดิมของสินค้าคงเหลือหักด้วยต้นทุนที่คาดว่าจะเกิดขึ้นในการรับคืนสินค้า รวมถึงการลดลงที่อาจเกิดขึ้นในมูลค่าของสินค้าที่คาดว่าจะได้รับคืน

ข) รายได้ค่าสิทธิ

รายได้จากการให้สิทธิในการใช้ตัวการ์ตูนรับรู้เป็นรายได้อย่างเป็นระบบตลอดอายุของสัญญา

จำนวนเงินที่กิจการได้รับหรือมีสิทธิได้รับจากลูกค้าแต่ยังมีภาระที่ต้องโอนสินค้าหรือบริการให้กับลูกค้าแสดงไว้เป็น “เงินรับล่วงหน้าจากลูกค้า” ในงบแสดงฐานะการเงิน ซึ่งจะรับรู้เป็นรายได้เมื่อได้ปฏิบัติตามภาระที่ระบุไว้ในสัญญาเสร็จสิ้น

ค) ดอกเบี้ยรับ

ดอกเบี้ยรับถือเป็นรายได้ตามเกณฑ์คงค้างโดยคำนึงถึงอัตราผลตอบแทนที่แท้จริง

4.2 เงินสดและรายการเทียบเท่าเงินสด

เงินสดและรายการเทียบเท่าเงินสด หมายถึง เงินสดและเงินฝากธนาคาร และเงินลงทุนระยะสั้นที่มีสภาพคล่องสูง ซึ่งถึงกำหนดจ่ายคืนภายในระยะเวลาไม่เกิน 3 เดือนนับจากวันที่ได้มาและไม่มีข้อจำกัดในการเบิกใช้

4.3 ลูกหนี้การค้า

ลูกหนี้การค้าแสดงมูลค่าตามจำนวนมูลค่าสุทธิที่จะได้รับ บริษัทฯบันทึกค่าเผ่อนี้สงสัยจะสูญสำหรับผลขาดทุนโดยประมาณที่อาจเกิดขึ้นจากการเก็บเงินจากลูกหนี้ไม่ได้ ซึ่งโดยทั่วไปพิจารณาจากประสบการณ์การเก็บเงินและการวิเคราะห์อายุหนี้

4.4 สินค้าคงเหลือ

สินค้าคงเหลือแสดงมูลค่าตามราคาทุน (วิธีเข้าก่อนออกก่อน) หรือมูลค่าสุทธิที่จะได้รับแล้วแต่ราคาใดจะต่ำกว่า ราคาทุนของสินค้าสำเร็จรูปและสินค้าระหว่างผลิตประกอบด้วยต้นทุนในการผลิตทั้งหมดรวมทั้งค่าเสียหายโรงงานด้วย

วัตถุดิบ และวัสดุหีบห่อจะถือเป็นส่วนหนึ่งของต้นทุนการผลิตเมื่อมีการเบิกใช้

มูลค่าสุทธิที่จะได้รับเป็นการประมาณราคาที่เราคาดว่าจะขายได้ตามการดำเนินธุรกิจปกติหักด้วยประมาณการต้นทุนในการผลิตสินค้านั้นให้เสร็จและต้นทุนที่จำเป็นในการขาย

4.5 เงินลงทุน

- ก) เงินลงทุนในการร่วมค้าที่แสดงอยู่ในงบการเงินซึ่งแสดงเงินลงทุนตามวิธีส่วนได้เสียแสดงมูลค่าตามวิธีส่วนได้เสีย
- ข) เงินลงทุนในการร่วมค้าที่แสดงอยู่ในงบการเงินเฉพาะกิจการแสดงมูลค่าตามวิธีราคาทุน
- ค) เงินลงทุนในหลักทรัพย์เพื่อค้าแสดงตามมูลค่ายุติธรรม การเปลี่ยนแปลงในมูลค่ายุติธรรมของเงินลงทุนบันทึกในส่วนของกำไรหรือขาดทุน

มูลค่ายุติธรรมของตราสารหนี้คำนวณโดยใช้อัตราผลตอบแทนที่ประกาศโดยสมาคมตลาดตราสารหนี้ไทย บริษัทฯใช้วิธีถัวเฉลี่ยถ่วงน้ำหนักในการคำนวณต้นทุนของเงินลงทุน

ในกรณีที่มีการโอนเปลี่ยนประเภทเงินลงทุนจากประเภทหนึ่งไปเป็นอีกประเภทหนึ่ง บริษัทฯจะปรับมูลค่าของเงินลงทุนดังกล่าวใหม่โดยใช้มูลค่ายุติธรรม ณ วันที่โอนเปลี่ยนประเภทเงินลงทุน ผลแตกต่างระหว่างราคาตามบัญชีและมูลค่ายุติธรรม ณ วันที่โอนจะบันทึกในส่วนของกำไรหรือขาดทุนหรือแสดงเป็นองค์ประกอบอื่นของส่วนของผู้ถือหุ้นแล้วแต่ประเภทของเงินลงทุนที่มีการโอนเปลี่ยน

เมื่อมีการจำหน่ายเงินลงทุน ผลต่างระหว่างสิ่งตอบแทนสุทธิที่ได้รับกับมูลค่าตามบัญชีของเงินลงทุนจะถูกบันทึกในส่วนของกำไรหรือขาดทุน

4.6 ที่ดิน อาคารและอุปกรณ์และค่าเสื่อมราคา

ที่ดินแสดงมูลค่าตามราคาทุน อาคารและอุปกรณ์แสดงมูลค่าตามราคาทุนหักค่าเสื่อมราคาสะสมและค่าเผื่อการด้อยค่าของสินทรัพย์ (ถ้ามี)

ค่าเสื่อมราคาของอาคารและอุปกรณ์คำนวณจากราคาทุนของสินทรัพย์โดยวิธีเส้นตรงตามอายุการให้ประโยชน์โดยประมาณดังนี้

อาคาร	- 20 ปี
ส่วนปรับปรุงอาคาร	- 3 - 20 ปี
เครื่องจักรและอุปกรณ์โรงงาน	- 5 - 10 ปี
เครื่องตกแต่งและเครื่องใช้สำนักงาน	- 3 - 5 ปี
เครื่องมือและอุปกรณ์ในการขาย	- 5 ปี
ยานพาหนะ	- 5 ปี

บริษัทบันทึก ค่าเสื่อมราคารวมอยู่ในการคำนวณผลการดำเนินงาน โดยไม่มีการคิดค่าเสื่อมราคาสำหรับที่ดินและสินทรัพย์ระหว่างติดตั้ง

บริษัทตัดรายการที่ดิน อาคารและอุปกรณ์ออกจากบัญชี เมื่อจำหน่ายสินทรัพย์หรือคาดว่าจะไม่ได้รับประโยชน์เชิงเศรษฐกิจในอนาคตจากการใช้หรือการจำหน่ายสินทรัพย์ รายการผลกำไรหรือขาดทุนจากการจำหน่ายสินทรัพย์จะรับรู้ในส่วนของกำไรหรือขาดทุนเมื่อบริษัทตัดรายการสินทรัพย์นั้นออกจากบัญชี

4.7 ต้นทุนการกู้ยืม

ต้นทุนการกู้ยืมของเงินกู้ที่ใช้ในการได้มา การก่อสร้าง หรือการผลิตสินทรัพย์ที่ต้องใช้ระยะเวลานานในการแปลงสภาพให้พร้อมใช้หรือขาย ได้ถูกนำไปรวมเป็นราคาทุนของสินทรัพย์จนกว่าสินทรัพย์นั้นจะอยู่ในสภาพพร้อมที่จะใช้ได้ตามที่มุ่งประสงค์ ส่วนต้นทุนการกู้ยืมอื่นถือเป็นค่าใช้จ่ายในงวดที่เกิดรายการ ต้นทุนการกู้ยืมประกอบด้วยดอกเบี้ยและต้นทุนอื่นที่เกิดขึ้นจากการกู้ยืมนั้น

4.8 สินทรัพย์ไม่มีตัวตน

สินทรัพย์ไม่มีตัวตนแสดงมูลค่าตามราคาทุนหักค่าตัดจำหน่ายสะสมและค่าเผื่อการด้อยค่าสะสม (ถ้ามี) ของสินทรัพย์นั้น

บริษัทตัดจำหน่ายสินทรัพย์ไม่มีตัวตนที่มีอายุการให้ประโยชน์จำกัดอย่างมีระบบตลอดอายุการให้ประโยชน์เชิงเศรษฐกิจของสินทรัพย์นั้น และจะประเมินการด้อยค่าของสินทรัพย์ดังกล่าวเมื่อมีข้อบ่งชี้ว่าสินทรัพย์นั้นเกิดการด้อยค่า บริษัทจะทบทวนระยะเวลาการตัดจำหน่ายและวิธีการตัดจำหน่ายของสินทรัพย์ไม่มีตัวตนดังกล่าวทุกสิ้นปีเป็นอย่างน้อย ค่าตัดจำหน่ายรับรู้เป็นค่าใช้จ่ายในส่วนของกำไรหรือขาดทุน

สินทรัพย์ไม่มีตัวตนที่มีอายุการให้ประโยชน์จำกัดดังนี้

อายุการให้ประโยชน์

คอมพิวเตอร์ซอฟต์แวร์

2 - 5 ปี

4.9 รายการธุรกิจกับบุคคลหรือกิจการที่เกี่ยวข้องกัน

บุคคลหรือกิจการที่เกี่ยวข้องกันกับบริษัทฯ หมายถึง บุคคลหรือกิจการที่มีอำนาจควบคุมบริษัทฯ หรือถูกบริษัทฯ ควบคุมไม่ว่าจะเป็นโดยทางตรงหรือทางอ้อม หรืออยู่ภายใต้การควบคุมเดียวกันกับบริษัทฯ

นอกจากนี้บุคคลหรือกิจการที่เกี่ยวข้องกันยังหมายรวมถึงบุคคลหรือกิจการที่มีสิทธิออกเสียงโดยตรงหรือทางอ้อมซึ่งทำให้มีอิทธิพลอย่างเป็นสาระสำคัญต่อบริษัทฯ ผู้บริหารสำคัญ กรรมการหรือพนักงานของบริษัทฯ ที่มีอำนาจในการวางแผนและควบคุมการดำเนินงานของบริษัทฯ

4.10 สัญญาเช่าระยะยาว

สัญญาเช่าที่ดิน อาคาร และอุปกรณ์ที่มีความเสี่ยงและผลตอบแทนของความเป็นเจ้าของส่วนใหญ่ได้โอนไปให้กับผู้เช่าถือเป็นสัญญาเช่าการเงิน สัญญาเช่าการเงินจะบันทึกเป็นรายจ่ายฝ่ายทุนด้วยมูลค่ายุติธรรมของสินทรัพย์ที่เช่าหรือมูลค่าปัจจุบันสุทธิของจำนวนเงินที่ต้องจ่ายตามสัญญาเช่าแล้วแต่มูลค่าใดจะต่ำกว่าภาระผูกพันตามสัญญาเช่าหักค่าใช้จ่ายทางการเงินจะบันทึกเป็นหนี้สินระยะยาว ส่วนดอกเบี้ยจ่ายจะบันทึกในส่วนของกำไรหรือขาดทุนตลอดอายุของสัญญาเช่า สินทรัพย์ที่ได้มาตามสัญญาเช่าการเงินจะคิดค่าเสื่อมราคาตลอดอายุการให้ประโยชน์ของสินทรัพย์ที่เช่า

สัญญาเช่าที่ดิน อาคาร และอุปกรณ์ที่มีความเสี่ยงและผลตอบแทนของความเป็นเจ้าของส่วนใหญ่ไม่ได้โอนไปให้กับผู้เช่าถือเป็นสัญญาเช่าดำเนินงาน จำนวนเงินที่จ่ายตามสัญญาเช่าดำเนินงานรับรู้เป็นค่าใช้จ่ายในส่วนของกำไรหรือขาดทุนตามวิธีเส้นตรงตลอดอายุของสัญญาเช่า

4.11 เงินตราต่างประเทศ

บริษัทฯ แสดงงบการเงินเป็นสกุลเงินบาท ซึ่งเป็นสกุลเงินที่ใช้ในการดำเนินงานของบริษัทฯ

รายการที่เป็นเงินตราต่างประเทศแปลงค่าเป็นเงินบาทโดยใช้อัตราแลกเปลี่ยน ณ วันที่เกิดรายการ สินทรัพย์และหนี้สินที่เป็นตัวเงินซึ่งอยู่ในสกุลเงินตราต่างประเทศได้แปลงค่าเป็นเงินบาทโดยใช้อัตราแลกเปลี่ยน ณ วันสิ้นรอบระยะเวลารายงาน

กำไรและขาดทุนที่เกิดจากการเปลี่ยนแปลงในอัตราแลกเปลี่ยนได้รวมอยู่ในการคำนวณผลการดำเนินงาน

4.12 การด้อยค่าของสินทรัพย์

ทุกวันสิ้นรอบระยะเวลารายงาน บริษัทจะทำการประเมินการด้อยค่าของสินทรัพย์หากมีข้อบ่งชี้ว่าสินทรัพย์ดังกล่าวอาจด้อยค่า บริษัทรับรู้ขาดทุนจากการด้อยค่าเมื่อมูลค่าที่คาดว่าจะได้รับคืนของสินทรัพย์มีมูลค่าต่ำกว่ามูลค่าตามบัญชีของสินทรัพย์นั้น ทั้งนี้มูลค่าที่คาดว่าจะได้รับคืนหมายถึงมูลค่ายุติธรรมหักต้นทุนในการขายของสินทรัพย์หรือมูลค่าจากการใช้สินทรัพย์แล้วแต่ราคาใดจะสูงกว่า บริษัทจะรับรู้รายการขาดทุนจากการด้อยค่าในส่วนของกำไรหรือขาดทุน

4.13 ผลประโยชน์ของพนักงาน

ผลประโยชน์ระยะสั้นของพนักงาน

บริษัทรับรู้ เงินเดือน ค่าจ้าง โบนัส และเงินสมทบกองทุนประกันสังคมเป็นค่าใช้จ่ายเมื่อเกิดรายการ

ผลประโยชน์หลังออกจากงานของพนักงาน

โครงการสมทบเงิน

บริษัทและพนักงานได้ร่วมกันจัดตั้งกองทุนสำรองเลี้ยงชีพ ซึ่งประกอบด้วยเงินที่พนักงานจ่ายสะสมและเงินที่บริษัทจ่ายสมทบให้เป็นรายเดือน สินทรัพย์ของกองทุนสำรองเลี้ยงชีพได้แยกออกจากสินทรัพย์ของบริษัท เงินที่บริษัทจ่ายสมทบกองทุนสำรองเลี้ยงชีพบันทึกเป็นค่าใช้จ่ายในปีที่เกิดรายการ

โครงการผลประโยชน์หลังออกจากงาน

บริษัทมีภาระสำหรับเงินชดเชยที่ต้องจ่ายให้แก่พนักงานเมื่อออกจากงานตามกฎหมายแรงงาน ซึ่งบริษัทถือว่าเงินชดเชยดังกล่าวเป็นโครงการผลประโยชน์หลังออกจากงานสำหรับพนักงาน

บริษัทคำนวณหนี้สินตามโครงการผลประโยชน์หลังออกจากงานของพนักงาน โดยใช้วิธีคิดลดแต่ละหน่วยที่ประมาณการไว้ (Projected Unit Credit Method) โดยผู้เชี่ยวชาญอิสระได้ทำการประเมินภาระผูกพันดังกล่าวตามหลักคณิตศาสตร์ประกันภัย

ผลกำไรหรือขาดทุนจากการประมาณการตามหลักคณิตศาสตร์ประกันภัยสำหรับโครงการผลประโยชน์หลังออกจากงานของพนักงานจะรับรู้ทันทีในส่วนของกำไรขาดทุนเบ็ดเสร็จอื่น

ต้นทุนบริการในอดีตจะถูกรับรู้ทั้งจำนวนในกำไรหรือขาดทุนทันทีที่มีการแก้ไขโครงการหรือลดขนาดโครงการ หรือเมื่อมีการรับรู้ต้นทุนการปรับโครงสร้างที่เกี่ยวข้อง

4.14 ประเมินการหนี้สิน

บริษัทจะบันทึกประมาณการหนี้สินไว้ในบัญชีเมื่อภาระผูกพันซึ่งเป็นผลมาจากเหตุการณ์ในอดีตได้เกิดขึ้นแล้ว และมีความเป็นไปได้ค่อนข้างแน่นอนว่าบริษัทจะเสียทรัพยากรเชิงเศรษฐกิจไปเพื่อปลดปล่อยภาระผูกพันนั้น และบริษัทสามารถประมาณมูลค่าภาระผูกพันนั้นได้อย่างน่าเชื่อถือ

4.15 ภาษีเงินได้

ภาษีเงินได้ประกอบด้วยภาษีเงินได้ปัจจุบันและภาษีเงินได้รอการตัดบัญชี

ภาษีเงินได้ปัจจุบัน

บริษัทบันทึกภาษีเงินได้ปัจจุบันตามจำนวนที่คาดว่าจะจ่ายให้กับหน่วยงานจัดเก็บภาษีของรัฐ โดยคำนวณจากกำไรทางภาษีตามหลักเกณฑ์ที่กำหนดในกฎหมายภาษีอากร

ภาษีเงินได้รอการตัดบัญชี

บริษัทบันทึกภาษีเงินได้รอการตัดบัญชีของผลแตกต่างชั่วคราวระหว่างราคาตามบัญชีของสินทรัพย์และหนี้สิน ณ วันสิ้นรอบระยะเวลารายงานกับฐานภาษีของสินทรัพย์และหนี้สินที่เกี่ยวข้องนั้น โดยใช้อัตราภาษีที่มีผลบังคับใช้ ณ วันสิ้นรอบระยะเวลารายงาน

บริษัทรับรู้หนี้สินภาษีเงินได้รอการตัดบัญชีของผลแตกต่างชั่วคราวที่ต้องเสียภาษีทุกรายการ แต่รับรู้สินทรัพย์ภาษีเงินได้รอการตัดบัญชีสำหรับผลแตกต่างชั่วคราวที่ใช้หักภาษี รวมทั้งผลขาดทุนทางภาษีที่ยังไม่ได้ใช้ในจำนวนเท่าที่มีความเป็นไปได้ค่อนข้างแน่ที่บริษัทจะมีกำไรทางภาษีในอนาคตเพียงพอที่จะใช้ประโยชน์จากผลแตกต่างชั่วคราวที่ใช้หักภาษีและผลขาดทุนทางภาษีที่ยังไม่ได้ใช้นั้น

บริษัทจะทบทวนมูลค่าตามบัญชีของสินทรัพย์ภาษีเงินได้รอการตัดบัญชีทุกสิ้นรอบระยะเวลารายงาน และจะทำการปรับลดมูลค่าตามบัญชีดังกล่าว หากมีความเป็นไปได้ค่อนข้างแน่ที่บริษัทจะไม่มีกำไรทางภาษีเพียงพอต่อการนำสินทรัพย์ภาษีเงินได้รอการตัดบัญชีทั้งหมดหรือบางส่วนมาใช้ประโยชน์

บริษัทจะบันทึกภาษีเงินได้รอการตัดบัญชีโดยตรงไปยังส่วนของผู้ถือหุ้นหากภาษีที่เกิดขึ้นเกี่ยวข้องกับรายการที่ได้บันทึกโดยตรงไปยังส่วนของผู้ถือหุ้น

4.16 การวัดมูลค่ายุติธรรม

มูลค่ายุติธรรม หมายถึง ราคาที่คาดว่าจะได้รับจากการขายสินทรัพย์หรือเป็นราคาที่จะต้องจ่ายเพื่อโอนหนี้สินให้ผู้อื่น โดยรายการดังกล่าวเป็นรายการที่เกิดขึ้นในสภาพปกติระหว่างผู้ซื้อและผู้ขาย (ผู้ร่วมในตลาด) ณ วันที่วัดมูลค่า บริษัทใช้ราคาเสนอซื้อขายในตลาดที่มีสภาพคล่องในการวัดมูลค่ายุติธรรมของสินทรัพย์และหนี้สินซึ่งมาตรฐานการรายงานทางการเงินที่เกี่ยวข้องกำหนดให้ต้องวัดมูลค่าด้วยมูลค่ายุติธรรม ยกเว้นในกรณีที่ไม่มีตลาดที่มีสภาพคล่องสำหรับสินทรัพย์หรือหนี้สินที่มีลักษณะเดียวกันหรือไม่สามารถหาราคาเสนอซื้อขายในตลาดที่มีสภาพคล่องได้ บริษัทจะประมาณมูลค่ายุติธรรมโดยใช้เทคนิคการประเมินมูลค่าที่เหมาะสมกับแต่ละสถานการณ์ และพยายามใช้ข้อมูลที่สามารถสังเกตได้ที่เกี่ยวข้องกับสินทรัพย์หรือหนี้สินที่จะวัดมูลค่ายุติธรรมนั้นให้มากที่สุด

ลำดับชั้นของมูลค่ายุติธรรมที่ใช้วัดมูลค่าและเปิดเผยมูลค่ายุติธรรมของสินทรัพย์และหนี้สินในงบการเงิน แบ่งออกเป็นสามระดับตามประเภทของข้อมูลที่ใช้ในการวัดมูลค่ายุติธรรม ดังนี้

ระดับ 1 ใช้ข้อมูลราคาเสนอซื้อขายของสินทรัพย์หรือหนี้สินอย่างเดียวกันในตลาดที่มีสภาพคล่อง

ระดับ 2 ใช้ข้อมูลอื่นที่สามารถสังเกตได้ของสินทรัพย์หรือหนี้สิน ไม่ว่าจะเป็นข้อมูลทางตรงหรือทางอ้อม

ระดับ 3 ใช้ข้อมูลที่ไม่สามารถสังเกตได้ เช่น ข้อมูลเกี่ยวกับกระแสเงินสดในอนาคตที่กิจการประมาณขึ้นทุกวันสิ้นรอบระยะเวลารายงาน บริษัทจะประเมินความจำเป็นในการโอนรายการระหว่างลำดับชั้นของมูลค่ายุติธรรมสำหรับสินทรัพย์และหนี้สินที่ถืออยู่ ณ วันสิ้นรอบระยะเวลารายงานที่มีการวัดมูลค่ายุติธรรมแบบเกิดขึ้นประจำ

5. การใช้ดุลยพินิจและประมาณการทางบัญชีที่สำคัญ

ในการจัดทำงบการเงินตามมาตรฐานการรายงานทางการเงิน ฝ่ายบริหารจำเป็นต้องใช้ดุลยพินิจและการประมาณการในเรื่องที่มีความไม่แน่นอนเสมอ การใช้ดุลยพินิจและการประมาณการดังกล่าวนี้ส่งผลกระทบต่อจำนวนเงินที่แสดงในงบการเงินและต่อข้อมูลที่แสดงในหมายเหตุประกอบงบการเงิน ผลที่เกิดขึ้นจริงอาจแตกต่างไปจากจำนวนที่ประมาณการไว้ การใช้ดุลยพินิจและการประมาณการที่สำคัญมีดังนี้

ค่าเผื่อหนี้สงสัยจะสูญของลูกหนี้

ในการประมาณค่าเผื่อหนี้สงสัยจะสูญของลูกหนี้ ฝ่ายบริหารจำเป็นต้องใช้ดุลยพินิจในการประมาณการผลขาดทุนที่คาดว่าจะเกิดขึ้นจากลูกหนี้แต่ละราย โดยคำนึงถึงประสบการณ์การเก็บเงินในอดีต อายุของหนี้ที่ค้างค้างและสถานะเศรษฐกิจที่เป็นอยู่ในขณะนั้น เป็นต้น

การปรับลดมูลค่าสินค้าคงเหลือเป็นมูลค่าสุทธิที่จะได้รับ

ในการประมาณมูลค่าสุทธิที่จะได้รับของสินค้าคงเหลือ ฝ่ายบริหารจำเป็นต้องใช้ดุลยพินิจในการประมาณการผลขาดทุนที่คาดว่าจะเกิดขึ้นจากสินค้าที่ไม่ได้มาตรฐานหรือเสื่อมคุณภาพ รวมถึงผลกระทบจากราคาขายที่ลดลงของสินค้าคงเหลือ

ประมาณการสินค้ารับคืน

ในการประมาณการสินค้ารับคืน ฝ่ายบริหารจำเป็นต้องใช้ดุลยพินิจในการประมาณสินค้ารับคืนที่คาดว่าจะเกิดขึ้นสำหรับการขายที่ให้สิทธิในการคืนสินค้า โดยคำนึงถึงประสบการณ์การรับคืนสินค้าในอดีตและสถานะตลาด เป็นต้น

ที่ดิน อาคารและอุปกรณ์และค่าเสื่อมราคา

ในการคำนวณค่าเสื่อมราคาของอาคารและอุปกรณ์ ฝ่ายบริหารจำเป็นต้องทำการประมาณอายุการให้ประโยชน์และมูลค่าคงเหลือเมื่อเลิกใช้งานของอาคารและอุปกรณ์ และต้องทบทวนอายุการให้ประโยชน์และมูลค่าคงเหลือใหม่หากมีการเปลี่ยนแปลงเกิดขึ้น

นอกจากนี้ ฝ่ายบริหารจำเป็นต้องสอบทานการด้อยค่าของที่ดิน อาคารและอุปกรณ์ในแต่ละช่วงเวลาและบันทึกขาดทุนจากการด้อยค่าหากคาดว่ามูลค่าที่คาดว่าจะได้รับคืนต่ำกว่ามูลค่าตามบัญชีของสินทรัพย์นั้น ในกรณีนี้ฝ่ายบริหารจำเป็นต้องใช้ดุลยพินิจที่เกี่ยวข้องกับการคาดการณ์รายได้และค่าใช้จ่ายในอนาคตซึ่งเกี่ยวข้องกับสินทรัพย์นั้น

ผลประโยชน์หลังออกจากงานของพนักงานตามโครงการผลประโยชน์

หนี้สินตามโครงการผลประโยชน์หลังออกจากงานของพนักงาน ประมาณขึ้นตามหลักคณิตศาสตร์ประกันภัย ซึ่งต้องอาศัยข้อสมมติฐานต่าง ๆ ในการประมาณการนั้น เช่น อัตราคิดลด อัตราการขึ้นเงินเดือนในอนาคต อัตราภาระ และอัตราการเปลี่ยนแปลงในจำนวนพนักงาน เป็นต้น

6. รายการธุรกิจกับกิจการที่เกี่ยวข้องกัน

ในระหว่างปี บริษัทฯมีรายการธุรกิจที่สำคัญกับบุคคลหรือกิจการที่เกี่ยวข้องกัน รายการธุรกิจดังกล่าวเป็นไปตามเงื่อนไขทางการค้าและเกณฑ์ตามที่ตกลงกันระหว่างบริษัทฯและบุคคลหรือกิจการที่เกี่ยวข้องกันเหล่านั้น ซึ่งเป็นไปตามปกติธุรกิจโดยสามารถสรุปได้ดังนี้

ค่าตอบแทนกรรมการและผู้บริหาร

ในระหว่างปีสิ้นสุดวันที่ 31 ธันวาคม 2562 และ 2561 บริษัทฯมีค่าใช้จ่ายผลประโยชน์พนักงานที่ให้แก่กรรมการและผู้บริหาร ดังต่อไปนี้

	(หน่วย: ล้านบาท)	
	2562	2561
ผลประโยชน์ระยะสั้น	58.1	41.1
ผลประโยชน์หลังออกจากงาน	4.2	3.7
รวม	62.3	44.8

7. เงินสดและรายการเทียบเท่าเงินสด

	(หน่วย: พันบาท)	
	2562	2561
เงินสด	20	20
เงินฝากธนาคาร	15,946	79,763
เงินสดในกองทุนส่วนบุคคล	129	214
รวมเงินสดและรายการเทียบเท่าเงินสด	16,095	79,997

ณ วันที่ 31 ธันวาคม 2562 เงินฝากออมทรัพย์และเงินฝากประจำมีอัตราดอกเบี้ยระหว่างร้อยละ 0.04 ถึง 0.50 ต่อปี (2561: ระหว่างร้อยละ 0.13 ถึง 1.00 ต่อปี)

8. เงินลงทุนชั่วคราว

8.1 ณ วันที่ 31 ธันวาคม 2562 และ 2561 เงินลงทุนชั่วคราวประกอบด้วยรายการดังต่อไปนี้

	(หน่วย: พันบาท)	
	2562	2561
เงินลงทุนในหลักทรัพย์เพื่อค้า (หมายเหตุ 8.2)	319,508	228,400
เงินลงทุนชั่วคราวในกองทุนส่วนบุคคล (หมายเหตุ 8.3)	54,708	59,810
เงินฝากประจำ	166,368	103,814
รวมเงินลงทุนชั่วคราว	540,584	392,024

ณ วันที่ 31 ธันวาคม 2562 บริษัทฯมีเงินลงทุนชั่วคราวในรูปเงินฝากประจำ 6 เดือน ถึง 12 เดือน จำนวนรวม 166.4 ล้านบาท ซึ่งมีอัตราดอกเบี้ยระหว่างร้อยละ 1.00 ถึง 1.75 ต่อปี และครบกำหนดไถ่ถอนระหว่างเดือน มกราคม 2563 ถึงเดือนพฤษภาคม 2563 (2561: 103.8 ล้านบาท ซึ่งมีอัตราดอกเบี้ยระหว่างร้อยละ 1.00 ถึง 1.38 ต่อปี)

8.2 รายการเปลี่ยนแปลงของบัญชีเงินลงทุนชั่วคราวในหลักทรัพย์เพื่อค่าสำหรับปีสิ้นสุดวันที่ 31 ธันวาคม 2562 และ 2561 สรุปได้ดังนี้

	(หน่วย: พันบาท)	
	2562	2561
ยอดคงเหลือ ณ วันที่ 31 ธันวาคม 2561 - มูลค่ายุติธรรม	228,400	196,464
เงินสดจ่ายเพื่อซื้อเงินลงทุนในหลักทรัพย์เพื่อค่า		
เพิ่มระหว่างปี - ราคาทุน	1,742,000	1,273,000
จำหน่ายระหว่างปี - ราคาทุน		
เงินสรับจากการจำหน่าย	(1,656,095)	(1,243,000)
กำไรจากการจำหน่าย	3,742	1,501
รวม	(1,652,353)	(1,241,499)
กำไรจากการเปลี่ยนแปลงมูลค่า	1,461	435
ยอดคงเหลือ ณ วันที่ 31 ธันวาคม 2562 - มูลค่ายุติธรรม	319,508	228,400

8.3 รายการเปลี่ยนแปลงของบัญชีเงินลงทุนชั่วคราวในกองทุนส่วนบุคคลสำหรับปีสิ้นสุดวันที่ 31 ธันวาคม 2562 และ 2561 สรุปได้ดังนี้

	(หน่วย: พันบาท)	
	2562	2561
ยอดคงเหลือ ณ วันที่ 31 ธันวาคม 2561 - มูลค่ายุติธรรม	59,810	-
เงินสดจ่ายเพื่อซื้อเงินลงทุนชั่วคราวในกองทุนส่วนบุคคล		
เพิ่มระหว่างปี - ราคาทุน	-	59,670
กำไร(ขาดทุน)จากการเปลี่ยนแปลงมูลค่า	(902)	1,052
ขาดทุนจากอัตราแลกเปลี่ยนที่ยังไม่เกิดขึ้นจริง	(4,200)	(912)
ยอดคงเหลือ ณ วันที่ 31 ธันวาคม 2562 - มูลค่ายุติธรรม	54,708	59,810

บริษัทฯ ได้จัดตั้งกองทุนส่วนบุคคลเพื่อการลงทุน ซึ่งบริหารงานโดยบริษัทหลักทรัพย์จัดการกองทุนแห่งหนึ่ง โดยมีการลงทุนในหุ้นกู้แปลงสภาพและกองทุนทรัสต์ที่ออกโดยบริษัทหรือภาคเอกชนในต่างประเทศ โดยบริษัทฯ จัดประเภทเงินลงทุนดังกล่าวเป็นเงินลงทุนในหลักทรัพย์เพื่อค่า

ณ วันที่ 31 ธันวาคม 2562 บริษัทฯ ได้ประเมินมูลค่ายุติธรรมของเงินลงทุนดังกล่าว โดยใช้มูลค่าอ้างอิงจากบริษัทหลักทรัพย์จัดการกองทุนดังกล่าวข้างต้น ซึ่งมูลค่ายุติธรรมของเงินลงทุนลดลงจำนวน 0.9 ล้านบาท (2561: เพิ่มขึ้นจำนวน 1.1 ล้านบาท) บริษัทฯ บันทึกการเปลี่ยนแปลงมูลค่ายุติธรรมของเงินลงทุนในหลักทรัพย์เพื่อค่าดังกล่าวในส่วนของกำไรหรือขาดทุนในงบกำไรขาดทุนเบ็ดเสร็จ

9. ลูกหนี้การค้าและลูกหนี้อื่น

	(หน่วย: พันบาท)	
	2562	2561
ลูกหนี้การค้า - กิจการที่ไม่เกี่ยวข้องกัน		
อายุหนี้คงค้างนับจากวันที่ถึงกำหนดชำระ		
ยังไม่ถึงกำหนดชำระ	295,378	282,617
ค้างชำระ		
ไม่เกิน 3 เดือน	5,834	9,304
3 - 6 เดือน	-	4,214
6 - 12 เดือน	284	-
มากกว่า 12 เดือน	1	44
รวม	301,497	296,179
หัก: ค่าเผื่อหนี้สงสัยจะสูญ	(200)	-
รวมลูกหนี้การค้า - กิจการที่ไม่เกี่ยวข้องกัน - สุทธิ	301,297	296,179
ลูกหนี้อื่น		
ลูกหนี้อื่น - กิจการที่ไม่เกี่ยวข้องกัน	1,292	1,606
หัก: ค่าเผื่อหนี้สงสัยจะสูญ	(544)	(219)
รวมลูกหนี้อื่น - กิจการที่ไม่เกี่ยวข้องกัน - สุทธิ	748	1,387
ค่าใช้จ่ายจ่ายล่วงหน้า	9,310	19,669
ดอกเบี้ยค้างรับ	617	559
รวมลูกหนี้อื่น - สุทธิ	10,675	21,615
รวมลูกหนี้การค้าและลูกหนี้อื่น - สุทธิ	311,972	317,794
ในปี 2561 บริษัทฯ ตัดลูกหนี้การค้าออกจากบัญชีเป็นหนี้สูญจำนวนประมาณ 23.8 ล้านบาท		

10. สินค้าคงเหลือ

	(หน่วย: พันบาท)					
	ราคาทุน		รายการปรับลดราคาทุนให้ เป็นมูลค่าสุทธิที่จะได้รับ		สินค้าคงเหลือ - สุทธิ	
	2562	2561	2562	2561	2562	2561
สินค้าสำเร็จรูป	39,282	40,728	(10,828)	(1,630)	28,454	39,098
สินค้าระหว่างผลิต	125	152	-	-	125	152
วัตถุดิบและวัสดุหีบห่อ	20,442	15,583	(9,390)	(1,185)	11,052	14,398
สินค้าระหว่างทาง	-	9,751	-	-	-	9,751
รวมสินค้าคงเหลือ	59,849	66,214	(20,218)	(2,815)	39,631	63,399

ในระหว่างปีปัจจุบัน บริษัทฯบันทึกการปรับลดราคาทุนของสินค้าคงเหลือให้เป็นมูลค่าสุทธิที่จะได้รับเป็นจำนวน 18.5 ล้านบาท (2561: 2.8 ล้านบาท) โดยแสดงเป็นส่วนหนึ่งของต้นทุนขาย และมีการกลับรายการปรับลดมูลค่าสินค้าคงเหลือเป็นจำนวน 1.1 ล้านบาท (2561: 0.1 ล้านบาท) โดยนำไปหักจากมูลค่าของสินค้าคงเหลือที่รับรู้เป็นค่าใช้จ่ายในระหว่างปี

11. เงินลงทุนในการร่วมค้า

11.1 รายละเอียดของเงินลงทุนในการร่วมค้า

เงินลงทุนในการร่วมค้าซึ่งเป็นเงินลงทุนในกิจการที่บริษัทฯและบริษัทอื่นควบคุมร่วมกัน มีรายละเอียดดังนี้

การร่วมค้า	ลักษณะธุรกิจ	เงินลงทุน				
		สัดส่วนเงินลงทุน		งบการเงินซึ่งแสดง	งบการเงินเฉพาะกิจการซึ่ง	
				เงินลงทุนตาม	แสดงเงินลงทุน	
				วิธีส่วนได้เสีย	ตามวิธีราคาทุน	
		31 ธันวาคม	31 ธันวาคม	31 ธันวาคม	31 ธันวาคม	31 ธันวาคม
		2562	2561	2561	2562	2561
		ร้อยละ	ร้อยละ			
บริษัท สยาม เกตเวย์ จำกัด	จัดจำหน่ายและบริการบรรจุผลิตภัณฑ์ผ่านช่องทางการจัดจำหน่ายเพื่อส่งออกต่างประเทศ	-	49	3,219	-	6,125
รวม				3,219	-	6,125

เมื่อวันที่ 26 เมษายน 2561 ที่ประชุมคณะกรรมการของบริษัทฯ ครั้งที่ 3/2561 ได้มีมติอนุมัติในหลักการให้บริษัทฯ เข้าร่วมเจรจาร่วมทุนกับบริษัท เอ็นพีพีจี (ประเทศไทย) จำกัด (มหาชน) เพื่อจัดตั้งบริษัทจำกัดในประเทศไทย คือ บริษัท สยาม เกตเวย์ จำกัด เพื่อประกอบธุรกิจในการบรรจุผลิตภัณฑ์และจัดจำหน่ายเครื่องดื่ม โดยมีทุนจดทะเบียนเริ่มแรกจำนวน 50 ล้านบาท เมื่อวันที่ 30 พฤษภาคม 2561 บริษัท สยาม เกตเวย์ จำกัด ได้จดทะเบียนจัดตั้งบริษัทกับกระทรวงพาณิชย์และได้เรียกชำระค่าหุ้นร้อยละ 25 ของทุนจดทะเบียนคิดเป็นจำนวนเงิน 12.5 ล้านบาท ซึ่งบริษัทฯได้ชำระค่าหุ้นเป็นจำนวนเงิน 6.4 ล้านบาท คิดเป็นสัดส่วนเงินลงทุนร้อยละ 51 ของทุนที่เรียกชำระแล้วของบริษัทดังกล่าว

เมื่อวันที่ 7 สิงหาคม 2561 ที่ประชุมคณะกรรมการของบริษัท สยาม เกตเวย์ จำกัด ได้พิจารณาและอนุมัติการเปลี่ยนแปลงโครงสร้างผู้ถือหุ้น โดยบริษัทฯได้ลดสัดส่วนการลงทุนจากร้อยละ 51 เป็นร้อยละ 49 ของทุนจดทะเบียนและบริษัท เอ็นพีพีจี (ประเทศไทย) จำกัด (มหาชน) ลงทุนในสัดส่วนร้อยละ 49 ส่วนที่เหลือร้อยละ 2 ถือหุ้นโดยบุคคลธรรมดา 1 ราย โดยบริษัท สยาม เกตเวย์ จำกัด ได้จดทะเบียนเปลี่ยนแปลงสัดส่วนและโครงสร้างผู้ถือหุ้นกับกระทรวงพาณิชย์เมื่อวันที่ 18 ตุลาคม 2561

เนื่องจากการดำเนินงานของบริษัท สยาม เกตเวย์ จำกัด ไม่เป็นไปตามแผนงานที่วางไว้ บริษัทฯจึงได้พิจารณาบันทึกค่าเพื่อการด้อยค่าของเงินลงทุนจำนวนประมาณ 5.3 ล้านบาทในไตรมาสที่ 2 ปี 2562

เมื่อวันที่ 5 สิงหาคม 2562 ที่ประชุมวิสามัญผู้ถือหุ้นของบริษัท สยาม เกตเวย์ จำกัด ได้พิจารณาและอนุมัติการเปลี่ยนแปลงโครงสร้างผู้ถือหุ้น โดยบริษัท เอ็นพีพีจี (ประเทศไทย) จำกัด (มหาชน) จะดำเนินการเข้าซื้อหุ้นสามัญทั้งหมดจากผู้ถือหุ้นรายอื่น ด้วยมูลค่าตามบัญชีของส่วนของผู้ถือหุ้น ณ วันที่ 30 มิถุนายน 2562 จำนวนประมาณ 1.8 ล้านบาท คิดเป็นมูลค่าหุ้นละ 0.18 บาท

เมื่อวันที่ 13 สิงหาคม 2562 ที่ประชุมคณะกรรมการของบริษัทฯได้มีมติอนุมัติการจำหน่ายเงินลงทุนในหุ้นสามัญที่บริษัทฯถืออยู่ในบริษัท สยาม เกตเวย์ จำกัด จำนวน 4,899,998 หุ้น ให้แก่บริษัท เอ็นพีพีจี (ประเทศไทย) จำกัด (มหาชน) ในราคารวมประมาณ 0.9 ล้านบาท โดยบริษัทฯได้ลงนามในหนังสือสัญญาโอนหุ้นเมื่อวันที่ 20 กันยายน 2562 และได้รับชำระเงินแล้วในเดือนพฤศจิกายน 2562 บริษัทฯได้กลับรายการค่าเพื่อการด้อยค่าของเงินลงทุนที่บันทึกในไตรมาสที่ 2 จำนวน 5.3 ล้านบาท และรับรู้ผลขาดทุนจากการจำหน่ายเงินลงทุนในการร่วมค้าจำนวน 5.2 ล้านบาทในงบการเงินเฉพาะกิจการ และรับรู้กำไรจากการจำหน่ายเงินลงทุนในการร่วมค้าจำนวน 0.1 ล้านบาทในงบการเงินซึ่งแสดงเงินลงทุนตามวิธีส่วนได้เสียในปีปัจจุบัน

11.2 ส่วนแบ่งขาดทุนจากเงินลงทุนในการร่วมค้า

ในระหว่างปีสิ้นสุดวันที่ 31 ธันวาคม 2562 และ 2561 บริษัทฯรับรู้ส่วนแบ่งขาดทุนจากเงินลงทุนในการร่วมค้าในงบการเงินซึ่งแสดงเงินลงทุนตามวิธีส่วนได้เสียดังนี้

การร่วมค้า	(หน่วย: พันบาท)	
	งบการเงินซึ่งแสดง	
	เงินลงทุนตามวิธีส่วนได้เสีย	
	สำหรับปีสิ้นสุดวันที่ 31 ธันวาคม	
	2562	2561
บริษัท สยาม เกตเวย์ จำกัด	(2,390)	(2,905)
รวม	(2,390)	(2,905)

12. ที่ดิน อาคาร และอุปกรณ์

(หน่วย: พันบาท)

	ที่ดิน	อาคารและ ส่วน ปรับปรุง อาคาร	เครื่องจักร และอุปกรณ์ โรงงาน	เครื่อง ตกแต่งและ เครื่องใช้ สำนักงาน	เครื่องมือ และอุปกรณ์ ในการขาย	ยานพาหนะ	สินทรัพย์ ระหว่าง ติดตั้ง	รวม
ราคาทุน								
1 มกราคม 2561	10,704	34,099	10,134	15,907	46,393	15,112	13,615	145,964
ซื้อเพิ่ม	-	-	239	1,714	-	-	1,827	3,780
โอนเข้า(โอนออก)	-	747	-	398	1,826	-	(2,971)	-
จำหน่าย/ตัดจำหน่าย	-	(3,738)	-	(324)	-	(20)	(199)	(4,281)
31 ธันวาคม 2561	10,704	31,108	10,373	17,695	48,219	15,092	12,272	145,463
ซื้อเพิ่ม	14,874	6,986	3,582	1,421	-	5,689	817	33,369
โอนเข้า(โอนออก)	-	158	285	130	205	-	(778)	-
จำหน่าย/ตัดจำหน่าย	-	-	(143)	(612)	-	(10,995)	(54)	(11,804)
31 ธันวาคม 2562	25,578	38,252	14,097	18,634	48,424	9,786	12,257	167,028
ค่าเสื่อมราคาสะสม								
1 มกราคม 2561	-	10,070	4,476	8,303	9,767	9,675	-	42,291
ค่าเสื่อมราคาสำหรับปี	-	2,305	1,268	3,079	9,381	1,317	-	17,350
ค่าเสื่อมราคาสำหรับส่วนที่ จำหน่าย/ตัดจำหน่าย	-	(3,738)	-	(259)	-	(13)	-	(4,010)
31 ธันวาคม 2561	-	8,637	5,744	11,123	19,148	10,979	-	55,631
ค่าเสื่อมราคาสำหรับปี	-	2,453	1,334	2,777	9,674	1,760	-	17,998
ค่าเสื่อมราคาสำหรับส่วนที่ จำหน่าย/ตัดจำหน่าย	-	-	(143)	(254)	-	(10,515)	-	(10,912)
31 ธันวาคม 2562	-	11,090	6,935	13,646	28,822	2,224	-	62,717
มูลค่าสุทธิตามบัญชี								
31 ธันวาคม 2561	10,704	22,471	4,629	6,572	29,071	4,113	12,272	89,832
31 ธันวาคม 2562	25,578	27,162	7,162	4,988	19,602	7,562	12,257	104,311
ค่าเสื่อมราคาสำหรับปี								
2561 (จำนวน 3.0 ล้านบาท รวมอยู่ในต้นทุนขาย ส่วนที่เหลือรวมอยู่ในค่าใช้จ่ายในการขายและบริหาร)								17,350
2562 (จำนวน 3.2 ล้านบาท รวมอยู่ในต้นทุนขาย ส่วนที่เหลือรวมอยู่ในค่าใช้จ่ายในการขายและบริหาร)								17,998

ณ วันที่ 31 ธันวาคม 2562 บริษัทฯมียอดคงเหลือของเครื่องจักร ยานพาหนะและเครื่องใช้สำนักงาน ซึ่งได้มา
ภายใต้สัญญาเช่าทางการเงิน โดยมีมูลค่าสุทธิตามบัญชีเป็นจำนวนเงิน 3.6 ล้านบาท (2561: 5.9 ล้านบาท)

ณ วันที่ 31 ธันวาคม 2562 บริษัทฯมีอุปกรณ์จำนวนหนึ่งซึ่งตัดค่าเสื่อมราคาหมดแล้วแต่ยังใช้งานอยู่มูลค่า
ตามบัญชีก่อนหักค่าเสื่อมราคาสะสมของสินทรัพย์ดังกล่าวมีจำนวนเงินประมาณ 16.9 ล้านบาท
(2561: 17.4 ล้านบาท)

บริษัทฯได้นำที่ดินพร้อมสิ่งปลูกสร้างซึ่งมีมูลค่าสุทธิตามบัญชี ณ วันที่ 31 ธันวาคม 2562 จำนวนประมาณ
16.5 ล้านบาท (2561: 17.0 ล้านบาท) ไปค้ำประกันเงินเบิกเกินบัญชีธนาคารและวงเงินสินเชื่อที่ได้รับจาก
ธนาคารพาณิชย์ ตามที่กล่าวไว้ในหมายเหตุ 14

13. สินทรัพย์ไม่มีตัวตน

มูลค่าตามบัญชีของสินทรัพย์ไม่มีตัวตน ซึ่งได้แก่คอมพิวเตอร์ซอฟต์แวร์ ณ วันที่ 31 ธันวาคม 2562 และ 2561 แสดงได้ดังนี้

	(หน่วย: พันบาท)	
	2562	2561
ราคาทุน	6,597	6,550
หัก: ค่าตัดจำหน่ายสะสม	(6,335)	(5,791)
มูลค่าตามบัญชี - สุทธิ	262	759

การกระทบยอดมูลค่าตามบัญชีของสินทรัพย์ไม่มีตัวตนสำหรับปี 2562 และ 2561 แสดงได้ดังนี้

	(หน่วย: พันบาท)	
	2562	2561
มูลค่าตามบัญชีต้นปี	759	2,293
ซื้อเพิ่ม - ราคาทุน	47	183
ค่าตัดจำหน่ายสำหรับปี	(544)	(1,717)
มูลค่าตามบัญชีปลายปี	262	759

14. เงินเบิกเกินบัญชีธนาคาร

วงเงินเงินเบิกเกินบัญชีธนาคารของบริษัทฯ ค้ำประกัน โดยการจดจำนองที่ดินและสิ่งปลูกสร้างของบริษัทฯ ณ วันที่ 31 ธันวาคม 2562 บริษัทฯ มีวงเงินเบิกเกินบัญชีธนาคารที่ยังมิได้เบิกใช้เป็นจำนวน 119.8 ล้านบาท (2561: 119.8 ล้านบาท)

15. เจ้าหนี้การค้าและเจ้าหนี้อื่น

	(หน่วย: พันบาท)	
	2562	2561
เจ้าหนี้การค้า - กิจการที่ไม่เกี่ยวข้องกัน	183,308	186,730
เจ้าหนี้อื่น - กิจการที่ไม่เกี่ยวข้องกัน	23,777	24,258
ค่าใช้จ่ายค้างจ่าย	59,462	45,077
รวมเจ้าหนี้การค้าและเจ้าหนี้อื่น	266,547	256,065

16. หนี้สินตามสัญญาเช่าการเงิน

	(หน่วย: พันบาท)	
	2562	2561
หนี้สินตามสัญญาเช่าการเงิน	3,136	5,525
หัก: ดอกเบี้ยรอการตัดบัญชี	(284)	(605)
รวม	2,852	4,920
หัก: ส่วนที่ถึงกำหนดชำระภายในหนึ่งปี	(1,318)	(2,147)
หนี้สินตามสัญญาเช่าการเงิน - สุทธิจาก ส่วนที่ถึงกำหนดชำระภายในหนึ่งปี	1,534	2,773

บริษัทได้ทำสัญญาเช่าการเงินกับบริษัทลีสซิ่งเพื่อเช่ายานพาหนะและเครื่องใช้สำนักงานใช้ในการดำเนินกิจการ โดยมีกำหนดการชำระค่าเช่าเป็นรายเดือน อายุของสัญญามีระยะเวลาโดยเฉลี่ยประมาณ 3 ถึง 5 ปี บริษัทมีภาระผูกพันที่จะต้องจ่ายค่าเช่าขั้นต่ำตามสัญญาเช่าการเงินดังนี้

	(หน่วย: พันบาท)		
	ณ วันที่ 31 ธันวาคม 2562		
	ไม่เกิน 1 ปี	1 - 5 ปี	รวม
ผลรวมของจำนวนเงินขั้นต่ำที่ต้องจ่ายทั้งสิ้นตามสัญญาเช่า	1,490	1,646	3,136
ดอกเบี้ยตามสัญญาเช่าการเงินรอการตัดบัญชี	(172)	(112)	(284)
มูลค่าปัจจุบันของจำนวนเงินขั้นต่ำที่ต้องจ่ายทั้งสิ้นตามสัญญาเช่า	1,318	1,534	2,852

	(หน่วย: พันบาท)		
	ณ วันที่ 31 ธันวาคม 2561		
	ไม่เกิน 1 ปี	1 - 5 ปี	รวม
ผลรวมของจำนวนเงินขั้นต่ำที่ต้องจ่ายทั้งสิ้นตามสัญญาเช่า	2,469	3,056	5,525
ดอกเบี้ยตามสัญญาเช่าการเงินรอการตัดบัญชี	(322)	(283)	(605)
มูลค่าปัจจุบันของจำนวนเงินขั้นต่ำที่ต้องจ่ายทั้งสิ้นตามสัญญาเช่า	2,147	2,773	4,920

17. สำรองผลประโยชน์ระยะยาวของพนักงาน

จำนวนเงินสำรองผลประโยชน์ระยะยาวของพนักงานซึ่งเป็นเงินชดเชยพนักงานเมื่อออกจากงานแสดงได้ดังนี้

	(หน่วย: พันบาท)	
	2562	2561
ภาระผูกพันตามโครงการผลประโยชน์ ณ วันที่ 31 ธันวาคม 2561	13,263	13,917
ส่วนที่รับรู้ในกำไรหรือขาดทุน:		
ต้นทุนบริการในปัจจุบัน	3,634	2,692
ต้นทุนดอกเบี้ย	304	221
ต้นทุนบริการในอดีต	845	-
ส่วนที่รับรู้ในกำไรขาดทุนเบ็ดเสร็จอื่น:		
(กำไร)ขาดทุนจากการประมาณการตามหลักคณิตศาสตร์		
ประกันภัย		
ส่วนที่เกิดจากการเปลี่ยนแปลงข้อสมมติด้านประชากรศาสตร์	1,899	(3,481)
ส่วนที่เกิดจากการเปลี่ยนแปลงข้อสมมติทางการเงิน	1,473	(2,048)
ส่วนที่เกิดจากการปรับปรุงจากประสบการณ์	3,181	2,276
ผลประโยชน์ที่จ่ายในระหว่างปี	(6,024)	(314)
ภาระผูกพันตามโครงการผลประโยชน์ ณ วันที่ 31 ธันวาคม 2562	18,575	13,263

เมื่อวันที่ 5 เมษายน 2562 พระราชบัญญัติคุ้มครองแรงงาน (ฉบับที่ 7) พ.ศ. 2562 ได้ประกาศลงในราชกิจจานุเบกษา ซึ่งได้กำหนดอัตราค่าชดเชยเพิ่มเติมกรณีนายจ้างเลิกจ้าง สำหรับลูกจ้างซึ่งทำงานติดต่อกันครบ 20 ปีขึ้นไปให้มีสิทธิได้รับค่าชดเชยไม่น้อยกว่าค่าจ้างอัตราสุดท้าย 400 วัน กฎหมายดังกล่าวมีผลบังคับใช้ตั้งแต่วันที่ 5 พฤษภาคม 2562 เป็นต้นไป การเปลี่ยนแปลงดังกล่าวถือเป็นการแก้ไขโครงการสำหรับโครงการผลประโยชน์หลังออกจากงาน และมีผลกระทบให้บริษัทฯ มีหนี้สินสำรองผลประโยชน์ระยะยาวของพนักงานเพิ่มขึ้นประมาณ 0.8 ล้านบาท บริษัทฯ บันทึกผลกระทบจากการเปลี่ยนแปลงดังกล่าวโดยรับรู้ต้นทุนบริการในอดีตเป็นค่าใช้จ่ายในส่วนของกำไรหรือขาดทุนในงบกำไรขาดทุนเบ็ดเสร็จในปีปัจจุบัน

บริษัทฯ คาดว่าจะมีการจ่ายชำระผลประโยชน์ระยะยาวของพนักงานภายใน 1 ปีข้างหน้า เป็นจำนวนเงินประมาณ 2.0 ล้านบาท (2561: 5.9 ล้านบาท)

ณ วันที่ 31 ธันวาคม 2562 ระยะเวลาเฉลี่ยถ่วงน้ำหนักในการจ่ายชำระผลประโยชน์ระยะยาวของพนักงานของบริษัทฯ ประมาณ 11 ปี (2561: 7 ปี)

สมมติฐานที่สำคัญในการประมาณการตามหลักคณิตศาสตร์ประกันภัยสรุปได้ดังนี้

	2562 (ร้อยละต่อปี)	2561 (ร้อยละต่อปี)
อัตราคิดลด	1.61	2.07
อัตราการขึ้นเงินเดือน	5.00	2.00 - 4.00
อัตราการเปลี่ยนแปลงในจำนวนพนักงาน (ขึ้นกับช่วงอายุของพนักงาน)	3 - 34	0 - 45

ผลกระทบของการเปลี่ยนแปลงสมมติฐานที่สำคัญต่อมูลค่าปัจจุบันของภาระผูกพันผลประโยชน์ระยะยาวของพนักงาน ณ วันที่ 31 ธันวาคม 2562 และ 2561 สรุปได้ดังนี้

	(หน่วย: ล้านบาท)	
	ณ วันที่ 31 ธันวาคม 2562	
	เพิ่มขึ้น 1%	ลดลง 1%
อัตราคิดลด	(1.5)	1.6
อัตราการขึ้นเงินเดือน	1.4	(1.3)
อัตราการเปลี่ยนแปลงในจำนวนพนักงาน	(1.5)	1.8

	(หน่วย: ล้านบาท)	
	ณ วันที่ 31 ธันวาคม 2561	
	เพิ่มขึ้น 1%	ลดลง 1%
อัตราคิดลด	(0.7)	0.8
อัตราการขึ้นเงินเดือน	0.7	(0.7)
อัตราการเปลี่ยนแปลงในจำนวนพนักงาน	(0.7)	0.4

18. ทุนเรือนหุ้น

เมื่อวันที่ 15 มีนาคม 2561 ที่ประชุมคณะกรรมการของบริษัทฯ ครั้งที่ 2/2561 ได้มีมติอนุมัติโครงการซื้อหุ้นคืน (Treasury Stock) โดยกำหนดวงเงินสูงสุดที่จะใช้ในการซื้อหุ้นคืนจำนวน 15.2 ล้านบาท สำหรับจำนวนหุ้นที่จะซื้อคืน 3 ล้านหุ้น มูลค่าที่ตราไว้หุ้นละ 0.25 บาท คิดเป็นร้อยละ 0.49 ของหุ้นที่จำหน่ายได้แล้วทั้งหมด โดยกำหนดระยะเวลาที่จะซื้อหุ้นคืนตั้งแต่วันที่ 2 เมษายน 2561 ถึงวันที่ 1 ตุลาคม 2561 ซึ่งในระบะเวลาดังกล่าวบริษัทฯ ไม่มีการซื้อหุ้นคืน

19. สำรองตามกฎหมาย

ภายใต้บทบัญญัติของมาตรา 116 แห่งพระราชบัญญัติบริษัทมหาชนจำกัด พ.ศ. 2535 บริษัทฯต้องจัดสรรกำไรสุทธิประจำปีส่วนหนึ่งไว้เป็นทุนสำรองไม่น้อยกว่าร้อยละ 5 ของกำไรสุทธิประจำปีหักด้วยยอดขาดทุนสะสมกมา (ถ้ามี) จนกว่าทุนสำรองนี้จะมีจำนวนไม่น้อยกว่าร้อยละ 10 ของทุนจดทะเบียน สำรองตามกฎหมายดังกล่าวไม่สามารถนำไปจ่ายเงินปันผลได้ ในปัจจุบัน บริษัทฯได้จัดสรรทุนสำรองตามกฎหมายไว้ครบถ้วนแล้ว

20. ค่าใช้จ่ายตามลักษณะ

รายการค่าใช้จ่ายแบ่งตามลักษณะประกอบด้วยรายการค่าใช้จ่ายที่สำคัญดังต่อไปนี้

	(หน่วย: พันบาท)	
	2562	2561
ซื้อสินค้าสำเร็จรูปและการเปลี่ยนแปลงในสินค้าสำเร็จรูปและ		
สินค้าระหว่างผลิต	800,694	703,613
วัตถุดิบและวัสดุสิ้นเปลืองใช้ไป	149,601	137,022
ค่าโฆษณาและส่งเสริมการขาย	103,823	119,113
เงินเดือนและค่าแรงและผลประโยชน์อื่นของพนักงาน	113,452	92,259
ค่าขนส่ง	36,606	39,486
ค่าเสื่อมราคาและค่าตัดจำหน่าย	18,542	19,067
ค่าที่ปรึกษา	1,355	1,285

21. ภาษีเงินได้

21.1 ค่าใช้จ่ายภาษีเงินได้สำหรับปีสิ้นสุดวันที่ 31 ธันวาคม 2562 และ 2561 สรุปได้ดังนี้

	(หน่วย: พันบาท)	
	2562	2561
ภาษีเงินได้ปัจจุบัน:		
ภาษีเงินได้นิติบุคคลสำหรับปี	46,625	24,774
ภาษีเงินได้รอการตัดบัญชี:		
ภาษีเงินได้รอการตัดบัญชีจากการเกิดผลแตกต่างชั่วคราว		
และการกลับรายการผลแตกต่างชั่วคราว	(4,881)	(1,036)
ค่าใช้จ่ายภาษีเงินได้ที่แสดงอยู่ในงบกำไรขาดทุนเบ็ดเสร็จ	41,744	23,738

จำนวนภาษีเงินได้ที่เกี่ยวข้องกับส่วนประกอบแต่ละส่วนของกำไรขาดทุนเบ็ดเสร็จอื่นสำหรับปีสิ้นสุดวันที่ 31 ธันวาคม 2562 และ 2561 สรุปได้ดังนี้

(หน่วย: พันบาท)

	2562	2561
ภาษีเงินได้รอการตัดบัญชีที่เกี่ยวกับกำไร(ขาดทุน)จาก		
การประมาณการตามหลักคณิตศาสตร์ประกันภัย	(1,311)	651

21.2 รายการกระทบยอดจำนวนเงินระหว่างกำไรทางบัญชีกับค่าใช้จ่ายภาษีเงินได้สำหรับปีสิ้นสุดวันที่ 31 ธันวาคม 2562 และ 2561 สามารถแสดงได้ดังนี้

(หน่วย: พันบาท)

	งบการเงินซึ่งแสดงเงินลงทุน ตามวิธีส่วนได้เสีย		งบการเงินเฉพาะกิจการ	
	2562	2561	2562	2561
กำไรทางบัญชีก่อนภาษีเงินได้นิติบุคคล	203,835	92,132	200,929	95,038
อัตราภาษีเงินได้นิติบุคคล	20%	20%	20%	20%
กำไรทางบัญชีก่อนภาษีเงินได้นิติบุคคลคูณ อัตราภาษี	40,767	18,426	40,186	19,008
ผลกระทบทางภาษีสำหรับ:				
ค่าใช้จ่ายที่ไม่สามารถนำมาหักภาษีได้	2,245	6,400	2,826	5,818
ค่าใช้จ่ายที่มีสิทธิหักได้เพิ่มขึ้น	(1,268)	(1,088)	(1,268)	(1,088)
รวม	977	5,312	1,558	4,730
ค่าใช้จ่ายภาษีเงินได้ที่แสดงอยู่ใน				
งบกำไรขาดทุนเบ็ดเสร็จ	41,744	23,738	41,744	23,738
อัตราภาษีเงินได้ที่แท้จริง	20.5%	25.8%	20.8%	25.0%

21.3 ส่วนประกอบของสินทรัพย์ภายใต้การตัดบัญชีและหนี้สินภายใต้การตัดบัญชี ประกอบด้วยรายการดังต่อไปนี้

	(หน่วย: พันบาท)	
	งบแสดงฐานะการเงิน	
	ณ วันที่ 31 ธันวาคม 2562	ณ วันที่ 31 ธันวาคม 2561
สินทรัพย์ภายใต้การตัดบัญชี		
ค่าเผื่อหนี้สงสัยจะสูญ	149	44
ค่าเผื่อการลดลงของมูลค่าสินค้าคงเหลือ	4,044	563
ค่าใช้จ่ายค้างจ่าย	1,560	-
ประมาณการสินค้ารับคืน	144	-
สำรองผลประโยชน์ระยะยาวของพนักงาน	3,715	2,715
รวม	9,612	3,322
หนี้สินภายใต้การตัดบัญชี		
สิทธิในสินค้าที่คาดว่าจะได้รับคืน	(120)	-
สัญญาเช่าการเงิน	(199)	(221)
รวม	(319)	(221)
สินทรัพย์ภายใต้การตัดบัญชี - สุทธิ	9,293	3,101

22. กำไรต่อหุ้น

กำไรต่อหุ้นขั้นพื้นฐานคำนวณโดยหารกำไรสำหรับปี (ไม่รวมกำไรขาดทุนเบ็ดเสร็จอื่น) ด้วยจำนวนถัวเฉลี่ยถ่วงน้ำหนักของหุ้นสามัญที่ออกอยู่ในระหว่างปี

23. ข้อมูลทางการเงินจำแนกตามส่วนงาน

ข้อมูลส่วนงานดำเนินงานที่น่าเสนอนี้สอดคล้องกับรายงานภายในของบริษัทที่ผู้มีอำนาจตัดสินใจสูงสุดด้านการดำเนินงานได้รับและสอบทานอย่างสม่ำเสมอเพื่อใช้ในการตัดสินใจในการจัดสรรทรัพยากรให้กับส่วนงานและประเมินผลการดำเนินงานของส่วนงาน ทั้งนี้ผู้มีอำนาจตัดสินใจสูงสุดด้านการดำเนินงานของบริษัทคือ กรรมการผู้จัดการ

บริษัทจัดโครงสร้างองค์กรเป็นหน่วยธุรกิจตามประเภทของผลิตภัณฑ์และบริการ ในระหว่างปีปัจจุบัน บริษัทได้ขยายธุรกิจสู่การจำหน่ายสิทธิในการใช้ตัวการ์ตูน ในปัจจุบัน บริษัทดำเนินกิจการในส่วนงานดำเนินงานสองส่วนงาน คือ ผลิตและจำหน่ายเครื่องดื่ม และจำหน่ายสิทธิในการใช้ตัวการ์ตูน และดำเนินธุรกิจ ในเขตภูมิศาสตร์เดียวคือประเทศไทย โดยส่วนงานจำหน่ายสิทธิในการใช้ตัวการ์ตูนในปี 2562 มีรายได้คิดเป็นร้อยละ 3 ของรายได้จากการขายรวม (2561: ร้อยละ 1 ของรายได้จากการขายรวม) บริษัทมีช่องทางจัดจำหน่ายสินค้าทั้งในประเทศและต่างประเทศ ซึ่งในปี 2562 บริษัทมีรายได้จากการขายในประเทศคิดเป็นร้อยละ 97 ของรายได้จากการขายรวม (2561: ร้อยละ 98 ของรายได้จากการขายรวม)

บริษัทฯ ประเมินผลการปฏิบัติงาน โดยพิจารณาจากกำไรหรือขาดทุนจากการดำเนินงานซึ่งวัดมูลค่าโดยใช้เกณฑ์เดียวกับที่ใช้ในการวัดกำไรหรือขาดทุนจากการดำเนินงานและสินทรัพย์ร่วมในงบการเงิน ดังนั้นรายได้ กำไรจากการดำเนินงาน และสินทรัพย์ที่แสดงอยู่ในงบการเงิน จึงถือเป็นการรายงานตามส่วนงานดำเนินงานและตามเขตภูมิศาสตร์แล้ว

ข้อมูลเกี่ยวกับลูกค้ารายใหญ่

ในปี 2562 บริษัทฯ มีรายได้จากลูกค้ารายใหญ่รายหนึ่ง คิดเป็นมูลค่าเฉลี่ยร้อยละ 96 ของรายได้ของกิจการ (2561: ร้อยละ 96)

24. กองทุนสำรองเลี้ยงชีพ

บริษัทฯ และพนักงานบริษัทฯ ได้ร่วมกันจัดตั้งกองทุนสำรองเลี้ยงชีพขึ้นตามพระราชบัญญัติกองทุนสำรองเลี้ยงชีพ พ.ศ. 2530 โดยบริษัทฯ และพนักงานจะจ่ายสมทบเข้ากองทุนเป็นรายเดือนในอัตราร้อยละ 5 ของเงินเดือน กองทุนสำรองเลี้ยงชีพนี้นับบริหารโดยบริษัท เอ ไอ เอ จำกัด และจะจ่ายให้แก่พนักงานเมื่อพนักงานนั้นออกจากงานตามระเบียบว่าด้วยกองทุนของบริษัทฯ ในระหว่างปี 2562 บริษัทฯ รับรู้เงินสมทบดังกล่าวเป็นค่าใช้จ่ายจำนวน 3.0 ล้านบาท (2561: 3.2 ล้านบาท)

25. เงินปันผล

เงินปันผล	อนุมัติโดย	เงินปันผลจ่าย	
		เงินปันผลจ่าย (ล้านบาท)	ต่อหุ้น (บาท)
2561			
เงินปันผลสำหรับปี 2560	ที่ประชุมสามัญประจำปีผู้ถือหุ้น เมื่อวันที่ 19 เมษายน 2561	54.7	0.09
เงินปันผลระหว่างกาลสำหรับปี 2561	ที่ประชุมคณะกรรมการบริษัทฯ เมื่อวันที่ 9 สิงหาคม 2561	24.3	0.04
รวมเงินปันผลสำหรับปี 2561		79.0	0.13
2562			
เงินปันผลสำหรับปี 2561	ที่ประชุมสามัญประจำปีผู้ถือหุ้น เมื่อวันที่ 23 เมษายน 2562	54.7	0.09
เงินปันผลระหว่างกาลสำหรับปี 2562	ที่ประชุมคณะกรรมการบริษัทฯ เมื่อวันที่ 13 สิงหาคม 2562	60.8	0.10
รวมเงินปันผลสำหรับปี 2562		115.5	0.19

26. ภาระผูกพัน

26.1 ภาระผูกพันเกี่ยวกับสัญญาเช่าดำเนินงาน

บริษัทฯ ได้เข้าทำสัญญาเช่าดำเนินงานที่เกี่ยวข้องกับการเช่าพื้นที่ในอาคารสำนักงานและอุปกรณ์ และสัญญาบริการต่าง ๆ อายุของสัญญามีระยะเวลาตั้งแต่ 1 - 3 ปี

บริษัทฯ มีจำนวนเงินขั้นต่ำที่ต้องจ่ายในอนาคตทั้งสิ้นภายใต้สัญญาเช่าดำเนินงานและสัญญาบริการ ดังนี้

	(หน่วย: ล้านบาท)	
	ณ วันที่ 31 ธันวาคม	
	2562	2561
จ่ายชำระ		
ภายใน 1 ปี	4.9	6.7
มากกว่า 1 ปี แต่ไม่เกิน 3 ปี	2.9	4.4

26.2 ภาระผูกพันเกี่ยวกับใบอนุญาตการใช้ช่วงสิทธิเครื่องหมายการค้า

เมื่อวันที่ 19 ตุลาคม 2560 บริษัทฯ ได้ทำข้อตกลงเกี่ยวกับใบอนุญาตการใช้ช่วงสิทธิเครื่องหมายการค้ากับบริษัทหนึ่งในต่างประเทศ ภายใต้ข้อตกลงดังกล่าว บริษัทฯ ได้รับสิทธิในการจำหน่ายสิทธิในการใช้ตัวการ์ตูน โดยบริษัทฯ ตกลงจ่ายค่าธรรมเนียมในอัตราร้อยละของยอดเงินที่ได้รับจากรายได้ค่าสิทธิตามที่ระบุไว้ในสัญญา สัญญาดังกล่าวมีอายุ 5 ปี เริ่มตั้งแต่วันที่ 1 มกราคม 2561 ถึงวันที่ 31 ธันวาคม 2565

เมื่อวันที่ 1 กันยายน 2562 บริษัทฯ ได้ทำข้อตกลงเกี่ยวกับใบอนุญาตการใช้ช่วงสิทธิเครื่องหมายการค้ากับผู้ถือลิขสิทธิ์ตัวการ์ตูนรายหนึ่งในประเทศไทย ภายใต้ข้อตกลงดังกล่าว บริษัทฯ ได้รับสิทธิในการจำหน่ายสิทธิในการใช้ตัวการ์ตูน โดยบริษัทฯ ตกลงจ่ายค่าธรรมเนียมในอัตราร้อยละของยอดเงินที่ได้รับจากรายได้ค่าสิทธิตามที่ระบุไว้ในสัญญา สัญญาดังกล่าวมีอายุ 2 ปี เริ่มตั้งแต่วันที่ 1 กันยายน 2562 ถึงวันที่ 31 สิงหาคม 2564

27. ลำดับชั้นของมูลค่ายุติธรรม

ณ วันที่ 31 ธันวาคม 2562 และ 2561 บริษัทฯมีสินทรัพย์ที่วัดมูลค่าด้วยมูลค่ายุติธรรมแยกแสดงตามลำดับชั้นของมูลค่ายุติธรรม ดังนี้

	(หน่วย: ล้านบาท)	
	2562	2561
	ระดับ 2	ระดับ 2
สินทรัพย์ที่วัดมูลค่าด้วยมูลค่ายุติธรรม		
เงินลงทุนในหลักทรัพย์เพื่อค้า - ตราสารหนี้	319	228
เงินลงทุนชั่วคราวในกองทุนส่วนบุคคล	55	60

28. เครื่องมือทางการเงิน

28.1 นโยบายการบริหารความเสี่ยง

เครื่องมือทางการเงินที่สำคัญของบริษัทฯตามที่นิยามอยู่ในมาตรฐานการบัญชีฉบับที่ 107 “การแสดงรายการและการเปิดเผยข้อมูลสำหรับเครื่องมือทางการเงิน” ประกอบด้วย เงินสดและรายการเทียบเท่าเงินสด เงินลงทุนชั่วคราว ลูกหนี้การค้าและลูกหนี้อื่น เจ้าหนี้การค้าและเจ้าหนี้อื่น บริษัทฯมีความเสี่ยงที่เกี่ยวข้องกับเครื่องมือทางการเงินดังกล่าว และมีนโยบายการบริหารความเสี่ยงดังนี้

ความเสี่ยงด้านการให้สินเชื่อ

บริษัทฯมีความเสี่ยงด้านการให้สินเชื่อที่เกี่ยวข้องกับลูกหนี้การค้าตามปกติของการดำเนินธุรกิจ ฝ่ายบริหารควบคุมความเสี่ยงนี้โดยการกำหนดให้มีนโยบายและวิธีการในการควบคุมสินเชื่อที่เหมาะสม ดังนั้นบริษัทฯจึงไม่คาดว่าจะได้รับความเสียหายที่เป็นสาระสำคัญจากการให้สินเชื่อ นอกจากนี้บริษัทฯขายสินค้าให้กับลูกหนี้ที่มีฐานะด้านการชำระหนี้ดี จำนวนเงินสูงสุดที่บริษัทฯอาจต้องสูญเสียจากการให้สินเชื่อคือมูลค่าตามบัญชีของลูกหนี้การค้าที่แสดงอยู่ในงบแสดงฐานะการเงิน

ความเสี่ยงจากอัตราดอกเบี้ย

บริษัทฯมีความเสี่ยงจากอัตราดอกเบี้ยที่สำคัญอันเกี่ยวเนื่องกับเงินฝากธนาคาร และหนี้สินตามสัญญาเช่าทางการเงิน อย่างไรก็ตาม เนื่องจากสินทรัพย์และหนี้สินทางการเงินส่วนใหญ่มีอัตราดอกเบี้ยที่ปรับขึ้นลงตามอัตราตลาด หรือมีอัตราดอกเบี้ยคงที่ซึ่งใกล้เคียงกับอัตราตลาดในปัจจุบัน ความเสี่ยงจากอัตราดอกเบี้ยของบริษัทฯจึงอยู่ในระดับต่ำ

สินทรัพย์และหนี้สินทางการเงินที่สำคัญสามารถจัดตามประเภทอัตราดอกเบี้ย และสำหรับสินทรัพย์และหนี้สินทางการเงินที่มีอัตราดอกเบี้ยคงที่สามารถแยกตามวันที่ครบกำหนด หรือ วันที่มีการกำหนดอัตราดอกเบี้ยใหม่ (หากวันที่มีการกำหนดอัตราดอกเบี้ยใหม่ถึงก่อน) ได้ดังนี้

(หน่วย: ล้านบาท)

ณ วันที่ 31 ธันวาคม 2562						
	อัตราดอกเบี้ยคงที่		อัตราดอกเบี้ย		รวม	อัตราดอกเบี้ย (ร้อยละต่อปี)
	ภายใน 1 ปี	1-5 ปี	ปรับขึ้นลงตาม อัตราตลาด	ไม่มีอัตรา ดอกเบี้ย		
สินทรัพย์ทางการเงิน						
เงินสดและรายการเทียบเท่าเงินสด	-	-	10.3	5.8	16.1	0.04 - 0.50
เงินลงทุนชั่วคราว	166.4	-	-	374.2	540.6	1.00 - 1.75
ลูกหนี้การค้าและลูกหนี้อื่น	-	-	-	312.0	312.0	-
	166.4	-	10.3	692.0	868.7	
หนี้สินทางการเงิน						
เจ้าหนี้การค้าและเจ้าหนี้อื่น	-	-	-	266.5	266.5	-
หนี้สินตามสัญญาเช่าการเงิน	1.3	1.5	-	-	2.8	3.96 - 11.12
	1.3	1.5	-	266.5	269.3	

(หน่วย: ล้านบาท)

ณ วันที่ 31 ธันวาคม 2561						
	อัตราดอกเบี้ยคงที่		อัตราดอกเบี้ย		รวม	อัตราดอกเบี้ย (ร้อยละต่อปี)
	ภายใน 1 ปี	1-5 ปี	ปรับขึ้นลงตาม อัตราตลาด	ไม่มีอัตรา ดอกเบี้ย		
สินทรัพย์ทางการเงิน						
เงินสดและรายการเทียบเท่าเงินสด	-	-	74.5	5.5	80.0	0.13 - 1.00
เงินลงทุนชั่วคราว	103.8	-	-	288.2	392.0	1.00 - 1.38
ลูกหนี้การค้าและลูกหนี้อื่น	-	-	-	317.8	317.8	-
	103.8	-	74.5	611.5	789.8	
หนี้สินทางการเงิน						
เจ้าหนี้การค้าและเจ้าหนี้อื่น	-	-	-	256.1	256.1	-
หนี้สินตามสัญญาเช่าการเงิน	2.1	2.8	-	-	4.9	3.92 - 10.81
	2.1	2.8	-	256.1	261.0	

ความเสี่ยงจากอัตราแลกเปลี่ยน

บริษัทฯ มีความเสี่ยงจากอัตราแลกเปลี่ยนที่สำคัญอันเกี่ยวเนื่องจากการซื้อและขายสินค้า และเงินลงทุนชั่วคราวเป็นสกุลเงินตราต่างประเทศ อย่างไรก็ตาม รายการที่เป็นสกุลเงินตราต่างประเทศมีจำนวน ไม่เป็นสาระสำคัญ ความเสี่ยงจากอัตราแลกเปลี่ยนของบริษัทฯจึงอยู่ในระดับต่ำ

ณ วันที่ 31 ธันวาคม 2562 และ 2561 บริษัทฯ มีสินทรัพย์ทางการเงินที่เป็นสกุลเงินตราต่างประเทศดังนี้

สกุลเงิน	สินทรัพย์ทางการเงิน		อัตราแลกเปลี่ยนเฉลี่ย	
	2562 (ล้าน)	2561 (ล้าน)	2562 (บาทต่อหน่วยเงินตราต่างประเทศ)	2561
เหรียญสหรัฐอเมริกา	2	2	30.1540	32.4498

28.2 มูลค่ายุติธรรมของเครื่องมือทางการเงิน

เนื่องจากเครื่องมือทางการเงินส่วนใหญ่ของบริษัทฯจัดอยู่ในประเภทระยะสั้นหรือมีอัตราดอกเบี้ยใกล้เคียงกับอัตราดอกเบี้ยในตลาด บริษัทฯจึงประมาณมูลค่ายุติธรรมของเครื่องมือทางการเงินใกล้เคียงกับมูลค่าตามบัญชีที่แสดงในงบแสดงฐานะการเงิน

29. การบริหารจัดการทุน

วัตถุประสงค์ในการบริหารจัดการทุนที่สำคัญของบริษัทฯ คือ การจัดให้มีซึ่งโครงสร้างทุนที่เหมาะสมเพื่อสนับสนุนการดำเนินธุรกิจของบริษัทฯและเสริมสร้างมูลค่าการถือหุ้นให้กับผู้ถือหุ้น

บริษัทฯบริหารจัดการสถานะของทุนโดยใช้อัตราส่วนหนี้สินต่อทุน (Debt-to-Equity Ratio) ณ วันที่ 31 ธันวาคม 2562 บริษัทฯมีอัตราส่วนหนี้สินต่อทุนเท่ากับ 0.5:1 (2561: 0.5:1)

30. เหตุการณ์ภายหลังรอบระยะเวลารายงาน

เมื่อวันที่ 20 กุมภาพันธ์ 2563 ที่ประชุมคณะกรรมการบริษัทครั้งที่ 1/2563 ได้มีมติอนุมัติการจ่ายเงินปันผลงวดสุดท้ายสำหรับผลประกอบการปี 2562 ให้แก่ผู้ถือหุ้นในอัตราหุ้นละ 0.14 บาท รวมเป็นเงินปันผลทั้งสิ้น 85.12 ล้านบาท

บริษัทฯจะนำเสนอเพื่ออนุมัติการจ่ายเงินปันผลดังกล่าวในที่ประชุมสามัญประจำปีผู้ถือหุ้นของบริษัทฯต่อไป

31. การอนุมัติงบการเงิน

งบการเงินนี้ได้รับอนุมัติให้ออกโดยคณะกรรมการของบริษัทฯ เมื่อวันที่ 20 กุมภาพันธ์ 2563

T.A.C. Consumer PCL.

บริษัท ที.เอ.ซี. คอนซูเมอร์ จำกัด (มหาชน)

สำนักงานใหญ่ :

ชั้น 23 อาคารยูเอ็มทาวเวอร์

9/231-233 ถนนรามคำแหง แขวงสวนหลวง

เขตสวนหลวง กรุงเทพฯ 10250

Tel : +66-2-717-2898 Fax : +66-2-717-2899

Email : contact_info@tacconsumer.com



www.tacconsumer.com



ข้อมูลเพิ่มเติมรายงานประจำปี 2562