

kingsmen

Kingsmen C.M.T.I. Plc.

ANNUAL REPORT 2017



รายงานประจำปี 2560

บริษัท คิงส์แมน ซี.เอ็ม.ที.ไอ. จำกัด (มหาชน)



CONTENTS

002

จุดเด่นทางการเงิน

004

สารจากประธานกรรมการ

006

รายงานจากคณะกรรมการตรวจสอบ

008

รายงานจากคณะกรรมการสรรหา
คำตอบแทน และบรรษัทภิบาล

010

คณะกรรมการบริษัท
และคณะกรรมการบริหาร

012

การประกอบธุรกิจ

014

นโยบายและภาพรวมการประกอบธุรกิจ

021

ลักษณะการประกอบธุรกิจ

035

ปัจจัยความเสี่ยง

038

ข้อมูลทั่วไป และข้อมูลสำคัญอื่นๆ

สารบัญ

040

การจัดการ และกำกับดูแลกิจการ

042

ข้อมูลหลักทรัพย์ และผู้ถือหุ้น

044

โครงสร้างการจัดการ

054

การกำกับดูแลกิจการ

069

ความรับผิดชอบต่อสังคม

073

การควบคุมภายใน และการบริหารจัดการความเสี่ยง

074

รายการระหว่างกัน

080

งบการเงิน

122

การวิเคราะห์และคำอธิบายของฝ่ายจัดการ

เอกสารแนบ 1

1.1 รายละเอียดเกี่ยวกับกรรมการ ผู้บริหาร
ผู้มีอำนาจควบคุม และเลขานุการบริษัท
1.2 การดำรงตำแหน่งของกรรมการ ผู้บริหาร
และผู้มีอำนาจควบคุมของบริษัทฯ

เอกสารแนบ 2
เอกสารแนบ 3

รายละเอียดเกี่ยวกับกรรมการของบริษัทย่อย
รายละเอียดเกี่ยวกับหน่วยงานตรวจสอบภายใน

จุดเด่นทางการเงิน

รายได้จากการบริการ

หน่วย : ล้านบาท

■ รายได้จากการให้บริการ

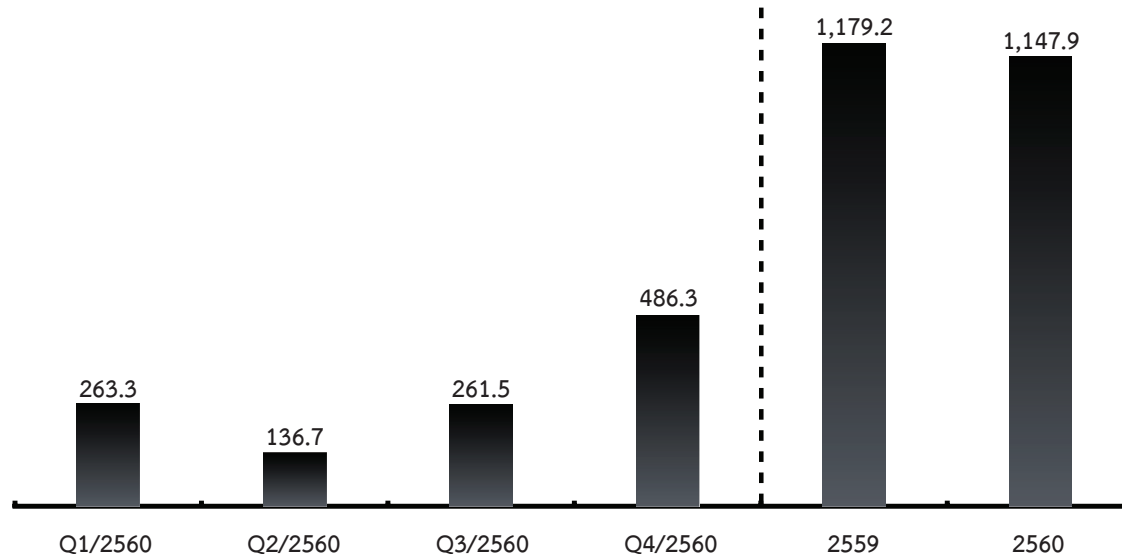

สัดส่วนรายได้จากการให้บริการ

หน่วย : ล้านบาท

■ งานแสดงสินค้าและนิทรรศการ / งานพิธีภัณฑ์และสวนสนุก / งานการตลาดทางเลือก
■ งานตกแต่งภายใน

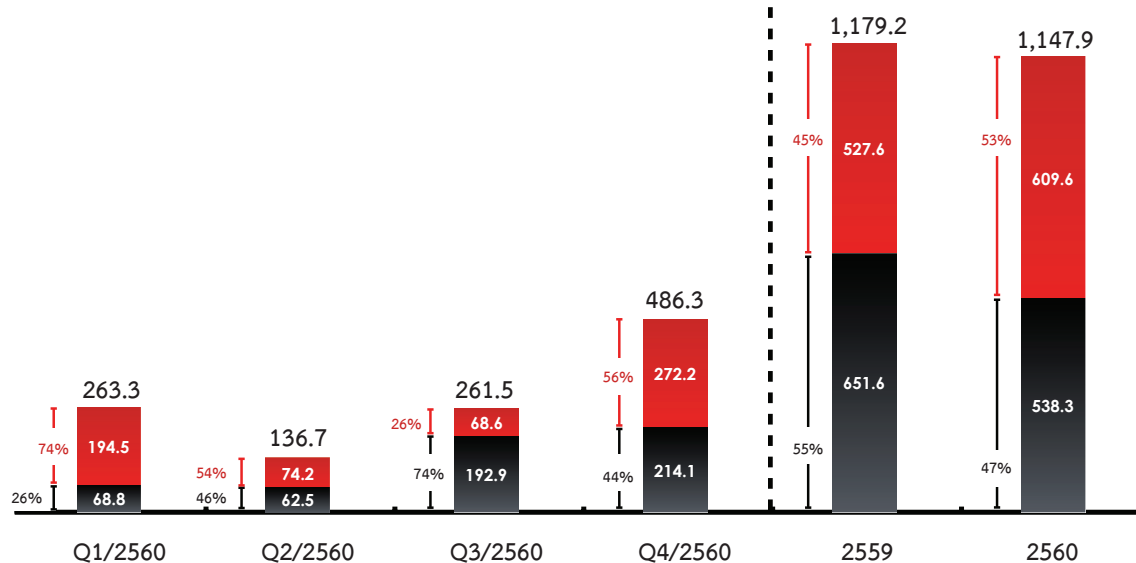

ความสามารถในการทำกำไร

หน่วย : ล้านบาท

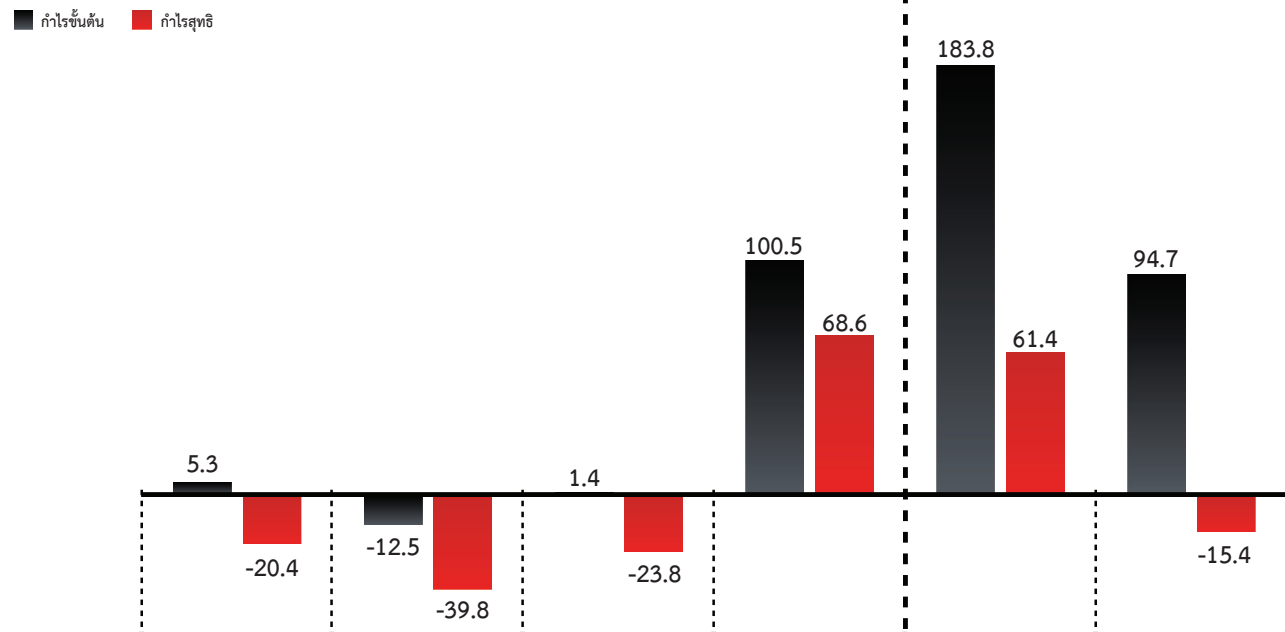

	Q1/2560	Q2/2560	Q3/2560	Q4/2560	2559	2560
กำไรขั้นต้น	2.0%	-9.2%	0.5%	20.7%	18.8%	8.3%
กำไรสุทธิ	-7.8%	-29.1%	-9.0%	14.1%	5.2%	-1.3%

ตัวเลขสำคัญทางการเงิน

	หน่วย	2558	2559	2560
รายได้จากการให้บริการ	ล้านบาท	952.3	1,179.2	1,147.9
กำไรสุทธิ	ล้านบาท	53.5	61.4	-15.4
สินทรัพย์รวม	ล้านบาท	650.4	730.7	747.5
หนี้สินรวม	ล้านบาท	249.4	286.4	338.0
ส่วนของผู้ถือหุ้น	ล้านบาท	401.0	444.3	405.5
อัตราผลตอบแทนต่อสินทรัพย์ (ROA)	%	14.6	11.5	-2.3
อัตราผลตอบแทนผู้ถือหุ้น (ROE)	%	21.4	14.3	-3.6
อัตราหนี้สินต่อทุน (D/E)	เท่า	0.6	0.6	0.8

สารจากประธานกรรมการ

kingsmen

Kingsmen C.M.T.I. Plc.

สำหรับภาพรวมในปี 60 ของ K รายได้รวมมีการปรับตัวลงจากปีก่อน เกิดการชะลอตัวเล็กน้อยของธุรกิจ ในบางส่วนประกอบกับการปรับโครงสร้างภายในองค์กร ทั้งในด้านการบริหารและการผลิตทั้งหมด และด้านการลงทุนสำหรับการย้ายสำนักงาน เพื่อปรับตัวให้ก้าวทันยุคดิจิทัล 4.0 ในอนาคต อย่างไรก็ตาม บริษัทฯ เริ่มฟื้นตัวในไตรมาสที่ 4 ดังจะเห็นได้จากผลประกอบการ และกำไรซึ่งถือว่าเป็นไตรมาสที่บริษัทฯ สามารถทำกำไรได้สูงที่สุด เป็นประวัติการณ์ สะท้อนให้เห็นถึงประสิทธิภาพการดำเนินการ และการพลิกฟื้นตัวที่ถือว่าเร็วกว่าปกติ

ด้านบริษัทย่อยในต่างประเทศอย่าง Kingsmen Myanmar Co., Ltd แม้ยังมีผลกำไรที่ยังไม่เป็นบวก แต่มีการเจริญเติบโตอย่างต่อเนื่องของรายได้ ซึ่งปีนี้เป็นปีที่ 3 ของการจัดตั้งสำนักงานในประเทศพม่า คิงส์เมนฯ โดสวนกระแสในเรื่องของยอดขายกับสภาพเศรษฐกิจของพม่าที่มีการเปลี่ยนแปลง และปัญหาภายในประเทศอย่างปัญหาเรื่องชนชาติ การเมืองการปกครอง จนเกิดการชะลอตัวของการลงทุนจากต่างประเทศ แต่ด้วยโครงสร้างพื้นฐานของบริษัทที่แข็งแกร่ง ทำให้ยอดขายเราเพิ่มจากปีที่แล้วกว่า 100% ขณะเดียวกัน บริษัทคิงส์เมนในประเทศกัมพูชา ก็กำลังอยู่ในช่วงการก่อตั้งสำนักงาน ซึ่งคาดว่าจะแล้วเสร็จและสามารถเดินหน้าได้อย่างเต็มที่สำหรับการรับงานในปี 2561

บริษัทฯ ยังคงมุ่งสู่การเติบโตแบบยั่งยืน โดยยึดมั่นบนการกำกับดูแลกิจการที่ดี มีคุณธรรม ซื่อสัตย์และโปร่งใส มีความรับผิดชอบต่อสังคม ยึดถือในหลักธรรมาภิบาลเป็นตัวตั้งในการประกอบธุรกิจที่เป็นธรรม ซึ่งบริษัทฯ เอง ร่วมเป็นหนึ่งในสมาชิกเครือข่ายแนวร่วมปฏิบัติของภาคเอกชนไทยในการต่อต้านทุจริต

จากการดำเนินงานของบริษัทฯ ให้สามารถบรรลุเป้าหมายที่วางไว้ เกิดจากความร่วมมือและการสนับสนุนจากผู้ถือหุ้น พันธมิตรทางธุรกิจและลูกค้า ในโอกาสนี้ผมขอแสดงความขอบคุณคณะกรรมการบริษัท คณะผู้บริหาร รวมทั้งพนักงานทุกท่านที่ได้ให้การสนับสนุนการดำเนินงานของบริษัทฯ ด้วยดีเสมอมาด้วยวิสัยทัศน์ และกลยุทธ์ที่คณะกรรมการได้วางไว้ ตลอดจนมุ่งมั่นในการปฏิบัติหน้าที่อย่างเต็มความสามารถของบุคลากรทุกระดับ

“ผมขอให้ทุกท่านเชื่อมั่นในศักยภาพขององค์กรที่ก้าวไปข้างหน้าด้วยความมั่นคงต่อไป”

(นายชยวัฒน์ พิเศษสิทธิ์)

ประธานกรรมการ

บริษัท คิงส์เมน ซี.เอ็ม.ที.ไอ. จำกัด (มหาชน)



รายงานคณะกรรมการตรวจสอบ

เรียน ผู้ถือหุ้น บริษัท คิงส์เมน ซี.เอ็ม.ที.โอ. จำกัด (มหาชน)

คณะกรรมการตรวจสอบของบริษัท บริษัท คิงส์เมน ซี.เอ็ม.ที.โอ. จำกัด (มหาชน) ประกอบด้วยกรรมการอิสระผู้ทรงคุณวุฒิ จำนวน 3 ท่านที่มีประสบการณ์และมีคุณสมบัติครบถ้วน ได้ปฏิบัติหน้าที่ตามขอบเขต หน้าที่และความรับผิดชอบตามที่ได้รับมอบหมาย จากคณะกรรมการบริษัท ในปี 2560 ที่ผ่านมากomiteกรรมการตรวจสอบได้มีการประชุมรวมทั้งสิ้น 4 ครั้ง ดังรายนามและจำนวนครั้งที่แต่ละท่านได้เข้าร่วมประชุมดังนี้

1.	พลตำรวจเอกวิเชียร พจน์โพธิ์ศรี	ประธานกรรมการตรวจสอบ	เข้าร่วมประชุม 4/4 ครั้ง
2.	รศ.ดร.ธีระพร วีระถาวร	กรรมการตรวจสอบ	เข้าร่วมประชุม 4/4 ครั้ง
3.	อาจารย์ธีรรัช โปษยานนท์	กรรมการตรวจสอบ	เข้าร่วมประชุม 4/4 ครั้ง

ผลการปฏิบัติงานของคณะกรรมการตรวจสอบมีสาระสำคัญสรุปได้ดังนี้

รายงานทางการเงิน

คณะกรรมการตรวจสอบได้พิจารณาสอบทานข้อมูลทางการเงินทั้งรายไตรมาสและงบการเงินประจำปี 2560 ร่วมกับฝ่ายบริหารและผู้สอบบัญชี ในด้านนโยบายทางการเงินบัญชี ความเพียงพอในการเปิดเผยข้อมูล ความครบถ้วน และเชื่อถือได้ รวมถึงประเด็นสำคัญที่ตรวจพบ โดยคณะกรรมการตรวจสอบมีความเห็นว่า รายงานทางการเงินของบริษัทได้จัดทำขึ้นโดยถูกต้องในสาระสำคัญตามมาตรฐานรายงานทางการเงินที่รับรองโดยทั่วไป มีความเหมาะสมและสามารถสะท้อนภาพการดำเนินงาน รวมถึงฐานะการเงินของกิจการได้อย่างเหมาะสม

ระบบควบคุมภายในและการตรวจสอบภายใน

คณะกรรมการตรวจสอบได้สอบทานให้บริษัทมีระบบการควบคุมภายในที่มีประสิทธิภาพและมีประสิทธิผล โดยพิจารณาจากรายงานผลการตรวจสอบภายใน และการติดตามผลจากผู้ตรวจสอบภายในเป็นประจำทุกไตรมาส ซึ่งจัดทำโดย บริษัท สอบบัญชีธรรมนิติ โดยใช้หลักเกณฑ์การควบคุมภายในของ COSO (The Committee Of Sponsoring Organizations) นอกจากนี้ ได้พิจารณา ทบทวนระบบการควบคุมภายในของบริษัทตามแบบประเมิน COSO ที่ปรับปรุงใหม่ของสำนักงานคณะกรรมการกำกับหลักทรัพย์และ ตลาดหลักทรัพย์ ทั้งนี้ ไม่พบข้อบกพร่องที่เป็นสาระสำคัญ ทำให้มีความมั่นใจต่อประสิทธิผลของระบบควบคุมภายในมากขึ้น

การบริหารความเสี่ยง

คณะกรรมการตรวจสอบได้สอบทานให้บริษัทมีการวิเคราะห์ความเสี่ยง (Risk Management) ที่เหมาะสมและมีประสิทธิผล การป้องกันความเสี่ยงตามความจำเป็น รวมถึงจัดทำรายงานการติดตามความเสี่ยงเป็นรายไตรมาส เพื่อลดผลกระทบที่อาจเกิดขึ้นและมีผลต่อการดำเนินธุรกิจ

รายการที่เกี่ยวข้องกัน

คณะกรรมการตรวจสอบได้พิจารณาสอบทานรายการที่เกี่ยวข้องกัน ซึ่งอาจทำให้เกิดความขัดแย้งทางผลประโยชน์กับบริษัทฯ คณะกรรมการตรวจสอบมีความเห็นว่ารายการที่เกี่ยวข้องกันของบริษัทที่เกิดขึ้นในรอบปีที่ผ่านมา เป็นรายการที่เกิดขึ้นเป็นปกติ มีเงื่อนไขข้อตกลงที่สมเหตุสมผล เป็นธรรม และเป็นไปเพื่อประโยชน์สูงสุดของบริษัทฯ

การปฏิบัติตามกฎหมาย

คณะกรรมการตรวจสอบได้พิจารณาสอบทานการปฏิบัติตามกฎหมายว่าด้วยหลักทรัพย์และตลาดหลักทรัพย์แห่งประเทศไทย กฎระเบียบของคณะกรรมการกำกับหลักทรัพย์และตลาดหลักทรัพย์ ข้อกำหนดของตลาดหลักทรัพย์ต่างๆ คณะกรรมการกำกับตลาดทุนและกฎหมายอื่นใดที่เกี่ยวข้องกับการดำเนินธุรกิจของบริษัท คณะกรรมการตรวจสอบ ไม่พบประเด็นที่เป็นสาระสำคัญในเรื่องการปฏิบัติ ที่ขัดกฎหมายและข้อกำหนดดังกล่าว

การกำกับดูแลกิจการที่ดี

บริษัทฯ ให้ความสำคัญในการบริหารงานตามหลักการกำกับดูแลกิจการที่ดี เพื่อให้มีความโปร่งใสและมีจริยธรรมในการดำเนินธุรกิจ ก่อให้เกิดความเชื่อมั่นแก่ผู้ถือหุ้น ผู้ลงทุน และผู้เกี่ยวข้องทุกฝ่าย

การพิจารณาคัดเลือกผู้สอบบัญชี และเสนอแต่งตั้งผู้สอบบัญชี

คณะกรรมการตรวจสอบได้พิจารณาประเมินความเป็นอิสระและผลการปฏิบัติงานของผู้สอบบัญชี สำหรับปี 2560 และได้เปรียบเทียบค่าสอบบัญชีสำหรับปี 2560 ที่เสนอมารับเพิ่มขึ้น เนื่องจากมีจำนวนและเวลาของบุคลากรที่ใช้ในการตรวจสอบเพิ่มมากขึ้นจากรายการของกลุ่มบริษัทที่เพิ่มขึ้น

คณะกรรมการตรวจสอบ มีความเห็นชอบเสนอผู้สอบบัญชี และนำเสนอต่อคณะกรรมการบริษัท เพื่อขออนุมัติที่ประชุมผู้ถือหุ้นพิจารณาแต่งตั้ง นายประดิษฐ์ รอดลอยทุกข์ ผู้สอบบัญชีรับอนุญาตเลขที่ 218 และ นางสาวนงราม เลาทหารีติก ผู้สอบบัญชีรับอนุญาตเลขที่ 4334 จากสำนักงาน เอ เอส ที มาสเตอร์ เป็นผู้สอบบัญชีของบริษัทฯ สำหรับรอบระยะเวลาบัญชีสิ้นสุด ณ วันที่ 31 ธันวาคม 2560 โดยกำหนดค่าตอบแทนแก่ผู้สอบบัญชีประจำปี 2560 เป็นจำนวนเงินรวม 1,070,000 บาท

ความเห็นและข้อสังเกตโดยรวม

คณะกรรมการตรวจสอบได้ใช้ความรู้ ความสามารถ ประกอบกับความระมัดระวังรอบคอบและมีความอิสระอย่างเพียงพอ รวมทั้งไม่มีข้อจำกัดใดๆ ในการได้รับข้อมูล และความร่วมมือจากผู้บริหาร พนักงาน และผู้ที่เกี่ยวข้องตลอดจนให้ความเห็นและข้อเสนอแนะต่างๆ เพื่อประโยชน์ต่อผู้มีส่วนได้เสียทุกฝ่ายอย่างเท่าเทียมกัน

ในนามคณะกรรมการตรวจสอบ

ในนามคณะกรรมการตรวจสอบ

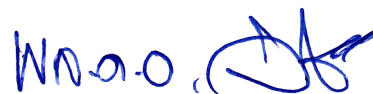

พลตำรวจเอกวิเชียร พจน์โพธิ์ศรี
ประธานคณะกรรมการตรวจสอบ

รายงานคณะกรรมการสรรหา ค่าตอบแทน และบรรษัทภิบาลประจำปี 2560

เรียน ท่านผู้ถือหุ้น

คณะกรรมการสรรหา ค่าตอบแทน และบรรษัทภิบาล (“กรรมการสรรหา”) บริษัท คิงส์แมน ซี.เอ็ม.ที.โอ. จำกัด (มหาชน) ได้รับการแต่งตั้งจากคณะกรรมการบริษัทฯ เมื่อวันที่ 13 พฤษภาคม 2560 ประกอบด้วยกรรมการอิสระจำนวน 2 ท่าน และกรรมการบริหาร 1 ท่าน ได้แก่

- | | |
|----------------------------|------------------------------|
| 1. รศ.ดร.ธีระพร วีระถาวร | ประธาน / กรรมการอิสระ |
| 2. อาจารย์ธีรรัช โปษยานนท์ | รองประธาน / กรรมการอิสระ |
| 3. คุณชยวัฒน์ พิเศษสิทธิ์ | กรรมการ/ ประธานกรรมการบริหาร |

คณะกรรมการสรรหาฯ มีหน้าที่ในการสรรหาบุคคลที่มีคุณสมบัติเหมาะสมในการดำรงตำแหน่งกรรมการบริษัท โดยคำนึงถึงคุณสมบัติที่ครบถ้วนตามพระราชบัญญัติบริษัทมหาชนจำกัด พ.ศ. 2535 นอกจากนี้ยังได้พิจารณาถึงจำนวนของคณะกรรมการที่เหมาะสมกับสภาพแวดล้อมที่เปลี่ยนไป เพื่อการบริหารจัดการที่ดี และมีประสิทธิภาพ

สำหรับหน้าที่พิจารณาค่าตอบแทนกรรมการ ให้กำหนดนโยบายจ่ายค่าตอบแทนและผลประโยชน์อื่น รวมถึงจำนวนค่าตอบแทนและผลประโยชน์อื่นให้แก่กรรมการและผู้มีอำนาจในการจัดการโดยมีหลักเกณฑ์ที่ชัดเจน โปร่งใส โดยเปรียบเทียบกับสภาพอุตสาหกรรม ภาวะเศรษฐกิจ ผลประกอบการของบริษัทฯ และปัจจัยอื่นๆ และนำเสนอให้คณะกรรมการบริษัทพิจารณาอนุมัติ และ/หรือ นำเสนอเพื่อขอความเห็นชอบจากที่ประชุมผู้ถือหุ้นแล้วแต่กรณี

และสำหรับหน้าที่ในด้านบรรษัทภิบาล คณะกรรมการมีหน้าที่กำหนดนโยบาย และกำกับดูแลให้การปฏิบัติงานเป็นไปตามหลักการกำกับดูแลกิจการที่ดี รวมทั้งจัดให้มีการประเมินผลการปฏิบัติงานประจำปีของคณะกรรมการทุกชุด พร้อมทั้งทบทวนแนวปฏิบัติด้านการกำกับดูแลกิจการที่ดีอย่างสม่ำเสมอ โดยในปี 2560 นี้บริษัทได้รับรางวัลด้านบรรษัทภิบาล ดังนี้

- รางวัล Corporate Governance Report of Thai Listed Companies 2016 ระดับดีมาก หรือ 4 ดาว โดยมีคะแนนเฉลี่ยรวมเพิ่มขึ้นจาก 82% เป็น 86% จากสมาคมส่งเสริมสถาบันกรรมการบริษัทไทย (Thai Institute of Directors: IOD)

- ผลการประเมินคุณภาพการจัดประชุมสามัญผู้ถือหุ้นประจำปี 2560 ร้อยละ 96 โดยเพิ่มขึ้นจากปี 2559 ซึ่งมีผลคะแนนร้อยละ 92

สำหรับในปี 2560 คณะกรรมการมีการประชุม 2 ครั้ง เพื่อพิจารณาเรื่องสำคัญต่างๆและรายงานผลการประชุมพร้อมความเห็นและข้อเสนอแนะต่อคณะกรรมการ

ในนามคณะกรรมการสรรหาฯ



รศ.ดร. ธีระพร วีระถาวร
ประธานกรรมการสรรหา
ค่าตอบแทน และบรรษัทภิบาล



คณะกรรมการบริษัท

นายชววัฒน์ พิเศษสิทธิ์
ประธานกรรมการ



นายประวิทย์ ศรีบัณฑิตมงคล
กรรมการ



นางพูนสุข พิเศษสิทธิ์
กรรมการ



นายสงวน ศรีนคารินทร์
กรรมการ



พลตำรวจเอกวิเชียร พจน์โพธิ์ศรี
กรรมการอิสระ



รศ.ดร. ชีระพร วีระถาวร
กรรมการอิสระ



อาจารย์ธีรธัช โปษยานนท์
กรรมการอิสระ



smen

คณะกรรมการบริหาร

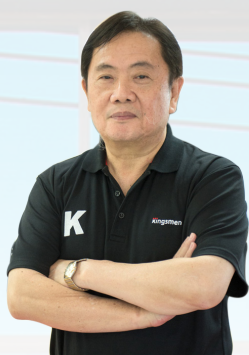

นายชยวัฒน์ พิเศษสิทธิ์
ปี 2560 : ประธานกรรมการบริหาร
ปัจจุบัน : ที่ปรึกษา



นายประวิทย์ ศรีบัณฑิตมงคล
กรรมการผู้จัดการ



นางพูนสุข พิเศษสิทธิ์
รองกรรมการผู้จัดการ
ฝ่ายบัญชีและการเงิน



นายดำรงค์ วงษ์ประยูร
รองกรรมการผู้จัดการ
สายธุรกิจตกแต่งภายใน



นางสาวสุนิสา รัตนเนนย์
รองกรรมการผู้จัดการ
สายธุรกิจการแสดงสินค้า พิพิธภัณฑ
การตลาดทางเลือก /
วิศวกรรมและสถาปัตยกรรม



นางสาวกัญญา วัฒนแต่ตระกูล
ผู้อำนวยการฝ่ายบัญชี
และการเงิน



การประกอบธุรกิจ



นโยบายและภาพรวมการประกอบธุรกิจ

ภาพรวมและนโยบายธุรกิจ

บริษัท คิงส์แมน ซี.เอ็ม.ที.ไอ. จำกัด (มหาชน) (“บริษัทฯ”) เป็นหนึ่งในผู้นำในธุรกิจออกแบบ ตกแต่งและก่อสร้าง (Design & Build) อย่างบูรณาการ โดยสามารถจำแนกธุรกิจหลักของบริษัทออกเป็น 5 ประเภทดังนี้

- 1) ธุรกิจงานตกแต่งภายใน (Interiors)
- 2) ธุรกิจงานแสดงสินค้าและนิทรรศการ (Exhibitions)
- 3) ธุรกิจการตลาดทางเลือก (Alternative Marketing)
- 4) ธุรกิจงานพิพิธภัณฑ์และสวนสนุกแนวคิด (Thematic & Museums)
- 5) ธุรกิจงานสถาปัตยกรรมและวิศวกรรม (Architecture & Engineering)

บริษัทฯ มีนโยบายในการให้บริการลูกค้าอย่างมีคุณภาพ ด้วยพนักงานมืออาชีพสำหรับการออกแบบ การสร้างสรรค์งานสำหรับงานแสดงสินค้าและงานกิจกรรมที่ตรงตามความต้องการของลูกค้าอย่างมีมาตรฐานและเพื่อสร้างความพึงพอใจด้วยการเป็นพันธมิตรทางธุรกิจ ภายใต้หลักการดำเนินงาน “ยุติธรรมแบ่งปัน” และอยู่บนหลักจริยธรรม จรรยาบรรณทางธุรกิจ

บริษัทฯ มีผู้ร่วมทุนที่เป็นพันธมิตรทางธุรกิจคือ Kingsmen Creatives Ltd. ซึ่งเป็นบริษัทจดทะเบียนในตลาดหลักทรัพย์สิงคโปร์ เป็นหนึ่งในบริษัทชั้นนำดำเนินธุรกิจออกแบบ ตกแต่งและสื่อสารการตลาดระดับโลก โดยปัจจุบัน Kingsmen Creatives Ltd. มี 20 สำนักงานใน 15 ประเทศในภูมิภาคเอเชียแปซิฟิก และตะวันออกกลาง ทำให้บริษัทฯ สามารถเชื่อมโยงเข้าถึงลูกค้าในกลุ่ม Kingsmen และสามารถให้บริการแก่ลูกค้าที่แนะนำให้ระหว่างกันได้อย่างมีประสิทธิภาพและรวดเร็วมากขึ้น

ปัจจุบัน บริษัทฯ มีบริษัทย่อยจำนวน 2 บริษัท ได้แก่

1. Kingsmen Myanmar Company Limited (“คิงส์แมนเมียนมาร์”) ซึ่งเป็นบริษัทที่จัดตั้งขึ้นตามกฎหมายของประเทศเมียนมาร์
2. Kingsmen C.M.T.I. (Cambodia) Company Limited (“คิงส์แมน ซี.เอ็ม.ที.ไอ. แคมโบเดีย”) ซึ่งเป็นบริษัทที่จัดตั้งขึ้นตามกฎหมายของประเทศกัมพูชา

โดยทั้ง 2 บริษัทมีวัตถุประสงค์ในการประกอบธุรกิจออกแบบและตกแต่งงาน (Design & Build) ในงานตกแต่งภายใน (Interiors) งานแสดงสินค้าและนิทรรศการ (Exhibitions) กิจกรรมการตลาดทางเลือก (Alternative Marketing) งานพิพิธภัณฑ์และสวนสนุก (Thematic & Museums) และงานสถาปัตยกรรมและวิศวกรรม (Architecture & Engineering) ในอาณาเขตประเทศเมียนมาร์และกัมพูชาเป็นหลัก ซึ่งบริษัทฯ ถือหุ้นอยู่ร้อยละ 100

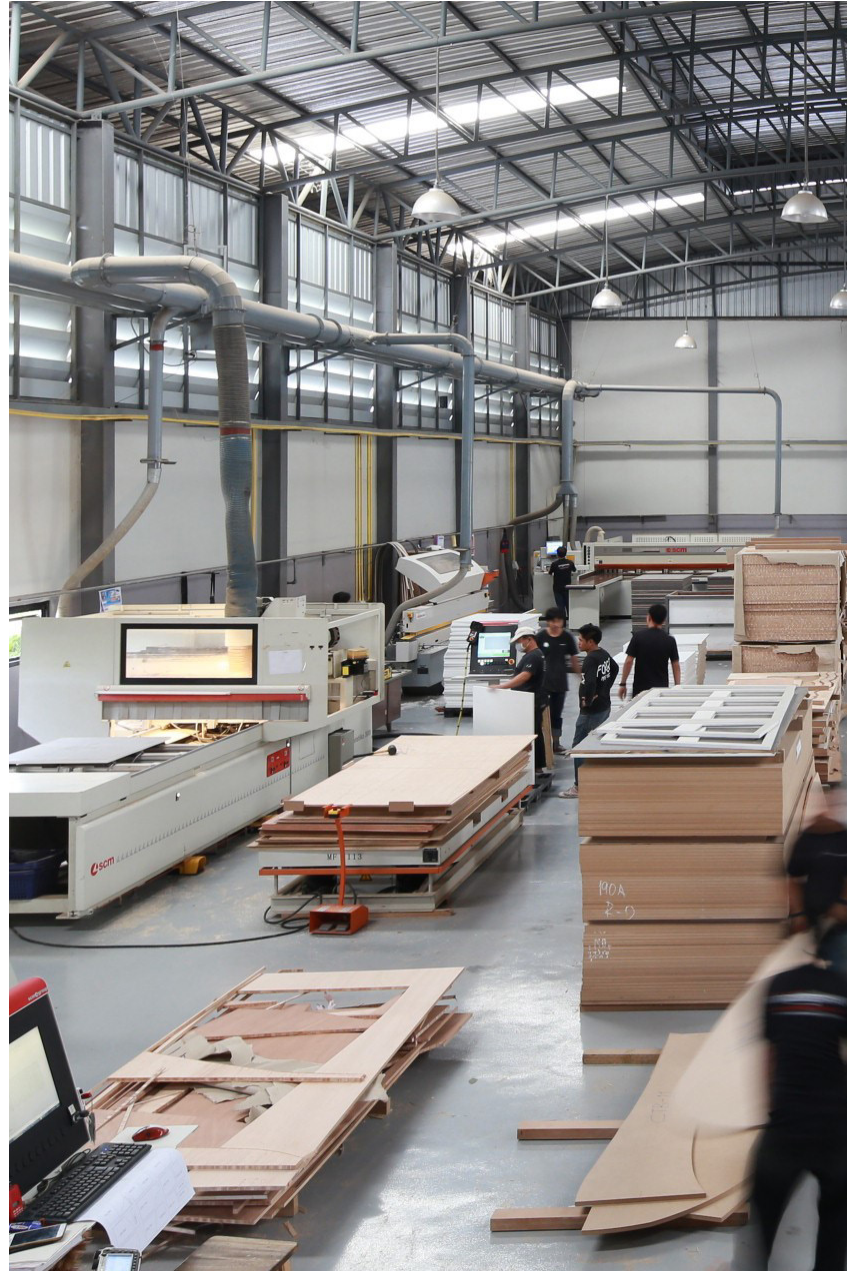



วิสัยทัศน์ พันธกิจ ค่านิยมหลัก และเป้าหมายในการดำเนินธุรกิจ

บริษัทฯ มีวิสัยทัศน์ พันธกิจ ค่านิยมหลัก และเป้าหมายในการดำเนินธุรกิจดังนี้

วิสัยทัศน์

บริษัทฯ ที่ได้รับความไว้วางใจ
ในการให้บริการด้วยคุณภาพ
ตามมาตรฐานสากล เพื่อสู่ความ
เป็นเลิศในระดับนานาชาติ

พันธกิจ

สร้างสรรคงานบริการที่มี
คุณภาพ โดยยึดหลักการ
ดำเนินธุรกิจอย่างยั่งยืน
เพื่อความพึงพอใจและ
ประโยชน์สูงสุดของลูกค้า
พันธมิตรทางธุรกิจ และ
ผู้ถือหุ้น

ค่านิยมหลัก

“ยุติธรรม แบ่งปัน”

เป้าหมายในการดำเนินธุรกิจ

- 1) ให้บริการอย่างบูรณาการและเพิ่มคุณค่าให้กับลูกค้าทั้งทางด้านการออกแบบ ตกแต่ง และผลิต สำหรับธุรกิจ ตกแต่งภายใน ธุรกิจการแสดงสินค้า ธุรกิจพิพิธภัณฑ์และสวนสนุก ธุรกิจการตลาดทางเลือก และธุรกิจสถาปัตยกรรม และวิศวกรรม ในประเทศไทยและประเทศเพื่อนบ้านที่มุ่งเป้าไว้
- 2) ขยายขอบเขตการดำเนินธุรกิจไปยังประเทศเพื่อนบ้าน
- 3) เป็นผู้ให้บริการที่ลูกค้าให้ความไว้วางใจในการทำงาน และใช้บริการอย่างต่อเนื่อง



ความเป็นมาและพัฒนาการที่สำคัญ

2555

ได้รับการแต่งตั้งให้เป็นผู้รับเหมาอย่างเป็นทางการ (Official Contractor) ในงานประชุมระดับโลก Rotary International Convention ซึ่งมีผู้เข้าร่วมประชุมกว่า 40,000 คน จัดโดย Rotary International และ Thai Rotary Districts Foundation

- ได้รับการแต่งตั้งให้ดำเนินการออกแบบและผลิตงานตกแต่งภายใน ให้กับร้านค้าแบรนด์ชั้นนำ “Uniqlo” “Mango” “Cotton On” “Cath Kidston” “KPN” “Forever XXI” และพื้นที่ส่วนกลางจำนวนรวมกว่า 7,000 ตารางเมตร ในศูนย์การค้าชั้นนำต่างๆ

2547

ได้รับการแต่งตั้งเป็นผู้รับเหมาอย่างเป็นทางการ (Official Contractor) ในงานประชุมระดับโลก International AIDS Conference จัดโดย World AIDS Association จากประเทศสวีเดน

2545

ร่วมทุนกับ Kingsmen Creatives Ltd. จากประเทศสิงคโปร์ หนึ่งในบริษัทชั้นนำในธุรกิจออกแบบ ตกแต่งและสื่อสารการตลาดระดับโลก

- เปลี่ยนชื่อบริษัทเป็น บริษัท คิงส์แมน ซี.เอ็ม.ที.โอ. จำกัด
- เริ่มธุรกิจให้บริการออกแบบและผลิตงานตกแต่งภายใน (Interiors)

2544

ได้รับการแต่งตั้งให้เป็นผู้รับเหมาอย่างเป็นทางการ (Official Contractor) สำหรับงาน Money Expo ซึ่งเป็นงานมหกรรมการเงินการลงทุนที่ยิ่งใหญ่ที่สุดในประเทศ และได้เป็นผู้รับเหมาอย่างต่อเนื่องจนถึงปัจจุบัน

2543

ได้รับการแต่งตั้งให้เป็นหนึ่งในสี่ของผู้รับเหมาอย่างเป็นทางการ (Official Contractor) ในงาน BOI Fair 2000 ซึ่งเป็นมหกรรมแสดงนิทรรศการที่ยิ่งใหญ่ที่สุดในประเทศไทย

2534

ได้รับการแต่งตั้งให้เป็นผู้รับเหมาอย่างเป็นทางการ (Official Contractor) สำหรับงาน Thailand International Motor Expo หนึ่งในงานแสดงยานยนต์ที่ใหญ่ที่สุดในประเทศไทย และได้เป็นผู้รับเหมาอย่างเป็นทางการจนปัจจุบัน

2532

บริษัทฯ ก่อตั้งขึ้นในนาม บริษัท ซี.เอ็ม.ที.โอ. จำกัด โดยครอบครัวนายชยวัฒน์ พิเศษสิทธิ์ ด้วยทุนจดทะเบียน 1 ล้านบาท เพื่อเริ่มดำเนินธุรกิจออกแบบและผลิตงานแสดงสินค้าและนิทรรศการ (Exhibitions)

2532

2534

2538

2543

2544

2545

2547

2548

2548

2538

ได้รับการแต่งตั้งให้เป็นผู้รับเหมาอย่างเป็นทางการ (Official Contractor) สำหรับงาน Bangkok International Motor Show ซึ่งเป็นอีกหนึ่งงานแสดงยานยนต์ที่ใหญ่ที่สุดในประเทศไทย และได้เป็นผู้รับเหมาอย่างต่อเนื่องมากกว่า 5 ปี จนถึงปี 2542 และได้รับการแต่งตั้งให้เป็นผู้รับเหมาอนุมัติอย่างเป็นทางการ (Approved Contractor) จนถึงปัจจุบัน

เริ่มธุรกิจให้บริการการตลาดทางเลือก (Alternative Marketing)

2558

จัดตั้ง Kingsmen Myanmar Company Limited ซึ่งเป็นบริษัทที่จัดตั้งขึ้นตามกฎหมายของประเทศเมียนมาร์ ในวันที่ 9 มกราคม 2558 มีทุนจดทะเบียน 300,000 ดอลลาร์สหรัฐฯ และมีทุนชำระแล้ว

300,000 ดอลลาร์สหรัฐฯ บริษัทฯ ถือหุ้นในคิงส์แมนเมียนมาร์ ร้อยละ 100

- วันที่ 1 กรกฎาคม 2558 ได้จดทะเบียนแปรสภาพเป็นบริษัทมหาชนจำกัด มีทุนจดทะเบียน 100 ล้านบาท
- วันที่ 18 ธันวาคม 2558 บริษัทฯ ได้นำหุ้นเข้าซื้อขายในตลาดหลักทรัพย์เอ็มเอไอ (MAI) เป็นวันแรก

2553

เริ่มธุรกิจให้บริการออกแบบและผลิตสำหรับงานพิพิธภัณฑ์ สวนสนุกแนวคิด (Thematic & Museums) และศูนย์การเรียนรู้ (Learning Center)

2553

2554

ได้รับการแต่งตั้งให้ดำเนินการออกแบบและผลิตงานตกแต่งภายในให้กับร้านขายสินค้าแบรนด์ชั้นนำ “Uniqlo” รวมกว่า 30 ร้านทั่วประเทศไทยมาอย่างต่อเนื่อง

2554

ได้รับการแต่งตั้งให้ดำเนินการออกแบบและผลิตงานตกแต่งภายในให้กับร้านค้าแบรนด์ชั้นนำของโลก “Polo” “Ralph Lauren” “Montblanc” “Piaget” “Victoria Secret” “Dior” “Mark & Spencer” และ “Leica”

2556

2558

2559

- ได้รับการแต่งตั้งให้เป็นผู้รับเหมาอย่างเป็นทางการ (Official Contractor) ในงาน Myanmar Build & Decor 2016 เทรตแฟร์ด้านการก่อสร้าง การตกแต่ง และเฟอร์นิเจอร์ที่ใหญ่ที่สุดในประเทศเมียนมาร์
- ได้รับการแต่งตั้งให้เป็นผู้รับเหมาอย่างเป็นทางการ (Official Contractor) ในงาน ITU Telecom World 2016 ซึ่งเป็นงานมหกรรมด้านไอซีทีระดับโลก โดยมีผู้นำในแวดวงโทรคมนาคมกว่า 4,000 คน จากกว่า 100 ประเทศมาร่วมงาน
- ได้รับการแต่งตั้งให้เป็นผู้รับเหมาอย่างเป็นทางการ (Official Contractor) ในงาน Myanmar FoodBev and Myanmar Retail Expo 2016
- บริษัทได้มีการขยายโรงงานการผลิตไปที่ ลำลูกกา คลอง 6
- เริ่มให้บริการในการตกแต่งงานพื้นที่ส่วนกลางของห้างสรรพสินค้า อาคารสำนักงานและเอนกประสงค์ โรงแรมชั้นนำ สนามบิน ธนาคาร โรงพยาบาล เป็นต้น
- ขยายขอบเขตการให้บริการของบริษัท คือการให้บริการด้านงานสถาปัตยกรรมและวิศวกรรม (Architecture & Engineering)
- บริษัทฯ ได้รับสัญญางานก่อสร้างและตกแต่งภายในให้กับร้านค้าปลีกสำหรับแบรนด์แฟชั่นชั้นนำระดับโลก “Ralph Lauren” พื้นที่รวม 70 ตารางเมตร ในสยามเรียบ ประเทศกัมพูชา

2560

- ได้รับการแต่งตั้งให้เป็นผู้รับเหมาด้านงานสถาปัตยกรรมและวิศวกรรม (Architecture & Engineering) คือ งานก่อสร้างปรับปรุง และอนุรักษ์อาคารตึกแถวเก่า ณ ชุมชนเลื่อนฤทธิ์ สัมพันธวงศ์ กรุงเทพฯ
- ได้รับความไว้วางใจจากบริษัทชั้นนำ ให้ทำการออกแบบ ก่อสร้าง คูหาในงานแสดงสินค้า ที่จัดขึ้นต่างประเทศหลากหลายบริษัท อาทิ คูหาบริษัท L&E และ HAFELE ณ งาน Myanmar Build & Décor 2017 ประเทศเมียนมา และคูหาบริษัท บุญรอดบริวเวอรี่ ณ งาน Top Thai Brand 2017 ประเทศจีน
- ได้รับงานออกแบบ ก่อสร้างและบริหารจัดการศูนย์การเรียนรู้ (Learning Center) ให้แก่ Kohler บริษัทจำหน่ายสุขภัณฑ์ชั้นนำระดับโลก
- ได้รับงานปรับปรุงส่วนตกแต่งภายในของห้องพักรู้โดยสารต่างประเทศ TG Lounge ณ สนามบินนานาชาติภูเก็ต
- ได้รับงานตกแต่งภายใน Rosewood Hotel โรงแรมหรูระดับ 6 ดาว ณ ใจกลางเมืองกรุงเทพฯ
- บริษัทฯ ริเริ่มจัดกิจกรรมเพื่อสังคม (CSR) เป็นครั้งแรก ภายใต้ชื่องานว่า K Forum 2017 ให้แก่ลูกค้า คู่ค้าของบริษัท เข้าร่วมรับฟังข้อมูล ข่าวสารธุรกิจและเศรษฐกิจ โดยไม่เสียค่าใช้จ่าย
- ได้รับรางวัลยอดเยี่ยมด้านการออกแบบ ก่อสร้าง คูหาภายในงาน Money Expo Bangkok 2017 ธนาคาร CIMB Thai และรางวัลดีเด่น คูหา บมจ. การช่าง, ETDA และธนาคาร Citibank
- จัดตั้ง Kingsmen C.M.T.I. (Cambodia) Company Limited ซึ่งเป็นบริษัทที่จัดตั้งขึ้นตามกฎหมายของประเทศกัมพูชา มีทุนจดทะเบียน 300,000 ดอลลาร์สหรัฐฯ สำนักงานตั้งอยู่ที่เขต Sen Sok ในพนมเปญ บริษัทฯ ถือหุ้นในกัมพูชา ร้อยละ 100
- บริษัทฯ มีการปรับเปลี่ยนโครงสร้างองค์กร โดยนายประวิทย์ ศรีบัณฑิตมงคล เข้ามาดำรงตำแหน่งกรรมการผู้จัดการ ซึ่งเป็นตำแหน่งผู้บริหารสูงสุดของบริษัท และนายชยวัฒน์ พิเศษสิทธิ์ ดำรงตำแหน่งที่ปรึกษาบริษัทและประธานกรรมการต่อไป

รางวัลและมาตรฐานต่างๆ ที่ได้รับ

ปี 2546

ได้รับการรับรองมาตรฐาน ISO 9001 : 2000 ซึ่งเป็นมาตรฐานด้านคุณภาพในส่วนของการออกแบบและติดตั้งคูหาสำหรับงานนิทรรศการ



ปี 2549

ได้รับรางวัลจรรยาบรรณดีเด่นของชมรมจรรยาบรรณหอการค้าไทยปี 2549



ปี 2552

- ได้รับรางวัลชมเชยในการออกแบบ Kids World ที่โรงแรมแมริออท เซาธ์ ของ A.R.E. design Awards ที่ Las Vegas, USA
- ได้รับรางวัลสุดยอดในการออกแบบร้านค้า (Excellence in Store Design) ของ Marks & Spencer International ที่ประเทศอังกฤษ
- ได้รับรางวัลธรรมาภิบาลดีเด่น ของสถาบันปวีย อิงภากรณ์ ร่วมกับสถาบันพัฒนาวิสาหกิจขนาดกลางและขนาดย่อม และสมาคมธนาคารไทย



ปี 2553

ได้รับการรับรองมาตรฐาน ISO 9001:2008 ต่อเนื่อง ซึ่งเป็นมาตรฐานด้านคุณภาพในส่วนของการออกแบบและติดตั้งคูหาสำหรับงานนิทรรศการ



ปี 2555

- เข้าร่วมเป็นสมาชิกองค์กรภาคีสีขาว เพื่อร่วมส่งเสริมการประกอบธุรกิจของภาคเอกชนให้ยึดหลักการบริหารกิจการอย่างมีหลักบรรษัทภิบาล โดยสำนักงานชุดความดีแห่งประเทศไทย
- เข้าร่วมเป็นสมาชิกดาวพิเศษ ซึ่งเป็นโครงการดูแลรักษาสิ่งแวดล้อม โดยสมาคมสร้างสรรค์ไทย



ปี 2556

- ได้รับการรับรองมาตรฐาน ISO 20121 ซึ่งเป็นมาตรฐานการจัดการกิจกรรมอย่างยั่งยืน (Event Sustainability Management System) สำหรับการวางแผนและส่งมอบงานส่วนกลางงาน Money Expo
- ได้รับการรับรองมาตรฐานด้านจริยธรรมการจ้างงานของผู้ประกอบการทางการค้า จาก SEDEX ซึ่งเป็นมาตรฐานสากลจากประเทศอังกฤษ



ปี 2557

ได้รับรางวัลชมเชยขององค์กรโปร่งใส ของสำนักงานคณะกรรมการป้องกันและปราบปรามการทุจริตแห่งชาติ (NAC)



ปี 2558

ได้รับประกาศนียบัตร โปรแกรมการตรวจประเมินสภาพสถานประกอบการ การรับรองมาตรฐานสถานประกอบการที่ถูกต้องตามหลักชีวอนามัย (Workplace Conditions Assessment: WCA) จาก Intertek ตอกย้ำถึงการดำเนินงานที่ได้มาตรฐานสากลได้รับการยอมรับจากองค์กรระดับโลก



ปี 2559

- ได้รับการรับรองจากธนาคารกรีนไทยในการเข้าร่วมกิจกรรมโครงการอาคารสีเขียว ตามข้อกำหนด Leadership in Energy and Environmental Design (LEED) ของสมาคมอาคารเขียวแห่งประเทศไทย
- บริษัทได้รับ รางวัล Corporate Governance Report of Thai Listed Companies 2016 ระดับดีมาก หรือ 4 ดาว จากสมาคมส่งเสริมสถาบันกรรมการบริษัทไทย (Thai Institute of Directors: IOD)
- บริษัทได้รับรางวัลบรรษัทภิบาลดีเด่น ประจำปี 2559 (CG Awards 2016) ของสำนักงานคณะกรรมการป้องกันและปราบปรามการทุจริตแห่งชาติ (ป.ป.ช.) ร่วมกับคณะกรรมการส่งเสริมจรรยาบรรณและต่อต้านคอร์รัปชันหอการค้าไทย และมหาวิทยาลัยหอการค้าไทย ซึ่งยกย่องผู้ประกอบการทั่วไป ที่มีแนวทางในการประกอบธุรกิจการค้าด้วยหลักบรรษัทภิบาล ในส่วนของการเปิดเผยข้อมูลความโปร่งใส สามารถตรวจสอบได้ และรักษาความสุจริต



ปี 2560

- วันที่ 28 มิถุนายน 2560 บริษัทฯ ได้รับใบประกาศนียบัตรผู้ผ่านกระบวนการรับรองและเป็นสมาชิกแนวร่วมปฏิบัติของภาคเอกชนไทยในการต่อต้านทุจริตอย่างสมบูรณ์จากแนวร่วมปฏิบัติของภาคเอกชนไทยในการต่อต้านคอร์รัปชัน (CAC)
- บริษัทฯได้รับเกียรติบัตรรับรองว่าเป็น “อุตสาหกรรมสีเขียวระดับที่ 2 ปฏิบัติการสีเขียว” จากการดำเนินกิจกรรมเพื่อลดผลกระทบต่อสิ่งแวดล้อมได้สำเร็จตามมุ่งมั่นที่ตั้งใจจากกระทรวงอุตสาหกรรม

โครงสร้างการถือหุ้นของกลุ่มบริษัท

ณ วันที่ 31 ธันวาคม 2560 บริษัท คิงส์เมน ซี.เอ็ม.ที.ไอ. จำกัด (มหาชน) มีบริษัทย่อย 2 บริษัท คือ Kingsmen Myanmar Company Limited (“คิงส์เมนเมียนมาร์”) ซึ่งเป็นบริษัทที่จัดตั้งขึ้นตามกฎหมายของประเทศเมียนมาร์ และ Kingsmen C.M.T.I. (Cambodia) Company Limited (“คิงส์เมนซี.เอ็ม.ที.ไอ. แคมโบเดีย”) ซึ่งเป็นบริษัทที่จัดตั้งขึ้นตามกฎหมายของประเทศกัมพูชา จัดตั้ง

แล้วเสร็จเดือน ก.พ. 2561 เพื่อประกอบธุรกิจออกแบบและตกแต่งงาน (Design & Build) ในงานตกแต่งภายใน (Interiors) งานแสดงสินค้าและนิทรรศการ (Exhibitions) และกิจกรรมการตลาดทางเลือก (Alternative Marketing) โดยบริษัทฯ ถือหุ้นในบริษัทย่อยทั้ง 2 แห่ง ร้อยละ 100 และมีโครงสร้างการถือหุ้นแสดงดังแผนภาพต่อไปนี้



ความสัมพันธ์กับกลุ่มธุรกิจของผู้ถือหุ้นรายใหญ่

กลุ่มบริษัทได้มีการพินิจ ร่วมธุรกิจกับ Kingsmen Creatives Ltd. ซึ่งเป็นผู้ร่วมทุนจากประเทศสิงคโปร์และเป็นหนึ่งในผู้ถือหุ้นรายใหญ่ ที่ช่วยให้กลุ่มบริษัทสามารถเชื่อมโยงเข้าสู่ลูกค้า

ในระดับสากลของกลุ่ม Kingsmen Creatives Ltd. และสามารถให้บริการแก่ลูกค้าได้อย่างมีประสิทธิภาพและครอบคลุมตลาดมากขึ้น



ลักษณะการประกอบธุรกิจ

โครงสร้างรายได้

โครงสร้างรายได้ของบริษัทฯ และบริษัทย่อย จำแนกตามประเภทการให้บริการ ตามงบการเงินรอบปีบัญชีสิ้นสุดวันที่ 31 ธันวาคม 2558 ถึง 2559 และ 2560 มีรายละเอียดดังนี้

	ปี 2558		ปี 2559		ปี 2560	
	ล้านบาท	ร้อยละ	ล้านบาท	ร้อยละ	ล้านบาท	ร้อยละ
ธุรกิจงานตกแต่งภายใน (Interiors)	475.4	49.9	651.6	55.3	538.3	46.9
ธุรกิจงานแสดงสินค้าและนิทรรศการ (Exhibitions)	391.6	41.1	429.7	36.4	392.9	34.2
ธุรกิจการตลาดทางเลือก (Alternative Marketing)	73.0	7.7	87.5	7.4	202.0	17.6
ธุรกิจงานพิพิธภัณฑ์และสวนสนุกแนวคิด (Thematic Park & Museums)	12.3	1.3	10.4	0.9	14.8	1.3
รวมรายได้จากการให้บริการ	952.3	100	1,179.2	100	1,148	100

ลักษณะผลิตภัณฑ์หรือบริการ

บริษัทฯ ประกอบธุรกิจให้บริการออกแบบและตกแต่งงาน (Design & Build) อย่างบูรณาการ (Intergration) ในงานตกแต่งภายใน (Interiors) งานแสดงสินค้าและนิทรรศการ (Exhibitions) การตลาดทางเลือก (Alternative Marketing) งานพิพิธภัณฑ์และสวนสนุกแนวคิด (Thematic & Museums) และงานสถาปัตยกรรมและวิศวกรรม (Architecture & Engineering) โดยมีลักษณะการให้บริการดังนี้

1) งานตกแต่งภายใน (Interiors) ถือเป็นหนึ่งในกลยุทธ์ทางการตลาดที่ผู้ขายสินค้าและบริษัทนำมาใช้เพื่อสะท้อนภาพลักษณ์ของตราสัญลักษณ์ของสินค้าและบริษัท รวมทั้งดึงดูดกลุ่มลูกค้าให้เข้ามาในร้านมากขึ้น ซึ่งบริษัทฯ ให้บริการในการตกแต่งภายใน (Interiors) ครบวงจร โดยดำเนินการออกแบบ ผลิตและติดตั้งงานตกแต่งภายในทั้งหมด รวมไปถึงการจัดหาอุปกรณ์ตกแต่งภายใน และเฟอร์นิเจอร์ เพื่อให้เข้ากับภาพลักษณ์ของแบรนด์สินค้าและบริษัท โดยเน้นกลุ่มผู้ขายสินค้าและบริษัทที่อยู่ในตลาดระดับกลางถึงบน ซึ่งมีแผนการขยายสาขาจำนวนมากและเป็นแบรนด์ชั้นนำระดับโลก ในธุรกิจร้านค้าปลีก ร้านอาหาร และสำนักงาน

ผลงานสำคัญในปี 2560 ของบริษัทฯ

- ตกแต่งภายใน ห้องพัก พื้นที่ส่วนกลาง และภัตตาคาร ในโรงแรม Rosewood Hotel เพลินจิต
- ตกแต่งภายใน พื้นที่ส่วนกลาง The ICONSIAM Superlux Residence กรุงเทพฯ
- ตกแต่งภายใน พื้นที่ส่วนกลาง และโรงภาพยนตร์ Century Movie Plaza อ่อนนุช
- ตกแต่งภายในอาคารสำนักงานใหญ่ ศรีสวัสดิ์ พาวเวอร์
- ตกแต่งภายในร้าน PAUL, Siam Paragon, Central World & The Emporium กรุงเทพฯ
- ปรับปรุงพื้นที่ส่วนกลาง Central Plaza พระราม 3
- ปรับปรุงพื้นที่ส่วนกลาง Central Festival ภูเก็ต



● ศูนย์วิจัยและพัฒนานวัตกรรมเพื่อความยั่งยืน (RISC)

- ตกแต่งภายในงานโรงแรม Sleep Box ท่าอากาศยานนานาชาติดอนเมือง
- ตกแต่งภายในพื้นที่ส่วนกลาง Central Plaza มหาชัย
- ตกแต่งภายในร้าน Tumi ที่ Central Plaza ชิดลม
- ตกแต่งภายในธนาคารธนชาต สาขาห้างสรรพสินค้ามาบุญครอง และ Siam Paragon
- ตกแต่งภายใน BMW Showroom เชียงใหม่ เชียงราย และ ระยอง
- ปรับปรุงและตกแต่งภายใน ห้องรับรองผู้โดยสารต่างประเทศของสายการบินไทย ท่าอากาศยานนานาชาติภูเก็ต
- ปรับปรุงและตกแต่งภายในร้าน True Branding Shop ที่สยามพารากอน
- ตกแต่งภายใน ศูนย์วิจัยและพัฒนาวัตกรรมเพื่อความยั่งยืน (RISC) กรุงเทพฯ

ผลงานที่สำคัญในปี 2560 ของ Kingsmen Myanmar

- ตกแต่งภายใน BreadTalk, Junction City, Yangon, Myanmar
- ตกแต่งภายใน Café Amazon, Myanmar
- ตกแต่งภายใน Estee Lauder Shop, Junction City, Yangon, Myanmar

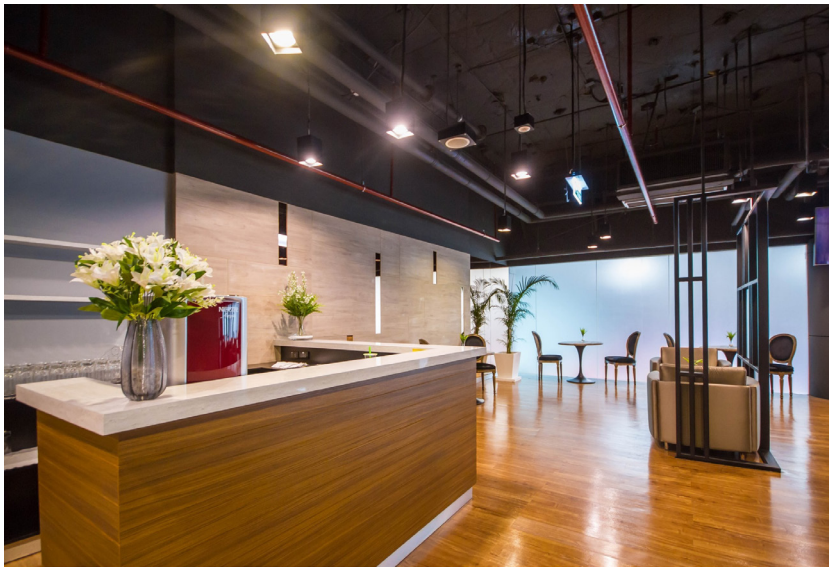

● SLEEP BOX 2 ทำอาภาคารนอนเมือง



2) งานแสดงสินค้าและนิทรรศการ งานพิพิธภัณฑ์และสวนสนุกแนวคิด การตลาดทางเลือก และงานสถาปัตยกรรมและวิศวกรรม (Exhibitions, Thematic & Museums, Alternative Marketing and Architecture & Engineering or EMAI)

2.1) งานแสดงสินค้าและนิทรรศการ เป็นส่วนหนึ่งของกลยุทธ์ทางการตลาดที่ผู้ผลิตหรือผู้ขายสินค้าสามารถสื่อสารกับผู้บริโภคได้โดยตรง โดยผู้บริโภคหรือผู้ชมงานสามารถสัมผัสตัวสินค้า ชมการสาธิต และสอบถามข้อมูลจากผู้ผลิตหรือผู้ขายสินค้าได้อย่างมีประสิทธิภาพ ซึ่งบริษัทฯ มีขอบเขตการให้บริการในธุรกิจงานแสดงสินค้าและนิทรรศการ แบ่งเป็น 2 ประเภทดังนี้

2.1.1) ให้บริการแก่ผู้จัดงานแสดงสินค้าและนิทรรศการ (Exhibitors) บริษัทฯ ให้บริการในการเป็นผู้รับเหมา (Service Provider) อย่างครบวงจร แก่ผู้จัดงานแสดงสินค้าและนิทรรศการ ตั้งแต่การวางแผนแนวคิด ออกแบบ ผลิต และติดตั้งบูธแสดงสินค้า ตลอดจนการบริหารจัดการบูธแสดงสินค้าในระหว่างการจัดงาน

2.1.2) ให้บริการแก่ผู้จัดงานแสดงสินค้าและนิทรรศการ (Organizers) บริษัทฯ ให้บริการในการเป็นผู้รับเหมาอย่างเป็นทางการ (Official Contractor) และครบวงจร แก่ผู้จัดงานแสดงสินค้าและนิทรรศการ ตั้งแต่การวางแผนงาน (Floor Plan) ออกแบบ ผลิตและติดตั้งงานส่วนกลาง เช่น คูหามาตรฐาน (Standard Booth) ซุ้มทางเข้างาน เวที ป้ายบอกทาง และส่วนตกแต่งอื่นของงาน รวมไปถึงบริการอื่นๆ เช่น งานระบบไฟฟ้า และการให้เช่าเฟอร์นิเจอร์



● BMW MOTORRAD, Motor Expo 2017

ผลงานสำคัญในปี 2560 ของบริษัทฯ

- Bangkok International Motor Show 2017
& Thailand International Motor Expo 2017

- BMW
- BMW Motorrad
- MINI
- Nissan
- Aston Martin
- Rolls Royce
- Maserati
- TATA
- Jaguar Land Rover

- VIV Asia 2017

- Tecnessenze
- Woogen
- Ceresco
- Silvachimica S.r.l.
- Hatchtech
- Dox-Al
- Facncom

- Money Expo 2017

- Citibank
- CIMB Thai
- Umay+
- ETDA
- CK. Group
- BKI
- กรมธนารักษ์

- Defense & Security 2017

- USA Pavilion
- Lockheed Martin
- TKMS
- Terma
- Tyco Electronics Singapore
- KAI
- RV Connex
- Kallman Worldwide



● Citibank, Money Expo 2017

2.2) ธุรกิจงานพิพิธภัณฑ์และสวนสนุกแนวคิด (Thematic & Museums) ถือเป็นส่วนหนึ่งในการสื่อสารประชาสัมพันธ์ และส่งเสริมความรู้ เพื่อให้ผู้เข้าชมงานได้รับความรู้และความเข้าใจในเนื้อหาของโครงการนั้นๆ โดยจะอยู่ในรูปของศูนย์การเรียนรู้ (Learning Center) และพิพิธภัณฑ์ (Museums) สวนสนุกแนวคิด (Thematic Park) คือ สถานที่ที่มีเรื่องราวตามหัวข้อหลักที่กำหนด อาจจะเป็นสถานที่ให้ความรู้ หรือความสนุก ขึ้นอยู่กับรูปแบบของโครงการนั้นๆ อาทิ สวนสนุก สวนน้ำ เป็นต้น บริษัทฯ ให้บริการอย่างครบวงจรแก่เจ้าของโครงการ โดยดำเนินการวางแผนแนวคิดของโครงการ ออกแบบ และผลิตโครงการ ให้ตรงกับวัตถุประสงค์ของโครงการ นอกจากนี้ บริษัทฯ ยังให้บริการในการบริหารจัดการโครงการ ออกแบบพัฒนาเนื้อหา ออกแบบสื่อภาพและเสียง ออกแบบสภาพแวดล้อม และออกแบบกิจกรรมต่างๆ เพื่อให้ผู้เข้าชมงานได้เรียนรู้และเข้าใจเนื้อหาที่จัดแสดงมากยิ่งขึ้น บริษัทฯ มีบริการในการบริหารและดำเนินกิจกรรมทางการตลาดของพิพิธภัณฑ์และศูนย์การเรียนรู้ภายหลังการเปิดโครงการ เพื่อให้มีผู้เข้าชมงานอย่างต่อเนื่อง

ผลงานสำคัญปี 2560 ของบริษัทฯ

- ศูนย์การเรียนรู้ Kohler's Museum of Sanitary ware จังหวัดสระบุรี
- นิทรรศการกิจการธนบัตร ณ โรงพิมพ์ธนบัตร ธนาคารแห่งประเทศไทย
- ศูนย์การเรียนรู้นวัตกรรมยานยนต์ไฟฟ้า



● ศูนย์การเรียนรู้ Kohler's Museum of Sanitary Ware จ.สระบุรี

2.3) ธุรกิจการตลาดทางเลือก (Alternative Marketing) แบ่งการให้บริการเป็น 2 ประเภทดังนี้

2.3.1) ให้บริการบริหารจัดการกิจกรรมทางการตลาด (Event Management) สำหรับกิจกรรมทางการตลาด (Marketing Event) เป็นการประชาสัมพันธ์รูปแบบหนึ่งที่แตกต่างจากงานแสดงสินค้าและนิทรรศการ เนื่องจาก เป็นการสื่อสารทางการตลาดของเจ้าของสินค้าเพียงรายใดรายหนึ่งเท่านั้น และมีวัตถุประสงค์ในการจัดกิจกรรมทางการตลาดที่หลากหลาย เช่น การส่งเสริมการขายสินค้า การนำเสนอสินค้าใหม่ หรือการสื่อสารและสร้างความสัมพันธ์อันดีกับผู้บริโภค ทั้งนี้จะจัดเป็นงานระยะเวลาสั้นๆ ในสถานที่ที่หลากหลาย ตามแต่วัตถุประสงค์ของงานและลูกค้า เช่น ห้างสรรพสินค้า โรงแรม เป็นต้น บางกรณีอาจมีการจัดงานแบบต่อเนื่อง โดยเปลี่ยนสถานที่จัดไปตามสถานที่และจังหวัดต่างๆ ซึ่งนับเป็นการทำการตลาดที่สามารถเข้าถึงกลุ่มเป้าหมายได้โดยตรง ทั้งนี้บริษัทฯ ให้บริการในการเป็นผู้จัดกิจกรรมทางการตลาด (Event Organizer) อย่างครบวงจร ทั้งวางแผนแนวคิด ออกแบบ ผลิตและติดตั้งกิจกรรม การบริหารจัดการกิจกรรมต่างๆ ที่จะมีขึ้นทั้งหมด รวมถึงการหาสถานที่จัดงาน การสรรหาผู้เข้าชมงาน การวางแผนโฆษณากิจกรรมก่อนการออกงาน และการวิเคราะห์ข้อมูลผู้เข้าชมงาน ส่วนกลุ่มลูกค้า ส่วนใหญ่จะอยู่ในธุรกิจยานยนต์และธุรกิจการเงิน



● CIMB Asean Day



● GPX Battle of Custom Contest 2017



● MINI Roadshow, เชียงใหม่

ผลงานสำคัญในปี 2560 ของบริษัทฯ

- The All-New BMW 5 Series Exclusive Preview ที่ติ๊กมหารนคร กรุงเทพมหานคร
- Grand Opening Ceremony, Motor Expo 2017 ที่อิมแพค ชาเลนเจอร์ เมืองทองธานี
- The All-New Nissan Note ที่ GMM LIVE HOUSE กรุงเทพมหานคร
- GPX Battle of Custom Contest 2017 ที่อิมแพค เมืองทองธานี
- MAI Forum ที่เซ็นทรัลเวิลด์ กรุงเทพมหานคร
- Kids Charity ที่เซ็นทรัลเวิลด์ กรุงเทพมหานคร
- Launching K+ Application กลีกรไทยสำนักงานใหญ่
- The All-New BMW 5 Series (G30) Press Drive 2017 เขาใหญ่
- The All-New MINI Countryman (F60) Press Drive & Test Drive 2017 หัวหิน
- CIMB Asean Day ที่หอศิลปวัฒนธรรม แห่งกรุงเทพมหานคร
- MINI Roadshow ที่จังหวัดเชียงใหม่ และ พิษณุโลก

2.3.2) ให้บริการในการบริหารจัดการงานแสดงสินค้าและนิทรรศการด้วยการเป็นผู้บริหารจัดการงานแสดงสินค้าและนิทรรศการ (Show Manager) อย่างครบวงจร แก่เจ้าของงานนั้นๆ โดยวางแผนแนวคิดของงาน การสรรหาผู้ออกงาน (Exhibitors) การขายพื้นที่แสดงในงาน การสรรหาผู้เข้าชมงาน การจัดสัมมนาในงาน การหาวิทยากรและผู้เข้าร่วมสัมมนา การวางแผนด้านโฆษณาและประชาสัมพันธ์งาน รวมถึงการบริหารด้านปฏิบัติการในภาพรวมทั้งหมด

2.4) งานสถาปัตยกรรมและวิศวกรรม (Architecture & Engineering) ให้บริการรับเหมาก่อสร้างงานสถาปัตยกรรม และ วิศวกรรมที่เกี่ยวข้อง พร้อมให้คำปรึกษาด้านการก่อสร้างให้เป็นไปตามหลักการก่อสร้างและกฎหมายอาคารต่างๆ ตั้งแต่รากฐานอาคาร ไปจนถึงสถาปัตยกรรมภายใน โดยตั้งอยู่บนพื้นฐานความคุ้มค่าของ ลูกค้าเป็นสำคัญ

ผลงานสำคัญในปี 2560 ของบริษัทฯ

- งานสถาปัตยกรรมบูรณะโครงสร้าง ชุมชนเลื่อนฤทธิ์ เขาวราช กรุงเทพมหานคร
- งานติดตั้งจราจรและติดตั้งกันชน อาคารจอดรถตรีเพชร อีซูซู กรุงเทพมหานคร



• ชุมชนเลื่อนฤทธิ์ เขาวราช

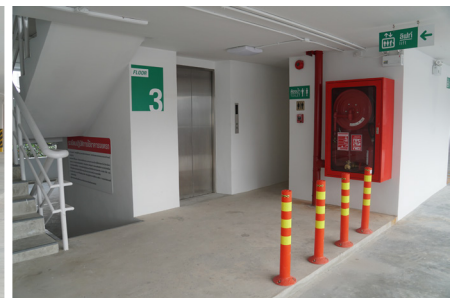
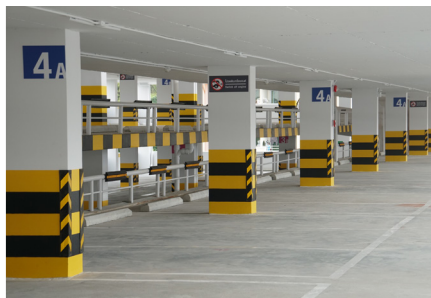

• งานติดตั้งจราจรและติดตั้งกันชน อาคารจอดรถตรีเพชร อีซูซู กรุงเทพมหานคร

การตลาดและการแข่งขัน

2.1.1 นโยบายทางการตลาด

บริษัทฯ ให้บริการออกแบบและตกแต่งงาน (Design & Build) อย่างครบวงจร โดยมีกลยุทธ์ทางการตลาดที่สำคัญดังนี้

• การวิจัยและออกแบบที่สร้างสรรค์และตรงตามความต้องการของลูกค้า

ถือเป็นส่วนสำคัญที่สุดของงาน และเป็นพื้นฐานของงานทั้งหมด ดังนั้น บริษัทฯ จึงมีการวิจัยเป็นลำดับแรกเพื่อให้เข้าใจลูกค้า และนำมาใช้ออกแบบในเชิงสร้างสรรค์ และมีความแตกต่าง เพื่อให้งานมีความโดดเด่น และเป็นที่น่าประทับใจแก่ลูกค้า ทั้งยังตรงตามวัตถุประสงค์และความต้องการของลูกค้า สามารถใช้งานได้จริง นอกจากนี้ ยังออกแบบงานโดยพิจารณาถึงงบประมาณของลูกค้า โดยเลือกใช้วัสดุที่คุ้มค่าในการลงทุน และสามารถปรับปรุงนำมาใช้ใหม่ได้ เพื่อลดการสิ้นเปลือง ประหยัดพลังงาน และรักษาสิ่งแวดล้อม โดยบริษัทฯ มีกลุ่มนักออกแบบที่มีประสบการณ์กว่า 40 คนที่พร้อมให้บริการแก่ลูกค้า นอกจากนี้เรายังมีโครงการขยาย Design Studio เพื่อรองรับกลุ่มลูกค้าที่ต้องการเฉพาะงานออกแบบ และสามารถพัฒนาไปเป็นนักออกแบบผลิตภัณฑ์และนักออกแบบกราฟิกในอนาคตอีกด้วย

• การมีมาตรฐานและคุณภาพของงานในระดับสากล

บริษัทฯ ให้ความสำคัญกับมาตรฐานและคุณภาพของงานที่ตรงตามรายละเอียดในแบบงาน และส่งมอบงานตามความต้องการของลูกค้า โดยกลุ่มงานของบริษัทฯ จะทำการควบคุมตรวจสอบคุณภาพของงานในทุกขั้นตอนตั้งแต่การผลิตไปจนถึงการติดตั้ง เพื่อไม่ให้เกิดความผิดพลาดของงาน และทำให้บริษัทฯ สามารถส่งมอบงานได้ก่อนเวลาและเป็นที่พอใจของลูกค้า ทั้งนี้บริษัทฯ ได้รับการรับรองมาตรฐาน ISO 9001:2000 ในปี 2546 และ ISO 9001:2008 ในปี 2553 ซึ่งเป็นมาตรฐานด้านคุณภาพในส่วนของการออกแบบและติดตั้งสำหรับงานนิทรรศการ รวมถึงมาตรฐาน ISO20121 ในปี 2556 ซึ่งเป็นมาตรฐานด้านการจัดการกิจกรรมอย่างยั่งยืน (Event Sustainability Management System) และมาตรฐาน SEDEX ในปี 2556 ซึ่งเป็นมาตรฐานทางด้านจริยธรรมการจ้างงานของผู้ประกอบการจากประเทศอังกฤษ ในปี 2558 ได้รับการรับรองมาตรฐานสถานประกอบการที่ถูกต้องตามหลักชีวอนามัย (WCA) และในปี 2559 บริษัทได้รับการรับรองการเข้าร่วมกิจกรรมโครงการอาคารสีเขียว ตามข้อกำหนด Leadership in Energy and Environmental Design (LEED) ของสภาอาคารเขียวแห่งประเทศไทยสหรัฐอเมริกา และรางวัล

บริษัท ภิบาลดีเด่น ประจำปี 2559 (CG Awards 2016) และได้รับผลการประเมินการกำกับดูแลกิจการบริษัทจดทะเบียนไทย (CGR) อยู่ในระดับดีมากหรือ 4 ดาว จากตลาดหลักทรัพย์แห่งประเทศไทย

· กลุ่มงานมีความเป็นมืออาชีพ และพร้อมด้วยประสบการณ์

บริษัทฯ เน้นการสร้างกลุ่มงานและระบบงานที่มีประสิทธิภาพ เพื่อความสะดวกรวดเร็วในการให้บริการแก่ลูกค้า และรองรับการขยายตัวของงานได้อย่างต่อเนื่องและสามารถคงมาตรฐานและคุณภาพของงานให้อยู่ในระดับสูงได้โดยบริษัทฯ จัดให้มีโครงสร้างในการบริหารจัดการในแต่ละงาน ซึ่งประกอบด้วย หัวหน้าโครงการ ทีมบริหารโครงการ ทีมออกแบบ และทีมผลิต ที่ความเป็นมืออาชีพและมีประสบการณ์สูง และมีการแบ่งขอบเขตและความรับผิดชอบระหว่างทีมงานที่ชัดเจน

· การให้บริการที่ดีของกลุ่มงาน

บริษัทฯ ให้ความสำคัญกับการให้บริการที่ดีกับลูกค้า โดยบุคลากรของบริษัทฯ ทุกคนล้วนมีทัศนคติที่ดีต่องานที่ทำและต่อลูกค้า แก้ปัญหาเฉพาะหน้าได้รวดเร็ว บริหารจัดการงานได้อย่างราบรื่น และส่งมอบงานให้ตรงเวลา ซึ่งจะส่งผลให้งานที่ออกมามีคุณภาพดี และทำให้เกิดบรรยากาศที่ดีในการทำงานกับลูกค้า ซึ่งจะทำให้บริษัทฯ ได้รับความไว้วางใจจากลูกค้า ให้ผลิตผลงานอย่างต่อเนื่อง และสามารถบอกต่อไปยังลูกค้ารายอื่น

· การให้บริการอย่างครบวงจร

บริษัทฯ สามารถให้บริการออกแบบ ตกแต่งงาน (Design & Build) และการบริการอื่นอย่างครบวงจรในงานตกแต่งภายใน (Interiors) งานแสดงสินค้าและนิทรรศการ (Exhibitions) งานพิพิธภัณฑ์และสวนสนุกแนวคิด (Thematic Park & Museums) และการตลาดทางเลือก (Alternative Marketing) ตั้งแต่การวางแผนแนวคิด การออกแบบ การผลิต และติดตั้งงานทั้งหมด รวมไปถึงการจัดการหาอุปกรณ์ที่เกี่ยวข้องกับงาน ทั้งที่เป็นงานพื้นฐานก่อสร้าง เช่น งานโครงสร้าง งานพื้น งานไม้ และงานเหล็ก เป็นต้น

· การให้ความสำคัญกับผู้มีส่วนได้ส่วนเสีย

บริษัทฯ ตระหนักถึงความสำคัญของผู้มีส่วนได้ส่วนเสียทุกฝ่าย เช่น ชุมชนหรือสังคมโดยรอบ ลูกค้า ผู้รับเหมาช่วง ผู้จำหน่ายวัสดุ รวมถึงพนักงานของบริษัทฯ โดยมุ่งเน้นการสร้างความสัมพันธ์ที่ดีเพื่อสร้างพันธมิตรและเครือข่ายทางธุรกิจให้กว้างขวางขึ้น ส่งผลให้บริษัทฯ และผู้มีส่วนได้ส่วนเสียทุกฝ่ายเติบโตไปพร้อมๆ กัน

นโยบายการกำหนดราคา

บริษัทฯ มีนโยบายกำหนดราคาให้บริการจากต้นทุนการให้บริการ บวกอัตรากำไรเบื้องต้น (gross profit) ในอัตราที่เหมาะสม สามารถเปรียบเทียบกับคู่แข่งในระดับเดียวกัน และอยู่ในระดับที่สามารถแข่งขันได้ โดยกำไรเบื้องต้นนั้นจะพิจารณาจากปัจจัยต่างๆ อาทิ การใช้ความคิดสร้างสรรค์ ความซับซ้อนในการออกแบบ ความยากง่ายในการผลิตงาน และความเสี่ยงของงาน เป็นต้น ทั้งนี้บริษัทฯ ไม่มีนโยบายในการตัดราคากับคู่แข่งรายอื่น หากบริษัทฯ มีนโยบายทางการตลาดในระยะยาว โดยพิจารณาราคาให้เหมาะสมกับลูกค้าเป็นรายไป หรือกรณีงานที่ได้รับมีปริมาณงานสูง มีความต่อเนื่องในระยะยาว และสามารถนำไปสู่งานอื่นๆ ในอนาคตได้

ลักษณะลูกค้า

บริษัทฯ มุ่งเน้นกลุ่มลูกค้าชั้นนำระดับนานาชาติจากต่างประเทศและในประเทศที่มีการเจริญเติบโตอย่างต่อเนื่อง และมีศักยภาพทางการแข่งขันสูงในตลาดโลก มีนโยบายในการทำการตลาดที่ต่อเนื่อง มีแผนการตลาดในการกระตุ้นยอดขายสม่ำเสมอ และมีการขยายตัวของพื้นที่ค้าปลีกอย่างต่อเนื่อง โดยกลุ่มลูกค้าเป้าหมายแบ่งออกได้ดังนี้

1. กลุ่มลูกค้าเอกชน มีสัดส่วนรายได้ประมาณร้อยละ 98 ของรายได้จากการให้บริการรวม ส่วนมากจะเป็นกลุ่มลูกค้าที่อยู่ในอุตสาหกรรมที่มีการเติบโตและการแข่งขันสูง

· กลุ่มธุรกิจค้าปลีก: เป็นกลุ่มธุรกิจที่มีการเติบโตสูงตามการขยายตัวของห้างสรรพสินค้าต่างๆ ซึ่งส่วนใหญ่จะเป็นลูกค้าในกลุ่มธุรกิจเสื้อผ้าและแฟชั่นในตลาคระดับกลางถึงบน และเป็นลูกค้าที่มีแบรนด์จากต่างประเทศ โดยบริษัทฯ จะให้บริการในรูปของงานตกแต่งภายใน (Interiors) เป็นหลัก

· กลุ่มธุรกิจยานยนต์: เป็นกลุ่มธุรกิจที่มีการจัดงานแสดงสินค้าและนิทรรศการอย่างต่อเนื่อง มีการจัดงานประชาสัมพันธ์กระตุ้นยอดขายสม่ำเสมอทั้งในกรุงเทพฯ และจังหวัดต่างๆ ทั่วประเทศ โดยบริษัทฯ จะให้บริการ ในรูปแบบของงานแสดงสินค้าและนิทรรศการ (Exhibitions) และการตลาดทางเลือก (Alternative Marketing) เป็นส่วนใหญ่

· กลุ่มธุรกิจการเงิน/ธนาคาร: เป็นอีกกลุ่มธุรกิจที่มีการจัดงานแสดงสินค้าและงานส่งเสริมกิจกรรมตลอดปี ทั้งในกรุงเทพฯ และต่างจังหวัด ส่วนมากจะเป็นงานประชาสัมพันธ์และให้ความรู้เกี่ยวกับการลงทุน เพื่อกระตุ้นให้ผู้เข้าชมงานตัดสินใจในการทำธุรกรรมทางการเงินในรูปแบบต่างๆ ส่วนใหญ่บริษัทฯ จะให้บริการในรูปแบบของงานแสดงสินค้าและงานกิจกรรม (Exhibitions & Events) และการตลาดทางเลือก (Alternative Marketing)

· กลุ่มธุรกิจอื่นๆ : บริษัทฯ ยังมีกลุ่มลูกค้ารายใหญ่และรายย่อยที่ประกอบธุรกิจอื่นๆ อีก เช่น ธุรกิจสื่อสารโทรคมนาคม ธุรกิจวัสดุก่อสร้าง ธุรกิจเครื่องจักรอุตสาหกรรม ธุรกิจอาหาร ธุรกิจโรงแรม ธุรกิจสถาบันการศึกษา ธุรกิจอสังหาริมทรัพย์ ธุรกิจความงามและผลิตภัณฑ์เพื่อสุขภาพ และธุรกิจบรรจุภัณฑ์และสิ่งพิมพ์ เป็นต้น

2. กลุ่มลูกค้าภาครัฐ ซึ่งมีสัดส่วนรายได้ประมาณร้อยละ 2 ของรายได้จากการให้บริการรวม เนื่องจากรัฐบาลมีนโยบายในการ



ส่งเสริมการลงทุนในอุตสาหกรรมต่างๆ ให้เติบโตอย่างสม่ำเสมอ ส่วนมากจะเป็นการจัดงานหรือกิจกรรมเพื่อกระตุ้นให้ประชาชนได้รับความรู้ ความเข้าใจ และสร้างกระแสผลักดันการเติบโตในอุตสาหกรรมเป้าหมายต่อไป นอกจากนี้บริษัทฯ ยังเห็นถึงโอกาสการเติบโตของศูนย์ส่งเสริมความรู้และพิพิธภัณฑ์ต่างๆ ซึ่งส่วนมากจะได้รับการสนับสนุนจากรัฐบาลเช่นเดียวกัน โดยมีอุตสาหกรรมที่เกี่ยวข้อง เช่น อุตสาหกรรมท่องเที่ยว อุตสาหกรรมทางการเงิน อุตสาหกรรมเกี่ยวกับการศึกษา ซึ่งบริษัทฯ จะให้บริการในรูปแบบของงานพิพิธภัณฑ์และศูนย์การเรียนรู้ (Museums & Learning Center) เป็นหลักแก่ลูกค้าในกลุ่มนี้

ลูกค้าหลัก

บริษัทฯ และบริษัทย่อย มีรายได้จากลูกค้า จำแนกตามประเภทกลุ่มลูกค้า ตามงบการเงินรอบปีบัญชีสิ้นสุดวันที่ 31 ธันวาคม 2558 ถึง 2559 และ 2560 มีรายละเอียดดังนี้

	ปี 2558		ปี 2559		ปี 2560	
	ล้านบาท	ร้อยละ	ล้านบาท	ร้อยละ	ล้านบาท	ร้อยละ
กลุ่มลูกค้าเอกชน						
- กลุ่มธุรกิจค้าปลีก	373.2	39.2	534.3	45.3	488.20	42.5
- กลุ่มธุรกิจยานยนต์	358.4	37.6	358.3	30.4	423.9	36.9
- กลุ่มธุรกิจการเงิน	79.3	8.3	69.4	5.9	117.9	10.3
- กลุ่มธุรกิจอื่น ^{1/}	120.7	12.7	195.7	16.6	104.6	8.4
กลุ่มลูกค้าภาครัฐ	20.7	2.2	21.5	1.8	13.4	1.9
รวมรายได้จากการให้บริการ	952.3	100.0	1,179.2	100	1,148	100

หมายเหตุ: 1/ กลุ่มธุรกิจอื่น ได้แก่ ธุรกิจสื่อสารโทรคมนาคม ธุรกิจวัสดุก่อสร้าง ธุรกิจเครื่องจักรอุตสาหกรรม ธุรกิจอาหาร และธุรกิจบรรจุภัณฑ์และสิ่งพิมพ์ เป็นต้น

ช่องทางการให้บริการ

1. การเสนอผลงานให้ลูกค้าคัดเลือก บริษัทฯ จะมีทีมการตลาดคอยรับหน้าที่ติดตามตารางการจัดงาน ตารางแผนการตลาด การประชาสัมพันธ์ หรือแผนการดำเนินงานของลูกค้าเป้าหมาย เพื่อหาโอกาสติดต่อลูกค้าและนำเสนอผลงานให้ลูกค้าคัดเลือกในเวลาที่เหมาะสม หรือบางกรณี บริษัทฯ อาจได้รับคำเชิญจากลูกค้าเพื่อให้บริษัทฯ ส่งผลงานเข้านำเสนอ

2. ความสัมพันธ์ที่ดีกับลูกค้าเก่า บริษัทฯ มุ่งเน้นการให้บริการด้วยงานออกแบบที่สร้างสรรค์ มีคุณภาพและได้มาตรฐาน ทำให้ลูกค้าเกิดความพึงพอใจ มีความสัมพันธ์ที่ดีกับบริษัทฯ ทำให้กลุ่มลูกค้าส่วนมากยังคงใช้บริการกับบริษัทฯ อย่างต่อเนื่อง ประกอบกับกลุ่มลูกค้าของบริษัทฯ ล้วนดำเนินธุรกิจที่มีการเจริญเติบโตอย่างต่อเนื่อง อยู่ในอุตสาหกรรมที่มีการแข่งขันสูง จึงมีงบประมาณและแผนการตลาดเพื่อกระตุ้นยอดขายเสมอมา

3. การแนะนำจากลูกค้าเก่าและพันธมิตรทางการค้า

4. เครือข่ายของกลุ่ม Kingsmen ในประเทศต่างๆ ซึ่งปัจจุบันมี 20 สำนักงานใน 15 ประเทศในภูมิภาคเอเชียแปซิฟิก และตะวันออกกลาง โดยมีการร่วมมือกันระหว่างบริษัทฯ และเครือข่ายของกลุ่ม Kingsmen ในการประสานงานและแนะนำลูกค้าที่มีความต้องการที่จะเข้ามาใช้บริการในประเทศไทย เมียนมาร์และกัมพูชา

5. การทำการตลาดผ่านการจัดแสดงนิทรรศการ บริษัทฯ ออกงานแสดงสินค้าในรูปแบบบูธหาแสดง เพื่อเพิ่มโอกาสในการประชาสัมพันธ์เพิ่มช่องทางการตลาด การให้บริการ และช่องทางในการติดต่อลูกค้า

บริษัทฯ มีช่องทางการติดต่อสื่อสาร เพื่ออำนวยความสะดวกให้กับบุคคลที่สนใจ หรือติดต่อสอบถาม และเป็นช่องทางในการรับส่งข้อมูลข่าวสารจากบริษัทในรูปแบบต่างๆ โดยมีช่องทาง หรือ K Channels 7 ช่องทาง ได้แก่



Facebook (เฟสบุ๊ก)
facebook.com/kingsmen-cmtiplc



Twitter (ทวิตเตอร์)
@KCMTI1989 / Kingsmen C.M.T.I.



Website (เว็บไซต์)
www.kingsmen-cmti.com



Youtube (ยูทูบ)
KCMTI Plc.



Line@ (ไลน์แอด)
@kingsmen-cmti



Linkedin (ลิงค์อิน)
Kingsmen C.M.T.I.



Email (อีเมล)
kingsmen@kingsmen-cmti.com

ภาวะอุตสาหกรรมและการแข่งขัน

จากรายงานสภาวะเศรษฐกิจและอุตสาหกรรมปี 2561 ของสำนักงานเศรษฐกิจอุตสาหกรรม (สศอ.) ชี้ให้เห็นว่า ภาพรวมเศรษฐกิจมีแนวโน้มสดใสขึ้น GDP อาจโตถึงร้อยละ 4 ดัชนีผลผลิตอุตสาหกรรม (MPI) ปี 2561 คาดว่าจะขยายตัวในช่วง ร้อยละ 1.5-2.5 การส่งออกและลงทุนภาครัฐยังเป็นกลจักรสำคัญที่ผลักดันเศรษฐกิจของประเทศ เช่นเดียวกับการลงทุนภาครัฐในโครงการขนาดใหญ่ต่างๆ สำหรับอุตสาหกรรมการท่องเที่ยว เป็นอุตสาหกรรมหลักที่เกื้อหนุนและมีผลต่อบริษัทโดยตรง ซึ่งจากผลการวิเคราะห์จากสภาอุตสาหกรรมท่องเที่ยวแห่งประเทศไทย (สทท.) ดัชนีความเชื่อมั่นคาดการณ์ในไตรมาสที่ 1/2561 เท่ากับ 102 เป็นการคาดการณ์ในระดับใกล้เคียงปกติต่อเนื่องมา ตั้งแต่ต้นปี เนื่องจากมีปัจจัยสนับสนุนจากการขยายตัวของสายการบินต้นทุนต่ำ โดยในไตรมาส 1/2561 นั้นคาดว่าจะมีนักท่องเที่ยวต่างชาติ 9.65 ล้านคน เพิ่มขึ้น ร้อยละ 5 จากปีก่อน และคาดการณ์โดยรวมปี 2561 จะมี นักท่องเที่ยวต่างชาติรวม 37.18-37.92 ล้านคน เพิ่มขึ้น ร้อยละ 5.06-7.15 และมีรายได้จากนักท่องเที่ยวต่างชาติรวม 2.12-2.16 ล้านล้านบาท ซึ่งล้วนแล้วแต่เป็นผลดีต่อภาพรวมของธุรกิจให้บริการออกแบบและตกแต่งงาน (Design & Build) อย่างครบวงจรของบริษัทฯ ทั้งในงานตกแต่งภายใน งานแสดงสินค้าและนิทรรศการ งานพิพิธภัณฑ์และสวนสนุกแนวคิด การตลาดทางเลือก และงานสถาปัตยกรรมและวิศวกรรม

แนวโน้มและการแข่งขันภาคธุรกิจงานตกแต่งภายใน

เนื่องจากธุรกิจงานตกแต่งภายในของบริษัทฯ มุ่งเน้นการให้บริการในการตกแต่งภายในครอบคลุมเกือบทุกภาคส่วน จากข้อมูลจากศูนย์วิจัยเศรษฐกิจ ธุรกิจ และเศรษฐกิจฐานราก เผยว่า ธุรกิจค้าปลีกในปี 2560 คาดว่ามีแนวโน้มเติบโตได้ร้อยละ 3.0-3.5 จากมาตรการกระตุ้นการใช้จ่ายของภาครัฐ สำหรับธุรกิจค้าปลีกสมัยใหม่ คาดว่ายังคงขยายตัวได้เพิ่มขึ้น โดยเฉพาะยอดขายของผู้ประกอบการค้าปลีกสมัยใหม่ที่จะขยายตัวจากการลงทุนขยายสาขาใหม่ และปรับปรุงสาขาเดิม รวมทั้งการเพิ่มพื้นที่ให้เช่า ซึ่งจะช่วยให้รายได้ของผู้ประกอบการจะเติบโตได้อย่างต่อเนื่อง และแนวโน้มธุรกิจโรงแรมในภาพรวมยังคงเติบโต ไม่มากนักและการแข่งขันที่มีอยู่สูงส่งผลให้ผู้ประกอบการ ส่วนใหญ่ยังคงชะลอการลงทุนเพิ่มและหันมาปรับปรุงห้องพักแทนการก่อสร้างใหม่ ส่งผลให้บริษัทฯ มีโอกาสจากงานตกแต่งภายในเพิ่มมากขึ้น

ในปี 2561 เป็นต้นไปโครงการอาคารเอนกประสงค์หรือ Mixed-use จะเป็นแนวโน้มที่ผู้ประกอบการมองหา เลือกเป็นทางออกของการรับมือราคาที่ดินปรับตัวสูงขึ้น และรองรับกลุ่มผู้อยู่อาศัยที่อยากอยู่ใกล้แหล่งงานและสิ่งอำนวยความสะดวกรายล้อม หลังจากที่ผ่านมาในปี 2560 เป็นยุคที่บิกแบรนด์ร่วมทุนกับต่างชาติหรือพันธมิตรอื่น

แนวโน้มและการแข่งขันภาคธุรกิจงานแสดงสินค้าและนิทรรศการ

สำนักงานส่งเสริมการจัดประชุมและนิทรรศการ (องค์การมหาชน) เผยว่าอุตสาหกรรมไมซ์ (MICE) หรือ การประชุม การท่องเที่ยวเพื่อเป็นรางวัล การประชุมวิชาการนานาชาติและการจัดงานแสดงสินค้า หรือที่เป็นที่รู้จักกันว่า MICE (Meeting, Incentive, Convention, และ Exhibition) จึงเป็นส่วนหนึ่งของการท่องเที่ยวเชิงธุรกิจ ปัจจุบันอุตสาหกรรมไมซ์ได้รับ การยอมรับมากขึ้นในฐานะกลไกสำคัญของเศรษฐกิจของประเทศที่มีการเติบโตสูงและมีความสำคัญต่อการ สร้างรายได้และการจ้างงานให้แก่ประเทศ เนื่องจากนักเดินทางกลุ่มไมซ์มีเป้าหมายเฉพาะทางธุรกิจ มีอำนาจซื้อสูง และมีความต้องการสินค้าและบริการที่มีคุณภาพดีทั้งอาหารและเครื่องดื่ม สายการบิน โรงแรม ธุรกิจการขนส่ง สินค้า การเดินทางในประเทศ เป็นต้น ทำให้ค่าใช้จ่ายเฉลี่ยของกลุ่มไมซ์จึงอยู่ในระดับที่สูงกว่านักท่องเที่ยวทั่วไป ประมาณ 2-3 เท่า

จากรายงานของศูนย์กลางการสำรวจอุตสาหกรรมงานแสดงสินค้า 2559 (CEIR) คาดการณ์ไว้ว่า ในปี 2561 อุตสาหกรรมงานแสดงสินค้าโลก จะเติบโตสูงสุดทำลายสถิติปีที่ผ่านมา ซึ่งมีอุตสาหกรรมสำคัญ ได้แก่ อุตสาหกรรมเครื่องจักรกลหนัก อุตสาหกรรมก่อสร้าง ซ่อมตึก และบ้าน และอุตสาหกรรมยานยนต์ เป็นต้น รายงานระบุว่า ในปี 2560 จะมีแนวโน้มการเจริญเติบโตของอุตสาหกรรมงานแสดงสินค้าของโลกอยู่ที่ ร้อยละ 2.7 และ ร้อยละ 3 ในปี 2561

ทางด้านการแข่งขันการให้บริการแก่ผู้จัดงานแสดงสินค้าและนิทรรศการในฐานะผู้ให้บริการ (Service Providers) มีการแข่งขันที่รุนแรง เนื่องจากบริษัทฯ จะต้องแข่งขันกับผู้ให้บริการในการออกแบบและก่อสร้างอาคารเป็นจำนวนมากทั้งรายใหญ่และรายเล็ก ในขณะที่พื้นที่งานที่จัดและจำนวนลูกค้าที่จัดมีจำกัด ผู้ให้บริการรายใหญ่มักมีข้อได้เปรียบเนื่องจากมีความพร้อมทางด้านบุคลากรและเทคโนโลยี ทำให้สามารถส่งมอบงานที่มีมาตรฐานสูงกว่า นอกจากนี้ ผู้รับเหมารายใหญ่มักรับงานในจำนวนที่มากกว่า ส่งผลให้มีอำนาจในการต่อรองสั่งซื้อวัสดุมากขึ้น ทำให้ต้นทุนลดต่ำลง

ด้านการให้บริการแก่ผู้จัดงานแสดงสินค้าและนิทรรศการในฐานะผู้รับเหมาอย่างเป็นทางการ (Official Contractor) นั้น มีการแข่งขันในระดับปานกลาง เนื่องจากมีบริษัทที่แข่งขันกันในตลาดเพียงไม่กี่ราย ซึ่งเป็นผู้ประกอบการรายใหญ่ที่อยู่ในวงการมายาวนาน ผู้จัดงานมักใช้บริการผู้ประกอบการรายใดรายหนึ่งเป็นประจำ โดยผู้จัดงานและผู้ให้บริการมีประสบการณ์ในการทำงานร่วมกัน ผู้ให้บริการเข้าใจเนื้อหาของการจัดงานเป็นอย่างดี และในบางกรณีผู้ให้บริการสามารถนำชิ้นส่วนของงานบางอย่างกลับมาใช้ใหม่ ทำให้ผู้จัดงานสามารถลดต้นทุนในการจัดงานลงได้

คู่แข่งทางตรงของบริษัทฯ ในธุรกิจนี้ ได้แก่ บริษัทขนาดใหญ่ที่สามารถให้บริการออกแบบและตกแต่งงาน มีกำลังการผลิตมากพอในการรับงานทั้งในฐานะผู้ให้บริการ และผู้รับเหมาอย่างเป็นทางการ และสามารถส่งมอบงานที่มีมาตรฐานในระดับสูงแก่ลูกค้าได้ ซึ่งมีจำนวนประมาณ 10 ราย อาทิ บริษัท บีโก (ไทยแลนด์) จำกัด (มหาชน) บริษัท ซีเอ็มโอ จำกัด (มหาชน) เป็นต้น บริษัทฯ เป็นผู้นำในธุรกิจออกแบบและก่อสร้างคฤหาสน์ในงานแสดงสินค้าและนิทรรศการในฐานะผู้ให้บริการ เนื่องจาก บริษัทฯ มีประสบการณ์ในธุรกิจมาตั้งแต่แรกเริ่ม มีความรู้ความชำนาญในธุรกิจมานาน มีบุคลากรดี ทำให้บริษัทฯ สามารถส่งมอบงานที่มีคุณภาพให้แก่ลูกค้าได้ นอกจากนี้ยังรับงานขนาดใหญ่ได้จำนวนมากในระยะเวลาเดียวกันและส่งมอบงานที่มีคุณภาพได้ตามสัญญา ส่งผลให้บริษัทฯ มีข้อได้เปรียบในการแข่งขันทางธุรกิจได้เป็นอย่างดี

แนวโน้มและการแข่งขันภาคธุรกิจงานการตลาดทางเลือก

ด้านการแข่งขันในธุรกิจการตลาดทางเลือกมีการแข่งขันในระดับสูง เนื่องจากมีคู่แข่งจำนวนมาก ทั้งผู้ให้บริการโดยตรงในการบริหารจัดการกิจกรรมทางการตลาด (Marketing Event Management) และผู้ให้บริการด้านการออกแบบและตกแต่งอย่างครบวงจร ซึ่งครอบคลุมถึงการบริหารจัดการกิจกรรมทางการตลาด ทั้งนี้ ผู้ประกอบการที่มีงบประมาณทางการตลาดสูง และมีนโยบายในการจัดกิจกรรมทางการตลาดอยู่เป็นประจำ มักเลือกใช้บริการกับผู้ให้บริการเพียงไม่กี่รายในรอบปี เนื่องจาก ผู้ประกอบการต้องการความต่อเนื่องของกิจกรรมทางการตลาดต่างๆ รวมถึงการออกแบบและคงแนวคิดของกิจกรรมให้ไปในทิศทางเดียวกันตลอดทั้งปี ซึ่งทิศทางการเจริญเติบโตของงานกิจกรรมในประเทศไทย มีความเติบโตต่อเนื่อง โดยเฉพาะในเรื่องของธุรกิจงานกิจกรรมประเภทสันทนาการ (Entertainment) ที่กลับมามีบทบาทอีกครั้งในปี 2560 ส่วนงานกิจกรรมที่จัดในพื้นที่ค้าปลีก มีการจัดขึ้นหลายรูปแบบ ขณะเดียวกันกิจกรรมขององค์กร (Corporate Event) กิจกรรมสันทนาการ (Entertainment Event) กิจกรรมการจัดทำซุ้มนิทรรศการในงานค้าปลีกขนาดใหญ่ ๆ ไม่ว่าจะเป็นในอุตสาหกรรมรถยนต์ทุกค่าย หรืองานมหกรรมทางการเงินของสถาบันการเงิน หรืองานแสดงด้านอสังหาริมทรัพย์ฯ ก็คึกคักตลอดทั้งปี นอกจากนี้ ทิศทางการเติบโตของอีเว้นท์ประเทศไทยจะเข้าไปมีบทบาทมากขึ้นในตลาด CLMV (กัมพูชา ลาว เมียนมาร์ และเวียดนาม) โดยมาจากการที่บริษัทผู้ประกอบการธุรกิจของไทยในหลายๆ อุตสาหกรรม มีแผนการตลาดที่จะขยายงานไปยังต่างประเทศ ทำให้ต้องมีการจัดกิจกรรมการตลาด ส่งผลให้อีเว้นท์เติบโตไปด้วย

สำหรับคู่แข่งทางตรงของบริษัทฯ ซึ่งดำเนินธุรกิจการตลาดทางเลือก จะรวมถึงผู้ประกอบการทุกขนาดที่สามารถให้บริการในการจัดงานกิจกรรมทางการตลาดได้ อย่างไรก็ดี เนื่องจากบริษัทฯ มีกลุ่มลูกค้าเป้าหมายที่ชัดเจน โดยมุ่งเน้นกลุ่มลูกค้าขนาดกลางถึงขนาดใหญ่ ที่มีนโยบายในการทำการตลาดทางเลือกเป็นประจำ ดังนั้นคู่แข่งทางตรงของบริษัทฯ จึงเป็นบริษัทที่สามารถให้บริการได้อย่างมีประสิทธิภาพและมีกลุ่มลูกค้าเป้าหมายเดียวกันกับบริษัทฯ



แนวโน้มและการแข่งขันภาคธุรกิจงานพิพิธภัณฑ์และสวนสนุกแนวคิด

อนาคตพิพิธภัณฑ์ไทย ในศตวรรษที่ 21 ซึ่งเป็นยุคที่สังคมเปลี่ยนแปลงทั้งยังมีความซับซ้อนสูง พิพิธภัณฑ์จะมีใช่เป็นแหล่งเรียนรู้เพียงอย่างเดียว แต่พิพิธภัณฑ์ยุคใหม่มีการออกแบบพิพิธภัณฑ์เพื่อให้เกิดประโยชน์ต่อการเรียนรู้ เป็นส่วนหนึ่งที่สนับสนุนให้เกิดการเรียนรู้ที่ขยายวงกว้าง ซึ่งปกติธุรกิจงานพิพิธภัณฑ์จะเป็นอีกหนึ่งรูปแบบของการประชาสัมพันธ์ เพื่อให้ผู้เข้าชมทราบข้อมูลและความเข้าใจดีสำหรับงานแสดงนั้นๆ โดยมักอยู่ในรูปของการศึกษา หรือ พิพิธภัณฑ์ เป็นต้น โดยลักษณะการจัดแสดงจะมีแบบถาวรและกึ่งถาวร ซึ่งในปัจจุบันได้มีองค์กรต่างๆ รวมถึงภาคเอกชนจัดตั้งพิพิธภัณฑ์สำหรับเก็บรวบรวมความรู้ ความเป็นมา และภูมิปัญญาต่างๆ ที่เกี่ยวข้องกับตนเองนำมาจัดแสดงเพื่อเป็นการเผยแพร่ความรู้ให้กว้างขวางมากขึ้น จึงมีแนวโน้มที่จะจัดตั้งและก่อสร้างพิพิธภัณฑ์เพิ่มมากขึ้นในทุกๆ ปี โดยมีอัตราการเติบโตเฉลี่ยต่อปีที่ร้อยละ 2.8 นอกจากนี้ ยังมีการจัดตั้งศูนย์การเรียนรู้ซึ่งเป็นสถานที่สำหรับเก็บรวบรวมข้อมูลความรู้ เพื่อเผยแพร่ต่อประชาชนอีกรูปแบบหนึ่ง โดยส่วนมากจะจัดตั้งอยู่ในหน่วยงานราชการโดยส่วนใหญ่มักจะมีการปรับปรุงเพิ่มเติมข้อมูลใหม่ๆ ภายใน 3-5 ปี เพื่อปรับให้ทันสมัย และเป็นข้อมูลความรู้ที่ถูกต้องแม่นยำ ซึ่งบริษัทฯ สามารถรองรับการสร้างพิพิธภัณฑ์และสวนสนุกได้อย่างครบวงจร เป็นผู้ให้บริการด้านออกแบบ ตกแต่ง และก่อสร้าง หรือกำหนดสื่อจัดแสดงต่างๆ ทั้งหมด

ในส่วนของงานสวนสนุกแนวกิต (Themed Park) ในประเทศไทยนั้น ส่วนมากจะอยู่ในรูปของสวนน้ำ ซึ่งตั้งอยู่ตามจังหวัดท่องเที่ยวต่างๆ เช่น พัทยา ภูเก็ต หัวหิน เป็นต้น ปัจจุบันสวนสนุกในประเทศไทย ยังไม่เป็นที่นิยมมากนัก เนื่องจากยังไม่มีสวนสนุกที่มีชื่อเสียงระดับโลกมาเปิดบริการ อย่างไรก็ตาม ธุรกิจสวนสนุกในเอเชียมีการเติบโตเป็นอย่างมาก เมื่อเทียบกับธุรกิจสวนสนุกในทวีปอื่นๆ จากรายงานประจำปีของ Themed Entertainment Association ปี 2556 ระบุว่า สวนสนุกในทวีปเอเชียแปซิฟิกมีจำนวนผู้เข้าชมเติบโตขึ้นกว่าร้อยละ 7.5 เติบโตขึ้นมากที่สุดเมื่อเทียบกับจำนวนผู้เข้าชมสวนสนุกในทวีป อเมริกาเหนือ อเมริกาใต้ และยุโรป ประกอบกับการเปิด AEC ในปี 2558 ซึ่งอาจเป็นแรงผลักดันให้สวนสนุกระดับโลก ดัดสินใจเข้ามาลงทุนในภูมิภาคอาเซียนหรือประเทศไทยในอนาคต อย่างไรก็ตาม ภูมิภาคอาเซียนจะยังคงเป็นตลาดที่มีศักยภาพ หากแต่ความอึดตัวว่าด้วยการลงทุนสร้างสวนสนุกแนวกิตเพื่อดึงดูดนักท่องเที่ยวอาจมีปัจจัยอื่นๆ ที่จะเป็นดัชนีชี้วัดมากกว่าปริมาณนักท่องเที่ยวหรือแบรนด์ที่จะนำมาเสนอ โดยเฉพาะอย่างยิ่งในมิติของระบบสาธารณูปโภคและการคมนาคม ซึ่งจะเป็นข้อบ่งชี้ความสามารถในการเข้าถึง รวมถึงศักยภาพของประชากรในเขตพื้นที่ที่จะเข้าไปเปิดที่อาจถือเป็นพลังที่จะรองรับการขับเคลื่อนธุรกิจ

ทั้งนี้การแข่งขันในธุรกิจงานพิพิธภัณฑ์และสวนสนุกในประเทศไทย มีการแข่งขันในระดับสูง เนื่องจากจำนวนงานในแต่ละปีมีไม่มากนัก เมื่อเทียบกับผู้ให้บริการที่มีจำนวนมาก อย่างไรก็ตาม ผู้ว่าจ้างโดยทั่วไปมักคัดเลือกผู้ให้บริการเบื้องต้น จากผลงานที่ผ่านมา ดังนั้น ผู้ให้บริการที่มีประวัติการทำงานยาวนานและจำนวนผลงานสะสมมาก มักมีข้อได้เปรียบในการแข่งขัน เมื่อเทียบกับผู้ให้บริการที่มีงานสะสมไม่มากพอ ทั้งนี้ คู่แข่งโดยตรงของบริษัทฯ ได้แก่ บริษัทขนาดกลางจนถึงขนาดใหญ่ที่สามารถให้บริการด้านงานตกแต่งและออกแบบแบบครบวงจร ซึ่งส่วนมากจะให้บริการครอบคลุมถึงธุรกิจงานพิพิธภัณฑ์และสวนสนุกแนวกิต โดยบริษัทดังกล่าว มักเป็นคู่แข่งในธุรกิจงานแสดงสินค้าและนิทรรศการ และการตลาดทางเลือกด้วย อาทิ บริษัท บีโก (ไทยแลนด์) จำกัด (มหาชน) บริษัท ซิตี้ไนออน ดิสเพลย์ แอนด์ คอนสตรัคชั่นส์ (ประเทศไทย) จำกัด และ บริษัท ไรท์แมน จำกัด เป็นต้น



แนวโน้มการเติบโตทางเศรษฐกิจในประเทศเมียนมา

รัฐบาลเมียนมาให้ความสำคัญในการเสริมสร้างความเข้มแข็งให้กับเศรษฐกิจของประเทศ โดยได้กำหนดทิศทางการลงทุนในภาคอุตสาหกรรมการก่อสร้าง การท่องเที่ยว โรงแรมและภัตตาคาร การเงิน รวมทั้งการลงทุนด้านพลังงาน ระบบคมนาคม เขตเศรษฐกิจพิเศษ และนิคมอุตสาหกรรมของเมียนมา ซึ่งคาดว่าจะต้องใช้งบประมาณถึง 120 พันล้านดอลลาร์สหรัฐ เพื่อพัฒนาโครงสร้างพื้นฐาน ทั้งนี้ เมียนมามีแนวโน้มในการพัฒนาที่ดี โดย World Bank คาดการณ์ว่าเศรษฐกิจของเมียนมาจะเติบโตเฉลี่ยร้อยละ 7.1 ต่อปี ใน 3 ปีข้างหน้า โดยกองทุนการเงินระหว่างประเทศ (IMF) คาดการณ์อัตราการขยายตัวของผลิตภัณฑ์มวลรวมในประเทศ (GDP) ของเมียนมา ระหว่างปี 2558-2563 ว่ามีแนวโน้มเติบโตเฉลี่ยร้อยละ 8.0 โดยในช่วง 2 ปีที่ผ่านมา เศรษฐกิจเมียนมามีการขยายตัวกว่าร้อยละ 8 ซึ่งนับว่าเป็นการเติบโตที่ค่อนข้างสูง แต่ธนาคารเพื่อการพัฒนาเอเชีย หรือ ADB ยังมีการคาดการณ์ว่า GDP ของเมียนมาจะขยายตัวได้ในระดับร้อยละ 8.4 ในปีนี้ และร้อยละ 8.3 ในปี 2560 ซึ่งถือว่าเป็นอัตราการเติบโตสูงสุดในกลุ่มประเทศอาเซียน

แนวโน้มการเติบโตทางเศรษฐกิจในประเทศกัมพูชา

ประเทศที่มีการขยายตัวของเมืองอย่างรวดเร็ว ทั้งเมืองหลวง และเมืองรอง สู่ความทันสมัย เนื่องจากการหลั่งไหลเข้ามาทำงานและที่กฎหมายกัมพูชาอนุญาตให้ชาวต่างชาติสามารถเป็นเจ้าของกรรมสิทธิ์อาคารตั้งแต่ชั้นที่ไม่ติดกับพื้นดิน ส่งผลให้ธุรกิจอสังหาริมทรัพย์มีการขยายตัวอย่างมาก ทั้งบ้านจัดสรร คอนโดมิเนียม อพาร์ทเมนต์ โรงแรม ศูนย์การค้าทันสมัย ทั้งนี้ คาดว่าภายใน 3 ปี กรุงเทพมหานครจะมีจำนวนคอนโดมิเนียมเพิ่มขึ้นประมาณปีละร้อยละ 40 และจำนวนห้องพักจะเพิ่มขึ้นถึงอย่างน้อย 1 หมื่นยูนิต ซึ่งเศรษฐกิจกัมพูชามีแนวโน้มเติบโตดี และมั่นคงต่อเนื่องจากปีที่แล้ว โดยในปี 2016 เศรษฐกิจกัมพูชาขยายตัวร้อยละ 7 ด้วยแรงส่งจากอุปสงค์ภายในประเทศ ภาคอุตสาหกรรมและภาคบริการเติบโตร้อยละ 10 และร้อยละ 6.8 ตามลำดับ ด้านการลงทุนทางตรงจากต่างประเทศมีมูลค่าเพิ่มขึ้นร้อยละ 34 โดยไอซีเอสคาดว่าเศรษฐกิจกัมพูชาจะเติบโตราวร้อยละ 6.8 ในปี 2017-2018 และยังคงมีแรงสนับสนุนหลักจากปัจจัยภายในประเทศ โดยเฉพาะการลงทุนโครงสร้างพื้นฐาน เช่น ทางถนน รถไฟ พลังงานไฟฟ้า เป็นต้น รวมถึงภาคการท่องเที่ยวที่เป็นหนึ่งในตัวแปรสำคัญต่อการเติบโตของเศรษฐกิจกัมพูชา ในปี 2016 ซึ่งรายได้จากการท่องเที่ยวของกัมพูชาคิดเป็นสัดส่วนร้อยละ 16 ของ GDP และมีอัตราการเติบโตเฉลี่ยต่อปีที่ร้อยละ 9 ในช่วง 10 ปีที่ผ่านมา ล่าสุดในเดือนกรกฎาคม ปี 2017 ยูเนสโกได้ขึ้นทะเบียนปราสาทสมโบร์ไพรกุก (Sambor Prei Kuk) ในเมืองกัมปงธมให้เป็นมรดกโลกแห่งใหม่ นับเป็นมรดกโลกแห่งที่ 3 ในกัมพูชา ซึ่งกระทรวงการท่องเที่ยวแห่งกัมพูชาวางแผนกระตุ้นภาคการท่องเที่ยวจากมรดกโลกแห่งใหม่นี้ และคาดว่าจะมีนักท่องเที่ยวต่างชาติจะเพิ่มขึ้นเป็น 7 ล้านคนต่อปีภายในปี 2020 เพิ่มขึ้นจาก 5 ล้านคนในปี 2016

การจัดการผลิตภัณฑ์หรือบริการ

ขั้นตอนการทำงานในแต่ละโครงการในการออกแบบและผลิตงานโดยทั่วไปของบริษัทฯ

บริษัทฯ ดำเนินธุรกิจหลักในการให้บริการงานตกแต่งภายใน และการจัดงานแสดงสินค้าและนิทรรศการ ซึ่งในแต่ละธุรกิจมีขั้นตอนดำเนินงานที่ใกล้เคียงกัน ตามแผนภูมิภาพได้ดังนี้

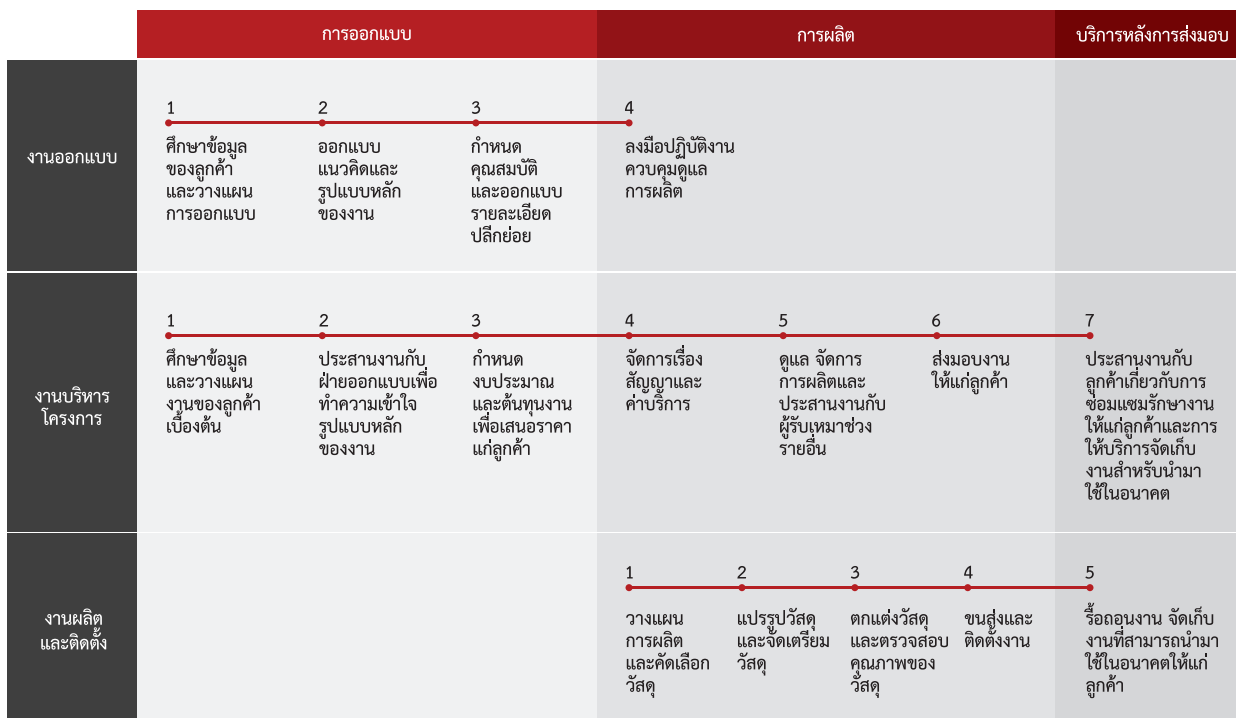

การให้บริการในแผนภาพภูมิเป็นตัวอย่างการให้บริการแบบครบวงจร เกิดขึ้นหลังจากการที่ฝ่ายการตลาดหรือฝ่ายบริหารโครงการได้ติดตามและได้รับการยืนยันงานจากลูกค้าได้แล้ว ซึ่งบริษัทฯ บริหารระบบงานโดยแบ่งกลุ่มงานออกเป็น 3 กลุ่มหลัก ได้แก่ งานออกแบบ งานบริหารโครงการ และงานผลิต โดยขั้นตอนการทำงานของแต่ละทีมจะมีขั้นตอนการทำงานที่แตกต่างกันตามช่วงติดตั้งเวลาของงาน โดยความรับผิดชอบหลักของแต่ละกลุ่มมีดังนี้

1) **กลุ่มออกแบบ** มีหน้าที่หลักในการรับแนวความคิดจากลูกค้าเกี่ยวกับการจัดแสดงงานหรือแบบตกแต่งภายในของร้านค้า แล้วนำมาทำการออกแบบงานให้สอดคล้องกับโจทย์ที่ได้รับ หรือทำการออกแบบแนวคิดทั้งหมดของงาน รวมถึงรายละเอียดต่างๆ นอกจากนี้กลุ่มออกแบบยังมีหน้าที่ในการควบคุมดูแลการก่อสร้างให้เป็นไปตามแบบที่วางไว้อีกด้วย

2) **กลุ่มบริหารโครงการ** มีหน้าที่หลักในการควบคุมการทำงานในภาพรวม โดยมีหน้าที่ติดต่อประสานงานกับลูกค้า การจัดเตรียมสัญญาจ้าง การกำหนดราคาขาย การประสานงานกับผู้รับเหมาช่วงรายอื่น ส่งมอบงานให้แก่ลูกค้า รวมถึงการประสานงานกับลูกค้าเกี่ยวกับบริการหลังการส่งมอบงาน เช่น บริการจัดเก็บชิ้นงานให้แก่ลูกค้าสำหรับนำมาใช้ใหม่ในงานถัดไป เป็นต้น

3) **กลุ่มผลิตและติดตั้ง** มีหน้าที่หลักในการก่อสร้าง การแปรรูปวัสดุ การตกแต่ง การติดตั้งงาน รวมถึงการรื้อถอนงานเมื่อถึงกำหนดเวลา อย่างไรก็ตามถึงแม้ทางบริษัทฯ จะมีทีมงานก่อสร้างที่สามารถให้บริการแก่ลูกค้าได้ แต่เนื่องจากปริมาณงานมีมาก ประกอบกับงานบางลักษณะต้องการบุคลากรที่มีความเชี่ยวชาญเฉพาะด้าน บริษัทฯ จึงมีการจัดจ้างผู้รับเหมาช่วง (Sub-Contractor) ซึ่งได้รับการคัดเลือกตามคุณสมบัติและมาตรฐานในการทำงานที่จำเป็นและเหมาะสม

การจัดหาวัสดุเพื่อให้ได้มาซึ่งผลิตภัณฑ์หรือบริการ

บริษัทฯ จัดหาวัสดุเพื่อให้ได้มาซึ่งผลิตภัณฑ์หรือบริการตามบัญชีแสดงปริมาณวัสดุ (Bill of Quantity) สำหรับงานตกแต่งภายใน หรือบัญชีต้นทุนก่อนการทำงาน (Pre Cost) สำหรับงานแสดงสินค้าและนิทรรศการ ซึ่งเป็นบัญชีที่ระบุชนิดและปริมาณวัสดุที่ต้องใช้ในงานโครงการนั้นๆ โดยบริษัทฯ สามารถจำแนกการจัดหาวัสดุเพื่อให้ได้มาซึ่งผลิตภัณฑ์หรือบริการได้ 2 ช่องทางหลักคือ

1. การจัดจ้างผู้รับเหมาช่วง (Sub-Contractor) ซึ่งโดยส่วนมากจะเป็นช่างฝีมือภายนอก และผู้เชี่ยวชาญด้านโครงสร้างด้านระบบต่างๆ โดยรูปแบบในการว่าจ้างผู้รับเหมาช่วงของบริษัทฯ สามารถแบ่งได้เป็น 2 กรณีดังนี้

1.1) การจัดจ้างผู้รับเหมาช่วง แบบจ้างเฉพาะค่าแรง และบริษัทฯ จะเป็นผู้จัดหาวัสดุให้ โดยส่วนใหญ่จะเป็นการว่าจ้างในงานผลิตและติดตั้งชิ้นงาน งานตกแต่งภายใน งานไม้ และงานโลหะ เป็นต้น

1.2) การว่าจ้างผู้รับเหมาช่วง แบบจ้างเหมาทั้งค่าแรง และค่าวัสดุซึ่งบริษัทฯ จะเป็นผู้กำหนดคุณภาพวัสดุให้ตรงตามแบบของบริษัทฯ โดยส่วนใหญ่จะเป็นงานโครงสร้างหลัก งานกระเบื้องงานระบบไฟฟ้า งานฝ้า เพดาน และงานพื้น เป็นต้น

ในการจัดจ้างผู้รับเหมาช่วงของบริษัทฯ นั้น บริษัทฯ มีนโยบายในการจัดทำเป็นสัญญาว่าจ้าง กรณีที่มีมูลค่างานมากกว่า 500,000 บาท นอกจากนี้ กำหนดให้ผู้รับเหมาช่วงวางเงินค้ำประกันสัญญาจ้าง ในรูปแบบหนังสือค้ำประกันของธนาคาร หรือเช็ค แล้วแต่กรณี ในมูลค่าประมาณร้อยละ 5-10 ของมูลค่าการจัดจ้าง และจะคืนให้แก่ผู้รับเหมาช่วงเมื่องานแล้วเสร็จ หรือครบกำหนดระยะเวลาประกันผลงานหรือ ซึ่งโดยทั่วไปประมาณ 6 เดือน แล้วแต่กรณี และมีนโยบายในการชำระเงินสำหรับการว่าจ้างผู้รับเหมาช่วง โดยให้มีการวางบิลในวันที่ 8 และ 20 ของทุกเดือน และทำการจ่ายเงินวันที่ 10 25 และ 26 ของทุกเดือน โดยมี Credit term เป็นเวลา 30-60 วัน บริษัทฯ มีนโยบายในการพิจารณาหรือคัดเลือกผู้รับเหมาช่วง ดังนี้

1. คัดเลือกผู้รับเหมาช่วงมากกว่า 1 ราย เพื่อเปรียบเทียบราคา และราคาต้องไม่เกินกว่าราคากลางของบริษัทฯ หรือควรมีตัวเปรียบเทียบหากเกินกว่าราคากลางในบางกรณี
2. ความน่าเชื่อถือของผู้รับเหมา โดยพิจารณาจากผลงานการทำงานในอดีตที่ผ่านมา ประสบการณ์การทำงาน ฝีมือและคุณภาพ โดยพิจารณาจากผลงานในอดีตของผู้รับเหมาช่วง
3. ความพร้อมของทีมงานผู้รับเหมาช่วง
4. การส่งมอบงานที่ตรงเวลาหรือก่อนกำหนด
5. ความโปร่งใสของผู้รับเหมาช่วง เช่น งบการเงิน การใช้แรงงานที่ถูกต้องตามกฎหมาย

6. บริษัทฯ มีทะเบียนผู้ให้บริการ และมีการจัดกลุ่มและประเมินศักยภาพของผู้รับเหมาช่วงทั้งก่อนและหลังการจ้างงาน

7. บริษัทฯ ไม่มีนโยบายในการจัดจ้างผู้รับเหมาช่วงรายใดรายหนึ่งให้ทำงานที่มีขนาดใหญ่เกินกว่า 2 งานในเวลาเดียวกัน เพื่อไม่ให้กระทบต่อคุณภาพของงาน และระยะเวลาการส่งมอบงาน อย่างไรก็ตาม บริษัทฯ อาจพิจารณาศักยภาพของบุคลากรผู้รับเหมาช่วงเป็นรายกรณีไป ทั้งนี้ บริษัทฯ มีความสัมพันธ์อันดีกับผู้รับเหมาช่วง และมีนโยบายในการจัดจ้างผู้รับเหมาอย่างต่อเนื่อง หากผู้รับเหมาช่วงดังกล่าวมีศักยภาพเพียงพอ และบริหารคุณภาพที่ดีอย่างสม่ำเสมอ

2. การจัดซื้อวัสดุสำหรับการก่อสร้างในแต่ละโครงการ ส่วนใหญ่จะเป็นวัสดุประเภท ไม้ สี และวัสดุสิ้นเปลืองอื่นๆ บริษัทฯ จะมีการเตรียมความพร้อมในจัดซื้อให้เพียงพอต่อการใช้งานในแต่ละโครงการตามแบบการผลิต และจะจัดซื้อวัสดุทันทีเมื่อทราบว่าบริษัทฯ ได้รับงานโครงการนั้นๆ แล้ว

บริษัทฯ มีนโยบายในการชำระเงินสำหรับการจัดซื้อวัสดุ โดยให้มีการวางบิลในวันที่ 8 ของทุกเดือน และทำการจ่ายเงินวันที่ 25 และ 26 ของทุกเดือน โดยมี Credit term เป็นเวลา 30-60 วัน

บริษัทฯ มีนโยบายในการพิจารณาหรือคัดเลือกผู้จัดจำหน่ายวัสดุ (Supplier) ดังนี้

1. คัดเลือกผู้จัดจำหน่ายวัสดุ มากกว่า 1 เพื่อเปรียบเทียบราคา และราคาต้องไม่เกินกว่าราคากลางของบริษัทฯ
2. พิจารณาคุณภาพวัสดุให้ตรงตามมาตรฐานและตามที่คุณค่าได้ระบุไว้
3. ความพร้อมในจัดส่งวัสดุให้ตรงเวลาหรือก่อนกำหนด
4. ความน่าเชื่อถือของผู้จัดจำหน่าย โดยพิจารณาจากงบการเงิน หรือความมีตัวตน

ทั้งนี้ ในการให้บริการแก่ลูกค้าของบริษัทฯ นั้น บริษัทฯ มีนโยบายที่จะผลิตชิ้นงานด้วยตนเอง (In-house production) เป็นอันดับแรก และบริษัทฯ จะว่าจ้างผู้รับเหมาช่วงในกรณีที่งานมีปริมาณมาก และในส่วนที่เป็นงานระบบต่างๆ โดยปัจจุบัน บริษัทฯ มีการผลิตชิ้นงานที่สถานที่ผลิตชิ้นงานลำลูกกาคลอง 6 และสถานที่ผลิตชิ้นงานรังสิตคลอง 11

บริษัทฯ มีการประเมินผู้รับเหมาช่วงและร้านค้าผู้จำหน่ายเป็นประจำทุกครึ่งปีและพูดคุยกับทุกรายเพื่อแลกเปลี่ยนข้อมูลข้อเสนอแนะในการทำงานร่วมกันเป็นประจำ



การจัดการด้านสิ่งแวดล้อม

บริษัทฯ ให้ความสำคัญกับผลกระทบต่อสิ่งแวดล้อมที่อาจเกิดขึ้นจากการผลิตงาน เช่น ฝุ่นละอองจากไม้ เสียงจากการผลิตงาน กลิ่นของสีและน้ำเสียที่อาจเกิดขึ้น เป็นต้น โดยบริษัทฯ ปฏิบัติตามกฎหมายระเบียบ และขั้นตอนการปฏิบัติงานอย่างเคร่งครัด ทั้งนี้ บริษัทฯ มีการดำเนินการเพื่อควบคุมและจัดการผลกระทบต่อสิ่งแวดล้อมดังนี้

1) ฝุ่นละอองจากไม้: บริษัทฯ มีการติดตั้งระบบดูดฝุ่นจากการผลิตเพื่อกำจัดฝุ่นละอองจากไม้ระหว่างการผลิตชิ้นงาน ในทุกสถานที่ที่บริษัทฯ ดำเนินการผลิต

2) เสียงจากการผลิตงาน: ในกระบวนการผลิต อาจมีเสียงจากการผลิตงาน แต่อย่างไรก็ตาม บริษัทฯ ไม่มีเครื่องจักรหนักที่จะทำให้เกิดเสียงดังจนรบกวนผู้อื่น และมีการตรวจวัดเฝ้าระวังเสียงโดยการทำงานจากหน่วยงานภายนอกและจัดส่งรายงานให้ทางกรมสวัสดิการคุ้มครองแรงงานทราบ

3) กลิ่นจากการทำชิ้นงาน: โรงงานผลิตชิ้นงานที่ลำลูกกา คลอง 6 มีการติดตั้งระบบกำจัดกลิ่นจากชิ้นงาน ซึ่งจะดูดอากาศพร้อมกลิ่นของสีผ่านม่านน้ำ เพื่อแปรสภาพเป็นน้ำปนกากสี และมีการแยกกากสีออกจากน้ำทิ้ง ส่งไปให้หน่วยงานที่รับผิดชอบกำจัดต่อไป นอกจากนี้ บริษัทฯ อาจมีการทำชิ้นงานในโกดังและสถานที่ผลิตชิ้นงานย่อย โดยเป็นการซ่อมเก็บสีชิ้นงานขนาดเล็ก และดำเนินการในพื้นที่ที่เป็นสัดส่วน

4) ขยะมูลฝอย ขยะหมุนเวียน และขยะอันตราย:

บริษัทมีนโยบายในการจัดการขยะต่างๆ ภายในองค์กร ทั้งส่วนสำนักงานและโรงงาน ซึ่งขยะทั่วไปที่ไม่สามารถนำมาใช้ประโยชน์ได้ ทางบริษัทส่งไปกำจัดกับหน่วยงานของเทศบาลหรือท้องถิ่น บริษัทคัดกรองขยะหมุนเวียนเพื่อนำมาใช้ใหม่ในการทำชิ้นงานเพื่อให้ชุมชน พนักงาน เกษตรกร หรือผู้ประกอบการอื่นๆ นำไปใช้ประโยชน์ ส่วนขยะอันตราย บริษัทส่งไปกำจัดอย่างถูกวิธีโดยใช้บริการกับบริษัท ที่ขึ้นทะเบียนกับกรมโรงงานอุตสาหกรรม โดยมีแผนความปลอดภัย อาชีวอนามัยและสภาพแวดล้อมในการทำงาน ตรวจสอบเป็นระยะ

นอกจากนี้ บริษัทฯ ยังมีการว่าจ้างผู้เชี่ยวชาญ และ/หรือ ให้องค์การบริหารส่วนตำบลที่เกี่ยวข้อง มาประเมินผลกระทบต่อสิ่งแวดล้อมเป็นประจำทุกปี ในทุกสถานที่ที่บริษัทฯ ดำเนินการผลิต และที่ผ่านมา บริษัทฯ ไม่เคยมีข้อพิพาทหรือการฟ้องร้องเกี่ยวกับการสร้างผลกระทบต่อสิ่งแวดล้อม และไม่เคยได้รับการดักเตือนหรือปรับจากหน่วยงานของรัฐตามกฎหมายที่บริษัทฯ ต้องปฏิบัติตามแต่อย่างใด



งานที่ยังไม่ได้ส่งมอบ

ณ วันที่ 31 ธันวาคม 2560 บริษัทฯและบริษัทย่อย มีงานที่อยู่ระหว่างดำเนินการและยังไม่ได้ส่งมอบและยังไม่ได้รับรูรายได้จำนวน 609 ล้านบาท ซึ่งทั้งหมดเป็นงานตกแต่งภายใน และงานสถาปัตยกรรมและวิศวกรรม โดยบริษัทฯ คาดว่าจะส่งมอบงานทั้งหมดได้ภายในปี 2561

ปัจจัยความเสี่ยง

บริษัทฯ มีความมุ่งมั่นที่จะดำเนินธุรกิจ และ ประกอบการ ให้ได้ผลตามเป้าหมาย แต่ยังคงต้องคำนึงถึงผลกระทบจาก ปัจจัย ความเสี่ยงต่างๆ ที่อาจเกิดขึ้นโดยไม่ทราบล่วงหน้า แต่อย่างไรก็ตาม บริษัทฯ ได้พิจารณาถึงโอกาสที่จะเกิดความเสี่ยง ในด้านต่างๆ และได้ ประเมินไว้ตามสถานการณ์และข้อมูลที่มีอยู่ ณ ปัจจุบัน ซึ่งอาจยังคงมี ปัจจัยความเสี่ยงอื่นๆ ที่บริษัทฯ ไม่ทราบในขณะนี้ ที่อาจจะมีผลกระทบ ต่อ การดำเนินงาน ของบริษัทฯ ในอนาคต และอาจจะ กระทบต่อ ผลตอบแทนจากการลงทุน ของนักลงทุนอย่างมีนัยสำคัญ โดยบริษัทฯ มีแนวทางในการป้องกันความเสี่ยง สรุปได้ดังนี้

1. ความเสี่ยงจากความไม่แน่นอนของ แผนการตลาดและการขยายกิจการของ ลูกค้า

ความไม่แน่นอนและผันผวนทางเศรษฐกิจโดยรวมทั้งใน และต่างประเทศ รวมถึงเสถียรภาพของการเมืองในประเทศ ย่อมส่ง ผลกระทบต่อการวางแผนการตลาดและงบประมาณของลูกค้าในกลุ่ม ธุรกิจการแสดงสินค้า งานกิจกรรม และ กลุ่มธุรกิจงานตกแต่งภายใน ซึ่งจะมีผลกระทบอย่างยิ่งหากกำลังการจับจ่ายของนักท่องเที่ยวใน และต่างประเทศ ลดน้อยลง อันเป็นผลให้เกิดการยกเลิกงานแสดง สินค้า งานกิจกรรมส่งเสริมการขาย หรือแม้แต่การเลื่อนกำหนดการ เปิดร้านค้า หรือ ในห้างสรรพสินค้าต่างๆ

อย่างไรก็ดี ธุรกิจของบริษัทฯ ให้ความสำคัญกับการขยายตัวของ อุตสาหกรรมการท่องเที่ยว ในขณะที่การท่องเที่ยวมีการเติบโตอย่าง ต่อเนื่อง จึงเป็นปัจจัยสำคัญที่ทำให้บริษัทฯ ขยายกิจการเพื่อเติบโตไป พร้อมกับการขยายตัวของประเทศไทย

บริษัทฯ ตระหนักถึงปัจจัยความเสี่ยงที่เกิดขึ้นนี้ จึงมุ่ง เน้นไปยังการขยายฐานลูกค้าในหลากหลายสาขาอุตสาหกรรม เพื่อ กระจายความเสี่ยงของการถดถอยจากการชะลอตัวของธุรกิจในกลุ่ม ต่างๆ ที่อาจจะไม่เกิดขึ้นพร้อมกัน อีกทั้งยังมุ่งเป้าไปยัง กลุ่มลูกค้า ที่เป็นเจ้าของตราสินค้า(แบรนด์)ระดับโลก ที่มีศักยภาพในการเจริญ เติบโตอย่างต่อเนื่อง และขีดความสามารถในการแข่งขันสูงในตลาด โลก หรือในประเทศไทย รวมทั้งมีการขยายตัวของพื้นที่ค้าปลีกอย่าง ต่อเนื่อง ส่วนใหญ่กลุ่มลูกค้าดังกล่าวจะมีนโยบายและงบประมาณที่ ชัดเจน โดยเฉพาะอย่างยิ่งลูกค้าที่อยู่ในกลุ่มธุรกิจค้าปลีก กลุ่มธุรกิจ อาหาร โรงแรม และ สินค้าอุปโภคบริโภคต่างๆ เป็นต้น อีกทั้ง บริษัทฯ มีแผนงานเพื่อขยายและพัฒนาธุรกิจ เพื่อรองรับกับสถานการณ์ความ ไม่แน่นอนทางเศรษฐกิจ กระตุ้นยอดขายอย่างสม่ำเสมอ



2. ความเสี่ยงจากปัจจัยภายนอก

ปัจจัยภายนอกต่างๆ อาทิ ภาวะเศรษฐกิจถดถอย ความไม่แน่นอนทางการเมือง หรือภัยธรรมชาติ อาจนำไปสู่ การถดถอยของ ภาวะเศรษฐกิจโดยรวม รวมทั้งการดำเนินธุรกิจของบริษัทฯ เนื่องจาก ในสภาวะเศรษฐกิจถดถอย มีความไม่แน่นอนต่างๆ เกิดขึ้น เป็นผลให้ กำลังซื้อของผู้บริโภคลดลง และทำให้ผู้ประกอบการอาจชะลอการ ขยายกิจการ หรือปรับปรุงร้านค้า หรือปรับเปลี่ยนนโยบายจากการ กระตุ้นยอดขายไปใช้วิธีอื่นแทน

บริษัทฯ ตระหนักถึงความไม่แน่นอนและความผันผวน เหล่านี้ จึงได้มีแผนให้พนักงาน ใส่ใจและติดตามสถานการณ์ และ ปัจจัยภายนอกที่อาจจะส่งผลกระทบต่อแผนงานของลูกค้า อีกทั้งการใกล้ชิด กับลูกค้าหลัก และ ลูกค้าประจำของบริษัทฯ ทำให้สามารถทราบ สถานการณ์และการเปลี่ยนแปลงแผนงานหรืองบประมาณของลูกค้า ได้อย่างรวดเร็ว หรือ อย่างน้อยทันต่อการเปลี่ยนแปลงที่จะเกิดขึ้น นอกจากนี้ ยังมุ่งขยายฐานลูกค้ารายใหม่เพิ่มขึ้นเสมอ เพื่อกระจาย ความเสี่ยง ไปยังกลุ่มอื่นๆ ที่อาจจะมีผลกระทบน้อยกว่ากลุ่มที่บริษัทฯ ให้บริการอยู่

อย่างไรก็ดี นอกจากปัจจัยภายนอกที่ส่งผลเสียแล้ว ยังคง มีปัจจัยบวกจากการขยายตัวในตลาด CLMV ในอนาคตอันใกล้ส่งผล ให้ภาคธุรกิจและอุตสาหกรรมต่างๆ ให้ความสนใจในการงานแสดง สินค้า และการจัดกิจกรรม มากขึ้น จากจำนวนผู้ประกอบการ นักท่องเที่ยว และนักเดินทางจากต่างประเทศ เข้ามาลงทุนในภูมิภาคนี้ และ ประเทศไทยมากยิ่งขึ้น ทำให้เกิดการขยายตัวของห้างสรรพสินค้า และ ร้านค้าปลีกสำหรับสินค้าชั้นนำออกสู่หัวเมืองหลัก ในประเทศ รวมถึง ประเทศเพื่อนบ้านอย่างรวดเร็ว ซึ่งส่งผลดีต่อธุรกิจของบริษัทฯ อย่าง ต่อเนื่อง พร้อมกันนี้ บริษัทฯ ได้ทำประกันภัยที่ครอบคลุมถึงความเสี่ยง อันเนื่องมาจากการเสี่ยงภัยทุกชนิด ซึ่งรวมถึงความเสียหายที่ เกิดจากน้ำท่วม และประกันภัยธุรกิจหยุดชะงักไว้ด้วย

3. ความเสี่ยงจากการที่ลูกค้าไม่ชำระเงินตามสัญญา

ลูกค้าของบริษัทฯ ส่วนใหญ่เป็นบริษัทข้ามชาติและบริษัทที่น่าเชื่อถือในประเทศ โอกาสไม่ชำระเงินตามสัญญา จะเกิดขึ้นน้อยมากรูกริงานตกแต่งภายใน บริษัทฯจะเก็บเงินมัดจำงวดแรกประมาณร้อยละ 20-30 ของมูลค่าสัญญา ก่อนการเริ่มทำงาน และทยอยเก็บเงินส่วนที่เหลือตามความสำเร็จของงาน ส่วนธุรกิจงานแสดงสินค้าและงานกิจกรรมนั้น บริษัทฯ จะเก็บเงินมัดจำงวดแรกประมาณร้อยละ 40-60 ของมูลค่าสัญญาก่อนการเริ่มทำงาน และเก็บเงินส่วนที่เหลือภายหลังจากที่การจัดงานดังกล่าวจบลง นอกจากนี้ ในระหว่างการทำงานลูกค้าอาจมีการปรับเปลี่ยนหรือลดงาน ซึ่งจะถูกรับปรุงในการเก็บเงินงวดสุดท้าย

อย่างไรก็ตาม บริษัทฯ อาจมีความเสี่ยงจากการที่ลูกค้าไม่ชำระเงินตามสัญญาในบางงวดหรือทั้งหมด อันเนื่องมาจากการตรวจรับงานของลูกค้าที่ล่าช้ากว่าที่กำหนดส่งมอบงานตามแผนงาน หรือจากสถานการณ์ด้านการเงิน ของลูกค้าเองก็ตาม ทำให้บริษัทฯ อาจได้รับผลกระทบด้านกระแสเงินสด ฐานะทางการเงิน และผลการดำเนินงานของบริษัทฯ ได้

บริษัทฯ มีการบริหารจัดการลูกหนี้การค้าโดยในงานที่มีมูลค่าสูงบริษัทฯ จะกำหนดงวดการชำระเงินให้มีความถี่ มากขึ้นตามความสำเร็จของงาน และให้เครดิตเทอมแก่ลูกค้าประมาณ 30-60 วัน นอกจากนี้ หากลูกหนี้รายใดมีปัญหา การชำระเงินหรือมียอดค้างชำระสะสมเป็นจำนวนหนึ่ง บริษัทฯ จะติดตามทวงถามเป็นระยะๆ และจะชะลอการให้บริการ ครั้งใหม่จนกว่าลูกค้ารายดังกล่าวจะชำระเงินของงานเดิมก่อน

นอกจากนี้ บริษัทฯ หาแหล่งเงินทุนสำรองจากธนาคารไว้ล่วงหน้าเพื่อใช้ในกรณีที่เกิดสภาวะการรับชำระหนี้ล่าช้าหรือกระแสเงินสดติดตัว

4. ความเสี่ยงจากวิวัฒนาการและวิทยาการ ยุค 4.0

ยุคเศรษฐกิจที่ขับเคลื่อนด้วยนวัตกรรมใหม่ หรือ การนำวิทยาการด้านสารสนเทศ และ ดิจิตอลเข้ามาสร้างมูลค่าเพิ่มให้กับธุรกิจและอุตสาหกรรมในปัจจุบัน อาจมีผลกระทบต่อการดำเนินธุรกิจของบริษัทฯ เนื่องจากการใช้เทคโนโลยีที่ทำให้พฤติกรรมการค้าจริงชีวิตของผู้คนเปลี่ยนแปลงไป จาก Internet ไปสู่ Mobile Internet และเปลี่ยนไปเป็น Internet of Things (IoT) ซึ่งแนวโน้มจะพัฒนาไปสู่ Artificial Intelligence (AI) ในอนาคต

อย่างไรก็ตาม บริษัทฯ ได้มีการประชุมร่วมกันกับผู้บริหารในกลุ่มบริษัทในเครือ ทวีเอเชียแปซิฟิก เพื่อแลกเปลี่ยนมุมมอง ทศนคติเกี่ยวกับยุคเศรษฐกิจและสถานการณ์ที่กำลังจะเกิดขึ้น เพื่อเตรียมความพร้อม จึงทำให้บริษัทพร้อมที่จะรับมือต่อการเปลี่ยนแปลงที่มีผลกระทบต่อธุรกิจของบริษัทฯ รวมถึงการวางแผนล่วงหน้าในทุกๆ ด้านของธุรกิจ

5. ความเสี่ยงจากการมีกลุ่มผู้ถือหุ้นรายใหญ่ 2 กลุ่ม ถือหุ้นของบริษัทฯ รวมกันเกินกว่าร้อยละ 50

กลุ่มผู้ถือหุ้นรายใหญ่ทั้ง 2 กลุ่ม ได้แก่ กลุ่มครอบครัวพิเศษสิทธิ์ถือหุ้นในบริษัทฯ ร้อยละ 48.2 และ Kingsmen Creatives Ltd. ถือหุ้นในบริษัทฯ ร้อยละ 10 รวมถือหุ้นในบริษัทฯ ร้อยละ 58.2 ของจำนวนหุ้นทั้งหมดซึ่งสัดส่วนการถือหุ้นดังกล่าว ทำให้กลุ่มผู้ถือหุ้นใหญ่ทั้ง 2 กลุ่ม สามารถควบคุมมติที่ประชุมผู้ถือหุ้นได้เกือบทุกเรื่องที่ต้องใช้เสียงส่วนใหญ่ของที่ประชุมผู้ถือหุ้น เว้นแต่เรื่องที่กฎหมายหรือข้อบังคับของบริษัทฯ กำหนดให้ต้องได้รับเสียงไม่น้อยกว่าร้อยละ 75 ของที่ประชุมผู้ถือหุ้น ดังนั้นผู้ถือหุ้นรายอื่นๆ อาจไม่สามารถรวบรวมคะแนนเสียงเพื่อตรวจสอบและถ่วงดุลเรื่องที่ผู้ถือหุ้นดังกล่าวเสนอให้ที่ประชุมพิจารณาได้

ทั้งนี้ผู้ถือหุ้นรายใหญ่ทั้ง 2 กลุ่ม ล้วนแต่เป็นผู้ที่มีประสบการณ์ในการบริหารงานธุรกิจของบริษัทฯ เป็นอย่างดี โดยนายชยวัฒน์ พิเศษสิทธิ์ เป็นผู้ริเริ่มและก่อตั้งบริษัทฯ เป็นผู้ที่มีความรู้ความสามารถในธุรกิจ มีประสบการณ์ในการบริหารจัดการธุรกิจมาอย่างยาวนานกว่า 28 ปี เช่นเดียวกับ Kingsmen Creatives Ltd. ที่มีประสบการณ์และความชำนาญในธุรกิจมาอย่างยาวนานกว่า 41 ปี และมีเครือข่ายสำนักงานทั่วโลก ดังนั้น การเป็นผู้ถือหุ้นรายใหญ่ของทั้ง 2 กลุ่ม จะเป็นแรงจูงใจให้ผู้บริหารของบริษัทฯ บริหารงานเพื่อผลประโยชน์สูงสุดของผู้ถือหุ้น และช่วยเสริมสร้างความมั่นใจให้แก่ลูกค้า ผู้ถือหุ้น และผู้เกี่ยวข้องอื่นที่มีผลประโยชน์ร่วมกับบริษัทต่อไปในอนาคต

อย่างไรก็ตาม นายชยวัฒน์ พิเศษสิทธิ์ได้ถ่ายโอนอำนาจบริหารไปยังกลุ่มผู้บริหารมืออาชีพให้กำกับดูแลและกำหนดนโยบายการดำเนินธุรกิจของบริษัทต่อไปในระยะยาว

นโยบายการลงทุนในบริษัทย่อย และบริษัทร่วม

บริษัท คิงส์แมน ซี.เอ็ม.ที.ไอ. จำกัด (มหาชน) มีนโยบายการลงทุนและบริหารงานในบริษัทย่อยและบริษัทร่วม ทั้งในประเทศและต่างประเทศ โดยจะลงทุนในธุรกิจที่มีความเกี่ยวเนื่อง ใกล้เคียง หรือก่อให้เกิดประโยชน์และสนับสนุนการดำเนินธุรกิจของบริษัท เพื่อเสริมสร้างความมั่นคง และผลการดำเนินงานของบริษัท

ในการกำกับดูแลการดำเนินงานของบริษัทย่อยและบริษัทร่วมนั้น บริษัทฯ จะส่งตัวแทนที่มีคุณสมบัติและประสบการณ์ที่เหมาะสมกับธุรกิจที่บริษัทฯ เข้าลงทุน เข้ามาเป็นกรรมการในบริษัทย่อยและบริษัทร่วมของบริษัทดังกล่าว โดยตัวแทนของบริษัทฯ ต้องปราศจากผลประโยชน์ขัดแย้งกับธุรกิจของบริษัทย่อยและบริษัทร่วมเหล่านั้น ทั้งนี้ เพื่อให้บริษัทสามารถควบคุมดูแลกิจการ และการดำเนินงานของบริษัทย่อยและบริษัทร่วมได้เสมือนเป็นหน่วยงานหนึ่งของบริษัท

โดยตัวแทนของบริษัทจะต้องบริหารจัดการธุรกิจของบริษัทย่อยและบริษัทร่วมให้เป็นไปตามระเบียบและกฎเกณฑ์ ตามข้อบังคับ และกฎหมายที่เกี่ยวข้อง โดยตัวแทนที่ส่งไปนั้นให้เป็นไปตามสัดส่วนการถือหุ้นของบริษัท และ/หรือข้อตกลงร่วมกันในกรณีของบริษัทร่วม ซึ่งทางบริษัทจะติดตามผลประกอบการและผลการดำเนินงานของบริษัทย่อยและบริษัทร่วมอย่างใกล้ชิด รวมถึงกำกับให้มีการจัดเก็บข้อมูลและบันทึกบัญชีของบริษัทย่อยและบริษัทร่วมให้บริษัทตรวจสอบ

ทั้งนี้ การขออนุมัติในการลงทุนของบริษัทจะต้องเป็นไปตามกฎ ระเบียบ หรือกฎเกณฑ์ว่าด้วยการได้มาหรือจำหน่ายไปซึ่งสินทรัพย์ตามที่ได้ประกาศโดยตลาดหลักทรัพย์แห่งประเทศไทย หรือสำนักงานคณะกรรมการกำกับหลักทรัพย์และตลาดหลักทรัพย์

โครงการลงทุนในอนาคต

โครงการลงทุนในประเทศกัมพูชา

บริษัทฯ มองเห็นศักยภาพและการเติบโตของตลาดในประเทศกัมพูชา ซึ่งมีการเติบโตตามการคาดการณ์ของธนาคารโลกอยู่ในระดับสูงกว่า 7 เปอร์เซ็นต์ในปี 2017 และจะยังคงมีแนวโน้มเช่นนี้ต่อไปอีกหลายปี สืบเนื่องจากการที่รัฐบาลกัมพูชาได้ให้ความสำคัญในการพัฒนาระบบเศรษฐกิจ โดยเฉพาะอย่างยิ่งภาคอุตสาหกรรม ภาคบริการและการท่องเที่ยว การพัฒนาทางด้านอสังหาริมทรัพย์ และสาธารณูปโภค ทั้งนี้ได้เปิดโอกาสให้นักลงทุนจากต่างชาติสามารถเข้ามาลงทุนโดยการจดทะเบียนบริษัท ภายในประเทศกัมพูชาได้ 100 เปอร์เซ็นต์ โดยไม่จำเป็นต้องมีคนท้องถิ่นร่วมถือหุ้น ประกอบกับอัตราภาษีกำไรนิติบุคคลที่อยู่ในอัตราร้อยละ 20 นั้น ก็เป็นแรงจูงใจให้เกิดการลงทุนมากยิ่งขึ้น

บริษัทฯ ได้ลงพื้นที่เพื่อสำรวจศึกษาข้อมูล และพบว่า การเติบโตในส่วนของการออกแบบ การก่อสร้างอาคารสำนักงาน โรงแรม ห้างสรรพสินค้า และการจัดนิทรรศการต่างๆ มีจำนวนเพิ่มมากขึ้นเมื่อเทียบกับปีที่ผ่านมา และบริษัทฯ เชื่อมั่นว่าด้วยศักยภาพและชื่อเสียง



ของบริษัทฯ ที่มีชื่อได้เปรียบทางการแข่งขันกับบริษัทท้องถิ่น อาทิ เรื่องการออกแบบ คุณภาพมาตรฐานของงาน การใช้เทคโนโลยีในการผลิตชิ้นงานที่ทันสมัย ตลอดจนการให้บริการอย่างเป็นกันเองนั้นจะทำให้บริษัทฯ สามารถเข้าไปทำตลาดได้ในกัมพูชาภายใต้แบรนด์ Kingsmen ภายใต้สัญญาอนุญาตให้ใช้ชื่อทางการค้าและเครื่องหมายการค้า (License Agreement) โดยคาดว่าจะสามารถดำเนินการจดทะเบียนบริษัทได้ภายในต้นปี 2561 และมีทุนจดทะเบียน 300,000 ดอลลาร์สหรัฐ ถือหุ้นร้อยละ 100 โดยบริษัท คิงส์แมน ซี.เอ็ม.ที.ไอ. จำกัด (มหาชน) เพื่อดำเนินธุรกิจในประเทศกัมพูชา

ข้อมูลทั่วไปและข้อมูลสำคัญอื่น

ข้อมูลบริษัทฯ

บริษัท	:	บริษัท คิงส์เมน ซี.เอ็ม.ที.ไอ. จำกัด (มหาชน) (“บริษัทฯ”)
ประเภทธุรกิจ	:	ให้บริการออกแบบและตกแต่งงาน (Design & Build) งานตกแต่งภายใน (Interiors) งานแสดงสินค้าและนิทรรศการ (Exhibitions) การตลาดทางเลือก (Alternative Marketing) งานพิพิธภัณฑ์และสวนสนุกแนวคิด (Thematic Park & Museums) และธุรกิจงานสถาปัตยกรรมและวิศวกรรม (Architecture & Engineering)
ที่ตั้งสำนักงานใหญ่	:	122/4 ถนนกรุงเทพกรีฑา แขวงสะพานสูง เขตสะพานสูง กรุงเทพมหานคร 10250
เลขทะเบียนบริษัท	:	0107558000296
ทุนจดทะเบียน	:	110,000,000 บาท ชำระแล้ว 109,999,992 บาท
จำนวนหุ้นสามัญ	:	219,999,984 หุ้น ราคาที่ตราไว้หุ้นละ 0.50 บาท
ปีที่จดทะเบียนในตลาดหลักทรัพย์	:	
แห่งประเทศไทย	:	18 ธันวาคม 2558
รอบปีบัญชี	:	1 มกราคม - 31 ธันวาคม
Home Page	:	www.kingsmen-cmti.com
โทรศัพท์	:	02-735-8000
โทรศัพท์ -	:	
นักลงทุนสัมพันธ์	:	02-735-8000 ต่อ 244
โทรสาร	:	02-735-8005

นายทะเบียนหลักทรัพย์

บริษัท	:	บริษัท ศูนย์รับฝากหลักทรัพย์ (ประเทศไทย) จำกัด
ที่ตั้งสำนักงานใหญ่	:	93 ถนนรัชดาภิเษก แขวงดินแดง เขตดินแดง กรุงเทพฯ 10400
โทรศัพท์	:	02-009-9000
โทรสาร	:	02-009-9991

ผู้สอบบัญชี

บริษัท	:	บริษัท เอเอสที มาสเตอร์ จำกัด
ที่ตั้งสำนักงานใหญ่	:	790/12 อาคารทองหล่อทาวเวอร์ ซอยทองหล่อ 18 ถนนสุขุมวิท 55 แขวงคลองตัน เขตวัฒนา กรุงเทพฯ
โทรศัพท์	:	02-714-8842 หรือ 02-185-0342
โทรสาร	:	02-185-0225

ผู้ตรวจสอบภายใน

บริษัท	:	บริษัท สอบบัญชีธรรมนิติ จำกัด
ที่ตั้งสำนักงานใหญ่	:	178 อาคารธรรมนิติ ซอยเพิ่มทรัพย์ แขวงบางซื่อ เขตบางซื่อ กรุงเทพฯ
โทรศัพท์	:	02-596-0500

ที่ปรึกษากฎหมาย

บริษัท	:	บริษัท ศูนย์รับฝากหลักทรัพย์ (ประเทศไทย) จำกัด
ที่ตั้งสำนักงานใหญ่	:	เลขที่ 44 อาคารสมูทไลฟ์ ชั้นที่ 18 ถนนสาทรเหนือ แขวงสีลม เขตบางรัก กรุงเทพฯ 10500
โทรศัพท์ / โทรสาร	:	02-633-9088 / 02-633-9089

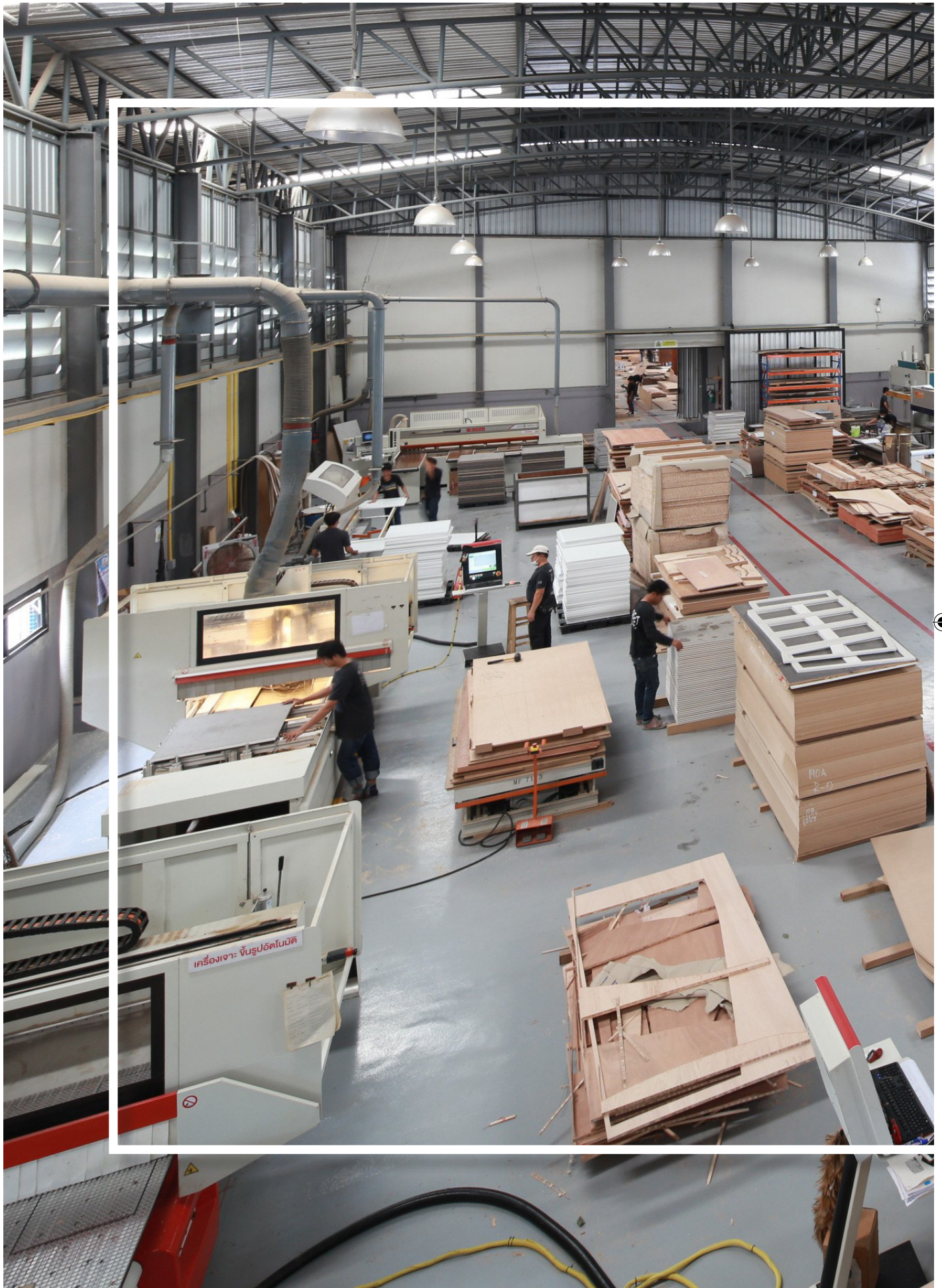

การจัดการและกำกับดูแลกิจการ

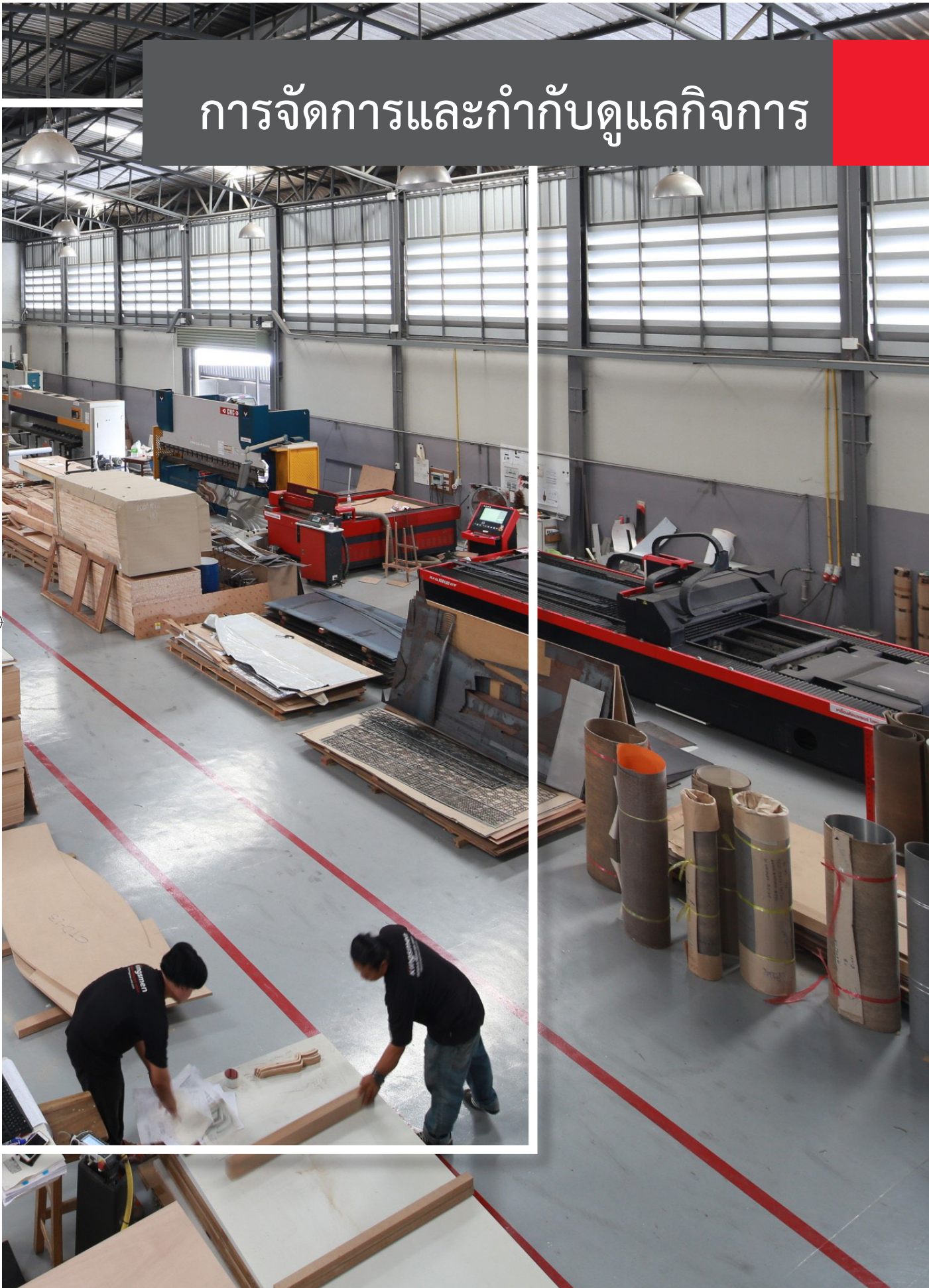

ข้อมูลหลักทรัพย์และผู้ถือหุ้น

จำนวนทุนจดทะเบียนและทุนชำระแล้ว

ณ วันที่ 31 ธันวาคม 2560 บริษัทฯ มีทุนจดทะเบียนจำนวน 110,000,000 บาท และมีทุนชำระแล้ว 109,999,992 บาท เป็นหุ้นสามัญจำนวน 219,999,984 หุ้น มูลค่าหุ้นที่ตราไว้หุ้นละ 0.50 บาท

ผู้ถือหุ้น

ณ วันปิดสมุดทะเบียนผู้ถือหุ้นล่าสุด เมื่อวันที่ 12 กุมภาพันธ์ 2561 รายชื่อผู้ถือหุ้นใหญ่ของบริษัทฯ โดยนับรวมผู้ถือหุ้นที่เกี่ยวข้องและผู้ถือหุ้นที่อยู่ภายใต้ผู้มีอำนาจควบคุมเดียวกัน มีรายละเอียดดังนี้

รายชื่อผู้ถือหุ้นใหญ่	ณ วันปิดสมุดทะเบียนผู้ถือหุ้นล่าสุด เมื่อวันที่ 12 กุมภาพันธ์ 2561	
	จำนวนหุ้น	สัดส่วน (ร้อยละ)
1. ครอบครัวพิเศษสิทธิ์¹		
1.1 นายชยวัฒน์ พิเศษสิทธิ์	76,784,340	34.90
1.2 นางพูนสุข พิเศษสิทธิ์ ^{1.1}	10,340,000	4.70
1.3 นายวงศ์กร พิเศษสิทธิ์ ^{1.2}	1,375,000	0.63
1.4 นางสาวจิม พิเศษสิทธิ์ ^{1.3}	1,375,000	0.63
1.5 นายพิทักษ์ พิเศษสิทธิ์ ^{1.4}	10,010,000	4.55
1.6 นายพิชัย พิเศษสิทธิ์ ^{1.4}	1,320,000	0.60
รวมครอบครัวพิเศษสิทธิ์	101,204,340	46.00
2. กลุ่มผู้บริหาร		
2.1 นายประวิทย์ ศรีบัณฑิตมงคล	6,779,700	3.08
2.2 นายดำรงค์ วงษ์ประยูร	3,052,999	1.39
2.3 นางสาวสุนิสา รัตนเนนย์	5,500,000	2.50
รวมกลุ่มผู้บริหาร	15,332,699	6.97
3 Kingsmen Creatives Ltd. ²	22,000,000	10.00
4 นายกำพล พลัสสินท์	7,886,980	3.58
5 นายบัญชา ลิ้มวรรัตน์	4,553,999	2.07
6 นายวินัย ตั้งคำ	3,300,000	1.50
7 นางแนนซี่ เฉลิมกาญจนา	3,100,000	1.41
8 นางสาวสฤณีพร พุทธสัมฤทธิ์	3,000,000	1.36
9 นายไชยรัตน์ หอมเศรษฐ์นันท์	2,300,000	1.05
10 นายวรุฒ มหาวาณิชยวงศ์	2,300,000	1.05

หมายเหตุ

^{1/} บุคคลที่มีความสัมพันธ์กับนายชยวัฒน์ พิเศษสิทธิ์ มีดังต่อไปนี้

- 1.1 นางพูนสุข พิเศษสิทธิ์ เป็นภรรยาของนายชยวัฒน์ พิเศษสิทธิ์
- 1.2 นายวงศ์กร พิเศษสิทธิ์ เป็นบุตรชายของนายชยวัฒน์ พิเศษสิทธิ์ และนางพูนสุข พิเศษสิทธิ์
- 1.3 นางสาวจิม พิเศษสิทธิ์ เป็นบุตรสาวของนายชยวัฒน์ พิเศษสิทธิ์ และนางพูนสุข พิเศษสิทธิ์
- 1.4 นายพิทักษ์ พิเศษสิทธิ์ และนายพิชัย พิเศษสิทธิ์ เป็นพี่น้องของนายชยวัฒน์ พิเศษสิทธิ์

^{2/} Kingsmen Creatives Ltd. เป็นผู้ร่วมทุนที่เป็นพันธมิตรทางธุรกิจ ซึ่งเป็นบริษัทที่จัดตั้งขึ้นตามกฎหมายของประเทศสิงคโปร์ และเป็นบริษัทจดทะเบียนในตลาดหลักทรัพย์สิงคโปร์

การเปลี่ยนแปลงการถือหุ้นของกรรมการ และผู้บริหารทั้งทางตรงและทางอ้อม ในปี 2560



รายชื่อกรรมการ และผู้บริหาร	ตำแหน่ง	จำนวนหุ้น ณ วันที่ 21 กุมภาพันธ์ 2560	จำนวนหุ้น ณ วันที่ 12 กุมภาพันธ์ 2561	การเปลี่ยนแปลง การถือครอง
1. นายชยวัฒน์ พิเศษสิทธิ์ คู่สมรสและบุตรที่ยังไม่บรรลุนิติภาวะ	ประธานกรรมการ	81,784,340 -	76,784,340 -	(5,000,000) -
2. นายประวิทย์ ศรีบัณฑิตมงคล คู่สมรสและบุตรที่ยังไม่บรรลุนิติภาวะ	กรรมการ/ กรรมการผู้จัดการ	7,524,500 -	6,779,700 -	(744,800) -
3. นางพูนสุข พิเศษสิทธิ์ คู่สมรสและบุตรที่ยังไม่บรรลุนิติภาวะ	กรรมการ/ รองกรรมการผู้จัดการ	10,340,000 -	10,340,000 -	- -
4. นายสงวน ศรีนครินทร์ คู่สมรสและบุตรที่ยังไม่บรรลุนิติภาวะ	กรรมการ	- -	- -	- -
5. พลตำรวจเอกวิเชียร พจน์โพธิ์ศรี คู่สมรสและบุตรที่ยังไม่บรรลุนิติภาวะ	กรรมการ/ กรรมการอิสระ	- -	381,500 -	381,500 -
6. รศ.ดร.ธีระพร วีระถาวร คู่สมรสและบุตรที่ยังไม่บรรลุนิติภาวะ	กรรมการ/ กรรมการอิสระ	220,000 22,000	320,000 0	100,000 (22,000)
7. อาจารย์ธีรรัช โปษยานนท์ คู่สมรสและบุตรที่ยังไม่บรรลุนิติภาวะ	กรรมการ/ กรรมการอิสระ	1,177,000 660,000	1,177,000 660,000	- -
8. นายดำรงค์ วงษ์ประยูร คู่สมรสและบุตรที่ยังไม่บรรลุนิติภาวะ	รองกรรมการผู้จัดการ	6,049,999	3,052,999 3,000,000	(2,997,000) 3,000,000
9. นางสาวสุนิสา รัตนเนย์ คู่สมรสและบุตรที่ยังไม่บรรลุนิติภาวะ	รองกรรมการผู้จัดการ	5,500,000	5,500,000	-

การออกหลักทรัพย์อื่น

ไม่มี

นโยบายการจ่ายเงินปันผล

บริษัทฯ มีนโยบายจ่ายเงินปันผลให้แก่ผู้ถือหุ้นในอัตราไม่น้อยกว่าร้อยละ 30 ของกำไรสุทธิจากงบเฉพาะกิจการภายหลังหักภาษีเงินได้นิติบุคคล และเงินสำรองต่างๆ ทุกประเภทตามที่กำหนดไว้ในกฎหมายและข้อบังคับของบริษัทฯ อย่างไรก็ตาม การจ่ายเงินปันผลดังกล่าวอาจมีการเปลี่ยนแปลงได้ขึ้นอยู่กับความจำเป็น และความเหมาะสมอื่นๆ

ในการพิจารณาจ่ายเงินปันผลของบริษัทย่อนั้นจะอยู่ภายใต้อำนาจการพิจารณาอนุมัติของ (ก) คณะกรรมการของบริษัทฯ และ (ข) คณะกรรมการและ/หรือที่ประชุมผู้ถือหุ้นของบริษัทย่อนแต่ละบริษัท โดยจะพิจารณาจากกำไรสุทธิจากงบเฉพาะกิจการภายหลังหักภาษีเงินได้นิติบุคคล และเงินสำรองต่างๆ ทุกประเภทตามที่กำหนดไว้ในกฎหมายและข้อบังคับของบริษัทย่อนแต่ละบริษัท อย่างไรก็ตาม การจ่ายเงินปันผลดังกล่าวอาจมีการเปลี่ยนแปลงได้ขึ้นอยู่กับความจำเป็น และความเหมาะสมอื่นๆ ตามที่คณะกรรมการของบริษัทเห็นสมควร

โครงสร้างการจัดการ

โครงสร้างการจัดการของบริษัทฯ ประกอบด้วย

1. คณะกรรมการบริษัท
2. คณะกรรมการชด้อย จำนวน 3 คณะ
 - 2.1 คณะกรรมการตรวจสอบ
 - 2.2 คณะกรรมการบริหารความเสี่ยง
 - 2.3 คณะกรรมการสรรหา คำตอบแทน และบรรษัทภิบาล
3. คณะกรรมการบริหาร

คณะกรรมการบริษัทฯ

ณ วันที่ 31 ธันวาคม 2560 มีคณะกรรมการบริษัทฯ จำนวน 7 ท่าน ดังนี้

ชื่อ	ตำแหน่ง
1. นายชยวัฒน์ พิเศษสิทธิ์	ประธานกรรมการ
2. นายประวิทย์ ศรีบัณฑิตมงคล	กรรมการ / กรรมการผู้จัดการ
3. นางพูนสุข พิเศษสิทธิ์	กรรมการ / รองกรรมการผู้จัดการฝ่ายบัญชีและการเงิน
4. นายสงวน ศรีนครินทร์	กรรมการ
5. พลตำรวจเอกวิเชียร พจน์โพธิ์ศรี	กรรมการอิสระ / ประธานกรรมการตรวจสอบ
6. รศ.ดร.ธีระพร วีระถาวร	กรรมการอิสระ / กรรมการตรวจสอบ /
	ประธานกรรมการสรรหา คำตอบแทน และบรรษัทภิบาล
7. อาจารย์ธีรวัช โพธิ์ยานนท์	กรรมการอิสระ / กรรมการตรวจสอบ / ประธานกรรมการบริหารความเสี่ยง

โดยมี นางสาวณัฐริยา สุลัยมาน เป็นเลขานุการคณะกรรมการบริษัทฯ

กรรมการผู้มีอำนาจลงนามผูกพันบริษัทฯ

นายชยวัฒน์ พิเศษสิทธิ์ หรือ นางพูนสุข พิเศษสิทธิ์ หรือ นายประวิทย์ ศรีบัณฑิตมงคล สองในสาม ลงลายมือชื่อและประทับตราสำคัญของบริษัทฯ

คณะกรรมการตรวจสอบ

ณ วันที่ 31 ธันวาคม 2560 คณะกรรมการตรวจสอบของบริษัทฯ มีจำนวน 3 ท่าน ดังนี้

ชื่อ	ตำแหน่ง
1. พลตำรวจเอกวิเชียร พจน์โพธิ์ศรี	กรรมการอิสระ / ประธานกรรมการตรวจสอบ
2. รศ.ดร.ธีระพร วีระถาวร	กรรมการอิสระ / กรรมการตรวจสอบ
3. อาจารย์ธีรรัช โปษยานนท์	กรรมการอิสระ / กรรมการตรวจสอบ

โดยมี นางสาวพัชรินทร์ นิโรจน์ เป็นเลขานุการคณะกรรมการตรวจสอบ

คณะกรรมการบริหารความเสี่ยง

ณ วันที่ 31 ธันวาคม 2560 คณะกรรมการบริหารความเสี่ยงของบริษัทฯ มีจำนวน 3 ท่าน ดังนี้

ชื่อ	ตำแหน่ง
1. อาจารย์ธีรรัช โปษยานนท์	ประธาน / กรรมการอิสระ
2. นายประวิทย์ ศรีบัณฑิตมงคล	กรรมการ
3. นางพูนสุข พิเศษสิทธิ์	กรรมการ

โดยมี นายเรวัตร์ หนิดภักดี เป็นเลขานุการคณะกรรมการบริหารความเสี่ยง

คณะกรรมการสรรหา ค่าตอบแทน และบรรษัทภิบาล (คณะกรรมการสรรหาฯ)

ณ วันที่ 31 ธันวาคม 2560 คณะกรรมการบริหารความเสี่ยงของบริษัทฯ มีจำนวน 3 ท่าน ดังนี้

ชื่อ	ตำแหน่ง
1. รศ.ดร.ธีระพร วีระถาวร	ประธาน / กรรมการอิสระ
2. อาจารย์ธีรรัช โปษยานนท์	กรรมการ / กรรมการอิสระ
3. นายชยวัฒน์ พิเศษสิทธิ์	กรรมการ

โดยมี นายเรวัตร์ หนิดภักดี เป็นเลขานุการคณะกรรมการสรรหาฯ

การเข้าร่วมประชุมของคณะกรรมการ

การเข้าร่วมประชุมของกรรมการแต่ละท่าน สามารถสรุปได้ดังนี้

ชื่อ	จำนวนเข้าร่วมประชุม / จำนวนการประชุมทั้งหมดที่กรรมการต้องเข้าร่วม (ครั้ง) ปี 2560				
	คณะกรรมการบริษัท	คณะกรรมการตรวจสอบ	คณะกรรมการบริหารความเสี่ยง	คณะกรรมการสรรหาคำตอบแทน และบริษัทภิบาล	การประชุมผู้ถือหุ้น
1. นายชยวัฒน์ พิเศษสิทธิ์	6/6	-	-	2/2	1/1
2. นายประวิทย์ ศรีบัณฑิตมงคล	6/6	-	4/4	-	1/1
3. นางพนัส พิเศษสิทธิ์	6/6	-	4/4	-	1/1
4. นายสงวน ศรีนาครินทร์	6/6	-	-	-	1/1
5. พลตำรวจเอกวิเชียร พจน์โพธิ์ศรี	6/6	4/4	-	-	1/1
6. รศ.ดร.ธีระพร วีระถาวร	6/6	4/4	-	2/2	1/1
7. นายธีรรัช โปษยานนท์	6/6	4/4	4/4	2/2	0/1



โครงสร้างการบริหารจัดการบริษัท ณ วันที่ 31 ธันวาคม 2560

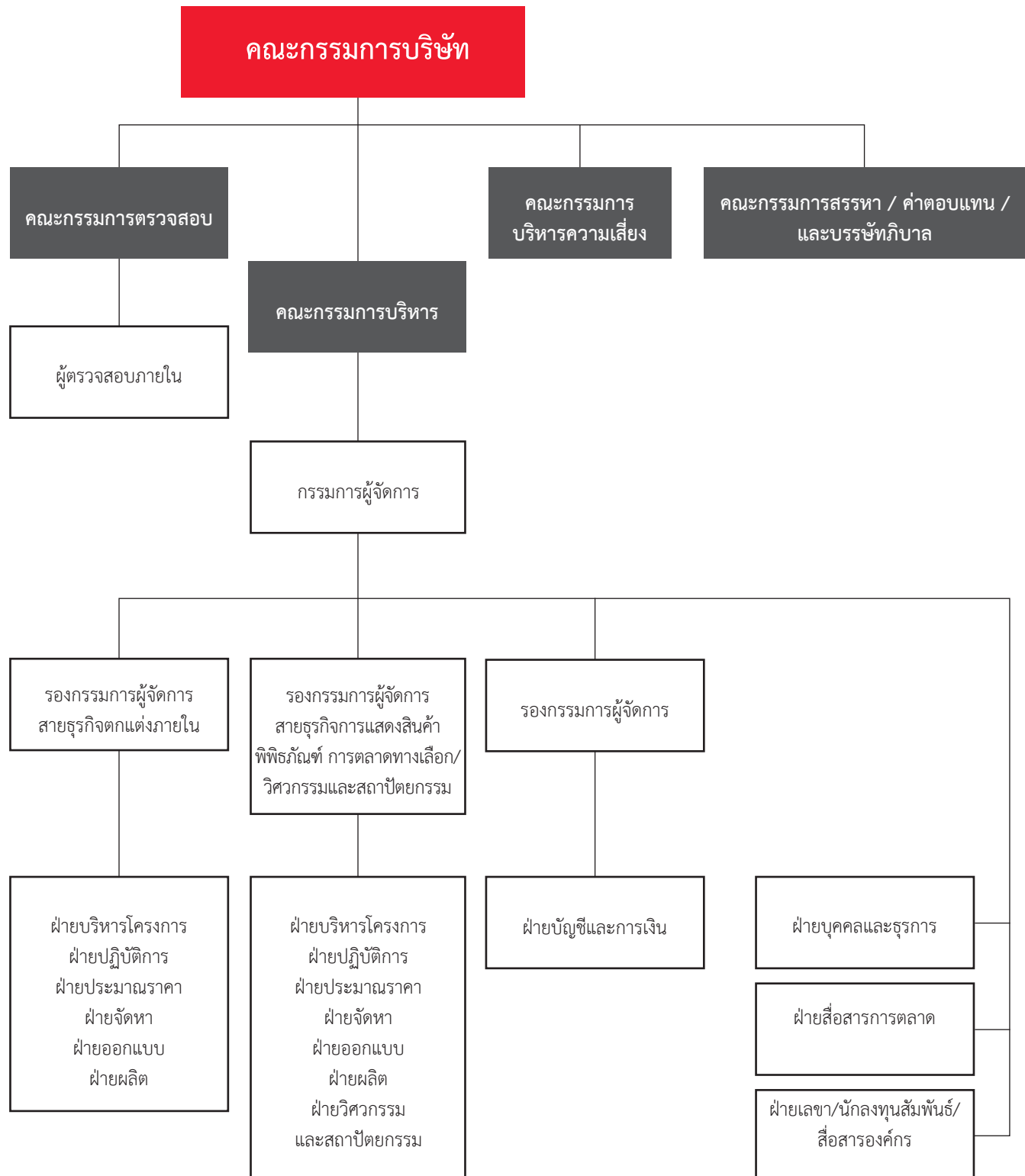

สายการบังคับบัญชา

ฝ่าย > ส่วน > แผนก

ผู้บริหาร

ณ วันที่ 31 ธันวาคม 2560 ผู้บริหารของบริษัทฯ มีจำนวน 6 ท่าน ดังนี้

ชื่อ	ตำแหน่ง
1. นายชยวัฒน์ พิเศษสิทธิ์	ประธานกรรมการบริหาร (ปัจจุบัน : ที่ปรึกษา)
2. นายประวิทย์ ศรีบัณฑิตมงคล	กรรมการผู้จัดการ
3. นางพูนสุข พิเศษสิทธิ์	รองกรรมการผู้จัดการฝ่ายบัญชีและการเงิน
4. นายดำรงค์ วงษ์ประยูร	รองกรรมการผู้จัดการสายงานตกแต่งภายใน
5. นางสาวสุนิสา รัตนเนนย์	รองกรรมการผู้จัดการสายงานแสดงสินค้า พิพิธภัณฑ์ กิจกรรมการตลาด / วิศวกรรมและสถาปัตยกรรม
6. นางสาวกัญญา วัฒนแต่ตระกูล	ผู้อำนวยการฝ่ายบัญชีและการเงิน (Financial Controller)

เลขานุการบริษัทฯ

คณะกรรมการบริษัทได้พิจารณาแต่งตั้ง นางสาวณัฐริยา สุธัยมาน เป็นเลขานุการบริษัทฯ เพื่อทำหน้าที่ในนามบริษัท และ/หรือ คณะกรรมการบริษัทในการจัดทำและเก็บรักษาทะเบียนกรรมการ หนังสือนัดประชุมคณะกรรมการบริษัท รายงานการประชุม คณะกรรมการบริษัท รายงานประจำปีของบริษัท หนังสือนัดประชุม ผู้ถือหุ้น รายงานการประชุมผู้ถือหุ้น รวมทั้งเก็บรักษารายงานการมีส่วนได้เสียที่รายงานโดยกรรมการหรือผู้บริหาร ตลอดจนดำเนินการอื่นใดตามที่คณะกรรมการกำกับตลาดทุนประกาศกำหนด และจัดส่งสำเนารายงานการมีส่วนได้เสียตามมาตรา 89/14 ซึ่งจัดทำโดยกรรมการให้ประธานกรรมการและประธานกรรมการตรวจสอบทราบ ภายใน 7 วันทำการนับแต่วันที่บริษัทได้รับรายงานนั้น

นอกจากนี้ เลขานุการบริษัท ยังมีหน้าที่ดังนี้

- 1) ให้คำแนะนำเบื้องต้นเกี่ยวกับข้อกฎหมาย และระเบียบข้อบังคับต่าง ๆ ของบริษัท ที่คณะกรรมการบริษัทต้องการทราบและติดตามให้มีการปฏิบัติตามอย่างถูกต้องสม่ำเสมอ รวมถึงรายงานการเปลี่ยนแปลงข้อกำหนด และ/หรือกฎหมายที่มีนัยสำคัญให้คณะกรรมการบริษัทรับทราบ
- 2) จัดการประชุมผู้ถือหุ้นและการประชุมคณะกรรมการบริษัทให้เป็นไปตามกฎหมาย ข้อบังคับของบริษัท และข้อพึงปฏิบัติที่เกี่ยวข้อง
- 3) บันทึกรายงานการประชุมผู้ถือหุ้น และการประชุมของคณะกรรมการบริษัท รวมทั้งติดตามให้มีการปฏิบัติตามมติที่ประชุมผู้ถือหุ้น และที่ประชุมคณะกรรมการบริษัท
- 4) ดูแลให้มีการเปิดเผยข้อมูลและรายงานสารสนเทศในส่วนที่รับผิดชอบต่อหน่วยงานที่เกี่ยวข้อง ตามระเบียบและข้อกำหนดของหน่วยงานดังกล่าว
- 5) ดูแลกิจกรรมของคณะกรรมการบริษัท และการดำเนินการอื่นใดให้เป็นไปตามกฎหมาย และ/หรือ ตามที่คณะกรรมการกำกับตลาดทุนประกาศกำหนด และ/หรือตามที่ได้รับมอบหมายจากคณะกรรมการบริษัท

ทั้งนี้ รายละเอียดเกี่ยวกับประวัติและคุณสมบัติของกรรมการ ผู้บริหาร ผู้มีอำนาจควบคุม และเลขานุการบริษัทฯ อยู่ในเอกสารแนบ 1

คำตอบแทนกรรมการและผู้บริหาร

คณะกรรมการสรรหา คำตอบแทน และบรรษัทภิบาล พิจารณาจ่ายคำตอบแทนกรรมการโดยคำนึงถึงความเป็นธรรมและเหมาะสม สะท้อนถึงหน้าที่ความรับผิดชอบ และพิจารณาเปรียบเทียบกับอัตราคำตอบแทนของบริษัทอื่นที่อยู่ในอุตสาหกรรมเดียวกันหรือใกล้เคียงกับบริษัทฯ

1. คำตอบแทนที่เป็นตัวเงิน

คำตอบแทนกรรมการ

ในปี 2560 คณะกรรมการได้พิจารณาทบทวน และนำเสนอ ต่อที่ประชุมสามัญผู้ถือหุ้นประจำปี 2560 เมื่อวันที่ 5 เมษายน 2560 เพื่อพิจารณาอนุมัติการกำหนดคำตอบแทนกรรมการประจำปี 2560 โดยมีอัตราโครงสร้างคำตอบแทนดังนี้

1. ค่าเบี้ยประชุม

คำตอบแทนในรูปแบบเบี้ยประชุม	ปี 2560
คณะกรรมการบริษัท และ คณะกรรมการตรวจสอบ (ต่อครั้ง/ต่อคน)	<ul style="list-style-type: none"> ประธานกรรมการ 30,000 บาท กรรมการ 20,000 บาท
คณะกรรมการสรรหาฯ และ คณะกรรมการบริหารความเสี่ยง (ต่อครั้ง/ต่อคน)	<ul style="list-style-type: none"> ประธานกรรมการ 20,000 บาท กรรมการ 10,000 บาท

2. โบนัสประจำปี

คณะกรรมการสรรหา คำตอบแทน และบรรษัทภิบาลได้ กำหนดให้กรรมการที่มีผู้บริหารของบริษัทฯ ได้รับโบนัสปีละ 1 ครั้ง โดยกรรมการที่เป็นผู้บริหารของบริษัทฯ สละสิทธิ์ในการรับเบี้ยประชุม และโบนัสประจำปีดังกล่าว และได้กำหนดหลักเกณฑ์ในการจ่ายโบนัสประจำปีดังนี้

หลักเกณฑ์	จำนวนเงินโบนัส
กำไรน้อยกว่า 50 ล้านบาท	กรรมการไม่ขอรับเงินโบนัส
กำไรสุทธิ 50-100 ล้านบาท	จ่าย 100,000 - 200,000 บาท
กำไรสุทธิมากกว่า 100-200 ล้านบาท	จ่าย 200,000 - 400,000 บาท
กำไรสุทธิ 200 ขึ้นไป	แล้วแต่พิจารณา แต่รวมกันไม่เกิน 3 ล้านบาท

ในปี 2560 บริษัทฯ มีการจ่ายคำตอบแทนให้กรรมการบริษัทฯ รวม 4 ราย จำนวน 0.95 ล้านบาท โดยเป็นคำตอบแทนในรูปของเบี้ยประชุม ทั้งนี้ กรรมการที่เป็นผู้บริหารของบริษัทฯ สละสิทธิ์ในการรับเบี้ยประชุมดังกล่าว

คำตอบแทนกรรมการบริษัทฯ และกรรมการตรวจสอบ สำหรับปี 2560 สรุปได้ดังนี้

ชื่อ	ตำแหน่ง	คำตอบแทนกรรมการปี 2560 (บาท)				รวม
		คณะกรรมการ บริษัท (6 ครั้ง)	คณะกรรมการ ตรวจสอบ (4 ครั้ง)	คณะกรรมการ บริหาร ความเสี่ยง (4 ครั้ง)	คณะกรรมการ สรรหา คำตอบแทน และบริษัท ภิบาล (2 ครั้ง)	
1. นายชยวัฒน์ พิเศษสิทธิ์	ประธาน คณะกรรมการ	-	-	-	-	-
2. นายประวิทย์ ศรีบัณฑิตมงคล	กรรมการ/ กรรมการผู้จัดการ	-	-	-	-	-
3. นางพูนสุข พิเศษสิทธิ์	กรรมการ/ รองกรรมการผู้จัดการ	-	-	-	-	-
4. นายสงวน ศรีนครินทร์	กรรมการ	120,000	-	-	-	120,000
5. พลตำรวจเอกวิเชียร พจน์โพธิ์ศรี	กรรมการอิสระ/ ประธานกรรมการอิสระ	180,000	120,000	-	-	300,000
6. รศ.ดร.ธีระพร วีระถาวร	กรรมการอิสระ/ กรรมการตรวจสอบ/	120,000	80,000	-	40,000	240,000
7. อาจารย์ธีรวัช โปษยานนท์	ประธานกรรมการสรรหา/ กรรมการอิสระ/ กรรมการตรวจสอบ/ ประธานกรรมการ บริหารความเสี่ยง	120,000	80,000	70,000	20,000	290,000

คำตอบแทนผู้บริหาร

ในปี 2560 บริษัทฯ ได้จ่ายคำตอบแทนให้แก่ผู้บริหาร ประกอบด้วยเงินเดือน โบนัส เบี้ยเลี้ยงต่างๆ และเงินสมทบเข้ากองทุนสำรองเลี้ยงชีพ ดังนี้

	ปี 2560	
	จำนวนราย	คำตอบแทน (ล้านบาท)
เงินเดือนและโบนัส	5	18.3
กองทุนสำรองเลี้ยงชีพ		1.4
สวัสดิการอื่นๆ		1.7
รวม		21.4

2. คำตอบแทนที่ไม่เป็นตัวเงิน

บริษัทฯ มีสวัสดิการอื่นให้แก่ผู้บริหาร เช่น ค่าใช้จ่ายในการเดินทาง และค่าโทรศัพท์ เป็นต้น

บุคลากร

จำนวนบุคลากร

ณ วันที่ 31 ธันวาคม ปี 2558 - 2560 บริษัทฯ มีพนักงานประจำ (ไม่รวมผู้บริหาร) จำนวนทั้งสิ้น 190 คน 220 คน และ 277 คน ตามลำดับ โดยแบ่งตามสายงาน ดังนี้

สายงาน/ฝ่าย (หน่วย: คน)	31 ธันวาคม 2558	31 ธันวาคม 2559	31 ธันวาคม 2560
ฝ่ายออกแบบ	29	36	46
ฝ่ายบริหารโครงการ และการตลาด	46	52	71
ฝ่ายปฏิบัติการ และโรงงาน	74	86	104
แผนกจัดหา	13	16	26
แผนกทรัพยากรมนุษย์/ธุรการ	16	17	16
แผนกสารสนเทศ	2	2	3
ฝ่ายบัญชีและการเงิน	10	11	11
รวม	190	220	277

บริษัทฯ ยังมีพนักงานรายวัน ณ วันที่ 31 ธันวาคม ปี 2558 - 2560 จำนวนทั้งสิ้น 122 คน 114 คน และ 136 คน ตามลำดับ ประกอบด้วย ช่างไม้ ช่างสี ช่างปูน ช่างเหล็ก และแรงงานทั่วไป



ค่าตอบแทนพนักงาน

ในปี 2558 ปี 2559 และปี 2560 บริษัทฯ จ่ายค่าตอบแทนให้แก่พนักงานประจำและรายวัน (ไม่รวมผู้บริหาร) ซึ่งค่าตอบแทนดังกล่าวรวมถึง เงินเดือนและโบนัส กองทุนสำรองเลี้ยงชีพ สวัสดิการอื่นๆ เช่น ค่าล่วงเวลา และอื่นๆ โดยสรุปได้ดังนี้

ค่าตอบแทน	ปี 2558 (ล้านบาท)	ปี 2559 (ล้านบาท)	ปี 2560 (ล้านบาท)
พนักงานประจำ			
- เงินเดือนและโบนัส	88.5	98	115.2
- กองทุนสำรองเลี้ยงชีพ	2.4	3.6	5.3
- สวัสดิการอื่นๆ	11.6	10.3	16.6
รวมพนักงานประจำ	102.5	111.9	137.1
พนักงานรายวัน			
- เงินเดือนและโบนัส	21.1	23.67	19.3
- กองทุนสำรองเลี้ยงชีพ	-	-	-
- สวัสดิการอื่นๆ	0.9	1.39	3.9
รวมพนักงานรายวัน	22.0	25.06	23.2
รวมทั้งสิ้น	124.59	136.96	160.3

บริษัทฯ ยังมีสวัสดิการเพิ่มเติมแก่พนักงาน คือ การให้เงินกู้ยืมช่วยเหลือพนักงาน ตามเหตุฉุกเฉินหรือความจำเป็นที่เกิดขึ้นจริง โดยบริษัทฯ จำกัดวงเงินกู้ทั้งหมดจำนวน 500,000 บาทต่อปี และกำหนดหลักเกณฑ์ของพนักงานที่สามารถขอเงินกู้ได้ เช่น พนักงานต้องเป็นพนักงานประจำ มีการกำหนดอายุงานขั้นต่ำ มีการกำหนดวงเงินกู้และการผ่อนชำระคืน และกำหนดเหตุจำเป็นในการขอเงินกู้ เป็นต้น โดย ณ วันที่ 31 ธันวาคม 2560 บริษัทฯ มียอดเงินกู้ยืมช่วยเหลือพนักงานจำนวน 434,564.82 บาท และพนักงานยังผ่อนชำระอย่างต่อเนื่อง ดังนั้น บริษัทฯ จึงไม่มีการตั้งสำรองหนี้สูญแต่อย่างใด

กองทุนสำรองเลี้ยงชีพ

บริษัทฯ ได้จัดตั้งกองทุนสำรองเลี้ยงชีพ ตามพระราชบัญญัติกองทุนสำรองเลี้ยงชีพ พ.ศ. 2530 (รวมทั้งที่มีการแก้ไขเพิ่มเติม) ตั้งแต่ปี 2537 โดยพนักงานที่เข้าร่วมกองทุนสำรองเลี้ยงชีพนั้น บริษัทฯ จะจ่ายเงินสมทบร้อยละ 5 - 10 (ขึ้นอยู่กับอายุการทำงาน) ของเงินเดือนของพนักงานเข้ากองทุนสำรองเลี้ยงชีพ และพนักงานจ่ายเงินสะสมเข้ากองทุนในอัตราร้อยละ 3 ของเงินเดือนของพนักงานแต่ละราย

ข้อพิพาทด้านแรงงาน

ตั้งแต่ 1 มกราคม 2558 ถึง 31 ธันวาคม 2560 บริษัทฯ ไม่มีข้อพิพาทด้านแรงงานที่มีนัยสำคัญต่อการดำเนินธุรกิจของบริษัทฯ

นโยบายในการพัฒนาบุคลากร

บริษัทฯ มีเป้าหมายในการพัฒนาพนักงานอย่างต่อเนื่องทุกระดับชั้น ตั้งแต่ระดับพนักงานไปจนถึงระดับผู้บริหาร เพื่อเสริมสร้างทักษะ ความรู้ความสามารถ ความคิดสร้างสรรค์ ที่สามารถสร้างผลงานที่โดดเด่นและรองรับการแข่งขันทางธุรกิจและการขยายกิจการของบริษัทฯ โดยมีกลยุทธ์ดังนี้

1. การพัฒนาความรู้ความสามารถในสายงาน อย่างตรงตามเป้าหมาย

บริษัทฯ จัดให้มีการพัฒนาความรู้ความสามารถให้ตรงตามความต้องการของสายงานเพื่อสามารถนำมาพัฒนาทักษะความรู้ในการปฏิบัติงานได้อย่างต่อเนื่อง และสามารถนำมาแก้ปัญหาของงานได้อย่างมีความชำนาญและเชี่ยวชาญในสายงาน เพื่อบรรลุเป้าหมาย

ขององค์กร นอกจากนี้ยังรวมถึงได้ทบทวนความรู้ทักษะการอบรมที่จำเป็น เหมาะสม มีประโยชน์ประจำปีให้สอดคล้องกับนโยบายองค์กร

2. การพัฒนาศักยภาพและเตรียมความพร้อมในการปฏิบัติงาน

บริษัทฯ ได้มีแนวทางและวัฒนธรรมในการสืบทอดการพัฒนา ศักยภาพ และการเตรียมความพร้อมในการปฏิบัติงานอย่างชัดเจน โดยมุ่งเน้นการสอนงานแบบ OJT (ฝึกงานโดยการปฏิบัติงานจริง) และเข้าใจถึงความเป็นมาขององค์กรตั้งแต่อดีตจนถึงปัจจุบันโดยบริษัทฯ ให้ความสำคัญ และมีความภาคภูมิใจ โดยผู้บริหาร ระดับประธานกรรมการ เป็นผู้เล่าความเป็นมาด้วยตนเอง รวมทั้งส่งเสริมให้พนักงานได้พัฒนางานในหน้าที่ และเติบโตในสายงานได้อย่างยั่งยืน ทั้งนี้บริษัทได้กำหนดหลักเกณฑ์การสืบทอดตำแหน่งที่สำคัญของบริษัท

3. การรักษาบุคลากรที่มีความรู้ความสามารถให้อยู่กับองค์กร

บริษัทฯ มีนโยบายในการรักษาบุคลากรที่มีความรู้ความสามารถในการปฏิบัติงานให้เติบโตในหน้าที่การงานอย่างมีคุณภาพ โดยมีการส่งเสริมให้บุคลากรเข้าฝึกอบรมทักษะในสายงานต่างๆ ที่จะนำมาพัฒนาองค์กร และเสริมสร้างคุณภาพ รวมทั้งการให้บริการในธุรกิจขององค์กรอย่างต่อเนื่อง โดยผลักดันให้คนรุ่นใหม่ และคนรุ่นเก่าไฟแรงที่มีแนวความคิด แปลกใหม่ ก้าวเข้ามาเป็นหัวหน้างานที่มีคุณภาพ และนอกจากนี้ยังได้ดำเนินการปรับปรุงการประเมินผลการปฏิบัติงาน เพื่อนำมาเป็นเกณฑ์เลื่อนขั้นตำแหน่งประจำปี เพื่อความยุติธรรม ตามนโยบายบริษัท ส่งเสริมคนดีคนเก่ง เป็นกำลังสำคัญในการเติบโตควบคู่กับบริษัทอย่างยั่งยืน ตามค่านิยม **“ยุติธรรม แบ่งปัน”**

4. การกำหนดแผนการสืบทอดตำแหน่ง และการทดแทนตำแหน่งงาน

บริษัท ส่งเสริมและสนับสนุนพนักงานที่มีทักษะความรู้ความสามารถจากภายในมากกว่าการสรรหาจากภายนอก เพราะยึดหลัก คนดีมาก่อนคนเก่ง รวมทั้งยังสร้างขวัญและกำลังใจของบุคลากรภายใน ที่มีความจงรักภักดีต่อองค์กรตลอดมา และที่สำคัญยังมีความรู้ความเชี่ยวชาญประสบการณ์ที่จะเดินควบคู่ไปกับคนรุ่นใหม่ไฟแรงได้อย่างมั่นคงอย่างยั่งยืน

5. ระบบบริหารงานคุณภาพ

บริษัท ได้สนับสนุนและมีเจตนารมณ์อย่างชัดเจนที่จะพัฒนาปรับปรุงระบบคุณภาพต่างๆ อย่างต่อเนื่องและยังคงรักษาระบบมาตรฐานสากล ISO 9001 และในปี 2561 บริษัท ได้ Upgrade Version จากระบบ ISO 9001: 2008 มาเป็น ISO 9001: 2015 เพื่อรักษามาตรฐานสากลอย่างต่อเนื่อง

6. ด้านจริยธรรม

ผู้บริหารมีความมุ่งมั่นในการดำเนินกิจการบนพื้นฐานของจริยธรรมตามหลักธรรมภิบาล ยึดหลักคนดีมาก่อนคนเก่ง จึงให้ความสำคัญในการปลูกจิตสำนึกกับพนักงานทุกระดับชั้น ทั้งด้านคุณธรรมจริยธรรม รวมถึงนโยบายการต่อต้านทุจริต คอร์รัปชัน เพื่อส่งเสริมให้พนักงานทุกท่านมอบสิ่งๆกลับสู่สังคม และชุมชนรอบข้างบริษัท รวมทั้งตอบแทนความเชื่อใจของลูกค้าและผู้ถือหุ้นทุกราย

สรุปชั่วโมงการอบรมทั้งสิ้น 368 ชั่วโมง โดยแบ่งเป็น 4 ด้านดังนี้

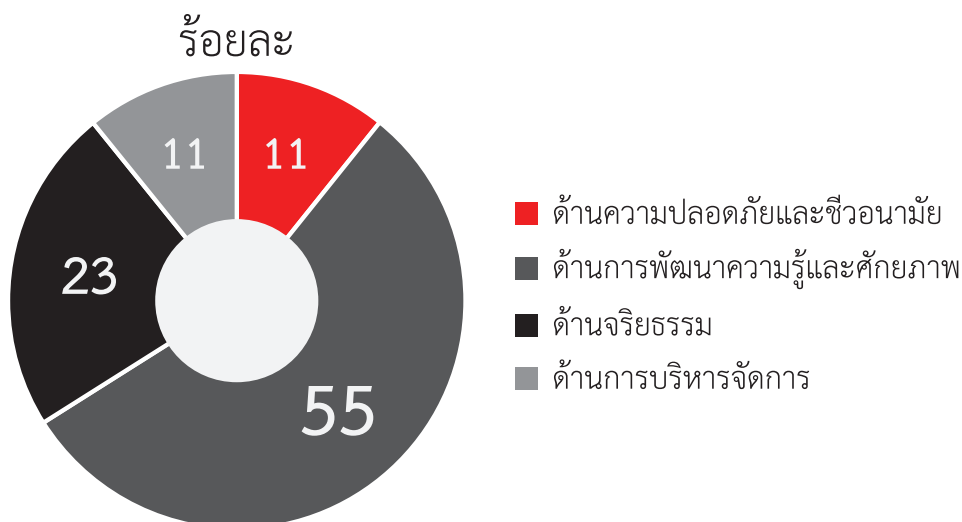

การกำกับดูแลกิจการ

ในปี 2560 คณะกรรมการบริษัทได้รับทราบการปรับเปลี่ยนหลักการกำกับดูแลกิจการที่ดี (CG) ปี 2555 ของตลาดหลักทรัพย์แห่งประเทศไทย เป็นหลักการกำกับดูแลกิจการที่ดี (CG Code) ฉบับปี 2560 ของสำนักงานคณะกรรมการกำกับหลักทรัพย์และตลาดหลักทรัพย์ (ก.ล.ต.)

โดยที่ประชุมคณะกรรมการบริษัท ครั้งที่ 4 เมื่อวันที่ 10 สิงหาคม 2560 ได้พิจารณาความเหมาะสมของการนำหลักการกำกับดูแลกิจการ (CG Code) ของบริษัทฯ มาปรับใช้ในการดำเนินธุรกิจดังนี้

1. บริษัทฯ กำหนดนโยบายหลักการกำกับดูแลกิจการที่ดีไว้อย่างเพียงพอ เหมาะสม ครบถ้วน

2. บริษัทฯ อยู่ระหว่างการศึกษา เพื่อปรับปรุง/เพิ่มเติมแนวปฏิบัติที่ดีบางส่วน เพื่อให้สอดคล้องกับหลักการกำกับดูแลกิจการที่ดี (CG Code) ฉบับปี 2560

โดยได้มอบหมายให้ฝ่ายจัดการ ไปดำเนินการและรายงานความคืบหน้าให้คณะกรรมการทราบเป็นระยะ เพื่อมั่นใจได้ว่าบริษัทฯ ได้นำแนวปฏิบัติที่ดีไปสู่การปฏิบัติได้อย่างแท้จริง และนำไปสู่การสร้างคุณค่าให้กิจการอย่างยั่งยืน

1. นโยบายการกำกับดูแลกิจการ

ที่ผ่านมา คณะกรรมการบริษัทฯ ได้ปฏิบัติตามกฎหมายวัตถุประสงค์ ข้อบังคับ และมติที่ประชุมผู้ถือหุ้นของบริษัท รวมทั้งได้ยึดถือและปฏิบัติตามหลักการกำกับดูแลกิจการที่ดีของบริษัทจดทะเบียน (The Principles of Good Corporate Governance of Listed Companies) ตามแนวทางที่ตลาดหลักทรัพย์แห่งประเทศไทยกำหนด เพื่อให้เกิดประสิทธิภาพในการดำเนินงาน และความเชื่อมั่นในกลุ่มผู้ถือหุ้น นักลงทุน และผู้เกี่ยวข้องทุกฝ่าย

ทั้งนี้คณะกรรมการบริษัทฯ ได้มีการพิจารณาทบทวนปรับปรุงนโยบายการกำกับดูแลกิจการ เพื่อให้นโยบายดังกล่าวมีความสมบูรณ์ มีความทันสมัยสอดคล้องเหมาะสมกับสถานการณ์และเป็นปัจจุบันโดยนโยบายการกำกับดูแลกิจการที่ดีของบริษัทครอบคลุมหลักการ 5 หมวด ดังนี้

หมวดที่ 1 สิทธิของผู้ถือหุ้น (The Rights of Shareholders)

บริษัทฯ ตระหนักและให้ความสำคัญในสิทธิขั้นพื้นฐานต่างๆ ของผู้ถือหุ้น ทั้งในฐานะของนักลงทุนในหลักทรัพย์และเจ้าของบริษัทฯ เช่น สิทธิในการซื้อ ขาย โอน หลักทรัพย์ที่ตนถืออยู่ สิทธิในการที่จะได้รับส่วนแบ่งผลกำไรจากบริษัทฯ สิทธิในการได้รับข้อมูลอย่างเพียงพอ สิทธิต่างๆ ในการประชุมผู้ถือหุ้น สิทธิในการแสดงความคิดเห็น สิทธิในการร่วมตัดสินใจในเรื่องสำคัญของบริษัทฯ เช่น การจัดสรรเงินปันผล การแต่งตั้งหรือถอดถอนกรรมการ การแต่งตั้งผู้สอบบัญชี การอนุมัติธุรกรรมที่สำคัญและมีผลต่อทิศทางการดำเนินธุรกิจของบริษัทฯ รวมถึงการแก้ไขหนังสือบริคณห์สนธิและข้อบังคับของบริษัทฯ เป็นต้น

ทั้งนี้ บริษัทฯ ได้ดำเนินการส่งเสริมและอำนวยความสะดวกในการใช้สิทธิของผู้ถือหุ้น ดังนี้



1) บริษัทฯ จะจัดส่งหนังสือเชิญประชุมพร้อมทั้งข้อมูลประกอบการประชุมตามวาระต่าง ๆ ให้ผู้ถือหุ้นรับทราบล่วงหน้าก่อนวันประชุมไม่น้อยกว่า 7 วัน หรือระยะเวลาอื่นใดตามที่กฎหมายหรือกฎระเบียบที่เกี่ยวข้องกำหนด โดยในแต่ละวาระการประชุมจะมีความเห็นของคณะกรรมการบริษัทฯ ประกอบ รวมทั้งข้อมูลประกอบการประชุมที่เพียงพอเพื่อให้ผู้ถือหุ้นได้มีเวลาในการศึกษาข้อมูลล่วงหน้าก่อนวันประชุม นอกจากนี้ บริษัทฯ จะนำข้อมูลดังกล่าวเผยแพร่ลงในเว็บไซต์ของบริษัทฯ ก่อนวันประชุมผู้ถือหุ้นด้วย

2) ในกรณีที่ผู้ถือหุ้นไม่สามารถเข้าร่วมประชุมด้วยตัวเอง บริษัทฯ จะเปิดโอกาสให้ผู้ถือหุ้นสามารถมอบฉันทะให้กรรมการอิสระหรือบุคคลอื่นใดเข้าร่วมประชุมแทนได้ โดยใช้หนังสือมอบฉันทะแบบหนึ่งแบบใดตามที่บริษัทฯ ได้จัดส่งไปพร้อมกับหนังสือนัดประชุม

3) ในการจัดประชุมผู้ถือหุ้น บริษัทฯ จะใช้สถานที่ซึ่งสะดวกแก่การเดินทาง โดยจะแนบแผนที่ซึ่งแสดงสถานที่จัดการประชุมผู้ถือหุ้นไว้ในหนังสือเชิญประชุม รวมถึงเลือกวันเวลาที่เหมาะสม และจัดสรรเวลาในการประชุมอย่างเพียงพอ ทั้งนี้ เพื่อให้เป็นไปตามนโยบายที่จะอำนวยความสะดวกให้แก่ผู้ถือหุ้น

4) ก่อนวันประชุมผู้ถือหุ้น บริษัทฯ จะเปิดโอกาสให้ผู้ถือหุ้นสามารถส่งความเห็น ข้อเสนอแนะ หรือข้อซักถามได้ล่วงหน้าก่อนวันประชุมตามหลักเกณฑ์ที่บริษัทกำหนด โดยบริษัทจะเผยแพร่หลักเกณฑ์ดังกล่าวผ่านทางเว็บไซต์ของบริษัท

5) ในการประชุมผู้ถือหุ้น บริษัทฯ จะเปิดโอกาสให้ผู้ถือหุ้นทุกรายมีสิทธิอย่างเท่าเทียมกันในการแสดงความคิดเห็น ข้อเสนอแนะ หรือตั้งคำถามในวาระต่างๆ ที่เกี่ยวข้องได้อย่างอิสระก่อนการลงมติในวาระใดๆ และจะมีกรรมการและผู้บริหารของบริษัทฯ ที่เกี่ยวข้องเข้าร่วมในการประชุมผู้ถือหุ้นเพื่อตอบคำถามในที่ประชุม

6) บริษัทฯ จะสนับสนุนให้มีการใช้บัตรลงคะแนนเสียงในทุกวาระ เพื่อความโปร่งใสและตรวจสอบได้ในการนับผลการลงคะแนน

7) บริษัทฯ จะจัดให้มีบุคคลากรที่เป็นอิสระทำหน้าที่ช่วยในการตรวจนับคะแนนเสียงในแต่ละวาระ

8) ภายหลังการประชุมผู้ถือหุ้นแล้วเสร็จ บริษัทฯ จะจัดทำรายงานการประชุมที่บันทึกข้อมูลอย่างถูกต้องและครบถ้วนในสาระสำคัญ รวมทั้งบันทึกประเด็นข้อซักถาม ความคิดเห็น และข้อเสนอแนะที่สำคัญไว้ในรายงานการประชุม เพื่อให้ผู้ถือหุ้นสามารถตรวจสอบได้ โดยจะจัดให้มีการบันทึกวิดีโอทัศนภาพการประชุมเพื่อเก็บรักษาไว้และใช้อ้างอิง นอกจากนี้ จะนำผลการลงคะแนนในแต่ละวาระ รวมทั้งรายงานการประชุมเผยแพร่บนเว็บไซต์ของบริษัทฯ เพื่อให้ผู้ถือหุ้นได้พิจารณา

9) บริษัทฯ จะอำนวยความสะดวกให้แก่ผู้ถือหุ้นในการได้รับเงินปันผล โดยจะจ่ายเงินปันผลด้วยวิธีการโอนเงินเข้าบัญชีธนาคาร ทั้งนี้ เพื่อให้ผู้ถือหุ้นได้รับเงินปันผลตรงเวลา และป้องกันปัญหาเรื่องเช็คชำรุด สูญหาย หรือส่งถึงผู้ถือหุ้นล่าช้า

หมวดที่ 2 การปฏิบัติต่อผู้ถือหุ้นอย่างเท่าเทียมกัน (The Equitable Treatment of Shareholders)

บริษัทฯ กำหนดให้มีการปฏิบัติต่อผู้ถือหุ้นทุกรายอย่างเท่าเทียมกัน ไม่ว่าจะเป็นผู้ถือหุ้นรายใหญ่ ผู้ถือหุ้นรายย่อย ผู้ถือหุ้นที่เป็นผู้บริหารหรือมิได้เป็นผู้บริหาร ผู้ถือหุ้นสัญชาติไทยหรือต่างชาติ โดยมีรายละเอียดดังนี้

1) บริษัทฯ จะแจ้งกำหนดการประชุมผู้ถือหุ้น รวมทั้งวาระการประชุมที่เกี่ยวข้องต่อตลาดหลักทรัพย์แห่งประเทศไทย และเผยแพร่กำหนดการประชุมดังกล่าวผ่านทางเว็บไซต์ของบริษัทฯ อย่างน้อย 28 วันก่อนวันประชุมผู้ถือหุ้น รวมทั้งจะจัดทำและเผยแพร่หนังสือเชิญประชุมทั้งฉบับภาษาไทยและภาษาอังกฤษบนเว็บไซต์ของบริษัทฯ

2) บริษัทฯ จะอำนวยความสะดวกให้ผู้ถือหุ้นรายย่อยสามารถเสนอชื่อกรรมการหรือเสนอวาระเพิ่มเติมได้ก่อนวันประชุมผู้ถือหุ้น โดยจะกำหนดหลักเกณฑ์ที่ชัดเจนเป็นการล่วงหน้าเกี่ยวกับวิธีการที่ให้ผู้ถือหุ้นรายย่อยจะเสนอชื่อบุคคลเพื่อเข้าดำรงตำแหน่งกรรมการ รวมทั้งหลักเกณฑ์ให้พิจารณาว่าบริษัทฯ จะเพิ่มวาระการประชุมที่ผู้ถือหุ้นรายย่อยเสนอหรือไม่

3) ในการประชุมผู้ถือหุ้นแต่ละครั้ง บริษัทฯ จะให้โอกาสแก่ผู้ถือหุ้นทุกรายอย่างเท่าเทียมกัน โดยก่อนเริ่มการประชุม ประธานในที่ประชุมจะชี้แจงวิธีการใช้สิทธิออกเสียง และวิธีนับคะแนนเสียงของผู้ถือหุ้นที่ต้องลงมติในแต่ละวาระ และยังเปิดโอกาสให้ผู้ถือหุ้นและผู้รับมอบฉันทะที่เข้าร่วมประชุมทุกรายสามารถแสดงความคิดเห็น ข้อเสนอแนะ รวมทั้งซักถามในแต่ละวาระโดยใช้เวลาอย่างเหมาะสม และเพียงพอ โดยประธานในที่ประชุมจะดำเนินการประชุมตามระเบียบวาระที่กำหนดไว้ รวมทั้งไม่ให้ผู้บริหารเพิ่มวาระการประชุมที่ไม่แจ้งให้ผู้ถือหุ้นทราบล่วงหน้าโดยไม่จำเป็น โดยเฉพาะวาระสำคัญ ซึ่งผู้ถือหุ้นต้องใช้เวลาในการศึกษาข้อมูลก่อนการตัดสินใจ

4) ในวาระเลือกตั้งกรรมการ บริษัทฯ จะสนับสนุนให้มีการเลือกตั้งเป็นรายคน

5) กำหนดให้กรรมการรายงานการมีส่วนได้เสียในวาระการประชุมใด ๆ อย่างน้อยก่อนการพิจารณาในวาระที่เกี่ยวข้องในการประชุมคณะกรรมการบริษัทและบันทึกส่วนได้เสียดังกล่าวในรายงานการประชุมคณะกรรมการบริษัท รวมทั้งห้ามมิให้กรรมการที่มีส่วนได้เสียอย่างมีนัยสำคัญในลักษณะที่ไม่สามารถให้ความเห็นได้อย่างอิสระในวาระที่เกี่ยวข้องมีส่วนร่วมในการประชุมในวาระนั้นๆ

6) กำหนดแนวทางในการเก็บรักษาและป้องกันการนำข้อมูลภายในของบริษัทฯ ไปใช้ โดยห้ามบุคคลหรือหน่วยงานที่ทราบข้อมูลภายในนำข้อมูลดังกล่าวไปเปิดเผยต่อหน่วยงานหรือบุคคลอื่นที่ไม่เกี่ยวข้อง ในกรณีที่บุคคลใดเปิดเผยข้อมูลดังกล่าวหรือนำข้อมูลนั้นไปใช้ ไม่ว่าเพื่อประโยชน์ของตนเองหรือผู้อื่น หรือกระทำการที่อาจเกิดความขัดแย้งทางผลประโยชน์ ถือเป็นความผิดอย่างร้ายแรง และจะถูกลงโทษทางวินัย นอกจากนี้ ยังได้กำหนดให้กรรมการทุกคนและผู้บริหารที่มีหน้าที่รายงานการถือครองหลักทรัพย์ตามกฎหมาย มีหน้าที่จัดส่งรายงานดังกล่าวให้แก่เลขานุการบริษัทฯ เป็นประจำ และเปิดเผยในรายงานประจำปี

หมวดที่ 3 บทบาทของผู้มีส่วนได้ส่วนเสีย (The Role of Interested Persons)

บริษัทฯ ได้ให้ความสำคัญต่อสิทธิของผู้มีส่วนได้เสียทุกกลุ่ม ไม่ว่าจะเป็นผู้มีส่วนได้เสียภายใน ได้แก่ ผู้ถือหุ้นและพนักงานของบริษัท หรือผู้มีส่วนได้เสียภายนอก เช่น คู่ค้า ลูกค้า โดยตระหนักดีว่าการสนับสนุนและข้อคิดเห็นจากผู้มีส่วนได้เสียทุกกลุ่มจะเป็นประโยชน์ในการดำเนินการและการพัฒนาธุรกิจ ดังนั้น บริษัทฯ จะปฏิบัติตามกฎหมายและข้อกำหนดที่เกี่ยวข้องเพื่อให้สิทธิของผู้มีส่วนได้เสียดังกล่าวได้รับการดูแลอย่างดี นอกจากนี้ ในการดำเนินธุรกิจ บริษัทฯ ได้คำนึงถึงสิทธิของผู้มีส่วนได้เสียทุกฝ่าย ตามแนวทางดังนี้

ผู้ถือหุ้น

1. บริษัทฯ จะดำเนินธุรกิจด้วยความโปร่งใสและมีประสิทธิภาพโดยมุ่งมั่นที่จะสร้างผลการดำเนินงานที่ดีและการเจริญเติบโตที่มั่นคง เพื่อให้เกิดประโยชน์สูงสุดแก่ผู้ถือหุ้นในระยะยาว
2. เปิดเผยข้อมูลสารสนเทศทั้งทางการเงินและไม่ใช่ทางการเงิน ที่เกี่ยวกับธุรกิจและผลประกอบการของบริษัทที่เป็นจริงอย่างครบถ้วนเพียงพอ สม่าเสมอ และแสดงให้เห็นถึงสถานภาพทางการเงินที่แท้จริงของบริษัท



โดยในปี 2560 ที่ผ่านมา นอกจากรายละเอียดที่ได้กล่าวไว้ใน “สิทธิของผู้ถือหุ้น” และ “การปฏิบัติต่อผู้ถือหุ้นอย่างเท่าเทียม” แล้ว บริษัทฯ ได้สื่อสารข้อมูลต่างๆ ที่สำคัญ อาทิ ผลการดำเนินงานแก่ผู้ถือหุ้นอย่างสม่ำเสมอ ผ่านทางระบบอิเล็กทรอนิกส์ของ ตลาดหลักทรัพย์ฯ เว็บไซต์ Social Media และกิจกรรมต่างๆ เช่น การพบปะนักลงทุนในกิจกรรม Opportunity Day ของ ตลาดหลักทรัพย์ฯ การจัดทำเว็บไซต์ในหัวข้อ “นักลงทุนสัมพันธ์”

พนักงาน

1. บริษัทฯ จะปฏิบัติต่อพนักงานทุกรายอย่างเท่าเทียมเป็นธรรม และให้ผลตอบแทนที่เหมาะสม ทั้งยังให้ความสำคัญต่อการพัฒนาทักษะ ความรู้ความสามารถและศักยภาพของพนักงานอย่างสม่ำเสมอ เช่น การจัดอบรม การสัมมนา และการฝึกอบรม โดยให้โอกาสอย่างทั่วถึงกับพนักงานทุกคน และพยายามสร้างแรงจูงใจให้พนักงานที่มีความรู้ความสามารถสูงให้คงอยู่กับบริษัทฯ เพื่อพัฒนาองค์กรต่อไป อีกทั้งยังได้กำหนดแนวทางในการต่อต้านการทุจริตคอร์รัปชัน รวมทั้งปลูกฝังให้พนักงานทุกคนปฏิบัติตามกฎหมายและระเบียบข้อบังคับที่เกี่ยวข้อง เช่น การห้ามใช้ข้อมูลภายในอย่างเคร่งครัด เป็นต้น
2. บริษัทฯ มีนโยบายและแนวปฏิบัติเกี่ยวกับความปลอดภัยและสุขอนามัยในสถานที่ทำงานแก่พนักงาน รวมถึงสร้างสภาพแวดล้อมในการทำงานที่ดี ส่งเสริมให้พนักงานมีสุขภาพกายและสุขภาพจิตที่ดีและทำงานได้อย่างมีความสุข โดยมีการจัดกิจกรรมออกกำลังกายทุกสัปดาห์ และมีกิจกรรมสัมมนาเพื่อสร้างสัมพันธ์ที่ดีระหว่างพนักงานเป็นประจำทุกปี

3. บริษัทฯ มีนโยบายและแนวปฏิบัติที่เป็นรูปธรรมเปิดเผยถึงการปฏิบัติเกี่ยวกับค่าตอบแทนและสวัสดิการให้กับพนักงานอย่างเสมอภาคและเท่าเทียมกัน โดยการให้ผลตอบแทนและสวัสดิการที่เหมาะสมและเป็นธรรม ตลอดจนจัดให้มีสวัสดิการต่างๆ ซึ่งมากกว่าที่กฎหมายกำหนด และมากกว่าบริษัทในอุตสาหกรรมเทียบเคียง
4. บริษัทให้ความสำคัญในการพัฒนาบุคลากรเพื่อการพัฒนาที่ยั่งยืนเป็นอย่างยิ่ง โดยได้จัดทำแผนพัฒนาบุคลากรภายในที่ชัดเจน ส่งเสริมให้พนักงานทุกระดับชั้น ให้ได้รับการฝึกอบรมเพื่อพัฒนาให้มีความรู้ ความสามารถ ที่จะปฏิบัติงานได้อย่างมีประสิทธิภาพ รวมทั้งการจ้างงานที่ยึดธรรมเหมาะสมกับสภาวะตลาดและสอดคล้องกับกฎหมายแรงงาน
5. การให้ผลตอบแทนที่เป็นธรรม ตามระบบการประเมินผลการปฏิบัติงานของพนักงาน เพื่อเป็นแรงจูงใจในการพัฒนางาน และผลตอบแทนที่เชื่อมโยงกับการสร้างมูลค่าเพิ่มให้กับองค์กรและสอดคล้องกับผลการดำเนินงานทั้งในระยะสั้นและระยะยาว

ลูกค้า

1. บริษัทฯ มีกระบวนการในการคัดเลือกคู่ค้าโดยการให้คู่ค้าแข่งขันบนข้อมูลที่เท่าเทียมกัน และคัดเลือกคู่ค้าด้วยความยุติธรรมภายใต้หลักเกณฑ์ในการประเมินและคัดเลือกคู่ค้าของบริษัทฯ นอกจากนี้ ยังได้จัดทำรูปแบบสัญญาที่เหมาะสมและเป็นธรรมแก่คู่สัญญาทุกฝ่าย และจัดให้มีระบบติดตามเพื่อให้มั่นใจว่าได้มีการปฏิบัติตามเงื่อนไขของสัญญาอย่างครบถ้วน และป้องกันการทุจริตและการประพฤติมิชอบในทุกขั้นตอนของกระบวนการจัดหา โดยบริษัทฯ ซื้อสินค้าจากคู่ค้าตามเงื่อนไขทางการค้า ตลอดจนปฏิบัติตามสัญญาต่อคู่ค้าอย่างเคร่งครัด

2. บริษัทฯ มีนโยบายการจัดซื้อจัดจ้างเพื่อรักษาผลประโยชน์ร่วมกับคู่ค้า ซึ่งเป็นสิ่งสำคัญที่ขับเคลื่อนการพัฒนาที่ยั่งยืน โดยมีกระบวนการคัดกรองคู่ค้าตามเกณฑ์ที่บริษัทกำหนดไว้ชัดเจน รวมถึงมีวิธีการคัดเลือก และการบันทึกผลอย่างเป็นระบบ เพื่อให้เกิดความโปร่งใสสูงสุด

3. บริษัทฯ ยังมีกิจกรรมเสริมสร้างความสัมพันธ์กับคู่ค้า ลูกค้า ในปี 2560 โดยมีการจัดงาน K-Forum ขึ้นในเดือน มีนาคม และกันยายน เพื่อเผยแพร่มุมมองความรู้ในเรื่องเศรษฐกิจ และแนวโน้มในอุตสาหกรรมที่เกี่ยวข้อง

ลูกค้า

1. บริษัทฯ รับผิดชอบต่อลูกค้าโดยการรักษาคุณภาพและมาตรฐานของสินค้าและบริการ รวมถึงการตอบสนองต่อความต้องการของลูกค้าให้ครบถ้วนและครอบคลุมให้มากที่สุด เพื่อสร้างความพึงพอใจแก่ลูกค้าในระยะยาว ทั้งยังให้บริการหลังการขาย ตลอดจนให้ข้อมูลที่ถูกต้องเกี่ยวกับสินค้าและบริการของบริษัทฯ รวมทั้งจัดช่องทางให้ลูกค้าของบริษัทสามารถแจ้งปัญหาหรือการให้บริการที่ไม่เหมาะสม เพื่อที่บริษัทฯ จะได้ป้องกัน และแก้ไขปัญหาลูกค้าเกี่ยวกับสินค้าและบริการได้อย่างรวดเร็ว

2. บริษัทฯ มีนโยบายและแนวปฏิบัติที่เป็นธรรมและรับผิดชอบต่อลูกค้าอย่างชัดเจนและเป็นรูปธรรม ปฏิบัติต่อลูกค้าด้วยความเต็มใจ และรักษาความลับของลูกค้า โดยไม่นำไปใช้เพื่อประโยชน์ของตนเองและผู้อื่นโดยมิชอบ ไม่เลือกปฏิบัติต่อบุคคลใดบุคคลหนึ่งโดยเฉพาะ

3. ส่งมอบงานที่มีคุณภาพ และตรงเวลา ตามที่ตกลงไว้กับลูกค้า

4. มีกระบวนการให้ลูกค้าร้องเรียนเกี่ยวกับคุณภาพ ความปลอดภัยของงาน การส่งมอบ และการดำเนินการอย่างถึงที่สุด เพื่อให้ลูกค้าได้รับการตอบสนองอย่างรวดเร็ว

5. ปฏิบัติตามเงื่อนไขที่มีต่อลูกค้าอย่างเคร่งครัด หากไม่สามารถปฏิบัติได้ จะรีบแจ้งให้ลูกค้าทราบเพื่อร่วมกันหาแนวทางแก้ไขเพื่อป้องกันความเสียหายที่จะเกิดต่อลูกค้าและองค์กร

เจ้าหนี้

1. บริษัทฯ จะปฏิบัติตามเงื่อนไขต่างๆ ตามสัญญาที่มีต่อเจ้าหนี้เป็นสำคัญ รวมทั้ง การชำระคืนเงินต้น ดอกเบี้ยและการดูแลหลักประกันต่างๆ ภายใต้สัญญาที่เกี่ยวข้องอย่างเคร่งครัด

2. ในกรณีที่บริษัทไม่สามารถปฏิบัติตามเงื่อนไข จะรีบแจ้งและเจรจากับเจ้าหนี้เป็นการล่วงหน้า เพื่อร่วมหาแนวทางแก้ไขและป้องกันไม่ให้เกิดความเสียหาย

คู่แข่ง

1. บริษัทฯ ประพฤติตามกรอบการแข่งขันที่ดี มีจรรยาบรรณ และอยู่ในกรอบของกฎหมาย

2. สนับสนุนและส่งเสริมนโยบายการแข่งขันอย่างเสรี และเป็นธรรม

3. ไม่เข้าข้อมูลของคู่แข่งที่เป็นความลับโดยวิธีไม่สุจริต

4. ไม่ทำลายชื่อเสียงของคู่แข่งด้วยทางมิชอบ หรือกล่าวหาข้อมูลอันเป็นเท็จ

สังคมและส่วนรวม

บริษัทฯ ใส่ใจและให้ความสำคัญต่อความปลอดภัยต่อสังคม สิ่งแวดล้อมและคุณภาพชีวิตของผู้คนที่มีส่วนเกี่ยวข้องกับการดำเนินงานของบริษัทฯ และส่งเสริมให้พนักงานมีจิตสำนึกและความรับผิดชอบต่อสิ่งแวดล้อมและสังคม รวมทั้งจัดให้มีการปฏิบัติตามกฎหมายและระเบียบข้อบังคับต่างๆ ที่เกี่ยวข้องอย่างเคร่งครัด นอกจากนี้ ได้พยายามเข้าไปมีส่วนร่วมในกิจกรรมต่างๆ ที่เป็นการสร้างและรักษาไว้ซึ่งสิ่งแวดล้อมและสังคม ตลอดจนส่งเสริมวัฒนธรรมในท้องถิ่นที่บริษัทฯ ดำเนินกิจการอยู่

นอกจากนี้ ผู้มีส่วนได้เสียสามารถสอบถามรายละเอียด แจ้งข้อร้องเรียน หรือเบาะแสการกระทำผิดทางกฎหมาย ความไม่ถูกต้องของรายงานทางการเงิน ระบบควบคุมภายในที่บกพร่อง หรือการผิดจรรยาบรรณธุรกิจของบริษัทฯ ผ่านกรรมการอิสระ หรือกรรมการตรวจสอบของบริษัทได้ ทั้งนี้ ข้อมูลร้องเรียนและเบาะแสที่แจ้งมาจะถูกเก็บไว้เป็นความลับ โดยกรรมการอิสระหรือกรรมการตรวจสอบจะดำเนินการสั่งการตรวจสอบข้อมูลและหาแนวทางแก้ไข (หากมี) และจะรายงานต่อคณะกรรมการบริษัทต่อไป

หมวดที่ 4 การเปิดเผยข้อมูลและความโปร่งใส (Disclosure and Transparency)

1) คณะกรรมการบริษัทให้ความสำคัญต่อการเปิดเผยข้อมูลที่มีความถูกต้อง ครบถ้วน เพียงพอ โปร่งใส และทันเวลา ทั้งข้อมูลทางการเงินและข้อมูลทั่วไป ตลอดจนข้อมูลอื่นที่มีผลหรืออาจมีผลกระทบต่อราคาหลักทรัพย์ของบริษัทฯ ซึ่งล้วนมีผลต่อกระบวนการตัดสินใจของผู้ลงทุนและผู้มีส่วนได้เสียของบริษัทฯ โดยจะเปิดเผยข้อมูลดังกล่าวตามหลักเกณฑ์ของสำนักงานคณะกรรมการกำกับตลาดหลักทรัพย์และตลาดหลักทรัพย์ คณะกรรมการกำกับหลักทรัพย์และตลาดหลักทรัพย์ คณะกรรมการกำกับตลาดทุน และตลาดหลักทรัพย์แห่งประเทศไทย

2) จัดให้มีเจ้าหน้าที่ฝ่ายนักลงทุนสัมพันธ์ (Investor Relations) เพื่อทำหน้าที่ติดต่อสื่อสารกับนักลงทุนหรือผู้ถือหุ้น โดยบริษัทฯ จะจัดให้มีการประชุมเพื่อวิเคราะห์ผลการดำเนินงานเป็นประจำ รวมทั้งเผยแพร่ข้อมูลของบริษัทฯ ข้อมูลทางการเงินและข้อมูลทั่วไปแก่ผู้ถือหุ้น นักวิเคราะห์หลักทรัพย์ บริษัทจัดอันดับความน่าเชื่อถือ และหน่วยงานรัฐที่เกี่ยวข้องรับทราบผ่านช่องทางต่างๆ กล่าวคือ การรายงานต่อสำนักงานคณะกรรมการกำกับตลาดหลักทรัพย์และตลาดหลักทรัพย์ ตลาดหลักทรัพย์แห่งประเทศไทย และเว็บไซต์ของบริษัทฯ นอกจากนี้ ยังให้ความสำคัญในการเปิดเผยข้อมูลอย่างสม่ำเสมอทั้งภาษาไทยและภาษาอังกฤษ เพื่อให้ผู้ถือหุ้นได้รับข่าวสารเป็นประจำผ่านทางเว็บไซต์ของบริษัทฯ โดยข้อมูลที่อยู่บนเว็บไซต์ของบริษัทฯ จะมีการปรับปรุงให้ทันสมัยอยู่เสมอ ซึ่งข้อมูลดังกล่าวรวมถึงวิสัยทัศน์ พันธกิจ การเงิน ข่าวประชาสัมพันธ์ รายงานประจำปี โครงสร้างบริษัทและผู้บริหาร ตลอดจนโครงสร้างการถือหุ้นและผู้ถือหุ้นรายใหญ่ หนังสือเชิญประชุมเอกสารทางทะเบียนของบริษัทฯ กฎบัตรต่างๆ เป็นต้น

3) บริษัทฯ ให้ความสำคัญต่อการเงินของบริษัทฯ และสารสนเทศทางการเงินที่ปรากฏในรายงานประจำปี โดยคณะกรรมการ

ตรวจสอบจะเป็นผู้สอบทานคุณภาพของรายงานทางการเงินและระบบควบคุมภายใน รวมถึงการเปิดเผยข้อมูลสำคัญอย่างเพียงพอ ในหมายเหตุประกอบงบการเงินและรายงานให้คณะกรรมการบริษัททราบ และจะจัดให้มีรายงานความรับผิดชอบของคณะกรรมการต่อรายงานทางการเงินแสดงควบคู่กับรายงานของผู้สอบบัญชีในรายงานประจำปี นอกจากนี้ คณะกรรมการยังสนับสนุนให้มีการจัดทำคำอธิบายและการวิเคราะห์ของฝ่ายจัดการ (Management Discussion and Analysis) เพื่อประกอบการเปิดเผยงบการเงินในทุกไตรมาส

4) บริษัทฯ จะเปิดเผยข้อมูลเกี่ยวกับกรรมการแต่ละท่าน บทบาทและหน้าที่ของคณะกรรมการบริษัท และคณะกรรมการชุดย่อยของบริษัทฯ จำนวนครั้งของการประชุมและการเข้าประชุมในปีที่ผ่านมา และความเห็นจากการทำหน้าที่ รวมทั้งการฝึกอบรมและพัฒนาความรู้ด้านวิชาชีพอย่างต่อเนื่องในรายงานประจำปี และแบบแสดงรายการข้อมูลประจำปีของบริษัทฯ รวมถึงการเปิดเผยนโยบายการจ่ายค่าตอบแทน ลักษณะและรายละเอียดของค่าตอบแทนของกรรมการและผู้บริหารระดับสูงในบริษัทและบริษัทย่อย (หากมี) ด้วย

5) บริษัทฯ จะเปิดเผยค่าสอบบัญชีและค่าบริการอื่นที่ผู้สอบบัญชีให้บริการ

6) บริษัทฯ จะจัดให้มีรายงานนโยบายการกำกับดูแลกิจการจรรยาบรรณธุรกิจ นโยบายด้านการบริหารความเสี่ยง และนโยบายเกี่ยวกับความรับผิดชอบต่อสังคม และสิ่งแวดล้อมที่ได้ให้ความเห็นชอบไว้โดยสรุป และผลการปฏิบัติตามนโยบายดังกล่าว รวมทั้งกรณีที่ไม่สามารถปฏิบัติตามนโยบายดังกล่าวได้พร้อมด้วยเหตุผล โดยรายงานผ่านช่องทางต่าง ๆ เช่น รายงานประจำปี และเว็บไซต์ของบริษัทฯ เป็นต้น

หมวดที่ 5 ความรับผิดชอบของคณะกรรมการ (Responsibilities of the Board of Directors)

1) โครงสร้างคณะกรรมการและคณะกรรมการชุดย่อย

คณะกรรมการบริษัทประกอบด้วยบุคคลซึ่งเป็นผู้มีความรู้ความสามารถและประสบการณ์ที่สามารถเอื้อประโยชน์ให้กับบริษัท โดยเป็นผู้มีบทบาทสำคัญในการกำหนดนโยบายและภาพรวมขององค์กร ตลอดจนมีบทบาทสำคัญในการกำกับดูแล ตรวจสอบ และประเมินผลการดำเนินงานของบริษัทให้เป็นไปตามแผนที่วางไว้

ปัจจุบันคณะกรรมการบริษัทมีจำนวน 7 ท่าน ประกอบด้วย กรรมการบริษัทที่เป็นผู้บริหารจำนวน 3 ท่าน (Executive Directors) และกรรมการบริษัทที่ไม่เป็นผู้บริหารจำนวน 4 ท่าน (Non-executive Directors) โดยมีกรรมการที่มีคุณสมบัติเป็นอิสระ 3 ท่าน ซึ่งคิดเป็นจำนวนเกินกว่า 1 ใน 3 ของจำนวนกรรมการบริษัท แม้ว่ากรรมการที่ไม่เป็นผู้บริหารจำนวน 1 ท่านจะไม่เป็นกรรมการอิสระก็ตาม แต่กรรมการท่านดังกล่าวเป็นตัวแทนที่ Kingsmen Creatives Ltd. เสนอมาเพื่อดูแลกิจการในฐานะผู้ถือหุ้นรายใหญ่รายหนึ่ง และมีการตัดสินใจที่เป็นอิสระ นอกจากนี้ นายชยวัฒน์ พิเศษสิทธิ์ ประธานกรรมการเป็นผู้ที่มีความรู้ความสามารถ และมีประสบการณ์ในธุรกิจนี้มาอย่างยาวนาน และเป็นผู้ที่มีบทบาทในการกำหนดนโยบายและบริหารจัดการธุรกิจมาตั้งแต่ต้น

ทั้งนี้ คณะกรรมการบริษัทมีวาระการดำรงตำแหน่งคราวละไม่เกิน 3 ปีตามกฎหมายที่เกี่ยวข้องกำหนด โดยกรรมการอิสระจะมีวาระการดำรงตำแหน่งต่อเนื่องไม่เกิน 8 ปี เว้นแต่คณะกรรมการบริษัทจะเห็นว่าบุคคลนั้นสมควรดำรงตำแหน่งเป็นกรรมการอิสระของบริษัทต่อไปเพื่อประโยชน์สูงสุดของบริษัท นอกจากนี้ กรรมการและผู้บริหารของบริษัทสามารถเข้าดำรงตำแหน่งกรรมการหรือผู้บริหารของบริษัทในเครือหรือบริษัทอื่นได้ แต่ต้องเป็นไปตามข้อกำหนดของสำนักงานคณะกรรมการกำกับตลาดหลักทรัพย์และตลาดหลักทรัพย์ คณะกรรมการกำกับหลักทรัพย์และตลาดหลักทรัพย์ คณะกรรมการกำกับตลาดทุน และตลาดหลักทรัพย์แห่งประเทศไทย และหน่วยงานที่เกี่ยวข้อง โดยจะต้องแจ้งต่อที่ประชุมคณะกรรมการบริษัทให้รับทราบด้วย

นอกจากนี้ คณะกรรมการบริษัทได้แต่งตั้งคณะกรรมการตรวจสอบเพื่อช่วยในการกำกับดูแลกิจการของบริษัท โดยคณะกรรมการตรวจสอบประกอบด้วยกรรมการตรวจสอบจำนวนอย่างน้อย 3 ท่าน เพื่อทำหน้าที่ช่วยสนับสนุนคณะกรรมการบริษัทในการกำกับดูแลและตรวจสอบการบริหารงาน การควบคุมภายในและการปฏิบัติตามกฎหมายที่เกี่ยวข้อง รวมทั้งการจัดทำรายงานทางการเงิน เพื่อให้การปฏิบัติงานและการเปิดเผยข้อมูลของบริษัทเป็นไปอย่างโปร่งใสและน่าเชื่อถือ และบริษัทได้จัดให้มีเลขานุการบริษัท เพื่อทำหน้าที่ในการดำเนินการที่เกี่ยวข้องกับการประชุมคณะกรรมการบริษัท และการประชุมผู้ถือหุ้น รวมทั้งสนับสนุนงานของคณะกรรมการบริษัทโดยการให้คำแนะนำในเรื่องข้อกำหนดตามกฎหมายและกฎระเบียบต่าง ๆ ที่เกี่ยวข้องกับการปฏิบัติหน้าที่ของคณะกรรมการ รวมทั้งประสานงานให้มีการปฏิบัติตามมติของคณะกรรมการบริษัท

2) บทบาท หน้าที่ และความรับผิดชอบของคณะกรรมการ

คณะกรรมการบริษัทมีความรับผิดชอบต่อผู้ถือหุ้นเกี่ยวกับการดำเนินธุรกิจของบริษัทฯ และมีหน้าที่กำหนดนโยบายและทิศทางการดำเนินงานของบริษัทฯ รวมทั้งกำกับดูแลให้การบริหารจัดการเป็นไปตามเป้าหมายและแนวทางเพื่อประโยชน์ระยะยาวแก่ผู้ถือหุ้นภายใต้กรอบข้อกำหนดของกฎหมายและหลักจรรยาบรรณในการดำเนินธุรกิจ ขณะเดียวกันก็คำนึงถึงผลประโยชน์ของผู้มีส่วนได้ส่วนเสียทุกฝ่าย ทั้งนี้ โดยมีรายละเอียดตามที่กำหนดไว้ในกฎบัตรของคณะกรรมการบริษัท

(1) นโยบายการกำกับดูแลกิจการ

บริษัทฯ จัดให้มีนโยบายการกำกับดูแลกิจการของบริษัทเป็นลายลักษณ์อักษร เพื่อนำเสนอที่ประชุมคณะกรรมการได้ให้ความเห็นชอบนโยบายดังกล่าว ทั้งนี้ การจัดทำคู่มือการกำกับดูแลกิจการมีวัตถุประสงค์เพื่อเป็นแนวทางแก่กรรมการ ผู้บริหาร และพนักงาน ในการปฏิบัติตามนโยบายดังกล่าว โดยจะจัดให้มีการทบทวนนโยบายดังกล่าวเป็นประจำทุกปี

(2) หลักจรรยาบรรณในการดำเนินธุรกิจ

บริษัทฯ มีเจตนารมณ์ในการดำเนินธุรกิจของบริษัทอย่างโปร่งใส มีคุณธรรม มีความรับผิดชอบต่อผู้มีส่วนได้ส่วนเสีย ตลอดจนสังคมและสิ่งแวดล้อม โดยได้กำหนดข้อพึงปฏิบัติเป็นลายลักษณ์อักษรเพื่อให้คณะกรรมการบริษัท ผู้บริหาร และพนักงานยึดถือเป็นหลักในการปฏิบัติ ดังนี้

- ก. จรรยาบรรณว่าด้วยความรับผิดชอบต่อผู้ถือหุ้น
- ข. จรรยาบรรณว่าด้วยความสัมพันธ์ต่อลูกค้า
- ค. จรรยาบรรณว่าด้วยความสัมพันธ์ต่อคู่ค้า คู่แข่งทางการค้า และเจ้าหน้าที่
- ง. จรรยาบรรณว่าด้วยความรับผิดชอบต่อพนักงาน
- จ. จรรยาบรรณว่าด้วยความรับผิดชอบต่อสังคมและสิ่งแวดล้อม

ทั้งนี้ บริษัทจะประกาศและแจ้งให้พนักงานทุกคนรับทราบและปฏิบัติตามอย่างเคร่งครัด

(3) ความขัดแย้งทางผลประโยชน์

บริษัทฯ มีนโยบายจัดปัญหาความขัดแย้งทางผลประโยชน์อย่างรอบคอบ ด้วยความซื่อสัตย์สุจริต มีเหตุผลและเป็นอิสระภายใต้กรอบจริยธรรมที่ดี เพื่อผลประโยชน์ของบริษัทเป็นสำคัญ โดยกำหนดให้ผู้ที่มีส่วนเกี่ยวข้องหรือเกี่ยวข้องกับรายการที่พิจารณาเปิดเผยข้อมูลเกี่ยวกับส่วนได้เสียของตนและผู้ที่เกี่ยวข้องให้บริษัททราบ และต้องไม่เข้าร่วมการพิจารณา รวมถึงไม่มีอำนาจอนุมัติในรายการดังกล่าว

บริษัทฯ มีนโยบายในการทำรายการเกี่ยวโยงกัน และรายการที่มีความขัดแย้งทางผลประโยชน์ที่สอดคล้องกับกฎหมาย ตลอดจนข้อบังคับของสำนักงานคณะกรรมการกำกับหลักทรัพย์และตลาดหลักทรัพย์ คณะกรรมการกำกับหลักทรัพย์และตลาดหลักทรัพย์ คณะกรรมการกำกับตลาดทุน และตลาดหลักทรัพย์แห่งประเทศไทย รวมทั้งจะเปิดเผยรายการดังกล่าวไว้ในรายงานประจำปี และแบบแสดงรายการข้อมูลประจำปี (แบบ 56-1)

(4) การควบคุมภายใน

บริษัทฯ จัดให้มีระบบการควบคุมภายในเพื่อการกำกับดูแลและการควบคุมภายใน ทั้งในระดับบริหารและระดับปฏิบัติงานที่มีประสิทธิภาพ โดยจัดตั้งฝ่ายตรวจสอบภายในของบริษัทเพื่อทำหน้าที่ประเมินความเพียงพอของระบบควบคุมภายในและรายงานผลต่อคณะกรรมการตรวจสอบตามแผนการตรวจสอบที่วางไว้

(5) การบริหารความเสี่ยง

คณะกรรมการบริษัทมีหน้าที่ในการกำหนดนโยบายด้านการบริหารความเสี่ยงให้ครอบคลุมทั้งองค์กร รวมทั้งกำกับดูแลให้มีระบบหรือกระบวนการบริหารจัดการความเสี่ยงเพื่อลดผลกระทบต่อธุรกิจของบริษัทอย่างเหมาะสม

(6) รายงานของคณะกรรมการ

คณะกรรมการตรวจสอบมีหน้าที่สอบทานรายงานทางการเงิน โดยมีฝ่ายบัญชีและผู้สอบบัญชีมาประชุมร่วมกัน และนำเสนอรายงานทางการเงินต่อคณะกรรมการบริษัททุกไตรมาส โดยคณะกรรมการบริษัทเป็นผู้รับผิดชอบต่อการเงินรวมของบริษัทและบริษัทย่อย รวมทั้งสารสนเทศทางการเงินที่ปรากฏในรายงานประจำปี

(7) การดำรงตำแหน่งของกรรมการผู้จัดการและผู้บริหารระดับสูงที่บริษัทอื่น

เพื่อให้บริษัทฯ ได้รับผลประโยชน์สูงสุดในการที่กรรมการผู้จัดการ และผู้บริหารระดับสูงสุดสามารถอุทิศเวลาสำหรับการปฏิบัติงาน และหน้าที่ได้อย่างมีประสิทธิภาพ โดยบริษัทได้กำหนดให้กรรมการผู้จัดการ และผู้บริหารระดับสูงดำรงตำแหน่งในบริษัท และปฏิบัติหน้าที่เต็มเวลา โดยมิได้ดำรงตำแหน่งในบริษัทอื่น

(8) แผนสืบทอดตำแหน่ง

บริษัทฯ ได้มีแผนสืบทอดตำแหน่งที่ชัดเจน โดยได้แต่งตั้งกรรมการผู้จัดการซึ่งจะมารับช่วงตำแหน่งประธานกรรมการบริหาร และได้แต่งตั้งรองกรรมการผู้จัดการอีก 2 คน ซึ่งจะเติบโตเป็นกรรมการผู้จัดการ ทั้งนี้เพื่อให้ผู้บริหารและพัฒนาตนเองพร้อมสู่การสืบทอดตำแหน่งในอีกไม่เกิน 5 ปีข้างหน้า จะส่งผลให้บริษัทสามารถบรรลุเป้าหมายได้อย่างมีประสิทธิภาพ เมื่อมีการสืบทอดตำแหน่งของกรรมการและผู้บริหารระดับสูงในช่วงเวลาที่เหมาะสม

(9) การกำหนดวิสัยทัศน์ พันธกิจ และกลยุทธ์

คณะกรรมการบริษัทมีหน้าที่ในการร่วมกับคณะกรรมการบริหาร กำหนด ทบทวน วิสัยทัศน์ พันธกิจ และกลยุทธ์ รวมทั้งติดตามการดำเนินงานให้เป็นไปตามวิสัยทัศน์ พันธกิจ และกลยุทธ์ที่เข้าร่วมกันกำหนดไว้

การแบ่งแยกบทบาทหน้าที่ระหว่างคณะกรรมการบริษัทกับฝ่ายจัดการ

บริษัทได้แบ่งแยกบทบาทหน้าที่ความรับผิดชอบระหว่างคณะกรรมการบริษัทกับฝ่ายจัดการบริษัทอย่างชัดเจน โดยกรรมการบริษัททำหน้าที่ในการกำหนดนโยบายและกำกับดูแลการดำเนินงานของฝ่ายจัดการในระดับนโยบาย ขณะที่ฝ่ายจัดการจะทำหน้าที่บริหารงานในด้านต่างๆให้เป็นไปตามนโยบายที่กำหนด ดังนั้นถึงแม้ว่าในปี 2560 ประธานกรรมการและประธานกรรมการบริหารยังคงเป็นบุคคลคนเดียวกัน แต่ทั้ง 2 ตำแหน่งนี้ก็ได้อำนาจบทบาทหน้าที่ไว้อย่างชัดเจน

ปัจจุบันนี้ประธานกรรมการมิได้ดำรงตำแหน่งประธานกรรมการบริหาร คงไว้เพียงตำแหน่งประธานกรรมการบริษัทและที่ปรึกษาคณะกรรมการบริหารเท่านั้น โดยบริษัทฯ ได้กำหนดอำนาจหน้าที่ของกรรมการผู้จัดการไว้อย่างชัดเจนดังนี้

1) มีอำนาจหน้าที่ดำเนินการควบคุม ดูแล กิจการของบริษัทให้เป็นไปตามนโยบาย ของคณะกรรมการบริษัทและคณะกรรมการบริหาร

2) มีอำนาจอนุมัติการเข้าทำนิติกรรมใดๆ ซึ่งมีผลผูกพันบริษัทในวงเงินไม่เกิน 50,000,000 บาท (ห้าสิบล้านบาทถ้วน) ต่อการทำนิติกรรมแต่ละครั้ง

3) บังคับบัญชาพนักงานและลูกจ้าง รวมถึงการบรรจุ แต่งตั้ง ถอดถอน เลื่อน ลด ตัดเงินเดือนหรือค่าจ้าง ลงโทษทางวินัย ตลอดจนให้ออกจากตำแหน่งตามระเบียบ ข้อกำหนด หรือคำสั่งที่คณะกรรมการบริษัท และ/หรือ บริษัทฯ กำหนด

4) มีอำนาจในการมอบอำนาจช่วง และ/หรือมอบหมายให้บุคคลอื่นปฏิบัติงานเฉพาะแทนได้ โดยการมอบอำนาจช่วง และ/หรือ การมอบหมายดังกล่าวให้อยู่ภายใต้ขอบเขตแห่งการมอบอำนาจตามหนังสือมอบอำนาจ และ/หรือ ให้เป็นไปตามระเบียบ ข้อกำหนด หรือคำสั่งที่คณะกรรมการบริษัท และ/หรือ บริษัทฯ กำหนดไว้

5) ดำเนินการอื่นๆ ตามที่ได้รับมอบหมายจากคณะกรรมการบริษัท และคณะกรรมการบริหาร

การประชุมคณะกรรมการ

บริษัทฯ ได้มีการกำหนดวันประชุมของกรรมการล่วงหน้าของปีถัดไปในการประชุมคณะกรรมการบริษัทครั้งสุดท้ายของปี เพื่อให้กรรมการสามารถบริหารจัดการเวลา และวางแผนเข้าร่วมการประชุมได้อย่างมีประสิทธิภาพ ซึ่งบริษัทจัดให้มีการประชุมคณะกรรมการบริษัทอย่างน้อยทุกไตรมาส และมีการประชุมพิเศษโดยเป็นการประชุมสำหรับกรรมการโดยไม่มีการประชุมที่เป็นผู้บริหารเข้าร่วมอย่างน้อย 1 ครั้งต่อปี และกำหนดวาระประชุมชัดเจนล่วงหน้า และมีวาระพิจารณาติดตามผลการดำเนินงานเป็นประจำ โดยจะจัดส่งหนังสือเชิญประชุมพร้อมระเบียบวาระการประชุมและเอกสารประกอบการประชุมให้กรรมการทุกท่านล่วงหน้าไม่น้อยกว่า 7 วัน ก่อนวันประชุม เพื่อให้คณะกรรมการได้มีเวลาศึกษาข้อมูลอย่างเพียงพอก่อนเข้าร่วมประชุม เว้นแต่กรณีมีเหตุจำเป็นเร่งด่วน

1. จัดให้มีการบันทึกรายงานการประชุมและจัดเก็บรวบรวมเอกสารที่รับรองแล้วเพื่อใช้ในการอ้างอิงและสามารถตรวจสอบได้ ในการประชุมทุกครั้ง ควรจัดให้มีผู้บริหารและผู้ที่เกี่ยวข้องเข้าร่วมประชุมเพื่อให้ข้อมูลและรายละเอียดประกอบการตัดสินใจที่ถูกต้อง และทันเวลา

2. ในการลงมติขั้นต้น ณ ขณะนี้คณะกรรมการจะลงมติในที่ประชุมคณะกรรมการว่า ต้องมีกรรมการอยู่ไม่น้อยกว่า 2 ใน 3 ของจำนวนกรรมการทั้งหมด และในที่ประชุมคณะกรรมการบริษัทให้ถือมติของเสียงข้างมาก โดยให้กรรมการหนึ่งคนมีหนึ่งเสียง โดยกรรมการที่มีส่วนได้เสียในวาระใดจะไม่เข้าร่วมประชุมและใช้สิทธิออกเสียงลงคะแนนในวาระนั้น ทั้งนี้ ในกรณีที่คะแนนเสียงเท่ากัน ให้ประธานในที่ประชุมจะออกเสียงเพิ่มขึ้นอีกหนึ่งเสียงเป็นเสียงชี้ขาด

การประเมินผลการปฏิบัติงานของคณะกรรมการ

คณะกรรมการบริษัทสนับสนุนให้มีการประเมินผลการปฏิบัติงานอย่างน้อยปีละ 1 ครั้ง เพื่อปรับปรุงและแก้ไขการดำเนินงาน โดยมีการกำหนดหัวข้อที่จะประชุมชัดเจนก่อนที่ จะวัดผลการประเมินดังกล่าว เพื่อรวบรวมความเห็นและนำเสนอต่อที่ประชุม เพื่อทบทวนการปฏิบัติหน้าที่ และเพิ่มประสิทธิภาพในการทำงาน รวมทั้งสนับสนุนหลักธรรมาภิบาล

โดยสรุปผลการประเมินกรรมการด้วยตนเองของปี 2560 โดยรวมถือว่าอยู่ในเกณฑ์ ดี ถึง ดีมาก โดยการประเมินการทำงานของคณะกรรมการจะแบ่งเป็น

1. โครงสร้างและคุณสมบัติของคณะกรรมการ
2. การประชุมคณะกรรมการ
3. บทบาท หน้าที่ และความรับผิดชอบของคณะกรรมการ

ในปี 2560 คณะกรรมการบริษัทฯ ได้จัดให้มีการพิจารณาประเมินผลการปฏิบัติงานใน 4 รูปแบบ คือ (1) การประเมินผลการปฏิบัติงานของคณะกรรมการทั้งคณะ (2) การประเมินผลการปฏิบัติงานของคณะกรรมการรายบุคคล (ประเมินตนเอง) (3) การประเมินการปฏิบัติหน้าที่ของกรรมการย่อยทั้ง 3 คณะ (4) การประเมินการปฏิบัติหน้าที่กรรมการผู้จัดการ

การประเมินการปฏิบัติงานของคณะกรรมการ ดังนี้

		ปี 2560	ปี 2559
1	การประเมินตนเองของคณะกรรมการรายคณะ	3.85	3.84
2	การประเมินคณะกรรมการย่อย		
2.1	คณะกรรมการตรวจสอบ	3.97	3.95
2.2	คณะกรรมการสรรหา คัดสรร และบรรษัทภิบาล	3.96	3.96
2.3	คณะกรรมการบริหารความเสี่ยง	3.94	3.89
3	การประเมินตนเองของกรรมการรายบุคคล	3.91	3.88
4	ผลการประเมิน CEO	3.84	3.97

โดยมีหลักเกณฑ์การประเมินดังนี้

1. คณะกรรมการเป็นผู้ประเมินผลการปฏิบัติงานของคณะกรรมการทั้งคณะโดยรวม โดยนำผลคะแนนมาเฉลี่ยถ่วงน้ำหนัก
2. ระยะเวลาการประเมิน ตามปฏิทินและให้เสร็จสิ้นภายในปีนั้น และนำผลการประเมินเสนอต่อที่ประชุมคณะกรรมการครั้งที่ 1 ของปีถัดไป
3. ประเมินปีละ 1 ครั้ง

วิธีการให้คะแนน

- 0 = ไม่เห็นด้วยอย่างยิ่ง หรือไม่มีการดำเนินการในเรื่องนั้น
 1 = ไม่เห็นด้วย หรือมีการดำเนินการในเรื่องนั้นเล็กน้อย
 2 = เห็นด้วย หรือมีการดำเนินการในเรื่องนั้นพอสมควร
 3 = เห็นด้วยค่อนข้างมาก หรือมีการดำเนินการในเรื่องนั้นดี
 4 = เห็นด้วยอย่างมาก หรือมีการดำเนินการในเรื่องนั้นอย่างดีเยี่ยม

คำตอบแทน

คำตอบแทนของกรรมการ คือ ค่าเบี้ยประชุม และโบนัสประจำปีตามจำนวนที่ได้อนุมัติจากที่ประชุมผู้ถือหุ้นของบริษัท ซึ่งจะต้องอยู่ในเกณฑ์เฉลี่ยเมื่อเทียบกับอุตสาหกรรมเดียวกัน โดยจะคำนึงถึงความเพียงพอต่อการปฏิบัติหน้าที่และความรับผิดชอบของคณะกรรมการบริษัท โดยกรรมการที่เป็นผู้บริหารขอสิทธิในการรับค่าเบี้ยประชุม ส่วนผู้บริหารจะได้รับผลตอบแทนที่เป็นเงินเดือนและโบนัสประจำปี โดยพิจารณาจากผลการดำเนินงานของบริษัทเป็นสำคัญ ทั้งนี้ คำตอบแทนรายปีของคณะกรรมการและผู้บริหารรวมกันจะต้องไม่เป็นจำนวนที่แตกต่างอย่างมีนัยสำคัญเมื่อเทียบกับผลตอบแทนของกรรมการและผู้บริหารโดยเฉลี่ยของบริษัทที่จดทะเบียนในตลาดหลักทรัพย์แห่งประเทศไทย โดยจะคำนึงถึงประโยชน์สูงสุดของผู้ถือหุ้นเป็นหลัก

การพัฒนากรรมการและผู้บริหาร

คณะกรรมการบริษัทมีนโยบายส่งเสริมและอำนวยความสะดวกให้มีการฝึกอบรมและให้ความรู้แก่ผู้เกี่ยวข้องในระบบการกำกับดูแลกิจการของบริษัท เช่น กรรมการ กรรมการตรวจสอบ ผู้บริหาร และเลขานุการบริษัท เป็นต้น เพื่อให้มีการปรับปรุงการปฏิบัติงานอย่างต่อเนื่อง การฝึกอบรมและให้ความรู้จากกระทำการภายในบริษัทหรือใช้บริการของสถาบันภายนอกก็ได้

โดยในปี 2560 ที่ผ่านมา กรรมการและผู้บริหารได้เข้าร่วมอบรมพัฒนาความรู้ดังรายละเอียดต่อไปนี้

ตำแหน่ง	ชื่อ – สกุล	หลักสูตรการอบรม
กรรมการ	นายชยวัฒน์ พิเศษสิทธิ์ (ประธานกรรมการ)	<ul style="list-style-type: none"> Ethical Leadership Program (ELP 7/2017) Group Management Conference 2017 ณ ประเทศสิงคโปร์ (Digital Technologies & Solution Opportunities)
ผู้บริหาร	นายประวิทย์ ศรีบัณฑิตมงคล (กรรมการ/กรรมการผู้จัดการ)	Group Management Conference 2017 ณ ประเทศสิงคโปร์ (Digital Technologies & Solution Opportunities)
	นายดำรงค์ วงษ์ประยูร (รองกรรมการผู้จัดการ)	Group Leader Conference 2017 ณ ประเทศสิงคโปร์ (Business Trends)
	นางสาวสุนิสา รัตนเนย์ (รองกรรมการผู้จัดการ)	Group Leader Conference 2017 ณ ประเทศสิงคโปร์ (Business Trends)
ผู้อำนวยการฝ่ายบัญชีและการเงิน	นางสาวกัญญา วัฒนเดชะกุล	<ul style="list-style-type: none"> Orientation Course CFO รุ่นที่3/2017 สภาวิชาชีพบัญชีในพระบรมราชูปถัมภ์ ประกาศนียบัตร Professional Controller รุ่นที่ 7/2017 สภาวิชาชีพบัญชีในพระบรมราชูปถัมภ์
เลขานุการบริษัท	นางสาวณัฐริยา สุลัยมาน	<ul style="list-style-type: none"> การอบรมหลักสูตรเพื่อการพัฒนาที่ยั่งยืน S01/S02/S03/S04/S06 2017 Company Reporting Program รุ่น 20/2018

ในกรณีที่มีการเปลี่ยนแปลงกรรมการหรือมีกรรมการเข้าใหม่ ฝ่ายจัดการจะจัดให้มีเอกสารและข้อมูลที่เป็นประโยชน์ต่อการปฏิบัติหน้าที่ของกรรมการเข้าใหม่ รวมถึงจัดให้มีการแนะนำลักษณะธุรกิจ และแนวทางการดำเนินธุรกิจของบริษัทให้แก่กรรมการใหม่

คณะกรรมการบริษัทจะจัดให้มีการหมุนเวียนงานที่ได้รับมอบหมายตามความถนัดของผู้บริหารและพนักงาน โดยพิจารณาตามความเหมาะสมของงานและเวลาเป็นหลัก โดยกรรมการผู้จัดการจะกำหนดช่วงเวลาและพิจารณาผลการปฏิบัติงานดังกล่าวเพื่อเป็นแผนพัฒนาและสืบทอดงานของบริษัท ทั้งนี้ เพื่อพัฒนาผู้บริหารและพนักงานให้มีความรู้ความสามารถในการทำงานมากขึ้นและให้สามารถทำงานแทนกันได้

2 คณะกรรมการชุดย่อย

บริษัทฯ มีคณะกรรมการชุดย่อย 3 ชุด คือคณะกรรมการตรวจสอบ คณะกรรมการบริหารความเสี่ยง และคณะกรรมการสรรหา คัดตอบแทน และบรรษัทภิบาล

คณะกรรมการตรวจสอบ

คณะกรรมการบริษัทได้แต่งตั้งคณะกรรมการตรวจสอบเพื่อช่วยในการกำกับดูแลกิจการของบริษัทโดยคณะกรรมการตรวจสอบประกอบด้วยกรรมการตรวจสอบจำนวนอย่างน้อย 3 ท่าน เพื่อทำหน้าที่ช่วยสนับสนุนคณะกรรมการบริษัทในการกำกับดูแลและตรวจสอบการบริหารงาน การควบคุมภายในและการปฏิบัติตามกฎหมายที่เกี่ยวข้อง รวมทั้งการจัดทำรายงานทางการเงิน เพื่อให้การปฏิบัติงานและการเปิดเผยข้อมูลของบริษัทเป็นไปอย่างโปร่งใสและน่าเชื่อถือ และบริษัทได้จัดให้มีเลขานุการบริษัท เพื่อทำหน้าที่ในการดำเนินการที่เกี่ยวข้องกับการประชุมคณะกรรมการบริษัท และการประชุมผู้ถือหุ้น รวมทั้งสนับสนุนงานของคณะกรรมการบริษัทโดยการให้คำแนะนำในเรื่องข้อกำหนดตามกฎหมายและกฎระเบียบต่างๆ ที่เกี่ยวข้องกับการปฏิบัติหน้าที่ของคณะกรรมการ รวมทั้งประสานงานให้มีการปฏิบัติตามมติของคณะกรรมการบริษัท

- ณ วันที่ 31 ธันวาคม 2560 คณะกรรมการตรวจสอบของบริษัทฯ มีจำนวน 3 ท่าน ดังนี้
- โดยกรรมการตรวจสอบลำดับที่ 3 เป็นผู้มีความรู้และประสบการณ์เพียงพอที่จะสามารถทำหน้าที่ในการสอบทานความน่าเชื่อถือของงบการเงิน

ชื่อ	ตำแหน่ง
1. พลตำรวจเอกวิเชียร พจน์โพธิ์ศรี	กรรมการอิสระ / ประธานกรรมการตรวจสอบ
2. รศ.ดร.ธีระพร วีระถาวร	กรรมการอิสระ / กรรมการตรวจสอบ
3. อาจารย์อาจารย์ธีรรัช โพษยานนท์	กรรมการอิสระ / กรรมการตรวจสอบ

โดยมี นางสาวพัชรินทร์ นิโรจน์ เป็นเลขานุการคณะกรรมการตรวจสอบ

คณะกรรมการบริหารความเสี่ยง

ณ วันที่ 31 ธันวาคม 2560 คณะกรรมการบริหารความเสี่ยงของบริษัทฯ มีจำนวน 3 ท่าน ดังนี้

ชื่อ	ตำแหน่ง
1. อาจารย์ธีรรัช โพษยานนท์	ประธาน / กรรมการอิสระ / กรรมการตรวจสอบ
2. นายประวิทย์ ศรีบัณฑิตมงคล	กรรมการ / กรรมการผู้จัดการ
3. นางพูนสุข พิเศษสิทธิ์	กรรมการ / รองกรรมการบริหารฝ่าย บัญชีและการเงิน

โดยมี นายเรวัตร์ หนิดภักดี เป็นเลขานุการคณะกรรมการบริหารความเสี่ยง

ขอบเขตอำนาจหน้าที่

1. กำหนดนโยบายการบริหารความเสี่ยง และนำเสนอคณะกรรมการบริษัทฯ พิจารณานุมัติ
2. กำหนดแผนจัดการความเสี่ยงและกระบวนการบริหารความเสี่ยงทั่วทั้งองค์กร
3. ติดตาม กำกับ ดูแล และเป็นประจำทุกปี เพื่อให้มั่นใจได้ว่าการบริหารความเสี่ยงเหมาะสมต่อเหตุการณ์ และได้นำไปปฏิบัติอย่างมีประสิทธิภาพ
4. ปฏิบัติหน้าที่อื่นใดตามที่คณะกรรมการบริษัทฯ มอบหมาย

คณะกรรมการสรรหา คำตอบแทน และบรรษัทภิบาล

ณ วันที่ 31 ธันวาคม 2560 คณะกรรมการสรรหา คำตอบแทน และบรรษัทภิบาล มีจำนวน 3 ท่าน ดังนี้

ชื่อ	ตำแหน่ง
1. รศ.ดร.ธีระพร วีระถาวร	ประธาน / กรรมการอิสระ / กรรมการตรวจสอบ
2. อาจารย์ธีรวัช โพษยานนท์	รองประธาน / กรรมการอิสระ / กรรมการตรวจสอบ
3. นายชยวัฒน์ พิเศษสิทธิ	กรรมการ

โดยมี นายเรวัตร์ หนิดภักดี เป็นเลขานุการคณะกรรมการสรรหา

หน้าที่และความรับผิดชอบด้านการสรรหา

- สรรหาและเสนอบุคคลผู้ที่เหมาะสมเพื่อดำรงตำแหน่งกรรมการ แทนกรรมการที่ครบวาระประจำปี เพื่อเสนอต่อคณะกรรมการและที่ประชุมผู้ถือหุ้นเพื่ออนุมัติ
- สรรหาและเสนอบุคคลผู้ที่เหมาะสมเพื่อดำรงตำแหน่งกรรมการแทนกรรมการที่ลาออกหรือพ้นจากตำแหน่งก่อนครบวาระเพื่อเสนอต่อที่ประชุมคณะกรรมการเพื่ออนุมัติ
- สรรหาและเสนอบุคคลผู้ที่เหมาะสมเพื่อดำรงตำแหน่งกรรมการในคณะกรรมการชุดย่อยเพื่อเสนอต่อที่ประชุมคณะกรรมการเพื่ออนุมัติ

ด้านคำตอบแทน

- กำหนดนโยบายจ่ายคำตอบแทนและผลประโยชน์อื่นรวมถึงจำนวนคำตอบแทนและผลประโยชน์อื่นให้แก่กรรมการและผู้มีอำนาจในการจัดการโดยมีหลักเกณฑ์ที่ชัดเจน โปร่งใส โดยเปรียบเทียบกับสภาพอุตสาหกรรม ภาวะเศรษฐกิจ ผลประกอบการของบริษัทฯ และปัจจัยอื่นๆ และนำเสนอให้คณะกรรมการบริษัทพิจารณาอนุมัติ และ/หรือ นำเสนอเพื่อขอความเห็นชอบจากที่ประชุมผู้ถือหุ้นแล้วแต่กรณี
- ดูแลให้กรรมการบริษัทและผู้มีอำนาจในการจัดการได้รับผลตอบแทนที่เหมาะสมกับหน้าที่และความรับผิดชอบ
- กำหนดแนวทางในการประเมินผลงานของกรรมการบริษัทและผู้มีอำนาจในการจัดการเพื่อพิจารณาผลตอบแทนประจำปี
- เปิดเผยนโยบายเกี่ยวกับการกำหนดคำตอบแทนและเปิดเผยคำตอบแทนในรูปแบบต่างๆ รวมทั้งจัดทำรายงานการกำหนดคำตอบแทน โดยอย่างน้อยต้องมีรายละเอียดเกี่ยวกับเป้าหมาย การดำเนินงาน และความเห็นของคณะกรรมการสรรหาฯ ไว้ในรายงานประจำปีของบริษัท

ด้านบรรษัทภิบาล

- กำหนดนโยบายการกำกับดูแลกิจการที่ดีจริยธรรมและจรรยาบรรณในการดำเนินธุรกิจของบริษัทและนโยบายการดำเนินงานด้านกิจกรรมเพื่อสังคมเพื่อเสนอต่อคณะกรรมการบริษัทพิจารณาให้ความเห็นชอบ
- กำกับดูแลให้การปฏิบัติงานของคณะกรรมการบริษัท คณะกรรมการชุดย่อยต่างๆ และฝ่ายบริหารเพื่อให้เป็นไปตามหลักการกำกับดูแลกิจการที่ดีและแนวปฏิบัติที่ดีของจริยธรรมและจรรยาบรรณในการดำเนินธุรกิจ
- จัดให้มีการประเมินผลการปฏิบัติงานประจำปีของคณะกรรมการ กรรมการรายบุคคล และคณะกรรมการชุดย่อย
- ทบทวนแนวปฏิบัติด้านการกำกับดูแลกิจการที่ดีของบริษัทโดยเปรียบเทียบกับหลักการกำกับดูแลกิจการที่ดีของมาตรฐานสากลและของตลาดหลักทรัพย์แห่งประเทศไทยและเสนอต่อคณะกรรมการบริษัทเพื่อพิจารณาปรับปรุงอย่างสม่ำเสมอ

3 การสรรหาและแต่งตั้งกรรมการและผู้บริหารระดับสูงสุด

1.กรรมการอิสระ

บริษัทฯ กำหนดองค์ประกอบคณะกรรมการบริษัทให้ประกอบด้วยกรรมการอิสระอย่างน้อย 1 ใน 3 ของจำนวนกรรมการทั้งหมดของบริษัทฯ โดยที่คณะกรรมการบริษัท หรือที่ประชุมผู้ถือหุ้น (แล้วแต่กรณี) เป็นผู้แต่งตั้งกรรมการอิสระ เข้าร่วมในคณะกรรมการบริษัท ทั้งนี้ บริษัทฯ มีนโยบายแต่งตั้งกรรมการอิสระไม่น้อยกว่า 1 ใน 3 ของกรรมการทั้งคณะ และมีกรรมการอิสระอย่างน้อย 3 คน

หลักเกณฑ์ในการคัดเลือกกรรมการอิสระอิงตามหลักเกณฑ์การคัดเลือกกรรมการบริษัทโดยคุณสมบัติของผู้ที่จะมาทำหน้าที่เป็นกรรมการอิสระ พิจารณาจากคุณสมบัติและลักษณะต้องห้ามของกรรมการตามพระราชบัญญัติบริษัทมหาชนจำกัด และกฎหมายว่าด้วยหลักทรัพย์และตลาดหลักทรัพย์ รวมถึงประกาศ ข้อบังคับ และ/หรือระเบียบที่เกี่ยวข้อง โดยกรรมการอิสระจะมีคุณวุฒิการศึกษา ความเชี่ยวชาญเฉพาะด้าน ประสบการณ์ทำงาน และความเหมาะสมอื่นๆ ประกอบกัน เพื่อนำเสนอต่อที่ประชุมผู้ถือหุ้นเพื่อพิจารณาแต่งตั้งเป็นกรรมการของบริษัทต่อไป ทั้งนี้ หากมีกรรมการอิสระคนหนึ่งคนใดพ้นจากตำแหน่งก่อนครบวาระ คณะกรรมการบริษัทอาจแต่งตั้งกรรมการอิสระที่มีคุณสมบัติตามที่กำหนดข้างต้นเข้ามาดำรงตำแหน่งแทน โดยกรรมการอิสระที่เข้าเป็นกรรมการแทนจะอยู่ในตำแหน่งได้เพียงเท่าระยะเวลาที่ยังเหลืออยู่ของกรรมการอิสระที่ตนแทน

ทั้งนี้ กรรมการอิสระต้องมีคุณสมบัติ ดังนี้

- 1) ถือหุ้นไม่เกินร้อยละ 1 ของจำนวนหุ้นที่มีสิทธิออกเสียงทั้งหมดของบริษัทฯ บริษัทใหญ่ บริษัทย่อย บริษัทร่วม ผู้ถือหุ้นรายใหญ่ หรือผู้มีอำนาจควบคุมของบริษัทฯ ทั้งนี้ ให้นับรวมการถือหุ้นของผู้ที่เกี่ยวข้องของกรรมการอิสระรายนั้นๆ ด้วย
- 2) ไม่เป็นหรือเคยเป็นกรรมการที่มีส่วนร่วมบริหารงาน ลูกจ้าง พนักงาน ที่ปรึกษาที่ได้รับเงินเดือนประจำ หรือผู้มีอำนาจควบคุมของบริษัทฯ บริษัทใหญ่ บริษัทย่อย บริษัทร่วม บริษัทย่อยลำดับเดียวกัน ผู้ถือหุ้นรายใหญ่ หรือของผู้มีอำนาจควบคุมของบริษัทฯ เว้นแต่จะได้นอกจากการมีลักษณะดังกล่าวมาแล้วไม่น้อยกว่าสองปี ก่อนวันที่ยื่นคำขออนุญาตต่อสำนักงานกำกับหลักทรัพย์และตลาดหลักทรัพย์
- 3) ไม่เป็นบุคคลที่มีความสัมพันธ์ทางสายโลหิต หรือโดยการจดทะเบียนตามกฎหมาย ในลักษณะที่เป็น บิดา มารดา คู่สมรส พี่น้อง และบุตร รวมทั้งคู่สมรสของบุตร ของกรรมการรายอื่น ผู้บริหาร ผู้ถือหุ้นรายใหญ่ ผู้มีอำนาจควบคุม หรือบุคคลที่จะได้รับการเสนอให้เป็นกรรมการ ผู้บริหารหรือผู้มีอำนาจควบคุมของบริษัทฯ หรือบริษัทย่อย
- 4) ไม่มีหรือเคยมีความสัมพันธ์ทางธุรกิจกับบริษัทฯ บริษัทใหญ่ บริษัทย่อย บริษัทร่วม ผู้ถือหุ้นรายใหญ่ หรือผู้มีอำนาจควบคุมของบริษัทฯ ในลักษณะที่อาจเป็นการขัดขวางการใช้วิจารณญาณอย่างอิสระของตน รวมทั้งไม่เป็นหรือเคยเป็นผู้ถือหุ้นที่มีนัย หรือผู้มีอำนาจ

ควบคุมของผู้ที่มีความสัมพันธ์ทางธุรกิจกับบริษัทฯ บริษัทใหญ่ บริษัทย่อย บริษัทร่วม ผู้ถือหุ้นรายใหญ่ หรือผู้มีอำนาจควบคุมของบริษัทฯ เว้นแต่จะได้นอกจากการมีลักษณะดังกล่าวมาแล้วไม่น้อยกว่าสองปีก่อนวันที่ยื่นคำขออนุญาตต่อสำนักงานคณะกรรมการกำกับหลักทรัพย์และตลาดหลักทรัพย์

5) ไม่เป็นหรือเคยเป็นผู้สอบบัญชีของบริษัทฯ บริษัทใหญ่ บริษัทย่อย บริษัทร่วม ผู้ถือหุ้นรายใหญ่ หรือผู้มีอำนาจควบคุมของบริษัทฯ และไม่เป็นผู้ถือหุ้นที่มีนัย ผู้มีอำนาจควบคุม หรือหุ้นส่วนของสำนักงานสอบบัญชี ซึ่งมีผู้สอบบัญชีของบริษัทฯ บริษัทใหญ่ บริษัทย่อย บริษัทร่วม ผู้ถือหุ้นรายใหญ่ หรือผู้มีอำนาจควบคุมของบริษัทฯ สังกัดอยู่ เว้นแต่จะได้นอกจากการมีลักษณะดังกล่าวมาแล้วไม่น้อยกว่าสองปีก่อนวันที่ยื่นคำขออนุญาตต่อสำนักงานคณะกรรมการกำกับหลักทรัพย์และตลาดหลักทรัพย์

6) ไม่เป็นหรือเคยเป็นผู้ให้บริการทางวิชาชีพใดๆ ซึ่งรวมถึงการให้บริการเป็นที่ปรึกษากฎหมายหรือที่ปรึกษาทางการเงิน ซึ่งได้รับค่าบริการเกินกว่าสองล้านบาทต่อปีจากบริษัทฯ บริษัทใหญ่ บริษัทย่อย บริษัทร่วม ผู้ถือหุ้นรายใหญ่ หรือผู้มีอำนาจควบคุมของบริษัทฯ และไม่เป็นผู้ถือหุ้นที่มีนัย ผู้มีอำนาจควบคุม หรือหุ้นส่วนของผู้ให้บริการทางวิชาชีพนั้นด้วย เว้นแต่จะได้นอกจากการมีลักษณะดังกล่าวมาแล้วไม่น้อยกว่าสองปีก่อนวันที่ยื่นคำขออนุญาตต่อสำนักงานคณะกรรมการกำกับหลักทรัพย์และตลาดหลักทรัพย์

7) ไม่เป็นกรรมการที่ได้รับการแต่งตั้งขึ้นเพื่อเป็นตัวแทนของกรรมการของบริษัทฯ ผู้ถือหุ้นรายใหญ่ หรือผู้ถือหุ้นซึ่งเป็นผู้ที่เกี่ยวข้องกับผู้ถือหุ้นรายใหญ่

8) ไม่ประกอบกิจการที่มีสภาพอย่างเดียวกันและเป็นการแข่งขันที่มีนัยกับกิจการของบริษัทฯ หรือบริษัทย่อยหรือไม่เป็นหุ้นส่วนที่มีนัยในห้างหุ้นส่วน หรือเป็นกรรมการที่มีส่วนร่วมบริหารงาน ลูกจ้าง พนักงาน ที่ปรึกษาที่ได้รับเงินเดือนประจำ หรือถือหุ้นเกินร้อยละ 1 ของจำนวนหุ้นที่มีสิทธิออกเสียงทั้งหมดของบริษัทฯ อื่น ซึ่งประกอบกิจการที่มีสภาพอย่างเดียวกันและเป็นการแข่งขันที่มีนัยกับกิจการของบริษัทฯ หรือบริษัทย่อย

9) ไม่มีลักษณะอื่นใดที่ทำให้ไม่สามารถให้ความเห็นอย่างเป็นอิสระเกี่ยวกับการดำเนินงานของบริษัทฯ

2. กรรมการตรวจสอบ

คณะกรรมการบริษัท หรือที่ประชุมผู้ถือหุ้น (แล้วแต่กรณี) เป็นผู้แต่งตั้งกรรมการตรวจสอบ โดยมีจำนวนอย่างน้อย 3 ท่าน และกรรมการตรวจสอบอย่างน้อย 1 ท่าน จะต้องเป็นผู้มีความรู้และประสบการณ์เพียงพอสำหรับทำหน้าที่ในการสอบทานความน่าเชื่อถือของงบการเงิน โดยที่กรรมการตรวจสอบแต่ละรายจะต้องเป็นกรรมการอิสระ และต้องไม่เป็นกรรมการที่ได้รับมอบหมายจากคณะกรรมการของบริษัทใหญ่ บริษัทย่อย บริษัทร่วม ไม่เป็นผู้ถือหุ้นรายใหญ่ หรือผู้มีอำนาจควบคุมบริษัท ไม่เป็นกรรมการของบริษัทใหญ่ บริษัทย่อย หรือบริษัทย่อยลำดับเดียวกันเฉพาะที่เป็นบริษัทจดทะเบียน และมีหน้าที่ในลักษณะที่กำหนดไว้ในประกาศตลาดหลักทรัพย์แห่งประเทศไทยว่าด้วยคุณสมบัติและขอบเขตการดำเนินงานของคณะกรรมการตรวจสอบ

3. คณะกรรมการบริษัท

บริษัทมีคณะกรรมการสรรหา กำหนดค่าตอบแทน และบรรษัทภิบาล ที่ดูแลการคัดเลือกบุคคลที่เหมาะสมเข้าดำรงตำแหน่งกรรมการหรือผู้บริหารของบริษัทฯ ซึ่งมีกระบวนการสรรหากรรมการหรือผู้บริหารของบริษัทฯ โดยให้ผู้ถือหุ้นใหญ่ และ/หรือตัวแทนผู้ถือหุ้นรายใหญ่ของแต่ละกลุ่ม ผู้ทรงคุณวุฒิตามสายงานที่เกี่ยวข้อง กรรมการ กรรมการอิสระ และผู้บริหารของบริษัทฯ ร่วมกันเสนอรายชื่อบุคคลที่มีคุณวุฒิ ประสบการณ์ ศักยภาพ โดยจะพิจารณาให้ความสำคัญต่อผู้มีทักษะ ประสบการณ์ที่มีความจำเป็นต่อการประกอบธุรกิจของบริษัทฯ รวมถึงพิจารณาถึงขนาด ประเภท และความซับซ้อนของธุรกิจ และอุตสาหกรรมหลักที่บริษัทดำเนินกิจการอยู่ โดยจะพิจารณาจากคุณสมบัติ ดังต่อไปนี้

1) กรรมการต้องเป็นบุคคลที่มีความรู้ความสามารถและประสบการณ์ที่เป็นประโยชน์ต่อการประกอบธุรกิจ มีความซื่อสัตย์สุจริต มีจริยธรรมในการดำเนินธุรกิจและมีเวลาเพียงพอในการทำงานให้กับบริษัทฯ อย่างเต็มที่

2) กรรมการต้องมีคุณสมบัติครบถ้วน ไม่มีลักษณะต้องห้ามตามกฎหมายว่าด้วยบริษัทมหาชนจำกัดและกฎหมายว่าด้วยหลักทรัพย์และตลาดหลักทรัพย์ และต้องไม่มีลักษณะที่แสดงถึงการขาดความเหมาะสมในการบริหารจัดการกิจการที่มีมหาชนเป็นผู้ถือหุ้นตามที่คณะกรรมการกำกับหลักทรัพย์และตลาดหลักทรัพย์ประกาศกำหนด

3) ในกรณีของการพิจารณาสรรหากรรมการอิสระ กรรมการอิสระจะต้องมีคุณสมบัติเป็นไปตามกฎบัตรคณะกรรมการตรวจสอบของบริษัทและหลักเกณฑ์ที่สำนักงาน ก.ล.ต. กำหนด นอกจากนี้ ในกรณีหากกรรมการอิสระเดิมที่จะกลับเข้าดำรงตำแหน่งอีกครั้ง ควรมีวาระการดำรงตำแหน่งต่อเนื่องนับจากวันที่ได้รับแต่งตั้งให้ดำรงตำแหน่งกรรมการอิสระครั้งแรกไม่เกิน 9 ปี ในกรณีที่แต่งตั้งให้กรรมการอิสระนั้นดำรงตำแหน่งต่อไปจะมีการพิจารณาอย่างสมเหตุสมผลถึงความจำเป็นดังกล่าวด้วย

4) กรรมการไม่สามารถประกอบกิจการอันมีสภาพอย่าง

เดียวกัน และเป็นการแข่งขันกับกิจการของบริษัทฯ หรือเข้าเป็นส่วน หรือกรรมการในนิติบุคคลอื่นที่มีสภาพอย่างเดียวกันและเป็นการแข่งขันกับกิจการของบริษัทฯ ไม่ว่าจะทำเพื่อประโยชน์ของตนหรือประโยชน์ของบุคคลอื่น เว้นแต่จะแจ้งให้ที่ประชุมผู้ถือหุ้นทราบก่อนที่จะมีมติแต่งตั้ง

5) พิจารณาการอุทิศเวลาของกรรมการ โดยหากเป็นกรรมการเดิมที่จะกลับเข้าดำรงตำแหน่งอีกครั้ง ควรพิจารณาจากผลการปฏิบัติงานในช่วงที่ดำรงตำแหน่ง รวมถึงพิจารณาถึงจำนวนบริษัทที่กรรมการแต่ละคนไปดำรงตำแหน่งให้เหมาะสมกับลักษณะหรือสภาพธุรกิจของบริษัท ซึ่งไม่ควรเกิน 5 บริษัทจดทะเบียน เพื่อให้มั่นใจว่าประสิทธิภาพการทำงานจะไม่ลดลง ทั้งนี้ บริษัทกำหนดหลักเกณฑ์และขั้นตอนในการแต่งตั้งและถอดถอนกรรมการบริษัทฯ โดยมีรายละเอียดดังนี้

1) คณะกรรมการบริษัทประกอบด้วยกรรมการจำนวนไม่น้อยกว่า 5 คน โดยกรรมการไม่น้อยกว่ากึ่งหนึ่งของจำนวนกรรมการทั้งหมดจะต้องมีถิ่นที่อยู่ในราชอาณาจักร

2) ให้ที่ประชุมผู้ถือหุ้นเลือกตั้งกรรมการบริษัทตามหลักเกณฑ์ และวิธีการดังต่อไปนี้

(1) ผู้ถือหุ้นคนหนึ่งมีคะแนนเสียงเท่ากับหนึ่งหุ้นต่อหนึ่งเสียง

(2) ผู้ถือหุ้นแต่ละคนจะใช้คะแนนเสียงที่มีอยู่ทั้งหมดเลือกตั้งบุคคลเดียวหรือหลายคนเป็นกรรมการก็ได้ ในกรณีที่เลือกตั้งบุคคลหลายคนเป็นกรรมการ จะแบ่งคะแนนเสียงให้แก่ผู้ใดมากน้อยเพียงใดไม่ได้

(3) ในกรณีเลือกตั้งบุคคลหลายคนเป็นกรรมการ ให้บุคคลที่ได้รับคะแนนเสียงสูงสุดตามลำดับลงมาเป็นผู้ได้รับเลือกตั้งเป็นกรรมการเท่าจำนวนกรรมการที่จะพึงมีหรือจะพึงเลือกตั้งในครั้งนั้น ในกรณีที่บุคคลซึ่งได้รับการเลือกตั้งในลำดับถัดลงมา มีคะแนนเสียงเท่ากันเกินจำนวนกรรมการที่จะพึงมีหรือจะพึงเลือกตั้งในครั้งนั้น ให้ประธานที่ประชุมเป็นผู้ออกเสียงชี้ขาด

3) ในการประชุมผู้ถือหุ้นสามัญประจำปีทุกครั้ง ให้กรรมการออกจากตำแหน่งจำนวนหนึ่งในสาม ถ้าจำนวนกรรมการไม่สามารถแบ่งออกให้เป็นสามส่วนได้ ให้ออกโดยจำนวนใกล้เคียงจำนวนหนึ่งในสาม โดยกรรมการซึ่งพ้นจากตำแหน่ง อาจได้รับเลือกให้กลับเข้ามารับตำแหน่งอีกได้ ทั้งนี้ กรรมการที่จะต้องออกจากตำแหน่งในปีแรกและปีที่สองภายหลังจดทะเบียนบริษัทนั้น ให้จับสลากกัน ในส่วนของปีต่อไปให้กรรมการคนที่อยู่ในตำแหน่งนานที่สุดนั้นเป็นผู้ออกจากตำแหน่ง

4) กรรมการคนใดจะลาออกจากตำแหน่งให้ยื่นใบลาออกต่อบริษัท โดยการลาออกดังกล่าวจะมีผลนับตั้งแต่วันที่ใบลาออกไปถึงบริษัท

5) ในกรณีที่ตำแหน่งกรรมการว่างลงเพราะเหตุอื่นนอกจากถึงคราวออกตามวาระ ให้คณะกรรมการบริษัทเลือกบุคคลซึ่งมีคุณสมบัติ และไม่มีลักษณะต้องห้ามตามกฎหมายว่าด้วยบริษัทมหาชนจำกัดและกฎหมายว่าด้วยหลักทรัพย์และตลาดหลักทรัพย์เข้าเป็นกรรมการแทนในการประชุมคณะกรรมการบริษัทคราวถัดไป เว้นแต่วาระของกรรมการผู้นั้นจะเหลือน้อยกว่าสองเดือน โดยบุคคลซึ่งเข้าเป็นกรรมการแทนดังกล่าวจะอยู่ในตำแหน่งกรรมการได้เพียงเท่าวาระที่ยังเหลืออยู่ของกรรมการที่ตนเข้ามาแทน โดยมติของคณะกรรมการตามความในวรรคข้างต้นจะต้องประกอบด้วยคะแนนเสียงไม่น้อยกว่าสามในสี่ของจำนวนกรรมการที่ยังเหลืออยู่

6) ที่ประชุมผู้ถือหุ้นอาจลงมติให้กรรมการคนใดออกจากตำแหน่งก่อนถึงคราวออกตามวาระได้ด้วยคะแนนเสียงไม่น้อยกว่าสามในสี่ของจำนวนผู้ถือหุ้นซึ่งมาประชุมและมีสิทธิออกเสียง และมีหุ้นนับรวมกันได้ไม่น้อยกว่ากึ่งหนึ่งของจำนวนหุ้นที่ถือโดยผู้ถือหุ้นที่มาประชุมและมีสิทธิออกเสียง

การกำหนดค่าตอบแทนกรรมการบริษัท

ค่าตอบแทนกรรมการคือค่าเบี้ยประชุมและโบนัสประจำปี ซึ่งจะต้องอยู่ในเกณฑ์เฉลี่ยเมื่อเทียบกับอุตสาหกรรมเดียวกัน โดยจะคำนึงถึงความเสี่ยงต่อการปฏิบัติหน้าที่และความรับผิดชอบของคณะกรรมการบริษัท โดยกรรมการที่เป็นผู้บริหารขอสิทธิในการรับค่าเบี้ยประชุม ส่วนผู้บริหารจะได้รับผลตอบแทนที่เป็นเงินเดือนและโบนัสประจำปี โดยพิจารณาจากผลการดำเนินงานของบริษัทเป็นสำคัญ ทั้งนี้ ค่าตอบแทนรายปีของคณะกรรมการและผู้บริหารจะต้องไม่เป็นจำนวนที่แตกต่างอย่างมีนัยสำคัญเมื่อเทียบกับผลตอบแทนของโดยเฉลี่ยของคณะกรรมการและผู้บริหารของบริษัทที่จดทะเบียนในตลาดหลักทรัพย์แห่งประเทศไทย โดยจะคำนึงถึงประโยชน์สูงสุดของผู้ถือหุ้นเป็นหลัก

บริษัทฯ มีกระบวนการกำหนดค่าตอบแทนกรรมการโดยให้ที่ประชุมคณะกรรมการเป็นผู้กำหนดอัตราค่าตอบแทนตามหลักเกณฑ์การกำหนดค่าตอบแทนคณะกรรมการบริษัทข้างต้น และจะต้องได้รับการอนุมัติจากที่ประชุมสามัญผู้ถือหุ้นประจำปีของบริษัท รวมถึงมีการเปิดเผยค่าตอบแทนที่จ่ายให้กรรมการตามรูปแบบที่สำนักงาน ก.ล.ต. กำหนด

4. ผู้บริหาร

บริษัทฯ มีนโยบายในการสรรหาผู้ที่เหมาะสมในการเข้ามาเป็นผู้บริหารของบริษัท โดยคัดเลือกบุคคลที่มีความรู้ ความสามารถ และมีประสบการณ์ที่เกี่ยวข้องกับธุรกิจ ซึ่งจะดำเนินการคัดเลือกตามระเบียบที่เกี่ยวกับการบริหารทรัพยากรบุคคล และจะต้องได้รับการอนุมัติจากคณะกรรมการบริษัท หรือบุคคลที่คณะกรรมการบริษัทมอบหมาย

บริษัทฯ จึงมีกระบวนการสรรหาและแต่งตั้งผู้บริหารของบริษัทดังนี้

- การสรรหาและแต่งตั้งกรรมการผู้จัดการ

บริษัทมีขั้นตอนกระบวนการสรรหาและแต่งตั้งกรรมการผู้จัดการโดยการให้ผู้ถือหุ้นรายใหญ่และ/หรือตัวแทนผู้ถือหุ้นรายใหญ่ของแต่ละกลุ่ม ผู้ทรงคุณวุฒิตามสายงานที่เกี่ยวข้อง กรรมการและผู้บริหารสามารถเสนอรายชื่อบุคคลผู้มีความรู้ความสามารถและศักยภาพที่จะดำรงตำแหน่งกรรมการผู้จัดการ โดยที่ประชุมคณะกรรมการบริษัทจะเป็นผู้พิจารณาคัดเลือกและอนุมัติแต่งตั้งบุคคลเข้าดำรงตำแหน่งกรรมการผู้จัดการ

- การสรรหาและแต่งตั้งผู้บริหารในระดับที่ต่ำกว่ากรรมการผู้จัดการ

กรรมการผู้จัดการ มีอำนาจในการสรรหาและแต่งตั้งบุคคลที่มีความรู้ความสามารถและประสบการณ์ในธุรกิจของบริษัทเข้าเป็นผู้บริหารในระดับที่ต่ำกว่ากรรมการผู้จัดการและพนักงานในระดับต่างๆ ภายใต้กรอบและนโยบายที่คณะกรรมการบริษัทกำหนดไว้ ทั้งนี้ การแต่งตั้งหัวหน้าหรือผู้รับผิดชอบเกี่ยวกับงานด้านการตรวจสอบและควบคุมภายในจะต้องได้รับความเห็นชอบจากคณะกรรมการตรวจสอบก่อน

การกำหนดค่าตอบแทนผู้บริหาร

ผู้บริหารบริษัทจะได้รับผลตอบแทนที่เป็นเงินเดือนและโบนัสประจำปี โดยพิจารณาจากผลการดำเนินงานของบริษัทเป็นสำคัญ โดยมีกระบวนการกำหนดค่าตอบแทนผู้บริหารของบริษัทดังนี้

- ค่าตอบแทนกรรมการผู้จัดการ

คณะกรรมการบริษัทเป็นผู้มีสิทธิเสนอและพิจารณาอนุมัติการกำหนดค่าตอบแทนของกรรมการผู้จัดการ ทั้งนี้ ค่าตอบแทนรายปีของกรรมการผู้จัดการจะต้องไม่เป็นจำนวนที่แตกต่างอย่างมีนัยสำคัญเมื่อเทียบกับผลตอบแทนโดยเฉลี่ยของผู้บริหารของบริษัทที่จดทะเบียนในตลาดหลักทรัพย์แห่งประเทศไทย

- ค่าตอบแทนผู้บริหารในระดับที่ต่ำกว่ากรรมการผู้จัดการ

กรรมการผู้จัดการเป็นผู้มีสิทธิเสนอและพิจารณาอนุมัติการกำหนดค่าตอบแทนของผู้บริหารของบริษัทในระดับที่ต่ำกว่ากรรมการผู้จัดการภายใต้กรอบและนโยบายที่คณะกรรมการบริษัทกำหนดไว้ ทั้งนี้ ค่าตอบแทนรายปีของผู้บริหารดังกล่าวจะต้องไม่เป็นจำนวนที่แตกต่างอย่างมีนัยสำคัญเมื่อเทียบกับผลตอบแทนโดยเฉลี่ยของผู้บริหารของบริษัทที่จดทะเบียนในตลาดหลักทรัพย์แห่งประเทศไทย

4 การกำกับดูแลการดำเนินงานของบริษัทย่อยและบริษัทร่วม

บริษัทฯ มีนโยบายการลงทุนและบริหารงานในบริษัทย่อยและบริษัทร่วม ทั้งในประเทศและต่างประเทศ โดยจะลงทุนในธุรกิจที่มีความเกี่ยวเนื่อง ใกล้เคียง หรือก่อให้เกิดประโยชน์และสนับสนุนการดำเนินธุรกิจของบริษัท เพื่อเสริมสร้างความมั่นคง และผลการดำเนินงานของบริษัท

นอกจากนี้ ในการกำกับดูแลการดำเนินงานของบริษัทย่อยและบริษัทร่วมนั้น บริษัทจะส่งตัวแทนของบริษัทซึ่งมีคุณสมบัติและประสบการณ์ที่เหมาะสมกับธุรกิจที่บริษัทเข้าลงทุนเข้าเป็นกรรมการในบริษัทย่อยและบริษัทร่วมของบริษัทดังกล่าว โดยตัวแทนดังกล่าวอาจเป็นประธานกรรมการ กรรมการผู้จัดการ กรรมการ ผู้บริหารระดับสูง หรือบุคคลใดๆ ของบริษัทที่ปราศจากผลประโยชน์ขัดแย้งกับธุรกิจของบริษัทย่อยและบริษัทร่วมนั้น ทั้งนี้ เพื่อให้บริษัทสามารถควบคุมดูแลกิจการ และการดำเนินงานของบริษัทย่อยและบริษัทร่วมได้เสมือนเป็นหน่วยงานหนึ่งของบริษัท บริษัทจึงกำหนด

ให้ตัวแทนของบริษัทจะต้องบริหารจัดการธุรกิจของบริษัทย่อยและบริษัทร่วมให้เป็นไปตามระเบียบและกฎเกณฑ์ซึ่งกำหนดไว้ในข้อบังคับและกฎหมายที่เกี่ยวข้องกับการดำเนินธุรกิจของบริษัทย่อย และ/หรือบริษัทร่วมนั้น ๆ นอกจากนี้ การส่งตัวแทนเพื่อเป็นกรรมการในบริษัทย่อยและบริษัทร่วมนั้นดังกล่าวให้เป็นไปตามสัดส่วนการถือหุ้นของบริษัทและ/หรือข้อตกลงร่วมกันในกรณีของบริษัทร่วม

ทั้งนี้ การขออนุมัติในการลงทุนของบริษัทจะต้องเป็นไปตามกฎ ระเบียบ หรือกฎเกณฑ์ว่าด้วยการได้มาหรือจำหน่ายไปซึ่งสินทรัพย์ตามที่ได้ประกาศโดยตลาดหลักทรัพย์แห่งประเทศไทย หรือสำนักงานคณะกรรมการกำกับหลักทรัพย์และตลาดหลักทรัพย์ นอกจากนี้ บริษัทจะติดตามผลประกอบการและผลการดำเนินงานของบริษัทย่อยและบริษัทร่วมอย่างใกล้ชิด รวมถึงกำกับให้มีการจัดเก็บข้อมูลและบันทึกบัญชีของบริษัทย่อยและบริษัทร่วมให้บริษัทตรวจสอบ

การดูแลเรื่องการใช้ข้อมูลภายใน

บริษัทฯ ให้ความสำคัญต่อการป้องกันการรั่วไหลของข้อมูลภายในของบริษัท โดยบริษัทมีนโยบายห้ามมิให้กรรมการ ผู้บริหาร พนักงาน และลูกจ้างของบริษัทนำความลับและ/หรือข้อมูลภายในของบริษัทที่ยังไม่เปิดเผยต่อสาธารณชนไปเปิดเผยหรือแสวงหาประโยชน์แก่ตนเองหรือผู้อื่นไม่ว่าทางตรงหรือทางอ้อม และไม่ว่าจะได้รับผลตอบแทนหรือไม่ก็ตาม รวมทั้งต้องไม่ทำการซื้อขายหลักทรัพย์ของบริษัทโดยใช้ข้อมูลภายใน ทั้งนี้ บริษัทได้กำหนดแนวทางป้องกันการรั่วไหลของข้อมูลภายใน ดังนี้

1) ให้ความรู้แก่กรรมการและผู้บริหารของบริษัทเกี่ยวกับหน้าที่ในการรายงานการถือครองหลักทรัพย์ของตนเอง คู่สมรส และบุตรที่ยังไม่บรรลุนิติภาวะ ต่อสำนักงานคณะกรรมการกำกับหลักทรัพย์และตลาดหลักทรัพย์ ตามมาตรา 59 และบทกำหนดโทษตามมาตรา 275 แห่งพระราชบัญญัติหลักทรัพย์และตลาดหลักทรัพย์ พ.ศ. 2535 (รวมทั้งที่มีการแก้ไขเพิ่มเติม) รวมทั้งการรายงานการได้มาหรือจำหน่ายไปซึ่งหลักทรัพย์ของตนเอง คู่สมรส และบุตรที่ยังไม่บรรลุนิติภาวะต่อสำนักงานคณะกรรมการกำกับหลักทรัพย์และตลาดหลักทรัพย์ ตามมาตรา 246 และบทกำหนดโทษตามมาตรา 298 แห่งพระราชบัญญัติหลักทรัพย์และตลาดหลักทรัพย์ พ.ศ. 2535 (รวมทั้งที่มีการแก้ไขเพิ่มเติม)

2) กำหนดให้กรรมการและผู้บริหารของบริษัท รวมทั้งคู่สมรสและบุตรที่ยังไม่บรรลุนิติภาวะจัดทำ และเปิดเผยรายงานการถือครองหลักทรัพย์ และรายงานการเปลี่ยนแปลงการถือครองหลักทรัพย์ของบริษัทต่อสำนักงานคณะกรรมการกำกับหลักทรัพย์และตลาดหลักทรัพย์ ตามมาตรา 59 และบทกำหนดโทษตามมาตรา 275

แห่งพระราชบัญญัติหลักทรัพย์และตลาดหลักทรัพย์ พ.ศ. 2535 (รวมทั้งที่มีการแก้ไขเพิ่มเติม) และจัดส่งสำเนารายงานนี้ให้แก่บริษัทในวันเดียวกันกับที่ส่งรายงานต่อสำนักงานคณะกรรมการกำกับหลักทรัพย์และตลาดหลักทรัพย์

3) กำหนดให้กรรมการ ผู้บริหาร พนักงาน และลูกจ้างของบริษัทและบริษัทย่อยที่ได้รับทราบข้อมูลภายในที่เป็นสาระสำคัญซึ่งมีผลหรืออาจมีผลต่อการเปลี่ยนแปลงราคาหลักทรัพย์จะต้องงดการซื้อขายหลักทรัพย์ของบริษัทนับแต่วันสุดท้ายของแต่ละไตรมาสหรือวันสิ้นสุดของรอบระยะเวลาบัญชีของบริษัท (แล้วแต่กรณี) จนถึงวันที่งบการเงินหรือข้อมูลภายในที่เกี่ยวข้องนั้นจะเปิดเผยต่อสาธารณชน และในระยะเวลา 24 ชั่วโมงภายหลังจากที่ข้อมูลดังกล่าวของบริษัทได้เปิดเผยต่อสาธารณชนแล้ว และผู้ที่เกี่ยวข้องกับข้อมูลดังกล่าวจะต้องไม่เปิดเผยข้อมูลนั้นให้ผู้อื่นทราบจนกว่าจะมีการแจ้งข้อมูลนั้นต่อตลาดหลักทรัพย์แห่งประเทศไทย ทั้งนี้ หากมีการกระทำความผิดฝ่าฝืนระเบียบปฏิบัติดังกล่าวข้างต้น บริษัทจะถือเป็นความผิดทางวินัยตามข้อบังคับการทำงานของบริษัท โดยจะพิจารณาลงโทษตามควรแก่กรณี ตั้งแต่ การตักเตือนด้วยวาจา การตักเตือนเป็นหนังสือ การภาคทัณฑ์ ตลอดจนการเลิกจ้างให้พ้นสภาพการเป็นพนักงาน

คำตอบแทนของผู้สอบบัญชี

ในปี 2559 และปี 2560 บริษัทฯ มีการจ่ายค่าตอบแทนในการสอบบัญชีทั้งสิ้น 1,070,000 บาท และ 1,120,000 บาท ตามลำดับ ซึ่งเป็นผู้สอบบัญชีรายเดียวกับปีก่อน และไม่คิดค่าบริการอื่นๆ

ความรับผิดชอบต่อสังคม

บริษัทฯ ตระหนักถึงความสำคัญของการดำเนินธุรกิจให้เติบโตอย่างยั่งยืนภายใต้ความรับผิดชอบต่อสังคมและการต่อต้านการทุจริตคอร์รัปชัน (Corporate Social Responsibilities and Anti-Corruption) โดยมุ่งเน้นการประกอบกิจการด้วยความดูแลเอาใจใส่ต่อผู้มีส่วนได้เสีย เศรษฐกิจ สังคมและสิ่งแวดล้อมอย่างมีคุณธรรม จริยธรรม และจรรยาบรรณ ซึ่งบริษัทหวังว่าการดำเนินธุรกิจภายใต้ความรับผิดชอบต่อสังคมจะก่อให้เกิดประโยชน์ต่อส่วนรวมพร้อมกับการเจริญเติบโตของบริษัทควบคู่กันไปด้วย ทั้งนี้ บริษัทได้จัดทำนโยบายความรับผิดชอบต่อสังคมโดยแบ่งเป็น 8 หัวข้อ ดังนี้



1. การประกอบกิจการด้วยความเป็นธรรม

บริษัทฯ มุ่งเน้นประกอบธุรกิจด้วยความซื่อสัตย์สุจริต เป็นธรรม มีจรรยาบรรณ และตั้งมั่นที่จะแข่งขันทางการค้าตามหลักจริยธรรมในการประกอบการค้า กฎหมาย และหลักการแข่งขันทางการค้าอย่างเสมอภาคกัน รวมถึงปฏิเสธพฤติกรรมใดๆ ก็ตาม ที่ขัดขวางการแข่งขันอย่างเป็นธรรม เช่น การแสวงหาข้อมูลที่เป็นความลับของคู่แข่งทางการค้า การเรียก รับ และไม่ให้ผลประโยชน์ใดๆ ที่ไม่สุจริตทางการค้าในการจัดซื้อเครื่องจักร เป็นต้น นอกจากนี้ ยังได้เคารพต่อสิทธิในทรัพย์สินทางปัญญาของผู้อื่น โดยมีนโยบายให้บุคลากรปฏิบัติตามกฎหมายหรือข้อกำหนดเกี่ยวกับสิทธิในทรัพย์สินทางปัญญา อาทิ การใช้โปรแกรมคอมพิวเตอร์ที่มีลิขสิทธิ์ถูกต้องตามกฎหมาย เป็นต้น อีกทั้ง ยังมีโครงการรณรงค์ส่งเสริมและปลูกจิตใต้สำนึกให้แก่บุคลากรของบริษัทในทุกระดับชั้นให้เกิดความรับผิดชอบต่อสังคมด้วย





● Kids Charity @ Central World 2016



● K-Think คิดก่อนทิ้ง โรงเรียนศรีพฤฒา กรุงเทพมหานคร



● ส่งต่อเฟอร์นิเจอร์และชุดโครงไม้
โรงเรียนวัดสระบัว ปทุมธานี

2. การต่อต้านการทุจริตคอร์รัปชัน

บริษัทฯ มีการบริหารกิจการบนพื้นฐานความโปร่งใส มีจริยธรรม ยึดมั่นในหลักการการกำกับดูแลกิจการ และปฏิบัติตามกฎหมายที่เกี่ยวข้องกับการป้องกันและต่อต้านการทุจริตคอร์รัปชัน การให้หรือรับสินบนกับเจ้าหน้าที่ของรัฐหรือภาคเอกชน โดยบริษัทได้กำหนดโครงสร้างองค์กรให้มีการแบ่งหน้าที่ความรับผิดชอบ กระบวนการทำงาน และสายการบังคับบัญชาในแต่ละหน่วยงานให้มีความชัดเจน เพื่อให้มีการถ่วงดุลอำนาจและมีความรัดกุมในการตรวจสอบระหว่างกันอย่างเหมาะสม รวมทั้งกำหนดแนวทางการปฏิบัติให้แก่กรรมการ ผู้บริหาร และพนักงานของบริษัทและบริษัทย่อย ดังนี้

1. ห้ามมิให้กรรมการ ผู้บริหารและพนักงานของบริษัทดำเนินการหรือยอมรับการทุจริตคอร์รัปชันในทุกรูปแบบทั้งทางตรงหรือทางอ้อม โดยครอบคลุมถึงทุกหน่วยงานที่เกี่ยวข้อง และให้มีการสอบทานการปฏิบัติตามนโยบายต่อต้านการทุจริตคอร์รัปชันอย่างสม่ำเสมอ

2. กรรมการ ผู้บริหารและพนักงานของบริษัท มีหน้าที่ต้องรายงานให้บริษัททราบถึงการกระทำที่เข้าข่ายการทุจริตคอร์รัปชันที่เกี่ยวข้องกับบริษัท โดยแจ้งต่อผู้บังคับบัญชา หรือบุคคลที่รับผิดชอบ และให้ความร่วมมือในการตรวจสอบข้อเท็จจริงต่างๆ

3. บริษัทฯ จะให้ความสำคัญและคุ้มครองผู้ร้องเรียนที่แจ้งเรื่องการทุจริตคอร์รัปชัน รวมทั้งบุคคลที่ให้ความร่วมมือในการรายงานและในกระบวนการสอบสวนการทุจริตคอร์รัปชัน

4. คณะกรรมการบริษัท คณะกรรมการบริหาร และฝ่ายจัดการต้องปฏิบัติตามเป็นแบบอย่างในการต่อต้านการทุจริตคอร์รัปชัน และมีหน้าที่ในการให้การส่งเสริมและสนับสนุนนโยบายต่อต้านการทุจริตคอร์รัปชัน เพื่อสื่อสารไปยังพนักงานและผู้ที่เกี่ยวข้องทุกฝ่าย รวมทั้งทบทวนความเหมาะสมของนโยบายและมาตรการต่างๆ เพื่อให้เหมาะสมกับการเปลี่ยนแปลงของสภาพธุรกิจ ระเบียบ ข้อบังคับ และข้อกำหนดของกฎหมาย

5. ผู้ที่กระทำการทุจริตคอร์รัปชันจะต้องได้รับการพิจารณาโทษทางวินัยตามระเบียบที่บริษัทกำหนดไว้ และอาจได้รับโทษตามกฎหมาย หากการกระทำนั้นผิดกฎหมาย

6. บริษัทฯ จัดให้มีการฝึกอบรมและการเผยแพร่ความรู้ให้แก่กรรมการ ผู้บริหารและพนักงานของบริษัทให้มีความเข้าใจในการปฏิบัติตามนโยบายการต่อต้านการทุจริตคอร์รัปชัน และส่งเสริมด้านคุณธรรม ความซื่อสัตย์ความรับผิดชอบ และภาระหน้าที่ของตน

7. บริษัทฯ สนับสนุนให้คู่สัญญา คู่ค้า หรือบุคคลอื่นที่ต้องปฏิบัติหน้าที่ที่เกี่ยวข้องกับบริษัทรายงานการละเมิดนโยบายต่อต้านการทุจริตคอร์รัปชันของบริษัท

8. บริษัทฯ มีนโยบายในการสรรหาหรือการคัดเลือกบุคลากร การเลื่อนตำแหน่ง การฝึกอบรมการประเมินผลการปฏิบัติงาน และการกำหนดค่าตอบแทนของพนักงานและลูกจ้างของบริษัทอย่างเป็นธรรมและเพียงพอ เพื่อป้องกันการทุจริตคอร์รัปชันภายในองค์กร และเป็นการสร้างหลักประกันให้แก่พนักงานและลูกจ้างของบริษัท

9. เพื่อความชัดเจนในการดำเนินการในเรื่องที่มีความเสี่ยงสูงกับการเกิดการทุจริตคอร์รัปชันในเรื่องดังต่อไปนี้ ให้กรรมการ ผู้บริหารและพนักงานของบริษัทต้องปฏิบัติด้วยความระมัดระวัง และตรวจสอบให้แน่ชัด

9.1. การให้ มอบหรือรับของกำนัล และการเลี้ยงรับรองจะต้องเป็นไปอย่างโปร่งใส ถูกต้องตามกฎหมาย เป็นตามธรรมเนียมทางการค้าปกติหรือประเพณีนิยมในมูลค่าที่เหมาะสม อาทิ การไม่รับกระเช้าและของขวัญทุกประเภทในช่วงเทศกาลปีใหม่จากคู่ค้า ผู้รับเหมา และร้านค้าต่างๆ โดยบริษัทฯ ดำเนินการออกจดหมายชี้แจงยังกลุ่มต่างๆ เหล่านี้ทุกรายเป็นประจำทุกปีเพื่อขอความร่วมมือในการปฏิบัติ

9.2. การให้หรือรับเงินบริจาค หรือเงินสนับสนุนต้องเป็นไปอย่างโปร่งใส และถูกต้องตามกฎหมาย โดยต้องมั่นใจว่าการให้หรือรับเงินบริจาค หรือเงินสนับสนุนดังกล่าวไม่ได้เป็นการอำพรางการตัดสินใจ

9.3. ในการดำเนินกิจการ การติดต่อ การเจรจา การประมูล และการดำเนินการอื่น ๆ กับหน่วยงานภาครัฐหรือเอกชน จะต้องเป็นไปอย่างโปร่งใส และถูกต้องตามกฎหมาย นอกจากนี้ กรรมการบริษัท ผู้บริหาร พนักงาน และลูกจ้างของบริษัทจะต้องไม่ให้หรือรับสินบนในทุกขั้นตอนของการดำเนินกิจการ

ทั้งนี้ บริษัทฯ ได้เข้าร่วมการประกาศเจตนารมณ์เป็นแนวร่วมปฏิบัติ (Collective Action Coalition) ของภาคเอกชนไทยในการต่อต้านการทุจริต เป็นเครือข่ายองค์กรภาคีสีขาว ซึ่งยึดหลักธรรมาภิบาลในการดำเนินธุรกิจ ทำให้เกิดความโปร่งใส เป็นธรรม และสามารถตรวจสอบได้ ผู้มีส่วนได้เสียสามารถเข้าถึงข้อมูลต่างๆ ได้โดยไม่ถูก

กีดกัน ทุกฝ่ายจะได้รับประโยชน์ร่วมกัน และทำให้เกิดเป็นกลไกการตรวจสอบซึ่งมีประสิทธิภาพ

ซึ่งในปี 2560 ที่ผ่านมา บริษัทฯ ได้รับการรับรองเป็นสมาชิกแนวร่วมปฏิบัติของภาคเอกชนไทยในการต่อต้านการทุจริตจากโครงการแนวร่วมปฏิบัติของภาคเอกชนไทยในการต่อต้านการทุจริต (Collective Action Coalition) ตามที่บริษัทได้ผ่านกระบวนการประเมินตนเองว่ามีแนวนโยบายและมีแนวปฏิบัติป้องกันการทุจริตภายในองค์กรครบถ้วนตามเกณฑ์ที่ CAC กำหนด

3. การเคารพสิทธิมนุษยชน

บริษัทมีนโยบายสนับสนุนและเคารพการปกป้องสิทธิมนุษยชน โดยการปฏิบัติต่อผู้ที่มีส่วนเกี่ยวข้องไม่ว่าจะเป็นพนักงาน ชุมชน และสังคมรอบข้างด้วยความเคารพในคุณค่าของความเป็นมนุษย์ คำนึงถึงความเสมอภาคและเสรีภาพที่เท่าเทียมกัน ไม่ละเมิดสิทธิขั้นพื้นฐาน และไม่เลือกปฏิบัติไม่ว่าจะเป็นในเรื่องของเชื้อชาติ สัญชาติ ศาสนา ภาษา สีมืด เพศ อายุ การศึกษา สภาวะทางร่างกาย หรือสถานะทางสังคม รวมถึงการดูแลไม่ให้อำนาจของบริษัทเข้าไปมีส่วนเกี่ยวข้องกับการละเมิดสิทธิมนุษยชน เช่น การใช้แรงงานเด็ก และการคุกคามทางเพศ เป็นต้น ทั้งยังได้ส่งเสริมให้มีการเฝ้าระวังการปฏิบัติตามข้อกำหนดด้านสิทธิมนุษยชน โดยจัดให้มีการมีส่วนร่วมในการแสดงความคิดเห็น และช่องทางในการร้องเรียนสำหรับผู้ที่ได้รับความเสียหายจากการถูกละเมิดสิทธิอันเกิดจากการดำเนินธุรกิจของบริษัท และดำเนินการเยียวยาตามสมควร

ทั้งนี้ เพื่อให้การเคารพสิทธิมนุษยชนเป็นไปอย่างมีประสิทธิภาพ บริษัทฯ ได้ดำเนินการสร้างองค์ความรู้ด้านสิทธิมนุษยชน และปลูกจิตสำนึกให้บุคลากรของบริษัทปฏิบัติตามหลักสิทธิมนุษยชน

4. การปฏิบัติต่อแรงงานอย่างเป็นธรรม

บริษัทฯ ตระหนักถึงความสำคัญของการพัฒนาทรัพยากรมนุษย์และปฏิบัติต่อแรงงานอย่างเป็นธรรม อันเป็นปัจจัยที่จะช่วยเพิ่มมูลค่าของกิจการและเสริมสร้างความสามารถในการแข่งขันและการเจริญเติบโตอย่างยั่งยืนของบริษัทในอนาคต โดยได้กำหนดนโยบายและแนวปฏิบัติ ดังนี้

1. เคารพสิทธิของพนักงานตามหลักสิทธิมนุษยชน และปฏิบัติตามกฎหมายแรงงาน

2. จัดให้มีกระบวนการจ้างงาน และเงื่อนไขการจ้างงานเป็นธรรม รวมถึงการกำหนดค่าตอบแทน และการพิจารณาผลงานความดีความชอบภายใต้กระบวนการประเมินผลการทำงานที่เป็นธรรม

3. ส่งเสริมการพัฒนาบุคลากร โดยจัดให้มีการจัดอบรมสัมมนา ฝึกอบรม รวมถึงส่งบุคลากรเข้าร่วมสัมมนา และฝึกอบรมวิชาการด้านต่างๆ ที่เกี่ยวข้องเพื่อพัฒนาความรู้ ความสามารถและศักยภาพของบุคลากร รวมถึงปลูกฝังทัศนคติที่ดี มีคุณธรรม จริยธรรม และการทำงานเป็นทีมแก่บุคลากร

4. จัดให้มีสวัสดิการด้านต่างๆ สำหรับพนักงานตามที่กฎหมายกำหนด เช่น ประกันสังคม เป็นต้น และนอกเหนือจากที่กฎหมายกำหนด เช่น ประกันสุขภาพ และประกันอุบัติเหตุ เป็นต้น รวมถึงการให้เงินช่วยเหลือประเภทต่างๆ แก่พนักงาน เช่น ทุนการศึกษาแก่บุตร และเงินช่วยเหลืองานฌาปนกิจ เป็นต้น

5. จัดให้มีบริการตรวจสอบสุขภาพประจำปีแก่บุคลากรทุกระดับ
ชั้นของบริษัท โดยพิจารณารายการตรวจจากปัจจัยความเสี่ยงตาม
ระดับ อายุ เพศ และสภาพแวดล้อมในการทำงานของแต่ละบุคคล

6. ดำเนินการให้พนักงานปฏิบัติงานได้อย่างปลอดภัย และมี
สุขอนามัยในสถานที่ทำงานที่ดี โดยจัดให้มีมาตรการป้องกันการเกิด
อุบัติเหตุ และเสริมสร้างให้พนักงานมีจิตสำนึกด้านความปลอดภัย รวมถึง
จัดการฝึกอบรม และส่งเสริมให้พนักงานมีสุขอนามัยที่ดี และดูแล
สถานที่ทำงานให้ถูกสุขลักษณะ มีความปลอดภัยอยู่เสมอ

7. เปิดโอกาสให้พนักงานสามารถแสดงความคิดเห็น หรือ
ร้องเรียนเกี่ยวกับปฏิบัติงานอย่างไม่เป็นธรรมหรือการกระทำที่ไม่ถูกต้อง
ในบริษัท รวมถึงมีมาตรการให้การคุ้มครองพนักงานที่รายงานเรื่อง
ดังกล่าว

8. นำระบบ D Passport มาใช้เพื่อเป็นแรงสนับสนุนให้
พนักงานทุกคนมีแรงจูงใจในการปฏิบัติงาน โดยระบบ D Passport
เป็นระบบที่บันทึกคะแนนจากพฤติกรรมที่ดีของพนักงานแต่ละคน ซึ่ง
กำหนดโดยบริษัท ซึ่งคะแนนดังกล่าวนำมาใช้ประกอบการพิจารณา
โบนัสของพนักงาน

นอกจากนี้ บริษัทยังนำมาตรฐานสากล SEDEX จาก
ประเทศอังกฤษ ซึ่งเป็นมาตรฐานเรื่องจริยธรรมทางการค้า ในเรื่อง
ความยุติธรรมในการจ้างงาน สวัสดิภาพ และความปลอดภัยของ
พนักงานในโรงงานเข้ามาใช้ในองค์กร เพื่อรักษามาตรฐานของบริษัท
ในการปฏิบัติต่อแรงงานอย่างเป็นธรรม และสร้างความเชื่อมั่นให้กับ
พนักงานของบริษัท

5. ความรับผิดชอบต่อลูกค้า

บริษัทฯ มีวิสัยทัศน์ในการดำเนินธุรกิจโดยมุ่งเน้นการให้
บริการด้วยคุณภาพและมาตรฐานสากล และยึดหลักการดำเนินธุรกิจ
อย่างยั่งยืน เพื่อความพึงพอใจและประโยชน์สูงสุดของลูกค้า พันธมิตร
ทางธุรกิจ และผู้ถือหุ้น ดังนั้นคุณภาพของผลงานที่ส่งมอบให้แก่
ลูกค้าจึงมีความสำคัญเป็นอย่างมาก บริษัทฯ จึงนำมาตรฐานในการ
ให้บริการต่างๆ อาทิ ISO 9001:2000 และ ISO 9001:2008 ซึ่งเป็น
มาตรฐานด้านคุณภาพในส่วนของการออกแบบและติดตั้งคูหาสำหรับ
งานนิทรรศการ และมาตรฐาน ISO20121ซึ่งเป็นมาตรฐานด้านระบบ
บริหารจัดการอย่างยั่งยืน เข้ามาเพื่อสร้างสรรค์ผลงานให้มีคุณภาพ
และมาตรฐานมากยิ่งขึ้น เพื่อให้ลูกค้ามีความมั่นใจว่างานที่ได้รับการ
ส่งมอบมีความคุ้มค่า ค่างาน สามารถสนองความต้องการของลูกค้าได้
นอกจากนี้ ยังมุ่งเน้นการสร้างความสัมพันธ์ที่ดีกับลูกค้า ให้บริการด้วย
ความยืดหยุ่น เป็นกันเอง และมีการรับประกันผลงานให้แก่ลูกค้า เพื่อ
สร้างความมั่นใจในงานที่ส่งมอบมากขึ้น

6. การดูแลรักษาสิ่งแวดล้อม

บริษัทฯ ให้ความสำคัญต่อความรับผิดชอบต่อสังคมในการ
ดูแลรักษาสิ่งแวดล้อม โดยบริษัทดำเนินการและควบคุมให้การผลิต
สินค้าและการให้บริการของบริษัทและบริษัทในเครือมีการปฏิบัติตาม
กฎหมายที่เกี่ยวข้องกับการดูแลรักษาสิ่งแวดล้อมอย่างเคร่งครัด บริษัท
ได้ยึดหลักองค์กรสีเขียว และเข้าร่วมโครงการดูแลรักษาสิ่งแวดล้อม
ด้วยการเข้าเป็นสมาชิกโครงการดาวพิเศษ โดยมีวัตถุประสงค์เพื่อการ
ดูแลรักษา และหลีกเลี่ยงการทำลายสิ่งแวดล้อม โดยเริ่มจากการ

ออกแบบที่เป็นมิตรกับสิ่งแวดล้อม ใช้วัสดุไม่สิ้นเปลืองและสามารถ
นำกลับมาใช้ได้หลายครั้ง จัดหาระบบรักษาสิ่งแวดล้อมทั้งที่กำหนด
เป็นแนวทางปฏิบัติ และเป็นอุปกรณ์ในการดำเนินธุรกิจ รวมทั้งมีการ
ดำเนินการและปลูกจิตสำนึกให้กับพนักงานในการประหยัดทรัพยากร
และลดมลพิษ เช่น ลดการใช้โฟม หรือถุงพลาสติก อาทิ

โครงการ K-Think คิดก่อนทิ้ง ร่วมกับสมาคมสร้างสรรค์
ไทย “ดาวพิเศษ” มอบถังขยะแยกประเภท พร้อมอบรมความรู้เกี่ยวกับ
วิธีการคัดแยกขยะ และกิจกรรมส่งเสริมความเข้าใจถึงปัญหา และ
ผลกระทบจากขยะในปัจจุบัน ให้กับโรงเรียนบริเวณโดยรอบสำนักงาน
โรงงาน ได้แก่ โรงเรียนศรีพฤฒา เมื่อวันที่ 23 พฤศจิกายน 2560

7. การร่วมพัฒนาชุมชนหรือสังคม

บริษัทฯ ตระหนักถึงความรับผิดชอบต่อชุมชนและสังคม
จึงมีนโยบายในการให้ความช่วยเหลือและพัฒนาสังคมโดยมีนโยบาย
ที่จะให้การสนับสนุนทางด้านการศึกษาก่อนเยาวชน โดยการบริจาค
แบบเรียน สื่อและอุปกรณ์เสริมทักษะเพื่อการเรียนรู้ต่างๆ รวมถึง
การสนับสนุนทุนการศึกษา นอกจากนี้ บริษัทยังมีนโยบายที่จะให้
ความสนับสนุนต่อสังคมรอบข้าง ไม่ว่าจะเป็นการให้เงินสนับสนุนและ
อุปกรณ์เสริมทักษะเพื่อการเรียนรู้ต่างๆ แก่โรงเรียน รวมทั้งตอบสนอง
ต่อเหตุการณ์ที่มีผลกระทบต่อชุมชน สังคมและสิ่งแวดล้อมอันเนื่องมา
จากการดำเนินงานของบริษัทด้วยความรวดเร็วและมีประสิทธิภาพ อีกทั้ง
ทั้ง บริษัทยังได้ส่งเสริมให้พนักงานของบริษัทมีจิตสำนึกและความรับ
ผิดชอบต่อสิ่งแวดล้อมและสังคมด้วย โดยบริษัทได้จัดกิจกรรมและ
ได้เข้าร่วมสนับสนุนกิจกรรมต่างๆ โดยเฉพาะการส่งเสริมทางการ
ศึกษาของเยาวชน อาทิ บริษัทฯ พาคณะผู้บริหาร พนักงาน มอบแบบ
เรียน อุปกรณ์เสริมเพื่อการเรียนรู้ รวมถึงการทำความสะอาด ทาสี
โรงเรียน สนามเด็กเล่น ให้กับโรงเรียนบ้านโป่งกะสัง จ.นครราชสีมา
ในกิจกรรม “เชื่อมสัมพันธ์ สร้างสรรค์ สามัคคี เพื่อพัฒนา” เมื่อวันที่
10 กรกฎาคม 2560 บริษัทฯ ร่วมกับธนาคาร ซีไอเอ็มบีไทย และ
วารสารการเงินธนาคาร ในการสนับสนุนจัดทำห้องสมุดแก่โรงเรียน
ต่างๆ ในโครงการ “ศูนย์การเรียนรู้คอมพิวเตอร์และห้องสมุด
ชุมชน” มีจำนวน 4 โรงเรียนต่อปี ซึ่งในปี 2560 บริษัทฯได้ทำการ
สนับสนุนที่ โรงเรียนบ้านหนองประจักษ์ จ. เชียงใหม่, โรงเรียนบ้าน
ต้นปริง จ.สงขลา, โรงเรียนวัดเหมสุ จ. นครราชสีมา, โรงเรียนบ้าน
ข้าป่าหั้น จ.อุดรธานี

8. การมีนวัตกรรมและเผยแพร่นวัตกรรม ซึ่งได้จากการ ดำเนินงานที่มีความรับผิดชอบต่อสังคม สิ่งแวดล้อม และผู้มีส่วนได้เสีย

บริษัทฯ มีนโยบายด้านการดำเนินงานที่ตระหนักถึงผล
กระทบต่อสิ่งแวดล้อม จึงได้มีการติดตั้งระบบควบคุมมลพิษต่างๆ ใน
กระบวนการผลิต อาทิ เครื่องดูดฝุ่นเพื่อกำจัดฝุ่นไม่ในระหว่างการผลิต
ชิ้นงาน ระบบห้องพ่นสีที่มีการติดตั้งระบบกำจัดกลิ่น เพื่อแปรสภาพ
เป็นน้ำปนกากและแยกกากสีออกจากน้ำทิ้ง เพื่อนำส่งให้หน่วยงานที่
เกี่ยวข้องดำเนินการกำจัดต่อไป

นอกจากนี้ในธุรกิจงานแสดงสินค้าและการจัดกิจกรรม
บริษัทฯ มีการดำเนินงานด้านการผลิตชิ้นงานที่ลูกค้าสามารถนำกลับ
ไปใช้ใหม่ได้อีกครั้ง ทำให้เกิดการลดใช้ทรัพยากรในการผลิต อีกทั้ง

เป็นการลดต้นทุนให้กับลูกค้าอีกด้วย นอกเหนือจากนวัตกรรมต่างๆ ที่ปัจจุบันบริษัทได้ดำเนินการอยู่ บริษัทฯ ยังไม่หยุดนิ่งที่จะศึกษาและหาวัตกรรมใหม่ๆ เพื่อนำมาพัฒนาและปรับปรุงการดำเนินงานให้เกิดประสิทธิภาพสูงสุดเพื่อประโยชน์ในด้านสังคมและสิ่งแวดล้อมอย่างยั่งยืนต่อไป

การควบคุมภายในและการบริหารจัดการความเสี่ยง

คณะกรรมการตรวจสอบได้พิจารณาคุณสมบัติของบริษัท สอบบัญชีธรรมนิติ จำกัด และนางสาวกรกช วนสวัสดิ์ แล้วเห็นว่ามีความเหมาะสมเพียงพอกับการปฏิบัติหน้าที่ดังกล่าว เนื่องจากมีความเป็นอิสระ และมีประสบการณ์ในการปฏิบัติงานด้านการตรวจสอบภายในไม่น้อยกว่า 7 ปี นอกจากนี้ นางสาวกรกช วนสวัสดิ์ เคยเข้ารับการอบรมในหลักสูตรที่เกี่ยวข้องกับการปฏิบัติงานด้านการตรวจสอบภายใน ได้แก่ หลักสูตร COSO 2013 ภาคทฤษฎีและปฏิบัติ หลักสูตร IT Audit ของสภาวิชาชีพบัญชี ประกาศนียบัตรผู้ตรวจสอบภายใน CPIAT โครงการดำรงและปรับปรุงคุณภาพงานตรวจสอบภายในของหน่วยงาน และการประเมินตนเองเกี่ยวกับมาตรการต่อต้านการคอร์รัปชัน เป็นต้น

ทั้งนี้ การพิจารณาและอนุมัติ แต่งตั้ง ถอดถอน โยกย้ายผู้ดำรงตำแหน่งหัวหน้างานตรวจสอบภายในของบริษัทฯ จะต้องผ่านการอนุมัติ หรือได้รับความเห็นชอบจากคณะกรรมการตรวจสอบ โดยคุณสมบัติของผู้ดำรงตำแหน่งหัวหน้างานตรวจสอบภายในปรากฏตามรายละเอียดเอกสารแนบ 3 - รายละเอียดเกี่ยวกับหัวหน้างานตรวจสอบภายใน

คณะกรรมการบริษัท ได้มอบหมายให้คณะทำงานด้านความเสี่ยงขององค์กรเป็นผู้มีหน้าที่ประเมินการควบคุมภายใน โดยอ้างอิงกรอบแนวทางปฏิบัติด้านการควบคุมภายในของ The Committee of Sponsoring Organizations of the Treadway Commission : COSO โดยบริษัทฯ ได้ให้ความสำคัญต่อการควบคุมภายในอย่างต่อเนื่อง เนื่องจากเป็นกลไกสำคัญที่ทำให้บริษัทฯ ดำเนินธุรกิจให้บรรลุวัตถุประสงค์อย่างมีประสิทธิภาพ และประสิทธิผล การใช้ทรัพยากรและการดูแลทรัพย์สิน การรายงานข้อมูลทางการเงิน การปฏิบัติตามกฎหมาย ระเบียบและข้อบังคับต่างๆ รวมทั้งการป้องกันหรือลดความเสี่ยงจากการกระทำที่อาจก่อให้เกิดความเสียหายต่อบริษัทฯ



บริษัทฯ มีการกำหนดนโยบายการกำกับดูแลกิจการที่ดี และจรรยาบรรณในการดำเนินธุรกิจทั้งของกรรมการ ผู้บริหารและพนักงานของบริษัทฯ นโยบายการต่อต้านคอร์รัปชัน และนโยบายการแจ้งเบาะแสหรือเรื่องร้องเรียนเป็นลายลักษณ์อักษร รวมทั้งส่งเสริมแรงจูงใจให้พนักงานทุกคนมีจิตสำนึกและปฏิบัติอย่างต้องเนื่อง โดยการอบรมปฐมนิเทศน์ให้แก่พนักงานทุกปี เพื่อให้การปฏิบัติงานเป็นไปด้วยความโปร่งใสและเป็นธรรมต่อผู้มีส่วนได้เสียทุกส่วน รวมถึงการจัดให้มีกระบวนการติดตามและบทลงโทษอย่างชัดเจน

นอกจากนี้คณะกรรมการบริษัท ได้ทำการประเมินความเสี่ยงเพียงพอของระบบการควบคุมภายในประจำปี ตามแนวทางของคณะกรรมการกำกับหลักทรัพย์และตลาดหลักทรัพย์ (กลต) โดยทำการประเมินการควบคุมภายในในด้านต่างๆ 5 ด้าน ดังต่อไปนี้

1. การควบคุมภายในองค์กร
2. การประเมินความเสี่ยง
3. การควบคุมการปฏิบัติงาน
4. ระบบสารสนเทศและการสื่อสารข้อมูล
5. ระบบการติดตาม

ทั้งนี้คณะกรรมการ ไม่พบข้อบกพร่องที่มีนัยสำคัญต่อระบบควบคุมภายในของบริษัทฯ และมีความเพียงพอ เหมาะสมโดยจัดให้มีบุคลากรอย่างเพียงพอที่จะดำเนินการตามระบบได้อย่างมีประสิทธิภาพ

ทั้งนี้บริษัทได้มีการประชุมอย่างต่อเนื่องทุกไตรมาส โดยมีการประเมินความเสี่ยงเพียงพอของระบบควบคุมภายในครั้งล่าสุดในการประชุมคณะกรรมการตรวจสอบของบริษัทวันที่ 30 พฤศจิกายน 2560

รายการระหว่างกัน

1.รายละเอียดรายการระหว่างกันของบุคคลและนิติบุคคลที่มีความขัดแย้ง

1.1 บุคคลที่อาจมีความขัดแย้งและลักษณะความสัมพันธ์

บริษัทฯ มีการทำรายการกับบุคคลที่อาจมีความขัดแย้งทางผลประโยชน์ ซึ่งสามารถสรุปความสัมพันธ์ได้ดังนี้

บริษัท/บุคคล ที่อาจมีความขัดแย้ง ทางผลประโยชน์	ลักษณะการประกอบธุรกิจ	ลักษณะความสัมพันธ์
Kingsmen Creatives Ltd (Singapore)	ให้บริการออกแบบและผลิตงานสื่อสาร การตลาด และลงทุนในธุรกิจที่เกี่ยวข้อง	- เป็นผู้ถือหุ้นใหญ่ร้อยละ 20 ในบริษัทฯ
Kingsmen Exhibits Pte Ltd (Singapore)	ให้บริการออกแบบและผลิตงานสื่อสาร การตลาด	- มีผู้ถือหุ้นใหญ่เดียวกันกับบริษัทฯ ได้แก่ Kingsmen Creatives Ltd ซึ่งถือหุ้นร้อยละ 20 ในบริษัทฯ และถือหุ้นร้อยละ 100 ใน Kingsmen Exhibits Pte Ltd
Kingsmen Project Pte Ltd (Singapore)	ให้บริการออกแบบและตกแต่งภายใน และงานพิพิธภัณฑ์	- มีผู้ถือหุ้นใหญ่เดียวกันกับบริษัทฯ ได้แก่ Kingsmen Creatives Ltd ซึ่งถือหุ้นร้อยละ 20 ในบริษัทฯ และถือหุ้นร้อยละ 100 ใน Kingsmen Project Pte Ltd
Kingsmen Design Pte Ltd (Singapore)	ให้บริการที่ปรึกษาการด้านการ ออกแบบและวางแผนการจัดการ งานสื่อสารการตลาด	- มีผู้ถือหุ้นใหญ่เดียวกันกับบริษัทฯ ได้แก่ Kingsmen Creatives Ltd ซึ่งถือหุ้นร้อยละ 20 ในบริษัทฯ และถือหุ้นร้อยละ 100 ใน Kingsmen Design Pte Ltd
Kingsmen Environmental Graphics Pte Ltd (Singapore)	ให้บริการออกแบบและก่อสร้าง งานกราฟฟิค	- มีผู้ถือหุ้นใหญ่เดียวกันกับบริษัทฯ ได้แก่ Kingsmen Creatives Ltd ซึ่งถือหุ้นร้อยละ 20 ในบริษัทฯ และถือหุ้นร้อยละ 100 ใน Kingsmen Exhibits Pte Ltd ซึ่งถือหุ้นร้อยละ 80 ใน Kingsmen Environmental Graphics Pte Ltd
Kingsmen Sdn Bhd (Malaysia)	ให้บริการด้านงานสื่อสารการตลาด และลงทุนในธุรกิจที่เกี่ยวข้อง	- มีผู้ถือหุ้นใหญ่เดียวกันกับบริษัทฯ ได้แก่ Kingsmen Creatives Ltd ซึ่งถือหุ้นร้อยละ 20 ในบริษัทฯ และถือหุ้นร้อยละ 71 ใน Kingsmen Sdn Bhd
Kingsmen-Keb Systems Sdn Bhd (Malaysia)	ให้บริการออกแบบและผลิต งานสื่อสารการตลาด	- มีผู้ถือหุ้นใหญ่เดียวกันกับบริษัทฯ ได้แก่ Kingsmen Creatives Ltd ซึ่งถือหุ้นร้อยละ 20 ในบริษัทฯ และถือหุ้นร้อยละ 71 ใน Kingsmen Sdn Bhd ซึ่งถือหุ้นร้อยละ 100 ใน Kingsmen-Keb Systems Sdn Bhd
Kingsmen Vietnam Co., Ltd. (Vietnam)	ให้บริการออกแบบและผลิต งานสื่อสารการตลาด	- มีผู้ถือหุ้นใหญ่เดียวกันกับบริษัทฯ ได้แก่ Kingsmen Creatives Ltd ซึ่งถือหุ้นร้อยละ 20 ในบริษัทฯ และถือหุ้นร้อยละ 90 ใน Kingsmen Indochina Pte Ltd ซึ่งถือหุ้นร้อยละ 100 ใน Kingsmen Vietnam Co., Ltd.

บริษัท/บุคคล ที่อาจมีความขัดแย้ง ทางผลประโยชน์	ลักษณะการประกอบธุรกิจ	ลักษณะความสัมพันธ์
Kingsmen Taiwan International Co. Limited (Taiwan)	ให้บริการออกแบบและผลิตงานสื่อสารการตลาด	- มีผู้ถือหุ้นใหญ่เดียวกันกับบริษัทฯ ได้แก่ Kingsmen Creatives Ltd ซึ่งถือหุ้นร้อยละ 20 ในบริษัทฯ และถือหุ้นร้อยละ 92.2 ใน Kingsmen (North Asia) Limited ซึ่งถือหุ้นร้อยละ 93 ใน Kingsmen Taiwan International Co. Limited
Kingsmen Korea Limited (Korea)	ให้บริการออกแบบและผลิตงานสื่อสารการตลาด	- มีผู้ถือหุ้นใหญ่เดียวกันกับบริษัทฯ ได้แก่ Kingsmen Creatives Ltd ซึ่งถือหุ้นร้อยละ 20 ในบริษัทฯ และถือหุ้นร้อยละ 38 ใน Kingsmen Korea Limited
Kingsmen Nikko Limited (Japan)	ให้บริการออกแบบและผลิตงานสื่อสารการตลาด	- มีผู้ถือหุ้นใหญ่เดียวกันกับบริษัทฯ ได้แก่ Kingsmen Creatives Ltd ซึ่งถือหุ้นร้อยละ 20 ในบริษัทฯ และถือหุ้นร้อยละ 30 ใน Kingsmen Nikko Limited
Kingsmen Middle East LLC (UAE)	ให้บริการออกแบบและผลิตงานสื่อสารการตลาด	- มีผู้ถือหุ้นใหญ่เดียวกันกับบริษัทฯ ได้แก่ Kingsmen Creatives Ltd ซึ่งถือหุ้นร้อยละ 20 ในบริษัทฯ และถือหุ้นร้อยละ 56 ใน Kingsmen Middle East LLC
PT Kingsmen Indonesia (Indonesia)	ให้บริการออกแบบและผลิตงานสื่อสารการตลาด	- มีผู้ถือหุ้นใหญ่เดียวกันกับบริษัทฯ ได้แก่ Kingsmen Creatives Ltd ซึ่งถือหุ้นร้อยละ 20 ในบริษัทฯ และถือหุ้นร้อยละ 95 ใน PT Kingsmen Indonesia
Kingsmen Hong Kong Ltd. (Hong Kong)	ให้บริการออกแบบและผลิตงานสื่อสารการตลาด	- มีผู้ถือหุ้นใหญ่เดียวกันกับบริษัทฯ ได้แก่ Kingsmen Creatives Ltd ซึ่งถือหุ้นร้อยละ 20 ในบริษัทฯ และถือหุ้นร้อยละ 96 ใน Kingsmen Hong Kong Ltd.
นายชยวัฒน์ พิเศษสิทธิ์	-	- เป็นผู้ถือหุ้นใหญ่ร้อยละ 34.9 ในบริษัทฯ - เป็นกรรมการ และประธานกรรมการบริหารของบริษัทฯ
นางพูนสุข พิเศษสิทธิ์	-	- เป็นผู้ถือหุ้นร้อยละ 4.7 ในบริษัทฯ - เป็นกรรมการ และกรรมการบริหารฝ่ายบัญชีและการเงินของบริษัทฯ - เป็นภรรยานายชยวัฒน์ พิเศษสิทธิ์ ซึ่งเป็นกรรมการ ผู้บริหาร และผู้ถือหุ้นใหญ่ของบริษัทฯ
นางอารียา พิเศษสิทธิ์	-	- เป็นภรรยานายพิทักษ์ พิเศษสิทธิ์ ซึ่งเป็นผู้ถือหุ้นร้อยละ 4.6 ในบริษัทฯ และเป็นพี่ชายของนายชยวัฒน์ พิเศษสิทธิ์ ซึ่งเป็นกรรมการ ผู้บริหารและผู้ถือหุ้นใหญ่ของบริษัทฯ

1.2 รายการระหว่างกันของบริษัทฯ กับบุคคลที่อาจมีความขัดแย้งทางผลประโยชน์

สำหรับรอบปีบัญชีสิ้นสุด วันที่ 31 ธันวาคม 2560 บริษัทฯ มีรายการระหว่างกันกับบุคคลที่อาจมีความขัดแย้งทางผลประโยชน์ สรุปได้ดังนี้

การรับเหมาช่วง (Sub-contractor) ระหว่างบริษัทฯ กับบริษัทในเครือ Kingsmen

บริษัทฯ ให้บริการรับเหมาช่วง (Sub-Contractor) แก่ลูกค้าของบริษัทในเครือ Kingsmen ที่เข้ามาใช้บริการออกแบบและตกแต่งงานในอาณาเขตที่บริษัทฯ ได้ให้บริการตามสัญญาอนุญาตให้ใช้ชื่อทางการค้าและเครื่องหมายการค้า (License Agreement) โดยบริษัทในเครือ Kingsmen เป็นผู้รับงานทำสัญญา และรับเงินจากลูกค้า อย่างไรก็ตามบริษัทฯ และบริษัทในเครือ Kingsmen อาจมีการเข้ารับงานร่วมกันและแบ่งปันผลประโยชน์จากกำไรที่ได้รับในบางงาน โดยอัตรากำไรส่วนเพิ่ม (Profit Margin) ที่บริษัทฯ ได้รับจากงานดังกล่าวนี้ สามารถเทียบเคียงได้กับอัตรากำไรที่บริษัทฯ ได้รับจากบุคคลภายนอก

บริษัทฯ ใช้บริการรับเหมาช่วง (Sub-Contractor) จากบริษัทในเครือ Kingsmen โดยบริษัทฯ เป็นผู้ทำสัญญาและรับเงินจากลูกค้าโดยตรง อย่างไรก็ตาม บริษัทฯ อาจใช้บริการรับเหมาช่วงในบางงานจากบริษัทในเครือ Kingsmen อาจมีการเข้ารับงานร่วมกันและแบ่งปันผลประโยชน์จากกำไรที่ได้รับในบางงาน โดยกำไรส่วนเพิ่ม (Profit Margin) ที่บริษัทฯ ได้รับจากงานดังกล่าวนี้ สามารถเทียบเคียงได้กับอัตรากำไรที่บริษัทฯ ได้รับจากบุคคลภายนอกเช่นกัน

Kingsmen

การใช้ชื่อทางการค้า และเครื่องหมายการค้า Kingsmen

บริษัทฯ มีข้อตกลงในสัญญาร่วมกับ Kingsmen Creatives Ltd. (Singapore) เพื่อชำระค่าธรรมเนียมรายปีในการใช้ชื่อทางการค้า และเครื่องหมายการค้า Kingsmen โดยค่าธรรมเนียมเป็นไปตามสัญญาอนุญาตให้ใช้ชื่อทางการค้าและเครื่องหมายการค้า (License Agreement) โดยมีสูตรคำนวณอัตราค่าธรรมเนียมเป็นแบบอัตราที่ลดลงร้อยละ 0.5 ถึงร้อยละ 1.5 ของยอดขายของบริษัทฯ แต่รวมไม่เกินกว่า 148,000 เหรียญสิงคโปร์ต่อปี ทั้งนี้อัตราค่าธรรมเนียมดังกล่าวเป็นอัตราเดียวกันกับที่ Kingsmen Creatives Ltd. ได้ให้กับบริษัทในเครือ Kingsmen ทั่วไป

การเช่าอสังหาริมทรัพย์เพื่อใช้ในการดำเนินธุรกิจของบริษัทฯ

บริษัทฯ ได้ทำสัญญากับ นางอารียา พิเศษสิทธิ์ เพื่อเช่าที่ดินเนื้อที่ 5 ไร่ ตั้งอยู่ที่ 83 ถนนหมู่บ้านบางเตย ตำบลบางเตย อำเภอสามปราชญ์ จังหวัดนครปฐม

พื้นที่รวม 1,812 ตารางเมตร โดยบริษัทฯ ได้ทำสัญญาเช่า 10 ปี โดยมีอัตราดังนี้

ปีที่	ราคาผู้ประเมินอิสระ
1-3	83,452
4-6	91,797
7-10	100,977

จากตัวเลขค่าเช่าตามตารางนี้ จะแสดงให้เห็นว่าเป็นราคาเทียบเคียงได้กับราคาประเมินโดยผู้ประเมินอิสระ ซึ่งมีเงื่อนไขการชำระเงินที่เป็นปกติธุรกิจ และสัญญาเริ่มตั้งแต่ 1 กุมภาพันธ์ 2558 ถึง 31 มกราคม 2568 และสามารถต่อสัญญาได้อีกคราวละ 10 ปี

ความจำเป็นและความสมเหตุสมผลของรายการระหว่างกัน

ในปี 2560 บริษัทฯ มีการทำรายการระหว่างกันกับบุคคลที่เกี่ยวข้องกันหลายรายการที่สำคัญ ซึ่งการทำรายการดังกล่าวมีความจำเป็นและสมเหตุสมผล เนื่องจากเป็นการดำเนินธุรกิจตามปกติ และสนับสนุนธุรกิจปกติของบริษัทฯ โดยมีการกำหนดราคาของการทำรายการต่างๆที่สามารถเทียบเคียงได้กับราคาตลาด หรือราคาประเมินโดยผู้ประเมินอิสระ หรือเป็นอัตราค่าใดที่สามารถเทียบเคียงได้กับอัตราค่าใดที่บริษัทฯ ได้รับจากบุคคลภายนอก หรือเป็นราคาเดียวกันกับที่ Kingsmen Creatives Ltd. ได้ให้กับบริษัทในเครือ Kingsmen ซึ่งการทำรายการระหว่างกันต่างๆที่ผ่านมา ล้วนมีความสมเหตุสมผล และมีราคาที่ยุติธรรม

คณะกรรมการตรวจสอบได้พิจารณารายการระหว่างกันดังกล่าวข้างต้นแล้ว มีความเห็นว่ามีความจำเป็นและสมเหตุสมผล ตลอดจนเป็นประโยชน์ต่อบริษัทฯ (รายละเอียดในหัวข้อ 1.2 รายการระหว่างกันของบริษัทฯ กับบุคคลที่อาจมีความขัดแย้งทางผลประโยชน์)

มาตรการหรือขั้นตอนการอนุมัติการทำรายการระหว่างกัน

บริษัทฯ กำหนดนโยบายและขั้นตอนในการทำรายการระหว่างกันของบริษัทฯและบริษัทย่อยกับบุคคลที่อาจมีความขัดแย้งทางผลประโยชน์ มีส่วนได้เสีย หรืออาจมีความขัดแย้งทางผลประโยชน์ในอนาคตกับบริษัทฯ อาทิ ผู้ถือหุ้นรายใหญ่ กรรมการ ผู้บริหาร ผู้มีอำนาจควบคุม หรือบุคคลที่เกี่ยวข้องกันนั้น บริษัทฯจะปฏิบัติตามกฎหมายว่าด้วยหลักทรัพย์และตลาดหลักทรัพย์ ข้อบังคับ ประกาศ และคำสั่งของคณะกรรมการกำกับตลาดทุน และตลาดหลักทรัพย์แห่งประเทศไทย ทั้งนี้ ผู้ที่มีส่วนได้เสียจะไม่สามารถเข้ามามีส่วนร่วมในการพิจารณาอนุมัติรายการดังกล่าวได้

ในกรณีที่กฎหมายกำหนดให้รายการระหว่างกันนั้นต้องได้รับอนุมัติจากที่ประชุมคณะกรรมการบริษัทฯ บริษัทฯจะจัดให้มีคณะกรรมการตรวจสอบเข้าร่วมประชุมเพื่อพิจารณาและให้ความเห็นเกี่ยวกับความจำเป็นในการทำรายการและความสมเหตุสมผลของรายการนั้นๆ ทั้งนี้ ในการเข้าทำรายการที่เป็นข้อตกลงทางการค้าที่มีเงื่อนไขการค้าโดยทั่วไป และรายการที่เป็นข้อตกลงทางการค้าที่ไม่เป็นเงื่อนไขการค้าโดยทั่วไป ให้เป็นไปตามหลักการดังนี้

ก. การทำรายการที่เป็นข้อตกลงทางการค้าที่มีเงื่อนไขการค้าโดยทั่วไป

คณะกรรมการบริษัทฯได้อนุมัติเป็นหลักการให้ฝ่ายจัดการสามารถอนุมัติการทำรายการระหว่างกันที่เป็นข้อตกลงทางการค้าที่มีเงื่อนไขการค้าโดยทั่วไประหว่างบริษัทฯและบริษัทย่อย กับกรรมการ ผู้บริหาร หรือบุคคลที่มีความเกี่ยวข้องได้ หากรายการดังกล่าวนี้มีข้อตกลงทางการค้าในลักษณะเดียวกับที่วิญญูชนจะพึงกระทำกับคู่สัญญาทั่วไปในสถานการณ์เดียวกัน ด้วยอำนาจต่อรองทางการค้าที่ปราศจากอิทธิพลในการที่ตนมีสถานะเป็นกรรมการ ผู้บริหาร หรือบุคคลที่มีความเกี่ยวข้อง (แล้วแต่กรณี)

ทั้งนี้ บริษัทฯจะจัดทำรายงานสรุปการทำธุรกรรมดังกล่าวเพื่อรายงานในการประชุม คณะกรรมการตรวจสอบ และการประชุมคณะกรรมการบริษัทฯทุกไตรมาส

ข. การทำรายการที่เป็นข้อตกลงทางการค้าที่ไม่เป็นเงื่อนไขการค้าโดยทั่วไป

การทำรายการที่เป็นข้อตกลงทางการค้าที่ไม่เป็นเงื่อนไขการค้าโดยทั่วไปจะต้องได้รับการพิจารณาและให้ความเห็นโดยคณะกรรมการตรวจสอบก่อนนำเสนอต่อคณะกรรมการบริษัทฯหรือที่ประชุมผู้ถือหุ้น (แล้วแต่กรณี) เพื่อพิจารณาอนุมัติต่อไป ทั้งนี้ ให้ปฏิบัติตามกฎหมายว่าด้วยหลักทรัพย์และตลาดหลักทรัพย์ รวมทั้งข้อบังคับ ประกาศ และคำสั่งของคณะกรรมการกำกับตลาดทุน และตลาดหลักทรัพย์แห่งประเทศไทย รวมถึงการปฏิบัติตามข้อกำหนดเกี่ยวกับการเปิดเผยข้อมูลการทำรายการที่เกี่ยวข้องกัน

ในกรณีที่คณะกรรมการตรวจสอบไม่มีความชำนาญในการพิจารณารายการระหว่างกันที่อาจจะเกิดขึ้น บริษัทฯจะแต่งตั้งผู้เชี่ยวชาญอิสระหรือผู้สอบบัญชีของบริษัทฯเป็นผู้ให้ความเห็นเกี่ยวกับรายการระหว่างกันดังกล่าวเพื่อให้คณะกรรมการตรวจสอบ คณะกรรมการบริษัทฯ หรือผู้ถือหุ้น (แล้วแต่กรณี) ใช้เป็นข้อมูลประกอบการตัดสินใจ เพื่อให้มั่นใจว่าการเข้าทำรายการดังกล่าวมีความจำเป็น และมีความสมเหตุสมผล โดยคำนึงถึงผลประโยชน์ของบริษัทฯเป็นสำคัญ ทั้งนี้ บริษัทฯจะเปิดเผยรายการระหว่างกันไว้ในแบบแสดงรายการข้อมูลประจำปี และหมายเหตุประกอบงบการเงินที่ได้รับการตรวจสอบจากผู้สอบบัญชีของบริษัทฯ

นโยบายและแนวโน้มนำการทำรายการระหว่างกันในอนาคต

บริษัทฯ คาดว่ารายการระหว่างกันที่เกิดจากการประกอบธุรกิจปกติและสนับสนุนธุรกิจปกติของบริษัทฯ เช่น การรับเหมาช่วง (Sub-contracts) ระหว่างบริษัทฯ กับบริษัทในเครือ Kingsmen การใช้ชื่อทางการค้าและเครื่องหมายการค้า Kingsmen การซื้ออุปกรณ์หรือบริการส่วนกลางที่ใช้ภายในบริษัทในเครือ Kingsmen และการเช่าอสังหาริมทรัพย์เพื่อใช้ในการดำเนินธุรกิจของบริษัทฯ จะยังคงมีอยู่ต่อไป แต่สำหรับการค้าประกันเงินกู้ยืมให้แก่บริษัทฯ นั้น บริษัทฯ อาจได้รับการผ่อนปรนเงื่อนไขดังกล่าวจากสถาบันการเงิน ภายหลังจากที่บริษัทฯ ได้เข้าจดทะเบียนในตลาดหลักทรัพย์ เอ็ม เอ ไอ แล้ว แต่อย่างไรก็ตาม หากบริษัทฯ ไม่ได้รับการผ่อนปรนเงื่อนไขดังกล่าวจากสถาบันการเงิน กรรมการและผู้ถือหุ้นดังกล่าวของบริษัทฯ จะยังคงค้าประกันเงินกู้ยืมให้แก่บริษัทฯ ต่อไป โดยไม่มีการคิดค่าตอบแทนใดๆ โดยรายการระหว่างกันที่ยังคงมีต่อไปหรืออาจเกิดขึ้นใหม่ในอนาคต จะมีการกำหนดนโยบายการคิดราคาระหว่างกันอย่างชัดเจน ตาม

ราคาและเงื่อนไขตลาดที่เหมาะสม เป็นธรรม และไม่ก่อให้เกิดการถ่ายเทผลประโยชน์ รวมทั้งคำนึงถึงผลประโยชน์ของบริษัทฯ และบริษัทย่อยเป็นสำคัญ โดยคณะกรรมการตรวจสอบของบริษัทฯ จะสอบทานและให้ความเห็นต่อรายการระหว่างกันที่เป็นรายการธุรกิจปกติหรือสนับสนุนธุรกิจปกติเป็นรายไตรมาส

รายการระหว่างกันที่อาจเกิดขึ้นในอนาคตนั้นคณะกรรมการบริษัทจะต้องปฏิบัติให้เป็นไปตามกฎหมายว่าด้วยหลักทรัพย์และตลาดหลักทรัพย์ รวมทั้งข้อบังคับ ประกาศ และคำสั่งของคณะกรรมการกำกับตลาดทุนและตลาดหลักทรัพย์แห่งประเทศไทย รวมถึงการปฏิบัติตามข้อกำหนดเกี่ยวกับการเปิดเผยข้อมูลการทำรายการเกี่ยวโยงกันของบริษัท หรือบริษัทย่อยตามมาตรฐานการบัญชีที่กำหนดโดยสมาคมนักบัญชีและผู้สอบบัญชีรับอนุญาตแห่งประเทศไทย

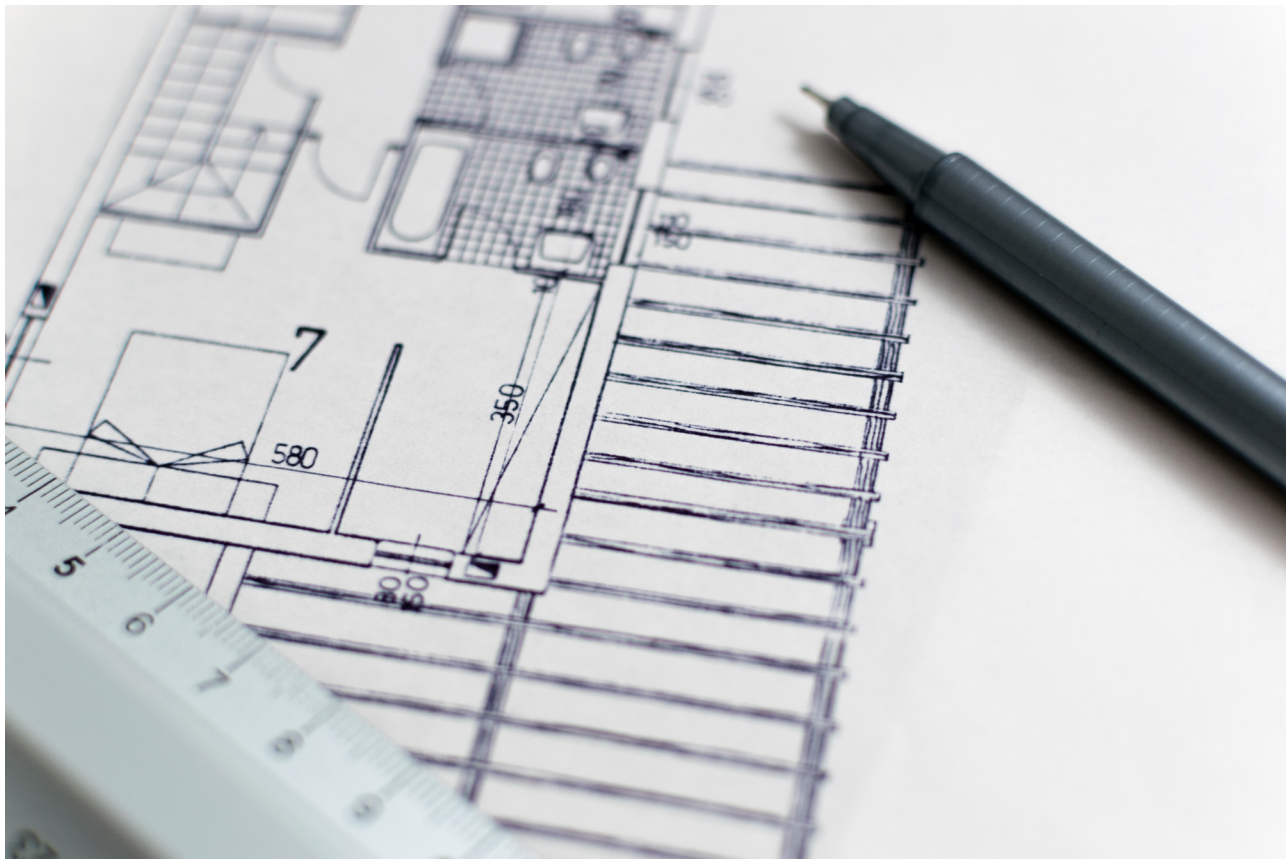

รายงานความรับผิดชอบของคณะกรรมการต่อรายงานทางการเงิน

งบการเงินของบริษัท คิงส์เมน ซี.เอ็ม.ที.ไอ. จำกัด (มหาชน) และงบการเงินรวมของบริษัท คิงส์เมน ซี.เอ็ม.ที.ไอ. จำกัด (มหาชน) และบริษัทย่อย ได้จัดทำขึ้นตามข้อกำหนดพระราชบัญญัติบริษัทมหาชนจำกัด พ.ศ. 2535 พระราชบัญญัติหลักทรัพย์และตลาดหลักทรัพย์ พ.ศ. 2535 และประกาศกรมพัฒนาธุรกิจการค้า ลงวันที่ 28 กันยายน พ.ศ. 2554 ออกตามความในมาตรา 11 วรรคสามแห่งพระราชบัญญัติการบัญชี พ.ศ. 2543 โดยปฏิบัติตามมาตรฐานการรายงานทางการเงินที่ประกาศใช้โดยสภาวิชาชีพบัญชีฯ

คณะกรรมการบริษัทฯ รับผิดชอบต่อรายงานทางการเงินของบริษัทฯ ที่จัดทำขึ้นเพื่อให้มีความมั่นใจว่าได้แสดงฐานะการเงิน ผลการดำเนินงาน และกระแสเงินสดถูกต้องในสาระสำคัญ และจัดให้มีระบบการควบคุมภายในที่มีประสิทธิภาพ มีการบันทึกข้อมูลทางบัญชีที่ถูกต้อง ครบถ้วน และเพียงพอที่จะดำรงรักษาไว้ซึ่งทรัพย์สิน รวมทั้งป้องกันการทุจริตและการดำเนินการที่ผิดปกติดังมีสาระสำคัญ ในการจัดทำรายงานทางการเงิน ได้มีการพิจารณาเลือกใช้นโยบายบัญชีที่เหมาะสมและถือปฏิบัติโดยสม่ำเสมอ และเป็นไปตามมาตรฐานการรายงานทางการเงิน รวมทั้งได้มีการเปิดเผยข้อมูลสำคัญอย่างเพียงพอในหมายเหตุประกอบการเงิน ซึ่งผู้สอบบัญชีได้แสดงความเห็นต่องบการเงินของบริษัท คิงส์เมน ซี.เอ็ม.ที.ไอ. จำกัด (มหาชน) และงบการเงินรวมของบริษัท คิงส์เมน ซี.เอ็ม.ที.ไอ. จำกัด (มหาชน) และบริษัทย่อย ไว้ในรายงานของผู้สอบบัญชีรับอนุญาต



(นายชยวัฒน์ พิเศษสิทธิ์)

ประธานกรรมการ

บริษัท คิงส์เมน ซี.เอ็ม.ที.ไอ. จำกัด (มหาชน)



งบการเงินและรายงานของผู้สอบบัญชีรับอนุญาต

สำหรับปีสิ้นสุดวันที่ 31 ธันวาคม 2560





ACCOUNTING SYSTEM & TAX
Certified Public Accountants

บริษัท เอเอสที มาสเตอร์ จำกัด

790/12 ทองหล่อทาวเวอร์ ซอยทองหล่อ 18
ถนนสุขุมวิท 55 แขวงคลองตันเหนือ เขตวัฒนา
กรุงเทพฯ 10110
โทร : 0-2714-8842-3, 0-2185-0342
แฟกซ์ : 0-2185-0225

รายงานของผู้สอบบัญชีรับอนุญาต

เสนอ คณะกรรมการและผู้ถือหุ้นบริษัท คิงส์เมน ซี.เอ็ม.ที.ไอ. จำกัด (มหาชน)

ความเห็น

ข้าพเจ้าได้ตรวจสอบงบการเงินรวมของบริษัท คิงส์เมน ซี.เอ็ม.ที.ไอ. จำกัด (มหาชน) และบริษัทย่อย (“กลุ่มบริษัท”) ซึ่งประกอบด้วยงบแสดงฐานะการเงินรวม ณ วันที่ 31 ธันวาคม 2560 งบกำไรขาดทุนเบ็ดเสร็จรวม งบแสดงการเปลี่ยนแปลง ส่วนของผู้ถือหุ้นรวม และงบกระแสเงินสดรวม สำหรับปีสิ้นสุดวันเดียวกัน และหมายเหตุประกอบงบการเงินรวม รวมถึงหมายเหตุสรุปนโยบายการบัญชีที่สำคัญ และได้ตรวจสอบงบการเงินเฉพาะกิจการของบริษัท คิงส์เมน ซี.เอ็ม.ที.ไอ. จำกัด (มหาชน) ด้วยเช่นกัน

ข้าพเจ้าเห็นว่า งบการเงินข้างต้นนี้แสดงฐานะการเงิน ณ วันที่ 31 ธันวาคม 2560 ผลการดำเนินงานและกระแสเงินสด สำหรับปี สิ้นสุดวันเดียวกันของบริษัท คิงส์เมน ซี.เอ็ม.ที.ไอ. จำกัด (มหาชน) และบริษัทย่อย และเฉพาะของบริษัท คิงส์เมน ซี.เอ็ม.ที.ไอ. จำกัด (มหาชน) โดยถูกต้องตามที่ควรในสาระสำคัญตามมาตรฐานการรายงานทางการเงิน

เกณฑ์ในการแสดงความเห็น

ข้าพเจ้าได้ปฏิบัติตามตรวจสอบตามมาตรฐานการสอบบัญชี ความรับผิดชอบของข้าพเจ้าได้กล่าวไว้ในวรรคความ รับผิดชอบของผู้สอบบัญชีต่อการตรวจสอบงบการเงินในรายงานของข้าพเจ้า ข้าพเจ้ามีความเป็นอิสระจากกลุ่มบริษัทตาม ข้อกำหนดจรรยาบรรณของผู้ประกอบวิชาชีพบัญชีที่กำหนดโดยสภาวิชาชีพบัญชี ในส่วนที่เกี่ยวข้องกับการตรวจสอบ งบการเงิน และข้าพเจ้าได้ปฏิบัติตามความรับผิดชอบด้านจรรยาบรรณอื่นๆซึ่งเป็นไปตามข้อกำหนดเหล่านี้ ข้าพเจ้าเชื่อว่า หลักฐานการสอบบัญชีที่ข้าพเจ้าได้รับเพียงพอและเหมาะสมเพื่อใช้เป็นเกณฑ์ในการแสดงความเห็นของข้าพเจ้า

เรื่องสำคัญในการตรวจสอบ

เรื่องสำคัญในการตรวจสอบคือเรื่องต่างๆที่มีนัยสำคัญที่สุดตามดุลยพินิจของผู้ประกอบวิชาชีพของข้าพเจ้าในการ ตรวจสอบงบการเงินสำหรับงวดปัจจุบัน ข้าพเจ้าได้นำเรื่องเหล่านี้มาพิจารณาในบริบทของการตรวจสอบงบการเงิน โดยรวมและในการแสดงความเห็นของข้าพเจ้า ทั้งนี้ ข้าพเจ้าไม่ได้แสดงความเห็นแยกต่างหากสำหรับเรื่องเหล่านี้

AST MASTER**บริษัท เอเอสที มาสเตอร์ จำกัด**

เรื่องสำคัญในการตรวจสอบพร้อมวิธีการตรวจสอบมีดังต่อไปนี้

การรับรู้รายได้งานก่อสร้างตกแต่งสถานที่

กลุ่มบริษัทรับรู้รายได้จากงานก่อสร้างตกแต่งสถานที่ตามอัตราส่วนของงานก่อสร้างที่เสร็จเสร็จตามวิธีอัตราส่วนของงานที่ทำเสร็จคำนวณ โดยการเปรียบเทียบต้นทุนงานที่เกิดขึ้นแล้วจนถึงวันสิ้นปีกับต้นทุนงานทั้งหมดที่คาดว่าจะใช้ในการทำงานตามสัญญา โดยกลุ่มบริษัทได้เปิดเผยนโยบายการรับรู้รายได้จากงานก่อสร้างตกแต่งสถานที่ ประมาณการต้นทุนโครงการไว้ในหมายเหตุประกอบงบการเงินข้อ 4.15 เนื่องจากรายได้จากงานก่อสร้างตกแต่งสถานที่ของกลุ่มบริษัทในงบกำไรขาดทุนเป็นจำนวนเงินที่มีสาระสำคัญเมื่อเปรียบเทียบกับรายได้รวมของกลุ่มบริษัท (คิดเป็นร้อยละ 46 ของยอดขายได้รวมของกลุ่มบริษัท) ตามที่เปิดเผยไว้ในหมายเหตุประกอบงบการเงินข้อ 25 นอกจากนี้ กระบวนการในการวัดมูลค่า รวมถึงรอบระยะเวลาที่เหมาะสมในการรับรู้รายได้เป็นสิ่งที่ต้องใช้ดุลยพินิจของผู้บริหารในการประเมินต้นทุนงานที่คาดว่าจะใช้ในการทำงานตามสัญญา ดังนั้นข้าพเจ้าจึงพิจารณาว่าการรับรู้รายได้จากงานก่อสร้างตกแต่งสถานที่ที่เป็นรายการที่มีผลกระทบต่อการเงินโดยรวมอย่างเป็นสาระสำคัญ

ข้าพเจ้าได้ตรวจสอบเรื่องการรับรู้รายได้จากงานก่อสร้างตกแต่งสถานที่ โดยการประเมินความเหมาะสมและทดสอบระบบการควบคุมภายในที่เกี่ยวข้องกับวิธีการที่ฝ่ายบริหารใช้ในการติดตามและพิจารณาความสมเหตุสมผลของการประเมินขึ้นความสำเร็จของงานก่อสร้างตกแต่งสถานที่ และการประมาณการต้นทุนโครงการก่อสร้าง รวมถึงการทดสอบความมีประสิทธิภาพของระบบการควบคุมภายในที่เกี่ยวข้องกับการจัดซื้อจัดจ้างและการบันทึกต้นทุนของงานก่อสร้าง ข้าพเจ้าได้พิจารณาความสมเหตุสมผลของการประเมินขึ้นความสำเร็จ การประมาณการต้นทุนโครงการก่อสร้าง โดยการสอบถามฝ่ายบริหาร วิเคราะห์เปรียบเทียบขึ้นความสำเร็จที่คำนวณ โดยการเปรียบเทียบต้นทุนโครงการที่เกิดขึ้นแล้วจนถึงวันสิ้นปีกับประมาณการต้นทุนโครงการที่คาดว่าจะใช้ในการก่อสร้างทั้งหมดกับขึ้นความสำเร็จที่ประเมินโดยผู้จัดการโครงการ อ่านสัญญาบริการและวิเคราะห์เปรียบเทียบอัตรากำไรขั้นต้นเพื่อตรวจสอบความผิดปกติที่อาจเกิดขึ้น

ข้อมูลอื่น

ผู้บริหารเป็นผู้รับผิดชอบต่อข้อมูลอื่น ซึ่งรวมถึงข้อมูลที่อยู่ในรายงานประจำปีของบริษัท แต่ไม่รวมถึงงบการเงินและรายงานของผู้สอบบัญชีที่แสดงอยู่ในรายงานนั้น ซึ่งคาดว่าจะถูกจัดเตรียมให้กับข้าพเจ้าภายหลังวันที่ในรายงานของผู้สอบบัญชีนี้

ความเห็นของข้าพเจ้าต่อการเงินไม่ครอบคลุมถึงข้อมูลอื่นและข้าพเจ้าไม่ได้ให้ข้อสรุปในลักษณะการให้ความเชื่อมั่นในรูปแบบใดๆ ต่อข้อมูลอื่น

ความรับผิดชอบของข้าพเจ้าที่เกี่ยวกับการตรวจสอบงบการเงินคือ การอ่านและพิจารณาว่าข้อมูลอื่นนั้นมีความขัดแย้งที่มีสาระสำคัญกับงบการเงินหรือกับความรู้ที่ได้รับจากการตรวจสอบของข้าพเจ้าหรือไม่ หรือปรากฏว่าข้อมูลอื่นแสดงขัดต่อข้อเท็จจริงอันเป็นสาระสำคัญหรือไม่

เมื่อข้าพเจ้าได้อ่านรายงานประจำปีของบริษัทตามที่กล่าวข้างต้นแล้ว และหากสรุปได้ว่ามีการแสดงข้อมูลที่ขัดต่อข้อเท็จจริงอันเป็นสาระสำคัญ ข้าพเจ้าจะสื่อสารเรื่องดังกล่าวให้ผู้มีหน้าที่ในการกำกับดูแลทราบเพื่อให้มีการดำเนินการแก้ไขที่เหมาะสมต่อไป

AST MASTER

บริษัท เอเอสที มาสเตอร์ จำกัด

ความรับผิดชอบของผู้บริหารและผู้มีหน้าที่ในการกำกับดูแลต้องการเงิน

ผู้บริหารมีหน้าที่รับผิดชอบในการจัดทำและนำเสนองบการเงินเหล่านี้โดยถูกต้องตามที่ควรตามมาตรฐานการรายงานทางการเงิน และรับผิดชอบเกี่ยวกับการควบคุมภายในที่ผู้บริหารพิจารณาว่าจำเป็นเพื่อให้สามารถจัดทำงบการเงินที่ปราศจากการแสดงข้อมูลที่ขัดต่อข้อเท็จจริงอันเป็นสาระสำคัญไม่ว่าจะเกิดจากการทุจริตหรือข้อผิดพลาด

ในการจัดทำงบการเงินผู้บริหารรับผิดชอบในการประเมินความสามารถของบริษัทในการดำเนินงานต่อเนื่อง การเปิดเผยเรื่องที่เกี่ยวข้องกับการดำเนินงานต่อเนื่องในกรณีที่มีเรื่องดังกล่าว และการใช้เกณฑ์การบัญชีสำหรับกิจการที่ดำเนินการต่อเนื่อง เว้นแต่ผู้บริหารมีความตั้งใจที่จะเลิกบริษัทหรือหยุดดำเนินงานหรือไม่สามารถดำเนินงานต่อเนื่องอีกต่อไปได้

ผู้มีหน้าที่ในการกำกับดูแลมีหน้าที่ในการสอดส่องดูแลกระบวนการในการจัดทำรายงานทางการเงินของบริษัท

ความรับผิดชอบของผู้สอบบัญชีต่อการตรวจสอบงบการเงิน

การตรวจสอบของข้าพเจ้ามีวัตถุประสงค์เพื่อให้ได้ความเชื่อมั่นอย่างสมเหตุสมผลว่างบการเงิน โดยรวมปราศจากการแสดงข้อมูลที่ขัดต่อข้อเท็จจริงอันเป็นสาระสำคัญหรือไม่ไม่ว่าจะเกิดจากการทุจริตหรือข้อผิดพลาด และเสนอรายงานของผู้สอบบัญชี ซึ่งรวมความเห็นของข้าพเจ้าอยู่ด้วย ความเชื่อมั่นอย่างสมเหตุสมผลคือความเชื่อมั่นในระดับสูงแต่ไม่ได้เป็นการรับประกันว่าการปฏิบัติงานตรวจสอบตามมาตรฐานการสอบบัญชีจะสามารถตรวจพบข้อมูลที่ขัดต่อข้อเท็จจริงอันเป็นสาระสำคัญที่มีอยู่ได้เสมอไป ข้อมูลที่ขัดต่อข้อเท็จจริงอาจเกิดจากการทุจริตหรือข้อผิดพลาดและถือว่ามีสาระสำคัญเมื่อคาดการณ์อย่างสมเหตุสมผลได้ว่ารายการที่ขัดต่อข้อเท็จจริงแต่ละรายการหรือทุกรายการรวมกันจะมีผลต่อการตัดสินใจทางเศรษฐกิจของผู้ใช้งบการเงินจากการใช้งบการเงินเหล่านี้

ในการตรวจสอบของข้าพเจ้าตามมาตรฐานการสอบบัญชี ข้าพเจ้าใช้ดุลยพินิจและการสังเกตและสงสัยเชิงผู้ประกอบวิชาชีพตลอดการตรวจสอบ และข้าพเจ้าได้ปฏิบัติงานดังต่อไปนี้ด้วย

- ระบุและประเมินความเสี่ยงที่อาจมีการแสดงข้อมูลที่ขัดต่อข้อเท็จจริงอันเป็นสาระสำคัญในงบการเงินไม่ว่าจะเกิดจากการทุจริตหรือข้อผิดพลาด ออกแบบและปฏิบัติงานตามวิธีการตรวจสอบเพื่อตอบสนองต่อความเสี่ยงเหล่านั้น และได้หลักฐานการสอบบัญชีที่เพียงพอและเหมาะสมเพื่อเป็นเกณฑ์ในการแสดงความเห็นของข้าพเจ้า ความเสี่ยงที่ไม่พบข้อมูลที่ขัดต่อข้อเท็จจริงอันเป็นสาระสำคัญซึ่งเป็นผลมาจากการทุจริตจะสูงกว่าความเสี่ยงที่เกิดจากข้อผิดพลาดเนื่องจากการทุจริตอาจเกี่ยวกับการสมรู้ร่วมคิด การปลอมแปลงเอกสารหลักฐาน การตั้งใจละเว้นการแสดงผลข้อมูล การแสดงข้อมูลที่ไม่ตรงตามข้อเท็จจริงหรือการแทรกแซงการควบคุมภายใน
- ทำความเข้าใจเกี่ยวกับระบบการควบคุมภายในที่เกี่ยวข้องกับการตรวจสอบ เพื่อออกแบบวิธีการตรวจสอบที่เหมาะสมกับสถานการณ์ แต่ไม่ใช่เพื่อวัตถุประสงค์ในการแสดงความเห็นต่อความมีประสิทธิภาพของการควบคุมภายในของบริษัท
- ประเมินความเหมาะสมของนโยบายการบัญชีที่ผู้บริหารใช้และความสมเหตุสมผลของประมาณการทางบัญชีและการเปิดเผยข้อมูลที่เกี่ยวข้องที่ผู้บริหารจัดทำ

AST MASTER

บริษัท เอเอสที มาสเตอร์ จำกัด

- สรุปเกี่ยวกับความเหมาะสมของการใช้เกณฑ์การบัญชีสำหรับการดำเนินงานต่อเนื่องของผู้บริหารและจากหลักฐานการสอบบัญชีที่ได้รับ สรุปว่ามีความไม่แน่นอนที่มีสาระสำคัญที่เกี่ยวกับเหตุการณ์หรือสถานการณ์ที่อาจเป็นเหตุให้เกิดข้อสงสัยอย่างมีนัยสำคัญต่อความสามารถของบริษัทในการดำเนินงานต่อเนื่องหรือไม่ ถ้าข้าพเจ้าได้ข้อสรุปว่ามีความไม่แน่นอนที่มีสาระสำคัญ ข้าพเจ้าต้องกล่าวไว้ในรายงานของผู้สอบบัญชีของข้าพเจ้า โดยให้ข้อสังเกตถึงการเปิดเผยข้อมูลในงบการเงินที่เกี่ยวข้อง หรือถ้าการเปิดเผยข้อมูลดังกล่าวไม่เพียงพอ ความเห็นของข้าพเจ้าจะเปลี่ยนแปลงไป ข้อสรุปของข้าพเจ้าขึ้นอยู่กับหลักฐานการสอบบัญชีที่ได้รับจนถึงวันที่ในรายงานของผู้สอบบัญชีของข้าพเจ้า อย่างไรก็ตามเหตุการณ์หรือสถานการณ์ในอนาคตอาจเป็นเหตุให้บริษัทต้องหยุดการดำเนินงานต่อเนื่อง
- ประเมินการนำเสนอโครงสร้างและเนื้อหาของงบการเงินโดยรวม รวมถึงการเปิดเผยข้อมูลว่างบการเงินแสดงรายการและเหตุการณ์ในรูปแบบที่ทำให้มีการนำเสนอข้อมูล โดยถูกต้องตามที่ควรหรือไม่
- รวบรวมเอกสารหลักฐานการสอบบัญชีที่เหมาะสมอย่างเพียงพอเกี่ยวกับข้อมูลทางการเงินของเงินลงทุนที่บันทึกตามวิธีส่วนได้เสียของบริษัทเพื่อแสดงความเห็นต่องบการเงินที่แสดงเงินลงทุนตามวิธีส่วนได้เสีย ข้าพเจ้ารับผิดชอบต่อการกำหนดแนวทางการควบคุมดูแล และการปฏิบัติตามตรวจสอบงบการเงินที่แสดงเงินลงทุนตามวิธีส่วนได้เสีย ข้าพเจ้าเป็นผู้รับผิดชอบแต่เพียงผู้เดียวต่อความเห็นของข้าพเจ้า

ข้าพเจ้าได้สื่อสารกับผู้มีส่วนที่ในการกำกับดูแลในเรื่องต่างๆ ที่สำคัญ ซึ่งรวมถึงขอบเขตและช่วงเวลาของการตรวจสอบตามที่ได้อ้างอิงไว้ ประเด็นที่มีนัยสำคัญที่พบจากการตรวจสอบรวมถึงข้อบกพร่องที่มีนัยสำคัญในระบบการควบคุมภายในหากข้าพเจ้าได้พบในระหว่างการตรวจสอบของข้าพเจ้า

ข้าพเจ้าได้ให้คำรับรองแก่ผู้มีส่วนที่ในการกำกับดูแลว่า ข้าพเจ้าได้ปฏิบัติตามข้อกำหนดจรรยาบรรณที่เกี่ยวข้องกับความเป็นอิสระ และได้สื่อสารกับผู้มีส่วนที่ในการกำกับดูแลเกี่ยวกับความสัมพันธ์ทั้งหมดตลอดจนเรื่องอื่นซึ่งข้าพเจ้าเชื่อว่ามีเหตุผลที่บุคคลภายนอกอาจพิจารณาว่ากระทบต่อความเป็นอิสระของข้าพเจ้าและมาตรการที่ข้าพเจ้าใช้เพื่อป้องกันไม่ให้ข้าพเจ้าขาดความเป็นอิสระ

จากเรื่องทั้งหลายที่สื่อสารกับผู้มีส่วนที่ในการกำกับดูแล ข้าพเจ้าได้พิจารณาเรื่องต่าง ๆ ที่มีนัยสำคัญที่สุดในการตรวจสอบงบการเงินในงวดปัจจุบันและกำหนดเป็นเรื่องสำคัญในการตรวจสอบ ข้าพเจ้าได้อธิบายเรื่องเหล่านี้ไว้ในรายงานของผู้สอบบัญชีเว้นแต่กฎหมายหรือข้อบังคับห้ามไม่ให้เปิดเผยเรื่องดังกล่าวต่อสาธารณะ หรือในสถานการณ์ที่ยากที่จะเกิดขึ้นข้าพเจ้าพิจารณาว่าไม่ควรสื่อสารเรื่องดังกล่าวในรายงานของข้าพเจ้าเพราะการกระทำดังกล่าวสามารถคาดการณ์ได้อย่างสมเหตุสมผลว่าจะมีผลกระทบในทางลบมากกว่าผลประโยชน์ที่ผู้มีส่วนได้เสียสาธารณะจะได้จากการสื่อสารดังกล่าว

นางสาวนงราม เลหาอวีดิติก

ผู้สอบบัญชีรับอนุญาต เลขที่ 4334

บริษัท เอเอสที มาสเตอร์ จำกัด

วันที่ 20 กุมภาพันธ์ 2561

บริษัท คิงส์แมน ซี.เอ็ม.ที.ไอ. จำกัด (มหาชน) และบริษัทย่อย

งบแสดงฐานะการเงิน

ณ วันที่ 31 ธันวาคม 2560

สินทรัพย์	หมายเหตุ	บาท			
		งบการเงินรวม		งบการเงินเฉพาะกิจการ	
		2560	2559	2560	2559
สินทรัพย์หมุนเวียน					
เงินสดและรายการเทียบเท่าเงินสด	6	95,030,026	172,602,412	89,479,471	169,830,349
เงินลงทุนชั่วคราว - เงินฝากประจำ	7	-	50,000,000	-	50,000,000
ลูกหนี้การค้าและลูกหนี้อื่น	8	442,994,200	335,513,717	453,399,360	342,170,551
วัสดุคงเหลือและงานระหว่างทำ		3,271,234	3,518,707	3,271,234	3,518,707
รวมสินทรัพย์หมุนเวียน		541,295,460	561,634,836	546,150,065	565,519,607
สินทรัพย์ไม่หมุนเวียน					
เงินฝากประจำที่ติดภาระค้ำประกัน	9	13,930,151	13,325,056	13,930,151	13,325,056
เงินลงทุนในบริษัทย่อย	10	-	-	10,153,973	5,139,473
เงินลงทุนระยะยาวอื่น	11	-	-	-	-
ที่ดิน อาคารและอุปกรณ์	12	100,822,726	96,094,655	99,950,936	95,036,569
อสังหาริมทรัพย์เพื่อการลงทุน - ที่ดิน	13	17,763,270	-	17,763,270	-
ต้นทุนอุปกรณ์รอตัดบัญชี	14	7,337,990	11,553,652	7,337,990	11,553,652
สินทรัพย์ไม่มีตัวตน	15	3,636,297	3,460,252	3,573,875	3,365,045
สินทรัพย์ภายใต้การควบคุม	24	5,874,712	3,796,145	5,874,712	3,796,145
ภาษีเงินได้และภาษีมูลค่าเพิ่มรอเรียกคืน		43,268,251	29,146,952	43,115,259	29,120,299
เงินประกันและเงินมัดจำ		13,521,168	11,663,871	13,521,168	11,663,871
รวมสินทรัพย์ไม่หมุนเวียน		206,154,565	169,040,583	215,221,334	173,000,110
รวมสินทรัพย์		747,450,025	730,675,419	761,371,399	738,519,717

หมายเหตุประกอบงบการเงินเป็นส่วนหนึ่งของงบการเงินนี้

บริษัท คิงส์แมน ซี.เอ็ม.ที.ไอ. จำกัด (มหาชน) และบริษัทย่อย

งบแสดงฐานะการเงิน (ต่อ)

ณ วันที่ 31 ธันวาคม 2560

หนี้สินและส่วนของผู้ถือหุ้น	หมายเหตุ	บาท			
		งบการเงินรวม		งบการเงินเฉพาะกิจการ	
		2560	2559	2560	2559
หนี้สินหมุนเวียน					
เจ้าหนี้การค้าและเจ้าหนี้อื่น	16	315,271,391	269,449,599	315,056,827	268,223,390
หนี้สินตามสัญญาเช่าการเงินส่วนที่ครบกำหนดชำระในปี	17	2,295,641	1,614,556	2,295,641	1,614,556
หนี้สินหมุนเวียนอื่น		2,973,414	1,759,023	2,973,414	1,759,023
รวมหนี้สินหมุนเวียน		320,540,446	272,823,178	320,325,882	271,596,969
หนี้สินไม่หมุนเวียน					
หนี้สินตามสัญญาเช่าการเงิน	17	3,387,549	1,390,523	3,387,549	1,390,523
ภาระผูกพันผลประโยชน์พนักงาน	18	14,059,544	12,200,345	14,059,544	12,200,345
รวมหนี้สินไม่หมุนเวียน		17,447,093	13,590,868	17,447,093	13,590,868
รวมหนี้สิน		337,987,539	286,414,046	337,772,975	285,187,837
ส่วนของผู้ถือหุ้น					
ทุนเรือนหุ้น					
ทุนจดทะเบียน					
หุ้นสามัญ 220,000,000 หุ้น มูลค่าหุ้นละ 0.50 บาท	19	110,000,000	110,000,000	110,000,000	110,000,000
ทุนที่ออกและชำระแล้ว					
หุ้นสามัญ 219,999,984 หุ้น มูลค่าหุ้นละ 0.50 บาท		109,999,992	109,999,992	109,999,992	109,999,992
ส่วนเกินมูลค่าหุ้น		277,491,764	277,491,764	277,491,764	277,491,764
กำไร (ขาดทุน) สะสม					
ทุนสำรองตามกฎหมาย		11,000,000	11,000,000	11,000,000	11,000,000
ยังไม่ได้จัดสรร		10,544,005	45,720,209	25,106,668	54,840,124
องค์ประกอบอื่นของส่วนของผู้ถือหุ้น		426,725	49,408	-	-
รวมส่วนของผู้ถือหุ้น		409,462,486	444,261,373	423,598,424	453,331,880
รวมหนี้สินและส่วนของผู้ถือหุ้น		747,450,025	730,675,419	761,371,399	738,519,717

หมายเหตุประกอบงบการเงินเป็นส่วนหนึ่งของงบการเงินนี้

บริษัท คิงส์แมน ซี.เอ็ม.ที.ไอ. จำกัด (มหาชน) และบริษัทย่อย

งบกำไรขาดทุนเบ็ดเสร็จ

สำหรับปีสิ้นสุดวันที่ 31 ธันวาคม 2560

หมายเหตุ	บาท			
	งบการเงินรวม		งบการเงินเฉพาะกิจการ	
	2560	2559	2560	2559
รายได้จากการให้บริการ	1,147,994,068	1,179,248,747	1,133,334,591	1,173,093,431
ต้นทุนการให้บริการ	(1,053,341,230)	(995,417,433)	(1,039,484,230)	(988,878,957)
กำไรขั้นต้น	94,652,838	183,831,314	93,850,361	184,214,474
รายได้อื่น	2,149,015	2,882,225	2,149,015	2,882,225
กำไรก่อนค่าใช้จ่าย	96,801,853	186,713,539	95,999,376	187,096,699
ค่าใช้จ่ายในการขาย	(9,788,700)	(8,881,556)	(9,566,603)	(8,829,465)
ค่าใช้จ่ายในการบริหาร	(103,795,892)	(98,792,084)	(97,772,764)	(93,688,704)
รวมค่าใช้จ่าย	(113,584,592)	(107,673,640)	(107,339,367)	(102,518,169)
กำไร(ขาดทุน)ก่อนต้นทุนทางการเงินและรายได้(ค่าใช้จ่าย)ภาษีเงินได้	(16,782,739)	79,039,899	(11,339,991)	84,578,530
ต้นทุนทางการเงิน	(672,033)	(444,386)	(672,033)	(444,386)
กำไร(ขาดทุน)ก่อนรายได้(ค่าใช้จ่าย)ภาษีเงินได้	(17,454,772)	78,595,513	(12,012,024)	84,134,144
รายได้(ค่าใช้จ่าย)ภาษีเงินได้	2,078,567	(17,201,348)	2,078,567	(17,201,348)
กำไร(ขาดทุน)สำหรับปี	(15,376,205)	61,394,165	(9,933,457)	66,932,796
กำไรขาดทุนเบ็ดเสร็จอื่น				
รายการที่จะไม่ถูกจัดประเภทใหม่ไว้ในกำไรหรือขาดทุนในภายหลัง				
การวัดมูลค่าใหม่ของการระงับผลประโยชน์หลังออกจากงาน				
ขาดทุนจากการประมาณการตามหลักคณิตศาสตร์ประกันภัย	-	(1,353,904)	-	(1,353,904)
หัก ผลกระทบของภาษีเงินได้	-	270,781	-	270,781
รายการที่อาจถูกจัดประเภทใหม่ไว้ในกำไรหรือขาดทุนในภายหลัง				
ผลต่างของอัตราแลกเปลี่ยนจากการแปลงค่างบการเงิน	377,317	24,144	-	-
กำไรขาดทุนเบ็ดเสร็จรวมสำหรับปี	(14,998,888)	60,335,186	(9,933,457)	65,849,673
การแบ่งปันกำไร(ขาดทุน)สำหรับปี				
ส่วนที่เป็นของบริษัทใหญ่	(15,376,205)	61,394,165	(9,933,457)	66,932,796
การแบ่งปันกำไรขาดทุนเบ็ดเสร็จ				
ส่วนที่เป็นของบริษัทใหญ่	(14,998,888)	60,335,186	(9,933,457)	65,849,673
กำไร(ขาดทุน)ต่อหุ้นขั้นพื้นฐาน				
กำไร(ขาดทุน)ส่วนที่เป็นของบริษัทใหญ่	(0.07)	0.28	(0.05)	0.30
จำนวนหุ้นถ่วงน้ำหนัก (หุ้น)	219,999,984	219,999,984	219,999,984	219,999,984

หมายเหตุประกอบงบการเงินเป็นส่วนหนึ่งของงบการเงินนี้

บริษัท คิงส์แมน ซี.เอ็ม.ที.ไอ. จำกัด (มหาชน) และบริษัทย่อย
งบแสดงการเปลี่ยนแปลงส่วนของผู้ถือหุ้นรวม
สำหรับปีสิ้นสุดวันที่ 31 ธันวาคม 2560

บาท						
		กำไร(ขาดทุน)สะสม		องค์ประกอบอื่นของส่วนของผู้ถือหุ้น		
				กำไรขาดทุนเบ็ดเสร็จอื่น		
				ผลต่างของอัตราแลกเปลี่ยนเงินจากการแปลงต่างประเทศ		
				รวม		
หมายเหตุ	ทุนที่ออกและชำระแล้ว	ส่วนเกินมูลค่าหุ้น	ทุนสำรองตามกฎหมาย	ยังไม่ได้จัดสรร		
	100,000,000	277,491,764	5,856,000	17,664,279	25,264	401,037,307
	-	-	5,144,000	(5,144,000)	-	-
21	9,999,992	-	-	(9,999,992)	-	-
21	-	-	-	(17,111,120)	-	(17,111,120)
	-	-	-	61,394,165	-	61,394,165
	-	-	-	(1,083,123)	24,144	(1,058,979)
	-	-	-	60,311,042	24,144	60,335,186
	109,999,992	277,491,764	11,000,000	45,720,209	49,408	444,261,373
	109,999,992	277,491,764	11,000,000	45,720,209	49,408	444,261,373
21	-	-	-	(19,799,999)	-	(19,799,999)
	-	-	-	(15,376,205)	-	(15,376,205)
	-	-	-	-	377,317	377,317
	-	-	-	(15,376,205)	377,317	(14,998,888)
	109,999,992	277,491,764	11,000,000	10,544,005	426,725	409,462,486

หมายเหตุประกอบงบการเงินเป็นส่วนหนึ่งของงบการเงินนี้

หน้า 9

บริษัท คิงส์แมน ซี.เอ็ม.ที.ไอ. จำกัด (มหาชน)
งบแสดงการเปลี่ยนแปลงส่วนของผู้ถือหุ้นเฉพาะกิจการ
สำหรับปีสิ้นสุดวันที่ 31 ธันวาคม 2560

หมายเหตุ	บาท				
	ทุนที่ออกและ ชำระแล้ว	ส่วนเกินมูลค่าหุ้น	กำไร(ขาดทุน)สะสม		รวม
			ทุนสำรอง ตามกฎหมาย	ยังไม่ได้จัดสรร	
	100,000,000	277,491,764	5,856,000	21,245,563	404,593,327
21	-	-	5,144,000	(5,144,000)	-
	9,999,992	-	-	(9,999,992)	-
21	-	-	-	(17,111,120)	(17,111,120)
	-	-	-	66,932,796	66,932,796
	-	-	-	(1,083,123)	(1,083,123)
	-	-	-	65,849,673	65,849,673
	109,999,992	277,491,764	11,000,000	54,840,124	453,331,880
	109,999,992	277,491,764	11,000,000	54,840,124	453,331,880
21	-	-	-	(19,799,999)	(19,799,999)
	-	-	-	(9,933,457)	(9,933,457)
	-	-	-	-	-
	-	-	-	(9,933,457)	(9,933,457)
	109,999,992	277,491,764	11,000,000	25,106,668	423,598,424

หมายเหตุประกอบงบการเงินเป็นส่วนหนึ่งของงบการเงินนี้

บริษัท คิงส์แมน ซี.เอ็ม.ที.ไอ. จำกัด (มหาชน) และบริษัทย่อย

งบกระแสเงินสด

สำหรับปีสิ้นสุดวันที่ 31 ธันวาคม 2560

	บาท			
	งบการเงินรวม		งบการเงินเฉพาะกิจการ	
	2560	2559	2560	2559
กระแสเงินสดจากกิจกรรมดำเนินงาน				
กำไร(ขาดทุน)ก่อนรายได้(ค่าใช้จ่าย)ภาษีเงินได้	(17,454,772)	78,595,513	(12,012,024)	84,134,144
รายการปรับกระทบกำไร(ขาดทุน)เป็นเงินสดสุทธิใช้ไปในกิจกรรมดำเนินงาน				
(กำไร)ขาดทุนจากอัตราแลกเปลี่ยนที่ยังไม่เกิดขึ้นจริง	480,738	1,689	13,069	(32,749)
หนี้สูญและหนี้สงสัยจะสูญ (กลับรายการ)	(160,845)	1,700,261	(160,845)	1,700,261
กลับรายการขาดทุนจากการลดมูลค่าเงินลงทุน	-	(65,802)	-	(65,802)
ค่าเสื่อมราคา	12,424,419	11,893,103	12,141,952	11,672,140
ภาษีเงินได้รอเรียกคืนตัดจำหน่าย	2,822,486	1,128,076	2,822,486	1,128,076
กำไรจากการจำหน่ายและตัดจำหน่ายอุปกรณ์	(217,151)	(366,405)	(217,151)	(366,405)
ค่าตัดจำหน่ายสินทรัพย์ไม่มีตัวตน	1,478,408	1,439,951	1,453,060	1,413,511
ค่าตัดจำหน่ายต้นทุนอุปกรณ์รอตัดบัญชี	4,215,662	4,262,328	4,215,662	4,262,328
ผลประโยชน์พนักงานเมื่อเกษียณอายุ	1,859,199	1,592,935	1,859,199	1,592,935
ค่าใช้จ่ายดอกเบี้ย	672,033	444,386	672,033	444,386
กำไรจากการดำเนินงานก่อนการเปลี่ยนแปลง				
ในสินทรัพย์และหนี้สินดำเนินงาน	6,120,177	100,626,035	10,787,441	105,882,825
สินทรัพย์ดำเนินงานลดลง(เพิ่มขึ้น)				
ลูกหนี้การค้าและลูกหนี้อื่น	(107,340,337)	(85,583,880)	(111,088,663)	(89,621,149)
วัสดุคงเหลือและงานระหว่างทำ	247,473	(1,286,192)	247,473	(1,286,192)
เงินประกันและเงินมัดจำ	(1,857,297)	4,323,383	(1,857,297)	4,323,383
หนี้สินดำเนินงานเพิ่มขึ้น (ลดลง)				
เจ้าหนี้การค้าและเจ้าหนี้อื่น	45,829,422	33,625,084	46,841,067	33,586,485
หนี้สินหมุนเวียนอื่น	1,214,391	284,500	1,214,391	284,500
ภาระผูกพันผลประโยชน์พนักงานเมื่อเกษียณอายุ	-	(71,100)	-	(71,100)
เงินสดรับ(จ่าย)จากการดำเนินงาน	(55,786,171)	51,917,830	(53,855,588)	53,098,752
จ่ายภาษีเงินได้	(28,826,074)	(33,297,898)	(28,699,735)	(33,271,245)
รับคืนภาษีเงินได้	11,882,289	23,056,797	11,882,289	23,056,797
เงินสดสุทธิได้มาจาก(ใช้ไปใน)กิจกรรมดำเนินงาน	(72,729,956)	41,676,729	(70,673,034)	42,884,304
หมายเหตุประกอบงบการเงินเป็นส่วนหนึ่งของงบการเงินนี้				

บริษัท คิงส์แมน ซี.เอ็ม.ที.โอ. จำกัด (มหาชน) และบริษัทย่อย

งบกระแสเงินสด (ต่อ)

สำหรับปีสิ้นสุดวันที่ 31 ธันวาคม 2560

	บาท			
	งบการเงินรวม		งบการเงินเฉพาะกิจการ	
	2560	2559	2560	2559
กระแสเงินสดจากกิจกรรมลงทุน				
เงินลงทุนชั่วคราวลดลง	50,000,000	-	50,000,000	-
เงินฝากประจำที่คิดการค่าประกัน(เพิ่มขึ้น)ลดลง	(605,095)	15,979,046	(605,095)	15,979,046
เงินสดจ่ายเพื่อลงทุนในบริษัทย่อย	-	-	(5,014,500)	(3,510,000)
เงินสดรับจากการเลิกกิจการบริษัทอื่น	-	65,802	-	65,802
เงินสดรับจากการจำหน่ายอุปกรณ์	253,058	634,728	253,058	634,728
เงินสดจ่ายเพื่อซื้อที่ดิน อาคารและอุปกรณ์ (ข้อมูลกระแสเงินสดเพิ่มเติม)	(30,761,916)	(36,302,484)	(30,582,830)	(35,773,549)
เงินสดจ่ายเพื่อซื้อสินทรัพย์ไม่มีตัวตน-โปรแกรมคอมพิวเตอร์	(1,661,890)	(1,284,450)	(1,661,890)	(1,284,450)
เงินสดสุทธิได้มาจาก(ใช้ไปใน)กิจกรรมลงทุน	17,224,157	(20,907,358)	12,388,743	(23,888,423)
กระแสเงินสดจากกิจกรรมจัดหาเงิน				
จ่ายดอกเบี้ย	(672,033)	(444,386)	(672,033)	(444,386)
จ่ายชำระหนี้สินตามสัญญาเช่าการเงิน	(1,594,555)	(1,177,303)	(1,594,555)	(1,177,303)
จ่ายชำระเงินกู้ยืมระยะยาว	-	(305,424)	-	(305,424)
เงินสดจ่ายเงินปันผล	(19,799,999)	(17,111,120)	(19,799,999)	(17,111,120)
เงินสดสุทธิใช้ไปในกิจกรรมจัดหาเงิน	(22,066,587)	(19,038,233)	(22,066,587)	(19,038,233)
เงินสดและรายการเทียบเท่าเงินสดเพิ่มขึ้น(ลดลง) - สุทธิ	(77,572,386)	1,731,138	(80,350,878)	(42,352)
เงินสดและรายการเทียบเท่าเงินสด ณ วันต้นปี	172,602,412	170,871,274	169,830,349	169,872,701
เงินสดและรายการเทียบเท่าเงินสด ณ วันสิ้นปี	95,030,026	172,602,412	89,479,471	169,830,349
ข้อมูลกระแสเงินสดเปิดเผยเพิ่มเติม				
เงินสดจ่ายในการซื้อที่ดิน อาคารและอุปกรณ์				
รายละเอียดที่ดิน อาคารและอุปกรณ์ได้มาในระหว่างปีมีดังนี้				
ที่ดิน อาคารและอุปกรณ์ที่ได้มาในระหว่างปี	(35,034,582)	(38,100,068)	(34,855,496)	(37,571,133)
หนี้สินตามสัญญาเช่าการเงินเพิ่มขึ้น	4,272,666	1,797,584	4,272,666	1,797,584
เงินสดจ่ายเพื่อซื้อที่ดิน อาคารและอุปกรณ์	(30,761,916)	(36,302,484)	(30,582,830)	(35,773,549)

หมายเหตุประกอบงบการเงินเป็นส่วนหนึ่งของงบการเงินนี้

บริษัท คิงส์เมน ซี.เอ็ม.ที.ไอ. จำกัด (มหาชน) และบริษัทย่อย

หมายเหตุประกอบงบการเงิน

สำหรับปีสิ้นสุดวันที่ 31 ธันวาคม 2560

1. ข้อมูลทั่วไป

บริษัท คิงส์เมน ซี.เอ็ม.ที.ไอ. จำกัด (มหาชน) ประกอบธุรกิจเป็นผู้รับทำงานโครงสร้างของการออกธนบัตรและให้เช่าอุปกรณ์งานแสดงสินค้าและนิทรรศการ การตลาดทางเลือกงานพิพิธภัณฑสถานและสวนสนุก และรับออกแบบและตกแต่งภายใน ผู้ถือหุ้นรายใหญ่ของบริษัทได้แก่ ตระกูลพิเศษสิทธิ์ สถานที่ตั้งของบริษัทอยู่ที่

สำนักงานใหญ่ ตั้งอยู่เลขที่ 122/4 ถนนกรุงเทพกรีฑา แขวงสะพานสูง เขตสะพานสูง กรุงเทพมหานคร

สำนักงานสาขา 1 ตั้งอยู่เลขที่ 83 หมู่ 2 ตำบลบางเคอ อำเภอสามพราณ จังหวัดนครปฐม

สำนักงานสาขา 2 ตั้งอยู่เลขที่ 122/5 ถนนกรุงเทพกรีฑา แขวงสะพานสูง เขตสะพานสูง กรุงเทพมหานคร

ตลาดหลักทรัพย์เอ็ม เอ ไอ ได้รับหุ้นสามัญของบริษัทเป็นหลักทรัพย์จดทะเบียนและเริ่มทำการซื้อขายในตลาดหลักทรัพย์เอ็ม เอ ไอ ตั้งแต่วันที่ 18 ธันวาคม 2558

2. หลักเกณฑ์ในการจัดทำงบการเงิน

งบการเงินนี้จัดทำขึ้นตามมาตรฐานการรายงานทางการเงิน รวมถึงแนวปฏิบัติทางการบัญชีที่ประกาศใช้โดยสภาวิชาชีพบัญชี (“สภาวิชาชีพบัญชี”) กฏระเบียบและประกาศคณะกรรมการกำกับหลักทรัพย์และตลาดหลักทรัพย์ที่เกี่ยวข้อง

งบการเงินได้จัดทำขึ้นโดยใช้เกณฑ์ราคาทุนเดิมในการวัดมูลค่าขององค์ประกอบของงบการเงิน เว้นแต่จะได้เปิดเผยเป็นอย่างอื่นในนโยบายการบัญชี

การจัดทำงบการเงินให้สอดคล้องกับหลักการบัญชีที่รับรองทั่วไปในประเทศไทยซึ่งกำหนดให้ฝ่ายบริหารประมาณการและกำหนดสมมติฐานที่เกี่ยวข้องอันจะมีผลต่อตัวเลขของสินทรัพย์และหนี้สินรวมทั้งเปิดเผยข้อมูลเกี่ยวกับสินทรัพย์และหนี้สินที่อาจเกิดขึ้น ณ วันที่ในงบการเงิน และข้อมูลรายได้และค่าใช้จ่ายในรอบระยะเวลาที่เสนองบการเงินดังกล่าวตัวเลข ที่เกิดขึ้นจริงอาจแตกต่างจากตัวเลขประมาณการ ถึงแม้ว่าฝ่ายบริหารได้จัดทำตัวเลขประมาณการขึ้นจากความเข้าใจในเหตุการณ์และสิ่งที่ได้กระทำไปในปัจจุบันอย่างดีที่สุดแล้ว

บริษัทได้ลงทุนใน Kingsmen Myanmar Company Limited เมื่อวันที่ 9 มกราคม 2558 โดยบริษัทถือหุ้นในอัตราร้อยละ 100 ของทุนจดทะเบียนและงบการเงินรวมของกลุ่มบริษัทได้รวมผลการดำเนินงานของบริษัทย่อยดังกล่าวตั้งแต่วันที่ 9 มกราคม 2558

“บริษัท” หมายถึง บริษัท คิงส์เมน ซี.เอ็ม.ที.ไอ. จำกัด (มหาชน) “กลุ่มบริษัท” หมายถึง บริษัท คิงส์เมน ซี.เอ็ม.ที.ไอ. จำกัด (มหาชน) และบริษัทย่อย คือ Kingsmen Myanmar Company Limited.

รายการบัญชีที่สำคัญระหว่างบริษัทและบริษัทย่อยที่รวมในงบการเงินระหว่างกาลรวมได้หักกลบลบกันแล้ว

เพื่อความสะดวกของผู้ใช้งบการเงินจึงได้มีการแปลงงบการเงินเป็นภาษาอังกฤษจากงบการเงินที่จัดทำเป็นภาษาไทย

บริษัท คิงส์แมน ซี.เอ็ม.ที.ไอ. จำกัด (มหาชน) และบริษัทย่อย

หมายเหตุประกอบงบการเงิน (ต่อ)

สำหรับปีสิ้นสุดวันที่ 31 ธันวาคม 2560

3. มาตรฐานการรายงานทางการเงินใหม่

มาตรฐานการรายงานทางการเงินที่เริ่มมีผลบังคับใช้ในปีบัญชีปัจจุบันและที่จะมีผลบังคับใช้ในอนาคตมีรายละเอียดดังนี้

3.1 มาตรฐานการรายงานทางการเงินที่เริ่มมีผลบังคับใช้ในปีปัจจุบัน

ในระหว่างปีกลุ่มบริษัทได้นำมาตรฐานการรายงานทางการเงินและการตีความมาตรฐานการรายงานทางการเงินฉบับปรับปรุง (ปรับปรุง 2559) รวมถึงแนวปฏิบัติทางบัญชีฉบับใหม่ ซึ่งมีผลบังคับใช้สำหรับงบการเงินที่มีรอบระยะเวลาบัญชีที่เริ่มในหรือหลังวันที่ 1 มกราคม 2560 มาถือปฏิบัติ มาตรฐานการรายงานทางการเงินดังกล่าวได้รับการปรับปรุงหรือจัดให้มีขึ้นเพื่อให้มีเนื้อหาทำเทียมกับมาตรฐานการรายงานทางการเงินระหว่างประเทศ โดยส่วนใหญ่เป็นการปรับปรุงถ้อยคำและคำศัพท์ การตีความและการให้แนวปฏิบัติทางการบัญชีกับผู้ใช้มาตรฐาน การนำมาตรฐานการรายงานทางการเงินดังกล่าวมาถือปฏิบัตินี้ไม่มีผลกระทบอย่างเป็นทางการเป็นสาระสำคัญต่องบการเงินของบริษัท

3.2 มาตรฐานการรายงานทางการเงินที่จะมีผลบังคับใช้ในอนาคต

ในระหว่างปีปัจจุบัน สภาวิชาชีพบัญชีได้ประกาศใช้มาตรฐานการรายงานทางการเงินและการตีความมาตรฐานการรายงานทางการเงินฉบับปรับปรุง (ปรับปรุง 2560) จำนวนหลายฉบับ ซึ่งมีผลบังคับใช้สำหรับงบการเงินที่มีรอบระยะเวลาบัญชีที่เริ่มในหรือหลังวันที่ 1 มกราคม 2561 มาตรฐานการรายงานทางการเงินดังกล่าวได้รับการปรับปรุงหรือจัดให้มีขึ้นเพื่อให้มีเนื้อหาทำเทียมกับมาตรฐานการรายงานทางการเงินระหว่างประเทศ โดยส่วนใหญ่เป็นการปรับปรุงและอธิบายให้ชัดเจนเกี่ยวกับการเปิดเผยข้อมูลในหมายเหตุประกอบงบการเงิน

ฝ่ายบริหารของกลุ่มบริษัทเชื่อว่ามาตรฐานการรายงานทางการเงินฉบับปรับปรุง จะไม่มีผลกระทบอย่างเป็นทางการเป็นสาระสำคัญต่องบการเงินเมื่อนำมาถือปฏิบัติ

4. สรุปนโยบายการบัญชีที่สำคัญ

4.1 เงินสดและรายการเทียบเท่าเงินสด

เงินสดและรายการเทียบเท่าเงินสด หมายถึง เงินสดและเงินฝากสถาบันการเงิน และเงินลงทุนระยะสั้นที่มีสภาพคล่องสูง ซึ่งถึงกำหนดจ่ายคืนภายในระยะเวลาไม่เกิน 3 เดือนนับจากวันที่ได้มาและไม่มีข้อจำกัดในการเบิกใช้

เงินฝากสถาบันการเงินที่มีข้อจำกัดในการใช้ได้แสดงไว้แยกต่างหากในบัญชี “เงินฝากประจำที่คิดภาระค่าประกัน” ภายใต้สินทรัพย์ไม่หมุนเวียนอื่นในงบแสดงฐานะการเงิน

4.2 ลูกหนี้การค้า

ลูกหนี้การค้าแสดงด้วยมูลค่าตามใบแจ้งรายการ หักด้วยค่าเผื่อนี้สงสัยจะสูญซึ่งประมาณจากการสอบทานยอดคงเหลือ ณ วันสิ้นปี มูลค่าของค่าเผื่อนี้สงสัยจะสูญก็คือผลต่างระหว่างราคาคตามบัญชีของลูกหนี้การค้าเมื่อเปรียบเทียบกับมูลค่าที่คาดว่าจะได้รับจากลูกหนี้การค้า หนี้สูญที่เกิดขึ้นในระหว่างปีตัดเป็นค่าใช้จ่ายเมื่อสามารถระบุได้

4.3 วัสดุคงเหลือ

วัสดุคงเหลือคำนวณโดยใช้วิธีเข้าก่อนออกก่อนหรือมูลค่าสุทธิที่จะได้รับแล้วแต่ราคาใดจะต่ำกว่า

วัสดุระหว่างการประกอบเพื่อใช้ในการติดตั้งและงานระหว่างทำแสดงในราคาทุน

บริษัทบันทึกค่าที่จำเป็นสำหรับบัญชีค่าเผื่อการลดมูลค่าของสินค้าเก่า สัมผัสหรือเสื่อมคุณภาพ

บริษัท ลิงส์แมน ซี.เอ็ม.ที.ไอ. จำกัด (มหาชน) และบริษัทย่อย**หมายเหตุประกอบงบการเงิน (ต่อ)****สำหรับปีสิ้นสุดวันที่ 31 ธันวาคม 2560****4.4 เงินลงทุนในบริษัทย่อย**

บริษัทย่อยหมายถึงกิจการที่กลุ่มบริษัทควบคุม กลุ่มบริษัทควบคุมกิจการเมื่อกลุ่มบริษัทมีการเปิดรับหรือมีสิทธิในผลตอบแทนผันแปรจากการเกี่ยวข้องกับผู้ที่ได้รับการลงทุนและมีความสามารถทำให้เกิดผลกระทบต่อผลตอบแทนจากการใช้อำนาจเหนือ ผู้ที่ได้รับการควบคุม กลุ่มบริษัทรวมงบการเงินของบริษัทย่อยไว้ในงบการเงินรวมตั้งแต่วันที่กลุ่มบริษัทมีอำนาจในการควบคุมบริษัทย่อย กลุ่มบริษัทจะไม่นำงบการเงินของบริษัทย่อยมารวมไว้ในงบการเงินรวมนับจากวันที่กลุ่มบริษัทสูญเสียอำนาจควบคุม

กิจการจะตัดรายการบัญชีระหว่างกิจการ ยอดคงเหลือ และรายการกำไรหรือขาดทุนที่ยังไม่ได้เกิดขึ้นจริงระหว่างกลุ่มบริษัท นโยบายการบัญชีของบริษัทย่อยได้ถูกเปลี่ยนเพื่อให้สอดคล้องกับนโยบายการบัญชีของกลุ่มบริษัทในงบการเงินเฉพาะกิจการ เงินลงทุนในบริษัทย่อยจะบันทึกบัญชีด้วยราคาทุนหักค่าเผื่อการด้อยค่า ต้นทุนจะมีการปรับเพื่อสะท้อนการเปลี่ยนแปลงสิ่งตอบแทนที่เกิดขึ้นจากสิ่งตอบแทนที่คาดว่าจะได้รับ ต้นทุนนั้นจะรวมส่วนแบ่งต้นทุนทางตรงรายการและส่วนได้เสียที่ไม่มีอำนาจควบคุม

กลุ่มบริษัทปฏิบัติต่อรายการกับส่วนได้เสียที่ไม่มีอำนาจควบคุมเช่นเดียวกันกับส่วนที่เป็นของผู้ถือหุ้นกลุ่มบริษัทสำหรับการซื้อส่วนได้เสียที่ไม่มีอำนาจควบคุม ผลต่างระหว่างสิ่งตอบแทนที่จ่ายให้และมูลค่าตามบัญชีของสินทรัพย์สุทธิของหุ้นที่ซื้อมาในบริษัทย่อยจะถูกบันทึกในส่วนของผู้ถือหุ้น และกำไรหรือขาดทุนจากการขายในส่วนได้เสียที่ไม่มีอำนาจควบคุมจะถูกบันทึกในส่วนของผู้ถือหุ้น

4.5 เงินลงทุนในบริษัทอื่น

เงินลงทุนในตราสารทุนที่ไม่อยู่ในความต้องการของตลาดถือเป็นเงินลงทุนทั่วไปแสดงมูลค่าตามราคาทุน

บริษัทจะบันทึกขาดทุนจากการด้อยค่า (ถ้ามี) ของเงินลงทุนทั่วไปในงบกำไรขาดทุน

4.6 ที่ดิน อาคารและอุปกรณ์

ที่ดิน อาคารและอุปกรณ์รับรู้เมื่อเริ่มแรกตามราคาทุน สินทรัพย์ทุกประเภทแสดงในงบแสดงฐานะการเงินด้วยราคาทุนเดิมหักค่าเสื่อมราคาสะสม

ค่าเสื่อมราคาส่วนปรับปรุงที่ดิน อาคารและอุปกรณ์คำนวณโดยวิธีเส้นตรงตามอายุการใช้งานโดยประมาณของสินทรัพย์ดังนี้

	จำนวนปี
ส่วนปรับปรุงที่ดิน	10-20
อาคารและส่วนปรับปรุง	5-20 และตามอายุสัญญาเช่า
เครื่องตกแต่งและเครื่องใช้สำนักงาน	5
ยานพาหนะ	5
วัสดุอุปกรณ์จัดงานแสดงสินค้า	5

ในกรณีที่ราคาตามบัญชีสูงกว่ามูลค่าที่คาดว่าจะได้รับคืนซึ่งคำนวณจากมูลค่าปัจจุบันของกระแสเงินสดที่คาดว่าจะเกิดในอนาคตจากการใช้สินทรัพย์อย่างต่อเนื่อง หรือจำนวนที่จะได้รับจากการจำหน่ายสินทรัพย์หักด้วยต้นทุนจากการจำหน่ายสินทรัพย์นั้น แล้วแต่จำนวนใดจะสูงกว่า ราคาตามบัญชีจะถูกปรับลดให้เท่ากับมูลค่าที่คาดว่าจะได้รับคืน

บริษัท คิงส์แมน ซี.เอ็ม.ที.ไอ. จำกัด (มหาชน) และบริษัทย่อย

หมายเหตุประกอบงบการเงิน (ต่อ)

สำหรับปีสิ้นสุดวันที่ 31 ธันวาคม 2560

การซ่อมแซมและบำรุงรักษา จะรับรู้ในกำไรหรือขาดทุนในระหว่างงวดบัญชีที่เกิดรายการขึ้น ต้นทุนของการปรับปรุงให้ดีขึ้นอย่างสำคัญจะถูกรวมไว้ในราคาตามบัญชีของสินทรัพย์เมื่อมีความเป็นไปได้ก่อนข้างแผนที่ประโยชน์เชิงเศรษฐกิจในอนาคตที่จะไหลเข้าสู่บริษัทจะมีมูลค่าสูงเกินกว่ามาตรฐานการใช้ประโยชน์เดิมของสินทรัพย์ที่มีไว้ตั้งแต่ต้นเมื่อได้มาซึ่งสินทรัพย์ที่มีอยู่ในปัจจุบัน การปรับปรุงหลักจะถูกตัดค่าเสื่อมราคาตลอดอายุการให้ประโยชน์ที่เหลืออยู่ของสินทรัพย์ที่เกี่ยวข้อง

กำไรขาดทุนจากการขายที่ดิน อาคารและอุปกรณ์ กำหนดขึ้นจากราคาตามบัญชีและได้รวมอยู่ในการคำนวณกำไรจากการดำเนินงาน

เครื่องจักรและอุปกรณ์ระหว่างติดตั้งแสดงในราคาทุนโดยที่ยังไม่มีการตัดค่าเสื่อมราคาจนกระทั่งสินทรัพย์นั้นจะแล้วเสร็จและพร้อมที่จะใช้งานได้ตามวัตถุประสงค์

ทุกสิ้นรอบระยะเวลารายงาน ได้มีการทบทวนและปรับปรุงมูลค่าคงเหลือและอายุการให้ประโยชน์ของสินทรัพย์ให้เหมาะสม

4.7 อสังหาริมทรัพย์เพื่อการลงทุน

บริษัทบันทึกมูลค่าเริ่มแรกของอสังหาริมทรัพย์เพื่อการลงทุนในราคาทุนซึ่งรวมต้นทุนการทำรายการ หลังจากนั้นบริษัทจะบันทึกอสังหาริมทรัพย์เพื่อการลงทุนด้วยราคาทุนหักค่าเสื่อมราคาสะสมและค่าเพื่อการด้อยค่า (ถ้ามี)

บริษัทรับรู้ผลต่างระหว่างจำนวนเงินที่ได้รับสุทธิจากการจำหน่ายกับมูลค่าตามบัญชีของสินทรัพย์ในส่วนของการกำไรหรือขาดทุนในปีที่เกิดรายการอสังหาริมทรัพย์เพื่อการลงทุนออกจากบัญชี

4.8 ต้นทุนอุปกรณ์รอตัดบัญชี

ต้นทุนอุปกรณ์รอตัดบัญชี ประกอบด้วยต้นทุนต่างๆ ที่เกี่ยวข้องกับอุปกรณ์ที่ใช้งานบริการสำหรับการจัดงานแสดงสินค้า งานนิทรรศการและงานบันเทิงต่างๆ แสดงมูลค่าตามใบแจ้งหนี้

ค่าตัดจำหน่ายของต้นทุนอุปกรณ์รอตัดบัญชี จะถูกตัดจำหน่ายและรับรู้เป็นต้นทุนการให้บริการเมื่องานให้บริการแล้วเสร็จ ภายในระยะเวลา 3 – 5 ปี

4.9 สินทรัพย์ไม่มีตัวตน

สินทรัพย์ไม่มีตัวตนแสดงตามราคาทุนหักค่าตัดจำหน่ายสะสม ค่าตัดจำหน่ายของสินทรัพย์ไม่มีตัวตนคำนวณโดยวิธีเส้นตรงตามอายุการใช้งานของสินทรัพย์โดยประมาณ 5 ปี

4.10 การด้อยค่าของสินทรัพย์

บริษัทได้สอบทานการด้อยค่าของที่ดิน อาคาร และอุปกรณ์และสินทรัพย์อื่นเมื่อมีเหตุการณ์หรือการเปลี่ยนแปลงของสถานการณ์ที่เป็นข้อบ่งชี้ว่ามูลค่าที่คาดว่าจะได้รับคืนของสินทรัพย์มีจำนวนต่ำกว่ามูลค่าสินทรัพย์ที่บันทึกบัญชีไว้โดยบริษัทจะรับรู้รายการขาดทุนจากการด้อยค่าเป็นค่าใช้จ่ายและบันทึกกลับรายการขาดทุนจากการด้อยค่าของสินทรัพย์เป็นรายได้เมื่อมูลค่าของสินทรัพย์ที่คาดว่าจะได้รับคืนสูงกว่ามูลค่าที่บันทึกบัญชีไว้ ทั้งนี้จำนวนผลขาดทุนที่กลับรายการนี้ต้องไม่สูงกว่ามูลค่าตามบัญชี (สุทธิจากค่าเสื่อมราคาและรายการจ่ายตัดบัญชีที่เกี่ยวข้อง) ที่ควรจะเป็นหากบริษัทไม่เคยรับรู้ผลขาดทุนจากการด้อยค่าของสินทรัพย์ในงวดก่อนๆ

บริษัท คิงส์แมน ซี.เอ็ม.ที.ไอ. จำกัด (มหาชน) และบริษัทย่อย

หมายเหตุประกอบงบการเงิน (ต่อ)

สำหรับปีสิ้นสุดวันที่ 31 ธันวาคม 2560

4.11 การบัญชีสัญญาเช่าระยะยาว - กรณีที่บริษัทเป็นผู้เช่า

สัญญาเช่าสินทรัพย์ที่มีความเสี่ยงและผลตอบแทนของความเป็นเจ้าของส่วนใหญ่ได้โอนไปให้กับผู้เช่าถือเป็นสัญญาเช่าการเงิน สัญญาเช่าการเงินจะบันทึกเป็นรายจ่ายฝ่ายทุนด้วยมูลค่ายุติธรรมของสินทรัพย์ที่เช่า หรือมูลค่าปัจจุบันสุทธิของจำนวนเงินที่ต้องจ่ายตามสัญญาเช่า แล้วแต่มูลค่าใดจะต่ำกว่า โดยจำนวนเงินที่ต้องจ่ายจะเป็นส่วนระหว่างหนี้สินและค่าใช้จ่ายทางการเงินเพื่อให้ได้อัตราดอกเบี้ยคงที่ต่อหนี้สินคงค้างอยู่โดยพิจารณาแยกแต่ละสัญญา การระบุผูกพันตามสัญญาเช่าหักค่าใช้จ่ายทางการเงินจะบันทึกเป็นหนี้สินระยะยาว ส่วนดอกเบี้ยจ่ายจะบันทึกในงบกำไรขาดทุนตลอดอายุของสัญญาเช่า สินทรัพย์ที่ได้มาตามสัญญาเช่าการเงินจะคิดค่าเสื่อมราคาตลอดอายุการใช้งานของสินทรัพย์ที่เช่า

สัญญาเช่าระยะยาวเพื่อเช่าสินทรัพย์โดยที่ความเสี่ยงและผลตอบแทนของความเป็นเจ้าของส่วนใหญ่ตกอยู่กับผู้ให้เช่าจะจัดเป็นสัญญาเช่าดำเนินงาน เงินที่ต้องจ่ายภายใต้สัญญาเช่าดำเนินงาน (สุทธิจากสิ่งตอบแทนจูงใจที่ได้รับจากผู้ให้เช่า) จะบันทึกในงบกำไรขาดทุนโดยใช้วิธีเส้นตรงตลอดอายุของสัญญาเช่า

4.12 รายการบัญชีที่เป็นเงินตราต่างประเทศ

รายการบัญชีที่เป็นเงินตราต่างประเทศที่เกิดขึ้นในระหว่างปีบันทึกไว้ในบัญชีเป็นเงินบาทโดยใช้อัตราแลกเปลี่ยน ณ วันที่เกิดรายการ ยอดคงเหลือของสินทรัพย์และหนี้สินที่เป็นเงินตราต่างประเทศ ณ วันที่ในงบแสดงฐานะการเงิน แปลงค่าเป็นเงินบาทด้วยอัตราแลกเปลี่ยน ณ วันนั้น กำไรหรือขาดทุนจากการแปลงค่าเงินตราต่างประเทศรับรู้เป็นรายได้หรือค่าใช้จ่ายในผลการดำเนินงานของแต่ละปี

4.13 ประเมินการหนี้สิน

บริษัทจะบันทึกประมาณการหนี้สินเมื่อมีความเป็นไปได้ก่อนข้างแนวของภาระผูกพันในปัจจุบันตามกฎหมายหรือจากการอนุมานอันเป็นผลสืบเนื่องมาจากเหตุการณ์ในอดีต ภาระผูกพันดังกล่าวคาดว่าจะส่งผลให้เกิดการไหลออกของทรัพยากรเพื่อชำระภาระผูกพันและจำนวนที่ต้องจ่ายสามารถประมาณการได้อย่างน่าเชื่อถือรายจ่ายที่จะได้รับคืน บันทึกเป็นสินทรัพย์แยกต่างหากก็ต่อเมื่อการได้รับคืนคาดว่าจะได้รับอย่างแน่นอนเมื่อได้ชำระประมาณการหนี้สินไปแล้ว

4.14 ผลประโยชน์ของพนักงาน

ผลประโยชน์ระยะสั้นของพนักงาน

กลุ่มบริษัทรับรู้ เงินเดือน ค่าจ้าง โบนัส และเงินสมทบกองทุนประกันสังคมเป็นค่าใช้จ่ายเมื่อเกิดรายการ

ผลประโยชน์หลังออกจากงานของพนักงาน

โครงการสมทบเงิน

กลุ่มบริษัท และพนักงานของบริษัทได้ร่วมกันจัดตั้งกองทุนสำรองเลี้ยงชีพ ซึ่งประกอบด้วยเงินที่พนักงานจ่ายสะสม และเงินที่บริษัทจ่ายสมทบให้เป็นรายเดือน สินทรัพย์ของกองทุนสำรองเลี้ยงชีพได้แยกออกจากสินทรัพย์ของบริษัท เงินที่บริษัทจ่ายสมทบกองทุนสำรองเลี้ยงชีพบันทึกเป็นค่าใช้จ่ายในปีที่เกิดรายการ

โครงการผลประโยชน์หลังออกจากงาน

บริษัทมีภาระสำหรับเงินชดเชยที่ต้องจ่ายให้แก่พนักงานเมื่อออกจากงานตามกฎหมายแรงงาน ซึ่งบริษัทถือว่าเงินชดเชยดังกล่าวเป็นโครงการผลประโยชน์หลังออกจากงานสำหรับพนักงาน

บริษัท คิงส์แมน ซี.เอ็ม.ที.ไอ. จำกัด (มหาชน) และบริษัทย่อย

หมายเหตุประกอบงบการเงิน (ต่อ)

สำหรับปีสิ้นสุดวันที่ 31 ธันวาคม 2560

บริษัทคำนวณหนี้สินตามโครงการผลประโยชน์หลังออกจากราชการของพนักงาน โดยใช้วิธีคิดลดแต่ละหน่วยที่ประมาณการไว้ (Projected Unit Credit Method) โดยผู้เชี่ยวชาญอิสระ ได้ทำการประเมินภาระผูกพันดังกล่าวตามหลักคณิตศาสตร์ประกันภัย

ผลกำไรหรือขาดทุนจากการประมาณการตามหลักคณิตศาสตร์ประกันภัย (Actuarial gains and losses) สำหรับโครงการผลประโยชน์หลังออกจากราชการของพนักงานจะรับรู้ทันทีในกำไรขาดทุนเบ็ดเสร็จอื่น

4.15 การรับรู้รายได้

รายได้จากการรับจ้างจัดงานแสดงสาธารณะ งานนิทรรศการและงานบริการรับรู้เป็นรายได้เมื่องานแล้วเสร็จ

รายได้จากงานก่อสร้างตกแต่งสถานที่ตามวิธีอัตราส่วนของงานที่ทำเสร็จ อัตราส่วนของงานที่ทำเสร็จคำนวณโดยการเปรียบเทียบต้นทุนงานที่เกิดขึ้นแล้วจนถึงวันสิ้นปีกับต้นทุนงานทั้งหมดที่คาดว่าจะใช้ในการทำงานตามสัญญา

ดอกเบี้ยรับรู้ตามเกณฑ์สัดส่วนของเวลาโดยคำนึงถึงอัตราผลตอบแทนที่แท้จริงของสินทรัพย์

4.16 ภาษีเงินได้

ภาษีเงินได้ประกอบด้วยภาษีเงินได้ปัจจุบันและภาษีเงินได้รอการตัดบัญชี

ภาษีเงินได้ปัจจุบัน

กลุ่มบริษัทบันทึกภาษีเงินได้ปัจจุบันตามจำนวนที่คาดว่าจะจ่ายให้กับหน่วยงานจัดเก็บภาษีของรัฐ โดยคำนวณจากกำไรทางภาษีตามหลักเกณฑ์ที่กำหนดในกฎหมายภาษีอากร

ภาษีเงินได้รอการตัดบัญชี

กลุ่มบริษัทบันทึกภาษีเงินได้รอการตัดบัญชีของผลแตกต่างชั่วคราวระหว่างราคาตามบัญชีของสินทรัพย์และหนี้สิน ณ วันสิ้นรอบระยะเวลารายงานกับฐานภาษีของสินทรัพย์และหนี้สินที่เกี่ยวข้องนั้น โดยใช้อัตราภาษีที่มีผลบังคับใช้ ณ วันสิ้นรอบระยะเวลารายงาน

กลุ่มบริษัทรับรู้หนี้สินภาษีเงินได้รอการตัดบัญชีของผลแตกต่างชั่วคราวที่ต้องเสียภาษีทุกรายการ แต่รับรู้สินทรัพย์ภาษีเงินได้รอการตัดบัญชีสำหรับผลแตกต่างชั่วคราวที่ใช้หักภาษี รวมทั้งผลขาดทุนทางภาษีที่ยังไม่ได้ใช้ในจำนวนเท่าที่มีความเป็นไปได้ค่อนข้างแน่ที่บริษัทจะมีกำไรทางภาษีในอนาคตเพียงพอที่จะใช้ประโยชน์จากผลแตกต่างชั่วคราวที่ใช้หักภาษีและผลขาดทุนทางภาษีที่ยังไม่ได้ใช้นั้น

กลุ่มบริษัทจะทบทวนมูลค่าตามบัญชีของสินทรัพย์ภาษีเงินได้รอการตัดบัญชีทุกสิ้นรอบระยะเวลารายงานและจะทำการปรับลดมูลค่าตามบัญชีดังกล่าว หากมีความเป็นไปได้ค่อนข้างแน่ที่บริษัทจะไม่มีกำไรทางภาษีเพียงพอต่อการนำสินทรัพย์ภาษีเงินได้รอการตัดบัญชีทั้งหมดหรือบางส่วนมาใช้ประโยชน์

กลุ่มบริษัทจะบันทึกภาษีเงินได้รอการตัดบัญชีโดยตรงไปยังส่วนของผู้ถือหุ้นหากภาษีที่เกิดขึ้นเกี่ยวข้องกับรายการที่ได้บันทึกโดยตรงไปยังส่วนของผู้ถือหุ้น

4.17 กำไรต่อหุ้นขั้นพื้นฐาน

กำไรต่อหุ้นขั้นพื้นฐานคำนวณโดยการหารกำไรสุทธิด้วยจำนวนหุ้นสามัญถ่วงเฉลี่ยถ่วงน้ำหนักที่ชำระแล้วในระหว่างปีของแต่ละปี

บริษัท คิงส์แมน ซี.เอ็ม.ที.ไอ. จำกัด (มหาชน) และบริษัทย่อย

หมายเหตุประกอบงบการเงิน (ต่อ)

สำหรับปีสิ้นสุดวันที่ 31 ธันวาคม 2560

4.18 เครื่องมือทางการเงิน

สินทรัพย์ทางการเงินที่แสดงในงบแสดงฐานะการเงินประกอบด้วยเงินสดและรายการเทียบเท่าเงินสด เงินลงทุนชั่วคราว ลูกหนี้การค้า และลูกหนี้อื่น ๆ สินทรัพย์ทางการเงินที่แสดงในงบแสดงฐานะการเงินประกอบด้วย เจ้าหนี้การค้า ภาษีเงินได้ค้างจ่าย และค่าใช้จ่ายค้างจ่าย ซึ่งนโยบายบัญชีเฉพาะรายการแต่ละรายการได้เปิดเผยแยกไว้ในแต่ละหัวข้อที่เกี่ยวข้อง

4.19 การวัดมูลค่ายุติธรรม

มูลค่ายุติธรรม หมายถึง ราคาที่คาดว่าจะได้รับจากการขายสินทรัพย์หรือเป็นราคาที่จะต้องจ่ายเพื่อโอนหนี้สินให้ผู้อื่นโดยรายการดังกล่าวเป็นรายการที่เกิดขึ้นในสภาพปกติระหว่างผู้ซื้อและผู้ขาย (ผู้ร่วมในตลาด) ณ วันที่วัดมูลค่า บริษัทและบริษัทย่อยใช้ราคาเสนอซื้อขายในตลาดที่มีสภาพคล่องในการวัดมูลค่ายุติธรรมของสินทรัพย์และหนี้สินซึ่งมาตรฐานการรายงานทางการเงินที่เกี่ยวข้องกำหนดให้ต้องวัดมูลค่าด้วยมูลค่ายุติธรรม ยกเว้นในกรณีที่ไม่มีตลาดที่มีสภาพคล่องสำหรับสินทรัพย์หรือหนี้สินที่มีลักษณะเดียวกันหรือไม่สามารถหาราคาเสนอซื้อขายในตลาดที่มีสภาพคล่องได้ บริษัทและบริษัทย่อยจะประมาณมูลค่ายุติธรรมโดยใช้เทคนิคการประเมินมูลค่าที่เหมาะสมกับแต่ละสถานการณ์ และพยายามใช้ข้อมูลที่สามารถสังเกตได้ที่เกี่ยวข้องกับสินทรัพย์หรือหนี้สินที่จะวัดมูลค่ายุติธรรมนั้นให้มากที่สุด

ลำดับชั้นของมูลค่ายุติธรรมที่ใช้วัดมูลค่าและเปิดเผยมูลค่ายุติธรรมของสินทรัพย์และหนี้สินในงบการเงินแบ่งออกเป็นสามระดับตามประเภทของข้อมูลที่นำมาใช้ในการวัดมูลค่ายุติธรรม ดังนี้

ระดับ 1 ใช้ข้อมูลราคาเสนอซื้อขายของสินทรัพย์หรือหนี้สินอย่างเดียวกันในตลาดที่มีสภาพคล่อง

ระดับ 2 ใช้ข้อมูลอื่นที่สามารถสังเกตได้ของสินทรัพย์หรือหนี้สิน ไม่ว่าจะเป็นข้อมูลทางตรงหรือทางอ้อม

ระดับ 3 ใช้ข้อมูลที่ไม่สามารถสังเกตได้ เช่น ข้อมูลเกี่ยวกับกระแสเงินสดในอนาคตที่กิจการประมาณขึ้น

ทุกวันสิ้นรอบระยะเวลารายงาน บริษัทจะประเมินความจำเป็นในการโอนรายการระหว่างลำดับชั้นของมูลค่ายุติธรรมสำหรับสินทรัพย์และหนี้สินที่ถืออยู่ ณ วันสิ้นรอบระยะเวลารายงานที่มีการวัดมูลค่ายุติธรรมแบบเกิดขึ้นประจำ

4.20 การใช้ดุลยพินิจและประมาณการทางบัญชีที่สำคัญ

ในการจัดทำงบการเงินตามมาตรฐานการบัญชีที่รับรองทั่วไป ฝ่ายบริหารจำเป็นต้องใช้ดุลยพินิจและการประมาณการในเรื่องที่มีความไม่แน่นอนเสมอ การใช้ดุลยพินิจและการประมาณการดังกล่าวนี้ส่งผลกระทบต่อจำนวนเงินที่แสดงในงบการเงิน และต่อข้อมูลที่แสดงในหมายเหตุประกอบงบการเงินผลที่เกิดขึ้นจริงอาจแตกต่างไปจากจำนวนที่ประมาณการไว้ การใช้ดุลยพินิจและการประมาณการที่สำคัญมีดังนี้

ประมาณการต้นทุนงานบริการ

กลุ่มบริษัทประมาณการต้นทุนงานบริการของแต่ละโครงการจากรายละเอียดของแบบงาน โครงการและนำมาคำนวณจำนวนและมูลค่าวัสดุที่ต้องใช้ในโครงการดังกล่าว รวมถึงค่าแรง ค่าวัสดุ ที่ต้องใช้ในการให้บริการจนเสร็จ ประกอบกับการพิจารณาถึงแนวโน้มของการเปลี่ยนแปลงราคาวัสดุก่อสร้าง ค่าแรง และค่าใช้จ่ายอื่น ๆ กลุ่มบริษัทจะทำการทบทวนประมาณการต้นทุนอย่างสม่ำเสมอ และทุกคราวที่ต้นทุนที่เกิดขึ้นจริงแตกต่างจากประมาณการต้นทุนอย่างเป็นสาระสำคัญ

บริษัท คิงส์แมน ซี.เอ็ม.ที.ไอ. จำกัด (มหาชน) และบริษัทย่อย

หมายเหตุประกอบงบการเงิน (ต่อ)

สำหรับปีสิ้นสุดวันที่ 31 ธันวาคม 2560

ค่าเผื่อนี้สงฆ์จะสูญ

บริษัทใช้หลักเกณฑ์การวิเคราะห์อายุของลูกหนี้ประกอบการประเมินสภาพทางการเงินปัจจุบันของลูกหนี้เป็นเกณฑ์ในการพิจารณาการตั้งค่าเผื่อนี้สงฆ์จะสูญ โดยมีกำหนดช่วงอายุลูกหนี้และสภาพของลูกหนี้ไว้เป็นเกณฑ์ในการตั้งค่าเผื่อนี้สงฆ์จะสูญของลูกหนี้ที่มีอายุหนี้ค้างชำระ

ที่ดิน อาคาร และอุปกรณ์ และค่าเสื่อมราคา

ในการคำนวณค่าเสื่อมราคาของอาคารและอุปกรณ์ ฝ่ายบริหารจำเป็นต้องทำการประมาณอายุการให้ประโยชน์และมูลค่าคงเหลือเมื่อเลิกใช้งานของอาคารและอุปกรณ์ และต้องทบทวนอายุการให้ประโยชน์และมูลค่าคงเหลือใหม่หากมีการเปลี่ยนแปลงเช่นนั้นเกิดขึ้น

นอกจากนี้ฝ่ายบริหารจำเป็นต้องสอบทานการด้อยค่าของที่ดิน อาคารและอุปกรณ์ในแต่ละช่วงเวลาและบันทึกขาดทุนจากการด้อยค่าหากคาดว่ามูลค่าที่คาดว่าจะได้รับคืนต่ำกว่ามูลค่าตามบัญชีของสินทรัพย์นั้น ในการนี้ฝ่ายบริหารจำเป็นต้องใช้ดุลยพินิจที่เกี่ยวข้องกับการคาดการณ์รายได้และค่าใช้จ่ายในอนาคตซึ่งเกี่ยวข้องกับสินทรัพย์นั้น

สินทรัพย์ถาวรได้รับการตัดบัญชี

บริษัทจะรับรู้สินทรัพย์ถาวรได้รับการตัดบัญชีสำหรับผลแตกต่างชั่วคราวที่ใช้หักภาษีและขาดทุนทางภาษีที่ไม่ได้ใช้เมื่อมีความเป็นไปได้ค่อนข้างแน่นอนว่าบริษัทจะมีกำไรทางภาษีในอนาคตเพียงพอที่จะใช้ประโยชน์จากผลแตกต่างชั่วคราวและขาดทุนนั้น ในการนี้ฝ่ายบริหารจำเป็นต้องประมาณการว่าบริษัทควรรับรู้จำนวนสินทรัพย์ถาวรได้รับการตัดบัญชีเป็นจำนวนเท่าใด โดยพิจารณาถึงจำนวนกำไรทางภาษีที่คาดว่าจะเกิดในอนาคตในแต่ละช่วงเวลา

สัญญาเช่า

ในการพิจารณาประเภทของสัญญาเช่าว่าเป็นสัญญาเช่าดำเนินงานหรือสัญญาเช่าทางการเงิน ฝ่ายบริหารได้ใช้ดุลยพินิจในการประเมินเงื่อนไขและรายละเอียดของสัญญาเพื่อพิจารณาว่ากลุ่มบริษัทได้โอนหรือรับโอนความเสี่ยงและผลประโยชน์ในสินทรัพย์ที่เช่าดังกล่าวแล้วหรือไม่

ผลประโยชน์หลังจากออกจากงานของพนักงานตามโครงการผลประโยชน์

หนี้สินตามโครงการผลประโยชน์หลังจากออกจากงานของพนักงาน ประมาณขึ้นตามหลักคณิตศาสตร์ประกันภัย ซึ่งต้องอาศัยข้อสมมติฐานต่างๆ ในการประมาณการนั้น เช่น อัตราคิดลด อัตราการขึ้นเงินเดือนในอนาคต อัตราการเปลี่ยนแปลงในจำนวนพนักงาน เป็นต้น

4.21 บุคคลหรือกิจการที่เกี่ยวข้องกัน

บุคคลหรือกิจการที่เกี่ยวข้องกันกับบริษัทหมายถึงบุคคลหรือกิจการที่มีอำนาจควบคุมบริษัท ถูกควบคุมโดยบริษัทไม่ว่าจะเป็นโดยทางตรงหรือทางอ้อม หรืออยู่ภายใต้การควบคุมเดียวกันกับบริษัท รวมถึงบริษัทที่ทำหน้าที่ถือหุ้นบริษัทย่อย และกิจการที่เป็นบริษัทย่อยในเครือเดียวกัน นอกจากนี้บุคคลหรือกิจการที่เกี่ยวข้องกันยังหมายรวมถึงบริษัทร่วมและบุคคลซึ่งถือหุ้นที่มีสิทธิออกเสียงไม่ว่าทางตรงหรือทางอ้อมและมีอิทธิพลอย่างเป็นสาระสำคัญกับบริษัท ผู้บริหารสำคัญ กรรมการหรือ พนักงานของบริษัท ตลอดจนสมาชิกในครอบครัวที่ใกล้ชิดกับบุคคลดังกล่าว และกิจการที่เกี่ยวข้องกับบุคคลเหล่านั้น

ในการพิจารณาความสัมพันธ์ระหว่างบุคคลหรือกิจการที่เกี่ยวข้องกันกับบริษัทแต่ละรายการ บริษัทคำนึงถึงเนื้อหาของความสัมพันธ์มากกว่ารูปแบบทางกฎหมาย

บริษัท คิงส์แมน ซี.เอ็ม.ที.ไอ. จำกัด (มหาชน) และบริษัทย่อย

หมายเหตุประกอบงบการเงิน (ต่อ)

สำหรับปีสิ้นสุดวันที่ 31 ธันวาคม 2560

5. รายการธุรกิจกับกิจการที่เกี่ยวข้องกัน

5.1 ลักษณะความสัมพันธ์และนโยบายในการกำหนดราคา

ลักษณะความสัมพันธ์และนโยบายในการกำหนดราคาระหว่างบริษัทและบริษัทที่เกี่ยวข้องกันมีดังนี้ :

ลักษณะความสัมพันธ์

บริษัทย่อย

Kingsmen Myanmar Company Limited.

ถือหุ้นโดยบริษัทและกรรมการร่วมกัน

บริษัทที่เกี่ยวข้องกัน

Kingsmen Creatives Ltd.

ผู้ถือหุ้นของบริษัท

Kingsmen-keb systems sdn bhd

ผู้ถือหุ้นร่วมกัน

Kingsmen Exhibits Pte Ltd.

ผู้ถือหุ้นร่วมกัน

Kingsmen sdn bhd

ผู้ถือหุ้นร่วมกัน

Kingsmen Taiwan (Int'l) Co., Ltd.

ผู้ถือหุ้นร่วมกัน

Kingsmen Middle East L.L.C.

ผู้ถือหุ้นร่วมกัน

Kingsmen Projects Pte Ltd.

ผู้ถือหุ้นร่วมกัน

Kingsmen Design Pte Ltd.

ผู้ถือหุ้นร่วมกัน

Kingsmen Vietnam Co., Ltd.

ผู้ถือหุ้นร่วมกัน

Kingsmen Nikko Limited

ผู้ถือหุ้นร่วมกัน

Kingsmen Environmental Graphics Pte Ltd.

ผู้ถือหุ้นร่วมกัน

PT. Kingsmen Indonesia Co., Ltd.

ผู้ถือหุ้นร่วมกัน

Kingsmen Korea Co., Ltd.

ผู้ถือหุ้นร่วมกัน

Kingsmen Hong kong Co., Ltd.

ผู้ถือหุ้นร่วมกัน

Kingsmen Shanghai Co., Ltd.

ผู้ถือหุ้นร่วมกัน

Kingsmen E&E Korea Co., Ltd.

ผู้ถือหุ้นร่วมกัน

บุคคลที่เกี่ยวข้องกัน

กรรมการและผู้ถือหุ้นของบริษัทและ

ญาติสนิทของกรรมการและผู้ถือหุ้นของบริษัท

นโยบายราคา

รายได้จากการให้บริการ

ราคาปกติธุรกิจเทียบเคียงราคาที่เกิดขึ้นกับลูกค้ารายอื่น

ค่าบริหารจัดการ

อัตราที่ตกลงร่วมกันตามสัญญา

ค่าบริการจ่าย

ราคาปกติธุรกิจเทียบเคียงราคาที่เกิดขึ้นกับลูกค้ารายอื่น

ค่าเช่า

ราคาที่ตกลงร่วมกันตามสัญญา

บริษัท คิงส์เมน ซี.เอ็ม.ที.ไอ. จำกัด (มหาชน) และบริษัทย่อย

หมายเหตุประกอบงบการเงิน (ต่อ)

สำหรับปีสิ้นสุดวันที่ 31 ธันวาคม 2560

5.2 ยอดคงเหลือกับบริษัทที่เกี่ยวข้องกัน

ยอดคงเหลือระหว่างบริษัทกับบริษัทย่อยและบริษัทที่เกี่ยวข้องกัน ณ วันที่ 31 ธันวาคม 2560 และ 2559 มีดังนี้

	บาท			
	งบการเงินรวม		งบการเงินเฉพาะกิจการ	
	2560	2559	2560	2559
ลูกหนี้การค้า				
บริษัทย่อย	-	-	5,524,919	3,176,124
บริษัทที่เกี่ยวข้องกัน	3,759,423	7,181,682	2,949,194	7,181,682
รวม	3,759,423	7,181,682	8,474,113	10,357,806
เงินทดรองจ่าย				
บริษัทย่อย	-	-	9,357,132	6,870,700
เจ้าหนี้การค้า				
บริษัทย่อย	-	-	574,350	-
บริษัทที่เกี่ยวข้องกัน	4,190,280	3,773,169	4,190,280	3,773,169
รวม	4,190,280	3,773,169	4,764,630	3,773,169

5.3 รายได้และค่าใช้จ่ายระหว่างบริษัทกับบริษัทที่เกี่ยวข้องกัน

รายได้และค่าใช้จ่ายระหว่างบริษัทกับบริษัทย่อยและบริษัทที่เกี่ยวข้องกันสำหรับปีสิ้นสุดวันที่ 31 ธันวาคม 2560 และ 2559 มีดังนี้

	บาท			
	งบการเงินรวม		งบการเงินเฉพาะกิจการ	
	2560	2559	2560	2559
รายได้จากการให้บริการ				
บริษัทย่อย	-	-	4,577,052	3,206,612
บริษัทที่เกี่ยวข้องกัน	8,198,508	8,675,839	7,373,762	8,675,839
รวม	8,198,508	8,675,839	11,950,814	11,882,451
รายได้อื่น				
บริษัทที่เกี่ยวข้องกัน	-	160,040	-	160,040
ต้นทุนการให้บริการ				
บริษัทย่อย	-	-	574,350	-
บริษัทที่เกี่ยวข้องกัน	2,924,550	8,610,959	2,924,550	8,610,959
รวม	2,924,550	8,610,959	3,498,900	8,610,959

บริษัท คิงส์แมน ซี.เอ็ม.ที.ไอ. จำกัด (มหาชน) และบริษัทย่อย

หมายเหตุประกอบงบการเงิน (ต่อ)

สำหรับปีสิ้นสุดวันที่ 31 ธันวาคม 2560

	บาท			
	งบการเงินรวม		งบการเงินเฉพาะกิจการ	
	2560	2559	2560	2559
ค่าบริหารจัดการ				
บริษัทที่เกี่ยวข้องกัน	3,682,708	3,836,006	3,682,708	3,836,006
ค่าเช่าจ่าย				
บุคคลที่เกี่ยวข้องกัน	996,000	896,000	996,000	896,000
ค่าใช้จ่ายในการบริหาร				
บริษัทที่เกี่ยวข้องกัน	698,867	974,100	698,867	974,100
ค่าตอบแทนกรรมการและผู้บริหาร				
ผลประโยชน์ระยะสั้น	17,845,141	18,766,617	17,845,141	18,766,617
ผลประโยชน์หลังออกจากงาน	611,425	581,404	611,425	581,404
รวม	18,456,566	19,348,021	18,456,566	19,348,021

สัญญาค่าบริการจัดการ

บริษัทได้ทำสัญญาค่าบริหารจัดการ โดยค่าธรรมเนียมเป็นไปตามสัญญา Corporate Service Agreement ระหว่างบริษัทกับ Kingsmen Creatives Ltd. (Singapore) โดยมีสูตรคำนวณอัตราค่าธรรมเนียมเป็นแบบอัตราที่ลดลงโดยคำนวณจากรายได้จากการให้บริการ แต่รวมแล้วไม่เกินกว่า 148,000 เหรียญสิงคโปร์ต่อปี บริษัทมีการผูกพันต้องจ่ายค่าธรรมเนียมภายใต้สัญญาดังกล่าวตามอัตราที่ตกลงร่วมกันตามสัญญาโดยสัญญาดังกล่าวมีผลบังคับใช้ต่อเนื่องจนกว่าทั้งสองฝ่ายจะบอกเลิกสัญญา ต่อมาเมื่อวันที่ 17 กรกฎาคม 2558 บริษัทได้มีการทำสัญญาฉบับใหม่กับ Kingsmen Creatives Ltd. (Singapore) สัญญาอนุญาตให้ใช้ชื่อทางการค้าและเครื่องหมายการค้า (License Agreement) โดยอัตราค่าธรรมเนียมเป็นไปตามสัญญาฉบับเดิม และเป็นสัญญาที่ไม่มีกำหนดระยะเวลาสิ้นสุด

6. เงินสดและรายการเทียบเท่าเงินสด

	บาท			
	งบการเงินรวม		งบการเงินเฉพาะกิจการ	
	2560	2559	2560	2559
เงินสด	2,865,818	2,247,897	2,001,618	1,756,345
เงินฝากสถาบันการเงินประเภทกระแสรายวัน	91,741,259	85,896,253	87,054,904	83,615,742
เงินฝากสถาบันการเงินประเภทออมทรัพย์	422,949	84,458,262	422,949	84,458,262
รวม	95,030,026	172,602,412	89,479,471	169,830,349

เงินฝากสถาบันการเงินมีอัตราดอกเบี้ยถัวเฉลี่ยร้อยละ 0.375 - 0.75 ต่อปี (2559 : ร้อยละ 0.375 - 0.40 ต่อปี)

บริษัท คิงส์แมน ซี.เอ็ม.ที.ไอ. จำกัด (มหาชน) และบริษัทย่อย

หมายเหตุประกอบงบการเงิน (ต่อ)

สำหรับปีสิ้นสุดวันที่ 31 ธันวาคม 2560

7. เงินลงทุนชั่วคราว – เงินฝากประจำ

ณ วันที่ 31 ธันวาคม 2559 บริษัทมีเงินฝากสถาบันการเงินประเภทฝากประจำ 8 เดือนจำนวนเงิน 50.0 ล้านบาท มีอัตราดอกเบี้ยร้อยละ 1.98 ต่อปี

8. ลูกหนี้การค้าและลูกหนี้อื่น

	บาท			
	งบการเงินรวม		งบการเงินเฉพาะกิจการ	
	2560	2559	2560	2559
ลูกหนี้การค้า บริษัทที่เกี่ยวข้องกัน - สุทธิ				
(หมายเหตุ 5.2)	3,759,423	7,181,682	8,474,113	10,357,806
ลูกหนี้การค้า บริษัทอื่น - สุทธิ	159,843,064	130,032,608	157,813,254	128,217,316
รวมลูกหนี้การค้า	163,602,487	137,214,290	166,287,367	138,575,122
รายได้ที่ยังไม่เรียกชำระ	218,337,441	142,129,867	218,337,441	142,129,867
รวมลูกหนี้การค้าและรายได้ที่ยังไม่เรียกชำระ	381,939,928	279,344,157	384,624,808	280,704,989
ลูกหนี้เงินประกันผลงาน	49,932,335	41,492,775	49,932,335	41,492,775
เงินทดรองจ่าย	2,110,201	1,330,986	11,140,524	8,063,410
ค่าใช้จ่ายล่วงหน้า	2,856,772	3,295,274	1,546,729	2,042,100
เงินมัดจำค่าสินค้า	4,955,745	8,798,051	4,955,745	8,798,051
ลูกหนี้อื่น	1,199,219	1,252,474	1,199,219	1,069,226
รวมลูกหนี้การค้าและลูกหนี้อื่น	442,994,200	335,513,717	453,399,360	342,170,551

ลูกหนี้การค้า ณ วันที่ 31 ธันวาคม 2560 และ 2559 แยกตามอายุหนี้ที่ค้างชำระได้ดังนี้

	บาท			
	งบการเงินรวม		งบการเงินเฉพาะกิจการ	
	2560	2559	2560	2559
ลูกหนี้การค้า - บริษัทที่เกี่ยวข้องกัน				
ยังไม่ครบกำหนดชำระ	2,952,132	4,815,421	5,576,247	5,122,337
เกินกำหนดชำระ				
น้อยกว่า 3 เดือน	807,291	791,891	-	791,891
3 - 6 เดือน	-	242,090	-	922,590
7 - 12 เดือน	-	77,082	2,256,916	2,265,790
มากกว่า 12 เดือน	-	1,255,198	640,950	1,255,198
สุทธิ	3,759,423	7,181,682	8,474,113	10,357,806

บริษัท คิงส์แมน ซี.เอ็ม.ที.ไอ. จำกัด (มหาชน) และบริษัทย่อย

หมายเหตุประกอบงบการเงิน (ต่อ)

สำหรับปีสิ้นสุดวันที่ 31 ธันวาคม 2560

	บาท			
	งบการเงินรวม		งบการเงินเฉพาะกิจการ	
	2560	2559	2560	2559
ลูกหนี้การค้า - บริษัทอื่น				
ยังไม่ครบกำหนดชำระ	131,061,334	85,862,287	130,471,336	85,293,018
เกินกำหนดชำระ				
น้อยกว่า 3 เดือน	18,290,137	37,149,920	17,705,382	35,903,897
3 - 6 เดือน	7,943,404	4,085,328	7,874,930	4,085,328
7 - 12 เดือน	2,462,109	2,062,561	1,754,879	2,062,561
มากกว่า 12 เดือน	5,295,487	7,928,054	5,216,134	7,928,054
รวม	165,052,471	137,088,150	163,022,661	135,272,858
หัก ค่าเผื่อนี้สงสัยจะสูญ	(5,209,407)	(7,055,542)	(5,209,407)	(7,055,542)
สุทธิ	159,843,064	130,032,608	157,813,254	128,217,316

9. เงินฝากประจำที่คิดภาระค่าประกัน

วันที่ 31 ธันวาคม 2560 บริษัทมีเงินฝากประจำ จำนวน 13.9 ล้านบาท (ปี 2559 : 13.3 ล้านบาท) ใช้เป็นหลักประกันสำหรับการที่ธนาคารออกหนังสือค้ำประกันการใช้ไฟฟ้า การปฏิบัติตามสัญญาการให้บริการตามหมายเหตุ 27.3 และค้ำประกันวงเงินกู้ยืมระยะสั้น

10. เงินลงทุนในบริษัทย่อย

งบการเงินเฉพาะกิจการ ณ วันที่ 31 ธันวาคม 2560 และ 2559

	ประเภทกิจการ	ประเทศที่จดทะเบียน	ทุนชำระแล้ว (บาท)		สัดส่วนเงินลงทุน
			2560	2559	
Kingsmen Myanmar Company Limited.	ผู้รับจ้างงานของการออกบัตรแสดงสินค้าและนิทรรศการรับออกแบบและตกแต่งภายใน	สาธารณรัฐเมียนมาร์	10,153,973	5,139,473	ร้อยละ 100

ในปี 2560 บริษัทได้ลงทุนในหุ้นเพิ่มทุนของ Kingsmen Myanmar Company Limited. โดยจ่ายชำระเป็นเงินสดจำนวน 0.2 ล้านดอลลาร์สหรัฐอเมริกา (ประมาณ 5.0 ล้านบาท)

บริษัท คิงส์แมน ซี.เอ็ม.ที.ไอ. จำกัด (มหาชน) และบริษัทย่อย
 หมายเหตุประกอบงบการเงิน (ต่อ)
 สำหรับปีสิ้นสุดวันที่ 31 ธันวาคม 2560

11. เงินลงทุนระยะยาวอื่น

งบการเงินรวมและงบการเงินเฉพาะกิจการ

ณ วันที่ 31 ธันวาคม 2560 และ 2559

	ประเภทกิจการ	ทุนชำระแล้ว	สัดส่วนเงินลงทุน (ร้อยละ)		จำนวนเงิน (บาท)	
		(บาท)	2560	2559	2560	2559
บจ.ยูเท็กซ์ เหนือ	รับเหมางานระบบ					
	ไฟฟ้าสำหรับงาน					
	แสดงสินค้า	1,100,000	12.73	12.73	140,000	140,000
	หัก ค่าเผื่อการลดมูลค่าเงินลงทุน				(140,000)	(140,000)
	เงินลงทุนระยะยาว –สุทธิ				-	-

ณ วันที่ 31 ธันวาคม 2560 ราคาตามบัญชีของหุ้นทุนของบริษัทที่บริษัทไปลงทุนไว้ (ซึ่งถือตามงบการเงินที่ตรวจสอบแล้วล่าสุด)
 ต่ำกว่าราคาทุนของเงินลงทุนที่บริษัทได้จ่ายลงทุนไป ผลต่างของราคาได้บันทึกไว้ในบัญชี "ค่าเผื่อการลดมูลค่าเงินลงทุน"

บริษัท คิงส์แมน ซี.เอ็ม.ที.ไอ. จำกัด (มหาชน) และบริษัทย่อย
 หมายเหตุประกอบงบการเงิน (ต่อ)
 สำหรับปีสิ้นสุดวันที่ 31 ธันวาคม 2560

งบการเงินรวม

	บาท							
	ที่ดินและ ส่วนปรับปรุงที่ดิน	อาคารและ ส่วนปรับปรุง	เครื่องจักรและ เครื่องมือเครื่องใช้	เครื่องตกแต่งและ เครื่องใช้สำนักงาน	ยานพาหนะ	วัสดุอุปกรณ์ ใช้งานแสดงสินค้า	สินทรัพย์ ระหว่างก่อสร้าง	รวม
รายการระหว่างปีสิ้นสุดวันที่ 31 ธันวาคม 2560								
มูลค่าสุทธิตามบัญชีต้นปี	28,572,312	31,355,717	16,099,765	8,660,571	6,461,407	2,350,883	2,594,000	96,094,655
บวก ข้อสินทรัพย์	-	-	1,053,141	5,331,649	2,939,342	26,000	25,684,450	35,034,582
โอน ไปก่อสร้างสินทรัพย์เพื่อการลงทุน	(17,763,270)	-	-	-	-	-	-	(17,763,270)
รับโอน (โอนออก)	-	24,424,450	1,260,000	-	-	-	(25,684,450)	-
หัก จำหน่ายสินทรัพย์	-	-	(4)	(9,649)	(26,242)	(12)	-	(35,907)
ค่าเสื่อมราคา	(50,857)	(4,184,208)	(2,381,195)	(3,392,714)	(1,465,112)	(950,333)	-	(12,424,419)
การปรับปรุงการแปลงค่าเงินตราต่างประเทศ	-	-	-	(55,659)	(27,256)	-	-	(82,915)
มูลค่าสุทธิตามบัญชีสิ้นปี	10,758,185	51,595,959	16,031,707	10,534,198	7,882,139	1,426,538	2,594,000	100,822,726
ณ วันที่ 31 ธันวาคม 2560								
ราคาทุน	12,725,905	73,017,262	27,856,446	25,537,165	17,732,254	50,770,939	2,594,000	210,233,971
หัก ค่าเสื่อมราคาสะสม	(1,967,720)	(21,421,303)	(11,824,739)	(15,002,967)	(9,850,115)	(49,344,401)	-	(109,411,245)
มูลค่าสุทธิตามบัญชี	10,758,185	51,595,959	16,031,707	10,534,198	7,882,139	1,426,538	2,594,000	100,822,726

บริษัท ดิจิทัล เทคโนโลยี จำกัด (มหาชน) และบริษัทย่อย
หมายเหตุประกอบงบการเงิน (ต่อ)
สำหรับปีสิ้นสุดวันที่ 31 ธันวาคม 2560

งบการเงินเฉพาะกิจการ

	บาท						
	ที่ดินและ ส่วนปรับปรุงที่ดิน	อาคารและ ส่วนปรับปรุง	เครื่องจักรและ เครื่องมือเครื่องใช้	เครื่องตกแต่งและ เครื่องใช้สำนักงาน	ยานพาหนะ	วัสดุอุปกรณ์ ใช้งานแสดงสินค้า	สินทรัพย์ ระหว่างก่อสร้าง รวม
ณ วันที่ 1 มกราคม 2559							
ราคาทุน	19,984,675	27,897,312	25,031,462	29,832,341	14,532,181	51,401,355	171,667,326
หัก ค่าเสื่อมราคาสะสม	(1,817,719)	(13,059,052)	(7,181,564)	(22,885,107)	(9,175,073)	(48,142,912)	(102,261,427)
มูลค่าสุทธิตามบัญชี	18,166,956	14,838,260	17,849,898	6,947,234	5,357,108	3,258,443	69,405,899
รายการระหว่างปีสิ้นสุดวันที่ 31 ธันวาคม 2559							
มูลค่าสุทธิตามบัญชีต้นปี	18,166,956	14,838,260	17,849,898	6,947,234	5,357,108	3,258,443	69,405,899
บวก ข้อสินทรัพย์	10,504,500	20,695,500	597,191	3,640,041	2,020,727	507,174	37,571,133
หัก จ้างนำสินทรัพย์	-	-	(12,476)	(103,335)	(152,507)	(5)	(268,323)
ค่าเสื่อมราคา	(9,144)	(4,178,043)	(2,334,848)	(2,531,997)	(1,113,379)	(1,414,729)	(11,672,140)
มูลค่าสุทธิตามบัญชีสิ้นปี	28,572,312	31,355,717	16,099,765	7,951,943	6,111,949	2,350,883	95,036,569
ณ วันที่ 31 ธันวาคม 2559							
ราคาทุน	30,489,175	48,592,812	25,610,915	32,602,028	15,773,001	51,200,737	206,862,668
หัก ค่าเสื่อมราคาสะสม	(1,916,863)	(17,237,095)	(9,511,150)	(24,650,085)	(9,661,052)	(48,849,854)	(111,826,099)
มูลค่าสุทธิตามบัญชี	28,572,312	31,355,717	16,099,765	7,951,943	6,111,949	2,350,883	95,036,569

บริษัท คิงส์แมน ซี.เอ็ม.ที.ไอ. จำกัด (มหาชน) และบริษัทย่อย
หมายเหตุประกอบงบการเงิน (ต่อ)
สำหรับปีสิ้นสุดวันที่ 31 ธันวาคม 2560

งบการเงินเฉพาะกิจการ

	บาท					
	ที่ดินและ ส่วนปรับปรุงที่ดิน	อาคารและ ส่วนปรับปรุง	เครื่องจักรและ เครื่องมือเครื่องใช้	เครื่องตกแต่งและ เครื่องใช้สำนักงาน	ยานพาหนะ	วัสดุอุปกรณ์ จัดงานแสดงสินค้า
รายการระหว่างปีสิ้นสุดวันที่ 31 ธันวาคม 2560						
มูลค่าสุทธิตามบัญชีต้นปี	28,572,312	31,355,717	16,099,765	7,951,943	6,111,949	2,350,883
บวก: ข้อคินทรัพย์	-	-	1,053,141	5,152,563	2,939,342	26,000
โอนไปเพื่อสังหาริมทรัพย์เพื่อการลงทุน	(17,763,270)	-	-	-	-	-
รับโอน (โอนออก)	-	24,424,450	1,260,000	-	-	(25,684,450)
หัก: จำหน่ายสินทรัพย์	-	-	(4)	(9,649)	(26,242)	(12)
ค่าเสื่อมราคา	(50,857)	(4,184,209)	(2,381,195)	(3,204,290)	(1,371,068)	(950,333)
มูลค่าสุทธิตามบัญชีต้นปี	10,758,185	51,595,958	16,031,707	9,890,567	7,653,981	1,426,538
ณ วันที่ 31 ธันวาคม 2560						
ราคาทุน	12,725,905	73,017,261	27,856,446	24,546,507	17,279,104	50,770,939
หัก: ค่าเสื่อมราคาสะสม	(1,967,720)	(21,421,303)	(11,824,739)	(14,655,940)	(9,625,123)	(49,344,401)
มูลค่าสุทธิตามบัญชี	10,758,185	51,595,958	16,031,707	9,890,567	7,653,981	1,426,538

ณ วันที่ 31 ธันวาคม 2560 และ 2559 บริษัท ได้จัดจ้างกองที่ดินซึ่งมีมูลค่าตามบัญชีจำนวน 28.5 ล้านบาท ไว้เป็นหลักทรัพยที่ค่าประกันเงินกู้ยืมระยะสั้นจากสถาบันการเงิน

ณ วันที่ 31 ธันวาคม 2560 บริษัทมียานพาหนะและอุปกรณ์ซึ่งได้มตามสัญญาเช่าการเงินโดยมีมูลค่าสุทธิตามบัญชีเป็นจำนวนประมาณ 8.7 ล้านบาท (ปี 2559 : 5.2 ล้านบาท)

บริษัท คิงส์แมน ซี.เอ็ม.ที.ไอ. จำกัด (มหาชน) และบริษัทย่อย

หมายเหตุประกอบงบการเงิน (ต่อ)

สำหรับปีสิ้นสุดวันที่ 31 ธันวาคม 2560

13. อสังหาริมทรัพย์เพื่อการลงทุน

อสังหาริมทรัพย์เพื่อการลงทุนของบริษัท ณ วันที่ 31 ธันวาคม 2560 แสดงมูลค่าตามบัญชีของที่ดินของบริษัทที่ถือครองไว้โดยที่ยังมิได้ระบุวัตถุประสงค์ของการใช้ในอนาคต

มูลค่ายุติธรรมของอสังหาริมทรัพย์เพื่อการลงทุนซึ่งประเมินโดยผู้ประเมินราคาอิสระโดยใช้เกณฑ์ราคาตลาด ณ วันที่ 31 ธันวาคม 2560 เป็นจำนวนเงิน 17.7 ล้านบาท

14. ต้นทุนอุปกรณ์รอตต์บู้ชี

งบการเงินรวมและงบการเงินเฉพาะกิจการ

	บาท	
	2560	2559
รายการระหว่างปีสิ้นสุดวันที่ 31 ธันวาคม		
มูลค่าสุทธิตามบัญชีต้นปี	11,553,652	15,815,980
หัก ค่าตัดจำหน่ายสำหรับปี	(4,215,662)	(4,262,328)
มูลค่าสุทธิตามบัญชีสิ้นปี	7,337,990	11,553,652

15. สินทรัพย์ไม่มีตัวตน

	บาท	
	งบการเงินรวม	งบการเงินเฉพาะกิจการ
ณ วันที่ 31 ธันวาคม 2559		
ราคาทุน	13,389,902	13,255,994
หัก ค่าตัดจำหน่ายสะสม	(9,929,650)	(9,890,949)
มูลค่าสุทธิตามบัญชี	3,460,252	3,365,045
รายการระหว่างปีสิ้นสุดวันที่ 31 ธันวาคม 2560		
มูลค่าสุทธิตามบัญชีต้นปี	3,460,252	3,365,045
บวก ซื้อสินทรัพย์	1,661,890	1,661,890
หัก ค่าตัดจำหน่ายสำหรับปี	(1,478,408)	(1,453,060)
การแปลงค่าเงินตราต่างประเทศ	(7,437)	-
มูลค่าสุทธิตามบัญชีสิ้นปี	3,636,297	3,573,875
ณ วันที่ 31 ธันวาคม 2560		
ราคาทุน	15,040,019	14,917,884
หัก ค่าตัดจำหน่ายสะสม	(11,403,722)	(11,344,009)
มูลค่าสุทธิตามบัญชี	3,636,297	3,573,875

บริษัท คิงส์แมน ซี.เอ็ม.ที.ไอ. จำกัด (มหาชน) และบริษัทย่อย

หมายเหตุประกอบงบการเงิน (ต่อ)

สำหรับปีสิ้นสุดวันที่ 31 ธันวาคม 2560

16. เจ้าหนี้การค้าและเจ้าหนี้อื่น

	บาท			
	งบการเงินรวม		งบการเงินเฉพาะกิจการ	
	2560	2559	2560	2559
เจ้าหนี้การค้า - บริษัทที่เกี่ยวข้องกัน				
(หมายเหตุ 5.2)	4,190,280	3,773,169	4,764,630	3,773,169
เจ้าหนี้การค้า - บริษัทอื่น	269,885,807	207,419,628	269,662,335	206,895,594
รายได้รับล่วงหน้า	2,391,857	16,504,545	2,391,857	16,504,545
ค่าใช้จ่ายค้างจ่าย	22,479,184	26,860,032	22,453,040	26,741,020
เจ้าหนี้อื่น	4,906,931	4,172,967	5,360,634	4,163,528
เจ้าหนี้กรมสรรพากร	11,417,332	10,719,258	10,424,331	10,145,534
รวม	315,271,391	269,449,599	315,056,827	268,223,390

17. หนี้สินตามสัญญาเช่าการเงิน

งบการเงินรวมและงบการเงินเฉพาะกิจการ

ณ วันที่ 31 ธันวาคม 2560 และ 2559

	บาท	
	2560	2559
หนี้สินตามสัญญาเช่าการเงิน	6,522,715	3,401,531
หัก ดอกเบี้ยและภาษีซื้อรอตัดบัญชี	(839,525)	(396,452)
หนี้สินตามสัญญาเช่าการเงินส่วนที่ครบกำหนดชำระในปี	(2,295,641)	(1,614,556)
สุทธิ	3,387,549	1,390,523

บริษัทได้ทำสัญญาเช่าการเงินกับบริษัทลีสซิ่งเพื่อเช่ายานพาหนะที่ใช้ในการดำเนินงานของกิจการโดยมีกำหนดการชำระค่าเช่าเป็นรายเดือน อายุของสัญญามีระยะเวลา 4-5 ปี หนี้สินตามสัญญาเช่าการเงิน

ณ วันที่ 31 ธันวาคม 2560 บริษัทมีภาระผูกพันที่จะต้องจ่ายค่าเช่าขั้นต่ำตามสัญญาเช่าการเงินดังนี้

	บาท		
	ไม่เกิน 1 ปี	1 - 5 ปี	รวม
ผลรวมของจำนวนเงินขั้นต่ำที่ต้องจ่ายทั้งสิ้นตามสัญญาเช่า	2,528,498	3,567,497	6,095,995
ดอกเบี้ยตามสัญญาเช่าการเงินรอการตัดบัญชี	(232,857)	(179,948)	(412,805)
มูลค่าปัจจุบันของจำนวนเงินขั้นต่ำที่ต้องจ่ายทั้งสิ้นตามสัญญาเช่า	2,295,641	3,387,549	5,683,190

บริษัท คิงส์แมน ซี.เอ็ม.ที.ไอ. จำกัด (มหาชน) และบริษัทย่อย

หมายเหตุประกอบงบการเงิน (ต่อ)

สำหรับปีสิ้นสุดวันที่ 31 ธันวาคม 2560

ณ วันที่ 31 ธันวาคม 2559 บริษัทมีภาระผูกพันที่จะต้องจ่ายค่าเช่าขั้นต่ำตามสัญญาเช่าการเงินดังนี้

	บาท		
	ไม่เกิน 1 ปี	1 - 5 ปี	รวม
ผลรวมของจำนวนเงินขั้นต่ำที่ต้องจ่ายทั้งสิ้นตามสัญญาเช่า	1,716,079	1,462,923	3,179,002
ดอกเบี้ยตามสัญญาเช่าการเงินรอการตัดบัญชี	(101,523)	(72,400)	(173,923)
มูลค่าปัจจุบันของจำนวนเงินขั้นต่ำที่ต้องจ่ายทั้งสิ้นตามสัญญาเช่า	1,614,556	1,390,523	3,005,079

18. ภาระผูกพันของผลประโยชน์พนักงาน

บริษัทจ่ายค่าชดเชยผลประโยชน์หลังจากออกจากงานและบำนาญ ตามข้อกำหนดของพระราชบัญญัติคุ้มครองแรงงาน พ.ศ. 2541 ในการให้ผลประโยชน์เมื่อเกษียณ และผลประโยชน์ระยะยาวอื่นแก่พนักงานตามสิทธิและอายุงาน

งบการเงินรวมและการเฉพาะกิจการ

การเปลี่ยนแปลงในมูลค่าปัจจุบันของภาระผูกพันของโครงการผลประโยชน์

	บาท	
	2560	2559
ภาระผูกพันผลประโยชน์ระยะยาวพนักงาน ณ วันที่ 1 มกราคม	12,200,345	9,324,606
ส่วนที่รับรู้ในกำไรหรือขาดทุน		
ต้นทุนบริการปัจจุบัน	1,494,686	1,273,687
ดอกเบี้ยจากภาระผูกพัน	364,513	319,248
ส่วนที่รับรู้ในกำไรขาดทุนเบ็ดเสร็จอื่น		
การวัดมูลค่าใหม่ของภาระผูกพันผลประโยชน์พนักงาน		
ขาดทุนจากการประมาณการตามหลักคณิตศาสตร์ประกันภัย		
ส่วนที่เกิดจากการเปลี่ยนแปลงอัตราคิดลด	-	490,258
ส่วนที่เกิดจากการเปลี่ยนแปลงอัตราการใช้ชีวิต	-	240,498
ส่วนที่เกิดจากการเปลี่ยนแปลงอัตราการหมุนเวียนพนักงาน	-	(3,443)
ส่วนที่เกิดจากการเปลี่ยนแปลงการปรับปรุงประสบการณ์	-	626,591
ผลประโยชน์ที่จ่ายในระหว่างปี	-	(71,100)
ภาระผูกพันของผลประโยชน์พนักงาน ณ วันที่ 31 ธันวาคม	14,059,544	12,200,345

บริษัท คิงส์แมน ซี.เอ็ม.ที.ไอ. จำกัด (มหาชน) และบริษัทย่อย

หมายเหตุประกอบงบการเงิน (ต่อ)

สำหรับปีสิ้นสุดวันที่ 31 ธันวาคม 2560

ค่าใช้จ่ายเกี่ยวกับผลประโยชน์ระยะยาวของพนักงานรับรู้ในรายการต่อไปนี้ในส่วนของการให้หรือขาดทุน

	บาท	
	2560	2559
ต้นทุนบริการ	824,030	363,249
ค่าใช้จ่ายในการขาย	32,852	97,457
ค่าใช้จ่ายในการบริหาร	1,002,317	1,132,229
รวมค่าใช้จ่ายที่รับรู้ในกำไรหรือขาดทุน	1,859,199	1,592,935

บริษัทคาดว่าจะจ่ายชำระผลประโยชน์ระยะยาวของพนักงานภายใน 1 ปีข้างหน้า เป็นจำนวนประมาณ 0.4 ล้านบาท

ณ วันที่ 31 ธันวาคม 2560 ระยะเวลาเฉลี่ยถ่วงน้ำหนักในการจ่ายชำระผลประโยชน์ระยะยาวของพนักงานของบริษัท 10 ปี

ข้อสมมติหลักในการประมาณการตามหลักการคณิตศาสตร์ประกันภัย ณ วันที่รายงาน

สำหรับปีสิ้นสุดวันที่ 31 ธันวาคม 2560 และ 2559

อัตราคิดลด	ร้อยละ 3.0209 ต่อปี
อัตราการเพิ่มขึ้นของเงินเดือน	ร้อยละ 3.0 - 11.0
อัตราการหมุนเวียนพนักงาน	ผันแปรตามอายุพนักงาน ร้อยละ 0 - 30
อัตรามรณะ	อัตราตามตารางมรณะไทยปี 2551
	แยกเกณฑ์ตามเพศชายและหญิง

การวิเคราะห์ความอ่อนไหว

การเปลี่ยนแปลงในแต่ละข้อสมมติฐานที่เกี่ยวข้องในการประมาณการตามหลักการคณิตศาสตร์ประกันภัยที่อาจเป็นไปได้ อย่างสมเหตุสมผล ณ วันที่รายงาน โดยถือว่าข้อสมมติฐานอื่นๆ คงที่ จะมีผลกระทบต่อภาระผูกพันผลประโยชน์ที่กำหนดไว้เป็นจำนวนเงินดังต่อไปนี้

	บาท			
	ปี 2560		ปี 2559	
	เพิ่มขึ้น	ลดลง	เพิ่มขึ้น	ลดลง
ภาระผูกพันของโครงการผลประโยชน์ ณ วันที่ 31 ธันวาคม				
อัตราคิดลด (เปลี่ยนแปลงร้อยละ 1)	(1,077,720)	1,229,016	(990,100)	1,129,166
การเพิ่มขึ้นของเงินเดือนในอนาคต (เปลี่ยนแปลงร้อยละ 1)	1,337,095	(1,192,476)	1,096,402	(982,856)
อัตราการหมุนเวียนพนักงาน (เปลี่ยนแปลงร้อยละ 20)	(1,332,038)	1,758,589	(1,054,573)	1,378,319

แม้ว่าการวิเคราะห์นี้ไม่ได้คำนึงการกระจายตัวแบบเต็มรูปแบบของกระแสเงินสดที่คาดหวังภายใต้โครงการดังกล่าว แต่ได้แสดงประมาณการความอ่อนไหวของข้อสมมติฐานต่างๆ

บริษัท คิงส์แมน ซี.เอ็ม.ที.ไอ. จำกัด (มหาชน) และบริษัทย่อย

หมายเหตุประกอบงบการเงิน (ต่อ)

สำหรับปีสิ้นสุดวันที่ 31 ธันวาคม 2560

19. ทุนเรือนหุ้นและส่วนเกินมูลค่าหุ้น

	ทุนจดทะเบียน		ทุนที่ออกและชำระแล้ว		ส่วนเกิน
	จำนวนเงิน		จำนวนเงิน		มูลค่าหุ้น
	จำนวนหุ้น	(บาท)	จำนวนหุ้น	(บาท)	จำนวนเงิน
วันที่ 31 ธันวาคม 2560 (มูลค่าหุ้นละ 0.50 บาท)	220,000,000	110,000,000	219,999,984	109,999,992	277,491,764
วันที่ 1 มกราคม 2559 (มูลค่าหุ้นละ 0.50 บาท)	200,000,000	100,000,000	200,000,000	100,000,000	277,491,764
เพิ่มทุนจดทะเบียนและออกหุ้นเพิ่มทุน	20,000,000	10,000,000	19,999,984	9,999,992	-
วันที่ 31 ธันวาคม 2559 (มูลค่าหุ้นละ 0.50 บาท)	220,000,000	110,000,000	219,999,984	109,999,992	277,491,764

ณ วันที่ 31 ธันวาคม 2560 และ 2559 บริษัทมีทุนจดทะเบียนเป็นจำนวนเงิน 110 ล้านบาท (หุ้นสามัญจำนวน 220 ล้านหุ้น มูลค่าหุ้นละ 0.50 บาท) และบริษัทมีทุนที่ชำระแล้วเป็นจำนวนเงิน 110 ล้านบาท (หุ้นสามัญจำนวน 220 ล้านหุ้น มูลค่าหุ้นละ 0.50 บาท)

20. ทุนสำรองตามกฎหมาย

ตามพระราชบัญญัติมหาชนจำกัด พ.ศ. 2535 บริษัทต้องจัดสรรทุนสำรองตามกฎหมายอย่างน้อยร้อยละ 5 ของกำไรประจำปี หักขาดทุนสะสมต้นปี (ถ้ามี) จนกว่าทุนสำรองตามกฎหมายดังกล่าวมีจำนวนเท่ากับร้อยละ 10 ของทุนจดทะเบียน ทุนสำรองตามกฎหมายนี้ไม่อาจนำไปจ่ายเป็นเงินปันผลได้

21. เงินปันผลจ่าย

	อนุมัติโดย	จำนวนหุ้น (หุ้น)	อัตราหุ้นละ (บาท)	จำนวนเงิน (ล้านบาท)	จ่ายเงินปันผล
เงินสดปันผล					
จ่ายเงินปันผลจากกำไรสะสมและ	ที่ประชุมวิสามัญผู้ถือหุ้น				
ผลการดำเนินงานปี 2559	เมื่อวันที่ 5 เมษายน 2560	220 ล้าน	0.09	19.80	พฤษภาคม 2560
จ่ายเงินปันผลจากผลการดำเนินงาน	ที่ประชุมใหญ่สามัญผู้ถือหุ้น				
ของบริษัท ปี 2558	เมื่อวันที่ 29 เมษายน 2559	200 ล้าน	0.08	16.00	พฤษภาคม 2559
จ่ายเงินปันผลจากผลการดำเนินงาน	ที่ประชุมวิสามัญผู้ถือหุ้น				
ของบริษัท สำหรับงวด 9 เดือน	เมื่อวันที่ 20 ตุลาคม 2559	200 ล้าน	0.006	1.11	พฤศจิกายน 2559
สิ้นสุดวันที่ 30 กันยายน 2559					
รวมเงินสดปันผลจ่ายปี 2559				17.11	

หุ้นปันผล

เมื่อวันที่ 20 ตุลาคม 2559 ที่ประชุมวิสามัญผู้ถือหุ้น มีมติอนุมัติการจ่ายหุ้นปันผลจากผลการดำเนินงานสำหรับงวด 6 เดือน สิ้นสุดวันที่ 30 มิถุนายน 2559 โดยจ่ายปันผลเป็นหุ้นสามัญเพิ่มทุนให้แก่ผู้ถือหุ้นของบริษัทจำนวน 20,000,000 หุ้น มูลค่าที่ตราไว้หุ้นละ 0.50 บาท ในอัตรา 10 หุ้นเดิมต่อ 1 หุ้นปันผลรวมมูลค่า 10.0 ล้านบาทหรือคิดเป็นอัตราการจ่ายปันผลในอัตรา 0.05 บาทต่อหุ้น ทั้งนี้ในกรณีที่ผู้ถือหุ้นรายใดมีเศษหุ้นเดิมหลังจากการจัดสรรหุ้นปันผลแล้ว ให้จ่ายปันผลเป็นเงินสดแทนการจ่ายหุ้นปันผลในอัตราหุ้นละ 0.05 บาท

บริษัท คิงส์แมน ซี.เอ็ม.ที.ไอ. จำกัด (มหาชน) และบริษัทย่อย

หมายเหตุประกอบงบการเงิน (ต่อ)

สำหรับปีสิ้นสุดวันที่ 31 ธันวาคม 2560

22. เงินกองทุนสำรองเลี้ยงชีพพนักงาน

บริษัท และพนักงานของบริษัท ได้ร่วมกันจัดตั้งกองทุนสำรองเลี้ยงชีพตามพระราชบัญญัติกองทุนสำรองเลี้ยงชีพ พ.ศ. 2530 ซึ่งประกอบด้วยเงินที่พนักงานจ่ายสะสมเป็นรายเดือนในอัตราร้อยละ 3 ของเงินเดือน และเงินที่บริษัทจ่ายสมทบให้อัตรา ร้อยละ 5 - 10 ของเงินเดือน ในระหว่างปีสิ้นสุดวันที่ 31 ธันวาคม 2560 บริษัทจ่ายเงินสมทบเข้ากองทุนสำรองเลี้ยงชีพ จำนวน 5.5 ล้านบาท (ปี 2559 : 5.0 ล้านบาท)

23. ค่าใช้จ่ายตามลักษณะ

รายการค่าใช้จ่ายตามลักษณะที่สำคัญสำหรับปีสิ้นสุดวันที่ 31 ธันวาคม 2560 และ 2559 ได้แก่

	บาท			
	งบการเงินรวม		งบการเงินเฉพาะกิจการ	
	2560	2559	2560	2559
ต้นทุนงานบริการ	929,154,874	876,225,577	911,597,946	867,217,422
ค่าใช้จ่ายเกี่ยวกับพนักงาน	183,266,312	166,646,864	179,197,037	163,346,300
ค่าเสื่อมราคาและค่าตัดจำหน่าย	18,118,489	17,595,382	17,810,674	17,347,979

24. ภาษีเงินได้

ค่าใช้จ่ายภาษีเงินได้สำหรับปีสิ้นสุดวันที่ 31 ธันวาคม 2560 และ 2559 สรุปได้ดังนี้

	บาท			
	งบการเงินรวม		งบการเงินเฉพาะกิจการ	
	2560	2559	2560	2559
ภาษีเงินได้ที่รับรู้ในกำไรหรือขาดทุน				
ภาษีเงินได้ปัจจุบัน:				
ภาษีเงินได้นิติบุคคล	-	17,513,156	-	17,513,156
ภาษีเงินได้รอการตัดบัญชี:				
ภาษีเงินได้รอการตัดบัญชีจากการเกิดผลแตกต่างชั่วคราว				
และการกลับรายการผลแตกต่างชั่วคราว	(157,301)	(311,808)	(157,301)	(311,808)
รวม	(157,301)	17,201,348	(157,301)	17,201,348
ภาษีเงินได้ที่รับรู้ในกำไรขาดทุนเบ็ดเสร็จอื่น				
ขาดทุนจากการประมาณการตามหลักคณิตศาสตร์ประกันภัย				
สำหรับโครงการผลประโยชน์ของพนักงาน	-	270,781	-	270,781

บริษัท คิงส์แมน ซี.เอ็ม.ที.ไอ. จำกัด (มหาชน) และบริษัทย่อย

หมายเหตุประกอบงบการเงิน (ต่อ)

สำหรับปีสิ้นสุดวันที่ 31 ธันวาคม 2560

การกระทบยอดเพื่อหาอัตราภาษีที่แท้จริง

	บาท			
	งบการเงินรวม		งบการเงินเฉพาะกิจการ	
	2560	2559	2560	2559
กำไร(ขาดทุน)ก่อนภาษีเงินได้	(17,454,772)	78,595,513	(12,012,024)	84,134,144
อัตราภาษีเงินได้นิติบุคคล (ร้อยละ)	20	20	20	20
จำนวนภาษีตามอัตราเงินได้	(3,490,955)	15,719,103	(2,402,405)	16,826,829
ค่าใช้จ่ายที่มีสิทธิหักได้เพิ่ม	(884,573)	(543,257)	(884,573)	(543,257)
ผลขาดทุนทางภาษีไม่ได้ใช้สิทธิ	1,088,550	1,107,726	-	-
ผลขาดทุนในปีปัจจุบันที่รับรู้เป็นสินทรัพย์				
ภาษีเงินได้รอการตัดบัญชี	1,921,266	-	1,921,266	-
ค่าใช้จ่ายต้องห้ามทางภาษี	1,365,712	1,229,584	1,365,712	1,229,584
ภาษีเงินได้ของงวดปัจจุบัน	-	17,513,156	-	17,513,156
การเปลี่ยนแปลงของผลแตกต่างชั่วคราว	(157,301)	(311,808)	(157,301)	(311,808)
ค่าใช้จ่ายภาษีเงินได้	(157,301)	17,201,348	(157,301)	17,201,348

สินทรัพย์ภาษีเงินได้รอการตัดบัญชีในงบแสดงฐานะการเงิน ณ วันที่ 31 ธันวาคม 2560 และ 2559 ประกอบด้วยรายการดังต่อไปนี้

	บาท	
	2560	2559
สินทรัพย์ภาษีเงินได้รอการตัดบัญชี		
ค่าเผื่อนี้สงสัจะสูญ	1,041,881	1,411,108
ค่าเผื่อการลดราคาเงินลงทุนในบริษัทอื่น	28,000	28,000
ขาดทุนสะสมทางภาษี	1,921,266	-
หนี้สินผลประโยชน์พนักงานเมื่อเกษียณอายุ	2,811,909	2,440,069
รวมสินทรัพย์ภาษีเงินได้รอการตัดบัญชี	5,803,056	3,879,177
หนี้สินภาษีเงินได้รอการตัดบัญชี		
ที่ดิน อาคารและอุปกรณ์	71,656	(83,032)
ภาษีเงินได้รอการตัดบัญชี – สุทธิ	5,874,712	3,796,145

บริษัท คิงส์แมน ซี.เอ็ม.ที.ไอ. จำกัด (มหาชน) และบริษัทย่อย

หมายเหตุประกอบงบการเงิน (ต่อ)

สำหรับปีสิ้นสุดวันที่ 31 ธันวาคม 2560

25. ข้อมูลเกี่ยวกับการดำเนินงานจำแนกตามส่วนงาน

ข้อมูลส่วนงานดำเนินงานที่นำเสนอนี้สอดคล้องกับรายงานภายในของบริษัทที่มีอำนาจตัดสินใจสูงสุดด้านการดำเนินงานได้รับและสอบทานอย่างสม่ำเสมอเพื่อใช้ในการตัดสินใจในการจัดสรรทรัพยากรให้กับส่วนงานและประเมินผลการดำเนินงานของส่วนงาน

กลุ่มบริษัทดำเนินธุรกิจเฉพาะในประเทศเป็นส่วนใหญ่ ดังนั้นฝ่ายบริหารจึงพิจารณาว่ากลุ่มบริษัทมีส่วนงานทางภูมิศาสตร์เพียงส่วนงานเดียว และบริษัทได้แบ่งส่วนงานดำเนินงานออกเป็น 2 ส่วนงานหลัก คือ

1. ธุรกิจงานก่อสร้างตกแต่งภายใน
2. ธุรกิจงานแสดงสินค้านิทรรศการ การตลาดทางเลือก และอื่นๆ ซึ่งประกอบด้วย ธุรกิจงานแสดงสินค้าและนิทรรศการ ธุรกิจกิจกรรมทางการตลาด ธุรกิจนิทรรศการถาวรและพิพิธภัณฑ์

ข้อมูลรายได้ กำไร และสินทรัพย์ของส่วนงานของกลุ่มบริษัท สำหรับปีสิ้นสุดวันที่ 31 ธันวาคม 2560 และ 2559 มีดังนี้

ประเภทรายได้	งานก่อสร้างตกแต่งภายใน		งานแสดงสินค้านิทรรศการ การตลาดทางเลือก และอื่นๆ		รวม	
	2560	2559	2560	2559	2560	2559
รายได้จากการให้บริการ	538,312,420	651,646,444	609,681,648	527,602,303	1,147,994,068	1,179,248,747
รายได้อื่น					2,149,015	2,882,225
รวมรายได้					1,150,143,083	1,182,130,972
ผลการดำเนินงานแต่ละส่วนงาน	(66,609,948)	23,534,967	51,233,743	39,380,312	(15,376,205)	62,915,279
ต้นทุนส่วนที่ปันส่วนไม่ได้					-	(1,521,114)
กำไรสำหรับปี					(15,376,205)	61,394,165
สินทรัพย์ถาวรที่ใช้ในส่วนงาน	100,838,414	74,642,596	82,892,035	82,628,307	183,730,449	157,270,903
สินทรัพย์ถาวรส่วนกลาง					26,503,522	50,978,380
สินทรัพย์ถาวรรวม					210,233,971	208,249,283
ค่าเสื่อมราคาสะสม					(109,411,245)	(112,154,628)
สินทรัพย์ถาวร					100,822,726	96,094,655
สินทรัพย์ส่วนกลาง					644,706,033	634,580,764
สินทรัพย์รวม					745,528,759	730,675,419

ข้อมูลเกี่ยวกับลูกค้ารายใหญ่

ในปี 2560 บริษัทมีรายได้จากลูกค้ารายใหญ่ จำนวน 2 ราย คิดเป็นร้อยละ 24 ของรายได้รวม (ปี 2559 : จำนวน 2 ราย คิดเป็นร้อยละ 19 ของรายได้รวม)

บริษัท ลิงส์เม้น ซี.เอ็ม.ที.ไอ. จำกัด (มหาชน) และบริษัทย่อย

หมายเหตุประกอบงบการเงิน (ต่อ)

สำหรับปีสิ้นสุดวันที่ 31 ธันวาคม 2560

26. เครื่องมือทางการเงิน

26.1 ความเสี่ยงด้านการให้สินเชื่อ

บริษัทมีความเสี่ยงด้านการให้สินเชื่อที่เกี่ยวข้องกับลูกหนี้ของกิจการ อย่างไรก็ตามหากมีลูกหนี้ที่บริษัทคาดว่าจะมีปัญหาด้านการชำระเงินแล้วผู้บริหารของกิจการมีนโยบายที่จะบันทึกค่าเผื่อนี้ลงบัญชีสูญให้เพียงพอโอกาสที่จะเกิดความสูญเสียดังกล่าว

26.2 ความเสี่ยงจากอัตราแลกเปลี่ยนและการบริหารความเสี่ยง

บริษัทมีความเสี่ยงจากอัตราแลกเปลี่ยนเงินตราต่างประเทศ เนื่องจากบริษัทมีลูกหนี้การค้าและเจ้าหนี้การค้าต่างประเทศ ในสกุลเงินเหรียญสหรัฐและดอลลาร์สิงคโปร์ อย่างไรก็ตาม บริษัทไม่ได้ใช้ตราสารอนุพันธ์ทางการเงินเพื่อป้องกันความเสี่ยงดังกล่าว

ณ วันที่ 31 ธันวาคม 2560 บริษัทมีสินทรัพย์และหนี้สินที่ไม่ได้ทำการป้องกันความเสี่ยง ดังนี้

	สกุลเงิน	จำนวนเงิน
ลูกหนี้การค้า	เหรียญสหรัฐอเมริกา	46,846
ลูกหนี้การค้า	ดอลลาร์สิงคโปร์	48,765
ลูกหนี้การค้า	ฟรังก์สวิสเซอร์แลนด์	15,493
เจ้าหนี้การค้า	ดอลลาร์สิงคโปร์	148,000
เจ้าหนี้การค้า	หยวน	104,455

26.3 ความเสี่ยงจากอัตราดอกเบี้ย

บริษัทมีความเสี่ยงจากอัตราดอกเบี้ย เนื่องจากมีเงินฝากกับสถาบันการเงิน อย่างไรก็ตาม เนื่องจากสินทรัพย์ทางการเงินดังกล่าวส่วนใหญ่จัดอยู่ในประเภทระยะสั้น บริษัทเชื่อว่าความผันผวนของอัตราดอกเบี้ยในตลาดในอนาคตจะไม่ส่งผลกระทบต่อผลประกอบการดำเนินงานและกระแสเงินสดของกิจการ ดังนั้นบริษัทจึงมิได้ใช้ตราสารอนุพันธ์ทางการเงินเพื่อป้องกันความเสี่ยงดังกล่าว

26.4 มูลค่ายุติธรรมของเครื่องมือทางการเงิน

เนื่องจากเครื่องมือทางการเงินส่วนใหญ่ของบริษัทจัดอยู่ในประเภทระยะสั้น บริษัทจึงเชื่อว่าสินทรัพย์และหนี้สินทางการเงินของบริษัทมีมูลค่ายุติธรรมใกล้เคียงกับมูลค่าตามบัญชีที่แสดงในงบแสดงฐานะการเงิน

มูลค่ายุติธรรม หมายถึง จำนวนเงินที่ผู้ซื้อและผู้ขายตกลงแลกเปลี่ยนสินทรัพย์กัน ในขณะที่ทั้งสองฝ่ายมีความรอบรู้และเต็มใจในการแลกเปลี่ยนและสามารถต่อรองราคากันได้อย่างเป็นอิสระในลักษณะที่ไม่มีความเกี่ยวข้องกัน วิธีการกำหนดมูลค่ายุติธรรมขึ้นอยู่กับลักษณะของเครื่องมือทางการเงิน มูลค่ายุติธรรมจะกำหนดจากราคาตลาดล่าสุด หรือกำหนดขึ้นโดยใช้เกณฑ์การวัดมูลค่าที่เหมาะสม

บริษัท คิงส์แมน ซี.เอ็ม.ที.ไอ. จำกัด (มหาชน) และบริษัทย่อย

หมายเหตุประกอบงบการเงิน (ต่อ)

สำหรับปีสิ้นสุดวันที่ 31 ธันวาคม 2560

27. ภาระผูกพันและหนี้สินที่อาจเกิดขึ้น

ณ วันที่ 31 ธันวาคม 2560 บริษัทมีภาระผูกพันและหนี้สินที่อาจเกิดขึ้นดังนี้

27.1 บริษัทมีภาระผูกพันเกี่ยวกับสัญญาเช่าที่ดินและอาคารที่จะต้องจ่ายค่าเช่าในแต่ละปี ดังนี้

ปี	ล้านบาท
2560	13.7
2561	14.9
2562	11.9

27.2 บริษัทมีภาระผูกพันเกี่ยวกับการจ้างผู้รับเหมาช่วงและซื้อวัตถุดิบเป็นจำนวนเงิน 84.6 ล้านบาท

27.3 บริษัทมีหนี้สินที่อาจเกิดขึ้นจากการที่สถาบันการเงินออกหนังสือค้ำประกันเพื่อ ค้ำประกันการใช้ไฟฟ้า และการปฏิบัติงานตามสัญญาให้บริการจำนวนเงิน 52.7 ล้านบาท โดยมีเงินฝากประจำ ตามหมายเหตุ 9

28. การบริหารจัดการทุน

วัตถุประสงค์ในการบริหารจัดการทุนที่สำคัญของบริษัทคือการจัดให้มีซึ่งโครงสร้างทางการเงินที่เหมาะสมและการดำรงไว้ซึ่งความสามารถในการดำเนินธุรกิจอย่างต่อเนื่อง

ณ วันที่ 31 ธันวาคม 2560 งบการเงินรวมและงบการเงินเฉพาะกิจการแสดงอัตราส่วนหนี้สินต่อทุนเท่ากับ 0.83 :1 (ปี 2559 : 0.64 :1)

29. เหตุการณ์ภายหลังรอบระยะเวลารายงาน

ตามมติที่ประชุมคณะกรรมการ เมื่อวันที่ 13 พฤศจิกายน 2560 มีมติให้บริษัทลงทุนใน Kingsmen C.M.T.I. Cambodia Company Limited. ซึ่งเป็นบริษัทที่จัดตั้งใหม่ จำนวน 300,000 หุ้น โดยมีมูลค่าที่ตราไว้หุ้นละ 1 เหรียญสหรัฐอเมริกา คิดเป็นจำนวนเงิน 300,000 เหรียญสหรัฐอเมริกาหรือเทียบเท่า 9.8 ล้านบาท คิดเป็นสัดส่วนการลงทุนร้อยละ 100 ซึ่งบริษัทดังกล่าวได้จดทะเบียนจัดตั้งบริษัทในเดือนกุมภาพันธ์ 2561

เมื่อวันที่ 20 กุมภาพันธ์ 2561 ที่ประชุมคณะกรรมการของบริษัท ครั้งที่ 1/2561 มีมติอนุมัติ.....

ทั้งนี้ มติดังกล่าวจะนำเสนอต่อที่ประชุมสามัญผู้ถือหุ้นประจำปี 2560 เพื่อพิจารณาอนุมัติต่อไป

บริษัท คิงส์แมน ซี.เอ็ม.ที.ไอ. จำกัด (มหาชน) และบริษัทย่อย

หมายเหตุประกอบงบการเงิน (ต่อ)

สำหรับปีสิ้นสุดวันที่ 31 ธันวาคม 2560

30. การจัดประเภทรายการในงบการเงิน

บริษัทได้จัดประเภทรายการบัญชีใหม่บางรายการเพื่อให้เหมาะสมยิ่งขึ้น ทั้งนี้การจัดประเภทรายการบัญชีดังกล่าวไม่มีผลกระทบต่อกำไรสำหรับปีหรือส่วนของผู้ถือหุ้นตามที่เคยรายงานไว้ การจัดประเภทรายการใหม่มีดังต่อไปนี้

	บาท			
	งบการเงินรวม		งบการเงินเฉพาะกิจการ	
	ตามที่จัดประเภทรายการใหม่	ตามที่เคยรายงานไว้	ตามที่จัดประเภทรายการใหม่	ตามที่เคยรายงานไว้
สำหรับปีสิ้นสุดวันที่ 31 ธันวาคม 2559				
งบกำไรขาดทุนเบ็ดเสร็จ				
ต้นทุนการให้บริการ	995,417,433	957,060,116	988,878,957	950,521,640
ค่าใช้จ่ายในการขาย	8,881,556	20,522,814	8,829,465	20,470,723
ค่าใช้จ่ายในการบริหาร	98,792,084	125,508,143	93,688,704	120,404,763

31. การโอนมูลค่างบการเงิน

งบการเงินนี้ได้รับอนุมัติให้ออกโดยคณะกรรมการของบริษัทเมื่อวันที่ 20 กุมภาพันธ์ 2561



การวิเคราะห์และคำอธิบายของฝ่ายจัดการ

(Management Discussion and Analysis: MD&A)

kingsmen

Kingsmen C.M.T.I. Plc.

บริษัท คิงส์เมน ซี.เอ็ม.ที.ไอ. จำกัด (มหาชน)
และ บริษัทย่อย

คำอธิบายและการวิเคราะห์การดำเนินงาน และฐานะทางการเงิน

ภาพรวมการดำเนินงาน

บริษัทมีรายได้จากการให้บริการในปี 2560 รวมเป็นจำนวน 1,147.99 ล้านบาท ลดลงจากปีที่แล้ว คิดเป็นจำนวน 31.25 ล้านบาท เนื่องจากบริษัทฯ มียอดขายลดลงในช่วงครึ่งปีแรกประกอบกับการส่งมอบพื้นที่ล่าช้าทำให้การรับรู้รายได้ในส่วนของงานตกแต่งภายในเลื่อนออกไป

บริษัทมีต้นทุนการให้บริการในปี 2560 เป็นจำนวน 1,053.34 ล้านบาท เพิ่มขึ้นจากปีที่แล้ว คิดเป็น จำนวน 57.92 ล้านบาท เทียบสัดส่วนกับยอดขาย แล้ว พบว่าต้นทุนการให้บริการเพิ่มขึ้น

ในปี 2560 บริษัทมีกำไรขั้นต้น เป็นจำนวน 94.65 ล้านบาท ลดลง 89.18 ล้านบาทเมื่อเทียบกับปีที่แล้ว บริษัทมีค่าใช้จ่ายในการขายและบริหารในปี 2560 เพิ่มขึ้นเป็นจำนวนรวม 5.91 ล้านบาท เมื่อเทียบกับปีที่แล้วสาเหตุดังนี้

เนื่องจากบริษัทฯ มีค่าใช้จ่ายในส่วนของการประชาสัมพันธ์ ควบคู่กับส่งเสริมการขายโดยการจัดกิจกรรมต่างๆ เพื่อตอบแทนสังคมเพิ่มขึ้น อาทิ ในเรื่องของการให้ความรู้เชิงวิชาการแนวโน้มเศรษฐกิจจากนักวิชาการชั้นนำกับคู่ค้าทางธุรกิจทุกภาคส่วนเพื่อให้เกิดการพบปะและแลกเปลี่ยนซึ่งกันและกัน เช่นงาน K-forum, ร่วมกิจกรรมกับโครงการดาวพิเศษ, กิจกรรม CSR เพื่อสังคมอื่นๆ เป็นต้น

บริษัทฯ มีค่าใช้จ่ายส่วนของการศึกษาดูงาน, การดำเนินการเกี่ยวกับการจัดตั้งย่อยในประเทศกัมพูชา ตั้งแต่ไตรมาส 3 เป็นต้นมาจนถึงสิ้นปี (ซึ่งดำเนินการจดทะเบียนแล้วเสร็จ เมื่อ 5 กพ. 2561)

บริษัทมีผลประกอบการรวม ขาดทุนสุทธิ 15.38 ล้านบาท ในปี 2560 สาเหตุหลักโดยสรุปเป็น 3 ช่วงดังนี้

• ช่วงต้นปี - ครึ่งปีแรก

ยอดขายธุรกิจตกแต่งภายในที่ลดลงกว่าเท่าตัว, เศรษฐกิจชะลอตัว, กลุ่มลูกค้าเป้าหมาย อาทิ ธุรกิจห้างสรรพสินค้าเลื่อนกำหนดการเปิดตัวออกไปถึงต้นปี 2561 ส่งผลให้รายได้จากการรับงานพื้นที่ส่วนกลาง และ ลูกค้า Shop Brand Name ลดลง

ลูกค้าบางโครงการที่มูลค่างานสูงมากกว่า 100 ล้านบาท ระยะเวลาในการทำงานยาวนานขึ้น (8-20 เดือน) ซึ่งมีกำไรขั้นต้นต่ำกว่า Shop Brand name ส่งมอบพื้นที่ล่าช้าทำให้บริษัทต้องแบกรับต้นทุนในส่วนของ Overhead ในช่วงที่รอเข้าทำงาน

บริษัทมีการปรับโครงสร้างและควมรวมสายธุรกิจบางส่วน เนื่องจากผู้บริหารท่านหนึ่งแยกตัวออกไป จึงต้องจัดทีมใหม่เข้ามารับช่วงต่อและจ้างผู้รับเหมาเพิ่มเติมอย่างเร่งด่วนเพื่อดูแลในส่วนงานที่ค้างและสามารถส่งมอบงานให้ลูกค้าได้ทันตามกำหนดเดิม ช่วงรอยต่อทำให้สายธุรกิจชะงัก, ชะลอตัว มีต้นทุนเข้าซื้อและสูง

• ช่วงไตรมาสที่ 3

เป็นช่วงฤดูกาลชะลอตัวของธุรกิจงานแสดงสินค้าและการจัดกิจกรรมที่มีรายได้ไม่สูงมาก (งานใหญ่ๆ จะจัดช่วงไตรมาส 4 ของทุกปี)

นอกจากนี้ บริษัทได้รับงานโครงการหนึ่ง (กึ่งรัฐวิสาหกิจ) เป็นลูกค้าใหม่ มีกฎระเบียบที่เข้มงวดและมีข้อจำกัดในการทำงานที่เคร่งครัดสูง ประกอบกับการขาดประสบการณ์ จึงเป็นอุปสรรคในการบริหารและเป็นอุปสรรคในการเข้าปฏิบัติงาน ทำให้บริษัทมีต้นทุนส่วนนี้สูงกว่าปกติมาก

• ธุรกิจงานแสดงสินค้าภัณฑรรศาการ ตลาดทางเลือก

ยอดขายสูงมากกว่าไตรมาสที่ผ่านมา ลูกค้ามีการจัดงานปลายปีมากขึ้น โดยเฉพาะงานกิจกรรม มีทั้ง RoadShow และ เปิดตัวแคมเปญ, ผลิตภัณฑ์ใหม่จำนวนมาก

และงานธุรกิจตกแต่งภายใน ส่งมอบงานได้ทันภายในสิ้นปีหลายโครงการสามารถรับรู้รายได้ที่ถูกเลื่อนมาจากกำหนดเดิม ผลประกอบการในไตรมาส 4 จึงมีกำไรสูง ส่งผลให้ภาพรวมของกิจการทั้งปี 2560 เหลือขาดทุนสุทธิเพียง 15.38 ล้านบาท



เอกสารแนบ

attachment

เอกสารแนบ 1

บริษัท คิงส์แมน ซี.เอ็ม.ที.ไอ. จำกัด (มหาชน)

เอกสารแนบ 1 - รายละเอียดเกี่ยวกับกรรมการ ผู้บริหาร ผู้มีส่วนควบคุม และเลขานุการของบริษัทฯ

ชื่อ-สกุล ตำแหน่ง/วันที่ได้รับแต่งตั้ง	อายุ (ปี)	คุณวุฒิทางการศึกษา/ประวัติอบรม	สัดส่วนการถือหุ้นในบริษัทฯ (ร้อยละ)	ความสัมพันธ์ทางครอบครัว และผู้บริหาร	ประสบการณ์ทำงานในระยะ 5 ปีย้อนหลัง (ณ วันที่ 31 ธันวาคม 2560)	
					ช่วงเวลา	ตำแหน่ง
นายชัชวาลย์ พิเศษสิทธิ์ ประธานกรรมการ / ประธานกรรมการบริหาร (ปี 2532)	66	<ul style="list-style-type: none"> ปริญญาตรี วท.บ. วิทยาศาสตร์ การแพทย์ จุฬาลงกรณ์มหาวิทยาลัย การอบรมสมาคมส่งเสริมสถาบันกรรมการบริษัทไทย (IOD) Director Accreditation Program (DAP) รุ่นที่ 97/2555 Audit Committee Program (ACP) รุ่นที่ 41/2555 Role of the Chairman Program รุ่นที่ 37/2558 	37.17	คู่สมรสของนาง พูนสุข พิเศษสิทธิ์	2552 - ปัจจุบัน	ประธานกรรมการ / ประธานกรรมการบริหาร
					2559 - ปัจจุบัน	กรรมการสรรหา คำตอบแทน และบรรษัทภิบาล
นางพูนสุข พิเศษสิทธิ์ กรรมการ / กรรมการบริหารฝ่ายบัญชีและการเงิน (ปี 2537)	54	<ul style="list-style-type: none"> ประกาศนียบัตรวิชาชีพเทคนิค สาขาการบัญชี วิทยาลัยเทคโนโลยีโพธิ์ชัย การสอบ ประกาศนียบัตร Finance for The Boss (2009) จากสถาบัน Management and Psychology Institute 	4.70	คู่สมรสของนาย ชัชวาลย์ พิเศษสิทธิ์	2545 - ปัจจุบัน	กรรมการอิสระ / กรรมการตรวจสอบ / กรรมการกำกับกิจการที่ดี / กรรมการสรรหาและพิจารณาตำแหน่งและเงินเดือน
					2557 - ปัจจุบัน	นายกสมาคม อุปนายก
					2557 - ปัจจุบัน	สมาคมกีฬาบริดจ์แห่งประเทศไทย สมาคมสร้างสรรค์ไทย (ตาวิเศษ)
					2537 - ปัจจุบัน	บริษัท คิงส์แมน ซี.เอ็ม.ที.ไอ. จำกัด (มหาชน)
					2559 - ปัจจุบัน	บริษัท คิงส์แมน ซี.เอ็ม.ที.ไอ. จำกัด (มหาชน)
					2557 - ปัจจุบัน	บริษัท คิงส์แมน ซี.เอ็ม.ที.ไอ. จำกัด (มหาชน)

เอกสารแนบ 1 หน้า 1

ชื่อ-สกุลตำแหน่ง/วันที่ได้รับแต่งตั้ง	อายุ (ปี)	คุณวุฒิทางการศึกษา/ประวัติอบรม	สัดส่วนการถือหุ้นในบริษัทฯ (ร้อยละ)	ความสัมพันธ์ทางครอบครัวระหว่างกรรมการและผู้บริหาร	ประสบการณ์ทำงานในระยะ 5 ปีย้อนหลัง (ณ วันที่ 31 ธันวาคม 2560)	
					ช่วงเวลา	ตำแหน่ง หรือกิจ
		<ul style="list-style-type: none">การอบรมสมาคมส่งเสริมสถาบันกรรมการบริษัทไทย (IOD)- Director Accreditation Program (DAP) รุ่นที่ 114/2558				
นายประวิทย์ ศรีบัณฑิตมงคล กรรมการ / กรรมการผู้จัดการ (ปี 2546)	57	<ul style="list-style-type: none">ประกาศนียบัตรวิชาชีพชั้นสูง Assumption Commercial Collegeการอบรมสมาคมส่งเสริมสถาบันกรรมการบริษัทไทย (IOD)- Director Accreditation Program (DAP) รุ่นที่ 119/2558	3.42	-	2558 - ปัจจุบัน 2559 - ปัจจุบัน 2546 - 2558 2535 - 2546 2524 - 2535	บริษัท คิงส์แมน ซี.เอ็ม.ที.ไอ. จำกัด (มหาชน) บริษัท คิงส์แมน ซี.เอ็ม.ที.ไอ. จำกัด (มหาชน) บริษัท คิงส์แมน ซี.เอ็ม.ที.ไอ. จำกัด Reed Tradex Co., Ltd. C.P.Intertrade Co., Ltd.
นางสงวน ศรีนครินทร์ กรรมการ (ปี 2545)	64	<ul style="list-style-type: none">ปริญญาตรี (สาขาบริหารธุรกิจ) California State University - ด้านเศรษฐศาสตร์ และบริหารการเกษตรการอบรมสมาคมส่งเสริมสถาบันกรรมการบริษัทไทย (IOD)- Director Accreditation Program (DAP) รุ่นที่ 114/2558	-	-	2545 - ปัจจุบัน 2538 - ปัจจุบัน 2558 - ปัจจุบัน 2557 - ปัจจุบัน 2548 - ปัจจุบัน 2548 - ปัจจุบัน	บริษัท คิงส์แมน ซี.เอ็ม.ที.ไอ. จำกัด (มหาชน) บริษัท ซี แอนด์ เอส กรุ๊ป (2015) จำกัด บริษัท ซี แอนด์ เอส พัทธ2015 จำกัด บริษัท เอสเคออร์ แอสเซท แมนเนจเม้นท์ จำกัด บริษัท เดอะ ไซด์ อะเวย์ จำกัด บริษัท อิเทคเอทไทย จำกัด

บริษัท คิงส์แมน ซี.เอ็ม.ที.ไอ. จำกัด (มหาชน)

เอกสารแนบ 1

ชื่อ-สกุลตำแหน่ง/วันที่ได้รับแต่งตั้ง	อายุ (ปี)	คุณวุฒิทางการศึกษา/ประวัติอบรม	สัดส่วนการถือหุ้นในบริษัทฯ (ร้อยละ)	ความสัมพันธ์ทางครอบครัวและผู้บริหาร	ประสบการณ์ทำงานในระยะ 5 ปีย้อนหลัง (ณ วันที่ 31 ธันวาคม 2560)	ชื่อหน่วยงาน/บริษัท/ประเภทธุรกิจ
					2538 - ปัจจุบัน	กรรมการ
					2532 - ปัจจุบัน	กรรมการบริหาร
					2531 - ปัจจุบัน	กรรมการ
					2528 - ปัจจุบัน	ผู้จัดการ
พลตำรวจเอกวิเชียร พจน์โพธิ์ศรี กรรมการอิสระ / ประธานกรรมการตรวจสอบ (25/2/2558)	64	<ul style="list-style-type: none"> ปริญญาโท สาขาศิลปศาสตร (กฎหมาย เศรษฐกิจ) จุฬาลงกรณ์มหาวิทยาลัย ปริญญาโท สาขาบริหารธุรกิจ มหาวิทยาลัยเทคโนโลยีพระจอมเกล้าธนบุรี ปริญญาโท รัฐประศาสนศาสตรสถานบัณฑิตพัฒนบริหารศาสตร์ รัฐประศาสนศาสตรบัณฑิต โรงเรียนราชินี หลักสูตรวิทยายุทธป้องกันราชอาณาจักร รุ่นที่ 388 Overseas Command Course, The Police Staff College, England. FBI National Academy, USA. หลักสูตรผู้บริหารระดับสูง รุ่นที่ 6 สถาบันวิทยากรศาลาคุณ หลักสูตรการเมืองการปกครองในระบบประชาธิปไตยสำหรับนักบริหารระดับสูง รุ่นที่ 12 สถาบันพระปกเกล้า 	-	-	2558 - ปัจจุบัน	ประธานคณะกรรมการสอบสวนอุบัติเหตของอากาศยาน ในราชอาณาจักร
					2558 - ปัจจุบัน	กรรมการอิสระ / ประธานกรรมการตรวจสอบ
					2557 - 2559	ประธานกรรมการ
					2557 - ปัจจุบัน	กรรมการอิสระ / กรรมการตรวจสอบ
					2557 - ปัจจุบัน	กรรมการอิสระ / ประธานกรรมการตรวจสอบ
					2557 - ปัจจุบัน	ประธานที่ปรึกษา
						บริษัท แมกนันทัน โป้ โปรเฟชันแนล เซอร์วิส จำกัด บริษัท โพลิเมอร์ มาร์เก็ตติ้ง จำกัด บริษัท โพลิเมอร์ เอ็นจิเนียริง แอนด์ เทคนอลยี จำกัด ห้างหุ้นส่วนจำกัด พูธิไทยการไฟฟ้า
						บริษัท คิงส์แมน ซี.เอ็ม.ที.ไอ. จำกัด (มหาชน)
						บริษัท แปซิฟิก ไฟฟ์ จำกัด (มหาชน)
						บริษัท วนชัย กรุ๊ป จำกัด (มหาชน)
						บริษัท เอเซีย อินชูเรเตอร์ จำกัด (มหาชน)
						บริษัท ซี.พี.แลนด์ จำกัด (มหาชน)

เอกสารแนบ 1 หน้า 3

ชื่อ-สกุล/ตำแหน่ง/วันที่ได้รับแต่งตั้ง	อายุ (ปี)	คุณสมบัติทางการศึกษา/ประวัติอบรม	สัดส่วนการถือหุ้นในบริษัทฯ (ร้อยละ)	ความสัมพันธ์ทางครอบครัวและผู้บริหาร	ประสบการณ์ทำงานในระยะ 5 ปีย้อนหลัง (ณ วันที่ 31 ธันวาคม 2560)	ชื่อหน่วยงาน/บริษัท/ประเภทธุรกิจ
		<ul style="list-style-type: none"> หลักสูตรผู้บริหารกระบวนการจัดการยุติธรรม ระดับสูง รุ่นที่ 16 สถาบันพัฒนาข้าราชการฝ่ายตุลาการ ศาลยุติธรรม การอบรมสมาคมส่งเสริมสถาบันกรรมการบริษัทไทย (IOD) <ul style="list-style-type: none"> - Director Certification Program (DCP) รุ่นที่ 46/2547 - Advanced Audit Committee Program (AACP) รุ่นที่ 2/2547 - Role of the Chairman Program (RCP) รุ่นที่ 33/2557 - Financial Statements for Directors (FSD) รุ่นที่ 23/2557 	0.10	-	2555- 2556	กรรมการ
					2554 - 2556	ประธานกรรมการ
					2555 - 2556	ปลัดกระทรวงคมนาคม
					2554 - 2555	เลขาธิการสภาความมั่นคงแห่งชาติ
					2553 - 2554	ผู้อำนวยการตำรวจแห่งชาติ
รศ.ดร.ธีระพร วีระถาวร กรรมการอิสระ / กรรมการตรวจสอบ (25/2/2558)	64	<ul style="list-style-type: none"> ปริญญาเอก สาขาสถิติ - The University of Michigan, USA ปริญญาโท สาขาสถิติ - Michigan State University, USA ปริญญาตรีวท.บ คณิตศาสตร์ เกียรตินิยมอันดับ 2 จุฬาลงกรณ์มหาวิทยาลัย การอบรมสมาคมส่งเสริมสถาบันกรรมการบริษัทไทย (IOD) <ul style="list-style-type: none"> - Director Accreditation Program (DAP) รุ่นที่ 114/2558 	0.10	-	2558 - ปัจจุบัน	กรรมการอิสระ / กรรมการตรวจสอบ
					2559 - ปัจจุบัน	ประธานกรรมการสรรหา คำตอบแทน และบรรษัทภิบาล
					2552 - ปัจจุบัน	กรรมการอิสระ / กรรมการตรวจสอบ
					2554 - ปัจจุบัน	ที่ปรึกษาคณะกรรมการสถานศึกษา
					2557 - ปัจจุบัน	ประธานบุคลากรผู้เกษียณอายุราชการ
					2552 - ปัจจุบัน	กรรมการดำเนินการโครงการ โครงการแผนการดำเนินการ

บริษัท คิงส์แมน ซี.เอ็ม.ที.ไอ. จำกัด (มหาชน)

เอกสารแนบ 1

ชื่อ-สกุลตำแหน่ง/วันที่ได้รับแต่งตั้ง	อายุ (ปี)	คุณวุฒิทางการศึกษา/ประวัติอบรม	สัดส่วนการถือหุ้นในบริษัทฯ (ร้อยละ)	ความสัมพันธ์ทางครอบครัวและผู้บริหาร	ช่วงเวลา	ตำแหน่ง	ชื่อหน่วยงาน/บริษัท/ประเภทธุรกิจ
					2558 - ปัจจุบัน	เพื่อการศึกษาและวางแผนการดำเนินการกรรมการส่งเสริมความเป็นเลิศทางวิชาการ	โรงเรียนเตรียมอุดมศึกษา
					ปัจจุบัน	สมาชิกที่ได้รับคัดเลือก	The International Statistical Institute
					ปัจจุบัน 2557 - 2558	กรรมการตรวจสอบที่ปรึกษาภายนอกสมาคม	มหาวิทยาลัยบูรพา สมาคมนักเขียนเก่าเตรียมอุดมศึกษา
อาจารย์ธีรวัช โปษยานนท์ กรรมการอิสระ / กรรมการตรวจสอบ (25/2/2558)	55	<ul style="list-style-type: none"> Master of Business Administration (Marketing), Oklahoma City University, USA. ปริญญาตรี คณะพาณิชยศาสตร์และการบัญชี จุฬาลงกรณ์มหาวิทยาลัย การอบรมสมาคมส่งเสริมสถาบันกรรมการบริษัทไทย (IOD) Director Accreditation Program (DAP) รุ่นที่ 31/2558 	0.54	-	2558 - ปัจจุบัน	กรรมการอิสระ / กรรมการตรวจสอบ	บริษัท คิงส์แมน ซี.เอ็ม.ที.ไอ. จำกัด (มหาชน)
					2559 - ปัจจุบัน	ประธานกรรมการบริหารความเสี่ยง / กรรมการสรรหา คัดสรรแทน และบรรษัทภิบาล	บริษัท คิงส์แมน ซี.เอ็ม.ที.ไอ. จำกัด (มหาชน)
					2550 - ปัจจุบัน	ที่ปรึกษาฝ่ายบัญชีและการเงิน	บริษัท ทรูเพค อินโนเวชั่น จำกัด
					2543 - ปัจจุบัน 2533 - 2550	อาจารย์ประจำวิชากรรมการ และกรรมการบริหารฝ่ายบัญชีและการเงิน	มหาวิทยาลัยอัสสัมชัญ (ABAC) บริษัท เรฟแพค คอนสตรัคชั่น จำกัด
นางสาวสุนิสา รัตนเนย์ กรรมการบริหารฝ่ายงานแสดงสินค้า พีธีภัณฑ์และกิจกรรมการตลาด	48		2.50	-	2558 - ปัจจุบัน	กรรมการบริหารฝ่ายงานแสดงสินค้า พีธีภัณฑ์ และกิจกรรมการตลาด	บริษัท คิงส์แมน ซี.เอ็ม.ที.ไอ. จำกัด (มหาชน)

เอกสารแนบ 1 หน้า 5

ชื่อ-สกุล/ตำแหน่ง/วันที่ได้รับแต่งตั้ง	อายุ (ปี)	คุณวุฒิทางการศึกษา/ประวัติอบรม	สัดส่วน การถือหุ้น ในบริษัทฯ (ร้อยละ)	ความสัมพันธ์ทาง ครอบครัว ระหว่างกรรมการ และผู้บริหาร	ประสบการณ์ทำงานในระยะ 5 ปีย้อนหลัง (ณ วันที่ 31 ธันวาคม 2560)	
					ช่วงเวลา	ตำแหน่ง ชื่อหน่วยงาน/บริษัท/ประเภทธุรกิจ
(ปี 2547)		<ul style="list-style-type: none">Bachelor in Political Science, International Relations มหาวิทยาลัยธรรมศาสตร์การอบรมสมาคมส่งเสริมสถาบันกรรมการบริษัทไทย (IOD) - Director Accreditation Program (DAP) รุ่นที่ 124/2559			2547 - 2558	ผู้อำนวยการธุรกิจงานแสดงสินค้า พิธีภัณฑ์ และกิจกรรมการตลาด
					2545 - 2547	ที่ปรึกษาอาวุโส
					2538 - 2545	Marketing Communications Manager
					2536 - 2538	Marketing & Advertising Manager
นายดำรงกิจ วงษ์ประยูร กรรมการบริหารฝ่ายटकแต่งภายใน (ปี 2549)	49	<ul style="list-style-type: none">Post Graduated Certificate 3D Imaging in Architecture, London Institute, EnglandBachelor in Interior and Spatial Design, London Institute, EnglandBachelor in Sociology and Anthropology มหาวิทยาลัยธรรมศาสตร์การอบรมสมาคมส่งเสริมสถาบันกรรมการบริษัทไทย (IOD) - Director Accreditation Program (DAP) รุ่นที่ 124/2559Director Certification Program (DCP) รุ่นที่ 219/2559	2.75	-	2558 - ปัจจุบัน	กรรมการบริหารฝ่ายटकแต่งภายใน
					2549 - 2558	ผู้อำนวยการธุรกิจटकแต่งภายใน
					2548 - 2549	Project Manager
					2543 - 2547	Graphic Designer
					2558 - ปัจจุบัน	บริษัท คิงส์แมน ซี.เอ็ม.ที.ไอ. จำกัด (มหาชน)
					2549 - 2558	บริษัท คิงส์แมน ซี.เอ็ม.ที.ไอ. จำกัด
					2548 - 2549	Boonsuy Construction Co., Ltd.
					2543 - 2547	Rick Mather Architects Co., Ltd.

บริษัท คิงส์แมน ซี.เอ็ม.ที.ไอ. จำกัด (มหาชน)

เอกสารแนบ 1

ชื่อ-สกุลตำแหน่ง/วันที่ได้รับแต่งตั้ง	อายุ (ปี)	คุณสมบัติทางการศึกษา/ประวัติอบรม	สัดส่วนการถือหุ้นในบริษัทฯ (ร้อยละ)	ความสัมพันธ์ทางครอบครัวระหว่างกรรมการและผู้บริหาร	ประสบการณ์ทำงานในระยะ 5 ปีย้อนหลัง ณ วันที่ 31 ธันวาคม 2560	
					ช่วงเวลา	ตำแหน่ง ชื่อหน่วยงาน/บริษัท/ประเภทธุรกิจ
นางสาวกัญญา วัฒนแต่ตรงกุล	39	<ul style="list-style-type: none">ปริญญาตรี คณะบริหารธุรกิจบัณฑิต สาขาการบัญชี มหาวิทยาลัยบูรพาOrientation Course CFO รุ่นที่3/2017 สภาวิชาชีพบัญชีในพระบรมราชูปถัมภ์ประกาศนียบัตร Professional Controller รุ่นที่ 7/2017 สภาวิชาชีพบัญชีในพระบรมราชูปถัมภ์				
					2560 - ปัจจุบัน	บริษัท คิงส์แมน ซี.เอ็ม.ที.ไอ จำกัด (มหาชน)
					2555 – 2559	ผู้จัดการแผนกบัญชีและการเงิน

ชื่อ-สกุล/ตำแหน่ง/วันที่ได้รับแต่งตั้ง	อายุ (ปี)	คุณวุฒิทางการศึกษา/ประสบการณ์	สัดส่วนการถือหุ้นในบริษัทฯ (ร้อยละ)	ความสัมพันธ์ทางครอบครัวระหว่างกรรมการและผู้บริหาร	ประสบการณ์การทำงานในระยะเวลา 5 ปีย้อนหลัง (ณ วันที่ 31 ธันวาคม 2560)	
					ช่วงเวลา	ตำแหน่ง ชื่อหน่วยงาน/บริษัท/ประเภทธุรกิจ
นางสาวณัฐริชา สุพัฒน์ เลขานุการบริษัทฯ (ปี 2558)	28	<ul style="list-style-type: none">ปริญญาตรี คณะศิลปศาสตรบัณฑิต สาขา ภาษาอังกฤษ (เกียรตินิยม) สถาบันเทคโนโลยีพระจอมเกล้าเจ้าคุณทหารลาดกระบังAFS Training of Trainer (TOT) workshop in Istanbul, Turkeyหลักสูตรผู้ปฏิบัติงานเลขานุการบริษัท Advances for Corporate Secretaries (รุ่น 1/2558) โดย ชมรม เลขานุการบริษัทไทยการอบรมสมาคมส่งเสริมสถาบันกรรมการบริษัทไทย (IOD)หลักสูตร Company Secretary Program (CSP) รุ่น 65/2015หลักสูตร Effective Minutes Taking (EMT) รุ่น 34/2016หลักสูตร Company Reporting Program (CRP) รุ่น 20/2018	-	-	2558 – ปัจจุบัน	เลขานุการบริษัทฯ
					2557	Flight Attendant
					2555 - 2556	Corporate Personal Tutor
						บริษัท คิงส์แมน ซี.เอ็ม.ที.ไอ. จำกัด (มหาชน) Singapore Airlines Wall Street Institute (Thailand)

เอกสารแนบ 1

บริษัท คิงส์แมน ซี.เอ็ม.ที.ไอ. จำกัด (มหาชน)

เอกสารแนบ 1.2 - การดำรงตำแหน่งของกรรมการ ผู้บริหาร และผู้มีอำนาจควบคุมของบริษัทฯ

	รายชื่อ	บริษัทฯ	บริษัทที่เกี่ยวข้อง														
			1	2	3	4	5	6	7	8	9	10	11	12	13	14	15
1.	นายชววัฒน์ พิเศษสิทธิ์	C, M	D, A														
2.	นางพูนสุข พิเศษสิทธิ์	D, M															
3.	นายประวิทย์ ศรีบัณฑิตมงคล	D, M															
4.	นายสงวน ศรีนครินทร์	D		D	D	D	D	D	D					D	D		
5.	พลตำรวจเอกวิเชียร พงษ์โพธิ์ศรี	D, A									C	D, A	D, A	ที่ ปรึกษา			
6.	รศ.ดร.วีระพร วีระถาวร	D, A															D, A
7.	นายธีรวิทย์ โปษยานนท์	D, A															
8.	นางสาวสุนิสา รัตนเนนย์	M															
9.	นายดำรงศักดิ์ วงษ์ประยูร	M															
10.	นางสาวกัญญา วัฒนदैตระกูล	M															

หมายเหตุ: C=ประธานกรรมการ D=กรรมการ A=กรรมการตรวจสอบ M=ผู้บริหาร

รายชื่อบริษัทที่เกี่ยวข้อง:

1=บริษัท โรงพยาบาลจุฬารัตน์ จำกัด (มหาชน)	6=บริษัท อีเทลเอทไทย จำกัด	11=บริษัท เอเชียน อินซูเลเตอร์ จำกัด (มหาชน)
2=บริษัท เดอะ ไฮด์ อะเวย์ จำกัด	7=บริษัท เอสเคอร์ แอสเซท แมนเนจเม้นท์ จำกัด	12=บริษัท ซี.พี. แลนด์ จำกัด (มหาชน)
3=บริษัท โพลิมอร์ เอ็นจิเนียริง แอนด์ เทคคิง จำกัด	8=ห้างหุ้นส่วนจำกัด พูซี่ไทยการไฟฟ้า	13=บริษัท ซี แอนด์ เอส กรุ๊ป (2015) จำกัด
4=บริษัท โพลิมอร์ มาร์เก็ตติ้ง จำกัด	9=บริษัท แปซิฟิก ไฟฟ์ จำกัด (มหาชน)	14=บริษัท ซี แอนด์ เอส พัทธ2015 จำกัด
5=บริษัท เมาน์เทน ไบค์ โปรเฟสชันแนล เซอร์กิส จำกัด	10=บริษัท วนชัย กรุ๊ป จำกัด (มหาชน)	15=บริษัท เมืองไทยประกันชีวิต จำกัด (มหาชน)

เอกสารแนบ 2 – รายละเอียดเกี่ยวกับการลงนามของนายแพทย์

ณ วันที่ 31 ธันวาคม 2560 บริษัทฯ มีรายชื่อแพทย์ทั้งสิ้น 1 บริษัท ได้แก่ Kingsmen Myanmar Company Limited โดยมีรายชื่อกรรมการ ดังนี้

- 1) นายดำรงศักดิ์ ประยูร (ประธานกรรมการบริหาร)
- 2) นางสาวสุนิสา รัตนเนย์ (กรรมการบริหาร)
- 3) นายวงศกร พิเศษสิทธิ์ (กรรมการบริหาร)

เอกสารแนบ 3 – รายละเอียดเกี่ยวกับหน่วยงานตรวจสอบภายใน

ชื่อ-สกุล/ตำแหน่ง/วันที่ได้รับแต่งตั้ง	อายุ (ปี)	คุณวุฒิทางการศึกษา/ประสบการณ์	สัดส่วนการถือหุ้นในบริษัทฯ (ร้อยละ)	ความสัมพันธ์ทางครอบครัวระหว่างกรรมการและผู้บริหาร	ประสบการณ์ทำงานในระยะ 5 ปีย้อนหลัง		
					ช่วงเวลา	ตำแหน่ง	ชื่อหน่วยงาน/บริษัท/ประเภทธุรกิจ
นางสาวกรกชวันสวัสดิ์ หัวหน้างานตรวจสอบภายใน (ปี 2558)	38	<ul style="list-style-type: none"> ปริญญาตรี คณะวิทยาศาสตร์ประยุกต์ สาขาวิทยาการคอมพิวเตอร์ สถาบันเทคโนโลยีพระจอมเกล้าพระนครเหนือ ปริญญาตรี คณะบริหารธุรกิจ สาขาบัญชี มหาวิทยาลัยรามคำแหง หลักสูตร COSO 2013 ภาษาอังกฤษและปฏิบัติ อบรมหลักสูตร IT Audit ของสภาวิชาชีพบัญชี อบรมประกาศนียบัตรผู้ตรวจสอบภายใน CPIAT โครงการดำรงและปรับปรุงคุณภาพงานตรวจสอบภายในของหน่วยงาน หลักสูตรมาตรฐานการบัญชีที่ปรับปรุงใหม่ แบบประเมินตนเองเกี่ยวกับมาตรการต่อต้านการคอร์รัปชั่น (แนวทางการประเมินระบบบัญชีการเงิน) แนวทางการสืบสวน สอบสวนทุจริต Asia Confederation of Institutes of Internal Auditors Conference 2016 	-	-	มี.ย. 2559 – ปัจจุบัน ม.ค. – พ.ค. 2559 2555 – 2559	รองประธานกรรมการบริหาร ผู้จัดการอาวุโสแผนก ตรวจสอบภายใน ผู้จัดการแผนกตรวจสอบภายใน	บริษัท สออบบิยูซีเอ็มเอ็นดี จำกัด



Kingsmen C.M.T.I. Plc.



