



Value Creator

Annual Report 2019

แบบแสดงรายการข้อมูลประจำปี

สิ้นสุดวันที่ 31 ธันวาคม 2562

บริษัท คิงส์แมน ซี.เอ็ม.ที.ไอ. จำกัด (มหาชน)

สารบัญ

CONTENTS

002

จุดเด่นทางการเงิน

004

สารจากประธานกรรมการ

006

รายงานจากคณะกรรมการตรวจสอบ

008

รายงานจากคณะกรรมการสรรหา
คำตอบแทน และบรรษัทภิบาล

010

คณะกรรมการบริษัท
และคณะกรรมการบริหาร

012

การประกอบธุรกิจ

014

นโยบายและภาพรวมการประกอบธุรกิจ

021

ลักษณะการประกอบธุรกิจ

035

ปัจจัยความเสี่ยง

038

ข้อมูลทั่วไป และข้อมูลสำคัญอื่นๆ

040

การจัดการ และกำกับดูแลกิจการ

042

ข้อมูลหลักทรัพย์ และผู้ถือหุ้น

044

โครงสร้างการจัดการ

053

การกำกับดูแลกิจการ

070

ความรับผิดชอบต่อสังคม

074

การควบคุมภายใน และการบริหารจัดการความเสี่ยง

074

รายการระหว่างกัน

080

งบการเงิน

130

การจัดการ การวิเคราะห์ และคำอธิบายของฝ่ายจัดการ

เอกสารแนบ 1

- 1.1 รายละเอียดเกี่ยวกับกรรมการ ผู้บริหาร
ผู้มีส่วนเกี่ยวข้อง และเลขานุการบริษัท
- 1.2 การดำรงตำแหน่งของกรรมการ ผู้บริหาร
และผู้มีส่วนเกี่ยวข้องของบริษัทฯ

เอกสารแนบ 2
เอกสารแนบ 3

รายละเอียดเกี่ยวกับกรรมการของบริษัทย่อย
รายละเอียดเกี่ยวกับหน่วยงานตรวจสอบภายใน

จุดเด่นทางการเงิน

รายได้จากการให้บริการ

หน่วย : ล้านบาท

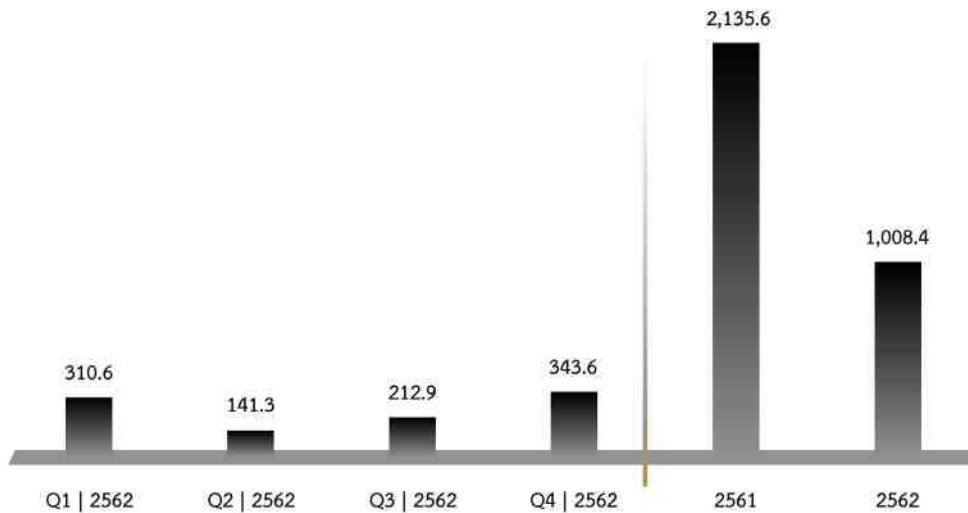

สัดส่วนรายได้จากการให้บริการ

หน่วย : ล้านบาท

- งานแสดงสินค้าและนิทรรศการ | งานพิธีภัณฑ์และสวนสนุก | งานการตลาดทางเลือก
- งานตกแต่งภายใน

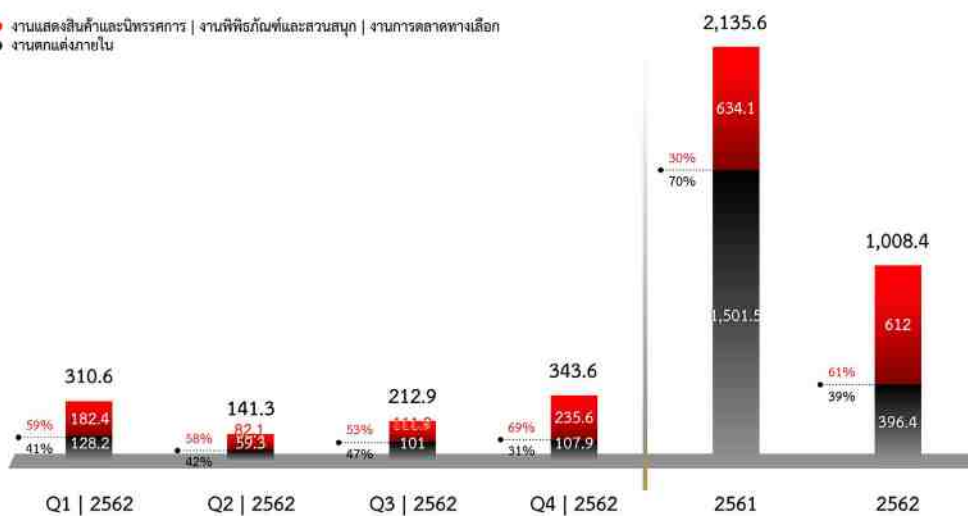

82.1

ความสามารถในการทำกำไร

หน่วย : ล้านบาท

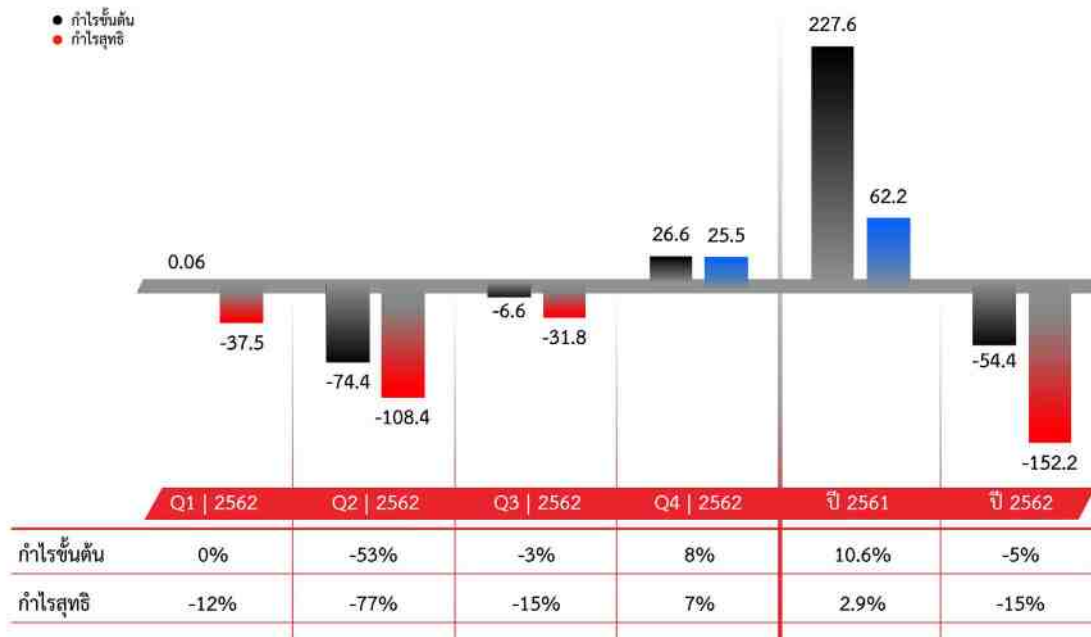

ตัวเลขสำคัญทางการเงิน

	หน่วย	ปี 2560	ปี 2561	ปี 2562
รายได้จากการให้บริการ	ล้านบาท	1,147.9	2,135.6	1,008.4
กำไรสุทธิ	ล้านบาท	-15.4	62.2	-152.2
สินทรัพย์รวม	ล้านบาท	747.5	1,262.0	906.7
หนี้สินรวม	ล้านบาท	338.0	792.8	614.7
ส่วนของผู้ถือหุ้น	ล้านบาท	405.5	469.2	292.0
อัตราผลตอบแทนต่อสินทรัพย์ (ROA)	%	-2.3	8.8	-16.5
อัตราผลตอบแทนผู้ถือหุ้น (ROE)	%	-3.6	14.2	-40.0
อัตราหนี้สินต่อทุน (D/E)	เท่า	0.8	1.7	2.1



สารจากประธานกรรมการ

ภาพรวมในปี 2562 เป็นปีแห่งการทบทวนตัวเองปัจจัยทางเศรษฐกิจและการเมืองรวมถึงการชะลอตัวอย่างกะทันหันของอุตสาหกรรมตกแต่งภายในส่งผลให้เราได้มีเวลาทบทวนตัวเราเองและตั้งหลักใหม่อีกครั้งหนึ่งจะเห็นได้จากรายได้ที่ปรับลดลงคิดเป็นร้อยละ 53 เมื่อเทียบกับปี 2561 ที่ผ่านมาการปรับโครงสร้างภายในที่ฝ่ายบริหารดำเนินการมาตั้งแต่กลางปี 2562 เริ่มส่งผลชัดเจนดังจะเห็นได้จากค่าใช้จ่ายในการขายและบริหารสามารถลดลงได้ร้อยละ 20 เมื่อเทียบกับปี 2561 ทำให้แม้จะเป็นปีที่พวกเราทำงานกันเหนื่อยมากแต่ก็ได้เห็นภาพของบริษัทที่ชัดเจนมากกว่าทุกปีที่ผ่านมาพูดได้ว่าเป็นปีที่เราย่อตัวเพื่อจะก้าวกระโดดครั้งใหม่อย่างแท้จริง

สำหรับแนวโน้มธุรกิจในปี 2563 การเปิดตัวของโครงการขนาดใหญ่ที่กลับเข้ามาอยู่ในแผนงานโดยจะทยอยเปิดตัวตั้งแต่ปี 2563 นี้เป็นต้นไปส่งผลให้แนวโน้มธุรกิจตกแต่งภายในปี 2563 นี้จะเป็นปีที่เรามีความเชื่อมั่นที่จะเริ่มกลับมาเติบโตได้อย่างมั่นคงและยั่งยืนได้ในส่วนของธุรกิจงานแสดงสินค้าและนิทรรศการจนถึงธุรกิจการตลาดทางเลือกก็เป็นส่วนที่มีการเติบโตอยู่ตลอดทั้งในแง่ของรายได้และกำไรซึ่งปีนี้เรามีเตรียมแผนการรองรับการขยายตัวของหน่วยธุรกิจมีให้มากขึ้น

ทั้งนี้ปัจจัยที่คาดว่าจะส่งผลกระทบในทุกภาคส่วนรวมถึงภาคธุรกิจที่มนุษยชาติกำลังเผชิญร่วมกันคือเรื่องของไวรัส Covid-19 ที่พวกเราต้องร่วมกันเฝ้าระวังและคอยติดตามอยู่อย่างใกล้ชิดเพราะส่งผลกระทบทางตรงกับการท่องเที่ยวในประเทศไทยซึ่งเกี่ยวข้องกับธุรกิจของบริษัทอย่างมากถือเป็นโชคดีของเราที่ประสบปัญหาหาก่อนตั้งแต่ปี 2561 ทำให้เราดำเนินมาตรการลดต้นทุนและปรับโครงสร้างภายในก่อนล่วงหน้าจึงมีเวลาได้ตั้งหลักเร็วกว่าและบริษัทเชื่อว่าในระยะกลางนี้บริษัทจะเติบโตตามธรรมชาติ (Organic Growth) ได้สืบเนื่องต่อไป



(นายชยวัฒน์ พิเศษสิทธิ์)

ประธานกรรมการ

บริษัท คิงส์เมน ซี.เอ็ม.ที.ไอ. จำกัด (มหาชน)

รายงานของคณะกรรมการตรวจสอบ

เรียน ผู้ถือหุ้น บริษัท คิงส์แมน ซี.เอ็ม.ที.ไอ จำกัด (มหาชน)

คณะกรรมการตรวจสอบ บริษัท คิงส์แมน ซี.เอ็ม.ที.ไอ.จำกัด (มหาชน) ประกอบด้วยกรรมการอิสระผู้ทรงคุณวุฒิ จำนวน 3 ท่าน ที่มีประสบการณ์และมีคุณสมบัติครบถ้วน ในระหว่างปี 2562 มีการจัดประชุมคณะกรรมการตรวจสอบรวมทั้งสิ้น 5 ครั้ง ในการประชุมครั้งที่ 5/2562 เป็นการประชุมร่วมระหว่างคณะกรรมการตรวจสอบและผู้สอบบัญชีโดยไม่มีผู้บริหารเข้าร่วมประชุม รายงานของกรรมการตรวจสอบและจำนวนครั้งที่กรรมการแต่ละท่านเข้าร่วมประชุม มีดังนี้

1. พลตำรวจเอกวิเชียร พจน์โพธิ์ศรี	ประธานกรรมการตรวจสอบ	เข้าร่วมประชุม 5/5 ครั้ง
2. รศ.ดร.ธีระพร วีระถาวร	กรรมการตรวจสอบ	เข้าร่วมประชุม 5/5 ครั้ง
3. นายธีรธัช โปษยานนท์	กรรมการตรวจสอบ	เข้าร่วมประชุม 5/5 ครั้ง

ในการประชุมของคณะกรรมการตรวจสอบ ได้พบปะอย่างเป็นอิสระกับฝ่ายบริหาร หัวหน้าฝ่ายตรวจสอบภายในและผู้สอบบัญชีรับอนุญาตของบริษัท เพื่อทำการทบทวนและประเมินนโยบายต่างๆ และหลักการบัญชี แนวทางการปฏิบัติที่เกี่ยวข้องกับฝ่ายบัญชีและการเงิน การควบคุมภายในและแผนการตรวจสอบ นอกจากนี้คณะกรรมการตรวจสอบยังได้สอบถามและรับรองข้อมูลและรายงานทางการเงิน ให้คำปรึกษาแก่คณะกรรมการบริษัทในการแก้ไขหรือลดจุดอ่อนในการควบคุมภายใน และความเสี่ยงที่อาจเกิดขึ้นกับบริษัทเป็นประจำทุกไตรมาส เพื่อให้มีการดำเนินการในเรื่องที่คณะกรรมการบริษัทเห็นสมควร สรุปสาระสำคัญดังนี้

1. สอบทานงบการเงินรายไตรมาสและงบการเงินประจำปี 2562 โดยได้สอบถามและรับฟังคำชี้แจงจากผู้บริหาร และผู้สอบบัญชี ในเรื่องความถูกต้องครบถ้วนของงบการเงิน และความเพียงพอในการเปิดเผยข้อมูล ประจำปี 2562 ซึ่งคณะกรรมการตรวจสอบมีความเห็นสอดคล้องกับผู้สอบบัญชีสรุปได้ว่า งบการเงินดังกล่าว มีความถูกต้องตามที่ควรในสาระสำคัญตามมาตรฐานการบัญชีที่รับรองทั่วไป

2. การควบคุมภายในและการตรวจสอบภายใน คณะกรรมการตรวจสอบได้กำกับดูแลงานตรวจสอบภายใน โดยได้สอบถามขอบเขตการปฏิบัติงาน และภาระหน้าที่ความรับผิดชอบ ความเป็นอิสระ เพื่อให้มั่นใจว่าการดำเนินกิจกรรมการตรวจสอบภายในเป็นไปอย่างเหมาะสมและมีประสิทธิภาพ นอกจากนี้ได้พิจารณานุมัติแผนการตรวจสอบประจำปี 2563 ของผู้ตรวจสอบภายใน รวมถึงการปรับแผนการตรวจสอบให้สอดคล้องกับความเสี่ยงที่เปลี่ยนแปลงไป ตลอดจนติดตามความคืบหน้าของการปฏิบัติงานตามแผนการตรวจสอบภายใน คณะกรรมการตรวจสอบมีความเห็นว่าระบบการตรวจสอบภายในของบริษัทเป็นไปอย่างมีประสิทธิภาพ เหมาะสมและมีประสิทธิภาพ รวมถึงการปฏิบัติหน้าที่ของผู้ตรวจสอบภายในเป็นไปตามเป้าหมายที่วางไว้

3. รายการที่เกี่ยวข้องกัน คณะกรรมการตรวจสอบได้พิจารณาการทำการค้าระหว่างบริษัทฯ กับบุคคลหรือนิติบุคคลที่เกี่ยวข้องกัน หรือรายการที่อาจมีความขัดแย้งทางผลประโยชน์กับบริษัทฯ ตามหลักเกณฑ์และแนวทางของสำนักงานคณะกรรมการกำกับหลักทรัพย์และตลาดหลักทรัพย์ คณะกรรมการกำกับตลาดทุน และหน่วยงานเกี่ยวข้องอื่นๆ ที่กำหนด เพื่อให้มั่นใจว่ารายการดังกล่าวมีความเหมาะสมและเป็นประโยชน์สูงสุดต่อบริษัทฯ

4. ผู้สอบบัญชี คณะกรรมการตรวจสอบมีหน้าที่เสนอแต่งตั้ง เลิกจ้างผู้สอบบัญชีและเสนอค่าตอบแทนผู้สอบบัญชี โดยพิจารณาประเมินความเป็นอิสระของผู้สอบบัญชี สำหรับปี 2562 ได้มีมติเสนอต่อคณะกรรมการบริษัท ให้ขออนุมัติจากที่ประชุมผู้ถือหุ้นพิจารณาแต่งตั้ง นายประติสร อดลอยทุกซ์ ผู้สอบบัญชีรับอนุญาตเลขที่ 218 นางสาวนงนรม เลหาอรติติก ผู้สอบบัญชีรับอนุญาตเลขที่ 4334 นางสาวชมภารณ์ อดลอยทุกซ์ ผู้สอบบัญชีรับอนุญาตเลขที่ 9211 และนางพรทิพย์ เลิศทนต์ศักดิ์ ผู้สอบบัญชีรับอนุญาตเลขที่ 7633 แห่งบริษัท เอเอสที มาสเตอร์ จำกัด เป็นผู้สอบบัญชีของบริษัท สำหรับรอบปีบัญชีสิ้นสุดวันที่ 31 ธันวาคม 2562 โดยมีค่าสอบบัญชีเป็นจำนวนรวม 1,120,000 บาท

5. คณะกรรมการตรวจสอบได้สอบถามบริษัทฯ เกี่ยวกับการปฏิบัติตามกฎหมายว่าด้วยหลักทรัพย์และตลาดหลักทรัพย์ฯ กฎระเบียบของสำนักงานคณะกรรมการกำกับหลักทรัพย์และตลาดหลักทรัพย์ฯ ข้อกำหนดของตลาดหลักทรัพย์ฯ คณะกรรมการกำกับตลาดทุนและกฎหมายอื่นใดที่เกี่ยวข้องกับการดำเนินธุรกิจของบริษัทฯ รวมถึงข้อผูกพันที่บริษัทฯ มีไว้กับบุคคลภายนอก คณะกรรมการตรวจสอบไม่พบประเด็นที่เป็นสาระสำคัญในเรื่องการปฏิบัติที่ขัดต่อกฎหมาย และข้อกำหนดดังกล่าว

โดยสรุปในภาพรวมแล้ว คณะกรรมการตรวจสอบได้ปฏิบัติหน้าที่โดยใช้ความรู้ ความสามารถ ประกอบกับความระมัดระวังรอบคอบ และมีความเป็นอิสระอย่างเพียงพอ ทำให้เชื่อได้ว่าบริษัทฯ มีระบบบัญชีและรายงานทางการเงินที่ถูกต้องเชื่อถือได้ มีการควบคุมภายในที่เพียงพอและเหมาะสม มีการบริหารความเสี่ยงที่มีประสิทธิภาพ มีการกำกับดูแลกิจการที่ดี รวมทั้งมีการปฏิบัติให้เป็นไปตามกฎหมาย ระเบียบ ข้อบังคับที่เกี่ยวข้องกับการดำเนินธุรกิจของบริษัทฯ เพื่อประโยชน์ต่อผู้มีส่วนได้เสียทุกฝ่ายอย่างเท่าเทียมกัน

ในการปฏิบัติงาน คณะกรรมการตรวจสอบได้ใช้ความรู้ ความสามารถ ประกอบกับความระมัดระวังรอบคอบและมีความเป็นอิสระอย่างเพียงพอ และไม่มีข้อจำกัดในการได้รับข้อมูล ทथายการ และความร่วมมือทั้งจากผู้บริหาร พนักงานและผู้ที่เกี่ยวข้อง ตลอดจนได้ให้ความเห็นและข้อเสนอแนะต่างๆ อย่างสร้างสรรค์และตรงไปตรงมา เพื่อประโยชน์ต่อผู้มีส่วนได้เสียทุกฝ่ายอย่างเท่าเทียมกัน

ในนามคณะกรรมการตรวจสอบ

พลตำรวจเอกวิเชียร พจน์โพธิ์ศรี
ประธานคณะกรรมการตรวจสอบ

รายงานของคณะกรรมการบริหารความเสี่ยง

คณะกรรมการบริหารความเสี่ยง บริษัท คิงส์เมน ซี.เอ็ม.ที.ไอ.จำกัด (มหาชน) ได้รับการแต่งตั้งจากคณะกรรมการบริษัท ซึ่งปัจจุบันประกอบด้วยกรรมการอิสระ 1 ท่าน และผู้บริหาร 2 ท่าน รวม 3 ท่าน ดังนี้

1. อาจารย์ธีรรัช โปษยานนท์	ประธานกรรมการบริหารความเสี่ยง
2. นายประวิทย์ ศรีบัณฑิตมงคล	กรรมการ
3. นางพูนสุข พิเศษสิทธิ์	กรรมการ

คณะกรรมการบริหารความเสี่ยงมีหน้าที่และความรับผิดชอบตามข้อบังคับของบริษัท เพื่อทำหน้าที่จัดการความเสี่ยงที่สำคัญและรายงานต่อคณะกรรมการบริษัท รวมทั้งสื่อสารกับคณะกรรมการตรวจสอบเกี่ยวกับความเสี่ยงที่สำคัญ สนับสนุนผลักดันให้เกิดความร่วมมือในการบริหารความเสี่ยงทุกระดับในบริษัท โดยได้ดำเนินการประเด็นต่างๆ ดังนี้

1. ให้ความเห็นประเด็นและขอบเขตความเสี่ยงองค์กร ได้แก่ ความเสี่ยงด้านการปฏิบัติการ ความเสี่ยงด้านกลยุทธ์ และความเสี่ยงด้านการเงิน ซึ่งมีทั้งความเสี่ยงระดับสูงและความเสี่ยงระดับปานกลาง
2. ติดตามและนำเสนอให้ฝ่ายจัดการวิเคราะห์ผลกระทบจากปัจจัยต่างๆ ทั้งภายใน ภายนอก และปัจจัยที่อาจส่งผลกระทบต่อการทำงานขององค์กร เพื่อปรับเปลี่ยนการดำเนินการให้ทันต่อการเปลี่ยนแปลง ลดผลกระทบจากความเสี่ยงดังกล่าว
3. รายงานผลการดำเนินการต่อคณะกรรมการตรวจสอบ และคณะกรรมการบริษัทอย่างสม่ำเสมอ

คณะกรรมการบริหารความเสี่ยงมีความเห็นว่า บริษัทมีการบริหารความเสี่ยงที่เหมาะสมและมีประสิทธิภาพ สอดคล้องกับระบบควบคุมภายในและแนวทางการกำกับดูแลกิจการที่ดี

ในนามคณะกรรมการบริหารความเสี่ยง



(อาจารย์ธีรรัช โปษยานนท์)
ประธานคณะกรรมการบริหารความเสี่ยง

รายงานคณะกรรมการสรรหา ค่าตอบแทน และบรรษัทภิบาลประจำปี 2562

เรียน ท่านผู้ถือหุ้น

คณะกรรมการสรรหา ค่าตอบแทน และบรรษัทภิบาล (“กรรมการสรรหา”) บริษัท คิงส์แมน ซี.เอ็ม.ที.โอ. จำกัด (มหาชน) ได้รับการแต่งตั้งจากคณะกรรมการบริษัทฯ เมื่อวันที่ 13 พฤษภาคม 2560 ประกอบด้วยกรรมการอิสระจำนวน 2 ท่าน และกรรมการบริหาร 1 ท่าน ได้แก่

- | | |
|----------------------------|------------------------------|
| 1. รศ.ดร.ธีระพร วีระถาวร | ประธาน / กรรมการอิสระ |
| 2. อาจารย์ธีรรัช โปษยานนท์ | รองประธาน / กรรมการอิสระ |
| 3. คุณชยวัฒน์ พิเศษสิทธิ์ | กรรมการ/ ประธานกรรมการบริษัท |

คณะกรรมการสรรหา มีหน้าที่ในการสรรหาบุคคลที่มีคุณสมบัติเหมาะสมในการดำรงตำแหน่งกรรมการบริษัท โดยคำนึงถึงคุณสมบัติที่ครบถ้วนตามพระราชบัญญัติบริษัทมหาชนจำกัด พ.ศ. 2535 นอกจากนี้ยังได้พิจารณาถึงจำนวนของคณะกรรมการที่เหมาะสมกับสภาพแวดล้อมที่เปลี่ยนไป เพื่อการบริหารจัดการที่ดี และมีประสิทธิภาพ

สำหรับหน้าที่พิจารณาค่าตอบแทนกรรมการ ให้กำหนดนโยบายจ่ายค่าตอบแทนและผลประโยชน์อื่น รวมถึงจำนวนค่าตอบแทนและผลประโยชน์อื่นให้แก่กรรมการและผู้มีอำนาจในการจัดการโดยมีหลักเกณฑ์ที่ชัดเจน โปร่งใส โดยเปรียบเทียบกับสภาพอุตสาหกรรม ภาวะเศรษฐกิจ ผลประกอบการของบริษัทฯ และปัจจัยอื่นๆ และนำเสนอให้คณะกรรมการบริษัทพิจารณาอนุมัติ และ/หรือ นำเสนอเพื่อขอความเห็นชอบจากที่ประชุมผู้ถือหุ้นแล้วแต่กรณี

และสำหรับหน้าที่ในด้านบรรษัทภิบาล คณะกรรมการมีหน้าที่กำหนดนโยบาย และกำกับดูแลให้การปฏิบัติงานเป็นไปตามหลักการกำกับดูแลกิจการที่ดี รวมทั้งจัดให้มีการประเมินผลการปฏิบัติงานประจำปีของคณะกรรมการทุกชุด พร้อมทั้งทบทวนแนวปฏิบัติด้านการกำกับดูแลกิจการที่ตัวอย่างสม่ำเสมอ โดยในปี 2562 นี้บริษัทได้รับรางวัลด้านบรรษัทภิบาล ดังนี้

➤ รางวัล Corporate Governance Report of Thai Listed Companies 2019 5 ดาว โดยมีคะแนนเฉลี่ยรวมเพิ่มขึ้นจาก 86%, 89% และ 92% ตามลำดับ จากสมาคมส่งเสริมสถาบันกรรมการบริษัทไทย (Thai Institute of Directors: IOD)

สำหรับในปี 2562 คณะกรรมการมีการประชุม 3 ครั้ง โดยกรรมการทั้ง 3 ท่านได้เข้าร่วมประชุมครบทั้ง 3 ครั้ง เพื่อพิจารณาเรื่องสำคัญต่างๆและรายงานผลการประชุม พร้อมความเห็นและข้อเสนอแนะต่อคณะกรรมการ

ในนามคณะกรรมการสรรหา



รศ.ดร.ธีระพร วีระถาวร

ประธานคณะกรรมการสรรหา

ค่าตอบแทน และบรรษัทภิบาล

kingsmen

Kingsmen C.M.T.I. Plc.



คณะกรรมการบริษัท

นายชยวัฒน์ พิเศษสิทธิ์
ประธานกรรมการ



นายประวิทย์ ศรีบัณฑิตมงคล
กรรมการ



นางพูนสุข พิเศษสิทธิ์
กรรมการ



นายสงวน ศรีนคารินทร์
กรรมการ



พลตำรวจเอกวิเชียร พจน์โพธิ์ศรี
กรรมการอิสระ



รศ.ดร.ธีระพร วีระถาวร
กรรมการอิสระ



อาจารย์ธีรธัช ปิทยานนท์
กรรมการอิสระ

คณะกรรมการบริหาร



นายประวิทย์ ศรีบัณฑิตมงคล
กรรมการผู้จัดการ



นางพูนสุข พิเศษสิทธิ์
รองกรรมการผู้จัดการ
ฝ่ายบัญชีและการเงิน



นางสาวสุนิสา รัตนเนย์
รองกรรมการผู้จัดการ
สายธุรกิจการส่งเสริมค้า พิพภัณฑ์
การตลาดทางเลือก /
สายธุรกิจตกแต่งภายใน



นางสาวกัญญา วัฒนแต่ตระกูล
ผู้อำนวยการฝ่ายบัญชี
และการเงิน



นายชัยวัฒน์ พิเศษสิทธิ์
ที่ปรึกษา



ନ/ଭନ

kingsmen

Kingsmen C.M.T.J. Plc.



years in Thailand

1989 - 2019

การประกอบธุรกิจ



นโยบายและภาพรวมการประกอบธุรกิจ

ภาพรวมและนโยบายธุรกิจ

บริษัท คิงส์แมน ซี.เอ็ม.ที.ไอ. จำกัด (มหาชน) (“บริษัทฯ”) เป็นหนึ่งในผู้นำในธุรกิจออกแบบ ตกแต่งและก่อสร้าง (Design & Build) อย่างบูรณาการ โดยสามารถจำแนกธุรกิจหลักของบริษัทออกเป็น 2 ประเภทดังนี้

- 1) ธุรกิจงานตกแต่งภายใน (Interiors)
- 2) ธุรกิจงานแสดงสินค้าและนิทรรศการ พิพิธภัณฑ์และสวนสนุก การตลาดทางเลือก และอื่นๆ (Exhibitions, Museums & Thematic Park, Alternative Marketing) (“EMA”)

บริษัทฯ มีนโยบายในการให้บริการลูกค้าอย่างมีคุณภาพ ด้วยพนักงานมืออาชีพสำหรับการออกแบบ การสร้างสรรค์งานสำหรับงานแสดงสินค้าและงานกิจกรรมที่ตรงตามความต้องการของลูกค้าอย่างมีมาตรฐานและเพื่อสร้างความพึงพอใจด้วยการเป็นพันธมิตรทางธุรกิจ ภายใต้หลักการดำเนินงาน “ยูติธรรมแบ่งปัน” และอยู่บนหลักจริยธรรม จรรยาบรรณทางธุรกิจ

บริษัทฯ มีผู้ร่วมทุนที่เป็นพันธมิตรทางธุรกิจคือ Kingsmen Creatives Ltd. ซึ่งเป็นบริษัทจดทะเบียนในตลาดหลักทรัพย์สิงคโปร์ เป็นหนึ่งในบริษัทชั้นนำดำเนินธุรกิจออกแบบ ตกแต่งและสื่อสารการตลาดระดับโลก โดยปัจจุบัน Kingsmen Creatives Ltd. มี 21 สำนักงานใน 16 ประเทศในภูมิภาคเอเชียแปซิฟิก ตะวันออกกลาง และอเมริกา ทำให้บริษัทฯ สามารถเชื่อมโยง เข้าถึงลูกค้าในกลุ่ม Kingsmen และสามารถให้บริการแก่ลูกค้าที่แนะนำให้ระหว่างกันได้อย่างมีประสิทธิภาพและรวดเร็วขึ้น

ปัจจุบัน บริษัทฯ มีบริษัทย่อยจำนวน 2 บริษัท ได้แก่

1. Kingsmen Myanmar Company Limited (“คิงส์แมนเมียนมาร์”) ซึ่งเป็นบริษัทที่จัดตั้งขึ้นตามกฎหมายของประเทศเมียนมาร์
2. Kingsmen C.M.T.I. (Cambodia) Company Limited (“คิงส์แมน ซี.เอ็ม.ที.ไอ. แคมโบเดีย”) ซึ่งเป็นบริษัทที่จัดตั้งขึ้นตามกฎหมายของประเทศกัมพูชา

โดยทั้ง 2 บริษัทมีวัตถุประสงค์ในการประกอบธุรกิจออกแบบและตกแต่งงาน (Design & Build) ในงานตกแต่งภายใน (Interiors) งานแสดงสินค้าและนิทรรศการ (Exhibitions) กิจกรรมการตลาดทางเลือก (Alternative Marketing) งานพิพิธภัณฑ์และสวนสนุก (Thematic & Museums) ในอาณาเขตประเทศเมียนมาร์และกัมพูชาเป็นหลัก ซึ่งบริษัทฯ ถือหุ้นอยู่ร้อยละ 100

วิสัยทัศน์ พันธกิจ ค่านิยมหลัก และเป้าหมายในการดำเนินธุรกิจ

บริษัทฯ มีวิสัยทัศน์ พันธกิจ ค่านิยมหลัก และเป้าหมายในการดำเนินธุรกิจดังนี้

วิสัยทัศน์

บริษัทฯ ที่ได้รับความไว้วางใจในการให้บริการด้วยคุณภาพตามมาตรฐานสากล เพื่อสู่ความเป็นเลิศในระดับนานาชาติ

พันธกิจ

สร้างสรรค์งานบริการที่มีคุณภาพโดยยึดหลักการดำเนินธุรกิจอย่างยั่งยืน เพื่อความพึงพอใจและประโยชน์สูงสุดของลูกค้า พันธมิตรทางธุรกิจ และผู้ถือหุ้น

ค่านิยมหลัก

“ยูติธรรม แบ่งปัน”



เป้าหมายในการดำเนินธุรกิจ

- 1) ให้บริการอย่างบูรณาการและเพิ่มคุณค่าให้กับลูกค้าทั้งทางด้านการออกแบบ ตกแต่ง และผลิต สำหรับธุรกิจตกแต่งภายใน ธุรกิจการแสดงสินค้า ธุรกิจพิธีภัณฑ์และสวนสนุก ธุรกิจการตลาดทางเลือก ในประเทศไทยและประเทศเพื่อนบ้านที่มุ่งเป้าไว้
- 2) พัฒนาศักยภาพและผลประกอบการของสำนักงานสาขาในต่างประเทศให้มีผลประกอบการที่ทำกำไรในแต่ละปี
- 3) เป็นผู้ให้บริการที่ลูกค้าให้ความไว้วางใจในการทำงาน และใช้บริการอย่างต่อเนื่อง

ความเป็นมาและพัฒนาการที่สำคัญ

2532

ปี 2532

- บริษัท ก่อตั้งขึ้นในนาม บริษัท ซี.เอ็ม.ที.ไอ. จำกัด โดยครอบครัว นายชยวัฒน์ พิเศษสิทธิ์ ด้วยทุนจดทะเบียน 1 ล้านบาท เพื่อเริ่มดำเนิน ธุรกิจออกแบบและผลิตงานแสดงสินค้าและนิทรรศการ (Exhibitions)

ปี 2534

- ได้รับการแต่งตั้งให้เป็นผู้รับเหมาอย่างเป็นทางการ (Official Contractor) สำหรับงาน Thailand International Motor Expo หนึ่งในงานแสดงยานยนต์ที่ใหญ่ที่สุดในประเทศไทย และได้เป็นผู้รับ เหมาอย่างเป็นทางการจนถึงปัจจุบัน

ปี 2538

- ได้รับการแต่งตั้งให้เป็นผู้รับเหมาอย่างเป็นทางการ (Official Contractor) สำหรับงาน Bangkok International Motor Show ซึ่งเป็นอีกหนึ่งงานแสดงยานยนต์ที่ใหญ่ที่สุดในประเทศไทย และได้ เป็นผู้รับเหมาอย่างเป็นทางการอย่างต่อเนื่องมากกว่า 5 ปี จนถึงปี 2542 และได้รับการแต่งตั้งให้เป็นผู้รับเหมาอนุมัติอย่างเป็นทางการ (Approved Contractor) จนถึงปัจจุบัน

ปี 2543

- ได้รับการแต่งตั้งให้เป็นหนึ่งในสี่ของผู้รับเหมาอย่างเป็นทางการ (Official Contractor) ในงาน BOI Fair 2000 ซึ่งเป็นมหกรรมแสดง นิทรรศการที่ยิ่งใหญ่ที่สุดในประเทศไทย

ปี 2544

- ได้รับการแต่งตั้งให้เป็นผู้รับเหมาอย่างเป็นทางการ (Official Contractor) สำหรับงาน Money Expo ซึ่งเป็นงานมหกรรมการเงิน การลงทุนที่ยิ่งใหญ่ที่สุดในประเทศ และได้เป็นผู้รับเหมาอย่างเป็นทางการอย่างต่อเนื่องจนถึงปัจจุบัน

ปี 2545

- ร่วมทุนกับ Kingsmen Creatives Ltd. จากประเทศสิงคโปร์ หนึ่งใน บริษัทชั้นนำในธุรกิจออกแบบ ตกแต่งและสื่อสารการตลาดระดับโลก
- เปลี่ยนชื่อบริษัทเป็น บริษัท คิงส์แมน ซี.เอ็ม.ที.ไอ. จำกัด

2543

2544

2545

2547

ปี 2547

- ได้รับการแต่งตั้งเป็นผู้รับเหมาอย่างเป็นทางการ (Official Contractor) ในงานประชุมระดับโลก International AIDS Conference จัดโดย World AIDS Association จากประเทศสวีเดน

ปี 2554

- ได้รับการแต่งตั้งให้ดำเนินการออกแบบและผลิตงานตกแต่งภายใน ให้กับร้านขายสินค้า แบรนด์ชั้นนำ “Uniqlo” รวมกว่า 30 ร้าน ทั่วประเทศไทยมาอย่างต่อเนื่อง

ปี 2555

- ได้รับการแต่งตั้งให้เป็นผู้รับเหมาอย่างเป็นทางการ (Official Contractor) ในงานประชุมระดับโลก Rotary International Convention ซึ่งมีผู้เข้าร่วมประชุมกว่า 40,000 คน จัดโดย Rotary International และ Thai Rotary Districts Foundation
- ได้รับการแต่งตั้งให้ดำเนินการออกแบบและผลิตงานตกแต่งภายใน ให้กับร้านค้าแบรนด์ชั้นนำ “Uniqlo” “Mango” “Cotton On” “Cath Kidston” “KPN” “Forever XXI” และพื้นที่ส่วนกลางจำนวน รวมกว่า 7,000 ตารางเมตร ในศูนย์การค้าชั้นนำต่างๆ

ปี 2556

- ได้รับการแต่งตั้งให้ดำเนินการออกแบบและผลิตงานตกแต่งภายใน ให้กับร้านค้าแบรนด์ชั้นนำของโลก “Polo” “Ralph Lauren” “Montblanc” “Piaget” “Victoria Secret” “Dior” “Mark & Spencer” และ “Leica”

ปี 2558

- จัดตั้ง Kingsmen Myanmar Company Limited ซึ่งเป็นบริษัท ที่จัดตั้งขึ้นตามกฎหมายของประเทศเมียนมาร์ ในวันที่ 9 มกราคม 2558 มีทุนจดทะเบียน 300,000 ดอลลาร์สหรัฐ และมีทุนชำระ แล้ว 300,000 ดอลลาร์สหรัฐ บริษัทฯ ถือหุ้นในคิงส์แมนเมียนมาร์ ร้อยละ 100
- วันที่ 1 กรกฎาคม 2558 ได้จดทะเบียนแปรสภาพเป็นบริษัทมหาชน จำกัด มีทุนจดทะเบียน 100 ล้านบาท
- วันที่ 18 ธันวาคม 2558 บริษัทฯ ได้นำหุ้นเข้าซื้อขายในตลาดหลัก ทรัพย์เอ็มเอไอ (MAI) เป็นวันแรก



ปี 2559

- ได้รับการแต่งตั้งให้เป็นผู้รับเหมาอย่างเป็นทางการ (Official Contractor) ในงาน Myanmar Build & Decor 2016 เทรดแฟร์ด้านการก่อสร้าง การตกแต่ง และเฟอร์นิเจอร์ที่ใหญ่ที่สุดในประเทศเมียนมาร์
- ได้รับการแต่งตั้งให้เป็นผู้รับเหมาอย่างเป็นทางการ (Official Contractor) ในงาน ITU Telecom World 2016 ซึ่งเป็นงานมหกรรมด้านไอซีทีระดับโลก โดยมีผู้นำในแวดวงโทรคมนาคมกว่า 4,000 คน จากกว่า 100 ประเทศมาร่วมงาน
- ได้รับการแต่งตั้งให้เป็นผู้รับเหมาอย่างเป็นทางการ (Official Contractor) ในงาน Myanmar FoodBev and Myanmar Retail Expo 2016
- บริษัทได้มีการขยายโรงงานการผลิตไปที่ ลำลูกกา คลอง 6
- เริ่มให้บริการในการตกแต่งงานพื้นที่ส่วนกลางของห้างสรรพสินค้า อาคารสำนักงานและเอนกประสงค์ โรงแรมชั้นนำ สนามบิน ธนาคาร โรงพยาบาล เป็นต้น
- ขยายขอบเขตการให้บริการของบริษัท คือการให้บริการด้านงานสถาปัตยกรรมและวิศวกรรม (Architecture & Engineering)
- บริษัทฯ ได้รับสัญญางานก่อสร้างและตกแต่งภายในให้กับร้านค้าปลีกสำหรับแบรนด์แฟชั่นชั้นนำระดับโลก “Ralph Lauren” พื้นที่รวม 70 ตารางเมตร ในเลียมเรียบ ประเทศกัมพูชา

ปี 2560

- ได้รับรางวัลยอดเยี่ยมด้านการออกแบบ ก่อสร้าง คูหาภายในงาน Money Expo Bangkok 2017 ธนาคาร CIMB Thai และรางวัลดีเด่น คูหา บมจ. ช. การช่าง, ETDA และธนาคาร Citibank
- จัดตั้ง Kingsmen C.M.T.I. (Cambodia) Company Limited ซึ่งเป็นบริษัทที่จัดตั้งขึ้นตามกฎหมายของประเทศกัมพูชา มีทุนจดทะเบียน 300,000 ดอลลาร์สหรัฐฯ สำนักงานตั้งอยู่ที่เขต Sen Sok ในพนมเปญ บริษัทฯ ถือหุ้นในกัมพูชา ร้อยละ 100
- บริษัทฯ มีการปรับเปลี่ยนโครงสร้างองค์กร โดยนายประวิทย์ ศรีบัณฑิตมงคล เข้ามาดำรงตำแหน่งกรรมการผู้จัดการ ซึ่งเป็นตำแหน่งผู้บริหารสูงสุดของบริษัท และนายชยวัฒน์ พิเศษสิทธิ์ ดำรงตำแหน่งที่ปรึกษาบริษัทและประธานกรรมการต่อไป

ปี 2561

- บริษัทฯ ได้รับสัญญางานก่อสร้างและตกแต่งภายในให้กับ The Veranda ใน ICONSIAM รวมพื้นที่ 7,500 ตารางเมตร และนอกจากนี้บริษัทฯ ยังได้ผลิตงานตกแต่งภายในให้กับแบรนด์ชั้นนำ “FENDI” “BOTTEGA VENETA” “Samsonite” “Uniqlo” และ “TRUE Sphere” ที่ ICONSIAM
- ขยายขอบเขตการให้บริการด้านการทำโฆษณา ประชาสัมพันธ์ และการผลิตสื่อวีดิทัศน์ ภายใต้สายธุรกิจงานการตลาดทางเลือก (Alternative Marketing)
- นายวงศ์กร พิเศษสิทธิ์ เข้ามาดำรงตำแหน่งกรรมการผู้จัดการ สำนักงาน Kingsmen Myanmar

ปี 2562

- บริษัทได้เริ่มนำโปรแกรม ERP เข้ามาใช้ทั้งระบบ เพื่อให้การทำงานมีประสิทธิภาพมากขึ้น โดยคาดว่าจะระบบจะสมบูรณ์ในปี 2563
- บริษัทฯ ได้ย้ายที่ตั้งสำนักงานใหญ่มาที่ เลขที่ 9/19 หมู่ที่ 7 ถนนลำลูกกาเลียบคลอง 6 ตำบลบึงคำพร้อย อำเภอเมือง จังหวัดปทุมธานี 12150
- เพิ่มทุนจดทะเบียนบริษัทย่อย Kingsmen C.M.T.I. (Cambodia) Company Limited จากเดิม 300,000 USD เป็น 500,000 USD
- เพิ่มทุนจดทะเบียนบริษัทย่อย Kingsmen Myanmar จากเดิม 300,000 USD เป็น 500,000 USD

รางวัลและมาตรฐานต่างๆ ที่ได้รับ

ปี 2546

- ได้รับการรับรองมาตรฐาน ISO 9001 : 2000 ซึ่งเป็นมาตรฐานด้านคุณภาพในส่วนของการออกแบบและติดตั้งคูหาสำหรับงานนิทรรศการ

ปี 2549



- ได้รับรางวัลจรรยาบรรณดีเด่นของชมรมจรรยาบรรณหอการค้าไทย ปี 2549



ปี 2552

- ได้รับรางวัลชมเชยในการออกแบบ Kids World ที่โรงแรมแมริออทเซอา ของ A.R.E. design Awards ที่ Las Vegas, USA
- ได้รับรางวัลสุดยอดในการออกแบบร้านค้า (Excellence in Store Design) ของ Marks & Spencer International ที่ประเทศอังกฤษ
- ได้รับรางวัลธรรมาภิบาลดีเด่น ของสถาบันปว้ย อิงกากรณ์ ร่วมกับสถาบันพัฒนาวิสาหกิจขนาดกลางและขนาดย่อมและสมาคมธนาคารไทย



ปี 2553



- ได้รับการรับรองมาตรฐาน ISO 9001:2008 ต่อเนื่อง ซึ่งเป็นมาตรฐานด้านคุณภาพในส่วนของการออกแบบและติดตั้งคูหาสำหรับงานนิทรรศการ

ปี 2555



- เข้าร่วมเป็นสมาชิกองค์กรภาคีสีขาว เพื่อร่วมส่งเสริมการประกอบธุรกิจของภาคเอกชนให้ยึดหลักการบริหารกิจการอย่างมีหลักบรรษัทภิบาล โดยสำนักงานชุดความดีแห่งประเทศไทย
- เข้าร่วมเป็นสมาชิกดาวพิเศษ ซึ่งเป็นโครงการดูแลรักษาสิ่งแวดล้อมโดยสมาคมสร้างสรรค์ไทย

ปี 2556



- ได้รับการรับรองมาตรฐาน ISO 20121 ซึ่งเป็นมาตรฐานการจัดการกิจกรรมอย่างยั่งยืน (Event Sustainability Management System) สำหรับการวางแผน และส่งมอบงานส่วนกลางงาน Money Expo
- ได้รับการรับรองมาตรฐานด้านจริยธรรมการจ้างงานของผู้ประกอบการทางการค้า จาก SEDEX ซึ่งเป็นมาตรฐานสากลจากประเทศอังกฤษ

ปี 2557

- ได้รับรางวัลชมเชยองค์กรโปร่งใสของสำนักงานคณะกรรมการป้องกันและปราบปรามการทุจริตแห่งชาติ (NAC)



ปี 2558

- ได้รับประกาศนียบัตร โปรแกรมการตรวจประเมินสภาพสถานประกอบการรับรองมาตรฐานสถานประกอบการที่ถูกต้องตามหลักชีวอนามัย (Workplace Conditions Assessment: WCA) จาก Intertek ตอกย้ำถึงการดำเนินงานที่ได้มาตรฐานสากลได้รับการยอมรับจากองค์กรระดับโลก



ปี 2559



- ได้รับการรับรองจากธนาคารกสิกรไทยในการเข้าร่วมกิจกรรมโครงการอาคารสีเขียว ตามข้อกำหนด Leadership in Energy and Environmental Design (LEED) ของสภาอาคารเขียวแห่งประเทศไทย สหรัฐอเมริกา
- บริษัทได้รับ รางวัล Corporate Governance Report of Thai Listed Companies 2016 ระดับดีมาก หรือ 4 ดาว จากสมาคมส่งเสริมสถาบันกรรมการบริษัทไทย (Thai Institute of Directors: IOD)
- บริษัทได้รับรางวัลบริษัทภิบาลดีเด่น ประจำปี 2559 (CG Awards 2016) ของสำนักงานคณะกรรมการป้องกัน และปราบปรามการทุจริตแห่งชาติ (ป.ป.ช.) ร่วมกับคณะกรรมการส่งเสริมจรรยาบรรณและต่อต้านคอร์รัปชัน หอการค้าไทย และมหาวิทยาลัยหอการค้าไทย ซึ่งยกย่องผู้ประกอบการทั่วไป ที่มีแนวทางในการประกอบธุรกิจการค้าด้วยหลักบริษัทภิบาล ในส่วนของการเปิดเผยข้อมูลความโปร่งใสสามารถตรวจสอบได้ และรักษาความสุจริต

ปี 2560



- วันที่ 28 มิถุนายน 2560 บริษัทฯ ได้รับใบประกาศนียบัตรผู้ผ่านกระบวนการรับรองและเป็นสมาชิกแนวร่วมปฏิบัติของภาคเอกชนไทยในการต่อต้านทุจริตอย่างสมบูรณ์จากแนวร่วมปฏิบัติของภาคเอกชนไทยในการต่อต้านคอร์รัปชัน (CAC)
- บริษัทฯ ได้รับเกียรติบัตรรับรองว่าเป็น “อุตสาหกรรมสีเขียวระดับที่ 2 ปฏิบัติการสีเขียว” จากการดำเนินกิจกรรมเพื่อลดผลกระทบต่อสิ่งแวดล้อมได้สำเร็จตามมุ่งมั่นที่ตั้งใจ จากกระทรวงอุตสาหกรรม

ปี 2561



- ได้รับรางวัล “The 2018 UFI Sustainable Development Award” ในด้าน “Best Sustainable Exhibiting” ซึ่งเป็นองค์กรเดียวในเอเชียที่ได้รับรางวัลด้านการจัดงานแสดงสินค้าอย่างยั่งยืน
- เข้าร่วมโครงการ Care the Bear: Change the Climate Change by Eco Event จัดโดยตลาดหลักทรัพย์แห่งประเทศไทย ร่วมกับ 22 องค์กรพันธมิตร เพื่อส่งเสริมบริษัทจดทะเบียน ลดปัญหาโลกร้อนด้วยการลดคาร์บอนฟุตพริ้นท์จากการจัดอีเวนต์
- ได้รับการรับรองมาตรฐาน ISO 9001:2015 ต่อเนื่องซึ่งเป็นมาตรฐานด้านคุณภาพในส่วนของการออกแบบและติดตั้งคูหาสำหรับงานนิทรรศการ
- ได้รับรางวัล Kingsmen Q Awards 2018 จากคิงส์แมน สำนักงานใหญ่ ประเทศสิงคโปร์ คัดเลือกผลงานจากคิงส์แมนทั้งหมด 21 สาขาทั่วโลก ประเทศไทยได้รับรางวัล Gold ในโปรเจกต์ The Veranda ICONSIAM และได้รับรางวัล Merit โปรเจกต์ MINI Roadshow 2018 ที่ภูเก็ตและชลบุรี, BMW Motorrad booth at Motor Show 2018, Hermès Crazy Carré ไปรษณีย์กลางบางรัก, และงานตกแต่งก่อสร้าง Waldorf Astoria Restaurant & Bars, Bangkok

ปี 2562



- บริษัทได้รับคะแนนการประเมินการกำกับดูแลกิจการในระดับ 5 ดาว หรือในระดับ ดีเลิศ
- ได้รับการรับรองมาตรฐาน ISO 20121:2015 เกี่ยวกับการจัดกิจกรรมอย่างยั่งยืน

โครงสร้างการถือหุ้นของกลุ่มบริษัท

ณ วันที่ 31 ธันวาคม 2561 บริษัท คิงส์เมน ซี.เอ็ม.ที.ไอ. จำกัด (มหาชน) มีบริษัทย่อย 2 บริษัท คือ Kingsmen Myanmar Company Limited (“คิงส์เมนเมียนมาร์”) ซึ่งเป็นบริษัทที่จัดตั้งขึ้นตามกฎหมายของประเทศเมียนมาร์ และ Kingsmen C.M.T.I. (Cambodia) Company Limited (“คิงส์เมน ซี.เอ็ม.ที.ไอ. แคมโบเดีย”) ซึ่งเป็นบริษัทที่จัดตั้งขึ้นตามกฎหมายของประเทศกัมพูชา เพื่อประกอบธุรกิจออกแบบและตกแต่งงาน (Design & Build) ในงานตกแต่งภายใน (Interiors) งานแสดงสินค้าและนิทรรศการ (Exhibitions) และกิจกรรมการตลาดทางเลือก (Alternative Marketing) โดยบริษัทฯ ถือหุ้นในบริษัทย่อยทั้ง 2 แห่ง ร้อยละ 100 และมีโครงสร้างการถือหุ้นแสดงดังแผนภาพต่อไปนี้



ความสัมพันธ์กับกลุ่มธุรกิจของผู้ถือหุ้นรายใหญ่

กลุ่มบริษัทได้มีการพินิจ ร่วมธุรกิจกับ Kingsmen Creatives Ltd. ซึ่งเป็นผู้ร่วมทุนจากประเทศสิงคโปร์และเป็นหนึ่งในผู้ถือหุ้นรายใหญ่ ที่ช่วยให้กลุ่มบริษัทสามารถเชื่อมโยงเข้าสู่ลูกค้าในระดับสากลของกลุ่ม Kingsmen Creatives Ltd. และสามารถให้บริการแก่ลูกค้าได้อย่างมีประสิทธิภาพและครอบคลุมตลาดมากขึ้น



ลักษณะการประกอบธุรกิจ

โครงสร้างรายได้

โครงสร้างรายได้ของบริษัทฯ และบริษัทย่อย จำแนกตามประเภทการให้บริการ ตามงบการเงินรอบปีบัญชีสิ้นสุดวันที่ 31 ธันวาคม 2560 ถึง 2561 และ 2562 มีรายละเอียดดังนี้

	ปี 2560		ปี 2561		ปี 2562	
	ล้านบาท	ร้อยละ	ล้านบาท	ร้อยละ	ล้านบาท	ร้อยละ
กลุ่มลูกค้าเอกชน						
- กลุ่มธุรกิจค้าปลีก	141.3	12.3	504.2	23.6	138.4	13.7
- กลุ่มธุรกิจพัฒนาอสังหาริมทรัพย์	346.9	30.2	875.2	41.0	300.2	29.8
- กลุ่มธุรกิจยานยนต์	423.9	36.9	497	23.3	446.5	44.3
- กลุ่มธุรกิจการเงิน	117.9	10.3	77.9	3.6	8.3	0.8
- กลุ่มธุรกิจอื่น ^{1/}	104.6	9.1	174.9	8.2	113.9	11.3
กลุ่มลูกค้าภาครัฐ	13.4	1.2	6.4	0.3	1.1	0.1
รวมรายได้จากการให้บริการ	1,148	100	2,135.6	100	1,008.4	100

ลักษณะผลิตภัณฑ์หรือบริการ

บริษัทฯ ประกอบธุรกิจให้บริการออกแบบและตกแต่งงาน (Design & Build) อย่างครบวงจร (Integration) ในงาน ตกแต่งภายใน (Interiors) งานแสดงสินค้าและนิทรรศการ (Exhibitions) การตลาดทางเลือก (Alternative Marketing) และ งานพิพิธภัณฑ์และสวนสนุกแนวคิด (Thematic & Museums) โดยมีลักษณะการให้บริการดังนี้

1) งานตกแต่งภายใน (Interiors)

1.1) งานตกแต่งภายใน (Interiors) บริษัทฯ ให้บริการในการตกแต่งภายใน (Interiors) ครบวงจร โดยดำเนินการออกแบบ ผลิตและติดตั้งงานตกแต่งภายในทั้งหมด รวมไปถึงการจัดหาอุปกรณ์ตกแต่งภายใน และเฟอร์นิเจอร์ เพื่อให้เข้ากับภาพลักษณ์ของแบรนด์สินค้าและบริษัท โดยเน้นกลุ่มผู้ขายสินค้าและบริษัทที่อยู่ในตลาดระดับกลางถึงบน ซึ่งมีแผนการขยายสาขาจำนวนมากและเป็นแบรนด์ชั้นนำระดับโลก ในธุรกิจร้านค้าปลีก ร้านอาหาร สำนักงาน โรงแรมไปจนถึงโรงเรียนและสถานพยาบาล

ผลงานสำคัญในปี 2562 ของบริษัทฯ

- Icon Residence
- BDMS (Thai Restaurant)
- ISB
- Pomelo Central Ladprao
- เฉลิมนิจ
- CPS SiamCenter
- Maxmara Siam Paragon
- BETREND The Mall Ngamwongwan
- G Floor Siam Discovery

2) งานแสดงสินค้าและนิทรรศการ งานพิพิธภัณฑ์และสวนสนุกแนวคิด และงานการตลาดทางเลือก (Exhibitions, Thematic & Museums and Alternative Marketing and or EMA)

2.1) งานแสดงสินค้าและนิทรรศการ บริษัทฯ มีขอบเขตการให้บริการในธุรกิจงานแสดงสินค้าและนิทรรศการ แบ่งเป็น 2 ประเภท ดังนี้

2.1.1) ให้บริการแก่ผู้จัดงานแสดงสินค้าและนิทรรศการ (Exhibitors) บริษัทฯ ให้บริการในการเป็นผู้รับเหมา (Service Provider) อย่างครบวงจร แก่ผู้จัดงานแสดงสินค้าและนิทรรศการ ตั้งแต่การวางแผนแนวคิด ออกแบบ ผลิต และติดตั้งคูหาแสดงสินค้า ตลอดจนการบริหารจัดการคูหาแสดงสินค้าในระหว่างการจัดงาน

2.1.2) ให้บริการแก่ผู้จัดงานแสดงสินค้าและนิทรรศการ (Organizers) บริษัทฯ ให้บริการในการเป็นผู้รับเหมาอย่างเป็นทางการ (Official Contractor) และครบวงจร แก่ผู้จัดงานแสดงสินค้าและนิทรรศการ ตั้งแต่การวางแผนงาน (Floor Plan) ออกแบบ ผลิตและติดตั้งส่วนกลาง เช่น คูหามาตรฐาน (Standard Booth) ชุมทางเข้างาน เวที ป้ายบอกทาง และส่วนตกแต่งอื่นของงาน รวมไปถึงบริการอื่นๆ เช่น งานระบบไฟฟ้า และการให้เช่าเฟอร์นิเจอร์

2.2) ธุรกิจงานพิพิธภัณฑ์และสวนสนุกแนวคิด (Thematic & Museums) โดยจะอยู่ในรูปของศูนย์การเรียนรู้ (Learning Center) และพิพิธภัณฑ์ (Museums) ส่วนงานสวนสนุกแนวคิด (Thematic Park) คือ สถานที่ที่มีเรื่องราวตามหัวข้อหลักที่กำหนด อาจจะเป็นสถานที่ให้ความรู้ หรือความสนุก ขึ้นอยู่กับรูปแบบของโครงการนั้นๆ บริษัทฯ ให้บริการอย่างครบวงจรแก่เจ้าของโครงการ โดยดำเนินการวางแผนแนวคิดของโครงการ ออกแบบ และผลิตโครงการ ให้ตรงกับวัตถุประสงค์ของโครงการ นอกจากนี้ บริษัทฯ ยังให้บริการในการบริหารจัดการโครงการ ออกแบบพัฒนาเนื้อหา ออกแบบสื่อภาพและเสียง ออกแบบสภาพแวดล้อม และออกแบบกิจกรรมต่างๆ เพื่อให้ผู้เข้าชมงานได้เรียนรู้และเข้าใจเนื้อหาที่จัดแสดงมากยิ่งขึ้น บริษัทฯ มีบริการในการบริหารและดำเนินกิจกรรมทางการตลาดของพิพิธภัณฑ์และศูนย์การเรียนรู้ภายหลังการเปิดโครงการ เพื่อให้ผู้เข้าชมงานอย่างต่อเนื่อง

2.3) ธุรกิจการตลาดทางเลือก (Alternative Marketing) แบ่งการให้บริการเป็น 2 ประเภทดังนี้

2.3.1) ให้บริการบริหารจัดการกิจกรรมทางการตลาด (Event Management) สำหรับกิจกรรมทางการตลาด (Marketing Event) เป็นการประชาสัมพันธ์รูปแบบหนึ่งที่แตกต่างจากงานแสดงสินค้าและนิทรรศการ เนื่องจาก เป็นการสื่อสารทางการตลาดของเจ้าของสินค้าเพียงรายใดรายหนึ่งเท่านั้น และมีวัตถุประสงค์ในการจัดกิจกรรมทางการตลาดที่หลากหลาย เช่น การส่งเสริมการขายสินค้า การนำเสนอสินค้าใหม่ หรือการสื่อสารและสร้างความสัมพันธ์อันดีกับผู้บริโภค ทั้งนี้จะจัดเป็นงานระยะเวลาสั้นๆ ในสถานที่ที่หลากหลาย ตามแต่วัตถุประสงค์ของงานและลูกค้า เช่น ห้างสรรพสินค้า โรงแรม เป็นต้น บางกรณีอาจมีการจัดงานแบบต่อเนื่อง โดยเปลี่ยนสถานที่จัดไปตามสถานที่และจังหวัดต่างๆ ซึ่งนับเป็นการทำการตลาดที่สามารถเข้าถึงกลุ่มเป้าหมายได้โดยตรง ทั้งนี้บริษัทฯ ให้บริการในการเป็นผู้จัดกิจกรรมทางการตลาด (Event Organizer) อย่างครบวงจร ทั้งวางแผนแนวคิด ออกแบบ ผลิตและติดตั้งกิจกรรม การบริหารการจัดกิจกรรมต่างๆ ที่มีขึ้นทั้งหมด รวมถึงการหาสถานที่จัดงาน การสรรหาผู้เข้าชมงาน การวางแผนโฆษณากิจกรรมก่อนการออกงาน และการวิเคราะห์ข้อมูลผู้เข้าชมงาน ส่วนกลุ่มลูกค้า ส่วนใหญ่จะอยู่ในธุรกิจยานยนต์และธุรกิจการเงิน

2.3.2) ให้บริการในการบริหารจัดการงานแสดงสินค้าและนิทรรศการด้วยการเป็นผู้บริหารจัดการงานแสดงสินค้าและนิทรรศการ (Show Manager) อย่างครบวงจร แก่เจ้าของงานนั้นๆ โดยวางแผนแนวคิดของงาน การสรรหาผู้จัดงาน (Exhibitors) การขายพื้นที่แสดงในงาน การสรรหาผู้เข้าชมงาน การจัดสัมมนาในงาน การหาวิทยากรและผู้เข้าร่วมสัมมนา การวางแผนด้านโฆษณาและประชาสัมพันธ์งาน รวมถึงการบริหารด้านปฏิบัติการในภาพรวมทั้งหมด

ผลงานสำคัญในปี 2561-2562 ของบริษัทฯ

- Tiffany & Co Pop-Up Stor Dealer Grand Awards ชั้น M สยามพารากอน
- Dealer Grand Awards (ลูกค้าคือ Krungsri Consumer) ที่ Wardolf Astoria
- Lufthansa Conference จัดที่ Bangkok Marriott Marquis Queen's Park
- All New Captiva Pre-Launch จัดที่ Centerpoint Studio
- BMW Expo 2019
- 86th UFI Global Congress จัดที่ Avani Riverside Bangkok Hotel
- Grand Opening Ceremony – Thailand International Motor Expo 2019 จัดที่ Royal Jubilee Hall, Muang Thong Thani
- บูธพิเศษภายในงาน VIV Asia 2019
- บูธพิเศษภายในงาน InfoComm SEA 2019

ผลงานที่สำคัญในปี 2561 ของ Kingsmen Myanmar

Interior

1. M.A.C @ Junction City, Yangon
2. Kate Spade @ Yangon International Airport, Yangon
3. Levi's @ Yangon International Airport / Junction City / Myanmar Plaza, Yangon
4. Yuki Mugi @ The Central, Yangon
5. BreadTalk @ Junction Mawtin, Yangon

Exhibition

1. BMW Booth @ Yangon International Motor Show, YCC, Yangon
2. Scania Booth @ Yangon International Motor Show, YCC, Yangon
3. Lamina Booth @ Yangon International Motor Show, YCC, Yangon
4. Sea Lion DSC Grand Opening, Yangon
5. Michelin Safe on the Road 2019, Yangon
6. Honda NCX 4th Dealer Conference: Road to Number One, Novotel Yangon Max
7. Michelin Energy XM2+ Launch Event, Inya Lake Hotel
8. PTT GC Booth @ ProPak Myanmar 2019, Myanmar Expo Hall, Yangon
9. PTT GC Myanmar Grand Opening, Melia Hotel, Yangon
10. SCG Booth @ Myanmar Build & Decor 2019, Myanmar Expo Hall, Yangon
11. SK-PSD Booth @ Myanmar Agrilivestock'19, Myanmar Expo Hall, Yangon
12. Sea Lion GE Healthcare Booth @ 17th Myanmar Radiology Society, Lotte Hotel, Yangon

ผลงานที่สำคัญในปี 2561 ของ Kingsmen Cambodia

- Renovate อพาร์ทเมนต์ของ K Cement จำนวน 23 ห้อง
- Renovate และตกแต่งร้านค้าแพะเมซอน
- Renovate ร้านสุทธานเจ้าคุณ (ไม่รวมงานตกแต่งภายใน)
- Renovate และตกแต่งสำนักงานเหมืองของ K Cement
- ก่อสร้างร้านอาหารโรงงาน K Cement
- ก่อสร้างศาลาริมน้ำโรงงาน K Cement
- ออกแบบโครงสร้าง และตกแต่งภายใน งานคอนโดมิเนียม
- ตกแต่งภายในสำนักงานบริษัท ANT Feed Co.,Ltd.
- ตกแต่งภายในห้องประชุมและห้องครัวบริษัท ANT Feed Co.,Ltd
- ออกแบบและก่อสร้างตกแต่ง L&E Product Shop ที่อาคาร Heng Asia
- ก่อสร้าง Display store ให้กับบริษัท Shera PLC ที่ Global House
- บูธ Index at Cambodia Architect & Décor 2019
- ออกแบบและติดตั้งบูธ Jotun at Cambodia Architect & Décor 2019
- ออกแบบและติดตั้งบูธ Assetwise Co.,Ltd at Cambodia Architect & Décor 2019
- ตกแต่งบูธ Laytex (Thailand) Co.,Ltd at Cambodia Architect & Décor 2019
- บูธ Parbury Properties Co.,Ltd at Cam Build 2019
- บูธ BMB Steel at Cam Build 2019
- ออกแบบและติดตั้งบูธ Keystone Cable(s) Pte.,Ltd at Cam Build 2019
- บูธ SCG at Cam Build 2019
- บูธ Fujisan Machery Co.,Ltd at CCI
- จัดงานเปิดตัว Application บริษัท Panzer Tech Conference
- จัดงานเปิดตัว Lumiere Residence

การตลาดและการแข่งขัน

นโยบายทางการตลาด

บริษัทฯ ให้บริการออกแบบและตกแต่งงาน (Design & Build) อย่างครบวงจร โดยมีกลยุทธ์ทางการตลาดที่สำคัญดังนี้

• การวิจัยและออกแบบที่สร้างสรรค์และตรงตามความต้องการของลูกค้า

ถือเป็นส่วนสำคัญที่สุดของงาน และเป็นพื้นฐานของงานทั้งหมด ดังนั้น บริษัทฯ จึงมีการวิจัยเป็นลำดับแรกเพื่อให้เข้าใจลูกค้า และนำมาใช้ออกแบบในเชิงสร้างสรรค์ และมีความแตกต่าง เพื่อให้งานมีความโดดเด่น และเป็นที่น่าประทับใจแก่ลูกค้า ทั้งยังตรงตามวัตถุประสงค์และความต้องการของลูกค้า สามารถใช้งานได้จริง นอกจากนี้ ยังออกแบบงานโดยพิจารณาถึงงบประมาณของลูกค้า โดยเลือกใช้วัสดุที่คุ้มค่าในการลงทุน และสามารถปรับปรุงนำมาใช้ใหม่ได้ เพื่อลดการสิ้นเปลือง ประหยัดพลังงาน และรักษาสภาพสิ่งแวดล้อม โดยบริษัทฯ มีกลุ่มนักออกแบบที่มีประสบการณ์กว่า 40 คนที่พร้อมให้บริการแก่ลูกค้า นอกจากนี้เรายังมีโครงการขยาย Design Studio เพื่อรองรับกลุ่มลูกค้าที่ต้องการเฉพาะงานออกแบบ และสามารถพัฒนาไปเป็นนักออกแบบผลิตภัณฑ์และนักออกแบบกราฟิกในอนาคตอีกด้วย

• การมีมาตรฐานและคุณภาพของงานในระดับสากล

บริษัทฯ ให้ความสำคัญกับมาตรฐานและคุณภาพของงานที่ตรงตามรายละเอียดในแบบงาน และส่งมอบงานตามความต้องการของลูกค้า โดยกลุ่มงานของบริษัทฯ จะทำการควบคุมตรวจสอบคุณภาพของงานในทุกขั้นตอนตั้งแต่การผลิตไปจนถึงการติดตั้ง เพื่อไม่ให้เกิดความผิดพลาดของงาน และทำให้บริษัทฯ สามารถส่งมอบงานได้ก่อนเวลาและเป็นที่ยอมรับของลูกค้า ทั้งนี้บริษัทฯ ได้รับการรับรองมาตรฐาน ISO 9001:2000 ในปี 2546 และ ISO 9001:2008 ในปี 2553 ซึ่งเป็นมาตรฐานด้านคุณภาพในส่วนของการออกแบบและติดตั้งคูหาสำหรับงานนิทรรศการ รวมถึงมาตรฐาน ISO20121 ในปี 2556 ซึ่งเป็นมาตรฐานด้านการจัดการกิจกรรมอย่างยั่งยืน (Event Sustainability Management System) และมาตรฐาน SEDEX ในปี 2556 ซึ่งเป็นมาตรฐานทางด้านจริยธรรมการจ้างงานของผู้ประกอบการจากประเทศอังกฤษ ในปี 2558 ได้รับการรับรองมาตรฐานสถานประกอบการที่ถูกต้องตามหลักชีวอนามัย (WCA) และในปี 2559 บริษัทฯ ได้รับการรับรองการเข้าร่วมกิจกรรมโครงการอาคารสีเขียว ตามข้อกำหนด Leadership in Energy and Environmental Design (LEED) ของสภาอาคารเขียวแห่งประเทศสหรัฐอเมริกา กลุ่มงานมีความเป็นมืออาชีพ และพร้อมด้วยประสบการณ์

บริษัทฯ เน้นการสร้างกลุ่มงานและระบบงานที่มีประสิทธิภาพ เพื่อความสะดวกรวดเร็วในการให้บริการแก่ลูกค้า และรองรับการขยายตัวของงานได้อย่างต่อเนื่องและสามารถคงมาตรฐานและคุณภาพของงานให้อยู่ในระดับสูงได้ โดยบริษัทฯ จัดให้มีโครงสร้างในการบริหารจัดการในแต่ละงาน ซึ่งประกอบด้วย หัวหน้าโครงการ ทีมบริหารโครงการ ทีมออกแบบ และทีมผลิตที่ความเป็นมืออาชีพและมีประสบการณ์สูง และมีการแบ่งขอบเขตและความรับผิดชอบระหว่างทีมงานที่ชัดเจน

• การให้บริการที่ดีของกลุ่มงาน

บริษัทฯ ให้ความสำคัญกับการให้บริการที่ดีกับลูกค้า โดยบุคลากรของบริษัทฯ ทุกคนล้วนมีทัศนคติที่ดีต่องานที่ทำและต่อลูกค้า แก้ปัญหาเฉพาะหน้าได้รวดเร็ว บริหารจัดการงานได้อย่างราบรื่น และส่งมอบงานให้ตรงเวลา ซึ่งจะส่งผลให้งานที่ออกมามีคุณภาพดี และทำให้เกิดบรรยากาศที่ดีในการทำงานกับลูกค้า ซึ่งจะทำให้บริษัทฯ ได้รับความไว้วางใจจากลูกค้า ให้ผลิตผลงานอย่างต่อเนื่อง และสามารถบอกต่อไปยังลูกค้ารายอื่น

• การให้บริการอย่างครบวงจร

บริษัทฯ สามารถให้บริการออกแบบ ตกแต่งงาน (Design & Build) และการบริการอื่นอย่างครบวงจรในงานตกแต่งภายใน (Interiors) งานแสดงสินค้าและนิทรรศการ (Exhibitions) งานพิพิธภัณฑ์และสวนสนุกแนวคิด (Thematic Park & Museums) และการตลาดทางเลือก (Alternative Marketing) ตั้งแต่การวางแผนแนวคิด การออกแบบ การผลิต และติดตั้งงานทั้งหมด รวมไปถึงการจัดหาอุปกรณ์ที่เกี่ยวข้องกับงาน ทั้งที่เป็นงานพื้นฐานก่อสร้าง เช่น งานโครงสร้าง งานพื้น งานไม้ และงานเหล็ก เป็นต้น

• การให้ความสำคัญกับผู้มีส่วนได้ส่วนเสีย

บริษัทฯ ตระหนักถึงความสำคัญของผู้มีส่วนได้ส่วนเสียทุกฝ่าย เช่น ชุมชนหรือสังคมโดยรอบ ลูกค้า ผู้รับเหมาช่างผู้จำหน่ายวัสดุ รวมถึงพนักงานของบริษัทฯ โดยมุ่งเน้นการสร้างความสัมพันธ์ที่ดีเพื่อสร้างพันธมิตรและเครือข่ายทางธุรกิจให้กว้างขวางขึ้น ส่งผลให้บริษัทฯ และผู้มีส่วนได้ส่วนเสียทุกฝ่ายเติบโตไปพร้อมๆ กัน

นโยบายกำหนดราคา

บริษัทฯ มีนโยบายกำหนดราคาให้บริการจากต้นทุนการให้บริการ บวกอัตรากำไรเบื้องต้น (gross profit) ในอัตราที่เหมาะสม สามารถเปรียบเทียบกับคู่แข่งในระดับเดียวกัน และอยู่ในระดับที่สามารถแข่งขันได้ โดยกำไรเบื้องต้นนั้นจะพิจารณาจากปัจจัยต่างๆ อาทิ การใช้ความคิดสร้างสรรค์ ความซับซ้อนในการออกแบบ ความยากง่ายในการผลิตงาน และความเสี่ยงของงาน เป็นต้น ทั้งนี้บริษัทฯ ไม่มีนโยบายในการตัดราคากับคู่แข่งรายอื่น หากบริษัทฯ มีนโยบายทางการตลาดในระยะยาว โดยพิจารณาราคาให้เหมาะสมกับลูกค้าเป็นรายไป หรือกรณีงานที่ได้รับมีปริมาณงานสูง มีความต่อเนื่องในระยะยาว และสามารถนำไปสู่งานอื่นๆ ในอนาคตได้

ลักษณะลูกค้าของธุรกิจงานก่อสร้างและตกแต่งภายใน

ส่วนมากเป็นกลุ่มลูกค้าที่อยู่ในอุตสาหกรรมที่มีการเติบโตและการแข่งขันสูง โดยจะเป็นกลุ่มลูกค้าเอกชนเป็นหลัก ซึ่งจำแนกกลุ่มประเภทงานเป้าหมายออกเป็น 5 ประเภท ดังนี้

1) Public Area

ในส่วนของห้างสรรพสินค้า และพื้นที่ส่วนกลางของอาคารสำนักงาน

การขยายพื้นที่ค้าปลีกและอาคารสำนักงานในกลุ่มพัฒนาโครงการค้าปลีกยังมีการลงทุนและดำเนินการอย่างต่อเนื่อง เช่น The Mall, Central, Siam Piwat, Dusit Thani, TCC Group เป็นต้น

2) Hospitality ธุรกิจการให้บริการ อันได้แก่ ร้านอาหาร โรงแรม พื้นที่ส่วนกลางของโรงพยาบาล จากแผนการลงทุนของธุรกิจโรงแรมและธุรกิจการให้บริการยังมีความต่อเนื่องทั้งในเขตกรุงเทพ และปริมณฑล รวมทั้งต่างจังหวัดที่เป็นเมืองท่องเที่ยวอย่างภูเก็ต ซึ่งเป็นผลจากการคาดการณ์ของนักท่องเที่ยวที่เพิ่มขึ้นตั้งแต่ไตรมาส 3 ของปี 2562 แม้สถานการณ์ปัจจุบันจะเปลี่ยนไปเนื่องจากได้รับผลกระทบจากไวรัสโควิด-19 แต่ยังมีนักลงทุนบางกลุ่มที่ดำเนินงานอย่างต่อเนื่อง เพราะถือว่าเป็นช่วงจังหวะที่ดีในการปรับปรุงพื้นที่โรงแรมหรือร้านอาหารเดิม เพราะจะส่งกระทบกับกลุ่มลูกค้าน้อยลง

3) Work Place พื้นที่สำนักงานให้เช่า การเติบโตยังมีแนวโน้มเพิ่มขึ้นในกลุ่ม CBD และ Non CBD ซึ่งช่วงปี 2563 – 2566 จะมีการลงทุนตลาดสำนักงานให้เช่าที่จะมีการก่อสร้างในอนาคตเพิ่มขึ้น 1 ล้าน ตารางเมตร และส่วนใหญ่จะเป็นทำเลเกาะแนวรถไฟฟ้า

4) Retail การค้าปลีก ธุรกิจนี้ยังคงมีการขยายตัวของกลุ่มนักลงทุน เพราะว่าการห้างสรรพสินค้าขนาดใหญ่ และพื้นที่ขายใหม่ๆ ในประเทศยังคงเดินทางเปิดใหม่อย่างต่อเนื่อง รวมถึงอันสืบจากธุรกิจออนไลน์ที่เกิดขึ้นเยอะทำให้ร้านค้าปลีกต้องปรับตัว และการลงทุนนำเทคโนโลยีมาปรับใช้ในการปรับเปลี่ยนร้านให้ทันสมัย ทำให้คนสนใจมาใช้บริการมากขึ้น

5) Education ธุรกิจสถาบันการศึกษา โรงเรียนนานาชาติ ซึ่งปัจจุบันประเทศไทยมีโรงเรียนนานาชาติ 205 แห่ง มูลค่าตลาดอยู่ที่ 63,700 ล้านบาท และมีการเปิดใหม่เฉลี่ยปีละ 4-5 แห่ง โดยในกรุงเทพมหานครจะเห็นได้ว่านอกจากการกระจุกตัวอยู่ในกรุงเทพฯ ชั้นในและชั้นกลางแล้ว ยังมีการขยายไปยังพื้นที่ชั้นนอกอย่างโซนราชพฤกษ์ รวมทั้งโรงเรียนนานาชาติสิงคโปร์ ที่ขยายสาขาอย่างต่อเนื่อง และโรงเรียนอินเตอร์สัญชาติไทยก็ได้มาเปิดโรงเรียนในโซนนี้ด้วย ไม่เพียงแต่การเปิดหลักสูตรอินเตอร์ตามที่รู้จักกันคือภาษาอังกฤษ, อเมริกัน, IB หรือสิงคโปร์เท่านั้น ตอนนี้มีโรงเรียนอินเตอร์ที่นำหลักสูตรประเทศจีนมาเปิด โดยเฉพาะ คาดว่าเพื่อรองรับลูกหลานชาวจีนที่ถูกส่งเข้ามาเรียนในไทย เพราะสถาบันการศึกษาของจีนยังมีไม่เพียงพอต่อจำนวนผู้เรียน

ลักษณะลูกค้าของกลุ่มธุรกิจงานแสดงสินค้าและนิทรรศการ

บริษัทฯ มุ่งเน้นกลุ่มลูกค้าชั้นนำระดับนานาชาติจากต่างประเทศและในประเทศที่มีการเจริญเติบโตอย่างต่อเนื่อง และมีศักยภาพทางการแข่งขันสูงในตลาดโลก มีนโยบายในการทำการตลาดที่ต่อเนื่อง มีแผนการตลาดในการกระตุ้นยอดขายสม่ำเสมอ และมีการขยายตัวของพื้นที่ค้าปลีกอย่างต่อเนื่อง โดยกลุ่มลูกค้าเป้าหมายแบ่งออกได้ดังนี้

1. กลุ่มลูกค้าเอกชน มีสัดส่วนรายได้ประมาณร้อยละ 98 ของรายได้จากการให้บริการรวม ส่วนมากจะเป็นกลุ่มลูกค้าที่อยู่ในอุตสาหกรรมที่มีการเติบโตและการแข่งขันสูง

- กลุ่มธุรกิจค้าปลีก: เป็นกลุ่มธุรกิจที่มีการเติบโตสูงตามการขยายตัวของห้างสรรพสินค้าต่างๆ ซึ่งส่วนใหญ่จะเป็นลูกค้าในกลุ่มธุรกิจเสื้อผ้าและแฟชั่นในตลาดระดับกลางถึงบน และเป็นลูกค้าที่มีแบรนด์จากต่างประเทศ โดยบริษัทฯ จะให้บริการในรูปแบบของงานตกแต่งภายใน (Interiors) เป็นหลัก
- กลุ่มธุรกิจพัฒนาอสังหาริมทรัพย์: เป็นกลุ่มธุรกิจที่มีการเติบโตสูงตามการขยายตัวของเมืองและประเทศ ซึ่งส่วนใหญ่จะเป็นลูกค้าในกลุ่มที่มีศักยภาพทางการแข่งขัน และเติบโตสูง ในตลาดระดับกลางถึงบน โดยบริษัทฯ จะให้บริการในรูปแบบของงานตกแต่งภายใน (Interiors) เป็นหลัก
- กลุ่มธุรกิจยานยนต์: เป็นกลุ่มธุรกิจที่มีการจัดงานแสดงสินค้าและนิทรรศการอย่างต่อเนื่อง มีการจัดงานประชาสัมพันธ์ กระตุ้นยอดขายสม่ำเสมอทั้งในกรุงเทพฯ และจังหวัดต่างๆ ทั่วประเทศ โดยบริษัทฯ จะให้บริการ ในรูปแบบของงานแสดงสินค้าและนิทรรศการ (Exhibitions) และการตลาดทางเลือก (Alternative Marketing) เป็นส่วนใหญ่
- กลุ่มธุรกิจการเงิน/ธนาคาร: เป็นอีกกลุ่มธุรกิจที่มีการจัดงานแสดงสินค้าและงานส่งเสริมกิจกรรมตลอดปี ทั้งในกรุงเทพฯ และต่างจังหวัด ส่วนมากจะเป็นงานประชาสัมพันธ์และให้ความรู้เกี่ยวกับการลงทุน เพื่อดึงดูดให้ผู้เข้าชมงานตัดสินใจในการทำธุรกรรมทางการเงินในรูปแบบต่างๆ ส่วนใหญ่บริษัทฯ จะให้บริการในรูปแบบของงานแสดงสินค้าและงานกิจกรรม (Exhibitions & Events) และการตลาดทางเลือก (Alternative Marketing)
- กลุ่มธุรกิจอื่นๆ : บริษัทฯ ยังมีกลุ่มลูกค้ารายใหญ่และรายย่อยที่ประกอบธุรกิจอื่นๆ อีก เช่น ธุรกิจสื่อสารโทรคมนาคม ธุรกิจวัสดุก่อสร้าง ธุรกิจเครื่องจักรอุตสาหกรรม ธุรกิจอาหาร ธุรกิจโรงแรม ธุรกิจสถาบันการศึกษา ธุรกิจอสังหาริมทรัพย์ ธุรกิจความงามและผลิตภัณฑ์เพื่อสุขภาพ และธุรกิจบรรจุภัณฑ์และสิ่งพิมพ์ เป็นต้น

ลูกค้าหลัก

บริษัทฯ และบริษัทย่อย มีรายได้จากลูกค้า จำแนกตามประเภทกลุ่มลูกค้า ตามงบการเงินรอบปี

บัญชีสิ้นสุดวันที่ 31 ธันวาคม 2560 ถึง 2561 และ 2562 มีรายละเอียดดังนี้

	ปี 2560		ปี 2561		ปี 2562	
	ล้านบาท	ร้อยละ	ล้านบาท	ร้อยละ	ล้านบาท	ร้อยละ
กลุ่มลูกค้าเอกชน						
- กลุ่มธุรกิจค้าปลีก	141.3	12.3	504.2	23.6	138.4	13.7
- กลุ่มธุรกิจพัฒนาอสังหาริมทรัพย์	346.9	30.2	875.2	41.0	300.2	29.8
- กลุ่มธุรกิจยานยนต์	423.9	36.9	497	23.3	446.5	44.3
- กลุ่มธุรกิจการเงิน	117.9	10.3	77.9	3.6	8.3	0.8
- กลุ่มธุรกิจอื่น ^{1/}	104.6	9.1	174.9	8.2	113.9	11.3
กลุ่มลูกค้าภาครัฐ	13.4	1.2	6.4	0.3	1.1	0.1
รวมรายได้จากการให้บริการ	1,148	100	2,135.6	100	1,008.4	100

หมายเหตุ: ^{1/} กลุ่มธุรกิจอื่น ได้แก่ ธุรกิจสื่อสารโทรคมนาคม ธุรกิจวัสดุก่อสร้าง ธุรกิจเครื่องจักรอุตสาหกรรม ธุรกิจอาหาร และธุรกิจบรรจุภัณฑ์และสิ่งพิมพ์ เป็นต้น

ช่องทางการให้บริการ

1. การเสนอผลงานให้ลูกค้าคัดเลือก

บริษัทฯ จะมีทีมการตลาดคอยรับหน้าที่ติดตามตารางการจัดงาน ตารางแผนการตลาด การประชาสัมพันธ์ หรือแผนการดำเนินงานของลูกค้าเป้าหมาย เพื่อหาโอกาสติดต่อลูกค้าและนำเสนอผลงานให้ลูกค้าคัดเลือกในเวลาที่เหมาะสม หรือบางกรณี บริษัทฯ อาจได้รับคำเชิญจากลูกค้าเพื่อให้บริษัทฯ ส่งแบบงานเข้านำเสนอ

2. ความสัมพันธ์ที่ดีกับลูกค้าเก่า

บริษัทฯ มุ่งเน้นการให้บริการด้วยงานออกแบบที่สร้างสรรค์ มีคุณภาพและได้มาตรฐาน ทำให้ลูกค้าเกิดความพึงพอใจ มีความสัมพันธ์ที่ดีกับบริษัทฯ ทำให้กลุ่มลูกค้าส่วนมากยังคงใช้บริการกับบริษัทฯ อย่างต่อเนื่อง ประกอบกับกลุ่มลูกค้าของบริษัทฯ ล้วนดำเนินธุรกิจที่มีการเจริญเติบโตอย่างต่อเนื่อง อยู่ในอุตสาหกรรมที่มีการแข่งขันสูง จึงมีงบประมาณและแผนการตลาดเพื่อกระตุ้นยอดขายเสมอมา

3. การแนะนำจากลูกค้าเก่าและพันธมิตรทางการค้า

4. เครือข่ายของกลุ่ม Kingsmen ในประเทศต่างๆ

ซึ่งปัจจุบันมี 21 สำนักงานใน 16 ประเทศในภูมิภาคเอเชียแปซิฟิก ตะวันออกกลาง และอเมริกา โดยมีการร่วมมือกันระหว่างบริษัทฯ และเครือข่ายของกลุ่ม Kingsmen ในการประสานงานและแนะนำลูกค้าที่มีความต้องการที่จะเข้ามาใช้บริการในประเทศไทย เมียนมาร์และกัมพูชา

5. การทำการตลาดผ่านการจัดแสดงนิทรรศการ

บริษัทฯ ออกงานแสดงสินค้าในรูปแบบบูทแสดง เพื่อเพิ่มโอกาสในการประชาสัมพันธ์เพิ่มช่องทางการตลาด การให้บริการ และช่องทางในการติดต่อลูกค้า

บริษัทฯ มีช่องทางการติดต่อสื่อสารเพื่ออำนวยความสะดวกให้กับบุคคลที่สนใจ หรือติดต่อสอบถาม และเป็นช่องทางในการรับส่งข้อมูลข่าวสารจากบริษัทในรูปแบบต่างๆ โดยมีช่องทาง หรือ K Channels 5 ช่องทาง ได้แก่

1. Facebook (เฟสบุ๊ก) : facebook.com/kingsmencmtiplc
2. Line@ (ไลน์แอด) : @kingsmen-cmti
3. Youtube (ยูทูป) : KCMTI Plc.
4. Website (เว็บไซต์) : www.kingsmen-cmti.com
5. Email (อีเมล) kingsmen@kingsmen-cmti.com



ภาวะอุตสาหกรรมและการแข่งขัน

เศรษฐกิจไทยส่วนใหญ่จะเป็นลักษณะการพึ่งพาภาคต่างประเทศ ถ้าสถานการณ์เศรษฐกิจโลกชะลอตัว ก็จะส่งผลกระทบต่อเศรษฐกิจไทยโดยตรง ซึ่งปัจจุบันเศรษฐกิจไทยจะเติบโตได้ช้าลงจากปัจจัยต่างๆ ไม่ว่าจะเป็นเรื่องการค้ากับจีน สงครามโลก การเมืองภายในประเทศ และโดยเฉพาะการแพร่ระบาดของไวรัสโควิด-19 ในปัจจุบันที่ส่งผลกระทบต่อเศรษฐกิจทั่วโลกเป็นอย่างมาก รวมทั้งประเทศไทยเอง ภาคการส่งออกของไทยจะได้รับผลกระทบสูงสุดด้วยมูลค่าราว 300 - 400 ล้านดอลลาร์สหรัฐฯ ส่วนผลกระทบรองลงมาคือภาคการท่องเที่ยว ซึ่งมีรายได้เป็นสัดส่วน 30% ของรายได้ทั้งหมด ส่งผลให้การลงทุน การร่วมทุนของชาวต่างชาติชะลอตัวลงและมีการเลื่อนเวลาออกไป

ภาวะการแข่งขันด้านการตลาด

จากแนวโน้มสถานะเศรษฐกิจที่ชะลอตัวต่อเนื่องจากปี 2562 ส่งผลให้ธุรกิจการออกแบบและตกแต่งภายในมีผลกระทบอย่างมาก เพราะปัจจัยหลักมาจากกลุ่มลูกค้าที่วางแผนในการลงทุนในปีนี้ยังมีการชะลอการลงทุนอย่างต่อเนื่อง ทำให้บริษัทรับเหมาในปัจจุบันเกิดสภาวะการแย่งชิงงานเพื่อทำงานบนพื้นฐานการทำงานเลี้ยงพนักงานมากกว่าจะหวังผลกำไรเหมือนก่อน จึงส่งผลกระทบต่อหลักโดยเฉพาะเรื่องของการแข่งขันด้านราคา และยังมีเรื่องข้อกำหนดระยะเวลาในการทำงานที่น้อยลง และเงื่อนไขการชำระเงินที่ลูกค้าตั้งไว้ ที่ส่งผลกระทบต่อโอกาสในการประมูลงานได้น้อยลงและมี GP แรกเข้าที่ต่ำ

แนวโน้มและการแข่งขันภาคธุรกิจงานตกแต่งภายใน

บริษัทฯ ได้มีการปรับขอบเขตการรับงานที่กว้างขึ้น เช่น โรงแรม โรงพยาบาล สำนักงาน พื้นที่ส่วนกลางของห้างสรรพสินค้า ร้านค้าแบรนด์ชั้นนำ เป็นต้น โดยเฉพาะห้างสรรพสินค้าขนาดใหญ่ ซึ่งภาพรวมตลาดอสังหาริมทรัพย์และเทรดดิ้งปี 2562 มีแนวโน้มว่า Mixed-Used สามารถพร้อมดึงดูดนักลงทุนต่างชาติร่วมทุนได้

ซึ่งในปี 2561 ที่ผ่านมา ตลาดอสังหาฯ มีการขยายตัวขยายตัวมากขึ้นจากช่วงปลายปีก่อนหน้า ทั้งในแง่ของดัชนีราคาและอัตราการดูดซับยูนิตสูงขึ้น ซึ่งสอดคล้องไปในทิศทางเดียวกันกับ ความสามารถในการใช้จ่ายของผู้บริโภค ทั้งนี้ได้รับปัจจัยสนับสนุนจากการฟื้นตัวทางเศรษฐกิจและความชัดเจนจากแผนการก่อสร้างเส้นทางรถไฟหลายสายที่เริ่มเห็นเป็นรูปธรรมกว่าเดิม โดยเฉพาะในเขตกรุงเทพฯ รอบนอกและปริมณฑล รวมถึงจังหวัดภาคตะวันออกที่ได้รับผลพลอยได้จากการพัฒนาโครงการระเบียงเศรษฐกิจตะวันออก (EEC)

ในขณะที่ “ศูนย์การค้าปลีก” ไม่ว่าจะเป็นศูนย์การค้า ห้างสรรพสินค้า หรือแม้แต่แบรนด์ ช็อปในอเมริกาทยอยปิดตัวกันโครมๆ ส่วนหนึ่งเป็นเพราะปัญหาการเงินสะสมตั้งแต่เมื่อครั้ง Hamburger Crisis และการบูมของอีคอมเมิร์ซ ทำให้คนเลิกสั่งซื้อสินค้าผ่านบริการออนไลน์ แต่เมื่อมองมาที่ประเทศไทย กลับตรงกันข้ามโดยสิ้นเชิง ยิ่งในกลุ่ม “ศูนย์การค้า” Retail Developer ต่างเดินหน้าเปิดสาขาใหม่ พร้อมทั้งรีโนเวทสาขาเก่า ปัจจัยสำคัญที่ทำให้ “ศูนย์การค้า” ในไทย ไม่ตกอยู่ในสถานการณ์เดียวกับที่อเมริกา มาจากการ “ปรับตัว” ของ Retail Developer ที่จะทำให้ “ศูนย์การค้า” เป็นมากกว่าสถานที่ช้อปปิ้ง แต่ต้องตอบโจทย์การสร้างประสบการณ์การใช้ชีวิต ซึ่งเป็นสิ่งที่หาไม่ได้จาก E-Commerce และในมุมของผู้ประกอบการ มีการร่วมทุนอย่างต่อเนื่อง หากดูจากโครงการที่ทำการร่วมทุนกันนั้นพบว่าในปี 2561 ที่ผ่านมามีจำนวนคอนโดมิเนียมร่วมทุนกว่า 30 โครงการ แสดงให้เห็นถึงความเชื่อมั่นของผู้ประกอบการธุรกิจอสังหาฯ ในประเทศไทย ที่ดึงดูดการลงทุนจากชาวต่างชาติได้อย่างดี โดยชาติที่มีการร่วมทุนกับธุรกิจอสังหาฯ ประเภทคอนโดมิเนียมกว่า 75% คือ ชาติญี่ปุ่น ส่งผลให้ในปี 2562 นี้โครงการที่พัฒนาใหม่ก็ยังคงมีการร่วมมือกับชาวต่างชาติเช่นเดิม แต่อาจจะมีการวางแผนการเปิดตัวโครงการกันใหม่อันเนื่องมาจากเกณฑ์การปล่อยสินเชื่อ ที่อยู่อาศัย รวมถึงขยายการลงทุนไปยังอสังหาฯ ประเภทที่ได้อาศัยอย่างต่อเนื่อง เช่น อาคารสำนักงาน โรงแรม เพื่อขยายธุรกิจและลดความเสี่ยงในการประกอบธุรกิจ โดยเฉพาะขยายการลงทุนไปยังอสังหาฯ ประเภทโครงการมิกซ์ยูส ซึ่งเป็นโครงการพัฒนาขนาดใหญ่ที่กำลังเป็นที่นิยมในปัจจุบัน ผลผสมผสานการใช้งานที่หลากหลายทั้งอาคารสำนักงาน โรงแรม และที่อยู่อาศัย

แนวโน้มและการแข่งขันภาคธุรกิจงานแสดงสินค้าและนิทรรศการ

จากภาพรวมของอุตสาหกรรมไมซ์ (MICE) ในปี 2561 ที่ผ่านมา มีจำนวนนักเดินทางกลุ่มไมซ์ทั้งต่างประเทศและในประเทศ กว่า 34,267,307 ราย สร้างรายได้ให้กับประเทศไทยรวมกว่า 212,924 ล้านบาท ซึ่งเป็นผลต่อเนื่องมาจากการสนับสนุนของรัฐบาล ที่ต้องการให้ธุรกิจไมซ์เป็นเครื่องมือในการขับเคลื่อนเศรษฐกิจ ความพร้อม และมาตรฐานของสถานที่จัดงาน อาทิ โรงแรม ศูนย์ประชุม ศูนย์การแสดงสินค้า ทั้งในพื้นที่กรุงเทพมหานคร และไมซ์ซิตี้อีก 4 แห่ง ตลอดจนความเป็นมืออาชีพของบุคลากรไมซ์ ที่มีความสามารถและได้รับมาตรฐานมากขึ้น และ ทำให้ปัจจุบัน ประเทศไทยเป็นศูนย์กลางธุรกิจไมซ์ในภูมิภาคเอเชียตะวันออกเฉียงใต้ โดยเป็นศูนย์กลางเชื่อมต่อและการเข้าถึงตลาด ASEAN และ CLMV ขณะเดียวกันยังมีโครงการพัฒนาระเบียงเศรษฐกิจพิเศษ ภาคตะวันออก (Eastern Economic Corridor : EEC) ที่จะช่วยเพิ่มศักยภาพทางการแข่งขันในอุตสาหกรรมไมซ์ระดับชาติ

และแนวโน้มในปี 2562 ตลาดด้านการจัดงานแสดงสินค้าจะเกิดความคึกคักอย่างมีนัยสำคัญ เนื่องจากต่างชาติสนใจใช้ประเทศไทย เป็นสถานที่จัดงานแสดงสินค้าเพิ่มมากขึ้น และได้รับอานิสงส์จากการขยายตัวของสถานที่ พื้นที่การจัดงานประชุมและงานแสดงสินค้า ทำให้เกิดการกระจายตัวของงานจัดงานในพื้นที่ต่างๆ อาทิ ศูนย์ประชุมและแสดงสินค้า นานาชาตินขอนแก่น (KICE) ซึ่งเป็นศูนย์ประชุมและแสดงสินค้าขนาดใหญ่ แห่งแรกของภาคตะวันออกเฉียงเหนือ และศูนย์ประชุมนานาชาติชิงชิตนุพัทยา (NICE) เป็นต้น ส่งผลให้ตลาดด้านการจัดงานแสดงสินค้ามีอัตราการเติบโต กว่า 10 – 15% รวมมูลค่ากว่า 25,000 – 30,000 ล้านบาท

ทางด้านการแข่งขันการให้บริการแก่ผู้จัดงานแสดงสินค้าและนิทรรศการในฐานะผู้ให้บริการ (Service Providers) มีการแข่งขันที่รุนแรง เนื่องจากบริษัท จะต้องแข่งขันกับผู้ให้บริการในการออกแบบและก่อสร้าง booth เป็นจำนวนมากทั้งรายใหญ่และรายเล็ก ในขณะที่พื้นที่งานที่จัดและจำนวน booth ที่จัดมีจำกัด ผู้ให้บริการรายใหญ่มักมีข้อได้เปรียบเนื่องจากมีความพร้อมทางด้านบุคลากรและเทคโนโลยี ทำให้สามารถส่งมอบงานที่มีมาตรฐานสูงกว่า นอกจากนี้ ผู้รับเหมารายใหญ่ยังรับงานในจำนวนที่มากกว่า ส่งผลให้มีอำนาจในการต่อรองสั่งซื้อวัสดุมากขึ้น ทำให้ต้นทุนลดต่ำลง

ด้านการให้บริการแก่ผู้จัดงานแสดงสินค้าและนิทรรศการในฐานะผู้รับเหมาอย่างเป็นทางการ (Official Contractor) นั้น มีการแข่งขันในระดับปานกลาง เนื่องจากมีบริษัทที่แข่งขันกันในตลาดเพียงไม่กี่ราย ซึ่งเป็นผู้ประกอบการรายใหญ่ที่อยู่ในวงการมายาวนาน ผู้จัดงานมักใช้บริการผู้ประกอบการรายใดรายหนึ่งเป็นประจำ โดยผู้จัดงานและผู้ให้บริการมีประสบการณ์ในการทำงานร่วมกัน ผู้ให้บริการเข้าใจเนื้อหาของงานเป็นอย่างดี และในบางกรณีผู้ให้บริการสามารถนำชิ้นส่วนของงานบางอย่างกลับมาใช้ใหม่ ทำให้ผู้จัดงานสามารถลดต้นทุนในการจัดงานลงได้

คู่แข่งทางตรงของบริษัทฯ ในธุรกิจนี้ได้แก่ บริษัทขนาดใหญ่ที่สามารถให้บริการออกแบบและตกแต่งงาน มีกำลังการผลิตมากพอในการรับงานทั้งในฐานะผู้ให้บริการ และผู้รับเหมาอย่างเป็นทางการ และสามารถส่งมอบงานที่มีมาตรฐานในระดับสูงแก่ลูกค้าได้ ซึ่งมีจำนวนประมาณ 10 ราย อาทิ บริษัท บีโก (ไทยแลนด์) จำกัด (มหาชน) บริษัท ซีเอ็มโอ จำกัด (มหาชน) เป็นต้น ซึ่งในปีนี้ บริษัทฯ ยังคงมีการพัฒนาศักยภาพองค์กรอย่างต่อเนื่อง รวมถึงนโยบาย การดำเนินธุรกิจภายใต้หลักการพัฒนาธุรกิจอย่างยั่งยืน เพื่อให้บริษัทมีความต่อเนื่อง ในการขยายกิจการในอนาคต บริษัทฯ จึงเดินตามเป้าหมายในการพัฒนาความรู้ ความสามารถของบุคลากร พร้อมกับการสร้าง ความร่วมมือกับบริษัทพันธมิตร เพื่อสรรค์สร้างนวัตกรรม และเพิ่มคุณค่าให้กับบริการที่ดี ดูแลผู้ที่มีส่วนได้ส่วนเสียทุกกลุ่ม ควบคู่ไปกับการรับผิดชอบต่อสังคมและสิ่งแวดล้อม รวมถึงการดำเนินกิจกรรม สาธารณะประโยชน์ที่หลากหลาย เพื่อสร้างสังคม ภายใต้แนวทางนโยบาย “ยุติธรรม แบ่งปัน ท่วงโยสังคม” หรือ “Fair Share Care”

แนวโน้มและการแข่งขันภาคธุรกิจงานการตลาดทางเลือก

ด้านการแข่งขันในธุรกิจการตลาดทางเลือกมีการแข่งขันในระดับสูง เนื่องจากมีคู่แข่งจำนวนมาก ทั้งผู้ให้บริการโดยตรงในการรับจัดงานกิจกรรมทางการตลาด (Marketing Event Management) และผู้ให้บริการด้านการออกแบบและตกแต่งอย่างครบวงจร ซึ่งครอบคลุมถึงการรับจัดงานกิจกรรมทางการตลาด ในช่วง 4-5 ปีนี้มา “ธุรกิจอีเวนต์” ถือเป็นหนึ่งในธุรกิจที่ไม่ค่อยสดใสมากนักด้วยหลายปัจจัยที่เข้ามากดดัน ทั้งการเมืองและเศรษฐกิจ ส่งผลให้ตัวเลขมีทั้งเติบโตเล็กน้อย ทรงตัว และติดลบ

ต่างจากปี 2561 ที่ทำท้าวจะกลับมาเติบโตจากที่ผ่านมา ด้วยตัวเลขการเติบโต 10% หลังจากเห็นทิศทางตั้งแต่ช่วงปลายปีที่ผ่านมามาต่อเนื่องจนถึงต้นปี การจัดงานอีเวนต์ในรูปแบบการส่งเสริมการขายและการตลาด ตลอดจนการจัดงานคอนเสิร์ตขนาดใหญ่ทั้งจากศิลปินในไทยและต่างประเทศ และการจัดงานอีเวนต์เพื่อความบันเทิงในช่วงเทศกาลงานรื่นเริงต่างๆ ก็ทยอยกลับมาจัดกันมากขึ้น ซึ่งช่วงครึ่งปีหลังของปี 2561 ไฮไลท์ของอีเวนต์ที่สำคัญอยู่ที่กลุ่มค้าปลีก จากการเปิดตัวของศูนย์การค้าขนาดใหญ่ ได้แก่ เซ็นทรัลภูเก็ตของกลุ่มเซ็นทรัล, ไอคอนสยามของสยามพิวรรธน์ และ เทอร์มินอล 21 ของสยาม รีเทล ดีเวลลอปเม้นท์

นอกจากนี้ ทิศทางการเติบโตของอีเวนต์ในประเทศไทยจะเข้าไปมีบทบาทมากขึ้นในตลาด CLMV (กัมพูชา ลาว เมียนมาร์ และเวียดนาม) โดยมาจากการที่บริษัทผู้ประกอบการธุรกิจของไทยในหลาย ๆ อุตสาหกรรม มีแผนการตลาดที่จะขยายงานไปยังต่างประเทศ ทำให้ต้องมีการจัดกิจกรรมการตลาด ส่งผลให้อีเวนต์เติบโตไปด้วย

สำหรับคู่แข่งทางตรงของบริษัทฯ ซึ่งดำเนินธุรกิจการตลาดทางเลือก จะรวมถึงผู้ประกอบการทุกขนาดที่สามารถให้บริการในการจัดงานกิจกรรมทางการตลาดได้ อย่างไรก็ดี เนื่องจากบริษัทฯ มีกลุ่มลูกค้าเป้าหมายที่ชัดเจน โดยมุ่งเน้นกลุ่มลูกค้าขนาดกลางถึงขนาดใหญ่ ที่มีนโยบายในการทำการตลาดทางเลือกเป็นประจำ ดังนั้นคู่แข่งทางตรงของบริษัทฯ จึงเป็นบริษัทที่สามารถให้บริการได้อย่างมีประสิทธิภาพและมีกลุ่มลูกค้าเป้าหมายเดียวกัน กับบริษัทฯ

แนวโน้มและการแข่งขันภาคธุรกิจงานพิพิธภัณฑ์และสวนสนุกแนวคิด

ปีที่ผ่านมาเรามีโอกาสเห็นโปรเจกต์จากพิพิธภัณฑ์หรือศูนย์การเรียนรู้หลายแห่งทั่วโลกที่ต่างปรับตัวครั้งใหญ่ เพื่อออกแบบประสบการณ์ใหม่ให้กับผู้เข้าชม พยายามจัดการส่วนผสมระหว่างพื้นที่ เรื่องราว วัตถุจัดแสดง และเทคโนโลยี เป็นสัญญาณสำคัญบ่งบอกถึงเรื่องเล่าบทใหม่ในโลกทันสมัยที่กำลังจะมาถึง

ซึ่งในปัจจุบันได้มีองค์กรต่างๆ รวมถึงภาคเอกชนจัดตั้งพิพิธภัณฑ์สำหรับเก็บรวบรวมความรู้ ความเป็นมา และภูมิปัญญาต่างๆ ที่เกี่ยวข้องกับตนเองนำมาจัดแสดงเพื่อเป็นการเผยแพร่ความรู้ให้กว้างขวางมากขึ้น จึงมีแนวโน้มที่จะจัดตั้งและก่อสร้างพิพิธภัณฑ์เพิ่มมากขึ้นในทุกๆ ปี นอกจากนี้ ยังมีการจัดตั้งศูนย์การเรียนรู้ซึ่งเป็นสถานที่สำหรับเก็บรวบรวมข้อมูลความรู้ เพื่อเผยแพร่ต่อประชาชนอีกรูปแบบหนึ่ง โดยส่วนมากจะจัดตั้งอยู่ภายในหน่วยงานราชการโดยส่วนใหญ่มักจะมีการปรับปรุงเพิ่มเติมข้อมูลใหม่ๆ ภายใน 3-5 ปี เพื่อปรับให้ทันสมัย และเป็นข้อมูลความรู้ที่ถูกต้องแม่นยำ ซึ่งบริษัทฯ สามารถรองรับการสร้างพิพิธภัณฑ์และสวนสนุกได้อย่างครบวงจร เป็นผู้ให้บริการด้านออกแบบ ตกแต่ง และก่อสร้าง หรือกำหนดสื่อจัดแสดงต่างๆ ทั้งหมด

ในส่วนของงานสวนสนุกแนวคิด (Themed Park) ในประเทศไทยนั้น ส่วนมากจะอยู่ในรูปของสวนน้ำ ซึ่งตั้งอยู่ตามจังหวัดท่องเที่ยวต่างๆ เช่น พัทยา ภูเก็ต หัวหิน เป็นต้น ปัจจุบันสวนสนุกในประเทศไทย ยังไม่เป็นที่นิยมมากนัก เนื่องจากยังไม่มีสวนสนุกที่มีชื่อเสียงระดับโลกมาเปิดบริการ ทั้งนี้การแข่งขันในธุรกิจงานพิพิธภัณฑ์และสวนสนุกในประเทศไทย มีการแข่งขันในระดับสูง เนื่องจากจำนวนงานในแต่ละปีมีไม่มากนัก เมื่อเทียบกับผู้ให้บริการที่มีจำนวนมาก อย่างไรก็ตาม ผู้ว่าจ้างโดยทั่วไปมักคัดเลือกผู้ให้บริการเบื้องต้น จากผลงานที่ผ่านมา ดังนั้น ผู้ให้บริการที่มีประวัติการทำงานยาวนานและจำนวนผลงานสะสมมาก มักมีข้อได้เปรียบในการแข่งขัน เมื่อเทียบกับผู้ให้บริการที่มีงานสะสมไม่มากพอ ทั้งนี้ คู่แข่งโดยตรงของบริษัทฯ ได้แก่ บริษัทขนาดกลางจนถึงขนาดใหญ่ที่สามารถให้บริการด้านงานตกแต่งและออกแบบแบบครบวงจร ซึ่งส่วนมากจะให้บริการครอบคลุมถึงธุรกิจงานพิพิธภัณฑ์และสวนสนุกแนวคิด โดยบริษัทดังกล่าว มักเป็นคู่แข่งในธุรกิจงานแสดงสินค้าและนิทรรศการ และการตลาดทางเลือกด้วย อาทิ บริษัท บีโก (ไทยแลนด์) จำกัด (มหาชน) บริษัท ชิตินีออน ดิสเพลส แอนด์ คอนสตรัคชั่นส์ (ประเทศไทย) จำกัด และ บริษัท ไรท์แมน จำกัด เป็นต้น

แนวโน้มการเติบโตทางเศรษฐกิจในประเทศเมียนมาร์

จะเติบโตที่อัตรา 6.3% ในปี 2563 ท่ามกลางความเสี่ยงภายในประเทศก่อนถึงการเลือกตั้งในปี 2563 การลงทุนทางตรงจากต่างประเทศหดตัวอย่างมีนัยยะ แต่นโยบายการปฏิรูปและการลงทุนจากประเทศในเอเชียจะเป็นปัจจัยช่วยการฟื้นตัวทางเศรษฐกิจ อย่างไรก็ตาม ความเสี่ยงหลักต่อเศรษฐกิจมาจากวิกฤติโรฮิงญาที่ยังคงอยู่ในระหว่างการแก้ไข ซึ่งทำให้เมียนมามีความเสี่ยงที่จะถูกถอนสิทธิพิเศษ EBA จากสหภาพยุโรป

ธนาคารโลกคาดการณ์ว่าเศรษฐกิจเมียนมาจะดีขึ้นในปี โดยรัฐบาลคาดว่าเศรษฐกิจจะขยายตัวขึ้นถึง 7% ในช่วงปีงบประมาณ 2019-20 (เดือนตุลาคม 2019 – กันยายน 2020) ซึ่งต่ำกว่าตัวเลขคาดการณ์ในปีงบประมาณที่แล้ว ซึ่งตั้งไว้สูงถึง 7.6% ทั้งนี้สืบเนื่องมาจากการชะลอตัวของเศรษฐกิจโลกซึ่งคาดว่าจะส่งผลกระทบทางลบต่อการค้าและการลงทุนในเมียนมา อย่างไรก็ตาม GDP ต่อหัวประชากร มีแนวโน้มที่เพิ่มสูงขึ้น ซึ่งเป็นผลสืบเนื่องมาจากการขยายตัวของภาคธุรกิจ SMEs ซึ่งมีกิจกรรมทางเศรษฐกิจที่เติบโตขึ้น นอกจากนี้ยังมีแนวโน้มที่จะเกิดการจ้างงานเพิ่มขึ้นจากการพัฒนาทางด้านนิคมอุตสาหกรรม รวมทั้งความสามารถในการผลิตที่เพิ่มมากขึ้น

คาดการณ์ว่าในอนาคตจะมีการขยายตัวของกลุ่มอุตสาหกรรมก่อสร้าง ระบบ โครงสร้างพื้นฐาน และกลุ่มอสังหาริมทรัพย์ราคาในระดับล่าง รวมทั้งนโยบายต่างๆ อาจมุ่งเน้นไปยังการพัฒนา โครงสร้างพื้นฐานด้านการคมนาคมขนส่งภายในประเทศ อาทิ ทางยกระดับในภาคย่างกุ้ง สนามบิน และถนนวงแหวนระหว่างเมือง เพื่อกระตุ้นและส่งเสริมภาคการท่องเที่ยว

แนวโน้มการเติบโตทางเศรษฐกิจในประเทศกัมพูชา

เศรษฐกิจกัมพูชาคาดว่าจะยังทำผลงานได้ดีในระยะสั้นถึงระยะกลาง แม้จะมีความไม่แน่นอนของระบบอัตราภาษีศุลกากรพิเศษจากประเทศคู่ค้าบางราย จากการคาดการณ์ การเติบโตทางเศรษฐกิจของกัมพูชาคาดว่าจะขยายตัวที่ร้อยละ 7.1 ในปี 2562 ซึ่งใกล้เคียงกับอัตราการเติบโตในปี 2561 ที่จะผลักดันให้จีดีพีของประเทศมีมูลค่าอยู่ที่ 27,200 ล้านดอลลาร์ สำหรับผลิตภัณฑ์มวลรวมประชาชาติต่อหัว หรือจีดีพีต่อหัว คาดว่าจะอยู่ที่ 1,706 ดอลลาร์ในปี 2562 ขยับเพิ่มขึ้นร้อยละ 9.1 จาก 1,563 ดอลลาร์ในปี 2561

เศรษฐกิจของกัมพูชาส่วนใหญ่ยังคงถูกขับเคลื่อนด้วยการส่งออกเสื้อผ้าสิ่งทอ การก่อสร้างและอสังหาริมทรัพย์ การท่องเที่ยว และการเกษตร โดยภาคอุตสาหกรรมที่ส่วนใหญ่คือ สิ่งทอและการก่อสร้าง คาดว่าจะขยายตัวขึ้นร้อยละ 10 ในปี 2562 ขณะที่ภาคการบริการ เช่น การท่องเที่ยว การขนส่ง โทรคมนาคม การค้าและอสังหาริมทรัพย์ คาดว่าจะเพิ่มขึ้นที่ร้อยละ 7 ส่วนภาคการเกษตรคาดว่าจะขยายตัวขึ้นร้อยละ 1.8

สำหรับประเด็นที่สหภาพยุโรปประกาศในเดือน ต.ค.2561 ว่า กัมพูชาอาจสูญเสียการเข้าถึงการค้าอย่างเป็นพิเศษกับตลาดยุโรป ภายใต้โครงการ Everything But Arms (EBA) คือการยกเว้นจัดเก็บภาษีนำเข้าสินค้าทุกประเภทยกเว้นอาวุธ หลังสหภาพยุโรปดำเนินการทบทวนสถานะปลอดภาษีของกัมพูชาเป็นเวลา 6 เดือน แต่เศรษฐกิจกัมพูชาจะยังเติบโตอย่างแข็งแกร่งในภาคการก่อสร้าง การท่องเที่ยว

สำนักงานส่งเสริมการค้าในต่างประเทศ (DITP) ณ กรุงพนมเปญ ได้รายงานถึงสถานการณ์ธุรกิจตลาดอสังหาริมทรัพย์ในกัมพูชา โดยพบว่าแนวโน้มเติบโตเพิ่มขึ้นอย่างต่อเนื่อง โดยมีการประเมินว่าจะมีคอนโดกว่า 1.3 หมื่นยูนิตเข้าสู่ตลาดในปีนี้ และธุรกิจให้เช่าคอนโดที่พักอาศัยก็มีการเติบโตตาม รวมถึงธุรกิจให้เช่าสำนักงาน โดยเฉพาะสำนักงานให้เช่าระดับกลางที่ยังเป็นที่ต้องการของตลาด และยังมีโครงการเติบโตของธุรกิจห้างค้าปลีกที่คาดว่าจะปีนี้จะมีการเปิดตัวเพิ่มอีก 2 โครงการ

นักธุรกิจด้านอสังหาริมทรัพย์ในกัมพูชาได้คาดการณ์ว่า ตลาดอสังหาริมทรัพย์จะยังคงเติบโตตามการขยายตัวของเศรษฐกิจกัมพูชา ทำให้มีการดึงดูดนักลงทุนทั้งในและต่างประเทศ เช่น จีน เกาหลี ญี่ปุ่น สิงคโปร์ และไทย ให้เข้าไป ลงทุนอย่างต่อเนื่อง เพราะกัมพูชากำลังอยู่ระหว่างการพัฒนาโครงสร้างพื้นฐาน ทั้งในด้านการคมนาคมและที่อยู่อาศัย โดยมีโครงการก่อสร้างหลายร้อยโครงการในแต่ละปี

ทั้งนี้ กรมส่งเสริมการค้าระหว่างประเทศมีภารกิจหลัก คือการขยายช่องทางตลาดแก่สินค้าและบริการของไทย และจากการขยายตัวดังกล่าวเป็นโอกาสของผู้ประกอบการไทย ทั้งการเข้าไปลงทุนในโครงการด้านคมนาคมและการก่อสร้าง และการเข้าไปทำธุรกิจด้านการออกแบบสิ่งปลูกสร้างต่างๆ เพราะกัมพูชายังขาดแคลนบุคลากรด้านนี้ จึงเป็นโอกาสของนักออกแบบไทยที่จะเข้าไปให้บริการ และยังพบว่ามีโอกาสในการส่งออกวัสดุก่อสร้างและอุปกรณ์ตกแต่ง รวมถึงเฟอร์นิเจอร์ ที่มีโอกาสในการเข้าไปทำตลาดสูงมาก

การจัดการผลิตภัณฑ์หรือบริการ

ขั้นตอนการทำงานในแต่ละโครงการในการออกแบบและผลิตงานโดยทั่วไปของบริษัทฯ

บริษัทฯ ดำเนินธุรกิจหลักในการให้บริการงานตกแต่งภายใน และการจัดงานแสดงสินค้าและนิทรรศการ ซึ่งในแต่ละธุรกิจมีขั้นตอนดำเนินงานที่ใกล้เคียงกัน ตามแผนภูมิภาพได้ดังนี้

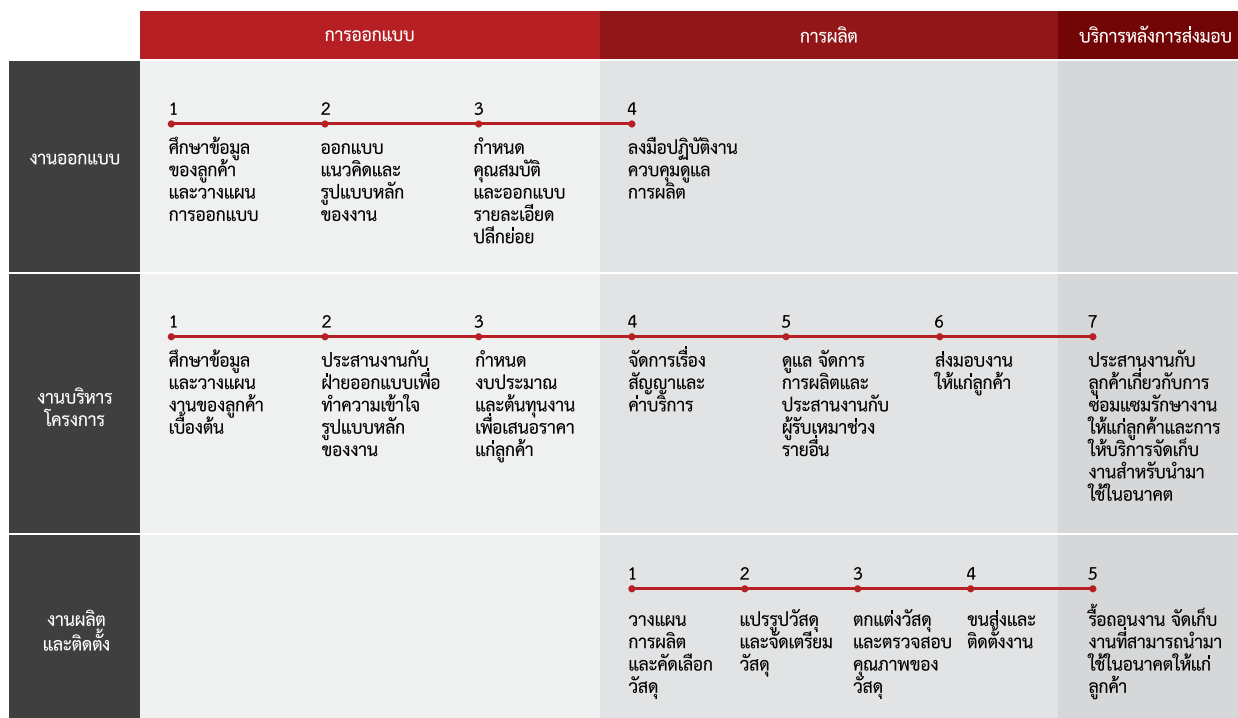

การให้บริการในแผนภูมิเป็นตัวอย่างการให้บริการแบบครบวงจร เกิดขึ้นหลังจากการที่ฝ่ายการตลาดหรือฝ่ายบริหารโครงการได้ติดตามและได้รับการยืนยันงานจากลูกค้าได้แล้ว ซึ่งบริษัทฯ บริหารระบบงานโดยแบ่งกลุ่มงานออกเป็น 3 กลุ่มหลัก ได้แก่ งานออกแบบ งานบริหารโครงการ และงานผลิต โดยขั้นตอนการทำงานของแต่ละทีมจะมีขั้นตอนการทำงานที่แตกต่างกันตามช่วงติดตั้งเวลาของงาน โดยความรับผิดชอบหลักของแต่ละกลุ่มมีดังนี้

1) กลุ่มออกแบบ

มีหน้าที่หลักในการรับแนวความคิดจากลูกค้าเกี่ยวกับการจัดแสดงงาน หรือแบบตกแต่งภายในของร้านค้า แล้วนำมาทำการออกแบบงานให้สอดคล้องกับโจทย์ที่ได้รับ หรือทำการออกแบบแนวคิดทั้งหมดของงาน รวมถึงรายละเอียดต่างๆ นอกจากนี้กลุ่มออกแบบยังมีหน้าที่ในการควบคุมดูแลการก่อสร้างให้ปฏิบัติตามแบบที่วางไว้อีกด้วย

2) กลุ่มบริหารโครงการ

มีหน้าที่หลักในการควบคุมการทำงานในภาพรวม โดยมีหน้าที่ติดต่อประสานงานกับลูกค้า การจัดเตรียมสัญญาจ้าง การกำหนดราคาขาย การประสานงานกับผู้รับเหมาช่วงรายอื่น ส่งมอบงานให้แก่ลูกค้า รวมถึงการประสานงานกับลูกค้าเกี่ยวกับบริการหลังการส่งมอบงาน เช่น บริการจัดเก็บชิ้นงานให้แก่ลูกค้าสำหรับนำมาใช้ใหม่ในงานถัดไป เป็นต้น

3) กลุ่มผลิตและติดตั้ง

มีหน้าที่หลักในการก่อสร้าง การแปรรูปวัสดุ การตกแต่ง การติดตั้งงาน รวมถึงการรื้อถอนงานเมื่อถึงกำหนดเวลา อย่างไรก็ตามถึงแม้ทางบริษัทฯ จะมีทีมงานก่อสร้างที่สามารถให้บริการแก่ลูกค้าได้ แต่เนื่องจากปริมาณงานมีมาก ประกอบกับงานบางลักษณะต้องการบุคลากรที่มีความเชี่ยวชาญเฉพาะด้าน บริษัทฯ จึงมีการจัดจ้างผู้รับเหมาช่วง (Sub-Contractor) ซึ่งได้รับการคัดเลือกตามคุณสมบัติและมาตรฐานในการทำงานที่จำเป็นและเหมาะสม

การจัดหาวัสดุเพื่อให้ได้มาซึ่งผลิตภัณฑ์หรือบริการ

บริษัทฯ จัดหาวัสดุเพื่อให้ได้มาซึ่งผลิตภัณฑ์หรือบริการ ตามบัญชีแสดงปริมาณวัสดุ (Bill of Quantity) สำหรับงานตกแต่งภายใน หรือ บัญชีต้นทุนก่อนการทำงาน (Pre Cost) สำหรับงานแสดงสินค้าและนิทรรศการ ซึ่งเป็นบัญชีที่ระบุชนิดและปริมาณวัสดุที่ต้องใช้ในงานโครงการนั้นๆ โดยบริษัทฯ สามารถจำแนกการจัดหาวัสดุเพื่อให้ได้มาซึ่งผลิตภัณฑ์หรือบริการได้ 2 ช่องทางหลักคือ

1. การจัดจ้างผู้รับเหมาช่วง (Sub-Contractor) ซึ่งโดยส่วนมากจะเป็นช่างฝีมือภายในนอก และผู้เชี่ยวชาญด้านโครงสร้าง ด้านระบบต่างๆ โดยรูปแบบในการว่าจ้างผู้รับเหมาช่วงของบริษัทฯ สามารถแบ่งได้เป็น 2 กรณีดังนี้

1.1) การจัดจ้างผู้รับเหมาช่วง แบบจ้างเฉพาะค่าแรง และบริษัทฯ จะเป็นผู้จัดหาวัสดุให้ โดยส่วนใหญ่จะเป็นการว่าจ้างในงานผลิตและติดตั้งชิ้นงาน งานตกแต่งภายใน งานไม้ และงานโลหะ เป็นต้น

1.2) การว่าจ้างผู้รับเหมาช่วง แบบจ้างเหมาทั้งค่าแรง และค่าวัสดุซึ่งบริษัทฯ จะเป็นผู้กำหนดคุณภาพวัสดุให้ตรงตามแบบของบริษัทฯ โดยส่วนใหญ่จะเป็นงานโครงสร้างเหล็ก งานกระเบื้อง งานระบบไฟฟ้า งานฝ้าและเพดาน และงานพื้น เป็นต้น

ในการจัดจ้างผู้รับเหมาช่วงของบริษัทฯ นั้น บริษัทฯ มีนโยบายในการจัดทำเป็นสัญญาว่าจ้าง กรณีที่มีมูลค่างานมากกว่า 500,000 บาท นอกจากนี้ กำหนดให้ผู้รับเหมาช่วงวางเงินค้ำประกันสัญญาจ้าง ในรูปแบบหนังสือค้ำประกันของธนาคาร หรือเช็ค แล้วแต่กรณี ในมูลค่าประมาณร้อยละ 5-10 ของมูลค่าการจัดจ้าง และจะคืนให้แก่ผู้รับเหมาช่วงเมื่องานแล้วเสร็จ หรือครบกำหนดระยะเวลาประกันผลงานหรือ ซึ่งโดยทั่วไปประมาณ 6 เดือน แล้วแต่กรณี และมีนโยบายในการชำระเงินสำหรับการว่าจ้างผู้รับเหมาช่วง โดยให้มีการวางบิลในวันที่ 20 และ 21 ของทุกเดือน และทำการจ่ายเงินวันที่ 25 และ 26 ของทุกเดือน โดยมี Credit term เป็นเวลา 30-60 วัน

บริษัทฯ มีนโยบายในการพิจารณาหรือคัดเลือกผู้รับเหมาช่วง ดังนี้

1. คัดเลือกผู้รับเหมาช่วงมากกว่า 1 ราย เพื่อเปรียบเทียบราคา และราคาต้องไม่เกินกว่าราคากลางของบริษัทฯ หรือควรมีตัวเปรียบเทียบกับราคากลางในบางกรณี
2. ความน่าเชื่อถือของผู้รับเหมา โดยพิจารณาจากผลงานการทำงานในอดีตที่ผ่านมา ประสบการณ์การทำงาน ฝีมือและคุณภาพ โดยพิจารณาจากผลงานในอดีตของผู้รับเหมาช่วง
3. ความพร้อมของทีมงานผู้รับเหมาช่วง
4. การส่งมอบงานที่ตรงเวลาหรือก่อนกำหนด
5. ความโปร่งใสของผู้รับเหมาช่วง เช่น งบการเงิน การใช้แรงงานที่ถูกต้องตามกฎหมาย
6. บริษัทฯ มีทะเบียนผู้ให้บริการ และมีการจัดกลุ่มและประเมินศักยภาพของผู้รับเหมาช่วงทั้งก่อนและหลังการจ้างงาน
7. บริษัทฯ ไม่มีนโยบายในการจัดจ้างผู้รับเหมาช่วงรายใดรายหนึ่งให้ทำงานที่มีขนาดใหญ่เกินกว่า 2 งานในเวลาเดียวกัน เพื่อไม่ให้เกิดผลกระทบต่อคุณภาพของงาน และระยะเวลาการส่งมอบงาน อย่างไรก็ตาม บริษัทฯ อาจพิจารณาศักยภาพของบุคลากรผู้รับเหมาช่วงเป็นรายกรณีไป ทั้งนี้ บริษัทฯ มีความสัมพันธ์อันดีกับผู้รับเหมาช่วง และมีนโยบายในการจัดจ้างผู้รับเหมาอย่างต่อเนื่อง หากผู้รับเหมาช่วงดังกล่าวมีศักยภาพเพียงพอ และบริหารคุณภาพที่ดีอย่างสม่ำเสมอ

2. การจัดซื้อวัสดุสำหรับการก่อสร้างในแต่ละโครงการ ส่วนใหญ่จะเป็นวัสดุประเภท ไม้ สี และวัสดุสิ้นเปลืองอื่นๆ บริษัทฯ จะมีการเตรียมความพร้อมในจัดซื้อให้เพียงพอต่อการใช้งานในแต่ละโครงการตามแบบการผลิต และจะจัดซื้อวัสดุทันทีเมื่อทราบว่าบริษัทฯ ได้รับงานโครงการนั้นๆ แล้ว

บริษัทฯ มีนโยบายในการชำระเงินสำหรับการจัดซื้อวัสดุ โดยให้มีการวางบิลในวันที่ 8 ของทุกเดือน และทำการจ่ายเงินวันที่ 25 และ 26 ของทุกเดือน โดยมี Credit term เป็นเวลา 30-60 วัน

บริษัทฯ มีนโยบายในการพิจารณาหรือคัดเลือกผู้จัดจำหน่ายวัสดุ (Supplier) ดังนี้

1. คัดเลือกผู้จัดจำหน่ายวัสดุ มากกว่า 1 เพื่อเปรียบเทียบราคา และราคาต้องไม่เกินกว่าราคากลางของบริษัทฯ
2. พิจารณาคุณภาพวัสดุให้ตรงตามมาตรฐานและตามที่ลูกค้าได้ระบุไว้
3. ความพร้อมในจัดส่งวัสดุให้ตรงเวลาหรือก่อนกำหนด
4. ความน่าเชื่อถือของผู้จัดจำหน่าย โดยพิจารณาจากงบการเงิน หรือความมีตัวตน

ทั้งนี้ ในการให้บริการแก่ลูกค้าของบริษัทฯ นั้น บริษัทฯ มีนโยบายที่จะผลิตชิ้นงานด้วยตนเอง (In-house production) เป็นอันดับแรก และบริษัทฯ จะว่าจ้างผู้รับเหมาช่วงในกรณีที่งานมีปริมาณมาก และในส่วนที่เป็นงานระบบต่างๆ โดยปัจจุบัน บริษัทฯ มีการผลิตชิ้นงานที่ สถานที่ผลิตชิ้นงานหลักภาคกลาง 6

บริษัทฯ มีการประเมินผู้รับเหมาช่วงและร้านค้าผู้จำหน่ายเป็นประจำทุกครึ่งปีและพูดคุยกับทุกรายเพื่อแลกเปลี่ยนข้อมูลข้อเสนอแนะในการทำงานร่วมกันเป็นประจำ

การจัดการด้านสิ่งแวดล้อม

บริษัทฯ ยังคงให้ความสำคัญกับผลกระทบต่อสิ่งแวดล้อมที่อาจเกิดขึ้นจากการผลิตงาน เช่น ฝุ่นละอองจากไม้เสี่ยงจากการผลิตงาน กลิ่นของสีและน้ำเสียที่อาจเกิดขึ้น เป็นต้น โดยบริษัทฯ ปฏิบัติตาม กฎระเบียบ และขั้นตอนการปฏิบัติงานอย่างเคร่งครัด ทั้งนี้บริษัทฯ มีการดำเนินการเพื่อควบคุมและจัดการผลกระทบต่อสิ่งแวดล้อมดังนี้

1) ฝุ่นละอองจากไม้: บริษัทฯ มีการติดตั้งระบบดูดฝุ่น จากการผลิตเพื่อกำจัดฝุ่นละอองจากไม้ระหว่างการผลิตชิ้นงานในทุกสถานที่ที่บริษัทฯ ดำเนินการผลิต

2) เสียงจากการผลิตงาน: ในกระบวนการผลิต อาจมีเสียงจากการผลิตงาน แต่อย่างไรก็ตาม บริษัทฯ ไม่มีเครื่องจักรหนักที่จะทำให้เกิดเสียงดังจนรบกวนผู้อื่น และมีการตรวจวัดค่าเสียงเสี่ยง โดยการทำงานจากหน่วยงานภายนอกและจัดส่งรายงานให้ทางกรม สวัสดิการคุ้มครองแรงงานทราบ

3) กลิ่นจากการทำสีชิ้นงาน: โรงงานผลิตชิ้นงานที่ล้ำลูกกา คลอง 6 มีการติดตั้งระบบกำจัดกลิ่นสีจากชิ้นงาน ซึ่งจะดูดอากาศ พร้อมกลิ่นของสีผ่านม่านน้ำ เพื่อแปรสภาพเป็นน้ำปนกากสีและมี การแยกกากสีออกจากน้ำ ทั้งส่งไปให้หน่วยงานที่รับผิดชอบกำจัดต่อไป นอกจากนี้บริษัทฯอาจมีการทำสีชิ้นงานในโกดังและสถานที่ผลิต ชิ้นงานย่อยโดยเป็นการซ่อมเก็บสีชิ้นงานขนาดเล็กและดำเนินการในพื้นที่ที่เป็นสัดส่วน

4) ขยะมูลฝอย ขยะหมุนเวียน และขยะอันตราย: บริษัทฯมีนโยบายในการจัดการขยะต่างๆ ภายในองค์กร ทั้ง ส่วนสำนักงานและโรงงาน ซึ่งขยะทั่วไปที่ไม่สามารถนำมาใช้ประโยชน์ ได้ทางบริษัทส่งไปกำจัดกับหน่วยงานของเทศบาลหรือท้องถิ่น บริษัทฯ คัดกรองขยะหมุนเวียนเพื่อนำมาใช้ใหม่ในการทำชิ้นงานเพื่อให้ชุมชน พนักงาน เกษตรกร หรือผู้ประกอบการอื่นๆ นำไปใช้ประโยชน์ส่วน ขยะอันตราย บริษัทฯส่งไปกำจัดอย่างถูกวิธีโดยใช้บริการกับบริษัท ที่ ขึ้นทะเบียนกับกรมโรงงานอุตสาหกรรม โดยมีหน่วยงานความปลอดภัย อาชีวอนามัยและสภาพแวดล้อมในการทำงาน ตรวจสอบเป็นระยะ นอกจากนี้บริษัทฯ ยังมีการว่าจ้างผู้เชี่ยวชาญ และ/หรือ ให้องค์การบริหารส่วนตำบลที่เกี่ยวข้อง มาประเมินผลกระทบต่อสิ่งแวดล้อมเป็นประจำทุกปีในทุกสถานที่ที่บริษัทฯดำเนินการผลิตและ ที่ผ่านมา บริษัทฯไม่เคยมีข้อพิพาทหรือการฟ้องร้องเกี่ยวกับการสร้างผลกระทบต่อสิ่งแวดล้อม และไม่เคยได้รับการดักเตือนหรือปรับจาก หน่วยงานของรัฐตามกฎหมายที่บริษัทฯ ต้องปฏิบัติตามแต่อย่างใด

และในปี 2561 บริษัทฯ ได้รับรางวัล การพัฒนาอย่างยั่งยืน ประจำปี 2018 หรือ The 2018 UFI Sustainable Development Award จาก UFI (The Global Association of the Exhibition Industry) สมาคมอุตสาหกรรมการจัดงานแสดงสินค้าโลก ซึ่งเป็นบริษัทเดียวในเอเชียที่ได้รับรางวัลนี้จากการที่บริษัทฯ มีกระบวนการทำงานที่เน้นการให้บริการคำนึงถึงปัญหาที่อาจส่งผลกระทบต่อเศรษฐกิจ สิ่งแวดล้อม และสังคม อันได้แก่ การคัดแยก ลดเศษวัสดุที่เหลือจากการใช้งาน การประหยัดพลังงาน และลดมลพิษทางอากาศ รวมทั้งใช้วัสดุที่มีความยั่งยืน และสามารถนำกลับมาใช้ใหม่ได้ รวมทั้งได้ขอความร่วมมือไปยังผู้รับเหมาและสถานที่จัดงานในการคัดแยกวัสดุและขยะหลังจากจบงาน การจัดระดับตบแต่งงานโดยใช้ผลิตภัณฑ์ที่มีความยั่งยืน และแนะนำให้ผู้จัดงานเปลี่ยนแปลงการตกแต่งโดยใช้ วัสดุทั่ว ๆ ไปเช่น ไม้ แก้ว และเลือกใช้วัสดุที่มีความยั่งยืนอย่าง อะลูมิเนียมโพรไฟล์ สิ่งทอ และอุปกรณ์ LED ที่สามารถนำมาใช้ซ้ำได้ ในการออกแบบบูธจัดงานทั้งกลางแจ้งและในร่มด้วยวัสดุที่ยั่งยืน รวมถึงใช้ระบบ Modular ในการติดตั้งซึ่งไม่ส่งผลกระทบต่อสิ่งแวดล้อม

นอกจากนี้ในการจัดงานยังใช้ QR Code สำหรับการลงทะเบียน เพื่อลดการใช้กระดาษ Post Event นำวัสดุที่เหลือใช้จากการจัดงานแสดงสินค้า และกิจกรรมต่างๆ นำมาใช้ซ้ำ โดยมีการผลิตใหม่เพื่อนำไปใช้ในโรงเรียน ห้องเรียน ห้องสมุด โต๊ะ เก้าอี้ต่างๆ เพื่อเป็นประโยชน์กับโรงเรียนและนักเรียนต่อไป

งานที่ยังไม่ได้ส่งมอบ

ณ วันที่ 31 ธันวาคม 2562 บริษัทฯและบริษัทย่อย มีงานที่อยู่ระหว่างดำเนินการและยังไม่ได้ส่งมอบและยังไม่ได้รับรู้รายได้จำนวน 82.8 ล้านบาท ซึ่งทั้งหมดเป็นงานตกแต่งภายใน และงานสถาปัตยกรรมและวิศวกรรม โดยบริษัทฯ คาดว่าจะส่งมอบงานทั้งหมดได้ ภายในปี 2563

ปัจจัยความเสี่ยง

บริษัทฯ มีความมุ่งมั่นที่จะดำเนินธุรกิจ และประกอบการให้ได้ผลตามเป้าหมาย แต่ยังคงต้องคำนึงถึงผลกระทบจากปัจจัยความเสี่ยงต่างๆ ที่อาจเกิดขึ้นโดยไม่ทราบล่วงหน้า อย่างไรก็ตาม บริษัทฯ ได้พิจารณาถึงโอกาสที่จะเกิดความเสี่ยง ในด้านต่างๆ และได้ประเมินตามสถานการณ์ และข้อมูลที่มีอยู่ ณ ปัจจุบัน ซึ่งอาจยังคงมีปัจจัยความเสี่ยงอื่นๆ ที่บริษัทฯ ไม่ทราบในขณะนี้ที่อาจจะมีผลกระทบต่อการดำเนินงานของบริษัทฯ ในอนาคตต่อไป ซึ่งอาจจะส่งผลกระทบต่อการลงทุน และผลตอบแทนต่อนักลงทุนอย่างมีนัยสำคัญ โดยบริษัทฯ มีแนวทางในการป้องกันความเสี่ยงได้ดังนี้

1. ความเสี่ยงจากความไม่แน่นอนด้านเศรษฐกิจ

ความไม่แน่นอนและความผันผวนทางเศรษฐกิจโดยรวมทั้งในและต่างประเทศ จากการส่งออกที่ลดลง ค่าเงินบาทที่แข็งตัวขึ้น และ จำนวนนักท่องเที่ยวที่ลดลงจากปัจจัยโรคระบาดในปัจจุบัน รวมถึงเสถียรภาพทางการเมืองในประเทศ ย่อมส่งผลกระทบต่อตลาดและงบประมาณของลูกค้าในกลุ่มธุรกิจการขนส่งสินค้า งานกิจกรรม และ กลุ่มธุรกิจงานตกแต่งภายใน หากกำลังการใช้จ่ายของนักท่องเที่ยวในและต่างประเทศลดน้อยลง อันเป็นผลให้เกิดการยกเลิก หรือเลื่อนการจัดงานแสดงสินค้า งานกิจกรรมส่งเสริมการขาย หรือแม้แต่การเลื่อนกำหนดการเปิดสำนักงาน ร้านค้า หรือ ห้างสรรพสินค้าต่างๆ

อย่างไรก็ดี ธุรกิจของบริษัทฯ แม้จะรองรับกับอุตสาหกรรมการท่องเที่ยวและธุรกิจที่เกี่ยวข้อง แต่บริษัทฯ ยังได้กระจายความเสี่ยงไปยังกลุ่มธุรกิจอื่นๆ ในประเทศ ที่ไม่ได้อิงกับนักท่องเที่ยวเพียงอย่างเดียว อาทิ ธุรกิจอาหาร การผลิต ต่างๆ ในประเทศ ธุรกิจสุขภาพ ธุรกิจยานยนต์ เป็นต้น

บริษัทฯ ตระหนักถึงปัจจัยความเสี่ยงที่อาจเกิดขึ้นนี้ จึงมุ่งเน้นไปยังการขาย ฐานลูกค้าในหลากหลายสาขาธุรกิจ เพื่อกระจายความเสี่ยงของ การถดถอยจากการชะลอตัวของธุรกิจในกลุ่มใดกลุ่มหนึ่ง ที่อาจจะไม่เกิดขึ้นพร้อมกัน อีกทั้งยังมุ่งเป้าไปยัง กลุ่มลูกค้าที่เป็นเจ้าของตราสินค้า(แบรนด์)ระดับโลก ที่มีศักยภาพในการเจริญเติบโตอย่างต่อเนื่อง และขีดความสามารถในการแข่งขันสูงในตลาดโลก รวมทั้งในประเทศไทย ซึ่งมีการขยายตัวของพื้นที่ค้าปลีก อย่างต่อเนื่อง ซึ่งกลุ่มลูกค้าดังกล่าวส่วนใหญ่จะมีนโยบายและงบประมาณที่ชัดเจน โดยเฉพาะอย่างยิ่งลูกค้าที่อยู่ในกลุ่มธุรกิจค้าปลีก กลุ่มธุรกิจอาหาร โรงแรม และ สินค้าอุปโภคบริโภคต่างๆ เป็นต้น อีกทั้งบริษัทฯ มีแผนงานเพื่อขยาย และพัฒนาธุรกิจ เพื่อรองรับกับสถานการณ์ความไม่แน่นอน ทางเศรษฐกิจ กระตุ้นยอดขายอย่างสม่ำเสมอ

2. ความเสี่ยงจากปัจจัยภายนอก

ปัจจัยภายนอกต่างๆ อาทิ ภาวะเศรษฐกิจของโลกชะลอตัว จากสงครามเศรษฐกิจของประเทศมหาอำนาจ หรือ ความไม่แน่นอนทางการเมืองในกลุ่มประเทศมหาอำนาจต่างๆ หรือภัยธรรมชาติ และโรคระบาดที่ทั้งโลกประสบอยู่ อาจนำไปสู่ การถดถอยของภาวะเศรษฐกิจโดยรวม รวมทั้งการดำเนินธุรกิจของบริษัทฯ เนื่องจากในสภาวะเศรษฐกิจถดถอย เป็นผลให้กำลังซื้อของผู้บริโภคลดลง และทำให้ผู้ประกอบการอาจชะลอการขยายกิจการ หรือปรับปรุงร้านค้า หรือปรับเปลี่ยนนโยบายจากการกระตุ้นยอดขายไปใช้วิธีอื่นแทน

บริษัทฯ ตระหนักถึงความไม่แน่นอนและความผันผวนเหล่านี้ จึงได้มีแผนให้พนักงาน ใส่ใจและติดตามสถานการณ์ และปัจจัยภายนอกที่อาจจะส่งผลกระทบต่อแผนงานของลูกค้า อีกทั้งการใกล้ชิดกับลูกค้าหลัก และ ลูกค้าประจำของบริษัทฯ ทำให้สามารถทราบสถานการณ์และการเปลี่ยนแปลงแผนงานหรืองบประมาณของลูกค้าได้อย่างรวดเร็ว หรือ อย่างน้อยทันต่อการเปลี่ยนแปลงที่จะเกิดขึ้น นอกจากนี้ ยังมุ่งขยายฐานลูกค้ารายใหม่เพิ่มขึ้นเสมอ เพื่อกระจายความเสี่ยง ไปยังกลุ่มอื่นๆ ที่อาจจะมีผลกระทบน้อยกว่ากลุ่มที่บริษัทฯ ให้บริการอยู่

อย่างไรก็ดี นอกจากปัจจัยภายนอกที่ส่งผลเสียแล้ว ยังคงมีปัจจัยบวกจากการขยายตัวในตลาด CLMV ในอนาคตอันใกล้ ส่งผลให้ภาคธุรกิจและอุตสาหกรรมต่างๆ ให้ความสนใจในการทำงานแสดงสินค้า และการจัดกิจกรรม มากขึ้น จากจำนวนผู้ประกอบการ นักท่องเที่ยว และนักเดินทางจากต่างประเทศ เข้ามาลงทุนในภูมิภาคนี้ และ ประเทศไทยมากยิ่งขึ้น ทำให้เกิดการขยายตัวของห้างสรรพสินค้า และร้านค้าปลีกสำหรับสินค้าขั้นนำออกสู่หัวเมืองหลักในประเทศเพื่อนบ้าน อย่างรวดเร็ว ซึ่งส่งผลดีต่อธุรกิจของบริษัทฯ ด้วยเช่นกัน

พร้อมกันนี้ บริษัทฯ ได้ทำประกันภัยที่ครอบคลุมถึงความเสียหายอันเนื่องมาจากการเสี่ยงภัยทุกชนิด ซึ่งรวมไปถึงความเสียหายที่เกิดจากน้ำท่วม และประกันภัยธุรกิจหยุดชะงักไว้ด้วย

3. ความเสี่ยงจากสภาพคล่องของบริษัท

บริษัทฯ มีลูกค้าหลากหลายกลุ่ม ทั้งบริษัทข้ามชาติขนาดกลางและขนาดใหญ่ รวมถึงบริษัทอื่นๆในประเทศ ที่มีความน่าเชื่อถือ และมีสถานะทางการเงินที่ดี แต่จากความไม่แน่นอนทางเศรษฐกิจในและต่างประเทศ อาจจะทำให้เกิดปัญหาสภาพคล่องทางการเงิน ของลูกค้าในบางกลุ่ม หรือ บางโอกาสไม่สามารถชำระเงินได้ตามข้อตกลงของบริษัทฯ หรือเกิดความล่าช้าในการรับมอบงานที่บริษัทฯ พร้อมจะส่งมอบตามงวดงานที่ได้ตกลงไว้ ทำให้บริษัทฯ ได้รับผลกระทบด้านกระแสเงินสดและฐานะทางการเงินได้

อย่างไรก็ตาม บริษัทฯ มีนโยบายและมาตรการในการบริหารจัดการสภาพคล่อง โดยมีการวางแผนการแบ่งรับชำระเงินเป็นงวดๆ ให้แก่ลูกค้าต่างๆ ตามมูลค่างาน ซึ่งจะกำหนดวงวดการชำระเงินให้มีความถี่ มากขึ้นตามความสำเร็จของงาน และให้ระยะเวลาสินเชื่อ แก่ลูกค้าประมาณ 30-60 วัน พร้อมทั้งการบริหารการชำระเงินให้เจ้าหน้าที่การค้า ให้สอดคล้อง กับกระแสเงินสดรับ นอกจากนี้ หากลูกค้ารายใดมีปัญหา การชำระเงินหรือมียอดค้างชำระสะสมเป็นจำนวนหนึ่ง บริษัทฯ จะติดตามทวงถามเป็นระยะๆ และจะชะลอการให้บริการ ครั้งใหม่จนกว่าลูกค้ารายดังกล่าวจะชำระเงินของงานเดิมก่อน และเพื่อเป็นการเพิ่มสภาพคล่องทางการเงินไว้ล่วงหน้า บริษัทฯ ได้หาแหล่งเงินทุนสำรองจาก ธนาคารไว้ล่วงหน้า เพื่อใช้ในกรณีที่เกิดสภาวะ การรับชำระหนี้จากลูกค้าล่าช้าหรือกระแสเงินสดตึงตัว โดยจะมีผลกระทบต่อต้นทุนการทำงานที่เพิ่มขึ้นในบางช่วง

4. ความเสี่ยงจากการโครงสร้างธุรกิจที่พึ่งพิงผู้บริหารระดับสูง

บริษัทฯ มีการปรับโครงสร้างทางธุรกิจ ซึ่งทั้งนี้บริษัทเคยพึ่งพิงกลุ่มผู้บริหารระดับสูง ในการดำเนินธุรกิจของบริษัทฯ ซึ่งประกอบด้วย

- 1) นายประวิทย์ ศรีบัณฑิตมงคล ดำรงตำแหน่งเป็นกรรมการผู้จัดการ
- 2) นางสาวสุนิสา รัตนเนนย์ ดำรงตำแหน่งเป็นรองกรรมการผู้จัดการ

โดยกลุ่มผู้บริหารระดับสูงดังกล่าว เป็นปัจจัยสำคัญต่อการเติบโตและการขยายตัวทางธุรกิจของบริษัทฯ ในระยะเวลาดังกล่าว อีกทั้งยังเป็นผู้รับผิดชอบในการรักษา ความสัมพันธ์ที่ดีกับลูกค้า และการขยายธุรกิจด้านต่างๆ ของบริษัทฯ

อย่างไรก็ตาม บริษัทฯ มีการส่งเสริมและสนับสนุนให้ผู้บริหารหน่วยธุรกิจต่างๆ ในระดับรองลงไป ได้รับการฝึกฝน อบรมความรู้ และมอบหมายหน้าที่ ความรับผิดชอบ ภายใต้การกำกับดูแลของผู้บริหารระดับสูง เพื่อสามารถบริหารธุรกิจได้ อย่างต่อเนื่อง ลดการพึ่งพาผู้บริหารระดับสูงได้ต่อไป โดยการมีส่วนร่วมในการวางแผนงานองค์กรและธุรกิจ อีกทั้ง การประชุมติดตามผลอย่างสม่ำเสมอกับผู้บริหารระดับสูง เพื่อเรียนรู้และฝึกทักษะในการบริหารงานอย่างต่อเนื่องต่อไป

5. ความเสี่ยงจากผลประกอบการที่ไม่เป็นไปตามแผนงาน และงบประมาณประจำปี

บริษัทฯ ตระหนักถึงโอกาสที่จะเกิดผลกระทบทางธุรกิจที่ส่งผลให้ผลประกอบการไม่เป็นไปตามเป้าหมาย และงบประมาณที่วางไว้ประจำปี โดยผู้บริหารในแต่ละระดับได้ร่วมประชุมและวางแผนงานในกรณีที่สถานการณ์เลวร้ายซึ่งส่งผล ต่อผลประกอบการของบริษัทฯ เพื่อกำหนดมาตรการที่ชัดเจน อาทิ การลดค่าใช้จ่ายการบริหารกิจการ ค่าใช้จ่ายทางตรงที่ไม่จำเป็น การเพิ่มประสิทธิภาพของการทำงาน การลดจำนวนพนักงานที่เกินจำเป็น ในขณะที่ต้องเพิ่มช่องทางธุรกิจใหม่ การขยายธุรกิจไปยังกลุ่มอื่นที่สอดคล้องกับความชำนาญและความถนัดของบริษัทฯ

สัญญาอนุญาตให้ใช้ชื่อทางการค้าและเครื่องหมายการค้า (License Agreement)

บริษัทฯ ได้รับอนุญาตให้ใช้ “ชื่อทางการค้า” และ “เครื่องหมายการค้า” ภายใต้แบรนด์ “Kingsmen” ในการประกอบธุรกิจออกแบบ สร้าง และตกแต่งภายในงานแสดงสินค้า นิทรรศการ พิพิธภัณฑ์ ร้านค้า สวนสนุก หรือผลิตภัณฑ์เกี่ยวกับการตลาดทางเลือก (Alternative marketing) (รวมเรียกว่า “ธุรกิจ”) แต่เพียงผู้เดียวในประเทศไทยและประเทศเมียนมาร์จาก Kingsmen Creatives Ltd. ตามสัญญาอนุญาตให้ใช้ชื่อทางการค้าและเครื่องหมายการค้า (License Agreement) ฉบับลงวันที่ 17 กรกฎาคม 2558 (“สัญญาอนุญาตให้ใช้เครื่องหมายการค้า”)

ภายใต้สัญญาอนุญาตให้ใช้เครื่องหมายการค้า Kingsmen Creatives Ltd. มีหน้าที่ให้ความช่วยเหลือบริษัทฯ ในด้านต่างๆ ซึ่งรวมถึงการให้คำแนะนำแก่บริษัทฯ ในการประกอบธุรกิจฯ และช่วยในการดำเนินการเพื่อให้บุคลากรของบริษัทฯ ได้รับการอบรมทั้งในและต่างประเทศเพื่อพัฒนาฝีมือและศักยภาพของพนักงาน โดยบริษัทฯ ต้องจ่ายค่าสิทธิในการใช้ชื่อทางการค้าและเครื่องหมายการค้าเป็นรายปีให้แก่ Kingsmen Creatives Ltd. ในอัตราระหว่างร้อยละ 0.5-1.5 ของรายได้จากยอดขาย แต่ทั้งนี้ จะไม่เกิน 148,000 เหรียญสิงคโปร์ต่อปี ซึ่งค่าสิทธิดังกล่าวสามารถปรับขึ้นได้ทุกๆ 5 ปีตามที่คู่สัญญาจะตกลงกัน แต่ทั้งนี้จะไม่เกินกว่าร้อยละ 50 ของค่าสิทธิก่อนหน้านี้ นอกจากนี้ Kingsmen Creatives Ltd. ยังตกลงที่จะไม่ประกอบธุรกิจใดๆ

อันจะเป็นการแข่งขันกับธุรกิจ ของบริษัทฯ ในประเทศไทยและประเทศเมียนมาร์ และในทางกลับกัน บริษัทฯ ได้ตกลงที่จะไม่ประกอบธุรกิจใด ๆ อันจะเป็นการแข่งขันกับธุรกิจ ของ Kingsmen Creatives Ltd. ในประเทศสิงคโปร์ รวมถึงประเทศอื่นๆ ที่ Kingsmen Creatives Ltd. มีสำนักงานอยู่

ทั้งนี้ สัญญาอนุญาตให้ใช้เครื่องหมายการค้าเป็นสัญญาที่ไม่มีกำหนดระยะเวลา ซึ่งบริษัทฯ สามารถใช้แบรนด์ Kingsmen ในการประกอบธุรกิจ ของบริษัทฯ ได้จนกว่าสัญญาจะสิ้นสุดลง ซึ่งการสิ้นสุดของสัญญารวมถึงการที่บริษัทฯ หรือ Kingsmen Creatives Ltd. บอกเลิกสัญญาโดยการต้องบอกกล่าวล่วงหน้าให้ผู้สัญญาอีกฝ่ายหนึ่งทราบเป็นเวลาไม่น้อยกว่า 6 เดือน ทั้งนี้ การที่ Kingsmen Creatives Ltd. มิได้เป็นผู้ถือหุ้นของบริษัทฯ จะไม่มีผลกระทบต่อสิทธิของบริษัทฯ ในการใช้ แบรนด์ Kingsmen ภายใต้สัญญาอนุญาตให้ใช้เครื่องหมายการค้าในการประกอบธุรกิจ แต่อย่างใด

เงินลงทุน บัญชี

ณ วันที่ 31 ธันวาคม 2562 บริษัทฯ มีเงินลงทุนใน 1 บริษัท โดยมีรายละเอียดดังต่อไปนี้

ชื่อบริษัท	ประเภทกิจการ	ทุนชำระแล้ว (บาท)	สัดส่วนเงินลงทุน (ร้อยละ)	ราคาทุน (บาท)	มูลค่าเงินลงทุน สุทธิ (บาท)
บริษัท ยูเท็กซ์ เหนือ จำกัด	รับเหมาก่อสร้างระบบไฟฟ้า สำหรับงานแสดงสินค้า	1,100,000	12.7	140,000	0
รวม				140,000	0

การลงทุนในบริษัทข้างต้น บริษัทฯ ได้เข้าร่วมลงทุนกับบริษัทรับเหมาก่อสร้างและตกแต่งงานแสดงสินค้าอีกหลายราย เพื่อร่วมกันทำธุรกิจงานแสดงสินค้าและนิทรรศการในจังหวัดเชียงใหม่ในอดีตที่ผ่านมา แต่อย่างไรก็ตามบริษัทดังกล่าว มิได้มีกิจกรรมทางธุรกิจที่มีนัยสำคัญแต่อย่างใด และบริษัทฯ ได้ตั้งค่าเผื่อการลดมูลค่าเงินลงทุนทั้งจำนวนแล้ว

ณ วันที่ 9 มกราคม 2558 บริษัทฯ ได้จัดตั้ง Kingsmen Myanmar Company Limited ซึ่งเป็นบริษัทที่จัดตั้งขึ้นตามกฎหมายของประเทศพม่า โดยมีทุนจดทะเบียน 300,000 ดอลลาร์สหรัฐ และมีทุนชำระแล้ว 300,000 ดอลลาร์สหรัฐ โดยมีวัตถุประสงค์ในการประกอบธุรกิจออกแบบและตกแต่งงาน (Design & Build) ในงานตกแต่งภายใน (Interiors) งานแสดงสินค้าและนิทรรศการ (Exhibitions) และกิจกรรมการตลาด (Event) ในอาณาเขตประเทศเมียนมาร์เป็นหลัก บริษัทฯ ถือหุ้นในคิงส์แมนเมียนมาร์ ร้อยละ 100

บริษัทฯ ยังได้มีการจัดตั้ง Kingsmen C.M.T.I. (Cambodia) ตามมติคณะกรรมการในวันที่ 10 สิงหาคม 2560 โดยปัจจุบันมีทุนจดทะเบียน 500,000 ดอลลาร์สหรัฐ โดยมีวัตถุประสงค์ในการประกอบธุรกิจออกแบบและตกแต่งงาน (Design & Build) ในงานตกแต่งภายใน (Interiors) งานแสดงสินค้าและนิทรรศการ (Exhibitions) และกิจกรรมการตลาด (Event) ในอาณาเขตกัมพูชาเป็นหลัก บริษัทฯ ถือหุ้นในคิงส์แมนกัมพูชา ร้อยละ 100

นโยบายการลงทุนในบริษัทย่อยและบริษัทร่วม

บริษัท คิงส์เมน ซี.เอ็ม.ที.ไอ. จำกัด (มหาชน) มีนโยบายการลงทุนและบริหารงานในบริษัทย่อยและบริษัทร่วม ทั้งในประเทศและต่างประเทศ โดยจะลงทุนในธุรกิจที่มีความเกี่ยวเนื่อง ใกล้เคียง หรือก่อให้เกิดประโยชน์และสนับสนุนการดำเนินธุรกิจของบริษัท เพื่อเสริมสร้างความมั่นคง และผลการดำเนินงานของบริษัท

ในการกำกับดูแลการดำเนินงานของบริษัทย่อยและบริษัทร่วมนั้น บริษัทฯ จะส่งตัวแทนที่มีคุณสมบัติและประสบการณ์ที่เหมาะสมกับธุรกิจที่บริษัทฯ เข้าลงทุน เข้ามาเป็นกรรมการในบริษัทย่อยและบริษัทร่วมของบริษัทดังกล่าว โดยตัวแทนของบริษัทฯ ต้องปราศจากผลประโยชน์ขัดแย้งกับธุรกิจของบริษัทย่อยและบริษัทร่วมนั้น ทั้งนี้ เพื่อให้บริษัทสามารถควบคุมดูแลกิจการ และการดำเนินงานของบริษัทย่อยและบริษัทร่วมได้เสมือนเป็นหน่วยงานหนึ่งของบริษัท โดยตัวแทนของบริษัทจะต้องบริหารจัดการธุรกิจของบริษัทย่อยและบริษัทร่วมให้เป็นไปตามระเบียบและกฎเกณฑ์ ตามข้อบังคับ และกฎหมายที่เกี่ยวข้อง โดยตัวแทนที่ส่งไปนั้นให้เป็นไปตามสัดส่วนการถือหุ้นของบริษัท และ/หรือข้อตกลงร่วมกันในกรณีของบริษัทร่วม ซึ่งทางบริษัทจะติดตามผลประกอบการและผลการดำเนินงานของบริษัทย่อยและบริษัทร่วมอย่างใกล้ชิด รวมถึงกำกับให้มีการจัดเก็บข้อมูลและบันทึกบัญชีของบริษัทย่อยและบริษัทร่วมให้บริษัทตรวจสอบ

ทั้งนี้ การขออนุมัติในการลงทุนของบริษัทจะต้องเป็นไปตามกฎ ระเบียบ หรือกฎเกณฑ์ว่าด้วยการได้มาหรือจำหน่ายไปซึ่งสินทรัพย์ตามที่ได้ประกาศโดยตลาดหลักทรัพย์แห่งประเทศไทย หรือสำนักงานคณะกรรมการกำกับหลักทรัพย์และตลาดหลักทรัพย์

ข้อพิพาททางกฎหมาย

ณ วันที่ 31 ธันวาคม 2562 บริษัทฯ ไม่มีข้อพิพาททางกฎหมายที่ยังไม่สิ้นสุด ซึ่งอาจมีผลกระทบต่อสินทรัพย์ของบริษัทฯ ที่มีจำนวนสูงกว่าร้อยละ 5 ของส่วนผู้ถือหุ้น และไม่มีข้อพิพาทที่มีผลกระทบต่อการดำเนินธุรกิจของบริษัทฯ อย่างมีนัยสำคัญ

ข้อมูลทั่วไปและข้อมูลสำคัญอื่น

ข้อมูลบริษัทฯ

บริษัท	: บริษัท คิงส์เมน ซี.เอ็ม.ที.ไอ. จำกัด (มหาชน) (“บริษัทฯ”)
ประเภทธุรกิจ	: ให้บริการออกแบบและตกแต่ง (Design & Build) งานตกแต่งภายใน (Interiors) งานแสดงสินค้าและนิทรรศการ พิพิธภัณฑ์และสวนสนุก การตลาดทางเลือก และอื่นๆ (Exhibitions, Museums & Thematic Park, Alternative Marketing) (“EMA”)
ที่ตั้งสำนักงานใหญ่	: 9/19 หมู่ที่ 7 ถนนลำลูกกาเลียบคลอง 6 ตำบลบึงคำพร้อย อำเภอลำลูกกา จังหวัดปทุมธานี
เลขทะเบียนบริษัท	: 0107558000296
ทุนจดทะเบียน	: 119,999,992 บาทชำระแล้ว 119,999,781 บาท
จำนวนหุ้นสามัญ	: 219,999,984 หุ้น ราคาที่ตราไว้หุ้นละ 0.50 บาท
ปีที่จดทะเบียนในตลาดหลักทรัพย์	: 18 ธันวาคม 2558
แห่งประเทศไทย	
รอบปีบัญชี	: 1 มกราคม - 31 ธันวาคม
Home Page	: www.kingsmen-cmti.com
โทรศัพท์	: 02-052-8008
โทรศัพท์ - นักลงทุนสัมพันธ์	: 02-052-8008 ต่อ 244

นายทะเบียนหลักทรัพย์

บริษัท	: บริษัท ศูนย์รับฝากหลักทรัพย์ (ประเทศไทย) จำกัด
ที่ตั้งสำนักงานใหญ่	: 93 ถนนรัชดาภิเษก แขวงดินแดง เขตดินแดง กรุงเทพฯ 10400
โทรศัพท์	: 02-009-9000
โทรสาร	: 02-009-9991

ผู้สอบบัญชี

บริษัท	: บริษัท เอเอสที มาสเตอร์ จำกัด
ที่ตั้งสำนักงานใหญ่	: 790/12 อาคารทองหล่อทาวเวอร์ ซอยทองหล่อ 18 ถนนสุขุมวิท 55 แขวงคลองตัน เขตวัฒนา กรุงเทพฯ
โทรศัพท์	: 02-714-8842 หรือ 02-185-0342
โทรสาร	: 02-185-0225

ผู้ตรวจสอบภายใน

บริษัท	: บริษัท สอบบัญชีธรรมนิติ จำกัด
ที่ตั้งสำนักงานใหญ่	: 178 อาคารธรรมนิติ ซอยเพิ่มทรัพย์ แขวงบางซื่อ เขตบางซื่อ กรุงเทพฯ
โทรศัพท์	: 02-596-0500

ระบบการติดตาม ตรวจสอบ และการรับเรื่องร้องเรียน

ช่องทางการร้องเรียน กรุณาติดต่อ : teerataht@yahoo.com
อาจารย์ธีรวัช โพษยานนท์
กรรมการอิสระ และกรรมการตรวจสอบ



ନ/ଓ

kingsmen
Kingsmen C.M.T.I. Plc.



การจัดการ และทำกับดูละกิจการ



ข้อมูลหลักทรัพย์ และผู้ถือหุ้น

จำนวนทุนจดทะเบียนและทุนชำระแล้ว

ณ วันที่ 31 ธันวาคม 2562 บริษัทฯ มีทุน
จดทะเบียนจำนวน 119,999,992 บาท และมีทุน
ชำระแล้ว 119,999,781 บาท เป็นหุ้นสามัญจำนวน
239,999,562 หุ้น มูลค่าหุ้นที่ตราไว้หุ้นละ 0.50 บาท

ผู้ถือหุ้น

ณ วันปิดสมุดทะเบียนผู้ถือหุ้นล่าสุด เมื่อวันที่ 9 ตุลาคม
2562 รายชื่อผู้ถือหุ้นใหญ่ของบริษัทฯ โดยนับรวมผู้ถือหุ้นที่เกี่ยวข้อง
และผู้ถือหุ้นที่อยู่ภายใต้ผู้มีอำนาจควบคุมเดียวกัน มีรายละเอียดดังนี้

รายชื่อผู้ถือหุ้นใหญ่	ณ วันปิดสมุดทะเบียนผู้ถือหุ้นล่าสุด เมื่อวันที่ 9 ตุลาคม 2562	
	จำนวนหุ้น	สัดส่วน (ร้อยละ)
1. ครอบครัวพิเศษสิทธิ์¹		
1.1 นายชยวัฒน์ พิเศษสิทธิ์	69,645,598	29.02
1.2 นางพูนสุข พิเศษสิทธิ์ ^{1.1}	11,280,000	4.70
1.3 นายวงศ์กร พิเศษสิทธิ์ ^{1.2}	3,801,218	1.58
1.4 นางสาวฉิม พิเศษสิทธิ์ ^{1.3}	3,788,118	1.58
1.5 นายพิทักษ์ พิเศษสิทธิ์ ^{1.4}	11,040,000	4.60
1.6 นายพิชัย พิเศษสิทธิ์ ^{1.4}	1,500,000	0.63
1.7 นายสิทธิธาดา พิเศษสิทธิ์ ^{1.5}	6,000,000	2.50
1.8 นางสาวนันทวัน พิเศษสิทธิ์ ^{1.5}	5,049,090	2.10
1.9 นางนิสากร พิเศษสิทธิ์ ^{1.6}	148,000	0.06
1.10 นางสาวพิริยา พิเศษสิทธิ์ ^{1.6}	100,000	0.04
รวมครอบครัวพิเศษสิทธิ์	112,352,024	46.81
2. กลุ่มผู้บริหาร		
2.1 นายประวิทย์ ศรีบัณฑิตมงคล	7,396,036	3.08
2.2 นางสาวสุนิสา รัตนเนนย์	6,000,000	2.50
รวมกลุ่มผู้บริหาร	13,396,036	5.58
3. Kingsmen Creatives Ltd.²	24,000,000	10.00
4. นายกำพล พลัสสินท์	8,584,778	3.58
5. นายวินัย ตั้งคำ	4,300,000	1.79
6. นางแนนซี่ เฉลิมกาญจนา	3,381,818	1.41
7. นายไชยรัตน์ หอมเศรษฐ์นันท์	2,985,454	1.24
8. นายวิชัย วงศ์ศักดิ์วานิช	2,575,518	1.07
8. นางกฤษฎา จิระพันธ์	2,476,548	1.03
10. นายธรรมยุทธ โสภอัสวกรณ์	2,133,818	0.89

หมายเหตุ ^{1/}บุคคลที่มีความสัมพันธ์กับนายชยวัฒน์ พิเศษสิทธิ์ มีดังต่อไปนี้

^{1.1} นางพูนสุข พิเศษสิทธิ์เป็นภรรยาของนายชยวัฒน์ พิเศษสิทธิ์

^{1.2} นายวงศ์กร พิเศษสิทธิ์เป็นบุตรชายของนายชยวัฒน์ พิเศษสิทธิ์ และนางพูนสุข พิเศษสิทธิ์

^{1.3} นางสาวฉิม พิเศษสิทธิ์เป็นบุตรสาวของนายชยวัฒน์ พิเศษสิทธิ์ และนางพูนสุข พิเศษสิทธิ์

^{1.4} นายพิทักษ์ พิเศษสิทธิ์ และ นายพิชัย พิเศษสิทธิ์ เป็นพี่น้องของนายชยวัฒน์ พิเศษสิทธิ์

^{1.5} นายสิทธิธาดา พิเศษสิทธิ์ และนางสาวนันทวัน พิเศษสิทธิ์ เป็นบุตรของนายพิทักษ์ พิเศษสิทธิ์

^{1.6} นางนิสากร พิเศษสิทธิ์ เป็นภรรยาของนายพิชัย พิเศษสิทธิ์ และนางสาวพิริยา พิเศษสิทธิ์ เป็นลูกสาว

^{2/} Kingsmen Creatives Ltd. เป็นผู้ร่วมทุนที่เป็นพันธมิตรทางธุรกิจ ซึ่งเป็นบริษัทที่จัดตั้งขึ้นตามกฎหมายของประเทศสิงคโปร์ และเป็นบริษัทจดทะเบียนในตลาดหลักทรัพย์สิงคโปร์

การเปลี่ยนแปลงการถือหุ้นของกรรมการและผู้บริหารทั้งทางตรงและทางอ้อม ในปี 2562

รายชื่อกรรมการ และผู้บริหาร	ตำแหน่ง	จำนวนหุ้น ณ วันที่ 18 กุมภาพันธ์ 2562	จำนวนหุ้น ณ วันที่ 9 ตุลาคม 2562	การเปลี่ยนแปลง การถือครอง
1. นายชยวัฒน์ พิเศษสิทธิ์ คู่สมรสและบุตรที่ยังไม่บรรลุนิติภาวะ	ประธานกรรมการ	69,645,598 -	69,645,598 -	- -
2. นายประวิชัย ศรีบัณฑิตมงคล คู่สมรสและบุตรที่ยังไม่บรรลุนิติภาวะ	กรรมการ/ กรรมการ ผู้จัดการ	7,396,036 -	7,396,036 -	- -
3. นางพูนสุข พิเศษสิทธิ์ คู่สมรสและบุตรที่ยังไม่บรรลุนิติภาวะ	กรรมการ/รอง กรรมการผู้จัดการ	11,280,000 -	11,280,000 -	- -
4. นายสงวน ศรีนครินทร์ คู่สมรสและบุตรที่ยังไม่บรรลุนิติภาวะ	กรรมการ	- -	- -	- -
5. พลตำรวจเอกวิเชียร พจน์โพธิ์ศรี คู่สมรสและบุตรที่ยังไม่บรรลุนิติภาวะ	กรรมการ/กรรมการ อิสระ	506,181 -	506,181 -	- -
6. รศ.ดร.ธีระพร วีระถาวร คู่สมรสและบุตรที่ยังไม่บรรลุนิติภาวะ	กรรมการ/กรรมการ อิสระ	560,000 30,000	800,000 30,000	240,000 -
7. อาจารย์ธีรธัช โพธิยานนท์ คู่สมรสและบุตรที่ยังไม่บรรลุนิติภาวะ	กรรมการ/กรรมการ อิสระ	1,284,000 720,000	1,284,000 720,000	- -
8. นางสาวสุนิสา รัตนเนย์ คู่สมรสและบุตรที่ยังไม่บรรลุนิติภาวะ	รองกรรมการผู้จัดการ	6,000,000 -	6,000,000 -	- -

การออกหลักทรัพย์อื่น

ไม่มี

นโยบายการจ่ายเงินปันผล

บริษัทฯ มีนโยบายจ่ายเงินปันผลให้แก่ผู้ถือหุ้นในอัตราไม่น้อยกว่าร้อยละ 30 ของกำไรสุทธิจากงบเฉพาะกิจการภายหลังหักภาษีเงินได้นิติบุคคล และเงินสำรองต่างๆ ทุกประเภทตามที่กำหนดไว้ในกฎหมายและข้อบังคับของบริษัทฯ อย่างไรก็ตาม การจ่ายเงินปันผลดังกล่าวอาจมีการเปลี่ยนแปลงได้ขึ้นอยู่กับความจำเป็น และความเหมาะสมอื่น ๆ

ในการพิจารณาจ่ายเงินปันผลของบริษัทจะอยู่ภายใต้อำนาจการพิจารณาอนุมัติของ (ก) คณะกรรมการของบริษัทฯ และ (ข) คณะกรรมการและ/หรือที่ประชุมผู้ถือหุ้นของบริษัทย่อยแต่ละบริษัท โดยจะพิจารณาจากกำไรสุทธิจากงบเฉพาะกิจการภายหลังหักภาษีเงินได้นิติบุคคล และเงินสำรองต่างๆ ทุกประเภทตามที่กำหนดไว้ในกฎหมายและข้อบังคับของบริษัทย่อยแต่ละบริษัท อย่างไรก็ตาม การจ่ายเงินปันผลดังกล่าวอาจมีการเปลี่ยนแปลงได้ขึ้นอยู่กับความจำเป็น และความเหมาะสมอื่นๆ ตามที่คณะกรรมการของบริษัทเห็นสมควร

โครงสร้างการจัดการ

โครงสร้างการจัดการของบริษัทฯ ประกอบด้วย

1. คณะกรรมการบริษัท
2. คณะกรรมการชุดย่อย จำนวน 3 คณะ
 - 2.1 คณะกรรมการตรวจสอบ
 - 2.2 คณะกรรมการบริหารความเสี่ยง
 - 2.3 คณะกรรมการสรรหา ค่าตอบแทน และบรรษัทภิบาล
3. คณะกรรมการบริหาร

คณะกรรมการบริษัทฯ

ณ วันที่ 31 ธันวาคม 2562 มีคณะกรรมการบริษัทฯ จำนวน 7 ท่าน ดังนี้

ชื่อ	ตำแหน่ง
1. นายชยวัฒน์ พิเศษสิทธิ์	ประธานกรรมการ
2. นายประวิทย์ ศรีบัณฑิตมงคล	กรรมการ / กรรมการผู้จัดการ
3. นางพูนสุข พิเศษสิทธิ์	กรรมการ / รองกรรมการผู้จัดการฝ่ายบัญชีและการเงิน
4. นายสงวน ศรีนาครินทร์	กรรมการ
5. พลตำรวจเอกวิเชียร พจน์โพธิ์ศรี	กรรมการอิสระ / ประธานกรรมการตรวจสอบ
6. รศ.ดร.ธีระพร วีระถาวร	กรรมการอิสระ / กรรมการตรวจสอบ /
	ประธานกรรมการสรรหา ค่าตอบแทน และบรรษัทภิบาล
7. อาจารย์ธีรธัช โพธิยานนท์	กรรมการอิสระ / กรรมการตรวจสอบ / ประธานกรรมการบริหารความเสี่ยง

โดยมี นางสาวณัฐริยา สุลัยมาน เป็นเลขานุการคณะกรรมการบริษัทฯ

กรรมการผู้มีอำนาจลงนามผูกพันบริษัทฯ

นายชยวัฒน์ พิเศษสิทธิ์ หรือ นางพูนสุข พิเศษสิทธิ์ หรือ นายประวิทย์ ศรีบัณฑิตมงคล
สองในสาม ลงลายมือชื่อและประทับตราสำคัญของบริษัทฯ

คณะกรรมการตรวจสอบ

ณ วันที่ 31 ธันวาคม 2562 คณะกรรมการตรวจสอบของบริษัทฯ มีจำนวน 3 ท่าน ดังนี้

ชื่อ	ตำแหน่ง
1. พลตำรวจเอกวิเชียร พจน์โพธิ์ศรี	กรรมการอิสระ / ประธานกรรมการตรวจสอบ
2. รศ.ดร.ธีระพร วีระถาวร	กรรมการอิสระ / กรรมการตรวจสอบ
3. อาจารย์ธีรธัช โพธิยานนท์	กรรมการอิสระ / กรรมการตรวจสอบ

โดยมี นางสาวพัชรินทร์ นิโรจน์ เป็นเลขานุการคณะกรรมการตรวจสอบ

คณะกรรมการบริหารความเสี่ยง

ณ วันที่ 31 ธันวาคม 2562 คณะกรรมการบริหารความเสี่ยงของบริษัทฯ มีจำนวน 3 ท่าน ดังนี้

ชื่อ	ตำแหน่ง
------	---------

1. อาจารย์ธีรธัช โปษยานนท์	ประธาน / กรรมการอิสระ
2. นายประวิทย์ ศรีบัณฑิตมงคล	กรรมการ
3. นางพูนสุข พิเศษสิทธิ์	กรรมการ

โดยมี นายเรวัตร์ หนิดภักดี เป็นเลขานุการคณะกรรมการบริหารความเสี่ยง

คณะกรรมการสรรหา ค่าตอบแทน และบรรษัทภิบาล (คณะกรรมการสรรหา)

ณ วันที่ 31 ธันวาคม 2562 คณะกรรมการบริหารความเสี่ยงของบริษัทฯ มีจำนวน 3 ท่าน ดังนี้

ชื่อ	ตำแหน่ง
------	---------

1. รศ.ดร.ธีระพร วีระถาวร	ประธาน / กรรมการอิสระ
2. อาจารย์ธีรธัช โปษยานนท์	กรรมการ / กรรมการอิสระ
3. นายชยวัฒน์ พิเศษสิทธิ์	กรรมการ

โดยมี นายเรวัตร์ หนิดภักดี เป็นเลขานุการคณะกรรมการสรรหา

การเข้าร่วมประชุมของคณะกรรมการ

การเข้าร่วมประชุมของกรรมการแต่ละท่าน สามารถสรุปได้ดังนี้

ชื่อ	จำนวนเข้าร่วมประชุม / จำนวนการประชุมทั้งหมดที่กรรมการต้องเข้าร่วม (ครั้ง) ปี 2562				
	คณะกรรมการ บริษัท (6 ครั้ง)	คณะกรรมการ ตรวจสอบ (5 ครั้ง)	คณะกรรมการบริหาร ความเสี่ยง (2 ครั้ง)	คณะกรรมการสรรหา ค่าตอบแทน และ บรรษัทภิบาล (3 ครั้ง)	การประชุม ผู้ถือหุ้น (2 ครั้ง)
1. นายชยวัฒน์ พิเศษสิทธิ์	6/6	-	-	3/3	2/2
2. นายประวิทย์ ศรีบัณฑิตมงคล	6/6	-	2/2	-	2/2
3. นางพูนสุข พิเศษสิทธิ์	6/6	-	2/2	-	2/2
4. นายสงวน ศรีนาครินทร์	6/6	-	-	-	2/2
5. พลตำรวจเอกวิเชียร พจน์โพธิ์ศรี	6/6	5/5	-	-	2/2
6. รศ.ดร.ธีระพร วีระถาวร	6/6	5/5	-	3/3	2/2
7. นายธีรธัช โปษยานนท์	6/6	5/5	2/2	3/3	2/2

นอกจากนี้ บริษัทได้จัดให้มีการประชุมระหว่างกรรมการที่ไม่เป็นผู้บริหารโดยไม่มีฝ่ายจัดการเข้าร่วมประชุม ในช่วงภายหลังเสร็จสิ้นการประชุมคณะกรรมการบริษัทเป็นประจำและในกรณีที่มีความจำเป็น เพื่อร่วมกันหารือในประเด็นต่างๆที่สำคัญ และเปิดโอกาสให้กรรมการบริษัทที่ไม่เป็นผู้บริหารสามารถแสดงความคิดเห็นได้อย่างอิสระ ทั้งนี้ ในปี 2562 ได้จัดการประชุมโดยไม่มีฝ่ายในวันพุธที่ 4 ธันวาคม 2562

ผู้บริหาร

โครงสร้างการบริหารจัดการบริษัท ณ วันที่ 31 ธันวาคม 2562

โครงสร้างองค์กร บริษัท คิงส์แมน ซี.เอ็ม.ที.ไอ. จำกัด (มหาชน)

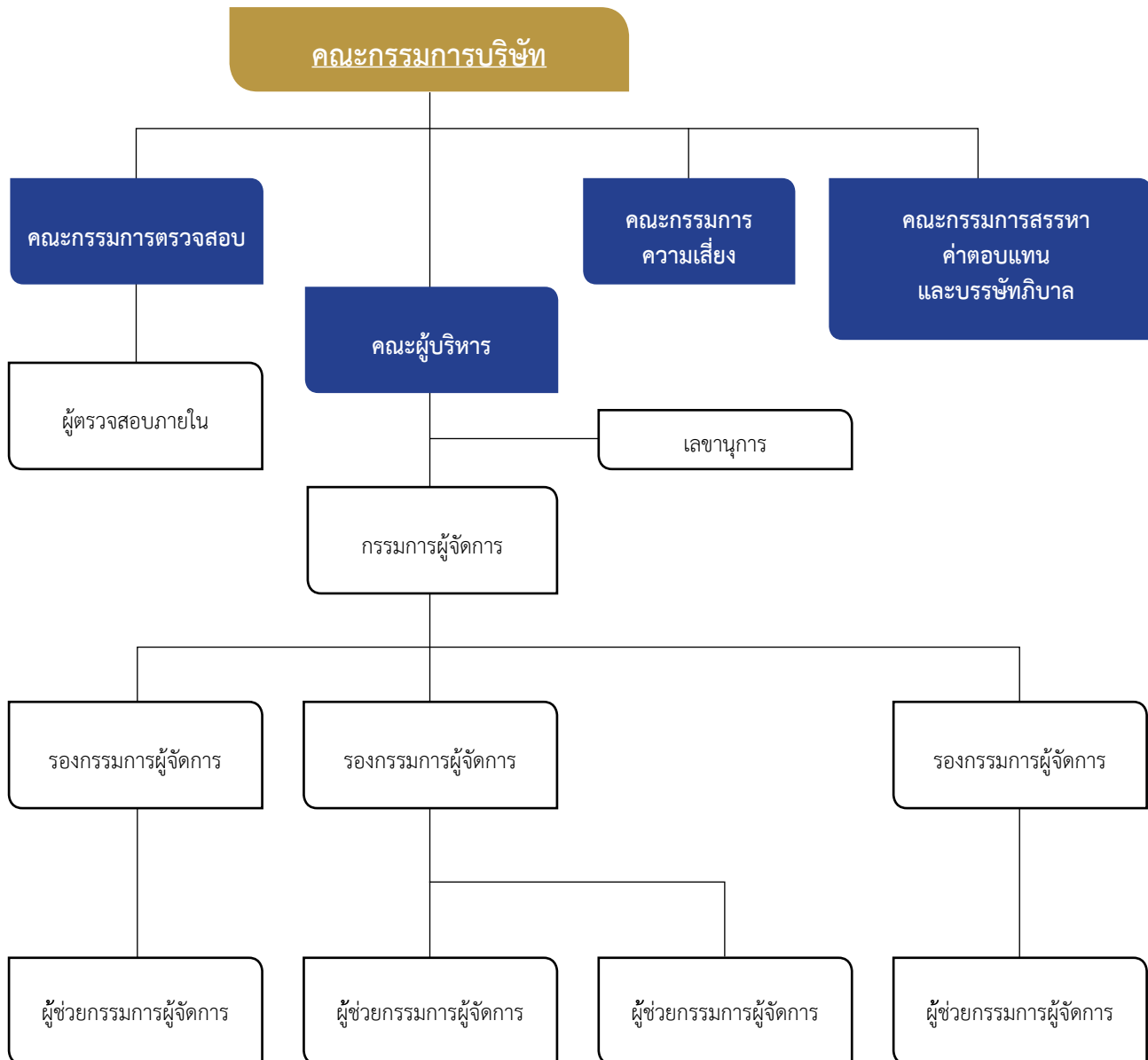

สายการบังคับบัญชา

ฝ่าย > ส่วน > แผนก

ผู้บริหาร

ณ วันที่ 31 ธันวาคม 2562 ผู้บริหารของบริษัทฯ มีจำนวน 6 ท่าน ดังนี้

ชื่อ	ตำแหน่ง
1. นายประวิทย์ ศรีบัณฑิตมงคล	กรรมการผู้จัดการ
2. นางพูนสุข พิเศษสิทธิ์	รองกรรมการผู้จัดการฝ่ายบัญชีและการเงิน
3. นางสาวสุนิสา รัตนเนนย์	รองกรรมการผู้จัดการสายงานแสดงสินค้า พิพิธภัณฑ์ การตลาดทางเลือก และออกแบบตกแต่งภายใน
4. นางสาวกัญญา วัฒนแต่ตระกูล	ผู้อำนวยการฝ่ายบัญชีและการเงิน (Financial Controller)
5. นายชยวัฒน์ พิเศษสิทธิ์	ทีปรักษา

เลขานุการบริษัท

คณะกรรมการบริษัทได้พิจารณาแต่งตั้ง นางสาวณัฐริยา สุลัยมาน เป็นเลขานุการบริษัทฯ เพื่อทำหน้าที่ ในนามบริษัท และ/หรือ คณะกรรมการบริษัทในการจัดทำและเก็บรักษาทะเบียนกรรมการ หนังสือนัดประชุมคณะกรรมการบริษัท รายงานการประชุมคณะกรรมการบริษัท รายงานประจำปีของบริษัท หนังสือนัดประชุมผู้ถือหุ้น รายงานการประชุมผู้ถือหุ้น รวมทั้งเก็บรักษารายงานการมีส่วนได้เสียที่รายงานโดยกรรมการหรือผู้บริหาร ตลอดจนดำเนินการอื่นใดตามที่คณะกรรมการกำกับตลาดทุนประกาศกำหนด และจัดส่งสำเนารายงานการมีส่วนได้เสีย ตามมาตรา 89/14 ซึ่งจัดทำโดยกรรมการให้ประธานกรรมการและประธานกรรมการตรวจสอบทราบภายใน 7 วันทำการนับแต่วันที่บริษัทได้รับรายงานนั้น

นอกจากนี้ เลขานุการบริษัท ยังมีหน้าที่ดังนี้

- 1) ให้คำแนะนำเบื้องต้นเกี่ยวกับข้อกฎหมาย และระเบียบข้อบังคับต่าง ๆ ของบริษัท ที่คณะกรรมการบริษัทต้องการทราบและติดตามให้มีการปฏิบัติตามอย่างถูกต้องสม่ำเสมอ รวมถึงรายงานการเปลี่ยนแปลงข้อกำหนด และ/หรือกฎหมายที่มีนัยสำคัญให้คณะกรรมการบริษัทรับทราบ
- 2) จัดการประชุมผู้ถือหุ้นและการประชุมคณะกรรมการบริษัทให้เป็นไปตามกฎหมาย ข้อบังคับของ บริษัท และข้อพึงปฏิบัติที่เกี่ยวข้อง
- 3) บันทึกรายงานการประชุมผู้ถือหุ้น และการประชุมของคณะกรรมการบริษัท รวมทั้งติดตามให้มีการปฏิบัติตามมติที่ประชุมผู้ถือหุ้น และที่ประชุมคณะกรรมการบริษัท
- 4) ดูแลให้มีการเปิดเผยข้อมูลและรายงานสารสนเทศในส่วนที่รับผิดชอบต่อหน่วยงานที่เกี่ยวข้อง ตาม ระเบียบและข้อกำหนดของหน่วยงานดังกล่าว
- 5) ดูแลกิจกรรมของคณะกรรมการบริษัท และการดำเนินการอื่นใดให้เป็นไปตามกฎหมาย และ/หรือ ตามที่คณะกรรมการกำกับตลาดทุนประกาศกำหนด และ/หรือตามที่ได้รับมอบหมายจากคณะกรรมการบริษัท

ทั้งนี้ รายละเอียดเกี่ยวกับประวัติและคุณสมบัติของกรรมการ ผู้บริหาร ผู้มีอำนาจควบคุม และเลขานุการ บริษัทฯ อยู่ในเอกสารแนบ 1

ค่าตอบแทนกรรมการและผู้บริหาร

คณะกรรมการสรรหา ค่าตอบแทน และบรรษัทภิบาล พิจารณาจ่ายค่าตอบแทนกรรมการโดยคำนึงถึงความเป็นธรรม และเหมาะสม สะท้อนถึงหน้าที่ความรับผิดชอบ และพิจารณาเปรียบเทียบกับอัตราค่าตอบแทนของบริษัทอื่นที่อยู่ในอุตสาหกรรมเดียวกันหรือใกล้เคียงกับบริษัทฯ

1. ค่าตอบแทนที่เป็นตัวเงิน

ค่าตอบแทนกรรมการ

ในปี 2562 คณะกรรมการได้พิจารณาทบทวน และนำเสนอต่อที่ประชุมสามัญผู้ถือหุ้นประจำปี 2562 เมื่อวันที่ 25 เมษายน 2562 เพื่อพิจารณาอนุมัติการกำหนดค่าตอบแทนกรรมการประจำปี 2562 โดยมีอัตราโครงสร้างค่าตอบแทนดังนี้

1.1. ค่าเบี้ยประชุม

ค่าตอบแทนในรูปแบบเบี้ยประชุม	ปี 2562
คณะกรรมการบริษัท และ คณะกรรมการตรวจสอบ (ต่อครั้ง/ต่อคน)	<ul style="list-style-type: none"> ประธานกรรมการ 30,000 บาท กรรมการ 20,000 บาท
คณะกรรมการสรรหา และ คณะกรรมการบริหารความเสี่ยง (ต่อครั้ง/ต่อคน)	<ul style="list-style-type: none"> ประธานกรรมการ 20,000 บาท กรรมการ 10,000 บาท

1.2. โบนัสประจำปี

คณะกรรมการสรรหา ค่าตอบแทน และบรรษัทภิบาลได้กำหนดให้กรรมการที่มีใช้ผู้บริหารของบริษัทฯ ได้รับโบนัสปีละ 1 ครั้ง โดยกรรมการที่เป็นผู้บริหารของบริษัทฯ สละสิทธิ์ในการรับเบี้ยประชุมและโบนัสประจำปีดังกล่าว และได้กำหนดหลักเกณฑ์ในการจ่ายโบนัสประจำปีดังนี้

หลักเกณฑ์	จำนวนเงินโบนัส
กำไรน้อยกว่า 50 ล้านบาท	กรรมการไม่ขอรับเงินโบนัส
กำไรสุทธิ 50-100 ล้านบาท	จ่าย 100,000 - 200,000 บาท
กำไรสุทธิมากกว่า 100-200 ล้านบาท	จ่าย 200,000 - 400,000 บาท
กำไรสุทธิ 200 ขึ้นไป	แล้วแต่พิจารณา แต่รวมกันไม่เกิน 3 ล้านบาท

ในปี 2562 บริษัทฯ มีการจ่ายค่าตอบแทนให้กรรมการบริษัทฯ รวม 4 ราย จำนวน 1.04 ล้านบาท โดยเป็นค่าตอบแทนในรูปของเบี้ยประชุม ทั้งนี้กรรมการที่เป็นผู้บริหารของบริษัทฯ สละสิทธิ์ในการรับเบี้ยประชุม และโบนัสดังกล่าว

ค่าตอบแทนกรรมการบริษัทฯ และกรรมการตรวจสอบ สำหรับปี 2562 สรุปได้ดังนี้

ชื่อ	ตำแหน่ง	ค่าตอบแทนกรรมการปี 2562 (บาท)				รวม
		คณะกรรมการ บริษัท (6 ครั้ง)	คณะกรรมการ ตรวจสอบ (5 ครั้ง)	คณะกรรมการ บริหาร ความเสี่ยง (2 ครั้ง)	คณะกรรมการ สรรหา ค่าตอบแทน และบรรษัท ภิบาล (3 ครั้ง)	
1. นายชยวัฒน์ พิเศษสิทธิ์	ประธาน คณะกรรมการ	-	-	-	-	-
2. นายประวิทย์ ศรีบัณฑิตมงคล	กรรมการ/ กรรมการผู้จัดการ	-	-	-	-	-
3. นางพูนสุข พิเศษสิทธิ์	กรรมการ/ รองกรรมการผู้จัดการ	-	-	-	-	-
4. นายสงวน ศรีนครินทร์	กรรมการ	120,000	20,000	-	-	140,000
5. พลตำรวจเอกวิเชียร พจน์โพธิ์ศรี	กรรมการอิสระ/ ประธานกรรมการอิสระ	180,000	120,000	-	-	330,000
6. รศ.ดร.ธีระพร วีระถาวร	กรรมการอิสระ / กรรมการตรวจสอบ/ ประธานกรรมการสรรหา	120,000	100,000	-	60,000	280,000
7. อาจารย์ธีรรัช โปษยานนท์	กรรมการอิสระ/ กรรมการตรวจสอบ/ ประธานกรรมการ บริหารความเสี่ยง	120,000	100,000	40,000	30,000	290,000

ค่าตอบแทนผู้บริหาร

ในปี 2562 บริษัทฯ ได้จ่ายค่าตอบแทนให้แก่ผู้บริหาร ประกอบด้วยเงินเดือน โบนัส เบี้ยเลี้ยงต่างๆ และเงินสมทบเข้ากองทุนสำรองเลี้ยงชีพ ดังนี้

ปี 2562		
	จำนวนราย	ค่าตอบแทน (ล้านบาท)
เงินเดือนและโบนัส	5	24.1
กองทุนสำรองเลี้ยงชีพ		1.5
สวัสดิการอื่นๆ		2.1
รวม		27.7

2. ค่าตอบแทนที่ไม่เป็นตัวเงิน

บริษัทฯ มีสวัสดิการอื่นให้แก่ผู้บริหาร เช่น ค่าใช้จ่ายในการเดินทาง และค่าโทรศัพท์ เป็นต้น

บุคลากร

จำนวนบุคลากร

ณ วันที่ 31 ธันวาคม 2562 บริษัทมีพนักงานประจำ (ไม่รวมผู้บริหาร) จำนวนทั้งสิ้น 286 คน โดยแบ่งตามสายงานดังนี้

สายงาน/ฝ่าย (หน่วย: คน)	31 ธันวาคม 2560	31 ธันวาคม 2561	31 ธันวาคม 2562
ฝ่ายออกแบบ	46	35	30
ฝ่ายบริหารโครงการ และการตลาด	71	83	61
ฝ่ายปฏิบัติการ และโรงงาน	104	107	86
แผนกจัดหา	26	28	26
แผนกทรัพยากรมนุษย์/ธุรการ	16	19	19
แผนกสารสนเทศ	3	3	3
ฝ่ายบัญชีและการเงิน	11	11	12
รวม	277	286	237

บริษัทฯ ยังมีพนักงานรายวัน ณ วันที่ 31 ธันวาคม ปี 2560 - 2562 จำนวนทั้งสิ้น 136 คน 175 คน และ 123 คน ตามลำดับ ประกอบด้วย ช่างไม้ ช่างสี ช่างปูน ช่างเหล็ก และแรงงานทั่วไป

ค่าตอบแทนพนักงาน

ในปี 2560 ปี 2561 และปี 2562 บริษัทฯ จ่ายค่าตอบแทนให้แก่พนักงานประจำและรายวัน (ไม่รวมผู้บริหาร) ซึ่งค่าตอบแทนดังกล่าวรวมถึง เงินเดือนและโบนัส กองทุนสำรองเลี้ยงชีพ สวัสดิการอื่นๆ เช่น ค่าล่วงเวลา และอื่นๆ โดยสรุปได้ดังนี้

ค่าตอบแทน	ปี 2560 (ล้านบาท)	ปี 2561 (ล้านบาท)	ปี 2562 (ล้านบาท)
พนักงานประจำ			
- เงินเดือนและโบนัส	115.2	159.6	133.4
- กองทุนสำรองเลี้ยงชีพ	5.3	7.6	6.2
- สวัสดิการอื่นๆ	16.6	10.9	19.2
รวมพนักงานประจำ	137.1	178.1	158.8
พนักงานรายวัน			
- เงินเดือนและโบนัส	19.3	29.7	25
- กองทุนสำรองเลี้ยงชีพ	-	-	-
- สวัสดิการอื่นๆ	3.9	7.1	5.7
รวมพนักงานรายวัน	23.2	36.8	31
รวมทั้งสิ้น	160.3	214.9	190

ค่าตอบแทนดังกล่าวรวมถึง เงินเดือนและโบนัส กองทุนสำรองเลี้ยงชีพ สวัสดิการอื่นๆ เช่น ค่าล่วงเวลา และอื่นๆ โดยสรุปได้ดังนี้
บริษัทฯ ยังมีสวัสดิการเพิ่มเติมแก่พนักงาน คือ การให้เงินกู้ยืมช่วยเหลือพนักงาน ตามเหตุฉุกเฉินหรือความจำเป็นที่เกิดขึ้นจริง โดยบริษัทฯ จำกัวงเงินกู้ทั้งหมดจำนวน 500,000 บาทต่อปี และกำหนดหลักเกณฑ์ของพนักงานที่สามารถขอเงินกู้ได้ เช่น พนักงานต้องเป็นพนักงานประจำ มีการกำหนดอายุงานขั้นต่ำ มีการกำหนดวงเงินกู้และการผ่อนชำระคืน และกำหนดเหตุจำเป็นในการขอเงินกู้ เป็นต้น

กองทุนสำรองเลี้ยงชีพ

บริษัทฯ ได้จัดตั้งกองทุนสำรองเลี้ยงชีพ ตามพระราชบัญญัติกองทุนสำรองเลี้ยงชีพ พ.ศ. 2530 (รวมทั้งที่มีการแก้ไขเพิ่มเติม) ตั้งแต่ปี 2537 โดยพนักงานที่เข้าร่วมกองทุนสำรองเลี้ยงชีพนั้น บริษัทฯ จะจ่ายเงินสมทบร้อยละ 5 – 10 (ขึ้นอยู่กับอายุการทำงาน) ของเงินเดือนของพนักงานเข้ากองทุนสำรองเลี้ยงชีพ และพนักงานจ่ายเงินสะสมเข้ากองทุนในอัตราร้อยละ 3 ของเงินเดือนของพนักงานแต่ละราย

โครงการ EJIP (Employee Joint Investment Plan)

บริษัทฯ ได้จัดให้มีโครงการ EJIP ขึ้นในปี 2562 โดยมีหลักเกณฑ์ในการคัดเลือกพนักงานที่เข้าร่วมโครงการตามหลักเกณฑ์ที่คณะกรรมการบริษัทมีมติ โดยพนักงานสามารถเลือกที่จะลงทุนในอัตราร้อยละ 5 หรือ ร้อยละ 10 ของเงินเดือนตามความสมัครใจ โดยบริษัทจะสมทบให้เท่ากับจำนวนที่พนักงานลงทุน

ข้อพิพาทด้านแรงงาน

ตั้งแต่ 1 มกราคม 2562 ถึง 31 ธันวาคม 2562 บริษัทฯ ไม่มีข้อพิพาทด้านแรงงานที่มีนัยสำคัญต่อการดำเนินธุรกิจของบริษัทฯ

นโยบายในการพัฒนาบุคลากร

บริษัทฯ มีเป้าหมายในการพัฒนาพนักงานอย่างต่อเนื่องทุกระดับชั้น ตั้งแต่ระดับพนักงานไปจนถึงระดับผู้บริหาร เพื่อเสริมสร้างทักษะความรู้ความสามารถ ความคิดสร้างสรรค์ ที่สามารถสร้างผลงานที่โดดเด่นและรองรับการแข่งขันทางธุรกิจและการขยายกิจการของบริษัทฯ โดยมีกลยุทธ์ดังนี้

1. การพัฒนาความรู้ความสามารถในสายงานอย่างตรงตามเป้าหมาย

บริษัทฯ จัดให้มีการพัฒนาความรู้ความสามารถให้ตรงตามความต้องการของสายงานเพื่อสามารถนำมาพัฒนาทักษะความรู้ในการปฏิบัติงานได้อย่างต่อเนื่อง และสามารถนำมาแก้ปัญหาของงานได้อย่างมีความชำนาญและเชี่ยวชาญในสายงาน เพื่อบรรลุเป้าหมายขององค์กร นอกจากนี้ยังรวมถึงได้บทวนความรู้ทักษะการอบรมที่จำเป็น เหมาะสม มีประโยชน์ประจำปีให้สอดคล้องกับนโยบายองค์กร

2. การพัฒนาศักยภาพและเตรียมความพร้อมในการปฏิบัติงาน

บริษัทฯ ได้มีแนวทางและวัฒนธรรมในการสืบทอดการพัฒนาศักยภาพ และการเตรียมความพร้อมในการปฏิบัติงานอย่างชัดเจน โดยมุ่งเน้นการสอนงานแบบ OJT (ฝึกงานโดยการปฏิบัติงานจริง) และเข้าใจถึงความเป็นมาขององค์กรตั้งแต่อดีตจนถึงปัจจุบันโดยบริษัทฯ ให้ความสำคัญและมีความภาคภูมิใจ โดยผู้บริหาร ระดับประธานกรรมการ เป็นผู้เล่าความเป็นมาด้วยตนเอง รวมทั้งส่งเสริมให้พนักงานได้พัฒนางานในหน้าที่และเติบโตในสายงานได้อย่างยั่งยืน ทั้งนี้บริษัทได้กำหนดหลักเกณฑ์การสืบทอดตำแหน่งที่สำคัญของบริษัท

3. การรักษาบุคลากรที่มีความรู้ความสามารถให้อยู่กับองค์กร

บริษัทฯ มีนโยบายในการรักษาบุคลากรที่มีความรู้ความสามารถในการปฏิบัติงานให้เติบโตในหน้าที่การงานอย่างมีคุณภาพโดยมีการส่งเสริมให้บุคลากรเข้าฝึกอบรมทักษะในสายงานต่างๆ ที่จะนำมาพัฒนาองค์กร และเสริมสร้างคุณภาพ รวมทั้งการให้บริการในธุรกิจขององค์กรอย่างต่อเนื่อง โดยผลักดันให้คนรุ่นใหม่ และคนรุ่นเก่าไฟแรงที่มีแนวความคิด แปลกใหม่ ก้าวเข้ามาเป็นหัวหน้างานที่มีคุณภาพ และนอกจากนี้ยังได้ดำเนินการปรับปรุงการประเมินผลการปฏิบัติงาน เพื่อนำมาเป็นเกณฑ์เลื่อนขั้นตำแหน่งประจำปีเพื่อความยุติธรรม ตามนโยบายบริษัท ส่งเสริมคนดีคนเก่ง เป็นกำลังสำคัญในการเติบโตควบคู่กับบริษัทอย่างยั่งยืน ตามค่านิยม “ ยุติธรรม แบ่งปัน ”

4. การกำหนดแผนการสืบทอดตำแหน่ง และการทดแทนตำแหน่งงาน

บริษัทฯ ส่งเสริมและสนับสนุนพนักงานที่มีทักษะความรู้ความสามารถจากภายในมากกว่าการสรรหาจากภายนอก เพราะยึดหลัก คนดีมาก่อนคนเก่ง รวมทั้งยังสร้างขวัญและกำลังใจของบุคลากรภายใน ที่มีความจงรักภักดีต่อองค์กรตลอดมา และที่สำคัญยังมีความรู้ความเชี่ยวชาญ ประสบการณ์ที่จะเดินควบคู่ไปกับคนรุ่นใหม่ไฟแรงได้อย่างมั่นคงอย่างยั่งยืน

5. ระบบบริหารงานคุณภาพ

บริษัทฯ ได้สนับสนุนและมีเจตนารมณ์อย่างชัดเจนที่จะพัฒนาปรับปรุงระบบคุณภาพต่างๆ อย่างต่อเนื่องและยังคงรักษาระบบมาตรฐานสากล ISO 9001 และในปี 2562 บริษัท ได้ Upgrade Version จากระบบ ISO 9001: 2008 มาเป็น ISO 9001: 2015 เพื่อรักษามาตรฐานสากลอย่างต่อเนื่อง

6. ด้านจริยธรรม

ผู้บริหารมีความมุ่งมั่นในการดำเนินกิจการบนพื้นฐานของจริยธรรมตามหลักธรรมาภิบาล ยึดหลักคนดีมาก่อนคนเก่ง จึงให้ความสำคัญในการปลูกจิตสำนึกกับพนักงานทุกระดับชั้น ทั้งด้านคุณธรรม จริยธรรม รวมถึงนโยบายการต่อต้านทุจริต คอร์รัปชัน เพื่อส่งเสริมให้พนักงานทุกท่านมอบสิ่งดีกลับสู่สังคม และชุมชนรอบข้างบริษัท รวมทั้งตอบสนองความเชื่อใจของลูกค้าและผู้ถือหุ้นทุกราย

สรุปชั่วโมงการอบรมทั้งสิ้น 368 ชั่วโมง
โดยแบ่งเป็น 4 ด้านดังนี้

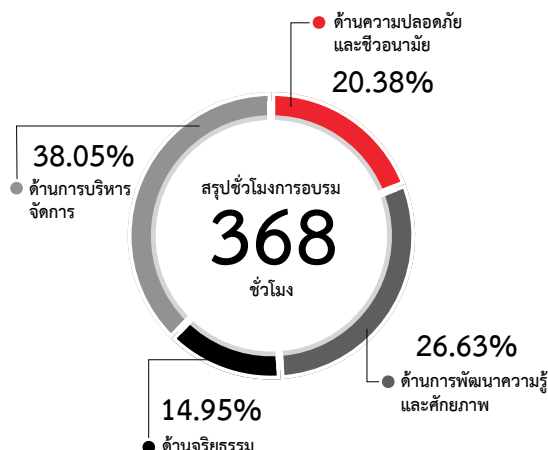

การกำกับดูแลกิจการ

ในปี 2562 คณะกรรมการบริษัทได้รับทราบการปรับเปลี่ยนหลักการกำกับดูแลกิจการที่ดี (CG) ปี 2555 ของตลาดหลักทรัพย์แห่งประเทศไทย เป็นหลักการกำกับดูแลกิจการที่ดี (CG Code) ฉบับปี 2560 ของสำนักงานคณะกรรมการกำกับหลักทรัพย์และตลาดหลักทรัพย์ (ก.ล.ต.)

โดยที่ประชุมคณะกรรมการบริษัทฯ ครั้งที่ 6 เมื่อวันที่ 11 ธันวาคม 2562 ได้พิจารณาความเหมาะสมของการนำหลักการกำกับดูแลกิจการ (CG Code) ของบริษัทฯ มาปรับใช้ในการดำเนินธุรกิจ ดังนี้

1. บริษัทฯ กำหนดนโยบายหลักการกำกับดูแลกิจการที่ดีไว้อย่างเพียงพอ เหมาะสม ครบถ้วน
2. บริษัทฯ ได้ทำการปรับปรุง/เพิ่มเติมแนวปฏิบัติที่บางส่วน เพื่อให้สอดคล้องกับหลักการกำกับดูแลกิจการที่ดี (CG Code) ฉบับปี 2560 โดยได้มอบหมายให้ฝ่ายจัดการ ไปดำเนินการและรายงานความคืบหน้าให้คณะกรรมการทราบเป็นระยะ เพื่อมั่นใจได้ว่าบริษัทฯ ได้นำแนวปฏิบัติที่ดีไปสู่การปฏิบัติได้อย่างแท้จริง และนำไปสู่การสร้างคุณค่าให้กิจการอย่างยั่งยืน

นโยบายการกำกับดูแลกิจการ

คณะกรรมการบริษัทฯ ได้ปฏิบัติตามกฎหมาย วัตถุประสงค์ ข้อบังคับ และมติที่ประชุมผู้ถือหุ้นของบริษัทฯ รวมทั้งได้ยึดถือและปฏิบัติตามหลักการกำกับดูแลกิจการที่ดีของบริษัทจดทะเบียน (The Principles of Good Corporate Governance of Listed Companies) ตามแนวทางที่ตลาดหลักทรัพย์แห่งประเทศไทยกำหนด โดยมีคณะกรรมการสรรหา คำตอบแทน และบรรษัทภิบาลคอยช่วยสนับสนุนและส่งเสริมการดำเนินธุรกิจด้วยความรับผิดชอบ โปร่งใส และเป็นธรรม รวมทั้งการกำหนดนโยบายและแนวปฏิบัติ ติดตามดูแลการปฏิบัติงานของกรรมการบริษัทให้เป็นไปตามนโยบายบรรษัทภิบาลเพื่อให้เกิดประสิทธิภาพในการดำเนินงาน และความเชื่อมั่นในกลุ่มผู้ถือหุ้น นักลงทุน และผู้เกี่ยวข้องทุกฝ่าย

ทั้งนี้คณะกรรมการบริษัทฯ ได้มีการพิจารณาทบทวนปรับปรุงนโยบายการกำกับดูแลกิจการ เพื่อให้นโยบายดังกล่าวมีความสมบูรณ์ มีความทันสมัยสอดคล้องเหมาะสมกับสถานการณ์และเป็นปัจจุบันโดยนโยบายการกำกับดูแลกิจการที่ดีของบริษัทฯ ครอบคลุมหลักการ 5 หมวด ดังนี้

หมวดที่ 1 สิทธิของผู้ถือหุ้น (The Rights of Shareholders)

บริษัทฯ ตระหนักและให้ความสำคัญในสิทธิขั้นพื้นฐานต่างๆ ของผู้ถือหุ้น ทั้งในฐานะของนักลงทุนในหลักทรัพย์และเจ้าของบริษัทฯ เช่น สิทธิในการซื้อ ขาย โอน หลักทรัพย์ที่ตนถืออยู่ สิทธิในการที่จะได้รับส่วนแบ่งผลกำไรจากบริษัทฯ สิทธิในการได้รับข้อมูลอย่างเพียงพอ สิทธิต่างๆ ในการประชุมผู้ถือหุ้น สิทธิในการแสดงความคิดเห็น สิทธิในการร่วมตัดสินใจในเรื่องสำคัญของบริษัทฯ เช่น การจัดสรรเงินปันผล การแต่งตั้งหรือถอดถอนกรรมการ การแต่งตั้งผู้สอบบัญชี การอนุมัติธุรกรรมที่สำคัญและมีผลต่อทิศทางการดำเนินธุรกิจของบริษัทฯ รวมถึงการแก้ไขหนังสือบริคณห์สนธิและข้อบังคับของบริษัทฯ เป็นต้น

ทั้งนี้ บริษัทฯ ได้ดำเนินการส่งเสริมและอำนวยความสะดวกในการใช้สิทธิของผู้ถือหุ้น ดังนี้

1) บริษัทฯ จะจัดส่งหนังสือเชิญประชุมพร้อมทั้งข้อมูลประกอบการประชุมตามวาระต่าง ๆ ให้ผู้ถือหุ้นรับทราบล่วงหน้าก่อนวันประชุมไม่น้อยกว่า 14 วัน หรือระยะเวลาอื่นใดตามที่กฎหมายหรือกฎระเบียบที่เกี่ยวข้องกำหนด โดยในแต่ละวาระการประชุมจะมีความเห็นของคณะกรรมการบริษัทฯ ประกอบ รวมทั้งข้อมูลประกอบการประชุมที่เพียงพอเพื่อให้ผู้ถือหุ้นได้มีเวลาในการศึกษาข้อมูลล่วงหน้าก่อนวันประชุม นอกจากนี้ บริษัทฯ จะนำข้อมูลดังกล่าวเผยแพร่ลงในเว็บไซต์ของบริษัทฯ ก่อนวันประชุมผู้ถือหุ้นด้วย

2) ในกรณีที่ผู้ถือหุ้นไม่สามารถเข้าร่วมประชุมด้วยตัวเอง บริษัทฯ จะเปิดโอกาสให้ผู้ถือหุ้นสามารถมอบฉันทะให้กรรมการ

อิสระหรือบุคคลอื่นใดเข้าร่วมประชุมแทนได้ โดยใช้หนังสือมอบฉันทะแบบหนึ่งแบบใดตามที่บริษัทฯ ได้จัดส่งไปพร้อมกับหนังสือนัดประชุม

3) ในการจัดประชุมผู้ถือหุ้น บริษัทฯ จะใช้สถานที่ซึ่งสะดวกแก่การเดินทาง โดยจะแนบแผนที่ซึ่งแสดงสถานที่จัดการประชุมผู้ถือหุ้นไว้ในหนังสือเชิญประชุม รวมถึงเลือกวันเวลาที่เหมาะสมและจัดสรรเวลาในการประชุมอย่างเพียงพอ ทั้งนี้ เพื่อให้เป็นไปตามนโยบายที่จะอำนวยความสะดวกให้แก่ผู้ถือหุ้น

4) ก่อนวันประชุมผู้ถือหุ้น บริษัทฯ จะเปิดโอกาสให้ผู้ถือหุ้นสามารถส่งความเห็น ข้อเสนอแนะ หรือข้อซักถามได้ล่วงหน้าก่อนวันประชุมตามหลักเกณฑ์ที่บริษัทกำหนด โดยบริษัทจะเผยแพร่หลักเกณฑ์ดังกล่าวผ่านทางเว็บไซต์ของบริษัท

5) ในการประชุมผู้ถือหุ้น บริษัทฯ จะเปิดโอกาสให้ผู้ถือหุ้นทุกรายมีสิทธิอย่างเท่าเทียมกันในการแสดงความคิดเห็น ข้อเสนอแนะหรือตั้งคำถามในวาระต่างๆ ที่เกี่ยวข้องได้อย่างอิสระก่อนการลงมติในวาระใดๆ และจะมีกรรมการและผู้บริหารของบริษัทฯ ที่เกี่ยวข้องเข้าร่วมในการประชุมผู้ถือหุ้นเพื่อตอบคำถามในที่ประชุม

6) บริษัทได้จัดให้มีการลงทะเบียนโดยใช้ระบบบาร์โค้ด (Barcode) ที่แสดงถึงเลขทะเบียนของผู้ถือหุ้นแต่ละรายที่ได้จัดพิมพ์ไว้บนแบบลงทะเบียนและหนังสือมอบฉันทะ เพื่อให้ขั้นตอนการลงทะเบียนเป็นไปอย่างสะดวกรวดเร็ว นอกจากนี้บริษัทยังได้จัดเตรียมอาคารแสดงมัสสำหรับปิดหนังสือมอบฉันทะไว้บริเวณจุดลงทะเบียนพร้อมเจ้าหน้าที่อำนวยความสะดวกตลอดการลงทะเบียน

7) ในการประชุมสามัญผู้ถือหุ้นประจำปี 2562 ที่ประชุมได้พิจารณาเรื่องต่างๆ ตามลำดับในระเบียบวาระที่ได้กำหนดไว้ในหนังสือนัดประชุมที่ได้ส่งให้ผู้ถือหุ้นล่วงหน้าโดยไม่มีการเปลี่ยนแปลงลำดับวาระดังกล่าว และไม่มีการขอให้ที่ประชุมพิจารณาเรื่องอื่นที่นอกเหนือไปจากที่กำหนดไว้ในหนังสือนัดประชุมผู้ถือหุ้น โดยประธานได้เปิดโอกาสให้ผู้ถือหุ้นซักถามก่อนการปิดประชุม

8) บริษัทฯ จะสนับสนุนให้มีการใช้บัตรลงคะแนนเสียงในทุกวาระ เพื่อความโปร่งใสและตรวจสอบได้ในการนับผลการลงคะแนน

9) บริษัทฯ จัดให้มีบุคลากรที่เป็นอิสระทำหน้าที่ช่วยในการตรวจนับคะแนนเสียงในแต่ละวาระ

10) ภายหลังการประชุมผู้ถือหุ้นแล้วเสร็จ บริษัทฯ จัดทำรายงานการประชุมที่บันทึกข้อมูลอย่างถูกต้องและครบถ้วนในสาระสำคัญ รวมทั้งบันทึกประเด็นข้อซักถาม ความคิดเห็น และข้อเสนอแนะที่สำคัญไว้ในรายงานการประชุม เพื่อให้ผู้ถือหุ้นสามารถตรวจสอบได้ แล้วเสร็จภายใน 14 วันนับแต่วันประชุม โดยจัดให้มีการบันทึกวิธีทัศนภาพการประชุมเพื่อเก็บรักษาไว้และใช้อ้างอิง นอกจากนี้ ได้นำผลการลงคะแนนในแต่ละวาระ รวมทั้งรายงานการประชุมเผยแพร่บนเว็บไซต์ของบริษัทฯ และส่งให้ตลาดหลักทรัพย์แห่งประเทศไทย เพื่อให้ผู้ถือหุ้นได้พิจารณา

11) บริษัทฯ ได้อำนวยความสะดวกให้แก่ผู้ถือหุ้นในการได้รับเงินปันผล โดยจ่ายเงินปันผลด้วยวิธีการโอนเงินเข้าบัญชีธนาคาร ทั้งนี้ เพื่อให้ผู้ถือหุ้นได้รับเงินปันผลตรงเวลา และป้องกันปัญหาเรื่องเช็คขาด สูญหาย หรือส่งถึงผู้ถือหุ้นล่าช้า

หมวดที่ 2 การปฏิบัติต่อผู้ถือหุ้นอย่างเท่าเทียมกัน (The Equitable Treatment of Shareholders)

บริษัทฯ กำหนดให้มีการปฏิบัติต่อผู้ถือหุ้นทุกรายอย่างเท่าเทียมกัน ไม่ว่าจะเป็นผู้ถือหุ้นรายใหญ่ ผู้ถือหุ้นรายย่อย ผู้ถือหุ้นที่เป็นผู้บริหารหรือมิได้เป็นผู้บริหาร ผู้ถือหุ้นสัญชาติไทยหรือต่างชาติ โดยมีรายละเอียดดังนี้

1) บริษัทฯ จะแจ้งกำหนดการประชุมผู้ถือหุ้น รวมทั้งวาระการประชุมที่เกี่ยวข้องต่อตลาดหลักทรัพย์แห่งประเทศไทย และเผยแพร่กำหนดการประชุมดังกล่าวผ่านทางเว็บไซต์ของบริษัทฯ อย่างน้อย 28 วันก่อนวันประชุมผู้ถือหุ้น รวมทั้งจะจัดทำและเผยแพร่หนังสือเชิญประชุมทั้งฉบับภาษาไทยและภาษาอังกฤษบนเว็บไซต์ของบริษัทฯ

2) บริษัทฯ จะอำนวยความสะดวกให้ผู้ถือหุ้นรายย่อยสามารถเสนอชื่อกรรมการหรือเสนอวาระเพิ่มเติมได้ก่อนวันประชุมผู้ถือหุ้น โดยจะกำหนดหลักเกณฑ์ที่ชัดเจนเป็นการล่วงหน้าเกี่ยวกับวิธีการที่ให้ผู้ถือหุ้นรายย่อยจะเสนอชื่อบุคคลเพื่อเข้าดำรงตำแหน่งกรรมการ รวมทั้งหลักเกณฑ์ให้พิจารณาว่าบริษัทฯ จะเพิ่มวาระการประชุมที่ผู้ถือหุ้นรายย่อยเสนอหรือไม่

3) ในการประชุมผู้ถือหุ้นแต่ละครั้ง บริษัทฯ ได้เปิดโอกาสแก่ผู้ถือหุ้นทุกรายอย่างเท่าเทียมกัน โดยก่อนเริ่มการประชุม ประธานในที่ประชุมจะชี้แจงวิธีการใช้สิทธิออกเสียง และวิธีนับคะแนนเสียงของผู้ถือหุ้นที่ต้องลงมติในแต่ละวาระ และยังเปิดโอกาสให้ผู้ถือหุ้นและผู้รับมอบฉันทะที่เข้าร่วมประชุมทุกรายสามารถแสดงความคิดเห็น ข้อเสนอแนะ รวมทั้งซักถามในแต่ละวาระโดยใช้เวลาอย่างเหมาะสม และเพียงพอ โดยประธานในที่ประชุมจะดำเนินการประชุมตามระเบียบวาระที่กำหนดไว้ รวมทั้งไม่ให้ผู้บริหารเพิ่มวาระการประชุมที่ไม่แจ้งให้ผู้ถือหุ้นทราบล่วงหน้าโดยไม่จำเป็น โดยเฉพาะวาระสำคัญซึ่งผู้ถือหุ้นต้องใช้เวลาในการศึกษาข้อมูลก่อนการตัดสินใจ

ทั้งนี้ในปีที่ผ่านมาไม่มีผู้ถือหุ้นเสนอวาระการประชุมหรือเสนอชื่อบุคคลเพื่อเข้ารับการเลือกตั้งเป็นกรรมการล่วงหน้าก่อนวันประชุมผู้ถือหุ้นประจำปี 2562

4) ในวาระเลือกตั้งกรรมการ บริษัทฯ จะสนับสนุนให้มีการเลือกตั้งเป็นรายคน

5) กำหนดให้กรรมการรายงานการมีส่วนได้เสียในวาระการประชุมใด ๆ อย่างน้อยก่อนการพิจารณาในวาระที่เกี่ยวข้องในการประชุมคณะกรรมการบริษัทและบันทึกส่วนได้เสียดังกล่าวในรายงานการประชุมคณะกรรมการบริษัทฯ รวมทั้งห้ามมิให้กรรมการที่มีส่วนได้เสียอย่างมีนัยสำคัญในลักษณะที่จะไม่สามารถให้ความเห็นได้อย่างอิสระในวาระที่เกี่ยวข้องมีส่วนร่วมในการประชุมในวาระนั้นๆ

6) กำหนดแนวทางในการเก็บรักษาและป้องกันการนำข้อมูลภายในของบริษัทฯ ไปใช้ โดยห้ามบุคคลหรือหน่วยงานที่ทราบข้อมูลภายในในข้อมูลดังกล่าวเปิดเผยต่อหน่วยงานหรือบุคคลอื่นที่ไม่เกี่ยวข้อง ในกรณีที่บุคคลใดเปิดเผยข้อมูลดังกล่าวหรือนำข้อมูลนั้นไปใช้ ไม่ว่าเพื่อประโยชน์ของตนเองหรือผู้อื่น หรือกระทำการที่อาจเกิดความขัดแย้งทางผลประโยชน์ ถือเป็นความผิดอย่างร้ายแรงและจะถูกลงโทษทางวินัย นอกจากนี้ ยังได้กำหนดให้กรรมการทุกคนและผู้บริหารที่มีหน้าที่รายงานการถือครองหลักทรัพย์ตามกฎหมาย มีหน้าที่จัดส่งรายงานดังกล่าวให้แก่เลขาธิการบริษัทฯ เป็นประจำและเปิดเผยในรายงานประจำปี

ทั้งนี้บริษัทได้มีการทบทวนมาตรการห้ามซื้อขายหลักทรัพย์ของบริษัทที่เกี่ยวข้องกับข้อมูลภายใน (Blackout Period) เพื่อให้สอดคล้องกับพระราชบัญญัติหลักทรัพย์และตลาดหลักทรัพย์ ฉบับแก้ไขเพิ่มเติม พ.ศ.2559 และให้เป็นไปตามแนวปฏิบัติที่ดีที่ ก.ล.ต. และตลาดหลักทรัพย์แนะนำ ไม่ว่าจะเป็นห้าม กรรมการ ผู้บริหาร พนักงานของบริษัทฯ ที่เกี่ยวข้องกับข้อมูลภายใน (รวมทั้งคู่สมรสหรือผู้ที่อยู่กับด้วยฉันสามีภริยาและบุตรที่ยังไม่บรรลุนิติภาวะของบุคคลดังกล่าว) ซื้อขายหลักทรัพย์ของบริษัท ก่อนมีการเปิดเผยงบการเงินเป็นเวลา 30 วัน และหลังการเปิดเผยงบการเงิน 1 วัน

หมวดที่ 3 บทบาทของผู้มีส่วนได้ส่วนเสีย (The Role of Interested Persons)

บริษัทฯ ได้ให้ความสำคัญต่อสิทธิของผู้มีส่วนได้เสียทุกกลุ่ม ไม่ว่าจะเป็นผู้มีส่วนได้เสียภายใน ได้แก่ ผู้ถือหุ้นและพนักงานของบริษัท หรือผู้มีส่วนได้เสียภายนอก เช่น คู่ค้า ลูกค้า โดยตระหนักดีว่าการสนับสนุนและข้อคิดเห็นจากผู้มีส่วนได้เสียทุกกลุ่มจะเป็นประโยชน์ในการดำเนินการและการพัฒนาธุรกิจ ดังนั้น บริษัทฯ จะปฏิบัติตามกฎหมายและข้อกำหนดที่เกี่ยวข้องเพื่อให้สิทธิของผู้มีส่วนได้เสียดังกล่าวได้รับการดูแลอย่างดี นอกจากนี้ ในการดำเนินธุรกิจ บริษัทฯ ได้คำนึงถึงสิทธิของผู้มีส่วนได้เสียทุกฝ่าย ตามแนวทางดังนี้

- ผู้ถือหุ้น :
1. บริษัทฯ จะดำเนินธุรกิจด้วยความโปร่งใสและมีประสิทธิภาพ โดยมุ่งมั่นที่จะสร้างผลการดำเนินงานที่ดีและการเจริญเติบโตที่มั่นคง เพื่อให้เกิดประโยชน์สูงสุดแก่ผู้ถือหุ้นในระยะยาว
 2. เปิดเผยข้อมูลสารสนเทศทั้งทางการเงินและไม่ใช่ทางการเงิน ที่เกี่ยวกับธุรกิจและผลประกอบการของบริษัทที่เป็นจริงอย่างครบถ้วนเพียงพอ สม่ำเสมอ และแสดงให้เห็นถึงสภาพทางการเงินที่แท้จริงของบริษัท

โดยในปี 2562 ที่ผ่านมา นอกจากรายละเอียดที่ได้กล่าวไว้ใน “สิทธิของผู้ถือหุ้น” และ “การปฏิบัติต่อผู้ถือหุ้นอย่างเท่าเทียม” แล้ว บริษัทฯ ได้สื่อสารข้อมูลต่างๆ ที่สำคัญ อาทิ ผลการดำเนินงานแก่ผู้ถือหุ้นอย่างสม่ำเสมอ ผ่านทางระบบอิเล็กทรอนิกส์ของตลาด, เว็บไซต์ Social Media และกิจกรรมต่างๆ เช่น การพบปะนักลงทุนในกิจกรรม Opportunity Day ของ ตลาด, ทุกไตรมาส การจัดทำเว็บไซต์ในหัวข้อ “นักลงทุนสัมพันธ์”

- พนักงาน :
1. บริษัทฯ จะปฏิบัติต่อพนักงานทุกรายอย่างเท่าเทียม เป็นธรรม และให้ผลตอบแทนที่เหมาะสม ทั้งยังให้ความสำคัญต่อการพัฒนาทักษะ ความรู้ความสามารถและศักยภาพของพนักงานอย่างสม่ำเสมอ เช่น การจัดอบรม การสัมมนา และการฝึกอบรม โดยให้โอกาสอย่างทั่วถึงกับพนักงานทุกคน และพยายามสร้างแรงจูงใจให้พนักงานที่มีความรู้ความสามารถสูงให้คงอยู่กับบริษัทฯ เพื่อพัฒนาองค์กรต่อไป อีกทั้งยังได้กำหนดแนวทางในการต่อต้านการทุจริตคอร์รัปชัน รวมทั้งปลูกฝังให้พนักงานทุกคนปฏิบัติตามกฎหมายและระเบียบข้อบังคับที่เกี่ยวข้อง เช่น การห้ามใช้ข้อมูลภายในอย่างเคร่งครัด เป็นต้น
 2. บริษัทฯ มีนโยบายและแนวปฏิบัติเกี่ยวกับความปลอดภัยและสุขอนามัยในสถานที่ทำงานแก่พนักงาน รวมถึงสร้างสภาพแวดล้อมในการทำงานที่ดี ส่งเสริมให้พนักงานมีสุขภาพกายและสุขภาพจิตที่ดีและทำงานได้อย่างมีความสุข โดยมีการจัดกิจกรรมออกกำลังกายทุกสัปดาห์ และมีกิจกรรมสัมนาเพื่อสร้างสัมพันธ์ที่ดีระหว่างพนักงานเป็นประจำทุกๆ ปี
 3. บริษัทฯ มีนโยบายและแนวปฏิบัติที่เป็นรูปธรรมเปิดเผยถึงการปฏิบัติเกี่ยวกับค่าตอบแทนและสวัสดิการให้กับพนักงานอย่างเสมอภาคและเท่าเทียมกัน โดยการให้ผลตอบแทนและสวัสดิการที่เหมาะสมและเป็นธรรม ตลอดจนจัดให้มีสวัสดิการต่างๆ ซึ่งมากกว่าที่กฎหมายกำหนด และมากกว่าบริษัทในอุตสาหกรรมเทียบเคียง
 4. บริษัทฯ ให้ความสำคัญในการพัฒนาบุคลากรเพื่อการพัฒนาที่ยั่งยืนเป็นอย่างยิ่ง โดยได้จัดทำแผนพัฒนาบุคลากรภายในที่ชัดเจน ส่งเสริมให้พนักงานทุกระดับชั้น ให้ได้รับการฝึกอบรมเพื่อพัฒนาให้มีความรู้ ความสามารถ ที่จะปฏิบัติงานได้อย่างมีประสิทธิภาพ รวมทั้งการจ้างงานที่ยึดถือเหมาะสมกับสภาพตลาดและสอดคล้องกับกฎหมายแรงงาน
 5. การให้ผลตอบแทนที่เป็นธรรม ตามระบบการประเมินผลการปฏิบัติงานของพนักงาน เพื่อเป็นแรงจูงใจในการพัฒนางาน และผลตอบแทนที่เชื่อมโยงกับการสร้างมูลค่าเพิ่มให้กับองค์กรและสอดคล้องกับผลการดำเนินงานทั้งในระยะสั้นและระยะยาว

- คู่ค้า :
1. บริษัทฯ มีกระบวนการในการคัดเลือกคู่ค้าโดยการให้คู่ค้าแข่งขันบนข้อมูลที่เท่าเทียมกัน และคัดเลือกคู่ค้าด้วยความยุติธรรม ภายใต้หลักเกณฑ์ในการประเมินและคัดเลือกคู่ค้าของบริษัทฯ นอกจากนี้ ยังได้จัดทำรูปแบบสัญญาที่เหมาะสมและเป็นธรรม แก่คู่สัญญาทุกฝ่าย และจัดให้มีระบบติดตามเพื่อให้มั่นใจว่าได้มีการปฏิบัติตามเงื่อนไขของสัญญาอย่างครบถ้วน และป้องกันการทุจริตและการประพฤติมิชอบในทุกขั้นตอนของกระบวนการจัดหา โดยบริษัทฯ ซื้อสินค้าจากคู่ค้าตามเงื่อนไขทางการค้า ตลอดจนปฏิบัติตามสัญญาต่อคู่ค้าอย่างเคร่งครัด
 2. บริษัทฯ มีนโยบายการจัดซื้อจัดจ้างเพื่อรักษาผลประโยชน์ร่วมกับคู่ค้า ซึ่งเป็นสิ่งสำคัญที่ขับเคลื่อนการพัฒนาที่ยั่งยืน โดยมีกระบวนการคัดกรองคู่ค้าตามเกณฑ์ที่บริษัทกำหนดไว้ชัดเจน รวมถึงมีวิธีการคัดเลือก และการบันทึกผลอย่างเป็นระบบ เพื่อให้เกิดความโปร่งใสสูงสุด
 3. บริษัทฯ ยังมีกิจกรรมเสริมสร้างความสัมพันธ์กับคู่ค้า ลูกค้า ในปี 2562 โดยมีการจัดงาน K-Forum ขึ้นในเดือน มีนาคม และกันยายน เพื่อเผยแพร่มุมมองความรู้ในเรื่องเศรษฐกิจ และแนวโน้มในอุตสาหกรรมที่เกี่ยวข้อง

- ลูกค้า :
1. บริษัทฯ รับผิดชอบต่อลูกค้าโดยการรักษาคุณภาพและมาตรฐานของสินค้าและบริการ รวมถึงการตอบสนองต่อความต้องการของลูกค้าให้ครบถ้วนและครอบคลุมให้มากที่สุด เพื่อสร้างความพึงพอใจแก่ลูกค้าในระยะยาว ทั้งยังให้บริการหลังการขาย ตลอดจนให้ข้อมูลที่ถูกต้องเกี่ยวกับสินค้าและบริการของบริษัทฯ รวมทั้งจัดช่องทางให้ลูกค้าของบริษัทฯ สามารถแจ้งปัญหาหรือการให้บริการที่ไม่เหมาะสม เพื่อที่บริษัทฯ จะได้ป้องกัน และแก้ไขปัญหาเกี่ยวกับสินค้าและบริการได้อย่างรวดเร็ว

2. บริษัทฯ มีนโยบายและแนวปฏิบัติที่เป็นธรรมและรับผิดชอบต่อลูกค้าอย่างชัดเจนและเป็นรูปธรรม ปฏิบัติต่อลูกค้าด้วยความเต็มใจ และรักษาความลับของลูกค้า โดยไม่นำไปใช้เพื่อประโยชน์ของตนเองและผู้อื่นโดยมิชอบ ไม่เลือกปฏิบัติต่อบุคคลใดบุคคลหนึ่งโดยเฉพาะ
3. ส่งมอบงานที่มีคุณภาพ และตรงเวลา ตามที่ตกลงไว้กับลูกค้า
4. มีกระบวนการให้ลูกค้าร้องเรียนเกี่ยวกับคุณภาพ ความปลอดภัยของงาน การส่งมอบ และการดำเนินการอย่างถึงที่สุดเพื่อให้ลูกค้าได้รับการตอบสนองอย่างรวดเร็ว
5. ปฏิบัติตามเงื่อนไขที่มีต่อลูกค้าอย่างเคร่งครัด หากไม่สามารถปฏิบัติได้ จะรีบแจ้งให้ลูกค้าทราบเพื่อร่วมกันหาแนวทางแก้ไขเพื่อป้องกันความเสียหายที่จะเกิดต่อลูกค้าและองค์กร

เจ้าหน้าที่ :

1. บริษัทฯ จะปฏิบัติตามเงื่อนไขต่าง ๆ ตามสัญญาที่มีต่อเจ้าหน้าที่เป็นสำคัญ รวมทั้ง การชำระคืนเงินต้น ดอกเบี้ยและการดูแลหลักประกันต่างๆ ภายใต้สัญญาที่เกี่ยวข้องอย่างเคร่งครัด
2. ในกรณีที่บริษัทฯ ไม่สามารถปฏิบัติตามเงื่อนไข จะรีบแจ้งและเจรจากับเจ้าหน้าที่เป็นการล่วงหน้า เพื่อร่วมหาแนวทางแก้ไขและป้องกันไม่ให้เกิดความเสียหาย

คู่แข่ง :

1. บริษัทฯ ประพฤติตามกรอบการแข่งขันที่ดี มีจรรยาบรรณและอยู่ในกรอบของกฎหมาย
2. สนับสนุนและส่งเสริมนโยบายการแข่งขันอย่างเสรีและเป็นธรรม
3. ไม่ใช้ข้อมูลของคู่แข่งที่เป็นความลับโดยวิธีไม่สุจริต
4. ไม่ทำลายชื่อเสียงของคู่แข่งด้วยทางมิชอบ หรือกล่าวหาข้อมูลอันเป็นเท็จ

สังคม และส่วนรวม :

บริษัทฯ ใส่ใจและให้ความสำคัญต่อความปลอดภัยต่อสังคม สิ่งแวดล้อมและคุณภาพชีวิตของผู้คนที่มีส่วนเกี่ยวข้องกับการดำเนินงานของบริษัทฯ และส่งเสริมให้พนักงานมีจิตสำนึกและความรับผิดชอบต่อสิ่งแวดล้อมและสังคม รวมทั้งจัดให้มีการปฏิบัติตามกฎหมายและระเบียบข้อบังคับต่างๆ ที่เกี่ยวข้องอย่างเคร่งครัด นอกจากนี้ ได้พยายามเข้าไปมีส่วนร่วมในกิจกรรมต่างๆ ที่เป็นการสร้างและรักษาไว้ซึ่งสิ่งแวดล้อมและสังคม ตลอดจนส่งเสริมวัฒนธรรมในท้องถิ่นที่บริษัทฯ ดำเนินกิจการอยู่ ทั้งนี้ สามารถดูรายละเอียดเพิ่มเติมเกี่ยวกับความรับผิดชอบต่อชุมชน สิ่งแวดล้อม และสังคมได้ในรายงานการพัฒนาอย่างยั่งยืน

นอกจากนี้ ผู้มีส่วนได้เสียสามารถสอบถามรายละเอียด แจ้งข้อร้องเรียน หรือเบาะแสการกระทำผิดทางกฎหมาย ความไม่ถูกต้องของรายงานทางการเงิน ระบบควบคุมภายในที่บกพร่อง หรือการผิดจรรยาบรรณธุรกิจของบริษัทฯ ผ่านกรรมการอิสระ หรือกรรมการตรวจสอบของบริษัทฯ ได้ ทั้งนี้ ข้อมูลร้องเรียนและเบาะแสที่แจ้งมาจะถูกเก็บไว้เป็นความลับ โดยกรรมการอิสระหรือกรรมการตรวจสอบจะดำเนินการสั่งการตรวจสอบข้อมูลและหาแนวทางแก้ไข (หากมี) และจะรายงานต่อคณะกรรมการบริษัทต่อไป

ช่องทางการติดต่อของผู้มีส่วนได้เสีย

บริษัทได้เปิดช่องทางให้ผู้มีส่วนได้เสียร่วมในการเสนอแนะความคิดเห็นเป็นผ่านช่องทางดังต่อไปนี้ ซึ่งข้อเสนอแนะต่างๆ จะได้รับการรวบรวมเพื่อรายงานต่อผู้บริหารระดับสูงและคณะกรรมการบริษัทตามลำดับต่อไป

เลขานุการบริษัท โทร 02-052-8008 ต่อ 113 Email: natthariya@kingsmen-cmti.com

นักกลททุนสัมพันธ์ โทร 02-052-8008 ต่อ 244

กรรมการอิสระ อาจารย์ธีรธัช โพษยานนท์ Email: teerathat@yahoo.com

หมวดที่ 4 การเปิดเผยข้อมูลและความโปร่งใส (Disclosure and Transparency)

1. คณะกรรมการบริษัทให้ความสำคัญต่อการเปิดเผยข้อมูลที่มีความถูกต้อง ครบถ้วน เพียงพอ โปร่งใส และทันเวลา ทั้งข้อมูลทางการเงินและข้อมูลทั่วไป ตลอดจนข้อมูลอื่นที่มีผลหรืออาจมีผลกระทบต่อราคาหลักทรัพย์ของบริษัทฯ ซึ่งล้วนมีผลต่อกระบวนการตัดสินใจของผู้ลงทุนและผู้มีส่วนได้เสียของบริษัทฯ โดยจะเปิดเผยข้อมูลดังกล่าวตามหลักเกณฑ์ของสำนักงานคณะกรรมการกำกับตลาดหลักทรัพย์และตลาดหลักทรัพย์ คณะกรรมการกำกับหลักทรัพย์และตลาดหลักทรัพย์ คณะกรรมการกำกับตลาดทุน และตลาดหลักทรัพย์แห่งประเทศไทย

2. จัดให้มีเจ้าหน้าที่ฝ่ายนักกลททุนสัมพันธ์ (Investor Relations) เพื่อทำหน้าที่ติดต่อสื่อสารกับนักกลททุนหรือผู้ถือหุ้น โดยบริษัทฯ จะจัดให้มีการประชุมเพื่อวิเคราะห์ผลการดำเนินงานเป็นประจำ รวมทั้งเผยแพร่ข้อมูลของบริษัทฯ ข้อมูลทางการเงินและข้อมูลทั่วไปแก่ผู้ถือหุ้น นักวิเคราะห์หลักทรัพย์ บริษัทจัดอันดับความน่าเชื่อถือ และหน่วยงานรัฐที่เกี่ยวข้องรับทราบผ่านช่องทางต่างๆ กล่าวคือ การรายงานต่อสำนักงาน

คณะกรรมการกำกับตลาดหลักทรัพย์และตลาดหลักทรัพย์ ตลาดหลักทรัพย์แห่งประเทศไทย และเว็บไซต์ของบริษัท นอกจากนี้ ยังให้ความสำคัญในการเปิดเผยข้อมูลอย่างสม่ำเสมอทั้งภาษาไทยและภาษาอังกฤษ เพื่อให้ผู้ถือหุ้นได้รับข่าวสารเป็นประจำผ่านทางเว็บไซต์ของบริษัท โดยข้อมูลที่อยู่บนเว็บไซต์ของบริษัทฯ จะมีการปรับปรุงให้ทันสมัยอยู่เสมอ ซึ่งข้อมูลดังกล่าวรวมถึงวิสัยทัศน์ พันธกิจ งบการเงิน ข่าวประชาสัมพันธ์ รายงานประจำปี โครงสร้างบริษัทและผู้บริหาร ตลอดจนโครงสร้างการถือหุ้นและผู้ถือหุ้นรายใหญ่ หนังสือเชิญประชุม เอกสารทางทะเบียนของบริษัท กฎบัตรต่างๆ เป็นต้น

3) บริษัทฯ ให้ความสำคัญต่อการเงินของบริษัท และสารสนเทศทางการเงินที่ปรากฏในรายงานประจำปี โดยคณะกรรมการตรวจสอบจะเป็นผู้สอบทานคุณภาพของรายงานทางการเงินและระบบควบคุมภายใน รวมถึงการเปิดเผยข้อมูลสำคัญอย่างเพียงพอในหมายเหตุประกอบงบการเงินและรายงานให้คณะกรรมการบริษัททราบ และจะจัดให้มีรายงานความรับผิดชอบของคณะกรรมการต่อรายงานทางการเงินแสดงควบคู่กับรายงานของผู้สอบบัญชีในรายงานประจำปี นอกจากนี้ คณะกรรมการยังสนับสนุนให้มีการจัดทำคำอธิบายและการวิเคราะห์ของฝ่ายจัดการ (Management Discussion and Analysis) เพื่อประกอบการเปิดเผยงบการเงินในทุกไตรมาส

4) บริษัทฯ จะเปิดเผยข้อมูลเกี่ยวกับกรรมการแต่ละท่าน บทบาทและหน้าที่ของคณะกรรมการบริษัท และคณะกรรมการชุดย่อยของบริษัท จำนวนครั้งของการประชุมและการเข้าประชุมในปีที่ผ่านมา และความเห็นจากการทำหน้าที่ รวมทั้งการฝึกอบรมและพัฒนาความรู้ด้านวิชาชีพอย่างต่อเนื่องในรายงานประจำปี และแบบแสดงรายการข้อมูลประจำปีของบริษัท รวมถึงการเปิดเผยนโยบายการจ่ายค่าตอบแทน ลักษณะและรายละเอียดของค่าตอบแทนของกรรมการและผู้บริหารระดับสูงในบริษัทและบริษัทย่อย (หากมี) ด้วย

5) บริษัทฯ จะเปิดเผยค่าสอบบัญชีและค่าบริการอื่นที่ผู้สอบบัญชีให้บริการ

6) บริษัทฯ จะจัดให้มีรายงานนโยบายการกำกับดูแลกิจการ จรรยาบรรณธุรกิจ นโยบายด้านการบริหารความเสี่ยง และนโยบายเกี่ยวกับความรับผิดชอบต่อสังคม และสิ่งแวดล้อมที่ได้ให้ความเห็นชอบไว้โดยสรุป และผลการปฏิบัติตามนโยบายดังกล่าว รวมทั้งกรณีที่ไม่สามารถปฏิบัติตามนโยบายดังกล่าวได้พร้อมด้วยเหตุผล โดยรายงานผ่านช่องทางต่าง ๆ เช่น รายงานประจำปี และเว็บไซต์ของบริษัท เป็นต้น

หมวดที่ 5 ความรับผิดชอบของคณะกรรมการ (Responsibilities of the Board of Directors)

1) โครงสร้างคณะกรรมการและคณะกรรมการชุดย่อย

คณะกรรมการบริษัทประกอบด้วยบุคคลซึ่งเป็นผู้มีความรู้ความสามารถและประสบการณ์ที่สามารถเอื้อประโยชน์ให้กับบริษัทโดยเป็นผู้มีบทบาทสำคัญในการกำหนดนโยบายและภาพรวมขององค์กร ตลอดจนมีบทบาทสำคัญในการกำกับดูแล ตรวจสอบ และประเมินผลการดำเนินงานของบริษัทให้เป็นไปตามแผนที่ตั้งไว้

ปัจจุบันคณะกรรมการบริษัทมีจำนวน 7 ท่าน ประกอบด้วยกรรมการบริษัทที่เป็นผู้บริหารจำนวน 3 ท่าน (Executive Directors) และกรรมการบริษัทที่ไม่เป็นผู้บริหารจำนวน 4 ท่าน (Non-executive Directors) โดยมีกรรมการที่มีคุณสมบัติเป็นอิสระ 3 ท่าน ซึ่งคิดเป็นจำนวนเกินกว่า 1 ใน 3 ของจำนวนกรรมการบริษัท แม้ว่ากรรมการที่ไม่เป็นผู้บริหารจำนวน 1 ท่านจะไม่ใช่กรรมการอิสระก็ตาม แต่กรรมการท่านดังกล่าวเป็นตัวแทนที่ Kingsmen Creatives Ltd. เสนอมาเพื่อดูแลกิจการในฐานะผู้ถือหุ้นรายใหญ่รายหนึ่ง และมีการตัดสินใจที่เป็นอิสระ นอกจากนี้ นายชยวัฒน์ พิเศษสิทธิ์ ประธานกรรมการ เป็นผู้ที่มีความรู้ความสามารถ และมีประสบการณ์ในธุรกิจนี้มาอย่างยาวนาน และเป็นผู้ที่มีบทบาทในการกำหนดนโยบายและบริหารจัดการธุรกิจมาตั้งแต่ต้น

ทั้งนี้ คณะกรรมการบริษัทมีวาระการดำรงตำแหน่งคราวละไม่เกิน 3 ปีตามกฎหมายที่เกี่ยวข้องกำหนด โดยกรรมการอิสระจะมีวาระการดำรงตำแหน่งต่อเนื่องไม่เกิน 8 ปี เว้นแต่คณะกรรมการบริษัทจะเห็นว่าคุณคนนั้นสมควรดำรงตำแหน่งเป็นกรรมการอิสระของบริษัทต่อไปเพื่อประโยชน์สูงสุดของบริษัท นอกจากนี้ กรรมการและผู้บริหารของบริษัทสามารถเข้าดำรงตำแหน่งกรรมการหรือผู้บริหารของบริษัทในเครือหรือบริษัทอื่นได้ แต่ต้องเป็นไปตามข้อกำหนดของสำนักงานคณะกรรมการกำกับตลาดหลักทรัพย์และตลาดหลักทรัพย์ คณะกรรมการกำกับหลักทรัพย์และตลาดหลักทรัพย์ คณะกรรมการกำกับตลาดทุน และตลาดหลักทรัพย์แห่งประเทศไทย และหน่วยงานที่เกี่ยวข้อง โดยจะต้องแจ้งต่อที่ประชุมคณะกรรมการบริษัทให้รับทราบด้วย

นอกจากนี้ คณะกรรมการบริษัทได้แต่งตั้งคณะกรรมการตรวจสอบเพื่อช่วยในการกำกับดูแลกิจการของบริษัท โดยคณะกรรมการตรวจสอบประกอบด้วยกรรมการตรวจสอบจำนวนอย่างน้อย 3 ท่าน เพื่อทำหน้าที่ช่วยสนับสนุนคณะกรรมการบริษัทในการกำกับดูแลและตรวจสอบการบริหารงาน การควบคุมภายในและการปฏิบัติตามกฎหมายที่เกี่ยวข้อง รวมทั้งการจัดทำรายงานทางการเงิน เพื่อให้การปฏิบัติงานและการเปิดเผยข้อมูลของบริษัทเป็นไปอย่างโปร่งใสและน่าเชื่อถือ และบริษัทได้จัดให้มีเลขานุการบริษัท เพื่อทำหน้าที่ในการดำเนินการที่เกี่ยวข้องกับการประชุมคณะกรรมการบริษัท และการประชุมผู้ถือหุ้น รวมทั้งสนับสนุนงานของคณะกรรมการบริษัทโดยการให้คำแนะนำในเรื่องข้อกำหนดตามกฎหมายและกฎระเบียบต่าง ๆ ที่เกี่ยวข้องกับการปฏิบัติหน้าที่ของคณะกรรมการ รวมทั้งประสานงานให้มีการปฏิบัติตามมติของคณะกรรมการบริษัท บทบาท หน้าที่ และความรับผิดชอบของคณะกรรมการ

คณะกรรมการบริษัทมีความรับผิดชอบต่อผู้ถือหุ้นเกี่ยวกับการดำเนินธุรกิจของบริษัทฯ และมีหน้าที่กำหนดนโยบายและทิศทางการดำเนินงานของบริษัทฯ รวมทั้งกำกับดูแลให้การบริหารจัดการเป็นไปตามเป้าหมายและแนวทางเพื่อประโยชน์ระยะยาวแก่ผู้ถือหุ้นภายใต้กรอบข้อกำหนดของกฎหมายและหลักจรรยาบรรณในการดำเนินธุรกิจ ขณะเดียวกันก็คำนึงถึงผลประโยชน์ของผู้มีส่วนได้ส่วนเสียทุกฝ่าย ทั้งนี้ โดยมีรายละเอียดตามที่กำหนดไว้ในกฎบัตรของคณะกรรมการบริษัท

(1) นโยบายการกำกับดูแลกิจการ

บริษัทฯ จัดให้มีนโยบายการกำกับดูแลกิจการของบริษัทเป็นลายลักษณ์อักษร เพื่อนำเสนอที่ประชุมคณะกรรมการได้ให้ความเห็นชอบนโยบายดังกล่าว ทั้งนี้ การจัดทำคู่มือการกำกับดูแลกิจการมีวัตถุประสงค์เพื่อเป็นแนวทางแก่กรรมการ ผู้บริหาร และพนักงาน ในการปฏิบัติตามนโยบายดังกล่าว โดยจะจัดให้มีการทบทวนนโยบายดังกล่าวเป็นประจำทุกปี

(2) หลักจรรยาบรรณในการดำเนินธุรกิจ

บริษัทฯ มีเจตนารมณ์ในการดำเนินธุรกิจของบริษัทอย่างโปร่งใส มีคุณธรรม มีความรับผิดชอบต่อผู้มีส่วนได้ส่วนเสีย ตลอดจนสังคมและสิ่งแวดล้อม โดยได้กำหนดข้อพึงปฏิบัติเป็นลายลักษณ์อักษรเพื่อให้คณะกรรมการบริษัท ผู้บริหาร และพนักงานยึดถือเป็นหลักในการปฏิบัติ ดังนี้

- ก. จรรยาบรรณว่าด้วยความรับผิดชอบต่อผู้ถือหุ้น
- ข. จรรยาบรรณว่าด้วยความสัมพันธ์ต่อลูกค้า
- ค. จรรยาบรรณว่าด้วยความสัมพันธ์ต่อคู่ค้า คู่แข่งทางการค้า และเจ้าหนี้
- ง. จรรยาบรรณว่าด้วยความรับผิดชอบต่อพนักงาน
- จ. จรรยาบรรณว่าด้วยความรับผิดชอบต่อสังคมและสิ่งแวดล้อม

ทั้งนี้ บริษัทจะประกาศและแจ้งให้พนักงานทุกคนรับทราบและปฏิบัติตามอย่างเคร่งครัด

(3) ความขัดแย้งทางผลประโยชน์

บริษัทฯ มีนโยบายจัดปัญหาความขัดแย้งทางผลประโยชน์อย่างรอบคอบ ด้วยความซื่อสัตย์สุจริต มีเหตุผลและเป็นอิสระภายใต้กรอบจริยธรรมที่ดี เพื่อผลประโยชน์ของบริษัทเป็นสำคัญ โดยกำหนดให้ผู้ที่มีส่วนเกี่ยวข้องหรือเกี่ยวข้องกับรายการที่พิจารณาเปิดเผยข้อมูลเกี่ยวกับส่วนได้เสียของตนและผู้ที่เกี่ยวข้องให้บริษัททราบ และต้องไม่เข้าร่วมการพิจารณา รวมถึงไม่มีอำนาจอนุมัติในรายการดังกล่าว

บริษัทฯ มีนโยบายในการทำการรายการเกี่ยวโยงกัน และรายการที่มีความขัดแย้งทางผลประโยชน์ที่สอดคล้องกับกฎหมาย ตลอดจนข้อบังคับของสำนักงานคณะกรรมการกำกับหลักทรัพย์และตลาดหลักทรัพย์ คณะกรรมการกำกับหลักทรัพย์และตลาดหลักทรัพย์ คณะกรรมการกำกับตลาดทุน และตลาดหลักทรัพย์แห่งประเทศไทย รวมทั้งจะเปิดเผยรายการดังกล่าวไว้ในรายงานประจำปี และแบบแสดงรายการข้อมูลประจำปี (แบบ 56-1)

(4) การควบคุมภายใน

บริษัทฯ จัดให้มีระบบการควบคุมภายในเพื่อการกำกับดูแลและการควบคุมภายใน ทั้งในระดับบริหารและระดับปฏิบัติงานที่มีประสิทธิภาพ โดยจัดตั้งฝ่ายตรวจสอบภายในของบริษัทเพื่อทำหน้าที่ประเมินความเพียงพอของระบบควบคุมภายในและรายงานผลต่อคณะกรรมการตรวจสอบตามแผนการตรวจสอบที่วางไว้

(5) การบริหารความเสี่ยง

คณะกรรมการบริษัทมีหน้าที่ในการกำหนดนโยบายด้านการบริหารความเสี่ยงให้ครอบคลุมทั้งองค์กร รวมทั้งกำกับดูแลให้มีระบบหรือกระบวนการบริหารจัดการความเสี่ยงเพื่อลดผลกระทบต่อธุรกิจของบริษัทอย่างเหมาะสม

(6) รายงานของคณะกรรมการ

คณะกรรมการตรวจสอบมีหน้าที่สอบทานรายงานทางการเงิน โดยมีฝ่ายบัญชีและผู้สอบบัญชีมาประชุมร่วมกัน และนำเสนอรายงานทางการเงินต่อคณะกรรมการบริษัททุกไตรมาส โดยคณะกรรมการบริษัทเป็นผู้รับผิดชอบต่อการเงินรวมของบริษัทและบริษัทย่อย รวมทั้งสารสนเทศทางการเงินที่ปรากฏในรายงานประจำปี

(7) การดำรงตำแหน่งของกรรมการผู้จัดการและผู้บริหารระดับสูงที่บริษัทอื่น

เพื่อให้บริษัทฯ ได้รับผลประโยชน์สูงสุดในการที่กรรมการผู้จัดการ และผู้บริหารระดับสูงสุดสามารถอุทิศเวลาสำหรับการปฏิบัติงาน และหน้าที่ได้อย่างมีประสิทธิภาพ โดยบริษัทได้กำหนดให้กรรมการผู้จัดการ และผู้บริหารระดับสูงดำรงตำแหน่งในบริษัท และปฏิบัติหน้าที่ที่เต็มเวลา โดยมีได้ดำรงตำแหน่งในบริษัทอื่น

(8) แผนสืบทอดตำแหน่ง

บริษัทได้มีแผนสืบทอดตำแหน่งที่ชัดเจน โดยได้แต่งตั้งกรรมการผู้จัดการซึ่งจะมารับช่วงตำแหน่งประธานกรรมการบริหาร และได้แต่งตั้งรองกรรมการผู้จัดการอีก 2 คน ซึ่งจะเติบโตเป็นกรรมการผู้จัดการ ทั้งนี้เพื่อให้ผู้บริหารและพัฒนาตนเองพร้อมสู่การสืบทอดตำแหน่งในอีกไม่เกิน 5 ปีข้างหน้า จะส่งผลให้บริษัทสามารถบรรลุเป้าหมายได้อย่างมีประสิทธิภาพ เมื่อมีการสืบทอดตำแหน่งของกรรมการและผู้บริหารระดับสูงในในช่วงเวลาที่เหมาะสม

(9) การกำหนดวิสัยทัศน์ พันธกิจ และกลยุทธ์

คณะกรรมการบริษัทมีหน้าที่ในการร่วมกับคณะกรรมการบริหาร กำหนด ทบทวน วิสัยทัศน์ พันธกิจ และกลยุทธ์ รวมทั้งติดตามการดำเนินงานให้เป็นไปตามวิสัยทัศน์ พันธกิจ และกลยุทธ์ที่ได้ร่วมกันกำหนดไว้

นอกเหนือจากนี้คณะกรรมการบริษัทยังมีหน้าที่ดังต่อไปนี้

1. บริหารกิจการให้เป็นไปเพื่อประโยชน์สูงสุดแก่ผู้ถือหุ้น (Fiduciary Duty) มีแนวปฏิบัติ 4 ประการคือ
 - 1.1 การปฏิบัติหน้าที่ด้วยความรับผิดชอบ ระมัดระวังและรอบคอบ (Duty of Care)
 - 1.2 การปฏิบัติหน้าที่ด้วยความซื่อสัตย์สุจริต (Duty of Loyalty)
 - 1.3 การปฏิบัติตามกฎหมาย วัตถุประสงค์ ข้อบังคับบริษัท มติคณะกรรมการบริษัท และมติที่ประชุมผู้ถือหุ้น (Duty of Obedience)
 - 1.4 การเปิดเผยข้อมูลต่อผู้ถือหุ้นอย่างถูกต้อง ครบถ้วน โปร่งใส ตรวจสอบได้ และทันเวลา (Duty of Disclosure)
2. กำหนดวิสัยทัศน์ พันธกิจ และกลยุทธ์ในการดำเนินธุรกิจของบริษัท โดยมีการทบทวนและอนุมัติทุกปี
3. พิจารณาแผนหลักในการดำเนินงาน งบประมาณ เป้าหมาย และนโยบายในการดำเนินธุรกิจ
4. ติดตามดูแลให้มีการนำกลยุทธ์ของบริษัทไปปฏิบัติ และติดตามการวัดผลการดำเนินงาน และรายงานอย่างสม่ำเสมอ รวมถึงการพัฒนาศักยภาพของบริษัท
5. สนับสนุนการสร้างนวัตกรรมที่ก่อให้เกิดมูลค่ากับบริษัท และผู้มีส่วนได้เสียทุกส่วน
6. กำกับดูแลให้มีการบริหารจัดการเทคโนโลยีสารสนเทศและมาตรการความปลอดภัยของระบบ
7. กำหนดนโยบายบริหารความเสี่ยง และกำกับดูแลให้มีการบริหารความเสี่ยงและการควบคุมภายในที่มีประสิทธิภาพ รวมทั้งมีการทบทวนและประเมินระบบการจัดการความเสี่ยงอย่างสม่ำเสมอ
8. ส่งเสริมให้พนักงานทุกระดับมีจริยธรรมและคุณธรรม และปฏิบัติตามนโยบายต่อต้านการคอร์รัปชันของบริษัท พร้อมดูแลให้มีระบบการควบคุมภายใน
9. ติดตามดูแลสภาพคล่องทางการเงินและความสามารถในการชำระหนี้ รวมทั้งวางแผนในการแก้ไขปัญหา
10. กำกับดูแลให้ระบบการจัดทำรายงานทางการเงินและการเปิดเผยข้อมูลสำคัญต่างๆ ถูกต้อง เพียงพอ ทันเวลา และเป็นไปตามกฎหมาย แนวปฏิบัติที่เกี่ยวข้อง
11. ดูแลให้ผู้ถือหุ้นมีส่วนร่วมในการตัดสินใจในเรื่องสำคัญ เคารพสิทธิและปฏิบัติต่อผู้ถือหุ้นและผู้มีส่วนได้เสียอื่น อย่างเป็นธรรม และโปร่งใส
12. พิจารณาแผนพัฒนาผู้บริหารระดับสูงและแผนสืบทอดกรรมการผู้จัดการ และกำกับดูแลให้มีการประเมินผลการปฏิบัติงานของผู้บริหารระดับสูงที่มีประสิทธิภาพเป็นประจำทุกปี และมีระบบพิจารณาคำตอบแทนให้สอดคล้องกับความรับผิดชอบและผลการดำเนินงานเพื่อก่อให้เกิดแรงจูงใจทั้งระยะสั้นและยาว
13. ประเมินผลการปฏิบัติหน้าที่ของคณะกรรมการบริษัทเป็นประจำทุกปี โดยให้มีการประเมินผล 3 แบบ คือ 1. ประเมินการปฏิบัติงานของคณะกรรมการบริษัทโดยรวม 2. ประเมินตนเองเป็นรายบุคคล 3. ประเมินผลการปฏิบัติงานของกรรมการผู้จัดการ และทบทวนแบบประเมินผลการปฏิบัติหน้าที่อย่างสม่ำเสมอ
14. กำกับดูแลให้มีกระบวนการสรรหาและเลือกตั้งบุคคลเป็นกรรมการบริษัทอย่างโปร่งใส และมีการกำหนดคำตอบแทนกรรมการบริษัทและกรรมการชุดย่อยอย่างเหมาะสม
15. อุทิศเวลาในการปฏิบัติหน้าที่อย่างพอเพียง เข้าร่วมประชุมคณะกรรมการและประชุมผู้ถือหุ้น กรณีมีเหตุสุดวิสัย ให้แจ้งประธานหรือเลขานุการทราบล่วงหน้าก่อนการประชุม
16. พัฒนาความรู้ความสามารถในการปฏิบัติงานอย่างต่อเนื่อง เข้าอบรมหรือเข้าร่วมในหลักสูตรที่เกี่ยวข้องกับการปฏิบัติหน้าที่กรรมการหรือกิจกรรมเสริมที่เป็นการเพิ่มความรู้ในการปฏิบัติงานอย่างต่อเนื่อง

บทบาทหน้าที่ของประธานกรรมการ (ปรับปรุงโดยมติคณะกรรมการบริษัท เมื่อวันที่ 22 กุมภาพันธ์ 2562)

1. พิจารณากำหนดวาระการประชุมคณะกรรมการบริษัทร่วมกับกรรมการผู้จัดการ และดูแลให้กรรมการบริษัทได้รับข้อมูลอย่างถูกต้อง ครบถ้วน และชัดเจน ก่อนการประชุม เพื่อให้กรรมการบริษัทสามารถตัดสินใจได้อย่างเหมาะสม
2. เป็นผู้นำของคณะกรรมการบริษัท และเป็นประธานในการประชุมคณะกรรมการบริษัท รักษาความเชื่อถือว่าไว้วางใจต่อกรรมการ และดูแลให้มั่นใจว่าการทำงานของคณะกรรมการและคณะกรรมการชุดย่อย สอดคล้องกับมาตรฐานการกำกับดูแลกิจการ
3. เป็นผู้นำในการประชุมผู้ถือหุ้นให้เป็นไปตามระเบียบวาระ ข้อบังคับบริษัท และกฎหมาย โดยจัดสรรเวลาให้เหมาะสม รวมทั้งเปิดโอกาสให้ผู้ถือหุ้นแสดงความคิดเห็นอย่างเท่าเทียมกัน และดูแลให้มีการตอบข้อซักถามของผู้ถือหุ้นอย่างเหมาะสมและโปร่งใส
4. กำกับดูแลให้มีการเปิดเผยข้อมูลและการจัดการอย่างโปร่งใสในกรณีที่มีความขัดแย้งทางผลประโยชน์
5. เสริมสร้างความสัมพันธ์อันดีระหว่างคณะกรรมการบริษัทกับฝ่ายจัดการ และสนับสนุนการปฏิบัติหน้าที่ของกรรมการผู้จัดการใหญ่ และฝ่ายจัดการตามนโยบายของบริษัท
6. กำกับดูแลให้คณะกรรมการบริษัทมีโครงสร้างและองค์ประกอบที่เหมาะสม

การแบ่งแยกบทบาทหน้าที่ระหว่างคณะกรรมการบริษัทกับฝ่ายจัดการ

บริษัทได้แบ่งแยกบทบาทหน้าที่ความรับผิดชอบระหว่างคณะกรรมการบริษัทกับฝ่ายจัดการบริษัทอย่างชัดเจน โดยกรรมการบริษัททำหน้าที่ในการกำหนดนโยบายและกำกับการดำเนินงานของฝ่ายจัดการในระดับนโยบาย ขณะที่ฝ่ายจัดการจะทำหน้าที่บริหารงานในด้านต่างๆ ให้เป็นไปตามนโยบายที่กำหนด ซึ่งตำแหน่งนี้ก็ได้แบ่งแยกบทบาทหน้าที่ไว้อย่างชัดเจน

ปัจจุบันนี้ประธานกรรมการมีได้ดำรงตำแหน่งประธานกรรมการบริหาร คงไว้เพียงตำแหน่งประธานกรรมการบริษัทและที่ปรึกษาคณะกรรมการบริหารเท่านั้น โดยบริษัทฯ ได้กำหนดอำนาจหน้าที่ของกรรมการผู้จัดการไว้อย่างชัดเจนดังนี้

- 1) มีอำนาจหน้าที่ดำเนินการควบคุม ดูแล กิจการของบริษัทให้เป็นไปตามนโยบาย ของคณะกรรมการบริษัทและคณะกรรมการบริหาร
- 2) มีอำนาจอนุมัติการเข้าทำนิติกรรมใดๆ ซึ่งมีผลผูกพันบริษัทในวงเงินไม่เกิน 50,000,000 บาท (ห้าสิบล้านบาทถ้วน) ต่อการทำนิติกรรมแต่ละครั้ง
- 3) บังคับบัญชาพนักงานและลูกจ้าง รวมถึงการบรรจุ แต่งตั้ง ถอดถอน เลื่อน ลด ตัดเงินเดือนหรือค่าจ้าง ลงโทษทางวินัย ตลอดจนให้ออกจากตำแหน่งตามระเบียบ ข้อกำหนด หรือคำสั่งที่คณะกรรมการบริษัท และ/หรือ บริษัทฯ กำหนด
- 4) มีอำนาจในการมอบอำนาจช่วง และ/หรือมอบหมายให้บุคคลอื่นปฏิบัติงานเฉพาะแทนได้โดยการมอบอำนาจช่วง และ/หรือ การมอบหมายดังกล่าวให้อยู่ภายใต้ขอบเขตแห่งการมอบอำนาจตามหนังสือมอบอำนาจ และ/หรือ ให้เป็นไปตามระเบียบ ข้อกำหนด หรือคำสั่งที่คณะกรรมการบริษัท และ/หรือ บริษัทฯ กำหนดไว้
- 5) ดำเนินการอื่นๆ ตามที่ได้รับมอบหมายจากคณะกรรมการบริษัท และคณะกรรมการบริหาร

การประชุมคณะกรรมการ

บริษัทฯ ได้มีการกำหนดวันประชุมของกรรมการล่วงหน้าของปีถัดไปในการประชุมคณะกรรมการบริษัทครั้งสุดท้ายของปี เพื่อให้กรรมการสามารถบริหารจัดการเวลา และวางแผนเข้าร่วมการประชุมได้อย่างมีประสิทธิภาพ ซึ่งบริษัทจัดให้มีการประชุมคณะกรรมการบริษัทอย่างน้อยทุกไตรมาส และมีการประชุมพิเศษโดยเป็นการประชุมสำหรับกรรมการโดยไม่มีกรรมการที่เป็นผู้บริหารเข้าร่วมอย่างน้อย 1 ครั้งต่อปี และกำหนดวาระประชุมชัดเจนล่วงหน้า และมีวาระพิจารณาติดตามผลการดำเนินงานเป็นประจำ โดยจะจัดส่งหนังสือเชิญประชุมพร้อมระเบียบวาระการประชุมและเอกสารประกอบการประชุมให้กรรมการทุกท่านล่วงหน้าไม่น้อยกว่า 7 วัน ก่อนวันประชุม เพื่อให้คณะกรรมการได้มีเวลาศึกษาข้อมูลอย่างเพียงพอก่อนเข้าร่วมประชุม เว้นแต่กรณีมีเหตุจำเป็นเร่งด่วน

1. จัดให้มีการบันทึกรายงานการประชุมและจัดเก็บรวบรวมเอกสารที่รับรองแล้วเพื่อใช้ในการอ้างอิงและสามารถตรวจสอบได้ โดยในการประชุมทุกครั้ง ควรจัดให้มีผู้บริหารและผู้ที่เกี่ยวข้องเข้าร่วมประชุมเพื่อให้ข้อมูลและรายละเอียดประกอบการตัดสินใจที่ถูกต้องและทันเวลา
2. ในการลงมติขั้นต้น ณ ขณะที่คณะกรรมการจะลงมติในที่ประชุมคณะกรรมการว่า ต้องมีกรรมการอยู่ไม่น้อยกว่า 2 ใน 3 ของจำนวนกรรมการทั้งหมด และในที่ประชุมคณะกรรมการบริษัทให้ถือมติของเสียงข้างมาก โดยให้กรรมการหนึ่งคนมีหนึ่งเสียง โดยกรรมการที่มีส่วนได้เสียในวาระใดจะไม่เข้าร่วมประชุมและใช้สิทธิออกเสียงลงคะแนนในวาระนั้น ทั้งนี้ ในกรณีที่คะแนนเสียงเท่ากัน ให้ประธานในที่ประชุมจะออกเสียงเพิ่มขึ้นอีกหนึ่งเสียงเป็นเสียงชี้ขาด

การประเมินผลการปฏิบัติงานของคณะกรรมการ

คณะกรรมการบริษัทสนับสนุนให้มีการประเมินผลการปฏิบัติงานอย่างน้อยปีละ 1 ครั้ง เพื่อปรับปรุงและแก้ไขการดำเนินงาน โดยมีการกำหนดหัวข้อที่จะประชุมชัดเจนก่อนที่จะวัดผลการประเมินดังกล่าว เพื่อรวบรวมความเห็นและนำเสนอต่อที่ประชุม เพื่อทบทวนการปฏิบัติหน้าที่และเพิ่มประสิทธิภาพในการทำงาน รวมทั้งสนับสนุนหลักธรรมาภิบาล



โดยสรุปผลการประเมินกรรมการด้วยตนเองของปี 2562 โดยรวมถือว่าอยู่ในเกณฑ์ ดี ถึง ดีมาก โดยการประเมินการทำงานของคณะกรรมการจะแบ่งเป็น

1. โครงสร้างและคุณสมบัติของคณะกรรมการ
2. การประชุมคณะกรรมการ
3. บทบาท หน้าที่ และความรับผิดชอบของคณะกรรมการ

ในปี 2562 คณะกรรมการบริษัทฯ ได้จัดให้มีการพิจารณาประเมินผลการปฏิบัติงานใน 4 รูปแบบ คือ (1) การประเมินผลการปฏิบัติงานของคณะกรรมการทั้งคณะ (2) การประเมินผลการปฏิบัติงานของคณะกรรมการรายบุคคล(ประเมินตนเอง) (3) การประเมินการปฏิบัติหน้าที่ของคณะกรรมการย่อยทั้ง 3 คณะ (4) การประเมินการปฏิบัติหน้าที่กรรมการผู้จัดการ

การประเมินการปฏิบัติงานของคณะกรรมการ ดังนี้

		ปี 2561	ปี 2562
1	การประเมินตนเองของคณะกรรมการรายคณะ	3.85	3.85
2	การประเมินคณะกรรมการย่อย		
	2.1 คณะกรรมการตรวจสอบ	3.97	3.96
	2.2 คณะกรรมการสรรหา ค่าตอบแทน และบริษัทภิบาล	3.96	3.95
	2.3 คณะกรรมการบริหารความเสี่ยง	3.94	3.90
3	การประเมินตนเองของคณะกรรมการรายบุคคล	3.91	3.91
4	ผลการประเมิน CEO	3.84	3.79

โดยมีหลักเกณฑ์การประเมินดังนี้

1. คณะกรรมการเป็นผู้ประเมินผลการปฏิบัติงานของคณะกรรมการทั้งคณะโดยรวม โดยนำผลคะแนนมาเฉลี่ยถ่วงน้ำหนัก
2. ระยะเวลาการประเมิน ตามปฏิทินและให้เสร็จสิ้นภายในปีนั้น และนำผลการประเมินเสนอต่อที่ประชุมคณะกรรมการครั้งที่ 1 ของปีถัดไป
3. ประเมินปีละ 1 ครั้ง

วิธีการให้คะแนน

- 0 = ไม่เห็นด้วยอย่างยิ่ง หรือไม่มีการดำเนินการในเรื่องนั้น
- 1 = ไม่เห็นด้วย หรือมีการดำเนินการในเรื่องนั้นเล็กน้อย
- 2 = เห็นด้วย หรือมีการดำเนินการในเรื่องนั้นพอสมควร
- 3 = เห็นด้วยค่อนข้างมาก หรือมีการดำเนินการในเรื่องนั้นดี
- 4 = เห็นด้วยอย่างมาก หรือมีการดำเนินการในเรื่องนั้นอย่างดียิ่ง

คำตอบแทน

คำตอบแทนของกรรมการ คือ ค่าเบี้ยประชุม และโบนัสประจำปีตามจำนวนที่ได้อนุมัติจากที่ประชุมผู้ถือหุ้นของบริษัท ซึ่งจะต้องอยู่ในเกณฑ์เฉลี่ยเมื่อเทียบกับอุตสาหกรรมเดียวกัน โดยจะคำนึงถึงความเพียงพอต่อการปฏิบัติหน้าที่และความรับผิดชอบของคณะกรรมการบริษัท โดยกรรมการที่เป็นผู้บริหารขอสิทธิในการรับค่าเบี้ยประชุม ส่วนผู้บริหารจะได้รับผลตอบแทนที่เป็นเงินเดือนและโบนัสประจำปี โดยพิจารณาจากผลการดำเนินงานของบริษัทเป็นสำคัญ ทั้งนี้ ค่าตอบแทนรายปีของคณะกรรมการและผู้บริหารรวมกันจะต้องไม่เป็นจำนวนที่แตกต่างอย่างมีนัยสำคัญเมื่อเทียบกับผลตอบแทนของกรรมการและผู้บริหารโดยเฉลี่ยของบริษัทที่จดทะเบียนในตลาดหลักทรัพย์แห่งประเทศไทย โดยจะคำนึงถึงประโยชน์สูงสุดของผู้ถือหุ้นเป็นหลัก

การพัฒนากรรมการและผู้บริหาร

คณะกรรมการบริษัทมีนโยบายส่งเสริมและอำนวยความสะดวกให้มีการฝึกอบรมและให้ความรู้แก่ผู้เกี่ยวข้องในระบบการกำกับดูแลกิจการของบริษัท เช่น กรรมการ กรรมการตรวจสอบ ผู้บริหาร และเลขานุการบริษัท เป็นต้น เพื่อให้มีการปรับปรุงการปฏิบัติงานอย่างต่อเนื่อง การฝึกอบรมและให้ความรู้อาจกระทำเป็นการภายในบริษัท หรือใช้บริการของสถาบันภายนอกก็ได้

โดยในปี 2562 ที่ผ่านมา กรรมการและผู้บริหารได้เข้าร่วมอบรมพัฒนาความรู้ดังรายละเอียดต่อไปนี้

ตำแหน่ง	ชื่อ – สกุล	หลักสูตรการอบรม
กรรมการ	นายชยวัฒน์ พิเศษสิทธิ์ (ประธานกรรมการ)	• Group Management Conference 2019 ณ ประเทศสิงคโปร์ (Digital Technologies & Solution Opportunities)
	นายประวิทย์ ศรีบัณฑิตมงคล (กรรมการ/กรรมการผู้จัดการ)	• Group Management Conference 2019 ณ ประเทศสิงคโปร์ • Ethical Leadership Program (IDO)
ผู้บริหาร	นางสาวสุนิสา รัตนเนนย์ (รองกรรมการผู้จัดการ)	• Group Management Conference 2019 ณ ประเทศสิงคโปร์ • Group Leadership Conference 2019 ณ ประเทศเวียดนาม

ในกรณีที่มีการเปลี่ยนแปลงกรรมการหรือมีกรรมการเข้าใหม่ ฝ่ายจัดการจะจัดให้มีเอกสารและข้อมูลที่เป็นประโยชน์ต่อการปฏิบัติหน้าที่ของกรรมการเข้าใหม่ รวมถึงจัดให้มีการแนะนำลักษณะธุรกิจ และแนวทางการดำเนินธุรกิจของบริษัทให้แก่กรรมการใหม่

คณะกรรมการบริษัทจะจัดให้มีการหมุนเปลี่ยนงานที่ได้รับมอบหมายตามความถนัดของผู้บริหารและพนักงาน โดยพิจารณาตามความเหมาะสมของงานและเวลาเป็นหลัก โดยกรรมการผู้จัดการจะกำหนดช่วงเวลาและพิจารณาผลการปฏิบัติงานดังกล่าวเพื่อเป็นแผนพัฒนาและสืบทอดงานของบริษัท ทั้งนี้ เพื่อพัฒนาผู้บริหารและพนักงานให้มีความรู้ความสามารถในการทำงานมากขึ้นและให้สามารถทำงานแทนกันได้

คณะกรรมการชุดย่อย

บริษัทฯ มีคณะกรรมการชุดย่อย 3 ชุด คือคณะกรรมการตรวจสอบ คณะกรรมการบริหารความเสี่ยง และคณะกรรมการสรรหา คัดตอบแทน และบรรษัทภิบาล

คณะกรรมการตรวจสอบ

คณะกรรมการบริษัทได้แต่งตั้งคณะกรรมการตรวจสอบเพื่อช่วยในการกำกับดูแลกิจการของบริษัทโดยคณะกรรมการตรวจสอบประกอบด้วยกรรมการตรวจสอบจำนวนอย่างน้อย 3 ท่าน เพื่อทำหน้าที่ช่วยสนับสนุนคณะกรรมการบริษัทในการกำกับดูแลและตรวจสอบการบริหารงาน การควบคุมภายในและการปฏิบัติตามกฎหมายที่เกี่ยวข้อง รวมทั้งการจัดทำรายงานทางการเงิน เพื่อให้การปฏิบัติงานและการเปิดเผยข้อมูลของบริษัทเป็นไปอย่างโปร่งใสและน่าเชื่อถือ และบริษัทได้จัดให้มีเลขานุการบริษัท เพื่อทำหน้าที่ในการดำเนินการที่เกี่ยวข้องกับการประชุมคณะกรรมการบริษัท และการประชุมผู้ถือหุ้น รวมทั้งสนับสนุนงานของคณะกรรมการบริษัทโดยการให้คำแนะนำในเรื่องข้อกำหนดตามกฎหมายและกฎระเบียบต่าง ๆ ที่เกี่ยวข้องกับการปฏิบัติหน้าที่ของคณะกรรมการ รวมทั้งประสานงานให้มีการปฏิบัติตามมติของคณะกรรมการบริษัท

- ณ วันที่ 31 ธันวาคม 2562 คณะกรรมการตรวจสอบของบริษัทฯ มีจำนวน 3 ท่าน ดังนี้
- โดยกรรมการตรวจสอบลำดับที่ 3 เป็นผู้มีความรู้และประสบการณ์เพียงพอที่จะสามารถทำหน้าที่ในการสอบทาน ความน่าเชื่อถือของงบการเงิน

ชื่อ	ตำแหน่ง
1. พลตำรวจเอกวิเชียร พจน์โพธิ์ศรี	กรรมการอิสระ / ประธานกรรมการตรวจสอบ
2. รศ.ดร.ธีระพร วีระถาวร	กรรมการอิสระ / กรรมการตรวจสอบ
3. อาจารย์อาจารย์ธีรรัช โพษยานนท์	กรรมการอิสระ / กรรมการตรวจสอบ

โดยมี นางสาวพัชรินทร์ นิโรจน์ เป็นเลขานุการคณะกรรมการตรวจสอบ

คณะกรรมการบริหารความเสี่ยง

ณ วันที่ 31 ธันวาคม 2562 คณะกรรมการบริหารความเสี่ยงของบริษัทฯ มีจำนวน 3 ท่าน ดังนี้

ชื่อ	ตำแหน่ง
1. อาจารย์ธีรรัช โพษยานนท์	ประธาน / กรรมการอิสระ / กรรมการตรวจสอบ
2. นายประวิทย์ ศรีบัณฑิตมงคล	กรรมการ / กรรมการผู้จัดการ
3. นางพูนสุข พิเศษสิทธิ์	กรรมการ / รองกรรมการบริหารฝ่าย บัญชีและการเงิน

โดยมี นายเรวัตร์ หนิดภักดี เป็นเลขานุการคณะกรรมการบริหารความเสี่ยง

ขอบเขตอำนาจหน้าที่

1. กำหนดนโยบายการบริหารความเสี่ยง และให้นำเสนอคณะกรรมการบริษัทฯ พิจารณานุมัติ
2. กำหนดแผนจัดการความเสี่ยงและกระบวนการบริหารความเสี่ยงทั่วทั้งองค์กร
3. ติดตาม กำกับ ดูแล เป็นประจำทุกปี เพื่อให้มั่นใจได้ว่าการบริหารความเสี่ยงเหมาะสมต่อเหตุการณ์ และได้นำไปปฏิบัติอย่างมีประสิทธิภาพ
4. ปฏิบัติหน้าที่อื่นใดตามที่คณะกรรมการบริษัทฯ มอบหมาย

คณะกรรมการสรรหา ค่ำตอบแทน และบรรษัทภิบาล

ณ วันที่ 31 ธันวาคม 2562 คณะกรรมการสรรหา ค่ำตอบแทน และบรรษัทภิบาล มีจำนวน 3 ท่าน ดังนี้

ชื่อ	ตำแหน่ง
1. รศ.ดร.ธีระพร วีระถาวร	ประธาน / กรรมการอิสระ / กรรมการตรวจสอบ
2. อาจารย์ธีรรัช โปษยานนท์	รองประธาน / กรรมการอิสระ / กรรมการตรวจสอบ
3. นายชยวัฒน์ พิเศษสิทธิ์	กรรมการ

โดยมี นายเรวัตร หนิดภักดี เป็นเลขานุการคณะกรรมการสรรหาฯ

หน้าที่และความรับผิดชอบด้านการสรรหา

- สรรหาและเสนอบุคคลผู้ที่เหมาะสมเพื่อดำรงตำแหน่งกรรมการ แทนกรรมการที่ครบวาระประจำปี เพื่อเสนอต่อคณะกรรมการและที่ประชุมผู้ถือหุ้นเพื่ออนุมัติ
- สรรหาและเสนอบุคคลผู้ที่เหมาะสมเพื่อดำรงตำแหน่งกรรมการแทนกรรมการที่ลาออกหรือพ้นจากตำแหน่งก่อนครบวาระเพื่อเสนอต่อที่ประชุมคณะกรรมการเพื่ออนุมัติ
- สรรหาและเสนอบุคคลผู้ที่เหมาะสมเพื่อดำรงตำแหน่งกรรมการในคณะกรรมการชุดย่อยเพื่อเสนอต่อที่ประชุมคณะกรรมการเพื่ออนุมัติ

ด้านค่ำตอบแทน

- กำหนดนโยบายจ่ายค่ำตอบแทนและผลประโยชน์อื่น รวมถึงจำนวนค่ำตอบแทนและผลประโยชน์อื่นให้แก่กรรมการและผู้มีอำนาจในการจัดการโดยมีหลักเกณฑ์ที่ชัดเจน โปร่งใส โดยเปรียบเทียบกับสภาพอุตสาหกรรม ภาวะเศรษฐกิจ ผลประกอบการของบริษัทฯ และปัจจัยอื่นๆ และนำเสนอให้คณะกรรมการบริษัทพิจารณาอนุมัติ และ/หรือ นำเสนอเพื่อขอความเห็นชอบจากที่ประชุมผู้ถือหุ้นแล้วแต่กรณี
- ดูแลให้กรรมการบริษัทและผู้มีอำนาจในการจัดการได้รับค่ำตอบแทนที่เหมาะสมกับหน้าที่และความรับผิดชอบ
- กำหนดแนวทางในการประเมินผลงานของกรรมการบริษัทและผู้มีอำนาจในการจัดการเพื่อพิจารณาผลค่ำตอบแทนประจำปี
- เปิดเผยนโยบายเกี่ยวกับการกำหนดค่ำตอบแทนและเปิดเผยค่ำตอบแทนในรูปแบบต่างๆ รวมทั้งจัดทำรายงานการกำหนดค่ำตอบแทน โดยอย่างน้อยต้องมีรายละเอียดเกี่ยวกับเป้าหมาย การดำเนินงาน และความเห็นของคณะกรรมการสรรหาฯ ไว้ในรายงานประจำปีของบริษัท

ด้านบรรษัทภิบาล

- กำหนดนโยบายการกำกับดูแลกิจการที่ดีจริยธรรมและจรรยาบรรณในการดำเนินธุรกิจของบริษัทและนโยบายการดำเนินงานด้านกิจกรรมเพื่อสังคมเพื่อเสนอต่อคณะกรรมการบริษัทพิจารณาให้ความเห็นชอบ
- กำกับดูแลให้การปฏิบัติงานของคณะกรรมการบริษัทคณะกรรมการชุดย่อยต่างๆ และฝ่ายบริหารให้เป็นไปตามหลักการกำกับดูแลกิจการที่ดีและแนวปฏิบัติที่ดีของจริยธรรมและจรรยาบรรณในการดำเนินธุรกิจ
- จัดให้มีการประเมินผลการปฏิบัติงานประจำปีของคณะกรรมการ กรรมการรายบุคคล และคณะกรรมการชุดย่อย
- ทบทวนแนวปฏิบัติด้านการกำกับดูแลกิจการที่ดีของบริษัทโดยเปรียบเทียบกับหลักการกำกับดูแลกิจการที่ดีของมาตรฐานสากลและของตลาดหลักทรัพย์แห่งประเทศไทยและเสนอต่อคณะกรรมการบริษัทเพื่อพิจารณาปรับปรุงอย่างสม่ำเสมอ

การสรรหาและแต่งตั้งกรรมการและผู้บริหารระดับสูงสุด

1. กรรมการอิสระ

บริษัทฯ กำหนดองค์ประกอบคณะกรรมการบริษัทให้ประกอบด้วยกรรมการอิสระอย่างน้อย 1 ใน 3 ของจำนวนกรรมการทั้งหมดของบริษัทฯ โดยที่คณะกรรมการบริษัท หรือที่ประชุมผู้ถือหุ้น (แล้วแต่กรณี) เป็นผู้แต่งตั้งกรรมการอิสระ เข้าร่วมในคณะกรรมการบริษัท ทั้งนี้ บริษัทฯ มีนโยบายแต่งตั้งกรรมการอิสระไม่น้อยกว่า 1 ใน 3 ของกรรมการทั้งหมด และมีกรรมการอิสระอย่างน้อย 3 คน

หลักเกณฑ์ในการคัดเลือกกรรมการอิสระอิงตามหลักเกณฑ์การคัดเลือกกรรมการบริษัทโดยคุณสมบัติของผู้ที่จะมาทำหน้าที่เป็นกรรมการอิสระ พิจารณาจากคุณสมบัติและลักษณะต้องห้ามของกรรมการตามพระราชบัญญัติบริษัทมหาชนจำกัด และกฎหมายว่าด้วยหลักทรัพย์และตลาดหลักทรัพย์ รวมถึงประกาศ ข้อบังคับ และ/หรือระเบียบที่เกี่ยวข้อง โดยกรรมการอิสระจะมีคุณวุฒิการศึกษา ความเชี่ยวชาญเฉพาะด้าน ประสบการณ์ทำงาน และความเหมาะสมอื่นๆ ประกอบกัน เพื่อนำเสนอต่อที่ประชุมผู้ถือหุ้นเพื่อพิจารณาแต่งตั้งเป็นกรรมการของบริษัทต่อไป ทั้งนี้ หากมีกรรมการอิสระคนหนึ่งคนใดพ้นจากตำแหน่งก่อนครบวาระ คณะกรรมการบริษัทอาจแต่งตั้งกรรมการอิสระที่มีคุณสมบัติตามที่กำหนดข้างต้น เข้ามาดำรงตำแหน่งแทน โดยกรรมการอิสระที่เข้าเป็นกรรมการแทนจะอยู่ในตำแหน่งได้เพียงเท่าวาระที่ยังเหลืออยู่ของกรรมการอิสระที่ตนแทน

ทั้งนี้ กรรมการอิสระจะต้องมีคุณสมบัติ ดังนี้

- 1) ถือหุ้นไม่เกินร้อยละ 1 ของจำนวนหุ้นที่มีสิทธิออกเสียงทั้งหมดของบริษัทฯ บริษัทใหญ่ บริษัทย่อย บริษัทร่วม ผู้ถือหุ้นรายใหญ่ หรือผู้มีอำนาจควบคุมของบริษัทฯ ทั้งนี้ ให้นับรวมการถือหุ้นของผู้ที่เกี่ยวข้องของกรรมการอิสระรายนั้นๆ ด้วย
- 2) ไม่เป็นหรือเคยเป็นกรรมการที่มีส่วนร่วมบริหารงาน ลูกจ้าง พนักงาน ที่ปรึกษาที่ได้เงินเดือนประจำ หรือผู้มีอำนาจควบคุมของบริษัทฯ บริษัทใหญ่ บริษัทย่อย บริษัทร่วม บริษัทย่อยลำดับเดียวกัน ผู้ถือหุ้นรายใหญ่ หรือของผู้มีอำนาจควบคุมของบริษัทฯ เว้นแต่จะได้พ้นจากการมีลักษณะดังกล่าวมาแล้วไม่น้อยกว่าสองปีก่อนวันที่ยื่นคำขออนุญาตต่อสำนักงานกำกับหลักทรัพย์และตลาดหลักทรัพย์
- 3) ไม่เป็นบุคคลที่มีความสัมพันธ์ทางสายโลหิต หรือโดยการจดทะเบียนตามกฎหมาย ในลักษณะที่เป็น บิดา มารดา คู่สมรส พี่น้อง และบุตร รวมทั้งคู่สมรสของบุตร ของกรรมการรายอื่น ผู้บริหาร ผู้ถือหุ้นรายใหญ่ ผู้มีอำนาจควบคุม หรือบุคคลที่จะได้รับการเสนอให้เป็นกรรมการ ผู้บริหารหรือผู้มีอำนาจควบคุมของบริษัทฯ หรือบริษัทย่อย
- 4) ไม่มีหรือเคยมีความสัมพันธ์ทางธุรกิจกับบริษัทฯ บริษัทใหญ่ บริษัทย่อย บริษัทร่วม ผู้ถือหุ้นรายใหญ่ หรือผู้มีอำนาจควบคุมของบริษัทฯ ในลักษณะที่อาจเป็นการขัดขวางการใช้วิจารณญาณอย่างอิสระของตน รวมทั้งไม่เป็นหรือเคยเป็นผู้ถือหุ้นที่มีนัย หรือผู้มีอำนาจควบคุมของผู้ที่มีความสัมพันธ์ทางธุรกิจกับบริษัทฯ บริษัทใหญ่ บริษัทย่อย บริษัทร่วม ผู้ถือหุ้นรายใหญ่ หรือผู้มีอำนาจควบคุมของบริษัทฯ เว้นแต่จะได้พ้นจากการมีลักษณะดังกล่าวมาแล้วไม่น้อยกว่าสองปีก่อนวันที่ยื่นคำขออนุญาตต่อสำนักงานคณะกรรมการกำกับหลักทรัพย์และตลาดหลักทรัพย์
- 5) ไม่เป็นหรือเคยเป็นผู้สอบบัญชีของบริษัทฯ บริษัทใหญ่ บริษัทย่อย บริษัทร่วม ผู้ถือหุ้นรายใหญ่ หรือผู้มีอำนาจควบคุมของบริษัทฯ และไม่เป็นผู้ถือหุ้นที่มีนัย ผู้มีอำนาจควบคุม หรือหุ้นส่วนของสำนักงานสอบบัญชี ซึ่งมีผู้สอบบัญชีของบริษัทฯ บริษัทใหญ่ บริษัทย่อย บริษัทร่วม ผู้ถือหุ้นรายใหญ่ หรือผู้มีอำนาจควบคุมของบริษัทฯสังกัดอยู่ เว้นแต่จะได้พ้นจากการมีลักษณะดังกล่าวมาแล้วไม่น้อยกว่าสองปีก่อนวันที่ยื่นคำขออนุญาตต่อสำนักงานคณะกรรมการกำกับหลักทรัพย์และตลาดหลักทรัพย์
- 6) ไม่เป็นหรือเคยเป็นผู้ให้บริการทางวิชาชีพใดๆ ซึ่งรวมถึงการให้บริการเป็นที่ปรึกษากฎหมายหรือที่ปรึกษาทางการเงิน ซึ่งได้รับค่าบริการเกินกว่าสองล้านบาทต่อปีจากบริษัทฯ บริษัทใหญ่ บริษัทย่อย บริษัทร่วม ผู้ถือหุ้นรายใหญ่ หรือผู้มีอำนาจควบคุมของบริษัทฯ และไม่เป็นผู้ถือหุ้นที่มีนัย ผู้มีอำนาจควบคุม หรือหุ้นส่วนของผู้ให้บริการทางวิชาชีพนั้นด้วย เว้นแต่จะได้พ้นจากการมีลักษณะดังกล่าวมาแล้วไม่น้อยกว่าสองปีก่อนวันที่ยื่นคำขออนุญาตต่อสำนักงานคณะกรรมการกำกับหลักทรัพย์และตลาดหลักทรัพย์
- 7) ไม่เป็นกรรมการที่ได้รับการแต่งตั้งขึ้นเพื่อเป็นตัวแทนของกรรมการของบริษัทฯ ผู้ถือหุ้นรายใหญ่ หรือผู้ถือหุ้นซึ่งเป็นผู้ที่เกี่ยวข้องกับผู้ถือหุ้นรายใหญ่
- 8) ไม่ประกอบกิจการที่มีสภาพอย่างเดียวกันและเป็นการแข่งขันที่มีนัยกับกิจการของบริษัทฯหรือบริษัทย่อยหรือไม่เป็นหุ้นส่วนที่มีนัยในทางหุ้นส่วน หรือเป็นกรรมการที่มีส่วนร่วมบริหารงาน ลูกจ้าง พนักงาน ที่ปรึกษาที่ได้รับเงินเดือนประจำ หรือถือหุ้นเกินร้อยละ 1 ของจำนวนหุ้นที่มีสิทธิออกเสียงทั้งหมดของบริษัทอื่น ซึ่งประกอบกิจการที่มีสภาพอย่างเดียวกันและเป็นการแข่งขันที่มีนัยกับกิจการของบริษัทฯ หรือบริษัทย่อย
- 9) ไม่มีลักษณะอื่นใดที่ทำให้ไม่สามารถให้ความเห็นอย่างอิสระเกี่ยวกับการดำเนินงานของบริษัทฯ

2. กรรมการตรวจสอบ

คณะกรรมการบริษัท หรือที่ประชุมผู้ถือหุ้น (แล้วแต่กรณี) เป็นผู้แต่งตั้งกรรมการตรวจสอบ โดยมีจำนวนอย่างน้อย 3 ท่าน และกรรมการตรวจสอบอย่างน้อย 1 ท่าน จะต้องเป็นผู้มีความรู้และประสบการณ์เพียงพอสำหรับทำหน้าที่ในการสอบทานความน่าเชื่อถือของงบการเงิน โดยที่กรรมการตรวจสอบแต่ละรายจะต้องเป็นกรรมการอิสระ และต้องไม่เป็นกรรมการที่ได้รับมอบหมายจากคณะกรรมการของบริษัทใหญ่ บริษัทย่อย บริษัทร่วม ไม่เป็นผู้ถือหุ้นรายใหญ่ หรือผู้มีอำนาจควบคุมบริษัท ไม่เป็นกรรมการของบริษัทใหญ่ บริษัทย่อย หรือบริษัทย่อยลำดับเดียวกันเฉพาะที่เป็นบริษัทจดทะเบียน และมีหน้าที่ในลักษณะที่กำหนดไว้ในประกาศตลาดหลักทรัพย์แห่งประเทศไทยว่าด้วยคุณสมบัติและขอบเขตการดำเนินงานของคณะกรรมการตรวจสอบ

3. คณะกรรมการบริษัท

บริษัทมีคณะกรรมการสรรหา กำหนดค่าตอบแทน และบรรษัทภิบาล ที่ดูแลการคัดเลือกบุคคลที่เหมาะสมเข้าดำรงตำแหน่งกรรมการหรือผู้บริหารของบริษัทฯ ซึ่งมีกระบวนการสรรหากรรมการหรือผู้บริหารของบริษัทฯ โดยให้ผู้ถือหุ้นใหญ่ และ/หรือตัวแทนผู้ถือหุ้นรายใหญ่ของแต่ละกลุ่ม ผู้ทรงคุณวุฒิตามสายงานที่เกี่ยวข้อง กรรมการ กรรมการอิสระ และผู้บริหารของบริษัทฯ ร่วมกันเสนอรายชื่อบุคคลที่มีคุณสมบัติ ประสบการณ์ ศักยภาพ โดยจะพิจารณาให้ความสำคัญต่อผู้มีทักษะ ประสบการณ์ที่มีความจำเป็นต่อการประกอบธุรกิจของบริษัทฯ รวมถึงพิจารณาถึงขนาด ประเภท และความซับซ้อนของธุรกิจ และอุตสาหกรรมหลักที่บริษัทดำเนินกิจการอยู่ โดยจะพิจารณาจากคุณสมบัติ ดังต่อไปนี้

- 1) กรรมการต้องเป็นบุคคลที่มีความรู้ความสามารถและประสบการณ์ที่เป็นประโยชน์ต่อการประกอบธุรกิจ มีความซื่อสัตย์ สุจริต มีจริยธรรมในการดำเนินธุรกิจและมีเวลาเพียงพอในการทำงานให้กับบริษัทฯ อย่างเต็มที่
- 2) กรรมการต้องมีคุณสมบัติครบถ้วน ไม่มีลักษณะต้องห้ามตามกฎหมายว่าด้วยบริษัทมหาชนจำกัดและกฎหมายว่าด้วยหลักทรัพย์ และตลาดหลักทรัพย์ และต้องไม่มีลักษณะที่แสดงถึงการขาดความเหมาะสมในการบริหารจัดการกิจการที่มีมหาชนเป็นผู้ถือหุ้นตามที่คณะกรรมการกำกับหลักทรัพย์และตลาดหลักทรัพย์ประกาศกำหนด
- 3) ในกรณีของการพิจารณาสรรหากรรมการอิสระ กรรมการอิสระจะต้องมีคุณสมบัติเป็นไปตามกฎบัตรคณะกรรมการตรวจสอบของบริษัทและหลักเกณฑ์ที่สำนักงาน ก.ล.ต. กำหนด นอกจากนี้ ในกรณีหากกรรมการอิสระเดิมที่จะกลับเข้าดำรงตำแหน่งอีกวาระควรมีวาระการดำรงตำแหน่งต่อเนื่องนับจากวันที่ได้รับแต่งตั้งให้ดำรงตำแหน่งกรรมการอิสระครั้งแรกไม่เกิน 9 ปี ในกรณีที่แต่งตั้งให้กรรมการอิสระนั้นดำรงตำแหน่งต่อไปจะมีการพิจารณาอย่างสมเหตุสมผลถึงความจำเป็นดังกล่าวด้วย
- 4) กรรมการไม่สามารถประกอบกิจการอันมีสภาพอย่างเดียวกัน และเป็นการแข่งขันกับกิจการของบริษัทฯ หรือเข้าเป็นหุ้นส่วน หรือกรรมการในนิติบุคคลอื่นที่มีสภาพอย่างเดียวกันและเป็นการแข่งขันกับกิจการของบริษัทฯ ไม่ว่าจะทำเพื่อประโยชน์ของตนหรือประโยชน์ของบุคคลอื่น เว้นแต่จะแจ้งให้ที่ประชุมผู้ถือหุ้นทราบก่อนที่จะมีมติแต่งตั้ง
- 5) พิจารณาการอุทิตเวลาของกรรมการ โดยหากเป็นกรรมการเดิมที่จะกลับเข้าดำรงตำแหน่งอีกวาระ ควรพิจารณาจากผลการปฏิบัติงานในช่วงที่ดำรงตำแหน่ง รวมถึงพิจารณาถึงจำนวนบริษัทที่กรรมการแต่ละคนไปดำรงตำแหน่งให้เหมาะสมกับลักษณะหรือสภาพธุรกิจของบริษัทฯ ซึ่งไม่ควรเกิน 5 บริษัทจดทะเบียน เพื่อให้มั่นใจว่าประสิทธิภาพการทำงานจะไม่ลดลง

ทั้งนี้ บริษัทกำหนดหลักเกณฑ์และขั้นตอนในการแต่งตั้งและถอดถอนกรรมการบริษัทฯ โดยมีรายละเอียดดังนี้

- 1) คณะกรรมการบริษัทประกอบด้วยกรรมการจำนวนไม่น้อยกว่า 5 คน โดยกรรมการไม่น้อยกว่ากึ่งหนึ่งของจำนวนกรรมการทั้งหมดจะต้องมีถิ่นที่อยู่ในราชอาณาจักร
- 2) ให้ที่ประชุมผู้ถือหุ้นเลือกตั้งกรรมการบริษัทตามหลักเกณฑ์ และวิธีการดังต่อไปนี้
 - (1) ผู้ถือหุ้นคนหนึ่งมีคะแนนเสียงเท่ากับหนึ่งหุ้นต่อหนึ่งเสียง
 - (2) ผู้ถือหุ้นแต่ละคนจะใช้คะแนนเสียงที่มีอยู่ทั้งหมดเลือกตั้งบุคคลเดียวหรือหลายคนเป็นกรรมการก็ได้ ในกรณีที่เลือกตั้งบุคคลหลายคนเป็นกรรมการ จะแบ่งคะแนนเสียงให้แก่ผู้ใดมากน้อยเพียงใดไม่ได้
 - (3) ในกรณีเลือกตั้งบุคคลหลายคนเป็นกรรมการ ให้บุคคลที่ได้รับคะแนนเสียงสูงสุดตามลำดับลงมาเป็นผู้ได้รับเลือกตั้งเป็นกรรมการเท่าจำนวนกรรมการที่จะพึงมีหรือจะพึงเลือกตั้งในครั้งนั้น ในกรณีที่บุคคลซึ่งได้รับการเลือกตั้งในลำดับถัดลงมา มีคะแนนเสียงเท่ากันเกินจำนวนกรรมการที่จะพึงมีหรือจะพึงเลือกตั้งในครั้งนั้น ให้ประธานที่ประชุมเป็นผู้ออกเสียงชี้ขาด
- 3) ในการประชุมผู้ถือหุ้นสามัญประจำปีทุกครั้ง ให้กรรมการออกจากตำแหน่งจำนวนหนึ่งในสาม ถ้าจำนวนกรรมการไม่สามารถแบ่งออกให้เป็นสามส่วนได้ ให้ออกโดยจำนวนใกล้เคียงจำนวนหนึ่งในสาม โดยกรรมการซึ่งพ้นจากตำแหน่ง อาจได้รับเลือกให้กลับเข้ามารับตำแหน่งอีกได้ ทั้งนี้ กรรมการที่จะต้องออกจากตำแหน่งในปีแรกและปีที่สองภายหลังจดทะเบียนบริษัทนั้น ให้จับสลากกัน ในส่วนของปีต่อไป ให้กรรมการคนที่อยู่ในตำแหน่งนานที่สุดนั้นเป็นผู้ออกจากตำแหน่ง

- 4) กรรมการคนใดจะลาออกจากตำแหน่งให้ยื่นใบลาออกต่อบริษัท โดยการลาออกดังกล่าวจะมีผลนับตั้งแต่วันที่ใบลาออกไปถึงบริษัท
- 5) ในกรณีที่ตำแหน่งกรรมการว่างลงเพราะเหตุอื่นนอกจากถึงคราวออกตามวาระ ให้คณะกรรมการบริษัทเลือกบุคคลซึ่งมีคุณสมบัติ และไม่มีลักษณะต้องห้ามตามกฎหมายว่าด้วยบริษัทมหาชนจำกัดและกฎหมายว่าด้วยหลักทรัพย์และตลาดหลักทรัพย์เข้าเป็นกรรมการแทนในการประชุมคณะกรรมการบริษัทคราวถัดไป เว้นแต่วาระของกรรมการผู้นั้นจะเหลือน้อยกว่าสองเดือน โดยบุคคลซึ่งเข้าเป็นกรรมการแทนดังกล่าวจะอยู่ในตำแหน่งกรรมการได้เพียงเท่าวาระที่ยังเหลืออยู่ของกรรมการที่ตนเข้ามาแทน โดยมีมติของคณะกรรมการตามความในวรรคข้างต้นจะต้องประกอบด้วยคะแนนเสียงไม่น้อยกว่าสามในสี่ของจำนวนกรรมการที่ยังเหลืออยู่
- 6) ที่ประชุมผู้ถือหุ้นอาจลงมติให้กรรมการคนใดออกจากตำแหน่งก่อนถึงคราวออกตามวาระได้ด้วยคะแนนเสียงไม่น้อยกว่าสามในสี่ของจำนวนผู้ถือหุ้นซึ่งมาประชุมและมีสิทธิออกเสียง และมีหุ้นนับรวมกันได้ไม่น้อยกว่ากึ่งหนึ่งของจำนวนหุ้นที่ถือโดยผู้ถือหุ้นที่มาประชุมและมีสิทธิออกเสียง

สำหรับแนวทางในการพิจารณาผู้ได้รับเสนอชื่อให้เป็นกรรมการ คณะกรรมการสรรหา คำตอบแทน และบริษัทภิบาล ควรกำหนดแนวทางโดยคำนึงถึงองค์ประกอบ (ปรับปรุงในมติคณะกรรมการเมื่อวันที่ 18 ธันวาคม 2562)

1. ความรู้ความชำนาญที่ต้องการให้มีในคณะกรรมการ เพื่อให้กรรมการสามารถกำหนดกลยุทธ์และนโยบาย รวมทั้งกำกับดูแลให้มีการปฏิบัติตามกลยุทธ์ได้อย่างมีประสิทธิภาพ
2. ความหลากหลายของกรรมการ คณะกรรมการสรรหาฯ ได้ใช้หลักเกณฑ์การสรรหาโดยคำนึงถึงความรู้ความชำนาญเฉพาะด้านของคณะกรรมการ (Board Skill Matrix) เป็นข้อมูลประกอบการพิจารณาสรรหากรรมการที่จะครบกำหนดออกจากตำแหน่งตามวาระ โดยจะประกอบด้วยความรู้ความชำนาญ แบ่งเป็นด้าน
 - 1 การบริหารจัดการ และการดำเนินธุรกิจ
 - 2 ประสบการณ์ในธุรกิจ และอุตสาหกรรมเดียวกันกับบริษัท
 - 3 ความรู้ ความสามารถด้านการเงิน และบัญชี
 - 4 ความรู้ด้านสถิติ
 - 5 ความรู้ด้านการบริหารความเสี่ยง
 - 6 ความรู้ด้านกฎหมาย
 - 7 ความรู้ด้านบริษัทภิบาล
 - 8 ความรู้/ประสบการณ์ การตลาด
 - 9 ความรู้/ประสบการณ์ด้านเทคโนโลยีสารสนเทศ

การกำหนดคำตอบแทนกรรมการบริษัท

คำตอบแทนกรรมการคือค่าเบี้ยประชุมและโบนัสประจำปี ซึ่งจะต้องอยู่ในเกณฑ์เฉลี่ยเมื่อเทียบกับอุตสาหกรรมเดียวกัน โดยจะคำนึงถึงความเพียงพอต่อการปฏิบัติหน้าที่และความรับผิดชอบของคณะกรรมการบริษัท โดยกรรมการที่เป็นผู้บริหารขอเสนอสิทธิในการรับค่าเบี้ยประชุม ส่วนผู้บริหารจะได้รับผลตอบแทนที่เป็นเงินเดือนและโบนัสประจำปี โดยพิจารณาจากผลการดำเนินงานของบริษัทเป็นสำคัญ ทั้งนี้ คำตอบแทนรายปีของคณะกรรมการและผู้บริหารจะต้องไม่เป็นจำนวนที่แตกต่างอย่างมีนัยสำคัญเมื่อเทียบกับผลตอบแทนของโดยเฉลี่ยของคณะกรรมการและผู้บริหารของบริษัทที่จดทะเบียนในตลาดหลักทรัพย์แห่งประเทศไทย โดยจะคำนึงถึงประโยชน์สูงสุดของผู้ถือหุ้นเป็นหลัก

บริษัทฯ มีกระบวนการกำหนดคำตอบแทนกรรมการโดยให้ที่ประชุมคณะกรรมการเป็นผู้กำหนดอัตราคำตอบแทนตามหลักเกณฑ์การกำหนดคำตอบแทนคณะกรรมการบริษัทข้างต้น และจะต้องได้รับการอนุมัติจากที่ประชุมสามัญผู้ถือหุ้นประจำปีของบริษัท รวมถึงมีการเปิดเผยคำตอบแทนที่จ่ายให้กรรมการตามรูปแบบที่สำนักงาน ก.ล.ต. กำหนด

4. ผู้บริหาร

บริษัทฯ มีนโยบายในการสรรหาผู้ที่เหมาะสมในการเข้ามาเป็นผู้บริหารของบริษัท โดยคัดเลือกบุคคลที่มีความรู้ ความสามารถ และมีประสบการณ์ที่เกี่ยวข้องกับธุรกิจ ซึ่งจะดำเนินการคัดเลือกตามระเบียบที่เกี่ยวกับการบริหารทรัพยากรบุคคล และจะต้องได้รับการอนุมัติจากคณะกรรมการบริษัทฯ หรือบุคคลที่คณะกรรมการบริษัทมอบหมาย

บริษัทฯ จึงมีกระบวนการสรรหาและแต่งตั้งผู้บริหารของบริษัทดังนี้

- การสรรหาและแต่งตั้งกรรมการผู้จัดการ

บริษัทมีขั้นตอนกระบวนการสรรหาและแต่งตั้งกรรมการผู้จัดการโดยการให้ผู้ถือหุ้นรายใหญ่และ/หรือตัวแทนผู้ถือหุ้นรายใหญ่ของแต่ละกลุ่ม ผู้ทรงคุณวุฒิตามสายงานที่เกี่ยวข้อง กรรมการ และผู้บริหารสามารถเสนอรายชื่อบุคคลผู้มีความรู้ความสามารถและศักยภาพที่จะดำรงตำแหน่งกรรมการผู้จัดการ โดยที่ประชุมคณะกรรมการบริษัทจะเป็นผู้พิจารณาคัดเลือกและอนุมัติแต่งตั้งบุคคลเข้าดำรงตำแหน่งกรรมการผู้จัดการ

- การสรรหาและแต่งตั้งผู้บริหารในระดับที่ต่ำกว่ากรรมการผู้จัดการ

กรรมการผู้จัดการ มีอำนาจในการสรรหาและแต่งตั้งบุคคลที่มีความรู้ความสามารถและประสบการณ์ในธุรกิจของบริษัทเข้าเป็นผู้บริหารในระดับที่ต่ำกว่ากรรมการผู้จัดการและพนักงานในระดับต่างๆ ภายใต้กรอบและนโยบายที่คณะกรรมการบริษัทกำหนดไว้ ทั้งนี้ การแต่งตั้งหัวหน้าหรือผู้รับผิดชอบเกี่ยวกับงานด้านการตรวจสอบและควบคุมภายในจะต้องได้รับความเห็นชอบจากคณะกรรมการตรวจสอบก่อนการกำหนดค่าตอบแทนผู้บริหาร

ผู้บริหารบริษัทจะได้รับผลตอบแทนที่เป็นเงินเดือนและโบนัสประจำปี โดยพิจารณาจากผลการดำเนินงานของบริษัทเป็นสำคัญ โดยมีกระบวนการกำหนดค่าตอบแทนผู้บริหารของบริษัทดังนี้

- ค่าตอบแทนกรรมการผู้จัดการ

คณะกรรมการบริษัทเป็นผู้มีสิทธิเสนอและพิจารณาอนุมัติการกำหนดค่าตอบแทนของกรรมการผู้จัดการ ทั้งนี้ ค่าตอบแทนรายปีของกรรมการผู้จัดการจะต้องไม่เป็นจำนวนที่แตกต่างอย่างมีนัยสำคัญเมื่อเทียบกับผลตอบแทนโดยเฉลี่ยของผู้บริหารของบริษัทที่จดทะเบียนในตลาดหลักทรัพย์แห่งประเทศไทย

- ค่าตอบแทนผู้บริหารในระดับที่ต่ำกว่ากรรมการผู้จัดการ

กรรมการผู้จัดการเป็นผู้มีสิทธิเสนอและพิจารณาอนุมัติการกำหนดค่าตอบแทนของผู้บริหารของบริษัทฯในระดับที่ต่ำกว่ากรรมการผู้จัดการภายใต้กรอบและนโยบายที่คณะกรรมการบริษัทกำหนดไว้ ทั้งนี้ ค่าตอบแทนรายปีของผู้บริหารดังกล่าวจะต้องไม่เป็นจำนวนที่แตกต่างอย่างมีนัยสำคัญเมื่อเทียบกับผลตอบแทนโดยเฉลี่ยของผู้บริหารของบริษัทที่จดทะเบียนในตลาดหลักทรัพย์แห่งประเทศไทย

การกำกับดูแลการดำเนินงานของบริษัทย่อยและบริษัทร่วม

บริษัทฯ มีนโยบายการลงทุนและบริหารงานในบริษัทย่อยและบริษัทร่วม ทั้งในประเทศและต่างประเทศ โดยจะลงทุนในธุรกิจที่มีความเกี่ยวเนื่อง ใกล้เคียง หรือก่อให้เกิดประโยชน์และสนับสนุนการดำเนินธุรกิจของบริษัท เพื่อเสริมสร้างความมั่นคงและผลการดำเนินงานของบริษัท

นอกจากนี้ ในการกำกับดูแลการดำเนินงานของบริษัทย่อยและบริษัทร่วมนั้น บริษัทจะส่งตัวแทนของบริษัทซึ่งมีคุณสมบัติและประสบการณ์ที่เหมาะสมกับธุรกิจที่บริษัทเข้าลงทุนเข้าเป็นกรรมการในบริษัทย่อยและบริษัทร่วมของบริษัท ดังกล่าว โดยตัวแทนดังกล่าวอาจเป็นประธานกรรมการ กรรมการผู้จัดการ กรรมการ ผู้บริหารระดับสูง หรือบุคคลใดๆ ของบริษัทที่ปราศจากผลประโยชน์ขัดแย้งกับธุรกิจของบริษัทย่อยและบริษัทร่วมเหล่านั้น ทั้งนี้ เพื่อให้บริษัทสามารถควบคุมดูแลกิจการ และการดำเนินงานของบริษัทย่อยและบริษัทร่วมได้เสมือนเป็นหน่วยงานหนึ่งของบริษัท บริษัทจึงกำหนดให้ตัวแทนของบริษัทจะต้องบริหารจัดการธุรกิจของบริษัทย่อยและบริษัทร่วมให้เป็นไปตามระเบียบและกฎเกณฑ์ซึ่งกำหนดไว้ในข้อบังคับ และกฎหมายที่เกี่ยวข้องกับการดำเนินธุรกิจของบริษัทย่อย และ/หรือบริษัทร่วมนั้นๆ นอกจากนี้ การส่งตัวแทนเพื่อเป็นกรรมการในบริษัทย่อยและบริษัทร่วมนั้นๆ ให้เป็นไปตามสัดส่วนการถือหุ้นของบริษัท และ/หรือข้อตกลงร่วมกันในกรณีของบริษัทร่วม

ทั้งนี้ การขออนุมัติในการลงทุนของบริษัทจะต้องเป็นไปตามกฎ ระเบียบ หรือกฎเกณฑ์ว่าด้วยการได้มาหรือจำหน่ายไปซึ่งสินทรัพย์ตามที่ประกาศโดยตลาดหลักทรัพย์แห่งประเทศไทย หรือสำนักงานคณะกรรมการกำกับหลักทรัพย์และตลาดหลักทรัพย์ นอกจากนี้ บริษัทจะติดตามผลประกอบการและผลการดำเนินงานของบริษัทย่อยและบริษัทร่วมอย่างใกล้ชิด รวมถึงกำกับให้มีการจัดเก็บข้อมูลและบันทึกบัญชีของบริษัทย่อยและบริษัทร่วมให้บริษัทตรวจสอบ

การดูแลเรื่องการใช้ข้อมูลภายใน

บริษัทฯ ให้ความสำคัญต่อการป้องกันการใช้ข้อมูลภายในของบริษัท โดยบริษัทมีนโยบายห้ามมิให้กรรมการ ผู้บริหาร พนักงาน และลูกจ้างของบริษัทนำความลับและ/หรือข้อมูลภายในของบริษัทที่ยังไม่เปิดเผยต่อสาธารณชนไปเปิดเผยหรือแสวงหาประโยชน์แก่ตนเองหรือผู้อื่นไม่ว่าทางตรงหรือทางอ้อม และไม่ว่าจะได้รับผลตอบแทนหรือไม่ก็ตาม รวมทั้งต้องไม่ทำการซื้อขายหลักทรัพย์ของบริษัทโดยใช้ข้อมูลภายใน ทั้งนี้ บริษัทได้กำหนดแนวทางป้องกันการใช้ข้อมูลภายใน ดังนี้

- 1) ให้ความรู้แก่กรรมการและผู้บริหารของบริษัทเกี่ยวกับหน้าที่ในการรายงานการถือครองหลักทรัพย์ของตนเอง คู่สมรส และบุตรที่ยังไม่บรรลุนิติภาวะ ต่อสำนักงานคณะกรรมการกำกับหลักทรัพย์และตลาดหลักทรัพย์ ตามมาตรา 59 และบทกำหนดโทษตามมาตรา 275 แห่งพระราชบัญญัติหลักทรัพย์และตลาดหลักทรัพย์ พ.ศ. 2535 (รวมทั้งที่มีการแก้ไขเพิ่มเติม) รวมทั้งการรายงานการได้มาหรือจำหน่ายไปซึ่งหลักทรัพย์ของตนเอง คู่สมรส และบุตรที่ยังไม่บรรลุนิติภาวะ ต่อสำนักงานคณะกรรมการกำกับหลักทรัพย์และตลาดหลักทรัพย์ ตามมาตรา 246 และบทกำหนดโทษตามมาตรา 298 แห่งพระราชบัญญัติหลักทรัพย์และตลาดหลักทรัพย์ พ.ศ. 2535 (รวมทั้งที่มีการแก้ไขเพิ่มเติม)
- 2) กำหนดให้กรรมการและผู้บริหารของบริษัท รวมทั้งคู่สมรสและบุตรที่ยังไม่บรรลุนิติภาวะจัดทำ และเปิดเผยรายงานการถือครองหลักทรัพย์ และรายงานการเปลี่ยนแปลงการถือครองหลักทรัพย์ของบริษัทต่อสำนักงานคณะกรรมการกำกับหลักทรัพย์และตลาดหลักทรัพย์ ตามมาตรา 59 และบทกำหนดโทษตามมาตรา 275 แห่งพระราชบัญญัติหลักทรัพย์และตลาดหลักทรัพย์ พ.ศ. 2535 (รวมทั้งที่มีการแก้ไขเพิ่มเติม) และจัดส่งสำเนารายงานนี้ให้แก่บริษัทในวันเดียวกันกับที่ส่งรายงานต่อสำนักงานคณะกรรมการกำกับหลักทรัพย์และตลาดหลักทรัพย์
- 3) กำหนดให้กรรมการ ผู้บริหาร พนักงาน และลูกจ้างของบริษัทและบริษัทย่อยที่ได้รับทราบข้อมูลภายในที่เป็นสาระสำคัญซึ่งมีผลหรืออาจมีผลต่อการเปลี่ยนแปลงราคาหลักทรัพย์จะต้องงดการซื้อขายหลักทรัพย์ของบริษัทนับแต่วันสุดท้ายของแต่ละไตรมาสหรือวันสิ้นสุดของรอบระยะเวลาบัญชีของบริษัท (แล้วแต่กรณี) จนถึงวันทิ้งการเงินหรือข้อมูลภายในที่เกี่ยวข้องนั้นจะเปิดเผยต่อสาธารณชน และในระยะเวลา 24 ชั่วโมงภายหลังจากที่ข้อมูลดังกล่าวของบริษัทได้เปิดเผยต่อสาธารณชนแล้ว และผู้ที่เกี่ยวข้องกับข้อมูลดังกล่าวจะต้องไม่เปิดเผยข้อมูลนั้นให้ผู้อื่นทราบจนกว่าจะมีการแจ้งข้อมูลนั้นต่อตลาดหลักทรัพย์แห่งประเทศไทย ทั้งนี้ หากมีการกระทำอันฝ่าฝืนระเบียบปฏิบัติดังกล่าวข้างต้น บริษัทจะถือเป็นความผิดทางวินัยตามข้อบังคับการทำงานของ บริษัท โดยจะพิจารณาลงโทษตามควรแก่กรณี ตั้งแต่ การตักเตือนด้วยวาจา การตักเตือนเป็นหนังสือ การภาคทัณฑ์ ตลอดจนการเลิกจ้างให้พ้นสภาพการเป็นพนักงาน

คำตอบแทนของผู้สอบบัญชี

ในปี 2561 และปี 2562 บริษัทฯ มีการจ่ายค่าตอบแทนในการสอบบัญชีทั้งสิ้น 1,120,000 บาท และ 1,120,000 บาท ตามลำดับ เป็นอัตราคงเดิมเมื่อเทียบกับปี 2561 และเป็นผู้สอบบัญชีรายเดียวกับปีก่อน และไม่มีค่าบริการอื่นๆ



ความรับผิดชอบต่อสังคม

บริษัทฯ ตระหนักถึงความสำคัญของการดำเนินธุรกิจให้เติบโตอย่างยั่งยืนภายใต้ความรับผิดชอบต่อสังคมและการต่อต้านการทุจริตคอร์รัปชัน (Corporate Social Responsibilities and Anti-Corruption) โดยมุ่งเน้นการประกอบกิจการด้วยความดูแลเอาใจใส่ต่อผู้มีส่วนได้เสีย เศรษฐกิจ สังคมและสิ่งแวดล้อมอย่างมีคุณธรรม จริยธรรม และจรรยาบรรณ ซึ่งบริษัทฯ หวังว่าการดำเนินธุรกิจภายใต้ความรับผิดชอบต่อสังคมจะก่อให้เกิดประโยชน์ต่อส่วนรวมพร้อมกับการเจริญเติบโตของบริษัทควบคู่กันไปด้วย ทั้งนี้ บริษัทฯ ได้จัดทำนโยบายความรับผิดชอบต่อสังคม โดยแบ่งเป็น 8 หัวข้อ ดังนี้

1. การประกอบกิจการด้วยความเป็นธรรม

บริษัทฯ มุ่งเน้นประกอบธุรกิจด้วยความซื่อสัตย์สุจริต เป็นธรรม มีจรรยาบรรณ และตั้งมั่นที่จะแข่งขันทางการค้าตามหลักจริยธรรมในการประกอบการค้า กฎหมาย และหลักการแข่งขันทางการค้าอย่างเสมอภาคกัน รวมถึงปฏิเสธพฤติกรรมใดๆ ก็ตามที่จะขัดขวางการแข่งขันอย่างเป็นธรรม เช่น การแสวงหาข้อมูลที่เป็นความลับของคู่แข่งทางการค้า การเรียกรับ และไม่ให้ผลประโยชน์ใดๆ ที่ไม่สุจริตทางการค้าในการจัดซื้อเครื่องจักร เป็นต้น นอกจากนี้ ยังได้เคารพต่อสิทธิในทรัพย์สินทางปัญญาของผู้อื่น โดยมีนโยบายให้บุคลากรปฏิบัติตามกฎหมายหรือข้อกำหนดเกี่ยวกับสิทธิในทรัพย์สินทางปัญญา อาทิ การใช้โปรแกรมคอมพิวเตอร์ที่มีลิขสิทธิ์ถูกต้องตามกฎหมาย เป็นต้น อีกทั้ง ยังมีโครงการรณรงค์ส่งเสริมและปลูกจิตสำนึกให้แก่บุคลากรของบริษัทในทุกระดับชั้นให้เกิดความรับผิดชอบต่อสังคมด้วย

2. การต่อต้านการทุจริตคอร์รัปชัน

บริษัทฯ มีการบริหารกิจการบนพื้นฐานความโปร่งใส มีจริยธรรม ยึดมั่นในหลักการการกำกับดูแลกิจการ และปฏิบัติตามกฎหมายที่เกี่ยวข้องกับการป้องกันและต่อต้านการทุจริตคอร์รัปชัน การให้หรือรับสินบนกับเจ้าหน้าที่ของรัฐหรือภาคเอกชน โดยบริษัทได้กำหนดโครงสร้างองค์กรให้มีการแบ่งหน้าที่ความรับผิดชอบ กระบวนการทำงาน และสายการบังคับบัญชาในแต่ละหน่วยงานให้มีความชัดเจน เพื่อให้มีการถ่วงดุลอำนาจและมีความรัดกุมในการตรวจสอบระหว่างกันอย่างเหมาะสม รวมทั้งกำหนดแนวทางการปฏิบัติให้แก่กรรมการ ผู้บริหาร และพนักงานของบริษัทและบริษัทย่อย ดังนี้

1. ห้ามมิให้กรรมการ ผู้บริหารและพนักงานของบริษัทดำเนินการหรือยอมรับการทุจริตคอร์รัปชันในทุกรูปแบบทั้งทางตรงหรือทางอ้อม โดยครอบคลุมถึงทุกหน่วยงานที่เกี่ยวข้อง และให้มีการสอบทานการปฏิบัติตามนโยบายต่อต้านการทุจริตคอร์รัปชันอย่างสม่ำเสมอ
2. กรรมการ ผู้บริหารและพนักงานของบริษัท มีหน้าที่ต้องรายงานให้บริษัททราบถึงการกระทำที่เข้าข่ายการทุจริตคอร์รัปชันที่เกี่ยวข้องกับบริษัท โดยแจ้งต่อผู้บังคับบัญชา หรือบุคคลที่รับผิดชอบ และให้ความร่วมมือในการตรวจสอบข้อเท็จจริงต่าง ๆ
3. บริษัทฯ จะให้ความเป็นธรรมและคุ้มครองผู้ร้องเรียนที่แจ้งเรื่องการทุจริตคอร์รัปชัน รวมทั้งบุคคลที่ให้ความร่วมมือในการรายงานและในกระบวนการสอบสวนการทุจริตคอร์รัปชัน
4. คณะกรรมการบริษัท คณะกรรมการบริหาร และฝ่ายจัดการต้องปฏิบัติตามเป็นแบบอย่างในการต่อต้านการทุจริตคอร์รัปชัน และมีหน้าที่ในการให้การส่งเสริมและสนับสนุนนโยบายต่อต้านการทุจริตคอร์รัปชัน เพื่อสื่อสารไปยังพนักงานและผู้ที่เกี่ยวข้องทุกฝ่าย รวมทั้งทบทวนความเหมาะสมของนโยบายและมาตรการต่างๆ เพื่อให้เหมาะสมกับการเปลี่ยนแปลงของสภาพธุรกิจ ระเบียบ ข้อบังคับ และข้อกำหนดของกฎหมาย
5. ผู้ที่กระทำการทุจริตคอร์รัปชันจะต้องได้รับการพิจารณาโทษทางวินัยตามระเบียบที่บริษัทกำหนดไว้ และอาจได้รับโทษตามกฎหมายหากการกระทำนั้นผิดกฎหมาย
6. บริษัทฯ จัดให้มีการฝึกอบรมและการเผยแพร่ความรู้ให้แก่กรรมการ ผู้บริหารและพนักงานของบริษัทให้มีความเข้าใจในการปฏิบัติตามนโยบายการต่อต้านการทุจริตคอร์รัปชัน และส่งเสริมด้านคุณธรรม ความซื่อสัตย์ ความรับผิดชอบต่อสังคม และภาระหน้าที่ของตน
7. บริษัทฯ สนับสนุนให้คู่สัญญา คู่ค้า หรือบุคคลอื่นที่ต้องปฏิบัติหน้าที่ที่เกี่ยวข้องกับบริษัทรายงานการละเมิดนโยบายต่อต้านการทุจริตคอร์รัปชันของบริษัท
8. บริษัทฯ มีนโยบายในการสรรหาหรือการคัดเลือกบุคลากร การเลื่อนตำแหน่ง การฝึกอบรมการประเมินผลการปฏิบัติงาน และการกำหนดค่าตอบแทนของพนักงานและลูกจ้างของบริษัทอย่างเป็นธรรมและเพียงพอ เพื่อป้องกันการทุจริตคอร์รัปชันภายในองค์กรและเป็นการสร้างหลักประกันให้แก่พนักงานและลูกจ้างของบริษัท
9. เพื่อความชัดเจนในการดำเนินการในเรื่องที่มีความเสี่ยงสูงกับการเกิดการทุจริตคอร์รัปชันในเรื่องดังต่อไปนี้ ให้กรรมการ ผู้บริหาร และพนักงานของบริษัทต้องปฏิบัติด้วยความระมัดระวัง และตรวจสอบให้แน่ชัด

- 9.1. การให้ มอบหรือรับของกำนัล และการเลี้ยงรับรองจะต้องเป็นไปอย่างโปร่งใส ถูกต้องตามกฎหมาย เป็นตามธรรมเนียมทางการค้าปกติหรือประเพณีนิยมในมูลค่าที่เหมาะสม อาทิ การไม่รับกระเช้าและของขวัญทุกประเภทในช่วงเทศกาลปีใหม่จากคู่ค้า ผู้รับเหมา และร้านค้าต่างๆ โดยบริษัทฯ ดำเนินการออกจดหมายชี้แจงยังกลุ่มต่างๆ เหล่านี้ทุกรายเป็นประจำทุกปีเพื่อขอความร่วมมือในการปฏิบัติ
- 9.2. การให้หรือรับเงินบริจาค หรือเงินสนับสนุนต้องเป็นไปอย่างโปร่งใส และถูกต้องตามกฎหมาย โดยต้องมั่นใจว่าการให้หรือรับเงินบริจาค หรือเงินสนับสนุนดังกล่าวไม่ได้เป็นการอำพรางการตัดสินใจ
- 9.3. ในการดำเนินกิจการ การติดต่อ การเจรจา การประมูล และการดำเนินการอื่น ๆ กับหน่วยงานภาครัฐหรือเอกชนจะต้องเป็นไปอย่างโปร่งใส และถูกต้องตามกฎหมาย นอกจากนี้ กรรมการบริษัท ผู้บริหาร พนักงาน และลูกจ้างของบริษัทจะต้องไม่ให้หรือรับสินบนในทุกขั้นตอนของการดำเนินกิจการ

ทั้งนี้ บริษัทฯ ได้เข้าร่วมการประกาศเจตนารมณ์เป็นแนวร่วมปฏิบัติ (Collective Action Coalition) ของภาคเอกชนไทยในการต่อต้านการทุจริต เป็นเครือข่ายองค์กรภาคีสีขาว ซึ่งยึดหลักธรรมาภิบาลในการดำเนินธุรกิจ ทำให้เกิดความโปร่งใส เป็นธรรม และสามารถตรวจสอบได้ ผู้มีส่วนได้เสียสามารถเข้าถึงข้อมูลต่างๆ ได้โดยไม่ถูกกีดกัน ทุกฝ่ายจะได้รับประโยชน์ร่วมกัน และทำให้เกิดเป็นกลไกการตรวจสอบซึ่งมีประสิทธิภาพ ซึ่งในปี 2560 บริษัทได้รับการรับรองเป็นสมาชิกแนวร่วมปฏิบัติของภาคเอกชนไทยในการต่อต้านการทุจริตจากโครงการแนวร่วมปฏิบัติของภาคเอกชนไทยในการต่อต้านการทุจริต (Collective Action Coalition) ตามที่บริษัทได้ผ่านกระบวนการประเมินตนเองว่ามีนโยบายและมีแนวปฏิบัติป้องกันการทุจริตภายในองค์กรครบถ้วนตามเกณฑ์ที่ CAC กำหนด

3. การเคารพสิทธิมนุษยชน

บริษัทฯ มีนโยบายสนับสนุนและเคารพการปกป้องสิทธิมนุษยชน โดยการปฏิบัติต่อผู้ที่มีส่วนเกี่ยวข้องไม่ว่าจะเป็นพนักงาน ชุมชน และสังคมรอบข้างด้วยความเคารพในคุณค่าของความเป็นมนุษย์ คำนึงถึงความเสมอภาคและเสรีภาพที่เท่าเทียมกัน ไม่ละเมิดสิทธิขั้นพื้นฐาน และไม่เลือกปฏิบัติไม่ว่าจะเป็นในเรื่องของเชื้อชาติ สัญชาติ ศาสนา ภาษา สีดผิว เพศ อายุ การศึกษา สภาวะทางร่างกาย หรือสถานะทางสังคม รวมถึงการดูแลไม่ให้อำนาจของบริษัทเข้าไปมีส่วนเกี่ยวข้องกับการละเมิดสิทธิมนุษยชน เช่น การใช้แรงงานเด็ก และการคุกคามทางเพศ เป็นต้น ทั้งยังได้ส่งเสริมให้มีการเฝ้าระวังการปฏิบัติตามข้อกำหนดด้านสิทธิมนุษยชน โดยจัดให้มีการมีส่วนร่วมในการแสดงความคิดเห็น และช่องทางในการร้องเรียนสำหรับผู้ได้รับความเสียหายจากการถูกละเมิดสิทธิอันเกิดจากการดำเนินธุรกิจของบริษัท และดำเนินการเยียวยาตามสมควร

ทั้งนี้ เพื่อให้การเคารพสิทธิมนุษยชนเป็นไปอย่างมีประสิทธิภาพ บริษัทฯ ได้ดำเนินการสร้างองค์ความรู้ด้านสิทธิมนุษยชนและปลูกจิตสำนึกให้บุคลากรของบริษัทปฏิบัติตามหลักสิทธิมนุษยชน

4. การปฏิบัติต่อแรงงานอย่างเป็นธรรม

บริษัทฯ ตระหนักถึงความสำคัญของการพัฒนาทรัพยากรมนุษย์และปฏิบัติต่อแรงงานอย่างเป็นธรรม อันเป็นปัจจัยที่จะช่วยเพิ่มมูลค่าของกิจการและเสริมสร้างความสามารถในการแข่งขันและการเจริญเติบโตอย่างยั่งยืนของบริษัทในอนาคต โดยได้กำหนดนโยบายและแนวปฏิบัติดังนี้

1. เคารพสิทธิของพนักงานตามหลักสิทธิมนุษยชน และปฏิบัติตามกฎหมายแรงงาน
2. จัดให้มีกระบวนการจ้างงาน และเงื่อนไขการจ้างงานเป็นธรรม รวมถึงการกำหนดค่าตอบแทน และการพิจารณาผลงานความดีความชอบภายใต้กระบวนการประเมินผลการทำงานที่เป็นธรรม
3. ส่งเสริมการพัฒนาบุคลากร โดยจัดให้มีการจัดอบรม สัมมนา ฝึกอบรม รวมถึงส่งบุคลากรเข้าร่วมสัมมนา และฝึกอบรมวิชาการด้านต่าง ๆ ที่เกี่ยวข้องเพื่อพัฒนาความรู้ ความสามารถและศักยภาพของบุคลากร รวมถึงปลูกฝังทัศนคติที่ดี มีคุณธรรม จริยธรรม และการทำงานเป็นทีมแก่บุคลากร
4. จัดให้มีสวัสดิการด้านต่างๆ สำหรับพนักงานตามที่กฎหมายกำหนด เช่น ประกันสังคม เป็นต้น และนอกเหนือจากที่กฎหมายกำหนด เช่น ประกันสุขภาพ และประกันอุบัติเหตุ เป็นต้น รวมถึงการให้เงินช่วยเหลือประเภทต่างๆ แก่พนักงาน เช่น ทุนการศึกษาแก่บุตร และเงินช่วยเหลืองานฌาปนกิจ เป็นต้น
5. จัดให้มีบริการตรวจสุขภาพประจำปีแก่บุคลากรทุกระดับชั้นของบริษัท โดยพิจารณารายการตรวจจากปัจจัยความเสี่ยงตามระดับอายุ เพศ และสภาพแวดล้อมในการทำงานของแต่ละบุคคล
6. ดำเนินการให้พนักงานปฏิบัติงานได้อย่างปลอดภัย และมีสุขอนามัยในสถานที่ทำงานที่ดี โดยจัดให้มีมาตรการป้องกันการเกิดอุบัติเหตุ และเสริมสร้างให้พนักงานมีจิตสำนึกด้านความปลอดภัย รวมถึงจัดการฝึกอบรม และส่งเสริมให้พนักงานมีสุขอนามัยที่ดี และดูแลสุขภาพที่ทำงานให้ถูกสุขลักษณะ มีความปลอดภัยอยู่เสมอ
7. เปิดโอกาสให้พนักงานสามารถแสดงความคิดเห็น หรือร้องเรียนเกี่ยวกับปฏิบัติอย่างไม่เป็นธรรมหรือการกระทำที่ไม่ถูกต้องในบริษัท รวมถึงมีมาตรการให้การคุ้มครองพนักงานที่รายงานเรื่องดังกล่าว

8. นาระบบ D Passport มาใช้เพื่อเป็นแรงสนับสนุนให้พนักงานทุกคนมีแรงจูงใจในการปฏิบัติงาน โดยระบบ D Passport เป็นระบบที่บันทึกคะแนนจากพฤติกรรมที่ดีของพนักงานแต่ละคน ซึ่งกำหนดโดยบริษัท ซึ่งคะแนนดังกล่าวนำมาใช้ประกอบการพิจารณาโบนัสของพนักงาน

นอกจากนี้ บริษัทยังนำมาตรฐานสากล SEDEX จากประเทศอังกฤษ ซึ่งเป็นมาตรฐานเรื่องจริยธรรมทางการค้า ในเรื่องความยุติธรรมในการจ้างงาน สวัสดิภาพ และความปลอดภัยของพนักงานในที่ทำงานเข้ามาใช้ในองค์กร เพื่อรักษามาตรฐานของบริษัทในการปฏิบัติต่อแรงงานอย่างเป็นธรรม และสร้างความเชื่อมั่นให้กับพนักงานของบริษัท

5. ความรับผิดชอบต่อลูกค้า

บริษัทฯ มีวิสัยทัศน์ในการดำเนินธุรกิจโดยมุ่งเน้นการให้บริการด้วยคุณภาพและมาตรฐานสากล และยึดหลักการดำเนินธุรกิจอย่างยั่งยืน เพื่อความพึงพอใจและประโยชน์สูงสุดของลูกค้า พันธมิตรทางธุรกิจ และผู้ถือหุ้น ดังนั้นคุณภาพของผลงานที่ส่งมอบให้แก่ลูกค้าจึงมีความสำคัญเป็นอย่างมาก บริษัทฯ จึงนำมาตรฐานในการให้บริการต่างๆ อาทิ ISO 9001:2000 และ ISO 9001:2008 ซึ่งเป็นมาตรฐานด้านคุณภาพในส่วนของกระบวนการและติดตั้งคู่มือสำหรับงานนิทรรศการ และมาตรฐาน ISO20121 ซึ่งเป็นมาตรฐานด้านระบบบริหารจัดการอย่างยั่งยืน เข้ามาเพื่อสร้างสรรค์ผลงานให้มีคุณภาพและมาตรฐานมากยิ่งขึ้น เพื่อให้ลูกค้ามีความมั่นใจว่างานที่ได้รับการส่งมอบมีความคุ้มค่า คงทน สามารถสนองความต้องการของลูกค้าได้

นอกจากนี้ ยังมุ่งเน้นการสร้างความสัมพันธ์ที่ดีกับลูกค้า ให้บริการด้วยความยืดหยุ่น เป็นกันเอง และมีการรับประกันผลงานให้แก่ลูกค้า เพื่อสร้างความมั่นใจในงานที่ส่งมอบมากขึ้น

6. การดูแลรักษาสิ่งแวดล้อม

บริษัทฯ ให้ความสำคัญต่อความรับผิดชอบต่อสังคมในการดูแลรักษาสิ่งแวดล้อม โดยบริษัทดำเนินการและควบคุมให้การผลิตสินค้าและการให้บริการของบริษัทและบริษัทในเครือมีการปฏิบัติตามกฎหมายที่เกี่ยวข้องกับการดูแลรักษาสิ่งแวดล้อมอย่างเคร่งครัด บริษัทได้ยึดหลักองค์กรสีเขียว และเข้าร่วมโครงการดูแลรักษาสิ่งแวดล้อมด้วยการเข้าเป็นสมาชิกโครงการดาวพิเศษ โดยมีวัตถุประสงค์เพื่อการดูแลรักษา และหลีกเลี่ยงการทำลายสิ่งแวดล้อม โดยเริ่มจากการออกแบบที่เป็นมิตรกับสิ่งแวดล้อม ใช้วัสดุไม่สิ้นเปลืองและสามารถนำกลับมาใช้ได้หลายครั้ง จัดหาระบบรักษาสิ่งแวดล้อมทั้งที่กำหนดเป็นแนวทางปฏิบัติ และเป็นอุปกรณ์ในการดำเนินธุรกิจ รวมทั้งมีการดำเนินการและปลูกจิตสำนึกให้กับพนักงานในการประหยัดทรัพยากร และลดมลพิษ เช่น ลดการใช้โฟม หรือถุงพลาสติก อาทิ

โครงการ K-Think คิดก่อนทิ้ง ร่วมกับสมาคมสร้างสรรค์ไทย “ดาวพิเศษ” มอบถังขยะแยกประเภท พร้อมอบรมความรู้เกี่ยวกับวิธีการคัดแยกขยะ และกิจกรรมส่งเสริมความเข้าใจถึงปัญหา และผลกระทบจากขยะในปัจจุบัน ให้กับโรงเรียนบริเวณโดยรอบสำนักงาน โรงงาน ได้แก่ โรงเรียนวัดตะกั่วประภา จ.ปทุมธานี เมื่อวันที่ 3 สิงหาคม 2562



7. การร่วมพัฒนาชุมชนหรือสังคม

บริษัทฯ ตระหนักถึงความรับผิดชอบต่อชุมชนและสังคม จึงมีนโยบายในการให้ความช่วยเหลือและพัฒนาสังคมโดยมีนโยบายที่จะให้การสนับสนุนทางด้านการศึกษาแก่เยาวชน โดยการบริจาคแบบเรียน สื่อและอุปกรณ์เสริมทักษะเพื่อการเรียนรู้ต่างๆ รวมถึงการสนับสนุนทุนการศึกษา นอกจากนี้ บริษัทยังมีนโยบายที่จะให้ความสนับสนุนต่อสังคมรอบข้าง ไม่ว่าจะเป็นการให้เงินสนับสนุนและอุปกรณ์เสริมทักษะเพื่อการเรียนรู้ต่างๆ แก่โรงเรียน รวมทั้งตอบสนองต่อเหตุการณ์ที่มีผลกระทบต่อชุมชน สังคมและสิ่งแวดล้อมอันเนื่องมาจากการดำเนินงานของบริษัทด้วยความรวดเร็วและมีประสิทธิภาพ อีกทั้ง บริษัทฯ ยังได้ส่งเสริมให้พนักงานของบริษัทมีจิตสำนึกและความรับผิดชอบต่อสิ่งแวดล้อมและสังคมด้วย โดยบริษัทฯ ได้จัดกิจกรรม และได้เข้าร่วมสนับสนุนกิจกรรมต่างๆ โดยเฉพาะการส่งเสริมทางการศึกษาของเยาวชน อาทิ



บริษัทฯ ร่วมกับธนาคาร ซีไอเอ็มบีไทย และวารสารการเงินธนาคาร ในการสนับสนุนจัดทำห้องสมุดแก่โรงเรียนต่างๆ ในโครงการดังนี้

1. โครงการศูนย์การเรียนรู้คอมพิวเตอร์ห้องสมุดชุมชนและแปลงเกษตรสาธิต ณ โรงเรียนบ้านดินลาน จังหวัดสงขลา วันที่ 9-มี.ค.-62
2. โครงการศูนย์การเรียนรู้คอมพิวเตอร์ห้องสมุดชุมชน ณ โรงเรียนบ้านกุดขมิ้น จังหวัดนครราชสีมา วันที่ 10-ส.ค.-62
3. โครงการศูนย์การเรียนรู้คอมพิวเตอร์ห้องสมุดชุมชน ณ โรงเรียนบ้านหนองอ้นน้อย จังหวัด อุดรธานี วันที่ 5-ต.ค.-62
4. ศูนย์การเรียนรู้คอมพิวเตอร์ห้องสมุดชุมชน ณ โรงเรียนวัดเจ็ดยอด จังหวัดเชียงใหม่ วันที่ 9-พ.ย.-62

โครงการ K-Safe เป็นโครงการที่จัดขึ้นเพื่อสนับสนุนและพัฒนาศักยภาพบุคลากรในด้านความปลอดภัยฯ ซึ่งในปี 2562 ได้มีการเปิดหลักสูตรในหัวข้อ “การปฐมพยาบาลเบื้องต้นและการช่วยฟื้นคืนชีพ” โดยเชิญชวนผู้บริหาร พนักงานในบริษัท และบริษัทใกล้เคียง เข้าร่วมอบรมในครั้งนี้ ซึ่งจัดขึ้นเมื่อวันที่ 26 กันยายน 2562 ณ ห้องประชุมใหญ่ของบริษัทฯ

8. การมีนวัตกรรมและเผยแพร่วัตกรรม ซึ่งได้จากการดำเนินงานที่มีความรับผิดชอบต่อสังคม สิ่งแวดล้อมและผู้มีส่วนได้เสีย

บริษัทฯ มีนโยบายด้านการดำเนินงานที่ตระหนักถึงผลกระทบต่อสิ่งแวดล้อม จึงได้มีการติดตั้งระบบควบคุมมลพิษต่างๆ ในกระบวนการผลิต อาทิ เครื่องดูดฝุ่นเพื่อกำจัดฝุ่นไม่ในระหว่างการผลิตชิ้นงาน ระบบห้องพ่นสีที่มีการติดตั้งระบบกำจัดกลิ่น เพื่อแปรสภาพเป็นน้ำปนกากและแยกกากสีกออกจากน้ำทิ้ง เพื่อนำส่งให้หน่วยงานที่เกี่ยวข้องดำเนินการกำจัดต่อไป

นอกจากนี้ในธุรกิจงานแสดงสินค้าและการจัดกิจกรรม บริษัทฯ มีการดำเนินงานด้านการผลิตชิ้นงานที่ลูกค้าสามารถนำกลับไปใช้ใหม่ได้อีกครั้ง ทำให้เกิดการลดใช้ทรัพยากรในการผลิต อีกทั้งเป็นการลดต้นทุนให้กับลูกค้าอีกด้วย นอกเหนือจากนวัตกรรมต่างๆ ที่ปัจจุบันบริษัทได้ดำเนินการอยู่ บริษัทฯ ยังไม่หยุดนิ่งที่จะศึกษาและหาวัตกรรมใหม่ๆ เพื่อนำมาพัฒนาและปรับปรุงการดำเนินงานให้เกิดประสิทธิภาพสูงสุดเพื่อประโยชน์ในด้านสังคมและสิ่งแวดล้อมอย่างยั่งยืนต่อไป

การควบคุมภายใน และการบริหารจัดการความเสี่ยง

คณะกรรมการตรวจสอบได้พิจารณาคุณสมบัติของบริษัท สอบบัญชีธรรมนิติ จำกัด และนางสาวกรกช วนสวัสดิ์ แล้วเห็นว่ามี ความเหมาะสมเพียงพอกับการปฏิบัติหน้าที่ดังกล่าว เนื่องจากมีความ เป็นอิสระ และมีประสบการณ์ในการปฏิบัติงานด้านการตรวจสอบ ภายในไม่น้อยกว่า 7 ปี นอกจากนี้ นางสาวกรกช วนสวัสดิ์ เคยเข้ารับ การอบรมในหลักสูตรที่เกี่ยวข้องกับการปฏิบัติงานด้านการตรวจสอบ ภายใน ได้แก่ หลักสูตร COSO 2013 ภาครัฐและปฏิบัติ หลักสูตร IT Audit ของสภาวิชาชีพบัญชี ประกาศนียบัตรผู้ตรวจสอบภายใน CPIAT โครงการดำรงและปรับปรุงคุณภาพงานตรวจสอบภายใน ของหน่วยงาน และการประเมินตนเองเกี่ยวกับมาตรการต่อต้านการ คอร์รัปชัน เป็นต้น

ทั้งนี้ การพิจารณาและอนุมัติ แต่งตั้ง ถอดถอน โยกย้ายผู้ ดำรงตำแหน่งหัวหน้างานตรวจสอบภายในของบริษัทฯ จะต้องผ่าน การอนุมัติ หรือได้รับความเห็นชอบจากคณะกรรมการตรวจสอบ โดย คุณสมบัติของผู้ดำรงตำแหน่งหัวหน้างานตรวจสอบภายในปรากฏตาม รายละเอียดเอกสารแนบ 3 – รายละเอียดเกี่ยวกับหัวหน้างานตรวจสอบภายใน

คณะกรรมการบริษัท ได้มอบหมายให้คณะทำงานด้านความ เสี่ยงขององค์กรเป็นผู้มีหน้าที่ประเมินการควบคุมภายใน โดยอ้างอิง กรอบแนวทางปฏิบัติด้านการควบคุมภายในของ The Committee of Sponsoring Organizations of the Treadway Commission : COSO โดยบริษัทฯ ได้ให้ความสำคัญต่อการควบคุมภายในอย่างต่อเนื่อง เนื่องจากเป็นกลไกสำคัญที่ทำให้บริษัทฯ ดำเนินธุรกิจให้บรรลุ วัตถุประสงค์อย่างมีประสิทธิภาพ และประสิทธิผล การใช้ทรัพยากร และการดูแลทรัพย์สิน การรายงานข้อมูลทางการเงิน การปฏิบัติตาม กฎหมาย ระเบียบและข้อบังคับต่าง ๆ รวมทั้งการป้องกันหรือลดความ เสี่ยงจากการกระทำที่อาจก่อให้เกิดความเสียหายต่อบริษัทฯ

บริษัทฯ มีการกำหนดนโยบายการกำกับดูแลกิจการที่ดี และจรรยาบรรณในการดำเนินธุรกิจทั้งของกรรมการ ผู้บริหารและ พนักงานของบริษัทฯ นโยบายการต่อต้านคอร์รัปชัน และนโยบายการ แจ้งเบาะแสหรือเรื่องร้องเรียนเป็นลายลักษณ์อักษร รวมทั้งส่งเสริม วัฒนธรรมให้พนักงานทุกคนมีจิตสำนึกและปฏิบัติอย่างต่อเนื่อง โดยการ อบรมปฐมนิเทศน์ให้แก่พนักงานทุกปี เพื่อให้การปฏิบัติงานเป็นไปด้วย ความโปร่งใสและเป็นธรรมต่อผู้มีส่วนได้เสียทุกส่วน รวมถึงการจัดให้ มีกระบวนการติดตามและบทลงโทษอย่างชัดเจน

นอกจากนี้คณะกรรมการบริษัท ได้ทำการประเมินความ เพียงพอของระบบการควบคุมภายในประจำปี ตามแนวทางของคณะ กรรมการกำกับหลักทรัพย์และตลาดหลักทรัพย์ (กลต) โดยทำการ ประเมินการควบคุมภายในในด้านต่างๆ 5 ด้าน ดังต่อไปนี้

1. การควบคุมภายในองค์กร
2. การประเมินความเสี่ยง
3. การควบคุมการปฏิบัติงาน
4. ระบบสารสนเทศและการสื่อสารข้อมูล
5. ระบบการติดตาม

ทั้งนี้คณะกรรมการ ไม่พบข้อบกพร่องที่มีนัยสำคัญต่อ ระบบควบคุมภายในของบริษัทฯ และมีความเพียงพอ เหมาะสมโดย จัดให้มีบุคลากรอย่างเพียงพอที่จะดำเนินการตามระบบได้อย่างมีประสิทธิภาพ

ทั้งนี้บริษัทฯ ได้มีการประชุมอย่างต่อเนื่องทุกไตรมาส โดยมี การประเมินความเพียงพอของระบบควบคุมภายในครั้งล่าสุดในการ ประชุมคณะกรรมการตรวจสอบของบริษัทวันที่ 13 ธันวาคม 2562

รายการระหว่างกัน

1.รายละเอียดรายการระหว่างกันของบุคคลและนิติบุคคลที่มีความขัดแย้ง

1.รายละเอียดรายการระหว่างกันของบุคคลและนิติบุคคลที่มีความขัดแย้ง

1.1. บุคคลที่อาจมีความขัดแย้งและลักษณะความสัมพันธ์

บริษัทฯ มีการทำรายการกับบุคคลที่อาจมีความขัดแย้งทางผลประโยชน์ ซึ่งสามารถสรุปความสัมพันธ์ได้ดังนี้

บริษัทที่อาจมีความ ขัดแย้ง	บริษัทที่เกิด รายการ	ลักษณะความสัมพันธ์	ลักษณะรายการ	มูลค่ารายการ สำหรับปี 2562 (ล้านบาท)	ความจำเป็น/ หมายเหตุ
Kingsmen Exhibits Pte Ltd.	บริษัทฯ	มี Kingsmen Creatives เป็นผู้ถือหุ้นร่วมกัน ซึ่งถือ หุ้นร้อยละ 20 ในบริษัทฯ และถือหุ้นร้อยละ 100 ใน Kingsmen Exhibits Pte Ltd	- รายได้จากการให้บริการ ก่อสร้างคูหางานจัดแสดงสินค้า อาทิเช่น งาน Telecoms World Asia, Info Comm, Dimension data sale Kickoff, Food Ingredients Asia, Incosmetic asia and UFI Global Congress ไม่มี ยอดค้างรับเงิน	5.3	เป็นรายการธุรกรรม ปกติโดยค่าบริการที่ บริษัทฯ จ่ายเป็นไป ตามอัตราในท้องตลาด
			- ค่าใช้จ่ายในการจัดงาน Propak Asia และงาน ATF และมียอดค้างชำระ 0.28 ล้าน บาท	0.45	เป็นรายการธุรกรรม ปกติโดยค่าบริการที่ บริษัทฯ จ่ายเป็นไป ตามอัตราในท้องตลาด
Kingsmen Vietnam Co.,Ltd.	บริษัทฯ	มี Kingsmen Creatives เป็นผู้ถือหุ้นร่วมกัน ซึ่งถือหุ้น ร้อยละ 20 ในบริษัทฯ และ ถือหุ้นร้อยละ 100 ใน Kingsmen Vietnam Co.,Ltd.	- รายได้จากการงาน Vietnamese Goods- Week in Thailand	0.007	เป็นรายการธุรกรรม ปกติโดยค่าบริการที่ บริษัทฯ จ่ายเป็นไป ตามอัตราในท้องตลาด
			- ค่าใช้จ่ายในการจัดงาน VIV Asia and Top thai brand ไม่มียอดค้างชำระ	0.48	เป็นรายการธุรกรรม ปกติโดยค่าบริการที่ บริษัทฯ จ่ายเป็นไป ตามอัตราในท้องตลาด
Kingsmen Projects Pte Ltd.	บริษัทฯ	มี Kingsmen Creatives เป็น ผู้ถือหุ้นร่วมกัน ซึ่งถือหุ้นร้อย ละ 20 ในบริษัทฯ และถือหุ้น ร้อยละ 100ใน Kingsmen Project Pte Ltd.	- รายได้จากงาน Fendi & Bottega ไม่มียอดค้างรับ เงิน	0.51	เป็นรายการธุรกรรม ปกติโดยค่าบริการที่ บริษัทฯ จ่ายเป็นไป ตามอัตราในท้องตลาด
			- ค่าใช้จ่ายในการตกแต่ง Shop Tiffany & Co, Siam Takashimaya and Balenciga shop มียอดค้าง ชำระ 2.84 ล้านบาท	8.82	เป็นรายการธุรกรรม ปกติโดยค่าบริการที่ บริษัทฯ จ่ายเป็นไป ตามอัตราในท้องตลาด
Kingsmen Myanmar Co.,Ltd.	บริษัทฯ	เป็นบริษัทย่อยและมี กรรมการบริษัทร่วมกัน	- รายได้จากการให้บริการจัด งาน Sea Lion DSC Grand opening and Myanmar motor show มียอดค้างรับ เงินรวม 3.33 ล้านบาท	2.33	เป็นรายการธุรกรรม ปกติโดยค่าบริการที่ บริษัทฯ จ่ายเป็นไป ตามอัตราในท้องตลาด
			- ค่าจ้างเหมาจัดงาน Motor show @ Yangon , Honda NCX-Dealer Conference and Propak ไม่มียอดค้าง ชำระ	1.89	เป็นรายการธุรกรรม ปกติโดยค่าบริการที่ บริษัทฯ จ่ายเป็นไป ตามอัตราในท้องตลาด

บริษัทที่อาจมีความขัดแย้ง	บริษัทที่เกิดรายการ	ลักษณะความสัมพันธ์	ลักษณะรายการ	มูลค่ารายการสำหรับปี 2562 (ล้านบาท)	ความจำเป็น/หมายเหตุ
Kingsmen C.M.T.I. Cambodia Co.,Ltd.	บริษัทฯ	เป็นบริษัทย่อยและมีกรรมการบริษัทร่วมกัน	-รายได้ค่าบริการจัดงาน Cambodia Architect & Décor มียอดค้างรับเงิน 0.17 ล้านบาท	0.19	เป็นรายการธุรกรรมปกติโดยค่าบริการที่บริษัทฯ จ่ายเป็นไปตามอัตราในท้องตลาด
Kingsmen Creatives Ltd.	บริษัทฯ	เป็นผู้ถือหุ้นของบริษัทร้อยละ 20	- ค่าธรรมเนียมในการใช้เครื่องหมายการค้า (License Agreement) และมีรายการค้างจ่ายค่าธรรมเนียมใช้เครื่องหมายการค้าจำนวน 3.40 ล้านบาท ซึ่งจะชำระตามเงื่อนไขในเดือน พ.ค. 2563	3.4	เป็นรายการธุรกรรมปกติโดยค่าบริการที่บริษัทฯ จ่ายเป็นไปตามสัญญาอนุญาตให้ใช้เครื่องหมายการค้าให้แก่ Kingsmen Creatives Ltd. ในอัตราระหว่างร้อยละ 0.5-1.5 ของรายได้จากยอดขาย แต่ไม่เกิน 148,000 SGD
Kingsmen Shanghai Co.,Ltd.	บริษัทฯ	มี Kingsmen Creatives เป็นผู้ถือหุ้นร่วมกัน	- รายได้ค่าบริการจัดงาน VRVC Thailand จำนวน 0.25 ล้านบาท ไม่มียอดค้างรับเงิน	0.25	เป็นรายการธุรกรรมปกติโดยค่าบริการที่บริษัทฯ จ่ายเป็นไปตามอัตราในท้องตลาด
PT KINGSMEN INDONESIA	บริษัทฯ	มี Kingsmen Creatives เป็นผู้ถือหุ้นร่วมกัน	- รายได้ค่าบริการงาน Food Ingredients Asia ไม่มียอดค้างรับเงิน - ค่าใช้จ่ายงาน ILDEX Indonesia ไม่มียอดค้างชำระ	0.08 0.35	เป็นรายการธุรกรรมปกติโดยค่าบริการที่บริษัทฯ จ่ายเป็นไปตามอัตราในท้องตลาด
Kingsmen Nikko Limited	บริษัทฯ	มี Kingsmen Creatives เป็นผู้ถือหุ้นร่วมกัน	- รายได้ค่าบริการงาน ANDTEX ไม่มียอดค้างรับเงิน	0.33	เป็นรายการธุรกรรมปกติโดยค่าบริการที่บริษัทฯ จ่ายเป็นไปตามอัตราในท้องตลาด
คุณอารียา พิเศษสิทธิ์	บริษัทฯ	ญาติของกรรมการและผู้ถือหุ้นของบริษัท	- ค่าเช่าโรงงานที่ศาลายา จังหวัดนครปฐม เพื่อเก็บเฟอร์นิเจอร์และอุปกรณ์ต่างๆ ที่ใช้ในการจัดงาน แสดงสินค้า และมีรายการค้างจ่ายจำนวน 0.27 ล้านบาท	1.1	เป็นราคาที่ตกลงร่วมกันตามสัญญา และได้มีการเปรียบเทียบราคากับผู้ประเมินอิสระ

1.2 รายการระหว่างกันของบริษัทฯ กับบุคคลที่อาจมีความขัดแย้งทางผลประโยชน์
สำหรับรอบปีบัญชีสิ้นสุด วันที่ 31 ธันวาคม 2561 บริษัท มีรายการระหว่างกันกับบุคคลที่อาจมี
ความขัดแย้งทาง ผลประโยชน์สรุปได้ดังนี้

การรับเหมาช่วง (Sub-Contractor) ระหว่างบริษัทฯ กับบริษัทในเครือ Kingsmen

บริษัทฯ ให้บริการรับเหมาช่วง (Sub-Contractor) แก่ลูกค้าของบริษัทในเครือ Kingsmen ที่ใช้บริการการออกแบบ
และงานตกแต่งในอาณาเขตที่บริษัทฯ ได้ให้บริการตามสัญญาที่ได้รับอนุญาตให้ใช้ชื่อทางการค้าและเครื่องหมายการค้า (License
Agreement) โดยกลุ่มบริษัทในเครือ Kingsmen เป็นผู้รับงานทำสัญญา และรับเงินจากลูกค้า อย่างไรก็ตามบริษัทฯ และบริษัทใน
เครือ Kingsmen อาจมีเข้ารับและทำงานร่วมกันและมีข้อตกลงแบ่งปันผลประโยชน์จากกำไรที่ได้รับในบางงาน โดยคิดจากอัตรา
กำไรส่วนเพิ่ม (Profit Margin) ที่บริษัทจะได้รับจากงานดังกล่าว นั้น สามารถเทียบเคียงได้กับอัตรากำไรที่บริษัทฯ ได้รับจากบุคคล
ภายนอก

บริษัทฯ ใช้การรับเหมาช่วง (Sub-Contractor) จากบริษัทในเครือ Kingsmen โดยบริษัทฯ เป็นผู้ทำสัญญาและรับเงิน
ลูกค้าโดยตรง และเช่นเดียวกัน บริษัทฯ อาจใช้บริการรับเหมาช่วงในบางงานจากบริษัทในเครือ Kingsmen อาจมีการเข้ารับงาน
ร่วมกันและแบ่งปันผลประโยชน์จากกำไรที่ได้รับในบางงาน ตามกำไรส่วนเพิ่ม (Profit Margin) ที่ทางบริษัทฯ ได้รับงานนั้น และ
สามารถเทียบเคียงอัตรากำไรที่บริษัท ได้รับจากบุคคลภายนอก



การใช้ชื่อและเครื่องหมายการค้า Kingsmen



บริษัทฯ มีข้อตกลงทำสัญญาร่วมกับ Kingsmen Creatives Ltd. (Singapore) เพื่อชำระค่าธรรมเนียมรายปีในการใช้ชื่อและเครื่องหมายการค้า Kingsmen โดยค่าธรรมเนียมเป็นไปตามสัญญา Corporate Service Agreement อนุญาตให้ใช้ชื่อทางการค้าและเครื่องหมายทางการค้า (License Agreement) โดยมีสูตรคำนวณอัตราค่าธรรมเนียมเป็นแบบอัตราที่ลดลงโดยคำนวณจากรายได้การให้บริการ แต่รวมแล้วไม่เกิน 148,000 เหรียญสหรัฐต่อปี บริษัทมีภาระผูกพันต้องจ่ายค่าธรรมเนียมภายใต้สัญญาดังกล่าวตามอัตราที่ตกลงร่วมกัน ซึ่งอัตราดังกล่าวเป็นอัตราเดียวกันกับที่ Kingsmen Creatives Ltd. ได้ให้กับบริษัทในเครือ Kingsmen ทั้งหมด

1) การเช่าอสังหาริมทรัพย์เพื่อใช้ในการดำเนินธุรกิจของบริษัทฯ

บริษัทฯ ได้ทำสัญญากับ นางอารียา พิเศษสิทธิ์ เพื่อเช่าที่ดินเนื้อที่ 5 ไร่ ตั้งอยู่ที่ 83 ถนนหมู่บ้านบางเตย ตำบลบางเตย อำเภอสามพราน จังหวัดนครปฐม พื้นที่รวม 1,812 ตารางเมตร โดยบริษัทฯ ได้ทำสัญญาเช่า 10 ปี โดยมีอัตราดังนี้

ปีที่	ราคาผู้ประเมินอิสระ
1-3	83,452
4-6	91,797
7-10	100,977

จากตัวเลขค่าเช่าตามตารางนี้ จะแสดงให้เห็นว่าเป็นราคาเทียบเคียงได้กับราคาประเมินโดยผู้ประเมินอิสระ ซึ่งมีเงื่อนไขการชำระเงินที่เป็นปกติธุรกิจ และสัญญาเริ่มตั้งแต่ 1 กุมภาพันธ์ 2558 ถึง 31 มกราคม 2568 และสามารถต่อสัญญาได้อีกคราวละ 10 ปี

2. ความจำเป็นและความเหมาะสมผลของรายการระหว่างกัน

ในปี 2561 บริษัทฯ มีการทำรายการระหว่างกันกับบุคคลที่เกี่ยวข้องกันหลายรายการที่สำคัญ ซึ่งการทำรายการดังกล่าวมีความจำเป็นและเหมาะสมผล เนื่องจากเป็นการดำเนินธุรกิจตามปกติ และสนับสนุนธุรกิจปกติของบริษัทฯ โดยมีการกำหนดราคาของการทำรายการต่างๆที่สามารถเทียบเคียงได้กับราคาตลาด หรือราคาประเมินโดยผู้ประเมินอิสระ หรือเป็นอัตรากำไรที่สามารถเทียบเคียงได้กับอัตรากำไรที่บริษัทฯ ได้รับจากบุคคลภายนอก หรือเป็นราคาเดียวกันกับที่ Kingsmen Creatives Ltd. ได้ให้กับบริษัทในเครือ Kingsmen ซึ่งการทำรายการระหว่างกันต่างๆที่ผ่านมา ล้วนมีความเหมาะสมผลและมีราคาที่ยุติธรรม คณะกรรมการตรวจสอบได้พิจารณารายการระหว่างกันดังกล่าวข้างต้นแล้ว มีความเห็นว่ามี ความจำเป็นและเหมาะสมผล ตลอดจนเป็นประโยชน์ต่อบริษัทฯ (รายละเอียดในหัวข้อ 1.1 รายการระหว่างกันของบริษัทฯ กับบุคคลที่อาจมีความขัดแย้งทางผลประโยชน์)

3. มาตรการหรือขั้นตอนการอนุมัติการทำรายการระหว่างกัน

บริษัทฯ กำหนดนโยบายและขั้นตอนในการทำรายการระหว่างกันของบริษัทฯและบริษัทย่อยกับบุคคลที่อาจมีความขัดแย้งทางผลประโยชน์ มีส่วนได้เสีย หรืออาจมีความขัดแย้งทางผลประโยชน์ในอนาคตกับบริษัทฯ อาทิ ผู้ถือหุ้นรายใหญ่ กรรมการ ผู้บริหาร ผู้มีอำนาจควบคุมหรือบุคคลที่เกี่ยวข้องกันนั้น บริษัทฯจะปฏิบัติตามกฎหมายว่าด้วยหลักทรัพย์และตลาดหลักทรัพย์ ข้อบังคับ ประกาศ และคำสั่งของคณะกรรมการกำกับตลาดทุน และตลาดหลักทรัพย์แห่งประเทศไทย ทั้งนี้ ผู้ที่มีส่วนได้เสียจะไม่สามารถเข้ามามีส่วนร่วมในการพิจารณาอนุมัติรายการดังกล่าวได้

ในกรณีที่กฎหมายกำหนดให้รายการระหว่างกันนั้นต้องได้รับอนุมัติจากที่ประชุมคณะกรรมการบริษัทฯ บริษัทฯจะจัดให้มีคณะกรรมการตรวจสอบเข้าร่วมประชุมเพื่อพิจารณาและให้ความเห็นเกี่ยวกับความจำเป็นในการทำรายการและความสมเหตุสมผลของรายการนั้นๆ ทั้งนี้ ในการเข้าทำรายการที่เป็นข้อตกลงทางการค้าที่มีเงื่อนไขการค้าโดยทั่วไป และรายการที่เป็นข้อตกลงทางการค้าที่ไม่เป็นเงื่อนไขการค้าโดยทั่วไป ให้เป็นไปตามหลักการดังนี้

ก. การทำรายการที่เป็นข้อตกลงทางการค้าที่มีเงื่อนไขการค้าโดยทั่วไป

คณะกรรมการบริษัทฯ ได้อนุมัติเป็นหลักการให้ฝ่ายจัดการสามารถอนุมัติการทำรายการระหว่างกันที่เป็นข้อตกลงทางการค้าที่มีเงื่อนไขการค้าโดยทั่วไประหว่างบริษัทฯและบริษัทย่อย กับกรรมการ ผู้บริหาร หรือบุคคลที่มีความเกี่ยวข้องได้ หากรายการดังกล่าวนั้นมีข้อตกลงทางการค้าในลักษณะเดียวกับที่วิญญูชนจะพึงกระทำกับคู่สัญญาทั่วไปในสถานการณ์เดียวกัน ด้วยอำนาจต่อรองทางการค้าที่ปราศจากอิทธิพลในการที่ตนมีสถานะเป็นกรรมการ ผู้บริหาร หรือบุคคลที่มีความเกี่ยวข้อง (แล้วแต่กรณี)

ทั้งนี้ บริษัทฯจะจัดทำรายงานสรุปการทำธุรกรรมดังกล่าวเพื่อรายงานในการประชุม คณะกรรมการตรวจสอบ และการประชุมคณะกรรมการบริษัทฯ ทุกไตรมาส

ข. การทำรายการที่เป็นข้อตกลงทางการค้าที่ไม่เป็นเงื่อนไขการค้าโดยทั่วไป

การทำรายการที่เป็นข้อตกลงทางการค้าที่ไม่เป็นเงื่อนไขการค้าโดยทั่วไปจะต้องได้รับการพิจารณาและให้ความเห็นโดยคณะกรรมการตรวจสอบก่อนนำเสนอต่อคณะกรรมการบริษัทฯหรือที่ประชุมผู้ถือหุ้น (แล้วแต่กรณี) เพื่อพิจารณาอนุมัติต่อไป ทั้งนี้ ให้ปฏิบัติตามกฎหมายว่าด้วยหลักทรัพย์และตลาดหลักทรัพย์ รวมทั้งข้อบังคับ ประกาศ และคำสั่งของคณะกรรมการกำกับตลาดทุน และตลาดหลักทรัพย์แห่งประเทศไทย รวมถึงการปฏิบัติตามข้อกำหนดเกี่ยวกับการเปิดเผยข้อมูลการทำรายการที่เกี่ยวข้องกัน

ในกรณีที่คณะกรรมการตรวจสอบไม่มีความชำนาญในการพิจารณารายการระหว่างกันที่อาจเกิดขึ้น บริษัทฯจะแต่งตั้งผู้เชี่ยวชาญอิสระหรือผู้สอบบัญชีของบริษัทฯเป็นผู้ให้ความเห็นเกี่ยวกับรายการระหว่างกันดังกล่าวเพื่อให้คณะกรรมการตรวจสอบ คณะกรรมการบริษัทฯ หรือผู้ถือหุ้น (แล้วแต่กรณี) ใช้เป็นข้อมูลประกอบการตัดสินใจ เพื่อให้มั่นใจว่าการเข้าทำรายการดังกล่าวมีความจำเป็นและมีความสมเหตุสมผล โดยคำนึงถึงผลประโยชน์ของบริษัทฯเป็นสำคัญ ทั้งนี้ บริษัทฯจะเปิดเผยรายการระหว่างกันไว้ในแบบแสดงรายการข้อมูลประจำปี และหมายเหตุประกอบงบการเงินที่ได้รับการตรวจสอบจากผู้สอบบัญชีของบริษัทฯ

4. นโยบายและแนวโน้มนการทำรายการระหว่างกันในอนาคต

บริษัทฯ คาดว่ารายการระหว่างกันที่เกิดจากการประกอบธุรกิจปกติและสนับสนุนธุรกิจปกติของบริษัทฯ เช่น การรับเหมาช่วง (Sub-contracts) ระหว่างบริษัทฯ กับบริษัทในเครือ Kingsmen การใช้ชื่อทางการค้าและเครื่องหมายการค้า Kingsmen การซื้ออุปกรณ์หรือบริการส่วนกลางที่ใช้ภายในบริษัทในเครือ Kingsmen และการเช่าอสังหาริมทรัพย์เพื่อใช้ในการดำเนินธุรกิจของบริษัทฯ จะยังคงมีอยู่ต่อไป แต่สำหรับการค้าประกันเงินกู้ยืมให้แก่บริษัทฯ นั้น บริษัทฯ อาจได้รับการผ่อนปรนเงื่อนไขดังกล่าวจากสถาบันการเงิน ภายหลังจากที่บริษัทฯ ได้เข้าจดทะเบียนในตลาดหลักทรัพย์ เอ็ม เอ ไอ แล้ว แต่อย่างไรก็ตาม หากบริษัทฯ มิได้รับการผ่อนปรนเงื่อนไขดังกล่าวจากสถาบันการเงิน กรรมการและผู้ถือหุ้นดังกล่าวของบริษัทฯ จะยังคงค้าประกันเงินกู้ยืมให้แก่บริษัทฯ ต่อไป โดยไม่มีการคิดค่าตอบแทนใดๆ โดยรายการระหว่างกันที่ยังคงมีต่อไปหรืออาจเกิดขึ้นใหม่ในอนาคตจะมีการกำหนดนโยบายการคิดราคาระหว่างกันอย่างชัดเจน ตามราคาและเงื่อนไขตลาดที่เหมาะสม เป็นธรรม และไม่ก่อให้เกิดการถ่ายเทผลประโยชน์ รวมทั้งคำนึงถึงผลประโยชน์ของบริษัทฯ และบริษัทย่อยเป็นสำคัญ โดยคณะกรรมการตรวจสอบของบริษัทฯ จะสอบทานและให้ความเห็นต่อรายการระหว่างกันที่เป็นรายการธุรกิจปกติหรือสนับสนุนธุรกิจปกติเป็นรายไตรมาส

รายการระหว่างกันที่อาจเกิดขึ้นในอนาคตนั้นคณะกรรมการบริษัทฯจะต้องปฏิบัติให้เป็นไปตามกฎหมายว่าด้วยหลักทรัพย์และตลาดหลักทรัพย์ รวมทั้งข้อบังคับ ประกาศ และคำสั่งของคณะกรรมการกำกับตลาดทุนและตลาดหลักทรัพย์แห่งประเทศไทย รวมถึงการปฏิบัติตามข้อกำหนดเกี่ยวกับการเปิดเผยข้อมูลการทำรายการเกี่ยวข้องกันของบริษัทฯ หรือบริษัทย่อยตามมาตรฐานการบัญชีที่กำหนดโดยสมาคมนักบัญชีและผู้สอบบัญชีรับอนุญาตแห่งประเทศไทย



ନ/ଭନ

kingsmen
Kingsmen C.M.T.I. Plc.



งบการเงิน และรายงาน ของผู้สอบบัญชีรับอนุญาต

สำหรับปีสิ้นสุดวันที่ 31 ธันวาคม 2562



รายงานของผู้สอบบัญชีรับอนุญาต

เสนอ คณะกรรมการและผู้ถือหุ้นบริษัท คิงส์แมน ซี.เอ็ม.ที.ไอ. จำกัด (มหาชน)

ความเห็น

ข้าพเจ้าได้ตรวจสอบงบการเงินรวมของบริษัท คิงส์แมน ซี.เอ็ม.ที.ไอ. จำกัด (มหาชน) และบริษัทย่อย ซึ่งประกอบด้วย งบแสดงฐานะการเงินรวม ณ วันที่ 31 ธันวาคม 2562 งบกำไรขาดทุนเบ็ดเสร็จรวม งบแสดงการเปลี่ยนแปลงส่วนของผู้ถือหุ้นรวม และงบกระแสเงินสดรวม สำหรับปีสิ้นสุดวันเดียวกัน และหมายเหตุประกอบงบการเงินรวม รวมถึงสรุปนโยบายการบัญชีที่สำคัญ และได้ตรวจสอบงบการเงินเฉพาะกิจการของบริษัท คิงส์แมน ซี.เอ็ม.ที.ไอ. จำกัด (มหาชน) ด้วยเช่นกัน

ข้าพเจ้าเห็นว่า งบการเงินข้างต้นนี้แสดงฐานะการเงิน ณ วันที่ 31 ธันวาคม 2562 ผลการดำเนินงานและกระแสเงินสด สำหรับปี สิ้นสุดวันเดียวกันของบริษัท คิงส์แมน ซี.เอ็ม.ที.ไอ. จำกัด (มหาชน) และบริษัทย่อย และเฉพาะของบริษัท คิงส์แมน ซี.เอ็ม.ที.ไอ. จำกัด (มหาชน) โดยถูกต้องตามที่ควรในสาระสำคัญตามมาตรฐานการรายงานทางการเงิน

เกณฑ์ในการแสดงความเห็น

ข้าพเจ้าได้ปฏิบัติตามตรวจสอบตามมาตรฐานการสอบบัญชี ความรับผิดชอบของข้าพเจ้าได้กล่าวไว้ในวรรคความรับผิดชอบของผู้สอบบัญชีต่อการตรวจสอบงบการเงินในรายงานของข้าพเจ้า ข้าพเจ้ามีความเป็นอิสระจากกลุ่มบริษัทตามข้อกำหนดจรรยาบรรณของผู้ประกอบวิชาชีพบัญชีที่กำหนดโดยสภาวิชาชีพบัญชี ในส่วนที่เกี่ยวข้องกับการตรวจสอบงบการเงิน และข้าพเจ้าได้ปฏิบัติตามความรับผิดชอบด้านจรรยาบรรณอื่นๆซึ่งเป็นไปตามข้อกำหนดเหล่านี้ ข้าพเจ้าเชื่อว่า หลักฐานการสอบบัญชีที่ข้าพเจ้าได้รับเพียงพอและเหมาะสมเพื่อใช้เป็นเกณฑ์ในการแสดงความเห็นของข้าพเจ้า

เรื่องสำคัญในการตรวจสอบ

เรื่องสำคัญในการตรวจสอบคือเรื่องต่างๆที่มีนัยสำคัญที่สุดตามดุลยพินิจของผู้ประกอบวิชาชีพของข้าพเจ้าในการตรวจสอบงบการเงินสำหรับงวดปัจจุบัน ข้าพเจ้าได้นำเรื่องเหล่านี้มาพิจารณาในบริบทของการตรวจสอบงบการเงินโดยรวมและในการแสดงความเห็นของข้าพเจ้า ทั้งนี้ ข้าพเจ้าไม่ได้แสดงความเห็นแยกต่างหากสำหรับเรื่องเหล่านี้

เรื่องสำคัญในการตรวจสอบพร้อมวิธีการตรวจสอบมีดังต่อไปนี้

การรับรู้รายได้งานบริการตกแต่งสถานที่

กลุ่มบริษัทรับรู้รายได้งานบริการตกแต่งสถานที่ซึ่งถือเป็นภาระที่ต้องปฏิบัติให้เสร็จสิ้นตลอดช่วงระยะเวลาการปฏิบัติงาน โดยมีการวัดความสำเร็จของการปฏิบัติตามภาระที่ต้องปฏิบัติให้เสร็จสิ้นสมบูรณ์ด้วยวิธีปัจจัยนำเข้า ซึ่งเป็นการวัดระดับความก้าวหน้าของการปฏิบัติงานที่อ้างอิงจากอัตราส่วนของต้นทุนงาน โครงการที่เกิดขึ้นของงานที่ทำเสร็จจนถึงปัจจุบันกับประมาณการต้นทุนงานโครงการทั้งสิ้น โดยกลุ่มบริษัทได้เปิดเผยนโยบายการรับรู้รายได้จากงานบริการตกแต่งสถานที่ไว้ในหมายเหตุประกอบงบการเงินข้อ 4.16 กลุ่มบริษัทรับรู้รายได้จากงานบริการตกแต่งสถานที่ในงบกำไรขาดทุนเบ็ดเสร็จเป็นจำนวนเงินที่มีสาระสำคัญเมื่อเปรียบเทียบกับรายได้รวมของกลุ่มบริษัท (คิดเป็นร้อยละ 39 ของยอดขายรายได้รวมของกลุ่มบริษัท) ตามที่เปิดเผยไว้ในหมายเหตุประกอบงบการเงินข้อ 30 ข้าพเจ้าให้ความสำคัญกับเรื่องนี้เนื่องจากการรับรู้รายได้ของงานบริการตกแต่งสถานที่ขึ้นอยู่กับดุลยพินิจและสมมติฐานที่สำคัญของผู้บริหารในการประมาณระดับความก้าวหน้าของการให้บริการงานบริการตกแต่งสถานที่และรายได้งานบริการตกแต่งสถานที่เป็นรายการที่มีสาระสำคัญอย่างมากต่องบการเงิน

วิธีการปฏิบัติงานของข้าพเจ้าเกี่ยวข้องกับสมมติฐานที่ผู้บริหารใช้สำหรับการรับรู้รายได้งานบริการตกแต่งสถานที่วิธีการดังกล่าวประกอบด้วย

- ทำความเข้าใจและประเมินวิธีการประมาณการต้นทุนของผู้บริหาร โดยเฉพาะสมมติฐานสำคัญที่เกี่ยวข้องกับค่าตอบแทนที่จะได้รับ ผลการดำเนินงานในอดีตและผลการประมาณการของสัญญาที่มีลักษณะและมูลค่าใกล้เคียงกัน รวมทั้งทดสอบการควบคุมภายในเกี่ยวกับกระบวนการจัดทำประมาณการต้นทุนงานโครงการซึ่งเกี่ยวข้องกับต้นทุนงานโครงการตามสัญญาที่ประมาณไว้และการปรับเปลี่ยนต้นทุนงานโครงการ ทดสอบการจัดทำประมาณการโดยการสอบถามผู้รับผิดชอบโครงการในรายละเอียดและสุ่มตรวจสอบหลักฐานสนับสนุนที่เกี่ยวข้อง
- ทดสอบการปฏิบัติตามระบบการควบคุมภายในของวงจรรายได้และลูกหนี้ และวงจรรายจ่ายและเจ้าหนี้ สำหรับงานโครงการ
- ตรวจสอบเอกสารรับงานจากลูกค้า รายงานการประชุมระหว่างบริษัทกับลูกค้า ตรวจสอบข้อความสำคัญในสัญญาเพื่อประเมินว่ามีข้อความที่อาจส่งผลกระทบต่อประมาณการหรือไม่ อาทิเช่น ความต้องการที่หลากหลายของลูกค้า การแบ่งปันต้นทุนส่วนเพิ่มหรือส่วนที่ประหยัดได้ ความเสียหายและค่าตอบแทนหากทำเสร็จก่อนหรือหลังกำหนด
- เปรียบเทียบอัตรากำไรขั้นต้นตั้งแต่เริ่มโครงการจนถึงปัจจุบันเพื่อวิเคราะห์และประเมินความเหมาะสมของประมาณการต้นทุนงานโครงการ
- ตรวจสอบต้นทุนงานโครงการที่เกิดขึ้นจริงกับเอกสารประกอบรายการ ทดสอบการคำนวณระดับความก้าวหน้าของงานจากต้นทุนงานโครงการที่เกิดขึ้นจริง วิเคราะห์เปรียบเทียบขั้นระดับความก้าวหน้าของงานที่ประมาณโดยผู้ควบคุมงานโครงการกับระดับความก้าวหน้าของงานที่เกิดจากต้นทุนก่อสร้างที่เกิดขึ้นจริง

ข้อมูลอื่น

ผู้บริหารเป็นผู้รับผิดชอบต่อข้อมูลอื่น ซึ่งรวมถึงข้อมูลที่รวมอยู่ในรายงานประจำปี ของกลุ่มบริษัท (แต่ไม่รวมถึงงบการเงิน และรายงานของผู้สอบบัญชี ที่แสดงอยู่ในรายงานนั้น) ซึ่งคาดว่าจะถูกจัดเตรียมให้กับข้าพเจ้าภายหลังวันที่ในรายงานของผู้สอบบัญชีนี้

ความเห็นของข้าพเจ้าต่องบการเงินไม่ครอบคลุมถึงข้อมูลอื่นและข้าพเจ้าไม่ได้ให้ข้อสรุปในลักษณะการให้ความเชื่อมั่นในรูปแบบใดๆต่อข้อมูลอื่นนั้น

ความรับผิดชอบของข้าพเจ้าที่เกี่ยวกับการตรวจสอบงบการเงิน คือ การอ่านข้อ มูลตามที่ระบุข้างต้น และพิจารณาว่า ข้อมูลอื่นมีความขัดแย้งที่มีสาระสำคัญกับงบการเงินหรือกับความรู้ที่ได้รับจากการตรวจสอบของข้าพเจ้า หรือปรากฏว่า ข้อมูลอื่นมีการแสดงข้อมูลที่ขัดแย้ง ข้อเท็จจริงอันเป็นสาระสำคัญหรือไม่

เมื่อข้าพเจ้าได้อ่านรายงานประจำปี ของกลุ่มบริษัทตามที่กล่าวข้างต้นแล้ว และหากสรุปได้ว่าการแสดงข้อมูลที่ขัดต่อ ข้อเท็จจริงอันเป็น สาระสำคัญ ข้าพเจ้าจะสื่อสารเรื่องดังกล่าวให้ผู้มีหน้าที่ในการกำกับดูแลทราบเพื่อให้มีการดำเนินการ แก้ไขที่เหมาะสมต่อไป

ความรับผิดชอบของผู้บริหารและผู้มีหน้าที่ในการกำกับดูแลต่องบการเงิน

ฝ่ายบริหารที่รับผิดชอบในการจัดทำและนำเสนองบการเงินเหล่านี้ โดยถูกต้องตามที่ควรตามมาตรฐานการรายงานทาง การเงิน และรับผิดชอบเกี่ยวกับการควบคุมภายในที่ผู้บริหารพิจารณาว่าจำเป็นเพื่อให้สามารถจัดทำงบการเงินที่ปราศจาก การแสดงข้อมูลที่ขัดต่อข้อเท็จจริงอันเป็นสาระสำคัญ ไม่ว่าจะเกิดจากการทุจริตหรือข้อผิดพลาด

ในการจัดทำงบการเงิน ผู้บริหารรับผิดชอบในการประเมินความสามารถของกลุ่มบริษัทในการดำเนินงานต่อเนื่อง เป็ ดเผยเรื่องที่เกี่ยวข้องกับการดำเนินงานต่อเนื่อง(ตามความเหมาะสม) และการใช้เกณฑ์การบัญชีสำหรับการดำเนินงาน ต่อเนื่องวันแต่ผู้บริ หารพิจารณาตั้งใจที่จะเลิกกลุ่มบริษัทหรือหยุดดำเนินงานหรือไม่สามารถดำเนินงานต่อเนื่องต่อไปได้

ผู้ มี หน้าที่ในการกำกับดูแลมีหน้าที่ในการกำกับดูแลกระบวนการในการจัดทำรายงานทางการเงินของกลุ่มบริษัท

ความรับผิดชอบของผู้สอบบัญชีต่อการตรวจสอบงบการเงิน

การตรวจสอบของข้าพเจ้ามีวัตถุประสงค์เพื่อให้ได้ความเชื่อมั่นอย่างสมเหตุสมผลว่างบการเงินโดยรวมปราศจากการแสดง ข้อมูลที่ขัดต่อข้อเท็จจริงอันเป็นสาระสำคัญหรือไม่ ไม่ว่าจะเกิดจากการทุจริตหรือข้อผิดพลาด และเสนอรายงานของผู้สอบบัญชี ซึ่งรวมความเห็นของข้าพเจ้าอยู่ด้วย ความเชื่อมั่น อย่างสมเหตุสมผลคือความเชื่อมั่นในระดับสูงแต่ไม่ได้เป็นการรับประกัน ว่าการปฏิบัติงานตรวจสอบตามมาตรฐานการสอบบัญชีจะสามารถตรวจพบข้อมูลทั้ง ข้อเท็จจริงอันเป็นสาระสำคัญที่มี อยู่ได้เสมอไป ข้อมูลที่ขัดต่อข้อเท็จจริงอาจเกิดจากการทุจริตหรือข้อผิดพลาดและถือว่ามีสาระสำคัญเมื่อคาดการณ์ได้อย่าง สมเหตุสมผลว่ารายการที่ขัดต่อข้อเท็จจริงแต่ละรายการหรือทุกรายการรวมกันจะมีผลต่อการตัดสินใจทางเศรษฐกิจของ ผู้ใช้งบการเงินจากการใช้งบการเงินเหล่านี้

ในการตรวจสอบของข้าพเจ้าตามมาตรฐานการสอบบัญชี ข้าพเจ้าใช้ดุลยพินิจและการสังเกตและสงสัยเยี่ยงผู้ประกอบวิชาชีพตลอดการตรวจสอบ การปฏิบัติงานของข้าพเจ้ารวมถึง

- ระบุและประเมินความเสี่ยงที่อาจมีการแสดงข้อมูลที่ขัดแย้งกับข้อเท็จจริงอันเป็นสาระสำคัญในงบการเงินไม่ว่าจะเกิดจากการทุจริตหรือข้อผิดพลาด ออกแบบและปฏิบัติงานตามวิธีการตรวจสอบเพื่อตอบสนองต่อความเสี่ยงเหล่านั้น และได้หลักฐานการสอบบัญชีที่เพียงพอและเหมาะสมเพื่อเป็นเกณฑ์ในการแสดงความเห็นของข้าพเจ้า ความเสี่ยงที่ไม่พบข้อมูลที่ขัดแย้งกับข้อเท็จจริงอันเป็นสาระสำคัญซึ่งเป็นผลมาจากการทุจริตจะสูงกว่าความเสี่ยงที่เกิดจากข้อผิดพลาดเนื่องจากการทุจริตอาจเกี่ยวกับการสมรู้ร่วมคิด การปลอมแปลงเอกสารหลักฐาน การตั้งใจละเว้นการแสดงข้อมูล การแสดงข้อมูลที่ไม่ตรงตามข้อเท็จจริงหรือการแทรกแซงการควบคุมภายใน
- ทำความเข้าใจเกี่ยวกับระบบการควบคุมภายในที่เกี่ยวข้องกับการตรวจสอบ เพื่อออกแบบวิธีการตรวจสอบที่เหมาะสมกับสถานการณ์ แต่ไม่ใช่เพื่อวัตถุประสงค์ในการแสดงความเห็นต่อความมีประสิทธิภาพของการควบคุมภายในของกลุ่มบริษัท
- ประเมินความเหมาะสมของนโยบายการบัญชีที่ผู้บริหารใช้และความสมเหตุสมผลของประมาณการทางบัญชีและการเปิดเผยข้อมูลที่เกี่ยวข้องซึ่งจัดทำขึ้นโดยผู้บริหาร
- สรุปร่วมกับความเหมาะสมของการใช้เกณฑ์การบัญชีสำหรับการดำเนินงานต่อเนื่องของผู้บริหารและจากหลักฐานการสอบบัญชีที่ได้รับ สรุปว่ามีความไม่แน่นอนที่มีสาระสำคัญเกี่ยวกับเหตุการณ์หรือสถานการณ์ที่อาจเป็นเหตุให้เกิดข้อสงสัยอย่างมีนัยสำคัญต่อความสามารถของกลุ่มบริษัทในการดำเนินงานต่อเนื่องหรือไม่ ถ้าข้าพเจ้าได้ข้อสรุปว่ามีความไม่แน่นอนที่มีสาระสำคัญ ข้าพเจ้าต้องกล่าวไว้ในรายงานของผู้สอบบัญชีของข้าพเจ้า โดยให้ข้อสังเกตถึงการเปิดเผยข้อมูลในงบการเงินที่เกี่ยวข้อง หรือถ้าการเปิดเผยข้อมูลดังกล่าวไม่เพียงพอ ความเห็นของข้าพเจ้าจะเปลี่ยนแปลงไป ข้อสรุปของข้าพเจ้าขึ้นอยู่กับหลักฐานการสอบบัญชีที่ได้รับจนถึงวันที่ในรายงานของผู้สอบบัญชีของข้าพเจ้า อย่างไรก็ตามเหตุการณ์หรือสถานการณ์ในอนาคตอาจเป็นเหตุให้กลุ่มบริษัทต้องหยุดการดำเนินงานต่อเนื่อง
- ประเมินการนำเสนอ โครงสร้างและเนื้อหาของงบการเงินโดยรวม รวมถึงการเปิดเผยข้อมูลว่างบการเงินแสดงรายการและเหตุการณ์ในรูปแบบที่ทำให้มีการนำเสนอข้อมูลโดยถูกต้องตามที่ควรหรือไม่
- ได้รับเอกสารหลักฐานการสอบบัญชีที่เหมาะสมอย่างเพียงพอเกี่ยวกับข้อมูลทางการเงินของกิจการหรือของกิจกรรมทางธุรกิจภายในกลุ่มบริษัทเพื่อแสดงความเห็นต่องบการเงินรวม ข้าพเจ้ารับผิดชอบต่อการกำหนดแนวทาง การควบคุมดูแล และการปฏิบัติงานตรวจสอบกลุ่มบริษัท ข้าพเจ้าเป็นผู้รับผิดชอบแต่เพียงผู้เดียวต่อความเห็นของข้าพเจ้า

ข้าพเจ้าได้สื่อสารกับผู้มีส่วนได้ส่วนเสียในการกำกวมดูแลในเรื่องต่างๆ ที่สำคัญ ซึ่งรวมถึงขอบเขตและช่วงเวลาของการตรวจสอบตามที่ได้วางแผนไว้ ประเด็นที่มีนัยสำคัญที่พบจากการตรวจสอบ รวมถึงข้อบกพร่องที่มีนัยสำคัญในระบบการควบคุมภายในหากข้าพเจ้าได้พบในระหว่างการตรวจสอบของข้าพเจ้า

ข้าพเจ้าได้ให้คำรับรองแก่ผู้มีหน้าที่ในการกำกับดูแล ข้าพเจ้าได้ปฏิบัติตามข้อกำหนดจรรยาบรรณที่เกี่ยวข้องกับความ
เป็นอิสระและได้สื่อสารกับผู้มีส่วนเกี่ยวข้องในการกำกับดูแลเกี่ยวกับความสัมพันธ์ทั้งหมดตลอดจนเรื่องอื่นซึ่งข้าพเจ้าเชื่อว่า
เหตุผลที่บุคคลภายนอกอาจพิจารณาว่ากระทบต่อความเป็นอิสระของข้าพเจ้าและมาตรการที่ข้าพเจ้าใช้เพื่อป้องกันไม่ให้
ข้าพเจ้าขาดความเป็นอิสระ

จากเรื่องที่สื่อสารกับผู้มีส่วนเกี่ยวข้องในการกำกับดูแล ข้าพเจ้าได้พิจารณาเรื่องต่างๆ ที่มีนัยสำคัญที่สุดในการตรวจสอบงบการเงิน
ในงวดปัจจุบันและกำหนดเป็นเรื่องสำคัญในการตรวจสอบ ข้าพเจ้าได้อธิบายเรื่องเหล่านี้ไว้ในรายงานของผู้สอบบัญชี
เว้นแต่กฎหมายหรือข้อบังคับไม่ให้เปิดเผยต่อสาธารณะเกี่ยวกับเรื่องดังกล่าว หรือในสถานการณ์ที่ยากที่จะเกิดขึ้น ข้าพเจ้า
พิจารณาว่าไม่ควรสื่อสารเรื่องดังกล่าวในรายงานของข้าพเจ้าเพราะการกระทำดังกล่าวสามารถคาดการณ์ได้อย่าง
สมเหตุสมผลว่าจะมีผลกระทบในทางลบมากกว่าผลประโยชน์ต่อส่วนได้เสียสาธารณะจากการสื่อสารดังกล่าว

นงราม เล้าหาวีรดิกล

ผู้สอบบัญชีรับอนุญาต เลขที่ 4334

บริษัท เอเอสทีมาสเตอร์ จำกัด

วันที่ 26 กุมภาพันธ์ 2563

บริษัท กิงส์แมน ซีเอ็มทีไอ จำกัด (มหาชน) และบริษัทย่อย

งบการเงินและรายงานของผู้สอบบัญชีรับอนุญาต
สำหรับปีสิ้นสุดวันที่ 31 ธันวาคม 2562

บริษัท คิงส์แมน ซี.เอ็ม.ที.โอ. จำกัด (มหาชน) และบริษัทย่อย

งบแสดงฐานะการเงิน

ณ วันที่ 31 ธันวาคม 2562

	บัญชี	บาท			
		งบการเงินรวม		งบการเงินเฉพาะกิจการ	
		2562	2561	2562	2561
สินทรัพย์					
สินทรัพย์หมุนเวียน					
เงินสดและรายการเทียบเท่าเงินสด	6	123,172,990	164,865,810	118,446,564	162,385,486
ลูกหนี้การค้าและลูกหนี้อื่น	7	419,071,484	842,435,874	428,693,510	854,310,750
วัสดุคงเหลือและงานระหว่างทำ	8	5,330,785	1,938,462	5,330,785	1,938,462
รวมสินทรัพย์หมุนเวียน		547,575,259	1,009,240,146	552,470,859	1,018,634,698
สินทรัพย์ไม่หมุนเวียน					
เงินฝากประจำที่คิดภาระค่าประกัน	9	60,669,109	45,903,027	60,669,109	45,903,027
เงินลงทุนในบริษัทย่อย	10	-	-	25,985,273	16,620,273
เงินลงทุนระยะยาวอื่น	11	-	-	-	-
อสังหาริมทรัพย์เพื่อการลงทุน - ที่ดิน	12	17,763,270	17,763,270	17,763,270	17,763,270
ที่ดิน อาคารและอุปกรณ์	13	120,582,015	85,608,448	119,366,183	83,900,961
ต้นทุนอุปกรณ์รอตัดบัญชี	14	-	3,668,995	-	3,668,995
สินทรัพย์ไม่มีตัวตน	15	8,598,923	8,403,407	8,520,961	8,294,331
สินทรัพย์ถาวรที่เงินได้รอการตัดบัญชี	29	44,641,658	7,969,591	44,641,658	7,969,591
ภาษีเงินได้รอเรียกคืน	16	92,383,159	67,825,127	92,237,577	67,482,697
เงินประกันและเงินมัดจำ		14,515,061	15,644,593	14,515,061	15,644,593
รวมสินทรัพย์ไม่หมุนเวียน		359,153,195	252,786,458	383,699,092	267,247,738
รวมสินทรัพย์		906,728,454	1,262,026,604	936,169,951	1,285,882,436

หมายเหตุประกอบงบการเงินเป็นส่วนหนึ่งของงบการเงินนี้

บริษัท กิงส์แมน ซี.เอ็ม.ที.ไอ. จำกัด (มหาชน) และบริษัทย่อย

งบแสดงฐานะการเงิน (ต่อ)

ณ วันที่ 31 ธันวาคม 2562

สินทรัพย์และส่วนของผู้ถือหุ้น	หมายเหตุ	บาท			
		งบการเงินรวม		งบการเงินเฉพาะกิจการ	
		2562	2561	2562	2561
สินทรัพย์					
สินทรัพย์หมุนเวียน					
เงินกู้ยืมระยะสั้นจากสถาบันการเงิน	17	225,000,000	185,000,000	225,000,000	185,000,000
เจ้าหนี้การค้าและเจ้าหนี้อื่น	18	349,338,382	562,855,386	345,602,319	560,815,371
หนี้สินตามสัญญาเช่าการเงินส่วนที่ครบกำหนดชำระในปี	19	1,381,427	2,318,251	1,381,427	2,318,251
ประมาณการหนี้สินจากการรับประกันโครงการ	20	10,240,096	19,520,066	10,240,096	19,520,066
หนี้สินหมุนเวียนอื่น		3,246,864	3,324,529	3,246,864	3,324,529
รวมหนี้สินหมุนเวียน		589,206,769	773,018,232	585,470,706	770,978,217
สินทรัพย์ไม่หมุนเวียน					
หนี้สินตามสัญญาเช่าการเงิน	19	373,352	1,754,779	373,352	1,754,779
การผูกพันผลประโยชน์พนักงาน	21	25,106,522	18,003,619	25,106,522	18,003,619
รวมหนี้สินไม่หมุนเวียน		25,479,874	19,758,398	25,479,874	19,758,398
รวมหนี้สิน		614,686,643	792,776,630	610,950,580	790,736,615
ส่วนของผู้ถือหุ้น					
ทุนเรือนหุ้น	22				
ทุนจดทะเบียน					
หุ้นสามัญ 239,999,984 หุ้น มูลค่าหุ้นละ 0.50 บาท		119,999,992	119,999,992	119,999,992	119,999,992
ทุนที่ออกและชำระแล้ว					
หุ้นสามัญ 239,999,562 หุ้น มูลค่าหุ้นละ 0.50 บาท		119,999,781	119,999,781	119,999,781	119,999,781
ส่วนเกินมูลค่าหุ้น		277,491,764	277,491,764	277,491,764	277,491,764
กำไร (ขาดทุน) สะสม					
ทุนสำรองตามกฎหมาย	23	12,000,000	12,000,000	12,000,000	12,000,000
อสังหาริมทรัพย์		(118,615,055)	59,299,674	(84,272,174)	85,654,276
องค์ประกอบอื่นของส่วนของผู้ถือหุ้น		1,165,321	458,755	-	-
รวมส่วนของผู้ถือหุ้น		292,041,811	469,249,974	325,219,371	495,145,821
รวมหนี้สินและส่วนของผู้ถือหุ้น		906,728,454	1,262,026,604	936,169,951	1,285,882,436

หมายเหตุประกอบงบการเงินเป็นส่วนหนึ่งของงบการเงินนี้

บริษัท คิงส์แมน ซี.เอ็ม.ที.โอ. จำกัด (มหาชน) และบริษัทย่อย

งบกำไรขาดทุนเบ็ดเสร็จ

สำหรับปีสิ้นสุดวันที่ 31 ธันวาคม 2562

หมายเหตุ	บาท			
	งบการเงินรวม		งบการเงินเฉพาะกิจการ	
	2562	2561	2562	2561
รายได้จากการให้บริการ	1,008,409,861	2,135,620,118	958,254,230	2,105,821,562
ต้นทุนการให้บริการ	(1,062,828,389)	(1,891,981,176)	(1,017,230,924)	(1,861,851,574)
กำไร(ขาดทุน)ขั้นต้น	(54,418,528)	243,638,942	(58,976,694)	243,969,988
รายได้อื่น	25 2,004,559	1,888,606	1,968,742	1,838,199
กำไร(ขาดทุน)ก่อนค่าใช้จ่าย	(52,413,969)	245,527,548	(57,007,952)	245,808,187
ค่าใช้จ่ายในการขาย	(22,076,810)	(25,354,543)	(21,171,075)	(25,129,946)
ค่าใช้จ่ายในการบริหาร	(104,186,457)	(131,546,723)	(92,874,584)	(120,331,454)
ต้นทุนทางการเงิน	(9,456,450)	(5,634,120)	(9,456,450)	(5,634,120)
รวมค่าใช้จ่าย	(135,719,717)	(162,535,386)	(123,502,109)	(151,095,520)
กำไร(ขาดทุน)ก่อนรายได้(ค่าใช้จ่าย)ภาษีเงินได้	(188,133,686)	82,992,162	(180,510,061)	94,712,667
รายได้(ค่าใช้จ่าย)ภาษีเงินได้	29 35,889,713	(20,804,128)	36,254,367	(20,732,694)
กำไร(ขาดทุน)สำหรับปี	(152,243,973)	62,188,034	(144,255,694)	73,979,973
กำไรขาดทุนเบ็ดเสร็จอื่น				
รายการที่จะไม่ถูกจัดประเภทใหม่ไว้ในกำไรหรือขาดทุนในภายหลัง				
การวัดมูลค่าใหม่ของการระงับผลประโยชน์ระยะยาวหลังจากงาน				
ขาดทุนจากการประมาณการคณณลักคณิตศาสตร์ระยะสั้น	(2,088,500)	(1,651,567)	(2,088,500)	(1,651,567)
หัก ผลกระทบของภาษีเงินได้	29 417,700	330,313	417,700	330,313
สุทธิ	(1,670,800)	(1,321,254)	(1,670,800)	(1,321,254)
รายการที่อาจถูกจัดประเภทใหม่ไว้ในกำไรหรือขาดทุนในภายหลัง				
ผลของอัตราแลกเปลี่ยนจากการแปลงค่าเงิน	706,566	32,030	-	-
กำไรขาดทุนเบ็ดเสร็จอื่นสำหรับปี	(964,234)	(1,289,224)	(1,670,800)	(1,321,254)
กำไรขาดทุนเบ็ดเสร็จรวมสำหรับปี	(153,208,207)	60,898,810	(145,926,494)	72,658,719
การแบ่งปันกำไรขาดทุนสำหรับปี				
ส่วนที่เป็นของบริษัทย่อย	(152,243,973)	62,188,034	(144,255,694)	73,979,973
การแบ่งปันกำไรขาดทุนเบ็ดเสร็จ				
ส่วนที่เป็นของบริษัทย่อย	(153,208,207)	60,898,810	(145,926,494)	72,658,719
กำไร(ขาดทุน)ต่อหุ้น				
กำไร(ขาดทุน)ส่วนที่เป็นของบริษัทย่อย	(0.63)	0.26	(0.60)	0.31
จำนวนหุ้นเฉลี่ยถ่วงน้ำหนัก (หุ้น)	239,999,562	239,999,562	239,999,562	239,999,562

หมายเหตุประกอบงบการเงินเป็นส่วนหนึ่งของงบการเงินนี้

บริษัท คิงส์แมน จีเอ็ม.พี.โอ. จำกัด (มหาชน) และบริษัทย่อย
งบแสดงการเปลี่ยนแปลงส่วนของผู้ถือหุ้นรวม
สำหรับปีสิ้นสุดวันที่ 31 ธันวาคม 2562

หมายเหตุ	บาท					
	ทุนที่ออกและ ชำระแล้ว	ส่วนเกินมูลค่าหุ้น	กำไร(ขาดทุน)สะสม		องค์ประกอบอื่นของ ส่วนของผู้ถือหุ้น	
			ตามกฎหมาย	ยังไม่ได้จัดสรร	กำไรขาดทุนเบ็ดเสร็จอื่น	ผลค้างของอัตราแลกเปลี่ยน
รวม	รวม	รวม	รวม	รวม	รวม	รวม
ยอดคงเหลือ ณ วันที่ 1 มกราคม 2561	109,999,992	277,491,764	11,000,000	10,544,005	426,725	409,462,486
ทุนสำรองตามกฎหมาย	-	-	1,000,000	(1,000,000)	-	-
หุ้นปันผลจ่าย	24	9,999,789	-	(9,999,789)	-	-
เงินปันผลจ่าย	24	-	-	(1,111,322)	-	(1,111,322)
กำไรสำหรับปี	-	-	-	62,188,034	-	62,188,034
กำไรขาดทุนเบ็ดเสร็จอื่นสำหรับปี	-	-	-	(1,321,254)	32,030	(1,289,224)
กำไรขาดทุนเบ็ดเสร็จรวมสำหรับปี	-	-	-	60,866,780	32,030	60,898,810
ยอดคงเหลือ ณ วันที่ 31 ธันวาคม 2561	119,999,781	277,491,764	12,000,000	59,299,674	458,755	469,249,974
ยอดคงเหลือ ณ วันที่ 1 มกราคม 2562	119,999,781	277,491,764	12,000,000	59,299,674	458,755	469,249,974
เงินปันผลจ่าย	24	-	-	(23,999,956)	-	(23,999,956)
ขาดทุนสำหรับปี	-	-	-	(152,243,973)	-	(152,243,973)
กำไรขาดทุนเบ็ดเสร็จอื่นสำหรับปี	-	-	-	(1,670,800)	706,566	(964,234)
กำไรขาดทุนเบ็ดเสร็จรวมสำหรับปี	-	-	-	(153,914,773)	706,566	(153,208,207)
ยอดคงเหลือ ณ วันที่ 31 ธันวาคม 2562	119,999,781	277,491,764	12,000,000	(118,615,055)	1,165,321	292,041,811

หมายเหตุประกอบงบการเงินเป็นส่วนหนึ่งของงบการเงินนี้

บริษัท คิงส์แมน ซี.เอ็ม.ที.โอ. จำกัด (มหาชน)
งบแสดงการเปลี่ยนแปลงส่วนของผู้ถือหุ้นและกิจการ
สำหรับปีสิ้นสุดวันที่ 31 ธันวาคม 2562

หมายเหตุ	บาท				
	ทุนที่ออกและ	ส่วนเกินมูลค่าหุ้น	กำไร(ขาดทุน)สะสม		รวม
			ทุนสำรอง	กำไรสุทธิ	
	ชำระแล้ว		อิมมูนาไลซ์	กำไรสุทธิ	
ยอดคงเหลือ ณ วันที่ 1 มกราคม 2561	103,999,992	277,491,764	11,000,000	25,106,688	423,598,424
ทุนสำรองตามกฎหมาย	-	-	1,000,000	(1,000,000)	-
หุ้นปันผลจ่าย	24	9,999,789	-	(9,999,789)	-
เงินปันผลจ่าย	24	-	-	(1,111,322)	(1,111,322)
กำไรสุทธิประจำปี	-	-	-	73,979,973	73,979,973
กำไรขาดทุนเบ็ดเสร็จอื่นประจำปี	-	-	-	(1,321,254)	(1,321,254)
กำไรขาดทุนเบ็ดเสร็จรวมประจำปี	-	-	-	72,658,719	72,658,719
ยอดคงเหลือ ณ วันที่ 31 ธันวาคม 2561	119,999,781	277,491,764	12,000,000	85,654,276	495,145,821
ยอดคงเหลือ ณ วันที่ 1 มกราคม 2562	119,999,781	277,491,764	12,000,000	85,654,276	495,145,821
เงินปันผลจ่าย	24	-	-	(23,999,956)	(23,999,956)
ขาดทุนสุทธิประจำปี	-	-	-	(144,255,694)	(144,255,694)
กำไรขาดทุนเบ็ดเสร็จอื่นประจำปี	-	-	-	(1,670,800)	(1,670,800)
กำไรขาดทุนเบ็ดเสร็จรวมประจำปี	-	-	-	(145,926,494)	(145,926,494)
ยอดคงเหลือ ณ วันที่ 31 ธันวาคม 2562	119,999,781	277,491,764	12,000,000	(84,272,174)	325,219,371

หมายเหตุประกอบงบการเงินเป็นส่วนหนึ่งของงบการเงินนี้

บริษัท จีเอ็มเอ็ม.วี.ไอ. จำกัด (มหาชน) และบริษัทย่อย

งบกระแสเงินสด

สำหรับปีสิ้นสุดวันที่ 31 ธันวาคม 2562

	บาท			
	งบการเงินรวม		งบการเงินเฉพาะกิจการ	
	2562	2561	2562	2561
กระแสเงินสดจากกิจกรรมดำเนินงาน				
กำไร(ขาดทุน)ก่อนรายได้(ค่าใช้จ่าย)ภาษีเงินได้	(188,133,686)	82,992,162	(180,510,061)	94,712,667
รายการปรับกระทบกำไร(ขาดทุน)เป็นเงินสดสุทธิ ได้มาจาก(ใช้ไป)ใน				
กิจกรรมดำเนินงาน				
(กำไร)ขาดทุนจากอัตราแลกเปลี่ยนที่ก่อให้เกิดขึ้นจริง	648,147	29,966	(169,702)	(9,730)
หนี้สูญและหนี้สงสัยจะสูญ	821,908	962,540	821,908	831,292
ค่าเสื่อมราคา	13,225,345	12,989,520	12,656,926	12,514,441
ภาษีเงินได้หรือเรียกคืนค่าจำหน่าย	2,739,818	4,311,530	2,739,818	4,311,530
ดอกเบี้ยรับ	(777,196)	(483,362)	(777,196)	(483,362)
ขาดทุนจากการจำหน่ายทรัพย์สิน	513,814	2,161,676	513,814	2,161,676
ค่าตัดจำหน่ายสินทรัพย์ไม่มีตัวตน	1,441,569	1,556,001	1,402,570	1,525,145
ค่าตัดจำหน่ายสินทรัพย์ถาวรหรือตัดบัญชี	3,668,995	3,668,995	3,668,995	3,668,995
ประมาณการหนี้สินเพิ่มขึ้น	8,409,188	21,463,677	8,409,188	21,463,677
ผลประโยชน์พนักงานเมื่อเกษียณอายุ	5,014,403	2,292,508	5,014,403	2,292,508
ค่าใช้จ่ายดอกเบี้ย	9,456,450	5,634,120	9,456,450	5,634,120
กำไร(ขาดทุน)จากการดำเนินงานก่อนการเปลี่ยนแปลง				
ในสินทรัพย์และหนี้สินดำเนินงาน	(142,971,245)	137,579,333	(136,772,887)	148,622,959
สินทรัพย์ดำเนินงาน(เพิ่มขึ้น)ลดลง				
ลูกหนี้การค้าและลูกหนี้อื่น	422,554,565	(400,445,923)	424,807,415	(401,784,391)
วัสดุคงเหลือและงานระหว่างทำ	(3,392,323)	1,332,772	(3,392,323)	1,332,772
เงินประกันและเงินมัดจำ	1,129,532	(2,123,425)	1,129,532	(2,123,425)
หนี้สินดำเนินงานเพิ่มขึ้น (ลดลง)				
เจ้าหนี้การค้าและเจ้าหนี้อื่น	(207,420,972)	239,794,276	(209,117,020)	237,968,825
ประมาณการหนี้สินจากการรับประกันโครงการ	(17,689,158)	(1,943,611)	(17,689,158)	(1,943,611)
หนี้สินหมุนเวียนอื่น	(77,665)	351,115	(77,665)	351,115
เงินสดรับ(จ่าย)จากการดำเนินงาน	52,132,734	(25,455,463)	58,887,894	(17,575,756)
จ่ายภาษีเงินได้	(41,405,873)	(51,475,405)	(41,238,067)	(51,214,533)
รับคืนภาษีเงินได้	13,743,369	38,305	13,743,369	38,305
เงินสดสุทธิได้มาจาก(ใช้ไป)ในกิจกรรมดำเนินงาน	24,470,230	(76,892,563)	31,393,196	(68,751,984)
หมายเหตุประกอบงบการเงินเป็นส่วนหนึ่งของงบการเงินนี้				

บริษัท คิงส์แมน ซี.เอ็ม.ที.โอ. จำกัด (มหาชน) และบริษัทย่อย

งบกระแสเงินสด (ต่อ)

สำหรับปีสิ้นสุดวันที่ 31 ธันวาคม 2562

	บาท			
	งบการเงินรวม		งบการเงินเฉพาะกิจการ	
	2562	2561	2562	2561
กระแสเงินสดจากกิจกรรมลงทุน				
เงินฝากประจำที่ลดภาระค่าประกันเพิ่มขึ้น	(14,766,082)	(31,972,876)	(14,766,082)	(31,972,876)
เงินสดรับจากดอกเบี้ย	757,077	481,838	757,077	481,838
เงินสดจ่ายเพื่อลงทุนในบริษัทย่อย	-	-	(9,365,000)	(6,466,300)
เงินสดรับจากการจำหน่ายที่ดิน อาคาร และอุปกรณ์	754,037	28,380,150	754,037	28,380,150
เงินสดจ่ายเพื่อซื้ออาคาร และอุปกรณ์	(49,562,346)	(24,638,805)	(49,380,910)	(23,320,814)
เงินสดจ่ายเพื่อซื้อสินทรัพย์ไม่มีตัวตน-โปรแกรมคอมพิวเตอร์	(5,923,696)	(1,684,042)	(5,909,200)	(1,606,081)
เงินสดสุทธิใช้ไปในกิจกรรมลงทุน	(68,741,010)	(29,433,735)	(77,910,078)	(34,504,083)
กระแสเงินสดจากกิจกรรมจัดหาเงิน				
เงินสดจ่ายดอกเบี้ย	(11,103,833)	(5,430,958)	(11,103,833)	(5,430,958)
เงินเบิกเกินบัญชีและเงินกู้ยืมระยะสั้นจากสถาบันการเงินเพิ่มขึ้น	40,000,000	185,000,000	40,000,000	185,000,000
จ่ายชำระหนี้สินตามสัญญาเช่าการเงิน	(2,318,251)	(2,295,638)	(2,318,251)	(2,295,638)
เงินสดจ่ายเงินปันผล	(23,999,956)	(1,111,322)	(23,999,956)	(1,111,322)
เงินสดสุทธิได้มาจากกิจกรรมจัดหาเงิน	2,577,960	176,162,082	2,577,960	176,162,082
เงินสดและรายการเทียบเท่าเงินสดเพิ่มขึ้น (ลดลง) - สุทธิ	(41,692,820)	69,835,784	(43,938,922)	72,906,015
เงินสดและรายการเทียบเท่าเงินสด ณ วันต้นปี	164,865,810	95,030,026	162,385,486	89,479,471
เงินสดและรายการเทียบเท่าเงินสด ณ วันสิ้นปี	123,172,990	164,865,810	118,446,564	162,385,486
ข้อมูลกระแสเงินสดเปิดเผยเพิ่มเติม				
รายการที่ไม่ใช่เงินสดประกอบด้วย				
ซื้ออุปกรณ์โดยทำสัญญาเช่าการเงิน	-	685,478	-	685,478
ดอกเบี้ยจ่ายบันทึกเป็นต้นทุนสินทรัพย์	1,479,094	-	1,479,094	-
เจ้าหนี้ซื้อสินทรัพย์เพิ่มขึ้น (ลดลง)	(1,470,005)	3,000,000	(1,470,005)	3,000,000
เจ้าหนี้ซื้อสินทรัพย์ไม่มีตัวตนเพิ่มขึ้น (ลดลง)	(4,280,000)	4,639,520	(4,280,000)	4,639,520
หุ้นปันผล	-	9,999,789	-	9,999,789
หมายเหตุประกอบงบการเงินเป็นส่วนหนึ่งของงบการเงิน				

บริษัท คิงส์เมน ซี.เอ็ม.ที.ไอ. จำกัด (มหาชน) และบริษัทย่อย

หมายเหตุประกอบงบการเงิน

สำหรับปีสิ้นสุดวันที่ 31 ธันวาคม 2562

1. ข้อมูลทั่วไป

บริษัท คิงส์เมน ซี.เอ็ม.ที.ไอ. จำกัด (มหาชน) ประกอบธุรกิจเป็นผู้รับทำงาน โครงสร้างของการออกบูธและให้บริการ อุปกรณ์งานแสดงสินค้าและนิทรรศการ การตลาดทางเลือก งานพิธีภัณฑ์และสวนสนุก และรับออกแบบและตกแต่งภายใน สถานที่ตั้งของบริษัท มีดังนี้

สำนักงานใหญ่ ตั้งอยู่เลขที่ 9/19 หมู่ 7 ถนนลำลูกกา เลียบคลอง 6 ตำบลบึงคำพร้อย อำเภอลำลูกกา จังหวัดปทุมธานี

สำนักงานสาขาแห่งที่ 1 ตั้งอยู่เลขที่ 83 หมู่ 2 ตำบลบางเตย อำเภอสามพราณ จังหวัดนครปฐม

ตลาดหลักทรัพย์เอ็ม เอ ไอ ได้รับหุ้นสามัญของบริษัทเป็นหลักทรัพย์จดทะเบียนและเริ่มทำการซื้อขายในตลาดหลักทรัพย์ เอ็ม เอ ไอ ตั้งแต่วันที่ 18 ธันวาคม 2558

2. หลักเกณฑ์ในการจัดทำงบการเงิน

งบการเงินนี้จัดทำขึ้นตามมาตรฐานการรายงานทางการเงิน รวมถึงแนวปฏิบัติทางการบัญชีที่ประกาศใช้โดยสภาวิชาชีพบัญชี กฏระเบียบและประกาศคณะกรรมการกำกับหลักทรัพย์และตลาดหลักทรัพย์ที่เกี่ยวข้อง

งบการเงินนี้ได้จัดทำขึ้นโดยใช้เกณฑ์ราคาทุนเดิมในการวัดมูลค่าขององค์ประกอบของงบการเงิน เว้นแต่จะได้เปิดเผยเป็นอย่างอื่นในนโยบายการบัญชี

การจัดทำงบการเงินให้สอดคล้องกับหลักการบัญชีที่รับรองทั่วไปในประเทศไทยซึ่งกำหนดให้ฝ่ายบริหารประมาณการและกำหนดสมมติฐานที่เกี่ยวข้องอันจะมีผลต่อตัวเลขของสินทรัพย์และหนี้สินรวมทั้งเปิดเผยข้อมูลเกี่ยวกับสินทรัพย์และหนี้สินที่อาจเกิดขึ้น ณ วันที่ในงบการเงิน และข้อมูลรายได้และค่าใช้จ่ายในรอบระยะเวลาที่เสนองบการเงินดังกล่าวตัวเลขที่เกิดขึ้นจริง อาจแตกต่างจากตัวเลขประมาณการ ถึงแม้ว่าฝ่ายบริหารได้จัดทำตัวเลขประมาณการขึ้นจากความเข้าใจในเหตุการณ์และสิ่งที่ได้กระทำไปในปัจจุบันอย่างดีที่สุดแล้ว

บริษัทแสดงงบการเงินรวมและงบการเงินเฉพาะกิจการเป็นสกุลเงินบาท ซึ่งเป็นสกุลเงินที่ใช้ในการดำเนินงานของกลุ่มบริษัท ข้อมูลทางการเงินทั้งหมดมีการเปิดเผยเพื่อให้แสดงเป็นหลักบาท ยกเว้นที่ระบุไว้เป็นอย่างอื่น

งบการเงินรวมนี้ได้รวมบัญชีต่าง ๆ ของบริษัทย่อย ซึ่งบริษัทมีอำนาจในการควบคุมดังต่อไปนี้

ชื่อบริษัท	ประเภทกิจการ	ประเทศที่จดทะเบียน	วันที่เริ่มมีอำนาจควบคุม	สัดส่วนเงินลงทุน (ร้อยละ)
Kingsmen Myanmar Company Limited.	ผู้รับจัดงานของการออกบูธ แสดงสินค้าและนิทรรศการรับ ออกแบบและตกแต่งภายใน	สาธารณรัฐเมียนมาร์	9 มกราคม 2558	100
Kingsmen C.M.T.I. (Cambodia) Company Limited.	ผู้รับจัดงานของการออกบูธ แสดงสินค้าและนิทรรศการรับ ออกแบบและตกแต่งภายใน	กัมพูชา	5 กุมภาพันธ์ 2561	100

“บริษัท” หมายถึง บริษัท คิงส์เมน ซี.เอ็ม.ที.ไอ. จำกัด (มหาชน) “กลุ่มบริษัท” หมายถึง บริษัท คิงส์เมน ซี.เอ็ม.ที.ไอ. จำกัด (มหาชน) และบริษัทย่อยข้างต้น

รายการบัญชีที่สำคัญระหว่างบริษัทและบริษัทย่อยที่รวมในงบการเงินรวมได้หักกลบลบกันแล้ว

เพื่อความสะดวกของผู้ใช้งบการเงินจึงได้มีการแปลงงบการเงินเป็นภาษาอังกฤษจากงบการเงินที่จัดทำเป็นภาษาไทย

บริษัท คิงส์แมน ซี.เอ็ม.ที.โอ. จำกัด (มหาชน) และบริษัทย่อย

หมายเหตุประกอบงบการเงิน (ต่อ)

สำหรับปีสิ้นสุดวันที่ 31 ธันวาคม 2562

3. มาตรฐานการรายงานทางการเงินใหม่

3.1 มาตรฐานการรายงานทางการเงินที่เริ่มมีผลบังคับใช้ในปีปัจจุบัน

ในระหว่างปีกลุ่มบริษัทได้นำมาตรฐานการรายงานทางการเงินและการตีความมาตรฐานการรายงานทางการเงินฉบับปรับปรุง (ปรับปรุง 2561) และฉบับใหม่ จำนวนหลายฉบับ ซึ่งมีผลบังคับใช้สำหรับงบการเงินที่มีรอบระยะเวลาบัญชีที่เริ่มในหรือหลังวันที่ 1 มกราคม 2562 มาถือปฏิบัติ มาตรฐานการรายงานทางการเงินดังกล่าวได้รับการปรับปรุงหรือจัดให้มีขึ้นเพื่อให้มีเนื้อหาทำเทียมกับมาตรฐานการรายงานทางการเงินระหว่างประเทศ โดยส่วนใหญ่เป็นการอธิบายให้ชัดเจนเกี่ยวกับวิธีปฏิบัติทางการบัญชีและการให้แนวปฏิบัติทางการบัญชีกับผู้ใช้มาตรฐาน การนำมาตรฐานการรายงานทางการเงินดังกล่าวมาถือปฏิบัตินี้ไม่มีผลกระทบอย่างเป็นสาระสำคัญต่องบการเงินของบริษัท อย่างไรก็ตาม มาตรฐานการรายงานทางการเงินฉบับใหม่ซึ่งได้มีการเปลี่ยนแปลงหลักการสำคัญ สามารถสรุปได้ดังนี้

มาตรฐานการรายงานทางการเงิน ฉบับที่ 15 เรื่อง รายได้จากสัญญาที่ทำกับลูกค้า

มาตรฐานการรายงานทางการเงิน ฉบับที่ 15 ใช้แทนมาตรฐานการบัญชีและการตีความมาตรฐานการบัญชีที่เกี่ยวข้องต่อไปนี้

มาตรฐานการบัญชี ฉบับที่ 11 (ปรับปรุง 2560)	เรื่อง สัญญาก่อสร้าง
มาตรฐานการบัญชี ฉบับที่ 18 (ปรับปรุง 2560)	เรื่อง รายได้
การตีความมาตรฐานการบัญชี ฉบับที่ 31 (ปรับปรุง 2560)	เรื่อง รายได้ - รายการแลกเปลี่ยน เกี่ยวกับ บริการโฆษณา
การตีความมาตรฐานการรายงานทางการเงิน ฉบับที่ 13 (ปรับปรุง 2560)	เรื่อง โปรแกรมสิทธิพิเศษแก่ลูกค้า
การตีความมาตรฐานการรายงานทางการเงิน ฉบับที่ 15 (ปรับปรุง 2560)	เรื่อง สัญญาสำหรับการก่อสร้าง อสังหาริมทรัพย์
การตีความมาตรฐานการรายงานทางการเงิน ฉบับที่ 18 (ปรับปรุง 2560)	เรื่อง การโอนสินทรัพย์จากลูกค้า

กิจการต้องใช้มาตรฐานการรายงานทางการเงิน ฉบับที่ 15 กับสัญญาที่ทำกับลูกค้าทุกสัญญา ยกเว้นสัญญาที่อยู่ในขอบเขตของมาตรฐานการบัญชีฉบับอื่น มาตรฐานฉบับนี้ได้กำหนดหลักการ 5 ขั้นตอนสำหรับการรับรู้รายได้ที่เกิดขึ้นจากสัญญาที่ทำกับลูกค้า โดยกิจการจะรับรู้รายได้ในจำนวนเงินที่สะท้อนถึงสิ่งตอบแทนที่กิจการคาดว่าจะมีสิทธิได้รับจากการแลกเปลี่ยนสินค้าหรือบริการที่ได้ส่งมอบให้แก่ลูกค้า และกำหนดให้กิจการต้องใช้ดุลยพินิจและพิจารณาข้อเท็จจริงและเหตุการณ์ที่เกี่ยวข้องทั้งหมดในการพิจารณาตามหลักการในแต่ละขั้นตอน

มาตรฐานฉบับนี้ไม่มีผลกระทบอย่างมีสาระสำคัญต่องบการเงินของกลุ่มบริษัท

บริษัท คิงส์เมน ซี.เอ็ม.ที.ไอ. จำกัด (มหาชน) และบริษัทย่อย

หมายเหตุประกอบงบการเงิน (ต่อ)

สำหรับปีสิ้นสุดวันที่ 31 ธันวาคม 2562

3.2 มาตรฐานการรายงานทางการเงินที่มีผลบังคับใช้สำหรับงบการเงินที่มีรอบระยะเวลาบัญชีที่เริ่มในหรือหลังวันที่ 1 มกราคม 2563

สภาวิชาชีพบัญชีได้ประกาศใช้มาตรฐานการรายงานทางการเงินและการตีความมาตรฐานการรายงานทางการเงินฉบับใหม่ และฉบับปรับปรุง ซึ่งจะมีผลบังคับใช้สำหรับงบการเงินที่มีรอบระยะเวลาบัญชีที่เริ่มในหรือหลังวันที่ 1 มกราคม 2563 มาตรฐานการรายงานทางการเงินดังกล่าวได้รับการปรับปรุงหรือจัดให้มีขึ้นเพื่อให้มีเนื้อหาเท่าเทียมกับมาตรฐานการรายงานทางการเงินระหว่างประเทศ โดยส่วนใหญ่เป็นการอธิบายให้ชัดเจนเกี่ยวกับวิธีปฏิบัติทางการบัญชีและการให้แนวปฏิบัติทางบัญชีกับผู้ใช้งานมาตรฐาน ยกเว้น มาตรฐานการรายงานทางการเงินฉบับใหม่ดังต่อไปนี้ที่มีการเปลี่ยนแปลงหลักการสำคัญ ซึ่งสามารถสรุปได้ดังนี้

มาตรฐานการรายงานทางการเงิน กลุ่มเครื่องมือทางการเงิน

มาตรฐานการรายงานทางการเงิน กลุ่มเครื่องมือทางการเงิน ประกอบด้วยมาตรฐานและการตีความมาตรฐาน จำนวน 5 ฉบับ ได้แก่

มาตรฐานการรายงานทางการเงิน

ฉบับที่ 7	การเปิดเผยข้อมูลเครื่องมือทางการเงิน
ฉบับที่ 9	เครื่องมือทางการเงิน

มาตรฐานการบัญชี

ฉบับที่ 32	การแสดงรายการเครื่องมือทางการเงิน
------------	-----------------------------------

การตีความมาตรฐานการรายงานทางการเงิน

ฉบับที่ 16	การป้องกันความเสี่ยงของเงินลงทุนสุทธิในหน่วยงานต่างประเทศ
ฉบับที่ 19	การชำระหนี้สินทางการเงินด้วยตราสารทุน

มาตรฐานการรายงานทางการเงินกลุ่มดังกล่าวข้างต้น กำหนดหลักการเกี่ยวกับการจัดประเภทและการวัดมูลค่าเครื่องมือทางการเงินด้วยมูลค่ายุติธรรมหรือราคาทุนตัดจำหน่าย โดยพิจารณาจากประเภทของตราสารทางการเงิน ลักษณะของกระแสเงินสดตามสัญญาและแผนธุรกิจของกิจการ (Business Model) หลักการเกี่ยวกับวิธีการคำนวณการด้อยค่าของเครื่องมือทางการเงินโดยใช้แนวคิดของผลขาดทุนด้านเครดิตที่คาดว่าจะเกิดขึ้น และหลักการเกี่ยวกับการบัญชีป้องกันความเสี่ยง รวมถึงการแสดงรายการและการเปิดเผยข้อมูลเครื่องมือทางการเงิน และเมื่อมาตรฐานการรายงานทางการเงินกลุ่มนี้มีผลบังคับใช้จะทำให้มาตรฐานการบัญชี การตีความมาตรฐานการบัญชี และแนวปฏิบัติทางการบัญชีบางฉบับที่มีผลบังคับใช้อยู่ในปัจจุบันถูกยกเลิกไป

ฝ่ายบริหารของกลุ่มบริษัทคาดว่าความจำเป็นมาตรฐานฉบับใหม่ฯ จะไม่ส่งผลกระทบต่อการบริหารจัดการผลขาดทุนด้านเครดิต - กลุ่มบริษัทต้องรับรู้ผลขาดทุนด้านเครดิตที่คาดว่าจะเกิดขึ้นต่อสินทรัพย์ทางการเงินโดยไม่จำเป็นต้องรอให้เหตุการณ์ที่มีการด้อยค่าด้านเครดิตเกิดขึ้นก่อน กลุ่มบริษัทจะใช้วิธีการอย่างง่ายในการพิจารณาค่าเผื่อผลขาดทุนที่คาดว่าจะเกิดขึ้นตลอดอายุสำหรับลูกหนี้การค้าและลูกหนี้อื่น

ปัจจุบันฝ่ายบริหารของกลุ่มบริษัทอยู่ระหว่างการประเมินผลกระทบที่อาจมีต่อบการเงินในปีที่เริ่มนำมาตรฐานดังกล่าวมาถือปฏิบัติ

บริษัท คิงส์แมน ซี.เอ็ม.ที.โอ. จำกัด (มหาชน) และบริษัทย่อย

หมายเหตุประกอบงบการเงิน (ต่อ)

สำหรับปีสิ้นสุดวันที่ 31 ธันวาคม 2562

มาตรฐานการรายงานทางการเงิน ฉบับที่ 16 เรื่อง สัญญาเช่า

มาตรฐานการรายงานทางการเงิน ฉบับที่ 16 ใช้แทนมาตรฐานการบัญชี ฉบับที่ 17 เรื่อง สัญญาเช่า และการตีความมาตรฐานบัญชีที่เกี่ยวข้อง มาตรฐานฉบับนี้ได้กำหนดหลักการของการรับรู้รายการ การวัดมูลค่า การแสดงรายการและการเปิดเผยข้อมูลของสัญญาเช่า และกำหนดให้ผู้เช่ารับรู้สินทรัพย์และหนี้สินสำหรับสัญญาเช่าทุกรายการที่มีระยะเวลาในการเช่ามากกว่า 12 เดือน เว้นแต่สินทรัพย์อ้างอิงนั้นไม่มีมูลค่าต่ำ

การบัญชีสำหรับผู้ให้เช่าไม่มีการเปลี่ยนแปลงอย่างมีสาระสำคัญจากมาตรฐานการบัญชี ฉบับที่ 17 ผู้ให้เช่ายังคงจัดประเภทสัญญาเช่าเป็นสัญญาเช่าดำเนินงานหรือสัญญาเช่าเงินทุน โดยใช้หลักการเช่นเดียวกันกับมาตรฐานการบัญชี ฉบับที่ 17

บริษัทคาดว่าจะนำมาตรฐานทางการเงินฉบับนี้มาถือปฏิบัติ โดยรับรู้ผลกระทบสะสมของการนำมาตรฐานรายงานทางการเงินฉบับนี้มาถือปฏิบัติใช้ครั้งแรกโดยการปรับปรุงกับกำไรสะสม ณ วันที่ 1 มกราคม 2563 และไม่ปรับย้อนหลังงบการเงินปีก่อนที่แสดงเปรียบเทียบ

ฝ่ายบริหารของกลุ่มบริษัทคาดว่าจะการนำมาตรฐานการบัญชีดังกล่าวมาใช้ จะมีผลกระทบต้องบแสดงฐานะการเงินรวม ณ วันที่ 1 มกราคม 2563 คือ สินทรัพย์และหนี้สินของกลุ่มบริษัทมีจำนวนเพิ่มขึ้นรวมทั้งสิ้นประมาณ 66.0 ล้านบาท และเฉพาะของบริษัทประมาณ 62.7 ล้านบาท

4. สรุปนโยบายการบัญชีที่สำคัญ

4.1 เงินสดและรายการเทียบเท่าเงินสด

เงินสดและรายการเทียบเท่าเงินสด หมายถึง เงินสดและเงินฝากสถาบันการเงิน และเงินลงทุนระยะสั้นที่มีสภาพคล่องสูง ซึ่งถึงกำหนดจ่ายคืนภายในระยะเวลาไม่เกิน 3 เดือนนับจากวันที่ได้มาและไม่มีข้อจำกัดในการเบิกใช้

เงินฝากสถาบันการเงินที่มีข้อจำกัดในการใช้ได้แสดงไว้แยกต่างหากในบัญชี “เงินฝากประจำที่ติดภาระค้ำประกัน” ภายใต้สินทรัพย์ไม่หมุนเวียนอื่นในงบแสดงฐานะการเงิน

4.2 ลูกหนี้การค้า

ลูกหนี้การค้าแสดงด้วยมูลค่าตามจำนวนมูลค่าสุทธิหักด้วยค่าเผื่อนี้ซึ่งจะสูญเสียซึ่งประมาณจากการสอบทานยอดคงเหลือ ณ วันสิ้นปี มูลค่าของค่าเผื่อนี้ซึ่งจะสูญเสียก็ต่อผลต่างระหว่างราคาตามบัญชีของลูกหนี้การค้าเมื่อเปรียบเทียบกับมูลค่าที่คาดว่าจะได้รับจากลูกหนี้การค้า หนี้สูญที่เกิดขึ้นในระหว่างปีตัดเป็นค่าใช้จ่ายเมื่อสามารถระบุได้

4.3 วัสดุคงเหลือ

วัสดุคงเหลือคำนวณโดยใช้วิธีเข้าก่อนออกก่อนหรือมูลค่าสุทธิที่จะได้รับแล้วแต่ราคาใดจะต่ำกว่า

วัสดุระหว่างการประกอบเพื่อใช้ในการติดตั้งและงานระหว่างทำแสดงในราคาทุน

บริษัทบันทึกค่าที่จำเป็นสำหรับบัญชีค่าเผื่อการลดมูลค่าของสินค้าเก่า ถ้าสมัยหรือเสื่อมคุณภาพ

บริษัท คิงส์แมน ซี.เอ็ม.ที.ไอ. จำกัด (มหาชน) และบริษัทย่อย

หมายเหตุประกอบงบการเงิน (ต่อ)

สำหรับปีสิ้นสุดวันที่ 31 ธันวาคม 2562

4.4 ต้นทุนในการทำให้เสร็จสิ้นตามสัญญา

กลุ่มบริษัทบันทึกต้นทุนในการทำให้เสร็จสิ้นตามสัญญาที่ทำกับลูกค้า ซึ่งใช้เพื่อสร้างทรัพยากรหรือใช้ในการปรับปรุงทรัพยากรของกิจการเพื่อนำไปใช้ในการปฏิบัติตามภาระที่ต้องปฏิบัติให้สำเร็จในอนาคต และกิจการคาดว่าจะได้รับคืนต้นทุนดังกล่าวเป็นสินทรัพย์และรับรู้เป็นค่าใช้จ่ายอย่างเป็นระบบและสอดคล้องกับรูปแบบการรับรู้รายได้ตามสัญญา และจะบันทึกค่าเผื่อผลขาดทุนจากการด้อยค่าของสินทรัพย์ เมื่อมูลค่าตามบัญชีของสินทรัพย์สูงกว่าสิ่งตอบแทนที่จะได้รับหักด้วยต้นทุนที่เกี่ยวข้อง

4.5 เงินลงทุนในบริษัทย่อย

บริษัทย่อยหมายถึงกิจการที่กลุ่มบริษัทควบคุม กลุ่มบริษัทควบคุมกิจการเมื่อกลุ่มบริษัทมีการเปิดรับหรือมีสิทธิในผลตอบแทนผันแปรจากการเกี่ยวข้องกับผู้ที่ได้รับการลงทุนและมีความสามารถทำให้เกิดผลกระทบต่อผลตอบแทนจากการใช้อำนาจเหนือ ผู้ได้รับการควบคุม กลุ่มบริษัทรวมงบการเงินของบริษัทย่อยไว้ในงบการเงินรวมตั้งแต่วันที่กลุ่มบริษัทมีอำนาจในการควบคุมบริษัทย่อย กลุ่มบริษัทจะไม่นำงบการเงินของบริษัทย่อยมารวมไว้ในงบการเงินรวมนับจากวันที่กลุ่มบริษัทสูญเสียอำนาจควบคุม

กิจการจะตัดรายการบัญชีระหว่างกิจการ ยอดคงเหลือ และรายการกำไรหรือขาดทุนที่ยังไม่ได้เกิดขึ้นจริงระหว่างกลุ่มบริษัท นโยบายการบัญชีของบริษัทย่อยได้ถูกเปลี่ยนเพื่อให้สอดคล้องกับนโยบายการบัญชีของกลุ่มบริษัท

ในงบการเงินเฉพาะกิจการ เงินลงทุนในบริษัทย่อยจะบันทึกบัญชีด้วยราคาทุนหักค่าเผื่อการด้อยค่า ต้นทุนจะมีการปรับเพื่อสะท้อนการเปลี่ยนแปลงสิ่งตอบแทนที่เกิดขึ้นจากสิ่งตอบแทนที่คาดว่าจะได้รับ ต้นทุนนั้นจะรวมส่วนแบ่งต้นทุนทางตรงรายการและส่วนได้เสียที่ไม่มีอำนาจควบคุม

กลุ่มบริษัทปฏิบัติต่อรายการกับส่วนได้เสียที่ไม่มีอำนาจควบคุมเช่นเดียวกันกับส่วนที่เป็นของผู้ถือหุ้นกลุ่มบริษัท สำหรับการซื้อส่วนได้เสียที่ไม่มีอำนาจควบคุม ผลต่างระหว่างสิ่งตอบแทนที่จ่ายให้และมูลค่าตามบัญชีของสินทรัพย์สุทธิของหุ้นที่ซื้อเข้ามาในบริษัทย่อยจะถูกบันทึกในส่วนของผู้ถือหุ้น และกำไรหรือขาดทุนจากการขายในส่วนได้เสียที่ไม่มีอำนาจควบคุมจะถูกบันทึกในส่วนของผู้ถือหุ้น

4.6 เงินลงทุนในบริษัทอื่น

เงินลงทุนในตราสารทุนที่ไม่อยู่ในความต้องการของตลาดถือเป็นเงินลงทุนทั่วไปแสดงมูลค่าตามราคาทุน

บริษัทจะบันทึกขาดทุนจากการด้อยค่า (ถ้ามี) ของเงินลงทุนทั่วไปในงบกำไรขาดทุนเบ็ดเสร็จ

บริษัท คิงส์แมน ซี.เอ็ม.ที.โอ. จำกัด (มหาชน) และบริษัทย่อย**หมายเหตุประกอบงบการเงิน (ต่อ)****สำหรับปีสิ้นสุดวันที่ 31 ธันวาคม 2562****4.7 ที่ดิน อาคารและอุปกรณ์**

ที่ดิน อาคารและอุปกรณ์รับรู้เมื่อเริ่มแรกตามราคาทุน สินทรัพย์ทุกประเภทแสดงในงบแสดงฐานะการเงินด้วยราคาทุนเดิมหักค่าเสื่อมราคาสะสม

ค่าเสื่อมราคาของส่วนปรับปรุงที่ดิน อาคารและอุปกรณ์คำนวณโดยวิธีเส้นตรงตามอายุการใช้งาน โดยประมาณของสินทรัพย์ดังนี้

	จำนวนปี
ส่วนปรับปรุงที่ดิน	10-20
อาคารและส่วนปรับปรุง	5-20 และตามอายุสัญญาเช่า
เครื่องตกแต่งและเครื่องใช้สำนักงาน	5
ยานพาหนะ	5
วัสดุอุปกรณ์จัดงานแสดงสินค้า	5

ในกรณีที่ราคาตามบัญชีสูงกว่ามูลค่าที่คาดว่าจะได้รับคืนซึ่งคำนวณจากมูลค่าปัจจุบันของกระแสเงินสดที่คาดว่าจะเกิดในอนาคตจากการใช้สินทรัพย์อย่างต่อเนื่อง หรือจำนวนที่จะได้รับจากการจำหน่ายสินทรัพย์หักด้วยต้นทุนจากการจำหน่ายสินทรัพย์นั้น แล้วแต่จำนวนใดจะสูงกว่า ราคาตามบัญชีจะถูกปรับลดให้เท่ากับมูลค่าที่คาดว่าจะได้รับคืน

การซ่อมแซมและบำรุงรักษา จะรับรู้ในกำไรหรือขาดทุนในระหว่างงวดบัญชีที่เกิดรายการขึ้น ต้นทุนของการปรับปรุงให้ดีขึ้นอย่างสำคัญจะถูกรวมไว้ในราคาตามบัญชีของสินทรัพย์เมื่อมีความเป็นไปได้ค่อนข้างแน่ที่ประโยชน์เชิงเศรษฐกิจในอนาคตที่จะไหลเข้าสู่บริษัทจะมีมูลค่าสูงเกินกว่ามาตรฐานการใช้ประโยชน์เดิมของสินทรัพย์ที่มีไว้ตั้งแต่ต้นเมื่อได้มาซึ่งสินทรัพย์ที่มีอยู่ในปัจจุบัน การปรับปรุงหลักจะถูกตัดค่าเสื่อมราคาตลอดอายุการให้ประโยชน์ที่เหลืออยู่ของสินทรัพย์ที่เกี่ยวข้อง

กำไรขาดทุนจากการขายที่ดิน อาคารและอุปกรณ์ กำหนดขึ้นจากราคาตามบัญชีและได้รวมอยู่ในการคำนวณกำไรจากการดำเนินงาน

เครื่องจักรและอุปกรณ์ระหว่างติดตั้งแสดงในราคาทุน โดยที่ยังไม่มีการตัดค่าเสื่อมราคาจนกระทั่งสินทรัพย์นั้นจะแล้วเสร็จและพร้อมที่จะใช้งานได้ตามวัตถุประสงค์

ทุกสิ้นรอบระยะเวลารายงาน ได้มีการทบทวนและปรับปรุงมูลค่าคงเหลือและอายุการให้ประโยชน์ของสินทรัพย์ให้เหมาะสม

4.8 อสังหาริมทรัพย์เพื่อการลงทุน

บริษัทบันทึกมูลค่าเริ่มแรกของอสังหาริมทรัพย์เพื่อการลงทุนในราคาทุนซึ่งรวมต้นทุนการทำรายการ หลังจากนั้นบริษัทจะบันทึกอสังหาริมทรัพย์เพื่อการลงทุนด้วยราคาทุนและค่าเผื่อการด้อยค่า (ถ้ามี)

บริษัทรับรู้ผลต่างระหว่างจำนวนเงินที่ได้รับสุทธิจากการจำหน่ายกับมูลค่าตามบัญชีของสินทรัพย์ในส่วนของการกำไรหรือขาดทุนในปีที่ตีรายการอสังหาริมทรัพย์เพื่อการลงทุนออกจากบัญชี

บริษัท คิงส์เมน ซี.เอ็ม.ที.ไอ. จำกัด (มหาชน) และบริษัทย่อย

หมายเหตุประกอบงบการเงิน (ต่อ)

สำหรับปีสิ้นสุดวันที่ 31 ธันวาคม 2562

4.9 ต้นทุนอุปกรณ์รอตัดบัญชี

ต้นทุนอุปกรณ์รอตัดบัญชี ประกอบด้วยต้นทุนต่างๆ ที่เกี่ยวข้องกับอุปกรณ์ที่ใช้งานบริการสำหรับการจัดงานแสดงสินค้า งานนิทรรศการและงานบันเทิงต่างๆ แสดงมูลค่าตามใบแจ้งหนี้

ค่าตัดจำหน่ายของต้นทุนอุปกรณ์รอตัดบัญชี จะถูกตัดจำหน่ายและรับรู้เป็นต้นทุนการให้บริการเมื่องานให้บริการแล้วเสร็จ ภายในระยะเวลา 3 - 5 ปี

4.10 สินทรัพย์ไม่มีตัวตน

สินทรัพย์ไม่มีตัวตนแสดงตามราคาทุนหักค่าตัดจำหน่ายสะสม ค่าตัดจำหน่ายของสินทรัพย์ไม่มีตัวตนคำนวณโดยวิธีเส้นตรงตามอายุการใช้งานของสินทรัพย์โดยประมาณ 5 ปี

4.11 การด้อยค่าของสินทรัพย์

บริษัทได้สอบทานการด้อยค่าของที่ดิน อาคาร และอุปกรณ์และสินทรัพย์อื่นเมื่อมีเหตุการณ์หรือการเปลี่ยนแปลงของสถานการณ์ที่เป็นข้อบ่งชี้ว่ามูลค่าที่คาดว่าจะได้รับคืนของสินทรัพย์มีจำนวนต่ำกว่ามูลค่าสินทรัพย์ที่บันทึกบัญชีไว้ โดยบริษัทจะรับรู้รายการขาดทุนจากการด้อยค่าเป็นค่าใช้จ่ายและบันทึกกลับรายการขาดทุนจากการด้อยค่าของสินทรัพย์เป็นรายได้เมื่อมูลค่าของสินทรัพย์ที่คาดว่าจะได้รับคืนสูงกว่ามูลค่าที่บันทึกบัญชีไว้ ทั้งนี้จำนวนผลขาดทุนที่กลับรายการนี้ต้องไม่สูงกว่ามูลค่าตามบัญชี (สุทธิจากค่าเสื่อมราคาและรายการตัดบัญชีที่เกี่ยวข้อง) ที่ควรจะเป็นหากบริษัทไม่เคยรับรู้ผลขาดทุนจากการด้อยค่าของสินทรัพย์ในงวดก่อนๆ

4.12 การบัญชีสัญญาเช่าระยะยาว - กรณีที่บริษัทเป็นผู้เช่า

สัญญาเช่าสินทรัพย์ที่ความเสี่ยงและผลตอบแทนของความเป็นเจ้าของส่วนใหญ่ได้โอนไปให้กับผู้เช่าถือเป็นสัญญาเช่าการเงิน สัญญาเช่าการเงินจะบันทึกเป็นรายจ่ายฝ่ายทุนด้วยมูลค่ายุติธรรมของสินทรัพย์ที่เช่า หรือมูลค่าปัจจุบันสุทธิของจำนวนเงินที่ต้องจ่ายตามสัญญาเช่า แล้วแต่มูลค่าใดจะต่ำกว่า โดยจำนวนเงินที่ต้องจ่ายจะบันทึกเป็นส่วนระหว่างหนี้สินและค่าใช้จ่ายทางการเงินเพื่อให้ได้อัตราดอกเบี้ยคงที่ต่อหนี้สินคงค้างอยู่โดยพิจารณาแยกแต่ละสัญญา การผูกพันตามสัญญาเช่าหักค่าใช้จ่ายทางการเงินจะบันทึกเป็นหนี้สินระยะยาว ส่วนดอกเบี้ยจ่ายจะบันทึกในงบกำไรขาดทุนตลอดอายุของสัญญาเช่า สินทรัพย์ที่ได้มาตามสัญญาเช่าการเงินจะคิดค่าเสื่อมราคาตลอดอายุการใช้งานของสินทรัพย์ที่เช่า

สัญญาเช่าระยะยาวเพื่อเช่าสินทรัพย์โดยที่ความเสี่ยงและผลตอบแทนของความเป็นเจ้าของส่วนใหญ่ตกอยู่กับผู้ให้เช่าจะจัดเป็นสัญญาเช่าดำเนินงาน เงินที่ต้องจ่ายภายใต้สัญญาเช่าดำเนินงาน (สุทธิจากสิ่งตอบแทนจูงใจที่ได้รับจากผู้ให้เช่า) จะบันทึกในงบกำไรขาดทุน โดยใช้วิธีเส้นตรงตลอดอายุของสัญญาเช่า

4.13 รายการบัญชีที่เป็นเงินตราต่างประเทศ

รายการบัญชีที่เป็นเงินตราต่างประเทศที่เกิดขึ้นในระหว่างปีบันทึกไว้ในบัญชีเป็นเงินบาทโดยใช้อัตราแลกเปลี่ยน ณ วันที่เกิดรายการ ยอดคงเหลือของสินทรัพย์และหนี้สินที่เป็นเงินตราต่างประเทศ ณ วันที่ในงบแสดงฐานะการเงินแปลงค่าเป็นเงินบาทด้วยอัตราแลกเปลี่ยน ณ วันนั้น กำไรหรือขาดทุนจากการแปลงค่าเงินตราต่างประเทศรับรู้เป็นรายได้หรือค่าใช้จ่ายในผลการดำเนินงานของแต่ละปี

บริษัท คิงส์แมน ซี.เอ็ม.ที.โอ. จำกัด (มหาชน) และบริษัทย่อย

หมายเหตุประกอบงบการเงิน (ต่อ)

สำหรับปีสิ้นสุดวันที่ 31 ธันวาคม 2562

4.14 ประมวลการหนี้สิน

บริษัทจะบันทึกประมาณการหนี้สินเมื่อมีความเป็นไปได้ก่อนข้างเนของการผูกพันในปัจจุบันตามกฎหมายหรือจากการอนุมานอันเป็นผลสืบเนื่องมาจากเหตุการณ์ในอดีต การผูกพันดังกล่าวคาดว่าจะส่งผลให้ต้องเกิดการไหลออกของทรัพยากรเพื่อชำระภาระผูกพันและจำนวนที่ต้องจ่ายสามารถประมาณการได้อย่างน่าเชื่อถือรายจ่ายที่จะได้รับคืน บันทึกเป็นสินทรัพย์แยกต่างหากก็ต่อเมื่อการได้รับคืนคาดว่าจะได้อย่างแน่นอนเมื่อได้ชำระประมาณการหนี้สินไปแล้ว

4.15 ผลประโยชน์ของพนักงาน

ผลประโยชน์ระยะสั้นของพนักงาน

กลุ่มบริษัทรับรู้ เงินเดือน ค่าจ้าง โบนัส และเงินสมทบกองทุนประกันสังคมเป็นค่าใช้จ่ายเมื่อเกิดรายการ

ผลประโยชน์หลังจากออกจากงานของพนักงาน

โครงการสมทบเงิน

บริษัท และพนักงานของบริษัทได้ร่วมกันจัดตั้งกองทุนสำรองเลี้ยงชีพ ซึ่งประกอบด้วยเงินที่พนักงานจ่ายสะสมและเงินที่บริษัทจ่ายสมทบให้เป็นรายเดือน สินทรัพย์ของกองทุนสำรองเลี้ยงชีพได้แยกออกจากสินทรัพย์ของบริษัท เงินที่บริษัทจ่ายสมทบกองทุนสำรองเลี้ยงชีพบันทึกเป็นค่าใช้จ่ายในปีที่เกิดรายการ

โครงการผลประโยชน์หลังจากออกจากงาน

บริษัทมีภาระสำหรับเงินชดเชยที่ต้องจ่ายให้แก่พนักงานเมื่อออกจากงานตามกฎหมายแรงงาน ซึ่งบริษัทถือว่าเงินชดเชยดังกล่าวเป็นโครงการผลประโยชน์หลังจากออกจากงานสำหรับพนักงาน

บริษัทคำนวณหนี้สินตามโครงการผลประโยชน์หลังจากออกจากงานของพนักงาน โดยใช้วิธีคิดลดแต่ละหน่วยที่ประมาณการไว้ (Projected Unit Credit Method) โดยผู้เชี่ยวชาญอิสระ ได้ทำการประเมินภาระผูกพันดังกล่าวตามหลักคณิตศาสตร์ประกันภัย

ผลกำไรหรือขาดทุนจากการประมาณการตามหลักคณิตศาสตร์ประกันภัย (Actuarial gains and losses) สำหรับโครงการผลประโยชน์หลังจากออกจากงานของพนักงานจะรับรู้ทันทีในกำไรขาดทุนเบ็ดเสร็จอื่น

ต้นทุนบริการในอดีตจะถูกรับรู้ทั้งจำนวนในกำไรหรือขาดทุนทันทีที่มีการแก้ไขโครงการหรือลดขนาดโครงการ หรือเมื่อมีการรับรู้ต้นทุนการปรับโครงสร้างที่เกี่ยวข้อง

4.16 การรับรู้รายได้

รายได้จากการรับจ้างจัดงานแสดงสาธารณะ งานนิทรรศการและงานบริการรับรู้เป็นรายได้เมื่องานแล้วเสร็จ

รายได้จากงานก่อสร้างตกแต่งสถานที่รับรู้ตลอดช่วงเวลาที่ให้บริการ โดยวิธีการในการวัดระดับความก้าวหน้าของงานที่ทำเสร็จใช้วิธีการเปรียบเทียบต้นทุนงานบริการตกแต่งสถานที่ที่เกิดขึ้นแล้วจนถึงวันสิ้นสุดงวดกับต้นทุนงานบริการตกแต่งสถานที่ทั้งหมดที่คาดว่าจะใช้ในการติดตั้งตามสัญญา (วิธีบัญชีนำเข้า)

รายได้ที่รับรู้แล้วแต่ยังไม่ถึงกำหนดเรียกชำระตามสัญญาแสดงไว้เป็น “รายได้ที่ยังไม่เรียกชำระ” ในงบแสดงฐานะการเงิน ซึ่งจะจัดประเภทเป็นลูกหนี้เมื่อมีการมีสิทธิที่จะได้รับชำระโดยปราศจากเงื่อนไข

บริษัท คิงส์เมน ซี.เอ็ม.ที.ไอ. จำกัด (มหาชน) และบริษัทย่อย

หมายเหตุประกอบงบการเงิน (ต่อ)

สำหรับปีสิ้นสุดวันที่ 31 ธันวาคม 2562

จำนวนเงินที่กิจการได้รับหรือมีสิทธิได้รับจากลูกค้าแต่ยังมีภาระที่ต้องปฏิบัติให้กับลูกค้าแสดงไว้เป็น “รายได้รับล่วงหน้า” ในงบแสดงฐานะการเงิน ซึ่งจะรับรู้เป็นรายได้เมื่อได้ปฏิบัติตามภาระที่ระบุไว้ในสัญญาเสร็จสิ้น

ดอกเบี้ยรับรู้ตามเกณฑ์สัดส่วนของเวลาโดยคำนึงถึงอัตราผลตอบแทนที่แท้จริงของสินทรัพย์

4.17 ต้นทุนการให้บริการ

ต้นทุนการให้บริการที่เกี่ยวข้องกับการปฏิบัติตามภาระที่ต้องปฏิบัติให้เสร็จสิ้นตามสัญญารับรู้ในส่วนของการให้บริการหรือขาดทุนทันทีเมื่อมีการปฏิบัติงาน ต้นทุนการให้บริการประกอบด้วยต้นทุนค่าวัสดุ ค่าแรงงาน ค่ารับเหมาช่วง ค่าที่ปรึกษา ค่าบริการ และค่าใช้จ่ายอื่น

กลุ่มจะบันทึกค่าเพื่อผลขาดทุนสำหรับงานบริการทั้งจำนวน เมื่อทราบแน่ชัดว่างานบริการนั้นจะประสบผลขาดทุน

4.18 ภาษีเงินได้

ภาษีเงินได้ประกอบด้วยภาษีเงินได้ปัจจุบันและภาษีเงินได้รอการตัดบัญชี

ภาษีเงินได้ปัจจุบัน

กลุ่มบริษัทบันทึกภาษีเงินได้ปัจจุบันตามจำนวนที่คาดว่าจะจ่ายให้กับหน่วยงานจัดเก็บภาษีของรัฐ โดยคำนวณจากกำไรทางภาษีตามหลักเกณฑ์ที่กำหนดในกฎหมายภาษีอากร

ภาษีเงินได้รอการตัดบัญชี

กลุ่มบริษัทบันทึกภาษีเงินได้รอการตัดบัญชีของผลแตกต่างชั่วคราวระหว่างราคาตามบัญชีของสินทรัพย์และหนี้สิน ณ วันสิ้นรอบระยะเวลารายงานกับฐานภาษีของสินทรัพย์และหนี้สินที่เกี่ยวข้องนั้น โดยใช้อัตราภาษีที่มีผลบังคับใช้ ณ วันสิ้นรอบระยะเวลารายงาน

กลุ่มบริษัทรับรู้หนี้สินภาษีเงินได้รอการตัดบัญชีของผลแตกต่างชั่วคราวที่ต้องเสียภาษีทุกรายการ แต่รับรู้สินทรัพย์ภาษีเงินได้รอการตัดบัญชีสำหรับผลแตกต่างชั่วคราวที่ใช้หักภาษี รวมทั้งผลขาดทุนทางภาษีที่ยังไม่ได้ใช้ในจำนวนเท่าที่มีความเป็นไปได้ก่อนข้างเนที่บริษัทจะมีกำไรทางภาษีในอนาคตเพียงพอที่จะใช้ประโยชน์จากผลแตกต่างชั่วคราวที่ใช้หักภาษี และผลขาดทุนทางภาษีที่ยังไม่ได้ใช้นั้น

กลุ่มบริษัทจะทบทวนมูลค่าตามบัญชีของสินทรัพย์ภาษีเงินได้รอการตัดบัญชีทุกสิ้นรอบระยะเวลารายงานและจะทำการปรับลดมูลค่าตามบัญชีดังกล่าว หากมีความเป็นไปได้ก่อนข้างเนว่าบริษัทจะไม่มีกำไรทางภาษีเพียงพอต่อการนำสินทรัพย์ภาษีเงินได้รอการตัดบัญชีทั้งหมดหรือบางส่วนมาใช้ประโยชน์

กลุ่มบริษัทจะบันทึกภาษีเงินได้รอการตัดบัญชีโดยตรงไปยังส่วนของผู้ถือหุ้นหากภาษีที่เกิดขึ้นเกี่ยวข้องกับรายการที่ได้บันทึกโดยตรงไปยังส่วนของผู้ถือหุ้น

4.19 กำไร(ขาดทุน)ต่อหุ้นขั้นพื้นฐาน

กำไร(ขาดทุน)ต่อหุ้นขั้นพื้นฐานคำนวณโดยการหารกำไร(ขาดทุน)สุทธิด้วยจำนวนหุ้นสามัญเฉลี่ยถ่วงน้ำหนักที่ชำระแล้วในระหว่างปีของแต่ละปี

บริษัท คิงส์แมน ซี.เอ็ม.ที.โอ. จำกัด (มหาชน) และบริษัทย่อย**หมายเหตุประกอบงบการเงิน (ต่อ)****สำหรับปีสิ้นสุดวันที่ 31 ธันวาคม 2562****4.20 เครื่องมือทางการเงิน**

สินทรัพย์ทางการเงินที่แสดงในงบแสดงฐานะการเงินประกอบด้วยเงินสดและรายการเทียบเท่าเงินสด เงินลงทุน ลูกหนี้การค้า และลูกหนี้อื่น หนี้สินทางการเงินที่แสดงในงบแสดงฐานะการเงินประกอบด้วย เจ้าหนี้การค้า และค่าใช้จ่ายค้างจ่าย ซึ่งนโยบายบัญชีเฉพาะรายการแต่ละรายการได้เปิดเผยแยกไว้ในแต่ละหัวข้อที่เกี่ยวข้อง

4.21 การวัดมูลค่ายุติธรรม

มูลค่ายุติธรรม หมายถึง ราคาที่คาดว่าจะได้รับจากการขายสินทรัพย์หรือเป็นราคาที่จะต้องจ่ายเพื่อโอนหนี้สินให้ผู้อื่นโดยรายการดังกล่าวเป็นรายการที่เกิดขึ้นในสภาพปกติระหว่างผู้ซื้อและผู้ขาย (ผู้ร่วมในตลาด) ณ วันที่วัดมูลค่า กลุ่มบริษัทราคาเสนอซื้อขายในตลาดที่มีสภาพคล่องในการวัดมูลค่ายุติธรรมของสินทรัพย์และหนี้สินซึ่งมาตรฐานการรายงานทางการเงินที่เกี่ยวข้องกำหนดให้ต้องวัดมูลค่าด้วยมูลค่ายุติธรรม ยกเว้น ในกรณีที่ไม่มีตลาดที่มีสภาพคล่องสำหรับสินทรัพย์หรือหนี้สินที่มีลักษณะเดียวกันหรือไม่สามารถหาราคาเสนอซื้อขายในตลาดที่มีสภาพคล่องได้ กลุ่มบริษัทจะประมาณมูลค่ายุติธรรมโดยใช้เทคนิคการประเมินมูลค่าที่เหมาะสมกับแต่ละสถานการณ์ และพยายามใช้ข้อมูลที่สามารถสังเกตได้ที่เกี่ยวข้องกับสินทรัพย์หรือหนี้สินที่จะวัดมูลค่ายุติธรรมนั้นให้มากที่สุด

ลำดับชั้นของมูลค่ายุติธรรมที่ใช้วัดมูลค่าและเปิดเผยมูลค่ายุติธรรมของสินทรัพย์และหนี้สินในงบการเงินแบ่งออกเป็นสามระดับตามประเภทของข้อมูลที่น่ามาใช้ในการวัดมูลค่ายุติธรรม ดังนี้

- ระดับ 1 ใช้ข้อมูลราคาเสนอซื้อขายของสินทรัพย์หรือหนี้สินอย่างเดียวกันในตลาดที่มีสภาพคล่อง
- ระดับ 2 ใช้ข้อมูลอื่นที่สามารถสังเกตได้ของสินทรัพย์หรือหนี้สิน ไม่ว่าจะเป็นข้อมูลทางตรงหรือทางอ้อม
- ระดับ 3 ใช้ข้อมูลที่ไม่สามารถสังเกตได้ เช่น ข้อมูลเกี่ยวกับกระแสเงินสดในอนาคตที่กิจการประมาณขึ้น

ทุกวันสิ้นรอบระยะเวลารายงาน บริษัทจะประเมินความจำเป็นในการโอนรายการระหว่างลำดับชั้นของมูลค่ายุติธรรมสำหรับสินทรัพย์และหนี้สินที่ถืออยู่ ณ วันสิ้นรอบระยะเวลารายงานที่มีการวัดมูลค่ายุติธรรมแบบเกิดขึ้นประจำ

4.22 การใช้ดุลยพินิจและประมาณการทางบัญชีที่สำคัญ

ในการจัดทำงบการเงินตามมาตรฐานการบัญชีที่รับรองทั่วไป ฝ่ายบริหารจำเป็นต้องใช้ดุลยพินิจและการประมาณการในเรื่องที่มีความไม่แน่นอนเสมอ การใช้ดุลยพินิจและการประมาณการดังกล่าวนี้ส่งผลกระทบต่อจำนวนเงินที่แสดงในงบการเงินและต่อข้อมูลที่แสดงในหมายเหตุประกอบงบการเงินผลที่เกิดขึ้นจริงอาจแตกต่างไปจากจำนวนที่ประมาณการไว้ การใช้ดุลยพินิจและการประมาณการที่สำคัญมีดังนี้

รายได้จากสัญญาที่ทำกับลูกค้า**การระบุภาระที่ต้องปฏิบัติ**

ในการระบุภาระที่ต้องปฏิบัติในการส่งมอบสินค้าหรือบริการให้กับลูกค้า ฝ่ายบริหารจำเป็นต้องใช้ดุลยพินิจในการประเมินเงื่อนไขและรายละเอียดของสัญญาที่ทำกับลูกค้าเพื่อพิจารณาว่าสินค้าหรือบริการแต่ละรายการถือเป็นภาระที่แยกจากกันหรือไม่ กล่าวคือ กิจการจะบันทึกสินค้าหรือบริการแต่ละรายการแยกจากกัน ก็ต่อเมื่อสินค้าหรือบริการดังกล่าวสามารถระบุได้ว่าแยกจากสินค้าหรือบริการอื่นในสัญญา และลูกค้าได้รับประโยชน์จากสินค้าหรือบริการนั้น

บริษัท คิงส์เมน ซี.เอ็ม.ที.ไอ. จำกัด (มหาชน) และบริษัทย่อย

หมายเหตุประกอบงบการเงิน (ต่อ)

สำหรับปีสิ้นสุดวันที่ 31 ธันวาคม 2562

การกำหนดจังหวะเวลาของการรับรู้รายได้

ในการกำหนดจังหวะเวลาของการรับรู้รายได้ ฝ่ายบริหารจึงเป็นสิ่งที่สำคัญในการประเมินเงื่อนไขและรายละเอียดของสัญญาที่ทำกับลูกค้าเพื่อพิจารณาว่าภาระที่ต้องปฏิบัตินั้นเสร็จสิ้นตลอดช่วงเวลาหนึ่งหรือเสร็จสิ้น ณ เวลาใดเวลาหนึ่ง ทั้งนี้ กิจการจะรับรู้รายได้ตลอดช่วงเวลาหนึ่ง เมื่อเป็นไปตามเงื่อนไขข้อใดข้อหนึ่งต่อไปนี้

- ลูกค้าได้รับและใช้ประโยชน์จากผลของการปฏิบัติงานของกิจการ ในขณะที่กิจการปฏิบัติงาน
- การปฏิบัติงานของกิจการก่อให้เกิดสินทรัพย์ที่ลูกค้าควบคุมในขณะที่สร้างสินทรัพย์ดังกล่าว หรือ
- การปฏิบัติงานของกิจการ ไม่ก่อให้เกิดสินทรัพย์ที่กิจการสามารถนำไปใช้ประโยชน์อื่นได้ และกิจการมีสิทธิในการรับชำระสำหรับการปฏิบัติงานที่เสร็จสิ้นถึงปัจจุบัน

ในกรณีที่มิใช่เงื่อนไขข้างต้น กิจการจะรับรู้รายได้ ณ เวลาใดเวลาหนึ่ง ฝ่ายบริหารจำเป็นต้องใช้ดุลยพินิจในการประเมินว่าภาระที่ต้องปฏิบัตินั้นได้เสร็จสิ้นลงเมื่อใด

ในการคำนวณรายได้ที่รับรู้ตลอดช่วงระยะเวลาหนึ่ง ฝ่ายบริหารได้ใช้ดุลยพินิจในการวัดระดับความก้าวหน้าของงานเพื่อให้สะท้อนถึงผลการปฏิบัติงานของบริษัทตามภาระที่ต้องปฏิบัติให้เสร็จสิ้น ซึ่งอ้างอิงจากอัตราส่วนของต้นทุนงานโครงการที่เกิดขึ้นของงานที่ทำเสร็จจนถึงปัจจุบันกับประมาณการต้นทุนงานโครงการทั้งสิ้น

ประมาณการต้นทุนการให้บริการ

กลุ่มบริษัทประมาณการต้นทุนการให้บริการของแต่ละโครงการจากรายละเอียดของแบบงาน โครงการและนำมาคำนวณจำนวนและมูลค่าวัสดุที่ต้องใช้ในโครงการดังกล่าว รวมถึงค่าแรง ค่าวัสดุ ที่ต้องใช้ในการให้บริการจนเสร็จ ประกอบกับการพิจารณาถึงแนวโน้มของการเปลี่ยนแปลงราคาวัสดุก่อสร้าง ค่าแรง และค่าใช้จ่ายอื่น ๆ กลุ่มบริษัทจะทำการทบทวนประมาณการต้นทุนอย่างสม่ำเสมอ และทุกคราวที่ต้นทุนที่เกิดขึ้นจริงแตกต่างจากประมาณการต้นทุนอย่างเป็นสาระสำคัญ

ประมาณการหนี้สินจากการรับประกันโครงการ

การประมาณการหนี้สินจากการรับประกันโครงการ กลุ่มบริษัทประมาณการหนี้สินรับประกันโครงการ โดยพิจารณาจากข้อมูลค่าใช้จ่ายในการซ่อมแซมที่เกิดขึ้นจริงในอดีต และ/หรือข้อมูลที่มีอยู่ในปัจจุบันเกี่ยวกับงานซ่อมแซมประเภทต่าง ๆ

ค่าเผื่อหนี้สงสัยจะสูญ

บริษัทใช้หลักเกณฑ์การวิเคราะห์อายุของลูกค้าที่ประกอบกับการประเมินสถานภาพทางการเงินปัจจุบันของลูกค้านี้เป็นเกณฑ์ในการพิจารณาการตั้งค่าเผื่อหนี้สงสัยจะสูญ โดยมีการกำหนดช่วงอายุลูกค้าและสถานภาพของลูกค้าไว้เป็นเกณฑ์ในการตั้งค่าเผื่อหนี้สงสัยจะสูญของลูกค้าที่มีอายุหนี้ค้างชำระ

ที่ดิน อาคาร และอุปกรณ์ และค่าเสื่อมราคา

ในการคำนวณค่าเสื่อมราคาของอาคารและอุปกรณ์ ฝ่ายบริหารจำเป็นต้องทำการประมาณอายุการให้ประโยชน์และมูลค่าคงเหลือเมื่อเลิกใช้งานของอาคารและอุปกรณ์ และต้องทบทวนอายุการให้ประโยชน์และมูลค่าคงเหลือใหม่หากมีการเปลี่ยนแปลงเช่นนั้นเกิดขึ้น

นอกจากนี้ฝ่ายบริหารจำเป็นต้องสอบทานการด้อยค่าของที่ดิน อาคารและอุปกรณ์ในแต่ละช่วงเวลาและบันทึกขาดทุนจากการด้อยค่าหากคาดว่ามูลค่าที่คาดว่าจะได้รับคืนต่ำกว่ามูลค่าตามบัญชีของสินทรัพย์นั้น ในการนี้ฝ่ายบริหารจำเป็นต้องใช้ดุลยพินิจที่เกี่ยวข้องกับการคาดการณ์รายได้และค่าใช้จ่ายในอนาคตซึ่งเกี่ยวข้องกับสินทรัพย์นั้น

บริษัท คิงส์แมน ซี.เอ็ม.ที.ไอ. จำกัด (มหาชน) และบริษัทย่อย

หมายเหตุประกอบงบการเงิน (ต่อ)

สำหรับปีสิ้นสุดวันที่ 31 ธันวาคม 2562

สินทรัพย์ภายใต้การควบคุม

บริษัทจะรับรู้สินทรัพย์ภายใต้การควบคุมสำหรับผลแตกต่างชั่วคราวที่ใช้หักภาษีและขาดทุนทางภาษีที่ไม่ได้ใช้เมื่อมีความเป็นไปได้ค่อนข้างแน่นอนว่าบริษัทจะมีกำไรทางภาษีในอนาคตเพียงพอที่จะใช้ประโยชน์จากผลแตกต่างชั่วคราวและขาดทุนนั้น ในการนี้ฝ่ายบริหารจำเป็นต้องประมาณการว่าบริษัทจะรับรู้การควบคุมสินทรัพย์ภายใต้การควบคุมเป็นจำนวนเท่าใด โดยพิจารณาถึงจำนวนกำไรทางภาษีที่คาดว่าจะเกิดในอนาคตในแต่ละช่วงเวลา

สัญญาเช่า

ในการพิจารณาประเภทของสัญญาเช่าว่าเป็นสัญญาเช่าดำเนินงานหรือสัญญาเช่าทางการเงิน ฝ่ายบริหารได้ใช้ดุลยพินิจในการประเมินเงื่อนไขและรายละเอียดของสัญญาเพื่อพิจารณาว่ากลุ่มบริษัทได้โอนหรือรับโอนความเสี่ยงและผลประโยชน์ในสินทรัพย์ที่เช่าดังกล่าวแล้วหรือไม่

ผลประโยชน์หลังออกจากรายงานของพนักงานตามโครงการผลประโยชน์

หนี้สินตามโครงการผลประโยชน์หลังออกจากรายงานของพนักงาน ประมาณขึ้นตามหลักคณิตศาสตร์ประกันภัย ซึ่งต้องอาศัยข้อสมมติฐานต่างๆ ในการประมาณการนั้น เช่น อัตราคิดลด อัตราการขึ้นเงินเดือนในอนาคต อัตราการเปลี่ยนแปลงในจำนวนพนักงาน เป็นต้น

4.23 บุคคลหรือกิจการที่เกี่ยวข้องกัน

บุคคลหรือกิจการที่เกี่ยวข้องกันกับบริษัทหมายถึงบุคคลหรือกิจการที่มีอำนาจควบคุมบริษัท ถูกควบคุมโดยบริษัทไม่ว่าจะเป็นโดยทางตรงหรือทางอ้อม หรืออยู่ภายใต้การควบคุมเดียวกันกับบริษัท รวมถึงบริษัทที่ทำหน้าที่ถือหุ้นบริษัทย่อยและกิจการที่เป็นบริษัทย่อยในเครือเดียวกัน นอกจากนี้บุคคลหรือกิจการที่เกี่ยวข้องกันยังหมายรวมถึงบริษัทร่วมและบุคคลซึ่งถือหุ้นที่มีสิทธิออกเสียงไม่ว่าทางตรงหรือทางอ้อมและมีอิทธิพลอย่างเป็นสาระสำคัญกับบริษัท ผู้บริหารสำคัญ กรรมการหรือ พนักงานของบริษัท ตลอดจนสมาชิกในครอบครัวที่ใกล้ชิดกับบุคคลดังกล่าว และกิจการที่เกี่ยวข้องกับบุคคลเหล่านั้น

ในการพิจารณาความสัมพันธ์ระหว่างบุคคลหรือกิจการที่เกี่ยวข้องกันกับบริษัทแต่ละรายการ บริษัทคำนึงถึงเนื้อหาของความสัมพันธ์มากกว่ารูปแบบทางกฎหมาย

5. รายการธุรกิจกับกิจการที่เกี่ยวข้องกัน

5.1 ลักษณะความสัมพันธ์และนโยบายในการกำหนดราคา

ลักษณะความสัมพันธ์และนโยบายในการกำหนดราคาระหว่างบริษัทและบริษัทที่เกี่ยวข้องกันมีดังนี้ :

ลักษณะความสัมพันธ์

บริษัทย่อย

Kingsmen Myanmar Company Limited
Kingsmen C.M.T.I. (Cambodia) Company Limited

ถือหุ้นโดยบริษัทและกรรมการร่วมกัน
ถือหุ้นโดยบริษัทและกรรมการร่วมกัน

ลักษณะความสัมพันธ์

บริษัทที่เกี่ยวข้องกัน

บริษัท คิงส์แมน ซี.เอ็ม.ที.ไอ. จำกัด (มหาชน) และบริษัทย่อย
หมายเหตุประกอบงบการเงิน (ต่อ)
สำหรับปีสิ้นสุดวันที่ 31 ธันวาคม 2562

Kingsmen Creatives Ltd.	ผู้ถือหุ้นของบริษัท
Kingsmen SDN. BHD.	ผู้ถือหุ้นร่วมกัน
Kingsmen Exhibits Pte Ltd.	ผู้ถือหุ้นร่วมกัน
Kingsmen Taiwan (Int'l) Co., Ltd.	ผู้ถือหุ้นร่วมกัน
Kingsmen Middle East L.L.C.	ผู้ถือหุ้นร่วมกัน
Kingsmen Projects Pte Ltd.	ผู้ถือหุ้นร่วมกัน
Kingsmen Design Pte Ltd.	ผู้ถือหุ้นร่วมกัน
Kingsmen Vietnam Co., Ltd.	ผู้ถือหุ้นร่วมกัน
Kingsmen Nikko Limited	ผู้ถือหุ้นร่วมกัน
Kingsmen Environmental Graphics Pte Ltd.	ผู้ถือหุ้นร่วมกัน
PT. Kingsmen Indonesia Co., Ltd.	ผู้ถือหุ้นร่วมกัน
Kingsmen Korea Co., Ltd.	ผู้ถือหุ้นร่วมกัน
Kingsmen Hong kong Co., Ltd.	ผู้ถือหุ้นร่วมกัน
Kingsmen Shanghai Co., Ltd.	ผู้ถือหุ้นร่วมกัน
Kingsmen E&E Limited	ผู้ถือหุ้นร่วมกัน
Kingsmen Ooh Media Pte Ltd.	ผู้ถือหุ้นร่วมกัน
Kingsmen Projects Japan Ltd.	ผู้ถือหุ้นร่วมกัน
Kingsmen Fairtech Interiors Pvt. Ltd.	ผู้ถือหุ้นร่วมกัน
บุคคลที่เกี่ยวข้องกัน	กรรมการและผู้ถือหุ้นของบริษัทและ ญาติสนิทของกรรมการและผู้ถือหุ้นของบริษัท
	นโยบายราคา
รายได้จากการให้บริการ	ราคาปกติธุรกิจเทียบเคียงราคาที่คิดกับลูกค้ารายอื่น
ค่าบริหารจัดการ	อัตราที่ตกลงร่วมกันตามสัญญา
ค่าบริการจ่าย	ราคาปกติธุรกิจเทียบเคียงราคาที่คิดกับลูกค้ารายอื่น
ค่าเช่า	ราคาที่ตกลงร่วมกันตามสัญญา

5.2 ยอดคงเหลือกับบุคคลและบริษัทที่เกี่ยวข้องกัน

ยอดคงเหลือระหว่างบริษัทกับบริษัทย่อย บุคคลและบริษัทที่เกี่ยวข้องกัน ณ วันที่ 31 ธันวาคม 2562 และ 2561 มีดังนี้

บริษัท คิงส์แมน ซี.เอ็ม.ที.โอ. จำกัด (มหาชน) และบริษัทย่อย

หมายเหตุประกอบงบการเงิน (ต่อ)

สำหรับปีสิ้นสุดวันที่ 31 ธันวาคม 2562

	บาท			
	งบการเงินรวม		งบการเงินเฉพาะกิจการ	
	2562	2561	2562	2561
ลูกหนี้การค้า				
บริษัทย่อย	-	-	3,527,937	4,731,194
บริษัทที่เกี่ยวข้องกัน	22,253	2,112,306	22,253	2,112,306
รวม	22,253	2,112,306	3,550,190	6,843,500
เงินทดรองจ่าย				
บริษัทย่อย	-	-	20,934,891	14,340,972
เจ้าหนี้การค้า				
บริษัทที่เกี่ยวข้องกัน	6,612,794	39,574,210	6,612,794	39,574,210
ค่าใช้จ่ายค้างจ่าย				
บุคคลที่เกี่ยวข้อง	273,900	-	273,900	-

5.3 รายได้และค่าใช้จ่ายระหว่างบริษัทกับบุคคลและบริษัทที่เกี่ยวข้องกัน

รายได้และค่าใช้จ่ายระหว่างบริษัทกับบริษัทย่อย บุคคลและบริษัทที่เกี่ยวข้องกันสำหรับปีสิ้นสุดวันที่ 31 ธันวาคม 2562 และ 2561 มีดังนี้

	บาท			
	งบการเงินรวม		งบการเงินเฉพาะกิจการ	
	2562	2561	2562	2561
รายได้จากการให้บริการ				
บริษัทย่อย	-	-	564,152	2,332,013
บริษัทที่เกี่ยวข้องกัน	6,383,142	3,507,641	6,383,142	3,507,641
รวม	6,383,142	3,507,641	6,947,294	5,839,654
ต้นทุนการให้บริการ				
บริษัทย่อย	-	-	1,891,129	1,954,588
บริษัทที่เกี่ยวข้องกัน	10,102,740	56,164,261	10,102,740	56,164,261
รวม	10,102,740	56,164,261	11,993,869	58,118,849
ค่าบริหารจัดการ				
บริษัทที่เกี่ยวข้องกัน	3,401,230	3,451,653	3,401,230	3,451,653
ค่าเช่าจ่าย				
บุคคลที่เกี่ยวข้องกัน	1,095,600	1,079,000	1,095,600	1,079,000

บริษัท คิงส์เมน ซี.เอ็ม.ที.ไอ. จำกัด (มหาชน) และบริษัทย่อย

หมายเหตุประกอบงบการเงิน (ต่อ)

สำหรับปีสิ้นสุดวันที่ 31 ธันวาคม 2562

	2562	2561	2562	2561
ค่าใช้จ่ายในการบริหาร				
บริษัทที่เกี่ยวข้องกัน	855,112	648,718	855,112	648,718
ค่าตอบแทนกรรมการและผู้บริหาร				
ผลประโยชน์ระยะสั้น	21,213,312	29,341,080	21,213,312	29,341,080
ผลประโยชน์หลังออกจากงาน	2,333,073	595,444	2,333,073	595,444
รวม	23,546,385	29,936,524	23,546,385	29,936,524

สัญญาค่าบริการจัดการ

บริษัทได้ทำสัญญาค่าบริการจัดการ โดยค่าธรรมเนียมเป็นไปตามสัญญา Corporate Service Agreement ระหว่างบริษัทกับ Kingsmen Creatives Ltd. (Singapore) โดยมีสูตรคำนวณอัตราค่าธรรมเนียมเป็นแบบอัตราที่ลดลงโดยคำนวณจากรายได้จากการให้บริการ แต่รวมแล้วไม่เกินกว่า 148,000 เหรียญสิงคโปร์ต่อปี บริษัทมีการระงับการจ่ายค่าธรรมเนียมภายใต้สัญญาดังกล่าวตามอัตราที่ตกลงร่วมกันตามสัญญาโดยสัญญาดังกล่าวมีผลบังคับใช้ต่อเนื่องจนกว่าทั้งสองฝ่ายจะบอกเลิกสัญญา ต่อมาเมื่อวันที่ 17 กรกฎาคม 2558 บริษัทได้มีการทำสัญญาฉบับใหม่กับ Kingsmen Creatives Ltd. (Singapore) สัญญาอนุญาตให้ใช้ชื่อทางการค้าและเครื่องหมายการค้า (License Agreement) โดยอัตราค่าธรรมเนียมเป็นไปตามสัญญาฉบับเดิม และเป็นสัญญาที่ไม่มีกำหนดระยะเวลาสิ้นสุด

6. เงินสดและรายการเทียบเท่าเงินสด

	บาท			
	งบการเงินรวม		งบการเงินเฉพาะกิจการ	
	2562	2561	2562	2561
เงินสด	2,132,475	4,337,385	968,983	3,183,488
เงินฝากสถาบันการเงินประเภทกระแสรายวัน	120,041,613	159,788,030	116,530,512	158,517,382
เงินฝากสถาบันการเงินประเภทออมทรัพย์	998,902	740,395	947,069	684,616
รวม	123,172,990	164,865,810	118,446,564	162,385,486

เงินฝากสถาบันการเงินมีอัตราดอกเบี้ยถัวเฉลี่ยร้อยละ 0.22 - 0.65 ต่อปี (ปี 2561 : ร้อยละ 0.375 - 0.75 ต่อปี)

7. ลูกหนี้การค้าและลูกหนี้อื่น

บริษัท คิงส์แมน ซี.เอ็ม.ที.โอ. จำกัด (มหาชน) และบริษัทย่อย

หมายเหตุประกอบงบการเงิน (ต่อ)

สำหรับปีสิ้นสุดวันที่ 31 ธันวาคม 2562

	บาท			
	งบการเงินรวม		งบการเงินเฉพาะกิจการ	
	2562	2561	2562	2561
ลูกหนี้การค้า บริษัทที่เกี่ยวข้องกัน - สุทธิ (หมายเหตุ 5.2)	22,253	2,112,306	3,550,190	6,843,500
ลูกหนี้การค้า บริษัทอื่น - สุทธิ	128,903,907	291,424,312	122,433,938	286,004,582
รวมลูกหนี้การค้า	128,926,160	293,536,618	125,984,128	292,848,082
รายได้ที่ยังไม่เรียกชำระ	182,302,647	441,052,485	176,805,505	441,052,485
รวมลูกหนี้การค้าและรายได้ที่ยังไม่เรียกชำระ	311,228,807	734,589,103	302,789,633	733,900,567
ลูกหนี้เงินประกันผลงาน	95,496,462	94,026,774	95,300,461	94,026,774
เงินทดรองจ่าย	941,814	3,350,613	21,876,705	17,691,585
ค่าใช้จ่ายจ่ายล่วงหน้า	5,921,932	4,061,854	3,218,225	2,181,478
เงินมัดจำค่าสินค้า	3,494,775	3,694,253	3,494,775	3,694,253
ลูกหนี้อื่น	1,987,694	2,713,277	2,013,711	2,816,093
รวมลูกหนี้การค้าและลูกหนี้อื่น	419,071,484	842,435,874	428,693,510	854,310,750

ลูกหนี้การค้า ณ วันที่ 31 ธันวาคม 2562 และ 2561 แยกตามอายุหนี้ที่ค้างชำระได้ดังนี้

	บาท			
	งบการเงินรวม		งบการเงินเฉพาะกิจการ	
	2562	2561	2562	2561
ลูกหนี้การค้า - บริษัทที่เกี่ยวข้องกัน				
ยังไม่ครบกำหนดชำระ	-	634,114	-	634,114
เกินกำหนดชำระ				
น้อยกว่า 3 เดือน	-	1,226,296	-	1,226,296
3 - 6 เดือน	22,253	251,896	215,255	1,456,981
7 - 12 เดือน	-	-	371,150	1,392,000
มากกว่า 12 เดือน	-	-	2,963,785	2,134,109
สุทธิ	22,253	2,112,306	3,550,190	6,843,500

	บาท			
	งบการเงินรวม		งบการเงินเฉพาะกิจการ	
	2562	2561	2562	2561
ลูกหนี้การค้า - บริษัทอื่น				

บริษัท คิงส์แมน ซี.เอ็ม.ที.ไอ. จำกัด (มหาชน) และบริษัทย่อย

หมายเหตุประกอบงบการเงิน (ต่อ)

สำหรับปีสิ้นสุดวันที่ 31 ธันวาคม 2562

ยังไม่ครบกำหนดชำระ	71,128,397	170,334,283	67,424,311	168,060,288
เกินกำหนดชำระ				
น้อยกว่า 3 เดือน	38,592,425	102,474,916	36,007,671	101,248,297
3 - 6 เดือน	7,560,336	14,329,313	7,475,079	13,910,792
7 - 12 เดือน	11,664,723	4,154,146	11,664,723	2,816,319
มากกว่า 12 เดือน	349,934	1,082,246	254,062	919,478
รวม	129,295,815	292,374,904	122,825,846	286,955,174
หัก ค่าเผื่อนหนี้สงสัยจะสูญ	(391,908)	(950,592)	(391,908)	(950,592)
สุทธิ	128,903,907	291,424,312	122,433,938	286,004,582

ในระหว่างปี 2562 บริษัทมีการตัดจำหน่ายหนี้สูญจำนวน 1.4 ล้านบาท ฝ่ายบริหารของบริษัทเชื่อว่าค่าเผื่อนหนี้สงสัยจะสูญที่บริษัทบันทึกไว้ในบัญชีเพียงพอในสถานการณ์ปัจจุบัน

8. วัสดุคงเหลือและงานระหว่างทำ

งบการเงินรวมและงบการเงินเฉพาะกิจการ ณ วันที่ 31 ธันวาคม 2562 และ 2561 เป็นดังนี้

	บาท	
	2562	2561
วัสดุคงเหลือ	2,671,267	1,856,687
งานระหว่างทำ	2,659,518	81,775
รวม	5,330,785	1,938,462

9. เงินฝากประจำที่คิดภาระค่าประกัน

วันที่ 31 ธันวาคม 2562 บริษัทมีเงินฝากประจำ จำนวน 60.7 ล้านบาท (ปี 2561 : 45.9 ล้านบาท) ใช้เป็นหลักประกันค่าประกันจากการที่ธนาคารออกหนังสือค้ำประกันการใช้ไฟฟ้า การปฏิบัติตามสัญญาการให้บริการตามหมายเหตุ 33.3 และค้ำประกันวงเงินกู้ยืมระยะสั้น ตามหมายเหตุ 17

10. เงินลงทุนในบริษัทย่อย

งบการเงินเฉพาะกิจการ ณ วันที่ 31 ธันวาคม 2562 และ 2561

ประเภทกิจการ	ประเทศที่ จดทะเบียน	ทุนชำระแล้ว (บาท)		สัดส่วน เงินลงทุน
		2562	2561	

หน้า 30

บริษัท คิงส์แมน ซี.เอ็ม.ที.ไอ. จำกัด (มหาชน) และบริษัทย่อย

หมายเหตุประกอบงบการเงิน (ต่อ)

สำหรับปีสิ้นสุดวันที่ 31 ธันวาคม 2562

Kingsmen Myanmar Company Limited	ผู้รับจ้างงานของการออกบูธ แสดงสินค้าและนิทรรศการรับ ออกแบบและตกแต่งภายใน	สาธารณรัฐเมียนมาร์	13,311,973	10,153,973	ร้อยละ 100
Kingsmen C.M.T.I. (Cambodia) Company Limited	ผู้รับจ้างงานของการออกบูธ แสดงสินค้าและนิทรรศการรับ ออกแบบและตกแต่งภายใน	กัมพูชา	12,673,300	6,466,300	ร้อยละ 100
			25,985,273	16,620,273	

ในระหว่างปี 2562 บริษัทได้ลงทุนในหุ้นเพิ่มทุนของ Kingsmen Myanmar Company Limited โดยจ่ายชำระเป็นเงินสดจำนวน 0.1 ล้านดอลลาร์สหรัฐอเมริกา (ประมาณ 3.2 ล้านบาท) และลงทุนในหุ้นเพิ่มทุนของ Kingsmen C.M.T.I. (Cambodia) Company Limited โดยจ่ายชำระเป็นเงินสดจำนวน 0.2 ล้านดอลลาร์สหรัฐอเมริกา (ประมาณ 6.2 ล้านบาท)

11. เงินลงทุนระยะยาวอื่น

งบการเงินรวมและงบการเงินเฉพาะกิจการ

ณ วันที่ 31 ธันวาคม 2562 และ 2561

		ทุนชำระแล้ว	สัดส่วนเงินลงทุน (ร้อยละ)		จำนวนเงิน (บาท)	
	ประเภทกิจการ	(บาท)	2562	2561	2562	2561
บจ.ยูเท็กซ์ เหนือ	รับเหมางานระบบไฟฟ้า					
	สำหรับงานแสดงสินค้า	1,100,000	12.73	12.73	140,000	140,000
หัก ค่าเผื่อการลดมูลค่าเงินลงทุน					(140,000)	(140,000)
เงินลงทุนระยะยาว - สุทธิ					-	-

ณ วันที่ 31 ธันวาคม 2562 และ 2561 ราคาตามบัญชีของหุ้นทุนของบริษัทที่บริษัทไปลงทุนไว้ (ซึ่งถือตามงบการเงินที่ตรวจสอบแล้วล่าสุด) ต่ำกว่าราคาทุนของเงินลงทุนที่บริษัทได้จ่ายลงทุนไป ผลต่างของราคาได้บันทึกไว้ในบัญชี "ค่าเผื่อการลดมูลค่าเงินลงทุน"

12. อสังหาริมทรัพย์เพื่อการลงทุน

อสังหาริมทรัพย์เพื่อการลงทุนของบริษัท ณ วันที่ 31 ธันวาคม 2562 และ 2561 แสดงมูลค่าตามบัญชีของที่ดินของบริษัทที่ถือครองไว้โดยที่ยังมิได้ระบุวัตถุประสงค์ของการใช้ในอนาคต

มูลค่ายุติธรรมของอสังหาริมทรัพย์เพื่อการลงทุนซึ่งประเมินโดยผู้ประเมินราคาอิสระโดยใช้เกณฑ์ราคาตลาด ณ วันที่ 31 ธันวาคม 2562 และ 2561 เป็นจำนวนเงิน 17.7 ล้านบาท

ณ วันที่ 31 ธันวาคม 2562 และ 2561 บริษัทได้จดจำนองอสังหาริมทรัพย์เพื่อการลงทุน-ที่ดินซึ่งมีมูลค่าตามบัญชีจำนวน 17.7 ล้านบาท ไว้เป็นหลักทรัพย์ค้ำประกันเงินกู้ยืมระยะสั้นจากสถาบันการเงินตามหมายเหตุ 17

บริษัท กิงส์แมน ซี.เอ็ม.ที.ไอ. จำกัด (มหาชน) และบริษัทย่อย

หมายเหตุประกอบงบการเงิน (ต่อ)

สำหรับปีสิ้นสุดวันที่ 31 ธันวาคม 2562

13. ที่ดิน อาคารและอุปกรณ์

งบการเงินรวม

	บาท						
	ส่วนปรับปรุง ที่ดิน	อาคารและ ส่วนปรับปรุง	เครื่องจักรและ เครื่องมือ เครื่องใช้	เครื่องตกแต่ง และเครื่องใช้ สำนักงาน	ยานพาหนะ	วัสดุอุปกรณ์ จัดงานแสดง สินค้า	สินทรัพย์ ระหว่าง ก่อสร้าง รวม
ณ วันที่ 1 มกราคม 2561							
ราคาทุน	12,725,905	73,017,262	27,856,446	25,537,165	17,732,254	50,770,939	2,594,000
หัก ค่าเสื่อมราคาสะสม	(1,967,720)	(21,421,303)	(11,824,739)	(15,002,967)	(9,850,115)	(49,344,401)	-
มูลค่าสุทธิตามบัญชี	10,758,185	51,595,959	16,031,707	10,534,198	7,882,139	1,426,538	2,594,000
รายการระหว่างปีสิ้นสุดวันที่ 31 ธันวาคม 2561							
มูลค่าสุทธิตามบัญชีต้นปี	10,758,185	51,595,959	16,031,707	10,534,198	7,882,139	1,426,538	2,594,000
บวก ซื้อสินทรัพย์	-	509,043	421,654	3,311,768	1,014,201	-	23,067,617
รับโอน (โอนออก)	-	743,649	-	2,268,700	-	-	(3,012,349)
หัก จำหน่ายสินทรัพย์	(10,504,500)	(20,037,072)	(87)	(122)	(1)	(44)	(30,541,826)
ค่าเสื่อมราคา	(50,857)	(4,132,489)	(2,411,441)	(3,976,524)	(1,701,656)	(716,553)	(12,989,520)
การปรับปรุงการแปลงค่าเงินต่างประเทศ	-	75	-	(5,306)	(1,984)	-	(7,215)
มูลค่าสุทธิตามบัญชีต้นปี	202,828	28,679,165	14,041,833	12,132,714	7,192,699	709,941	22,649,268
ณ วันที่ 31 ธันวาคม 2561							
ราคาทุน	2,221,405	47,315,427	27,430,099	30,292,251	18,724,051	48,809,483	22,649,268
หัก ค่าเสื่อมราคาสะสม	(2,018,577)	(18,636,262)	(13,388,266)	(18,159,537)	(11,531,352)	(48,099,542)	-
มูลค่าสุทธิตามบัญชี	202,828	28,679,165	14,041,833	12,132,714	7,192,699	709,941	22,649,268

บริษัท คิงส์แมน ซี.เอ็ม.ที.โอ. จำกัด (มหาชน) และบริษัทย่อย
หมายเหตุประกอบงบการเงิน (ต่อ)
สำหรับปีสิ้นสุดวันที่ 31 ธันวาคม 2562

งบการเงินรวม

	บาท					
	ส่วนปรับปรุง ที่ดิน	อาคารและ ส่วนปรับปรุง	เครื่องจักรและ เครื่องมือ เครื่องใช้	เครื่องตกแต่งและ เครื่องใช้ สำนักงาน	ยานพาหนะ	วัสดุอุปกรณ์ จัดงานแสดง สินค้า สินทรัพย์ ระหว่างก่อสร้าง รวม
รายการระหว่างปีสิ้นสุดวันที่ 31 ธันวาคม 2562						
มูลค่าสุทธิตามบัญชีต้นปี	202,828	28,679,165	14,041,833	12,132,714	7,192,699	85,608,448
บวก ซื้อสินทรัพย์	-	680,412	224,270	1,475,555	-	49,571,435
รับโอน (โอนออก)	1,678,445	57,959,193	259,551	9,943,277	-	-
หัก จำหน่ายสินทรัพย์	-	(20,087)	(1,015,473)	(232,268)	(2)	(1,267,851)
ค่าเสื่อมราคา	(99,141)	(3,892,076)	(2,305,316)	(4,860,977)	(1,559,615)	(13,225,345)
การปรับปรุงการแปลงค่าเงินตราต่างประเทศ	-	(33,975)	-	(63,499)	(7,198)	(104,672)
มูลค่าสุทธิตามบัญชีสิ้นปี	1,782,132	83,372,632	11,204,865	18,394,802	5,625,884	120,582,015
ณ วันที่ 31 ธันวาคม 2562						
ราคาทุน	3,899,851	96,384,987	26,178,934	38,010,720	18,256,218	231,121,507
หัก ค่าเสื่อมราคาสะสม	(2,117,719)	(13,012,355)	(14,974,069)	(19,615,918)	(12,630,334)	(110,539,492)
มูลค่าสุทธิตามบัญชี	1,782,132	83,372,632	11,204,865	18,394,802	5,625,884	120,582,015

ณ วันที่ 31 ธันวาคม 2562 กลุ่มบริษัทมีสินทรัพย์จำนวนหนึ่งซึ่งคิดค่าเสื่อมราคาหมดแล้ว มูลค่าตามบัญชีก่อนหักค่าเสื่อมราคาสะสมมีจำนวน 75.0 ล้านบาท (ปี 2561 : 79.9 ล้านบาท)
 ณ วันที่ 31 ธันวาคม 2562 กลุ่มบริษัทมียานพาหนะและอุปกรณ์ซึ่งได้มาตามสัญญาเช่าการเงิน โดยมีมูลค่าสุทธิตามบัญชีเป็นจำนวนประมาณ 4.2 ล้านบาท (ปี 2561 : 8.5 ล้านบาท)
 ณ วันที่ 31 ธันวาคม 2562 กลุ่มบริษัทได้จดจำนองอาคารและสิ่งปลูกสร้างมูลค่าตามบัญชีสุทธิจำนวน 82.9 ล้านบาท ไว้เป็นหลักประกันสำหรับการเงินตามที่ได้กล่าวไว้
 ในหมายเหตุประกอบงบการเงิน 17

ในระหว่างปี 2562 กลุ่มบริษัทได้รวมต้นทุนการกู้ยืมจำนวน 1.5 ล้านบาท ซึ่งเกิดจากเงินกู้ยืมที่ขยืมมาเฉพาะเพื่อสร้างอาคารและสิ่งปลูกสร้าง ได้บันทึกเป็นส่วนหนึ่งของต้นทุนของสินทรัพย์
 ดังกล่าวและรวมอยู่ในรายการซื้อสินทรัพย์แล้ว

บริษัท คิงส์แมน ซี.เอ็ม.ที.ไอ. จำกัด (มหาชน) และบริษัทย่อย

หมายเหตุประกอบงบการเงิน (ต่อ)

สำหรับปีสิ้นสุดวันที่ 31 ธันวาคม 2562

งบการเงินเฉพาะกิจการ

	บาท					
	ส่วนปรับปรุง ที่ดิน	อาคารและ ส่วนปรับปรุง	เครื่องจักรและ เครื่องมือเครื่องใช้	เครื่องตกแต่งและ เครื่องใช้สำนักงาน	ยานพาหนะ	วัสดุอุปกรณ์ จัดงานแสดง สินค้า
						สินทรัพย์ ระหว่าง ก่อสร้าง รวม
ณ วันที่ 1 มกราคม 2561						
ราคาทุน	12,725,905	73,017,261	27,856,446	24,546,507	17,279,104	50,770,939
หัก ค่าเสื่อมราคาสะสม	(1,967,720)	(21,421,303)	(11,824,739)	(14,655,940)	(9,625,123)	(49,344,401)
มูลค่าสุทธิตามบัญชี	10,758,185	51,595,958	16,031,707	9,890,567	7,653,981	1,426,538
รายการระหว่างปีสิ้นสุดวันที่ 31 ธันวาคม 2561						
มูลค่าสุทธิตามบัญชีต้นปี	10,758,185	51,595,958	16,031,707	9,890,567	7,653,981	1,426,538
บวก ซื้อสินทรัพย์	-	-	421,654	2,502,820	1,014,201	-
รับโอน (โอนออก)	-	743,649	-	2,268,700	-	-
หัก จำหน่ายสินทรัพย์	(10,504,500)	(20,037,072)	(87)	(122)	(1)	(44)
ค่าเสื่อมราคา	(50,857)	(4,113,669)	(2,411,441)	(3,609,834)	(1,612,087)	(716,553)
มูลค่าสุทธิตามบัญชีสิ้นปี	202,828	28,188,866	14,041,833	11,052,131	7,056,094	709,941
ณ วันที่ 31 ธันวาคม 2561						
ราคาทุน	2,221,405	46,806,384	27,430,099	28,499,651	18,274,105	48,809,483
หัก ค่าเสื่อมราคาสะสม	(2,018,577)	(18,617,518)	(13,388,266)	(17,447,520)	(11,218,011)	(48,099,542)
มูลค่าสุทธิตามบัญชี	202,828	28,188,866	14,041,833	11,052,131	7,056,094	709,941

บริษัท คิงส์แมน ซี.เอ็ม.ที.โอ. จำกัด (มหาชน) และบริษัทย่อย
หมายเหตุประกอบงบการเงิน (ต่อ)
สำหรับปีสิ้นสุดวันที่ 31 ธันวาคม 2562

งบการเงินเฉพาะกิจการ

บาท							
ส่วนปรับปรุง ที่ดิน	อาคารและ ส่วนปรับปรุง	เครื่องจักรและ เครื่องมือ		เครื่องตกแต่งและ เครื่องใช้สำนักงาน	ยานพาหนะ	วัสดุอุปกรณ์ จัดงานแสดง สินค้า	สินทรัพย์ ระหว่าง ก่อสร้าง
		เครื่องมือ	เครื่องใช้				
รายการระหว่างปีสิ้นสุดวันที่ 31 ธันวาคม 2562							
มูลค่าสุทธิตามบัญชีต้นปี	202,828	28,188,866	14,041,833	11,052,131	7,056,094	709,941	83,900,961
บวก ซื้อสินทรัพย์	-	673,025	224,269	1,301,507	-	-	47,191,198
รับโอน (โอนออก)	1,678,445	57,959,193	259,551	9,943,277	-	-	(69,840,466)
หัก จำหน่ายสินทรัพย์	-	(20,087)	(1,015,473)	(232,268)	(2)	(21)	(1,267,851)
ค่าเสื่อมราคา	(99,141)	(3,867,344)	(2,305,315)	(4,403,387)	(1,473,519)	(508,220)	(12,656,926)
มูลค่าสุทธิตามบัญชีสิ้นปี	1,782,132	82,933,653	11,204,865	17,661,260	5,582,573	201,700	119,366,183
ณ วันที่ 31 ธันวาคม 2562							
ราคาทุน	3,899,851	95,904,571	26,178,934	36,170,897	17,838,105	48,390,797	228,383,155
หัก ค่าเสื่อมราคาสะสม	(2,117,719)	(12,970,918)	(14,974,069)	(18,509,637)	(12,255,532)	(48,189,097)	(109,016,972)
มูลค่าสุทธิตามบัญชี	1,782,132	82,933,653	11,204,865	17,661,260	5,582,573	201,700	119,366,183

ณ วันที่ 31 ธันวาคม 2562 บริษัทมีสินทรัพย์จำนวนหนึ่งซึ่งตัดค่าเสื่อมราคามาหมดแล้ว มูลค่าตามบัญชีก่อนหักค่าเสื่อมราคาสะสมมีจำนวน 75.0 ล้านบาท (ปี 2561 : 79.9 ล้านบาท)

ณ วันที่ 31 ธันวาคม 2562 บริษัทมียานพาหนะและอุปกรณ์ซึ่งได้มาตามสัญญาเช่าการเงิน โดยมีมูลค่าสุทธิตามบัญชีเป็นจำนวนประมาณ 4.2 ล้านบาท (ปี 2561 : 8.5 ล้านบาท)

ณ วันที่ 31 ธันวาคม 2562 บริษัทได้จัดจ้างของอาคารและสิ่งปลูกสร้างมูลค่าตามบัญชีสุทธิจำนวน 82.9 ล้านบาท ไว้เป็นหลักทรัพย์ค้ำประกันวงเงินสินเชื่อจากสถาบันการเงินตามที่กล่าวไว้

หมายเหตุประกอบงบการเงิน 17

ในระหว่างปี 2562 บริษัทได้รวมต้นทุนการกู้ยืมจำนวน 1.5 ล้านบาท ซึ่งเกิดจากเงินกู้ยืมที่ขยมาเฉพาะเพื่อสร้างอาคารและสิ่งปลูกสร้าง ได้บันทึกเป็นส่วนหนึ่งของต้นทุนของสินทรัพย์ดังกล่าว และรวมอยู่ในรายการซื้อสินทรัพย์แล้ว

บริษัท คิงส์แมน ซี.เอ็ม.ที.ไอ. จำกัด (มหาชน) และบริษัทย่อย

หมายเหตุประกอบงบการเงิน (ต่อ)

สำหรับปีสิ้นสุดวันที่ 31 ธันวาคม 2562

14. ต้นทุนอุปกรณ์รื้อตัดบัญชี

งบการเงินรวมและงบการเงินเฉพาะกิจการ

	บาท	
	2562	2561
รายการระหว่างปีสิ้นสุดวันที่ 31 ธันวาคม		
มูลค่าสุทธิตามบัญชีต้นปี	3,668,995	7,337,990
หัก ค่าตัดจำหน่ายสำหรับปี	(3,668,995)	(3,668,995)
มูลค่าสุทธิตามบัญชีสิ้นปี	-	3,668,995

15. สินทรัพย์ไม่มีตัวตน

	บาท	
	งบการเงินรวม	งบการเงินเฉพาะกิจการ
ณ วันที่ 1 มกราคม 2561		
ราคาทุน	15,040,019	14,917,884
หัก ค่าตัดจำหน่ายสะสม	(11,403,722)	(11,344,009)
มูลค่าสุทธิตามบัญชี	3,636,297	3,573,875
รายการระหว่างปีสิ้นสุดวันที่ 31 ธันวาคม 2561		
มูลค่าสุทธิตามบัญชีต้นปี	3,636,297	3,573,875
บวก ซื้อสินทรัพย์	6,323,562	6,245,601
หัก ค่าตัดจำหน่ายสำหรับปี	(1,556,001)	(1,525,145)
การแปลงค่าเงินตราต่างประเทศ	(451)	-
มูลค่าสุทธิตามบัญชีสิ้นปี	8,403,407	8,294,331
ณ วันที่ 31 ธันวาคม 2561		
ราคาทุน	21,362,718	21,163,484
หัก ค่าตัดจำหน่ายสะสม	(12,959,311)	(12,869,153)
มูลค่าสุทธิตามบัญชี	8,403,407	8,294,331
รายการระหว่างปีสิ้นสุดวันที่ 31 ธันวาคม 2562		
มูลค่าสุทธิตามบัญชีต้นปี	8,403,407	8,294,331
บวก ซื้อสินทรัพย์	1,643,696	1,629,200
หัก ค่าตัดจำหน่ายสำหรับปี	(1,441,569)	(1,402,570)
การแปลงค่าเงินตราต่างประเทศ	(6,611)	-
มูลค่าสุทธิตามบัญชีสิ้นปี	8,598,923	8,520,961
ณ วันที่ 31 ธันวาคม 2562		
ราคาทุน	22,992,318	22,792,684
หัก ค่าตัดจำหน่ายสะสม	(14,393,395)	(14,271,723)
มูลค่าสุทธิตามบัญชี	8,598,923	8,520,961

บริษัท คิงส์แมน ซี.เอ็ม.ที.ไอ. จำกัด (มหาชน) และบริษัทย่อย

หมายเหตุประกอบงบการเงิน (ต่อ)

สำหรับปีสิ้นสุดวันที่ 31 ธันวาคม 2562

16. ภาษีเงินได้รอเรียกคืน

	บาท			
	งบการเงินรวม		งบการเงินเฉพาะกิจการ	
	2562	2561	2562	2561
ภาษีเงินได้รอเรียกคืน	98,746,765	72,136,657	98,601,183	71,794,227
หัก ค่าเผื่อการลดมูลค่าของสินทรัพย์	(6,363,606)	(4,311,530)	(6,363,606)	(4,311,530)
สุทธิ	92,383,159	67,825,127	92,237,577	67,482,697

กลุ่มบริษัทอยู่ในระหว่างการดำเนินการยื่นเรื่องขอคืนภาษีดังกล่าว เพื่อความระมัดระวังซึ่งกลุ่มบริษัทได้บันทึกค่าเผื่อการลดมูลค่าของสินทรัพย์เนื่องจากมีโอกาสที่จะไม่ได้รับภาษีคืนจำนวน 6.4 ล้านบาท (ปี 2561 : 4.3 ล้านบาท)

17. เงินกู้ยืมระยะสั้นจากสถาบันการเงิน

งบการเงินรวมและงบการเงินเฉพาะกิจการ

	อัตราดอกเบี้ย (ร้อยละ) ต่อปี		บาท	
	2562	2561	2562	2561
เงินกู้ยืมระยะสั้นจากสถาบันการเงิน	4.300 - 5.525	4.300 - 5.525	225,000,000	185,000,000

ณ วันที่ 31 ธันวาคม 2562 บริษัทมีเงินกู้ยืมระยะสั้นจากสถาบันการเงินในประเทศหลายแห่งจำนวน 280 ล้านบาท (ปี 2561 : 230 ล้านบาท) โดยมีเงินฝากประจำตามหมายเหตุ 9 อสังหาริมทรัพย์เพื่อการลงทุน-ที่ดินตามหมายเหตุ 12 และอาคารและสิ่งปลูกสร้างตามหมายเหตุ 13 ค่าประกันเต็มวงเงิน นอกจากนี้บริษัทจะต้องปฏิบัติตามเงื่อนไขที่ระบุไว้ในสัญญาเงินกู้ ได้แก่ การดำรงอัตราส่วนทางการเงิน

18. เจ้าหนี้การค้าและเจ้าหนี้อื่น

	บาท			
	งบการเงินรวม		งบการเงินเฉพาะกิจการ	
	2562	2561	2562	2561
เจ้าหนี้การค้า – บริษัทที่เกี่ยวข้องกัน (หมายเหตุ 5.2)	6,612,794	39,574,210	6,612,794	39,574,210
เจ้าหนี้การค้า - บริษัทอื่น	302,202,618	437,473,571	298,794,593	435,987,644
รายได้รับล่วงหน้า	3,229,584	960,185	3,229,584	960,185
ค่าใช้จ่ายค้างจ่าย	21,756,187	52,855,795	20,468,806	52,852,222
เจ้าหนี้อื่น	3,959,281	12,403,966	5,574,704	13,136,537
เจ้าหนี้กรมสรรพากร	11,577,918	19,587,659	10,921,838	18,304,573
รวม	349,338,382	562,855,386	345,602,319	560,815,371

บริษัท คิงส์เมน ซี.เอ็ม.ที.ไอ. จำกัด (มหาชน) และบริษัทย่อย

หมายเหตุประกอบงบการเงิน (ต่อ)

สำหรับปีสิ้นสุดวันที่ 31 ธันวาคม 2562

รายได้รับล่วงหน้า

ณ วันที่ 31 ธันวาคม 2562 กลุ่มบริษัทคาดว่าจะมีรายได้ที่รับรู้ในอนาคตสำหรับภาระที่ยังปฏิบัติไม่เสร็จสิ้น (หรือยังไม่เสร็จสิ้นบางส่วน) ของสัญญาที่ทำกับลูกค้าจำนวน 83.0 ล้านบาท (2561 : 78.2 ล้านบาท) ซึ่งกลุ่มบริษัทคาดว่าจะปฏิบัติตามภาระที่ต้องปฏิบัติของสัญญาดังกล่าวเสร็จสิ้นภายในปี 2563 จำนวน 83.0 ล้านบาท

19. หนี้สินตามสัญญาเช่าการเงิน

งบการเงินรวมและงบการเงินเฉพาะกิจการ

ณ วันที่ 31 ธันวาคม 2562 และ 2561

	บาท	
	2562	2561
หนี้สินตามสัญญาเช่าการเงิน	1,948,438	4,614,399
หัก ดอกเบี้ยและภาษีซื้อลดบัญชี	(193,659)	(541,369)
หนี้สินตามสัญญาเช่าการเงินส่วนที่ครบกำหนดชำระในปี	(1,381,427)	(2,318,251)
สุทธิ	373,352	1,754,779

บริษัทได้ทำสัญญาเช่าการเงินกับบริษัทอิสระซึ่งเพื่อเช่ายานพาหนะที่ใช้ในการดำเนินงานของกิจการ โดยมีกำหนดการชำระค่าเช่าเป็นรายเดือน อายุของสัญญามีระยะเวลา 4-5 ปี

ณ วันที่ 31 ธันวาคม 2562 บริษัทมีภาระผูกพันที่จะต้องจ่ายค่าเช่าขั้นต้นตามสัญญาเช่าการเงินดังนี้

	บาท		
	ไม่เกิน 1 ปี	1 - 5 ปี	รวม
ผลรวมของจำนวนเงินขั้นต้นที่ต้องจ่ายทั้งสิ้นตามสัญญาเช่า	1,534,234	414,204	1,948,438
ดอกเบี้ยและภาษีซื้อตามสัญญาเช่าการเงินรอการตัดบัญชี	(152,807)	(40,852)	(193,659)
มูลค่าปัจจุบันของจำนวนเงินขั้นต้นที่ต้องจ่ายทั้งสิ้นตามสัญญาเช่า	1,381,427	373,352	1,754,779

ณ วันที่ 31 ธันวาคม 2561 บริษัทมีภาระผูกพันที่จะต้องจ่ายค่าเช่าขั้นต้นตามสัญญาเช่าการเงินดังนี้

	บาท		
	ไม่เกิน 1 ปี	1 - 5 ปี	รวม
ผลรวมของจำนวนเงินขั้นต้นที่ต้องจ่ายทั้งสิ้นตามสัญญาเช่า	2,665,960	1,948,439	4,614,399
ดอกเบี้ยและภาษีซื้อตามสัญญาเช่าการเงินรอการตัดบัญชี	(347,709)	(193,660)	(541,369)
มูลค่าปัจจุบันของจำนวนเงินขั้นต้นที่ต้องจ่ายทั้งสิ้นตามสัญญาเช่า	2,318,251	1,754,779	4,073,030

บริษัท คิงส์แมน ซี.เอ็ม.ที.ไอ. จำกัด (มหาชน) และบริษัทย่อย

หมายเหตุประกอบงบการเงิน (ต่อ)

สำหรับปีสิ้นสุดวันที่ 31 ธันวาคม 2562

20. ประมาณการหนี้สินจากการรับประกันโครงการ

งบการเงินรวมและงบการเงินเฉพาะกิจการ ณ วันที่ 31 ธันวาคม 2562 และ 2561 เป็นดังนี้

	บาท	
	2562	2561
ณ วันต้นปี	19,520,066	-
เพิ่มขึ้นในระหว่างปี	8,409,188	21,463,677
ลดลงจากรายจ่ายที่เกิดขึ้นจริงระหว่างปี	(17,689,158)	(1,943,611)
ณ วันสิ้นปี	10,240,096	19,520,066

บริษัทรับรู้ประมาณการหนี้สินสำหรับการเรียกร้องจากการรับประกันโครงการที่คาดว่าจะเกิดขึ้นจากงานบริการโครงการโดยพิจารณาจากปริมาณการซ่อมแซมในอดีต บริษัทคาดว่ารายจ่ายเหล่านี้ส่วนใหญ่จะเกิดขึ้นในรอบปีบัญชีถัดไปและรายจ่ายทั้งหมดจะเกิดขึ้นภายในหนึ่งปีนับจากวันสิ้นรอบระยะเวลารายงาน

21. ภาระผูกพันของผลประโยชน์พนักงาน

งบการเงินรวมและงบการเงินเฉพาะกิจการ

การเปลี่ยนแปลงในมูลค่าปัจจุบันของภาระผูกพันของโครงการผลประโยชน์

	บาท	
	2562	2561
ภาระผูกพันผลประโยชน์ระยะยาวพนักงาน ณ วันที่ 1 มกราคม	18,003,619	14,059,544
ส่วนที่รับรู้ในกำไรหรือขาดทุน		
ต้นทุนบริการปัจจุบัน	2,115,442	1,867,780
ต้นทุนบริการในอดีต	2,481,051	-
ดอกเบี้ยจากภาระผูกพัน	417,910	424,728
ส่วนที่รับรู้ในกำไรขาดทุนเบ็ดเสร็จอื่น		
การวัดมูลค่าใหม่ของภาระผูกพันผลประโยชน์พนักงาน		
กำไร(ขาดทุน)จากการประมาณการตามหลักคณิตศาสตร์ประกันภัย		
ส่วนที่เกิดจากการเปลี่ยนแปลงข้อสมมติทางการเงิน	(8,609)	485,695
ส่วนที่เกิดจากการเปลี่ยนแปลงข้อสมมติทางประชากร	1,643,729	(2,883,231)
ส่วนที่เกิดจากการปรับปรุงจากประสบการณ์	453,380	4,049,103
ภาระผูกพันของผลประโยชน์พนักงาน ณ วันที่ 31 ธันวาคม	25,106,522	18,003,619

บริษัท คิงส์แมน ซี.เอ็ม.ที.ไอ. จำกัด (มหาชน) และบริษัทย่อย

หมายเหตุประกอบงบการเงิน (ต่อ)

สำหรับปีสิ้นสุดวันที่ 31 ธันวาคม 2562

ค่าใช้จ่ายเกี่ยวกับผลประโยชน์ระยะยาวของพนักงานรับรู้ในรายการต่อไปนี้ในส่วนของการกำไรหรือขาดทุน

	บาท	
	2562	2561
ต้นทุนบริการ	1,410,751	1,355,646
ค่าใช้จ่ายในการขาย	440,981	73,495
ค่าใช้จ่ายในการบริหาร	3,162,671	863,367
รวมค่าใช้จ่ายที่รับรู้ในกำไรหรือขาดทุน	5,014,403	2,292,508

บริษัทคาดว่าค่าใช้จ่ายผลประโยชน์ระยะยาวของพนักงานภายใน 1 ปี ข้างหน้ามีจำนวนประมาณ 10.2 ล้านบาท

ณ วันที่ 31 ธันวาคม 2562 และ 2561 ระยะเวลาเฉลี่ยถ่วงน้ำหนักในการจ่ายผลประโยชน์ระยะยาวของพนักงานของบริษัท 12 ปี

ข้อสมมติหลักในการประมาณการตามหลักการคณิตศาสตร์ประกันภัย ณ วันที่รายงาน

	ปี 2562	ปี 2561
อัตราคิดลด	ร้อยละ 1.69 ต่อปี	ร้อยละ 2.80 ต่อปี
อัตราการเพิ่มขึ้นของเงินเดือน	ร้อยละ 6	ร้อยละ 6
อัตราการหมุนเวียนพนักงาน	ผันแปรตามอายุพนักงาน	ผันแปรตามอายุพนักงาน
	ร้อยละ 7.64 – 45.84	ร้อยละ 7.64 - 34.38
อัตราภาระ	อัตราตามตารางภาระไทยปี 2560	อัตราตามตารางภาระไทยปี 2560
	แยกเกณฑ์ตามเพศชายและหญิง	แยกเกณฑ์ตามเพศชายและหญิง

การวิเคราะห์ความอ่อนไหว

การเปลี่ยนแปลงในแต่ละข้อสมมติฐานที่เกี่ยวข้องในการประมาณการตามหลักการคณิตศาสตร์ประกันภัยที่อาจเป็นไปได้อย่างสมเหตุสมผล ณ วันที่รายงาน โดยถือว่าข้อสมมติฐานอื่นๆ คงที่ จะมีผลกระทบต่อภาระผูกพันผลประโยชน์ที่กำหนดไว้เป็นจำนวนเงินดังต่อไปนี้

ผลกระทบต่อการประมาณการหนี้สินไม่หมุนเวียนของโครงการผลประโยชน์ที่กำหนดไว้ ณ วันที่ 31 ธันวาคม 2562 และ 2561

	บาท			
	ปี 2562		ปี 2561	
	เพิ่มขึ้น	ลดลง	เพิ่มขึ้น	ลดลง
ภาระผูกพันของโครงการผลประโยชน์ ณ วันที่ 31 ธันวาคม				
อัตราคิดลด (เปลี่ยนแปลงร้อยละ 1)	(801,119)	867,706	(1,034,546)	1,199,954
การเพิ่มขึ้นของเงินเดือนในอนาคต (เปลี่ยนแปลงร้อยละ 1)	1,606,579	(1,405,798)	1,090,065	(963,159)
อัตราการหมุนเวียนพนักงาน (เปลี่ยนแปลงร้อยละ 20)	3,606,388	(2,688,976)	(1,810,561)	2,374,297

แม้ว่าการวิเคราะห์นี้ไม่ได้คำนึงการกระจายตัวแบบเต็มรูปแบบของกระแสเงินสดที่คาดหวังภายใต้โครงการดังกล่าว แต่ได้แสดงประมาณการความอ่อนไหวของข้อสมมติฐานต่างๆ

บริษัท คิงส์แมน ซี.เอ็ม.ที.ไอ. จำกัด (มหาชน) และบริษัทย่อย

หมายเหตุประกอบงบการเงิน (ต่อ)

สำหรับปีสิ้นสุดวันที่ 31 ธันวาคม 2562

การแก้ไขกฎหมายที่เกี่ยวข้องกับอัตราค่าชดเชยกรณีเลิกจ้าง

เมื่อวันที่ 5 เมษายน 2562 พระราชบัญญัติคุ้มครองแรงงาน (ฉบับที่ 7) พ.ศ. 2562 ได้ประกาศลงในราชกิจจานุเบกษา ซึ่งได้กำหนดอัตราค่าชดเชยเพิ่มเติมกรณีนายจ้างเลิกจ้าง สำหรับลูกจ้างซึ่งทำงานติดต่อกันครบ 20 ปีขึ้นไปให้สิทธิได้รับค่าชดเชยไม่น้อยกว่าค่าจ้างอัตราสุดท้าย 400 วัน กฎหมายดังกล่าวจะมีผลบังคับใช้ตั้งแต่วันที่ 5 พฤษภาคม 2562 เป็นต้นไป การเปลี่ยนแปลงดังกล่าวถือเป็นการแก้ไขโครงการสำหรับโครงการผลประโยชน์หลังออกจากงาน และมีผลกระทบให้บริษัทมีหนี้สินสำรองผลประโยชน์ระยะยาว ของพนักงานเพิ่มขึ้น 2.5 ล้านบาท บริษัทบันทึกผลกระทบจากการเปลี่ยนแปลงดังกล่าวโดยรับรู้ต้นทุนบริการในอดีตเป็นค่าใช้จ่ายทันทีในกำไรหรือขาดทุนของปีปัจจุบัน

22. ทุนเรือนหุ้นและส่วนเกินมูลค่าหุ้น

	ทุนจดทะเบียน		ทุนที่ออกและชำระแล้ว		ส่วนเกิน มูลค่าหุ้น
	จำนวนเงิน		จำนวนเงิน		จำนวนเงิน
	จำนวนหุ้น	(บาท)	จำนวนหุ้น	(บาท)	(บาท)
วันที่ 31 ธันวาคม 2562 (มูลค่าหุ้นละ 0.50 บาท)	239,999,984	119,999,992	239,999,562	119,999,781	277,491,764
วันที่ 1 มกราคม 2561 (มูลค่าหุ้นละ 0.50 บาท)	220,000,000	110,000,000	219,999,984	109,999,992	277,491,764
ลดทุนจดทะเบียน	(16)	(8)	-	-	-
เพิ่มทุนจดทะเบียนและออกหุ้นเพิ่มทุน	20,000,000	10,000,000	19,999,578	9,999,789	-
วันที่ 31 ธันวาคม 2561 (มูลค่าหุ้นละ 0.50 บาท)	239,999,984	119,999,992	239,999,562	119,999,781	277,491,764

เมื่อวันที่ 27 เมษายน 2561 ที่ประชุมสามัญผู้ถือหุ้นประจำปี 2561 มีมติอนุมัติในเรื่องดังต่อไปนี้

- มีมติลดทุนจดทะเบียนของบริษัทลงจำนวน 8 บาท (หุ้นสามัญจำนวน 16 หุ้น มูลค่าที่ตราไว้หุ้นละ 0.50 บาท) สำหรับหุ้นในส่วนที่ยังไม่ได้เรียกชำระและไม่ได้นำไว้เพื่อรองรับการแปลงสภาพ
- เพิ่มทุนจดทะเบียนของบริษัทจากทุนจดทะเบียนจากเดิมจำนวน 110 ล้านบาทเป็นจำนวน 120 ล้านบาท โดยการออกหุ้นสามัญใหม่จำนวน 20 ล้านหุ้น มูลค่าที่ตราไว้หุ้นละ 0.50 บาท เพื่อรองรับการจ่ายหุ้นปันผล

23. ทุนสำรองตามกฎหมาย

ตามพระราชบัญญัติมหาชนจำกัด พ.ศ. 2535 บริษัทต้องจัดสรรทุนสำรองตามกฎหมายอย่างน้อยร้อยละ 5 ของกำไรประจำปี หักขาดทุนสะสมต้นปี (ถ้ามี) จนกว่าทุนสำรองตามกฎหมายดังกล่าวมีจำนวนเท่ากับร้อยละ 10 ของทุนจดทะเบียน ทุนสำรองตามกฎหมายนี้ไม่อาจนำไปจ่ายเป็นเงินปันผลได้

บริษัท คิงส์แมน ซี.เอ็ม.ที.ไอ. จำกัด (มหาชน) และบริษัทย่อย

หมายเหตุประกอบงบการเงิน (ต่อ)

สำหรับปีสิ้นสุดวันที่ 31 ธันวาคม 2562

24. เงินปันผลจ่าย

	อนุมัติโดย	จำนวนหุ้น (หุ้น)	อัตราหุ้นละ (บาท)	จำนวนเงิน (ล้านบาท)	จ่ายเงินปันผล
เงินสดปันผล					
จ่ายเงินปันผลจากกำไรสะสมและ ผลการดำเนินงานปี 2561	ที่ประชุมสามัญผู้ถือหุ้น เมื่อ วันที่ 25 เมษายน 2562	240 ล้าน	0.100	24.00	พฤษภาคม 2562
จ่ายเงินปันผลจากกำไรสะสมและ ผลการดำเนินงานปี 2560	ที่ประชุมสามัญผู้ถือหุ้น เมื่อ วันที่ 27 เมษายน 2561	220 ล้าน	0.005	1.11	พฤษภาคม 2561

หุ้นปันผล

เมื่อวันที่ 27 เมษายน 2561 ที่ประชุมสามัญผู้ถือหุ้น มีมติอนุมัติการจ่ายหุ้นปันผลจากผลการดำเนินงานสำหรับปี 2560 โดยจ่ายปันผลเป็นหุ้นสามัญเพิ่มทุนให้แก่ผู้ถือหุ้นของบริษัทจำนวน 20,000,000 หุ้น มูลค่าที่ตราไว้หุ้นละ 0.50 บาท ในอัตรา 11 หุ้นเดิมต่อ 1 หุ้นปันผลรวมมูลค่า 10.0 ล้านบาทหรือคิดเป็นอัตราการจ่ายปันผลในอัตรา 0.05 บาทต่อหุ้น ทั้งนี้ในกรณีที่ผู้ถือหุ้นรายใดมีเศษหุ้นเดิมหลังจากการจัดสรรหุ้นปันผลแล้ว ให้จ่ายปันผลเป็นเงินสดแทนการจ่ายหุ้นปันผลในอัตราหุ้นละ 0.05 บาท

25. รายได้อื่น

รายได้อื่นสำหรับปี สิ้นสุดวันที่ 31 ธันวาคม 2562 และ 2561 สรุปได้ดังนี้

	บาท			
	งบการเงินรวม		งบการเงินเฉพาะกิจการ	
	2562	2561	2562	2561
กำไรจากอัตราแลกเปลี่ยนเงินตรา	837,790	-	803,900	-
รายได้ดอกเบี้ยรับ	777,196	483,362	777,196	483,362
รายได้อื่นๆ	389,573	1,405,244	387,646	1,354,837
รวม	2,004,559	1,888,606	1,968,742	1,838,199

26. เงินกองทุนสำรองเลี้ยงชีพพนักงาน

บริษัท และพนักงานของบริษัท ได้ร่วมกันจัดตั้งกองทุนสำรองเลี้ยงชีพตามพระราชบัญญัติกองทุนสำรองเลี้ยงชีพ พ.ศ. 2530 ซึ่งประกอบด้วย เงินที่พนักงานจ่ายสะสมเป็นรายเดือนในอัตราร้อยละ 3 ของเงินเดือน และเงินที่บริษัทจ่ายสมทบให้ในอัตรา ร้อยละ 5 - 10 ของเงินเดือน ในระหว่างปีสิ้นสุดวันที่ 31 ธันวาคม 2562 บริษัทจ่ายเงินสมทบเข้ากองทุนสำรองเลี้ยงชีพ จำนวน 6.0 ล้านบาท (ปี 2561 : 6.0 ล้านบาท)

บริษัท คิงส์แมน ซี.เอ็ม.ที.ไอ. จำกัด (มหาชน) และบริษัทย่อย

หมายเหตุประกอบงบการเงิน (ต่อ)

สำหรับปีสิ้นสุดวันที่ 31 ธันวาคม 2562

27. โครงการร่วมลงทุนระหว่างนายจ้างและลูกจ้าง (EJIP)

เมื่อวันที่ 15 พฤษภาคม 2562 บริษัทได้รับความเห็นชอบเกี่ยวกับโครงการร่วมลงทุนระหว่างนายจ้างกับลูกจ้าง (EJIP) จากสำนักงานคณะกรรมการกำกับหลักทรัพย์และตลาดหลักทรัพย์ โครงการ EJIP เป็นโครงการลงทุนซื้อหุ้นของบริษัทสะสมเป็นรายงวดโดยพนักงานของบริษัท ซึ่งถือเป็นส่วนหนึ่งของผลประโยชน์ที่บริษัทให้แก่พนักงาน โดยโครงการดังกล่าวเริ่มตั้งแต่วันที่ 1 ตุลาคม 2562 ถึง กันยายน 2567 ค่าใช้จ่ายโครงการดังกล่าวสำหรับปีสิ้นสุดวันที่ 31 ธันวาคม 2562 มีจำนวนเงิน 0.3 ล้านบาท

28. ค่าใช้จ่ายตามลักษณะ

รายการค่าใช้จ่ายตามลักษณะที่สำคัญสำหรับปีสิ้นสุดวันที่ 31 ธันวาคม 2562 และ 2561 ได้แก่

	บาท			
	งบการเงินรวม		งบการเงินเฉพาะกิจการ	
	2562	2561	2562	2561
ต้นทุนงานบริการ	922,586,483	1,731,283,579	896,668,608	1,700,362,011
ค่าใช้จ่ายเกี่ยวกับพนักงาน	193,145,912	251,617,977	183,316,086	243,947,052
ค่าเสื่อมราคาและค่าตัดจำหน่าย	14,663,215	18,214,516	14,059,496	17,708,581

29. ภาษีเงินได้

ค่าใช้จ่ายภาษีเงินได้สำหรับปีสิ้นสุดวันที่ 31 ธันวาคม 2562 และ 2561 สรุปได้ดังนี้

	บาท			
	งบการเงินรวม		งบการเงินเฉพาะกิจการ	
	2562	2561	2562	2561
ภาษีเงินได้ที่รับรู้ในกำไรหรือขาดทุน				
ภาษีเงินได้ปัจจุบัน:				
ภาษีเงินได้นิติบุคคล	364,654	22,568,694	-	22,497,260
ภาษีเงินได้รอการตัดบัญชี:				
ภาษีเงินได้รอการตัดบัญชีจากการเกิดผลแตกต่างชั่วคราว				
และการกลับรายการผลแตกต่างชั่วคราว	(36,254,367)	(1,764,566)	(36,254,367)	(1,764,566)
รวม	(35,889,713)	20,804,128	(36,254,367)	20,732,694
ภาษีเงินได้ที่รับรู้ในกำไรขาดทุนเบ็ดเสร็จอื่น				
ขาดทุนจากการประมาณการตามหลักคณิตศาสตร์ประกันภัย				
สำหรับโครงการผลประโยชน์ของพนักงาน	417,700	330,313	417,700	330,313

การกระทบยอดเพื่อหาอัตราภาษีที่แท้จริง

บาท	
งบการเงินรวม	งบการเงินเฉพาะกิจการ

บริษัท คิงส์เมน ซี.เอ็ม.ที.ไอ. จำกัด (มหาชน) และบริษัทย่อย

หมายเหตุประกอบงบการเงิน (ต่อ)

สำหรับปีสิ้นสุดวันที่ 31 ธันวาคม 2562

	2562	2561	2562	2561
กำไร(ขาดทุน)ก่อนภาษีเงินได้	(188,133,686)	82,992,162	(180,510,061)	94,712,667
อัตราภาษีเงินได้นิติบุคคล (ร้อยละ)	20	20	20	20
จำนวนภาษีตามอัตราเงินได้	(37,626,737)	16,598,432	(36,102,012)	18,942,533
ค่าใช้จ่ายที่มีสิทธิหักได้เพิ่ม	(140,192)	(381,141)	(140,192)	(381,141)
ผลขาดทุนทางภาษีไม่ได้ใช้สิทธิ	1,524,725	2,317,851	-	-
ผลกระทบจากความแตกต่างของอัตราภาษีของ				
บริษัทย่อย ในต่างประเทศ	364,654	71,434	-	-
ผลขาดทุนในปีปัจจุบันที่รับรู้เป็นสินทรัพย์				
ภาษีเงินได้รอการตัดบัญชี	36,142,596	-	36,142,596	-
การใช้ประโยชน์จากผลขาดทุนสะสมทางภาษี	-	(1,921,266)	-	(1,921,266)
ค่าใช้จ่าย(รายได้)ที่ไม่สามารถนำมาหักภาษีได้	99,608	5,883,384	99,608	5,857,134
ภาษีเงินได้ของงวดปัจจุบัน	364,654	22,568,694	-	22,497,260
การเปลี่ยนแปลงของผลแตกต่างชั่วคราว	(36,254,367)	(1,764,566)	(36,254,367)	(1,764,566)
รายได้(ค่าใช้จ่าย)ภาษีเงินได้	(35,889,713)	20,804,128	(36,254,367)	20,732,694

ภาษีเงินได้นิติบุคคลของบริษัทย่อยในต่างประเทศคำนวณขึ้นตามเกณฑ์ที่ระบุไว้ในมาตรฐานการบัญชีและ/หรือกฎหมายภาษีอากรของประเทศนั้น

สินทรัพย์ภาษีเงินได้รอการตัดบัญชีในงบแสดงฐานะการเงิน ณ วันที่ 31 ธันวาคม 2562 และ 2561 ประกอบด้วยรายการดังต่อไปนี้

	บาท	
	2562	2561
สินทรัพย์ภาษีเงินได้รอการตัดบัญชี		
ค่าเผื่อนี้สงสัยจะสูญ	78,382	190,118
ค่าเผื่อการปรับลดมูลค่าสินทรัพย์	1,272,721	-
ค่าเผื่อการลดราคาเงินลงทุนในบริษัทอื่น	28,000	28,000
ที่ดิน อาคารและอุปกรณ์	50,635	246,735
ขาดทุนสะสมทางภาษี	36,142,596	-
ประมาณการหนี้สินจากการรับประกัน โครงการ	2,048,019	3,904,014
หนี้สินผลประโยชน์พนักงานเมื่อเกษียณอายุ	5,021,305	3,600,724
รวมสินทรัพย์ภาษีเงินได้รอการตัดบัญชี	44,641,658	7,969,591

ผลขาดทุนสะสมทางภาษีที่ยังไม่ใช้ของบริษัที่มีจำนวน 36.1 ล้านบาท ซึ่งจะทยอยสิ้นสุดระยะเวลาการให้ประโยชน์ภายในปี 2563 - 2567

30. ข้อมูลเกี่ยวกับการดำเนินงานจำแนกตามส่วนงาน

บริษัท คิงส์แมน ซี.เอ็ม.ที.ไอ. จำกัด (มหาชน) และบริษัทย่อย

หมายเหตุประกอบงบการเงิน (ต่อ)

สำหรับปีสิ้นสุดวันที่ 31 ธันวาคม 2562

ข้อมูลส่วนงานดำเนินงานที่นำเสนอนี้สอดคล้องกับรายงานภายในของบริษัทที่มีอำนาจตัดสินใจสูงสุดด้านการดำเนินงานได้รับและสอบทานอย่างสม่ำเสมอเพื่อใช้ในการตัดสินใจในการจัดสรรทรัพยากรให้กับส่วนงานและประเมินผลการดำเนินงานของส่วนงาน

กลุ่มบริษัทดำเนินธุรกิจเฉพาะในประเทศเป็นส่วนใหญ่ ดังนั้นฝ่ายบริหารจึงพิจารณาว่ากลุ่มบริษัทมีส่วนงานทางภูมิศาสตร์เพียงส่วนงานเดียว และบริษัทได้แบ่งส่วนงานดำเนินงานออกเป็น 2 ส่วนงานหลัก คือ

1. ธุรกิจงานก่อสร้างตกแต่งภายใน
2. ธุรกิจงานแสดงสินค้านิทรรศการ การตลาดทางเลือก และอื่นๆ ซึ่งประกอบด้วย ธุรกิจงานแสดงสินค้าและนิทรรศการ ธุรกิจกิจกรรมทางการตลาด ธุรกิจนิทรรศการถาวรและพิพิธภัณฑ์

ข้อมูลรายได้ กำไร ของส่วนงานของกลุ่มบริษัท สำหรับปีสิ้นสุดวันที่ 31 ธันวาคม 2562 และ 2561 มีดังนี้

ประเภทรายได้	บาท					
	งานก่อสร้างตกแต่งภายใน		งานแสดงสินค้านิทรรศการ การตลาดทางเลือก และอื่นๆ		รวม	
	2562	2561	2562	2561	2562	2561
รายได้จากการให้บริการ	396,358,684	1,501,527,455	612,051,177	634,092,663	1,008,409,861	2,135,620,118
รายได้อื่น					2,004,559	1,888,606
รวมรายได้					1,010,414,420	2,137,508,724
กำไร(ขาดทุน)สำหรับปี	(227,291,684)	33,407,644	75,047,711	28,780,390	(152,243,973)	62,188,034

ข้อมูลสินทรัพย์ของส่วนงานของกลุ่มบริษัท ณ วันที่ 31 ธันวาคม 2562 และ 2561 มีดังนี้

ประเภทรายได้	บาท					
	งานก่อสร้างตกแต่งภายใน		งานแสดงสินค้านิทรรศการ การตลาดทางเลือก และอื่นๆ		รวม	
	2562	2561	2562	2561	2562	2561
สินทรัพย์ถาวรที่ใช้ในส่วนงาน	75,720,800	78,262,674	75,115,889	75,820,334	150,836,689	154,083,008
สินทรัพย์ถาวรส่วนกลาง					80,284,818	43,358,977
สินทรัพย์ถาวรรวม					231,121,507	197,441,985
ค่าเสื่อมราคาสะสม					(110,539,492)	(111,833,537)
สินทรัพย์ถาวร					120,582,015	85,608,448
สินทรัพย์ส่วนกลาง					786,146,439	1,176,418,156
สินทรัพย์รวม					906,728,454	1,262,026,604

ข้อมูลเกี่ยวกับลูกค้ารายใหญ่

ในปี 2562 บริษัทมีรายได้จากลูกค้ารายใหญ่ จำนวน 1 ราย คิดเป็นร้อยละ 18 ของรายได้รวม (ปี 2561 : บริษัทไม่มีรายได้จากลูกค้ารายใดที่มีมูลค่าเท่ากับหรือมากกว่าร้อยละ 10 ของรายได้รวม)

31. เครื่องมือทางการเงิน

บริษัท กิงส์เมน ซี.เอ็ม.ที.ไอ. จำกัด (มหาชน) และบริษัทย่อย

หมายเหตุประกอบงบการเงิน (ต่อ)

สำหรับปีสิ้นสุดวันที่ 31 ธันวาคม 2562

31.1 ความเสี่ยงด้านการให้สินเชื่อ

บริษัทมีความเสี่ยงด้านการให้สินเชื่อที่เกี่ยวข้องกับลูกหนี้ของกิจการ อย่างไรก็ตามหากมีลูกหนี้ที่บริษัทคาดว่าอาจจะมีปัญหาด้านการชำระหนี้แล้วผู้บริหารของกิจการมีนโยบายที่จะบันทึกค่าเผื่อนี้ลงบัญชีสูญให้เพียงพอกับโอกาสที่จะเกิดความสูญเสียดังกล่าว

31.2 ความเสี่ยงจากอัตราแลกเปลี่ยนและการบริหารความเสี่ยง

บริษัทมีความเสี่ยงจากอัตราแลกเปลี่ยนเงินตราต่างประเทศ เนื่องจากบริษัทมีลูกหนี้การค้าและเจ้าหนี้การค้าต่างประเทศในสกุลเงินเหรียญสหรัฐและดอลลาร์สิงคโปร์ อย่างไรก็ตาม บริษัทไม่ได้ใช้ตราสารอนุพันธ์ทางการเงินเพื่อป้องกันความเสี่ยงดังกล่าว

ณ วันที่ 31 ธันวาคม 2562 บริษัทมีสินทรัพย์และหนี้สินที่ไม่ได้ทำการป้องกันความเสี่ยง ดังนี้

	สกุลเงิน	จำนวนเงิน
ลูกหนี้การค้า	เหรียญสหรัฐอเมริกา	62,504
เจ้าหนี้การค้า	ดอลลาร์สิงคโปร์	286,289

31.3 ความเสี่ยงจากอัตราดอกเบี้ย

บริษัทมีความเสี่ยงจากอัตราดอกเบี้ยเนื่องจากมีเงินฝากกับสถาบันการเงิน อย่างไรก็ตาม เนื่องจากสินทรัพย์ทางการเงินดังกล่าวส่วนใหญ่จัดอยู่ในประเภทระยะสั้น บริษัทเชื่อว่าความผันผวนของอัตราดอกเบี้ยในตลาดในอนาคตจะไม่ส่งผลกระทบต่อผลการดำเนินงานและกระแสเงินสดของกิจการ ดังนั้นบริษัทจึงมิได้ใช้ตราสารอนุพันธ์ทางการเงินเพื่อป้องกันความเสี่ยงดังกล่าว

31.4 มูลค่ายุติธรรมของเครื่องมือทางการเงิน

บริษัทใช้วิธีการตลาดในการวัดมูลค่ายุติธรรมของสินทรัพย์และหนี้สินซึ่งมาตรฐานการรายงานทางการเงินที่เกี่ยวข้องกำหนดให้ต้องวัดมูลค่าด้วยมูลค่ายุติธรรม ยกเว้นในกรณีที่ไม่มีตลาดที่มีสภาพคล่องหรือไม่สามารถหาราคาเสนอซื้อขายในตลาดที่มีสภาพคล่องได้ บริษัทจะใช้วิธีการราคาทุนหรือวิธีรายได้ในการวัดมูลค่ายุติธรรมของสินทรัพย์และหนี้สินดังกล่าวแทน

ลำดับชั้นของมูลค่ายุติธรรม

ในการนำเทคนิคการวัดมูลค่ายุติธรรมข้างต้นมาใช้ กิจการจะต้องพยายามใช้ข้อมูลที่สามารถสังเกตได้ที่เกี่ยวข้องกับสินทรัพย์หรือหนี้สินที่จะวัดมูลค่ายุติธรรมนั้นให้มากที่สุด มาตรฐานการรายงานทางการเงิน ฉบับที่ 13 เรื่องมูลค่ายุติธรรม กำหนดลำดับชั้นของมูลค่ายุติธรรมออกเป็นสามระดับตามประเภทของข้อมูลที่น่ามาใช้ในการวัดมูลค่ายุติธรรม ดังนี้

- ระดับ 1 ใช้ข้อมูลราคาเสนอซื้อขายของสินทรัพย์หรือหนี้สินอย่างเดียวกันในตลาดที่มีสภาพคล่อง
- ระดับ 2 ใช้ข้อมูลอื่นที่สามารถสังเกตได้ของสินทรัพย์หรือหนี้สิน ไม่ว่าจะเป็นข้อมูลทางตรงหรือทางอ้อม
- ระดับ 3 ใช้ข้อมูลที่ไม่สามารถสังเกตได้ เช่น ข้อมูลเกี่ยวกับกระแสเงินสดในอนาคตที่กิจการประมาณขึ้น

บริษัท คิงส์แมน ซี.เอ็ม.ที.ไอ. จำกัด (มหาชน) และบริษัทย่อย

หมายเหตุประกอบงบการเงิน (ต่อ)

สำหรับปีสิ้นสุดวันที่ 31 ธันวาคม 2562

ณ วันที่ 31 ธันวาคม 2562 และ 2561 บริษัทมีสินทรัพย์บางรายการที่วัดมูลค่าด้วยมูลค่ายุติธรรมหรือเปิดเผยมูลค่ายุติธรรมไว้แยกแสดงระดับของข้อมูลที่ใช้ในการวัดมูลค่ายุติธรรมได้ดังนี้

	(หน่วย:บาท)			
	ระดับ 1	ระดับ 2	ระดับ 3	รวม
สินทรัพย์ที่เปิดเผยมูลค่ายุติธรรม				
อสังหาริมทรัพย์เพื่อการลงทุน	-	17,704,200	-	17,704,200

32. คดีฟ้องร้อง

ในปี 2562 บริษัทฟ้องร้องคู่กรณีสองแห่งจากการไม่ปฏิบัติตามข้อตกลงร่วมกันตามหนังสือสัญญาว่าจ้าง โดยเรียกค่าเสียหายรวมเป็นจำนวนเงิน 5.6 ล้านบาท ต่อมาคู่กรณีทั้งสองแห่งได้ยื่นคำให้การต่อสู้คดีและฟ้องแย้งเรียกค่าเสียหายจากการผิดสัญญาต่อบริษัทรวมเป็นจำนวนเงิน 11.3 ล้านบาท ไม่รวมดอกเบี้ยในอัตราร้อยละ 7.5 ต่อปี ปัจจุบันคดีอยู่ระหว่างการพิจารณาของศาล

ทนายความของบริษัทมีความเห็นว่าบริษัทมิได้เป็นฝ่ายผิดข้อตกลงร่วมกันข้างต้นและฝ่ายบริหารของบริษัทเห็นว่าบริษัทจะสามารถต่อสู้คดีได้และจะไม่มีผลเสียหายที่เป็นสาระสำคัญต่อบริษัท บริษัทจึงไม่ได้ตั้งสำรองสำหรับความเสียหายจากคดีความดังกล่าวไว้ในบัญชี

33. การระงับข้อพิพาทและหนี้สินที่อาจเกิดขึ้น

ณ วันที่ 31 ธันวาคม 2562 บริษัทมีการระงับข้อพิพาทและหนี้สินที่อาจเกิดขึ้นดังนี้

33.1 บริษัทได้ทำสัญญาเช่าดำเนินงานที่เกี่ยวข้องกับการสัญญาเช่าที่ดินและอาคาร อาศัยสัญญามีระยะเวลา 10 - 20 ปี บริษัทมีจำนวนเงินขั้นต่ำที่ต้องจ่ายในอนาคตทั้งสิ้นภายใต้สัญญาเช่าดำเนินงานดังกล่าว ดังนี้

	ล้านบาท
จ่ายชำระ	
ภายใน 1 ปี	6.4
มากกว่า 1 ปี แต่ไม่เกิน 5 ปี	25.8
มากกว่า 5 ปี	68.5

33.2 บริษัทมีการระงับข้อพิพาทเนื่องจากการจ้างผู้รับเหมาช่วงและซื้อวัตถุดิบเป็นจำนวนเงิน 28.7 ล้านบาท

33.3 บริษัทมีหนี้สินที่อาจเกิดขึ้นจากการที่สถาบันการเงินออกหนังสือค้ำประกันเพื่อ ค้ำประกันการใช้ไฟฟ้า และการปฏิบัติงานตามสัญญาให้บริการจำนวนเงิน 95.4 ล้านบาท ค้ำประกันโดยเงินฝากประจำ ตามหมายเหตุ 9

33.4 บริษัทได้ทำสัญญาซื้อลิขสิทธิ์ในการใช้โปรแกรมและสัญญาบริการ โดยบริษัทมีการระงับข้อพิพาทตามสัญญาเป็นจำนวนเงินประมาณ 0.9 ล้านบาท

บริษัท คิงส์เมน ซี.เอ็ม.ที.ไอ. จำกัด (มหาชน) และบริษัทย่อย

หมายเหตุประกอบงบการเงิน (ต่อ)

สำหรับปีสิ้นสุดวันที่ 31 ธันวาคม 2562

34. การบริหารจัดการทุน

วัตถุประสงค์ในการบริหารจัดการทุนที่สำคัญของบริษัทคือการจัดหาให้มีซึ่งโครงสร้างทางการเงินที่เหมาะสมและการดำรงไว้ซึ่งความสามารถในการดำเนินธุรกิจอย่างต่อเนื่อง

ณ วันที่ 31 ธันวาคม 2562 งบการเงินรวมแสดงอัตราส่วนหนี้สินต่อทุนเท่ากับ 2.10 : 1 (ปี 2561 : 1.69 : 1) และงบการเงินเฉพาะกิจการแสดงอัตราส่วนหนี้สินต่อทุนเท่ากับ 1.88 : 1 (ปี 2561 : 1.60 : 1)

35. การจัดประเภทรายการในงบการเงิน

บริษัทได้จัดประเภทรายการบัญชีใหม่บางรายการเพื่อให้เหมาะสมยิ่งขึ้น ทั้งนี้การจัดประเภทรายการบัญชีดังกล่าวไม่มีผลกระทบต่อกำไรสำหรับปี หรือส่วนของผู้ถือหุ้นตามที่เคยรายงานไว้ การจัดประเภทรายการใหม่มิได้มีดังต่อไปนี้

	บาท			
	งบการเงินรวม		งบการเงินเฉพาะกิจการ	
	ตามที่จัดประเภท	ตามที่เคย	ตามที่จัดประเภท	ตามที่เคย
	รายการใหม่	รายงานไว้	รายการใหม่	รายงานไว้
สำหรับปีสิ้นสุดวันที่ 31 ธันวาคม 2561				
งบกำไรขาดทุนเบ็ดเสร็จ				
ต้นทุนการให้บริการ	1,891,981,176	1,908,041,134	1,861,851,574	1,877,911,532
ค่าใช้จ่ายในการขาย	25,354,543	9,294,585	25,129,946	9,069,988

36. การอนุมัติงบการเงิน

งบการเงินนี้ได้รับอนุมัติให้ออกโดยคณะกรรมการของบริษัทเมื่อวันที่ 26 กุมภาพันธ์ 2563

kingsmen
Kingsmen C.M.T.I. Plc.

30
years in thailand
1989-2019

การจัดการ การวิเคราะห์ และคำอธิบายของฝ่ายจัดการ

(Management Discussion and Analysis: MD&A)

ภาพรวมการดำเนินงาน การเปลี่ยนแปลงที่มีนัยสำคัญ

ภาพรวมการดำเนินงาน การเปลี่ยนแปลงที่มีนัยสำคัญ

ภาพโดยรวมของทั้งปี 2562 สภาพเศรษฐกิจจะลดตัวเป็นไปตามที่คาดการณ์บริษัทได้มีการจัดการระบบภายใน และปรับโครงสร้างการจัดการทั้งหมดตามที่ได้วางไว้พร้อมได้ขึ้นระบบ ERPเต็มรูปแบบในไตรมาส 1/2563 ใช้เป็นเครื่องมือในการควบคุมและบริหารจัดการ เพื่อให้ได้ผลประกอบการที่มีกำไรเพิ่มขึ้น นอกจากนี้บริษัทได้ตระหนักถึงผลกระทบจากไวรัส โควิด ที่อาจส่งผลกระทบต่อกลุ่มลูกค้าหลักของกิจการทั้ง ห้างสรรพสินค้า โรงแรม เป็นต้น ที่อาจชะลอการลงทุน หรือ เลื่อนระยะเวลาในการเริ่มงานออกไป หรือ พักการตัดสินใจในการให้เข้าประมูลงานเพื่อประเมินสถานการณ์เหตุเหล่านี้อาจส่งผลกระทบต่อยอดขายสำหรับปี 2563 ในส่วนของธุรกิจตกแต่งภายใน ทางทีมบริหารมีการปรับกลยุทธ์ทั้งในเรื่องการรับงาน และ กลุ่มลูกค้า รวมถึงการควบคุมต้นทุนที่เข้มงวด ผสมกับการปรับกำลังคนให้เหมาะสม และลดค่าใช้จ่ายที่เกินความจำเป็นทั้งนี้บริษัทฯ ยังคงคำนึงถึงความปลอดภัยของพนักงานโดยได้มีการเฝ้าระวังพร้อมประชาสัมพันธ์ให้พนักงานอย่างใกล้ชิด โดยงดเดินทางหรือหลีกเลี่ยงการดูงาน หรือสัมมนาต่างประเทศในกลุ่มเสี่ยงชั่วคราว เป็นต้น

สำหรับธุรกิจหลักของบริษัทในปี 2562 เป็นดังนี้

สายธุรกิจงานแสดงสินค้าและนิทรรศการ และงานการตลาดทางเลือก (Exhibitions & Alternative Marketing)

เป็นธุรกิจหลักและดั้งเดิม เป็น recurring income ที่ทำกำไรทุกปี ปัจจุบันปี 2562 ก็ยังคงทำกำไรได้อย่างต่อเนื่องเป็นไปตามคาด แต่รายได้ลดลงเล็กน้อยตามภาวะเศรษฐกิจ

สายธุรกิจออกแบบและตกแต่งภายใน (Interior)

เริ่มตั้งแต่ปี 2560 เป็นต้นมางานการตลาดออนไลน์ส่งผลกระทบต่อยอดขายงานตกแต่งภายใน Brand name shop เป็นอย่างมาก ปี 2561 บริษัทฯ จึงปรับทิศทางหันไปขยายตลาดตกแต่งภายใน sectors อื่นๆ เช่น โรงแรม โรงพยาบาล โรงเรียนนานาชาติ ห้องชุดพักอาศัยราคาสูง ภัตตาคารในโรงแรม พื้นที่ส่วนกลางของห้างสรรพสินค้า สำนักงาน ฯลฯ เป็นต้น ส่งผลให้บริษัทฯ ได้รับงานเข้ามาหลากหลายประเภทและเป็นจำนวนมากในปี 2561 แต่ด้วยปริมาณงานและขนาดงานที่ใหญ่มาก ทีมงานขาดความชำนาญเฉพาะทาง รวมถึงความละเอียดและความซับซ้อนของงานทำให้เกิดปัญหาต้นทุนเกินกว่างบประมาณที่ตั้งไว้ มีปัญหาการส่งมอบงานและเก็บงานงวดสุดท้ายซึ่งสะท้อนเข้ามาในปี 2562 อย่างชัดเจน ทำให้บริษัทฯ ได้ปรับกลยุทธ์ในการรับงานให้ชัดเจนมากขึ้น โดยมุ่งเน้น เลือกรับเฉพาะงานที่ถนัดและมีอัตรากำไรขั้นต้นที่เพียงพอตามนโยบายและสามารถบริหารและควบคุมงานให้ส่งมอบได้ทัน, มีประสิทธิภาพและมีกำไร มากกว่าที่จะมุ่งเน้นแต่ยอดขายเพียงอย่างเดียว นอกจากนี้ฝ่ายบริหารยังได้ตัดสินใจยุบสายธุรกิจโครงสร้างและสถาปัตยกรรมตั้งแต่ช่วงปลายไตรมาส 3/2562 เป็นต้นไป เนื่องจากเป็นงานที่ทำให้บริษัทประสบผลขาดทุนเป็นอย่างมาก มีการแก้แค้นหลายครั้งเนื่องจากความยากของโครงการที่เป็นเชิงอนุรักษ์ ซึ่งส่งผลให้ มีค่าใช้จ่ายเพิ่มขึ้นในส่วนของการขุดเจาะจากการเลิกจ้างพนักงานในส่วนนี้

การวิเคราะห์ผลการดำเนินงานและความสามารถในการทำกำไร

บริษัทฯ มีผลประกอบการตาม งบการเงินรวม สำหรับปี 2562 สิ้นสุดวันที่ 31 ธันวาคม 2562 รายได้จากการให้บริการ 1,008.41 ล้านบาท ลดลง -53% y-y จากการชะลอตัวของงานตกแต่งภายในจากการลาออกของทีมงานบางส่วน

แต่รายได้จากสายธุรกิจงานแสดงสินค้าและนิทรรศการยังคงเป็นไปตามที่คาดการณ์ต้นทุนการให้บริการ 1,062.83 ล้านบาท ลดลง -44% y-y ตามสัดส่วนรายได้ที่ลดลง ทั้งนี้เกิดขาดทุนขั้นต้นรวมทั้งปี 54.42 ล้านบาท

สาเหตุจาก :

- รายได้ทั้งปีไม่เพียงพอกับค่าใช้จ่ายโรงงานและต้นทุนผู้ควบคุมงานที่ต้องจ่ายประจำ ลดลงจากภาวะเศรษฐกิจ
- โครงการงานพื้นที่ส่วนกลางและตกแต่งโรงแรม-ห้องพัก Hi-end 2-3 โครงการที่มีมูลค่าสูงและเป็นงานระยะกลาง-ยาว มีต้นทุนเพิ่มจากการแก้แค้นและการจัดจ้างใหม่ยังคงส่งผลถึงปลายไตรมาสสี่
- ค่าใช้จ่ายในการขายและบริหาร 126.26 ล้านบาท ลดลง -19.53% y-y เป็นเงินคิดเป็นมูลค่า 30.64 ล้านบาท, เป็นผลมาจากการปรับโครงสร้างภายในบริษัทตั้งแต่ปลายไตรมาส3ที่เริ่มส่งผลชัดเจน
- ต้นทุนทางการเงิน 9.46 ล้านบาท เพิ่มขึ้น +67.84% y-y จากดอกเบี้ยเงินกู้ระยะสั้นที่ใช้หมุนเวียนในกิจการ

สรุปผลประกอบการตามงบการเงินรวม สำหรับปี 2562 : บริษัทมีผลขาดทุนรวม 152.24 ล้านบาท เป็นของเฉพาะกิจการ 144.26 ล้านบาท จากปัจจัยที่กล่าวในข้างต้น และเป็นของบริษัทย่อย 7.99 ล้านบาท ผลประกอบการของบริษัทย่อยยังคงเติบโตต่อเนื่องแต่ยังไม่ถึงจุดคุ้มทุน

ตารางแสดงตัวเลขและอัตราส่วนทางการเงินที่สำคัญ (งบการเงินรวม)

รายได้รวม (ล้านบาท)		2560	2561	2562
	ธุรกิจงานตกแต่งภายใน (Interior)	538.31	1501.53	396.36
	ธุรกิจงานแสดงสินค้าและนิทรรศการ (Exhibitions), ธุรกิจการตลาดทางเลือก (Alternative Marketing), ธุรกิจงานพิพิธภัณฑ์และสวนสนุกแนวคิด (Thematic Park & Museums)	609.68	634.09	612.05
	รายได้อื่น	2.15	1.89	2
	รวมรายได้จากการให้บริการ	1,150.14	2,137.51	1,010.41
กำไรสุทธิ (ล้านบาท)		-15.38	62.19	-152.24
กำไรต่อหุ้น (บาท)		-0.07	0.26	-0.63
อัตราส่วนทางการเงินที่สำคัญ		2560	2561	2562
	อัตราผลตอบแทนจากการลงทุนในสินทรัพย์ (ROA) %	-2.27	8.82	2
	อัตราผลตอบแทนจากส่วนของผู้ถือหุ้น (ROE) %	-3.6	14.15	-40
	อัตรากำไรสุทธิ (%)	-1.34	2.91	-15.1

- มีอัตราขาดทุนสุทธิ ติดลบร้อยละ -15.1 ในปี 2562 ลดลงเมื่อเทียบกับปี 2561 ซึ่งมีอัตรากำไรสุทธิ ร้อยละ 2.91
- มีอัตราผลตอบแทนจากการลงทุนในสินทรัพย์ (ROA) ร้อยละ 2 ลดลงขึ้นเมื่อเทียบกับปี 2561
- มีอัตราผลตอบแทนส่วนของผู้ถือหุ้น (ROE) ติดลบร้อยละ 40 ลดลงเมื่อเทียบกับปี 2561 เนื่องจากภาวะผลขาดทุน ของปี 2562
- การขยายในหลายๆ sectors ใหม่ ทำให้บริษัทฯ ได้มี learning curve มากขึ้นและพัฒนาในบางด้าน แต่ยังคงมีบางส่วนงานที่เราไม่เชี่ยวชาญจริงๆ เช่น งานก่อสร้างและสถาปัตยกรรม ที่ใช้ระยะเวลานานและซับซ้อนทำให้บริษัทฯ ไม่สามารถบริหารจัดการได้ จึงได้ตัดสินใจยุบทีมงานและหน่วยงานนี้ เพื่อเน้นสายธุรกิจที่เราถนัดและทำกำไรให้บริษัทมากที่สุดเป็นหลัก

บริษัทฯ ตระหนักถึงความเสี่ยงและผลกระทบที่อาจเกิดขึ้นในอนาคต ด้านวางแผน/วางมาตรการป้องกัน/การควบคุมความเสี่ยงต่าง ๆ อย่างใกล้ชิดและเป็นระบบ อาทิ (ดูข้อมูลเพิ่มเติม ส่วนที่ 2 ข้อ 3 การบริหารจัดการความเสี่ยง)

- การจัดโครงสร้างองค์กรใหม่
- กำหนดแผนสืบทอดตำแหน่ง (Succession Plan) ในกลุ่มผู้บริหารระดับสูง
- การวางระบบสารสนเทศและนำเทคโนโลยีเข้ามาใช้ เช่น โปรแกรม ERP
- การบริหารต้นทุน
- การบริหารสภาพคล่อง

ความสามารถในการบริหารทรัพย์สิน

ณ วันที่ 31 ธันวาคม 2562 บริษัทฯ มีสินทรัพย์รวมจำนวน 906.73 ล้านบาท ลดลง 355.3 ล้านบาท คิดเป็นร้อยละ 28.15 เมื่อเทียบกับปีก่อน สินทรัพย์รวมส่วนใหญ่ประกอบด้วย สินทรัพย์หมุนเวียนจำนวน 547.58 ล้านบาท และสินทรัพย์ไม่หมุนเวียนจำนวน 359.15 ล้านบาท โดยสัดส่วนหลัก ในสินทรัพย์หมุนเวียนประกอบไปด้วยลูกหนี้การค้าและลูกหนี้อื่น เป็นจำนวน 419.07 ล้านบาท คิดเป็นสัดส่วนหลัก ร้อยละ 76.53 ของสินทรัพย์หมุนเวียน

ลูกหนี้การค้าและรายได้ที่ยังไม่เรียกชำระ รวม 311.23 ล้านบาทประกอบด้วย

- ลูกหนี้การค้าสุทธิที่เป็นบริษัทที่เกี่ยวข้องกัน จำนวน 0.02 ล้านบาท
- ลูกหนี้การค้า-บริษัทอื่น (สุทธิจากค่าเผื่อฯ 0.39 ล้านบาท) จำนวน 128.90 ล้านบาท

ประเภทลูกหนี้	ยังไม่ครบกำหนดชำระ	เกินกำหนด (หน่วย: ล้านบาท)				รวม
		น้อยกว่า 3 เดือน	3-6 เดือน	7-12 เดือน	มากกว่า 12 เดือน	
ลูกหนี้การค้า - บริษัทที่เกี่ยวข้องกัน	0	0	0.02	0	0	0.02
ลูกหนี้การค้า - บริษัทอื่น	71.13	38.59	7.56	11.66	0.35	129.29
รวมลูกหนี้การค้า	71.13	38.59	7.58	11.66	0.35	129.31
หักค่าเผื่อนี้สงสัยจะสูญ				- 0.04	- 0.35	- 0.39
สุทธิ	71.13	38.59	7.58	11.62	0	128.92

ณ วันสิ้นปี 2562 บริษัทฯ มียอดค่าเผื่อนี้สงสัยจะสูญ ประมาณ 0.39 ล้านบาท คิดเป็นร้อยละ 0.30 ของลูกหนี้การค้า-บริษัทอื่น (129.30 ล้านบาท) สำหรับค่าเผื่อนี้สงสัยจะสูญประมาณจากการสอบทานยอดคงเหลือ ณ วันสิ้นปี โดยบริษัทมีนโยบายพิจารณาตั้งค่าเผื่อนี้สงสัยจะสูญสำหรับหนี้ที่มีอายุเกินกว่า 1 ปี โดยดูจากตารางวิเคราะห์อายุหนี้ ณ วันสิ้นปีเป็นหลักในเบื้องต้น ประกอบกับการพิจารณาลูกหนี้รายตัวโดยอาศัยประสบการณ์ของฝ่ายบริหารโครงการของบริษัทฯ ควบคู่กันไปด้วย หากลูกหนี้รายใดมีเหตุปัจจัยที่ทราบแน่ชัดว่าจะได้รับชำระบริษัทจะไม่มีการตั้งค่าเผื่อสำหรับลูกหนี้รายนั้น กรณีบริษัทฯ พบว่า ลูกหนี้รายใด มีเหตุอันน่าเชื่อได้ว่าอาจจะเกิดหนี้สูญบริษัทฯ ก็จะพิจารณาตั้งค่าเผื่อสำหรับลูกหนี้รายนั้นเช่นเดียวกันแม้ว่าอายุหนี้จะยังไม่เกิน 1 ปีก็ตาม เพื่อให้การเงินแสดงสถานะของลูกหนี้ได้ถูกต้องมากที่สุด

- รายได้ที่ยังไม่เรียกชำระจำนวน 182.30 ล้านบาท (ซึ่งเป็นรายได้ที่ทำงานเสร็จเรียบร้อยแล้วอยู่ระหว่างการอนุมัติเอกสารรับมอบงานเป็นลายลักษณ์อักษรจากลูกค้า รายการดังกล่าวจะเปลี่ยนสถานะเป็นลูกหนี้เมื่อออกใบแจ้งหนี้เรียกเก็บจากลูกค้าในลำดับถัดไปจึงยังไม่มีความจำเป็นที่ต้องแยกอายุหนี้)

บริษัทมีนโยบายในการพิจารณาและคัดเลือกลูกค้ารายใหม่ที่เป็นนิติบุคคลที่มีชื่อเสียงและความน่าเชื่อถือ โดยดูจากประวัติการดำเนินงานกิจการ, ทุนจดทะเบียน, กลุ่มผู้ถือหุ้นหลักของกิจการ และสถานะทางการเงินที่มั่นคง มีชื่อเสียงเป็นที่ยอมรับ และไม่มีประวัติผิดนัดชำระหนี้หรือข้อพิพาททางกฎหมายกับบริษัทอื่น ซึ่งบริษัทจะเก็บเป็นทะเบียนประวัติลูกค้าพร้อมหลักฐานประกอบการพิจารณาอย่างเป็นระบบและจะมีการทบทวนทุก ๆ 1 ปี

สภาพคล่องและความเพียงพอของเงินทุน

ณ 31 ธ.ค. 2562 บริษัทฯ มีสภาพคล่อง 0.9 เท่า ลดลง 0.4 เท่า เมื่อเทียบกับปี 2561 มีกระแสเงินสดคงเหลือ จำนวน 123.17 ล้านบาท โดยมีรายละเอียดสรุปตามตารางด้านล่างและสามารถดูได้จากงบกระแสเงินสดเพิ่มเติม)

ฐานะทางการเงิน ณ 31 ธันวาคม 2562 (หน่วย: ล้านบาท)	2560	2561	2562
สินทรัพย์รวม	747.4	1262	906.73
หนี้สินรวม	338	792.8	614.69
ส่วนของผู้ถือหุ้น	409.4	469.3	292.04
กระแสเงินสด	2560	2561	2562
เงินสดคงเหลือต้นปี	172.6	95.03	164.87
เงินสดสุทธิได้มา (ใช้ไป) กิจกรรมดำเนินงาน	-72.73	-76.89	24.47
เงินสดสุทธิได้มา (ใช้ไป) กิจกรรมลงทุน	17.22	-29.43	-68.74
เงินสดสุทธิได้มา (ใช้ไป) กิจกรรมจัดหาเงิน	-22.07	176.16	2.57
เงินสด เพิ่มขึ้น (ลดลง)	-77.57	69.84	-41.7
เงินสดคงเหลือสิ้นปี	95.03	164.87	123.17

ภาพรวมกระแสเงินสดลดลงจากปีก่อน 41.7 ล้านบาท ลดลงจากกระแสเงินสดสุทธิใช้ไปในกิจกรรมลงทุน 68.74 ล้านบาท สาเหตุหลัก ๆ มาจากการก่อสร้างอาคารสำนักงานใหญ่แห่งใหม่ที่ อำเภอลำลูกกา จังหวัดปทุมธานี แทนสถานที่เช่าเดิมที่กรุงเทพมหานคร ซึ่งได้ดำเนินการย้ายแล้วเสร็จเมื่อเดือน ต.ค.2562 มูลค่าสินทรัพย์อาคารและส่วนปรับปรุงพร้อมเครื่องตกแต่งประมาณ 58.66 ล้านบาท ซึ่งบริษัทคาดว่าจะสามารถประหยัดค่าใช้จ่ายได้ในระยะยาว นอกจากนี้บริษัทฯ ยังได้ลงทุนในสินทรัพย์ไม่มีตัวตน คือ โปรแกรม ERP เพื่อนำมาใช้บริหารจัดการงานทุกระบบเชื่อมโยงอยู่บนฐานข้อมูลเดียวกันสามารถอนุมัติ online ใช้ควบคุม วิเคราะห์, วางแผน รวมถึงบริหารงานโครงการได้อย่างรัดกุม มีประสิทธิภาพ และตรวจสอบได้ ซึ่งสามารถเริ่มใช้โปรแกรมตั้งแต่ต้นปี 2563 เป็นต้นไป คาดว่าจะเป็นประโยชน์และเห็นผลในระยะยาว

ในระหว่างปีบริษัทฯ มีเงินฝากประจำที่ติดภาระค่าประกันจากสถาบันการเงินเป็นจำนวนเงิน 60.67 ล้านบาท (หมายเหตุประกอบงบการเงินที่ 9) ใช้เป็นหลักทรัพยค้ำประกันวงเงินสินเชื่อจากธนาคารในการออกหนังสือค้ำประกันการใช้ไฟฟ้า ค่าประกันการปฏิบัติตามสัญญาการให้บริการ และ ค่าประกันวงเงินกู้ยืมระยะสั้น (ตามหมายเหตุประกอบงบการเงินที่ 17)

สำหรับกิจกรรมจัดหาเงิน บริษัทยังคงมีการชำระดอกเบี้ยเงินกู้ยืมระยะสั้น เนื่องจากยังจำเป็นต้องใช้วงเงินระยะสั้นจากสถาบันการเงินในการดำเนินงาน เป็นผลมาจากเศรษฐกิจชะลอตัวทำให้รายได้สายธุรกิจตกต่ำอย่างต่อเนื่องไม่เพียงพอไปตามคาด ประกอบกับการขาดทุนจากงานสถาปัตยกรรมทำให้ยังคงต้องใช้กระแสเงินสดจากสถาบันการเงินเป็นเงินทุนหมุนเวียนในกิจการ

อัตราส่วนทางการเงินที่สำคัญ (หน่วย: ล้านบาท)	2560	2561	2562
อัตราส่วนสภาพคล่อง (เท่า)	1.69	1.31	0.9
อัตราส่วนสภาพคล่องหมุนเร็ว (เท่า)	1.68	1.3	0.9
อัตราส่วนหมุนเวียนลูกหนี้ (เท่า)	3.47	3.32	1.6
อัตราส่วนหมุนเวียนเจ้าหนี้ (เท่า)	3.6	4.35	2.3
ระยะเวลาเก็บหนี้เฉลี่ย (วัน)	105	108	225
ระยะเวลาชำระหนี้เฉลี่ย (วัน)	101	84	154
Cash Cycle (วัน)	4	24	71
อัตราส่วนหนี้สินต่อส่วนของผู้ถือหุ้น (เท่า)	0.83	1.69	2.1
อัตราส่วนหนี้สินสุทธิต่อส่วนของผู้ถือหุ้น (เท่า)	-0.22	0.05	0.4
อัตราส่วนหนี้สินที่มีภาระดอกเบี้ยต่อส่วนของผู้ถือหุ้น	-0.2	0.4	0.8
อัตราส่วนความสามารถในการชำระดอกเบี้ย (เท่า)	-24.7	15.73	-18.89

สภาพคล่องของบริษัทลดลง สาเหตุหลักมาจากภาวะผลประกอบการที่ขาดทุนของปี 2562 ในสายธุรกิจตกแต่งภายใน และ งานโครงสร้างสถาปัตยกรรม รวมถึงการลงทุนในสินทรัพย์ถาวรเพื่อก่อสร้างอาคารสำนักงานใหญ่แห่งใหม่ อย่างไรก็ตามบริษัทพยายามคงอัตราส่วนหนี้สินที่มีภาระดอกเบี้ยต่อส่วนของผู้ถือหุ้นให้ต่ำกว่า 1 คือ 0.8 เท่า ในปี 2562 เพิ่มขึ้น 0.4 เท่าเมื่อเทียบกับปีก่อน

บริษัทมีวงเงินกู้ยืมระยะสั้นจากสถาบันการเงินในประเทศหลายแห่งจำนวน 280 ล้านบาท (ปี 2561 : 230 ล้านบาท) โดยมีเงินฝากประจำตามหมายเหตุ 9 อสังหาริมทรัพย์เพื่อการลงทุน-ที่ดินตามหมายเหตุ 12 และอาคารและสิ่งปลูกสร้างตามหมายเหตุ 13 ค่าประกันเต็มวงเงิน นอกจากนี้บริษัทจะต้องปฏิบัติตามเงื่อนไขอื่นที่ระบุไว้ในสัญญาเงินกู้ ได้แก่ การดำรงอัตราส่วนทางการเงินตามเงื่อนไข

บริษัทได้มีนโยบายและมาตรการเพื่อช่วยเสริมสภาพคล่องของกิจการเพื่อพร้อมรับสถานการณ์ธุรกิจและภาวะเศรษฐกิจที่ถดถอย ผันผวนทั้งในประเทศและต่างประเทศ ดังต่อไปนี้

- มีแผนปรับลดค่าใช้จ่ายของบริษัท โดยได้ออกประกาศไม่มีการปรับขึ้นเงินเดือนของผู้บริหารและพนักงานทั้งองค์กรเป็นเวลา 2 ปี
- ปรับลดเงินเดือนและสวัสดิการของผู้บริหารและพนักงานตั้งแต่ไตรมาส 1/2563
- ปรับลดและพิจารณาสวัสดิการต่างๆ รวมถึงควบคุมค่าใช้จ่ายที่เกินความจำเป็น เช่น ค่าล่วงเวลา ค่าสาธารณูปโภคต่างๆ ให้ลดน้อยลง คาดว่ามีผลประมาณไตรมาส 2/2563
- เร่งรัดติดตามส่งมอบงานให้แล้วเสร็จโดยเร็วที่สุดเพื่อสามารถเก็บเงินได้
- เข้มงวดกับการพิจารณาคัดเลือกลูกค้ารายใหม่ตลอดจนพิจารณาเครดิตเทอมให้มีระยะเวลาเก็บหนี้สั้นลง และพิจารณารับงานเฉพาะที่มีผลกำไรขั้นต้นที่บริษัทรับได้
- ต่อรองเครดิตเทอมกับร้านค้า/ผู้รับเหมาให้มีระยะเวลายาวขึ้น และบริหารจัดการเรื่องการสั่งซื้อวัสดุเองโดยจัดจ้างเฉพาะแรงงานเพื่อให้เหลือส่วนต่างกำไรมากขึ้น

ภาระผูกพันด้านหนี้สิน (Contractual Obligations)

และการบริหารจัดการภาระนอกงบดุล (Off-Balance Sheet Arrangements)

บริษัทฯ มีภาระผูกพันนอกงบดุลด้านหนี้สินที่เกิดขึ้นแล้วและจะครบกำหนดในอนาคตเป็นจำนวนเงินรวม 227.45 ล้านบาท (อ้างอิงตามหมายเหตุประกอบงบการเงิน ข้อ 19 และข้อ 33) โดยแบ่งเป็น

ภาระผูกพันด้านสัญญาเช่าทางการเงิน

เป็นสัญญาเช่าการเงินกับบริษัทลีสซิ่ง เพื่อเช่ายานพาหนะเพื่อใช้ในการดำเนินงานของกิจการและรับส่งพนักงานโดยมีกำหนดชำระค่าเช่าเป็นรายเดือนอายุของสัญญามีระยะเวลา 4-5 ปี ภาระผูกพันด้านสัญญาเช่าทางการเงิน 1.75 ล้านบาท

ภาระผูกพันด้านสัญญาเช่าดำเนินการ

เป็นสัญญาเช่าที่ดินและอาคารเพื่อเป็น สำนักงาน และโรงงานมีระยะเวลา 10-20 ปีซึ่งได้มีการจดสิทธิการเช่า 20 ปีกับกรมที่ดินเรียบร้อยแล้ว เป็นสัญญาเช่าตามปกติธุรกิจ ซึ่งบริษัทฯ ได้มี จ่ายชำระค่าเช่าเป็นประจำตามสัญญาทุกวันที่ 25 ของเดือน ภาระผูกพันด้านสัญญาเช่าดำเนินการ 100.7 ล้านบาท

ภาระผูกพันด้านการซื้อ

คือภาระผูกพันที่เกิดจากการสั่งซื้อวัตถุดิบตามปกติอยู่ระหว่างรอการส่งสินค้าจาก Supplier รวมถึงภาระผูกพันที่เกิดจากสัญญาว่าจ้างผู้รับเหมาช่วงที่อยู่ระหว่างดำเนินการสำหรับงานโครงการต่างๆ บริษัทฯ จะรับรู้เป็นหนี้สินในงบดุลเมื่อได้รับสินค้าครบถ้วนและถูกต้อง(กรณีซื้อวัตถุดิบ)หรือได้รับมอบงานตามเงื่อนไขแห่งสัญญา(กรณีจ้างเหมา) เรียบร้อยแล้วเท่านั้นโดยจะมีการจ่ายชำระตามเครดิตเทอมที่ตกลงกันระหว่าง 30-75 วัน และเป็นไปตามระเบียบการวางบิล/รับเช็คของบริษัท ภาระผูกพันด้านการซื้อ 28.7 ล้านบาท

ภาระผูกพันด้านหนี้สินอื่นๆ

เป็นภาระผูกพันในกรณีที่สถาบันการเงินได้ออกหนังสือการค้ำประกันให้บริษัทเพื่อค้ำประกันการใช้ไฟฟ้า จำนวน 0.10 ล้านบาทโดยครบกำหนดเมื่อสิ้นสุดการใช้กระแสไฟฟ้าและ หนังสือค้ำประกันการปฏิบัติงานตามสัญญาเกี่ยวกับลูกค้า จำนวน 95.3 ล้านบาท เป็นการค้ำประกันงานสิ้นสุดเมื่อครบกำหนดตามสัญญา และค้ำประกันผลงาน ระยะเวลา 1-2 ปีหลังงานจบ โดยมีอัตราดอกเบี้ย 1.5 - 2 % ต่อปี บริษัทฯ เตรียมวงเงินเพียงพอสำหรับชำระดอกเบี้ย อย่างสม่ำเสมอตามที่สถาบันการเงินเรียกเก็บ และมีการเคลื่อนไหวของยอดหนังสือค้ำประกันเพิ่มตามยอดขายที่เพิ่มและมีข้อกำหนดให้วางหลักประกันซึ่งโดยปกติมีเงื่อนไขการวางหลักประกันอยู่ระหว่าง 5-10 % ของมูลค่าสัญญา (ไม่รวมภาษีมูลค่าเพิ่ม) และลดลงเมื่อสิ้นสุดระยะเวลาค้ำประกันผลงาน ภาระผูกพันด้านหนี้สินอื่นๆ

95.4 ล้านบาท

ภาระผูกพันที่เกี่ยวข้องกับสัญญาซื้อลิขสิทธิ์ในการใช้โปรแกรมและสัญญาบริการ ERP (Enterprise Resource Planning)

ซึ่งช่วยในการจัดการและวางแผนการใช้ทรัพยากรต่างๆ ขององค์กรแบบองค์รวม โดยเป็นระบบที่เชื่อมโยงระบบงานต่างๆ ขององค์กรเข้าด้วยกัน หมายรวมถึงแต่ระบบงานทางด้านบัญชี การเงิน ระบบงานทรัพยากรบุคคล ระบบบริหารการผลิต การควบคุมโครงการ รวมถึงระบบการบริหารจัดการ เพื่อช่วยให้การวางแผนและบริหารทรัพยากรของบริษัทนั้นเป็นไปอย่างมีประสิทธิภาพ ทั้งยังช่วยลดเวลาและขั้นตอน การทำงานได้อีกด้วยอยู่บนพื้นฐานข้อมูลเดียวกันทั้งองค์กรซึ่งเป็นไปในทิศทางเดียวกันกับการรวมศูนย์สำนักงานและโรงงานอยู่ที่เดียวกันซึ่งได้เริ่มใช้เมื่อต้นปี 2563

0.9 ล้านบาท

สรุปรายละเอียดตามตารางดังต่อไปนี้

ภาระผูกพัน	รายการ	ระยะเวลาการชำระ			
		น้อยกว่า 1 ปี	1-5 ปี	มากกว่า 5 ปี	รวม
ภาระผูกพันด้านหนี้สินระยะยาว	-	-	-	-	-
ภาระผูกพันด้านสัญญาเช่าทางการเงิน	ทำสัญญาเช่าการเงินกับบริษัทที่สี่ซึ่งเพื่อเช่ายานพาหนะที่ใช้ในการดำเนินงานของกิจการ	1.38	0.37	-	1.75
ภาระผูกพันด้านสัญญาเช่าดำเนินการ	เช่าที่ดินและอาคารเพื่อเป็นสำนักงานและโรงงาน	6.4	25.8	68.5	100.7
ภาระผูกพันด้านการซื้อ	สั่งซื้อวัตถุดิบและจ้างผู้รับเหมาช่วงสำหรับงานโครงการ	28.7	-	-	28.7
ภาระผูกพันด้านหนี้สินอื่นๆ	สถาบันการเงินออกหนังสือค้ำประกันการใช้ไฟฟ้า	-	-	0.1	0.1
	สถาบันการเงินออกหนังสือค้ำประกันการปฏิบัติตามสัญญาให้บริการ และค้ำประกันผลงานกับลูกค้า	-	95.3	-	95.3
	ทำสัญญาซื้อลิขสิทธิ์โปรแกรม ERP สำหรับใช้ในการดำเนินงาน	0.9	-	-	0.9
รวม		37.38	121.47	68.6	227.45

ปัจจัยหรือเหตุการณ์ที่จะมีผลต่อฐานะการเงินในอนาคต

ภาวะเศรษฐกิจของโลกชะลอตัว จากสงครามเศรษฐกิจของประเทศมหาอำนาจ หรือความไม่แน่นอนทางการเมืองในกลุ่มประเทศมหาอำนาจต่าง ๆ หรือภัยธรรมชาติและโรคระบาดที่ทั้งโลกประสบอยู่อาจนำไปสู่การถดถอยของภาวะเศรษฐกิจโดยรวม รวมทั้งการดำเนินธุรกิจของบริษัทฯ เนื่องจากในสภาวะเศรษฐกิจถดถอยเป็นผลให้กำลังซื้อของผู้บริโภคลดลง และทำให้กลุ่มลูกค้าของบริษัทชะลอการขยายกิจการ หรือปรับปรุงร้านค้า คาดการณ์ว่าจะส่งผลกระทบต่อฐานะการเงินและผลการดำเนินงานในอนาคตโดยเฉพาะระยะสั้น คาดว่ายอดขายในปี 2563 จะต่ำกว่าเป้าที่วางไว้ เนื่องจากไม่สามารถดำเนินงานหรือจัดงานได้ตามกำหนด บริษัทฯ ได้ตระหนักในเรื่องดังกล่าวจึงได้วางแผนและติดตามสถานการณ์อย่างใกล้ชิด (ดูรายละเอียดเพิ่มเติมในการบริหารจัดการความเสี่ยง ส่วนที่ 2 ข้อ 3.2)

ปัจจัยภายในหรือเหตุการณ์ภายใน

มีการปรับโครงสร้างการบริหารภายใน, การยุบทีมงานสายธุรกิจที่ไม่ก่อให้เกิดกำไร, การมีนโยบายปรับลดเงินเดือนและสวัสดิการทั้งบริษัท การควบคุมและปรับลดงบประมาณและค่าใช้จ่ายประจำที่เกินความจำเป็น เป็นต้น ซึ่งมาตรการต่าง ๆ เหล่านี้เพื่อเตรียมความพร้อมรับความไม่แน่นอนของเศรษฐกิจทั้งในและต่างประเทศที่ยืดชะงักและชะลอตัว ทั้งนี้เพื่อให้กิจการสามารถลดภาวะการขาดทุนและกลับมามีกำไรได้ในภาพรวมให้เร็วที่สุด

การดำเนินงานในอนาคต (Forward Looking)

ปี 2562 ถือเป็นปีแห่งความยากลำบากของบริษัทฯ จากความเสียหายของสายธุรกิจตกแต่งภายในที่ผู้บริหารสายงานได้ลาออกไปทำธุรกิจส่วนตัวและมีงานโครงการใหญ่ๆ คงค้างอยู่ที่บริษัทฯ ต้องสะสมและสานต่อ 3-4 โครงการซึ่งก็ได้ดำเนินการจนจบและตัดขาดทุนไปหมดแล้วในงบการเงินปี 2562.

ในขณะที่สายงานธุรกิจงานแสดงสินค้า นิทรรศการ อีเว้นท์ ยังคงทำกำไรได้ใกล้เคียงกับปีก่อน

อย่างไรก็ดี บริษัทฯ ใช้จังหวะพลิกวิกฤตเป็นโอกาส ด้วยการปรับโครงสร้างครั้งใหญ่ โดยเริ่มตั้งแต่ไตรมาส 3 ของปี 2562 ด้วยการกระชับและลดขนาดของหน่วยธุรกิจตกแต่งภายในลง มุ่งเน้นเฉพาะโครงการที่บุคลากรนัดและมีกำไร รวมถึงการลดค่าใช้จ่ายภายในองค์กรขนาดใหญ่และการเพิ่มประสิทธิภาพการควบคุมดูแลโครงการทั้งโดยระบบและบุคลากร

สำหรับแนวโน้มการดำเนินงานในปี 2563 และปีต่อไป ไปน่าจะมีความกว้างตัวน้อยลงและมีเสถียรภาพมากขึ้น เสมือนเป็นการถอยตั้งหลักและเริ่มต้นใหม่ให้กระชับขึ้น ในกรณีที่โรคระบาดกระทบไม่มาก มีโอกาสฟื้นตัวได้เล็กน้อยและจะค่อยๆ ดีขึ้นในปีต่อไป

kingsmen
Kingsmen C.M.T.I. Plc.

30
years in thailand
1989-2019

เอกสารแนบท้าย



เอกสารแนบ 1 - รายละเอียดเกี่ยวกับกรรมการ ผู้บริหาร ผู้มีอำนาจควบคุม และเลขานุการของบริษัทฯ

ชื่อ-สกุล/ตำแหน่ง/วันที่ได้รับแต่งตั้ง	อายุ (ปี)	คุณวุฒิทางการศึกษา/ประวัติอบรม	สัดส่วน การถือหุ้น ในบริษัทฯ (ร้อยละ)	ความสัมพันธ์ทาง ครอบครัว ระหว่างกรรมการ และผู้บริหาร	ช่วงเวลา	ตำแหน่ง	ชื่อหน่วยงาน/บริษัท/ประเทศธุรกิจ
นายชวรัตน์ พิเศษสิทธิ์ ประธานกรรมการ (ปี 2532)	69	<ul style="list-style-type: none">ปริญญาตรี วท.บ. วิทยาศาสตร์ การแพทย์ จุฬาลงกรณ์มหาวิทยาลัยการอบรมสมาคมส่งเสริมสถาบัน กรรมการบริษัทไทย (IOD)- Director Accreditation Program (DAP) รุ่นที่ 97/2555- Audit Committee Program (ACP) รุ่นที่ 41/2555- Role of the Chairman Program รุ่นที่ 37/2558- Ethical Leadership Program (ELP) รุ่นที่ 7/2560	29.02	คู่สมรสของนาง พูนสุข พิเศษสิทธิ์	2557 - ปัจจุบัน	ประธานกรรมการ	บริษัท คิงส์แมน ซี.เอ็ม.ที.โอ. จำกัด (มหาชน)
					2559 - ปัจจุบัน	กรรมการสรรหา ค่าตอบแทน และบรรษัทภิบาล	บริษัท คิงส์แมน ซี.เอ็ม.ที.โอ. จำกัด (มหาชน)
					2560 - ปัจจุบัน	กรรมการอิสระ / กรรมการ ตรวจสอบ / กรรมการกำกับ การที่ดี / กรรมการสรรหาและพิจารณาค่าตอบแทน	บริษัท โรงพยาบาลจุฬารัตน์ จำกัด (มหาชน)
					2558 - ปัจจุบัน	นายกสมาคม	สมาคมกีฬาวีรลัดแห่งประเทศไทย
					2561 - 2565	นายทะเบียน	สมาคมสร้างสรรค์ไทย (ดาวิศม)
					2561 - ปัจจุบัน	ประธานคณะกรรมการอำนวยการแข่งขัน	สมาคมราชกรีฑาสโมสร
					2560 - ปัจจุบัน	ที่ปรึกษาสมาคมฯ	สมาคมผู้สื่อข่าวกีฬาแห่งประเทศไทย
นางพูนสุข พิเศษสิทธิ์ กรรมการ / รองกรรมการผู้จัดการ ฝ่ายบัญชีและการเงิน (ปี 2537)	56	<ul style="list-style-type: none">ประกาศนียบัตรวิชาชีพเทคนิค สาขา การบัญชี วิทยาลัยเทคโนโลยีพัฒนุชการสยามประกาศนียบัตร Finance for The Boss (2009) จากสถาบัน	4.70	คู่สมรสของนาย ชวรัตน์ พิเศษสิทธิ์	2561 - ปัจจุบัน	รองกรรมการผู้จัดการ	บริษัท คิงส์แมน ซี.เอ็ม.ที.โอ. จำกัด (มหาชน)
					2537 - 2560	กรรมการ / กรรมการบริหาร ฝ่ายบัญชีและการเงิน	บริษัท คิงส์แมน ซี.เอ็ม.ที.โอ. จำกัด (มหาชน)
					2559 - ปัจจุบัน	กรรมการบริหารความเสี่ยง	บริษัท คิงส์แมน ซี.เอ็ม.ที.โอ. จำกัด (มหาชน)

เอกสารแนบ 1

บริษัท คิงส์แมน ซี.เอ็ม.ที.ไอ. จำกัด (มหาชน)

ชื่อ-สกุล/ตำแหน่ง/วันที่ได้รับแต่งตั้ง	อายุ (ปี)	คุณวุฒิทางการศึกษา/ประวัติอบรม	สัดส่วนการถือหุ้นในบริษัทฯ (ร้อยละ)	ความสัมพันธ์ทางครอบครัวระหว่างกรรมการและผู้บริหาร	ประสบการณ์ทำงานในระยะเวลา 5 ปีย้อนหลัง (ณ วันที่ 31 ธันวาคม 2562)	
					ช่วงเวลา	ตำแหน่ง
		Management and Psychology Institute • การอบรมสมาคมส่งเสริมสถาบันกรรมการบริษัทไทย (IOD) - Director Accreditation Program (DAP) รุ่นที่ 114/2558				(มหาชน)
นายประวิทย์ ศรีบัณฑิตมงคล กรรมการ / กรรมการผู้จัดการ (ปี 2546)	60	ประกาศนียบัตรวิชาชีพชั้นสูง Assumption Commercial College • การอบรมสมาคมส่งเสริมสถาบันกรรมการบริษัทไทย (IOD) - Director Accreditation Program (DAP) รุ่นที่ 119/2558	3.08	-	2558 - ปัจจุบัน	กรรมการ / กรรมการผู้จัดการ
					2559 - ปัจจุบัน	กรรมการบริหารความเสี่ยง
					2546 - 2558	กรรมการ / กรรมการบริหาร
					2535 - 2546	Vice President - Industry
					2524 - 2535	Trader for export/import of grains
นายสงวน ศรีเนเรรินทร์ กรรมการ (ปี 2545)	67	ปริญญาตรี (สาขาบริหารธุรกิจ) California State University - ด้านเศรษฐศาสตร์ และบริหารการเกษตร • การอบรมสมาคมส่งเสริมสถาบันกรรมการบริษัทไทย (IOD) - Director Accreditation Program (DAP) รุ่นที่ 114/2558	-	-	2545 - ปัจจุบัน	กรรมการ
					2558 - ปัจจุบัน	กรรมการ
					2558 - ปัจจุบัน	กรรมการ
					2548 - ปัจจุบัน	กรรมการบริหาร
					2531 - ปัจจุบัน	กรรมการ
						บริษัท คิงส์แมน ซี.เอ็ม.ที.ไอ. จำกัด (มหาชน) บริษัท ซี แอนด์ เอส กรุ๊ป (2015) จำกัด บริษัท ซี แอนด์ เอส พัทธา 2015 จำกัด บริษัท เดอะ "สโตร์" อะเวีย จำกัด บริษัท โพลิเมอร์ เอ็นจิเนียริง แอนด์ เทรดดิ้ง จำกัด

บริษัท คิงส์แมน ซี.เอ็ม.ที.ไอ. จำกัด (มหาชน)

เอกสารแนบ 1

ชื่อ-สกุลตำแหน่งวันที่ได้รับแต่งตั้ง	อายุ (ปี)	คุณวุฒิทางการศึกษา/ประวัติอบรม	สัดส่วนการถือหุ้นในบริษัทฯ (ร้อยละ)	ความสัมพันธ์ทางครอบครัวระหว่างกรรมการและผู้บริหาร	ประสบการณ์ทำงานในระยะเวลา 5 ปีย้อนหลัง (ณ วันที่ 31 ธันวาคม 2562)	
					ช่วงเวลา	ตำแหน่ง
พลตำรวจเอกวิเชียร พจน์โพธิ์ศรี กรรมการอิสระ / ประธานกรรมการตรวจสอบ (25/2/2558)	68	<ul style="list-style-type: none"> ปริญญาโท สาขาศิลปศาสตร (กฎหมาย เศรษฐกิจ) จุฬาลงกรณ์มหาวิทยาลัย ปริญญาโท สาขาบริหารธุรกิจ มหาวิทยาลัยเกษตรศาสตร์ ปริญญาโท รัฐประศาสนศาสตร์ สถาบันบัณฑิตพัฒนบริหารศาสตร์ รัฐประศาสนศาสตรบัณฑิต โรงเรียนนายร้อยตำรวจ หลักสูตรวิทยาลัยป้องกันราชอาณาจักร รุ่นที่ 388 Overseas Command Course, The Police Staff College, England. FBI National Academy, USA. หลักสูตรผู้บริหารระดับสูง รุ่นที่ 6 สถาบันวิทยาการฉลาดทุน หลักสูตรการป้องกันการก่อจลาจลในระบบประชาธิปไตยสำหรับนักบริหารระดับสูง รุ่นที่ 12 สถาบันพระปกเกล้า หลักสูตรผู้บริหารกระบวนการยุติธรรมระดับสูง รุ่นที่ 16 สถาบันพัฒนาข้าราชการฝ่ายตุลาการ ศาลยุติธรรม การอบรมสมาคมส่งเสริมสถาบันกรรมการบริษัทไทย (IOD) Director Certification Program (DCP) รุ่นที่ 46/2547 Advanced Audit Committee 	0.21	-	2528 - ปัจจุบัน	ผู้จัดการ
					2558 - ปัจจุบัน	ประธานคณะกรรมการสอบสวนอุบัติเหตุดของอากาศยาน ในราชอาณาจักร
					2558 - ปัจจุบัน	กรรมการอิสระ / ประธานกรรมการตรวจสอบ
					2557 - 2559	ประธานกรรมการ
					2557 - ปัจจุบัน	กรรมการอิสระ / กรรมการตรวจสอบ
					2557 - ปัจจุบัน	กรรมการอิสระ / ประธานกรรมการตรวจสอบ
					2557 - ปัจจุบัน	ประธานที่ปรึกษา
					2559 - ปัจจุบัน	ประธานกรรมการจริยธรรม
						ประจำสำนักงานปลัดกระทรวงคมนาคม
					2555 - 2556	ปลัดกระทรวงคมนาคม
					2554 - 2555	เลขาธิการสมาคมขนส่งทางอากาศแห่งชาติ
					2553 - 2554	ผู้บัญชาการตำรวจแห่งชาติ

ชื่อ-สกุล ตำแหน่ง/วันที่ได้รับแต่งตั้ง	อายุ (ปี)	คุณวุฒิทางการศึกษา/ประวัติอบรม	สัดส่วนการถือหุ้นในบริษัทฯ (ร้อยละ)	ความสัมพันธ์ทางครอบครัวระหว่างกรรมการและผู้บริหาร	ประสบการณ์ทำงานในระยะเวลา 5 ปีย้อนหลัง (ณ วันที่ 31 ธันวาคม 2562)	
					ช่วงเวลา	ตำแหน่ง
รศ.ดร. วีระพร วีระถาวร กรรมการอิสระ / กรรมการตรวจสอบ (25/2/2558)	67	<ul style="list-style-type: none"> ปริญญาเอก สาขาสถิติ - The University of Michigan, USA ปริญญาโท สาขาสถิติ - Michigan State University, USA ปริญญาตรีวท.บ คณิตศาสตร์ เกษตรนิพนธ์อันดับ 2 จุฬาลงกรณ์มหาวิทยาลัย การอบรมสมาคมส่งเสริมสถาบันกรรมการบริษัทไทย (IOD) Director Accreditation Program (DAP) รุ่นที่ 114/2558 	0.23	-	2558 - ปัจจุบัน ตรวจสอบ 2559 - ปัจจุบัน ประธานกรรมการสรรหา คำตอบแทน และบรรษัทภิบาล 2552 - ปัจจุบัน กรรมการอิสระ / กรรมการ ตรวจสอบ 2554 - ปัจจุบัน ที่ปรึกษาคณะกรรมการ สถานศึกษา 2557 - ปัจจุบัน ประธานมูลนิธิ เกษียณอายุราชการ 2558 - ปัจจุบัน กรรมการส่งเสริมความเป็น เลิศทางวิชาการ 2554 - ปัจจุบัน สมาชิกที่ปรึกษา สมาคม 2559 - ปัจจุบัน กรรมการตรวจสอบ 2561 - ปัจจุบัน ที่ปรึกษาสมาคมเกษตรกร แห่งประเทศไทย	บริษัท คิงส์แมน ซี.เอ็ม.ที.ไอ. จำกัด (มหาชน) บริษัท คิงส์แมน ซี.เอ็ม.ที.ไอ. จำกัด (มหาชน) บริษัท เมืองไทยประกันชีวิต จำกัด (มหาชน) โรงเรียนเตรียมอุดมศึกษา จุฬาลงกรณ์มหาวิทยาลัย โรงเรียนเตรียมอุดมศึกษา The International Statistical Institute มหาวิทยาลัยบูรพา สมาคมนักเรียนเก่าเตรียม อุดมศึกษา บริษัท คิงส์แมน ซี.เอ็ม.ที.ไอ. จำกัด (มหาชน) บริษัท คิงส์แมน ซี.เอ็ม.ที.ไอ. จำกัด (มหาชน)
อาจารย์รัชช์ โปษยานนท์ กรรมการอิสระ / กรรมการตรวจสอบ (25/2/2558)	57	<ul style="list-style-type: none"> Master of Business Administration (Marketing), Oklahoma City University, USA. ปริญญาตรี คณะพาณิชยศาสตร์และ 	0.54	-	2558 - ปัจจุบัน ตรวจสอบ 2559 - ปัจจุบัน ประธานกรรมการบริหาร ความเสี่ยง / กรรมการสรรหา คำตอบแทน และบรรษัท	บริษัท คิงส์แมน ซี.เอ็ม.ที.ไอ. จำกัด (มหาชน) บริษัท คิงส์แมน ซี.เอ็ม.ที.ไอ. จำกัด (มหาชน)

ชื่อ-สกุลตำแหน่งวันที่ได้รับแต่งตั้ง	อายุ (ปี)	คุณวุฒิทางการศึกษา/ประวัติอบรม	สัดส่วนการถือหุ้นในบริษัทฯ (ร้อยละ)	ความสัมพันธ์ทางครอบครัวระหว่างกรรมการและผู้บริหาร	ประสบการณ์ทำงานในระยะ 5 ปีย้อนหลัง (ณ วันที่ 31 ธันวาคม 2562)	
					ช่วงเวลา	ตำแหน่ง
		<ul style="list-style-type: none">การบัญชี จุฬาลงกรณ์มหาวิทยาลัยการอบรมสมาคมส่งเสริมสถาบันกรรมการบริษัทไทย (IOD)- Director Accreditation Program (DAP) รุ่นที่ 31/2558			2550 - ปัจจุบัน	ภิบาล
					2543 - ปัจจุบัน	ผู้อำนวยการประจำวิชา
					2533 - 2550	กรรมการ และกรรมการบริหารฝ่ายบัญชีและการเงิน
					2561- ปัจจุบัน	ประธานกรรมการตรวจสอบ/กรรมการอิสระ
นางสาวสุวิมล รัตนเมธย์ รองกรรมการผู้จัดการฝ่ายงานแสดงสินค้า พิชท์กอล์ฟ และกิจกรรมการตลาด (ปี 2547)	50	<ul style="list-style-type: none">Bachelor in Political Science, International Relations มหาวิทยาลัยธรรมศาสตร์การอบรมสมาคมส่งเสริมสถาบันกรรมการบริษัทไทย (IOD)- Director Accreditation Program (DAP) รุ่นที่ 124/2559	2.50	-	2558 – 2560	กรรมการบริหารฝ่ายงานแสดงสินค้า พิชท์กอล์ฟ และกิจกรรมการตลาด
					2561 – ปัจจุบัน	รองกรรมการผู้จัดการฝ่ายงานแสดงสินค้า พิชท์กอล์ฟ และกิจกรรมการตลาด
					2547 - 2558	ผู้อำนวยการธุรกิจงานแสดงสินค้า พิชท์กอล์ฟ และกิจกรรมการตลาด
					2545 - 2547	ที่ปรึกษาอาวุโส
					2538 - 2545	Marketing Communications Manager
					2536 – 2538	Marketing & Advertising Manager
นางสาวกัญญา วัฒนเตชะกุล	40	<ul style="list-style-type: none">ปริญญาตรี คณะบริหารธุรกิจบัณฑิต			2560 – ปัจจุบัน	Financial Controller
						บริษัท คิงส์แมน ซี.เอ็ม.ที.ไอ จำกัด (มหาชน)

บริษัท คิงส์แมน ซี.เอ็ม.ที.ไอ. จำกัด (มหาชน)

เอกสารแนบ 1

ชื่อ-สกุล ตำแหน่ง/วันที่ได้รับแต่งตั้ง	อายุ (ปี)	คุณสมบัติทางการศึกษา/ประวัติอบรม	สัดส่วนการถือหุ้นในบริษัทฯ (ร้อยละ)	ความสัมพันธ์ทางครอบครัวระหว่างกรรมการและผู้บริหาร	ประสบการณ์ทำงานในระยะ 5 ปีย้อนหลัง (ณ วันที่ 31 ธันวาคม 2562)		
					ช่วงเวลา	ตำแหน่ง	ชื่อหน่วยงาน/บริษัท/ประเภทธุรกิจ
นางสาวณัฐริยา ดุลยวัฒน เลขานุการบริษัทฯ (ปี 2558)	30	<ul style="list-style-type: none"> สาขาการบัญชี มหาวิทยาลัยบูรพา Orientation Course CFO รุ่นที่ 3/2017 สภามหาวิทยาลัยราชภัฏวชิรวิทยาดอนเมือง ประกาศนียบัตร Professional Controller รุ่นที่ 7/2017 สภาวิชาชีพบัญชีในพระบรมราชูปถัมภ์ ปริญญาตรี คณะศิลปศาสตรบัณฑิต สาขา ภาษาอังกฤษ (เกียรตินิยม) สถาบันเทคโนโลยีพระจอมเกล้าเจ้าคุณทหารลาดกระบัง AFS Training of Trainer (TOT) workshop in Istanbul, Turkey หลักสูตรผู้ปฏิบัติงานเลขานุการ บริษัท Advances for Corporate Secretaries (รุ่น 1/2558) โดย ชมรม เลขานุการบริษัท ไทย การอบรมสมาคมส่งเสริมสถาบันกรรมการบริษัทไทย (IOD) หลักสูตร Company Secretary Program (CSP) รุ่น 65/2015 หลักสูตร Effective Minutes Taking (EMT) รุ่น 34/2016 	-	-	2555 – 2559	ผู้จัดการแผนกบัญชีและการเงิน	บริษัท คิงส์แมน ซี.เอ็ม.ที.ไอ. จำกัด
					2558 – ปัจจุบัน	เลขานุการบริษัทฯ	บริษัท คิงส์แมน ซี.เอ็ม.ที.ไอ. จำกัด (มหาชน)
					2557	Flight Attendant	Singapore Airlines
					2555 - 2556	Corporate Personal Tutor	Wall Street Institute (Thailand)

ชื่อ-สกุล/ตำแหน่ง/วันที่ได้รับแต่งตั้ง	อายุ (ปี)	คุณวุฒิทางการศึกษา/ประวัติอบรม	สัดส่วนการถือหุ้นในบริษัทฯ (ร้อยละ)	ความสัมพันธ์ทางครอบครัวระหว่างกรรมการและผู้บริหาร	ประสบการณ์ทำงานเป็นระยะเวลา 5 ปีย้อนหลัง (ณ วันที่ 31 ธันวาคม 2562)		ชื่อหน่วยงาน/บริษัท/ประเภทธุรกิจ
					ช่วงเวลา	ตำแหน่ง	
		<ul style="list-style-type: none"> - หลักสูตร Company Reporting Program (CRP) รุ่น 20/2018 					

เอกสารแนบ 1.2 - การดำรงตำแหน่งของกรรมการ ผู้บริหาร และผู้มีส่วนควบคุมของบริษัทฯ

	รายชื่อ	บริษัทฯ	บริษัทที่เกี่ยวข้อง													
			1	2	3	4	5	6	7	8	9	10	11	12	13	14
1.	นายชยวัฒน์ พิเศษสิทธิ์	C, M														
2.	นางพูนสุข พิเศษสิทธิ์	D, M														
3.	นายประวิทย์ ศรีบัณฑิตมงคล	D, M														
4.	นายสงวน ศรีนครินทร์	D		D	D	D	D					D	D			
5.	พลตำรวจเอกวิเชียร พงษ์โพธิ์ศรี	D, A						C	D, A	D, A	ที่ปรึกษา					
6.	รศ.ดร.ธีระพร วีระถาวร	D, A												D, A	A	
7.	นายธีรรัช โปษยานนท์	D, A														
8.	นางสาวสุนิสา รัตนเนนย์	M														
9.	นายดำรงศักดิ์ วงษ์ประยูร	M														
10.	นางสาวกัญญา วัฒนदैตระกูล	M														

หมายเหตุ: C=ประธานกรรมการ D=กรรมการ A=กรรมการตรวจสอบ M=ผู้บริหาร

รายชื่อบริษัทที่เกี่ยวข้อง:

1=บริษัท โรงพยาบาลจุฬารัตน์ จำกัด (มหาชน)

2=บริษัท เดอะ ไคท์ อะเวย์ จำกัด

3=บริษัท โพลิมอร์ เอ็นจิเนียริ่ง แอนด์ เทคคัลจิง จำกัด

4=บริษัท โพลิมอร์ มาร์เก็ตติ้ง จำกัด

5=บริษัท เอสเตอร์ แอสเซท แมเนจเม้นท์ จำกัด

6=ห้างหุ้นส่วนจำกัด พุฒิไทยการไฟฟ้า

7=บริษัท แปซิฟิคไฟฟ์ จำกัด (มหาชน)

8=บริษัท วนชัย กรุ๊ป จำกัด (มหาชน)

9=บริษัท เอเซีย อินเทลเตอร์ จำกัด (มหาชน)

10=บริษัท จี.พี.แลนด์ จำกัด (มหาชน)

11=บริษัท ซี แอนด์ เอส กรุ๊ป (2015) จำกัด

12=บริษัท ซี แอนด์ เอส พัทธยา 2015 จำกัด

13=บริษัท เมืองไทยประกันชีวิต จำกัด (มหาชน)

14=มหาวิทยาลัยบูรพา

เอกสารแนบ 2 – รายละเอียดเกี่ยวกับกรรมการของบริษัทย่อย

ณ วันที่ 31 ธันวาคม 2561 บริษัทฯ มีบริษัทย่อยทั้งสิ้น 2 บริษัท ได้แก่

Kingsmen Myanmar Company Limited โดยมีรายชื่อกรรมการ ดังนี้

- 1) นายวงศกร พิเศษสิทธิ์ (ประธานกรรมการบริหาร/กรรมการผู้จัดการ)
- 2) นางสาวสุนิสา รัตนเนนย์ (กรรมการบริหาร)
- 3) นางสาวจิม พิเศษสิทธิ์ (กรรมการบริหาร)

Kingsmen C.M.T.I. (Cambodia) Company Limited โดยมีรายชื่อกรรมการ ดังนี้

- 1) นายพนนพัทธ์ เจตปิยะวัฒน์ (กรรมการบริหาร)

บริษัท กิงส์แมน ซี.เอ็ม.ที. ไอ. จำกัด (มหาชน)

เอกสารแนบ 3

ชื่อ-สกุล/ตำแหน่ง/วันที่ได้รับแต่งตั้ง	อายุ (ปี)	คุณวุฒิทางการศึกษา/ประวัติอบรม	ประสบการณ์ทำงานในระยะ 5 ปีย้อนหลัง		
			ช่วงเวลา	ตำแหน่ง	ชื่อหน่วยงาน/บริษัท/ประเภทธุรกิจ
1. นางสาวกรกช วนสวัสดิ์	40	<p>คุณวุฒิการศึกษา</p> <ul style="list-style-type: none"> ปริญญาตรี คณะวิทยาศาสตร์ประยุกต์ สาขาวิทยาการคอมพิวเตอร์ สถาบันเทคโนโลยีพระจอมเกล้าพระนครเหนือ ปริญญาตรี คณะบริหารธุรกิจ สาขาบัญชี มหาวิทยาลัยรามคำแหง <p>Certificate</p> <ul style="list-style-type: none"> ประกาศนียบัตรผู้ตรวจสอบภายในของประเทศไทย (CPIAT) <p>ประวัติการอบรม</p> <ul style="list-style-type: none"> หลักสูตร COSO 2013 ภาครัฐและปฏิบัติ อบรมหลักสูตร IT Audit ของสภาวิชาชีพบัญชี อบรมประกาศนียบัตรผู้ตรวจสอบภายใน CPIAT โครงการดำรงและปรับปรุงคุณภาพงานตรวจสอบภายในของหน่วยงาน แบบประเมินตนเองเกี่ยวกับมาตรการต่อต้านการคอร์รัปชัน Asian Confederation of Institutes of Internal Auditors (ACIIA) Conference 2016 The Power of Professional Alliances Leading IA in the ERA of Digital Disruption CAC SME Certification Transforming IA for the Digital Age Introduction to COBIT 2019 CAE Forum 2019 	<p>3/6/2559 – ปัจจุบัน</p> <p>1/1/2559-2/6/2559</p> <p>พค.2555-พค.2558</p> <p>พค.2553-พค.2554</p> <p>พค.2551-พค.2552</p> <p>พค.2550-พค.2546</p>	<p>รองประธานกรรมการ</p> <ul style="list-style-type: none"> ผู้จัดการอาวุโส ผู้จัดการ ผู้ช่วยผู้จัดการ ผู้ตรวจสอบภายในอาวุโส ผู้ตรวจสอบภายใน 	<ul style="list-style-type: none"> บจก.ตรวจสอบภายในธรมมณี / ให้บริการตรวจสอบภายใน แผนกตรวจสอบภายใน/บจก.สอบบัญชีธรมมณี ให้บริการตรวจสอบบัญชีและตรวจสอบภายใน





kingsmen

Kingsmen C.M.T.I. Plc.



www.kingsmen-cmti.com