

รายงานประจำปี 2558

สิ้นสุดวันที่ 31 ธันวาคม 2558

ทรัสต์เพื่อการลงทุนในสิทธิการเช่าอสังหาริมทรัพย์ แอล เอช โฮเทล

LH Hotel Leasehold Real Estate Investment Trust

(LHHOTEL)

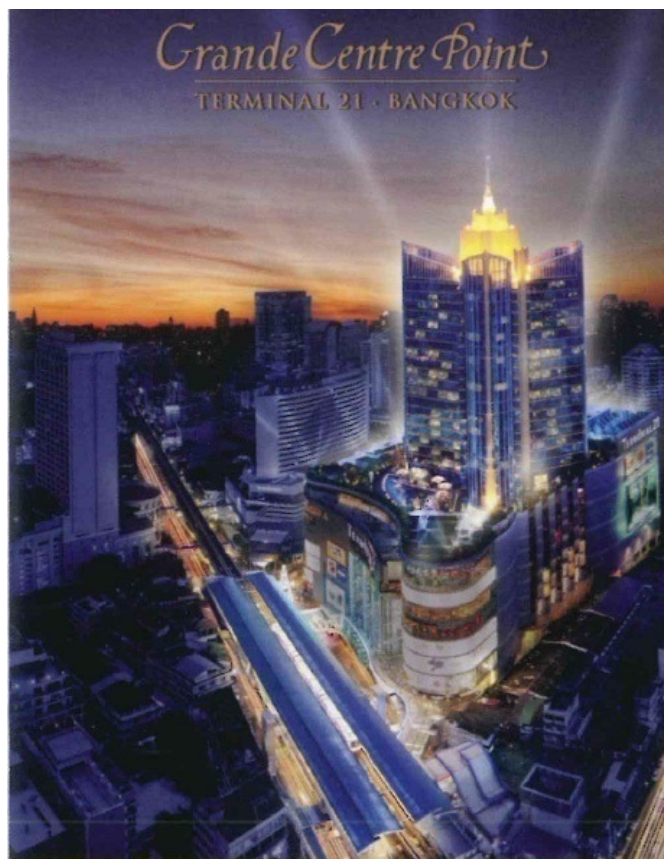

## สารบัญ

หน้า

### ส่วนที่ 1 การดำเนินกิจการของกองทรัสต์

1. ข้อมูลเกี่ยวกับกองทรัสต์	3
2. นโยบาย ภาพรวมการประกอบธุรกิจ และการจัดหาผลประโยชน์	4
3. ภาพรวมของภาวะอุตสาหกรรมของธุรกิจการจัดหาผลประโยชน์จากอสังหาริมทรัพย์ที่ลงทุน	11
4. ปัจจัยเสี่ยง	16
5. ข้อพิพาททางกฎหมาย	31
6. ข้อมูลสำคัญอื่น	31

### ส่วนที่ 2 การจัดการและการกำกับดูแลกิจการที่ดี

7. ข้อมูลหน่วยลงทุน หลักทรัพย์ ตราสารที่กองทรัสต์เป็นผู้ถือ	32
8. โครงสร้างการจัดการ	35
9. การกำกับดูแลกิจการ	56
10. ความรับผิดชอบต่อสังคม	63
11. การควบคุมภายในและการบริหารจัดการความเสี่ยง	64
12. การป้องกันความขัดแย้งทางผลประโยชน์	66

### ส่วนที่ 3 ฐานะการเงินและผลการดำเนินงาน

13. ข้อมูลทางการเงินที่สำคัญ	71
14. การวิเคราะห์และคำอธิบายของผู้จัดการกองทรัสต์	74

รายงานความคิดเห็นของทรัสต์	83
----------------------------	----

ค่าใช้จ่ายที่ผู้จัดการกองทรัสต์เรียกเก็บจากผู้ถือหุ้นหน่วย หรือกองทรัสต์	84
--	----

รายงานผู้สอบบัญชี และงบการเงิน	85
--------------------------------	----

## ส่วนที่ 1

### การดำเนินงาน

ทรัสต์เพื่อการลงทุนในสิทธิการเช่าอสังหาริมทรัพย์ แอล เอช โฮเทล

LH Hotel Leasehold Real Estate Investment Trust

(LHHOTEL)

#### 1. ข้อมูลกองทรัสต์ : ทรัสต์เพื่อการลงทุนในสิทธิการเช่าอสังหาริมทรัพย์ แอล เอช โฮเทล

##### 1.1 ข้อมูลสำคัญ

ชื่อกองทรัสต์ (ไทย)	ทรัสต์เพื่อการลงทุนในสิทธิการเช่าอสังหาริมทรัพย์ แอล เอช โฮเทล
ชื่อกองทรัสต์ (อังกฤษ)	LH Hotel Leasehold Real Estate Investment Trust
ชื่อย่อ	LHHOTEL
ประเภท	ใบทรัสต์ที่แสดงสิทธิของผู้ถือในฐานะผู้รับผลประโยชน์ในทรัสต์ (หน่วยทรัสต์)
ผู้จัดการกองทรัสต์(REIT Manager)	บริษัทหลักทรัพย์จัดการกองทุน แลนด์ แอนด์ เฮาส์ จำกัด
ทรัสต์(Trustee)	บริษัทหลักทรัพย์จัดการกองทุน ไทยพาณิชย์ จำกัด
ที่ปรึกษาทางการเงิน	ธนาคารไทยพาณิชย์ จำกัด (มหาชน)
โครงการที่เข้าลงทุน	โครงการโรงแรมแกรนด์ เซนเตอร์ พอยต์ เทอร์มินอล 21
รูปแบบการเข้าลงทุน	เข้าลงทุนในสิทธิการเช่าอาคารเป็นระยะเวลาประมาณ 25 ปี
ทุนชำระแล้ว	3,136,649,000บาท
อายุโครงการ	ไม่กำหนดอายุกองทรัสต์ (กองทรัสต์ลงทุนในสิทธิการเช่าอสังหาริมทรัพย์ของโครงการ โรงแรม แกรนด์ เซนเตอร์ พอยต์ เทอร์มินอล 21 เป็นระยะเวลาประมาณ 25ปี)

## 2.1 นโยบายการลงทุน

โครงสร้างขององค์กรสัถ์ภายหลังจากการก่อตั้งองค์กรสัถ์ เป็นไปตามแผนภาพ

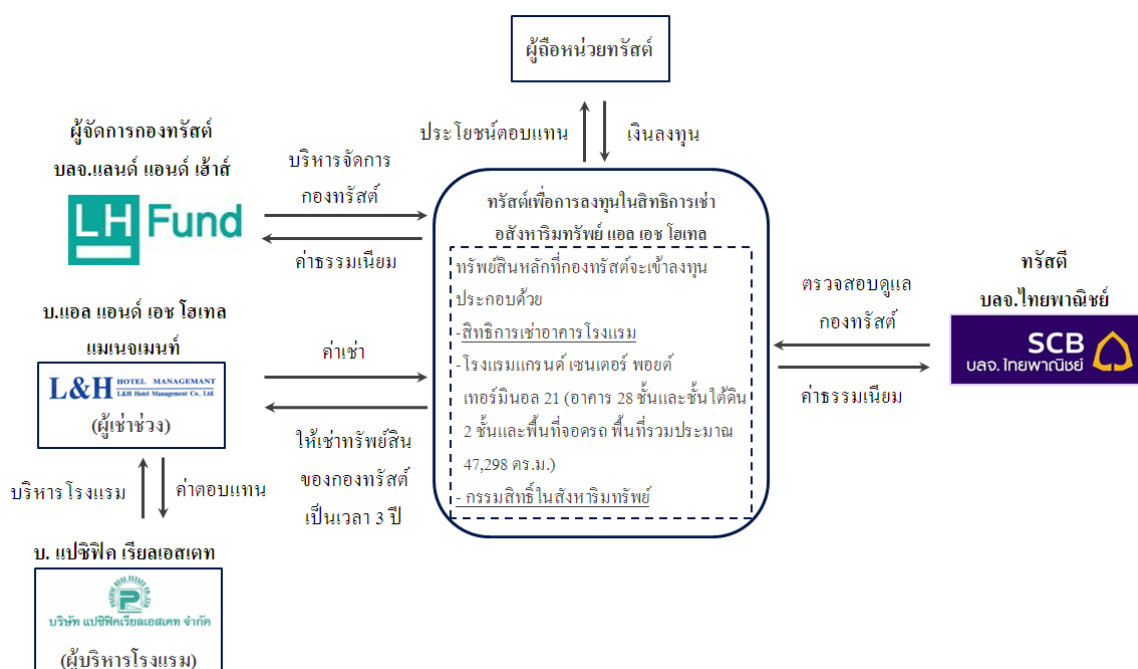

4



## 2.2 การเปลี่ยนแปลงและพัฒนาการที่สำคัญ

กองทรัสต์จัดตั้งเมื่อวันที่ 11 ธันวาคม 2558 โดยทรัสต์เพื่อการลงทุนในอสังหาริมทรัพย์แอล เอช โฮเทล ได้ เข้าลงทุนในโครงการโรงแรมแกรนด์ เซนเตอร์ พอยต์ เทอร์มินอล 21 เมื่อวันที่ 16 ธันวาคม 2558 โดยในรอบระยะเวลาดำเนินงานระหว่างวันที่ 16 ธันวาคม 2558 ถึง 31 ธันวาคม 2558 บริษัทจัดการ ผู้ดูแลผลประโยชน์ และผู้บริหารอสังหาริมทรัพย์ ไม่มีการเปลี่ยนแปลงอำนาจใดๆ ในการบริหารจัดการกองทรัสต์ รวมถึงไม่มีการเปลี่ยนแปลงโครงสร้างการถือหุ้นการจัดการหรือการประกอบธุรกิจที่เป็นอยู่อย่างมีนัยสำคัญรวมถึงไม่มีการแก้ไขหรือเปลี่ยนแปลงสัญญาที่เกี่ยวข้องที่อาจส่งผลกระทบต่อฐานะทางการเงินของกองทรัสต์อย่างมีนัยสำคัญ ดังที่เคยแสดงรายละเอียดในหนังสือชี้ชวน

## 2.3 ความสัมพันธ์กับกลุ่มธุรกิจของผู้เข้าช่วงหรือของผู้ถือหุ้นรายใหญ่

ทรัสต์เพื่อการลงทุนในสิทธิการเช่าอสังหาริมทรัพย์ แอล เอช โฮเทล มีผู้ถือหุ้นรายใหญ่ได้แก่บริษัท แปซิฟิก เรียว เอสเตท จำกัด (ร้อยละ 9) ณ วันที่ 11 ธันวาคม 2558 (หมายเหตุ: บริษัท แปซิฟิก เรียว เอสเตท จำกัด ได้เปลี่ยนชื่อจดทะเบียนเป็นบริษัท แอล เอช มอลล์ แอนด์ โฮเทล จำกัด เมื่อวันที่ 24 ธันวาคม 2558) ซึ่งประกอบธุรกิจหลักในด้านพัฒนาอสังหาริมทรัพย์ และ จีไอซี ไพรวาท ลิมิเตด (ร้อยละ 6) โดยบริษัท แอล แอนด์ เอช โฮเทล แมนเนจ เม้นท์ จำกัด ซึ่งเป็นผู้เช่าช่วงของทรัพย์สินของกองทรัสต์มีกลุ่มผู้ถือหุ้นรายใหญ่ของบริษัทเป็นบุคคลเดียวกันกับผู้ถือหุ้นรายใหญ่ของผู้ถือหุ้นรายใหญ่ในกองทรัสต์ คือ บริษัท แลนด์ แอนด์ เฮาส์ จำกัด (มหาชน) ดังมีรายละเอียดแสดงความสัมพันธ์ดังนี้

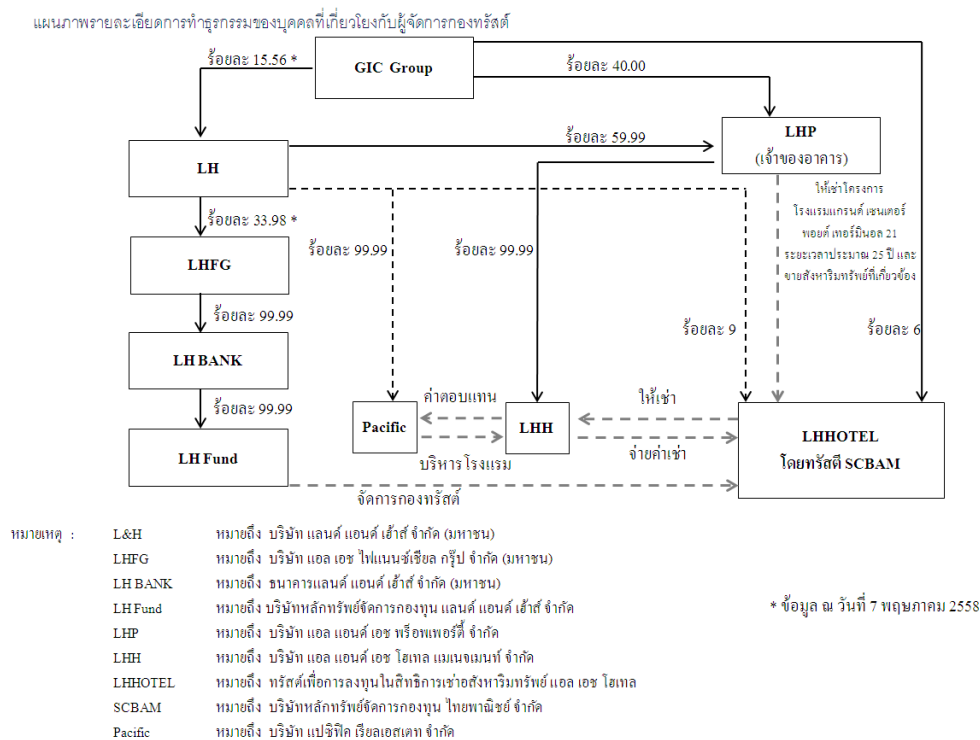

(หมายเหตุ: บริษัท แปซิฟิก เรียว เอสเตท จำกัด ได้เปลี่ยนชื่อจดทะเบียนเป็นบริษัท แอล เอช มอลล์ แอนด์ โฮเทล จำกัด เมื่อวันที่ 24 ธันวาคม 2558)

ทั้งนี้ กองทรัสต์มีกลไกและมาตรการในการคัดเลือกผู้เช่าช่วงโดยการเปรียบเทียบค่าเช่าที่เรียกเก็บกับเกณฑ์ทั่วไปในตลาด รวมทั้งการเปรียบเทียบผลงานในอดีตที่ผ่านมาเพื่อกำหนดถึงการรักษาประโยชน์สูงสุดให้กับผู้ถือหุ้นหน่วยลงทุนเป็นสำคัญ

## 2.4 ข้อมูลของทรัพย์สินของกองทรัสต์

รายการแสดงทรัพย์สินแยกตามประเภทที่ลงทุน ณ 31 ธันวาคม 2558

รายการทรัพย์สิน	มูลค่าตามบัญชี / มูลค่าตามราคาตลาด (บาท)	ร้อยละ ของมูลค่า ทรัพย์สินสุทธิ
1. เงินสดและเงินฝากธนาคาร	218,776,575.16	6.93
2. เงินลงทุนในตั๋วสัญญาใช้เงินและตราสารหนี้		
ตั๋วแลกเงิน/ตั๋วสัญญาใช้เงินที่สถาบันการเงินเป็นผู้ออก/ผู้รับรอง/ผู้รับอาวัล	-	0.00
บัตรเงินฝาก	-	0.00
พันธบัตร	-	0.00
ตั๋วเงินคลัง	-	0.00
รวม	218,776,575.16	6.93
3. เงินลงทุนในสินทรัพย์ประเภทอสังหาริมทรัพย์		
เงินลงทุนในสินทรัพย์ประเภทอสังหาริมทรัพย์	3,753,408,709.00	118.97
รวม	3,753,408,709.00	118.97
4. สินทรัพย์อื่น		
ดอกเบี้ยค้างรับ	14,981.70	0.00
ลูกหนี้จากการขายเงินลงทุนในหลักทรัพย์	-	0.00
ลูกหนี้จากการให้เช่าและบริการ	20,502,515.08	0.65
ลูกหนี้อื่น	-	0.00
สินทรัพย์อื่นๆ	68,114,141.99	2.16
รวม	88,631,638.77	2.81
รวมมูลค่าทรัพย์สิน	4,060,816,922.93	128.71
5. หนี้สินอื่น		
ค่าธรรมเนียมและค่าใช้จ่ายค้างจ่าย	(42,212,945.04)	-1.34
ค่าเช่าและค่าบริการรับล่วงหน้า	-	0.00
เงินมัดจำค่าเช่าและบริการ	-	0.00
เงินกู้ยืมระยะยาว	(688,532,700.00)	-21.82
หนี้สินอื่นๆ	(175,159,317.67)	-5.55
รวมมูลค่าหนี้สิน	(905,904,962.71)	(28.71)
มูลค่าสินทรัพย์สุทธิของทรัสต์	3,154,911,960.22	100.00

จำนวนหน่วยทรัสต์ 313,664,900.0000 หน่วย

มูลค่าหน่วยทรัสต์ 10.0582 บาท

รายละเอียดเกี่ยวกับทรัพย์สินที่กองทรัสต์ลงทุน วันที่ 31 ธันวาคม 2558

ตารางแสดงสรุปข้อมูลที่สำคัญของทรัพย์สินหลักที่กองทรัสต์เข้าลงทุน ณ วันที่ 16 ธันวาคม 2558ซึ่งมีการประเมินค่าทรัพย์สิน โดยบริษัทประเมินค่าทรัพย์สินได้แก่ บริษัท แกรนด์ แอสเซท แอดไวเซอร์ จำกัด และบริษัท ทีเอฟ แควแอชั่น จำกัด

รายละเอียด	โครงการโรงแรมแกรนด์ เซนเตอร์ พอยต์ เทอร์มินอล 21
<b>ลักษณะของทรัพย์สิน</b>	
ที่ตั้ง	โรงแรมแกรนด์ เซนเตอร์ พอยต์ เทอร์มินอล 21 ตั้งอยู่ที่เลขที่ 2 ซอยสุขุมวิท 19 (วัฒนา) แขวงคลองเตยเหนือ เขตวัฒนา กรุงเทพมหานคร
การเข้าถึง	รถไฟฟ้า BTS สถานีโศก รถไฟฟ้า MRT สถานีสุขุมวิท และถนนสุขุมวิท
ประเภทการลงทุน	สิทธิการเช่า (ประมาณ 25 ปี)
จำนวนชั้น	28 ชั้น และชั้นใต้ดิน 2 ชั้น
เดือนที่เปิดทำการ	กุมภาพันธ์ 2555
<b>พื้นที่ที่กองทรัสต์จะลงทุน (ตารางเมตร)</b>	
พื้นที่ให้เช่า	21,090
พื้นที่ส่วนกลาง	21,914
พื้นที่จอดรถ	4,294
พื้นที่ทั้งหมด	47,298
<b>มูลค่าประเมินจากบริษัทประเมินค่าทรัพย์สิน</b>	
บริษัท แกรนด์ แอสเซท แอดไวเซอร์ จำกัด	3,800 ล้านบาท(ณ วันที่ 24 มิถุนายน 2558)
ราคาทุน (ราคาที่ได้มาซึ่งสิทธิการเช่าอสังหาริมทรัพย์ และสิทธิอื่น ๆ ที่เกี่ยวข้อง)	ราคาที่กองทรัสต์ลงทุนครั้งแรก 3,558,222,615 บาท (รวมภาษีมูลค่าเพิ่ม)
วันที่กองทรัสต์เข้าลงทุน	16 ธันวาคม 2558
เจ้าของสิทธิการเช่าอสังหาริมทรัพย์	ทรัสต์เพื่อการลงทุนในสิทธิการเช่าอสังหาริมทรัพย์ แอล เอช โฮเทล
เจ้าของอสังหาริมทรัพย์	ทรัสต์เพื่อการลงทุนในสิทธิการเช่าอสังหาริมทรัพย์ แอล เอช โฮเทล
ปีที่เปิดใช้อาคาร	เริ่มเปิดดำเนินงานเมื่อเดือน กุมภาพันธ์ 2555
ผู้เช่าช่วงอสังหาริมทรัพย์	บริษัท แอล เอช โฮเทล แมเนจเม้นท์ จำกัด

รายละเอียด	โครงการโรงแรมแกรนด์ เซนเตอร์ พอยต์ เทอร์มินอล 21
ลักษณะทั่วไปของโครงการ	<p>โครงการโรงแรมแกรนด์ เซนเตอร์ พอยต์ เทอร์มินอล 21 ตั้งอยู่บริเวณเดียวกันกับโครงการศูนย์การค้าเทอร์มินอล 21 ตั้งอยู่ที่เลขที่ 2 ซอยสุขุมวิท 19 (วัฒนา) แขวงคลองเตยเหนือ เขตวัฒนา กรุงเทพมหานคร มีการเดินทางที่สะดวก เนื่องจากตั้งอยู่บนถนนสุขุมวิท และตั้งอยู่ใกล้กับสี่แยกอโศกซึ่งเป็นจุดเชื่อมต่อกับรถไฟฟ้า BTS สถานีอโศก และรถไฟฟ้า MRT สถานีสุขุมวิท ซึ่งเป็นถนนสำคัญในกรุงเทพมหานคร ที่มีทั้งอาคารสำนักงาน ห้างสรรพสินค้า โรงแรมระดับ 4-5 ดาว คอนโดมิเนียม อาคารที่พักอาศัย รวมถึงไม่ไกลจากสวนสาธารณะและศูนย์ประชุมใจกลางเมือง</p> <p>โครงการโรงแรมแกรนด์ เซนเตอร์ พอยต์ เทอร์มินอล 21 ประกอบด้วย อาคารพักอาศัยสูง 28 ชั้น และชั้นใต้ดิน 2 ชั้น รวมถึงพื้นที่จอดรถยนต์ภายในอาคาร โดยดำเนินการด้านโรงแรมจำนวน 462 ห้อง พื้นที่ใช้สอยทั้งสิ้นประมาณ 21,090 ตารางเมตร ตั้งอยู่บนที่ดินประมาณ 9 ไร่ 1 งาน 44 ตารางวา ซึ่งสร้างแล้วเสร็จและเริ่มเปิดดำเนินงานเมื่อเดือนกุมภาพันธ์ 2555 โดยมีพื้นที่รวมประมาณ 47,298 ตารางเมตร</p>

## 2.5 การจัดหาผลประโยชน์จากอสังหาริมทรัพย์

กองทรัสต์ดำเนินการลงทุนในสิทธิการเช่าอสังหาริมทรัพย์และกรรมสิทธิ์ในอสังหาริมทรัพย์ของโครงการ โรงแรม แกรนด์ เซนเตอร์ พอยต์ เทอร์มินอล 21 จากบริษัท แอล แอนด์ เอช พร็อพเพอร์ตี้ จำกัด เป็นระยะเวลาประมาณ 25 ปี โดยสิทธิการเช่าดังกล่าวจะหมดอายุลงในวันที่ 31 สิงหาคม 2583 โดยมีพื้นที่รวมประมาณ 47,298 ตารางเมตร ประกอบด้วยสิทธิการเช่าอาคารสิ่งปลูกสร้าง พื้นที่จอดรถและส่วนควบของอาคารสิ่งปลูกสร้างที่เป็นงานระบบสาธารณูปโภคส่วนกลางที่เกี่ยวข้องกับธุรกิจโรงแรม รวมถึงสิ่งอำนวยความสะดวกต่างๆ ที่เกี่ยวข้องกับอาคาร โรงแรม รวมทั้งสิทธิใดๆ ที่เกี่ยวกับหรือเกี่ยวเนื่องกับทรัพย์สินดังกล่าว และกรรมสิทธิ์ในเฟอร์นิเจอร์ เครื่องมือ เครื่องใช้ อุปกรณ์ตกแต่งที่ติดตั้งครุภัณฑ์และไม่ได้ติดตั้งครุภัณฑ์ รวมทั้งอุปกรณ์อื่นใดที่ใช้เพื่อวัตถุประสงค์ในการประดับตกแต่งหรืออำนวยความสะดวกให้กับผู้พักอาศัยและผู้ใช้บริการในโครงการ โรงแรมแกรนด์ เซนเตอร์ พอยต์ เทอร์มินอล 21 ซึ่งตั้ง และ/หรือ ติดตั้งครุภัณฑ์อยู่บริเวณภายนอกหรือภายในพื้นที่อาคาร โรงแรมหรือพื้นที่ของตัวอาคาร โรงแรม รวมถึงสิทธิใดๆ ที่เกี่ยวกับหรือเกี่ยวเนื่องกับทรัพย์สินดังกล่าว และกองทรัสต์จะได้รับสิทธิในการใช้พื้นที่ส่วนเชื่อมต่อบนถนนสุขุมวิท กรุงเทพมหานครบริเวณรถไฟฟ้า BTS สถานี โสภและรวมถึงพื้นที่ใช้ร่วมกันกับศูนย์การค้าเทอร์มินอล 21

ทั้งนี้ กองทรัสต์เข้าเป็นคู่สัญญากับผู้เช่าช่วงเพื่อให้ผู้เช่าช่วงนำทรัพย์สินที่เข้าไปบริหารและนำผลประโยชน์ที่ได้มาชำระค่าเช่าสิทธิการเช่าอสังหาริมทรัพย์และค่าเช่าสิ่งอสังหาริมทรัพย์

### โครงสร้างการจัดหาผลประโยชน์ของทรัพย์สินที่กองทรัสต์ลงทุน

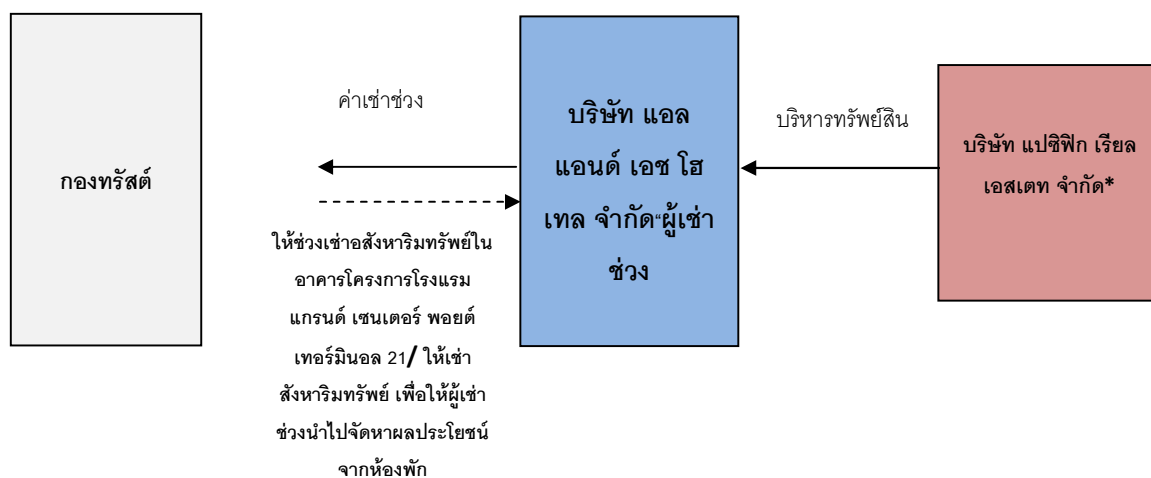

(หมายเหตุ: บริษัท แปซิฟิก รีเทล เอสเตท จำกัด ได้เปลี่ยนชื่อจดทะเบียนเป็นบริษัท แอล เอช มอลล์ แอนด์ โฮเทล จำกัด เมื่อวันที่ 24 ธันวาคม 2558)

ผู้จัดการกองทรัสต์มีนโยบายที่จะดำเนินการจัดหาผลประโยชน์จากทรัพย์สินหลัก โดยนำพื้นที่เช่าของโครงการ โรงแรมแกรนด์ เซนเตอร์ พอยต์ เทอร์มินอล 21 ออกให้เช่าช่วงแก่บริษัท แอล แอนด์ เอช โฮเทล จำกัด “บริษัท” โดยบริษัทได้แต่งตั้งบริษัท แปซิฟิก รีเทล เอสเตท จำกัด (หมายเหตุ: บริษัท แปซิฟิก รีเทล เอสเตท จำกัด ได้เปลี่ยนชื่อจดทะเบียนเป็นบริษัท แอล เอช มอลล์ แอนด์ โฮเทล จำกัด เมื่อวันที่ 24 ธันวาคม 2558) เป็นผู้บริหารอสังหาริมทรัพย์เพื่อให้เป็นผู้ดำเนินการบริหารทรัพย์สินที่กองทรัสต์ลงทุน ซึ่งผู้บริหารอสังหาริมทรัพย์เป็นผู้ดำเนินการบริหารห้องพักของโครงการ โรงแรมแกรนด์ เซนเตอร์ พอยต์ เทอร์มินอล 21 เพื่อให้กองทรัสต์มีรายได้สม่ำเสมอ

## 2.6 การกู้ยืมเงิน

### สรุปสาระสำคัญของสัญญากู้ยืมเงิน

การเข้าลงทุนในครั้งนี้ของกองทรัสต์ กองทรัสต์ใช้แหล่งเงินทุนส่วนหนึ่งจากการกู้ยืมเงิน โดยกองทรัสต์เข้าทำสัญญาเงินกู้กับธนาคารไทยพาณิชย์ จำกัด (มหาชน) (“ผู้ให้กู้”) ภายหลังจากวันก่อตั้งกองทรัสต์ และก่อนวันที่กองทรัสต์จะเข้าลงทุนในทรัพย์สินหลักในครั้งนี้ ทั้งนี้ ผู้ให้กู้ ได้เสนอวงเงินกู้ยืมระยะยาวจำนวนไม่เกิน 800 ล้านบาท เพื่อใช้สำหรับการลงทุนในทรัพย์สินหลัก โดยข้อกำหนดและเงื่อนไขของการกู้ยืมเงินดังกล่าวจะเป็นไปตามที่กำหนดในสัญญาเงินกู้ระหว่างกองทรัสต์และผู้ให้กู้ โดยมีเงื่อนไขที่สำคัญดังต่อไปนี้

ผู้ให้กู้	ธนาคารไทยพาณิชย์ จำกัด (มหาชน)
ผู้กู้	ทรัสต์ที่กระทำในนามของทรัสต์เพื่อการลงทุนในสิทธิการเช่าอสังหาริมทรัพย์ แอล เอช โฮเทล
วงเงินกู้	ไม่เกิน 800 ล้านบาท
อัตราดอกเบี้ย	อัตราคงที่ และ/หรือ อัตราอ้างอิง MLR โดยในปีที่ 1 ถึงปีที่ 3 อัตราดอกเบี้ยคงที่ ไม่เกินร้อยละ 5 และหลังปีที่ 3 จนครบอายุสัญญา อัตราดอกเบี้ยไม่เกิน MLR – ร้อยละ 1 (MLR: Minimum Loan Rate หมายถึง อัตราดอกเบี้ยที่ธนาคารไทยพาณิชย์ จำกัด (มหาชน) เรียกเก็บจากลูกค้ารายใหญ่ชั้นดี)
อายุสัญญาเงินกู้	ระยะเวลาการชำระคืนเงินต้น 13 ปี โดยมีระยะเวลาปลอดเงินต้น 3 ปี
การชำระคืนเงินต้น	ชำระรายไตรมาสภายหลังจากระยะเวลาปลอดเงินต้น โดยทยอยผ่อนชำระเป็นสัดส่วนที่เพิ่มขึ้นจนกระทั่งครบทั้งจำนวนภายในระยะเวลาตามสัญญาเงินกู้
การชำระดอกเบี้ย	ชำระรายไตรมาส
เงื่อนไขของสัญญาเงินกู้	<ul style="list-style-type: none"> <li>บริษัทแลนด์แอนด์เฮาส์ จำกัด (มหาชน) (“LH”) หรือ บริษัทในเครือของ LH และ GIC Pte Ltd (“GIC”) (ซึ่งเป็นบริษัทในเครือเดียวกันกับ Reco Resorts Pte Ltd) ตกลงที่จะจองซื้อหน่วยทรัสต์เป็นจำนวนตั้งแต่ร้อยละ 9 และร้อยละ 6 ของจำนวนหน่วยทรัสต์ที่เสนอขายทั้งหมดในครั้งนี้ ตามลำดับ และตกลงว่าตลอดระยะเวลา 12 เดือน นับแต่วันก่อตั้งกองทรัสต์ LH หรือ บริษัทในเครือของ LH และ GIC (แล้วแต่กรณี) จะไม่จำหน่าย จ่าย โอน หน่วยทรัสต์ ในจำนวนร้อยละ 9 และร้อยละ 6 ของจำนวนหน่วยทรัสต์ที่เสนอขายทั้งหมดในครั้งนี้ ตามลำดับ (ไม่ว่าทั้งหมดหรือบางส่วน) ให้แก่บุคคลอื่นที่ไม่ได้มีความเกี่ยวข้องกับ LH หรือบริษัทในเครือของ LH หรือ GIC (แล้วแต่กรณี) รวมทั้งจะไม่นำหน่วยทรัสต์ที่จำนวนร้อยละ 9 และร้อยละ 6 ของจำนวนหน่วยทรัสต์ที่เสนอขายทั้งหมดในครั้งนี้ ตามลำดับ ไปจำหน่ายหรือก่อการระดมทุนใดๆ เว้นแต่จะได้รับความยินยอมเป็นลายลักษณ์อักษรจากทรัสต์ซึ่งกระทำการในนามของกองทรัสต์</li> </ul>

	<ul style="list-style-type: none"> <li>LH จะดำเนินการให้บริษัทในกลุ่มที่ LH ถือหุ้นทางตรงและ/หรือทางอ้อม ไม่ต่ำกว่าร้อยละ 50 เข้าเป็นผู้เช่าช่วงโครงการโรงแรม แกรนด์ เซนเตอร์ พอยต์ เทอร์มินอล 21 เป็นระยะเวลาไม่น้อยกว่า 9 ปี นับจากวันก่อตั้ง กองทรัสต์ โดยการเปลี่ยนตัวผู้เช่าช่วงจะต้องได้รับความยินยอมจากผู้ถือหุ้น ก่อน เว้นแต่กรณีกองทรัสต์ไม่ใช้สิทธิเรียกให้ผู้เช่าช่วงต่ออายุสัญญาเช่า ช่วง แต่ทั้งนี้ ระยะเวลาการเช่าช่วงดังกล่าวจะต้องไม่น้อยกว่า 3 ปี</li> </ul>
หลักประกันเงินกู้	<ul style="list-style-type: none"> <li>ไม่มี</li> </ul>

### 3. ภาพรวมของภาวะอุตสาหกรรมของธุรกิจการจัดหาผลประโยชน์จากอสังหาริมทรัพย์

#### 3.1 เศรษฐกิจไทยปี 2558

ในปี 2558 เศรษฐกิจไทยขยายตัวสูงกว่าคาดเล็กน้อย (จากเดิมร้อยละ 2.7 เป็นร้อยละ 2.8) เนื่องจากการลงทุนภาครัฐและการบริโภคภาคเอกชนมีแนวโน้มขยายตัวสูงกว่าที่เคยประเมินไว้ โดยเฉพาะในไตรมาสที่ 3 และคาดว่าจะต่อเนื่องถึงไตรมาสที่ 4 ของปีโดยแรงขับเคลื่อนในปี 2558 มาจากการใช้จ่ายและการลงทุนภาครัฐ รวมถึงประสิทธิผลของมาตรการกระตุ้นเศรษฐกิจ เป็นปัจจัยเสี่ยงด้านบวกสำคัญที่จะช่วยให้เศรษฐกิจขยายตัวได้สูงกว่าประมาณการ ส่วน อัตราเงินเฟ้อยังอยู่ในระดับต่ำตามแรงกดดันด้านต้นทุนที่ลดลง และความความเสี่ยงต่อภาวะเงินฝืดยังคงจำกัด ซึ่งเป็นผลมาจากนโยบายการเงินที่ผ่อนปรนอย่างต่อเนื่องมีส่วนช่วยสนับสนุนการฟื้นตัวของเศรษฐกิจ

ในปี 2558 ภาครัฐมีส่วนช่วยขับเคลื่อนเศรษฐกิจมากขึ้น ผ่านการลงทุนที่ทำได้อย่างต่อเนื่องและผลจากมาตรการกระตุ้นเศรษฐกิจ อย่างไรก็ตามการใช้จ่ายอุปโภคบริโภคของภาครัฐในไตรมาสที่ 3 ของปี 2558 ที่เกิดขึ้นจริงยังต่ำกว่าที่คาดไว้ เป็นผลมาจากการที่รัฐบาลลดเงินโอนหรือเงินอุดหนุนบางส่วน แต่คาดว่าจะถูกชดเชยด้วยการใช้จ่ายเงินลงทุนที่สูงขึ้นโดยเฉพาะที่คาดว่าจะเกิดขึ้นในปี 2559 อย่างไรก็ตามในไตรมาสที่ 3 ของปี 2558 ประสิทธิภาพของการเบิกจ่ายของรัฐบาลดีกว่าระยะที่ผ่านมาจากการที่คาดการณ์ไว้ ทั้งนี้รัฐบาลมีแนวโน้มที่จะมีการใช้จ่ายลงทุนอย่างต่อเนื่อง ทั้งโครงการในงบประมาณและนอกงบประมาณ อาทิ มาตรการกระตุ้นเศรษฐกิจระยะที่ 2 และ ที่ 3 รวมทั้งการลงทุนผ่านทางรัฐวิสาหกิจที่คาดว่าจะเพิ่มขึ้นในปี 2559 จากโครงการรถไฟฟ้าสายสีส้มที่เริ่มโครงการได้เร็วกว่าคาดหลัง จากกรม. พิจารณานุมัติหลักการ การออกมาตรการกระตุ้นเศรษฐกิจเพิ่มออกมาเพิ่มเติม เพื่อช่วยพยุงการใช้จ่ายในประเทศในภาวะที่อุปสงค์สินค้าส่งออกจากต่างประเทศยังไม่ฟื้นตัว

การใช้จ่ายภาครัฐ ณ ราคาประจำปี (ปีปฏิทิน)										
	พันล้านบาท					%YoY				
	2557	2558		2559		2557	2558		2559	
		ก.ย. 58	ธ.ค. 58	ก.ย. 58	ธ.ค. 58		ก.ย. 58	ธ.ค. 58	ก.ย. 58	ธ.ค. 58
การอุปโภค	2,250	2,406	2,348	2,549	2,523	3.4	6.9	4.4	5.9	7.5
การลงทุน	686	818	825	874	926	-4.7	19.2	20.2	6.9	12.2
รวม	2,936	3,224	3,173	3,423	3,449	1.3	9.8	8.1	6.2	8.7

อย่างไรก็ตามเมื่อพิจารณาในด้านแนวโน้มการบริโภคภาคเอกชนในปี 2558 การบริโภคมีแนวโน้มขยายตัวเพิ่มขึ้นจากมาตรการกระตุ้นเศรษฐกิจของภาครัฐช่วยสร้างความเชื่อมั่น รวมทั้งราคาน้ำมันที่อยู่ในระดับต่ำ ช่วยสนับสนุนการบริโภคภาคครัวเรือนได้บางส่วน ขณะที่สถานการณ์ภัยแล้งไม่เป็นปัจจัยลบเพิ่มจากที่คาดไว้ โดยในปี 2558 ถึงแม้จะมีแนวโน้มคลี่คลายลงตามปริมาณน้ำฝนที่กลับมาใกล้เคียงระดับปกติ แต่ปริมาณน้ำในเขื่อนที่อยู่ในระดับต่ำมากยังคงเป็นปัจจัยลบต่อผลผลิตและรายได้เกษตรกรในปี 2559 ตามที่เคยประเมินไว้ อย่างไรก็ตาม รายได้ในภาคเกษตร ที่อยู่ในระดับต่ำและภาระหนี้ที่อยู่ในระดับสูงยังคงเป็นปัจจัยถ่วงด้านการบริโภคภาคเอกชน

#### ดัชนีความเชื่อมั่นผู้บริโภค

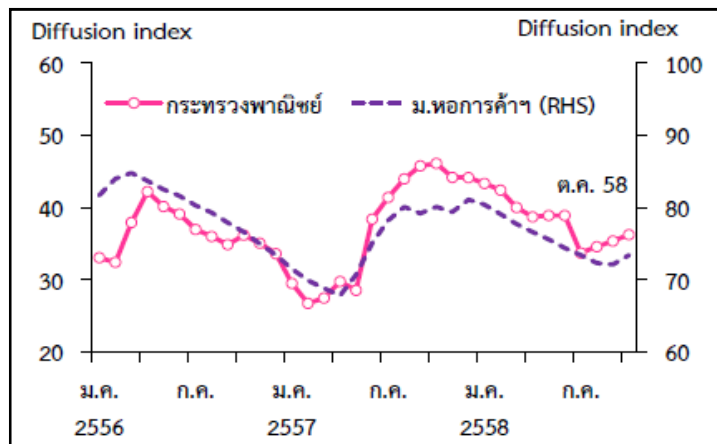

ที่มา : รายงานนโยบายการเงิน ธนาคารแห่งประเทศไทย ธันวาคม 2558

อย่างไรก็ตามคาดว่าในปี 2559 เศรษฐกิจไทยมีแนวโน้มขยายตัวต่ำกว่าประมาณการเดิมเล็กน้อย(จากเดิมร้อยละ 3.7 เป็นร้อยละ 3.5) ตามอุปสงค์ต่างประเทศที่ชะลอลงโดยเฉพาะจีนและเอเชีย แม้ว่าจะถูกชดเชย ด้วยแรงส่งที่เพิ่มขึ้นจากการใช้จ่ายภาครัฐ การบริโภคภาคเอกชน และการท่องเที่ยวที่มีแนวโน้มขยายตัวดีกว่าคาด แต่อาจไม่สามารถชดเชยได้ทั้งหมด

### 3.2 ภาพรวมตลาดโรงแรม และตลาดการท่องเที่ยวประเทศไทย

#### 3.2.1 ตลาดการท่องเที่ยวประเทศไทย

ประเทศไทยเป็นหนึ่งในประเทศที่มีชื่อเสียงด้านการท่องเที่ยวของภูมิภาค โดยมีชายหาดและสถานที่ทางประวัติศาสตร์ที่ขึ้นชื่อติดอันดับโลกหลายแห่ง จากข้อมูลของสภาการท่องเที่ยวและอุตสาหกรรมการท่องเที่ยวโลก (WTTC) พบว่าในปี พ.ศ. 2557 รายได้จากการท่องเที่ยวคิดเป็น 1,037 พันล้านบาทของผลิตภัณฑ์มวลรวมในประเทศ (GDP) (หรือร้อยละ 8.6 ของผลิตภัณฑ์มวลรวมในประเทศทั้งหมด) จำนวนนักท่องเที่ยวเพิ่มขึ้นอย่างต่อเนื่องจาก 10.1 ล้านคนในปี พ.ศ. 2546 เป็น 24.8 ล้านคนในปี พ.ศ.2557 (อัตราการเติบโตเฉลี่ยต่อปีของนักท่องเที่ยวเท่ากับร้อยละ 8.5 สำหรับช่วง 12 ปีที่ผ่านมา)

ปัจจัยหลักที่ทำให้ประเทศไทยกลายเป็นสถานที่ท่องเที่ยวซึ่งเป็นเป้าหมายหลักของนักท่องเที่ยวได้แก่ สภาพอากาศที่เอื้ออำนวยและความพร้อมด้านการเดินทาง ซึ่งประกอบด้วย สนามบินหลัก ได้แก่ สนามบินนานาชาติสุวรรณภูมิ (กรุงเทพ) สนามบินนานาชาติดอนเมือง (กรุงเทพ), สนามบินนานาชาติเชียงใหม่ และสนามบินนานาชาติภูเก็ต โดยมีสนามบินเล็กๆ อีกหลายแห่งที่สามารถรองรับนักท่องเที่ยวทั้งในและต่างประเทศ ได้แก่ สนามบินนานาชาติเกาะสมุย และสนามบินนานาชาติอุตุตะเกา เป็นต้น



## สถิตินักท่องเที่ยวต่างชาติที่เดินทางเข้าประเทศไทย

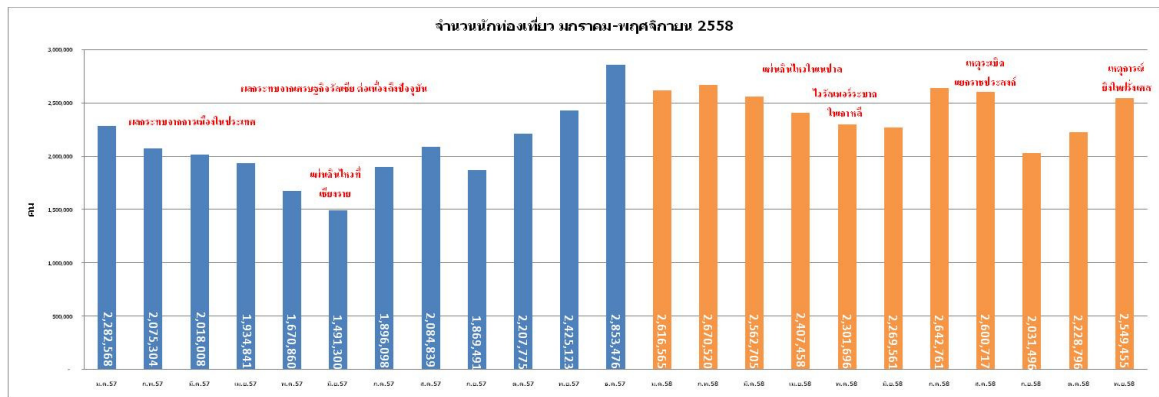

ที่มา: การท่องเที่ยวแห่งประเทศไทย

อย่างไรก็ตามจากเหตุการณ์ทางการเมืองในปี พ.ศ. 2557 ส่งผลให้จำนวนนักท่องเที่ยวต่างชาติที่เดินทางเข้าประเทศไทยลดลงอย่างมาก และเมื่อสถานการณ์ทางการเมืองกลับคืนสู่ภาวะปกติ ประกอบกับเศรษฐกิจที่ฟื้นตัวและความมั่นใจของผู้บริโภคเพิ่มขึ้น ทำให้จำนวนนักท่องเที่ยวต่างชาติที่เดินทางเข้าประเทศไทยตั้งแต่เดือนมกราคมถึงมีนาคม พ.ศ. 2558 เพิ่มขึ้นเป็น 7.9 ล้านคน หรือคิดเป็นร้อยละ 23.5 กระทรวงการท่องเที่ยวและการกีฬาคาดการณ์ว่า พ.ศ. 2558 ประเทศไทยจะมีนักท่องเที่ยวต่างชาติเดินทางเข้าประเทศประมาณ 29 ล้านคน หรือเติบโตถึงร้อยละ 17 เมื่อเปรียบเทียบกับปีที่ผ่านมา โดย จีน มาเลเซีย รัสเซีย ญี่ปุ่น และเกาหลี ยังคงครองอันดับสูงสุดของนักท่องเที่ยวต่างชาติที่เดินทางเข้าประเทศไทย ตามด้วยอินเดีย ลาว สหราชอาณาจักร และสิงคโปร์ การเพิ่มขึ้นของจำนวนนักท่องเที่ยวจากประเทศภูมิภาคนั้นเป็นผลสืบเนื่องจากการขยายตัวของสายการบินต้นทุนต่ำในภูมิภาค

## อันดับนักท่องเที่ยวต่างชาติที่เดินทางเข้าประเทศไทยตั้งแต่มกราคมถึงพฤศจิกายน ปี พ.ศ. 2558

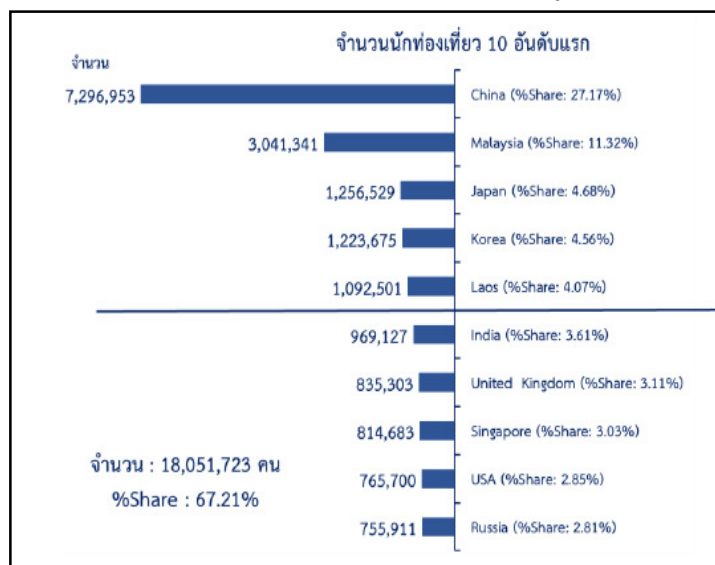

ที่มา: การท่องเที่ยวแห่งประเทศไทย

### 3.2.2 ตลาดโรงแรมกรุงเทพ

#### อุปทานปัจจุบันและอนาคต

จากข้อมูลของการท่องเที่ยวแห่งประเทศไทย ในปี 2557 อุปทานห้องพัก ซึ่งนับรวมทั้งโรงแรม รีสอร์ท เกสต์เฮาส์ โมเต็ล และ เซอร์วิสอพาร์ทเม้นท์มีจำนวนทั้งสิ้น 97,547 ห้อง และ จากผลสำรวจของ JLL พบว่าปี 2558 มีโรงแรมเปิดใหม่เพิ่มอีก 19 แห่งจำนวน 3,973 ห้อง โดยมีโรงแรม 5 แห่ง จำนวน 735 ห้อง ที่เปิดดำเนินการแล้วในเดือนพฤษภาคม 2558 ซึ่งโรงแรมใหม่เหล่านี้ส่วนใหญ่ตั้งอยู่ในย่านสุขุมวิท และสาทร/สีลม คิดเป็นร้อยละ 28.9 และร้อยละ 23.3 ตามลำดับของ โรงแรมเปิดใหม่ทั้งหมดในปี 2558 และล้วนจัดอยู่ในระดับโรงแรมระดับ Midscale/Economy ทั้งนี้จากงานวิจัยของ JLL คาดว่าตั้งแต่เดือน มิถุนายน 2558 ถึงปี 2561 อุปทานของพักในกรุงเทพฯ จะมีจำนวนเพิ่มขึ้นอีกประมาณ 7,300 ห้อง ซึ่งส่วนใหญ่จะตั้งอยู่ในย่านสุขุมวิทและสาทร/สีลม

#### อุปทานของโรงแรมในแต่ละปี

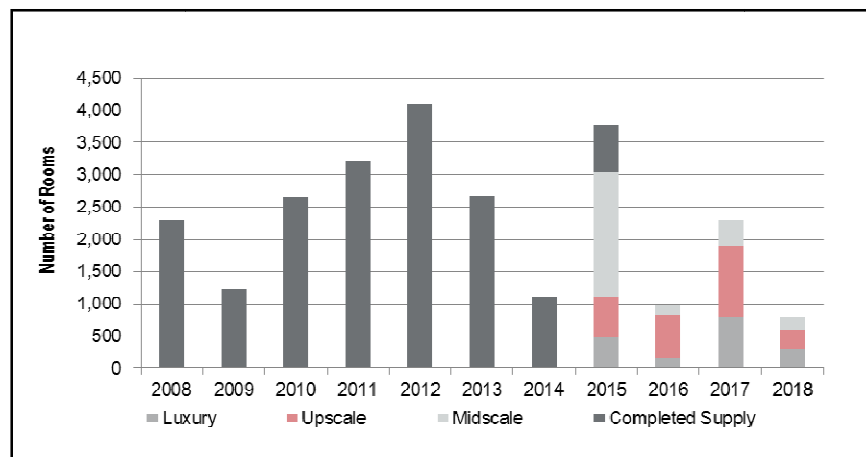

ที่มา : JLL

ทั้งนี้โรงแรมที่เปิดในปี พ.ศ. 2557 ที่เป็นโรงแรมระดับ Midscale/Economy ได้แก่ ยู สุขุมวิท โฮเต็ล บางกอก (82 ห้อง) และฮอลิเดย์ อินน์ เอ็กซ์เพรส สาทร (184 ห้อง) สำหรับโรงแรมระดับUpscale ได้แก่ เรดิสัน บลู พลาซ่า (290 ห้อง) ตั้งอยู่ที่ซอยสุขุมวิท 27 และโรงแรมเลอ เมอริเดียน สุวรรณภูมิ กอล์ฟ รีสอร์ท แอนด์ สปา (214ห้อง) ตั้งอยู่ที่บางพลี ขณะที่โรงแรมสำคัญที่จะเปิดในปี พ.ศ. 2558 ได้แก่ โรงแรมพาร์คไฮแอทเซ็นทรัลเอ็มบาสซี โรงแรมโนโวเทลสุขุมวิท และโรงแรมอวานีและยังมีโรงแรมระดับ High-end ที่จะเปิดในปีพ.ศ. 2559 และพ.ศ. 2560 ได้แก่ โรงแรมโรสวูด (145 ห้อง) และโรงแรมวอลดอร์ฟแอสโทเรีย (170 ห้อง)

อุปทานโรงแรมในอนาคตามระดับโรงแรม ปี พ.ศ. 2558– 2561

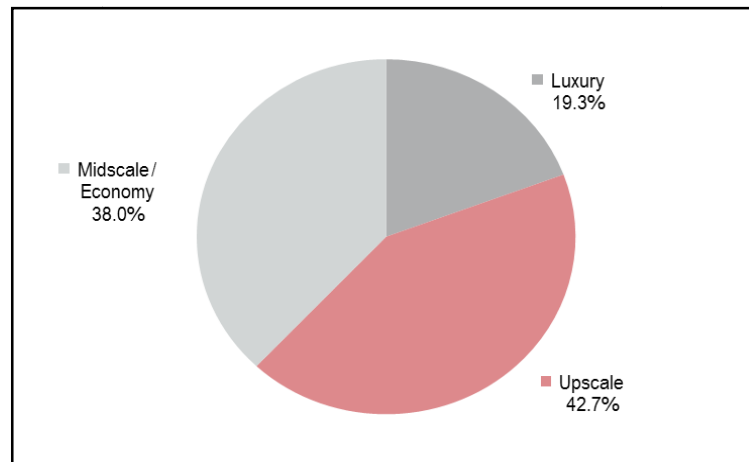

ที่มา : JLL

### 3.2.3 แนวโน้มตลาดโรงแรมกรุงเทพ

จากข้อมูลของการท่องเที่ยวแห่งประเทศไทย แสดงให้เห็นว่าประเทศไทยยังคงมีเสถียรภาพด้านการท่องเที่ยว เห็นได้ชัดจากสถิติจำนวนนักท่องเที่ยวที่กลับมาเที่ยวซ้ำยังถือว่าอยู่ในเกณฑ์ที่ดี โดยในปี พ.ศ. 2556 จำนวนนักท่องเที่ยวที่กลับมาเที่ยวซ้ำคิดเป็นร้อยละ 60 ของจำนวนนักท่องเที่ยวทั้งหมดอีกทั้งมีปัจจัยเสริมจากการปรับปรุงท่าอากาศยานเพื่อรองรับนักท่องเที่ยวที่เพิ่มขึ้นการขยายตัวอย่างรวดเร็วของสายการบินต้นทุนต่ำในเอเชีย และการขยายตัวของโครงการธุรกิจการบิน จากจำนวนนักท่องเที่ยวชาวจีนที่เดินทางเข้าประเทศไทยที่เพิ่มขึ้นตลอดช่วงหลายปีที่ผ่านมา แสดงให้เห็นว่าประเทศไทยเป็นสถานที่ท่องเที่ยวที่สามารถรองรับปริมาณนักท่องเที่ยวจำนวนมากได้

นอกจากนี้กรุงเทพ ได้รับการจัดอันดับเป็นอันดับสามของ Euromonitor International's 100 Top City Destinations(พ.ศ. 2556) อีกทั้งได้รับรางวัล “The most popular tourist destination in Asia” จาก German travel industry group Go Asia โดยในปี พ.ศ. 2557 กรุงเทพ ได้รับการจัดอันดับเป็นอันดับสองของ “Top Global Destination Cities” จากการจัดลำดับของ MasterCard Global Destination Cities Indexล่าสุดปี พ.ศ. 2558 การท่องเที่ยวแห่งประเทศไทยจัดตั้งแคมเปญ ท่องเที่ยววิถีไทย 2558 เพื่อเป็นการนำเสนอประเทศไทยสู่สายตาชาวต่างชาติในเรื่องของธรรมชาติและวัฒนธรรมโดยมีนักท่องเที่ยวที่มีกลุ่มเป้าหมายเป็นกลุ่มนักท่องเที่ยวจากยุโรป และละตินอเมริการะดับHigh-end ที่ชอบใช้จ่ายใช้สอย

ทั้งนี้เมื่อพิจารณาจากสถิตินักท่องเที่ยวที่เดินทางเข้ามาพักในโรงแรมในกรุงเทพฯ ในปี 2556 และ 2557 จะเห็นได้ว่าความต้องการห้องพักมีแนวโน้มที่ทรงตัวเนื่องจากปัญหาความวุ่นวายทางการเมืองในช่วงระยะเวลาดังกล่าว โดยในปี 2556 มีจำนวนนักท่องเที่ยวที่พักแรมในกรุงเทพฯประมาณ 17.46 ล้านคน และ ลดลงเล็กน้อยเหลือ 17.03 ล้านคน หรือ ลดลงประมาณร้อยละ 2.4 ในขณะที่อัตราการเข้าพักโดยเฉลี่ยของโรงแรมในเขตกรุงเทพมหานครลดลงจากร้อยละ 68.34 เป็นร้อยละ 67.50 หรือลดลงร้อยละ 1.2 อย่างไรก็ตามเมื่อพิจารณาจากจำนวนนักท่องเที่ยวที่เดินทางเข้ามาในประเทศไทยในปี 2558 และ ภาพภาคอุตสาหกรรมโดยรวมแล้ว คาดว่าผลประกอบการโรงแรมในปี 2558 ต่อเนื่องถึงปี 2559 จะฟื้นตัวและส่งผลกระทบให้กับอุตสาหกรรมโรงแรมโดยรวม

ที่มา : การท่องเที่ยวแห่งประเทศไทย และ JLL

## 4. ปัจจัยความเสี่ยง

### 4.1 ความเสี่ยงที่เกี่ยวกับกองทรัสต์หรือการดำเนินงานของกองทรัสต์

- 1) **ความสำเร็จของกองทรัสต์ขึ้นอยู่กับความสามารถของผู้จัดการกองทรัสต์ ผู้เช่าช่วง และผู้บริหารโรงแรม ในการจัดการและจัดหาผลประโยชน์จากทรัพย์สินหลักซึ่งหากไม่สามารถดำเนินการหรือจัดการได้อย่างมีประสิทธิภาพ และประสิทธิภาพอาจก่อให้เกิดผลกระทบในทางลบอย่างมีนัยสำคัญต่อมูลค่าของทรัพย์สินหลัก ผลการดำเนินงาน และความสามารถในการจ่ายประโยชน์ตอบแทนของกองทรัสต์**

ผู้จัดการกองทรัสต์จะบริหารจัดการกองทรัสต์ให้เป็นไปตามที่ระบุไว้ในสัญญาก่อตั้งทรัสต์ โดยผู้เช่าช่วงจะมอบหมายนโยบายในการดำเนินธุรกิจโรงแรมให้แก่ผู้บริหาร โรงแรมในการบริหารจัดการทรัพย์สินหลักตามสัญญาแต่งตั้งผู้บริหาร โรงแรมที่ผู้เช่าช่วงทำกับผู้บริหาร โรงแรม เพื่อให้ทำหน้าที่บริหารจัดการทรัพย์สินหลัก ดังนั้น ตามสัญญาแต่งตั้งผู้บริหาร โรงแรม ผู้บริหาร โรงแรมจะมีความรับผิดชอบด้านต่างๆ ภายใต้การควบคุมดูแลของผู้เช่าช่วงซึ่งรวมถึงส่วนที่เกี่ยวกับทรัพย์สินหลัก ได้แก่ การบริหารจัดการ การทำการตลาด การบำรุงรักษา ความมั่นคงและความปลอดภัยของอาคาร และการบริหารจัดการทางการเงินเพื่อหาประโยชน์จากการดำเนินธุรกิจโรงแรมบนทรัพย์สินที่ลงทุน

ทั้งนี้ หากผู้เช่าช่วง และ/หรือ ผู้บริหาร โรงแรม ไม่สามารถดำเนินงานตามกลยุทธ์ให้ประสบความสำเร็จ หรือ ผู้เช่าช่วง และ/หรือ ผู้บริหาร โรงแรม ไม่อาจจัดการทรัพย์สินหลักได้อย่างเหมาะสม อาจส่งผลกระทบในทางลบต่อมูลค่าของทรัพย์สินหลัก และ/หรือ รายได้ค่าเช่าแปรผันที่กองทรัสต์ควรจะได้รับ ซึ่งจะส่งผลกระทบต่อผลการดำเนินงาน และความสามารถในการจ่ายประโยชน์ตอบแทนให้กับผู้ถือหุ้นทรัสต์ ตลอดจนการชำระคืนหนี้ที่ถึงกำหนดชำระ นอกจากนี้ การเปลี่ยนแปลงในทางลบใดๆ ที่มีผลกระทบต่อความสัมพันธ์ของผู้เช่าช่วง และผู้บริหาร โรงแรมอาจส่งผลกระทบต่อความสามารถของผู้เช่าช่วง และผู้บริหาร โรงแรมในการบริหารจัดการทรัพย์สินหลักได้นอกจากนี้หากผู้เช่าช่วงไม่สามารถปฏิบัติหน้าที่ในฐานะผู้เช่าช่วงภายใต้สัญญาเช่าช่วง ได้อย่างมีประสิทธิภาพ และ/หรือ ผู้บริหาร โรงแรมซึ่งแต่งตั้งโดยผู้เช่าช่วงไม่สามารถปฏิบัติหน้าที่ในฐานะผู้บริหาร โรงแรมได้อย่างมีประสิทธิภาพ อาจก่อให้เกิดผลกระทบในทางลบต่อการดำเนินงาน และฐานะการเงินของกองทรัสต์

- 2) **รายได้ของกองทรัสต์ขึ้นอยู่กับฐานะทางการเงินของผู้เช่าช่วง และการตัดสินใจต่ออายุสัญญาเช่าช่วงเมื่อสัญญาเช่าช่วงของผู้เช่าช่วงสิ้นสุดลง**

ฐานะการเงินของกองทรัสต์ขึ้นอยู่กับค่าเช่าทรัพย์สินหลัก ซึ่งกองทรัสต์ให้เช่าช่วงและให้เช่าทรัพย์สินหลักแก่ผู้เช่าช่วงรายเดียว เนื่องจากทรัพย์สินหลักที่เข้าลงทุนในครั้งนี้เป็นทรัพย์สินประเภทสิทธิการเช่าอสังหาริมทรัพย์ประเภทโรงแรม โดยรายได้หลักของกองทรัสต์จะประกอบด้วยรายได้ค่าเช่าคงที่และรายได้ค่าเช่าแปรผันตามวิธีการคำนวณในสัญญาเช่าช่วง ที่ได้จากผู้เช่าช่วงรายเดียวเป็นหลัก จึงทำให้กองทรัสต์ตกอยู่ภายใต้ปัจจัยความเสี่ยงจากการลงทุนในสิทธิการเช่าอสังหาริมทรัพย์ประเภทโรงแรมจากการให้เช่าแก่ผู้เช่าช่วงรายเดียว ดังนั้น ในขณะใดขณะหนึ่งหากผู้เช่าช่วงมีฐานะการเงินที่ด้อยลง อาจทำให้ผู้เช่าช่วงชำระเงินค่าเช่าหรือเกิดการผิดนัดชำระเงินค่าเช่าของผู้เช่าช่วงและทำให้ผู้เช่าช่วงไม่สามารถชำระหนี้ได้และ/หรือ กองทรัสต์อาจไม่ได้รับค่าเช่า

แปรผันตามที่ประมาณการไว้ รวมทั้งผู้เช่าช่วงอาจไม่ต่ออายุสัญญาเช่าช่วง หรืออาจขอต่ออายุสัญญาเช่าช่วงด้วยเงื่อนไขที่เป็นประโยชน์แก่กองทรัสต์น้อยกว่าเงื่อนไขในสัญญาเช่าช่วงครั้งแรก ซึ่งอาจส่งผลกระทบในทางลบอย่างมีนัยสำคัญต่อฐานะการเงิน ผลการดำเนินงาน และความสามารถในการจ่ายประโยชน์ตอบแทนของกองทรัสต์

อย่างไรก็ตาม จากประวัติการดำเนินงานในระยะเวลาประมาณ 3 ปี ของ โครงการโรงแรม แกรนด์ เซนเตอร์ พอยต์ เทอร์มินอล 21 จากการใช้ประโยชน์ในทรัพย์สินดังกล่าว พบว่ากำไรก่อนหักดอกเบี้ยเงินกู้ ภาษีเงินได้ และค่าเสื่อมราคา มีจำนวนที่เพียงพอต่อการชำระค่าเช่าคงที่แต่ละปีให้แก่กองทรัสต์ภายในระยะเวลาการเช่า หลังจากการก่อตั้งกองทรัสต์ อย่างไรก็ตาม หากผู้เช่าช่วงยังคงดำเนินการได้ตามปกติ และไม่มีเหตุการณ์ความผันผวนทางเศรษฐกิจหรือการแข่งขันที่สูงขึ้น รวมทั้งความจำเป็นที่ต้องปิดโครงการโรงแรมแกรนด์ เซนเตอร์ พอยต์ เทอร์มินอล 21 เพื่อปรับปรุงทรัพย์สิน จนกระทบกับการดำเนินการตามปกติของผู้เช่าช่วงอย่างมีนัยสำคัญ รวมทั้งผู้เช่าช่วงไม่มีเจตนาที่ผิดนัดการชำระค่าเช่าคงที่ และ/หรือ ค่าเช่าแปรผัน (ถ้ามี) กองทรัสต์จะยังคงมีความเป็นไปได้ที่จะได้รับค่าเช่าคงที่ตามที่ระบุไว้ในสัญญาเช่าช่วงและสัญญาเช่าตามปกติ

### 3) ความเสี่ยงที่เกิดขึ้นเมื่อต้องมีการปรับปรุงอสังหาริมทรัพย์ของกองทรัสต์

อสังหาริมทรัพย์ของกองทรัสต์แต่ละแห่งจะต้องซ่อมแซมและปรับปรุงให้ดูใหม่ทันสมัยและสอดคล้องกับความต้องการของลูกค้าอยู่เสมอเพื่อดึงดูดให้ลูกค้าเข้ามาใช้บริการอย่างต่อเนื่องโดยปกติการปรับปรุงหรือการซ่อมแซมบำรุงรักษาประจำปีจะไม่ก่อให้เกิดผลกระทบต่อการดำเนินงานมากนักยกเว้นในกรณีที่เป็นการปรับปรุงซ่อมแซมใหญ่ซึ่งเป็นการปรับปรุงเพื่อเปลี่ยนแปลงสภาพลักษณะภายนอกและภายในอสังหาริมทรัพย์หรือเป็นการเปลี่ยนงานระบบที่สำคัญได้แก่ระบบไฟฟ้า ระบบประปา ลิฟต์ เป็นต้น ซึ่งจะดำเนินการตามระยะเวลาที่ผู้เช่าช่วงและ/หรือผู้บริหาร โรงแรมและกองทรัสต์เห็นว่าเหมาะสมและกองทรัสต์ยอมรับได้ซึ่ง โดยปกติการปรับปรุงอสังหาริมทรัพย์จะดำเนินการเฉพาะส่วนพื้นที่ที่ต้องการปรับปรุง โดยพื้นที่ส่วนอื่นยังคงเปิดให้บริการปกติ เว้นแต่หากจำเป็นที่จะต้องซ่อมแซมหรือปรับปรุงใหญ่ซึ่งหากเปิดดำเนินการแล้วลูกค้าที่เข้าพักอาจไม่ได้รับความสะดวกและอาจทำให้มีการร้องเรียนหรือไม่คุ้มค่าทางเศรษฐกิจในการเปิดให้บริการ ณ ขณะนั้นผู้เช่าช่วงหรือผู้บริหาร โรงแรมอาจพิจารณาที่จะหยุดการให้บริการชั่วคราวเพื่อทำการปรับปรุงครั้งใหญ่ซึ่งอาจกระทบกับรายได้ของผู้เช่าช่วงในระหว่างดำเนินการปรับปรุงซึ่งอาจกระทบต่อค่าเช่าแปรผันที่กองทรัสต์จะได้รับ

### 4) ในอนาคต เงินเก็บสำรองเพื่อการซ่อมแซมหรือการปรับปรุงใหญ่ในทรัพย์สินหลัก อาจไม่เพียงพอ

ปัจจุบัน โครงการโรงแรมแกรนด์เซนเตอร์พอยต์เทอร์มินอล 21 มีสภาพทรัพย์สินที่ดีมีการเปิดดำเนินการประมาณ 3 ปีประกอบกับจากการประมาณการทางการเงินผู้จัดการกองทรัสต์มีแผนงานที่จะทยอยเก็บสำรองค่าซ่อมแซมและค่าปรับปรุงสภาพลักษณะเป็นระยะๆแต่อย่างไรก็ตามในอนาคตอาจเกิดปัญหาเงินเก็บสำรองดังกล่าวอาจไม่เพียงพอต่อการซ่อมแซมการปรับปรุงสภาพทรัพย์สินหรือการปรับปรุงสภาพลักษณะเพื่อรักษาศักยภาพในการแข่งขัน

หากเกิดเหตุการณ์ดังกล่าวอาจส่งผลกระทบต่อภาระงานด้านการเงินผลการดำเนินงานและความสามารถในการจ่ายประโยชน์ตอบแทนของกองทรัสต์ให้แก่ผู้ถือหุ้นทรัสต์ซึ่งในกรณีที่เกิดเหตุการณ์ดังกล่าวกองทรัสต์อาจจะพิจารณาจัดหาแหล่งเงินทุนที่เหมาะสมเพื่อใช้ในการปรับปรุงสภาพทรัพย์สินหรือการปรับปรุงสภาพลักษณะเพื่อเป็นการลดผลกระทบที่อาจจะเกิดขึ้นแก่ผู้ถือหุ้นทรัสต์

**5) ความเสี่ยงที่อาจเกิดขึ้นอันเป็นผลจากการที่กองทรัสต์กู้ยืมเงิน**

เนื่องจากกองทรัสต์มีความประสงค์ที่จะกู้ยืมเงินเพื่อเป็นแหล่งเงินทุนส่วนหนึ่งในการลงทุนในทรัพย์สินที่กองทรัสต์จะเข้าลงทุน โดยผู้จัดการกองทรัสต์และที่ปรึกษาทางการเงินได้พิจารณารายละเอียดเงื่อนไขในการชำระคืนประกอบกับการประมาณการทางการเงินแล้วมีความเห็นว่ากองทรัสต์มีความสามารถในการชำระคืนเงินกู้ดังกล่าวแต่อาจมีความเสี่ยงเกิดขึ้นจากความผันผวนของภาวะเศรษฐกิจและอัตราดอกเบี้ยอาจส่งผลกระทบต่อภาระงานของกองทรัสต์ทำให้กองทรัสต์มีสภาพคล่องไม่เพียงพอในการชำระดอกเบี้ยและเงินต้นและกระทบต่อความสามารถของกองทรัสต์ในการจ่ายประโยชน์ตอบแทนให้ผู้ถือหุ้นทรัสต์

นอกจากนี้ในกรณีที่มีการกู้ยืมเงินใหม่เพื่อมาชำระหนี้เงินกู้ยืมเดิม (Refinancing) กองทรัสต์อาจมีความเสี่ยงที่จะไม่ได้ข้อตกลงในสัญญากู้ยืมเงินฉบับใหม่ที่ดีเท่ากับข้อตกลงในสัญญากู้ยืมเงินฉบับเดิมหรือในกรณีที่มีการกู้ยืมเงินเพิ่มเติมอาจมีข้อสัญญาบางประการซึ่งจำกัดการดำเนินงานของกองทรัสต์

ทั้งนี้ ผู้จัดการกองทรัสต์ต้องบริหารจัดการกองทรัสต์โดยคำนึงถึงความเสี่ยงดังกล่าวโดยจะมีมาตรการในการติดตามผลการดำเนินงานของกองทรัสต์และปัจจัยภายนอกต่างๆรวมถึงแนวโน้มอัตราดอกเบี้ยอย่างสม่ำเสมอ นอกจากนี้ผู้จัดการกองทรัสต์อาจพิจารณาใช้เครื่องมือทางการเงินเพื่อลดความเสี่ยงดังกล่าวเช่นบริการธุรกรรมแลกเปลี่ยนอัตราดอกเบี้ยหรือการดำเนินการใดก็ตามที่เจ้าหนี้เช่นการขอขยายระยะเวลาการชำระหนี้การผ่อนผันเงื่อนไขที่เป็นอุปสรรคต่อการบริหารจัดการกองทรัสต์เป็นต้น โดยกองทรัสต์จะดำเนินการดังกล่าวโดยคำนึงถึงกฎหมายที่เกี่ยวข้องและประโยชน์สูงสุดของผู้ถือหุ้นทรัสต์เป็นสำคัญ

**6) การเปลี่ยนแปลงนโยบายทางภาษีที่เกี่ยวข้องกับการลงทุนในหน่วยทรัสต์ของกองทรัสต์**

ผู้ถือหุ้นทรัสต์อาจมีภาระภาษีเกี่ยวกับการลงทุนหรือซื้อขายหน่วยทรัสต์โดยอาจจะต้องเสียภาษีในอัตราที่สูงขึ้นหรือในกรณีที่ประโยชน์ตอบแทนหรือผลตอบแทนที่จ่ายให้แก่ผู้ลงทุนที่ไม่ได้มีสัญชาติไทยอาจจะต้องถูกหักภาษีที่จ่ายที่แตกต่างไปจากเดิมได้หากมีการเปลี่ยนแปลงกฎหมายและระเบียบด้านภาษีหรือด้านอื่นๆที่เกี่ยวข้อง

**7) กองทรัสต์ต้องพึ่งพามูลคณานอกสำหรับการให้บริการบางประการ**

เนื่องจากผู้เช่าช่วงจะมีการว่าจ้างบุคคลภายนอกเพื่อให้บริการบางประการต่อทรัพย์สินหลักอาทิเช่นการให้บริการน้ำประปาไฟฟ้าก๊าซปิโตรเลียมเหลวและการบริการกำจัดขยะผู้ก่อตั้งทรัสต์จึงไม่สามารถรับประกันได้ว่าบุคคลภายนอกนั้นจะปฏิบัติตามข้อผูกพันของตนตามสัญญาในการให้บริการใดๆได้อย่างสมบูรณ์ถึงแม้จะมีข้อกำหนดในสัญญาในกรณีที่ผู้สัญญาปฏิบัติผิดสัญญาหรือเกิดเหตุการณ์ใดๆอันเป็นเหตุแห่งการเลิกหรือผิดสัญญาได้ซึ่งให้สิทธิแก่ผู้เช่าช่วงที่จะบอกเลิกสัญญาหรือเรียกค่าเสียหายจากคู่สัญญาฝ่ายที่ปฏิบัติผิดสัญญาได้แต่เหตุการณ์ที่คู่สัญญาผิดสัญญาดังกล่าวอาจทำให้คู่สัญญาหยุดชะงักการให้บริการใดๆต่อทรัพย์สินหลักอาจเป็น

อุปสรรคในการดำเนินธุรกิจและมีผลกระทบในทางลบอย่างมีนัยสำคัญต่อกิจการฐานะการเงินผลการดำเนินงาน และโอกาสทางธุรกิจของกองทรัสต์ได้

**8) ความเสี่ยงเกี่ยวกับใบอนุญาตประกอบธุรกิจโรงแรม**

ผู้เช่าช่วงจะรับโอนหรือดำเนินการเพื่อให้ได้มาซึ่งใบอนุญาตประกอบธุรกิจโรงแรมจากกระทรวงมหาดไทยเพื่อวัตถุประสงค์ในการประกอบกิจการ โครงการ โรงแรม แกรนด์ เซนเตอร์ พอยต์ เทอร์มินอล 21 ทั้งนี้ ในกรณีที่ผู้เช่าช่วงไม่สามารถดำเนินการเพื่อให้ได้มาซึ่งใบอนุญาตประกอบธุรกิจโรงแรม หรือใบอนุญาตประกอบธุรกิจโรงแรมของผู้เช่าช่วงถูกยกเลิกหรือไม่ได้รับการต่ออายุ ผู้เช่าช่วงจะไม่สามารถดำเนินการโครงการโรงแรมต่อไปได้ ซึ่งอาจถือเป็นเหตุให้ผู้เช่าช่วงไม่สามารถปฏิบัติตามข้อกำหนดและหน้าที่ภายใต้สัญญาเช่าช่วงได้

อนึ่ง ในกรณีที่ผู้เช่าช่วงไม่สามารถปฏิบัติตามข้อกำหนดและหน้าที่ภายใต้สัญญาเช่าช่วงที่มีนัยสำคัญอันถือเป็นเหตุเลิกสัญญาประการหนึ่งภายใต้สัญญาเช่าช่วงนั้น กองทรัสต์มีสิทธิที่จะบอกเลิกสัญญาเช่าช่วงและเรียกร้องค่าเสียหายเนื่องจากการผิดสัญญาของผู้เช่าช่วงได้ ทั้งนี้ ในกรณีที่กองทรัสต์ไม่สามารถหาผู้สัญญาเช่าใหม่เพื่อมาเช่าช่วงและบริหารทรัพย์สินหลักที่กองทรัสต์เข้าลงทุนได้ภายในระยะเวลาอันสมควร หรือไม่สามารถบรรลุข้อตกลงกับผู้สัญญาเช่าใหม่เกี่ยวกับข้อกำหนดและเงื่อนไขภายใต้สัญญาฉบับใหม่ที่เป็นประโยชน์ต่อกองทรัสต์ได้ กระแสรายได้ของกองทรัสต์อาจชะลอ หดชะงักหรือลดลงอย่างมีนัยสำคัญ ซึ่งอาจมีผลกระทบในทางลบอย่างมีนัยสำคัญต่อผลประกอบการของกองทรัสต์ และความสามารถในการจ่ายประโยชน์ตอบแทนของกองทรัสต์

อย่างไรก็ตาม ขั้นตอนในการโอนใบอนุญาตประกอบธุรกิจโรงแรมตามประกาศกระทรวงมหาดไทยจะใช้เวลาประมาณ 60 วัน

**9) กองทรัสต์ไม่ได้เป็นผู้สัญญาโดยตรงในสัญญาเช่าที่ดินสำหรับโครงการโรงแรมแกรนด์ เซนเตอร์ พอยต์ เทอร์มินอล 21**

โครงการโรงแรมแกรนด์ เซนเตอร์ พอยต์ เทอร์มินอล 21 ก่อสร้างขึ้นบนที่ดินที่เช่าตามสัญญาเช่าที่ดินระหว่างบริษัท แอล แอนด์ เอช พร็อพเพอร์ตี้ จำกัด (“ผู้ให้เช่า”) กับเจ้าของที่ดินอันเป็นที่ตั้งของโครงการโรงแรมแกรนด์ เซนเตอร์ พอยต์ เทอร์มินอล 21 ทั้งนี้ ภายใต้สัญญาก่อตั้งทรัสต์ กองทรัสต์จะลงทุนในสิทธิการเช่าอาคารโรงแรมในโครงการโรงแรมแกรนด์ เซนเตอร์ พอยต์ เทอร์มินอล 21 โดยที่สิทธิการเช่าที่ดินดังกล่าวจะไม่ถูกโอนให้แก่กองทรัสต์ และเนื่องจากกองทรัสต์มิใช่ผู้สัญญาโดยตรงในสัญญาเช่าที่ดิน และไม่มีอำนาจควบคุมการปฏิบัติตามสัญญาของผู้ให้เช่า ซึ่งเป็นผู้สัญญาตามสัญญาเช่าที่ดินดังกล่าว ดังนั้นจึงไม่สามารถรับประกันได้ว่าผู้ให้เช่าจะไม่ทำผิดหลักเกณฑ์และเงื่อนไขที่อาจทำให้มีการยกเลิกสัญญาเช่าที่ดินได้ ซึ่งแม้ว่าสัญญาเช่าอสังหาริมทรัพย์ของโครงการโรงแรมแกรนด์ เซนเตอร์ พอยต์ เทอร์มินอล 21 จะไม่ระงับไปเพราะการยกเลิกสัญญาเช่าที่ดินดังกล่าว แต่เหตุดังกล่าวอาจส่งผลกระทบต่อการจัดหาผลประโยชน์จากโครงการโรงแรมแกรนด์ เซนเตอร์ พอยต์ เทอร์มินอล 21 ตามสัญญาเช่าอสังหาริมทรัพย์ของโครงการโรงแรมแกรนด์ เซนเตอร์ พอยต์ เทอร์มินอล 21 ระหว่างกองทรัสต์กับผู้ให้เช่า ดังนั้นอาจจะมีผลกระทบในทางลบอย่างมีนัยสำคัญต่อฐานะการเงินและผลการดำเนินงานของกองทรัสต์ ตลอดจนความสามารถของกองทรัสต์ในการจ่ายประโยชน์ตอบแทนให้แก่ผู้ถือหุ้นหน่วยทรัสต์

อย่างไรก็ดีเนื่องจากสัญญาเช่าอสังหาริมทรัพย์ของโครงการ โรงแรมแกรนด์เซนต์เอ็ดเวิร์ดพอยต์เทอร์มินอล 21 จะไม่ระงับไปเพราะการยกเลิกสัญญาเช่าที่ดินดังกล่าวเนื่องจากการยกเลิกสัญญาเช่าที่ดินจะทำให้อาคารและสิ่งปลูกสร้างบนที่ดินตกเป็นกรรมสิทธิ์ของเจ้าของที่ดินโดยเจ้าของที่ดินจะมีสถานะเป็นผู้ให้เช่าอาคารแทนอีกทั้งในสัญญาเช่าอสังหาริมทรัพย์ของโครงการ โรงแรมแกรนด์ เซนต์ เอ็ดเวิร์ด เทอร์มินอล 21ระหว่างกองทรัสต์และผู้ให้เช่าได้กำหนดหน้าที่ของผู้ให้เช่าว่าจะต้องไม่กระทำการใดๆให้เกิดการรอนสิทธิของกองทรัสต์หรือกระทำการใดๆที่มีผลหรือจะส่งผลให้กองทรัสต์ไม่สามารถใช้ประโยชน์ได้จากทรัพย์สินที่เช่าซึ่งหากผู้ให้เช่าไม่สามารถปฏิบัติตามเงื่อนไขดังกล่าวอาจเป็นเหตุในการผิดสัญญาของผู้ให้เช่าได้ซึ่งผู้จัดการกองทรัสต์เห็นว่ามาตรการนี้อาจช่วยป้องกันไม่ให้ผู้ให้เช่ากระทำการใดๆอันเป็นเหตุให้มีการยกเลิกสัญญาเช่าที่ดินที่กองทรัสต์ไม่ได้เข้าเป็นคู่สัญญาได้ทั้งนี้โปรดศึกษารายละเอียดเพิ่มเติมได้ที่สรุปสาระสำคัญของร่างสัญญาเช่าอสังหาริมทรัพย์ของโครงการ โรงแรมแกรนด์เซนต์เอ็ดเวิร์ดพอยต์เทอร์มินอล 21 ในหัวข้อหน้าที่ของผู้ให้เช่าเหตุในการสิ้นสุดสัญญาและผลอันเกิดจากเหตุในการสิ้นสุดสัญญา

#### **10) กองทรัสต์อาจจะไม่สามารถใช้ประโยชน์ในทรัพย์สินที่เช่าได้หากผู้ให้เช่าผิดนัดในสัญญาเช่าอสังหาริมทรัพย์**

เนื่องจากกองทรัสต์ลงทุนในสิทธิการเช่าอาคาร โรงแรม ในโครงการ โรงแรมแกรนด์เซนต์เอ็ดเวิร์ดพอยต์เทอร์มินอล 21 ในกรณีที่ผู้ให้เช่าตามสัญญาเช่าอสังหาริมทรัพย์และ/หรือสัญญาที่เกี่ยวข้องกับการลงทุนและการบริหารจัดการของกองทรัสต์ไม่ยินยอมหรือไม่อำนวยความสะดวกให้แก่กองทรัสต์ในการใช้ทรัพย์สินที่เช่าตามที่ตกลงกัน สัญญาแม้ว่าการเช่าทรัพย์สินดังกล่าวจะได้มีการจดทะเบียนสิทธิการเช่าต่อเจ้าพนักงานที่ดินที่เกี่ยวข้องแล้วก็ตามอาจเป็นผลให้กองทรัสต์ขาดรายได้และเกิดความเสียหายแก่กองทรัสต์ซึ่งผู้จัดการกองทรัสต์ไม่สามารถรับประกันได้ว่ากองทรัสต์จะได้รับค่าสินไหมทดแทนบางส่วนหรือทั้งหมดสำหรับความสูญเสียดังกล่าวอันเนื่องมาจากการฟ้องร้องดำเนินคดีใดๆที่เกี่ยวกับการทำผิดสัญญาดังกล่าว ดังนั้นการที่ผู้ให้เช่าทำผิดข้อสัญญาในสัญญาเช่าอสังหาริมทรัพย์อาจจะส่งผลกระทบในทางลบอย่างมีนัยสำคัญต่อผลการดำเนินงานและฐานะการเงินของกองทรัสต์

อย่างไรก็ตามเพื่อลดผลกระทบที่อาจจะเกิดขึ้นแก่กองทรัสต์ผู้จัดการกองทรัสต์ได้ทำการตกลงกับผู้ให้เช่าในสัญญาเช่าอสังหาริมทรัพย์ไว้แล้วว่าในกรณีที่ผู้ให้เช่าผิดนัดตามที่ระบุไว้ในสัญญาเช่าอสังหาริมทรัพย์ผู้ให้เช่าจะต้องคืนเงินค่าเช่าทรัพย์สินที่เช่าแก่ผู้ให้เช่าตามสัดส่วนของระยะเวลาการเช่าที่เหลืออยู่พร้อมทั้งชดเชยค่าขาดประโยชน์จากการที่กองทรัสต์ไม่สามารถใช้ประโยชน์ซึ่งทรัพย์สินที่เช่าได้ตามระยะเวลาที่กำหนดไว้ในสัญญาเช่าอสังหาริมทรัพย์ดังกล่าวทั้งนี้โปรดศึกษารายละเอียดเพิ่มเติมได้ที่สรุปสาระสำคัญของร่างสัญญาเช่าอสังหาริมทรัพย์ของโครงการ โรงแรมแกรนด์เซนต์เอ็ดเวิร์ดพอยต์เทอร์มินอล 21 ในหัวข้อเหตุในการสิ้นสุดสัญญาและผลอันเกิดจากเหตุในการสิ้นสุดสัญญา

#### **11) ความเสี่ยงจากการไม่สามารถหาผู้เช่าช่วงได้ในอนาคต**

กรณีที่สัญญาเช่าช่วงอสังหาริมทรัพย์ของโครงการ โรงแรมแกรนด์เซนต์เอ็ดเวิร์ดพอยต์เทอร์มินอล 21 สิ้นสุดลงหรือมีการบอกเลิกสัญญาเช่าช่วงดังกล่าวก่อนครบกำหนดระยะเวลาการเช่าตามสัญญาของกองทรัสต์อาจใช้เวลาหาบุคคลอื่นเพื่อเข้ามาเป็นผู้เช่าช่วงทรัพย์สินหลักรายใหม่แทนผู้เช่าช่วงเดิมซึ่งบุคคลดังกล่าวอาจไม่มีคุณสมบัติหรือความสามารถเหมือนกับผู้เช่าช่วงเดิมรวมทั้งอาจไม่สามารถหาผู้เช่าช่วงรายใหม่มาทดแทนและจ่ายค่าเช่าได้



เท่ากับผู้เช่าช่วงรายเดิมได้ซึ่งจะส่งผลกระทบโดยตรงต่อรายได้ของกองทรัสต์และความสามารถในการจ่ายประโยชน์ตอบแทนให้กับผู้ถือหุ้นทรัสต์ตามลำดับ

อย่างไรก็ตามภายใต้สัญญาเช่าช่วงกองทรัสต์มีสิทธิเรียกให้ผู้เช่าช่วงต่ออายุสัญญาเช่าช่วงต่อไปอีก 2 ครั้งๆละไม่เกิน 3 ปี (โปรดศึกษารายละเอียดได้ในสรุปสาระสำคัญของร่างสัญญาเช่าช่วงอสังหาริมทรัพย์ หักข้อเงื่อนไขในการต่ออายุ) ตลอดจนในกรณีที่ไม่ได้ให้ผู้เช่าช่วงรายเดิมเช่าช่วงอสังหาริมทรัพย์ต่อไปผู้จัดการกองทรัสต์จะมีกระบวนการในการพิจารณาคัดเลือกผู้เช่าช่วงรายใหม่โดยจะคำนึงถึงผลประโยชน์ของผู้ถือหุ้นทรัสต์เป็นสำคัญ

#### 4.2 ความเสี่ยงที่เกี่ยวข้องกับทรัพย์สินหลัก

##### 1) กองทรัสต์มีความเสี่ยงจากความผันผวนทางเศรษฐกิจและภาวะธุรกิจท่องเที่ยวในประเทศ

โครงการ โรงแรมแกรนด์เซนต์เอเธอร์พอยต์เทอร์มินอล 21 ซึ่งเป็นทรัพย์สินหลักที่กองทรัสต์จะลงทุนมีความเสี่ยงจากความผันผวนของระบบเศรษฐกิจและอุตสาหกรรมท่องเที่ยวผลกระทบจากสภาวะเศรษฐกิจโลกถดถอยหรือชะงักงันความผันผวนของอัตราแลกเปลี่ยนเงินตราซึ่งอาจส่งผลรายได้และค่าใช้จ่ายของนักท่องเที่ยวในประเทศต่างๆที่เป็นกลุ่มเป้าหมายรวมทั้งการชะลอตัวของธุรกิจข้ามชาติในประเทศไทย ตลอดจนปริมาณการลงทุนโดยตรงจากต่างประเทศลดลงไม่ว่าด้วยสาเหตุใดๆก็ตามอาจทำให้จำนวนนักท่องเที่ยวที่เป็นลูกค้าของ โรงแรมและนักท่องเที่ยวที่เดินทางเข้ามาในประเทศไทยมีจำนวนลดลงจากภาวะการชะลอตัวของเศรษฐกิจที่ถดถอย

เนื่องด้วยปริมาณลูกค้าส่วนใหญ่ที่มาเข้าพักในโครงการ โรงแรมแกรนด์เซนต์เอเธอร์พอยต์เทอร์มินอล 21 เป็นนักท่องเที่ยวและ/หรือนักท่องเที่ยวชาวต่างประเทศดังนั้นการดำเนินการของผู้เช่าช่วงหรือผู้บริหาร โรงแรมอาจได้รับผลกระทบจากความผันแปรของจำนวนและประเภทของผู้เข้าพักตามการเปลี่ยนแปลงของฤดูกาลท่องเที่ยวและจากสภาพพจน์ในทางลบจากเหตุการณ์ใดๆที่ลดความน่าสนใจของประเทศไทยในสถานที่ประกอบธุรกิจสถานที่ประกอบกิจการสถานที่ท่องเที่ยวสำหรับชาวต่างประเทศรวมถึงกำลังซื้อของชาวต่างชาติความนิยมและ/หรือความเชื่อมั่นในการท่องเที่ยวในประเทศไทยซึ่งจะก่อให้เกิดผลกระทบต่อผลการดำเนินงานของกองทรัสต์ด้วย

อย่างไรก็ตามความเสี่ยงดังกล่าวผู้เช่าช่วงและ/หรือผู้บริหาร โรงแรมอาจบรรเทาได้จากการกระจายกลุ่มลูกค้าโดยไม่จำกัดเพียงภูมิภาคใดภูมิภาคหนึ่งหรือสัญชาติใดสัญชาติหนึ่งสำหรับนำมาทดแทนซึ่งกันและกันในแต่ละฤดูกาลท่องเที่ยวอย่างสอดคล้องกันนอกจากนี้หากกรณีที่เกิดปัญหากับภูมิภาคหรือกลุ่มลูกค้ากลุ่มใดกลุ่มหนึ่งก็ยังมีอีกกลุ่มลูกค้าที่สามารถมาทดแทนได้

##### 2) ทรัพย์สินหลักอาจต้องเผชิญกับความเสี่ยงจากการแข่งขันในอุตสาหกรรมโรงแรมและการท่องเที่ยวที่สูงขึ้น

การแข่งขันภายในอุตสาหกรรมโรงแรมและการท่องเที่ยวที่เพิ่มขึ้นของจำนวนผู้ประกอบการในตลาดอุปทานของห้องพักที่มีมากขึ้นทั้งในทำเลเดียวกันและ/หรือในแหล่งท่องเที่ยวอื่นๆซึ่งอาจเป็นทางเลือกทดแทนการเข้าพักในโครงการ โรงแรมแกรนด์เซนต์เอเธอร์พอยต์เทอร์มินอล 21 ซึ่งเป็นทรัพย์สินหลักที่กองทรัสต์ลงทุนได้ทั้งทางตรงและ/หรือทางอ้อมซึ่งอาจทำให้เกิดการแข่งขันมากขึ้นทั้งในด้านราคาและคุณภาพการให้บริการรูปลักษณ์และสิ่งอำนวยความสะดวกต่างๆรวมทั้งกำลังซื้อการใช้จ่ายเฉลี่ยสำหรับการเข้าพักและความผันผวนของจำนวนนักท่องเที่ยวและนักธุรกิจกลุ่มเป้าหมายซึ่งจะมีผลต่อรายได้และค่าใช้จ่ายในการดำเนินการของผู้เช่า

ช่วงอันจะส่งผลกระทบต่อความสามารถในการชำระค่าเช่าทั้งที่เป็นค่าเช่าคงที่และ/หรือค่าเช่าแปรผันของผู้เช่า ช่วงอย่างนี้มีนัยสำคัญ โดยเฉพาะอย่างยิ่งหากคู่แข่งมีการพัฒนาปรับปรุงตกแต่งโรงแรมของตนรวมทั้งคุณภาพในการให้บริการให้มีขีดความสามารถที่เหนือกว่าและสามารถดึงดูดผู้เข้าพักได้มากกว่าซึ่งมีผลต่อศักยภาพในการดึงดูดผู้เข้าพักของโรงแรม

นอกจากนี้เซอร์วิสอพาร์ทเมนต์ซึ่งอาจถือได้ว่าเป็นคู่แข่งทางอ้อมของทรัพย์สินที่กองทรัสต์จะลงทุนอาจส่งผลกระทบต่อรายได้จากการดำเนินงานของผู้เช่าช่วงได้เนื่องจากเป็นทางเลือกที่ราคาถูกกว่าและ/หรือมีสิ่งอำนวยความสะดวกเหมาะสมกับผู้เข้าพักที่ต้องการพักระยะยาวในราคาที่ต่ำกว่า

อย่างไรก็ตามความเสี่ยงดังกล่าวอาจบรรเทาได้เนื่องจากโครงการโรงแรมแกรนด์ เซนเตอร์ พอยต์ เทอร์มินอล 21 ตั้งอยู่ในทำเลที่เป็นศูนย์กลางการเดินทางของผู้เข้าพักต่างชาติที่สะดวกสบายและแวดล้อมด้วยศูนย์การค้า อาคารสำนักงาน การคมนาคมรวมทั้งการออกแบบห้องพักที่ทันสมัยและมีสิ่งอำนวยความสะดวกพื้นฐานเพื่อตอบสนองความต้องการลูกค้าได้ทุกประเภทซึ่งเป็นจุดเด่นเมื่อลูกค้าเปรียบเทียบคุณภาพและขอบเขตการให้บริการตามมาตรฐานของโรงแรมชั้นดีกับเซอร์วิสอพาร์ทเมนต์ต่างๆที่อาจเป็นคู่แข่งทางอ้อม

**3) ความเสียหายหรือความสูญเสียที่อาจเกิดขึ้นหากทรัพย์สินหลักไม่ได้รับความคุ้มครองตามกรรมสิทธิ์ประกันภัย เนื่องจากสัญญาเช่าที่ดินซึ่งเป็นที่ตั้งของโครงการโรงแรมแกรนด์ เซนเตอร์ พอยต์ เทอร์มินอล 21 มีข้อกำหนดและเงื่อนไขที่อาจจะส่งผลกระทบในทางลบต่อความสามารถของกองทรัสต์ในการได้รับเงินค่าสินไหมทดแทนในกรณีที่เกิดความเสียหายต่อโครงการโรงแรมแกรนด์ เซนเตอร์ พอยต์ เทอร์มินอล 21**

ในสัญญาเช่าที่ดินได้กำหนดไว้ว่าระหว่างระยะเวลาการเช่าที่ดินสามปีสุดท้ายหากโครงการโรงแรมแกรนด์ เซนเตอร์ พอยต์ เทอร์มินอล 21 ได้รับความเสียหายโดยสิ้นเชิงหรือเสียหายจนทำให้ต้องหยุดการดำเนินธุรกิจเป็นระยะเวลาเกินกว่าหกเดือนสัญญาเช่าที่ดินจะสิ้นสุดลงทันทีและเจ้าของที่ดินมีสิทธิได้รับค่าสินไหมทดแทนที่ได้รับจากบริษัทประกันภัยที่เกี่ยวข้องตามข้อกำหนดของสัญญาเช่าที่ดินทั้งนี้เพื่อป้องกันความเสี่ยงภัยที่อาจเกิดขึ้นจากการที่สัญญาเช่าที่ดินอันเป็นที่ตั้งของทรัพย์สินหลักที่กองทรัสต์ลงทุนได้รับบังคับดังกล่าวข้างต้น กองทรัสต์จึงได้จัดให้มีการประกันภัยสิทธิการเช่าเพิ่มเติมแต่อย่างไรก็ตามจำนวนเงินที่สามารถเอาประกันภัยได้ หรือจำนวนเงินที่ได้รับเป็นค่าสินไหมทดแทนตามกรรมสิทธิ์ประกันภัยดังกล่าวอาจไม่เพียงพอต่อความเสียหายที่กองทรัสต์ได้รับจากเหตุดังกล่าว

นอกจากนี้กองทรัสต์จะจัดให้มีกรรมสิทธิ์ประกันภัยที่ครอบคลุมความเสียหายต่อทรัพย์สินและความรับผิดชอบที่เกี่ยวกับทรัพย์สินหลักโดยผู้จัดการกองทรัสต์เชื่อว่าเงื่อนไขความคุ้มครองและจำนวนเงินเอาประกันภัยของกองทรัสต์เป็นไปตามแนวปฏิบัติทั่วไปในธุรกิจสังหาริมทรัพย์ในประเทศไทยและตามกฎหมายหลักทรัพย์ทั้งนี้ภายใต้กรรมสิทธิ์ประกันภัยที่เกี่ยวข้องอาจมีเงื่อนไขการรับประกันภัยที่อยู่นอกเหนือการควบคุมของกองทรัสต์ อาจจำกัดขอบเขตของการได้รับความคุ้มครองภายใต้กรรมสิทธิ์ประกันภัยที่กองทรัสต์จะสามารถจัดหาหรือมีความสามารถที่จะจัดหาโดยมีเงื่อนไขเกี่ยวกับอัตราเบี้ยประกันภัยที่เหมาะสมความชำรุดบกพร่องในการออกแบบการก่อสร้างหรือความชำรุดบกพร่องที่มองไม่เห็นของทรัพย์สินหรืออุปกรณ์หรือความบกพร่องในทรัพย์สินหลักอาจทำให้กองทรัสต์ต้องมีค่าใช้จ่ายในการลงทุนเพิ่มเติมมีค่าใช้จ่ายในการซ่อมแซมและบำรุงรักษาเป็นพิเศษหรือต้องมีการชดเชยค่าเสียหายหรือภาระหน้าที่อื่นๆต่อบุคคลภายนอกและอาจไม่ได้รับความคุ้มครอง

จากกรณีธรรม์ประกันภัยที่เกี่ยวข้องนอกจากนี้กองทรัสต์มีความเสี่ยงในการถูกดำเนินคดีหรือถูกเรียกร้องโดยลูกค้าผู้รับเหมาหรือผู้มาใช้บริการในทรัพย์สินหลักซึ่งอาจเกิดขึ้นจากหลายสาเหตุเช่นการเกิดอุบัติเหตุหรือการบาดเจ็บที่อาจได้รับในขณะที่อยู่ ณ ทรัพย์สินหลักการที่ผู้เช่าช่วงไม่สามารถใช้ประโยชน์จากทรัพย์สินหลักตามเงื่อนไขการเช่าช่วงได้และการที่กองทรัสต์ไม่สามารถปฏิบัติหน้าที่ของตนตามสัญญาเช่าสัญญาก่อสร้างหรือสัญญาอื่นๆที่ทำกับผู้รับเหมาผู้เช่าช่วงหรือบุคคลภายนอกได้อันหนึ่ง ความสูญเสียหรือความเสียหายบางอย่างเช่นภัยธรรมชาติการก่อการร้ายการระบาดของโรคติดต่อหรือความสูญเสียใดๆที่เป็นผลมาจากเรื่องดังกล่าวอาจไม่สามารถเอาประกันภัยได้หรือเบี้ยประกันภัยอาจสูงเกินกว่าความเหมาะสมที่จะเอาประกันภัยนั้นเป็นเหตุให้กองทรัสต์อาจต้องเอาประกันภัยโดยจ่ายค่าเบี้ยประกันภัยเพิ่มขึ้นหรือลดความคุ้มครองลงนอกจากนี้เมื่อเกิดความเสียหายที่ร้ายแรงความคุ้มครองตามกรณีธรรม์ประกันภัยที่กองทรัสต์มีอยู่อาจไม่เพียงพอที่จะชดเชยความเสียหายตามที่ได้มีการเรียกร้องหรือครบถ้วนตามมูลค่าตลาดหรือเต็มมูลค่าในการจัดหาของทดแทน (Replacement Cost) ให้เท่ากับเงินลงทุนของกองทรัสต์หรือของผู้เช่าช่วงที่เสียไปยิ่งไปกว่านั้นการสูญเสียบางอย่างอาจไม่มีการเอาประกันภัยทั้งหมดดังนั้นกองทรัสต์อาจสูญเสียเงินลงทุนบางส่วนหรือทั้งหมดที่ได้ลงทุนในทรัพย์สินหลักรวมถึงรายได้ในอนาคตที่คาดว่าจะได้รับจากทรัพย์สินหลักแต่ทั้งนี้กองทรัสต์อาจยังมีหน้าที่ปฏิบัติตามภาระหนี้สินหรือภาระทางการเงินอื่นที่เกี่ยวข้องกับทรัพย์สินหลัก

นอกจากนี้กรณีธรรม์ประกันภัยของกองทรัสต์และเงื่อนไขความคุ้มครองจะอยู่ภายใต้การต่ออายุและการเจรจาในอนาคตผู้จัดการกองทรัสต์จึงไม่สามารถรับประกันได้ว่ากองทรัสต์จะได้รับความคุ้มครองภายใต้เงื่อนไขทางธุรกิจที่เหมาะสมในอนาคตค่าเบี้ยประกันภัยที่เพิ่มขึ้นหรือความคุ้มครองที่ลดลงอย่างมีนัยสำคัญจะส่งผลกระทบต่อภาระในการดำเนินงานฐานะการเงินและความสามารถในการจ่ายประโยชน์ตอบแทนให้แก่ผู้ถือหน่วยทรัสต์โปรดพิจารณารายละเอียดเพิ่มเติมเกี่ยวกับกรณีธรรม์ประกันภัยเกี่ยวกับทรัพย์สินที่กองทรัสต์ลงทุนในข้อ 2.1.4 “การประกันภัยในทรัพย์สินที่กองทรัสต์เข้าลงทุน”

**4) ทรัพย์สินหลักอาจมีความชำรุดบกพร่อง หรืออาจมีการปฏิบัติที่ผิดกฎหมายและกฎระเบียบ หรืออาจมีความบกพร่องอื่น**

นอกเหนือจากที่ได้มีการเปิดเผยไว้ในแบบแสดงรายการข้อมูลฉบับนี้แล้วผู้ก่อตั้งทรัสต์ได้ตรวจสอบสภาพทรัพย์สินหลักพบว่าอยู่ในสภาพที่ดีมีความพร้อมที่จะลงทุนและไม่พบว่าทรัพย์สินหลักในครั้งนี้มีมีความชำรุดบกพร่องหรือขาดตกบกพร่องที่ต้องได้รับการซ่อมแซมหรือบำรุงรักษา (รวมถึงเรื่องการออกแบบการก่อสร้างหรือความชำรุดบกพร่องหรือขาดตกบกพร่องที่มองไม่เห็นอื่นๆของทรัพย์สินหรืออุปกรณ์ของทรัพย์สินหลักซึ่งอาจต้องมีการใช้จ่ายเพื่อการลงทุนเพิ่มขึ้นหรือต้องมีการใช้จ่ายในการซ่อมแซมหรือบำรุงรักษาพิเศษ) อย่างไรก็ตามผู้ก่อตั้งทรัสต์ไม่สามารถรับประกันได้ว่าไม่มีการปฏิบัติผิดกฎหมายและกฎระเบียบต่างๆหรือไม่มีการขาดตกบกพร่องอื่นๆที่เกี่ยวข้องกับทรัพย์สินหลักรวมทั้งรายงานของบริษัทประเมินค่าทรัพย์สินที่ผู้ก่อตั้งทรัสต์ใช้ในการประเมินค่าทรัพย์สินหลักรายงานการตรวจสอบสภาพอาคารและรายงานการประเมินค่าทรัพย์สินอาจมีข้อจำกัดในการตรวจสอบซึ่งอาจทำให้เกิดความคลาดเคลื่อนได้ทั้งนี้ความชำรุดบกพร่องหรือการขาดตกบกพร่องที่ยังไม่ปรากฏดังกล่าวอาจทำให้กองทรัสต์ต้องลงทุนเพิ่มเติมอย่างมีนัยสำคัญหรือมีภาระหน้าที่ต่อบุคคลภายนอกที่ทำให้เกิดค่าใช้จ่ายในลักษณะและจำนวนที่มีได้คาดการณ์ไว้ซึ่งอาจมีผลกระทบในทางลบต่อรายได้และกระแสเงินสดของกองทรัสต์อย่างมีนัยสำคัญ

ข้อรับรองการรับประกันและข้อตกลงการรับผิดชอบใช้ที่ให้ผู้เช่าอยู่ภายใต้ขอบเขตจำนวนและระยะเวลาในการเรียกร้องที่จำกัดดังนั้นผู้ก่อตั้งทรัสต์จึงไม่สามารถรับประกันได้ว่ากองทรัสต์จะมีสิทธิได้รับค่าใช้จ่ายเสียหายภายใต้ข้อรับรองการรับประกันและข้อตกลงการรับผิดชอบใช้ใดๆดังกล่าวสำหรับความเสียหายที่เกิดขึ้นกับกองทรัสต์อันเนื่องมาจากการลงทุนในทรัพย์สินหลักของกองทรัสต์

**5) การก่อสร้างระบบสาธารณูปโภคพื้นฐานด้านคมนาคมที่มีแผนจะดำเนินการ และโครงการปรับปรุงต่างๆ ที่อยู่ใกล้กับทรัพย์สินหลักอาจเป็นอุปสรรคต่อการเดินทางมายังทรัพย์สินหลัก**

หากมีการปรับปรุงระบบสาธารณูปโภคพื้นฐานด้านคมนาคมที่อยู่ใกล้กับทรัพย์สินหลักเช่นรถไฟฟ้า BTS สถานีรถไฟ และรถไฟฟ้า MRT สถานีสุขุมวิทจุดเปลี่ยนรถประจำทางทางพิเศษและถนนเข้า-ออกของทรัพย์สินหลักดังกล่าวสร้างความสะดวกในการเข้าถึงทรัพย์สินหลักโดยโครงการ โรงแรมแกรนด์เซ็นเตอร์พอยด์เทอร์มินอล 21 ตั้งอยู่ใกล้กับจุดเชื่อมต่อรถไฟฟ้า BTS สถานีรถไฟ และรถไฟฟ้า MRT สถานีสุขุมวิทผู้ก่อตั้งทรัสต์ไม่สามารถรับประกันได้ว่าการเข้าถึงทรัพย์สินหลักจะไม่ได้รับผลกระทบจากการเปลี่ยนแปลงปิดย้ายยกเลิกก่อสร้างปรับปรุงระบบสาธารณูปโภคพื้นฐานตลอดจนความล่าช้าหรือไม่เสร็จสมบูรณ์ตามแผนหรืออาจเกิดขบวนการจราจรในบริเวณดังกล่าวทั้งนี้ผลจากการเกิดเหตุดังกล่าวอาจส่งผลกระทบต่อการเดินทางเข้าถึงหรือความสามารถในการปรับปรุงทรัพย์สินหลักซึ่งอาจมีผลกระทบในทางลบต่อการเดินทางของลูกค้าความน่าเชื่อถือและจุดขายของอสังหาริมทรัพย์หรือสิทธิการเช่าอสังหาริมทรัพย์ที่กองทรัสต์ลงทุนตลอดจนการเดินทางเข้าถึงโครงการ โรงแรมแกรนด์เซ็นเตอร์พอยด์เทอร์มินอล 21 และอาจส่งผลกระทบในทางลบต่อฐานะการเงินและผลการดำเนินงานของกองทรัสต์ทำให้ความสามารถของกองทรัสต์ในการจ่ายประโยชน์ตอบแทนให้แก่ผู้ถือหุ้นหน่วยทรัสต์ลดลงได้

นอกจากนี้ผู้ก่อตั้งทรัสต์ไม่อาจรับประกันได้ว่าอาคารที่ตั้งในบริเวณใกล้เคียงกับทรัพย์สินหลักจะไม่ถูกรื้อถอนพัฒนาใหม่หรือปรับปรุงเพื่อใช้ประโยชน์ในทางอื่นและไม่สามารถรับประกันได้ว่าจะไม่มีการก่อสร้างอาคารใหม่หรือการพัฒนาที่ดินในบริเวณที่ใกล้กับทรัพย์สินหลักซึ่งอาจส่งผลกระทบต่อทรัพย์สินหลักเป็นครั้งคราวการพัฒนาพื้นที่การปรับปรุงการก่อสร้างหรือการพัฒนาที่ดินใดๆอาจลดจำนวนผู้ครอบครองผู้เช่าหรือผู้มาใช้บริการในทรัพย์สินหลักและทำให้รายได้ค่าเช่าจากทรัพย์สินหลักลดลงด้วยเหตุนี้การพัฒนาใหม่การปรับปรุงการก่อสร้างหรือการพัฒนาที่ดินดังกล่าวอาจส่งผลกระทบในทางลบอย่างมีนัยสำคัญต่อฐานะการเงินและผลการดำเนินงานของกองทรัสต์

**6) การใช้ส่วนต่อเชื่อมเพื่อเชื่อมพื้นที่บางส่วนของทรัพย์สินหลักเข้ากับรถไฟฟ้า BTS สถานีรถไฟ**

เจ้าของทรัพย์สินหลักได้ทำสัญญาต่อเชื่อมพื้นที่กับระบบขนส่งมวลชน กทม. (“ระบบ BTS”) บริเวณรถไฟฟ้า BTS สถานีรถไฟ ซึ่งตามสัญญาดังกล่าวเจ้าของทรัพย์สินหลักมีสิทธิใช้ทางเชื่อมต่อดังกล่าวเป็นระยะเวลาเท่ากับระยะเวลาตามสัญญาสัมปทานระบบขนส่งมวลชนกรุงเทพมหานครระหว่างบริษัทระบบขนส่งมวลชนกรุงเทพ จำกัด (มหาชน) กับกรุงเทพมหานคร (ซึ่งสัญญาสัมปทานจะสิ้นสุดลงในวันที่ 4 ธันวาคม 2572) ซึ่งระบบ BTS มีเส้นทางเดินรถไฟฟ้าผ่านถนนสุขุมวิทบริเวณด้านหน้าของทรัพย์สินหลักซึ่งตรงกับบริเวณรถไฟฟ้า BTS สถานีรถไฟ ดังนั้นหากระยะเวลาตามสัญญาสัมปทานสิ้นสุดลงก่อนระยะเวลาตามสัญญาเช่าทรัพย์สินหลักอาจส่งผลให้กองทรัสต์ไม่สามารถใช้ประโยชน์ในทางเชื่อมต่อดังกล่าวได้ซึ่งอาจทำให้การเข้าสู่ทรัพย์สินหลักของผู้

พักอาศัยและผู้มาใช้บริการในทรัพย์สินหลักได้รับความสะดวกน้อยลงอาจส่งผลกระทบต่อผลการดำเนินงานของทรัพย์สินหลักและประโยชน์ตอบแทนต่อกองทรัสต์ที่ผู้ถือหุ้นทรัพย์สินคาดว่าจะได้รับ

**7) ภัยธรรมชาติและเหตุสุดวิสัยอื่นๆการก่อการร้ายและสงครามอาจมีผลกระทบในทางลบต่อรายได้ของกองทรัสต์**

ความเสี่ยงหลายประการเช่นภัยธรรมชาติหรือเหตุสุดวิสัยอื่นๆในบริเวณที่ทรัพย์สินหลักตั้งอยู่และบริเวณอื่นๆที่มีลูกค้าเป็นจำนวนมากอาจส่งผลให้การอุปโภคบริโภคและการท่องเที่ยวลดลงตัวอย่างเช่นเหตุการณ์น้ำท่วมใหญ่ในประเทศไทยที่เกิดขึ้นในช่วงปี 2554 นอกจากนี้การเกิดสงครามการก่อการร้ายความไม่สงบทางการเมืองการประท้วงและความไม่แน่นอนทางการเมืองอื่นๆที่เกิดขึ้นจริงหรือที่มีการอ้างว่าจะเกิดขึ้นอาจก่อให้เกิดผลกระทบในทางลบต่อความเสี่ยงใดเหตุการณ์หนึ่งหรือหลายเหตุการณ์เหล่านี้ อาจทำให้ความต้องการเข้าพักหรือใช้บริการในโครงการโรงแรมแกรนด์เซ็นเตอร์พอยต์เทอร์มินอล 21 ลดลงซึ่งจะมีผลต่อรายได้ของผู้เช่าช่วงอันจะส่งผลกระทบต่อความสามารถในการชำระค่าเช่าทั้งที่เป็นค่าเช่าคงที่และ/หรือค่าเช่าแปรผันของผู้เช่าช่วงอย่างมีนัยสำคัญอันอาจมีผลกระทบในทางลบอย่างมีนัยสำคัญต่อผลการดำเนินงานฐานะการเงินและความสามารถในการจ่ายประโยชน์ตอบแทนหรือผลตอบแทนของกองทรัสต์และเหตุการณ์ดังกล่าวอาจเป็นเหตุให้ทรัพย์สินหลักได้รับความเสียหายซึ่งไม่ได้รับความคุ้มครองตามกรมธรรม์ประกันภัย

**8) การให้ความยินยอมในการโอนสิทธิและหน้าที่ตามสัญญาที่เกี่ยวข้องต่างๆ อาจล่าช้า หรือผู้เช่าทรัพย์สินหลักที่กองทรัสต์ลงทุนไม่ให้ความยินยอมในการเปลี่ยนตัวเจ้าของทรัพย์สินหลักเดิมเป็นผู้เช่าช่วง**

เนื่องจากทรัพย์สินหลักที่กองทรัสต์จะลงทุนปัจจุบันมีการให้เช่าพื้นที่และให้บริการที่เกี่ยวข้องแก่ผู้เช่าพื้นที่จำนวนหนึ่งรายเพื่อทำเป็นภัตตาคาร และส่วนหนึ่งยังได้เปิดบริการห้องพักให้เช่าระยะยาวแก่ผู้พักอาศัยซึ่งส่วนใหญ่จะเป็นลูกค้าในกลุ่มธุรกิจบริษัท โดยในการลงทุนของกองทรัสต์จะต้องมีการโอนสิทธิและหน้าที่ตามสัญญาเช่าและสัญญาบริการต่างๆ ดังกล่าวจากเจ้าของทรัพย์สินหลักเดิมให้แก่ผู้เช่าช่วงเพื่อประกอบธุรกิจโรงแรมแกรนด์เซ็นเตอร์พอยต์เทอร์มินอล 21 ให้ต่อเนื่องต่อไป ซึ่งการโอนสิทธิและหน้าที่ตามสัญญาต่างๆ ดังกล่าวจะต้องได้รับความยินยอมจากผู้เช่าพื้นที่และผู้พักอาศัยระยะยาวในฐานะคู่สัญญาภายใต้สัญญาดังกล่าวด้วย

อย่างไรก็ตาม หากผู้เช่าพื้นที่และ/หรือ ผู้พักอาศัยระยะยาวรายใดปฏิเสธที่จะให้ความยินยอมต่อการโอนสิทธิและหน้าที่ตามสัญญาดังกล่าวทำให้กองทรัสต์อาจจำเป็นต้องดำเนินการให้เจ้าของทรัพย์สินหลักเดิมยกเลิกสัญญากับผู้เช่าพื้นที่และ/หรือ ผู้พักอาศัยระยะยาวรายนั้น การดำเนินการดังกล่าวอาจส่งผลกระทบต่อการลงทุนของกองทรัสต์ได้

อย่างไรก็ดี ในการเข้าลงทุนในทรัพย์สินหลักของกองทรัสต์นี้ เจ้าของทรัพย์สินหลักเดิมจะแจ้งให้ผู้เช่าพื้นที่และผู้พักอาศัยระยะยาวได้ทราบถึงเหตุผลและความจำเป็นในการโอนสิทธิและ/หรือ หน้าที่ดังกล่าวล่วงหน้าเพื่อขอความยินยอมในการเปลี่ยนตัวคู่สัญญาภายใต้สัญญาต่างๆ จากเจ้าของทรัพย์สินหลักเดิมเป็นผู้เช่าช่วง และเนื่องจากข้อสัญญาในสัญญาเช่าและ/หรือ สัญญาบริการกับผู้เช่าพื้นที่และผู้พักอาศัยระยะยาวไม่ได้เปลี่ยนแปลงจากเดิม ดังนั้น การปฏิเสธที่จะให้ความยินยอมดังกล่าวจึงน่าจะมีโอกาสเกิดขึ้นได้น้อย

9) มูลค่าของทรัพย์สินหลักตามการประเมินค่าโดยบริษัทประเมินค่าทรัพย์สินไม่ได้เป็นเครื่องแสดงมูลค่าที่แท้จริงของทรัพย์สินหลักเสมอและไม่สามารถรับประกันได้ว่าราคาขายของทรัพย์สินหลักดังกล่าวนั้นจะเป็นไปตามที่ประเมินไม่ว่าในปัจจุบันหรือในอนาคต

โดยทั่วไปการประเมินค่าทรัพย์สินจะพิจารณาจากปัจจัยต่างๆ รวมถึงปัจจัยบางประการที่เกี่ยวข้องกับทรัพย์สินหลักเช่นสถานะทางการตลาดความแข็งแกร่งทางการเงินความสามารถในการแข่งขันและคุณสมบัติทางกายภาพของทรัพย์สินซึ่งอาจมีการเปลี่ยนแปลงได้ในอนาคตเนื่องจากเหตุการณ์บางเหตุการณ์หรือเหตุการณ์ทั้งหมดที่เป็นข้อสมมติฐานอาจไม่เกิดขึ้นตามที่คาดการณ์ไว้หรืออาจเกิดเหตุการณ์หรือสถานการณ์ที่มีได้คาดการณ์ไว้ซึ่งข้อสมมติฐานเหล่านี้อ้างอิงตามข้อมูลที่จัดหาให้โดยหรือในนามของผู้ก่อตั้งทรัสต์และเจ้าของทรัพย์สินหลัก รวมทั้งยังได้มีการหารือกับบุคคลดังกล่าวด้วยซึ่งข้อสมมติฐานเหล่านี้เป็นการคาดการณ์และเป็นความเห็นต่อเหตุการณ์ที่อาจจะเกิดขึ้นในอนาคตจึงอาจเป็นข้อมูลที่มีความเสี่ยงและอาจมีความไม่แน่นอนไม่ว่าผู้ลงทุนทราบอยู่แล้วหรือไม่ทราบมาก่อนก็ตามนอกจากนี้ข้อมูลที่เกี่ยวข้องกับการประเมินค่าทรัพย์สินและข้อมูลต่างๆ ของรายงานการประเมินค่าทรัพย์สินที่ปรากฏอยู่ในเอกสารฉบับนี้อาจเป็นข้อมูลที่บางส่วนอ้างอิงจากและประกอบด้วยข้อมูลที่เป็นการคาดคะเนการประมาณการและข้อความในลักษณะที่เป็นการคาดการณ์ในอนาคตอื่น ๆ ที่มีความเสี่ยงและมีความไม่แน่นอนได้ทำให้เหตุการณ์ในอนาคตอาจมีความเสี่ยงความไม่แน่นอนและมีปัจจัยอื่นๆ ที่อาจทำให้ผลหรือการดำเนินการที่เกิดขึ้นจริงแตกต่างไปอย่างมีนัยสำคัญจากผลหรือการดำเนินการในอนาคตที่กล่าวไว้โดยชัดแจ้งหรือโดยนัยในข้อความในลักษณะที่เป็นการคาดการณ์ในอนาคตนอกจากนี้ในเอกสารฉบับนี้ไม่ได้นำเสนอข้อสมมติฐานทุกข้อที่ใช้ในการจัดทำการประเมินค่าทรัพย์สินมารวมเอาไว้ทั้งหมด

ข้อมูลต่างๆ ที่ปรากฏในแบบแสดงรายการข้อมูลฉบับนี้ไม่ได้เป็นความเห็นเกี่ยวกับจริยธรรมทางการค้าและต่อโครงสร้างของกองทรัสต์และทรัพย์สินหลักรวมทั้งไม่ได้เป็นความเห็นไม่ว่าจะโดยชัดแจ้งหรือโดยนัยเกี่ยวกับราคาซื้อขายของหน่วยทรัสต์ในอนาคตหรือฐานะการเงินของกองทรัสต์เมื่อได้เป็นหลักทรัพย์จดทะเบียนในตลาดหลักทรัพย์แล้วนอกจากนี้ข้อมูลดังกล่าวไม่ได้เป็นการรวบรวมเอาข้อมูลทั้งหมดที่อาจจะจำเป็นหรือเป็นที่ต้องการเพื่อใช้สำหรับการประเมินค่าทรัพย์สินหลักการลงทุนในกองทรัสต์หรือในหน่วยทรัสต์ได้อย่างครบถ้วนรวมทั้งข้อมูลและรายการต่างๆ ที่เกี่ยวข้องกับบริษัทประเมินค่าทรัพย์สินไม่ได้ให้สิทธิหรือเสนอทางแก้ไขแก่ผู้ลงทุนหรือบุคคลอื่นใดและไม่ได้ประสงค์ให้เกิดหรือไม่ควรที่จะนำไปตีความเป็นรูปแบบใดๆ ที่เป็นการประกันฐานะการเงินหรือการดำเนินงานในอนาคตของกองทรัสต์หรือเป็นข้อความในลักษณะที่เป็นการคาดการณ์ในอนาคตอื่นใด

นอกจากนี้ผู้ก่อตั้งทรัสต์ไม่สามารถรับประกันได้ว่าการประเมินค่าทรัพย์สินที่จัดทำโดยบริษัทประเมินค่าทรัพย์สินนั้นสะท้อนมูลค่าที่แท้จริงของทรัพย์สินหลักเสมอหรือรับประกันได้ว่าบริษัทประเมินค่าทรัพย์สินรายอื่นๆ จะให้ผลการประเมินค่าทรัพย์สินเช่นเดียวกันได้ดังนั้นผู้ก่อตั้งทรัสต์จึงไม่สามารถรับประกันได้ว่าข้อสมมติฐานที่ใช้อ้างอิงจะมีความถูกต้องแม่นยำราคาที่กองทรัสต์ขายทรัพย์สินอย่างใดอย่างหนึ่งในอนาคตอาจจะต่ำกว่ามูลค่าที่บริษัทประเมินค่าทรัพย์สินกำหนดไว้วันที่กองทรัสต์ลงทุนในทรัพย์สินหลักดังกล่าวหรืออาจจะต่ำกว่าราคาซื้อทรัพย์สินที่กองทรัสต์จัดหามาได้ยิ่งไปกว่านั้นมูลค่าทรัพย์สินสุทธิที่ได้จากการประเมินค่าทรัพย์สินในเบื้องต้นโดยบริษัทประเมินค่าทรัพย์สินอาจจะไม่สะท้อนมูลค่าที่แท้จริงของทรัพย์สินหลักได้เสมอไปหากกองทรัสต์มีการจำหน่ายทรัพย์สินนั้นหรือในกรณีที่มีการชำระบัญชีของกองทรัสต์

สำหรับบรรดารายงานการประเมินค่าทรัพย์สินของบริษัทประเมินค่าทรัพย์สินนั้นยังไม่ได้ได้รับการปรับปรุงข้อมูล นับตั้งแต่วันที่ออกให้เป็นปัจจุบันดังนั้นผู้ที่เกี่ยวข้องในการเสนอขายรายใดๆหรือฝ่ายอื่นใดก็ตามไม่ควรพิจารณาว่าเป็นคำแนะนำว่าบุคคลใดๆควรจะดำเนินการอย่างไรโดยอิงตามการประเมินค่าทรัพย์สินของบริษัทประเมินค่าทรัพย์สินที่เปิดเผยในแบบแสดงรายการข้อมูลฉบับนี้ดังนั้นในการตัดสินใจลงทุนซื้อหน่วยทรัสต์ในกองทรัสต์ผู้ลงทุนไม่ควรใช้ข้อมูลการประเมินค่าทรัพย์สินดังกล่าวและข้อมูลในรายงานการประเมินค่าทรัพย์สินของบริษัทประเมินค่าทรัพย์สินที่ปรากฏในแบบแสดงรายการข้อมูลฉบับนี้แต่เพียงอย่างเดียวในการประกอบการตัดสินใจลงทุน

**10) การลดลงของมูลค่ายุติธรรมของทรัพย์สินหลักและการลงทุนในสิทธิการเช่าอสังหาริมทรัพย์จะมีผลกระทบในทางลบต่อบัญชีกำไรขาดทุนมูลค่าทรัพย์สินสุทธิและความสามารถในการจ่ายประโยชน์ตอบแทนของกองทรัสต์**

ในกรณีที่มูลค่ายุติธรรมของทรัพย์สินหลักและการลงทุนในสิทธิการเช่าอสังหาริมทรัพย์ลดลงอันเนื่องมาจากการขาดทุนจากการประเมินมูลค่ายุติธรรมของทรัพย์สินและการลงทุนในปีนั้นและมีผลให้มูลค่าทรัพย์สินสุทธิลดลงรวมทั้งกองทรัสต์อาจมีสภาพคล่องส่วนเกินอันเกิดจากการขาดทุนจากราคาประเมินมูลค่ายุติธรรมดังกล่าวซึ่งจะกระทบต่อความสามารถในการจ่ายประโยชน์ตอบแทนของกองทรัสต์อย่างไรก็ตามกองทรัสต์อาจดำเนินการลดทุนจดทะเบียนและคืนสภาพคล่องส่วนเกินดังกล่าวให้กับผู้ถือหน่วยทรัสต์เพื่อให้สามารถจ่ายประโยชน์ตอบแทน

**4.3 ความเสี่ยงที่เกี่ยวข้องกับการลงทุนในอสังหาริมทรัพย์**

**1) ความเสี่ยงโดยทั่วไปในการลงทุนในอสังหาริมทรัพย์**

การลงทุนในอสังหาริมทรัพย์มีความเสี่ยงหลายด้านเช่น (1) การเปลี่ยนแปลงในทางลบด้านการเมืองและภาวะเศรษฐกิจเช่นภาวะเศรษฐกิจถดถอยทั้งในประเทศและต่างประเทศและความต้องการในการบริโภคโดยรวมลดลง (2) สภาพแวดล้อมของตลาดอสังหาริมทรัพย์ในประเทศ (3) การเปลี่ยนแปลงในอัตราดอกเบี้ยอัตราเงินเฟ้ออัตราแลกเปลี่ยนเงินตราต่างประเทศ(4)การเปลี่ยนแปลงนโยบายทางการเงินหรือนโยบายทางเศรษฐกิจอื่นๆในประเทศและต่างประเทศ(5) การเพิ่มค่าใช้จ่ายในการดำเนินการเกี่ยวกับอสังหาริมทรัพย์ที่ไม่ได้คาดการณ์ไว้ (6) การเปลี่ยนแปลงกฎหมายหรือกฎระเบียบทางด้านสิ่งแวดล้อมกฎหมายผังเมืองและกฎระเบียบอื่นๆของรัฐตลอดจนนโยบายทางการคลัง (7) การเรียกร้องความรับผิดชอบด้านสิ่งแวดล้อมที่เกี่ยวกับอสังหาริมทรัพย์(8) การเปลี่ยนแปลงของค่าเช่าคงที่และค่าเช่าแปรผันที่จะได้รับจากอสังหาริมทรัพย์ที่ลงทุน (9) การเปลี่ยนแปลงของราคาน้ำมันและเชื้อเพลิงอื่นๆ (10) การเปลี่ยนแปลงความนิยมในประเภทของอสังหาริมทรัพย์และสถานที่ตั้งซึ่งนำไปสู่การมีจำนวนห้องพักมากเกินความต้องการหรืออาจทำให้ความต้องการของนักท่องเที่ยวในกลุ่มตลาดเป้าหมายใดๆลดลงสำหรับห้องพักบางประเภทหรืออสังหาริมทรัพย์ที่ลงทุน (11) ความสามารถของผู้บริหารโรงแรมหรือผู้เช่าช่วงที่อาจส่งผลกระทบต่อธุรกิจและชื่อเสียงของโรงแรม (12) ความไม่สามารถดำเนินการต่ออายุสัญญาเช่าช่วง (13) ความไม่สามารถในการเก็บค่าเช่าจากผู้เช่าช่วงภายในระยะเวลาที่กำหนดหรือไม่สามารถเรียกเก็บได้เนื่องจากผู้เช่าช่วงล้มละลายหรือมีหนี้สินล้นพ้นตัวหรือในกรณีอื่นๆ (14) ความไม่พอเพียงของความคุ้มครองตามกฎหมายประกันภัยที่มีหรือค่าเบี้ยประกันภัยที่เพิ่มสูงขึ้น (15) การที่ผู้เช่าช่วงไม่สามารถให้บริการ

หรือจัดหาบริการเกี่ยวกับการบำรุงรักษาและการให้บริการอื่นๆ ได้อย่างพอเพียง (16) ความชำรุดบกพร่องของ อสังหาริมทรัพย์ซึ่งต้องได้รับการแก้ไขหรือซ่อมแซมตลอดจนการบำรุงรักษาอสังหาริมทรัพย์ซึ่งก่อให้เกิด รายจ่ายลงทุนที่ไม่ได้คาดการณ์ไว้ล่วงหน้า (17) การขาดสภาพคล่องในการลงทุนในอสังหาริมทรัพย์ (18) การ พังพังกระแสน้ำหรือภัยธรรมชาติอย่างมากในการบำรุงรักษาและปรับปรุงอสังหาริมทรัพย์ที่มีอยู่ (19) การเพิ่มขึ้นของค่าใช้จ่าย ในการดำเนินงานรวมถึงภาษีอากรที่เกี่ยวข้อง (20) ส่วนได้เสียหรือภาระผูกพันต่างๆ ซึ่งไม่สามารถพบได้หรือไม่ เปิดเผยจากการตรวจสอบที่ดินสำนักงานที่ดินที่เกี่ยวข้องในขณะที่ทำการตรวจสอบ (21) เหตุสุดวิสัยความ เสียหายที่ไม่สามารถเอาประกันภัยได้และปัจจัยอื่นๆ และ (22) การเปลี่ยนแปลงของกฎหมายและระเบียบต่างๆ ทางด้านภาษีอากรและด้านอื่นๆ

ปัจจัยหลายอย่างตามที่กล่าวข้างต้นอาจเป็นสาเหตุของความผันผวนของอัตราค่าเช่าห้องพักอัตราค่าเช่าที่พักและ ค่าใช้จ่ายในการดำเนินงานของอสังหาริมทรัพย์ซึ่งอาจส่งผลกระทบต่อมูลค่าของอสังหาริมทรัพย์และ รายได้ค่าเช่าคงที่และ/หรือค่าเช่าแปรผันที่จะได้รับจากอสังหาริมทรัพย์

การประเมินค่าทรัพย์สินหลักประจำปีจะสะท้อนปัจจัยต่างๆ ดังกล่าวและส่งผลให้มูลค่าทรัพย์สินหลักเพิ่มสูงขึ้น หรือลดต่ำลงได้มูลค่าเงินลงทุนของทรัพย์สินหลักอาจลดลงอย่างมีนัยสำคัญหากเกิดวิกฤตในทางลบอย่าง ฉับพลันต่อราคาอสังหาริมทรัพย์หรือต่อเศรษฐกิจในกรุงเทพมหานครและจังหวัดต่างๆ ในประเทศไทยซึ่งเป็ นที่ตั้งของทรัพย์สินหลักในปัจจุบันหรือทรัพย์สินที่จะมีในอนาคต

## **2) กองทรัสต์อาจได้รับผลกระทบในทางลบจากการขาดสภาพคล่องจากการลงทุนในอสังหาริมทรัพย์และการขาด ทางเลือกอื่นในการใช้ประโยชน์จากทรัพย์สินหลัก**

กองทรัสต์จะลงทุนในอสังหาริมทรัพย์และทรัพย์สินที่เกี่ยวข้องกับอสังหาริมทรัพย์เป็นหลักโดยทั่วไปการลงทุน ในอสังหาริมทรัพย์โดยเฉพาะการลงทุนในทรัพย์สินที่มีมูลค่าสูงเช่นที่กองทรัสต์ประสงค์ที่จะเข้าลงทุนอาจมี สภาพคล่องต่ำการที่มีสภาพคล่องต่ำดังกล่าวอาจมีผลกระทบต่อความสามารถของกองทรัสต์ในการปรับเปลี่ยน พอร์ตการลงทุน(Investment Portfolio) หรือความสามารถในการเปลี่ยนทรัพย์สินบางส่วนเป็นเงินสดเพื่อรองรับ กับการเปลี่ยนแปลงของสถานะเศรษฐกิจตลาดอสังหาริมทรัพย์และปัจจัยอื่นๆ เช่นกองทรัสต์อาจไม่สามารถขาย ทรัพย์สินหลักได้ภายในระยะเวลาอันสั้นหรืออาจถูกบังคับให้ต้องลดราคาลงอย่างมากเพื่อให้สามารถขายได้ใน ระยะเวลาอันรวดเร็วนอกจากนี้กองทรัสต์อาจประสบปัญหาในการหาแหล่งเงินทุนในระยะเวลาที่ทันทั่วทั้งปีและ ภายใต้งบประมาณการที่ดีในกรณีที่เป็นกรกู้ยืมเงินที่ใช้ทรัพย์สินหลักเป็นหลักประกันเนื่องจากทรัพย์สิน ประเภทอสังหาริมทรัพย์ไม่มีสภาพคล่องนอกจากนี้ทรัพย์สินหลักอาจไม่สามารถเปลี่ยนแปลงลักษณะการใช้ ประโยชน์ได้อย่างรวดเร็วหากทรัพย์สินหลักเหล่านั้นไม่สามารถสร้างกำไรได้อันเนื่องมาจากสถานะการแข่งขัน อายุของทรัพย์สินปริมาณความต้องการที่ลดต่ำลงหรือปัจจัยอื่นๆ การเปลี่ยนแปลงลักษณะการใช้ประโยชน์ของ ทรัพย์สินหลักโดยทั่วไปแล้วจะต้องมีการลงทุนใช้เงินเพิ่มเติมปัจจัยต่างๆ เหล่านี้อาจส่งผลกระทบต่อฐานะทาง การเงินและผลการดำเนินงานของกองทรัสต์และส่งผลกระทบต่อความสามารถของกองทรัสต์ในการ จ่ายประโยชน์ตอบแทนให้แก่ผู้ถือหุ้นทรัสต์



**3) กลยุทธ์ของกองทรัสต์ในการลงทุนในทรัพย์สินที่ใช้ในการประกอบธุรกิจโรงแรมอาจนำมาซึ่งความเสี่ยงที่สูงกว่าเมื่อเทียบกับกองทรัสต์ประเภทอื่นที่มีรูปแบบการลงทุนที่หลากหลายกว่า**

กลยุทธ์หลักในการลงทุนในทรัพย์สินที่ใช้ในการประกอบธุรกิจโรงแรมจะทำให้กองทรัสต์มีความเสี่ยงจากการมุ่งเน้นลงทุนในอสังหาริมทรัพย์ซึ่งระดับของความเสี่ยงอาจจะสูงกว่าเมื่อเทียบกับกองทรัสต์ประเภทอื่นที่มีรูปแบบการลงทุนที่หลากหลายกว่าในธุรกิจด้านอื่น

การมุ่งเน้นลงทุนในสิทธิการเช่าอสังหาริมทรัพย์ที่ใช้ในการประกอบธุรกิจโรงแรมทำให้กองทรัสต์มีความเสี่ยงในกรณีที่เกิดวิกฤตหรือเหตุการณ์ในทางลบของอุตสาหกรรมท่องเที่ยวและธุรกิจโรงแรมในประเทศไทย วิกฤตการณ์ดังกล่าวอาจนำไปสู่การลดลงของอัตราค่าห้องพักหรืออัตราค่าเช่าห้องพักของทรัพย์สินหลักซึ่งจะมีผลกระทบต่อรายได้ของกองทรัสต์ที่จะได้รับจากทรัพย์สินหลักและ/หรือมีผลทำให้มูลค่าทรัพย์สินสุทธิของกองทรัสต์ลดลงซึ่งจะมีผลกระทบในทางลบต่อจำนวนประโยชน์ตอบแทนหรือผลตอบแทนที่จะจ่ายให้แก่ผู้ถือหน่วยทรัสต์และ/หรือผลการดำเนินงานและฐานะทางการเงินของกองทรัสต์

**4) ทรัพย์สินหลักอาจถูกเวนคืน**

ทรัพย์สินหลักมีความเสี่ยงที่อาจถูกเวนคืนตามนโยบายของรัฐ โดยค่าชดเชยที่อาจได้รับอันเนื่องมาจากการเวนคืนอาจต่ำกว่ามูลค่าของทรัพย์สินซึ่งอาจส่งผลให้ผลตอบแทนที่ผู้ถือหน่วยทรัสต์จะได้รับจากการลงทุนไม่เป็นไปตามที่ได้ประมาณการไว้ทั้งในส่วนของประโยชน์ตอบแทนและการคืนเงินทุน ทั้งนี้กองทรัสต์อาจได้รับเพียงเงินค่าเช่าคงเหลือตามระยะเวลาการเช่าที่เหลืออยู่คืนจากผู้ให้เช่าโดยจำนวนเงินที่กองทรัสต์ได้รับจะขึ้นอยู่กับเงื่อนไขตามที่กำหนดในสัญญาที่เกี่ยวข้องและระยะเวลาการใช้ประโยชน์ในทรัพย์สินหลักที่เหลืออยู่ภายหลังจากการถูกเวนคืน

นอกจากนี้จากการที่ผู้ก่อตั้งทรัสต์ได้ศึกษาข้อมูลตามพระราชกฤษฎีกากำหนดเขตที่ดินในบริเวณที่จะเวนคืนในท้องที่ที่ทรัพย์สินหลักแล้วพบว่าที่ดินของทรัพย์สินหลักดังกล่าวไม่ตกอยู่ภายใต้เขตเวนคืนโดยเฉพาะเจาะจง ทั้งนี้ผู้ก่อตั้งทรัสต์ไม่สามารถประเมินถึงโอกาสในการถูกเวนคืนได้เนื่องจากการเวนคืนที่ดินเป็นนโยบายและความจำเป็นในการใช้พื้นที่ของรัฐบาลในเวลานั้นการถูกเวนคืนดังกล่าวอาจส่งผลกระทบต่อฐานะทางการเงินและผลการดำเนินงานของกองทรัสต์ซึ่งจะส่งผลกระทบต่อความสามารถของกองทรัสต์ในการจ่ายประโยชน์ตอบแทนให้แก่ผู้ถือหน่วยทรัสต์โปรดพิจารณาเพิ่มเติมในสรุปสาระสำคัญของร่างสัญญาเช่าอสังหาริมทรัพย์ของโครงการโรงแรมแกรนด์เซ็นเตอร์พอยด์เทอร์มินอล 21 ในหัวข้อผลอันเกิดจากเหตุในการสิ้นสุดสัญญา

**5) ความเสี่ยงจากการที่กองทรัสต์อาจจดทะเบียนสิทธิการเช่าได้ล่าช้า**

เนื่องจากทรัพย์สินหลักที่กองทรัสต์ลงทุนในครั้งนี้ประกอบด้วยสิทธิการเช่าอาคารโครงการโรงแรมแกรนด์เซ็นเตอร์พอยด์เทอร์มินอล 21 และกรรมสิทธิ์ในอสังหาริมทรัพย์ที่เกี่ยวข้องโดยไม่ลงทุนในที่ดินที่เป็นที่ตั้งของอาคารโรงแรมดังกล่าวซึ่งตามกฎหมายที่เกี่ยวข้องกับการจดทะเบียนสิทธิการเช่าต่อเจ้าพนักงานที่เกี่ยวข้องได้กำหนดให้ก่อนวันที่จะมีผลเป็นการจดทะเบียนสิทธิการเช่าอาคารโรงแรมดังกล่าวจะต้องปิดประกาศเพื่อให้ผู้ที่มีส่วนได้เสียมีโอกาสคัดค้านได้เป็นระยะเวลา 30 วันก่อนที่จะมีผลเป็นการจดทะเบียนสิทธิการเช่าต่อเจ้าพนักงาน

ที่เกี่ยวข้องได้โดยสมบูรณ์ตามกฎหมายที่เกี่ยวข้องนอกจากนี้ตามกฎหมายที่เกี่ยวข้องดังกล่าวได้กำหนดให้ กองทรัสต์ที่จะจดทะเบียนสิทธิและนิติกรรมเกี่ยวกับที่ดินได้ต้องเป็นกองทรัสต์ที่มีหน่วยทรัสต์เป็นหลักทรัพย์จดทะเบียนในตลาดหลักทรัพย์แล้วเท่านั้นดังนั้นกองทรัสต์จึงอาจมีความเสี่ยงที่กองทรัสต์จะไม่สามารถจดทะเบียน สิทธิการเช่าอาคาร โรงแรมของโครงการ โรงแรมแกรนด์เซนต์พอยด์เทอร์มินอล 21 ได้ทันทีภายหลังจากที่ได้ มีการก่อตั้งกองทรัสต์แล้วโดยกองทรัสต์อาจต้องใช้ระยะเวลาในการจดทะเบียนสิทธิการเช่าอาคาร โรงแรม ดังกล่าวภายหลังจากวันที่ปิดการเสนอขายหน่วยทรัสต์แล้วไม่น้อยกว่า 30 วันแต่อย่างไรก็ดีผู้จัดการกองทรัสต์และ เจ้าของทรัพย์สินหลักที่กองทรัสต์จะลงทุนได้ตกลงร่วมกันให้มีการทำสัญญาเช่าอาคาร โรงแรมดังกล่าวและให้ กองทรัสต์สามารถหาผลประโยชน์จากการลงทุนในอาคาร โรงแรมดังกล่าวโดยการนำอาคาร โรงแรมดังกล่าว ออกให้เช่าช่วงแก่ผู้เช่าช่วงในวันที่กำหนดให้เป็นวันเริ่มต้นการลงทุนในอาคาร โรงแรมดังกล่าวเพื่อให้ ผลประโยชน์ตอบแทนที่ผู้ถือหน่วยทรัสต์คาดว่าจะได้รับมีจำนวนใกล้เคียงกับระยะเวลาที่ได้ประมาณการไว้

#### 6) ความเสี่ยงทางการเมือง

การดำเนินงานฐานะการเงินผลการดำเนินงานและโอกาสทางธุรกิจของกองทรัสต์อาจได้รับอิทธิพลบางส่วนจาก สถานการณ์ทางการเมืองในประเทศไทยดังจะเห็นได้ว่าสถานการณ์ทางการเมืองในประเทศไทยประสบภาวะ ขาดเสถียรภาพหลายครั้งเหตุการณ์ดังกล่าวส่งผลกระทบต่อภาวะเศรษฐกิจและสังคมของประเทศไทย

ผู้ก่อตั้งทรัสต์จึงไม่สามารถรับประกันได้ว่าจะไม่มีความเสี่ยงที่จะนำไปสู่การขาดเสถียรภาพทางการเมืองอีกซึ่ง อาจมีผลในทางลบอย่างมีนัยสำคัญต่อการดำเนินงานฐานะการเงินผลการดำเนินงานและโอกาสทางธุรกิจของ กองทรัสต์

#### 7) การเปลี่ยนแปลงในมาตรฐานการบัญชีหรือกฎหมายที่เกี่ยวข้อง

กองทรัสต์อาจได้รับผลกระทบจากการมีผลบังคับใช้ของมาตรฐานการบัญชีฉบับใหม่หรือการปรับปรุงกฎหมาย ระเบียบข้อบังคับ หรือมาตรฐานการบัญชีมาตรฐานการรายงานทางการเงินของไทย อาจมีการเปลี่ยนแปลง เช่นเดียวกับมาตรฐานการบัญชีที่ได้รับการปรับปรุงเพิ่มเติมให้ตรงกับมาตรฐานการรายงานทางการเงินระหว่าง ประเทศ (International Financial Reporting Standards – IFRS) เงื่อนไขของกองทรัสต์อาจได้รับผลกระทบจาก การบังคับใช้มาตรฐานการบัญชีที่ได้มีการแก้ไขปรับปรุง โดยเงื่อนไขและเวลาในการเปลี่ยนแปลงมาตรฐานการ บัญชีนี้ไม่สามารถทราบได้และขึ้นอยู่กับหน่วยงานที่เกี่ยวข้อง ดังนั้น ผู้ก่อตั้งทรัสต์จึงไม่อาจรับประกันได้ว่าการ เปลี่ยนแปลงเหล่านี้จะไม่มีผลกระทบอย่างมีนัยสำคัญต่อการจัดทำงบการเงินของกองทรัสต์หรือต่อผลการ ดำเนินงานและฐานะการเงินของกองทรัสต์ การเปลี่ยนแปลงดังกล่าวยังอาจมีผลกระทบในทางลบต่อ ความสามารถของกองทรัสต์ในการจ่ายประโยชน์ตอบแทนให้แก่ผู้ถือหน่วยทรัสต์ นอกจากนี้ยังไม่อาจ รับประกันได้ว่าการเปลี่ยนแปลงกฎข้อบังคับใดๆ จะไม่มีผลกระทบในทางลบต่อความสามารถของผู้จัดการ กองทรัสต์ในการดำเนินการตามกลยุทธ์การลงทุนของกองทรัสต์หรือต่อการดำเนินงานและฐานะการเงินของ กองทรัสต์

**8) ความขัดแย้งทางผลประโยชน์ระหว่างผู้จัดการกองทรัสต์กับผู้เช่าช่วงซึ่งประกอบธุรกิจโรงแรม และผู้บริหารโรงแรม**

แม้ว่าผู้จัดการกองทรัสต์จะหาประโยชน์จากการให้เช่าช่วงและให้เช่าทรัพย์สินหลักแก่ผู้ประกอบการธุรกิจโรงแรม ซึ่งได้แก่บริษัทแอลแอนด์เอสโฮเทลแมนเนจเม้นท์จำกัดซึ่งบุคคลดังกล่าวจะได้กำหนดบทบาทและขอบเขตการปฏิบัติหน้าที่ของบริษัทแปซิฟิกเรียลเอสเตทจำกัดซึ่งเป็นผู้บริหารโรงแรมอย่างระมัดระวังแล้วก็ตามแต่ความขัดแย้งทางผลประโยชน์ระหว่างกองทรัสต์และบุคคลต่างๆดังกล่าวข้างต้นยังอาจเกิดขึ้นได้ เนื่องจากบริษัทแปซิฟิกเรียลเอสเตท จำกัด เป็นผู้บริหาร โรงแรมแกรนด์เซ็นเตอร์พอยท์เพลินจิตและ โรงแรมแกรนด์เซ็นเตอร์พอยท์ราชดำริด้วย

อย่างไรก็ดีการบริหารงานโรงแรมแต่ละแห่งของบริษัท แปซิฟิกเรียลเอสเตท จำกัด นั้นมีผู้ดูแลรับผิดชอบแยกจากกันโดยแบ่งเป็นทีมระดับบริหารและทีมขายประจำโครงการซึ่งการแบ่งผู้ดูแลรับผิดชอบแยกจากกันนี้จะทำให้เกิดการจัดสรรลูกค้าระหว่างโรงแรมอย่างเป็นธรรมนอกจากนี้ยังเป็นการป้องกันความขัดแย้งทางผลประโยชน์ระหว่างกองทรัสต์และผู้บริหารโรงแรม

นอกจากนี้เนื่องด้วยลูกค้าแต่ละรายมีความต้องการที่แตกต่างกันในการเลือกที่พักอาศัยเช่นสถานที่ตั้งโครงการสิ่งอำนวยความสะดวกภายในโครงการงบประมาณการพักอาศัยความสะดวกในการเดินทางสภาพแวดล้อมของแต่ละโครงการและความชอบในสไตล์การตกแต่งแต่ละโครงการที่ไม่เหมือนกันเป็นต้นดังนั้นความต้องการที่แตกต่างกันดังกล่าวจึงเป็นปัจจัยเบื้องต้นที่สำคัญประการหนึ่งในการตัดสินใจเลือกที่พักอาศัยของลูกค้า

จากปัจจัยข้างต้นที่ลูกค้าเป็นผู้กำหนดและตัดสินใจที่จะเลือกเข้าพักอาศัยในโครงการที่ตรงกับความต้องการของตนเองเป็นหลักจึงทำให้ลดโอกาสที่จะเกิดความขัดแย้งทางผลประโยชน์ในการบริหารและการขายแต่ละโครงการ

**5. ข้อพิพาทหรือข้อจำกัดสิทธิในการจัดหาผลประโยชน์จากอสังหาริมทรัพย์**

- ไม่มี -

**6. ข้อมูลสำคัญอื่น**

- ไม่มี -

## ส่วนที่ 2

### การจัดการและการกำกับดูแลกิจการ

#### 7. หน่วยลงทุน หลักทรัพย์ ตราสารที่กองทรัสต์เป็นผู้ออก

##### 7.1. ข้อมูลหน่วยลงทุนและข้อมูลราคาหลักทรัพย์

##### 7.1.1. ข้อมูลหน่วยลงทุน

จำนวนเงินทุนของโครงการ	3,136,649,000 บาท
มูลค่าที่ตราไว้ต่อหน่วยลงทุน	10.00 บาท
จำนวนหน่วยลงทุน	313,649,900 หน่วย
ประเภทหน่วยลงทุน	ระบุชื่อผู้ถือ
ราคาของหน่วยลงทุนที่เสนอขายครั้งแรก	10.00 บาท
มูลค่าสินทรัพย์สุทธิต่อหน่วยลงทุน ณ วันที่ 30 ธันวาคม 2558	10.0586 บาท

##### 7.1.2 ข้อมูลราคาหลักทรัพย์

ราคาปิด ณ วันที่ 30 ธันวาคม 2558	10.00 บาท
ราคาสูงสุดของปี 2558	10.10 บาท
ราคาต่ำสุดของปี 2558	9.95 บาท
มูลค่าตลาด ณ วันที่ 30 ธันวาคม 2558	3,136,649,000.00 บาท
มูลค่าการซื้อขายต่อปี	61.91 ล้านบาท
มูลค่าสินทรัพย์สุทธิ ณ วันที่ 30 ธันวาคม 2558	3,155,047,599.81 บาท

## 7.2 ข้อมูลผู้ถือหุ้น

### 7.2.1 ผู้ถือหุ้นรายใหญ่ 10 อันดับแรก ณ วันปิดสมุดทะเบียนวันที่ 11 ธันวาคม 2558

ลำดับ	ผู้ถือหุ้นรายใหญ่	จำนวนหุ้น (หุ้น)	% หุ้น
1.	Pacific Real Estate Company Limited	28,229,900	9.00
2.	GIC PRIVATE LIMITED	18,819,900	6.00
3.	นายพีระ ปัทมวรกุลชัย	10,000,000	3.19
4.	บริษัท อาหารยอดคุณ จำกัด	8,000,000	2.55
5.	บริษัท เมืองไทยประกันชีวิต จำกัด (มหาชน)	7,100,000	2.26
6.	กองทุนเปิด ทหารไทย พร็อพเพอร์ตี้ อินคัม พลัส	5,428,500	1.73
7.	นางนวลจันทร์ ศิระสงกรานต์	5,000,000	1.59
8.	นางปติมา ปฎิมาวิรุจน์	3,000,000	0.96
9.	นางสาวพามิลา ทรศนะวิภาส	3,000,000	0.96
10.	นายสุทธชัย สินธวานุชิต	3,000,000	0.96

### 7.2.2 ผู้ถือหุ้นรายใหญ่ (ถือหุ้นลงทุนตั้งแต่ร้อยละ 10 ขึ้นไป โดยรวมกลุ่มบุคคลเดียวกัน)

- ไม่มี-

### 7.2.3 กลุ่มผู้ถือหุ้นรายใหญ่ขององค์กรที่โดยพฤตินัยมีอิทธิพลต่อการกำหนดนโยบายการจัดการหรือการจัดการหรือการดำเนินงานของบริษัทจัดการอย่างมีนัยสำคัญ

- ไม่มี-

## 7.3. การจ่ายผลตอบแทนขององค์กร

### 7.3.1 ข้อกำหนดนโยบายและวิธีการจ่ายประโยชน์ตอบแทนแก่ผู้ถือหุ้น

- (1) ผู้จัดการองค์กรจะจ่ายประโยชน์ตอบแทนให้แก่ผู้ถือหุ้นไม่น้อยกว่าร้อยละ 90 (เก้าสิบ) ของกำไรสุทธิที่ปรับปรุงแล้วของรอบปีบัญชี โดยจะจ่ายไม่น้อยกว่าปีละสองครั้ง อย่างไรก็ตาม ผู้จัดการองค์กรอาจมีการพิจารณาจ่ายประโยชน์ตอบแทนพิเศษเกินกว่าการจ่ายประโยชน์ตอบแทนปีละสองครั้งดังกล่าวให้แก่ผู้ถือหุ้นตามที่ผู้จัดการองค์กรมีความเห็นว่ามีความจำเป็นและสมควร และจะจ่ายภายในเก้าสิบวันนับแต่วันสิ้นรอบปีบัญชีหรือรอบระยะเวลาบัญชีที่มีการจ่ายประโยชน์ตอบแทนนั้น แล้วแต่กรณี

กำไรสุทธิที่ปรับปรุงแล้วตามวรรคหนึ่ง ให้หมายความรวมถึงกำไรสุทธิที่อ้างอิงสถานะเงินสดของกองทรัสต์ โดยเป็นไปตามแนวทางที่สำนักงาน ก.ล.ด. กำหนด

ในกรณีที่กองทรัสต์มีกำไรสะสมในรอบระยะเวลาบัญชีใด ผู้จัดการกองทรัสต์อาจจ่ายประโยชน์ตอบแทนให้ผู้ถือหน่วยทรัสต์จากกำไรสะสมดังกล่าวด้วยก็ได้

ในกรณีที่ผู้จัดการกองทรัสต์ไม่สามารถจ่ายประโยชน์ตอบแทนได้ในระยะเวลาดังกล่าว ผู้จัดการกองทรัสต์จะแจ้งให้ผู้ถือหน่วยทรัสต์ทราบผ่านระบบสารสนเทศของตลาดหลักทรัพย์

- (2) ในกรณีที่กองทรัสต์ยังมียอดขาดทุนสะสมอยู่ ผู้จัดการกองทรัสต์จะไม่จ่ายประโยชน์ตอบแทนแก่ผู้ถือหน่วยทรัสต์

เงื่อนไขเพิ่มเติม :

- (1) ในการพิจารณาจ่ายประโยชน์ตอบแทน ถ้าประโยชน์ตอบแทนที่จะประกาศจ่ายต่อหน่วยทรัสต์ระหว่างปีบัญชี มีมูลค่าต่ำกว่าหรือเท่ากับ 0.10 (ศูนย์จุดหนึ่งศูนย์) บาท ผู้จัดการกองทรัสต์สงวนสิทธิที่จะไม่จ่ายประโยชน์ตอบแทนในครั้งนั้นและให้ยกไปจ่ายประโยชน์ตอบแทนพร้อมกันในช่วงสิ้นปีบัญชีตามวิธีการจ่ายประโยชน์ตอบแทนที่กำหนดไว้

สำหรับหลักเกณฑ์ในการจ่ายประโยชน์ตอบแทน ผู้จัดการกองทรัสต์จะดำเนินการให้เป็นไปตามที่ระบุไว้ เว้นแต่กรณีที่คณะกรรมการ ก.ล.ด. สำนักงาน ก.ล.ด. และ/หรือ หน่วยงานอื่นใดที่มีอำนาจตามกฎหมาย ได้แก้ไขเปลี่ยนแปลง เพิ่มเติม ประกาศ กำหนด สั่งการ เห็นชอบ และ/หรือ ผ่อนผันเป็นอย่างอื่น ผู้จัดการกองทรัสต์จะดำเนินการให้เป็นไปเช่นนั้น

- (2) ผู้จัดการกองทรัสต์จะประกาศการจ่ายประโยชน์ตอบแทน วันปิดสมุดทะเบียน และอัตราประโยชน์ตอบแทน โดยการแจ้งผู้ถือหน่วยทรัสต์ที่มีชื่ออยู่ในทะเบียนผู้ถือหน่วยทรัสต์ ณ วันปิดสมุดทะเบียนผ่านระบบสารสนเทศของตลาดหลักทรัพย์ และแจ้งให้ทรัสต์ทราบเป็นลายลักษณ์อักษร
- (3) ผู้จัดการกองทรัสต์จะจ่ายประโยชน์ตอบแทน เป็นเงิน โอนเข้าบัญชีเงินฝากของผู้ถือหน่วยทรัสต์ หรือเป็นเช็ค จีเครอมเฉพาะสั่งจ่ายในนามผู้ถือหน่วยทรัสต์ตามชื่อและที่อยู่ปรากฏในสมุดทะเบียนผู้ถือหน่วยทรัสต์
- (4) ในกรณีที่ผู้ถือหน่วยทรัสต์ไม่ใช้สิทธิขอรับประโยชน์ตอบแทนจำนวนใดภายในอายุความใช้สิทธิเรียกร้องตามประมวลกฎหมายแพ่งและพาณิชย์ ผู้จัดการกองทรัสต์จะไม่นำประโยชน์ตอบแทนจำนวนดังกล่าวไปใช้เพื่อการอื่นใดนอกจากเพื่อประโยชน์ของกองทรัสต์

### 7.3.2 เงื่อนไข และวิธีการจ่ายประโยชน์ตอบแทนแก่ผู้ถือหุ้นรายตัว

ผู้จัดการกองทรัสต์จะจ่ายประโยชน์ตอบแทนให้แก่ผู้ถือหุ้นรายตัวตามสัดส่วนการถือหุ้นรายตัวของผู้ถือหุ้นรายตัวแต่ละรายทั้งนี้ผู้จัดการกองทรัสต์ขอสงวนสิทธิในการจ่ายประโยชน์ตอบแทนให้แก่ผู้ถือหุ้นรายตัวที่ถือหุ้นรายตัวเกินกว่าอัตราหรือไม่เป็นไปตามหลักเกณฑ์ที่กำหนดในประกาศที่ทจ.49/2555 เฉพาะในส่วนที่เกินหรือไม่เป็นไปตามหลักเกณฑ์ดังกล่าวและให้ประโยชน์ตอบแทนในส่วนที่ไม่อาจจ่ายให้แก่ผู้ถือหุ้นรายตัวดังกล่าวตกเป็นของผู้ถือหุ้นรายตัวรายอื่นตามสัดส่วนการถือหุ้นรายตัว

### 7.3.3 ประวัติการจ่ายประโยชน์ตอบแทน

ทั้งนี้ในรอบระยะเวลาดำเนินงานระหว่างวันที่ 11 ธันวาคม 2558 ถึง 31 ธันวาคม 2558 กองทรัสต์ไม่มีการจ่ายประโยชน์ตอบแทนเนื่องจากกองทรัสต์มีระยะเวลาในการดำเนินการสำหรับปี 2558 จำนวน 22 วัน ประกอบกับ กองทรัสต์มีผลประกอบการน้อยกว่า 0.10 บาทต่อหน่วย ดังนั้นกองทรัสต์จึงพิจารณาไม่จ่ายผลประโยชน์ตอบแทนในปี 2558 ไปรวมกับจำนวนเงินประโยชน์ตอบแทนในรอบถัดไป

## 8. โครงสร้างการจัดการ

### 8.1 บริษัทจัดการ

#### 8.1.1 ข้อมูลทั่วไปของบริษัทจัดการ

ชื่อบริษัทจัดการ	:	บริษัทหลักทรัพย์จัดการกองทุน แลนด์ แอนด์ เฮาส์ จำกัด
ที่ตั้ง	:	เลขที่ 11 อาคารคิวเฮาส์ สาทร ชั้น 14 ถนนสาทรใต้ แขวงทุ่งมหาเมฆ เขตสาทร กรุงเทพมหานคร 10120
เลขทะเบียนบริษัท	:	0105551006645
โทรศัพท์	:	02 286 3484 และ 02 679 2155
โทรสาร	:	02 286 3585 และ 02 679 2150
เว็บไซต์	:	<a href="http://www.lhfund.co.th">http://www.lhfund.co.th</a>

#### รายละเอียดบริษัทจัดการ

บริษัทหลักทรัพย์จัดการกองทุน แลนด์ แอนด์ เฮาส์ จำกัด ได้จดทะเบียนเปลี่ยนชื่อบริษัทกับกระทรวงพาณิชย์ เมื่อวันที่ 23 พฤศจิกายน 2553 จากชื่อเดิมคือบริษัทหลักทรัพย์จัดการกองทุน ยูไนเต็ด จำกัด ซึ่งจัดตั้งเป็นบริษัทจำกัดตั้งแต่วันที่ 17 มกราคม 2551 ปัจจุบันบริษัทมีทุนจดทะเบียนเรียกชำระแล้ว 300 ล้านบาท บริษัทได้รับใบอนุญาตในการประกอบธุรกิจประเภทต่าง ๆ ดังนี้

- ใบอนุญาตประกอบธุรกิจหลักทรัพย์ แบบ ค จากกระทรวงการคลัง ใบอนุญาตเลขที่ ลค-0013-01 ตั้งแต่วันที่ 21 กุมภาพันธ์ 2554

- ใบอนุญาตประกอบธุรกิจสัญญาซื้อขายล่วงหน้า จากคณะกรรมการกำกับหลักทรัพย์และตลาดหลักทรัพย์ (ก.ล.ต.) การเป็นผู้จัดการเงินทุนสัญญาซื้อขายล่วงหน้า ใบอนุญาตเลขที่ สด04-0013-10 ตั้งแต่วันที่ 2 มีนาคม 2554
- ใบอนุญาตประกอบธุรกิจสัญญาซื้อขายล่วงหน้า จากคณะกรรมการกำกับหลักทรัพย์และตลาดหลักทรัพย์ (ก.ล.ต.) การเป็นที่ปรึกษาสัญญาซื้อขายล่วงหน้า ใบอนุญาตเลขที่ สด03-0013-11 ตั้งแต่วันที่ 2 มีนาคม 2554

บริษัทได้รับความเห็นชอบจากสำนักงานคณะกรรมการกำกับหลักทรัพย์และตลาดหลักทรัพย์ (ก.ล.ต.) ดังนี้

- ให้เริ่มประกอบธุรกิจการจัดการกองทุนรวมและกองทุนส่วนบุคคล เมื่อวันที่ 6 มิถุนายน 2554
- ให้เริ่มประกอบธุรกิจการจัดการกองทุนสำรองเลี้ยงชีพ เมื่อวันที่ 3 พฤษภาคม 2555
- ให้เริ่มเป็นผู้จัดการกองทรัสต์เพื่อการลงทุนในสิทธิการเช่าอสังหาริมทรัพย์ เมื่อวันที่ 7 พฤษภาคม 2557

#### ผู้ถือหุ้นของผู้จัดการกองทรัสต์

ผู้ถือหุ้นของผู้จัดการกองทรัสต์ ณ วันที่ 30 ธันวาคม 2558 มีดังนี้

รายชื่อ	จำนวนหุ้นที่ถือ (หุ้น)	สัดส่วน (ร้อยละ)
ธนาคารแลนด์ แอนด์ เฮาส์ จำกัด (มหาชน)	2,999,995	99.99

#### 8.1.1 โครงสร้างการบริหารจัดการ รายชื่อผู้ถือหุ้น รายชื่อกรรมการ ผู้บริหาร และผู้จัดการกองทรัสต์

ณ วันที่ 30 ธันวาคม 2558 การจัดโครงสร้างองค์กร ผู้จัดการกองทรัสต์ยึดหลักการในการแบ่งหน้าที่ รับผิดชอบของแต่ละหน่วยงานอย่างชัดเจน แต่ละฝ่ายงานมีความเป็นอิสระ เป็นระบบ สอดคล้องต่อหลักความไว้วางใจและหลักการกำกับดูแลกิจการที่ดี คำนึงถึงการควบคุมความเสี่ยงที่จะเกิดขึ้นของการทุจริต นวัตกรรม ความขัดแย้งทางผลประโยชน์ เพื่อให้ผู้จัดการกองทรัสต์สามารถจัดการลงทุนให้ผู้ลงทุนด้วยความซื่อสัตย์ สุจริต หมดกังวล คำนึงถึงประโยชน์ของลูกค้าก่อนประโยชน์ของผู้จัดการกองทรัสต์เอง และเพื่อป้องกันการรั่วไหลของข้อมูล หรือการกระทำที่ผิดกฎหมาย และความสอดคล้องกับสภาพ ขนาด และความซับซ้อนของการทำธุรกิจของบริษัท

โครงสร้างองค์กรของผู้จัดการกองทรัสต์ ประกอบด้วยสายงานหลัก 3 สายงาน และ 1 ฝ่ายงาน ประกอบด้วย สายงานการลงทุน สายงานการตลาด สายงานปฏิบัติการ และฝ่ายเทคโนโลยี ดังนี้





### โครงสร้างกรรมการของผู้จัดการกองทรัสต์

ผู้จัดการกองทรัสต์ตระหนักรู้ว่า มีหน้าที่สำคัญในการดูแลผลประโยชน์ของผู้ถือหน่วยลงทุน/หน่วยทรัสต์ ซึ่งเป็นผู้ลงทุนรายย่อย ผู้จัดการกองทุนจึงกำหนดให้มีคณะกรรมการบริษัท และคณะกรรมการบริษัทได้แต่งตั้งคณะกรรมการชุดย่อยอีก 5 คณะ ผู้จัดการกองทุนมีคณะทำงานทั้งหมด รวม 6 คณะ ดังนี้

1. คณะกรรมการบริษัท
2. คณะกรรมการตรวจสอบ
3. คณะกรรมการบริหารความเสี่ยง
4. คณะกรรมการจัดการ
5. คณะกรรมการการลงทุน
6. คณะกรรมการการลงทุนอสังหาริมทรัพย์

#### 1. คณะกรรมการบริษัท

- รายชื่อคณะกรรมการบริษัท ประกอบด้วย 7 คน ดังนี้

- |                                 |               |
|---------------------------------|---------------|
| 1) นายรัตน์ พานิชพันธ์          | ประธานกรรมการ |
| 2) นายอดิสร ชนนันทน์ราพุล       | กรรมการ       |
| 3) นางสาวจุฑามาศ สมบุญชะวีโรจน์ | กรรมการ       |
| 4) นายหรั่ง คงพลั้ง             | กรรมการ       |
| 5) นางจันทนา กาญจนาคคม          | กรรมการ       |
| 6) นางสาวเพ็ญดาว วัฒนายากร      | กรรมการ       |
| 7) นายมนรัฐ ผดุงสิทธิ์          | กรรมการ       |

- **ขอบเขตอำนาจหน้าที่ของคณะกรรมการบริษัท**

คณะกรรมการบริษัทมีบทบาทหน้าที่และความรับผิดชอบในการดำเนินงานของบริษัท ด้วยความซื่อสัตย์ สุจริตระมัดระวังรักษาผลประโยชน์ขององค์กรโดยรวมโดยไม่มีความขัดแย้งทางผลประโยชน์ของผู้ถือหุ้นกลุ่มใดหรือรายใดโดยมีหน้าที่และความรับผิดชอบดังนี้

1. ปฏิบัติหน้าที่ให้เป็นไปตามกฎหมายวัตถุประสงค์ข้อบังคับของผู้จัดการกองทุน และของหน่วยงานภายนอกที่เกี่ยวข้องตลอดจนมติที่ประชุมผู้ถือหุ้นด้วยความซื่อสัตย์สุจริตและระมัดระวังรักษาผลประโยชน์ของผู้จัดการกองทุน
2. กำหนดทิศทางและเป้าหมายเชิงกลยุทธ์ในภาพรวมของผู้จัดการกองทรัสต์ทั้งพิจารณาอนุมัตินโยบายและทิศทางการดำเนินงานของผู้จัดการกองทรัสต์ ตามที่ฝ่ายจัดการเสนอและกำกับควบคุมดูแลให้ฝ่ายจัดการดำเนินการให้เป็นไปตามนโยบายที่ได้รับการอนุมัติไว้อย่างมีประสิทธิภาพและประสิทธิผล เพื่อระมัดระวังรักษาผลประโยชน์ของบริษัท ผู้ถือหุ้น และผู้ลงทุน
3. อนุมัติการลงทุนในทรัพย์สินหลักของกองทรัสต์

## **2. คณะกรรมการตรวจสอบ**

**ขอบเขตอำนาจหน้าที่ของคณะกรรมการตรวจสอบ**

1. พิจารณาและอนุมัติแผนงานการตรวจสอบประจำปีของฝ่ายกำกับและตรวจสอบการปฏิบัติงาน สอบทานรายงานการตรวจสอบภายในอย่างสม่ำเสมอ
2. พิจารณาให้ความเห็นชอบในการแต่งตั้ง โยกย้าย เลิกจ้าง ผู้จัดการฝ่ายตรวจสอบ และพิจารณาอัตราค่าจ้างของฝ่ายตรวจสอบ เพื่อความเป็นอิสระของฝ่ายตรวจสอบ
3. สอบทานและอนุมัติกฎบัตรของงานตรวจสอบภายใน และให้มีการทบทวนกฎบัตรดังกล่าวอย่างน้อยปีละ 1 ครั้ง
4. สอบทานระบบการควบคุมภายในของบริษัท และการดำเนินงานของบริษัทให้เป็นไปอย่างเหมาะสม มีประสิทธิภาพ และปฏิบัติตามกฎหมายที่เกี่ยวข้อง

## **3. คณะกรรมการบริหารความเสี่ยง**

**ขอบเขตอำนาจหน้าที่ของคณะกรรมการบริหารความเสี่ยง**

1. กลั่นกรองและเสนอ ระบบการกำกับดูแลการบริหารและการจัดการความเสี่ยง โดยกำหนดนโยบายและหลักปฏิบัติในการบริหารความเสี่ยงต่อคณะกรรมการของบริษัท เพื่อพิจารณาในเรื่องการบริหารความเสี่ยงในการประกอบธุรกิจ ทั้งนี้ ต้องครอบคลุมความเสี่ยงในเรื่องต่างๆ เช่น ความเสี่ยงด้านกลยุทธ์ ความเสี่ยงด้านการปฏิบัติการ หรือความเสี่ยงอื่นๆ ที่มีนัยสำคัญต่อบริษัทและกองทุน
2. กำหนดกลยุทธ์ โครงสร้างองค์กรและทรัพยากรที่ใช้ในการบริหารความเสี่ยงให้สอดคล้องกับนโยบายการบริหารความเสี่ยงของผู้จัดการกองทรัสต์ โดยสามารถวิเคราะห์ ประเมิน วัดผลและติดตามกระบวนการบริหารความเสี่ยงได้อย่างมีประสิทธิภาพ

3. ติดตามผลการประเมินความเสี่ยงของผู้จัดการกองทรัสต์อย่างน้อยปีละ 1 ครั้ง หรือเมื่อมีเหตุการณ์ที่มีผลกระทบอย่างมีนัยสำคัญ

#### **4. คณะกรรมการจัดการ**

**ขอบเขตอำนาจหน้าที่ของคณะกรรมการจัดการ**

1. บริหารจัดการให้เป็นไปตามนโยบาย แผนงานด้านต่างๆ ของบริษัท ตามที่ได้รับอนุมัติจากคณะกรรมการบริษัท
2. พิจารณาและอนุมัติอัตราค่าธรรมเนียมที่เกี่ยวข้องในการจัดการกองทรัสต์ กองทุนส่วนบุคคล และผลิตภัณฑ์หรือบริการอื่นๆ ของบริษัท รวมทั้งค่าใช้จ่ายต่างๆ ที่เกี่ยวกับการก่อตั้งกองทรัสต์และบริหารกิจการกองทรัสต์เพื่อการลงทุนในอสังหาริมทรัพย์ และ/หรือ ค่าใช้จ่ายต่างๆ ที่เกี่ยวกับการพัฒนาผลิตภัณฑ์และการตลาด

#### **5. คณะกรรมการการลงทุน**

**ขอบเขตอำนาจหน้าที่ของคณะกรรมการการลงทุน**

1. มีหน้าที่ในการวางแผน หรือ กลยุทธ์ในการจัดการลงทุน นโยบายการลงทุน และแผนการลงทุนของกองทุนกำหนดอำนาจอนุมัติหลักทรัพย์ที่อยู่ในเกณฑ์ลงทุนได้ (Securities Universe) หรือลงทุนไม่ได้ และอนุมัติการจัดสรรน้ำหนักการลงทุนตามระดับของความน่าลงทุน
2. กำกับ ดูแล และติดตามผลการลงทุนให้เป็นไปตามกรอบ นโยบาย จรรยาบรรณการจัดการลงทุน กฎและระเบียบที่ได้กำหนดไว้
3. ติดตามและประเมินผลการดำเนินงานของกองทรัสต์
4. พิจารณากำหนดหลักเกณฑ์ และ/หรือ ข้อกำหนดอื่นๆ ที่เกี่ยวข้องกับการจัดการลงทุน

#### **6. คณะกรรมการการลงทุนอสังหาริมทรัพย์**

**ขอบเขตอำนาจหน้าที่ของคณะกรรมการการลงทุนอสังหาริมทรัพย์**

1. ติดตามและประเมินผลการดำเนินงานของกองทรัสต์
2. พิจารณากำหนดหลักเกณฑ์ และ/หรือ ข้อกำหนดอื่นๆ ที่เกี่ยวข้องกับการจัดการลงทุน
3. พิจารณาอนุมัติการคัดเลือกอสังหาริมทรัพย์ที่ทรัสต์เพื่อการลงทุนในอสังหาริมทรัพย์จะลงทุน
4. พิจารณาอนุมัติการคัดเลือกผู้บริหารอสังหาริมทรัพย์ของทรัสต์เพื่อการลงทุนในอสังหาริมทรัพย์
5. พิจารณาอนุมัติการคัดเลือก Service Provider ต่างๆ ของทรัสต์เพื่อการลงทุนในอสังหาริมทรัพย์
6. พิจารณาอนุมัติประเภทและวงเงินประกันภัยของกองทรัสต์เพื่อการลงทุนในอสังหาริมทรัพย์
7. พิจารณาอนุมัติการกู้ยืมเงินของทรัสต์เพื่อการลงทุนในอสังหาริมทรัพย์
8. พิจารณาอนุมัติผู้รับประกันรายได้ของทรัสต์เพื่อการลงทุนในอสังหาริมทรัพย์

### การ Outsource หน้าที่งาน

ผู้จัดการกองทรัสต์ได้ Outsource งานฝ่ายกำกับและตรวจสอบการปฏิบัติงาน ให้แก่ธนาคารแลนด์ แอนด์ เฮาส์ จำกัด (มหาชน) โดยงานฝ่ายกำกับและตรวจสอบการปฏิบัติงาน จะอยู่ในลักษณะที่ธนาคารฯส่งพนักงานมาอยู่ประจำที่ ผู้จัดการกองทุน และ งานด้านการบริหารอสังหาริมทรัพย์ซึ่งผู้จัดการกองทรัสต์ได้มอบหมายให้แก่ผู้บริหารอสังหาริมทรัพย์ที่ได้ผ่านการพิจารณาตามเกณฑ์ที่กำหนดเป็นผู้ปฏิบัติหน้าที่

กรณี Outsource งานฝ่ายกำกับและตรวจสอบการปฏิบัติงาน พนักงานของธนาคารจะปฏิบัติหน้าที่ ณ ที่ทำการของ ผู้จัดการกองทรัสต์ โดยระบบงานต่างๆ จะเป็นของผู้จัดการกองทรัสต์ทั้งหมด

กรณี Outsource งานด้านการบริหารอสังหาริมทรัพย์ผู้บริหารอสังหาริมทรัพย์จะปฏิบัติหน้าที่ ณ โครงการที่กองทรัสต์ เข้าลงทุน โดยผู้บริหารอสังหาริมทรัพย์จะต้องจัดให้มีระบบงานที่สำคัญในการบริหารจัดการโครงการ เช่น

1. ระบบการจัดเก็บรายได้ เช่น การจัดทำ Invoice และ ใบเสร็จรับเงิน
2. ระบบการจัดทำค่าใช้จ่ายและการส่งข้อสินค้า
3. ระบบการจัดการพื้นที่เช่าและการจัดทำสัญญาเช่า

งานด้านการบริหารอสังหาริมทรัพย์ ผู้จัดการกองทรัสต์ได้มีการมอบหมายให้กับผู้บริหารอสังหาริมทรัพย์บริหารและดูแลรักษาอสังหาริมทรัพย์ให้อยู่ในสภาพที่ดีและพร้อมที่จะสร้างรายได้ ยกเว้นในกรณีที่กองทรัสต์ลงทุนในอสังหาริมทรัพย์ประเภทโรงแรม ซึ่งกองทุนจะดำเนินการให้เป็นไปตามประกาศสำนักงาน ก.ล.ต. กำหนด

#### **8.1.3 สิทธิ หน้าที่ และความรับผิดชอบของบริษัทจัดการและผู้จัดการกองทรัสต์**

ผู้จัดการกองทรัสต์มีหน้าที่และความรับผิดชอบหลักในการดูแลจัดการกองทรัสต์ ซึ่งรวมถึงการลงทุนในทรัพย์สินของกองทรัสต์และควบคุมการปฏิบัติหน้าที่ของบริษัทดำเนินการ โดยผู้จัดการกองทรัสต์จะปฏิบัติหน้าที่ภายใต้การกำกับดูแลของทรัสต์โดยมีหน้าที่และความรับผิดชอบดังนี้

##### **1. หน้าที่ต่อกองทรัสต์**

###### **1.1 ผู้จัดการกองทรัสต์ต้องปฏิบัติให้เป็นไปตามหลักการดำเนินธุรกิจดังต่อไปนี้**

- (1) ปฏิบัติหน้าที่โดยใช้ความรู้ความสามารถเชิงผู้ประกอบการวิชาชีพ ด้วยความรับผิดชอบ ความระมัดระวัง และความซื่อสัตย์สุจริต โดยต้องปฏิบัติต่อผู้ถือหน่วยทรัสต์อย่างเป็นธรรม เพื่อประโยชน์ที่ดีที่สุดของผู้ถือหน่วยทรัสต์โดยรวม รวมทั้งต้องปฏิบัติให้เป็นไปตามสัญญาก่อตั้งทรัสต์ สัญญาแต่งตั้งผู้จัดการกองทรัสต์ วัตถุประสงค์ในการก่อตั้งกองทรัสต์ มติของผู้ถือหน่วยทรัสต์และตามกฎหมายที่เกี่ยวข้อง
- (2) ดำรงเงินทุนให้เพียงพอต่อการดำเนินธุรกิจและความรับผิดชอบอันอาจเกิดขึ้นจากการปฏิบัติหน้าที่ในฐานะผู้จัดการกองทรัสต์ได้อย่างต่อเนื่อง
- (3) เปิดเผย ให้ความเห็น หรือให้ข้อมูลที่มีความสำคัญและเกี่ยวข้องอย่างเพียงพอในการตัดสินใจลงทุนของผู้ลงทุน โดยข้อมูลดังกล่าวต้องสื่อสารได้อย่างชัดเจน ไม่บิดเบือน และไม่ทำให้สำคัญผิด

- (4) ไม่นำข้อมูลจากการปฏิบัติหน้าที่ผู้จัดการกองทรัสต์ไปใช้ประโยชน์อย่างไม่เหมาะสมเพื่อตนเอง หรือทำให้เกิดความเสียหาย หรือกระทบต่อผลประโยชน์โดยรวมของกองทรัสต์
  - (5) ปฏิบัติงานด้วยความระมัดระวังไม่ให้เกิดความขัดแย้งทางผลประโยชน์ และในกรณีที่มีความขัดแย้งทางผลประโยชน์เกิดขึ้น ต้องดำเนินการให้มั่นใจได้ว่าผู้ลงทุนได้รับการปฏิบัติที่เป็นธรรมและเหมาะสม
  - (6) ปฏิบัติตามกฎหมายหลักทรัพย์และกฎหมายอื่นที่เกี่ยวข้องกับการดำเนินการของกองทรัสต์ ตลอดจนจรรยาบรรณและมาตรฐานในการประกอบวิชาชีพที่กำหนดโดยสมาคมที่เกี่ยวข้องกับธุรกิจหลักทรัพย์ หรือองค์กรที่เกี่ยวข้องกับธุรกิจหลักทรัพย์ที่สำนักงาน ก.ล.ต. ยอมรับโดยอนุโลม และไม่สนับสนุน ส่งเสริม หรือให้ความร่วมมือแก่บุคคลใดในการปฏิบัติฝ่าฝืนกฎหมายหรือข้อกำหนดดังกล่าว
  - (7) ให้ความร่วมมือในการปฏิบัติหน้าที่ของทรัสต์ หรือสำนักงาน ก.ล.ต. ซึ่งรวมถึงการเปิดเผยข้อมูลที่เกี่ยวข้องผลกระทบต่อการบริหารจัดการกองทรัสต์อย่างมีนัยสำคัญ หรือข้อมูลอื่นที่ควรแจ้งให้ทราบ
- 1.2 ผู้จัดการกองทรัสต์ต้องจัดให้มีระบบงานที่มีคุณภาพ มีงานตรวจสอบและถ่วงดุลการปฏิบัติงานที่มีประสิทธิภาพ และสามารถรองรับงานในความรับผิดชอบได้อย่างครบถ้วน โดยอย่างน้อยต้องครอบคลุมเรื่องดังต่อไปนี้ เพื่อให้การดูแลจัดการกองทรัสต์ตามที่ได้รับมอบหมายจากทรัสต์ให้เป็นไปอย่างเหมาะสมและมีประสิทธิภาพ
- (1) การกำหนดนโยบายในการจัดการกองทรัสต์ การจัดโครงสร้างเงินทุนของกองทรัสต์ การตัดสินใจลงทุนในอสังหาริมทรัพย์ และการกำหนดนโยบายและกลยุทธ์ในการจัดหาประโยชน์จากอสังหาริมทรัพย์ เพื่อให้การจัดการลงทุนตามที่ได้รับมอบหมายเป็นไปด้วยความรอบคอบ ระมัดระวัง สอดคล้องกับนโยบายการลงทุนตามสัญญาก่อตั้งทรัสต์ และเป็นไปตามที่กฎหมายหลักทรัพย์และกฎหมายอื่นที่เกี่ยวข้องกับการดำเนินการของกองทรัสต์กำหนด ตลอดจนเพื่อรักษาประโยชน์ของกองทรัสต์และผู้ถือหน่วยทรัสต์โดยรวม
  - (2) การบริหารและจัดการความเสี่ยงที่เกี่ยวข้องกับการดูแลจัดการกองทรัสต์ตามที่ได้รับมอบหมาย เพื่อให้สามารถป้องกันและจัดการความเสี่ยงได้อย่างมีประสิทธิภาพ
  - (3) การจัดการความขัดแย้งทางผลประโยชน์ที่เกี่ยวข้อง โดยเฉพาะอย่างยิ่งระหว่างกองทรัสต์กับผู้จัดการกองทรัสต์และบุคคลที่เกี่ยวข้องกับผู้จัดการกองทรัสต์ ซึ่งรวมถึงมาตรการหรือแนวทางดำเนินการเพื่อรักษาประโยชน์ที่ดีที่สุดของกองทรัสต์หรือผู้ถือหน่วยทรัสต์โดยรวม เมื่อเกิดความขัดแย้งทางผลประโยชน์ขึ้น
  - (4) การคัดเลือกบุคลากรของผู้จัดการกองทรัสต์และผู้รับมอบหมายในงานที่เกี่ยวข้องกับการดำเนินการของกองทรัสต์ (ถ้ามี) เพื่อให้มีผู้ที่มีความรู้ความสามารถ และมีคุณสมบัติที่เหมาะสมกับงานที่จะปฏิบัติ
  - (5) การกำกับดูแลการปฏิบัติงานของผู้จัดการกองทรัสต์และบุคลากรของผู้จัดการกองทรัสต์ รวมทั้งการตรวจสอบดูแลผู้รับมอบหมายในงานที่เกี่ยวข้องกับการจัดการกองทรัสต์ให้เป็นไปตามที่กฎหมายหลักทรัพย์ กฎหมายอื่นที่เกี่ยวข้อง และสัญญาก่อตั้งทรัสต์กำหนด
  - (6) การเปิดเผยข้อมูลของกองทรัสต์ที่ครบถ้วนถูกต้องและเพียงพอเพื่อให้เป็นไปตามที่กำหนดในสัญญาก่อตั้งทรัสต์ และกฎหมายหลักทรัพย์

- (7) การปฏิบัติการด้านงานสนับสนุน (Back Office)
  - (8) การตรวจสอบและควบคุมภายใน
  - (9) การติดต่อสื่อสารกับผู้ลงทุนและการจัดการกับข้อร้องเรียนของผู้ลงทุน
  - (10) การจัดการกับข้อพิพาททางกฎหมาย ผู้จัดการกองทรัสต์อาจมอบหมายให้บุคคลอื่นเป็นผู้รับดำเนินการในเรื่องที่เกี่ยวข้องกับการประกอบธุรกิจเป็นผู้จัดการกองทรัสต์ได้ โดยต้องเป็นไปตามหลักเกณฑ์ที่กำหนดในข้อ 1.3
- 1.3 ผู้จัดการกองทรัสต์อาจมอบหมายให้บุคคลอื่นเป็นผู้รับดำเนินการในเรื่องที่เกี่ยวข้องกับการประกอบธุรกิจเป็นผู้จัดการกองทรัสต์ได้เท่าที่จำเป็น เพื่อส่งเสริมให้การประกอบธุรกิจเป็นไปอย่างคล่องตัวและมีประสิทธิภาพมากยิ่งขึ้น ทั้งนี้ ภายใต้อำนาจหลักเกณฑ์ดังต่อไปนี้
- (1) การมอบหมายต้องไม่มีลักษณะที่อาจส่งผลกระทบต่อประสิทธิภาพของการปฏิบัติหน้าที่ของผู้จัดการกองทรัสต์
  - (2) มีมาตรการรองรับให้สามารถประกอบธุรกิจได้อย่างต่อเนื่องในกรณีที่ผู้รับดำเนินการไม่สามารถดำเนินการต่อไปได้
  - (3) ในกรณีที่มีการมอบหมายงานเกี่ยวกับการลงทุนในทรัพย์สินอื่นของกองทรัสต์ ต้องมอบหมายให้กับผู้ที่สามารถดำเนินการได้โดยชอบด้วยกฎหมาย
- ทั้งนี้ การมอบหมายให้บุคคลอื่นเป็นผู้รับดำเนินการตามข้อนี้ ต้องมิใช่การมอบหมายระบบและงานตามข้อ 1.2(1) (2) (3) (4) และ (9)
- 1.4 ให้ผู้จัดการกองทรัสต์จัดทำงบการเงินของตนให้เป็นไปตามมาตรฐานบัญชีที่กำหนดตามกฎหมายว่าด้วยวิชาชีพบัญชีและส่งงบการเงินดังกล่าวต่อสำนักงาน ก.ล.ด. ภายในสามเดือนนับแต่วันสิ้นรอบปีบัญชี
- 1.5 ไม่ดำเนินการใดๆ ที่จะส่งผลให้ทรัสต์ไม่สามารถปฏิบัติหน้าที่ได้อย่างเป็นอิสระ เช่น การลงทุนในอสังหาริมทรัพย์ที่มีบุคคลที่เกี่ยวข้องกันกับทรัสต์เป็นผู้ทรงกรรมสิทธิ์หรือสิทธิครอบครอง
- 1.6 ผู้จัดการกองทรัสต์ต้องจัดให้มีการประกันภัยความรับผิดที่อาจเกิดขึ้นจากการดำเนินธุรกิจหรือการปฏิบัติงานของตนในฐานะเป็นผู้จัดการกองทรัสต์ ตลอดจนการปฏิบัติงานของกรรมการ ผู้บริหาร และพนักงานของตน ตลอดระยะเวลาแห่งสัญญา ซึ่งจะเป็นไปตามระบบงานของผู้จัดการกองทรัสต์
- 1.7 ผู้จัดการกองทรัสต์ต้องจัดให้มีการประชุมผู้ถือหุ้นหน่วยทรัสต์เพื่อพิจารณาผลในกรณีต่างๆ ตามที่กำหนดไว้ในสัญญาก่อตั้งทรัสต์ เช่น การแก้ไขเพิ่มเติมสัญญาก่อตั้งทรัสต์ การเพิ่มทุนของกองทรัสต์ การเปลี่ยนแปลงทรัสต์ เป็นต้น
- 1.8 ในกรณีที่มีการแต่งตั้งที่ปรึกษาเพื่อให้คำปรึกษาหรือคำแนะนำเกี่ยวกับการลงทุนในอสังหาริมทรัพย์และการจัดการอสังหาริมทรัพย์ ผู้จัดการกองทรัสต์ต้องปฏิบัติให้เป็นไปตามหลักเกณฑ์ดังต่อไปนี้
- (1) ดำเนินการให้ที่ปรึกษาแจ้งการมีส่วนได้เสียในเรื่องที่พิจารณา
  - (2) มิให้ที่ปรึกษาผู้ที่มีส่วนได้เสียในเรื่องที่พิจารณาไม่ว่าโดยทางตรงหรือทางอ้อม เข้าร่วมพิจารณาในเรื่องนั้น
- 1.9 ในการทำธุรกรรมเกี่ยวกับอสังหาริมทรัพย์เพื่อกองทรัสต์ ผู้จัดการกองทรัสต์ต้องปฏิบัติให้เป็นไปตามหลักเกณฑ์ดังต่อไปนี้ด้วย

- (1) ดำเนินการเพื่อให้มั่นใจได้ว่าการจำหน่าย จ่าย โอนอสังหาริมทรัพย์ หรือการเข้าทำสัญญาที่เกี่ยวข้องกับอสังหาริมทรัพย์เพื่อกองทรัสต์ เป็นไปอย่างถูกต้องและมีผลใช้บังคับได้ตามกฎหมาย
  - (2) ดำเนินการเพื่อให้มั่นใจได้ว่าการลงทุนในอสังหาริมทรัพย์ของกองทรัสต์เป็นไปอย่างเหมาะสม โดยอย่างน้อยต้องมีการดำเนินการดังต่อไปนี้
    - (ก) การประเมินความพร้อมของตนเองในการบริหารการลงทุนในอสังหาริมทรัพย์นั้นๆ ก่อนรับเป็นผู้จัดการกองทรัสต์ หรือก่อนลงทุนเพิ่มเติมในอสังหาริมทรัพย์ดังกล่าวเพื่อกองทรัสต์ แล้วแต่กรณี
    - (ข) การวิเคราะห์และศึกษาความเป็นไปได้ และการตรวจสอบและสอบทาน (การทำ Due Diligence) อสังหาริมทรัพย์ ตลอดจนการประเมินความเสี่ยงด้านต่างๆ ที่อาจเกิดจากการลงทุนในอสังหาริมทรัพย์นั้นๆ พร้อมทั้งจัดให้มีแนวทางการบริหารความเสี่ยงด้วย ทั้งนี้ ความเสี่ยงดังกล่าวให้หมายความรวมถึงความเสี่ยงที่เกี่ยวข้องกับการพัฒนาหรือก่อสร้างอสังหาริมทรัพย์ (ถ้ามี) เช่น ความเสี่ยงที่อาจเกิดจากการก่อสร้างล่าช้า และการไม่สามารถจัดหาประโยชน์จากอสังหาริมทรัพย์ได้ เป็นต้น
- 1.10 จัดให้มีการประเมินมูลค่าทรัพย์สินหลักที่กองทรัสต์ลงทุน โดยบริษัทประเมินมูลค่าทรัพย์สินที่ได้รับความเห็นชอบจากสำนักงาน ก.ล.ต. ตามกฎหมายที่เกี่ยวข้อง ภายใต้หลักเกณฑ์ที่กำหนดไว้ในสัญญาก่อตั้งทรัสต์ และกฎหมายที่เกี่ยวข้อง เช่น ก่อนการได้มาหรือจำหน่ายไปซึ่งทรัพย์สินหลักของกองทรัสต์ การสอบทานการประเมินมูลค่าทรัพย์สินหลักของกองทรัสต์ การประเมินมูลค่าทรัพย์สินหลักของกองทรัสต์ตามระยะเวลาที่กฎหมายกำหนด เป็นต้น
- 1.11 อสังหาริมทรัพย์ที่กองทรัสต์จะลงทุน นอกจากต้องจัดให้มีการประเมินมูลค่าตามหลักเกณฑ์ที่กฎหมายที่เกี่ยวข้องกำหนด และจัดให้มีการตรวจสอบและสอบทานแล้วผู้จัดการกองทรัสต์ยังต้องดำเนินการต่างๆ ในการตรวจสอบอสังหาริมทรัพย์ที่จะลงทุนกับผู้ประกอบวิชาชีพ เช่น สภาพของอสังหาริมทรัพย์ ความสามารถของคู่สัญญา ข้อมูลด้านการเงินและกฎหมาย ความเหมาะสมด้านอื่นๆ เป็นต้น เพื่อประกอบการตัดสินใจลงทุนและการเปิดเผยข้อมูล ไม่ว่าจะเป็นกรณีใดๆ หากผู้จัดการกองทรัสต์ไม่สามารถปฏิบัติตามที่ได้ให้ระบุว่าทรัสต์จะจัดการกองทรัสต์ตามความจำเป็นเพื่อป้องกัน ยับยั้ง หรือจำกัดมิให้เกิดความเสียหายอย่างร้ายแรงต่อประโยชน์ของกองทรัสต์หรือผู้ถือหุ้นทรัสต์ทั้งปวง โดยทรัสต์อาจมอบหมายให้บุคคลอื่นจัดการกองทรัสต์แทนในระหว่างนี้ได้
- 1.12 ดำเนินการใดๆ เพื่อให้ได้มาซึ่งทรัพย์สินหลักหรืออสังหาริมทรัพย์ที่กองทรัสต์จะลงทุนเพิ่มเติม ในกรณีการเพิ่มทุนของกองทรัสต์เพื่อลงทุนในอสังหาริมทรัพย์เพิ่มเติม ภายใน 60 (หกสิบ) วันนับแต่วันที่ก่อตั้งกองทรัสต์แล้วเสร็จสำหรับการเสนอขายหน่วยทรัสต์ครั้งแรกหรือนับแต่วันที่ปิดการเสนอขายหน่วยทรัสต์ ในกรณีการเสนอขายหน่วยทรัสต์เพื่อเพิ่มทุนของกองทรัสต์
- 1.13 ในการลงทุนในอสังหาริมทรัพย์ต้องเป็นการได้มาซึ่งกรรมสิทธิ์หรือสิทธิครอบครองในอสังหาริมทรัพย์เท่านั้นเฉพาะกรณีการได้มาซึ่งสิทธิครอบครองต้องเป็นกรณีการได้มาซึ่งเอกสารสิทธิเป็น น.ส.3 ก. หรือสิทธิการเช่าอสังหาริมทรัพย์ที่มีเอกสารแสดงกรรมสิทธิ์หรือสิทธิครอบครองประเภทน.ส.3 ก. เท่านั้น

- 1.14 อสังหาริมทรัพย์ที่ได้มาต้องไม่อยู่ในบังคับแห่งทรัพย์สินหรือมีข้อพิพาทใดๆ เว้นแต่ผู้จัดการกองทรัสต์และทรัสต์ได้พิจารณาโดยมีความเห็นเป็นลายลักษณ์อักษรว่า การอยู่ภายใต้บังคับแห่งทรัพย์สินหรือการมีข้อพิพาทนั้นไม่กระทบต่อการหาประโยชน์จากอสังหาริมทรัพย์ดังกล่าวอย่างมีนัยสำคัญ และเงื่อนไขการได้มาซึ่งอสังหาริมทรัพย์นั้นยังเป็นประโยชน์แก่ผู้ถือหน่วยทรัสต์โดยรวม
- 1.15 การทำสัญญาเพื่อให้ได้มาซึ่งอสังหาริมทรัพย์ต้องไม่มีข้อตกลงหรือข้อผูกพันใดๆ ที่อาจมีผลให้กองทรัสต์ไม่สามารถจำหน่ายอสังหาริมทรัพย์ในราคายุติธรรม (ในขณะที่มีการจำหน่าย) เช่น ข้อตกลงที่ให้สิทธิแก่คู่สัญญาในการซื้ออสังหาริมทรัพย์ของกองทรัสต์ได้ก่อนบุคคลอื่น โดยมีการกำหนดราคาไว้แน่นอนล่วงหน้า เป็นต้น หรืออาจมีผลให้กองทรัสต์มีหน้าที่มากกว่าหน้าที่ปกติที่ผู้เข้าพินิจเมื่อสัญญาเช่าสิ้นสุดลง
- 1.16 จัดให้มีการประกันวินาศภัยหรือการประกันภัยที่มีลักษณะความคุ้มครองประโยชน์ของผู้ถือหน่วยทรัสต์เสมือนหรือทดแทนการประกันวินาศภัยที่อาจเกิดขึ้นกับทรัพย์สินหลักตามที่คู่สัญญาตกลงร่วมกันและไม่ขัดกับกฎหมายที่เกี่ยวข้อง การประกันภัยความรับผิดชอบต่อบุคคลภายนอกที่อาจได้รับความเสียหายจากทรัพย์สินหลักหรือจากการดำเนินการในทรัพย์สินหลัก กับผู้รับประกันภัยที่เป็นที่ยอมรับในวงเงินคุ้มครองความเสียหายที่เพียงพอและเหมาะสมกับการจัดหาผลประโยชน์ในทรัพย์สินหลักเป็นอย่างน้อย
- 1.17 ดำเนินการให้ความเห็นเกี่ยวกับลักษณะธุรกรรม พร้อมทั้งเหตุผลและข้อมูลประกอบที่ชัดเจนที่เกี่ยวข้องกับการได้มาซึ่งทรัพย์สินหลักเพิ่มเติมของกองทรัสต์ในเอกสารขอความเห็นชอบหรือหนังสือเชิญประชุมผู้ถือหน่วยทรัสต์ เพื่อพิจารณาการเพิ่มทุนเพื่อลงทุนในทรัพย์สินหลักเพิ่มเติมของกองทรัสต์
- 1.18 การจำหน่ายไปซึ่งทรัพย์สินหลักต้องจัดให้มีการประเมินมูลค่าทรัพย์สิน การขออนุมัติจากผู้ถือหน่วยทรัสต์ การขอความเห็นชอบจากทรัสต์ และการเปิดเผยข้อมูลตามหลักเกณฑ์ที่กำหนดไว้ในสัญญาก่อตั้งทรัสต์และกฎหมายที่เกี่ยวข้อง
- 1.19 ในกรณีที่มีการเปลี่ยนแปลงผู้จัดการกองทรัสต์ ต้องดำเนินการให้ผู้จัดการกองทรัสต์รายใหม่ตกลงที่จะปฏิบัติหน้าที่ให้เป็นไปตามสัญญาก่อตั้งทรัสต์และกฎหมายที่เกี่ยวข้อง ทั้งนี้ ผู้จัดการกองทรัสต์รายเดิมต้องดำเนินการและให้ความร่วมมือตามที่จำเป็น เพื่อให้การส่งมอบงานแก่บุคคลที่จะเข้ามาปฏิบัติหน้าที่แทนตนเองสำเร็จลุล่วงไป
- 1.20 ในกรณีที่มีการแก้ไขเพิ่มเติมสัญญาก่อตั้งทรัสต์ ต้องดูแลให้การแก้ไขเพิ่มเติมดังกล่าวเป็นไปตามเงื่อนไขและวิธีการตามที่กำหนดในสัญญาก่อตั้งทรัสต์และกฎหมายที่เกี่ยวข้อง เมื่อดำเนินการแก้ไขแล้วเสร็จ ให้ดำเนินการจัดส่งสำเนาสัญญาก่อตั้งทรัสต์ฉบับที่ได้แก้ไขเพิ่มเติมแล้วให้สำนักงาน ก.ล.ด. ภายใน 15 (สิบห้า) วันนับแต่วันที่ลงนามหรือวันที่มีการแก้ไขเพิ่มเติม (แล้วแต่กรณี)
- 1.21 ในกรณีที่มีการเปลี่ยนแปลงทรัสต์ ให้ดำเนินการแจ้งการเปลี่ยนแปลงดังกล่าวให้ผู้ถือหน่วยทรัสต์และสำนักงาน ก.ล.ด. ทราบ ภายในระยะเวลาตามที่กำหนดในสัญญาก่อตั้งทรัสต์
- 1.22 ยื่นคำขออนุญาตเสนอขายหน่วยทรัสต์พร้อมทั้งเอกสารหลักฐานใดๆ ที่เกี่ยวข้อง ในกรณีที่มีการเพิ่มทุนของกองทรัสต์ พร้อมทั้งลงนามรับรองความถูกต้องครบถ้วนของข้อมูลในส่วนที่เกี่ยวข้องกับการปฏิบัติหน้าที่ของตน



- 1.23 ให้ความเห็นเกี่ยวกับความสามารถของผู้รับประกันรายได้ในการปฏิบัติตามสัญญารับประกันรายได้ (ถ้ามี)
- 1.24 ดำเนินการให้หน่วยทรัสต์ที่เสนอขายแล้วหรือที่ออกมาใหม่ (กรณีเพิ่มทุนกองทรัสต์) สามารถเข้าเป็นหลักทรัพย์จดทะเบียนในตลาดหลักทรัพย์ได้ภายใน 45 (สี่สิบห้า) วันนับแต่วันปิดการเสนอขายหน่วยทรัสต์
- 1.25 ดำเนินการใดๆ เพื่อให้การจัดสรรหน่วยทรัสต์ให้แก่บุคคลใดๆ หรือกลุ่มบุคคลเดียวกันให้เป็นไปตามอัตราและหลักเกณฑ์ที่กำหนดโดยกฎหมายที่เกี่ยวข้อง

## 2. หน้าที่ในการบริหารจัดการกองทรัสต์และทรัพย์สินของกองทรัสต์

- 2.1 ให้ความเห็นต่อเจ้าพนักงานที่เกี่ยวข้องเกี่ยวกับคุณสมบัติหรือลักษณะของอสังหาริมทรัพย์ที่กองทรัสต์ลงทุนตามที่ได้รับคำร้องขอจากหน่วยงานที่เกี่ยวข้อง
- 2.2 ดูแล และติดตามให้มีการซ่อมแซม ปรับปรุง และบำรุงรักษาให้ทรัพย์สินหลักอยู่ในสภาพที่ดีและพร้อมที่จะใช้หาผลประโยชน์ได้ตลอดเวลาตามที่กำหนดในแผนการดำเนินงานประจำปี
- 2.3 จัดให้มีการเปลี่ยนแปลง พื้นฟู และดัดแปลงทรัพย์สินหลักตามความจำเป็นและสมควรเท่าที่ไม่ขัดหรือแย้งกับสัญญาก่อตั้งทรัสต์และกฎหมายที่เกี่ยวข้อง รวมทั้งสัญญาเช่าที่ดินกับเจ้าของที่ดินอันเป็นที่ตั้งของทรัพย์สินหลัก และที่ได้มีการแก้ไขเพิ่มเติม(สัญญาเช่าหลัก) โดยจะต้องแจ้งให้ทรัสต์ทราบก่อน
- 2.4 ควบคุมดูแลและบริหารจัดการทรัพย์สินหลัก รวมตลอดถึงการบำรุงรักษาทรัพย์สินใดๆ ตามที่จำเป็นเพื่อประโยชน์ในการบริหารจัดการระบบรักษาความปลอดภัย ระบบการป้องกันอัคคีภัย ระบบการสื่อสารและการบริหารจัดการในกรณีเกิดเหตุฉุกเฉิน และซ่อมแซมอสังหาริมทรัพย์ กรณีการซ่อมแซมใหญ่จะต้องแจ้งให้ทรัสต์ทราบก่อน
- 2.5 บริหารและจัดหาผลประโยชน์จากทรัพย์สินหลัก รวมทั้งดำเนินการอื่นใดที่จำเป็นเพื่อให้การบริหารทรัพย์สินหลักเป็นไปตามแผนการดำเนินงานประจำปี สัญญาก่อตั้งทรัสต์ และกฎหมายที่เกี่ยวข้อง
- 2.6 ดำเนินการใดๆ เพื่อจัดหา และ/หรือ รับโอน และ/หรือ ดำเนินการอื่นใดร่วมกับทรัสต์ เพื่อทำให้ทรัสต์ได้มาซึ่งใบอนุญาต หนังสืออนุญาต หนังสือผ่อนผัน และ/หรือ เอกสารอื่นใดที่เกี่ยวข้องและจำเป็นในการจัดหาผลประโยชน์จากทรัพย์สินหลัก
- 2.7 อำนาจความสะดวกให้กับกองทรัสต์หรือบุคคลที่ได้รับมอบหมายจากทรัสต์ในการตรวจตราทรัพย์สินหลัก ภายในวันและเวลาทำการของผู้จัดการกองทรัสต์ รวมทั้งให้ข้อมูล ถ้อยคำ และ/หรือ ส่งมอบเอกสารใดๆ (ยกเว้นข้อมูล ถ้อยคำ และ/หรือ เอกสารอื่นใดอันเกี่ยวกับทรัพย์สินทางปัญญาของผู้จัดการกองทรัสต์ หรือของบริษัทในเครือของผู้จัดการกองทรัสต์) ตามที่ทรัสต์ร้องขอในกรณีที่มีความจำเป็นและเหมาะสม
- 2.8 อำนาจความสะดวกให้กับบริษัทประเมินค่าทรัพย์สินของกองทรัสต์ หรือบุคคลที่ได้รับมอบหมายจากบริษัทประเมินค่าทรัพย์สินดังกล่าวในการสำรวจทรัพย์สินหลักเพื่อการประเมินค่า รวมทั้งให้ข้อมูล ถ้อยคำ และ/หรือ ส่งมอบเอกสารใดๆ (ยกเว้นข้อมูล ถ้อยคำ และ/หรือ เอกสารอื่นใดอันเกี่ยวกับทรัพย์สินทางปัญญาของ

ผู้จัดการกองทรัสต์ หรือของบริษัทในเครือของผู้จัดการกองทรัสต์) ตามที่บริษัทประเมินค่าทรัพย์สินร้องขอ  
ในกรณีที่มีความจำเป็นและเหมาะสม

- 2.9 จัดเตรียมเอกสารหลักฐานใดๆ ที่อยู่ในความครอบครองของผู้จัดการกองทรัสต์อันเกี่ยวกับหรือเกี่ยวเนื่องกับ  
ทรัพย์สินหลัก และ/หรือ ได้ครอบครองไว้ในนามของกองทรัสต์ รวมทั้งเอกสารหลักฐานทางบัญชีที่  
เกี่ยวกับหรือเกี่ยวเนื่องกับกองทรัสต์เพื่อให้ทรัสต์หรือบุคคลที่ได้รับมอบหมายจาก ทรัสต์ และ/หรือ ผู้สอบ  
บัญชีสามารถตรวจสอบได้ภายในวันและเวลาทำการของผู้จัดการกองทรัสต์ และหากได้รับการร้องขอ  
จากทรัสต์ หรือบุคคลที่ได้รับมอบหมายจากทรัสต์ และ/หรือ ผู้สอบบัญชี ผู้จัดการกองทรัสต์ต้องดำเนินการ  
ส่งมอบบรรดาเอกสารใดๆ ที่เกี่ยวกับหรือเกี่ยวเนื่องกับกองทรัสต์ตามที่ได้รับการร้องขอให้แก่ทรัสต์ และ/  
หรือ ผู้สอบบัญชี (แล้วแต่กรณี) ภายใน 15 (สิบห้า) วันทำการนับแต่วันที่ได้ทราบถึงหรือควรทราบถึงการ  
ร้องขอดังกล่าว เว้นแต่จะมีเหตุอันสมควรหรือคู่สัญญาตกลงเป็นอย่างอื่น
- 2.10 ควบคุม ดูแล และติดตามผู้เช่าช่วง รวมทั้งดำเนินการใดๆ ร่วมกับทรัสต์ และ/หรือ ผู้เช่าช่วงเพื่อให้ ทรัสต์  
และ/หรือ ผู้เช่าช่วงนำส่งค่าธรรมเนียมและภาษีโรงเรือนและที่ดินอันเกิดจากทรัพย์สินหลัก รวมถึงติดต่อ  
ประสานงาน ให้ข้อมูล ขึ้นเอกสาร และนำส่งภาษีหัก ณ ที่จ่าย และ/หรือภาษีอื่นใดอันเนื่องจากการบริหาร  
จัดการทรัพย์สินหลักของผู้จัดการกองทรัสต์ต่อพนักงานเจ้าหน้าที่ของหน่วยงานราชการที่เกี่ยวข้อง
- 2.11 ควบคุม ดูแล และติดตามผู้เช่าช่วง ให้ปฏิบัติตามหน้าที่ตามที่กำหนดไว้ในสัญญาเช่าช่วงอสังหาริมทรัพย์และ  
สัญญาเช่าอสังหาริมทรัพย์ที่เกี่ยวข้อง สัญญาก่อตั้งทรัสต์ และกฎหมายที่เกี่ยวข้อง
- 2.12 แจ้งให้ทรัสต์ทราบภายในระยะเวลาอันสมควรถึง (ก) ความชำรุดบกพร่องของทรัพย์สินหลัก รวมถึง  
อุปกรณ์และสิ่งอำนวยความสะดวกต่างๆ หรือเมื่อเกิดเหตุการณ์ใดๆ ที่จะทำให้มูลค่าของทรัพย์สินหลัก  
ลดลงอย่างมีนัยสำคัญ และ (ข) กรณีที่มีการพิศัญญาใดๆ ในสาระสำคัญ โดยผู้เช่าช่วง
- 2.13 ดำเนินการอื่นใดตามที่กองทรัสต์จะพิจารณาเห็นว่าจำเป็นและสมควร เพื่อให้ทรัพย์สินหลักอยู่ในสภาพที่ดี  
และพร้อมในการใช้เพื่อการจัดหาผลประโยชน์ หรือเป็นไปตามเจตนารมณ์ของสัญญาแต่งตั้งผู้จัดการ  
กองทรัสต์ทุกประการ รวมทั้งให้คำแนะนำเกี่ยวกับสถานะตลาดในกรณีที่กองทรัสต์ประสงค์จะขาย หรือ  
โอนสิทธิการเช่าหรือเช่าช่วงทรัพย์สินหลัก

### 3. การจัดทำบัญชีและรายงาน เอกสารการจัดการ และการตรวจสอบภายใน

- 3.1 จัดทำและเปิดเผยข้อมูลของกองทรัสต์ตามที่สัญญาก่อตั้งทรัสต์และกฎหมายหลักทรัพย์กำหนดต่อสำนักงาน  
ก.ล.ต. ตลาดหลักทรัพย์ ทรัสต์ และผู้ถือหุ้นทรัสต์ซึ่งรวมถึงการจัดส่งรายงานประจำปีของกองทรัสต์  
ให้แก่ทรัสต์และผู้ถือหุ้นทรัสต์ พร้อมกับหนังสือแนบประชุมสามัญประจำปี
- 3.2 จัดให้มีบัญชีและรายงานต่างๆ ตามที่ได้รับมอบหมายจากทรัสต์หรือตามที่เห็นว่าจำเป็นและสมควรในการ  
บริหารจัดการกองทรัสต์และทรัพย์สินหลัก เพื่อจัดส่งบัญชีรายงาน และเอกสารดังกล่าวให้แก่สำนักงาน  
ก.ล.ต. ตลาดหลักทรัพย์ ทรัสต์ และผู้ถือหุ้นทรัสต์ ภายในระยะเวลาตามที่ทรัสต์กำหนด เพื่อให้  
สอดคล้องกับกฎหมายหลักทรัพย์ และกฎหมายอื่น ที่เกี่ยวข้อง รวมถึงคำสั่งของเจ้าหน้าที่ของทางราชการ  
ใดๆ ที่เกี่ยวข้อง

ทั้งนี้ ผู้จัดการกองทรัสต์จะจัดทำบัญชีดังกล่าวตามหลักการบัญชีที่เป็นที่รับรองโดยทั่วไป โดยจะแบ่งแยกทรัพย์สิน และ/หรือ ดอกผลใดๆ ที่เกิดจากทรัพย์สินหลักที่กองทรัสต์ลงทุน และ/หรือ ทรัพย์สินใดๆ ที่ผู้จัดการกองทรัสต์ได้รับไว้ และ/หรือ พึงรับไว้ในนามกองทรัสต์ออกจากทรัพย์สินของตน และผู้จัดการกองทรัสต์จะดำเนินการจัดเก็บเอกสารหลักฐานประกอบการบัญชี และการบันทึกบัญชีเป็นระยะเวลาอย่างน้อย 1 (หนึ่ง) ปี ให้อยู่ในสภาพสมบูรณ์ ครบถ้วน และพร้อมให้ทรัสต์เข้าตรวจสอบ

3.3 ส่งมอบเอกสารดังต่อไปนี้ให้แก่ทรัสต์ ภายในระยะเวลาที่ได้รับมอบหมายจากทรัสต์เพื่อให้สอดคล้องกับกฎหมายหลักทรัพย์และกฎหมายอื่นที่เกี่ยวข้อง รวมถึงคำสั่งของเจ้าหน้าที่ของทางราชการใดๆ ที่เกี่ยวข้อง

- (1) รายงานประเมินมูลค่าอสังหาริมทรัพย์ฉบับเต็มโดยจัดส่งให้แก่ทรัสต์ไม่น้อยกว่า 7 (เจ็ด) วันล่วงหน้าก่อนวันครบกำหนดวันประกาศมูลค่าทรัพย์สินสุทธิของกองทรัสต์ต่อผู้ถือหุ้นทรัสต์
- (2) รายงานมูลค่าทรัพย์สินสุทธิของกองทรัสต์และมูลค่าหน่วยทรัสต์ ณ วันทำการสุดท้ายของแต่ละไตรมาสโดยจัดส่งให้แก่ทรัสต์เพื่อพิจารณารับรอง แล้วนำเสนอสำนักงาน ก.ล.ต. ภายใน 45 (สี่สิบห้า) วันนับแต่วันสุดท้ายของแต่ละไตรมาส
- (3) ข้อมูลปัจจุบันเกี่ยวกับรายชื่อบุคคลที่เกี่ยวข้องโยกกันกับผู้จัดการกองทรัสต์ และสาระของรายการที่เป็นธุรกรรมระหว่างกองทรัสต์กับผู้จัดการกองทรัสต์หรือบุคคลที่เกี่ยวข้องโยกกันกับผู้จัดการกองทรัสต์ โดยจัดส่งให้แก่ทรัสต์ภายใน 30 (สามสิบ) วันนับจากวันที่ 30 มิถุนายน และวันที่ 31 ธันวาคม และจัดส่งให้ทรัสต์เพื่อพิจารณาก่อนวันเข้าทำธุรกรรม
- (4) ข้อมูลเกี่ยวกับธุรกรรมระหว่างกองทรัสต์กับผู้จัดการกองทรัสต์หรือบุคคลที่เกี่ยวข้องโยกกันกับผู้จัดการกองทรัสต์ในรอบปีบัญชีก่อนและรอบปีบัญชีปัจจุบัน โดยดำเนินการเปิดเผยในรายงานประจำปีและงบการเงินของกองทรัสต์
- (5) ข้อมูลเกี่ยวกับความขัดแย้งทางผลประโยชน์ระหว่างเจ้าของทรัพย์สินหลักที่กองทรัสต์ลงทุนและกองทรัสต์ ตลอดจนมาตรการที่ใช้ในการป้องกันความขัดแย้งทางผลประโยชน์ดังกล่าว โดยดำเนินการเปิดเผยข้อมูลให้ผู้ลงทุนทราบโดยชัดแจ้งตั้งแต่วันเริ่มการเสนอขายหน่วยทรัสต์กองทรัสต์ต่อประชาชนเป็นครั้งแรกและทุกครั้งเมื่อเกิดความขัดแย้งทางผลประโยชน์
- (6) ข้อมูลเกี่ยวกับส่วนได้เสียหรือการได้รับประโยชน์ของผู้จัดการกองทรัสต์หรือบุคคลที่เกี่ยวข้องโยกกันกับผู้จัดการกองทรัสต์ จากบริษัทหรือบุคคลที่เป็นคู่ค้ากับกองทรัสต์โดยดำเนินการเปิดเผยข้อมูลในรูปแบบแสดงรายการข้อมูล สัญญาก่อตั้งทรัสต์ หรือในหนังสือเชิญประชุมผู้ถือหุ้นทรัสต์เพื่อขออนุมัติทำรายการต่างๆ และรายงานประจำปีของกองทรัสต์เพื่อผู้ถือหุ้นทรัสต์และทรัสต์จะใช้เป็นข้อมูลประกอบการพิจารณาความเป็นอิสระของผู้จัดการกองทรัสต์ในการเข้าทำธุรกรรมต่างๆ เพื่อกองทรัสต์และความสมเหตุสมผลของธุรกรรมนั้น

ส่วนได้เสียหรือการได้รับประโยชน์ที่ต้องพิจารณาเปิดเผยเช่นเจ้าหนี้ลูกหนี้ผู้ค้าประกันหรือได้รับการค้าประกันการถือหุ้นระหว่างกันหรือมีผู้ถือหุ้นรายใหญ่หรือผู้บริหารเป็นกลุ่มเดียวกันการให้หรือรับบริการการซื้อขายระหว่างกันและการออกค่าใช้จ่ายต่างๆ ให้แก่กันเป็นต้น

- (7) ข้อมูลเกี่ยวกับการลงทุนในอสังหาริมทรัพย์ของกองทรัสต์โดยดำเนินการเปิดเผยต่อประชาชนอย่างน้อยทุก 6 (หก) เดือนหรือโดยพลันกรณีมีการเปลี่ยนแปลงอย่างมีนัยสำคัญ และดำเนินการจัดส่งให้ทรัสต์เมื่อทรัสต์ประสงค์จะขอตรวจสอบการจัดการลงทุน

- (8) ข้อมูลปัจจุบันเกี่ยวกับรายการที่เป็นธุรกรรมการได้มาหรือจำหน่ายไปซึ่งทรัพย์สินหลักของกองทรัสต์โดยดำเนินการจัดส่งให้แก่ทรัสต์และผู้ถือหุ้นทรัสต์ล่วงหน้าไม่น้อยกว่า 30 (สามสิบ) วันก่อนวันเข้าทำธุรกรรม และดำเนินการเปิดเผยต่อประชาชนและสำนักงาน ก.ล.ต. ภายใน 15 (สิบห้า) วันนับแต่วันที่ได้มาหรือจำหน่ายไปของทรัพย์สินหลัก
- (9) ข้อมูลเกี่ยวกับธุรกรรมการได้มาหรือจำหน่ายไปซึ่งทรัพย์สินหลักและอุปกรณ์ของกองทรัสต์ในรอบปีบัญชีก่อนและรอบปีบัญชีปัจจุบัน โดยดำเนินการเปิดเผยในรายงานประจำปีและงบการเงินของกองทรัสต์
- (10) ข้อมูลปัจจุบันเกี่ยวกับรายการที่เป็นการกู้ยืมเงินและก่อภาระผูกพันของกองทรัสต์โดยดำเนินการจัดส่งให้แก่ทรัสต์เพื่อรับทราบ ก่อนวันเข้าทำธุรกรรมพร้อมกับสัญญากู้ยืม
- (11) ข้อมูลเกี่ยวกับธุรกรรมการกู้ยืมเงินและก่อภาระผูกพันของกองทรัสต์ในรอบปีบัญชีก่อนและรอบปีบัญชีปัจจุบัน โดยดำเนินการเปิดเผยในรายงานประจำปีและงบการเงินของกองทรัสต์
- (12) ข้อมูลเกี่ยวกับธุรกรรมที่ทรัสต์เห็นว่ามีความสำคัญต่อทรัพย์สินของกองทรัสต์โดยได้รับการร้องขอจากทรัสต์ โดยดำเนินการจัดส่งให้แก่ทรัสต์เพื่อพิจารณาล่วงหน้าไม่น้อยกว่า 14 (สิบสี่) วันก่อนวันเข้าทำธุรกรรม
- (13) งบการเงินของผู้จัดการกองทรัสต์และข้อมูลที่เกี่ยวข้องกับการจัดทำงบการเงิน โดยดำเนินการจัดส่งให้แก่ทรัสต์ล่วงหน้าไม่น้อยกว่า 3(สาม)วันก่อนวันครบกำหนดการส่งงบการเงินต่อสำนักงาน ก.ล.ต.

อนึ่ง รายงานดังกล่าวข้างต้นเป็นเพียงรูปแบบ และตัวอย่างของรายงานที่ต้องใช้ในเบื้องต้น อาจจะมีการปรับปรุง เพิ่มหรือลด จำนวนและชนิดของรายงาน หรือเปลี่ยนแปลงรูปแบบของรายงานได้ เพื่อให้สอดคล้องกับกฎหมายหลักทรัสต์และกฎหมายอื่นที่เกี่ยวข้อง รวมถึงคำสั่งของเจ้าหน้าที่ของทางราชการใดๆ ที่เกี่ยวข้อง

#### 4. หน้าที่ในการทำสัญญาในการจัดหาผลประโยชน์ในทรัพย์สินหลักที่เป็นอสังหาริมทรัพย์

- 4.1 การจัดหาผลประโยชน์จากทรัพย์สินหลักที่เป็นอสังหาริมทรัพย์จะกระทำได้โดยการให้เช่าและ/หรือให้เช่าช่วงอสังหาริมทรัพย์เท่านั้น ซึ่งต้องมีมูลค่ารวมกันไม่น้อยกว่าร้อยละ 75 (เจ็ดสิบห้า) ของมูลค่าหน่วยทรัสต์ที่เสนอขายทั้งหมดรวมทั้งจำนวนเงินกู้ยืม (ถ้ามี)
- 4.2 ควบคุม ดูแล รวมทั้งสร้างมาตรการในการควบคุมดูแล และดำเนินการใดๆ ที่จำเป็นและเหมาะสมในฐานะผู้จัดการกองทรัสต์เพื่อให้ผู้เช่า และ/หรือผู้เช่าช่วง ปฏิบัติตามหน้าที่ เงื่อนไข และ/หรือ ข้อตกลงที่กำหนดไว้ใน สัญญาเช่าและ/หรือเช่าช่วงอสังหาริมทรัพย์ รวมถึงระเบียบ กฎเกณฑ์ ข้อบังคับหรือข้อกำหนดอื่นใดของทรัพย์สินหลัก หรือนโยบายที่เกี่ยวกับทรัพย์สินหลัก

#### 8.1.4 บุคลากร

ณ วันที่ 30 ธันวาคม 2558 บริษัทหลักทรัพย์จัดการกองทุน แลนด์ แอนด์ เฮาส์ จำกัด มีพนักงานรวมทั้งหมดจำนวน 47คน โดยจำนวนพนักงานในสายงานหลักและรายละเอียดประสบการณ์ของบุคลากรผู้รับผิดชอบหลัก มีดังนี้

หน่วยงาน	จำนวน บุคลากร	ผู้รับผิดชอบหลัก	คุณสมบัติและประสบการณ์
ฝ่ายการลงทุน อสังหาริมทรัพย์	6	นางสาวเพ็ญดาว วัฒนยากร  นายณล สว่างแจ้ง  นายวรรณท์ อัสวกิตติเมธิน  นางสาวณัฐริณี จีระองค์การ	กรรมการผู้จัดการ ประสบการณ์การทำงานใน สายการเงิน 33 ปี และอสังหาริมทรัพย์ 3 ปี  ผู้ช่วยกรรมการผู้จัดการ ประสบการณ์การ ทำงานในสายการเงินและอสังหาริมทรัพย์ 18 ปี  ผู้อำนวยการ ประสบการณ์การทำงานในสาย การเงินและอสังหาริมทรัพย์ 13 ปี  ผู้ช่วยผู้อำนวยการ ประสบการณ์การทำงานใน สายการเงินและอสังหาริมทรัพย์ 8 ปี
ฝ่ายการลงทุนกองทุนรวม และกองทุนส่วนบุคคล	7	นายวิรัตน์ วิทยศรีธาดา	ผู้ช่วยผู้อำนวยการ ประสบการณ์การทำงานในบลจ. 7 ปี
ฝ่ายซื้อขายหลักทรัพย์	3	นางสาวจินตนา สุขชนาดี	ผู้อำนวยการ ประสบการณ์การทำงานในสายการเงิน 20 ปี
ฝ่ายปฏิบัติการกองทุน	4	นางจิราภรณ์ ภาคสุโพธิ์	ผู้ช่วยกรรมการผู้จัดการ ประสบการณ์การ ทำงานในสายการเงินและบลจ. 24 ปี
ฝ่ายเทคโนโลยีสารสนเทศ	2	นายสันติ ชัยรัตนธนาณท์	ผู้อำนวยการ ประสบการณ์การทำงานในบลจ. 16 ปี
ฝ่ายบริหารความเสี่ยง	2	นางสาวลิลลี่ รัตนสุภากร	ผู้อำนวยการ ประสบการณ์การทำงานในสายการเงินและ บริษัทหลักทรัพย์จัดการกองทุน 20 ปี
ฝ่ายกำกับและตรวจสอบ การปฏิบัติงาน	3	นางนวรรณ์ พวงไพโรจน์	ผู้อำนวยการ ประสบการณ์การทำงานในสาย การเงิน 19 ปีและบลจ. 8 ปี

## 8.2 ผู้เช่าช่วง (ผู้บริหารโรงแรม)

### 8.2.1 ข้อมูลทั่วไป

ชื่อผู้เช่าช่วง	:	บริษัท แอล แอนด์ เอช โฮเทล แมเนจเม้นท์ จำกัด
ที่ตั้ง	:	เลขที่ 1 อาคารคิว.เฮาส์ ลุมพินี ชั้น 15 ถนนสาทรใต้ แขวงทุ่งมหาเมฆ เขตสาทร กรุงเทพมหานคร 10120
เลขทะเบียนบริษัท	:	0105555019474
โทรศัพท์	:	02 343 8899
โทรสาร	:	02 343 8890
ทุนจดทะเบียน	:	1,000,000 บาท
ทุนชำระแล้ว	:	1,000,000 บาท

## 8.3 ทรรศน์

### 8.3.1 ข้อมูลทั่วไป

ชื่อทรรศน์	:	บริษัทหลักทรัพย์จัดการกองทุน ไทยพาณิชย์ จำกัด
ที่ตั้งสำนักงานใหญ่	:	ชั้น 7-8 อาคาร 1 ไทยพาณิชย์ ปาร์ค พลาซ่า เลขที่ 18 ถนนรัชดาภิเษก แขวงจตุจักร เขตจตุจักร กรุงเทพมหานคร 10900
เลขทะเบียนบริษัท	:	0105535048398
โทรศัพท์	:	02 949 1500
โทรสาร	:	02 949 1501
Website	:	<a href="http://www.scbam.com/">http://www.scbam.com/</a>
ทุนจดทะเบียน	:	200,000,000 บาท
ทุนชำระแล้ว	:	100,000,000 บาท

### 8.3.2 หน้าที่และความรับผิดชอบในการเป็นทรรศน์

- (1) ทรรศน์ต้องปฏิบัติหน้าที่ด้วยความระมัดระวัง ซื่อสัตย์สุจริต เพื่อประโยชน์ที่ดีที่สุดของผู้ถือหุ้นหน่วยทรรศน์โดยรวม และเป็นไปตามสัญญาก่อตั้งทรรศน์และกฎหมายที่เกี่ยวข้อง ตลอดจนข้อผูกพันที่ได้ให้ไว้เพิ่มเติมในเอกสารที่เปิดเผยแก่ผู้ลงทุน (ถ้ามี) และในกรณีที่เกิดความเสียหายใดๆ ที่เกิดขึ้นเนื่องจาก ทรรศน์ไม่ปฏิบัติตามหน้าที่ดังกล่าว ให้ทรรศน์รับผิดชอบต่อความเสียหายนั้นๆ โดยไม่มีข้อจำกัดความรับผิด
- (2) ทรรศน์มีหน้าที่ติดตามดูแลให้ผู้จัดการกองทรรศน์ หรือผู้รับมอบหมายรายอื่นตามข้อ 8.3.2 (7)(ถ้ามี) ปฏิบัติหน้าที่ให้เป็นไปตามสัญญาก่อตั้งทรรศน์ และสัญญาอื่นที่เกี่ยวข้อง
- (3) ทรรศน์ต้องเข้าร่วมในการประชุมผู้ถือหุ้นหน่วยทรรศน์ด้วยทุกครั้ง และหากมีการขอมติที่ประชุมผู้ถือหุ้นหน่วยทรรศน์ เพื่อดำเนินการอย่างใดอย่างหนึ่ง ทรรศน์ต้องปฏิบัติตามดังต่อไปนี้ด้วย

- (3.1) ตอบข้อซักถามและให้ความเห็นเกี่ยวกับการดำเนินการดังกล่าวว่าเป็นไปตามสัญญาก่อตั้ง ทรัสต์ หรือกฎหมายที่เกี่ยวข้องหรือไม่
- (3.2) ทักท้วงและแจ้งให้ผู้ถือหน่วยทรัสต์ทราบว่าการดำเนินการดังกล่าวไม่สามารถกระทำได้ ในกรณีการดำเนินการนั้นไม่เป็นไปตามสัญญาก่อตั้งทรัสต์หรือกฎหมายที่เกี่ยวข้อง
- (4) ทรัสต์มีหน้าที่บังคับชำระหนี้หรือดูแลให้มีการบังคับชำระหนี้เพื่อให้เป็นไปตามข้อสัญญาระหว่างกองทรัสต์กับบุคคลอื่น
- (5) ทรัสต์มีหน้าที่ปฏิบัติหน้าที่แทนผู้จัดการกองทรัสต์ ในกรณีที่ไม่มีผู้จัดการกองทรัสต์ หรือมีเหตุที่ทำให้ผู้จัดการกองทรัสต์ไม่สามารถปฏิบัติหน้าที่ได้ ทั้งนี้ ภายใต้หลักเกณฑ์ที่กำหนดไว้ในกฎหมายหลักทรัพย์และกฎหมายอื่นที่เกี่ยวข้อง
- (6) ทรัสต์มีสิทธิ หน้าที่ และความรับผิดชอบอื่นตามที่กำหนดไว้ในกฎหมายหลักทรัพย์และกฎหมายอื่นที่เกี่ยวข้อง
- (7) ทรัสต์ตกลงมอบหมายให้ผู้จัดการกองทรัสต์จัดการกองทรัสต์ในส่วนที่เกี่ยวกับการลงทุนในทรัพย์สินอื่นที่มีหลักทรัพย์หลักแทนทรัสต์
- (8) ทรัสต์มีหน้าที่ในการแก้ไขสัญญาก่อตั้งทรัสต์ตามคำสั่งของสำนักงาน ก.ล.ต.
- (9) ห้ามทรัสต์นำหนี้ที่ตนเป็นลูกหนี้บุคคลภายนอกอันมิได้เกิดจากการปฏิบัติหน้าที่เป็นทรัสต์ไปหักกลบลบหนี้กับหนี้ที่บุคคลภายนอกเป็นลูกหนี้ทรัสต์อันสืบเนื่องมาจากการจัดการกองทรัสต์ในกรณีที่มีการฝ่าฝืนข้อกำหนดในข้อนี้ ให้การกระทำเช่นนั้นเป็นโมฆะ
- (10) ในกรณีที่ทรัสต์เข้าทำนิติกรรมหรือทำธุรกรรมต่างๆ กับบุคคลภายนอกให้ทรัสต์แจ้งเป็นลายลักษณ์อักษรให้บุคคลภายนอกทราบว่าเป็นการกระทำในฐานะทรัสต์ และต้องระบุในเอกสารหลักฐานของนิติกรรมหรือธุรกรรมนั้นให้ชัดเจนว่าเป็นการกระทำในฐานะทรัสต์
- (11) ให้ทรัสต์จัดทำบัญชีทรัพย์สินของกองทรัสต์แยกต่างหากจากบัญชีอื่นๆ ของทรัสต์ ในกรณีที่ทรัสต์จัดการกองทรัสต์หลายกอง ทรัสต์ต้องจัดทำบัญชีทรัพย์สินของกองทรัสต์แต่ละกองแยกต่างหากออกจากกัน ทั้งนี้ โดยต้องบันทึกบัญชีให้ถูกต้องครบถ้วนและเป็นปัจจุบันด้วย  
ในการจัดการกองทรัสต์ ทรัสต์ต้องแยกทรัพย์สินของกองทรัสต์ไว้ต่างหากจากทรัพย์สินที่เป็นส่วนตัวของทรัสต์และทรัพย์สินอื่นที่ทรัสต์ครอบครองอยู่ และในกรณีที่ทรัสต์จัดการกองทรัสต์หลายกอง ทรัสต์ต้องแยกทรัพย์สินของกองทรัสต์แต่ละกองออกจากกันด้วย
- (12) ในกรณีที่ทรัสต์มิได้ดำเนินการให้เป็นไปตามข้อ 10.3 (11) จนเป็นเหตุให้ทรัพย์สินของกองทรัสต์ปะปนอยู่กับทรัพย์สินที่เป็นส่วนตัวของทรัสต์จนมิอาจแยกได้ว่าทรัพย์สินใดเป็นของกองทรัสต์และทรัพย์สินใดเป็นทรัพย์สินที่เป็นส่วนตัวของทรัสต์เอง ให้สันนิษฐานว่า
  - (12.1) ทรัพย์สินที่ปะปนกันอยู่นั้นเป็นของกองทรัสต์
  - (12.2) ความเสียหายและหนี้ที่เกิดจากการจัดการทรัพย์สินที่ปะปนกันอยู่นั้นเป็นความเสียหายและหนี้ที่เป็นส่วนตัวของทรัสต์
  - (12.3) ผลประโยชน์ที่เกิดจากการจัดการทรัพย์สินที่ปะปนกันอยู่นั้นเป็นของกองทรัสต์ทรัพย์สินที่ปะปนกันอยู่ตามวรรคหนึ่ง ให้หมายความรวมถึงทรัพย์สินที่ถูกเปลี่ยนรูปหรือถูกเปลี่ยนสภาพไปจากทรัพย์สินที่ปะปนกันอยู่นั้นด้วย

- (13) ในกรณีที่ทรัสต์มิได้ดำเนินการให้เป็นไปตาม ข้อ 10.3 (11) จนเป็นเหตุให้กองทรัสต์แต่ละกองปะปนกันจนมิอาจแยกได้ว่าทรัพย์สินใดเป็นของกองทรัสต์ใด ให้สันนิษฐานว่าทรัพย์สินนั้น รวมทั้งทรัพย์สินที่ถูกเปลี่ยนรูปหรือถูกเปลี่ยนสภาพไปจากทรัพย์สินนั้นและประโยชน์ใดๆ หรือหนี้สินที่เกิดขึ้นจากการจัดการทรัพย์สินดังกล่าว เป็นของกองทรัสต์แต่ละกองตามสัดส่วนของทรัพย์สินที่นำมาเป็นต้นทุนที่ปะปนกัน
- (14) การจัดการกองทรัสต์เป็นเรื่องเฉพาะตัวของทรัสต์ ทรัสต์จะมอบหมายให้ผู้อื่นจัดการกองทรัสต์มิได้ เว้นแต่
- (14.1) สัญญาก่อตั้งทรัสต์กำหนดไว้เป็นอย่างอื่น
  - (14.2) การทำธุรกรรมที่มีไว้เรื่องที่ต้องทำเฉพาะตัวและไม่จำเป็นต้องใช้วิชาชีพเยี่ยงทรัสต์
  - (14.3) การทำธุรกรรมที่โดยทั่วไปผู้เป็นเจ้าของทรัพย์สินซึ่งมีทรัพย์สินและวัตถุประสงค์ของการจัดการในลักษณะทำนองเดียวกันกับกองทรัสต์ จะพึงกระทำในการมอบหมายให้บุคคลอื่นจัดการแทน
  - (14.4) การเก็บรักษาทรัพย์สินการจัดทำสมุดทะเบียนผู้ถือหุ้นทรัสต์หรือการปฏิบัติงานด้านการสนับสนุนให้บริษัทในเครือของทรัสต์หรือผู้อื่นดำเนินการได้
  - (14.5) กรณีอื่นใดที่ผู้จัดการกองทรัสต์เป็นผู้รับผิดชอบและดำเนินการตามที่กำหนดไว้ในสัญญาก่อตั้งทรัสต์ หรือหลักเกณฑ์ในประกาศที่ทจ. 49/2555 ประกาศที่กร. 14/2555 และประกาศที่สช. 29/2555 ซึ่งรวมถึงกรณีที่คณะกรรมการ ก.ล.ด. ประกาศกำหนดให้มอบหมายให้บุคคลอื่นจัดการแทนหรือมีข้อกำหนดอื่นใดที่เกี่ยวข้องกำหนดเรื่องดังกล่าวไว้
- ในกรณีที่ทรัสต์ฝ่าฝืนบทบัญญัติตามวรรคหนึ่ง ให้การที่ทำไปนั้นผูกพันทรัสต์เป็นการส่วนตัวไม่ผูกพันกองทรัสต์
- (15) ในกรณีที่ทรัสต์มอบหมายให้ผู้อื่นจัดการกองทรัสต์โดยชอบตามข้อ 10.3 (14) ทรัสต์ต้องเลือกผู้รับมอบหมายด้วยความรอบคอบและระมัดระวัง รวมทั้งต้องกำกับดูแลและตรวจสอบการจัดการแทนอย่างเพียงพอด้วยความระมัดระวังและความเอาใจใส่ โดยต้องกำหนดมาตรการในการดำเนินงานเกี่ยวกับการมอบหมายงานตามหลักเกณฑ์ที่กำหนดในประกาศคณะกรรมการ ก.ล.ด. ที่กช. 1/2553 เรื่อง ระบบงาน การติดต่อผู้ลงทุน และการประกอบธุรกิจโดยทั่วไปของทรัสต์ดังนี้
- (15.1) การคัดเลือกผู้ที่สมควรได้รับมอบหมายโดยพิจารณาถึงความพร้อมด้านระบบงานและบุคลากรของผู้ที่ได้รับมอบหมายตลอดจนการจัดกันทางผลประโยชน์ของผู้รับมอบหมายงานและกองทรัสต์
  - (15.2) การควบคุมและประเมินผลการปฏิบัติของผู้ได้รับมอบหมายงาน
  - (15.3) การดำเนินการของทรัสต์เมื่อปรากฏว่าผู้ที่ได้รับมอบหมายไม่เหมาะสมที่จะได้รับมอบหมายงานอีกต่อไป
- ทั้งนี้ คณะกรรมการ ก.ล.ด. อาจประกาศกำหนดรายละเอียดในการปฏิบัติของทรัสต์ในกรณีดังกล่าวได้
- (16) ในกรณีที่มีการเปลี่ยนแปลงทรัสต์ หากทรัสต์รายใหม่พบว่าก่อนที่ทรัสต์รายใหม่เข้ารับหน้าที่ มีการจัดการกองทรัสต์ที่ไม่เป็นไปตามที่กำหนดไว้ในสัญญาก่อตั้งทรัสต์หรือพ.ร.บ. ทรัสต์ฯ จนเป็นเหตุให้กองทรัสต์เสียหาย ให้ทรัสต์รายใหม่ดำเนินการดังต่อไปนี้
- (16.1) เรียกชดเชยค่าเสียหายจากทรัสต์รายที่ต้องรับผิดชอบ
  - (16.2) ติดตามเอาทรัพย์สินคืนจากบุคคลภายนอก ไม่ว่าบุคคลนั้นจะได้ทรัพย์สินมาโดยตรงจากทรัสต์รายเดิมหรือไม่ และไม่ว่าทรัพย์สินในกองทรัสต์จะถูกเปลี่ยนรูปหรือถูกเปลี่ยนสภาพไปเป็นทรัพย์สินอย่างอื่นก็ตาม เว้นแต่บุคคลดังกล่าวจะได้มาโดยสุจริต เสียค่าตอบแทนและไม่รู้หรือไม่มีเหตุอันควรรู้ว่าทรัพย์สินนั้นได้มาจากการจัดการกองทรัสต์โดยมิชอบ



- (17) ในการจัดการกองทรัสต์และการมอบหมายให้ผู้อื่นจัดการกองทรัสต์โดยชอบตามข้อ 10.3 (14) หากมีค่าใช้จ่ายหรือทรัสต์ต้องชำระเงินหรือทรัพย์สินอื่นให้กับบุคคลภายนอกด้วยเงินหรือทรัพย์สินที่เป็นส่วนตัวของทรัสต์เองโดยชอบตามความจำเป็นอันสมควร ให้ทรัสต์มีสิทธิได้รับเงินหรือทรัพย์สินคืนจากกองทรัสต์ได้ เว้นแต่สัญญาก่อตั้งทรัสต์กำหนดไว้ให้การชำระเงินหรือทรัพย์สินอื่นนั้นเป็นภาระของทรัสต์ สิทธิที่จะได้รับเงินหรือทรัพย์สินคืนตามวรรคหนึ่ง ย่อมเป็นบุริมสิทธิที่ทรัสต์มีอยู่ก่อนผู้รับประโยชน์และบุคคลภายนอกที่มีทรัพย์สินหรือสิทธิใดๆ เหนือกองทรัสต์ และเป็นสิทธิที่อาจบังคับได้ในทันทีโดยไม่ต้องรอให้มีการเลิกทรัสต์ และในกรณีที่มีความจำเป็นต้องเปลี่ยนรูปหรือเปลี่ยนสภาพทรัพย์สินในกองทรัสต์เพื่อให้มีเงินหรือทรัพย์สินคืนแก่ทรัสต์ ให้ทรัสต์มีอำนาจดำเนินการดังกล่าวได้แต่ต้องกระทำโดยสุจริต
- เพื่อประโยชน์ในการคุ้มครองทรัพย์สินในกองทรัสต์ คณะกรรมการ ก.ล.ด. อาจประกาศกำหนดหลักเกณฑ์เงื่อนไข และวิธีการให้ทรัสต์ปฏิบัติเกี่ยวกับการชำระเงินหรือทรัพย์สินอื่นที่เป็นส่วนตัวของทรัสต์ให้กับบุคคลภายนอกตามวรรคหนึ่ง หรือการใช้สิทธิของทรัสต์ตามวรรคสองก็ได้
- (18) ห้ามมิให้ทรัสต์ใช้สิทธิตามข้อ 10.3 (17) จนกว่าทรัสต์จะได้ชำระหนี้ที่มีอยู่ต่อกองทรัสต์จนครบถ้วนแล้ว เว้นแต่เป็นหนี้ที่อาจหักกลบลบหนี้กันได้ตามประมวลกฎหมายแพ่งและพาณิชย์
- (19) ในกรณีที่ทรัสต์จัดการกองทรัสต์ไม่เป็นไปตามที่กำหนดในสัญญาก่อตั้งทรัสต์หรือพ.ร.บ. ทรัสต์ฯ นี้ ทรัสต์ต้องรับผิดชอบความเสียหายที่เกิดขึ้นแก่กองทรัสต์
- ในกรณีที่มีความจำเป็นและมีเหตุผลอันสมควรเพื่อประโยชน์ของกองทรัสต์ ทรัสต์อาจขอความเห็นชอบจากสำนักงาน ก.ล.ด. ก่อนที่จะจัดการกองทรัสต์เป็นอย่างอื่นให้ต่างไปจากที่กำหนดไว้ในสัญญาก่อตั้งทรัสต์ได้ และหากทรัสต์ได้จัดการตามที่ได้รับความเห็นชอบนั้นด้วยความสุจริตและเพื่อประโยชน์ที่ดีที่สุดของกองทรัสต์แล้ว ทรัสต์ไม่จำเป็นต้องรับผิดชอบตามวรรคหนึ่ง
- (20) ทรัสต์ต้องดูแลให้สัญญาก่อตั้งทรัสต์มีสาระสำคัญเป็นไปตามกฎหมายที่เกี่ยวข้อง โดยในกรณีที่มีการแก้ไขเปลี่ยนแปลงสัญญาก่อตั้งทรัสต์ ให้ทรัสต์ดำเนินการตามหลักเกณฑ์ดังต่อไปนี้
- (20.1) ดูแลให้การแก้ไขเปลี่ยนแปลงสัญญาก่อตั้งทรัสต์เป็นไปตามวิธีการและเงื่อนไขที่กำหนดไว้ในสัญญาก่อตั้งทรัสต์ และเป็นไปตามหลักเกณฑ์ที่กำหนดไว้ในกฎหมายที่เกี่ยวข้อง
- (20.2) ในกรณีที่มีการแก้ไขเปลี่ยนแปลงสัญญาก่อตั้งทรัสต์ไม่เป็นไปตามข้อ 10.3.(20) (20.1) ให้ทรัสต์ดำเนินการให้เป็นไปตามอำนาจหน้าที่ที่ระบุไว้ในสัญญาก่อตั้งทรัสต์ และตามพ.ร.บ. ทรัสต์ฯ เพื่อดูแลรักษาสิทธิประโยชน์ของผู้ถือหุ้นทรัสต์โดยรวม
- (20.3) ในกรณีที่หลักเกณฑ์เกี่ยวกับการเสนอขายหน่วยทรัสต์หรือการจัดการกองทรัสต์ที่ออกตามพ.ร.บ. หลักทรัพย์ฯ และพ.ร.บ. ทรัสต์ฯ มีการแก้ไขเปลี่ยนแปลงในภายหลัง และสัญญาก่อตั้งทรัสต์ที่ไม่เป็นไปตามหลักเกณฑ์ดังกล่าว ให้ทรัสต์ดำเนินการเพื่อแก้ไขเปลี่ยนแปลงสัญญาก่อตั้งทรัสต์ให้เป็นไปตามหลักเกณฑ์นั้น ตามวิธีการที่กำหนดในสัญญาก่อตั้งทรัสต์ หรือตามที่สำนักงาน ก.ล.ด. มีคำสั่ง
- (21) ทรัสต์ต้องติดตาม ดูแล และตรวจสอบให้ผู้จัดการกองทรัสต์หรือผู้รับมอบหมายรายอื่น (ถ้ามี) ดำเนินการในงานที่ได้รับมอบหมายให้เป็นไปตามสัญญาก่อตั้งทรัสต์และกฎหมายที่เกี่ยวข้อง การติดตาม ดูแล และตรวจสอบ ให้หมายความรวมถึงการทำหน้าที่ดังต่อไปนี้ด้วย

- (21.1) การดูแลให้การบริหารจัดการกองทรัสต์กระทำโดยผู้จัดการกองทรัสต์ที่ได้รับความเห็นชอบจากสำนักงาน ก.ล.ต. ตลอดระยะเวลาที่กองทรัสต์ตั้งอยู่ตั้งแต่เป็นกรณีตามข้อ 10.3 (23)
- (21.2) การติดตามดูแลและดำเนินการตามที่จำเป็นเพื่อให้ผู้รับมอบหมายมีลักษณะและปฏิบัติให้เป็นไปตามหลักเกณฑ์ที่กำหนดในสัญญาก่อตั้งทรัสต์และกฎหมายที่เกี่ยวข้อง ซึ่งรวมถึงการถอดถอนผู้รับมอบหมายรายเดิม และการแต่งตั้งผู้รับมอบหมายรายใหม่
- (21.3) การควบคุมดูแลให้การลงทุนของกองทรัสต์เป็นไปตามสัญญาก่อตั้งทรัสต์และกฎหมายที่เกี่ยวข้อง
- (21.4) การควบคุมดูแลให้มีการเปิดเผยข้อมูลของกองทรัสต์อย่างถูกต้องครบถ้วนตามที่กำหนดในสัญญาก่อตั้งทรัสต์และกฎหมายที่เกี่ยวข้อง
- (21.5) การแสดงความเห็นเกี่ยวกับการดำเนินการหรือการทำธุรกรรมเพื่อกองทรัสต์ของผู้จัดการกองทรัสต์ และผู้รับมอบหมายรายอื่น (ถ้ามี) เพื่อประกอบการขอมติที่ประชุมผู้ถือหุ้นหน่วยทรัสต์ การเปิดเผยข้อมูลของกองทรัสต์ต่อผู้ลงทุน หรือเมื่อสำนักงาน ก.ล.ต. ร้องขอ
- (22) ในกรณีที่ผู้จัดการกองทรัสต์กระทำการ หรือละเว้นกระทำการ จนก่อให้เกิดความเสียหายแก่กองทรัสต์ หรือไม่ปฏิบัติหน้าที่ตามสัญญาก่อตั้งทรัสต์หรือกฎหมายที่เกี่ยวข้องให้ทรัสต์ดำเนินการดังต่อไปนี้
- (22.1) จัดทำรายงานเสนอต่อสำนักงาน ก.ล.ต. ภายใน 5 (ห้า) วันทำการนับแต่รู้หรือพึงรู้ถึงเหตุการณ์ดังกล่าว
- (22.2) ดำเนินการเพื่อแก้ไขยับยั้งหรือเยียวยาความเสียหายที่เกิดขึ้นแก่กองทรัสต์ ตามที่เห็นสมควร
- (23) ในกรณีที่ผู้จัดการกองทรัสต์ไม่สามารถปฏิบัติหน้าที่ได้ ให้ทรัสต์เข้าจัดการกองทรัสต์ตามความจำเป็นเพื่อป้องกัน ยับยั้ง หรือจำกัดมิให้เกิดความเสียหายอย่างร้ายแรงต่อประโยชน์ของกองทรัสต์หรือผู้ถือหุ้นหน่วยทรัสต์โดยรวม และดำเนินการตามอำนาจหน้าที่ที่ระบุไว้ในสัญญาก่อตั้งทรัสต์และ พ.ร.บ. ทรัสต์ฯ ในการจัดให้มีผู้จัดการกองทรัสต์รายใหม่
- ทรัสต์ที่เข้าจัดการกองทรัสต์ตามวรรคหนึ่ง จะมอบหมายให้บุคคลอื่นจัดการกองทรัสต์แทนในระหว่างนั้นก็ได้ ทั้งนี้ บุคคลที่ได้รับมอบหมายดังกล่าวจะต้องปฏิบัติตามขอบเขต หลักเกณฑ์ และเงื่อนไขที่ระบุไว้ในสัญญาก่อตั้งทรัสต์
- (24) ในกรณีที่ทรัสต์เป็นผู้ถือหุ้นหน่วยทรัสต์ในกองทรัสต์ที่ตนทำหน้าที่เป็นทรัสต์ หากต้องมีการออกเสียงหรือดำเนินการใดๆ ในฐานะผู้ถือหุ้นหน่วยทรัสต์ ให้ทรัสต์คำนึงถึงและรักษาผลประโยชน์สูงสุดของผู้ถือหุ้นหน่วยทรัสต์โดยรวมและตั้งอยู่บนหลักแห่งความซื่อสัตย์สุจริตและความรอบคอบระมัดระวัง รวมถึงไม่ก่อให้เกิดความขัดแย้งหรือกระทบต่อการปฏิบัติหน้าที่ในฐานะทรัสต์ของกองทรัสต์ดังกล่าว
- (25) ทรัสต์ต้องจัดให้มีการจัดทำทะเบียนผู้ถือหุ้นหน่วยทรัสต์ โดยอาจมอบหมายให้นายทะเบียนหลักทรัพย์ดำเนินการแทนได้ การจัดทำทะเบียนผู้ถือหุ้นหน่วยทรัสต์ ต้องมีรายการอย่างน้อยตามที่ประกาศคณะกรรมการ ก.ล.ต. กำหนด
- (26) ทรัสต์ต้องจัดทำหลักฐานแสดงสิทธิในหน่วยทรัสต์มอบให้แก่ผู้ถือหุ้นหน่วยทรัสต์ ซึ่งอย่างน้อยต้องเป็นไปตามที่ประกาศคณะกรรมการ ก.ล.ต. กำหนด เว้นแต่การจัดทำหลักฐานตามระบบของศูนย์รับฝากหลักทรัพย์ให้เป็นไปตามเงื่อนไขที่กำหนดโดยศูนย์รับฝากหลักทรัพย์
- (27) ภายใต้งบบังคับของข้อ 8.3.2 (26) ในกรณีที่ผู้ถือหุ้นหน่วยทรัสต์ขอให้ทรัสต์หรือนายทะเบียนหลักทรัพย์ออกหลักฐานแสดงสิทธิในหน่วยทรัสต์ใหม่แทนหลักฐานเก่าที่สูญหาย ลบเลือน หรือชำรุดในสาระสำคัญ ทรัสต์

ต้องออกหรือดำเนินการให้มีการออกหลักฐานแสดงสิทธิในหน่วยทรัสต์ให้แก่ผู้ถือหน่วยทรัสต์ภายในเวลาอันควร

### 8.3.3 ค่าธรรมเนียมทรัสต์และผู้เก็บรักษาทรัพย์สิน

ทรัสต์ของกองทรัสต์มีสิทธิได้รับค่าตอบแทนเป็นค่าธรรมเนียมทรัสต์และค่าธรรมเนียมผู้เก็บรักษาทรัพย์สินเป็นรายเดือน ในอัตราไม่เกินร้อยละ 1.00 ต่อปี ของมูลค่าทรัพย์สินสุทธิปรับปรุง เท่ากับมูลค่าทรัพย์สินรวม หัก มูลค่าหนี้สินที่ไม่มีดอกเบี้ยทั้งหมด หักมูลค่าหนี้สินจากเงินกู้ยืมของกองทรัสต์ส่วนที่ไม่เกินร้อยละ 10 ของมูลค่าทรัพย์สินรวม ซึ่งคำนวณโดยผู้จัดการกองทรัสต์ และรับรองโดยทรัสต์ โดยผู้จัดการกองทรัสต์จะคำนวณค่าธรรมเนียมทรัสต์เป็นรายเดือน ทุกวันสุดท้ายของเดือน และเรียกเก็บจากกองทรัสต์ โดยการตัดจ่ายจากบัญชีกองทรัสต์เป็นรายเดือน ทั้งนี้ ไม่ต่ำกว่า 2,000,000 บาทต่อปี

### 8.4 คณะกรรมการลงทุนของกองทรัสต์

-ไม่มี-

### 8.5 ชื่อ ที่อยู่ และหมายเลขโทรศัพท์ ของบุคคลที่เกี่ยวข้องกับกองทรัสต์

#### 8.5.1 ผู้สอบบัญชี

ชื่อ : บริษัท สำนักงานอวิชัย จำกัด  
ที่อยู่ : ชั้น 33 อาคารเลอริชดา ออฟฟิศ คอมเพล็กซ์  
193/136-137 ถนนรัชดาภิเษกตัดใหม่ แขวงคลองเตย  
เขตคลองเตย กรุงเทพมหานคร 10110  
โทรศัพท์ : 0-2264-0777  
โทรสาร : 0-2264-0789-90

#### 8.5.2 นายทะเบียนหน่วยลงทุน

ชื่อ : บริษัท ศูนย์รับฝากหลักทรัพย์ (ประเทศไทย) จำกัด  
ที่อยู่ : 93 ถนนรัชดาภิเษก แขวงดินแดง เขตดินแดง กรุงเทพฯ 10400  
โทรศัพท์ : 0-2009-9000  
โทรสาร : 0-2009-9991

#### 8.5.3 บริษัทประเมินค่าทรัพย์สิน

ชื่อ : บริษัท แกรนด์ แอสเสท แอนด์ไวเซอรี่ จำกัด  
ที่อยู่ : 1350/279-283 ชั้น 16 อาคารไทยรงค์ทาวเวอร์ ถนนพัฒนาการ  
แขวงสวนหลวง เขตสวนหลวง กรุงเทพฯ 10250  
โทรศัพท์ : 0-2719-4500  
โทรสาร : 0-2719-2070-71

ชื่อ : บริษัท ทีเอพี แวลูเอชันจำกัด (TAP Valuation Co.,Ltd.)  
ที่อยู่ : 121/101 ชั้น 37 อาคารอาร์เอสทาวเวอร์  
ถนนรัชดาภิเษก เขตดินแดง กรุงเทพฯ 10400  
โทรศัพท์ : 0-2642-2712-14, 0-2641-3631-35  
โทรสาร : 0-2642-2711

#### 8.6 ประวัติการถูกลงโทษและการเปรียบเทียบปรับ

-ไม่มี-

### 9. การกำกับดูแลกิจการ

#### 9.1. นโยบายการกำกับดูแลกิจการ

บริษัทจัดการมีนโยบายปฏิบัติตามกฎหมายหลักทรัพย์ ประกาศ กฎเกณฑ์ กฎ คำสั่ง หรือหนังสือเวียนตามที่ได้แก้ไขหรือออกโดย ก.ล.ต. คณะกรรมการกำกับตลาดทุน สำนักงาน ก.ล.ต. และตลาดหลักทรัพย์ อย่างเคร่งครัด และมีการจัดตั้งคณะกรรมการที่ปรึกษาการลงทุน และคณะกรรมการลงทุน เพื่อพิจารณาในรายละเอียดที่เกี่ยวข้องกับการลงทุน และมีผู้ดูแลผลประโยชน์คอยสอบทานการทำงานของบริษัทจัดการอีกด้วย

โดยทางบริษัทจัดการ ได้กำหนดให้มีการ จัดทำรายงานความขัดแย้งทางผลประโยชน์ ระบบการปฏิบัติงานด้านธุรกิจจัดการลงทุน จรรยาบรรณในการประกอบธุรกิจจัดการลงทุน รวมถึงมาตรการอื่นๆ ที่เกี่ยวข้อง เป็นต้น

#### 9.2. คณะกรรมการชุดย่อย

-ไม่มี-

#### 9.3. การประชุมคณะกรรมการ

-ไม่มี-

#### 9.4 การดูแลเรื่องการใช้ข้อมูลภายใน

บริษัทหลักทรัพย์จัดการกองทุน แลนด์ แอนด์ เฮาส์ จำกัด มีการดูแลเรื่องการใช้ข้อมูลภายใน โดยจะทำการควบคุมในเรื่องต่าง ๆ ดังนี้

##### 1. การควบคุมการแบ่งแยกพื้นที่และการควบคุมพื้นที่เข้าออก

- 1.1. การแบ่งแยกพื้นที่และการควบคุมพื้นที่เข้าออก ผู้จัดการกองทรัสต์ จัดให้สายการลงทุนที่ต้องทำหน้าที่ตัดสินใจลงทุน ส่งคำสั่งซื้อขายให้ Broker แยกต่างหากจากหน่วยงานอื่น โดยมีการควบคุมการเข้า-ออกด้วยระบบ Access Control
- 1.2. กรณีที่มีฝ่ายงานอื่นต้องการเข้ามาติดต่อในพื้นที่ควบคุม จะต้องได้รับอนุญาตจากหัวหน้าสายการลงทุนก่อน และบันทึกลงในทะเบียนควบคุมการเข้า-ออก

- 1.3. ฝ่ายบริหารความเสี่ยง และฝ่ายกำกับและตรวจสอบการปฏิบัติงานจะมีพื้นที่ทำงานแยกเป็นสัดส่วน โดยมีโครงสร้างองค์กร และรายละเอียดขอบเขตหน้าที่ของแต่ละฝ่ายงาน และแผนผังการจัดพื้นที่ทำงาน
2. การซื้อขายหลักทรัพย์ของพนักงานและบุคคลที่เกี่ยวข้องกับพนักงาน  
บริษัทได้กำหนดระเบียบเกี่ยวกับการซื้อขายหลักทรัพย์ของพนักงาน โดยกำหนดให้มีขั้นตอนในการอนุมัติการซื้อขายหลักทรัพย์และหน่วยทรัสต์ที่ลงทุนในอสังหาริมทรัพย์อย่างเคร่งครัด
3. ฝ่ายกำกับและตรวจสอบการปฏิบัติงานได้ติดตามการทำการธุรกรรมที่เกี่ยวข้องกับหลักทรัพย์ในบัญชี (Watch List) และบัญชีรายชื่อหลักทรัพย์ที่ต้องจำกัดการทำการธุรกรรมที่เกี่ยวข้องกับหลักทรัพย์ในบัญชี (Restricted List) โดยมีรายละเอียดธุรกรรมที่กำกับดูแล ดังนี้  
ธุรกรรมที่กำกับดูแล
  - กรณีหลักทรัพย์ที่บริษัทผู้ออกหลักทรัพย์ลงนามทำข้อตกลง หรือ ลงนามทำสัญญาว่าจ้างเกี่ยวกับการให้ผู้จัดการกองทรัสต์ จัดตั้ง กองทรัสต์เพื่อลงทุนใน อสังหาริมทรัพย์ (REIT)
  - กรณีหลักทรัพย์ที่บริษัทผู้ออกหลักทรัพย์ลงนามทำข้อตกลง หรือ ลงนามทำสัญญาว่าจ้างเกี่ยวกับการให้ผู้จัดการกองทรัสต์ เพิ่มทุน/ลดทุน กองทรัสต์เพื่อลงทุนในอสังหาริมทรัพย์ (REIT)
  - กรณีผู้จัดการกองทรัสต์อยู่ระหว่างเตรียมการจ่ายประโยชน์ตอบแทน กองทรัสต์เพื่อลงทุนในอสังหาริมทรัพย์ (REIT)
4. การเปิดเผยการทำการธุรกรรมกับบุคคลที่เกี่ยวข้อง ตามประกาศสำนักงาน กสศ. และข้อบังคับตลาดฯ โดยมีขั้นตอน ดังนี้
  - 4.1. ฝ่ายกำกับและตรวจสอบการปฏิบัติงาน จะเป็นผู้ดำเนินการควบคุมการทำการธุรกรรมกับบุคคลที่เกี่ยวข้อง โดยจะกำหนดบุคคลที่เกี่ยวข้องในส่วนของการลงทุนเพื่อบริหารสภาพคล่องไว้ในระบบการลงทุน (BonanzaInvestment) โดยฝ่ายบริหารความเสี่ยงเป็นผู้จัดทำและฝ่ายกำกับและตรวจสอบการปฏิบัติงานเป็นผู้อนุมัติเพื่อทุกครั้งที่ฝ่ายการลงทุนได้มีการลงทุนในบุคคลดังกล่าวระบบจะต้องได้รับการอนุมัติ จากผู้มีอำนาจในการอนุมัติก่อนถึงจะทำรายการต่อไป
  - 4.2. กรณีลงทุนในอสังหาริมทรัพย์ เมื่อฝ่ายการลงทุนได้มีการลงทุนในอสังหาริมทรัพย์เพื่อกองทรัสต์ ผู้จัดการกองทรัสต์จะทำการเปิดเผยการทำการธุรกรรมกับบุคคลที่เกี่ยวข้องเกี่ยวกับการลงทุนในอสังหาริมทรัพย์ในวันที่มีเหตุการณ์ต่อตลาดหลักทรัพย์ฯ

ทั้งนี้ การกำหนดมาตรการป้องกันความขัดแย้งทางผลประโยชน์ กำหนดบนพื้นฐานว่า กรรมการไม่ได้ปฏิบัติงานประจำวัน (Day to day operation) ที่ผู้จัดการกองทรัสต์ไม่สามารถเข้าถึงฐานข้อมูลที่เกี่ยวข้องกับการลงทุนทุกวัน ได้ ยกเว้นในกรณีที่มีเหตุจำเป็น ได้แก่ การผิณัดชำระหนี้ของบริษัทผู้ออกหลักทรัพย์ เป็นต้น และมีการรายงานรายชื่อบริษัทดังกล่าวเข้าที่ประชุมคณะกรรมการบริษัท โดยที่ข้อมูลดังกล่าวยังไม่เปิดเผยต่อสาธารณะ รายชื่อบริษัทผู้ออกหลักทรัพย์ที่ผิณัดชำระหนี้ นั้นจะต้องขึ้นบัญชีรายชื่อหลักทรัพย์ซึ่งฝ่ายกำกับและตรวจสอบการปฏิบัติงานต้องติดตามการทำการธุรกรรมที่ เกี่ยวข้องกับหลักทรัพย์ในบัญชีดังกล่าว (Watch List) และบัญชีรายชื่อหลักทรัพย์ที่ต้องจำกัดการทำการธุรกรรมที่ เกี่ยวข้องกับหลักทรัพย์ในบัญชีดังกล่าว (Restricted List) ด้วย

## 9.5 การพิจารณาตัดสินใจลงทุน และการบริหารจัดการกองทรัสต์

ผู้จัดการกองทรัสต์มีกระบวนการและขั้นตอน ที่ใช้พิจารณาคัดเลือกอสังหาริมทรัพย์เพื่อตัดสินใจลงทุน โดยพิจารณาถึงความเป็นไปได้ทางด้านการตลาด ความเป็นไปได้ทางการเงิน การตรวจสอบเอกสารสิทธิทางกฎหมาย การตรวจสอบโครงสร้างอาคาร รายงานประเมินราคาอสังหาริมทรัพย์ ตลอดจนความเห็นของที่ปรึกษาทางการเงินด้านการบริหารจัดการกองทรัสต์ ผู้จัดการกองทรัสต์มีระบบงานรวม 14 ระบบงาน ตามที่ระบุด้านล่าง และมีความพร้อมทางด้านบุคลากร ทั้งในส่วนของผู้จัดการกองทรัสต์ ส่วนงานปฏิบัติการ และส่วนงานสนับสนุนต่างๆ โดยมีวัตถุประสงค์เพื่อการบริหารจัดการกองทรัสต์เพื่อประโยชน์ของผู้ถือหุ้นทรัสต์เป็นสำคัญ

### ระบบงานของผู้จัดการกองทรัสต์

ผู้จัดการกองทรัสต์มีงานระบบที่สำคัญในการดำเนินงาน ดังนี้

ระบบงานหลัก	ระบบงานย่อย
ระบบการคัดเลือกและพิจารณาการลงทุนในอสังหาริมทรัพย์	<ul style="list-style-type: none"> <li>ขั้นตอนในการคัดเลือกอสังหาริมทรัพย์ และวิธีประเมินความเสี่ยง</li> <li>ระบบอนุมัติการได้มาซึ่งทรัพย์สินหลัก</li> <li>วิธีการตรวจสอบสภาพอสังหาริมทรัพย์</li> </ul>
ระบบการวางกลยุทธ์และบริหารจัดการกองทรัสต์	<ul style="list-style-type: none"> <li>แผนงานประจำปี และแผนการตรวจสอบประจำปี</li> <li>การกำหนดตำแหน่งทางการตลาด</li> </ul>
ระบบการคัดเลือกผู้บริหารอสังหาริมทรัพย์	<ul style="list-style-type: none"> <li>กระบวนการคัดเลือกครั้งแรก</li> <li>เกณฑ์การคัดเลือกผู้บริหารอสังหาริมทรัพย์</li> </ul>
ระบบการคัดเลือก Service Provider	<ul style="list-style-type: none"> <li>เกณฑ์การคัดเลือก Service Provider</li> </ul>
ระบบการตรวจสอบประเภทและวงเงินประกันภัย	<ul style="list-style-type: none"> <li>เกณฑ์การพิจารณาประกันภัยทรัพย์สิน</li> </ul>
ระบบการกำกับดูแลการปฏิบัติงานของผู้บริหารอสังหาริมทรัพย์	<ul style="list-style-type: none"> <li>การกำหนดหน้าที่ความรับผิดชอบของผู้บริหารอสังหาริมทรัพย์</li> <li>การกำกับดูแลผู้บริหารอสังหาริมทรัพย์</li> <li>วิธีการตรวจสอบสภาพทรัพย์สิน</li> <li>KPI ในการกำกับดูแลการทำหน้าที่ของผู้บริหารอสังหาริมทรัพย์</li> </ul>
ระบบการกำกับดูแลการจัดเก็บรายได้และการเบิกจ่าย	<ul style="list-style-type: none"> <li>ระบบดูแลการจัดเก็บรายได้</li> <li>ระบบควบคุมการเบิกค่าใช้จ่าย</li> </ul>
ระบบการกำกับดูแลการกู้ยืมเงินหรือก่อภาระผูกพันของกองทรัสต์	<ul style="list-style-type: none"> <li>ระบบการพิจารณา/วัตถุประสงค์และรายละเอียดในการกู้ยืมเงิน</li> </ul>
ระบบการวิเคราะห์ความสามารถของผู้รับประกันรายได้ของกองทรัสต์(หากมี)	<ul style="list-style-type: none"> <li>ระบบวิเคราะห์ความมั่นคงทางการเงินและความสามารถในการหารายได้</li> </ul>
ระบบในการป้องกันความขัดแย้งทางผลประโยชน์ระหว่างกองทรัสต์กับบุคคลที่เกี่ยวข้องกัน	<ul style="list-style-type: none"> <li>การควบคุมบุคคลที่อาจมีความขัดแย้งทางผลประโยชน์</li> <li>การทำธุรกรรมระหว่างกองทรัสต์กับผู้จัดการกองทรัสต์หรือบุคคลที่เกี่ยวข้องกันกับผู้จัดการกองทรัสต์</li> <li>ระบบป้องกันความขัดแย้งทางผลประโยชน์ในผู้จัดการกองทรัสต์เอง</li> </ul>

ระบบงานหลัก	ระบบงานย่อย
ระบบในการติดตามดูแลให้บุคลากรที่เกี่ยวข้องกับการดำเนินงานของกองทรัสต์ เป็นผู้ที่มีคุณสมบัติเหมาะสมตามลักษณะงานที่ปฏิบัติ	<ul style="list-style-type: none"> <li>● ระบบดูแลผู้จัดการกองทรัสต์ให้ดำรงคุณสมบัติและปฏิบัติหน้าที่อย่างเหมาะสม</li> <li>● ระบบงานของฝ่ายกำกับและตรวจสอบการปฏิบัติงาน</li> </ul>
ระบบรองรับการเปิดเผยข้อมูลของกองทรัสต์	<ul style="list-style-type: none"> <li>● ระบบงานการเปิดเผยข้อมูลของกองทรัสต์</li> </ul>
ระบบงานปฏิบัติการด้านงานสนับสนุน	<ul style="list-style-type: none"> <li>● ระบบการจัดทำงบการเงินของกองทรัสต์</li> <li>● ระบบการจัดทำมูลค่าทรัพย์สินและมูลค่าหน่วยทรัสต์</li> <li>● ระบบการกำกับของฝ่ายกำกับและตรวจสอบการปฏิบัติงาน</li> <li>● ระบบการรับประกันภัยสำหรับความรับผิดที่เกิดขึ้นจากการดำเนินงานธุรกิจหรือการปฏิบัติงานของผู้จัดการกองทรัสต์</li> </ul>
ระบบการควบคุมภายในและการดำเนินการเกี่ยวกับข้อร้องเรียนและข้อพิพาท	<ul style="list-style-type: none"> <li>● ระบบการควบคุมภายในและการตรวจสอบ</li> <li>● แนวทางการปฏิบัติงานเกี่ยวกับข้อร้องเรียน</li> <li>● การดำเนินงานเกี่ยวกับข้อพิพาท</li> </ul>

## 9.6 การคัดเลือกผู้เข้าช่วงอสังหาริมทรัพย์

บริษัทจัดการกำหนดให้มีการทำกระบวนการคัดเลือกผู้เข้าช่วง โดยคำนึงถึงคุณสมบัติที่จะต้องเป็นไปตามที่สำนักงาน กสท. กำหนด(ถ้ามี) โดยต้องเป็นผู้ที่มีความสามารถในการบริหารอสังหาริมทรัพย์ในส่วนที่จะได้รับมอบหมาย และมีบุคลากรที่มีความรู้และประสบการณ์ในการบริหารอสังหาริมทรัพย์ มีฐานะทางการเงินมั่นคงและโครงสร้างการบริหารจัดการที่น่าเชื่อถือ และมีมาตรการในการป้องกันความขัดแย้งทางผลประโยชน์โดยจะคำนึงถึงผลประโยชน์ของผู้ถือหุ้นหน่วยทรัสต์เป็นสำคัญ

## 9.7 การติดตามดูแลการปฏิบัติตามสัญญาเช่าช่วงของผู้เช่าช่วง

ภายหลังจากกองทรัสต์ลงทุนในทรัพย์สินหลักแล้วกองทรัสต์โดยผู้จัดการกองทรัสต์จะนำทรัพย์สินหลักของกองทรัสต์ออกให้เช่าช่วงและให้เช่าแก่ผู้เช่าช่วง ซึ่งได้แก่ บริษัท แอล แอนด์ เอช โฮเทล แมนเนจเม้นท์ จำกัด โดยได้กำหนดให้ผู้เช่าช่วงมีหน้าที่ปฏิบัติตามสัญญาเช่าช่วงดังนี้

- 1) ผู้เช่าช่วงมีหน้าที่ดูแลทรัพย์สินที่เช่าช่วงให้อยู่ในสภาพที่ดีตลอดระยะเวลาเช่า
- 2) ผู้เช่าช่วงต้องไม่กระทำการหรือยินยอมให้บุคคลใดบุคคลหนึ่งกระทำการใดๆ บนทรัพย์สินที่เช่าช่วงซึ่งเป็นการกระทำที่ผิดกฎหมาย
- 3) ผู้เช่าช่วงตกลงจะไม่ก่อหนี้หรือภาระผูกพันใดๆ เว้นแต่การก่อหนี้หรือภาระผูกพันอันเกิดขึ้นในทางการค้าปกติของผู้เช่าช่วง

- 4) ผู้เช่าช่วงตกลงจะจัดให้มีและจะดำรงไว้ซึ่งใบอนุญาตต่างๆ ที่สำคัญต่อการประกอบกิจการโรงแรมตลอดระยะเวลาการเช่าช่วง
- 5) ผู้เช่าช่วงจะไม่ก่อให้เกิดภาระผูกพันใดๆ เหนือทรัพย์สินที่เช่าช่วง
- 6) หน้าที่อื่นๆ ที่ระบุภายใต้สัญญาเช่าช่วง เช่น การจัดทำและนำเสนอรายงานทางการเงิน งบประมาณการดำเนินการ และงบประมาณค่าใช้จ่ายฝ่ายทุนให้แก่กองทรัสต์ การชำระภาษีโรงเรือนและที่ดิน เป็นต้น

## 9.8 การติดตามดูแลผลประโยชน์ของกองทรัสต์

ผู้จัดการกองทรัสต์มีวัตถุประสงค์หลักที่จะทำให้ผู้ถือหน่วยทรัสต์ได้รับผลประโยชน์จากการลงทุนอย่างสม่ำเสมอ และต่อเนื่องในระยะยาว โดยคำนึงถึงประโยชน์ที่ได้รับต่อการพัฒนาและเพิ่มคุณภาพของทรัพย์สินหลัก โดยผู้จัดการกองทรัสต์จะมีแนวทางและระบบในการติดตามและดูแลผลประโยชน์จากทรัพย์สินหลัก ดังต่อไปนี้

1. กองทรัสต์จะดำเนินการให้ผู้ให้เช่าส่งมอบทรัพย์สินที่เช่าช่วงในสภาพที่เป็นอยู่ ณ วันเริ่มระยะเวลาการเช่า โดยกองทรัสต์จะเป็นผู้รับผิดชอบค่าใช้จ่ายประเภทต่างๆ ที่เกิดขึ้นจากทรัพย์สินที่เช่าช่วงดังต่อไปนี้
  - 1.1 ค่าใช้จ่ายที่เกี่ยวข้องกับการดำเนินการปรับปรุงหรือซ่อมแซมใหญ่ (Renovation) ในส่วนที่เกี่ยวข้องกับโครงสร้าง หรือส่วนประกอบที่สำคัญของอาคาร (Structural Repairs)
  - 1.2 เมื่อจะต้องมีการเปลี่ยนแปลงหรือเพิ่มเติมสิ่งหาริมทรัพย์ที่เช่า ผู้เช่าช่วงจะดำเนินการเปลี่ยนแปลงหรือเพิ่มเติมสิ่งหาริมทรัพย์ที่เช่าโดยถือเป็นค่าใช้จ่ายของกองทรัสต์
2. ดำเนินการให้มีการบริหารภายใต้สัญญาบริหารงานอื่นๆ ให้สอดคล้องกับสัญญาเช่า เช่น สัญญาเช่าห้อง สัญญาจัดซื้อจัดจ้าง และสัญญาบริการต่างๆ
3. ดำเนินการอื่นใดที่จำเป็นตามสมควรเพื่อให้ผู้เช่าช่วงสามารถประกอบธุรกิจโรงแรม แกรนด์ เซนเตอร์ พอยต์ เทอร์มินอล 21 และได้รับผลประโยชน์จากธุรกิจดังกล่าวบนทรัพย์สินที่เช่าช่วงได้อย่างต่อเนื่อง
4. หน้าที่อื่นๆ ที่ระบุภายใต้สัญญาเช่าช่วง

## 9.9 ค่าตอบแทนของบริษัทจัดการ/ผู้จัดการกองทรัสต์

ผู้จัดการกองทรัสต์ได้รับค่าธรรมเนียมการจัดการจากกองทรัสต์เป็นรายเดือนในอัตราไม่เกินร้อยละ 2.00 ต่อปีของมูลค่าทรัพย์สินสุทธิซึ่งคำนวณโดยผู้จัดการกองทรัสต์และรับรองโดยทรัสต์ โดยผู้จัดการกองทรัสต์จะคำนวณค่าธรรมเนียมการจัดการเป็นรายเดือน ทุกวันสุดท้ายของเดือน และเรียกเก็บจากกองทรัสต์ โดยการตัดจ่ายจากบัญชีกองทรัสต์เป็นรายเดือน ทั้งนี้ ไม่ต่ำกว่า 3,000,000 บาทต่อปี

## 9.10 การเปิดเผยข้อมูล/สารสนเทศต่อผู้ถือหุ้น

### 9.10.1 รายงานของกองทรัสต์

บริษัทจัดการจะจัดทำรายงานของกองทรัสต์ทุกวันสิ้นรอบระยะเวลาบัญชีประจำปี และส่งรายงานดังกล่าวให้แก่ผู้ถือหุ้นหน่วยลงทุนที่มีชื่ออยู่ในทะเบียนผู้ถือหุ้นหน่วยลงทุน และสำนักงานคณะกรรมการ ก.ล.ด. ภายใน 4 เดือนนับแต่วันสิ้นรอบระยะเวลาบัญชีประจำปี โดยรายงานดังกล่าวต้องมีรายการตามที่สำนักงานคณะกรรมการ ก.ล.ด. ประกาศกำหนด



### 9.10.2 รายงานการลงทุนหรือจำหน่ายอสังหาริมทรัพย์หรือสิทธิการเช่าอสังหาริมทรัพย์

บริษัทจัดการจะจัดส่งหนังสือสรุปข้อมูลที่เป็นสาระสำคัญเกี่ยวกับการลงทุนหรือจำหน่ายอสังหาริมทรัพย์หรือสิทธิการเช่าอสังหาริมทรัพย์ของกองทรัสต์ให้ผู้ถือหุ้นลงทุนและสำนักงานคณะกรรมการ ก.ล.ด. ภายใน 15 วันนับแต่วันที่ลงทุนหรือจำหน่ายอสังหาริมทรัพย์หรือสิทธิการเช่าอสังหาริมทรัพย์นั้น รวมทั้งจัดให้มีข้อมูลที่เป็นสาระสำคัญดังกล่าวไว้ในที่เปิดเผย ณ ที่ทำการทุกแห่งของบริษัทจัดการและสำนักงานใหญ่ของผู้ดูแลผลประโยชน์ภายใน 15 วันนับแต่วันที่ลงทุนหรือจำหน่ายอสังหาริมทรัพย์หรือสิทธิการเช่าอสังหาริมทรัพย์นั้น เพื่อให้ผู้ลงทุนสามารถตรวจสอบได้ โดยหนังสือสรุปข้อมูลต้องมีสาระสำคัญตามที่สำนักงานคณะกรรมการ ก.ล.ด. ประกาศกำหนด

### 9.10.3 รายงานเหตุการณ์อื่นๆตามที่ คณะกรรมการ ก.ล.ด. และ ตลาดหลักทรัพย์แห่งประเทศไทยกำหนด

บริษัทจัดการจะเผยแพร่ข่าวสารที่เป็นไปตามข้อกำหนดของคณะกรรมการ ก.ล.ด. และ ตลาดหลักทรัพย์แห่งประเทศไทย ผ่านทาง เว็บไซต์ [www.set.or.th](http://www.set.or.th)

### 9.11 การจัดประชุมผู้ถือหุ้น

ผู้จัดการกองทรัสต์ต้องจัดให้มีการประชุมผู้ถือหุ้นทรัสต์ในกรณีดังต่อไปนี้

- (ก) การประชุมสามัญประจำปี ซึ่งต้องจัดให้มีขึ้นภายใน 4 (สี่) เดือนนับแต่วันสิ้นรอบปีบัญชีของกองทรัสต์
- (ข) การประชุมวิสามัญในกรณีดังต่อไปนี้
  1. เมื่อผู้จัดการกองทรัสต์เห็นสมควรให้เรียกประชุมผู้ถือหุ้นทรัสต์เพื่อประโยชน์ในการจัดการกองทรัสต์
  2. เมื่อผู้ถือหุ้นทรัสต์ซึ่งถือหน่วยทรัสต์รวมกันไม่น้อยกว่าร้อยละ 10 ของจำนวนหน่วยทรัสต์ที่จำหน่ายได้แล้วทั้งหมด เข้าชื่อกันทำหนังสือขอให้ผู้จัดการกองทรัสต์เรียกประชุมผู้ถือหุ้นทรัสต์ โดยระบุเหตุผลในการขอเรียกประชุมไว้อย่างชัดเจนในหนังสือนั้น ทั้งนี้ ผู้จัดการกองทรัสต์จะต้องดำเนินการจัดให้มีการประชุมผู้ถือหุ้นทรัสต์ภายใน 1 เดือนนับแต่ได้รับหนังสือจากผู้ถือหุ้นทรัสต์อนึ่ง หากผู้จัดการกองทรัสต์ไม่ได้ดำเนินการจัดให้มีการประชุมผู้ถือหุ้นทรัสต์ภายในระยะเวลาดังกล่าวในวาระหนึ่ง ทรัสต์จะดำเนินการจัดให้มีการประชุมผู้ถือหุ้นทรัสต์เองก็ได้

### การเรียกประชุมผู้ถือหุ้นทรัสต์

ให้ผู้จัดการกองทรัสต์จัดทำหนังสือนัดประชุมผู้ถือหุ้นทรัสต์ โดยระบุสถานที่ วัน เวลา ระเบียบวาระการประชุม และเรื่องที่จะเสนอต่อที่ประชุมพร้อมด้วยรายละเอียดตามสมควร และระบุให้ชัดเจนว่าเป็นเรื่องที่จะเสนอเพื่อทราบ เพื่ออนุมัติ หรือเพื่อพิจารณา แล้วแต่กรณี รวมทั้งความเห็นของผู้จัดการกองทรัสต์ในเรื่องดังกล่าว ซึ่งรวมถึงผลกระทบที่ผู้ถือหุ้นทรัสต์อาจได้รับจากการลงมติในเรื่องนั้น และจัดส่งให้แก่ผู้ถือหุ้นทรัสต์ไม่น้อยกว่า 7 วันก่อนวันประชุม ทั้งนี้ ให้ประกาศการนัดประชุมในหนังสือพิมพ์รายวันแห่งท้องถิ่นอย่างน้อย 1 ฉบับไม่น้อยกว่า 3 วันก่อนวันประชุมด้วย

### การมอบฉันทะ

ในการประชุมผู้ถือหุ้นหน่วยทรัสต์ ผู้ถือหุ้นหน่วยทรัสต์อาจมอบฉันทะให้บุคคลอื่นเข้าประชุมและออกเสียงแทนตนในการประชุมก็ได้ หนังสือมอบฉันทะจะต้องลงวันที่และลายมือชื่อของผู้ถือหุ้นหน่วยทรัสต์ที่มอบฉันทะ

หนังสือมอบฉันทะนี้จะต้องมอบให้แก่ผู้จัดการกองทรัสต์ หรือผู้ที่ผู้จัดการกองทรัสต์กำหนด ณ ที่ประชุม ก่อนผู้รับมอบฉันทะเข้าประชุม

### องค์ประชุม

- (ก) การประชุมผู้ถือหุ้นหน่วยทรัสต์ต้องมีผู้ถือหุ้นหน่วยทรัสต์และผู้รับมอบฉันทะจากผู้ถือหุ้นหน่วยทรัสต์ มาประชุมไม่น้อยกว่า 25 คน หรือไม่น้อยกว่ากึ่งหนึ่งของจำนวนผู้ถือหุ้นหน่วยทรัสต์ทั้งหมด และต้องมีหน่วยทรัสต์นับรวมกันไม่น้อยกว่า 1/3 ของจำนวนหน่วยทรัสต์ที่กำหนดไว้แล้วทั้งหมด จึงจะเป็นองค์ประชุม
- (ข) ในกรณีที่ปรากฏว่าการประชุมผู้ถือหุ้นหน่วยทรัสต์ครั้งใด เมื่อล่วงเวลาคดไปแล้วถึง 1 ชั่วโมงและจำนวนผู้ถือหุ้นหน่วยทรัสต์ซึ่งมาเข้าร่วมการประชุมไม่ครบเป็นองค์ประชุม หากว่าการประชุมผู้ถือหุ้นหน่วยทรัสต์นั้นได้เรียกนัดเพราะผู้ถือหุ้นหน่วยทรัสต์ร้องขอ ให้การประชุมเป็นอันระงับไป หากการประชุมผู้ถือหุ้นหน่วยทรัสต์นั้นมิได้ถูกเรียกประชุมเพราะผู้ถือหุ้นหน่วยทรัสต์ร้องขอ ให้ผู้จัดการกองทรัสต์เรียกนัดประชุมใหม่และให้ส่งหนังสือเชิญประชุมไปยังผู้ถือหุ้นหน่วยทรัสต์ไม่น้อยกว่า 7 วันก่อนวันประชุม ในการประชุมครั้งหลังนี้ไม่บังคับว่าจะต้องครบองค์ประชุม

### ประธานที่ประชุม

ให้ผู้จัดการกองทรัสต์แต่งตั้งกรรมการรายใดรายหนึ่งซึ่งเป็นตัวแทนของผู้จัดการกองทรัสต์ทำหน้าที่เป็นประธานในที่ประชุม ประธานในที่ประชุมมีอำนาจและหน้าที่ในการดำเนินการประชุมให้เป็นไปโดยเรียบร้อยและถูกต้องอย่างไรก็ดี ในกรณีที่ผู้จัดการกองทรัสต์มีส่วนได้เสียในเรื่องที่พิจารณา ให้ทรัสต์หรือตัวแทนของทรัสต์แต่งตั้งบุคคลหนึ่งเพื่อให้ทำหน้าที่เป็นประธานในที่ประชุมสำหรับวาระนั้นๆ แทน

### วิธีการนับคะแนนเสียง

ให้ผู้ถือหุ้นหน่วยทรัสต์มีคะแนนเสียง 1 เสียงต่อ 1 หน่วยทรัสต์ที่ตนถือ โดยผู้ถือหุ้นหน่วยทรัสต์ที่มีสิทธิออกเสียงลงคะแนนต้องไม่เป็นผู้ที่มีส่วนได้เสียเป็นพิเศษในเรื่องที่พิจารณา

### มติของผู้ถือหุ้นหน่วยทรัสต์

- (1) ในกรณีทั่วไป ให้ถือคะแนนเสียงข้างมากของผู้ถือหุ้นหน่วยทรัสต์ที่มาประชุมและมีสิทธิออกเสียงลงคะแนน
- (2) ในกรณีดังต่อไปนี้ ให้ถือคะแนนเสียงไม่น้อยกว่า 3/4 ของจำนวนเสียงทั้งหมดของผู้ถือหุ้นหน่วยทรัสต์ที่มาประชุมและมีสิทธิออกเสียงลงคะแนน
  - (ก) การได้มาหรือจำหน่ายไปซึ่งทรัพย์สินหลักที่มีมูลค่าตั้งแต่ร้อยละ 30 ของมูลค่าทรัพย์สินรวมของกองทรัสต์
  - (ข) การเพิ่มทุนหรือการลดทุนชำระแล้วของกองทรัสต์ที่มีได้ระบุไว้เป็นการล่วงหน้าในสัญญาก่อตั้งทรัสต์
  - (ค) การเพิ่มทุนแบบมอบอำนาจทั่วไปของกองทรัสต์

- (ง) การทำธุรกรรมกับผู้จัดการกองทรัสต์หรือบุคคลที่เกี่ยวข้องกับผู้จัดการกองทรัสต์ ซึ่งมีขนาดรายการตั้งแต่ 20,000,000 บาท หรือเกินกว่าร้อยละ 3 ของมูลค่าทรัพย์สินสุทธิของกองทรัสต์ แล้วแต่มูลค่าใดจะสูงกว่า
- (จ) การเปลี่ยนแปลงผลประโยชน์ตอบแทนและการคืนเงินทุนให้ผู้ถือหุ้นหน่วยทรัสต์
- (ฉ) การถอดถอนหรือการแต่งตั้งทรัสต์ตามข้อกำหนดที่เกี่ยวข้องกับการเปลี่ยนแปลงทรัสต์ ตามที่กำหนดไว้ในสัญญาก่อตั้งทรัสต์
- (ช) การถอดถอนหรือการแต่งตั้งผู้จัดการกองทรัสต์ตามข้อกำหนดที่เกี่ยวข้องกับการเปลี่ยนแปลงผู้จัดการกองทรัสต์ตามที่กำหนดไว้ในสัญญาก่อตั้งทรัสต์ และสัญญาแต่งตั้งผู้จัดการกองทรัสต์
- (ซ) การแก้ไขเพิ่มเติมสัญญาก่อตั้งทรัสต์ในเรื่องที่กระทบสิทธิของผู้ถือหุ้นหน่วยทรัสต์อย่างมีนัยสำคัญ
- (ณ) การเลิกกองทรัสต์
- (3) มติของผู้ถือหุ้นหน่วยทรัสต์ที่จะเป็นผลให้กองทรัสต์หรือการจัดการกองทรัสต์มีลักษณะที่ขัดหรือแย้งกับสัญญาก่อตั้งทรัสต์ หรือหลักเกณฑ์อื่นตามพ.ร.บ. หลักทรัพย์ฯ หรือพ.ร.บ. ทรัสต์ฯ ให้ถือว่ามตินั้นไม่มีผลบังคับ

#### 9.12 การสรรหาและแต่งตั้งกรรมการและผู้บริหารระดับสูงสุด

-ไม่มี-

#### 9.13 ค่าตอบแทนของผู้สอบบัญชี

ในรอบปีบัญชีที่ผ่านมา กองทรัสต์ได้ชำระค่าธรรมเนียมสอบบัญชีให้กับบริษัท สำนักงาน อี วาย จำกัด ตามที่ได้เรียกเก็บจริงเป็นจำนวน 200,000 บาท

#### 9.14 กรณีการปฏิบัติตามหลักการกำกับดูแลกิจการที่ดีในเรื่องอื่นๆ (ถ้ามี)

-ไม่มี-

### 10. ความรับผิดชอบต่อสังคม ( Corporate Social Responsibilities:CSR )

#### 10.1 นโยบายภาพรวม

บริษัทจัดการในฐานะผู้จัดการกองทรัสต์ ได้คำนึงถึงแนวทางความรับผิดชอบต่อสังคมของกิจการ โดยคำนึงถึง การประกอบกิจการด้วยความเป็นธรรม การต่อต้านการทุจริตคอร์รัปชัน การเคารพสิทธิมนุษยชน การปฏิบัติต่อแรงงานอย่างเป็นธรรม ความรับผิดชอบต่อผู้บริโภค การดูแลรักษาสิ่งแวดล้อม การร่วมพัฒนาชุมชนหรือสังคม การมีนวัตกรรมและเผยแพร่นวัตกรรมซึ่งได้จากการดำเนินงานที่มีความรับผิดชอบต่อสังคม สิ่งแวดล้อม และผู้มีส่วนได้ส่วนเสีย โดยมุ่งเน้นไปยังผู้มีส่วนได้เสีย เป็นต้น

## 10.2 การดำเนินงาน

บริษัทจัดการได้ดำเนินการรับผิดชอบต่อสังคมในปี 2558 ได้แก่ การประกอบกิจการด้วยความเป็นธรรม โดยมีการควบคุมภายในและระเบียบปฏิบัติของบริษัทจัดการรวมถึงกำหนดให้มี Compliance Manual โดยจะระบุถึงจรรยาบรรณในการปฏิบัติงานของพนักงานโดยมีหลักความซื่อสัตย์สุจริต (Duty of Loyalty) และหลักความระมัดระวัง (Duty of Care) กฎระเบียบและวิธีปฏิบัติที่เกี่ยวข้องกับพนักงาน ระเบียบและวิธีปฏิบัติในการทำธุรกิจจัดการกองทรัสต์ การนำเสนอข้อมูลเกี่ยวกับการจัดการกองทรัสต์ ความขัดแย้งทางผลประโยชน์ การดูแลข้อมูลที่สำคัญ และการดำเนินการเกี่ยวกับข้อร้องเรียนของลูกค้าและรายงานผลต่อคณะกรรมการตรวจสอบและคณะกรรมการบริษัทอย่างสม่ำเสมอเป็นต้น

นอกจากนี้บริษัทจัดการยังมีการดำเนินการในการต่อต้านการทุจริตคอร์รัปชัน โดยลงนามรับทราบข้อตกลงในการเป็นแนวร่วมปฏิบัติ (Collective Action Coalition) ของภาคเอกชนไทยในการต่อต้านการทุจริต และดำเนินการปฏิบัติตามข้อตกลงมาจนถึงปัจจุบัน

## 10.3 การดำเนินธุรกิจที่มีผลกระทบต่อความรับผิดชอบต่อสังคม

-ไม่มี-

## 10.4 กิจกรรมเพื่อประโยชน์ต่อสังคมและสิ่งแวดล้อม (After Process)

-ไม่มี-

## 11. การควบคุมภายในและการบริหารจัดการความเสี่ยง

ฝ่ายกำกับและตรวจสอบการปฏิบัติงาน มีหน้าที่กำกับ ตรวจสอบ และติดตามการปฏิบัติงาน ให้เป็นไปตามกฎเกณฑ์ สำนักงานคณะกรรมการกำกับหลักทรัพย์และตลาดหลักทรัพย์ ข้อกำหนดตามกฎหมายที่เกี่ยวข้อง และตามนโยบาย ระเบียบปฏิบัติของบริษัทจัดการ เพื่อให้มั่นใจว่าการดำเนินธุรกิจและการปฏิบัติงานของบริษัทจัดการเป็นไปตาม กฎหมาย กฎเกณฑ์ของทางการ และระเบียบบริษัทที่กำหนด รวมถึง กำหนดให้มี Compliance Manual โดยจะระบุถึงจรรยาบรรณในการปฏิบัติงานของพนักงานโดยมีหลักความซื่อสัตย์สุจริต (Duty of Loyalty) และหลักความระมัดระวัง (Duty of Care) กฎระเบียบและวิธีปฏิบัติที่เกี่ยวข้องกับพนักงาน ระเบียบและวิธีปฏิบัติในการทำธุรกิจจัดการกองทุน การนำเสนอข้อมูลเกี่ยวกับการจัดการกองทุน ความขัดแย้งทางผลประโยชน์ การดูแลข้อมูลที่สำคัญ และการดำเนินการเกี่ยวกับข้อร้องเรียนของลูกค้า โดยรายงานผลต่อคณะกรรมการตรวจสอบและคณะกรรมการบริษัทอย่างเป็นอิสระและอย่างสม่ำเสมอ

ทั้งนี้ ฝ่ายกำกับและตรวจสอบการปฏิบัติงาน เป็นผู้จัดทำแผนการกำกับดูแลและตรวจสอบการปฏิบัติงานของหน่วยงานต่าง ๆ ประจำปี (Audit Plan) ซึ่งให้ครอบคลุมประเด็นสำคัญโดยพิจารณาจากโอกาสที่จะเกิด และความเสี่ยงที่จะได้รับ และการประเมินความเสี่ยงในเรื่องนั้นๆ ฝ่ายกำกับและตรวจสอบการปฏิบัติงานได้พิจารณาพร้อมกับฝ่ายบริหารความเสี่ยง ซึ่งได้รับการอนุมัติจากคณะกรรมการตรวจสอบ โดยมีหน้าที่กำกับและตรวจสอบให้เป็นไปตามแผนงานรวมถึงประเมินความเพียงพอของระบบการควบคุมภายใน และติดตามการปฏิบัติงานให้เป็นไปตามนโยบาย ระเบียบ หลักปฏิบัติและจรรยาบรรณในการปฏิบัติงาน

คณะกรรมการตรวจสอบมีหน้าที่พิจารณาความเหมาะสมด้านคุณสมบัติและการปฏิบัติงาน และให้ความเห็นชอบในการแต่งตั้ง ถอดถอน โยกย้าย หรือเลิกจ้าง และประเมินผลการปฏิบัติงานของผู้บริหารสูงสุดของฝ่ายกำกับ และตรวจสอบการปฏิบัติงานเพื่อความเป็นอิสระของฝ่ายกำกับและตรวจสอบการปฏิบัติงาน

#### ประวัติหัวหน้าฝ่ายกำกับและตรวจสอบการปฏิบัติงาน

ชื่อ-สกุล : นางนวรรณ์ พวงไพโรจน์ อายุ 46 ปี

ตำแหน่ง : ผู้อำนวยการฝ่ายกำกับและตรวจสอบการปฏิบัติงาน

คุณวุฒิการศึกษา : ปริญญาตรี มหาวิทยาลัยเซ็นจอห์น บริหารธุรกิจการจัดการสารสนเทศคอมพิวเตอร์

ปริญญาโท มหาวิทยาลัยรามคำแหง บริหารธุรกิจการเงินการธนาคาร

#### ประวัติการทำงานในสายงานการกำกับและตรวจสอบ

ชื่อหน่วยงาน	ตำแหน่ง	ระยะเวลา
บริษัทเงินทุนเกียรตินาคิน จำกัด (มหาชน)	เจ้าหน้าที่ตรวจสอบอาวุโส 6	ส.ค.2538 – ก.ค.2545
บริษัทหลักทรัพย์ บีฟิท จำกัด (มหาชน)	ผู้จัดการ ฝ่ายกำกับดูแลการปฏิบัติงาน	ส.ค.2545- ต.ค.2550
บริษัทหลักทรัพย์จัดการกองทุน ฟินันซ่า จำกัด	ผู้อำนวยการฝ่ายกำกับดูแลการปฏิบัติงาน	พ.ย.2550 – ก.พ.2554
บริษัทหลักทรัพย์จัดการกองทุน แลนด์ แอนด์ เฮาส์ จำกัด	ผู้อำนวยการฝ่ายกำกับดูแลการปฏิบัติงาน	มี.ค.2554 – ปัจจุบัน

#### การฝึกอบรม/สัมมนา

- อบรมหลักสูตร แนวทางในการกำกับดูแล : สมาคมบริษัทหลักทรัพย์ ชมรม COMPLIANCE
- อบรมหลักสูตร การตรวจสอบงานทางด้านคอมพิวเตอร์ : สมาคมผู้ตรวจสอบแห่งประเทศไทย
- อบรมหลักสูตร กฎหมายและจรรยาบรรณ ผู้จัดการกองทุน : สมาคมบริษัทจัดการลงทุน
- อบรมหลักสูตร ความรู้พื้นฐานเกี่ยวกับตลาดการเงินและการลงทุนในหลักทรัพย์ : TSI
- อบรมหลักสูตร ผู้แนะนำการลงทุนด้านหลักทรัพย์ : มหาวิทยาลัยเกษตรศาสตร์
- อบรมหลักสูตร ไขประเด็น REITs กองทุนรวมอสังหาริมทรัพย์และกองทุนรวมโครงสร้างพื้นฐาน : สมาคมบริษัทจัดการ
- อบรมหลักสูตร ธุรกรรมด้านสัญญาซื้อขายล่วงหน้า : สมาคมบริษัทจัดการ
- อบรมหลักสูตร HEAD OF COMPLIANCE : สมาคมบริษัทจัดการ
- อบรมหลักสูตร การปฏิบัติตามกฎหมายฟอกเงินด้าน AML/CFT สำหรับภาคธุรกิจการเงิน : ศูนย์บริการวิชาการแห่งจุฬาลงกรณ์มหาวิทยาลัย

## 12. การป้องกันความขัดแย้งทางผลประโยชน์

### 12.1 รายการระหว่างกองทุน/กองทรัสต์ กับบริษัทจัดการ/จัดการกองทรัสต์และบุคคลที่เกี่ยวข้อง/เกี่ยวโยง

#### 12.1.1 การลงทุนโดยการเช่าอาคารโครงการโรงแรมแกรนด์ เซนเตอร์ พอยต์ เทอร์มินอล 21 และการซื้อสังหาริมทรัพย์ที่เกี่ยวข้องนิติบุคคล / บริษัทที่อาจมีความขัดแย้ง

บริษัทหลักทรัพย์จัดการกองทุน แลนด์ แอนด์ เฮาส์ จำกัด

ในฐานะ ผู้จัดการกองทรัสต์

บริษัท แอล แอนด์ เอช พร็อพเพอร์ตี้ จำกัด

ในฐานะ เจ้าของทรัพย์สิน

#### ความสัมพันธ์

บริษัทหลักทรัพย์จัดการกองทุน แลนด์ แอนด์ เฮาส์ จำกัด และบริษัท แอล แอนด์ เอช พร็อพเพอร์ตี้ จำกัด มีผู้ถือหุ้นรายใหญ่เดียวกัน คือ บริษัท แลนด์ แอนด์ เฮาส์ จำกัด (มหาชน) ซึ่งถือหุ้นทางตรงในบริษัท แอล แอนด์ เอช พร็อพเพอร์ตี้ จำกัด จำนวนร้อยละ 59.99 และบริษัท แลนด์ แอนด์ เฮาส์ จำกัด (มหาชน) ถือหุ้นทางอ้อมในบริษัทหลักทรัพย์จัดการกองทุน แลนด์ แอนด์ เฮาส์ จำกัดจำนวนประมาณร้อยละ 33.98

#### ลักษณะของรายการระหว่างกัน

กองทรัสต์ลงทุนโดยการเช่าอาคารโครงการโรงแรมแกรนด์ เซนเตอร์ พอยต์ เทอร์มินอล 21 และซื้อสังหาริมทรัพย์ที่เกี่ยวข้อง จำนวน 3,753.40 ล้านบาท จากบริษัท แอล แอนด์ เอช พร็อพเพอร์ตี้ จำกัด ซึ่งเป็นเจ้าของกรรมสิทธิ์ในอาคารโครงการโรงแรมแกรนด์ เซนเตอร์ พอยต์ เทอร์มินอล 21 และสังหาริมทรัพย์ที่เกี่ยวข้อง และแต่งตั้งให้บริษัทหลักทรัพย์จัดการกองทุน แลนด์ แอนด์ เฮาส์ จำกัดเป็นผู้จัดการกองทรัสต์

#### ความสมเหตุสมผลของการทำรายการ

การลงทุนดังกล่าวเป็นการลงทุนเพื่อให้ได้มาซึ่งทรัพย์สินหลักของกองทรัสต์ และมูลค่าที่กองทรัสต์ลงทุนเป็นมูลค่าที่สมเหตุสมผลเนื่องจากเป็นมูลค่าที่อ้างอิงจากราคาประเมินที่ได้จากบริษัทประเมินค่าทรัพย์สิน 2 ราย กล่าวคือ 3,800 ล้านบาท และ 3,850 ล้านบาท ซึ่งประเมินมูลค่าโดยบริษัท แกรนด์ แอสเซท แอดไวเซอร์ จำกัด และบริษัท ทีเอฟอี แวลู เอชเอ็น จำกัดตามลำดับ อย่างไรก็ตาม ผู้ลงทุนสามารถพิจารณาความสมเหตุสมผลของการทำรายการที่แสดงไว้ในหัวข้อ “ความเห็นของที่ปรึกษาทางการเงินและผู้จัดการกองทรัสต์เกี่ยวกับความสมเหตุสมผลของมูลค่าในการลงทุนในทรัพย์สินหลัก” ตามที่ได้เปิดเผยไว้ในหนังสือชี้ชวนเสนอขายหน่วยทรัสต์

#### 12.1.2 การจัดหาผลประโยชน์ของกองทรัสต์โดยการให้เช่าช่วงและให้เช่าทรัพย์สินหลักแก่ผู้เช่าช่วง

##### นิติบุคคล / บริษัทที่อาจมีความขัดแย้ง

บริษัทหลักทรัพย์จัดการกองทุน แลนด์ แอนด์ เฮาส์ จำกัด

ในฐานะผู้จัดการกองทรัสต์

บริษัท แอล แอนด์ เอช โฮเทล แมเนจเม้นท์ จำกัด

ในฐานะผู้เช่าช่วง

## ความสัมพันธ์

บริษัท แลนด์ แอนด์ เฮ้าส์ จำกัด (มหาชน) ถือหุ้นทางอ้อมในบริษัท แอล แอนด์ เอช โฮเทล แมนเนจเม้นท์ จำกัด จำนวนประมาณร้อยละ 59.99 และถือหุ้นทางอ้อมในบริษัทหลักทรัพย์จัดการกองทุน แลนด์ แอนด์ เฮ้าส์ จำกัด จำนวนประมาณร้อยละ 33.98

## ลักษณะของรายการระหว่างกัน

ภายหลังจากที่กองทรัสต์ลงทุนในทรัพย์สินหลักแล้ว กองทรัสต์โดยผู้จัดการกองทรัสต์จะนำทรัพย์สินหลักของกองทรัสต์ออกให้เช่าช่วงและให้เช่าแก่ผู้เช่าช่วง ซึ่งได้แก่ บริษัท แอล แอนด์ เอช โฮเทล แมนเนจเม้นท์ จำกัด

## ความสมเหตุสมผลของการทำรายการ

ที่ปรึกษาทางการเงินเห็นว่า การนำทรัพย์สินหลักของกองทรัสต์ออกให้เช่าช่วงและให้เช่าแก่ผู้เช่าช่วง ซึ่งได้แก่ บริษัท แอล แอนด์ เอช โฮเทล แมนเนจเม้นท์ จำกัด มีความสมเหตุสมผลเนื่องจากบุคคลดังกล่าวเป็นผู้มีประสบการณ์ในการบริหารทรัพย์สินประเภทโรงแรม โดยในปัจจุบันมี โรงแรมแกรนด์ เซนเตอร์ พอยต์ เฟลิมิจิต และโรงแรมแกรนด์ เซนเตอร์ พอยต์ ราชดำริ ภายใต้การจัดการ นอกจากนี้ค่าเช่าที่กองทรัสต์จะได้รับอยู่ในระดับที่ใกล้เคียงกับอัตราตลาดและมีความเหมาะสมเมื่อพิจารณาจากผลประกอบการของทรัพย์สินหลักในอดีต ซึ่งได้เปิดเผยรายละเอียดและความเห็นของที่ปรึกษาทางการเงินไว้ในหนังสือชี้ชวนเสนอขายหน่วยทรัสต์ก่อนหน้านี้

## แผนภาพรายละเอียดการทำธุรกรรมของกองทรัสต์กับบุคคลที่เกี่ยวข้องกันกับผู้จัดการกองทรัสต์

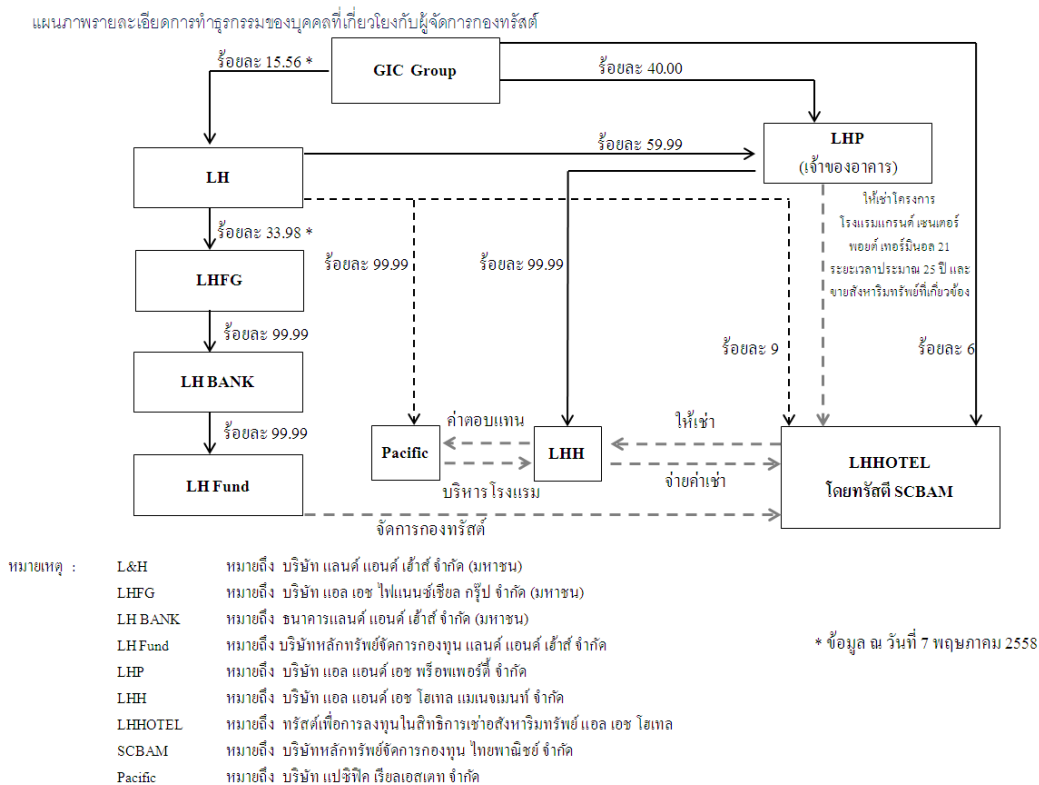

(หมายเหตุ: บริษัท แปซิฟิก เรียว เอสเตท จำกัด ได้เปลี่ยนจดทะเบียนเปลี่ยนเป็นบริษัท แอล เอช มอล แอนด์ โฮเทล จำกัด เมื่อวันที่ 24 ธันวาคม 2558)

## 12.2 รายการระหว่างกองทรัสต์กับทรัสต์และบุคคลที่เกี่ยวข้องกับทรัสต์

### 12.2.1 การกู้ยืมเงิน

นิติบุคคล / บริษัทที่อาจมีความขัดแย้ง

บริษัทหลักทรัพย์จัดการกองทุน ไทยพาณิชย์ จำกัด ในฐานะ ทรัสต์

ธนาคารไทยพาณิชย์ จำกัด (มหาชน) ในฐานะ ผู้ให้กู้

#### ความสัมพันธ์

ธนาคารไทยพาณิชย์ จำกัด (มหาชน) ถือหุ้นทางตรงในบริษัทหลักทรัพย์จัดการกองทุน ไทยพาณิชย์ จำกัด จำนวนร้อยละ 99.99

#### ลักษณะของรายการระหว่างกัน

ในการเข้าลงทุนในทรัพย์สินครั้งแรก กองทรัสต์จะใช้แหล่งเงินบางส่วนโดยจะมีการกู้ยืมเงินจากบุคคลที่เกี่ยวข้องกับ ทรัสต์ กล่าวคือ ธนาคารไทยพาณิชย์ จำกัด (มหาชน)

#### ความเหมาะสมผลของการทำรายการ

ผู้จัดการกองทรัสต์ได้สอบถามอัตราดอกเบี้ย ระยะเวลากู้ยืม ระยะเวลาปลอดเงินต้น ระยะเวลาการชำระคืนเงินต้นของธุรกรรมการกู้ยืมเงินในลักษณะสินเชื่อโครงการระยะยาว (Project Finance) ของธนาคารพาณิชย์อื่นๆ พบว่ารายละเอียดและเงื่อนไขดังกล่าวข้างต้นที่กองทรัสต์ได้รับจากผู้ให้กู้มีความใกล้เคียงกับราคาตลาดที่ธนาคารพาณิชย์เสนอให้แก่ลูกค้าชั้นดีในธุรกิจประเภทเดียวกัน ทั้งนี้ เงื่อนไขการชำระคืนเงินต้นและดอกเบี้ยที่กองทรัสต์ได้รับจากผู้ให้กู้เป็นเงื่อนไขที่ดีกว่าผู้ให้กู้รายอื่น

### 12.2.2 นโยบายการทำธุรกรรมในอนาคตและแนวโน้มการทำรายการในอนาคต

ในกรณีที่จะมีการทำธุรกรรมระหว่างกองทรัสต์กับบุคคลที่เกี่ยวข้องกับทรัสต์ในอนาคต จะมีการดำเนินการดังนี้

- 1) มีการเปิดเผยข้อมูลผ่านตลาดหลักทรัพย์หรือช่องทางอื่นใดที่ผู้ถือหน่วยทรัสต์สามารถเข้าถึงข้อมูลการจะเข้าทำธุรกรรมได้อย่างทั่วถึง
- 2) มีระยะเวลาในการเปิดเผยข้อมูลที่สมเหตุสมผล ซึ่งต้องไม่น้อยกว่า 14 วัน
- 3) มีการเปิดเผยช่องทาง วิธีการ และระยะเวลาคัดค้านที่ชัดเจนโดยเวลาดังกล่าวต้องไม่น้อยกว่า 14 วัน เว้นแต่ในกรณีที่มีการขอมติผู้ถือหน่วยทรัสต์เพื่อเข้าทำธุรกรรมดังกล่าวให้การคัดค้านกระทำการขอมติผู้ถือหน่วยทรัสต์นั้น

อนึ่ง ในกรณีที่ผู้ถือหน่วยทรัสต์แสดงการคัดค้านอย่างชัดเจนตามวิธีการที่มีการเปิดเผยตามข้อ 3) ในจำนวนที่เกินกว่า 1 ใน 4 ของจำนวนหน่วยทรัสต์ที่จำหน่ายได้แล้วทั้งหมด ทรัสต์จะกระทำหรือยินยอมให้มีธุรกรรมดังกล่าวข้างต้นไม่ได้

ตามข้อกำหนดเรื่องการบริหารจัดการความขัดแย้งทางผลประโยชน์ที่กำหนดในสัญญาก่อตั้งทรัสต์ ซึ่งจัดทำขึ้นระหว่างผู้ก่อตั้งทรัสต์และทรัสต์มีข้อกำหนดในเรื่องการทำธุรกรรมที่เป็นการขัดแย้งทางผลประโยชน์ระหว่าง



กองทรัสต์กับทรัสต์ โดยทรัสต์จะกระทำการใดที่เป็นการขัดแย้งกับประโยชน์ของกองทรัสต์ หรืออาจทำให้ทรัสต์ขาดความเป็นอิสระมิได้ เว้นแต่เป็นธุรกรรมที่เป็นไปตามหลักเกณฑ์ดังต่อไปนี้

- (ก) เป็นธุรกรรมที่มีมาตรการหรือกลไกตรวจสอบและถ่วงดุลความเป็นธรรมของธุรกรรมดังกล่าว
- (ข) ในกรณีที่เป็นการทำธุรกรรมที่เป็นการขัดแย้งกับประโยชน์ของกองทรัสต์ต้องมีการเปิดเผยข้อมูลที่เกี่ยวข้องให้ผู้ถือหน่วยทรัสต์ทราบก่อนอย่างเพียงพอแล้ว โดยบุคคลดังกล่าวไม่คัดค้านหรือคัดค้านในจำนวนที่น้อยกว่า 1/4 (หนึ่งในสี่) ของจำนวนหน่วยทรัสต์ที่จำหน่ายได้แล้วทั้งหมด
- (ค)

#### แนวโน้มการทำรายการในอนาคตของกองทรัสต์

ลำดับที่	บุคคล/นิติบุคคล	ความสัมพันธ์ (ณ วันที่ 31 ธ.ค. 58)	ลักษณะรายการ
1	บริษัทหลักทรัพย์จัดการกองทุน ไทยพาณิชย์ จำกัด	ผู้ดูแลผลประโยชน์	ค่าธรรมเนียมดูแลผลประโยชน์ เงินฝากธนาคาร
2	บริษัท แอล เอช โฮเทล แมนเนจเม้นท์ จำกัด	ผู้เช่าช่วง	รายได้ค่าเช่าช่วง
3	บริษัท แปซิฟิก รีเทลเอสเตท จำกัด (หมายเหตุ: บริษัท แปซิฟิก รีเทล เอสเตท จำกัด ได้เปลี่ยนจดทะเบียนเปลี่ยนเป็น บริษัท แอล เอช มอล แอนด์ โฮเทล จำกัด เมื่อวันที่ 24 ธันวาคม 2558)	-ผู้ถือหุ้นรายใหญ่ของกองทรัสต์ -ผู้บริหารอสังหาริมทรัพย์	จ่ายประโยชน์ตอบแทน
4	GIC PRIVATE LIMITED	-ผู้ถือหุ้นรายใหญ่ของกองทรัสต์ -ผู้ถือหุ้นรายใหญ่ของ บริษัท แลนด์ แอนด์ เฮาส์ จำกัด (มหาชน)	จ่ายประโยชน์ตอบแทน
5	ธนาคารแลนด์ แอนด์ เฮาส์ จำกัด (มหาชน) (LH BANK)	บริษัทย่อยของบริษัท แลนด์ แอนด์ เฮาส์ จำกัด (มหาชน)	เงินฝากธนาคาร เงินลงทุนในเงินฝากประจำ เงินลงทุนในบัตรเงินฝาก

หมายเหตุ: ผู้ลงทุนสามารถตรวจสอบการทำธุรกรรมกับบุคคลที่เกี่ยวข้องกับกองทรัสต์ ได้ที่บริษัทจัดการ โดยตรง หรือที่ website ของบริษัทหลักทรัพย์จัดการกองทุน แลนด์ แอนด์ เฮาส์ จำกัด [www.lhfund.co.th](http://www.lhfund.co.th) และสำนักงานคณะกรรมการ ก.ล.ต. [www.sec.or.th](http://www.sec.or.th)

### 12.3 ข้อมูลการรับผลประโยชน์ตอบแทนเนื่องจากใช้บริการบุคคลอื่น (Soft commission)

	บริษัทที่ให้ผลประโยชน์	ผลประโยชน์ที่ได้รับ	เหตุผลในการรับผลประโยชน์
1	ธนาคารกสิกรไทย จำกัด (มหาชน)	ข่าวสาร, บทวิเคราะห์	เพื่อประโยชน์ในการลงทุนของกองทรัสต์
2	ธนาคารไทยพาณิชย์ จำกัด (มหาชน)	ข่าวสาร, บทวิเคราะห์	เพื่อประโยชน์ในการลงทุนของกองทรัสต์
3	ธนาคารกรุงเทพ จำกัด (มหาชน)	ข่าวสาร, บทวิเคราะห์	เพื่อประโยชน์ในการลงทุนของกองทรัสต์
4	ธนาคารกรุงศรีอยุธยา จำกัด (มหาชน)	ข่าวสาร, บทวิเคราะห์	เพื่อประโยชน์ในการลงทุนของกองทรัสต์
5	ธนาคารกรุงไทย จำกัด (มหาชน)	ข่าวสาร, บทวิเคราะห์	เพื่อประโยชน์ในการลงทุนของกองทรัสต์
6	ธนาคารทีเอสบี จำกัด (มหาชน)	ข่าวสาร, บทวิเคราะห์	เพื่อประโยชน์ในการลงทุนของกองทรัสต์
7	ธนาคารซีไอเอ็มบี ไทย จำกัด (มหาชน)	ข่าวสาร, บทวิเคราะห์	เพื่อประโยชน์ในการลงทุนของกองทรัสต์
8	ธนาคารยูโอบี จำกัด (มหาชน)	ข่าวสาร, บทวิเคราะห์	เพื่อประโยชน์ในการลงทุนของกองทรัสต์
9	ธนาคารอมสิน	ข่าวสาร, บทวิเคราะห์	เพื่อประโยชน์ในการลงทุนของกองทรัสต์
10	บริษัทหลักทรัพย์ เอเซีย พลัส จำกัด (มหาชน)	ข่าวสาร, บทวิเคราะห์	เพื่อประโยชน์ในการลงทุนของกองทรัสต์
11	บริษัทหลักทรัพย์ เคที ซีมิโก้ จำกัด (มหาชน)	ข่าวสาร, บทวิเคราะห์	เพื่อประโยชน์ในการลงทุนของกองทรัสต์
12	บริษัทหลักทรัพย์ โนมูระ พัฒนสิน จำกัด (มหาชน)	ข่าวสาร, บทวิเคราะห์	เพื่อประโยชน์ในการลงทุนของกองทรัสต์
13	บริษัทหลักทรัพย์ เคจีไอ (ประเทศไทย) จำกัด (มหาชน)	ข่าวสาร, บทวิเคราะห์	เพื่อประโยชน์ในการลงทุนของกองทรัสต์
14	ธนาคารธนาชาต จำกัด(มหาชน)	ข่าวสาร, บทวิเคราะห์	เพื่อประโยชน์ในการลงทุนของกองทรัสต์
15	บรรษัทตลาดรองสินเชื่อที่อยู่อาศัย	ข่าวสาร, บทวิเคราะห์	เพื่อประโยชน์ในการลงทุนของกองทรัสต์
16	บริษัทหลักทรัพย์ ทรินิตี้ จำกัด	ข่าวสาร, บทวิเคราะห์	เพื่อประโยชน์ในการลงทุนของกองทรัสต์
17	บริษัทหลักทรัพย์ ฟิลลิป (ประเทศไทย) จำกัด(มหาชน)	ข่าวสาร, บทวิเคราะห์	เพื่อประโยชน์ในการลงทุนของกองทรัสต์
18	ธนาคารเกียรตินาคิน จำกัด (มหาชน)	ข่าวสาร, บทวิเคราะห์	เพื่อประโยชน์ในการลงทุนของกองทรัสต์
19	Bank of China	ข่าวสาร, บทวิเคราะห์	เพื่อประโยชน์ในการลงทุนของกองทรัสต์
20	ธนาคารอาคารสงเคราะห์	ข่าวสาร, บทวิเคราะห์	เพื่อประโยชน์ในการลงทุนของกองทรัสต์
21	ธนาคารแลนด์ แอนด์ เฮาส์ จำกัด (มหาชน)	ข่าวสาร, บทวิเคราะห์	เพื่อประโยชน์ในการลงทุนของกองทรัสต์
22	ธนาคารไอซีบีซี (ไทย) จำกัด (มหาชน)	ข่าวสาร, บทวิเคราะห์	เพื่อประโยชน์ในการลงทุนของกองทรัสต์
23	ธนาคารทหารไทย จำกัด (มหาชน)	ข่าวสาร, บทวิเคราะห์	เพื่อประโยชน์ในการลงทุนของกองทรัสต์

### ส่วนที่ 3

#### ฐานะทางการเงินและผลการดำเนินงาน

#### 13. ข้อมูลทางการเงินที่สำคัญ

##### 13.1 สรุปรายงานการสอบบัญชี ณ วันที่ 31 ธันวาคม 2558

งบการเงินประจำปี 2558 ซึ่งตรวจสอบโดยนางสาวรุ่งนภา เลิศสุวรรณกุล ผู้สอบบัญชีรับอนุญาต เลขทะเบียน 3516 จากบริษัท สำนักงาน อีวาย จำกัด ได้แสดงความเห็นว่า งบการเงินดังกล่าวแสดงฐานะการเงิน ณ วันที่ 31 ธันวาคม 2558 ผลการดำเนินงานการเปลี่ยนแปลงสินทรัพย์สุทธิ กระแสเงินสดและข้อมูลทางการเงินที่สำคัญ สำหรับรอบระยะเวลาตั้งแต่วันที่ 11 ธันวาคม 2558 (วันจัดตั้งกองทรัสต์) ถึงวันที่ 31 ธันวาคม 2558 ของทรัสต์เพื่อการลงทุนในสิทธิการเช่าอสังหาริมทรัพย์ แอล เอช โฮเทล โดยถูกต้องตามที่ควรในสาระสำคัญตามมาตรฐานการรายงานทางการเงิน

#### ตารางสรุปงบการเงิน

##### 13.2.1 สรุปงบแสดงฐานะการเงินของกองทรัสต์ ปี 2558

ก) สรุปงบแสดงฐานะการเงินของทรัสต์เพื่อการลงทุนในสิทธิการเช่าอสังหาริมทรัพย์ แอล เอช โฮเทล

รายการสินทรัพย์	ณ วันที่ 31 ธันวาคม 2558 (ตั้งแต่วันที่ 11 ธันวาคม 2558 - วันจัดตั้งกองทรัสต์ ถึงวันที่ 31 ธันวาคม 2558)	
	บาท	%
<b>สินทรัพย์</b>		
เงินลงทุนในอสังหาริมทรัพย์ตามมูลค่ายุติธรรม	3,753,408,709.00	92.43%
เงินฝากธนาคาร	218,776,575.00	5.39%
<b>ลูกหนี้</b>		
จากการให้เช่า	20,502,515.00	0.50%
จากดอกเบี้ย	14,982.00	0.00%
ค่าใช้จ่ายล่วงหน้า	3,855,826.00	0.09%
ค่าใช้จ่ายรอตัดบัญชี	47,131,965.00	1.16%
สินทรัพย์อื่น	17,126,351.00	0.42%
<b>รวมสินทรัพย์</b>	<b>4,060,816,923.00</b>	<b>100%</b>

รายการสินทรัพย์	ณ วันที่ 31 ธันวาคม 2558 (ตั้งแต่วันที่ 11 ธันวาคม 2558 - วันจัดตั้งกองทรัสต์ ถึงวันที่ 31 ธันวาคม 2558)	
	บาท	%
<b>หนี้สิน</b>		
ค่าใช้จ่ายค้างจ่าย	42,212,945.00	1.04%
เงินกู้ยืมระยะยาว	688,532,700.00	16.96%
หนี้สินอื่น	175,159,318.00	4.31%
<b>รวมหนี้สิน</b>	<b>905,904,963.00</b>	<b>22.31%</b>
<b>สินทรัพย์สุทธิ</b>	<b>3,154,911,960.00</b>	<b>77.69%</b>
<b>สินทรัพย์สุทธิ:</b>		
ทุนจดทะเบียน หน่วยทรัสต์ 313,664,900 หน่วย มูลค่าหน่วยละ 10 บาท	3,136,649,000.00	77.24%
ทุนที่ได้รับจากผู้ถือหน่วยทรัสต์ หน่วยทรัสต์ 313,664,900 หน่วย มูลค่าหน่วยละ 10 บาท	3,136,649,000.00	77.24%
กำไร (ขาดทุน) สะสม	18,262,960.00	0.45%
<b>สินทรัพย์สุทธิ</b>	<b>3,154,911,960.00</b>	
สินทรัพย์สุทธิต่อหน่วย (หน่วย : บาท)	10.0582	

หมายเหตุ : อ้างอิงตามงบการเงินของกองทรัสต์สำหรับปีสิ้นสุดวันที่ 31 ธันวาคม 2558 และรายงานของผู้สอบบัญชีรับอนุญาต

ข) สรุปงบกำไรขาดทุนของทรัสต์เพื่อการลงทุนในสิทธิการเช่าอสังหาริมทรัพย์ แอล เอช โฮเทล

งบกำไรขาดทุน	ณ 31 ธันวาคม 2558 (ตั้งแต่วันที่ 11 ธันวาคม 2558 - วันจัดตั้งกองทรัสต์ ถึงวันที่ 31 ธันวาคม 2558)	
	บาท	%
<b>รายได้จากการลงทุน</b>		
รายได้ค่าเช่าและบริการ	20,380,776.00	98.25%
รายได้ดอกเบี้ย	362,816.00	1.75%
<b>รวมรายได้</b>	<b>20,743,592.00</b>	<b>100.00%</b>
<b>ค่าใช้จ่าย</b>		
ต้นทุนการเช่า	100,312.00	0.48%
ค่าธรรมเนียมผู้จัดการกองทรัสต์	241,220.00	1.16%
ค่าธรรมเนียมทรัสต์	168,252.00	0.81%
ค่าธรรมเนียมนายทะเบียน	72,897.00	0.35%
ค่าธรรมเนียมวิชาชีพ	200,000.00	0.96%
ค่าใช้จ่ายในการบริหาร	641,572.00	3.09%
ค่าใช้จ่ายดอกเบี้ย	1,056,379.00	5.09%
<b>รวมค่าใช้จ่าย</b>	<b>2,480,632.00</b>	<b>11.96%</b>
<b>รายได้จากการลงทุนสุทธิ</b>	<b>18,262,960.00</b>	<b>88.04%</b>
รายการขาดทุนที่เกิดขึ้นจากเงินลงทุน	0.00	0.00%
รายการขาดทุนสุทธิที่เกิดขึ้นทั้งสิ้นจากเงินลงทุน	0.00	0.00%
<b>รวมรายการขาดทุนสุทธิที่เกิดขึ้นจากเงินลงทุน</b>	<b>0.00</b>	<b>0.00%</b>
<b>การเพิ่มขึ้นในสินทรัพย์สุทธิจากการดำเนินงาน</b>	<b>18,262,960.00</b>	

หมายเหตุ : อ้างอิงตามงบการเงินของกองทรัสต์สำหรับปีสิ้นสุดวันที่ 31 ธันวาคม 2558 และรายงานของผู้สอบบัญชีรับอนุญาต

ก) สรุปงบกระแสเงินสดของทรัสต์เพื่อการลงทุนในสิทธิการเช่าอสังหาริมทรัพย์ แอล เอช โฮเทล

งบกระแสเงินสด	ณ 31 ธันวาคม 2558 ตั้งแต่วันที่ 11 ธันวาคม 2558-วันจัดตั้งกองทรัสต์ ถึงวันที่ 31 ธันวาคม 2558) (บาท)
กระแสเงินสดจากกิจกรรมดำเนินงาน	
เงินสดสุทธิจาก ใช้ไปในกิจกรรมดำเนินงาน	(3,606,405,125)
กระแสเงินสดจากกิจกรรมจัดหาเงิน	
เงินสดสุทธิได้จากกิจกรรมจัดหาเงิน	3,825,181,700
เงินสดและเงินฝากธนาคารเพิ่มขึ้นสุทธิ	218,776,575
เงินสดและเงินฝากธนาคารต้นงวด	0
เงินสดและเงินฝากธนาคารปลายงวด	218,776,575

หมายเหตุ : อ้างอิงตามงบการเงินของกองทรัสต์สำหรับปีสิ้นสุดวันที่ 31 ธันวาคม 2558 และรายงานของผู้สอบบัญชีรับอนุญาต

#### 14. การวิเคราะห์และคำอธิบายของบริษัทจัดการ (Management Discussion and Analysis)

##### 14.1 การวิเคราะห์การดำเนินงานที่ผ่านมา

สำหรับผลการดำเนินงานของกองทรัสต์ ณ 31 ธันวาคม 2558 กองทรัสต์มีรายได้สุทธิทั้งสิ้น 20.74 ล้านบาทโดยเป็นรายได้จากค่าเช่า 20.38 ล้านบาทและเป็นส่วนของรายได้ดอกเบี้ย 0.36 ล้านบาท ในช่วงเวลาเดียวกัน

กองทรัสต์มีค่าใช้จ่ายสุทธิทั้งสิ้น 2.48 ล้านบาทโดยเป็นต้นทุนค่าการเช่า 0.1 ล้านบาท เป็นส่วนของค่าใช้จ่ายในการบริหาร 0.64 ล้านบาท ส่วนของค่าธรรมเนียมต่าง ๆ 0.68 ล้านบาท ค่าใช้จ่ายดอกเบี้ย 1.06 ล้านบาท

กองทรัสต์มีรายได้จากการลงทุนสุทธิคิดเป็นจำนวน 18.26 ล้านบาท และ ไม่มีรายการขาดทุนสุทธิที่เกิดขึ้นจากเงินลงทุน โดย ณ วันที่ 31 ธันวาคม 2558 กองทรัสต์มีมูลค่าทรัพย์สินสุทธิทั้งสิ้น 3,154.91 ล้านบาท หรือเท่ากับ 10.0582 บาทต่อหน่วย

## การวิเคราะห์ข้อมูลที่มีสาระสำคัญ

### (1) ภาพรวมของการดำเนินงานและการเปลี่ยนแปลงที่มีนัยสำคัญ

#### ตารางอัตราส่วนรายได้และค่าใช้จ่ายต่อมูลค่าสินทรัพย์สุทธิ

อัตราส่วนทางการเงินที่สำคัญและ ข้อมูลประกอบเพิ่มเติมที่สำคัญ	31 ธันวาคม 2558 ตั้งแต่วันที่ 11 ธันวาคม 2558 -วันจัดตั้งกองทรัสต์ ถึงวันที่ 31 ธันวาคม 2558 (บาท)
มูลค่าสินทรัพย์สุทธิปลายปี/งวด (บาท)	3,154,911,960
อัตราส่วนของค่าใช้จ่ายรวมต่อมูลค่าสินทรัพย์สุทธิตัว เฉลี่ยระหว่างปี/งวด (%)	0.08
อัตราส่วนของรายได้จากเงินลงทุนรวมต่อมูลค่าสินทรัพย์ สุทธิตัวเฉลี่ยระหว่างปี/งวด (%)	0.66
อัตราส่วนของจำนวนตัวเฉลี่ยถ่วงน้ำหนักของการซื้อขาย เงินลงทุนระหว่างงวด (%)*	118.97
มูลค่าสินทรัพย์สุทธิตัวเฉลี่ยระหว่างงวด (บาท)	3,154,911,960

\* การซื้อขายเงินลงทุนคำนวณโดยใช้วิธีถ่วงเฉลี่ยถ่วงน้ำหนักด้วยมูลค่าเงินลงทุนแต่ละประเภทคงเหลือ ณ วันสิ้นงวดโดยไม่รวมเงินฝากธนาคารและเงินลงทุนในตั๋วสัญญาใช้เงิน และต้องเป็นรายการซื้อหรือขายเงินลงทุนอย่างแท้จริง ดังนั้น การซื้อโดยมีสัญญาขายคืนหรือการขายโดยมีสัญญาซื้อคืนจึงไม่ต้องนำมารวมคำนวณ

หมายเหตุ : อ้างอิงตามงบการเงินของกองทรัสต์สำหรับปีสิ้นสุดวันที่ 31 ธันวาคม 2558 และรายงานผู้สอบบัญชีรับอนุญาต

### (2) ความสามารถในการทำกำไร

รายได้ของกองทรัสต์มาจากการให้เช่าช่วงอสังหาริมทรัพย์และสังหาริมทรัพย์ที่ได้มาจากการลงทุนในครั้งแรกให้กับบริษัท แอล เอช โฮเทล แมนเนจเม้นท์ จำกัด โดยได้รับค่าเช่านับแต่วันที่ 16 ธันวาคม 2558 ถึง 31 ธันวาคม 2558 จำนวน 20.38 ล้านบาท โดยรายได้ดังกล่าวประกอบด้วยค่าเช่าคงที่ และ ค่าเช่าแปรผันในช่วงระยะเวลาดังกล่าว

### ค่าใช้จ่าย

ในปี 2558 กองทรัสต์มีค่าใช้จ่ายรวมทั้งสิ้น 2.48 ล้านบาท โดยรายจ่ายส่วนใหญ่ประมาณ 1.32 ล้านบาทมาจากค่าธรรมเนียมที่เกี่ยวข้องได้แก่ ค่าธรรมเนียมผู้จัดการกองทรัสต์ ค่าธรรมเนียมทรีดี ค่าธรรมเนียมนายทะเบียน ค่าธรรมเนียมวิชาชีพ และค่าใช้จ่ายในการบริหาร โดยกองทรัสต์มีค่าใช้จ่ายดอกเบี้ยซึ่งเกิดจากการกู้ยืมเงินเพื่อลงทุนในทรัพย์สิน ณ วันลงทุนจำนวน 1.06 ล้านบาท

### รายได้จากการลงทุนสุทธิ

ในปี 2558 กองทรัสต์มีรายได้จากการลงทุนสุทธิ 18.26 ล้านบาท

ตารางอัตราส่วนทางการเงินที่เกี่ยวข้องกับความสามารถในการทำกำไร

อัตราส่วนแสดงความสามารถในการทำกำไร		31 ธันวาคม 2558 ตั้งแต่วันที่ 11 ธันวาคม 2558 -วันจัดตั้งกองทรัสต์ ถึงวันที่ 31 ธันวาคม 2558)
อัตรากำไรขั้นต้น	(%)	99.51%
อัตรากำไรจากการดำเนินงาน	(%)	94.79%
อัตรากำไรอื่น	(%)	1.75%
อัตรากำไรสุทธิ	(%)	88.04%
อัตราผลตอบแทนผู้ถือหุ้น	(%)	0.58%

### การดำเนินการให้ทรัพย์สินสร้างรายได้เพิ่มขึ้น (Asset Management)

เนื่องจากกองทรัสต์ได้ให้เช่าช่วงทรัพย์สินแก่ผู้เช่า เพื่อนำไปประกอบกิจการโรงแรม อย่างไรก็ตามในการบริหารจัดการทรัพย์สินนั้น ผู้เช่าได้ใช้บริการ บริษัท แอล เอช มอลต์ แอนด์ โฮเทล จำกัด ให้ดำเนินการบริหารจัดการโรงแรม และทำการตลาด ซึ่งผู้จัดการกองทรัสต์ได้ติดตามดูแลจากการประชุมประจำเดือนเพื่อพิจารณาว่าผลการดำเนินงานจะเป็นไปตามเป้าหมายและหากมีข้อขัดข้องที่อาจมีผลต่อการดำเนินงานประการใด ผู้จัดการกองทรัสต์ได้ดำเนินการเสนอความเห็นหรือแนวทางเพื่อให้ผู้เช่าและผู้บริหารโรงแรมนำไปพิจารณา



ตารางค่าใช้จ่ายค่าธรรมเนียม

ค่าธรรมเนียม	31 ธันวาคม 2558 ตั้งแต่วันที่ 11 ธันวาคม 2558 (วันจัดตั้งกองทรัสต์) ถึงวันที่ 31 ธันวาคม 2558 (บาท)
ค่าธรรมเนียมผู้จัดการกองทรัสต์	241,220.00
ค่าธรรมเนียมทรีดี	168,252.00
ค่าธรรมเนียมนายทะเบียน	72,897.00
ค่าธรรมเนียมวิชาชีพ	200,000.00

(3) ความสามารถในการบริหารทรัพย์สิน

เงินลงทุนอสังหาริมทรัพย์ในอสังหาริมทรัพย์ตามราคายุติธรรม ณ วันลงทุนมีราคาทุน 3,753.41 ล้านบาทซึ่งต่ำกว่าราคาประเมินมูลค่าทรัพย์สินที่ได้จัดทำไว้ก่อนการลงทุน

ตารางราคาประเมิน โดยวิธี Income Approach ปี 2558

ทรัพย์สิน	ราคาประเมินปี 2558* (ล้านบาท)	
บริษัทผู้ประเมินค่าทรัพย์สิน	บริษัท แกรนด์ แอสเซท แอดไวเซอร์ จำกัด (วันที่ 24 มิถุนายน 2558)	บริษัท ทีเอฟพี แวลูเอชัน จำกัด (วันที่ 23 มิถุนายน 2558)
โครงการโรงแรมแกรนด์ เซนเตอร์ พอยต์ เทอมินอล 21	3,800	3,850

\*ก่อตั้งทรัสต์เมื่อวันที่ 11/12/2557

ตารางอัตราส่วนทางการเงินที่เกี่ยวข้องกับความสามารถในการบริหารทรัพย์สิน

อัตราส่วนแสดงประสิทธิภาพในการดำเนินงาน EFFICIENCY RATIO	31 ธันวาคม 2558 ตั้งแต่วันที่ 11 ธันวาคม 2558 (วันจัดตั้งกองทรัสต์) ถึงวันที่ 31 ธันวาคม 2558
อัตราผลตอบแทนจากสินทรัพย์ (%)	0.45%
อัตราหมุนเวียนของสินทรัพย์ (เท่า)	0.0051

## ลูกหนี้จากการให้เช่า และ ลูกหนี้จากดอกเบี้ย

กองทรัสต์มีลูกหนี้ที่มาจากเช่าทรัพย์สิน ณ วันที่ 31 ธันวาคม 2558 รวม 20.5 ล้านบาท และมีลูกหนี้จากดอกเบี้ยประมาณ 0.01 ล้านบาท

### (4) ความสามารถในการชำระหนี้

#### ค่าใช้จ่ายค้างจ่าย

ณ วันที่ 31 ธันวาคม 2558 กองทรัสต์มีค่าใช้จ่ายค้างจ่ายประมาณ 42.21 ล้านบาท มีเงินกู้ยืมระยะยาวประมาณ 688.53 ล้านบาท และมีหนี้สินหมุนเวียนอื่น 175.16 ล้านบาท

#### ตารางอัตราส่วนทางการเงินที่เกี่ยวข้องกับอัตราส่วนสภาพคล่อง

อัตราส่วนสภาพคล่อง LIQUIDITY RATIO		31 ธันวาคม 2558 ตั้งแต่วันที่ 11 ธันวาคม 2558 (วันจัดตั้งกองทรัสต์) ถึงวันที่ 31 ธันวาคม 2558
อัตราส่วนสภาพคล่อง	(เท่า)	1.4142
อัตราส่วนสภาพคล่องหมุนเวียนเร็ว	(เท่า)	1.1008
อัตราส่วนหมุนเวียนลูกหนี้การค้า	(เท่า)	0.9933

กองทรัสต์มีอัตราส่วนสภาพคล่อง ณ วันที่ 31 ธันวาคม 2558 มีอัตราส่วนอยู่ที่ 1.41 เท่า และอัตราส่วนสภาพคล่องหมุนเวียนเร็วอยู่ที่ 1.1 เท่า และมีอัตราส่วนหมุนเวียนลูกหนี้การค้าอยู่ที่ 0.99 เท่า เนื่องจากมีผู้เช่ารายเดียวและอยู่ในช่วงเริ่มดำเนินงาน ดังนั้นรอบการชำระค่าเช่าและการเรียกเก็บจึงยังไม่ถึงกำหนดตามสัญญาเช่าช่วงและสัญญาเช่าต่างๆ ที่เกี่ยวข้อง

### (5) สภาพคล่องและความเพียงพอของเงินทุน

#### (5.1) แหล่งที่มาและใช้ไปของเงินทุน

##### เงินสดและเงินฝากธนาคาร

กองทรัสต์มีเงินฝากธนาคารจำนวน 218.77 ล้านบาท ซึ่งเงินจำนวนดังกล่าวจะต้องนำไปชำระค่าใช้จ่ายต่างๆ รวมถึงค่าใช้จ่ายสำหรับการจัดตั้งกองทรัสต์ และหนี้สินอื่นๆ รวมถึงนำไปใช้สำหรับการจดทะเบียนสิทธิการเช่าซึ่งครบกำหนดในเดือนมกราคม 2558

ตารางอัตราส่วนทางการเงินที่เกี่ยวข้องกับสภาพคล่องและความเพียงพอของเงินทุน

อัตราส่วนสภาพคล่อง LIQUIDITY RATIO		31 ธันวาคม 2558 ตั้งแต่วันที่ 11 ธันวาคม 2558 (วันจัดตั้งกองทรัสต์) ถึงวันที่ 31 ธันวาคม 2558
อัตราส่วนสภาพคล่อง	(เท่า)	1.4142
อัตราส่วนสภาพคล่องหมุนเวียนเร็ว	(เท่า)	1.1008
อัตราส่วนหมุนเวียนลูกหนี้การค้า	(เท่า)	0.9933

อัตราส่วนวิเคราะห์นโยบายทางการเงิน FINANCIAL POLICY RATIO		31 ธันวาคม 2558 ตั้งแต่วันที่ 11 ธันวาคม 2558 (วันจัดตั้งกองทรัสต์) ถึงวันที่ 31 ธันวาคม 2558
อัตราส่วนเงินกู้ยืมต่อเงินทุน (Gearing ratio)	(เท่า)	0.2182
อัตราส่วนหนี้สินต่อส่วนของผู้ถือหุ้น	(เท่า)	0.2871
อัตราส่วนความสามารถชำระดอกเบี้ย	(เท่า)	N/A <sup>1</sup>
อัตราส่วนความสามารถชำระภาระผูกพัน (Cash basis)	(เท่า)	N/A <sup>1</sup>
อัตราการจ่ายประโยชน์ตอบแทน <sup>2</sup>	(%)	0%

<sup>1</sup>อัตราส่วนดังกล่าวยังไม่สามารถหาค่าได้เนื่องจากกระแสเงินสดจากการดำเนินงาน

และดอกเบี้ยจ่ายจากการดำเนินการยังไม่ได้จ่ายออกไปจริง ตามเกณฑ์ Cash basis

<sup>2</sup>เนื่องจากมีขอยกการจ่ายประโยชน์ตอบแทนของผลประกอบการระหว่างวันที่ 16 ธันวาคม 2558 ถึง 31 ธันวาคม 2558

ไปจ่ายพร้อมกันในงวดถัดไป เนื่องจากเงินประโยชน์ตอบแทนที่จะประกาศจ่ายต่อหน่วยทรัสต์ระหว่างปีบัญชีหรือรอบปีบัญชี มีมูลค่าต่ำกว่าหรือเท่ากับ 0.10 บาท ตามเงื่อนไขเพิ่มเติมที่ระบุในหนังสือชี้ชวน

ตารางกระแสเงินสดจากการดำเนินงานกิจกรรมต่างๆในช่วงที่ผ่านมา

งบแสดงการเปลี่ยนแปลงสินทรัพย์สุทธิ	31 ธันวาคม 2558 ตั้งแต่วันที่ 11 ธันวาคม 2558 (วันจัดตั้งกองทรัสต์) ถึงวันที่ 31 ธันวาคม 2558 (บาท)
กระแสเงินสดจากกิจกรรมดำเนินงาน	
เงินสดสุทธิจาก ใช้ไปในกิจกรรมดำเนินงาน	(3,606,405,125)
กระแสเงินสดจากกิจกรรมจัดหาเงิน	
เงินสดสุทธิได้มาจากกิจกรรมจัดหาเงิน	3,825,181,700
เงินสดและเงินฝากธนาคารเพิ่มขึ้นสุทธิ	218,776,575
เงินสดและเงินฝากธนาคารต้นงวด	0
เงินสดและเงินฝากธนาคารปลายงวด	218,776,575

ในปี 2558 กองทรัสต์ได้เงินสดจากกิจกรรมจัดหาเงินจำนวนประมาณ 3,825.18 ล้านบาท และได้ใช้ไปสำหรับกิจกรรมดำเนินงานประมาณ 3,606.40 ล้านบาท โดยมีเงินสดและเงินฝากเพิ่มขึ้นสุทธิ ณ วันสิ้นงวดจำนวน 218.77 ล้านบาท ซึ่งคงเหลือจากการใช้ไปในกิจกรรมดำเนินงาน

(5.2) รายจ่ายลงทุน (Capital Expenditure)

ในช่วงระยะเวลาดังกล่าวกองทรัสต์ได้ดำเนินการเช่าอสังหาริมทรัพย์เป็นเงินจำนวน 3,475.18 ล้านบาท และซื้ออสังหาริมทรัพย์เพื่อการลงทุนเป็นเงิน 240 ล้านบาท และ ซึ่งจะมีค่าใช้จ่ายเกี่ยวกับค่าธรรมเนียมการจดทะเบียนสิทธิการเช่ากับกรมที่ดิน 38.23 ล้านบาท

(5.3) ความสามารถในการจัดหาแหล่งเงินทุนเพิ่มเติม

กองทรัสต์ได้กู้ยืมเงินจากสถาบันการเงินแห่งหนึ่งจำนวน 689 ล้านบาท เพื่อเป็นส่วนหนึ่งของการลงทุนในโครงการโรงแรมแกรนด์ เซนเตอร์ พอยต์ เทอร์มินอล 21

(5.4) ความสามารถในการชำระหนี้และการปฏิบัติตามเงื่อนไขการกู้ยืม (Covenant) และภาระผูกพันที่สำคัญ

กองทรัสต์มีกำหนดการชำระคืนเงินต้นและดอกเบี้ยเป็นรายไตรมาส โดยจะเริ่มชำระคืนเงินต้นงวดแรกจำนวน 5 ล้านบาทในเดือนมีนาคม 2562 และจะต้องชำระคืนทั้งหมดในเดือนธันวาคม 2571

#### (6) ผลตอบแทนของกองทรัสต์

ในรอบระยะเวลาตั้งแต่วันที่ 11 ธันวาคม 2558 ถึงวันที่ 31 ธันวาคม 2558 กองทรัสต์มีกำไรสุทธิ 18,262,960 บาท

อย่างไรก็ตามในการพิจารณาจ่ายผลประโยชน์ตอบแทน ถ้าผลประโยชน์ตอบแทนที่จะประกาศจ่ายต่อหน่วยทรัสต์ในงวดที่พิจารณาจ่ายมีมูลค่าต่ำกว่าหรือเท่ากับ 0.10 บาท หรือการจ่ายผลประโยชน์ตอบแทนจำนวนดังกล่าวทำให้กองทรัสต์มีผลขาดทุนสะสมเพิ่มขึ้นในงวดบัญชีที่มีการจ่ายประโยชน์ตอบแทนนั้น ผู้จัดการกองทรัสต์สงวนสิทธิที่จะไม่จ่ายประโยชน์ตอบแทนในครั้งนั้นและยกไปจ่ายรวมกับการจ่ายในงวดถัดไป

#### ตารางการเปิดเผยข้อมูลการจ่ายประโยชน์ตอบแทนย้อนหลัง

ปี		31 ธันวาคม 2558 ตั้งแต่วันที่ 11 ธันวาคม 2558 (วันจัดตั้งกองทรัสต์) ถึงวันที่ 31 ธันวาคม 2558
(1) ประโยชน์ตอบแทนต่อหน่วย	(บาท)	N/A
(2) การแบ่งปันส่วนทุนต่อหน่วย	(บาท)	N/A
รวมเงินจ่ายผลตอบแทนต่อหน่วย (1)+(2)	(บาท)	N/A
(3) อัตราร้อยละเมื่อเทียบกับราคาเสนอขายครั้งแรก* (10.00 บาทต่อหน่วย ณ วันที่ 22 ธันวาคม 2558)		
(3.1) อัตราการจ่ายประโยชน์ตอบแทน	(%)	N/A
(3.2) อัตราการแบ่งปันส่วนทุน	(%)	N/A
รวมอัตราผลตอบแทนต่อหน่วย (3.1)+(3.2)	(%)	N/A
(4) อัตราร้อยละเมื่อเทียบกับราคาตลาด ณ สิ้นวันที่ 30 ธันวาคม 2558* (10.00 บาท ต่อหน่วย ณ วันที่ 30 ธันวาคม 2558)		
(4.1) อัตราการจ่ายประโยชน์ตอบแทน	(%)	N/A
(4.2) อัตราการแบ่งปันส่วนทุน	(%)	N/A
รวมอัตราผลตอบแทนต่อหน่วย (4.1)+(4.2)	(%)	N/A

หมายเหตุ: \*คำนวณจากจำนวนเงินประโยชน์ตอบแทน (Dividend Yield) และการคืนเงินจากการลดทุน 1 ปี ย้อนหลังหารด้วยราคาต่อหน่วยของกองทรัสต์

#### 14.2. ปัจจัยหรือเหตุการณ์ที่อาจมีผลกระทบในอนาคต (Forward Looking)

จากข้อมูลของการท่องเที่ยวแห่งประเทศไทย แสดงให้เห็นว่าประเทศไทยยังคงมีเสถียรภาพด้านการท่องเที่ยว อีกทั้งมีปัจจัยเสริมจากการปรับปรุงท่าอากาศยานเพื่อรองรับนักท่องเที่ยวที่เพิ่มขึ้นการขยายตัวอย่างรวดเร็วของสายการบินต้นทุนต่ำในเอเชีย และการขยายตัวของโครงข่ายธุรกิจการบิน จากจำนวนนักท่องเที่ยวชาวจีนที่เดินทางเข้าประเทศไทยที่เพิ่มขึ้นตลอดช่วงหลายปีที่ผ่านมา แสดงให้เห็นว่าประเทศไทยเป็นสถานที่ท่องเที่ยวที่สามารถรองรับปริมาณนักท่องเที่ยวจำนวนมากได้

นอกจากนี้กรุงเทพ การท่องเที่ยวแห่งประเทศไทยจัดตั้งแคมเปญ ท่องเที่ยววิถีไทย 2558 เพื่อเป็นการนำเสนอประเทศไทยสู่สายตาชาวต่างชาติในเรื่องของธรรมชาติและวัฒนธรรมโดยมีนักท่องเที่ยวที่มีกลุ่มเป้าหมายเป็นกลุ่มนักท่องเที่ยวจากยุโรปและละตินอเมริกาในระดับHigh-end ที่ชอบจับจ่ายใช้สอย ซึ่งจะมีผลต่อเนื่องถึงปี 2559 และเมื่อพิจารณาจากจากสถิตินักท่องเที่ยวที่เดินทางเข้ามาในประเทศไทยที่มีอัตราเพิ่มขึ้นจาก 24.8 ล้านคนในปี 2557 เป็น 29.8 ล้านคนในปี 2558 หรือเพิ่มขึ้นประมาณร้อยละ 20.4 และ คาดว่าจะมีอัตราเติบโตต่อเนื่อง ซึ่งจากแนวโน้มดังกล่าวเป็นปัจจัยที่มีผลต่อการดำเนินงานกิจการ โรงแรมของผู้เข้าทรัพย์สินของกองทรัสต์



จท. 11-25590004

29 กุมภาพันธ์ 2559

**รายงานความเห็นของทรัสต์**

เสนอ ผู้ถือหุ้นทรัสต์  
ทรัสต์เพื่อการลงทุนในสิทธิการเช่าอสังหาริมทรัพย์ แอล เอช โฮเทล

ตามที่ บริษัทหลักทรัพย์จัดการกองทุน ไทยพาณิชย์ จำกัด ในฐานะ “ทรัสต์” ของ ทรัสต์เพื่อการลงทุนในสิทธิการเช่าอสังหาริมทรัพย์ แอล เอช โฮเทล ซึ่งมีบริษัทหลักทรัพย์จัดการกองทุน แลนด์ แอนด์ เฮาส์ จำกัด เป็นผู้จัดการกองทรัสต์ ได้ปฏิบัติหน้าที่ดูแลการจัดการของทรัสต์ นั้น

ทรัสต์มีความเห็นว่า สำหรับรอบระยะเวลาตั้งแต่วันที่ 11 ธันวาคม 2558 ถึงวันที่ 31 ธันวาคม 2558 บริษัทหลักทรัพย์จัดการกองทุน แลนด์ แอนด์ เฮาส์ จำกัด ได้ปฏิบัติหน้าที่ในการจัดการทรัสต์เพื่อการลงทุนในสิทธิการเช่าอสังหาริมทรัพย์ แอล เอช โฮเทล อย่างเหมาะสมและมีประสิทธิภาพ ตลอดจนเป็นไปตามกฎหมาย กฎเกณฑ์ และสัญญาก่อตั้งทรัสต์ รวมทั้งเป็นการรักษาผลประโยชน์ของกองทรัสต์และผู้ถือหุ้นทรัสต์โดยรวม

ขอแสดงความนับถือ

บริษัทหลักทรัพย์จัดการกองทุน ไทยพาณิชย์ จำกัด

(นายสมิทธิ์ พนมบังค์ นางทิพาพรรณ ภัทริกรรม)  
ทรัสต์

บริษัทหลักทรัพย์จัดการกองทุน ไทยพาณิชย์ จำกัด (สำนักงานใหญ่)

ชั้น 7-8 อาคาร 1 ไทยพาณิชย์ปาร์ค พาซ่า เลขที่ 18 ถนนวิภาวดีรังสิต แขวงจตุจักร เขตจตุจักร กรุงเทพฯ 10900

โทรศัพท์ 0 2949 1500 โทรสาร 0 2949 1501

SCB Asset Management Co.,Ltd. (Head Office)

7<sup>th</sup>-8<sup>th</sup> SCB Park Plaza 1 No. 18 Ratchadapisek Rd., Chatuchak, Bangkok 10900 Thailand Tel. 0 2949 1500 Fax 0 2949 1501

WWW.SCBAM.COM

ตารางแสดงค่าใช้จ่ายทั้งหมดที่เรียกเก็บจากกองทรัสต์

สำหรับระยะเวลาตั้งแต่วันที่ 11 ธันวาคม 2558 – 31 ธันวาคม 2558

ค่าใช้จ่ายที่เรียกเก็บจากกองทรัสต์	จำนวนเงิน หน่วย : พันบาท <sup>1</sup>	ร้อยละของมูลค่าทรัพย์สินสุทธิ	
		เรียกเก็บจริง	ตามโครงการ
ค่าธรรมเนียมการจัดการ	241.22	0.01	ไม่เกิน 2.0%
ค่าธรรมเนียมนายทะเบียน	72.90	0.00	ไม่เกิน 1.0%
ค่าธรรมเนียมทรีดี	168.25	0.01	ไม่เกิน 1.0%
ค่าธรรมเนียมการบริหารอาคาร	0.00	0.00	ตามที่จ่ายจริง
ค่าธรรมเนียมวิชาชีพ	200.00	0.01	ตามที่จ่ายจริง
ค่าธรรมเนียมที่ปรึกษาทางการเงิน	ไม่มี	ไม่มี	ไม่มี
ค่าธรรมเนียมการจัดจำหน่ายหน่วยทรัสต์	427.64	0.01	ไม่เกิน 3.0% ของมูลค่าที่จัดจำหน่าย
ค่าใช้จ่ายดอกเบี้ย	1,056.38	0.03	ตามที่จ่ายจริง
ต้นทุนการเช่า	100.31	0	ตามที่จ่ายจริง
ค่าใช้จ่ายในการบริหาร	160.30	0.01	ตามที่จ่ายจริง
ค่าใช้จ่ายในการโฆษณา ประชาสัมพันธ์ และส่งเสริมการขาย			
- ในช่วงเสนอขายหน่วยทรัสต์ครั้งแรก	53.63	0.00	ไม่เกิน 1.0% ของมูลค่าทรัพย์สินสุทธิ ณ วันก่อตั้งทรัสต์
- หลังการเสนอขายหน่วยทรัสต์ครั้งแรก	0.00	0	ไม่เกิน 1.0%
<b>รวมค่าใช้จ่ายทั้งหมด</b>	<b>2,480.63</b>	<b>0.08</b>	

หมายเหตุ 1. ค่าธรรมเนียมและค่าใช้จ่ายต่าง ๆ ที่เรียกเก็บจากกองทรัสต์เป็นอัตราที่รวมภาษีมูลค่าเพิ่ม ภาษีธุรกิจเฉพาะ หรือภาษีอื่นใดในตนเองเดียวกัน(ถ้ามี)

แต่ค่าธรรมเนียมหรือค่าใช้จ่ายตามโครงการเป็นอัตราที่ยังไม่รวมภาษีมูลค่าเพิ่ม

มูลค่าทรัพย์สินสุทธิเฉลี่ยรายเดือนโดยคำนวณจากวันที่ 11 ธันวาคม 2558 ถึงวันที่ 31 ธันวาคม 2558 เท่ากับ 3,154,911,960.22 บาท



## รายงานผู้ตอบบัญชี และงบการเงิน

ทรัสต์เพื่อการลงทุนในสิทธิการเช่าอสังหาริมทรัพย์

แอล เอช โฮเทล

รายงาน และ งบการเงิน

สำหรับรอบระยะเวลาตั้งแต่วันที่ 11 ธันวาคม 2558

(วันจัดตั้งกองทรัสต์) ถึงวันที่ 31 ธันวาคม 2558



Building a better  
working world

**EY Office Limited**  
33rd Floor, Lake Rajada Office Complex  
193/136-137 Rajadapisek Road  
Klongtoey, Bangkok 10110  
G.P.O.Box 1047, Bangkok 10501, Thailand  
Tel: +66 2264 9090  
Fax: +66 2264 0789-90  
ey.com

บริษัท สำนักงาน อีวาย จำกัด  
ชั้น 33 อาคารเลกซ์ดา  
193/136-137 ถนนรัชดาภิเษก  
คลองเตย กรุงเทพฯ 10110  
ต.ป.ณ. 1047 กรุงเทพฯ 10501  
โทรศัพท์: +66 2264 9090  
โทรสาร: +66 2264 0789-90  
ey.com

## รายงานของผู้สอบบัญชีรับอนุญาต

เสนอต่อผู้ถือหุ้นหน่วยทรัสต์ของทรัสต์เพื่อการลงทุนในสิทธิการเช่าอสังหาริมทรัพย์ แอล เอช โฮเทล

ข้าพเจ้าได้ตรวจสอบงบการเงินของทรัสต์เพื่อการลงทุนในสิทธิการเช่าอสังหาริมทรัพย์ แอล เอช โฮเทล ซึ่งประกอบด้วย งบดุลและงบประกอบรายละเอียดเงินลงทุน ณ วันที่ 31 ธันวาคม 2558 งบกำไรขาดทุน งบแสดงการเปลี่ยนแปลงสินทรัพย์สุทธิ งบกระแสเงินสดและข้อมูลทางการเงินที่สำคัญ สำหรับรอบระยะเวลาตั้งแต่วันที่ 11 ธันวาคม 2558 (วันจัดตั้งกองทรัสต์) ถึงวันที่ 31 ธันวาคม 2558 รวมถึง หมายเหตุสรุปนโยบายการบัญชีที่สำคัญและหมายเหตุเรื่องอื่น ๆ

## ความรับผิดชอบของผู้บริหารต่อการเงิน

ผู้บริหารของกองทรัสต์เป็นผู้รับผิดชอบในการจัดทำและการนำเสนอการเงินเหล่านี้โดยถูกต้องตามที่ควรตามมาตรฐานการรายงานทางการเงินและรับผิดชอบเกี่ยวกับการควบคุมภายในที่ผู้บริหารของกองทรัสต์พิจารณาว่าจำเป็นเพื่อให้สามารถจัดทำงบการเงินที่ปราศจากการแสดงข้อมูลที่ขัดต่อข้อเท็จจริงอันเป็นสาระสำคัญไม่ว่าจะเกิดจากการทุจริตหรือข้อผิดพลาด

## ความรับผิดชอบของผู้สอบบัญชี

ข้าพเจ้าเป็นผู้รับผิดชอบในการแสดงความเห็นต่องบการเงินดังกล่าวจากผลการตรวจสอบของข้าพเจ้า ข้าพเจ้าได้ปฏิบัติตามตรวจสอบตามมาตรฐานการสอบบัญชี ซึ่งกำหนดให้ข้าพเจ้าปฏิบัติตามข้อกำหนดด้านจรรยาบรรณ รวมถึงวางแผนและปฏิบัติตามตรวจสอบเพื่อให้ได้ความเชื่อมั่นอย่างสมเหตุสมผลว่า งบการเงินปราศจากการแสดงข้อมูลที่ขัดต่อข้อเท็จจริงอันเป็นสาระสำคัญหรือไม่

การตรวจสอบรวมถึงการใช้วิธีการตรวจสอบเพื่อให้ได้มาซึ่งหลักฐานการสอบบัญชีเกี่ยวกับจำนวนเงินและการเปิดเผยข้อมูลในงบการเงิน วิธีการตรวจสอบที่เลือกใช้นั้นขึ้นอยู่กับดุลพินิจของผู้สอบบัญชี ซึ่งรวมถึงการประเมินความเสี่ยงจากการแสดงข้อมูลที่ขัดต่อข้อเท็จจริงอันเป็นสาระสำคัญของงบการเงินไม่ว่าจะเกิดจากการทุจริตหรือข้อผิดพลาด ในการประเมินความเสี่ยงดังกล่าว ผู้สอบบัญชีพิจารณาการควบคุมภายในที่เกี่ยวข้องกับการจัดทำและการนำเสนอการเงินโดยถูกต้องตามที่ควรของกิจการเพื่อกำหนดรูปแบบวิธีการตรวจสอบที่เหมาะสมกับสถานการณ์ แต่ไม่ใช่เพื่อวัตถุประสงค์ในการแสดงความเห็นต่อประสิทธิภาพของการควบคุมภายในของกิจการ การตรวจสอบรวมถึงการประเมินความเหมาะสมของนโยบายการบัญชีที่ผู้บริหารของกองทรัสต์ใช้และความสมเหตุสมผลของประมาณการทางบัญชีที่จัดทำขึ้น โดยผู้บริหารของกองทรัสต์ รวมทั้งการประเมินการนำเสนอการเงินโดยรวม

ข้าพเจ้าเชื่อว่าหลักฐานการสอบบัญชีที่ข้าพเจ้าได้รับเพียงพอและเหมาะสมเพื่อใช้เป็นเกณฑ์ในการแสดงความเห็น  
ของข้าพเจ้า

#### ความเห็น

ข้าพเจ้าเห็นว่างบการเงินข้างต้นนี้แสดงฐานะการเงิน ณ วันที่ 31 ธันวาคม 2558 ผลการดำเนินงาน  
การเปลี่ยนแปลงสินทรัพย์สุทธิ กระแสเงินสดและข้อมูลทางการเงินที่สำคัญ สำหรับรอบระยะเวลาตั้งแต่วันที่  
11 ธันวาคม 2558 (วันจัดตั้งกองทรัสต์) ถึงวันที่ 31 ธันวาคม 2558 ของทรัสต์เพื่อการลงทุนในสิทธิการเช่า  
อสังหาริมทรัพย์ แอล เอช โฮเทล โดยถูกต้องตามที่ควรในสาระสำคัญตามมาตรฐานการรายงานทางการเงิน



รุ่งนภา เลิศสุวรรณกุล

ผู้สอบบัญชีรับอนุญาต เลขทะเบียน 3516

บริษัท สำนักงาน อีวาย จำกัด

กรุงเทพฯ: 24 กุมภาพันธ์ 2559

ทรัพย์สินเพื่อการลงทุนในสิทธิการเช่าอสังหาริมทรัพย์ แอล เอช โฮเทล  
 งบดุล  
 ณ วันที่ 31 ธันวาคม 2558

		(หน่วย: บาท)
	หมายเหตุ	31 ธันวาคม 2558
สินทรัพย์		
เงินลงทุนในอสังหาริมทรัพย์ตามมูลค่ายุติธรรม	7, 14	3,753,408,709
(ราคาทุน: 3,753,408,709 บาท)		
เงินฝากธนาคาร	8, 14	218,776,575
ลูกหนี้		
จากการให้เช่า	9, 14	20,502,515
จากดอกเบี้ย		14,982
ค่าใช้จ่ายล่วงหน้า		3,855,826
ค่าใช้จ่ายรอตัดบัญชี		47,131,965
สินทรัพย์อื่น		17,126,351
รวมสินทรัพย์		4,060,816,923

หมายเหตุประกอบงบการเงินเป็นส่วนหนึ่งของงบการเงินนี้

ทรัสต์เพื่อการลงทุนในสิทธิการเช่าอสังหาริมทรัพย์ แอล เอช โฮเทล  
 งบดุล (ต่อ)  
 ณ วันที่ 31 ธันวาคม 2558

		(หน่วย: บาท)
	หมายเหตุ	31 ธันวาคม 2558
หนี้สิน		
ค่าใช้จ่ายค้างจ่าย		42,212,945
เงินกู้ยืมระยะยาว	10, 14	688,532,700
หนี้สินอื่น		175,159,318
รวมหนี้สิน		905,904,963
สินทรัพย์สุทธิ		3,154,911,960
สินทรัพย์สุทธิ:		
ทุนจดทะเบียน		
หน่วยทรัสต์ 313,664,900 หน่วย มูลค่าหน่วยละ 10 บาท		3,136,649,000
ทุนที่ได้รับจากผู้ถือหน่วยทรัสต์	11	
หน่วยทรัสต์ 313,664,900 หน่วย มูลค่าหน่วยละ 10 บาท		3,136,649,000
กำไรสะสม	12	18,262,960
สินทรัพย์สุทธิ		3,154,911,960
สินทรัพย์สุทธิต่อหน่วย (บาท)		10.0582
จำนวนหน่วยทรัสต์ที่จำหน่ายแล้วทั้งหมด ณ วันสิ้นงวด (หน่วย)		313,664,900

หมายเหตุประกอบงบการเงินเป็นส่วนหนึ่งของงบการเงินนี้

  
 .....  
 (..... **ผิงดาว วัฒนาภัก** .....)  
 กรรมการผู้จัดการ

ทรัสต์เพื่อการลงทุนในสิทธิการเช่าอสังหาริมทรัพย์ แอล เอช โฮเทล  
 งบประกอบรายละเอียดเงินลงทุน  
 ณ วันที่ 31 ธันวาคม 2558

การแสดงรายละเอียดเงินลงทุนใช้การจัดกลุ่มตามประเภทของเงินลงทุน

ประเภทเงินลงทุน	พื้นที่เฉพาะส่วน ของกองทรัสต์	31 ธันวาคม 2558	
		ร้อยละของ	
		มูลค่ายุติธรรม (บาท)	มูลค่าเงินลงทุน (ร้อยละ)
เงินลงทุนในอสังหาริมทรัพย์ (หมายเหตุ 7)			
โครงการโรงแรมแกรนด์ เซนเตอร์ พอยต์ เทอร์มินอล 21			
ที่ตั้ง สุขุมวิท 19 (วัฒนา) แขวงคลองเตยเหนือ			
เขตวัฒนา กรุงเทพฯ	47,298 ตร.ม.	3,753,408,709	100
รวมเงินลงทุนในอสังหาริมทรัพย์		3,753,408,709	100
รวมเงินลงทุน		3,753,408,709	100

หมายเหตุประกอบงบการเงินเป็นส่วนหนึ่งของงบการเงินนี้

ทรัสต์เพื่อการลงทุนในสิทธิการเช่าอสังหาริมทรัพย์ แอล เอช โฮเทล

งบกำไรขาดทุน

สำหรับรอบระยะเวลาตั้งแต่วันที่ 11 ธันวาคม 2558 (วันจัดตั้งกองทรัสต์) ถึงวันที่ 31 ธันวาคม 2558

(หน่วย: บาท)

	หมายเหตุ	สำหรับรอบระยะเวลา ตั้งแต่วันที่ 11 ธันวาคม 2558 (วันจัดตั้งกองทรัสต์) ถึงวันที่ 31 ธันวาคม 2558
รายได้จากการลงทุน		
รายได้ค่าเช่า	7, 14	20,380,776
รายได้ดอกเบี้ย		362,816
รวมรายได้		20,743,592
ค่าใช้จ่าย		
ต้นทุนการเช่า		100,312
ค่าธรรมเนียมผู้จัดการกองทรัสต์	13.1, 14	241,220
ค่าธรรมเนียมทราสต์	13.2, 14	168,252
ค่าธรรมเนียมนายทะเบียน	13.3	72,897
ค่าธรรมเนียมวิชาชีพ		200,000
ค่าใช้จ่ายในการบริหาร		641,572
ค่าใช้จ่ายดอกเบี้ย	14	1,056,379
รวมค่าใช้จ่าย		2,480,632
รายได้จากการลงทุนสุทธิ		18,262,960
รายการขาดทุนที่เกิดขึ้นจากเงินลงทุน		
รายการขาดทุนสุทธิที่เกิดขึ้นทั้งสิ้นจากเงินลงทุน		-
รวมรายการขาดทุนสุทธิที่เกิดขึ้นจากเงินลงทุน		-
การเพิ่มขึ้นในสินทรัพย์สุทธิจากการดำเนินงาน		18,262,960

หมายเหตุประกอบงบการเงินเป็นส่วนหนึ่งของงบการเงินนี้



ทรัสต์เพื่อการลงทุนในสิทธิการเช่าอสังหาริมทรัพย์ แอล เอช โฮเทล

งบแสดงการเปลี่ยนแปลงสินทรัพย์สุทธิ

สำหรับรอบระยะเวลาตั้งแต่วันที่ 11 ธันวาคม 2558 (วันจัดตั้งกองทรัสต์) ถึงวันที่ 31 ธันวาคม 2558

(หน่วย: บาท)

	หมายเหตุ	สำหรับรอบระยะเวลา ตั้งแต่วันที่ 11 ธันวาคม 2558 (วันจัดตั้งกองทรัสต์)	ถึงวันที่ 31 ธันวาคม 2558
การเพิ่มขึ้นในสินทรัพย์สุทธิจากการดำเนินงานในระหว่างงวด			
รายได้จากการลงทุนสุทธิ			18,262,960
การเพิ่มขึ้นของสินทรัพย์สุทธิจากการดำเนินงาน			18,262,960
การเพิ่มขึ้นของทุนที่ได้รับจากผู้ถือหน่วยทรัสต์			
หน่วยทรัสต์ที่ขายในระหว่างงวดจำนวน 313,664,900 หน่วย			
มูลค่าหน่วยละ 10 บาท	11		3,136,649,000
การเพิ่มขึ้นของทุนที่ได้รับจากผู้ถือหน่วยทรัสต์			3,136,649,000
การเพิ่มขึ้นของสินทรัพย์สุทธิระหว่างงวด			3,154,911,960
สินทรัพย์สุทธิต้นงวด			-
สินทรัพย์สุทธิปลายงวด			3,154,911,960

หมายเหตุประกอบงบการเงินเป็นส่วนหนึ่งของงบการเงินนี้

ทรัสต์เพื่อการลงทุนในสิทธิการเช่าอสังหาริมทรัพย์ แอล เอช โฮเทล

งบกระแสเงินสด

สำหรับรอบระยะเวลาตั้งแต่วันที่ 11 ธันวาคม 2558 (วันจัดตั้งกองทรัสต์) ถึงวันที่ 31 ธันวาคม 2558

(หน่วย: บาท)

สำหรับรอบระยะเวลา  
ตั้งแต่วันที่ 11 ธันวาคม 2558  
(วันจัดตั้งกองทรัสต์)  
ถึงวันที่ 31 ธันวาคม 2558

กระแสเงินสดจากกิจกรรมดำเนินงาน

การเพิ่มขึ้นในสินทรัพย์สุทธิจากการดำเนินงาน 18,262,960

ปรับกระทบรายการเพิ่มขึ้นในสินทรัพย์สุทธิจากการดำเนินงานให้เป็น

เงินสดสุทธิได้มาจาก (ใช้ไปใน) กิจกรรมดำเนินงาน:

การซื้อเงินลงทุนในอสังหาริมทรัพย์ (3,753,408,709)

การซื้อเงินลงทุนในหลักทรัพย์ (3,100,000,000)

การขายเงินลงทุนในหลักทรัพย์ 3,100,000,000

การเพิ่มขึ้นในลูกหนี้จากการให้เช่า (20,502,515)

การเพิ่มขึ้นในลูกหนี้จากดอกเบี้ย (14,982)

การเพิ่มขึ้นในค่าใช้จ่ายจ่ายล่วงหน้า (3,855,826)

การเพิ่มขึ้นในค่าใช้จ่ายรอตัดบัญชี (47,680,011)

การเพิ่มขึ้นในสินทรัพย์อื่น (17,126,351)

การเพิ่มขึ้นในค่าใช้จ่ายค้างจ่าย 41,156,566

การเพิ่มขึ้นในหนี้สินอื่น 175,159,318

ค่าใช้จ่ายรอตัดบัญชีตัดจ่าย 548,046

ค่าใช้จ่ายดอกเบี้ย 1,056,379

เงินสดสุทธิใช้ไปในกิจกรรมดำเนินงาน (3,606,405,125)

กระแสเงินสดจากกิจกรรมจัดหาเงิน

เงินสดรับจากการขายหน่วยทรัสต์ 3,136,649,000

เงินสดรับจากเงินกู้ยืมระยะยาว 688,532,700

เงินสดสุทธิได้มาจากกิจกรรมจัดหาเงิน 3,825,181,700

เงินสดและเงินฝากธนาคารเพิ่มขึ้นสุทธิ 218,776,575

เงินสดและเงินฝากธนาคารต้นงวด -

เงินสดและเงินฝากธนาคารปลายงวด (หมายเหตุ 8) 218,776,575

หมายเหตุประกอบงบการเงินเป็นส่วนหนึ่งของงบการเงินนี้

ทรัสต์เพื่อการลงทุนในสิทธิการเช่าอสังหาริมทรัพย์ แอล เอช โฮเทล

ข้อมูลทางการเงินที่สำคัญ

สำหรับรอบระยะเวลาตั้งแต่วันที่ 11 ธันวาคม 2558 (วันจัดตั้งกองทรัสต์) ถึงวันที่ 31 ธันวาคม 2558

(หน่วย: บาท)

ข้อมูลผลการดำเนินงาน (ต่อหน่วย)

มูลค่าสินทรัพย์สุทธิต้นงวด	-
รายได้จากกิจกรรมลงทุน	
รายได้จากการลงทุนสุทธิ	0.0582
รวมรายได้จากกิจกรรมลงทุน	0.0582
บวก: การเพิ่มขึ้นของทุนที่ได้รับจากผู้ถือหุ้นทรัสต์	10.0000
มูลค่าสินทรัพย์สุทธิปลายงวด	10.0582

อัตราส่วนการเพิ่มขึ้นในสินทรัพย์สุทธิจากการดำเนินงาน

ต่อมูลค่าสินทรัพย์สุทธิถัวเฉลี่ยระหว่างงวด (%) 0.58

อัตราส่วนทางการเงินที่สำคัญและข้อมูลประกอบเพิ่มเติมที่สำคัญ

มูลค่าสินทรัพย์สุทธิปลายงวด (บาท)	3,154,911,960
อัตราส่วนของค่าใช้จ่ายรวมต่อมูลค่าสินทรัพย์สุทธิถัวเฉลี่ยระหว่างงวด (%)	0.08
อัตราส่วนของรายได้จากเงินลงทุนรวมต่อมูลค่าสินทรัพย์สุทธิถัวเฉลี่ยระหว่างงวด (%)	0.66
อัตราส่วนของจำนวนถัวเฉลี่ยถ่วงน้ำหนักของการซื้อขายเงินลงทุนระหว่างงวด	
ต่อมูลค่าสินทรัพย์สุทธิถัวเฉลี่ยระหว่างงวด (%)*	118.97
มูลค่าสินทรัพย์สุทธิถัวเฉลี่ยระหว่างงวด (บาท)	3,154,911,960

\* การซื้อขายเงินลงทุนคำนวณโดยใช้วิธีถัวเฉลี่ยถ่วงน้ำหนักด้วยมูลค่าเงินลงทุนแต่ละประเภทคงเหลือ ณ วันสิ้นงวด โดยไม่รวมเงินฝากธนาคารและเงินลงทุนในตั๋วสัญญาใช้เงิน และต้องเป็นรายการซื้อหรือขายเงินลงทุนอย่างแท้จริง ดังนั้น การซื้อโดยมีสัญญาขายคืนหรือการขายโดยมีสัญญาซื้อคืนจึงไม่ต้องนำมารวมคำนวณ

หมายเหตุประกอบงบการเงินเป็นส่วนหนึ่งของงบการเงินนี้

## ทรัสต์เพื่อการลงทุนในสิทธิการเช่าอสังหาริมทรัพย์ แอล เอช โฮเทล

### หมายเหตุประกอบการเงิน

สำหรับรอบระยะเวลาตั้งแต่วันที่ 11 ธันวาคม 2558 (วันจัดตั้งกองทรัสต์) ถึงวันที่ 31 ธันวาคม 2558

#### 1. ลักษณะของทรัสต์เพื่อการลงทุนในสิทธิการเช่าอสังหาริมทรัพย์ แอล เอช โฮเทล

ทรัสต์เพื่อการลงทุนในสิทธิการเช่าอสังหาริมทรัพย์ แอล เอช โฮเทล (“กองทรัสต์ฯ”) เป็นกองทรัสต์ตามพระราชบัญญัติทรัสต์เพื่อธุรกรรมในตลาดทุน พ.ศ. 2550 ที่ก่อตั้งขึ้นตามสัญญาก่อตั้งทรัสต์ลงวันที่ 11 ธันวาคม 2558 ระหว่างบริษัทหลักทรัพย์จัดการกองทุน แลนด์ แอนด์ เฮาส์ จำกัด ในฐานะผู้ก่อตั้งทรัสต์และบริษัทหลักทรัพย์จัดการกองทุน ไทยพาณิชย์ จำกัด ในฐานะทรัสตี กองทรัสต์ฯ ได้จัดตั้งเมื่อวันที่ 11 ธันวาคม 2558 เป็นกองทรัสต์ที่ระบุเฉพาะเจาะจง ประเภทไม่รับซื้อคืนหน่วยทรัสต์ และไม่มีกำหนดอายุกองทรัสต์ โดยมีวัตถุประสงค์เพื่อนำเงินที่ได้รับจากการระดมทุนในครั้งนี้ ไปลงทุนในสิทธิการเช่าอสังหาริมทรัพย์และกรรมสิทธิ์ในอสังหาริมทรัพย์โครงการโรงแรมแกรนด์ เซนเตอร์ พอยต์ เทอร์มินอล 21 ซึ่งเป็นทรัพย์สินหลัก กองทรัสต์จัดหาผลประโยชน์จากทรัพย์สินหลักดังกล่าวโดยการให้เช่า หรือให้เช่าช่วงทรัพย์สินหลักที่กองทรัสต์ได้ลงทุนไว้รวมทั้งดำเนินการอื่นใดที่เกี่ยวข้องและจำเป็นเพื่อประโยชน์ของกองทรัสต์ และเพื่อมุ่งก่อให้เกิดรายได้และผลตอบแทนแก่กองทรัสต์และผู้ถือหน่วยทรัสต์ รวมถึงการลงทุนในทรัพย์สินอื่นๆ ที่เกี่ยวข้องตามที่ได้กำหนดไว้ในสัญญาก่อตั้งทรัสต์

เมื่อวันที่ 21 ธันวาคม 2558 ตลาดหลักทรัพย์แห่งประเทศไทยได้รับหน่วยทรัสต์ของกองทรัสต์ฯ เป็นหลักทรัพย์จดทะเบียนและให้เริ่มซื้อขายได้ตั้งแต่วันที่ 22 ธันวาคม 2558 เป็นต้นไป

บริษัทหลักทรัพย์จัดการกองทุน แลนด์ แอนด์ เฮาส์ จำกัด (“ผู้จัดการกองทรัสต์”) ทำหน้าที่ดูแลจัดการทรัพย์สินของกองทรัสต์ฯ โดยมีบริษัทหลักทรัพย์จัดการกองทุน ไทยพาณิชย์ จำกัด ทำหน้าที่เป็นทรัสตีและบริษัท แอล แอนด์ เอช โฮเทล แมเนจเม้นท์ จำกัด ทำหน้าที่เป็นผู้บริหารอสังหาริมทรัพย์

ณ วันที่ 31 ธันวาคม 2558 บริษัท แอล เอช มอลล์ แอนด์ โฮเทล จำกัด และ บริษัท GIC Private Limited เป็นผู้ถือหน่วยทรัสต์รายใหญ่ของกองทรัสต์ฯ โดยถือหน่วยทรัสต์ทั้งสิ้นร้อยละ 9 และร้อยละ 6 ตามลำดับ

#### 2. นโยบายการจ่ายประโยชน์ตอบแทน

กองทรัสต์ฯ มีนโยบายจ่ายประโยชน์ตอบแทน ดังนี้

- (1) ผู้จัดการกองทรัสต์จะจ่ายประโยชน์ตอบแทนให้ผู้ถือหน่วยทรัสต์ไม่น้อยกว่าร้อยละ 90 ของกำไรสุทธิที่ปรับปรุงแล้วของรอบปีบัญชี โดยจะจ่ายไม่น้อยกว่าปีละ 2 ครั้ง อย่างไรก็ตาม ผู้จัดการกองทรัสต์อาจมีการพิจารณาจ่ายประโยชน์ตอบแทนพิเศษเกินกว่าการจ่ายประโยชน์ตอบแทนปีละสองครั้งดังกล่าวให้แก่ผู้ถือหน่วยทรัสต์ได้ตามที่ผู้จัดการกองทรัสต์มีความเห็นว่ามีคามจำเป็นและสมควร

กำไรสุทธิที่ปรับปรุงแล้วข้างต้น ให้หมายถึง กำไรสุทธิที่อ้างอิงสถานะเงินสดของกองทรัสต์ฯ



- (2) ในกรณีที่กองทรัสต์ฯยังมียอดขาดทุนสะสมอยู่ ผู้จัดการกองทรัสต์ฯจะไม่จ่ายประโยชน์ตอบแทนแก่ผู้ถือหุ้นรายไตรมาส

ในการพิจารณาจ่ายประโยชน์ตอบแทน ถ้าประโยชน์ตอบแทนที่จะประกาศจ่ายต่อหน่วยทรัสต์ระหว่างปีบัญชีหรือรอบปีบัญชีใดมีมูลค่าต่ำกว่าหรือเท่ากับ 0.10 (ศูนย์จุดหนึ่งศูนย์) บาท ผู้จัดการกองทรัสต์ฯสงวนสิทธิที่จะไม่จ่ายประโยชน์ตอบแทนในครั้งนั้นและให้ยกไปจ่ายประโยชน์ตอบแทนพร้อมกันในงวดถัดไป

### 3. เกณฑ์ในการจัดทำงบการเงิน

งบการเงินนี้จัดทำขึ้นตามมาตรฐานการรายงานทางการเงินที่กำหนดในพระราชบัญญัติวิชาชีพบัญชี พ.ศ. 2547 และจัดทำขึ้นตามหลักเกณฑ์และรูปแบบที่กำหนดในมาตรฐานการบัญชีฉบับที่ 106 เรื่องการบัญชีสำหรับกิจการที่ดำเนินธุรกิจเฉพาะด้านการลงทุน

งบการเงินฉบับภาษาไทยเป็นงบการเงินฉบับที่กองทรัสต์ฯใช้เป็นทางการตามกฎหมาย งบการเงินฉบับภาษาอังกฤษแปลมาจากงบการเงินฉบับภาษาไทยนี้

### 4. มาตรฐานการรายงานทางการเงินใหม่

มาตรฐานการรายงานทางการเงินที่เริ่มมีผลบังคับในปีบัญชีปัจจุบันและที่จะมีผลบังคับในอนาคตมีรายละเอียดดังนี้

#### ก. มาตรฐานการรายงานทางการเงินที่เริ่มมีผลบังคับใช้ในปีปัจจุบัน

กองทรัสต์ฯได้นำมาตรฐานการรายงานทางการเงินฉบับปรับปรุง (ปรับปรุง 2557) และฉบับใหม่ที่ออกโดยสภาวิชาชีพบัญชี ซึ่งมีผลบังคับใช้สำหรับรอบระยะเวลาบัญชีที่เริ่มในหรือหลังวันที่ 1 มกราคม 2558 มาถือปฏิบัติ มาตรฐานการรายงานทางการเงินดังกล่าวได้รับการปรับปรุงหรือจัดให้มีขึ้นเพื่อให้มีเนื้อหาเท่าเทียมกับมาตรฐานการรายงานทางการเงินระหว่างประเทศ โดยส่วนใหญ่เป็นการปรับปรุงถ้อยคำและคำศัพท์ การตีความและการให้แนวปฏิบัติทางการบัญชีกับผู้ใช้มาตรฐาน การนำมาตรฐานการรายงานทางการเงินดังกล่าวมาถือปฏิบัตินี้ไม่มีผลกระทบอย่างเป็นทางการเป็นสาระสำคัญต่องบการเงินของกองทรัสต์ฯ อย่างไรก็ตาม มาตรฐานการรายงานทางการเงินตามที่กล่าวข้างต้นบางฉบับมีการเปลี่ยนแปลงหลักการสำคัญซึ่งสามารถสรุปได้ดังนี้

#### มาตรฐานการรายงานทางการเงิน ฉบับที่ 13 เรื่อง การวัดมูลค่ายุติธรรม

มาตรฐานฉบับนี้กำหนดแนวทางเกี่ยวกับการวัดมูลค่ายุติธรรมและการเปิดเผยข้อมูลที่เกี่ยวข้องกับการวัดมูลค่ายุติธรรม กล่าวคือ หากกิจการต้องวัดมูลค่ายุติธรรมของสินทรัพย์หรือหนี้สินใดตามข้อกำหนดของมาตรฐานที่เกี่ยวข้องอื่น กิจการจะต้องวัดมูลค่ายุติธรรมนั้นตามหลักการของมาตรฐานฉบับนี้และใช้วิธีเปลี่ยนทันทีเป็นต้นไปในการรับรู้ผลกระทบจากการเริ่มใช้มาตรฐานนี้

มาตรฐานฉบับนี้ไม่มีผลกระทบอย่างเป็นทางการเป็นสาระสำคัญต่องบการเงินของกองทรัสต์ฯ

## ข. มาตรฐานการรายงานทางการเงินที่จะมีผลบังคับในอนาคต

ในระหว่างปีปัจจุบัน สภาวิชาชีพบัญชีได้ประกาศใช้มาตรฐานการรายงานทางการเงินฉบับปรับปรุง (ปรับปรุง 2558) และฉบับใหม่ รวมถึงแนวปฏิบัติทางบัญชี จำนวนหลายฉบับ ซึ่งมีผลบังคับใช้สำหรับงบการเงินที่มีรอบระยะเวลาบัญชีที่เริ่มในหรือหลังวันที่ 1 มกราคม 2559 มาตรฐานการรายงานทางการเงินดังกล่าวได้รับการปรับปรุงหรือจัดให้มีขึ้นเพื่อให้มีเนื้อหาเท่าเทียมกับมาตรฐานการรายงานทางการเงินระหว่างประเทศ

ฝ่ายบริหารของกองทรัสต์ฯ เชื่อว่ามาตรฐานการรายงานทางการเงินฉบับปรับปรุงและฉบับใหม่ รวมถึงแนวปฏิบัติทางบัญชีดังกล่าวจะไม่มีผลกระทบอย่างเป็นสาระสำคัญต่องบการเงินเมื่อนำมาถือปฏิบัติ

## 5. นโยบายการบัญชีที่สำคัญ

### 5.1 รายได้และค่าใช้จ่าย

รายได้ค่าเช่าจะบันทึกเป็นรายได้ตามอัตราที่ระบุในสัญญาเช่า โดยถือตามเกณฑ์คงค้าง  
ดอกเบี้ยรับถือเป็นรายได้ตามเกณฑ์คงค้าง โดยคำนึงถึงอัตราผลตอบแทนที่แท้จริง  
ค่าใช้จ่ายบันทึกตามเกณฑ์คงค้าง

### 5.2 การวัดค่าเงินลงทุน

เงินลงทุนจะรับรู้เป็นสินทรัพย์ด้วยจำนวนต้นทุนของเงินลงทุน ณ วันที่กองทรัสต์ฯ มีสิทธิในเงินลงทุน ต้นทุนของเงินลงทุนประกอบด้วย รายจ่ายซื้อเงินลงทุนและค่าใช้จ่ายโดยตรงทั้งสิ้นที่กองทรัสต์ฯ จ่าย เพื่อให้ได้มาซึ่งเงินลงทุนนั้น

#### เงินลงทุนในอสังหาริมทรัพย์

เงินลงทุนในอสังหาริมทรัพย์แสดงด้วยมูลค่ายุติธรรมโดยไม่คิดค่าเสื่อมราคา ผู้จัดการกองทรัสต์ฯ กำหนดราคายุติธรรมของเงินลงทุนดังกล่าว ณ วันที่ในงบการเงินงวดแรกที่ได้ซื้ออสังหาริมทรัพย์มา โดยใช้ราคาทุนจากการซื้ออสังหาริมทรัพย์ดังกล่าว และจะกำหนดราคายุติธรรมของเงินลงทุนดังกล่าว ณ วันที่ในงบการเงินงวดถัดไป โดยใช้ราคาประเมินจากผู้ประเมินราคาอิสระที่ได้รับความเห็นชอบจากสมาคมนักประเมินราคาอิสระไทยและสมาคมผู้ประเมินค่าทรัพย์สินแห่งประเทศไทย (ตามประกาศสำนักงานคณะกรรมการกำกับหลักทรัพย์ว่าด้วยการให้ความเห็นชอบบริษัทประเมินมูลค่าทรัพย์สินและผู้ประเมินหลัก เพื่อวัตถุประสงค์สาธารณะ) ซึ่งการประเมินราคาจะทำเมื่อสถานการณ์ทางเศรษฐกิจเปลี่ยนแปลง แต่อย่างน้อยจะจัดให้มีการประเมินราคาทุกสองปีนับตั้งแต่วันที่มีการประเมินราคาเพื่อซื้อหรือเช่าอสังหาริมทรัพย์ และจัดให้มีการสอบทานการประเมินราคาทุกหนึ่งปีนับแต่วันที่มีการประเมินราคาครั้งล่าสุดไปแล้ว

กำไรหรือขาดทุนจากการวัดค่าเงินลงทุนในอสังหาริมทรัพย์ (ถ้ามี) ถือเป็นรายการกำไรหรือขาดทุนสุทธิที่ยังไม่เกิดขึ้นในงบกำไรขาดทุน

### เงินลงทุนในหลักทรัพย์

เงินลงทุนในตราสารหนี้ในความต้องการของตลาดซึ่งเป็นเงินลงทุนที่มีตลาดซื้อขายคล่องรองรับแสดงตามมูลค่ายุติธรรมโดยใช้ราคาที่ยกมาจากราคาปิดของวันที่ยัดค่าเงินลงทุนในสมาคมตราสารหนี้ไทย เงินลงทุนที่ไม่มีตลาดซื้อขายคล่องรองรับแสดงตามมูลค่ายุติธรรมโดยพิจารณาตามหลักเกณฑ์และวิธีการที่กำหนดโดยสมาคมบริษัทจัดการลงทุน และตามข้อกำหนดหลักเกณฑ์และวิธีการกำหนดมูลค่ายุติธรรมของเงินลงทุนในตราสารหนี้ที่ไม่มีตลาดซื้อขายคล่องรองรับของสำนักงานคณะกรรมการกำกับหลักทรัพย์และตลาดหลักทรัพย์ และกองทรัสต์ฯ ใช้วิธีราคาทุนตัดจำหน่ายในการกำหนดมูลค่ายุติธรรมของตราสารหนี้ที่จะครบกำหนดภายใน 90 วันนับตั้งแต่วันที่ลงทุน กำไรหรือขาดทุนจากการวัดค่าเงินลงทุนในหลักทรัพย์ถือเป็นรายการกำไรหรือขาดทุนสุทธิที่ยังไม่เกิดขึ้นในงบกำไรขาดทุน ราคาทุนของเงินลงทุนที่จำหน่ายคำนวณโดยใช้วิธีถัวเฉลี่ยถ่วงน้ำหนัก

เงินลงทุนในเงินฝากธนาคาร ตัวสัญญาใช้เงินและตัวแลกเงินที่ไม่สามารถโอนเปลี่ยนมือได้ ใช้มูลค่าเงินต้นบวกดอกเบี้ยค้างรับจนถึงวันวัดค่าเงินลงทุนในการกำหนดมูลค่ายุติธรรม ซึ่งได้แยกแสดงดอกเบี้ยค้างรับไว้ใน “ลูกหนี้จากดอกเบี้ย” ในงบดุล

### 5.3 ลูกหนี้จากการให้เช่า

ลูกหนี้จากการให้เช่าแสดงมูลค่าตามจำนวนมูลค่าสุทธิที่จะได้รับ กองทรัสต์ฯ บันทึกค่าเผื่อหนี้สงสัยจะสูญสำหรับผลขาดทุนโดยประมาณที่อาจเกิดขึ้นจากการเก็บเงินจากลูกหนี้ไม่ได้ ซึ่งโดยทั่วไปพิจารณาจากประสบการณ์การเก็บเงินและการวิเคราะห์อายุหนี้

### 5.4 ค่าใช้จ่ายรอตัดบัญชี

ค่าใช้จ่ายรอตัดบัญชีประกอบด้วย ค่าใช้จ่ายเกี่ยวกับการจำหน่ายหน่วยลงทุนเริ่มแรกตามที่จ่ายจริง เช่น ค่าธรรมเนียมการจดทะเบียนต่อสำนักงานคณะกรรมการกำกับหลักทรัพย์และตลาดหลักทรัพย์ ค่าธรรมเนียมการจดทะเบียนต่อตลาดหลักทรัพย์แห่งประเทศไทยในการเสนอขายหน่วยทรัสต์ครั้งแรก ค่าที่ปรึกษาการลงทุน ค่าใช้จ่ายที่ปรึกษากฎหมาย ค่าโฆษณาประชาสัมพันธ์ในช่วงการเสนอขายครั้งแรก ค่าธรรมเนียมการประเมินราคา และค่าธรรมเนียมที่ปรึกษาอื่นๆ ที่เกี่ยวกับการเสนอขายหน่วยทรัสต์ครั้งแรก เป็นต้น โดยจะตัดจำหน่ายตามวิธีเส้นตรงเป็นระยะเวลา 5 ปี

### 5.5 รายการธุรกิจกับบุคคลหรือกิจการที่เกี่ยวข้องกัน

บุคคลหรือกิจการที่เกี่ยวข้องกันกับกองทรัสต์ฯ หมายถึง บุคคลหรือกิจการที่มีอำนาจควบคุมกองทรัสต์ฯ หรือถูกกองทรัสต์ฯ ควบคุมไม่ว่าจะเป็นโดยทางตรงหรือทางอ้อม หรืออยู่ภายใต้การควบคุมเดียวกันกับกองทรัสต์ฯ



นอกจากนี้ บุคคลหรือกิจการที่เกี่ยวข้องกันยังหมายรวมถึง ผู้จัดการกองทรัสต์ ทรัสต์ และบุคคลหรือกิจการที่เกี่ยวข้องกันกับผู้จัดการกองทรัสต์และทรัสต์ และรวมถึงบริษัทร่วมและบุคคลที่มีสิทธิออกเสียงโดยตรงหรือทางอ้อมซึ่งทำให้มีอิทธิพลอย่างเป็นสาระสำคัญต่อกองทรัสต์ฯ ผู้บริหารสำคัญและกรรมการของผู้จัดการกองทรัสต์ที่มีอำนาจในการวางแผนและควบคุมการดำเนินงานของกองทรัสต์ฯ

ความสัมพันธ์ที่มีกับบุคคลหรือกิจการที่เกี่ยวข้องกันมีดังนี้

<u>ชื่อกิจการ</u>	<u>ลักษณะความสัมพันธ์</u>	<u>รายละเอียดการทำธุรกรรม</u>
บริษัทหลักทรัพย์จัดการ กองทุน แลนด์ แอนด์ เฮาส์ จำกัด	- ผู้จัดการกองทรัสต์	- รับค่าธรรมเนียมผู้จัดการ กองทรัสต์จากกองทรัสต์ฯ
บริษัทหลักทรัพย์จัดการ กองทุน ไทยพาณิชย์ จำกัด	- ทรัสต์	- รับค่าธรรมเนียมทรัสต์จาก กองทรัสต์ฯ
บริษัท แอล แอนด์ เอช โฮเทล แมเนจเม้นท์ จำกัด	- ผู้เช่าอสังหาริมทรัพย์	- ได้ทำสัญญาเช่าช่วง อสังหาริมทรัพย์จากกองทรัสต์ฯ ในฐานะผู้เช่า
บริษัท แอล แอนด์ เอช พร็อพเพอร์ตี้ จำกัด	- เจ้าของทรัพย์สิน	- ได้ทำสัญญาเช่าทรัพย์สินในฐานะ ผู้ให้เช่า
ธนาคารแลนด์ แอนด์ เฮาส์ จำกัด (มหาชน)	- ผู้ถือหุ้นใหญ่ของบริษัท หลักทรัพย์จัดการกองทุน แลนด์ แอนด์ เฮาส์ จำกัด	- ไม่มีการทำธุรกรรมระหว่างกัน
ธนาคารไทยพาณิชย์ จำกัด (มหาชน)	- ผู้ถือหุ้นใหญ่ของของบริษัท หลักทรัพย์จัดการกองทุน ไทยพาณิชย์ จำกัด	- รับฝากเงินและให้กองทรัสต์ฯ กู้ยืมเงิน
GIC Private Limited	- ผู้ถือหุ้นรายใหญ่	- ไม่มีการทำธุรกรรมระหว่างกัน
บริษัท แอล เอช มอลล์ แอนด์ โฮเทล จำกัด	- ผู้ถือหุ้นรายใหญ่	- ไม่มีการทำธุรกรรมระหว่างกัน

## 5.6 การแบ่งปันส่วนทุน

กองทรัสต์ฯบันทึกลดกำไรสะสม ณ วันที่ประกาศจ่ายประโยชน์ตอบแทน

## 5.7 สัญญาเช่าระยะยาว

สัญญาเช่าที่ดิน อาคาร และอุปกรณ์ที่ความเสี่ยงและผลตอบแทนของความเป็นเจ้าของส่วนใหญ่ได้โอนไปให้กับผู้เช่าถือเป็นสัญญาเช่าการเงิน สัญญาเช่าการเงินจะบันทึกเป็นรายจ่ายฝ่ายทุนด้วยมูลค่ายุติธรรมของสินทรัพย์ที่เช่าหรือมูลค่าปัจจุบันสุทธิของจำนวนเงินที่ต้องจ่ายตามสัญญาเช่าแล้วแต่มูลค่าใดจะต่ำกว่าภาระผูกพันตามสัญญาเช่าหักค่าใช้จ่ายทางการเงินจะบันทึกเป็นหนี้สินระยะยาว ส่วนดอกเบี้ยจ่ายจะบันทึกในงบกำไรขาดทุนตลอดอายุของสัญญาเช่า



สัญญาเช่าที่ดิน อาคาร และอุปกรณ์ที่ความเสี่ยงและผลตอบแทนของความเป็นเจ้าของส่วนใหญ่ไม่ได้โอนไปให้กับผู้เช่าถือเป็นสัญญาเช่าดำเนินงาน จำนวนเงินที่จ่ายตามสัญญาเช่าดำเนินงานรับรู้เป็นค่าใช้จ่ายในงบกำไรขาดทุนตามวิธีเส้นตรงตลอดอายุของสัญญาเช่า

## 5.8 ประมาณการหนี้สิน

กองทรัสต์จะบันทึกประมาณการหนี้สินไว้ในบัญชีเมื่อภาระผูกพันซึ่งเป็นผลมาจากเหตุการณ์ในอดีตได้เกิดขึ้นแล้ว และมีความเป็นไปได้ค่อนข้างแน่นอนว่ากองทรัสต์จะเสียทรัพยากรเชิงเศรษฐกิจไปเพื่อปลดปล่อยภาระผูกพันนั้น และกองทรัสต์สามารถประมาณมูลค่าภาระผูกพันนั้นได้อย่างน่าเชื่อถือ

## 5.9 ภาษีเงินได้

กองทรัสต์ฯ ไม่มีภาระภาษีเงินได้นิติบุคคล เนื่องจากกองทรัสต์ฯ ไม่มีสถานะเป็นนิติบุคคลตามมาตรา 39 แห่งประมวลรัษฎากร

## 6. การใช้ดุลยพินิจและประมาณการทางบัญชีที่สำคัญ

ในการจัดทำงบการเงินตามมาตรฐานการรายงานทางการเงิน ผู้บริหารของกองทรัสต์ฯ จำเป็นต้องใช้ดุลยพินิจและการประมาณการในเรื่องที่มีความไม่แน่นอนเสมอ การใช้ดุลยพินิจและการประมาณการดังกล่าวนี้ส่งผลกระทบต่อจำนวนเงินที่แสดงในงบการเงินและต่อข้อมูลที่แสดงในหมายเหตุประกอบงบการเงิน ผลที่เกิดขึ้นจริงอาจแตกต่างไปจากจำนวนที่ประมาณการไว้ การใช้ดุลยพินิจและการประมาณการที่สำคัญมีดังนี้

### มูลค่ายุติธรรมของสินทรัพย์

กองทรัสต์ฯ วัดมูลค่าอสังหาริมทรัพย์ที่กองทรัสต์ฯ ได้ลงทุนไว้ ณ วันที่ในงบดุลด้วยมูลค่ายุติธรรม โดยถือพื้นฐานจากมูลค่ายุติธรรมที่ประเมินโดยผู้ประเมินราคาอิสระ มูลค่ายุติธรรม หมายถึง จำนวนเงินที่ผู้ซื้อและผู้ขายตกลงแลกเปลี่ยนสินทรัพย์กันในขณะที่ทั้งสองฝ่ายมีความรอบรู้และเต็มใจในการแลกเปลี่ยน และสามารถต่อรองกันได้อย่างเป็นอิสระในลักษณะของผู้ที่ไม่มีความเกี่ยวข้องกัน กองทรัสต์ฯ เห็นว่ามูลค่ายุติธรรมดังกล่าวเหมาะสม อย่างไรก็ตาม ผลตอบแทนที่กองทรัสต์ฯ จะได้รับจริงจากเงินลงทุนในอสังหาริมทรัพย์อาจแตกต่างไปขึ้นอยู่กับปัจจัยและเงื่อนไขต่างๆ ที่จะเกิดขึ้นกับสินทรัพย์ในอนาคต

### สัญญาเช่า

ในการพิจารณาประเภทของสัญญาเช่าว่าเป็นสัญญาเช่าดำเนินงานหรือสัญญาเช่าการเงิน ผู้บริหารของกองทรัสต์ฯ ได้ใช้ดุลยพินิจในการประเมินเงื่อนไขและรายละเอียดของสัญญาเพื่อพิจารณาว่ากองทรัสต์ฯ ได้โอนหรือรับโอนความเสี่ยงและผลประโยชน์ในสินทรัพย์ที่เช่าดังกล่าวแล้วหรือไม่

### ค่าเผื่อหนี้สงสัยจะสูญของลูกหนี้

ในการประมาณค่าเผื่อหนี้สงสัยจะสูญของลูกหนี้ ผู้บริหารของกองทรัสต์ฯ จำเป็นต้องใช้ดุลยพินิจในการประมาณการผลขาดทุนที่คาดว่าจะเกิดขึ้นจากลูกหนี้แต่ละราย โดยคำนึงถึงประสบการณ์การเก็บเงินในอดีต อายุของหนี้ที่ค้างค้างและสถานะเศรษฐกิจที่เป็นอยู่ในขณะนั้น เป็นต้น

## มูลค่ายุติธรรมของเครื่องมือทางการเงิน

ในการประเมินมูลค่ายุติธรรมของเครื่องมือทางการเงินที่ไม่มีการซื้อขายในตลาดและไม่สามารถหาราคาได้ในตลาดซื้อขายคล่อง ผู้บริหารของกองทรัสต์ฯ ต้องใช้ดุลยพินิจในการประมาณมูลค่ายุติธรรมของเครื่องมือทางการเงินดังกล่าว โดยใช้เทคนิคและแบบจำลองการประเมินมูลค่า ซึ่งตัวแปรที่ใช้ในแบบจำลองได้มาจากการเทียบเคียงกับตัวแปรที่มีอยู่ในตลาด โดยคำนึงถึงสภาพคล่อง ข้อมูลความสัมพันธ์ และการเปลี่ยนแปลงของมูลค่าของเครื่องมือทางการเงินในระยะยาว

### 7. เงินลงทุนในอสังหาริมทรัพย์

(หน่วย: พันบาท)

	สำหรับรอบระยะเวลาตั้งแต่ วันที่ 11 ธันวาคม 2558 ถึง วันที่ 31 ธันวาคม 2558
เงินลงทุนในอสังหาริมทรัพย์ต้นงวด	-
บวก: เช่าอสังหาริมทรัพย์	3,475,182
ซื้อเฟอร์นิเจอร์ เครื่องมือ เครื่องใช้ และอุปกรณ์ตกแต่ง	240,000
ค่าธรรมเนียมการจดทะเบียนสิทธิการเช่ากับกรมที่ดิน	38,227
เงินลงทุนในอสังหาริมทรัพย์ปลายงวด	3,753,409

- 7.1 เมื่อวันที่ 16 ธันวาคม 2558 กองทรัสต์ฯ ได้ลงทุนในอสังหาริมทรัพย์โดยทำสัญญาเช่าอสังหาริมทรัพย์และสัญญาซื้อขายอสังหาริมทรัพย์ สัญญาเช่าอสังหาริมทรัพย์ดังกล่าวมีอายุการเช่าประมาณ 25 ปี โดยกองทรัสต์ฯ ได้จ่ายค่าเช่าตลอดระยะเวลาตามสัญญาเช่าและค่าซื้อทรัพย์สินดังกล่าวพร้อมค่าใช้จ่ายที่เกี่ยวข้อง ณ วันที่ทำสัญญาเป็นจำนวนเงินรวมทั้งสิ้น 3,715 ล้านบาท (ราคาประเมินตามวิธีพิจารณาจากรายได้โดยผู้ประเมินราคาอิสระสองรายเป็นจำนวนเงิน 3,800 ล้านบาท และ 3,850 ล้านบาท)

- 7.2 รายละเอียดการให้เช่าอสังหาริมทรัพย์มีดังต่อไปนี้

(หน่วย: ล้านบาท)

โครงการ	ผู้เช่า	ระยะเวลาการเช่า	ค่าเช่า
			สำหรับรอบระยะเวลา ตั้งแต่วันที่ 11 ธันวาคม 2558 ถึงวันที่ 31 ธันวาคม 2558
โรงแรมแกรนด์ เซนเตอร์ พอยต์ เทอร์มินอล 21	บริษัท แอล แอนด์ เอช โฮเทล แมนเนจเม้นท์	วันที่ 16 ธันวาคม 2558 ถึง วันที่ 15 ธันวาคม 2561	20
			20

## 8. เงินฝากธนาคาร

ณ วันที่ 31 ธันวาคม 2558 กองทรัสต์ฯ มีเงินสดและเงินฝากธนาคารดังนี้

	31 ธันวาคม 2558	
	เงินต้น (พันบาท)	อัตราดอกเบี้ยต่อปี (ร้อยละ)
เงินฝากประเภทออมทรัพย์		
ธนาคารไทยพาณิชย์ จำกัด (มหาชน)	218,777	0.375
รวมเงินฝากธนาคาร	218,777	

## 9. ลูกหนี้จากการให้เช่า

ยอดคงเหลือของลูกหนี้จากการให้เช่า ณ วันที่ 31 ธันวาคม 2558 แยกตามอายุหนี้คงค้างนับจากวันที่ถึงกำหนดชำระได้ดังนี้

	(หน่วย: พันบาท)
	31 ธันวาคม 2558
อายุหนี้ค้างชำระ	
ยังไม่ถึงกำหนดชำระ	20,503

## 10. เงินกู้ยืมระยะยาว

เมื่อวันที่ 16 ธันวาคม 2558 กองทรัสต์ฯ ได้กู้ยืมเงินจากสถาบันการเงินแห่งหนึ่งจำนวน 689 ล้านบาท เพื่อเป็นส่วนหนึ่งของการลงทุนในโครงการโรงแรมแกรนด์ เซนเตอร์ พอยต์ เทอร์มินอล 21 คิดด็อกเบียในอัตราคงที่ไม่เกินร้อยละ 5 ต่อปี สำหรับ 3 ปีแรก ปีถัดไปคิดด็อกเบียในอัตราไม่เกินร้อยละ MLRลบ1.00 ต่อปี โดยมีเงื่อนไขการชำระคืนเงินต้นและดอกเบี้ยเป็นรายไตรมาส ซึ่งจะเริ่มชำระคืนเงินต้นงวดแรกในเดือนมีนาคม 2562 และจะต้องชำระคืนทั้งหมดในเดือนธันวาคม 2571

ภายใต้สัญญากู้เงิน กองทรัสต์ฯ ต้องปฏิบัติตามเงื่อนไขทางการเงินบางประการตามที่ระบุไว้ในสัญญา เช่น การดำรงอัตราส่วนหนี้สินต่อทุน และอัตราส่วนความสามารถในการชำระหนี้ให้เป็นไปตามอัตราที่กำหนดในสัญญา เป็นต้น

นอกจากนี้ บริษัทใหญ่ของผู้ถือหุ้นหน่วยทรัสต์รายใหญ่ และผู้ถือหุ้นหน่วยทรัสต์รายใหญ่ได้ตกลงให้คำรับรองกับธนาคารผู้ให้สินเชื่อแก่กองทรัสต์ฯ โดยมีข้อปฏิบัติบางประการดังนี้

- การดำรงสัดส่วนการถือหน่วยทรัสต์ตามที่ผู้ให้กู้กำหนดเป็นระยะเวลาอย่างน้อย 12 เดือนนับแต่วันก่อตั้งกองทรัสต์



- การให้บริษัทในเครือและ/หรือ บริษัทย่อยของบริษัทใหญ่ของผู้ถือหุ้นรายใหญ่เป็นผู้เช่าช่วงอสังหาริมทรัพย์ของโรงแรมแกรนด์ เซนเตอร์ พอยต์ เทอร์มินอล 21 ไม่น้อยกว่า 9 ปี นับจากวันก่อตั้งกองทรัสต์ โดยการเปลี่ยนตัวผู้เช่าช่วงจะต้องได้รับความยินยอมจากผู้ให้กู้ก่อนวันแต่กรณีกองทรัสต์ไม่ใช่สิทธิเรียกให้ผู้เช่าช่วงต่ออายุสัญญาเช่าช่วง แต่ทั้งนี้ ระยะเวลาการเช่าช่วงดังกล่าวจะต้องไม่น้อยกว่า 3 ปี

#### 11. ส่วนของผู้ถือหุ้นทรัสต์

เมื่อวันที่ 11 ธันวาคม 2558 บริษัทหลักทรัพย์จัดการกองทุน แลนด์ แอนด์ เฮาส์ จำกัด ได้จัดตั้งทรัสต์เพื่อการลงทุนในโครงการโรงแรมแกรนด์ เซนเตอร์ พอยต์ เทอร์มินอล 21 โดยมีทุนจดทะเบียน 3,137 ล้านบาท ประกอบด้วยหน่วยทรัสต์จำนวน 314 ล้านหน่วย มูลค่าที่ตราไว้หน่วยละ 10 บาท กองทรัสต์ฯได้เรียกชำระเงินทุนดังกล่าวทั้งจำนวนและได้แจ้งการเรียกชำระเงินดังกล่าวกับสำนักงานคณะกรรมการกำกับหลักทรัพย์และตลาดหลักทรัพย์แล้ว

#### 12. กำไรสะสม

	(หน่วย: พันบาท)
	สำหรับรอบระยะเวลาตั้งแต่ วันที่ 11 ธันวาคม 2558 ถึง วันที่ 31 ธันวาคม 2558
กำไรสะสมต้นงวด	-
บวก: การเพิ่มขึ้นในสินทรัพย์สุทธิจากการดำเนินงานในระหว่างงวด	18,263
กำไรสะสมปลายงวด	18,263

#### 13. ค่าใช้จ่าย

##### 13.1 ค่าธรรมเนียมผู้จัดการกองทรัสต์

ค่าธรรมเนียมผู้จัดการกองทรัสต์คำนวณเป็นรายเดือนในอัตราไม่เกินร้อยละ 2 ต่อปีของมูลค่าสินทรัพย์สุทธิของกองทรัสต์ฯ ทั้งนี้ค่าธรรมเนียมผู้จัดการกองทรัสต์กำหนดขั้นต่ำ 3,000,000 บาทต่อปี (อัตราดังกล่าวยังไม่รวมภาษีมูลค่าเพิ่ม ภาษีธุรกิจเฉพาะหรือภาษีอื่นใดในทำนองเดียวกัน)

##### 13.2 ค่าธรรมเนียมทรัสต์

ค่าธรรมเนียมทรัสต์คำนวณเป็นรายเดือนในอัตราไม่เกินร้อยละ 1 ต่อปีของมูลค่าสินทรัพย์สุทธิของกองทรัสต์ฯ ที่ปรับปรุงแล้ว ทั้งนี้ค่าธรรมเนียมทรัสต์กำหนดขั้นต่ำ 2,000,000 บาทต่อปี (อัตราดังกล่าวยังไม่รวมภาษีมูลค่าเพิ่ม ภาษีธุรกิจเฉพาะหรือภาษีอื่นใดในทำนองเดียวกัน)

มูลค่าสินทรัพย์สุทธิของกองทรัสต์ฯ ที่ปรับปรุงแล้วเท่ากับมูลค่าทรัพย์สินรวมหักมูลค่าหนี้สินที่ไม่มีดอกเบี้ยทั้งหมด หัก มูลค่าหนี้สินจากเงินกู้ยืมของกองทรัสต์ฯ ส่วนที่ไม่เกิน 10% ของมูลค่าทรัพย์สินรวม

### 13.3 ค่าธรรมเนียมนายทะเบียน

ค่าธรรมเนียมนายทะเบียนคำนวณเป็นรายเดือนในอัตราไม่เกินร้อยละ 1 ต่อปีของมูลค่าสินทรัพย์สุทธิของกองทรัสต์ฯ (อัตราดังกล่าวยังไม่รวมภาษีมูลค่าเพิ่ม ภาษีธุรกิจเฉพาะหรือภาษีอื่นใดในทำนองเดียวกัน)

### 14. รายการธุรกิจกับกิจการที่เกี่ยวข้องกัน

ในระหว่างงวด กองทรัสต์ฯ มีรายการธุรกิจที่สำคัญกับบุคคลหรือกิจการที่เกี่ยวข้องกัน รายการธุรกิจดังกล่าวเป็นไปตามเงื่อนไขทางการค้าและเกณฑ์ตามที่ตกลงกันระหว่างกองทรัสต์ฯ และบุคคลหรือกิจการที่เกี่ยวข้องกันเหล่านั้น ซึ่งเป็นไปตามปกติธุรกิจโดยสามารถสรุปได้ดังนี้

(หน่วย: พันบาท)

	สำหรับรอบระยะเวลาตั้งแต่ วันที่ 11 ธันวาคม 2558 ถึงวันที่ 31 ธันวาคม 2558		นโยบายการกำหนดราคา
บริษัทหลักทรัพย์จัดการกองทุน แลนด์ แอนด์ เฮาส์ จำกัด			
ค่าธรรมเนียมผู้จัดการกองทรัสต์	241		ตามรายละเอียดในหมายเหตุ 13.1
บริษัทหลักทรัพย์จัดการกองทุน ไทยพาณิชย์ จำกัด			
ค่าธรรมเนียมทรัสต์	168		ตามรายละเอียดในหมายเหตุ 13.2
บริษัท แอล แอนด์ เอช โฮเทล แมเนจเม้นท์ จำกัด			
รายได้ค่าเช่า	20,381		ตามอัตราที่ระบุตามสัญญา
บริษัท แอล แอนด์ เอช พร็อพเพอร์ตี้ จำกัด			
ซื้อเงินลงทุนในอสังหาริมทรัพย์	3,475,182		ใกล้เคียงราคาประเมิน (หมายเหตุ 7)
ซื้อเงินลงทุนในอสังหาริมทรัพย์	240,000		ตามราคาตลาด
ธนาคารไทยพาณิชย์ จำกัด (มหาชน)			
ค่าใช้จ่ายดอกเบี้ย	1,056		ตามรายละเอียดในหมายเหตุ 10

ณ วันที่ 31 ธันวาคม 2558 กองทรัสต์ฯ มียอดคงเหลือที่มีสาระสำคัญกับบุคคลหรือกิจการที่เกี่ยวข้องกัน ดังต่อไปนี้

(หน่วย: พันบาท)

31 ธันวาคม 2558

บริษัทหลักทรัพย์จัดการกองทุน แลนด์ แอนด์ เฮาส์ จำกัด

ค่าธรรมเนียมผู้จัดการกองทรัสต์ค้ำจ่าย	243
---------------------------------------	-----

บริษัทหลักทรัพย์จัดการกองทุน ไทยพาณิชย์ จำกัด

ค่าธรรมเนียมทรัสต์ค้ำจ่าย	169
---------------------------	-----

บริษัท แอล แอนด์ เอช โฮเทล แมเนจเม้นท์ จำกัด

ลูกหนี้การค้า	20,503
---------------	--------

ธนาคารไทยพาณิชย์ จำกัด (มหาชน)

เงินฝากธนาคาร	218,777
---------------	---------

ดอกเบี้ยค้ำจ่าย	1,056
-----------------	-------

เงินกู้ยืมระยะยาว	688,533
-------------------	---------

#### 15. ข้อมูลเกี่ยวกับการซื้อขายเงินลงทุน

กองทรัสต์ฯ ได้ซื้อขายเงินลงทุนในระหว่างงวดโดยไม่รวมเงินลงทุนในเงินฝากธนาคารและเงินลงทุนใน ตั๋วสัญญาใช้เงินเป็นจำนวนเงินรวม 3,753 ล้านบาท โดยคิดเป็นอัตราร้อยละ 118.97 ต่อมูลค่าสินทรัพย์สุทธิ ถัวเฉลี่ยระหว่างงวด

#### 16. ข้อมูลทางการเงินจำแนกตามส่วนงาน

ข้อมูลส่วนงานดำเนินงานที่น่าเสนอนี้สอดคล้องกับรายงานภายในของกองทรัสต์ฯ ที่ผู้มีอำนาจตัดสินใจ สูงสุดด้านการดำเนินงานได้รับและสอบถามอย่างสม่ำเสมอเพื่อใช้ในการตัดสินใจในการจัดสรรทรัพยากร ให้กับส่วนงานและประเมินผลการดำเนินงานของส่วนงาน

กองทรัสต์ฯ ดำเนินธุรกิจหลักในส่วนงานดำเนินงานที่รายงานเพียงส่วนงานเดียว คือการให้เช่า อสังหาริมทรัพย์ และดำเนินธุรกิจในเขตภูมิศาสตร์เดียว คือ ประเทศไทย กองทรัสต์ฯ ประเมินผล การปฏิบัติงานของส่วนงานโดยพิจารณาจากกำไรหรือขาดทุนจากการดำเนินงานซึ่งวัดมูลค่าโดยใช้เกณฑ์ เดียวกับที่ใช้ในการวัดกำไรหรือขาดทุนจากการดำเนินงานและสินทรัพย์รวมในงบการเงิน ดังนั้น รายได้ กำไรจากการดำเนินงาน และสินทรัพย์ที่แสดงอยู่ในงบการเงินจึงถือเป็นการรายงานตามส่วนงาน ดำเนินงานและเขตภูมิศาสตร์แล้ว

##### ข้อมูลเกี่ยวกับลูกค้านายใหญ่

ในปี 2558 กองทรัสต์ฯ มีรายได้จากลูกค้าจำนวนหนึ่งรายเป็นจำนวนเงินประมาณ 20 ล้านบาท ซึ่งมาจาก ส่วนงานให้เช่าอสังหาริมทรัพย์

## 17. เครื่องมือทางการเงิน

### 17.1 นโยบายการบริหารความเสี่ยง

เครื่องมือทางการเงินที่สำคัญของกองทรัสต์ฯตามที่นิยามอยู่ในมาตรฐานการบัญชีฉบับที่ 107 “การแสดงรายการและการเปิดเผยข้อมูลสำหรับเครื่องมือทางการเงิน” ประกอบด้วย เงินลงทุนในหลักทรัพย์ เงินสด และเงินฝากธนาคาร ลูกหนี้จากการให้เช่าและบริการ ลูกหนี้อื่น เจ้าหนี้การค้า เจ้าหนี้อื่น ค่าใช้จ่ายค้างจ่าย และเงินกู้ยืมระยะยาว กองทรัสต์ฯมีความเสี่ยงที่เกี่ยวข้องกับเครื่องมือทางการเงินดังกล่าว และมีนโยบายการบริหารความเสี่ยงดังนี้

#### ความเสี่ยงด้านการให้สินเชื่อ

กองทรัสต์ฯมีความเสี่ยงด้านการให้สินเชื่อที่เกี่ยวข้องเนื่องจากการให้เช่าอสังหาริมทรัพย์ ฝ่ายบริหารควบคุมความเสี่ยงนี้โดยกำหนดให้มีนโยบายและวิธีการในการควบคุมสินเชื่อที่เหมาะสมดังนั้นกองทรัสต์ฯจึงไม่คาดว่าจะได้รับความเสียหายที่เป็นสาระสำคัญจากการให้สินเชื่อจำนวนเงินสูงสุดที่กองทรัสต์ฯอาจต้องสูญเสียจากการให้สินเชื่อคือมูลค่าตามบัญชีของลูกหนี้จากการให้เช่าที่แสดงอยู่ในงบดุล

#### ความเสี่ยงจากอัตราดอกเบี้ย

กองทรัสต์ฯมีความเสี่ยงจากอัตราดอกเบี้ยที่สำคัญอันเกี่ยวเนื่องกับเงินลงทุนในหลักทรัพย์ เงินฝากธนาคาร และเงินกู้ยืมระยะยาวที่มีดอกเบี้ย สินทรัพย์และหนี้สินทางการเงินส่วนใหญ่มีอัตราดอกเบี้ยที่ปรับขึ้นลงตามอัตราตลาด หรือมีอัตราดอกเบี้ยคงที่ซึ่งใกล้เคียงกับอัตราตลาดในปัจจุบัน

สินทรัพย์และหนี้สินทางการเงินที่สำคัญสามารถจัดตามประเภทอัตราดอกเบี้ย และสำหรับสินทรัพย์และหนี้สินทางการเงินที่มีอัตราดอกเบี้ยคงที่สามารถแยกตามวันที่ครบกำหนด หรือ วันที่มีการกำหนดอัตราดอกเบี้ยใหม่ (หากวันที่มีการกำหนดอัตราดอกเบี้ยใหม่ถึงก่อน) ได้ดังนี้

(หน่วย: ล้านบาท)

ณ วันที่ 31 ธันวาคม 2558						
อัตราดอกเบี้ยคงที่		อัตราดอกเบี้ย			อัตราดอกเบี้ย ที่แท้จริง (ร้อยละต่อปี)	
ภายใน 1 ปี	มากกว่า 1-5 ปี	ปรับขึ้นลงตาม ราคาตลาด	ไม่มีอัตรา ดอกเบี้ย	รวม		
สินทรัพย์ทางการเงิน						
เงินฝากธนาคาร	-	-	219	-	219	0.375
ลูกหนี้จากการให้เช่า	-	-	-	21	21	-
	-	-	219	21	240	
หนี้สินทางการเงิน						
ค่าใช้จ่ายค้างจ่าย	-	-	-	42	42	-
เงินกู้ยืมระยะยาว	-	-	689	-	689	หมายเหตุ10
	-	-	689	42	731	



## ความเสี่ยงจากอัตราแลกเปลี่ยน

ณ วันที่ 31 ธันวาคม 2558 กองทรัสต์ฯ ไม่มีเครื่องมือทางการเงินที่เป็นเงินตราต่างประเทศ

### 17.2 มูลค่ายุติธรรมของเครื่องมือทางการเงิน

เนื่องจากเครื่องมือทางการเงินส่วนใหญ่ของกองทรัสต์ฯ จัดอยู่ในประเภทระยะสั้น เงินลงทุนในหลักทรัพย์ และเงินกู้ยืมระยะยาวมีอัตราดอกเบี้ยใกล้เคียงกับอัตราดอกเบี้ยในตลาด กองทรัสต์ฯ จึงประมาณมูลค่ายุติธรรมของเครื่องมือทางการเงินใกล้เคียงกับมูลค่าตามบัญชีที่แสดงในงบดุล

มูลค่ายุติธรรม หมายถึง จำนวนเงินที่ผู้ซื้อและผู้ขายตกลงแลกเปลี่ยนสินทรัพย์กันหรือจ่ายชำระหนี้สิน ในขณะที่ทั้งสองฝ่ายมีความรอบรู้ และเต็มใจในการแลกเปลี่ยนและสามารถต่อรองราคากันได้อย่างเป็นอิสระในลักษณะที่ไม่มีความเกี่ยวข้องกัน วิธีการกำหนดมูลค่ายุติธรรมขึ้นอยู่กับลักษณะของเครื่องมือทางการเงิน มูลค่ายุติธรรมจะกำหนดจากราคาตลาดล่าสุด หรือกำหนดขึ้น โดยใช้เกณฑ์การวัดมูลค่าที่เหมาะสม

### 18. การบริหารจัดการทุน

วัตถุประสงค์ในการบริหารทางการเงินของกองทรัสต์ฯ คือ การดำรงไว้ซึ่งความสามารถในการดำเนินงานอย่างต่อเนื่อง และการดำรงไว้ซึ่งโครงสร้างของทุนที่เหมาะสมเพื่อให้สามารถให้ผลตอบแทนต่อผู้ถือหน่วยทรัสต์ตามเงื่อนไขการจัดตั้งกองทรัสต์

### 19. การอนุมัติงบการเงิน

งบการเงินนี้ได้รับการอนุมัติให้ออกโดยกรรมการผู้มีอำนาจของผู้จัดการกองทรัสต์เมื่อวันที่ 24 กุมภาพันธ์ 2559