

รายงานประจำปี 2559

สิ้นสุดวันที่ 31 ธันวาคม 2559

ทรัสต์เพื่อการลงทุนในสิทธิการเช่าอสังหาริมทรัพย์ แอล เอช โฮเทล

LH Hotel Real Estate Investment Trust

(LHHOTEL)

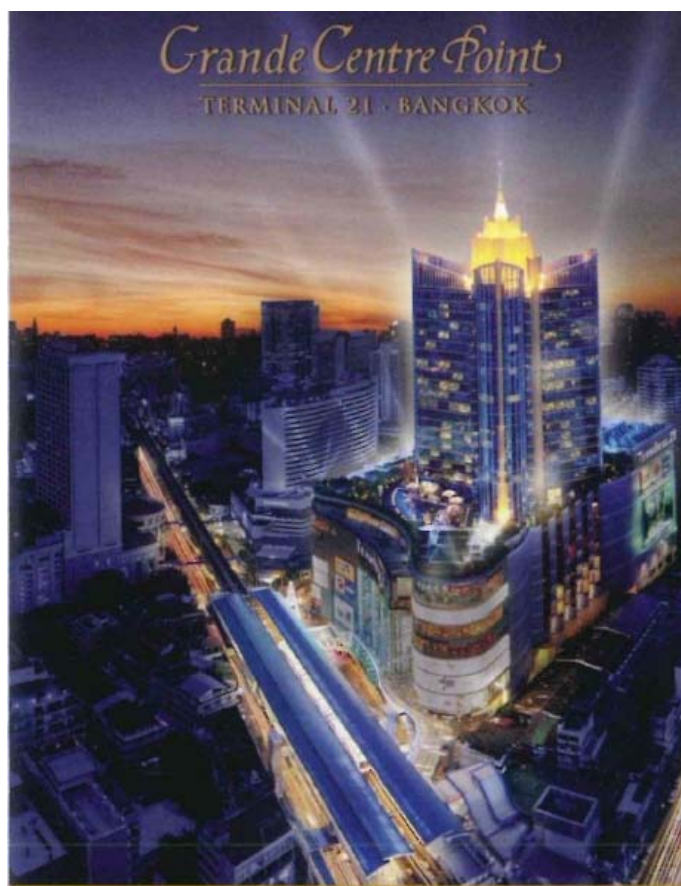

สารบัญ

ส่วนที่ 1 การดำเนินงานของกองทรัสต์	หน้า
1. ข้อมูลเกี่ยวกับกองทรัสต์	3
2. นโยบาย ภาพรวมการประกอบธุรกิจ และการจัดหาผลประโยชน์	4
3. ภาพรวมของภาวะอุตสาหกรรมของธุรกิจการจัดหาผลประโยชน์จากอสังหาริมทรัพย์ที่ลงทุน	12
4. ปัจจัยเสี่ยง	16
5. ข้อพิพาททางกฎหมาย	32
6. ข้อมูลสำคัญอื่น	32
ส่วนที่ 2 การจัดการและการกำกับดูแลกิจการที่ดี	
7. ข้อมูลหน่วยลงทุน หลักทรัพย์ ตราสารที่กองทรัสต์เป็นผู้ออก	33
8. โครงสร้างการจัดการ	37
9. การกำกับดูแลกิจการ	59
10. ความรับผิดชอบต่อสังคม	66
11. การควบคุมภายในและการบริหารจัดการความเสี่ยง	67
12. การป้องกันความขัดแย้งทางผลประโยชน์	69
ส่วนที่ 3 ฐานะการเงินและผลการดำเนินงาน	
13. ข้อมูลทางการเงินที่สำคัญ	75
14. การวิเคราะห์และคำอธิบายของผู้จัดการกองทรัสต์	78
15. ปัจจัยหรือเหตุการณ์ที่อาจมีผลกระทบในอนาคต (Forward Looking)	86
รายงานความคิดเห็นของทรัสต์	87
ค่าใช้จ่ายที่ผู้จัดการกองทรัสต์เรียกเก็บจากผู้ถือหุ้นหน่วย หรือกองทรัสต์	88
รายงานผู้สอบบัญชี และงบการเงิน	89

ส่วนที่ 1

การดำเนินการ

ทรัสต์เพื่อการลงทุนในสิทธิการเช่าอสังหาริมทรัพย์ แอล เอช โฮเทล

LH Hotel Real Estate Investment Fund

(LHHOTEL)

1. ข้อมูลกองทรัสต์ : ทรัสต์เพื่อการลงทุนในสิทธิการเช่าอสังหาริมทรัพย์ แอล เอช โฮเทล

1.1 ข้อมูลสำคัญ

ชื่อกองทรัสต์ (ไทย)	ทรัสต์เพื่อการลงทุนในสิทธิการเช่าอสังหาริมทรัพย์ แอล เอช โฮเทล
ชื่อกองทรัสต์ (อังกฤษ)	LH Hotel Real Estate Investment Fund
ชื่อย่อ	LHHOTEL
ประเภท	ใบทรัสต์ที่แสดงสิทธิของผู้ถือในฐานะผู้รับผลประโยชน์ในทรัสต์ (หน่วยทรัสต์)
ผู้จัดการกองทรัสต์ (REIT Manager)	บริษัทหลักทรัพย์จัดการกองทุน แลนด์ แอนด์ เฮาส์ จำกัด
ทรัสต์ (Trustee)	บริษัทหลักทรัพย์จัดการกองทุน ไทยพาณิชย์ จำกัด
ที่ปรึกษาทางการเงิน	ธนาคารไทยพาณิชย์ จำกัด (มหาชน)
โครงการที่เข้าลงทุน	โครงการโรงแรมแกรนด์ เซนเตอร์ พอยต์ เทอร์มินอล 21
รูปแบบการเข้าลงทุน	เข้าลงทุนในสิทธิการเช่าอาคารเป็นระยะเวลาประมาณ 25 ปี
ทุนชำระแล้ว	3,136,649,000 บาท
อายุโครงการ	ไม่กำหนดอายุกองทรัสต์ (กองทรัสต์ลงทุนในสิทธิการเช่าอสังหาริมทรัพย์ของโครงการโรงแรม แกรนด์ เซนเตอร์ พอยต์ เทอร์มินอล 21 เป็นระยะเวลาประมาณ 25 ปี คงเหลือ ประมาณ 24 ปี)

2. นโยบาย ภาพรวมการประกอบธุรกิจ และการจัดประโยชน์ของกองทุนรวม

2.1 นโยบายการลงทุน

กองทรัสต์ลงทุนในสิทธิการเช่าอสังหาริมทรัพย์และกรรมสิทธิ์ในสังหาริมทรัพย์ของโครงการโรงแรม แกรนด์ เซนเตอร์ พอยต์ เทอร์มินอล 21 จากบริษัท แอล แอนด์ เอช พร็อพเพอร์ตี้ จำกัด เป็นระยะเวลาประมาณ 25 ปี (คงเหลือประมาณ 24 ปี) โดยสิทธิการเช่าดังกล่าวจะหมดอายุลงในวันที่ 31 สิงหาคม 2583 โดยมีพื้นที่รวมประมาณ 47,298 ตารางเมตร ประกอบด้วยสิทธิการเช่าอาคารสิ่งปลูกสร้าง พื้นที่จอดรถและส่วนควบของอาคารสิ่งปลูกสร้าง ที่เป็นงานระบบสาธารณูปโภคส่วนกลางที่เกี่ยวข้องกับธุรกิจโรงแรม รวมถึงสิ่งอำนวยความสะดวกต่างๆ ที่เกี่ยวเนื่องกับอาคารโรงแรม รวมทั้งสิทธิใดๆ ที่เกี่ยวกับหรือเกี่ยวเนื่องกับทรัพย์สินดังกล่าว และกรรมสิทธิ์ในเฟอร์นิเจอร์ เครื่องมือ เครื่องใช้ อุปกรณ์ตกแต่งที่ติดตั้งตรงตราและไม่ติดตั้งตรงตรา รวมทั้งอุปกรณ์อื่นใดที่ใช้เพื่อวัตถุประสงค์ในการประดับตกแต่งหรืออำนวยความสะดวกให้กับผู้พักอาศัยและผู้ใช้บริการในโครงการโรงแรม แกรนด์ เซนเตอร์ พอยต์ เทอร์มินอล 21 ซึ่งตั้ง และ/หรือ ติดตั้งตรงตราอยู่บริเวณภายนอกหรือภายในพื้นที่อาคารโรงแรมหรือพื้นที่ผิวของตัวอาคารโรงแรม รวมถึงสิทธิใดๆ ที่เกี่ยวกับหรือเกี่ยวเนื่องกับทรัพย์สินดังกล่าว และ กองทรัสต์จะได้รับสิทธิในการใช้พื้นที่ส่วนเชื่อมต่อระบบขนส่งมวลชนกรุงเทพมหานครบริเวณรถไฟฟ้า BTS สถานีโศก และรวมถึงพื้นที่ใช้ร่วมกันกับศูนย์การค้าเทอร์มินอล 21

โครงสร้างของกองทรัสต์หลังจากการก่อตั้งกองทรัสต์ เป็นไปตามแผนภาพ

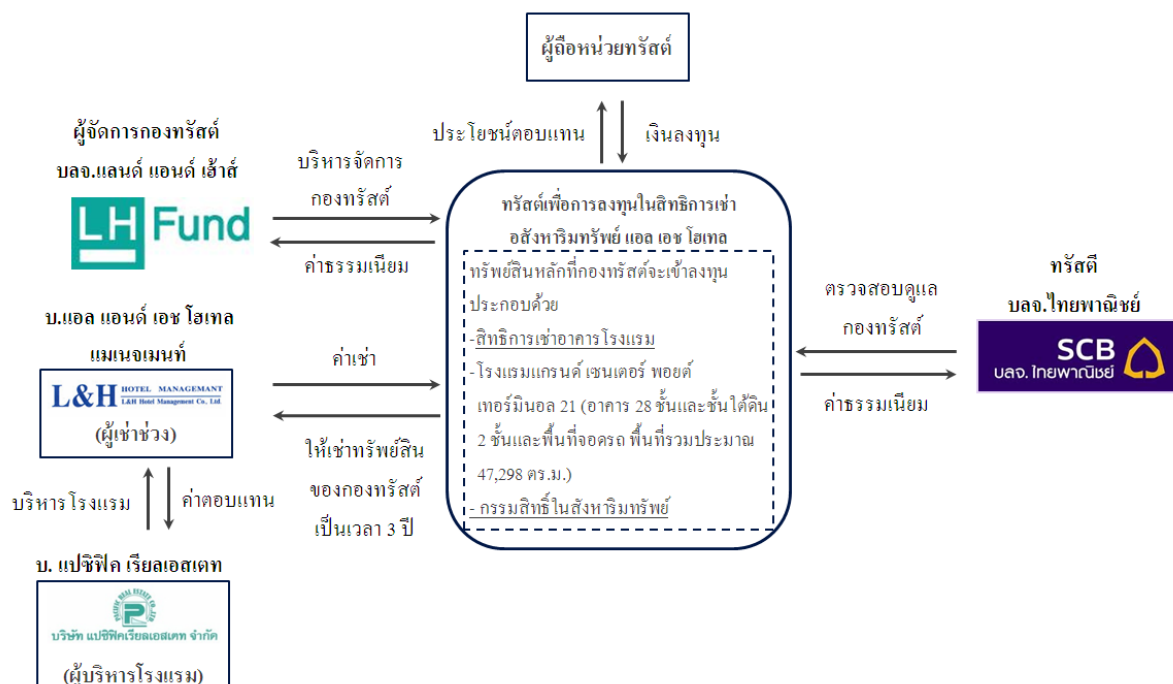

(หมายเหตุ: บริษัท แปซิฟิก เรียว เอสเตท จำกัด ได้เปลี่ยนชื่อจดทะเบียนเป็นบริษัท แอล เอช มอลล์ แอนด์ โฮเทล จำกัด เมื่อวันที่ 24 ธันวาคม 2558)

หมายเหตุ:

GIC Group หมายถึง *GIC Pte Ltd* ซึ่งเป็นผู้ถือหุ้นทางตรงของ *LH* และ *Reco Resorts Pte Ltd* ซึ่งเป็นผู้ถือหุ้นทางตรงของ *LHP*

LH หมายถึง บริษัท แลนด์ แอนด์ เฮาส์ จำกัด (มหาชน)

LHFG หมายถึง บริษัท แอล เอช ไฟแนนซ์เชียล กรุ๊ป จำกัด (มหาชน)

LH Bank หมายถึง ธนาคารแลนด์ แอนด์ เฮาส์ จำกัด (มหาชน)

LH Fund หมายถึง บริษัทหลักทรัพย์จัดการกองทุน แลนด์ แอนด์ เฮาส์ จำกัด

LHP หมายถึง บริษัท แอล แอนด์ เอช พร็อพเพอร์ตี้ จำกัด

LHH หมายถึง บริษัท แอล แอนด์ เอช โฮเทล แมนเนจเม้นท์ จำกัด

LHHOTEL หมายถึง ทรัสต์เพื่อการลงทุนในสิทธิการเช่าอสังหาริมทรัพย์ แอล เอช โฮเทล

LHMH หมายถึง บริษัท แอล เอช มอลล์ แอนด์ โฮเทล จำกัด (เดิมชื่อ บริษัท แปซิฟิก เรียวเอสเตท จำกัด)

QH หมายถึง บริษัท ควอลิตี้ เฮาส์ จำกัด (มหาชน)

ทั้งนี้กองทรัสต์มีกลไกและมาตรการในการคัดเลือกผู้เช่าช่วงโดยการเปรียบเทียบค่าเช่าที่เรียกเก็บกับเกณฑ์ทั่วไปในตลาด รวมทั้งการเปรียบเทียบผลงานในอดีตที่ผ่านมาเพื่อคำนึงถึงการรักษาประโยชน์สูงสุดให้กับผู้ถือหุ้นรายละเป็นสำคัญ

2.4 ข้อมูลของทรัพย์สินของกองทรัสต์

รายการแสดงทรัพย์สินแยกตามประเภทที่ลงทุน ณ 31 ธันวาคม 2559

รายการทรัพย์สิน	มูลค่าตามบัญชี / มูลค่าตามราคาตลาด (บาท)	ร้อยละ ของมูลค่า ทรัพย์สินสุทธิ
1. เงินสดและเงินฝากธนาคาร	371,385.75	0.01
2. เงินลงทุนในตั๋วสัญญาใช้เงินและตราสารหนี้		
ตั๋วแลกเงิน/ตั๋วสัญญาใช้เงินที่สถาบันการเงินเป็นผู้ออก/ผู้รับรอง/ผู้รับอาวัล	-	0.00
บัตรเงินฝาก	-	0.00
พันธบัตร	25,367,758.16	0.76
ตั๋วเงินคลัง	-	0.00
รวม	25,739,143.91	0.77
3. เงินลงทุนในสินทรัพย์ประเภทอสังหาริมทรัพย์		
เงินลงทุนในสินทรัพย์ประเภทอสังหาริมทรัพย์	3,840,000,000.00	115.37
รวม	3,840,000,000.00	115.37
4. สินทรัพย์อื่น		
ดอกเบี้ยค้างรับ	17.90	0.00
ลูกหนี้จากการขายเงินลงทุนในหลักทรัพย์	-	0.00
ลูกหนี้จากการให้เช่าและบริการ	96,010,528.87	2.89
ลูกหนี้อื่น	-	0.00
สินทรัพย์อื่นๆ	56,720,173.85	1.70
รวม	152,730,720.62	4.59
รวมมูลค่าทรัพย์สิน	4,018,469,864.53	120.74
5. หนี้สินอื่น		
ค่าธรรมเนียมและค่าใช้จ่ายค้างจ่าย	(972,234.34)	-0.03
ค่าเช่าและค่าบริการรับล่วงหน้า	-	0.00
เงินมัดจำค่าเช่าและบริการ	-	0.00
เงินกู้ยืมระยะยาว	(688,532,700.00)	-20.69
หนี้สินอื่นๆ	(738,951.69)	-0.02
รวมมูลค่าหนี้สิน	(690,243,886.03)	(20.74)
มูลค่าสินทรัพย์สุทธิของทรัสต์	3,328,225,978.50	100.00

จำนวนหน่วยทรัสต์	313,664,900.0000	หน่วย
มูลค่าหน่วยทรัสต์	10.6107	บาท

รายละเอียดเกี่ยวกับทรัพย์สินที่กองทรัสต์ลงทุน วันที่ 31 ธันวาคม 2559

รายละเอียด	โครงการโรงแรมแกรนด์ เซนเตอร์ พอยต์ เทอร์มินอล 21
ลักษณะของทรัพย์สิน	
ที่ตั้ง	โรงแรมแกรนด์ เซนเตอร์ พอยต์ เทอร์มินอล 21 ตั้งอยู่ที่เลขที่ 2 ซอยสุขุมวิท 19 (วัฒนา) แขวงคลองเตยเหนือ เขตวัฒนา กรุงเทพมหานคร
การเข้าถึง	รถไฟฟ้า BTS สถานีโศก รถไฟฟ้า MRT สถานีสุขุมวิท และถนนสุขุมวิท
ประเภทการลงทุน	สิทธิการเช่าประมาณ 25 ปี คงเหลือประมาณ 24 ปี
จำนวนชั้น	28 ชั้น และชั้นใต้ดิน 2 ชั้น
เดือนที่เปิดทำการ	กุมภาพันธ์ 2555
พื้นที่ที่กองทรัสต์จะลงทุน (ตารางเมตร)	
พื้นที่ให้เช่า	21,090
พื้นที่ส่วนกลาง	21,914
พื้นที่จอดรถ	4,294
พื้นที่ทั้งหมด	47,298
มูลค่าประเมินจากบริษัทประเมินค่าทรัพย์สินโดยบริษัท แกรนด์ แอสเซท แอดไวซอรี จำกัด	
บริษัท แกรนด์ แอสเซท แอดไวซอรี จำกัด	3,840 ล้านบาท (ณ วันที่ 27 มิถุนายน 2559)
ราคาทุน (ราคาที่ได้มาซึ่งสิทธิการเช่าสังหาริมทรัพย์ และสิทธิอื่น ๆ ที่เกี่ยวข้อง)	ราคาที่กองทรัสต์ลงทุนครั้งแรก 3,558,222,615 บาท (รวมภาษีมูลค่าเพิ่ม)
วันที่กองทรัสต์เข้าลงทุน	16 ธันวาคม 2558
เจ้าของสิทธิการเช่าสังหาริมทรัพย์	ทรัสต์เพื่อการลงทุนในสิทธิการเช่าสังหาริมทรัพย์ แอล เอช โฮเทล
เจ้าของสังหาริมทรัพย์	ทรัสต์เพื่อการลงทุนในสิทธิการเช่าสังหาริมทรัพย์ แอล เอช โฮเทล
ปีที่เปิดใช้อาคาร	เริ่มเปิดดำเนินงานเมื่อเดือนกุมภาพันธ์ 2555
ผู้เช่าช่วงอสังหาริมทรัพย์	บริษัท แอล เอช โฮเทล แมเนจเม้นท์ จำกัด
ลักษณะทั่วไปของโครงการ	โครงการโรงแรมแกรนด์ เซนเตอร์ พอยต์ เทอร์มินอล 21 ตั้งอยู่บริเวณเดียวกันกับโครงการศูนย์การค้าเทอร์มินอล 21 ตั้งอยู่ที่เลขที่ 2 ซอยสุขุมวิท 19 (วัฒนา) แขวงคลองเตยเหนือ เขต

รายละเอียด	โครงการโรงแรมแกรนด์ เซนเตอร์ พอยต์ เทอร์มินอล 21
	<p>วัดนา กรุงเทพมหานคร มีการเดินทางที่สะดวก เนื่องจากตั้งอยู่ บนถนนสุขุมวิท และตั้งอยู่ใกล้กับสี่แยก ไศโย ซึ่งเป็นจุด เชื่อมต่อกับรถไฟฟ้า BTS สถานีโศก และรถไฟฟ้า MRT สถานีสุขุมวิท ซึ่งเป็นถนนสำคัญในกรุงเทพมหานคร ที่มีทั้ง อาคารสำนักงาน ห้างสรรพสินค้า โรงแรมระดับ 4-5 ดาว คอนโดมิเนียม อาคารที่พักอาศัย รวมถึงไม่ไกลจาก สวนสาธารณะและศูนย์ประชุมใจกลางเมือง</p> <p>โครงการโรงแรมแกรนด์ เซนเตอร์ พอยต์ เทอร์มินอล 21 ประกอบด้วย อาคารพักอาศัยสูง 28 ชั้น และชั้นใต้ดิน 2 ชั้น รวมถึงพื้นที่จอดรถยนต์ภายในอาคาร โดยดำเนินการด้าน โรงแรมจำนวน 462 ห้อง พื้นที่ใช้สอยทั้งสิ้นประมาณ 21,090 ตารางเมตร ตั้งอยู่บนที่ดินประมาณ 9 ไร่ 1 งาน 44 ตารางวา ซึ่ง สร้างแล้วเสร็จและเริ่มเปิดดำเนินงานเมื่อเดือนกุมภาพันธ์ 2555 โดยมีพื้นที่รวมประมาณ 47,298 ตารางเมตร</p>
ประกันภัย	
ประกันภัยความเสี่ยงในทรัพย์สิน (Property All Risk Insurance)	<p>วงเงิน: 1,708,690,000 บาท</p> <p>วันครบกำหนด: 11 ตุลาคม 2560</p>
ประกันภัยธุรกิจหยุดชะงัก (Business Interruption Insurance)	<p>วงเงิน: 943,00,000 บาท</p> <p>วันครบกำหนด: 11 ตุลาคม 2560</p>
ประกันภัยความเสี่ยงภัยบุคคลที่สาม (Public Liabilities Insurance)	<p>วงเงิน: 100,100,100 บาท</p> <p>วันครบกำหนด: 11 ตุลาคม 2560</p>
ประกันภัยสิทธิการเช่า (Leasehold Insurance)	<p>วงเงิน: 3,336,174,432 บาท</p> <p>วันครบกำหนด: 11 ตุลาคม 2560</p>

2.5 การจัดหาผลประโยชน์จากอสังหาริมทรัพย์

กองทรัสต์ดำเนินการลงทุนในสิทธิการเช่าอสังหาริมทรัพย์และกรรมสิทธิ์ในอสังหาริมทรัพย์ของโครงการโรงแรม แกรนด์ เซนเตอร์ พอยต์ เทอร์มินอล 21 จากบริษัท แอล แอนด์ เอช พร็อพเพอร์ตี้ จำกัด เป็นระยะเวลาประมาณ 25 ปี (คงเหลือ ประมาณ 24 ปี) โดยสิทธิการเช่าดังกล่าวจะหมดอายุลงในวันที่ 31 สิงหาคม 2583 โดยมีพื้นที่รวมประมาณ 47,298 ตาราง เมตร ประกอบด้วยสิทธิการเช่าอาคารสิ่งปลูกสร้าง พื้นที่จอดรถและส่วนควบของอาคารสิ่งปลูกสร้างที่เป็นงานระบบ สาธารณูปโภคส่วนกลางที่เกี่ยวข้องกับธุรกิจโรงแรม รวมถึงสิ่งอำนวยความสะดวกต่างๆ ที่เกี่ยวเนื่องกับอาคารโรงแรม รวมทั้งสิทธิใดๆ ที่เกี่ยวกับหรือเกี่ยวเนื่องกับทรัพย์สินดังกล่าว และกรรมสิทธิ์ในเฟอร์นิเจอร์ เครื่องมือ เครื่องใช้ อุปกรณ์ ตกแต่งที่ติดตั้งและไม่ได้ติดตั้ง รวมทั้งอุปกรณ์อื่นใดที่ใช้เพื่อวัตถุประสงค์ในการประดับตกแต่งหรืออำนวยความสะดวก

สะดวกให้กับผู้พักอาศัยและผู้ให้บริการในโครงการ โรงแรมแกรนด์ เซนเตอร์ พอยต์ เทอร์มินอล 21 ซึ่งตั้ง และ/หรือ ติด
 ตรังคราอยู่บริเวณภายนอกหรือภายในพื้นที่อาคาร โรงแรมหรือพื้นที่ผิวของตัวอาคาร โรงแรม รวมถึงสิทธิใดๆ ที่เกี่ยวกับ
 หรือเกี่ยวเนื่องกับทรัพย์สินดังกล่าว และกองทรัสต์จะได้รับสิทธิในการใช้พื้นที่ส่วนเชื่อมต่อระบบขนส่งมวลชน
 กรุงเทพมหานครบริเวณรถไฟฟ้า BTS สถานีโศกและรวมถึงพื้นที่ใช้ร่วมกันกับศูนย์การค้าเทอร์มินอล 21

ทั้งนี้ กองทรัสต์เข้าเป็นคู่สัญญากับผู้เช่าช่วงเพื่อให้ผู้เช่าช่วงนำทรัพย์สินที่เข้าไปบริหารและนำผลประโยชน์ที่ได้มา
 ชำระค่าเช่าสิทธิการเช่าอสังหาริมทรัพย์และค่าเช่าสังรมทรัพย์

โครงสร้างการจัดหาผลประโยชน์ของทรัพย์สินที่กองทรัสต์ลงทุน

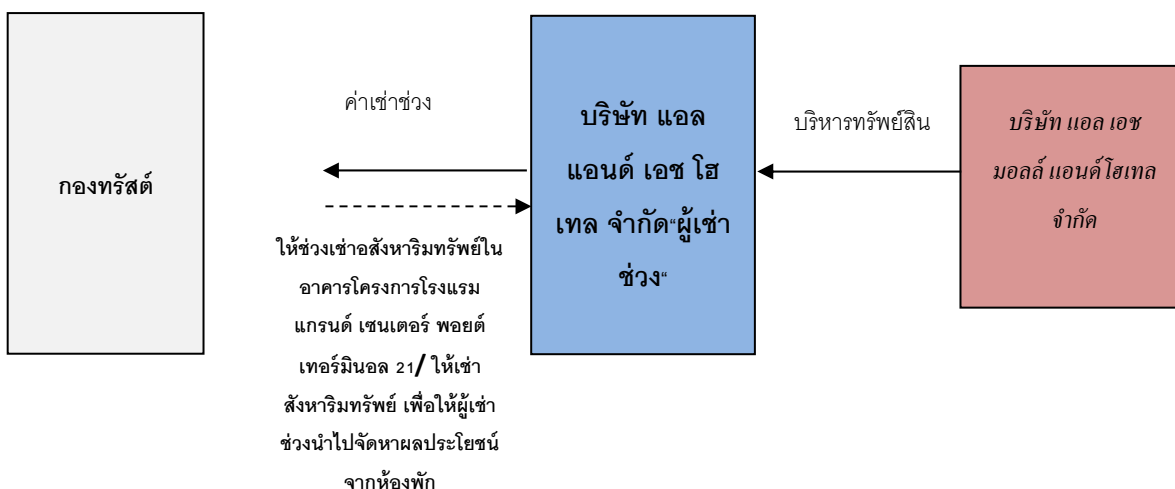

ผู้จัดการกองทรัสต์มีนโยบายที่จะดำเนินการจัดหาผลประโยชน์จากทรัพย์สินหลัก โดยนำพื้นที่เช่าของโครงการ โรงแรม
 แกรนด์ เซนเตอร์ พอยต์ เทอร์มินอล 21 ออกให้เช่าช่วงแก่บริษัท แอล แอนด์ เอช โฮเทล จำกัด “บริษัท” โดยบริษัทได้
 แต่งตั้งบริษัท แอล เอช มอลล์ แอนด์ โฮเทล จำกัด เป็นผู้บริหารอสังหาริมทรัพย์เพื่อให้เป็นผู้ดำเนินการบริหารทรัพย์สินที่
 กองทรัสต์ลงทุน ซึ่งผู้บริหารอสังหาริมทรัพย์เป็นผู้ดำเนินการบริหารห้องพักของโครงการ โรงแรม แกรนด์ เซนเตอร์
 พอยต์ เทอร์มินอล 21 เพื่อให้กองทรัสต์มีรายได้สม่ำเสมอ

2.6 การกู้ยืมเงิน

สรุปสาระสำคัญของสัญญากู้ยืมเงิน

การเข้าลงทุนในครั้งนี้ของกองทรัสต์ กองทรัสต์ใช้แหล่งเงินทุนส่วนหนึ่งจากการกู้ยืมเงิน โดยกองทรัสต์เข้าทำสัญญา
 เงินกู้กับธนาคารไทยพาณิชย์ จำกัด (มหาชน) (“ผู้ให้กู้”) ภายหลังจากก่อตั้งกองทรัสต์ และก่อนวันที่กองทรัสต์จะเข้า
 ลงทุนในทรัพย์สินหลักในครั้งนี้ ทั้งนี้ ผู้ให้กู้ได้เสนอวงเงินกู้ยืมระยะยาวจำนวนไม่เกิน 800 ล้านบาท เพื่อใช้สำหรับ
 การลงทุนในทรัพย์สินหลัก โดยข้อกำหนดและเงื่อนไขของการกู้ยืมเงินดังกล่าวจะเป็นไปตามที่กำหนดในสัญญาเงินกู้
 ระหว่างกองทรัสต์และผู้ให้กู้ โดยมีเงื่อนไขที่สำคัญดังต่อไปนี้

ผู้ให้กู้	ธนาคารไทยพาณิชย์ จำกัด (มหาชน)
ผู้กู้	ทรัสต์ที่กระทำในนามของทรัสต์เพื่อการลงทุนในสิทธิการเช่าอสังหาริมทรัพย์ แอล เอช โฮเทล
วงเงินกู้	ไม่เกิน 800 ล้านบาท
อัตราดอกเบี้ย	อัตราคงที่ และ/หรือ อัตราอ้างอิง MLR โดยในปีที่ 1 ถึงปีที่ 3 อัตราดอกเบี้ยคงที่ ไม่เกินร้อยละ 5 และหลังปีที่ 3 จนครบอายุสัญญา อัตราดอกเบี้ยไม่เกิน MLR – ร้อยละ 1 (MLR: Minimum Loan Rate หมายถึง อัตราดอกเบี้ยที่ธนาคาร ไทยพาณิชย์ จำกัด (มหาชน) เรียกเก็บจากลูกค้ารายใหญ่ชั้นดี)
อายุสัญญาเงินกู้	ระยะเวลาการชำระคืนเงินต้น 13 ปี โดยมีระยะเวลาปลอดเงินต้น 3 ปี
การชำระคืนเงินต้น	ชำระรายไตรมาสภายหลังจากระยะเวลาปลอดเงินต้น โดยทยอยผ่อนชำระเป็น สัดส่วนที่เพิ่มขึ้นจนครบทั้งจำนวนภายในระยะเวลาตามสัญญาเงินกู้
การชำระดอกเบี้ย	ชำระรายไตรมาส
เงื่อนไขของสัญญาเงินกู้	<ul style="list-style-type: none"> บริษัทแลนด์แอนด์เฮาส์ จำกัด (มหาชน) (“LH”) หรือ บริษัทในเครือของ LH และ GIC Pte Ltd (“GIC”) (ซึ่งเป็นบริษัทในเครือเดียวกันกับ Reco Resorts Pte Ltd) ตกลงที่จะจองซื้อหน่วยทรัสต์เป็นจำนวนตั้งแต่ร้อยละ 9 และร้อยละ 6 ของจำนวนหน่วยทรัสต์ที่เสนอขายทั้งหมดในครั้งนี้อย่างน้อยตามลำดับ และตกลงว่าตลอดระยะเวลา 12 เดือน นับแต่วันก่อตั้งกองทรัสต์ LH หรือ บริษัทในเครือของ LH และ GIC (แล้วแต่กรณี) จะไม่จำหน่าย จ่าย โอน หน่วยทรัสต์ ในจำนวนร้อยละ 9 และร้อยละ 6 ของจำนวนหน่วยทรัสต์ที่ เสนอขายทั้งหมดในครั้งนี้อย่างน้อยตามลำดับ (ไม่ว่าทั้งหมดหรือบางส่วน) ให้แก่ บุคคลอื่นที่ไม่ได้มีความเกี่ยวข้องกับ LH หรือบริษัทในเครือของ LH หรือ GIC (แล้วแต่กรณี) รวมทั้งจะไม่นำหน่วยทรัสต์ที่จำนวนร้อยละ 9 และร้อยละ 6 ของจำนวนหน่วยทรัสต์ที่เสนอขายทั้งหมดในครั้งนี้อย่างน้อยตามลำดับ ไป จำนำหรือก่อภาระผูกพันใดๆ เว้นแต่จะได้รับความยินยอมเป็นลายลักษณ์ อักษรจากทรัสต์ซึ่งกระทำการในนามของกองทรัสต์ LH จะดำเนินการให้บริษัทในกลุ่มที่ LH ถือหุ้นทางตรงและ/หรือทางอ้อม ไม่ต่ำกว่าร้อยละ 50 เข้าเป็นผู้เช่าช่วงโครงการโรงแรม แกรนด์ เซนเตอร์ พอยต์ เทอร์มินอล 21 เป็นระยะเวลาไม่น้อยกว่า 9 ปี นับจากวันก่อตั้ง กองทรัสต์ โดยการเปลี่ยนตัวผู้เช่าช่วงจะต้องได้รับความยินยอมจากผู้ให้กู้ ก่อน เว้นแต่กรณีกองทรัสต์ไม่ใช้สิทธิเรียกให้ผู้เช่าช่วงต่ออายุสัญญาเช่า ช่วง แต่ทั้งนี้ ระยะเวลาการเช่าช่วงดังกล่าวจะต้องไม่น้อยกว่า 3 ปี
หลักประกันเงินกู้	<ul style="list-style-type: none"> ไม่มี

3. ภาพรวมของภาวะอุตสาหกรรมของธุรกิจการจัดหาผลประโยชน์จากอสังหาริมทรัพย์

3.1 เศรษฐกิจไทยปี 2559 และแนวโน้มปี 2560

จากข้อมูลสำนักงานเศรษฐกิจการคลังในฐานะ โฆษกกระทรวงการคลังประมาณการเศรษฐกิจไทย ณ เดือนตุลาคม 2559 เศรษฐกิจไทยในปี 2559 คาดว่าจะสามารถขยายตัวได้ร้อยละ 3.3 (โดยมีช่วงคาดการณ์ที่ร้อยละ 3.0 – 3.5) เพิ่มขึ้นจากปีก่อนหน้าที่ขยายตัวร้อยละ 2.8 โดยมีปัจจัยสนับสนุนจากการใช้จ่ายและการลงทุนภาครัฐที่คาดว่าจะขยายตัวต่อเนื่องจากครึ่งปีแรก ซึ่งได้รับอานิสงส์จากการเร่งรัดการเบิกจ่ายของรัฐบาล ประกอบกับการเบิกจ่ายภายใต้โครงการบริหารจัดการน้ำ และระบบขนส่งทางถนน และ โครงการลงทุนโครงสร้างพื้นฐานภายใต้แผนปฏิบัติการด้านคมนาคมขนส่งในระยะเร่งด่วน พ.ศ. 2559 ที่มีความพร้อม ยังคงมีความต่อเนื่อง นอกจากนี้ การขยายตัวของจำนวนนักท่องเที่ยวในเกณฑ์สูง คาดว่าจะสนับสนุนให้ธุรกิจที่เกี่ยวข้องกับการท่องเที่ยวขยายตัวดีตามไปด้วย ด้านการบริโภคภาคเอกชนมีแนวโน้มขยายตัวต่อเนื่องจากปีก่อนหน้า โดยได้รับปัจจัยสนับสนุนจากรายได้และการจ้างงานในภาคบริการที่ขยายตัวดี ขณะที่การลงทุนภาคเอกชนมีแนวโน้มฟื้นตัวจากปีก่อนเช่นกัน เนื่องจากอัตราดอกเบี้ยอยู่ในระดับต่ำ และการลงทุนภาครัฐในโครงการสำคัญต่างๆ มีความก้าวหน้าและชัดเจนมากขึ้น อย่างไรก็ตาม การชะลอตัวของเศรษฐกิจประเทศคู่ค้า คาดว่าจะส่งผลให้การส่งออกสินค้าของไทยยังคงหดตัว สำหรับเสถียรภาพเศรษฐกิจภายในประเทศคาดว่า อัตราเงินเฟ้อทั่วไปในปี 2559 จะอยู่ที่ร้อยละ 0.4 (โดยมีช่วงคาดการณ์ที่ร้อยละ 0.1 - 0.6) เพิ่มขึ้นจากปีก่อนหน้า ตามการฟื้นตัวของอุปสงค์ภายในประเทศ อย่างไรก็ตาม อัตราเงินเฟ้อทั่วไปยังอยู่ในระดับต่ำตามทิศทางราคาน้ำมันดิบในตลาดโลก

สำหรับเศรษฐกิจไทยในปี 2560 สำนักงานเศรษฐกิจการคลังคาดว่า เศรษฐกิจไทยแนวโน้มขยายตัวเร่งขึ้นมาอยู่ที่ร้อยละ 3.4 (โดยมีช่วงคาดการณ์ที่ร้อยละ 2.9 - 3.9) โดยได้รับแรงส่งของการใช้จ่ายภาครัฐที่มีแนวโน้มเพิ่มขึ้นต่อเนื่อง โดยเฉพาะโครงการลงทุนโครงสร้างพื้นฐานด้านคมนาคมใหม่ๆ ที่คาดว่าจะเริ่มดำเนินการได้ในช่วงครึ่งหลังของปี 2560 อาทิ โครงการรถไฟฟ้าทางคู่ และรถไฟฟ้าในเขตเมือง ประกอบกับแนวโน้มรายได้เกษตรกรที่ปรับตัวดีขึ้นตามราคาสินค้าโภคภัณฑ์ในตลาดโลกคาดว่าจะเป็แรงสนับสนุนให้การบริโภคภาคเอกชนฟื้นตัว นอกจากนี้ เศรษฐกิจประเทศคู่ค้าที่เริ่มมีแนวโน้มขยายตัวดีขึ้น ประกอบกับแนวโน้มค่าเงินบาทที่มีแนวโน้มอ่อนค่าต่อเนื่อง คาดว่าจะส่งผลดีต่อปริมาณคำสั่งซื้อสินค้าส่งออก ขณะที่การส่งออกบริการคาดว่าจะยังคงขยายตัวต่อเนื่องตามการขยายตัวของจำนวนนักท่องเที่ยวต่างประเทศในด้านเสถียรภาพภายในประเทศ คาดว่าอัตราเงินเฟ้อทั่วไปในปี 2560 จะอยู่ที่ร้อยละ 2.1 (โดยมีช่วงคาดการณ์ที่ร้อยละ 1.6 – 2.6) ปรับตัวสูงขึ้นจากปีนี้ ตามแนวโน้มราคาน้ำมันในตลาดโลกที่มีทิศทางเพิ่มขึ้น และการอ่อนค่าของเงินบาท

3.2 ภาพรวมตลาดโรงแรม และตลาดการท่องเที่ยวประเทศไทย

3.2.1 ตลาดการท่องเที่ยวประเทศไทย

ประเทศไทยเป็นหนึ่งในประเทศที่มีชื่อเสียงด้านการท่องเที่ยวของภูมิภาค โดยมีชายหาดและสถานที่ทางประวัติศาสตร์ที่ขึ้นชื่อติดอันดับโลกหลายแห่งรวมถึงสภาวะอากาศที่เอื้ออำนวยและความพร้อมด้านการเดินทาง ซึ่งประกอบด้วยสนามบินหลัก ได้แก่ สนามบินนานาชาติสุวรรณภูมิ (กรุงเทพ) สนามบินนานาชาติดอนเมือง (กรุงเทพ), สนามบินนานาชาติเชียงใหม่ และสนามบินนานาชาติภูเก็ต โดยมีสนามบินเล็กๆ อีกหลายแห่งที่สามารถรองรับนักท่องเที่ยวทั้งในและต่างประเทศ ได้แก่ สนามบินนานาชาติเกาะสมุย และสนามบินนานาชาติอุตุตะภา เป็นต้น จุดเด่นของการท่องเที่ยวไทยกลายมาเป็นส่วนสำคัญที่พุดการเติบโตทางเศรษฐกิจของประเทศ ด้วยจำนวนนักท่องเที่ยวต่างชาติที่เติบโตกว่า 10% ต่อปีในช่วง 3 ปีที่ผ่านมา และการท่องเที่ยวไทยมีความสำคัญต่อเศรษฐกิจไทยเพิ่มขึ้นอย่างมีนัยสำคัญและส่งผลกระทบต่ออัตราการเติบโตอย่างชัดเจนในช่วงที่ผ่านมา โดยจำนวนนักท่องเที่ยวต่างชาติผ่านระดับ 30 ล้านคนในปี 2559 ส่งผลให้รายได้จากการท่องเที่ยวเพิ่มขึ้นเป็นราว 11% ต่อ GDP ประเทศไทย

สถิตินักท่องเที่ยวต่างชาติที่เดินทางเข้าประเทศไทย

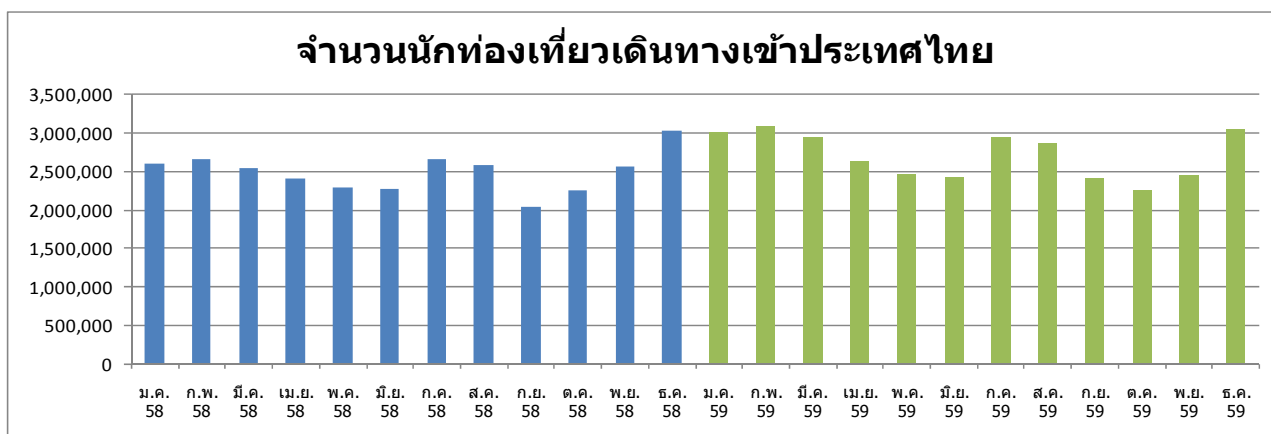

ที่มา: การท่องเที่ยวแห่งประเทศไทย

หมายเหตุ: ข้อมูลเดือนธันวาคม 2559 เป็นข้อมูลเบื้องต้นเท่านั้น

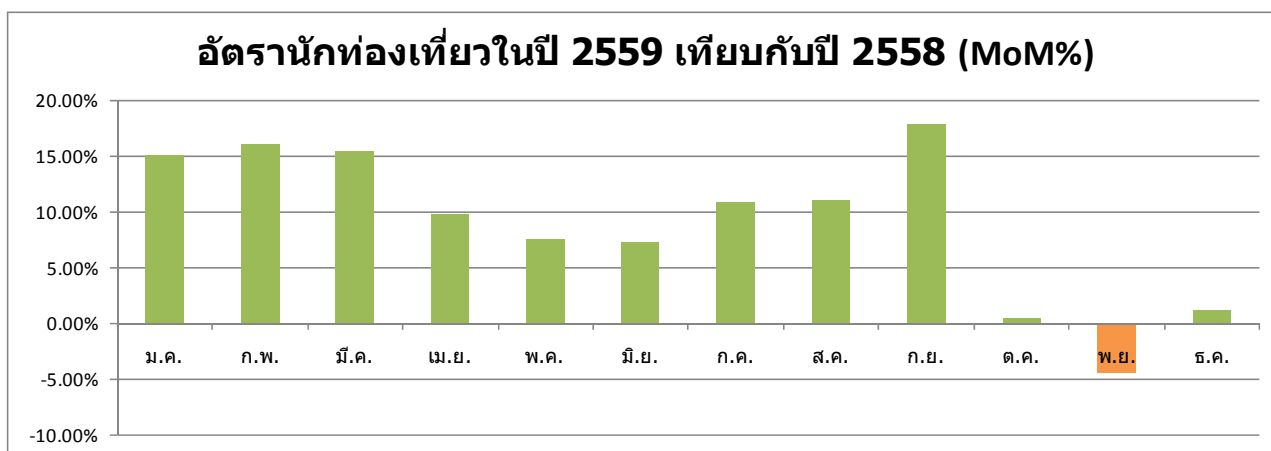

ที่มา: การท่องเที่ยวแห่งประเทศไทย

หมายเหตุ: ข้อมูลเดือนธันวาคม 2559 เป็นข้อมูลเบื้องต้นเท่านั้น

จำนวนนักท่องเที่ยวต่างชาติที่เดินทางเข้าประเทศไทยตั้งแต่เดือนมกราคมถึงธันวาคม พ.ศ. 2559 เพิ่มขึ้นเป็นประมาณ 32.6 ล้านคน เพิ่มขึ้นกว่า 2.7 ล้านคนจากจำนวนนักท่องเที่ยวปี 2558 หรือคิดเป็นการเพิ่มขึ้นร้อยละ 8.86 โดยประเทศที่เข้ามาท่องเที่ยวประเทศไทยปี 2559 5 อันดับแรกได้แก่ นักท่องเที่ยวชาวจีน มาเลเซีย รัสเซีย เกาหลี ญี่ปุ่น และ ลาว โดย 10 ประเทศที่มามีนักท่องเที่ยวประเทศไทยสูงสุดคิดเป็นจำนวนนักท่องเที่ยวทั้งสิ้น 21.8 ล้านคน หรือกว่าร้อยละ 67.0 ของนักท่องเที่ยวทั้งหมดที่เข้ามาท่องเที่ยวในปี 2559 ทั้งนี้ สำหรับปี 2560 การท่องเที่ยวแห่งประเทศไทย (ททท.) มีการตั้งเป้าเพิ่มจำนวนนักท่องเที่ยวอาเซียน เพื่อลดการพึ่งพานักท่องเที่ยวจากจีน ททท. โดยตั้งเป้าหมายให้มีนักท่องเที่ยวจีนเดินทางมาไทย 10.8 ล้านคน เติบโตร้อยละ 3.8 จากปีนี้ สร้างรายได้ 5.74 แสนล้านบาท เติบโตร้อยละ 9.1 พร้อมกันนี้จะหันมาให้ความสำคัญกับตลาดอาเซียนเพิ่มขึ้น เพื่อไม่ให้เป็นการพึ่งพาดตลาดหลักอย่างตลาดจีนมากเกินไป โดยในปี 2560 ททท. ตั้งเป้าหมายให้มีนักท่องเที่ยวในประเทศกลุ่มอาเซียนเดินทางมาไทยรวมทั้งสิ้น 9.3 – 10 ล้านคน ใกล้เคียงกับตลาดจีน สร้างรายได้ทางการท่องเที่ยวประมาณ 2.92 แสนล้านบาท เติบโตร้อยละ 11.3 ส่วนตลาดที่ยังต้องติดตามอย่างใกล้ชิดและมีความน่าเป็นห่วง ได้แก่ ตลาดออสเตรเลีย ที่ถือเป็นการทำตลาดที่มีความท้าทาย เนื่องจากค่าเงินออสเตรเลียอ่อนค่าลงมาก ถึงร้อยละ 30 ส่งผลให้หากนักท่องเที่ยวจากออสเตรเลียเดินทางมาเที่ยวประเทศไทยต้องใช้จ่ายเงินเพิ่มขึ้นและคาดว่าจำนวนนักท่องเที่ยวจากออสเตรเลียที่เดินทางมาไทยคาดว่าจะมีจำนวนลดลง

อันดับนักท่องเที่ยวต่างชาติที่เดินทางเข้าประเทศไทยตั้งแต่มกราคมถึงธันวาคม ปี พ.ศ. 2559

จำนวนนักท่องเที่ยว 10 อันดับแรก

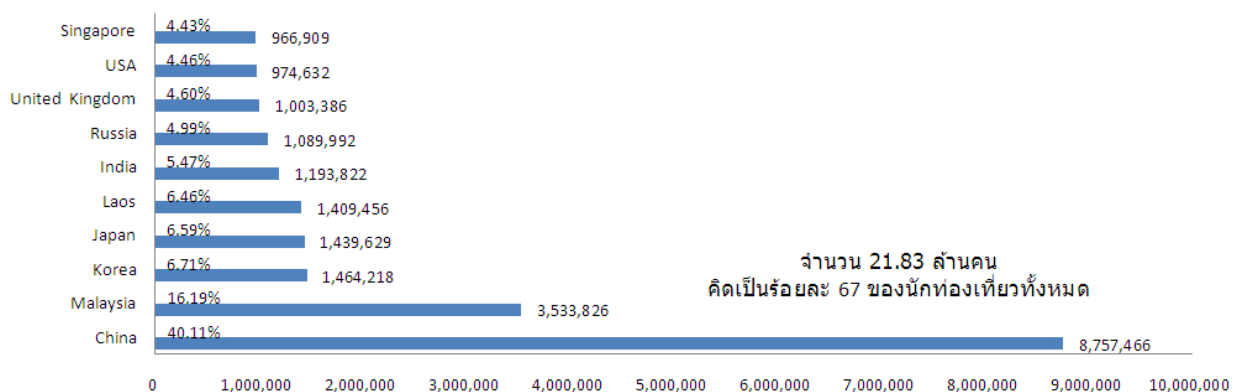

ที่มา: การท่องเที่ยวแห่งประเทศไทย

หมายเหตุ: ข้อมูลเดือนธันวาคม 2559 เป็นข้อมูลเบื้องต้นเท่านั้น

3.2.2 ตลาดโรงแรมกรุงเทพ

อุปทานปัจจุบันและอนาคต

จากข้อมูลของการท่องเที่ยวแห่งประเทศไทย ในปี 2558 อุปทานห้องพัก ซึ่งนับรวมทั้งโรงแรม รีสอร์ท เกสต์เฮาส์ โมเทล และ เซอร์วิสอพาร์ทเมนต์มีจำนวนทั้งสิ้น 97,547 ห้อง และ จากผลสำรวจของ JLL พบว่าปี 2559 มีโรงแรมเปิดใหม่เพิ่มอีก 12 แห่งจำนวน 1,996 ห้อง โดยมีโรงแรม 6 แห่ง จำนวน 1,027 ห้อง ที่เปิดดำเนินการแล้วในเดือนสิงหาคม 2559 ซึ่งโรงแรมใหม่เหล่านี้ส่วนใหญ่ตั้งอยู่ในย่านสุขุมวิท และสาทร/สีลม คิดเป็นร้อยละ 36.1 และร้อยละ 32.6 ตามลำดับของโรงแรมเปิดใหม่ทั้งหมดในปี 2559 และล้วนจัดอยู่ในระดับโรงแรมระดับ Midscale/Economy ทั้งนี้จากงานวิจัยของ JLL

คาดว่าตั้งแต่เดือนสิงหาคม 2559 ถึงปี 2562 อุปทานของที่พักในกรุงเทพฯ จะมีจำนวนเพิ่มขึ้นอีกประมาณ 7,300 ห้อง ซึ่งส่วนใหญ่จะตั้งอยู่ในย่านสุขุมวิทและริมแม่น้ำ

อุปทานของโรงแรมในแต่ละปี

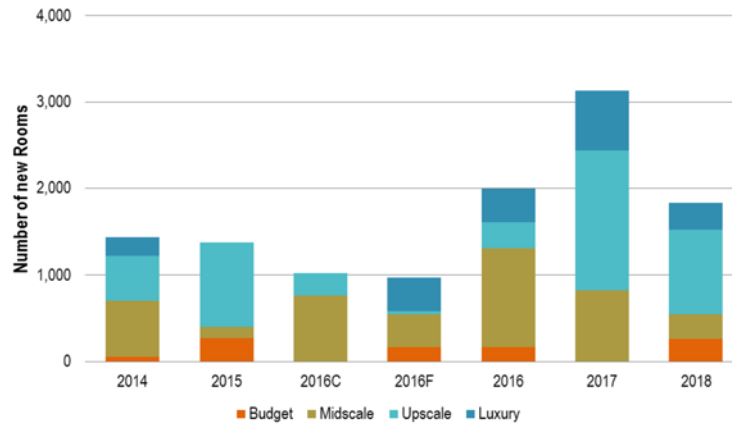

ที่มา : JLL

ทั้งนี้ โรงแรมสำคัญที่เปิดในปีพ.ศ. 2558 ที่เป็นโรงแรมระดับ Midscale/Economy ได้แก่ โรงแรมอัมรา กรุงเทพฯ (250 ห้อง) และ โรงแรมเรด แพลเน็ต สุรวงศ์ (201 ห้อง) สำหรับโรงแรมระดับ Upscale ได้แก่ โรงแรมอินดิโก กรุงเทพฯ ถนนวิทยุ (192 ห้อง) และ โรงแรมโมเวนฟิค สุขุมวิท 15 (297 ห้อง)

อุปทานโรงแรมในอนาคตตามระดับโรงแรม ปี พ.ศ. 2559– 2562

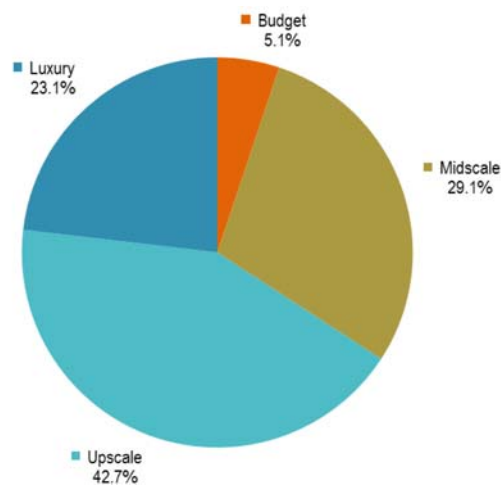

ที่มา : JLL

3.2.3 แนวโน้มตลาดโรงแรมกรุงเทพ

กรุงเทพฯ ยังคงเป็นหนึ่งในเมืองท่องเที่ยวซึ่งได้รับความนิยมมากที่สุดแห่งหนึ่ง โดยกรุงเทพฯ ได้รับการจัดลำดับเป็นอันดับ 14 ของ “World’s Best Cities in 2016” ของนิตยสาร Travel+Leisure Magazine ปี พ.ศ. 2559 อีกทั้งทั้งพระบรมมหาราชวังยังได้รับการจัดลำดับเป็นอันดับแปดของสถานที่ท่องเที่ยวซึ่งมีการเข้าเยี่ยมชมมากที่สุดในทวีปเอเชีย จากข้อมูลของการท่องเที่ยวแห่งประเทศไทย แสดงให้เห็นว่าในช่วงสามปีที่ผ่านมานักท่องเที่ยวชาวจีนซึ่งเดินทางเข้ากรุงเทพฯ มีจำนวนเพิ่มขึ้นอย่างมีนัยสำคัญ โดยในช่วงเดือนมกราคมถึงกรกฎาคม พ.ศ. 2559 นักท่องเที่ยวชาวจีน นับเป็นร้อยละ 31 ของนักท่องเที่ยวซึ่งเดินทางเข้ากรุงเทพฯ ทั้งหมด อันบ่งบอกถึงความสำคัญของนักท่องเที่ยวกลุ่มดังกล่าวต่อตลาดการท่องเที่ยวของกรุงเทพฯ ซึ่งแม้ ททท. มีนโยบายที่จะลดความสำคัญของนักท่องเที่ยวจีนและเพิ่มความสำคัญแก่นักท่องเที่ยวในเขตอาเซียนก็ยังคงคาดการณ์ว่าจะมีการเพิ่มขึ้นของนักท่องเที่ยวจีนกว่าร้อยละ 3.8 จากปี 2559 รวมถึงแผนการต่อเติมสนามบินสุวรรณภูมิ และสนามบินดอนเมือง ซึ่งคาดว่าจะแล้วเสร็จในปีพ.ศ. 2562 และพ.ศ. 2565 ตามลำดับ จะสามารถขยายการรองรับนักท่องเที่ยวได้เพิ่มขึ้นถึง 60 ล้านคน และ 45 ล้านคนตามลำดับ รวมถึงนโยบาย ไทยแลนด์ 4.0 (Thailand 4.0) ที่รัฐบาลผลักดันให้สร้างความเข้มแข็งจากภายใน ซึ่งการท่องเที่ยวถือเป็นเครื่องมือสำคัญที่สามารถทำให้บรรลุเป้าประสงค์ของรัฐบาลได้ ททท. จึงได้กำหนดเป้าหมายในปี 2560 คือ ตลาดในประเทศ ปรับแผนตลาดกระตุ้นคนไทยให้เดินทางมากยิ่งขึ้น เพื่อสร้างรายได้เพิ่มขึ้นร้อยละ 10 คิดประมาณการเป็น 950,000 ล้านบาท ส่วนตลาดต่างประเทศ เน้นการเพิ่มขึ้นของค่าใช้จ่ายต่อการเดินทางแต่ละครั้ง มุ่งสู่กลุ่มนักท่องเที่ยวคุณภาพ โดยตั้งเป้าสร้างรายได้เพิ่มขึ้นเป็นร้อยละ 10 เช่นกัน คิดประมาณการรายได้เป็น 1.89 ล้านล้านบาท ส่งผลให้รายได้ภาพรวมของการท่องเที่ยวในปี 2560 คาดการณ์เพิ่มขึ้นร้อยละ 10 หรือประมาณ 2.84 ล้านล้านบาท

ที่มา : การท่องเที่ยวแห่งประเทศไทย และ JLL

4. ปัจจัยความเสี่ยง

4.1 ความเสี่ยงที่เกี่ยวกับกองทรัสต์หรือการดำเนินงานของกองทรัสต์

- 1) **ความสำเร็จของกองทรัสต์ขึ้นอยู่กับความสามารถของผู้จัดการกองทรัสต์ ผู้เช่าช่วง และผู้บริหารโรงแรม ในการจัดการและจัดหาผลประโยชน์จากทรัพย์สินหลักซึ่งหากไม่สามารถดำเนินการหรือจัดการได้อย่างมีประสิทธิภาพ และประสิทธิภาพอาจก่อให้เกิดผลกระทบในทางลบอย่างมีนัยสำคัญต่อมูลค่าของทรัพย์สินหลัก ผลการดำเนินงานและความสามารถในการจ่ายประโยชน์ตอบแทนของกองทรัสต์**

ผู้จัดการกองทรัสต์จะบริหารจัดการกองทรัสต์ให้เป็นไปตามที่ระบุไว้ในสัญญาก่อตั้งทรัสต์ โดยผู้เช่าช่วงจะมอบหมายนโยบายในการดำเนินธุรกิจโรงแรมให้แก่ผู้บริหารโรงแรมในการบริหารจัดการทรัพย์สินหลักตามสัญญาแต่งตั้งผู้บริหารโรงแรมที่ผู้เช่าช่วงทำกับผู้บริหารโรงแรม เพื่อให้ทำหน้าที่บริหารจัดการทรัพย์สินหลัก ดังนั้น ตามสัญญาแต่งตั้งผู้บริหารโรงแรม ผู้บริหารโรงแรมจะมีความรับผิดชอบด้านต่างๆ ภายใต้การควบคุมดูแลของผู้เช่าช่วงซึ่งรวมถึงส่วนที่เกี่ยวกับทรัพย์สินหลัก ได้แก่ การบริหารจัดการ การทำการตลาด การบำรุงรักษา ความมั่นคงและความปลอดภัยของอาคาร และการบริหารจัดการทางการเงินเพื่อหาประโยชน์จากการดำเนินธุรกิจโรงแรมบนทรัพย์สินที่ลงทุน

ทั้งนี้ หากผู้เช่าช่วง และ/หรือ ผู้บริหารโรงแรม ไม่สามารถดำเนินงานตามกลยุทธ์ให้ประสบความสำเร็จ หรือ ผู้เช่าช่วง และ/หรือ ผู้บริหารโรงแรม ไม่อาจจัดการทรัพย์สินหลักได้อย่างเหมาะสม อาจส่งผลกระทบในทางลบต่อมูลค่าของทรัพย์สินหลัก และ/หรือ รายได้ค่าเช่าแปรผันที่กองทรัสต์ควรจะได้รับ ซึ่งจะส่งผลกระทบต่อผลการ

ดำเนินงาน และความสามารถในการจ่ายประโยชน์ตอบแทนให้กับผู้ถือหุ้นทรัพย์สิน ตลอดจนการชำระคืนหนี้ที่ถึงกำหนดชำระ นอกจากนี้ การเปลี่ยนแปลงในทางลบใดๆ ที่มีผลกระทบต่อความสัมพันธ์ของผู้เข้าช่วง และผู้บริหารโรงแรมอาจส่งผลกระทบต่อความสามารถของผู้เข้าช่วง และผู้บริหารโรงแรมในการบริหารจัดการทรัพย์สินหลักได้นอกจากนี้หากผู้เข้าช่วงไม่สามารถปฏิบัติหน้าที่ในฐานะผู้เข้าช่วงภายใต้สัญญาเข้าช่วง ได้อย่างมีประสิทธิภาพ และ/หรือ ผู้บริหารโรงแรมซึ่งแต่งตั้งโดยผู้เข้าช่วง ไม่สามารถปฏิบัติหน้าที่ในฐานะผู้บริหารโรงแรมได้อย่างมีประสิทธิภาพ อาจก่อให้เกิดผลกระทบในทางลบต่อการดำเนินงาน และฐานะการเงินของกองทรัสต์

2) รายได้ของกองทรัสต์ขึ้นอยู่กับฐานะทางการเงินของผู้เข้าช่วง และการตัดสินใจต่ออายุสัญญาเข้าช่วงเมื่อสัญญาเข้าช่วงของผู้เข้าช่วงสิ้นสุดลง

ฐานะการเงินของกองทรัสต์ขึ้นอยู่กับค่าเช่าทรัพย์สินหลัก ซึ่งกองทรัสต์ให้เข้าช่วงและให้เช่าทรัพย์สินหลักแก่ผู้เข้าช่วงรายเดียว เนื่องจากทรัพย์สินหลักที่เข้าลงทุนในครั้งนี้เป็นทรัพย์สินประเภทสิทธิการเช่าอสังหาริมทรัพย์ประเภทโรงแรม โดยรายได้หลักของกองทรัสต์จะประกอบด้วยรายได้ค่าเช่าคงที่และรายได้ค่าเช่าแปรผันตามวิธีการคำนวณในสัญญาเข้าช่วง ที่ได้จากผู้เข้าช่วงรายเดียวเป็นหลัก จึงทำให้กองทรัสต์ตกอยู่ภายใต้ปัจจัยความเสี่ยงจากการลงทุนในสิทธิการเช่าอสังหาริมทรัพย์ประเภทโรงแรมจากการให้เช่าแก่ผู้เข้าช่วงรายเดียว ดังนั้นในขณะใดขณะหนึ่งหากผู้เข้าช่วงมีฐานะการเงินที่ด้อยลง อาจทำให้ผู้เข้าช่วงชำระเงินค่าเช่าหรือเกิดการผิดนัดชำระเงินค่าเช่าของผู้เข้าช่วงและทำให้ผู้เข้าช่วงไม่สามารถชำระหนี้ได้และ/หรือ กองทรัสต์อาจไม่ได้รับค่าเช่าแปรผันตามที่ประมาณการไว้ รวมทั้งผู้เข้าช่วงอาจไม่ต่ออายุสัญญาเข้าช่วง หรืออาจขอต่ออายุสัญญาเข้าช่วงด้วยเงื่อนไขที่เป็นประโยชน์แก่กองทรัสต์น้อยกว่าเงื่อนไขในสัญญาเข้าช่วงครั้งแรก ซึ่งอาจส่งผลกระทบในทางลบอย่างมีนัยสำคัญต่อฐานะการเงิน ผลการดำเนินงาน และความสามารถในการจ่ายประโยชน์ตอบแทนของกองทรัสต์

อย่างไรก็ตาม จากประวัติการดำเนินงานในระยะเวลาประมาณ 3 ปี ของ โครงการโรงแรม แกรนด์ เซนเตอร์ พอยต์ เทอร์มินอล 21 จากการใช้ประโยชน์ในทรัพย์สินดังกล่าว พบว่าค่าไถ่ก่อนหักดอกเบี้ยเงินกู้ ภาษีเงินได้ และค่าเสื่อมราคา มีจำนวนที่เพียงพอต่อการชำระค่าเช่าคงที่แต่ละปีให้แก่กองทรัสต์ภายในระยะเวลาการเช่าภายหลังจากการก่อตั้งกองทรัสต์ อย่างไรก็ตาม หากผู้เข้าช่วงยังคงดำเนินกิจการได้ตามปกติ และไม่มีเหตุการณ์ความผันผวนทางเศรษฐกิจหรือการแข่งขันที่สูงขึ้น รวมทั้งความจำเป็นที่ต้องปิดโครงการ โรงแรมแกรนด์ เซนเตอร์ พอยต์ เทอร์มินอล 21 เพื่อปรับปรุงทรัพย์สิน จนกระทบกับการดำเนินกิจการตามปกติของผู้เข้าช่วงอย่างมีนัยสำคัญ รวมทั้งผู้เข้าช่วงไม่มีเจตนาที่ผิดนัดการชำระค่าเช่าคงที่ และ/หรือ ค่าเช่าแปรผัน (ถ้ามี) กองทรัสต์จะยังคงมีความเป็นไปได้ที่จะได้รับค่าเช่าคงที่ตามที่ระบุไว้ในสัญญาเข้าช่วงและสัญญาเช่าตามปกติ

3) ความเสี่ยงที่เกิดขึ้นเมื่อต้องมีการปรับปรุงอสังหาริมทรัพย์ของกองทรัสต์

อสังหาริมทรัพย์ของกองทรัสต์แต่ละแห่งจะต้องซ่อมแซมและปรับปรุงให้ดูใหม่ทันสมัยและสอดคล้องกับความต้องการของลูกค้าอยู่เสมอเพื่อดึงดูดให้ลูกค้าเข้ามาใช้บริการอย่างต่อเนื่องโดยปกติการปรับปรุงหรือการซ่อมแซมบำรุงรักษาประจำปีจะไม่ก่อให้เกิดผลกระทบต่อการดำเนินงานมากนักยกเว้นในกรณีที่เป็นการปรับปรุงซ่อมแซมใหญ่ซึ่งเป็นการปรับปรุงเพื่อเปลี่ยนแปลงสภาพลักษณะภายนอกและภายในอสังหาริมทรัพย์หรือเป็นการ

เปลี่ยนงานระบบที่สำคัญได้แก่ระบบไฟฟ้าระบบประปาlifftเป็นต้นซึ่งจะดำเนินการตามระยะเวลาที่ผู้เช่าช่วงและ/หรือผู้บริหาร โรงแรมและกองทรัสต์เห็นว่าเหมาะสมและกองทรัสต์ยอมรับได้ซึ่งโดยปกติการปรับปรุงอสังหาริมทรัพย์จะดำเนินงานเฉพาะส่วนพื้นที่ที่ต้องการปรับปรุงโดยพื้นที่ส่วนอื่นยังคงเปิดให้ดำเนินการปกติเว้นแต่หากจำเป็นที่จะต้องซ่อมแซมหรือปรับปรุงใหญ่ซึ่งหากเปิดดำเนินการแล้วลูกค้าที่เข้าพักอาจไม่ได้รับความสะดวกและอาจทำให้มีการร้องเรียนหรือไม่คุ้มค่าทางเศรษฐกิจในการเปิดให้บริการขณะนั้นผู้เช่าช่วงหรือผู้บริหาร โรงแรมอาจพิจารณาที่จะหยุดการให้บริการชั่วคราวเพื่อทำการปรับปรุงครั้งใหญ่ซึ่งอาจกระทบกับรายได้ของผู้เช่าช่วงในระหว่างดำเนินการปรับปรุงซึ่งอาจกระทบต่อค่าเช่าแปรผันที่กองทรัสต์จะได้รับ

4) ในอนาคต เงินเก็บสำรองเพื่อการซ่อมแซมหรือการปรับปรุงใหญ่ในทรัพย์สินหลัก อาจไม่เพียงพอ

ปัจจุบัน โครงการ โรงแรมแกรนด์เซนต์เอ็ดเวิร์ดพอยต์เทอร์มินอล 21 มีสภาพทรัพย์สินที่ดีมีการเปิดดำเนินการประมาณ 3 ปีประกอบกับจากการประมาณการทางการเงินผู้จัดการกองทรัสต์มีแผนงานที่จะทยอยเก็บสำรองค่าซ่อมแซมและค่าปรับปรุงสภาพลักษณะเป็นระยะๆแต่อย่างไรก็ตามในอนาคตอาจเกิดปัญหาเงินเก็บสำรองดังกล่าวอาจไม่เพียงพอต่อการซ่อมแซมการปรับปรุงสภาพทรัพย์สินหรือการปรับปรุงสภาพลักษณะเพื่อรักษาสภาพในการแข่งขัน

หากเกิดเหตุการณ์ดังกล่าวอาจส่งผลกระทบในทางลบต่อการดำเนินงานฐานะการเงินผลการดำเนินงานและความสามารถในการจ่ายประโยชน์ตอบแทนของกองทรัสต์ให้แก่ผู้ถือหุ้นทรัสต์ซึ่งในกรณีที่เกิดเหตุการณ์ดังกล่าวกองทรัสต์อาจจะพิจารณาจัดหาแหล่งเงินทุนที่เหมาะสมเพื่อใช้ในการปรับปรุงสภาพทรัพย์สินหรือการปรับปรุงสภาพลักษณะเพื่อเป็นการลดผลกระทบที่อาจจะเกิดขึ้นแก่ผู้ถือหุ้นทรัสต์

5) ความเสี่ยงที่อาจเกิดขึ้นอันเป็นผลจากการที่กองทรัสต์กู้ยืมเงิน

เนื่องจากกองทรัสต์มีความประสงค์ที่จะกู้ยืมเงินเพื่อเป็นแหล่งเงินทุนส่วนหนึ่งในการลงทุนในทรัพย์สินที่กองทรัสต์จะลงทุน โดยผู้จัดการกองทรัสต์และที่ปรึกษาทางการเงินได้พิจารณารายละเอียดเงื่อนไขในการชำระคืนประกอบกับการประมาณการทางการเงินแล้วมีความเห็นว่ากองทรัสต์มีความสามารถในการชำระคืนเงินกู้ดังกล่าวแต่อาจมีความเสี่ยงเกิดขึ้นจากความผันผวนของภาวะเศรษฐกิจและอัตราดอกเบี้ยอาจส่งผลกระทบต่อภาระการดำเนินงานของกองทรัสต์ทำให้กองทรัสต์มีสภาพคล่องไม่เพียงพอในการชำระดอกเบี้ยและเงินต้นและกระทบต่อความสามารถของกองทรัสต์ในการจ่ายประโยชน์ตอบแทนให้ผู้ถือหุ้นทรัสต์

นอกจากนี้ในกรณีที่มีการกู้ยืมเงินใหม่เพื่อมาชำระหนี้เงินกู้ยืมเดิม (Refinancing) กองทรัสต์อาจมีความเสี่ยงที่จะไม่ได้ข้อตกลงในสัญญากู้ยืมเงินฉบับใหม่ที่ดีเท่ากับข้อตกลงในสัญญากู้ยืมเงินฉบับเดิมหรือในกรณีที่มีการกู้ยืมเงินเพิ่มเติมอาจมีข้อสัญญาบางประการซึ่งจำกัดการดำเนินงานของกองทรัสต์

ทั้งนี้ผู้จัดการกองทรัสต์ต้องบริหารจัดการกองทรัสต์โดยคำนึงถึงความเสี่ยงดังกล่าวโดยจะมีมาตรการในการติดตามผลการดำเนินงานของกองทรัสต์และปัจจัยภายนอกต่างๆรวมถึงแนวโน้มอัตราดอกเบี้ยอย่างสม่ำเสมอ นอกจากนี้ผู้จัดการกองทรัสต์อาจพิจารณาใช้เครื่องมือทางการเงินเพื่อลดความเสี่ยงดังกล่าวเช่นบริการธุรกรรมแลกเปลี่ยนอัตราดอกเบี้ยหรือการดำเนินการใดๆกับเจ้าหนี้เช่นการขอขยายระยะเวลาการชำระหนี้การผ่อนผัน

เงื่อนไขที่เป็นอุปสรรคต่อการบริหารจัดการกองทรัสต์เป็นต้น โดยกองทรัสต์จะดำเนินการดังกล่าวโดยคำนึงถึงกฎหมายที่เกี่ยวข้องและประโยชน์สูงสุดของผู้ถือหน่วยทรัสต์เป็นสำคัญ

6) การเปลี่ยนแปลงนโยบายทางภาษีที่เกี่ยวข้องกับการลงทุนในหน่วยทรัสต์ของกองทรัสต์

ผู้ถือหน่วยทรัสต์อาจมีภาระภาษีเกี่ยวกับการลงทุนหรือซื้อขายหน่วยทรัสต์โดยอาจจะต้องเสียภาษีในอัตราที่สูงขึ้นหรือในกรณีประโยชน์ตอบแทนหรือผลตอบแทนที่จ่ายให้แก่ผู้ลงทุนที่ไม่ได้มีสัญชาติไทยอาจจะต้องถูกหักภาษีที่จ่ายที่แตกต่างไปจากเดิมได้หากมีการเปลี่ยนแปลงกฎหมายและระเบียบด้านภาษีหรือด้านอื่นๆที่เกี่ยวข้อง

7) กองทรัสต์ต้องพึ่งพามูลคณานอกสำหรับการให้บริการบางประการ

เนื่องจากผู้เช่าช่วงจะมีการว่าจ้างบุคคลภายนอกเพื่อให้บริการบางประการต่อทรัพย์สินหลักอาทิเช่นการให้บริการน้ำประปาไฟฟ้าก๊าซปิโตรเลียมเหลวและการบริการกำจัดขยะผู้ก่อตั้งทรัสต์จึงไม่สามารถรับประกันได้ว่าบุคคลภายนอกนั้นจะปฏิบัติตามข้อผูกพันของตนตามสัญญาในการให้บริการใดๆได้อย่างสมบูรณ์ถึงแม้จะมีข้อกำหนดในสัญญาในกรณีที่คู่สัญญาปฏิบัติผิดสัญญาหรือเกิดเหตุการณ์ใดๆอันเป็นเหตุแห่งการเลิกหรือผิดสัญญาได้ซึ่งให้สิทธิแก่ผู้เช่าช่วงที่จะบอกเลิกสัญญาหรือเรียกค่าเสียหายจากคู่สัญญาฝ่ายที่ปฏิบัติผิดสัญญาได้แต่เหตุการณ์ที่คู่สัญญาผิดสัญญาดังกล่าวอาจทำให้คู่สัญญาหยุดชะงักการให้บริการใดๆต่อทรัพย์สินหลักอาจเป็นอุปสรรคในการดำเนินธุรกิจและมีผลกระทบในทางลบอย่างมีนัยสำคัญต่อกิจการฐานการเงินผลการดำเนินงานและโอกาสทางธุรกิจของกองทรัสต์ได้

8) ความเสี่ยงเกี่ยวกับใบอนุญาตประกอบธุรกิจโรงแรม

ผู้เช่าช่วงจะรับโอนหรือดำเนินการเพื่อให้ได้มาซึ่งใบอนุญาตประกอบธุรกิจโรงแรมจากกระทรวงมหาดไทยเพื่อวัตถุประสงค์ในการประกอบกิจการโครงการโรงแรม แกรนด์ เซนเตอร์ พอยต์ เทอร์มินอล 21 ทั้งนี้ ในกรณีที่ผู้เช่าช่วงไม่สามารถดำเนินการเพื่อให้ได้มาซึ่งใบอนุญาตประกอบธุรกิจโรงแรม หรือใบอนุญาตประกอบธุรกิจโรงแรมของผู้เช่าช่วงถูกยกเลิกหรือไม่ได้รับการต่ออายุ ผู้เช่าช่วงจะไม่สามารถดำเนินการโรงแรมต่อไปได้ ซึ่งอาจถือเป็นเหตุให้ผู้เช่าช่วงไม่สามารถปฏิบัติตามข้อกำหนดและหน้าที่ภายใต้สัญญาเช่าช่วงได้

อนึ่ง ในกรณีที่ผู้เช่าช่วงไม่สามารถปฏิบัติตามข้อกำหนดและหน้าที่ภายใต้สัญญาเช่าช่วงที่มีนัยสำคัญอันถือเป็นเหตุเลิกสัญญาประการหนึ่งภายใต้สัญญาเช่าช่วงนั้น กองทรัสต์มีสิทธิที่จะบอกเลิกสัญญาเช่าช่วงและเรียกร้องค่าเสียหายเนื่องจากการผิดสัญญาของผู้เช่าช่วงได้ ทั้งนี้ ในกรณีที่กองทรัสต์ไม่สามารถหาผู้สัญญาเช่าใหม่เพื่อมาเช่าช่วงและบริหารทรัพย์สินหลักที่กองทรัสต์เข้าลงทุนได้ภายในระยะเวลาอันสมควร หรือไม่สามารถบรรลุข้อตกลงกับผู้สัญญาเช่าใหม่เกี่ยวกับข้อกำหนดและเงื่อนไขภายใต้สัญญาฉบับใหม่ที่เป็นประโยชน์ต่อกองทรัสต์ได้ กระแสรายได้ของกองทรัสต์อาจชะลอ หยุดชะงักหรือลดลงอย่างมีนัยสำคัญ ซึ่งอาจมีผลกระทบในทางลบ

อย่างมีนัยสำคัญต่อผลประโยชน์ของกองทรัสต์ และความสามารถในการจ่ายประโยชน์ตอบแทนของกองทรัสต์

อย่างไรก็ตาม ขั้นตอนในการโอนใบอนุญาตประกอบธุรกิจโรงแรมตามประกาศกระทรวงมหาดไทยจะใช้เวลาประมาณ 60 วัน

9) กองทรัสต์ไม่ได้เป็นคู่สัญญาโดยตรงในสัญญาเช่าที่ดินสำหรับโครงการโรงแรมแกรนด์ เซนเตอร์ พอยต์ เทอร์มินอล 21

โครงการโรงแรมแกรนด์ เซนเตอร์ พอยต์ เทอร์มินอล 21 ก่อสร้างขึ้นบนที่ดินที่เช่าตามสัญญาเช่าที่ดินระหว่างบริษัท แอล แอนด์ เอช พร็อพเพอร์ตี้ จำกัด (“ผู้ให้เช่า”) กับเจ้าของที่ดินอันเป็นที่ตั้งของโครงการโรงแรมแกรนด์ เซนเตอร์ พอยต์ เทอร์มินอล 21 ทั้งนี้ ภายใต้อนุญาตก่อตั้งทรัสต์ กองทรัสต์จะลงทุนในสิทธิการเช่าอาคารโรงแรมในโครงการโรงแรมแกรนด์ เซนเตอร์ พอยต์ เทอร์มินอล 21 โดยที่สิทธิการเช่าที่ดินดังกล่าวจะไม่ถูกโอนให้แก่กองทรัสต์ และเนื่องจากกองทรัสต์จะมีคู่สัญญาโดยตรงในสัญญาเช่าที่ดิน และไม่มีอำนาจควบคุมการปฏิบัติตามสัญญาของผู้ให้เช่า ซึ่งเป็นคู่สัญญาตามสัญญาเช่าที่ดินดังกล่าว ดังนั้นจึงไม่สามารถรับประกันได้ว่าผู้ให้เช่าจะไม่ทำผิดหลักเกณฑ์และเงื่อนไขที่อาจทำให้มีการยกเลิกสัญญาเช่าที่ดินได้ ซึ่งแม้ว่าสัญญาเช่าอสังหาริมทรัพย์ของโครงการโรงแรมแกรนด์ เซนเตอร์ พอยต์ เทอร์มินอล 21 จะไม่ระงับไปเพราะการยกเลิกสัญญาเช่าที่ดินดังกล่าว แต่เหตุดังกล่าวอาจส่งผลกระทบต่อการจัดหาผลประโยชน์จากโครงการโรงแรมแกรนด์ เซนเตอร์ พอยต์ เทอร์มินอล 21 ตามสัญญาเช่าอสังหาริมทรัพย์ของโครงการโรงแรมแกรนด์ เซนเตอร์ พอยต์ เทอร์มินอล 21 ระหว่างกองทรัสต์กับผู้ให้เช่า ดังนั้นอาจจะมีผลกระทบในทางลบอย่างมีนัยสำคัญต่อฐานะการเงินและผลการดำเนินงานของกองทรัสต์ ตลอดจนความสามารถของกองทรัสต์ในการจ่ายประโยชน์ตอบแทนให้แก่ผู้ถือหุ้นหน่วยทรัสต์

อย่างไรก็ดีเนื่องจากสัญญาเช่าอสังหาริมทรัพย์ของโครงการโรงแรมแกรนด์ เซนเตอร์ พอยต์ เทอร์มินอล 21 จะไม่ระงับไปเพราะการยกเลิกสัญญาเช่าที่ดินดังกล่าวเนื่องจากการยกเลิกสัญญาเช่าที่ดินจะทำให้อาคารและสิ่งปลูกสร้างบนที่ดินตกเป็นกรรมสิทธิ์ของเจ้าของที่ดินโดยเจ้าของที่ดินจะมีสถานะเป็นผู้ให้เช่าอาคารแทนอีกทั้งในสัญญาเช่าอสังหาริมทรัพย์ของโครงการโรงแรมแกรนด์ เซนเตอร์ พอยต์ เทอร์มินอล 21 ระหว่างกองทรัสต์และผู้ให้เช่าได้กำหนดหน้าที่ของผู้ให้เช่าที่จะต้องไม่กระทำการใดๆให้เกิดการรอนสิทธิของกองทรัสต์หรือกระทำการใดๆที่มีผลหรือจะส่งผลให้กองทรัสต์ไม่สามารถใช้ประโยชน์ได้จากทรัพย์สินที่เช่าซึ่งหากผู้ให้เช่าไม่สามารถปฏิบัติตามเงื่อนไขดังกล่าวอาจเป็นเหตุในการผิดสัญญาของผู้ให้เช่าได้ซึ่งผู้จัดการกองทรัสต์เห็นว่ามาตรการนี้อาจช่วยป้องกันไม่ให้ผู้ให้เช่ากระทำการใดๆอันเป็นเหตุให้มีการยกเลิกสัญญาเช่าที่ดินที่กองทรัสต์ไม่ได้เข้าเป็นคู่สัญญาได้ทั้งนี้โปรดศึกษารายละเอียดเพิ่มเติมได้ที่สรุปสาระสำคัญของร่างสัญญาเช่าอสังหาริมทรัพย์ของโครงการโรงแรมแกรนด์ เซนเตอร์ พอยต์ เทอร์มินอล 21 ในหัวข้อหน้าที่ของผู้ให้เช่าเหตุในการสิ้นสุดสัญญาและผลอันเกิดจากเหตุในการสิ้นสุดสัญญา

10) กองทรัสต์อาจจะไม่สามารถใช้ประโยชน์ในทรัพย์สินที่เช่าได้หากผู้ให้เช่าผิดนัดในสัญญาเช่าอสังหาริมทรัพย์

เนื่องจากกองทรัสต์ลงทุนในสิทธิการเช่าอาคารโรงแรมในโครงการโรงแรมแกรนด์ เซนเตอร์ พอยต์ เทอร์มินอล 21 ในกรณีที่ผู้ให้เช่าตามสัญญาเช่าอสังหาริมทรัพย์และ/หรือสัญญาที่เกี่ยวข้องกับการลงทุนและการบริหาร

จัดการของกองทรัสต์ไม่ยินยอมหรือไม่อำนวยความสะดวกให้แก่กองทรัสต์ในการใช้ทรัพย์สินที่เช่าตามที่ตั้งกลงกัน สัญญาแม้ว่าการเช่าทรัพย์สินดังกล่าวจะได้มีการจดทะเบียนสิทธิการเช่าต่อเจ้าพนักงานที่ดินที่เกี่ยวข้องแล้วก็ตามอาจเป็นผลให้กองทรัสต์ขาดรายได้และเกิดความเสียหายแก่กองทรัสต์ซึ่งผู้จัดการกองทรัสต์ไม่สามารถรับประกันได้ว่ากองทรัสต์จะได้รับค่าสินไหมทดแทนบางส่วนหรือทั้งหมดสำหรับความสูญเสียดังกล่าวอันเนื่องมาจากการฟ้องร้องดำเนินคดีใดๆที่เกี่ยวกับการทำผิดสัญญาดังกล่าว ดังนั้นการที่ผู้ให้เช่าทำผิดข้อสัญญาในสัญญาเช่าอสังหาริมทรัพย์อาจจะส่งผลกระทบในทางลบอย่างมีนัยสำคัญต่อผลการดำเนินงานและฐานะการเงินของกองทรัสต์

อย่างไรก็ตามเพื่อลดผลกระทบที่อาจจะเกิดขึ้นแก่กองทรัสต์ผู้จัดการกองทรัสต์ได้ทำการตกลงกับผู้ให้เช่าในสัญญาเช่าอสังหาริมทรัพย์ไว้แล้วว่าในกรณีที่ผู้ให้เช่าผิดนัดตามที่ระบุไว้ในสัญญาเช่าอสังหาริมทรัพย์ผู้ให้เช่าจะต้องคืนเงินค่าเช่าทรัพย์สินที่เช่าคงเหลือให้แก่กองทรัสต์ตามสัดส่วนของระยะเวลาการเช่าที่เหลืออยู่พร้อมทั้งชดเชยค่าขาดประโยชน์จากการที่กองทรัสต์ไม่สามารถใช้ประโยชน์ซึ่งทรัพย์สินที่เช่าได้ตามระยะเวลาที่กำหนดไว้ในสัญญาเช่าอสังหาริมทรัพย์ดังกล่าว ทั้งนี้โปรดศึกษารายละเอียดเพิ่มเติมได้ที่สรุปสาระสำคัญของร่างสัญญาเช่าอสังหาริมทรัพย์ของโครงการ โรงแรมแกรนด์เซนต์เอเธอร์พอยด์เทอร์มินอล 21 ในหัวข้อเหตุในการสิ้นสุดสัญญาและผลอันเกิดจากเหตุในการสิ้นสุดสัญญา

11) ความเสี่ยงจากการไม่สามารถหาผู้เช่าช่วงได้ในอนาคต

กรณีที่สัญญาเช่าช่วงอสังหาริมทรัพย์ของโครงการ โรงแรมแกรนด์เซนต์เอเธอร์พอยด์เทอร์มินอล 21 สิ้นสุดลงหรือมีการบอกเลิกสัญญาเช่าช่วงดังกล่าวก่อนครบกำหนดระยะเวลาการเช่าตามสัญญาของทรัสต์อาจใช้เวลาหาบุคคลอื่นเพื่อเข้ามาเป็นผู้เช่าช่วงทรัพย์สินหลักรายใหม่แทนผู้เช่าช่วงเดิมซึ่งบุคคลดังกล่าวอาจไม่มีคุณสมบัติหรือความสามารถเหมือนกับผู้เช่าช่วงเดิมรวมทั้งอาจไม่สามารถหาผู้เช่าช่วงรายใหม่มาทดแทนและจ่ายค่าเช่าได้เท่ากับผู้เช่าช่วงรายเดิมได้ซึ่งจะส่งผลกระทบโดยตรงต่อรายได้ของกองทรัสต์และความสามารถในการจ่ายประโยชน์ตอบแทนให้กับผู้ถือหุ้นทรัสต์ตามลำดับ

อย่างไรก็ตามภายใต้สัญญาเช่าช่วงกองทรัสต์มีสิทธิเรียกให้ผู้เช่าช่วงต่ออายุสัญญาเช่าช่วงต่อไปอีก 2 ครั้งๆละไม่เกิน 3 ปี (โปรดศึกษารายละเอียดได้ในสรุปสาระสำคัญของร่างสัญญาเช่าช่วงอสังหาริมทรัพย์ หัวข้อเงื่อนไขในการต่ออายุ) ตลอดจนในกรณีที่ไม่ได้ให้ผู้เช่าช่วงรายเดิมเช่าช่วงอสังหาริมทรัพย์ต่อไปผู้จัดการกองทรัสต์จะมีกระบวนการในการพิจารณาคัดเลือกผู้เช่าช่วงรายใหม่โดยจะคำนึงถึงผลประโยชน์ของผู้ถือหุ้นทรัสต์เป็นสำคัญ

4.2 ความเสี่ยงที่เกี่ยวกับทรัพย์สินหลัก

1) กองทรัสต์มีความเสี่ยงจากความผันผวนทางเศรษฐกิจและภาวะธุรกิจท่องเที่ยวในประเทศ

โครงการ โรงแรมแกรนด์เซนต์เอเธอร์พอยด์เทอร์มินอล 21 ซึ่งเป็นทรัพย์สินหลักที่กองทรัสต์จะลงทุนมีความเสี่ยงจากความผันผวนของระบบเศรษฐกิจและอุตสาหกรรมท่องเที่ยวผลกระทบจากสภาวะเศรษฐกิจโลกถดถอยหรือชะงักงันความผันผวนของอัตราแลกเปลี่ยนเงินตราซึ่งอาจส่งผลกระทบได้และค่าใช้จ่ายของนักท่องเที่ยวในประเทศต่างๆที่เป็นกลุ่มเป้าหมายรวมทั้งการชะลอตัวของธุรกิจข้ามชาติในประเทศไทยตลอดจนปริมาณการลงทุน

โดยตรงจากต่างประเทศลดลงไม่ว่าด้วยสาเหตุใดๆก็ตามอาจทำให้จำนวนนักท่องเที่ยวที่เป็นลูกค้าของโรงแรมและนักท่องเที่ยวที่เดินทางเข้ามาในประเทศไทยมีจำนวนลดลงจากภาวะการชะลอตัวของเศรษฐกิจที่ถดถอย

เนื่องด้วยปริมาณลูกค้าส่วนใหญ่ที่มาเข้าพักในโครงการ โรงแรมแกรนด์เซนต์เอ็ดเวิร์ดเทอร์มินอล 21 เป็นนักท่องเที่ยวและ/หรือนักท่องเที่ยวชาวต่างประเทศดังนั้นการดำเนินการของผู้เช่าช่วงหรือผู้บริหารโรงแรมอาจได้รับผลกระทบจากความผันแปรของจำนวนและประเภทของผู้เข้าพักตามการเปลี่ยนของฤดูกาลท่องเที่ยวและจากภาพพจน์ในทางลบจากเหตุการณ์ใดๆที่ลดความน่าสนใจของประเทศไทยในสถานที่ประกอบธุรกิจสถานที่ประกอบกิจการสถานที่ท่องเที่ยวสำหรับชาวต่างประเทศรวมถึงกำลังซื้อของชาวต่างชาติความนิยมและ/หรือความเชื่อมั่นในการท่องเที่ยวในประเทศไทยซึ่งจะก่อให้เกิดผลกระทบต่อผลการดำเนินงานขององค์กรด้วย

อย่างไรก็ตามความเสี่ยงดังกล่าวสำหรับผู้เช่าช่วงและ/หรือผู้บริหารโรงแรมอาจบรรเทาได้จากการกระจายกลุ่มลูกค้าโดยไม่จำกัดเพียงภูมิภาคใดภูมิภาคหนึ่งหรือสัญชาติใดสัญชาติหนึ่งสำหรับนำมาทดแทนซึ่งกันและกันในแต่ละฤดูกาลท่องเที่ยวอย่างสอดคล้องกันนอกจากนี้หากกรณีที่เกิดปัญหากับภูมิภาคหรือกลุ่มลูกค้ากลุ่มใดกลุ่มหนึ่งก็ยังมีอีกกลุ่มลูกค้าที่สามารถมาทดแทนได้

2) ทรัพย์สินหลักอาจต้องเผชิญกับความเสี่ยงจากการแข่งขันในอุตสาหกรรมโรงแรมและการท่องเที่ยวที่สูงขึ้น

การแข่งขันภายในอุตสาหกรรมโรงแรมและการท่องเที่ยวที่เพิ่มขึ้นของจำนวนผู้ประกอบการในตลาดอุปทานของห้องพักที่มีมากขึ้นทั้งในทำเลเดียวกันและ/หรือในแหล่งท่องเที่ยวอื่นๆซึ่งอาจเป็นทางเลือกทดแทนการเข้าพักในโครงการ โรงแรมแกรนด์เซนต์เอ็ดเวิร์ดเทอร์มินอล 21 ซึ่งเป็นทรัพย์สินหลักที่องค์กรลงทุนได้ทั้งทางตรงและ/หรือทางอ้อมซึ่งอาจทำให้เกิดการแข่งขันมากขึ้นทั้งในด้านราคาและคุณภาพการให้บริการ รูปลักษณ์และสิ่งอำนวยความสะดวกต่างๆรวมทั้งกำลังซื้อค่าใช้จ่ายเฉลี่ยสำหรับการเข้าพักและความผันผวนของจำนวนนักท่องเที่ยวและนักธุรกิจกลุ่มเป้าหมายซึ่งจะมีผลต่อรายได้และค่าใช้จ่ายในการดำเนินการของผู้เช่าช่วงอันจะส่งผลกระทบต่อความสามารถในการชำระค่าเช่าทั้งที่เป็นค่าเช่าคงที่และ/หรือค่าเช่าแปรผันของผู้เช่าช่วงอย่างมีนัยสำคัญโดยเฉพาะอย่างยิ่งหากคู่แข่งมีการพัฒนาปรับปรุงตกแต่งโรงแรมของตนรวมทั้งคุณภาพในการให้บริการให้มีขีดความสามารถที่เหนือกว่าและสามารถดึงดูดผู้เข้าพักได้มากกว่าซึ่งมีผลต่อศักยภาพในการดึงดูดผู้เข้าพักของโรงแรม

นอกจากนี้เซอร์วิสอพาร์ทเมนต์ซึ่งอาจถือได้ว่าเป็นคู่แข่งทางอ้อมของทรัพย์สินที่องค์กรจะลงทุนอาจส่งผลกระทบต่อรายได้จากการดำเนินงานของผู้เช่าช่วงได้เนื่องจากเป็นทางเลือกที่ราคาถูกกว่าและ/หรือมีสิ่งอำนวยความสะดวกเหมาะสมกับผู้เข้าพักที่ต้องการพักระยะยาวในราคาที่ต่ำกว่า

อย่างไรก็ตามความเสี่ยงดังกล่าวอาจบรรเทาได้เนื่องจากโครงการ โรงแรมแกรนด์ เซนต์ เอ็ดเวิร์ด เทอร์มินอล 21 ตั้งอยู่ในทำเลที่เป็นศูนย์กลางการเดินทางของผู้เข้าพักต่างชาติที่สะดวกสบายและแวดล้อมด้วยศูนย์การค้า อาคารสำนักงานการคมนาคมรวมทั้งการออกแบบห้องพักที่ทันสมัยและมีสิ่งอำนวยความสะดวกพื้นฐานเพื่อตอบสนองความต้องการลูกค้าได้ทุกประเภทซึ่งเป็นจุดเด่นเมื่อลูกค้าเปรียบเทียบคุณภาพและขอบเขตการให้บริการตามมาตรฐานของโรงแรมชั้นดีกับเซอร์วิสอพาร์ทเมนต์ต่างๆที่อาจเป็นคู่แข่งทางอ้อม

- 3) ความเสียหายหรือความสูญเสียที่อาจเกิดขึ้นหากทรัพย์สินหลักไม่ได้รับความคุ้มครองตามกรรมธรรม์ประกันภัยเนื่องจากสัญญาเช่าที่ดินซึ่งเป็นที่ตั้งของโครงการโรงแรมแกรนด์ เซนเตอร์ พอยต์ เทอร์มินอล 21 มีข้อกำหนดและเงื่อนไขที่อาจจะส่งผลกระทบในทางลบต่อความสามารถของกองทรัสต์ในการได้รับเงินค่าสินไหมทดแทนในกรณีที่เกิดความเสียหายต่อโครงการโรงแรมแกรนด์ เซนเตอร์ พอยต์ เทอร์มินอล 21

ในสัญญาเช่าที่ดินได้กำหนดไว้ว่าระหว่างระยะเวลาการเช่าที่ดินสามปีสุดท้ายหากโครงการ โรงแรมแกรนด์เซนเตอร์พอยต์เทอร์มินอล 21 ได้รับความเสียหายโดยสิ้นเชิงหรือเสียหายจนทำให้ต้องหยุดการดำเนินธุรกิจเป็นระยะเวลาเกินกว่าหกเดือนสัญญาเช่าที่ดินจะสิ้นสุดลงทันทีและเจ้าของที่ดินมีสิทธิได้รับค่าสินไหมทดแทนที่ได้รับจากบริษัทประกันภัยที่เกี่ยวข้องตามข้อกำหนดของสัญญาเช่าที่ดินทั้งนี้เพื่อป้องกันความเสียหายที่อาจเกิดขึ้นจากการที่สัญญาเช่าที่ดินอันเป็นที่ตั้งของทรัพย์สินหลักที่กองทรัสต์ลงทุนได้ระงับลงดังกล่าวข้างต้นกองทรัสต์จึงได้จัดให้มีการประกันภัยสิทธิการเช่าเพิ่มเติมแต่อย่างใดก็ตามจำนวนเงินที่สามารถเอาประกันภัยได้หรือจำนวนเงินที่ได้รับเป็นค่าสินไหมทดแทนตามกรรมธรรม์ประกันภัยดังกล่าวอาจไม่เพียงพอต่อความเสียหายที่กองทรัสต์ได้รับจากเหตุดังกล่าว

นอกจากนี้กองทรัสต์จะจัดให้มีกรรมธรรม์ประกันภัยที่ครอบคลุมความเสียหายต่อทรัพย์สินและความรับผิดชอบที่เกี่ยวกับทรัพย์สินหลักโดยผู้จัดการกองทรัสต์เชื่อว่าเงื่อนไขความคุ้มครองและจำนวนเงินเอาประกันภัยของกองทรัสต์เป็นไปตามแนวปฏิบัติทั่วไปในธุรกิจสังหาริมทรัพย์ในประเทศไทยและตามกฎหมายหลักทรัพ์ทั้งนี้ภายใต้กรรมธรรม์ประกันภัยที่เกี่ยวข้องอาจมีเงื่อนไขการรับประกันภัยที่อยู่นอกเหนือการควบคุมของกองทรัสต์อาจจำกัดขอบเขตของการได้รับความคุ้มครองภายใต้กรรมธรรม์ประกันภัยที่กองทรัสต์จะสามารถจัดหาหรือมีความสามารถที่จะจัดหาโดยมีเงื่อนไขเกี่ยวกับอัตราเบี้ยประกันภัยที่เหมาะสมความชำรุดบกพร่องในการออกแบบการก่อสร้างหรือความชำรุดบกพร่องที่มองไม่เห็นของทรัพย์สินหรืออุปกรณ์หรือความบกพร่องในทรัพย์สินหลักอาจทำให้กองทรัสต์ต้องมีค่าใช้จ่ายในการลงทุนเพิ่มเติมมีค่าใช้จ่ายในการซ่อมแซมและบำรุงรักษาเป็นพิเศษหรือต้องมีการชดเชยค่าเสียหายหรือภาระหน้าที่อื่นๆต่อบุคคลภายนอกและอาจไม่ได้รับความคุ้มครองจากกรรมธรรม์ประกันภัยที่เกี่ยวข้องนอกจากนี้กองทรัสต์มีความเสี่ยงในการถูกดำเนินคดีหรือถูกเรียกร้องโดยลูกค้าผู้รับเหมาหรือผู้มาใช้บริการในทรัพย์สินหลักซึ่งอาจเกิดขึ้นจากหลายสาเหตุเช่นการเกิดอุบัติเหตุหรือการบาดเจ็บที่อาจได้รับในขณะที่อยู่ ณ ทรัพย์สินหลักการที่ผู้เช่าช่วงไม่สามารถใช้ประโยชน์จากทรัพย์สินหลักตามเงื่อนไขการเช่าช่วงได้และการที่กองทรัสต์ไม่สามารถปฏิบัติหน้าที่ของตนตามสัญญาเช่าสัญญาก่อสร้างหรือสัญญาอื่นๆที่ทำกับผู้รับเหมาผู้เช่าช่วงหรือบุคคลภายนอกได้อันเนื่องมาจากความสูญเสียหรือความเสียหายบางอย่างเช่นภัยธรรมชาติการก่อการร้ายการระบาดของโรคติดต่อหรือความสูญเสียใดๆที่เป็นผลมาจากเรื่องดังกล่าวอาจไม่สามารถเอาประกันภัยได้หรือเบี้ยประกันภัยอาจสูงเกินกว่าความเหมาะสมที่จะเอาประกันภัยนั้นเป็นเหตุให้กองทรัสต์อาจต้องเอาประกันภัยโดยจ่ายค่าเบี้ยประกันภัยเพิ่มขึ้นหรือลดความคุ้มครองลงนอกจากนี้เมื่อเกิดความเสียหายที่ร้ายแรงความคุ้มครองตามกรรมธรรม์ประกันภัยที่กองทรัสต์มีอยู่อาจไม่เพียงพอที่จะชดเชยความเสียหายตามที่ได้มีการเรียกร้องหรือครบถ้วนตามมูลค่าตลาดหรือเต็มมูลค่าในการจัดหาของทดแทน (Replacement Cost) ให้เท่ากับเงินลงทุนของกองทรัสต์หรือของผู้เช่าช่วงที่เสียไป ยิ่งไปกว่านั้นการสูญเสียบางอย่างอาจไม่มีการเอาประกันภัยทั้งหมดดังนั้นกองทรัสต์อาจสูญเสียเงินทุนบางส่วนหรือทั้งหมดที่ได้ลงทุนในทรัพย์สินหลักรวมถึงรายได้ในอนาคตที่คาดว่าจะได้รับจากทรัพย์สินหลักแต่ทั้งนี้กองทรัสต์อาจยังมีหน้าที่ปฏิบัติตามภาระหนี้สินหรือภาระทางการเงินอื่นที่เกี่ยวข้องกับทรัพย์สินหลัก

นอกจากนี้กรรมธรรม์ประกันภัยของกองทรัสต์และเงื่อนไขความคุ้มครองจะอยู่ภายใต้การต่ออายุและการเจรจาในอนาคตผู้จัดการกองทรัสต์จึงไม่สามารถรับประกันได้ว่ากองทรัสต์จะได้รับความคุ้มครองภายใต้เงื่อนไขทางธุรกิจที่เหมาะสมในอนาคตค่าเบี้ยประกันภัยที่เพิ่มขึ้นหรือความคุ้มครองที่ลดลงอย่างมีนัยสำคัญจะส่งผลกระทบต่อภาระในการดำเนินงานฐานะการเงินและความสามารถในการจ่ายประโยชน์ตอบแทนให้แก่ผู้ถือหน่วยทรัสต์โปรดพิจารณารายละเอียดเพิ่มเติมเกี่ยวกับกรรมธรรม์ประกันภัยเกี่ยวกับทรัพย์สินที่กองทรัสต์ลงทุนในข้อ 2.1.4 “การประกันภัยในทรัพย์สินที่กองทรัสต์เข้าลงทุน”

4) ทรัพย์สินหลักอาจมีความชำรุดบกพร่อง หรืออาจมีการปฏิบัติที่ผิดกฎหมายและกฎระเบียบ หรืออาจมีความบกพร่องอื่น

นอกเหนือจากที่ได้มีการเปิดเผยไว้ในแบบแสดงรายการข้อมูลฉบับนี้แล้วผู้ก่อตั้งทรัสต์ได้ตรวจสอบสภาพทรัพย์สินหลักพบว่าอยู่ในสภาพที่ดีมีความพร้อมที่จะลงทุนและไม่พบว่าทรัพย์สินหลักในครั้งนี้มี ความชำรุดบกพร่องหรือขาดตกบกพร่องที่ต้องได้รับการซ่อมแซมหรือบำรุงรักษา (รวมถึงเรื่องการออกแบบการก่อสร้างหรือความชำรุดบกพร่องหรือขาดตกบกพร่องที่มองไม่เห็นอื่นๆของทรัพย์สินหรืออุปกรณ์ของทรัพย์สินหลักซึ่งอาจต้องมีการใช้จ่ายเพื่อการลงทุนเพิ่มขึ้นหรือต้องมีการใช้จ่ายในการซ่อมแซมหรือบำรุงรักษาพิเศษ) อย่างไรก็ตามผู้ก่อตั้งทรัสต์ไม่สามารถรับประกันได้ว่าไม่มีการปฏิบัติผิดกฎหมายและกฎระเบียบต่างๆหรือไม่มีการขาดตกบกพร่องอื่นๆที่เกี่ยวกับทรัพย์สินหลักรวมทั้งรายงานของบริษัทประเมินค่าทรัพย์สินที่ผู้ก่อตั้งทรัสต์ใช้ในการประเมินค่าทรัพย์สินหลักรายงานการตรวจสอบสภาพอาคารและรายงานการประเมินค่าทรัพย์สินอาจมีข้อจำกัดในการตรวจสอบซึ่งอาจทำให้เกิดความคลาดเคลื่อนได้ทั้งนี้ความชำรุดบกพร่องหรือการขาดตกบกพร่องที่ยังไม่ปรากฏดังกล่าวอาจทำให้กองทรัสต์ต้องลงทุนเพิ่มเติมอย่างมีนัยสำคัญหรือมีภาระหน้าที่ต่อบุคคลภายนอกที่ทำให้เกิดค่าใช้จ่ายในลักษณะและจำนวนที่มีได้คาดการณ์ไว้ซึ่งอาจมีผลกระทบในทางลบต่อรายได้และกระแสเงินสดของกองทรัสต์อย่างมีนัยสำคัญ

ข้อรับรองการรับประกันและข้อตกลงการรับผิดชอบใช้ที่ให้ผู้ให้เชื่ออยู่ภายใต้ขอบเขตจำนวนและระยะเวลาในการเรียกร้องที่จำกัดดังนั้นผู้ก่อตั้งทรัสต์จึงไม่สามารถรับประกันได้ว่ากองทรัสต์จะมีสิทธิได้รับชดเชยความเสียหายภายใต้ข้อรับรองการรับประกันและข้อตกลงการรับผิดชอบใดๆดังกล่าวสำหรับความเสียหายที่เกิดขึ้นกับกองทรัสต์อันเนื่องมาจากการเข้าลงทุนในทรัพย์สินหลักของกองทรัสต์

5) การก่อสร้างระบบสาธารณูปโภคพื้นฐานด้านคมนาคมที่มีแผนจะดำเนินการ และโครงการปรับปรุงต่างๆ ที่อยู่ใกล้กับทรัพย์สินหลักอาจเป็นอุปสรรคต่อการเดินทางมายังทรัพย์สินหลัก

หากมีการปรับปรุงระบบสาธารณูปโภคพื้นฐานด้านคมนาคมที่อยู่ใกล้กับทรัพย์สินหลักเช่นรถไฟฟ้า BTS สถานีรถไฟ MRT สถานีสุขุมวิทจุดเปลี่ยนรถประจำทางทางพิเศษและถนนเข้า-ออกของทรัพย์สินหลักดังกล่าวสร้างความสะดวกในการเข้าถึงทรัพย์สินหลักโดยโครงการโรงแรมแกรนด์เซ็นเตอร์พอยต์เทอร์มินอล 21 ตั้งอยู่ใกล้กับจุดเชื่อมต่อรถไฟฟ้า BTS สถานีรถไฟ MRT สถานีสุขุมวิทผู้ก่อตั้งทรัสต์ไม่สามารถรับประกันได้ว่าการเข้าถึงทรัพย์สินหลักจะไม่ได้รับผลกระทบจากการเปลี่ยนแปลงปิดย้ายขบวนรถหรือการปรับปรุงระบบสาธารณูปโภคพื้นฐานตลอดจนความล่าช้าหรือไม่เสร็จสมบูรณ์ตามแผนหรืออาจเกิดขบวนการจราจรในบริเวณดังกล่าวทั้งนี้ผลจากการเกิดเหตุดังกล่าวอาจส่งผลกระทบต่อการเดินทางเข้าถึงหรือ

ความสามารถในการปรับปรุงทรัพย์สินหลักซึ่งอาจมีผลกระทบในทางลบต่อการเดินทางของลูกค้าความน่าสนใจ และจุดขายของอสังหาริมทรัพย์หรือสิทธิการเช่าอสังหาริมทรัพย์ที่กองทรัสต์ลงทุนตลอดจนการเดินทางเข้าถึง โครงการโรงแรมแกรนด์เซ็นเตอร์พอยด์เทอร์มินอล 21 และอาจส่งผลกระทบในทางลบต่อฐานะการเงินและผลการดำเนินงานของกองทรัสต์ทำให้ความสามารถของกองทรัสต์ในการจ่ายประโยชน์ตอบแทนให้แก่ผู้ถือหน่วยทรัสต์ลดลงได้

นอกจากนี้ผู้ก่อตั้งทรัสต์ไม่อาจรับประกันได้ว่าอาคารที่ตั้งในบริเวณใกล้เคียงกับทรัพย์สินหลักจะไม่ถูกรื้อถอน พัฒนาใหม่หรือปรับปรุงเพื่อใช้ประโยชน์ในทางอื่นและไม่สามารถรับประกันได้ว่าจะไม่มีการก่อสร้างอาคารใหม่หรือการพัฒนาที่ดินในบริเวณที่ใกล้กับทรัพย์สินหลักซึ่งอาจส่งผลกระทบต่อทรัพย์สินหลักเป็นครั้งคราว การพัฒนาพื้นที่การปรับปรุงการก่อสร้างหรือการพัฒนาที่ดินใดๆอาจลดจำนวนผู้ครอบครองผู้เช่าหรือผู้มาใช้ บริการในทรัพย์สินหลักและทำให้รายได้ค่าเช่าจากทรัพย์สินหลักลดน้อยลงด้วยเหตุนี้การพัฒนาใหม่ การปรับปรุงการก่อสร้างหรือการพัฒนาที่ดินดังกล่าวอาจส่งผลกระทบในทางลบอย่างมีนัยสำคัญต่อฐานะการเงิน และผลการดำเนินงานของกองทรัสต์

6) การใช้ส่วนต่อเชื่อมเพื่อเชื่อมพื้นที่บางส่วนของทรัพย์สินหลักเข้ากับรถไฟฟ้า BTS สถานีโตก

เจ้าของทรัพย์สินหลักได้ทำสัญญาต่อเชื่อมพื้นที่กับระบบขนส่งมวลชนกทม. (“ระบบBTS”)บริเวณรถไฟฟ้า BTS สถานีโตกซึ่งตามสัญญาดังกล่าวเจ้าของทรัพย์สินหลักมีสิทธิใช้ทางเชื่อมต่อดังกล่าวเป็นระยะเวลาเท่ากับ ระยะเวลาตามสัญญาสัมปทานระบบขนส่งมวลชนกรุงเทพมหานครระหว่างบริษัทระบบขนส่งมวลชนกรุงเทพ จำกัด (มหาชน) กับกรุงเทพมหานคร (ซึ่งสัญญาสัมปทานจะสิ้นสุดลงในวันที่ 4 ธันวาคม 2572) ซึ่งระบบBTSมี เส้นทางเดินรถไฟฟ้าผ่านถนนสุขุมวิทบริเวณด้านหน้าของทรัพย์สินหลักซึ่งตรงกับบริเวณรถไฟฟ้า BTS สถานีโตกดังนั้นหากระยะเวลาตามสัญญาสัมปทานสิ้นสุดลงก่อนระยะเวลาตามสัญญาเช่าทรัพย์สินหลักอาจ ส่งผลให้กองทรัสต์ไม่สามารถใช้ประโยชน์ในทางเชื่อมต่อดังกล่าวได้ซึ่งอาจทำให้การเข้าสู่ทรัพย์สินหลักของผู้ พักอาศัยและผู้มาใช้บริการในทรัพย์สินหลักได้รับความสะดวกน้อยลงอาจส่งผลกระทบต่อผลการดำเนินงานของ ทรัพย์สินหลักและประโยชน์ตอบแทนต่อกองทรัสต์ที่ผู้ถือหน่วยทรัสต์คาดว่าจะได้รับ

7) ภัยธรรมชาติและเหตุสุดวิสัยอื่นๆการก่อการร้ายและสงครามอาจมีผลกระทบในทางลบต่อรายได้ของกองทรัสต์

ความเสี่ยงหลายประการเช่นภัยธรรมชาติหรือเหตุสุดวิสัยอื่นๆในบริเวณที่ทรัพย์สินหลักตั้งอยู่และบริเวณอื่นๆที่มีลูกค้าเป็นจำนวนมากอาจส่งผลให้การอุปโภคบริโภคและการท่องเที่ยวลดลงตัวอย่างเช่นเหตุการณ์น้ำท่วมใหญ่ ในประเทศไทยที่เกิดขึ้นในช่วงปี 2554 นอกจากนี้การเกิดสงครามการก่อการร้ายความไม่สงบทางการเมืองการ ประทุษร้ายและความไม่แน่นอนทางการเมืองอื่นๆที่เกิดขึ้นจริงหรือที่มีการอ้างว่าจะเกิดขึ้นอาจก่อให้เกิดผลกระทบ ในทำนองเดียวกันเหตุการณ์ใดเหตุการณ์หนึ่งหรือหลายเหตุการณ์เหล่านี้อาจทำให้ความต้องการเข้าพักหรือใช้ บริการในโครงการโรงแรมแกรนด์เซ็นเตอร์พอยด์เทอร์มินอล 21 ลดลงซึ่งจะมีผลต่อรายได้ของผู้เช่าช่วงอันจะ ส่งผลกระทบต่อความสามารถในการชำระค่าเช่าทั้งที่เป็นค่าเช่าคงที่และ/หรือค่าเช่าแปรผันของผู้เช่าช่วงอย่างมี นัยสำคัญอันอาจมีผลกระทบในทางลบอย่างมีนัยสำคัญต่อผลการดำเนินงานฐานะการเงินและความสามารถในการจ่ายประโยชน์ตอบแทนหรือผลตอบแทนของกองทรัสต์และเหตุการณ์ดังกล่าวอาจเป็นเหตุให้ทรัพย์สินหลัก ได้รับความเสียหายซึ่งไม่ได้รับความคุ้มครองตามกรมธรรม์ประกันภัย

**8) การให้ความยินยอมในการโอนสิทธิและหน้าที่ตามสัญญาที่เกี่ยวข้องต่างๆ อาจล่าช้า หรือผู้เช่าทรัพย์สินหลักที่
กองทรัสต์ลงทุนไม่ให้ความยินยอมในการเปลี่ยนตัวเจ้าของทรัพย์สินหลักเดิมเป็นผู้เช่าช่วง**

เนื่องจากทรัพย์สินหลักที่กองทรัสต์จะลงทุนปัจจุบันมีการให้เช่าพื้นที่และให้บริการที่เกี่ยวข้องแก่ผู้เช่าพื้นที่
จำนวนหนึ่งรายเพื่อทำเป็นภัตตาคาร และส่วนหนึ่งยังได้เปิดบริการห้องพักให้ผู้พักอาศัยซึ่งส่วน
ใหญ่จะเป็นลูกค้าในกลุ่มธุรกิจบริษัท โดยในการลงทุนของกองทรัสต์จะต้องมีการโอนสิทธิและหน้าที่ตาม
สัญญาเช่าและสัญญาบริการต่างๆ ดังกล่าวจากเจ้าของทรัพย์สินหลักเดิมให้แก่ผู้เช่าช่วงเพื่อประกอบธุรกิจ
โรงแรมแกรนด์ เซนเตอร์ พอยต์ เทอร์มินอล 21 ให้ต่อเนื่องต่อไป ซึ่งการโอนสิทธิและหน้าที่ตามสัญญาต่างๆ
ดังกล่าวจะต้องได้รับความยินยอมจากผู้เช่าพื้นที่ และผู้พักอาศัยระยะยาวในฐานะคู่สัญญาภายใต้สัญญาดังกล่าว
ด้วย

อย่างไรก็ตาม หากผู้เช่าพื้นที่ และ/หรือ ผู้พักอาศัยระยะยาวรายใดปฏิเสธที่จะให้ความยินยอมต่อการ โอนสิทธิ
และหน้าที่ตามสัญญาดังกล่าวทำให้กองทรัสต์อาจจำเป็นต้องดำเนินการให้เจ้าของทรัพย์สินหลักเดิมยกเลิก
สัญญากับผู้เช่าพื้นที่ และ/หรือ ผู้พักอาศัยระยะยาวรายนั้น การดำเนินการดังกล่าวอาจส่งผลกระทบต่อการลงทุน
ของกองทรัสต์ได้

อย่างไรก็ดี ในการเข้าลงทุนในทรัพย์สินหลักของกองทรัสต์นี้ เจ้าของทรัพย์สินหลักเดิมจะแจ้งให้ผู้เช่าพื้นที่และ
ผู้พักอาศัยระยะยาวได้ทราบถึงเหตุผลและความจำเป็นในการ โอนสิทธิ และ/หรือ หน้าที่ดังกล่าวล่วงหน้าเพื่อขอ
ความยินยอมในการเปลี่ยนตัวคู่สัญญาภายใต้สัญญาต่างๆ จากเจ้าของทรัพย์สินหลักเดิมเป็นผู้เช่าช่วง และ
เนื่องจากข้อสัญญาในสัญญาเช่า และ/หรือ สัญญาบริการกับผู้เช่าพื้นที่ และผู้พักอาศัยระยะยาวไม่ได้เปลี่ยนแปลง
จากเดิม ดังนั้น การปฏิเสธที่จะให้ความยินยอมดังกล่าวจึงน่าจะมีโอกาสเกิดขึ้นได้น้อย

**9) มูลค่าของทรัพย์สินหลักตามการประเมินค่าโดยบริษัทประเมินค่าทรัพย์สินไม่ได้เป็นเครื่องแสดงมูลค่าที่แท้จริง
ของทรัพย์สินหลักเสมอและไม่สามารถรับประกันได้ว่าราคาขายของทรัพย์สินหลักดังกล่าวนั้นจะเป็นไปตามที่
ประเมินไว้ในปัจจุบันหรือในอนาคต**

โดยทั่วไปการประเมินค่าทรัพย์สินจะพิจารณาจากปัจจัยต่างๆรวมถึงปัจจัยบางประการที่เกี่ยวข้องกับทรัพย์สิน
หลักเช่นสถานะทางการตลาดความแข็งแกร่งทางการเงินความสามารถในการแข่งขันและคุณสมบัติทางกายภาพ
ของทรัพย์สินซึ่งอาจมีการเปลี่ยนแปลงได้ในอนาคตเนื่องจากเหตุการณ์บางเหตุการณ์หรือเหตุการณ์ทั้งหมดที่
เป็นข้อสมมติฐานอาจไม่เกิดขึ้นตามที่คาดการณ์ไว้หรืออาจเกิดเหตุการณ์หรือสถานการณ์ที่มีได้คาดการณ์ไว้ซึ่ง
ข้อสมมติฐานเหล่านี้อ้างอิงตามข้อมูลที่จัดหาให้โดยหรือในนามของผู้ก่อตั้งทรัสต์และเจ้าของทรัพย์สินหลัก
รวมทั้งยังได้มีการหารือกับบุคคลดังกล่าวด้วยซึ่งข้อสมมติฐานเหล่านี้เป็นการคาดการณ์และเป็นความเห็นต่อ
เหตุการณ์ที่อาจจะเกิดขึ้นในอนาคตจึงอาจเป็นข้อมูลที่มีความเสี่ยงและอาจมีความไม่แน่นอนไม่ว่าผู้ลงทุนทราบ
อยู่แล้วหรือไม่ทราบมาก่อนก็ตามนอกจากนี้ข้อมูลเกี่ยวกับการประเมินค่าทรัพย์สินและข้อมูลต่างๆของรายงาน
การประเมินค่าทรัพย์สินที่ปรากฏอยู่ในเอกสารฉบับนี้อาจเป็นข้อมูลที่บางส่วนอ้างอิงจากและประกอบด้วยข้อมูล
ที่เป็นการคาดคะเนการประมาณการและข้อความในลักษณะที่เป็นการคาดการณ์ในอนาคตอื่นๆที่มีความเสี่ยง
และมีความไม่แน่นอนได้ทำให้เหตุการณ์ในอนาคตอาจมีความเสี่ยงความไม่แน่นอนและมีปัจจัยอื่นๆที่อาจทำ
ให้ผลหรือการดำเนินการที่เกิดขึ้นจริงแตกต่างไปอย่างมีนัยสำคัญจากผลหรือการดำเนินการในอนาคตที่กล่าวไว้

โดยชัดแจ้งหรือโดยนัยในข้อความในลักษณะที่เป็นการคาดการณ์ในอนาคตนอกจากนี้ในเอกสารฉบับนี้ไม่ได้ นำเอาข้อสมมติฐานทุกข้อที่ใช้ในการจัดทำการประเมินค่าทรัพย์สินมารวมเอาไว้ทั้งหมด

ข้อมูลต่างๆที่ปรากฏในแบบแสดงรายการข้อมูลฉบับนี้ไม่ได้เป็นความเห็นเกี่ยวกับจริยธรรมทางการค้าและต่อ โครงสร้างของกองทรัสต์และทรัพย์สินหลักรวมทั้งไม่ได้เป็นความเห็นไม่ว่าจะโดยชัดแจ้งหรือโดยนัยเกี่ยวกับ ราคาซื้อขายของหน่วยทรัสต์ในอนาคตหรือฐานะการเงินของกองทรัสต์เมื่อได้เป็นหลักทรัพย์จดทะเบียนใน ตลาดหลักทรัพย์แล้วนอกจากนี้ข้อมูลดังกล่าวไม่ได้เป็นการรวบรวมเอาข้อมูลทั้งหมดที่อาจจะจำเป็นหรือเป็นที่ ต้องการเพื่อใช้สำหรับการประเมินค่าทรัพย์สินหลักการลงทุนในกองทรัสต์หรือในหน่วยทรัสต์ได้อย่างครบถ้วน รวมทั้งข้อมูลและรายการต่างๆที่เกี่ยวข้องกับบริษัทประเมินค่าทรัพย์สินไม่ได้ให้สิทธิหรือเสนอทางแก้ไขแก่ผู้ ลงทุนหรือบุคคลอื่นใดและไม่ได้ประสงค์ให้เกิดหรือไม่ควรที่จะนำไปตีความเป็นรูปแบบใดๆที่เป็นการประกัน ฐานะการเงินหรือการดำเนินงานในอนาคตของกองทรัสต์หรือเป็นข้อความในลักษณะที่เป็นการคาดการณ์ใน อนาคตอื่นใด

นอกจากนี้ผู้ก่อตั้งทรัสต์ไม่สามารถรับประกันได้ว่าการประเมินค่าทรัพย์สินที่จัดทำโดยบริษัทประเมินค่า ทรัพย์สินนั้นสะท้อนมูลค่าที่แท้จริงของทรัพย์สินหลักเสมอหรือรับประกันได้ว่าบริษัทประเมินค่าทรัพย์สินราย อื่นๆจะให้ผลการประเมินค่าทรัพย์สินเช่นเดียวกันได้ดังนั้นผู้ก่อตั้งทรัสต์จึงไม่สามารถรับประกันได้ว่าข้อ สมมติฐานที่ใช้อ้างอิงจะมีความถูกต้องแม่นยำราคาที่กองทรัสต์ขายทรัพย์สินอย่างใดอย่างหนึ่งในอนาคตอาจจะ ต่ำกว่ามูลค่าที่บริษัทประเมินค่าทรัพย์สินกำหนดไว้ณวันที่กองทรัสต์ลงทุนในทรัพย์สินหลักดังกล่าวหรืออาจจะ ต่ำกว่าราคาซื้อทรัพย์สินที่กองทรัสต์จัดหามาได้ยิ่งไปกว่านั้นมูลค่าทรัพย์สินสุทธิที่ได้จากการประเมินค่า ทรัพย์สินในเบื้องต้นโดยบริษัทประเมินค่าทรัพย์สินอาจจะไม่สะท้อนมูลค่าที่แท้จริงของทรัพย์สินหลักได้เสมอ ไปหากกองทรัสต์มีการจำหน่ายทรัพย์สินนั้นหรือในกรณีที่มีการชำระบัญชีของกองทรัสต์

สำหรับบรรดารายงานการประเมินค่าทรัพย์สินของบริษัทประเมินค่าทรัพย์สินนั้นยังไม่ได้รับการปรับปรุงข้อมูล นับตั้งแต่วันที่ออกให้เป็นปัจจุบันดังนั้นผู้ที่เกี่ยวข้องในการเสนอขายรายใดๆหรือฝ่ายอื่นใดก็ตามไม่ควรพิจารณา ว่าเป็นคำแนะนำว่าบุคคลใดๆควรจะดำเนินการอย่างไรโดยอิงตามการประเมินค่าทรัพย์สินของบริษัทประเมินค่า ทรัพย์สินที่เปิดเผยในแบบแสดงรายการข้อมูลฉบับนี้ดังนั้นในการตัดสินใจลงทุนซื้อหน่วยทรัสต์ในกองทรัสต์ผู้ ลงทุนไม่ควรใช้ข้อมูลการประเมินค่าทรัพย์สินดังกล่าวและข้อมูลในรายงานการประเมินค่าทรัพย์สินของบริษัท ประเมินค่าทรัพย์สินที่ปรากฏในแบบแสดงรายการข้อมูลฉบับนี้แต่เพียงอย่างเดียวในการประกอบการตัดสินใจ ลงทุน

10) การลดลงของมูลค่ายุติธรรมของทรัพย์สินหลักและการลงทุนในสิทธิการเช่าอสังหาริมทรัพย์จะมีผลกระทบ ในทางลบต่อบัญชีกำไรขาดทุนมูลค่าทรัพย์สินสุทธิและความสามารถในการจ่ายประโยชน์ตอบแทนของ กองทรัสต์

ในกรณีที่มูลค่ายุติธรรมของทรัพย์สินหลักและการลงทุนในสิทธิการเช่าอสังหาริมทรัพย์ลดลงอันเนื่องมาจากการ ขาดทุนจากการประเมินมูลค่ายุติธรรมของทรัพย์สินและการลงทุนในปีนั้นและมีผลให้มูลค่าทรัพย์สินสุทธิลดลง รวมทั้งกองทรัสต์อาจมีสภาพคล่องส่วนเกินอันเกิดจากการขาดทุนจากราคาประเมินมูลค่ายุติธรรมดังกล่าวซึ่งจะ กระทบต่อความสามารถในการจ่ายประโยชน์ตอบแทนของกองทรัสต์อย่างไรก็ตามกองทรัสต์อาจดำเนินการลด

ทุนจดทะเบียนและคืนสภาพคล่องส่วนเกินดังกล่าวให้กับผู้ถือหุ้นหน่วยทรัสต์เพื่อให้สามารถจ่ายประโยชน์ตอบแทน

4.3 ความเสี่ยงที่เกี่ยวข้องกับการลงทุนในอสังหาริมทรัพย์

1) ความเสี่ยงโดยทั่วไปในการลงทุนในอสังหาริมทรัพย์

การลงทุนในอสังหาริมทรัพย์มีความเสี่ยงหลายด้านเช่น (1) การเปลี่ยนแปลงในทางลบด้านการเมืองและภาวะเศรษฐกิจเช่นภาวะเศรษฐกิจถดถอยทั้งในประเทศและต่างประเทศและความต้องการในการบริโภคโดยรวมลดลง (2) สภาพแวดล้อมของตลาดอสังหาริมทรัพย์ในประเทศ (3) การเปลี่ยนแปลงในอัตราดอกเบี้ยอัตราเงินเฟ้ออัตราแลกเปลี่ยนเงินตราต่างประเทศ (4) การเปลี่ยนแปลงนโยบายทางการเงินหรือนโยบายทางเศรษฐกิจอื่นๆในประเทศและต่างประเทศ (5) การเพิ่มค่าใช้จ่ายในการดำเนินการเกี่ยวกับอสังหาริมทรัพย์ที่ไม่ได้คาดการณ์ไว้ (6) การเปลี่ยนแปลงกฎหมายหรือกฎระเบียบทางด้านสิ่งแวดล้อมกฎหมายผังเมืองและกฎระเบียบอื่นๆของรัฐตลอดจนนโยบายทางการคลัง (7) การเรียกร้องความรับผิดชอบด้านสิ่งแวดล้อมที่เกี่ยวกับอสังหาริมทรัพย์ (8) การเปลี่ยนแปลงของค่าเช่าคงที่และค่าเช่าแปรผันที่จะได้รับจากอสังหาริมทรัพย์ที่ลงทุน (9) การเปลี่ยนแปลงของราคาน้ำมันและเชื้อเพลิงอื่นๆ (10) การเปลี่ยนแปลงความนิยมในประเภทของอสังหาริมทรัพย์และสถานที่ตั้งซึ่งนำไปสู่การมีจำนวนห้องพักมากเกินความต้องการหรืออาจทำให้ความต้องการของนักท่องเที่ยวในกลุ่มตลาดเป้าหมายใดๆลดลงสำหรับห้องพักบางประเภทหรืออสังหาริมทรัพย์ที่ลงทุน (11) ความสามารถของผู้บริหารโรงแรมหรือผู้เช่าช่วงที่อาจส่งผลกระทบต่อธุรกิจและชื่อเสียงของโรงแรม (12) ความไม่สามารถดำเนินการต่ออายุสัญญาเช่าช่วง (13) ความไม่สามารถในการเก็บค่าเช่าจากผู้เช่าช่วงภายในระยะเวลาที่กำหนดหรือไม่สามารถเรียกเก็บได้เนื่องจากผู้เช่าช่วงล้มละลายหรือมีหนี้สินล้นพ้นตัวหรือในกรณีอื่นๆ (14) ความไม่พอเพียงของควมคุ้มครองตามกรรมธรรม์ประกันภัยที่มีหรือค่าเบี้ยประกันภัยที่เพิ่มสูงขึ้น (15) การที่ผู้เช่าช่วงไม่สามารถให้บริการหรือจัดหาบริการเกี่ยวกับการบำรุงรักษาและการให้บริการอื่นๆได้อย่างพอเพียง (16) ความชำรุดบกพร่องของอสังหาริมทรัพย์ซึ่งต้องได้รับการแก้ไขหรือซ่อมแซมตลอดจนการบำรุงรักษาอสังหาริมทรัพย์ซึ่งก่อให้เกิดรายจ่ายลงทุนที่ไม่ได้คาดการณ์ไว้ล่วงหน้า (17) การขาดสภาพคล่องในการลงทุนในอสังหาริมทรัพย์ (18) การพึ่งพิงกระแสเงินสดอย่างมากในการบำรุงรักษาและปรับปรุงอสังหาริมทรัพย์ที่มีอยู่ (19) การเพิ่มขึ้นของค่าใช้จ่ายในการดำเนินงานรวมถึงภาษีอากรที่เกี่ยวข้อง (20) ส่วนได้เสียหรือภาระผูกพันต่างๆซึ่งไม่สามารถพบได้หรือไม่เปิดเผยจากการตรวจสอบที่ดินสำนักงานที่ดินที่เกี่ยวข้องในขณะที่ทำการตรวจสอบ (21) เหตุสุดวิสัยความเสียหายที่ไม่สามารถเอาประกันภัยได้และปัจจัยอื่นๆและ (22) การเปลี่ยนแปลงของกฎหมายและระเบียบต่างๆทางด้านภาษีอากรและด้านอื่นๆ

ปัจจัยหลายอย่างตามที่กล่าวข้างต้นอาจเป็นสาเหตุของความผันผวนของอัตราค่าเช่าห้องพักอัตราค่าเช่าห้องพักและค่าใช้จ่ายในการดำเนินงานของอสังหาริมทรัพย์ซึ่งอาจส่งผลกระทบต่อมูลค่าของอสังหาริมทรัพย์และรายได้ค่าเช่าคงที่และ/หรือค่าเช่าแปรผันที่จะได้รับจากอสังหาริมทรัพย์

การประเมินค่าทรัพย์สินหลักประจำปีจะสะท้อนปัจจัยต่างๆดังกล่าวและส่งผลให้มูลค่าทรัพย์สินหลักเพิ่มสูงขึ้นหรือลดต่ำลงได้มูลค่าเงินลงทุนของทรัพย์สินหลักอาจลดลงอย่างมีนัยสำคัญหากเกิดวิกฤตในทางลบอย่างฉับพลันต่อราคาอสังหาริมทรัพย์หรือต่อเศรษฐกิจในกรุงเทพมหานครและจังหวัดต่างๆในประเทศไทยซึ่งเป็นที่ตั้งของทรัพย์สินหลักในปัจจุบันหรือทรัพย์สินที่จะมีในอนาคต

2) กองทรัสต์อาจได้รับผลกระทบในทางลบจากการขาดสภาพคล่องจากการลงทุนในอสังหาริมทรัพย์และการขาดทางเลือกอื่นในการใช้ประโยชน์จากทรัพย์สินหลัก

กองทรัสต์จะลงทุนในอสังหาริมทรัพย์และทรัพย์สินที่เกี่ยวข้องกับอสังหาริมทรัพย์เป็นหลักโดยทั่วไปการลงทุนในอสังหาริมทรัพย์โดยเฉพาะการลงทุนในทรัพย์สินที่มีมูลค่าสูงเช่นที่กองทรัสต์ประสงค์ที่จะเข้าลงทุนอาจมีสภาพคล่องต่ำการที่มีสภาพคล่องต่ำดังกล่าวอาจมีผลกระทบต่อความสามารถของกองทรัสต์ในการปรับเปลี่ยนพอร์ตการลงทุน (Investment Portfolio) หรือความสามารถในการเปลี่ยนทรัพย์สินบางส่วนเป็นเงินสดเพื่อรองรับกับการเปลี่ยนแปลงของสถานะเศรษฐกิจตลาดอสังหาริมทรัพย์และปัจจัยอื่นๆเช่นกองทรัสต์อาจไม่สามารถขายทรัพย์สินหลักได้ภายในระยะเวลาอันสั้นหรืออาจถูกบังคับให้ต้องลดราคาลงอย่างมากเพื่อให้สามารถขายได้ในระยะเวลาอันรวดเร็วนอกจากนี้กองทรัสต์อาจประสบปัญหาในการหาแหล่งเงินกู้ในระยะเวลาที่ทันท่วงทีและภายใต้เงื่อนไขทางการค้าที่ดีในกรณีที่เป็นการกู้ยืมเงินที่ใช้ทรัพย์สินหลักเป็นหลักประกันเนื่องจากทรัพย์สินประเภทอสังหาริมทรัพย์ไม่มีสภาพคล่องนอกจากนี้ทรัพย์สินหลักอาจไม่สามารถเปลี่ยนแปลงลักษณะการใช้ประโยชน์ได้อย่างรวดเร็วหากทรัพย์สินหลักเหล่านั้นไม่สามารถสร้างกำไรได้นั้นเนื่องจากสภาวะการแข่งขันอายุของทรัพย์สินปริมาณความต้องการที่ลดต่ำลงหรือปัจจัยอื่นๆการเปลี่ยนแปลงลักษณะการใช้ประโยชน์ของทรัพย์สินหลักโดยทั่วไปแล้วจะต้องมีการลงทุนใช้เงินเพิ่มเติมปัจจัยต่างๆเหล่านี้อาจส่งผลกระทบต่อฐานะทางการเงินและผลการดำเนินงานของกองทรัสต์และส่งผลกระทบต่อความสามารถของกองทรัสต์ในการจ่ายประโยชน์ตอบแทนให้แก่ผู้ถือหุ้นทรัสต์

3) กลยุทธ์ของกองทรัสต์ในการลงทุนในทรัพย์สินที่ใช้ในการประกอบธุรกิจโรงแรมอาจนำมาซึ่งความเสี่ยงที่สูงกว่าเมื่อเทียบกับกองทรัสต์ประเภทอื่นที่มีรูปแบบการลงทุนที่หลากหลายกว่า

กลยุทธ์หลักในการลงทุนในทรัพย์สินที่ใช้ในการประกอบธุรกิจโรงแรมจะทำให้กองทรัสต์มีความเสี่ยงจากการมุ่งเน้นลงทุนในอสังหาริมทรัพย์ซึ่งระดับของความเสี่ยงอาจจะสูงกว่าเมื่อเทียบกับกองทรัสต์ประเภทอื่นที่มีรูปแบบการลงทุนที่หลากหลายกว่าในธุรกิจด้านอื่น

การมุ่งเน้นลงทุนในสิทธิการเช่าอสังหาริมทรัพย์ที่ใช้ในการประกอบธุรกิจโรงแรมทำให้กองทรัสต์มีความเสี่ยงในกรณีที่เกิดวิกฤตหรือเหตุการณ์ในทางลบของอุตสาหกรรมท่องเที่ยวและธุรกิจโรงแรมในประเทศไทยวิกฤตการณ์ดังกล่าวอาจนำไปสู่การลดลงของอัตราค่าห้องพักหรืออัตราค่าเช่าห้องพักของทรัพย์สินหลักซึ่งจะมีผลกระทบต่อรายได้ของกองทรัสต์ที่จะได้รับจากทรัพย์สินหลักและ/หรือมีผลทำให้มูลค่าทรัพย์สินสุทธิของกองทรัสต์ลดลงซึ่งจะมีผลกระทบในทางลบต่อจำนวนประโยชน์ตอบแทนหรือผลตอบแทนที่จะจ่ายให้แก่ผู้ถือหุ้นทรัสต์และ/หรือผลการดำเนินงานและฐานะทางการเงินของกองทรัสต์

4) ทรัพย์สินหลักอาจถูกเวนคืน

ทรัพย์สินหลักมีความเสี่ยงที่อาจถูกเวนคืนตามนโยบายของรัฐโดยค่าชดเชยที่อาจได้รับอันเนื่องมาจากความเสียหายจากการถูกเวนคืนทั้งหมดจะตกเป็นของเจ้าของที่ดินซึ่งอาจส่งผลให้ผู้ถือหุ้นหน่วยทรัสต์จะได้รับจากการลงทุนไม่เป็นไปตามที่ได้ประมาณการไว้ทั้งในส่วนของบริษัทตอบแทนและการคืนเงินทุน ทั้งนี้กองทรัสต์อาจได้รับเพียงเงินค่าเช่าคงเหลือตามระยะเวลาการเช่าที่เหลืออยู่คืนจากผู้ให้เช่าโดยจำนวนเงินที่กองทรัสต์ได้รับจะขึ้นอยู่กับเงื่อนไขตามที่กำหนดในสัญญาที่เกี่ยวข้องและระยะเวลาการใช้ประโยชน์ในทรัพย์สินหลักที่เหลืออยู่ภายหลังจากการถูกเวนคืน

นอกจากนี้จากการที่ผู้ก่อตั้งทรัสต์ได้ศึกษาข้อมูลตามพระราชกฤษฎีกากำหนดเขตที่ดินในบริเวณที่จะเวนคืนในท้องที่ที่ทรัพย์สินหลักแล้วพบว่าที่ตั้งของทรัพย์สินหลักดังกล่าวไม่ตกอยู่ภายใต้เขตเวนคืนโดยเฉพาะเจาะจงทั้งนี้ผู้ก่อตั้งทรัสต์ไม่สามารถประเมินถึงโอกาสในการถูกเวนคืนได้เนื่องจากการเวนคืนที่ดินเป็นนโยบายและความจำเป็นในการใช้พื้นที่ของรัฐบาลในเวลานั้นการถูกเวนคืนดังกล่าวอาจส่งผลกระทบต่อทางลบต่อฐานะทางการเงินและผลการดำเนินงานของกองทรัสต์ซึ่งจะส่งผลกระทบต่อความสามารถของกองทรัสต์ในการจ่ายประโยชน์ตอบแทนให้แก่ผู้ถือหุ้นหน่วยทรัสต์โปรดพิจารณาเพิ่มเติมในสรุปสาระสำคัญของร่างสัญญาเช่าอสังหาริมทรัพย์ของโครงการ โรงแรมแกรนด์เซนต์เตอร์พอยต์เทอร์มินอล 21 ในหัวข้อผลอันเกิดจากเหตุในการสิ้นสุดสัญญา

5) ความเสี่ยงจากการที่กองทรัสต์อาจจดทะเบียนสิทธิการเช่าได้ล่าช้า

เนื่องจากทรัพย์สินหลักที่กองทรัสต์ลงทุนในครั้งนี้ประกอบด้วยสิทธิการเช่าอาคาร โครงการ โรงแรมแกรนด์เซนต์เตอร์พอยต์เทอร์มินอล 21 และกรรมสิทธิ์ในอสังหาริมทรัพย์ที่เกี่ยวข้องโดยไม่ลงทุนในที่ดินที่เป็นที่ตั้งของอาคารโรงแรมดังกล่าวซึ่งตามกฎหมายที่เกี่ยวข้องกับการจดทะเบียนสิทธิการเช่าต่อเจ้าพนักงานที่เกี่ยวข้องได้กำหนดให้ก่อนวันที่จะมีผลเป็นการจดทะเบียนสิทธิการเช่าอาคาร โรงแรมดังกล่าวจะต้องปิดประกาศเพื่อให้ผู้ที่มีส่วนได้เสียมีโอกาสคัดค้านได้เป็นระยะเวลา 30 วันก่อนที่จะมีผลเป็นการจดทะเบียนสิทธิการเช่าต่อเจ้าพนักงานที่เกี่ยวข้องได้โดยสมบูรณ์ตามกฎหมายที่เกี่ยวข้องนอกจากนี้ตามกฎหมายที่เกี่ยวข้องดังกล่าวได้กำหนดให้กองทรัสต์ที่จะจดทะเบียนสิทธิและนิติกรรมเกี่ยวกับที่ดินได้ต้องเป็นกองทรัสต์ที่มีหน่วยทรัสต์เป็นหลักทรัพย์จดทะเบียนในตลาดหลักทรัพย์แล้วเท่านั้นดังนั้นกองทรัสต์จึงอาจมีความเสี่ยงที่กองทรัสต์จะไม่สามารถจดทะเบียนสิทธิการเช่าอาคาร โรงแรมของโครงการ โรงแรมแกรนด์เซนต์เตอร์พอยต์เทอร์มินอล 21 ได้ทันทีภายหลังจากที่ได้มีการก่อตั้งกองทรัสต์แล้วโดยกองทรัสต์อาจต้องใช้ระยะเวลาในการจดทะเบียนสิทธิการเช่าอาคาร โรงแรมดังกล่าวภายหลังจากวันที่ปิดการเสนอขายหน่วยทรัสต์แล้วไม่น้อยกว่า 30 วันแต่อย่างไรก็ดีผู้จัดการกองทรัสต์และเจ้าของทรัพย์สินหลักที่กองทรัสต์จะลงทุนได้ตกลงร่วมกันให้มีการทำสัญญาเช่าอาคาร โรงแรมดังกล่าวและให้กองทรัสต์สามารถหาผลประโยชน์จากการลงทุนในอาคาร โรงแรมดังกล่าวโดยการนำอาคาร โรงแรมดังกล่าวออกให้เช่าช่วงแก่ผู้เช่าช่วงในวันที่กำหนดให้เป็นวันเริ่มต้นการลงทุนในอาคาร โรงแรมดังกล่าวเพื่อให้ผลประโยชน์ตอบแทนที่ผู้ถือหุ้นหน่วยทรัสต์คาดว่าจะได้รับมีจำนวนใกล้เคียงกับระยะเวลาที่ได้ประมาณการไว้

6) ความเสี่ยงทางการเมือง

การดำเนินงานฐานะการเงินผลการดำเนินงานและ โอกาสทางธุรกิจของกองทรัสต์อาจได้รับอิทธิพลบางส่วนจากสถานการณ์ทางการเมืองในประเทศไทยดังจะเห็นได้ว่าสถานการณ์ทางการเมืองในประเทศไทยประสบภาวะขาดเสถียรภาพหลายครั้งเหตุการณ์ดังกล่าวส่งผลกระทบต่อภาวะเศรษฐกิจและสังคมของประเทศไทย

ผู้ก่อตั้งทรัสต์จึงไม่สามารถรับประกันได้ว่า จะไม่มีเหตุการณ์ที่จะนำไปสู่การขาดเสถียรภาพทางการเมืองอีกซึ่งอาจมีผลในทางลบอย่างมีนัยสำคัญต่อการดำเนินงานฐานะการเงินผลการดำเนินงานและ โอกาสทางธุรกิจของกองทรัสต์

7) การเปลี่ยนแปลงในมาตรฐานการบัญชีหรือกฎหมายที่เกี่ยวข้อง

กองทรัสต์อาจได้รับผลกระทบจากการมีผลบังคับใช้ของมาตรฐานการบัญชีฉบับใหม่หรือการปรับปรุงกฎหมายระเบียบข้อบังคับ หรือมาตรฐานการบัญชีมาตรฐานการรายงานทางการเงินของไทย อาจมีการเปลี่ยนแปลงเช่นเดียวกับมาตรฐานการบัญชีที่ได้รับการปรับปรุงเพิ่มเติมให้ตรงกับมาตรฐานการรายงานทางการเงินระหว่างประเทศ (International Financial Reporting Standards – IFRS) งบการเงินของกองทรัสต์อาจได้รับผลกระทบจากการบังคับใช้มาตรฐานการบัญชีที่ได้รับการแก้ไขปรับปรุง โดยเงื่อนไขและเวลาในการเปลี่ยนแปลงมาตรฐานการบัญชีนี้ไม่สามารถทราบได้และขึ้นอยู่กับหน่วยงานที่เกี่ยวข้อง ดังนั้น ผู้ก่อตั้งทรัสต์จึงไม่อาจรับประกันได้ว่าการเปลี่ยนแปลงเหล่านี้จะไม่มีผลกระทบอย่างมีนัยสำคัญต่อการจัดการทางการเงินของกองทรัสต์หรือต่อผลการดำเนินงานและฐานะการเงินของกองทรัสต์ การเปลี่ยนแปลงดังกล่าวยังอาจมีผลกระทบในทางลบต่อความสามารถของกองทรัสต์ในการจ่ายประโยชน์ตอบแทนให้แก่ผู้ถือหุ้นทรัสต์ นอกจากนี้ยังไม่อาจรับประกันได้ว่าการเปลี่ยนแปลงกฎข้อบังคับใดๆ จะไม่มีผลกระทบในทางลบต่อความสามารถของผู้จัดการกองทรัสต์ในการดำเนินการตามกลยุทธ์การลงทุนของกองทรัสต์หรือต่อการดำเนินงานและฐานะการเงินของกองทรัสต์

8) ความขัดแย้งทางผลประโยชน์ระหว่างผู้จัดการกองทรัสต์กับผู้เข้าช่วงซึ่งประกอบธุรกิจโรงแรม และผู้บริหารโรงแรม

แม้ว่าผู้จัดการกองทรัสต์จะหาประโยชน์จากการให้เข้าช่วงและให้เช่าทรัพย์สินหลักแก่ผู้ประกอบการธุรกิจโรงแรมซึ่งได้แก่บริษัทแอลแอนด์แอชโฮเทลแมนเนจเม้นท์จำกัดซึ่งบุคคลดังกล่าวจะได้กำหนดบทบาทและขอบเขตการปฏิบัติหน้าที่ของบริษัทแปซิฟิกเรียลเอสเตทจำกัดซึ่งเป็นผู้บริหาร โรงแรมอย่างระมัดระวังแล้วก็ตามแต่ความขัดแย้งทางผลประโยชน์ระหว่างกองทรัสต์และบุคคลต่างๆดังกล่าวข้างต้นยังอาจเกิดขึ้นได้เนื่องจากบริษัทแปซิฟิกเรียลเอสเตทจำกัดเป็นผู้บริหาร โรงแรมแกรนด์เซ็นเตอร์พอยต์เฟลินจิตและ โรงแรมแกรนด์เซ็นเตอร์พอยต์ราชดำริด้วย

อย่างไรก็ดีการบริหารงานโรงแรมแต่ละแห่งของบริษัทแปซิฟิกเรียลเอสเตทจำกัดนั้นมีผู้ดูแลรับผิดชอบแยกจากกันโดยแบ่งเป็นทีมระดับบริหารและทีมขายประจำโครงการซึ่งการแบ่งผู้ดูแลรับผิดชอบแยกจากกันนี้จะทำให้เกิดการจัดสรรลูกค้านระหว่างโรงแรมอย่างเป็นธรรมนอกจากนี้ยังเป็นการป้องกันความขัดแย้งทางผลประโยชน์ระหว่างกองทรัสต์และผู้บริหารโรงแรม

นอกจากนี้เนื่องด้วยลูกค้าแต่ละรายมีความต้องการที่แตกต่างกันในการเลือกที่พักอาศัยเช่นสถานที่ตั้งโครงการสิ่งอำนวยความสะดวกภายในโครงการงบประมาณการพักอาศัยความสะดวกในการเดินทางสภาพแวดล้อมของแต่ละโครงการและความชอบในสไตล์การตกแต่งแต่ละโครงการที่ไม่เหมือนกันเป็นต้นดังนั้นความต้องการที่แตกต่างกันดังกล่าวจึงเป็นปัจจัยเบื้องต้นที่สำคัญประการหนึ่งในการตัดสินใจเลือกที่พักอาศัยของลูกค้า

จากปัจจัยข้างต้นที่ลูกค้าเป็นผู้กำหนดและตัดสินใจที่จะเลือกเข้าพักอาศัยในโครงการที่ตรงกับความต้องการของตนเองเป็นหลักจึงทำให้ลดโอกาสที่จะเกิดความขัดแย้งทางผลประโยชน์ในการบริหารและการขายแต่ละโครงการ

5. ข้อพิพาทหรือข้อจำกัดสิทธิในการจัดหาผลประโยชน์จากอสังหาริมทรัพย์

- ไม่มี -

6. ข้อมูลสำคัญอื่น

- ไม่มี -

ส่วนที่ 2

การจัดการและการกำกับดูแลกิจการ

7. หน่วยลงทุน หลักทรัพย์ ตราสารที่กองทุนรวมเป็นผู้ออก

7.1. ข้อมูลหน่วยลงทุนและข้อมูลราคาหลักทรัพย์

7.1.1. ข้อมูลหน่วยลงทุน

จำนวนเงินทุนของโครงการ	3,136,649,000 บาท
มูลค่าที่ตราไว้ต่อหน่วยลงทุน	10.00 บาท
จำนวนหน่วยลงทุน	313,649,900 หน่วย
ประเภทหน่วยลงทุน	ระบุชื่อผู้ถือ
ราคาของหน่วยลงทุนที่เสนอขายครั้งแรก	10.00 บาท
มูลค่าสินทรัพย์สุทธิต่อหน่วยลงทุน ณ วันที่ 30 ธันวาคม 2559	10.61 บาท

7.1.2 ข้อมูลราคาหลักทรัพย์

ราคาปิด ณ วันที่ 30 ธันวาคม 2559	13.20 บาท
ราคาสูงสุดของปี 2559	13.90 บาท
ราคาต่ำสุดของปี 2559	9.95 บาท
มูลค่าตลาด ณ วันที่ 30 ธันวาคม 2558	4,140,376,680 บาท
มูลค่าการซื้อขายต่อปี	727.32 ล้านบาท
มูลค่าสินทรัพย์สุทธิ ณ วันที่ 30 ธันวาคม 2559	10.6111 บาท

7.2 ข้อมูลผู้ถือหุ้น

7.2.1 ผู้ถือหุ้นรายใหญ่ 10 อันดับแรก ณ วันปิดสมุดทะเบียนวันที่ 21 พฤศจิกายน 2559

ลำดับ	ผู้ถือหุ้นรายใหญ่	จำนวนหุ้น (หุ้น)	% หุ้น
1.	บริษัท แอล เอช มอลล์ แอนด์ โฮเทล จำกัด	28,229,900	9.00
2.	GIC PRIVATE LIMITED	18,819,900	6.00
3.	กองทุนเปิด ทหารไทย พร็อพเพอร์ตี้ อินคัม พลัส	11,428,500	3.64
4.	นาย พีระ ปัทมวรกุลชัย	9,700,000	3.09
5.	บริษัท อาหารยอดเยี่ยม จำกัด	8,000,000	2.55
6.	บริษัท หลักทรัพย์ แลนด์ แอนด์ เฮาส์ จำกัด (มหาชน)	7,924,500	2.53
7.	บริษัท เมืองไทยประกันชีวิต จำกัด (มหาชน)	7,700,000	2.45
8.	ธนาคาร แลนด์ แอนด์ เฮาส์ จำกัด (มหาชน)	7,352,300	2.34
9.	กองทุนเปิด เอ็มเอฟซี พร็อพเพอร์ตี้ ดิวิเดนด ฟันด์	6,891,100	2.20
10.	นาง นวลจันทร์ ศิระสงกรานต์	5,000,000	1.59

7.2.2 ผู้ถือหุ้นรายใหญ่ (ถือหุ้นรายใหญ่ตั้งแต่ร้อยละ 10 ขึ้นไป โดยรวมกลุ่มบุคคลเดียวกัน)

- ไม่มี-

7.2.3 กลุ่มผู้ถือหุ้นรายใหญ่ของกองทุนที่โดยพฤตินัยมีอิทธิพลต่อการกำหนดนโยบายการจัดการหรือการจัดการหรือการดำเนินงานของบริษัทจัดการอย่างมีนัยสำคัญ

- ไม่มี-

7.3. การจ่ายผลตอบแทนของกองทุนรวม

7.3.1 ข้อกำหนดนโยบายและวิธีการจ่ายประโยชน์ตอบแทนแก่ผู้ถือหุ้น

- (1) ผู้จัดการกองทรัสต์จะจ่ายประโยชน์ตอบแทนให้แก่ผู้ถือหุ้นทรัสต์ไม่น้อยกว่าร้อยละ 90 (เก้าสิบ) ของกำไรสุทธิที่ปรับปรุงแล้วของรอบปีบัญชี โดยจะจ่ายไม่น้อยกว่าปีละสองครั้ง อย่างไรก็ตาม ผู้จัดการกองทรัสต์อาจมีการพิจารณาจ่ายประโยชน์ตอบแทนพิเศษเกินกว่าการจ่ายประโยชน์ตอบแทนปีละสองครั้งดังกล่าวให้แก่ผู้ถือหุ้นทรัสต์ได้ตามที่ผู้จัดการกองทรัสต์มีความเห็นว่ามีความจำเป็นและสมควร และจะจ่ายภายในเก้าสิบวันนับแต่วันสิ้นรอบปีบัญชีหรือรอบระยะเวลาบัญชีที่มีการจ่ายประโยชน์ตอบแทนนั้น แล้วแต่กรณี

กำไรสุทธิที่ปรับปรุงแล้วตามวรรคหนึ่ง ให้หมายความรวมถึงกำไรสุทธิที่อ้างอิงสถานะเงินสดของกองทรัสต์ โดยเป็นไปตามแนวทางที่สำนักงาน ก.ล.ต. กำหนด

ในกรณีที่กองทรัสต์มีกำไรสะสมในรอบระยะเวลาบัญชีใด ผู้จัดการกองทรัสต์อาจจ่ายประโยชน์ตอบแทนให้ผู้ถือหน่วยทรัสต์จากกำไรสะสมดังกล่าวด้วยก็ได้

ในกรณีที่ผู้จัดการกองทรัสต์ไม่สามารถจ่ายประโยชน์ตอบแทนได้ในระยะเวลาดังกล่าว ผู้จัดการกองทรัสต์จะแจ้งให้ผู้ถือหน่วยทรัสต์ทราบผ่านระบบสารสนเทศของตลาดหลักทรัพย์

- (2) ในกรณีที่กองทรัสต์ยังมียอดขาดทุนสะสมอยู่ ผู้จัดการกองทรัสต์จะไม่จ่ายประโยชน์ตอบแทนแก่ผู้ถือหน่วยทรัสต์

เงื่อนไขเพิ่มเติม :

- (1) ในการพิจารณาจ่ายประโยชน์ตอบแทน ถ้าประโยชน์ตอบแทนที่จะประกาศจ่ายต่อหน่วยทรัสต์ระหว่างปีบัญชี มีมูลค่าต่ำกว่าหรือเท่ากับ 0.10 (ศูนย์จุดหนึ่งศูนย์) บาท ผู้จัดการกองทรัสต์จะสงวนสิทธิที่จะไม่จ่ายประโยชน์ตอบแทนในครั้งนั้นและให้ยกไปจ่ายประโยชน์ตอบแทนพร้อมกันในช่วงสิ้นปีบัญชีตามวิธีการจ่ายประโยชน์ตอบแทนที่กำหนดไว้

สำหรับหลักเกณฑ์ในการจ่ายประโยชน์ตอบแทน ผู้จัดการกองทรัสต์จะดำเนินการให้เป็นไปตามที่ระบุไว้ไว้ในแต่กรณีทีคณะกรรมการ ก.ล.ต. สำนักงาน ก.ล.ต. และ/หรือ หน่วยงานอื่นใดที่มีอำนาจตามกฎหมาย ได้แก้ไขเปลี่ยนแปลง เพิ่มเติม ประกาศ กำหนด สั่งการ เห็นชอบ และ/หรือ ผ่อนผันเป็นอย่างอื่น ผู้จัดการกองทรัสต์จะดำเนินการให้เป็นไปตามนั้น

- (2) ผู้จัดการกองทรัสต์จะประกาศการจ่ายประโยชน์ตอบแทน วันปิดสมุดทะเบียน และอัตราประโยชน์ตอบแทน โดยการแจ้งผู้ถือหน่วยทรัสต์ที่มีชื่ออยู่ในทะเบียนผู้ถือหน่วยทรัสต์ ณ วันปิดสมุดทะเบียนผ่านระบบสารสนเทศของตลาดหลักทรัพย์ และแจ้งให้ทรัสต์ทราบเป็นลายลักษณ์อักษร
- (3) ผู้จัดการกองทรัสต์จะจ่ายประโยชน์ตอบแทน เป็นเงินโอนเข้าบัญชีเงินฝากของผู้ถือหน่วยทรัสต์ หรือเป็นเช็คขีดคร่อมเฉพาะสั่งจ่ายในนามผู้ถือหน่วยทรัสต์ตามชื่อและที่อยู่ที่ปรากฏในสมุดทะเบียนผู้ถือหน่วยทรัสต์
- (4) ในกรณีที่ผู้ถือหน่วยทรัสต์ไม่ใช่สิทธิหรือรับประโยชน์ตอบแทนจำนวนใดภายในอายุความใช้สิทธิเรียกร้องตามประมวลกฎหมายแพ่งและพาณิชย์ ผู้จัดการกองทรัสต์จะไม่นำประโยชน์ตอบแทนจำนวนดังกล่าวไปใช้เพื่อการอื่นใดนอกจากเพื่อประโยชน์ของกองทรัสต์

7.3.2 เงื่อนไข และวิธีการจ่ายประโยชน์ตอบแทนแก่ผู้ถือหน่วยทรัสต์

ผู้จัดการกองทรัสต์จะจ่ายประโยชน์ตอบแทนให้แก่ผู้ถือหน่วยทรัสต์ตามสัดส่วนการถือหน่วยทรัสต์ของผู้ถือหน่วยทรัสต์แต่ละราย ทั้งนี้ผู้จัดการกองทรัสต์ขอสงวนสิทธิในการจ่ายประโยชน์ตอบแทนให้แก่ผู้ถือหน่วยทรัสต์ที่ถือหน่วยทรัสต์เกินกว่าอัตราหรือไม่เป็นไปตามหลักเกณฑ์ที่กำหนดในประกาศที่ ทจ. 49/2555 เฉพาะในส่วนที่เกินหรือไม่เป็นไปตามหลักเกณฑ์ดังกล่าว

และให้ประโยชน์ตอบแทนในส่วนที่ไม่อาจจ่ายให้แก่ผู้ถือหุ้นยวทรัพย์ดังกล่าวตกเป็นของผู้ถือหุ้นยวทรัพย์รายอื่นตามสัดส่วนการถือหุ้นยวทรัพย์

7.3.3 ประวัติการจ่ายผลตอบแทน

ทั้งนี้ในรอบระยะเวลาดำเนินงานระหว่าง 11 ธันวาคม 2558 (วันที่กองทรัสต์ถูกจัดตั้ง) ถึงวันที่ 31 ธันวาคม 2558 และสำหรับปี 2559 ระหว่างวันที่ 1 มกราคม 2559 ถึง 31 ธันวาคม 2559 กองทรัสต์มีการจ่ายประโยชน์ตอบแทนดังนี้

รอบผลประกอบการ	เงินประโยชน์ตอบแทน (ต่อหุ้น)	หน่วย	วันจ่ายเงินประโยชน์ ตอบแทน (วัน/เดือน/ปี)
11 ธ.ค. 2558 – 31 ธ.ค. 2558	0.0530	บาท	27 พ.ค. 2559
1 ม.ค. 2559 – 31 มี.ค. 2559	0.2000	บาท	27 พ.ค. 2559
1 เม.ย. 2559 ถึง 30 มิ.ย. 2559	0.2650	บาท	31 ส.ค. 2559
1 ก.ค. 2559 ถึง 30 ก.ย. 2559	0.2375	บาท	30 พ.ย. 2559
1 ต.ค. 2559 ถึง 31 ธ.ค. 2559	0.2300	บาท	23 มี.ค. 2559

7.3.4 การปรับปรุงค่าเช่าคงที่เพื่อให้สอดคล้องกับประกาศคณะกรรมการกำกับตลาดทุน ที่ ทอ. 49/2555

ตามที่บริษัท แอล แอนด์ เอช โฮเทล แมเนจเม้นท์ จำกัด (“ผู้เช่าช่วง”) ได้เข้าทำสัญญาเช่าช่วงอสังหาริมทรัพย์ (“สัญญาเช่าช่วงอสังหาริมทรัพย์”) และสัญญาเช่าสังหาริมทรัพย์ (“สัญญาเช่าสังหาริมทรัพย์”) ของโครงการโรงแรม แกรนด์ เซนเตอร์ พอยต์ เทอร์มินอล 21 กับบริษัทหลักทรัพย์จัดการกองทุนไทยพาณิชย์ จำกัด ในฐานะทรัสต์ของทรัสต์เพื่อการลงทุนในสิทธิการเช่าอสังหาริมทรัพย์ แอล เอช โฮเทล (“กองทรัสต์”) ลงวันที่ 16 ธันวาคม 2558 นั้น

โดยในสัญญาทั้งสองฉบับดังกล่าว ได้กำหนดให้ผู้เช่าช่วงต้องชำระค่าเช่าคงที่และค่าเช่าแปรผันให้แก่กองทรัสต์ ซึ่งจะต้องสอดคล้องกับประกาศคณะกรรมการกำกับตลาดทุน ที่ ทอ. 49/2555 เรื่องการออกและเสนอขายหน่วยทรัสต์ของทรัสต์เพื่อการลงทุนในอสังหาริมทรัพย์ หมวด 2 ข้อ 10 (3) (ข) (“ประกาศที่ ทอ. 49/2555”) โดยข้อความตามประกาศดังกล่าวได้กำหนดไว้ดังต่อไปนี้

“ในกรณีที่กองทรัสต์จะให้เช่าอสังหาริมทรัพย์แก่บุคคลที่จะนำอสังหาริมทรัพย์นั้นไปประกอบธุรกิจที่กองทรัสต์ไม่สามารถดำเนินการได้เอง เช่น ธุรกิจโรงแรม หรือธุรกิจโรงพยาบาล เป็นต้น ต้องมีข้อตกลงที่ให้กำหนดค่าเช่าส่วนใหญ่เป็นจำนวนที่แน่นอนไว้ล่วงหน้า และหากจะมีส่วนที่อ้างอิงกับผลประกอบการของผู้เช่า จำนวนเงินค่าเช่าสูงสุดที่อ้างอิงกับผลประกอบการนั้นจะไม่เกินกว่าร้อยละห้าสิบของจำนวนเงินค่าเช่าที่กำหนดไว้แน่นอนล่วงหน้า”

เพื่อให้สอดคล้องกับประกาศดังกล่าวข้างต้นผู้จัดการกองทรัสต์จึงมีการตกลงกับผู้เช่าช่วงให้ชำระค่าเช่าคงที่เพิ่มเติมในกรณีที่ผลประกอบการของทรัพย์สันติกว่าที่คาดการณ์ไว้ในปีไตรมาส 4 ของปีเพื่อให้มั่นใจได้ว่าค่าเช่าแปรผันหรือค่าเช่าส่วน

ที่อ้างอิงกับผลประกอบการของผู้เช่าไม่เกินกว่าร้อยละห้าสิบของค่าเช่าคงที่ ทั้งนี้ เนื่องจากผลประกอบการสำหรับปี 2559 ปรับตัวดีขึ้นกว่าที่ประมาณการไว้ ผู้เช่าช่วงจึงขอชำระค่าเช่าคงที่และค่าเช่าแปรผันจากผลประกอบการสำหรับปี 2559 เพิ่มขึ้น จากเดิมเพื่อให้ถูกต้องตามประกาศดังกล่าว สัญญาก่อตั้งทรัสต์ สัญญาเช่าช่วงอสังหาริมทรัพย์ และสัญญาเช่าอสังหาริมทรัพย์

8. โครงสร้างการจัดการ

8.1 บริษัทจัดการ

8.1.1 ข้อมูลทั่วไปของบริษัทจัดการ

ชื่อบริษัทจัดการ	:	บริษัทหลักทรัพย์จัดการกองทุน แลนด์ แอนด์ เฮาส์ จำกัด
ที่ตั้ง	:	เลขที่ 11 อาคารคิวเฮาส์ สาทร ชั้น 14 ถนนสาทรใต้ แขวงทุ่งมหาเมฆ เขตสาทร กรุงเทพมหานคร 10120
เลขทะเบียนบริษัท	:	0105551006645
โทรศัพท์	:	02 286 3484 และ 02 679 2155
โทรสาร	:	02 286 3585 และ 02 679 2150
เว็บไซต์	:	http://www.lhfund.co.th

รายละเอียดบริษัทจัดการ

บริษัทหลักทรัพย์จัดการกองทุน แลนด์ แอนด์ เฮาส์ จำกัด ได้จดทะเบียนเปลี่ยนชื่อบริษัทกับกระทรวงพาณิชย์ เมื่อวันที่ 23 พฤศจิกายน 2553 จากชื่อเดิมคือบริษัทหลักทรัพย์จัดการกองทุน ยูไนเต็ด จำกัด ซึ่งจัดตั้งเป็นบริษัทจำกัด ตั้งแต่วันที่ 17 มกราคม 2551 ปัจจุบันบริษัทมีทุนจดทะเบียนเรียกชำระแล้ว 300 ล้านบาท บริษัทได้รับใบอนุญาตในการประกอบธุรกิจประเภทต่าง ๆ ดังนี้

- ใบอนุญาตประกอบธุรกิจหลักทรัพย์ แบบ ค จากกระทรวงการคลัง ใบอนุญาตเลขที่ ลค-0013-01 ตั้งแต่วันที่ 21 กุมภาพันธ์ 2554
- ใบอนุญาตประกอบธุรกิจสัญญาซื้อขายล่วงหน้า จากคณะกรรมการกำกับหลักทรัพย์และตลาดหลักทรัพย์ (ก.ล.ต.) การเป็นผู้จัดการเงินทุนสัญญาซื้อขายล่วงหน้า ใบอนุญาตเลขที่ สค04-0013-10 ตั้งแต่วันที่ 2 มีนาคม 2554
- ใบอนุญาตประกอบธุรกิจสัญญาซื้อขายล่วงหน้า จากคณะกรรมการกำกับหลักทรัพย์และตลาดหลักทรัพย์ (ก.ล.ต.) การเป็นที่ปรึกษาสัญญาซื้อขายล่วงหน้า ใบอนุญาตเลขที่ สค03-0013-11 ตั้งแต่วันที่ 2 มีนาคม 2554

บริษัทได้รับความเห็นชอบจากสำนักงานคณะกรรมการกำกับหลักทรัพย์และตลาดหลักทรัพย์ (ก.ล.ต.) ดังนี้

- ให้เริ่มประกอบธุรกิจการจัดการกองทุนรวมและกองทุนส่วนบุคคล เมื่อวันที่ 6 มิถุนายน 2554
- ให้เริ่มประกอบธุรกิจการจัดการกองทุนสำรองเลี้ยงชีพ เมื่อวันที่ 3 พฤษภาคม 2555
- ให้เริ่มเป็นผู้จัดการกองทรัสต์เพื่อการลงทุนในสิทธิการเช่าอสังหาริมทรัพย์ เมื่อวันที่ 7 พฤษภาคม 2557

ผู้ถือหุ้นของผู้จัดการกองทรัสต์

ผู้ถือหุ้นของผู้จัดการกองทรัสต์ ณ วันที่ 30 ธันวาคม 2559 มีดังนี้

รายชื่อ	จำนวนหุ้นที่ถือ (หุ้น)	สัดส่วน (ร้อยละ)
บริษัท แอล เอช ไฟแนนซ์เชียล กรุ๊ป จำกัด (มหาชน)	2,999,995	99.99

8.1.2 โครงสร้างการบริหารจัดการ รายชื่อผู้ถือหุ้น รายชื่อกรรมการ ผู้บริหาร และผู้จัดการกองทรัสต์

ณ วันที่ 30 ธันวาคม 2559 การจัดโครงสร้างองค์กร ผู้จัดการกองทรัสต์ยึดหลักการในการแบ่งหน้าที่ ความรับผิดชอบของแต่ละหน่วยงานอย่างชัดเจน แต่ละฝ่ายงานมีความเป็นอิสระ เป็นระบบ สอดคล้องต่อหลักความไว้วางใจและหลักการกำกับดูแลกิจการที่ดี คำนึงถึงการควบคุมความเสี่ยงที่จะเกิดขึ้นของการทุจริต นอ้ล ความขัดแย้งทางผลประโยชน์ เพื่อให้ผู้จัดการกองทรัสต์สามารถจัดการลงทุนให้ผู้ลงทุนด้วยความซื่อสัตย์ สุจริต ะมัดระวัง คำนึงถึงประโยชน์ของลูกค้าก่อนประโยชน์ของผู้จัดการกองทรัสต์เอง และเพื่อป้องกันการรั่วไหลของข้อมูล หรือการกระทำที่ผิดกฎหมาย และความสอดคล้องกับสภาพ ขนาด และความซับซ้อนของการทำธุรกิจของบริษัท

โครงสร้างองค์กรของผู้จัดการกองทรัสต์ ประกอบด้วยสายงานหลัก 7 สายงาน ประกอบด้วย สายพัฒนาธุรกิจ สายธุรกิจตัวแทน สายธุรกิจกองทุนส่วนบุคคล สายการลงทุน สายธุรกิจกองทุนรวม โครงสร้างพื้นฐานและอสังหาริมทรัพย์ สายงานปฏิบัติการ และสายกำกับ ตรวจสอบและบริหารความเสี่ยง ดังนี้

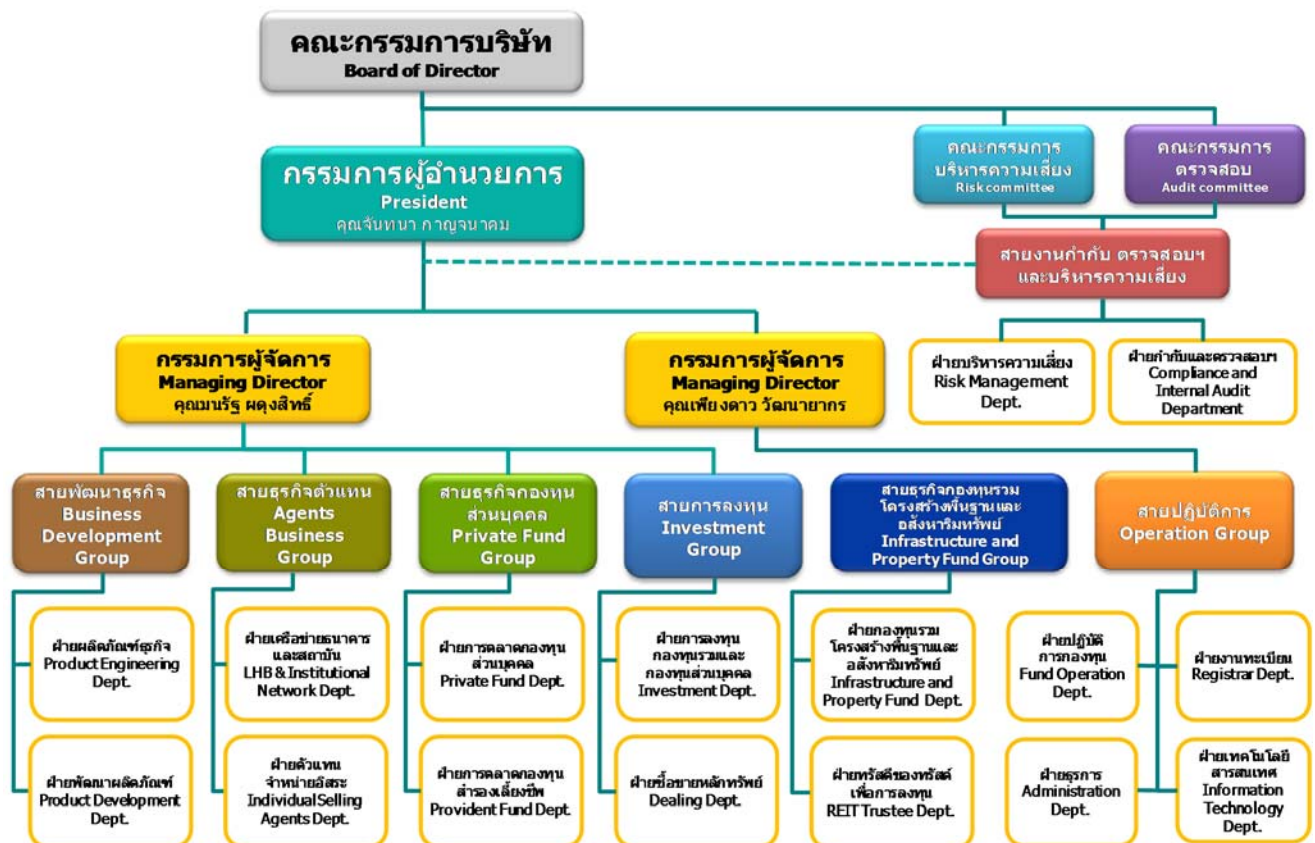

โครงสร้างกรรมการของผู้จัดการกองทรัสต์

ผู้จัดการกองทรัสต์ตระหนักว่า มีหน้าที่สำคัญในการดูแลผลประโยชน์ของผู้ถือหุ้นหน่วยลงทุน/หน่วยทรัสต์ ซึ่งเป็นผู้ลงทุนรายย่อย ผู้จัดการกองทุนจึงกำหนดให้มีคณะกรรมการบริษัท และคณะกรรมการบริษัทได้แต่งตั้งคณะกรรมการชุดย่อยอีก 5 คณะ ผู้จัดการกองทุนมีคณะทำงานทั้งหมด รวม 6 คณะ ดังนี้

1. คณะกรรมการบริษัท
2. คณะกรรมการตรวจสอบ
3. คณะกรรมการบริหารความเสี่ยง
4. คณะกรรมการจัดการ
5. คณะกรรมการการลงทุน
6. คณะกรรมการการลงทุนอสังหาริมทรัพย์

1. คณะกรรมการบริษัท

● รายชื่อคณะกรรมการบริษัท ประกอบด้วย 9 คน ดังนี้

1) นายรัตน์ พานิชพันธ์	ประธานกรรมการ
2) นายอดุลย์ วินัยแพทย์	กรรมการ
3) นายคุณวุฒิ ธรรมพรหมกุล	กรรมการ
4) นางศศิธร พงศธร	กรรมการ
5) นางสาวจุฑามาศ สมบุญยะวิโรจน์	กรรมการ
6) นางระวีวรรณ วัฒนานุกิจ	กรรมการ
7) นางจันทนา กาญจนาคม	กรรมการ
8) นางสาวเพ็ญดาว วัฒนายากร	กรรมการ
9) นายมนรัฐ ผดุงสิทธิ์	กรรมการ

● ขอบเขตอำนาจหน้าที่ของคณะกรรมการบริษัท

คณะกรรมการบริษัทมีบทบาทหน้าที่และความรับผิดชอบในการดำเนินกิจการของบริษัท ด้วยความซื่อสัตย์สุจริตระมัดระวังรักษาผลประโยชน์ขององค์กรโดยรวมโดยไม่มีความขัดแย้งทางผลประโยชน์ของผู้ถือหุ้นกลุ่มใดหรือรายใดโดยมีหน้าที่และความรับผิดชอบดังนี้

1. ปฏิบัติหน้าที่ให้เป็นไปตามกฎหมายวัตถุประสงค์ข้อบังคับของผู้จัดการกองทรัสต์ และของหน่วยงานภายนอกที่เกี่ยวข้องตลอดจนมติที่ประชุมผู้ถือหุ้นด้วยความซื่อสัตย์สุจริตและระมัดระวังรักษาผลประโยชน์ของผู้จัดการกองทรัสต์

2. กำหนดทิศทางและเป้าหมายเชิงกลยุทธ์ในภาพรวมของผู้จัดการกองทรัสต์รวมทั้งพิจารณาอนุมัตินโยบายและทิศทางการดำเนินงานของผู้จัดการกองทรัสต์ ตามที่ฝ่ายจัดการเสนอและกำกับควบคุมดูแลให้ฝ่ายจัดการดำเนินการให้เป็นไปตามนโยบายที่ได้รับการอนุมัติไว้อย่างมีประสิทธิภาพและประสิทธิผล เพื่อระงับรักษาผลประโยชน์ของบริษัท ผู้ถือหุ้น และผู้ลงทุน
3. อนุมัติการลงทุนในทรัพย์สินหลักของกองทรัสต์

2. คณะกรรมการตรวจสอบ

ขอบเขตอำนาจหน้าที่ของคณะกรรมการตรวจสอบ

1. พิจารณาและอนุมัติแผนงานการตรวจสอบประจำปีของฝ่ายกำกับและตรวจสอบการปฏิบัติงาน สอบทานรายงานการตรวจสอบภายในอย่างสม่ำเสมอ
2. พิจารณาให้ความเห็นชอบในการแต่งตั้ง โยกย้าย เลิกจ้าง ผู้จัดการฝ่ายตรวจสอบ และพิจารณาอัตราค่าจ้างของฝ่ายตรวจสอบ เพื่อความเป็นอิสระของฝ่ายตรวจสอบ
3. สอบทานและอนุมัติกฎบัตรของงานตรวจสอบภายใน และให้มีการทบทวนกฎบัตรดังกล่าวอย่างน้อยปีละ 1 ครั้ง
4. สอบทานระบบการควบคุมภายในของบริษัท และการดำเนินงานของบริษัทให้เป็นไปอย่างเหมาะสม มีประสิทธิภาพ และปฏิบัติตามกฎหมายที่เกี่ยวข้อง

3. คณะกรรมการบริหารความเสี่ยง

ขอบเขตอำนาจหน้าที่ของคณะกรรมการบริหารความเสี่ยง

1. กลั่นกรองและเสนอ ระบบการกำกับดูแลการบริหารและการจัดการความเสี่ยง โดยกำหนดนโยบายและหลักปฏิบัติในการบริหารความเสี่ยงต่อคณะกรรมการของบริษัท เพื่อพิจารณาในเรื่องการบริหารความเสี่ยงในการประกอบธุรกิจ ทั้งนี้ ต้องครอบคลุมความเสี่ยงในเรื่องต่างๆ เช่น ความเสี่ยงด้านกลยุทธ์ ความเสี่ยงด้านการปฏิบัติการ หรือความเสี่ยงอื่นๆ ที่มีนัยสำคัญต่อบริษัทและกองทุน
2. กำหนดกลยุทธ์ โครงสร้างองค์กรและทรัพยากรที่ใช้ในการบริหารความเสี่ยงให้สอดคล้องกับนโยบายการบริหารความเสี่ยงของผู้จัดการกองทรัสต์ โดยสามารถวิเคราะห์ ประเมิน วัดผลและติดตามกระบวนการบริหารความเสี่ยงได้อย่างมีประสิทธิภาพ
3. ติดตามผลการประเมินความเสี่ยงของผู้จัดการกองทรัสต์อย่างน้อยปีละ 1 ครั้ง หรือเมื่อมีเหตุการณ์ที่มีผลกระทบอย่างมีนัยสำคัญ

4. คณะกรรมการจัดการ

ขอบเขตอำนาจหน้าที่ของคณะกรรมการจัดการ

1. บริหารจัดการให้เป็นไปตามนโยบาย แผนงานด้านต่างๆ ของบริษัท ตามที่ได้รับอนุมัติจากคณะกรรมการบริษัท
2. พิจารณาและอนุมัติอัตราค่าธรรมเนียมที่เกี่ยวข้องในการจัดการกองทรัสต์ กองทุนส่วนบุคคล และผลิตภัณฑ์หรือบริการอื่นๆ ของบริษัท รวมทั้งค่าใช้จ่ายต่างๆ ที่เกี่ยวกับการก่อตั้งกองทรัสต์และบริหารกิจการ

กองทรัสต์เพื่อการลงทุนในอสังหาริมทรัพย์ และ/หรือ ค่าใช้จ่ายต่างๆ ที่เกี่ยวกับการพัฒนาผลิตภัณฑ์และการตลาด

5. คณะกรรมการการลงทุน

ขอบเขตอำนาจหน้าที่ของคณะกรรมการการลงทุน

1. มีหน้าที่ในการวางกรอบ หรือ กลยุทธ์ในการจัดการลงทุน นโยบายการลงทุน และแผนการลงทุนของกองทุนกำหนดอำนาจอนุมัติหลักทรัพย์ที่อยู่ในเกณฑ์ลงทุนได้ (Securities Universe) หรือลงทุนไม่ได้ และอนุมัติการจัดสรรน้ำหนักการลงทุนตามระดับของความน่าลงทุน
2. กำกับ ดูแล และติดตามผลการลงทุนให้เป็นไปตามกรอบ นโยบาย จรรยาบรรณการจัดการลงทุน กฎและระเบียบที่ได้กำหนดไว้
3. ติดตามและประเมินผลการดำเนินงานของกองทรัสต์
4. พิจารณากำหนดหลักเกณฑ์ และ/หรือ ข้อกำหนดอื่นๆ ที่เกี่ยวข้องกับการจัดการลงทุน

6. คณะกรรมการลงทุนอสังหาริมทรัพย์

ขอบเขตอำนาจหน้าที่ของคณะกรรมการการลงทุนอสังหาริมทรัพย์

1. ติดตามและประเมินผลการดำเนินงานของกองทรัสต์
2. พิจารณากำหนดหลักเกณฑ์ และ/หรือ ข้อกำหนดอื่นๆ ที่เกี่ยวข้องกับการจัดการลงทุน
3. พิจารณาอนุมัติการคัดเลือกอสังหาริมทรัพย์ที่ทรัสต์เพื่อการลงทุนในอสังหาริมทรัพย์จะลงทุน
4. พิจารณาอนุมัติการคัดเลือกผู้บริหารอสังหาริมทรัพย์ของทรัสต์เพื่อการลงทุนในอสังหาริมทรัพย์
5. พิจารณาอนุมัติการคัดเลือก Service Provider ต่างๆ ของทรัสต์เพื่อการลงทุนในอสังหาริมทรัพย์
6. พิจารณาอนุมัติประเภทและวงเงินประกันภัยของกองทรัสต์เพื่อการลงทุนในอสังหาริมทรัพย์
7. พิจารณาอนุมัติการกู้ยืมเงินของทรัสต์เพื่อการลงทุนในอสังหาริมทรัพย์
8. พิจารณาอนุมัติผู้รับประกันรายได้ของทรัสต์เพื่อการลงทุนในอสังหาริมทรัพย์

การ Outsource หน้าที่งาน

ผู้จัดการกองทรัสต์ได้ Outsource งานต่างๆ ของบริษัท ดังนี้

1. งานด้านกฎหมาย บัญชีบริษัท และทรัพยากรบุคคล ให้แก่ธนาคารแลนด์ แอนด์ เฮาส์ จำกัด (มหาชน)
2. งานด้านการบริหารอสังหาริมทรัพย์ ผู้จัดการกองทรัสต์จะมอบหมายงานให้แก่ผู้บริหารอสังหาริมทรัพย์ที่ได้ผ่านการพิจารณาคัดเลือกตามเกณฑ์ที่กำหนด โดยผู้บริหารอสังหาริมทรัพย์จะปฏิบัติหน้าที่ ณ โครงการที่กองทรัสต์เข้าลงทุน ทำหน้าที่บริหารและดูแลรักษาอสังหาริมทรัพย์ให้อยู่ในสภาพที่ดีและพร้อมที่จะสร้างรายได้ และผู้บริหารอสังหาริมทรัพย์จะต้องจัดให้มีระบบงานที่สำคัญในการบริหารจัดการ โครงการ เช่น
 - 2.1 ระบบการจัดเก็บรายได้ เช่น การจัดทำ Invoice และ ใบเสร็จรับเงิน
 - 2.2 ระบบการจัดทำค่าใช้จ่ายและการสั่งซื้อสินค้า
 - 2.3 ระบบการจัดการพื้นที่เช่าและการจัดทำสัญญาเช่า

ทั้งนี้ ยกเว้นในกรณีที่กองทรัสต์ลงทุนในอสังหาริมทรัพย์ประเภทโรงแรม ซึ่งกองทรัสต์จะดำเนินการให้เป็นไปตามที่ประกาศสำนักงาน ก.ล.ต. กำหนด

8.1.3 สิทธิ หน้าที่ และความรับผิดชอบของบริษัทจัดการและผู้จัดการกองทรัสต์

ผู้จัดการกองทรัสต์มีหน้าที่และความรับผิดชอบหลักในการดูแลจัดการกองทรัสต์ ซึ่งรวมถึงการลงทุนในทรัพย์สินของกองทรัสต์และดูแลการปฏิบัติงานของผู้เช่าช่วงทรัพย์สินของกองทรัสต์ โดยผู้จัดการกองทรัสต์จะปฏิบัติหน้าที่ภายใต้การกำกับดูแลของทรัสต์โดยมีหน้าที่และความรับผิดชอบดังนี้

1. หน้าที่ต่อกองทรัสต์

1.1 ผู้จัดการกองทรัสต์ต้องปฏิบัติให้เป็นไปตามหลักการดำเนินธุรกิจดังต่อไปนี้

- (1) ปฏิบัติหน้าที่โดยใช้ความรู้ความสามารถเชิงผู้ประกอบการวิชาชีพ ด้วยความรับผิดชอบ ความระมัดระวัง และความซื่อสัตย์สุจริต โดยต้องปฏิบัติต่อผู้ถือหุ้นทรัสต์อย่างเป็นธรรม เพื่อประโยชน์ที่ดีที่สุดของผู้ถือหุ้นทรัสต์โดยรวม รวมทั้งต้องปฏิบัติให้เป็นไปตามสัญญาก่อตั้งทรัสต์ สัญญาแต่งตั้งผู้จัดการกองทรัสต์ วัตถุประสงค์ในการก่อตั้งกองทรัสต์ มติของผู้ถือหุ้นทรัสต์และตามกฎหมายที่เกี่ยวข้อง
- (2) ดำรงเงินทุนให้เพียงพอต่อการดำเนินธุรกิจและความรับผิดชอบอันอาจเกิดขึ้นจากการปฏิบัติหน้าที่ในฐานะผู้จัดการกองทรัสต์ได้อย่างต่อเนื่อง
- (3) เปิดเผย ให้ความเห็น หรือให้ข้อมูลที่มีความสำคัญและเกี่ยวข้องอย่างเพียงพอในการตัดสินใจลงทุนของผู้ลงทุน โดยข้อมูลดังกล่าวต้องสื่อสารได้อย่างชัดเจน ไม่บิดเบือน และไม่ทำให้สำคัญผิด
- (4) ไม่นำข้อมูลจากการปฏิบัติหน้าที่ผู้จัดการกองทรัสต์ไปใช้ประโยชน์อย่างไม่เหมาะสมเพื่อตนเอง หรือทำให้เกิดความเสียหาย หรือกระทบต่อผลประโยชน์โดยรวมของกองทรัสต์
- (5) ปฏิบัติงานด้วยความระมัดระวังไม่ให้เกิดความขัดแย้งทางผลประโยชน์ และในกรณีที่มีความขัดแย้งทางผลประโยชน์เกิดขึ้น ต้องดำเนินการให้มั่นใจได้ว่าผู้ลงทุนได้รับการปฏิบัติที่เป็นธรรมและเหมาะสม
- (6) ปฏิบัติตามกฎหมายหลักทรัพย์และกฎหมายอื่นที่เกี่ยวข้องกับการดำเนินการของกองทรัสต์ ตลอดจนจรรยาบรรณและมาตรฐานในการประกอบวิชาชีพที่กำหนดโดยสมาคมที่เกี่ยวข้องกับธุรกิจหลักทรัพย์ หรือองค์กรที่เกี่ยวข้องกับธุรกิจหลักทรัพย์ที่สำนักงาน ก.ล.ต. ขอมรับโดยอนุโลม และไม่สนับสนุน สิ่งการ หรือให้ความร่วมมือแก่บุคคลใดในการปฏิบัติฝ่าฝืนกฎหมายหรือข้อกำหนดดังกล่าว
- (7) ให้ความร่วมมือในการปฏิบัติหน้าที่ของทรัสต์ หรือสำนักงาน ก.ล.ต. ซึ่งรวมถึงการเปิดเผยข้อมูลที่สามารถส่งผลกระทบต่อการบริหารจัดการกองทรัสต์อย่างมีนัยสำคัญ หรือข้อมูลอื่นที่ควรแจ้งให้ทราบ

1.2 ผู้จัดการกองทรัสต์ต้องจัดให้มีระบบงานที่มีคุณภาพ มีงานตรวจสอบและถ่วงดุลการปฏิบัติงานที่มีประสิทธิภาพ และสามารถรองรับงานในความรับผิดชอบได้อย่างครบถ้วน โดยอย่างน้อยต้องครอบคลุมเรื่องดังต่อไปนี้เพื่อให้การดูแลจัดการกองทรัสต์ตามที่ได้รับมอบหมายจากทรัสต์ให้เป็นไปอย่างเหมาะสมและมีประสิทธิภาพ

- (1) การกำหนดนโยบายในการจัดการกองทรัสต์ การจัดโครงสร้างเงินทุนของกองทรัสต์ การตัดสินใจลงทุนในอสังหาริมทรัพย์ และการกำหนดนโยบายและกลยุทธ์ในการจัดหาประโยชน์จากอสังหาริมทรัพย์ เพื่อให้การจัดการลงทุนตามที่ได้รับมอบหมายเป็นไปด้วยความรอบคอบระมัดระวัง สอดคล้องกับนโยบายการลงทุนตามสัญญาก่อตั้งทรัสต์ และเป็นไปตามที่กฎหมายหลักทรัสต์และกฎหมายอื่นที่เกี่ยวข้องกับการดำเนินการของกองทรัสต์กำหนด ตลอดจนเพื่อรักษาประโยชน์ของกองทรัสต์และผู้ถือหุ้นทรัสต์โดยรวม
 - (2) การบริหารและจัดการความเสี่ยงที่เกี่ยวข้องกับการดูแลจัดการกองทรัสต์ตามที่ได้รับมอบหมาย เพื่อให้สามารถป้องกันและจัดการความเสี่ยงได้อย่างมีประสิทธิภาพ
 - (3) การจัดการความขัดแย้งทางผลประโยชน์ที่เกี่ยวข้อง โดยเฉพาะอย่างยิ่งระหว่างกองทรัสต์กับผู้จัดการกองทรัสต์และบุคคลที่เกี่ยวข้องกับผู้จัดการกองทรัสต์ ซึ่งรวมถึงมาตรการหรือแนวทางดำเนินการเพื่อรักษาประโยชน์ที่ดีที่สุดของกองทรัสต์หรือผู้ถือหุ้นทรัสต์โดยรวม เมื่อเกิดความขัดแย้งทางผลประโยชน์ขึ้น
 - (4) การคัดเลือกบุคลากรของผู้จัดการกองทรัสต์และผู้รับมอบหมายในงานที่เกี่ยวข้องกับการดำเนินการของกองทรัสต์ (ถ้ามี) เพื่อให้มีผู้ที่มีความรู้ความสามารถ และมีคุณสมบัติที่เหมาะสมกับงานที่จะปฏิบัติ
 - (5) การกำกับดูแลการปฏิบัติงานของผู้จัดการกองทรัสต์และบุคลากรของผู้จัดการกองทรัสต์ รวมทั้งการตรวจสอบดูแลผู้รับมอบหมายในงานที่เกี่ยวข้องกับการจัดการกองทรัสต์เพื่อให้เป็นไปตามที่กฎหมายหลักทรัสต์ กฎหมายอื่นที่เกี่ยวข้อง และสัญญาก่อตั้งทรัสต์กำหนด
 - (6) การเปิดเผยข้อมูลของกองทรัสต์ที่ครบถ้วนถูกต้องและเพียงพอเพื่อให้เป็นไปตามที่กำหนดในสัญญาก่อตั้งทรัสต์ และกฎหมายหลักทรัสต์
 - (7) การปฏิบัติการด้านงานสนับสนุน (Back Office)
 - (8) การตรวจสอบและควบคุมภายใน
 - (9) การติดต่อสื่อสารกับผู้ลงทุนและการจัดการกับข้อร้องเรียนของผู้ลงทุน
 - (10) การจัดการกับข้อพิพาททางกฎหมาย ผู้จัดการกองทรัสต์อาจมอบหมายให้บุคคลอื่นเป็นผู้รับดำเนินการในเรื่องที่เกี่ยวข้องกับการประกอบธุรกิจเป็นผู้จัดการกองทรัสต์ได้ โดยต้องเป็นไปตามหลักเกณฑ์ที่กำหนดในข้อ 1.3
- 1.3 ผู้จัดการกองทรัสต์อาจมอบหมายให้บุคคลอื่นเป็นผู้รับดำเนินการในเรื่องที่เกี่ยวข้องกับการประกอบธุรกิจเป็นผู้จัดการกองทรัสต์ได้เท่าที่จำเป็น เพื่อส่งเสริมให้การประกอบธุรกิจเป็นไปอย่างคล่องตัวและมีประสิทธิภาพมากยิ่งขึ้น ทั้งนี้ ภายใต้หลักเกณฑ์ดังต่อไปนี้
- (1) การมอบหมายต้องไม่มีลักษณะที่อาจส่งผลกระทบต่อประสิทธิภาพของการปฏิบัติหน้าที่ของผู้จัดการกองทรัสต์
 - (2) มีมาตรการรองรับให้สามารถประกอบธุรกิจได้อย่างต่อเนื่องในกรณีที่ผู้รับดำเนินการไม่สามารถดำเนินการต่อไปได้
 - (3) ในกรณีที่มีการมอบหมายงานเกี่ยวกับการลงทุนในทรัพย์สินอื่นของกองทรัสต์ ต้องมอบหมายให้กับผู้ที่สามารถดำเนินการได้โดยชอบด้วยกฎหมาย

ทั้งนี้ การมอบหมายให้บุคคลอื่นเป็นผู้รับดำเนินการตามข้อนี้ ต้องมิใช่การมอบหมายระบบและงานตามข้อ 1.2(1) (2) (3) (4) และ (9)

- 1.4 ให้ผู้จัดการกองทรัสต์จัดทำงบการเงินของตนให้เป็นไปตามมาตรฐานบัญชีที่กำหนดตามกฎหมายว่าด้วยวิชาชีพบัญชีและส่งงบการเงินดังกล่าวต่อสำนักงาน ก.ล.ต. ภายในสามเดือนนับแต่วันสิ้นรอบปีบัญชี
- 1.5 ไม่ดำเนินการใดๆ ที่จะส่งผลให้ทรัสต์ไม่สามารถปฏิบัติหน้าที่ได้อย่างเป็นอิสระ เช่น การลงทุนในอสังหาริมทรัพย์ที่มีบุคคลที่เกี่ยวข้องกันกับทรัสต์เป็นผู้ทรงกรรมสิทธิ์หรือสิทธิครอบครอง
- 1.6 ผู้จัดการกองทรัสต์ต้องจัดให้มีการประกันภัยความรับผิดที่อาจเกิดขึ้นจากการดำเนินธุรกิจหรือการปฏิบัติงานของตนในฐานะเป็นผู้จัดการกองทรัสต์ ตลอดจนการปฏิบัติงานของกรรมการ ผู้บริหาร และพนักงานของตน ตลอดระยะเวลาแห่งสัญญาฯ ซึ่งเป็นไปตามระบบงานของผู้จัดการกองทรัสต์
- 1.7 ผู้จัดการกองทรัสต์ต้องจัดให้มีการประชุมผู้ถือหุ้นหน่วยทรัสต์เพื่อพิจารณากรณีต่างๆ ตามที่กำหนดไว้ในสัญญาก่อตั้งทรัสต์ เช่น การแก้ไขเพิ่มเติมสัญญาก่อตั้งทรัสต์ การเพิ่มทุนของกองทรัสต์ การเปลี่ยนแปลงทรัสต์ เป็นต้น
- 1.8 ในกรณีที่มีการแต่งตั้งที่ปรึกษาเพื่อให้คำปรึกษาหรือคำแนะนำเกี่ยวกับการลงทุนในอสังหาริมทรัพย์และการจัดการอสังหาริมทรัพย์ ผู้จัดการกองทรัสต์ต้องปฏิบัติให้เป็นไปตามหลักเกณฑ์ดังต่อไปนี้
 - (1) ดำเนินการให้ที่ปรึกษาแจ้งการมีส่วนได้เสียในเรื่องที่พิจารณา
 - (2) มิให้ที่ปรึกษาผู้ที่มีส่วนได้เสียในเรื่องที่พิจารณาไม่ว่าโดยทางตรงหรือทางอ้อม เข้าร่วมพิจารณาในเรื่องนั้น
- 1.9 ในการทำธุรกรรมเกี่ยวกับอสังหาริมทรัพย์เพื่อกองทรัสต์ ผู้จัดการกองทรัสต์ต้องปฏิบัติให้เป็นไปตามหลักเกณฑ์ดังต่อไปนี้ด้วย
 - (1) ดำเนินการเพื่อให้มั่นใจได้ว่าการจำหน่าย จ่าย โอนอสังหาริมทรัพย์ หรือการเข้าทำสัญญาที่เกี่ยวข้องกับอสังหาริมทรัพย์เพื่อกองทรัสต์ เป็นไปอย่างถูกต้องและมีผลใช้บังคับได้ตามกฎหมาย
 - (2) ดำเนินการเพื่อให้มั่นใจได้ว่าการลงทุนในอสังหาริมทรัพย์ของกองทรัสต์เป็นไปอย่างเหมาะสม โดยอย่างน้อยต้องมีการดำเนินการดังต่อไปนี้
 - (ก) การประเมินความพร้อมของตนเองในการบริหารการลงทุนในอสังหาริมทรัพย์นั้นๆ ก่อนรับเป็นผู้จัดการกองทรัสต์ หรือก่อนลงทุนเพิ่มเติมในอสังหาริมทรัพย์ดังกล่าวเพื่อกองทรัสต์ แล้วแต่กรณี
 - (ข) การวิเคราะห์และศึกษาความเป็นไปได้ และการตรวจสอบและสอบทาน (การทำ Due Diligence) อสังหาริมทรัพย์ ตลอดจนการประเมินความเสี่ยงด้านต่างๆ ที่อาจเกิดจากการลงทุนในอสังหาริมทรัพย์นั้นๆ พร้อมทั้งจัดให้มีแนวทางการบริหารความเสี่ยงด้วย ทั้งนี้ ความเสี่ยงดังกล่าวให้หมายความรวมถึงความเสี่ยงที่เกี่ยวข้องกับการพัฒนาหรือก่อสร้างอสังหาริมทรัพย์ (ถ้ามี) เช่น ความเสี่ยงที่อาจเกิดจากการก่อสร้างล่าช้า และการไม่สามารถจัดหาประโยชน์จากอสังหาริมทรัพย์ได้ เป็นต้น

- 1.10 จัดให้มีการประเมินมูลค่าทรัพย์สินหลักที่กองทรัสต์ลงทุน โดยบริษัทประเมินมูลค่าทรัพย์สินที่ได้รับความเห็นชอบจากสำนักงาน ก.ล.ต. ตามกฎหมายที่เกี่ยวข้อง ภายใต้หลักเกณฑ์ที่กำหนดไว้ในสัญญาก่อตั้งทรัสต์ และกฎหมายที่เกี่ยวข้อง เช่น ก่อนการได้มาหรือจำหน่ายไปซึ่งทรัพย์สินหลักของกองทรัสต์ การสอบทาน การประเมินมูลค่าทรัพย์สินหลักของกองทรัสต์ การประเมินมูลค่าทรัพย์สินหลักของกองทรัสต์ตามระยะเวลาที่กฎหมายกำหนด เป็นต้น
- 1.11 อสังหาริมทรัพย์ที่กองทรัสต์จะลงทุน นอกจากต้องจัดให้มีการประเมินมูลค่าตามหลักเกณฑ์ที่กฎหมายที่เกี่ยวข้องกำหนด และจัดให้มีการตรวจสอบและสอบทานแล้วผู้จัดการกองทรัสต์ยังต้องดำเนินการต่างๆ ในการตรวจสอบอสังหาริมทรัพย์ที่จะลงทุนกับผู้ประกอบวิชาชีพ เช่น สภาพของอสังหาริมทรัพย์ ความสามารถของคู่สัญญา ข้อมูลด้านการเงินและกฎหมาย ความเหมาะสมด้านอื่นๆ เป็นต้น เพื่อประกอบการตัดสินใจลงทุนและการเปิดเผยข้อมูล ไม่ว่ากรณีใดๆ หากผู้จัดการกองทรัสต์ไม่สามารถปฏิบัติหน้าที่ได้ ให้ระบุว่าทรัสต์จะจัดการกองทรัสต์ตามความจำเป็นเพื่อป้องกัน ยับยั้ง หรือจำกัดมิให้เกิดความเสียหายอย่างร้ายแรงต่อประโยชน์ของกองทรัสต์หรือผู้ถือหุ้นทรัสต์ทั้งปวง โดยทรัสต์อาจมอบหมายให้บุคคลอื่นจัดการกองทรัสต์แทนในระหว่างนี้ได้
- 1.12 ดำเนินการใดๆ เพื่อให้ได้มาซึ่งทรัพย์สินหลักหรืออสังหาริมทรัพย์ที่กองทรัสต์จะลงทุนเพิ่มเติม ในกรณีการเพิ่มทุนของกองทรัสต์เพื่อลงทุนในอสังหาริมทรัพย์เพิ่มเติม ภายใน 60 (หกสิบ) วันนับแต่วันที่ก่อตั้งกองทรัสต์แล้วเสร็จสำหรับการเสนอขายหน่วยทรัสต์ครั้งแรกหรือนับแต่วันที่ปิดการเสนอขายหน่วยทรัสต์ ในกรณีการเสนอขายหน่วยทรัสต์เพื่อการเพิ่มทุนของกองทรัสต์
- 1.13 ในการลงทุนในอสังหาริมทรัพย์ต้องเป็นการได้มาซึ่งกรรมสิทธิ์หรือสิทธิครอบครองในอสังหาริมทรัพย์เท่านั้นเฉพาะกรณีการได้มาซึ่งสิทธิครอบครองต้องเป็นกรณีการได้มาซึ่งเอกสารสิทธิเป็น น.ส.3 ก. หรือสิทธิการเช่าอสังหาริมทรัพย์ที่มีเอกสารแสดงกรรมสิทธิ์หรือสิทธิครอบครองประเภทน.ส.3 ก. เท่านั้น
- 1.14 อสังหาริมทรัพย์ที่ได้มาต้องไม่อยู่ในบังคับแห่งทรัพย์สินหรือมีข้อพิพาทใดๆ เว้นแต่ผู้จัดการกองทรัสต์และทรัสต์ได้พิจารณาโดยมีความเห็นเป็นลายลักษณ์อักษรว่า การอยู่ภายใต้บังคับแห่งทรัพย์สินหรือการมีข้อพิพาทนั้นไม่กระทบต่อการหาประโยชน์จากอสังหาริมทรัพย์ดังกล่าวอย่างมีนัยสำคัญ และเงื่อนไขการได้มาซึ่งอสังหาริมทรัพย์นั้นยังเป็นประโยชน์แก่ผู้ถือหุ้นทรัสต์โดยรวม
- 1.15 การทำสัญญาเพื่อให้ได้มาซึ่งอสังหาริมทรัพย์ต้องไม่มีข้อตกลงหรือข้อผูกพันใดๆ ที่อาจมีผลให้กองทรัสต์ไม่สามารถจำหน่ายอสังหาริมทรัพย์ในราคายุติธรรม (ในขณะที่มีการจำหน่าย) เช่น ข้อตกลงที่ให้สิทธิแก่คู่สัญญาในการซื้ออสังหาริมทรัพย์ของกองทรัสต์ได้ก่อนบุคคลอื่น โดยมีการกำหนดราคาไว้แน่นอนล่วงหน้า เป็นต้น หรืออาจมีผลให้กองทรัสต์มีหน้าที่มากกว่าหน้าที่ปกติที่ผู้เข้าพินิจเมื่อสัญญาเช่าสิ้นสุดลง
- 1.16 จัดให้มีการประกันวินาศภัยหรือการประกันภัยที่มีลักษณะความคุ้มครองประโยชน์ของผู้ถือหุ้นทรัสต์เสมือนหรือทดแทนการประกันวินาศภัยที่อาจเกิดขึ้นกับทรัพย์สินหลักตามที่คู่สัญญาตกลงร่วมกันและไม่ขัดกับกฎหมายที่เกี่ยวข้อง การประกันภัยความรับผิดชอบบุคคลภายนอกที่อาจได้รับความเสียหายจากทรัพย์สินหลักหรือจากการดำเนินการในทรัพย์สินหลัก กับผู้รับประกันภัยที่เป็นที่ยอมรับในวงเงินคุ้มครองความเสียหายที่เพียงพอและเหมาะสมกับการจัดหาผลประโยชน์ในทรัพย์สินหลักเป็นอย่างน้อย

- 1.17 ดำเนินการให้ความเห็นเกี่ยวกับลักษณะธุรกรรม พร้อมทั้งเหตุผลและข้อมูลประกอบที่ชัดเจนที่เกี่ยวข้องกับการได้มาซึ่งทรัพย์สินหลักเพิ่มเติมของกองทรัสต์ในเอกสารขอความเห็นชอบหรือหนังสือเชิญประชุมผู้ถือหุ้นหน่วยทรัสต์ เพื่อพิจารณาการเพิ่มทุนเพื่อลงทุนในทรัพย์สินหลักเพิ่มเติมของกองทรัสต์
- 1.18 การจำหน่ายไปซึ่งทรัพย์สินหลักต้องจัดให้มีการประเมินมูลค่าทรัพย์สิน การขออนุมัติจากผู้ถือหุ้นหน่วยทรัสต์ การขอความเห็นชอบจากทรัสต์ และมีการเปิดเผยข้อมูลตามหลักเกณฑ์ที่กำหนดไว้ในสัญญาก่อตั้งทรัสต์ และกฎหมายที่เกี่ยวข้อง
- 1.19 ในกรณีที่มีการเปลี่ยนแปลงผู้จัดการกองทรัสต์ ต้องดำเนินการให้ผู้จัดการกองทรัสต์รายใหม่ตกลงที่จะปฏิบัติหน้าที่ให้เป็นไปตามสัญญาก่อตั้งทรัสต์และกฎหมายที่เกี่ยวข้อง ทั้งนี้ ผู้จัดการกองทรัสต์รายเดิมต้องดำเนินการและให้ความร่วมมือตามที่จำเป็น เพื่อให้การส่งมอบงานแก่บุคคลที่จะเข้ามาปฏิบัติหน้าที่แทนตนเองสำเร็จลุล่วงไป
- 1.20 ในกรณีที่มีการแก้ไขเพิ่มเติมสัญญาก่อตั้งทรัสต์ ต้องดูแลให้การแก้ไขเพิ่มเติมดังกล่าวเป็นไปตามเงื่อนไขและวิธีการตามที่กำหนดในสัญญาก่อตั้งทรัสต์และกฎหมายที่เกี่ยวข้อง เมื่อดำเนินการแก้ไขแล้วเสร็จ ให้ดำเนินการจัดส่งสำเนาสัญญาก่อตั้งทรัสต์ฉบับที่ได้แก้ไขเพิ่มเติมแล้วให้สำนักงาน ก.ล.ต. ภายใน 15 (สิบห้า) วันนับแต่วันที่ลงนามหรือวันที่มีการแก้ไขเพิ่มเติม (แล้วแต่กรณี)
- 1.21 ในกรณีที่มีการเปลี่ยนแปลงทรัสต์ ให้ดำเนินการแจ้งการเปลี่ยนแปลงดังกล่าวให้ผู้ถือหุ้นหน่วยทรัสต์และสำนักงาน ก.ล.ต. ทราบ ภายในระยะเวลาตามที่กำหนดในสัญญาก่อตั้งทรัสต์
- 1.22 ยื่นคำขออนุญาตเสนอขายหน่วยทรัสต์พร้อมทั้งเอกสารหลักฐานใดๆ ที่เกี่ยวข้อง ในกรณีที่มีการเพิ่มทุนของกองทรัสต์ พร้อมทั้งลงนามรับรองความถูกต้องครบถ้วนของข้อมูลในส่วนที่เกี่ยวข้องกับการปฏิบัติหน้าที่ของตน
- 1.23 ให้ความเห็นเกี่ยวกับความสามารถของผู้รับประกันรายได้ในการปฏิบัติตามสัญญารับประกันรายได้ (ถ้ามี)
- 1.24 ดำเนินการให้หน่วยทรัสต์ที่เสนอขายแล้วหรือที่ออกใหม่ (กรณีเพิ่มทุนกองทรัสต์) สามารถเข้าเป็นหลักทรัพย์จดทะเบียนในตลาดหลักทรัพย์ได้ภายใน 45 (สี่สิบห้า) วันนับแต่วันปิดการเสนอขายหน่วยทรัสต์
- 1.25 ดำเนินการใดๆ เพื่อให้การจัดสรรหน่วยทรัสต์ให้แก่บุคคลใดๆ หรือกลุ่มบุคคลเดียวกันให้เป็นไปตามอัตราและหลักเกณฑ์ที่กำหนดโดยกฎหมายที่เกี่ยวข้อง

2. หน้าที่ในการบริหารจัดการกองทรัสต์และทรัพย์สินของกองทรัสต์

- 2.1 ให้ความเห็นต่อเจ้าพนักงานที่เกี่ยวข้องเกี่ยวกับคุณสมบัติหรือลักษณะของอสังหาริมทรัพย์ที่กองทรัสต์ลงทุนตามที่ได้รับการร้องขอจากหน่วยงานที่เกี่ยวข้อง
- 2.2 ดูแล และติดตามให้ผู้เช่าช่วงทรัพย์สินของกองทรัสต์บริหารจัดการทรัพย์สินหลัก ซ่อมแซม ปรับปรุง และบำรุงรักษาให้ทรัพย์สินหลักอยู่ในสภาพที่ดีและพร้อมที่จะใช้หาผลประโยชน์ได้ตลอดเวลาตามที่กำหนดในแผนการดำเนินงานประจำปี สัญญาก่อตั้งทรัสต์ และกฎหมายที่เกี่ยวข้อง

- 2.3 จัดให้มีการเปลี่ยนแปลง พื้นฟู และดัดแปลงทรัพย์สินหลักตามความจำเป็นและสมควรเท่าที่ไม่ขัดหรือแย้งกับสัญญาก่อตั้งทรัสต์และกฎหมายที่เกี่ยวข้อง รวมทั้งสัญญาเช่าที่ดินกับเจ้าของที่ดินอันเป็นที่ตั้งของทรัพย์สินหลัก และที่ได้มีการแก้ไขเพิ่มเติม(สัญญาเช่าหลัก)และสัญญาเช่าช่วงอสังหาริมทรัพย์และสัญญาเช่าอสังหาริมทรัพย์ที่เกี่ยวข้องกับผู้เช่าช่วงทรัพย์สินของกองทรัสต์โดยจะต้องแจ้งให้ทรัสต์ทราบก่อน
- 2.4 ควบคุมและดูแลการบริหารจัดการทรัพย์สินหลัก และการจัดหาผลประโยชน์จากทรัพย์สินหลัก รวมตลอดถึงการบริหารจัดการในกรณีเกิดเหตุฉุกเฉิน การซ่อมแซมอสังหาริมทรัพย์ตามที่จำเป็น กรณีการซ่อมแซมใหญ่จะต้องแจ้งให้ทรัสต์ทราบก่อน
- 2.5 บริหารและจัดหาผลประโยชน์จากทรัพย์สินอื่นๆ ของกองทรัสต์นอกจากทรัพย์สินหลัก รวมทั้งดำเนินการอื่นใดที่จำเป็นเพื่อให้การบริหารทรัพย์สินอื่นๆ ของกองทรัสต์นอกจากทรัพย์สินหลักเป็นไปตามแผนการดำเนินงานประจำปี สัญญาก่อตั้งทรัสต์ และกฎหมายที่เกี่ยวข้อง
- 2.6 ควบคุม ดูแล และติดตามผู้เช่าช่วงทรัพย์สินของกองทรัสต์ รวมทั้งดำเนินการใดๆ ร่วมกับทรัสต์ และ/หรือ ผู้เช่าช่วงทรัพย์สินของกองทรัสต์ เพื่อให้ทรัสต์ และ/หรือ ผู้เช่าช่วงทรัพย์สินของกองทรัสต์ได้มาซึ่งใบอนุญาต หนังสืออนุญาต หนังสือผ่อนผัน และ/หรือ เอกสารอื่นใดที่เกี่ยวข้องและจำเป็นในการจัดหาผลประโยชน์จากทรัพย์สินหลัก
- 2.7 อำนาจความสะดวกให้กับกองทรัสต์หรือนบุคคลที่ได้รับมอบหมายจากทรัสต์ในการตรวจตราทรัพย์สินหลัก ภายในวันและเวลาทำการของผู้จัดการกองทรัสต์ รวมทั้งให้ข้อมูล ถ้อยคำ และ/หรือ ส่งมอบเอกสารใดๆ (ยกเว้นข้อมูล ถ้อยคำ และ/หรือ เอกสารอื่นใดอันเกี่ยวกับทรัพย์สินทางปัญญาของผู้จัดการกองทรัสต์ หรือของบริษัทในเครือของผู้จัดการกองทรัสต์) ตามที่ทรัสต์ร้องขอในกรณีที่มีความจำเป็นและเหมาะสม
- 2.8 อำนาจความสะดวกให้กับบริษัทประเมินค่าทรัพย์สินของกองทรัสต์ หรือนบุคคลที่ได้รับมอบหมายจากบริษัทประเมินค่าทรัพย์สินดังกล่าวในการสำรวจทรัพย์สินหลักเพื่อการประเมินค่า รวมทั้งให้ข้อมูล ถ้อยคำ และ/หรือ ส่งมอบเอกสารใดๆ (ยกเว้นข้อมูล ถ้อยคำ และ/หรือ เอกสารอื่นใดอันเกี่ยวกับทรัพย์สินทางปัญญาของผู้จัดการกองทรัสต์ หรือของบริษัทในเครือของผู้จัดการกองทรัสต์) ตามที่บริษัทประเมินค่าทรัพย์สินร้องขอในกรณีที่มีความจำเป็นและเหมาะสม
- 2.9 จัดเตรียมเอกสารหลักฐานใดๆ ที่อยู่ในความครอบครองของผู้จัดการกองทรัสต์อันเกี่ยวกับหรือเกี่ยวเนื่องกับทรัพย์สินหลัก และ/หรือ ได้ครอบครองไว้ในนามของกองทรัสต์ รวมทั้งเอกสารหลักฐานทางบัญชีที่เกี่ยวข้องหรือเกี่ยวเนื่องกับกองทรัสต์เพื่อให้ทรัสต์หรือนบุคคลที่ได้รับมอบหมายจาก ทรัสต์ และ/หรือ ผู้สอบบัญชีสามารถตรวจสอบได้ภายในวันและเวลาทำการของผู้จัดการกองทรัสต์ และหากได้รับการร้องขอจากทรัสต์ หรือนบุคคลที่ได้รับมอบหมายจากทรัสต์ และ/หรือ ผู้สอบบัญชี ผู้จัดการกองทรัสต์ต้องดำเนินการส่งมอบบรรดาเอกสารใดๆ ที่เกี่ยวกับหรือเกี่ยวเนื่องกับกองทรัสต์ตามที่ได้รับการร้องขอให้แก่ทรัสต์ และ/หรือ ผู้สอบบัญชี (แล้วแต่กรณี) ภายใน 15 (สิบห้า) วันทำการนับแต่วันที่ได้ทราบถึงหรือควรทราบถึงการร้องขอดังกล่าว เว้นแต่จะมีเหตุอันสมควรหรือคู่สัญญาตกลงเป็นอย่างอื่น

- 2.10 ควบคุม ดูแล และติดตามผู้เช่าช่วงทรัพย์สินของกองทรัสต์ รวมทั้งดำเนินการใดๆ ร่วมกับทรัสต์ และ/หรือ ผู้เช่าช่วงทรัพย์สินของกองทรัสต์เพื่อให้ทรัสต์ และ/หรือ ผู้เช่าช่วงทรัพย์สินของกองทรัสต์นำส่งค่าธรรมเนียม และภาษีโรงเรือนและที่ดินอันเกิดจากทรัพย์สินหลัก รวมถึงติดต่อ ประสานงาน ให้ข้อมูล ขึ้นเอกสาร และ นำส่งภาษีหัก ณ ที่จ่าย และ/หรือ ภาษีอื่นใดอันเนื่องจากการบริหารจัดการทรัพย์สินหลักของผู้จัดการกองทรัสต์ต่อพนักงานเจ้าหน้าที่ของหน่วยงานราชการที่เกี่ยวข้อง
- 2.11 ควบคุม ดูแล และติดตามผู้เช่าช่วงทรัพย์สินของกองทรัสต์ ให้ปฏิบัติตามหน้าที่ตามที่กำหนดไว้ในสัญญาเช่าช่วงสังหาริมทรัพย์และสัญญาเช่าสังหาริมทรัพย์ที่เกี่ยวข้อง สัญญาก่อตั้งทรัสต์ และกฎหมายที่เกี่ยวข้อง
- 2.12 แจ้งให้ทรัสต์ทราบภายในระยะเวลาอันสมควรถึง (ก) ความชำรุดบกพร่องของทรัพย์สินหลัก รวมถึง อุปกรณ์และสิ่งอำนวยความสะดวกต่างๆ หรือเมื่อเกิดเหตุการณ์ใดๆ ที่จะทำให้มูลค่าของทรัพย์สินหลัก ลดลงอย่างมีนัยสำคัญ และ (ข) กรณีที่มีการผิดสัญญาใดๆ ในสาระสำคัญ โดยผู้เช่าช่วงทรัพย์สินของกองทรัสต์
- 2.13 ดำเนินการอื่นใดตามที่กองทรัสต์จะพิจารณาเห็นว่าจำเป็นและสมควร เพื่อให้ทรัพย์สินหลักอยู่ในสภาพที่ดี และพร้อมในการใช้เพื่อการจัดหาผลประโยชน์ หรือเป็นไปตามเจตนารมณ์ของสัญญาแต่งตั้งผู้จัดการกองทรัสต์ทุกประการ รวมทั้งให้คำแนะนำเกี่ยวกับสถานะตลาดในกรณีที่กองทรัสต์ประสงค์จะขาย หรือ โอนสิทธิการเช่าหรือเช่าช่วงทรัพย์สินหลัก
- 3. การจัดทำบัญชีและรายงาน เอกสารการจัดการ และการตรวจสอบภายใน**
- 3.1 จัดทำและเปิดเผยข้อมูลของกองทรัสต์ตามที่สัญญาก่อตั้งทรัสต์และกฎหมายหลักทรัพย์กำหนดต่อสำนักงาน ก.ล.ด. ตลาดหลักทรัพย์ ทรัสต์ และผู้ถือหุ้นทรัสต์ซึ่งรวมถึงการจัดส่งรายงานประจำปีของกองทรัสต์ ให้แก่ทรัสต์และผู้ถือหุ้นทรัสต์ พร้อมกับหนังสือแนบประชุมสามัญประจำปี
- 3.2 จัดให้มีบัญชีและรายงานต่างๆ ตามที่ได้รับมอบหมายจากทรัสต์หรือตามที่เห็นว่าจำเป็นและสมควรในการบริหารจัดการกองทรัสต์และทรัพย์สินหลัก เพื่อจัดส่งบัญชีรายงาน และเอกสารดังกล่าวให้แก่สำนักงาน ก.ล.ด. ตลาดหลักทรัพย์ ทรัสต์ และผู้ถือหุ้นทรัสต์ ภายในระยะเวลาตามที่ทรัสต์กำหนด เพื่อให้สอดคล้องกับกฎหมายหลักทรัพย์ และกฎหมายอื่น ที่เกี่ยวข้อง รวมถึงคำสั่งของเจ้าหน้าที่ของทางราชการใดๆ ที่เกี่ยวข้อง
- ทั้งนี้ ผู้จัดการกองทรัสต์จะจัดทำบัญชีดังกล่าวตามหลักการบัญชีที่เป็นที่รับรองโดยทั่วไป โดยจะแบ่งแยกทรัพย์สิน และ/หรือ ดอกผลใดๆ ที่เกิดจากทรัพย์สินหลักที่กองทรัสต์ลงทุน และ/หรือ ทรัพย์สินใดๆ ที่ผู้จัดการกองทรัสต์ได้รับไว้ และ/หรือ พึงรับไว้ในนามกองทรัสต์ออกจากทรัพย์สินของตน และผู้จัดการกองทรัสต์จะดำเนินการจัดเก็บเอกสารหลักฐานประกอบการบัญชี และการบันทึกบัญชีเป็นระยะเวลาอย่างน้อย 1 (หนึ่ง) ปี ให้อยู่ในสภาพสมบูรณ์ ครบถ้วน และพร้อมให้ทรัสต์เข้าตรวจสอบ
- 3.3 ส่งมอบเอกสารดังต่อไปนี้ให้แก่ทรัสต์ ภายในระยะเวลาที่ได้รับมอบหมายจากทรัสต์เพื่อให้สอดคล้องกับกฎหมายหลักทรัพย์และกฎหมายอื่นที่เกี่ยวข้อง รวมถึงคำสั่งของเจ้าหน้าที่ของทางราชการใดๆ ที่เกี่ยวข้อง

- (1) รายงานประเมินมูลค่าอสังหาริมทรัพย์ฉบับเต็มโดยจัดส่งให้แก่ทริสตีไม่น้อยกว่า 7 (เจ็ด) วันล่วงหน้าก่อนวันครบกำหนดวันประกาศมูลค่าทรัพย์สินสุทธิของกองทรัสต์ต่อผู้ถือหน่วยทรัสต์
- (2) รายงานมูลค่าทรัพย์สินสุทธิของกองทรัสต์และมูลค่าหน่วยทรัสต์ ณ วันทำการสุดท้ายของแต่ละไตรมาสโดยจัดส่งให้แก่ทริสตีเพื่อพิจารณารับรอง แล้วนำส่งสำนักงาน ก.ล.ต. ภายใน 45 (สี่สิบห้า) วันนับแต่วันสุดท้ายของแต่ละไตรมาส
- (3) ข้อมูลปัจจุบันเกี่ยวกับรายชื่อบุคคลที่เกี่ยวข้องกันกับผู้จัดการกองทรัสต์ และสาระของรายการที่เป็นธุรกรรมระหว่างกองทรัสต์กับผู้จัดการกองทรัสต์หรือบุคคลที่เกี่ยวข้องกันกับผู้จัดการกองทรัสต์ โดยจัดส่งให้แก่ทริสตีภายใน 30 (สามสิบ) วันนับจากวันที่ 30 มิถุนายน และวันที่ 31 ธันวาคม และจัดส่งให้ทริสตีเพื่อพิจารณาก่อนวันเข้าทำธุรกรรม
- (4) ข้อมูลเกี่ยวกับธุรกรรมระหว่างกองทรัสต์กับผู้จัดการกองทรัสต์หรือบุคคลที่เกี่ยวข้องกันกับผู้จัดการกองทรัสต์ในรอบปีบัญชีก่อนและรอบปีบัญชีปัจจุบัน โดยดำเนินการเปิดเผยในรายงานประจำปีและงบการเงินของกองทรัสต์
- (5) ข้อมูลเกี่ยวกับความขัดแย้งทางผลประโยชน์ระหว่างเจ้าของทรัพย์สินหลักที่กองทรัสต์ลงทุนและกองทรัสต์ ตลอดจนมาตรการที่ใช้ในการป้องกันความขัดแย้งทางผลประโยชน์ดังกล่าว โดยดำเนินการเปิดเผยข้อมูลให้ผู้ลงทุนทราบโดยชัดแจ้งตั้งแต่วันเริ่มการเสนอขายหน่วยทรัสต์กองทรัสต์ต่อประชาชนเป็นครั้งแรกและทุกครั้งเมื่อเกิดความขัดแย้งทางผลประโยชน์
- (6) ข้อมูลเกี่ยวกับส่วนได้เสียหรือการได้รับประโยชน์ของผู้จัดการกองทรัสต์หรือบุคคลที่เกี่ยวข้องกันกับผู้จัดการกองทรัสต์ จากบริษัทหรือบุคคลที่เป็นคู่ค้ากับกองทรัสต์โดยดำเนินการเปิดเผยข้อมูลในรูปแบบแสดงรายการข้อมูล สัญญาก่อตั้งทรัสต์ หรือในหนังสือเชิญประชุมผู้ถือหน่วยทรัสต์เพื่อขออนุมัติทำรายการต่างๆ และรายงานประจำปีของกองทรัสต์เพื่อผู้ถือหน่วยทรัสต์และทริสตีจะใช้เป็นข้อมูลประกอบการพิจารณาความเป็นอิสระของผู้จัดการกองทรัสต์ในการเข้าทำธุรกรรมต่างๆ เพื่อกองทรัสต์และความสมเหตุสมผลของธุรกรรมนั้น

ส่วนได้เสียหรือการได้รับประโยชน์ที่ต้องพิจารณาเปิดเผยเช่นเจ้าหนี้ลูกหนี้ผู้ค้าประกันหรือได้รับการค้าประกันการถือหุ้นระหว่างกันหรือมีผู้ถือหุ้นรายใหญ่หรือผู้บริหารเป็นกลุ่มเดียวกันการให้หรือรับบริการการซื้อขายระหว่างกันและการออกค่าใช้จ่ายต่างๆ ให้แก่กันเป็นต้น

- (7) ข้อมูลเกี่ยวกับการลงทุนในอสังหาริมทรัพย์ของกองทรัสต์โดยดำเนินการเปิดเผยต่อประชาชนอย่างน้อยทุก 6 (หก) เดือนหรือโดยพลันกรณีมีการเปลี่ยนแปลงอย่างมีนัยสำคัญ และดำเนินการจัดส่งให้แก่ทริสตีเมื่อทริสตีประสงค์จะขอตรวจสอบการจัดการลงทุน
- (8) ข้อมูลปัจจุบันเกี่ยวกับรายการที่เป็นธุรกรรมที่ได้มาหรือจำหน่ายไปซึ่งทรัพย์สินหลักของกองทรัสต์โดยดำเนินการจัดส่งให้แก่ทริสตีและผู้ถือหน่วยทรัสต์ล่วงหน้าไม่น้อยกว่า 30 (สามสิบ) วันก่อนวันเข้าทำธุรกรรม และดำเนินการเปิดเผยต่อประชาชนและสำนักงาน ก.ล.ต. ภายใน 15 (สิบห้า) วันนับแต่วันที่ได้มาหรือจำหน่ายไปของทรัพย์สินหลัก
- (9) ข้อมูลเกี่ยวกับธุรกรรมที่ได้มาหรือจำหน่ายไปซึ่งทรัพย์สินหลักและอุปกรณ์ของกองทรัสต์ในรอบปีบัญชีก่อนและรอบปีบัญชีปัจจุบัน โดยดำเนินการเปิดเผยในรายงานประจำปีและงบการเงินของกองทรัสต์

- (10) ข้อมูลปัจจุบันเกี่ยวกับรายการที่เป็นการกู้ยืมเงินและก่อภาระผูกพันของกองทรัสต์โดยดำเนินการจัดส่งให้แก่ทรัสต์เพื่อรับทราบ ก่อนวันเข้าทำธุรกรรมพร้อมกับสัญญากู้ยืม
- (11) ข้อมูลเกี่ยวกับธุรกรรมการกู้ยืมเงินและก่อภาระผูกพันของกองทรัสต์ในรอบปีบัญชีก่อนและรอบปีบัญชีปัจจุบัน โดยดำเนินการเปิดเผยในรายงานประจำปีและงบการเงินของกองทรัสต์
- (12) ข้อมูลเกี่ยวกับธุรกรรมที่ทรัสต์เห็นว่ามีผลกระทบอย่างมีนัยสำคัญต่อทรัพย์สินของกองทรัสต์โดยได้รับการร้องขอจากทรัสต์ โดยดำเนินการจัดส่งให้แก่ทรัสต์เพื่อพิจารณาล่วงหน้าไม่น้อยกว่า 14 (สิบสี่) วันก่อนวันเข้าทำธุรกรรม
- (13) งบการเงินของผู้จัดการกองทรัสต์และข้อมูลที่เกี่ยวข้องกับการจัดทำงบการเงิน โดยดำเนินการจัดส่งให้แก่ทรัสต์ล่วงหน้าไม่น้อยกว่า 3(สาม)วันก่อนวันครบกำหนดการส่งงบการเงินต่อสำนักงาน ก.ล.ต.

อนึ่ง รายงานดังกล่าวข้างต้นเป็นเพียงรูปแบบ และตัวอย่างของรายงานที่ต้องใช้ในเบื้องต้น อาจจะมีการปรับปรุง เพิ่มหรือลด จำนวนและชนิดของรายงาน หรือเปลี่ยนแปลงรูปแบบของรายงานได้ เพื่อให้สอดคล้องกับกฎหมายหลักทรัพย์และกฎหมายอื่นที่เกี่ยวข้อง รวมถึงคำสั่งของเจ้าหน้าที่ของทางราชการใดๆ ที่เกี่ยวข้อง

4. หน้าที่ในการทำสัญญาในการจัดหาผลประโยชน์ในทรัพย์สินหลักที่เป็นอสังหาริมทรัพย์

- 4.1 การจัดหาผลประโยชน์จากทรัพย์สินหลักที่เป็นอสังหาริมทรัพย์จะกระทำได้โดยการให้เช่าและ/หรือให้เช่าช่วงอสังหาริมทรัพย์เท่านั้น ซึ่งต้องมีมูลค่ารวมกันไม่น้อยกว่าร้อยละ 75 (เจ็ดสิบห้า) ของมูลค่าหน่วยทรัสต์ที่เสนอขายทั้งหมดรวมทั้งจำนวนเงินกู้ยืม (ถ้ามี)
- 4.2 ควบคุม ดูแล รวมทั้งสร้างมาตรการในการควบคุมดูแล และดำเนินการใดๆ ที่จำเป็นและเหมาะสมในฐานะผู้จัดการกองทรัสต์เพื่อให้ผู้เช่า และ/หรือผู้เช่าช่วงทรัพย์สินของกองทรัสต์ ปฏิบัติตามหน้าที่ เงื่อนไข และ/หรือ ข้อตกลงที่กำหนดไว้ใน สัญญาเช่า และ/หรือ เช่าช่วงอสังหาริมทรัพย์ รวมถึงระเบียบ กฎเกณฑ์ ข้อบังคับหรือข้อกำหนดอื่นใดของทรัพย์สินหลัก หรือนโยบายที่เกี่ยวกับทรัพย์สินหลัก

8.1.4 บุคลากร

ณ วันที่ 30 ธันวาคม 2559 บริษัทหลักทรัพย์จัดการกองทุน แลนด์ แอนด์ เฮาส์ จำกัด มีพนักงานรวมทั้งหมดจำนวน 60 คน โดยจำนวนพนักงานในสาขางานหลักและรายละเอียดประสบการณ์ของบุคลากรผู้รับผิดชอบหลัก มีดังนี้

หน่วยงาน	จำนวน บุคลากร	ผู้รับผิดชอบหลัก	คุณสมบัติและประสบการณ์
ฝ่ายกองทุนรวมโครงสร้าง พื้นฐานและ อสังหาริมทรัพย์	6	นางสาวเพ็ญดาว วัฒนาษากร นายวรนนท์ อัสวาทิเมธิน นางสาวณัฐริณี จิระองค์การ นายรัศมีทัต พรคงเจริญ นายจิทัศ เข้มประยูร นายบุศรา โทบุริ	กรรมการผู้จัดการ /ผู้จัดการกองทุนรวม อสังหาริมทรัพย์/ผู้จัดการกองทรัสต์ ประสบการณ์การทำงานในสายการเงิน 30 ปี บริษัทหลักทรัพย์จัดการกองทุน และ อสังหาริมทรัพย์ 6 ปี ผู้อำนวยการฝ่าย ประสบการณ์การทำงานในสายการเงิน บริษัท หลักทรัพย์จัดการกองทุน และอสังหาริมทรัพย์ 12 ปี ผู้จัดการกองทุนรวมอสังหาริมทรัพย์/ผู้จัดการ กองทรัสต์ ประสบการณ์การทำงานในสายการเงิน บริษัท หลักทรัพย์จัดการกองทุน และอสังหาริมทรัพย์ 9 ปี ผู้จัดการกองทุนรวมอสังหาริมทรัพย์/ผู้จัดการ กองทรัสต์ ประสบการณ์การทำงานในสายการเงิน 7 ปี ผู้ช่วยผู้อำนวยการฝ่าย ประสบการณ์การทำงานในสายการเงินและ อสังหาริมทรัพย์ 4 ปี ผู้ช่วยผู้จัดการกองทุนรวมอสังหาริมทรัพย์/ ผู้ช่วยผู้จัดการกองทรัสต์ ประสบการณ์การทำงานในสายการเงินและ บริษัทหลักทรัพย์จัดการกองทุน 2 ปี
ฝ่ายการลงทุนกองทุนรวม และกองทุนส่วนบุคคล	1	นายวิรัตน์ วิทยศิริธาดา	ผู้จัดการกองทุน ประสบการณ์การทำงานในบริษัทหลักทรัพย์ จัดการกองทุน 10 ปี

หน่วยงาน	จำนวนบุคลากร	ผู้รับผิดชอบหลัก	คุณสมบัติและประสบการณ์
ฝ่ายซื้อขายหลักทรัพย์	4	นางสาวจินตนา สุขนชาติ	ผู้อำนวยการฝ่าย ประสบการณ์การทำงานในสายการเงิน 23 ปี และบริษัทหลักทรัพย์จัดการกองทุน 1 ปี
สายปฏิบัติการ	1	นางจิราภรณ์ ภาคสุโพธิ์	ผู้ช่วยกรรมการผู้จัดการ สายปฏิบัติการ ทำงานในสายการเงินและบริษัทหลักทรัพย์ จัดการกองทุน 26 ปี
ฝ่ายปฏิบัติการกองทุน	5	นางนฤมล เส้นทอง	ผู้ช่วยผู้อำนวยการฝ่าย ประสบการณ์การทำงานในสายการเงินและ บริษัทหลักทรัพย์จัดการกองทุน 15 ปี
ฝ่ายเทคโนโลยีสารสนเทศ	3	นายสันติ ชัยรัตนธนาณท์	ผู้อำนวยการฝ่าย ประสบการณ์การทำงานในบริษัทหลักทรัพย์ จัดการกองทุน 18 ปี
สายกำกับ ตรวจสอบและ บริหารความเสี่ยง	1	นางนวิรัตน์ พวงไพโรจน์	ประสบการณ์การทำงานในสายการเงินและ บริษัทหลักทรัพย์จัดการกองทุน 22 ปี
ฝ่ายบริหารความเสี่ยง	3	นายกฤษณะ ปิตยะกร	ผู้ช่วยผู้อำนวยการฝ่าย ประสบการณ์การทำงานในสายการเงิน 15 ปี
ฝ่ายกำกับและตรวจสอบ การปฏิบัติงาน	1	นางเสมอจิตต์ สุสุทธากุล	ผู้ช่วยผู้อำนวยการฝ่าย ประสบการณ์การทำงานในสายการเงิน 23 ปี

8.2 ผู้เช่าช่วง (ผู้บริหารโรงแรม)

8.2.1 ข้อมูลทั่วไป

ชื่อผู้เช่าช่วง	:	บริษัท แอล แอนด์ เอช โฮเทล แมเนจเม้นท์ จำกัด
ที่ตั้ง	:	เลขที่ 1 อาคารคิว.เฮาส์ ดุมพินี ชั้น 15 ถนนสาทรใต้ แขวงทุ่งมหาเมฆ เขตสาทร กรุงเทพมหานคร 10120
เลขทะเบียนบริษัท	:	0105555019474
โทรศัพท์	:	02 343 8899
โทรสาร	:	02 343 8890
ทุนจดทะเบียน	:	1,000,000 บาท
ทุนชำระแล้ว	:	1,000,000 บาท

8.3 ทรัสต์

8.3.1 ข้อมูลทั่วไป

ชื่อทรัสต์	:	บริษัทหลักทรัพย์จัดการกองทุน ไทยพาณิชย์ จำกัด
ที่ตั้งสำนักงานใหญ่ (ใหม่)	:	ชั้น 7-8 อาคาร 1 ไทยพาณิชย์ ปาร์ค พลาซ่า เลขที่ 18 ถนนรัชดาภิเษก แขวงจตุจักร เขตจตุจักร กรุงเทพมหานคร 10900
ที่ตั้งสำนักงานใหญ่ (เดิม)	:	เลขที่ 19 อาคาร 3 ไทยพาณิชย์ ปาร์ค พลาซ่า ชั้น 21-22 ถนนรัชดาภิเษก แขวงจตุจักร เขตจตุจักร กรุงเทพมหานคร 10900
เลขทะเบียนบริษัท	:	099-4-00099302-1
โทรศัพท์	:	02 949 1500
โทรสาร	:	02 949 1501
Website	:	http://www.scbam.com/
ทุนจดทะเบียน	:	200,000,000 บาท
ทุนชำระแล้ว	:	100,000,000 บาท

8.3.2 หน้าที่และความรับผิดชอบในการเป็นทรัสต์

- (1) ทรัสต์ต้องปฏิบัติหน้าที่ด้วยความระมัดระวัง ซื่อสัตย์สุจริต เพื่อประโยชน์ที่ดีที่สุดของผู้ถือหน่วยทรัสต์โดยรวม และเป็นไปตามสัญญาก่อตั้งทรัสต์และกฎหมายที่เกี่ยวข้อง ตลอดจนข้อผูกพันที่ได้ให้ไว้เพิ่มเติมในเอกสารที่เปิดเผยแก่ผู้ลงทุน (ถ้ามี) และในกรณีที่เกิดความเสียหายใดๆ ที่เกิดขึ้นเนื่องจาก ทรัสต์ไม่ปฏิบัติตามหน้าที่ดังกล่าว ให้ทรัสต์รับผิดชอบต่อความเสียหายนั้นๆ โดยไม่มีข้อจำกัดความรับผิด
- (2) ทรัสต์มีหน้าที่ติดตามดูแลให้ผู้จัดการกองทรัสต์ หรือผู้รับมอบหมายรายอื่นตามข้อ 8.3.2 (7)(ถ้ามี) ปฏิบัติหน้าที่ให้เป็นไปตามสัญญาก่อตั้งทรัสต์ และสัญญาอื่นที่เกี่ยวข้อง
- (3) ทรัสต์ต้องเข้าร่วมในการประชุมผู้ถือหน่วยทรัสต์ด้วยทุกครั้ง และหากมีการขอมติที่ประชุมผู้ถือหน่วยทรัสต์ เพื่อดำเนินการอย่างใดอย่างหนึ่ง ทรัสต์ต้องปฏิบัติดังต่อไปนี้ด้วย
 - (3.1) ตอบข้อซักถามและให้ความเห็นเกี่ยวกับการดำเนินการดังกล่าวว่าเป็นไปตามสัญญาก่อตั้ง ทรัสต์ หรือกฎหมายที่เกี่ยวข้องหรือไม่
 - (3.2) ทักท้วงและแจ้งให้ผู้ถือหน่วยทรัสต์ทราบว่าการดำเนินการดังกล่าวไม่สามารถกระทำได้ ในกรณีที่มีการดำเนินการนั้นไม่เป็นไปตามสัญญาก่อตั้งทรัสต์หรือกฎหมายที่เกี่ยวข้อง
- (4) ทรัสต์มีหน้าที่บังคับชำระหนี้หรือดูแลให้มีการบังคับชำระหนี้เพื่อให้เป็นไปตามข้อสัญญาระหว่างกองทรัสต์กับบุคคลอื่น
- (5) ทรัสต์มีหน้าที่ปฏิบัติหน้าที่แทนผู้จัดการกองทรัสต์ ในกรณีที่ไม่มีผู้จัดการกองทรัสต์ หรือมีเหตุที่ทำให้ผู้จัดการกองทรัสต์ไม่สามารถปฏิบัติหน้าที่ได้ ทั้งนี้ ภายใต้หลักเกณฑ์ที่กำหนดไว้ในกฎหมายหลักทรัพย์และกฎหมายอื่นที่เกี่ยวข้อง
- (6) ทรัสต์มีสิทธิ หน้าที่ และความรับผิดชอบอื่นตามที่กำหนดไว้ในกฎหมายหลักทรัพย์และกฎหมายอื่นที่เกี่ยวข้อง

- (7) ทรัสต์ตกลงมอบหมายให้ผู้จัดการกองทรัสต์จัดการกองทรัสต์ในส่วนที่เกี่ยวกับการลงทุนในทรัพย์สินอื่นที่มีใช้ทรัพย์สินหลักแทนทรัสต์
- (8) ทรัสต์มีหน้าที่ในการแก้ไขสัญญาก่อตั้งทรัสต์ตามคำสั่งของสำนักงาน ก.ล.ด.
- (9) ห้ามทรัสต์นำหนี้ที่ตนเป็นลูกหนี้บุคคลภายนอกอันมิได้เกิดจากการปฏิบัติหน้าที่เป็นทรัสต์ไปหักกลบลบหนี้กับหนี้ที่บุคคลภายนอกเป็นลูกหนี้ทรัสต์อันสืบเนื่องมาจากการจัดการกองทรัสต์ในกรณีที่มีการฝ่าฝืนข้อกำหนดในข้อนี้ ให้การกระทำเช่นนั้นเป็นโมฆะ
- (10) ในกรณีที่ทรัสต์เข้าทำนิติกรรมหรือทำธุรกรรมต่างๆ กับบุคคลภายนอกให้ทรัสต์แจ้งเป็นลายลักษณ์อักษรให้บุคคลภายนอกทราบว่าเป็นการกระทำในฐานะทรัสต์ และต้องระบุในเอกสารหลักฐานของนิติกรรมหรือธุรกรรมนั้นให้ชัดเจนว่าเป็นการกระทำในฐานะทรัสต์
- (11) ให้ทรัสต์จัดทำบัญชีทรัพย์สินของกองทรัสต์แยกต่างหากจากบัญชีอื่นๆ ของทรัสต์ ในกรณีที่ทรัสต์จัดการกองทรัสต์หลายกอง ทรัสต์ต้องจัดทำบัญชีทรัพย์สินของกองทรัสต์แต่ละกองแยกต่างหากออกจากกัน ทั้งนี้ โดยต้องบันทึกบัญชีให้ถูกต้องครบถ้วนและเป็นปัจจุบันด้วย
ในการจัดการกองทรัสต์ ทรัสต์ต้องแยกทรัพย์สินของกองทรัสต์ไว้ต่างหากจากทรัพย์สินที่เป็นส่วนตัวของทรัสต์และทรัพย์สินอื่นที่ทรัสต์ครอบครองอยู่ และในกรณีที่ทรัสต์จัดการกองทรัสต์หลายกอง ทรัสต์ต้องแยกทรัพย์สินของกองทรัสต์แต่ละกองออกจากกันด้วย
- (12) ในกรณีที่ทรัสต์มิได้ดำเนินการให้เป็นไปตามข้อ 10.3 (11) จนเป็นเหตุให้ทรัพย์สินของกองทรัสต์ปะปนอยู่กับทรัพย์สินที่เป็นส่วนตัวของทรัสต์จนมิอาจแยกได้ว่าทรัพย์สินใดเป็นของกองทรัสต์และทรัพย์สินใดเป็นทรัพย์สินที่เป็นส่วนตัวของทรัสต์เอง ให้สันนิษฐานว่า
 - (12.1) ทรัพย์สินที่ปะปนกันอยู่นั้นเป็นของกองทรัสต์
 - (12.2) ความเสียหายและหนี้ที่เกิดจากการจัดการทรัพย์สินที่ปะปนกันอยู่นั้นเป็นความเสียหายและหนี้ที่เป็นส่วนตัวของทรัสต์
 - (12.3) ผลประโยชน์ที่เกิดจากการจัดการทรัพย์สินที่ปะปนกันอยู่นั้นเป็นของกองทรัสต์
 ทรัพย์สินที่ปะปนกันอยู่ตามวรรคหนึ่ง ให้หมายความรวมถึงทรัพย์สินที่ถูกเปลี่ยนรูปหรือถูกเปลี่ยนสภาพไปจากทรัพย์สินที่ปะปนกันอยู่นั้นด้วย
- (13) ในกรณีที่ทรัสต์มิได้ดำเนินการให้เป็นไปตาม ข้อ 10.3 (11) จนเป็นเหตุให้กองทรัสต์แต่ละกองปะปนกันจนมิอาจแยกได้ว่าทรัพย์สินใดเป็นของกองทรัสต์ใด ให้สันนิษฐานว่าทรัพย์สินนั้น รวมทั้งทรัพย์สินที่ถูกเปลี่ยนรูปหรือถูกเปลี่ยนสภาพไปจากทรัพย์สินนั้นและประโยชน์ใดๆ หรือหนี้สินที่เกิดขึ้นจากการจัดการทรัพย์สินดังกล่าว เป็นของกองทรัสต์แต่ละกองตามสัดส่วนของทรัพย์สินที่นำมาเป็นต้นทุนที่ปะปนกัน
- (14) การจัดการกองทรัสต์เป็นเรื่องเฉพาะตัวของทรัสต์ ทรัสต์จะมอบหมายให้ผู้จัดการกองทรัสต์มิได้ เว้นแต่
 - (14.1) สัญญาก่อตั้งทรัสต์กำหนดไว้เป็นอย่างอื่น
 - (14.2) การทำธุรกรรมที่มีใช้เรื่องที่ต้องทำเฉพาะตัวและไม่จำเป็นต้องใช้วิชาชีพเชิงทรัสต์
 - (14.3) การทำธุรกรรมที่โดยทั่วไปผู้เป็นเจ้าของทรัพย์สินซึ่งมีทรัพย์สินและวัตถุประสงค์ของการจัดการในลักษณะทำนองเดียวกันกับกองทรัสต์ จะพึงกระทำในการมอบหมายให้บุคคลอื่นจัดการแทน
 - (14.4) การเก็บรักษาทรัพย์สินการจัดทำสมุดทะเบียนผู้ถือหุ้นทรัสต์หรือการปฏิบัติงานด้านการสนับสนุนให้บริษัทในเครือของทรัสต์หรือผู้ดำเนินการได้

- (14.5) กรณีอื่นใดที่ผู้จัดการกองทรัสต์เป็นผู้รับผิดชอบและดำเนินการตามที่กำหนดไว้ในสัญญาก่อตั้งทรัสต์ หรือหลักเกณฑ์ในประกาศที่ทง. 49/2555 ประกาศที่กร. 14/2555 และประกาศที่สช. 29/2555 ซึ่งรวมถึงกรณีที่คณะกรรมการ ก.ล.ด. ประกาศกำหนดให้มอบหมายให้บุคคลอื่นจัดการแทนหรือมีข้อกำหนดอื่นใดที่เกี่ยวข้องกำหนดเรื่องดังกล่าวไว้

ในกรณีที่ทรัสต์ฝ่าฝืนบทบัญญัติตามวรรคหนึ่ง ให้การที่ทำไปนั้นผูกพันทรัสต์เป็นการส่วนตัวไม่ผูกพันกองทรัสต์

- (15) ในกรณีที่ทรัสต์มอบหมายให้ผู้อื่นจัดการกองทรัสต์โดยชอบตามข้อ 10.3 (14) ทรัสต์ต้องเลือกผู้รับมอบหมายด้วยความรอบคอบและระมัดระวัง รวมทั้งต้องกำกับดูแลและตรวจสอบการจัดการแทนอย่างเพียงพอด้วยความระมัดระวังและความเอาใจใส่ โดยต้องกำหนดมาตรการในการดำเนินงานเกี่ยวกับการมอบหมายงานตามหลักเกณฑ์ที่กำหนดในประกาศคณะกรรมการ ก.ล.ด. ที่กช. 1/2553 เรื่อง ระบบงาน การติดต่อผู้ลงทุน และการประกอบธุรกิจโดยทั่วไปของทรัสต์ดังนี้
- (15.1) การคัดเลือกผู้ที่สมควรได้รับมอบหมายโดยพิจารณาถึงความพร้อมด้านระบบงานและบุคลากรของผู้ที่ได้รับมอบหมายตลอดจนการขัดกันทางผลประโยชน์ของผู้รับมอบหมายงานและกองทรัสต์
- (15.2) การควบคุมและประเมินผลการปฏิบัติงานของผู้ได้รับมอบหมายงาน
- (15.3) การดำเนินการของทรัสต์เมื่อปรากฏว่าผู้ที่ได้รับมอบหมายไม่เหมาะสมที่จะได้รับมอบหมายงานอีกต่อไป

ทั้งนี้ คณะกรรมการ ก.ล.ด. อาจประกาศกำหนดรายละเอียดในการปฏิบัติงานของทรัสต์ในกรณีดังกล่าวได้

- (16) ในกรณีที่มีการเปลี่ยนแปลงทรัสต์ หากทรัสต์รายใหม่พบว่าก่อนที่ทรัสต์รายใหม่เข้ารับหน้าที่ มีการจัดการกองทรัสต์ที่ไม่เป็นไปตามที่กำหนดไว้ในสัญญาก่อตั้งทรัสต์หรือพ.ร.บ. ทรัสต์ฯ จนเป็นเหตุให้กองทรัสต์เสียหาย ให้ทรัสต์รายใหม่ดำเนินการดังต่อไปนี้

- (16.1) เรียกหรือค่าเสียหายจากทรัสต์รายที่ต้องรับผิดชอบ
- (16.2) ติดตามเอาทรัพย์สินคืนจากบุคคลภายนอก ไม่ว่าบุคคลนั้นจะได้ทรัพย์สินมาโดยตรงจากทรัสต์รายเดิมหรือไม่ และไม่ว่าทรัพย์สินในกองทรัสต์จะถูกเปลี่ยนรูปหรือถูกเปลี่ยนสภาพไปเป็นทรัพย์สินอย่างอื่นก็ตาม เว้นแต่บุคคลดังกล่าวจะได้มาโดยสุจริต เสียค่าตอบแทนและไม่รู้หรือไม่มีเหตุอันควรรู้ว่าทรัพย์สินนั้นได้มาจากการจัดการกองทรัสต์โดยมิชอบ

- (17) ในการจัดการกองทรัสต์และการมอบหมายให้ผู้อื่นจัดการกองทรัสต์โดยชอบตามข้อ 10.3 (14) หากมีค่าใช้จ่ายหรือทรัสต์ต้องชำระเงินหรือทรัพย์สินอื่นให้กับบุคคลภายนอกด้วยเงินหรือทรัพย์สินที่เป็นส่วนตัวของทรัสต์เองโดยชอบตามความจำเป็นอันสมควร ให้ทรัสต์มีสิทธิได้รับเงินหรือทรัพย์สินคืนจากกองทรัสต์ได้ เว้นแต่สัญญาก่อตั้งทรัสต์กำหนดไว้ให้การชำระเงินหรือทรัพย์สินอื่นนั้นเป็นภาระของทรัสต์ สิทธิที่จะได้รับเงินหรือทรัพย์สินคืนตามวรรคหนึ่ง ย่อมเป็นบุริมสิทธิที่ทรัสต์มีอยู่ก่อนผู้รับประโยชน์และบุคคลภายนอกที่มีทรัพย์สินหรือสิทธิใดๆ เหนือกองทรัสต์ และเป็นสิทธิที่อาจบังคับได้ในทันทีโดยไม่จำเป็นต้องรอให้มีการเลิกทรัสต์ และในกรณีที่มีความจำเป็นต้องเปลี่ยนรูปหรือเปลี่ยนสภาพทรัพย์สินในกองทรัสต์เพื่อให้มีเงินหรือทรัพย์สินคืนแก่ทรัสต์ ให้ทรัสต์มีอำนาจดำเนินการดังกล่าวได้แต่ต้องกระทำโดยสุจริต

เพื่อประโยชน์ในการคุ้มครองทรัพย์สินในกองทรัสต์ คณะกรรมการ ก.ล.ต. อาจประกาศกำหนดหลักเกณฑ์ เงื่อนไข และวิธีการให้ทรัสต์ปฏิบัติเกี่ยวกับการชำระเงินหรือทรัพย์สินอื่นที่เป็นส่วนตัวของทรัสต์ให้กับ บุคคลภายนอกตามวรรคหนึ่ง หรือการใช้สิทธิของทรัสต์ตามวรรคสองก็ได้

(18) ห้ามมิให้ทรัสต์ใช้สิทธิตามข้อ 10.3 (17) จนกว่าทรัสต์จะได้ชำระหนี้ที่มีอยู่ต่อกองทรัสต์จนครบถ้วนแล้ว เว้นแต่เป็นหนี้ที่อาจหักกลบลบหนี้กันได้ตามประมวลกฎหมายแพ่งและพาณิชย์

(19) ในกรณีที่ทรัสต์จัดการกองทรัสต์ไม่เป็นไปตามที่กำหนดในสัญญาก่อตั้งทรัสต์หรือพ.ร.บ. ทรัสต์ฯ นี้ ทรัสต์ ต้องรับผิดชอบความเสียหายที่เกิดขึ้นแก่กองทรัสต์

ในกรณีที่มีความจำเป็นและมีเหตุผลอันสมควรเพื่อประโยชน์ของกองทรัสต์ ทรัสต์อาจขอความเห็นชอบจาก สำนักงาน ก.ล.ต. ก่อนที่จะจัดการกองทรัสต์เป็นอย่างอื่นในต่างไปจากที่กำหนดไว้ในสัญญาก่อตั้งทรัสต์ได้ และหากทรัสต์ได้จัดการตามที่ได้รับความเห็นชอบนั้นด้วยความสุจริตและเพื่อประโยชน์ที่ดีที่สุดของ กองทรัสต์แล้ว ทรัสต์ไม่จำเป็นต้องรับผิดชอบตามวรรคหนึ่ง

(20) ทรัสต์ต้องดูแลให้สัญญาก่อตั้งทรัสต์มีสาระสำคัญเป็นไปตามกฎหมายที่เกี่ยวข้อง โดยในกรณีที่มีการแก้ไข เปลี่ยนแปลงสัญญาก่อตั้งทรัสต์ ให้ทรัสต์ดำเนินการตามหลักเกณฑ์ดังต่อไปนี้

(20.1) ดูแลให้การแก้ไขเปลี่ยนแปลงสัญญาก่อตั้งทรัสต์เป็นไปตามวิธีการและเงื่อนไขที่กำหนดไว้ใน สัญญาก่อตั้งทรัสต์ และเป็นไปตามหลักเกณฑ์ที่กำหนดไว้ในกฎหมายที่เกี่ยวข้อง

(20.2) ในกรณีที่การแก้ไขเปลี่ยนแปลงสัญญาก่อตั้งทรัสต์ไม่เป็นไปตามข้อ 10.3.(20) (20.1) ให้ ทรัสต์ดำเนินการให้เป็นไปตามอำนาจหน้าที่ที่ระบุไว้ในสัญญาก่อตั้งทรัสต์ และตามพ.ร.บ. ทรัสต์ฯ เพื่อดูแลรักษาสิทธิประโยชน์ของผู้ถือหุ้นหน่วยทรัสต์โดยรวม

(20.3) ในกรณีที่หลักเกณฑ์เกี่ยวกับการเสนอขายหน่วยทรัสต์หรือการจัดการกองทรัสต์ที่ออกตามพ.ร.บ. หลักทรัพย์ฯ และพ.ร.บ. ทรัสต์ฯ มีการแก้ไขเปลี่ยนแปลงในภายหลัง และสัญญาก่อตั้งทรัสต์ที่ไม่ เป็นไปตามหลักเกณฑ์ดังกล่าว ให้ทรัสต์ดำเนินการเพื่อแก้ไขเปลี่ยนแปลงสัญญาก่อตั้งทรัสต์ให้ เป็นไปตามหลักเกณฑ์นั้น ตามวิธีการที่กำหนดในสัญญาก่อตั้งทรัสต์ หรือตามที่สำนักงาน ก.ล.ต. มีคำสั่ง

(21) ทรัสต์ต้องติดตาม ดูแล และตรวจสอบให้ผู้จัดการกองทรัสต์หรือผู้รับมอบหมายรายอื่น (ถ้ามี) ดำเนินการใน งานที่ได้รับมอบหมายให้เป็นไปตามสัญญาก่อตั้งทรัสต์และกฎหมายที่เกี่ยวข้อง การติดตาม ดูแล และ ตรวจสอบ ให้หมายรวมถึงการทำหน้าที่ดังต่อไปนี้ด้วย

(21.1) การดูแลให้การบริหารจัดการกองทรัสต์กระทำโดยผู้จัดการกองทรัสต์ที่ได้รับความเห็นชอบจาก สำนักงาน ก.ล.ต. ตลอดระยะเวลาที่กองทรัสต์ตั้งอยู่เว้นแต่เป็นกรณีตามข้อ 10.3 (23)

(21.2) การติดตามดูแลและดำเนินการตามที่จำเป็นเพื่อให้ผู้รับมอบหมายมีลักษณะและปฏิบัติให้เป็นไป ตามหลักเกณฑ์ที่กำหนดในสัญญาก่อตั้งทรัสต์และกฎหมายที่เกี่ยวข้อง ซึ่งรวมถึงการถอดถอน ผู้รับมอบหมายรายเดิม และการแต่งตั้งผู้รับมอบหมายรายใหม่

(21.3) การควบคุมดูแลให้การลงทุนของกองทรัสต์เป็นไปตามสัญญาก่อตั้งทรัสต์และกฎหมายที่เกี่ยวข้อง

(21.4) การควบคุมดูแลให้มีการเปิดเผยข้อมูลของกองทรัสต์อย่างถูกต้องครบถ้วนตามที่กำหนดในสัญญา ก่อตั้งทรัสต์และกฎหมายที่เกี่ยวข้อง

- (21.5) การแสดงความเห็นเกี่ยวกับการดำเนินการหรือการทำธุรกรรมเพื่อกองทรัสต์ของผู้จัดการกองทรัสต์และผู้รับมอบหมายรายอื่น (ถ้ามี) เพื่อประกอบการขอมติที่ประชุมผู้ถือหุ้นทรัสต์การเปิดเผยข้อมูลของกองทรัสต์ต่อผู้ลงทุน หรือเมื่อสำนักงาน ก.ล.ต. ร้องขอ
- (22) ในกรณีที่ผู้จัดการกองทรัสต์กระทำการ หรือละเว้นกระทำการ จนก่อให้เกิดความเสียหายแก่กองทรัสต์หรือไม่ปฏิบัติตามหน้าที่ตามสัญญาก่อตั้งทรัสต์หรือกฎหมายที่เกี่ยวข้องให้ทรัสต์ดำเนินการดังต่อไปนี้
- (22.1) จัดทำรายงานเสนอต่อสำนักงาน ก.ล.ต. ภายใน 5 (ห้า) วันทำการนับแต่รู้หรือพึงรู้ถึงเหตุการณ์ดังกล่าว
- (22.2) ดำเนินการเพื่อแก้ไขข้อบกพร่องหรือเยียวยาความเสียหายที่เกิดขึ้นแก่กองทรัสต์ ตามที่เห็นสมควร
- (23) ในกรณีที่ผู้จัดการกองทรัสต์ไม่สามารถปฏิบัติหน้าที่ได้ ให้ทรัสต์เข้าจัดการกองทรัสต์ตามความจำเป็นเพื่อป้องกัน ข้อขัดข้อง หรือจำกัดมิให้เกิดความเสียหายอย่างร้ายแรงต่อประโยชน์ของกองทรัสต์หรือผู้ถือหุ้นทรัสต์โดยรวม และดำเนินการตามอำนาจหน้าที่ที่ระบุไว้ในสัญญาก่อตั้งทรัสต์และพ.ร.บ. ทรัสต์ฯ ในการจัดให้มีผู้จัดการกองทรัสต์รายใหม่
- ทรัสต์ที่เข้าจัดการกองทรัสต์ตามวรรคหนึ่ง จะมอบหมายให้บุคคลอื่นจัดการกองทรัสต์แทนในระหว่างนั้นก็ได้อีก ทั้งนี้ บุคคลที่ได้รับมอบหมายดังกล่าวจะต้องปฏิบัติตามขอบเขต หลักเกณฑ์ และเงื่อนไขที่ระบุไว้ในสัญญาก่อตั้งทรัสต์
- (24) ในกรณีที่ทรัสต์เป็นผู้ถือหุ้นทรัสต์ในกองทรัสต์ที่ตนทำหน้าที่เป็นทรัสต์ หากต้องมีการออกเสียงหรือดำเนินการใดๆ ในฐานะผู้ถือหุ้นทรัสต์ ให้ทรัสต์คำนึงถึงและรักษาผลประโยชน์สูงสุดของผู้ถือหุ้นทรัสต์โดยรวมและตั้งอยู่บนหลักแห่งความซื่อสัตย์สุจริตและความรอบคอบระมัดระวัง รวมถึงไม่ก่อให้เกิดความขัดแย้งหรือกระทบต่อการปฏิบัติหน้าที่ในฐานะทรัสต์ของกองทรัสต์ดังกล่าว
- (25) ทรัสต์ต้องจัดให้มีการจัดทำทะเบียนผู้ถือหุ้นทรัสต์ โดยอาจมอบหมายให้นายทะเบียนหลักทรัพย์ดำเนินการแทนได้ การจัดทำทะเบียนผู้ถือหุ้นทรัสต์ ต้องมีรายการอย่างน้อยตามที่ประกาศคณะกรรมการ ก.ล.ต. กำหนด
- (26) ทรัสต์ต้องจัดทำหลักฐานแสดงสิทธิในหน่วยทรัสต์มอบให้แก่ผู้ถือหุ้นทรัสต์ ซึ่งอย่างน้อยต้องเป็นไปตามที่ประกาศคณะกรรมการ ก.ล.ต. กำหนด เว้นแต่การจัดทำหลักฐานตามระบบของศูนย์รับฝากหลักทรัพย์ให้เป็นไปตามเงื่อนไขที่กำหนดโดยศูนย์รับฝากหลักทรัพย์
- (27) ภายใต้บังคับของข้อ 8.3.2 (26) ในกรณีที่ผู้ถือหุ้นทรัสต์ขอให้ทรัสต์หรือนายทะเบียนหลักทรัพย์ออกหลักฐานแสดงสิทธิในหน่วยทรัสต์ใหม่แทนหลักฐานเก่าที่สูญหาย ลบเลือน หรือชำรุดในสาระสำคัญ ทรัสต์ต้องออกหรือดำเนินการให้มีการออกหลักฐานแสดงสิทธิในหน่วยทรัสต์ให้แก่ผู้ถือหุ้นทรัสต์ภายในเวลาอันควร

8.3.3 ค่าธรรมเนียมทรัสต์และผู้เก็บรักษาทรัพย์สิน

ทรัสต์ของกองทรัสต์มีสิทธิได้รับค่าตอบแทนเป็นค่าธรรมเนียมทรัสต์และค่าธรรมเนียมผู้เก็บรักษาทรัพย์สินเป็นรายเดือน ในอัตราไม่เกินร้อยละ 1.00 ต่อปี ของมูลค่าทรัพย์สินสุทธิปรับปรุง เท่ากับมูลค่าทรัพย์สินรวม หัก มูลค่าหนี้สินที่ไม่มีดอกเบี้ยทั้งหมด หักมูลค่าหนี้สินจากเงินกู้ยืมของกองทรัสต์ส่วนที่ไม่เกินร้อยละ 10 ของมูลค่าทรัพย์สินรวม ซึ่งคำนวณโดยผู้จัดการกองทรัสต์ และรับรองโดยทรัสต์ โดยผู้จัดการกองทรัสต์จะคำนวณ

ค่าธรรมเนียมทริสตีเป็นรายเดือน ทุกวันสุดท้ายของเดือน และเรียกเก็บจากกองทรัสต์ โดยการตัดจ่ายจากบัญชี กองทรัสต์เป็นรายเดือน ทั้งนี้ ไม่ต่ำกว่า 2,000,000 บาทต่อปี

8.4 คณะกรรมการลงทุนของกองทรัสต์

-ไม่มี-

8.5 ชื่อ ที่อยู่ และหมายเลขโทรศัพท์ ของบุคคลที่เกี่ยวข้องกับกองทุนรวม

8.5.1 ผู้สอบบัญชี

ชื่อ	:	บริษัท สำนักงานอวิญจำกัด
ที่อยู่	:	ชั้น 33 อาคารเลครัชดา ออฟฟิศ คอมเพล็กซ์ 193/136-137 ถนนรัชดาภิเษกตัดใหม่ แขวงคลองเตย เขตคลองเตย กรุงเทพมหานคร 10110
โทรศัพท์	:	0-2264-0777
โทรสาร	:	0-2264-0789-90

8.5.2 นายทะเบียนหน่วยลงทุน

ชื่อ	:	บริษัท ศูนย์รับฝากหลักทรัพย์ (ประเทศไทย) จำกัด
ที่อยู่	:	93 ถนนรัชดาภิเษก แขวงดินแดง เขตดินแดง กรุงเทพฯ 10400
โทรศัพท์	:	0-2009-9000
โทรสาร	:	0-2009-9991

8.5.3 บริษัทประเมินค่าทรัพย์สิน

ชื่อ	:	บริษัท แกรนด์ แอสเสท แอนด์ไวเซอรี่ จำกัด
ที่อยู่	:	1350/279-283 ชั้น 16 อาคารไทยรงค์ทาวเวอร์ ถนนพัฒนาการ แขวงสวนหลวง เขตสวนหลวง กรุงเทพฯ 10250
โทรศัพท์	:	0-2719-4500
โทรสาร	:	0-2719-2070-71

8.6 ประวัติการถูกลงโทษและการเปรียบเทียบปรับ

-ไม่มี-

9. การกำกับดูแลกิจการ

9.1. นโยบายการกำกับดูแลกิจการ

บริษัทจัดการมีนโยบายปฏิบัติตามกฎหมายหลักทรัพย์ ประกาศ กฎเกณฑ์ กฎ คำสั่ง หรือหนังสือเวียนตามที่ได้แก้ไข หรือออกโดย ก.ล.ต. คณะกรรมการกำกับตลาดทุน สำนักงาน ก.ล.ต. และตลาดหลักทรัพย์ อย่างเคร่งครัด และมีการ จัดตั้งคณะกรรมการที่ปรึกษาการลงทุน และคณะกรรมการลงทุน เพื่อพิจารณาในรายละเอียดที่เกี่ยวข้องกับการลงทุน และมีผู้ดูแลผลประโยชน์คอยสอบทานการทำงานของ บริษัทจัดการอีกด้วย

โดยทางบริษัทจัดการ ได้กำหนดให้มีการ การจัดทำรายงานความขัดแย้งทางผลประโยชน์ ระบบการปฏิบัติงานด้าน ธุรกิจจัดการลงทุน จรรยาบรรณในการประกอบธุรกิจจัดการลงทุน รวมถึงมาตรการอื่นๆ ที่เกี่ยวข้อง เป็นต้น

9.2. คณะกรรมการชุดย่อย

-ไม่มี-

9.3. การประชุมคณะกรรมการ

-ไม่มี-

9.4 การดูแลเรื่องการใช้ข้อมูลภายใน

บริษัทหลักทรัพย์จัดการกองทุน แลนด์ แอนด์ เฮาส์ จำกัด มีการดูแลเรื่องการใช้ข้อมูลภายใน โดยจะทำการควบคุมในเรื่อง ต่าง ๆ ดังนี้

1. การควบคุมการแบ่งแยกพื้นที่และการควบคุมพื้นที่เข้าออก

- 1.1. การแบ่งแยกพื้นที่และการควบคุมพื้นที่เข้าออก ผู้จัดการกองทรัสต์ จัดให้สายการลงทุนที่ต้องทำหน้าที่ ตัดสินใจลงทุน ส่งคำสั่งซื้อขายให้ Broker แยกต่างหากจากหน่วยงานอื่น โดยมีการควบคุมการเข้า-ออกด้วย ระบบ Access Control
- 1.2. กรณีที่มีฝ่ายงานอื่นต้องการเข้ามาติดต่อในพื้นที่ควบคุม จะต้องได้รับอนุญาตจากหัวหน้าสายการลงทุนก่อน และบันทึกลงในทะเบียนควบคุมการเข้า-ออก
- 1.3. ฝ่ายบริหารความเสี่ยง และฝ่ายกำกับและตรวจสอบการปฏิบัติงานจะมีพื้นที่ทำงานแยกเป็นสัดส่วน โดยมี โครงสร้างองค์กร และรายละเอียดขอบเขตหน้าที่ของแต่ละฝ่ายงาน และแผนผังการจัดพื้นที่ทำงาน

2. การซื้อขายหลักทรัพย์ของพนักงานและบุคคลที่เกี่ยวข้องกับพนักงาน

บริษัทได้กำหนดระเบียบเกี่ยวกับการซื้อขายหลักทรัพย์ของพนักงาน โดยกำหนดให้มีขั้นตอนในการอนุมัติการ ซื้อขายหลักทรัพย์และหน่วยทรัสต์ที่ลงทุนในอสังหาริมทรัพย์อย่างเคร่งครัด

3. ฝ่ายกำกับและตรวจสอบการปฏิบัติงานได้ติดตามการทำธุรกรรมที่เกี่ยวข้องกับหลักทรัพย์ในบัญชี (Watch List) และบัญชีรายชื่อหลักทรัพย์ที่ต้องจำกัดการทำธุรกรรมที่เกี่ยวข้องกับหลักทรัพย์ในบัญชี (Restricted List) โดยมี รายละเอียดธุรกรรมที่กำกับดูแล ดังนี้

ธุรกรรมที่กำกับดูแล

- กรณีหลักทรัพย์ที่บริษัทผู้ออกหลักทรัพย์ลงนามทำข้อตกลง หรือ ลงนามทำสัญญาว่าจ้างเกี่ยวกับการให้ผู้จัดการกองทรัสต์ จัดตั้ง กองทรัสต์เพื่อลงทุนใน อสังหาริมทรัพย์ (REIT)
 - กรณีหลักทรัพย์ที่บริษัทผู้ออกหลักทรัพย์ลงนามทำข้อตกลง หรือ ลงนามทำสัญญาว่าจ้างเกี่ยวกับการให้ผู้จัดการกองทรัสต์ เพิ่มทุน/ลดทุน กองทรัสต์เพื่อลงทุนในอสังหาริมทรัพย์ (REIT)
 - กรณีผู้จัดการกองทรัสต์อยู่ระหว่างเตรียมการจ่ายเงินปันผล กองทรัสต์เพื่อลงทุนในอสังหาริมทรัพย์ (REIT)
4. การเปิดเผยการทำธุรกรรมกับบุคคลที่เกี่ยวข้อง ตามประกาศสำนักงาน กสท. และข้อบังคับตลาดฯ โดยมีขั้นตอนดังนี้
- 4.1. ฝ่ายกำกับและตรวจสอบการปฏิบัติงาน จะเป็นผู้ดำเนินการควบคุมการทำธุรกรรมกับบุคคลที่เกี่ยวข้อง โดยจะกำหนดบุคคลที่เกี่ยวข้องในส่วนของการลงทุนเพื่อบริหารสภาพคล่องไว้ในระบบการลงทุน (BonanzaInvestment) โดยฝ่ายบริหารความเสี่ยงเป็นผู้จัดทำและฝ่ายกำกับและตรวจสอบการปฏิบัติงานเป็นผู้อนุมัติเพื่อทุกครั้งที่ได้มีการลงทุนในบุคคลดังกล่าวระบบจะต้องได้รับการอนุมัติ จากผู้มีอำนาจในการอนุมัติก่อนถึงจะทำรายการต่อไป
- 4.2. กรณีลงทุนในอสังหาริมทรัพย์ เมื่อฝ่ายการลงทุนได้มีการลงทุนในอสังหาริมทรัพย์เพื่อกองทรัสต์ ผู้จัดการกองทรัสต์จะทำการเปิดเผยการทำธุรกรรมกับบุคคลที่เกี่ยวข้องที่เกี่ยวกับการลงทุนในอสังหาริมทรัพย์ในวันที่มีเหตุการณ์ต่อตลาดหลักทรัพย์ฯ

ทั้งนี้ การกำหนดมาตรการป้องกันความขัดแย้งทางผลประโยชน์ กำหนดบนพื้นฐานว่า กรรมการไม่ได้ปฏิบัติงานประจำวัน (Day to day operation) ที่ผู้จัดการกองทรัสต์ไม่สามารถเข้าถึงฐานข้อมูลที่เกี่ยวข้องกับการลงทุนทุกวัน ได้ ยกเว้นในกรณีที่มีเหตุจำเป็นได้แก่ การผิณดชำระหนี้ของบริษัทผู้ออกหลักทรัพย์ เป็นต้น และมีการรายงานรายชื่อบริษัทดังกล่าวเข้าที่ประชุมคณะกรรมการบริษัท โดยที่ข้อมูลดังกล่าวยังไม่เปิดเผยต่อสาธารณะ รายชื่อบริษัทผู้ออกหลักทรัพย์ที่ผิณดชำระหนี้ นั้นจะต้องขึ้นบัญชีรายชื่อหลักทรัพย์ซึ่งฝ่ายกำกับและตรวจสอบการปฏิบัติงานต้องติดตามการทำธุรกรรมที่เกี่ยวข้องกับหลักทรัพย์ในบัญชีดังกล่าว (Watch List) และบัญชีรายชื่อหลักทรัพย์ที่ต้องจำกัดการทำธุรกรรมที่เกี่ยวข้องกับหลักทรัพย์ในบัญชีดังกล่าว (Restricted List) ด้วย

9.5 การพิจารณาตัดสินใจลงทุน และการบริหารจัดการกองทรัสต์

ผู้จัดการกองทรัสต์มีกระบวนการและขั้นตอน ที่ใช้พิจารณาคัดเลือกอสังหาริมทรัพย์เพื่อตัดสินใจลงทุน โดยพิจารณาถึงความเป็นไปได้ทางด้านการตลาด, ความเป็นไปได้ทางการเงิน, การตรวจสอบเอกสารสิทธิทางกฎหมาย, การตรวจสอบโครงสร้างอาคาร รายงานประเมินราคาอสังหาริมทรัพย์ ตลอดจนความเห็นของที่ปรึกษาทางการเงินด้านการบริหารจัดการกองทรัสต์ ผู้จัดการกองทรัสต์มีระบบงานรวม 14ระบบงาน ตามที่ระบุด้านล่าง และมีความพร้อมทางด้านบุคลากร ทั้งในส่วนของผู้จัดการกองทรัสต์ ส่วนงานปฏิบัติการ และส่วนงานสนับสนุนต่างๆ โดยมีวัตถุประสงค์เพื่อการบริหารจัดการกองทรัสต์เพื่อประโยชน์ของผู้ถือหุ้นทรัสต์เป็นสำคัญ

ระบบงานของผู้จัดการกองทรัสต์

ผู้จัดการกองทรัสต์มีงานระบบที่สำคัญในการดำเนินงาน ดังนี้

ระบบงานหลัก	ระบบงานย่อย
ระบบการคัดเลือกและพิจารณาการลงทุนในอสังหาริมทรัพย์	<ul style="list-style-type: none"> ขั้นตอนในการคัดเลือกอสังหาริมทรัพย์ และวิธีประเมินความเสี่ยง ระบบอนุมัติการได้มาซึ่งทรัพย์สินหลัก วิธีการตรวจสอบสภาพอสังหาริมทรัพย์
ระบบการวางแผนกลยุทธ์และบริหารจัดการกองทรัสต์	<ul style="list-style-type: none"> แผนงานประจำปี และแผนการตรวจสอบประจำปี การกำหนดตำแหน่งทางการตลาด
ระบบการคัดเลือกผู้บริหารอสังหาริมทรัพย์	<ul style="list-style-type: none"> กระบวนการคัดเลือกครั้งแรก เกณฑ์การคัดเลือกผู้บริหารอสังหาริมทรัพย์
ระบบการคัดเลือก Service Provider	<ul style="list-style-type: none"> เกณฑ์การคัดเลือก Service Provider
ระบบการตรวจสอบประเภทและวงเงินประกันภัย	<ul style="list-style-type: none"> เกณฑ์การพิจารณาประกันภัยทรัพย์สิน
ระบบการกำกับดูแลการปฏิบัติงานของผู้บริหารอสังหาริมทรัพย์	<ul style="list-style-type: none"> การกำหนดหน้าที่ความรับผิดชอบของผู้บริหารอสังหาริมทรัพย์ การกำกับดูแลผู้บริหารอสังหาริมทรัพย์ วิธีการตรวจสอบสภาพทรัพย์สิน KPI ในการกำกับดูแลการทำหน้าที่ของผู้บริหารอสังหาริมทรัพย์
ระบบการกำกับดูแลการจัดเก็บรายได้และการเบิกจ่าย	<ul style="list-style-type: none"> ระบบดูแลการจัดเก็บรายได้ ระบบควบคุมการเบิกค่าใช้จ่าย
ระบบการกำกับดูแลการกู้ยืมเงินหรือก่อภาระผูกพันของกองทรัสต์	<ul style="list-style-type: none"> ระบบการพิจารณา/วัตถุประสงค์และรายละเอียดในการกู้ยืมเงิน
ระบบการวิเคราะห์ความสามารถของผู้รับประกันรายได้ของกองทรัสต์(หากมี)	<ul style="list-style-type: none"> ระบบวิเคราะห์ความมั่นคงทางการเงินและความสามารถในการหารายได้
ระบบในการป้องกันความขัดแย้งทางผลประโยชน์ระหว่างกองทรัสต์กับบุคคลที่เกี่ยวข้องกัน	<ul style="list-style-type: none"> การควบคุมบุคคลที่อาจมีความขัดแย้งทางผลประโยชน์ การทำธุรกรรมระหว่างกองทรัสต์กับผู้จัดการกองทรัสต์หรือบุคคลที่เกี่ยวข้องกันกับผู้จัดการกองทรัสต์ ระบบป้องกันความขัดแย้งทางผลประโยชน์ในผู้จัดการกองทรัสต์เอง
ระบบในการติดตามดูแลให้บุคคลากรที่เกี่ยวข้องกับการดำเนินงานของกองทรัสต์ เป็นผู้ที่มีคุณสมบัติเหมาะสมตามลักษณะงานที่ปฏิบัติ	<ul style="list-style-type: none"> ระบบดูแลผู้จัดการกองทรัสต์ให้ดำรงคุณสมบัติและปฏิบัติหน้าที่อย่างเหมาะสม ระบบงานของฝ่ายกำกับและตรวจสอบการปฏิบัติงาน
ระบบรองรับการเปิดเผยข้อมูลของกองทรัสต์	<ul style="list-style-type: none"> ระบบงานการเปิดเผยข้อมูลของกองทรัสต์
ระบบงานปฏิบัติการด้านงานสนับสนุน	<ul style="list-style-type: none"> ระบบการจัดทำงบการเงินของกองทรัสต์ ระบบการจัดทำมูลค่าทรัพย์สินและมูลค่าหน่วยทรัสต์ ระบบการกำกับของฝ่ายกำกับและตรวจสอบการปฏิบัติงาน

ระบบงานหลัก	ระบบงานย่อย
	<ul style="list-style-type: none"> ระบบการรับประกันภัยสำหรับความรับผิดที่เกิดขึ้นจากการดำเนินธุรกิจหรือการปฏิบัติงานของผู้จัดการกองทรัสต์
ระบบการควบคุมภายในและการดำเนินการเกี่ยวกับข้อร้องเรียนและข้อพิพาท	<ul style="list-style-type: none"> ระบบการควบคุมภายในและการตรวจสอบ แนวทางการปฏิบัติงานเกี่ยวกับข้อร้องเรียน การดำเนินงานเกี่ยวกับข้อพิพาท

9.6 การคัดเลือกผู้เช่าช่วงอสังหาริมทรัพย์

บริษัทจัดการกำหนดให้มีการทำกระบวนการคัดเลือกผู้เช่าช่วง โดยคำนึงถึงคุณสมบัติที่จะต้องเป็นไปตามที่สำนักงาน ก.ต.ด. กำหนด(ถ้ามี) โดยต้องเป็นผู้ที่มีความสามารถในการบริหารอสังหาริมทรัพย์ในส่วนที่จะได้รับมอบหมาย และมีบุคลากรที่มีความรู้และประสบการณ์ในการบริหารอสังหาริมทรัพย์ มีฐานะทางการเงินมั่นคงและโครงสร้างการบริหารจัดการที่น่าเชื่อถือ และ มีมาตรการในการป้องกันความขัดแย้งทางผลประโยชน์โดยจะคำนึงถึงผลประโยชน์ของผู้ถือหุ้นรายบุคคลเป็นสำคัญ

9.7 การติดตามดูแลการปฏิบัติตามสัญญาเช่าช่วงของผู้เช่าช่วง

หลังจากกองทรัสต์ลงทุนในทรัพย์สินหลักแล้วกองทรัสต์โดยผู้จัดการกองทรัสต์จะนำทรัพย์สินหลักของกองทรัสต์ออกให้เช่าช่วงและให้เช่าแก่ผู้เช่าช่วง ซึ่งได้แก่ บริษัท แอล แอนด์ เอช โฮเทล แมเนจเม้นท์ จำกัด โดยได้กำหนดให้ผู้เช่าช่วงมีหน้าที่ปฏิบัติตามสัญญาเช่าช่วงดังนี้

- 1) ผู้เช่าช่วงมีหน้าที่ดูแลทรัพย์สินที่เช่าช่วงให้อยู่ในสภาพที่ดีตลอดระยะเวลาเช่า
- 2) ผู้เช่าช่วงต้องไม่กระทำการหรือยินยอมให้บุคคลใดบุคคลหนึ่งกระทำการใดๆ บนทรัพย์สินที่เช่าช่วงซึ่งเป็นการกระทำที่ผิดกฎหมาย
- 3) ผู้เช่าช่วงตกลงจะไม่ก่อหนี้หรือภาระผูกพันใดๆ เว้นแต่การก่อหนี้หรือภาระผูกพันอันเกิดขึ้นในทางการค้าปกติของผู้เช่าช่วง
- 4) ผู้เช่าช่วงตกลงจะจัดให้มีและจะดำรงไว้ซึ่งใบอนุญาตต่างๆ ที่สำคัญต่อการประกอบกิจการโรงแรมตลอดระยะเวลาเช่าช่วง
- 5) ผู้เช่าช่วงจะไม่ก่อให้เกิดภาระผูกพันใดๆ เหนือทรัพย์สินที่เช่าช่วง
- 6) หน้าที่อื่นๆ ที่ระบุภายใต้สัญญาเช่าช่วง เช่น การจัดทำและนำเสนอรายงานทางการเงิน งบประมาณการดำเนินการ และงบประมาณค่าใช้จ่ายฝ่ายทุนให้แก่กองทรัสต์ การชำระภาษีโรงเรือนและที่ดิน เป็นต้น

9.8 การติดตามดูแลผลประโยชน์ของกองทรัสต์

ผู้จัดการกองทรัสต์มีวัตถุประสงค์หลักที่จะทำให้ผู้ถือหุ้นรายบุคคลได้รับผลประโยชน์จากการลงทุนอย่างสม่ำเสมอและต่อเนื่องในระยะยาว โดยคำนึงถึงประโยชน์ที่ได้รับต่อการพัฒนาและเพิ่มคุณภาพของทรัพย์สินหลัก โดยผู้จัดการกองทรัสต์จะมีแนวทางและระบบในการติดตามและดูแลผลประโยชน์จากทรัพย์สินหลัก ดังต่อไปนี้

1. กองทรัสต์จะดำเนินการให้ผู้ให้เช่าส่งมอบทรัพย์สินที่เช่าช่วงในสภาพที่เป็นอยู่ ณ วันเริ่มระยะเวลาการเช่า โดยกองทรัสต์จะเป็นผู้รับผิดชอบค่าใช้จ่ายประเภทต่างๆ ที่เกิดขึ้นจากทรัพย์สินที่เช่าช่วงดังต่อไปนี้
 - 1.1 ค่าใช้จ่ายที่เกี่ยวข้องกับการดำเนินการปรับปรุงหรือซ่อมแซมใหญ่ (Renovation) ในส่วนที่เกี่ยวกับโครงสร้าง หรือส่วนประกอบที่สำคัญของอาคาร (Structural Repairs)
 - 1.2 เมื่อจะต้องมีการเปลี่ยนแปลงหรือเพิ่มเติมสิ่งหาทรัพย์สินที่เช่า ผู้เช่าช่วงจะดำเนินการเปลี่ยนแปลงหรือเพิ่มเติมสิ่งหาทรัพย์สินที่เช่าโดยถือเป็นค่าใช้จ่ายของกองทรัสต์
2. ดำเนินการให้มีการบริหารภายใต้สัญญาบริหารงานอื่นๆ ให้สอดคล้องกับสัญญาเช่า เช่น สัญญาเช่าห้อง สัญญาจัดซื้อจัดจ้าง และสัญญาบริการต่างๆ
3. ดำเนินการอื่นใดที่จำเป็นตามสมควรเพื่อให้ผู้เช่าช่วงสามารถประกอบธุรกิจโรงแรม แกรนด์ เซนเตอร์ พอยต์ เทอร์มินอล 21 และได้รับผลประโยชน์จากธุรกิจดังกล่าวบนทรัพย์สินที่เช่าช่วงได้อย่างต่อเนื่อง
4. หน้าที่อื่นๆ ที่ระบุภายใต้สัญญาเช่าช่วง

9.9 ค่าตอบแทนของบริษัทจัดการ/ผู้จัดการกองทรัสต์

ผู้จัดการกองทรัสต์ได้รับค่าธรรมเนียมการจัดการจากกองทรัสต์เป็นรายเดือน ในอัตราไม่เกินร้อยละ 2.00 ต่อปีของมูลค่าทรัพย์สินสุทธิซึ่งคำนวณโดยผู้จัดการกองทรัสต์และรับรองโดยทราสต์ โดยผู้จัดการกองทรัสต์จะคำนวณค่าธรรมเนียมการจัดการเป็นรายเดือน ทุกวันสุดท้ายของเดือน และเรียกเก็บจากกองทรัสต์ โดยการตัดจ่ายจากบัญชีกองทรัสต์เป็นรายเดือน ทั้งนี้ ไม่ต่ำกว่า 3,000,000 บาทต่อปี

9.10 การเปิดเผยข้อมูล/สารสนเทศต่อผู้ถือหุ้นหน่วย

9.10.1 รายงานของกองทรัสต์

บริษัทจัดการจะจัดทำรายงานของกองทุนรวมทุกวันสิ้นรอบระยะเวลาบัญชีประจำปี และส่งรายงานดังกล่าวให้แก่ผู้ถือหุ้นหน่วยลงทุนที่มีชื่ออยู่ในทะเบียนผู้ถือหุ้นหน่วยลงทุน และสำนักงานคณะกรรมการ ก.ล.ด. ภายใน 4 เดือนนับแต่วันสิ้นรอบระยะเวลาบัญชีประจำปี โดยรายงานดังกล่าวต้องมีรายการตามที่สำนักงานคณะกรรมการ ก.ล.ด. ประกาศกำหนด

9.10.2 รายงานการลงทุนหรือจำหน่ายอสังหาริมทรัพย์หรือสิทธิการเช่าอสังหาริมทรัพย์

บริษัทจัดการจะจัดส่งหนังสือสรุปข้อมูลที่เป็นสาระสำคัญเกี่ยวกับการลงทุนหรือจำหน่ายอสังหาริมทรัพย์หรือสิทธิการเช่าอสังหาริมทรัพย์ของกองทุนรวมให้ผู้ถือหุ้นหน่วยลงทุนและสำนักงานคณะกรรมการ ก.ล.ด. ภายใน 15 วันนับแต่วันที่ลงทุนหรือจำหน่ายอสังหาริมทรัพย์หรือสิทธิการเช่าอสังหาริมทรัพย์นั้น รวมทั้งจัดให้มีข้อมูลที่เป็นสาระสำคัญดังกล่าวไว้ในที่เปิดเผย ณ ที่ทำการทุกแห่งของบริษัทจัดการและสำนักงานใหญ่ของผู้ดูแลผลประโยชน์ภายใน 15 วันนับแต่วันที่ลงทุนหรือจำหน่ายอสังหาริมทรัพย์หรือสิทธิการเช่าอสังหาริมทรัพย์นั้น เพื่อให้ผู้ลงทุนสามารถตรวจสอบได้ โดยหนังสือสรุปข้อมูลต้องมีสาระสำคัญตามที่สำนักงานคณะกรรมการ ก.ล.ด. ประกาศกำหนด

9.10.3 รายงานเหตุการณ์อื่นๆตามที่ คณะกรรมการ ก.ล.ต. และ ตลาดหลักทรัพย์แห่งประเทศไทยกำหนด

บริษัทจัดการจะเผยแพร่ข่าวสารที่เป็นไปตามข้อกำหนดของคณะกรรมการ ก.ล.ต. และ ตลาดหลักทรัพย์แห่งประเทศไทย ผ่านทาง เว็บไซต์ www.set.or.th

9.11 การจัดประชุมผู้ถือหุ้น

ผู้จัดการกองทรัสต์ต้องจัดให้มีการประชุมผู้ถือหุ้นทรัสต์ในกรณีดังต่อไปนี้

- (ก) การประชุมสามัญประจำปี ซึ่งต้องจัดให้มีขึ้นภายใน 4 (สี่) เดือนนับแต่วันสิ้นรอบปีบัญชีของกองทรัสต์
 - (ข) การประชุมวิสามัญในกรณีดังต่อไปนี้
 1. เมื่อผู้จัดการกองทรัสต์เห็นสมควรให้เรียกประชุมผู้ถือหุ้นทรัสต์เพื่อประโยชน์ในการจัดการกองทรัสต์
 2. เมื่อผู้ถือหุ้นทรัสต์ซึ่งถือหน่วยทรัสต์รวมกันไม่น้อยกว่าร้อยละ 10 ของจำนวนหน่วยทรัสต์ที่จำหน่ายได้แล้วทั้งหมด เข้าชื่อกันทำหนังสือขอให้ผู้จัดการกองทรัสต์เรียกประชุมผู้ถือหุ้นทรัสต์ โดยระบุเหตุผลในการขอเรียกประชุมไว้อย่างชัดเจนในหนังสือนั้น ทั้งนี้ ผู้จัดการกองทรัสต์จะต้องดำเนินการจัดให้มีการประชุมผู้ถือหุ้นทรัสต์ภายใน 1 เดือนนับแต่ได้รับหนังสือจากผู้ถือหุ้นทรัสต์
- อนึ่ง หากผู้จัดการกองทรัสต์ไม่ได้ดำเนินการจัดให้มีการประชุมผู้ถือหุ้นทรัสต์ภายในระยะเวลาดังกล่าวในวรรคหนึ่ง ทรัสต์จะดำเนินการจัดให้มีการประชุมผู้ถือหุ้นทรัสต์เองก็ได้

การเรียกประชุมผู้ถือหุ้นทรัสต์

ให้ผู้จัดการกองทรัสต์จัดทำหนังสือนัดประชุมผู้ถือหุ้นทรัสต์ โดยระบุสถานที่ วัน เวลา ระเบียบวาระการประชุม และเรื่องที่จะเสนอต่อที่ประชุมพร้อมด้วยรายละเอียดตามสมควร และระบุให้ชัดเจนว่าเป็นเรื่องที่จะเสนอเพื่อทราบ เพื่ออนุมัติ หรือเพื่อพิจารณา แล้วแต่กรณี รวมทั้งความเห็นของผู้จัดการกองทรัสต์ในเรื่องดังกล่าว ซึ่งรวมถึงผลกระทบที่ผู้ถือหุ้นทรัสต์อาจได้รับจากการลงมติในเรื่องนั้น และจัดส่งให้แก่ผู้ถือหุ้นทรัสต์ไม่น้อยกว่า 7 วันก่อนวันประชุม ทั้งนี้ ให้ประกาศการนัดประชุมในหนังสือพิมพ์รายวันแห่งท้องถิ่นอย่างน้อย 1 ฉบับไม่น้อยกว่า 3 วันก่อนวันประชุมด้วย

การมอบฉันทะ

ในการประชุมผู้ถือหุ้นทรัสต์ ผู้ถือหุ้นทรัสต์อาจมอบฉันทะให้บุคคลอื่นเข้าประชุมและออกเสียงแทนตนในการประชุมก็ได้ หนังสือมอบฉันทะจะต้องลงวันที่และลายมือชื่อของผู้ถือหุ้นทรัสต์ที่มอบฉันทะ

หนังสือมอบฉันทะนี้จะต้องมอบให้แก่ผู้จัดการกองทรัสต์ หรือผู้ที่ผู้จัดการกองทรัสต์กำหนด ณ ที่ประชุม ก่อนผู้รับมอบฉันทะเข้าประชุม

องค์ประชุม

- (ก) การประชุมผู้ถือหุ้นหน่วยทรัสต์ต้องมีผู้ถือหุ้นหน่วยทรัสต์และผู้รับมอบฉันทะจากผู้ถือหุ้นหน่วยทรัสต์ มาประชุมไม่น้อยกว่า 25 คน หรือไม่น้อยกว่ากึ่งหนึ่งของจำนวนผู้ถือหุ้นหน่วยทรัสต์ทั้งหมด และต้องมีหน่วยทรัสต์นับรวมกันไม่น้อยกว่า 1/3 ของจำนวนหน่วยทรัสต์ที่จำหน่ายได้แล้วทั้งหมด จึงจะเป็นองค์ประชุม
- (ข) ในกรณีที่ปรากฏว่าการประชุมผู้ถือหุ้นหน่วยทรัสต์ครั้งใด เมื่อล่วงเวลานัดไปแล้วถึง 1 ชั่วโมงและจำนวนผู้ถือหุ้นหน่วยทรัสต์ซึ่งมาเข้าร่วมการประชุมไม่ครบเป็นองค์ประชุม หากว่าการประชุมผู้ถือหุ้นหน่วยทรัสต์นั้นมิได้เรียกนัดเพราะผู้ถือหุ้นหน่วยทรัสต์ร้องขอ ให้การประชุมเป็นอันระงับไป หากการประชุมผู้ถือหุ้นหน่วยทรัสต์นั้นมิได้ถูกเรียกประชุมเพราะผู้ถือหุ้นหน่วยทรัสต์ร้องขอ ให้ผู้จัดการกองทรัสต์เรียกนัดประชุมใหม่และให้ส่งหนังสือเชิญประชุมไปยังผู้ถือหุ้นหน่วยทรัสต์ไม่น้อยกว่า 7 วันก่อนวันประชุม ในการประชุมครั้งหลังนี้ไม่บังคับว่าจะต้องครบองค์ประชุม

ประธานที่ประชุม

ให้ผู้จัดการกองทรัสต์แต่งตั้งกรรมการรายใดรายหนึ่งซึ่งเป็นตัวแทนของผู้จัดการกองทรัสต์ทำหน้าที่เป็นประธานในที่ประชุม ประธานในที่ประชุมมีอำนาจและหน้าที่ในการดำเนินการประชุมให้เป็นไปโดยเรียบร้อยและถูกต้องอย่างใดก็ได้ ในกรณีที่ผู้จัดการกองทรัสต์มีส่วนได้เสียในเรื่องที่พิจารณา ให้ทรัสต์หรือตัวแทนของทรัสต์แต่งตั้งบุคคลหนึ่งเพื่อทำหน้าที่เป็นประธานในที่ประชุมสำหรับวาระนั้นๆ แทน

วิธีการนับคะแนนเสียง

ให้ผู้ถือหุ้นหน่วยทรัสต์มีคะแนนเสียง 1 เสียงต่อ 1 หน่วยทรัสต์ที่ตนถือ โดยผู้ถือหุ้นหน่วยทรัสต์ที่มีสิทธิออกเสียงลงคะแนนต้องไม่เป็นผู้ที่มีส่วนได้เสียเป็นพิเศษในเรื่องที่พิจารณา

มติของผู้ถือหุ้นหน่วยทรัสต์

- (1) ในกรณีทั่วไป ให้ถือคะแนนเสียงข้างมากของผู้ถือหุ้นหน่วยทรัสต์ที่มาประชุมและมีสิทธิออกเสียงลงคะแนน
- (2) ในกรณีดังต่อไปนี้ ให้ถือคะแนนเสียงไม่น้อยกว่า 3/4 ของจำนวนเสียงทั้งหมดของผู้ถือหุ้นหน่วยทรัสต์ที่มาประชุมและมีสิทธิออกเสียงลงคะแนน
 - (ก) การได้มาหรือจำหน่ายไปซึ่งทรัพย์สินหลักที่มีมูลค่าตั้งแต่ร้อยละ 30 ของมูลค่าทรัพย์สินรวมของกองทรัสต์
 - (ข) การเพิ่มทุนหรือการลดทุนชำระแล้วของกองทรัสต์ที่ได้ระบุไว้เป็นการล่วงหน้าในสัญญาก่อตั้งทรัสต์
 - (ค) การเพิ่มทุนแบบมอบอำนาจทั่วไปของกองทรัสต์
 - (ง) การทำธุรกรรมกับผู้จัดการกองทรัสต์หรือบุคคลที่เกี่ยวข้องกันกับผู้จัดการกองทรัสต์ ซึ่งมีขนาดรายการตั้งแต่ 20,000,000 บาท หรือเกินกว่าร้อยละ 3 ของมูลค่าทรัพย์สินสุทธิของกองทรัสต์ แล้วแต่มูลค่าใดจะสูงกว่า
 - (จ) การเปลี่ยนแปลงผลประโยชน์ตอบแทนและการคืนเงินทุนให้ผู้ถือหุ้นหน่วยทรัสต์
 - (ฉ) การถอดถอนหรือการแต่งตั้งทรัสต์ตามข้อกำหนดที่เกี่ยวข้องกับการเปลี่ยนแปลงทรัสต์ ตามที่กำหนดไว้ในสัญญาก่อตั้งทรัสต์

- (ข) การถอดถอนหรือการแต่งตั้งผู้จัดการกองทรัสต์ตามข้อกำหนดที่เกี่ยวข้องกับการเปลี่ยนแปลงผู้จัดการกองทรัสต์ตามที่กำหนดไว้ในสัญญาก่อตั้งทรัสต์ และสัญญาแต่งตั้งผู้จัดการกองทรัสต์
 - (ค) การแก้ไขเพิ่มเติมสัญญาก่อตั้งทรัสต์ในเรื่องที่กระทบสิทธิของผู้ถือหุ้นทรัสต์อย่างมีนัยสำคัญ
 - (ง) การเลิกกองทรัสต์
- (3) มติของผู้ถือหุ้นทรัสต์ที่จะเป็นผลให้กองทรัสต์หรือการจัดการกองทรัสต์มีลักษณะที่ขัดหรือแย้งกับสัญญาก่อตั้งทรัสต์หรือหลักเกณฑ์อื่นตามพ.ร.บ. หลักทรัพย์ฯ หรือพ.ร.บ. ทรัสต์ฯ ให้ถือว่ามตินั้นไม่มีผลบังคับ

9.12 การสรรหาและแต่งตั้งกรรมการและผู้บริหารระดับสูงสุด

-ไม่มี-

9.13 ค่าตอบแทนของผู้สอบบัญชี

ในรอบปีบัญชีที่ผ่านมา กองทุนรวมได้ชำระค่าธรรมเนียมสอบบัญชีให้กับบริษัท สำนักงาน อี วาย จำกัด ตามที่ได้เรียกเก็บจริงเป็นจำนวน 200,000บาท

9.14 กรณีการปฏิบัติตามหลักการกำกับดูแลกิจการที่ดีในเรื่องอื่นๆ (ถ้ามี)

-ไม่มี-

10. ความรับผิดชอบต่อสังคม (Corporate Social Responsibilities:CSR)

10.1 นโยบายภาพรวม

บริษัทจัดการกองทุนในฐานะผู้จัดการกองทรัสต์ ได้คำนึงถึงแนวทางความรับผิดชอบต่อสังคมของกิจการ โดยคำนึงถึงการประกอบกิจการด้วยความเป็นธรรม การต่อต้านการทุจริตคอร์รัปชัน การเคารพสิทธิมนุษยชน การปฏิบัติต่อแรงงานอย่างเป็นธรรม ความรับผิดชอบต่อผู้บริโภค การดูแลรักษาสิ่งแวดล้อม การร่วมพัฒนาชุมชนหรือสังคม การมีนวัตกรรมและเผยแพร่นวัตกรรมซึ่งได้จากการดำเนินงานที่มีความรับผิดชอบต่อสังคม สิ่งแวดล้อม และผู้มีส่วนได้ส่วนเสีย โดยมุ่งเน้นไปยังผู้มีส่วนได้เสีย เป็นต้น

10.2. การดำเนินงาน

บริษัทจัดการได้ดำเนินการรับผิดชอบต่อสังคมในปี 2559 ได้แก่ การประกอบกิจการด้วยความเป็นธรรม โดยมีการควบคุมภายในและระเบียบปฏิบัติของบริษัทจัดการรวมถึงกำหนดให้มี Compliance Manual โดยจะระบุถึงจรรยาบรรณในการปฏิบัติงานของพนักงานโดยมีหลักความซื่อสัตย์สุจริต (Duty of Loyalty) และหลักความระมัดระวัง (Duty of Care) กฎระเบียบและวิธีปฏิบัติที่เกี่ยวข้องกับพนักงาน ระเบียบและวิธีปฏิบัติในการทำธุรกิจจัดการกองทรัสต์ การนำเสนอข้อมูลเกี่ยวกับการจัดการกองทรัสต์ ความขัดแย้งทางผลประโยชน์ การดูแลข้อมูลที่สำคัญ และการดำเนินการเกี่ยวกับข้อร้องเรียนของลูกค้าและรายงานผลกระทบต่อคณะกรรมการตรวจสอบและคณะกรรมการบริษัทอย่างสม่ำเสมอ เป็นต้น

นอกจากนี้บริษัทจัดการยังมีการดำเนินการในการต่อต้านการทุจริตคอร์รัปชัน โดยลงนามรับทราบข้อตกลงในการเป็นแนวร่วมปฏิบัติ (Collective Action Coalition) ของภาคเอกชนไทยในการต่อต้านการทุจริต และดำเนินการปฏิบัติตามข้อตกลงมาจนถึงปัจจุบัน

10.3 การดำเนินธุรกิจที่มีผลกระทบต่อความรับผิดชอบต่อสังคม

-ไม่มี-

10.4 กิจกรรมเพื่อประโยชน์ต่อสังคมและสิ่งแวดล้อม (After Process)

-ไม่มี-

11. การควบคุมภายในและการบริหารจัดการความเสี่ยง

ฝ่ายกำกับและตรวจสอบการปฏิบัติงาน มีหน้าที่กำกับ ตรวจสอบ และติดตามการปฏิบัติงาน ให้เป็นไปตามกฎเกณฑ์สำนักงานคณะกรรมการกำกับหลักทรัพย์และตลาดหลักทรัพย์ ข้อกำหนดตามกฎหมายที่เกี่ยวข้อง และตามนโยบายระเบียบปฏิบัติของบริษัทจัดการ เพื่อให้มั่นใจว่าการดำเนินธุรกิจและการปฏิบัติงานของบริษัทจัดการเป็นไปตามกฎหมาย กฎเกณฑ์ของทางการ และระเบียบบริษัทที่กำหนด รวมถึง กำหนดให้มี Compliance Manual โดยจะระบุถึงจรรยาบรรณในการปฏิบัติงานของพนักงานโดยมีหลักความซื่อสัตย์สุจริต (Duty of Loyalty) และหลักความระมัดระวัง (Duty of Care) กฎระเบียบและวิธีปฏิบัติที่เกี่ยวข้องกับพนักงาน ระเบียบและวิธีปฏิบัติในการทำธุรกิจจัดการกองทุน การนำเสนอข้อมูลเกี่ยวกับการจัดการกองทุน ความขัดแย้งทางผลประโยชน์ การดูแลข้อมูลที่สำคัญ และการดำเนินการเกี่ยวกับข้อร้องเรียนของลูกค้า โดยรายงานผลต่อคณะกรรมการตรวจสอบและคณะกรรมการบริษัทอย่างเป็นอิสระและอย่างสม่ำเสมอ

ทั้งนี้ ฝ่ายกำกับและตรวจสอบการปฏิบัติงาน เป็นผู้จัดทำแผนการกำกับดูแลและตรวจสอบการปฏิบัติงานของหน่วยงานต่าง ๆ ประจำปี (Audit Plan) ซึ่งให้ครอบคลุมประเด็นสำคัญโดยพิจารณาจากโอกาสที่จะเกิด และความเสียหายที่จะได้รับ และการประเมินความเสี่ยงในเรื่องนั้นๆ ฝ่ายกำกับและตรวจสอบการปฏิบัติงานได้พิจารณาพร้อมกับฝ่ายบริหารความเสี่ยง ซึ่งได้รับการอนุมัติจากคณะกรรมการตรวจสอบ โดยมีหน้าที่กำกับและตรวจสอบให้เป็นไปตามแผนงานรวมถึงประเมินความเสี่ยงพอของระบบการควบคุมภายใน และติดตามการปฏิบัติงานให้เป็นไปตามนโยบาย ระเบียบ หลักปฏิบัติและจรรยาบรรณในการปฏิบัติงาน

คณะกรรมการตรวจสอบมีหน้าที่พิจารณาความเหมาะสมด้านคุณสมบัติและการปฏิบัติงาน และให้ความเห็นชอบในการแต่งตั้ง ถอดถอน โยกย้าย หรือเลิกจ้าง และประเมินผลการปฏิบัติงานของผู้บริหารสูงสุดของฝ่ายกำกับและตรวจสอบการปฏิบัติงานเพื่อความเป็นอิสระของฝ่ายกำกับและตรวจสอบการปฏิบัติงาน

ประวัติหัวหน้าฝ่ายกำกับและตรวจสอบการปฏิบัติงาน

ชื่อ-สกุล : นางนวรรณ์ พวงไพโรจน์ อายุ 47 ปี

ตำแหน่ง : ผู้ช่วยกรรมการผู้จัดการ สายงานกำกับตรวจสอบ และบริหารความเสี่ยง

คุณวุฒิการศึกษา : ปริญญาตรี มหาวิทยาลัยเซ็นจอห์น บริหารธุรกิจการจัดการสารสนเทศคอมพิวเตอร์

ปริญญาโท มหาวิทยาลัยรามคำแหง บริหารธุรกิจการเงินการธนาคาร

ประวัติการทำงานในสายงานการกำกับและตรวจสอบ

ชื่อหน่วยงาน	ตำแหน่ง	ระยะเวลา
บริษัทเงินทุนเกียรตินาคิน จำกัด (มหาชน)	เจ้าหน้าที่ตรวจสอบอาวุโส 6	ศ.ค.2538 – ก.ค.2545
บริษัทหลักทรัพย์ บีฟิท จำกัด (มหาชน)	ผู้จัดการ ฝ่ายกำกับดูแลการปฏิบัติงาน	ศ.ค.2545- ต.ค.2550
บริษัทหลักทรัพย์จัดการกองทุน ฟินันซ่า จำกัด	ผู้อำนวยการฝ่ายกำกับดูแลการปฏิบัติงาน	พ.ย.2550 – ก.พ.2554
บริษัทหลักทรัพย์จัดการกองทุน แลนด์ แอนด์ เฮาส์ จำกัด	ผู้อำนวยการฝ่ายกำกับดูแลการปฏิบัติงาน	มี.ค.2554 – ก.พ.2559
บริษัทหลักทรัพย์จัดการกองทุน แลนด์ แอนด์ เฮาส์ จำกัด	ผู้ช่วยกรรมการผู้จัดการ สายงานกำกับ ตรวจสอบ และบริหารความเสี่ยง	มี.ค.2559 - ปัจจุบัน

การฝึกอบรม/สัมมนา

- อบรมหลักสูตร แนวทางในการกำกับดูแล : สมาคมบริษัทหลักทรัพย์ ชมรม COMPLIANCE
- อบรมหลักสูตร การตรวจสอบงานทางด้านคอมพิวเตอร์ : สมาคมผู้ตรวจสอบแห่งประเทศไทย
- อบรมหลักสูตร กฎหมายและจรรยาบรรณ ผู้จัดการกองทุน : สมาคมบริษัทจัดการลงทุน
- อบรมหลักสูตร ความรู้พื้นฐานเกี่ยวกับตลาดการเงินและการลงทุนในหลักทรัพย์ : TSI
- อบรมหลักสูตร ผู้แนะนำการลงทุนด้านหลักทรัพย์ : มหาวิทยาลัยเกษตรศาสตร์
- อบรมหลักสูตร ไขประเด็น REITs กองทุนรวมอสังหาริมทรัพย์และกองทุนรวมโครงสร้างพื้นฐาน : สมาคมบริษัทจัดการ
- อบรมหลักสูตร ธุรกรรมด้านสัญญาซื้อขายล่วงหน้า : สมาคมบริษัทจัดการ
- อบรมหลักสูตร HEAD OF COMPLIANCE : สมาคมบริษัทจัดการ
- อบรมหลักสูตร การปฏิบัติตามกฎหมายฟอกเงินด้าน AML/CFT สำหรับภาคธุรกิจการเงิน : ศูนย์บริการวิชาการแห่งจุฬาลงกรณ์มหาวิทยาลัย
- อบรมหลักสูตร Risk Management Program for Corporate Leaders (RCL) 5/2016 : IOD

12. การป้องกันความขัดแย้งทางผลประโยชน์

12.1 รายการระหว่างกองทุน/กองทรัสต์ กับบริษัทจัดการ/จัดการกองทรัสต์และบุคคลที่เกี่ยวข้อง/เกี่ยวข้อง

12.1.1 การลงทุนโดยการเช่าอาคารโครงการโรงแรมแกรนด์ เซนเตอร์ พอยต์ เทอร์มินอล 21 และการซื้อสังหาริมทรัพย์ที่เกี่ยวข้องนิติบุคคล / บริษัทที่อาจมีความขัดแย้ง

บริษัทหลักทรัพย์จัดการกองทุน แลนด์ แอนด์ เฮาส์ จำกัด

ในฐานะ ผู้จัดการกองทรัสต์

บริษัท แอล แอนด์ เอช พร็อพเพอร์ตี้ จำกัด

ในฐานะ เจ้าของทรัพย์สิน

ความสัมพันธ์

บริษัทหลักทรัพย์จัดการกองทุน แลนด์ แอนด์ เฮาส์ จำกัด และบริษัท แอล แอนด์ เอช พร็อพเพอร์ตี้ จำกัด มีผู้ถือหุ้นรายใหญ่เดียวกัน คือ บริษัท แลนด์ แอนด์ เฮาส์ จำกัด (มหาชน) ซึ่งถือหุ้นทางตรงในบริษัท แอล แอนด์ เอช พร็อพเพอร์ตี้ จำกัด จำนวนร้อยละ 59.99 และบริษัท แลนด์ แอนด์ เฮาส์ จำกัด (มหาชน) ถือหุ้นทางอ้อมในบริษัทหลักทรัพย์จัดการกองทุน แลนด์ แอนด์ เฮาส์ จำกัด จำนวนประมาณร้อยละ 33.97

ลักษณะของรายการระหว่างกัน

กองทรัสต์ลงทุนโดยการเช่าอาคารโครงการโรงแรมแกรนด์ เซนเตอร์ พอยต์ เทอร์มินอล 21 และซื้อสังหาริมทรัพย์ที่เกี่ยวข้อง จำนวน 3,753.40 ล้านบาท จากบริษัท แอล แอนด์ เอช พร็อพเพอร์ตี้ จำกัด ซึ่งเป็นเจ้าของกรรมสิทธิ์ในอาคารโครงการโรงแรมแกรนด์ เซนเตอร์ พอยต์ เทอร์มินอล 21 และสังหาริมทรัพย์ที่เกี่ยวข้อง และแต่งตั้งให้บริษัทหลักทรัพย์จัดการกองทุน แลนด์ แอนด์ เฮาส์ จำกัดเป็นผู้จัดการกองทรัสต์

ความเหมาะสมผลของการทำรายการ

การลงทุนดังกล่าวเป็นการลงทุนเพื่อให้ได้มาซึ่งทรัพย์สินหลักของกองทรัสต์ และมูลค่าที่กองทรัสต์ลงทุนเป็นมูลค่าที่สมเหตุสมผลเนื่องจากเป็นมูลค่าที่อ้างอิงจากราคาประเมินที่ได้จากบริษัทประเมินค่าทรัพย์สิน 2 ราย กล่าวคือ 3,800 ล้านบาท และ 3,850 ล้านบาท ซึ่งประเมินมูลค่าโดยบริษัท แกรนด์ แอสเซท แอดไวเซอร์ จำกัด และบริษัท ทีเอฟพี แวลูเอชั่น จำกัดตามลำดับ อย่างไรก็ตาม ผู้ลงทุนสามารถพิจารณาความเหมาะสมผลของการทำรายการที่แสดงไว้ในหัวข้อ “ความเห็นของที่ปรึกษาทางการเงินและผู้จัดการกองทรัสต์เกี่ยวกับความเหมาะสมผลของมูลค่าในการลงทุนในทรัพย์สินหลัก” ตามที่ได้เปิดเผยไว้ในหนังสือชี้ชวนเสนอขายหน่วยทรัสต์

12.1.2 การจัดหาผลประโยชน์ของกองทรัสต์โดยการให้เช่าช่วงและให้เช่าทรัพย์สินหลักแก่ผู้เช่าช่วง

นิติบุคคล / บริษัทที่อาจมีความขัดแย้ง

บริษัทหลักทรัพย์จัดการกองทุน แลนด์ แอนด์ เฮาส์ จำกัด

ในฐานะ ผู้จัดการกองทรัสต์

บริษัท แอล แอนด์ เอช โฮเทล แมนเนจเม้นท์ จำกัด

ในฐานะ ผู้เช่าช่วง

บริษัท แลนด์ แอนด์ เฮาส์ จำกัด (มหาชน) ถือหุ้นทางอ้อมในบริษัท แอล แอนด์ เอช โฮเทล แมนเจเมนต์ จำกัด
จำนวนประมาณร้อยละ 59.95 และถือหุ้นทางอ้อมในบริษัทหลักทรัพย์จัดการกองทุน แลนด์ แอนด์ เฮาส์ จำกัด
จำนวนประมาณร้อยละ 33.97

ภายหลังจากที่กองทรัสต์ลงทุนในทรัพย์สินหลักแล้ว กองทรัสต์โดยผู้จัดการกองทรัสต์จะนำทรัพย์สินหลักของกองทรัสต์ออกให้เช่าช่วงและให้เช่าแก่ผู้เช่าช่วง ซึ่ง ได้แก่ บริษัท แอล แอนด์ เอช โฮเทล แมเนจเม้นท์ จำกัด

ที่ปรึกษาทางการเงินเห็นว่า การนำทรัพย์สินหลักของกองทรัสต์ออกให้เช่าช่วงและให้เช่าแก่ผู้เช่าช่วง ซึ่งได้แก่ บริษัท แอล แอนด์ เอช โฮเทล แมนเนจเม้นท์ จำกัด มีความเหมาะสมผลเนื่องจากบุคคลดังกล่าวเป็นผู้มีประสบการณ์ในการบริหารทรัพย์สินประเภทโรงแรม โดยในปัจจุบันมี โรงแรมแกรนด์ เซนเตอร์ พอยด์ เฟลิน จิต และโรงแรมแกรนด์ เซนเตอร์ พอยด์ ราชดำริ ภายใต้การจัดการ นอกจากนี้ค่าเช่าที่กองทรัสต์จะได้รับอยู่ในระดับที่ใกล้เคียงกับอัตราตลาดและมีความเหมาะสมเมื่อพิจารณาจากผลประกอบการของทรัพย์สินหลักในอดีต ซึ่งได้เปิดเผยรายละเอียดและความเห็นของที่ปรึกษาทางการเงินไว้ในหนังสือชี้ชวนเสนอขายหน่วยทรัสต์ก่อนหน้านี้

The diagram illustrates the corporate structure of the GIC Group and its subsidiaries. The GIC Group is the parent entity, owning 100% of QH, LH, LHFG, LHFUND, LHMH, and LHH. It also owns 40% of LHP. The ownership percentages are as follows:

- GIC Group owns 10.77% of QH, 16.41% of LH, 60.00% of LHP, 6.00% of LHHOTEL, and 99.99% of LHMH.
- QH owns 21.34% of LHFG.
- LH owns 24.98% of QH, 33.98% of LHFG, and 99.99% of LHMH.
- LHFG owns 99.99% of LHFUND.
- LHP owns 9.00% of LHHOTEL.
- LHFUND manages LHHOTEL (by SCBAM).
- LHMH manages LHH.
- LHHOTEL (by SCBAM) provides services to LHP, including hotel management, training, and food services, for a fee of 25% per year and 24 months of service.
- LHH provides services to LHMH, including hotel management, for a fee of 25% per year and 24 months of service.

หมายเหตุ:

GIC Group หมายถึง *GIC Pte Ltd* ซึ่งเป็นผู้ถือหุ้นทางตรงของ *LH* และ *Reco Resorts Pte Ltd* ซึ่งเป็นผู้ถือหุ้นทางตรงของ *LHP*

LH หมายถึง บริษัท แลนด์ แอนด์ เฮาส์ จำกัด (มหาชน)

LHFG หมายถึง บริษัท แอล เอช ไฟแนนซ์เชียล กรุ๊ป จำกัด (มหาชน)

LH Bank หมายถึง ธนาคารแลนด์ แอนด์ เฮาส์ จำกัด (มหาชน)

LH Fund หมายถึง บริษัทหลักทรัพย์จัดการกองทุน แลนด์ แอนด์ เฮาส์ จำกัด

LHP หมายถึง บริษัท แอล แอนด์ เอช พร็อพเพอร์ตี้ จำกัด

LHH หมายถึง บริษัท แอล แอนด์ เอช โฮเทล แมนเนจเม้นท์ จำกัด

LHHOTEL หมายถึง ทรัสต์เพื่อการลงทุนในสิทธิการเช่าอสังหาริมทรัพย์ แอล เอช โฮเทล

LHMH หมายถึง บริษัท แอล เอช มอลล์ แอนด์ โฮเทล จำกัด (เดิมชื่อ บริษัท แปซิฟิก รีเทลเอสเตท จำกัด)

QH หมายถึง บริษัท ควอลิตี้ เฮาส์ จำกัด (มหาชน)

ทั้งนี้กองทรัสต์มีกลไกและมาตรการในการคัดเลือกผู้เช่าช่วงโดยการเปรียบเทียบค่าเช่าที่เรียกเก็บกับเกณฑ์ทั่วไปในตลาด รวมทั้งการเปรียบเทียบผลงานในอดีตที่ผ่านมาเพื่อคำนึงถึงการรักษาประโยชน์สูงสุดให้กับผู้ถือหุ้นรายละเป็นสำคัญ

12.2 รายการระหว่างกองทรัสต์กับทรัสต์และบุคคลที่เกี่ยวข้องกันกับทรัสต์

12.2.1 การกู้ยืมเงิน

นิติบุคคล / บริษัทที่อาจมีความขัดแย้ง

บริษัทหลักทรัพย์จัดการกองทุน ไทยพาณิชย์ จำกัด ในฐานะ ทรัสต์

ธนาคารไทยพาณิชย์ จำกัด (มหาชน) ในฐานะ ผู้ให้กู้

ความสัมพันธ์

ธนาคารไทยพาณิชย์ จำกัด (มหาชน) ถือหุ้นทางตรงในบริษัทหลักทรัพย์จัดการกองทุน ไทยพาณิชย์ จำกัด จำนวนร้อยละ 99.99

ลักษณะของรายการระหว่างกัน

ในการเข้าลงทุนในทรัพย์สินครั้งแรก กองทรัสต์จะใช้แหล่งเงินบางส่วน โดยจะมีการกู้ยืมเงินจากบุคคลที่เกี่ยวข้องกันกับ ทรัสต์ กล่าวคือ ธนาคารไทยพาณิชย์ จำกัด (มหาชน)

ความเสมอภาคของการทำรายการ

ผู้จัดการกองทรัสต์ได้สอบถามอัตราดอกเบี้ย ระยะเวลากู้ยืม ระยะเวลาปลอดเงินต้น ระยะเวลาการชำระคืนเงินต้นของธุรกรรมกู้ยืมเงินในลักษณะสินเชื่อโครงการระยะยาว (Project Finance) ของธนาคารพาณิชย์อื่นๆ

พบว่ารายละเอียดและเงื่อนไขดังกล่าวข้างต้นที่กองทรัสต์ได้รับจากผู้ให้กู้มีความใกล้เคียงกับราคาตลาดที่ธนาคารพาณิชย์เสนอให้แก่ลูกค้าชั้นดีในธุรกิจประเภทเดียวกัน ทั้งนี้ เงื่อนไขการชำระคืนเงินต้นและดอกเบี้ยที่กองทรัสต์ได้รับจากผู้ให้กู้เป็นเงื่อนไขที่ดีกว่าผู้ให้กู้อื่น

12.2.2 นโยบายการทำธุรกรรมในอนาคตและแนวโน้มการทำรายการในอนาคต

ในกรณีที่จะมีการทำธุรกรรมระหว่างกองทรัสต์กับบุคคลที่เกี่ยวข้องกันกับทรัสต์ในอนาคต จะมีการดำเนินการดังนี้

- 1) มีการเปิดเผยข้อมูลผ่านตลาดหลักทรัพย์หรือช่องทางอื่นใดที่ผู้ถือหน่วยทรัสต์สามารถเข้าถึงข้อมูลการจะเข้าทำธุรกรรมได้อย่างทั่วถึง
- 2) มีระยะเวลาในการเปิดเผยข้อมูลที่สมเหตุสมผล ซึ่งต้องไม่น้อยกว่า 14 วัน
- 3) มีการเปิดเผยช่องทาง วิธีการ และระยะเวลาคัดค้านที่ชัดเจน โดยเวลาดังกล่าวต้องไม่น้อยกว่า 14 วัน เว้นแต่ในกรณีที่มีการขอมติผู้ถือหน่วยทรัสต์เพื่อเข้าทำธุรกรรมดังกล่าวให้การคัดค้านกระทำการในการขอมติผู้ถือหน่วยทรัสต์นั้น

อนึ่ง ในกรณีที่ผู้ถือหน่วยทรัสต์แสดงการคัดค้านอย่างชัดเจนตามวิธีการที่มีการเปิดเผยตามข้อ 3) ในจำนวนที่เกินกว่า 1 ใน 4 ของจำนวนหน่วยทรัสต์ที่จำหน่ายได้แล้วทั้งหมด ทรัสต์จะกระทำหรือยินยอมให้มีธุรกรรมดังกล่าวข้างต้นไม่ได้

ตามข้อกำหนดเรื่องการบริหารจัดการความขัดแย้งทางผลประโยชน์ที่กำหนดในสัญญาก่อตั้งทรัสต์ ซึ่งจัดทำขึ้นระหว่างผู้ก่อตั้งทรัสต์และทรัสต์มีข้อกำหนดในเรื่องการทำธุรกรรมที่เป็นการขัดแย้งทางผลประโยชน์ระหว่างกองทรัสต์กับทรัสต์ โดยทรัสต์จะกระทำการใดที่เป็นการขัดแย้งกับประโยชน์ของกองทรัสต์ หรืออาจทำให้ทรัสต์ขาดความเป็นอิสระมิได้ เว้นแต่เป็นธุรกรรมที่เป็นไปตามหลักเกณฑ์ดังต่อไปนี้

- (ก) เป็นธุรกรรมที่มีมาตรการหรือกลไกตรวจสอบและถ่วงดุลความเป็นธรรมของธุรกรรมดังกล่าว
- (ข) ในกรณีที่เป็นการทำธุรกรรมที่เป็นการขัดแย้งกับประโยชน์ของกองทรัสต์ต้องมีการเปิดเผยข้อมูลที่เกี่ยวข้องให้ผู้ถือหน่วยทรัสต์ทราบก่อนอย่างเพียงพอแล้ว โดยบุคคลดังกล่าวไม่คัดค้านหรือคัดค้านในจำนวนที่น้อยกว่า 1/4 (หนึ่งในสี่) ของจำนวนหน่วยทรัสต์ที่จำหน่ายได้แล้วทั้งหมด

แนวโน้มการทำรายการในอนาคตของกองทรัสต์

ลำดับที่	บุคคล/นิติบุคคล	ความสัมพันธ์ (ณ วันที่ 31 ธ.ค. 59)	ลักษณะรายการ
1	บริษัทหลักทรัพย์จัดการกองทุน ไทยพาณิชย์ จำกัด	ผู้ดูแลผลประโยชน์	ค่าธรรมเนียมดูแลผลประโยชน์ เงินฝากธนาคาร
2	บริษัท แอล เอช โฮเทล แมเนจเม้นท์ จำกัด	ผู้เช่าช่วง	-รายได้ค่าเช่าช่วง
3	บริษัท แอล เอช มอล แอนด์ โฮเทล จำกัด (หมายเหตุ: บริษัท แอล เอช มอล แอนด์	-ผู้ถือหุ้นรายใหญ่ของกองทรัสต์ -ผู้บริหารโรงแรม	-เงินปันผลจ่าย

ลำดับที่	บุคคล/นิติบุคคล	ความสัมพันธ์ (ณ วันที่ 31 ธ.ค. 59)	ลักษณะรายการ
	โฮเทล จำกัด ได้เปลี่ยนจดทะเบียนเปลี่ยนจากบริษัท แปซิฟิก เรียว เอสเตท จำกัด เมื่อวันที่ 24 ธันวาคม 2558)		
4	GIC PRIVATE LIMITED	-ผู้ถือหุ้นรายใหญ่ของกองทรัสต์ -ผู้ถือหุ้นรายใหญ่ของ บริษัท แลนด์ แอนด์ เฮาส์ จำกัด (มหาชน)	เงินปันผลจ่าย
5	ธนาคารแลนด์ แอนด์ เฮาส์ จำกัด (มหาชน) (LHBANK)	บริษัทย่อยของบริษัท แลนด์ แอนด์ เฮาส์ จำกัด (มหาชน)	-เงินฝากธนาคาร -เงินลงทุนในเงินฝากประจำ -เงินลงทุนในบัตรเงินฝาก

หมายเหตุ: ผู้ลงทุนสามารถตรวจสอบการทำธุรกรรมกับบุคคลที่เกี่ยวข้องกับกองทุนรวม ได้ที่บริษัทจัดการโดยตรง หรือที่ web site ของบริษัทหลักทรัพย์จัดการกองทุน แลนด์ แอนด์ เฮาส์ จำกัด www.lhfund.co.th และสำนักงานคณะกรรมการ ก.ล.ด. www.sec.or.th

12.3 ข้อมูลการรับผลประโยชน์ตอบแทนเนื่องจากใช้บริการบุคคลอื่น (Soft commission)

จำนวน	บริษัทที่ให้ผลประโยชน์	ผลประโยชน์ที่ได้รับ	เหตุผลในการรับผลประโยชน์
1	ธนาคารกสิกรไทย จำกัด (มหาชน)	ข่าวสาร, บทวิเคราะห์	เพื่อประโยชน์ในการลงทุนของกองทุน
2	ธนาคารไทยพาณิชย์ จำกัด (มหาชน)	ข่าวสาร, บทวิเคราะห์	เพื่อประโยชน์ในการลงทุนของกองทุน
3	ธนาคารกรุงเทพ จำกัด (มหาชน)	ข่าวสาร, บทวิเคราะห์	เพื่อประโยชน์ในการลงทุนของกองทุน
4	ธนาคารกรุงศรีอยุธยา จำกัด (มหาชน)	ข่าวสาร, บทวิเคราะห์	เพื่อประโยชน์ในการลงทุนของกองทุน
5	ธนาคารกรุงไทย จำกัด (มหาชน)	ข่าวสาร, บทวิเคราะห์	เพื่อประโยชน์ในการลงทุนของกองทุน
6	ธนาคารทีสโกลี จำกัด (มหาชน)	ข่าวสาร, บทวิเคราะห์	เพื่อประโยชน์ในการลงทุนของกองทุน
7	ธนาคารซีไอเอ็มบี ไทย จำกัด (มหาชน)	ข่าวสาร, บทวิเคราะห์	เพื่อประโยชน์ในการลงทุนของกองทุน
8	ธนาคารยูโอบี จำกัด (มหาชน)	ข่าวสาร, บทวิเคราะห์	เพื่อประโยชน์ในการลงทุนของกองทุน
9	ธนาคารออมสิน	ข่าวสาร, บทวิเคราะห์	เพื่อประโยชน์ในการลงทุนของกองทุน
10	บริษัทหลักทรัพย์ เอเซีย พลัส จำกัด (มหาชน)	ข่าวสาร, บทวิเคราะห์	เพื่อประโยชน์ในการลงทุนของกองทุน
11	บริษัทหลักทรัพย์ เคที ซีมิโก้ จำกัด (มหาชน)	ข่าวสาร, บทวิเคราะห์	เพื่อประโยชน์ในการลงทุนของกองทุน
12	บริษัทหลักทรัพย์ โนมูระ พัฒนสิน จำกัด (มหาชน)	ข่าวสาร, บทวิเคราะห์	เพื่อประโยชน์ในการลงทุนของกองทุน

จำนวน	บริษัทที่ให้ผลประโยชน์	ผลประโยชน์ที่ได้รับ	เหตุผลในการรับผลประโยชน์
13	บริษัทหลักทรัพย์ เคจีไอ (ประเทศไทย) จำกัด (มหาชน)	ข่าวสาร, บทวิเคราะห์	เพื่อประโยชน์ในการลงทุนของกองทุน
14	ธนาคารธนาชาต จำกัด(มหาชน)	ข่าวสาร, บทวิเคราะห์	เพื่อประโยชน์ในการลงทุนของกองทุน
15	บรรษัทตลาดรองสินเชื่อที่อยู่อาศัย	ข่าวสาร, บทวิเคราะห์	เพื่อประโยชน์ในการลงทุนของกองทุน
16	บริษัทหลักทรัพย์ ทรินิตี้ จำกัด	ข่าวสาร, บทวิเคราะห์	เพื่อประโยชน์ในการลงทุนของกองทุน
17	บริษัทหลักทรัพย์ ฟิลลิป (ประเทศไทย) จำกัด (มหาชน)	ข่าวสาร, บทวิเคราะห์	เพื่อประโยชน์ในการลงทุนของกองทุน
18	ธนาคารเกียรตินาคิน จำกัด (มหาชน)	ข่าวสาร, บทวิเคราะห์	เพื่อประโยชน์ในการลงทุนของกองทุน
19	Bank of China	ข่าวสาร, บทวิเคราะห์	เพื่อประโยชน์ในการลงทุนของกองทุน
20	ธนาคารอาคารสงเคราะห์	ข่าวสาร, บทวิเคราะห์	เพื่อประโยชน์ในการลงทุนของกองทุน
21	ธนาคารแลนด์ แอนด์ เฮาส์ จำกัด (มหาชน)	ข่าวสาร, บทวิเคราะห์	เพื่อประโยชน์ในการลงทุนของกองทุน
22	ธนาคารไอซีบีซี (ไทย) จำกัด (มหาชน)	ข่าวสาร, บทวิเคราะห์	เพื่อประโยชน์ในการลงทุนของกองทุน
23	ธนาคารทหารไทย จำกัด (มหาชน)	ข่าวสาร, บทวิเคราะห์	เพื่อประโยชน์ในการลงทุนของกองทุน
24	บริษัทหลักทรัพย์ เออีซี จำกัด (มหาชน)	ข่าวสาร, บทวิเคราะห์	เพื่อประโยชน์ในการลงทุนของกองทุน
25	บริษัทหลักทรัพย์ เคทีบี จำกัด	ข่าวสาร, บทวิเคราะห์	เพื่อประโยชน์ในการลงทุนของกองทุน

ส่วนที่ 3

ฐานะทางการเงินและผลการดำเนินงาน

13. ข้อมูลทางการเงินที่สำคัญ

13.1 สรุปรายงานการสอบบัญชี ณ วันที่ 31 ธันวาคม 2559

งบการเงินประจำปี 2559 ซึ่งตรวจสอบโดยนางสาวรุ่งนภา เลิศสุวรรณกุล ผู้สอบบัญชีรับอนุญาต เลขทะเบียน 3516 จากบริษัท สำนักงาน อีวาย จำกัด ได้แสดงความเห็นว่า งบการเงินดังกล่าวแสดงฐานะการเงิน ณ วันที่ 31 ธันวาคม 2559 ผลการดำเนินงานการเปลี่ยนแปลงสินทรัพย์สุทธิ กระแสเงินสดและข้อมูลทางการเงินที่สำคัญ สำหรับรอบระยะเวลาตั้งแต่วันที่ 1 มกราคม 2559 ถึงวันที่ 31 ธันวาคม 2559 ของทรัสต์เพื่อการลงทุนในสิทธิการเช่าสังหาริมทรัพย์ แอล เอช โฮเทล โดยถูกต้องตามที่ควรในสาระสำคัญตามมาตรฐานการรายงานทางการเงิน

ตารางสรุปงบการเงิน

13.2.1 สรุปงบแสดงฐานะการเงินของกองทรัสต์ ปี 2559

ก) สรุปงบแสดงฐานะการเงินของทรัสต์เพื่อการลงทุนในสิทธิการเช่าสังหาริมทรัพย์ แอล เอช โฮเทล

	ณ วันที่ 31 ธันวาคม 2559 (ตั้งแต่วันที่ 1 มกราคม 2559 ถึงวันที่ 31 ธันวาคม 2559)		ณ วันที่ 31 ธันวาคม 2558 (ตั้งแต่วันที่ 11 ธันวาคม 2558 – วันจัดตั้งกองทรัสต์ ถึงวันที่ 31 ธันวาคม 2558)	
รายการสินทรัพย์	บาท	%	บาท	%
สินทรัพย์				
เงินลงทุนในอสังหาริมทรัพย์ตาม มูลค่ายุติธรรม	3,840,000,000	95.56%	3,753,408,709	92.43%
เงินลงทุนในหลักทรัพย์ตามมูลค่า ยุติธรรม	25,367,758	0.63%	-	0.00%
เงินฝากธนาคาร	371,386	0.01%	218,776,575	5.39%
ลูกหนี้				
จากการให้เช่า	96,010,529	2.39%	20,502,515	0.50%
จากดอกเบี้ย	18	0.00%	14,982	0.00%
ค่าใช้จ่ายล่วงหน้า	1,978,734	0.05%	3,855,826	0.09%
ค่าใช้จ่ายรอตัดบัญชี	37,580,305	0.94%	47,131,965	1.16%
สินทรัพย์อื่น	17,161,134	0.43%	17,126,351	0.42%

	ณ วันที่ 31 ธันวาคม 2559 (ตั้งแต่วันที่ 1 มกราคม 2559 ถึงวันที่ 31 ธันวาคม 2559)		ณ วันที่ 31 ธันวาคม 2558 (ตั้งแต่วันที่ 11 ธันวาคม 2558 – วันจัดตั้งกองทรัสต์ ถึงวันที่ 31 ธันวาคม 2558)	
รายการสินทรัพย์	บาท	%	บาท	%
รวมสินทรัพย์	4,018,469,864	100.00%	4,060,816,923	100%
หนี้สิน				
ค่าใช้จ่ายค้างจ่าย	972,234	0.02%	42,212,945	1.04%
เงินกู้ยืมระยะยาว	688,532,700	17.13%	688,532,700	16.96%
หนี้สินอื่น	738,952	0.02%	175,159,318	4.31%
รวมหนี้สิน	690,243,886	17.18%	905,904,963	22.31%
สินทรัพย์สุทธิ	3,328,225,978	82.82%	3,154,911,960	77.69%
สินทรัพย์สุทธิ:				
ทุนจดทะเบียน				
หน่วยทรัสต์ 313,664,900 หน่วย				
มูลค่าหน่วยละ 10 บาท	3,136,649,000	78.06%	3,136,649,000	77.24%
ทุนที่ได้รับจากผู้ถือหน่วยทรัสต์				
หน่วยทรัสต์ 313,664,900 หน่วย				
มูลค่าหน่วยละ 10 บาท	3,136,649,000	78.06%	3,136,649,000	77.24%
กำไร (ขาดทุน) สะสม	191,576,978	4.77%	18,262,960	0.45%
สินทรัพย์สุทธิ	3,328,225,978	82.82%	3,154,911,960	77.69%
สินทรัพย์สุทธิต่อหน่วย (หน่วย : บาท)	10.6107		10.0582	

หมายเหตุ : อ้างอิงตามงบการเงินของกองทรัสต์สำหรับปีสิ้นสุดวันที่ 31 ธันวาคม 2559 และรายงานของผู้สอบบัญชีรับอนุญาต

ข) สรุปงบกำไรขาดทุนของทรัสต์เพื่อการลงทุนในสิทธิการเช่าอสังหาริมทรัพย์ แอล เอช โฮเทล

งบกำไรขาดทุน	ณ 31 ธันวาคม 2559 (ตั้งแต่วันที่ 1 มกราคม 2559 ถึงวันที่ 31 ธันวาคม 2559)		ณ 31 ธันวาคม 2559 (ตั้งแต่วันที่ 11 ธันวาคม 2558 – วันจัดตั้งกองทรัสต์ ถึงวันที่ 31 ธันวาคม 2558)	
	บาท	%	บาท	%
รายได้จากการลงทุน				
รายได้ค่าเช่าและบริการ	377,108,2400	99.92%	20,380,776	98.25%
รายได้ดอกเบี้ย	296,7950	0.08%	362,816	1.75%
รวมรายได้	377,405,0350	100.00%	20,743,592	100.00%
ค่าใช้จ่าย				
ต้นทุนการเช่า	2,224,247	0.59%	100,312	0.48%
ค่าธรรมเนียมผู้จัดการกองทรัสต์	4,349,961	1.15%	241,220	1.16%
ค่าธรรมเนียมทรัสต์	3,033,719	0.80%	168,252	0.81%
ค่าธรรมเนียมนายทะเบียน	1,266,598	0.34%	72,897	0.35%
ค่าธรรมเนียมวิชาชีพ	3,722,805	0.99%	200,000	0.96%
ค่าใช้จ่ายในการบริหาร	13,024,985	3.45%	641,572	3.09%
ค่าใช้จ่ายดอกเบี้ย	24,240,124	6.42%	1,056,379	5.09%
รวมค่าใช้จ่าย	51,862,439	13.74%	2,480,632	11.96%
รายได้จากการลงทุนสุทธิ	325,542,596	86.26%	18,262,960	88.04%
รายการขาดทุนที่เกิดขึ้นจากเงินลงทุน	(3,386)	0.00%	-	0.00%
รายการกำไรสุทธิที่เกิดขึ้นและยังไม่ได้เกิดขึ้นทั้งสิ้นจากเงินลงทุน	84,748,640	22.46%	-	0.00%
รวมรายการกำไรสุทธิที่เกิดขึ้นจากเงินลงทุน	84,745,254	22.45%	-	0.00%
การเพิ่มขึ้นในสินทรัพย์สุทธิจากการดำเนินงาน	410,287,850		18,262,960	

หมายเหตุ : อ้างอิงตามงบการเงินของกองทรัสต์สำหรับปีสิ้นสุดวันที่ 31 ธันวาคม 2559 และรายงานของผู้สอบบัญชีรับอนุญาต

ค) สรุปงบกระแสเงินสดของทรัสต์เพื่อการลงทุนในสิทธิการเช่าสังหาริมทรัพย์ แอล เอช โฮเทล

สรุปงบกระแสเงินสด

สำหรับปีสิ้นสุดวันที่ 31 ธันวาคม 2559

	สำหรับปีสิ้นสุดวันที่ 31 ธันวาคม 2559	(หน่วย: บาท) 11 ธันวาคม 2558 ถึง วันที่ 31 ธันวาคม 2558
เงินสดสุทธิใช้ไปในกิจกรรมดำเนินงาน	43,723,667	(3,606,405,125)
กระแสเงินสดจากกิจกรรมจัดหาเงิน		
เงินสดสุทธิได้มาจากกิจกรรมจัดหาเงิน	(262,128,856)	3,825,181,700
เงินสดและเงินฝากธนาคารเพิ่มขึ้นสุทธิ	(218,405,189)	218,776,575
เงินสดและเงินฝากธนาคารต้นปี/งวด	218,776,575	-
เงินสดและเงินฝากธนาคารปลายปี/งวด	371,386	218,776,575

หมายเหตุ : อ้างอิงตามงบการเงินของกองทรัสต์สำหรับปีสิ้นสุดวันที่ 31 ธันวาคม 2559 และรายงานของผู้สอบบัญชีรับอนุญาต

14. การวิเคราะห์และคำอธิบายของบริษัทจัดการ (Management Discussion and Analysis)

14.1 การวิเคราะห์การดำเนินงานที่ผ่านมา

สำหรับผลการดำเนินงานของกองทรัสต์ ณ 31 ธันวาคม 2559 กองทรัสต์มีรายได้สุทธิทั้งสิ้น 377.41 ล้านบาทโดยเป็นรายได้จากค่าเช่า 377.11 ล้านบาทและเป็นส่วนของรายได้ดอกเบี้ย 0.30 ล้านบาท ในช่วงเวลาเดียวกัน

กองทรัสต์มีค่าใช้จ่ายสุทธิทั้งสิ้น 51.86 ล้านบาทโดยเป็นต้นทุนค่าการเช่า 2.22 ล้านบาท เป็นส่วนของค่าใช้จ่ายในบริหาร 13.02 ล้านบาท ส่วนของค่าธรรมเนียมต่าง ๆ 13.02 ล้านบาท ค่าใช้จ่ายดอกเบี้ย 24.24 ล้านบาท

กองทรัสต์มีรายได้จากการลงทุนสุทธิคิดเป็นจำนวน 325.54 ล้านบาท และรายการกำไรสุทธิที่เกิดขึ้นและยังไม่ได้เกิดขึ้นทั้งสิ้นจากเงินลงทุน 84.75 ล้านบาทโดย ณ วันที่ 31 ธันวาคม 2559 กองทรัสต์มีมูลค่าทรัพย์สินสุทธิทั้งสิ้น 3,328.23 ล้านบาท หรือเท่ากับ 10.6107 บาทต่อหน่วย

การวิเคราะห์ข้อมูลที่มีสาระสำคัญ

(1) ภาพรวมของการดำเนินงานและการเปลี่ยนแปลงที่มีนัยสำคัญ

ตารางอัตราส่วนรายได้และค่าใช้จ่ายต่อมูลค่าสินทรัพย์สุทธิ

อัตราส่วนทางการเงินที่สำคัญและข้อมูลประกอบเพิ่มเติมที่สำคัญ	สำหรับปีสิ้นสุด วันที่ 31 ธันวาคม 2559	11 ธันวาคม 2558 ถึงวันที่ 31 ธันวาคม 2558
มูลค่าสินทรัพย์สุทธิปลายปี/งวด (บาท)	3,328,225,978	3,154,911,960
อัตราส่วนของค่าใช้จ่ายรวมต่อมูลค่าสินทรัพย์สุทธิถัวเฉลี่ยระหว่างปี/งวด	1.58%	0.08%
อัตราส่วนของรายได้จากเงินลงทุนรวมต่อมูลค่าสินทรัพย์สุทธิถัวเฉลี่ยระหว่างปี/งวด	11.52%	0.66%
อัตราส่วนของจำนวนถัวเฉลี่ยถ่วงน้ำหนักของการซื้อขายเงินลงทุนระหว่างปี/งวด		
ต่อมูลค่าสินทรัพย์สุทธิถัวเฉลี่ยระหว่างปี/งวด	0.13%	118.97%
มูลค่าสินทรัพย์สุทธิถัวเฉลี่ยระหว่างปี/งวด (บาท)	3,274,939,280	3,154,911,960

* การซื้อขายเงินลงทุนคำนวณ โดยใช้วิธีถัวเฉลี่ยถ่วงน้ำหนักด้วยมูลค่าเงินลงทุนแต่ละประเภทคงเหลือ ณ วันสิ้นงวดโดยไม่รวมเงินฝากธนาคารและเงินลงทุนในตั๋วสัญญาใช้เงิน และต้องเป็นรายการซื้อหรือขายเงินลงทุนอย่างแท้จริง ดังนั้น การซื้อโดยมีสัญญาขายคืนหรือการขายโดยมีสัญญาซื้อคืนจึงไม่ต้องนำมารวมคำนวณ

หมายเหตุ : อ้างอิงตามงบการเงินของกองทรัสต์สำหรับปีสิ้นสุดวันที่ 31 ธันวาคม 2559 และรายงานผู้สอบบัญชีรับอนุญาต

(2) ความสามารถในการทำกำไร

รายได้ของกองทรัสต์มาจากการให้เช่าช่วงอสังหาริมทรัพย์และสังหาริมทรัพย์ที่ได้มาจากการลงทุนในครั้งแรกให้กับบริษัท แอล เอช โฮเทล แมนเนจเม้นท์ จำกัด โดยได้รับค่าเช่านับแต่วันที่ 1 มกราคม 2559 ถึง 31 ธันวาคม 2559 จำนวน 377.11 ล้านบาท โดยรายได้ดังกล่าวประกอบด้วยค่าเช่าคงที่ และ ค่าเช่าแปรผันในช่วงระยะเวลาดังกล่าว

ค่าใช้จ่าย

ในปี 2559 กองทรัสต์มีค่าใช้จ่ายรวมทั้งสิ้น 51.86 ล้านบาท โดยรายจ่ายส่วนใหญ่ประมาณ 24.24 ล้านบาทมาจากค่าใช้จ่ายดอกเบี้ยที่ชำระต่อสถาบันการเงิน สำหรับเงินกู้ยืมจำนวน 688.53 ล้านบาท และค่าใช้จ่ายในการบริหารจำนวน 13.02 ล้านบาท

รายได้จากการลงทุนสุทธิ

ในปี 2559 กองทรัสต์มีรายได้จากการลงทุนสุทธิ 325.54 ล้านบาท

ตารางอัตราส่วนทางการเงินที่เกี่ยวข้องกับความสามารถในการทำกำไร

อัตราส่วนแสดงความสามารถในการทำกำไร		สำหรับปีสิ้นสุดวันที่ 31 ธันวาคม 2559	11 ธันวาคม 2558 ถึงวันที่ 31 ธันวาคม 2558
อัตรากำไรขั้นต้น	(%)	99.41%	99.51%
อัตรากำไรจากการดำเนินงาน	(%)	86.33%	94.79%
อัตรากำไรอื่น	(%)	0.08%	1.75%
อัตรากำไรสุทธิ	(%)	86.26%	88.04%
อัตราผลตอบแทนผู้ถือหุ้น	(%)	9.78%	0.58%

การดำเนินการให้ทรัพย์สินสร้างรายได้เพิ่มขึ้น (Asset Management)

เนื่องจากกองทรัสต์ได้ให้เช่าช่วงทรัพย์สินแก่ผู้เช่า เพื่อนำไปประกอบกิจการโรงแรม อย่างไรก็ตามในการบริหารจัดการทรัพย์สินนั้น ผู้เช่าได้ใช้บริการ บริษัท แอล เอช มอลล์ แอนด์ โฮเทล จำกัด ให้ดำเนินการบริหารจัดการโรงแรม และทำการตลาด ซึ่งผู้จัดการกองทรัสต์ได้ติดตามดูแลจากการประชุมประจำเดือนเพื่อพิจารณาว่าผลการดำเนินงานจะเป็นไปตามเป้าหมายและหากมีข้อขัดข้องที่อาจมีผลต่อการดำเนินงานประการใด ผู้จัดการกองทรัสต์ได้ดำเนินการเสนอความเห็นหรือแนวทางเพื่อให้ผู้เช่าและผู้บริหารโรงแรมนำไปพิจารณา

ตารางค่าใช้จ่ายค่าธรรมเนียม

ค่าธรรมเนียม	ณ วันที่ 31 ธันวาคม 2559 ตั้งแต่วันที่ 1 มกราคม 2559 ถึงวันที่ 31 ธันวาคม 2559 (บาท)
ค่าธรรมเนียมผู้จัดการกองทรัสต์	4,349,960.85
ค่าธรรมเนียมทรัสต์	3,033,718.91
ค่าธรรมเนียมนายทะเบียน	1,266,597.96
ค่าธรรมเนียมวิชาชีพ	3,722,804.96

(3) ความสามารถในการบริหารทรัพย์สิน

ตารางราคาประเมิน โดยวิธี Income Approach ปี 2559

ทรัพย์สิน	ราคาประเมินปี 2559
บริษัทผู้ประเมินค่าทรัพย์สิน	บริษัท แกรนด์ แอสเซท แอดไวเซอร์ จำกัด (วันที่ 27 มิถุนายน 2559)
โครงการโรงแรมแกรนด์ เซนเตอร์ พอยต์ เทอมินอล 21	3,840 ล้านบาท

ตารางอัตราส่วนทางการเงินที่เกี่ยวข้องกับความสามารถในการบริหารทรัพย์สิน

อัตราส่วนแสดงประสิทธิภาพในการดำเนินงาน	31 ธันวาคม 2559	สำหรับรอบระยะเวลา ตั้งแต่วันที่ 11 ธันวาคม 2558 ถึงวันที่ 31 ธันวาคม 2558 (บาท)
อัตราผลตอบแทนจากสินทรัพย์ (%)	8.10%	0.45%
อัตราหมุนเวียนของสินทรัพย์ (เท่า)	0.0938	0.0050

ลูกหนี้จากการให้เช่า และ ลูกหนี้จากดอกเบี้ย

กองทรัสต์มีลูกหนี้ที่มาจากเช่าทรัพย์สิน ณ วันที่ 31 ธันวาคม 2559 รวม 96.01 ล้านบาท เพิ่มขึ้นจาก 20.50 ล้านบาท ณ วันที่ 31 ธันวาคม 2558 และมีลูกหนี้จากดอกเบี้ยประมาณ 18 บาท ลดลงจาก 14,982 บาท ณ วันที่ 31 ธันวาคม 2558 เนื่องจากกองทรัสต์ได้เข้าลงทุนในทรัพย์สินหลักเมื่อวันที่ 11 ธันวาคม 2558 ซึ่งงบการเงิน ณ วันที่ 31 ธันวาคม 2558 มีรายได้ค้างรับจากการให้เช่าเพียงประมาณ 20 วันเท่านั้น ซึ่งแตกต่างจากค่าเช่าค้างรับ ณ วันที่ 31 ธันวาคม 2559 ซึ่งเป็นยอดค่าเช่าค้างรับสำหรับผลประกอบการประมาณ 1 ไตรมาส

สำหรับอัตราผลตอบแทนจากสินทรัพย์มีการปรับตัวสูงขึ้นเป็นอย่างมาก ณ 31 ธันวาคม 2559 จากร้อยละ 0.45 เป็นร้อยละ 8.1 เนื่องจากทรัพย์สินหลักที่กองทรัสต์เข้าลงทุนได้มีการใช้ประโยชน์เต็มปีเมื่อเทียบกับปี 2558 ที่กองทรัสต์เข้าลงทุนมีการใช้ประโยชน์จากทรัพย์สินหลักเพียงประมาณ 20 วัน

(4) ความสามารถในการชำระหนี้

ค่าใช้จ่ายค้างจ่าย

ณ วันที่ 31 ธันวาคม 2559 กองทรัสต์มีค่าใช้จ่ายค้างจ่ายประมาณ 0.97 ล้านบาท มีเงินกู้ยืมระยะยาวประมาณ 688.53 ล้านบาท และมีหนี้สินหมุนเวียนอื่น 0.74 ล้านบาท เปลี่ยนแปลงจาก ณ วันที่ 31 ธันวาคม 2558 ที่ 42.21 ล้านบาท 688.53 ล้านบาท และ 175.16 ล้านบาท ตามลำดับ เนื่องจากกองทรัสต์เข้าลงทุนในทรัพย์สินหลักเมื่อวันที่ 11 ธันวาคม 2558 และยังมีค่าใช้จ่ายต่างๆที่เกี่ยวข้องกับการจัดตั้งกองทรัสต์ซึ่งยังมีได้ชำระ

ตารางอัตราส่วนทางการเงินที่เกี่ยวข้องกับอัตราส่วนสภาพคล่อง

อัตราส่วนสภาพคล่อง	31 ธันวาคม 2559	สำหรับรอบระยะเวลา ตั้งแต่วันที่ 11 ธันวาคม 2558 ถึงวันที่ 31 ธันวาคม 2558 (บาท)
อัตราส่วนสภาพคล่อง (เท่า)	104.2960	1.4142
อัตราส่วนสภาพคล่องหมุนเวียนเร็ว (เท่า)	56.3246	1.1008
อัตราส่วนหมุนเวียนลูกหนี้การค้า (เท่า)	64.7324	0.9941

กองทรัสต์มีอัตราส่วนสภาพคล่อง ณ วันที่ 31 ธันวาคม 2559 มีอัตราส่วนอยู่ที่ 104.2960 เท่า และอัตราส่วนสภาพคล่องหมุนเวียนเร็วอยู่ที่ 56.3246 เท่า และมีอัตราส่วนหมุนเวียนลูกหนี้การค้าอยู่ที่ 11.7070 เท่า เพิ่มขึ้นจาก 1.4142 เท่า , 1.1008 เท่า และ 1.2905 เท่า ตามลำดับ เนื่องจากงบการเงินปี 2558 เป็นงบการเงินสำหรับรอบผลประกอบการระหว่างวันที่ 16 ถึง 31 ธันวาคม 2558 เท่านั้น และยังไม่แสดงถึงสภาพการจัดหาประโยชน์ของทรัพย์สินหลักอย่างแท้จริง

(5) สภาพคล่องและความเพียงพอของเงินทุน

(5.1) แหล่งที่มาและใช้ไปของเงินทุน

เงินสด เงินฝากธนาคาร และเงินลงทุนในหลักทรัพย์

กองทรัสต์มีเงินฝากธนาคารจำนวน 0.37 ล้านบาท และเงินลงทุนในหลักทรัพย์จำนวน 25.37 ล้านบาท

ตารางอัตราส่วนทางการเงินที่เกี่ยวข้องกับสภาพคล่องและความเพียงพอของเงินทุน

อัตราส่วนสภาพคล่อง	31 ธันวาคม 2559	สำหรับรอบระยะเวลา ตั้งแต่วันที่ 11 ธันวาคม 2558 ถึงวันที่ 31 ธันวาคม 2558 (บาท)
อัตราส่วนสภาพคล่อง (เท่า)	104.2960	1.4142
อัตราส่วนสภาพคล่องหมุนเวียนเร็ว (เท่า)	56.3246	1.1008
อัตราส่วนหมุนเวียนลูกหนี้การค้า (เท่า)	64.7324	0.9941

อัตราส่วนวิเคราะห์นโยบายทางการเงิน FINANCIAL POLICY RATIO	สำหรับรอบระยะเวลา ตั้งแต่วันที่ 1 มกราคม 2559 ถึงวันที่ 31 ธันวาคม 2559 (บาท)	สำหรับรอบระยะเวลา ตั้งแต่วันที่ 11 ธันวาคม 2558 ถึงวันที่ 31 ธันวาคม 2558 (บาท)
อัตราส่วนเงินกู้ยืมต่อหุ้นทุน (Gearing ratio) (เท่า)	2.1951	2.1951
อัตราส่วนหนี้สินต่อส่วนของผู้ถือหุ้น (เท่า)	0.1051	0.0061
อัตราส่วนความสามารถชำระดอกเบี้ย (เท่า)	15.43	19.29
อัตราส่วนความสามารถชำระภาระผูกพัน (Cash basis) (เท่า)	14.43	18.29
อัตราการจ่ายเงินปันผล (%)	72.79%*	0.00%

*งบการเงินสำหรับรอบผลประกอบการปี 2559 ยังไม่รวมถึงการจ่ายเงินประโยชน์ตอบแทนสำหรับไตรมาส 4 ของปี 2559

ตารางกระแสเงินสดจากการดำเนินงานใน ช่วงที่ผ่านมา

งบแสดงการเปลี่ยนแปลงสินทรัพย์สุทธิ	ณ วันที่ 31 ธันวาคม 2559 ตั้งแต่วันที่ 1 มกราคม 2559 ถึงวันที่ 31 ธันวาคม 2559 (บาท)	ณ วันที่ 31 ธันวาคม 2558 ตั้งแต่วันที่ 11 ธันวาคม 2558 ถึงวันที่ 31 ธันวาคม 2558 (บาท)
กระแสเงินสดจากกิจกรรมดำเนินงาน		
เงินสดสุทธิจากการใช้ไปในกิจกรรมดำเนินงาน	43,723,667	(3,606,405,125)
กระแสเงินสดจากกิจกรรมจัดหาเงิน		
เงินสดสุทธิใช้ไปจากกิจกรรมจัดหาเงิน	(262,128,856)	3,825,181,700
เงินสดและเงินฝากธนาคารเพิ่มขึ้นสุทธิ	(218,405,189)	218,776,575
เงินสดและเงินฝากธนาคารต้นงวด	218,776,575	-
เงินสดและเงินฝากธนาคารปลายงวด	371,386	218,776,575

ในปี 2559 กองทรัสต์ได้ใช้เงินสดจากกิจกรรมจัดหาเงินจำนวนประมาณ 262.13 ล้านบาท และได้เงินสดจากกิจกรรมดำเนินงานประมาณ 43.72 ล้านบาท โดยมีเงินสดและเงินฝากลดลงสุทธิประมาณ 218.41 ล้านบาท โดย ณ วันสิ้นงวดมีเงินสดคงเหลือทั้งสิ้นจำนวน 0.37 ล้านบาท

(5.2) รายจ่ายลงทุน (Capital Expenditure)

ในช่วงระยะเวลา 1 มกราคม 2559 ถึง 31 ธันวาคม 2559 กองทรัสต์ได้ตั้งงบประมาณสำหรับการซื้อสังหาริมทรัพย์ภายใต้กองทรัสต์เพิ่มเติมสำหรับปี 2559 จำนวนประมาณ 3.29 ล้านบาท ทั้งนี้ ในปี 2559 มีการซื้อสังหาริมทรัพย์ภายใต้กองทรัสต์เพิ่มเติมจริงจำนวนประมาณ 2.88 ล้านบาท เนื่องจากสินค้าบางรายการไม่สามารถนำส่งสินค้าได้ทันภายในปี 2559 จึงมีการนำสินค้ารายการดังกล่าวมาตั้งเป็นรายการซื้อสังหาริมทรัพย์ภายใต้กองทรัสต์เพิ่มเติมในปี 2560

(5.3) ความสามารถในการจัดหาแหล่งเงินทุนเพิ่มเติม

กองทรัสต์ได้กู้ยืมเงินจากสถาบันการเงินแห่งหนึ่งจำนวน 688.53 ล้านบาท เพื่อเป็นส่วนหนึ่งของการลงทุนในโครงการโรงแรมแกรนด์ เซนเตอร์ พอยต์ เทอร์มินอล 21 ซึ่งในปี 2559 ยังไม่มีการชำระคืนเงินต้นตามสัญญาเงินกู้

(5.4) ความสามารถในการชำระหนี้และการปฏิบัติตามเงื่อนไขการกู้ยืม (Covenant) และภาระผูกพันที่สำคัญ

กองทรัสต์มีกำหนดการชำระคืนเงินต้นและดอกเบี้ยเป็นรายไตรมาส โดยจะเริ่มชำระคืนเงินต้นงวดแรกจำนวน 5 ล้านบาท ในเดือนมีนาคม 2562 และจะต้องชำระคืนทั้งหมดในเดือนธันวาคม 2571

(6) ผลตอบแทนของกองทรัสต์

ในรอบระยะเวลาตั้งแต่วันที่ 1 มกราคม 2559 ถึงวันที่ 31 ธันวาคม 2559 กองทรัสต์มีกำไรสุทธิจำนวน 410,287,850.37 บาท โดยมีการปรับปรุงกำไรสุทธิ 1 รายการซึ่งเป็นรายการกำไรสุทธิที่ยังไม่เกิดขึ้นจากเงินลงทุนซึ่งสำหรับปี 2559 ได้แก่รายการกำไรสุทธิที่ยังไม่เกิดขึ้นจากการประเมินราคาทรัพย์สินหลักของกองทรัสต์ จำนวน 84,745,254.04 บาท

ตารางการเปิดเผยข้อมูลการจ่ายเงินปันผลย้อนหลัง

ปี		ณ วันที่ 31 ธันวาคม 2559 ตั้งแต่วันที่ 1 มกราคม 2559 ถึงวันที่ 31 ธันวาคม 2559 (บาท)**
(1) ประโยชน์ตอบแทนต่อหน่วย	(บาท)	0.9325
(2) การแบ่งปันส่วนทุนต่อหน่วย	(บาท)	-
รวมเงินจ่ายผลตอบแทนต่อหน่วย (1)+(2)	(บาท)	0.9325
(3) อัตราร้อยละเมื่อเทียบกับราคาเสนอขายครั้งแรก* (10.00 บาทต่อหน่วย ณ วันที่ 22 ธันวาคม 2558)		
(3.1) อัตราการจ่ายประโยชน์ตอบแทน	(%)	9.33
(3.2) อัตราการแบ่งปันส่วนทุน	(%)	-
รวมอัตราผลตอบแทนต่อหน่วย (3.1)+(3.2)	(%)	9.33
(4) อัตราร้อยละเมื่อเทียบกับราคาตลาด ณ สิ้นวันที่ 30 ธันวาคม 2558* (10.00 บาท ต่อหน่วย ณ วันที่ 30 ธันวาคม 2558)		
(4.1) อัตราการจ่ายประโยชน์ตอบแทน	(%)	90.19
(4.2) อัตราการแบ่งปันส่วนทุน	(%)	-
รวมอัตราผลตอบแทนต่อหน่วย (4.1)+(4.2)	(%)	90.19

หมายเหตุ:

*คำนวณจากจำนวนเงินปันผล (Dividend Yield) และการคืนเงินจากการลดทุน 1 ปี ย้อนหลังหารด้วยราคาต่อหน่วยของกองทรัสต์

** งบการเงินสำหรับรอบผลประกอบการปี 2559 ยังไม่รวมถึงการจ่ายเงินประโยชน์ตอบแทนสำหรับไตรมาส 4 ของปี 2559 ทั้งนี้ สำหรับการคำนวณตัวเลขภายใต้หัวข้อ 6 นี้จะรวมถึงการจ่ายประโยชน์ตอบแทนสำหรับไตรมาส 4 ปี 2559 แล้ว

15. ปัจจัยหรือเหตุการณ์ที่อาจมีผลกระทบในอนาคต (Forward Looking)

จากข้อมูลของการท่องเที่ยวแห่งประเทศไทย แสดงให้เห็นว่าประเทศไทยยังคงมีเสถียรภาพด้านการท่องเที่ยว อีกทั้งมีปัจจัยเสริมจากนโยบายภาครัฐบาลจากนโยบาย ไทยแลนด์ 4.0 เช่นการส่งเสริมการท่องเที่ยวจากตลาดในประเทศ ปรับแผนตลาดกระตุ้นคนไทยให้เดินทางมากยิ่งขึ้น และการเพิ่มรายได้จากตลาดต่างประเทศที่เน้นการเพิ่มขึ้นของค่าใช้จ่ายต่อการเดินทางแต่ละครั้ง มุ่งเน้นนักท่องเที่ยวคุณภาพ เมื่อพิจารณาจากจากสถิตินักท่องเที่ยวที่เดินทางเข้ามาในประเทศไทยที่มีอัตราเพิ่มขึ้นจากปี 2558 เป็นอย่างมาก และมีแนวโน้มการเติบโตอย่างต่อเนื่อง ซึ่งจากแนวโน้มดังกล่าวเป็นปัจจัยที่มีผลต่อการดำเนินงานกิจการโรงแรมของผู้เข้าทรัพย์สินของกองทรัสต์ และค่าเช่าที่กองทรัสต์จะได้รับบางส่วนที่มีแนวโน้มที่จะปรับตัวดีขึ้นเช่นกัน



รายงานความเห็นของทรัสต์

24 กุมภาพันธ์ 2560

เสนอ ผู้ถือหุ้นทรัสต์

ทรัสต์เพื่อการลงทุนในสิทธิการเช่าอสังหาริมทรัพย์ แอล เอช โฮเทล

ตามที่ บริษัทหลักทรัพย์จัดการกองทุน ไทยพาณิชย์ จำกัด ในฐานะ “ทรัสต์” ของ ทรัสต์เพื่อการลงทุนในสิทธิการเช่าอสังหาริมทรัพย์ แอล เอช โฮเทล ซึ่งมีบริษัทหลักทรัพย์จัดการกองทุน แลนด์ แอนด์ เฮาส์ จำกัด เป็นผู้จัดการกองทรัสต์ ได้ปฏิบัติหน้าที่ดูแลการจัดการของทรัสต์นั้น

ทรัสต์มีความเห็นว่า สำหรับรอบระยะเวลาตั้งแต่วันที่ 1 มกราคม 2559 ถึงวันที่ 31 ธันวาคม 2559 บริษัทหลักทรัพย์จัดการกองทุน แลนด์ แอนด์ เฮาส์ จำกัด ได้ปฏิบัติหน้าที่ในการจัดการทรัสต์เพื่อการลงทุนในสิทธิการเช่าอสังหาริมทรัพย์ แอล เอช โฮเทล อย่างเหมาะสมและมีประสิทธิภาพ ตลอดจนเป็นไปตามกฎหมาย กฎเกณฑ์ และสัญญาก่อตั้งทรัสต์ รวมทั้งเป็นการรักษาผลประโยชน์ของกองทรัสต์และผู้ถือหุ้นทรัสต์โดยรวม

ขอแสดงความนับถือ

บริษัทหลักทรัพย์จัดการกองทุน ไทยพาณิชย์ จำกัด

(นางทิพาพรรณ ภัทรวีกรม, นางสาวอรอนงค์ ชัยธง)

ทรัสต์

บริษัทหลักทรัพย์จัดการกองทุน ไทยพาณิชย์ จำกัด (สำนักงานใหญ่)

ชั้น 7-8 อาคาร 1 ไทยพาณิชย์ปาร์ค พลาซ่า เลขที่ 18 ถนนรัชดาภิเษก แขวงจตุจักร เขตจตุจักร กรุงเทพฯ 10900

โทรศัพท์ 0 2949 1500 โทรสาร 0 2949 1501

SCB Asset Management Co.,Ltd. (Head Office)

7"- 8" SCB Park Plaza 1 No. 18 Ratchadapisek Rd., Chatuchak, Bangkok 10900 Thailand Tel. 0 2949 1500 Fax. 0 2949 1501

WWW.SCBAM.COM



ตารางแสดงค่าใช้จ่ายทั้งหมดที่เรียกเก็บจากกองทรัสต์

สำหรับระยะเวลา ตั้งแต่วันที่ 1 มกราคม 2559 – 31 ธันวาคม 2559

ค่าใช้จ่ายที่เรียกเก็บจากกองทรัสต์	จำนวนเงิน หน่วย : พันบาท ¹	ร้อยละของมูลค่าทรัพย์สินสุทธิ	
		เรียกเก็บจริง	ตามโครงการ
ค่าธรรมเนียมการจัดการ	4,349.96	0.13	ไม่เกิน 2.0%
ค่าธรรมเนียมนายทะเบียน	1,266.60	0.04	ไม่เกิน 1.0%
ค่าธรรมเนียมทราสต์	3,033.72	0.09	ไม่เกิน 1.0%
ค่าธรรมเนียมการบริหารอาคาร	0.00	0.00	ตามที่จ่ายจริง
ค่าธรรมเนียมวิชาชีพ	3,722.80	0.11	ตามที่จ่ายจริง
ค่าธรรมเนียมที่ปรึกษาทางการเงิน	ไม่มี	ไม่มี	ไม่มี
ค่าใช้จ่ายดอกเบี้ย	24,240.12	0.74	ตามที่จ่ายจริง
ต้นทุนการเช่า	2,224.25	0.07	ตามที่จ่ายจริง
ค่าใช้จ่ายในการบริหาร	13,024.99	0.4	ตามที่จ่ายจริง
รวมค่าใช้จ่ายทั้งหมด	51,862.44	1.58	

หมายเหตุ 1. ค่าธรรมเนียมและค่าใช้จ่ายต่าง ๆ ที่เรียกเก็บจากกองทรัสต์เป็นอัตราที่รวมภาษีมูลค่าเพิ่ม ภาษีธุรกิจเฉพาะ หรือภาษีอื่นใดในทำนองเดียวกัน(ถ้ามี) แต่ค่าธรรมเนียมหรือค่าใช้จ่ายตามโครงการเป็นอัตราที่ยัง ไม่รวมภาษีมูลค่าเพิ่ม

มูลค่าทรัพย์สินสุทธิเฉลี่ยรายเดือนโดยคำนวณจากวันที่ 1 มกราคม 2559 ถึงวันที่ 31 ธันวาคม 2559 เท่ากับ 3,274,939,279.58 บาท

รายงานผู้สอบบัญชี และงบการเงิน

ทฤษฎีเพื่อการลงทุนในสิทธิการเช่าอสังหาริมทรัพย์

แอล เอช โฮเทล

รายงาน และ งบการเงิน

31 ธันวาคม 2559

รายงานของผู้สอบบัญชีรับอนุญาต

เสนอต่อผู้ถือหุ้นของทรสต์เพื่อการลงทุนในสิทธิการเช่าอสังหาริมทรัพย์ แอล เอช โฮเทล

ความเห็น

ข้าพเจ้าได้ตรวจสอบงบการเงินของทรสต์เพื่อการลงทุนในสิทธิการเช่าอสังหาริมทรัพย์ แอล เอช โฮเทล (กองทรัสต์ฯ) ซึ่งประกอบด้วย งบดุลและงบประกอบรายละเอียดเงินลงทุน ณ วันที่ 31 ธันวาคม 2559 งบกำไรขาดทุน งบแสดงการเปลี่ยนแปลงสินทรัพย์สุทธิ งบกระแสเงินสดและข้อมูลทางการเงินที่สำคัญ สำหรับปีสิ้นสุดวันเดียวกัน และหมายเหตุประกอบงบการเงิน รวมถึงหมายเหตุสรุปนโยบายการบัญชีที่สำคัญ

ข้าพเจ้าเห็นว่างบการเงินข้างต้นนี้แสดงฐานะการเงิน ณ วันที่ 31 ธันวาคม 2559 ผลการดำเนินงาน การเปลี่ยนแปลงสินทรัพย์สุทธิ กระแสเงินสดและข้อมูลทางการเงินที่สำคัญ สำหรับปีสิ้นสุดวันเดียวกันของทรสต์เพื่อการลงทุนในสิทธิการเช่าอสังหาริมทรัพย์ แอล เอช โฮเทล โดยถูกต้องตามที่ควรในสาระสำคัญตามมาตรฐานการรายงานทางการเงิน

เกณฑ์ในการแสดงความเห็น

ข้าพเจ้าได้ปฏิบัติงานตรวจสอบตามมาตรฐานการสอบบัญชี ความรับผิดชอบของข้าพเจ้าได้กล่าวไว้ในส่วนของความรับผิดชอบของผู้สอบบัญชีต่อการตรวจสอบงบการเงินในรายงานของข้าพเจ้า ข้าพเจ้ามีความเป็นอิสระจากกองทรัสต์ฯ ตามข้อกำหนดจรรยาบรรณของผู้ประกอบวิชาชีพบัญชีที่กำหนดโดยสภาวิชาชีพบัญชี ในพระบรมราชูปถัมภ์ ในส่วนที่เกี่ยวข้องกับการตรวจสอบงบการเงิน และข้าพเจ้าได้ปฏิบัติตามข้อกำหนดด้านจรรยาบรรณอื่นๆตามที่ระบุในข้อกำหนดนั้นด้วย ข้าพเจ้าเชื่อว่าหลักฐานการสอบบัญชีที่ข้าพเจ้าได้รับเพียงพอและเหมาะสมเพื่อใช้เป็นเกณฑ์ในการแสดงความเห็นของข้าพเจ้า

เรื่องสำคัญในการตรวจสอบ

เรื่องสำคัญในการตรวจสอบคือเรื่องต่างๆ ที่มีนัยสำคัญที่สุดตามดุลยพินิจของผู้ประกอบวิชาชีพของข้าพเจ้าในการตรวจสอบงบการเงินสำหรับงวดปัจจุบัน ข้าพเจ้าได้นำเรื่องเหล่านี้มาพิจารณาในบริบทของการตรวจสอบงบการเงินโดยรวมและในการแสดงความเห็นของข้าพเจ้า ทั้งนี้ ข้าพเจ้าไม่ได้แสดงความเห็นแยกต่างหากสำหรับเรื่องเหล่านี้

ข้าพเจ้าได้ปฏิบัติงานตามความรับผิดชอบที่ได้กล่าวไว้ในส่วนของความรับผิดชอบของผู้สอบบัญชีต่อการตรวจสอบงบการเงินในรายงานของข้าพเจ้า ซึ่งได้รวมความรับผิดชอบที่เกี่ยวกับเรื่องเหล่านี้ด้วย การปฏิบัติงานของข้าพเจ้าได้รวมวิธีการตรวจสอบที่ออกแบบมาเพื่อตอบสนองต่อการประเมินความเสี่ยงจากการแสดงข้อมูลที่ขัดต่อข้อเท็จจริงอันเป็นสาระสำคัญในงบการเงิน ผลของวิธีการตรวจสอบของข้าพเจ้า ซึ่งได้รวมวิธีการตรวจสอบสำหรับเรื่องเหล่านี้ด้วย ได้ใช้เป็นเกณฑ์ในการแสดงความเห็นของข้าพเจ้าต่องบการเงินโดยรวม

เรื่องสำคัญในการตรวจสอบ พร้อมวิธีการตรวจสอบสำหรับแต่ละเรื่องมีดังต่อไปนี้

การรับรู้รายได้

กองทรัสต์รับรู้รายได้ค่าเช่าตามอัตราที่ระบุในสัญญาเช่าตามนโยบายการบัญชีที่เปิดเผยไว้ในหมายเหตุประกอบงบการเงินข้อ 5.1 กองทรัสต์ฯ มีรายได้ค่าเช่าที่รับรู้ในปี 2559 จำนวน 377 ล้านบาท (คิดเป็นอัตราร้อยละ 99.92 ของรายได้รวม) เนื่องจากรายได้ค่าเช่าของกองทรัสต์ฯ มีจำนวนเงินที่เป็นสาระสำคัญและเป็นเกณฑ์ชี้วัดหลักในแง่ผลการดำเนินงานทางธุรกิจของกองทรัสต์ฯ ดังนั้นจึงมีความเสี่ยงเกี่ยวกับมูลค่าและระยะเวลาในการรับรู้รายได้

ข้าพเจ้าได้ตรวจสอบการรับรู้รายได้ค่าเช่าของกองทรัสต์ฯ โดยการ

- ประเมินและทดสอบระบบควบคุมภายในทั่วไปของระบบสารสนเทศและระบบการควบคุมภายในหลักของกองทรัสต์ฯ ที่เกี่ยวข้องกับวงจรรายได้ โดยการสอบถามผู้รับผิดชอบ ทำความเข้าใจและเลือกตัวอย่างมาสุ่มทดสอบการปฏิบัติตามการควบคุมที่กองทรัสต์ฯ ออกแบบไว้
- อ่านสัญญาเช่าที่เกี่ยวข้องเพื่อพิจารณาเงื่อนไขต่างๆ ที่เกี่ยวกับการรับรู้รายได้
- ตรวจสอบการรับรู้รายได้ว่าเป็นไปตามเงื่อนไขที่ระบุไว้ในสัญญาเช่าของกองทรัสต์ฯ และสอดคล้องกับนโยบายการรับรู้รายได้ของกองทรัสต์ฯ
- ตรวจสอบเอกสารประกอบเกี่ยวกับรายได้ที่เกิดขึ้นในระหว่างปีและช่วงใกล้สิ้นรอบระยะเวลาบัญชี
- สอบทานใบลดหนี้ที่กองทรัสต์ฯ ออกภายหลังวันสิ้นรอบระยะเวลาบัญชี
- วิเคราะห์เปรียบเทียบข้อมูลบัญชีรายได้ เพื่อตรวจสอบความผิดปกติที่อาจเกิดขึ้นของรายได้ตลอดรอบระยะเวลาบัญชี
- ส่งหนังสือยืนยันจำนวนรายได้กับลูกค้ารายใหญ่โดยตรง ณ วันสิ้นปี

การวัดมูลค่าของเงินลงทุนในอสังหาริมทรัพย์

ตามที่กล่าวไว้ในหมายเหตุประกอบงบการเงินข้อ 5.2 และข้อ 7 กองทรัสต์ฯ มีเงินลงทุนในอสังหาริมทรัพย์ซึ่งแสดงตามมูลค่ายุติธรรมในงบดุล ณ วันที่ 31 ธันวาคม 2559 เป็นจำนวนเงิน 3,840 ล้านบาท หรือคิดเป็นร้อยละ 95.56 ของสินทรัพย์รวม เงินลงทุนดังกล่าวไม่มีการซื้อขายในตลาดที่มีสภาพคล่องและไม่สามารถหาราคาเทียบเคียงได้สำหรับเงินลงทุนอย่างเดียวกันหรือคล้ายคลึงกัน ผู้จัดการกองทรัสต์ฯ จึงกำหนดราคายุติธรรมของเงินลงทุนดังกล่าวโดยอ้างอิงจากราคาประเมินที่ประเมินโดยผู้ประเมินราคาอิสระโดยใช้เกณฑ์วิธีพิจารณาจากรายได้ ผู้จัดการกองทรัสต์ฯ ต้องใช้ดุลยพินิจที่สำคัญเกี่ยวกับการคาดการณ์ผลการดำเนินงานในอนาคต รวมถึงการกำหนดอัตราคิดลดและข้อสมมติที่สำคัญ ซึ่งทำให้เกิดความเสี่ยงที่มีนัยสำคัญในการวัดมูลค่าของเงินลงทุนดังกล่าว

ข้าพเจ้าได้ทำความเข้าใจเกี่ยวกับการคำนวณมูลค่ายุติธรรมของเงินลงทุนในอสังหาริมทรัพย์ของกองทรัสต์ฯ โดยการสอบถามผู้รับผิดชอบ ข้าพเจ้าได้พิจารณาขอบเขตและวัตถุประสงค์ในการประเมินมูลค่ายุติธรรมของผู้ประเมินราคาอิสระ และประเมินเทคนิคและแบบจำลองที่ผู้ประเมินราคาเลือกใช้ในการประเมินมูลค่ายุติธรรมที่ระบุไว้ในรายงานการประเมินที่จัดทำโดยผู้ประเมิน โดยการเทียบกับฐานความรู้และประสบการณ์ในอดีตเกี่ยวกับการวัดมูลค่ายุติธรรมสำหรับสินทรัพย์ในลักษณะเดียวกันหรือคล้ายคลึงกัน ตลอดจนพิจารณาความสม่ำเสมอของการใช้เทคนิคและแบบจำลองดังกล่าว รวมถึงประเมินความรู้ความสามารถและความเป็นอิสระของผู้ประเมินราคาคิดดังกล่าว โดยการตรวจสอบกับข้อมูลสาธารณะ นอกจากนี้ ข้าพเจ้าได้สอบถามข้อมูลที่เป็นและข้อสมมติหลักที่ใช้ในการประเมิน โดยการเปรียบเทียบข้อมูลประมาณการผลการดำเนินงานในอดีตกับผลการดำเนินงานที่เกิดขึ้นจริงของกองทรัสต์ฯ เพื่อประเมินการใช้ดุลยพินิจของผู้จัดการกองทรัสต์ฯ ในการประมาณผลการดำเนินการดังกล่าว และตรวจสอบกับสัญญาเช่า ตลอดจนทดสอบการคำนวณมูลค่ายุติธรรมตามแบบจำลองและข้อสมมติข้างต้น นอกจากนี้ ข้าพเจ้าได้สอบถาม การเปิดเผยข้อมูลในหมายเหตุประกอบงบการเงินที่เกี่ยวข้องกับการประเมินมูลค่ายุติธรรมของเงินลงทุนในอสังหาริมทรัพย์

ข้อมูลอื่น

ผู้บริหารเป็นผู้รับผิดชอบต่อข้อมูลอื่น ซึ่งรวมถึงข้อมูลที่รวมอยู่ในรายงานประจำปีของกองทรัสต์ฯ (แต่ไม่รวมถึงงบการเงินและรายงานของผู้สอบบัญชีที่แสดงอยู่ในรายงานนั้น) ซึ่งคาดว่าจะถูกจัดเตรียมให้กับข้าพเจ้าภายหลังวันที่ในรายงานของผู้สอบบัญชีนี้

ความเห็นของข้าพเจ้าต้องการเงินไม่ครอบคลุมถึงข้อมูลอื่นและข้าพเจ้าไม่ได้ให้ข้อสรุปในลักษณะการให้ความเชื่อมั่นในรูปแบบใดๆ ต่อข้อมูลอื่นนั้น

ความรับผิดชอบของข้าพเจ้าที่เกี่ยวข้องกับการตรวจสอบงบการเงินคือ การอ่านและพิจารณาว่าข้อมูลอื่นนั้นมีความขัดแย้งที่มีสาระสำคัญกับงบการเงินหรือกับความรู้ที่ได้รับจากการตรวจสอบของข้าพเจ้าหรือไม่ หรือปรากฏว่าข้อมูลอื่นแสดงขัดต่อข้อเท็จจริงอันเป็นสาระสำคัญหรือไม่

เมื่อข้าพเจ้าได้อ่านรายงานประจำปีขององค์กรฯตามที่กล่าวข้างต้นแล้ว และหากสรุปได้ว่าการแสดงข้อมูลที่ขัดต่อข้อเท็จจริงอันเป็นสาระสำคัญ ข้าพเจ้าจะสื่อสารเรื่องดังกล่าวให้ผู้มีหน้าที่ในการกำกับดูแลทราบเพื่อให้มีการดำเนินการแก้ไขที่เหมาะสมต่อไป

ความรับผิดชอบของผู้บริหารและผู้มีหน้าที่ในการกำกับดูแลต้องบการเงิน

ผู้บริหารมีหน้าที่รับผิดชอบในการจัดทำและนำเสนองบการเงินเหล่านี้โดยถูกต้องตามที่ควรตามมาตรฐานการรายงานทางการเงิน และรับผิดชอบเกี่ยวกับการควบคุมภายในที่ผู้บริหารพิจารณาว่าจำเป็นเพื่อให้สามารถจัดทำงบการเงินที่ปราศจากการแสดงข้อมูลที่ขัดต่อข้อเท็จจริงอันเป็นสาระสำคัญไม่ว่าจะเกิดจากการทุจริตหรือข้อผิดพลาด

ในการจัดทำงบการเงิน ผู้บริหารรับผิดชอบในการประเมินความสามารถขององค์กรฯในการดำเนินงานต่อเนื่อง การเปิดเผยเรื่องที่เกี่ยวข้องกับการดำเนินงานต่อเนื่องในกรณีที่มีเรื่องดังกล่าว และการใช้เกณฑ์การบัญชีสำหรับกิจการที่ดำเนินงานต่อเนื่องเว้นแต่ผู้บริหารมีความตั้งใจที่จะเลิกองค์กรฯหรือหยุดดำเนินงานหรือไม่สามารถดำเนินงานต่อเนื่องอีกต่อไปได้

ผู้มีหน้าที่ในการกำกับดูแลมีหน้าที่ในการสอดส่องดูแลกระบวนการในการจัดทำรายงานทางการเงินขององค์กรฯ

ความรับผิดชอบของผู้สอบบัญชีต่อการตรวจสอบงบการเงิน

การตรวจสอบของข้าพเจ้ามีวัตถุประสงค์เพื่อให้ได้ความเชื่อมั่นอย่างสมเหตุสมผลว่างบการเงินโดยรวมปราศจากการแสดงข้อมูลที่ขัดต่อข้อเท็จจริงอันเป็นสาระสำคัญหรือไม่ ไม่ว่าจะเกิดจากการทุจริตหรือข้อผิดพลาด และเสนอรายงานของผู้สอบบัญชีซึ่งรวมความเห็นของข้าพเจ้าอยู่ด้วย ความเชื่อมั่นอย่างสมเหตุสมผลคือความเชื่อมั่นในระดับสูงแต่ไม่ได้เป็นการรับประกันว่าการปฏิบัติตามตรวจสอบตามมาตรฐานการสอบบัญชีจะสามารถตรวจพบข้อมูลที่ขัดต่อข้อเท็จจริงอันเป็นสาระสำคัญที่มีอยู่ได้เสมอไป ข้อมูลที่ขัดต่อข้อเท็จจริงอาจเกิดจากการทุจริตหรือข้อผิดพลาดและถือว่ามีสาระสำคัญเมื่อคาดการณ์อย่างสมเหตุสมผลได้ว่ารายการที่ขัดต่อข้อเท็จจริงแต่ละรายการหรือทุกรายการรวมกันจะมีผลต่อการตัดสินใจทางเศรษฐกิจของผู้ใช้งบการเงินจากการใช้งบการเงินเหล่านี้

ในการตรวจสอบของข้าพเจ้าตามมาตรฐานการสอบบัญชี ข้าพเจ้าใช้ดุลยพินิจและการสังเกตและสงสัยเยี่ยงผู้ประกอบวิชาชีพตลอดการตรวจสอบ และข้าพเจ้าได้ปฏิบัติงานดังต่อไปนี้ด้วย

- ระบุและประเมินความเสี่ยงที่อาจมีการแสดงข้อมูลที่ขัดต่อข้อเท็จจริงอันเป็นสาระสำคัญในงบการเงิน ไม่ว่าจะเกิดจากการทุจริตหรือข้อผิดพลาด ออกแบบและปฏิบัติงานตามวิธีการตรวจสอบเพื่อตอบสนองต่อความเสี่ยงเหล่านั้น และได้หลักฐานการสอบบัญชีที่เพียงพอและเหมาะสมเพื่อเป็นเกณฑ์ในการแสดงความเห็นของข้าพเจ้า ความเสี่ยงที่ไม่พบข้อมูลที่ขัดต่อข้อเท็จจริงอันเป็นสาระสำคัญซึ่งเป็นผลมาจากการทุจริตจะสูงกว่าความเสี่ยงที่เกิดจากข้อผิดพลาด เนื่องจากการทุจริตอาจเกี่ยวกับการสมรู้ร่วมคิด การปลอมแปลงเอกสารหลักฐาน การตั้งใจละเว้นการแสดงผลข้อมูล การแสดงผลข้อมูลที่ไม่ตรงตามข้อเท็จจริง หรือการแทรกแซงการควบคุมภายใน
- ทำความเข้าใจเกี่ยวกับระบบการควบคุมภายในที่เกี่ยวข้องกับการตรวจสอบ เพื่อออกแบบวิธีการตรวจสอบให้เหมาะสมกับสถานการณ์ แต่ไม่ใช่เพื่อวัตถุประสงค์ในการแสดงความเห็นต่อความมีประสิทธิภาพของการควบคุมภายในของกองทรัสต์ฯ
- ประเมินความเหมาะสมของนโยบายการบัญชีที่ผู้บริหารใช้และความสมเหตุสมผลของประมาณการทางบัญชี และการเปิดเผยข้อมูลที่เกี่ยวข้องที่ผู้บริหารจัดทำ
- สรุปรูเกี่ยวกับความเหมาะสมของการใช้เกณฑ์การบัญชีสำหรับกิจการที่ดำเนินงานต่อเนื่องของผู้บริหาร และสรุปจากหลักฐานการสอบบัญชีที่ได้รับว่ามีความไม่แน่นอนที่มีสาระสำคัญเกี่ยวกับเหตุการณ์หรือสถานการณ์ที่อาจเป็นเหตุให้เกิดข้อสงสัยอย่างมีนัยสำคัญต่อความสามารถของกองทรัสต์ฯ ในการดำเนินงานต่อเนื่องหรือไม่ หากข้าพเจ้าได้ข้อสรุปว่ามีความไม่แน่นอนที่มีสาระสำคัญ ข้าพเจ้าจะต้องให้ข้อสังเกตไว้ในรายงานของผู้สอบบัญชีของข้าพเจ้าถึงการเปิดเผยข้อมูลที่เกี่ยวข้องในงบการเงิน หรือหากเห็นว่าการเปิดเผยดังกล่าวไม่เพียงพอ ข้าพเจ้าจะแสดงความเห็นที่เปลี่ยนแปลงไป ข้อสรุปของข้าพเจ้าขึ้นอยู่กับหลักฐานการสอบบัญชีที่ได้รับจนถึงวันที่ในรายงานของผู้สอบบัญชีของข้าพเจ้า อย่างไรก็ตาม เหตุการณ์หรือสถานการณ์ในอนาคตอาจเป็นเหตุให้กองทรัสต์ฯ ต้องหยุดการดำเนินงานต่อเนื่องได้
- ประเมินการนำเสนอ โครงสร้างและเนื้อหาของงบการเงินโดยรวม รวมถึงการเปิดเผยข้อมูลที่เกี่ยวข้อง ตลอดจนประเมินว่างบการเงินแสดงรายการและเหตุการณ์ที่เกิดขึ้น โดยถูกต้องตามที่ควรหรือไม่

ข้าพเจ้าได้สื่อสารกับผู้มีส่วนที่ในการกำกับดูแลเกี่ยวกับขอบเขตและช่วงเวลาของการตรวจสอบตามที่ได้วางแผนไว้ ประเด็นที่มีนัยสำคัญที่พบจากการตรวจสอบรวมถึงข้อบกพร่องที่มีนัยสำคัญในระบบการควบคุมภายในซึ่งข้าพเจ้าได้พบในระหว่างการตรวจสอบของข้าพเจ้า

ข้าพเจ้าได้ให้คำรับรองแก่ผู้มีหน้าที่ในการกำกับดูแลว่าข้าพเจ้าได้ปฏิบัติตามข้อกำหนดจรรยาบรรณที่เกี่ยวข้องกับ
ความเป็นอิสระและได้สื่อสารกับผู้มีหน้าที่ในการกำกับดูแลเกี่ยวกับความสัมพันธ์ทั้งหมดตลอดจนเรื่องอื่นซึ่ง
ข้าพเจ้าเชื่อว่ามีเหตุผลที่บุคคลภายนอกอาจพิจารณาว่ากระทบต่อความเป็นอิสระของข้าพเจ้าและมาตรการที่
ข้าพเจ้าใช้เพื่อป้องกันไม่ให้ข้าพเจ้าขาดความเป็นอิสระ

จากเรื่องทั้งหลายที่สื่อสารกับผู้มีหน้าที่ในการกำกับดูแล ข้าพเจ้าได้พิจารณาเรื่องต่าง ๆ ที่มีนัยสำคัญที่สุดในการ
ตรวจสอบงบการเงินในงวดปัจจุบันและกำหนดเป็นเรื่องสำคัญในการตรวจสอบ ข้าพเจ้าได้อธิบายเรื่องเหล่านี้ไว้ใน
รายงานของผู้สอบบัญชี เว้นแต่กฎหมายหรือข้อบังคับห้ามไม่ให้เปิดเผยเรื่องดังกล่าวต่อสาธารณะ หรือใน
สถานการณ์ที่ยากที่จะเกิดขึ้น ข้าพเจ้าพิจารณาว่าไม่ควรสื่อสารเรื่องดังกล่าวในรายงานของข้าพเจ้าเพราะการกระทำ
ดังกล่าวสามารถคาดการณ์ได้อย่างสมเหตุสมผลว่าจะมีผลกระทบในทางลบมากกว่าผลประโยชน์ที่ผู้มีส่วนได้เสีย
สาธารณะจะได้จากการสื่อสารดังกล่าว

ผู้สอบบัญชีที่รับผิดชอบงานสอบบัญชีและการนำเสนอรายงานฉบับนี้คือ นางสาวรุ่งนภา เลิศสุวรรณกุล

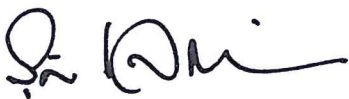

รุ่งนภา เลิศสุวรรณกุล

ผู้สอบบัญชีรับอนุญาต เลขทะเบียน 3516

บริษัท สำนักงาน อีวาย จำกัด

กรุงเทพฯ: 21 กุมภาพันธ์ 2560

ทรัพย์สินเพื่อการลงทุนในสิทธิการเช่าอสังหาริมทรัพย์ แอล เอช โฮเทล
งบดุล
ณ วันที่ 31 ธันวาคม 2559

		(หน่วย: บาท)	
	หมายเหตุ	31 ธันวาคม 2559	31 ธันวาคม 2558
สินทรัพย์			
เงินลงทุนในอสังหาริมทรัพย์ตามมูลค่ายุติธรรม	7, 15	3,840,000,000	3,753,408,709
(ราคาทุน 2559: 3,755,251,251 บาท และ 2558: 3,753,408,709 บาท)			
เงินลงทุนในหลักทรัพย์ตามมูลค่ายุติธรรม		25,367,758	-
(ราคาทุน 2559: 25,367,868 บาท)			
เงินฝากธนาคาร	8, 15	371,386	218,776,575
ลูกหนี้			
จากการให้เช่า	9, 15	96,010,529	20,502,515
จากดอกเบี้ย		18	14,982
ค่าใช้จ่ายล่วงหน้า		1,978,734	3,855,826
ค่าใช้จ่ายรอตัดบัญชี		37,580,305	47,131,965
สินทรัพย์อื่น		17,161,134	17,126,351
รวมสินทรัพย์		4,018,469,864	4,060,816,923

หมายเหตุประกอบงบการเงินเป็นส่วนหนึ่งของงบการเงินนี้

ทรัสต์เพื่อการลงทุนในสิทธิการเช่าอสังหาริมทรัพย์ แอล เอช โฮเทล
งบดุล (ต่อ)
ณ วันที่ 31 ธันวาคม 2559

		(หน่วย: บาท)	
	หมายเหตุ	31 ธันวาคม 2559	31 ธันวาคม 2558
หนี้สิน			
ค่าใช้จ่ายค้างจ่าย		972,234	42,212,945
เงินกู้ยืมระยะยาว	10, 15	688,532,700	688,532,700
หนี้สินอื่น		738,952	175,159,318
รวมหนี้สิน		690,243,886	905,904,963
สินทรัพย์สุทธิ		3,328,225,978	3,154,911,960
สินทรัพย์สุทธิ:			
ทุนจดทะเบียน			
หน่วยทรัสต์ 313,664,900 หน่วย มูลค่าหน่วยละ 10 บาท		3,136,649,000	3,136,649,000
ทุนที่ได้รับจากผู้ถือหน่วยทรัสต์			
หน่วยทรัสต์ 313,664,900 หน่วย มูลค่าหน่วยละ 10 บาท	11	3,136,649,000	3,136,649,000
กำไรสะสม	12	191,576,978	18,262,960
สินทรัพย์สุทธิ		3,328,225,978	3,154,911,960
สินทรัพย์สุทธิต่อหน่วย (บาท)		10.6107	10.0582
จำนวนหน่วยทรัสต์ที่จำหน่ายแล้วทั้งหมด ณ วันสิ้นปี (หน่วย)		313,664,900	313,664,900

หมายเหตุประกอบงบการเงินเป็นส่วนหนึ่งของงบการเงินนี้



(นางสาวเพ็ญดาว วัฒนายากร)

กรรมการผู้จัดการ

ทรัสต์เพื่อการลงทุนในสิทธิการเช่าอสังหาริมทรัพย์ แอล เอช โฮเทล
 งบประมาณรายละเอียดเงินลงทุน
 ณ วันที่ 31 ธันวาคม 2559

การแสดงรายละเอียดเงินลงทุนที่ใช้การจัดกลุ่มตามประเภทของเงินลงทุน

ประเภทเงินลงทุน	พื้นที่เฉพาะส่วนของกองทรัสต์	หมายเลข/ รุ่นตราสาร	วันครบกำหนด	อัตรา ผลตอบแทน (ร้อยละ)	31 ธันวาคม 2559		31 ธันวาคม 2558	
					มูลค่าสุทธิรวม (บาท)	ร้อยละของ มูลค่าเงินลงทุน (ร้อยละ)	มูลค่าสุทธิรวม (บาท)	ร้อยละของ มูลค่าเงินลงทุน (ร้อยละ)
เงินลงทุนในอสังหาริมทรัพย์ (หมายเหตุ 7)								
โครงการ โรงแรมแกรนด์ เซนเตอร์ พอยต์ เทอร์มินอล 21 ที่ตั้ง สุขุมวิท 19 (วัฒนา) แขวงคลองเตยเหนือ								
เขตวัฒนา กรุงเทพฯ								
รวมเงินลงทุนในอสังหาริมทรัพย์								
เงินลงทุนในหลักทรัพย์								
พันธบัตร								
ธนาคารแห่งประเทศไทย								
		CB17119B	19 มกราคม 2560	1.470	14,989,134	0.39	-	-
ธนาคารแห่งประเทศไทย								
		CB17216A	16 กุมภาพันธ์ 2560	1.505	8,384,098	0.22	-	-
ธนาคารแห่งประเทศไทย								
		CB17309A	9 มีนาคม 2560	1.495	1,994,526	0.05	-	-
รวมเงินลงทุนในหลักทรัพย์								
					25,367,758	0.66	-	-
รวมเงินลงทุน								
					3,865,367,758	100.00	3,753,408,709	100.00

หมายเหตุประกอบงบการเงินเป็นส่วนหนึ่งของงบการเงินนี้

ทรัสต์เพื่อการลงทุนในสิทธิการเช่าอสังหาริมทรัพย์ แอล เอช โฮเทล
งบกำไรขาดทุน
สำหรับปีสิ้นสุดวันที่ 31 ธันวาคม 2559

		(หน่วย: บาท)	
		สำหรับรอบระยะเวลา	
		ตั้งแต่วันที่	
		11 ธันวาคม 2558	
		(วันจัดตั้งกองทรัสต์)	
		ถึงวันที่ 31 ธันวาคม 2558	
	หมายเหตุ	สำหรับปีสิ้นสุดวันที่ 31 ธันวาคม 2559	
รายได้จากการลงทุน			
รายได้ค่าเช่า	7, 15, 17	377,108,240	20,380,776
รายได้ดอกเบี้ย		296,795	362,816
รวมรายได้		377,405,035	20,743,592
ค่าใช้จ่าย			
ต้นทุนการเช่า		2,224,247	100,312
ค่าธรรมเนียมผู้จัดการกองทรัสต์	14.1, 15	4,349,961	241,220
ค่าธรรมเนียมทรัสต์	14.2, 15	3,033,719	168,252
ค่าธรรมเนียมนายทะเบียน	14.3	1,266,598	72,897
ค่าธรรมเนียมวิชาชีพ		3,722,805	200,000
ค่าใช้จ่ายในการบริหาร		13,024,985	641,572
ค่าใช้จ่ายดอกเบี้ย	15	24,240,124	1,056,379
รวมค่าใช้จ่าย		51,862,439	2,480,632
รายได้จากการลงทุนสุทธิ		325,542,596	18,262,960
รายการกำไร (ขาดทุน) ที่เกิดขึ้นและที่ยังไม่เกิดขึ้นจากเงินลงทุน			
รายการขาดทุนสุทธิที่เกิดขึ้นจากเงินลงทุน		(3,386)	-
รายการกำไรสุทธิที่ยังไม่เกิดขึ้นจากเงินลงทุน		84,748,640	-
รวมรายการกำไรสุทธิที่เกิดขึ้นและที่ยังไม่เกิดขึ้นจากเงินลงทุน		84,745,254	-
การเพิ่มขึ้นในสินทรัพย์สุทธิจากการดำเนินงาน		410,287,850	18,262,960

หมายเหตุประกอบงบการเงินเป็นส่วนหนึ่งของงบการเงินนี้

ทรัสต์เพื่อการลงทุนในสิทธิการเช่าอสังหาริมทรัพย์ แอล เอช โฮเทล
 งบแสดงการเปลี่ยนแปลงสินทรัพย์สุทธิ
 สำหรับปีสิ้นสุดวันที่ 31 ธันวาคม 2559

		(หน่วย: บาท)	
		สำหรับรอบระยะเวลา	
		ตั้งแต่วันที่	
		11 ธันวาคม 2558	
		(วันจัดตั้งกองทรัสต์)	
	หมายเหตุ	สำหรับปีสิ้นสุดวันที่	ถึงวันที่ 31 ธันวาคม 2558
		31 ธันวาคม 2559	
การเพิ่มขึ้นในสินทรัพย์สุทธิจากการดำเนินงานในระหว่างปี/งวด			
รายได้จากการลงทุนสุทธิ		325,542,596	18,262,960
รายการขาดทุนสุทธิที่เกิดขึ้นจากเงินลงทุน		(3,386)	-
รายการกำไรสุทธิที่ยังไม่เกิดขึ้นจากเงินลงทุน		84,748,640	-
การเพิ่มขึ้นของสินทรัพย์สุทธิจากการดำเนินงาน		410,287,850	18,262,960
การเพิ่มขึ้นของทุนที่ได้รับจากผู้ถือหน่วยทรัสต์			
หน่วยทรัสต์ที่ขายในระหว่างปี/งวด จำนวน 313,664,900 หน่วย			
มูลค่าหน่วยละ 10 บาท	11	-	3,136,649,000
การเพิ่มขึ้นของทุนที่ได้รับจากผู้ถือหน่วยทรัสต์		-	3,136,649,000
การแบ่งปันส่วนทุนให้ผู้ถือหน่วยทรัสต์	13	(236,973,832)	-
การเพิ่มขึ้นของสินทรัพย์สุทธิระหว่างปี/งวด		173,314,018	3,154,911,960
สินทรัพย์สุทธิต้นปี/งวด		3,154,911,960	-
สินทรัพย์สุทธิปลายปี/งวด		3,328,225,978	3,154,911,960

หมายเหตุประกอบงบการเงินเป็นส่วนหนึ่งของงบการเงินนี้

ทรัสต์เพื่อการลงทุนในสิทธิการเช่าอสังหาริมทรัพย์ แอล เอช โฮเทล

งบกระแสเงินสด

สำหรับปีสิ้นสุดวันที่ 31 ธันวาคม 2559

(หน่วย: บาท)

	สำหรับปีสิ้นสุดวันที่ 31 ธันวาคม 2559	สำหรับรอบระยะเวลา ตั้งแต่วันที่ 11 ธันวาคม 2558 (วันจัดตั้งกองทรัสต์) ถึงวันที่ 31 ธันวาคม 2558
กระแสเงินสดจากกิจกรรมดำเนินงาน		
การเพิ่มขึ้นในสินทรัพย์สุทธิจากการดำเนินงาน	410,287,850	18,262,960
ปรับกระทบรายการเพิ่มขึ้นในสินทรัพย์สุทธิจากการดำเนินงานให้เป็น เงินสดสุทธิได้มาจาก (ใช้ไปใน) กิจกรรมดำเนินงาน:		
การซื้อเงินลงทุนในอสังหาริมทรัพย์	(1,842,542)	(3,753,408,709)
การซื้อเงินลงทุนในหลักทรัพย์	(204,319,983)	(3,100,000,000)
การขายเงินลงทุนในหลักทรัพย์	179,198,199	3,100,000,000
การเพิ่มขึ้นในลูกหนี้จากการให้เช่า	(75,508,014)	(20,502,515)
การลดลง (เพิ่มขึ้น) ในลูกหนี้จากดอกเบี้ย	14,964	(14,982)
การลดลง (เพิ่มขึ้น) ในค่าใช้จ่ายจ่ายล่วงหน้า	1,877,092	(3,855,826)
การลดลง (เพิ่มขึ้น) ในค่าใช้จ่ายรอตัดบัญชี	15,372	(47,680,011)
การเพิ่มขึ้นในสินทรัพย์อื่น	(34,783)	(17,126,351)
การเพิ่มขึ้น (ลดลง) ในค่าใช้จ่ายค้างจ่าย	(40,325,811)	41,156,566
การเพิ่มขึ้น (ลดลง) ในหนี้สินอื่น	(174,420,366)	175,159,318
ค่าใช้จ่ายรอตัดบัญชีตัดจ่าย	9,536,288	548,046
ส่วนต่ำกว่ามูลค่าเงินลงทุนตัดจ่าย	(249,469)	-
ค่าใช้จ่ายดอกเบี้ย	24,240,124	1,056,379
รายการขาดทุนสุทธิที่เกิดขึ้นจากเงินลงทุน	3,386	-
รายการกำไรสุทธิที่ยังไม่เกิดขึ้นจากเงินลงทุน	(84,748,640)	-
เงินสดสุทธิใช้ไปในกิจกรรมดำเนินงาน	43,723,667	(3,606,405,125)
กระแสเงินสดจากกิจกรรมจัดหาเงิน		
เงินสดรับจากการขายหน่วยทรัสต์	-	3,136,649,000
เงินสดรับจากเงินกู้ยืมระยะยาว	-	688,532,700
จ่ายดอกเบี้ย	(25,155,024)	-
การแบ่งปันส่วนทุนให้ผู้ถือหุ้นวงลงทุน	(236,973,832)	-
เงินสดสุทธิได้มาจากกิจกรรมจัดหาเงิน	(262,128,856)	3,825,181,700
เงินสดและเงินฝากธนาคารเพิ่มขึ้นสุทธิ	(218,405,189)	218,776,575
เงินสดและเงินฝากธนาคารต้นปี/งวด	218,776,575	-
เงินสดและเงินฝากธนาคารปลายปี/งวด (หมายเหตุ 8)	371,386	218,776,575

หมายเหตุประกอบงบการเงินเป็นส่วนหนึ่งของงบการเงินนี้

ทรัสต์เพื่อการลงทุนในสิทธิการเช่าอสังหาริมทรัพย์ แอล เอช โฮเทล
 ข้อมูลทางการเงินที่สำคัญ
 สำหรับปีสิ้นสุดวันที่ 31 ธันวาคม 2559

	(หน่วย: บาท)	
	สำหรับรอบระยะเวลา	
	ตั้งแต่วันที่	
	11 ธันวาคม 2558	
	(วันจัดตั้งกองทรัสต์)	
	สำหรับปีสิ้นสุดวันที่	ถึงวันที่ 31 ธันวาคม 2558
	31 ธันวาคม 2559	
ข้อมูลผลการดำเนินงาน (ต่อหน่วย)		
มูลค่าสินทรัพย์สุทธิต้นปี/งวด	10.0582	-
รายได้จากกิจกรรมลงทุน		
รายได้จากการลงทุนสุทธิ	1.0378	0.0582
รายการกำไรสุทธิที่ยังไม่เกิดขึ้นจากเงินลงทุน	0.2702	-
รวมรายได้จากกิจกรรมลงทุน	1.3080	0.0582
บวก: การเพิ่มขึ้นของทุนที่ได้รับจากผู้ถือหุ้นหน่วยทรัสต์	-	10.0000
หัก: การแบ่งปันส่วนทุนให้ผู้ถือหุ้นหน่วยลงทุน	(0.7555)	-
มูลค่าสินทรัพย์สุทธิปลายปี/งวด	10.6107	10.0582
อัตราส่วนการเพิ่มขึ้นในสินทรัพย์สุทธิจากการดำเนินงาน		
ต่อมูลค่าสินทรัพย์สุทธิเฉลี่ยระหว่างปี/งวด (%)	12.53	0.58
อัตราส่วนทางการเงินที่สำคัญและข้อมูลประกอบเพิ่มเติมที่สำคัญ		
มูลค่าสินทรัพย์สุทธิปลายปี/งวด (บาท)	3,328,225,978	3,154,911,960
อัตราส่วนของค่าใช้จ่ายรวมต่อมูลค่าสินทรัพย์สุทธิเฉลี่ยระหว่างปี/งวด (%)	1.58	0.08
อัตราส่วนของรายได้จากเงินลงทุนรวมต่อมูลค่าสินทรัพย์สุทธิเฉลี่ยระหว่างปี/งวด (%)	11.52	0.66
อัตราส่วนของจำนวนถัวเฉลี่ยถ่วงน้ำหนักของการซื้อขายเงินลงทุนระหว่างปี/งวด		
ต่อมูลค่าสินทรัพย์สุทธิเฉลี่ยระหว่างปี/งวด (%)*	0.13	118.97
มูลค่าสินทรัพย์สุทธิเฉลี่ยระหว่างปี/งวด (บาท)	3,274,939,280	3,154,911,960

* การซื้อขายเงินลงทุนคำนวณโดยใช้วิธีถัวเฉลี่ยถ่วงน้ำหนักด้วยมูลค่าเงินลงทุนแต่ละประเภทคงเหลือ ณ วันสิ้นปี/งวด
 โดยไม่รวมเงินฝากธนาคารและเงินลงทุนในตั๋วสัญญาใช้เงิน และต้องเป็นรายการซื้อหรือขายเงินลงทุนอย่างแท้จริง
 ดังนั้น การซื้อโดยมีสัญญาขายคืนหรือการขายโดยมีสัญญาซื้อคืนจึงไม่ต้องนำมารวมคำนวณ

หมายเหตุประกอบงบการเงินเป็นส่วนหนึ่งของงบการเงินนี้

ทรัสต์เพื่อการลงทุนในสิทธิการเช่าอสังหาริมทรัพย์ แอล เอช โฮเทล

หมายเหตุประกอบงบการเงิน

สำหรับปีสิ้นสุดวันที่ 31 ธันวาคม 2559

1. ลักษณะของทรัสต์เพื่อการลงทุนในสิทธิการเช่าอสังหาริมทรัพย์ แอล เอช โฮเทล

ทรัสต์เพื่อการลงทุนในสิทธิการเช่าอสังหาริมทรัพย์ แอล เอช โฮเทล (“กองทรัสต์ฯ”) เป็นกองทรัสต์ตามพระราชบัญญัติทรัสต์เพื่อธุรกรรมในตลาดทุน พ.ศ. 2550 ที่ก่อตั้งขึ้นตามสัญญาก่อตั้งทรัสต์ลงวันที่ 11 ธันวาคม 2558 ระหว่างบริษัทหลักทรัพย์จัดการกองทุน แลนด์ แอนด์ เฮาส์ จำกัด ในฐานะผู้ก่อตั้งทรัสต์ และบริษัทหลักทรัพย์จัดการกองทุน ไทยพาณิชย์ จำกัด ในฐานะทรัสต์ กองทรัสต์ฯ ได้จัดตั้งเมื่อวันที่ 11 ธันวาคม 2558 เป็นกองทรัสต์ที่ระบุเฉพาะเจาะจง ประเภทไม่รับซื้อคืนหน่วยทรัสต์ และไม่มีกำหนดอายุกองทรัสต์ โดยมีวัตถุประสงค์เพื่อนำเงินที่ได้รับจากการระดมทุนในครั้งนี้ ไปลงทุนในสิทธิการเช่าอสังหาริมทรัพย์และกรรมสิทธิ์ในสังหาริมทรัพย์โครงการโรงแรมแกรนด์ เซนเตอร์ พอยต์ เทอร์มินอล 21 ซึ่งเป็นทรัพย์สินหลัก กองทรัสต์จัดหาผลประโยชน์จากทรัพย์สินหลักดังกล่าวโดยการให้เช่า หรือให้เช่าช่วงทรัพย์สินหลักที่กองทรัสต์ได้ลงทุนไว้รวมทั้งดำเนินการอื่นใดที่เกี่ยวข้องและจำเป็นเพื่อประโยชน์ของกองทรัสต์ และเพื่อบ่มงอกให้เกิดรายได้และผลตอบแทนแก่กองทรัสต์และผู้ถือหน่วยทรัสต์ รวมถึงการลงทุนในทรัพย์สินอื่นๆ ที่เกี่ยวข้องตามที่ได้กำหนดไว้ในสัญญาก่อตั้งทรัสต์

เมื่อวันที่ 22 ธันวาคม 2558 ตลาดหลักทรัพย์แห่งประเทศไทยได้รับหน่วยทรัสต์ของกองทรัสต์ฯ เป็นหลักทรัพย์จดทะเบียนและให้เริ่มซื้อขายได้ตั้งแต่วันที่ 22 ธันวาคม 2558 เป็นต้นไป

บริษัทหลักทรัพย์จัดการกองทุน แลนด์ แอนด์ เฮาส์ จำกัด (“ผู้จัดการกองทรัสต์”) ทำหน้าที่ดูแลจัดการทรัพย์สินของกองทรัสต์ฯ โดยมีบริษัทหลักทรัพย์จัดการกองทุน ไทยพาณิชย์ จำกัด ทำหน้าที่เป็นทรัสต์และบริษัท แอล แอนด์ เอช โฮเทล แมนเนจเม้นท์ จำกัด ทำหน้าที่เป็นผู้บริหารอสังหาริมทรัพย์

ณ วันที่ 31 ธันวาคม 2559 บริษัท แอล เอช มอลส์ แอนด์ โฮเทล จำกัด และ บริษัท GIC Private Limited เป็นผู้ถือหน่วยทรัสต์รายใหญ่ของกองทรัสต์ฯ โดยถือหน่วยทรัสต์ทั้งสิ้นร้อยละ 9 และร้อยละ 6 ตามลำดับ (2558: ร้อยละ 9 และร้อยละ 6 ตามลำดับ)

2. นโยบายการจ่ายประโยชน์ตอบแทน

กองทรัสต์ฯ มีนโยบายจ่ายประโยชน์ตอบแทน ดังนี้

- (1) ผู้จัดการกองทรัสต์จะจ่ายประโยชน์ตอบแทนให้ผู้ถือหน่วยทรัสต์ไม่น้อยกว่าร้อยละ 90 ของกำไรสุทธิที่ปรับปรุงแล้วของรอบปีบัญชี โดยจะจ่ายไม่น้อยกว่าปีละ 2 ครั้ง อย่างไรก็ตาม ผู้จัดการกองทรัสต์อาจมีการพิจารณาจ่ายประโยชน์ตอบแทนพิเศษเกินกว่าการจ่ายประโยชน์ตอบแทนปีละสองครั้งดังกล่าวให้แก่ผู้ถือหน่วยทรัสต์ได้ตามที่ผู้จัดการกองทรัสต์มีความเห็นว่ามีคามจำเป็นและสมควร

กำไรสุทธิที่ปรับปรุงแล้วข้างต้น หมายความว่า กำไรสุทธิที่อ้างอิงสถานะเงินสดของกองทรัสต์ฯ

- (2) ในกรณีที่กองทรัสต์ฯยังมียอดขาดทุนสะสมอยู่ ผู้จัดการกองทรัสต์ฯจะไม่จ่ายประโยชน์ตอบแทนแก่ผู้ถือหุ้นหน่วยทรัสต์

ในการพิจารณาจ่ายประโยชน์ตอบแทน ถ้าประโยชน์ตอบแทนที่จะประกาศจ่ายต่อหน่วยทรัสต์ระหว่างปีบัญชีหรือรอบปีบัญชีใดมีมูลค่าต่ำกว่าหรือเท่ากับ 0.10 (ศูนย์จุดหนึ่งศูนย์) บาท ผู้จัดการกองทรัสต์ฯสงวนสิทธิที่จะไม่จ่ายประโยชน์ตอบแทนในครั้งนั้นและให้ยกไปจ่ายประโยชน์ตอบแทนพร้อมกันในงวดถัดไป

3. เกณฑ์ในการจัดทำงบการเงิน

งบการเงินนี้จัดทำขึ้นตามมาตรฐานการรายงานทางการเงินที่กำหนดในพระราชบัญญัติวิชาชีพบัญชี พ.ศ. 2547 และจัดทำขึ้นตามหลักเกณฑ์และรูปแบบที่กำหนดในมาตรฐานการบัญชีฉบับที่ 106 เรื่องการบัญชีสำหรับกิจการที่ดำเนินธุรกิจเฉพาะด้านการลงทุน

งบการเงินฉบับภาษาไทยเป็นงบการเงินฉบับที่กองทรัสต์ฯใช้เป็นทางการตามกฎหมาย งบการเงินฉบับภาษาอังกฤษแปลมาจากงบการเงินฉบับภาษาไทยนี้

4. มาตรฐานการรายงานทางการเงินใหม่

ก. มาตรฐานการรายงานทางการเงินที่เริ่มมีผลบังคับใช้ในปีปัจจุบัน

ในระหว่างปี กองทรัสต์ฯได้นำมาตรฐานการรายงานทางการเงินฉบับปรับปรุง (ปรับปรุง 2558) และฉบับใหม่รวมถึงแนวปฏิบัติทางบัญชี ที่ออกโดยสภาวิชาชีพบัญชี ซึ่งมีผลบังคับใช้สำหรับรอบระยะเวลาบัญชีที่เริ่มในหรือหลังวันที่ 1 มกราคม 2559 มาถือปฏิบัติ มาตรฐานการรายงานทางการเงินดังกล่าวได้รับการปรับปรุงหรือจัดให้มีขึ้นเพื่อให้มีเนื้อหาเท่าเทียมกับมาตรฐานการรายงานทางการเงินระหว่างประเทศ โดยส่วนใหญ่เป็นการปรับปรุงถ้อยคำและคำศัพท์ การตีความและการให้แนวปฏิบัติทางบัญชีกับผู้ใช้มาตรฐาน การนำมาตรฐานการรายงานทางการเงินดังกล่าวมาถือปฏิบัตินี้ไม่มีผลกระทบอย่างเป็นทางการเป็นสาระสำคัญต่องบการเงินของกองทรัสต์ฯ

ข. มาตรฐานการรายงานทางการเงินที่จะมีผลบังคับใช้ในอนาคต

ในระหว่างปีปัจจุบัน สภาวิชาชีพบัญชีได้ประกาศใช้มาตรฐานการรายงานทางการเงินและการตีความมาตรฐานการรายงานทางการเงินฉบับปรับปรุง (ปรับปรุง 2559) รวมถึงแนวปฏิบัติทางบัญชีฉบับใหม่จำนวนหลายฉบับ ซึ่งมีผลบังคับใช้สำหรับงบการเงินที่มีรอบระยะเวลาบัญชีที่เริ่มในหรือหลังวันที่ 1 มกราคม 2560 มาตรฐานการรายงานทางการเงินดังกล่าวได้รับการปรับปรุงหรือจัดให้มีขึ้นเพื่อให้มีเนื้อหาเท่าเทียมกับมาตรฐานการรายงานทางการเงินระหว่างประเทศ โดยส่วนใหญ่เป็นการปรับปรุงถ้อยคำและคำศัพท์ การตีความและการให้แนวปฏิบัติทางบัญชีกับผู้ใช้มาตรฐาน

ฝ่ายบริหารของกองทรัสต์ฯเชื่อว่ามาตรฐานการรายงานทางการเงินและการตีความมาตรฐานการรายงานทางการเงินฉบับปรับปรุง และแนวปฏิบัติทางบัญชีฉบับใหม่จะไม่มีผลกระทบอย่างเป็นทางการเป็นสาระสำคัญต่องบการเงินเมื่อนำมาถือปฏิบัติ

5. นโยบายการบัญชีที่สำคัญ

5.1 รายได้และค่าใช้จ่าย

รายได้ค่าเช่าจะบันทึกเป็นรายได้ตามอัตราที่ระบุในสัญญาเช่าโดยถือตามเกณฑ์คงค้าง

ดอกเบี้ยรับถือเป็นรายได้ตามเกณฑ์คงค้างโดยคำนึงถึงอัตราผลตอบแทนที่แท้จริง

ค่าใช้จ่ายบันทึกตามเกณฑ์คงค้าง

5.2 การวัดค่าเงินลงทุน

เงินลงทุนจะรับรู้เป็นสินทรัพย์ด้วยจำนวนต้นทุนของเงินลงทุน ณ วันที่กองทรัสต์มีสิทธิในเงินลงทุน ต้นทุนของเงินลงทุนประกอบด้วย รายจ่ายซื้อเงินลงทุนและค่าใช้จ่ายโดยตรงทั้งสิ้นที่กองทรัสต์จ่าย เพื่อให้ได้มาซึ่งเงินลงทุนนั้น

เงินลงทุนในอสังหาริมทรัพย์

เงินลงทุนในอสังหาริมทรัพย์แสดงด้วยมูลค่ายุติธรรมโดยไม่คิดค่าเสื่อมราคา ผู้จัดการกองทรัสต์กำหนดราคายุติธรรมของเงินลงทุนดังกล่าว ณ วันที่ในงบการเงินงวดแรกที่ได้ซื้ออสังหาริมทรัพย์มา โดยใช้ราคาทุนจากการซื้ออสังหาริมทรัพย์ดังกล่าว และจะกำหนดราคายุติธรรมของเงินลงทุนดังกล่าว ณ วันที่ในงบการเงินงวดถัดไป โดยใช้ราคาประเมินจากผู้ประเมินราคาอิสระที่ได้รับความเห็นชอบจากสมามคมนักประเมินราคาอิสระไทยและสมาคมผู้ประเมินค่าทรัพย์สินแห่งประเทศไทย (ตามประกาศสำนักงานคณะกรรมการกำกับหลักทรัพย์ว่าด้วยการให้ความเห็นชอบบริษัทประเมินมูลค่าทรัพย์สินและผู้ประเมินหลัก เพื่อวัตถุประสงค์สาธารณะ) ซึ่งการประเมินราคาจะทำเมื่อสถานการณ์ทางเศรษฐกิจเปลี่ยนแปลง แต่อย่างน้อยจะจัดให้มีการประเมินราคาทุกสองปีนับตั้งแต่วันที่ที่มีการประเมินราคาเพื่อซื้อหรือเช่าอสังหาริมทรัพย์ และจัดให้มีการสอบทานการประเมินราคาทุกหนึ่งปีนับแต่วันที่มีการประเมินราคาครั้งล่าสุดไปแล้ว

กำไรหรือขาดทุนจากการวัดค่าเงินลงทุนในอสังหาริมทรัพย์ (ถ้ามี) ถือเป็นรายการกำไรหรือขาดทุนสุทธิที่ยังไม่เกิดขึ้นในงบกำไรขาดทุน

เงินลงทุนในหลักทรัพย์

เงินลงทุนในตราสารหนี้ในความต้องการของตลาดซึ่งเป็นเงินลงทุนที่มีตลาดซื้อขายคล่องรองรับแสดงตามมูลค่ายุติธรรมโดยใช้ราคาที่คำนวณจากอัตราผลตอบแทนจากการซื้อขายครั้งล่าสุดของวันที่วัดค่าเงินลงทุน ในสมาคมตราสารหนี้ไทย เงินลงทุนที่ไม่มีตลาดซื้อขายคล่องรองรับแสดงตามมูลค่ายุติธรรมโดยพิจารณาตามหลักเกณฑ์และวิธีการที่กำหนดโดยสมาคมบริษัทจัดการลงทุน และตามข้อกำหนดหลักเกณฑ์และวิธีการกำหนดมูลค่ายุติธรรมของเงินลงทุนในตราสารหนี้ที่ไม่มีตลาดซื้อขายคล่องรองรับของสำนักงานคณะกรรมการกำกับหลักทรัพย์และตลาดหลักทรัพย์ และกองทรัสต์ฯ ใช้วิธีราคาทุนตัดจำหน่ายในการ

กำหนดมูลค่ายุติธรรมของตราสารหนี้ที่จะครบกำหนดภายใน 90 วันนับตั้งแต่วันที่ลงทุน กำไรหรือขาดทุนจากการวัดค่าเงินลงทุนในหลักทรัพย์ถือเป็นรายการกำไรหรือขาดทุนสุทธิที่ยังไม่เกิดขึ้นในงบกำไรขาดทุนรายคาบของเงินลงทุนที่กำหนดจำนวนโดยใช้วิธีถัวเฉลี่ยถ่วงน้ำหนัก

เงินลงทุนในเงินฝากธนาคาร ตัวสัญญาใช้เงินและตัวแลกเงินที่ไม่สามารถโอนเปลี่ยนมือได้ ให้มูลค่าเงินต้นบวกดอกเบี้ยค้างรับจนถึงวันวัดค่าเงินลงทุนในการกำหนดมูลค่ายุติธรรม ซึ่งได้แยกแสดงดอกเบี้ยค้างรับไว้ใน “ลูกหนี้จากดอกเบี้ย” ในงบดุล

5.3 ลูกหนี้จากการให้เช่า

ลูกหนี้จากการให้เช่าแสดงมูลค่าตามจำนวนมูลค่าสุทธิที่จะได้รับ กองทรัสต์บันทึกค่าเผื่อหนี้สงสัยจะสูญสำหรับผลขาดทุนโดยประมาณที่อาจเกิดขึ้นจากการเก็บเงินจากลูกหนี้ไม่ได้ ซึ่งโดยทั่วไปพิจารณาจากประสบการณ์การเก็บเงินและการวิเคราะห์อายุหนี้

5.4 ค่าใช้จ่ายรอตดับัญชี

ค่าใช้จ่ายรอตดับัญชีประกอบด้วย ค่าใช้จ่ายเกี่ยวกับการจำหน่ายหน่วยลงทุนเริ่มแรกตามที่จ่ายจริง เช่น ค่าธรรมเนียมการจดทะเบียนต่อสำนักงานคณะกรรมการกำกับหลักทรัพย์และตลาดหลักทรัพย์ ค่าธรรมเนียมการจดทะเบียนต่อตลาดหลักทรัพย์แห่งประเทศไทยในการเสนอขายหน่วยทรัสต์ครั้งแรก ค่าที่ปรึกษาการลงทุน ค่าใช้จ่ายที่ปรึกษากฎหมาย ค่าโฆษณาประชาสัมพันธ์ในช่วงการเสนอขายครั้งแรก ค่าธรรมเนียมการประเมินราคา และค่าธรรมเนียมที่ปรึกษาอื่นๆ ที่เกี่ยวกับการเสนอขายหน่วยทรัสต์ครั้งแรก เป็นต้น โดยจะตัดจำหน่ายตามวิธีเส้นตรงเป็นระยะเวลา 5 ปี

5.5 รายการธุรกิจกับบุคคลหรือกิจการที่เกี่ยวข้องกัน

บุคคลหรือกิจการที่เกี่ยวข้องกันกับกองทรัสต์ฯ หมายถึง บุคคลหรือกิจการที่มีอำนาจควบคุมกองทรัสต์ฯ หรือถูกกองทรัสต์ฯ ควบคุมไม่ว่าจะเป็นโดยทางตรงหรือทางอ้อม หรืออยู่ภายใต้การควบคุมเดียวกันกับกองทรัสต์ฯ

นอกจากนี้ บุคคลหรือกิจการที่เกี่ยวข้องกันยังหมายรวมถึง ผู้จัดการกองทรัสต์ ทรัสต์ และบุคคลหรือกิจการที่เกี่ยวข้องกันกับผู้จัดการกองทรัสต์และทรัสต์ และรวมถึงบริษัทร่วมและบุคคลที่มีสิทธิออกเสียงโดยทางตรงหรือทางอ้อมซึ่งทำให้มีอิทธิพลอย่างเป็นสาระสำคัญต่อกองทรัสต์ฯ ผู้บริหารสำคัญและกรรมการของผู้จัดการกองทรัสต์ที่มีอำนาจในการวางแผนและควบคุมการดำเนินงานของกองทรัสต์ฯ

ความสัมพันธ์ที่มีกับบุคคลหรือกิจการที่เกี่ยวข้องกันมีดังนี้

<u>ชื่อกิจการ</u>	<u>ลักษณะความสัมพันธ์</u>	<u>รายละเอียดการทำธุรกรรม</u>
บริษัทหลักทรัพย์จัดการ กองทุน แลนด์ แอนด์ เฮาส์ จำกัด	- ผู้จัดการกองทรัสต์	- รับค่าธรรมเนียมผู้จัดการ กองทรัสต์จากกองทรัสต์ฯ

<u>ชื่อกิจการ</u>	<u>ลักษณะความสัมพันธ์</u>	<u>รายละเอียดการทำธุรกรรม</u>
บริษัทหลักทรัพย์จัดการ กองทุน ไทยพาณิชย์ จำกัด	- ทรัสต์	- รับค่าธรรมเนียมทรัสต์จาก กองทรัสต์ฯ
บริษัท แอล แอนด์ เอช โฮเทล แมเนจเม้นท์ จำกัด	- ผู้เช่าอสังหาริมทรัพย์	- ได้ทำสัญญาเช่าช่วง อสังหาริมทรัพย์จากกองทรัสต์ฯ ในฐานะผู้เช่า
บริษัท แอล แอนด์ เอช พร็อพเพอร์ตี้ จำกัด	- เจ้าของทรัพย์สิน	- ได้ทำสัญญาเช่าทรัพย์สินในฐานะ ผู้ให้เช่า
ธนาคารไทยพาณิชย์ จำกัด (มหาชน)	- ผู้ถือหุ้นใหญ่ของบริษัท หลักทรัพย์จัดการกองทุน ไทยพาณิชย์ จำกัด	- รับฝากเงินและให้กองทรัสต์ฯ กู้ยืมเงิน
GIC Private Limited	- ผู้ถือหุ้นรายใหญ่	- ไม่มีการทำธุรกรรมระหว่างกัน
บริษัท แอล เอช มอลล์ แอนด์ โฮเทล จำกัด	- ผู้ถือหุ้นรายใหญ่	- ไม่มีการทำธุรกรรมระหว่างกัน

5.6 การแบ่งปันส่วนทุน

กองทรัสต์ฯบันทึกลดกำไรสะสม ณ วันที่ประกาศจ่ายประโยชน์ตอบแทน

5.7 สัญญาเช่าระยะยาว

สัญญาเช่าที่ดิน อาคาร และอุปกรณ์ที่ความเสี่ยงและผลตอบแทนของความเป็นเจ้าของส่วนใหญ่ได้โอนไปให้กับผู้เช่าถือเป็นสัญญาเช่าการเงิน สัญญาเช่าการเงินจะบันทึกเป็นรายจ่ายฝ่ายทุนด้วยมูลค่ายุติธรรมของสินทรัพย์ที่เช่าหรือมูลค่าปัจจุบันสุทธิของจำนวนเงินที่ต้องจ่ายตามสัญญาเช่าแล้วแต่มูลค่าใดจะต่ำกว่าภาระผูกพันตามสัญญาเช่าหักค่าใช้จ่ายทางการเงินจะบันทึกเป็นหนี้สินระยะยาว ส่วนดอกเบี้ยจ่ายจะบันทึกในงบกำไรขาดทุนตลอดอายุของสัญญาเช่า

สัญญาเช่าที่ดิน อาคาร และอุปกรณ์ที่ความเสี่ยงและผลตอบแทนของความเป็นเจ้าของส่วนใหญ่ไม่ได้โอนไปให้กับผู้เช่าถือเป็นสัญญาเช่าดำเนินงาน จำนวนเงินที่จ่ายตามสัญญาเช่าดำเนินงานรับรู้เป็นค่าใช้จ่ายในงบกำไรขาดทุนตามวิธีเส้นตรงตลอดอายุของสัญญาเช่า

5.8 ประมาณการหนี้สิน

กองทรัสต์ฯจะบันทึกประมาณการหนี้สินไว้ในบัญชีเมื่อภาระผูกพันซึ่งเป็นผลมาจากเหตุการณ์ในอดีตได้เกิดขึ้นแล้ว และมีความเป็นไปได้ค่อนข้างแน่นอนว่ากองทรัสต์ฯจะเสียทรัพยากรเชิงเศรษฐกิจไปเพื่อปลดปล่อยภาระผูกพันนั้น และกองทรัสต์ฯสามารถประมาณมูลค่าภาระผูกพันนั้นได้อย่างน่าเชื่อถือ

5.9 ภาษีเงินได้

กองทรัสต์ฯ ไม่มีการภาษีเงินได้นิติบุคคล เนื่องจากกองทรัสต์ฯ ไม่มีสถานะเป็นนิติบุคคลตามมาตรา 39 แห่งประมวลรัษฎากร

6. การใช้ดุลยพินิจและประมาณการทางบัญชีที่สำคัญ

ในการจัดทำงบการเงินตามมาตรฐานการรายงานทางการเงิน ผู้บริหารของกองทรัสต์ฯ จำเป็นต้องใช้ดุลยพินิจและการประมาณการในเรื่องที่มีความไม่แน่นอนเสมอ การใช้ดุลยพินิจและการประมาณการดังกล่าวนี้ส่งผลกระทบต่อจำนวนเงินที่แสดงในงบการเงินและต่อข้อมูลที่แสดงในหมายเหตุประกอบงบการเงิน ผลที่เกิดขึ้นจริงอาจแตกต่างไปจากจำนวนที่ประมาณการไว้ การใช้ดุลยพินิจและการประมาณการที่สำคัญมีดังนี้

มูลค่ายุติธรรมของสินทรัพย์

กองทรัสต์ฯ วัดมูลค่าอสังหาริมทรัพย์ที่กองทรัสต์ฯ ได้ลงทุนไว้ ณ วันที่ในงบดุลด้วยมูลค่ายุติธรรม โดยถือพื้นฐานจากมูลค่ายุติธรรมที่ประเมินโดยผู้ประเมินราคาอิสระ มูลค่ายุติธรรม หมายถึง จำนวนเงินที่ผู้ซื้อและผู้ขายตกลงแลกเปลี่ยนสินทรัพย์กันในขณะที่ทั้งสองฝ่ายมีความรอบรู้และเต็มใจในการแลกเปลี่ยน และสามารถต่อรองกันได้อย่างเป็นอิสระในลักษณะของผู้ที่ไม่มีความเกี่ยวข้องกัน กองทรัสต์ฯ เห็นว่ามูลค่ายุติธรรมดังกล่าวเหมาะสม อย่างไรก็ตาม ผลตอบแทนที่กองทรัสต์ฯ จะได้รับจริงจากเงินลงทุนในอสังหาริมทรัพย์อาจแตกต่างกันขึ้นอยู่กับปัจจัยและเงื่อนไขต่างๆ ที่จะเกิดขึ้นกับสินทรัพย์ในอนาคต

สัญญาเช่า

ในการพิจารณาประเภทของสัญญาเช่าว่าเป็นสัญญาเช่าดำเนินงานหรือสัญญาเช่าการเงิน ผู้บริหารของกองทรัสต์ฯ ได้ใช้ดุลยพินิจในการประเมินเงื่อนไขและรายละเอียดของสัญญาเพื่อพิจารณาว่ากองทรัสต์ฯ ได้โอนหรือรับโอนความเสี่ยงและผลประโยชน์ในสินทรัพย์ที่เช่าดังกล่าวแล้วหรือไม่

ค่าเผื่อนี้สงสัยจะสูญของลูกหนี้

ในการประมาณค่าเผื่อนี้สงสัยจะสูญของลูกหนี้ ผู้บริหารของกองทรัสต์ฯ จำเป็นต้องใช้ดุลยพินิจในการประมาณการผลขาดทุนที่คาดว่าจะเกิดขึ้นจากลูกหนี้แต่ละราย โดยคำนึงถึงประสิทธิภาพการเก็บเงินในอดีต อายุของหนี้ที่ค้างค้างและสถานะเศรษฐกิจที่เป็นอยู่ในขณะนั้น เป็นต้น

มูลค่ายุติธรรมของเครื่องมือทางการเงิน

ในการประเมินมูลค่ายุติธรรมของเครื่องมือทางการเงินที่ไม่มีการซื้อขายในตลาดและไม่สามารถหาราคาได้ในตลาดซื้อขายคล่อง ผู้บริหารของกองทรัสต์ฯ ต้องใช้ดุลยพินิจในการประมาณมูลค่ายุติธรรมของเครื่องมือทางการเงินดังกล่าว โดยใช้เทคนิคและแบบจำลองการประเมินมูลค่า ซึ่งตัวแปรที่ใช้ในแบบจำลองได้มาจากการเทียบเคียงกับตัวแปรที่มีอยู่ในตลาด โดยคำนึงถึงสภาพคล่อง ข้อมูลความสัมพันธ์ และการเปลี่ยนแปลงของมูลค่าของเครื่องมือทางการเงินในระยะยาว

7. เงินลงทุนในอสังหาริมทรัพย์

(หน่วย: พันบาท)

	สำหรับปีสิ้นสุดวันที่ 31 ธันวาคม 2559	สำหรับรอบระยะเวลา ตั้งแต่วันที่ 11 ธันวาคม 2558 ถึงวันที่ 31 ธันวาคม 2558
เงินลงทุนในอสังหาริมทรัพย์ต้นปี/งวด	3,753,409	-
บวก: เช่าอสังหาริมทรัพย์	-	3,475,182
ซื้อเฟอร์นิเจอร์ เครื่องมือ เครื่องใช้ และอุปกรณ์ตกแต่ง	1,842	240,000
ค่าธรรมเนียมการจดทะเบียนสิทธิการเช่ากับกรมที่ดิน	-	38,227
กำไรสุทธิที่ยังไม่เกิดขึ้นจากการประเมินราคาระหว่างปี/งวด	84,749	-
เงินลงทุนในอสังหาริมทรัพย์ปลายปี/งวด	3,840,000	3,753,409

- 7.1 เมื่อวันที่ 16 ธันวาคม 2558 กองทรัสต์ฯ ได้ลงทุนในอสังหาริมทรัพย์โดยทำสัญญาเช่าอสังหาริมทรัพย์และสัญญาซื้อขายอสังหาริมทรัพย์ สัญญาเช่าอสังหาริมทรัพย์ดังกล่าวมีอายุการเช่าประมาณ 25 ปี โดยกองทรัสต์ฯ ได้จ่ายค่าเช่าตลอดระยะเวลาตามสัญญาเช่าและค่าซื้อทรัพย์สินดังกล่าวพร้อมค่าใช้จ่ายที่เกี่ยวข้อง ณ วันที่ทำสัญญาเป็นจำนวนเงินรวมทั้งสิ้น 3,715 ล้านบาท (ราคาประเมินตามวิธีพิจารณาจากรายได้โดยผู้ประเมินราคาอิสระสองรายเป็นจำนวนเงิน 3,800 ล้านบาท และ 3,850 ล้านบาท)

ในระหว่างปี 2559 กองทรัสต์ฯ ได้ว่าจ้างผู้ประเมินราคาอิสระประเมินมูลค่าเงินลงทุนในอสังหาริมทรัพย์โดยวิธีพิจารณาจากรายได้ (Income Approach) ซึ่งกองทรัสต์ฯ ได้ปรับเงินลงทุนในอสังหาริมทรัพย์เป็นมูลค่ายุติธรรมใหม่ และรับรู้กำไรที่ยังไม่เกิดขึ้นจากเงินลงทุนในงบกำไรขาดทุน

- 7.2 รายละเอียดการให้เช่าอสังหาริมทรัพย์มีดังต่อไปนี้

(หน่วย: ล้านบาท)

โครงการ	ผู้เช่า	ระยะเวลาการเช่า	ค่าเช่า	
			สำหรับปีสิ้นสุด วันที่ 31 ธันวาคม 2559	สำหรับรอบระยะเวลา ตั้งแต่วันที่ 11 ธันวาคม 2558 ถึง วันที่ 31 ธันวาคม 2558
โรงแรมแกรนด์ เซนเตอร์ พอยต์ เทอร์มินอล 21	บริษัท แอล แอนด์ เอช โฮเทล แมเนจเม้นท์	วันที่ 16 ธันวาคม 2558 ถึง วันที่ 15 ธันวาคม 2561	377	20
			377	20

ในปี 2559 ผลประกอบการของผู้เช่าช่วงเพิ่มสูงกว่าที่ประมาณการไว้ และเพื่อให้เป็นไปตามประกาศคณะกรรมการกำกับตลาดทุน ที่ ทอ.49/2555 ผู้เช่าช่วงจึงต้องชำระค่าเช่าคงที่และค่าเช่าแปรผันเพิ่มขึ้นจากอัตราที่กำหนดในสัญญา

8. เงินฝากธนาคาร

ณ วันที่ 31 ธันวาคม 2559 และ 2558 กองทรัสต์ฯ มีเงินสดและเงินฝากธนาคารดังนี้

	เงินสด (พันบาท)		อัตราดอกเบี้ยต่อปี (ร้อยละ)	
	2559	2558	2559	2558
เงินฝากประเภทออมทรัพย์				
ธนาคารไทยพาณิชย์ จำกัด (มหาชน)	371	218,777	0.375	0.375
รวมเงินฝากธนาคาร	371	218,777		

9. ลูกหนี้จากการให้เช่า

ยอดคงเหลือของลูกหนี้จากการให้เช่า ณ วันที่ 31 ธันวาคม 2559 และ 2558 แยกตามอายุหนี้คงค้างนับจากวันที่ถึงกำหนดชำระได้ดังนี้

	(หน่วย: พันบาท)	
	31 ธันวาคม 2559	31 ธันวาคม 2558
อายุหนี้ค้างชำระ		
ยังไม่ถึงกำหนดชำระ	96,011	20,503

10. เงินกู้ยืมระยะยาว

เมื่อวันที่ 16 ธันวาคม 2558 กองทรัสต์ฯ ได้กู้ยืมเงินจากสถาบันการเงินแห่งหนึ่งจำนวน 689 ล้านบาท เพื่อเป็นส่วนหนึ่งของการลงทุนในโครงการโรงแรมแกรนด์ เซนเตอร์ พอยต์ เทอร์มินอล 21 ทิดด็อกเบียในอัตราคงที่ไม่เกินร้อยละ 5 ต่อปี สำหรับ 3 ปีแรก ปีถัดไปคิดดอกเบี้ยในอัตราไม่เกินร้อยละ MLRลบ1.00 ต่อปี โดยมีเงื่อนไขการชำระคืนเงินต้นและดอกเบี้ยเป็นรายไตรมาส ซึ่งจะเริ่มชำระคืนเงินต้นงวดแรกในเดือนมีนาคม 2562 และจะต้องชำระคืนทั้งหมดในเดือนธันวาคม 2571

ภายใต้สัญญากู้เงิน กองทรัสต์ฯ ต้องปฏิบัติตามเงื่อนไขทางการเงินบางประการตามที่ระบุไว้ในสัญญา เช่น การดำรงอัตราส่วนหนี้สินต่อทุน และอัตราส่วนความสามารถในการชำระหนี้ให้เป็นไปตามอัตราที่กำหนดในสัญญา เป็นต้น

นอกจากนี้ บริษัทใหญ่ของผู้ถือหุ้นรายใหญ่ และผู้ถือหุ้นรายใหญ่ได้ตกลงให้คำรับรองกับธนาคารผู้ให้สินเชื่อแก่กองทรัสต์ฯ โดยมีข้อปฏิบัติบางประการดังนี้

- การดำรงสัดส่วนการถือหุ้นรายใหญ่ตามที่ผู้ให้กู้กำหนดเป็นระยะเวลาอย่างน้อย 12 เดือนนับแต่วันก่อตั้งกองทรัสต์

- การให้บริษัทในเครือและ/หรือ บริษัทย่อยของบริษัทใหญ่ของผู้ถือหุ้นรายใหญ่เป็นผู้เช่าช่วงอสังหาริมทรัพย์ของโรงแรมแกรนด์ เซนเตอร์ พอยต์ เทอร์มินอล 21 ไม่น้อยกว่า 9 ปี นับจากวันก่อตั้งกองทรัสต์ โดยการเปลี่ยนตัวผู้เช่าช่วงจะต้องได้รับความยินยอมจากผู้ให้กู้ก่อนวันแต่กรณีกองทรัสต์ไม่ใช่สิทธิเรียกให้ผู้เช่าช่วงต่ออายุสัญญาเช่าช่วง แต่ทั้งนี้ ระยะเวลาการเช่าช่วงดังกล่าวจะต้องไม่น้อยกว่า 3 ปี

11. ส่วนของผู้ถือหุ้นทรัสต์

เมื่อวันที่ 11 ธันวาคม 2558 บริษัทหลักทรัพย์จัดการกองทุน แลนด์ แอนด์ เฮาส์ จำกัด ได้จัดตั้งทรัสต์เพื่อการลงทุนในโครงการโรงแรมแกรนด์ เซนเตอร์ พอยต์ เทอร์มินอล 21 โดยมีทุนจดทะเบียน 3,137 ล้านบาท ประกอบด้วยหน่วยทรัสต์จำนวน 314 ล้านหน่วย มูลค่าที่ตราไว้หน่วยละ 10 บาท กองทรัสต์ฯได้เรียกชำระเงินทุนดังกล่าวทั้งจำนวนและได้แจ้งการเรียกชำระเงินดังกล่าวกับสำนักงานคณะกรรมการกำกับหลักทรัพย์และตลาดหลักทรัพย์แล้ว

เมื่อวันที่ 1 พฤศจิกายน 2559 ที่ประชุมวิสามัญผู้ถือหุ้นทรัสต์ฯได้มีมติอนุมัติเรื่องต่างๆที่สำคัญดังนี้

1. อนุมัติการลงทุนในทรัพย์สินเพิ่มเติมในโครงการโรงแรม แกรนด์ เซนเตอร์ พอยต์ ราชดำริ ในมูลค่าการลงทุนไม่เกิน 3,887 ล้านบาท ซึ่งมูลค่าการลงทุนดังกล่าวจะถูกกำหนดจากเงินที่กองทรัสต์ฯจะได้รับจากการเพิ่มทุนและจำนวนเงินกู้ยืมระยะยาวจำนวนรวมทั้งหมดไม่เกินร้อยละ 25 ของมูลค่าสินทรัพย์รวมของกองทรัสต์ โดยนับรวมเงินกู้ยืมทั้งหมดของกองทรัสต์ที่มีอยู่ ณ วันเบิกเงินกู้ยืม ครั้งนี้
2. อนุมัติเพิ่มทุนจดทะเบียนของกองทรัสต์ฯ จากทุนจดทะเบียนเดิมจำนวน 3,137 ล้านบาท เป็นทุนจดทะเบียนใหม่จำนวนรวมไม่เกิน 7,024 ล้านบาท โดยการออกหน่วยทรัสต์เพิ่มเติม จำนวนไม่เกิน 389 ล้านหน่วย มูลค่าที่ตราไว้หน่วยละ 10 บาท เพื่อรองรับการลงทุนเพิ่มเติมในโครงการโรงแรม แกรนด์ เซนเตอร์ พอยต์ ราชดำริ

12. กำไรสะสม

	(หน่วย: พันบาท)	
	สำหรับปีสิ้นสุดวันที่ 31 ธันวาคม 2559	สำหรับรอบระยะเวลา ตั้งแต่วันที่ 11 ธันวาคม 2558 ถึงวันที่ 31 ธันวาคม 2558
กำไรสะสมต้นปี/งวด	18,263	-
บวก: การเพิ่มขึ้นในสินทรัพย์สุทธิจากการดำเนินงาน		
ในระหว่างปี/งวด	410,288	18,263
หัก: การแบ่งปันส่วนทุนให้ผู้ถือหุ้นทรัสต์		
ในระหว่างปี/งวด	(236,974)	-
กำไรสะสมปลายปี/งวด	191,577	18,263

13. การแบ่งปันส่วนทุนให้ผู้ถือหุ้นรายไตรมาส

ประโยชน์ตอบแทนที่ประกาศจ่ายในระหว่างปีมีรายละเอียดดังนี้

วันที่ประกาศจ่าย	สำหรับผลการดำเนินงาน	อัตราหน่วยละ (บาท)	รวม (พันบาท)
28 เมษายน 2559	ตั้งแต่วันที่ 11 ธันวาคม 2558 ถึงวันที่ 31 มีนาคม 2559	0.253	79,357
2 สิงหาคม 2559	ตั้งแต่วันที่ 1 เมษายน 2559 ถึงวันที่ 30 มิถุนายน 2559	0.265	83,121
4 พฤศจิกายน 2559	ตั้งแต่วันที่ 1 กรกฎาคม 2559 ถึงวันที่ 30 กันยายน 2559	0.238	74,496
รวมประโยชน์ตอบแทนสำหรับปี 2559		0.756	236,974

14. ค่าใช้จ่าย

14.1 ค่าธรรมเนียมผู้จัดการกองทรัสต์

ค่าธรรมเนียมผู้จัดการกองทรัสต์คำนวณเป็นรายเดือนในอัตราไม่เกินร้อยละ 2 ต่อปีของมูลค่าสินทรัพย์สุทธิของกองทรัสต์ฯ ทั้งนี้ค่าธรรมเนียมผู้จัดการกองทรัสต์ฯ กำหนดขั้นต่ำ 3,000,000 บาทต่อปี (อัตราดังกล่าวยังไม่รวมภาษีมูลค่าเพิ่ม ภาษีธุรกิจเฉพาะหรือภาษีอื่นใดในทำนองเดียวกัน)

14.2 ค่าธรรมเนียมทรัสต์

ค่าธรรมเนียมทรัสต์คำนวณเป็นรายเดือนในอัตราไม่เกินร้อยละ 1 ต่อปีของมูลค่าสินทรัพย์สุทธิของกองทรัสต์ฯ ที่ปรับปรุงแล้ว ทั้งนี้ค่าธรรมเนียมทรัสต์กำหนดขั้นต่ำ 2,000,000 บาทต่อปี (อัตราดังกล่าวยังไม่รวมภาษีมูลค่าเพิ่ม ภาษีธุรกิจเฉพาะหรือภาษีอื่นใดในทำนองเดียวกัน)

มูลค่าสินทรัพย์สุทธิของกองทรัสต์ฯ ที่ปรับปรุงแล้วเท่ากับมูลค่าทรัพย์สินรวมหักมูลค่าหนี้สินที่ไม่มีดอกเบี้ยทั้งหมด หัก มูลค่าหนี้สินจากเงินกู้ยืมของกองทรัสต์ฯ ส่วนที่ไม่เกิน 10% ของมูลค่าทรัพย์สินรวม

14.3 ค่าธรรมเนียมนายทะเบียน

ค่าธรรมเนียมนายทะเบียนคำนวณเป็นรายเดือนในอัตราไม่เกินร้อยละ 1 ต่อปีของมูลค่าสินทรัพย์สุทธิของกองทรัสต์ฯ (อัตราดังกล่าวยังไม่รวมภาษีมูลค่าเพิ่ม ภาษีธุรกิจเฉพาะหรือภาษีอื่นใดในทำนองเดียวกัน)

15. รายการธุรกิจกับกิจการที่เกี่ยวข้องกัน

ในระหว่างปี/งวด กองทรัสต์ฯมีรายการธุรกิจที่สำคัญกับบุคคลหรือกิจการที่เกี่ยวข้องกัน รายการธุรกิจดังกล่าวเป็นไปตามเงื่อนไขทางการค้าและเกณฑ์ตามที่ตกลงกันระหว่างกองทรัสต์ฯ และบุคคลหรือกิจการที่เกี่ยวข้องกันเหล่านั้น ซึ่งเป็นไปตามปกติธุรกิจโดยสามารถสรุปได้ดังนี้

(หน่วย: พันบาท)

	สำหรับรอบ ระยะเวลาดังแต่ วันที่ 11 ธันวาคม 2558		
	สำหรับปีสิ้นสุดวันที่ 31 ธันวาคม 2559	ถึงวันที่ 31 ธันวาคม 2558	นโยบายการกำหนดราคา
บริษัทหลักทรัพย์จัดการกองทุน แลนด์ แอนด์ เฮาส์ จำกัด			
ค่าธรรมเนียมผู้จัดการกองทรัสต์	4,350	241	ตามรายละเอียดในหมายเหตุ 14.1
บริษัทหลักทรัพย์จัดการกองทุน ไทยพาณิชย์ จำกัด			
ค่าธรรมเนียมทรัสต์	3,034	168	ตามรายละเอียดในหมายเหตุ 14.2
บริษัท แอล แอนด์ เอช โฮเทล แมเนจเม้นท์ จำกัด			
รายได้ค่าเช่า	377,108	20,381	ตามอัตราที่ระบุตามสัญญา
บริษัท แอล แอนด์ เอช พร็อพเพอร์ตี้ จำกัด			
ซื้อเงินลงทุนในอสังหาริมทรัพย์	-	3,475,182	ใกล้เคียงราคาประเมิน (หมายเหตุ 7)
ซื้อเงินลงทุนในสังหาริมทรัพย์	-	240,000	ตามราคาตลาด
ธนาคารไทยพาณิชย์ จำกัด (มหาชน)			
ค่าใช้จ่ายดอกเบี้ย	24,240	1,056	ตามรายละเอียดในหมายเหตุ 10

ณ วันที่ 31 ธันวาคม 2559 และ 2558 กองทรัสต์ฯมียอดคงเหลือที่มีสาระสำคัญกับบุคคลหรือกิจการที่เกี่ยวข้องกันดังต่อไปนี้

(หน่วย: พันบาท)

	31 ธันวาคม 2559	31 ธันวาคม 2558
บริษัทหลักทรัพย์จัดการกองทุน แลนด์ แอนด์ เฮาส์ จำกัด		
ค่าธรรมเนียมผู้จัดการกองทรัสต์ค้างจ่าย	377	243
บริษัทหลักทรัพย์จัดการกองทุน ไทยพาณิชย์ จำกัด		
ค่าธรรมเนียมทรัสต์ค้างจ่าย	262	169
บริษัท แอล แอนด์ เอช โฮเทล แมเนจเม้นท์ จำกัด		
ลูกหนี้การค้า	96,011	20,503

(หน่วย: พันบาท)

	31 ธันวาคม 2559	31 ธันวาคม 2558
ธนาคารไทยพาณิชย์ จำกัด (มหาชน)		
เงินฝากธนาคาร	371	218,777
ดอกเบี้ยค้างจ่าย	141	1,056
เงินกู้ยืมระยะยาว	688,533	688,533

16. ข้อมูลเกี่ยวกับการซื้อขายเงินลงทุน

กองทรัสต์ฯ ได้ซื้อขายเงินลงทุนในระหว่างปีโดยไม่รวมเงินลงทุนในเงินฝากธนาคารและเงินลงทุนในตัวสัญญาใช้เงินเป็นจำนวนเงินรวม 385 ล้านบาท (2558: 3,753 ล้านบาท) โดยคิดเป็นอัตราร้อยละ 11.58 (2558: ร้อยละ 118.97) ต่อมูลค่าสินทรัพย์สุทธิถัวเฉลี่ยระหว่างปี

17. ข้อมูลทางการเงินจำแนกตามส่วนงาน

ข้อมูลส่วนงานดำเนินงานที่นำเสนอนี้สอดคล้องกับรายงานภายในของกองทรัสต์ฯ ที่ผู้มีอำนาจตัดสินใจสูงสุดด้านการดำเนินงานได้รับและสอบถามอย่างสม่ำเสมอเพื่อใช้ในการตัดสินใจในการจัดสรรทรัพยากรให้กับส่วนงานและประเมินผลการดำเนินงานของส่วนงาน

กองทรัสต์ฯ ดำเนินธุรกิจหลักในส่วนงานดำเนินงานที่รายงานเพียงส่วนงานเดียว คือการให้เช่าอสังหาริมทรัพย์ และดำเนินธุรกิจในเขตภูมิศาสตร์เดียว คือ ประเทศไทย กองทรัสต์ฯ ประเมินผลการปฏิบัติงานของส่วนงานโดยพิจารณาจากกำไรหรือขาดทุนจากการดำเนินงานซึ่งวัดมูลค่าโดยใช้เกณฑ์เดียวกับที่ใช้ในการวัดกำไรหรือขาดทุนจากการดำเนินงานและสินทรัพย์รวมในงบการเงิน ดังนั้น รายได้กำไรจากการดำเนินงาน และสินทรัพย์ที่แสดงอยู่ในงบการเงินจึงถือเป็นการรายงานตามส่วนงานดำเนินงานและเขตภูมิศาสตร์แล้ว

ข้อมูลเกี่ยวกับลูกค้ายรายใหญ่

ในปี 2559 กองทรัสต์ฯ มีรายได้จากลูกค้าจำนวนหนึ่งรายเป็นจำนวนเงินประมาณ 377 ล้านบาท (2558: 20 ล้านบาท) ซึ่งมาจากส่วนงานให้เช่าอสังหาริมทรัพย์และอสังหาริมทรัพย์

18. เครื่องมือทางการเงิน

18.1 นโยบายการบริหารความเสี่ยง

เครื่องมือทางการเงินที่สำคัญของกองทรัสต์ฯ ตามที่นิยามอยู่ในมาตรฐานการบัญชีฉบับที่ 107 “การแสดงรายการและการเปิดเผยข้อมูลสำหรับเครื่องมือทางการเงิน” ประกอบด้วย เงินลงทุนในหลักทรัพย์ เงินสด และเงินฝากธนาคาร ลูกหนี้จากการให้เช่าและบริการ ลูกหนี้อื่น เจ้าหนี้การค้า เจ้าหนี้อื่น ค่าใช้จ่ายค้างจ่าย และเงินกู้ยืมระยะยาว กองทรัสต์ฯ มีความเสี่ยงที่เกี่ยวข้องกับเครื่องมือทางการเงินดังกล่าว และมีนโยบายการบริหารความเสี่ยงดังนี้

ความเสี่ยงด้านการให้สินเชื่อ

กองทรัสต์ฯมีความเสี่ยงด้านการให้สินเชื่อที่เกี่ยวข้องเนื่องกับการให้เช่าอสังหาริมทรัพย์ ฝ่ายบริหารควบคุมความเสี่ยงนี้โดยกำหนดให้มีนโยบายและวิธีการในการควบคุมสินเชื่อที่เหมาะสมดังนั้นกองทรัสต์ฯจึงไม่คาดว่าจะได้รับความเสียหายที่เป็นสาระสำคัญจากการให้สินเชื่อจำนวนเงินสูงสุดที่กองทรัสต์ฯอาจต้องสูญเสียจากการให้สินเชื่อคือมูลค่าตามบัญชีของลูกหนี้จากการให้เช่าที่แสดงอยู่ในงบดุล

ความเสี่ยงจากอัตราดอกเบี้ย

กองทรัสต์ฯมีความเสี่ยงจากอัตราดอกเบี้ยที่สำคัญอันเกี่ยวเนื่องกับเงินลงทุนในหลักทรัพย์ เงินฝากธนาคาร และเงินกู้ยืมระยะยาวที่มีดอกเบี้ย สิ้นทรัพย์และหนี้สินทางการเงินส่วนใหญ่มีอัตราดอกเบี้ยที่ปรับขึ้นลงตามอัตราตลาด หรือมีอัตราดอกเบี้ยคงที่ซึ่งใกล้เคียงกับอัตราตลาดในปัจจุบัน

สิ้นทรัพย์และหนี้สินทางการเงินที่สำคัญสามารถจัดตามประเภทอัตราดอกเบี้ย และสำหรับสิ้นทรัพย์และหนี้สินทางการเงินที่มีอัตราดอกเบี้ยคงที่สามารถแยกตามวันที่ครบกำหนด หรือ วันที่มีการกำหนดอัตราดอกเบี้ยใหม่ (หากวันที่มีการกำหนดอัตราดอกเบี้ยใหม่ถึงก่อน) ได้ดังนี้

(หน่วย: ล้านบาท)

	ณ วันที่ 31 ธันวาคม 2559					อัตราดอกเบี้ยที่แท้จริง (ร้อยละต่อปี)
	อัตราดอกเบี้ยคงที่ ภายใน 1 ปี	มากกว่า 1-5 ปี	อัตราดอกเบี้ย ปรับขึ้นลงตาม ราคาดตลาด	ไม่มีอัตรา ดอกเบี้ย	รวม	
สินทรัพย์ทางการเงิน						
เงินลงทุนในหลักทรัพย์	25	-	-	-	25	1.470 - 1.505
เงินฝากธนาคาร	-	-	1	-	1	0.375
ลูกหนี้จากการให้เช่า	-	-	-	96	96	-
	25	-	1	96	122	
หนี้สินทางการเงิน						
ค่าใช้จ่ายค้างจ่าย	-	-	-	1	1	-
เงินกู้ยืมระยะยาว	-	-	689	-	689	หมายเหตุ10
	-	-	689	1	690	

(หน่วย: ล้านบาท)

ณ วันที่ 31 ธันวาคม 2558						
	อัตราดอกเบี้ยคงที่		อัตราดอกเบี้ย			อัตราดอกเบี้ย ที่แท้จริง (ร้อยละต่อปี)
	ภายใน	มากกว่า	ปรับขึ้นลงตาม ราคาสตลาด	ไม่มีอัตรา ดอกเบี้ย	รวม	
	1 ปี	1-5 ปี				
สินทรัพย์ทางการเงิน						
เงินฝากธนาคาร	-	-	219	-	219	0.375
ลูกหนี้จากการให้เช่า	-	-	-	21	21	-
	-	-	219	21	240	
หนี้สินทางการเงิน						
ค่าใช้จ่ายค้างจ่าย	-	-	-	42	42	-
เงินกู้ยืมระยะยาว	-	-	689	-	689	หมายเหตุ10
	-	-	689	42	731	

ความเสี่ยงจากอัตราแลกเปลี่ยน

ณ วันที่ 31 ธันวาคม 2559 กองทรัสต์ฯ ไม่มีเครื่องมือทางการเงินที่เป็นเงินตราต่างประเทศ

18.2 มูลค่ายุติธรรมของเครื่องมือทางการเงิน

เนื่องจากเครื่องมือทางการเงินส่วนใหญ่ของกองทรัสต์ฯ จัดอยู่ในประเภทระยะสั้น เงินลงทุนในหลักทรัพย์ และเงินกู้ยืมระยะยาวมีอัตราดอกเบี้ยใกล้เคียงกับอัตราดอกเบี้ยในตลาด กองทรัสต์ฯ จึงประมาณมูลค่ายุติธรรมของเครื่องมือทางการเงินใกล้เคียงกับมูลค่าตามบัญชีที่แสดงในงบดุล

มูลค่ายุติธรรม หมายถึง จำนวนเงินที่ผู้ซื้อและผู้ขายตกลงแลกเปลี่ยนสินทรัพย์กันหรือจ่ายชำระหนี้สิน ในขณะที่ทั้งสองฝ่ายมีความรอบรู้ และเต็มใจในการแลกเปลี่ยนและสามารถต่อรองราคากันได้อย่างเป็นอิสระในลักษณะที่ไม่มีความเกี่ยวข้องกัน วิธีการกำหนดมูลค่ายุติธรรมขึ้นอยู่กับลักษณะของเครื่องมือทางการเงิน มูลค่ายุติธรรมจะกำหนดจากราคาตลาดล่าสุด หรือกำหนดขึ้น โดยใช้เกณฑ์การวัดมูลค่าที่เหมาะสม

19. การบริหารจัดการทุน

วัตถุประสงค์ในการบริหารทางการเงินของกองทรัสต์ฯ คือ การดำรงไว้ซึ่งความสามารถในการดำเนินงานอย่างต่อเนื่อง และการดำรงไว้ซึ่งโครงสร้างของทุนที่เหมาะสมเพื่อให้สามารถให้ผลตอบแทนต่อผู้ถือหน่วยทรัสต์ตามเงื่อนไขการจัดตั้งกองทรัสต์

20. การอนุมัติงบการเงิน

งบการเงินนี้ได้รับการอนุมัติให้ออกโดยกรรมการผู้มีอำนาจของผู้จัดการกองทรัสต์เมื่อวันที่ 21 กุมภาพันธ์ 2560