

รายงานประจำปี 2563

สิ้นสุดวันที่ 31 ธันวาคม 2563

ทรัสต์เพื่อการลงทุนในสิทธิการเช่าอสังหาริมทรัพย์ แอล เอช โฮเทล

LH HOTEL LEASEHOLD REAL ESTATE INVESTMENT TRUST

(LHHOTEL)



สารบัญ

	หน้า
ส่วนที่ 1 สรุปข้อมูลสำคัญของกองทรัสต์	3
ส่วนที่ 2 การดำเนินกิจการของกองทรัสต์	16
1. ข้อมูลทั่วไป	16
2. นโยบาย ภาพรวมการประกอบธุรกิจ และการจัดหาผลประโยชน์	17
3. ภาพรวมของภาวะอุตสาหกรรมของธุรกิจการจัดหาผลประโยชน์จากอสังหาริมทรัพย์ที่ลงทุน	48
4. ปัจจัยความเสี่ยง	53
5. ข้อพิพาทและข้อจำกัดในการใช้ประโยชน์ในอสังหาริมทรัพย์	73
6. ข้อมูลสำคัญอื่น	73
ส่วนที่ 3 การจัดการและการกำกับดูแลกองทรัสต์	74
7. ข้อมูลหน่วยทรัสต์และผู้ถือหน่วยทรัสต์	74
8. โครงสร้างการจัดการ	79
9. การกำกับดูแลกองทรัสต์	105
10. ความรับผิดชอบต่อสังคม	114
11. การควบคุมภายในและการบริหารจัดการความเสี่ยง	114
12. การป้องกันความขัดแย้งทางผลประโยชน์	115
ส่วนที่ 4 ฐานะการเงินและผลการดำเนินงาน	123
13. ข้อมูลทางการเงินที่สำคัญ	123
14. ฐานะการเงินและผลการดำเนินการของกองทรัสต์	125
15. ความเห็นของทรัสต์เกี่ยวกับการดำเนินงานของกองทรัสต์	133
รายงานผู้สอบบัญชี และงบการเงิน	135

ส่วนที่ 1

สรุปข้อมูลสำคัญของกองทรัสต์

สรุปข้อมูลสำคัญนี้เป็นส่วนหนึ่งของแบบแสดงรายการข้อมูลประจำปีการเสนอขายหน่วยทรัสต์หรือหนังสือชี้ชวน ซึ่งเป็นเพียงข้อมูลสรุปเกี่ยวกับการเสนอขาย ลักษณะและความเสี่ยงของกองทรัสต์ ดังนั้นผู้ลงทุนต้องศึกษาข้อมูลในรายละเอียดจากหนังสือชี้ชวนฉบับเต็มซึ่งสามารถขอได้จากผู้จัดจำหน่ายหน่วยทรัสต์และผู้ก่อตั้งกองทรัสต์/ผู้จัดการกองทรัสต์ หรืออาจศึกษาข้อมูลได้จากแบบแสดงรายการข้อมูลและหนังสือชี้ชวนยื่นต่อสำนักงาน ก.ล.ต. ได้ที่ website ของสำนักงานคณะกรรมการกำกับหลักทรัพย์และตลาดหลักทรัพย์ (ก.ล.ต.)

ข้อมูล ณ วันที่ 31 ธันวาคม 2563

ชื่อกองทรัสต์ (ไทย)	ทรัสต์เพื่อการลงทุนในสิทธิการเช่าอสังหาริมทรัพย์ แอล เอช โฮเทล
ชื่อกองทรัสต์ (อังกฤษ)	LH HOTEL LEASEHOLD REAL ESTATE INVESTMENT TRUST
ชื่อย่อหลักทรัพย์	LHHOTEL
ชื่อผู้จัดการกองทรัสต์	บริษัท หลักทรัพย์จัดการกองทุน แลนด์ แอนด์ เฮาส์ จำกัด
ชื่อผู้สอบบัญชี	บริษัท สำนักงาน อีวาย จำกัด
วันที่จัดตั้งกองทรัสต์	11 ธันวาคม 2558

มูลค่าหลักทรัพย์ตามราคาตลาด (Market Cap)	5,379,199,000 บาท
ราคาปิด ณ วันทำการสุดท้ายของปี	10.00 บาท
จำนวนหน่วย	537,919,900 หน่วย
มูลค่าทรัพย์สินสุทธิ (NAV)	6,167,265,212 บาท
NAV ต่อหน่วย	11.4650 บาท
ทุนจดทะเบียน	6,051,964,000 บาท
Par ต่อหน่วย	10.00 บาท
วันที่ได้รับอนุมัติให้จัดตั้งและจัดการกองทรัสต์	11 ธันวาคม 2558
P/NAV	0.87 เท่า
อายุเฉลี่ยคงเหลือถ่วงน้ำหนัก	21.1 ปี

สัดส่วนการลงทุน

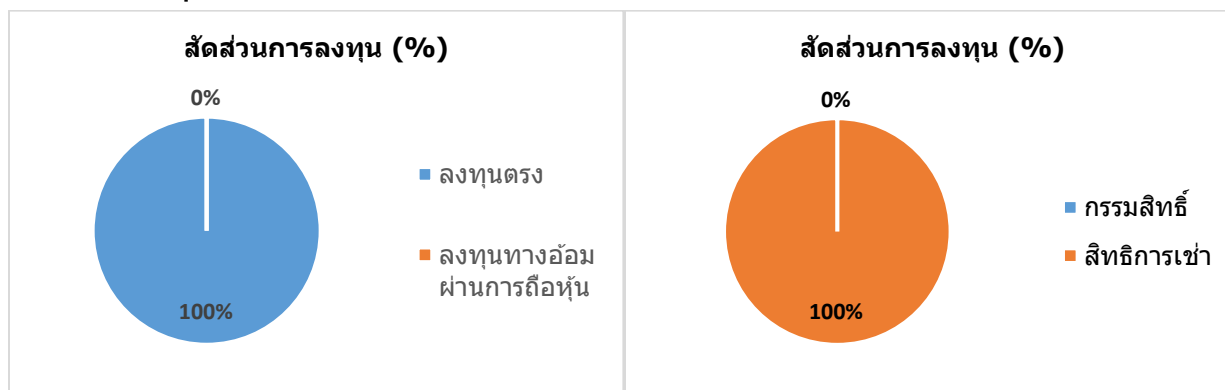

ปัจจุบันกองทรัสต์ลงทุนทางตรงในสิทธิการเข้าดังต่อไปนี้

1. โครงการโรงแรม แกรนด์ เซนเตอร์ พอยต์ เทอร์มินอล 21 โดยสิทธิการเข้าสิ้นสุด ณ วันที่ 31 สิงหาคม 2583 (ปัจจุบันอายุสัญญาเช่าคงเหลือ 19.7 ปี ณ วันที่ 31 ธันวาคม 2563)
2. โครงการโรงแรม แกรนด์ เซนเตอร์ พอยต์ ราชดำริ โดยสิทธิการเข้าสิ้นสุด ณ วันที่ 31 พฤษภาคม 2581 (ปัจจุบันอายุสัญญาเช่าคงเหลือ 17.4 ปี ณ วันที่ 31 ธันวาคม 2563)
3. โครงการโรงแรม แกรนด์ เซนเตอร์ พอยต์ สุขุมวิท 55 โดยสิทธิการเข้าสิ้นสุด ณ วันที่ 31 มีนาคม 2590 (ปัจจุบันอายุสัญญาเช่าคงเหลือ 26.3 ปี ณ วันที่ 31 ธันวาคม 2563)

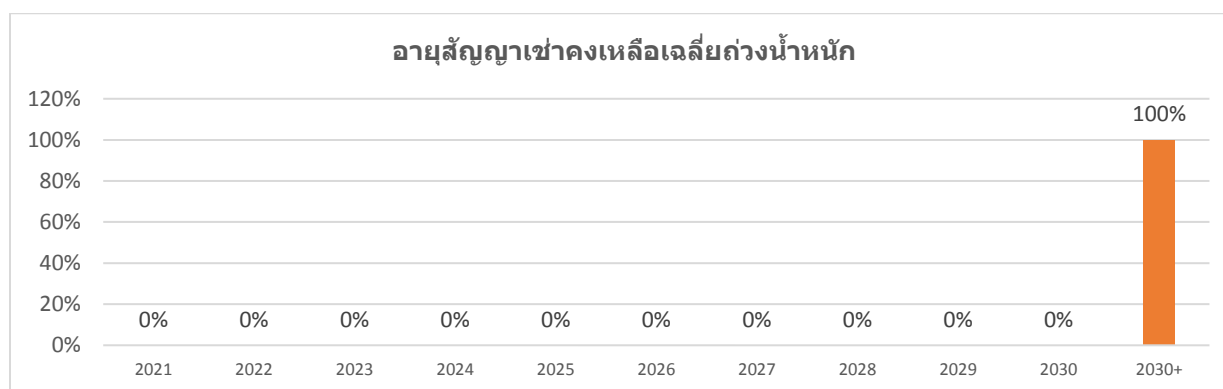

ณ วันที่ 31 ธันวาคม 2563 กองทรัสต์มีอายุสิทธิการเช่าเฉลี่ยถ่วงน้ำหนักทั้ง 3 โครงการโรงแรม คงเหลือประมาณ 21.1 ปี

โครงสร้างเงินทุนของกองทรัสต์

สินทรัพย์รวม	11,969,759,536 บาท	กำไร/ขาดทุนสะสม	115,301,212 บาท
หนี้สินรวม	5,802,494,324 บาท	สัดส่วนการกู้ยืม	48% ของสินทรัพย์รวม
ส่วนทุน	6,167,265,212 บาท	Credit rating	BBB+ (Negative Outlook)

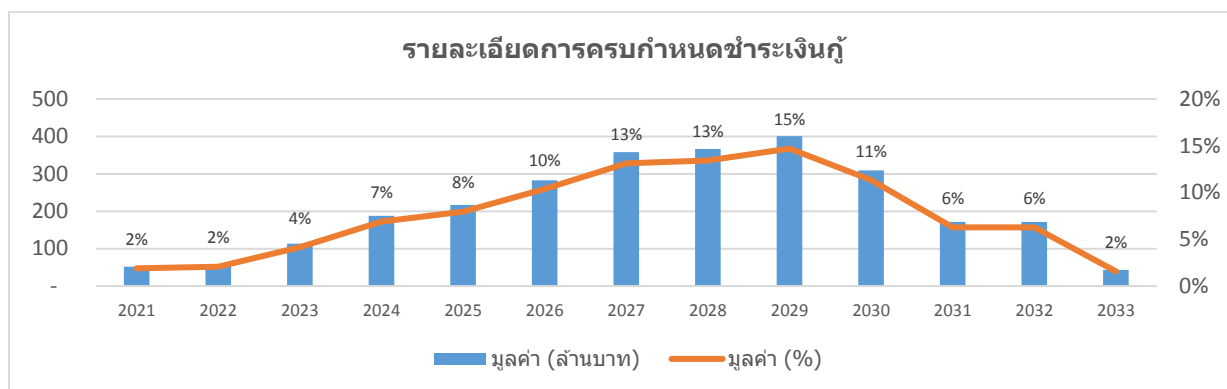

หมายเหตุ: แผนภูมิรายละเอียดการครบกําหนดชำระเงินกู้ แสดงเฉพาะวงเงินกู้ระยะยาว เพื่อสะท้อนภาระผูกพันทางการเงินที่ภาคการณั้ได้แล้วตามรายละเอียดสัญญาเงินกู้

ประเภททรัพย์สิน(ตามมูลค่าประเมิน)

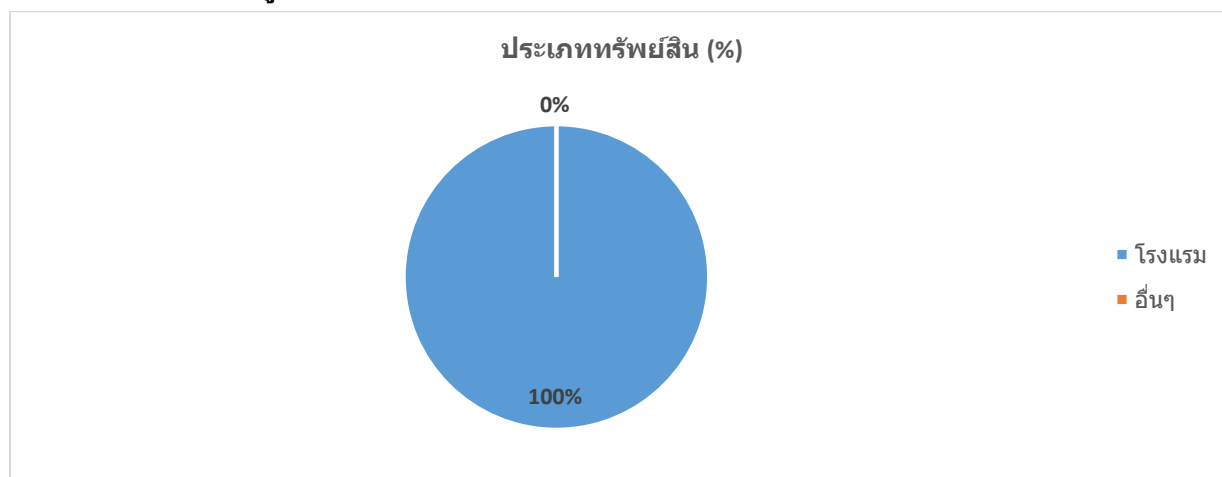

โครงสร้างรายได้

ปัจจุบันกองทรัสต์ลงทุนในสิทธิการเช่าในโครงการโรงแรม แกรนด์ เซนเตอร์ พอยต์ เทอร์มินอล 21, โครงการโรงแรม แกรนด์ เซนเตอร์ พอยต์ ราชดำริ และ โครงการโรงแรม แกรนด์ เซนเตอร์ พอยต์ สุขุมวิท 55 ซึ่งเปิดให้ผู้เข้าพักสามารถใช้บริการผ่านการให้บริการของผู้เช่าช่วงภายใต้แบรนด์ “แกรนด์ เซนเตอร์ พอยต์” โดยในช่วงปี 2562-2563 มีสัดส่วนผู้พักอาศัยจากประเทศต่างๆดังนี้

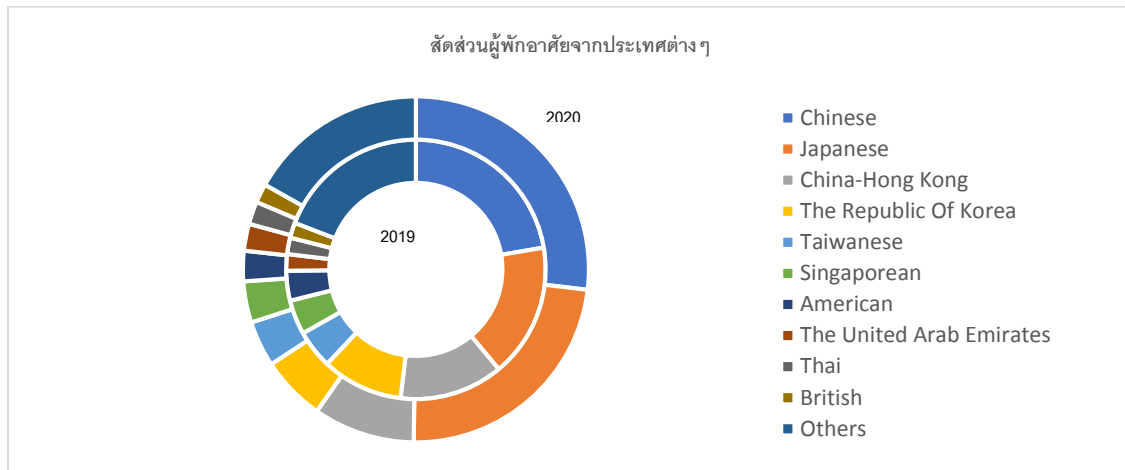

รายละเอียดทรัพย์สินหลักที่ลงทุน

ทรัพย์สินหลักที่ลงทุน	ราคาประเมินตามวิธีหลัก (ล้านบาท)	ผู้ประเมิน
โครงการโรงแรมแกรนด์ เซนต์เตอร์ พอยต์ เทอมินอล 21	4,095 ล้านบาท	บริษัท เอียร์ แอปไพร์ซัล จำกัด
โครงการโรงแรมแกรนด์ เซนต์เตอร์ พอยต์ ราชดำริ	3,808 ล้านบาท	บริษัท เอียร์ แอปไพร์ซัล จำกัด
โครงการโรงแรมแกรนด์ เซนต์เตอร์ พอยต์ สุขุมวิท 55	3,850 ล้านบาท	บริษัท เซ้าท์อีส เอเชีย อินเตอร์ เนชั่นแนล จำกัด

ผู้ถือหุ้นรายใหญ่ 10 อันดับแรก ณ วันที่ 30 ธันวาคม 2563

ลำดับที่	ชื่อ-สกุล	จำนวนหน่วย	คิดเป็น %
1.	บริษัท แอล เอช มอลล์ แอนด์ โฮเทล จำกัด	79,228,210	14.73
2.	บริษัท แอล เอช ไฟแนนซ์เซียล กรุ๊ป จำกัด (มหาชน)	25,930,900	4.82
3.	กองทุนเปิดทีเอ็มบี อีสท์สปริง พร็อพเพอร์ตี้ แอนด์ อินฟราสตรัคเจอร์ อินคัม พลัส เฟล็กซิเบิล	23,754,800	4.42
4.	กองทุนเปิด เอ็มเอฟซี พร็อพเพอร์ตี้ ดิวิเดนด ฟันด์	17,088,540	3.18
5.	บริษัท กรุงเทพประกันชีวิต จำกัด (มหาชน)	14,872,100	2.77
6.	ธนาคาร แลนด์ แอนด์ เฮาส์ จำกัด (มหาชน)	14,539,900	2.70
7.	บริษัทหลักทรัพย์ แลนด์ แอนด์ เฮาส์ จำกัด (มหาชน)	12,915,100	2.40
8.	นายพีระ ปัทมวรกุลชัย	11,307,350	2.10
9.	กองทุนเปิด เอ็มเอฟซี พร็อพเพอร์ตี้เวลท์ ฟันด์	10,450,859	1.94
10.	กองทุน ผสมบิชีเนียร์สำหรับวัยเกษียณ	9,969,900	1.85

นโยบายและวิธีการจ่ายประโยชน์ตอบแทนแก่ผู้ถือหุ้นรายไตรมาส

ผู้จัดการกองทรัสต์จะจ่ายประโยชน์ตอบแทนให้แก่ผู้ถือหุ้นรายไตรมาสไม่น้อยกว่าร้อยละ 90 (เก้าสิบ) ของกำไรสุทธิที่ปรับปรุงแล้วของรอบปีบัญชี โดยจะจ่ายไม่น้อยกว่าปีละสองครั้ง และจะจ่ายภายในเก้าสิบวัน นับแต่วันสิ้นรอบปีบัญชีหรือรอบระยะเวลาบัญชีที่มีการจ่ายประโยชน์ตอบแทนนั้น แล้วแต่กรณี

ประวัติการจ่ายผลตอบแทน

รอบผลประกอบการ	เงินประโยชน์ตอบแทน (ต่อหุ้น)	หน่วย	วันจ่ายเงินประโยชน์ตอบแทน (วัน/เดือน/ปี)
11 ธ.ค. 2558 – 31 ธ.ค. 2558	0.0530	บาท	27 พ.ค. 2559
1 ม.ค. 2559 – 31 มี.ค. 2559	0.2000	บาท	27 พ.ค. 2559
1 เม.ย. 2559 - 30 มิ.ย. 2559	0.2650	บาท	31 ส.ค. 2559
1 ก.ค. 2559 - 30 ก.ย. 2559	0.2375	บาท	30 พ.ย. 2559
1 ต.ค. 2559 - 31 ธ.ค. 2559	0.2300	บาท	23 มี.ค. 2560
1 ม.ค. 2560 – 31 มี.ค. 2560	0.2300	บาท	28 พ.ค. 2560
1 เม.ย. 2560 - 30 มิ.ย. 2560	0.2000	บาท	30 ส.ค. 2560
1 ก.ค. 2560 - 30 ก.ย. 2560	0.2850	บาท	29 พ.ย. 2560
1 ต.ค. 2560 - 31 ธ.ค. 2560	0.2530	บาท	13 มี.ค. 2561
1 ม.ค. 2561 – 31 มี.ค. 2561	0.2400	บาท	14 มิ.ย. 2561
1 เม.ย. 2561 - 30 มิ.ย. 2561	0.2800	บาท	31 ส.ค. 2561
1 ก.ค. 2561 - 30 ก.ย. 2561	0.3000	บาท	28 พ.ย. 2561
1 ต.ค. 2561 - 31 ธ.ค. 2561	0.2800	บาท	14 มี.ค. 2562
1 ม.ค. 2562 – 31 มี.ค. 2562	0.2400	บาท	18 มิ.ย. 2562

1 เม.ย. 2562 - 30 มิ.ย. 2562	0.2800	บาท	19 ส.ค. 2562
1 ก.ค. 2562 - 30 ก.ย. 2562	0.3000	บาท	27 พ.ย. 2562
1 ต.ค. 2562 - 31 ธ.ค. 2562	0.2900	บาท	12 มี.ค. 2563
1 ม.ค. 2563 - 31 มี.ค. 2563	0.1000	บาท	18 มิ.ย. 2563
1 เม.ย. 2563 - 30 มิ.ย. 2563	งดจ่ายประโยชน์ตอบแทน เนื่องจากสถานการณ์ COVID-19		
1 ก.ค. 2563 - 30 ก.ย. 2563	งดจ่ายประโยชน์ตอบแทน เนื่องจากสถานการณ์ COVID-19		
1 ต.ค. 2563 - 31 ธ.ค. 2563	งดจ่ายประโยชน์ตอบแทน เนื่องจากสถานการณ์ COVID-19		

ประมาณการผลตอบแทนระยะสั้นของกองทรัสต์ (ซึ่งผ่านการสอบทานโดยผู้สอบบัญชี)

เนื่องด้วยกองทรัสต์ไม่ได้เสนอขายหน่วยทรัสต์เพิ่มทุนในรอบปีที่ผ่านมา จึงไม่มีข้อมูลแสดงในส่วนนี้

ประมาณการผลตอบแทนระยะยาวของกองทรัสต์

นักลงทุนสามารถสอบถามข้อมูลการประมาณการผลตอบแทนระยะยาวของกองทรัสต์ ซึ่งประมาณการโดยผู้ประเมินราคาอิสระได้ จากผู้จัดการกองทรัสต์ภายในวันและเวลาทำการ หรือทางอีเมลที่ property@lhfund.co.th

รายละเอียดของคู่สัญญาที่ทำสัญญาเช่า

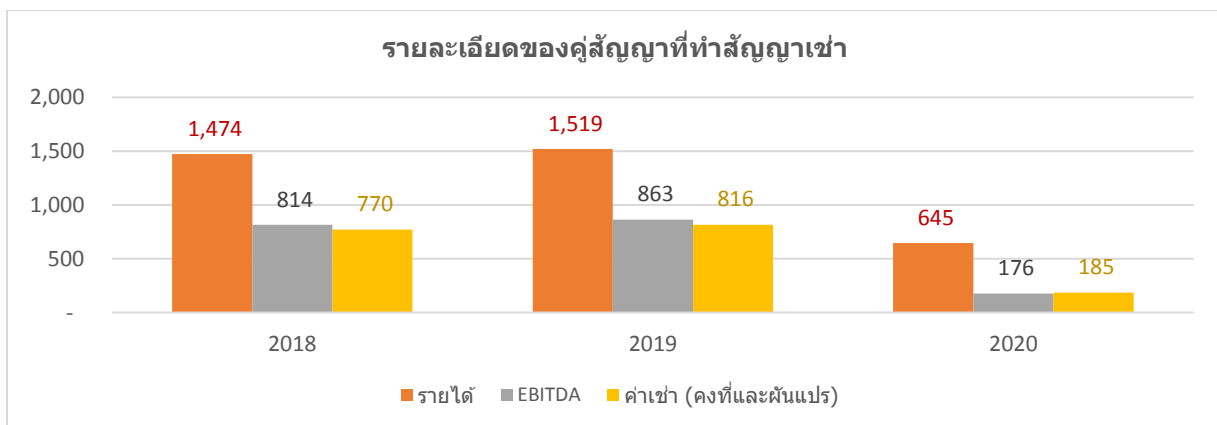

ผลการดำเนินงานย้อนหลัง

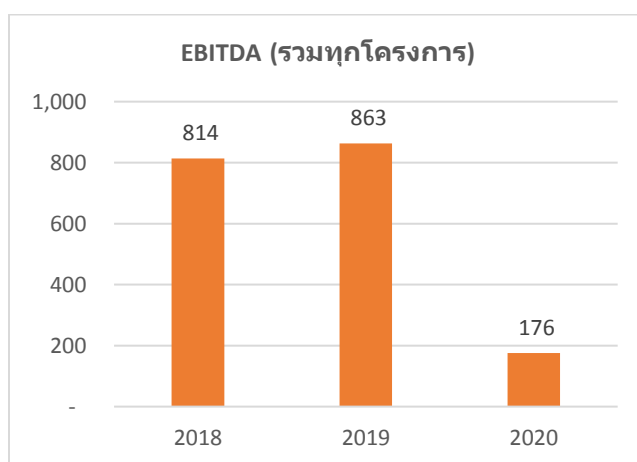
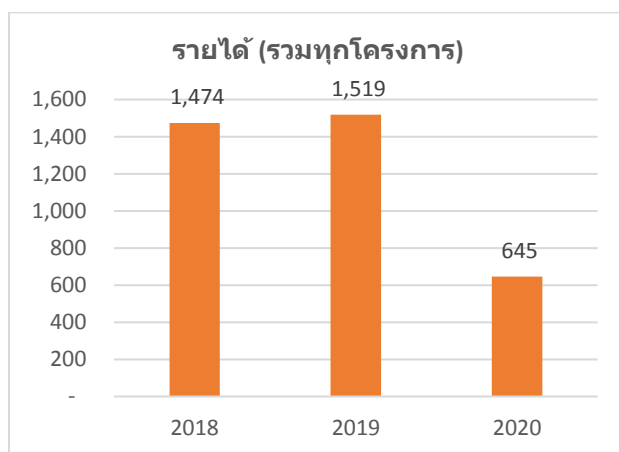
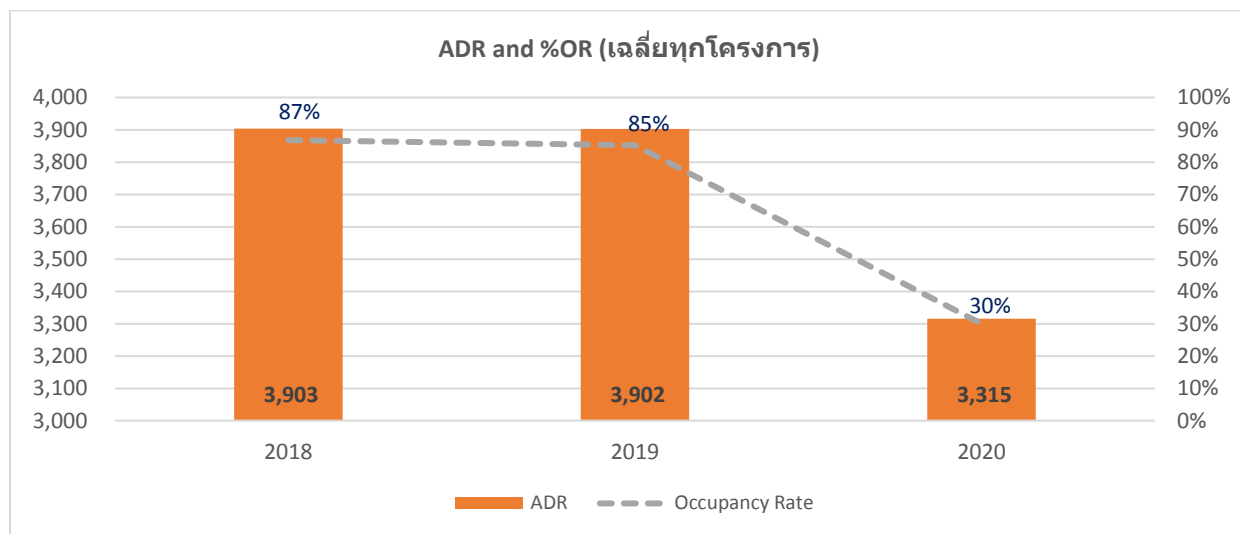

หมายเหตุ ในปี 2563 ผลประกอบการได้รับผลกระทบจากสถานการณ์โรคระบาด COVID-19 ซึ่งกองทรัสต์และผู้เช่าช่วงมีการจัดการบริหารทรัพย์สินซึ่งแสดงในข้อ 2.2 การเปลี่ยนแปลงและพัฒนาการที่สำคัญ

ตัวเลขทางการเงินที่สำคัญ 3 ปีย้อนหลัง

ตัวเลขทางการเงินที่สำคัญ	2018	2019	2020
Revenue (THB)	770,360,705	812,573,017	185,218,610
Other Income (THB)	2,280,879	4,139,835	2,155,514
Net investment income (THB)	657,189,455	646,508,959	(28,906,409)
Net increase in net assets resulting from operations (THB)	707,196,503	685,595,873	(484,970,189)
EPU (THB)	1.31	1.27	(0.90)
DPU (THB)	1.10	1.11	0.10
Capital Reduction	-	-	-
Debt/Total Asset Value Ratio (%)	19.18%	45.68%	48.35%
Interest Cost (%)	3.80%	1.34%	3.16%
Operating Cash Flow (THB)	638,235,504	(3,521,775,054)	405,014,873
Investing Cash Flow (THB)	-	-	-
Financing Cash Flow (THB)	(638,063,005)	3,522,433,202	(405,094,870)
Net Cash Flow (THB)	172,499	658,148	(79,997)
NAV (THB)	6,768,140,179	6,862,024,162	6,167,265,212
P/NAV (Times)	1.29	1.53	0.87
Dividend Yield (%)	6.79%	5.69%	1.00%
Market Cap (THB)	8,714,302,380	10,489,438,050	5,379,199,000
Closing Price (THB)	16.20	19.50	10.00

การวิเคราะห์และคำอธิบายของผู้จัดการกองทรัสต์ถึงการดำเนินงานและฐานะทางการเงินของกองทรัสต์

สำหรับผลการดำเนินงานของกองทรัสต์ปี 2563 ระหว่างรอบผลประกอบการ 1 มกราคม 2563 ถึง 31 ธันวาคม 2563 กองทรัสต์มีรายได้รวมทั้งสิ้น 187.4 ล้านบาท ลดลงจากรอบผลประกอบการเดียวกันของปี 2562 ประมาณร้อยละ 77.1 หรือประมาณ 629.3 ล้านบาท โดยสาเหตุหลักของการลดลงดังกล่าวมาจากการลดลงของรายได้จากค่าเช่าปี 2563 ซึ่งลดลงเป็น 185.2 ล้านบาท ลดลงจากรอบผลประกอบการเดียวกันของปี 2562 ประมาณร้อยละ 77.2 หรือ 627.4 ล้านบาท เนื่องจากกองทรัสต์มีรายได้ค่าเช่าจากโครงการโรงแรม แกรนด์ เซนเตอร์ พอยต์ เทอร์มินอล 21 และ โครงการโรงแรม แกรนด์ เซนเตอร์ พอยต์ ราชดำริ เฉพาะเดือน มกราคม และ กุมภาพันธ์ 2563 และ โครงการโรงแรม แกรนด์ เซนเตอร์ พอยต์ สุขุมวิท 55 เฉพาะเดือนมกราคม , กุมภาพันธ์ และ กันยายน 2563 เท่านั้น เนื่องจากโครงการโรงแรมที่กองทรัสต์ลงทุนได้รับผลกระทบของสถานการณ์การแพร่ระบาดของโรคติดเชื้อไวรัสโคโรนา 2019 (COVID-19) ซึ่งเป็นเหตุสุดวิสัยที่เกิดขึ้นหรือก่อให้เกิดผลพิบัติซึ่งไม่อาจป้องกันและควบคุมได้ โดยส่งผลกระทบต่อจำนวนนักท่องเที่ยวต่างชาติ และ ภาคธุรกิจการท่องเที่ยวของประเทศไทย ตลอดจนการดำเนินกิจการโครงการโรงแรมของกองทรัสต์อย่างมีนัยสำคัญ จึงเป็นเหตุให้ผู้เช่าช่วงขอใช้สิทธิยกเว้นค่าเช่าในช่วงเวลาที่กองทรัสต์ไม่ได้รับค่าเช่าดังกล่าว โดยการขอใช้สิทธิดังกล่าวเป็นไปตามเงื่อนไขในการยกเว้นค่าเช่าอันเนื่องมาจากเหตุสุดวิสัยตามที่ระบุในสัญญาเช่าช่วงอสังหาริมทรัพย์และสัญญาเช่าสังหาริมทรัพย์ เรื่อง “การยกเว้นค่าเช่าอันเนื่องมาจากเหตุสุดวิสัย” ซึ่งได้เปิดเผยไว้ในหนังสือชี้ชวน (Prospectus) และรายงานประจำปี 2562 แล้ว

สำหรับด้านค่าใช้จ่ายของกองทรัสต์ปี 2563 ระหว่างรอบผลประกอบการ 1 มกราคม 2563 ถึง 31 ธันวาคม 2563 กองทรัสต์มีค่าใช้จ่ายรวมทั้งสิ้น 216.3 ล้านบาท เพิ่มขึ้นจาก 170.2 ล้านบาท คิดเป็นการเพิ่มขึ้นร้อยละ 27.1 หรือประมาณ 46.1 ล้านบาท โดยการเพิ่มขึ้นของค่าใช้จ่ายของกองทรัสต์ข้างต้น โดยหลักมาจากการเพิ่มขึ้นของค่าใช้จ่ายดอกเบี้ยที่เพิ่มขึ้นอย่างมีนัยยะสำคัญจากการกู้ยืมเงินของกองทรัสต์ในการเข้าซื้อโครงการโรงแรมแกรนด์ เซนเตอร์ พอยต์ สุขุมวิท 55 เมื่อปลายปี 2562

ว่าด้วยเหตุผลต่าง ๆ ที่กล่าวมาข้างต้นทำให้ปี 2563 ระหว่างรอบผลประกอบการ 1 มกราคม 2563 ถึง 31 ธันวาคม 2563 กองทรัสต์มีรายได้จากการลงทุนสุทธิคิดเป็นจำนวน -28.9 ล้านบาท ลดลงจาก 646.5 ล้านบาท ประมาณ ร้อยละ -104.5 หรือประมาณ -675.4 ล้านบาท ประกอบกับกองทรัสต์มีรายการกำไรสุทธิที่เกิดขึ้นและยังไม่เกิดขึ้นทั้งสิ้นจากเงินลงทุน 456.1 ล้านบาท สำหรับปี 2563 ทำให้โดยรวมปี 2563 ระหว่างรอบผลประกอบการ 1 มกราคม 2563 ถึง 31 ธันวาคม 2563 กองทรัสต์มีการเพิ่มขึ้นในสินทรัพย์สุทธิจากการดำเนินงานจำนวน -485.0 ล้านบาท ลดลงจาก 685.6 ล้านบาท คิดเป็นการลดลงประมาณร้อยละ -170.7 หรือประมาณ -1,170.6 ล้านบาท ทั้งนี้ ณ วันที่ 31 ธันวาคม 2563 กองทรัสต์มีมูลค่าทรัพย์สินสุทธิทั้งสิ้น 6,167.3 ล้านบาท หรือเท่ากับ 11.4650 บาทต่อหน่วย ลดลงจาก 6,862.0 ล้านบาท หรือเท่ากับ 12.7565 บาทต่อหน่วย

ประเภทรายงานของผู้สอบบัญชีค่าสุด

☒ ไม่มีเงื่อนไขและมีข้อสังเกต/เรื่องอื่น

สรุปข้อมูลสำคัญเกี่ยวกับการกู้ยืมเงิน

รายละเอียดตามส่วนที่ 2 ข้อ 2.6 การกู้ยืมเงิน

ตารางแสดงค่าใช้จ่ายทั้งหมดที่เรียกเก็บจากกองทรัสต์

สำหรับระยะเวลา ตั้งแต่วันที่ 1 มกราคม 2563 – 31 ธันวาคม 2563

ค่าใช้จ่ายที่เรียกเก็บจากกองทรัสต์	จำนวนเงิน หน่วย : พันบาท ¹	ร้อยละของกำไรสุทธิ	ร้อยละของมูลค่าทรัพย์สินสุทธิ	
			เรียกเก็บจริง	ตามโครงการ
ค่าธรรมเนียมการจัดการ	14,111.24	NA	0.22	ไม่เกิน 2.0%
ค่าธรรมเนียมนายทะเบียน	1,642.48	NA	0.03	ไม่เกิน 1.0%
ค่าธรรมเนียมทรัสต์	8,831.84	NA	0.14	ไม่เกิน 1.0%
ค่าธรรมเนียมการบริหารอาคาร	ไม่ได้เรียกเก็บ	ไม่ได้เรียกเก็บ	ไม่ได้เรียกเก็บ	ตามที่จ่ายจริง
ค่าธรรมเนียมวิชาชีพ	2,299.16	NA	0.04	ตามที่จ่ายจริง
ค่าธรรมเนียมที่ปรึกษาทางการเงิน	ไม่ได้เรียกเก็บ	ไม่ได้เรียกเก็บ	ไม่ได้เรียกเก็บ	ไม่มี
ค่าใช้จ่ายดอกเบี้ย	183,066.62	NA	2.82	ตามที่จ่ายจริง
ต้นทุนการเช่า	4,060.29	NA	0.06	ตามที่จ่ายจริง
ค่าใช้จ่ายในการบริหาร	2,268.90	NA	0.03	ตามที่จ่ายจริง
รวมค่าใช้จ่ายทั้งหมด	216,280.53	NA	3.34	

หมายเหตุ

- ค่าธรรมเนียมและค่าใช้จ่ายต่าง ๆ ที่เรียกเก็บจากกองทรัสต์เป็นอัตราที่รวมภาษีมูลค่าเพิ่ม ภาษีธุรกิจเฉพาะ หรือภาษีอื่นใดในทำนองเดียวกัน(ถ้ามี) แต่ค่าธรรมเนียมหรือค่าใช้จ่ายตามโครงการเป็นอัตราที่ยังไม่รวมภาษีมูลค่าเพิ่ม
- มูลค่าทรัพย์สินสุทธิถัวเฉลี่ยรายเดือนโดยคำนวณจากวันที่ 1 มกราคม 2563 ถึงวันที่ 31 ธันวาคม 2563 เท่ากับ 6,498,364,908 บาท

สรุปปัจจัยความเสี่ยงที่สำคัญ

1. ความเสี่ยงที่เกี่ยวกับกองทรัสต์หรือการดำเนินงานของกองทรัสต์
<ul style="list-style-type: none"> - ความสำเร็จของกองทรัสต์ขึ้นอยู่กับความสามารถของผู้จัดการกองทรัสต์ ผู้เช่าช่วง และผู้บริหารโรงแรม ในการจัดการและจัดหาผลประโยชน์จากทรัพย์สินหลัก - รายได้ของกองทรัสต์ขึ้นอยู่กับฐานะทางการเงินของผู้เช่าช่วง และการตัดสินใจต่ออายุสัญญาเช่าช่วงเมื่อสัญญาเช่าช่วงของผู้เช่าช่วงสิ้นสุดลง - ความเสี่ยงที่เกิดขึ้นเมื่อต้องมีการปรับปรุงอสังหาริมทรัพย์ของกองทรัสต์ - ความเสี่ยงที่อาจเกิดขึ้นอันเป็นผลจากการที่กองทรัสต์กู้ยืมเงิน - การเปลี่ยนแปลงนโยบายทางภาษีที่เกี่ยวข้องกับการลงทุนในหน่วยทรัสต์ของกองทรัสต์ - กองทรัสต์ไม่ได้เป็นคู่สัญญาโดยตรงในสัญญาเช่าที่ดินสำหรับโครงการ โรงแรมแกรนด์ เซนเตอร์ พอยต์ เทอร์มินอล 21 - ความเสี่ยงจากการถูกยกเลิกสัญญาเช่าที่ดินและอาคารสิ่งปลูกสร้างสำหรับโครงการ โรงแรมแกรนด์ เซนเตอร์ พอยต์ ราชดำริ - ความเสี่ยงที่กองทรัสต์อาจจะไม่สามารถใช้ประโยชน์ในทรัพย์สินที่เช่าหรือเช่าช่วงได้หากผู้ให้เช่าหรือผู้ให้เช่าช่วงทรัพย์สินแก่กองทรัสต์ผิดนัดในสัญญาเช่าหรือเช่าช่วงอสังหาริมทรัพย์ - ความเสี่ยงจากการไม่สามารถหาผู้เช่าช่วงได้ในอนาคต
2. ความเสี่ยงที่เกี่ยวกับทรัพย์สินหลัก
<ul style="list-style-type: none"> - กองทรัสต์มีความเสี่ยงจากความผันผวนทางเศรษฐกิจและภาวะธุรกิจท่องเที่ยวในประเทศ - ทรัพย์สินหลักอาจต้องเผชิญกับความเสี่ยงจากการแข่งขันในอุตสาหกรรมโรงแรมและการท่องเที่ยวที่สูงขึ้น - ความเสียหายหรือความสูญเสียที่อาจเกิดขึ้นหากทรัพย์สินที่ลงทุนครั้งแรกไม่ได้รับความคุ้มครองตามกรมธรรม์ประกันภัยเนื่องจากสัญญาเช่าที่ดินซึ่งเป็นที่ตั้งของทรัพย์สินที่ลงทุนครั้งแรกมีข้อกำหนดและเงื่อนไขที่อาจจะส่งผลกระทบในทางลบต่อความสามารถของกองทรัสต์ในการได้รับเงินค่าสินไหมทดแทนในกรณีที่เกิดความเสียหายต่อทรัพย์สิน - ความเสียหายหรือความสูญเสียที่อาจเกิดขึ้นกับทรัพย์สินหลัก - การก่อสร้างระบบสาธารณูปโภคพื้นฐานด้านคมนาคมที่มีแผนจะดำเนินการ และโครงการปรับปรุงต่างๆ ที่อยู่ใกล้กับทรัพย์สินหลักอาจเป็นอุปสรรคต่อการเดินทางมายังทรัพย์สินหลัก - การใช้ส่วนต่อเชื่อมเพื่อเชื่อมพื้นที่บางส่วนของทรัพย์สินหลักเข้ากับรถไฟฟ้า BTS สถานีโศก - ภัยธรรมชาติและเหตุสุดวิสัยอื่น ๆ เช่นการก่อการร้าย, สงคราม และโรคระบาดอาจมีผลกระทบในทางลบต่อรายได้ของกองทรัสต์

<ul style="list-style-type: none"> - มูลค่าของทรัพย์สินหลักตามการประเมินค่าโดยบริษัทประเมินค่าทรัพย์สินไม่ได้เป็นเครื่องแสดงมูลค่าที่แท้จริงของทรัพย์สินหลักเสมอและไม่สามารถรับประกันได้ว่าราคาขายของทรัพย์สินหลักดังกล่าวนั้นจะเป็นไปตามที่ประเมินไม่ว่าในปัจจุบันหรือในอนาคต - การลดลงของมูลค่ายุติธรรมของทรัพย์สินหลักและการลงทุนในสิทธิการเช่าสังหาริมทรัพย์จะมีผลกระทบในทางลบต่อบัญชีกำไรขาดทุนมูลค่าทรัพย์สินสุทธิและความสามารถในการจ่ายประโยชน์ตอบแทนของกองทรัสต์ - ความเสี่ยงที่กองทรัสต์อาจไม่สามารถใช้ทางเข้า-ออกโครงการ โรงแรมแกรนด์ เซนเตอร์ พอยต์ ราชดำริ เนื่องจากทรัพย์สินที่จะลงทุนเพิ่มเติมในครั้งนี้ตั้งอยู่ในซอยขนาดเล็กหลวง 1 - ความเสี่ยงในการลงทุนในสิทธิการเช่าสังหาริมทรัพย์ซึ่งมูลค่าจะลดลงตามระยะเวลาการเช่าที่เหลืออยู่
3. ความเสี่ยงที่เกี่ยวกับการลงทุนในอสังหาริมทรัพย์
<ul style="list-style-type: none"> - ความเสี่ยงโดยทั่วไปในการลงทุนในอสังหาริมทรัพย์ - กองทรัสต์อาจได้รับผลกระทบในทางลบจากการขาดสภาพคล่องจากการลงทุนในอสังหาริมทรัพย์และการขาดทางเลือกอื่นในการใช้ประโยชน์จากทรัพย์สินหลัก - ทรัพย์สินหลักอาจถูกเวนคืน - ความเสี่ยงทางการเมือง - การเปลี่ยนแปลงในมาตรฐานการบัญชีหรือกฎหมายที่เกี่ยวข้อง - ความขัดแย้งทางผลประโยชน์ระหว่างผู้จัดการกองทรัสต์กับผู้เช่าช่วงซึ่งประกอบธุรกิจโรงแรม และผู้บริหาร โรงแรม
4. ความเสี่ยงที่เกี่ยวกับการลงทุนในหน่วยทรัสต์ของกองทรัสต์
<ul style="list-style-type: none"> - ราคาซื้อขายหน่วยทรัสต์ในตลาดรองอาจลดลงต่ำกว่าราคาเข้าซื้อ - ผู้ถือหน่วยทรัสต์ไม่สามารถขายคืนหน่วยทรัสต์ได้ - มูลค่าหน่วยทรัสต์อาจลดลงหากราคาเสนอขายของหน่วยทรัสต์ที่ออกใหม่ต่ำกว่ามูลค่าหน่วยทรัสต์ก่อนการเสนอขายหน่วยทรัสต์เพิ่มเติม - การขายหน่วยทรัสต์ในอนาคตของผู้ถือหุ้น และ/หรือ บริษัทในเครือเดียวกันกับผู้ถือหุ้นของผู้จำหน่ายทรัพย์สินแก่กองทรัสต์ อย่างมีนัยสำคัญอาจส่งผลกระทบในทางลบต่อราคาตลาดของหน่วยทรัสต์ - เงินคืนทุนจากการเลิกกองทรัสต์อาจจะน้อยกว่าจำนวนเงินที่ผู้ถือหน่วยทรัสต์ได้ลงทุนจากการเสนอขายหน่วยทรัสต์ในตลาดแรก (Primary Market) - มูลค่าสินทรัพย์สุทธิ (NAV) ของกองทรัสต์อาจไม่เท่ากับราคาที่จะซื้อขายได้จริงในตลาดหลักทรัพย์

- มูลค่าสินทรัพย์สุทธิของกองทรัสต์มิได้เป็นมูลค่าที่แท้จริงของทรัพย์สินซึ่งกองทรัสต์จะได้รับหากมีการจำหน่ายทรัพย์สินออกไปทั้งหมด หรือมีการเลิกกองทรัสต์

ข้อมูลเบื้องต้น	
ผู้จัดการกองทรัสต์	บริษัทหลักทรัพย์จัดการกองทุน แลนด์ แอนด์ เฮาส์ จำกัด
ที่อยู่	เลขที่ 11 อาคารคิวเฮาส์ สาทร ชั้น 14 ถนนสาทรใต้ แขวงทุ่งมหาเมฆ เขต สาทร กรุงเทพมหานคร 10120
โทรศัพท์	0-2286-3484, 0-2679-2155
URL	www.lhfund.co.th

ทรัสต์	บริษัทหลักทรัพย์จัดการกองทุน ไทยพาณิชย์ จำกัด
ที่อยู่	เลขที่ 18 อาคาร 1 ไทยพาณิชย์ ปาร์ค พลาซ่า ชั้น 7-8 ถนนรัชดาภิเษก แขวงจตุจักร เขตจตุจักร กรุงเทพมหานคร 10900
โทรศัพท์	02-949-1500
URL	http://www.scbam.com/

ส่วนที่ 2

การดำเนินงานกิจการของกองทรัสต์

1. ข้อมูลทั่วไป

ชื่อกองทรัสต์ (ไทย)	ทรัสต์เพื่อการลงทุนในสิทธิการเช่าอสังหาริมทรัพย์ แอล เอช โฮเทล
ชื่อกองทรัสต์ (อังกฤษ)	LH HOTEL LEASEHOLD REAL ESTATE INVESTMENT TRUST
ชื่อย่อ	LHHOTEL
ประเภทหลักทรัพย์ที่เสนอขาย	ใบทรัสต์ที่แสดงสิทธิของผู้ถือในฐานะผู้รับประโยชน์ในทรัสต์ (หน่วยทรัสต์)
ผู้จัดการกองทรัสต์ (REIT Manager)	บริษัทหลักทรัพย์จัดการกองทุน แลนด์ แอนด์ เฮาส์ จำกัด
ที่ปรึกษาทางการเงิน	ธนาคารไทยพาณิชย์ จำกัด (มหาชน)
โครงการที่เข้าลงทุน	<ol style="list-style-type: none"> โครงการโรงแรมแกรนด์ เซนเตอร์ พอยต์ เทอร์มินอล 21 ณ วันที่ 16 ธันวาคม 2558 โครงการโรงแรมแกรนด์ เซนเตอร์ พอยต์ ราชดำริ ณ วันที่ 15 มิถุนายน 2560 โครงการโรงแรมแกรนด์ เซนเตอร์ พอยต์ สุขุมวิท 55 ณ วันที่ 22 พฤศจิกายน 2562
รูปแบบการเข้าลงทุน	<ol style="list-style-type: none"> เข้าลงทุนในสิทธิการเช่าอาคารเป็นระยะเวลาประมาณ 25 ปี สำหรับโครงการโรงแรมแกรนด์ เซนเตอร์ พอยต์ เทอร์มินอล 21 (ปัจจุบันคงเหลือประมาณ 19.7 ปี) เข้าลงทุนในสิทธิการเช่าช่วงอาคารเป็นระยะเวลาประมาณ 21 ปี สำหรับโครงการโรงแรมแกรนด์ เซนเตอร์ พอยต์ ราชดำริ (ปัจจุบันคงเหลือประมาณ 17.4 ปี) เข้าลงทุนในสิทธิการเช่าอาคารเป็นระยะเวลาประมาณ 27 ปี สำหรับโครงการโรงแรมแกรนด์ เซนเตอร์ พอยต์ สุขุมวิท 55 (ปัจจุบันคงเหลือประมาณ 26.3 ปี)
ทุนชำระแล้ว	6,051,964,000 บาท
อายุของกองทรัสต์	ไม่กำหนดอายุกองทรัสต์

2. นโยบาย ภาพรวมการประกอบธุรกิจ และการจัดประโยชน์ของกองทรัสต์

2.1 วัตถุประสงค์การลงทุน

กองทรัสต์จัดตั้งขึ้นตาม พ.ร.บ. ทรัสต์ฯ โดยมีวัตถุประสงค์ในการออกหน่วยทรัสต์ของกองทรัสต์เพื่อเสนอขายต่อประชาชนและนำหน่วยทรัสต์ดังกล่าวเข้าจดทะเบียนเป็นหลักทรัพย์จดทะเบียนในตลาดหลักทรัพย์ โดยผู้ก่อตั้งทรัสต์โอนเงินที่ได้จากการจำหน่ายหน่วยทรัสต์ให้แก่ทรัสต์ด้วยความไว้วางใจให้ทรัสต์เพื่อเก็บรักษาในนามทรัสต์และจัดการทรัพย์สินโดยนำไปลงทุนในทรัพย์สินหลัก โดยการซื้อ และ/หรือ เช่า และ/หรือ เช่าช่วง และ/หรือ รับโอนสิทธิการเช่า และ/หรือ สิทธิการเช่าช่วงทรัพย์สินหลัก ตลอดจนทำการปรับปรุง เปลี่ยนแปลง พัฒนาสภาพ และ/หรือ จำหน่ายทรัพย์สินต่างๆ เพื่อมุ่งก่อให้เกิดรายได้และผลตอบแทนแก่กองทรัสต์เพื่อประโยชน์สูงสุดของผู้ถือหน่วยทรัสต์ รวมถึงการลงทุนในทรัพย์สินอื่น และ/หรือ หลักทรัพย์อื่น และ/หรือ การหาผลตอบแทนโดยวิธีอื่นใด ตามที่กฎหมายหลักทรัพย์ และ/หรือ กฎหมายอื่นใดที่เกี่ยวข้องกำหนด

2.2 การเปลี่ยนแปลงและการพัฒนาที่สำคัญ

ในรอบระยะเวลาดำเนินงานระหว่างวันที่ 1 มกราคม 2563 ถึง 31 ธันวาคม 2563 ผู้จัดการกองทรัสต์, ทรัสต์ และ ผู้บริหารอสังหาริมทรัพย์ ไม่มีการเปลี่ยนแปลงอำนาจใดๆ ในการบริหารจัดการกองทรัสต์ รวมถึงไม่มีการเปลี่ยนแปลงโครงสร้างการถือหุ้นการจัดการ หรือการประกอบธุรกิจที่เป็นอยู่อย่างมีนัยสำคัญ และกองทรัสต์ไม่ได้ลงทุนในอสังหาริมทรัพย์อื่นใดเพิ่มเติม

อย่างไรก็ดีในวันที่ 14 มิถุนายน 2563 สัญญาเช่าช่วงอสังหาริมทรัพย์และสัญญาเช่าอสังหาริมทรัพย์ของโครงการโรงแรมแกรนด์ เซนเตอร์ พอยต์ รัชดารี ระหว่างกองทรัสต์กับ บริษัท แอล แอนด์ เอช โฮเทล แมเนจเม้นท์ จำกัด ในฐานะผู้เช่าช่วง ได้หมดอายุลง กองทรัสต์และผู้เช่าช่วง จึงได้ตกลงขยายระยะเวลาการเช่าช่วงออกไปเป็นระยะเวลา 3 ปี ตั้งแต่วันที่ 15 มิถุนายน 2563 ถึงวันที่ 14 มิถุนายน 2566 ทั้งนี้ค่าเช่าคงที่ที่เริ่มต้นตามสัญญาเช่าฉบับใหม่เท่ากับ 233.72 ล้านบาท โดยเงื่อนไขอื่นๆไม่เปลี่ยนแปลงและเป็นเงื่อนไขทางการค้าตามปกติ (Arm's Length Basis) ทั้งนี้ผู้ประเมินมูลค่าทรัพย์สินได้พิจารณานำไปใช้สำหรับการประเมินมูลค่าทรัพย์สินในรอบปี 2563 แล้ว

การบริหารจัดการกองทรัสต์ภายใต้สถานการณ์การแพร่ระบาดของโรคติดเชื้อไวรัสโคโรนา 2019

เดือน	วันที่	เหตุการณ์สำคัญของสถานการณ์การแพร่ระบาดของโรคติดเชื้อไวรัสโคโรนา 2019 ในปี 2563
ม.ค. 63	13-14/01/2563	พบผู้ป่วยรายแรกและยกระดับศูนย์ปฏิบัติการภาวะฉุกเฉิน เป็นระดับ 2
	22-01-63	ยกระดับศูนย์ปฏิบัติการภาวะฉุกเฉิน เป็นระดับ 3
	29/02/2563	กระทรวงสาธารณสุข ได้ประกาศให้ COVID เป็นโรคติดต่ออันตราย มีผลใช้บังคับ 1 มี.ค. 63
มี.ค. 63	10-11/03/2563	กรมการปกครองออกหนังสือแจ้งว่าไทยอยู่ในระยะที่ 2 เฝ้าระวังระยะที่ 3 และรัฐบาลมีมติให้ยกเลิกวีซ่า VOA 18 ประเทศ และ ฟรีวีซ่า 4 ประเทศ
	25-26/03/2563	นายกรัฐมนตรี ได้ประกาศการบริหารราชการในสถานการณ์ฉุกเฉิน พ.ศ. 2558 เริ่มใช้วันที่ 26 มีนาคม 2563
เม.ย. 63	02-04-63	นายกรัฐมนตรี ได้ประกาศการบริหารราชการในสถานการณ์ฉุกเฉิน พ.ศ. 2558 (ฉบับที่ 2) โดยห้ามประชาชนในประเทศออกนอกเคหสถานระหว่าง 22.00 น.- 04.00น.
	03-04-63	ประกาศสำนักงานการบินพลเรือนแห่งประเทศไทย ห้ามอากาศยานทำการบินเข้าสู่ประเทศไทยเป็นการชั่วคราว ตั้งแต่ 4-6 เมษายน 2563

	06-04-63	ประกาศสำนักงานการบินพลเรือนแห่งประเทศไทย ห้ามอากาศยานทำการบินเข้าสู่ประเทศไทยเป็นการชั่วคราว ตั้งแต่ 7-18 เมษายน 2563
	14-15/04/2563	สำนักงานการบินพลเรือนแห่งประเทศไทย ออกประกาศเรื่อง ห้ามอากาศยานทำการบินเข้าสู่ประเทศไทยเป็นการชั่วคราว (ฉบับที่ 3) โดยจะมีผลตั้งแต่ 19 เม.ย. 63 เวลา 00.01 น. จนถึงวันที่ 30 เม.ย. 63 เวลา 23.59 น.
	27-29/04/2563	สำนักงานการบินพลเรือนแห่งประเทศไทย ออกประกาศเรื่อง ห้ามอากาศยานทำการบินเข้าสู่ประเทศไทยเป็นการชั่วคราว (ฉบับที่ 4) โดยจะมีผลตั้งแต่ ตั้งแต่วันที่ 1 พ.ค. 63 เวลา 00.01 ถึงวันที่ 31 พ.ค. 63 เวลา 23.59 น
	27-29/04/2563	ราชกิจจานุเบกษาเผยแพร่ ข้อกำหนดออกตามความในมาตรา 9 แห่งพระราชกำหนดการบริหารราชการในสถานการณ์ฉุกเฉิน พ.ศ.2548 ขยายระยะเวลาการประกาศสถานการณ์ฉุกเฉินในทุกเขตท้องที่ทั่วราชอาณาจักร โดยให้มีผลตั้งแต่วันที่ 1 พ.ค. 63 จนถึงวันที่ 31 พ.ค. 63
พ.ค. 63	16-05-63	สำนักงานการบินพลเรือนแห่งประเทศไทย ออกประกาศเรื่อง ห้ามอากาศยานทำการบินเข้าสู่ประเทศไทยเป็นการชั่วคราว (ฉบับที่ 5) โดยห้ามอากาศยานขนส่งคนโดยสารทำการบินเข้ามายัง ประเทศไทย ตั้งแต่วันที่ 1 มิถุนายน สิ้นสุดวันที่ 30 มิถุนายน
ก.ค. 63	02-07-63	สำนักงานการบินพลเรือนแห่งประเทศไทย ออกประกาศเรื่อง เงื่อนไขในการอนุญาตให้อากาศยานทำการบินเข้าออกประเทศไทย โดยกำหนดเงื่อนไขในการอนุญาตให้ อากาศยานบินผ่านบินเข้าหรือออกนอกราชอาณาจักร หรือขึ้นลงในราชอาณาจักร ตั้งแต่วันที่ 3 ก.ค.63 เป็นต้นไป
ส.ค. 63	03-08-63	สำนักงานการบินพลเรือนแห่งประเทศไทย ออกประกาศเรื่อง เงื่อนไขในการอนุญาตให้อากาศยานทำการบินเข้าออกประเทศไทย โดยเปลี่ยนแปลงเงื่อนไขในการอนุญาตให้ อากาศยานบินผ่านบินเข้าหรือออกนอกราชอาณาจักร หรือขึ้นลงในราชอาณาจักร ตั้งแต่วันที่ 4 ส.ค.63 เป็นต้นไป
	28-08-63	ราชกิจจานุเบกษาเผยแพร่ ประกาศ เรื่อง การขยายระยะเวลาการประกาศสถานการณ์ฉุกเฉินในทุกเขตท้องที่ทั่วราชอาณาจักรขยายระยะเวลาประกาศสถานการณ์ฉุกเฉิน โดยให้มีผลตั้งแต่วันที่ 1 ส.ค. 63 - 30 ก.ย. 63
ก.ย. 63	29-09-63	ราชกิจจานุเบกษาเผยแพร่ ประกาศ เรื่อง การขยายระยะเวลาการประกาศสถานการณ์ฉุกเฉินในทุกเขตท้องที่ทั่วราชอาณาจักรขยายระยะเวลาประกาศสถานการณ์ฉุกเฉิน โดยให้มีผลตั้งแต่วันที่ 1 ต.ค. 63 - 31 ต.ค. 63
พ.ย. 63	23-11-63	ราชกิจจานุเบกษาเผยแพร่ ประกาศ เรื่อง การขยายระยะเวลาการประกาศสถานการณ์ฉุกเฉินในทุกเขตท้องที่ทั่วราชอาณาจักรขยายระยะเวลาประกาศสถานการณ์ฉุกเฉิน โดยให้มีผลตั้งแต่วันที่ 1 ธ.ค. 63 - 15 ม.ค. 64

ภายใต้สถานการณ์การแพร่ระบาดของโรคติดเชื้อไวรัสโคโรนา 2019 ดังตารางสรุปเหตุการณ์สำคัญข้างต้น ผู้จัดการกองทรัสต์มีแนวทางการบริหารให้สอดคล้องกับสถานการณ์ดังกล่าว ในแง่ของรายได้ โดยปรับรูปแบบในการให้บริการให้มีความสอดคล้องกับนโยบายของภาครัฐในการกักตัวของนักท่องเที่ยวหรือผู้ที่เดินทางมาจากต่างประเทศ ปรับให้เป็นสถานที่กักกันทางเลือก (Alternative State Quarantine: ASQ) ขณะที่ในแง่ของค่าใช้จ่าย โดยการชะลอการปรับปรุงทรัพย์สินเพื่อประเมินสถานการณ์ทางธุรกิจ โรงแรมและลดต้นทุนการบริหารอื่นๆ เพื่อให้สอดคล้องกับการเข้าพักที่ลดลงอย่างรวดเร็ว นอกจากนี้กองทรัสต์มีการปรับลดค่าธรรมเนียมผู้จัดการกองทรัสต์ประมาณร้อยละ 21 จากอัตราปกติ ตั้งแต่เดือนตุลาคมถึงเดือนธันวาคม 2563 รวมถึงค่าธรรมเนียมทรัสต์ ประมาณร้อยละ 15 จากอัตราปกติ ตั้งแต่เดือนสิงหาคมถึงเดือนธันวาคม 2563 ในแง่ของสภาพคล่อง ผู้จัดการกองทรัสต์มีการดำเนินการแก้ไขสัญญาเงินกู้เพื่อพักการชำระคืนเงินต้นทั้งหมดในปี 2563 (รายละเอียดตามข้อ 2.6 การกู้ยืมเงิน) เพื่อเป็นการบริหารกระแสเงินสดภายใต้สถานการณ์ที่ไม่ปกติและเป็นประโยชน์แก่ผู้ถือหุ้น

ประกาศจากสำนักงานคณะกรรมการกำกับหลักทรัพย์และตลาดหลักทรัพย์ที่สำคัญระหว่างปี 2563

สำนักงานคณะกรรมการกำกับหลักทรัพย์และตลาดหลักทรัพย์ได้มีประกาศเพื่อผ่อนผันการดำเนินการของกองทรัสต์ ตามประกาศคณะกรรมการกำกับตลาดทุน ที่ ทน/จ. 36/2563 เรื่อง การผ่อนผันการดำเนินการของกองทุนรวมอสังหาริมทรัพย์ กองทุนรวมโครงสร้างพื้นฐาน และทรัสต์เพื่อการลงทุนในอสังหาริมทรัพย์ เนื่องจากสถานการณ์การระบาดของโรคติดเชื้อไวรัสโคโรนา 2019 หรือโรคโควิด 19 (Coronavirus Disease 2019 (COVID-19)) โดยสรุปรายละเอียดที่เกี่ยวข้องกับการจ่ายเงินปันผลให้แก่ผู้ถือหน่วยลงทุนของกองทุนรวมที่ได้รับผลกระทบจากสถานการณ์โควิด 19 ซึ่งมีรอบบัญชีสิ้นสุดไม่เกินวันที่ 31 ธันวาคม พ.ศ. 2563 ให้บริษัทจัดการจ่ายเงินปันผลไม่น้อยกว่าร้อยละ 90 ของกำไรสุทธิที่ปรับปรุงแล้วของรอบบัญชีนั้น โดยปรับปรุงเพิ่มเติมรายการผลต่างระหว่างรายได้ค่าเช่าค่ารับ

2.3 โครงสร้างของการบริหารจัดการกองทรัสต์

โครงสร้างของกองทรัสต์ภายหลังจากการก่อตั้งกองทรัสต์ เป็นไปตามแผนภาพ ดังนี้

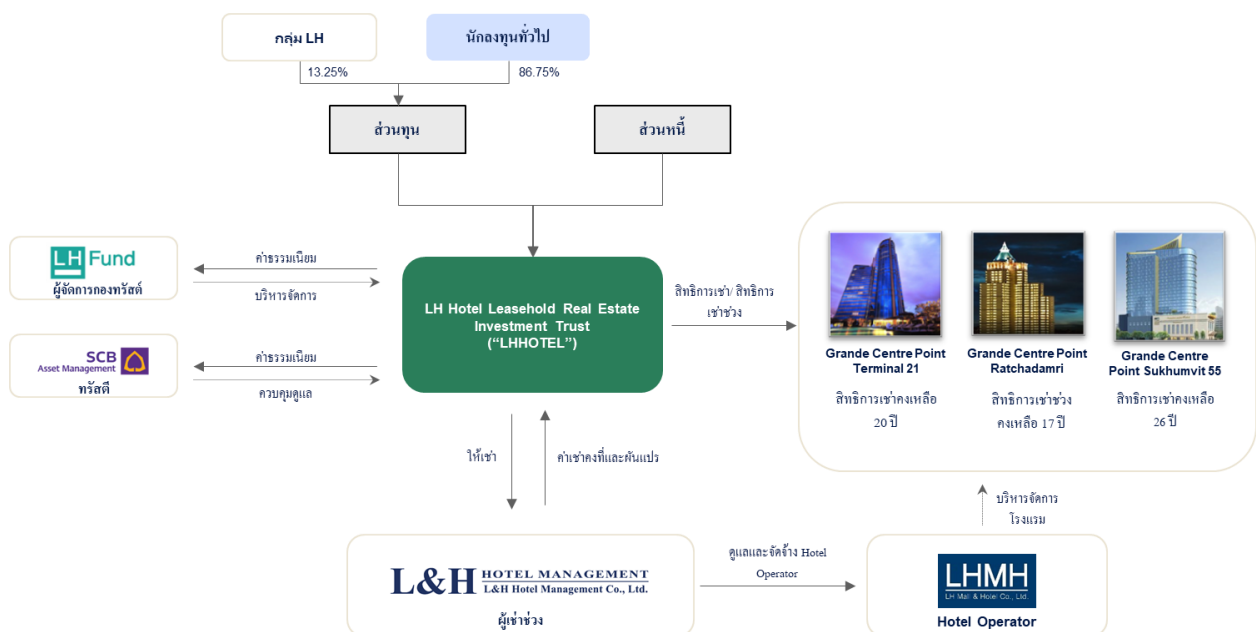

ทั้งนี้การบริหารจัดการกองทรัสต์จะอยู่ภายใต้ข้อกำหนดในสัญญาก่อตั้งทรัสต์ โดยมีสาระสำคัญตามเอกสารแนบ 2 ซึ่งผู้ถือหน่วยทรัสต์สามารถขอดูสำเนาสัญญาก่อตั้งทรัสต์ฉบับเต็มได้ที่ที่ทำงานของผู้จัดการกองทรัสต์ในวันและเวลาทำการ

2.4 ข้อมูลทรัพย์สินของกองทรัสต์

รายละเอียดเกี่ยวกับทรัพย์สินที่กองทรัสต์ลงทุน ณ วันที่ 31 ธันวาคม 2563

รายละเอียด	โครงการโรงแรมแกรนด์ เซนเตอร์ พอยต์ เทอร์มินอล 21
ลักษณะของทรัพย์สิน	
ที่ตั้ง	โรงแรมแกรนด์ เซนเตอร์ พอยต์ เทอร์มินอล 21 ตั้งอยู่ที่เลขที่ 2 ซอยสุขุมวิท 19 (วัฒนา) แขวงคลองเตยเหนือ เขตวัฒนา กรุงเทพมหานคร
การเข้าถึง	รถไฟฟ้า BTS สถานีโศก รถไฟฟ้า MRT สถานีสุขุมวิท และถนนสุขุมวิท
ประเภทการลงทุน	สิทธิการเช่าประมาณ 25 ปี คงเหลือประมาณ 19.7 ปี
จำนวนชั้น	28 ชั้น และชั้นใต้ดิน 2 ชั้น
เดือนที่เปิดทำการ	กุมภาพันธ์ 2555
พื้นที่ที่กองทรัสต์ลงทุน (ตารางเมตร)	
พื้นที่ให้เช่า	21,090
พื้นที่ส่วนกลาง	21,914
พื้นที่จอดรถ	4,294
พื้นที่ทั้งหมด	47,298
มูลค่าประเมินจากบริษัทประเมินค่าทรัพย์สิน	
บริษัท เยียร์ แอปไพร์ซัล จำกัด	4,095 ล้านบาท (ณ วันที่ 12 พ.ค. 2563)
ราคาทุน (ราคาที่ได้มาซึ่งสิทธิการเช่าอสังหาริมทรัพย์ และสิทธิอื่น ๆ ที่เกี่ยวข้อง)	ราคาที่กองทรัสต์ลงทุนครั้งแรก 3,757.01 ล้านบาท
วันที่กองทรัสต์เข้าลงทุน	16 ธันวาคม 2558
เจ้าของสิทธิการเช่าอสังหาริมทรัพย์	ทรัสต์เพื่อการลงทุนในสิทธิการเช่าอสังหาริมทรัพย์ แอลเอช โฮเทล
เจ้าของอสังหาริมทรัพย์	ทรัสต์เพื่อการลงทุนในสิทธิการเช่าอสังหาริมทรัพย์ แอลเอช โฮเทล
ปีที่เปิดใช้อาคาร	เริ่มเปิดดำเนินงานเมื่อเดือนกุมภาพันธ์ 2555
ผู้เช่าช่วงอสังหาริมทรัพย์	บริษัท แอล เอช โฮเทล แมเนจเม้นท์ จำกัด
ลักษณะทั่วไปของโครงการ	โครงการโรงแรมแกรนด์ เซนเตอร์ พอยต์ เทอร์มินอล 21 ตั้งอยู่บริเวณเดียวกันกับโครงการศูนย์การค้าเทอร์มินอล 21 ตั้งอยู่ที่เลขที่ 2 ซอยสุขุมวิท 19 (วัฒนา) แขวงคลองเตยเหนือ เขตวัฒนา กรุงเทพมหานคร มีการเดินทางที่สะดวกเนื่องจากตั้งอยู่บนถนนสุขุมวิท และตั้งอยู่ใกล้กับสี่แยก

รายละเอียด	โครงการโรงแรมแกรนด์ เซนเตอร์ พอยต์ เทอร์มินอล 21
	<p>อโศกซึ่งเป็นจุดเชื่อมต่อกับรถไฟฟ้า BTS สถานีอโศก และรถไฟฟ้า MRT สถานีสุขุมวิท ซึ่งเป็นถนนสำคัญในกรุงเทพมหานคร ที่มีทั้งอาคารสำนักงาน ห้างสรรพสินค้า โรงแรมระดับ 4-5 ดาว คอนโดมิเนียม อาคารที่พักอาศัย รวมถึงไม่ไกลจากสวนสาธารณะและศูนย์ประชุมใจกลางเมือง</p> <p>โครงการโรงแรมแกรนด์ เซนเตอร์ พอยต์ เทอร์มินอล 21 ประกอบด้วย อาคารพักอาศัยสูง 28 ชั้น และชั้นใต้ดิน 2 ชั้น รวมถึงพื้นที่จอดรถยนต์ภายในอาคาร โดยดำเนินการด้านโรงแรมจำนวน 462 ห้อง พื้นที่ใช้สอยทั้งสิ้นประมาณ 21,090 ตารางเมตร ตั้งอยู่บนที่ดินประมาณ 9 ไร่ 1 งาน 44 ตารางวา ซึ่งสร้างแล้วเสร็จและเริ่มเปิดดำเนินการเมื่อเดือนกุมภาพันธ์ 2555 โดยมีพื้นที่รวมประมาณ 47,298 ตารางเมตร</p>
ประกันภัย	
ประกันภัยความเสี่ยงในทรัพย์สิน (Property All Risk Insurance)	วงเงิน: 1,708,690,000บาท วันครบกำหนด: 31 ธันวาคม 2564
ประกันภัยธุรกิจหยุดชะงัก (Business Interruption Insurance)	วงเงิน: 410,000,000 บาท วันครบกำหนด: 31 ธันวาคม 2564
ประกันภัยความเสี่ยงกับบุคคลที่สาม (Public Liabilities Insurance)	วงเงิน: 100,000,000.00 บาท วันครบกำหนด: 31 ธันวาคม 2564
ประกันภัยสิทธิการเช่า (Leasehold Insurance)	วงเงิน: 3,060,145,360 บาท วันครบกำหนด: 31 ธันวาคม 2564

รายละเอียด	โครงการโรงแรมแกรนด์ เซนเตอร์ พอยต์ ราชดำริ
ลักษณะของทรัพย์สิน	
ที่ตั้ง	โครงการโรงแรมแกรนด์ เซนเตอร์ พอยต์ ราชดำริ ตั้งอยู่เลขที่ 153/2 ซอยมหาดเล็กหลวง 1 ถนนราชดำริ แขวงลุมพินี เขตปทุมวัน กรุงเทพมหานคร
การเข้าถึง	สถานีรถไฟฟ้า BTS สถานีราชดำริ และถนนราชดำริ
ประเภทการลงทุน	สิทธิการเช่าประมาณ 21 ปี คงเหลือประมาณ 17.4 ปี
จำนวนชั้น	49 ชั้น และชั้นใต้ดิน 1 ชั้น
เดือนที่เปิดทำการ	พฤศจิกายน 2551

รายละเอียด	โครงการโรงแรมแกรนด์ เซนเตอร์ พอยต์ ราชดำริ
<u>พื้นที่ที่กองทรัสต์ลงทุน (ตารางเมตร)</u>	
พื้นที่ให้เช่า	35,120
พื้นที่ส่วนกลาง	16,526
พื้นที่จอดรถ	14,982
พื้นที่ทั้งหมด	66,628
มูลค่าประเมินจากบริษัทประเมินค่าทรัพย์สินโดยบริษัท	
บริษัท เยียร์ แอปไพร์ซัล จำกัด	3,808 ล้านบาท (ณ วันที่ 1 สิงหาคม 2563)
ราคาทุน (ราคาที่ได้มาซึ่งสิทธิการเช่าอสังหาริมทรัพย์ และสิทธิอื่น ๆ ที่เกี่ยวข้อง)	ราคาที่กองทรัสต์ลงทุนครั้งแรก 3,789.88 ล้านบาท
วันที่กองทรัสต์เข้าลงทุน	15 มิถุนายน 2560
เจ้าของสิทธิการเช่าอสังหาริมทรัพย์	ทรัสต์เพื่อการลงทุนในสิทธิการเช่าอสังหาริมทรัพย์ แอล เอช โฮเทล
เจ้าของอสังหาริมทรัพย์	ทรัสต์เพื่อการลงทุนในสิทธิการเช่าอสังหาริมทรัพย์ แอล เอช โฮเทล
ปีที่เปิดใช้อาคาร	เริ่มเปิดดำเนินงานเมื่อเดือนพฤศจิกายน 2551
ผู้เช่าช่วงอสังหาริมทรัพย์	บริษัท แอล เอช โฮเทล แมเนจเม้นท์ จำกัด
ลักษณะทั่วไปของโครงการ	<p>โครงการโรงแรมแกรนด์ เซนเตอร์ พอยต์ ราชดำริ ตั้งอยู่เลขที่ 153/2 ซอยมหาดเล็กหลวง 1 ถนนราชดำริ แขวงลุมพินี เขตปทุมวัน กรุงเทพมหานคร มีการเดินทางที่สะดวก เนื่องจากตั้งอยู่บนถนนราชดำริ และตั้งอยู่ใกล้กับสถานีรถไฟฟ้า BTS สถานีราชดำริ ซึ่งเป็นถนนสำคัญในกรุงเทพมหานคร ที่มีทั้งอาคารสำนักงาน ห้างสรรพสินค้า โรงแรมระดับ 4 - 5 ดาว คอนโดมิเนียม อาคารที่พักอาศัย สวนสาธารณะและศูนย์ประชุมใจกลางเมือง</p> <p>โครงการโรงแรมแกรนด์ เซนเตอร์ พอยต์ ราชดำริ ประกอบด้วยอาคารพักอาศัยสูง 49 ชั้น และชั้นใต้ดิน 1 ชั้น รวมถึงพื้นที่จอดรถยนต์ภายในอาคาร ประกอบด้วยห้องพักจำนวน 497 ห้อง พื้นที่ห้องพักประมาณ 35,120 ตารางเมตร โดยมีพื้นที่ทั้งหมดรวมประมาณ 66,628 ตารางเมตร ตั้งอยู่บนที่ดินประมาณ 2 ไร่ 3 งาน 11 ตารางวา ซึ่งสร้างแล้วเสร็จและเปิดดำเนินงานเมื่อเดือนพฤศจิกายน 2551</p>
<u>ประกันภัย</u>	

รายละเอียด	โครงการโรงแรมแกรนด์ เซนเตอร์ พอยต์ ราชดำริ
ประกันภัยความเสี่ยงในทรัพย์สิน (Property All Risk Insurance)	วงเงิน: 3,000,000,000 บาท วันครบกำหนด: 31 ธันวาคม 2564
ประกันภัยธุรกิจหยุดชะงัก (Business Interruption Insurance)	วงเงิน: 515,000,000 บาท วันครบกำหนด: 31 ธันวาคม 2564
ประกันภัยความเสี่ยงกับบุคคลที่สาม (Public Liabilities Insurance)	วงเงิน: 50,000,000 บาท วันครบกำหนด: 31 ธันวาคม 2564

รายละเอียด	โครงการโรงแรมแกรนด์ เซนเตอร์ พอยต์ สุขุมวิท 55
ลักษณะของทรัพย์สิน	
ที่ตั้ง	เลขที่ 300 ซอยสุขุมวิท 55 (ทองหล่อ) แขวงคลองตันเหนือ เขตวัฒนา กรุงเทพมหานคร
การเข้าถึง	รถไฟฟ้า BTS สถานีทองหล่อ และ ถนนสุขุมวิท
ประเภทการลงทุน	สิทธิการเช่าประมาณ 27 ปี คงเหลือประมาณ 26.3 ปี
จำนวนชั้น	24 ชั้น
เดือนที่เปิดทำการ	พฤศจิกายน 2559
พื้นที่ที่กองทรัสต์ลงทุน (ตารางเมตร)	
พื้นที่ให้เช่า	18,139
พื้นที่ส่วนกลาง	16,461
พื้นที่จอดรถ	8,320
พื้นที่ทั้งหมด	42,920
มูลค่าประเมินจากบริษัทประเมินค่าทรัพย์สิน:	
บริษัท เช่าทีเอส เอเชีย อินเตอร์เนชั่นแนล จำกัด	3,850 ล้านบาท (ณ วันที่ 21 กรกฎาคม 2563)
ราคาทุน (ราคาที่ได้มาซึ่งสิทธิการเช่าอสังหาริมทรัพย์ และสิทธิอื่น ๆ ที่เกี่ยวข้อง)	ราคาที่กองทรัสต์ลงทุนครั้งแรก 4,199.50 ล้านบาท
วันที่กองทรัสต์เข้าลงทุน	22 พฤศจิกายน 2562
เจ้าของสิทธิการเช่าอสังหาริมทรัพย์	ทรัสต์เพื่อการลงทุนในสิทธิการเช่าอสังหาริมทรัพย์ แอลเอช โฮเทล
เจ้าของอสังหาริมทรัพย์	ทรัสต์เพื่อการลงทุนในสิทธิการเช่าอสังหาริมทรัพย์ แอลเอช โฮเทล
ผู้เช่าช่วงอสังหาริมทรัพย์	บริษัท แอล เอช โฮเทล แมนเนจเม้นท์ จำกัด
ลักษณะทั่วไปของโครงการ	โครงการโรงแรมแกรนด์ เซนเตอร์ พอยต์ สุขุมวิท 55 ตั้งอยู่เลขที่ 300 ซอยสุขุมวิท 55 (ทองหล่อ) แขวงคลองตันเหนือ เขตวัฒนา กรุงเทพมหานคร มีการเดินทางที่

รายละเอียด	โครงการโรงแรมแกรนด์ เซนเตอร์ พอยต์ สุขุมวิท 55
	<p>สะดวก เนื่องจากตั้งอยู่บนถนนสุขุมวิท ใกล้กับสถานีรถไฟฟ้า BTS สถานีทองหล่อ ซึ่งเป็นถนนสำคัญในกรุงเทพมหานคร ที่มีทั้งอาคารสำนักงาน ห้างสรรพสินค้า โรงแรมระดับ 4-5 ดาว คอนโดมิเนียม อาคารที่พักอาศัย รวมถึงไม่ไกลจากสวนสาธารณะและศูนย์ประชุมใจกลางเมือง</p> <p>โครงการโรงแรมแกรนด์ เซนเตอร์ พอยต์ สุขุมวิท 55 ประกอบไปด้วย อาคารพักอาศัย สูง 24 ชั้น รวมถึงพื้นที่จอดรถยนต์ภายในอาคาร ประกอบด้วย ห้องพักจำนวน 442 ห้อง มีพื้นที่ทั้งหมดประมาณ 18,139 ตารางเมตร พื้นที่ส่วนกลางประมาณ 16,461 ตารางเมตร และพื้นที่จอดรถประมาณ 8,320 ตารางเมตร รวมพื้นที่ทั้งหมดประมาณ 42,920 ตารางเมตร ทั้งนี้ อาคารโรงแรม ตั้งอยู่บนที่ดินซึ่งมีเนื้อที่ประมาณ 3 ไร่ 2 งาน 40 ตารางวา และได้เปิดดำเนินงานแล้วตั้งแต่เดือนพฤศจิกายน 2559</p>
ประกันภัย	
ประกันภัยความเสี่ยงในทรัพย์สิน (Property All Risk Insurance)	วงเงิน: 1,742,000,000 บาท วันครบกำหนด: 31 ธันวาคม 2564
ประกันภัยธุรกิจหยุดชะงัก (Business Interruption Insurance)	วงเงิน: 660,000,000 บาท วันครบกำหนด: 31 ธันวาคม 2564
ประกันภัยความเสี่ยงกับบุคคลที่สาม (Public Liabilities Insurance)	วงเงิน: 100,000,000 บาท วันครบกำหนด: 31 ธันวาคม 2564

2.4.1 รายละเอียดเกี่ยวกับการลงทุนในอสังหาริมทรัพย์แต่ละรายการ สำหรับรอบระยะเวลาตั้งแต่วันที่ 1 มกราคม 2563 ถึง 31 ธันวาคม 2563

ในรอบปีบัญชีที่ผ่านมากองทรัสต์ไม่มีการลงทุนในอสังหาริมทรัพย์เพิ่มเติม

2.4.2 รายละเอียดเกี่ยวกับการจำหน่ายหรือการโอนอสังหาริมทรัพย์แต่ละรายการสำหรับรอบระยะเวลาตั้งแต่วันที่ 1 มกราคม 2563 ถึง 31 ธันวาคม 2563

ในรอบปีบัญชีที่ผ่านมาไม่มีการจำหน่ายหรือการโอนอสังหาริมทรัพย์

2.5 การจัดหาผลประโยชน์จากอสังหาริมทรัพย์

โครงการโรงแรม แกรนด์ เซนเตอร์ พอยต์ เทอร์มินอล 21

กองทรัสต์ดำเนินการลงทุนในสิทธิการเช่าอสังหาริมทรัพย์และกรรมสิทธิ์ในอสังหาริมทรัพย์ของโครงการโรงแรม แกรนด์ เซนเตอร์ พอยต์ เทอร์มินอล 21 จากบริษัท แอล แอนด์ เอช พร็อพเพอร์ตี้ จำกัด เป็นระยะเวลาประมาณ 25 ปี (ณ วันที่ 31 ธันวาคม 2563 คงเหลือประมาณ 19.7 ปี) โดยสิทธิการเช่าดังกล่าวจะหมดอายุลงในวันที่ 31 สิงหาคม 2583 โดยมีพื้นที่

รวมประมาณ 47,298 ตารางเมตร ประกอบด้วยสิทธิการเช่าอาคารสิ่งปลูกสร้าง พื้นที่จอดรถและส่วนควบของอาคารสิ่งปลูกสร้างที่เป็นงานระบบสาธารณูปโภคส่วนกลางที่เกี่ยวข้องกับธุรกิจโรงแรม รวมถึงสิ่งอำนวยความสะดวกต่างๆ ที่เกี่ยวเนื่องกับอาคารโรงแรม รวมทั้งสิทธิใดๆ ที่เกี่ยวกับหรือเกี่ยวเนื่องกับทรัพย์สินดังกล่าว และกรรมสิทธิ์ในเฟอร์นิเจอร์ เครื่องมือ เครื่องใช้ อุปกรณ์ตกแต่งที่ติดตั้งตราและไม่ติดตั้งตรา รวมทั้งอุปกรณ์อื่นใดที่ใช้เพื่อวัตถุประสงค์ในการประดับตกแต่งหรืออำนวยความสะดวกให้กับผู้พักอาศัยและผู้ให้บริการในโครงการโรงแรมแกรนด์ เซนเตอร์ พอยด์ เทอร์มินอล 21 ซึ่งตั้ง และ/หรือ ติดตั้งตราอยู่บริเวณภายนอกหรือภายในพื้นที่อาคารโรงแรมหรือพื้นผิวของตัวอาคารโรงแรม รวมถึงสิทธิใดๆ ที่เกี่ยวกับหรือเกี่ยวเนื่องกับทรัพย์สินดังกล่าว และกองทรัสต์จะได้รับสิทธิในการใช้พื้นที่ส่วนเชื่อมต่อนระบบขนส่งมวลชนกรุงเทพมหานคร บริเวณรถไฟฟ้า BTS สถานีโศกและรวมถึงพื้นที่ใช้ร่วมกันกับศูนย์การค้าเทอร์มินอล 21

ทั้งนี้ กองทรัสต์เข้าเป็นคู่สัญญากับผู้เช่าช่วงเพื่อให้ผู้เช่าช่วงนำทรัพย์สินที่เข้าไปบริหารและนำผลประโยชน์ที่ได้มาชำระค่าเช่าสิทธิการเช่าสังหาริมทรัพย์และค่าเช่าสังหาริมทรัพย์ เป็นค่าเช่าคงที่ส่วนหนึ่งและค่าเช่าแปรผันอีกส่วนหนึ่ง

โครงการโรงแรม แกรนด์ เซนเตอร์ พอยด์ ราชดำริ

กองทรัสต์ดำเนินการลงทุนในลงทุนในสิทธิการเช่าช่วงอสังหาริมทรัพย์ ซึ่งได้แก่ อาคารโรงแรมแกรนด์ เซนเตอร์ พอยด์ ราชดำริ สิ่งปลูกสร้างและส่วนควบของอาคารสิ่งปลูกสร้างที่เป็นงานระบบสาธารณูปโภคที่เกี่ยวข้องกับธุรกิจโรงแรม รวมถึงสิ่งอำนวยความสะดวกต่าง ๆ ที่เกี่ยวเนื่องกับอาคารโรงแรม รวมทั้งสิทธิใดๆ ที่เกี่ยวกับหรือเกี่ยวเนื่องกับทรัพย์สินดังกล่าว โดยการเช่าช่วงจากบริษัท แอล แอนด์ เอช พร็อพเพอร์ตี้ จำกัด เป็นระยะเวลาประมาณ 21 ปี (คงเหลือ 17.4 ปี) ซึ่งจะสิ้นสุด ณ วันที่ 31 พฤษภาคม 2581 นอกจากนี้ กองทรัสต์จะลงทุนในกรรมสิทธิ์ในสังหาริมทรัพย์ ซึ่งได้แก่ เฟอร์นิเจอร์ เครื่องมือ เครื่องใช้ อุปกรณ์ตกแต่งที่ติดตั้งตราและไม่ติดตั้งตรา รวมทั้งอุปกรณ์อื่นใดที่ใช้เพื่อวัตถุประสงค์ในการประดับตกแต่งหรืออำนวยความสะดวกให้กับผู้พักอาศัยและผู้ให้บริการในโครงการโรงแรมแกรนด์ เซนเตอร์ พอยด์ ราชดำริ ซึ่งตั้ง และ/หรือ ติดตั้งตราอยู่บริเวณภายนอกหรือภายในพื้นที่อาคารโรงแรมหรือพื้นผิวของตัวอาคารโรงแรม รวมทั้งสิทธิใดๆ ที่เกี่ยวกับหรือเกี่ยวเนื่องกับทรัพย์สินดังกล่าว

ทั้งนี้ กองทรัสต์เข้าเป็นคู่สัญญากับผู้เช่าช่วงเพื่อให้ผู้เช่าช่วงนำทรัพย์สินที่เข้าไปบริหารและนำผลประโยชน์ที่ได้มาชำระค่าเช่าสิทธิการเช่าสังหาริมทรัพย์และค่าเช่าสังหาริมทรัพย์ เป็นค่าเช่าคงที่ส่วนหนึ่งและค่าเช่าแปรผันอีกส่วนหนึ่ง

โครงการโรงแรม แกรนด์ เซนเตอร์ พอยด์ สุขุมวิท 55

กองทรัสต์ดำเนินการลงทุนในลงทุนในสิทธิการเช่าช่วงอสังหาริมทรัพย์ ซึ่งได้แก่ อาคารโรงแรมแกรนด์ เซนเตอร์ พอยด์ สุขุมวิท 55 สิ่งปลูกสร้างและส่วนควบของอาคารสิ่งปลูกสร้างที่เป็นงานระบบสาธารณูปโภคทั้งหมดที่ตั้งอยู่ในโรงแรมแกรนด์ เซนเตอร์ พอยด์ สุขุมวิท 55 รวมถึงสิ่งอำนวยความสะดวกต่างๆ รวมทั้งสิทธิใดๆ ที่เกี่ยวกับหรือเกี่ยวเนื่องกับทรัพย์สินดังกล่าว เฉพาะที่เป็นกรรมสิทธิ์ของผู้ให้เช่า โดยมีกำหนดระยะเวลาการเช่าประมาณ 27 ปี (คงเหลือประมาณ 26.3 ปี) ซึ่งจะสิ้นสุดในวันที่ 31 มีนาคม 2590 นอกจากนี้ กองทรัสต์จะลงทุนในกรรมสิทธิ์ในสังหาริมทรัพย์ ซึ่งได้แก่ เฟอร์นิเจอร์ เครื่องมือ เครื่องใช้ รถบริการรับ-ส่งลูกค้า (Shuttle Bus) อุปกรณ์ตกแต่งที่ติดตั้งตราและไม่ติดตั้งตรา รวมทั้งอุปกรณ์อื่นใดที่ใช้เพื่อวัตถุประสงค์ในการประดับตกแต่งหรืออำนวยความสะดวกให้กับผู้เข้าพัก และ/หรือ ผู้ให้บริการในโครงการโรงแรมแกรนด์ เซนเตอร์ พอยด์ สุขุมวิท 55 ซึ่งตั้ง และ/หรือ ติดตั้งตราอยู่บริเวณภายนอกหรือ

ภายในพื้นที่อาคารโรงแรม หรือพื้นที่ผิวของตัวอาคาร โรงแรม รวมถึงสิทธิใดๆ ที่เกี่ยวกับหรือเกี่ยวเนื่องกับทรัพย์สินดังกล่าวซึ่งตั้งอยู่ในโครงการโรงแรมแกรนด์ เซนเตอร์ พอยต์ สุขุมวิท 55

ทั้งนี้ กองทรัสต์เข้าเป็นคู่สัญญากับผู้เช่าช่วงเพื่อให้ผู้เช่าช่วงนำทรัพย์สินที่เข้าไปบริหารและนำผลประโยชน์ที่ได้มาชำระค่าเช่าสิทธิการเช่าอสังหาริมทรัพย์และค่าเช่าสิทธิอสังหาริมทรัพย์ เป็นค่าเช่าคงที่ส่วนหนึ่งและค่าเช่าแปรผันอีกส่วนหนึ่ง

โครงสร้างการจัดหาผลประโยชน์ของทรัพย์สินที่กองทรัสต์ลงทุน

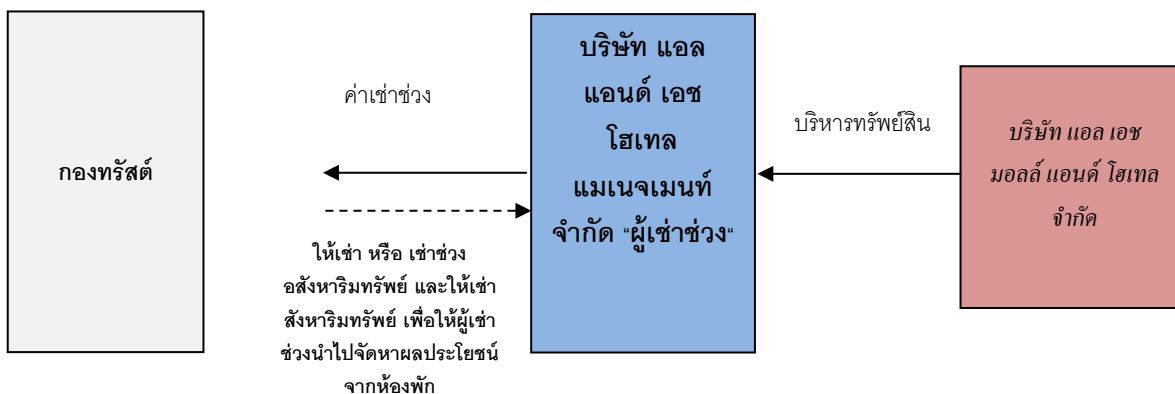

ผู้จัดการกองทรัสต์มีนโยบายที่จะดำเนินการจัดหาผลประโยชน์จากทรัพย์สินหลัก โดยนำพื้นที่เช่าของโครงการโรงแรมแกรนด์ เซนเตอร์ พอยต์ เทอร์มินอล 21, โครงการโรงแรม แกรนด์ เซนเตอร์ พอยต์ ราชดำริ และ โครงการโรงแรม แกรนด์ เซนเตอร์ พอยต์ สุขุมวิท 55 ออกให้เช่าช่วงแก่บริษัท แอล แอนด์ เอช โฮเทล แมนเนจเม้นท์ จำกัด “บริษัท” โดยบริษัทได้แต่งตั้งบริษัท แอล เอช มอลล์ แอนด์ โฮเทล จำกัด เป็นผู้บริหารโรงแรมเพื่อให้เป็นผู้ดำเนินการบริหารทรัพย์สินที่กองทรัสต์ลงทุน ซึ่งผู้บริหารโรงแรมเป็นผู้ดำเนินการบริหารห้องพักของโครงการโรงแรม แกรนด์ เซนเตอร์ พอยต์ เทอร์มินอล 21, โครงการโรงแรม แกรนด์ เซนเตอร์ พอยต์ ราชดำริ และ โครงการโรงแรม แกรนด์ เซนเตอร์ พอยต์ สุขุมวิท 55 เพื่อให้กองทรัสต์มีรายได้สม่ำเสมอ

สรุปสาระสำคัญของสัญญาเช่าช่วงอสังหาริมทรัพย์ทั้ง 3 โครงการ

ผู้เช่าช่วง	บริษัท แอล แอนด์ เอช โฮเทล แมนเนจเม้นท์ จำกัด (“ผู้เช่าช่วง”)
ผู้ให้เช่าช่วง	บริษัทหลักทรัพย์จัดการกองทุน ไทยพาณิชย์ จำกัด ในฐานะทรัสต์ของทรัสต์เพื่อการลงทุนในสิทธิการเช่าอสังหาริมทรัพย์ แอล เอช โฮเทล (“กองทรัสต์”)
ทรัพย์สินที่เช่าช่วง	<p>(ก) อาคารรวมทั้งสิ่งปลูกสร้างใดๆ ซึ่งตั้งอยู่ในโรงแรมแกรนด์ เซนเตอร์ พอยต์ เทอร์มินอล 21 โรงแรมแกรนด์ เซนเตอร์ พอยต์ ราชดำริ และ โรงแรมแกรนด์ เซนเตอร์ พอยต์ สุขุมวิท 55</p> <p>(ข) ส่วนควบของอาคารโรงแรมที่เป็นงานระบบสาธารณูปโภคส่วนกลาง รวมถึงสิ่งอำนวยความสะดวกต่างๆ ที่เกี่ยวเนื่องกับอาคารโรงแรม รวมทั้งสิทธิใดๆ ที่เกี่ยวกับหรือเกี่ยวเนื่องกับทรัพย์สินดังกล่าว</p> <p>ทั้งนี้ ทรัพย์สินตาม (ก) และ (ข) ดังกล่าวรวม เรียกว่า “โรงแรม” หรือ “ทรัพย์สินที่เช่าช่วง”</p>

ระยะเวลาการเช่า	คราวละ 3 ปี
เงื่อนไขในการต่ออายุสัญญาเช่าช่วงเมื่อสัญญาเช่าช่วงครบกำหนด	<p>ผู้เช่าช่วงตกลงให้คำมั่นแก่กองทรัสต์ว่าเมื่อสัญญาเช่าช่วงครบกำหนด และกองทรัสต์ได้ใช้สิทธิเรียกให้ผู้เช่าช่วงต่ออายุสัญญาเช่าช่วง ผู้เช่าช่วงจะเช่าช่วงทรัพย์สินที่เช่าช่วงจากกองทรัสต์ต่อไปอีก 2 คราวๆ ละไม่เกิน 3 ปี ทั้งนี้ ภายใต้เงื่อนไขที่ระบุในข้อ 2 โดยในกรณีที่กองทรัสต์ได้ใช้สิทธิเรียกให้ผู้เช่าช่วงต่ออายุสัญญาเช่าช่วง</p> <ol style="list-style-type: none"> 1. คู่สัญญาตกลงให้เงื่อนไขเกี่ยวกับการเช่า และค่าเช่า ทั้งค่าเช่าคงที่และค่าเช่าแปรผัน รวมทั้งเงื่อนไขในการต่ออายุของสัญญาเช่าช่วงฉบับต่ออายุเหมือนกันกับที่กำหนดไว้ในสัญญาเช่าช่วงฉบับแรก ทั้งนี้ ในการใช้สิทธิในข้อ 1 นี้ กองทรัสต์จะต้องแจ้งให้ผู้เช่าช่วงทราบล่วงหน้าเป็นลายลักษณ์อักษรเป็นระยะเวลาไม่น้อยกว่า 6 เดือนก่อนวันครบกำหนดระยะเวลาการเช่าตามสัญญาเช่าช่วงหรือระยะเวลาการเช่าที่ได้ต่อออกไป 2. คู่สัญญาตกลงว่าเงื่อนไขในการต่ออายุของสัญญาเช่าช่วงตามข้อ 1 จะใช้ได้ไม่เกิน 2 คราว นับจากวันที่สัญญาฉบับนี้มีผลใช้บังคับ โดยการต่ออายุครั้งสุดท้ายจะครบกำหนดภายในวันที่ครบกำหนดปีที่ 6 นับจากวันที่สัญญาฉบับนี้มีผลใช้บังคับ และสัญญาเช่าช่วงฉบับต่ออายุฉบับสุดท้ายจะสิ้นสุดภายในวันที่ครบกำหนดปีที่ 9 นับจากวันที่สัญญาฉบับนี้มีผลใช้บังคับ 3. นอกจากกรณีที่ระบุไว้ในข้อ 1 และ ข้อ 2 ข้างต้น หากคู่สัญญาทั้งสองฝ่ายยังคงประสงค์ที่จะให้การเช่าช่วงดำเนินต่อไป คู่สัญญาตกลงที่จะร่วมกันพิจารณาข้อกำหนดและเงื่อนไขต่างๆ ของสัญญาเช่าช่วงใหม่ โดยคู่สัญญาฝ่ายที่ประสงค์จะให้การเช่าช่วงดำเนินต่อไปจะต้องแจ้งให้ผู้สัญญาอีกฝ่ายหนึ่งทราบล่วงหน้าเป็นลายลักษณ์อักษรเป็นระยะเวลาไม่น้อยกว่า 6 เดือนก่อนวันครบกำหนดระยะเวลาการเช่าตามสัญญาเช่าช่วงหรือระยะเวลาการเช่าที่ได้ต่อออกไป 4. (1) ในกรณีที่กองทรัสต์ได้ใช้สิทธิในการต่ออายุสัญญาตามที่ระบุไว้ในข้อ 1 แต่ผู้เช่าช่วงมีข้อจำกัดทางกฎหมายหรือพันวิสัยด้วยเหตุขาดคุณสมบัติตามที่กำหนดไว้ซึ่งเป็นเหตุในการเลิกสัญญาของสัญญาฉบับนี้ และ/หรือ เหตุอื่นใดที่มีได้เกิดจากความจงใจหรือประมาทเลินเล่ออย่างร้ายแรงของผู้เช่าช่วง อันทำให้ผู้เช่าช่วงไม่สามารถเช่าช่วงทรัพย์สินที่เช่าช่วงเพื่อประกอบธุรกิจโรงแรม ได้ ให้ถือว่าผู้เช่าช่วงไม่มีหน้าที่ที่จะเช่าช่วงทรัพย์สินที่เช่าช่วงต่อไป (2) อย่างไรก็ดี ในกรณีที่กองทรัสต์ได้ใช้สิทธิในการต่ออายุสัญญาตามที่ระบุไว้ในข้อ 1 แต่ผู้เช่าช่วงมีข้อจำกัดทางกฎหมายหรือพันวิสัย แต่ผู้เช่าช่วงยังคงสามารถเช่าช่วงทรัพย์สินที่เช่าช่วงเพื่อประกอบธุรกิจโรงแรม ได้ชั่วคราว ผู้เช่าช่วงและกองทรัสต์จะร่วมกันหาผู้เช่าช่วงรายอื่นมาเช่าช่วงทรัพย์สินที่เช่าช่วงเพื่อประกอบธุรกิจโรงแรม ต่อไปแทนผู้เช่าช่วง ทั้งนี้ ผู้เช่าช่วงตกลงที่จะเช่าช่วงทรัพย์สินที่เช่าช่วงเพื่อประกอบธุรกิจ ต่อไปจนกว่าจะสามารถหาผู้เช่าช่วงรายอื่นมาเช่าช่วงทรัพย์สินที่เช่าช่วงต่อไปได้ โดยที่กองทรัสต์และผู้เช่าช่วงจะร่วมกันกำหนดเงื่อนไขของการเช่าช่วงที่ต่อออกไป แต่ทั้งนี้ ระยะเวลาเช่าช่วงที่ต่อออกไป

	<p>ดังกล่าวจะไม่เกิน 180 วันนับจากวันที่ครบกำหนดระยะเวลาการเช่า โดยให้ถือว่าผู้เช่าช่วงไม่มีหน้าที่ที่จะเช่าช่วงทรัพย์สินที่เช่าช่วงต่อไปในระหว่างระยะเวลาดังกล่าว</p> <p>(3) นอกจากกรณีที่ระบุไว้ใน (1) และ (2) ข้างต้น หากผู้เช่าช่วงไม่ประสงค์ที่จะต่ออายุสัญญาเช่าช่วง หรือการต่ออายุสัญญาเช่าช่วงโดยผู้เช่าช่วงมีข้อจำกัดทางกฎหมายหรือพันวิสัย แต่ผู้เช่าช่วงยังคงสามารถเช่าช่วงทรัพย์สินที่เช่าช่วงเพื่อประกอบธุรกิจโรงแรม ได้ชั่วคราว หากกองทรัสต์ร้องขอ ผู้เช่าช่วงและกองทรัสต์จะร่วมกันหาผู้เช่าช่วงรายอื่นมาเช่าช่วงทรัพย์สินที่เช่าช่วงเพื่อประกอบธุรกิจโรงแรม ต่อไปแทนผู้เช่าช่วง ทั้งนี้ ผู้เช่าช่วงตกลงที่จะเช่าช่วงทรัพย์สินที่เช่าช่วงเพื่อประกอบธุรกิจโรงแรม ต่อไปจนกว่าจะสามารถหาผู้เช่าช่วงรายอื่นมาเช่าช่วงทรัพย์สินที่เช่าช่วงต่อไปได้ โดยที่กองทรัสต์และผู้เช่าช่วงจะร่วมกันกำหนดเงื่อนไขของการเช่าช่วงที่ต่อออกไป แต่ทั้งนี้ ระยะเวลาเช่าช่วงที่ต่อออกไปดังกล่าวจะไม่เกิน 180 วันนับจากวันที่ครบกำหนดระยะเวลาการเช่า โดยให้ถือว่าผู้เช่าช่วงไม่มีหน้าที่ที่จะเช่าช่วงทรัพย์สินที่เช่าช่วงต่อไปในระหว่างระยะเวลาดังกล่าว</p> <p>(4) อนึ่ง ไม่ว่าในกรณีใดๆ หากผู้เช่าช่วงมีข้อจำกัดทางกฎหมายหรือพันวิสัยโดยไม่สามารถเช่าช่วงทรัพย์สินที่เช่าช่วงเพื่อประกอบธุรกิจ โรงแรม ต่อไปได้เลย คู่สัญญาตกลงว่าผู้เช่าช่วงจะไม่เช่าช่วงทรัพย์สินที่เช่าช่วงต่อไปในระหว่างระยะเวลาที่กองทรัสต์หาผู้เช่าช่วงรายอื่นมาเช่าช่วงทรัพย์สินที่เช่าช่วงโดยไม่ให้ถือเป็นเหตุผิวนัดผิดสัญญาของผู้เช่าช่วง</p>
การชำระค่าเช่า	<p>เว้นแต่กรณีที่มีการเลื่อนการชำระค่าเช่าและการยกเว้นค่าเช่าอันเนื่องมาจากเหตุสุดวิสัยตามที่กำหนดไว้ในสัญญาฉบับนี้ ตามลำดับ ผู้เช่าช่วงตกลงชำระค่าเช่าให้แก่กองทรัสต์สำหรับระยะเวลาการเช่าช่วงตั้งแต่วันที่สัญญาฉบับนี้มีผลใช้บังคับจนครบกำหนดอายุสัญญา และสำหรับกรณีที่มีการต่ออายุสัญญาเช่าช่วงตามข้อกำหนดและเงื่อนไขของสัญญาฉบับนี้ โดยค่าเช่าภายใต้สัญญาฉบับนี้ประกอบด้วยค่าเช่า 2 ส่วน ได้แก่ (1) ค่าเช่าคงที่ และ (2) ค่าเช่าแปรผัน โดยการคำนวณค่าเช่า ให้ใช้หลักเกณฑ์การคำนวณตามระยะเวลาการเช่าช่วงจริง และใช้ข้อมูลทางการเงินเฉพาะจากการประกอบกิจการ โรงแรมต่างๆ ของผู้เช่าช่วงตามที่ปรากฏในข้อมูลทางการเงินที่จัดทำโดยผู้เช่าช่วงหรือที่รับรองโดยผู้สอบบัญชีของผู้เช่าช่วง ทั้งนี้ ตามรายละเอียดวิธีการคำนวณดังต่อไปนี้</p> <p>1. การคำนวณค่าเช่าในแต่ละปี</p> <p>1.1 ค่าเช่าคงที่ (Fixed Rental)</p> <p>1.1.1 ค่าเช่าคงที่ดั้งเดิม</p> <p>ผู้เช่าช่วงตกลงที่จะชำระค่าเช่าคงที่ดั้งเดิม ภายใน 60 วันนับจากวันสิ้นไตรมาสของแต่ละไตรมาส</p> <p>1.1.2 ค่าเช่าคงที่ส่วนเพิ่ม</p> <p>เมื่อสิ้นรอบปีบัญชี หากสัดส่วนค่าเช่าระหว่าง (ก) ผลรวมของค่าเช่าแปรผันที่คำนวณได้ ต่อ (ข) ค่าเช่าคงที่ดั้งเดิมรวม บวกด้วย ค่าเช่าสังหาริมทรัพย์ตามสัญญาเช่า</p>

	<p>สังหาริมทรัพย์นั้น ไม่เป็นไปตามกฎหมายหลักทรัพย์ที่เกี่ยวข้อง คู่สัญญาตกลงกำหนดให้แบ่งค่าเช่าแปรผันที่คำนวณได้เฉพาะส่วนที่ไม่เป็นไปตามกฎหมายหลักทรัพย์นั้น เป็นค่าเช่าคงที่ส่วนเพิ่ม (“ค่าเช่าคงที่ส่วนเพิ่ม”) เพื่อให้ค่าเช่าแปรผันคิดเป็นสัดส่วนสูงสุดภายใต้กฎหมายหลักทรัพย์ที่เกี่ยวข้อง โดยการชำระค่าเช่าคงที่ส่วนเพิ่มนี้จะไม่ทำให้ผลรวมของค่าเช่า และค่าเช่าตามสัญญาเช่าสังหาริมทรัพย์ มีการเปลี่ยนแปลง ทั้งนี้ ผู้เช่าช่วงตกลงจะชำระค่าเช่าคงที่ส่วนเพิ่มให้แก่กองทรัสต์ ภายใน 60 วัน นับจากวันสิ้นรอบปีบัญชี</p> <p>1.2 ค่าเช่าแปรผัน (Variable Rental)</p> <p>ผู้เช่าช่วงตกลงจะชำระค่าเช่าแปรผัน ภายใน 60 วัน นับจากวันสิ้นไตรมาสของแต่ละไตรมาส โดยมีวิธีการคำนวณค่าเช่าแปรผันในแต่ละไตรมาสดังนี้</p> <p>ค่าเช่าแปรผันที่คำนวณได้ = ก x (ข – ค – ง – จ – ฉ)</p> <p>โดยที่</p> <ul style="list-style-type: none"> ก = อัตราร้อยละของค่าเช่าแปรผัน ในอัตราร้อยละ 85 ข = รายได้รวมจากการประกอบธุรกิจโรงแรม ในรอบไตรมาสนั้น (เช่น รายได้ค่าเช่าห้องพัก และรายได้จากการดำเนินงานอื่นๆ) ค = ต้นทุนรวมจากการประกอบธุรกิจโรงแรม ในรอบไตรมาสนั้น (เช่น ต้นทุนค่าห้องพัก ค่ารักษาความปลอดภัย ค่าทำความสะอาด และต้นทุนจากการดำเนินงานอื่นๆ) ง = ค่าใช้จ่ายรวมในการขายและบริหารจากการประกอบธุรกิจโรงแรม ในรอบไตรมาสนั้น ซึ่งรวมถึง <ul style="list-style-type: none"> - ค่าใช้จ่ายทางการขายและการตลาด - ค่าใช้จ่ายในการบริหารค่าตอบแทนการจัดหารายได้ ซึ่ง ณ วันเริ่มต้นการเช่าช่วง อัตราค่าตอบแทนอยู่ที่ไม่เกินร้อยละ 5 ของรายได้รวม - ค่าตอบแทนการดำเนินงานซึ่ง ณ วันเริ่มต้นการเช่าช่วง อัตราค่าตอบแทนอยู่ที่ไม่เกินร้อยละ 10 ของรายได้สุทธิที่ไม่รวมภาษีที่ดินและสิ่งปลูกสร้าง (หรือภาษีอื่นใดอันมีลักษณะเดียวกัน) ค่าเสื่อมราคา ค่าธรรมเนียมประกันภัย และค่าตอบแทนการจัดหารายได้ ตามลำดับ จ = ค่าใช้จ่ายรวมการดำเนินงานอื่นจากการประกอบธุรกิจโรงแรม ในรอบไตรมาสนั้น (เช่น ภาษีที่ดินและสิ่งปลูกสร้าง ภาษีป้าย (หรือภาษีอื่นใดอันมีลักษณะเดียวกัน) ค่าธรรมเนียมประกันภัย ค่าใช้จ่ายในการบำรุงรักษา และค่าใช้จ่ายในการดำเนินการอื่นๆ)
--	---

	<p>จ = ค่าเช่าคงที่ที่คั่นต้น ตามที่กำหนดไว้ในรอบไตรมาส นั้น และค่าเช่าสังหาริมทรัพย์ตามสัญญาเช่าสังหาริมทรัพย์ในรอบไตรมาสเดียวกัน</p> <p>ทั้งนี้ ในกรณีที่มีการแบ่งค่าเช่าแปรผันที่คำนวณได้ในข้อนี้เป็นค่าเช่าคงที่ส่วนเพิ่ม เพื่อให้สัดส่วนค่าเช่าคงที่และค่าเช่าแปรผันภายใต้สัญญาฉบับนี้เป็นไปตามกฎหมายหลักทรัพย์ที่เกี่ยวข้อง คู่สัญญาตกลงให้ถือว่า การที่ผู้เช่าช่วงได้ชำระค่าเช่าแปรผันในส่วนที่มีการแบ่งให้เป็นค่าเช่าคงที่ส่วนเพิ่มเพื่อให้เป็นไปตามกฎหมายหลักทรัพย์ เป็นการชำระค่าเช่าคงที่ส่วนเพิ่มให้แก่กองทรัสต์แล้ว</p> <p>2. การคำนวณค่าเช่าในกรณีที่มีการต่ออายุสัญญาเช่าช่วงคราวต่อไปภายหลังวันครบกำหนดอายุสัญญา</p> <p>คู่สัญญาตกลงให้ค่าเช่าคงที่ที่คั่นต้นรวมสำหรับสัญญาเช่าช่วงฉบับต่ออายุคราวต่อไปนั้น มีจำนวนเท่ากับ “ค่าเฉลี่ยของค่าเช่าคงที่” ตลอดระยะเวลาสัญญาเช่าช่วง 3 ปีก่อนหน้า</p> <p>โดยที่ ค่าเฉลี่ยของค่าเช่าคงที่ ในข้อนี้ หมายถึง ค่าเฉลี่ยของผลลัพธ์ของ (ก) ค่าเช่าคงที่ทั้งหมดในแต่ละปี (ทั้งส่วนที่เป็นค่าเช่าคงที่ทั้งหมดภายใต้สัญญาฉบับนี้ (ไม่รวมค่าเช่าแปรผัน) และค่าเช่าสังหาริมทรัพย์ตามสัญญาเช่าสังหาริมทรัพย์) ซึ่งคิดตามผลประกอบการที่เกิดขึ้นจริงที่ได้มีการปรับปรุงเพื่อให้ค่าเช่าแปรผันคิดเป็นสัดส่วนสูงสุดภายใต้กฎหมายหลักทรัพย์ที่เกี่ยวข้องแล้ว ในช่วงระยะเวลาสัญญาเช่าช่วง 3 ปีก่อนหน้าที่จะมีการต่ออายุ หักด้วย (ข) ค่าเช่าสังหาริมทรัพย์ในแต่ละปีตามสัญญาเช่าสังหาริมทรัพย์ สำหรับช่วงระยะเวลาเดียวกัน</p> <p>ทั้งนี้ หากในปีใด ผลลัพธ์ของ (ก) หักด้วย (ข) มีจำนวนน้อยกว่า “ค่าเช่าคงที่พื้นฐาน” คู่สัญญาตกลงให้นำค่าเช่าคงที่พื้นฐานมาใช้ในการคำนวณค่าเฉลี่ยของค่าเช่าคงที่สำหรับปีนั้นๆ แทน</p> <p>โดยที่ ค่าเช่าคงที่พื้นฐาน ในข้อนี้ หมายถึง อัตราค่าเช่าอสังหาริมทรัพย์ของโรงแรม</p> <p>3. ข้อกำหนดที่บังคับใช้กับอัตราค่าเช่าและวันครบกำหนดชำระค่าเช่า (สำหรับกรณีที่มีการต่ออายุสัญญาเช่าช่วง) ทุกกรณี</p> <p>ในกรณีที่กฎหมายหลักทรัพย์ที่เกี่ยวข้องกับการชำระค่าเช่าคงที่ และ/หรือ ค่าเช่าแปรผันมีการแก้ไขหรือเปลี่ยนแปลงไป คู่สัญญาตกลงจะร่วมกันแก้ไขเปลี่ยนแปลงข้อกำหนดและเงื่อนไขเกี่ยวกับการชำระค่าเช่าคงที่ และ/หรือ ค่าเช่าแปรผัน เพื่อให้สอดคล้องกับกฎหมายหลักทรัพย์ที่ได้มีการแก้ไขหรือเปลี่ยนแปลงที่เกี่ยวข้องดังกล่าวต่อไป</p> <p>ในกรณีที่ผู้เช่าช่วงไม่มีความสามารถในการชำระค่าเช่าดังกล่าวได้เต็มจำนวน ให้ถือว่าค่าเช่าในจำนวนที่กองทรัสต์ไม่ได้รับชำระ เป็นค่าเช่าค้างชำระ (Accrued Rental Revenue) และให้ผู้เช่าช่วงชำระค่าเช่าค้างชำระให้แก่กองทรัสต์ ภายใน 30 วัน นับจากวันที่ถึงกำหนดชำระ ทั้งนี้ เว้นแต่เป็นกรณีการเลื่อนการชำระค่าเช่าหรือการยกเว้นค่าเช่าอันเนื่องมาจากเหตุสุดวิสัย</p> <p>อนึ่ง การค้างชำระค่าเช่าดังกล่าว ผู้เช่าช่วงจะค้างชำระได้เพียงปีละ 1 ครั้งเท่านั้น หากมากกว่า 1 ครั้ง ผู้เช่าช่วงจะต้องชำระดอกเบี้ยจากการผิดนัดเป็นจำนวนเงินเท่ากับอัตราร้อยละ 15 ต่อปี โดย</p>
--	---

	คำนวณตามจำนวนเงินที่ค้างชำระและจำนวนวันนับตั้งแต่วันที่ถึงกำหนดชำระจนถึงวันที่ชำระเสร็จสิ้น
การเลื่อนการชำระค่าเช่าอันเนื่องมาจากเหตุสุดวิสัย	<p>ในกรณีที่เกิดเหตุการณ์ใดเหตุการณ์หนึ่งดังต่อไปนี้ในระหว่างไตรมาสใด กองทรัสต์ยินยอมให้ผู้เช่าช่วงเลื่อนชำระค่าเช่าในเดือนที่เกิดเหตุการณ์ดังกล่าวในระหว่างไตรมาสนั้นให้แก่ผู้เช่าช่วงโดยไม่ถือเป็นเหตุผิดนัดผิดสัญญาโดยฝ่ายผู้เช่าช่วง และการชำระค่าเช่าจะไม่สร้างปัญหาสภาพคล่องแก่ผู้เช่าช่วงและไม่ส่งผลกระทบต่อหน้าที่ในการดูแลรักษาทรัพย์สินที่เช่าช่วง ทั้งนี้ กองทรัสต์และผู้เช่าช่วงตกลงที่จะร่วมกันกำหนดระยะเวลาที่เกิดผลกระทบจากเหตุการณ์ดังกล่าวเป็นลายลักษณ์อักษร</p> <ol style="list-style-type: none"> 1. กรณีเกิดเหตุสุดวิสัยที่มีผลกระทบต่อทรัพย์สินที่เช่าช่วงโดยตรงหรือบริเวณใกล้เคียงกับสถานที่ตั้งของทรัพย์สินที่เช่าช่วง เช่น อัคคีภัย น้ำท่วม แผ่นดินไหว ซึ่งส่งผลต่อการดำเนินกิจการโรงแรม อย่างมีนัยสำคัญ และทำให้รายได้ค่าห้องพักเฉลี่ยต่อเดือนของโรงแรมในช่วงระยะเวลาดังกล่าว ต่ำกว่ารายได้ค่าห้องพักเฉลี่ยต่อเดือนสำหรับช่วงระยะเวลาเดียวกันในปีก่อนหน้าเท่ากับหรือมากกว่าร้อยละ 20 แต่ไม่ถึงร้อยละ 50 2. กรณีเกิดเหตุสุดวิสัยซึ่งส่งผลต่อการดำเนินกิจการโรงแรม อย่างมีนัยสำคัญ และทำให้ <ol style="list-style-type: none"> (ก) รายได้ค่าห้องพักเฉลี่ยต่อเดือนในช่วงระยะเวลาดังกล่าวของโรงแรม ลดลงต่ำกว่ารายได้ค่าห้องพักเฉลี่ยต่อเดือนสำหรับช่วงระยะเวลาเดียวกันในปีก่อนหน้า เท่ากับหรือมากกว่าร้อยละ 20 แต่ไม่ถึงร้อยละ 50 และ (ข) รายได้เฉลี่ยต่อห้องของโรงแรมและรีสอร์ทกลุ่มการแข่งขันที่มีมาตรฐานเดียวกันในกรุงเทพมหานคร ลดลงต่ำกว่ารายได้เฉลี่ยต่อห้องสำหรับช่วงระยะเวลาเดียวกันของโรงแรมและรีสอร์ทกลุ่มดังกล่าวในปีก่อนหน้า เท่ากับหรือมากกว่าร้อยละ 15 (ถ้ามี) 3. กรณีเกิดเหตุสุดวิสัยซึ่งส่งผลต่อการดำเนินกิจการโรงแรม อย่างมีนัยสำคัญ และทำให้ <ol style="list-style-type: none"> (ก) รายได้ค่าห้องพักเฉลี่ยต่อเดือนในช่วงระยะเวลาดังกล่าวของโรงแรม ลดลงต่ำกว่ารายได้ค่าห้องพักเฉลี่ยต่อเดือนสำหรับช่วงระยะเวลาเดียวกันในปีก่อนหน้า เท่ากับหรือมากกว่าร้อยละ 50 และ (ข) รายได้เฉลี่ยต่อห้องของโรงแรมและรีสอร์ทกลุ่มการแข่งขันที่มีมาตรฐานเดียวกันในกรุงเทพมหานครลดลงต่ำกว่ารายได้เฉลี่ยต่อห้องสำหรับช่วงระยะเวลาเดียวกันของโรงแรมและรีสอร์ทกลุ่มดังกล่าวในปีก่อนหน้า เท่ากับหรือมากกว่าร้อยละ 15 แต่ไม่ถึงร้อยละ 30 (ถ้ามี) <p>ทั้งนี้ ในกรณีที่ทรัพย์สินที่เช่าช่วงได้รับผลกระทบจากเหตุสุดวิสัยในช่วงระยะเวลาเดียวกันในปีก่อนหน้าด้วยเช่นกัน ให้นำรายได้ค่าห้องพักเฉลี่ยต่อเดือนของโรงแรม หรือ รายได้เฉลี่ยต่อห้องของโรงแรมและรีสอร์ทกลุ่มการแข่งขันที่มีมาตรฐานเดียวกันในกรุงเทพมหานคร (แล้วแต่กรณี) ในช่วงระยะเวลาดังกล่าวของปีปัจจุบัน เทียบกับค่าเฉลี่ยในช่วงระยะเวลาเดียวกันของปีล่าสุดก่อนหน้าปีดังกล่าว ซึ่งเป็นปีที่ทรัพย์สินที่เช่าช่วงไม่ได้รับผลกระทบจากเหตุสุดวิสัย หรือการปิดปรับปรุงหรือซ่อมแซมใหญ่ (Renovation) ใดๆ เพื่อประโยชน์ในการพิจารณาตามกรณีต่างๆ ข้างต้นแทน</p>

	<p>นอกจากนี้ ผู้เช่าช่วงจะต้องใช้ความพยายามโดยสุจริตในการหารายได้เฉลี่ยต่อห้องของโรงแรมและรีสอร์ทที่อยู่ในกลุ่มการแข่งขันที่มีมาตรฐานเดียวกันในกรุงเทพมหานคร เพื่อประโยชน์ในการพิจารณาว่าได้มีเหตุสุดวิสัยเกิดขึ้นหรือไม่ โดยในกรณีที่ไม่สามารถหารายได้เฉลี่ยต่อห้องของโรงแรมและรีสอร์ทที่อยู่ในกลุ่มการแข่งขันที่มีมาตรฐานเดียวกันในกรุงเทพมหานครได้ หรือไม่สามารถหารายได้ค่าห้องพักเฉลี่ยต่อเดือนที่นำมาใช้ในการอ้างอิงได้ กองทรัสต์และผู้เช่าช่วงจะตกลงร่วมกันในการใช้ข้อมูลที่เป็นมาตรฐานหลักเกณฑ์ หรืออัตราส่วนอื่นใดที่สามารถหาได้จากธุรกิจโรงแรมทั่วไปมาเป็นหลักเกณฑ์ในการพิจารณาแทน อนึ่ง หากคู่สัญญาไม่สามารถตกลงกันได้ ให้พิจารณาจากรายได้ค่าห้องพักเฉลี่ยต่อเดือนของโรงแรม เป็นหลัก และในกรณีที่กองทรัสต์และผู้เช่าช่วงกำหนดโรงแรมในกลุ่มการแข่งขันที่มีมาตรฐานเดียวกันในกรุงเทพมหานครมากกว่าหนึ่งแห่ง ให้คำนวณรายได้เฉลี่ยต่อห้องของกลุ่มการแข่งขัน โดยอาศัยค่าเฉลี่ย (Simple Average) ของรายได้เฉลี่ยต่อห้องของแต่ละโรงแรมและรีสอร์ทในกลุ่มดังกล่าว</p>
<p>การชำระค่าเช่าที่มีการเลื่อนชำระออกไปเนื่องจากเหตุสุดวิสัย</p>	<p>ในกรณีที่มีการเลื่อนการชำระค่าเช่าออกไปอันเนื่องมาจากเหตุสุดวิสัย ซึ่งเกิดขึ้นในระหว่างไตรมาสใด ให้ผู้เช่าช่วงชำระเงินให้แก่กองทรัสต์ตามลำดับการชำระหนี้ดังต่อไปนี้</p> <ol style="list-style-type: none"> 1. ค่าเช่าคงที่ในเดือนที่ไม่ได้เกิดเหตุสุดวิสัยในรอบไตรมาสนั้นๆ 2. ค่าเช่าแปรผันในเดือนที่ไม่ได้เกิดเหตุสุดวิสัยในรอบไตรมาสนั้นๆ (ถ้ามี) 3. ค่าเช่าคงที่ที่ได้มีการเลื่อนชำระออกไป 4. ค่าเช่าแปรผันที่ได้มีการเลื่อนชำระออกไป (ถ้ามี) <p>ในการชำระหนี้ตามข้อ 3 และข้อ 4 ข้างต้น ผู้เช่าช่วงตกลงที่จะชำระค่าเช่าที่ค้างชำระโดยแบ่งชำระเป็นรายไตรมาสๆ ละเท่ากัน ตามระยะเวลาการเช่าจริงจนถึงวันที่สิ้นสุดระยะเวลาการเช่าตามสัญญาฉบับนี้ (รวมถึงระยะเวลาเช่าที่ได้ต่อออกไปด้วย) หรือระยะเวลาใดๆ ที่คู่สัญญาจะตกลงร่วมกัน อนึ่ง กองทรัสต์ตกลงให้ผู้เช่าช่วงไม่ต้องชำระดอกเบี้ยจากการผิดนัดชำระค่าเช่าในงวดใดๆ หรือค่าเสียหายใดๆ อันเกิดจากการค้างชำระค่าเช่าหรือการชำระค่าเช่าล่าช้าใดๆ อันเกิดขึ้นหรือเป็นผลเกี่ยวเนื่องมาจากการเลื่อนการชำระค่าเช่าอันเนื่องมาจากเหตุสุดวิสัยดังกล่าว</p>
<p>การยกเว้นค่าเช่าอันเนื่องมาจากเหตุสุดวิสัย</p>	<p>ในกรณีที่เกิดเหตุการณ์ใดเหตุการณ์หนึ่งดังต่อไปนี้ในระหว่างไตรมาสใด กองทรัสต์ยินยอมยกเว้นค่าเช่าในเดือนที่เกิดเหตุการณ์ดังกล่าวในระหว่างไตรมาสนั้นให้แก่ผู้เช่าช่วง โดยผู้เช่าช่วงไม่ต้องชำระค่าเช่าของช่วงระยะเวลานั้น ทั้งนี้ กองทรัสต์และผู้เช่าช่วงตกลงที่จะร่วมกันกำหนดระยะเวลาที่เกิดผลกระทบจากเหตุการณ์ดังกล่าวเป็นลายลักษณ์อักษร และการคำนวณค่าเช่าในเดือนที่ไม่ได้เกิดเหตุการณ์ตามข้อนี้ให้เป็นไปตามหลักเกณฑ์การคำนวณค่าเช่าตามที่ระบุไว้ในสัญญาฉบับนี้</p> <ol style="list-style-type: none"> 1. กรณีเกิดเหตุสุดวิสัยที่มีผลกระทบต่อทรัพย์สินที่เช่าช่วงโดยตรงหรือบริเวณใกล้เคียงกับสถานที่ตั้งของทรัพย์สินที่เช่าช่วง เช่น อัคคีภัย น้ำท่วม แผ่นดินไหว ซึ่งส่งผลกระทบต่อดำเนินการโรงแรม อย่างมีนัยสำคัญ และทำให้รายได้ค่าห้องพักเฉลี่ยต่อเดือนของโรงแรม

	<p>ในช่วงระยะเวลาดังกล่าว ต่ำกว่ารายได้ค่าห้องพักเฉลี่ยต่อเดือนสำหรับช่วงระยะเวลาเดียวกันในปีก่อนหน้าเท่ากับหรือมากกว่าร้อยละ 50</p> <p>2. กรณีเกิดเหตุสุดวิสัยซึ่งส่งผลกระทบต่อภาระกิจการโรงแรม อย่างมีนัยสำคัญ และทำให้</p> <p>(ก) รายได้ค่าห้องพักเฉลี่ยต่อเดือนในช่วงระยะเวลาดังกล่าวของโรงแรม ลดลงต่ำกว่ารายได้ค่าห้องพักเฉลี่ยต่อเดือนสำหรับช่วงระยะเวลาเดียวกันในปีก่อนหน้า เท่ากับหรือมากกว่าร้อยละ 50 และ</p> <p>(ข) รายได้เฉลี่ยต่อห้องของโรงแรมและรีสอร์ทกลุ่มการแข่งขันที่มีมาตรฐานเดียวกันในกรุงเทพมหานคร ลดลงต่ำกว่ารายได้เฉลี่ยต่อห้องสำหรับช่วงระยะเวลาเดียวกันของโรงแรมและรีสอร์ทกลุ่มดังกล่าวในปีก่อนหน้า เท่ากับหรือมากกว่าร้อยละ 30 (ถ้ามี)</p> <p>ทั้งนี้ ในกรณีที่ทรัพย์สินที่เช่าช่วงได้รับผลกระทบจากเหตุสุดวิสัยในช่วงระยะเวลาเดียวกันในปีก่อนหน้าด้วยเช่นกัน ให้นำรายได้ค่าห้องพักเฉลี่ยต่อเดือนของโรงแรม หรือ รายได้เฉลี่ยต่อห้องของโรงแรมและรีสอร์ทกลุ่มการแข่งขันที่มีมาตรฐานเดียวกันในกรุงเทพมหานคร (แล้วแต่กรณี) ในช่วงระยะเวลาดังกล่าวของปีปัจจุบัน เทียบกับค่าเฉลี่ยในช่วงระยะเวลาเดียวกันของปีล่าสุดก่อนหน้าปีดังกล่าว ซึ่งเป็นปีที่ทรัพย์สินที่เช่าช่วงไม่ได้รับผลกระทบจากเหตุสุดวิสัย หรือการปิดปรับปรุงหรือซ่อมแซมใหญ่ (Renovation) ใดๆ เพื่อประโยชน์ในการพิจารณาตามกรณีต่างๆ ข้างต้นแทน</p> <p>นอกจากนี้ ผู้เช่าช่วงจะต้องใช้ความพยายามโดยสุจริตในการหารายได้เฉลี่ยต่อห้องของโรงแรมและรีสอร์ทที่อยู่ในกลุ่มการแข่งขันที่มีมาตรฐานเดียวกัน ในกรุงเทพมหานคร เพื่อประโยชน์ในการพิจารณาว่าได้มีเหตุสุดวิสัยเกิดขึ้นหรือไม่ โดยในกรณีที่ไม่สามารถหารายได้เฉลี่ยต่อห้องของโรงแรมและรีสอร์ทที่อยู่ในกลุ่มการแข่งขันที่มีมาตรฐานเดียวกันในกรุงเทพมหานครได้ หรือไม่สามารถหารายได้ค่าห้องพักเฉลี่ยต่อเดือนที่นำมาใช้ในการอ้างอิงได้ กองทรัสต์และผู้เช่าช่วงจะตกลงร่วมกันในการใช้ข้อมูลที่เป็นมาตรฐาน หลักเกณฑ์ หรืออัตราส่วนอื่นใดที่สามารถหาได้จากธุรกิจโรงแรมทั่วไปมาเป็นหลักเกณฑ์ในการพิจารณาแทน อนึ่ง หากคู่สัญญาไม่สามารถตกลงกันได้ ให้พิจารณาจากรายได้ค่าห้องพักเฉลี่ยต่อเดือนของโรงแรมเป็นหลักและในกรณีที่กองทรัสต์และผู้เช่าช่วงกำหนดโรงแรมในกลุ่มการแข่งขันที่มีมาตรฐานเดียวกันในกรุงเทพมหานครมากกว่าหนึ่งแห่ง ให้คำนวณรายได้เฉลี่ยต่อห้องของกลุ่มการแข่งขัน โดยอาศัยค่าเฉลี่ย (Simple Average) ของรายได้เฉลี่ยต่อห้องของแต่ละโรงแรมและรีสอร์ทในกลุ่มดังกล่าว</p>
โรงแรมและรีสอร์ทที่อยู่ในกลุ่มการแข่งขันที่มีมาตรฐานเดียวกันในกรุงเทพมหานคร	<p>ให้หมายถึง โรงแรมและรีสอร์ทที่อยู่ในกลุ่มการแข่งขันที่มีมาตรฐานเดียวกันกับโรงแรม ในกรุงเทพมหานครตามที่กองทรัสต์และผู้เช่าช่วงอาจกำหนดหรือตกลงกันขึ้นในแต่ละปีภายหลังจากวันที่สัญญาฉบับนี้มีผลใช้บังคับ โดยอาจพิจารณาจากสถานที่และระยะห่างจากโครงการรายละเอียดลักษณะของทรัพย์สินโดยละเอียด หรือหลักเกณฑ์อื่นๆ ที่กองทรัสต์จะสามารถนำมาใช้ในการเทียบเคียงได้ในกรณีที่เกิดเหตุการณ์ดังกล่าวขึ้น</p>

<p>หน้าที่ของกองทรัสต์</p>	<ol style="list-style-type: none"> 1. กองทรัสต์จะดำเนินการให้ผู้ให้เช่าภายใต้สัญญาเช่าอสังหาริมทรัพย์ส่งมอบทรัพย์สินที่เช่าช่วงในสภาพที่เป็นอยู่ ณ วันเริ่มระยะเวลาเช่า โดยกองทรัสต์จะเป็นผู้รับผิดชอบค่าใช้จ่ายประเภทต่างๆ ที่เกิดขึ้นจากทรัพย์สินที่เช่าช่วงดังต่อไปนี้ <ol style="list-style-type: none"> (ก) ค่าใช้จ่ายที่เกี่ยวข้องกับการดำเนินการปรับปรุงหรือซ่อมแซมใหญ่ (Renovation) ในส่วนที่เกี่ยวกับโครงสร้าง หรือส่วนประกอบที่สำคัญของอาคาร (Structural Repairs) (ข) เมื่อจะต้องมีการเปลี่ยนแปลงหรือเพิ่มเติมสังหาริมทรัพย์ที่เช่า ผู้เช่าช่วงจะดำเนินการเปลี่ยนแปลงหรือเพิ่มเติมสังหาริมทรัพย์ที่เช่าโดยถือเป็นค่าใช้จ่ายของกองทรัสต์ และให้ถือว่าสังหาริมทรัพย์ที่ได้เปลี่ยนใหม่นั้นเป็นทรัพย์สินของกองทรัสต์ <p>ในการเบิกค่าใช้จ่ายดังกล่าวข้างต้นจากกองทรัสต์ ผู้เช่าช่วงจะต้องแจ้งให้กองทรัสต์ทราบเป็นลายลักษณ์อักษรถึงรายละเอียดที่เกี่ยวข้องล่วงหน้าตามสมควรเพื่อให้กองทรัสต์พิจารณาและอนุมัติการเบิกจ่ายค่าใช้จ่ายได้ทันกำหนดชำระ โดยการอนุมัติค่าใช้จ่ายดังกล่าวเป็นดุลพินิจของกองทรัสต์แต่เพียงผู้เดียว ทั้งนี้ กองทรัสต์จะไม่ปฏิเสธการอนุมัติค่าใช้จ่ายดังกล่าวโดยไม่มีเหตุผลสมควร</p> <p>อนึ่ง ในการพิจารณาการจ่ายประโยชน์ตอบแทนให้แก่ผู้ถือหุ้นรายบุคคลของกองทรัสต์ กองทรัสต์ตกลงที่จะคำนึงถึงค่าใช้จ่ายตามที่ได้ระบุไว้ข้างต้น และสำรองเงินไว้เป็นส่วนหนึ่งของค่าใช้จ่ายที่กองทรัสต์จะต้องรับผิดชอบตามที่ได้ระบุไว้ในข้อ 1 นี้</p> 2. กองทรัสต์จะดำเนินการร่วมกับผู้ให้เช่าภายใต้สัญญาเช่าอสังหาริมทรัพย์ดังต่อไปนี้โดยจะให้ความพยายามดำเนินการให้แล้วเสร็จภายใน 6 เดือนนับจากวันที่สัญญาฉบับนี้มีผลใช้บังคับ หรือระยะเวลาใดที่คู่สัญญาจะได้ตกลงร่วมกัน ทั้งนี้ หากมีเหตุขัดข้องประการใด กองทรัสต์จะแจ้งให้ผู้เช่าช่วงทราบโดยพลัน <ol style="list-style-type: none"> (ก) ดำเนินการให้มีการแปลงหนี้ใหม่ภายใต้สัญญาเช่าห้องพัก สัญญาเช่าพื้นที่ สัญญาจัดซื้อจัดจ้าง และสัญญาบริการต่างๆ เพื่อให้ผู้เช่าช่วงเข้าเป็นคู่สัญญาภายใต้สัญญาดังกล่าว โดยให้มีผลตั้งแต่วันที่สัญญาฉบับนี้มีผลใช้บังคับ (ข) ดำเนินการอื่นใดที่จำเป็นตามสมควรเพื่อให้ผู้เช่าช่วงสามารถประกอบธุรกิจโรงแรมและได้รับผลประโยชน์จากธุรกิจดังกล่าวบนทรัพย์สินที่เช่าช่วงได้อย่างต่อเนื่องนับจากวันที่สัญญาฉบับนี้มีผลใช้บังคับ 3. กองทรัสต์จะไม่กระทำการใดๆ ให้เกิดการรอนสิทธิหรือกระทำการใดๆ ที่มีผลหรือจะส่งผลทำให้ผู้เช่าช่วงไม่สามารถใช้ประโยชน์ในทรัพย์สินที่เช่าช่วงได้ ไม่ว่าทั้งหมดหรือบางส่วน <ol style="list-style-type: none"> 1. หากมีผลประโยชน์ใดๆ ได้แก่ ค่าเช่ารับล่วงหน้า และรายได้รับล่วงหน้าอื่นใด (ถ้ามี) ซึ่งรวมถึงเงินประกันที่เกิดขึ้นจากทรัพย์สินที่เช่าช่วง ซึ่งเป็นผลประโยชน์ที่ผู้เช่าช่วงควรจะได้รับจากผู้พักอาศัย ผู้เช่าพื้นที่ และผู้ให้บริการ และผู้ให้เช่าภายใต้สัญญาเช่าอสังหาริมทรัพย์ ได้รับไว้ล่วงหน้าทั้งก่อนและในวันที่สัญญาฉบับนี้มีผลใช้บังคับ กองทรัสต์จะดำเนินการให้
-----------------------------------	---

	<p>ผู้ให้เช่าภายใต้สัญญาเช่าอสังหาริมทรัพย์แจ้งให้ผู้เช่าช่วงทราบและส่งมอบผลประโยชน์ดังกล่าวให้แก่ผู้เช่าช่วงภายใน 30 วันนับจากวันที่สัญญาฉบับนี้มีผลใช้บังคับ หรือในกรณีที่ผู้ให้เช่าภายใต้สัญญาเช่าอสังหาริมทรัพย์ได้รับผลประโยชน์ดังกล่าวภายหลังจากวันที่สัญญาฉบับนี้มีผลใช้บังคับ กองทรัสต์จะดำเนินการให้ผู้ให้เช่าภายใต้สัญญาเช่าอสังหาริมทรัพย์ส่งมอบผลประโยชน์ดังกล่าวให้แก่ผู้เช่าช่วงภายใน 30 วันนับจากวันที่ได้รับผลประโยชน์ดังกล่าว</p>
หน้าที่ของผู้เช่าช่วง	<ol style="list-style-type: none"> 1. ผู้เช่าช่วงจะต้องใช้ความพยายามอย่างสูงสุดเยี่ยงผู้ประกอบการกิจการโรงแรมโดยทั่วไปใช้ในการดูแลทรัพย์สินที่เช่าช่วงให้อยู่ในสภาพที่ดีตลอดระยะเวลาการเช่า 2. เพื่อให้ทรัพย์สินที่เช่าช่วงอยู่ในสภาพที่ดีและเหมาะสมแก่การใช้งานตามวัตถุประสงค์ดังที่ระบุไว้ในสัญญาฉบับนี้ ผู้เช่าช่วงจะรับผิดชอบในการดูแล (Maintenance) ซ่อมแซม (Repairs) หรือการกระทำใดๆ ทั้งปวงบนทรัพย์สินที่เช่าช่วงในกรณีที่จำเป็น เพื่อให้ทรัพย์สินที่เช่าช่วงมีลักษณะเป็นโรงแรม โดยให้ค่าใช้จ่ายดังกล่าวถือเป็นส่วนหนึ่งของค่าใช้จ่ายจากการดำเนินงานตามงบประมาณที่กองทรัสต์อนุมัติตามข้อกำหนดในสัญญาฉบับนี้ 3. ผู้เช่าช่วงต้องไม่กระทำการหรือยินยอมให้บุคคลใดบุคคลหนึ่งกระทำการใดๆ บนทรัพย์สินที่เช่าช่วง ซึ่งเป็นการกระทำที่ผิดกฎหมาย หรือการกระทำดังกล่าวอาจเป็นอันตรายต่อสุขภาพ โดยไม่ได้รับใบอนุญาตตามกฎหมายที่เกี่ยวข้อง หรือมีลักษณะเป็นที่น่ารังเกียจหรือก่อให้เกิดอันตราย ความเสียหาย หรือความเดือดร้อนรำคาญแก่บุคคลภายนอกและกองทรัสต์ และกรณีที่เกิดปัญหาหรือความเสียหายดังกล่าว ผู้เช่าช่วงมีหน้าที่ที่จะต้องใช้ความพยายามอย่างเต็มที่ในการแก้ไขปัญหาหรือความเสียหายดังกล่าว รวมถึงการทำความสะอาดและเยียวยาความเสียหายที่เกิดขึ้นจากการกระทำของบุคคลดังกล่าวข้างต้น 4. ผู้เช่าช่วงตกลงจะไม่ก่อหนี้หรือภาระผูกพันใดๆ เว้นแต่การก่อหนี้หรือภาระผูกพันอันเกิดขึ้นในทางการค้าปกติของผู้เช่าช่วง หรือเนื่องจากหรือเพื่อวัตถุประสงค์ของการเช่าช่วงที่ระบุไว้ในสัญญาฉบับนี้และธุรกิจที่เกี่ยวข้อง เช่น ค่าใช้จ่ายที่เกิดขึ้นจากการดำเนินการของกิจการโรงแรม หรือการปฏิบัติตามสัญญาฉบับนี้หรือสัญญาที่เกี่ยวข้อง ทั้งนี้ ผู้เช่าช่วงตกลงจะดำรงสัดส่วนของหนี้สินต่อทุน (Debt to Equity Ratio) ของผู้เช่าช่วงไว้ในอัตราไม่เกิน 2 ต่อ 1 โดยคำนวณเฉพาะการก่อหนี้ซึ่งเป็นการกู้ยืมเงินจากสถาบันการเงินหรือการออกตราสารหนี้โดยไม่รวมถึงการกู้ยืมเงินจากผู้ถือหุ้น 5. ผู้เช่าช่วงตกลงจะจัดให้มีและดำรงไว้ซึ่งใบอนุญาตต่างๆ ที่สำคัญต่อการประกอบกิจการโรงแรมตลอดระยะเวลาตามสัญญาฉบับนี้ 6. ผู้เช่าช่วงจะไม่ก่อให้เกิดภาระผูกพันใดๆ เหนือทรัพย์สินที่เช่าช่วง 7. ผู้เช่าช่วงจะต้องรับผิดชอบใช้ และกระทำการใดๆ อันเป็นการป้องกันให้กองทรัสต์ปลอดจากการเรียกร้องใดๆ ที่เกิดขึ้นจากการใช้ทรัพย์สินที่เช่าช่วงเพื่อการประกอบธุรกิจของผู้เช่าช่วงและ/หรือ การละเลยไม่ปฏิบัติตามหน้าที่หรือภาระผูกพันในส่วนของผู้เช่าช่วงตามที่ระบุใน

	<p>สัญญานี้ รวมถึงการกระทำของตัวแทน และ/หรือ บริวารของผู้เช่าช่วง ในกรณีที่กองทรัสต์ ถูกฟ้องร้อง ถูกเรียกร้องให้รับผิดชอบ หรือถูกดำเนินคดีเนื่องจากเหตุดังกล่าว ผู้เช่าช่วงจะปลดเปลื้องความรับผิดชอบให้แก่กองทรัสต์โดยทันที โดยค่าใช้จ่ายของผู้เช่าช่วงแต่เพียงฝ่ายเดียว</p> <p>8. การกระทำที่สำคัญบางประการ เช่น การขายหรือโอนกิจการของผู้เช่าช่วงทั้งหมดหรือบางส่วนที่สำคัญให้แก่บุคคลอื่น, การก่อหลักประกันในทรัพย์สินของผู้เช่าช่วง ซึ่งรวมถึงทรัพย์สินที่ใช้ในการประกอบธุรกิจโรงแรม การให้ผู้เช่าช่วงทรัพย์สินที่เช่าช่วงซึ่งคิดเป็นพื้นที่เกินกว่าร้อยละ 50 ของพื้นที่เช่าทั้งหมดของทรัพย์สินที่เช่าช่วงแก่บุคคลใดบุคคลหนึ่งเพียงคนเดียว เป็นต้น ผู้เช่าช่วงจะทำได้ก็ต่อเมื่อ (ก) ได้รับความยินยอมเป็นลายลักษณ์อักษรจากกองทรัสต์ หรือ (ข) เป็นกรณีที่ได้ระบุไว้ในงบประมาณการดำเนินการ (Operating Budget) และงบประมาณค่าใช้จ่ายที่เป็นทุน (Capital Expenditure Budget) ประจำปีของโรงแรม ที่ได้รับอนุมัติจากกองทรัสต์แล้ว</p> <p>9. หน้าที่อื่นๆ ที่ระบุภายใต้สัญญาเช่าช่วง เช่น การจัดทำและนำเสนอรายงานทางการเงิน งบประมาณการดำเนินการและงบประมาณค่าใช้จ่ายฝ่ายทุนให้แก่กองทรัสต์ การชำระค่าภาษีที่ดินและสิ่งปลูกสร้าง เป็นต้น</p>
<p>การโอนสิทธิการเช่าช่วงและการให้ผู้เช่าช่วง</p>	<p>1. ตลอดอายุของสัญญาลฉบับนี้ ผู้เช่าช่วงไม่สามารถโอนสิทธิ และ/หรือ หน้าที่ภายใต้สัญญาลฉบับนี้ ไม่ว่าทั้งหมดหรือบางส่วน ให้แก่บุคคลอื่นใด โดยไม่ได้รับความยินยอมล่วงหน้าจากกองทรัสต์เป็นลายลักษณ์อักษร เว้นแต่เป็นการ โอนสิทธิ และ/หรือ หน้าที่ดังกล่าวให้แก่บริษัทในเครือของผู้เช่าช่วงซึ่งมีคุณสมบัติและมีความสามารถที่จะปฏิบัติหน้าที่ตามสัญญาลฉบับนี้ได้ ในกรณีที่กองทรัสต์ยินยอมให้ผู้เช่าช่วงโอนสิทธิ และ/หรือ หน้าที่ภายใต้สัญญาลฉบับนี้ ผู้เช่าช่วงจะต้องดำเนินการให้ผู้รับโอนยินยอมเข้าผูกพันตามเงื่อนไขต่างๆ ที่กำหนดในสัญญาลฉบับนี้ โดยระยะเวลาการเช่าที่โอนไปยังผู้รับโอนจะต้องมีกำหนดระยะเวลาการเช่าไม่เกินกว่าระยะเวลาการเช่าของผู้เช่าช่วงที่เหลืออยู่ตามสัญญาลฉบับนี้</p> <p>ทั้งนี้ “บริษัทในเครือ” หมายถึง บุคคลหรือนิติบุคคลใดๆ ซึ่ง (ก) ควบคุมบุคคลหรือนิติบุคคลนั้น ไม่ว่าโดยตรงหรือโดยอ้อม หรือ (ข) ถูกควบคุมโดยบุคคลหรือนิติบุคคลนั้น ไม่ว่าโดยตรงหรือโดยอ้อม หรือ (ค) อยู่ภายใต้การควบคุมเดียวกันกับบุคคลหรือนิติบุคคลนั้น ไม่ว่าโดยตรงหรือโดยอ้อม และ “ควบคุม” หมายถึง การมีอำนาจในการควบคุม กำหนด หรือชี้นำการบริหารจัดการและนโยบายของบุคคลหรือนิติบุคคลใดๆ ไม่ว่าโดยทางตรงหรือทางอ้อม ไม่ว่าจะกระทำโดยผ่านความเป็นเจ้าของหุ้นที่มีสิทธิออกเสียงลงคะแนนเกินกว่าร้อยละ 50 ของหุ้นที่ออกและจำหน่ายแล้วทั้งหมดของบุคคลหรือนิติบุคคลนั้นๆ โดยสัญญา หรือโดยวิธีการอื่นใด</p> <p>2. กองทรัสต์ยินยอมให้ผู้เช่าช่วงสามารถให้ผู้เช่าช่วงพื้นที่ในทรัพย์สินที่เช่าช่วงตามวัตถุประสงค์ของการเช่าช่วงตามที่ระบุไว้ในสัญญาลฉบับนี้</p>

	<p>3. ตลอดอายุของสัญญาฉบับนี้ กองทรัสต์ไม่สามารถโอนสิทธิ และ/หรือ หน้าที่ภายใต้สัญญาฉบับนี้ ไม่ว่าบางส่วนหรือทั้งหมด ให้แก่บุคคลใดๆ โดยไม่ได้รับความยินยอมล่วงหน้าจากผู้เช่าช่วงเป็นลายลักษณ์อักษร</p>
<p>ภ า ย อ ก ร และ ค่าธรรมเนียม</p>	<p>1. ผู้เช่าช่วงตกลงจะรับผิดชอบค่าธรรมเนียม อกรแสตมป์ และค่าใช้จ่ายอื่นใดอันเกี่ยวกับการเช่าช่วงทรัพย์สินที่เช่าช่วงที่เกิดขึ้นตามสัญญาฉบับนี้ (ถ้ามี) สำหรับระยะเวลาการเช่าตามสัญญานี้และระยะเวลาการเช่าที่ขยายออกไป</p> <p>2. ผู้เช่าช่วงตกลงจะรับผิดชอบค่าภาษีที่ดินและสิ่งปลูกสร้างที่เกี่ยวข้องกับทรัพย์สินที่เช่าช่วงตามกฎหมายซึ่งใช้บังคับอยู่ในเวลานี้ และภาษีทรัพย์สินใดๆ อันอาจเกิดขึ้นกับทรัพย์สินที่เช่าช่วง ตลอดระยะเวลาการเช่า</p>
<p>เหตุในการสิ้นสุดสัญญา</p>	<p>สัญญานี้ฉบับนี้อาจถูกบอกเลิกได้โดยคู่สัญญาฝ่ายใดฝ่ายหนึ่งหากเกิดเหตุการณ์อย่างใดอย่างหนึ่งดังต่อไปนี้</p> <p>1. เหตุผิคนัดผิดสัญญาโดยฝ่ายผู้เช่าช่วง</p> <p>(ก) ในกรณีที่ผู้เช่าช่วงฝ่าฝืนหรือไม่ปฏิบัติตามข้อตกลงซึ่งเป็นสาระสำคัญใดๆ ตามที่ระบุไว้ในสัญญานี้ หรือผิดคำรับรองซึ่งเป็นสาระสำคัญที่ให้ไว้ในสัญญานี้ และผู้เช่าช่วงไม่สามารถดำเนินการแก้ไข และปฏิบัติให้ถูกต้องตามสัญญาภายใน 60 วันนับจากวันที่ได้รับแจ้งหรือทราบถึงเหตุแห่งการผิดสัญญานั้น หรือภายในระยะเวลาใดๆ ที่คู่สัญญาได้ตกลงกัน เว้นแต่เป็นเหตุสุดวิสัย หรือเหตุการณ์ใดๆ ที่อยู่นอกเหนือความควบคุมของผู้เช่าช่วง อนึ่ง ในกรณีที่ผู้เช่าช่วงผิคนัดชำระค่าเช่าคงที่ และ/หรือ ค่าเช่าแปรผันจะถือว่าเป็นเหตุผิคนัดผิดสัญญาต่อเมื่อผู้เช่าช่วงค้างชำระค่าเช่าเป็นระยะเวลาเกินกว่า 30 วันนับจากวันครบกำหนดชำระค่าเช่า เว้นแต่การผิคนัดชำระค่าเช่าดังกล่าวจะเกิดจากเหตุการณ์ซึ่งไม่ถือเป็นความผิดของผู้เช่าช่วง ซึ่งกองทรัสต์และผู้เช่าช่วงตกลงขยายระยะเวลาชำระค่าเช่าออกไป</p> <p>(ข) เมื่อผู้เช่าช่วงถูกฟ้องร้องดำเนินคดี หรือมีเหตุการณ์อื่นใด ที่จะก่อให้เกิดความเสียหายในทางลบอย่างมีนัยสำคัญต่อการดำเนินการหรือสถานะทางการเงินของผู้เช่าช่วงและส่งผลกระทบต่อการปฏิบัติตามสัญญานี้ของผู้เช่าช่วงในทางลบอย่างมีนัยสำคัญ (เช่น ในกรณีที่ผู้เช่าช่วงผิคนัดชำระหนี้เงินตามเงื่อนไขของสัญญากู้ยืมเงิน หนี้ค้ำประกัน และ/หรือ ตราสารหนี้ และ/หรือ ตราสารทางการเงินใดๆ หรือหนี้ใดๆ ก็ตามซึ่งหนี้เงินที่ผิคนัดมีมูลค่ารวมกันเกินกว่า 50,000,000 บาท) โดยที่ไม่รวมเงินกู้ยืมจากผู้ถือหุ้นและผู้เช่าช่วงไม่สามารถแก้ไขเหตุผิคนัดดังกล่าวได้ภายใน 60 วัน หรือภายในระยะเวลาใดๆ ตามที่คู่สัญญาได้ตกลงกันโดยผู้เช่าช่วงไม่อาจแสดงให้เห็นว่าผู้เช่าช่วงมีข้อต่อสู้ที่อาจชนะคดีได้ หรือหากมีการตัดสินคดีให้ผู้เช่าช่วงต้องชำระเงินในคดีดังกล่าว จะไม่มีผลกระทบในทางลบอย่างมีนัยสำคัญต่อความสามารถของผู้เช่าช่วงในการปฏิบัติตามสัญญานี้</p>

	<p>(ค) เมื่อมีการแก้ไขเปลี่ยนแปลง การควั่น หรือยกเลิกใบอนุญาต หนังสือรับรอง หนังสือยินยอม สิทธิประโยชน์ใดๆ ที่ผู้เช่าช่วงได้รับจากหน่วยงานของรัฐ เจ้าหน้าที่ บุคคล หรือนิติบุคคลใดๆ ซึ่งผู้เช่าช่วงจำเป็นต้องมีไว้ หรือใช้ในการประกอบธุรกิจหลักของผู้เช่าช่วงและเหตุดังกล่าวเป็นเหตุที่ไม่สามารถดำเนินการแก้ไขได้ภายในระยะเวลาที่กองทรัสต์และผู้เช่าช่วงจะได้ตกลงร่วมกัน ซึ่งส่งผลกระทบในทางลบอย่างมีนัยสำคัญต่อการดำเนินการโรงแรม</p> <p>(ง) เมื่อผู้เช่าช่วงถูกดำเนินการโดยทางกฎหมาย หรือคำสั่งของรัฐ หรือเพราะกรณีอื่นใดอันมีผลกระทบในทางลบอย่างมีนัยสำคัญต่อความสามารถในการปฏิบัติตามสัญญาฉบับนี้ของผู้เช่าช่วง หรืออำนาจในการดำเนินการหรือประกอบธุรกิจของผู้เช่าช่วงต้องเปลี่ยนแปลงหรือลดลง หรือทรัพย์สินหรือรายได้ของผู้เช่าช่วง ไม่ว่าทั้งหมดหรือบางส่วน ต้องถูกยึดอายัด เว้นคืน หรือตกเป็นของรัฐ ซึ่งกองทรัสต์เห็นว่าผลกระทบในทางลบอย่างมีนัยสำคัญต่อความสามารถของผู้เช่าช่วงในการปฏิบัติตามสัญญาฉบับนี้</p> <p>(จ) ในกรณีที่ผู้เช่าช่วงถูกศาลสั่งพิทักษ์ทรัพย์ หรือถูกศาลสั่งให้ล้มละลาย หรืออยู่ในขั้นตอนการเลิกบริษัท การชำระบัญชี หรือมีการร้องขอให้ฟื้นฟูกิจการของผู้เช่าช่วงต่อศาลหรือหน่วยงานราชการที่เกี่ยวข้อง หรือกระบวนการอื่นใดในทำนองเดียวกัน ซึ่งมีผลกระทบในทางลบอย่างมีนัยสำคัญต่อความสามารถของผู้เช่าช่วงในการชำระหนี้หรือปฏิบัติตามสัญญาฉบับนี้</p> <p>(ฉ) ในกรณีที่ผู้เช่าช่วงได้หยุดประกอบกิจการทั้งหมด หรือบางส่วนที่สำคัญซึ่งทำให้กองทรัสต์ไม่สามารถหาประโยชน์จากทรัพย์สินที่เช่าช่วงได้ซึ่งส่งผลกระทบในทางลบอย่างมีนัยสำคัญต่อการดำเนินการโรงแรม</p> <p>(ช) ในกรณีที่ที่ประชุมคณะกรรมการ และ/หรือ ที่ประชุมผู้ถือหุ้นของผู้เช่าช่วง มีมติให้ขายหรือโอนกิจการทั้งหมดหรือบางส่วนที่สำคัญให้แก่บุคคลอื่น หรือควบบริษัทกับบุคคลอื่น ซึ่งกองทรัสต์เห็นว่าผลกระทบในทางลบอย่างมีนัยสำคัญต่อการชำระค่าเช่าหรือการปฏิบัติตามสัญญาฉบับนี้ เว้นแต่จะได้รับความยินยอมเป็นลายลักษณ์อักษรจากกองทรัสต์</p> <p>2. เหตุผิวนัดผิดสัญญาโดยฝ่ายกองทรัสต์</p> <p>ในกรณีที่กองทรัสต์ฝ่าฝืนหรือไม่ปฏิบัติตามข้อตกลงที่เป็นสาระสำคัญใดๆ ตามที่ระบุไว้ในสัญญาฉบับนี้ หรือผิดคำรับรองที่เป็นสาระสำคัญใดๆ ที่ให้ไว้ในสัญญาฉบับนี้ และกองทรัสต์ไม่สามารถดำเนินการแก้ไข และปฏิบัติให้ถูกต้องตามสัญญาภายใน 60 วันนับจากวันที่ได้รับแจ้งหรือทราบถึงเหตุแห่งการผิดสัญญานั้น หรือภายในระยะเวลาใดๆ ที่คู่สัญญาได้ตกลงกัน เว้นแต่เป็นเหตุสุดวิสัย หรือเหตุการณ์ใดๆ ที่อยู่นอกเหนือความควบคุมของกองทรัสต์หรือการที่บริษัท แอล แอนด์ เอช พร็อพเพอร์ตี้ จำกัด ในฐานะผู้ให้เช่าในสัญญาเช่าอสังหาริมทรัพย์ไม่ปฏิบัติหน้าที่หรือผิดคำรับรองที่กำหนดไว้ในสัญญาดังกล่าว</p>
--	--

	<p>3. เมื่อกองทรัสต์ไม่สามารถเข้าเป็นผู้ทรงสิทธิการเช่าในทรัพย์สินที่เช่าช่วงภายใต้สัญญาเช่าอสังหาริมทรัพย์ได้ หรือกองทรัสต์ไม่มีสิทธิในการใช้ทรัพย์สินที่เช่าช่วงเนื่องจากการเลิกสัญญาเช่าอสังหาริมทรัพย์</p> <p>4. เมื่อครบกำหนดระยะเวลาการเช่าทรัพย์สินที่เช่าช่วงตามที่กำหนดไว้ในสัญญาฉบับนี้ และกองทรัสต์หรือผู้เช่าช่วงมิได้ตกลงในการต่ออายุสัญญาฉบับนี้ออกไปตามข้อกำหนดและเงื่อนไขเกี่ยวกับการต่ออายุสัญญาตามที่ระบุไว้ในสัญญาฉบับนี้</p> <p>5. เมื่อคู่สัญญาคงร่วมกันโดยสมัครใจในการเลิกสัญญาฉบับนี้</p> <p>เมื่อทรัพย์สินที่เช่าช่วงเสียหายหรือถูกเวนคืน ไม่ว่าทั้งหมดหรือบางส่วนที่สำคัญ ทำให้ผู้เช่าช่วงไม่อาจใช้ทรัพย์สินที่เช่าช่วงเพื่อประโยชน์ในการดำเนินธุรกิจ โรงแรม และกิจการอื่นใดที่เกี่ยวข้องกับกิจการดังกล่าวต่อไปได้</p>
<p>ผลอันเกิดจากเหตุในการสิ้นสุดสัญญา</p>	<p>1. สัญญาฉบับนี้สิ้นสุดลงโดยไม่มี การต่ออายุสัญญา ผู้เช่าช่วงตกลงจะดำเนินการต่อไปนี้</p> <p>1.1 ส่งมอบทรัพย์สินที่เช่าช่วงคืนให้แก่กองทรัสต์ หรือบุคคลที่กองทรัสต์กำหนดในสภาพที่เหมาะสมและใช้งานได้ตามวัตถุประสงค์ดังที่ระบุไว้ในสัญญาฉบับนี้</p> <p>1.2 ชำระค่าเช่าคงที่และค่าเช่าแปรผันตามหลักเกณฑ์ที่กำหนดในสัญญาฉบับนี้ โดยคำนวณตามสัดส่วนจากระยะเวลาการเช่าจริงให้แก่กองทรัสต์ภายใน 60 วันนับจากวันที่มีผลเป็นการเลิกสัญญาฉบับนี้</p> <p>1.3 ส่งมอบผลประโยชน์ใดๆ ซึ่งเป็นผลประโยชน์ที่ผู้เช่าช่วงได้รับไว้ล่วงหน้า อาทิเช่น ค่าเช่ารับล่วงหน้า และรายได้รับล่วงหน้าอื่นๆ (ถ้ามี) รวมทั้งเงินประกันให้แก่ กองทรัสต์ หรือบุคคลที่กองทรัสต์กำหนด</p> <p>อนึ่ง (ก) ในกรณีที่ผู้เช่าช่วงได้รับผลประโยชน์ดังกล่าวภายหลังจากวันที่สัญญาฉบับนี้สิ้นสุดลง ผู้เช่าช่วงตกลงที่จะส่งมอบผลประโยชน์ดังกล่าว ให้แก่ กองทรัสต์ หรือบุคคลที่กองทรัสต์กำหนดตามข้อกำหนดในข้อนี้ และ (ข) ในกรณีที่กองทรัสต์ หรือบุคคลอื่นใดได้รับผลประโยชน์ใดๆ ซึ่งเป็นผลประโยชน์ที่ผู้เช่าช่วงควรจะได้รับก่อนวันที่สัญญาฉบับนี้จะสิ้นสุดลง กองทรัสต์ตกลงที่จะดำเนินการให้มีการส่งมอบผลประโยชน์ดังกล่าวคืนให้แก่ผู้เช่าช่วง โดยทั้งสองกรณีดังกล่าว คู่สัญญาตกลงจะส่งมอบผลประโยชน์ดังกล่าวให้แก่คู่สัญญาอีกฝ่ายหนึ่งภายใน 30 วันนับจากวันที่ได้รับผลประโยชน์นั้น</p> <p>1.4 ให้ความร่วมมือตามจำเป็นและสมควรเพื่อให้บุคคลที่กองทรัสต์กำหนด สามารถดำเนินกิจการโรงแรมได้อย่างต่อเนื่องตามกฎหมาย และ/หรือ ตามที่หน่วยงานอื่นๆ ที่เกี่ยวข้องกำหนด ภายในเวลาอันสมควรหลังได้รับคำร้องขอจากกองทรัสต์เป็นลายลักษณ์อักษร ทั้งนี้ โดยไม่เรียกร้องค่าตอบแทนใดๆ จากกองทรัสต์ รวมทั้งให้ความช่วยเหลือกองทรัสต์หรือบุคคลที่กองทรัสต์กำหนดในการโอนหรือการให้ได้รับใบอนุญาตประกอบธุรกิจโรงแรม หรือการโอนสิทธิและหน้าที่ตามสัญญาต่างๆ ทั้งนี้</p>

	<p>ในกรณีที่กองทรัสต์ไม่สามารถหาผู้เช่าช่วงรายใหม่มาเช่าช่วงทรัพย์สินที่เช่าช่วงแทนได้ ผู้เช่าช่วงตกลงที่จะเช่าช่วงทรัพย์สินที่เช่าช่วงเพื่อประกอบธุรกิจโรงแรมต่อไป จนกว่ากองทรัสต์จะสามารถหาผู้เช่าช่วงรายอื่นมาเช่าช่วงทรัพย์สินที่เช่าช่วงต่อไปได้ โดยที่ระยะเวลาเช่าช่วงที่ต่อออกไปดังกล่าวจะไม่เกิน 180 วันนับจากวันที่ครบกำหนดระยะเวลาการเช่าช่วงใดก็ได้ ให้ถือว่าผู้เช่าช่วงไม่มีหน้าที่ที่จะเช่าช่วงทรัพย์สินที่เช่าช่วงต่อไปในระหว่างระยะเวลาดังกล่าวหากการต่ออายุสัญญาเช่าช่วงโดยผู้เช่าช่วงมีข้อจำกัดหรือพันวิสัย</p> <p>2. ในกรณีที่สัญญานี้เล็กน้อย คู่สัญญาขอมิสละสิทธิในการเรียกค่าใช้จ่ายและค่าเสียหายใดๆ ที่ได้มีอยู่ก่อนมีการเลิกสัญญา ค่าใช้จ่ายและค่าเสียหายที่เกิดขึ้นอันเนื่องจากการเลิกสัญญาและ/หรือ ค่าเสียหายใดๆ ตามที่กฎหมายกำหนด</p> <p>อนึ่ง ในระหว่างระยะเวลาการเช่าตามสัญญานี้และระยะเวลาใดๆ ที่ได้ขยายออกไป กองทรัสต์ไม่มีสิทธิบอกเลิกสัญญาเช่าช่วงกับผู้เช่าช่วง หากไม่มีเหตุผิดนัดผิดสัญญาใดๆ ที่เกิดโดยฝ่ายผู้เช่าช่วง</p>
ทรัพย์สินเสียหายและการถูกเวนคืน	<p>1. ในกรณีที่ทรัพย์สินที่เช่าช่วงถูกเวนคืนหรือเสียหายไม่ว่าทั้งหมดหรือบางส่วนที่สำคัญโดยไม่ใช่ความผิดของคู่สัญญาฝ่ายใด ทำให้ผู้เช่าช่วงไม่อาจใช้ทรัพย์สินที่เช่าช่วงเพื่อประโยชน์ในการดำเนินธุรกิจโรงแรมต่อไปได้ ให้ถือว่าสัญญาฉบับนี้สิ้นสุดลงในวันที่โครงการได้รับความเสียหายหรือถูกเวนคืน โดยที่คู่สัญญาแต่ละฝ่ายไม่มีสิทธิเรียกค่าเสียหาย ค่าใช้จ่าย เงินหรือประโยชน์ตอบแทนอื่นใดจากคู่สัญญาอีกฝ่ายหนึ่งได้ เว้นแต่ค่าเสียหายที่เกิดขึ้นเนื่องจากการปฏิบัติผิดสัญญาก่อนวันที่สัญญาฉบับนี้สิ้นสุดลง</p> <p>2. ในกรณีที่ทรัพย์สินที่เช่าช่วงเสียหายหรือถูกเวนคืนบางส่วน และกองทรัสต์และผู้เช่าช่วงมีความเห็นร่วมกันว่าทรัพย์สินที่เช่าช่วงซึ่งเสียหายหรือถูกเวนคืนบางส่วนยังสามารถใช้เพื่อประโยชน์ในการดำเนินธุรกิจโรงแรมต่อไปได้ ให้ถือว่าสัญญานี้ยังมีผลใช้บังคับต่อไป เฉพาะในส่วน of ทรัพย์สินที่เช่าช่วงในส่วนที่ไม่เสียหายและยังอยู่ในสภาพที่สามารถใช้ประโยชน์ได้ โดยให้ถือว่าทรัพย์สินดังกล่าวยังคงเป็นทรัพย์สินที่เช่าช่วงกันตามสัญญาฉบับนี้ต่อไป โดยคู่สัญญาจะร่วมกันพิจารณาถึงความเหมาะสมในการปรับอัตราค่าเช่าให้สอดคล้องกับสภาพของทรัพย์สินที่เช่าช่วงที่เสียหายหรือถูกเวนคืนบางส่วนตามสมควร</p>
เหตุสุดวิสัย	<p>1. ในกรณีที่เกิดเหตุสุดวิสัยอันเป็นผลให้คู่สัญญาฝ่ายใดฝ่ายหนึ่งไม่สามารถปฏิบัติตามสัญญาฉบับนี้ได้ คู่สัญญาฝ่ายนั้นจะต้องส่งหนังสือแจ้งให้คู่สัญญาอีกฝ่ายหนึ่งทราบถึงเหตุสุดวิสัยดังกล่าวในทันที และในกรณีดังกล่าวให้คู่สัญญาทั้งสองฝ่ายมีสิทธิเลื่อนการปฏิบัติตามสัญญาฉบับนี้ไปได้เท่ากับระยะเวลาที่เกิดเหตุสุดวิสัย โดยกองทรัสต์และผู้เช่าช่วงจะตกลงร่วมกันกำหนดระยะเวลาดังกล่าวโดยไม่ถือว่าเป็นความผิดของคู่สัญญาฝ่ายใดอย่างใดก็ตาม คู่สัญญาตกลงว่าจะไม่ยกเอาเหตุสุดวิสัยนั้นเป็นข้ออ้างในการไม่ชำระหนี้เงินใดๆ ในจำนวนที่ต้องชำระตามสัญญาฉบับนี้วันแต่ (ก) ในกรณีที่เกิดเหตุสุดวิสัยอันเป็นผลให้ทรัพย์สินที่เช่าช่วงเสียหายอย่างมีนัยสำคัญจนถึงขนาดที่ผู้เช่าช่วงไม่อาจใช้ประโยชน์จากทรัพย์สินที่เช่าช่วงตามวัตถุประสงค์แห่งการเช่าช่วงได้ในช่วงระยะเวลาใด ผู้เช่าช่วงไม่มีหน้าที่ในการ</p>

	<p>ชำระค่าเช่าสำหรับช่วงระยะเวลาที่ไม่อาจใช้ประโยชน์จากทรัพย์สินที่เช่าช่วงได้ดังกล่าว และ/หรือ (ข) ในกรณีที่เกิดเหตุสุดวิสัยที่ผู้เช่าช่วงสามารถขอเลื่อนการชำระค่าเช่าและการยกเว้นค่าเช่าอันเนื่องมาจากเหตุสุดวิสัยตามที่กำหนดไว้ในสัญญาฉบับนี้ ตามลำดับ</p> <p>2. หากเหตุสุดวิสัยตามที่ระบุข้างต้นเป็นเหตุให้ผู้สัญญาฝ่ายใดฝ่ายหนึ่งไม่สามารถปฏิบัติตามสัญญาฉบับนี้ได้ หรือเป็นเหตุให้ผู้สัญญาฝ่ายใดฝ่ายหนึ่งไม่ได้รับประโยชน์ตามสัญญาฉบับนี้ ผู้สัญญาทั้งสองฝ่ายตกลงที่จะทบทวนข้อกำหนดของสัญญาฉบับนี้โดยสุจริตเพื่อให้ผู้สัญญาทั้งสองฝ่ายสามารถดำเนินการใดๆ เพื่อประโยชน์ของผู้สัญญา และ/หรือ กลับคืนสู่สถานะเดิม</p> <p>ในกรณีที่ผู้สัญญาไม่สามารถตกลงกันในการดำเนินการใดๆ เพื่อประโยชน์ของผู้สัญญาตามที่กำหนดในวรรคแรกได้ ผู้สัญญาตกลงให้สัญญาฉบับนี้สิ้นสุดใช้บังคับลง และให้นำผลอันเกิดจากเหตุในการสิ้นสุดสัญญามาใช้บังคับ โดยอนุโลม</p>
กฎหมายและการ ระงับข้อพิพาท	<p>1. สัญญาฉบับนี้ให้ใช้บังคับและตีความตามกฎหมายไทย</p> <p>ข้อพิพาท ข้อโต้แย้ง หรือสิทธิเรียกร้องใดๆ ที่เกิดจากหรือที่เกี่ยวกับสัญญาฉบับนี้ซึ่งไม่สามารถตกลงกันได้ระหว่างผู้สัญญาให้นำเสนอต่อศาลที่มีเขตอำนาจ</p>
หมายเหตุ	<p>เหตุสุดวิสัย หมายถึง เหตุใดๆ ที่เกิดขึ้นหรือก่อให้เกิดผลพิบัติซึ่งไม่อาจป้องกันได้ ถึงแม้ว่าบุคคลที่ประสบหรือใกล้จะประสบเหตุนั้นจะได้ใช้ความระมัดระวังตามสมควรดังเช่นบุคคลทั่วไปจะทำได้ในฐานะและภาวะเช่นนั้น เช่น ภัยธรรมชาติ อัคคีภัย น้ำท่วม แผ่นดินไหว อุบัติเหตุที่ไม่สามารถหลีกเลี่ยงได้ สงคราม จลาจล การก่อการร้าย การนัดหยุดงาน การปิดสถานที่ทำงาน โรคระบาด เป็นต้น และหมายความรวมถึง การบัญญัติกฎหมายหรือกฎเกณฑ์หรือการดำเนินการอื่นใดของรัฐ หรือข้อจำกัดทางกฎหมายหรือกฎเกณฑ์ซึ่งมีผลกระทบต่อการปฏิบัติตามสัญญาฉบับนี้ หรือสาเหตุใดๆ ที่มีผลทำนองเดียวกันซึ่งผู้สัญญาที่ได้รับผลกระทบไม่อาจควบคุมได้</p> <p>ทั้งนี้ ในกรณีที่เกี่ยวข้องกับการชำระเงินหรือธุรกรรมใดในการปฏิบัติตามสัญญาฉบับนี้อันจะต้องดำเนินการกับธนาคารพาณิชย์ เหตุสุดวิสัยให้หมายความรวมถึงการที่ธนาคารพาณิชย์ในประเทศไทยทุกธนาคารหยุดทำการด้วย</p>

ข้อมูลเกี่ยวกับผู้เช่าช่วง

ข้อมูลทั่วไป

ชื่อผู้เช่าช่วงทรัพย์สินของกองทรัสต์	บริษัท แอล แอนด์ เอช โฮเทล แมเนจเม้นท์ จำกัด
ที่ตั้ง	เลขที่ 1 อาคารคิวเฮาส์ ลุมพินี ชั้น 15 ถนนสาทรใต้ แขวงทุ่งมหาเมฆ เขตสาทร กรุงเทพมหานคร 10120
เลขทะเบียนบริษัท	0105555019474
โทรศัพท์	02 343 8899
โทรสาร	02 343 8890
ทุนจดทะเบียน	10,000,000 บาท
ทุนชำระแล้ว	10,000,000 บาท
กรรมการของบริษัท	1. นางสาวรณมา พุทธประสาธ 2. นายวิทย์ ดันติรวงศ์ 3. นายกิตติ วรรณพรต 4. นายประเสริฐ ศรีอุฬารพงศ์

คุณสมบัติและประสบการณ์ผู้เช่าช่วงทรัพย์สินของกองทรัสต์

บริษัท แอล แอนด์ เอช โฮเทล แมเนจเม้นท์ จำกัด เป็นบริษัทย่อยของบริษัท แอล เอช มอลล์ แอนด์ โฮเทล จำกัด ซึ่งเป็นบริษัทย่อยของบริษัท แลนด์ แอนด์ เฮาส์ จำกัด (มหาชน) จดทะเบียนจัดตั้งเมื่อวันที่ 7 กุมภาพันธ์ 2555 ปัจจุบันมีโครงการภายใต้การเช่าช่วงของบริษัท แอล แอนด์ เอช โฮเทล แมเนจเม้นท์ จำกัด จำนวน 3 โครงการ ได้แก่ โรงแรมแกรนด์ เซนเตอร์ พอยต์ เทอร์มินอล 21 โรงแรมแกรนด์ เซนเตอร์ พอยต์ ราชดำริ และ โรงแรมแกรนด์ เซนเตอร์ พอยต์ สุขุมวิท 55

เงื่อนไขและค่าตอบแทนที่กองทรัสต์ได้รับจากการให้เช่าช่วง

ผู้เช่าช่วงตกลงชำระค่าเช่าให้แก่กองทรัสต์ โดยค่าเช่าประกอบด้วยค่าเช่า 2 ส่วน ได้แก่ ค่าเช่าคงที่ และ ค่าเช่าแปรผัน (ถ้ามี) โดยใช้หลักเกณฑ์คำนวณตามระยะเวลาการเช่าช่วงจริง และใช้ข้อมูลทางการเงินเฉพาะจากการประกอบกิจการโรงแรมแต่ละโรงแรมของผู้เช่าช่วงตามที่ปรากฏในข้อมูลทางการเงินที่จัดทำโดยผู้เช่าช่วงหรือที่รับรองโดยผู้สอบบัญชีของผู้เช่าช่วง โดยชำระเป็นรายไตรมาส โดยรายละเอียดค่าเช่าคงที่ที่เริ่มต้นสำหรับปี 2564 มีรายละเอียดดังตารางต่อไปนี้

หน่วย: ล้านบาท

โรงแรม แกรนด์ เซนเตอร์ พอยต์ เทอร์มินอล 21	โรงแรม แกรนด์ เซนเตอร์ พอยต์ ราชดำริ	โรงแรม แกรนด์ เซนเตอร์ พอยต์ สุขุมวิท 55	รวม 3 โครงการ
277.79	233.72	224.00	735.51

ความเห็นของผู้จัดการกองทรัสต์เกี่ยวกับความสามารถในการปฏิบัติตามสัญญาเช่าในระยะเวลาที่ผ่านมา

บริษัท แอล แอนด์ เอช โฮเทล แมเนจเม้นท์ จำกัด ในฐานะผู้เช่าช่วงทรัพย์สินหลักของกองทรัสต์ ปฏิบัติตามสัญญาเช่าได้เป็นอย่างดีตลอดระยะเวลาการเช่าตั้งแต่จัดตั้งกองทรัสต์เมื่อปลายปี 2558 อย่างไรก็ดีภายใต้สถานการณ์การแพร่ระบาดของโรคติดเชื้อไวรัสโคโรนา 2019 ซึ่งเป็นเหตุสุดวิสัยที่เกิดขึ้นหรือก่อให้เกิดผลพิบัติซึ่งไม่อาจป้องกันและควบคุมได้ โดยส่งผลกระทบต่อจำนวนนักท่องเที่ยวต่างชาติ และภาคธุรกิจการท่องเที่ยวของประเทศไทย ตลอดจนการดำเนินกิจการโครงการโรงแรมของกองทรัสต์อย่างมีนัยสำคัญ จึงเป็นเหตุให้ผู้เช่าช่วงขอใช้สิทธิยกเว้นค่าเช่าในช่วงเวลาเป็นไปตามเงื่อนไขในการยกเว้นค่าเช่าอันเนื่องมาจากเหตุสุดวิสัยตามที่ระบุในสัญญาเช่าช่วงอสังหาริมทรัพย์และสัญญาเช่าอสังหาริมทรัพย์ เรื่อง “การยกเว้นค่าเช่าอันเนื่องมาจากเหตุสุดวิสัย” ซึ่งได้เปิดเผยไว้ในหนังสือชี้ชวน (Prospectus) และรายงานประจำปี 2562 แล้ว

สรุปรายได้ค่าเช่าของกองทรัสต์ประจำปี 2563

ปี 2563	โรงแรม แกรนด์ เซนเตอร์ พอยต์ เทอร์มินอล 21		โรงแรม แกรนด์ เซนเตอร์ พอยต์ ราชดำริ		โรงแรม แกรนด์ เซนเตอร์ พอยต์ สุขุมวิท 55	
	ค่าเช่าคงที่	ค่าเช่าผันแปร	ค่าเช่าคงที่	ค่าเช่าผันแปร	ค่าเช่าคงที่	ค่าเช่าผันแปร
ไตรมาส 1*	46.30	13.93	40.78	17.53	37.33	10.68
ไตรมาส 2	-	-	-	-	-	-
ไตรมาส 3**	-	-	-	-	18.67	-
ไตรมาส 4	-	-	-	-	-	-
รวมทั้งปี	46.30	13.93	40.78	17.53	56.00	10.68

* ค่าเช่าคงที่และผันแปรในไตรมาส 1/2563 เป็นค่าเช่าของเดือนมกราคมและกุมภาพันธ์ 2563

** ค่าเช่าคงที่ในไตรมาส 3/2563 เป็นค่าเช่าของเดือนกันยายน 2563

2.6 การกู้ยืมเงิน

สรุปสาระสำคัญของสัญญากู้ยืมเงินฉบับที่ 1 และสัญญาแก้ไขเพิ่มเติมที่เกี่ยวข้อง

วงเงินกู้	ไม่เกิน 800,000,000 บาท
วงเงินที่เบิกจริง	688,532,700 บาท
อัตราดอกเบี้ย	อัตราคงที่ และ/หรือ อัตราอ้างอิง MLR โดยในปีที่ 1 ถึงปีที่ 3 อัตราดอกเบี้ยคงที่ไม่เกินร้อยละ 5 และหลังปีที่ 3 จนครบอายุสัญญา อัตราดอกเบี้ยไม่เกิน MLR – ร้อยละ 1 (MLR: Minimum Loan Rate หมายถึง อัตราดอกเบี้ยที่ธนาคารไทยพาณิชย์ จำกัด (มหาชน) เรียกเก็บจากลูกค้ารายใหญ่ชั้นดี)
อายุสัญญาเงินกู้	ระยะเวลาการชำระคืนเงินต้น 14 ปี โดยมีระยะเวลาปลอดเงินต้น 4 ปี

การชำระคืนเงินต้น	ชำระคืนเงินต้นเป็นรายไตรมาส ภายหลังระยะเวลาปลอดชำระเงินต้น โดยทยอยผ่อนชำระเงินต้นเป็นสัดส่วนที่เพิ่มขึ้นจนครบทั้งจำนวนภายในระยะเวลาตามสัญญาเงินกู้ รายละเอียดการชำระคืน ดังนี้ งวดที่ 1 จนถึง งวดที่ 4 งวดละ 5,164,000 บาท งวดที่ 5 จนถึง งวดที่ 8 งวดละ 0 บาท งวดที่ 9 จนถึง งวดที่ 16 งวดละ 6,025,000 บาท งวดที่ 17 จนถึง งวดที่ 20 งวดละ 13,771,000 บาท งวดที่ 21 จนถึง งวดที่ 28 งวดละ 18,935,000 บาท งวดที่ 29 จนถึง งวดที่ 43 งวดละ 25,820,000 บาท งวดที่ 44 ชำระคืนเงินกู้ในส่วนที่เหลือทั้งหมดให้เสร็จสิ้น
การชำระดอกเบี้ย	ชำระรายไตรมาส
เงื่อนไขของสัญญาเงินกู้	<ul style="list-style-type: none"> บริษัทแลนด์แอนด์เฮาส์จำกัด (มหาชน) (“LH”) หรือ บริษัทในเครือของ LH และ GIC Pte Ltd (“GIC”) (ซึ่งเป็นบริษัทในเครือเดียวกันกับ Reco Resorts Pte Ltd) ตกลงที่จะจองซื้อหน่วยทรัสต์เป็นจำนวนตั้งแต่ร้อยละ 9 และร้อยละ 6 ของจำนวนหน่วยทรัสต์ที่เสนอขายทั้งหมดในครั้งนี้อย่างน้อยตามลำดับ และตกลงว่าตลอดระยะเวลา 12 เดือน นับแต่วันก่อตั้งกองทรัสต์ LH หรือ บริษัทในเครือของ LH และ GIC (แล้วแต่กรณี) จะไม่จำหน่าย จ่าย โอน หน่วยทรัสต์ ในจำนวนร้อยละ 9 และร้อยละ 6 ของจำนวนหน่วยทรัสต์ที่เสนอขายทั้งหมดในครั้งนี้อย่างน้อยตามลำดับ (ไม่ว่าทั้งหมดหรือบางส่วน) ให้แก่บุคคลอื่นที่ไม่ได้มีความเกี่ยวข้องกับ LH หรือบริษัทในเครือของ LH หรือ GIC (แล้วแต่กรณี) รวมทั้งจะไม่นำหน่วยทรัสต์ที่จำนวนร้อยละ 9 และร้อยละ 6 ของจำนวนหน่วยทรัสต์ที่เสนอขายทั้งหมดในครั้งนี้อย่างน้อยตามลำดับ ไปจำหน่ายหรือก่อภาระผูกพันใดๆ เว้นแต่จะได้รับความยินยอมเป็นลายลักษณ์อักษรจากทรัสต์ซึ่งกระทำการในนามของกองทรัสต์ LH จะดำเนินการให้บริษัทในกลุ่มที่ LH ถือหุ้นทางตรงและ/หรือทางอ้อม ไม่ต่ำกว่าร้อยละ 50 เข้าเป็นผู้เช่าช่วงโครงการโรงแรม แกรนด์ เซนเตอร์ พอยต์ เทอร์มินอล 21 เป็นระยะเวลาไม่น้อยกว่า 9 ปี นับจากวันก่อตั้งกองทรัสต์ โดยการเปลี่ยนตัวผู้เช่าช่วงจะต้องได้รับความยินยอมจากผู้ให้กู้ก่อน เว้นแต่กรณีกองทรัสต์ไม่ใช่สิทธิเรียกให้ผู้เช่าช่วงต่ออายุสัญญาเช่าช่วง แต่ทั้งนี้ ระยะเวลาการเช่าช่วงดังกล่าวจะต้องไม่น้อยกว่า 3 ปี
หลักประกันเงินกู้	<ul style="list-style-type: none"> ไม่มี

ในการเข้าลงทุนในโครงการโรงแรม แกรนด์ เซนเตอร์ พอยต์ ราชดำริ กองทรัสต์ได้เบิกเงินกู้จำนวนรวมทั้งสิ้น 920.00 ล้านบาท โดยแบ่งเป็นเงินกู้จำนวน 2 ฉบับ ฉบับละ 460.00 ล้านบาท โดยมีรายละเอียดของแต่ละสัญญาดังต่อไปนี้

สรุปสาระสำคัญของสัญญากู้ยืมเงินฉบับที่ 2 และ 3 และสัญญาแก้ไขเพิ่มเติมที่เกี่ยวข้อง

วงเงินกู้	ไม่เกิน 486,040,000 บาท
วงเงินที่เบิกจริง	460,000,000 บาท
อัตราดอกเบี้ย	อัตราคงที่ และ/หรือ อัตราอ้างอิง MLR โดยในปีที่ 1 ถึงปีที่ 3 อัตราดอกเบี้ยคงที่ไม่เกินร้อยละ 5 และหลังปีที่ 3 จนครบอายุสัญญา อัตราดอกเบี้ยไม่เกิน MLR – ร้อยละ 1 (MLR: Minimum Loan Rate หมายถึง อัตราดอกเบี้ยที่ธนาคารไทยพาณิชย์ จำกัด (มหาชน) เรียกเก็บจากลูกค้ารายใหญ่ชั้นดี)
อายุสัญญาเงินกู้	ระยะเวลาการชำระคืนเงินต้น 13 ปี 6 เดือน โดยมีระยะเวลาปลอดชำระเงินต้น 3 ปี 6 เดือน
การชำระคืนเงินต้น	ชำระคืนเงินต้นเป็นรายไตรมาส ภายหลังระยะเวลาปลอดชำระเงินต้น โดยทยอยผ่อนชำระคืนเงินต้นเป็นสัดส่วนที่เพิ่มขึ้นจนครบทั้งจำนวนภายในระยะเวลาตามสัญญาเงินกู้ รายละเอียดการชำระคืน ดังนี้ งวดที่ 1 จนถึง งวดที่ 4 งวดละ 3,450,000 บาท งวดที่ 5 จนถึง งวดที่ 12 งวดละ 4,025,000 บาท งวดที่ 13 จนถึง งวดที่ 16 งวดละ 9,200,000 บาท งวดที่ 17 จนถึง งวดที่ 24 งวดละ 12,650,000 บาท งวดที่ 25 จนถึง งวดที่ 39 งวดละ 17,250,000 บาท งวดที่ 40 ชำระคืนเงินกู้ในส่วนที่เหลือทั้งหมดให้เสร็จสิ้น
การชำระดอกเบี้ย	ชำระดอกเบี้ยทุกไตรมาส
เงื่อนไขของสัญญาเงินกู้	<ul style="list-style-type: none"> บริษัทแลนด์แอนด์เฮาส์ จำกัด (มหาชน) (“LH”) หรือบริษัทในเครือของ LH และ GIC Pte Ltd (“GIC”) (ซึ่งเป็นบริษัทในเครือเดียวกันกับ Reco Resorts Pte Ltd) ตกลงที่จะถือครองสัดส่วนการถือหุ้นบริษัทเป็นจำนวนตั้งแต่ร้อยละ 9 และร้อยละ 6 ของจำนวนหน่วยทรัสต์ในการเพิ่มทุนครั้งนี้ ตามลำดับ และตลอดระยะเวลา 12 เดือน นับแต่วันที่เพิ่มทุนครั้งนี้แล้วเสร็จ LH จะดำเนินการให้บริษัทในกลุ่มที่ LH ถือหุ้นทางตรงและ/หรือทางอ้อม ไม่นต่ำกว่าร้อยละ 50 เข้าเป็นผู้เช่าช่วงโครงการโรงแรม แกรนด์ เซนเตอร์ พอยต์ ราชดำริ เป็นระยะเวลาไม่น้อยกว่า 9 ปี นับจากวันที่สัญญาเช่าช่วงที่เกี่ยวข้องมีผลใช้บังคับ โดยการเปลี่ยนตัวผู้เช่าช่วงจะต้องได้รับความยินยอมจากผู้ให้กู้ก่อน เว้นแต่กรณีกองทรัสต์ไม่ใช่สิทธิเรียกให้ผู้เช่าช่วงต่ออายุสัญญาเช่าช่วง แต่ทั้งนี้ ระยะเวลาการเช่าช่วงดังกล่าวจะต้องไม่น้อยกว่า 3 ปี
หลักประกันเงินกู้	ไม่มี

ในการเข้าลงทุนในโครงการโรงแรม แกรนด์ เซนเตอร์ พอยต์ สุขุมวิท 55 กองทรัสต์ได้เบิกเงินกู้จำนวนรวมทั้งสิ้น 4,200.00 ล้านบาท โดยแบ่งเป็นเงินกู้จำนวน 2 ฉบับ โดยมีรายละเอียดของแต่ละสัญญาดังต่อไปนี้

สรุปสาระสำคัญของสัญญากู้ยืมเงินฉบับที่ 4

วงเงินกู้	ไม่เกิน 1,300,000,000 บาท
วงเงินที่เบิกจริง	1,140,000,000 บาท
อัตราดอกเบี้ย	อัตราคงที่ และ/หรือ อัตราอ้างอิง MLR โดยในเดือนที่ 1 ถึงเดือนที่ 42 อัตราดอกเบี้ยคงที่ไม่เกินร้อยละ 5 และเดือนที่ 43 จนครบอายุสัญญา อัตราดอกเบี้ยไม่เกิน MLR – ร้อยละ 1 (MLR: Minimum Loan Rate หมายถึง อัตราดอกเบี้ยที่ธนาคารไทยพาณิชย์ จำกัด (มหาชน) เรียกเก็บจากลูกค้ารายใหญ่ชั้นดี)
อายุสัญญาเงินกู้	ระยะเวลาการชำระคืนเงินต้น 13 ปี 6 เดือน โดยมีระยะเวลาปลอดชำระเงินต้น 3 ปี 6 เดือน
การชำระคืนเงินต้น	ชำระคืนเงินต้นเป็นรายไตรมาส ภายหลังระยะเวลาปลอดชำระเงินต้น โดยทยอยผ่อนชำระคืนเงินต้นเป็นสัดส่วนที่เพิ่มขึ้นจนกระทั่งครบทั้งจำนวนภายในระยะเวลาตามสัญญาเงินกู้ รายละเอียดการชำระคืน ดังนี้ งวดที่ 1 จนถึง งวดที่ 4 งวดละ 0.75% ของเงินกู้ที่เบิก งวดที่ 5 จนถึง งวดที่ 12 งวดละ 0.875% ของเงินกู้ที่เบิก งวดที่ 13 จนถึง งวดที่ 16 งวดละ 2.00% ของเงินกู้ที่เบิก งวดที่ 17 จนถึง งวดที่ 24 งวดละ 2.75% ของเงินกู้ที่เบิก งวดที่ 25 จนถึง งวดที่ 39 งวดละ 3.75% ของเงินกู้ที่เบิก งวดที่ 40 ชำระคืนเงินกู้ในส่วนที่เหลือทั้งหมดให้เสร็จสิ้น
การชำระดอกเบี้ย	ชำระดอกเบี้ยทุกไตรมาส
เงื่อนไขของสัญญาเงินกู้*	เป็นไปตามเงื่อนไขปัจจุบันที่กองทรัสต์ได้รับ
หลักประกันเงินกู้	ไม่มี

สรุปสาระสำคัญของสัญญากู้ยืมเงินฉบับที่ 5 และสัญญาแก้ไขเพิ่มเติมที่เกี่ยวข้อง

วงเงินกู้	ไม่เกิน 4,300,000,000 บาท
วงเงินที่เบิกจริง	3,060,000,000 บาท
อัตราดอกเบี้ย	อัตราดอกเบี้ยคงที่ไม่เกินร้อยละ 5
อายุสัญญาเงินกู้	1 ปี 9 เดือน
การชำระคืนเงินต้น	ชำระเมื่อเงินกู้ครบกำหนด
การชำระดอกเบี้ย	ชำระดอกเบี้ยทุกไตรมาส
เงื่อนไขของสัญญาเงินกู้*	เป็นไปตามเงื่อนไขปัจจุบันที่กองทรัสต์ได้รับ
หลักประกันเงินกู้	ไม่มี

นอกจากนี้กองทรัสต์ได้ทำสัญญาเงินกู้ระยะยาวอีกฉบับเพิ่มเติมเพื่อเป็นการรองรับการชำระคืนเงินต้นสัญญาเงินกู้ระยะสั้นฉบับที่ 5

สรุปสาระสำคัญของสัญญากู้ยืมเงินฉบับที่ 6

วงเงินกู้	ไม่เกิน 4,300,000,000 บาท
วงเงินที่เบิกจริง	ยังไม่มีการเบิกใช้ ณ วันที่ 31 ธันวาคม 2563
อัตราดอกเบี้ย	อัตรากำหนด และ/หรือ อัตราอ้างอิง MLR โดยในปีที่ 1 ถึงปีที่ 3 อัตราดอกเบี้ยคงที่ไม่เกินร้อยละ 5 และปีที่ 4 จนครบอายุสัญญา อัตราดอกเบี้ยไม่เกิน MLR – ร้อยละ 1 (MLR: Minimum Loan Rate หมายถึง อัตราดอกเบี้ยที่ธนาคารไทยพาณิชย์ จำกัด (มหาชน) เรียกเก็บจากลูกค้ารายใหญ่ชั้นดี)
อายุสัญญาเงินกู้	ระยะเวลาการชำระคืนเงินต้น 13 ปี โดยมีระยะเวลาปลอดชำระเงินต้น 3 ปี
การชำระคืนเงินต้น	ชำระคืนเงินต้นเป็นรายไตรมาส ภายหลังระยะเวลาปลอดชำระเงินต้น โดยทยอยผ่อนชำระเงินต้นเป็นสัดส่วนที่เพิ่มขึ้นจนกระทั่งครบทั้งจำนวนภายในระยะเวลาตามสัญญาเงินกู้ รายละเอียดการชำระคืน ดังนี้ งวดที่ 1 จนถึง งวดที่ 4 งวดละ 0.75% ของเงินกู้ที่เบิก งวดที่ 5 จนถึง งวดที่ 12 งวดละ 0.875% ของเงินกู้ที่เบิก งวดที่ 13 จนถึง งวดที่ 16 งวดละ 2.00% ของเงินกู้ที่เบิก งวดที่ 17 จนถึง งวดที่ 24 งวดละ 2.75% ของเงินกู้ที่เบิก งวดที่ 25 จนถึง งวดที่ 39 งวดละ 3.75% ของเงินกู้ที่เบิก งวดที่ 40 ชำระคืนเงินกู้ในส่วนที่เหลือทั้งหมดให้เสร็จสิ้น
การชำระดอกเบี้ย	ชำระดอกเบี้ยทุกไตรมาส
เงื่อนไขของสัญญาเงินกู้*	เป็นไปตามเงื่อนไขปัจจุบันที่กองทรัสต์ได้รับ
หลักประกันเงินกู้	ไม่มี
วัตถุประสงค์	เพื่อรองรับการครบอายุของวงเงิน ฉบับที่ 5

*อย่างไรก็ดีตามมติที่ประชุมวิสามัญผู้ถือหุ้นหน่วยทรัสต์ ครั้งที่ 1/2562 ของกองทรัสต์ ซึ่งประชุมเมื่อวันที่ 5 พฤศจิกายน 2562 ซึ่งมอบหมายให้ผู้จัดการกองทรัสต์สามารถพิจารณาโครงสร้างเงินทุนของกองทรัสต์ เพื่อให้เงื่อนไขโดยรวมของสัญญาเงินกู้มีความเหมาะสมและเป็นประโยชน์แก่กองทรัสต์ โดยรายละเอียดเงื่อนไขของสัญญาเงินกู้อาจเปลี่ยนแปลงซึ่งผู้จัดการกองทรัสต์จักนำเสนอให้ทราบหากมีการเปลี่ยนแปลงอีกครั้งหนึ่ง

ตารางสรุปการจ่ายคืนเงินต้นของกองทรัสต์ปี 2564

การชำระคืนเงินต้น (บาท)							
ปี	สัญญาเงินกู้ ฉบับที่ 1	สัญญาเงินกู้ ฉบับที่ 2	สัญญาเงินกู้ ฉบับที่ 3	สัญญาเงินกู้ ฉบับที่ 4	สัญญาเงินกู้ ฉบับที่ 5	รวม (ฉบับที่ 1-4)	รวม (ฉบับที่ 1-5)
2564	24,100,000	13,800,000	13,800,000	-	3,060,000,000	51,700,000	3,111,700,000

อย่างไรก็ดีเนื่องจากสถานการณ์การแพร่ระบาดของโรคติดเชื้อไวรัสโคโรนา 2019 ซึ่งส่งผลกระทบต่อภาคธุรกิจการท่องเที่ยวและโรงแรม ตลอดจนผลการดำเนินงานของกองทรัสต์อย่างมีนัยยะสำคัญ จำนวนเงินเพื่อชำระคืนเงินต้นในปี 2564 อาจแตกต่างจากจำนวนซึ่งแสดงตามสัญญาเงินกู้ตามที่แสดงด้านบนนี้ได้ โดยผู้จัดการกองทรัสต์จะเจรจากับธนาคารเจ้าหนี้เงินกู้เพื่อพักการชำระหนี้เงินต้น และ/หรือดอกเบี้ยจ่าย เพื่อเป็นการบริหารสภาพคล่องและประโยชน์แก่ผู้ถือหน่วยทรัสต์

3. ภาพรวมของภาวะอุตสาหกรรมของธุรกิจการจัดหาผลประโยชน์จากอสังหาริมทรัพย์

3.1 เศรษฐกิจไทยปี 2563 และแนวโน้มปี 2564

ข้อมูลจากสำนักงานคณะกรรมการพัฒนาการเศรษฐกิจและสังคมแห่งชาติ ณ เดือนกุมภาพันธ์ 2564 แสดงให้เห็นว่าเศรษฐกิจไทยหดตัวร้อยละ 6.1 ในปี 2563 เทียบกับการขยายตัวร้อยละ 2.3 ในปี 2562 โดยมูลค่าการส่งออกสินค้า, การบริโภคภาคเอกชน และการลงทุนรวม ลดลงร้อยละ 6.6, ร้อยละ 1.0 และร้อยละ 4.8 ตามลำดับ อัตราเงินเฟ้อทั่วไปเฉลี่ยร้อยละ -0.8 และบัญชีเดินสะพัดเกินดุลร้อยละ 3.3 ของ GDP

แนวโน้มเศรษฐกิจไทยปี 2564 คาดว่าจะขยายตัวร้อยละ 2.5 – 3.5 ปรับตัวขึ้นจากปี 2563 โดยมีปัจจัยสนับสนุนสำคัญจาก (1) การปรับตัวดีขึ้นอย่างช้า ๆ ของเศรษฐกิจและการค้าโลก (2) แรงขับเคลื่อนจากการใช้จ่ายภาครัฐ (3) การกลับมาขยายตัวของอุปสงค์ภาคเอกชน ในประเทศ และ (4) การปรับตัวตามฐานการขยายตัวที่ต่ำผิดปกติในปี 2563 ทั้งนี้ คาดว่ามูลค่าการส่งออกสินค้าจะขยายตัวร้อยละ 5.8 การอุปโภคบริโภคภาคเอกชน และการลงทุนรวมขยายตัวร้อยละ 2.0 และร้อยละ 5.7 ตามลำดับ อัตราเงินเฟ้อทั่วไปเฉลี่ยอยู่ในช่วงร้อยละ 1.0 – 2.0 และบัญชีเดินสะพัดเกินดุลร้อยละ 2.3 ของ GDP อย่างไรก็ตาม ยังมีข้อจำกัดและความเสี่ยงที่อาจส่งผลกระทบต่อการฟื้นตัวของเศรษฐกิจในปี 2564 ได้แก่ (1) ความไม่แน่นอนของสถานการณ์การแพร่ระบาดของโรคติดเชื้อไวรัสโคโรนา 2019 ทั้งภายในประเทศและต่างประเทศ (2) แนวโน้มความล่าช้าในการฟื้นตัวของภาคการท่องเที่ยว (3) เงื่อนไขด้านฐานะการเงินของภาคครัวเรือนและภาคธุรกิจท่ามกลางตลาดแรงงานและกิจกรรมทางธุรกิจที่ยังไม่ฟื้นตัวเต็มที่ (4) ความเสี่ยงจากสถานการณ์ภัยแล้ง และ (5) ความผันผวนของเศรษฐกิจและระบบการเงินโลก

3.2 ภาพรวมตลาดโรงแรม และตลาดการท่องเที่ยวประเทศไทย

3.2.1 ตลาดการท่องเที่ยวประเทศไทย

ประเทศไทยเป็นหนึ่งในประเทศที่มีชื่อเสียงด้านการท่องเที่ยวของภูมิภาค โดยมีชายหาดและสถานที่ทางประวัติศาสตร์ที่ขึ้นชื่อติดอันดับโลกหลายแห่งรวมถึงสภาวะอากาศที่เอื้ออำนวยและความพร้อมด้านการเดินทาง ซึ่งประกอบด้วย สนามบินหลัก ได้แก่ สนามบินนานาชาติสุวรรณภูมิ (สมุทรปราการ) สนามบินนานาชาติดอนเมือง (กรุงเทพ), สนามบินนานาชาติเชียงใหม่ และสนามบินนานาชาติภูเก็ต โดยมีสนามบินเล็กๆ อีกหลายแห่งที่สามารถรองรับนักท่องเที่ยวทั้งในและต่างประเทศ ได้แก่ สนามบินนานาชาติเกาะสมุย และสนามบินนานาชาติอุตุตะเกา เป็นต้น จุดเด่นของการท่องเที่ยวไทยกลายมาเป็นส่วนสำคัญที่พ่วงการเติบโตทางเศรษฐกิจของประเทศ

สถิตินักท่องเที่ยวต่างชาติที่เดินทางเข้าประเทศไทย

แผนภูมิ 1

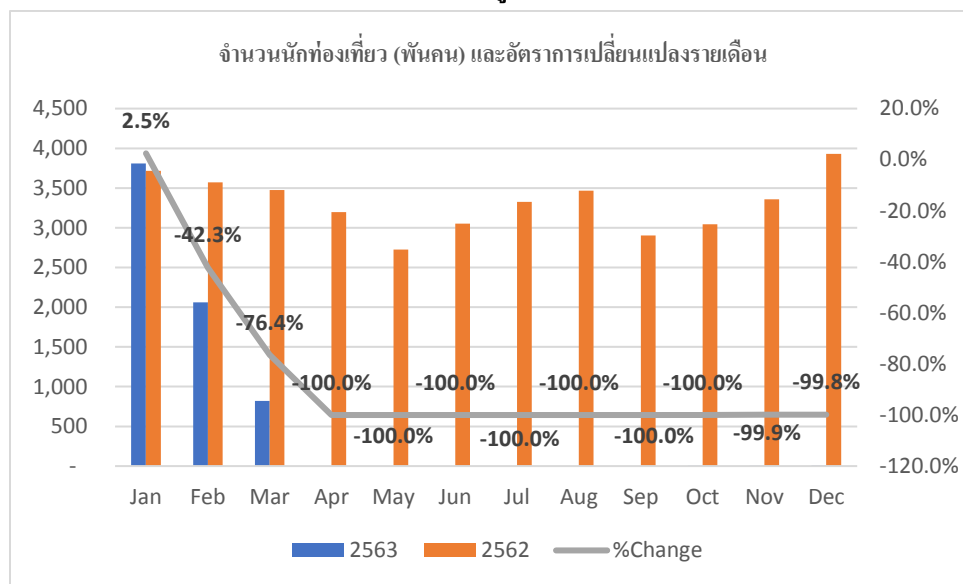

ที่มา: กระทรวงท่องเที่ยวและกีฬา
หมายเหตุ: เป็นข้อมูลเบื้องต้นเท่านั้น

แผนภูมิ 2

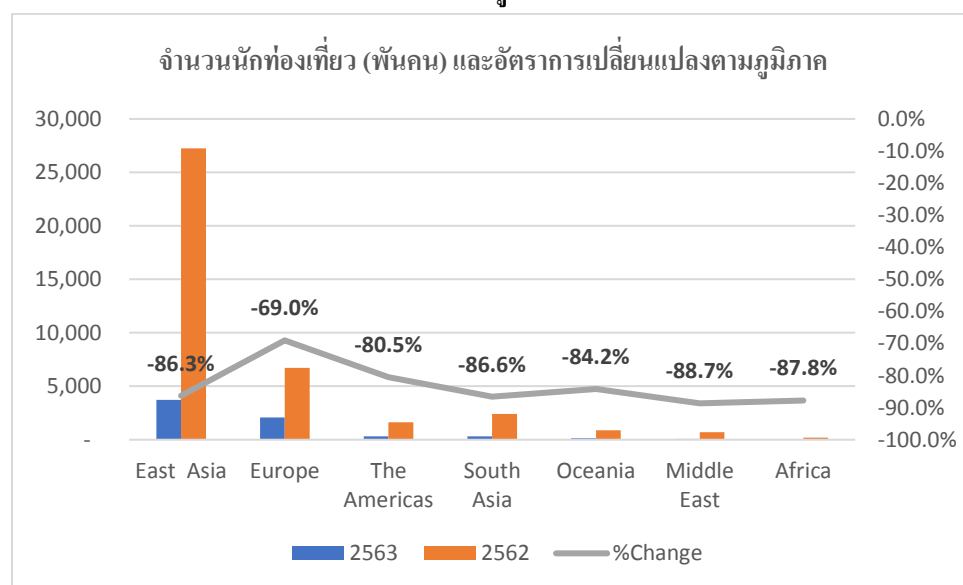

ที่มา: กระทรวงท่องเที่ยวและกีฬา
หมายเหตุ: เป็นข้อมูลเบื้องต้นเท่านั้น

แผนภูมิ 3

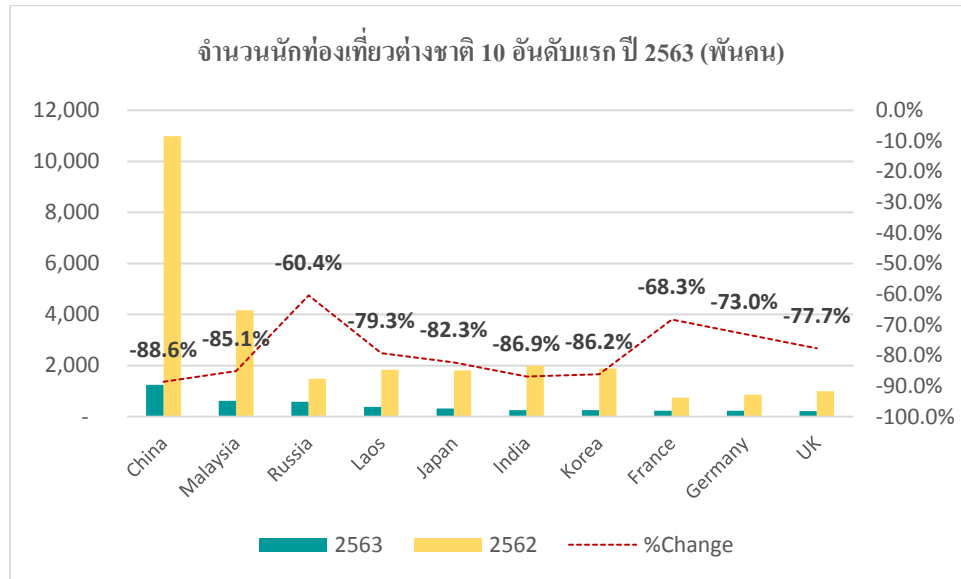

ที่มา: กระทรวงท่องเที่ยวและกีฬา
หมายเหตุ: เป็นข้อมูลเบื้องต้นเท่านั้น

สืบเนื่องจากสถานการณ์การแพร่ระบาดของโรคติดเชื้อไวรัสโคโรนา 2019 (COVID 19) จำนวนนักท่องเที่ยวต่างชาติที่เดินทางเข้าประเทศไทยตั้งแต่เดือนมกราคมถึงธันวาคม พ.ศ. 2563 มีจำนวนทั้งสิ้น 6.7 ล้านคน ลดลงกว่า 33.1 ล้านคนจากจำนวนนักท่องเที่ยวปี 2562 หรือคิดเป็นการลดลงประมาณร้อยละ 83.1 โดยนักท่องเที่ยวเดินทางเข้าประเทศไทยมากที่สุดในเดือนมกราคม คิดเป็นประมาณร้อยละ 56.8 ของนักท่องเที่ยวทั้งปี 2563 และนักท่องเที่ยวเดินทางเข้าประเทศไทยเป็นศูนย์ระหว่างช่วงเดือนเมษายน ถึง เดือนกันยายน 2563 โดยเป็นไปตามประกาศสำนักงานการบินพลเรือนแห่งประเทศไทย (กพท.) เรื่อง ห้ามอากาศยานทำการบินเข้าสู่ประเทศไทยเป็นการชั่วคราว อย่างไรก็ตามในช่วงไตรมาสสุดท้ายของปี 2563 จำนวนนักท่องเที่ยวเริ่มเดินทางเข้าประเทศไทยในระดับประมาณหนึ่งถึงเจ็ดพันคนต่อเดือน โดยมาจากนักท่องเที่ยวประเภทที่ได้รับการตรวจลงตรานักท่องเที่ยวประเภทพิเศษ (Special Tourist Visa: STV) และ นักท่องเที่ยวสมาชิกสิทธิพิเศษ (Thailand Privilege Card) และกลุ่มนักธุรกิจ รวมถึงกลุ่มสุขภาพที่เข้ามารักษาโรค

สำหรับภูมิภาคที่เดินทางเข้ามาประเทศไทยมากที่สุดได้แก่ภูมิภาคเอเชียตะวันออกประมาณร้อยละ 55.8 ของนักท่องเที่ยวทั้งหมดในปี 2563 และน้อยที่สุดคือภูมิภาคแอฟริกาประมาณร้อยละ 0.4 ของนักท่องเที่ยวทั้งหมดในปี 2563 โดยภูมิภาคตะวันออกกลางมีอัตราการเดินทางเข้ามาในประเทศไทยลดลงมากที่สุด โดยลดลงประมาณร้อยละ 88.7 เมื่อเทียบกับในปี 2562 ทั้งนี้ประเทศที่เข้ามาท่องเที่ยวประเทศไทยปี 2563 สูงสุด 5 อันดับแรกได้แก่ นักท่องเที่ยวชาวจีน มาเลเซีย รัสเซีย ลาว และ ญี่ปุ่น โดย 10 ประเทศที่มาท่องเที่ยวในประเทศไทยสูงสุดคิดเป็นจำนวนนักท่องเที่ยวทั้งสิ้น 4.4 ล้านคน หรือกว่าร้อยละ 65.2 ของนักท่องเที่ยวทั้งหมดที่เข้ามาท่องเที่ยวในปี 2563

แผนภูมิ 4: ดัชนีความเชื่อมั่นธุรกิจโรงแรมรวมทุกภูมิภาค

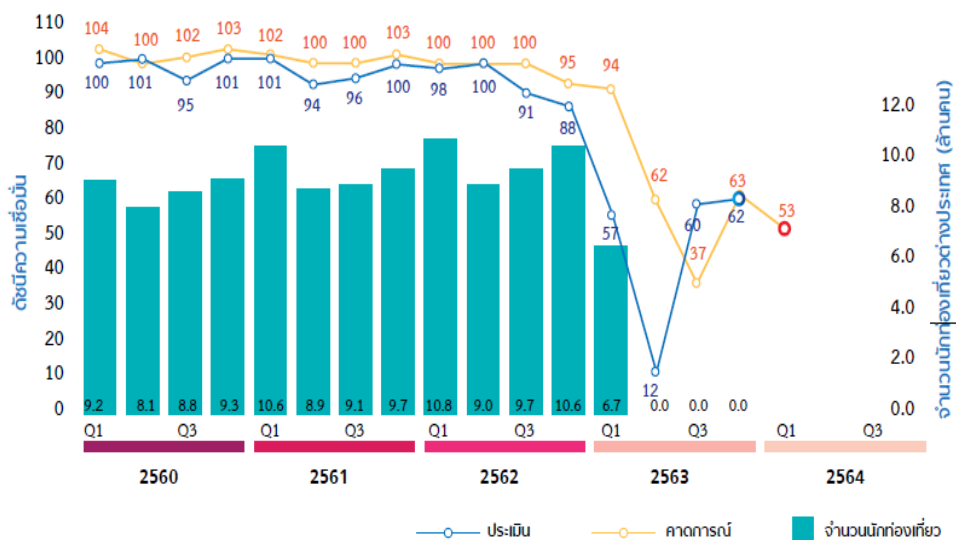

ที่มา: สภาอุตสาหกรรมท่องเที่ยวแห่งประเทศไทย (สทท.)

อ้างอิงข้อมูลจากสภาอุตสาหกรรมท่องเที่ยวแห่งประเทศไทย (สทท.) จากการสำรวจความคิดเห็นของผู้ประกอบการธุรกิจท่องเที่ยวในไตรมาส 4/2563 จำนวน 1,020 ราย พบว่า ดัชนีความเชื่อมั่น ผู้ประกอบการธุรกิจท่องเที่ยวในไตรมาสที่ 4/2563 อยู่ที่ 62 ใกล้เคียงกับที่ได้คาดการณ์ไว้เมื่อไตรมาสที่ 3/2563 (ผู้ประกอบการคาดการณ์ค่าดัชนีความเชื่อมั่นของไตรมาส 4/2563 ไว้ที่ 63) สะท้อนสถานการณ์การท่องเที่ยวที่ดีขึ้นกว่าไตรมาสที่ผ่านมา ซึ่งค่าดัชนีความเชื่อมั่นอยู่ที่ 60 แต่ยังถือว่าต่ำกว่าช่วงระยะเวลาเดียวกันของที่ผ่านมาในระดับสูง (ดัชนีความเชื่อมั่นผู้ประกอบการธุรกิจท่องเที่ยวในไตรมาสที่ 4/2562 อยู่ที่ 88)

การคาดการณ์สถานการณ์ท่องเที่ยว ไตรมาส 1/2564 จากการสำรวจพบว่าดัชนีความเชื่อมั่นคาดการณ์ไตรมาส 1/2564 อยู่ที่ 53 สะท้อนให้เห็นว่าผู้ประกอบการคาดว่าสถานการณ์ท่องเที่ยวในไตรมาสนี้จะลดลงกว่าระดับปกติในระดับมาก เมื่อเทียบกับช่วงเวลาเดียวกันของปีอื่น ๆ และลดลงกว่าไตรมาสที่ผ่านมา เนื่องจากปลายไตรมาส 4/2563 มีการลักลอบเข้าประเทศผ่านช่องทางธรรมชาติตามแนวชายแดนพม่า และมีการแพร่ระบาดของระลอกใหม่ของโรคโควิด-19 กระจายไปในหลายจังหวัดทั่วประเทศ ซึ่งมาตรการการป้องกันการแพร่ระบาดของโรคโควิด-19 ส่งผลต่อสถานการณ์ท่องเที่ยวและกิจกรรมทางเศรษฐกิจในไตรมาส 1/2564 อย่างแน่นอน

แผนภูมิ 5: ดัชนีความเชื่อมั่นธุรกิจท่องเที่ยวแบ่งตามภูมิภาค

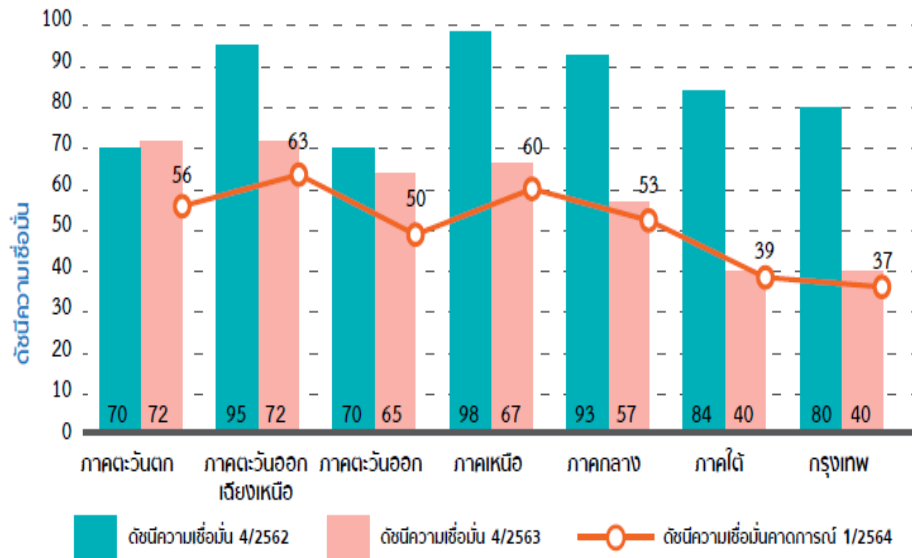

ที่มา: สภาอุตสาหกรรมท่องเที่ยวแห่งประเทศไทย (สทท.)

สถานการณ์ท่องเที่ยวไตรมาส 4/2563 จำแนกตามภูมิภาค พบว่าผู้ประกอบการในภาคตะวันตกและภาคตะวันออกเฉียงเหนือ

ประเมินสถานการณ์ท่องเที่ยวดีกว่าทุกภูมิภาค (72) โดยเฉพาะจังหวัดกาญจนบุรี ได้รับความนิยมนักท่องเที่ยวมากกว่าปีที่ผ่านมา ส่วน อำเภอหัวหิน และ อำเภอชะอำ มีนักท่องเที่ยวหนาแน่นเป็นพิเศษในช่วงวันหยุดสุดสัปดาห์และวันหยุดยาว และจากแรงเสริมของ “โครงการเราเที่ยวด้วยกัน” ส่วนผู้ประกอบการในภาคใต้และกรุงเทพมหานคร ประเมินสถานการณ์ท่องเที่ยวในไตรมาสนี้ต่ำที่สุด (40) ทั้งนี้ เนื่องจากสถานการณ์ประกอบธุรกิจในภาคใต้ส่วนใหญ่ มีลูกค้าหลักเป็นชาวต่างชาติ ขณะที่กรุงเทพมหานครประสบกับปัญหาการประท้วงรัฐบาลของนักเรียน นักศึกษา และไม่มีนักท่องเที่ยวต่างชาติเข้ามาในประเทศไทย ประกอบกับการแพร่ระบาดของโรคโควิด-19 จึงส่งผลให้สถานการณ์ประกอบธุรกิจในกรุงเทพมหานคร มีผลประกอบการที่ทรุดหนักพอ ๆ กับสถานการณ์ประกอบธุรกิจในภาคใต้

การคาดการณ์สถานการณ์ท่องเที่ยว ไตรมาส 1/2564 จำแนกตามภูมิภาค ผู้ประกอบการคาดว่าสถานการณ์ท่องเที่ยวในกรุงเทพมหานครจะต่ำกว่าทุกภูมิภาคเช่นเดิม (37) และคาดว่าสถานการณ์ท่องเที่ยวจะลดลงกว่าไตรมาส 4/2563 โดยลดลงกว่าในช่วงเวลาเดียวกันของปีอื่น ๆ ในระดับมากที่สุด สาเหตุเนื่องมาจากการแพร่ระบาดของโรคโควิด-19 ที่กำลังพุ่งสูงขึ้น ส่วนผู้ประกอบการในภาคตะวันออกเฉียงเหนือ (63) คาดการณ์ว่าสถานการณ์ท่องเที่ยวจะดีกว่าภูมิภาคอื่น รองลงมาเป็นภาคเหนือ (60) และคาดว่าสถานการณ์ท่องเที่ยวจะลดลงกว่าไตรมาส 4/2563 เช่นเดียวกัน

3.2.2 ตลาดโรงแรมกรุงเทพ

อุปทานปัจจุบันและอนาคต

อ้างอิงข้อมูลจาก CBRE Research จำนวนห้องพักโรงแรมในใจกลางกรุงเทพมหานครมีประมาณ 51,098 ห้อง ในปี 2563 เพิ่มขึ้นจากปี 2562 ที่ 49,181 ห้อง ประมาณ 3.9% โดยอุปทานโรงแรมส่วนมากเป็นระดับ Mid-range ประมาณ 40% และ Luxury ประมาณ 28% โดยประมาณ 47% ของโรงแรมในใจกลางกรุงเทพมหานครทั้งหมดตั้งอยู่บริเวณเพลินจิตและสุขุมวิท

CBRE คาดว่าภายในสิ้นปี 2566 จะมีจำนวนห้องพักโรงแรมเปิดใหม่ในใจกลางกรุงเทพมหานครอีกประมาณ 8,171 ห้อง ทำให้อุปทานในใจกลางกรุงเทพมหานครเพิ่มขึ้นอีก 16.0% เป็น 59,269 ห้อง โดยห้องพักที่จะเปิดใหม่ส่วนมากจะเป็นระดับ First Class ประมาณ 50% และ Mid-range ประมาณ 37%

3.2.3 แนวโน้มตลาดโรงแรมกรุงเทพ

แม้ว่าประเทศไทยยังคงเป็นจุดหมายปลายทางยอดนิยมแห่งหนึ่งของนักท่องเที่ยวต่างชาติ จากการมีแหล่งท่องเที่ยวที่ดึงดูดความสนใจติดอันดับโลกกระจายอยู่ตามภาคต่างๆ ทั่วประเทศ และมีความได้เปรียบด้านค่าครองชีพและราคาห้องพักที่ถูกกว่า (Value for money) ภายใต้อสถานการณ์ระบาดของโรคติดเชื้อไวรัสโคโรนา 2019 การท่องเที่ยวแห่งประเทศไทย (TAT) คาดว่าปี 2564 จะมีจำนวนนักท่องเที่ยวต่างชาติเดินทางเข้าประเทศไทยประมาณ 6 – 15.5 ล้านคน โดยมีแนวโน้มปรับตัวดีขึ้นจากปี 2563 แต่จะยังไม่ฟื้นตัวกลับมาในระดับเดียวกับปี 2562 (ก่อนเกิดวิกฤตการณ์แพร่ระบาดของไวรัส COVID-19) เนื่องจากต้องเผชิญกับความไม่แน่นอนของปัจจัยต่าง ๆ เช่น การแพร่ระบาดของไวรัส COVID-19 ระลอกใหม่ โอกาสความสำเร็จในการพัฒนาวัคซีนและการกระจายวัคซีนให้เพียงพอทั่วโลก การฟื้นตัวทางเศรษฐกิจของแต่ละประเทศ การกลับมาบินระหว่างประเทศของสายการบินต่าง ๆ เป็นต้น

ดังนั้นแล้วการแข่งขันในธุรกิจโรงแรมจึงมีแนวโน้มรุนแรงต่อเนื่องจากสภาวะอุปทานส่วนเกิน โดยจะเกิดการแข่งขันทั้งจากกลุ่มธุรกิจเดียวกัน (โรงแรม) ซึ่งยังคงดำเนินการขยายการลงทุนในพื้นที่สำคัญต่อเนื่อง และ กลุ่มธุรกิจบริการทดแทน เช่น เซอร์วิสอพาร์ทเมนต์ และ แอร์บีเอ็นบี (Airbnb)

อย่างไรก็ดี CBRE เชื่อว่าตลาดโรงแรมในกรุงเทพมหานครได้ผ่านจุดต่ำสุดไปแล้วในปี 2563 และคาดว่าจะค่อยๆปรับตัวดีขึ้นเรื่อยๆในปี 2564 โดยมีแรงขับเคลื่อนหลักมาจากการท่องเที่ยวในประเทศ กลุ่มลูกค้าองค์กร และนักท่องเที่ยวต่างประเทศตามลำดับ

4. ปัจจัยความเสี่ยง

4.1 ความเสี่ยงที่เกี่ยวกับกองทรัสต์หรือการดำเนินงานของกองทรัสต์

- 1) **ความสำเร็จของกองทรัสต์ขึ้นอยู่กับความสามารถของผู้จัดการกองทรัสต์ ผู้เช่าช่วง และผู้บริหารโรงแรม ในการจัดการและจัดหาผลประโยชน์จากทรัพย์สินหลักซึ่งหากไม่สามารถดำเนินการหรือจัดการได้อย่างมีประสิทธิภาพ และประสิทธิภาพอาจก่อให้เกิดผลกระทบในทางลบอย่างมีนัยสำคัญต่อมูลค่าของทรัพย์สินหลัก ผลการดำเนินงานและความสามารถในการจ่ายประโยชน์ตอบแทนของกองทรัสต์**

ผู้จัดการกองทรัสต์จะบริหารจัดการกองทรัสต์ให้เป็นไปตามที่ระบุไว้ในสัญญาก่อตั้งทรัสต์ โดยผู้เช่าช่วงจะมอบหมายนโยบายในการดำเนินธุรกิจโรงแรมให้แก่ผู้บริหารโรงแรมในการบริหารจัดการทรัพย์สินหลักตามสัญญาแต่งตั้งผู้บริหารโรงแรมที่ผู้เช่าช่วงทำกับผู้บริหารโรงแรม เพื่อให้ทำหน้าที่บริหารจัดการทรัพย์สินหลัก ดังนั้น ตามสัญญาแต่งตั้งผู้บริหารโรงแรม ผู้บริหารโรงแรมจะมีความรับผิดชอบด้านต่างๆ ภายใต้อการควบคุมดูแลของผู้เช่าช่วงซึ่งรวมถึงส่วนที่เกี่ยวกับทรัพย์สินหลัก ได้แก่ การบริหารจัดการ การทำการตลาด การบำรุงรักษา ความมั่นคงและความปลอดภัยของอาคาร และการบริหารจัดการทางการเงินเพื่อหาประโยชน์จากการดำเนินธุรกิจโรงแรมบนทรัพย์สินที่ลงทุน

ทั้งนี้ หากผู้เช่าช่วง และ/หรือ ผู้บริหารโรงแรม ไม่สามารถดำเนินงานตามกลยุทธ์ให้ประสบความสำเร็จ หรือ ผู้เช่าช่วง และ/หรือ ผู้บริหารโรงแรม ไม่อาจจัดการทรัพย์สินหลักได้อย่างเหมาะสม อาจส่งผลกระทบในทางลบต่อมูลค่าของทรัพย์สินหลัก และ/หรือ รายได้ค่าเช่าแปรผันที่กองทรัสต์ควรจะได้รับ ซึ่งจะส่งผลกระทบต่อผลการดำเนินงาน และความสามารถในการจ่ายประโยชน์ตอบแทนให้กับผู้ถือหน่วยทรัสต์ ตลอดจนการชำระคืนหนี้ที่ถึงกำหนดชำระ

นอกจากนี้กรณีเกิดเหตุสุดวิสัยซึ่งส่งผลต่อการดำเนินงานกิจการ โรงแรม อย่างมีนัยสำคัญ และทำให้รายได้ค่าห้องพักเฉลี่ยต่อเดือนในช่วงระยะเวลาดังกล่าวของโรงแรมภายใต้การบริหารของกองทรัสต์ และ รายได้เฉลี่ยต่อห้องของโรงแรมและรีสอร์ทกลุ่มการแข่งขันที่มีมาตรฐานเดียวกันในกรุงเทพมหานคร ลดลงต่ำกว่ารายได้ค่าห้องพักเฉลี่ยต่อเดือนสำหรับช่วงระยะเวลาเดียวกันในปีก่อนหน้า เท่ากับหรือมากกว่าจำนวนร้อยละตามที่ระบุในสัญญาเช่าช่วงอสังหาริมทรัพย์ของโครงการโรงแรมต่างๆ สามารถเป็นเหตุให้เลื่อน หรือ ยกเว้นการชำระค่าเช่าอันเนื่องมาจากเหตุสุดวิสัยได้

มากกว่านั้น การเปลี่ยนแปลงในทางลบใดๆ ที่มีผลกระทบต่อความสัมพันธ์ของผู้เช่าช่วง และผู้บริหารโรงแรม อาจส่งผลกระทบต่อความสามารถของผู้เช่าช่วง และผู้บริหารโรงแรมในการบริหารจัดการทรัพย์สินหลักได้ นอกจากนี้หากผู้เช่าช่วงไม่สามารถปฏิบัติหน้าที่ในฐานะผู้เช่าช่วงภายใต้สัญญาเช่าช่วง ได้อย่างมีประสิทธิภาพ และ/หรือ ผู้บริหารโรงแรมซึ่งแต่งตั้งโดยผู้เช่าช่วงไม่สามารถปฏิบัติหน้าที่ในฐานะผู้บริหารโรงแรมได้อย่างมีประสิทธิภาพ อาจก่อให้เกิดผลกระทบในทางลบต่อการดำเนินงาน และฐานะการเงินของกองทรัสต์

2) รายได้ของกองทรัสต์ขึ้นอยู่กับฐานะทางการเงินของผู้เช่าช่วง และการตัดสินใจต่ออายุสัญญาเช่าช่วงเมื่อสัญญาเช่าช่วงของผู้เช่าช่วงสิ้นสุดลง

ฐานะการเงินของกองทรัสต์ขึ้นอยู่กับค่าเช่าทรัพย์สินหลัก ซึ่งกองทรัสต์ให้เช่าช่วงและให้เช่าทรัพย์สินหลักแก่ผู้เช่าช่วงรายเดียว เนื่องจากทรัพย์สินหลักที่เข้าลงทุนในครั้งนี้เป็นทรัพย์สินประเภทสิทธิการเช่าอสังหาริมทรัพย์ประเภทโรงแรม โดยรายได้หลักของกองทรัสต์จะประกอบด้วยรายได้ค่าเช่าคงที่และรายได้ค่าเช่าแปรผันตามวิธีการคำนวณในสัญญาเช่าช่วง ที่ได้จากผู้เช่าช่วงรายเดียวเป็นหลัก จึงทำให้กองทรัสต์ตกอยู่ภายใต้ปัจจัยความเสี่ยงจากการลงทุนในสิทธิการเช่าอสังหาริมทรัพย์ประเภทโรงแรมจากการให้เช่าแก่ผู้เช่าช่วงรายเดียว ดังนั้นในขณะใดขณะหนึ่งหากผู้เช่าช่วงมีฐานะการเงินที่ด้อยลง อาจทำให้ผู้เช่าช่วงชำระเงินล่าช้าหรือเกิดการผิดนัดชำระเงินค่าเช่าของผู้เช่าช่วงและทำให้ผู้เช่าช่วงไม่สามารถชำระหนี้ได้และ/หรือ กองทรัสต์อาจไม่ได้รับค่าเช่าแปรผันตามที่ประมาณการไว้ รวมทั้งผู้เช่าช่วงอาจไม่ต่ออายุสัญญาเช่าช่วง หรืออาจขอต่ออายุสัญญาเช่าช่วงด้วยเงื่อนไขที่เป็นประโยชน์แก่กองทรัสต์น้อยกว่าเงื่อนไขในสัญญาเช่าช่วงครั้งแรก ซึ่งอาจส่งผลกระทบในทางลบอย่างมีนัยสำคัญต่อฐานะการเงิน ผลการดำเนินงาน และความสามารถในการจ่ายประโยชน์ตอบแทนของกองทรัสต์

อย่างไรก็ตาม จากประวัติการดำเนินงานภายหลังจากการลงทุนในทรัพย์สินหลักพบว่ากำไรก่อนหักดอกเบี้ยเงินกู้ภาษีเงินได้ และค่าเสื่อมราคา มีจำนวนที่เพียงพอต่อการชำระค่าเช่าคงที่แต่ละปีให้แก่กองทรัสต์ อย่างไรก็ตามหากผู้เช่าช่วงยังคงดำเนินการได้ตามปกติ และไม่มีเหตุการณ์ความผันผวนทางเศรษฐกิจหรือการแข่งขันที่สูงขึ้น รวมทั้งความจำเป็นที่ต้องปิดโครงการโรงแรมแกรนด์ เซนเตอร์ พอยต์ เทอร์มินอล 21 เพื่อปรับปรุงทรัพย์สิน จนกระทบกับการดำเนินงานตามปกติของผู้เช่าช่วงอย่างมีนัยสำคัญ รวมทั้งผู้เช่าช่วงไม่มีเจตนาที่ผิด

นัการชำระค่าเช่าคงที่ และ/หรือ ค่าเช่าแปรผัน (ถ้ามี) กองทรัสต์จะยังคงมีความเป็นไปได้ที่จะได้รับค่าเช่าคงที่ตามที่ระบุไว้ในสัญญาเช่าช่วงและสัญญาเช่าตามปกติ

ทั้งนี้ เพื่อให้สอดคล้องกับเงื่อนไขในการกำหนดค่าเช่าของทรัสต์เพื่อการลงทุนในอสังหาริมทรัพย์ตามประกาศคณะกรรมการกำกับตลาดทุน ที่ ทจ. 49/2555 เรื่อง การออกและเสนอขายหน่วยทรัสต์ของทรัสต์เพื่อการลงทุนในอสังหาริมทรัพย์ กองทรัสต์ได้นำเสนอต่อที่ประชุมผู้ถือหุ้นหน่วยทรัสต์เพื่อพิจารณาอนุมัติการแก้ไขเพิ่มเติมสัญญาเช่าช่วงอสังหาริมทรัพย์ของโรงแรมแกรนด์ เซนเตอร์ พอยต์ เทอร์มินอล 21 ระหว่างผู้เช่าช่วง (บริษัท แอล แอนด์ เอช โฮเทล แมเนจเม้นท์ จำกัด) และผู้ให้เช่าช่วง (บริษัทหลักทรัพย์จัดการกองทุน ไทยพาณิชย์ จำกัด ในฐานะทรัสต์ของกองทรัสต์) เกี่ยวกับการคำนวณค่าเช่าคงที่ และได้รับมติให้แก้ไขสัญญาดังกล่าวในวันที่ 24 เม.ย. 2560 ซึ่งการแก้ไขสัญญาดังกล่าวส่งผลให้ค่าเช่าคงที่ที่อสังหาริมทรัพย์ที่ผู้เช่าจะต้องชำระแก่กองทรัสต์ถูกปรับขึ้นเมื่อผลประกอบของโครงการทำให้สัดส่วนค่าเช่าแปรผันต่อค่าเช่าคงที่เกินกว่ากึ่งหนึ่ง ซึ่งการปรับขึ้นของค่าเช่าคงที่ดังกล่าวจะไม่สามารถปรับลดได้เมื่อผลประกอบการของโครงการต่ำลงจนถึงการต่ออายุสัญญาเช่าครั้งต่อไป การปรับขึ้นของค่าเช่าคงที่ดังกล่าวนี้อาจส่งผลต่อการตัดสินใจต่ออายุสัญญาเช่าช่วงเมื่อสัญญาเช่าช่วงของผู้เช่าช่วงสิ้นสุดลงเนื่องจากเป็นต้นทุนการเช่าที่สูงขึ้นสำหรับผู้เช่า ทั้งนี้รูปแบบสัญญาเช่าที่แก้ไขเพิ่มเติมตามมติที่ประชุมผู้ถือหุ้นนี้ เป็นสัญญาเช่ารูปแบบเดียวกันที่นำมาใช้กับการให้เช่าโครงการ โรงแรมแกรนด์ เซนเตอร์ พอยต์ ราชดำริ

3) ความเสี่ยงที่เกิดขึ้นเมื่อต้องมีการปรับปรุงอสังหาริมทรัพย์ของกองทรัสต์

อสังหาริมทรัพย์ของกองทรัสต์แต่ละแห่งจะต้องซ่อมแซมและปรับปรุงให้ดูใหม่ทันสมัยและสอดคล้องกับความต้องการของลูกค้าอยู่เสมอเพื่อดึงดูดให้ลูกค้าเข้ามาใช้บริการอย่างต่อเนื่องโดยปกติการปรับปรุงหรือการซ่อมแซมบำรุงรักษาประจำปีจะไม่ก่อให้เกิดผลกระทบต่อการดำเนินงานมากนักยกเว้นในกรณีที่เป็นการปรับปรุงซ่อมแซมใหญ่ซึ่งเป็นการปรับปรุงเพื่อเปลี่ยนแปลงสภาพลักษณะภายนอกและภายในอสังหาริมทรัพย์หรือเป็นการเปลี่ยนงานระบบที่สำคัญได้แก่ระบบไฟฟ้า ระบบประปา ลิฟต์ เป็นต้นซึ่งจะดำเนินการตามระยะเวลาที่ผู้เช่าช่วงและ/หรือผู้บริหาร โรงแรมและกองทรัสต์เห็นว่าเหมาะสมและกองทรัสต์ยอมรับได้ซึ่งโดยปกติการปรับปรุงอสังหาริมทรัพย์จะดำเนินการเฉพาะส่วนพื้นที่ที่ต้องการปรับปรุงโดยพื้นที่ส่วนอื่นยังคงเปิดให้ดำเนินการปกติเว้นแต่หากจำเป็นที่จะต้องซ่อมแซมหรือปรับปรุงใหญ่ซึ่งหากเปิดดำเนินการแล้วลูกค้าที่เข้าพักอาจไม่ได้รับความสะดวกและอาจทำให้มีการร้องเรียนหรือไม่คุ้มค่าทางเศรษฐกิจในการเปิดให้บริการขณะนั้นผู้เช่าช่วงหรือผู้บริหาร โรงแรมอาจพิจารณาที่จะหยุดการให้บริการชั่วคราวเพื่อทำการปรับปรุงครั้งใหญ่ซึ่งอาจกระทบกับรายได้ของผู้เช่าช่วงในระหว่างดำเนินการปรับปรุงซึ่งอาจกระทบต่อค่าเช่าแปรผันที่กองทรัสต์จะได้รับ

4) ในอนาคต เงินเก็บสำรองเพื่อการซ่อมแซมหรือการปรับปรุงใหญ่ในทรัพย์สินหลัก อาจไม่เพียงพอ

ปัจจุบัน โครงการโรงแรมแกรนด์เซนเตอร์พอยต์เทอร์มินอล 21 และโครงการโรงแรมแกรนด์เซนเตอร์พอยต์ ราชดำริ มีสภาพทรัพย์สินที่มีการเปิดดำเนินการประมาณ 6 ปี และ 10 ปี ตามลำดับ

ผู้จัดการกองทรัสต์มีแผนงานที่จะทยอยเก็บสำรองค่าซ่อมแซมและค่าปรับปรุงสภาพลักษณะเป็นระยะๆแต่อย่างไรก็ตามในอนาคตอาจเกิดปัญหาเงินเก็บสำรองดังกล่าวอาจไม่เพียงพอต่อการซ่อมแซมการปรับปรุงสภาพทรัพย์สินหรือการปรับปรุงสภาพลักษณะเพื่อรักษาสภาพในการแข่งขัน

หากเกิดเหตุการณ์ดังกล่าวอาจส่งผลกระทบในทางลบต่อการดำเนินงานฐานะการเงินผลการดำเนินงานและความสามารถในการจ่ายประโยชน์ตอบแทนของกองทรัสต์ให้แก่ผู้ถือหน่วยทรัสต์ซึ่งในกรณีที่เกิดเหตุการณ์ดังกล่าวกองทรัสต์อาจจะพิจารณาจัดหาแหล่งเงินทุนที่เหมาะสมเพื่อใช้ในการปรับปรุงสภาพทรัพย์สินหรือการปรับปรุงภาพลักษณ์เพื่อเป็นการลดผลกระทบที่อาจจะเกิดขึ้นแก่ผู้ถือหน่วยทรัสต์

5) ความเสี่ยงที่อาจเกิดขึ้นอันเป็นผลจากการที่กองทรัสต์กู้ยืมเงิน

เนื่องจากกองทรัสต์มีการกู้ยืมเงินเพื่อเป็นแหล่งเงินทุนส่วนหนึ่งในการลงทุนในทรัพย์สินหลักโดย และอาจมีความเสี่ยงเกิดขึ้นจากความผันผวนของภาวะเศรษฐกิจและอัตราดอกเบี้ยอาจส่งผลกระทบต่อการดำเนินงานของกองทรัสต์ทำให้กองทรัสต์มีสภาพคล่องไม่เพียงพอในการชำระดอกเบี้ยและเงินต้นและกระทบต่อความสามารถของกองทรัสต์ในการจ่ายประโยชน์ตอบแทนให้ผู้ถือหน่วยทรัสต์

นอกจากนี้ในกรณีที่มีการกู้ยืมเงินใหม่เพื่อมาชำระหนี้เงินกู้ยืมเดิม (Refinancing) กองทรัสต์อาจมีความเสี่ยงที่จะไม่ได้ข้อตกลงในสัญญากู้ยืมเงินฉบับใหม่ที่ดีกว่าข้อตกลงในสัญญากู้ยืมเงินฉบับเดิมหรือในกรณีที่มีการกู้ยืมเงินเพิ่มเติมอาจมีข้อสัญญาบางประการซึ่งจำกัดการดำเนินงานของกองทรัสต์

ทั้งนี้ผู้จัดการกองทรัสต์ต้องบริหารจัดการกองทรัสต์โดยคำนึงถึงความเสี่ยงดังกล่าวโดยจะมีมาตรการในการติดตามผลการดำเนินงานของกองทรัสต์และปัจจัยภายนอกต่างๆรวมถึงแนวโน้มอัตราดอกเบี้ยอย่างสม่ำเสมอ นอกจากนี้ผู้จัดการกองทรัสต์อาจพิจารณาใช้เครื่องมือทางการเงินเพื่อลดความเสี่ยงดังกล่าวเช่นบริการธุรกรรมแลกเปลี่ยนอัตราดอกเบี้ยหรือการดำเนินการใดๆกับเจ้าหนี้เช่นการขอขยายระยะเวลาการชำระหนี้การผ่อนผันเงื่อนไขที่เป็นอุปสรรคต่อการบริหารจัดการกองทรัสต์เป็นต้นโดยกองทรัสต์จะดำเนินการดังกล่าวโดยคำนึงถึงกฎหมายที่เกี่ยวข้องและประโยชน์สูงสุดของผู้ถือหน่วยทรัสต์เป็นสำคัญ

6) การเปลี่ยนแปลงนโยบายทางภาษีที่เกี่ยวข้องกับการลงทุนในหน่วยทรัสต์ของกองทรัสต์

ผู้ถือหน่วยทรัสต์อาจมีภาระภาษีเกี่ยวกับการลงทุนหรือซื้อขายหน่วยทรัสต์โดยอาจจะต้องเสียภาษีในอัตราที่สูงขึ้นหรือในกรณีประโยชน์ตอบแทนหรือผลตอบแทนที่จ่ายให้แก่ผู้ลงทุนที่ไม่ได้มีสัญชาติไทยจะต้องถูกหักภาษี ณ ที่จ่ายที่แตกต่างไปจากเดิมได้หากมีการเปลี่ยนแปลงกฎหมายและระเบียบด้านภาษีหรือด้านอื่นๆที่เกี่ยวข้อง

7) กองทรัสต์ต้องพึ่งพามูลคณานอกสำหรับการให้บริการบางประการ

เนื่องจากผู้เช่าช่วงจะมีการว่าจ้างบุคคลภายนอกเพื่อให้บริการบางประการต่อทรัพย์สินหลัก อาทิเช่น การให้บริการน้ำประปา ไฟฟ้า ก๊าซปิโตรเลียมเหลว และการบริการกำจัดขยะ ผู้จัดการกองทรัสต์จึงไม่สามารถรับประกันได้ว่าบุคคลภายนอกนั้นจะปฏิบัติตามข้อผูกพันของตนตามสัญญาในการให้บริการใดๆได้อย่างสมบูรณ์ถึงแม้จะมีข้อกำหนดในสัญญาในกรณีที่คู่สัญญาปฏิบัติผิดสัญญาหรือเกิดเหตุการณ์ใดๆอันเป็นเหตุแห่งการเลิกหรือผิดสัญญาได้ซึ่งให้สิทธิแก่ผู้เช่าช่วงที่จะบอกเลิกสัญญาหรือเรียกค่าเสียหายจากคู่สัญญาฝ่ายที่ปฏิบัติผิดสัญญาได้แต่เหตุการณ์ที่คู่สัญญาผิดสัญญาดังกล่าวอาจทำให้คู่สัญญาหยุดชะงักการให้บริการใดๆ ต่อทรัพย์สินหลักอาจเป็นอุปสรรคในการดำเนินธุรกิจและมีผลกระทบในทางลบอย่างมีนัยสำคัญต่อฐานะการเงินผลการดำเนินงานและโอกาสทางธุรกิจของกองทรัสต์ได้

8) ความเสี่ยงเกี่ยวกับใบอนุญาตประกอบธุรกิจโรงแรม

ในกรณีที่ผู้เช่าช่วงไม่สามารถดำเนินการเพื่อให้ได้มาซึ่งใบอนุญาตประกอบธุรกิจโรงแรม หรือใบอนุญาตประกอบธุรกิจโรงแรมของผู้เช่าช่วงถูกยกเลิกหรือไม่ได้รับการต่ออายุ ผู้เช่าช่วงจะไม่สามารถดำเนินการกิจการโรงแรมต่อไปได้ ซึ่งอาจถือเป็นเหตุให้ผู้เช่าช่วงไม่สามารถปฏิบัติตามข้อกำหนดและหน้าที่ภายใต้สัญญาเช่าช่วงได้

อนึ่ง ในกรณีที่ผู้เช่าช่วงไม่สามารถปฏิบัติตามข้อกำหนดและหน้าที่ภายใต้สัญญาเช่าช่วงที่มีนัยสำคัญอันถือเป็นเหตุเลิกสัญญาประการหนึ่งภายใต้สัญญาเช่าช่วงนั้น กองทรัสต์มีสิทธิที่จะบอกเลิกสัญญาเช่าช่วงและเรียกร้องค่าเสียหายเนื่องจากการผิดสัญญาของผู้เช่าช่วงได้ ทั้งนี้ ในกรณีที่กองทรัสต์ไม่สามารถหาผู้สัญญาเช่าใหม่เพื่อมาเช่าช่วงและบริหารทรัพย์สินหลักที่กองทรัสต์เข้าลงทุนได้ภายในระยะเวลาอันสมควร หรือไม่สามารถบรรลุข้อตกลงกับผู้สัญญาเช่าใหม่เกี่ยวกับข้อกำหนดและเงื่อนไขภายใต้สัญญาฉบับใหม่ที่เป็นประโยชน์ต่อกองทรัสต์ได้ กระแสรายได้ของกองทรัสต์อาจชะลอ หดชะงักหรือลดลงอย่างมีนัยสำคัญ ซึ่งอาจมีผลกระทบในทางลบอย่างมีนัยสำคัญต่อผลประกอบการของกองทรัสต์ และความสามารถในการจ่ายประโยชน์ตอบแทนของกองทรัสต์

9) กองทรัสต์ไม่ได้เป็นผู้สัญญาโดยตรงในสัญญาเช่าที่ดินสำหรับโครงการโรงแรมแกรนด์ เซนเตอร์ พอยต์ เทอร์มินอล 21

โครงการโรงแรมแกรนด์ เซนเตอร์ พอยต์ เทอร์มินอล 21 ก่อสร้างขึ้นบนที่ดินที่เช่าตามสัญญาเช่าที่ดินระหว่างบริษัท แอล แอนด์ เอช พร็อพเพอร์ตี้ จำกัด (“ผู้ให้เช่า”) กับเจ้าของที่ดินอันเป็นที่ตั้งของโครงการโรงแรมแกรนด์ เซนเตอร์ พอยต์ เทอร์มินอล 21 ทั้งนี้ ภายใต้สัญญาก่อตั้งทรัสต์ กองทรัสต์จะลงทุนในสิทธิการเช่าอาคารโรงแรมในโครงการโรงแรมแกรนด์ เซนเตอร์ พอยต์ เทอร์มินอล 21 โดยที่สิทธิการเช่าที่ดินดังกล่าวจะไม่ถูกโอนให้แก่กองทรัสต์ และเนื่องจากกองทรัสต์จะมีผู้สัญญาโดยตรงในสัญญาเช่าที่ดิน และไม่มีอำนาจควบคุมการปฏิบัติตามสัญญาของผู้ให้เช่า ซึ่งเป็นผู้สัญญาตามสัญญาเช่าที่ดินดังกล่าว ดังนั้นจึงไม่สามารถรับประกันได้ว่าผู้ให้เช่าจะไม่ทำผิดหลักเกณฑ์และเงื่อนไขที่อาจทำให้มีการยกเลิกสัญญาเช่าที่ดินได้ ซึ่งแม้ว่าสัญญาเช่าอสังหาริมทรัพย์ของโครงการโรงแรมแกรนด์ เซนเตอร์ พอยต์ เทอร์มินอล 21 จะไม่ระงับไปเพราะการยกเลิกสัญญาเช่าที่ดินดังกล่าว แต่เหตุดังกล่าวอาจส่งผลกระทบต่อการจัดหาผลประโยชน์จากโครงการโรงแรมแกรนด์ เซนเตอร์ พอยต์ เทอร์มินอล 21 ตามสัญญาเช่าอสังหาริมทรัพย์ของโครงการโรงแรมแกรนด์ เซนเตอร์ พอยต์ เทอร์มินอล 21 ระหว่างกองทรัสต์กับผู้ให้เช่า ดังนั้นอาจจะมีผลกระทบในทางลบอย่างมีนัยสำคัญต่อฐานะการเงินและผลการดำเนินงานของกองทรัสต์ ตลอดจนความสามารถของกองทรัสต์ในการจ่ายประโยชน์ตอบแทนให้แก่ผู้ถือหุ้นหน่วยทรัสต์

อย่างไรก็ดีเนื่องจากสัญญาเช่าอสังหาริมทรัพย์ของโครงการโรงแรมแกรนด์ เซนเตอร์ พอยต์ เทอร์มินอล 21 จะไม่ระงับไปเพราะการยกเลิกสัญญาเช่าที่ดินดังกล่าวเนื่องจากการยกเลิกสัญญาเช่าที่ดินจะทำให้อาคารและสิ่งปลูกสร้างบนที่ดินตกเป็นกรรมสิทธิ์ของเจ้าของที่ดินโดยเจ้าของที่ดินจะมีสถานะเป็นผู้ให้เช่าอาคารแทนอีกทั้งในสัญญาเช่าอสังหาริมทรัพย์ของโครงการโรงแรมแกรนด์ เซนเตอร์ พอยต์ เทอร์มินอล 21 ระหว่างกองทรัสต์และผู้ให้เช่าได้กำหนดหน้าที่ของผู้ให้เช่าว่าจะต้องไม่กระทำการใดๆให้เกิดการรอนสิทธิของกองทรัสต์หรือกระทำ

การใดๆที่มีผลหรือจะส่งผลให้กองทรัสต์ไม่สามารถใช้ประโยชน์ได้จากทรัพย์สินที่เช่าซึ่งหากผู้ให้เช่าไม่สามารถปฏิบัติตามเงื่อนไขดังกล่าวอาจเป็นเหตุในการผิดสัญญาของผู้ให้เช่าได้ซึ่งผู้จัดการกองทรัสต์เห็นว่ามาตรการนี้อาจช่วยป้องกันไม่ให้ผู้ให้เช่ากระทำการใดๆอันเป็นเหตุให้มีการยกเลิกสัญญาเช่าที่ดินที่กองทรัสต์ไม่ได้เข้าเป็นคู่สัญญาได้ทั้งนี้โปรดศึกษารายละเอียดเพิ่มเติมได้ที่สรุปสาระสำคัญของร่างสัญญาเช่าอสังหาริมทรัพย์ของโครงการโรงแรมแกรนด์เซนต์เตอร์พอยต์เทอร์มินอล 21 ในหัวข้อหน้าที่ของผู้ให้เช่าเหตุในการสิ้นสุดสัญญาและผลอันเกิดจากเหตุในการสิ้นสุดสัญญา

10) ความเสี่ยงจากการถูกยกเลิกสัญญาเช่าที่ดินและอาคารสิ่งปลูกสร้างสำหรับโครงการโรงแรมแกรนด์ เซนต์เตอร์พอยต์ ราชดำริ

โครงการโรงแรมแกรนด์ เซนต์เตอร์พอยต์ ราชดำริ ก่อสร้างขึ้นบนที่ดินที่เช่าตามสัญญาเช่าทำการปลูกสร้างและเช่าที่ดินกับอาคารที่ปลูกสร้างแล้ว (“สัญญาเช่าหลัก”) ระหว่าง บริษัท แอล แอนด์ เอช พร็อพเพอร์ตี้ จำกัด กับ สำนักพระราชวัง (สำนักงานพระคลังข้างที่) ซึ่งเป็นผู้ให้เช่าที่ดินและอาคาร ทั้งนี้ ภายใต้อนุญาตเช่าช่วงระหว่าง บริษัท แอล แอนด์ เอช พร็อพเพอร์ตี้ จำกัด และ กองทรัสต์ สิทธิการเช่าที่ดินและอาคารดังกล่าวจะไม่ถูกโอนให้แก่กองทรัสต์ ซึ่งการที่กองทรัสต์เป็นเพียงผู้เช่าช่วงซึ่งไม่ใช่คู่สัญญาโดยตรงในสัญญาเช่าหลักดังกล่าว จึงเกิดความเสี่ยงหากบริษัท แอล แอนด์ เอช พร็อพเพอร์ตี้ จำกัด ไม่ปฏิบัติตามสัญญาเช่าแม้เพียงข้อใดข้อหนึ่ง อาจทำให้สำนักพระราชวัง (สำนักงานพระคลังข้างที่) มีสิทธิบอกเลิกสัญญาเช่าหลัก กับ บริษัท แอล แอนด์ เอช พร็อพเพอร์ตี้ จำกัด ได้ ซึ่งโดยผลของกฎหมาย เมื่อสัญญาเช่าหลักถูกยกเลิก จะทำให้สัญญาเช่าช่วงถูกยกเลิกไปด้วยเช่นกัน

อย่างไรก็ดี เนื่องจากกองทรัสต์เป็นผู้เช่าช่วงอาคารของโครงการโรงแรมแกรนด์ เซนต์เตอร์พอยต์ ราชดำริ จาก บริษัท แอล แอนด์ เอช พร็อพเพอร์ตี้ จำกัด โดยชำระค่าเช่าทั้งจำนวนในวันที่ทำสัญญาเช่าช่วง ดังนั้น บริษัท แอล แอนด์ เอช พร็อพเพอร์ตี้ จำกัด จะต้องมีการชำระเงินสดเพียงพอที่จะชำระค่าเช่าให้แก่สำนักพระราชวัง (สำนักงานพระคลังข้างที่) ตลอดอายุสิทธิการเช่า แต่อย่างไรก็ตาม จำนวนค่าเช่าที่ดินและอาคารตามสัญญาเช่าหลักที่บริษัท แอล แอนด์ เอช พร็อพเพอร์ตี้ จำกัด ต้องชำระให้แก่สำนักพระราชวัง (สำนักงานพระคลังข้างที่) รายเดือนนั้นมีมูลค่าไม่มาก ซึ่งคิดเป็นสัดส่วนประมาณร้อยละ 1 ต่อรายได้ของบริษัท แอล แอนด์ เอช พร็อพเพอร์ตี้ จำกัด ปี 2559 จึงทำให้ความเสี่ยงในส่วนนี้ลดลง

ผู้จัดการกองทรัสต์ ได้ป้องกันการผิดสัญญาเช่าหลักของบริษัท แอล แอนด์ เอช พร็อพเพอร์ตี้ จำกัด ดังนี้

1. ได้ดำเนินการให้บริษัท แอล แอนด์ เอช พร็อพเพอร์ตี้ จำกัด ฝากเงินเป็นจำนวนเท่ากับค่าเช่าที่ดินและอาคารหนึ่งปีที่จะต้องชำระต่อสำนักพระราชวัง (สำนักงานพระคลังข้างที่) โดยสมุดบัญชีจะจัดเก็บรักษาไว้กับทรัสต์ของกองทรัสต์เพื่อให้สามารถควบคุมดูแลได้และสร้างความมั่นใจว่าบริษัท แอล แอนด์ เอช พร็อพเพอร์ตี้ จำกัด มีความสามารถในการชำระค่าเช่าที่ดินและอาคารได้ โดยในกรณีที่บริษัท แอล แอนด์ เอช พร็อพเพอร์ตี้ จำกัด ผิดนัดชำระค่าเช่าที่ดินต่อสำนักพระราชวัง (สำนักงานพระคลังข้างที่) ผู้จัดการกองทรัสต์จะดำเนินการแจ้งไปยังทรัสต์ของกองทรัสต์เพื่อให้ดำเนินการชำระค่าเช่าต่อสำนักพระราชวัง (สำนักงานพระคลังข้างที่) จากบัญชีของบริษัท แอล แอนด์ เอช พร็อพเพอร์ตี้ จำกัด และผู้จัดการกองทรัสต์จะดำเนินการแจ้งไปยังบริษัท แอล แอนด์ เอช พร็อพเพอร์ตี้ จำกัด เพื่อให้ดำเนินการเพิ่มเงินในบัญชีดังกล่าวเพื่อรักษายอดเงินในบัญชีให้เท่ากับจำนวนค่าเช่าที่ดินและอาคารเป็นระยะเวลาหนึ่งปีที่จะต้องชำระต่อสำนักพระราชวัง (สำนักงานพระคลังข้างที่) ต่อไป

2. ทำการดูแลสถานทางการเงินของบริษัท แอล แอนด์ เอช พร็อพเพอร์ตี้ จำกัด โดยกำหนดให้บริษัท แลนด์ แอนด์ เฮาส์ จำกัด (มหาชน) และ Reco Resorts Pte Ltd ในฐานะผู้ถือหุ้นของบริษัท แอล แอนด์ เอช พร็อพเพอร์ตี้ จำกัด ให้การรับรองต่อกองทรัสต์ว่าตลอดระยะเวลาการเช่าตามสัญญาเช่าช่วงอสังหาริมทรัพย์ของกองทรัสต์ บริษัททั้งสองต่างตกลงที่จะดำเนินการควบคุมดูแลและดำเนินการใดๆ ที่จำเป็น เพื่อตรวจสอบสถานะทางการเงินของบริษัท แอล แอนด์ เอช พร็อพเพอร์ตี้ จำกัด และจะควบคุมอัตราส่วนทางการเงินของ บริษัท แอล แอนด์ เอช พร็อพเพอร์ตี้ จำกัด ให้อยู่ในอัตราที่เหมาะสมซึ่งรายละเอียดในเรื่องดังกล่าวจะมีการตกลงร่วมกันเป็นลายลักษณ์อักษรต่อไปเพื่อให้ บริษัท แอล แอนด์ เอช พร็อพเพอร์ตี้ จำกัดคงสภาพความเป็นนิติบุคคลที่ไม่ได้มีหนี้สินล้นพ้นตัวและสามารถชำระค่าเช่าตามสัญญาเช่าหลักของโครงการได้

หาก บริษัท แอล แอนด์ เอช พร็อพเพอร์ตี้ จำกัด ไม่สามารถชำระค่าเช่าตามสัญญาเช่าหลักอันเป็นผลโดยตรงให้สัญญาเช่าหลักสิ้นสุดลงก่อนวันที่ 31 พฤษภาคม 2581 บริษัท แลนด์ แอนด์ เฮาส์ จำกัด (มหาชน) และ Reco Resorts Pte Ltd แต่ละบริษัทต่างตกลงที่จะดำเนินการจะควบคุม ดูแล และดำเนินการใดๆ ให้ บริษัท แอล แอนด์ เอช พร็อพเพอร์ตี้ จำกัด ชำระคืนค่าเช่าทรัพย์สินที่เช่าคงเหลือตามสัดส่วนของระยะเวลาการเช่าที่เหลืออยู่ให้แก่กองทรัสต์ภายใต้ข้อกำหนดและเงื่อนไขของสัญญาเช่าช่วง

11) ความเสี่ยงที่กองทรัสต์อาจจะไม่สามารถใช้ประโยชน์ในทรัพย์สินที่เช่าหรือเช่าช่วงได้หากผู้ให้เช่าหรือผู้ให้เช่าช่วงทรัพย์สินแก่กองทรัสต์ผิดนัดในสัญญาเช่าหรือเช่าช่วงอสังหาริมทรัพย์

เนื่องจากกองทรัสต์ลงทุนในสิทธิการเช่าอาคารโรงแรมในโครงการโรงแรมแกรนด์ เซนเตอร์ พอยต์ เทอร์มินอล 21 และจะลงทุนในสิทธิการเช่าช่วงในโครงการโรงแรมแกรนด์ เซนเตอร์ พอยต์ ราชดำริ ในกรณีที่ผู้ให้เช่าหรือผู้ให้เช่าช่วงทรัพย์สินแก่กองทรัสต์ตามสัญญาเช่าหรือเช่าช่วงอสังหาริมทรัพย์ และ/หรือ สัญญาที่เกี่ยวข้องกับการลงทุนและการบริหารจัดการของกองทรัสต์ ไม่ยินยอมหรือไม่อำนวยความสะดวกให้แก่กองทรัสต์ในการใช้ทรัพย์สินที่เช่าหรือเช่าช่วงตามที่ตกลงกันในสัญญา แม้ว่าการเช่าหรือเช่าช่วงทรัพย์สินดังกล่าวจะได้มีการจดทะเบียนสิทธิการเช่าหรือเช่าช่วงต่อเจ้าพนักงานที่ดินที่เกี่ยวข้องแล้วก็ตาม อาจเป็นผลให้กองทรัสต์ขาดรายได้และเกิดความเสียหายแก่กองทรัสต์ ซึ่งผู้จัดการกองทรัสต์ไม่สามารถรับประกันได้ว่ากองทรัสต์จะได้รับค่าสินไหมทดแทนบางส่วนหรือทั้งหมดสำหรับความสูญเสียดังกล่าวอันเนื่องมาจากการฟ้องร้องดำเนินคดีใดๆ ที่เกี่ยวกับการทำผิดสัญญาดังกล่าว ดังนั้น การที่ผู้ให้เช่าหรือผู้ให้เช่าช่วงทรัพย์สินกองทรัสต์ทำผิดข้อสัญญาในสัญญาเช่าหรือเช่าช่วงอสังหาริมทรัพย์อาจจะส่งผลกระทบในทางลบอย่างมีนัยสำคัญต่อผลการดำเนินงานและฐานะการเงินของกองทรัสต์

อย่างไรก็ตาม เพื่อลดผลกระทบที่อาจจะเกิดขึ้นแก่กองทรัสต์ ผู้จัดการกองทรัสต์ได้ทำการตกลงกับผู้ให้เช่าหรือผู้ให้เช่าช่วงทรัพย์สินแก่กองทรัสต์ในสัญญาเช่าหรือเช่าช่วงอสังหาริมทรัพย์ไว้แล้วว่า ในกรณีที่ผู้ให้เช่าหรือผู้ให้เช่าช่วงทรัพย์สินแก่กองทรัสต์ผิดนัดตามที่ระบุไว้ในสัญญาเช่าหรือเช่าช่วงอสังหาริมทรัพย์ ผู้ให้เช่าหรือผู้ให้เช่าช่วงทรัพย์สินแก่กองทรัสต์จะต้องคืนเงินค่าเช่าทรัพย์สินที่เช่าคงเหลือให้แก่กองทรัสต์ตามสัดส่วนของระยะเวลาการเช่าที่เหลืออยู่ พร้อมทั้งชดเชยค่าขาดประโยชน์จากการที่กองทรัสต์ไม่สามารถใช้ประโยชน์ซึ่งทรัพย์สินที่เช่าหรือเช่าช่วงได้ตามระยะเวลาที่กำหนดไว้ในสัญญาเช่าหรือเช่าช่วงอสังหาริมทรัพย์ดังกล่าว

12) ความเสี่ยงจากการไม่สามารถหาผู้เช่าช่วงได้ในอนาคต

กรณีที่สัญญาเช่าช่วงอสังหาริมทรัพย์ของโครงการโรงแรมแกรนด์ เซนเตอร์ พอยต์ เทอร์มินอล 21, โครงการโรงแรมแกรนด์ เซนเตอร์ พอยต์ ราชดำริ และ โครงการโรงแรมแกรนด์ เซนเตอร์ พอยต์ สุขุมวิท 55 ระหว่างกองทรัสต์และผู้เช่าช่วงทรัพย์สินของกองทรัสต์สิ้นสุดลง หรือมีการบอกเลิกสัญญาเช่าช่วงดังกล่าวก่อนครบกำหนดระยะเวลาเช่าตามสัญญา กองทรัสต์อาจใช้เวลาหาบุคคลอื่นเพื่อเข้ามาเป็นผู้เช่าช่วงทรัพย์สินหลักรายใหม่แทนผู้เช่าช่วงทรัพย์สินของกองทรัสต์เดิม ซึ่งบุคคลดังกล่าวอาจไม่มีคุณสมบัติหรือความสามารถเหมือนกับผู้เช่าช่วงทรัพย์สินของกองทรัสต์เดิม รวมทั้งอาจไม่สามารถหาผู้เช่าช่วงทรัพย์สินของกองทรัสต์รายใหม่มาทดแทนและจ่ายค่าเช่าได้เท่ากับผู้เช่าช่วงทรัพย์สินของกองทรัสต์รายเดิมได้ ซึ่งจะส่งผลกระทบโดยตรงต่อรายได้ของกองทรัสต์และความสามารถในการจ่ายประโยชน์ตอบแทนให้กับผู้ถือหุ้นทรัสต์ตามลำดับ

อย่างไรก็ตาม ภายใต้สัญญาเช่า/เช่าช่วง กองทรัสต์มีสิทธิเรียกให้ผู้เช่า/เช่าช่วงทรัพย์สินของกองทรัสต์ต่ออายุสัญญาเช่าช่วงต่อไปอีก 2 คราวๆ ละไม่เกิน 3 ปี ตลอดจน ในกรณีที่ไม่ได้ให้ผู้เช่าช่วงทรัพย์สินของกองทรัสต์รายเดิมเช่าช่วงอสังหาริมทรัพย์ต่อไป ผู้จัดการกองทรัสต์จะมีกระบวนการในการพิจารณาคัดเลือกผู้เช่าช่วงทรัพย์สินของกองทรัสต์รายใหม่ โดยจะคำนึงถึงผลประโยชน์ของผู้ถือหุ้นทรัสต์เป็นสำคัญ

13) ความเสี่ยงจากการเปลี่ยนแปลงนโยบายทางภาษีที่อาจส่งผลกระทบต่อการชำระค่าเช่าของผู้เช่าช่วงแก่ผู้ให้เช่า

เนื่องจากกองทรัสต์ได้มีการจัดหาผลประโยชน์โดยการนำทรัพย์สินให้ผู้เช่าแก่ผู้ให้เช่าช่วงซึ่งปัจจุบันคือบริษัท แอล แอนด์ เอช โฮเทล แมเนจเม้นท์ จำกัด เพื่อดำเนินธุรกิจโรงแรม ซึ่งผู้เช่าช่วงจะต้องดำเนินการเสียภาษีนิติบุคคลจากการดำเนินการตามที่กฎหมายกำหนด

อย่างไรก็ดี กฎหมายที่เกี่ยวข้องกับภาษีมีการปรับปรุงตามยุคสมัยอยู่เสมออันอาจทำให้ภาระทางภาษีของผู้เช่าช่วงมีการเปลี่ยนแปลงซึ่งผู้เช่าเหมาอาจต้องรับภาระทางภาษีที่มากขึ้นและอาจเป็นเหตุให้ผู้เช่าช่วงต้องรับภาระต้นทุนการเช่าช่วงทรัพย์สินจากกองทรัสต์มากขึ้นจนอาจส่งผลกระทบทางการเงินและความสามารถในการชำระค่าเช่าแก่กองทรัสต์ อย่างไรก็ดี หากเกิดเหตุการณ์ดังกล่าวกองทรัสต์จะปรึกษาและเจรจากับผู้เช่าเหมาในการลดผลกระทบที่อาจเกิดขึ้นกับกองทรัสต์เพื่อไม่ให้ส่งผลกระทบที่อาจเกิดขึ้นกับการจ่ายประโยชน์ตอบแทนของกองทรัสต์ ทั้งนี้หากการเจรจาดังกล่าวทำให้มีการเปลี่ยนแปลงเงื่อนไขตามการจัดหาประโยชน์ของกองทรัสต์อย่างมีนัยสำคัญ ผู้จัดการกองทรัสต์จะทำการศึกษา วิเคราะห์แนวทางการดำเนินงาน พร้อมจัดให้มีที่ปรึกษาทางการเงินอิสระให้ความเห็นประกอบเพื่อนำเสนอให้ที่ประชุมผู้ถือหุ้นทรัสต์พิจารณาในลำดับต่อไป

4.2 ความเสี่ยงที่เกี่ยวกับทรัพย์สินหลัก

1) กองทรัสต์มีความเสี่ยงจากความผันผวนทางเศรษฐกิจและภาวะธุรกิจท่องเที่ยวในประเทศ

ทรัพย์สินหลักที่กองทรัสต์จะลงทุนมีความเสี่ยงจากความผันผวนของระบบเศรษฐกิจและอุตสาหกรรมท่องเที่ยว ผลกระทบจากสภาวะเศรษฐกิจโลกถดถอยหรือชะงักงันความผันผวนของอัตราแลกเปลี่ยนเงินตราซึ่งอาจส่งผลรายได้และค่าใช้จ่ายของนักท่องเที่ยวในประเทศต่างๆที่เป็นกลุ่มเป้าหมาย การชะลอตัวของธุรกิจข้ามชาติในประเทศไทยรวมทั้งปริมาณการลงทุนโดยตรงจากต่างประเทศลดลงไม่ว่าด้วยสาเหตุใดๆก็ตาม ตลอดจนโรคระบาดต่างๆ เช่น ซาร์ส, เมอร์ส หรือโควิด-19 อาจทำให้จำนวนนักท่องเที่ยวที่เป็นลูกค้าของโรงแรมและนักท่องเที่ยวที่เดินทางเข้ามาในประเทศไทยมีจำนวนลดลงจากภาวะการชะลอตัวของเศรษฐกิจที่ถดถอย

เนื่องด้วยปริมาณลูกค้าส่วนใหญ่ที่มาเข้าพักเป็นนักธุรกิจและ/หรือนักท่องเที่ยวชาวต่างประเทศดังนั้นการดำเนินการของเจ้าของผู้เช่าช่วงหรือผู้บริหาร โรงแรมอาจได้รับผลกระทบจากความผันแปรของจำนวนและประเภทของผู้เข้าพักตามการเปลี่ยนของฤดูกาลท่องเที่ยวและจากภาพพจน์ในทางลบจากเหตุการณ์ใดๆที่ลดความน่าสนใจของประเทศไทยในสถานที่ประกอบธุรกิจสถานที่ประกอบกิจการสถานที่ท่องเที่ยวสำหรับชาวต่างประเทศรวมถึงกำลังซื้อของชาวต่างชาติความนิยมและ/หรือความเชื่อมั่นในการท่องเที่ยวในประเทศไทยซึ่งจะก่อให้เกิดผลกระทบต่อผลการดำเนินงานขององค์กรด้วย

อย่างไรก็ตามความเสี่ยงดังกล่าวสำหรับผู้เช่าช่วงและ/หรือผู้บริหาร โรงแรมอาจบรรเทาได้จากการกระจายกลุ่มลูกค้าโดยไม่จำกัดเพียงภูมิภาคใดภูมิภาคหนึ่งหรือสัญชาติใดสัญชาติหนึ่งสำหรับนำมาทดแทนซึ่งกันและกันในแต่ละฤดูกาลท่องเที่ยวอย่างสอดคล้องกันนอกจากนี้หากกรณีที่เกิดปัญหาเกี่ยวกับภูมิภาคหรือกลุ่มลูกค้ากลุ่มใดกลุ่มหนึ่งก็ยังมีอีกกลุ่มลูกค้าที่สามารถมาทดแทนได้

2) ทรัพย์สินหลักอาจต้องเผชิญกับความเสี่ยงจากการแข่งขันในอุตสาหกรรมโรงแรมและการท่องเที่ยวที่สูงขึ้น

การแข่งขันภายในอุตสาหกรรมโรงแรมและการท่องเที่ยวที่เพิ่มมากขึ้นของจำนวนผู้ประกอบการในตลาดอุปทานของห้องพักที่มีมากขึ้นทั้งในทำเลเดียวกันและ/หรือในแหล่งท่องเที่ยวอื่นๆซึ่งอาจเป็นทางเลือกทดแทนการเข้าพักในทรัพย์สินหลักที่องค์กรลงทุนได้ทั้งทางตรงและ/หรือทางอ้อมซึ่งอาจทำให้เกิดการแข่งขันมากขึ้นทั้งในด้านราคาและคุณภาพการให้บริการรูปลักษณ์และสิ่งอำนวยความสะดวกต่างๆรวมทั้งกำลังซื้อการใช้จ่ายเฉลี่ยสำหรับการเข้าพักและความผันผวนของจำนวนนักท่องเที่ยวและนักธุรกิจกลุ่มเป้าหมายซึ่งจะมีผลต่อรายได้และค่าใช้จ่ายในการดำเนินการของผู้เช่าช่วงอันจะส่งผลกระทบต่อความสามารถในการชำระค่าเช่าทั้งที่เป็นค่าเช่าคงที่และ/หรือค่าเช่าแปรผันของผู้เช่าช่วงอย่างมีนัยสำคัญโดยเฉพาะอย่างยิ่งหากคู่แข่งมีการพัฒนาปรับปรุงตกแต่งโรงแรมของตนรวมทั้งคุณภาพในการให้บริการให้มีขีดความสามารถที่เหนือกว่าและสามารถดึงดูดผู้เข้าพักได้มากกว่าซึ่งมีผลต่อศักยภาพในการดึงดูดผู้เข้าพักของโรงแรม

นอกจากนี้ เซอร์วิส อพาร์ทเมนต์ ซึ่งอาจถือได้ว่าเป็นคู่แข่งทางอ้อมของทรัพย์สินที่องค์กรจะลงทุนอาจส่งผลกระทบต่อรายได้จากการดำเนินงานของผู้เช่าช่วงได้เนื่องจากเป็นทางเลือกที่ราคาถูกกว่าและ/หรือมีสิ่งอำนวยความสะดวกเหมาะสมกับผู้เข้าพักที่ต้องการพักระยะยาวในราคาที่ต่ำกว่า

อย่างไรก็ตามความเสี่ยงดังกล่าวอาจบรรเทาได้เนื่องจากทรัพย์สินหลักที่องค์กรลงทุนตั้งอยู่ในทำเลที่เป็นศูนย์กลางการเดินทางของผู้เข้าพักต่างชาติที่สะดวกสบายและแวดล้อมด้วยศูนย์การค้าอาคารสำนักงานการคมนาคมรวมทั้งการออกแบบห้องพักที่ทันสมัยและมีสิ่งอำนวยความสะดวกพื้นฐานเพื่อตอบสนองความต้องการลูกค้าได้ทุกประเภทซึ่งเป็นจุดเด่นเมื่อลูกค้าเปรียบเทียบคุณภาพและขอบเขตการให้บริการตามมาตรฐานของโรงแรมชั้นนำกับเซอร์วิสอพาร์ทเมนต์ต่างๆที่อาจเป็นคู่แข่งทางอ้อม

3) ความเสียหายหรือความสูญเสียที่อาจเกิดขึ้นหากทรัพย์สินที่ลงทุนครั้งแรกไม่ได้รับความคุ้มครองตามกรรมธรรม์ประกันภัยเนื่องจากสัญญาเช่าที่ดินซึ่งเป็นที่ตั้งของทรัพย์สินที่ลงทุนครั้งแรกมีข้อกำหนดและเงื่อนไขที่อาจส่งผลกระทบต่อความสามารถขององค์กรในการได้รับเงินค่าสินไหมทดแทนในกรณีที่เกิดความเสียหายต่อทรัพย์สิน

ในสัญญาเช่าที่ดินซึ่งเป็นที่ตั้งของโครงการโรงแรมแกรนด์ เซนเตอร์ พอยต์ เทอร์มินอล 21 ได้กำหนดไว้ว่า ระหว่างระยะเวลาเช่าที่ดินสามปีสุดท้าย หากโครงการโรงแรม แกรนด์ เซนเตอร์ พอยต์ เทอร์มินอล 21 ได้รับความเสียหายโดยสิ้นเชิงหรือเสียหายจนทำให้ต้องหยุดการดำเนินธุรกิจเป็นระยะเวลาเกินกว่าหกเดือน สัญญาเช่าที่ดินจะสิ้นสุดลงทันที และเจ้าของที่ดินมีสิทธิได้รับค่าสินไหมทดแทนที่ได้รับจากบริษัทประกันภัยที่เกี่ยวข้องตามข้อกำหนดของสัญญาเช่าที่ดิน ทั้งนี้ เพื่อป้องกันความเสียหายที่อาจเกิดขึ้นจากการที่สัญญาเช่าที่ดิน อันเป็นที่ตั้งของทรัพย์สินที่ลงทุนครั้งแรกที่กองทรัสต์ลงทุนได้ระงับลงดังกล่าวข้างต้น กองทรัสต์จึงได้จัดทำให้มีการประกันภัยสิทธิการเช่าเพิ่มเติม อย่างไรก็ตาม จำนวนเงินที่สามารถเอาประกันภัยได้หรือจำนวนเงินที่ได้รับเป็นค่าสินไหมทดแทนตามกรมธรรม์ประกันภัยดังกล่าว อาจไม่เพียงพอต่อความเสียหายที่กองทรัสต์ได้รับจากเหตุดังกล่าว

4) ความเสียหายหรือความสูญเสียที่อาจเกิดขึ้นกับทรัพย์สินหลัก

กองทรัสต์จะจัดทำให้มีกรมธรรม์ประกันภัยที่ครอบคลุมความเสียหายต่อทรัพย์สินและความรับผิดชอบที่เกี่ยวกับทรัพย์สินหลัก โดยผู้จัดการกองทรัสต์เชื่อว่าเงื่อนไขความคุ้มครองและจำนวนเงินเอาประกันภัยของกองทรัสต์ เป็นไปตามแนวปฏิบัติทั่วไปในธุรกิจอสังหาริมทรัพย์ในประเทศไทยและตามกฎหมายหลักทรัพย์ ทั้งนี้ ภายใต้ กรมธรรม์ประกันภัยที่เกี่ยวข้องอาจมีเงื่อนไขการรับประกันภัยที่อยู่นอกเหนือการควบคุมของกองทรัสต์อาจ จำกัดขอบเขตของการได้รับความคุ้มครองภายใต้กรมธรรม์ประกันภัยที่กองทรัสต์จะสามารถจัดหาหรือมีความสามารถที่จะจัดหาโดยมีเงื่อนไขเกี่ยวกับอัตราเบี้ยประกันภัยที่เหมาะสม ความชำรุดบกพร่องในการออกแบบ การก่อสร้าง หรือความชำรุดบกพร่องที่มองไม่เห็นของทรัพย์สินหรืออุปกรณ์หรือความบกพร่องในทรัพย์สินหลักอาจทำให้กองทรัสต์ต้องมีค่าใช้จ่ายในการลงทุนเพิ่มเติมมีค่าใช้จ่ายในการซ่อมแซมและบำรุงรักษาเป็นพิเศษ หรือต้องมีการชดเชยค่าเสียหายหรือภาระหน้าที่อื่นๆ ต่อบุคคลภายนอก และอาจไม่ได้รับความคุ้มครองจากกรมธรรม์ประกันภัยที่เกี่ยวข้อง นอกจากนี้ กองทรัสต์มีความเสี่ยงในการถูกดำเนินคดีหรือถูกเรียกร้องโดยลูกค้า ผู้รับเหมา หรือผู้มาใช้บริการในทรัพย์สินหลักซึ่งอาจเกิดขึ้นจากหลายสาเหตุ เช่น การเกิดอุบัติเหตุหรือการบาดเจ็บที่อาจได้รับในขณะที่อยู่ ณ ทรัพย์สินหลัก การที่ผู้เช่าช่วงทรัพย์สินของกองทรัสต์ไม่สามารถใช้ประโยชน์จากทรัพย์สินหลักตามเงื่อนไขการเช่าช่วงได้ และการที่กองทรัสต์ไม่สามารถปฏิบัติหน้าที่ของตนตามสัญญาเช่า สัญญาก่อสร้าง หรือสัญญาอื่นๆ ที่ทำกับผู้รับเหมา ผู้เช่าช่วงทรัพย์สินของกองทรัสต์ หรือบุคคลภายนอกได้ อนึ่ง ความสูญเสียหรือความเสียหายบางอย่าง เช่น ภัยธรรมชาติ การก่อการร้าย การระบาดของโรคติดต่อ หรือความสูญเสียใดๆ ที่เป็นผลมาจากเรื่องดังกล่าว อาจไม่สามารถเอาประกันภัยได้หรือเบี้ยประกันภัยอาจสูงเกินกว่าความเหมาะสมที่จะเอาประกันภัยนั้น เป็นเหตุให้กองทรัสต์อาจต้องเอาประกันภัยโดยจ่ายค่าเบี้ยประกันภัยเพิ่มขึ้นหรือลดความคุ้มครองลง นอกจากนี้ เมื่อเกิดความเสียหายที่ร้ายแรง ความคุ้มครองตามกรมธรรม์ประกันภัยที่กองทรัสต์มีอยู่อาจไม่เพียงพอที่จะชดเชยความเสียหายตามที่ได้มีการเรียกร้อง หรือครบถ้วนตามมูลค่าตลาด หรือเต็มมูลค่าในการจัดหาของทดแทน (Replacement Cost) ให้เท่ากับเงินลงทุนของกองทรัสต์หรือของผู้เช่าช่วงทรัพย์สินของกองทรัสต์ที่เสียไป ยิ่งไปกว่านั้น การสูญเสียบางอย่างอาจไม่มีการเอาประกันภัยทั้งหมด ดังนั้น กองทรัสต์อาจสูญเสียเงินทุนบางส่วนหรือทั้งหมดที่ได้ลงทุนในทรัพย์สินหลักรวมถึงรายได้ในอนาคตที่คาดว่าจะได้รับจากทรัพย์สินหลัก แต่ทั้งนี้กองทรัสต์อาจยังมีหน้าที่ปฏิบัติตามภาระหนี้สินหรือภาระทางการเงินอื่นที่เกี่ยวข้องกับทรัพย์สินหลัก

นอกจากนี้ กรมธรรม์ประกันภัยของกองทรัสต์และเงื่อนไขความคุ้มครองจะอยู่ภายใต้การต่ออายุและการเจรจาในอนาคต ผู้จัดการกองทรัสต์จึงไม่สามารถรับประกันได้ว่ากองทรัสต์จะได้รับความคุ้มครองภายใต้เงื่อนไขทางธุรกิจที่เหมาะสมในอนาคต ค่าเบี้ยประกันภัยที่เพิ่มขึ้นหรือความคุ้มครองที่ลดลงอย่างมีนัยสำคัญจะส่งผลกระทบต่อทางลบต่อการดำเนินงาน ฐานะการเงิน และความสามารถในการจ่ายประโยชน์ตอบแทนให้แก่ผู้ถือหุ้นทรัสต์

5) การก่อสร้างระบบสาธารณูปโภคพื้นฐานด้านคมนาคมที่มีแผนจะดำเนินการ และโครงการปรับปรุงต่างๆ ที่อยู่ใกล้กับทรัพย์สินหลักอาจเป็นอุปสรรคต่อการเดินทางมายังทรัพย์สินหลัก

หากมีการปรับปรุงระบบสาธารณูปโภคพื้นฐานด้านคมนาคมที่อยู่ใกล้กับทรัพย์สินหลักเช่นรถไฟฟ้า BTS สถานีรถไฟ MRT สถานีสุขุมวิท จุดเปลี่ยนรถประจำทางทางพิเศษและถนนเข้า-ออกของทรัพย์สินหลักดังกล่าวสร้างความสะดวกในการเข้าถึงทรัพย์สินหลักโดยโครงการ โรงแรมแกรนด์เซ็นเตอร์พอยต์เทอร์มินอล 21 ตั้งอยู่ใกล้กับจุดเชื่อมต่อรถไฟฟ้า BTS สถานีรถไฟ MRT สถานีสุขุมวิท ผู้จัดการกองทรัสต์ไม่สามารถรับประกันได้ว่าการเข้าถึงทรัพย์สินหลักจะไม่ได้รับผลกระทบจากการเปลี่ยนแปลงปิดย้ายขกเล็ก ก่อสร้างปรับปรุงระบบสาธารณูปโภคพื้นฐานตลอดจนความล่าช้าหรือไม่เสร็จสมบูรณ์ตามแผนหรืออาจเกิดขบวนการจราจรในบริเวณดังกล่าวทั้งนี้ผลจากการเกิดเหตุดังกล่าวอาจส่งผลกระทบต่อการเดินทางเข้าหรือความสามารถในการปรับปรุงทรัพย์สินหลักซึ่งอาจมีผลกระทบในทางลบต่อการเดินทางของลูกค้าความน่าสนใจ และจุดขายของอสังหาริมทรัพย์หรือสิทธิการเช่าอสังหาริมทรัพย์ที่กองทรัสต์ลงทุนตลอดจนการเดินทางเข้าถึงโครงการ โรงแรม แกรนด์เซ็นเตอร์พอยต์เทอร์มินอล 21 และอาจส่งผลกระทบในทางลบต่อฐานะการเงินและผลการดำเนินงานของกองทรัสต์ทำให้ความสามารถของกองทรัสต์ในการจ่ายประโยชน์ตอบแทนให้แก่ผู้ถือหุ้นทรัสต์ลดลงได้

นอกจากนี้ผู้จัดการกองทรัสต์ไม่อาจรับประกันได้ว่าอาคารที่ตั้งในบริเวณใกล้เคียงกับทรัพย์สินหลักจะไม่ถูกรื้อถอนพัฒนาใหม่หรือปรับปรุงเพื่อใช้ประโยชน์ในทางอื่นและไม่สามารถรับประกันได้ว่าจะไม่มีการก่อสร้างอาคารใหม่หรือการพัฒนาที่ดินในบริเวณที่ใกล้กับทรัพย์สินหลักซึ่งอาจส่งผลกระทบต่อทรัพย์สินหลักเป็นครั้งคราวการพัฒนาพื้นที่การปรับปรุงการก่อสร้างหรือการพัฒนาที่ดินใดๆอาจลดจำนวนผู้รอบครองผู้เช่าหรือผู้มาใช้บริการในทรัพย์สินหลักและทำให้รายได้ค่าเช่าจากทรัพย์สินหลักลดน้อยลงด้วยเหตุนี้การพัฒนาใหม่การปรับปรุงการก่อสร้างหรือการพัฒนาที่ดินดังกล่าวอาจส่งผลกระทบในทางลบอย่างมีนัยสำคัญต่อฐานะการเงินและผลการดำเนินงานของกองทรัสต์

6) การก่อสร้างระบบสาธารณูปโภคพื้นฐานด้านคมนาคมที่มีแผนจะดำเนินการ และโครงการปรับปรุงต่างๆ ที่อยู่ใกล้กับทรัพย์สินหลักอาจเป็นอุปสรรคต่อการเดินทางมายังทรัพย์สินหลัก

หากมีการปรับปรุงระบบสาธารณูปโภคพื้นฐานด้านคมนาคมที่อยู่ใกล้กับทรัพย์สินหลัก เช่น รถไฟฟ้า BTS สถานีรถไฟ MRT สถานีสุขุมวิท จุดเปลี่ยนรถประจำทางทางพิเศษ หรือการสร้างทางเชื่อมระหว่างอาคารต่างๆ ในบริเวณโดยรอบและถนนเข้า-ออกของทรัพย์สินหลักดังกล่าวสร้างความสะดวกในการเข้าถึงทรัพย์สินหลัก ผู้จัดการกองทรัสต์ไม่สามารถรับประกันได้ว่าการเข้าถึงทรัพย์สินหลักจะไม่ได้รับผลกระทบจากการเปลี่ยนแปลง ปิด ย้าย ขกเล็ก ก่อสร้าง ปรับปรุงระบบสาธารณูปโภคพื้นฐานตลอดจนความ

ล่าช้า หรือไม่เสร็จสมบูรณ์ตามแผน หรืออาจเกิดขบวนการจราจรในบริเวณดังกล่าว ทั้งนี้ ผลจากการเกิดเหตุดังกล่าวอาจส่งผลกระทบต่อการเดินทางเข้าถึงหรือความสามารถในการปรับปรุงทรัพย์สินหลัก ซึ่งอาจมีผลกระทบในทางลบต่อการเดินทางของลูกค้า ความน่าสนใจ และจุดขายของอสังหาริมทรัพย์หรือสิทธิการเช่า หรือเช่าช่วงอสังหาริมทรัพย์ที่กองทรัสต์ลงทุน ตลอดจนการเดินทางเข้าถึงทรัพย์สินหลัก และอาจส่งผลกระทบในทางลบต่อฐานะการเงินและผลการดำเนินงานของกองทรัสต์ทำให้ความสามารถของกองทรัสต์ในการจ่ายประโยชน์ตอบแทนให้แก่ผู้ถือหุ้นทรัสต์ลดลงได้

นอกจากนี้ ผู้จัดการกองทรัสต์ไม่อาจรับประกันได้ว่าอาคารที่ตั้งในบริเวณใกล้เคียงกับทรัพย์สินหลักจะไม่ถูกรื้อถอน พัฒนาใหม่ หรือปรับปรุงเพื่อใช้ประโยชน์ในทางอื่น และไม่สามารถรับประกันได้ว่า จะไม่มีการก่อสร้างอาคารใหม่ หรือการพัฒนาที่ดินในบริเวณที่ใกล้กับทรัพย์สินหลัก ซึ่งอาจส่งผลกระทบต่อทรัพย์สินหลักเป็นครั้งคราว การพัฒนาพื้นที่ การปรับปรุง การก่อสร้าง หรือการพัฒนาที่ดินใดๆ อาจลดจำนวนผู้พักอาศัย ผู้มาใช้บริการ หรือผู้เช่าพื้นที่ในทรัพย์สินหลัก และทำให้รายได้ค่าเช่าจากทรัพย์สินหลักลดน้อยลง ด้วยเหตุนี้ การพัฒนาใหม่ การปรับปรุง การก่อสร้าง หรือการพัฒนาที่ดินดังกล่าวอาจส่งผลกระทบในทางลบอย่างมีนัยสำคัญต่อฐานะการเงินและผลการดำเนินงานของกองทรัสต์

7) การใช้ส่วนต่อเชื่อมเพื่อเชื่อมพื้นที่บางส่วนของทรัพย์สินหลักเข้ากับรถไฟฟ้า BTS สถานีโตก

เจ้าของทรัพย์สินหลักได้ทำสัญญาต่อเชื่อมพื้นที่กับระบบขนส่งมวลชนกทม. (“ระบบBTS”) บริเวณรถไฟฟ้า BTS สถานีโตก ซึ่งตามสัญญาดังกล่าวเจ้าของทรัพย์สินหลักมีสิทธิใช้ทางเชื่อมต่อดังกล่าวเป็นระยะเวลาเท่ากับระยะเวลาตามสัญญาสัมปทานระบบขนส่งมวลชนกรุงเทพมหานครระหว่างบริษัทระบบขนส่งมวลชนกรุงเทพ จำกัด (มหาชน) กับกรุงเทพมหานคร (ซึ่งสัญญาสัมปทานจะสิ้นสุดลงในวันที่ 4 ธันวาคม 2572) ซึ่งระบบ BTS มีเส้นทางการเดินรถไฟฟ้าผ่านถนนสุขุมวิทบริเวณด้านหน้าของทรัพย์สินหลักซึ่งตรงกับบริเวณรถไฟฟ้า BTS สถานีโตก ดังนั้นหากระยะเวลาตามสัญญาสัมปทานสิ้นสุดลงก่อนระยะเวลาตามสัญญาเช่าทรัพย์สินหลักอาจส่งผลให้กองทรัสต์ไม่สามารถใช้ประโยชน์ในทางเชื่อมต่อดังกล่าวได้ซึ่งอาจทำให้การเข้าสู่ทรัพย์สินหลักของผู้พักอาศัยและผู้มาใช้บริการ ในทรัพย์สินหลักได้รับความสะดวกน้อยลงอาจส่งผลกระทบต่อผลการดำเนินงานของทรัพย์สินหลักและประโยชน์ตอบแทนต่อกองทรัสต์ที่ผู้ถือหุ้นทรัสต์คาดว่าจะได้รับ

8) ภัยธรรมชาติและเหตุสุดวิสัยอื่น ๆ เช่นการก่อการร้าย, สงคราม และโรคระบาดอาจมีผลกระทบในทางลบต่อรายได้ของกองทรัสต์

ความเสี่ยงหลายประการเช่นภัยธรรมชาติหรือเหตุสุดวิสัยอื่น ๆ ในบริเวณที่ทรัพย์สินหลักตั้งอยู่และบริเวณอื่นๆ ที่มีลูกค้าเป็นจำนวนมากอาจส่งผลให้การอุปโภคบริโภคและการท่องเที่ยวลดลงตัวอย่างเช่นเหตุการณ์น้ำท่วมใหญ่ในประเทศไทยที่เกิดขึ้นในช่วงปี 2554 นอกจากนี้การเกิดสงครามการก่อการร้ายความไม่สงบทางการเมืองการประท้วงและความไม่แน่นอนทางการเมืองอื่นๆที่เกิดขึ้นจริงหรือที่มีการอ้างว่าจะเกิดขึ้นอาจก่อให้เกิดผลกระทบในทางลบต่อรายได้ของกองทรัสต์ได้ เหตุการณ์ใดเหตุการณ์หนึ่งหรือหลายเหตุการณ์เหล่านี้ อาจทำให้ความต้องการเข้าพักหรือใช้บริการในทรัพย์สินหลักลดลงซึ่งจะมีผลต่อรายได้ของผู้เช่าช่วงอันจะส่งผลกระทบต่อความสามารถในการชำระค่าเช่าทั้งที่เป็นค่าเช่าคงที่และ/หรือค่าเช่าแปรผันของผู้เช่า/เช่าช่วงอย่างมีนัยสำคัญอันอาจมีผลกระทบในทางลบอย่างมีนัยสำคัญต่อผลการดำเนินงานฐานะการเงินและความสามารถในการจ่ายประโยชน์ตอบแทนหรือ

ผลตอบแทนของกองทรัสต์และเหตุการณ์ดังกล่าวอาจเป็นเหตุให้ทรัพย์สินหลักได้รับความเสียหายซึ่งไม่ได้รับความคุ้มครองตามกรมธรรม์ประกันภัย

- 9) มูลค่าของทรัพย์สินหลักตามการประเมินค่าโดยบริษัทประเมินค่าทรัพย์สินไม่ได้เป็นเครื่องแสดงมูลค่าที่แท้จริงของทรัพย์สินหลักเสมอและไม่สามารถรับประกันได้ว่าราคาขายของทรัพย์สินหลักดังกล่าวนั้นจะเป็นไปตามที่ประเมินไม่ว่าในปัจจุบันหรือในอนาคต

โดยทั่วไปการประเมินค่าทรัพย์สินจะพิจารณาจากปัจจัยต่างๆรวมถึงปัจจัยบางประการที่เกี่ยวข้องกับทรัพย์สินหลักเช่นสถานะทางการตลาดความแข็งแกร่งทางการเงินความสามารถในการแข่งขันและคุณสมบัติทางกายภาพของทรัพย์สินซึ่งอาจมีการเปลี่ยนแปลงได้ในอนาคตเนื่องจากเหตุการณ์บางเหตุการณ์หรือเหตุการณ์ทั้งหมดที่เป็นข้อสมมติฐานอาจไม่เกิดขึ้นตามที่คาดการณ์ไว้หรืออาจเกิดเหตุการณ์หรือสถานการณ์ที่มีได้คาดการณ์ไว้ซึ่งข้อสมมติฐานเหล่านี้อ้างอิงตามข้อมูลที่จัดหาให้โดยหรือในนามของผู้จัดการกองทรัสต์และเจ้าของทรัพย์สินหลัก รวมทั้งยังได้มีการหารือกับบุคคลดังกล่าวด้วยซึ่งข้อสมมติฐานเหล่านี้เป็นการคาดการณ์และเป็นความเห็นต่อเหตุการณ์ที่อาจจะเกิดขึ้นในอนาคตจึงอาจเป็นข้อมูลที่มีความเสี่ยงและอาจมีความไม่แน่นอนไม่ว่าผู้ลงทุนทราบอยู่แล้วหรือไม่ทราบมาก่อนก็ตามนอกจากนี้ข้อมูลที่เกี่ยวข้องกับการประเมินค่าทรัพย์สินและข้อมูลต่างๆของรายงานการประเมินค่าทรัพย์สินที่ปรากฏอยู่ในเอกสารฉบับนี้อาจเป็นข้อมูลที่บางส่วนอ้างอิงจากและประกอบด้วยข้อมูลที่เป็นการคาดคะเนการประมาณการและข้อความในลักษณะที่เป็นการคาดการณ์ในอนาคตอื่น ๆที่มีความเสี่ยงและมีความไม่แน่นอนได้ทำให้เหตุการณ์ในอนาคตอาจมีความเสี่ยงความไม่แน่นอนและมีปัจจัยอื่นๆที่อาจทำให้ผลหรือการดำเนินการที่เกิดขึ้นจริงแตกต่างไปอย่างมีนัยสำคัญจากผลหรือการดำเนินการในอนาคตที่กล่าวไว้

ผู้จัดการกองทรัสต์ไม่สามารถรับประกันได้ว่าการประเมินค่าทรัพย์สินที่จัดทำโดยบริษัทประเมินค่าทรัพย์สินนั้นสะท้อนมูลค่าที่แท้จริงของทรัพย์สินหลักเสมอหรือรับประกันได้ว่าบริษัทประเมินค่าทรัพย์สินรายอื่นจะให้ผลการประเมินค่าทรัพย์สินเช่นเดียวกันได้ดังนั้นผู้จัดการกองทรัสต์จึงไม่สามารถรับประกันได้ว่าข้อสมมติฐานที่ใช้อ้างอิงจะมีความถูกต้องแม่นยำราคาของกองทรัสต์ขายทรัพย์สินอย่างใดอย่างหนึ่งในอนาคตอาจจะต่ำกว่ามูลค่าที่บริษัทประเมินค่าทรัพย์สินกำหนดไว้ ณ วันที่กองทรัสต์ลงทุนในทรัพย์สินหลักดังกล่าวหรืออาจจะต่ำกว่าราคาซื้อทรัพย์สินที่กองทรัสต์จัดหามาได้ซึ่งไปกว่านั้นมูลค่าทรัพย์สินสุทธิที่ได้จากการประเมินค่าทรัพย์สินในเบื้องต้นโดยบริษัทประเมินค่าทรัพย์สินอาจจะไม่สะท้อนมูลค่าที่แท้จริงของทรัพย์สินหลักได้เสมอไปหากกองทรัสต์มีการจำหน่ายทรัพย์สินนั้นหรือในกรณีที่มีการชำระบัญชีของกองทรัสต์

สำหรับบรรดารายงานการประเมินค่าทรัพย์สินของบริษัทประเมินค่าทรัพย์สินนั้นยังไม่ได้รับการปรับปรุงข้อมูลนับตั้งแต่วันที่ออกให้เป็นปัจจุบันดังนั้นผู้ลงทุนไม่ควรพิจารณาว่าเป็นคำแนะนำว่าบุคคลใดๆควรจะดำเนินการอย่างใดโดยอิงตามการประเมินค่าทรัพย์สินของบริษัทประเมินค่าทรัพย์สินที่เปิดเผยในเอกสารฉบับนี้ ดังนั้นในการตัดสินใจลงทุนซื้อหน่วยทรัสต์ในกองทรัสต์ผู้ลงทุนไม่ควรใช้ข้อมูลการประเมินค่าทรัพย์สินดังกล่าวและข้อมูลในรายงานการประเมินค่าทรัพย์สินของบริษัทประเมินค่าทรัพย์สินที่ปรากฏในเอกสารฉบับนี้แต่เพียงอย่างเดียวในการประกอบการตัดสินใจลงทุน

10) การลดลงของมูลค่ายุติธรรมของทรัพย์สินหลักและการลงทุนในสิทธิการเช่าอสังหาริมทรัพย์จะมีผลกระทบในทางลบต่อบัญชีกำไรขาดทุนมูลค่าทรัพย์สินสุทธิและความสามารถในการจ่ายประโยชน์ตอบแทนของกองทรัสต์

ในกรณีที่มูลค่ายุติธรรมของทรัพย์สินหลักและการลงทุนในสิทธิการเช่าอสังหาริมทรัพย์ลดลงอันเนื่องมาจากการขาดทุนจากการประเมินมูลค่ายุติธรรมของทรัพย์สินและการลงทุนในปีนั้นและมีผลให้มูลค่าทรัพย์สินสุทธิลดลงรวมทั้งกองทรัสต์อาจมีสภาพคล่องส่วนเกินอันเกิดจากการขาดทุนจากราคาประเมินมูลค่ายุติธรรมดังกล่าวซึ่งจะกระทบต่อความสามารถในการจ่ายประโยชน์ตอบแทนของกองทรัสต์อย่างไรก็ตามกองทรัสต์อาจดำเนินการลดทุนจดทะเบียนและคืนสภาพคล่องส่วนเกินดังกล่าวให้กับผู้ถือหุ้นหน่วยทรัสต์เพื่อให้สามารถจ่ายประโยชน์ตอบแทน

11) ความเสี่ยงที่กองทรัสต์อาจไม่สามารถใช้ทางเข้า-ออกโครงการโรงแรมแกรนด์ เซนเตอร์ พอยต์ ราชดำริ เนื่องจากทรัพย์สินที่จะลงทุนเพิ่มเติมในครั้งนี้ตั้งอยู่ในซอยมหาดเล็กหลวง 1

เนื่องจากโครงการโรงแรมแกรนด์ เซนเตอร์ พอยต์ ราชดำริ ตั้งอยู่ในซอย มหาดเล็กหลวง 1 ซึ่งเป็นที่ดินของสำนักพระราชวัง (สำนักงานพระคลังข้างที่) ซึ่งถูกใช้เป็นทางเข้า-ออกของโครงการ โรงแรมแกรนด์ เซนเตอร์ พอยต์ ราชดำริ โดยมีได้มีการจดทะเบียนภาระจำยอมให้กับผู้เช่าที่ดินของโครงการดังกล่าว กองทรัสต์จึงมีความเสี่ยงที่กองทรัสต์ไม่สามารถใช้ซอยมหาดเล็กหลวง 1 เป็นทางเข้า-ออกของโครงการ โรงแรมแกรนด์ เซนเตอร์ พอยต์ ราชดำริ ได้ซึ่งอาจทำให้ผู้พักอาศัยและผู้มาใช้บริการทรัพย์สินได้รับความสะดวกน้อยลง และอาจส่งผลกระทบต่อผลการดำเนินงานของทรัพย์สินและประโยชน์ตอบแทนต่อกองทรัสต์ที่ผู้ถือหุ้นทรัสต์คาดว่าจะได้รับ อย่างไรก็ตาม สำนักพระราชวัง (สำนักงานพระคลังข้างที่) ได้มีการออกหนังสือยินยอมให้แก่บริษัท แอล แอนด์ เอช พร็อพเพอร์ตี้ จำกัด โดยระบุให้อาคารโครงการโรงแรมแกรนด์ เซนเตอร์ พอยต์ ราชดำริ สามารถใช้ซอยมหาดเล็กหลวง 1 เป็นทางเข้า-ออกได้ และเมื่อกองทรัสต์เข้าลงทุนในทรัพย์สินที่จะลงทุนเพิ่มเติมในครั้งนี้ กองทรัสต์จะมีสิทธิในการใช้ทางเข้า-ออก ทางซอยมหาดเล็กหลวง 1 ตามสิทธิที่ได้รับจากหนังสือยินยอมดังกล่าวโดยมิได้เป็นการจดทะเบียนภาระจำยอม

12) ความเสี่ยงในการลงทุนในสิทธิการเช่าอสังหาริมทรัพย์ซึ่งมูลค่าจะลดลงตามระยะเวลาการเช่าที่เหลืออยู่

กองทรัสต์มีการลงทุนในสิทธิการเช่าอสังหาริมทรัพย์ 3 โครงการ ได้แก่ โครงการโรงแรมแกรนด์ เซนเตอร์ พอยต์ เทอร์มินอล 21, โครงการโรงแรมแกรนด์ เซนเตอร์ พอยต์ ราชดำริ และโครงการโรงแรมแกรนด์ เซนเตอร์ พอยต์ สุขุมวิท 55 ซึ่งเป็นทรัพย์สินหลักที่กองทรัสต์ โดยมูลค่าสิทธิการเช่าอสังหาริมทรัพย์ของกองทรัสต์จะทยอยลดลงตามระยะเวลาการเช่าที่เหลือน้อยลง หรือเนื่องจากสาเหตุอื่นใดที่อยู่นอกเหนือการควบคุมของกองทรัสต์ และเมื่อสิ้นสุดระยะเวลาตามสิทธิการเช่าอสังหาริมทรัพย์ที่กองทรัสต์ได้ลงทุนไว้มูลค่าหน่วยลงทุนอาจลดลงจนถึงศูนย์บาทได้ ดังนั้น การเปลี่ยนแปลงในมูลค่าสิทธิการเช่าดังกล่าวอาจส่งผลกระทบต่ออย่างมีนัยสำคัญต่อมูลค่าทรัพย์สิน และ มูลค่าทรัพย์สินสุทธิของกองทรัสต์

4.3 ความเสี่ยงที่เกี่ยวข้องกับการลงทุนในอสังหาริมทรัพย์

1) ความเสี่ยงโดยทั่วไปในการลงทุนในอสังหาริมทรัพย์

การลงทุนในอสังหาริมทรัพย์มีความเสี่ยงหลายด้านเช่น (1) การเปลี่ยนแปลงในทางลบด้านการเมืองและภาวะเศรษฐกิจเช่นภาวะเศรษฐกิจถดถอยทั้งในประเทศและต่างประเทศและความต้องการในการบริโภคโดยรวมลดลง (2) สภาพแวดล้อมของตลาดอสังหาริมทรัพย์ในประเทศ (3) การเปลี่ยนแปลงในอัตราดอกเบี้ยอัตราเงินเฟ้ออัตราแลกเปลี่ยนเงินตราต่างประเทศ (4) การเปลี่ยนแปลงนโยบายทางการเงินหรือนโยบายทางเศรษฐกิจอื่นๆในประเทศและต่างประเทศ (5) การเพิ่มค่าใช้จ่ายในการดำเนินการเกี่ยวกับอสังหาริมทรัพย์ที่ไม่ได้คาดการณ์ไว้ (6) การเปลี่ยนแปลงกฎหมายหรือกฎระเบียบทางด้านสิ่งแวดล้อมกฎหมายผังเมืองและกฎระเบียบอื่นๆของรัฐตลอดจนนโยบายทางการคลัง (7) การเรียกร้องความรับผิดชอบด้านสิ่งแวดล้อมที่เกี่ยวกับอสังหาริมทรัพย์ (8) การเปลี่ยนแปลงของค่าเช่าคงที่และค่าเช่าแปรผันที่จะได้รับจากอสังหาริมทรัพย์ที่ลงทุน (9) การเปลี่ยนแปลงของราคาน้ำมันและเชื้อเพลิงอื่นๆ (10) การเปลี่ยนแปลงความนิยมในประเภทของอสังหาริมทรัพย์และสถานที่ตั้งซึ่งนำไปสู่การมีจำนวนห้องพักรวมเกินความต้องการหรืออาจทำให้ความต้องการของนักท่องเที่ยวในกลุ่มตลาดเป้าหมายใด ๆ ลดลงสำหรับห้องพักบางประเภทหรืออสังหาริมทรัพย์ที่ลงทุน (11) ความสามารถของผู้บริหารโรงแรมหรือผู้เช่าช่วงที่อาจส่งผลกระทบต่อธุรกิจและชื่อเสียงของโรงแรม (12) ความไม่สามารถดำเนินการต่ออายุสัญญาเช่าช่วง (13) ความไม่สามารถในการเก็บค่าเช่าจากผู้เช่าช่วงภายในระยะเวลาที่กำหนดหรือไม่สามารถเรียกเก็บได้เนื่องจากผู้เช่าช่วงล้มละลายหรือมีหนี้สินล้นพ้นตัวหรือในกรณีอื่นๆ (14) ความไม่พอเพียงของควมคุ้มครองตามกรรมธรรม์ประกันภัยที่มีหรือค่าเบี้ยประกันภัยที่เพิ่มสูงขึ้น (15) การที่ผู้เช่าช่วงไม่สามารถให้บริการหรือจัดการบริการเกี่ยวกับการบำรุงรักษาและการให้บริการอื่นๆได้อย่างพอเพียง (16) ความชำรุดบกพร่องของอสังหาริมทรัพย์ซึ่งต้องได้รับการแก้ไขหรือซ่อมแซมตลอดจนการบำรุงรักษาอสังหาริมทรัพย์ซึ่งก่อให้เกิดรายจ่ายลงทุนที่ไม่ได้คาดการณ์ไว้ล่วงหน้า (17) การขาดสภาพคล่องในการลงทุนในอสังหาริมทรัพย์ (18) การพึ่งพิงกระแสเงินสดอย่างมากในการบำรุงรักษาและปรับปรุงอสังหาริมทรัพย์ที่มีอยู่ (19) การเพิ่มขึ้นของค่าใช้จ่ายในการดำเนินงานรวมถึงภาษีอากรที่เกี่ยวข้อง (20) ส่วนได้เสียหรือภาระผูกพันต่างๆซึ่งไม่สามารถพบได้หรือไม่เปิดเผยจากการตรวจสอบที่ดินสำนักงานที่ดินที่เกี่ยวข้องในขณะที่ทำการตรวจสอบ (21) เหตุสุดวิสัยความเสียหายที่ไม่สามารถเอาประกันภัยได้และปัจจัยอื่นๆและ (22) การเปลี่ยนแปลงของกฎหมายและระเบียบต่างๆทางด้านภาษีอากรและด้านอื่นๆ

ปัจจัยหลายอย่างตามที่กล่าวข้างต้นอาจเป็นสาเหตุของความผันผวนของอัตราค่าเช่าห้องพักอัตราค่าเช่าและค่าใช้จ่ายในการดำเนินงานของอสังหาริมทรัพย์ซึ่งอาจส่งผลกระทบในทางลบต่อมูลค่าของอสังหาริมทรัพย์และรายได้ค่าเช่าคงที่และ/หรือค่าเช่าแปรผันที่จะได้รับจากอสังหาริมทรัพย์

การประเมินค่าทรัพย์สินหลักประจำปีจะสะท้อนปัจจัยต่าง ๆ ดังกล่าวและส่งผลให้มูลค่าทรัพย์สินหลักเพิ่มสูงขึ้นหรือลดต่ำลงได้มูลค่าเงินลงทุนของทรัพย์สินหลักอาจลดลงอย่างมีนัยสำคัญหากเกิดวิกฤตในทางลบอย่างฉับพลันต่อราคาอสังหาริมทรัพย์หรือต่อเศรษฐกิจในกรุงเทพมหานครและจังหวัดต่าง ๆ ในประเทศไทยซึ่งเป็นที่ตั้งของทรัพย์สินหลักในปัจจุบันหรือทรัพย์สินที่จะมีในอนาคต

2) กองทรัสต์อาจได้รับผลกระทบในทางลบจากการขาดสภาพคล่องจากการลงทุนในอสังหาริมทรัพย์และการขาดทางเลือกอื่นในการใช้ประโยชน์จากทรัพย์สินหลัก

กองทรัสต์จะลงทุนในอสังหาริมทรัพย์และทรัพย์สินที่เกี่ยวข้องกับอสังหาริมทรัพย์เป็นหลักโดยทั่วไปการลงทุนในอสังหาริมทรัพย์โดยเฉพาะการลงทุนในทรัพย์สินที่มีมูลค่าสูงเช่นที่กองทรัสต์ประสงค์ที่จะเข้าลงทุนอาจมีสภาพคล่องต่ำการที่มีสภาพคล่องต่ำดังกล่าวอาจมีผลกระทบต่อความสามารถของกองทรัสต์ในการปรับเปลี่ยนพอร์ตการลงทุน (Investment Portfolio) หรือความสามารถในการเปลี่ยนทรัพย์สินบางส่วนเป็นเงินสดเพื่อรองรับกับการเปลี่ยนแปลงของสถานะเศรษฐกิจตลาดอสังหาริมทรัพย์และปัจจัยอื่น ๆ เช่นกองทรัสต์อาจไม่สามารถขายทรัพย์สินหลักได้ภายในระยะเวลาอันสั้นหรืออาจถูกบังคับให้ต้องลดราคาลงอย่างมากเพื่อให้สามารถขายได้ในระยะเวลาอันรวดเร็ว นอกจากนี้กองทรัสต์อาจประสบปัญหาในการหาแหล่งเงินกู้ในระยะเวลาที่ทันทั่วทั้งปีและภายใต้เงื่อนไขทางการค้าที่ดีในกรณีที่เป็นการกู้ยืมเงินที่ใช้ทรัพย์สินหลักเป็นหลักประกันเนื่องจากทรัพย์สินประเภทอสังหาริมทรัพย์ไม่มีสภาพคล่อง นอกจากนี้ทรัพย์สินหลักอาจไม่สามารถเปลี่ยนแปลงลักษณะการใช้ประโยชน์ได้อย่างรวดเร็วหากทรัพย์สินหลักเหล่านั้นไม่สามารถสร้างกำไรได้อันเนื่องมาจากสถานะการแข่งขันอายุของทรัพย์สินปริมาณความต้องการที่ลดต่ำลงหรือปัจจัยอื่น ๆ การเปลี่ยนแปลงลักษณะการใช้ประโยชน์ของทรัพย์สินหลักโดยทั่วไปแล้วจะต้องมีการลงทุนใช้เงินเพิ่มเติมปัจจัยต่าง ๆ เหล่านี้อาจส่งผลกระทบต่อฐานะทางการเงินและผลการดำเนินงานของกองทรัสต์และส่งผลกระทบต่อความสามารถของกองทรัสต์ในการจ่ายประโยชน์ตอบแทนให้แก่ผู้ถือหน่วยทรัสต์

3) กลยุทธ์ของกองทรัสต์ในการลงทุนในทรัพย์สินที่ใช้ในการประกอบธุรกิจโรงแรมอาจนำมาซึ่งความเสี่ยงที่สูงกว่าเมื่อเทียบกับกองทรัสต์ประเภทอื่นที่มีรูปแบบการลงทุนที่หลากหลายกว่า

กลยุทธ์หลักในการลงทุนในทรัพย์สินที่ใช้ในการประกอบธุรกิจโรงแรมจะทำให้กองทรัสต์มีความเสี่ยงจากการมุ่งเน้นลงทุนในอสังหาริมทรัพย์ซึ่งระดับของความเสี่ยงอาจจะสูงกว่าเมื่อเทียบกับกองทรัสต์ประเภทอื่นที่มีรูปแบบการลงทุนที่หลากหลายกว่าในธุรกิจด้านอื่น

การมุ่งเน้นลงทุนในสิทธิการเช่าอสังหาริมทรัพย์ที่ใช้ในการประกอบธุรกิจโรงแรมทำให้กองทรัสต์มีความเสี่ยงในกรณีที่เกิดวิกฤตหรือเหตุการณ์ในทางลบของอุตสาหกรรมท่องเที่ยวและธุรกิจโรงแรมในประเทศไทย วิกฤตการณ์ดังกล่าวอาจนำไปสู่การลดลงของอัตราค่าห้องพักหรืออัตราค่าเช่าห้องพักของทรัพย์สินหลักซึ่งจะมีผลกระทบต่อรายได้ของกองทรัสต์ที่จะได้รับจากทรัพย์สินหลักและ/หรือมีผลทำให้มูลค่าทรัพย์สินสุทธิของกองทรัสต์ลดลงซึ่งจะมีผลกระทบในทางลบต่อจำนวนประโยชน์ตอบแทนหรือผลตอบแทนที่จะจ่ายให้แก่ผู้ถือหน่วยทรัสต์และ/หรือผลการดำเนินงานและฐานะทางการเงินของกองทรัสต์

4) ทรัพย์สินหลักอาจถูกเวนคืน

ทรัพย์สินหลักมีความเสี่ยงที่อาจถูกเวนคืนตามนโยบายของรัฐโดยค่าชดเชยที่อาจได้รับอันเนื่องมาจากความเสียหายจากการถูกเวนคืนทั้งหมดจะตกเป็นของเจ้าของที่ดินซึ่งอาจส่งผลให้ผลตอบแทนที่ผู้ถือหน่วยทรัสต์จะได้รับจากการลงทุนไม่เป็นไปตามที่ได้ประมาณการไว้ทั้งในส่วนประโยชน์ตอบแทนและการคืนเงินลงทุนทั้งนี้กองทรัสต์อาจได้รับเพียงเงินค่าเช่าคงเหลือตามระยะเวลาการเช่าที่เหลืออยู่คืนจากผู้ให้เช่าโดยจำนวนเงินที่

กองทรัสต์ได้รับจะขึ้นอยู่กับเงื่อนไขตามที่กำหนดในสัญญาที่เกี่ยวข้องและระยะเวลาการใช้ประโยชน์ในทรัพย์สินหลักที่เหลืออยู่ภายหลังจากการถูกเวนคืน

นอกจากนี้จากการที่ผู้จัดการกองก่อตั้งทรัสต์ได้ศึกษาข้อมูลตามพระราชกฤษฎีกากำหนดเขตที่ดินในบริเวณที่จะเวนคืนในท้องที่ที่ทรัพย์สินหลักแล้วพบว่าที่ตั้งของทรัพย์สินหลักดังกล่าวไม่ตกอยู่ภายใต้เขตเวนคืน โดยเฉพาะเจาะจงทั้งนี้ผู้จัดการกองก่อตั้งทรัสต์ไม่สามารถประเมินถึงโอกาสในการถูกเวนคืนได้เนื่องจากการเวนคืนที่ดินเป็นนโยบายและความจำเป็นในการใช้พื้นที่ของรัฐบาลในเวลานั้นการถูกเวนคืนดังกล่าวอาจส่งผลกระทบในทางลบต่อฐานะทางการเงินและผลการดำเนินงานของกองทรัสต์ซึ่งจะส่งผลกระทบต่อความสามารถของกองทรัสต์ในการจ่ายประโยชน์ตอบแทนให้แก่ผู้ถือหุ้นทรัสต์โปรดพิจารณาเพิ่มเติมในสรุปสาระสำคัญของร่างสัญญาเช่าอสังหาริมทรัพย์ของโครงการโรงแรมแกรนด์เซ็นเตอร์พอยต์เทอร์มินอล 21 ในหัวข้อผลอันเกิดจากเหตุในการสิ้นสุดสัญญา

5) ความเสี่ยงทางการเมือง

การดำเนินงานฐานะการเงินผลการดำเนินงานและโอกาสทางธุรกิจของกองทรัสต์อาจได้รับอิทธิพลบางส่วนจากสถานการณ์ทางการเมืองในประเทศไทยดังจะเห็นได้ว่าสถานการณ์ทางการเมืองในประเทศไทยประสบภาวะขาดเสถียรภาพหลายครั้งเหตุการณ์ดังกล่าวส่งผลกระทบต่อภาวะเศรษฐกิจและสังคมของประเทศไทย

ผู้จัดการกองทรัสต์จึงไม่สามารถรับประกันได้ว่าจะไม่มีความเสี่ยงที่จะนำไปสู่การขาดเสถียรภาพทางการเมืองอีก ซึ่งอาจมีผลในทางลบอย่างมีนัยสำคัญต่อการดำเนินงานฐานะการเงินผลการดำเนินงานและโอกาสทางธุรกิจของกองทรัสต์

6) การเปลี่ยนแปลงในมาตรฐานการบัญชีหรือกฎหมายที่เกี่ยวข้อง

กองทรัสต์อาจได้รับผลกระทบจากการมีผลบังคับใช้ของมาตรฐานการบัญชีฉบับใหม่หรือการปรับปรุงกฎหมายระเบียบข้อบังคับ หรือมาตรฐานการบัญชีมาตรฐานการรายงานทางการเงินของไทย อาจมีการเปลี่ยนแปลงเช่นเดียวกับมาตรฐานการบัญชีที่ได้รับการปรับปรุงเพิ่มเติมให้ตรงกับมาตรฐานการรายงานทางการเงินระหว่างประเทศ (International Financial Reporting Standards – IFRS) งบการเงินของกองทรัสต์อาจได้รับผลกระทบจากการบังคับใช้มาตรฐานการบัญชีที่ได้รับการแก้ไขปรับปรุง โดยเงื่อนไขและเวลาในการเปลี่ยนแปลงมาตรฐานการบัญชีนี้ไม่สามารถทราบได้และขึ้นอยู่กับหน่วยงานที่เกี่ยวข้อง ดังนั้น ผู้จัดการกองทรัสต์จึงไม่อาจรับประกันได้ว่าการเปลี่ยนแปลงเหล่านี้จะไม่มีผลกระทบอย่างมีนัยสำคัญต่อการจัดทำงบการเงินของกองทรัสต์หรือต่อผลการดำเนินงานและฐานะการเงินของกองทรัสต์ การเปลี่ยนแปลงดังกล่าวยังอาจมีผลกระทบในทางลบต่อความสามารถของกองทรัสต์ในการจ่ายประโยชน์ตอบแทนให้แก่ผู้ถือหุ้นทรัสต์ นอกจากนี้ยังไม่อาจรับประกันได้ว่าการเปลี่ยนแปลงกฎข้อบังคับใดๆ จะไม่มีผลกระทบในทางลบต่อความสามารถของผู้จัดการกองทรัสต์ในการดำเนินการตามกลยุทธ์การลงทุนของกองทรัสต์หรือต่อการดำเนินงานและฐานะการเงินของกองทรัสต์

7) ความขัดแย้งทางผลประโยชน์ระหว่างผู้จัดการกองทรัสต์กับผู้เช่าช่วงซึ่งประกอบธุรกิจโรงแรม และผู้บริหารโรงแรม

แม้ว่าผู้จัดการกองทรัสต์จะหาประโยชน์จากการให้เช่าช่วงและให้เช่าทรัพย์สินหลักแก่ผู้ประกอบการธุรกิจโรงแรม ซึ่งได้แก่บริษัท แอล แอนด์ แอช โฮเทล แมนเนจเม้นท์ จำกัด ซึ่งบุคคลดังกล่าวจะได้กำหนดบทบาทและขอบเขตการปฏิบัติหน้าที่ของบริษัท แอล แอนด์ แอช โฮเทล แมนเนจเม้นท์ จำกัด ซึ่งเป็นผู้บริหารโรงแรมอย่างระมัดระวังแล้วก็ตามแต่ความขัดแย้งทางผลประโยชน์ระหว่างกองทรัสต์และบุคคลต่าง ๆ ดังกล่าวข้างต้นยังอาจเกิดขึ้นได้เนื่องจากบริษัท แอล แอนด์ แอช โฮเทล แมนเนจเม้นท์ จำกัด เป็นผู้บริหารโรงแรมแกรนด์ เซนเตอร์ พอยต์ เฟลินจิตและโรงแรมแกรนด์ เซนเตอร์ พอยต์ สุขุมวิท 55

อย่างไรก็ดีการบริหารงานโรงแรมแต่ละแห่งของบริษัท แอล แอนด์ แอช โฮเทล แมนเนจเม้นท์ จำกัด นั้นมีผู้ดูแลรับผิดชอบแยกจากกันโดยแบ่งเป็นทีมระดับบริหารและทีมขายประจำโครงการซึ่งการแบ่งผู้ดูแลรับผิดชอบแยกจากกันนี้จะทำให้เกิดการจัดสรรลูกค้าระหว่างโรงแรมอย่างเป็นธรรมนอกจากนี้ยังเป็นการป้องกันความขัดแย้งทางผลประโยชน์ระหว่างกองทรัสต์และผู้บริหารโรงแรม

นอกจากนี้เนื่องด้วยลูกค้าแต่ละรายมีความต้องการที่แตกต่างกันในการเลือกที่พักอาศัยเช่นสถานที่ตั้งโครงการสิ่งอำนวยความสะดวกภายในโครงการงบประมาณการพักอาศัยความสะดวกในการเดินทางสภาพแวดล้อมของแต่ละโครงการและความชอบในสไตล์การตกแต่งแต่ละโครงการที่ไม่เหมือนกันเป็นต้นดังนั้นความต้องการที่แตกต่างกันดังกล่าวจึงเป็นปัจจัยเบื้องต้นที่สำคัญประการหนึ่งในการตัดสินใจเลือกที่พักอาศัยของลูกค้า

จากปัจจัยข้างต้นที่ลูกค้าเป็นผู้กำหนดและตัดสินใจที่จะเลือกเข้าพักอาศัยในโครงการที่ตรงกับความต้องการของตนเองเป็นหลักจึงทำให้ลดโอกาสที่จะเกิดความขัดแย้งทางผลประโยชน์ในการบริหารและการขายแต่ละโครงการ

4.4 ความเสี่ยงที่เกี่ยวข้องกับการลงทุนในหน่วยทรัสต์ของกองทรัสต์

1) ราคาซื้อขายหน่วยทรัสต์ในตลาดรองอาจลดลงต่ำกว่าราคาเข้าซื้อ

ราคาซื้อขายหน่วยทรัสต์ในตลาดรองอาจมีการเพิ่มขึ้นและลดลงขึ้นอยู่กับหลายปัจจัยซึ่งรวมถึงแต่ไม่จำกัดเพียงปัจจัยดังต่อไปนี้

- มุมมองต่อศักยภาพในการดำเนินงานและการลงทุนของกองทรัสต์ รวมถึงตลาดอสังหาริมทรัพย์ในประเทศ
- ความแตกต่างระหว่างฐานะการเงินและผลการดำเนินงานของกองทรัสต์ที่เกิดขึ้นจริงกับที่มี การคาดการณ์โดยนักลงทุนและนักวิเคราะห์
- การเปลี่ยนแปลงเกี่ยวกับคำแนะนำหรือประมาณการของนักวิเคราะห์
- การเปลี่ยนแปลงสภาพเศรษฐกิจหรือสถานะตลาดโดยทั่วไป และการเปลี่ยนแปลงความต้องการในการบริโภค อัตราราคาอสังหาริมทรัพย์ อัตราราคาเงินตราต่างประเทศ และนโยบายของรัฐบาลเกี่ยวกับการนำเข้าและการส่งออก
- จำนวนนักท่องเที่ยวในประเทศ
- มูลค่าตลาดของทรัพย์สินหลัก

- ความน่าสนใจของหน่วยทรัสต์เปรียบเทียบกับหลักทรัพย์ประเภทอื่น ๆ รวมถึงหน่วยทรัสต์อื่นที่ไม่อยู่ในธุรกิจอสังหาริมทรัพย์
- ความสมดุลระหว่างอุปสงค์และอุปทานในหน่วยทรัสต์
- การขายหรือเจตนาที่จะขายหน่วยทรัสต์จำนวนมากโดยผู้ถือหน่วยทรัสต์
- ขนาดและสภาพคล่องในอนาคตของตลาดในประเทศไทยของทรัสต์เพื่อการลงทุนในอสังหาริมทรัพย์
- การเปลี่ยนแปลงในอนาคตเกี่ยวกับโครงสร้าง หลักเกณฑ์ รวมถึงภาระภาษี ทั้งในกรณีทั่วไป และ/หรือ ในกรณีเฉพาะที่เกี่ยวกับทรัสต์เพื่อการลงทุนในอสังหาริมทรัพย์ และการลงทุนในประเทศและต่างประเทศ
- การที่กองทรัสต์ไม่สามารถดำเนินงานตามกลยุทธ์การลงทุนและการขายธุรกิจ
- ความผันผวนของสภาวะตลาดซึ่งรวมถึงความอ่อนแอของตลาดทุนและอัตราดอกเบี้ยที่เพิ่มขึ้น

จากปัจจัยทั้งหลายข้างต้นอาจทำให้มีการซื้อขายหน่วยทรัสต์ในตลาดรองในราคาที่สูงกว่าหรือต่ำกว่ามูลค่าทรัพย์สินสุทธิต่อหน่วยทรัสต์ นอกจากนี้ ในกรณีที่กองทรัสต์มีการเก็บเงินกำไรบางส่วนเป็นเงินทุนเพื่อวัตถุประสงค์ในการลงทุนเพิ่มเติม เพื่อสำรองเป็นเงินทุนหมุนเวียน หรือเพื่อวัตถุประสงค์อื่น ซึ่งถึงแม้จะทำให้มูลค่าทรัพย์สินสุทธิของกองทรัสต์มากกว่ามูลค่าทรัพย์สินสุทธิของกองทรัสต์ในกรณีที่ไม่มีกำไรเงินกำไรไว้เป็นเงินทุนสำรอง ก็อาจไม่ได้ทำให้ราคาตลาดของหน่วยทรัสต์เพิ่มขึ้นตามไปด้วย การที่กองทรัสต์ไม่สามารถดำเนินการให้เป็นไปตามความคาดหวังของตลาดในด้านกำไรและประโยชน์ตอบแทนอาจก่อให้เกิดผลกระทบในทางลบต่อราคาตลาดของหน่วยทรัสต์

หน่วยทรัสต์ของกองทรัสต์ไม่ใช่ผลิตภัณฑ์ทางการเงินที่มีการคุ้มครองเงินต้น ผู้จัดการกองทรัสต์ไม่สามารถรับประกันได้ว่าผู้ถือหน่วยทรัสต์จะได้รับเงินลงทุนคืนทั้งจำนวน ในกรณีที่มีการเลิกกองทรัสต์หรือมีการชำระบัญชีของทรัสต์นั้น นักลงทุนอาจสูญเสียเงินลงทุนของตนในหน่วยทรัสต์บางส่วนหรือทั้งหมดได้ นอกจากนี้ ในปัจจุบันยังไม่มีกรเรียกเก็บภาษีเงินได้นิติบุคคลจากรายได้ของกองทรัสต์ แต่ถ้าหากมีการเปลี่ยนแปลงกฎหมายและระเบียบที่เกี่ยวข้องกับภาษีอากรหรือด้านอื่นๆ กองทรัสต์ และ/หรือ ผู้ถือหน่วยทรัสต์อาจจะมีภาระภาษี โดยการชำระภาษีนี้อาจจะส่งผลกระทบในทางลบอย่างมีนัยสำคัญต่อกิจการฐานการเงินผลการดำเนินงานและโอกาสของผู้ถือหน่วยทรัสต์ และอาจส่งผลให้การจ่ายผลตอบแทนแก่ผู้ถือหน่วยทรัสต์ลดลง และ/หรือ ทำให้ผู้ถือหน่วยทรัสต์มีภาระภาษีที่สูงขึ้น อันอาจก่อให้เกิดผลกระทบในทางลบต่อราคาของหน่วยทรัสต์ ดังนั้น ผู้จัดการกองทรัสต์จึงไม่สามารถรับประกันได้ว่ากองทรัสต์จะสามารถจ่ายประโยชน์ตอบแทนหรือผลตอบแทนในหน่วยทรัสต์หรือรักษาอัตราการจ่ายประโยชน์ตอบแทนให้คงที่ได้

รายได้ที่ได้รับจากการลงทุนในอสังหาริมทรัพย์ขึ้นอยู่กับหลายปัจจัย ซึ่งรวมถึงจำนวนเงินค่าเช่าที่ได้รับ จำนวนค่าใช้จ่ายในการดำเนินงานและค่าใช้จ่ายอื่นๆ ที่เกิดขึ้น ซึ่งอาจได้รับผลกระทบจากหลายปัจจัย เช่น สภาวะเศรษฐกิจในประเทศไทยและต่างประเทศศักยภาพของผู้เช่าช่วงทรัพย์สินของกองทรัสต์และผู้บริหารโรงแรมในการดำรงรักษาความสามารถของตนเองในการดำเนินงาน การควบคุมค่าใช้จ่ายในการดำเนินงาน การแข่งขัน อัตราการเข้าพัก การเปลี่ยนแปลงกฎระเบียบข้อบังคับในการปฏิบัติงาน การจัดการเมื่อเกิดเหตุการณ์ที่เป็นภัยพิบัติทางธรรมชาติและเกิดสภาวะทางการเมืองที่วุ่นวาย ในกรณีที่ทรัพย์สินหลักและทรัพย์สินอื่นๆ ที่เกี่ยวข้องไม่สามารถจัดหารายได้ได้เพียงพออย่างสม่ำเสมอ อีกทั้งกองทรัสต์ไม่สามารถจัดหาแหล่งเงินทุนโดยมีต้นทุนที่เหมาะสมหรือเงื่อนไขที่ดีได้ในเวลาอันควรแล้ว อาจมีผลกระทบในทางลบต่อรายได้ กระแสเงินสด และความสามารถในการจ่ายประโยชน์ตอบแทนของกองทรัสต์ได้

ดังนั้น ผู้จัดการกองทรัสต์จึงไม่สามารถรับประกันได้ว่ากองทรัสต์จะมีความสามารถในการจ่ายประโยชน์ตอบแทน หรือสามารถรักษอัตราการจ่ายประโยชน์ตอบแทนตามนโยบายการจ่ายประโยชน์ตอบแทนที่กำหนดไว้ได้ อีกทั้งไม่สามารถรับประกันได้ว่าอัตราประโยชน์ตอบแทนหรือผลตอบแทนจะเพิ่มขึ้นหรือยังคงรักษาให้อยู่ในระดับที่คงที่ไว้ได้ในภายหลัง หรือค่าเช่าจากการให้เช่าช่วง และ/หรือ ให้เช่าทรัพย์สินหลักแก่ผู้เช่าช่วงทรัพย์สินของกองทรัสต์ จะเพิ่มสูงขึ้น หรือรายรับจากค่าเช่าคงที่และค่าเช่าแปรผันในทรัพย์สินหลักที่กองทรัสต์ได้มีการลงทุนเพิ่มเติมในอนาคตจะเป็นการเพิ่มรายได้ของกองทรัสต์ซึ่งอาจจะนำไปจ่ายประโยชน์ตอบแทนหรือผลตอบแทนแก่ผู้ถือหน่วยทรัสต์ต่อไป

2) ผู้ถือหน่วยทรัสต์ไม่สามารถขายคืนหน่วยทรัสต์ได้

เนื่องจากกองทรัสต์เป็นกองทรัสต์ประเภทไม่รับซื้อคืนหน่วยทรัสต์ ผู้ถือหน่วยทรัสต์จึงไม่สามารถขายคืนหน่วยทรัสต์ของตนได้ ดังนั้น จึงไม่มีหลักประกันว่าผู้ถือหน่วยทรัสต์จะสามารถจำหน่ายหน่วยทรัสต์ของตนได้ เท่ากับราคาที่ได้อธิบายหน่วยทรัสต์มา หรือจำหน่ายได้ในราคาใดๆ และไม่มีหลักประกันว่าจะสามารถจำหน่ายหน่วยทรัสต์ได้

อย่างไรก็ดี หน่วยทรัสต์ของกองทรัสต์ถูกจดทะเบียนเป็นหลักทรัพย์จดทะเบียนในตลาดหลักทรัพย์ ซึ่งสภาพคล่องในการซื้อขายจะเป็นไปตามภาวะตลาดในขณะนั้นๆ

3) มูลค่าหน่วยทรัสต์อาจลดลงหากราคาเสนอขายของหน่วยทรัสต์ที่ออกใหม่ต่ำกว่ามูลค่าหน่วยทรัสต์ก่อนการเสนอขายหน่วยทรัสต์เพิ่มเติม

ในอนาคตกองทรัสต์อาจออกหน่วยทรัสต์เพิ่มเติมเพื่อการเพิ่มเงินทุนของกองทรัสต์ โดยอาจมีราคาเสนอขายหน่วยทรัสต์ที่ออกใหม่ต่ำกว่าราคาตลาดในขณะนั้น ซึ่งอาจส่งผลให้มูลค่าหน่วยทรัสต์ลดลง

4) การขายหน่วยทรัสต์ในอนาคตของผู้ถือหุ้น และ/หรือ บริษัทในเครือเดียวกันกับผู้ถือหุ้นของผู้จำหน่ายทรัพย์สินแก่กองทรัสต์ อย่างมีนัยสำคัญอาจส่งผลกระทบต่อราคาตลาดของหน่วยทรัสต์

ราคาตลาดของหน่วยทรัสต์อาจได้รับผลกระทบจากการขายหน่วยทรัสต์ในอนาคตของผู้ถือหุ้น และ/หรือ บริษัทในเครือเดียวกันกับผู้ถือหุ้นของเจ้าของทรัพย์สิน และ/หรือ ผู้ถือหุ้นของผู้ให้เช่าช่วงสังหาริมทรัพย์ในทรัพย์สินหลักของกองทรัสต์ โดยผู้ลงทุนควรพิจารณาถึงปัจจัยดังกล่าวหากเกิดเหตุการณ์ดังกล่าวขึ้น อาจทำให้เกิดผลกระทบในทางลบต่อราคาตลาดของหน่วยทรัสต์อย่างมีนัยสำคัญ

5) เงินคืนทุนจากการเลิกกองทรัสต์อาจจะน้อยกว่าจำนวนเงินที่ผู้ถือหน่วยทรัสต์ได้ลงทุนจากการเสนอขายหน่วยทรัสต์ในตลาดแรก (Primary Market)

ในกรณีที่มีการเลิกกองทรัสต์ ผู้จัดการกองทรัสต์ไม่สามารถรับประกันได้ว่าผู้ถือหน่วยทรัสต์จะได้รับเงินลงทุนของตนคืนไม่ว่าทั้งหมดหรือบางส่วน ทั้งนี้ขึ้นอยู่กับสาเหตุ วิธีการของการเลิกกองทรัสต์ หลักเกณฑ์การจำหน่ายทรัพย์สินของกองทรัสต์ และระยะเวลาคงเหลือของสิทธิการเช่า

6) มูลค่าสินทรัพย์สุทธิ (NAV) ของกองทรัสต์อาจไม่เท่ากับราคาที่ซื้อขายได้จริงในตลาดหลักทรัพย์

การคำนวณมูลค่าทรัพย์สินสุทธิ (NAV) ของกองทรัสต์ที่ผู้จัดการกองทรัสต์ประกาศ เป็นการคำนวณโดยใช้รายงานการประเมินค่าหรือรายงานการสอบทานการประเมินค่าครั้งล่าสุดเป็นฐานในการกำหนดมูลค่าอสังหาริมทรัพย์ และเนื่องจากกองทรัสต์ลงทุนในสิทธิการเช่า/เช่าช่วงอสังหาริมทรัพย์มูลค่าสิทธิการเช่า/เช่าช่วงอสังหาริมทรัพย์ดังกล่าวจะลดลงตามระยะเวลาการเช่า/เช่าช่วงที่คงเหลือซึ่งจะเป็นไปตามรายงานการประเมินค่าหรือรายงานการสอบทานการประเมินค่า ดังนั้น การเปลี่ยนแปลงในมูลค่าสิทธิการเช่า/เช่าช่วงอสังหาริมทรัพย์นั้นอาจส่งผลกระทบต่ออย่างมีนัยสำคัญต่อมูลค่าสินทรัพย์สุทธิของกองทรัสต์ อีกทั้ง มูลค่าสินทรัพย์สุทธิของกองทรัสต์ดังกล่าวอาจไม่ใช่ราคาที่จะซื้อขายได้จริงในตลาดหลักทรัพย์ เนื่องจากราคาที่ซื้อขายในตลาดหลักทรัพย์ขึ้นอยู่กับปัจจัยอื่นๆ ด้วย เช่น อุปสงค์และอุปทานของหลักทรัพย์ดังกล่าว การไหลเข้าของเงินลงทุนของนักลงทุนต่างประเทศ เป็นต้น

7) มูลค่าสินทรัพย์สุทธิของกองทรัสต์มิได้เป็นมูลค่าที่แท้จริงของทรัพย์สินซึ่งกองทรัสต์จะได้รับหากมีการจำหน่ายทรัพย์สินออกไปทั้งหมด หรือมีการเลิกกองทรัสต์

มูลค่าทรัพย์สินสุทธิของกองทรัสต์ซึ่งได้กล่าวไว้ ณ ที่นี้ ได้คำนวณโดยใช้ข้อมูลจากรายงานการประเมินค่าทรัพย์สินที่ลงทุนเป็นข้อมูลพื้นฐาน และมูลค่าดังกล่าวอาจมิได้เป็นมูลค่าที่แท้จริงซึ่งกองทรัสต์จะได้รับหากมีการจำหน่ายทรัพย์สินออกไปทั้งหมด หรือมีการเลิกกองทรัสต์

5. ข้อพิพาทหรือข้อจำกัดสิทธิในการจัดหาผลประโยชน์จากอสังหาริมทรัพย์

- ไม่มี -

6. ข้อมูลอื่นๆ

อ้างอิงหนังสือเชิญประชุม วิสามัญผู้ถือหุ้นหน่วยทรัสต์ ครั้งที่ 1/2562 ฉบับลงวันที่ 15 ตุลาคม 2562 วาระการพิจารณาอนุมัติการลงทุนในทรัพย์สินที่จะลงทุนเพิ่มเติม การกู้ยืมเงิน การเพิ่มทุน และการจัดสรรหน่วยทรัสต์เพิ่มเติม ซึ่งระบุการคาดการณ์เบื้องต้นของการเพิ่มทุนภายหลังการเข้าลงทุนในสิทธิการเช่าอาคาร โครงการโรงแรมแกรนด์ เซนเตอร์พอยท์ สุขุมวิท 55 ว่าจะแล้วเสร็จภายในไตรมาสที่ 2 ของปี 2563 และรายงานประจำปี 2562 ซึ่งผู้จัดการกองทรัสต์คาดการณ์เบื้องต้นว่าการเพิ่มทุนจะแล้วเสร็จภายในไตรมาสที่ 2 ของปี 2564 นั้น

สืบเนื่องจากสถานการณ์การแพร่ระบาดของ โควิด-19 ในปัจจุบัน เพื่อให้การเพิ่มทุนและการบริหารต้นทุนของโครงสร้างทางการเงินเป็นไปอย่างเหมาะสม ผู้จัดการกองทรัสต์จึงดำเนินการตามแผนงานที่ได้รับอนุมัติตามมติที่ประชุม วิสามัญผู้ถือหุ้นหน่วยทรัสต์ ครั้งที่ 1/2562 พร้อมการเพิ่มทุนให้แล้วเสร็จ ประมาณปี 2565 ถึง 2566

ส่วนที่ 3
การจัดการและการกำกับดูแลกิจการ

7. ข้อมูลหน่วยทรัสต์ และผู้ถือหน่วยทรัสต์

7.1 หน่วยทรัสต์

7.1.1 ข้อมูลหน่วยทรัสต์

จำนวนเงินทุนของโครงการ	6,051,964,000 บาท
มูลค่าที่ตราไว้ต่อหน่วยลงทุน	10.00 บาท
จำนวนหน่วยลงทุน	537,919,900 หน่วย
ประเภทหน่วยลงทุน	ระบุชื่อผู้ถือ
ราคาของหน่วยลงทุนที่เสนอขายครั้งแรก	10.00 บาท
ราคาของหน่วยลงทุนที่เสนอขายสำหรับการเพิ่มทุนครั้งที่ 1	13.00 บาท
มูลค่าสินทรัพย์สุทธิต่อหน่วยลงทุน ณ วันที่ 31 ธันวาคม 2563	11.4650 บาท

7.1.2 ข้อมูลราคาหลักทรัพย์

ราคาปิด ณ วันที่ 30 ธันวาคม 2563	10.00 บาท
ราคาสูงสุดของปี 2563	20.00 บาท
ราคาต่ำสุดของปี 2563	9.10 บาท
มูลค่าตลาด ณ วันที่ 30 ธันวาคม 2563	5,379.20 ล้านบาท
มูลค่าการซื้อขายต่อปี	547.35 ล้านบาท

7.1.3

ข้อมูลการจ่ายเงินสดทุนจดทะเบียนย้อนหลัง

- ไม่มี -

7.2 ตราสารที่กองทรัสต์เป็นผู้ออก

- ไม่มี -

7.3 โครงสร้างผู้ถือหุ้นรายไตรมาส

7.3.1 ผู้ถือหุ้นรายใหญ่ 10 อันดับแรก ณ วันปิดสมุดทะเบียนวันที่ 30 ธันวาคม 2563

ลำดับ	ผู้ถือหุ้นรายใหญ่	จำนวนหุ้น (หุ้น)	% หุ้น
1.	บริษัท แอล เอช มอลต์ แอนด์ โฮเทล จำกัด	79,228,210	14.73
2.	บริษัท แอล เอช ไฟแนนซ์เชียล กรุ๊ป จำกัด (มหาชน)	25,930,900	4.82
3.	กองทุนเปิดทีเอ็มบี อีสท์สปริง พร็อพเพอร์ตี้ แอนด์ อินฟราสตรัคเจอร์ อินคัม พลัส เฟล็กซิเบิล	23,754,800	4.42
4.	กองทุนเปิด เอ็มเอฟซี พร็อพเพอร์ตี้ ดีเวลอปเมนต์ ฟันด์	17,088,540	3.18
5.	บริษัท กรุงเทพประกันชีวิต จำกัด (มหาชน)	14,872,100	2.77
6.	ธนาคาร แลนด์ แอนด์ เฮาส์ จำกัด (มหาชน)	14,539,900	2.70
7.	บริษัทหลักทรัพย์ แลนด์ แอนด์ เฮาส์ จำกัด (มหาชน)	12,915,100	2.40
8.	นายพีระ ปัทมวรกุลชัย	11,307,350	2.10
9.	กองทุนเปิด เอ็มเอฟซี พร็อพเพอร์ตี้เวลท์ ฟันด์	10,450,859	1.94
10.	กองทุน ผสมบิษัณย์สำหรับวัยเกษียณ	9,969,900	1.85

7.3.2 ผู้ถือหุ้นรายใหญ่ (ถือหุ้นรายใหญ่ตั้งแต่ร้อยละ 10 ขึ้นไป โดยรวมกลุ่มบุคคลเดียวกัน)

ลำดับ	ผู้ถือหุ้นรายใหญ่	จำนวนหุ้น (หุ้น)	% หุ้น
1.	บริษัท แอล เอช มอลต์ แอนด์ โฮเทล จำกัด	79,228,210	14.73%

7.3.3 กลุ่มผู้ถือหุ้นรายใหญ่ของกองทุนที่โดยพฤตินัยมีอิทธิพลต่อการกำหนดนโยบายการจัดการ หรือ การจัดการ หรือ การดำเนินงานของบริษัทจัดการอย่างมีนัยสำคัญ

-ไม่มี-

7.3.4 นิติบุคคลที่มีผู้ถือหุ้นรายใหญ่เป็นบุคคลเดียวกับผู้ถือหุ้นรายใหญ่ของผู้จัดการกองทรัสต์

1. ธนาคาร แลนด์ แอนด์ เฮาส์ จำกัด (มหาชน)
2. บริษัทหลักทรัพย์ แลนด์ แอนด์ เฮาส์ จำกัด (มหาชน)
3. บริษัทหลักทรัพย์จัดการกองทุน แลนด์ แอนด์ เฮาส์ จำกัด

7.4 การจ่ายผลตอบแทนของกองทรัสต์

7.4.1 ข้อกำหนดนโยบายและวิธีการจ่ายประโยชน์ตอบแทนแก่ผู้ถือหุ้นทรัสต์

- (1) ผู้จัดการกองทรัสต์จะจ่ายประโยชน์ตอบแทนให้แก่ผู้ถือหุ้นทรัสต์ไม่น้อยกว่าร้อยละ 90 (เก้าสิบ) ของกำไรสุทธิที่ปรับปรุงแล้วของรอบปีบัญชี โดยจะจ่ายไม่น้อยกว่าปีละสองครั้ง อย่างไรก็ตาม ผู้จัดการกองทรัสต์อาจมีการพิจารณาจ่ายประโยชน์ตอบแทนพิเศษเกินกว่าการจ่ายประโยชน์ตอบแทนปีละสองครั้งดังกล่าวให้แก่ผู้ถือหุ้นทรัสต์ได้ตามที่ผู้จัดการกองทรัสต์มีความเห็นว่ามีผลจำเป็นและสมควร และจะจ่ายภายในเก้าสิบวันนับแต่วันสิ้นรอบปีบัญชีหรือรอบระยะเวลาบัญชีที่มีการจ่ายประโยชน์ตอบแทนนั้น แล้วแต่กรณี

กำไรสุทธิที่ปรับปรุงแล้วตามวรรคหนึ่ง ให้หมายความรวมถึงกำไรสุทธิที่อ้างอิงสถานะเงินสดของกองทรัสต์ โดยเป็นไปตามแนวทางที่สำนักงาน ก.ล.ด. กำหนด ทั้งนี้ หากผลประกอบการในปีใด กองทรัสต์มีกำไรจากการดำเนินการในปีสูงกว่างบประมาณที่คาดการณ์ไว้ ผู้จัดการกองทรัสต์อาจพิจารณาจัดตั้งเงินสำรองเพื่อการชำระหนี้เงินกู้ยืมหรือภาระผูกพัน จากการกู้ยืมเงินของกองทรัสต์ตามวงเงินที่ได้ระบุไว้ในแบบแสดงรายการข้อมูลและหนังสือชี้ชวน หรือแบบแสดงรายการข้อมูลประจำปี เมื่อครบกำหนดหรือก่อนกำหนด แล้วแต่กรณี

ในกรณีที่กองทรัสต์มีกำไรสะสมในรอบระยะเวลาบัญชีใด ผู้จัดการกองทรัสต์อาจจ่ายประโยชน์ตอบแทนให้แก่ผู้ถือหุ้นทรัสต์จากกำไรสะสมดังกล่าวด้วยก็ได้

ในกรณีที่ผู้จัดการกองทรัสต์ไม่สามารถจ่ายประโยชน์ตอบแทนได้ในระยะเวลาดังกล่าว ผู้จัดการกองทรัสต์จะแจ้งให้ผู้ถือหุ้นทรัสต์ทราบผ่านระบบสารสนเทศของตลาดหลักทรัพย์

- (2) ในกรณีที่กองทรัสต์ยังมียอดขาดทุนสะสมอยู่ ผู้จัดการกองทรัสต์จะไม่จ่ายประโยชน์ตอบแทนแก่ผู้ถือหุ้นทรัสต์

เงื่อนไขเพิ่มเติม :

- (1) ในการพิจารณาจ่ายประโยชน์ตอบแทน ถ้าประโยชน์ตอบแทนที่จะประกาศจ่ายต่อหน่วยทรัสต์ระหว่างปีบัญชีมีมูลค่าต่ำกว่าหรือเท่ากับ 0.10 (ศูนย์จุดหนึ่งศูนย์) บาท ผู้จัดการกองทรัสต์สงวนสิทธิที่จะไม่จ่ายประโยชน์ตอบแทนในครั้งนั้นและให้ยกไปจ่ายประโยชน์ตอบแทนพร้อมกันในงวดสิ้นปีบัญชีตามวิธีการจ่ายประโยชน์ตอบแทนที่กำหนดไว้

สำหรับหลักเกณฑ์ในการจ่ายประโยชน์ตอบแทน ผู้จัดการกองทรัสต์จะดำเนินการให้เป็นไปตามที่ระบุไว้ เว้นแต่กรณีที่คณะกรรมการ ก.ล.ด. สำนักงาน ก.ล.ด. และ/หรือ หน่วยงานอื่นใดที่มีอำนาจตามกฎหมาย ได้แก้ไขเปลี่ยนแปลง เพิ่มเติม ประกาศ กำหนด สั่งการ เห็นชอบ และ/หรือ ผ่อนผันเป็นอย่างอื่น ผู้จัดการกองทรัสต์จะดำเนินการให้เป็นไปตามนั้น

- (2) ผู้จัดการกองทรัสต์จะประกาศการจ่ายประโยชน์ตอบแทน วันกำหนดรายชื่อผู้ถือหุ้นทรัสต์ที่มีสิทธิรับประโยชน์ตอบแทน และอัตราประโยชน์ตอบแทน โดยการแจ้งผู้ถือหุ้นทรัสต์ที่มีชื่ออยู่ในทะเบียนผู้ถือ

หน่วยทรัสต์ ณ วันปิดสมุดทะเบียนผ่านระบบสารสนเทศของตลาดหลักทรัพย์ และแจ้งให้ทรัสต์ทราบเป็นลายลักษณ์อักษร

- (3) ผู้จัดการกองทรัสต์จะจ่ายประโยชน์ตอบแทน เป็นเงิน โอนเข้าบัญชีเงินฝากของผู้ถือหน่วยทรัสต์ หรือเป็นเช็ค จดพร้อมเฉพาะส่งจ่ายในนามผู้ถือหน่วยทรัสต์ตามชื่อและที่อยู่ปรากฏในสมุดทะเบียนผู้ถือหน่วยทรัสต์
- (4) ในกรณีที่ผู้ถือหน่วยทรัสต์ไม่ใช่สิทธิหรือรับประโยชน์ตอบแทนจำนวนใดภายในอายุความใช้สิทธิเรียกร้องตาม ประมวลกฎหมายแพ่งและพาณิชย์ ผู้จัดการกองทรัสต์จะไม่นำประโยชน์ตอบแทนจำนวนดังกล่าวไปใช้เพื่อ การอื่นใดนอกจากเพื่อประโยชน์ของกองทรัสต์

7.4.2 เงื่อนไข และวิธีการจ่ายประโยชน์ตอบแทนแก่ผู้ถือหน่วยทรัสต์

ผู้จัดการกองทรัสต์จะจ่ายประโยชน์ตอบแทนให้แก่ผู้ถือหน่วยทรัสต์ตามสัดส่วนการถือหน่วยทรัสต์ของผู้ถือ หน่วยทรัสต์แต่ละรายทั้งนี้ผู้จัดการกองทรัสต์ขอสงวนสิทธิในการจ่ายประโยชน์ตอบแทนให้แก่ผู้ถือหน่วยทรัสต์ที่ถือ หน่วยทรัสต์เกินกว่าอัตราหรือไม่เป็นไปตามหลักเกณฑ์ที่กำหนดในประกาศที่ ทจ. 49/2555 เฉพาะในส่วนที่เกิน หรือไม่เป็นไปตามหลักเกณฑ์ดังกล่าวและให้ประโยชน์ตอบแทนในส่วนที่ไม่อาจจ่ายให้แก่ผู้ถือหน่วยทรัสต์ดังกล่าว ตกเป็นของผู้ถือหน่วยทรัสต์รายอื่นตามสัดส่วนการถือหน่วยทรัสต์

7.4.3 ประวัติการจ่ายผลตอบแทน

ทั้งนี้ในรอบระยะเวลาดำเนินงานระหว่าง 11 ธันวาคม 2558 (วันที่กองทรัสต์ถูกจัดตั้ง) ถึงวันที่ 31 ธันวาคม 2563 กองทรัสต์มี การจ่ายประโยชน์ตอบแทนจำนวนทั้งสิ้น 4.2635 บาท

รอบผลประกอบการ	เงินประโยชน์ตอบแทน (ต่อหุ้น)	หน่วย	วันจ่ายเงินประโยชน์ ตอบแทน (วัน/เดือน/ปี)
11 ธ.ค. 2558 – 31 ธ.ค. 2558	0.0530	บาท	27 พ.ค. 2559
1 ม.ค. 2559 – 31 มี.ค. 2559	0.2000	บาท	27 พ.ค. 2559
1 เม.ย. 2559 - 30 มิ.ย. 2559	0.2650	บาท	31 ส.ค. 2559
1 ก.ค. 2559 - 30 ก.ย. 2559	0.2375	บาท	30 พ.ย. 2559
1 ต.ค. 2559 - 31 ธ.ค. 2559	0.2300	บาท	23 มี.ค. 2560
1 ม.ค. 2560 – 31 มี.ค. 2560	0.2300	บาท	28 พ.ค. 2560
1 เม.ย. 2560 - 30 มิ.ย. 2560	0.2000	บาท	30 ส.ค. 2560
1 ก.ค. 2560 - 30 ก.ย. 2560	0.2850	บาท	29 พ.ย. 2560

1 ต.ค. 2560 - 31 ธ.ค 2560	0.2530	บาท	13 มี.ค. 2561
1 ม.ค. 2561 - 31 มี.ค. 2561	0.2400	บาท	14 มิ.ย. 2561
1 เม.ย. 2561 - 30 มิ.ย. 2561	0.2800	บาท	31 ส.ค. 2561
1 ก.ค. 2561 - 30 ก.ย. 2561	0.3000	บาท	28 พ.ย. 2561
1 ต.ค. 2561 - 31 ธ.ค 2561	0.2800	บาท	14 มี.ค. 2562
1 ม.ค. 2562 - 31 มี.ค. 2562	0.2400	บาท	18 มิ.ย. 2562
1 เม.ย. 2562 - 30 มิ.ย. 2562	0.2800	บาท	19 ส.ค. 2562
1 ก.ค. 2562 - 30 ก.ย. 2562	0.3000	บาท	27 พ.ย. 2562
1 ต.ค. 2562 - 31 ธ.ค 2562	0.2900	บาท	12 มี.ค. 2563
1 ม.ค. 2563 - 31 มี.ค. 2563	0.1000	บาท	18 มิ.ย. 2563
1 เม.ย. 2563 - 30 มิ.ย. 2563	งดจ่ายประโยชน์ตอบแทน เนื่องจากสถานการณ์ COVID-19		
1 ก.ค. 2563 - 30 ก.ย. 2563	งดจ่ายประโยชน์ตอบแทน เนื่องจากสถานการณ์ COVID-19		
1 ต.ค. 2563 - 31 ธ.ค 2563	งดจ่ายประโยชน์ตอบแทน เนื่องจากสถานการณ์ COVID-19		

7.4.4 การปรับปรุงค่าเช่าคงที่เพื่อให้สอดคล้องกับประกาศคณะกรรมการกำกับตลาดทุน ที่ ทอจ. 49/2555

บริษัทหลักทรัพย์จัดการกองทุนไทยพาณิชย์ จำกัด ในฐานะทรัสต์ของทรัสต์เพื่อการลงทุนในสิทธิการเช่าอสังหาริมทรัพย์ แอล เอช โฮเทล (“กองทรัสต์”) ได้เข้าทำสัญญาเช่าดังต่อไปนี้

- สัญญาให้เช่าช่วงอสังหาริมทรัพย์ และสัญญาให้เช่าสังหาริมทรัพย์ ของโครงการโรงแรม แกรนด์ เซนเตอร์ พอยต์ เทอร์มินอล 21 ลงวันที่ 16 ธ.ค. 2558 และได้มีการแก้ไขเพิ่มเติมครั้งที่ 1 ลงวันที่ 17 พ.ค. 2560
- สัญญาให้เช่าช่วงอสังหาริมทรัพย์ และสัญญาให้เช่าสังหาริมทรัพย์ ของโครงการโรงแรม แกรนด์ เซนเตอร์ พอยต์ ราชดำริ ลงวันที่ 5 มิ.ย. 2560
- สัญญาให้เช่าช่วงอสังหาริมทรัพย์ และสัญญาให้เช่าสังหาริมทรัพย์ ของโครงการโรงแรม แกรนด์ เซนเตอร์ พอยต์ สุขุมวิท 55 ลงวันที่ 12 พฤศจิกายน 2562 นั้น

อย่างไรก็ดีระหว่างปี 2563 กองทรัสต์ได้ตกลงขยายระยะเวลาการเช่าช่วงของโครงการโรงแรม แกรนด์ เซนเตอร์ พอยต์ ราชดำริ ออกไปเป็นระยะเวลา 3 ปี ตั้งแต่วันที่ 15 มิถุนายน 2563 ถึงวันที่ 14 มิถุนายน 2566 โดยค่าเช่าคงที่ที่ตั้งต้นตามสัญญาให้เช่าช่วงอสังหาริมทรัพย์ และสัญญาให้เช่าสังหาริมทรัพย์ฉบับใหม่ลงวันที่ 19 มิ.ย. 2563 เท่ากับ 233.72 ล้านบาท

โดยในสัญญาเช่าช่วงอสังหาริมทรัพย์สำหรับทั้ง 3 โครงการได้กำหนดให้ผู้เช่าช่วงต้องชำระค่าเช่าคงที่และค่าเช่าแปรผันให้แก่กองทรัสต์ ซึ่งจะต้องสอดคล้องกับประกาศคณะกรรมการกำกับตลาดทุน ที่ ทจ. 49/2555 เรื่องการออกและเสนอขายหน่วยทรัสต์ของทรัสต์เพื่อการลงทุนในอสังหาริมทรัพย์ หมวด 2 ข้อ 10 (3) (ข) (“ประกาศที่ ทจ. 49/2555”) โดยหากค่าเช่าแปรผัน (ค่าเช่าที่อ้างอิงกับผลประกอบการของผู้เช่า) เกินกว่าร้อยละห้าสิบของจำนวนเงินค่าเช่าคงที่ (ค่าเช่าที่กำหนดไว้แน่นอนล่วงหน้า) ผู้เช่าช่วงมีหน้าที่ต้องชำระค่าเช่าคงที่ส่วนเพิ่มในไตรมาส 4 ของปีเพื่อให้มั่นใจได้ว่าสัดส่วนค่าเช่าแปรผันต่อค่าเช่าคงที่ไม่เกินกว่าร้อยละห้าสิบ

อย่างไรก็ดีภายใต้สถานการณ์การแพร่ระบาดของ COVID-19 ผลประกอบการสำหรับปี 2563 ต่ำกว่าที่คาดการณ์ไว้ จึงไม่มีการปรับปรุงค่าเช่าคงที่ที่เริ่มต้นสำหรับปี 2564 โดยรายละเอียดค่าเช่าคงที่ที่เริ่มต้นสำหรับปี 2564 เป็นดังต่อไปนี้

หน่วย: ล้านบาท

โครงการโรงแรม แกรนด์ เซนเตอร์ พอยต์เทอร์มินอล 21	โครงการโรงแรม แกรนด์ เซน เตอร์ พอยต์ ราชดำริ	โครงการโรงแรม แกรนด์ เซนเตอร์ พอยต์ สุขุมวิท 55	รวม
277.79	233.72	224.00	735.51

8. โครงสร้างการจัดการ

8.1 ผู้จัดการกองทรัสต์

8.1.1 ข้อมูลทั่วไปของผู้จัดการกองทรัสต์

ชื่อบริษัทจัดการ : บริษัทหลักทรัพย์จัดการกองทุน แลนด์ แอนด์ เฮาส์ จำกัด
ที่ตั้ง : เลขที่ 11 อาคารคิวเฮาส์ สาทร ชั้น 14 ถนนสาทรใต้
แขวงทุ่งมหาเมฆ เขตสาทร กรุงเทพมหานคร 10120
เลขทะเบียนบริษัท : 0105551006645
โทรศัพท์ : 02 286 3484 และ 02 679 2155
โทรสาร : 02 286 3585 และ 02 679 2150
Website : <http://www.lhfund.co.th>

รายละเอียดบริษัทจัดการ

บริษัทหลักทรัพย์จัดการกองทุน แลนด์ แอนด์ เฮาส์ จำกัด ได้จดทะเบียนเปลี่ยนชื่อบริษัทกับกระทรวงพาณิชย์ เมื่อวันที่ 23 พฤศจิกายน 2553 จากชื่อเดิมคือบริษัทหลักทรัพย์จัดการกองทุน ยูไนเต็ด จำกัด ซึ่งจัดตั้งเป็นบริษัทจำกัดตั้งแต่วันที่ 17 มกราคม 2551 ปัจจุบันบริษัทมีทุนจดทะเบียนเรียกชำระแล้ว 300 ล้านบาท บริษัทได้รับใบอนุญาตในการประกอบธุรกิจประเภทต่าง ๆ ดังนี้

- ใบอนุญาตประกอบธุรกิจหลักทรัพย์ แบบ ค จากกระทรวงการคลัง ใบอนุญาตเลขที่ ลค-0013-01 ตั้งแต่วันที่ 21 กุมภาพันธ์ 2554

- ใบอนุญาตประกอบธุรกิจสัญญาซื้อขายล่วงหน้า จากคณะกรรมการกำกับหลักทรัพย์และตลาดหลักทรัพย์ (ก.ล.ต.) การเป็นผู้จัดการเงินทุนสัญญาซื้อขายล่วงหน้าใบอนุญาตเลขที่ สด 04-0013-10 ตั้งแต่วันที่ 2 มีนาคม 2554
 - ใบอนุญาตประกอบธุรกิจสัญญาซื้อขายล่วงหน้าจากคณะกรรมการกำกับหลักทรัพย์และตลาดหลักทรัพย์ (ก.ล.ต.) การเป็นที่ปรึกษาสัญญาซื้อขายล่วงหน้าใบอนุญาตเลขที่ สด 03-0013-11 ตั้งแต่วันที่ 2 มีนาคม 2554
- บริษัทได้รับความเห็นชอบจากสำนักงานคณะกรรมการกำกับหลักทรัพย์และตลาดหลักทรัพย์ (ก.ล.ต.) ดังนี้

- ให้เริ่มประกอบธุรกิจการจัดการกองทุนรวมและกองทุนส่วนบุคคล เมื่อวันที่ 6 มิถุนายน 2554
- ให้เริ่มประกอบธุรกิจการจัดการกองทุนสำรองเลี้ยงชีพ เมื่อวันที่ 3 พฤษภาคม 2555
- ให้เริ่มเป็นผู้จัดการกองทรัสต์เพื่อการลงทุนในอสังหาริมทรัพย์ เมื่อวันที่ 7 พฤษภาคม 2557
- ให้เริ่มเป็นทรัสต์ของทรัสต์เพื่อการลงทุนในอสังหาริมทรัพย์ เมื่อวันที่ 10 พฤศจิกายน 2559

ผู้ถือหุ้นของผู้จัดการกองทรัสต์

ผู้ถือหุ้นของผู้จัดการกองทรัสต์ ณ วันที่ 31 ธันวาคม 2563 มีดังนี้

รายชื่อ	จำนวนหุ้นที่ถือ (หุ้น)	สัดส่วน (ร้อยละ)
บริษัท แอล เอช ไฟแนนซ์เซียล กรุ๊ป จำกัด (มหาชน)	2,999,995	99.99

8.1.2 โครงสร้างการบริหารจัดการ รายชื่อผู้ถือหุ้น รายชื่อกรรมการ ผู้บริหาร และผู้จัดการกองทรัสต์

ณ วันที่ 31 ธันวาคม 2563 การจัดโครงสร้างองค์กร ผู้จัดการกองทุนยึดหลักการในการแบ่งหน้าที่ รับผิดชอบของแต่ละหน่วยงานอย่างชัดเจน แต่ละฝ่ายงานมีความเป็นอิสระ เป็นระบบ สอดคล้องต่อหลักความไว้วางใจ และหลักการกำกับดูแลกิจการที่ดี คำนึงถึงการควบคุมความเสี่ยงที่จะเกิดขึ้นของการทุจริต นี้อธิบาย ความขัดแย้งทางผลประโยชน์ เพื่อให้ผู้จัดการกองทุนสามารถจัดการลงทุนให้ผู้ลงทุนด้วยความซื่อสัตย์ สุจริต ระมัดระวัง คำนึงถึงประโยชน์ของลูกค้าก่อนประโยชน์ของผู้จัดการกองทุนเอง และเพื่อป้องกันการรั่วไหลของข้อมูล หรือการกระทำที่ผิดกฎหมาย และความสอดคล้องกับสภาพ ขนาด และความซับซ้อนของการทำธุรกิจของบริษัท

โครงสร้างองค์กรของผู้จัดการกองทุนรวมอสังหาริมทรัพย์ประกอบด้วยสายงานหลัก 7 สายงานประกอบด้วย สายพัฒนาธุรกิจ สายธุรกิจตัวแทน สายธุรกิจกองทุนส่วนบุคคล สายการลงทุน สายธุรกิจกองทุนรวมโครงสร้างพื้นฐาน และอสังหาริมทรัพย์ สายงานปฏิบัติการ และสายกำกับ ตรวจสอบและบริหารความเสี่ยง ดังนี้

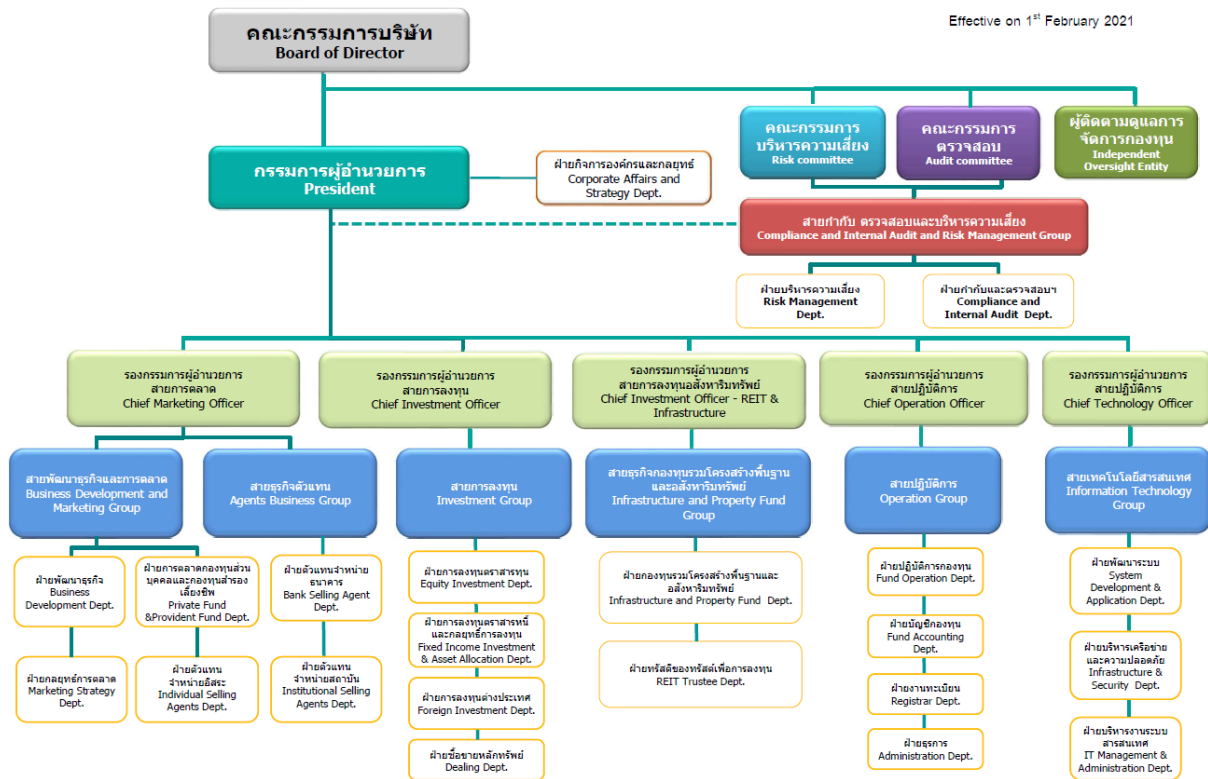

โครงสร้างกรรมการของผู้จัดการกองทุนรวมอสังหาริมทรัพย์

ผู้จัดการกองทุนตระหนักว่า มีหน้าที่สำคัญในการดูแลผลประโยชน์ของผู้ถือหน่วยลงทุน ซึ่งเป็นผู้ลงทุนรายย่อย ผู้จัดการกองทุนจึงกำหนดให้มีคณะกรรมการบริษัท และคณะกรรมการบริษัทได้แต่งตั้งคณะกรรมการชุดย่อยอีก 5 คณะ ผู้จัดการกองทุนมีคณะทำงานทั้งหมดรวม 6 คณะ ดังนี้

1. คณะกรรมการบริษัท
2. คณะกรรมการตรวจสอบ
3. คณะกรรมการบริหารความเสี่ยง
4. คณะกรรมการจัดการ
5. คณะกรรมการการลงทุน
6. คณะกรรมการการลงทุนอสังหาริมทรัพย์

1. คณะกรรมการบริษัท

รายชื่อคณะกรรมการบริษัท ประกอบด้วย 10 คน ดังนี้

- | | |
|---------------------------|---------------|
| 1) นายรัตน์ พานิชพันธ์ | ประธานกรรมการ |
| 2) นายอดุลย์ วินัยแพทย์ | กรรมการ |
| 3) นางสาวรณมา พุทธิประสาท | กรรมการ |
| 4) นางศศิธร พงศธร | กรรมการ |

5) นางระวีวรรณ วัฒนากิจ	กรรมการ
6) นายหลาย กวง-ฮัว	กรรมการ
7) นางดวงมน จิ่งเสถียรทรัพย์	กรรมการ
8) นางสาวจุฑามาศ สมบุญยะวิโรจน์	กรรมการ
9) นางจันทนา กาญจนคม	กรรมการ
10) นายมนรัฐ ผดุงสิทธิ์	กรรมการ

ขอบเขตอำนาจหน้าที่ของคณะกรรมการบริษัท

- 1) ปฏิบัติหน้าที่ให้เป็นไปตามกฎหมาย วัตถุประสงค์ ข้อบังคับของบริษัทจัดการ และของหน่วยงานภายนอกที่เกี่ยวข้องตลอดจนมติที่ประชุมผู้ถือหุ้นด้วยความซื่อสัตย์สุจริตและระวังรักษาผลประโยชน์ของบริษัทจัดการ
- 2) กำหนดทิศทางและเป้าหมายเชิงกลยุทธ์ในภาพรวมของบริษัทจัดการ รวมทั้งพิจารณาอนุมัตินโยบายและทิศทางการดำเนินงานของบริษัทจัดการ ตามที่ฝ่ายจัดการเสนอ และกำกับควบคุม ดูแลให้ฝ่ายจัดการดำเนินการให้เป็นไปตาม นโยบายที่ได้รับการอนุมัติไว้อย่างมีประสิทธิภาพและประสิทธิผล เพื่อระวังรักษาผลประโยชน์ของบริษัท ผู้ถือหุ้น และผู้ลงทุน
- 3) จัดให้มีบทบัญญัติเกี่ยวกับจรรยาบรรณและจริยธรรมทางธุรกิจ จริยธรรมของกรรมการ ผู้บริหารและพนักงาน เพื่อเป็นแนวทางปฏิบัติภายในองค์กร
- 4) จัดให้มีนโยบายการกำกับดูแลกิจการของบริษัทเป็นลายลักษณ์อักษร ให้ความเห็นชอบและติดตามการปฏิบัติงานตามนโยบายดังกล่าว ตลอดจนกำหนดให้มีการทบทวนนโยบายอย่างน้อยปีละ 1 ครั้ง
- 5) กำหนดแนวทางเรื่องความขัดแย้งทางผลประโยชน์ และกำกับดูแลให้มีการปฏิบัติงานตามข้อกำหนด
- 6) ติดตาม และควบคุมการดำเนินงานของบริษัทจัดการ ทั้งทางด้านรายงานทางการเงิน และการปฏิบัติตามระเบียบ นโยบาย และกฎหมายที่เกี่ยวข้อง ตลอดจนจัดให้มีระบบการควบคุมภายในและการตรวจสอบภายในที่มีประสิทธิภาพ
- 7) ดูแลให้ฝ่ายจัดการรายงาน และจัดให้มีกระบวนการในการรายงานข้อมูลเพื่อให้คณะกรรมการได้รับข้อมูลจากฝ่ายจัดการอย่างเพียงพอที่จะทำให้สามารถปฏิบัติตามอำนาจ หน้าที่ และความรับผิดชอบได้อย่างสมบูรณ์
- 8) ดูแลให้ฝ่ายจัดการกำหนดนโยบายที่สำคัญในการกำกับดูแลการประกอบธุรกิจจัดการกองทุนตามที่ทางการกำหนด โดยเฉพาะระบบการกำกับดูแลบริหารและจัดการความเสี่ยง (Risk Management Oversight) โดยกำหนดนโยบาย และหลักปฏิบัติในการบริหารความเสี่ยงต่าง ๆ ที่เกิดขึ้น และอนุมัตินโยบายดังกล่าว รวมทั้งทบทวนกลยุทธ์การปฏิบัติงานจริงและนโยบายในเรื่องดังกล่าวอย่างสม่ำเสมอ
- 9) พิจารณาแต่งตั้งและอนุมัติบทบาทหน้าที่ของคณะกรรมการชุดย่อยต่าง ๆ เพื่อดูแลกิจการของบริษัทตามที่คณะกรรมการบริษัทมอบหมาย
- 10) พิจารณาอนุมัติรายการตามอำนาจอนุมัติ โดยให้เป็นไปตามตารางกำหนดอำนาจอนุมัติ ซึ่งอนุมัติการแก้ไขเปลี่ยนแปลงโดยคณะกรรมการบริษัท

2. คณะกรรมการตรวจสอบ

ขอบเขตอำนาจหน้าที่ของคณะกรรมการตรวจสอบ

- 1) พิจารณาและอนุมัติแผนงานการตรวจสอบประจำปี ของฝ่ายกำกับและตรวจสอบการปฏิบัติงาน รับทราบผลการสอบทานรายงานการตรวจสอบภายในอย่างสม่ำเสมอ และสื่อสารกับฝ่ายจัดการในกรณี มีข้อสงสัย
- 2) พิจารณาให้ความเห็นชอบในการแต่งตั้ง โยกย้าย เลิกจ้าง ผู้บริหารฝ่ายกำกับและตรวจสอบการปฏิบัติงาน และพิจารณาอัตราค่าจ้างของฝ่ายกำกับและตรวจสอบการปฏิบัติงาน เพื่อความเป็นอิสระของฝ่ายกำกับและตรวจสอบการปฏิบัติงาน
- 3) สอบทานและอนุมัติกฎบัตรของงานตรวจสอบภายใน และให้มีการทบทวนกฎบัตรดังกล่าวอย่างน้อยปีละ 1 ครั้ง
- 4) สอบทานระบบการควบคุมภายในของบริษัท และการดำเนินงานของบริษัทให้เป็นไปอย่างเหมาะสม มีประสิทธิภาพ และปฏิบัติตามกฎหมายที่เกี่ยวข้อง
- 5) พิจารณา คัดเลือก เสนอแต่งตั้งและเสนอคำตอบแทนผู้สอบบัญชีของบริษัท และประชุมสอบทานกับผู้สอบบัญชี ถึงประเด็นที่อาจมีผลกระทบต่อความน่าเชื่อถือได้ของรายงานทางการเงิน ปัญหาที่ประสบในการปฏิบัติงาน
- 6) สอบทานรายงานทางการเงินของบริษัทตามรายงานผู้สอบบัญชีให้มีความถูกต้อง และรับทราบการเปลี่ยนแปลงนโยบายบัญชีที่สำคัญ และรายการปรับปรุงของผู้สอบบัญชี
- 7) พิจารณาการเปิดเผยข้อมูลของบริษัท ในกรณีที่มิเกี่ยวข้องกัน หรือรายการที่อาจมีความขัดแย้งทางผลประโยชน์ตามที่ฝ่ายกำกับตรวจสอบการปฏิบัติงาน หรือผู้สอบบัญชี รวมทั้งให้ความเห็นต่อคณะกรรมการเกี่ยวกับรายการดังกล่าว
- 8) จัดทำรายงานการกำกับดูแลกิจการของคณะกรรมการตรวจสอบ โดยเปิดเผยไว้ในรายงานประจำปีของบริษัท
- 9) สอบทาน รับทราบการปฏิบัติงานตามหลักจริยธรรม จรรยาบรรณผู้บริหาร พนักงาน และบริษัทภิบาล
- 10) พิจารณาให้ความเห็นชอบรายงานการกำกับดูแลการปฏิบัติตามกฎเกณฑ์ประจำปี (Annual Compliance Report) และหรือรายงานที่เกี่ยวข้อง
- 11) คณะกรรมการตรวจสอบต้องประกอบด้วยกรรมการบริษัทที่ไม่มีอำนาจในการจัดการ อย่างน้อย 2 ท่าน และกรรมการอย่างน้อย 1 ท่านต้องมีความรู้ด้านบัญชีหรือการเงิน โดยมีผู้บริหารฝ่ายกำกับและตรวจสอบการปฏิบัติงานทำหน้าที่เป็นเลขานุการ
- 12) คณะกรรมการตรวจสอบต้องได้รับการแต่งตั้งจากคณะกรรมการบริษัท มีวาระการดำรงตำแหน่งคราวละ 3 ปี และเป็นไปตามวาระการดำรงตำแหน่งของการเป็นกรรมการบริษัท
- 13) คณะกรรมการตรวจสอบต้องจัดประชุมอย่างน้อยไตรมาสละ 1 ครั้งเมื่อมีความจำเป็น คณะกรรมการตรวจสอบอาจเชิญฝ่ายจัดการหรือผู้เกี่ยวข้องเข้าร่วมประชุมและให้ข้อมูลที่เกี่ยวข้องได้
- 14) รับแจ้งข้อเท็จจริงจากผู้สอบบัญชี เมื่อผู้สอบบัญชีพบเหตุการณ์อันควรสงสัยว่า กรรมการผู้จัดการหรือนักลงทุนซึ่งรับผิดชอบในการดำเนินงานของบริษัท ได้กระทำความผิดตามมาตรา 281/2 วรรคสอง

มาตรา 305 มาตรา 306 มาตรา 308 มาตรา 309 มาตรา 310 มาตรา 311 มาตรา 312 หรือมาตรา 313 ของพระราชบัญญัติหลักทรัพย์และตลาดหลักทรัพย์ พ.ศ. 2535 และดำเนินการตรวจสอบพฤติการณ์ดังกล่าวต่อไปโดยไม่ชักช้าโดยรายงานผลการตรวจสอบดังกล่าว ในเบื้องต้นให้แก่สำนักงานคณะกรรมการกำกับหลักทรัพย์และตลาดหลักทรัพย์และผู้สอบบัญชีทราบภายใน 30 วัน นับแต่วันที่ได้รับแจ้งจากผู้สอบบัญชี

15) ปฏิบัติการอื่นใดตามที่ได้รับมอบหมายจากคณะกรรมการบริษัท

3. คณะกรรมการบริหารความเสี่ยง

ขอบเขตอำนาจหน้าที่ของคณะกรรมการบริหารความเสี่ยง

- 1) กลั่นกรองและเสนอ ระบบการกำกับดูแลการบริหารและการจัดการความเสี่ยง โดยกำหนดนโยบายและหลักปฏิบัติในการบริหารความเสี่ยง ต่อคณะกรรมการบริษัท เพื่อพิจารณาในเรื่องการบริหารความเสี่ยงในการประกอบธุรกิจ ทั้งนี้ต้องครอบคลุมความเสี่ยงในเรื่องต่าง ๆ เช่น ความเสี่ยงด้าน กลยุทธ์ ความเสี่ยงด้านสภาพคล่อง ความเสี่ยงด้านเครดิต ความเสี่ยงด้านการตลาด ความเสี่ยงด้านการปฏิบัติการ หรือความเสี่ยงอื่น ๆ ที่มีนัยสำคัญต่อบริษัทและกองทุน
- 2) กำหนดกลยุทธ์ โครงสร้างองค์กรและทรัพยากรที่ใช้ในการบริหารความเสี่ยงให้สอดคล้องกับนโยบายการบริหารความเสี่ยงของบริษัทจัดการ โดยสามารถวิเคราะห์ ประเมิน วัดผลและติดตามกระบวนการบริหารความเสี่ยงได้อย่างมีประสิทธิภาพ
- 3) กำกับดูแลทบทวนและให้ข้อเสนอแนะต่อคณะกรรมการบริษัทเกี่ยวกับนโยบายการบริหารความเสี่ยง วิธีปฏิบัติที่เป็นมาตรฐาน กลยุทธ์และการวัดความเสี่ยงโดยรวม เพื่อให้มั่นใจได้ว่ากลยุทธ์การบริหารความเสี่ยงได้นำไปปฏิบัติอย่างเหมาะสม
- 4) ติดตามผลการประเมินความเสี่ยงของบริษัทจัดการอย่างน้อยปีละ 1 ครั้ง หรือเมื่อมีเหตุการณ์ที่มีผลกระทบอย่างมีนัยสำคัญ
- 5) อนุมัติหลักเกณฑ์ในการคัดเลือกปัจจัยต่าง ๆ ในการวิเคราะห์งบการเงิน และการให้น้ำหนักแต่ละปัจจัย โดยจะทบทวนอย่างน้อยปีละ 1 ครั้ง หรือ เมื่อมีเหตุการณ์ที่มีผลกระทบอย่างมีนัยสำคัญและในกรณีที่มีการชี้ขาดการลงคะแนนในวาระที่คะแนนเสียงไม่เป็นเอกฉันท์ ให้สิทธิประธานคณะกรรมการบริหารความเสี่ยงสามารถออกเสียงเพิ่มขึ้นอีกหนึ่งเสียงเป็นเสียงชี้ขาด

4. คณะกรรมการจัดการ

ขอบเขตอำนาจหน้าที่ของคณะกรรมการจัดการ

- 1) บริหารจัดการให้เป็นไปตามนโยบาย แผนงานด้านต่าง ๆ ของบริษัท ตามที่ได้รับอนุมัติจากคณะกรรมการบริษัท
- 2) พิจารณากำหนดนโยบาย หลักเกณฑ์ และ/หรือ ข้อจำกัดที่เกี่ยวข้องกับการดำเนินงานของบริษัทในด้านต่าง ๆ เช่น การจัดซื้อ/จัดหาทรัพย์สินของบริษัท การพนักงาน การตลาด เป็นต้น

- 3) พิจารณากลับกรอง และ/หรือ ให้ความเห็นชอบ แผนปฏิบัติงาน และการจัดสรรงบประมาณของแต่ละสาขางาน
- 4) พิจารณากำหนดและ/หรือแต่งตั้งพนักงานให้เป็นผู้แทนของบริษัทในองค์กรภายนอก
- 5) พิจารณากำหนดหลักการในการประเมินมูลค่ายุติธรรมของหลักทรัพย์ และทรัพย์สินประเภทต่าง ๆ ตามมาตรฐานการบัญชีเรื่องวิธีการวัดค่าเงินลงทุน
- 6) พิจารณาผลการดำเนินการด้านต่าง ๆ ของบริษัท เช่น ผลการตรวจสอบจากหน่วยงานทั้งภายในและภายนอก การดำเนินการตามนโยบายและเป้าหมายของบริษัท
- 7) พิจารณาให้ความเห็นชอบการแต่งตั้งบุคคลภายนอก เพื่อทำธุรกรรมร่วมกับบริษัท เช่น การแต่งตั้งของกองทุน ผู้รับฝากทรัพย์สินตัวแทนสนับสนุน (Selling Agent) บริษัทผู้รับมอบหมายงานที่เกี่ยวกับธุรกิจจัดการกองทุน เป็นต้น
- 8) พิจารณาและอนุมัติค่าใช้จ่ายต่าง ๆ ที่เกี่ยวกับการพัฒนาผลิตภัณฑ์และการตลาดหรือบริการอื่น ๆ ของบริษัท
- 9) พิจารณาแต่งตั้งคณะกรรมการ หรือคณะทำงาน เพื่อดำเนินการในเรื่องต่าง ๆ ตามที่คณะกรรมการจัดการมอบหมาย
- 10) รับทราบการจัดตั้งกองทุน และค่าใช้จ่าย ค่าธรรมเนียมต่าง ๆ ที่เกี่ยวข้องในการจัดตั้งกองทุน รวมถึงค่าใช้จ่าย ค่าธรรมเนียมต่าง ๆ ในการจดทะเบียนกองทุน เพิ่มทุน แก้ไขโครงการ

5. คณะกรรมการการลงทุน

ขอบเขตอำนาจหน้าที่ของคณะกรรมการการลงทุน

- 1) วางกรอบหรือกำหนดกลยุทธ์ในการจัดการลงทุน นโยบายการลงทุน และแผนการลงทุนของกองทุน กำหนดอำนาจอนุมัติหลักทรัพย์ที่อยู่ในเกณฑ์ลงทุนได้ (Securities Universe) หรือลงทุนไม่ได้ และอนุมัติการจัดสรรน้ำหนักการลงทุนตามระดับของความเสี่ยง
- 2) พิจารณาการคัดเลือกและประเมิน คู่ค้าตราสารทุน คู่ค้าตราสารหนี้ และการจัดสรรปริมาณการซื้อขายหลักทรัพย์ให้กับคู่ค้า
- 3) พิจารณากำหนดหลักเกณฑ์ และ/หรือ ข้อกำหนดอื่น ๆ ที่เกี่ยวข้องกับการจัดการลงทุน และกำกับดูแลติดตามผลการลงทุนให้เป็นไปตามกรอบ นโยบาย จรรยาบรรณการจัดการลงทุน กฎเกณฑ์และระเบียบที่กำหนดไว้
- 4) พิจารณาการใช้สิทธิออกเสียงในการประชุมผู้ถือหุ้นแทนลูกค้ากองทุนรวมและกองทุนส่วนบุคคลของบริษัท (Proxy Voting)
- 5) ติดตามและประเมินผลการดำเนินงานของกองทุน
- 6) รับทราบวงเงินลงทุนสูงสุด (Investment Limit) และวงเงินในการทำธุรกรรมกับบริษัทคู่ค้า (Counter Party Limit) ที่สามารถลงทุนได้ในตราสารหนี้ตามความเสี่ยงที่กำหนด (Risk Limit) โดยแยกเป็น Company Limit, Issue Size Limit, Product Limit และจัดสรรให้เป็นไปตามวงเงินที่ได้รับ

6. คณะกรรมการการลงทุนอสังหาริมทรัพย์

ขอบเขตอำนาจหน้าที่ของคณะกรรมการการลงทุนอสังหาริมทรัพย์

1. ติดตามและประเมินผลการดำเนินงานของกองทุน
2. พิจารณากำหนดหลักเกณฑ์ และ/หรือ ข้อกำหนดอื่นๆ ที่เกี่ยวข้องกับการจัดการลงทุน
3. พิจารณานุมัติการคัดเลือกอสังหาริมทรัพย์ที่กองทุนจะลงทุน
4. พิจารณานุมัติการคัดเลือกผู้บริหารอสังหาริมทรัพย์ของกองทุนรวมอสังหาริมทรัพย์
5. พิจารณานุมัติการคัดเลือก Service Provider ต่าง ๆ ของกองทุนรวมอสังหาริมทรัพย์
6. พิจารณานุมัติประเภทและวงเงินประกันภัยของกองทุนรวมอสังหาริมทรัพย์
7. พิจารณานุมัติการกู้ยืมเงินของกองทุนรวมอสังหาริมทรัพย์
8. พิจารณานุมัติผู้รับประกันรายได้ของกองทุนรวมอสังหาริมทรัพย์

การ Outsource หน้าที่งาน

บริษัทจัดการ ได้ Outsource งานในบางหน่วยงานให้กับธนาคารแลนด์ แอนด์ เฮาส์ จำกัด (มหาชน) ในการเป็นที่ปรึกษาและดำเนินการต่าง ๆ ที่เกี่ยวข้องเพื่อให้การปฏิบัติงานของบริษัทจัดการเป็นไปตามหลักเกณฑ์ของหน่วยงานทางการที่กำหนดไว้

สำหรับงานด้านบริหารอสังหาริมทรัพย์ ผู้จัดการกองทุนได้มอบหมายให้กับผู้บริหารอสังหาริมทรัพย์ที่เกี่ยวข้องและมีประสบการณ์ปฏิบัติหน้าที่นั้น ๆ ในการบริหารและดูแลรักษาอสังหาริมทรัพย์อย่างมีประสิทธิภาพ ให้อยู่ในสภาพที่ดีและพร้อมที่จะสร้างรายได้ให้เป็นไปตามประกาศที่สำนักงาน ก.ล.ต. กำหนด

8.1.3 สิทธิ หน้าที่ และความรับผิดชอบของบริษัทจัดการและผู้จัดการกองทรัสต์

ผู้จัดการกองทรัสต์มีหน้าที่และความรับผิดชอบหลักในการดูแลจัดการกองทรัสต์ ซึ่งรวมถึงการลงทุนในทรัพย์สินของกองทรัสต์และควบคุมการปฏิบัติหน้าที่ของบริษัทดำเนินการ โดยผู้จัดการกองทรัสต์จะปฏิบัติหน้าที่ภายใต้การกำกับดูแลของทรัสต์โดยมีหน้าที่และความรับผิดชอบดังนี้

1. หน้าที่ต่อกองทรัสต์

1.1 ผู้จัดการกองทรัสต์ต้องปฏิบัติให้เป็นไปตามหลักการดำเนินธุรกิจดังต่อไปนี้

- (1) ปฏิบัติหน้าที่โดยใช้ความรู้ความสามารถเชิงผู้ประกอบการวิชาชีพ ด้วยความรับผิดชอบ ความระมัดระวัง และความซื่อสัตย์สุจริต โดยต้องปฏิบัติต่อผู้ถือหน่วยทรัสต์อย่างเป็นธรรม เพื่อประโยชน์ที่ดีที่สุดของผู้ถือหน่วยทรัสต์โดยรวม รวมทั้งต้องปฏิบัติให้เป็นไปตามสัญญาก่อตั้งทรัสต์ สัญญาแต่งตั้งผู้จัดการกองทรัสต์ วัตถุประสงค์ในการก่อตั้งกองทรัสต์ มติของผู้ถือหน่วยทรัสต์และตามกฎหมายที่เกี่ยวข้อง
- (2) ดำรงเงินทุนให้เพียงพอต่อการดำเนินธุรกิจและความรับผิดชอบอันอาจเกิดขึ้นจากการปฏิบัติหน้าที่ในฐานะผู้จัดการกองทรัสต์ได้อย่างต่อเนื่อง
- (3) เปิดเผย ให้ความเห็น หรือให้ข้อมูลที่มีความสำคัญและเกี่ยวข้องอย่างเพียงพอในการตัดสินใจลงทุนของผู้ลงทุน โดยข้อมูลดังกล่าวต้องสื่อสารได้อย่างชัดเจน ไม่บิดเบือน และไม่ทำให้ลำเอียง

- (4) ไม่นำข้อมูลจากการปฏิบัติหน้าที่ผู้จัดการกองทรัสต์ไปใช้ประโยชน์อย่างไม่เหมาะสมเพื่อตนเอง หรือทำให้เกิดความเสียหาย หรือกระทบต่อผลประโยชน์โดยรวมของกองทรัสต์
- (5) ปฏิบัติงานด้วยความระมัดระวังไม่ให้เกิดความขัดแย้งทางผลประโยชน์ และในกรณีที่มีความขัดแย้งทางผลประโยชน์เกิดขึ้น ต้องดำเนินการให้มั่นใจได้ว่าผู้ลงทุนได้รับการปฏิบัติที่เป็นธรรมและเหมาะสม
- (6) ปฏิบัติตามกฎหมายหลักทรัพย์และกฎหมายอื่นที่เกี่ยวข้องกับการดำเนินการของกองทรัสต์ ตลอดจนจรรยาบรรณและมาตรฐานในการประกอบวิชาชีพที่กำหนดโดยสมาคมที่เกี่ยวข้องกับธุรกิจหลักทรัพย์ หรือองค์กรที่เกี่ยวข้องกับธุรกิจหลักทรัพย์ที่สำนักงาน ก.ล.ต. ยอมรับโดยอนุโลม และไม่สนับสนุน สิ่งการ หรือให้ความร่วมมือแก่บุคคลใดในการปฏิบัติฝ่าฝืนกฎหมายหรือข้อกำหนดดังกล่าว
- (7) ให้ความร่วมมือในการปฏิบัติหน้าที่ของทรัสต์ หรือสำนักงาน ก.ล.ต. ซึ่งรวมถึงการเปิดเผยข้อมูลที่อาจส่งผลกระทบต่อการบริหารจัดการกองทรัสต์อย่างมีนัยสำคัญ หรือข้อมูลอื่นที่ควรแจ้งให้ทราบ

1.2 ผู้จัดการกองทรัสต์ต้องจัดให้มีระบบงานที่มีคุณภาพ มีงานตรวจสอบและถ่วงดุลการปฏิบัติงานที่มีประสิทธิภาพ และสามารถรองรับงานในความรับผิดชอบได้อย่างครบถ้วน โดยอย่างน้อยต้องครอบคลุมเรื่องดังต่อไปนี้ เพื่อให้การดูแลจัดการกองทรัสต์ตามที่ได้รับมอบหมายจากทรัสต์ให้เป็นไปอย่างเหมาะสมและมีประสิทธิภาพ

- (1) การกำหนดนโยบายในการจัดการกองทรัสต์ การจัดโครงสร้างเงินทุนของกองทรัสต์ การตัดสินใจลงทุนในอสังหาริมทรัพย์ และการกำหนดนโยบายและกลยุทธ์ในการจัดหาประโยชน์จากอสังหาริมทรัพย์ เพื่อให้การจัดการลงทุนตามที่ได้รับมอบหมายเป็นไปด้วยความรอบคอบระมัดระวัง สอดคล้องกับนโยบายการลงทุนตามสัญญาก่อตั้งทรัสต์ และเป็นไปตามที่กฎหมายหลักทรัพย์และกฎหมายอื่นที่เกี่ยวข้องกับการดำเนินการของกองทรัสต์กำหนด ตลอดจนเพื่อรักษาประโยชน์ของกองทรัสต์และผู้ถือหน่วยทรัสต์โดยรวม
- (2) การบริหารและจัดการความเสี่ยงที่เกี่ยวข้องกับการดูแลจัดการกองทรัสต์ตามที่ได้รับมอบหมาย เพื่อให้สามารถป้องกันและจัดการความเสี่ยงได้อย่างมีประสิทธิภาพ
- (3) การจัดการความขัดแย้งทางผลประโยชน์ที่เกี่ยวข้อง โดยเฉพาะอย่างยิ่งระหว่างกองทรัสต์กับผู้จัดการกองทรัสต์และบุคคลที่เกี่ยวข้องกับผู้จัดการกองทรัสต์ ซึ่งรวมถึงมาตรการหรือแนวทางดำเนินการเพื่อรักษาประโยชน์ที่ดีที่สุดของกองทรัสต์หรือผู้ถือหน่วยทรัสต์โดยรวม เมื่อเกิดความขัดแย้งทางผลประโยชน์ขึ้น
- (4) การคัดเลือกบุคลากรของผู้จัดการกองทรัสต์และผู้รับมอบหมายในงานที่เกี่ยวข้องกับการดำเนินการของกองทรัสต์ (ถ้ามี) เพื่อให้มีผู้ที่มีความรู้ความสามารถ และมีคุณสมบัติที่เหมาะสมกับงานที่จะปฏิบัติ
- (5) การกำกับดูแลการปฏิบัติงานของผู้จัดการกองทรัสต์และบุคลากรของผู้จัดการกองทรัสต์ รวมทั้งการตรวจสอบดูแลผู้รับมอบหมายในงานที่เกี่ยวกับการจัดการกองทรัสต์เพื่อให้เป็นไปตามที่กฎหมายหลักทรัพย์ กฎหมายอื่นที่เกี่ยวข้อง และสัญญาก่อตั้งทรัสต์กำหนด
- (6) การเปิดเผยข้อมูลของกองทรัสต์ที่ครบถ้วนถูกต้องและเพียงพอเพื่อให้เป็นไปตามที่กำหนดในสัญญาก่อตั้งทรัสต์ และกฎหมายหลักทรัพย์

- (7) การปฏิบัติการด้านงานสนับสนุน (Back Office)
 - (8) การตรวจสอบและควบคุมภายใน
 - (9) การติดต่อสื่อสารกับผู้ลงทุนและการจัดการกับข้อร้องเรียนของผู้ลงทุน
 - (10) การจัดการกับข้อพิพาททางกฎหมาย ผู้จัดการกองทรัสต์อาจมอบหมายให้บุคคลอื่นเป็นผู้รับดำเนินการในเรื่องที่เกี่ยวข้องกับการประกอบธุรกิจเป็นผู้จัดการกองทรัสต์ได้ โดยต้องเป็นไปตามหลักเกณฑ์ที่กำหนดในข้อ 1.3
- 1.3 ผู้จัดการกองทรัสต์อาจมอบหมายให้บุคคลอื่นเป็นผู้รับดำเนินการในเรื่องที่เกี่ยวข้องกับการประกอบธุรกิจเป็นผู้จัดการกองทรัสต์ได้เท่าที่จำเป็น เพื่อส่งเสริมให้การประกอบธุรกิจเป็นไปอย่างคล่องตัวและมีประสิทธิภาพมากยิ่งขึ้น ทั้งนี้ ภายใต้หลักเกณฑ์ดังต่อไปนี้
- (1) การมอบหมายต้องไม่มีลักษณะที่อาจส่งผลกระทบต่อประสิทธิภาพของการปฏิบัติหน้าที่ของผู้จัดการกองทรัสต์
 - (2) มีมาตรการรองรับให้สามารถประกอบธุรกิจได้อย่างต่อเนื่องในกรณีที่ผู้รับดำเนินการไม่สามารถดำเนินการต่อไปได้
 - (3) ในกรณีที่มีการมอบหมายงานเกี่ยวกับการลงทุนในทรัพย์สินอื่นของกองทรัสต์ ต้องมอบหมายให้กับผู้ที่สามารถดำเนินการได้โดยชอบด้วยกฎหมาย
- ทั้งนี้ การมอบหมายให้บุคคลอื่นเป็นผู้รับดำเนินการตามข้อนี้ ต้องมิใช่การมอบหมายระบบและงานตามข้อ 1.2(1) (2) (3) (4) และ (9)
- 1.4 ให้ผู้จัดการกองทรัสต์จัดทำงบการเงินของตนให้เป็นไปตามมาตรฐานบัญชีที่กำหนดตามกฎหมายว่าด้วยวิชาชีพบัญชีและส่งงบการเงินดังกล่าวต่อสำนักงาน ก.ล.ต. ภายในสามเดือนนับแต่วันสิ้นรอบปีบัญชี
- 1.5 ไม่ดำเนินการใดๆ ที่จะส่งผลให้ทรัสต์ไม่สามารถปฏิบัติหน้าที่ได้อย่างเป็นอิสระ เช่น การลงทุนในอสังหาริมทรัพย์ที่มีบุคคลที่เกี่ยวข้องกันกับทรัสต์เป็นผู้ทรงกรรมสิทธิ์หรือสิทธิครอบครอง
- 1.6 ผู้จัดการกองทรัสต์ต้องจัดให้มีการประกันภัยความรับผิดชอบที่อาจเกิดขึ้นจากการดำเนินธุรกิจหรือการปฏิบัติงานของตนในฐานะเป็นผู้จัดการกองทรัสต์ ตลอดจนการปฏิบัติงานของกรรมการ ผู้บริหาร และพนักงานของตน ตลอดระยะเวลาแห่งสัญญา ซึ่งปฏิบัติตามระบบงานของผู้จัดการกองทรัสต์
- 1.7 ผู้จัดการกองทรัสต์ต้องจัดให้มีการประชุมผู้ถือหุ้นทรัสต์เพื่อพิจารณาผลในกรณีต่างๆ ตามที่กำหนดไว้ในสัญญาก่อตั้งทรัสต์ เช่น การแก้ไขเพิ่มเติมสัญญาก่อตั้งทรัสต์ การเพิ่มทุนของกองทรัสต์ การเปลี่ยนแปลงทรัสต์ เป็นต้น
- 1.8 ในกรณีที่มีการแต่งตั้งที่ปรึกษาเพื่อให้คำปรึกษาหรือคำแนะนำเกี่ยวกับการลงทุนในอสังหาริมทรัพย์และการจัดการอสังหาริมทรัพย์ ผู้จัดการกองทรัสต์ต้องปฏิบัติให้เป็นไปตามหลักเกณฑ์ดังต่อไปนี้
- (1) ดำเนินการให้ที่ปรึกษาแจ้งการมีส่วนได้เสียในเรื่องที่พิจารณา
 - (2) มิให้ที่ปรึกษาผู้ที่มีส่วนได้เสียในเรื่องที่พิจารณาไม่ว่าโดยทางตรงหรือทางอ้อม เข้าร่วมพิจารณาในเรื่องนั้น
- 1.9 ในการทำธุรกรรมเกี่ยวกับอสังหาริมทรัพย์เพื่อกองทรัสต์ ผู้จัดการกองทรัสต์ต้องปฏิบัติให้เป็นไปตามหลักเกณฑ์ดังต่อไปนี้ด้วย

- (1) ดำเนินการเพื่อให้มั่นใจได้ว่าการจำหน่าย จ่าย โอนอสังหาริมทรัพย์ หรือการเข้าทำสัญญาที่เกี่ยวข้องกับอสังหาริมทรัพย์เพื่อกองทรัสต์ เป็นไปอย่างถูกต้องและมีผลใช้บังคับได้ตามกฎหมาย
- (2) ดำเนินการเพื่อให้มั่นใจได้ว่าการลงทุนในอสังหาริมทรัพย์ของกองทรัสต์เป็นไปอย่างเหมาะสม โดยอย่างน้อยต้องมีการดำเนินการดังต่อไปนี้
 - (ก) การประเมินความพร้อมของตนเองในการบริหารการลงทุนในอสังหาริมทรัพย์นั้นๆ ก่อนรับเป็นผู้จัดการกองทรัสต์ หรือก่อนลงทุนเพิ่มเติมในอสังหาริมทรัพย์ดังกล่าวเพื่อกองทรัสต์ แล้วแต่กรณี
 - (ข) การวิเคราะห์และศึกษาความเป็นไปได้ และการตรวจสอบและสอบทาน (การทำ Due Diligence) อสังหาริมทรัพย์ ตลอดจนการประเมินความเสี่ยงด้านต่างๆ ที่อาจเกิดจากการลงทุนในอสังหาริมทรัพย์นั้นๆ พร้อมทั้งจัดให้มีแนวทางการบริหารความเสี่ยงด้วย ทั้งนี้ ความเสี่ยงดังกล่าวให้หมายความรวมถึงความเสี่ยงที่เกี่ยวข้องกับการพัฒนาหรือก่อสร้างอสังหาริมทรัพย์ (ถ้ามี) เช่น ความเสี่ยงที่อาจเกิดจากการก่อสร้างล่าช้า และการไม่สามารถจัดหาประโยชน์จากอสังหาริมทรัพย์ได้ เป็นต้น

1.10 จัดให้มีการประเมินมูลค่าทรัพย์สินหลักที่กองทรัสต์ลงทุน โดยบริษัทประเมินมูลค่าทรัพย์สินที่ได้รับความเห็นชอบจากสำนักงาน ก.ล.ต. ตามกฎหมายที่เกี่ยวข้อง ภายใต้หลักเกณฑ์ที่กำหนดไว้ในสัญญาก่อตั้งทรัสต์ และกฎหมายที่เกี่ยวข้อง เช่น ก่อนการได้มาหรือจำหน่ายไปซึ่งทรัพย์สินหลักของกองทรัสต์ การสอบทานการประเมินมูลค่าทรัพย์สินหลักของกองทรัสต์ การประเมินมูลค่าทรัพย์สินหลักของกองทรัสต์ตามระยะเวลาที่กฎหมายกำหนด เป็นต้น

1.11 อสังหาริมทรัพย์ที่กองทรัสต์จะลงทุน นอกจากต้องจัดให้มีการประเมินมูลค่าตามหลักเกณฑ์ที่กฎหมายที่เกี่ยวข้องกำหนด และจัดให้มีการตรวจสอบและสอบทานแล้วผู้จัดการกองทรัสต์ยังต้องดำเนินการต่างๆ ในการตรวจสอบอสังหาริมทรัพย์ที่จะลงทุนกับผู้ประกอบวิชาชีพ เช่น สภาพของอสังหาริมทรัพย์ ความสามารถของคู่สัญญา ข้อมูลด้านการเงินและกฎหมาย ความเหมาะสมด้านอื่นๆ เป็นต้น เพื่อประกอบการตัดสินใจลงทุนและการเปิดเผยข้อมูล ไม่ว่ากรณีใดๆ หากผู้จัดการกองทรัสต์ไม่สามารถปฏิบัติหน้าที่ได้ ให้ระบุว่าทรัสต์จะจัดการกองทรัสต์ตามความจำเป็นเพื่อป้องกัน ชัยยั้ง หรือจำกัดมิให้เกิดความเสียหายอย่างร้ายแรงต่อประโยชน์ของกองทรัสต์หรือผู้ถือหุ้นทรัสต์ทั้งปวง โดยทรัสต์อาจมอบหมายให้บุคคลอื่นจัดการกองทรัสต์แทนในระหว่างนี้ได้

1.12 ดำเนินการใดๆ เพื่อให้ได้มาซึ่งทรัพย์สินหลักหรืออสังหาริมทรัพย์ที่กองทรัสต์จะลงทุนเพิ่มเติม ในกรณีการเพิ่มทุนของกองทรัสต์เพื่อลงทุนในอสังหาริมทรัพย์เพิ่มเติม ภายใน 60 (หกสิบ) วันนับแต่วันที่ก่อตั้งกองทรัสต์แล้วเสร็จสำหรับการเสนอขายหน่วยทรัสต์ครั้งแรกหรือนับแต่วันที่ปิดการเสนอขายหน่วยทรัสต์ ในกรณีการเสนอขายหน่วยทรัสต์เพื่อการเพิ่มทุนของกองทรัสต์

1.13 ในการลงทุนในอสังหาริมทรัพย์ต้องเป็นการได้มาซึ่งกรรมสิทธิ์หรือสิทธิครอบครองในอสังหาริมทรัพย์เท่านั้นเฉพาะกรณีการได้มาซึ่งสิทธิครอบครองต้องเป็นกรณีการได้มาซึ่งเอกสารสิทธิเป็น น.ส.3 ก. หรือสิทธิการเช่าอสังหาริมทรัพย์ที่มีเอกสารแสดงกรรมสิทธิ์หรือสิทธิครอบครองประเภทน.ส.3 ก. เท่านั้น

- 1.14 อสังหาริมทรัพย์ที่ได้มาต้องไม่อยู่ในบังคับแห่งทรัพย์สินหรือมีข้อพิพาทใดๆ เว้นแต่ผู้จัดการกองทรัสต์และทรัสต์ได้พิจารณาโดยมีความเห็นเป็นลายลักษณ์อักษรว่า การอยู่ภายใต้บังคับแห่งทรัพย์สินหรือการมีข้อพิพาทนั้น ไม่กระทบต่อการหาประโยชน์จากอสังหาริมทรัพย์ดังกล่าวอย่างมีนัยสำคัญ และเงื่อนไขการได้มาซึ่งอสังหาริมทรัพย์นั้นยังเป็นประโยชน์แก่ผู้ถือหุ้นหน่วยทรัสต์โดยรวม
- 1.15 การทำสัญญาเพื่อให้ได้มาซึ่งอสังหาริมทรัพย์ต้องไม่มีข้อตกลงหรือข้อผูกพันใดๆ ที่อาจมีผลให้กองทรัสต์ไม่สามารถจำหน่ายอสังหาริมทรัพย์ในราคายุติธรรม (ในขณะที่มีการจำหน่าย) เช่น ข้อตกลงที่ให้สิทธิแก่คู่สัญญาในการซื้ออสังหาริมทรัพย์ของกองทรัสต์ได้ก่อนบุคคลอื่น โดยมีการกำหนดราคาไว้แน่นอนล่วงหน้า เป็นต้น หรืออาจมีผลให้กองทรัสต์มีหน้าที่มากกว่าหน้าที่ปกติที่ผู้เข้าพินิจมีเมื่อสัญญาเช่าสิ้นสุดลง
- 1.16 จัดให้มีการประกันวินาศภัยหรือการประกันภัยที่มีลักษณะความคุ้มครองประโยชน์ของผู้ถือหุ้นหน่วยทรัสต์เสมือนหรือทดแทนการประกันวินาศภัยที่อาจเกิดขึ้นกับทรัพย์สินหลักตามที่คู่สัญญาดกลงร่วมกันและไม่ขัดกับกฎหมายที่เกี่ยวข้อง การประกันภัยความรับผิดชอบต่อบุคคลภายนอกที่อาจได้รับความเสียหายจากทรัพย์สินหลักหรือจากการดำเนินการในทรัพย์สินหลัก กับผู้รับประกันภัยที่เป็นที่ยอมรับในวงเงินคุ้มครองความเสียหายที่เพียงพอและเหมาะสมกับการจัดหาผลประโยชน์ในทรัพย์สินหลักเป็นอย่างน้อย
- 1.17 ดำเนินการให้ความเห็นเกี่ยวกับลักษณะธุรกรรม พร้อมทั้งเหตุผลและข้อมูลประกอบที่ชัดเจนที่เกี่ยวข้องกับการได้มาซึ่งทรัพย์สินหลักเพิ่มเติมของกองทรัสต์ในเอกสารขอความเห็นชอบหรือหนังสือเชิญประชุมผู้ถือหุ้นหน่วยทรัสต์ เพื่อพิจารณาการเพิ่มทุนเพื่อลงทุนในทรัพย์สินหลักเพิ่มเติมของกองทรัสต์
- 1.18 การจำหน่ายไปซึ่งทรัพย์สินหลักต้องจัดให้มีการประเมินมูลค่าทรัพย์สิน การขออนุมัติจากผู้ถือหุ้นทรัสต์ การขอความเห็นชอบจากทรัสต์ และมีการเปิดเผยข้อมูลตามหลักเกณฑ์ที่กำหนดไว้ในสัญญาก่อตั้งทรัสต์ และกฎหมายที่เกี่ยวข้อง
- 1.19 ในกรณีที่มีการเปลี่ยนแปลงผู้จัดการกองทรัสต์ ต้องดำเนินการให้ผู้จัดการกองทรัสต์รายใหม่ตกลงที่จะปฏิบัติหน้าที่ให้เป็นไปตามสัญญาก่อตั้งทรัสต์และกฎหมายที่เกี่ยวข้อง ทั้งนี้ ผู้จัดการกองทรัสต์รายเดิมต้องดำเนินการและให้ความร่วมมือตามที่จำเป็น เพื่อให้การส่งมอบงานแก่บุคคลที่จะเข้ามาปฏิบัติหน้าที่แทนตนเองสำเร็จลุล่วงไป
- 1.20 ในกรณีที่มีการแก้ไขเพิ่มเติมสัญญาก่อตั้งทรัสต์ ต้องดูแลให้การแก้ไขเพิ่มเติมดังกล่าวเป็นไปตามเงื่อนไขและวิธีการตามที่กำหนดในสัญญาก่อตั้งทรัสต์และกฎหมายที่เกี่ยวข้อง เมื่อดำเนินการแก้ไขแล้วเสร็จ ให้ดำเนินการจัดส่งสำเนาสัญญาก่อตั้งทรัสต์ฉบับที่ได้แก้ไขเพิ่มเติมแล้วให้สำนักงาน ก.ล.ด. ภายใน 15 (สิบห้า) วันนับแต่วันที่ลงนามหรือวันที่มีการแก้ไขเพิ่มเติม (แล้วแต่กรณี)
- 1.21 ในกรณีที่มีการเปลี่ยนแปลงทรัสต์ ให้ดำเนินการแจ้งการเปลี่ยนแปลงดังกล่าวให้ผู้ถือหุ้นหน่วยทรัสต์และสำนักงาน ก.ล.ด. ทราบ ภายในระยะเวลาตามที่กำหนดในสัญญาก่อตั้งทรัสต์
- 1.22 ยื่นคำขออนุญาตเสนอขายหน่วยทรัสต์พร้อมทั้งเอกสารหลักฐานใดๆ ที่เกี่ยวข้อง ในกรณีที่มีการเพิ่มทุนของกองทรัสต์ พร้อมทั้งลงนามรับรองความถูกต้องครบถ้วนของข้อมูลในส่วนที่เกี่ยวข้องกับการปฏิบัติหน้าที่ของตน

- 1.23 ให้ความเห็นเกี่ยวกับความสามารถของผู้รับประกันรายได้ในการปฏิบัติตามสัญญารับประกันรายได้ (ถ้ามี)
- 1.24 ดำเนินการให้หน่วยทรัสต์ที่เสนอขายแล้วหรือที่ออกใหม่ (กรณีเพิ่มทุนกองทรัสต์) สามารถเข้าเป็นหลักทรัพย์จดทะเบียนในตลาดหลักทรัพย์ได้ภายใน 45 (สี่สิบห้า) วันนับแต่วันปิดการเสนอขายหน่วยทรัสต์
- 1.25 ดำเนินการใดๆ เพื่อให้การจัดสรรหน่วยทรัสต์ให้แก่บุคคลใดๆ หรือกลุ่มบุคคลเดียวกันให้เป็นไปตามอัตราและหลักเกณฑ์ที่กำหนดโดยกฎหมายที่เกี่ยวข้อง

2. หน้าที่ในการบริหารจัดการกองทรัสต์และทรัพย์สินของกองทรัสต์

- 2.1 ให้ความเห็นต่อเจ้าพนักงานที่เกี่ยวข้องเกี่ยวกับคุณสมบัติหรือลักษณะของอสังหาริมทรัพย์ที่กองทรัสต์ลงทุนตามที่ได้รับการร้องขอจากหน่วยงานที่เกี่ยวข้อง
- 2.2 ดูแล และติดตามให้มีการซ่อมแซม ปรับปรุง และบำรุงรักษาให้ทรัพย์สินหลักอยู่ในสภาพที่ดีและพร้อมที่จะใช้หาผลประโยชน์ได้ตลอดเวลาตามที่กำหนดในแผนการดำเนินงานประจำปี
- 2.3 จัดให้มีการเปลี่ยนแปลง พื้นฟู และดัดแปลงทรัพย์สินหลักตามความจำเป็นและสมควรเท่าที่ไม่ขัดหรือแย้งกับสัญญาก่อตั้งทรัสต์และกฎหมายที่เกี่ยวข้อง รวมทั้งสัญญาเช่าที่ดินกับเจ้าของที่ดินอันเป็นที่ตั้งของทรัพย์สินหลัก และที่ได้มีการแก้ไขเพิ่มเติม (สัญญาเช่าหลัก) โดยจะต้องแจ้งให้ทรัสต์ทราบก่อน
- 2.4 ควบคุมดูแลและบริหารจัดการทรัพย์สินหลัก รวมตลอดถึงการบำรุงรักษาทรัพย์สินใดๆ ตามที่จำเป็นเพื่อประโยชน์ในการบริหารจัดการระบบรักษาความปลอดภัย ระบบการป้องกันอัคคีภัย ระบบการสื่อสารและการบริหารจัดการในกรณีเกิดเหตุฉุกเฉิน และซ่อมแซมอสังหาริมทรัพย์ กรณีการซ่อมแซมใหญ่จะต้องแจ้งให้ทรัสต์ทราบก่อน
- 2.5 บริหารและจัดหาผลประโยชน์จากทรัพย์สินหลัก รวมทั้งดำเนินการอื่นใดที่จำเป็นเพื่อให้การบริหารทรัพย์สินหลักเป็นไปตามแผนการดำเนินงานประจำปี สัญญาก่อตั้งทรัสต์ และกฎหมายที่เกี่ยวข้อง
- 2.6 ดำเนินการใดๆ เพื่อจัดหา และ/หรือ รับโอน และ/หรือ ดำเนินการอื่นใดร่วมกับทรัสต์ เพื่อให้ทรัสต์ได้มาซึ่งใบอนุญาต หนังสืออนุญาต หนังสือผ่อนผัน และ/หรือ เอกสารอื่นใดที่เกี่ยวข้องและจำเป็นในการจัดหาผลประโยชน์จากทรัพย์สินหลัก
- 2.7 อำนาจความสะดวกให้กับกองทรัสต์หรือบุคคลที่ได้รับมอบหมายจากทรัสต์ในการตรวจตราทรัพย์สินหลัก ภายในวันและเวลาทำการของผู้จัดการกองทรัสต์ รวมทั้งให้ข้อมูล ถ้อยคำ และ/หรือ ส่งมอบเอกสารใดๆ (ยกเว้นข้อมูล ถ้อยคำ และ/หรือ เอกสารอื่นใดอันเกี่ยวกับทรัพย์สินทางปัญญาของผู้จัดการกองทรัสต์ หรือของบริษัทในเครือของผู้จัดการกองทรัสต์) ตามที่ทรัสต์ร้องขอในกรณีที่มีความจำเป็นและเหมาะสม
- 2.8 อำนาจความสะดวกให้กับบริษัทประเมินค่าทรัพย์สินของกองทรัสต์ หรือบุคคลที่ได้รับมอบหมายจากบริษัทประเมินค่าทรัพย์สินดังกล่าวในการสำรวจทรัพย์สินหลักเพื่อการประเมินค่า รวมทั้งให้ข้อมูล ถ้อยคำ และ/หรือ ส่งมอบเอกสารใดๆ (ยกเว้นข้อมูล ถ้อยคำ และ/หรือ เอกสารอื่นใดอันเกี่ยวกับทรัพย์สินทางปัญญาของผู้จัดการกองทรัสต์ หรือของบริษัทในเครือของผู้จัดการกองทรัสต์) ตามที่บริษัทประเมินค่าทรัพย์สินร้องขอในกรณีที่มีความจำเป็นและเหมาะสม

- 2.9 จัดเตรียมเอกสารหลักฐานใดๆ ที่อยู่ในความครอบครองของผู้จัดการกองทรัสต์อันเกี่ยวกับหรือเกี่ยวเนื่องกับทรัพย์สินหลัก และ/หรือ ได้ครอบครองไว้ในนามของกองทรัสต์ รวมทั้งเอกสารหลักฐานทางบัญชีที่เกี่ยวกับหรือเกี่ยวเนื่องกับกองทรัสต์เพื่อให้ทรัสต์หรือบุคคลที่ได้รับมอบหมายจาก ทรัสต์ และ/หรือ ผู้สอบบัญชีสามารถตรวจสอบได้ภายในวันและเวลาทำการของผู้จัดการกองทรัสต์ และหากได้รับการร้องขอจากทรัสต์ หรือบุคคลที่ได้รับมอบหมายจากทรัสต์ และ/หรือ ผู้สอบบัญชี ผู้จัดการกองทรัสต์ต้องดำเนินการส่งมอบบรรดาเอกสารใดๆ ที่เกี่ยวกับหรือเกี่ยวเนื่องกับกองทรัสต์ตามที่ได้รับการร้องขอให้แก่ทรัสต์ และ/หรือ ผู้สอบบัญชี (แล้วแต่กรณี) ภายใน 15 (สิบห้า) วันทำการนับแต่วันที่ได้ทราบถึงหรือควรทราบถึงการร้องขอดังกล่าว เว้นแต่จะมีเหตุอันสมควรหรือคู่สัญญาตกลงเป็นอย่างอื่น
- 2.10 ติดต่อ ประสานงาน ให้ข้อมูล ขึ้นเอกสาร และนำส่งค่าธรรมเนียมและค่าภาษีที่ดินและสิ่งปลูกสร้างอันเกิดจากทรัพย์สินหลักในนามของทรัสต์เพื่อกองทรัสต์และนำส่งภาษีหัก ณ ที่จ่ายที่ทรัสต์มีหน้าที่หัก ณ ที่จ่าย อันเนื่องจากการบริหารจัดการทรัพย์สินหลัก และ/หรือภาษีอื่นใดที่เกี่ยวข้องกับทรัพย์สินหลัก และ/หรือการบริหารจัดการทรัพย์สินหลักต่อพนักงานเจ้าหน้าที่ของหน่วยงานราชการที่เกี่ยวข้อง
- 2.11 แจ้งให้ทรัสต์ทราบภายในระยะเวลาอันสมควรถึง (ก) ความชำรุดบกพร่องของทรัพย์สินหลัก รวมถึงอุปกรณ์และสิ่งอำนวยความสะดวกต่างๆ หรือเมื่อเกิดเหตุการณ์ใดๆ ที่จะทำให้มูลค่าของทรัพย์สินหลักลดลงอย่างมีนัยสำคัญ และ (ข) กรณีที่มีการผิดสัญญาใดๆ ในสาระสำคัญ โดยผู้เช่าพื้นที่หรือคู่สัญญาใดๆ ของกองทรัสต์ที่เกี่ยวกับทรัพย์สินหลัก
- 2.12 ดำเนินการอื่นใดตามที่กองทรัสต์จะพิจารณาเห็นว่าจำเป็นและสมควร เพื่อให้ทรัพย์สินหลักอยู่ในสภาพที่ดีและพร้อมในการใช้เพื่อการจัดหาผลประโยชน์ หรือเป็นไปตามเจตนารมณ์ของสัญญานี้ทุกประการ รวมทั้งให้คำแนะนำเกี่ยวกับสถานะตลาดในกรณีที่กองทรัสต์ประสงค์จะขาย หรือโอนสิทธิการเช่าหรือเช่าช่วงทรัพย์สินหลัก

3. การจัดทำบัญชีและรายงาน เอกสารการจัดการ และการตรวจสอบภายใน

- 3.1 จัดทำและเปิดเผยข้อมูลของกองทรัสต์ตามที่สัญญาก่อตั้งทรัสต์และกฎหมายหลักทรัพย์กำหนดต่อสำนักงาน ก.ล.ต. ตลาดหลักทรัพย์ ทรัสต์ และผู้ถือหุ้นหน่วยทรัสต์ซึ่งรวมถึงการจัดส่งรายงานประจำปีของกองทรัสต์ให้แก่ทรัสต์และผู้ถือหุ้นหน่วยทรัสต์ พร้อมกับหนังสือแนบประชุมสามัญประจำปี
- 3.2 จัดให้มีบัญชีและรายงานต่างๆ ตามที่ได้รับมอบหมายจากทรัสต์หรือตามที่เห็นว่าจำเป็นและสมควรในการบริหารจัดการกองทรัสต์และทรัพย์สินหลัก เพื่อจัดส่งบัญชีรายงาน และเอกสารดังกล่าวให้แก่สำนักงาน ก.ล.ต. ตลาดหลักทรัพย์ ทรัสต์ และผู้ถือหุ้นหน่วยทรัสต์ ภายในระยะเวลาตามที่ทรัสต์กำหนด เพื่อให้สอดคล้องกับกฎหมายหลักทรัพย์ และกฎหมายอื่น ที่เกี่ยวข้อง รวมถึงคำสั่งของเจ้าหน้าที่ของทางราชการใดๆ ที่เกี่ยวข้อง

ทั้งนี้ ผู้จัดการกองทรัสต์จะจัดทำบัญชีดังกล่าวตามหลักการบัญชีที่เป็นที่รับรองโดยทั่วไป โดยจะแบ่งแยกทรัพย์สิน และ/หรือ ดอกผลใดๆ ที่เกิดจากทรัพย์สินที่กองทรัสต์ลงทุน และ/หรือ ทรัพย์สินใดๆ ที่ผู้จัดการกองทรัสต์ได้รับไว้ และ/หรือ พึงรับไว้ในนามกองทรัสต์ออกจากทรัพย์สินของตน และผู้จัดการกองทรัสต์

จะดำเนินการจัดเก็บเอกสารหลักฐานประกอบการบัญชี และการบันทึกบัญชีเป็นระยะเวลาอย่างน้อย 1 (หนึ่ง) ปี ให้อยู่ในสภาพสมบูรณ์ ครบถ้วน และพร้อมให้ทริสตีเข้าตรวจสอบ

3.3 ส่งมอบเอกสารดังต่อไปนี้ให้แก่ทริสตี ภายในระยะเวลาที่ได้รับมอบหมายจากทริสตีเพื่อให้สอดคล้องกับกฎหมายหลักทรัพย์และกฎหมายอื่นที่เกี่ยวข้อง รวมถึงคำสั่งของเจ้าหน้าที่ของทางราชการใดๆ ที่เกี่ยวข้อง

- (1) รายงานประเมินมูลค่าอสังหาริมทรัพย์ฉบับเต็ม โดยจัดส่งให้แก่ทริสตีไม่น้อยกว่า 7 (เจ็ด) วันล่วงหน้าก่อนวันครบกำหนดวันประกาศมูลค่าทรัพย์สินสุทธิของกองทรัสต์ต่อผู้ถือหุ้นหน่วยทรัสต์
- (2) รายงานมูลค่าทรัพย์สินสุทธิของกองทรัสต์และมูลค่าหน่วยทรัสต์ ณ วันทำการสุดท้ายของแต่ละไตรมาส โดยจัดส่งให้แก่ทริสตีเพื่อพิจารณารับรองภายใน 45 (สี่สิบห้า) วันนับแต่วันสุดท้ายของแต่ละไตรมาส
- (3) ข้อมูลปัจจุบันเกี่ยวกับรายชื่อบุคคลที่เกี่ยวข้องโยกกันกับผู้จัดการกองทรัสต์ และสาระของรายการที่เป็นธุรกรรมระหว่างกองทรัสต์กับผู้จัดการกองทรัสต์หรือบุคคลที่เกี่ยวข้องโยกกันกับผู้จัดการกองทรัสต์ โดยจัดส่งให้แก่ทริสตีภายใน 30 (สามสิบ) วันนับจากวันที่ 30 มิถุนายน และวันที่ 31 ธันวาคม และจัดส่งให้ทริสตีเพื่อพิจารณาก่อนวันเข้าทำธุรกรรม
- (4) ข้อมูลเกี่ยวกับธุรกรรมระหว่างกองทรัสต์กับผู้จัดการกองทรัสต์หรือบุคคลที่เกี่ยวข้องโยกกันกับผู้จัดการกองทรัสต์ในรอบปีบัญชีก่อนและรอบปีบัญชีปัจจุบัน โดยดำเนินการเปิดเผยในรายงานประจำปีและงบการเงินของกองทรัสต์
- (5) ข้อมูลเกี่ยวกับความขัดแย้งทางผลประโยชน์ระหว่างเจ้าของทรัพย์สินที่กองทรัสต์ลงทุนและกองทรัสต์ ตลอดจนมาตรการที่ใช้ในการป้องกันความขัดแย้งทางผลประโยชน์ดังกล่าว โดยดำเนินการเปิดเผยข้อมูลให้ผู้ลงทุนทราบโดยชัดแจ้งตั้งแต่วันเริ่มการเสนอขายหน่วยทรัสต์กองทรัสต์ต่อประชาชนเป็นครั้งแรกและทุกครั้งเมื่อเกิดความขัดแย้งทางผลประโยชน์
- (6) ข้อมูลเกี่ยวกับส่วนได้เสียหรือการได้รับประโยชน์ของผู้จัดการกองทรัสต์หรือบุคคลที่เกี่ยวข้องโยกกันกับผู้จัดการกองทรัสต์ จากบริษัทหรือบุคคลที่เป็นคู่ค้ากับกองทรัสต์ โดยดำเนินการเปิดเผยข้อมูลในรูปแบบแสดงรายการข้อมูล สัญญาก่อตั้งทรัสต์ หรือในหนังสือเชิญประชุมผู้ถือหุ้นหน่วยทรัสต์เพื่อขออนุมัติทำรายการต่างๆ และรายงานประจำปีของกองทรัสต์เพื่อผู้ถือหุ้นหน่วยทรัสต์และทริสตีจะใช้เป็นข้อมูลประกอบการพิจารณาความเป็นอิสระของผู้จัดการกองทรัสต์ในการเข้าทำธุรกรรมต่างๆ เพื่อกองทรัสต์และความสมเหตุสมผลของธุรกรรมนั้น

ส่วนได้เสียหรือการได้รับประโยชน์ที่ต้องพิจารณาเปิดเผยเช่นเจ้าหนี้ลูกหนี้คู่ค้าประกันหรือได้รับการค้าประกันการถือหุ้นระหว่างกันหรือมีผู้ถือหุ้นรายใหญ่หรือผู้บริหารเป็นกลุ่มเดียวกันการให้หรือรับบริการการซื้อขายระหว่างกันและการออกค่าใช้จ่ายต่างๆ ให้แก่กันเป็นต้น

- (7) ข้อมูลเกี่ยวกับการลงทุนในอสังหาริมทรัพย์ของกองทรัสต์ โดยดำเนินการเปิดเผยต่อประชาชนอย่างน้อยทุก 6 (หก) เดือนหรือโดยพลันกรณีมีการเปลี่ยนแปลงอย่างมีนัยสำคัญ และดำเนินการจัดส่งให้แก่ทริสตีเมื่อทริสตีประสงค์จะขอตรวจสอบการจัดการลงทุน
- (8) ข้อมูลปัจจุบันเกี่ยวกับรายการที่เป็นธุรกรรมที่ได้มาหรือจำหน่ายไปซึ่งทรัพย์สินหลักของกองทรัสต์ โดยดำเนินการจัดส่งให้แก่ทริสตีและผู้ถือหุ้นหน่วยทรัสต์ล่วงหน้าไม่น้อยกว่า 30 (สามสิบ)

วันก่อนวันเข้าทำธุรกรรม และดำเนินการเปิดเผยต่อประชาชนและสำนักงาน ก.ล.ต. ภายใน 15 (สิบห้า) วันนับแต่วันที่ได้มาหรือจำหน่ายไปของทรัพย์สินหลัก

- (9) ข้อมูลเกี่ยวกับธุรกรรมที่ได้มาหรือจำหน่ายไปซึ่งทรัพย์สินหลักและอุปกรณ์ของกองทรัสต์ในรอบปีบัญชีก่อนและรอบปีบัญชีปัจจุบัน โดยดำเนินการเปิดเผยในรายงานประจำปีและงบการเงินของกองทรัสต์
- (10) ข้อมูลปัจจุบันเกี่ยวกับรายการที่เป็นการกู้ยืมเงินและก่อภาระผูกพันของกองทรัสต์โดยดำเนินการจัดส่งให้แก่ทรัสต์เพื่อรับทราบ ก่อนวันเข้าทำธุรกรรมพร้อมกับสัญญากู้ยืม
- (11) ข้อมูลเกี่ยวกับธุรกรรมการกู้ยืมเงินและก่อภาระผูกพันของกองทรัสต์ในรอบปีบัญชีก่อนและรอบปีบัญชีปัจจุบัน โดยดำเนินการเปิดเผยในรายงานประจำปีและงบการเงินของกองทรัสต์
- (12) ข้อมูลเกี่ยวกับธุรกรรมที่ทรัสต์เห็นว่ามีผลกระทบอย่างมีนัยสำคัญต่อทรัพย์สินของกองทรัสต์ โดยได้รับการร้องขอจากทรัสต์ โดยดำเนินการจัดส่งให้แก่ทรัสต์เพื่อพิจารณาล่วงหน้าไม่น้อยกว่า 14 (สิบสี่) วันก่อนวันเข้าทำธุรกรรม
- (13) งบการเงินของผู้จัดการกองทรัสต์และข้อมูลที่เกี่ยวข้องกับการจัดทำงบการเงิน โดยดำเนินการจัดส่งให้แก่ทรัสต์ล่วงหน้าไม่น้อยกว่า 3 (สาม) วันก่อนวันครบกำหนดการส่งงบการเงินต่อสำนักงาน ก.ล.ต.

อนึ่ง รายงานดังกล่าวข้างต้นเป็นเพียงรูปแบบ และตัวอย่างของรายงานที่ต้องใช้ในเบื้องต้น คู่สัญญาอาจจะปรับปรุง เพิ่มหรือลด จำนวนและชนิดของรายงาน หรือเปลี่ยนแปลงรูปแบบของรายงานได้ตามที่คู่สัญญา ร่วมกันกำหนด เพื่อให้สอดคล้องกับกฎหมายหลักทรัพย์และกฎหมายอื่นที่เกี่ยวข้อง รวมถึงคำสั่งของเจ้าหน้าที่ของทางราชการใดๆ ที่เกี่ยวข้อง

4. หน้าที่ในการทำสัญญาในการจัดหาผลประโยชน์ในอสังหาริมทรัพย์ของกองทรัสต์

- 4.1 การจัดหาผลประโยชน์จากทรัพย์สินหลักจะกระทำได้โดยการให้เช่าอสังหาริมทรัพย์เท่านั้น ซึ่งต้องมีมูลค่ารวมกันไม่น้อยกว่าร้อยละ 75 (เจ็ดสิบห้า) ของมูลค่าหน่วยทรัสต์ที่เสนอขายทั้งหมดรวมทั้งจำนวนเงินกู้ยืม (ถ้ามี)
- 4.2 ควบคุม ดูแล รวมทั้งสร้างมาตรการในการควบคุมดูแล และดำเนินการใดๆ ที่จำเป็นและเหมาะสมในฐานะผู้จัดการกองทรัสต์เพื่อให้บุคคลภายนอกผู้ให้บริการ และ/หรือ ผู้เช่าพื้นที่ และ/หรือ ผู้รับบริการปฏิบัติตามหน้าที่ เงื่อนไข และ/หรือ ข้อตกลงที่กำหนดไว้ในสัญญาว่าจ้างการให้บริการ สัญญาเช่าพื้นที่ สัญญาบริการ สัญญาให้บริการสาธารณูปโภค และ/หรือ สัญญาอื่นใดที่เกี่ยวข้องกับทรัพย์สินหลัก รวมถึงระเบียบ กฎเกณฑ์ ข้อบังคับหรือข้อกำหนดอื่นใดของทรัพย์สินหลัก หรือนโยบายที่เกี่ยวข้องกับทรัพย์สินหลัก รวมถึงการควบคุมดูแล เรียกเก็บและส่งคืนเงินประกันการเช่า และ/หรือ เงินประกันการตกแต่งภายในพื้นที่เช่า (ถ้ามี)
- 4.3 จัดทำสัญญาเช่าพื้นที่ สัญญาบริการ สัญญาให้บริการสาธารณูปโภค สัญญาว่าจ้างกับผู้ให้บริการภายนอก และสัญญาอื่นใดที่เกี่ยวข้องกับทรัพย์สินหลักให้มีระยะเวลาสอดคล้องกับสัญญาเช่าอสังหาริมทรัพย์ระหว่างกองทรัสต์ และเจ้าของทรัพย์สินหลัก

8.1.4 บุคลากร

ณ 31 ธันวาคม 2563 บริษัทหลักทรัพย์จัดการกองทุน แลนด์ แอนด์ เฮ้าส์ จำกัด มีพนักงานรวมทั้งหมดจำนวน 88 คน โดยจำนวนพนักงานในสาขางานหลักและรายละเอียดประสบการณ์ของบุคลากรผู้รับผิดชอบหลัก มีดังนี้

หน่วยงาน	จำนวน บุคลากร	ผู้รับผิดชอบหลัก	คุณสมบัติและประสบการณ์
ฝ่ายกองทุนรวมโครงสร้าง พื้นฐานและอสังหาริมทรัพย์	7	นายวรนนท์ อัสวักติเมธิน	ผู้ช่วยกรรมการผู้จัดการ /ผู้จัดการกองทุนรวม อสังหาริมทรัพย์/ผู้จัดการกองทรัสต์ ประสบการณ์การทำงานในสายการเงิน บริษัท หลักทรัพย์จัดการกองทุน และอสังหาริมทรัพย์ 16 ปี
		นายปรวดี สมบัติ	ผู้ช่วยผู้อำนวยการ/ผู้จัดการกองทุนรวม อสังหาริมทรัพย์/ผู้จัดการกองทรัสต์ ประสบการณ์การทำงานในสายการเงิน บริษัท หลักทรัพย์จัดการกองทุน และอสังหาริมทรัพย์ 12 ปี
		นางสาวนิชานันท์ สิริปิยพนธ์	ผู้ช่วยผู้อำนวยการ/ผู้จัดการกองทุนรวม อสังหาริมทรัพย์/ผู้จัดการกองทรัสต์ ประสบการณ์การทำงานในสายการเงิน บริษัท หลักทรัพย์จัดการกองทุน และอสังหาริมทรัพย์ 12 ปี
		นางณัฐพัชร ตันกิตติรัตนากุล	ผู้จัดการ/ผู้ช่วยผู้จัดการกองทุนรวม อสังหาริมทรัพย์/ผู้ช่วยผู้จัดการกองทรัสต์ ประสบการณ์การทำงานในสายการเงินและ บริษัทหลักทรัพย์จัดการกองทุน 8 ปี
		นายพลภัฏฐ์ เลิศพชาพงศ์	ผู้จัดการ/ผู้ช่วยผู้จัดการกองทุนรวม อสังหาริมทรัพย์/ผู้ช่วยผู้จัดการกองทรัสต์ ประสบการณ์การทำงานในสายการเงิน และ อสังหาริมทรัพย์ 5 ปี
		นายธนิศร รุ่งรัตนไทร	ผู้จัดการ

หน่วยงาน	จำนวนบุคลากร	ผู้รับผิดชอบหลัก	คุณสมบัติและประสบการณ์
		นางสาวสุปราณี นิลละอ	ประสบการณ์การทำงานในสายการเงิน และ อสังหาริมทรัพย์ 30 ปี เจ้าหน้าที่ ประสบการณ์การทำงานในสายการเงิน และ อสังหาริมทรัพย์ 4 ปี
ฝ่ายการลงทุนกองทุนรวมและ กองทุนส่วนบุคคล	1	นายอานุภาพ โจนศรี	ผู้อำนวยการและผู้จัดการกองทุน ประสบการณ์การทำงานในบริษัทหลักทรัพย์ จัดการกองทุน 9 ปี
ฝ่ายซื้อขายหลักทรัพย์	3	นางสาวมณิสร เอกโยธินวงศ์	ผู้ช่วยผู้อำนวยการ ประสบการณ์การทำงานในสายการเงิน 17 ปี และบริษัทหลักทรัพย์จัดการกองทุน 5 ปี
สายปฏิบัติการ	1	นางสาวศศิวิทย์ ฤกษ์สมิต	ผู้อำนวยการอาวุโส และรักษาการผู้ช่วย กรรมการผู้จัดการ สายปฏิบัติการ ประสบการณ์การทำงานในสายการเงินและ บริษัทหลักทรัพย์จัดการกองทุน 24 ปี
ฝ่ายปฏิบัติการกองทุน	3	นางสาวศศิวิทย์ ฤกษ์สมิต	ผู้อำนวยการอาวุโส และรักษาการผู้ช่วย กรรมการผู้จัดการ สายปฏิบัติการ ประสบการณ์การทำงานในสายการเงินและ บริษัทหลักทรัพย์จัดการกองทุน 24 ปี
ฝ่ายบัญชีกองทุน	5	นางนฤมล เส้นทอง	ผู้อำนวยการ ประสบการณ์การทำงานในสายการเงินและ บริษัทหลักทรัพย์จัดการกองทุน 19 ปี
ฝ่ายเทคโนโลยีสารสนเทศ	7	นางสาวนิศานาถ วงสวัสดิ์	ผู้ช่วยกรรมการผู้จัดการ ประสบการณ์การทำงานในบริษัทหลักทรัพย์ 30 ปี
สายกำกับ ตรวจสอบและ บริหารความเสี่ยง	1	นางสาวภาวนุช เอี่ยมนวชาต	ผู้ช่วยกรรมการผู้จัดการ การปฏิบัติงาน 29 ปี

8.1.5 วิธีการและเงื่อนไขในการเปลี่ยนตัวผู้จัดการกองทรัสต์

8.1.5.1 เหตุในการเปลี่ยนแปลงผู้จัดการกองทรัสต์

- ผู้จัดการกองทรัสต์ได้แจ้งต่อสำนักงาน ก.ล.ต. เป็นหนังสือถึงความประสงค์ที่จะยุติการปฏิบัติงานเป็นผู้จัดการกองทรัสต์ที่ได้รับความเห็นชอบจากสำนักงาน ก.ล.ต. และสำนักงาน ก.ล.ต.อนุญาตแล้ว

- สำนักงาน ก.ล.ต. ส่งเพิกถอนการให้ความเห็นชอบเป็นผู้จัดการกองทรัสต์หรือสั่งพักการปฏิบัติหน้าที่ของผู้จัดการกองทรัสต์เป็นเวลาเกิน 90 วัน
- กรณีการให้ความเห็นชอบเป็นผู้จัดการกองทรัสต์สิ้นอายุ และผู้จัดการกองทรัสต์ไม่ยื่นคำขอต่ออายุการให้ความเห็นชอบต่อสำนักงาน ก.ล.ต.
- ผู้จัดการกองทรัสต์ถูกศาลสั่งพิทักษ์ทรัพย์ ศาลมีคำสั่งให้ฟื้นฟูกิจการของผู้จัดการกองทรัสต์หรือผู้จัดการกองทรัสต์สิ้นสภาพความเป็นนิติบุคคล
- ที่ประชุมผู้ถือหุ้นหน่วยทรัสต์มีมติให้ถอดถอนผู้จัดการกองทรัสต์ เนื่องจากผู้จัดการกองทรัสต์ฝ่าฝืนหรือไม่ปฏิบัติหน้าที่ หรือมีลักษณะไม่เป็นไปตามกฎหมายที่เกี่ยวข้อง ตามที่ระบุไว้ในสัญญาแต่งตั้งผู้จัดการกองทรัสต์ และทรัสต์ได้ทำหนังสือแจ้งการเลิกสัญญาแต่งตั้งผู้จัดการกองทรัสต์แก่ผู้จัดการกองทรัสต์แล้ว
- ผู้จัดการกองทรัสต์ประสงค์ที่จะออกจากการเป็นผู้จัดการกองทรัสต์ภายใต้สัญญาแต่งตั้งผู้จัดการกองทรัสต์ โดยที่ผู้จัดการกองทรัสต์ไม่มีความประสงค์ที่จะยุติการปฏิบัติงานเป็นผู้จัดการกองทรัสต์ตามที่ได้รับความเห็นชอบจากสำนักงาน ก.ล.ต.
- ผู้จัดการกองทรัสต์ได้ใช้สิทธิบอกเลิกสัญญาตามที่กำหนดไว้ในสัญญาแต่งตั้งผู้จัดการกองทรัสต์ ในกรณีที่ทรัสต์ตั้งใจฝ่าฝืนหรือไม่ปฏิบัติตามหน้าที่ข้อตกลงที่เป็นสาระสำคัญใด ๆ หรือ ผิดคำรับรองที่เป็นสาระสำคัญใดๆ ตามที่ให้มีไว้ในสัญญาแต่งตั้งผู้จัดการกองทรัสต์

8.1.5.2 การลาออก และหน้าที่ภายหลังการลาออกของผู้จัดการกองทรัสต์

การลาออกของผู้จัดการกองทรัสต์

หากผู้จัดการกองทรัสต์ประสงค์ที่จะลาออก ให้แจ้งการลาออกต่อผู้ถือหุ้นหน่วยทรัสต์ผ่านระบบสารสนเทศของตลาดหลักทรัพย์และทำหนังสือแจ้งต่อทรัสต์ให้ทราบล่วงหน้าไม่น้อยกว่า 90 วัน ก่อนวันที่กำหนดให้การลาออกมีผลใช้บังคับ ทั้งนี้ ต้องไม่ก่อให้เกิดความเสียหายแก่ผู้รับประโยชน์และทรัสต์ โดยในระหว่างที่ทรัสต์ยังไม่สามารถแต่งตั้งผู้จัดการกองทรัสต์รายใหม่ได้นั้น ให้ผู้จัดการกองทรัสต์รายเดิมทำหน้าที่ต่อไปจนกว่าผู้จัดการกองทรัสต์รายใหม่จะสามารถเข้าปฏิบัติหน้าที่เป็นผู้จัดการกองทรัสต์ได้อย่างสมบูรณ์ตามสัญญาแต่งตั้งผู้จัดการกองทรัสต์ ทั้งนี้ ระยะเวลาในการปฏิบัติหน้าที่ดังกล่าวจะไม่เกิน 90 วัน นับจากวันที่มีผลเป็นการเลิกสัญญาแต่งตั้งผู้จัดการกองทรัสต์

หน้าที่ภายหลังการลาออก

ภายหลังจากที่ผู้จัดการกองทรัสต์ยื่นหนังสือลาออกดังกล่าวข้างต้นแล้ว ให้ผู้จัดการกองทรัสต์มีหน้าที่ดังต่อไปนี้

- ส่งมอบงาน ระบบงาน รายชื่อลูกค้า บัญชี เอกสาร และข้อมูลใดๆ ที่เกี่ยวกับการปฏิบัติหน้าที่เป็นผู้จัดการกองทรัสต์ ไม่ว่าจะเป็นข้อมูลความลับทางการค้าหรือไม่ก็ตามให้แก่ทรัสต์ และ/หรือ ผู้จัดการกองทรัสต์รายใหม่ตลอดจนดำเนินการใดๆ ตามที่ทรัสต์ร้องขอตามสมควรเพื่อให้ผู้จัดการกองทรัสต์รายใหม่สามารถเข้าปฏิบัติหน้าที่เป็นผู้จัดการกองทรัสต์ได้อย่างต่อเนื่องเพื่อประโยชน์สูงสุดของกองทรัสต์และผู้ถือหุ้นหน่วยทรัสต์โดยรวม
- เก็บรักษาความลับทางการค้าของกองทรัสต์โดยไม่เผยแพร่ข้อมูล แบบร่าง บัญชีรายชื่อลูกค้า และเอกสารอื่นใดที่มีสาระสำคัญเป็นความลับทางการค้าของกองทรัสต์ต่อบุคคลภายนอกโดยไม่ได้รับความยินยอมเป็นลายลักษณ์อักษร

จากทรัสต์เสียก่อน เว้นแต่เป็นการเปิดเผยข้อมูลต่อหน่วยงานราชการตามข้อกำหนดของกฎหมาย หรือการเปิดเผยข้อมูลที่เป็นสาธารณะอยู่ในขณะที่มีการเปิดเผยหรือเผยแพร่

- (ค) ดำเนินการอื่นใดตามสมควรเพื่อให้ผู้จัดการกองทรัสต์รายใหม่สามารถปฏิบัติหน้าที่ได้อย่างต่อเนื่องตามสัญญาแต่งตั้งผู้จัดการกองทรัสต์

8.1.5.3 วิธีการแต่งตั้งผู้จัดการกองทรัสต์รายใหม่

ให้ทรัสต์ขอมติผู้ถือหุ้นหน่วยทรัสต์เพื่อแต่งตั้งผู้จัดการกองทรัสต์รายใหม่ภายใน 60 วัน นับแต่วันที่ปรากฏเหตุตามข้อ 8.1.5.1 และดำเนินการแต่งตั้งผู้จัดการกองทรัสต์รายใหม่ภายใน 30 วัน นับแต่วันที่ได้รับมติหรือระยะเวลาอื่นใดตามที่สำนักงาน ก.ล.ต. ประกาศกำหนด ทั้งนี้ ในกรณีที่ขอมติแล้ว แต่ไม่ได้รับมติ ให้ทรัสต์ดำเนินการแต่งตั้งผู้จัดการกองทรัสต์รายใหม่ได้เองโดยคำนึงถึงประโยชน์ที่ดีที่สุดของผู้ถือหุ้นหน่วยทรัสต์โดยรวม

ในกรณีที่ทรัสต์ไม่สามารถแต่งตั้งผู้จัดการกองทรัสต์รายใหม่ เนื่องจากไม่มีผู้มีความสมบัติเหมาะสมหรือ ไม่มีผู้สนใจเป็นผู้จัดการกองทรัสต์ ทรัสต์มีหน้าที่ปฏิบัติหน้าที่แทนผู้จัดการกองทรัสต์ตามที่ระบุไว้ในสัญญาก่อตั้งกองทรัสต์และภายใต้กฎเกณฑ์ที่กำหนดไว้ในกฎหมายหลักทรัพย์และกฎหมายอื่นที่เกี่ยวข้อง

8.1.6 การบริหารจัดการกองทรัสต์อื่น

ชื่อกองทรัสต์ (ไทย)	ทรัสต์เพื่อการลงทุนในสิทธิการเช่าอสังหาริมทรัพย์ แอล เอช ซุปเปอร์ เซ็นเตอร์
ชื่อกองทรัสต์ (อังกฤษ)	LH Shopping Centers Leasehold Real Estate Investment Trust
ชื่อย่อ	LHSC
ประเภทหลักทรัพย์ที่เสนอขาย	ใบทรัสต์ที่แสดงสิทธิของผู้ถือในฐานะผู้รับประโยชน์ในทรัสต์ (หน่วยทรัสต์)
ผู้จัดการกองทรัสต์ (REIT Manager)	บริษัทหลักทรัพย์จัดการกองทุน แลนด์ แอนด์ เฮาส์ จำกัด
ทรัสต์(Trustee)	บริษัทหลักทรัพย์จัดการกองทุน ไทยพาณิชย์ จำกัด
ที่ปรึกษาทางการเงิน	ธนาคารไทยพาณิชย์ จำกัด (มหาชน)
โครงการที่เข้าลงทุน	โครงการศูนย์การค้าเทอร์มินอล 21
รูปแบบการเข้าลงทุน	เข้าลงทุนในสิทธิการเช่าอาคารเป็นระยะเวลาประมาณ 26 ปี
ทุนชำระแล้ว	4,978,259,940 บาท
อายุโครงการ	ไม่กำหนดอายุกองทรัสต์

นโยบายการลงทุน

กองทรัสต์ได้ลงทุนในสิทธิการเช่าอสังหาริมทรัพย์และกรรมสิทธิ์ในอสังหาริมทรัพย์ของโครงการศูนย์การค้าเทอร์มินอล 21 จากบริษัท แอล แอนด์ เอช พร็อพเพอร์ตี้ จำกัด เป็นระยะเวลาประมาณ 26 ปี โดยสิทธิการเช่าดังกล่าวจะหมดอายุลงในวันที่ 31 สิงหาคม 2583 โดยมีพื้นที่รวมประมาณ 97,905 ตารางเมตร ประกอบด้วยสิทธิการเช่าอาคารสิ่งปลูกสร้าง พื้นที่จอดรถ และส่วนควบของอาคารสิ่งปลูกสร้างที่เป็นงานระบบสาธารณูปโภคส่วนกลางที่เกี่ยวข้องกับกิจการศูนย์การค้า รวมถึงสิ่งอำนวยความสะดวกต่างๆ ที่เกี่ยวเนื่องกับศูนย์การค้า และกรรมสิทธิ์ในเฟอร์นิเจอร์ เครื่องมือ เครื่องใช้ อุปกรณ์ตกแต่งที่ติดตั้งตรงและไม่ได้ติดตั้ง รวมทั้งอุปกรณ์อื่นใดที่ใช้เพื่อวัตถุประสงค์ในการประดับตกแต่งหรืออำนวยความสะดวกให้กับผู้ใช้บริการโครงการศูนย์การค้าเทอร์มินอล 21 รวมถึงสิทธิใดๆ ที่เกี่ยวกับหรือเกี่ยวเนื่องกับทรัพย์สินดังกล่าว และกองทรัสต์จะได้รับสิทธิในการใช้พื้นที่ส่วนเชื่อมต่อระบบขนส่งมวลชนกรุงเทพมหานครบริเวณรถไฟฟ้า BTS สถานีอโศก และรวมถึงพื้นที่ใช้ร่วมกันกับโรงแรม แกรนด์ เซนเตอร์ พอยต์ เทอร์มินอล 21

8.2 ผู้เช่าช่วง (ผู้บริหารโรงแรม)

8.2.1 ข้อมูลทั่วไป

ชื่อผู้เช่าช่วง	:	บริษัท แอล แอนด์ เอช โฮเทล แมเนจเม้นท์ จำกัด
ที่ตั้ง	:	เลขที่ 1 อาคารคิวเฮาส์ ลุมพินี ชั้น 15 ถนนสาทรใต้ แขวงทุ่งมหาเมฆ เขตสาทร กรุงเทพมหานคร 10120
เลขทะเบียนบริษัท	:	0105555019474
โทรศัพท์	:	02 343 8899
โทรสาร	:	02 343 8890
ทุนจดทะเบียน	:	10,000,000 บาท
ทุนชำระแล้ว	:	10,000,000 บาท

8.2.2 โครงสร้างผู้ถือหุ้น

1. บริษัท แอล เอช มอลล์ แอนด์ โฮเทล จำกัด: 99%
2. อื่นๆ : 1%

รวม : 100%

8.3 ทรัสต์

8.3.1 ข้อมูลทั่วไป

ชื่อทรัสต์	:	บริษัทหลักทรัพย์จัดการกองทุน ไทยพาณิชย์ จำกัด
ที่ตั้งสำนักงานใหญ่ (ใหม่)	:	ชั้น 7-8 อาคาร 1 ไทยพาณิชย์ ปาร์ค พลาซ่า เลขที่ 18 ถนนรัชดาภิเษก แขวงจตุจักร เขตจตุจักร กรุงเทพมหานคร 10900
ที่ตั้งสำนักงานใหญ่ (เดิม)	:	เลขที่ 19 อาคาร 3 ไทยพาณิชย์ ปาร์ค พลาซ่า ชั้น 21-22 ถนนรัชดาภิเษก แขวงจตุจักร เขตจตุจักร กรุงเทพมหานคร 10900
เลขทะเบียนบริษัท	:	0105535048398

โทรศัพท์	:	02 949 1500
โทรสาร	:	02 949 1501
Website	:	http://www.scbam.com
ทุนจดทะเบียน	:	200,000,000 บาท
ทุนชำระแล้ว	:	100,000,000 บาท

8.3.2 โครงสร้างการถือหุ้น

3. ธนาคารไทยพาณิชย์ จำกัด มหาชน : 99.99%
 4. ผู้ถือหุ้นรายย่อย : 0.01%
- รวม : 100%

8.3.3 หน้าที่และความรับผิดชอบในการเป็นทรัสต์

- (1) ทรัสต์ต้องปฏิบัติหน้าที่ด้วยความระมัดระวัง ซื่อสัตย์สุจริต เพื่อประโยชน์ที่ดีที่สุดของผู้ถือหุ้นทรัสต์โดยรวม และเป็นไปตามสัญญาก่อตั้งทรัสต์และกฎหมายที่เกี่ยวข้อง ตลอดจนข้อผูกพันที่ได้ให้ไว้เพิ่มเติมในเอกสารที่เปิดเผยแก่ผู้ลงทุน (ถ้ามี) และในกรณีที่เกิดความเสียหายใดๆ ที่เกิดขึ้นเนื่องจาก ทรัสต์ไม่ปฏิบัติตามหน้าที่ดังกล่าว ให้ทรัสต์รับผิดชอบต่อความเสียหายนั้นๆ โดยไม่มีข้อจำกัดความรับผิด
- (2) ทรัสต์มีหน้าที่ติดตามดูแลให้ผู้จัดการกองทรัสต์ หรือผู้รับมอบหมายรายอื่นตามข้อ 8.3.2 (7) (ถ้ามี) ปฏิบัติหน้าที่ให้เป็นไปตามสัญญาก่อตั้งทรัสต์ และสัญญาอื่นที่เกี่ยวข้อง
- (3) ทรัสต์ต้องเข้าร่วมในการประชุมผู้ถือหุ้นทรัสต์ด้วยทุกครั้ง และหากมีการขอมติที่ประชุมผู้ถือหุ้นทรัสต์ เพื่อดำเนินการอย่างใดอย่างหนึ่ง ทรัสต์ต้องปฏิบัติตามดังต่อไปนี้ด้วย
 - (3.1) ตอบข้อซักถามและให้ความเห็นเกี่ยวกับการดำเนินการดังกล่าวว่าเป็นไปตามสัญญาก่อตั้ง ทรัสต์ หรือกฎหมายที่เกี่ยวข้องหรือไม่
 - (3.2) ทักท้วงและแจ้งให้ผู้ถือหุ้นทรัสต์ทราบว่าการดำเนินการดังกล่าวไม่สามารถกระทำได้ ในกรณีที่การดำเนินการนั้นไม่เป็นไปตามสัญญาก่อตั้งทรัสต์หรือกฎหมายที่เกี่ยวข้อง
- (4) ทรัสต์มีหน้าที่บังคับชำระหนี้หรือดูแลให้มีการบังคับชำระหนี้เพื่อให้เป็นไปตามข้อสัญญาระหว่างกองทรัสต์กับบุคคลอื่น
- (5) ทรัสต์มีหน้าที่ปฏิบัติหน้าที่แทนผู้จัดการกองทรัสต์ ในกรณีที่ไม่มีผู้จัดการกองทรัสต์ หรือมีเหตุที่ทำให้ผู้จัดการกองทรัสต์ไม่สามารถปฏิบัติหน้าที่ได้ ทั้งนี้ ภายใต้อำนาจหน้าที่ที่กำหนดไว้ในกฎหมายหลักทรัพย์และกฎหมายอื่นที่เกี่ยวข้อง
- (6) ทรัสต์มีสิทธิ หน้าที่ และความรับผิดชอบอื่นตามที่กำหนดไว้ในกฎหมายหลักทรัพย์และกฎหมายอื่นที่เกี่ยวข้อง
- (7) ทรัสต์ตกลงมอบหมายให้ผู้จัดการกองทรัสต์จัดการกองทรัสต์ในส่วนที่เกี่ยวกับการลงทุนในทรัพย์สินอื่นที่มีหลักทรัพย์หลักแทนทรัสต์
- (8) ทรัสต์มีหน้าที่ในการแก้ไขสัญญาก่อตั้งทรัสต์ตามคำสั่งของสำนักงาน ก.ล.ต.

- (9) ห้ามทรัพย์สินในที่คนเป็นลูกหนี้บุคคลภายนอกอันมิได้เกิดจากการปฏิบัติหน้าที่เป็นทรัพย์สินไปหักกลบลบหนี้กับหนี้ที่บุคคลภายนอกเป็นลูกหนี้ทรัพย์สินสืบเนื่องมาจากการจัดการกองทรัสต์ในกรณีที่มีการฝ่าฝืนข้อกำหนดในข้อนี้ ให้การกระทำเช่นนั้นเป็นโมฆะ
- (10) ในกรณีที่ทรัสต์เข้าทำนิติกรรมหรือทำธุรกรรมต่างๆ กับบุคคลภายนอกให้ทรัสต์แจ้งเป็นลายลักษณ์อักษรให้บุคคลภายนอกทราบว่าเป็นการกระทำในฐานะทรัสต์ และต้องระบุในเอกสารหลักฐานของนิติกรรมหรือธุรกรรมนั้นให้ชัดเจนว่าเป็นการกระทำในฐานะทรัสต์
- (11) ให้ทรัสต์จัดทำบัญชีทรัพย์สินของกองทรัสต์แยกต่างหากจากบัญชีอื่นๆ ของทรัสต์ ในกรณีที่ทรัสต์จัดการกองทรัสต์หลายกอง ทรัสต์ต้องจัดทำบัญชีทรัพย์สินของกองทรัสต์แต่ละกองแยกต่างหากออกจากกัน ทั้งนี้ โดยต้องบันทึกบัญชีให้ถูกต้องครบถ้วนและเป็นปัจจุบันด้วย
- ในการจัดการกองทรัสต์ ทรัสต์ต้องแยกทรัพย์สินของกองทรัสต์ไว้ต่างหากจากทรัพย์สินที่เป็นส่วนตัวของทรัสต์และทรัพย์สินอื่นที่ทรัสต์ครอบครองอยู่ และในกรณีที่ทรัสต์จัดการกองทรัสต์หลายกอง ทรัสต์ต้องแยกทรัพย์สินของกองทรัสต์แต่ละกองออกจากกันด้วย
- (12) ในกรณีที่ทรัสต์มิได้ดำเนินการให้เป็นไปตามข้อ 8.3.2 (11) จนเป็นเหตุให้ทรัพย์สินของกองทรัสต์ปะปนอยู่กับทรัพย์สินที่เป็นส่วนตัวของทรัสต์จนมิอาจแยกได้ว่าทรัพย์สินใดเป็นของกองทรัสต์และทรัพย์สินใดเป็นทรัพย์สินที่เป็นส่วนตัวของทรัสต์เอง ให้สันนิษฐานว่า
- (12.1) ทรัพย์สินที่ปะปนกันอยู่นั้นเป็นของกองทรัสต์
- (12.2) ความเสียหายและหนี้ที่เกิดจากการจัดการทรัพย์สินที่ปะปนกันอยู่นั้นเป็นความเสียหายและหนี้ที่เป็นส่วนตัวของทรัสต์
- (12.3) ผลประโยชน์ที่เกิดจากการจัดการทรัพย์สินที่ปะปนกันอยู่นั้นเป็นของกองทรัสต์
- ทรัพย์สินที่ปะปนกันอยู่ตามวรรคหนึ่ง ให้หมายความรวมถึงทรัพย์สินที่ถูกเปลี่ยนรูปหรือถูกเปลี่ยนสภาพไปจากทรัพย์สินที่ปะปนกันอยู่ด้วย
- (13) ในกรณีที่ทรัสต์มิได้ดำเนินการให้เป็นไปตาม ข้อ 8.3.2 (11) จนเป็นเหตุให้กองทรัสต์แต่ละกองปะปนกันจนมิอาจแยกได้ว่าทรัพย์สินใดเป็นของกองทรัสต์ใด ให้สันนิษฐานว่าทรัพย์สินนั้น รวมทั้งทรัพย์สินที่ถูกเปลี่ยนรูปหรือถูกเปลี่ยนสภาพไปจากทรัพย์สินนั้นและประโยชน์ใดๆ หรือหนี้สินที่เกิดขึ้นจากการจัดการทรัพย์สินดังกล่าว เป็นของกองทรัสต์แต่ละกองตามสัดส่วนของทรัพย์สินที่นำมาเป็นต้นทุนที่ปะปนกัน
- (14) การจัดการกองทรัสต์เป็นเรื่องเฉพาะตัวของทรัสต์ ทรัสต์จะมอบหมายให้ผู้อื่นจัดการกองทรัสต์มิได้ เว้นแต่
- (14.1) สัญญาก่อตั้งทรัสต์กำหนดไว้เป็นอย่างอื่น
- (14.2) การทำธุรกรรมที่มีไว้เรื่องที่ต้องทำเฉพาะตัวและไม่จำเป็นต้องใช้วิชาชีพเพียงทรัสต์
- (14.3) การทำธุรกรรมที่โดยทั่วไปผู้เป็นเจ้าของทรัพย์สินซึ่งมีทรัพย์สินและวัตถุประสงค์ของการจัดการในลักษณะทำนองเดียวกันกับกองทรัสต์ จะพึงกระทำการมอบหมายให้บุคคลอื่นจัดการแทน
- (14.4) การเก็บรักษาทรัพย์สินการจัดทำสมุดทะเบียนผู้ถือหุ้นทรัสต์หรือการปฏิบัติงานด้านการสนับสนุนให้บริษัทในเครือของทรัสต์หรือผู้อื่นดำเนินการได้
- (14.5) กรณีอื่นใดที่ผู้จัดการกองทรัสต์เป็นผู้รับผิดชอบและดำเนินการตามที่กำหนดไว้ในสัญญาก่อตั้งทรัสต์ หรือหลักเกณฑ์ในประกาศที่ทจ. 49/2555 ประกาศที่กร. 14/2555 และประกาศที่สช. 29/2555 ซึ่งรวมถึงกรณีที่คณะกรรมการ ก.ล.ต. ประกาศกำหนดให้มอบหมายให้บุคคลอื่นจัดการแทนหรือมีข้อกำหนดอื่นใดที่เกี่ยวข้องกำหนดเรื่องดังกล่าวไว้

ในกรณีที่ทรัสต์ฝ่าฝืนบทบัญญัติตามวรรคหนึ่ง ให้การที่ทำไปนั้นผูกพันทรัสต์เป็นการส่วนตัวไม่ผูกพันกองทรัสต์

- (15) ในกรณีที่ทรัสต์มอบหมายให้ผู้อื่นจัดการกองทรัสต์โดยชอบตามข้อ 8.3.2 (11) ทรัสต์ต้องเลือกผู้รับมอบหมายด้วยความรอบคอบและระมัดระวัง รวมทั้งต้องกำกับดูแลและตรวจสอบการจัดการแทนอย่างเพียงพอด้วยความระมัดระวังและความเอาใจใส่ โดยต้องกำหนดมาตรการในการดำเนินงานเกี่ยวกับการมอบหมายงานตามหลักเกณฑ์ที่กำหนดในประกาศคณะกรรมการ ก.ล.ต. ที่กข. 1/2553 เรื่อง ระบบงาน การติดต่อผู้ลงทุน และการประกอบธุรกิจโดยทั่วไปของทรัสต์ดังนี้

- (15.1) การคัดเลือกผู้ที่สมควรได้รับมอบหมายโดยพิจารณาถึงความพร้อมด้านระบบงานและบุคลากรของผู้ที่ได้รับมอบหมายตลอดจนการจัดกันทางผลประโยชน์ของผู้รับมอบหมายงานและกองทรัสต์
- (15.2) การควบคุมและประเมินผลการปฏิบัติงานของผู้ได้รับมอบหมายงาน
- (15.3) การดำเนินการของทรัสต์เมื่อปรากฏว่าผู้ที่ได้รับมอบหมายไม่เหมาะสมที่จะได้รับมอบหมายงานอีกต่อไป

ทั้งนี้ คณะกรรมการ ก.ล.ต. อาจประกาศกำหนดรายละเอียดในการปฏิบัติงานของทรัสต์ในกรณีดังกล่าวได้

- (16) ในกรณีที่มีการเปลี่ยนแปลงทรัสต์ หากทรัสต์รายใหม่พบว่าก่อนที่ทรัสต์รายใหม่เข้ารับหน้าที่ มีการจัดการกองทรัสต์ที่ไม่เป็นไปตามที่กำหนดไว้ในสัญญาก่อตั้งทรัสต์หรือพ.ร.บ. ทรัสต์ฯ จนเป็นเหตุให้กองทรัสต์เสียหาย ให้ทรัสต์รายใหม่ดำเนินการดังต่อไปนี้

- (16.1) เรียกชดเชยค่าเสียหายจากทรัสต์รายที่ต้องรับผิดชอบ
- (16.2) ติดตามเอาทรัพย์สินคืนจากบุคคลภายนอก ไม่ว่าบุคคลนั้นจะได้ทรัพย์สินมาโดยตรงจากทรัสต์รายเดิมหรือไม่ และไม่ว่าทรัพย์สินในกองทรัสต์จะถูกเปลี่ยนรูปหรือถูกเปลี่ยนสภาพไปเป็นทรัพย์สินอย่างอื่นก็ตาม เว้นแต่บุคคลดังกล่าวจะได้มาโดยสุจริต เสียค่าตอบแทนและไม่รู้หรือไม่มีเหตุอันควรรู้ว่าทรัพย์สินนั้นได้มาจากการจัดการกองทรัสต์โดยมิชอบ

- (17) ในการจัดการกองทรัสต์และการมอบหมายให้ผู้อื่นจัดการกองทรัสต์โดยชอบตามข้อ 8.3.2 (11) หากมีค่าใช้จ่ายหรือทรัสต์ต้องชำระเงินหรือทรัพย์สินอื่นให้กับบุคคลภายนอกด้วยเงินหรือทรัพย์สินที่เป็นส่วนตัวของทรัสต์เองโดยชอบตามความจำเป็นอันสมควร ให้ทรัสต์มีสิทธิได้รับเงินหรือทรัพย์สินคืนจากกองทรัสต์ได้ เว้นแต่สัญญาก่อตั้งทรัสต์กำหนดไว้ให้การชำระเงินหรือทรัพย์สินอื่นนั้นเป็นภาระของทรัสต์

สิทธิที่จะได้รับเงินหรือทรัพย์สินคืนตามวรรคหนึ่ง ย่อมเป็นบุริมสิทธิที่ทรัสต์มีอยู่ก่อนผู้รับประโยชน์และบุคคลภายนอกที่มีทรัพย์สินหรือสิทธิใดๆ เหนือกองทรัสต์ และเป็นสิทธิที่อาจบังคับได้ในทันทีโดยไม่ต้องรอให้มีการเลิกทรัสต์ และในกรณีที่มีความจำเป็นต้องเปลี่ยนรูปหรือเปลี่ยนสภาพทรัพย์สินในกองทรัสต์เพื่อให้มีเงินหรือทรัพย์สินคืนแก่ทรัสต์ ให้ทรัสต์มีอำนาจดำเนินการดังกล่าวได้แต่ต้องกระทำโดยสุจริต

เพื่อประโยชน์ในการคุ้มครองทรัพย์สินในกองทรัสต์ คณะกรรมการ ก.ล.ต. อาจประกาศกำหนดหลักเกณฑ์เงื่อนไข และวิธีการให้ทรัสต์ปฏิบัติเกี่ยวกับการชำระเงินหรือทรัพย์สินอื่นที่เป็นส่วนตัวของทรัสต์ให้กับบุคคลภายนอกตามวรรคหนึ่ง หรือการใช้สิทธิของทรัสต์ตามวรรคสองก็ได้

- (18) ห้ามมิให้ทรัสต์ใช้สิทธิตามข้อ 8.3.2 (11) จนกว่าทรัสต์จะได้ชำระหนี้ที่มีอยู่ต่อกองทรัสต์จนครบถ้วนแล้ว เว้นแต่เป็นหนี้ที่อาจหักกลบลบหนี้กันได้ตามประมวลกฎหมายแพ่งและพาณิชย์

- (19) ในกรณีที่ทรัสต์จัดการกองทรัสต์ไม่เป็นไปตามที่กำหนดในสัญญาก่อตั้งทรัสต์หรือพ.ร.บ. ทรัสต์ฯ นี้ ทรัสต์ต้องรับผิดชอบความเสียหายที่เกิดขึ้นแก่กองทรัสต์
- ในกรณีที่มีความจำเป็นและมีเหตุผลอันสมควรเพื่อประโยชน์ของกองทรัสต์ ทรัสต์อาจขอความเห็นชอบจากสำนักงาน ก.ล.ต. ก่อนที่จะจัดการกองทรัสต์เป็นอย่างอื่นให้ต่างไปจากที่กำหนดไว้ในสัญญาก่อตั้งทรัสต์ได้ และหากทรัสต์ได้จัดการตามที่ได้รับความเห็นชอบนั้นด้วยความสุจริตและเพื่อประโยชน์ที่ดีที่สุดของกองทรัสต์แล้ว ทรัสต์ไม่จำเป็นต้องรับผิดชอบตามวรรคหนึ่ง
- (20) ทรัสต์ต้องดูแลให้สัญญาก่อตั้งทรัสต์มีสาระสำคัญเป็นไปตามกฎหมายที่เกี่ยวข้อง โดยในกรณีที่มีการแก้ไขเปลี่ยนแปลงสัญญาก่อตั้งทรัสต์ ให้ทรัสต์ดำเนินการตามหลักเกณฑ์ดังต่อไปนี้
- (20.1) ดูแลให้การแก้ไขเปลี่ยนแปลงสัญญาก่อตั้งทรัสต์เป็นไปตามวิธีการและเงื่อนไขที่กำหนดไว้ในสัญญาก่อตั้งทรัสต์ และเป็นไปตามหลักเกณฑ์ที่กำหนดไว้ในกฎหมายที่เกี่ยวข้อง
- (20.2) ในกรณีที่การแก้ไขเปลี่ยนแปลงสัญญาก่อตั้งทรัสต์ไม่เป็นไปตามข้อ 8.3.2 (20) (20.1) ให้ทรัสต์ดำเนินการให้เป็นไปตามอำนาจหน้าที่ที่ระบุไว้ในสัญญาก่อตั้งทรัสต์ และตามพ.ร.บ. ทรัสต์ฯ เพื่อดูแลรักษาสิทธิประโยชน์ของผู้ถือหุ้นหน่วยทรัสต์โดยรวม
- (20.3) ในกรณีที่หลักเกณฑ์เกี่ยวกับการเสนอขายหน่วยทรัสต์หรือการจัดการกองทรัสต์ที่ออกตามพ.ร.บ. หลักทรัพย์ฯ และพ.ร.บ. ทรัสต์ฯ มีการแก้ไขเปลี่ยนแปลงในภายหลัง และสัญญาก่อตั้งทรัสต์ที่ไม่เป็นไปตามหลักเกณฑ์ดังกล่าว ให้ทรัสต์ดำเนินการเพื่อแก้ไขเปลี่ยนแปลงสัญญาก่อตั้งทรัสต์ให้เป็นไปตามหลักเกณฑ์นั้น ตามวิธีการที่กำหนดในสัญญาก่อตั้งทรัสต์ หรือตามที่สำนักงาน ก.ล.ต. มีคำสั่ง
- (21) ทรัสต์ต้องติดตาม ดูแล และตรวจสอบให้ผู้จัดการกองทรัสต์หรือผู้รับมอบหมายรายอื่น (ถ้ามี) ดำเนินการในงานที่ได้รับมอบหมายให้เป็นไปตามสัญญาก่อตั้งทรัสต์และกฎหมายที่เกี่ยวข้อง การติดตาม ดูแล และตรวจสอบ ให้หมายความรวมถึงการทำหน้าที่ดังต่อไปนี้ด้วย
- (21.1) การดูแลให้การบริหารจัดการกองทรัสต์กระทำโดยผู้จัดการกองทรัสต์ที่ได้รับความเห็นชอบจากสำนักงาน ก.ล.ต. ตลอดระยะเวลาที่กองทรัสต์ตั้งอยู่วันแต่เป็นกรณีตามข้อ 8.3.2 (23)
- (21.2) การติดตามดูแลและดำเนินการตามที่จำเป็นเพื่อให้ผู้รับมอบหมายมีลักษณะและปฏิบัติให้เป็นไปตามหลักเกณฑ์ที่กำหนดในสัญญาก่อตั้งทรัสต์และกฎหมายที่เกี่ยวข้อง ซึ่งรวมถึงการถอดถอนผู้รับมอบหมายรายเดิม และการแต่งตั้งผู้รับมอบหมายรายใหม่
- (21.3) การควบคุมดูแลให้การลงทุนของกองทรัสต์เป็นไปตามสัญญาก่อตั้งทรัสต์และกฎหมายที่เกี่ยวข้อง
- (21.4) การควบคุมดูแลให้มีการเปิดเผยข้อมูลของกองทรัสต์อย่างถูกต้องครบถ้วนตามที่กำหนดในสัญญาก่อตั้งทรัสต์และกฎหมายที่เกี่ยวข้อง
- (21.5) การแสดงความเห็นเกี่ยวกับการดำเนินการหรือการทำธุรกรรมเพื่อกองทรัสต์ของผู้จัดการกองทรัสต์ และผู้รับมอบหมายรายอื่น (ถ้ามี) เพื่อประกอบการขอมติที่ประชุมผู้ถือหุ้นหน่วยทรัสต์ การเปิดเผยข้อมูลของกองทรัสต์ต่อผู้ลงทุน หรือเมื่อสำนักงาน ก.ล.ต. ร้องขอ
- (22) ในกรณีที่ผู้จัดการกองทรัสต์กระทำการ หรืองดเว้นกระทำการ จนก่อให้เกิดความเสียหายแก่กองทรัสต์ หรือไม่ปฏิบัติตามหน้าที่ตามสัญญาก่อตั้งทรัสต์หรือกฎหมายที่เกี่ยวข้อง ให้ทรัสต์ดำเนินการดังต่อไปนี้
- (22.1) จัดทำรายงานเสนอต่อสำนักงาน ก.ล.ต. ภายใน 5 (ห้า) วันทำการนับแต่รู้หรือพึงรู้ถึงเหตุการณ์ดังกล่าว

- (22.2) ดำเนินการเพื่อแก้ไขข้อขัดแย้งหรือเยียวยาความเสียหายที่เกิดขึ้นแก่กองทรัสต์ ตามที่เห็นสมควร
- (23) ในกรณีที่ผู้จัดการกองทรัสต์ไม่สามารถปฏิบัติหน้าที่ได้ ให้ทรัสต์เข้าจัดการกองทรัสต์ตามความจำเป็นเพื่อป้องกัน ข้อขัดแย้ง หรือจำกัดมิให้เกิดความเสียหายอย่างร้ายแรงต่อประโยชน์ของกองทรัสต์หรือผู้ถือหุ้นหน่วยทรัสต์โดยรวม และดำเนินการตามอำนาจหน้าที่ที่ระบุไว้ในสัญญาก่อตั้งทรัสต์และพ.ร.บ. ทรัสต์ฯ ในการจัดให้มีผู้จัดการกองทรัสต์รายใหม่
- ทรัสต์ที่เข้าจัดการกองทรัสต์ตามวรรคหนึ่ง จะมอบหมายให้บุคคลอื่นจัดการกองทรัสต์แทนในระหว่างนั้นก็ ได้ ทั้งนี้ บุคคลที่ได้รับมอบหมายดังกล่าวจะต้องปฏิบัติตามขอบเขต หลักเกณฑ์ และเงื่อนไขที่ระบุไว้ในสัญญาก่อตั้งทรัสต์
- (24) ในกรณีที่ทรัสต์เป็นผู้ถือหุ้นหน่วยทรัสต์ในกองทรัสต์ที่ตนทำหน้าที่เป็นทรัสต์ หากต้องมีการออกเสียงหรือดำเนินการใดๆ ในฐานะผู้ถือหุ้นหน่วยทรัสต์ ให้ทรัสต์คำนึงถึงและรักษาผลประโยชน์สูงสุดของผู้ถือหุ้นหน่วยทรัสต์โดยรวมและตั้งอยู่บนหลักแห่งความซื่อสัตย์สุจริตและความรอบคอบระมัดระวัง รวมถึงไม่ก่อให้เกิดความขัดแย้งหรือกระทบต่อการปฏิบัติหน้าที่ในฐานะทรัสต์ของกองทรัสต์ดังกล่าว
- (25) ทรัสต์ต้องจัดให้มีการจัดทำทะเบียนผู้ถือหุ้นหน่วยทรัสต์ โดยอาจมอบหมายให้นายทะเบียนหลักทรัพย์ดำเนินการแทนได้ การจัดทำทะเบียนผู้ถือหุ้นหน่วยทรัสต์ ต้องมีรายการอย่างน้อยตามที่ประกาศคณะกรรมการ ก.ล.ด. กำหนด
- (26) ทรัสต์ต้องจัดทำหลักฐานแสดงสิทธิในหน่วยทรัสต์มอบให้แก่ผู้ถือหุ้นหน่วยทรัสต์ ซึ่งอย่างน้อยต้องเป็นไปตามที่ประกาศคณะกรรมการ ก.ล.ด. กำหนด เว้นแต่การจัดทำหลักฐานตามระบบของศูนย์รับฝากหลักทรัพย์ให้เป็นไปตามเงื่อนไขที่กำหนดโดยศูนย์รับฝากหลักทรัพย์
- (27) ภายใต้บังคับของข้อ 8.3.2 (26) ในกรณีที่ผู้ถือหุ้นหน่วยทรัสต์ขอให้ทรัสต์หรือนายทะเบียนหลักทรัพย์ออกหลักฐานแสดงสิทธิในหน่วยทรัสต์ใหม่แทนหลักฐานเก่าที่สูญหาย ลบเลือน หรือชำรุดในสาระสำคัญ ทรัสต์ต้องออกหรือดำเนินการให้มีการออกหลักฐานแสดงสิทธิในหน่วยทรัสต์ให้แก่ผู้ถือหุ้นหน่วยทรัสต์ภายในเวลาอันควร

8.3.4 ค่าธรรมเนียมทรัสต์และผู้เก็บรักษาทรัพย์สิน

ทรัสต์ของกองทรัสต์มีสิทธิได้รับค่าตอบแทนเป็นค่าธรรมเนียมทรัสต์และค่าธรรมเนียมผู้เก็บรักษาทรัพย์สินเป็นรายเดือน ในอัตราไม่เกินร้อยละ 1.00 ต่อปี ของมูลค่าทรัพย์สินสุทธิปรับปรุง เท่ากับมูลค่าทรัพย์สินรวม หัก มูลค่าหนี้สินที่ไม่มีดอกเบี่ยทั้งหมด หักมูลค่าหนี้สินจากเงินกู้ยืมของกองทรัสต์ส่วนที่ไม่เกินร้อยละ 10 ของมูลค่าทรัพย์สินรวม ซึ่งคำนวณโดยผู้จัดการกองทรัสต์ และรับรองโดยทรัสต์ โดยผู้จัดการกองทรัสต์จะคำนวณค่าธรรมเนียมทรัสต์เป็นรายเดือน ทุกวันสุดท้ายของเดือน และเรียกเก็บจากกองทรัสต์ โดยการตัดจ่ายจากบัญชีกองทรัสต์เป็นรายเดือน ทั้งนี้ ไม่ต่ำกว่า 2,000,000 บาทต่อปี

8.4 คณะกรรมการลงทุนของกองทรัสต์

-ไม่มี-

8.5 ชื่อ ที่อยู่ และหมายเลขโทรศัพท์ ของบุคคลที่เกี่ยวข้องกับกองทรัสต์

8.5.1 ผู้สอบบัญชี

ชื่อ : บริษัท สำนักงาน อีวาย จำกัด

ที่อยู่ : ชั้น 33 อาคารเลอริชดา ออฟฟิศ คอมเพล็กซ์
193/136-137 ถนนรัชดาภิเษกตัดใหม่ แขวงคลองเตย
เขตคลองเตย กรุงเทพมหานคร 10110

โทรศัพท์ : 0-2264-0777

โทรสาร : 0-2264-0789-90

8.5.2 นายทะเบียนหน่วยลงทุน

ชื่อ : บริษัท ศูนย์รับฝากหลักทรัพย์ (ประเทศไทย) จำกัด

ที่อยู่ : 93 ถนนรัชดาภิเษก แขวงดินแดง เขตดินแดง กรุงเทพฯ 10400

โทรศัพท์ : 0-2009-9000

โทรสาร : 0-2009-9991

8.5.3 บริษัทประเมินค่าทรัพย์สิน

ชื่อ : บริษัท เซาท์อีส เอเชีย อินเตอร์เนชั่นแนล จำกัด

ที่อยู่ : เลขที่ 189/67,189/68 หมู่ที่10 ถนนบางกรวยไทรน้อย ตำบลวัดชลอ อำเภอบางกรวย
จังหวัดนนทบุรี 11130

โทรศัพท์ : 0-2642-2712-4

ชื่อ : บริษัท เอียร์ แอปไพร์ซัล จำกัด

ที่อยู่ : 47 ถนนพระราม 9 แขวงห้วยขวาง เขตห้วยขวาง กรุงเทพมหานคร 10310

โทรศัพท์ : 0-2247-9820-2

9. การกำกับดูแลกิจการ

9.1. นโยบายการกำกับดูแลกิจการ

ผู้จัดการกองทรัสต์มีนโยบายปฏิบัติตามกฎหมายหลักทรัพย์ ประกาศ กฎเกณฑ์ กฎ คำสั่ง หรือหนังสือเวียนตามที่ได้แก้ไขหรือออกโดย สำนักงานคณะกรรมการกำกับหลักทรัพย์และตลาดหลักทรัพย์ (ก.ล.ต.) และตลาดหลักทรัพย์ อย่างเคร่งครัด และมีการจัดตั้งคณะกรรมการที่ปรึกษาการลงทุน และคณะกรรมการลงทุน เพื่อพิจารณาในรายละเอียดที่เกี่ยวข้องกับการลงทุน และมีผู้ดูแลผลประโยชน์คอยสอบทานการทำงานของผู้จัดการกองทรัสต์อีกด้วย โดยทางผู้จัดการกองทรัสต์ ได้กำหนดให้มีการจัดทำรายงานความขัดแย้งทางผลประโยชน์ ระบบการปฏิบัติงานด้านธุรกิจจัดการลงทุน จรรยาบรรณในการประกอบธุรกิจจัดการลงทุน รวมถึงมาตรการอื่นๆ ที่เกี่ยวข้อง เป็นต้น

9.2. คณะกรรมการชุดย่อย

คณะกรรมการการลงทุนอสังหาริมทรัพย์ของบริษัทจัดการประกอบด้วย

1)นางจันทนา กาญจนาคม	ประธานกรรมการ
2)นายมนรัฐ พลศิริ	กรรมการ
3)นายวรรณท์ อัสวักติเมธิ	กรรมการ
5)นายปรวดี สมบัติ	กรรมการ

ทั้งนี้คณะกรรมการกำหนดให้กรรมการผู้สิทธิออกเสียงต้องไม่มีส่วนได้เสียใน เรื่องนั้นๆ และหากมีส่วนได้เสีย กับงานใดๆที่เกี่ยวข้องประธานจะเชิญกรรมการผู้มีส่วนได้เสียดังกล่าวออกจากที่ประชุม

9.3 การประชุมของผู้จัดการกองทรัสต์

การจัดประชุมเป็นไปตามวาระการประชุมของคณะกรรมการการลงทุนอสังหาริมทรัพย์ของผู้จัดการกองทรัสต์

9.4 กองทรัสต์มีการลงทุนโดยทางอ้อม โดยถือหุ้นผ่านบริษัทที่ลงทุนเข้าลงทุน

- ไม่มี -

9.5 การดูแลเรื่องการใช้ข้อมูลภายใน

บริษัทหลักทรัพย์จัดการกองทุน แลนด์ แอนด์ เฮาส์ จำกัด มีการดูแลเรื่องการใช้ข้อมูลภายใน โดยจะทำการควบคุมในเรื่อง ต่าง ๆ ดังนี้

1. การควบคุมการแบ่งแยกพื้นที่และการควบคุมพื้นที่เข้าออก

- 1.1 การแบ่งแยกพื้นที่และการควบคุมพื้นที่เข้าออก ผู้จัดการกองทรัสต์ จัดให้สายการลงทุนที่ต้องทำหน้าที่ ตัดสินใจลงทุน ส่งคำสั่งซื้อขายให้ Broker แยกต่างหากจากหน่วยงานอื่น โดยมีการควบคุมการเข้า-ออกด้วย ระบบ Access Control
- 1.2. กรณีที่มีฝ่ายงานอื่นต้องการเข้ามาติดต่อในพื้นที่ควบคุม จะต้องได้รับอนุญาตจากหัวหน้าสายการลงทุนก่อน และบันทึกลงในทะเบียนควบคุมการเข้า-ออก
- 1.3. ฝ่ายบริหารความเสี่ยง และฝ่ายกำกับและตรวจสอบการปฏิบัติงานจะมีพื้นที่ทำงานแยกเป็นสัดส่วน โดยมี โครงสร้างองค์กร และรายละเอียดขอบเขตหน้าที่ของแต่ละฝ่ายงาน และแผนผังการจัดพื้นที่ทำงาน

2. การซื้อขายหลักทรัพย์ของพนักงานและบุคคลที่เกี่ยวข้องกับพนักงาน

บริษัทได้กำหนดระเบียบเกี่ยวกับการซื้อขายหลักทรัพย์ของพนักงาน โดยกำหนดให้มีขั้นตอนในการอนุมัติการ ซื้อขายหลักทรัพย์และหน่วยทรัสต์ที่ลงทุนในอสังหาริมทรัพย์อย่างเคร่งครัด

3. ฝ่ายกำกับและตรวจสอบการปฏิบัติงานได้ติดตามการทำธุรกรรมที่เกี่ยวข้องกับหลักทรัพย์ในบัญชี (Watch List) และบัญชีรายชื่อหลักทรัพย์ที่ต้องจำกัดการทำธุรกรรมที่เกี่ยวข้องกับหลักทรัพย์ในบัญชี (Restricted List) โดยมีรายละเอียดธุรกรรมที่กำกับดูแล ดังนี้

ธุรกรรมที่กำกับดูแล

- กรณีหลักทรัพย์ที่บริษัทผู้ออกหลักทรัพย์ลงนามทำข้อตกลง หรือ ลงนามทำสัญญาว่าจ้างเกี่ยวกับการให้ผู้จัดการกองทรัสต์ จัดตั้ง กองทรัสต์เพื่อลงทุนใน อสังหาริมทรัพย์ (REIT)
- กรณีหลักทรัพย์ที่บริษัทผู้ออกหลักทรัพย์ลงนามทำข้อตกลง หรือ ลงนามทำสัญญาว่าจ้างเกี่ยวกับการให้ผู้จัดการกองทรัสต์ เพิ่มทุน/ลดทุน กองทรัสต์เพื่อลงทุนในอสังหาริมทรัพย์ (REIT)
- กรณีผู้จัดการกองทรัสต์อยู่ระหว่างเตรียมการจ่ายเงินปันผล กองทรัสต์เพื่อลงทุนในอสังหาริมทรัพย์ (REIT)

4. การเปิดเผยการทำธุรกรรมกับบุคคลที่เกี่ยวข้อง ตามประกาศสำนักงาน กลต. และข้อบังคับตลาดฯ โดยมีขั้นตอน ดังนี้

- 4.1 ฝ่ายกำกับและตรวจสอบการปฏิบัติงาน จะเป็นผู้ดำเนินการควบคุมการทำธุรกรรมกับบุคคลที่เกี่ยวข้อง โดยจะกำหนดบุคคลที่เกี่ยวข้องในส่วนของการลงทุนเพื่อบริหารสภาพคล่องไว้ในระบบการลงทุน (Bonanza Investment) โดยฝ่ายบริหารความเสี่ยงเป็นผู้จัดทำและฝ่ายกำกับและตรวจสอบการปฏิบัติงานเป็นผู้อนุมัติ เพื่อทุกครั้งที่ฝ่ายการลงทุนได้มีการลงทุนในบุคคลดังกล่าวระบบจะต้องได้รับการอนุมัติ จากผู้มีอำนาจในการอนุมัติก่อนถึงจะทำรายการต่อไป
- 4.2 กรณีลงทุนในอสังหาริมทรัพย์ เมื่อฝ่ายการลงทุนได้มีการลงทุนในอสังหาริมทรัพย์เพื่อกองทรัสต์ ผู้จัดการกองทรัสต์จะทำการเปิดเผยการทำธุรกรรมกับบุคคลที่เกี่ยวข้องเกี่ยวกับการลงทุนในอสังหาริมทรัพย์ในวันที่มีเหตุการณ์ต่อตลาดหลักทรัพย์ฯ

ทั้งนี้ การกำหนดมาตรการป้องกันความขัดแย้งทางผลประโยชน์ กำหนดบนพื้นฐานว่า กรรมการไม่ได้ปฏิบัติงานประจำวัน (Day to day operation) ที่ผู้จัดการกองทรัสต์ไม่สามารถเข้าถึงฐานข้อมูลที่เกี่ยวข้องกับการลงทุนทุกวัน ได้ ยกเว้นในกรณีที่มีเหตุจำเป็นได้แก่ การผิณัดชำระหนี้ของบริษัทผู้ออกหลักทรัพย์ เป็นต้น และมีการรายงานรายชื่อบริษัทดังกล่าวเข้าที่ประชุมคณะกรรมการบริษัท โดยที่ข้อมูลดังกล่าวยังไม่เปิดเผยต่อสาธารณะ รายชื่อบริษัทผู้ออกหลักทรัพย์ที่ผิณัดชำระหนี้ นั้นจะต้องขึ้นบัญชีรายชื่อหลักทรัพย์ซึ่งฝ่ายกำกับและตรวจสอบการปฏิบัติงานต้องติดตามการทำธุรกรรมที่ เกี่ยวข้องกับหลักทรัพย์ในบัญชีดังกล่าว (Watch List) และบัญชีรายชื่อหลักทรัพย์ที่ต้องจำกัดการทำธุรกรรมที่เกี่ยวข้องกับหลักทรัพย์ในบัญชีดังกล่าว (Restricted List) ด้วย

9.6 การพิจารณาตัดสินใจลงทุน และการบริหารจัดการกองทรัสต์

ผู้จัดการกองทรัสต์มีกระบวนการและขั้นตอน ที่ใช้พิจารณาคัดเลือกอสังหาริมทรัพย์เพื่อตัดสินใจลงทุน โดยพิจารณาถึงความเป็นไปได้ทางด้านการตลาด ความเป็นไปได้ทางการเงิน การตรวจสอบเอกสารสิทธิทางกฎหมาย การตรวจสอบโครงสร้างอาคาร รายงานประเมินราคาอสังหาริมทรัพย์ ตลอดจนความเห็นของที่ปรึกษาทางการเงิน

ด้านการบริหารจัดการกองทรัสต์ ผู้จัดการกองทรัสต์มีระบบงานรวม 14 ระบบงาน ตามที่ระบุด้านล่าง และมีความพร้อมทางด้านบุคลากร ทั้งในส่วนของผู้จัดการกองทรัสต์ ส่วนงานปฏิบัติการ และส่วนงานสนับสนุนต่างๆ โดยมีวัตถุประสงค์เพื่อการบริหารจัดการกองทรัสต์เพื่อประโยชน์ของผู้ถือหน่วยทรัสต์เป็นสำคัญ

ระบบงานของผู้จัดการกองทรัสต์

ผู้จัดการกองทรัสต์มีงานระบบที่สำคัญในการดำเนินงาน ดังนี้

ระบบงานหลัก	ระบบงานย่อย
ระบบการคัดเลือกและพิจารณาการลงทุนในอสังหาริมทรัพย์	<ul style="list-style-type: none"> ขั้นตอนในการคัดเลือกอสังหาริมทรัพย์ และวิธีประเมินความเสี่ยง ระบบอนุมัติการได้มาซึ่งทรัพย์สินหลัก วิธีการตรวจสอบสภาพอสังหาริมทรัพย์
ระบบการวางแผนกลยุทธ์และบริหารจัดการกองทรัสต์	<ul style="list-style-type: none"> แผนงานประจำปี และแผนการตรวจสอบประจำปี การกำหนดตำแหน่งทางการตลาด
ระบบการคัดเลือกผู้บริหารอสังหาริมทรัพย์	<ul style="list-style-type: none"> กระบวนการคัดเลือกครั้งแรก เกณฑ์การคัดเลือกผู้บริหารอสังหาริมทรัพย์
ระบบการคัดเลือก Service Provider	<ul style="list-style-type: none"> เกณฑ์การคัดเลือก Service Provider
ระบบการตรวจสอบประเภทและวงเงินประกันภัย	<ul style="list-style-type: none"> เกณฑ์การพิจารณาประกันภัยทรัพย์สิน
ระบบการกำกับดูแลการปฏิบัติงานของผู้บริหารอสังหาริมทรัพย์	<ul style="list-style-type: none"> การกำหนดหน้าที่ความรับผิดชอบของผู้บริหารอสังหาริมทรัพย์ การกำกับดูแลผู้บริหารอสังหาริมทรัพย์ วิธีการตรวจสอบสภาพทรัพย์สิน KPI ในการกำกับดูแลการทำหน้าที่ของผู้บริหารอสังหาริมทรัพย์
ระบบการกำกับดูแลการจัดเก็บรายได้และการเบิกจ่าย	<ul style="list-style-type: none"> ระบบดูแลการจัดเก็บรายได้ ระบบควบคุมการเบิกค่าใช้จ่าย
ระบบการกำกับดูแลการกู้ยืมเงินหรือก่อภาระผูกพันของกองทรัสต์	<ul style="list-style-type: none"> ระบบการพิจารณา/วัตถุประสงค์และรายละเอียดในการกู้ยืมเงิน
ระบบการวิเคราะห์ความสามารถของผู้รับประกันรายได้ของกองทรัสต์(หากมี)	<ul style="list-style-type: none"> ระบบวิเคราะห์ความมั่นคงทางการเงินและความสามารถในการหารายได้
ระบบในการป้องกันความขัดแย้งทางผลประโยชน์ระหว่างกองทรัสต์กับบุคคลที่เกี่ยวข้องกัน	<ul style="list-style-type: none"> การควบคุมบุคคลที่อาจมีความขัดแย้งทางผลประโยชน์ การทำธุรกรรมระหว่างกองทรัสต์กับผู้จัดการกองทรัสต์หรือบุคคลที่เกี่ยวข้องกันกับผู้จัดการกองทรัสต์ ระบบป้องกันความขัดแย้งทางผลประโยชน์ในผู้จัดการกองทรัสต์เอง
ระบบในการติดตามดูแลให้บุคลากรที่เกี่ยวข้องกับการดำเนินงานของกองทรัสต์ เป็นผู้ที่มีคุณสมบัติเหมาะสมตามลักษณะงานที่ปฏิบัติ	<ul style="list-style-type: none"> ระบบดูแลผู้จัดการกองทรัสต์ให้ดำรงคุณสมบัติและปฏิบัติหน้าที่อย่างเหมาะสม ระบบงานของฝ่ายกำกับและตรวจสอบการปฏิบัติงาน
ระบบรองรับการเปิดเผยข้อมูลของกองทรัสต์	<ul style="list-style-type: none"> ระบบงานการเปิดเผยข้อมูลของกองทรัสต์

ระบบงานหลัก	ระบบงานย่อย
ระบบงานปฏิบัติการด้านงานสนับสนุน	<ul style="list-style-type: none"> ● ระบบการจัดทำงบการเงินของกองทรัสต์ ● ระบบการจัดทำมูลค่าทรัพย์สินและมูลค่าหน่วยทรัสต์ ● ระบบการกำกับของฝ่ายกำกับและตรวจสอบการปฏิบัติงาน ● ระบบการทำประกันภัยสำหรับความรับผิดที่เกิดขึ้นจากการดำเนินงานธุรกิจหรือการปฏิบัติงานของผู้จัดการกองทรัสต์
ระบบการควบคุมภายในและการดำเนินการเกี่ยวกับข้อร้องเรียนและข้อพิพาท	<ul style="list-style-type: none"> ● ระบบการควบคุมภายในและการตรวจสอบ ● แนวทางการปฏิบัติงานเกี่ยวกับข้อร้องเรียน ● การดำเนินงานเกี่ยวกับข้อพิพาท

9.7 การคัดเลือกผู้บริหารอสังหาริมทรัพย์

ผู้จัดการกองทรัสต์กำหนดให้มีการทำกระบวนการคัดเลือกผู้บริหารอสังหาริมทรัพย์ โดยคำนึงถึงคุณสมบัติที่จะต้องเป็นไปตามที่สำนักงาน กสท. กำหนด โดยต้องเป็นผู้ที่มีความสามารถในการบริหารอสังหาริมทรัพย์ในส่วนที่จะได้รับมอบหมาย และมีบุคลากรที่มีความรู้และประสบการณ์ในการบริหารอสังหาริมทรัพย์ มีฐานะทางการเงินมั่นคงโดยพิจารณาจากผลการดำเนินงานย้อนหลัง 3 ปี มีโครงสร้างการบริหารจัดการที่น่าเชื่อถือ และมีมาตรการในการป้องกันความขัดแย้งทางผลประโยชน์ในส่วนที่เกี่ยวข้องระหว่างผู้มอบหมายและผู้รับมอบหมาย

9.8 การติดตามดูแลการปฏิบัติงานของผู้บริหารอสังหาริมทรัพย์

ผู้จัดการกองทรัสต์ได้มอบหมายให้ผู้บริหารอสังหาริมทรัพย์ดำเนินการบริหารและจัดหาประโยชน์จากทรัพย์สินที่กองทรัสต์ร่วมลงทุน โดยได้กำหนดแนวทางในการกำกับดูแลผู้บริหารอสังหาริมทรัพย์ดังนี้

- 1) กำหนดผู้บริหารอสังหาริมทรัพย์จัดทำงบประมาณรายได้และรายจ่ายประจำปี ให้บริษัทจัดการในฐานะผู้จัดการกองทรัสต์เป็นผู้พิจารณาอนุมัติ
- 2) ผู้จัดการกองทรัสต์มีการเข้าตรวจเยี่ยมอสังหาริมทรัพย์ (site visit) อย่างสม่ำเสมอเพื่อให้มั่นใจว่าทรัพย์สินนั้นยังคงอยู่ในสภาพปกติพร้อมใช้งาน และ มีการใช้ประโยชน์ตรงตามวัตถุประสงค์และรายละเอียดตามที่ระบุไว้ในโครงการ
- 3) จัดให้มีการประชุมกับผู้บริหารอสังหาริมทรัพย์เพื่อให้มีการรายงานผลการดำเนินงานอย่างสม่ำเสมอ
- 4) จัดให้มีการตรวจสอบผลการดำเนินงานในการบริหารงานของผู้บริหารอสังหาริมทรัพย์หรือติดตามผลประโยชน์ของกองทรัสต์จากงบการเงินของกองทรัสต์ เป็นรายเดือนและรายไตรมาส ทั้งด้านการจัดเก็บรายได้และการจัดการค่าใช้จ่าย
- 5) มาตรการอื่นๆ ที่เกี่ยวข้อง

9.9 การติดตามดูแลผลประโยชน์ของกองทรัสต์

ผู้จัดการกองทรัสต์มีวัตถุประสงค์หลักที่จะทำให้ผู้ถือหุ้นทรัสต์ได้รับผลประโยชน์จากการลงทุนอย่างสม่ำเสมอและต่อเนื่องในระยะยาว โดยคำนึงถึงประโยชน์ที่ได้รับต่อการพัฒนาและเพิ่มคุณภาพของทรัพย์สินหลัก โดยผู้จัดการกองทรัสต์จะมีแนวทางและระบบในการติดตามและดูแลผลประโยชน์จากทรัพย์สินหลัก ดังต่อไปนี้

- 1) ผู้จัดการกองทรัสต์และทรัสต์จะติดตามผลการดำเนินงานของกองทรัสต์ในแต่ละปี โดยการเปรียบเทียบกับงบประมาณประจำปี รวมถึงผลประกอบการของกองทรัสต์ในปีที่ผ่านมา เพื่อให้การประกอบการของอสังหาริมทรัพย์ที่กองทรัสต์เข้าลงทุนได้รับผลกำไร และในกรณีที่ผลประกอบการของทรัพย์สินหลักไม่เป็นไปตามเป้าหมายที่คาดไว้ ผู้จัดการกองทรัสต์และทรัสต์จะดำเนินการวิเคราะห์อย่างละเอียดเพื่อหาสาเหตุ และจะดำเนินการร่วมกับผู้บริหารอสังหาริมทรัพย์อย่างใกล้ชิดในการพัฒนาแผนงานในการดำเนินงาน เพื่อปรับปรุงผลการดำเนินงานของทรัพย์สินหลัก ให้เป็นไปตามเป้าหมายหรือที่คาดการณ์ไว้
- 2) ผู้จัดการกองทรัสต์และผู้บริหารอสังหาริมทรัพย์จะร่วมกันในการสร้างความเจริญเติบโตทางธุรกิจและพัฒนาความสัมพันธ์ที่ดีกับลูกค้ารายต่างๆ พร้อมทั้งบริหารจัดการให้อัตราการเช่าและอัตราค่าเช่าอยู่ในระดับที่ก่อให้เกิดประโยชน์สูงสุดแก่กองทรัสต์ ในขณะเดียวกัน ผู้จัดการกองทรัสต์และผู้บริหารอสังหาริมทรัพย์จะร่วมกันควบคุมและบริหารต้นทุนด้านการตลาดและความเสี่ยงเกี่ยวกับการบริหารจัดการทรัพย์สินหลัก
- 3) ผู้จัดการกองทรัสต์จะร่วมมือกับผู้บริหารอสังหาริมทรัพย์ในการเพิ่มประสิทธิภาพในการบริหารจัดการทรัพย์สินหลัก พร้อมทั้งมีการควบคุมและบริหารค่าใช้จ่ายในการดำเนินงาน โดยจะไม่ก่อให้เกิดผลกระทบต่อคุณภาพของการให้บริการ
- 4) ผู้จัดการกองทรัสต์และผู้บริหารอสังหาริมทรัพย์จะทำงานกันอย่างใกล้ชิด เพื่อเพิ่มศักยภาพของทรัพย์สินหลัก ซึ่งการดำเนินการดังกล่าวจะรวมถึง
 - การกำหนดกลุ่มลูกค้าเป้าหมายของทรัพย์สินหลัก โดยมีการปรับเปลี่ยนกลยุทธ์ทางการตลาด ระดับการให้บริการ และมีการกำหนดราคาค่าเช่าให้มีความเหมาะสมกับความต้องการของลูกค้าในกลุ่มเป้าหมายที่กำหนด
 - การดูแลและบำรุงรักษาพื้นที่ของทรัพย์สินหลัก เช่น การปรับปรุงพื้นที่สาธารณะและพื้นที่ส่วนกลาง และการปรับปรุงพื้นที่เฉพาะส่วนให้มีความเหมาะสมกับการใช้งาน
 - การปรับปรุงภาพลักษณ์ของทรัพย์สินหลัก การบำรุงรักษาทรัพย์สินดังกล่าวให้ได้มาตรฐาน และการซ่อมแซมทรัพย์สินหลักให้มีความเหมาะสมกับการใช้งาน เพื่อสร้างความพึงพอใจให้แก่ลูกค้า

9.10 ค่าตอบแทนของบริษัทจัดการ/ผู้จัดการกองทรัสต์

ผู้จัดการกองทรัสต์ได้รับค่าธรรมเนียมการจัดการจากกองทรัสต์เป็นรายเดือน ในอัตราไม่เกินร้อยละ 2.00 ต่อปีของมูลค่าทรัพย์สินสุทธิซึ่งคำนวณโดยผู้จัดการกองทรัสต์และรับรองโดยทรัสต์ โดยผู้จัดการกองทรัสต์จะคำนวณค่าธรรมเนียมการจัดการเป็นรายเดือน ทุกวันสุดท้ายของเดือน และเรียกเก็บจากกองทรัสต์ โดยการตัดจ่ายจากบัญชีกองทรัสต์เป็นรายเดือน ทั้งนี้ ไม่ต่ำกว่า 3,000,000 บาทต่อปี

9.11 การเปิดเผยข้อมูลและสารสนเทศต่อผู้ถือหุ้นทรัสต์

9.11.1. รายงานของกองทรัสต์

ผู้จัดการกองทรัสต์จะจัดทำรายงานของกองทรัสต์ทุกวันสิ้นรอบระยะเวลาบัญชีประจำปี และส่งรายงานดังกล่าวให้แก่ผู้ถือหุ้นหน่วยลงทุนที่มีชื่ออยู่ในทะเบียนผู้ถือหุ้นหน่วยลงทุน และสำนักงานคณะกรรมการ ก.ล.ต. ภายใน 4 เดือนนับแต่วันสิ้นรอบระยะเวลาบัญชีประจำปี โดยรายงานดังกล่าวต้องมีรายการตามที่สำนักงานคณะกรรมการ ก.ล.ต. ประกาศกำหนด

9.11.2 รายงานการลงทุนหรือจำหน่ายอสังหาริมทรัพย์หรือสิทธิการเช่าอสังหาริมทรัพย์

ผู้จัดการกองทรัสต์จะจัดตั้งหนังสือสรุปข้อมูลที่เป็นสาระสำคัญเกี่ยวกับการลงทุนหรือจำหน่ายอสังหาริมทรัพย์หรือสิทธิการเช่าอสังหาริมทรัพย์ของกองทรัสต์ให้ผู้ถือหุ้นหน่วยลงทุนและสำนักงานคณะกรรมการ ก.ล.ต. ภายใน 15 วันนับแต่วันที่ลงทุนหรือจำหน่ายอสังหาริมทรัพย์หรือสิทธิการเช่าอสังหาริมทรัพย์นั้น รวมทั้งจัดให้มีข้อมูลที่เป็นสาระสำคัญดังกล่าวไว้ในที่เปิดเผย ณ ที่ทำการทุกแห่งของผู้จัดการกองทรัสต์และสำนักงานใหญ่ของผู้ดูแลผลประโยชน์ภายใน 15 วันนับแต่วันที่ลงทุนหรือจำหน่ายอสังหาริมทรัพย์หรือสิทธิการเช่าอสังหาริมทรัพย์นั้น เพื่อให้ผู้ลงทุนสามารถตรวจสอบได้ โดยหนังสือสรุปข้อมูลต้องมีสาระสำคัญตามที่สำนักงานคณะกรรมการ ก.ล.ต. ประกาศกำหนด

9.11.3 รายงานเหตุการณ์อื่นๆตามที่ คณะกรรมการ ก.ล.ต. และ ตลาดหลักทรัพย์แห่งประเทศไทยกำหนด

ผู้จัดการกองทรัสต์จะเผยแพร่ข่าวสารที่เป็นไปตามข้อกำหนดของคณะกรรมการ ก.ล.ต. และ ตลาดหลักทรัพย์แห่งประเทศไทย ผ่านทาง เว็บไซต์ www.set.or.th

9.12 การจัดประชุมผู้ถือหุ้น

ผู้จัดการกองทรัสต์ต้องจัดให้มีการประชุมผู้ถือหุ้นทรัสต์ในกรณีดังต่อไปนี้

(ก) การประชุมสามัญประจำปี ซึ่งต้องจัดให้มีขึ้นภายใน 4 (สี่) เดือนนับแต่วันสิ้นรอบปีบัญชีของกองทรัสต์

(ข) การประชุมวิสามัญในกรณีดังต่อไปนี้

1. เมื่อผู้จัดการกองทรัสต์เห็นสมควรให้เรียกประชุมผู้ถือหุ้นทรัสต์เพื่อประโยชน์ในการจัดการกองทรัสต์
2. เมื่อผู้ถือหุ้นทรัสต์ซึ่งถือหุ้นทรัสต์รวมกันไม่น้อยกว่าร้อยละ 10 (สิบ) ของจำนวนหน่วยทรัสต์ที่จำหน่ายได้แล้วทั้งหมด เข้าชื่อกันทำหนังสือขอให้ผู้จัดการกองทรัสต์เรียกประชุมผู้ถือหุ้นทรัสต์ โดยระบุเหตุผลในการขอเรียกประชุมไว้อย่างชัดเจนในหนังสือนั้น ทั้งนี้ ผู้จัดการกองทรัสต์จะต้องดำเนินการจัดให้มีการประชุมผู้ถือหุ้นทรัสต์ภายใน 1 (หนึ่ง) เดือนนับแต่ได้รับหนังสือจากผู้ถือหุ้นทรัสต์

อนึ่ง หากผู้จัดการกองทรัสต์ไม่ได้ดำเนินการจัดให้มีการประชุมผู้ถือหุ้นทรัสต์ภายในระยะเวลาดังกล่าว ในวาระหนึ่ง ทรัสต์จะดำเนินการจัดให้มีการประชุมผู้ถือหุ้นทรัสต์เองก็ได้

การเรียกประชุมผู้ถือหุ้นทรัสต์

ให้ผู้จัดการกองทรัสต์จัดทำหนังสือนัดประชุมผู้ถือหน่วยทรัสต์ โดยระบุสถานที่ วัน เวลา ระเบียบวาระการประชุม และเรื่องที่จะเสนอต่อที่ประชุมพร้อมด้วยรายละเอียดตามสมควร และระบุให้ชัดเจนว่าเป็นเรื่องที่จะเสนอเพื่อทราบ เพื่ออนุมัติ หรือเพื่อพิจารณา แล้วแต่กรณี รวมทั้งความเห็นของผู้จัดการกองทรัสต์ในเรื่องดังกล่าว ซึ่งรวมถึงผลกระทบที่ผู้ถือหน่วยทรัสต์อาจได้รับจากการลงมติในเรื่องนั้น และจัดส่งให้แก่ผู้ถือหน่วยทรัสต์ไม่น้อยกว่า 7 (เจ็ด) วันก่อนวันประชุม ทั้งนี้ ให้ประกาศการนัดประชุมในหนังสือพิมพ์รายวันแห่งท้องถิ่นอย่างน้อย 1 (หนึ่ง) ฉบับไม่น้อยกว่า 3 (สาม) วันก่อนวันประชุมด้วย

การมอบฉันทะ

ในการประชุมผู้ถือหน่วยทรัสต์ ผู้ถือหน่วยทรัสต์อาจมอบฉันทะให้บุคคลอื่นเข้าประชุมและออกเสียงแทนตนในการประชุมก็ได้ หนังสือมอบฉันทะจะต้องลงวันที่และลายมือชื่อของผู้ถือหน่วยทรัสต์ที่มอบฉันทะ

หนังสือมอบฉันทะนี้จะต้องมอบให้แก่ผู้จัดการกองทรัสต์ หรือผู้ที่ผู้จัดการกองทรัสต์กำหนด ณ ที่ประชุม ก่อนผู้รับมอบฉันทะเข้าประชุม

องค์ประชุม

- (ก) การประชุมผู้ถือหน่วยทรัสต์ต้องมีผู้ถือหน่วยทรัสต์และผู้รับมอบฉันทะจากผู้ถือหน่วยทรัสต์ มาประชุมไม่น้อยกว่า 25 (ยี่สิบห้า) คน หรือไม่น้อยกว่ากึ่งหนึ่งของจำนวนผู้ถือหน่วยทรัสต์ทั้งหมด และต้องมีหน่วยทรัสต์นับรวมกันไม่น้อยกว่า 1/3 (หนึ่งในสาม) ของจำนวนหน่วยทรัสต์ที่จำหน่ายได้แล้วทั้งหมด จึงจะเป็นองค์ประชุม
- (ข) ในกรณีที่ปรากฏว่าการประชุมผู้ถือหน่วยทรัสต์ครั้งใด [เมื่อล่วงเวลาผ่านไปแล้วถึง 1 (หนึ่ง) ชั่วโมงและ]จำนวนผู้ถือหน่วยทรัสต์ซึ่งมาเข้าร่วมการประชุมไม่ครบเป็นองค์ประชุม หากว่าการประชุมผู้ถือหน่วยทรัสต์นั้นได้เรียกนัดเพราะผู้ถือหน่วยทรัสต์ร้องขอ ให้การประชุมเป็นอันระงับไป หากการประชุมผู้ถือหน่วยทรัสต์นั้นมิได้ถูกเรียกประชุมเพราะผู้ถือหน่วยทรัสต์ร้องขอ ให้ผู้จัดการกองทรัสต์เรียกนัดประชุมใหม่และให้ส่งหนังสือเชิญประชุมไปยังผู้ถือหน่วยทรัสต์ไม่น้อยกว่า 7 (เจ็ด) วันก่อนวันประชุม ในการประชุมครั้งหลังนี้ไม่บังคับว่าจะต้องครบองค์ประชุม

ประธานที่ประชุม

ให้ผู้จัดการกองทรัสต์แต่งตั้งกรรมการรายใดรายหนึ่งซึ่งเป็นตัวแทนของผู้จัดการกองทรัสต์ทำหน้าที่เป็นประธานในที่ประชุม ประธานในที่ประชุมมีอำนาจและหน้าที่ในการดำเนินการประชุมให้เป็นไปโดยเรียบร้อยและถูกต้อง อย่างไรก็ตาม ในกรณีที่ผู้จัดการกองทรัสต์มีส่วนได้เสียในเรื่องที่พิจารณา ให้ทรัสต์หรือตัวแทนของทรัสต์แต่งตั้งบุคคลหนึ่งเพื่อทำหน้าที่เป็นประธานในที่ประชุมสำหรับวาระนั้นๆ แทน

วิธีการนับคะแนนเสียง

ให้ผู้ถือหน่วยทรัสต์มีคะแนนเสียง 1 (หนึ่ง) เสียงต่อ 1 (หนึ่ง) หน่วยทรัสต์ที่ตนถือ โดยผู้ถือหน่วยทรัสต์ที่มีสิทธิออกเสียงลงคะแนนต้องไม่เป็นผู้ที่มีส่วนได้เสียเป็นพิเศษในเรื่องที่พิจารณา

มติของผู้ถือหน่วยทรัสต์

- 1) ในกรณีทั่วไป ให้ถือคะแนนเสียงข้างมากของผู้ถือหน่วยทรัสต์ที่มาประชุมและมีสิทธิออกเสียงลงคะแนน

- 2) ในกรณีดังต่อไปนี้ ให้ถือคะแนนเสียงไม่น้อยกว่า 3/4 (สามในสี่) ของจำนวนเสียงทั้งหมดของผู้ถือหุ้นหน่วยทรัสต์ที่มาประชุมและมีสิทธิออกเสียงลงคะแนน
 - (ก) การได้มาหรือจำหน่ายไปซึ่งทรัพย์สินหลักที่มีมูลค่าตั้งแต่ร้อยละ 30 (สามสิบ) ของมูลค่าทรัพย์สินรวมของกองทรัสต์
 - (ข) การเพิ่มทุนหรือการลดทุนชำระแล้วของกองทรัสต์ที่มีได้ระบุไว้เป็นการล่วงหน้าในสัญญาก่อตั้งทรัสต์
 - (ค) การเพิ่มทุนแบบมอบอำนาจทั่วไปของกองทรัสต์
 - (ง) การทำธุรกรรมกับผู้จัดการกองทรัสต์หรือบุคคลที่เกี่ยวข้องกันกับผู้จัดการกองทรัสต์ ซึ่งมีขนาดรายการตั้งแต่ 20,000,000 (ยี่สิบล้านบาท) หรือเกินกว่าร้อยละ 3 (สาม) ของมูลค่าทรัพย์สินสุทธิของกองทรัสต์แล้วแต่มูลค่าใดจะสูงกว่า
 - (จ) การเปลี่ยนแปลงผลประโยชน์ตอบแทนและการคืนเงินทุนให้ผู้ถือหุ้นหน่วยทรัสต์
 - (ฉ) การถอดถอนหรือการแต่งตั้งทรัสต์ตามข้อกำหนดที่เกี่ยวข้องกับการเปลี่ยนแปลงทรัสต์ ตามที่กำหนดไว้ในสัญญาก่อตั้งทรัสต์
 - (ช) การถอดถอนหรือการแต่งตั้งผู้จัดการกองทรัสต์ตามข้อกำหนดที่เกี่ยวข้องกับการเปลี่ยนแปลงผู้จัดการกองทรัสต์ตามที่กำหนดไว้ในสัญญาก่อตั้งทรัสต์ และสัญญาแต่งตั้งผู้จัดการกองทรัสต์
 - (ซ) การแก้ไขเพิ่มเติมสัญญาก่อตั้งทรัสต์ในเรื่องที่กระทบสิทธิของผู้ถือหุ้นหน่วยทรัสต์อย่างมีนัยสำคัญ
 - (ฌ) การเลิกกองทรัสต์
- 3) มติของผู้ถือหุ้นหน่วยทรัสต์ที่จะเป็นผลให้กองทรัสต์หรือการจัดการกองทรัสต์มีลักษณะที่ขัดหรือแย้งกับสัญญาก่อตั้งทรัสต์ หรือหลักเกณฑ์อื่นตามพ.ร.บ. หลักทรัพย์ฯ หรือพ.ร.บ. ทรัสต์ฯ ให้ถือว่ามตินั้นไม่มีผลบังคับ

9.13 การสรรหาและแต่งตั้งกรรมการและผู้บริหารระดับสูงสุด

กองทรัสต์ได้จ้าง บริษัท แอล เอช ไฟแนนซ์เชียล กรุ๊ป จำกัด เพื่อเป็นผู้สรรหาและว่าจ้างบุคลากรที่มีคุณสมบัติเหมาะสมในการบริหารจัดการกองทรัสต์

9.14 ค่าตอบแทนของผู้สอบบัญชี

ในรอบปีบัญชีที่ผ่านมา กองทรัสต์ได้ชำระค่าธรรมเนียมสอบบัญชีให้กับบริษัท สำนักงาน อี วาย จำกัด ตามที่ได้เรียกเก็บจริงเป็นจำนวน 880,000 บาท

9.15 กรณีการปฏิบัติตามหลักการค้ากับดูแลกิจการที่ดีในเรื่องอื่นๆ (ถ้ามี)

-ไม่มี-

10. ความรับผิดชอบต่อสังคม

10.1 นโยบายภาพรวม

บริษัทจัดการกองทุนในฐานะผู้จัดการกองทรัสต์ได้คำนึงถึงแนวทางความรับผิดชอบต่อสังคมของกิจการ โดยคำนึงถึงการประกอบกิจการด้วยความเป็นธรรม การต่อต้านการทุจริตคอร์รัปชัน การเคารพสิทธิมนุษยชน การปฏิบัติต่อแรงงานอย่างเป็นธรรม ความรับผิดชอบต่อผู้บริโภค การดูแลรักษาสิ่งแวดล้อม การร่วมพัฒนาชุมชนหรือสังคม การมีนวัตกรรมและเผยแพร่นวัตกรรมซึ่งได้จากการดำเนินงานที่มีความรับผิดชอบต่อสังคม สิ่งแวดล้อม และผู้มีส่วนได้ส่วนเสีย โดยมุ่งเน้นไปยังผู้มีส่วนได้เสีย เป็นต้น

10.2. การดำเนินงาน

บริษัทจัดการได้ดำเนินการรับผิดชอบต่อสังคมในปี 2563 ได้แก่ การประกอบกิจการด้วยความเป็นธรรม โดยมีการควบคุมภายในและระเบียบปฏิบัติของบริษัทจัดการรวมถึงกำหนดให้มี Compliance Manual โดยจะระบุถึงจรรยาบรรณในการปฏิบัติงานของพนักงาน โดยมีหลักความซื่อสัตย์สุจริต (Duty of Loyalty) และหลักความระมัดระวัง (Duty of Care) กฎระเบียบและวิธีปฏิบัติที่เกี่ยวข้องกับพนักงาน ระเบียบและวิธีปฏิบัติในการทำธุรกิจจัดการกองทรัสต์ การนำเสนอข้อมูลเกี่ยวกับการจัดการกองทรัสต์ ความขัดแย้งทางผลประโยชน์ การดูแลข้อมูลที่สำคัญ และการดำเนินการเกี่ยวกับข้อร้องเรียนของลูกค้า และรายงานผลต่อคณะกรรมการตรวจสอบและคณะกรรมการบริษัทอย่างสม่ำเสมอ เป็นต้น นอกจากนี้บริษัทจัดการยังมีการดำเนินการในการต่อต้านการทุจริตคอร์รัปชัน โดยลงนามรับทราบข้อตกลงในการเป็นแนวร่วมปฏิบัติ (Collective Action Coalition) ของภาคเอกชนไทยในการต่อต้านการทุจริต และดำเนินการปฏิบัติตามข้อตกลงมาจนถึงปัจจุบัน

11. การควบคุมภายในและการบริหารจัดการความเสี่ยง

ฝ่ายกำกับและตรวจสอบการปฏิบัติงาน มีหน้าที่กำกับ ตรวจสอบ และติดตามการปฏิบัติงาน ให้เป็นไปตามกฎเกณฑ์สำนักงานคณะกรรมการกำกับหลักทรัพย์และตลาดหลักทรัพย์ ข้อกำหนดตามกฎหมายที่เกี่ยวข้อง และตามนโยบายระเบียบปฏิบัติของบริษัทจัดการ เพื่อให้มั่นใจว่าการดำเนินธุรกิจและการปฏิบัติงานของบริษัทจัดการเป็นไปตามกฎหมาย กฎเกณฑ์ของทางการ และระเบียบบริษัทที่กำหนด รวมถึง กำหนดให้มี Compliance Manual โดยจะระบุถึงจรรยาบรรณในการปฏิบัติงานของพนักงาน โดยมีหลักความซื่อสัตย์สุจริต (Duty of Loyalty) และหลักความระมัดระวัง (Duty of Care) กฎระเบียบและวิธีปฏิบัติที่เกี่ยวข้องกับพนักงาน ระเบียบและวิธีปฏิบัติในการทำธุรกิจจัดการกองทุน การนำเสนอข้อมูลเกี่ยวกับการจัดการกองทุน ความขัดแย้งทางผลประโยชน์ การดูแลข้อมูลที่สำคัญ และการดำเนินการเกี่ยวกับข้อร้องเรียนของลูกค้า โดยรายงานผลต่อคณะกรรมการตรวจสอบและคณะกรรมการบริษัทอย่างเป็นอิสระและอย่างสม่ำเสมอ

ทั้งนี้ ฝ่ายกำกับและตรวจสอบการปฏิบัติงาน เป็นผู้จัดทำแผนการกำกับดูแลและตรวจสอบการปฏิบัติงานของหน่วยงานต่าง ๆ ประจำปี (Audit Plan) ซึ่งให้ครอบคลุมประเด็นสำคัญโดยพิจารณาจากโอกาสที่จะเกิด และความเสียหายที่จะได้รับ และการประเมินความเสี่ยงในเรื่องนั้นๆ ฝ่ายกำกับและตรวจสอบการปฏิบัติงานได้พิจารณาร่วมกับฝ่ายบริหารความเสี่ยง ซึ่งได้รับการอนุมัติจากคณะกรรมการตรวจสอบ โดยมีหน้าที่กำกับและตรวจสอบให้เป็นไปตามแผนงานรวมถึงประเมินความเพียงพอของระบบการควบคุมภายใน และติดตามการปฏิบัติงานให้เป็นไปตามนโยบาย ระเบียบ หลักปฏิบัติและจรรยาบรรณในการปฏิบัติงาน

คณะกรรมการตรวจสอบมีหน้าที่พิจารณาความเหมาะสมด้านคุณสมบัติและการปฏิบัติงาน และให้ความเห็นชอบในการแต่งตั้ง ถอดถอน โยกย้าย หรือเลิกจ้าง และประเมินผลการปฏิบัติงานของผู้บริหารสูงสุดของฝ่ายกำกับและตรวจสอบการปฏิบัติงานเพื่อความเป็นอิสระของฝ่ายกำกับและตรวจสอบการปฏิบัติงาน

ประวัติหัวหน้าฝ่ายกำกับและตรวจสอบการปฏิบัติงาน

ชื่อ-สกุล : นางสาว ภาวนุช เอี่ยมนวชาต

ตำแหน่ง : ผู้ช่วยกรรมการผู้จัดการ สายกำกับตรวจสอบและบริหารความเสี่ยง

คุณวุฒิการศึกษา : ปริญญาโท มหาวิทยาลัยธรรมศาสตร์ เศรษฐศาสตร์

ปริญญาตรี มหาวิทยาลัยธรรมศาสตร์ เศรษฐศาสตร์

ประวัติการทำงานในสายงานการกำกับและตรวจสอบ

ชื่อหน่วยงาน	ตำแหน่ง	ระยะเวลา
บลจ.แลนด์ แอนด์ เฮาส์ จำกัด	ผู้ช่วยกรรมการผู้จัดการ	เม.ย. 2019 – ปัจจุบัน
กองทุนบำเหน็จบำนาญข้าราชการ	ผู้ช่วยผู้อำนวยการ	เม.ย. 2007 - มี.ค. 2019
บริษัทหลักทรัพย์ ไทยพาณิชย์ จำกัด	รองผู้อำนวยการ	เม.ย. 2006 - เม.ย. 2007
กองทุนบำเหน็จบำนาญข้าราชการ	ผู้จัดการ	พ.ค. 2005 - มี.ค. 2006
สำนักงานคณะกรรมการกำกับ หลักทรัพย์และตลาดหลักทรัพย์	เจ้าหน้าที่บริหาร	ก.ค. 1992 – เม.ย. 2005

12. การป้องกันความขัดแย้งทางผลประโยชน์

12.1 รายการระหว่างกองทุน/กองทรัสต์ กับบริษัทจัดการ/จัดการกองทรัสต์และบุคคลที่เกี่ยวข้อง/เกี่ยวข้อง

12.1.1 บุคคล/นิติบุคคลที่เกี่ยวข้องกัน

นิติบุคคล/บริษัทที่อาจมีความขัดแย้ง	ความสัมพันธ์
1. บริษัท แลนด์ แอนด์ เฮาส์ จำกัด (มหาชน) (“LH”)	<ul style="list-style-type: none"> เป็นผู้ถือหุ้นรายใหญ่ของผู้จัดการกองทรัสต์ โดย LH ถือหุ้นทางอ้อมคิดเป็นร้อยละ 21.88 ของจำนวนหุ้นที่ออกและชำระแล้วของผู้จัดการกองทรัสต์ เป็นผู้ถือหุ้นรายใหญ่ของ LHP โดย LH ถือหุ้นคิดเป็นร้อยละ 59.99 ของจำนวนหุ้นที่ออกและชำระแล้วของ LHP เป็นผู้ถือหุ้นรายใหญ่ของ LHBANK โดย LH ถือหุ้นทางตรงและทางอ้อมคิดเป็นร้อยละ 21.88 ของจำนวนหุ้นที่ออกและชำระแล้วของ LHBANK เป็นผู้ถือหุ้นรายใหญ่ของ LHH โดย LH ถือหุ้นคิดเป็นร้อยละ 99.99 ของจำนวนหุ้นที่ออกและชำระแล้วของ LHH
2. บริษัท แอล แอนด์ เอช พร็อพเพอร์ตี้ จำกัด (“LHP”)	<ul style="list-style-type: none"> เป็นผู้ให้เช่าอสังหาริมทรัพย์ และผู้ขายอสังหาริมทรัพย์แก่กองทรัสต์ เป็นบริษัทย่อยของ LH ซึ่งเป็นผู้ถือหุ้นรายใหญ่ของผู้จัดการกองทรัสต์ โดย LH ถือหุ้นทางอ้อมคิดเป็นร้อยละ 59.99 ของจำนวนหุ้นที่ออกและชำระแล้วของ LHP

นิติบุคคล/บริษัทที่อาจมีความ ขัดแย้ง	ความสัมพันธ์
3. บริษัท แอล เอช มอลต์ แอนด์ โฮเทล จำกัด (“LHMH”) (เดิมชื่อ บริษัท แปซิฟิก เรียว เอสเตท จำกัด)	<ul style="list-style-type: none"> เป็นผู้ให้เช่าอสังหาริมทรัพย์ และผู้ขายอสังหาริมทรัพย์แก่กองทรัสต์ เป็นบริษัทย่อยของ LH ซึ่งเป็นผู้ถือหุ้นรายใหญ่ของผู้จัดการกองทรัสต์ โดย LH ถือ หุ้นทางอ้อมคิดเป็นร้อยละ 99.99 ของจำนวนหุ้นที่ออกและชำระแล้วของ LHMH
4. ธนาคารแลนด์ แอนด์ เฮาส์ จำกัด (มหาชน) (“LHBANK”)	<ul style="list-style-type: none"> เป็นผู้ให้กู้เงิน เป็นบริษัทย่อยของ LH ซึ่งเป็นผู้ถือหุ้นรายใหญ่ของผู้จัดการกองทรัสต์ โดย LH ถือ หุ้นทางอ้อมคิดเป็นร้อยละ 21.88 ของจำนวนหุ้นที่ออกและชำระแล้วของ LHBANK
5. บริษัทหลักทรัพย์จัดการ กองทุน แลนด์ แอนด์ เฮาส์ จำกัด (“LHFUND”)	<ul style="list-style-type: none"> เป็นผู้จัดการกองทรัสต์ เป็นบริษัทย่อยของ LH ซึ่งเป็นผู้ถือหุ้นรายใหญ่ของผู้จัดการกองทรัสต์ โดย LH ถือ หุ้นทางอ้อมคิดเป็นร้อยละ 21.88 ของจำนวนหุ้นที่ออกและชำระแล้วของ LHFUND
6. บริษัท แอล แอนด์ เอช โฮ เทล แมเนจเม้นท์ จำกัด (“LHH”)	<ul style="list-style-type: none"> เป็นผู้เช่าช่วงทรัพย์สินทั้ง 3 โครงการ เป็นบริษัทย่อยของ LH โดย LH ถือหุ้นทางอ้อมคิดเป็นร้อยละ 99.99 ของจำนวนหุ้น ที่ออกและชำระแล้วของ LHH
7. บริษัทหลักทรัพย์จัดการ กองทุน ไทยพาณิชย์ จำกัด (“SCBAM”)	<ul style="list-style-type: none"> เป็นทรัสต์ของกองทรัสต์ เป็นบริษัทย่อยของ SCB โดย SCB ถือหุ้นคิดเป็นร้อยละ 99.99 ของจำนวนหุ้นที่ออก และชำระแล้วของ SCBAM
8. ธนาคารไทยพาณิชย์ จำกัด (มหาชน) (“SCB”)	<ul style="list-style-type: none"> เป็นผู้ถือหุ้นรายใหญ่ของ SCBAM โดย SCB ถือหุ้นคิดเป็นร้อยละ 99.99 ของ จำนวนหุ้นที่ออกและชำระแล้วของ SCBAM เป็นผู้ให้กู้เงิน

12.1.2 รายการระหว่างกองทรัสต์กับผู้จัดการกองทรัสต์และบุคคลที่เกี่ยวข้องกับผู้จัดการกองทรัสต์ระหว่างวันที่ 1 ม.ค. – 31

ธ.ค. 2563

นิติบุคคล/ บริษัทที่อาจ มีความ ขัดแย้ง	ลักษณะของรายการระหว่างกัน	ความจำเป็นและความ สมเหตุสมผลของรายการ	ความเห็น
LHH	กองทรัสต์และ LHH ซึ่ง เป็นผู้เช่าเหมาของโครงการโรงแรม แกรนด์ เซนเตอร์ พอยต์ รัชดาภิเษก ได้ ตกลงขยายระยะเวลาการเช่าช่วง ออกไปเป็นระยะเวลา 3 ปี ตั้งแต่วันที่ 15 มิถุนายน 2563 ถึงวันที่ 14 มิถุนายน 2566 โดยค่าเช่าคงที่ที่เริ่มต้น	กองทรัสต์ได้ประโยชน์จาก ค่าเช่าจากการให้เช่าช่วง	ค่าเช่าที่กองทรัสต์ได้รับจากการให้ เช่าช่วงและให้เช่าทรัพย์สินอยู่ใน รูปแบบของค่าเช่าคงที่และค่าเช่าแปร ผัน (อิงจากผลประกอบการของ ทรัพย์สินที่ให้เช่า) ทำให้ผู้ถือหุ้นหน่วยมี โอกาสที่จะได้รับประโยชน์ตอบแทน ซึ่งอิงจากผลประกอบการของ

นิติบุคคล/ บริษัทที่อาจ มีความ ขัดแย้ง	ลักษณะของรายการระหว่างกัน	ความจำเป็นและความ สมเหตุสมผลของรายการ	ความเห็น
	ตามสัญญาเช่าฉบับใหม่เท่ากับ 233.72 ล้านบาท		ทรัพย์สินในกรณีที่ผลการดำเนินงาน ของทรัพย์สินมีการเติบโตเพิ่มขึ้น โดยมีการกำหนดเงื่อนไขในสัญญาที่ เกี่ยวข้องที่เป็นเงื่อนไขทางการค้า ตามปกติ (Arm's Length Basis)
LHBANK	กองทรัสต์ดำเนินการแก้ไข สัญญาเงินกู้ระยะยาว และระยะสั้น กับ LHBANK	สืบเนื่องจากสถานการณ์ COVID-19 กองทรัสต์จึง เจรจากับ LHBANK เพื่อพัก การชำระต้นเงินกู้ เป็น ระยะเวลา 9 เดือน สำหรับ สัญญาเงินกู้ระยะยาว และ ขยายอายุสัญญาเงินกู้ระยะ สั้นเป็นระยะเวลา 1 ปี ทั้งนี้ เพื่อเป็นการบริหารสภาพ คล่องภายใต้สถานการณ์ไม่ ปกติ	การกำหนดเงื่อนไขในสัญญาที่ เกี่ยวข้องเป็นเงื่อนไขทางการค้า ตามปกติ (Arm's Length Basis)
LHFUND	ค่าธรรมเนียมผู้จัดการกองทรัสต์ ตามที่ระบุในสัญญาผู้จัดการ กองทรัสต์	เป็น รายการ ที่ เกิด ขึ้น ตามปกติ	เงื่อนไขในสัญญาที่เกี่ยวข้องที่เป็น เงื่อนไขทางการค้าตามปกติ (Arm's Length Basis)

อนึ่ง การเข้าทำรายการดังกล่าวข้างต้นเป็นการทำธุรกรรมระหว่างกองทรัสต์และผู้จัดการกองทรัสต์หรือบุคคลที่เกี่ยวข้องกันกับผู้จัดการกองทรัสต์ โดยตามประกาศที่ สร. 26/2555 กำหนดให้ต้องผ่านระบบการอนุมัติตามประกาศดังกล่าว และต้องผ่านกระบวนการขอความเห็นชอบจากทรัสต์หรือขอมติที่ประชุมผู้ถือหุ้นหน่วยทรัสต์ เว้นแต่จะได้แสดงข้อมูลไว้อย่างชัดเจนแล้ว ซึ่งรวมถึงแต่ไม่จำกัดเพียงการจ่ายค่าธรรมเนียมและค่าใช้จ่าจากกองทรัสต์ให้แก่ผู้จัดการกองทรัสต์ ไม่เกินอัตราที่ได้ระบุไว้ในหนังสือชี้ชวนสำหรับการเสนอขายหน่วยทรัสต์

ทั้งนี้ ในกรณีที่จะมีการทำธุรกรรมระหว่างกองทรัสต์กับผู้จัดการกองทรัสต์หรือบุคคลที่เกี่ยวข้องกันกับผู้จัดการกองทรัสต์ จะมีการดำเนินการตามกฎหมายหลักทรัพย์ดังนี้

1) บุคคลที่เกี่ยวข้องกับผู้จัดการกองทรัสต์

บุคคลที่เกี่ยวข้องกับผู้จัดการกองทรัสต์ให้หมายความตามที่กำหนดในประกาศคณะกรรมการกำกับตลาดทุนว่าด้วยหลักเกณฑ์การทำรายการที่เกี่ยวข้องกัน

2) เงื่อนไขและข้อกำหนดทั่วไปของกองทรัสต์ในการเข้าทำธุรกรรมกับบุคคลที่เกี่ยวข้องกัน ดังต่อไปนี้

- ในการทำธุรกรรมของกองทรัสต์กับผู้จัดการกองทรัสต์หรือบุคคลที่เกี่ยวข้องกันกับผู้จัดการกองทรัสต์จะดำเนินการให้เป็นไปตามสัญญาก่อตั้งทรัสต์และกฎหมายที่เกี่ยวข้อง และเป็นไปเพื่อประโยชน์ที่ดีที่สุดของกองทรัสต์
- ธุรกรรมที่กองทรัสต์ทำกับผู้จัดการกองทรัสต์หรือบุคคลที่เกี่ยวข้องกันกับผู้จัดการกองทรัสต์จะต้องเป็นธุรกรรมที่มีความเหมาะสมผลและใช้ราคาเป็นธรรม
- บุคคลที่มีส่วนได้เสียเป็นพิเศษกับการทำธุรกรรมไม่ว่าทางตรงหรือทางอ้อมจะต้องไม่เข้ามามีส่วนร่วมในการตัดสินใจเข้าทำธุรกรรม

3) การอนุมัติการทำธุรกรรมระหว่างกองทรัสต์กับผู้จัดการกองทรัสต์หรือบุคคลที่เกี่ยวข้องกันกับผู้จัดการกองทรัสต์ต้องผ่านการดำเนินการตามขั้นตอนดังต่อไปนี้

- ได้รับความเห็นชอบจากทรัสต์ว่าเป็นธุรกรรมที่เป็นไปตามสัญญาก่อตั้งทรัสต์และกฎหมายที่เกี่ยวข้อง
- ในกรณีที่เป็นการธุรกรรมที่มีมูลค่าเกินกว่าหนึ่งล้านบาท หรือตั้งแต่ร้อยละ 0.03 ของมูลค่าทรัพย์สินสุทธิของกองทรัสต์ แล้วแต่จำนวนใดจะสูงกว่า ต้องได้รับอนุมัติจากคณะกรรมการของผู้จัดการกองทรัสต์
- ในกรณีที่เป็นการธุรกรรมที่มีมูลค่าตั้งแต่ยี่สิบล้านบาทขึ้นไป หรือเกินร้อยละ 3 ของมูลค่าทรัพย์สินสุทธิของกองทรัสต์ แล้วแต่จำนวนใดจะสูงกว่า ต้องได้รับมติของที่ประชุมผู้ถือหุ้นหน่วยทรัสต์ ด้วยคะแนนเสียงไม่น้อยกว่าสามในสี่ของจำนวนเสียงทั้งหมดของผู้ถือหุ้นหน่วยทรัสต์ที่มาประชุมและมีสิทธิออกเสียงลงคะแนน

ทั้งนี้ ในกรณีที่ธุรกรรมที่กองทรัสต์ทำกับผู้จัดการกองทรัสต์หรือบุคคลที่เกี่ยวข้องกันกับผู้จัดการกองทรัสต์ เป็นการได้มาหรือจำหน่ายไปซึ่งทรัพย์สินหลัก การคำนวณมูลค่าจะคำนวณตามมูลค่าการได้มาหรือจำหน่ายไปซึ่งสินทรัพย์ทั้งหมดของแต่ละโครงการที่ทำให้โครงการนั้นๆ พร้อมจะหารายได้ ซึ่งรวมถึงทรัพย์สินที่เกี่ยวข้องเนื่องกับโครงการนั้นด้วย

4) นโยบายการทำธุรกรรมระหว่างกองทรัสต์กับผู้จัดการกองทรัสต์หรือบุคคลที่เกี่ยวข้องกันกับผู้จัดการกองทรัสต์

- การทำธุรกรรมประเภทต่างๆ ระหว่างกองทรัสต์กับผู้จัดการกองทรัสต์หรือบุคคลที่เกี่ยวข้องกันกับผู้จัดการกองทรัสต์ จะต้องกระทำภายใต้เงื่อนไขที่มีความเป็นธรรมและมีความเหมาะสม และเป็นไปตามเงื่อนไขและข้อกำหนดตามกฎหมายหลักทรัพย์ ทั้งนี้ ในกรณีที่คณะกรรมการ ก.ล.ด. สำนักงาน ก.ล.ด. หรือคณะกรรมการกำกับตลาดทุน ประกาศกำหนดบุคคลที่มีลักษณะเป็นบุคคลที่เกี่ยวข้องกันเพิ่มเติมในอนาคต การเข้าทำธุรกรรมระหว่างกองทรัสต์และผู้จัดการกองทรัสต์หรือบุคคลที่เกี่ยวข้องกันกับผู้จัดการกองทรัสต์ จะถือปฏิบัติให้เป็นไปตามเงื่อนไขและข้อกำหนดตามกฎหมายหลักทรัพย์
- นอกจากนั้นกองทรัสต์จะดำเนินการเปิดเผยข้อมูลเกี่ยวกับธุรกรรมที่ทำกับผู้จัดการกองทรัสต์หรือบุคคลที่เกี่ยวข้องกันกับผู้จัดการกองทรัสต์ ต่อสำนักงาน ก.ล.ด. ตลาดหลักทรัพย์ รวมทั้งในหมายเหตุประกอบงบการเงินของกองทรัสต์ที่ได้รับการตรวจสอบโดยผู้สอบบัญชีและในรายงานประจำปีของกองทรัสต์ด้วย

12.1.3 รายการระหว่างกองทรัสต์กับทรัสต์หรือบุคคลที่เกี่ยวข้องกันกับทรัสต์ระหว่างวันที่ 1 ม.ค. – 31 ธ.ค. 2563

นิติบุคคล/ บริษัทที่ อาจมีความ ขัดแย้ง	ลักษณะของรายการ ระหว่างกัน	ความจำเป็นและความสมเหตุสมผลของ รายการ	ความเห็น
SCB	ก อ ง ท ร ศ์ ดำเนินการแก้ไขสัญญา เงินกู้ระยะยาว กับ SCB	สืบเนื่องจากสถานการณ์ COVID-19 กองทรัสต์จึงเจรจากับ SCB เพื่อพักการ ชำระต้นเงินกู้สำหรับสัญญาเงินกู้ระยะ ยาว จำนวน 2 ฉบับ เป็นระยะเวลา 9 เดือน และ 1 ปี ตามลำดับ ทั้งนี้เพื่อเป็น การบริหารสภาพคล่องภายใต้ สถานการณ์ไม่ปกติ	การกำหนดเงื่อนไขในสัญญาที่ เกี่ยวข้องเป็นเงื่อนไขทางการค้า ตามปกติ (Arm's Length Basis) ทั้งนี้ SCB และบริษัทในกลุ่ม (ทรัสต์) มีระบบงานและมาตรการในการ ป้องกันการล่วงรู้ข้อมูลระหว่าง หน่วยงานที่มีผลประโยชน์ทับซ้อน (Chinese Wall) เพื่อป้องกันปัญหา ทางด้านการขัดแย้งทาง ผลประโยชน์ที่อาจเกิดขึ้น
SCBAM	ค่าธรรมเนียมทรัสต์ ตามที่ระบุในสัญญาก่อตั้ง ทรัสต์	เป็นรายการที่เกิดขึ้นตามปกติ	เงื่อนไขในสัญญาที่เกี่ยวข้องที่เป็น เงื่อนไขทางการค้าตามปกติ (Arm's Length Basis)

12.2 นโยบายการทำธุรกรรมในอนาคตและแนวโน้มการทำรายการในอนาคต

ในกรณีที่จะมีการทำธุรกรรมระหว่างกองทรัสต์กับบุคคลที่เกี่ยวข้องกันกับทรัสต์ในอนาคต จะมีการดำเนินการดังนี้

- 1) มีการเปิดเผยข้อมูลผ่านตลาดหลักทรัพย์หรือช่องทางอื่นใดที่ผู้ถือหน่วยทรัสต์สามารถเข้าถึงข้อมูลการจะเข้าทำธุรกรรมได้อย่างทั่วถึง
- 2) มีระยะเวลาในการเปิดเผยข้อมูลที่สมเหตุสมผล ซึ่งต้องไม่น้อยกว่า 14 วัน
- 3) มีการเปิดเผยช่องทาง วิธีการ และระยะเวลาคัดค้านที่ชัดเจนโดยเวลาดังกล่าวต้องไม่น้อยกว่า 14 วัน เว้นแต่ในกรณีที่มีการขอมติผู้ถือหน่วยทรัสต์เพื่อเข้าทำธุรกรรมดังกล่าวให้การคัดค้านกระทำการขอมติผู้ถือหน่วยทรัสต์นั้น

อนึ่ง ในกรณีที่ผู้ถือหน่วยทรัสต์แสดงการคัดค้านอย่างชัดเจนตามวิธีการที่มีการเปิดเผยตามข้อ 3) ในจำนวนที่เกินกว่า 1 ใน 4 ของจำนวนหน่วยทรัสต์ที่จำหน่ายได้แล้วทั้งหมด ทรัสต์จะกระทำหรือยินยอมให้มีธุรกรรมดังกล่าวข้างต้นไม่ได้

ตามข้อกำหนดเรื่องการบริหารจัดการความขัดแย้งทางผลประโยชน์ที่กำหนดในสัญญาก่อตั้งทรัสต์ ซึ่งจัดทำขึ้นระหว่างผู้จัดการกองทรัสต์และทรัสต์มีข้อกำหนดในเรื่องการทำธุรกรรมที่เป็นการขัดแย้งทางผลประโยชน์ระหว่างกองทรัสต์กับทรัสต์ โดยทรัสต์จะกระทำการใดที่เป็นการขัดแย้งกับประโยชน์ของกองทรัสต์ หรืออาจทำให้ทรัสต์ขาดความเป็นอิสระมิได้ เว้นแต่เป็นธุรกรรมที่เป็นไปตามหลักเกณฑ์ดังต่อไปนี้

- (ก) เป็นธุรกรรมที่มีมาตรการหรือกลไกตรวจสอบและถ่วงดุลความเป็นธรรมของธุรกรรมดังกล่าว
- (ข) ในกรณีที่เป็นการทำธุรกรรมที่เป็นการขัดแย้งกับประโยชน์ของกองทรัสต์ต้องมีการเปิดเผยข้อมูลที่เกี่ยวข้องให้ผู้ถือหุ้นทรัสต์ทราบก่อนอย่างเพียงพอแล้ว โดยบุคคลดังกล่าวไม่คัดค้านหรือคัดค้านในจำนวนที่น้อยกว่า 1/4 (หนึ่งในสี่) ของจำนวนหน่วยทรัสต์ที่จำหน่ายได้แล้วทั้งหมด

แนบโน้มนำการทำรายการในอนาคตของกองทรัสต์

ลำดับที่	บุคคล/นิติบุคคล	ความสัมพันธ์ (ณ วันที่ 31 ธ.ค. 63)	ลักษณะรายการ
1	บริษัทหลักทรัพย์จัดการกองทุน ไทยพาณิชย์ จำกัด	ทรัสต์	ค่าธรรมเนียมดูแลผลประโยชน์ เงินฝากธนาคาร
2	บริษัท แอล เอช โฮเทล แมเนจเม้นท์ จำกัด	ผู้เช่าช่วง	-รายได้ค่าเช่าช่วง
3	บริษัท แอล เอช มอล แอนด์ โฮเทล จำกัด (หมายเหตุ: บริษัท แอล เอช มอล แอนด์ โฮเทล จำกัด ได้เปลี่ยนจดทะเบียนเปลี่ยนจากบริษัท แปซิฟิก รีเทล เอสเตท จำกัด เมื่อวันที่ 24 ธันวาคม 2558)	-ผู้ถือหุ้นรายใหญ่ของกองทรัสต์ -ผู้บริหาร โรงแรม	-เงินปันผลจ่าย
4	ธนาคารแลนด์ แอนด์ เฮาส์ จำกัด (มหาชน) (LH BANK)	บริษัทย่อยของบริษัท แลนด์ แอนด์ เฮาส์ จำกัด (มหาชน)	-เงินฝากธนาคาร -เงินลงทุนในเงินฝากประจำ -เงินลงทุนในบัตรเงินฝาก -ดอกเบี้ยเงินกู้ยืม -เครื่องมือทางการเงินเพื่อใช้สำหรับการบริหารความเสี่ยงของอัตราดอกเบี้ย
5	ธนาคาร ไทยพาณิชย์ จำกัด (มหาชน)	-ผู้ถือหุ้นรายใหญ่ของทรัสต์	-ดอกเบี้ยเงินกู้ยืม -เครื่องมือทางการเงินเพื่อใช้สำหรับการบริหารความเสี่ยงของอัตราดอกเบี้ย

12.3 ข้อมูลการรับผลประโยชน์ตอบแทนเนื่องจากใช้บริการบุคคลอื่น (Soft commission)

จำนวน	บริษัทที่ให้ผลประโยชน์	ผลประโยชน์ที่ได้รับ	เหตุผลในการรับผลประโยชน์
1	ธนาคารกสิกรไทย จำกัด (มหาชน)	ข่าวสาร, บทวิเคราะห์	เพื่อประโยชน์ในการลงทุนของกองทุน
2	ธนาคารไทยพาณิชย์ จำกัด (มหาชน)	ข่าวสาร, บทวิเคราะห์	เพื่อประโยชน์ในการลงทุนของกองทุน
3	ธนาคารกรุงเทพ จำกัด (มหาชน)	ข่าวสาร, บทวิเคราะห์	เพื่อประโยชน์ในการลงทุนของกองทุน
4	ธนาคารกรุงศรีอยุธยา จำกัด (มหาชน)	ข่าวสาร, บทวิเคราะห์	เพื่อประโยชน์ในการลงทุนของกองทุน
5	ธนาคารกรุงไทย จำกัด (มหาชน)	ข่าวสาร, บทวิเคราะห์	เพื่อประโยชน์ในการลงทุนของกองทุน
6	ธนาคารทีสโกลี จำกัด (มหาชน)	ข่าวสาร, บทวิเคราะห์	เพื่อประโยชน์ในการลงทุนของกองทุน
7	ธนาคารซีไอเอ็มบี ไทย จำกัด (มหาชน)	ข่าวสาร, บทวิเคราะห์	เพื่อประโยชน์ในการลงทุนของกองทุน
8	ธนาคารยูโอบี จำกัด (มหาชน)	ข่าวสาร, บทวิเคราะห์	เพื่อประโยชน์ในการลงทุนของกองทุน
9	ธนาคารอมสิน	ข่าวสาร, บทวิเคราะห์	เพื่อประโยชน์ในการลงทุนของกองทุน
10	บริษัทหลักทรัพย์ เอเซีย พลัส จำกัด (มหาชน)	ข่าวสาร, บทวิเคราะห์	เพื่อประโยชน์ในการลงทุนของกองทุน
11	บริษัทหลักทรัพย์ เคที ซีมิโก้ จำกัด (มหาชน)	ข่าวสาร, บทวิเคราะห์	เพื่อประโยชน์ในการลงทุนของกองทุน
12	บริษัทหลักทรัพย์ โนมูระ พัฒนสิน จำกัด (มหาชน)	ข่าวสาร, บทวิเคราะห์	เพื่อประโยชน์ในการลงทุนของกองทุน
13	บริษัทหลักทรัพย์ เคจีไอ (ประเทศไทย) จำกัด (มหาชน)	ข่าวสาร, บทวิเคราะห์	เพื่อประโยชน์ในการลงทุนของกองทุน
14	ธนาคารธนาชาต จำกัด(มหาชน)	ข่าวสาร, บทวิเคราะห์	เพื่อประโยชน์ในการลงทุนของกองทุน
15	บรรษัทตลาดรองสินเชื่อที่อยู่อาศัย	ข่าวสาร, บทวิเคราะห์	เพื่อประโยชน์ในการลงทุนของกองทุน
16	บริษัทหลักทรัพย์ ทรินิตี้ จำกัด	ข่าวสาร, บทวิเคราะห์	เพื่อประโยชน์ในการลงทุนของกองทุน
17	บริษัทหลักทรัพย์ ฟิลลิป (ประเทศไทย) จำกัด(มหาชน)	ข่าวสาร, บทวิเคราะห์	เพื่อประโยชน์ในการลงทุนของกองทุน
18	ธนาคารเกียรตินาคิน จำกัด (มหาชน)	ข่าวสาร, บทวิเคราะห์	เพื่อประโยชน์ในการลงทุนของกองทุน
19	Bank of China	ข่าวสาร, บทวิเคราะห์	เพื่อประโยชน์ในการลงทุนของกองทุน
20	ธนาคารอาคารสงเคราะห์	ข่าวสาร, บทวิเคราะห์	เพื่อประโยชน์ในการลงทุนของกองทุน
21	ธนาคารแลนด์ แอนด์ เฮาส์ จำกัด (มหาชน)	ข่าวสาร, บทวิเคราะห์	เพื่อประโยชน์ในการลงทุนของกองทุน

22	ธนาคารไอซีบีซี (ไทย) จำกัด (มหาชน)	ข่าวสาร, บทวิเคราะห์	เพื่อประโยชน์ในการลงทุนของกองทุน
23	ธนาคารทหารไทย จำกัด (มหาชน)	ข่าวสาร, บทวิเคราะห์	เพื่อประโยชน์ในการลงทุนของกองทุน
24	บริษัทหลักทรัพย์ เออีซี จำกัด (มหาชน)	ข่าวสาร, บทวิเคราะห์	เพื่อประโยชน์ในการลงทุนของกองทุน
25	บริษัทหลักทรัพย์ เคทีบี จำกัด	ข่าวสาร, บทวิเคราะห์	เพื่อประโยชน์ในการลงทุนของกองทุน

ส่วนที่ 4

ฐานะทางการเงินและผลการดำเนินงาน

13. ข้อมูลทางการเงินที่สำคัญ

13.1 สรุปรายงานการสอบบัญชี ณ วันที่ 31 ธันวาคม 2563

งบการเงินประจำปี 2563 ซึ่งตรวจสอบโดยนางสาวรุ่งนภา เลิศสุวรรณกุล ผู้สอบบัญชีรับอนุญาต เลขทะเบียน 3516 จากบริษัท สำนักงาน อีวาย จำกัด ได้แสดงความเห็นว่า งบการเงินดังกล่าวแสดงฐานะการเงิน ณ วันที่ 31 ธันวาคม 2563

ผลการดำเนินงานการเปลี่ยนแปลงสินทรัพย์สุทธิ กระแสเงินสดและข้อมูลทางการเงินที่สำคัญ สำหรับรอบระยะเวลาตั้งแต่วันที่ 1 มกราคม 2563 ถึงวันที่ 31 ธันวาคม 2563 ของทรัสต์เพื่อการลงทุนในสิทธิการเช่าอสังหาริมทรัพย์ แอล เอช โฮเทล โดยถูกต้องตามที่ควรในสาระสำคัญตามมาตรฐานการรายงานทางการเงิน

13.2 สรุปงบแสดงฐานะการเงินของกองทรัสต์ ปี 2563

ก) สรุปงบแสดงฐานะการเงินของทรัสต์เพื่อการลงทุนในสิทธิการเช่าอสังหาริมทรัพย์แอล เอช โฮเทล

รายการ	ณ วันที่ 31 ธันวาคม 2563		ณ วันที่ 31 ธันวาคม 2562		ณ วันที่ 31 ธันวาคม 2561	
	บาท	%	บาท	%	บาท	%
สินทรัพย์						
เงินลงทุนในอสังหาริมทรัพย์ตามมูลค่าสุทธิรวม	11,753,000,000	98.19%	12,199,495,010	96.29%	7,961,000,000	94.93%
เงินลงทุนในหลักทรัพย์ตามมูลค่าสุทธิรวม	209,900,589	1.75%	227,220,739	1.79%	205,508,776	2.45%
เงินฝากธนาคาร	858,695	0.01%	938,692	0.01%	280,544	0.00%
ลูกหนี้จากการให้เช่า	-	0.00%	233,601,435	1.84%	181,273,311	2.16%
ลูกหนี้จากดอกเบี้ย	6	0.00%	142	0.00%	30	0.00%
ค่าใช้จ่ายล่วงหน้า	731,526	0.01%	733,658	0.01%	730,953	0.01%
ค่าใช้จ่ายรอตัดบัญชี	-	0.00%	-	0.00%	36,648,602	0.44%
สินทรัพย์อื่น	5,268,720	0.04%	7,264,501	0.06%	309,129	0.00%
รวมสินทรัพย์	11,969,759,536	100.00%	12,669,254,177	100.00%	8,385,751,345	100.00%
หนี้สิน						
ค่าใช้จ่ายค้างจ่าย	14,566,154	0.12%	17,807,592	0.14%	7,986,968	0.10%
เงินกู้ยืมระยะยาว	2,727,876,700	22.79%	2,727,876,700	21.53%	1,608,532,700	19.18%
เงินกู้ยืมระยะสั้น	3,060,000,000	25.56%	3,060,000,000	24.15%	-	0.00%
หนี้สินอื่น	51,470	0.00%	1,545,723	0.01%	1,091,498	0.01%

รวมหนี้สิน	5,802,494,324	48.48%	5,807,230,015	45.84%	1,617,611,166	19.29%
สินทรัพย์สุทธิ	6,167,265,212	51.52%	6,862,024,162	54.16%	6,768,140,179	80.71%
สินทรัพย์สุทธิ						
ทุนจดทะเบียน	6,051,964,000	50.56%	6,051,964,000	47.77%	6,051,964,000	72.17%
กำไร (ขาดทุน) สะสม	115,301,212	0.96%	810,060,162	6.39%	716,176,179	8.54%
สินทรัพย์สุทธิ	6,167,265,212	51.52%	6,862,024,162	54.16%	6,768,140,179	80.71%
สินทรัพย์สุทธิต่อหน่วยการลงทุน	11.4650		12.7565		12.5820	

หมายเหตุ : อ้างอิงตามงบการเงินของกองทรัสต์สำหรับปีสิ้นสุดวันที่ 31 ธันวาคม 2563 และรายงานของผู้สอบบัญชีรับอนุญาต

ข) สรุปงบกำไรขาดทุนของทรัสต์เพื่อการลงทุนในสิทธิการเช่าสังหาริมทรัพย์ แอล เอช โฮเทล

รายการ	วันที่ 1 มกราคม 2563 - วันที่ 31 ธันวาคม 2563		วันที่ 1 มกราคม 2562 - วันที่ 31 ธันวาคม 2562		วันที่ 1 มกราคม 2561 - วันที่ 31 ธันวาคม 2561	
	บาท	%	บาท	%	บาท	%
รายได้จากการลงทุน						
รายได้ค่าเช่าและบริการ	185,218,610	98.85%	812,573,017	99.49%	770,360,705	99.70%
รายได้ดอกเบี้ย	1,887,290	1.01%	3,934,228	0.48%	2,193,963	0.28%
รายได้อื่น	268,224	0.14%	205,607	0.03%	86,916	0.01%
รวมรายได้	187,374,124	100.00%	816,712,852	100.00%	772,641,584	100.00%
ค่าใช้จ่าย						
ต้นทุนการเช่า	4,060,289	2.17%	23,271,719	2.85%	11,816,295	1.53%
ค่าธรรมเนียมผู้จัดการกองทรัสต์	14,111,239	7.53%	9,644,843	1.18%	8,930,376	1.16%
ค่าธรรมเนียมทรัสต์	8,831,842	4.71%	6,977,114	0.85%	6,376,481	0.83%
ค่าธรรมเนียมนายทะเบียน	1,642,480	0.88%	2,022,759	0.25%	2,020,897	0.26%
ค่าธรรมเนียมวิชาชีพ	2,299,161	1.23%	10,007,997	1.23%	1,075,328	0.14%
ค่าใช้จ่ายในการบริหาร	2,268,898	1.21%	40,535,445	4.96%	24,148,169	3.13%
ค่าใช้จ่ายดอกเบี้ย	183,066,624	97.70%	77,744,016	9.52%	61,084,583	7.91%
รวมค่าใช้จ่าย	216,280,533	115.43%	170,203,893	20.84%	115,452,129	14.94%
รายได้จากการลงทุนสุทธิ	(28,906,409)	-15.43%	646,508,959	79.16%	657,189,455	85.06%
รายการกำไรที่เกิดขึ้นและที่ยังไม่เกิดขึ้นจากเงินลงทุน						
รายการกำไรสุทธิที่เกิดขึ้นจากเงินลงทุน	119,998		57,407		4,363	

รายการกำไรสุทธิที่ยังไม่เกิดขึ้นจากเงินลงทุน	(456,183,778)		39,029,507		50,002,685	
รวมรายการกำไรสุทธิที่เกิดขึ้นและที่ยังไม่เกิดขึ้นจากเงินลงทุน	(456,063,780)		39,086,914		50,007,048	
การเพิ่มขึ้นในสินทรัพย์สุทธิจากการดำเนินงาน	(484,970,189)		685,595,873		707,196,503	

หมายเหตุ : อ้างอิงตามงบการเงินของกองทรัสต์สำหรับปีสิ้นสุดวันที่ 31 ธันวาคม 2563 และรายงานของผู้สอบบัญชีรับอนุญาต

ค) สรุปงบกระแสเงินสดของทรัสต์เพื่อการลงทุนในสิทธิการเช่าอสังหาริมทรัพย์ แอล เอช โฮเทล

สรุปงบกระแสเงินสด	31 ธันวาคม 2563 บาท	31 ธันวาคม 2562 บาท	31 ธันวาคม 2561 บาท
กระแสเงินสดจากกิจกรรมดำเนินงาน			
เงินสดสุทธิได้มาจาก (ใช้ไปใน) กิจกรรมดำเนินงาน	405,014,873	(3,521,775,054)	638,235,504
กระแสเงินสดจากกิจกรรมจัดหาเงิน			
เงินสดสุทธิได้มาจาก (ใช้ไปใน) กิจกรรมจัดหาเงิน	(405,094,870)	3,522,433,202	(638,063,005)
เงินสดและเงินฝากธนาคารเพิ่มขึ้น (ลดลง) สุทธิ	(79,997)	658,148	172,499
เงินสดและเงินฝากธนาคารต้นปี	938,692	280,544	108,045
เงินสดและเงินฝากธนาคารปลายปี	858,695	938,692	280,544

หมายเหตุ : อ้างอิงตามงบการเงินของกองทรัสต์สำหรับปีสิ้นสุดวันที่ 31 ธันวาคม 2563 และรายงานของผู้สอบบัญชีรับอนุญาต

14. การวิเคราะห์และคำอธิบายของผู้จัดการกองทรัสต์ (Management Discussion and Analysis)

14.1 การวิเคราะห์การดำเนินงานที่ผ่านมา

สำหรับผลการดำเนินงานของกองทรัสต์ในปี 2563 ระหว่างรอบผลประกอบการ 1 มกราคม ถึง 31 ธันวาคม 2563 กองทรัสต์มีรายได้รวมทั้งสิ้น 187.4 ล้านบาท ลดจากรอบผลประกอบการเดียวกันของปี 2562 ประมาณร้อยละ 77.1 หรือประมาณ 629.3 ล้านบาท โดยสาเหตุหลักของการลดลงดังกล่าวมาจากการลดลงของรายได้จากค่าเช่าในปี 2563 ซึ่งลดลงเป็น 185.2 ล้านบาท ลดจากรอบผลประกอบการเดียวกันของปี 2562 ประมาณร้อยละ 77.2 หรือ 627.4 ล้านบาท เนื่องจากกองทรัสต์มีรายได้ค่าเช่าจากโครงการโรงแรม แกรนด์ เซนเตอร์ พอยต์ เทอร์มินอล 21 และ โครงการโรงแรม แกรนด์ เซนเตอร์ พอยต์ ราชดำริ เฉพาะเดือนมกราคม และ เดือนกุมภาพันธ์ 2563 และ โครงการโรงแรม แกรนด์ เซนเตอร์ พอยต์ สุขุมวิท 55 เฉพาะเดือนมกราคม, เดือนกุมภาพันธ์ และ เดือนกันยายน 2563 เท่านั้น เนื่องจากโครงการโรงแรมที่กองทรัสต์ลงทุนได้รับผลกระทบของสถานการณ์การแพร่ระบาดของโรคติดเชื้อไวรัสโคโรนา 2019 (COVID-19) ซึ่งเป็นเหตุสุดวิสัยที่เกิดขึ้นหรือก่อให้เกิดผลพิบัติซึ่งไม่อาจป้องกันและควบคุมได้ โดยส่งผลกระทบต่อจำนวนนักท่องเที่ยวต่างชาติ และภาคธุรกิจการท่องเที่ยวของประเทศไทย ตลอดจนการดำเนินกิจการโครงการโรงแรมของกองทรัสต์อย่างมีนัยสำคัญ จึงเป็นเหตุให้ผู้เช่าช่วงขอใช้สิทธิยกเว้นค่าเช่าในช่วงเวลาที่กองทรัสต์ไม่ได้รับค่าเช่าดังกล่าว โดยการขอใช้สิทธิดังกล่าวเป็นไปตามเงื่อนไขในการยกเว้นค่าเช่าอันเนื่องมาจากเหตุสุดวิสัยตามที่ระบุในสัญญาเช่าช่วงอสังหาริมทรัพย์และสัญญาเช่าอสังหาริมทรัพย์ เรื่อง “การยกเว้นค่าเช่าอันเนื่องมาจากเหตุสุดวิสัย” ซึ่งได้เปิดเผยไว้ในหนังสือชี้ชวน (Prospectus) และรายงานประจำปี 2562 แล้ว

สำหรับด้านค่าใช้จ่ายของกองทรัสต์ในปี 2563 ระหว่างรอบผลประกอบการ 1 มกราคม 2563 ถึง 31 ธันวาคม 2563 กองทรัสต์มีค่าใช้จ่ายรวมทั้งสิ้น 216.3 ล้านบาท เพิ่มขึ้นจาก 170.2 ล้านบาท คิดเป็นการเพิ่มขึ้นร้อยละ 27.1 หรือประมาณ 46.1 ล้านบาท โดยการเพิ่มขึ้นของค่าใช้จ่ายของกองทรัสต์ข้างต้น โดยหลักมาจากการเพิ่มขึ้นของค่าใช้จ่ายดอกเบี้ยที่เพิ่มขึ้นอย่างมีนัยสำคัญจากการกู้ยืมเงินของกองทรัสต์ในการเข้าซื้อโครงการโรงแรมแกรนด์ เซนเตอร์ พอยต์ สุขุมวิท 55 เมื่อปลายปี 2562 ทั้งนี้ สำหรับปี 2563 ระหว่างรอบผลประกอบการ 1 มกราคม 2563 ถึง 31 ธันวาคม 2563 กองทรัสต์มีค่าใช้จ่ายดังต่อไปนี้ 1) ค่าใช้จ่ายในบริหาร 2.3 ล้านบาท ลดลงจาก 40.5 ล้านบาท ในปี 2562 โดยในปีก่อนค่าใช้จ่ายในการบริหารสูงโดยหลักเกิดจากการรับรู้ค่าใช้จ่ายยอร์ดัดจำหน่ายส่วนที่ยังคงค้างอยู่สำหรับการระดมทุนเพื่อการเข้าลงทุนในโครงการโรงแรมแกรนด์ เซนเตอร์ พอยต์ ราชดำริเมื่อปี 2560 ซึ่งในรอบปี 2563 ไม่มีค่าใช้จ่ายยอร์ดัดจำหน่ายดังกล่าวแล้ว 2) ค่าธรรมเนียมต่าง ๆ 26.9 ล้านบาท ลดลงจาก 28.7 ล้านบาท และ 3) ค่าใช้จ่ายดอกเบี้ย 183.1 ล้านบาท เพิ่มขึ้นจาก 77.7 ล้านบาท เนื่องจากกองทรัสต์มีเงินกู้ยืมมากขึ้น จากการเข้าซื้อโครงการโรงแรมแกรนด์ เซนเตอร์ พอยต์ สุขุมวิท 55

ว่าด้วยเหตุผลต่าง ๆ ที่กล่าวมาข้างต้นทำให้ปี 2563 ระหว่างรอบผลประกอบการ 1 มกราคม 2563 ถึง 31 ธันวาคม 2563 กองทรัสต์มีรายได้จากการลงทุนสุทธิคิดเป็นจำนวน -28.9 ล้านบาท ลดลงจาก 646.5 ล้านบาท ประมาณ ร้อยละ -104.5 หรือประมาณ -675.4 ล้านบาท ประกอบกับกองทรัสต์มีรายการขาดทุนสุทธิที่เกิดขึ้นและยังไม่เกิดขึ้นทั้งสิ้นจากเงินลงทุน 456.2 ล้านบาท สำหรับปี 2563 ทำให้โดยรวมปี 2563 ระหว่างรอบผลประกอบการ 1 มกราคม 2563 ถึง 31 ธันวาคม 2563 กองทรัสต์มีการเพิ่มขึ้นในสินทรัพย์สุทธิจากการดำเนินงานจำนวน -485.0 ล้านบาท ลดลงจาก 685.6 ล้านบาท คิดเป็นการลดลงประมาณร้อยละ -170.7 หรือประมาณ -1,170.6 ล้านบาท ทั้งนี้ วันที่ 31 ธันวาคม 2563 กองทรัสต์มีมูลค่าทรัพย์สินสุทธิทั้งสิ้น 6,167.3 ล้านบาท หรือเท่ากับ 11.4650 บาทต่อหน่วย ลดลงจาก 6,862.0 ล้านบาท หรือเท่ากับ 12.7565 บาทต่อหน่วย

14.1.1 ความสามารถในการทำกำไร

รายได้

รายได้หลักของกองทรัสต์มาจากรายได้ 2 ประเภทได้แก่รายได้ค่าเช่าและรายได้ดอกเบี้ย โดยรายได้ค่าเช่าของกองทรัสต์เกิดจากการให้เช่าช่วงอสังหาริมทรัพย์และสังหาริมทรัพย์ที่เป็นทรัพย์สินหลักของกองทรัสต์ 3 โครงการได้แก่ โครงการโรงแรม แกรนด์ เซนเตอร์ พอยต์ เทอร์มินอล 21 ,โครงการโรงแรม แกรนด์ เซนเตอร์ พอยต์ ราชดำริ และโครงการโรงแรมแกรนด์ เซนเตอร์ พอยต์ สุขุมวิท 55 โดยรายได้ค่าเช่าประกอบด้วยค่าเช่าที่ และค่าเช่าที่ผันแปร (อ้างอิงจากผลประกอบการ)

อย่างไรก็ดีรายได้ค่าเช่าจากรอบผลประกอบการ ในปี 2563 มีจำนวนเท่ากับ 185.2 ล้านบาท ลดลงจากรอบผลประกอบการเดียวกันของปี 2562 ประมาณร้อยละ 77.2 หรือ 627.4 ล้านบาท เนื่องจากกองทรัสต์มีรายได้ค่าเช่าจากโครงการโรงแรมแกรนด์ เซนเตอร์ พอยต์ เทอร์มินอล 21 และ โครงการโรงแรม แกรนด์ เซนเตอร์ พอยต์ ราชดำริ เฉพาะเดือน มกราคม และ เดือนกุมภาพันธ์ 2563 และ โครงการโรงแรม แกรนด์ เซนเตอร์ พอยต์ สุขุมวิท 55 เฉพาะเดือนมกราคม, เดือนกุมภาพันธ์ และ เดือนกันยายน 2563 เท่านั้น เนื่องจากโครงการโรงแรมที่กองทรัสต์ลงทุนได้รับผลกระทบของสถานการณ์การแพร่ระบาดของโรคติดเชื้อไวรัสโคโรนา 2019 (COVID-19)

ค่าใช้จ่าย

สำหรับรอบผลประกอบการ 1 มกราคม ถึง 31 ธันวาคม 2563 กองทรัสต์มีค่าใช้จ่ายรวมทั้งสิ้น 216.3 ล้านบาท เพิ่มขึ้นจาก 170.2 ล้านบาท คิดเป็นการเพิ่มขึ้นร้อยละ 27.1 หรือประมาณ 46.1 ล้านบาท โดยการเพิ่มขึ้นของค่าใช้จ่ายของกองทรัสต์

ข้างต้น โดยหลักมาจากการเพิ่มขึ้นของค่าใช้จ่ายดอกเบี้ยที่เพิ่มขึ้นอย่างมีนัยสำคัญจากการกู้ยืมเงินของกองทรัสต์ในการเข้าซื้อโครงการโรงแรมแกรนด์ เซนเตอร์ พอยต์ สุขุมวิท 55 เมื่อปลายปี 2562

รายได้จากการลงทุนสุทธิ

โดยรวมปี 2563 ระหว่างรอบผลประกอบการ 1 มกราคม 2563 ถึง 31 ธันวาคม 2563 กองทรัสต์มีรายได้จากการลงทุนสุทธิคิดเป็นจำนวน -28.9 ล้านบาท ลดลงจาก 646.5 ล้านบาท ประมาณ ร้อยละ -104.5 หรือประมาณ -675.4 ล้านบาท ประกอบกับกองทรัสต์มีการกำไรสุทธิที่เกิดขึ้นและยังไม่เกิดขึ้นทั้งสิ้นจากเงินลงทุน 456.1 ล้านบาท สำหรับปี 2563 ทำให้โดยรวมปี 2563 ระหว่างรอบผลประกอบการ 1 มกราคม 2563 ถึง 31 ธันวาคม 2563 กองทรัสต์มีการเพิ่มขึ้นในสินทรัพย์สุทธิจากการดำเนินงานจำนวน -485.0 ล้านบาท ลดลงจาก 685.6 ล้านบาท คิดเป็นการลดลงประมาณร้อยละ -170.7 หรือประมาณ -1,170.6 ล้านบาท

ตารางอัตราส่วนทางการเงินที่เกี่ยวข้องกับความสามารถในการทำกำไร

อัตราส่วนแสดงความสามารถในการทำกำไร	31 ธันวาคม 2563	31 ธันวาคม 2562	31 ธันวาคม 2561
อัตรากำไรขั้นต้น	97.81%	97.14%	98.47%
อัตรากำไรจากการดำเนินงาน	82.27%	88.68%	92.96%
อัตรากำไรอื่น	1.16%	0.51%	0.30%
อัตรากำไรสุทธิ	-15.43%	79.16%	85.06%
อัตราผลตอบแทนผู้ถือหุ้น	-0.47%	9.42%	9.71%

การดำเนินการให้ทรัพย์สินสร้างรายได้เพิ่มขึ้น (Asset Management)

เนื่องจากกองทรัสต์ได้ให้ช่วงทรัพย์สินแก่ผู้เช่า เพื่อนำไปประกอบกิจการโรงแรม อย่างไรก็ตามในการบริหารจัดการทรัพย์สินนั้น ผู้เช่าได้ใช้บริการ บริษัท แอล เอช มอลล์ แอนด์ โฮเทล จำกัด ให้ดำเนินการบริหารจัดการโรงแรม และทำการตลาด ซึ่งผู้จัดการกองทรัสต์ได้ติดตามดูแลจากการประชุมประจำเดือนเพื่อพิจารณาว่าผลการดำเนินงานจะเป็นไปตามเป้าหมายและหากมีข้อขัดข้องที่อาจมีผลต่อการดำเนินงานประการใด ผู้จัดการกองทรัสต์ได้ดำเนินการเสนอความเห็นหรือแนวทางเพื่อให้ผู้เช่าและผู้บริหารโรงแรมนำไปพิจารณา

ตารางค่าใช้จ่ายค่าธรรมเนียม

ค่าธรรมเนียม	วันที่ 1 มกราคม 2563 - วันที่ 31 ธันวาคม 2563 (บาท)
ค่าธรรมเนียมผู้จัดการกองทรัสต์	14,111,239
ค่าธรรมเนียมทรัสต์	8,831,842
ค่าธรรมเนียมนายทะเบียน	1,642,480
ค่าธรรมเนียมวิชาชีพ	2,299,161

14.1.2 ความสามารถในการบริหารทรัพย์สิน

ตารางราคาประเมิน โดยวิธี Income Approach ปี 2563

ทรัพย์สิน	ราคาประเมินปี 2563	ผู้ประเมิน	วันที่ประเมิน
โครงการโรงแรมแกรนด์ เซนต์เตอร์ พอยต์ เทอมินอล 21	4,095 ล้านบาท	บริษัท เอียร์ แอปไพร์ซัล จำกัด	12 พฤษภาคม 2563
โครงการโรงแรมแกรนด์ เซนต์เตอร์ พอยต์ ราชดำริ	3,808 ล้านบาท	บริษัท เอียร์ แอปไพร์ซัล จำกัด	1 สิงหาคม 2563
โครงการโรงแรมแกรนด์ เซนต์เตอร์ พอยต์ สุขุมวิท 55	3,850 ล้านบาท	บริษัท เซ้าท์อีส เอเชีย อินเตอร์เนชั่นแนล จำกัด	21 กรกฎาคม 2563

ตารางอัตราส่วนทางการเงินที่เกี่ยวข้องกับความสามารถในการบริหารทรัพย์สิน

อัตราส่วนแสดงประสิทธิภาพในการดำเนินงาน	31 ธันวาคม 2563	31 ธันวาคม 2562	31 ธันวาคม 2561
อัตราผลตอบแทนจากสินทรัพย์	-0.24%	5.10%	7.84%
อัตราหมุนเวียนของสินทรัพย์ (เท่า)	0.02	0.06	0.09

ลูกหนี้จากการให้เช่า

กองทรัสต์ไม่มีลูกหนี้ที่มาจากเช่า ณ วันที่ 31 ธันวาคม 2563 เนื่องจากกองทรัสต์ไม่ได้รับค่าเช่าในไตรมาส 4/2563 จากการใช้สิทธิยกเว้นค่าเช่าตามเงื่อนไขในการยกเว้นค่าเช่าอันเนื่องมาจากเหตุสุดวิสัยตามที่ระบุในสัญญาเช่าช่วงอสังหาริมทรัพย์และสัญญาเช่าอสังหาริมทรัพย์ จึงไม่มีรายการตั้งลูกหนี้จากการให้เช่า

14.1.3 ความสามารถในการชำระหนี้

ณ วันที่ 31 ธันวาคม 2563 กองทรัสต์มีหนี้สินรวม 5,802.5 ล้านบาท แบ่งเป็นค่าใช้จ่ายค้างจ่ายประมาณ 14.6 ล้านบาท, เงินกู้ยืมระยะยาวประมาณ 2,727.9 ล้านบาท, เงินกู้ยืมระยะสั้น 3,060.0 ล้านบาท และ หนี้สินหมุนเวียนอื่น 0.1 ล้านบาท เปลี่ยนแปลงจาก ณ วันที่ 31 ธันวาคม 2562 ที่กองทรัสต์มีหนี้สินรวม 5,807.2 ล้านบาท แบ่งเป็นค่าใช้จ่ายค้างจ่ายประมาณ 17.8 ล้านบาท, เงินกู้ยืมระยะยาวประมาณ 2,727.9 ล้านบาท, เงินกู้ยืมระยะสั้น 3,060.0 ล้านบาท และ หนี้สินหมุนเวียนอื่น 1.5 ล้านบาท

ตารางอัตราส่วนทางการเงินที่เกี่ยวข้องกับอัตราส่วนสภาพคล่อง

อัตราส่วนสภาพคล่อง (เท่า)	31 ธันวาคม 2563	31 ธันวาคม 2562	31 ธันวาคม 2561
อัตราส่วนสภาพคล่อง	14.83	24.27	46.79
อัตราส่วนสภาพคล่องหมุนเวียนเร็ว	0.06	12.12	20.00
อัตราส่วนหมุนเวียนลูกหนี้การค้า	NA	3.48	4.25

กองทรัสต์มีอัตราส่วนสภาพคล่อง ณ วันที่ 31 ธันวาคม 2563 มีอัตราส่วนอยู่ที่ 14.83 เท่า ลดลงจาก 24.27 เท่า ณ วันที่ 31 ธันวาคม 2562 สาเหตุหลักมาจากกองทรัสต์ไม่มีรายการลูกหนี้ที่มาจากการเช่า ณ วันที่ 31 ธันวาคม 2563 ตามที่อธิบายไปก่อนหน้านี้

กองทรัสต์มีอัตราส่วนสภาพคล่องหมุนเวียนเร็ว ณ วันที่ 31 ธันวาคม 2563 อยู่ที่ 0.06 เท่า ลดลงจาก 12.12 เท่า ณ วันที่ 31 ธันวาคม 2562 สาเหตุหลักมาจากกองทรัสต์ไม่มีรายการลูกหนี้ที่มาจากการเช่า ณ วันที่ 31 ธันวาคม 2563 ตามที่อธิบายไปก่อนหน้านี้

กองทรัสต์ไม่สามารถแสดงอัตราส่วนหมุนเวียนลูกหนี้การค้า ณ วันที่ 31 ธันวาคม 2563 ได้ เนื่องจากกองทรัสต์ไม่มีรายการลูกหนี้ที่มาจากการเช่า ณ วันที่ 31 ธันวาคม 2563 ตามที่อธิบายไปก่อนหน้านี้

14.1.4 สภาพคล่องและความเพียงพอของเงินทุน

14.1.4.1 แหล่งที่มาและใช้ไปของเงินทุน

ณ วันที่ 31 ธันวาคม 2563 กองทรัสต์มีเงินฝากธนาคารจำนวน 0.9 ล้านบาท ซึ่งใกล้เคียงกับปีก่อน สำหรับเงินลงทุนในหลักทรัพย์ ณ วันที่ 31 ธันวาคม 2563 มีจำนวนทั้งสิ้น 209.9 ล้านบาท ลดลงจาก 227.2 ล้านบาท ณ วันที่ 31 ธันวาคม 2562

ตารางอัตราส่วนทางการเงินที่เกี่ยวข้องกับสภาพคล่องและความเพียงพอของเงินทุน

อัตราส่วนวิเคราะห์นโยบายทางการเงิน	31 ธันวาคม 2563	31 ธันวาคม 2562	31 ธันวาคม 2561
อัตราส่วนเงินกู้ยืมต่อหุ้นทุน (Gearing ratio) (เท่า)	0.96	0.96	0.27
อัตราส่วนหนี้สินต่อส่วนของผู้ถือหุ้น (เท่า)	0.94	0.84	0.24
อัตราส่วนความสามารถชำระภาระผูกพัน (Cash basis) (เท่า)	0.84	9.32	11.76
อัตราการจ่ายเงินปันผล (%)	NA	90.06%	90.45%

ตารางกระแสเงินสดจากการดำเนินงานต่าง ๆ ในช่วงที่ผ่านมา

สรุปกระแสเงินสด	31 ธันวาคม 2563 บาท	31 ธันวาคม 2562 บาท	31 ธันวาคม 2561 บาท
กระแสเงินสดจากกิจกรรมดำเนินงาน			
เงินสดสุทธิได้มาจาก (ใช้ไปใน) กิจกรรมดำเนินงาน	405,014,873	(3,521,775,054)	638,235,504
กระแสเงินสดจากกิจกรรมจัดหาเงิน			
เงินสดสุทธิได้มาจาก (ใช้ไปใน) กิจกรรมจัดหาเงิน	(405,094,870)	3,522,433,202	(638,063,005)
เงินสดและเงินฝากธนาคารเพิ่มขึ้น (ลดลง) สุทธิ	(79,997)	658,148	172,499
เงินสดและเงินฝากธนาคารต้นปี	938,692	280,544	108,045
เงินสดและเงินฝากธนาคารปลายปี	858,695	938,692	280,544

ตั้งแต่วันที่ 1 มกราคม 2563 ถึง 31 ธันวาคม 2563 กองทรัสต์มีเงินสดใช้ไปในกิจกรรมจัดหาเงินสุทธิจำนวนประมาณ 405.1 ล้านบาท โดยแบ่งเป็นการใช้ไปสำหรับการจ่ายดอกเบี้ยจำนวนประมาณ 195.3 ล้านบาท และแบ่งปันส่วนทุนให้ผู้ถือหน่วยทรัสต์จำนวน 209.8 ล้านบาท เปรียบเทียบกับปี 2562 ซึ่งกองทรัสต์มีเงินสดได้มาจากกิจกรรมจัดหาเงินสุทธิจำนวนประมาณ 3,522.4 ล้านบาท

สำหรับเงินสดจากกิจกรรมดำเนินงานสุทธิในปี 2563 รอบผลประกอบการระหว่างวันที่ 1 มกราคม 2563 ถึง 31 ธันวาคม 2563 มีเงินสดได้มาจากกิจกรรมดำเนินงานสุทธิทั้งสิ้น 405.0 ล้านบาท จากเดิมในปี 2562 รอบผลประกอบการระหว่างวันที่ 1 มกราคม 2562 ถึง 31 ธันวาคม 2562 มีเงินสดใช้ไปในกิจกรรมดำเนินงานสุทธิทั้งสิ้น 3,521.8 ล้านบาท (จากการซื้อโครงการโรงแรมแกรนด์ เซนเตอร์ พอยต์ สุขุมวิท 55 ช่วงปลายปี 2562)

14.1.4.2 รายจ่ายลงทุน (Capital Expenditure)

ในช่วงระยะเวลา 1 มกราคม 2563 ถึง 31 ธันวาคม 2563 กองทรัสต์ได้มีการซื้อสังหาริมทรัพย์ภายใต้กองทรัสต์เพิ่มเติมสำหรับในปี 2563 จำนวนประมาณ 2.50 ล้านบาท

14.1.4.3 ความสามารถในการจัดหาแหล่งเงินทุนเพิ่มเติม

กองทรัสต์ไม่มีการกู้ยืมเพิ่มเติมระหว่างปี 2563

14.1.4.4 ความสามารถในการชำระหนี้และการปฏิบัติตามเงื่อนไขการกู้ยืม (Covenant) และภาระผูกพันที่สำคัญ

สืบเนื่องจากสถานการณ์การแพร่ระบาดของโรคติดเชื้อไวรัสโคโรนา 2019 เพื่อเป็นการบริหารสภาพคล่องและประโยชน์แก่ผู้ถือหุ้นหน่วยทรัสต์ ในระหว่างปี 2563 ผู้จัดการกองทรัสต์ทำสัญญาแก้ไขเพิ่มเติมเกี่ยวกับการเงื่อนไขการชำระคืนเงินกู้ โดยผู้จัดการกองทรัสต์ขอพักการคืนเงินต้นสำหรับสัญญาเงินกู้ฉบับที่ 1 ถึง 3 ที่ต้องชำระคืนในปี 2563 โดยจะไปชำระคืนตั้งแต่เดือนมีนาคม 2564 เป็นต้นไป โดยรายละเอียดเงื่อนไขการชำระคืนอื่นๆไม่เปลี่ยนแปลง สำหรับสัญญาเงินกู้ฉบับที่ 5 ผู้จัดการกองทรัสต์ขอขยายอายุสัญญาเงินกู้ออกไปอีก 1 ปี โดยจะสิ้นสุดในปี 2564 ทั้งนี้กองทรัสต์ได้มีสัญญาเงินกู้ระยะยาวอีกฉบับ (สัญญาเงินกู้ฉบับที่ 6) ในวงเงินเดียวกันเพื่อรองรับการชำระคืนเงินต้นสำหรับสัญญาเงินกู้ฉบับที่ 5 ดังกล่าวแล้ว

หมายเหตุ: ผู้ถือหุ้นหน่วยทรัสต์สามารถศึกษารายละเอียดอื่นๆเพิ่มเติมได้ที่ 2.6 สัญญาเงิน

14.1.5 ผลตอบแทนของกองทรัสต์

ในรอบระยะเวลาตั้งแต่วันที่ 1 มกราคม 2563 ถึงวันที่ 31 ธันวาคม 2563 กองทรัสต์มีกำไรสุทธิจำนวน -485.0 ล้านบาท โดยมีรายการกำไรสุทธิที่ยังไม่เกิดขึ้นจากการประเมินราคาทรัพย์สินหลักของกองทรัสต์ จำนวนประมาณ -456.2 ล้านบาท

ตารางการเปิดเผยข้อมูลการจ่ายเงินปันผลย้อนหลัง

ปี	รอบผลการดำเนินงานปี 2563
(1) ประโยชน์ตอบแทนต่อหน่วย (บาท)	0.1000
(2) การแบ่งปันส่วนทุนต่อหน่วย (บาท)	-
รวมเงินจ่ายผลตอบแทนต่อหน่วย (1)+(2) (บาท)	0.1000
(3) อัตราร้อยละเมื่อเทียบกับราคาพาร์* (10.00 บาทต่อหน่วย)	
(3.1) อัตราการจ่ายประโยชน์ตอบแทน (%)	1
(3.2) อัตราการแบ่งปันส่วนทุน (%)	-
รวมอัตราผลตอบแทนต่อหน่วย (3.1)+(3.2) (%)	1
(4) อัตราร้อยละเมื่อเทียบกับราคาตลาด ณ สิ้นวันที่ 30 ธันวาคม 2563* (10.00 บาท ต่อหน่วย ณ วันที่ 30 ธันวาคม 2563)	
(4.1) อัตราการจ่ายประโยชน์ตอบแทน (%)	1
(4.2) อัตราการแบ่งปันส่วนทุน (%)	-
รวมอัตราผลตอบแทนต่อหน่วย (4.1)+(4.2) (%)	1

หมายเหตุ: *คำนวณจากจำนวนเงินปันผล (Dividend Yield) และการคืนเงินจากการลงทุน 1 ปี ย้อนหลังหารด้วยราคาต่อหน่วยของกองทรัสต์

14.2 ปัจจัยหรือเหตุการณ์ที่อาจมีผลกระทบในอนาคต (Forward Looking)

แม้ว่าข้อมูลจากสำนักงานคณะกรรมการพัฒนาการเศรษฐกิจและสังคมแห่งชาติ ณ เดือนกุมภาพันธ์ 2564 แนวโน้มเศรษฐกิจไทยปี 2564 คาดว่าจะขยายตัวร้อยละ 2.5 ถึง 3.5 ปรับตัวขึ้นจากปี 2563 และข้อมูลจากการท่องเที่ยวแห่งประเทศไทย (TAT) คาดว่าปี 2564 จะมีจำนวนนักท่องเที่ยวต่างชาติเดินทางเข้าประเทศไทยประมาณ 6 ถึง 15.5 ล้านคน โดยมีแนวโน้มปรับตัวดีขึ้นจากปี 2563 แต่จะยังไม่ฟื้นตัวกลับมาในระดับเดียวกับปี 2562 (ก่อนเกิดวิกฤตการณ์การแพร่ระบาดของไวรัส COVID-19)

อย่างไรก็ตามเนื่องด้วยสภาวะอุปทานส่วนเกินในธุรกิจโรงแรม การแข่งขันจึงมีแนวโน้มรุนแรงต่อเนื่อง กอปรกับ ความไม่แน่นอนของปัจจัยต่าง ๆ เช่น การแพร่ระบาดของไวรัส COVID-19 ระลอกใหม่ โอกาสความสำเร็จในการพัฒนาวัคซีน และการกระจายวัคซีนให้เพียงพอทั่วโลก การฟื้นตัวทางเศรษฐกิจของแต่ละประเทศ การกลับมาบินระหว่างประเทศของสาย การบินต่าง ๆ กองทรัสต์จึงยังคงมีความไม่แน่นอนเกี่ยวกับการรับรายได้จากผู้เช่าเหมา ซึ่งเป็นรายได้หลักของกองทรัสต์

ประกอบกับกองทรัสต์มีหนี้สินเงินกู้ยืม ผู้จัดการกองทรัสต์จึงต้องบริหารสภาพคล่องและกระแสเงินสดอย่างต่อเนื่อง ผู้จัดการกองทรัสต์จึงอาจเข้าเจรจากับธนาคารเจ้าหนี้เงินกู้เป็นระยะๆ เพื่อทำการแก้ไขเปลี่ยนแปลงสัญญาเงินกู้ ที่เกี่ยวข้องกับ การชำระคืนเงินต้น และ/หรือดอกเบี้ย เพื่อเป็นประโยชน์แก่ผู้ถือหุ้นฯ ซึ่งเป็นไปตามมติที่ประชุมวิสามัญผู้ถือหุ้นฯทรัสต์ ครั้งที่ 1/2562 เมื่อวันที่ 5 พฤศจิกายน 2562

15. ความเห็นของทรัสต์เกี่ยวกับการดำเนินงานของกองทรัสต์



รายงานความเห็นของทรัสต์

10 กุมภาพันธ์ 2564

เสนอ ผู้ถือหุ้นหน่วยทรัสต์

ทรัสต์เพื่อการลงทุนในสิทธิการเช่าอสังหาริมทรัพย์ แอล เอช โฮเทล

ตามที่ บริษัทหลักทรัพย์จัดการกองทุน ไทยพาณิชย์ จำกัด (“ทรัสต์”) ในฐานะทรัสต์ของทรัสต์เพื่อการลงทุนในสิทธิการเช่าอสังหาริมทรัพย์ แอล เอช โฮเทล (“กองทรัสต์”) ซึ่งมีบริษัทหลักทรัพย์จัดการกองทุน แลนด์ แอนด์ เฮ้าส์ จำกัด (“ผู้จัดการกองทรัสต์”) เป็นผู้จัดการกองทรัสต์ ได้ปฏิบัติหน้าที่ดูแลจัดการของกองทรัสต์นั้น

ทรัสต์มีความเห็นว่า สำหรับรอบระยะเวลาตั้งแต่วันที่ 1 มกราคม 2563 ถึงวันที่ 31 ธันวาคม 2563 ผู้จัดการกองทรัสต์ได้ปฏิบัติหน้าที่ในการจัดการกองทรัสต์อย่างเหมาะสมและมีประสิทธิภาพ ตลอดจนเป็นไปตามกฎหมาย กฎเกณฑ์ และสัญญาก่อตั้งทรัสต์ รวมทั้งเป็นการรักษาผลประโยชน์ของกองทรัสต์และผู้ถือหุ้นหน่วยทรัสต์โดยรวม

ขอแสดงความนับถือ

บริษัทหลักทรัพย์จัดการกองทุน ไทยพาณิชย์ จำกัด

(นางทิพาพรรณ ภัทรวกรม) (นางสาวรัศมี พลสุขเจริญ)

ทรัสต์

บริษัทหลักทรัพย์จัดการกองทุน ไทยพาณิชย์ จำกัด (สำนักงานใหญ่)

ชั้น 7-8 อาคาร 1 ไทยพาณิชย์พาร์ค พลาซ่า เลขที่ 18 ถนนรัชดาภิเษก แขวงจตุจักร เขตจตุจักร กรุงเทพฯ 10900
โทรศัพท์ 0 2949 1500 โทรสาร 0 2949 1501

SCB Asset Management Co.,Ltd. (Head Office)

7th- 8th SCB Park Plaza 1 No. 18 Ratchadapisek Rd., Chatuchak, Bangkok 10900 Thailand Tel. 0 2949 1500 Fax. 0 2949 1501

WWW.SCBAM.COM

ตารางแสดงค่าใช้จ่ายทั้งหมดที่เรียกเก็บจากกองทรัสต์

สำหรับระยะเวลา ตั้งแต่วันที่ 1 มกราคม 2563 ถึง 31 ธันวาคม 2563

ค่าใช้จ่ายที่เรียกเก็บจากกองทรัสต์	จำนวนเงิน หน่วย : พันบาท ¹	ร้อยละของมูลค่าทรัพย์สินสุทธิ	
		เรียกเก็บจริง	ตามโครงการ
ค่าธรรมเนียมการจัดการ	14,111.24	0.22	ไม่เกิน 2.0%
ค่าธรรมเนียมนายทะเบียน	1,642.48	0.03	ไม่เกิน 1.0%
ค่าธรรมเนียมทรีดตี	8,831.84	0.14	ไม่เกิน 1.0%
ค่าธรรมเนียมการบริหารอาคาร	-	0.00	ตามที่จ่ายจริง
ค่าธรรมเนียมวิชาชีพ	2,299.16	0.04	ตามที่จ่ายจริง
ค่าธรรมเนียมที่ปรึกษาทางการเงิน	-	0.00	ไม่มี
ค่าใช้จ่ายคอกเบี้ย	183,066.62	2.82	ตามที่จ่ายจริง
ต้นทุนการเช่า	4,060.29	0.06	ตามที่จ่ายจริง
ค่าใช้จ่ายในการบริหาร	2,268.90	0.03	ตามที่จ่ายจริง
รวมค่าใช้จ่ายทั้งหมด	216,280.53	3.34	

หมายเหตุ

1. ค่าธรรมเนียมและค่าใช้จ่ายต่าง ๆ ที่เรียกเก็บจากกองทรัสต์เป็นอัตราที่รวมภาษีมูลค่าเพิ่ม ภาษีธุรกิจเฉพาะ หรือภาษีอื่นใดในทำนองเดียวกัน(ถ้ามี) แต่ค่าธรรมเนียมหรือค่าใช้จ่ายตามโครงการเป็นอัตราที่ยังไม่รวมภาษีมูลค่าเพิ่ม
2. มูลค่าทรัพย์สินสุทธิเฉลี่ยรายเดือนโดยคำนวณจากวันที่ 1 มกราคม 2563 ถึงวันที่ 31 ธันวาคม 2563 เท่ากับ 6,498,364,908 บาท

รายงานผู้สอบบัญชี และงบการเงิน

ทรัสต์เพื่อการลงทุนในสิทธิการเช่าอสังหาริมทรัพย์

แอล เอช โฮเทล

รายงาน และ งบการเงิน

31 ธันวาคม 2563

รายงานของผู้สอบบัญชีรับอนุญาต

เสนอต่อผู้ถือหุ้นหน่วยของทรัสต์เพื่อการลงทุนในสิทธิการเช่าอสังหาริมทรัพย์ แอล เอช โฮเทล

ความเห็น

ข้าพเจ้าได้ตรวจสอบงบการเงินของทรัสต์เพื่อการลงทุนในสิทธิการเช่าอสังหาริมทรัพย์ แอล เอช โฮเทล (“กองทรัสต์ฯ”) ซึ่งประกอบด้วย งบแสดงฐานะการเงินและงบประกอบรายละเอียดเงินลงทุน ณ วันที่ 31 ธันวาคม 2563 งบกำไรขาดทุนเบ็ดเสร็จ งบแสดงการเปลี่ยนแปลงสินทรัพย์สุทธิ และงบกระแสเงินสด สำหรับปีสิ้นสุดวันเดียวกัน และหมายเหตุประกอบงบการเงิน รวมถึงหมายเหตุสรุปนโยบายการบัญชีที่สำคัญ

ข้าพเจ้าเห็นว่างบการเงินข้างต้นนี้แสดงฐานะการเงิน ณ วันที่ 31 ธันวาคม 2563 ผลการดำเนินงาน การเปลี่ยนแปลงสินทรัพย์สุทธิ และกระแสเงินสดสำหรับปีสิ้นสุดวันเดียวกันของทรัสต์เพื่อการลงทุนในสิทธิการเช่าอสังหาริมทรัพย์ แอล เอช โฮเทล โดยถูกต้องตามที่ควรในสาระสำคัญตามแนวปฏิบัติทางบัญชีสำหรับกองทุนรวมอสังหาริมทรัพย์ ทรัสต์เพื่อการลงทุนในอสังหาริมทรัพย์ กองทุนรวมโครงสร้างพื้นฐานและทรัสต์เพื่อการลงทุนในโครงสร้างพื้นฐานที่กำหนดโดยสมาคมบริษัทจัดการลงทุนและได้รับความเห็นชอบจากสำนักงานคณะกรรมการกำกับหลักทรัพย์และตลาดหลักทรัพย์

เกณฑ์ในการแสดงความเห็น

ข้าพเจ้าได้ปฏิบัติตามตรวจสอบตามมาตรฐานการสอบบัญชี ความรับผิดชอบของข้าพเจ้าได้กล่าวไว้ในวรรค ความรับผิดชอบของผู้สอบบัญชีต่อการตรวจสอบงบการเงินในรายงานของข้าพเจ้า ข้าพเจ้ามีความเป็นอิสระจากกองทรัสต์ฯตามข้อกำหนดจรรยาบรรณของผู้ประกอบวิชาชีพบัญชีที่กำหนดโดยสภาวิชาชีพบัญชี ในส่วนที่เกี่ยวข้องกับการตรวจสอบงบการเงิน และข้าพเจ้าได้ปฏิบัติตามข้อกำหนดด้านจรรยาบรรณอื่น ๆ ตามที่ระบุในข้อกำหนดนั้นด้วย ข้าพเจ้าเชื่อว่าหลักฐานการสอบบัญชีที่ข้าพเจ้าได้รับเพียงพอและเหมาะสมเพื่อใช้เป็นเกณฑ์ในการแสดงความเห็นของข้าพเจ้า

ข้อมูลและเหตุการณ์ที่เน้น

ข้าพเจ้าขอให้สังเกตหมายเหตุประกอบงบการเงินข้อ 1.2 สถานการณ์แพร่ระบาดของโรคติดเชื้อไวรัสโคโรนา 2019 ที่ปัจจุบันยังมีผลกระทบต่อหลายธุรกิจและอุตสาหกรรม โดยเฉพาะธุรกิจในอุตสาหกรรมท่องเที่ยวและอุตสาหกรรมที่เกี่ยวข้อง ซึ่งรวมถึงกิจกรรมทางธุรกิจของกองทรัสต์ฯ ในส่วนที่เกี่ยวข้องกับรายได้ค่าเช่า ทั้งนี้ ผู้จัดการกองทรัสต์ฯ มีการติดตามความคืบหน้าของสถานการณ์ดังกล่าวและประเมินผลกระทบทางการเงินเกี่ยวกับมูลค่าของสินทรัพย์ ประมาณการหนี้สิน และหนี้สินที่อาจเกิดขึ้นจากสถานการณ์ดังกล่าวอย่างต่อเนื่อง โดยผู้จัดการกองทรัสต์ฯ ต้องใช้ประมาณการและดุลยพินิจในประเด็นต่าง ๆ เมื่อสถานการณ์มีการเปลี่ยนแปลง ทั้งนี้ ข้าพเจ้ามิได้แสดงความเห็นอย่างมีเงื่อนไขต่อกรณีนี้แต่อย่างใด

เรื่องสำคัญในการตรวจสอบ

เรื่องสำคัญในการตรวจสอบคือเรื่องต่าง ๆ ที่มีนัยสำคัญที่สุดตามดุลยพินิจของผู้ประกอบวิชาชีพของข้าพเจ้า ในการตรวจสอบงบการเงินสำหรับงวดปัจจุบัน ข้าพเจ้าได้นำเรื่องเหล่านี้มาพิจารณาในบริบทของการตรวจสอบงบการเงิน โดยรวมและในการแสดงความเห็นของข้าพเจ้า ทั้งนี้ ข้าพเจ้าไม่ได้แสดงความเห็นแยกต่างหากสำหรับเรื่องเหล่านี้

ข้าพเจ้าได้ปฏิบัติงานตามความรับผิดชอบที่ได้กล่าวไว้ในวรรคความรับผิดชอบของผู้สอบบัญชีต่อการตรวจสอบงบการเงินในรายงานของข้าพเจ้า ซึ่งได้รวมความรับผิดชอบที่เกี่ยวกับเรื่องเหล่านี้ด้วย การปฏิบัติงานของข้าพเจ้าได้รวมวิธีการตรวจสอบที่ออกแบบมาเพื่อตอบสนองต่อการประเมินความเสี่ยงจากการแสดงข้อมูลที่ขัดต่อข้อเท็จจริงอันเป็นสาระสำคัญในงบการเงิน ผลของวิธีการตรวจสอบของข้าพเจ้า ซึ่งได้รวมวิธีการตรวจสอบสำหรับเรื่องเหล่านี้ด้วย ได้ใช้เป็นเกณฑ์ในการแสดงความเห็นของข้าพเจ้าต่องบการเงินโดยรวม

เรื่องสำคัญในการตรวจสอบ พร้อมวิธีการตรวจสอบมีดังต่อไปนี้

การวัดมูลค่าของเงินลงทุนในอสังหาริมทรัพย์

ตามที่กล่าวไว้ในหมายเหตุประกอบงบการเงินข้อ 5.3 และข้อ 8 กองทรัสต์ฯ มีเงินลงทุนในอสังหาริมทรัพย์ซึ่งแสดงตามมูลค่ายุติธรรมในงบแสดงฐานะการเงิน ณ วันที่ 31 ธันวาคม 2563 เป็นจำนวนเงิน 11,753 ล้านบาท หรือคิดเป็นร้อยละ 98 ของสินทรัพย์รวม เงินลงทุนดังกล่าวไม่มีการซื้อขายในตลาดที่มีสภาพคล่องและไม่สามารถหาราคาเทียบเคียงได้สำหรับเงินลงทุนอย่างเดียวกันหรือคล้ายคลึงกัน ผู้จัดการกองทรัสต์ฯ จึงกำหนดราคายุติธรรมของเงินลงทุนดังกล่าวโดยอ้างอิงจากราคาประเมินที่ประเมินโดยผู้ประเมินราคาอิสระ โดยใช้เกณฑ์วิธีพิจารณาจากรายได้ ผู้จัดการกองทรัสต์ฯ ต้องใช้ดุลยพินิจที่สำคัญเกี่ยวกับการคาดการณ์ผลการดำเนินงานในอนาคต รวมถึงการกำหนดอัตราคิดลดและข้อสมมติที่สำคัญ ซึ่งทำให้เกิดความเสี่ยงที่มีนัยสำคัญในการวัดมูลค่าของเงินลงทุนดังกล่าว

ข้าพเจ้าได้ตรวจสอบการวัดมูลค่าของเงินลงทุนในอสังหาริมทรัพย์ของกองทรัสต์ฯ รวมถึง

- ทำความเข้าใจเกี่ยวกับการคำนวณมูลค่ายุติธรรมของเงินลงทุนในอสังหาริมทรัพย์ของกองทรัสต์ฯ โดยการสอบถามผู้รับผิดชอบ
- พิจารณาขอบเขตและวัตถุประสงค์ในการประเมินมูลค่ายุติธรรมของผู้ประเมินราคาอิสระ และประเมินเทคนิคและแบบจำลองที่ผู้ประเมินราคาเลือกใช้ในการประเมินมูลค่ายุติธรรมที่ระบุไว้ในรายงานการประเมินที่จัดทำโดยผู้ประเมิน โดยการเทียบกับฐานความรู้และประสบการณ์ในอดีตเกี่ยวกับการวัดมูลค่ายุติธรรมสำหรับสินทรัพย์ในลักษณะเดียวกันหรือคล้ายคลึงกัน
- พิจารณาความสม่ำเสมอของการใช้เทคนิคและแบบจำลองดังกล่าว
- ประเมินความรู้ความสามารถและความเป็นอิสระของผู้ประเมินราคาคิดค่าดังกล่าว โดยการตรวจสอบกับข้อมูลสาธารณะ
- สอบทานข้อมูลที่เป็นและข้อสมมติหลักที่ใช้ในการประเมิน โดยการเปรียบเทียบข้อมูลประมาณการผลการดำเนินงานในอดีตกับผลการดำเนินงานที่เกิดขึ้นจริงของกองทรัสต์ฯ เพื่อประเมินการใช้ดุลยพินิจของผู้จัดการกองทรัสต์ฯ ในการประมาณผลการดำเนินการดังกล่าว และตรวจสอบกับสัญญาเช่า ตลอดจนทดสอบการคำนวณมูลค่ายุติธรรมตามแบบจำลองและข้อสมมติข้างต้น
- สอบทานการเปิดเผยข้อมูลในหมายเหตุประกอบงบการเงินที่เกี่ยวข้องกับการวัดมูลค่าเงินลงทุนในอสังหาริมทรัพย์

ข้อมูลอื่น

ผู้จัดการกองทรัสต์เป็นผู้รับผิดชอบต่อข้อมูลอื่น ซึ่งรวมถึงข้อมูลทั้งหมดอยู่ในรายงานประจำปีของกองทรัสต์ฯ (แต่ไม่รวมถึงงบการเงินและรายงานของผู้สอบบัญชีที่แสดงอยู่ในรายงานนั้น) ซึ่งคาดว่าจะถูกจัดเตรียมให้กับข้าพเจ้าภายหลังวันที่ในรายงานของผู้สอบบัญชีนี้

ความเห็นของข้าพเจ้าต่องบการเงินไม่ครอบคลุมถึงข้อมูลอื่นและข้าพเจ้าไม่ได้ให้ข้อสรุปในลักษณะการให้ความเชื่อมั่นในรูปแบบใด ๆ ต่อข้อมูลอื่นนั้น

ความรับผิดชอบของข้าพเจ้าที่เกี่ยวกับการตรวจสอบงบการเงิน คือ การอ่านและพิจารณาว่าข้อมูลอื่นนั้นมีความขัดแย้งที่มีสาระสำคัญกับงบการเงินหรือกับความรู้ที่ได้รับจากการตรวจสอบของข้าพเจ้าหรือไม่ หรือปรากฏว่าข้อมูลอื่นแสดงขัดต่อข้อเท็จจริงอันเป็นสาระสำคัญหรือไม่

เมื่อข้าพเจ้าได้อ่านรายงานประจำปีของกองทรัสต์ฯ ตามที่กล่าวข้างต้นแล้ว และหากสรุปได้ว่าการแสดงข้อมูลที่ขัดต่อข้อเท็จจริงอันเป็นสาระสำคัญ ข้าพเจ้าจะสื่อสารเรื่องดังกล่าวให้ผู้มีหน้าที่ในการกำกับดูแลทราบเพื่อให้มีการดำเนินการแก้ไขที่เหมาะสมต่อไป

ความรับผิดชอบของผู้จัดการกองทรัสต์และผู้มีหน้าที่ในการกำกับดูแลต่องบการเงิน

ผู้จัดการกองทรัสต์มีหน้าที่รับผิดชอบในการจัดทำและนำเสนองบการเงินเหล่านี้โดยถูกต้องตามที่ควรตามแนวปฏิบัติทางบัญชีสำหรับกองทุนรวมอสังหาริมทรัพย์ ทรัสต์เพื่อการลงทุนในอสังหาริมทรัพย์ กองทุนรวมโครงสร้างพื้นฐานและทรัสต์เพื่อการลงทุนในโครงสร้างพื้นฐานที่กำหนดโดยสมาคมบริษัทจัดการลงทุนและได้รับความเห็นชอบจากสำนักงานคณะกรรมการกำกับหลักทรัพย์และตลาดหลักทรัพย์ และรับผิดชอบเกี่ยวกับการควบคุมภายในที่ผู้จัดการกองทรัสต์พิจารณาว่าจำเป็นเพื่อให้สามารถจัดทำงบการเงินที่ปราศจากการแสดงข้อมูลที่ขัดต่อข้อเท็จจริงอันเป็นสาระสำคัญไม่ว่าจะเกิดจากการทุจริตหรือข้อผิดพลาด

ในการจัดทำงบการเงิน ผู้จัดการกองทรัสต์รับผิดชอบในการประเมินความสามารถของกองทรัสต์ในการดำเนินงานต่อเนื่อง การเปิดเผยเรื่องที่เกี่ยวข้องกับการดำเนินงานต่อเนื่องในกรณีที่มีเรื่องดังกล่าว และการใช้เกณฑ์การบัญชีสำหรับกิจการที่ดำเนินงานต่อเนื่องเว้นแต่ผู้จัดการกองทรัสต์มีความตั้งใจที่จะเลิกกองทรัสต์หรือหยุดดำเนินงานหรือไม่สามารถดำเนินงานต่อเนื่องอีกต่อไปได้

ผู้มีหน้าที่ในการกำกับดูแลมีหน้าที่ในการสอดส่องดูแลกระบวนการในการจัดทำรายงานทางการเงินของกองทรัสต์ฯ

ความรับผิดชอบของผู้สอบบัญชีต่อการตรวจสอบงบการเงิน

การตรวจสอบของข้าพเจ้ามีวัตถุประสงค์เพื่อให้ได้ความเชื่อมั่นอย่างสมเหตุสมผลว่างบการเงินโดยรวมปราศจากการแสดงข้อมูลที่ขัดต่อข้อเท็จจริงอันเป็นสาระสำคัญหรือไม่ ไม่ว่าจะเกิดจากการทุจริตหรือข้อผิดพลาด และเสนอรายงานของผู้สอบบัญชีซึ่งรวมความเห็นของข้าพเจ้าอยู่ด้วย ความเชื่อมั่นอย่างสมเหตุสมผลคือความเชื่อมั่นในระดับสูงแต่ไม่ได้เป็นการรับประกันว่าการปฏิบัติงานตรวจสอบตามมาตรฐานการสอบบัญชีจะสามารถตรวจพบข้อมูลที่ขัดต่อข้อเท็จจริงอันเป็นสาระสำคัญที่มีอยู่ได้เสมอไป ข้อมูลที่ขัดต่อข้อเท็จจริงอาจเกิดจากการทุจริตหรือข้อผิดพลาดและถือว่ามีสาระสำคัญเมื่อการคำนวณอย่างสมเหตุสมผลได้ว่ารายการที่ขัดต่อข้อเท็จจริงแต่ละรายการหรือทุกรายการรวมกันจะมีผลต่อการตัดสินใจทางเศรษฐกิจของผู้ใช้งบการเงินจากการใช้งบการเงินเหล่านี้

ในการตรวจสอบของข้าพเจ้าตามมาตรฐานการสอบบัญชี ข้าพเจ้าใช้ดุลยพินิจและการสังเกตและสงสัยเยี่ยงผู้ประกอบวิชาชีพตลอดการตรวจสอบ และข้าพเจ้าได้ปฏิบัติงานดังต่อไปนี้ด้วย

- ระบุและประเมินความเสี่ยงที่อาจมีการแสดงข้อมูลที่ขัดต่อข้อเท็จจริงอันเป็นสาระสำคัญในงบการเงิน ไม่ว่าจะเกิดจากการทุจริตหรือข้อผิดพลาด ออกแบบและปฏิบัติงานตามวิธีการตรวจสอบเพื่อตอบสนองต่อความเสี่ยงเหล่านั้น และได้หลักฐานการสอบบัญชีที่เพียงพอและเหมาะสมเพื่อเป็นเกณฑ์ในการแสดงความเห็นของข้าพเจ้า ความเสี่ยงที่ไม่พบข้อมูลที่ขัดต่อข้อเท็จจริงอันเป็นสาระสำคัญซึ่งเป็นผลมาจากการทุจริตจะสูงกว่าความเสี่ยงที่เกิดจากข้อผิดพลาด เนื่องจากการทุจริตอาจเกี่ยวกับการสมรู้ร่วมคิด การปลอมแปลงเอกสารหลักฐาน การตั้งใจละเว้นการแสดงข้อมูล การแสดงข้อมูลที่ไม่ตรงตามข้อเท็จจริง หรือการแทรกแซงการควบคุมภายใน
- ทำความเข้าใจเกี่ยวกับระบบการควบคุมภายในที่เกี่ยวข้องกับการตรวจสอบ เพื่อออกแบบวิธีการตรวจสอบให้เหมาะสมกับสถานการณ์ แต่ไม่ใช่เพื่อวัตถุประสงค์ในการแสดงความเห็นต่อความมีประสิทธิภาพของการควบคุมภายในขององค์กร
- ประเมินความเหมาะสมของนโยบายการบัญชีที่ผู้จัดการกองทรัสต์ใช้และความสมเหตุสมผลของประมาณการทางบัญชีและการเปิดเผยข้อมูลที่เกี่ยวข้องที่ผู้จัดการกองทรัสต์จัดทำ
- สรุปร่วมกับความเหมาะสมของการใช้เกณฑ์การบัญชีสำหรับกิจการที่ดำเนินงานต่อเนื่องของผู้จัดการกองทรัสต์ และสรุปจากหลักฐานการสอบบัญชีที่ได้รับว่ามีความไม่แน่นอนที่มีสาระสำคัญเกี่ยวกับเหตุการณ์หรือสถานการณ์ที่อาจเป็นเหตุให้เกิดข้อสงสัยอย่างมีนัยสำคัญต่อความสามารถของกองทรัสต์ในการดำเนินงานต่อเนื่องหรือไม่ หากข้าพเจ้าได้ข้อสรุปว่ามีความไม่แน่นอนที่มีสาระสำคัญ ข้าพเจ้าจะต้องให้ข้อสังเกตไว้ในรายงานของผู้สอบบัญชีของข้าพเจ้าถึงการเปิดเผยข้อมูลที่เกี่ยวข้องในงบการเงิน หรือหากเห็นว่าการเปิดเผยดังกล่าวไม่เพียงพอ ข้าพเจ้าจะแสดงความเห็นที่เปลี่ยนแปลงไป ข้อสรุปของข้าพเจ้าขึ้นอยู่กับหลักฐานการสอบบัญชีที่ได้รับจนถึงวันที่ในรายงานของผู้สอบบัญชีของข้าพเจ้า อย่างไรก็ตาม เหตุการณ์หรือสถานการณ์ในอนาคตอาจเป็นเหตุให้กองทรัสต์ต้องหยุดการดำเนินงานต่อเนื่องได้
- ประเมินการนำเสนอ โครงสร้างและเนื้อหาของงบการเงินโดยรวม รวมถึงการเปิดเผยข้อมูลที่เกี่ยวข้อง ตลอดจนประเมินว่างบการเงินแสดงรายการและเหตุการณ์ที่เกิดขึ้นโดยถูกต้องตามที่ควรหรือไม่

ข้าพเจ้าได้สื่อสารกับผู้มีส่วนเกี่ยวข้องในการกำกับดูแลในเรื่องต่าง ๆ ซึ่งรวมถึงขอบเขตและช่วงเวลาของการตรวจสอบตามที่ได้วางแผนไว้ ประเด็นที่มีนัยสำคัญที่พบจากการตรวจสอบรวมถึงข้อบกพร่องที่มีนัยสำคัญในระบบการควบคุมภายในหากข้าพเจ้าได้พบในระหว่างการตรวจสอบของข้าพเจ้า



Building a better
working world

ข้าพเจ้าได้ให้คำรับรองแก่ผู้มีหน้าที่ในการกำกับดูแลว่าข้าพเจ้าได้ปฏิบัติตามข้อกำหนดจรรยาบรรณที่เกี่ยวข้องกับ
ความเป็นอิสระและได้สื่อสารกับผู้มีหน้าที่ในการกำกับดูแลเกี่ยวกับความสัมพันธ์ทั้งหมดตลอดจนเรื่องอื่นซึ่ง
ข้าพเจ้าเชื่อว่ามีเหตุผลที่บุคคลภายนอกอาจพิจารณาว่ากระทบต่อความเป็นอิสระของข้าพเจ้าและมาตรการที่
ข้าพเจ้าใช้เพื่อป้องกันไม่ให้ข้าพเจ้าขาดความเป็นอิสระ

จากเรื่องทั้งหลายที่สื่อสารกับผู้มีหน้าที่ในการกำกับดูแล ข้าพเจ้าได้พิจารณาเรื่องต่าง ๆ ที่มีนัยสำคัญที่สุดใน
การตรวจสอบงบการเงินในงวดปัจจุบันและกำหนดเป็นเรื่องสำคัญในการตรวจสอบ ข้าพเจ้าได้อธิบายเรื่องเหล่านี้ไว้
ในรายงานของผู้สอบบัญชี เว้นแต่กฎหมายหรือข้อบังคับห้ามไม่ให้เปิดเผยเรื่องดังกล่าวต่อสาธารณะ หรือใน
สถานการณ์ที่ยากที่จะเกิดขึ้น ข้าพเจ้าพิจารณาว่าไม่ควรสื่อสารเรื่องดังกล่าวในรายงานของข้าพเจ้าเพราะการกระทำ
ดังกล่าวสามารถคาดการณ์ได้อย่างสมเหตุสมผลว่าจะมีผลกระทบในทางลบมากกว่าผลประโยชน์ที่ผู้มีส่วนได้เสีย
สาธารณะจะได้จากการสื่อสารดังกล่าว

ข้าพเจ้าเป็นผู้รับผิดชอบงานสอบบัญชีและการนำเสนอรายงานฉบับนี้

รุ่งนภา เลิศสุวรรณกุล

ผู้สอบบัญชีรับอนุญาต เลขทะเบียน 3516

บริษัท สำนักงาน อีวาย จำกัด

กรุงเทพฯ: 22 กุมภาพันธ์ 2564

ทรัสต์เพื่อการลงทุนในสิทธิการเช่าอสังหาริมทรัพย์ แอล เอช โฮเทล

งบแสดงฐานะการเงิน

ณ วันที่ 31 ธันวาคม 2563

(หน่วย: บาท)

	หมายเหตุ	2563	2562
สินทรัพย์			
เงินลงทุนในหลักทรัพย์ที่แสดงด้วยมูลค่ายุติธรรม			
ผ่านกำไรหรือขาดทุน	7	209,900,589	227,220,739
เงินลงทุนในอสังหาริมทรัพย์ตามมูลค่ายุติธรรม	8	11,753,000,000	12,199,495,010
เงินฝากธนาคาร	9, 15	858,695	938,692
ลูกหนี้			
จากการให้เช่า	10, 15	-	233,601,435
จากดอกเบี้ย		6	142
ค่าใช้จ่ายจ่ายล่วงหน้า		731,526	733,658
สินทรัพย์อื่น		5,268,720	7,264,501
รวมสินทรัพย์		11,969,759,536	12,669,254,177
หนี้สิน			
ค่าใช้จ่ายค้างจ่าย		14,566,154	17,807,592
เงินกู้ยืมระยะสั้น	11, 15	3,060,000,000	3,060,000,000
เงินกู้ยืมระยะยาว	12, 15	2,727,876,700	2,727,876,700
หนี้สินอื่น		51,470	1,545,723
รวมหนี้สิน		5,802,494,324	5,807,230,015
สินทรัพย์สุทธิ		6,167,265,212	6,862,024,162

หมายเหตุประกอบงบการเงินเป็นส่วนหนึ่งของงบการเงินนี้

ทรัสต์เพื่อการลงทุนในสิทธิการเช่าอสังหาริมทรัพย์ แอล เอช โฮเทล

งบแสดงฐานะการเงิน (ต่อ)

ณ วันที่ 31 ธันวาคม 2563

(หน่วย: บาท)

	หมายเหตุ	2563	2562
สินทรัพย์สุทธิ:			
ทุนที่ได้รับจากผู้ถือหุ้นหน่วยทรัสต์		6,051,964,000	6,051,964,000
กำไรสะสม	13	115,301,212	810,060,162
สินทรัพย์สุทธิ		6,167,265,212	6,862,024,162
สินทรัพย์สุทธิต่อหน่วย		11.4650	12.7565
จำนวนหน่วยทรัสต์ที่จำหน่ายแล้วทั้งหมด ณ วันสิ้นปี (หน่วย)		537,919,900	537,919,900

หมายเหตุประกอบงบการเงินเป็นส่วนหนึ่งของงบการเงินนี้



(นายวรนนท์ อัสวักิตติเมธิน)

ผู้ช่วยกรรมการผู้จัดการ

สายธุรกิจกองทุนรวมโครงสร้างพื้นฐานและอสังหาริมทรัพย์



(นางนฤมล เส้นทอง)

ผู้อำนวยการ

ฝ่ายบัญชีกองทุน

ทรัสต์เพื่อการลงทุนในสิทธิการเช่าอสังหาริมทรัพย์ แอล เอช โฮเทล
งบกำไรขาดทุนเบ็ดเสร็จ
สำหรับปีสิ้นสุดวันที่ 31 ธันวาคม 2563

(หน่วย: บาท)

	หมายเหตุ	2563	2562
รายได้จากการลงทุน			
รายได้ค่าเช่า	8.3, 15, 19	185,218,610	812,573,017
รายได้ดอกเบี้ย		1,887,290	3,934,228
รายได้อื่น		268,224	205,607
รวมรายได้		187,374,124	816,712,852
ค่าใช้จ่าย			
ต้นทุนการเช่า		4,060,289	23,271,719
ค่าธรรมเนียมผู้จัดการกองทรัสต์	14.1, 15	14,111,239	9,644,843
ค่าธรรมเนียมทรัสต์	14.2, 15	8,831,842	6,977,114
ค่าธรรมเนียมนายทะเบียน	14.3	1,642,480	2,022,759
ค่าธรรมเนียมวิชาชีพ		2,299,161	10,007,997
ค่าใช้จ่ายในการบริหาร		2,268,898	40,535,445
ค่าใช้จ่ายดอกเบี้ย	15	183,066,624	77,744,016
รวมค่าใช้จ่าย		216,280,533	170,203,893
กำไร (ขาดทุน) จากการลงทุนสุทธิ		(28,906,409)	646,508,959
รายการกำไร (ขาดทุน) สุทธิที่เกิดขึ้นและที่ยังไม่เกิดขึ้นจากเงินลงทุน			
รายการกำไร สุทธิที่เกิดขึ้นจากเงินลงทุน		119,998	57,407
รายการกำไร (ขาดทุน) สุทธิที่ยังไม่เกิดขึ้นจากการเปลี่ยนแปลง			
ในมูลค่ายุติธรรมของเงินลงทุน		(456,183,778)	39,029,507
รวมรายการกำไร (ขาดทุน) สุทธิที่เกิดขึ้นและที่ยังไม่เกิดขึ้นจากเงินลงทุน		(456,063,780)	39,086,914
การเพิ่มขึ้น (ลดลง) ในสินทรัพย์สุทธิจากการดำเนินงาน		(484,970,189)	685,595,873

หมายเหตุประกอบงบการเงินเป็นส่วนหนึ่งของงบการเงินนี้

ทรัสต์เพื่อการลงทุนในสิทธิการเช่าอสังหาริมทรัพย์ แอล เอช โฮเทล
 งบแสดงการเปลี่ยนแปลงสินทรัพย์สุทธิ
 สำหรับปีสิ้นสุดวันที่ 31 ธันวาคม 2563

		(หน่วย: บาท)	
	หมายเหตุ	2563	2562
การเพิ่มขึ้น (ลดลง) ในสินทรัพย์สุทธิจากการดำเนินงานในระหว่างปี			
กำไร (ขาดทุน) จากการลงทุนสุทธิ		(28,906,409)	646,508,959
รายการกำไรสุทธิที่เกิดขึ้นจากเงินลงทุน		119,998	57,407
รายการกำไร (ขาดทุน) สุทธิที่ยังไม่เกิดขึ้นจากการเปลี่ยนแปลงในมูลค่ายุติธรรมของเงินลงทุน		(456,183,778)	39,029,507
การเพิ่มขึ้น (ลดลง) ในสินทรัพย์สุทธิจากการดำเนินงาน		(484,970,189)	685,595,873
การแบ่งปันส่วนทุนให้ผู้ถือหุ้นรายไตรมาส	16	(209,788,761)	(591,711,890)
การเพิ่มขึ้น (ลดลง) ในสินทรัพย์สุทธิตั้งแต่ปี		(694,758,950)	93,883,983
สินทรัพย์สุทธิต้นปี		6,862,024,162	6,768,140,179
สินทรัพย์สุทธิปลายปี		6,167,265,212	6,862,024,162

หมายเหตุประกอบงบการเงินเป็นส่วนหนึ่งของงบการเงินนี้

ทรัสต์เพื่อการลงทุนในสิทธิการเช่าอสังหาริมทรัพย์ แอล เอช โฮเทล
งบกระแสเงินสด
สำหรับปีสิ้นสุดวันที่ 31 ธันวาคม 2563

	(หน่วย: บาท)	
	2563	2562
กระแสเงินสดจากกิจกรรมดำเนินงาน		
การเพิ่มขึ้น (ลดลง) ในสินทรัพย์สุทธิจากการดำเนินงาน	(484,970,189)	685,595,873
ปรับกระทบรายการเพิ่มขึ้น (ลดลง) ในสินทรัพย์สุทธิจากการดำเนินงานให้เป็นเงินสดสุทธิได้มาจาก (ใช้ไปใน) กิจกรรมดำเนินงาน:		
การซื้อเงินลงทุนในอสังหาริมทรัพย์	(9,671,186)	(4,199,495,010)
การซื้อเงินลงทุนในหลักทรัพย์	(975,388,553)	(1,769,491,612)
การขายเงินลงทุนในหลักทรัพย์	994,686,729	1,751,744,117
การลดลง (เพิ่มขึ้น) ในลูกหนี้จากการให้เช่า	233,601,435	(52,328,124)
การลดลง (เพิ่มขึ้น) ในลูกหนี้จากดอกเบี้ย	136	(112)
การลดลง (เพิ่มขึ้น) ในค่าใช้จ่ายจ่ายล่วงหน้า	2,132	(2,705)
การลดลง (เพิ่มขึ้น) ในสินทรัพย์อื่น	1,995,781	(6,955,372)
การเพิ่มขึ้น (ลดลง) ในค่าใช้จ่ายค้างจ่าย	8,998,047	(2,724,484)
การเพิ่มขึ้น (ลดลง) ในหนี้สินอื่น	(1,494,253)	454,225
ค่าใช้จ่ายรอตัดบัญชีตัดจ่าย	-	36,648,602
ส่วนต่ำกว่ามูลค่าเงินลงทุนตัดจ่าย	(1,875,610)	(3,877,554)
ค่าใช้จ่ายดอกเบี้ย	183,066,624	77,744,016
รายการกำไรสุทธิที่เกิดขึ้นจากเงินลงทุน	(119,998)	(57,407)
รายการขาดทุน (กำไร) สุทธิที่ยังไม่เกิดขึ้น		
จากการเปลี่ยนแปลงในมูลค่ายุติธรรมของเงินลงทุน	456,183,778	(39,029,507)
เงินสดสุทธิได้มาจาก (ใช้ไปใน) กิจกรรมดำเนินงาน	405,014,873	(3,521,775,054)
กระแสเงินสดจากกิจกรรมจัดหาเงิน		
เงินสกรับจากเงินกู้ยืมระยะสั้น	-	3,060,000,000
เงินสกรับจากเงินกู้ยืมระยะยาว	-	1,140,000,000
เงินสดจ่ายชำระเงินกู้ยืมระยะยาว	-	(20,656,000)
จ่ายดอกเบี้ย	(195,306,109)	(65,198,908)
การแบ่งปันส่วนทุนให้ผู้ถือหุ้นรายไตรมาส	(209,788,761)	(591,711,890)
เงินสดสุทธิได้มาจาก (ใช้ไปใน) กิจกรรมจัดหาเงิน	(405,094,870)	3,522,433,202
เงินสดและเงินฝากธนาคารเพิ่มขึ้น (ลดลง) สุทธิ	(79,997)	658,148
เงินสดและเงินฝากธนาคารต้นปี	938,692	280,544
เงินสดและเงินฝากธนาคารปลายปี (หมายเหตุ 9)	858,695	938,692

หมายเหตุประกอบงบการเงินเป็นส่วนหนึ่งของงบการเงินนี้

ทรัสต์เพื่อการลงทุนในสิทธิการเช่าอสังหาริมทรัพย์ แอล เอช โฮเทล

หมายเหตุประกอบงบการเงิน

สำหรับปีสิ้นสุดวันที่ 31 ธันวาคม 2563

1. ข้อมูลทั่วไป

1.1 ลักษณะของทรัสต์เพื่อการลงทุนในสิทธิการเช่าอสังหาริมทรัพย์ แอล เอช โฮเทล

ทรัสต์เพื่อการลงทุนในสิทธิการเช่าอสังหาริมทรัพย์ แอล เอช โฮเทล (“กองทรัสต์ฯ”) เป็นกองทรัสต์ตามพระราชบัญญัติทรัสต์เพื่อธุรกรรมในตลาดทุน พ.ศ. 2550 ที่ก่อตั้งขึ้นตามสัญญาก่อตั้งทรัสต์ลงวันที่ 11 ธันวาคม 2558 ระหว่างบริษัทหลักทรัพย์จัดการกองทุน แลนด์ แอนด์ เฮาส์ จำกัด ในฐานะผู้ก่อตั้งทรัสต์ และบริษัทหลักทรัพย์จัดการกองทุน ไทยพาณิชย์ จำกัด ในฐานะทรัสตี กองทรัสต์ฯ ได้จัดตั้งเมื่อวันที่ 11 ธันวาคม 2558 เป็นกองทรัสต์ที่ระบุเฉพาะเจาะจง ประเภทไม่รับซื้อคืนหน่วยทรัสต์ และไม่มีกำหนดอายุกองทรัสต์ โดยมีวัตถุประสงค์เพื่อนำเงินที่ได้รับจากการระดมทุน ไปลงทุนในสิทธิการเช่าอสังหาริมทรัพย์ และกรรมสิทธิ์ในอสังหาริมทรัพย์ กองทรัสต์จัดหาผลประโยชน์จากทรัพย์สินดังกล่าวโดยการให้เช่า หรือให้เช่าช่วงทรัพย์สินที่กองทรัสต์ได้ลงทุนไว้รวมทั้งดำเนินการอื่นใดที่เกี่ยวข้องและจำเป็นเพื่อประโยชน์ของกองทรัสต์ และเพื่อมุ่งก่อให้เกิดรายได้และผลตอบแทนแก่กองทรัสต์และผู้ถือหน่วยทรัสต์ รวมถึงการลงทุนในทรัพย์สินอื่นๆ ที่เกี่ยวข้องตามที่ได้กำหนดไว้ในสัญญาก่อตั้งทรัสต์

คณะกรรมการตลาดหลักทรัพย์แห่งประเทศไทยได้สั่งให้รับหน่วยทรัสต์ของกองทรัสต์ฯ เป็นหลักทรัพย์จดทะเบียนในตลาดหลักทรัพย์ และให้เริ่มซื้อขายได้ตั้งแต่วันที่ 22 ธันวาคม 2558 เป็นต้นไป

บริษัทหลักทรัพย์จัดการกองทุน แลนด์ แอนด์ เฮาส์ จำกัด (“ผู้จัดการกองทรัสต์ฯ”) ทำหน้าที่ดูแลจัดการทรัพย์สินของกองทรัสต์ฯ โดยมีบริษัทหลักทรัพย์จัดการกองทุน ไทยพาณิชย์ จำกัด ทำหน้าที่เป็นทรัสตี

ณ วันที่ 31 ธันวาคม 2563 บริษัท แอล เอช มอลล์ แอนด์ โฮเทล จำกัด และ บริษัท แอลเอช ไฟแนนซ์เซียลกรุ๊ป จำกัด (มหาชน) เป็นผู้ถือหน่วยทรัสต์รายใหญ่ของกองทรัสต์ฯ โดยถือหน่วยทรัสต์ทั้งสิ้นร้อยละ 14.73 และร้อยละ 4.82 ตามลำดับ ตามทะเบียนผู้ถือหน่วยทรัสต์ ณ วันที่ 30 ธันวาคม 2563 (2562: ร้อยละ 13.25 และร้อยละ 4.82 ตามลำดับ)

ปัจจุบันกองทรัสต์ลงทุนในสิทธิการเช่าอสังหาริมทรัพย์และมีกรรมสิทธิ์ในอสังหาริมทรัพย์รวม 3 โครงการ คือ โรงแรมแกรนด์ เซนเตอร์ พอยต์ เทอร์มินอล 21 โรงแรมแกรนด์ เซนเตอร์ พอยต์ ราชดำริ และโรงแรมแกรนด์ เซนเตอร์ พอยต์ สุขุมวิท 55

1.2 การแพร่ระบาดของโรคติดเชื้อไวรัสโคโรนา 2019

สถานการณ์การแพร่ระบาดของโรคติดเชื้อไวรัสโคโรนา 2019 ที่ปัจจุบันยังมีผลกระทบต่อหลายธุรกิจและอุตสาหกรรม โดยเฉพาะธุรกิจในอุตสาหกรรมท่องเที่ยวและอุตสาหกรรมที่เกี่ยวข้อง ซึ่งรวมถึงกิจกรรมทางธุรกิจขององค์กรฯในส่วนที่เกี่ยวข้องรายได้ค่าเช่า ซึ่งส่งผลกระทบอย่างมีนัยสำคัญต่อฐานะการเงิน ผลการดำเนินงาน และกระแสเงินสดในปัจจุบันและในอนาคตขององค์กรฯ ทั้งนี้ ผู้จัดการองค์กรฯมีการติดตามความคืบหน้าของสถานการณ์ดังกล่าวและประเมินผลกระทบทางการเงินเกี่ยวกับมูลค่าของสินทรัพย์ ประเมินการหนี้สินและหนี้สินที่อาจเกิดขึ้นจากสถานการณ์ดังกล่าวอย่างต่อเนื่อง โดยผู้จัดการองค์กรฯต้องใช้ประมาณการและดุลยพินิจในประเด็นต่าง ๆ เมื่อสถานการณ์มีการเปลี่ยนแปลง

2. นโยบายการจ่ายประโยชน์ตอบแทน

องค์กรฯมีนโยบายจ่ายประโยชน์ตอบแทน ดังนี้

- (1) ผู้จัดการองค์กรฯจะจ่ายประโยชน์ตอบแทนให้ผู้ถือหุ้นรายไตรมาสไม่น้อยกว่าร้อยละ 90 ของกำไรสุทธิที่ปรับปรุงแล้วของรอบปีบัญชี โดยจะจ่ายไม่น้อยกว่าปีละ 2 ครั้ง อย่างไรก็ตาม ผู้จัดการองค์กรฯอาจมีการพิจารณาจ่ายประโยชน์ตอบแทนพิเศษเกินกว่าการจ่ายประโยชน์ตอบแทนปีละสองครั้งดังกล่าวให้แก่ผู้ถือหุ้นรายไตรมาสได้ตามที่ผู้จัดการองค์กรฯมีความเห็นว่ามีควมจำเป็นและสมควร

กำไรสุทธิที่ปรับปรุงแล้วข้างต้น หมายความว่า กำไรสุทธิที่อ้างอิงสถานะเงินสดขององค์กรฯ

- (2) ในกรณีที่องค์กรฯยังมียอดขาดทุนสะสมอยู่ ผู้จัดการองค์กรฯจะไม่จ่ายประโยชน์ตอบแทนแก่ผู้ถือหุ้นรายไตรมาส

ในการพิจารณาจ่ายประโยชน์ตอบแทน ถ้าประโยชน์ตอบแทนที่จะประกาศจ่ายต่อหน่วยไตรมาสระหว่างปีบัญชีหรือรอบปีบัญชีใดมีมูลค่าต่ำกว่าหรือเท่ากับ 0.10 (ศูนย์จุดหนึ่งศูนย์) บาท ผู้จัดการองค์กรฯ สงวนสิทธิที่จะไม่จ่ายประโยชน์ตอบแทนในครั้งนั้นและให้ยกไปจ่ายประโยชน์ตอบแทนพร้อมกันในงวดถัดไป

3. เกณฑ์ในการจัดหางบการเงิน

งบการเงินนี้จัดทำขึ้นตามแนวปฏิบัติทางบัญชีสำหรับกองทุนรวมอสังหาริมทรัพย์ ทรัสต์เพื่อการลงทุนในอสังหาริมทรัพย์ กองทุนรวมโครงสร้างพื้นฐานและทรัสต์เพื่อการลงทุนในโครงสร้างพื้นฐานที่กำหนดโดยสมาคมบริษัทจัดการลงทุนและได้รับความเห็นชอบจากสำนักงานคณะกรรมการกำกับหลักทรัพย์และตลาดหลักทรัพย์

งบการเงินฉบับภาษาไทยเป็นงบการเงินฉบับที่องค์กรฯใช้เป็นทางการตามกฎหมาย งบการเงินฉบับภาษาอังกฤษแปลมาจากงบการเงินฉบับภาษาไทย

4. แนวปฏิบัติทางบัญชีสำหรับกองทุนรวมอสังหาริมทรัพย์ ทรัสต์เพื่อการลงทุนในอสังหาริมทรัพย์ กองทุนรวมโครงสร้างพื้นฐาน และทรัสต์เพื่อการลงทุนในโครงสร้างพื้นฐานที่เริ่มใช้ในปัจจุบัน

ก่อนปีปัจจุบันกองทรัสต์ฯ จัดทำงบการเงินตามมาตรฐานการรายงานทางการเงินที่กำหนดในพระราชบัญญัติวิชาชีพบัญชี พ.ศ. 2547 และจัดทำขึ้นตามหลักเกณฑ์และรูปแบบที่กำหนดในมาตรฐานการบัญชีฉบับที่ 106 เรื่อง การบัญชีสำหรับกิจการที่ดำเนินธุรกิจเฉพาะด้านการลงทุน แต่เมื่อมาตรฐาน การรายงานทางการเงิน กลุ่มเครื่องมือทางการเงินมีผลบังคับใช้สำหรับรอบระยะเวลาบัญชีที่เริ่มในหรือหลังวันที่ 1 มกราคม 2563 มีผลทำให้มาตรฐานการบัญชีฉบับที่ 106 เรื่อง การบัญชีสำหรับกิจการที่ดำเนินธุรกิจเฉพาะด้านการลงทุน ถูกยกเลิกไป สมาคมบริษัทจัดการลงทุนจึงได้กำหนดแนวปฏิบัติทางบัญชีสำหรับกองทุนรวมอสังหาริมทรัพย์ ทรัสต์เพื่อการลงทุนในอสังหาริมทรัพย์ กองทุนรวมโครงสร้างพื้นฐาน และทรัสต์เพื่อการลงทุนในโครงสร้างพื้นฐานซึ่งได้รับการเห็นชอบจากสำนักงานคณะกรรมการกำกับหลักทรัพย์และตลาดหลักทรัพย์ (“ก.ล.ต.”) (“แนวปฏิบัติทางบัญชี”) นี้ขึ้นเพื่อบังคับใช้กับกองทุนรวมอสังหาริมทรัพย์ ทรัสต์เพื่อการลงทุนในอสังหาริมทรัพย์ กองทุนรวมโครงสร้างพื้นฐาน และทรัสต์เพื่อการลงทุนในโครงสร้างพื้นฐานที่จัดตั้งขึ้นตามประกาศของ ก.ล.ต.

แนวปฏิบัติทางบัญชีกำหนดให้กิจการถือปฏิบัติตามแนวปฏิบัติทางบัญชีโดยไม่อ้างอิงถึงมาตรฐานการรายงานทางการเงินฉบับอื่นที่ออกโดยสภาวิชาชีพบัญชีในเรื่องที่แนวปฏิบัติทางบัญชีกำหนดไว้ ส่วนเรื่องที่แนวปฏิบัติไม่ได้กำหนดไว้ให้กิจการปฏิบัติตามมาตรฐานการรายงานทางการเงินที่ออกโดยสภาวิชาชีพบัญชีที่มีผลบังคับใช้ในรอบระยะเวลาบัญชีนั้น

แนวปฏิบัติทางบัญชีได้กำหนดหลักการบัญชีเกี่ยวกับการจัดประเภทและการวัดมูลค่าของรายการต่างๆ เช่น อสังหาริมทรัพย์เพื่อการลงทุน สัญญาเช่า งบการเงินรวม รายการรายได้และค่าใช้จ่าย รวมถึงเครื่องมือทางการเงิน โดยแนวปฏิบัติทางบัญชีได้กำหนดให้สินทรัพย์ทางการเงินทุกประเภทแสดงด้วยมูลค่ายุติธรรมผ่านกำไรหรือขาดทุน และรายการค่าใช้จ่ายในการออกส่วนได้เสียให้แสดงหักออกจากส่วนของเจ้าของ นอกจากนี้ แนวปฏิบัติทางบัญชียังได้กำหนดส่วนประกอบงบการเงินและรูปแบบการนำเสนอของงบการเงิน รวมถึงหมายเหตุประกอบงบการเงิน ทั้งนี้ แนวปฏิบัติทางบัญชีมีข้อกำหนดบางประการที่แตกต่างไปจากข้อกำหนดตามมาตรฐานการรายงานทางการเงินเดิมที่กิจการเคยปฏิบัติตาม โดยในการเปลี่ยนมาใช้แนวปฏิบัติทางบัญชีเป็นครั้งแรก แนวปฏิบัติทางบัญชีได้กำหนดให้กิจการปรับปรุงงบการเงินย้อนหลัง หรือปรับปรุงรายการผลกระทบสะสมที่เกิดจากการใช้แนวปฏิบัติทางบัญชีเป็นครั้งแรกกับกำไรสะสม ณ วันที่เริ่มต้นใช้แนวปฏิบัติทางบัญชีนี โดยไม่ต้องปรับปรุงงบการเงินเปรียบเทียบ

การนำแนวปฏิบัติทางบัญชีมาถือปฏิบัติในปีปัจจุบัน ไม่มีผลกระทบต่องบการเงินของกองทรัสต์ฯ ที่เป็นสาระสำคัญ ยกเว้นกองทรัสต์ฯ ไม่ต้องแสดงข้อมูลทางการเงิน เช่น อัตราส่วนทางการเงิน ตามรูปแบบที่เดิมกำหนดไว้ในมาตรฐานการบัญชีฉบับที่ 106

5. นโยบายการบัญชีที่สำคัญ

5.1 การรับรู้รายได้และค่าใช้จ่าย

รายได้ค่าเช่าจะบันทึกเป็นรายได้ตามอัตราที่ระบุในสัญญาเช่าโดยถือตามเกณฑ์คงค้าง

ส่วนเกินมูลค่าหรือส่วนต่ำกว่ามูลค่าของตราสารหนี้ตัดจำหน่ายตามระยะเวลาที่เหลือของตราสารหนี้โดยวิธีอัตราดอกเบี้ยที่แท้จริงและถือเป็นส่วนหนึ่งของรายได้ดอกเบี้ย

ดอกเบี้ยรับถือเป็นรายได้ตามเกณฑ์คงค้างโดยคำนึงถึงอัตราผลตอบแทนที่แท้จริง

ค่าใช้จ่ายบันทึกตามเกณฑ์คงค้าง

ค่าใช้จ่ายดอกเบี้ยจากหนี้สินทางการเงินที่วัดมูลค่าด้วยราคาทุนตัดจำหน่ายคำนวณโดยใช้วิธีดอกเบี้ยที่แท้จริงและรับรู้ตามเกณฑ์คงค้าง

5.2 เครื่องมือทางการเงิน

นโยบายการบัญชีที่ถือปฏิบัติตั้งแต่วันที่ 1 มกราคม 2563

กองทรัสต์รับรู้รายการเมื่อเริ่มแรกของเครื่องมือทางการเงินด้วยมูลค่ายุติธรรมผ่านกำไรหรือขาดทุน และหักด้วยต้นทุนการทำรายการเฉพาะในกรณีที่เป็นการหนี้สินทางการเงินที่ไม่ได้วัดมูลค่าด้วยมูลค่ายุติธรรมผ่านกำไรหรือขาดทุน

การจัดประเภทรายการและวัดมูลค่าของเครื่องมือทางการเงิน

สินทรัพย์ทางการเงินทั้งหมดจัดประเภทเป็นสินทรัพย์ทางการเงินที่แสดงด้วยมูลค่ายุติธรรมผ่านกำไรหรือขาดทุน และวัดมูลค่าในภายหลังด้วยมูลค่ายุติธรรมผ่านกำไรหรือขาดทุน

หนี้สินทางการเงินทั้งหมดจัดประเภทเป็นหนี้สินทางการเงินที่วัดมูลค่าภายหลังด้วยราคาทุนตัดจำหน่าย

การตัดรายการของเครื่องมือทางการเงิน

สินทรัพย์ทางการเงินจะถูกตัดรายการออกจากบัญชี เมื่อสิทธิที่จะได้รับกระแสเงินสดของสินทรัพย์นั้นได้สิ้นสุดลง หรือได้มีการโอนสิทธิที่จะได้รับกระแสเงินสดของสินทรัพย์นั้น รวมถึงได้มีการโอนความเสี่ยงและผลตอบแทนเกือบทั้งหมดของสินทรัพย์นั้น หรือมีการโอนการควบคุมในสินทรัพย์นั้น แม้ว่าจะไม่มีการโอนหรือไม่ได้คงไว้ซึ่งความเสี่ยงและผลตอบแทนเกือบทั้งหมดของสินทรัพย์นั้น

กองทรัสต์ตัดรายการหนี้สินทางการเงินก็ต่อเมื่อได้มีการปฏิบัติตามภาระผูกพันของหนี้สินนั้นแล้ว มีการยกเลิกภาระผูกพันนั้น หรือมีการสิ้นสุดลงของภาระผูกพันนั้น

นโยบายการบัญชีที่ถือปฏิบัติก่อนวันที่ 1 มกราคม 2563

ลูกหนี้จากการให้เช่า

ลูกหนี้จากการให้เช่าแสดงมูลค่าตามจำนวนมูลค่าสุทธิที่จะได้รับ กองทรัสต์ฯบันทึกค่าเผื่อหนี้สงสัยจะสูญสำหรับผลขาดทุนโดยประมาณที่อาจเกิดขึ้นจากการเก็บเงินจากลูกหนี้ไม่ได้ ซึ่งโดยทั่วไปพิจารณาจากประสบการณ์การเก็บเงินและการวิเคราะห์อายุหนี้

การวัดค่าเงินลงทุน

เงินลงทุนจะรับรู้เป็นสินทรัพย์ด้วยจำนวนต้นทุนของเงินลงทุน ณ วันที่กองทรัสต์ฯมีสิทธิในเงินลงทุน ต้นทุนของเงินลงทุนประกอบด้วย รายจ่ายซื้อเงินลงทุนและค่าใช้จ่ายโดยตรงทั้งสิ้นที่กองทรัสต์ฯจ่ายเพื่อให้ได้มาซึ่งเงินลงทุนนั้น

เงินลงทุนในหลักทรัพย์

เงินลงทุนในตราสารหนี้ในความต้องการของตลาดซึ่งเป็นเงินลงทุนที่มีตลาดซื้อขายคล่องรองรับแสดงตามมูลค่ายุติธรรมโดยใช้ราคาที่คำนวณจากอัตราผลตอบแทนจากการซื้อขายครั้งล่าสุดของวันที่วัดค่าเงินลงทุน ในสมาคมตราสารหนี้ไทย เงินลงทุนที่ไม่มีตลาดซื้อขายคล่องรองรับแสดงตามมูลค่ายุติธรรมโดยพิจารณาตามหลักเกณฑ์และวิธีการที่กำหนดโดยสมาคมบริษัทจัดการลงทุน และตามข้อกำหนดหลักเกณฑ์และวิธีการกำหนดมูลค่ายุติธรรมของเงินลงทุนในตราสารหนี้ที่ไม่มีตลาดซื้อขายคล่องรองรับของสำนักงานคณะกรรมการกำกับหลักทรัพย์และตลาดหลักทรัพย์ และกองทรัสต์ฯใช้วิธีราคาทุนตัดจำหน่ายในการกำหนดมูลค่ายุติธรรมของตราสารหนี้ที่จะครบกำหนดภายใน 90 วันนับตั้งแต่วันที่ลงทุน ถ้าไรหรือขาดทุนจากการวัดค่าเงินลงทุนในหลักทรัพย์ถือเป็นรายการกำไรหรือขาดทุนสุทธิที่ยังไม่เกิดขึ้นในงบกำไรขาดทุน ราคาทุนของเงินลงทุนที่จำหน่ายคำนวณโดยใช้วิธีถัวเฉลี่ยถ่วงน้ำหนัก

เงินลงทุนในเงินฝากธนาคาร ตัวสัญญาใช้เงินและตัวแลกเงินที่ไม่สามารถโอนเปลี่ยนมือได้ ใช้มูลค่าเงินต้นบวกดอกเบี้ยค้างรับจนถึงวันวัดค่าเงินลงทุนในการกำหนดมูลค่ายุติธรรม ซึ่งได้แยกแสดงดอกเบี้ยค้างรับไว้ใน “ลูกหนี้จากดอกเบี้ย” ในงบแสดงฐานะการเงิน

5.3 เงินลงทุนในอสังหาริมทรัพย์

เงินลงทุนในอสังหาริมทรัพย์จะรับรู้เป็นสินทรัพย์ด้วยจำนวนต้นทุนของเงินลงทุน ณ วันที่กองทรัสต์ฯมีสิทธิในเงินลงทุน ต้นทุนของเงินลงทุนประกอบด้วย รายจ่ายซื้อเงินลงทุนและค่าใช้จ่ายโดยตรงทั้งสิ้นที่กองทรัสต์ฯจ่ายเพื่อให้ได้มาซึ่งเงินลงทุนนั้น

เงินลงทุนในอสังหาริมทรัพย์แสดงด้วยมูลค่ายุติธรรมโดยไม่คิดค่าเสื่อมราคา ผู้จัดการกองทรัสต์ฯกำหนดราคายุติธรรมของเงินลงทุนดังกล่าว ณ วันที่ในงบการเงินงวดแรกที่ได้ซื้ออสังหาริมทรัพย์มา โดยใช้ราคาทุนจากการซื้ออสังหาริมทรัพย์ดังกล่าว และจะกำหนดราคายุติธรรมของเงินลงทุนดังกล่าว ณ วันที่ในงบการเงินงวดถัดไป โดยใช้ราคาประเมินจากผู้ประเมินราคาอิสระที่ได้รับความเห็นชอบจากสมามชนักประเมินราคาอิสระไทยและสมาคมผู้ประเมินค่าทรัพย์สินแห่งประเทศไทย (ตามประกาศสำนักงานคณะกรรมการกำกับหลักทรัพย์ว่าด้วยการให้ความเห็นชอบบริษัทประเมินมูลค่าทรัพย์สินและผู้ประเมินหลัก เพื่อวัตถุประสงค์สาธารณะ) ซึ่งการประเมินราคาจะทำเมื่อสถานการณ์ทางเศรษฐกิจเปลี่ยนแปลง แต่อย่างน้อยจะจัดให้มีการประเมินราคาทุกสองปีนับตั้งแต่วันที่ที่มีการประเมินราคาเพื่อซื้อหรือเช่าอสังหาริมทรัพย์ และจัดให้มีการสอบทานการประเมินราคาทุกหนึ่งปีนับตั้งแต่วันที่ที่มีการประเมินราคาครั้งสุดท้ายไปแล้ว ผู้จัดการกองทรัสต์ฯจะไม่แต่งตั้งบริษัทประเมินค่าทรัพย์สินรายใดรายหนึ่งให้ประเมินค่าอสังหาริมทรัพย์เดียวกันติดต่อกันเกิน 2 ครั้ง

กำไรหรือขาดทุนจากการวัดค่าเงินลงทุนในอสังหาริมทรัพย์ถือเป็นรายการกำไรหรือขาดทุนสุทธิที่ยังไม่เกิดขึ้นในงบกำไรขาดทุน

5.4 สัญญาเช่า

ณ วันเริ่มต้นของสัญญาเช่า กองทรัสต์ฯจะประเมินว่าสัญญาเป็นสัญญาเช่าหรือประกอบด้วยสัญญาเช่าหรือไม่ โดยสัญญาจะเป็นสัญญาเช่าหรือประกอบด้วยสัญญาเช่า ก็ต่อเมื่อสัญญานั้นมีการให้สิทธิในการควบคุมการใช้สินทรัพย์ที่ระบุได้สำหรับช่วงเวลาหนึ่งเพื่อเป็นการแลกเปลี่ยนกับสิ่งตอบแทน

กองทรัสต์ฯในฐานะผู้เช่า

นโยบายการบัญชีที่ถือปฏิบัติตั้งแต่วันที่ 1 มกราคม 2563

สัญญาเช่าระยะสั้นและสัญญาเช่าซึ่งสินทรัพย์อ้างอิงมีมูลค่าต่ำ

จำนวนเงินที่ต้องจ่ายตามสัญญาเช่าที่มีอายุสัญญาเช่า 12 เดือนหรือน้อยกว่านับตั้งแต่วันที่สัญญาเช่าเริ่มมีผลหรือสัญญาเช่าซึ่งสินทรัพย์อ้างอิงมีมูลค่าต่ำ จะถูกรับรู้เป็นค่าใช้จ่ายตามวิธีเส้นตรงตลอดอายุสัญญาเช่า

นโยบายการบัญชีที่ถือปฏิบัติก่อนวันที่ 1 มกราคม 2563

สัญญาเช่าที่ดิน อาคารและอุปกรณ์ที่ความเสี่ยงและผลตอบแทนของความเป็นเจ้าของส่วนใหญ่ไม่ได้โอนไปให้กับผู้เช่าถือเป็นสัญญาเช่าดำเนินงาน จำนวนเงินที่จ่ายตามสัญญาเช่าดำเนินงานรับรู้เป็นค่าใช้จ่ายในส่วนของกำไรหรือขาดทุนตามวิธีเส้นตรงตลอดอายุของสัญญาเช่า

กองทรัสต์ในฐานะผู้ให้เช่า

สัญญาเช่าที่ความเสี่ยงและผลตอบแทนของความเป็นเจ้าของส่วนใหญ่ไม่ได้โอนไปให้กับผู้เช่าถือเป็นสัญญาเช่าค่านางาน กองทรัสต์ฯบันทึกจำนวนเงินที่ได้รับตามสัญญาเช่าค่านางานเป็นรายได้ในส่วนของการให้เช่าหรือขาดทุนตามวิธีเส้นตรงตลอดอายุของสัญญาเช่า ต้นทุนทางตรงเริ่มแรกที่เกิดขึ้นจากการได้มาซึ่งสัญญาเช่าค่านางานรวมในมูลค่าตามบัญชีของสินทรัพย์อ้างอิงและรับรู้เป็นค่าใช้จ่ายตลอดอายุสัญญาเช่า โดยใช้เกณฑ์เดียวกันกับรายได้จากสัญญาเช่า

5.5 รายการธุรกิจกับบุคคลหรือกิจการที่เกี่ยวข้องกัน

บุคคลหรือกิจการที่เกี่ยวข้องกันกับกองทรัสต์ฯ หมายถึง บุคคลหรือกิจการที่มีอำนาจควบคุมกองทรัสต์ฯ หรือถูกกองทรัสต์ฯ ควบคุมไม่ว่าจะเป็น โดยทางตรงหรือทางอ้อม หรืออยู่ภายใต้การควบคุมเดียวกันกับกองทรัสต์ฯ

นอกจากนี้ บุคคลหรือกิจการที่เกี่ยวข้องกันยังหมายรวมถึง ผู้จัดการกองทรัสต์ฯ ทรัสต์ และบุคคลหรือกิจการที่เกี่ยวข้องกันกับผู้จัดการกองทรัสต์ฯ และทรัสต์ และรวมถึงบริษัทร่วมและบุคคลที่มีสิทธิออกเสียง โดยทางตรงหรือทางอ้อมซึ่งทำให้มีอิทธิพลอย่างเป็นสาระสำคัญต่อกองทรัสต์ฯ ผู้บริหารสำคัญและกรรมการของผู้จัดการกองทรัสต์ฯ ที่มีอำนาจในการวางแผนและควบคุมการดำเนินงานของกองทรัสต์ฯ

5.6 การแบ่งปันส่วนทุน

กองทรัสต์ฯ บันทึกลดกำไรสะสม ณ วันที่ประกาศจ่ายประโยชน์ตอบแทน

5.7 ประมาณการหนี้สิน

กองทรัสต์ฯ จะบันทึกประมาณการหนี้สินไว้ในบัญชีเมื่อภาระผูกพันซึ่งเป็นผลมาจากเหตุการณ์ในอดีตได้เกิดขึ้นแล้ว และมีความเป็นไปได้ค่อนข้างแน่นอนว่ากองทรัสต์ฯ จะเสียทรัพยากรเชิงเศรษฐกิจไปเพื่อปลดเปลื้องภาระผูกพันนั้น และกองทรัสต์ฯ สามารถประมาณมูลค่าภาระผูกพันนั้นได้อย่างน่าเชื่อถือ

5.8 ภาษีเงินได้

กองทรัสต์ฯ ไม่มีภาระภาษีเงินได้นิติบุคคล เนื่องจากกองทรัสต์ฯ ได้รับการยกเว้นภาษีเงินได้นิติบุคคลในประเทศไทย

5.9 การวัดมูลค่ายุติธรรม

มูลค่ายุติธรรม หมายถึง ราคาที่คาดว่าจะได้รับจากการขายสินทรัพย์หรือเป็นราคาที่จะต้องจ่ายเพื่อโอนหนี้สินให้ผู้อื่น โดยรายการดังกล่าวเป็นรายการที่เกิดขึ้นในสภาพปฏิกิริยาระหว่างผู้ซื้อและผู้ขาย (ผู้ร่วมในตลาด) ณ วันที่วัดมูลค่า กองทรัสต์ฯ ใช้ราคาเสนอซื้อขายในตลาดที่มีสภาพคล่องในการวัดมูลค่ายุติธรรมของสินทรัพย์และหนี้สินซึ่งแนวปฏิบัติทางบัญชีกำหนดให้ต้องวัดมูลค่าด้วยมูลค่ายุติธรรม ยกเว้นในกรณีที่ไม่มีตลาดที่มีสภาพคล่องสำหรับสินทรัพย์หรือหนี้สินที่มีลักษณะเดียวกันหรือไม่สามารถหาราคาเสนอซื้อขายในตลาดที่มีสภาพคล่องได้ กองทรัสต์ฯ จะประมาณมูลค่ายุติธรรมโดยใช้เทคนิคการประเมินมูลค่าที่เหมาะสมกับแต่ละสถานการณ์ และพยายามใช้ข้อมูลที่สามารถสังเกตได้ที่เกี่ยวข้องกับสินทรัพย์หรือหนี้สินที่จะวัดมูลค่ายุติธรรมนั้นให้มากที่สุด

ลำดับชั้นของมูลค่ายุติธรรมที่ใช้วัดมูลค่าและเปิดเผยมูลค่ายุติธรรมของสินทรัพย์และหนี้สินในงบการเงินแบ่งออกเป็นสามระดับตามประเภทของข้อมูลที่นำมาใช้ในการวัดมูลค่ายุติธรรม ดังนี้

ระดับ 1 ใช้ข้อมูลราคาเสนอซื้อขายของสินทรัพย์หรือหนี้สินอย่างเดียวกันในตลาดที่มีสภาพคล่อง

ระดับ 2 ใช้ข้อมูลอื่นที่สามารถสังเกตได้ของสินทรัพย์หรือหนี้สิน ไม่ว่าจะเป็นข้อมูลทางตรงหรือทางอ้อม

ระดับ 3 ใช้ข้อมูลที่ไม่สามารถสังเกตได้ เช่น ข้อมูลเกี่ยวกับกระแสเงินในอนาคตที่กิจการประมาณขึ้น

ทุกวันสิ้นรอบระยะเวลารายงาน กองทรัสต์ฯ จะประเมินความจำเป็นในการโอนรายการระหว่างลำดับชั้นของมูลค่ายุติธรรมสำหรับสินทรัพย์และหนี้สินที่ถืออยู่ ณ วันสิ้นรอบระยะเวลารายงานที่มีการวัดมูลค่ายุติธรรมแบบเกิดขึ้นประจำ

6. การใช้ดุลยพินิจและประมาณการทางบัญชีที่สำคัญ

ในการจัดทำงบการเงินตามแนวปฏิบัติทางบัญชี ผู้จัดการกองทรัสต์ฯ จำเป็นต้องใช้ดุลยพินิจและการประมาณการในเรื่องที่มีความไม่แน่นอนเสมอ การใช้ดุลยพินิจและการประมาณการดังกล่าวนี้ส่งผลกระทบต่อจำนวนเงินที่แสดงในงบการเงินและต่อข้อมูลที่แสดงในหมายเหตุประกอบงบการเงิน ผลที่เกิดขึ้นจริงอาจแตกต่างไปจากจำนวนที่ประมาณการไว้ การใช้ดุลยพินิจและการประมาณการที่สำคัญมีดังนี้

มูลค่ายุติธรรมของเงินลงทุนในอสังหาริมทรัพย์

กองทรัสต์ฯ วัตถุประสงค์การลงทุนในอสังหาริมทรัพย์ที่ได้ลงทุนไว้ ณ วันที่ในงบแสดงฐานะการเงินด้วยมูลค่ายุติธรรม โดยถือพื้นฐานจากมูลค่ายุติธรรมที่ประเมินโดยผู้ประเมินราคาอิสระ มูลค่ายุติธรรมดังกล่าวใช้วิธีพิจารณาจากรายได้เนื่องจากไม่มีราคาในตลาดที่สามารถเทียบเคียงได้ ข้อสมมติหลักที่ใช้ในการประเมินมูลค่ายุติธรรมดังกล่าวประกอบด้วยอัตราการเข้าพัก อัตราค่าเช่า และอัตราคิดลด เป็นต้น กองทรัสต์ฯ เห็นว่ามูลค่ายุติธรรมดังกล่าวเหมาะสม อย่างไรก็ตาม ผลตอบแทนที่กองทรัสต์ฯ จะได้รับจริงจากเงินลงทุนในอสังหาริมทรัพย์อาจแตกต่างกันขึ้นอยู่กับปัจจัยและเงื่อนไขต่างๆ ที่จะเกิดขึ้นกับสินทรัพย์ในอนาคต

มูลค่ายุติธรรมของเครื่องมือทางการเงิน

ในการประเมินมูลค่ายุติธรรมของเครื่องมือทางการเงินที่ไม่มีการซื้อขายในตลาดและไม่สามารถหาราคาได้ในตลาดซื้อขายคล่อง ผู้บริหารของกองทรัสต์ฯ ต้องใช้ดุลยพินิจในการประมาณมูลค่ายุติธรรมของเครื่องมือทางการเงินดังกล่าว โดยใช้เทคนิคและแบบจำลองการประเมินมูลค่า ซึ่งตัวแปรที่ใช้ในแบบจำลองได้มาจากการเทียบเคียงกับตัวแปรที่มีอยู่ในตลาด โดยคำนึงถึงสภาพคล่อง ข้อมูลความสัมพันธ์ และการเปลี่ยนแปลงของมูลค่าของเครื่องมือทางการเงินในระยะยาว

7. การเคลื่อนไหวของเงินลงทุนในหลักทรัพย์ที่แสดงด้วยมูลค่ายุติธรรมผ่านกำไรหรือขาดทุน

	(หน่วย: พันบาท)
ยอดต้นงวด ณ วันที่ 1 มกราคม 2563	227,221
ซื้อเพิ่ม	975,389
จำหน่าย	(994,687)
ส่วนต่ำกว่ามูลค่าเงินลงทุนตัดจ่าย	1,876
กำไรสุทธิจากเงินลงทุน	120
ขาดทุนสุทธิที่ยังไม่เกิดขึ้นจากการเปลี่ยนแปลงในมูลค่ายุติธรรมของเงินลงทุน	(18)
ยอดปลายปี ณ วันที่ 31 ธันวาคม 2563	209,901

8. เงินลงทุนในอสังหาริมทรัพย์ตามมูลค่ายุติธรรม

	(หน่วย: พันบาท)	
	2563	2562
เงินลงทุนในอสังหาริมทรัพย์ตามมูลค่ายุติธรรมต้นปี	12,199,495	7,961,000
บวก: ลงทุนในอสังหาริมทรัพย์	-	4,045,000
ซื้อเฟอร์นิเจอร์ เครื่องมือ เครื่องใช้ และอุปกรณ์ตกแต่ง	9,671	110,000
ค่าธรรมเนียมการจดทะเบียนสิทธิการเช่ากับกรมที่ดิน	-	44,495
กำไร (ขาดทุน) สุทธิที่ยังไม่เกิดขึ้นจากการประเมินราคา	(456,166)	39,000
เงินลงทุนในอสังหาริมทรัพย์ตามมูลค่ายุติธรรมปลายปี	11,753,000	12,199,495

- 8.1 ในระหว่างปี 2563 และ 2562 กองทรัสต์ฯ ได้ว่าจ้างผู้ประเมินราคาอิสระประเมินมูลค่าเงินลงทุนในอสังหาริมทรัพย์โรงแรมแกรนด์ เซนเตอร์ พอยต์ เทอร์มินอล 21 โรงแรมแกรนด์ เซนเตอร์ พอยต์ ราชดำริและโรงแรมแกรนด์ เซนเตอร์ พอยต์ สุขุมวิท 55 โดยวิธีพิจารณาจากรายได้ (Income Approach) ซึ่งกองทรัสต์ฯ ได้ปรับเงินลงทุน ในอสังหาริมทรัพย์เป็นมูลค่ายุติธรรม และรับรู้กำไรหรือขาดทุนที่ยังไม่เกิดขึ้นจากเงินลงทุนในงบกำไรขาดทุนเบ็ดเสร็จ

ข้อสมมติฐานที่สำคัญที่ใช้ในการประเมินมูลค่ายุติธรรม สรุปได้ดังนี้

	2563	2562	ผลกระทบต่อมูลค่ายุติธรรม เมื่ออัตราตามข้อสมมติฐานเพิ่มขึ้น
อัตรการเข้าพัก (ร้อยละ)*	22.30 - 50.00	85.00 - 90.00	มูลค่าทรัพย์สินเพิ่มขึ้น
อัตราคิลด (ร้อยละ)	10.00 - 10.80	10.50	มูลค่าทรัพย์สินลดลง
อัตราค่าเช่าห้องพักเฉลี่ย (บาทต่อห้องต่อวัน)*	3,029 - 3,986	3,700 - 3,800	มูลค่าทรัพย์สินเพิ่มขึ้น

* ข้อสมมติฐานปรับลดลงเนื่องด้วยผลกระทบจากสถานการณ์แพร่ระบาดของโรคติดเชื้อไวรัสโคโรนา 2019

8.2 เมื่อวันที่ 22 พฤศจิกายน 2562 กองทรัสต์ฯ ได้เข้าลงทุนในสิทธิการเช่าช่วงอสังหาริมทรัพย์ของโรงแรมแกรนด์ เซนเตอร์ พอยต์ สุขุมวิท 55 และซื้ออสังหาริมทรัพย์ จากบริษัท แอล เอช มอลส์ แอนด์ โฮเทล จำกัด ซึ่งเป็นบริษัทย่อยของ บริษัท แลนด์ แอนด์ เฮาส์ จำกัด (มหาชน) พร้อมค่าใช้จ่ายที่เกี่ยวข้องเป็นจำนวนเงินรวมทั้งสิ้น 4,162.7 ล้านบาทโดยสิทธิการเช่าช่วงมีระยะเวลาประมาณ 27 ปี ซึ่งจะสิ้นสุดวันที่ 31 มีนาคม 2590 กองทรัสต์ฯ นำเงินที่ได้มาจากการกู้ยืมจากสถาบันการเงินตามที่กล่าวไว้ในหมายเหตุประกอบงบการเงินข้อ 11 และข้อ 12 มาใช้ในการลงทุน

เมื่อวันที่ 5 พฤศจิกายน 2562 ที่ประชุมวิสามัญผู้ถือหุ้นหน่วยทรัสต์อำนวยการเพิ่มทุนของกองทรัสต์ในจำนวนรวมไม่เกิน 3,300 ล้านบาทเพื่อนำเงินที่ได้จากการเพิ่มทุนไปชำระหนี้เงินกู้ยืมบางส่วนจากการกู้ยืมเงินเพื่อการลงทุนเพิ่มเติมในครั้งนี้

8.3 รายละเอียดการให้เช่าอสังหาริมทรัพย์และอสังหาริมทรัพย์มีดังต่อไปนี้

โครงการ	ผู้เช่า	ระยะเวลาการเช่า	(หน่วย: ล้านบาท)	
			รายได้ค่าเช่า	
			2563	2562
โรงแรมแกรนด์ เซนเตอร์ พอยต์ เทอร์มินอล 21	บริษัท แอล แอนด์ เอช โฮเทล แมเนจเม้นท์	วันที่ 16 ธันวาคม 2561 ถึง วันที่ 15 ธันวาคม 2564	60	415
โรงแรม แกรนด์ เซนเตอร์ พอยต์ ราชดำริ	บริษัท แอล แอนด์ เอช โฮเทล แมเนจเม้นท์	วันที่ 15 มิถุนายน 2560 ถึง วันที่ 14 มิถุนายน 2563	58	364
โรงแรมแกรนด์ เซนเตอร์ พอยต์ ราชดำริ	บริษัท แอล แอนด์ เอช โฮเทล แมเนจเม้นท์	วันที่ 15 มิถุนายน 2563 ถึง วันที่ 14 มิถุนายน 2566	-	-
โรงแรม แกรนด์ เซนเตอร์ พอยต์ สุขุมวิท 55	บริษัท แอล แอนด์ เอช โฮเทล แมเนจเม้นท์	วันที่ 22 พฤศจิกายน 2562 ถึง วันที่ 31 ธันวาคม 2562	-	34
โรงแรมแกรนด์ เซนเตอร์ พอยต์ สุขุมวิท 55	บริษัท แอล แอนด์ เอช โฮเทล แมเนจเม้นท์	วันที่ 1 มกราคม 2563 ถึงวันที่ 31 ธันวาคม 2565	67	-
			<u>185</u>	<u>813</u>

9. เงินฝากธนาคาร

ณ วันที่ 31 ธันวาคม 2563 และ 2562 กองทรัสต์ฯ มีเงินฝากธนาคารดังนี้

	เงินต้น (พันบาท)		อัตราดอกเบี้ยต่อปี (ร้อยละ)	
	2563	2562	2563	2562
เงินฝากประเภทออมทรัพย์				
ธนาคารไทยพาณิชย์ จำกัด (มหาชน)	859	939	0.050	0.375
รวมเงินฝากธนาคาร	859	939		

10. ลูกหนี้จากการให้เช่า

ยอดคงเหลือของลูกหนี้จากการให้เช่า ณ วันที่ 31 ธันวาคม 2563 และ 2562 แยกตามอายุหนี้คงค้างนับจากวันที่ถึงกำหนดชำระได้ดังนี้

	(หน่วย: พันบาท)	
	2563	2562
อายุหนี้ค้างชำระ		
ยังไม่ถึงกำหนดชำระ	-	233,601

11. เงินกู้ยืมระยะสั้น

ณ วันที่ 31 ธันวาคม 2563 และ 2562 กองทรัสต์ฯ มีเงินกู้ยืมระยะสั้นที่ไม่มีหลักประกันจากสถาบันการเงินในประเทศเป็นจำนวน 3,060 ล้านบาท ซึ่งคิดดอกเบี้ยในอัตราคงที่ไม่เกินร้อยละ 5 ต่อปี และมีวงเงินสินเชื่อที่ยังมิได้เบิกใช้เป็นจำนวน 1,240 ล้านบาท

ณ วันที่ 31 ธันวาคม 2563 และ 2562 กองทรัสต์ฯ มีวงเงินกู้สินเชื่อก่อนหน้านี้ที่ยังมิได้เบิกใช้เป็นจำนวน 150 ล้านบาท

12. เงินกู้ยืมระยะยาว

			(หน่วย: พันบาท)	
เงินกู้	อัตราดอกเบี้ย (ร้อยละ)	การชำระคืน	2563	2562
1	3 ปีแรก อัตราดอกเบี้ยที่ต่อปี ปีถัดไปร้อยละ MLR ลบ อัตราดอกเบี้ยที่ต่อปี	ชำระคืนเงินต้นและดอกเบี้ยเป็นรายไตรมาส ซึ่งจะ เริ่มชำระคืนเงินต้นงวดแรกในเดือนมีนาคม 2562 และต้องชำระให้เสร็จสิ้นภายในเดือน ธันวาคม 2572 (31 ธันวาคม 2562: ต้องชำระ คืนให้เสร็จสิ้นภายในเดือนธันวาคม 2571)	667,877	667,877
2	3 ปีแรก อัตราดอกเบี้ยที่ต่อปี ปีถัดไปร้อยละ MLR ลบ อัตราดอกเบี้ยที่ต่อปี	ชำระคืนเงินต้นและดอกเบี้ยเป็นรายไตรมาส ซึ่งจะ เริ่มชำระคืนเงินต้นงวดแรกในเดือนมีนาคม 2564 และต้องชำระให้เสร็จสิ้นภายในเดือน ธันวาคม 2573 (31 ธันวาคม 2562: เริ่มชำระคืน เงินต้นงวดแรกในเดือนมิถุนายน 2563 และ ต้องชำระให้เสร็จสิ้นภายในเดือนมิถุนายน 2573)	460,000	460,000
3	3 ปีแรก อัตราดอกเบี้ยที่ต่อปี ปีถัดไปร้อยละ MLR ลบ อัตราดอกเบี้ยที่ต่อปี	ชำระคืนเงินต้นและดอกเบี้ยเป็นรายไตรมาส ซึ่งจะ เริ่มชำระคืนเงินต้นงวดแรกในเดือนมีนาคม 2564 และต้องชำระให้เสร็จสิ้นภายในเดือน ธันวาคม 2573 (31 ธันวาคม 2562: เริ่มชำระคืน เงินต้นงวดแรกในเดือนมิถุนายน 2563 และ ต้องชำระให้เสร็จสิ้นภายในเดือนมิถุนายน 2573)	460,000	460,000
4	42 เดือนแรก อัตราดอกเบี้ยที่ต่อปี เดือนถัดไปร้อยละ MLR ลบอัตราดอกเบี้ยที่ต่อปี	ชำระคืนเงินต้นและดอกเบี้ยเป็นรายไตรมาส ซึ่งจะ เริ่มชำระคืนเงินต้นงวดแรกในเดือนมิถุนายน 2566 และต้องชำระให้เสร็จสิ้นภายในเดือน มีนาคม 2576	1,140,000	1,140,000
รวม			2,727,877	2,727,877
หัก: ส่วนที่ถึงกำหนดชำระภายในหนึ่งปี			(51,700)	(44,800)
เงินกู้ยืมระยะยาว - สุทธิจากส่วนที่ถึงกำหนดชำระภายในหนึ่งปี			2,676,177	2,683,077

ในระหว่างปี 2563 กองทรัสต์ฯ ได้เข้าทำบันทึกข้อตกลงแก้ไขเพิ่มเติมสัญญากับธนาคารไทยพาณิชย์ จำกัด (มหาชน) และ ธนาคารแลนด์ แอนด์ เฮาส์ จำกัด (มหาชน) เพื่อปรับระยะเวลาการชำระคืนเงินต้นที่ต้องชำระตามสัญญาเงินกู้

วงเงินกู้ยืมระยะยาวเป็นเงินกู้ที่ไม่มีหลักประกัน ภายใต้สัญญาเงินกู้ของทรัสต์ฯ ต้องปฏิบัติตามเงื่อนไขทางการเงินบางประการตามที่ระบุไว้ในสัญญา เช่น การดำรงอัตราส่วนหนี้สินต่อสินทรัพย์รวม อัตราส่วนหนี้สินต่อทุน และอัตราส่วนความสามารถในการชำระหนี้ให้เป็นไปตามอัตราที่กำหนดในสัญญา เป็นต้น

นอกจากนี้ บริษัท แลนด์แอนด์เฮาส์ จำกัด (มหาชน) ซึ่งเป็นบริษัทใหญ่ของผู้ถือหุ้นรายใหญ่ได้ตกลงให้คำรับรองกับธนาคารผู้ให้สินเชื่อแก่กองทรัสต์ฯ โดยมีข้อปฏิบัติบางประการดังนี้

- การให้บริษัทในเครือและ/หรือ บริษัทย่อยของบริษัทใหญ่ของผู้ถือหุ้นรายใหญ่เป็นผู้เช่าช่วงอสังหาริมทรัพย์ของโรงแรมแกรนด์ เซนเตอร์ พอยต์ เทอร์มินอล 21 เป็นระยะเวลา 3 ปี และต่อไปอีก 2 คราว คราวละไม่เกิน 3 ปี รวมไม่น้อยกว่า 9 ปี นับจากวันที่ก่อตั้งกองทรัสต์ โดยการเปลี่ยนตัวผู้เช่าช่วงจะต้องได้รับความยินยอมจากผู้ให้กู้ก่อนเว้นแต่กรณีกองทรัสต์ไม่ใช้สิทธิเรียกให้ผู้เช่าช่วงต่ออายุสัญญาเช่าช่วง แต่ทั้งนี้ ระยะเวลาการเช่าช่วงดังกล่าวจะต้องไม่น้อยกว่า 3 ปี
- การให้บริษัทในเครือและ/หรือ บริษัทย่อยของบริษัทใหญ่ของผู้ถือหุ้นรายใหญ่เป็นผู้เช่าช่วงอสังหาริมทรัพย์ของโรงแรมแกรนด์ เซนเตอร์ พอยต์ ราชดำริ เป็นระยะเวลา 3 ปี และต่อไปอีก 2 คราว คราวละไม่เกิน 3 ปี รวมไม่น้อยกว่า 9 ปี นับจากวันที่ผู้ลงทุนในทรัพย์สินที่จะลงทุนเพิ่มเติมโดยการเปลี่ยนตัวผู้เช่าช่วงจะต้องได้รับความยินยอมจากผู้ให้กู้ก่อน เว้นแต่กรณีกองทรัสต์ไม่ใช้สิทธิเรียกให้ผู้เช่าช่วงต่ออายุสัญญาเช่าช่วง แต่ทั้งนี้ ระยะเวลาการเช่าช่วงดังกล่าวจะต้องไม่น้อยกว่า 3 ปี

ณ วันที่ 31 ธันวาคม 2563 และ 2562 กองทรัสต์ฯ มีวงเงินสินเชื่อระยะยาวเพื่อชำระคืนเงินกู้ระยะสั้นสำหรับเช่าอสังหาริมทรัพย์และซื้ออสังหาริมทรัพย์ในโครงการแกรนด์ เซนเตอร์ พอยต์ สุขุมวิท 55 ที่ยังมีได้เบิกใช้เป็นจำนวน 4,300 ล้านบาท

13. กำไรสะสม

(หน่วย: ล้านบาท)

	2563	2562
กำไรสะสมต้นปี	810,060	716,176
กำไร (ขาดทุน) จากการลงทุนสุทธิ	(28,907)	646,509
กำไรสุทธิที่เกิดขึ้นจากเงินลงทุน	120	57
กำไร (ขาดทุน) สุทธิที่ยังไม่เกิดขึ้นจากการเปลี่ยนแปลงมูลค่ายุติธรรมของเงินลงทุน	(456,184)	39,030
การแบ่งปันส่วนทุนให้ผู้ถือหุ้นรายไตรมาสในระหว่างปี	(209,788)	(591,712)
กำไรสะสมปลายปี	115,301	810,060

14. ค่าใช้จ่าย

14.1 ค่าธรรมเนียมผู้จัดการกองทรัสต์ฯ

ค่าธรรมเนียมผู้จัดการกองทรัสต์ฯคำนวณเป็นรายเดือนในอัตราไม่เกินร้อยละ 2 ต่อปีของมูลค่าสินทรัพย์สุทธิของกองทรัสต์ฯ ทั้งนี้ค่าธรรมเนียมผู้จัดการกองทรัสต์ฯกำหนดขั้นต่ำ 3,000,000 บาทต่อปี (อัตราดังกล่าวยังไม่รวมภาษีมูลค่าเพิ่ม ภาษีธุรกิจเฉพาะหรือภาษีอื่นใดในทำนองเดียวกัน)

เพื่อให้สอดคล้องกับสถานการณ์การบริหารอสังหาริมทรัพย์ภายใต้สถานการณ์แพร่ระบาดของโรคติดเชื้อไวรัสโคโรนา 2019 ผู้จัดการกองทรัสต์ฯได้ปรับลดค่าธรรมเนียมผู้จัดการกองทรัสต์ฯประมาณร้อยละ 21 จากอัตราปกติ ตั้งแต่เดือนตุลาคม ถึงเดือนธันวาคม 2563

14.2 ค่าธรรมเนียมทรีสตี

ค่าธรรมเนียมทรีสตีคำนวณเป็นรายเดือนในอัตราไม่เกินร้อยละ 1 ต่อปีของมูลค่าสินทรัพย์สุทธิของกองทรัสต์ฯที่ปรับปรุงแล้ว ทั้งนี้ค่าธรรมเนียมทรีสตีกำหนดขั้นต่ำ 2,000,000 บาทต่อปี (อัตราดังกล่าวยังไม่รวมภาษีมูลค่าเพิ่ม ภาษีธุรกิจเฉพาะหรือภาษีอื่นใดในทำนองเดียวกัน)

มูลค่าสินทรัพย์สุทธิของกองทรัสต์ฯที่ปรับปรุงแล้วเท่ากับมูลค่าทรัพย์สินรวมหักมูลค่าหนี้สินที่ไม่มีดอกเบี้ยทั้งหมด หัก มูลค่าหนี้สินจากเงินกู้ยืมของกองทรัสต์ฯส่วนที่ไม่เกินร้อยละ 10 ของมูลค่าทรัพย์สินรวม

เพื่อให้สอดคล้องกับสถานการณ์การบริหารอสังหาริมทรัพย์ภายใต้สถานการณ์แพร่ระบาดของโรคติดเชื้อไวรัสโคโรนา 2019 ทรีสตีได้ปรับลดค่าธรรมเนียมทรีสตีร้อยละ 15 จากอัตราปกติ ตั้งแต่เดือนสิงหาคม ถึงเดือนธันวาคม 2563

14.3 ค่าธรรมเนียมนายทะเบียน

ค่าธรรมเนียมนายทะเบียนคำนวณเป็นรายเดือนในอัตราไม่เกินร้อยละ 1 ต่อปีของมูลค่าสินทรัพย์สุทธิของกองทรัสต์ฯ (อัตราดังกล่าวยังไม่รวมภาษีมูลค่าเพิ่ม ภาษีธุรกิจเฉพาะหรือภาษีอื่นใดในทำนองเดียวกัน)

15. รายการธุรกิจกับกิจการที่เกี่ยวข้องกัน

ลักษณะความสัมพันธ์ของบริษัทฯและกิจการที่เกี่ยวข้องกันมีดังนี้

<u>ชื่อกิจการ</u>	<u>ลักษณะความสัมพันธ์</u>	<u>รายละเอียดการทำธุรกรรม</u>
บริษัทหลักทรัพย์จัดการ กองทุน แลนด์ แอนด์ เฮาส์ จำกัด	- ผู้จัดการกองทรัสต์ฯ	- รับค่าธรรมเนียมผู้จัดการกองทรัสต์ฯ จากกองทรัสต์ฯ
บริษัทหลักทรัพย์จัดการ กองทุน ไทยพาณิชย์ จำกัด	- ทรีสตี	- รับค่าธรรมเนียมทรีสตีจากกองทรัสต์ฯ
บริษัท แอล แอนด์ เอช โฮเทล แมเนจเม้นท์ จำกัด	- ผู้เช่าอสังหาริมทรัพย์	- ได้ทำสัญญาเช่าช่วงอสังหาริมทรัพย์ จากกองทรัสต์ฯในฐานะผู้เช่า

<u>ชื่อกิจการ</u>	<u>ลักษณะความสัมพันธ์</u>	<u>รายละเอียดการทำธุรกรรม</u>
บริษัท แอล แอนด์ เอช พร็อพเพอร์ตี้ จำกัด	- เจ้าของทรัพย์สิน	- ได้ทำสัญญาเช่าทรัพย์สินในฐานะ ผู้ให้เช่า
ธนาคารไทยพาณิชย์ จำกัด (มหาชน)	- ผู้ถือหุ้นใหญ่ของบริษัทหลักทรัพย์ จัดการกองทุนไทยพาณิชย์ จำกัด	- รับฝากเงินและให้กองทรัสต์ฯ กู้ยืมเงิน
บริษัท แอล เอช มอลล์ แอนด์ โฮเทล จำกัด	- ผู้ถือหุ้นรายใหญ่ - ผู้บริหารอสังหาริมทรัพย์ - เจ้าของทรัพย์สิน	- รับประโยชน์ตอบแทนจากกองทรัสต์ฯ - ได้ทำสัญญาเช่าทรัพย์สินในฐานะ ผู้ให้เช่า
ธนาคาร แลนด์ แอนด์ เฮาส์ จำกัด (มหาชน)	- ผู้ถือหุ้นรายใหญ่	- ให้กองทรัสต์ฯ กู้ยืมเงิน - รับประโยชน์ตอบแทนจากกองทรัสต์ฯ
บริษัท แอลเอช ไฟแนนซ์ เชียล กรุ๊ป จำกัด (มหาชน)	- ผู้ถือหุ้นรายใหญ่	- รับประโยชน์ตอบแทนจากกองทรัสต์ฯ
ทรัสต์เพื่อการลงทุนในสิทธิ การเช่าอสังหาริมทรัพย์ แอล เอช ซุปเปอร์ เซ็นเตอร์	- มีผู้จัดการกองทรัสต์ฯ ร่วมกัน	- จ่ายค่าเช่า

ในระหว่างปี กองทรัสต์ฯ มีรายการธุรกิจที่สำคัญกับบุคคลหรือกิจการที่เกี่ยวข้องกัน รายการธุรกิจดังกล่าวเป็นไปตามเงื่อนไขทางการค้าและเกณฑ์ตามที่ตกลงกันระหว่างกองทรัสต์ฯ และบุคคลหรือกิจการที่เกี่ยวข้องกันเหล่านั้น ซึ่งเป็นการปฏิบัติตามปกติธุรกิจโดยสามารถสรุปได้ดังนี้

(หน่วย: ล้านบาท)			
	2563	2562	นโยบายการกำหนดราคา
บริษัทหลักทรัพย์จัดการกองทุน แอล แอนด์ เฮาส์ จำกัด			
ค่าธรรมเนียมผู้จัดการกองทรัสต์ฯ	14,111	9,645	ตามรายละเอียดในหมายเหตุ 14.1
บริษัทหลักทรัพย์จัดการกองทุน ไทยพาณิชย์ จำกัด			
ค่าธรรมเนียมทรัสต์	8,832	6,977	ตามรายละเอียดในหมายเหตุ 14.2
บริษัท แอล แอนด์ เอช โฮเทล แมเนจเม้นท์ จำกัด			
รายได้ค่าเช่า	185,219	812,573	ตามอัตราที่ระบุตามสัญญา
ธนาคารไทยพาณิชย์ จำกัด (มหาชน)			
ค่าใช้จ่ายดอกเบี้ย	78,411	50,474	ตามรายละเอียดในหมายเหตุ 12
ธนาคารแลนด์ แอนด์ เฮาส์ จำกัด (มหาชน)			
ค่าใช้จ่ายดอกเบี้ย	104,656	27,270	ตามรายละเอียดในหมายเหตุ 11 และ 12
การแบ่งปันส่วนทุนให้ผู้ถือหุ้น	5,671	15,994	ตามที่ประกาศจ่าย
บริษัท แอล เอช มอลล์ แอนด์ โฮเทล จำกัด			
การแบ่งปันส่วนทุนให้ผู้ถือหุ้น	28,549	78,403	ตามที่ประกาศจ่าย
ซื้อเงินลงทุนในอสังหาริมทรัพย์	-	4,045,000	ใกล้เคียงราคาประเมิน (หมายเหตุ 8)
ซื้อเงินลงทุนในอสังหาริมทรัพย์	-	110,000	ตามราคาตลาด
บริษัท แอล เอช ไฟแนนซ์เชียล กรุ๊ป จำกัด (มหาชน)			
การแบ่งปันส่วนทุนให้ผู้ถือหุ้น	10,113	28,524	ตามที่ประกาศจ่าย

ณ วันที่ 31 ธันวาคม 2563 และ 2562 กองทรัสต์ฯมียอดคงเหลือที่มีสาระสำคัญกับบุคคลหรือกิจการที่เกี่ยวข้องกันดังต่อไปนี้

	(หน่วย: พันบาท)	
	2563	2562
บริษัทหลักทรัพย์จัดการกองทุน แลนด์ แอนด์ เฮาส์ จำกัด		
ค่าธรรมเนียมผู้จัดการกองทรัสต์ฯค้างจ่าย	1,615	2,121
บริษัทหลักทรัพย์จัดการกองทุน ไทยพาณิชย์ จำกัด		
ค่าธรรมเนียมทรัสต์ค้างจ่าย	1,305	1,626
บริษัท แอล แอนด์ เอช โฮเทล แมนเนจเม้นท์ จำกัด		
ถูกหนีจากการให้เช่า	-	233,601
ธนาคารไทยพาณิชย์ จำกัด (มหาชน)		
เงินฝากธนาคาร	859	939
ดอกเบี้ยค้างจ่าย	432	3,755
เงินกู้ยืมระยะยาว	2,267,877	2,267,877
ธนาคารแลนด์ แอนด์ เฮาส์ จำกัด (มหาชน)		
ดอกเบี้ยค้างจ่าย	574	9,491
เงินกู้ยืมระยะสั้น	3,060,000	3,060,000
เงินกู้ยืมระยะยาว	460,000	460,000
ทรัสต์เพื่อการลงทุนในสิทธิการเช่าอสังหาริมทรัพย์		
แอล เอช ซุปป์ิง เซ็นเตอร์		
ค่าใช้จ่ายค้างจ่าย	9,671	-

16. การแบ่งปันส่วนทุนให้ผู้ถือหน่วยทรัสต์

ประโยชน์ตอบแทนที่ประกาศจ่ายในระหว่างปีมีรายละเอียดดังนี้

วันที่ประกาศจ่าย	สำหรับผลการดำเนินงาน	อัตราหน่วยละ	รวม
		(บาท)	(พันบาท)
25 กุมภาพันธ์ 2562	ตั้งแต่วันที่ 1 ตุลาคม 2561 ถึงวันที่ 31 ธันวาคม 2561	0.280	150,618
21 พฤษภาคม 2562	ตั้งแต่วันที่ 1 มกราคม 2562 ถึงวันที่ 31 มีนาคม 2562	0.240	129,100
22 กรกฎาคม 2562	ตั้งแต่วันที่ 1 เมษายน 2562 ถึงวันที่ 30 มิถุนายน 2562	0.280	150,618
30 ตุลาคม 2562	ตั้งแต่วันที่ 1 กรกฎาคม 2562 ถึงวันที่ 30 กันยายน 2562	0.300	161,376
รวมประโยชน์ตอบแทนสำหรับปี 2562		1.100	591,712

วันที่ประกาศขาย	สำหรับผลการดำเนินงาน	อัตราหน่วยละ	รวม
		(บาท)	(พันบาท)
13 กุมภาพันธ์ 2563	ตั้งแต่วันที่ 1 ตุลาคม 2562 ถึงวันที่ 31 ธันวาคม 2562	0.290	155,997
19 พฤษภาคม 2563	ตั้งแต่วันที่ 1 มกราคม 2563 ถึงวันที่ 31 มีนาคม 2563	0.100	53,792
รวมประโยชน์ตอบแทนสำหรับปี 2563		0.390	209,789

17. ข้อมูลเกี่ยวกับการซื้อขายเงินลงทุน

กองทรัสต์ฯ ได้ซื้อขายเงินลงทุนในระหว่างปีโดยไม่รวมเงินฝากธนาคารและเงินลงทุนในตั๋วสัญญาใช้เงินเป็นจำนวนเงินรวม 1,980 ล้านบาท (2562: 7,721 ล้านบาท) โดยคิดเป็นอัตราร้อยละ 30.47 (2562: ร้อยละ 113.48) ต่อมูลค่าสินทรัพย์สุทธิถัวเฉลี่ยระหว่างปี

18. ภาระผูกพันและหนี้สินที่อาจจะเกิดขึ้น

ณ วันที่ 31 ธันวาคม 2563 และ 2562 กองทรัสต์ฯ มีภาระผูกพันที่จะต้องจ่ายค่าธรรมเนียมต่าง ๆ ตามเกณฑ์และเงื่อนไขที่กล่าวไว้ในหมายเหตุประกอบงบการเงินข้อ 14

19. ข้อมูลทางการเงินจำแนกตามส่วนงาน

ข้อมูลส่วนงานดำเนินงานที่น่าเสนอนี้สอดคล้องกับรายงานภายในของกองทรัสต์ฯ ที่ผู้มีอำนาจตัดสินใจสูงสุดด้านการดำเนินงานได้รับและสอบถามอย่างสม่ำเสมอเพื่อใช้ในการตัดสินใจในการจัดสรรทรัพยากรให้กับส่วนงานและประเมินผลการดำเนินงานของส่วนงาน

กองทรัสต์ฯ ดำเนินธุรกิจหลักในส่วนงานดำเนินงานที่รายงานเพียงส่วนงานเดียว คือการให้เช่าอสังหาริมทรัพย์และสังหาริมทรัพย์ และดำเนินธุรกิจในเขตภูมิศาสตร์เดียว คือ ประเทศไทย กองทรัสต์ฯ ประเมินผลการปฏิบัติงานของส่วนงานโดยพิจารณาจากกำไรหรือขาดทุนจากการดำเนินงานซึ่งวัดมูลค่าโดยใช้เกณฑ์เดียวกับที่ใช้ในการวัดกำไรหรือขาดทุนจากการดำเนินงานและสินทรัพย์รวมในงบการเงิน ดังนั้น รายได้ กำไรหรือขาดทุนจากการดำเนินงาน และสินทรัพย์ที่แสดงอยู่ในงบการเงินจึงถือเป็นการรายงานตาม ส่วนงานดำเนินงานและเขตภูมิศาสตร์แล้ว

ข้อมูลเกี่ยวกับลูกค้ารายใหญ่

ในปี 2563 กองทรัสต์ฯ มีรายได้จากลูกค้าจำนวนหนึ่งรายเป็นจำนวนเงินประมาณ 185 ล้านบาท (2562: 813 ล้านบาท) ซึ่งมาจากส่วนงานให้เช่าอสังหาริมทรัพย์และสังหาริมทรัพย์

20. ลำดับชั้นของมูลค่ายุติธรรม

ณ วันที่ 31 ธันวาคม 2563 และ 2562 กองทรัสต์ฯ มีสินทรัพย์ที่วัดมูลค่าด้วยมูลค่ายุติธรรมแยกแสดงตามลำดับชั้นของมูลค่ายุติธรรม ดังนี้

(หน่วย: ล้านบาท)

	31 ธันวาคม 2563			
	ระดับ 1	ระดับ 2	ระดับ 3	รวม
สินทรัพย์ที่วัดมูลค่าด้วยมูลค่ายุติธรรม				
เงินลงทุนในหลักทรัพย์	-	210	-	210
เงินลงทุนในอสังหาริมทรัพย์	-	-	11,753	11,753

(หน่วย: ล้านบาท)

	31 ธันวาคม 2562			
	ระดับ 1	ระดับ 2	ระดับ 3	รวม
สินทรัพย์ที่วัดมูลค่าด้วยมูลค่ายุติธรรม				
เงินลงทุนในหลักทรัพย์	-	227	-	227
เงินลงทุนในอสังหาริมทรัพย์	-	-	12,199	12,199

เทคนิคการประเมินมูลค่ายุติธรรมและข้อมูลที่ใช้สำหรับการวัดมูลค่ายุติธรรมระดับ 2

มูลค่ายุติธรรมของเงินลงทุนในตราสารหนี้คำนวณโดยใช้อัตราผลตอบแทนที่ประกาศโดยสมาคมตลาดตราสารหนี้ไทยหรือตลาดอื่น

ในระหว่างปีปัจจุบัน ไม่มีการโอนรายการระหว่างลำดับชั้นของมูลค่ายุติธรรม

21. เครื่องมือทางการเงิน

21.1 วัตถุประสงค์และนโยบายการบริหารความเสี่ยง

เครื่องมือทางการเงินที่สำคัญของกองทรัสต์ฯ ตามที่นิยามอยู่ในแนวปฏิบัติทางบัญชี ประกอบด้วย เงินลงทุนในหลักทรัพย์ เงินฝากธนาคาร ลูกหนี้จากการให้เช่า ค่าใช้จ่ายค้างจ่าย เงินกู้ยืมระยะสั้นและเงินกู้ยืมระยะยาว กองทรัสต์ฯ มีความเสี่ยงที่เกี่ยวข้องกับเครื่องมือทางการเงินดังกล่าว และมีนโยบายการบริหารความเสี่ยงดังนี้

ความเสี่ยงด้านเครดิต

ลูกหนี้จากการให้เช่า

กองทรัสต์มีความเสี่ยงด้านการให้สินเชื่อที่เกี่ยวข้องกับการให้เช่าอสังหาริมทรัพย์ ฝ่ายบริหารควบคุมความเสี่ยงนี้โดยกำหนดให้มีนโยบายและวิธีการในการควบคุมสินเชื่อที่เหมาะสมดังนั้นกองทรัสต์จึงไม่คาดว่าจะได้รับความเสียหายที่เป็นสาระสำคัญจากการให้สินเชื่อจำนวนเงินสูงสุดที่กองทรัสต์อาจต้องสูญเสียจากการให้สินเชื่อคือมูลค่าตามบัญชีของลูกหนี้จากการให้เช่าที่แสดงอยู่ในงบแสดงฐานะการเงิน

เครื่องมือทางการเงินและเงินฝากธนาคาร

กองทรัสต์มีความเสี่ยงด้านเครดิตของตราสารหนี้ไม่สูงมากนักเนื่องจากคู่สัญญาเป็นธนาคารที่มีอันดับความน่าเชื่อถือด้านเครดิตที่อยู่ในระดับสูงซึ่งประเมินโดยสถาบันจัดอันดับความน่าเชื่อถือด้านเครดิตระหว่างประเทศ

ความเสี่ยงจากอัตราดอกเบี้ย

กองทรัสต์มีความเสี่ยงจากอัตราดอกเบี้ยที่สำคัญอันเนื่องมาจากเงินลงทุนในหลักทรัพย์ เงินฝากธนาคาร และเงินกู้ยืมระยะยาวที่มีดอกเบี้ย สินทรัพย์และหนี้สินทางการเงินส่วนใหญ่มีอัตราดอกเบี้ยที่ปรับขึ้นลงตามอัตราตลาด หรือมีอัตราดอกเบี้ยคงที่ซึ่งใกล้เคียงกับอัตราตลาดในปัจจุบัน

สินทรัพย์และหนี้สินทางการเงินที่สำคัญสามารถจัดตามประเภทอัตราดอกเบี้ย และสำหรับสินทรัพย์และหนี้สินทางการเงินที่มีอัตราดอกเบี้ยคงที่สามารถแยกตามวันที่ครบกำหนด หรือ วันที่มีการกำหนดอัตราดอกเบี้ยใหม่ (หากวันที่มีการกำหนดอัตราดอกเบี้ยใหม่ถึงก่อน) ได้ดังนี้

(หน่วย: ล้านบาท)

	ณ วันที่ 31 ธันวาคม 2563					อัตราดอกเบี้ย ที่แท้จริง (ร้อยละต่อปี)
	อัตราดอกเบี้ยคงที่ ภายใน 1 ปี	อัตราดอกเบี้ย มากกว่า 1-5 ปี	อัตราดอกเบี้ย ปรับขึ้นลงตาม ราคาตลาด	ไม่มีอัตรา ดอกเบี้ย	รวม	
สินทรัพย์ทางการเงิน						
เงินลงทุนในหลักทรัพย์	210	-	-	-	210	0.150 - 0.490
เงินฝากธนาคาร	-	-	1	-	1	0.050
	210	-	1	-	211	
หนี้สินทางการเงิน						
ค่าใช้จ่ายค้างจ่าย	-	-	-	15	15	
เงินกู้ยืมระยะสั้น	3,060	-	-	-	3,060	หมายเหตุ 11
เงินกู้ยืมระยะยาว	-	-	2,728	-	2,728	หมายเหตุ 12
	3,060	-	2,728	15	5,803	

(หน่วย: ล้านบาท)

ณ วันที่ 31 ธันวาคม 2562						
อัตราดอกเบี้ยคงที่		อัตราดอกเบี้ย			อัตราดอกเบี้ย ที่แท้จริง (ร้อยละต่อปี)	
ภายใน 1 ปี	มากกว่า 1-5 ปี	ปรับขึ้นลงตาม ราคาตลาด	ไม่มีอัตรา ดอกเบี้ย	รวม		
สินทรัพย์ทางการเงิน						
เงินลงทุนในหลักทรัพย์	227	-	-	-	227	1.155 - 1.425
เงินฝากธนาคาร	-	-	1	-	1	0.375
ลูกหนี้จากการให้เช่า	-	-	-	234	234	-
	227	-	1	234	462	
หนี้สินทางการเงิน						
ค่าใช้จ่ายค้างจ่าย	-	-	-	18	18	-
เงินกู้ยืมระยะสั้น	3,060	-	-	-	3,060	หมายเหตุ 11
เงินกู้ยืมระยะยาว	-	-	2,728	-	2,728	หมายเหตุ 12
	3,060	-	2,728	18	5,806	

ความเสี่ยงจากอัตราแลกเปลี่ยน

ณ วันที่ 31 ธันวาคม 2563 และ 2562 กองทรัสต์ฯ ไม่มีเครื่องมือทางการเงินที่เป็นเงินตราต่างประเทศ

21.2 มูลค่ายุติธรรมของเครื่องมือทางการเงิน

เนื่องจากเครื่องมือทางการเงินส่วนใหญ่ของกองทรัสต์ฯ จัดอยู่ในประเภทระยะสั้นหรือมีอัตราดอกเบี้ยใกล้เคียงกับอัตราดอกเบี้ยในตลาด กองทรัสต์ฯ จึงประมาณมูลค่ายุติธรรมของเครื่องมือทางการเงินใกล้เคียงกับมูลค่าตามบัญชีที่แสดงในงบแสดงฐานะการเงิน

22. การบริหารจัดการทุน

วัตถุประสงค์ในการบริหารทางการเงินของกองทรัสต์ฯ คือ การดำรงไว้ซึ่งความสามารถในการดำเนินงานอย่างต่อเนื่อง และการดำรงไว้ซึ่งโครงสร้างของทุนที่เหมาะสมเพื่อให้สามารถให้ผลตอบแทนต่อผู้ถือหุ้นรายไตรมาสตามเงื่อนไขการจัดตั้งกองทรัสต์

23. การอนุมัติงบการเงิน

งบการเงินนี้ได้รับการอนุมัติให้ออกโดยกรรมการผู้มีอำนาจของผู้จัดการกองทรัสต์ฯ เมื่อวันที่ 22 กุมภาพันธ์ 2564