



SAHAKOL

รายงานประจำปี

บริษัท สหกลอวิปเมนต์ จำกัด (มหาชน)

25
63



สารบัญ

บทนำ

01

วิสัยทัศน์ พันธกิจ กลยุทธ์
เป้าหมายระยะยาว ค่านิยม
ในการดำเนินงานของบริษัท

02

สารจากประธาน
กรรมการบริษัท

03

รายงานคณะกรรมการ
ตรวจสอบ

04

รายงานของคณะ
กรรมการบริหาร
ความเสี่ยง

05

ข้อมูลทั่วไปและข้อมูล
สำคัญอื่น

06

ข้อมูลทางการเงินที่
สำคัญ

08

สรุปผลดำเนินงาน

09

คณะกรรมการบริษัท,
คณะกรรมการตรวจสอบ

ภาวะอุตสาหกรรมและแนวโน้มธุรกิจ

12

นโยบายและภาพรวม
การประกอบธุรกิจ

ข้อมูลบริษัท

45

โครงสร้างองค์กร

46

โครงสร้างและการจัดการ

57

ข้อมูลหลักทรัพย์และ
ผู้ถือหุ้น

62

นโยบายการจ่าย
เงินปันผลของบริษัท

63

คำตอบแทนของคณะ
กรรมการบริษัท

67

การพัฒนาองค์กร /
นโยบายการพัฒนา
บุคลากร

การกำกับดูแลกิจการ

77

การกำกับดูแล
กิจการที่ดี

97

ปัจจัยความเสี่ยง

105

การควบคุมภายในและ
การบริหารความเสี่ยง

107

การดำเนินงานด้านชีว
อนามัย ความปลอดภัย
และสิ่งแวดล้อม

112

นโยบายการต่อต้านการ
ทุจริต คอร์รัปชัน

115

ความรับผิดชอบต่อสังคม
และการพัฒนาที่ยั่งยืน

123

การบริจาคช่วยเหลือสังคม
ในรูปแบบต่างๆ นอกเหนือ
จากการดำเนินธุรกิจปกติ

126

รายการระหว่างกัน

ฐานะการเงินและผลการดำเนินงาน

127

การวิเคราะห์และคำ
อธิบายของฝ่ายจัดการ
(MD&A)

142

รายงานความรับผิดชอบต่อ
คณะกรรมการบริษัท
ต่อรายงานทางการเงิน

143

รายงานของผู้สอบ
บัญชีรับอนุญาต

149

งบแสดงฐานะการเงิน

210

รายละเอียดเกี่ยวกับคณะ
กรรมการบริษัท ผู้บริหาร
และเลขานุการบริษัท

วิสัยทัศน์ (Vision)

“มุ่งสู่การเป็นผู้นำในการทำเหมืองแร่อย่างมีคุณภาพและครบวงจร รวมถึงการเป็นเจ้าของเหมืองถ่านหินและโรงไฟฟ้าในระดับภูมิภาค และดำเนินธุรกิจด้วยความรับผิดชอบต่อสังคมและสิ่งแวดล้อม”

พันธกิจ (Mission)

- บริษัทฯ จะใช้ความรู้จากการเป็นผู้ประกอบการมาพัฒนาและบริหารงานด้านการทำเหมืองให้เกิดประสิทธิผลและประสิทธิภาพสูงสุดเพื่อสร้างความพึงพอใจแก่ลูกค้า
- บริษัทฯ จะพัฒนาความรู้ความชำนาญด้านวิศวกรรมอย่างต่อเนื่องทั้งสรรหาและพัฒนาบุคลากรให้มีความสามารถเพิ่มมากขึ้น
- บริษัทฯ จะแสวงหาโอกาสในการเป็นเจ้าของแหล่งถ่านหินและแร่ธาตุอื่นๆ เพื่อสร้างโอกาสในการดำเนินการกิจการการผลิตไฟฟ้าพลังงานทางเลือกพร้อมสร้างความแข็งแกร่งด้านการเงินและการเติบโตในอนาคต
- บริษัทฯ จะดำเนินงานโดยคำนึงถึงผลประโยชน์สูงสุดของผู้ถือหุ้น บนพื้นฐานของความพึงพอใจของลูกค้าและความรับผิดชอบต่อสิ่งแวดล้อม

เป้าหมาย (Goal)

บริษัท สหกลีดิควิปเมนต์ จำกัด (มหาชน) มีการทบทวนวิสัยทัศน์ พันธกิจ และทิศทางการดำเนินธุรกิจอย่างเป็นระบบเป็นประจำทุกปี เพื่อให้สอดคล้องกับปัจจัยแวดล้อมและแนวโน้มธุรกิจในอนาคต กล่าวคือ บริษัทฯ จะดำเนินธุรกิจชุดและชนิดดินและแร่ต่างๆจากโครงการทั้งในและต่างประเทศ เพื่อเป็นการขยายธุรกิจและกระจายฐานลูกค้า นอกจากนี้ บริษัทฯ ยังมุ่งเน้นพัฒนาการดำเนินธุรกิจให้เป็นไปตามหลักธรรมาภิบาลที่ดี เพื่อสร้างความมั่นคงอย่างยั่งยืนให้แก่ผู้ถือหุ้นของบริษัทฯ





หม่อมราชวงศ์ปรีดิยาธร เทวกุล
ประธานกรรมการบริษัท

สารจากประธาน กรรมการบริษัท

ในปี 2563 เป็นปีที่มีการระบาดของโรคติดเชื้อไวรัสโคโรนา 2019 (COVID-19) ส่งผลกระทบต่อสุขอนามัยการอุปโภคบริโภคของประชาชน การลงทุนและเศรษฐกิจโดยรวมซึ่งยังไม่สามารถคาดการณ์ได้ว่าจะสิ้นสุดเมื่อใด แต่สถานการณ์ดังกล่าวนี้ไม่ส่งผลกระทบต่อบริษัทอย่างมีนัยสำคัญ เนื่องจากบริษัทประกอบธุรกิจในส่วนที่เป็นแหล่งพลังงานสำคัญทั้งในประเทศและในต่างประเทศ รวมทั้งบริษัทได้บริหารจัดการเตรียมความพร้อมตามนโยบายการจัดการสาธารณสุขภายใต้สถานการณ์การแพร่ระบาดของไวรัส COVID-19 อย่างเคร่งครัด ทำให้ผลประกอบการในปี 2563 บริษัทมีรายได้รวม 4,776 ล้านบาท มีกำไรสุทธิ 241 ล้านบาท โดยบริษัทกลับมาสร้างผลกำไรได้สูงอีกครั้ง

ปัจจุบันบริษัทยังมีปริมาณงานคงเหลือประมาณ 23,000 ล้านบาทที่จะรับรู้รายได้ถึงสิ้นปี 2570 โดยบริษัททำงานเป็นผู้รับเหมาทำเหมืองแร่ภายใต้สัญญาระยะยาวให้การไฟฟ้าฝ่ายผลิตแห่งประเทศไทยและบริษัท ไฟฟ้าหงสาจำกัด ที่อยู่ในกลุ่มของบริษัทบ้านปูจำกัด (มหาชน) และบริษัทราชบุรีกรุ๊ป จำกัด (มหาชน) ซึ่งถือว่ามีความมั่นคงทางการเงินสูงมาก ทำให้บริษัทมั่นใจว่าจะมีการแสวงหาเงินสดรับอย่างต่อเนื่อง

สำหรับโครงการพัฒนาเหมืองถ่านหินเมืองก๊ก (Mai Khot Coal Mine) ตั้งอยู่ที่รัฐฉาน สาธารณรัฐแห่งสหภาพเมียนมาร์นั้น เนื่องจากสถานการณ์การแพร่ระบาดของไวรัส COVID-19 และบรรยากาศทางการเมืองที่เกิดขึ้นทำให้บริษัทไม่สามารถเข้าไปบริหารจัดการและประสานงานกับทางหน่วยงานภาครัฐตามแผนงานที่วางไว้ได้ในปี 2563 บริษัทได้ตระหนักถึงสถานการณ์เหล่านี้จึงได้ทำการประเมินทบทวนสถานการณ์และวิเคราะห์ปัจจัยเสี่ยงใหม่เพื่อจัดเตรียมความพร้อมศึกษาความเป็นได้โครงการโรงไฟฟ้าขนาด 30 เมกกะวัตต์เพื่อให้สามารถดำเนินการได้ทันทีหลังจากสถานการณ์แพร่ระบาดไวรัส COVID-19 คลี่คลาย เพื่อจะเป็นฐานรายได้ที่มั่นคงของบริษัทเพิ่มเติมขึ้น

สุดท้ายนี้ ในนามของคณะกรรมการบริษัท ผู้บริหาร และผู้ปฏิบัติงานของบริษัทขอขอบคุณลูกค้าพันธมิตรทางธุรกิจและผู้ถือหุ้นที่ให้การสนับสนุนบริษัทตลอดมาเพื่อความมั่นใจว่าเราจะสามารถปรับตัวให้เข้ากับสถานการณ์ที่เกิดขึ้นและหาทางขยายไปในธุรกิจทางเลือกอื่นๆ นอกจากงานเหมืองถ่านหินเพื่อสร้างความมั่นคงในระยะยาวและดำเนินธุรกิจอย่างมีประสิทธิภาพสูงสุดควบคู่ไปกับการพัฒนาอย่างต่อเนื่อง รวมทั้งปลูกฝังความรับผิดชอบต่อสังคม ชุมชนและสิ่งแวดล้อมพร้อมทั้งสร้างผลตอบแทนที่ยั่งยืนให้แก่ผู้ถือหุ้นต่อไป

ขอแสดงความนับถือ

หม่อมราชวงศ์ปรีดิยาธร เทวกุล
ประธานกรรมการบริษัท

รายงานคณะกรรมการตรวจสอบ

เรียนท่านผู้ถือหุ้น

คณะกรรมการตรวจสอบของบริษัท สหกลีควิเบนท์ จำกัด (มหาชน) ประกอบด้วย คณะกรรมการอิสระ 3 ท่าน ซึ่งมีประสบการณ์ในด้านการบริหารจัดการบัญชีการเงินการกำกับดูแลกิจการและการบริหารความเสี่ยง ได้แก่ นายศิริชัย ไตรวิริยะเวช เป็นประธานคณะกรรมการตรวจสอบ นางกิ่งเกียน บางอ้อ และ นายมงคล เหล่าวรวงศ์ เป็นกรรมการตรวจสอบ ในรอบปีบัญชี 2563 คณะกรรมการตรวจสอบได้ปฏิบัติหน้าที่อย่างเป็นอิสระ โดยได้ประชุมร่วมกับฝ่ายบริหาร ผู้ตรวจบัญชี และผู้ตรวจสอบภายในตามวาระที่เกี่ยวข้อง

รายชื่อ	ตำแหน่ง	ปี 2562 ⁽¹⁾		ปี 2563 ⁽¹⁾	
		กรรมการ	กรรมการตรวจสอบ	กรรมการ	กรรมการตรวจสอบ
1. นายศิริชัย ไตรวิริยะเวช	กรรมการอิสระ	7/9	4/4	7/7	5/5
2. นางกิ่งเกียน บางอ้อ	กรรมการอิสระ	8/9	4/4	7/7	5/5
3. ดร.มงคล เหล่าวรวงศ์	กรรมการอิสระ	8/9	4/4	7/7	5/5

⁽¹⁾ การเข้าร่วมประชุมของคณะกรรมการตรวจสอบแต่ละท่าน

การเข้าร่วมประชุมในส่วนการกำกับดูแลกิจการการปฏิบัติงานของคณะกรรมการตรวจสอบมีสาระสำคัญ สรุปได้ดังนี้

1. การสอบทานรายงานทางการเงิน

คณะกรรมการตรวจสอบได้พิจารณาสอบทานงบการเงินและงบการเงินรวมของบริษัทประจำปีไตรมาสและงบการเงินประจำปีร่วมกับฝ่ายบริหารและผู้สอบบัญชีก่อนนำเสนอต่อคณะกรรมการบริษัท นอกจากนี้ยังได้จัดประชุมเป็นการเฉพาะกับผู้สอบบัญชี โดยไม่มีฝ่ายบริหารร่วมประชุมด้วยสำหรับรายงานทางการเงินของบริษัทสำหรับรอบบัญชี 2563 คณะกรรมการตรวจสอบเห็นว่ารายงานทางการเงินของบริษัทได้จัดทำขึ้นอย่างถูกต้องเป็นไปตามหลักการบัญชีที่รับรองโดยทั่วไป มีการเปิดเผยข้อมูลที่สำคัญอย่างเพียงพอในหมายเหตุประกอบการเงิน และมีข้อมูลซึ่งจะเป็นประโยชน์ต่อผู้ถือหุ้นและนักลงทุน

2. การสอบทานความพอเพียงและเหมาะสมของระบบการควบคุมภายใน

คณะกรรมการตรวจสอบได้มอบหมายให้นางสาวกรกช วนสวัสดิ์ เป็นผู้รับผิดชอบงานตรวจสอบภายในของบริษัท (อ้างอิงเอกสารแนบ 3 : รายละเอียดหัวหน้างานตรวจสอบภายใน) เพื่อให้การตรวจสอบภายในเป็นไปอย่างมีประสิทธิภาพและประสิทธิผลคณะกรรมการตรวจสอบจะเป็นผู้พิจารณาแผนการตรวจสอบภายในประจำปี

ปีรายงานตรวจสอบภายในกับฝ่ายบริหารอย่างต่อเนื่อง พร้อมทั้งให้คำแนะนำและแนวทางการตรวจสอบภายในรายงานการตรวจสอบภายในของบริษัท คณะกรรมการตรวจสอบเห็นว่าระบบการควบคุมภายในของบริษัทมีความเหมาะสมและเพียงพอ

3. ความเหมาะสมของผู้สอบบัญชี

คณะกรรมการตรวจสอบได้สังเกตการปฏิบัติงานของผู้สอบบัญชีจากบริษัทแกรนท์ ธอนตัน จำกัด โดยนายสมคิด เตียตระกูล ผู้สอบบัญชีรับอนุญาตเลขที่ 2785 ซึ่งได้รับอนุมัติให้เป็นผู้สอบบัญชีของบริษัทในการประชุมใหญ่สามัญผู้ถือหุ้นของบริษัทในครั้งที่ผ่านมาคณะกรรมการตรวจสอบมีความคิดเห็นว่าผู้สอบบัญชีมีความเป็นอิสระเชี่ยวชาญในวิชาชีพมีประสบการณ์เหมาะสมปฏิบัติงานได้ผลเป็นอย่างดีและเป็นผู้สอบบัญชีที่ได้รับอนุมัติจากคณะกรรมการกำกับหลักทรัพย์และตลาดหลักทรัพย์

4. รายงานที่เกี่ยวข้องหรือรายการที่อาจมีความขัดแย้งทางผลประโยชน์

คณะกรรมการตรวจสอบได้พิจารณาการเปิดเผยข้อมูลของบริษัทในกรณีที่เกิดรายการเกี่ยวโยงหรือรายการที่อาจมีความขัดแย้งทางผลประโยชน์ให้มีความถูกต้องและครบถ้วน คณะกรรมการตรวจสอบมีความเห็นว่าการเปิดเผยข้อมูลของบริษัทมีความเพียงพอและเป็นไปตามเงื่อนไขหลักเกณฑ์ของตลาดหลักทรัพย์ และ ก.ล.ด.

5. การกำกับดูแลกิจการที่ดี

คณะกรรมการตรวจสอบได้ทำการตรวจสอบและสนับสนุนให้บริษัทมีการกำกับดูแลกิจการที่ดี และปฏิบัติตามกฎหมายว่าด้วยหลักทรัพย์และตลาดหลักทรัพย์ข้อกำหนดของตลาดหลักทรัพย์และกฎหมายที่เกี่ยวข้องกับธุรกิจของบริษัทอย่างใกล้ชิดในรอบปีบัญชี 2563 คณะกรรมการตรวจสอบ ผู้ตรวจสอบภายใน ผู้สอบบัญชี และฝ่ายบริหารได้พิจารณาและดูแลแนวทางการดำเนินงานของบริษัทให้เป็นไปตามหลักการกำกับดูแลกิจการที่ดี และกฎหมายว่าด้วยหลักทรัพย์และตลาดหลักทรัพย์ ข้อกำหนดของตลาดหลักทรัพย์และกฎหมายที่เกี่ยวข้องกับธุรกิจของบริษัท และมีการริเริ่มวางแผนทางปฏิบัติให้เป็นลายลักษณ์อักษรตรวจสอบได้ และสามารถปรับปรุงแก้ไข เพื่อพัฒนาแนวทางการดำเนินการของคณะกรรมการตรวจสอบให้มีความทันสมัยทันต่อกฎเกณฑ์ที่เกี่ยวข้องมากที่สุด

ขอแสดงความนับถือ



(นายศิริชัย ไตรวิริยะเวช)
ประธานคณะกรรมการตรวจสอบ

รายงานคณะกรรมการบริหารความเสี่ยง

คณะกรรมการบริหารความเสี่ยงมีหน้าที่ความรับผิดชอบตามที่ได้รับมอบหมายจากคณะกรรมการบริษัทให้ทำหน้าที่ที่กลั่นกรองนโยบายการบริหารความเสี่ยงในด้านต่างๆ ที่เกี่ยวข้องกับธุรกิจทั้งในส่วน of ความเสี่ยงด้านการเงิน ความเสี่ยงด้านปฏิบัติการ ความเสี่ยงด้านกลยุทธ์การดำเนินงานธุรกิจ และความเสี่ยงด้านกฎหมายรวมถึงการจัดหาเครื่องมือหรือมาตรการอื่นๆ ที่ใช้สำหรับวัดและประเมินความเสี่ยงที่มีประสิทธิภาพ มีความเหมาะสม เพื่อให้ความเสี่ยงที่เกี่ยวข้องในการดำเนินงานธุรกิจอยู่ในระดับที่ยอมรับได้ การประเมินปัจจัยทั้งภายในและภายนอกที่อาจมีผลกระทบอย่างมีนัยสำคัญ และการพิจารณาทบทวนนโยบายและแนวทางการบริหารความเสี่ยงอย่างสม่ำเสมอ

คณะกรรมการบริหารความเสี่ยงได้ปฏิบัติหน้าที่ตามที่ได้รับมอบหมายจากคณะกรรมการบริษัท โดยในปี 2563 มีการประชุมการบริหารความเสี่ยงในด้านต่างๆ เพื่อพิจารณาเรื่องที่สำคัญสรุปได้ดังนี้

1. ติดตามและทบทวนการดำเนินงานตามแผนการบริหารจัดการความเสี่ยงภายใต้นโยบายและกรอบการบริหารความเสี่ยงที่กำหนดไว้ เพื่อให้มั่นใจได้ว่าบริษัทมีการบริหารจัดการความเสี่ยงอย่างเป็นระบบ มีประสิทธิภาพ และสอดคล้องกับกลยุทธ์ของบริษัท โดยมอบหมายให้ฝ่ายตรวจสอบภายในทำการติดตามและสอบทานการจัดการความเสี่ยงเพื่อให้บรรลุวัตถุประสงค์ตามที่ได้ตั้งไว้

2. พิจารณาแผนบริหารความเสี่ยงประจำปี 2563 โดยกำหนดให้หน่วยงานที่เกี่ยวข้องได้ทำการประเมินความเสี่ยงและจัดระดับความสำคัญของความเสี่ยงพร้อมทั้งกำหนดผลกระทบที่เกิดขึ้นและกำหนดวิธีการจัดการความเสี่ยงนั้นๆ ให้อยู่ในระดับที่ยอมรับได้หรือลดโอกาสที่จะเกิดขึ้น

โดยในรอบปี 2563 การแพร่ระบาดของเชื้อไวรัส COVID-19 เป็นปัจจัยเสี่ยงใหม่ที่มีผลกระทบต่อเป้าหมาย โดยรวมขององค์กร บริษัทจึงได้มีการประเมินความเสี่ยงทั้งในด้านโอกาสและผลกระทบที่บริษัทอาจจะ

ได้รับควบคู่ไปพร้อมกับการพิจารณาแผนบริหารจัดการเพื่อลดโอกาสและผลกระทบที่อาจมีต่อโครงการ หรือการดำเนินงานขององค์กรโดยมุ่งเน้นที่การป้องกันและลดการแพร่ระบาดของเชื้อไวรัสตามมาตรการของภาครัฐเป็นสำคัญไม่ว่าจะเป็นกำหนดมาตรการคัดกรองบุคคลที่เข้ามาในสำนักงานใหญ่ และบริษัทอื่นๆ ด้วยการวัดอุณหภูมิการใส่หน้ากากอนามัยวิธีปฏิบัติในการกักตัวเอง (Self Quarantine) ในกรณีต้องสงสัยรวมถึงการกำหนดมาตรการทำงานที่บ้าน (Work from Home) นอกจากนี้ยังมีการเตรียมความพร้อมสำหรับการปฏิบัติตามแผนการในกรณีฉุกเฉิน (Emergency Plan) และแผนความต่อเนื่องทางธุรกิจ หากสถานการณ์การแพร่ระบาดมีความรุนแรงอย่างมีนัยสำคัญและการให้ความรู้เพื่อสร้างความตระหนักรู้ถึงปัจจัยเสี่ยงดังกล่าวท่ามกลางความเปลี่ยนแปลงและความไม่แน่นอนในอนาคตคณะกรรมการบริหารความเสี่ยง และคณะกรรมการบริษัทจะยังคงมุ่งมั่นรักษาและพัฒนาประสิทธิภาพการบริหารความเสี่ยงให้ดียิ่งขึ้นโดยมุ่งหวังให้การดำเนินงานของบริษัทบรรลุวัตถุประสงค์ของธุรกิจตามที่ได้กำหนดไว้เพื่อความมั่นคงและยั่งยืนขององค์กร

จากการดำเนินงานดังกล่าวข้างต้น คณะกรรมการบริหารความเสี่ยงมีความมั่นใจว่าการบริหารความเสี่ยงของ บริษัท มีความต่อเนื่องและดำเนินไปอย่างมีประสิทธิภาพ สอดคล้องกับแนวทางปฏิบัติในการกำกับดูแลกิจการที่ดี รวมถึงมีระบบการควบคุมภายในที่เพียงพอและเหมาะสมกับธุรกิจ นอกจากนี้คณะกรรมการบริหารความเสี่ยงยังเชื่อมั่นว่าบริษัทมีการปฏิบัติตามกฎหมายและระเบียบข้อบังคับที่เกี่ยวข้องกับการดำเนินธุรกิจอย่างถูกต้องและครบถ้วน

ขอแสดงความนับถือ



(นายวิฑูรย์ ศิริสรณ์)

ประธานกรรมการบริหารความเสี่ยง

ข้อมูลทั่วไปและข้อมูลสำคัญอื่น

ชื่อบริษัท	: บริษัท สหกลอติควิปเมนต์ จำกัด (มหาชน)
ชื่อย่อหลักทรัพย์	: SQ
ลักษณะการประกอบธุรกิจ	: ให้บริการและดำเนินงาน ด้านการทำเหมืองเปิดถ่านหินและลิกไนต์อย่างครบวงจร โดยครอบคลุมถึง การวางแผนงานในเหมือง การปฏิบัติงานเปิดหน้าเหมือง การให้คำปรึกษาด้านงานเหมือง และการให้เช่าและซ่อมบำรุงเครื่องจักรขนาดใหญ่
เลขทะเบียนบริษัท	: 0107558000148
ที่ตั้งสำนักงานใหญ่	: 47/10 ซอยอมรพันธ์ 4 ถนนวิภาวดีรังสิต แขวงลาดยาว เขตจตุจักร กรุงเทพมหานคร 10900
โทรศัพท์	: 0-2941-0888
โทรสาร	: 0-2941-0881
Homepage	: www.sahakol.com
ทุนจดทะเบียน	: 1,150,000,000 บาท
ทุนที่ออกและชำระแล้ว	: 1,146,449,850 บาท (ณ วันที่ 4 มกราคม 2564)
ชนิดของหุ้น	: หุ้นสามัญ

บุคคลอ้างอิง

นายทะเบียนหลักทรัพย์ (ประเทศไทย) จำกัด
62 อาคารตลาดหลักทรัพย์แห่งประเทศไทย ถนนรัชดาภิเษก แขวงคลองเตย เขตคลองเตย กรุงเทพมหานคร 10110
โทรศัพท์ : 0-2229-2866
โทรสาร : 0-2359-1262-3

ผู้สอบบัญชี

นายสมคิด เตียตระกูล
ผู้สอบบัญชีรับอนุญาต เลขที่ 2785
บริษัท แกรนท์ ธอนตัน จำกัด
87/1 อาคารแคปปิตอล ทาวเวอร์ ออลซีซั่นสเพลส ชั้น 11 ถนนวิฑู แขวงลุมพินี เขตปทุมวัน กรุงเทพมหานคร 10330
โทรศัพท์ : 0-2205-8222
โทรสาร : 0-2654-3339

เลขานุการบริษัท

นายสุรพล อ้นสุวรรณ
บริษัท สหกลอติควิปเมนต์ จำกัด (มหาชน)
47/10 ซอยอมรพันธ์ 4 ถนนวิภาวดีรังสิต
แขวงลาดยาว เขตจตุจักร กรุงเทพมหานคร 10900
โทรศัพท์ : 0-2941-0888
โทรสาร : 0-2941-0881

ข้อมูลสำคัญ ทางการเงิน

งบการเงินรวม	Consolidated Financial Statements	2561	2562	2563
ผลการดำเนินงาน (ล้านบาท)	Financial PERFORMANCE (Million THB)			
รายได้จากการให้บริการ	Services Revenue	3,567	4,690	4,726
รายได้รวม	Total Services Revenue	3,624	4,773	4,776
ต้นทุนบริการ	Cost Of Services	3,445	4,040	3,740
กำไรก่อนหักค่าเสื่อมราคา ดอกเบี้ยจ่าย และภาษี	EBITDA	912	1,571	1,647
กำไรก่อนหักดอกเบี้ยจ่ายและภาษี	EBIT	(132)	384	544
กำไรสุทธิส่วนของบริษัท	Net Profit	(285)	1	241
ฐานะทางการเงิน (ล้านบาท)	FINANCIAL POSITION (Million THB)			
สินทรัพย์รวม	Total Assets	11,987	11,106	10,017
รวมสินทรัพย์หมุนเวียน	Current Assets	2,304	2,065	1,739
รวมสินทรัพย์ไม่หมุนเวียน	Non-Current Assets	9,683	9,041	8,278
หนี้สินรวม	Total Liabilities	9,821	8,941	7,604
รวมหนี้สินหมุนเวียน	Current Liabilities	4,215	3,555	2,927
รวมหนี้สินไม่หมุนเวียน	Non-Current Liabilities	5,606	5,386	4,677
ส่วนของผู้ถือหุ้น	Shareholders' Equity	2,166	2,165	2,412
งบกระแสเงินสด(ล้านบาท)	CASHFLOW STATEMENT (Million THB)			
กระแสเงินสดจากกิจกรรมการดำเนินงาน	Cash from Operation	(501)	1,160	1,193
กระแสเงินสดจากกิจกรรมการลงทุน	Cash from Investing	(2,186)	(424)	(300)
กระแสเงินสดจากกิจกรรมการจัดหาเงิน	Cash from Financing	2,666	(795)	(907)
อัตราส่วนทางการเงิน	FINANCIAL RATIOS			
อัตราส่วนสภาพคล่อง (เท่า)	Current Ratio (times)	0.55x	0.58x	0.59x
อัตราการหมุนของสินทรัพย์ (เท่า)	Asset Turnover (times)	0.33x	0.41x	0.45x
อัตรากำไรขั้นต้น (%)	Gross Profit Margin (%)	3.41%	13.86%	20.86%
EBITDA Margin (%)	EBITDA Margin (%)	25.33%	33.32%	34.85%

งบการเงินรวม	Consolidated Financial Statements	2561	2562	2563
EBIT Margin (%)	EBIT Margin (%)	(3.65%)	8.04%	11.40%
อัตรากำไรสุทธิ (%)	Net Profit Margin (%)	(7.85%)	0.02%	5.05%
อัตราผลตอบแทนผู้ถือหุ้น (%)	Return on Equity (%)	(12.00%)	0.05%	10.53%
อัตราผลตอบแทนจากสินทรัพย์ (%)	Return on Assets (%)	(1.19%)	3.33%	5.15%
อัตราส่วนหนี้สินต่อส่วนของผู้ถือหุ้น	Debt to Equity ratio	4.53x	4.13x	3.15x
อัตราส่วนหนี้สินที่มีภาระดอกเบี้ยต่อส่วนของผู้ถือหุ้น	IBD (Interest Bearing Debt) to EQUITY	3.68x	3.59x	2.85x
อัตราส่วนหนี้สินที่มีภาระดอกเบี้ยสุทธิต่อEBITDA	IBD (Interest Bearing Debt) to EBITDA	8.82x	4.94x	4.15x
ข้อมูลหุ้นสามัญ	Stock data			
กำไรต่อหุ้น (บาท/หุ้น)	Earning per share (Baht/share)	(0.25)	0.00	0.21
มูลค่าตามบัญชี	Book Value (BV)	1.91	1.90	2.11
ทุนจดทะเบียน (ล้านบาท)	Authorized Capital (M baht)	1,150	1,150	1,150
ทุนจดทะเบียนชำระแล้ว (ล้านบาท)	Paid-up Capital (M baht)	1,135	1,139	1,141

สรุปผล ดำเนินงาน

ผลประกอบการ

บริษัท สหกลอวิปเมนต์ จำกัด (มหาชน)

Backlog 2563

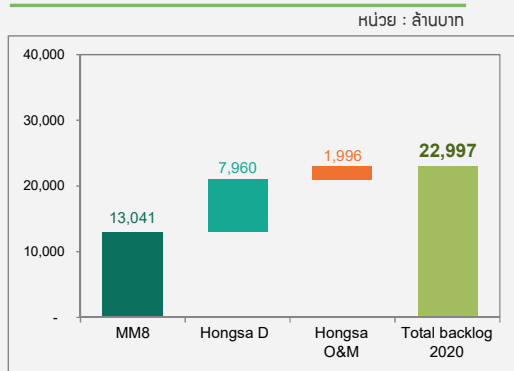

สัดส่วนรายได้จากการให้บริการปี 2562-2563

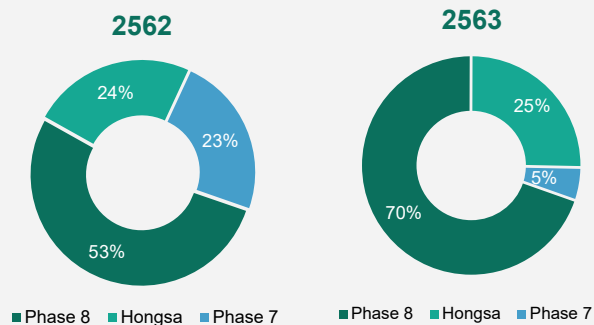

Backlog 2563

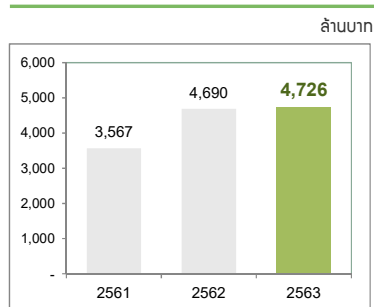

EBITDA

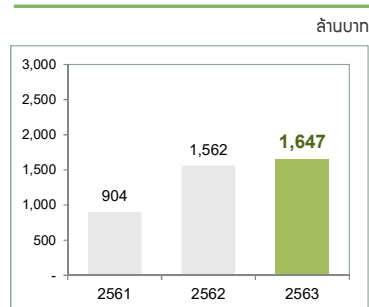

กำไรสำหรับปี

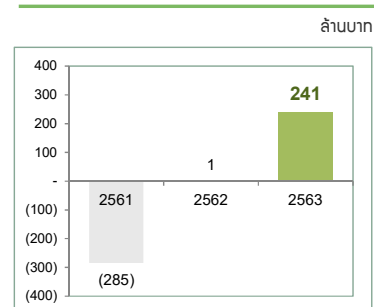

สินทรัพย์

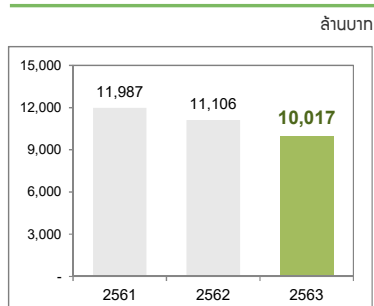

หนี้สิน

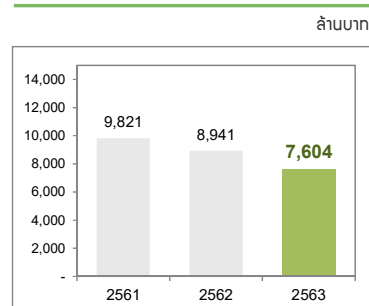

ส่วนของผู้ถือหุ้น

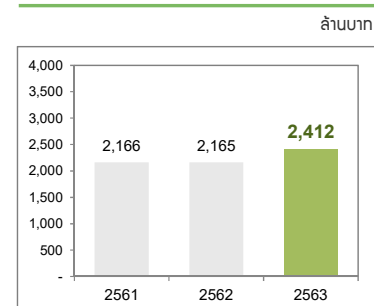

กำไรต่อหุ้น

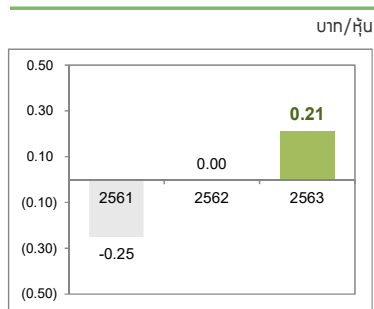

อัตรากำไรขั้นต้น (%)

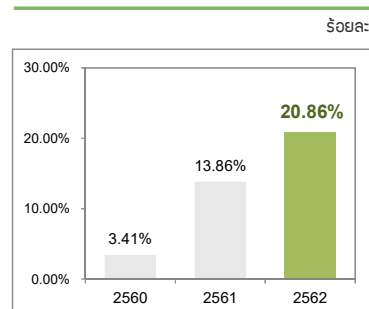

อัตรากำไรสุทธิ (%)

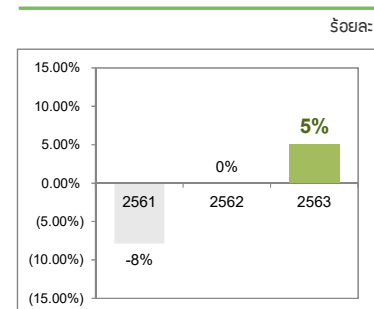

คณะกรรมการบริษัท



1. นางกิ่งเทียน บางอ้อ
กรรมการอิสระ/
กรรมการตรวจสอบ

2. นายชาลี รักษ์สุรี
กรรมการ

3. นายกวิตม์ ศิริสรพ์
กรรมการ/กรรมการบริหาร/
กรรมการบริหารความเสี่ยง/
ประธานเจ้าหน้าที่ฝ่ายการเงิน

4. นายศิริชัย โตวิริยะเวช
กรรมการอิสระ/
ประธานกรรมการตรวจสอบ

5. นายศาศวัต ศิริสรพ์
กรรมการ/
กรรมการบริหาร/
ประธานเจ้าหน้าที่บริหาร

6. หม่อมราชวงศ์ปรีดิยารร เทวกุล
ประธานกรรมการ



7. นายพนพันธ์ปี เมืองโคตร
รองประธานกรรมการ/
ประธานกรรมการบริหาร

8. นายวิทวัส ศิริสรณ์
กรรมการ/
กรรมการบริหาร/
ประธานกรรมการบริหารความเสี่ยง/
ประธานเจ้าหน้าที่ปฏิบัติการ

9. ดร.มงคล เหล่าวรพงศ์
กรรมการอิสระ/
กรรมการตรวจสอบ

10. นายพิเชษฐ มหันต์สุคนธ์
กรรมการอิสระ

11. นายประภาส วิชากุล
กรรมการอิสระ

คณะกรรมการตรวจสอบ



1. นางกึ่งเทียน บางอ้อ
กรรมการตรวจสอบ

2. นายศิรัชย์ โตวิริยะเวช
ประธานกรรมการตรวจสอบ

3. ดร.มงคล เหล่ารพงค์
กรรมการตรวจสอบ

นโยบายและภาพรวม การประกอบธุรกิจ

ส่วนที่ 1 การประกอบธุรกิจ

1. นโยบายและภาพรวมการประกอบธุรกิจ

1.1 วิสัยทัศน์ พันธกิจ เป้าหมาย

วิสัยทัศน์ (Vision)

“มุ่งสู่การเป็นผู้นำในการทำเหมืองแร่อย่างมีคุณภาพและครบวงจรรวมถึงการเป็นเจ้าของเหมืองถ่านหินและโรงไฟฟ้าในระดับภูมิภาค และดำเนินธุรกิจด้วยความรับผิดชอบต่อสังคมและสิ่งแวดล้อม”

พันธกิจ (Mission)

- บริษัทฯ จะใช้ความรู้จากการเป็นผู้ประกอบการมาพัฒนาและบริหารงานด้านการทำเหมืองให้เกิดประสิทธิผลและประสิทธิภาพสูงสุดเพื่อสร้างความพึงพอใจแก่ลูกค้า
- บริษัทฯ จะพัฒนาความรู้ความชำนาญด้านวิศวกรรมอย่างต่อเนื่องอีกทั้งสรรหาและพัฒนาบุคลากรให้มีความสามารถเพิ่มมากขึ้น
- บริษัทฯ จะแสวงหาโอกาสในการเป็นเจ้าของแหล่งถ่านหินและแร่ธาตุอื่นๆ เพื่อสร้างโอกาสในการดำเนินกิจการการผลิตไฟฟ้าพลังงานทางเลือกพร้อมสร้างความแข็งแกร่งด้านการเงินและการเติบโตในอนาคต
- บริษัทฯ จะดำเนินงานโดยคำนึงถึงผลประโยชน์สูงสุดของผู้ถือหุ้น บนพื้นฐานของความพึงพอใจของลูกค้าและความรับผิดชอบต่อสิ่งแวดล้อม

เป้าหมายในการดำเนินธุรกิจของบริษัท

- รักษาความเป็นผู้นำในธุรกิจให้บริการด้านเหมืองแร่ เป็นธุรกิจหลักของบริษัทฯ และรักษาความเป็นผู้นำในประเทศไทยโดยมุ่งเน้นการพัฒนาขีดความสามารถของบุคลากรอย่างต่อเนื่องรวมถึงการรักษาคุณภาพของการบริการและการดำเนินงานให้เสร็จสามารถส่งมอบได้ตรงตามเวลาที่กำหนดเพื่อให้สามารถแข่งขันได้กับคู่แข่งในประเทศ
- เป็นหนึ่งในบริษัทฯ ผู้ให้บริการด้านเหมืองแร่ในระดับนานาชาติ บริษัทฯ มุ่งมั่นในการให้บริการด้านเหมืองแร่เพื่อให้ได้รับการยอมรับในด้านคุณภาพและความสามารถในการบริหารโครงการจะเห็นได้จากที่บริษัทฯ ได้รับงานจากลูกค้าอย่างต่อเนื่อง บริษัทฯ ได้ตั้งเป้าหมายที่จะเป็นหนึ่งในบริษัทฯ ผู้นำในการทำเหมืองแร่อันเป็นที่ยอมรับในระดับนานาชาติโดยจะขยายการรับงานในตลาดต่างประเทศอันจะเป็นโอกาสในการเติบโต

ทางธุรกิจของบริษัทฯ

- แสวงหาโอกาสทางธุรกิจโดยเข้าร่วมทุนในโครงการที่สามารถสร้างผลตอบแทนที่ดี และต่อยอดพัฒนาธุรกิจเหมืองแร่

กลยุทธ์ในการดำเนินการ (Strategy)

ทิศทางและแผนกลยุทธ์การดำเนินธุรกิจของบริษัทฯ มุ่งเน้นการสร้างและรักษาความสามารถทางการแข่งขัน การสร้างการเติบโตทางธุรกิจ รวมถึงการพัฒนาองค์กรในด้านต่างๆ สำหรับสนับสนุนแผนการเติบโตในอนาคต เพื่อให้บรรลุเป้าหมายทั้งระยะสั้นและระยะยาว โดยมีแนวทางหลัก ดังนี้

- เสริมสร้างประสิทธิภาพบุคลากรเพื่อรองรับการขยายงานในประเทศและต่างประเทศที่มีศักยภาพ โดยเฉพาะในกลุ่มประเทศ CLMV
- พัฒนาศักยภาพบุคลากรด้วยการ 1) สร้างความรู้ความเชี่ยวชาญอย่างต่อเนื่อง 2) สร้างทัศนคติและจริยธรรมในการทำงาน 3) สร้างสภาพแวดล้อมการทำงานที่เหมาะสม
- พัฒนารูปแบบการให้บริการเหมืองแร่เพื่อยกระดับให้บริษัทฯ เป็นผู้ให้บริการในระดับภูมิภาคและเพิ่มสัดส่วนการให้บริการในต่างประเทศ
- บริหารงานด้านการทำเหมืองโดยยึดหลักการพัฒนาประสิทธิภาพ (productivity) ของเครื่องจักรการซ่อมบำรุง (Maintenance) อย่างมีคุณภาพ และการควบคุมต้นทุนดำเนินงานให้เป็นไปตามเป้าหมาย
- บริหารโครงการโดยใช้เครื่องมือที่มีประสิทธิภาพได้แก่การวิเคราะห์และควบคุมต้นทุน การปรับปรุงประสิทธิภาพเครื่องจักร การควบคุมพัสดุคงคลัง ฯลฯ
- จัดหาระบบโปรแกรมการออกแบบเหมืองแร่ที่ทันสมัยมาใช้ ทำให้บริษัทฯ สามารถวางแผนได้อย่างถูกต้องลดความผิดพลาด
- สร้างระบบควบคุมภายใน การบริหารความเสี่ยงและการสื่อสารในองค์กรที่มีประสิทธิภาพเพื่อสนับสนุนการบริหารงาน
- รักษาความสัมพันธ์ที่ดีกับผู้ผลิต ผู้จัดจำหน่าย เครื่องจักร อุปกรณ์ และอะไหล่ ตลอดจนผู้รับเหมาร่วมที่มีคุณภาพ ความพร้อมเครื่องจักร ความเชี่ยวชาญและความรับผิดชอบ เพื่อให้บริษัทฯ ส่งมอบงานที่มีคุณภาพให้แก่ลูกค้าภายในกำหนดเวลาที่วางไว้
- ใช้กลยุทธ์ในการรักษาลูกค้าเดิม ด้วยการส่งมอบที่คุณภาพตรงต่อเวลา เพื่อสร้างความพึงพอใจสูงสุดให้กับลูกค้า
- รักษาความสัมพันธ์ที่ดีกับกลุ่มลูกค้าเป้าหมาย
- จัดหาแหล่งเงินทุนในการดำเนินงานและบริหารสภาพคล่องทางการเงินให้เกิดประสิทธิภาพสูงสุด

1.2 การเปลี่ยนแปลงและพัฒนาที่สำคัญ

1.2.1 ประวัติและความเป็นมา

กลุ่มบริษัทสหกล โดยบริษัท สหกลเอนิเนียร์ จำกัด ได้ถูกจัดตั้งเพื่อดำเนินธุรกิจรับเหมาก่อสร้างงานวิศวกรรมโยธามาตั้งแต่ปี 2513 เพื่อรองรับการกระจายความเจริญสู่ภูมิภาคทั่วประเทศตามนโยบายการพัฒนาประเทศในขณะนั้น โดยมีกลุ่มครอบครัวศิริสรพ์เป็นผู้เริ่มก่อตั้งต่อมาในปี 2526 บริษัท สหกลเอนิเนียร์ จำกัด ได้ลงนามในสัญญาจ้างเหมาขุด-ขนดิน โครงการที่ 1 กับการไฟฟ้าฝ่ายผลิตแห่งประเทศไทย (“กฟผ.”) โดยเป็นผู้รับผิดชอบในการเปิดหน้าดิน ขุดขนดินและถ่านหินให้กับเหมืองถ่านหินแม่เมาะ อำเภอมะแมะ จังหวัดลำปาง ระหว่างปี 2526 ถึง 2533 และได้รับการว่าจ้างให้เป็นผู้ดำเนินการต่อในโครงการที่ 2 ระหว่างปี 2533 ถึง 2541 โดยมีมูลค่าโครงการเท่ากับ 3,544 ล้านบาท และ 9,865 ล้านบาท ตามลำดับ

ต่อมา บริษัท สหกลอควิปเมนต์ จำกัด (เดิมชื่อ บริษัท ศิริวิศวะเหมืองแร่และก่อสร้าง จำกัด) ได้ถูกจัดตั้งขึ้นเมื่อวันที่ 10 พฤษภาคม 2544 โดยกลุ่มครอบครัวศิริสรพ์ เพื่อเป็นบริษัทหลักในการทำธุรกิจด้านการให้บริการและดำเนินงานเหมืองแร่อย่างครบวงจรซึ่งครอบคลุมถึงการวางแผนงานเหมือง การปฏิบัติงานเปิดหน้าเหมือง การให้คำปรึกษาด้านงานเหมือง และการให้เช่าและซ่อมบำรุงเครื่องจักรขนาดใหญ่ นอกจากนี้ บริษัท สหกลอควิปเมนต์ จำกัด ยังคงมีความเชี่ยวชาญด้านการรับเหมาก่อสร้างโยธา โดยได้รับงานก่อสร้างสิ่งอำนวยความสะดวกที่จำเป็นสำหรับการทำเหมือง เช่น ถนนที่พักอาศัย เป็นต้น ในปัจจุบัน การดำเนินธุรกิจให้บริการและดำเนินงานเหมืองแร่อย่างครบวงจรทั้งหมดของกลุ่มบริษัทสหกล ได้ดำเนินการโดยบริษัท สหกลอควิปเมนต์ จำกัด (ภายหลังแปรสภาพจากบริษัทจำกัดเป็นบริษัทมหาชนจำกัดในปี 2558 โดยมีชื่อเดิมว่า บริษัท สหกลอควิปเมนต์ จำกัด (มหาชน) (“บริษัทฯ”))

ปัจจุบันบริษัทฯ มีการขยายงานทั้งในประเทศและต่างประเทศรายละเอียด ดังนี้

โครงการในประเทศ : โครงการแม่เมาะ จังหวัดลำปาง ผู้ว่าจ้าง คือการไฟฟ้าฝ่ายผลิตแห่งประเทศไทย

- กิจการร่วมค้าไอทีดี-เอสคิว และกิจการร่วมค้าเอสคิว-ไอทีดี (บริษัทฯ ร่วมลงทุนกับบริษัท อิตาเลียนไทย ดีเวล๊อปเมนต์ จำกัด (มหาชน) ในอัตราร้อยละ 50 เท่ากัน) เป็นผู้รับผิดชอบในการเปิดหน้าดิน ขุดขนดินและถ่านหินให้กับเหมืองถ่านหินที่อำเภอมะแมะ จังหวัดลำปาง ในโครงการ 7 ระหว่างปี 2551 ถึง 2563 และโครงการ 7/1 ซึ่งสิ้นสุดในเดือนกันยายน 2558
- โครงการ 8 ในโครงการเหมืองแม่เมาะ ซึ่งมีระยะเวลาตามสัญญาะหว่างปี 2559 ถึง 2568

โครงการในต่างประเทศ :

- โครงการเหมืองหงสา สาธารณรัฐประชาธิปไตยประชาชนลาว ระหว่างปี 2558 ถึง 2569
- โครงการ O&M Waste Line 2 สาธารณรัฐประชาธิปไตยประชาชนลาว ระหว่างปี 2563 ถึง 2569

1.2.2 พัฒนาการการเปลี่ยนแปลงที่สำคัญ

ปี	เหตุการณ์ที่สำคัญ
2551	<p>โครงการเหมืองแม่เมาะ โครงการที่ 7</p> <ul style="list-style-type: none"> บริษัทฯ ร่วมกับบริษัทอิตาเลียนไทย ดีเวล๊อปเมนต์ จำกัด (มหาชน) (“ITD”) จัดตั้งกิจการร่วมค้า ไอทีดี-เอสคิว (“ITD-SQ”) (บริษัทฯ ร่วมลงทุนในสัดส่วนร้อยละ 50) เพื่อเข้ารับงานขุดขนลำเลียงดินและถ่านหินจากกฟผ. ตามสัญญาจ้างเหมาขุด-ขนดินและถ่านหินสำหรับโครงการเหมืองแม่เมาะ โครงการที่ 7 โดยมีมูลค่าโครงการเท่ากับ 21,906 ล้านบาท
2554	<p>โครงการเหมืองแม่เมาะ โครงการที่ 7/1</p> <ul style="list-style-type: none"> บริษัทฯ ร่วมกับ ITD จัดตั้งกิจการร่วมค้า เอสคิว-ไอทีดี (“SQ-ITD”) (บริษัทฯ ลงทุนในสัดส่วนร้อยละ 50) เพื่อเข้ารับงานขุดขนลำเลียงดินจากกฟผ. ตามสัญญาจ้างเหมาขุด-ขนดินสำหรับโครงการเหมืองแม่เมาะ โครงการที่ 7/1 ปริมาณ 80.0 ล้านลูกบาศก์เมตรแน่นอน โดยมีมูลค่าโครงการเท่ากับ 5,273 ล้านบาท
2557	<p>โครงการเหมืองหงสา เมืองหงสา สาธารณรัฐประชาธิปไตยประชาชนลาว</p> <ul style="list-style-type: none"> บริษัทฯ รับจ้างบริษัทหงสาเพาเวอร์ จำกัด ในการขุดและขนดินและถ่านหินซึ่งมีมูลค่าโครงการเท่ากับ 11,742.7 ล้านบาท โดยเข้าลงนามในสัญญาสัมปทานเมื่อวันที่ 23 มกราคม 2557 ในเดือนกรกฎาคม 2557 บริษัทฯ จ่ายเงินปันผลให้ผู้ถือหุ้นของบริษัทฯ จากผลกำไรของปี 2555 ในอัตราปันผลหุ้นละ 14 บาท สำหรับหุ้นจำนวน 5,000,000 หุ้น คิดเป็นเงินทั้งหมด 70 ล้านบาท
2558	<ul style="list-style-type: none"> บริษัทฯ มีทุนจดทะเบียนเพิ่มขึ้นจาก 500 ล้านบาท เป็น 750 ล้านบาท โดยบริษัทเรียกเพิ่มทุนจากผู้ถือหุ้นเดิม (Right Offering) จำนวน 250 ล้านบาท เพื่อนำมาใช้ในโครงการหงสา โดยมีมติเพิ่มทุนครั้งที่ 1 ณ วันที่ 11 พฤศจิกายน 2557 จำนวน 200 ล้านบาท และมติเพิ่มทุนครั้งที่ 2 ณ วันที่ 26 มกราคม 2558 และได้จัดสรรหุ้นดังกล่าวในวันที่ 27 กุมภาพันธ์ 2558 บริษัทฯ จัดทะเบียนแปรสภาพเป็นบริษัทมหาชน เมื่อวันที่ 3 เมษายน 2558 บริษัทลงนามในสัญญางานจ้างเหมาขุด-ขนดินและถ่านหิน สำหรับโครงการเหมืองแม่เมาะ โครงการที่ 8 ในวันที่ 26 สิงหาคม 2558 ซึ่งมีมูลค่ารวมเท่ากับ 22,871 ล้านบาท โดยมีระยะเวลาตามสัญญาตั้งแต่ปี 2559 ถึง 2568 สิ้นสุดงานโครงการ 7/1 ตามสัญญา
2559	<ul style="list-style-type: none"> บริษัทฯ เพิ่มทุนจดทะเบียนจาก 750 ล้านบาท เป็น 1,150 ล้านบาท โดยจัดสรรหุ้นเพื่อเสนอขายต่อประชาชนจำนวน 380 ล้านบาท แบ่งเป็น 380 ล้านหุ้น มูลค่าที่ตราไว้หุ้นละ 1 บาท โดยหุ้นที่เหลืออีก 20 ล้านหุ้นสำรองไว้เพื่อรองรับการแปลงสภาพตามใบสำคัญแสดงสิทธิที่จะซื้อหุ้นสามัญของบริษัทฯ ที่ออกให้แก่กรรมการ และพนักงานของบริษัทฯ ตามมติที่ประชุมวิสามัญผู้ถือหุ้น ครั้งที่ 1/2559 เมื่อวันที่ 15 กรกฎาคม 2559

ปี	เหตุการณ์ที่สำคัญ
2559	<ul style="list-style-type: none"> บริษัทฯเพิ่มทุนจดทะเบียนจาก 750 ล้านบาทเป็น 1,150 ล้านบาทโดยจัดสรรหุ้นเพื่อเสนอขายต่อประชาชนจำนวน 380 ล้านหุ้น แบ่งเป็น 380 ล้านหุ้น มูลค่าที่ตราไว้หุ้นละ 1 บาท โดยหุ้นที่เหลืออีก 20 ล้านหุ้นสำรองไว้เพื่อรองรับการแปลงสภาพตามใบสำคัญแสดงสิทธิที่จะซื้อหุ้นสามัญของบริษัทฯ ที่ออกให้แก่กรรมการและพนักงานของบริษัทฯ ตามมติที่ประชุมวิสามัญผู้ถือหุ้นครั้งที่ 1/2559 เมื่อวันที่ 15 กรกฎาคม 2559 วันที่ 14, 17 และ 18 ตุลาคม 2559 บริษัทฯ ได้เปิดให้บุคคลทั่วไปจองซื้อหุ้น (Initial Public Offering) จำนวน 380,000,000 หุ้น คิดเป็นร้อยละ 33.63 ของจำนวนหุ้นสามัญที่ออกและเรียกชำระแล้วทั้งหมดของบริษัทฯ ภายหลังการเสนอขายหุ้นสามัญเพิ่มทุนครั้งนี้ หรือร้อยละ 33.04 ของจำนวนหุ้นสามัญที่ออกและเรียกชำระแล้วภายหลังการเสนอขายหุ้นสามัญเพิ่มทุนครั้งนี้และการใช้สิทธิตามใบสำคัญแสดงสิทธิที่ออกให้แก่กรรมการและพนักงาน มูลค่าที่ตราไว้หุ้นละ 1 บาท โดยจำหน่ายในราคาหุ้นละ 3.2 บาท เมื่อวันที่ 25 ตุลาคม 2559 ตลาดหลักทรัพย์แห่งประเทศไทยได้เพิ่มหุ้นสามัญของ SQ เข้าเป็นหลักทรัพย์ใหม่และเข้าทำการซื้อขายในตลาดหลักทรัพย์ฯ เป็นวันแรก (First Day Trade) เมื่อวันที่ 26 ตุลาคม 2559
2560	<ul style="list-style-type: none"> บริษัทฯได้นำใบสำคัญแสดงสิทธิที่เสนอขายให้แก่กรรมการและพนักงานของบริษัทฯ จำนวน 4,870,150 หน่วย มีอัตราการใช้สิทธิใบสำคัญแสดงสิทธิมีสิทธิซื้อหุ้นสามัญได้ 1 หุ้นที่ราคาการใช้สิทธิ 1 บาท รวมเป็นเงินที่ได้รับจากการใช้สิทธิซื้อหุ้นสามัญเพิ่มทุนจำนวน 4,870,150 บาท ทั้งนี้ภายหลังการจดทะเบียนเพิ่มทุนชำระแล้ว บริษัทฯ มีหุ้นที่รอการใช้สิทธิซื้อหุ้นสามัญจำนวน 15,129,850 หุ้น และคงเหลือใบสำคัญแสดงสิทธิเพื่อเสนอขายให้แก่กรรมการและพนักงานของบริษัทฯ จำนวน 15,129,850 หน่วย
2561	<ul style="list-style-type: none"> ในวันที่ 9 พฤษภาคม 2561 บริษัทฯ ได้มีการลงนามสัญญางานเพิ่มโครงการเหมืองหงสาประเทศลาว ได้แก่ งานขุด-ขนดิน จำนวน 28 ล้าน ลบ.ม. ซึ่งมีมูลค่างานประมาณ 1,036 ล้านบาท เมื่อวันที่ 17 มีนาคม 2561 ได้มีเหตุการณ์ดินนอกพื้นที่ทำงานของโครงการได้สไลด์มาทำความเสียหายต่อระบบสายพานของโครงการแม่เมาะ 8 (“เหตุการณ์ดินสไลด์”) ส่งผลให้เกิดความล่าช้าในการดำเนินงานในระบบสายพาน แต่บริษัทฯ ก็สามารถติดตั้งแนวสายพานใหม่ได้ในไตรมาส 2/2561 และสามารถเริ่มดำเนินงานได้ โดยอัตราการทำงาน (Utilization rate) ของระบบสายพานได้ทยอยปรับตัวเพิ่มขึ้นเป็นร้อยละ 70-75 ในช่วงไตรมาสสุดท้ายของปี 2561 บริษัทฯได้นำใบสำคัญแสดงสิทธิที่เสนอขายให้แก่กรรมการและพนักงานของบริษัทฯ จำนวน 3,644,750 หน่วย มีอัตราการใช้สิทธิใบสำคัญแสดงสิทธิ มีสิทธิซื้อหุ้นสามัญได้ 1 หุ้นที่ราคาการใช้สิทธิ 1 บาท รวมเป็นเงินที่ได้รับจากการใช้สิทธิซื้อหุ้นสามัญเพิ่มทุนจำนวน 3,644,750 บาท ทั้งนี้ภายหลังการจดทะเบียนเพิ่มทุนชำระแล้ว บริษัทฯ มีหุ้นที่รอการใช้สิทธิซื้อหุ้นสามัญจำนวน 11,485,100 หุ้น และคงเหลือใบสำคัญแสดงสิทธิเพื่อเสนอขายให้แก่กรรมการและพนักงานของบริษัทฯ จำนวน 11,485,100 หน่วย

ปี	เหตุการณ์ที่สำคัญ
2562	<ul style="list-style-type: none"> โครงการเหมืองถ่านหินเมืองก๊กสาธารณรัฐแห่งสหภาพเมียนมาร์เมื่อวันที่11กรกฎาคม2562 บริษัทได้ลงนามในบันทึกข้อตกลงกับบริษัทGoldenLakeCo.,Ltd.(GL)เพื่อร่วมดำเนินการพัฒนาโครงการเหมืองถ่านหินเมืองก๊ก(MaiKhotCoalMine)ซึ่งตั้งอยู่ที่รัฐฉานสาธารณรัฐแห่งสหภาพเมียนมาร์ โดยได้จัดตั้งบริษัทร่วมทุน เพื่อรับสิทธิในการพัฒนาเหมืองดังกล่าวจากเจ้าของสัมปทาน โครงการ O&M Waste Line 2 สาธารณรัฐประชาธิปไตยประชาชนลาว บริษัทฯ รับจ้างบริษัทหงสาเพาเวอร์ จำกัด ในการ Operation and Maintenance service ระบบสายพานงานดินและงานขี้เถ้า มีมูลค่าโครงการเท่ากับ 2,265 ล้านบาท โดยเข้าลงนามในสัญญาสัมปทานเมื่อวันที่ 25 กรกฎาคม 2562 บริษัทฯ ได้นำใบสำคัญแสดงสิทธิที่เสนอขายให้แก่กรรมการและพนักงานของบริษัท จำนวน 2,894,460 หน่วย มีอัตราการใช้สิทธิ 1 ใบสำคัญแสดงสิทธิมีสิทธิซื้อหุ้นสามัญได้ 1 หุ้นที่ราคาการใช้สิทธิ 1 บาท รวมเป็นเงินที่ได้รับจากการใช้สิทธิซื้อหุ้นสามัญเพิ่มทุนจำนวน 2,894,460 บาท ทั้งนี้ภายหลังการจดทะเบียนเพิ่มทุนชำระแล้ว บริษัทฯ มีหุ้นที่รอการใช้สิทธิซื้อหุ้นสามัญจำนวน 8,590,640 หุ้นและคงเหลือใบสำคัญแสดงสิทธิเพื่อเสนอขายให้แก่กรรมการและพนักงานของบริษัทจำนวน 8,590,640 หน่วย
2563	<ul style="list-style-type: none"> สิ้นสุดงานโครงการ 7 ตามสัญญา บริษัทฯ ได้นำใบสำคัญแสดงสิทธิที่เสนอขายให้แก่กรรมการและพนักงานของบริษัท จำนวน 8,590,640 หน่วย มีอัตราการใช้สิทธิ 1 ใบสำคัญแสดงสิทธิมีสิทธิซื้อหุ้นสามัญได้ 1 หุ้นที่ราคาการใช้สิทธิ 1 บาท มีการใช้สิทธิไปทั้งสิ้น 5,040,490 หน่วย รวมเป็นเงินที่ได้รับจากการใช้สิทธิซื้อหุ้นสามัญเพิ่มทุนจำนวน 5,040,490 บาท ทั้งนี้ ภายหลังการจดทะเบียนเพิ่มทุนชำระแล้ว บริษัทฯ มีหุ้นที่รอการใช้สิทธิซื้อหุ้นสามัญจำนวน 3,550,150 หุ้นและคงเหลือใบสำคัญแสดงสิทธิเพื่อเสนอขายให้แก่กรรมการและพนักงานของบริษัทจำนวน 3,550,150 หน่วย

1.2.3 โครงสร้างการถือหุ้นของบริษัทฯ

ณ วันที่ 31 ธันวาคม 2563 บริษัทฯ มีโครงสร้างธุรกิจ ดังนี้

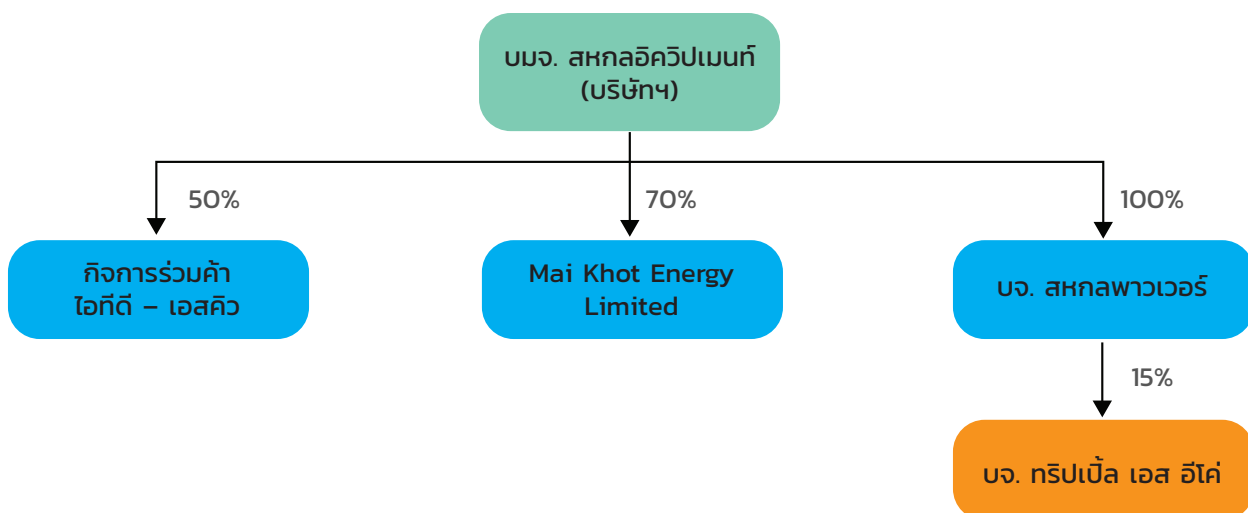

บริษัท		สัดส่วนการถือหุ้น	ลักษณะการประกอบธุรกิจ
1	กิจการร่วมค้า ไอทีดี – เอสคิว	ร้อยละ 50	ดำเนินงานภายใต้สัญญากับ กฟผ. สำหรับโครงการเหมืองแม่เมาะ โครงการที่ 7
2	Mai Khot Energy Limited	ร้อยละ 70	พัฒนาโครงการเหมืองถ่านหินเมืองกัก สหภาพรัฐแห่งสหภาพเมียนมาร์
3	บริษัท สหกลพาวเวอร์ จำกัด	ร้อยละ 100	ลงทุนในบริษัทอื่นที่ประกอบธุรกิจผลิตและจำหน่ายกระแสไฟฟ้า
4	บริษัท กริปเปิล เอสไอโค จำกัด	ร้อยละ 15 ผ่าน บจ. สหกลพาวเวอร์	พัฒนาและลงทุนในธุรกิจผลิตและจำหน่ายกระแสไฟฟ้า

กิจการร่วมค้า ไอทีดี – เอสคิว

กิจการร่วมค้า ไอทีดี – เอสคิว จัดตั้งขึ้นตามสัญญาร่วมค้าลงวันที่ 6 ตุลาคม 2551 ระหว่างบริษัท อิตาเลียนไทย ดีเวลอปเม้นท์ จำกัด (มหาชน) และ บริษัท สหกลอิควิเมนต์ จำกัด (มหาชน) ในสัดส่วนการลงทุนร้อยละ 50:50 เพื่อรับจ้างขุด - ขนดินและถ่านหินที่เหมืองแม่เมาะให้กับการไฟฟ้าฝ่ายผลิตแห่งประเทศไทยเป็นจำนวนเงิน 21,906 ล้านบาท ซึ่งมีกำหนดเวลาดังแต่วันที่ 22 ตุลาคม 2551 ถึงวันที่ 30 เมษายน 2563

Mai Khot Energy Limited

เมื่อวันที่ 11 กรกฎาคม 2562 บริษัทได้ลงนามในบันทึกข้อตกลงกับ บริษัท Golden Lake Co., Ltd. (GL) เพื่อร่วมดำเนินการพัฒนาโครงการเหมืองถ่านหินเมืองกัก (Mai Khot Coal Mine) ซึ่งตั้งอยู่ที่รัฐฉาน สาธารณรัฐแห่งสหภาพเมียนมาร์ โดยทั้ง 2 บริษัทร่วมจัดตั้งบริษัทร่วมทุนชื่อ Mai Khot Energy Limited เพื่อรับสิทธิในการพัฒนาเหมืองดังกล่าวจากเจ้าของสัมปทานซึ่งบริษัทฯ มีสัดส่วนถือหุ้นร้อยละ 70 บริษัท Golden Lake Co., Ltd. (GL) ถือหุ้นร้อยละ 30 ทุนจดทะเบียนเริ่มต้น 10 ล้านดอลลาร์สหรัฐ โดยมีแผนงานในการพัฒนาเหมืองถ่านหินเพื่อการส่งออกและพัฒนาโรงไฟฟ้าเพื่อจำหน่ายไฟฟ้าในเชิงพาณิชย์ต่อไป

บริษัท สหกลพาวเวอร์ จำกัด

บริษัท สหกลพาวเวอร์ จำกัด จัดตั้งขึ้นเมื่อวันที่ 23 พฤศจิกายน 2547 ด้วยทุนจดทะเบียน 1 ล้านบาท มีจำนวนหุ้นทั้งหมด 100,000 หุ้น มูลค่าหุ้นละ 10 บาท เพื่อประกอบธุรกิจประเภทการลงทุนในธุรกิจผลิตและจำหน่ายกระแสไฟฟ้า ทั้งนี้ บริษัท สหกลพาวเวอร์ จำกัด มีการเพิ่มทุนระหว่างปี 2558 ทำให้ปัจจุบัน บริษัทมีทุนจดทะเบียนเป็น 10 ล้านบาท คิดเป็นจำนวนหุ้น 1,000,000 หุ้น ที่มูลค่าหุ้นละ 10 บาท

บริษัท ทริบเบิล เอส อีโค จำกัด

บริษัท ทริบเบิล เอส อีโค จำกัด จัดตั้งขึ้นเมื่อวันที่ 31 มีนาคม 2558 ด้วยทุนจดทะเบียน 40 ล้านบาท และมีการเพิ่มทุนในปี 2559 จำนวน 20 ล้านบาท ทำให้ปัจจุบัน บริษัทมีทุนจดทะเบียนทั้งหมด 60 ล้านบาท คิดเป็นจำนวนหุ้นทั้งหมด 6 ล้านหุ้น มูลค่าหุ้นละ 10 บาท โดยบริษัท สหกลพาวเวอร์ จำกัด ได้จัดตั้งบริษัท ร่วมกับกลุ่มครอบครัวรุ่งโรจน์กิตติยศ และบริษัท พีเอสที เอนเนอร์ยี จำกัด โดยถือหุ้นร้อยละ 15 ร้อยละ 70 และ ร้อยละ 15 ตามลำดับ

2. ลักษณะการประกอบธุรกิจ

2.1 ภาพรวมประกอบธุรกิจ

ปัจจุบัน บริษัท สหกลอควิเบเมนท์ จำกัด (มหาชน) ประกอบธุรกิจหลัก คือ ธุรกิจให้บริการงานด้านการทำเหมืองแร่ครบวงจร (Mining Service Business) โดยปัจจุบัน เหมืองที่บริษัทฯ ให้บริการดำเนินงาน จะเป็นการทำเหมืองถ่านหินแบบบ่อเปิด (Open Pit Mining) ซึ่งเป็นการเปิดหน้าดินเป็นบ่อลึกลงไปจนถึงชั้นถ่านหิน แล้วจึงทำการขุดถ่านหินออกมาใช้งาน เนื่องจากบริษัทฯ เป็นผู้ให้บริการด้านการทำเหมืองแร่อย่างครบวงจร การให้บริการครอบคลุมงานต่างๆ ดังต่อไปนี้

- (1) การวางแผนงานเหมืองและขนส่ง โดยบริษัทฯ ทำการจัดทำแผนงานในเหมืองทั้งหมด เริ่มตั้งแต่การเตรียมพื้นที่แหล่งแร่ที่จะขุดพื้นที่ทั้งดินและพื้นที่ก่อสร้างการเลือกเครื่องจักรกลทั้งเครื่องจักรกลหลัก (Main Equipment) และ เครื่องจักรกลช่วยและสนับสนุน รวมถึงการจัดทำแบบแปลนเหมืองทั้งในระยะสั้น ระยะกลาง และระยะยาว แบบก่อสร้างองค์ประกอบต่างๆ ของเหมือง เช่น ถนน สะพาน พังกั้นน้ำ คลองผันน้ำ สำนักงาน ฯลฯ ตลอดจนแผนในการฟื้นฟูสภาพเหมือง
- (2) การปฏิบัติงานเปิดหน้าเหมือง บริษัทฯ สามารถรับงานเปิดหน้าเหมืองได้หลายระดับด้วยความชำนาญในพื้นที่และมีบุคลากรที่มีประสบการณ์และความชำนาญในแต่ละส่วนตั้งแต่เหมืองขนาดเล็กถึงขนาดใหญ่ สามารถรับงานเปิดหน้าเหมืองแร่ได้หลายประเภท เช่น ถ่านหิน ทองแดง แร่ไรต์ โปแตช ฯลฯ
- (3) การเป็นที่ปรึกษาเหมือง
- (4) การบริการให้เช่าเครื่องจักรขนาดใหญ่และงานซ่อมบำรุงซึ่งเป็นการบริการให้เช่าเครื่องจักรทั้งแบบที่เป็นสัญญาเช่าทางการเงินและสัญญาเช่าดำเนินงานรวมถึงบริการงานซ่อมบำรุงเครื่องจักรด้วยวิศวกรผู้เชี่ยวชาญ
- (5) การรับเหมาก่อสร้างงานวิศวกรรมโยธาและระบบสาธารณูปโภค เช่น ถนน ที่พักอาศัย เป็นต้น

กลุ่มบริษัท สหกล เริ่มให้บริการด้านเหมืองตั้งแต่ปี 2526 โดยเป็นผู้ดำเนินธุรกิจไทยรายแรกที่รับผิดชอบดำเนินงานโครงการเปิดหน้าเหมือง ที่มีมูลค่ากว่าหมื่นล้านบาท โดยงานแรกของกลุ่มบริษัท สหกลคือ

โครงการเหมืองแม่เมาะ โครงการ 1 ของการไฟฟ้าฝ่ายผลิตแห่งประเทศไทย (“กฟผ.”) มูลค่าโครงการรวมทุกสัญญาประมาณ 2,770 ล้านบาท งานต่อมาของกลุ่มบริษัทสหกลคือ โครงการเหมืองแม่เมาะ โครงการ 2 ของ กฟผ. เช่นกัน โดยมีมูลค่าโครงการรวมทุกสัญญาประมาณ 7,648 ล้านบาท หลังจากนั้นกลุ่มบริษัทสหกลได้ รับงานที่เกี่ยวข้องกับงานขุด ขน และลำเลียงดินและถ่านหิน งานติดตั้งระบบสายพานในเหมืองแม่เมาะ รวมถึง การรับเหมาก่อสร้างทางหลวงสายสำคัญๆ ทั่วประเทศไทยปัจจุบันการดำเนินธุรกิจให้บริการและดำเนินงาน เหมืองแร่ครบวงจรทั้งหมดของกลุ่มบริษัท สหกลอยู่ภายใต้การดำเนินงานของบริษัทฯ หรือบริษัทย่อยบริษัท ร่วมหรือกิจการร่วมค้าของบริษัทฯ โดยเป็นผู้รับจ้างในการขุดและขนดินและถ่านหินในโครงการเหมืองแม่เมาะ โครงการ 7 โครงการ 7/1 และโครงการ 8 ซึ่งเป็นโครงการต่อเนื่องจากโครงการในอดีตของ กฟผ. โดยโครงการ 7 เริ่มตั้งแต่วันที่ 22 ตุลาคม 2551 สิ้นสุดสัญญาวันที่ 30 เมษายน 2563 มูลค่าโครงการทั้งหมดประมาณ 21,906 ล้านบาท โครงการ 7/1 เริ่มตั้งแต่วันที่ 9 สิงหาคม 2554 สิ้นสุดสัญญาวันที่ 30 กันยายน 2558 มูลค่าโครงการ ทั้งหมดประมาณ 5,273 ล้านบาท และ โครงการ 8 ซึ่งมีระยะเวลาดำเนินการตามสัญญาตั้งแต่วันที่ 1 มกราคม 2559 ถึงวันที่ 31 ธันวาคม 2568 และมีมูลค่าโครงการทั้งหมดประมาณ 22,871 ล้านบาท

นอกจากโครงการเหมืองแม่เมาะที่กล่าวมาข้างต้น บริษัทฯ ได้ลงนาม (1) สัญญาจ้างเหมาขุด-ขนดิน และถ่านหิน ณ เหมืองหงสา สาธารณรัฐประชาธิปไตยประชาชนลาว กับ บริษัท หงสาเพาเวอร์ จำกัด เมื่อวันที่ 23 มกราคม 2557 โดยโครงการดังกล่าวมีมูลค่าประมาณ 11,743 ล้านบาท เริ่มต้นโครงการวันที่ 22 มิถุนายน 2558 และสิ้นสุดโครงการวันที่ 31 ธันวาคม 2569 (2) ลงนามในสัญญางานเพิ่มจ้างเหมาขุด-ขนดินและถ่านหิน ณ เหมืองหงสา สาธารณรัฐประชาธิปไตยประชาชนลาว กับ บริษัท หงสาเพาเวอร์ จำกัด มูลค่าประมาณ 1,036 ล้านบาท เริ่มต้นโครงการวันที่ 9 พฤษภาคม 2561 และสิ้นสุดโครงการวันที่ 31 ธันวาคม 2569 (3) ลงนามสัญญา Operation and Maintenance Services for Waste Line 2 System และ Operation and Maintenance Services for Ash Conveyor System ที่เหมืองหงสา สาธารณรัฐประชาธิปไตยประชาชนลาว มูลค่างาน 2,265 ล้านบาท วันที่ 25 กรกฎาคม 2562 ซึ่งจะเริ่มรับรู้รายได้ในปี 2563 และสิ้นสุดโครงการวันที่ 31 ธันวาคม 2569 (4) โครงการเหมืองถ่านหินเมืองกัก สาธารณรัฐแห่งสหภาพเมียนมาร์ เมื่อวันที่ 11 กรกฎาคม 2562 บริษัทฯ ได้ ลงนามในบันทึกข้อตกลงกับ บริษัท Golden Lake Co.,Ltd. (GL) เพื่อร่วมดำเนินการพัฒนาโครงการเหมือง ถ่านหิน เมืองกัก (Mai Khot Coal Mine) ซึ่งตั้งอยู่ที่

รัฐฉาน สาธารณรัฐแห่งสหภาพเมียนมาร์ โดยได้จัดตั้งบริษัทร่วมทุนเพื่อรับสิทธิในการพัฒนาเหมือง ดังกล่าวจากเจ้าของสัมปทาน

โครงการปัจจุบัน

ปัจจุบันบริษัทฯ ดำเนินโครงการใน 2 ลักษณะด้วยกัน ได้แก่ (1) โครงการที่มีกิจการร่วมค้าเป็นคู่สัญญากับลูกค้า และ (2) โครงการที่บริษัทฯ เป็นคู่สัญญาโดยตรง โดยโครงการที่มีกิจการร่วมค้าเป็นคู่สัญญากับลูกค้า ได้แก่โครงการเหมืองแม่เมาะโครงการ 7 ที่ดำเนินการโดยกิจการร่วมค้า ITD-SQ และโครงการเหมืองถ่านหิน เมืองกัก บริษัทฯ ได้ลงนามในบันทึกข้อตกลงกับ บริษัท Golden Lake Co.,Ltd. (GL) สำหรับโครงการที่บริษัทฯ

เป็นคู่สัญญาโดยตรง ได้แก่ โครงการเหมืองหงสา สาธารณรัฐประชาธิปไตยประชาชนลาว ซึ่งเข้าทำสัญญากับ บริษัท หงสาเพาเวอร์ จำกัด โครงการเหมืองแม่เมาะ โครงการ 8 ซึ่งทำสัญญากับ กฟผ. และบริษัทฯ เริ่มดำเนินงานในเดือนพฤศจิกายน 2558

โครงการที่ให้กิจการร่วมค้าเป็นคู่สัญญากับลูกค้า

บริษัทฯ ทำสัญญากับ กฟผ. เพื่อเข้าดำเนินงานในโครงการเหมืองแม่เมาะโครงการ 7 (“สัญญาจ้างเหมาหลักโครงการ 7”) ผ่านการลงทุนในกิจการร่วมค้า ITD-SQ ซึ่งเป็นกิจการร่วมค้าที่บริษัทฯ ร่วมลงทุนกับ ITD โดยโครงการ 7 โดยมีการแบ่งการดำเนินงานอย่างชัดเจน ซึ่งโครงการ 7 เริ่มดำเนินงานในเดือนตุลาคม 2551

รายละเอียดโครงการ

โครงการเหมืองแม่เมาะ โครงการ 7

เมื่อวันที่ 25 มกราคม 2551 บริษัทฯ ได้ลงนามในสัญญากิจการร่วมค้ากับ ITD ในสัดส่วนการร่วมลงทุนของกิจการร่วมค้าที่ร้อยละ 50 เท่ากัน โดยมีการแบ่งการดำเนินงานอย่างชัดเจน และก่อตั้งกิจการร่วมค้าดังกล่าวภายใต้ชื่อ กิจการร่วมค้า ITD-SQ เพื่อดำเนินการในฐานะกิจการร่วมค้าโดยจะร่วมมือกันทำงานขุด-ขนดินและลิคไนต์ ที่เหมืองแม่เมาะ อำเภอแม่เมาะ จังหวัดลำปาง ณ วันที่ 22 ตุลาคม 2551 ที่กิจการร่วมค้าได้ลงนามกับ กฟผ.

สำหรับสินทรัพย์ที่ใช้ในโครงการ 7 บริษัทฯ และ ITD นำเข้ามาใน ITD-SQ โดยบริษัทฯ นำเครื่องจักรเข้ามาในลักษณะสัญญาเช่าทางการเงิน ในขณะที่ ITD ขายเครื่องจักรเข้ามาใน ITD-SQ

สำหรับงานภายใต้สัญญาว่าจ้างงาน ITD-SQ ตกงรับจ้างเหมาขุดและขนดินงานขุดคัดแยกและขนถ่านลิคไนต์รวมทั้งงานขุดทำระบบระบายน้ำในเหมืองและบนที่ทิ้งดินและบริเวณที่ใช้งานระหว่างบ่อเหมืองและที่ทิ้งดินงานวางท่อระบายน้ำงานก่อสร้างท่อคอนกรีต (Box Culvert) ฯลฯ เริ่มต้นสัญญา ณ วันที่ 22 ตุลาคม 2551 และสิ้นสุดสัญญาวันที่ 30 เมษายน 2563 รวมระยะเวลาประมาณ 12 ปี โดยงานทั้ง 3 รายการมีรายละเอียดดังนี้

- (1) งานขุดและขนดินปริมาณสะสมประมาณ 365.0 ล้าน ลูกบาศก์เมตร แน่น ซึ่งส่วนใหญ่เป็นดินเซลคือดินที่ไม่แข็งจนเกินไป และสามารถขุดได้ง่ายซึ่งลักษณะดินอาจมีหินแทรกอยู่และบางส่วนอาจมีหน้าดิน (Top Soil) ดินเหนียวสีแดง (Red Bed) และดินซึ่งแทรกอยู่ระหว่างชั้นถ่าน

จากที่กล่าวมาข้างต้นเมื่อ 31 ธันวาคม 2563 ITD-SQ มีปริมาณงานขุดขนดินสะสมแล้วเสร็จจำนวน 361 ล้าน ลบ.ม. แน่น หรือคิดเป็นร้อยละ 100 ของปริมาณงานขุดขนดินสะสมทั้งหมดในเดือนกุมภาพันธ์ 2563 ซึ่ง ITD-SQ ได้ส่งมอบพื้นที่แล้วเสร็จโดยสมบูรณ์ให้กับการไฟฟ้าฝ่ายผลิตฯ ในวันที่ 30 เมษายน 2563

- (2) งานขุดคัดแยกและขนถ่านลิคไนต์ปริมาณประมาณ 50 ล้านเมตริกตัน โดยลักษณะของถ่านหินลิคไนต์ที่จะต้องทำการขุดคัดแยกและขนจะอยู่ปะปนกับชั้นดิน โดยจะมีดินแทรกอยู่ระหว่างชั้นถ่าน ซึ่งถ่านหินดังกล่าวจะถูกขนไปเทที่เครื่องไม่ถ่านที่ กฟผ. จัดเตรียมไว้ให้ หรือถูกเทบริเวณ

ใกล้เคียงเครื่องไม่ถ่านที่ กฟพ. กำหนดให้

เมื่อวันที่ 31 ธันวาคม 2563 ITD-SQ มีปริมาณงานคัดแยกและขนถ่านลิกไนต์สะสมที่แล้วเสร็จสมบูรณ์ คิดเป็นร้อยละ 100 ของปริมาณงานคัดแยกและขนถ่านลิกไนต์สะสมทั้งหมดในเดือนกุมภาพันธ์ 2563 ซึ่ง ITD-SQ ได้ส่งมอบพื้นที่แล้วเสร็จโดยสมบูรณ์ให้กับการไฟฟ้าฝ่ายผลิตฯ ในวันที่ 30 เมษายน 2563

(3) งานขนดินส่วนที่ กฟพ. ดำเนินการ ปริมาณประมาณ 40.0 ล้าน ลบ.ม. แน่น ซึ่งลักษณะดินที่ต้องขนประกอบด้วยดินที่แทรกอยู่ในชั้นถ่าน (Parting) ดินระหว่างชั้นถ่าน (Interburden) และดินใต้ชั้นถ่าน (Underburden) เป็นส่วนใหญ่ โดย ITD-SQ เป็นผู้จัดหาและติดตั้งเครื่องมือ และระบบสายพานที่จะใช้ทำงานนี้ ณ จุดที่ กฟพ. กำหนดให้ โดยใช้ระบบเครื่องมือระบบสายพาน และเครื่องไพรยดิน ขนดินดังกล่าวออกจากบริเวณบ่อเหมือง

เมื่อวันที่ 31 ธันวาคม 2563 ITD-SQ มีปริมาณงานขนดินสะสมที่แล้วเสร็จสมบูรณ์ ตามเงื่อนไขของการไฟฟ้าฝ่ายผลิตฯ ซึ่ง ITD-SQ ได้ส่งมอบพื้นที่แล้วเสร็จโดยสมบูรณ์ให้กับการไฟฟ้าฝ่ายผลิตฯ ในวันที่ 30 เมษายน 2563

ในช่วงต้นโครงการ 7 กิจกรรมร่วมค้า ITD-SQ เป็นผู้ดำเนินงานในโครงการ โดยแบ่งภาระค่าใช้จ่ายระหว่างผู้ร่วมค้าแต่ละฝ่ายเท่าๆกัน อย่างไรก็ตาม เพื่อเพิ่มประสิทธิภาพการทำงานของฝ่ายจึงมีการทำสัญญาระหว่างกิจกรรมร่วมค้ากับผู้ร่วมค้าเพื่อให้มีการแบ่งรายได้ตามการทำงานที่เกิดขึ้นจริง โดยที่แต่ละบริษัทแบ่งภาระค่าใช้จ่ายตามที่ตนได้ใช้จริงทำให้บริษัทฯ สามารถบริหารค่าใช้จ่ายเช่น ค่าแรง ค่าวัสดุ ค่าไฟฟ้า ได้อย่างมีประสิทธิภาพมากขึ้น

รายละเอียดของสัญญาจ้างเหมาช่วงระหว่างกิจกรรมร่วมค้ากับบริษัทฯ มีดังต่อไปนี้

(1) สัญญาจ้างเหมาช่วงระหว่าง ITD-SQ กับบริษัทฯ (โครงการ 7)

ITD-SQ เข้าทำสัญญาดังกล่าวกับบริษัทฯ ในวันที่ 26 มีนาคม 2555 โดยจะมีผลตั้งแต่วันที่ 1 มกราคม 2555 จนถึงวันสิ้นสุดโครงการ โดยมีรายละเอียดงานดังต่อไปนี้

รายการที่ 1: งานจ้างขุดและขนดินปริมาณประมาณ 133.7 ล้าน ลบ.ม. แน่น ใช้ทั้งระบบ A และ B ซึ่ง ปริมาณงานในสัญญาเป็นการกำหนดมาจากปริมาณงานรายการที่ 1 คงเหลือทั้งหมดของ ITD-SQ ณ วันที่ 31 มกราคม 2555 ปริมาณประมาณ 267 ล้าน ลบ.ม. แน่น

ณ วันที่ 31 ธันวาคม 2563 งานรายการที่ 1 ทำงานแล้วเสร็จตามสัญญา

รายการที่ 2: งานขุดคัดแยกและขนถ่านลิกไนต์ปริมาณตามสัญญาประมาณ 21.8 ล้านเมตริกตัน (ปริมาณที่ตกลงกันตามลักษณะงานจริง ณ เดือนมีนาคม 2559 ประมาณ 16.8 ล้านเมตริกตัน)

ณ วันที่ 31 ธันวาคม 2562 งานรายการที่ 2 ทำงานแล้วเสร็จตามสัญญา

รายการที่ 3: งานขนดินส่วนที่ กฟพ. ดำเนินการ ออกจากบ่อเหมืองปริมาณตามสัญญาประมาณ

3.1 ล้าน ลบ.ม. แนน (ปริมาณที่ตกลงกันตามลักษณะงานจริง ณ เดือนมีนาคม 2559 ประมาณ 8.3 ล้าน ลบ.ม. แนน)

ณ วันที่ 31 ธันวาคม 2563 งานรายการที่ 3 ทำงานแล้วเสร็จตามสัญญา

Mai Khot Energy Limited

เมื่อวันที่ 11 กรกฎาคม 2562 บริษัทได้ลงนามในบันทึกข้อตกลงกับ บริษัท Golden Lake Co.,Ltd. (GL) เพื่อร่วมดำเนินการพัฒนาโครงการเหมืองถ่านหิน เมืองกัก (Mai Khot Coal Mine) ซึ่งตั้งอยู่ที่ รัฐฉาน สาธารณรัฐแห่งสหภาพเมียนมาร์ โดยทั้ง 2 บริษัทร่วมจัดตั้งบริษัทร่วมทุนชื่อ Mai Khot Energy Limited เพื่อรับสิทธิในการพัฒนาเหมืองดังกล่าวจากเจ้าของสัมปทาน ซึ่งบริษัทมีสัดส่วนถือหุ้นร้อยละ 70 บริษัท Golden Lake Co.,Ltd. (GL) ถือหุ้นร้อยละ 30 ทุนจดทะเบียนเริ่มต้น 10 ล้านดอลลาร์สหรัฐ สำหรับโครงการเมืองกัก ในปี 2563 เนื่องจากสถานการณ์โควิด 19 ทำให้ยังไม่สามารถดำเนินโครงการได้ จึงได้มีการประเมินทบทวน สถานการณ์และวิเคราะห์ปัจจัยเสี่ยง พร้อมกับเตรียมความพร้อมศึกษาความเป็นไปได้โครงการโรงไฟฟ้าขนาด 30 เมกกะวัตต์ เพื่อให้สามารถดำเนินการได้ทันทีหลังจากสถานการณ์โควิด 19 คลี่คลาย

โครงการที่บริษัทฯ เป็นคู่สัญญาโดยตรง

ก. โครงการชุด-ขุดดิน เหมืองหงสา สาธารณรัฐประชาธิปไตยประชาชนลาว

ปัจจุบันบริษัทฯ ได้เริ่มดำเนินการงานชุด ขุดดิน และถ่านให้บริษัท หงสาเพาเวอร์ จำกัด (“HPC”) เมื่อวันที่ 22 มิถุนายน 2558 โดย HPC ได้รับสัมปทานในการพัฒนาโครงการโรงไฟฟ้าพลังความร้อนจากถ่านหิน ลิกไนต์ตอนเหนือของสาธารณรัฐประชาธิปไตยประชาชนลาว ขนาดกำลังการผลิตประมาณ 1,878 เมกกะวัตต์ ซึ่งจะจำหน่ายไฟฟ้าให้แก่การไฟฟ้าฝ่ายผลิตแห่งประเทศไทย ตามสัญญาซื้อขายกระแสไฟฟ้า ที่ได้ลงนามไป เมื่อเดือนเมษายน 2553 และบางส่วนให้แก่สาธารณรัฐประชาธิปไตยประชาชนลาว ทั้งนี้ HPC ถือหุ้นโดยบริษัท บ้านปูเพาเวอร์ จำกัด (มหาชน) (“BPP”) บริษัทผลิตไฟฟ้าราชบุรีโฮลดิ้ง จำกัด (มหาชน) (“RATCH”) และบริษัท Lao Holding State Enterprise (“LHSE”) ซึ่งเป็นรัฐวิสาหกิจของรัฐบาลสาธารณรัฐประชาธิปไตยประชาชนลาว ในสัดส่วนร้อยละ 40 ร้อยละ 40 และร้อยละ 20 ตามลำดับ

ในส่วนของบริษัทฯ ได้ลงนามในสัญญาจ้างเหมาชุด-ขุดดินและถ่านสำหรับโครงการเหมืองหงสา กับ HPC ในวันที่ 23 มกราคม 2557 โดยบริษัทฯ รับจ้างเหมาชุดและขุดดินและถ่านลิกไนต์รวมทั้งงานชุดทำระบบระบายน้ำงานก่อสร้างท่อคอนกรีต (Box Culvert) และสิ่งอำนวยความสะดวกอื่นที่จำเป็น ฯลฯ มูลค่าโครงการทั้งหมดประมาณ 11,743 ล้านบาท และมูลค่าการลงทุนทั้งหมดประมาณ 1,800 ล้านบาท โดยบริษัทฯ ใช้เงินลงทุนจากเงินกู้ยืมจากสถาบันการเงิน และการเพิ่มทุนของบริษัทฯ โครงการดังกล่าวได้เริ่มต้นดำเนินงานเมื่อวันที่ 22 มิถุนายน 2558 และสิ้นสุดโครงการวันที่ 31 ธันวาคม 2569 รวมระยะเวลาประมาณ 12 ปี และในปี 2561 บริษัทฯ ได้ลงนามสัญญางานเพิ่มรับจ้างเหมาชุดและขุดดินจำนวน 28 ล้าน ลบ.เมตร มูลค่าโครงการทั้งหมด

ประมาณ 1,036 ล้านบาท เริ่มต้นดำเนินการเมื่อวันที่ 5 พฤษภาคม 2561 โดยมีรายละเอียดของงานดังนี้

รายการที่ 1 งานขุดและชนดิน ปริมาณงาน 235 ล้าน ล.บ.เมตร แน่น (รวมปริมาณงานส่วนเพิ่มตามสัญญาใหม่)

ณ วันที่ 31 ธันวาคม 2563 บริษัทฯ ได้ดำเนินการขุดชนดินปริมาณงานคงเหลือตามสัญญาทั้งหมด 150 ล้าน ล.บ.เมตร แน่น คิดเป็นร้อยละ 64 เป็นมูลค่างานคงเหลือทั้งหมด 5,833 ล้านบาท (ปริมาณงานและมูลค่างานรวมงานสัญญาส่วนเพิ่ม)

รายการที่ 2 งานขุดค้ำคั่นและชนถ่านลิกไนต์ปริมาณประมาณ 82.5 ล้านเมตริกตัน (เริ่มดำเนินงานในเดือนมกราคม 2559) อย่างไรก็ดี ปริมาณการขุดค้ำคั่นและชนถ่านลิกไนต์ในแต่ละปี จะขึ้นอยู่กับความต้องการใช้ถ่านหินของโรงไฟฟ้าหงสา ซึ่งอาจจะไม่ตรงกับที่ระบุไว้ในสัญญาจ้าง

ณ วันที่ 31 ธันวาคม 2563 งานรายการที่ 2 มีปริมาณงานคงเหลือตามสัญญาทั้งหมด 55.4 ล้านเมตริกตัน คิดเป็นร้อยละ 67 เป็นมูลค่างานคงเหลือทั้งหมด 2,127 ล้านบาท

ข. โครงการเหมืองแม่เมาะ โครงการ 8

บริษัทฯ ได้ลงนามในสัญญาจ้างเหมาขุด-ชนดินและถ่าน สำหรับโครงการเหมืองแม่เมาะ โครงการ 8 กับ กฟผ. ในวันที่ 26 สิงหาคม 2558 มีมูลค่าโครงการทั้งหมดประมาณ 22,871 ล้านบาท และมีมูลค่าการลงทุนทั้งหมดประมาณ 7,200 ล้านบาท โดยบริษัทฯ ตกลงรับจ้างเหมาขุดและชนดินและถ่านลิกไนต์ รวมถึงงานทำระบบระบายน้ำในบ่อเหมืองและบนที่ทิ้งดิน โดยสัญญาของโครงการ 8 เริ่มต้นในเดือนมกราคม 2559 ถึงเดือนเมษายน 2569 รวมระยะเวลาประมาณ 10 ปี อย่างไรก็ดี บริษัทฯ ได้เริ่มงานจริงในเดือนพฤศจิกายน 2558 ทั้งนี้ งานในโครงการ 8 มีรายละเอียดงานดังนี้

รายการที่ 1 งานจ้างขุดและชนดินปริมาณประมาณ 375 ล้าน ล.บ.ม.แน่น

ณ วันที่ 31 ธันวาคม 2563 บริษัทฯ ได้ดำเนินการขุดชนดินปริมาณคงเหลือตามสัญญา 224 ล้าน ล.บ.เมตร แน่น คิดเป็นร้อยละ 60 เป็นมูลค่างานคงเหลือทั้งหมด 12,410 ล้านบาท

รายการที่ 2 งานจ้างขุดค้ำคั่นและชนถ่านลิกไนต์ปริมาณประมาณ 31 ล้านเมตริกตัน

ณ วันที่ 31 ธันวาคม 2563 งานรายการที่ 2 มีปริมาณงานคงเหลือตามสัญญา 17.2 ล้านเมตริกตัน คิดเป็นร้อยละ 55 เป็นมูลค่างานคงเหลือทั้งหมด 631 ล้านบาท

ค. โครงการงาน Operation and Maintenance Services for Waste Line 2 System และโครงการ Operation and Maintenance Services for Ash Conveyor System เหมืองหงสา สาธารณรัฐประชาธิปไตยประชาชนลาว

โครงการ O&M Waste Line 2 สาธารณรัฐประชาธิปไตยประชาชนลาว บริษัทฯ รับจ้าง บริษัท หงสา เพาเวอร์ จำกัด ในการ Operation and Maintenance service ระบบสายพานงานดินและงานขี้เถ้า มีมูลค่าโครงการเท่ากับ 2,265 ล้านบาท โดยเข้าลงนามในสัญญาสัมปทานเมื่อวันที่ 25 กรกฎาคม 2562 เริ่มทำงานและรับรู้รายได้ตั้งแต่เดือนมกราคม 2563

รายการที่ 1 งานจ้างขนดินปริมาณประมาณ 238 ล้าน ลบ.ม. แน่น

ณ วันที่ 31 ธันวาคม 2563 บริษัทฯ ได้ดำเนินการขุดขนดินปริมาณคงเหลือตามสัญญา 211.6 ล้าน ลบ.เมตร แน่น คิดเป็นร้อยละ 89 เป็นมูลค่างานคงเหลือทั้งหมด 1,735 ล้านบาท

รายการที่ 2 งานจ้างขน Ash มูลค่างาน 303 ล้านบาท

ณ วันที่ 31 ธันวาคม 2563 งานรายการที่ 2 มีมูลค่างานคงเหลือตามสัญญา 261 ล้านบาท คิดเป็นร้อยละ 86

ทั้งนี้รายได้ที่บริษัทฯ ได้รับจากการดำเนินงานในโครงการ 7 ประกอบด้วยรายได้จากการรับจ้างเหมาช่วงจากกิจการร่วมค้าตามที่ระบุในสัญญา (รายละเอียดในหัวข้อ “การดำเนินงานของบริษัทฯ ในแต่ละโครงการ”) และรายได้ที่ได้รับจากการดำเนินงานของกิจการร่วมค้าโดยแบ่งตามสัดส่วนของบริษัทฯ ซึ่ง ณ วันที่ 31 ธันวาคม 2563 บริษัทฯ ยังมีปริมาณการทำงานคงเหลือและมีรายได้จากการดำเนินงานในโครงการที่เป็นสัดส่วนของบริษัทฯ ตามตารางด้านล่าง

โครงการ	ลักษณะงาน	ปริมาณงานคงเหลือในส่วนของบริษัทฯ ¹		มูลค่าคงเหลือในส่วนของบริษัทฯ ¹		หมายเหตุ
		ณ วันที่ 31 ธันวาคม 2562	ณ วันที่ 31 ธันวาคม 2563	ณ วันที่ 31 ธันวาคม 2562	ณ วันที่ 31 ธันวาคม 2563	
โครงการเหมืองแม่เมาะโครงการ 7 (ตุลาคม 2551 ถึง เมษายน 2563)	งานที่ 1 ขุดขนดิน	3 ล้าน ลบ.ม. แน่น	-	222 ล้าน บาท	-	ดำเนินการผ่านกิจการร่วมค้า ITD-SQ
	งานที่ 2 ขุดขนถ่านหิน	2.4 ล้าน เมตริกตัน	-	44 ล้าน บาท	-	
	งานที่ 3 งานขนดิน (ในส่วนของ กฟผ.)	-	-	47 ล้าน บาท	-	

โครงการ	ลักษณะงาน	ปริมาณงานคงเหลือ ในส่วนของบริษัทฯ ¹		มูลค่าคงเหลือในส่วน ของบริษัทฯ ¹		หมายเหตุ
		ณ วันที่ 31 ธันวาคม 2562	ณ วันที่ 31 ธันวาคม 2563	ณ วันที่ 31 ธันวาคม 2562	ณ วันที่ 31 ธันวาคม 2563	
โครงการเหมืองหง สา (มิถุนายน 2558 ถึง ธันวาคม 2569)	งานที่1ขุดขนดิน	165 ล้าน ลบ.ม.แน่น	150 ล้าน ลบ.ม.แน่น	6,423 ล้าน บาท	5,833 ล้าน บาท	ดำเนินการโดย บริษัทฯเอง
	งานที่2ขุดขนถ่านหิน	67 ล้าน เมตริกตัน	55.4 ล้าน เมตริกตัน	2,387 ล้าน บาท	2,127 ล้าน บาท	
โครงการเหมือง แม่เมาะ โครงการ 8 (ดำเนินการจริง พฤศจิกายน 2558 ถึง เมษายน 2569)	งานที่1ขุดขนดิน	281 ล้าน ลบ.ม.แน่น	224 ล้าน ลบ.ม.แน่น	15,475 ล้านบาท	12,410 ล้านบาท	ดำเนินการโดย บริษัทฯเอง
	งานที่2ขุดขนถ่านหิน	22 ล้าน เมตริกตัน	17.2 ล้าน เมตริกตัน	843 ล้าน บาท	631 ล้าน บาท	
โครงการหงสา O&M (7 ปี) (ม.ค. 2563 ถึง ธันวาคม 2569)	Waste Line 2 System	-	211.6 ล้าน ลบ.ม.แน่น	1,947 ล้าน บาท	1,735 ล้าน บาท	ดำเนินการโดย บริษัทฯเอง
	Ash Conveyor System	-	-	318 ล้าน บาท	261 ล้าน บาท	

หมายเหตุ ¹ : การคำนวณปริมาณงานคงเหลือในส่วนของบริษัทฯ สำหรับโครงการ 7 นั้น อ้างอิงจากปริมาณงานในส่วนที่บริษัทฯ ดำเนินงานจริง บวกกับปริมาณงานที่ดำเนินงานโดยกิจการร่วมค้า ซึ่งแบ่งตามสัดส่วนของปริมาณงานในส่วนที่บริษัทฯ ดำเนินงานจริง)

การตลาดและการแข่งขัน

กลยุทธ์การแข่งขันของบริษัทฯ

ในการกำหนดกลยุทธ์การแข่งขันและนโยบายการดำเนินธุรกิจ บริษัทฯ ได้กำหนดกลยุทธ์การแข่งขันและนโยบายการดำเนินธุรกิจหลักของบริษัทฯ ดังนี้

1. ประสบการณ์ในการทำงานของผู้บริหาร งานให้บริการด้านการขุดและขนถ่านหินนั้นเป็นงานที่ต้องใช้ประสบการณ์และความเชี่ยวชาญในการทำงานเป็นอย่างมากผู้บริหารหลายท่านของบริษัทฯ มีประสบการณ์ในการทำงานด้านวิศวกรรมมีความรู้ความสามารถและความเข้าใจงานเป็นอย่างดีทำให้การดำเนินงานสามารถพัฒนาไปได้อย่างต่อเนื่อง

2. ผลงานโครงการเป็นที่ยอมรับ บริษัทฯ ได้เป็นผู้รับเหมาในโครงการของ กฟผ. ตั้งแต่ปี 2526 และได้รับความไว้วางใจจาก กฟผ. ในการทำเหมืองถ่านหินมาโดยตลอด และขณะนี้ บริษัทฯ กำลังทำเหมืองในโครงการ 7 และโครงการ 8 ซึ่งนอกจากงานในประเทศแล้ว บริษัทฯ ยังได้เข้าทำสัญญากับโครงการหงสา ซึ่งเป็นโรงไฟฟ้าพลังงานถ่านหินขนาด 1,878 เมกะวัตต์ ถือว่าเป็นโรงไฟฟ้าพลังงานถ่านหินขนาดใหญ่อีกแห่งในแถบเอเชียตะวันออกเฉียงใต้ และ โครงการเหมืองถ่าน เมืองกัก สาธารณรัฐแห่งสหภาพเมียนมาร์ ซึ่งเป็นงานรับทำเหมืองแบบครบวงจร

3. ความพร้อมของเครื่องจักรและอุปกรณ์ เนื่องจากงานให้บริการขุดเหมืองเป็นงานที่ต้องพึ่งพาเครื่องจักรและอุปกรณ์มาก ทั้งเครื่องจักรหลัก เช่น รถขุดบั้งก็พุน รถขุดและบรรทุก ระบบสายพาน เครื่องโม เครื่องไพรยดิน และเครื่องจักรช่วย เช่น รถแทรกเตอร์ รถเกรตเตอร์ รถบรรทุก รถเครน ซึ่งบริษัทฯ มีเครื่องจักรที่หลากหลาย และมีความสัมพันธ์ที่ดีกับผู้ผลิตเครื่องจักร ทำให้มีความพร้อมที่จะเข้าไปประมูลและดำเนินงานในเหมืองอื่นๆ ในอนาคตนอกจากนี้บริษัทฯ ยังมีเทคโนโลยีในการทำเหมืองแร่ที่ก้าวหน้า เช่น เทคโนโลยีเซนเซอร์เลเซอร์ 3 มิติ (3D Laser Sensors) ซึ่งเป็นซอฟต์แวร์ที่ติดตามการทำงานของเครื่องจักร และเทคโนโลยี AutoSonde ซึ่งเป็นเทคโนโลยีซึ่งช่วยให้การเจาะหลุมเพื่อจุดระเบิดง่ายขึ้นทำให้การทำงานเป็นไปได้อย่างมีประสิทธิภาพมากขึ้นและปลอดภัยยิ่งขึ้น

ทั้งนี้ความพร้อมของเครื่องจักรและอุปกรณ์ของบริษัทฯ ยังเกิดจากคามมีประสิทธิภาพของงานซ่อมบำรุง ทั้งจากบุคลากรของบริษัทฯ เองที่มีทีมงานดูแลรักษาและซ่อมบำรุงที่มีประสบการณ์มากกว่าร้อยละ 30 ของพนักงานทั้งหมด โดยแบ่งหน้าที่ความรับผิดชอบในกลุ่มเครื่องจักรที่ชัดเจน อีกทั้งยัง outsources งานซ่อมบำรุงบางส่วนที่ต้องการความเร่งด่วนและมีลักษณะงานเฉพาะให้กับบริษัทภายนอกที่มีความเชี่ยวชาญเพื่อลดต้นทุนและได้งานทันต่อความต้องการ

4. บุคลากรที่มีความเชี่ยวชาญในการดำเนินงาน บุคลากรนับเป็นองค์ประกอบหนึ่งที่สำคัญในการดำเนินงานของบริษัทฯ บริษัทฯ มีบุคลากรที่มีประสบการณ์และความชำนาญการทั้งในด้านวิศวกรรม การออกแบบ และการใช้และประกอบเครื่องจักร และในปัจจุบัน บริษัทฯ ยังได้วางแผนทางการดูแลพนักงานของ

บริษัทฯ ในระดับปฏิบัติการและระดับกลางให้มีความรู้ความเชี่ยวชาญ เพื่อให้ไล่ทันกับพนักงานระดับสูงที่มีความรู้และประสบการณ์ทำให้การทำงานเป็นไปได้อย่างต่อเนื่องตั้งแต่การวางแผน ไปถึงการดำเนินงานจริง ซึ่งหากเครื่องจักรชำรุด บุคลากรของบริษัทฯ ก็สามารถเข้าไปซ่อมแซมได้ทันที ลดความล่าช้าที่อาจเกิดขึ้นได้ และทำให้บริษัทฯ ไม่ส่งงานล่าช้า นอกจากนี้ พนักงานของบริษัทฯ ยังมีความคล่องตัวในการโยกย้ายไปปฏิบัติงานชั่วคราวและประจำยังโครงการใหม่ๆ เช่น โครงการเหมืองหงสา ซึ่งในเบื้องต้นต้องการบุคลากรในตำแหน่งหลัก ไปเป็นผู้บุกเบิกวางรากฐานและสอนงานให้กับพนักงานที่รับจากท้องถิ่น ซึ่งยังขาดความรู้และประสบการณ์ โดยบริษัทฯ สามารถเคลื่อนย้ายบุคลากรจากโครงการเหมืองแม่เมาะไปยังโครงการหงสาได้อย่างราบรื่น ไม่มีผลต่อการทำงานในโครงการเดิมแต่อย่างใด

นอกจากการส่งเสริมด้านความรู้และความเชี่ยวชาญแล้ว บริษัทฯ ยังให้ความสำคัญกับการดูแลความเป็นอยู่ของพนักงานโดยเฉพาะในระดับปฏิบัติการซึ่งทำให้พนักงานมีกำลังใจในการปฏิบัติงานและพร้อมจะร่วมปฏิบัติงานกับบริษัทฯ อย่างเต็มใจและต่อเนื่อง โดยบริษัทฯ ได้จัดให้มีระบบสวัสดิการพื้นฐานได้แก่การจัดสรรที่ดินเพื่อใช้เป็นที่พักอาศัยถาวรการจัดระบบสวัสดิการรักษายาบาลและการประกันสุขภาพและอุบัติเหตุรวมถึงการจัดการแรงงานสัมพันธ์เพื่อรับทราบความต้องการของพนักงานและตอบสนองอย่างสมเหตุสมผล

กลุ่มลูกค้า

กลุ่มลูกค้าของบริษัทฯ จะเป็นกลุ่มลูกค้าในอุตสาหกรรมไฟฟ้า ซึ่งเปิดประมูลราคาจ้างให้ผู้ประกอบการด้านการทำเหมืองเข้าร่วมการประมูล ทั้งนี้กลุ่มลูกค้าของบริษัทฯ สามารถแบ่งออกเป็นบริษัททั้งในและต่างประเทศดังนี้

ลูกค้าในประเทศ

ลูกค้าหลักในประเทศของบริษัทฯ คือ กฟผ. โดยบริษัทฯ เป็นผู้รับเหมาในการขุดขนดินและถ่านหินที่เหมืองแม่เมาะ อำเภอแม่เมาะ จังหวัดลำปาง ซึ่งเป็นโครงการของ กฟผ. ทั้งนี้เหมืองแม่เมาะเป็นเหมืองถ่านหินที่มีขนาดใหญ่ที่สุดในประเทศไทยมีปริมาณสะสมของถ่านหินประมาณ 1,130 ล้านตัน โดยถ่านหินดังกล่าวจะถูกลำเลียงเพื่อส่งต่อไปโรงไฟฟ้าถ่านหินแม่เมาะ ซึ่งดำเนินการโดย กฟผ.

กฟผ. ได้ดำเนินการจ้างผู้รับเหมาที่มีความพร้อมทั้งด้านเครื่องจักรอุปกรณ์ต่างๆ รวมถึงประสบการณ์ความรู้ความสามารถโดยผ่านการประมูลงานเป็นโครงการตามปริมาณและช่วงเวลาการขุดตั้งแต่ปี 2526 โดย กฟผ. ได้เปิดประมูลราคาจ้างเป็นสัญญาๆ โดยมีรายละเอียดดังนี้

โครงการ	รายละเอียดของงาน	ผู้ชนะการประกวดราคา	ระยะเวลา
1	- ขุดชนดิน 90.0 ล้าน ลบ.ม. แน่น	บริษัท สหกลเอนยีเนียร์ จำกัด	2526-33
2	- ขุดชนดิน 244.50 ล้าน ลบ.ม. แน่น - ขุดค้ำแยกและชนถ่านหิน 25 ล้านตัน - ชนดิน 43.50 ล้าน ลบ.ม. แน่น	บริษัท สหกลเอนยีเนียร์ จำกัด	2532-41
3	- ขุดชนดิน 337.0 ล้าน ลบ.ม. แน่น - ขุดค้ำแยกและชนถ่านหิน 46.0 ล้านตัน - ชนดิน 46.0 ล้าน ลบ.ม. แน่น	บริษัท บ้านปู จำกัด	2535-44
4	- ขุดชนดิน 331 ล้าน ลบ.ม. แน่น - ขุดค้ำแยกและชนถ่านหิน 55 ล้านตัน - ชนดิน 2.5 ล้าน ลบ.ม. แน่น	บริษัท เชียงใหม่คอนสตรัคชั่น จำกัด	2539-51
5	- ขุดชนดิน 255.0 ล้าน ลบ.ม. แน่น - ขุดค้ำแยกและชนถ่านหิน 38.0 ล้านตัน - ชนดิน 47.0 ล้าน ลบ.ม. แน่น	บริษัท อิตาเลียนไทย ดีเวล๊อปเม้นท์ จำกัด (มหาชน)	2543-52
6	- ขุดชนดิน 240.0 ล้าน ลบ.ม. แน่น - ขุดค้ำแยกและชนถ่านหิน 45.0 ล้านเมตริกตัน - ชนดิน 15.0 ล้าน ลบ.ม. แน่น	กิจการร่วมค้า บริษัท เนาวรัตน์พัฒนาการ จำกัด (มหาชน) และ บริษัท สระบุรีถ่านหิน จำกัด	2553-61
7	- ขุดชนดิน 365.0 ล้าน ลบ.ม. แน่น - ขุดชนถ่านหิน 50.0 ล้านเมตริกตัน - ขุดดิน (กพพ. เป็นผู้ดำเนินการขุด) 40.0 ล้าน ลบ.ม. แน่น	กิจการร่วมค้า ITD – SQ	2551-62
7/1	- ขุดชนดิน 80 ล้าน ลบ.ม. แน่น	กิจการร่วมค้า SQ – ITD	2554-58
8	- ขุดชนดิน 375 ล้าน ลบ.ม. แน่น - ขุดค้ำแยกและชนถ่านหิน 31 ล้านเมตริกตัน	SQ	2559-68
9	- ขุดชนดิน 467 ล้าน ลบ.ม. แน่น - ขุดค้ำแยกและชนถ่านหิน 35 ล้านเมตริกตัน	ITD	2562-71

โรงไฟฟ้าแม่เมาะเป็นแหล่งผลิตพลังงานไฟฟ้าขนาดใหญ่ในภาคเหนือเป็นสื่อกลางในการนำความเจริญรุ่งเรืองมาสู่ท้องถิ่นของชนในภาคเหนือ และพลังงานไฟฟ้าส่วนที่เหลือยังสามารถส่งไปหล่อเลี้ยงจุดศูนย์กลางที่

หนาแน่นไปด้วยอุตสาหกรรมธุรกิจการค้าและที่อยู่อาศัยที่มีความต้องการใช้ไฟฟ้าในปริมาณมากเป็นลำดับของประเทศอย่างเช่นกรุงเทพฯ เขตปริมณฑลและหลายจังหวัดในภาคกลางรวมทั้งส่งพลังงานไฟฟ้าไปยังภาคตะวันออกเฉียงเหนืออีกด้วยการที่แม่เมาะมีโรงไฟฟ้าถึง 13 เครื่องเนื่องจากแม่เมาะอุดมสมบูรณ์ไปด้วยแหล่งเชื้อเพลิงลิกไนต์ ซึ่งเป็นแหล่งพลังงานที่สำคัญยิ่งของประเทศ หากไม่นำมาพัฒนาและใช้ ประโยชน์ในยามที่ประเทศต้องการพลังงานไฟฟ้าก็จะเป็นการสูญเสียโอกาสและหลีกเลี่ยงไม่ได้ที่ต้องนำเข้าน้ำมันเชื้อเพลิงจากต่างประเทศ ซึ่งมีราคาแพงและไม่แน่นอน ทั้งยังทำให้ต้นทุนในการผลิตกระแสไฟฟ้าเพิ่มสูงขึ้น ส่งผลกระทบแก่ผู้ใช้ไฟฟ้าโดยรวมควบคู่ไปกับการดำเนินงานผลิตไฟฟ้ากฟผ. ได้เฝ้าระมัดระวังตรวจสอบคุณภาพอากาศ น้ำและดินที่มีผลกระทบโดยตรงต่อการดำรงชีวิตของชุมชนสัตว์เลื้อยและพืชต่างๆ อันเกิดจากการดำเนินงานขยายเหมืองการลำเลียงถ่านลิกไนต์เข้าสู่โรงไฟฟ้าและการเดินเครื่องโรงไฟฟ้าอย่างสม่ำเสมอเพื่อให้แม่เมาะเป็นเมืองที่น่าอยู่ ปราศจากมลภาวะ สามารถอำนวยความสะดวกด้าน พลังงานไฟฟ้า สร้างความเจริญให้แก่ท้องถิ่น ทั้งจังหวัดลำปางและหลายจังหวัดในประเทศอีกด้วย

ลูกค้าต่างประเทศ

โครงการเหมืองหงสา

ปัจจุบัน บริษัทฯ ลงนามในสัญญาว่าจ้างขุดขนดินและถ่านหินในโครงการเหมืองหงสา แขวงไชยบุรี สาธารณรัฐประชาธิปไตยประชาชนลาว เป็นระยะเวลาประมาณ 12 ปี และลงนามในสัญญาว่าจ้างขุดขนดินเพิ่มเติม จำนวน 28 ล้าน ลูกบาศก์เมตรแน่นอน ซึ่งเหมืองหงสามีปริมาณถ่านหินสำรองในโครงการทั้งหมดประมาณ 577 ล้านเมตริกตัน นับเป็นเหมืองถ่านหินที่มีขนาดใหญ่ที่สุดในประเทศลาว โดยโครงการดังกล่าวเป็นโครงการโรงไฟฟ้าพลังงานความร้อนที่ใช้ถ่านหินเป็นเชื้อเพลิงขนาด 1,878 เมกะวัตต์

โครงการหงสาดำเนินการโดย บริษัท หงสาเพาเวอร์ จำกัด (“HPC”) ซึ่งเป็นการร่วมทุนระหว่าง บริษัท บ้านปู เพาเวอร์ จำกัด (มหาชน) (“BPP”) บริษัท ผลิตไฟฟ้าราชบุรีโฮลดิ้ง จำกัด (มหาชน) (“RATCH”) และ รัฐวิสาหกิจถือหุ้นลาว (Laos Holding State Enterprise) (“LHSE”) ในสัดส่วนการถือหุ้นร้อยละ 40 ร้อยละ 40 และร้อยละ 20 ตามลำดับ

HPC ได้รับสัมปทานโรงไฟฟ้าเป็นระยะเวลา 25 ปี โดยดำเนินการก่อสร้างตั้งแต่ปี 2554 ถึง 2559 เพื่อส่งไฟฟ้าให้กับ กฟผ. จำนวน 1,473 เมกะวัตต์ และบริษัท ไฟฟ้า-ลาว จำกัดจำนวน 100 เมกะวัตต์ และนำไปใช้ภายในโครงการอีก 75 เมกะวัตต์ ทั้งนี้โครงการหงสามีแผนขุดและขนถ่านหิน 14.3 ล้านตันต่อปี โดยบริษัทฯ และบริษัท อิตาเลียนไทยหงสา จำกัด ได้รับสัญญาว่าจ้างในการขุดขนดินและถ่านหินในโครงการรายละเอียดของโรงไฟฟ้าหงสาและงานขุดขนดินและถ่านหิน มีดังนี้

รายละเอียดโรงไฟฟ้าหงสา

เครื่องที่	กำลังการผลิตติดตั้ง (เมกะวัตต์)	กำลังการผลิตสุทธิ (เมกะวัตต์)	กำหนดจ่ายไฟฟ้า (พ.ศ.)
1	626	551	มี.ย. 2558
2	626	551	พ.ย. 2558
3	626	551	มี.ค. 2559
รวม	1,878	1,653	

ที่มา: คณะกรรมการนโยบายพลังงานแห่งชาติ

รายละเอียดงานขุดขนดินที่เกี่ยวข้อง

รายละเอียดของงาน	ผู้รับผิดชอบ	มูลค่างาน (ล้านบาท)	ระยะเวลา
<ul style="list-style-type: none"> ขุดขนดิน 207.0 ล้าน ลบ.ม. แน่น ขุดขนถ่านหิน 82.5 ล้าน เมตริกตัน 	บริษัท สหกลออีควิปเมนต์ จำกัด (มหาชน)	11,742	12 ปี (2558-69)
<ul style="list-style-type: none"> ขุดขนดิน 28 ล้าน ลบ.ม. แน่น 	บริษัท สหกลออีควิปเมนต์ จำกัด (มหาชน)	1,036	8 ปี (2561-69)
<ul style="list-style-type: none"> O&M 238 ล้าน ลบ.ม. แน่น 	บริษัท สหกลออีควิปเมนต์ จำกัด (มหาชน)	2,265	7 ปี (2563-2569)

นอกจากงานขุดและขนดินที่ HPC มีแผนในการจัดจ้าง โรงไฟฟ้าหงสามีแผนในการใช้ถ่านหินเพื่อการผลิตกระแสไฟฟ้าตั้งแต่ปี 2570 ถึงปี 2584 ประมาณ 205 ล้านตัน หรือคิดเป็นปีละประมาณ 14 ล้านตัน

โครงการเมียนมาร์

โครงการเหมืองถ่านหินเมืองกัก สาธารณรัฐแห่งสหภาพเมียนมาร์ เมื่อวันที่ 11 กรกฎาคม 2562 บริษัท ได้ลงนามในบันทึกข้อตกลงกับ บริษัท Golden Lake Co., Ltd. (GL) เพื่อร่วมดำเนินการพัฒนาโครงการเหมืองถ่านหินเมืองกัก (Mai Khot Coal Mine) ซึ่งตั้งอยู่ที่รัฐฉาน สาธารณรัฐแห่งสหภาพเมียนมาร์ โดยได้จัดตั้งบริษัทร่วมทุน Mai Khot Energy (MKE) เพื่อรับสิทธิในการพัฒนาเหมืองดังกล่าวจากเจ้าของสัมปทาน

ผลงานในอดีต

โครงการในอดีต

บริษัท	โครงการ	คู่สัญญา (ผู้ว่าจ้าง)	รายการ	สถานะ	สัดส่วน การ ลงทุน (ร้อยละ)	วันเริ่ม สัญญา	วันสิ้นสุด สัญญา	มูลค่า งาน (ล้านบาท)
SE	แม่เมาะโครงการ 1	กฟผ.	1) ขุดชนดิน 90 ล้าน ลบ.ม. แบน 2) ขุดชนดิน 22 ล้าน ลบ.ม. แบน (เพิ่มเติม) 3) ขุดและแยกถ่านหิน J1.5 ล้าน ลบ.ม. แบน (เพิ่มเติม)	จบแล้ว	100	2526	2533	3,544
SE	แม่เมาะโครงการ 2	กฟผ.	1) ขุดชนดิน 244.5 ล้าน ลบ.ม. แบน 2) ขุดชนถ่าน 25 ล้าน ตัน 3) ขนดิน 43.5 ล้าน ลบ.ม. แบน 4) งานเปลี่ยนแปลงที่ดินและขุดชนดิน 75.0 ล้าน ลบ.ม. แบน (เพิ่มเติม)	จบแล้ว	100	2532	2542	9,865
SE	ก่อสร้างทางหมายเลข 35 สายธนูบุรี-ปากท่อ ตอนดาวคะนอง	กรม ทางหลวง	ก่อสร้างทางหมายเลข 35 สายธนูบุรี-ปากท่อ ตอนดาวคะนอง	จบแล้ว	100	2532	2542	9,865
SE	งานโครงการย่อย แม่เมาะ	กฟผ.	1) ขุดชนดิน 8 ล้าน ลบ.ม. แบน (เพิ่มเติม) 2) ขุดชนถ่าน 2 ล้าน ตัน 3) ขนดิน 1 ล้าน ลบ.ม. แบน	จบแล้ว	100	2541	2542	284
SE	งานโครงการย่อย แม่เมาะ	กฟผ.	1) ขุดชนดิน 5.7 ล้าน ลบ.ม. แบน 2) ขนดิน 1.5 ล้าน ลบ.ม. แบน	จบแล้ว	100	2543	2543	177

บริษัท	โครงการ	คู่สัญญา (ผู้ว่าจ้าง)	รายการ	สถานะ	สัดส่วน การลงทุน (ร้อยละ)	วันเริ่ม สัญญา	วันสิ้นสุด สัญญา	มูลค่า งาน (ล้านบาท)
SE	งานติดตั้งและดำเนินการระบบสายพาน- คลองทำด้าน	CCVK Joint Venture	งานติดตั้งและดำเนินการระบบสายพาน- คลองทำด้าน	จบแล้ว	100	2543	2547	92
SQ	ชุด ขน ย้าย หน้าดิน เหมืองแม่เมาะ(สัญญา ที่5)	ITD	ชุดขนย้ายหน้าดิน 5.1 ล้าน ลบ.ม. แน่น	จบแล้ว	100	ก.ค. 2544	พ.ค. 2545	191
SQ	บดย่อยดิน และชุดถ่าน เหมืองแม่เมาะ(สัญญา ที่5)	ITD	บดย่อยดิน 11.1 ล้าน ลบ.ม. แน่น และชุดถ่าน 4.1 ล้านตัน	จบแล้ว	100	ธ.ค. 2545	มี.ค. 2548	115
SQ	ชุด ขน ย้าย หน้าดิน เหมืองแม่เมาะ(สัญญา ที่4)	เซียง ใหม่คอน สตรัคชั่น (บจก.)	ชุดขนย้ายหน้าดิน	จบแล้ว	100	ก.พ. 2545	เม.ย. 2549	504
SQ	ติดตั้งระบบสายพาน คลองทำด้าน	กิจการ ร่วมค้า CCVK	ติดตั้งระบบสายพาน คลองทำด้าน	จบแล้ว	100	มี.ค. 2545	ก.พ. 2547	69
SQ	จ้างเหมาบดย่อยขนาด ดิน	ITD	จ้างเหมาบดย่อยขนาดดินโดยเครื่องไม่และชุด ถ่าน	จบแล้ว	100	ก.พ. 2547	มี.ย. 2547	25
SQ	จ้างเหมาชุดถ่าน	ITD	จ้างเหมาชุดถ่านด้วยรถขุดไฟฟ้า DEMAG	จบแล้ว	100	ก.ค. 2547	มี.ย. 2548	11
SQ	จ้างเหมาบดย่อยขนาด ดิน	ITD	จ้างเหมาบดย่อยขนาดดินโดยเครื่องไม่	จบแล้ว	100	ต.ค. 2547	มี.ย. 2548	15

บริษัท	โครงการ	คู่สัญญา (ผู้ว่าจ้าง)	รายการ	สถานะ	สัดส่วน การ ลงทุน (ร้อยละ)	วันเริ่ม สัญญา	วันสิ้นสุด สัญญา	มูลค่า งาน (ล้านบาท)
SQ	จ้างเหมาขุดถ่าน	ITD	จ้างเหมาขุดถ่านด้วยรถไฟฟ้า DEMAG	จบแล้ว	100	ก.ค. 2548	มี.ย. 2549	11
ASQ-SQ	ขุดขนดิน 80 ล้าน ลบ.ม. แบบ	กฟผ.	ขุดขนดิน 80 ล้าน ลบ.ม. แบบ	จบแล้ว	50	ต.ค. 2550	ก.พ. 2553	2,820
SQ-ITD	โครงการ 7/1 ของ เหมืองถ่านหินแม่เมาะ	กฟผ.	ขุดและขนดินปริมาณ 80 ล้าน ลบ.ม. แบบ	จบแล้ว	50	ส.ค. 2554	ก.ย. 2558	5,273
ITD-SQ	โครงการ 7 เหมือง ถ่านหินแม่เมาะ	กฟผ.	ขุดและขนดินปริมาณ 365 ล้าน ลบ.ม. แบบ ขุดและขนถ่านปริมาณ 50 ล้าน เมตริกตัน ขุดดิน (กฟผ.เป็นผู้ดำเนินการขุด) 40.0 ล้าน ลบ.ม. แบบ	จบแล้ว	50	ต.ค. 2551	เม.ย. 2563	21,906

หมายเหตุ

- บริษัท สหกลเอนเอนิเยร์ จำกัด ("SE") การดำเนินงานในโครงการของ SE ในตารางข้างต้น โดยส่วนใหญ่เป็นการดำเนินงานจากทีมงานกลุ่มเดียวกันกับ SQ
- บริษัท สหกลอัคริปปเมนต์ จำกัด (มหาชน) ("SQ")
- กิจกรรมร่วมค้า เอ.เอส.แอสโซซิเอท เอนิเยร์ริง (1964) จำกัด และ บริษัท สหกลอัคริปปเมนต์ จำกัด (มหาชน) ("ASQ-SQ")

โครงการปัจจุบัน

บริษัท	โครงการ	ผู้สัญญา (ผู้ว่าจ้าง)	รายการ	สถานะ	สัดส่วนการลงทุน (ร้อยละ)	วันเริ่มสัญญา	วันสิ้นสุดสัญญา	มูลค่างาน (ล้านบาท)
SQ	โครงการเหมืองหงสา	บจก. หงสา เพาเวอร์	1) ขุดและขนดินปริมาณ 207.0 ล้าน ลบ.ม. แบบ 2) ขุดคัดแยกและขนถ่านหิน ปริมาณ 82.5 ล้านตัน	ดำเนินการ	100	ม.ค. 2557	ม.ค. 2569	11,742
SQ	โครงการ 8 เหมืองถ่านหินแม่เมาะ	กฟผ.	1) ขุดและขนดินปริมาณ 375.0 ล้าน ลบ.ม. แบบ 2) ขุดคัดแยกและขนถ่านหิน ปริมาณ 31.0 ล้านตัน	ดำเนินการ	100	พ.ย. 2558	2568	22,871
SQ	โครงการเหมืองหงสา	บจก. หงสา เพาเวอร์	1) ขุดและขนดิน 28.0 ล้าน ลบ.ม. แบบ (สัญญาเพิ่มเติม)	ดำเนินการ	100	พ.ค. 2561	2569	1,036
SQ	โครงการเหมืองหงสา	บจก. หงสา เพาเวอร์	1) Operation and Maintenance Services for Waste Line 2 System 2) Operation and Maintenance Services for Ash Conveyor System	ดำเนินการ	100	ม.ค. 2563	2569	2,265
MKE	โครงการเหมืองถ่านหิน	เจ้าของเหมือง	1) ขยายถ่านหิน 2) รื้อทิ้งพลังงาน	เตรียมดำเนินการ	70			

สถานการณ์พลังงานของประเทศไทย ปี 2563 (ข้อมูลกระทรวงพลังงาน มกราคม - พฤศจิกายน 2563)

ประเทศไทยมีการใช้พลังงานในช่วง 11 เดือนของปี 2563 มีปริมาณประมาณ 70,896 พันตันเทียบเท่าน้ำมันดิบ ลดลงจากช่วงเดียวกันของปีก่อนร้อยละ 10.7 คิดเป็นมูลค่ากว่า 659,589 ล้านบาท การใช้พลังงานยังคงเพิ่มขึ้นตามการเติบโตทางเศรษฐกิจ โดยที่น้ำมันสำเร็จรูปยังคงเป็นพลังงานที่ใช้มากที่สุดคิดเป็นร้อยละ 47.7 ของการใช้พลังงานขั้นสุดท้ายทั้งหมด รองลงมาประกอบด้วย ไฟฟ้า พลังงานหมุนเวียน ถ่านหิน/ลิกไนต์ ก๊าซธรรมชาติ และพลังงานหมุนเวียนดั้งเดิม คิดเป็นร้อยละ 21.8 8.6 10.5 6.4 และ 5.0 ตามลำดับ

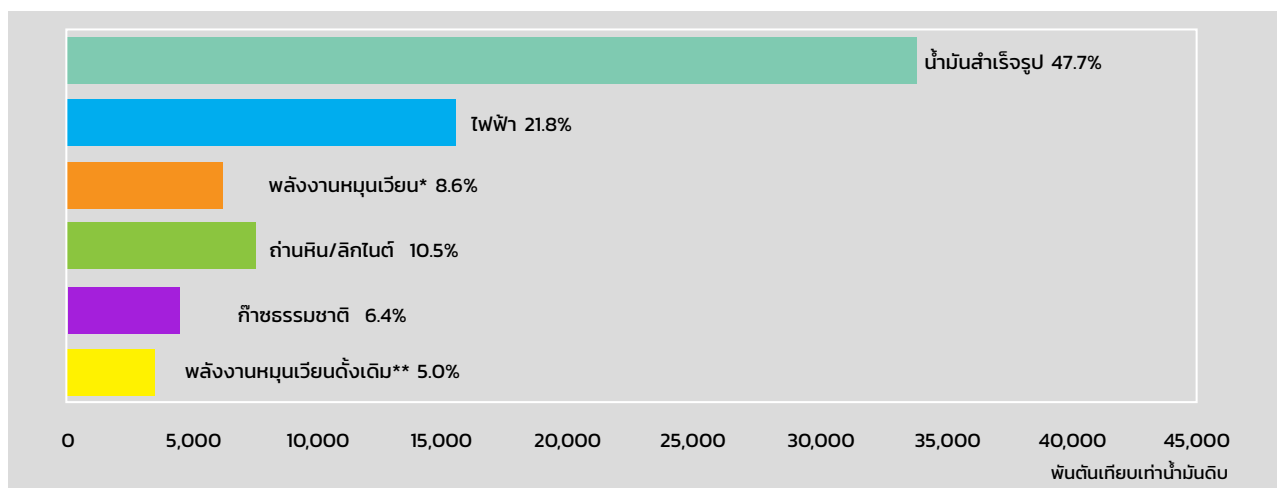

P ตัวเลขเบื้องต้น

* ประกอบด้วย พิน แกลบล กากอ้อย วัสดุเหลือใช้ทางการเกษตร ชยะ และก๊าซชีวภาพ

** ประกอบด้วย พิน ถ่าน แกลบล วัสดุเหลือใช้ทางการเกษตรที่ใช้ในบ้านอยู่อาศัย และอุตสาหกรรมครัวเรือน

ที่มา : สถานการณ์พลังงานของประเทศไทย ปี 2563 กระทรวงพลังงาน

จากรายงานภาวะเศรษฐกิจไทยในเดือนพฤศจิกายน 2563 ของธนาคารแห่งประเทศไทยพบว่าทยอยฟื้นตัวต่อเนื่องแต่การฟื้นตัวยังไม่ทั่วถึง และหลายเครื่องชี้เศรษฐกิจที่ขยายตัวได้ส่วนหนึ่งเป็นผลจากฐานต่ำในปีก่อนด้วย โดยเครื่องชี้การบริโภคภาคเอกชนกลับมาขยายตัวจากผลของมาตรการภาครัฐและวันหยุดยาวพิเศษ เครื่องชี้การลงทุนภาคเอกชนกลับมาขยายตัวจากการลงทุนหมวดเครื่องจักรและอุปกรณ์การใช้จ่ายภาครัฐขยายตัวจากทั้งรายจ่ายประจำและรายจ่ายลงทุน ขณะเดียวกันการส่งออกสินค้าหดตัวน้อยลงสอดคล้องกับอุปสงค์ของประเทศคู่ค้าที่ทยอยฟื้นตัวอย่างไรก็ตามภาคการท่องเที่ยวยังหดตัวสูงจากผลของมาตรการจำกัดการเดินทางระหว่างประเทศที่ยังมีอยู่ ด้านเสถียรภาพเศรษฐกิจ อัตราเงินเฟ้อทั่วไปติดลบน้อยลง ตามอัตราเงินเฟ้อในหมวดอาหารสดที่สูงขึ้นเป็นสำคัญ ด้านตลาดแรงงานทรงตัวและยังมีสัญญาณความเปราะบางสำหรับดุลบัญชีเดินสะพัดกลับมาขาดดุลตามการเกินดุลการค้าที่ลดลงจากการนำเข้าทองคำที่สูงขึ้นและการขาดดุลบริการ รายได้ และเงินโอนที่มากขึ้น (ดังมีรายละเอียดตามเอกสารอ้างอิง)

อย่างไรก็ตามการใช้พลังงานขั้นสุดท้ายลดลงในทุกสาขาเศรษฐกิจ โดยพบว่า สาขาเกษตรกรรม ลดลงร้อยละ 23.1 สาขาอุตสาหกรรม ลดลง ร้อยละ 7.9 สาขาบ้านอยู่อาศัย ลดลง ร้อยละ 14.2 สาขาธุรกิจการค้า

ลดลงร้อยละ 7.7 และสาขาขนส่ง ลดลง ร้อยละ 11.7 จากช่วงเดียวกันของปีก่อน โดยสาขาขนส่ง เป็นสาขาที่มีการใช้พลังงานในสัดส่วนที่สูงกว่าสาขาอื่น โดยมีสัดส่วน การใช้ร้อยละ 38.2 ของการใช้พลังงานขั้นสุดท้าย รองลงมาเป็นสาขาอุตสาหกรรม บ้านอยู่อาศัย ธุรกิจการค้า และเกษตรกรรม โดยมีการใช้ ร้อยละ 37.4 13.2 8.2 และ 3.0 ตามลำดับ

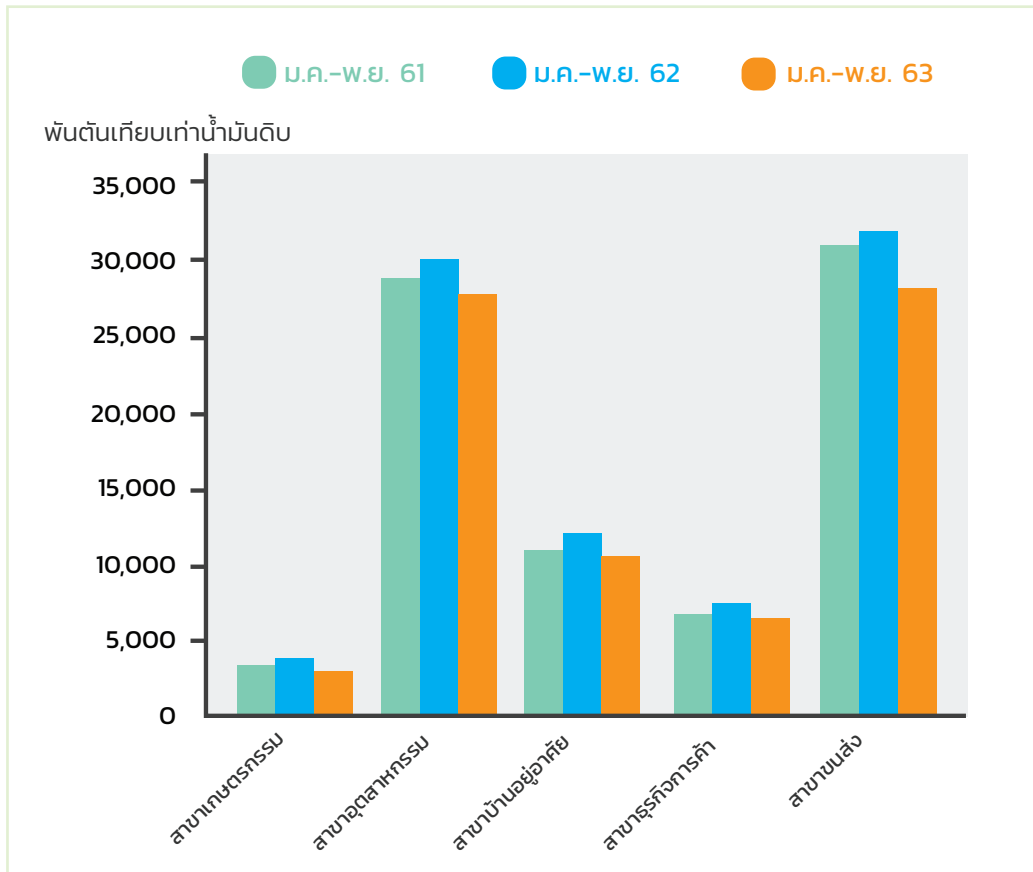

ที่มา : สถานการณ์พลังงานของประเทศไทย ปี 2563 กระทรวงพลังงาน

ในช่วง 11 เดือนของปี 2563 ประเทศไทยมีการนำเข้าพลังงาน คิดเป็นมูลค่ากว่า 612,182 ล้านบาท โดยมีการนำเข้าน้ำมันดิบมากที่สุดจากการที่รัฐบาลมีนโยบายส่งเสริมให้มีการใช้พลังงานทดแทนในประเทศเพิ่มมากขึ้นรวมทั้งเพิ่มประสิทธิภาพการใช้พลังงาน โดยลดสัดส่วนการใช้พลังงานต่อผลิตภัณฑ์มวลรวม (Energy Intensity) พบว่าในช่วง 11 เดือนของปี 2563 ประเทศไทยมีการใช้พลังงานทดแทน 10,918 พันตัน เทียบเท่าน้ำมันดิบ ลดลงร้อยละ 16.6 จากช่วงเดียวกันของปีก่อน ส่วนสัดส่วนการใช้พลังงานต่อผลิตภัณฑ์มวลรวมมีแนวโน้มลดลงอย่างต่อเนื่องเมื่อเปรียบเทียบกับปี 2553 ซึ่งเป็นปีฐานที่เริ่มดำเนินการตามแผนอนุรักษ์พลังงาน 20 ปี (พ.ศ.2554 - 2573) และแผนอนุรักษ์พลังงาน พ.ศ. 2558 - 2579



ที่มา: สถานการณ์พลังงานของประเทศไทย ปี 2563 กระทรวงพลังงาน

การผลิตพลังงานจำแนกตามชนิดพลังงาน เดือนมกราคม - พฤศจิกายน 2563

การผลิตพลังงาน มีปริมาณ 59,435 พันตันเทียบเท่าน้ำมันดิบ ลดลงจากช่วงเดียวกันของปีก่อน ร้อยละ 14.3 โดยมีการผลิตพลังงานเชิงพาณิชย์ในสัดส่วนร้อยละ 63.5 ของการผลิตพลังงานทั้งหมด พลังงานหมุนเวียนและพลังงานอื่นๆ พลังงานหมุนเวียนดั้งเดิมร้อยละ 28.4 และ 8.1 ตามลำดับ

การผลิตพลังงาน	ปริมาณ (พันตันเทียบเท่าน้ำมันดิบ)			อัตราการเปลี่ยนแปลง (ร้อยละ)	
	ม.ค. -พ.ย. 2561	ม.ค. -พ.ย. 2562	ม.ค. -พ.ย. 2563	ม.ค. -พ.ย. 2562	ม.ค. -พ.ย. 2563
การผลิตพลังงาน (รวม)	63,040	69,381	59,435	3.50	(14.30)
เชิงพาณิชย์	42,558	42,374	37,776	(0.40)	(10.90)
น้ำมันดิบ	5,923	5,619	5,419	(5.10)	(3.60)
ลิกไนต์	3,390	3,259	2,924	(3.90)	(10.30)
ก๊าซธรรมชาติ	28,523	28,747	25,514	0.80	(11.20)
คอนเดนเสท	4,117	4,236	3,554	2.90	(16.10)
ไฟฟ้าพลังน้ำและอื่นๆ *	605	513	365	(15.20)	(28.80)
พลังงานหมุนเวียนและพลังงานอื่นๆ*	16,849	19,563	16,837	16.10	(13.90)
พลังงานหมุนเวียนดั้งเดิม	7,633	7,444	4,822	(2.50)	(35.20)

ที่มา: สถานการณ์พลังงานของประเทศไทย ปี 2563 กระทรวงพลังงาน

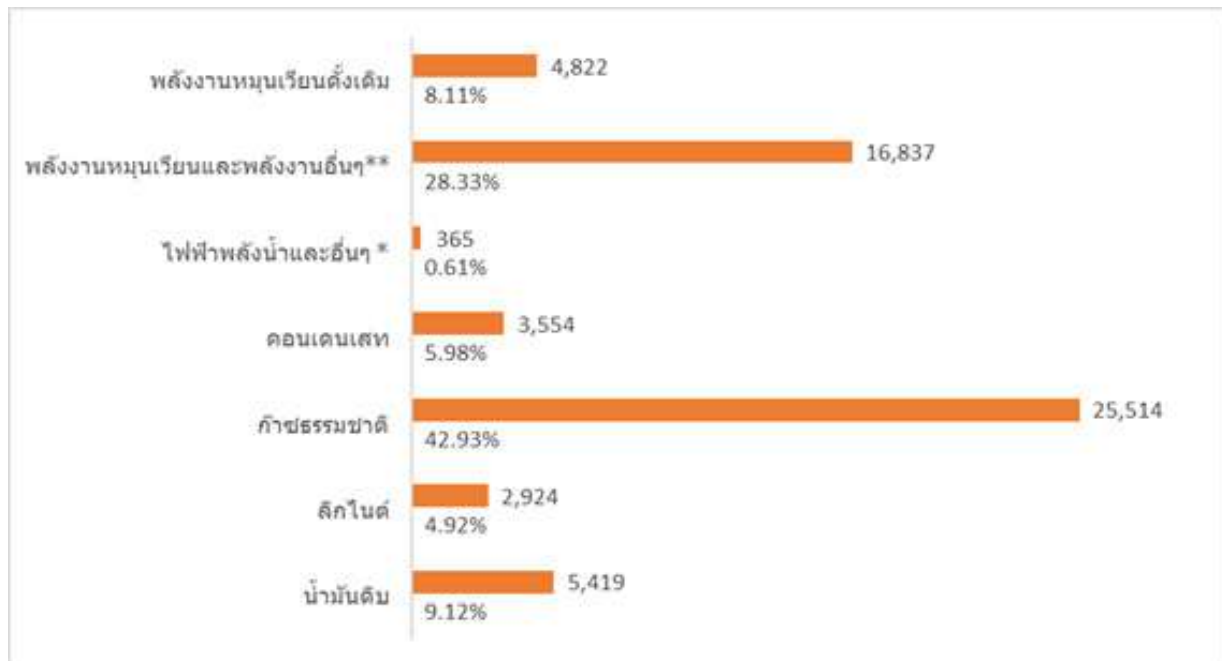

การผลิตพลังงานเชิงพาณิชย์มีปริมาณ 37,776 พันตันเทียบเท่าน้ำมันดิบ ลดลงร้อยละ 10.9 จากช่วงเดียวกันของปีก่อน ประกอบด้วยน้ำมันดิบมีการผลิต 5,419 พันตันเทียบเท่าน้ำมันดิบ ลดลงร้อยละ 3.6 ลิกไนต์มีการผลิต 2,924 พันตันเทียบเท่าน้ำมันดิบ ลดลงร้อยละ 10.3 ก๊าซธรรมชาติมีการผลิต 25,514 พันตันเทียบเท่าน้ำมันดิบ ลดลงร้อยละ 11.2 คอนเดนเสทมีการผลิต 3,554 พันตันเทียบเท่าน้ำมันดิบ ลดลงร้อยละ 16.1 และไฟฟ้าพลังน้ำและอื่นๆ มีการผลิต 365 พันตันเทียบเท่าน้ำมันดิบ ลดลงร้อยละ 28.8 สำหรับพลังงานหมุนเวียนและพลังงานอื่นๆ (ฟืน แกลบ กากอ้อย วัสดุเหลือใช้ทางการเกษตร ขยะ ก๊าซชีวภาพ เชื้อเพลิงชีวภาพแบคทีเรียเคอ และก๊าซเหลือใช้จากขบวนการผลิต) มีการผลิต 16,837 พันตันเทียบเท่าน้ำมันดิบ ลดลงร้อยละ 13.9 และพลังงานหมุนเวียนดั้งเดิม (ฟืน แกลบ วัสดุเหลือใช้ทางการเกษตร) มีการผลิต 4,822 พันตันเทียบเท่าน้ำมันดิบ ลดลงร้อยละ 35.2

การนำเข้าพลังงานจำแนกตามชนิดพลังงาน เดือนมกราคม - พฤศจิกายน 2563

การนำเข้าพลังงานมีปริมาณ 71,039 พันตันเทียบเท่าน้ำมันดิบ ลดลงจากช่วงเดียวกันของปีก่อนร้อยละ 2.3 โดยมีการนำเข้าพลังงานเชิงพาณิชย์ในสัดส่วนร้อยละ 99.9 ของการนำเข้าพลังงานทั้งหมด และพลังงานหมุนเวียนดั้งเดิม ร้อยละ 0.1

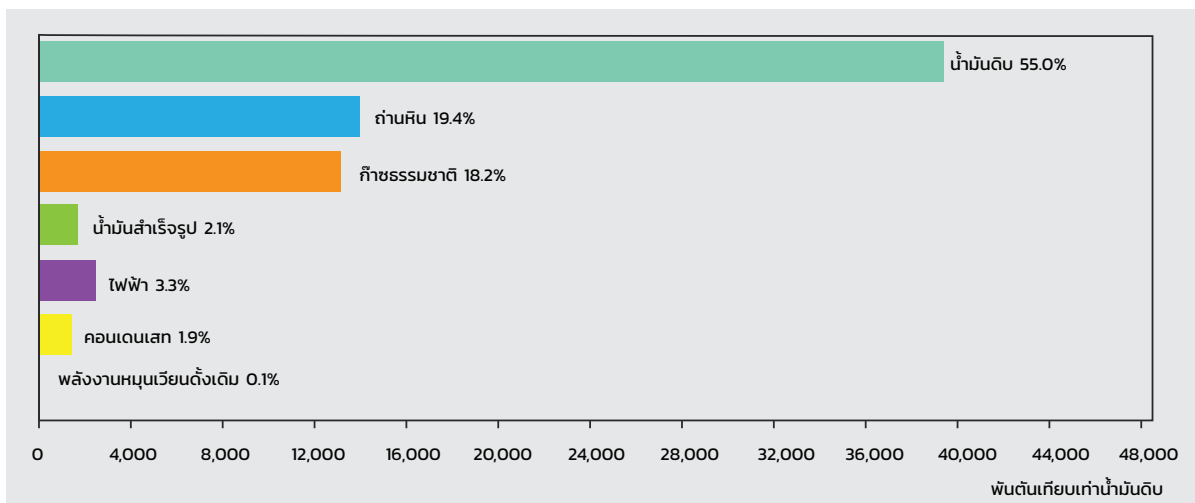

ที่มา : สถานการณ์พลังงานของประเทศไทย ปี 2563 กระทรวงพลังงาน

การนำเข้าพลังงานเชิงพาณิชย์มีปริมาณ 70,998 พันตันเทียบเท่าน้ำมันดิบ ลดลง ร้อยละ 2.3 จากช่วงเดียวกันของปีก่อน ประกอบด้วย น้ำมันดิบ มีการนำเข้า 39,043 พันตันเทียบเท่าน้ำมันดิบ ลดลง ร้อยละ 2.3 คอนเดนเสท มีการนำเข้า 1,323 พันตันเทียบเท่าน้ำมันดิบ เพิ่มขึ้นกว่า 1 เท่าจากช่วงเดียวกันของปีก่อน ถ่านหิน มีการนำเข้า 13,781 พันตันเทียบเท่าน้ำมันดิบ เพิ่มขึ้น ร้อยละ 5.7 น้ำมันสำเร็จรูป มีการนำเข้า 1,584 พันตันเทียบเท่าน้ำมันดิบ ลดลง ร้อยละ 61.5 ก๊าซธรรมชาติ มีการนำเข้า 12,959 พันตันเทียบเท่าน้ำมันดิบ เพิ่มขึ้น ร้อยละ 0.3 และไฟฟ้า มีการนำเข้า 2,308 พันตันเทียบเท่าน้ำมันดิบ เพิ่มขึ้น ร้อยละ 15.5 สำหรับพลังงานหมุนเวียนดั้งเดิม(ถ่าน) มีการนำเข้า 41 พันตันเทียบเท่าน้ำมันดิบ ลดลง ร้อยละ 34.9

การส่งออกพลังงานจำแนกตามชนิดพลังงาน เดือนมกราคม - พฤศจิกายน 2563

การส่งออกพลังงาน มีปริมาณ 9,909 พันตันเทียบเท่าน้ำมันดิบ เพิ่มขึ้น ร้อยละ 7.9 จากช่วงเดียวกันของปีก่อน โดยมีการส่งออกพลังงานเชิงพาณิชย์ในสัดส่วนร้อยละ 99.9 ของการส่งออกพลังงานทั้งหมด และพลังงานหมุนเวียนดั้งเดิม ร้อยละ 0.1

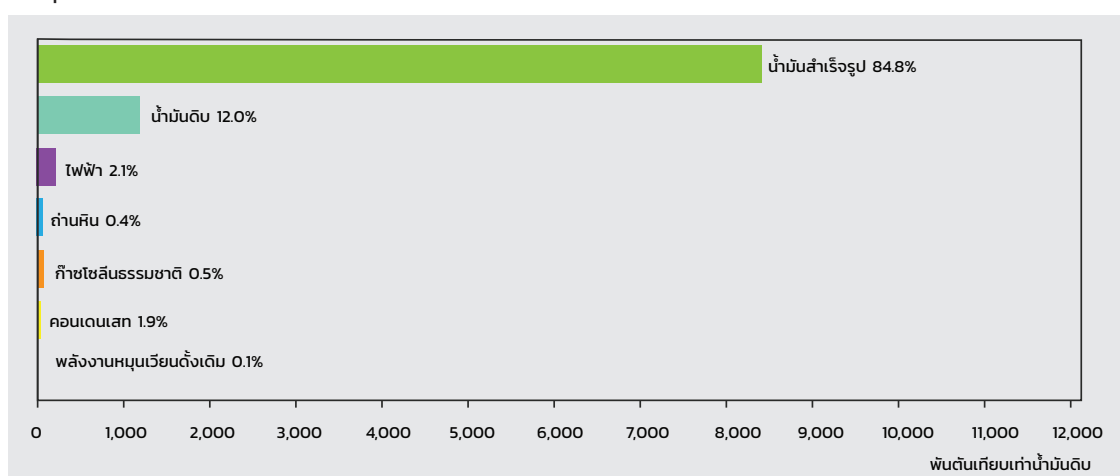

ที่มา : สถานการณ์พลังงานของประเทศไทย ปี 2563 กระทรวงพลังงาน

การส่งออกพลังงานเชิงพาณิชย์มีปริมาณ 9,898 พันตันเทียบเท่าน้ำมันดิบเพิ่มขึ้นร้อยละ 8.0 จากช่วงเดียวกันของปีก่อน ประกอบด้วย น้ำมันสำเร็จรูป มีการส่งออก 8,405 พันตันเทียบเท่าน้ำมันดิบ เพิ่มขึ้น ร้อยละ 8.0 น้ำมันดิบ มีการส่งออก 1,191 พันตันเทียบเท่าน้ำมันดิบ เพิ่มขึ้น ร้อยละ 8.5 ไฟฟ้า มีการส่งออก 212 พันตันเทียบเท่าน้ำมันดิบ เพิ่มขึ้น ร้อยละ 4.4 ก๊าซโซลิโนธรรมชาติ มีการส่งออก 52 พันตันเทียบเท่าน้ำมันดิบ เพิ่มขึ้นร้อยละ 13.6 และถ่านหินมีการส่งออก 38 พันตันเทียบเท่าน้ำมันดิบเพิ่มขึ้นร้อยละ 5.6 สำหรับพลังงานหมุนเวียนดั้งเดิม (ถ่าน) มีการส่งออก 11 พันตันเทียบเท่าน้ำมันดิบ ลดลง ร้อยละ 8.3

การใช้เชื้อเพลิงในการผลิตไฟฟ้า เดือนมกราคม - พฤศจิกายน 2563

การใช้เชื้อเพลิงในการผลิตไฟฟ้าในช่วง 11 เดือนของปี 2563 พบว่ามีการใช้เชื้อเพลิงจากก๊าซธรรมชาติ ร้อยละ 59.0 ของการใช้เชื้อเพลิงในการผลิตไฟฟ้าทั้งหมด ถ่านหิน/ลิกไนต์ ร้อยละ 17.7 น้ำมันเตาและน้ำมันดีเซล ร้อยละ 0.1 ที่เหลือเป็นพลังงานหมุนเวียนและพลังงานอื่นๆ (แกลบ กากอ้อย วัสดุเหลือใช้ทางการเกษตร ขยะ ก๊าซชีวภาพ แบล็คคลิเคอและก๊าซเหลือใช้จากขบวนการผลิต) คิดเป็นสัดส่วนร้อยละ 23.2

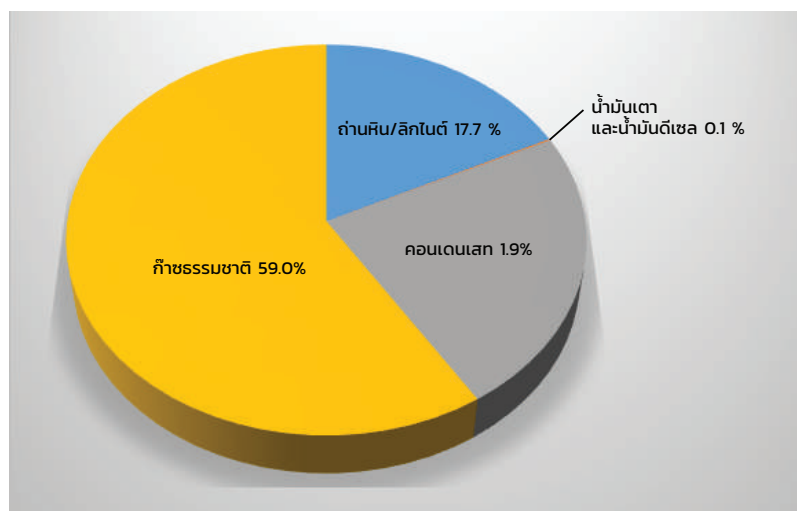

ที่มา : สถานการณ์พลังงานของประเทศไทย ปี 2563 กระทรวงพลังงาน

การใช้พลังงานทดแทน เดือนมกราคม - พฤศจิกายน 2563

สถานการณ์การใช้พลังงานทดแทน: ในช่วง 11 เดือนของปี 2563 ประเทศไทยมีการใช้พลังงานทดแทน 10,918 พันตันเทียบเท่าน้ำมันดิบ ลดลงจากช่วงเดียวกันของปีก่อน ร้อยละ 16.6 โดยมีการใช้ในรูปแบบของ ไฟฟ้า ความร้อน และเชื้อเพลิงชีวภาพ (ประกอบด้วยเอทานอลและไบโอดีเซล) ในสัดส่วนร้อยละ 15.40 ของการใช้การ

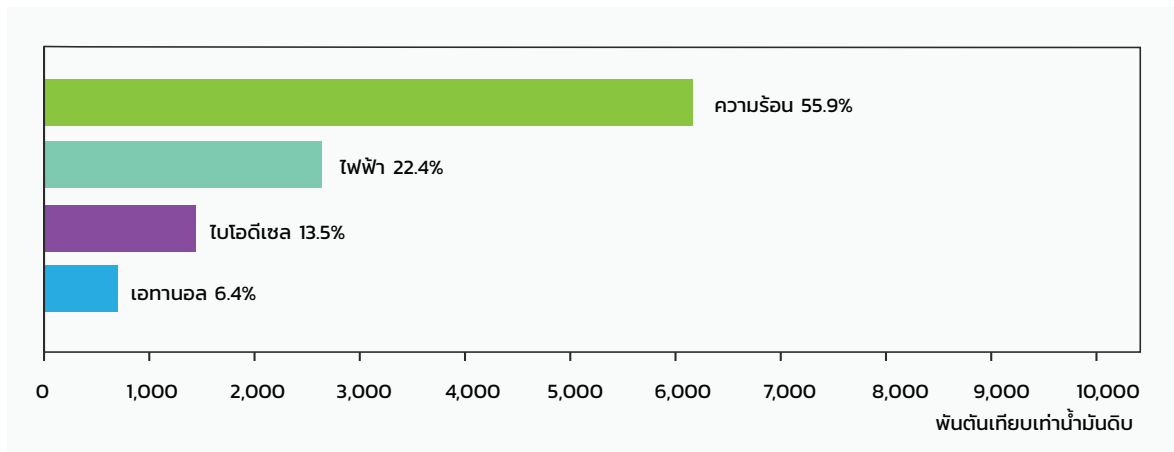

ที่มา : สถานการณ์พลังงานของประเทศไทย ปี 2563 กระทรวงพลังงาน

ใช้ไฟฟ้าและความร้อนที่ผลิตได้จากพลังงานทดแทน(ประกอบด้วยพลังงานแสงอาทิตย์พลังงานลมพลังงานน้ำชีวมวล ก๊าซชีวภาพ และขยะ) มีปริมาณ 2,648 พันตันเทียบเท่าน้ำมันดิบ และ 6,103 พันตันเทียบเท่าน้ำมันดิบตามลำดับ ส่วนเชื้อเพลิงชีวภาพ มีปริมาณการใช้ ประกอบด้วย เอทานอล 697 พันตันเทียบเท่าน้ำมันดิบ และไบโอดีเซล 1,470 พันตันเทียบเท่าน้ำมันดิบ

2.1.1 คู่แข่งขันที่สำคัญ

ธุรกิจการให้บริการท่าเรือมีผู้แข่งขันน้อยราย เนื่องจากเป็นธุรกิจที่ต้องลงทุนในเครื่องจักรเป็นจำนวนมาก อีกทั้งผู้ให้บริการจำเป็นต้องมีความรู้ความสามารถ ประสบการณ์ และการบริหารจัดการที่ดี ปัจจุบันคู่แข่งสำคัญของบริษัทคือ บริษัทอิตาเลียนไทยดีเวลลอปเม้นต์จำกัด(มหาชน) (“ITD”) บริษัทเนาวรัตน์พัฒนาการ จำกัด (มหาชน) (“NWR”)

จากที่กล่าวมาข้างต้น ITD เข้าร่วมในสัญญาบริการร่วมค้ากับบริษัทฯ ทั้งกิจการร่วมค้าไอทีดี- เอสคิว ภายใต้สัญญาโครงการ 7 และกิจการร่วมค้าเอสคิว-ไอทีดี ภายใต้สัญญาโครงการ 7/1 ในการดำเนินงานจ้างขุดและขนดิน ที่เหมืองแม่เมาะ อำเภอแม่เมาะ จังหวัดลำปาง กับการ กฟผ. และในอนาคตถือว่า ยังคงเป็นคู่แข่งที่สำคัญเนื่องจากเป็นITDมีเทคโนโลยีและประสบการณ์ของแรงงานใกล้เคียงกับบริษัทฯ มากรายละเอียดของผู้เข้าประมูลงานของโครงการเหมืองถ่านหินแม่เมาะตั้งแต่อดีตถึงปัจจุบัน มีดังนี้

โครงการ	ผู้เข้าร่วมการประมูลที่ผ่านการคัดเลือก ด้านเทคนิค	ผู้ชนะการประกวดราคา
1	บจก.เชียงใหม่เอเชีย บจก.วิจิตรภัณฑ์ บจก.สหกลเอนยีเนียร์	บริษัทสหกลเอนยีเนียร์ จำกัด
2	บจก.สหกลเอนยีเนียร์ บจก.เหมืองบ้านปู บจก.วิจิตรภัณฑ์	บริษัทสหกลเอนยีเนียร์ จำกัด
3	บจก.เหมืองบ้านปู บจก.อิตาเลียนไทย ดีเวล๊อปเมนต์ บจก.นามประเสริฐ	บริษัท เหมืองบ้านปู จำกัด
4	บจก.เชียงใหม่ คอนสตรัคชั่น บจก.สหกลเอนยีเนียร์ บมจ.อิตาเลียนไทย ดีเวล๊อปเมนต์	บริษัทเชียงใหม่ คอนสตรัคชั่น จำกัด
5	บมจ.อิตาเลียนไทย ดีเวล๊อปเมนต์ กิจการร่วมค้า บจก. สหกลเอนยีเนียร์และ บจก.เหมืองบ้านปู บจก.วิจิตรภัณฑ์	บริษัทอิตาเลียนไทย ดีเวล๊อปเมนต์ จำกัด (มหาชน)
“โครงการ 80 ล้านลูกบาศก์ เมตรแน่นอน”	กิจการร่วมค้า บริษัท เอ.เอส.แอสโซซิเอท เอน ยีเนียร์ (1964) และบริษัท สหกลอควิปเมนต์ จำกัด	กิจการร่วมค้า บริษัท เอ.เอส.แอสโซซิเอท เอนยีเนียร์ (1964) และบริษัท สหกลอควิ ปเมนต์ จำกัด
7	บจก.เชียงใหม่คอนสตรัคชั่น กิจการร่วมค้า บมจ.อิตาเลียนไทย ดีเวล๊อป เมนต์ และ บจก.สหกลอควิปเมนต์ บมจ.ช.การช่าง	กิจการร่วมค้า บริษัทอิตาเลียนไทย ดี เวล๊อปเมนต์ จำกัด (มหาชน) และ บริษัท สหกลอควิปเมนต์ จำกัด
7/1	กิจการร่วมค้า บจก. สหกลอควิปเมนต์ และ บมจ.อิตาเลียนไทย ดีเวล๊อปเมนต์	กิจการร่วมค้า บริษัท สหกลอควิปเมนต์ จำกัด และบริษัทอิตาเลียนไทย ดีเวล๊อป เมนต์ จำกัด (มหาชน)
8	บมจ. สหกลอควิปเมนต์ บมจ.อิตาเลียนไทย ดีเวล๊อปเมนต์ บมจ. ช.การช่าง	บริษัท สหกลอควิปเมนต์ จำกัด (มหาชน)
9	บมจ. สหกลอควิปเมนต์ บมจ.อิตาเลียนไทย ดีเวล๊อปเมนต์ บจก. โลตัสออลวิศกรรมเหมืองแร่และ ก่อสร้าง	บมจ. อิตาเลียนไทย ดีเวล๊อปเมนต์

อย่างไรก็ดี บริษัทฯ อาจมีความได้เปรียบคู่แข่งสำคัญในไทยของบริษัทฯ ในการประมูลงานโครงการเหมืองแม่เมาะ และเหมืองหงสาในอนาคตเนื่องจากมีความพร้อมทั้งทางด้านบุคลากรและเครื่องจักรใหญ่โดยเฉพาะบุคลากรและเครื่องจักรใหญ่ที่มีอยู่ที่หน้างานอยู่แล้ว

สำหรับการดำเนินงานของบริษัทฯ ในต่างประเทศ บริษัทฯ เริ่มมีนโยบายที่จะขยายการลงทุนไปยังต่างประเทศ ในแถบประเทศใกล้เคียง และกำลังดำเนินงานอยู่ในประเทศลาว เนื่องจากมีทรัพยากรที่เอื้ออำนวยในการดำเนินงานและขยายการลงทุนของบริษัทฯ ทำให้บริษัทฯ มีคู่แข่งในระดับนานาชาติที่ต้องให้ความสำคัญเพิ่มขึ้นด้วย อีกทั้ง คู่แข่งขันในระดับนานาชาตินั้นมีศักยภาพในการดำเนินงานค่อนข้างสูง มีเทคโนโลยีและประสบการณ์ในการดำเนินงานค่อนข้างมาก เช่น จีน ยุโรป ออสเตรเลีย เกาหลี ฯลฯ

หน่วยงานที่เกี่ยวข้องกับการดำเนินงานของบริษัทฯ

1. กรมอุตสาหกรรมพื้นฐานและเหมืองแร่

กรมอุตสาหกรรมพื้นฐานและเหมืองแร่ สังกัดกระทรวงอุตสาหกรรม มีหน้าที่ความรับผิดชอบหลักในการขอใบอนุญาตและกำกับดูแลการประกอบกิจการอุตสาหกรรมแร่และโลหการ เนื่องจากบริษัทฯ มีแนวทางที่จะสำรวจและพัฒนาแหล่งแร่ของบริษัทฯ เอง บริษัทฯ จึงต้องติดต่อกับกรมอุตสาหกรรมพื้นฐานและเหมืองแร่เพื่อขออนุญาตในการทำการสำรวจ และขอใบอนุญาตประทานบัตรซึ่งเป็นใบอนุญาตเพื่อการทำเหมืองแร่ในพื้นที่นั้นๆ

2. สำนักงานวิเคราะห์ผลกระทบสิ่งแวดล้อม (“EIA”)

เนื่องจากตามนโยบายและแผนการดำเนินงานของ กฟผ. ระบุให้ “ผู้รับจ้างต้องปฏิบัติตามมาตรการป้องกันและแก้ไขผลกระทบสิ่งแวดล้อมและมาตรการติดตามตรวจสอบผลกระทบสิ่งแวดล้อมตามรายงานการวิเคราะห์ผลกระทบสิ่งแวดล้อม (EIA)” ถึงแม้ว่าบริษัทฯ จะไม่ได้มีความจำเป็นต้องทำรายงานการวิเคราะห์ผลกระทบสิ่งแวดล้อมเพื่อเสนอ EIA แต่บริษัทฯ ในฐานะผู้รับจ้างจาก กฟผ. ในการดำเนินงานทำเหมืองแร่ จึงต้องปฏิบัติตามเกณฑ์มาตรฐานที่ กฟผ. ได้กำหนดไว้ เพื่อให้สอดคล้องกับมาตรการที่ได้จัดทำให้กับ EIA

แผนผังโครงสร้างการบริหารจัดการของ บริษัท สหกลอัครวิปเมนต์ จำกัด (มหาชน)

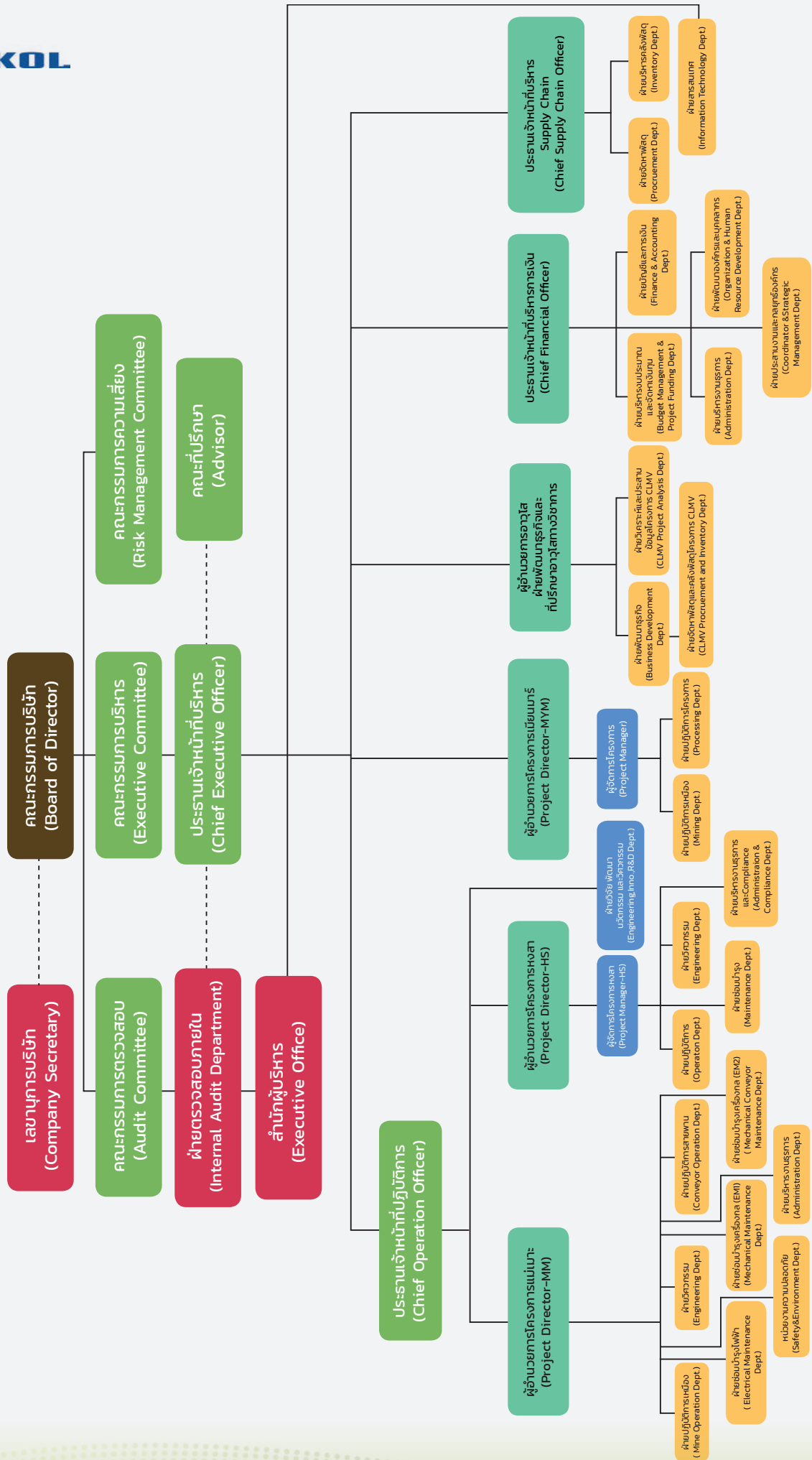

โครงสร้าง การจัดการ

คณะกรรมการบริษัท

ณ วันที่ 31 ธันวาคม 2563 คณะกรรมการบริษัทประกอบด้วยกรรมการจำนวนทั้งสิ้น 11 ท่าน ดังนี้

รายชื่อ	ตำแหน่ง
1. หม่อมราชวงศ์ปรีดิยาธร เทวกุล	ประธานกรรมการ
2. นายณพพันธุ์ เมืองโคตร	รองประธานกรรมการ/ประธานกรรมการบริหาร
3. นายศิริชัย โตวิริยะเวช	กรรมการอิสระ/ประธานกรรมการตรวจสอบ
4. นางกึ่งเกียน บางอ้อ	กรรมการอิสระ/กรรมการตรวจสอบ
5. ดร.มงคล เหล่าวรพงศ์	กรรมการอิสระ/กรรมการตรวจสอบ
6. นายศาควัต ศิริสรรพ	กรรมการ/กรรมการบริหาร
7. นายวิทวัส ศิริสรรพ	กรรมการ/กรรมการบริหาร/ประธานกรรมการบริหาร ความเสี่ยง
8. นายพิเชษฐ มหันต์สุนทร	กรรมการอิสระ
9. นายกวิทย์ ศิริสรรพ	กรรมการ/กรรมการบริหาร/กรรมการบริหารความ เสี่ยง
10. นายชาลี รักนิสุธี	กรรมการ
11. นายประภาส วิชากุล	กรรมการอิสระ

นายสุพล อันสุวรรณ ทำหน้าที่เป็นเลขานุการบริษัท และนายพงศ์ไท ต้นตีสุนทร ทำหน้าที่เลขานุการคณะกรรมการ

กรรมการผู้มีอำนาจลงนามผูกพันบริษัทฯ

กรรมการผู้มีอำนาจกระทำการแทนบริษัทฯ คือ นายศาสวัต ศิริสรพ์ นายณพพันธ์ เมืองโคตร นายวิทวัส ศิริสรพ์ นายกวิทย์ ศิริสรพ์ นายชาลี รักษ์สุธิ สองในห้าคนนี้ลงลายมือชื่อร่วมกัน และประทับตราสำคัญของบริษัทฯ

ขอบเขตอำนาจหน้าที่ และความรับผิดชอบของคณะกรรมการบริษัท มีรายละเอียด ดังนี้

1. ปฏิบัติหน้าที่ และกำกับดูแลกิจการของบริษัทให้เป็นไปตามกฎหมาย วัตถุประสงค์ ข้อบังคับ มติที่ประชุมคณะกรรมการบริษัท ตลอดจนมติที่ประชุมผู้ถือหุ้น ด้วยความรับผิดชอบ ความระมัดระวัง ความซื่อสัตย์สุจริตและระมัดระวังรักษาผลประโยชน์ของบริษัท
2. กำหนดวิสัยทัศน์ กลยุทธ์ ทิศทางของธุรกิจ นโยบาย เป้าหมาย แผนธุรกิจ งบประมาณ โครงสร้างการบริหารจัดการ และอำนาจอนุมัติของบริษัทและบริษัทย่อยตามที่ฝ่ายจัดการนำเสนอ และกำกับดูแลการบริหารงานและผลการปฏิบัติงานของฝ่ายจัดการ คณะกรรมการชุดย่อยของบริษัทหรือบุคคลใด ๆ ซึ่งได้รับมอบหมายให้ทำหน้าที่ดังกล่าว เพื่อให้เป็นไปตามนโยบายที่กำหนดไว้อย่างมีประสิทธิภาพและประสิทธิผล เพื่อเพิ่มมูลค่าสูงสุดให้แก่บริษัทและผู้ถือหุ้น
3. ติดตามและประเมินผลการปฏิบัติงานที่ของฝ่ายจัดการ คณะกรรมการชุดย่อยของบริษัทอย่างต่อเนื่องและสม่ำเสมอเพื่อให้บรรลุกลยุทธ์และเป็นไปตามแผนงานและงบประมาณ
4. กำหนดกรอบและนโยบายสำหรับการกำหนดเงินเดือน การปรับขึ้นเงินเดือน การกำหนดเงินโบนัส ค่าตอบแทน และบำเหน็จรางวัลของพนักงานบริษัท รวมถึงดูแลระบบกลไกการจ่ายค่าตอบแทนผู้บริหารที่เหมาะสม
5. ดำเนินการให้บริษัทและบริษัทย่อยมีระบบงานบัญชีที่เหมาะสมและมีประสิทธิภาพ และจัดให้มีการรายงานทางการเงินและการสอบบัญชีที่เชื่อถือได้ รวมทั้งจัดให้มีระบบควบคุมภายใน และระบบตรวจสอบภายในที่เพียงพอและเหมาะสม
6. พิจารณานุมัติการได้มาหรือจำหน่ายไปซึ่งทรัพย์สิน (ในกรณีที่ขนาดของรายการไม่จำเป็นต้องพิจารณาโดยที่ประชุมผู้ถือหุ้น) การลงทุนในธุรกิจใหม่ และการดำเนินงานใด ๆ ให้เป็นไปตามกฎหมาย ประกาศ และระเบียบข้อบังคับที่เกี่ยวข้อง
7. พิจารณา และ/หรือให้ความเห็นต่อรายการที่เกี่ยวข้องกัน (ในกรณีที่ขนาดของรายการไม่จำเป็นต้องพิจารณาโดยที่ประชุมผู้ถือหุ้น) ของบริษัทและบริษัทย่อยให้เป็นไปตามกฎหมาย ประกาศ และระเบียบข้อบังคับที่เกี่ยวข้อง
8. พิจารณานุมัติการจ่ายเงินปันผลระหว่างกาลให้แก่ผู้ถือหุ้นของบริษัท

9. สอบทานกระบวนการและนโยบายในการบริหารความเสี่ยงและติดตามผลการปฏิบัติงาน

10. ดูแลไม่ให้เกิดปัญหาความขัดแย้งทางผลประโยชน์ระหว่างผู้มีส่วนได้เสียของบริษัทและบริษัทย่อย ทั้งนี้ ในกรณีที่กรรมการรายใดมีส่วนได้เสียในธุรกรรมใดที่ทำกับบริษัท หรือมีส่วนได้เสียในการถือหุ้นในบริษัท และ/หรือบริษัทย่อยเพิ่มขึ้นหรือลดลง ให้กรรมการรายดังกล่าวแจ้งให้บริษัททราบโดยไม่ชักช้า

11. จัดให้มีนโยบายเกี่ยวกับการกำกับดูแลกิจการตามหลักธรรมาภิบาล และการปรับใช้นโยบายดังกล่าวอย่างมีประสิทธิภาพ

12. สอบทานนโยบายในการกำกับดูแลกิจการ และความรับผิดชอบต่อสังคม รวมถึงการต่อต้านการคอร์รัปชัน (Anti-Corruption) ของบริษัท และพิจารณาอนุมัติรายงานผลการประเมินการกำกับดูแลกิจการ และความรับผิดชอบต่อสังคม และการต่อต้านการคอร์รัปชันประจำปี ที่จัดทำโดยคณะกรรมการชุดย่อยที่ได้รับมอบหมาย

13. แต่งตั้งคณะกรรมการชุดย่อย เช่น คณะกรรมการตรวจสอบ คณะกรรมการบริหาร คณะกรรมการบริหารความเสี่ยง และ/หรือคณะกรรมการชุดย่อยอื่นใด เพื่อช่วยเหลือและสนับสนุนการปฏิบัติหน้าที่ของคณะกรรมการบริษัทตามความเหมาะสม

14. แต่งตั้งเลขานุการบริษัท เพื่อช่วยเหลือคณะกรรมการบริษัทในการปฏิบัติงานต่างๆ เพื่อให้การดำเนินธุรกิจของบริษัทเป็นไปตามกฎหมายและระเบียบที่เกี่ยวข้อง

15. ขอความเห็นทางวิชาชีพจากองค์กรภายนอกหากมีความจำเป็นเพื่อประกอบการตัดสินใจที่เหมาะสม

16. จัดทำรายงานประจำปี และรับผิดชอบต่อการจัดทำและเปิดเผยงบการเงินเพื่อแสดงถึงฐานะทางการเงินและผลการดำเนินงานของบริษัทในรอบปีที่ผ่านมาเพื่อเสนอต่อที่ประชุมผู้ถือหุ้น

17. จัดให้มีการประชุมผู้ถือหุ้นเป็นการประชุมสามัญประจำปีภายใน 4 เดือนนับแต่วันสิ้นสุดของรอบปีบัญชีของบริษัท

18. พิจารณาอนุมัติเรื่องต่างๆ โดยคำนึงถึงผลประโยชน์ของผู้ถือหุ้นและผู้มีส่วนได้เสียทุกกลุ่มของบริษัทอย่างเป็นธรรม

19. มอบหมายให้กรรมการคนหนึ่งหรือหลายคนหรือบุคคลอื่นใดปฏิบัติอย่างหนึ่งอย่างใดแทนคณะกรรมการบริษัทได้

องค์ประกอบคณะกรรมการบริษัท

องค์ประกอบของคณะกรรมการบริษัทมีดังต่อไปนี้

1. คณะกรรมการบริษัทไม่จำเป็นต้องเป็นผู้ถือหุ้นของบริษัทฯ
2. คณะกรรมการบริษัทให้มีจำนวนตามที่ที่ประชุมผู้ถือหุ้นกำหนด แต่ต้องมีจำนวนอย่างน้อย 5 คน และกรรมการไม่น้อยกว่ากึ่งหนึ่งของจำนวนกรรมการทั้งหมดนั้นต้องมีถิ่นที่อยู่ในราชอาณาจักร
3. คณะกรรมการบริษัทประกอบด้วยกรรมการอิสระอย่างน้อย 1 ใน 3 ของจำนวนกรรมการทั้งหมด แต่ต้องไม่น้อยกว่า 3 คน

ทั้งนี้ ให้คณะกรรมการบริษัทเลือกกรรมการคนหนึ่งเป็น “ประธานกรรมการบริษัท” และในกรณีที่คณะกรรมการบริษัทเห็นสมควร อาจพิจารณาเลือกกรรมการอีกคนหนึ่งหรือหลายคนเป็น “รองประธานกรรมการบริษัท” ก็ได้

วาระการดำรงตำแหน่งและการเลือกตั้งกรรมการบริษัท

1. คณะกรรมการบริษัทจะมอบหมายให้คณะกรรมการบริหารทำหน้าที่ในการสรรหาและเสนอชื่อบุคคลซึ่งมีคุณสมบัติเพื่อดำรงตำแหน่งกรรมการบริษัท เพื่อนำเสนอชื่อบุคคลดังกล่าวต่อที่ประชุมผู้ถือหุ้นเพื่อพิจารณาอนุมัติเลือกตั้งต่อไป
2. ให้ที่ประชุมผู้ถือหุ้นเป็นผู้เลือกตั้งกรรมการบริษัท แต่ในกรณีที่เป็นการเลือกตั้งกรรมการแทนตำแหน่งกรรมการที่ว่างลงเพราะเหตุอื่นนอกจากถึงคราวออกตามวาระ ให้คณะกรรมการบริษัทสามารถเลือกบุคคลซึ่งเสนอชื่อโดยคณะกรรมการบริหาร เข้าดำรงตำแหน่งกรรมการได้ ทั้งนี้ บุคคลซึ่งเข้ารับตำแหน่งเป็นกรรมการในกรณีดังกล่าวให้อยู่ในตำแหน่งเพียงเท่าวาระที่ยังเหลืออยู่ของกรรมการซึ่งตนแทน
3. ในการประชุมผู้ถือหุ้นสามัญประจำปีทุกครั้ง ให้กรรมการออกจากตำแหน่งจำนวนหนึ่งในสามของจำนวนกรรมการทั้งหมด ถ้าจำนวนกรรมการจะแบ่งออกให้ตรงเป็นสามส่วนไม่ได้ ก็ให้ออกโดยจำนวนใกล้เคียงกับส่วนหนึ่งในสาม โดยกรรมการซึ่งพ้นจากตำแหน่งอาจได้รับเลือกให้กลับเข้ามารับตำแหน่งได้ ทั้งนี้ กรรมการที่จะต้องออกจากตำแหน่งในปีแรกและปีที่สองภายหลังจดทะเบียนบริษัทนั้น ให้จับสลากกัน ส่วนปีหลังๆ ต่อไปให้กรรมการคนที่อยู่ในตำแหน่งนานที่สุดเป็นผู้ออกจากตำแหน่ง

นอกจากการพ้นจากตำแหน่งตามวาระดังกล่าวแล้ว กรรมการบริษัทอาจพ้นจากตำแหน่งเมื่อ

- (ก) เสียชีวิต
- (ข) ลาออก
- (ค) ขาดคุณสมบัติการเป็นกรรมการบริษัท หรือมีลักษณะต้องห้ามตามกฎหมายว่าด้วยบริษัทมหาชนจำกัดและกฎหมายที่เกี่ยวข้องหรือมีลักษณะที่แสดงถึงการขาดความเหมาะสมที่จะได้รับความไว้วางใจให้บริหารจัดการกิจการที่มีมหาชนเป็นผู้ถือหุ้นตามกฎหมายว่าด้วยหลักทรัพย์และตลาดหลักทรัพย์
- (ง) ที่ประชุมผู้ถือหุ้นมีมติให้พ้นจากตำแหน่ง

(จ) ศาลมีคำสั่งให้ออก

กรรมการบริษัทคนใดจะลาออกจากตำแหน่ง ให้ยื่นใบลาออกต่อประธานกรรมการบริษัท

คณะกรรมการตรวจสอบ

ณ วันที่ 31 ธันวาคม 2563 คณะกรรมการตรวจสอบของบริษัทฯ ประกอบด้วยกรรมการที่มีรายชื่อ ดังนี้

รายชื่อ	ตำแหน่ง
1. นายศิริชัย โตวิริยะเวช	ประธานกรรมการตรวจสอบ
2. นางกึ่งเทียน บางอ้อ	กรรมการตรวจสอบ
3. ดร.มงคล เหล่าวรวงศ์	กรรมการตรวจสอบ

นางสาววิภาวี กลั่นแก้ว ทำหน้าที่เป็นเลขานุการคณะกรรมการตรวจสอบ

ขอบเขตอำนาจหน้าที่ และความรับผิดชอบของคณะกรรมการตรวจสอบ มีรายละเอียด ดังนี้องค์ประกอบของคณะกรรมการบริษัทมีดังต่อไปนี้

1. สอบทานให้บริษัทมีการรายงานทางการเงินอย่างถูกต้องและเปิดเผยข้อมูลอย่างเพียงพอ
2. สอบทานให้บริษัทมีระบบควบคุมภายใน (Internal control) และระบบการตรวจสอบภายใน (Internal audit) ที่มีความเหมาะสมและมีประสิทธิภาพ และพิจารณาความเป็นอิสระของหน่วยงานตรวจสอบภายใน ตลอดจนให้ความเห็นชอบในการพิจารณาแต่งตั้ง โยกย้าย เลิกจ้างหัวหน้าหน่วยงานตรวจสอบภายใน หรือหน่วยงานอื่นใดที่รับผิดชอบเกี่ยวกับการตรวจสอบภายใน
3. สอบทานให้บริษัทปฏิบัติตามกฎหมายว่าด้วยหลักทรัพย์และตลาดหลักทรัพย์ ข้อกำหนดของตลาดหลักทรัพย์แห่งประเทศไทย และกฎหมายที่เกี่ยวข้องกับธุรกิจของบริษัท
4. พิจารณา คัดเลือก เสนอแต่งตั้งบุคคลซึ่งมีความเป็นอิสระเพื่อทำหน้าที่เป็นผู้สอบบัญชีของบริษัท และเสนอคำตอบแทนของบุคคลดังกล่าว รวมทั้งเข้าร่วมประชุมกับผู้สอบบัญชีโดยไม่มีฝ่ายจัดการเข้าร่วมประชุมด้วยอย่างน้อยปีละ 1 ครั้ง
5. พิจารณารายการที่เกี่ยวข้องกัน หรือรายการที่อาจมีความขัดแย้งทางผลประโยชน์ให้เป็นไปตาม[กฎหมายว่าด้วยหลักทรัพย์และตลาดหลักทรัพย์ รวมทั้งประกาศและข้อกำหนดของตลาดหลักทรัพย์แห่งประเทศไทย/กฎหมายที่เกี่ยวข้อง] ทั้งนี้ เพื่อให้มั่นใจว่ารายการดังกล่าวมีความสมเหตุสมผลและเป็นประโยชน์สูงสุดต่อบริษัท

6. จัดทำรายงานของคณะกรรมการตรวจสอบ โดยเปิดเผยไว้ในรายงานประจำปีของบริษัท ซึ่งรายงานดังกล่าวต้องลงนามโดยประธานคณะกรรมการตรวจสอบ และต้องประกอบด้วยข้อมูลอย่างน้อยดังต่อไปนี้

- (ก) ความเห็นเกี่ยวกับความถูกต้อง ครบถ้วน เป็นที่เชื่อถือได้ของรายงานทางการเงินของบริษัท
- (ข) ความเห็นเกี่ยวกับความเพียงพอของระบบการควบคุมภายในของบริษัท
- (ค) ความเห็นเกี่ยวกับการปฏิบัติตามกฎหมายว่าด้วยหลักทรัพย์และตลาดหลักทรัพย์ ข้อกำหนดของตลาดหลักทรัพย์แห่งประเทศไทย หรือกฎหมายที่เกี่ยวข้องกับธุรกิจของบริษัท
- (ง) ความเห็นเกี่ยวกับความเหมาะสมของผู้สอบบัญชี
- (จ) ความเห็นเกี่ยวกับรายการที่อาจมีความขัดแย้งทางผลประโยชน์
- (ฉ) จำนวนการประชุมคณะกรรมการตรวจสอบ และการเข้าร่วมประชุมของกรรมการตรวจสอบแต่ละท่าน
- (ช) ความเห็นหรือข้อสังเกตโดยรวมที่คณะกรรมการตรวจสอบได้รับจากการปฏิบัติหน้าที่ตามกฎหมาย (Charter)
- (ซ) รายการอื่นใดที่เห็นว่าผู้ถือหุ้นของบริษัทและผู้ลงทุนทั่วไปควรทราบภายใต้ขอบเขตหน้าที่และความรับผิดชอบที่ได้รับมอบหมายจากคณะกรรมการบริษัท

7. ทบทวนและเสนอแก้ไขขอบเขตอำนาจ หน้าที่และความรับผิดชอบของคณะกรรมการตรวจสอบให้สอดคล้องกับสภาวะการณ์

8. ตรวจสอบและสอบสวนผู้ที่เกี่ยวข้องภายใต้อำนาจหน้าที่ของคณะกรรมการตรวจสอบ และมีอำนาจในการว่าจ้างหรือนำผู้เชี่ยวชาญเฉพาะด้านมาช่วยงานตรวจสอบและสอบสวน

9. หากพบหรือมีข้อสงสัยว่ามีรายการหรือการกระทำได้ต่อไปนี้ ซึ่งอาจมีผลกระทบอย่างมีนัยสำคัญต่อฐานะทางการเงินและผลการดำเนินงานของบริษัท ให้คณะกรรมการตรวจสอบรายงานต่อคณะกรรมการบริษัทเพื่อดำเนินการปรับปรุงแก้ไขภายในเวลาที่คณะกรรมการตรวจสอบเห็นสมควร

- (ก) รายการที่เกิดความขัดแย้งทางผลประโยชน์
- (ข) การทุจริตหรือมีสิ่งผิดปกติหรือมีความบกพร่องที่สำคัญในระบบควบคุมภายใน
- (ค) การฝ่าฝืนกฎหมายว่าด้วยหลักทรัพย์และตลาดหลักทรัพย์ ข้อกำหนดของตลาดหลักทรัพย์แห่งประเทศไทย หรือกฎหมายที่เกี่ยวข้องกับธุรกิจของบริษัท

หากคณะกรรมการบริษัทหรือผู้บริหารไม่ดำเนินการให้มีการปรับปรุงแก้ไขภายในเวลาข้างต้น กรรมการตรวจสอบรายใดรายหนึ่งอาจรายงานว่ามีรายการหรือการกระทำตามข้างต้นต่อสำนักงานคณะกรรมการกำกับหลักทรัพย์และตลาดหลักทรัพย์ หรือตลาดหลักทรัพย์แห่งประเทศไทย

10. ให้ความเห็นต่อฝ่ายจัดการเกี่ยวกับการแต่งตั้ง เลิกจ้าง ผลการดำเนินงาน งบประมาณ และ

อัตราของฝ่ายตรวจสอบภายใน

11. จัดทำรายงานการดำเนินงานของคณะกรรมการตรวจสอบต่อคณะกรรมการบริษัทอย่างน้อยปีละ 1 ครั้ง

12. สอบทาน และให้ความเห็นในรายงานผลการประเมินการกำกับดูแลกิจการ และความรับผิดชอบ ต่อสังคม และการต่อต้านการคอร์รัปชันประจำปี ซึ่งได้จัดทำโดยคณะกรรมการชุดย่อยที่ได้รับมอบหมาย

13. ปฏิบัติการอื่นใดตามที่คณะกรรมการบริษัทมอบหมายด้วยความเห็นชอบของคณะกรรมการตรวจสอบ

คุณสมบัติของคณะกรรมการตรวจสอบ

กรรมการตรวจสอบต้องเป็นกรรมการผู้มีคุณสมบัติ ดังนี้

1. เป็นผู้มีคุณสมบัติครบถ้วนในการเป็นกรรมการอิสระตามหลักเกณฑ์และเงื่อนไขที่คณะกรรมการกำกับหลักทรัพย์และตลาดหลักทรัพย์ คณะกรรมการกำกับตลาดทุน และ/หรือตลาดหลักทรัพย์แห่งประเทศไทยประกาศกำหนด

2. ไม่เป็นกรรมการที่ได้รับมอบหมายจากคณะกรรมการบริษัทให้ตัดสินใจในการดำเนินกิจการของบริษัทฯ บริษัทใหญ่ บริษัทย่อย บริษัทร่วม บริษัทย่อยลำดับเดียวกัน ผู้ถือหุ้นรายใหญ่ หรือผู้มีอำนาจควบคุมของบริษัทฯ

3. ไม่เป็นกรรมการของบริษัทใหญ่ บริษัทย่อย หรือบริษัทย่อยลำดับเดียวกันเฉพาะที่เป็นบริษัทจดทะเบียน

4. มีความรู้และประสบการณ์เพียงพอที่จะสามารถทำหน้าที่ในฐานะกรรมการตรวจสอบ และมีกรรมการตรวจสอบอย่างน้อย 1 คน มีความรู้และประสบการณ์เพียงพอที่จะสามารถทำหน้าที่ในการสอบทานความน่าเชื่อถือของงบการเงินได้

การแต่งตั้ง และวาระการดำรงตำแหน่ง

คณะกรรมการบริษัทหรือที่ประชุมผู้ถือหุ้นเป็นผู้แต่งตั้งกรรมการอิสระของบริษัทฯ เป็นกรรมการตรวจสอบ โดยวาระการดำรงตำแหน่งของกรรมการตรวจสอบให้เป็นไปตามวาระการดำรงตำแหน่งกรรมการบริษัท ทั้งนี้ กรรมการตรวจสอบซึ่งพ้นตำแหน่งตามวาระอาจได้รับแต่งตั้งเป็นกรรมการตรวจสอบได้อีก

ในกรณีที่กรรมการตรวจสอบครบวาระการดำรงตำแหน่งหรือไม่อาจดำรงตำแหน่งจนครบกำหนด

วาระ ซึ่งส่งผลให้มีจำนวนกรรมการตรวจสอบต่ำกว่า 3 คน คณะกรรมการบริษัทหรือที่ประชุมผู้ถือหุ้นควร
จะแต่งตั้งกรรมการตรวจสอบรายใหม่ให้ครบถ้วนในทันทีหรืออย่างช้าภายใน 3 เดือนนับจากวันที่จำนวน
กรรมการตรวจสอบไม่ครบถ้วน เพื่อให้เกิดความต่อเนื่องในการปฏิบัติหน้าที่ของคณะกรรมการตรวจสอบ

การประชุมคณะกรรมการบริษัท

การเข้าประชุมของคณะกรรมการบริษัท และคณะกรรมการตรวจสอบ ในงวดปีบัญชีสิ้นสุดวันที่
31 ธันวาคม 2563

รายชื่อ	ตำแหน่ง	ปี 2563	
		กรรมการ	กรรมการ ตรวจสอบ
1. หม่อมราชวงศ์ปรีดิยาธร เทวกุล	ประธานกรรมการ	7/7	-
2. นายศิริชัย โตวิริยะเวช	กรรมการอิสระ	7/7	5/5
3. นางกึ่งเทียน บางอ้อ	กรรมการอิสระ	7/7	5/5
4. ดร.มงคล เหล่าวรวงศ์	กรรมการอิสระ	7/7	5/5
5. นายบพพันธิ์ เมืองโคตร	กรรมการ	7/7	-
6. นายศาศวัต ศิริสรวพี	กรรมการ	7/7	-
7. นายวิทวัส ศิริสรวพี	กรรมการ	7/7	-
8. นายชาลี รักษ์สุธี	กรรมการ	7/7	-
9. นายกวิวัฒน์ ศิริสรวพี	กรรมการ	7/7	-
10. นายประภาส วิชากุล	กรรมการอิสระ	7/7	-
11. นายพิเชษฐ มหันต์สุคนธ์	กรรมการอิสระ	7/7	-

คณะกรรมการบริหารความเสี่ยง

ณ วันที่ 31 ธันวาคม 2563 คณะกรรมการบริหารความเสี่ยง ประกอบด้วยบุคคลจำนวน 6 ท่าน
ดังนี้

รายชื่อ	ตำแหน่ง
1. นายวิทวัส ศิริสรวพี	ประธานกรรมการบริหารความเสี่ยง
2. นายกวิตม์ ศิริสรวพี	กรรมการบริหารความเสี่ยง
3. นายจตุรพร บุญสฤติย์	กรรมการบริหารความเสี่ยง
4. นายสุพล อันสุวรรณ	กรรมการบริหารความเสี่ยง
5. นางสาววันดี แซ่เอี้ยว	กรรมการบริหารความเสี่ยง

คณะกรรมการบริหาร

ณ วันที่ 31 ธันวาคม 2563 คณะกรรมการบริหารของบริษัทฯ ประกอบด้วยกรรมการจำนวน 9
ท่าน ดังนี้

รายชื่อ	ตำแหน่ง
1. นายพนพันธ์ เมืองโคตร	ประธานกรรมการบริหาร
2. นายศาศวัต ศิริสรวพี	กรรมการบริหาร
3. นายวิทวัส ศิริสรวพี	กรรมการบริหาร
4. นายกวิตม์ ศิริสรวพี	กรรมการบริหาร
5. นายกวิตม์ ศิริสรวพี	กรรมการบริหาร
6. นางวันเพ็ญ ไชยิตเรืองชัย	กรรมการบริหาร
7. นายอวยชัย คล้ายทับทิม	กรรมการบริหาร
8. นายจตุรพร บุญสฤติย์	กรรมการบริหาร
9. นายสินทร์ วรรณะลี	กรรมการบริหาร

นายสุพล อันสุวรรณ ทำหน้าที่เป็นเลขานุการคณะกรรมการบริหาร

ผู้บริหาร

ณ วันที่ 31 ธันวาคม 2563 รายชื่อผู้บริหารของบริษัทฯ จำนวน 9 ท่าน มีดังนี้

รายชื่อ	ตำแหน่ง
1. นายศาศวัต ศิริสสพ	ประธานเจ้าหน้าที่บริหาร
2. นายวิทวัส ศิริสสพ	ประธานเจ้าหน้าที่ปฏิบัติการ
3. นายภวัต ศิริสสพ	ประธานเจ้าหน้าที่บริหาร Supply Chain
4. นายกวิตม์ ศิริสสพ	ประธานเจ้าหน้าที่ฝ่ายการเงิน
5. นายกันตพัฒน์ ศิริสสพ	ผู้อำนวยการโครงการแม่เมาะ
6. นายอวยชัย คล้ายทับทิม	ผู้อำนวยการโครงการแม่เมาะ
7. นายวิฑูรย์ ชินวณิชชัย	ผู้อำนวยการโครงการหงสา
8. นางวันเพ็ญ ไชยิตเรืองชัย	ผู้อำนวยการอาวุโสฝ่ายบัญชีและการเงิน
9. ดร.รุจ บัณฑุวงศ์	ผู้อำนวยการอาวุโสฝ่ายพัฒนาธุรกิจและที่ปรึกษาอาวุโสทางวิชาการ

เลขานุการบริษัท

ที่ประชุมคณะกรรมการบริษัท ครั้งที่ 3/2558 เมื่อวันที่ 2 มีนาคม 2558 ได้มีมติแต่งตั้งนายสุรพล อ้นสุวรรณเป็นเลขานุการบริษัท เพื่อทำหน้าที่ในนามบริษัทฯ และ/หรือ คณะกรรมการบริษัท และกำหนดขอบเขตอำนาจหน้าที่และความรับผิดชอบที่สำคัญ เพื่อให้เป็นไปตามมาตรา 89/15 แห่ง พรบ.หลักทรัพย์ ดังนี้

1. จัดทำและเก็บรักษาทะเบียนกรรมการ หนังสือนัดประชุมคณะกรรมการบริษัท รายงานการประชุมคณะกรรมการบริษัท รายงานประจำปีของบริษัทฯ หนังสือนัดประชุมผู้ถือหุ้น รายงานการประชุมผู้ถือหุ้น ในนามของบริษัทฯ และ/หรือคณะกรรมการ
2. เก็บรักษารายงานการมีส่วนได้เสียที่รายงานโดยกรรมการหรือผู้บริหารในนามของบริษัทฯ และ/หรือคณะกรรมการ
3. ดำเนินการอื่นใดตามที่คณะกรรมการกำกับตลาดทุนประกาศกำหนด และจัดส่งสำเนารายงานการ

มีส่วนได้เสียตามมาตรา 89/14 ซึ่งจัดทำโดยกรรมการให้ประธานกรรมการและประธานกรรมการตรวจสอบ
ทราบภายใน 7 วันทำการนับแต่วันที่บริษัทฯ ได้รับรายงานนั้นในนามของบริษัท และ/หรือคณะกรรมการ

4. ให้คำแนะนำเบื้องต้นเกี่ยวกับข้อกฎหมาย และระเบียบข้อบังคับต่าง ๆ ของบริษัทฯ ที่คณะกรรมการบริษัทต้องการทราบและติดตามให้มีการปฏิบัติตามอย่างถูกต้องสม่ำเสมอ รวมถึงรายงานการ
เปลี่ยนแปลงข้อกำหนด และ/หรือกฎหมายที่มีนัยสำคัญให้คณะกรรมการบริษัทรับทราบ

5. จัดการประชุมผู้ถือหุ้นและการประชุมคณะกรรมการบริษัทให้เป็นไปตามกฎหมาย ข้อบังคับของ
บริษัทฯ และข้อพึงปฏิบัติที่เกี่ยวข้อง

6. บันทึกรายงานการประชุมผู้ถือหุ้น และการประชุมของคณะกรรมการบริษัท รวมทั้งติดตามให้มีการ
การปฏิบัติตามมติที่ประชุมผู้ถือหุ้น และที่ประชุมคณะกรรมการบริษัท

7. ดูแลให้มีการเปิดเผยข้อมูลและรายงานสารสนเทศในส่วนที่รับผิดชอบต่อหน่วยงานที่เกี่ยวข้อง
ตามระเบียบและข้อกำหนดของหน่วยงานดังกล่าว

8. ดูแลกิจกรรมของคณะกรรมการบริษัท และการดำเนินการอื่นใดให้เป็นไปตามกฎหมาย และ/
หรือ ตามที่คณะกรรมการกำกับตลาดทุนประกาศกำหนด และ/หรือตามที่ได้รับมอบหมายจากคณะ
กรรมการบริษัท

จำนวนทุนจดทะเบียนและทุนชำระแล้ว ณ วันที่ 30 ธันวาคม พ.ศ. 2563

(1) จำนวนทุนที่จดทะเบียนและทุนชำระแล้ว

ชื่อภาษาไทย	บริษัท สหกลอิควิปเมนต์ จำกัด (มหาชน)
ชื่อภาษาอังกฤษ	SAHAKOL EQUIPMENT PUBLIC COMPANY LIMITED.
ชื่อย่อ	SQ
ทุนจดทะเบียน	1,150,000,000 บาท
ทุนที่ออกและเรียกชำระแล้ว	1,141,409,360 บาท
จำนวนหุ้น	1,150,000,000 หุ้น
ราคาพาร์	1.00 บาท

(2) หลักทรัพย์อื่นๆ

ชื่อภาษาไทย	ใบสำคัญแสดงสิทธิที่จะซื้อหุ้นสามัญของบริษัท สหกลอิควิปเมนต์ จำกัด (มหาชน) ที่ออกและเสนอขายให้แก่กรรมการและพนักงานของบริษัทฯ ครั้งที่ 1
ชื่อภาษาอังกฤษ	Warrant to Purchase the Ordinary Shares of Sahakol Equipment Public Company Limited (the "Company") issued and offered to Directors and the Employees of the Company No.1
ชื่อย่อ	SQ-WA
จำนวนหุ้นใบสำคัญแสดงสิทธิที่ออก	20,000,000 หุ้น
จำนวนหุ้นสามัญที่กันไว้	20,000,000 หุ้น
อัตราส่วนการใช้สิทธิ	1:1
ราคาที่ใช้สิทธิ	1.00 บาท
วันที่ออกใบสำคัญแสดงสิทธิ	12 ตุลาคม 2559
วันหมดอายุ	11 ตุลาคม 2564

ผู้ถือหุ้น

รายชื่อผู้ถือหุ้นใหญ่

รายชื่อกลุ่มผู้ถือหุ้นรายใหญ่ของบริษัทฯ ณ วันที่ 30 ธันวาคม 2563 สามารถสรุปได้ดังนี้

ลำดับ	ผู้ถือหุ้น	จำนวนหุ้น	ร้อยละ
1	ครอบครัวศิริสรวีและบุคคลที่เกี่ยวข้อง	291,699,225	25.56%
	บริษัท เอสวีพีเค จำกัด	228,750,000	20.04%
	นางอภิญญา ศิริสรวี	23,100,000	2.02%
	นายสุจินต์ ศิริสรวี	17,000,000	1.49%
	นายกวิทย์ ศิริสรวี	9,322,200	0.82%
	นายกันตพัฒน์ ศิริสรวี	2,265,800	0.20%
	นายวิทวัส ศิริสรวี	4,000,075	0.35%
	นายภวัตร ศิริสรวี	21,700	0.00%
	นายศาสวัต ศิริสรวี	1,697,150	0.15%
	นางเบญจวรรณ ศิริสรวี	2,018,000	0.18%
	นางอารียา ศิริสรวี	1,600,000	0.14%
	นางสาวศจี ศิริสรวี	600,100	0.05%
	นางสาวภคจิรา ศิริสรวี	1,324,200	0.12%
2	ครอบครัวอารีกุลและบุคคลที่เกี่ยวข้อง	82,613,000	7.23%
	บริษัท เอ.เอส.แอสโซซิเอท เอนยีเนียริง (1964) จำกัด	82,550,000	7.23%
	นายวิทยา อารีกุล	63,000	0.01%
3	ม.ร.ว.ปรีดิยาธร เทวกุล	70,000,000	6.13%
4	นายทรงยศ เอื้อวัฒนา	44,410,000	3.89%
5	นายภาคย์ ศรีสัตยากุล	25,100,000	2.20%
6	นายอภิวัรี เบญจกุล	16,639,400	1.46%
7	นายพนพันธ์ปี เมืองโคตร	15,701,000	1.38%

ลำดับ	ผู้ถือหุ้น	จำนวนหุ้น	ร้อยละ
8	นายเหลือพร ปุณณกันต์	13,571,600	1.19%
9	นายฉลอง ชาลี	12,327,900	1.08%
10	นายชาญชัย แซ่ลี	12,000,000	1.05%
11	นายธนรัตน์ รักอริยะพงศ์	10,050,000	0.88%
12	บริษัท ไทยเอ็นวีดีอาร์ จำกัด	7,782,771	0.68%
13	นายจักรษฎา วิมลมงคลรัตน์	7,762,500	0.68%
14	นายเผ่าสิงห์ เนื่องจำนงค์	6,946,500	0.61%
15	นายกิตติชัย วงษ์เจริญสิน	6,700,000	0.59%
16	ประชาชนทั่วไป รวมทั้งกรรมการและพนักงานอื่นของ บริษัทฯ 2	518,105,464	45.40%
รวม		1,141,409,360	100.00%

หมายเหตุ : 1 บริษัท เอสวีพีเค จำกัด ประกอบธุรกิจโดยการถือหุ้นในบริษัทอื่น (Holding Company) ของ ครอบครัวศิริธรรม โดยในปัจจุบัน ถือหุ้นในบริษัทฯ อยู่เพียงบริษัทเดียว และจะไม่ไปถือหุ้นในบริษัทอื่นที่มีลักษณะธุรกิจเหมือนกับบริษัทฯ และมีผู้ถือหุ้นเป็นบุคคลในครอบครัวศิริธรรม ตามรายละเอียดดังนี้

ผู้ถือหุ้น	จำนวน (หุ้น)	ร้อยละ
นายศาสวัต ศิริธรรม	611,250	25.00
นายวิทวัส ศิริธรรม	611,250	25.00
นายภวัต ศิริธรรม	611,250	25.00
นายภวิทย์ ศิริธรรม	611,250	25.00

2 ที่ประชุมวิสามัญผู้ถือหุ้นครั้งที่ 1/2559 เมื่อวันที่ 15 กรกฎาคม 2559 ได้มีมติอนุมัติให้ออกและเสนอขายใบสำคัญแสดงสิทธิที่จะซื้อหุ้นสามัญของบริษัทฯ (“ใบสำคัญแสดงสิทธิฯ”) ให้แก่กรรมการและพนักงานของบริษัทฯ จำนวน 20,000,000 หน่วย เพื่อเป็นขวัญและกำลังใจ สร้างแรงจูงใจ และรักษาบุคลากร อันจะส่งผลดีต่อการดำเนินงานของบริษัทฯ ในอนาคต โดยมีราคาเสนอขายหน่วยละ 0 บาท และใบสำคัญแสดงสิทธิฯ 1 หน่วย มีสิทธิซื้อหุ้นสามัญเพิ่มทุนของ บริษัทฯ ได้ 1 หุ้น ที่ราคาหุ้นละ 1.00 บาท เท่ากับมูลค่าที่ตราไว้ เว้นแต่กรณีที่มีการปรับอัตราการใช้สิทธิ และราคาการใช้สิทธิตามเงื่อนไขที่ระบุในข้อกำหนดสิทธิของใบสำคัญแสดงสิทธิ

สรุปการใช้ใบสำคัญแสดงสิทธิ

ในวันที่ 30 ธันวาคม 2563 มีการแปลงและพนักงานของบริษัทได้ใช้สิทธิแปลงเป็นหุ้นสามัญทั้งสิ้น 5,040,490 หน่วย มีอัตราการใช้สิทธิ 1 ใบสำคัญแสดงสิทธิ มีสิทธิซื้อหุ้นสามัญได้ 1 หุ้นที่ราคาใช้สิทธิ 1 บาท รวมเป็นหุ้นสามัญทั้งสิ้น 5,040,490 หุ้น รวมเป็นเงินทั้งสิ้น 5,040,490 บาท ซึ่งผลการใช้สิทธิและจำนวนใบสำคัญแสดงสิทธิฯคงเหลือ สรุปได้ดังนี้

ผู้ถือหุ้น	ผู้ถือหุ้น	สรุปผลการใช้สิทธิประจำปี 2560	สรุปผลการใช้สิทธิประจำปี 2561	สรุปผลการใช้สิทธิประจำปี 2562	สรุปผลการใช้สิทธิประจำปี 2563	จำนวนใบสำคัญแสดงสิทธิฯคงเหลือ (หน่วย)
นายสมบูรณ์ มณีนาวา	ประธานกรรมการ กรรมการอิสระ (ออกตามวาระในปี 2561)	100,000	100,000	-	-	-
นายณพพันธุ์ เมืองโคตร	รองประธานกรรมการ ประธานกรรมการบริหาร	50,500	50,500	-	-	-
นายศาควัต ศิริสรรพ	กรรมการ/ กรรมการบริหาร ประธานเจ้าหน้าที่บริหาร	118,450	118,450	-	-	-
นายวิทวัส ศิริสรรพ	กรรมการ/ กรรมการบริหาร ประธานกรรมการบริหาร ความเสี่ยง ประธานเจ้าหน้าที่ปฏิบัติการ	100,950	100,950	-	-	-
นายภวัต ศิริสรรพ	กรรมการ/ กรรมการบริหาร ประธานเจ้าหน้าที่บริหาร Supply Chain	54,400	54,400	-	-	-
นายภวิทย์ ศิริสรรพ	กรรมการ/ กรรมการบริหาร กรรมการบริหารความเสี่ยง ประธานเจ้าหน้าที่ฝ่ายการเงิน	61,050	-	61,050	-	-
นางวันเพ็ญ ไชยิต เรืองชัย	กรรมการ/ กรรมการบริหาร ผู้อำนวยการอาวุโสฝ่าย บัญชีและการเงิน	56,600	56,600	-	-	-

ผู้ถือหุ้น	ผู้ถือหุ้น	สรุปผล การใช้สิทธิ ประจำปี 2560	สรุปผลการ ใช้สิทธิประจำ ปี 2561	สรุปผลการ ใช้สิทธิประจำ ปี 2562	สรุปผลการ ใช้สิทธิประจำ ปี 2563	จำนวน ใบสำคัญ แสดงสิทธิฯ คงเหลือ (หน่วย)
นายชาลี รัศมีสุธี	กรรมการ	75,000	75,000	-	-	-
นายกิตติรัฐ ทวีลาภ	กรรมการ	75,000	75,000	-	-	-
นายศิริชัย โตวิริยะเวช	กรรมการอิสระ ประธานกรรมการตรวจ สอบ	75,000	75,000	-	-	-
นางกิ่งเทียน บางอ้อ	กรรมการอิสระ กรรมการตรวจสอบ	75,000	75,000	-	-	-
นายมงคล เหล่า รพวงศ์	กรรมการอิสระ กรรมการตรวจสอบ	75,000	75,000	-	-	-
นายอวยชัย คล้าย ทับทิม	ผู้อำนวยการโครงการ แม่เมาะ	-	160,200	-	-	-
นายกันตพัฒน์ ศิริ สรรพ	ผู้อำนวยการโครงการ แม่เมาะ (เริ่ม 1 มิ.ย.63)	-	-	-	240,000	-
นายวิฑูรย์ ชินวนิชย์	ผู้อำนวยการโครงการ หงสา	65,550	65,550	220,000	220,000	330,000
ผู้บริหารและพนักงาน อื่นๆ ของบริษัทฯ (ผู้บริหารที่ไม่เข้าข่าย นิยามผู้บริหารของ สำนักงาน ก.ล.ต.)	-	3,887,650	2,563,100	2,613,410	4,820,490	3,220,150
รวม		4,870,150	3,644,750	2,894,460	5,040,490	3,550,150

ทั้งนี้บริษัทได้ดำเนินการแจ้งเพิ่มทุนชำระแล้วต่อกระทรวงพาณิชย์เมื่อวันที่ 4 มกราคม 2564 ซึ่งทำให้ทุนชำระแล้วของบริษัทเปลี่ยนไปดังนี้

หน่วย: บาท

ทุนจดทะเบียน	ทุนจดทะเบียนชำระแล้ว(เดิม)	เพิ่มทุนชำระแล้ว	ทุนจดทะเบียนชำระแล้ว(ใหม่)
1,150,000,000	1,141,409,360	5,040,490	1,146,449,850

โดยตลาดหลักทรัพย์ได้รับหุ้นเพิ่มทุนเข้าซื้อขายในตลาดหลักทรัพย์แห่งประเทศไทยเมื่อวันที่ 12 มกราคม 2564

นโยบายการจ่ายเงินปันผล

นโยบายการจ่ายเงินปันผลของบริษัทฯ

บริษัทฯ มีนโยบายจ่ายเงินปันผลให้แก่ผู้ถือหุ้นในอัตราไม่น้อยกว่าร้อยละ 40 ของกำไรสุทธิจากงบเฉพาะกิจการภายหลังหักภาษีเงินได้นิติบุคคล และเงินสำรองต่างๆ ทุกประเภทตามที่กำหนดไว้ในกฎหมายและข้อบังคับของบริษัทฯ อย่างไรก็ตาม การจ่ายเงินปันผลดังกล่าวอาจมีการเปลี่ยนแปลงได้ขึ้นอยู่กับความจำเป็น และความเหมาะสมอื่นๆ ตามที่คณะกรรมการบริษัทเห็นสมควร ทั้งนี้ การจ่ายเงินปันผลประจำปีจะต้องได้รับอนุมัติจากที่ประชุมผู้ถือหุ้น เว้นแต่เป็นการจ่ายเงินปันผลระหว่างกาล ซึ่งคณะกรรมการบริษัทอาจอนุมัติให้จ่ายเงินปันผลระหว่างกาลได้เป็นครั้งคราวเมื่อเห็นว่าบริษัทฯ มีกำไรพอที่จะทำเช่นนั้นได้ และให้รายงานการจ่ายเงินปันผลระหว่างกาลดังกล่าวให้ที่ประชุมผู้ถือหุ้นทราบในคราวถัดไป

นโยบายการจ่ายเงินปันผลของบริษัทย่อย

ในการพิจารณาจ่ายเงินปันผลของบริษัทย่อยนั้นจะอยู่ภายใต้อำนาจการพิจารณาอนุมัติของคณะกรรมการบริษัทและที่ประชุมผู้ถือหุ้นของบริษัทย่อยแต่ละบริษัท โดยบริษัทย่อยมีนโยบายจ่ายเงินปันผลให้แก่ผู้ถือหุ้นในอัตราไม่น้อยกว่าร้อยละ 40 ของกำไรสุทธิจากงบเฉพาะกิจการภายหลังหักภาษีเงินได้นิติบุคคล และเงินสำรองต่างๆ ทุกประเภทตามที่กำหนดไว้ในกฎหมายและข้อบังคับของบริษัทย่อยแต่ละบริษัท อย่างไรก็ตาม การจ่ายเงินปันผลดังกล่าวอาจมีการเปลี่ยนแปลงได้ขึ้นอยู่กับความจำเป็น และความเหมาะสมอื่นๆ ตามที่คณะกรรมการของบริษัทย่อยแต่ละบริษัทเห็นสมควร

1. คำตอบแทนกรรมการ

คำตอบแทนที่เป็นตัวเงิน

ที่ประชุมสามัญผู้ถือหุ้นประจำปี 2563 ได้มีมติอนุมัติการกำหนดคำตอบแทนกรรมการของบริษัทฯ ประจำปี 2563 โดยมีรายละเอียดดังนี้

ผู้ถือหุ้น	คำตอบแทนรายเดือน/คน (บาท)	เบี้ยประชุมต่อครั้ง/คน (บาท)
1. คณะกรรมการบริษัท		
ประธานกรรมการ	40,000	15,000
ประธานกรรมการตรวจสอบ	25,000	15,000
กรรมการที่ไม่ได้เป็นผู้บริหาร	15,000	15,000
กรรมการที่เป็นผู้บริหาร	ไม่มี	8,000
2. คณะกรรมการชุดย่อย ได้แก่ คณะกรรมการตรวจสอบ และคณะกรรมการชุดย่อยอื่น ที่อาจมีการแต่งตั้งขึ้น โดยคณะกรรมการบริษัทฯ ในอนาคต		
ประธานกรรมการตรวจสอบ	25,000	10,000
กรรมการตรวจสอบท่านอื่น	15,000	10,000

ในปี 2562 และปี 2563 บริษัทฯ มีการจ่ายค่าผลตอบแทนให้แก่กรรมการของบริษัทฯ ตามรายละเอียด ดังนี้

รายชื่อ	ปี 2562		ปี 2563	
	คำตอบแทน (บาท)		คำตอบแทน (บาท)	
	เงินเดือน	เบี้ยประชุม	เงินเดือน	เบี้ยประชุม
3. หม่อมราชวงศ์ปรีดิยาธร เทวกุล	480,000	135,000	480,000	90,000
4. นายศิริชัย โตวิริยะเวช	300,000	145,000	300,000	140,000

รายชื่อ	ปี 2562		ปี 2563	
	คำตอบแทน (บาท)		คำตอบแทน (บาท)	
	เงินเดือน	เบี้ยประชุม	เงินเดือน	เบี้ยประชุม
5. นางกิ่งเกียน บางอ้อ	180,000	160,000	180,000	140,000
6. ดร.มงคล เหล่าวรพงศ์	180,000	160,000	180,000	140,000
7. นายณพพันธุ์ เมืองโคตร ^{/1}	-	-	-	-
8. นายศาศวัต ศิริสรวี ^{/1}	-	-	-	-
9. นายวิวัฒน์ ศิริสรวี ^{/1}	-	-	-	-
10. นายชาลี รักษ์สุรี	180,000	135,000	180,000	90,000
11. นายกวิวัฒน์ ศิริสรวี ^{/1}	-	-	-	-
12. นายประภาส วิชากุล	180,000	135,000	180,000	90,000
13. นายพิเชษฐ์ มหันต์สุคนธ์	180,000	105,000	180,000	90,000

หมายเหตุ : 1/ นายณพพันธุ์ เมืองโคตร นายศาศวัต ศิริสรวี นายวิวัฒน์ ศิริสรวี นายกวิวัฒน์ ศิริสรวี กรรมการที่เป็นผู้บริหารของบริษัท ได้มีหนังสือถึงบริษัทฯ เพื่อสละสิทธิการได้รับคำตอบแทนเบี้ยประชุม

คำตอบแทนอื่น

นอกจากกองทุนสำรองเลี้ยงชีพ บริษัทฯ มีการจัดสรรใบสำคัญแสดงสิทธิที่จะซื้อหุ้นสามัญต่อกรรมการและพนักงานของบริษัทฯ เช่น ใบสำคัญแสดงสิทธิฯ เพื่อเป็นขวัญและกำลังใจ สร้างแรงจูงใจ และรักษาบุคลากร อันจะส่งผลดีต่อการดำเนินงานของบริษัทฯ ในอนาคต

2. คำตอบแทนผู้บริหาร

คำตอบแทนแก่ผู้บริหารที่ทำหน้าที่เป็นกรรมการ (ไม่รวมคำตอบแทนรายเดือนและเบี้ยประชุมในฐานะกรรมการ และผู้บริหารของบริษัทฯ ที่ไม่ใช่กรรมการ) สำหรับงวดปีบัญชี สิ้นสุดวันที่ 31 ธันวาคม 2562 และวันที่ 31 ธันวาคม 2563 มีรายละเอียดดังนี้

รายชื่อ	ปี 2562		ปี 2563	
	จำนวนราย	จำนวนเงิน (ล้านบาท)	จำนวนราย	จำนวนเงิน (ล้านบาท)
เงินเดือน	8	17.67	9	19.76
โบนัส	8	1.30	9	0.00
กองทุนสำรองเลี้ยงชีพ	8	0.31	9	0.29
รวมค่าตอบแทน		19.28		20.05

บุคลากร

จำนวนบุคลากร

ค่าตอบแทนแก่ผู้บริหารที่ทำหน้าที่เป็นกรรมการ (ไม่รวมค่าตอบแทนรายเดือนและเบี้ยประชุมในฐานะกรรมการ และผู้บริหารของบริษัทฯ ที่ไม่ใช่กรรมการ) สำหรับงวดปีบัญชี สิ้นสุดวันที่ 31 ธันวาคม 2562 และวันที่ 31 ธันวาคม 2563 มีรายละเอียดดังนี้

สายงาน	จำนวนบุคลากร (คน)	
	31 ธันวาคม 2562	31 ธันวาคม 2563
ฝ่ายสำนักงานผู้บริหาร	10	8
ฝ่ายที่ปรึกษา	1	3
ฝ่ายวิศวกรรม	26	41
ฝ่ายซ่อมบำรุง (ไฟฟ้า-เครื่องกล)	386	352
ฝ่ายปฏิบัติการเหมือง	601	584
ฝ่ายปฏิบัติการสายพาน	211	221
ฝ่ายความปลอดภัยวิชาชีพ	4	6
ฝ่าย Supply Chain (จัดหาวัสดุ / บริหารคลังวัสดุ)	59	63
ฝ่ายสารสนเทศ	7	6
ฝ่ายบัญชี-การเงิน	25	24

สายงาน	จำนวนบุคลากร (คน)	
	31 ธันวาคม 2562	31 ธันวาคม 2563
ฝ่ายตรวจสอบภายใน	1	0
ฝ่ายบริหารค่าจ้าง	2	0
ฝ่ายบริหารงบประมาณและจัดหาเงินทุน	6	6
ฝ่ายพัฒนาองค์กรและบุคลากร	5	13
ฝ่ายบริหารธุรการ	55	50
ฝ่ายพัฒนาธุรกิจ	7	7
ฝ่ายประสานงานและกลยุทธ์	2	1
ฝ่ายวิเคราะห์และประสานข้อมูลโครงการCLMV	0	1
รวม	1,408	1,386

ค่าตอบแทนบุคลากร (ไม่รวมผู้บริหาร)

ในปี 2562 และปี 2563 สิ้นสุด 31 ธันวาคม 2563 บริษัทฯ จ่ายค่าตอบแทนให้แก่พนักงาน จำนวน 371.69 ล้านบาท และ 373.54 ล้านบาท ตามลำดับ โดยเป็นค่าตอบแทนในรูปของเงินเดือน โบนัส ค่าล่วงเวลา เงินสมทบกองทุนสำรองเลี้ยงชีพ และสวัสดิการอื่นๆ

- **ค่าตอบแทนที่เป็นตัวเงิน** ค่าตอบแทนที่เป็นตัวเงินสำหรับพนักงานของบริษัทฯ และพนักงานตามสัญญาจ้าง ซึ่งประกอบไปด้วยเงินเดือน โบนัส ค่าแรง และสวัสดิการอื่นๆ มีจำนวน 370.93 ล้านบาท ในปี 2563หนึ่ง การปรับขึ้นเงินเดือนประจำปีของพนักงาน แต่ละคนขึ้นอยู่กับผลการประเมินผลการทำงานประจำปีของพนักงาน ตลอดจนให้อยู่ในจำนวนที่แข่งขันได้ในตลาด

- **ค่าตอบแทนอื่น** บริษัทฯ มีการจ่ายเงินสมทบเข้ากองทุนประกันสังคมให้กับพนักงาน และยังให้ ผลประโยชน์ตอบแทนในการเกษียณอายุแก่พนักงานตามกฎหมายแรงงานไทย ในการนี้บริษัทฯ ได้บันทึกค่าใช้จ่ายรวมเป็นเงินจำนวน 22.3 ล้านบาท ในปี 2562 และ จำนวน 14.65 ล้านบาท ในปี 2563 ผลประโยชน์อื่นๆ ที่บริษัทฯ ให้แก่พนักงาน ได้แก่ ประกันชีวิต ประกันสุขภาพ ประกันอุบัติเหตุ ค่ารักษาพยาบาล ค่าเบี้ยเลี้ยงเดินทาง

- **กองทุนสำรองเลี้ยงชีพ** บริษัทฯ รับรู้ค่าใช้จ่ายเกี่ยวกับกองทุนสำรองเลี้ยงชีพ เป็นเงินจำนวนทั้งสิ้น จำนวน 2.46 ล้านบาทในปี 2562 และจำนวน 2.27 ล้านบาทในปี 2563

การพัฒนาองค์กร นโยบายการพัฒนา บุคลากร

การดำเนินงานด้านบริหารทรัพยากรบุคคล

บริษัทฯ ให้ความสำคัญในการบริหารงานด้านบุคลากรของบริษัทอย่างต่อเนื่องเสมอมา เนื่องจากพนักงานทุกคนเป็นทรัพยากรที่มีค่าที่จะช่วยผลักดันให้แก่บริษัทฯ สามารถบรรลุเป้าหมายและแผนธุรกิจที่วางไว้ได้ โดยบริษัทฯ ยังให้ความสำคัญต่อการพัฒนา ถ่ายทอดความรู้ และความสามารถของพนักงาน รับฟังความคิดเห็นและข้อเสนอแนะจากพนักงานทุกระดับอย่างเท่าเทียมและเสมอภาคกัน ถือเป็นปัจจัยหลักสำคัญของการก้าวไปสู่ความสำเร็จของบริษัทฯ และถือว่าพนักงานคือทรัพยากรที่มีคุณค่าต่อการดำเนินธุรกิจเพื่อสร้างคุณค่า มูลค่าให้แก่องค์กร และเป็นตัวขับเคลื่อนองค์กรให้เกิดการพัฒนาอย่างยั่งยืน บริษัทฯ ให้ความสำคัญกับการวางแผนกำลังคนและพัฒนาพนักงานให้มีศักยภาพเพื่อรองรับการขยายตัวของธุรกิจในอนาคต โดยเริ่มตั้งแต่การสรรหาว่าจ้างบุคลากรให้ตรงกับความต้องการในแต่ละสายงาน พิจารณาถึงความเหมาะสมในด้านความรู้ ความสามารถ ผู้บริหารระดับสูงจึงมีส่วนที่จะผลักดันให้บุคลากรเกิดการพัฒนารเรียนรู้และการแลกเปลี่ยนความรู้และการทำงานเป็นทีม เพื่อให้สามารถบรรลุวัตถุประสงค์ของบริษัทฯ อีกทั้งส่งเสริมให้เกิดความเป็นหนึ่งเดียวเพื่อให้บรรลุเป้าหมายร่วมกัน

การสรรหาพนักงานและความก้าวหน้าในอาชีพของพนักงาน

บริษัทเปิดโอกาสให้กับผู้มีศักยภาพเข้ามาเป็นกำลังสำคัญในการพัฒนาองค์กรให้เติบโตอย่างมั่นคง ยั่งยืน โดยผ่านกระบวนการสรรหาและคัดเลือกอย่างเป็นระบบ มีข้อกำหนดในการจ้างพนักงานที่มาตรฐานเดียวกันในตำแหน่งงานลักษณะเดียวกัน เปิดโอกาสและให้ความเท่าเทียมกันในเชื้อชาติ ศาสนา เพศ และสถาบันการศึกษา โดยการประชาสัมพันธ์รับสมัครงานผ่านช่องทางต่างๆ เพื่อให้ได้ผู้สมัครที่หลากหลาย โดยมีฝ่ายพัฒนาองค์กรและบุคลากรร่วมกับฝ่ายต่างๆ อาทิ ฝ่ายวิศวกรรม ฝ่ายปฏิบัติการเหมือง ฝ่ายปฏิบัติการสายพาน เป็นต้น ร่วมวิเคราะห์ความต้องการ อัตรากำลัง กำหนดขีดความสามารถที่ต้องการ และจัดทำแผนการสรรหาบุคลากร เพื่อให้ได้มาซึ่งพนักงานที่มีคุณสมบัติถูกต้องและเหมาะสมตามตำแหน่งหน้าที่ ทั้งนี้ เมื่อมีตำแหน่งงานว่างลงหรือตำแหน่งงานใหม่ๆ เกิดขึ้น บริษัทฯ จะเปิดโอกาสให้กับพนักงานภายในเป็นอันดับแรก เพื่อส่งเสริมความก้าวหน้าในการทำงานกับพนักงานเดิม หากไม่มีผู้ใดเหมาะสม จึงจะพิจารณาคัดเลือกจากบุคคลภายนอก

นอกจากนี้ พนักงานใหม่ทุกคนจะได้เข้ารับการปฐมนิเทศ เพื่อให้พนักงานได้รู้จักและรับทราบถึงกระบวนการและขั้นตอนการทำงานของตนเอง รวมไปถึงฝ่ายต่างๆ ในองค์กร ซึ่งจะมีส่วนช่วยให้พนักงานเข้าใจบทบาทและหน้าที่ของตนเองและสามารถปฏิบัติงานได้ตรงตามวัตถุประสงค์ อีกทั้งกลุ่มบริษัทยังให้ความสำคัญในการให้โอกาสเติบโตในหน้าที่การงานแก่พนักงานตามเส้นทางความก้าวหน้าในอาชีพ เพื่อรักษาคนเก่งและคนดีให้อยู่กับองค์กร

การสรรหาภายในองค์กร

บริษัทเปิดโอกาสให้กับพนักงานภายในบริษัท โดยพิจารณาจากพนักงานที่มีความรู้และความสามารถ เพื่อให้มีความสำคัญในการเติบโตภายในองค์กร เมื่อความรู้ ความสามารถเหมาะสมกับตำแหน่งว่างนั้น

การสรรหาภายนอกองค์กร

บริษัทเปิดโอกาสให้บุคคลภายนอกที่สนใจเข้าร่วมงานสามารถสมัครงานกับทางบริษัทฯ ได้หลายช่องทาง เช่น การประชาสัมพันธ์ผ่านบอร์ดรับสมัครงานหน้าบริษัท เว็บไซต์ของบริษัท และเว็บไซต์ออนไลน์ที่บริษัทมีการลงประกาศรับสมัครไว้ นอกจากนี้ยังสามารถมาสมัครด้วยตนเองได้ที่บริษัทอีกด้วย

การคัดเลือกผู้สมัครงาน

บริษัทมีการคัดเลือกผู้สมัครจากผู้สนใจเข้าร่วมงานกับทางบริษัทจากทุกช่องทางอย่างเป็นธรรม โดยจัดให้มีการสอบสัมภาษณ์ และทำการทดสอบความรู้ ทักษะ ความสามารถ และความเชี่ยวชาญในตำแหน่งงานที่รับผิดชอบ มีความมุ่งมั่นตั้งใจ และมีทัศนคติเชิงบวก ซึ่งพนักงานถือเป็นปัจจัยหลักสำคัญของการก้าวไปสู่ความสำเร็จขององค์กร ฝ่ายพัฒนาองค์กรและบุคลากรจะทำการตรวจสอบ ประเมินคุณสมบัติและความสามารถให้เหมาะสมกับตำแหน่งงาน

การว่าจ้าง

บริษัทฯ ให้ความสำคัญต่อการว่าจ้างอย่างมีหลักเกณฑ์ และอย่างเป็นธรรม เสมอภาค เหมาะสม โดยมีการกำหนดมาตรฐาน ซึ่งจะแบ่งตามประสบการณ์ สายงาน อย่างเท่าเทียมกันไม่ว่าจะเป็นเพศใด หรือสัญชาติใดก็ตามเพื่อใช้เป็นแนวทางของผู้ปฏิบัติงาน ทั้งนี้พนักงานทุกคนจะได้รับสิทธิประโยชน์และสวัสดิการตามกฎหมายแรงงานที่พึงได้รับ การสร้างแรงจูงใจและการรักษาพนักงาน

บริษัทมีการวางแผนส่งเสริมให้พนักงานมีความรู้ความสามารถ เพื่อเป็นแรงดึงดูดให้พนักงานที่ดีและมีความสามารถให้อยู่กับบริษัท มีการจัดทำโครงสร้างการบริหารค่าตอบแทนและสวัสดิการให้กับพนักงาน โดยค่าตอบแทนนั้นจะประเมินจากผลการปฏิบัติงานของพนักงานแต่ละคนผ่านการปรับอัตราค่าตอบแทนประจำปี รวมถึงการเลื่อนตำแหน่งตามความสามารถในการปฏิบัติงานในสายงาน ทั้งนี้บริษัทมีหลักเกณฑ์การประเมินผลการทำงานของพนักงานเพื่อประเมินความรู้ ความสามารถ หน้าที่รับผิดชอบในการปฏิบัติงาน เพื่อเป็นการกระตุ้นให้พนักงานทำงานได้อย่างมีประสิทธิภาพ

ตารางอัตราการลาออกของพนักงาน

รายการ	2563					
	สำนักงานใหญ่		สำนักงานแม่เมาะ		สำนักงานหงสา	
	จำนวน (คน)	รวม (คน)	จำนวน (คน)	รวม (คน)	จำนวน (คน)	รวม (คน)
แบ่งตามเพศ						
- ชาย	7	9	361	372	16	18
- หญิง	2		11		2	
แบ่งตามการจ้างงาน						
- พนักงานประจำ	0	9	106	372	0	18
- พนักงานรายวัน	9		254		18	
- สัญญาจ้าง	0		12		0	
แบ่งตามตำแหน่งงาน (พนักงานประจำ)						
- วิศวกร/ผู้บังคับบัญชา	1	9	12	266	2	18
- ช่างเทคนิค	1		247		12	
- พนักงานสนับสนุน	7		7		4	
แบ่งตามตำแหน่งงาน (รายวัน)						
- วิศวกร	-	-	-	106	-	-
- ช่างเทคนิค	-		106		-	
- พนักงานสนับสนุน	-		-		-	
คิดเป็นร้อยละ	28.60%					
จำนวนพนักงาน ณ สิ้นปี 2563 (รวมผู้บริหาร)	1,395 (คน)					

จำนวนพนักงานและประเภทการจ้างงาน

ณ 31 ธันวาคม 2563 เป็นจำนวน 1,395 คน โดยแบ่งตามหัวข้อ ดังนี้

สัดส่วนการจ้างงาน

รายการ	2563	
	จำนวน (คน)	ร้อยละ
จำแนกตามเพศ		
- ชาย	1,287	92%
- หญิง	108	8%
จำแนกตามการจ้างงาน		
- พนักงานประจำ	652	47%
- พนักงานรายวัน	721	52%
- สัญญาจ้าง	22	1%
จำแนกตามระดับ		
- ผู้บริหารระดับสูง	26	2%
- ผู้บริหารระดับกลาง	27	2%
- ผู้บริหารระดับต้น	217	15%
- ระดับปฏิบัติการ	1,125	81%
จำแนกตามอายุ		
- อายุระหว่าง 20 - 25 ปี	129	9%
- อายุระหว่าง 26 - 30 ปี	228	16%
- อายุระหว่าง 31 - 35 ปี	237	17%
- อายุระหว่าง 36 - 40 ปี	204	15%

รายการ	2563	
	จำนวน (คน)	ร้อยละ
- อายุระหว่าง 41 - 45 ปี	171	12%
- อายุระหว่าง 46 - 50 ปี	145	11%
- 50 ปีขึ้นไป	281	20%

การเข้าใหม่และการพ้นสภาพ / เลิกจ้าง*

รายการ	2563					
	สำนักงานใหญ่		สำนักงานแม่เหาะ		สำนักงานหงสา	
	จำนวน (คน)	ร้อยละ	จำนวน (คน)	ร้อยละ	จำนวน (คน)	ร้อยละ
พนักงานเข้าใหม่ จำแนกตามเพศ						
- ชาย	11	0.8%	278	19.9%	73	5.2%
- หญิง	4	0.3%	4	0.3%	5	0.4%
พนักงานเข้าใหม่ จำแนกตามช่วงอายุ						
- พนักงานประจำ	5	0.4%	125	9.0%	31	2.2%
- พนักงานรายวัน	9	0.6%	128	9.2%	37	2.7%
- สัญญาจ้าง	1	0.1%	29	2.1%	10	0.7%
พนักงานพ้นสภาพ / เลิกจ้าง / เสียชีวิต จำแนกตามเพศ						
- ชาย	2	0.1%	361	25.9%	3	0.2%
- หญิง	3	0.2%	11	0.8%	0	0.0%
พ้นสภาพ / เลิกจ้าง/ เสียชีวิต จำแนกตามช่วงอายุ						
- อายุน้อยกว่า 30 ปี	0	0.0%	125	9.0%	0	0.0%

รายการ	2563					
	สำนักงานใหญ่		สำนักงานแม่เมาะ		สำนักงานหงสา	
	จำนวน (คน)	ร้อยละ	จำนวน (คน)	ร้อยละ	จำนวน (คน)	ร้อยละ
- อายุ 31-50 ปี	0	0.0%	173	12.4%	2	0.1%
- อายุ 50 ปี	5	0.4%	74	5.3%	1	0.1%

*พนักงานพ้นสภาพ/เลิกจ้าง หมายถึง พนักงานที่ลาออก ไล่ออก เกษียณอายุ หรือ เสียชีวิต

ลักษณะการจ้างงาน

บริษัทฯ ได้ให้ความสำคัญต่อการจ้างงาน ซึ่งได้มีหลักเกณฑ์และระบบการบริหารค่าจ้างค่าตอบแทนอย่างเป็นธรรมเหมาะสมและไม่เลือกปฏิบัติ โดยมีมาตรฐานเดียวกันทั้งบริษัท พร้อมทั้งยังคำนึงถึงสิทธิมนุษยชนของบุคคลซึ่งจะแบ่งตามประสบการณ์สายงาน ไม่ว่าจะเป็นเพศ ศาสนา เชื้อชาติอย่างเท่าเทียมกัน โดยการจ้างงานของบริษัทแบ่งเป็น 3 ประเภท ดังนี้

1. พนักงานประจำ เป็นพนักงานที่บริษัทตกลงจ้างงานและได้รับการบรรจุให้เป็นพนักงานประจำโดยได้รับค่าจ้างเป็นรายเดือน พนักงานจะได้สามารถทำงานได้จนครบวาระเกษียณอายุ หากพนักงานปฏิบัติหน้าที่ที่ได้รับมอบหมายอย่างมีความรับผิดชอบ ไม่ทุจริตต่อหน้าที่ ไม่ฝ่าฝืนระเบียบข้อบังคับของบริษัท หรือมีการกระทำที่ส่งผลทำให้เกิดความเสียหายต่อบริษัท

2. พนักงานรายวัน เป็นพนักงานที่บริษัทตกลงว่าจ้างเป็นพนักงานโดยกำหนดอัตราค่าจ้างเป็นรายวันหรือรายชั่วโมง ทั้งนี้ในกรณีที่สภาพงานที่ต้องทำมีลักษณะต่อเนื่องเป็นการประจำและจำเป็นต้องผลัดและสลับเปลี่ยนกันทำงาน บริษัทอาจว่าจ้างกำหนดให้พนักงานทำงานเป็นกะตามตารางกะที่บริษัทกำหนดได้

3. พนักงานสัญญาจ้าง เป็นพนักงานที่บริษัทตกลงว่าจ้างให้ทำงานกับบริษัทโดยมีสัญญาจ้างเป็นหนังสือที่กำหนดระยะเวลาจ้างเริ่มต้นและระยะเวลาสิ้นสุดที่แน่นอนและได้รับค่าจ้างเป็นรายเดือน ค่าตอบแทนการทำงาน

บริษัทตระหนักถึงความสำคัญของค่าตอบแทนการทำงานว่าเป็นปัจจัยสำคัญที่ทำให้พนักงานมีความเป็นอยู่ที่ดีและมีความมั่นคงในอาชีพการงาน ซึ่งจะส่งผลให้พนักงานปฏิบัติงานด้วยความภาคภูมิใจและพร้อมที่จะสร้างผลงานให้แก่บริษัท โดยบริษัทมีมาตรฐานในการจ่ายค่าตอบแทนให้พนักงานและบุคลากรอย่างเหมาะสมตามหน้าที่และความรับผิดชอบ มีการกำหนดค่าตอบแทนอย่างเท่าเทียมกัน โดยจะมีการแจ้งตำแหน่งงาน ค่าจ้างและค่าตอบแทนรวมถึงสวัสดิการต่างๆ เบื้องต้นก่อนวันเริ่มงาน และในแต่ละปีบริษัทได้จัดให้มีการประเมินผลการทำงานเพื่อปรับค่าตอบแทนให้กับพนักงานตามผลงานที่ผ่านมา ซึ่งจะพิจารณาทั้งในระยะสั้นและระยะ

ยาว รวมถึงให้สอดคล้องกับการจ่ายค่าตอบแทนขออกุทธสาหกรรมเดียวกัน ตลอดจนจัดให้มีสวัสดิการต่างๆ เพื่อสร้างเสริมคุณภาพชีวิตที่ดีขึ้นของพนักงาน โดยบริษัทได้วางแผนการบริหารค่าตอบแทนและสวัสดิการของพนักงานอย่างรอบคอบและมีประสิทธิภาพ

การกำหนดนโยบายการจ่ายค่าตอบแทนพิเศษ (โบนัส)

การจ่ายค่าตอบแทนพิเศษ (โบนัส) ของบริษัทเป็นการจ่ายแบบพิจารณาตามผลงานขององค์กรเป็นตัวชี้วัดที่สะท้อนให้เห็นผลสัมฤทธิ์ของความพยายามที่พนักงานทุ่มเทให้กับองค์กร การจ่ายโบนัสจะช่วยกระตุ้นให้พนักงานมีความพยายามมากขึ้น เพื่อให้องค์กรมีประสิทธิภาพด้านผลประกอบการที่ดี ทั้งยังเป็นแรงดึงดูดให้คนสนใจมาร่วมงานกับองค์กร

กองทุนสำรองเลี้ยงชีพ (Provident Fund)

กองทุนสำรองเลี้ยงชีพถือเป็นสวัสดิการรูปแบบหนึ่งที่บริษัทให้แก่พนักงานของบริษัทเพื่อเป็นหลักประกันที่มั่นคงของพนักงานและครอบครัว ซึ่งการเป็นสมาชิกกองทุนสำรองเลี้ยงชีพนอกจากจะให้พนักงานมีเงินก้อนไว้สำหรับใช้จ่ายเมื่อยามเกษียณอายุแล้วพนักงานยังได้ประโยชน์ทางภาษีอีกด้วย

การเสริมสร้างศักยภาพและพัฒนาพนักงาน

บริษัทเล็งเห็นถึงการพัฒนาศักยภาพบุคลากร ทั้งด้านความรู้ ทักษะ ความสามารถในด้านต่างๆ โดยการสนับสนุนกิจกรรมที่ช่วยพัฒนาศักยภาพอย่างต่อเนื่องสอดคล้องกับการเจริญเติบโตของธุรกิจและให้ตรงกับความต้องการในการทำงานแต่ละลักษณะงาน เน้นการเสริมสร้างทักษะในด้านต่างๆ สำหรับพนักงานใหม่ และอบรมการเพิ่มความชำนาญในสายงานสำหรับพนักงานทุกส่วน โดยจัดโครงการอบรมที่มุ่งเน้นการพัฒนาทักษะและความสามารถในการทำงานและเพิ่มทักษะในการสื่อสารเพื่อให้สอดคล้องกับแผนการดำเนินธุรกิจขององค์กร

นอกจากนั้นบริษัทมีการจัดกิจกรรมเชิงปฏิบัติการนอกสถานที่เพื่อเพิ่มทักษะและความชำนาญเชิงวิชาชีพตามตำแหน่งงานส่งเสริมให้พนักงานมีความคิดสร้างสรรค์และให้เข้าใจถึงกระบวนการทำงานที่ชัดเจนเพื่อเพิ่มขีดความสามารถด้านการแข่งขันของธุรกิจในอนาคตได้และในปี 2563 แบ่งการอบรมศักยภาพพนักงานออกเป็น 4 ประเภท ดังนี้

1. การฝึกอบรมทั่วไป (Company General Training)

1.1 หลักสูตรสำหรับพนักงานใหม่ (การปฐมนิเทศพนักงานใหม่)

เป็นหลักสูตรเบื้องต้นที่พนักงานใหม่จะได้รับการอบรม

1.2 หลักสูตรเกี่ยวกับความปลอดภัยเบื้องต้น

1.3 หลักสูตรเกี่ยวกับอบรมดับเพลิงเบื้องต้น บริษัทฯ จัดให้มีการฝึกอบรมดับเพลิงขั้นต้นให้กับพนักงาน โดยมีเจ้าหน้าที่ป้องกันและบรรเทาสาธารณภัยสถานีดับเพลิงลาดยาว เป็นผู้บรรยายให้ความรู้ทั้งภาคทฤษฎีและการฝึกปฏิบัติ เพื่อให้พนักงานมีความรู้ความเข้าใจเกี่ยวกับการป้องกันและระงับอัคคีภัยเบื้องต้น

1.4 หลักสูตรการฝึกอบรมขณะปฏิบัติงาน (On the Job Training)

2. การฝึกอบรมการบริหาร (Management Skills)

2.1 ทักษะการบริหารงานและบริหารคน

2.2 ทักษะการเป็นผู้บังคับบัญชา

2.3 ทักษะการติดต่อสื่อสาร

2.4 ทักษะประสานงาน

3. การฝึกอบรมเฉพาะด้าน (Functional Skills)

3.1 ด้านวิศวกรรมและการดำเนินงานในโครงการ (Engineering and Project Execution Training)

3.2 ด้านการขับรถเฉพาะทาง เช่น พนักงานขับรถเท้าย พนักงานขับรถชุด พนักงานขับรถเกรด เป็นต้น

3.3 ด้านการปฏิบัติการสายพาน โดยจะเป็นการอบรมในเรื่องงานด้านวิศวกรรมเฉพาะด้าน ซึ่งจะทำให้พนักงานมีความรู้ ความสามารถในการงานที่ได้รับมอบหมายได้ดียิ่งขึ้น

3.4 ด้านการปฏิบัติการเหมือง โดยจะเป็นการอบรมในเรื่องงานด้านวิศวกรรมเฉพาะด้าน ซึ่งจะทำให้พนักงานมีความรู้ ความสามารถในการงานที่ได้รับมอบหมายได้ดียิ่งขึ้น

4. การส่งเสริมและสร้างสัมพันธภาพให้กับพนักงาน

4.1 การสัมมนาและออกไปทำกิจกรรมนอกสถานที่

4.2 การจัดกิจกรรมในเชิงสนันทนาการ เช่น การแข่งขันกีฬา การวิ่งมาราธอน

งบประมาณในการพัฒนาศักยภาพของพนักงานปี 2563

หัวข้อ	ค่าใช้จ่าย (บาท)	เฉลี่ยต่อคน (บาท)
ด้านการบริหาร	874,000	8,740.00
ด้านทักษะและความรู้เฉพาะด้าน	700,000	700.00
ด้านความปลอดภัย	136,000	2,720.00

หัวข้อ	ค่าใช้จ่าย (บาท)	เฉลี่ยต่อคน (บาท)
ด้านสัมพันธภาพและทีม	1,024,000	10,240.00
ด้านการบริหาร	874,000	8,740.00
รวม	2,734,000	22,400.00

ผลการดำเนินงานด้านการอบรมและพัฒนา

วิธีการ	รายละเอียด	ค่าใช้จ่าย	จำนวน(หลักสูตร)
การฝึกอบรมภายในบริษัท	การฝึกอบรมภายใน + ภายนอกบริษัท	140,000	7
	การจัดอบรมOJT	-	10
	การสัมมนาออกสถานที่	500,000	70

การดูแลพนักงานในด้านสวัสดิการ

บริษัทได้จัดให้มีการกำหนดสวัสดิการส่วนเพิ่มเติม โดยมีการจัดตั้งคณะกรรมการด้านสวัสดิการพนักงาน ที่มาจากการเลือกตั้งซึ่งจัดตั้งใหม่ทุกๆ 2 ปี โดยให้สิทธิพนักงานทุกระดับในการสมัครเป็นคณะกรรมการด้านสวัสดิการเพื่อเป็นตัวแทนในการร่วมเจรจาต่อรองกับบริษัทเกี่ยวกับข้อปฏิบัติหรือข้อตกลงที่มีผลกระทบต่อพนักงาน รับฟังความคิดเห็นรวมถึงข้อเสนอแนะของพนักงานผ่านช่องทางคณะกรรมการและเป็นการส่งเสริมให้เกิดความร่วมมือร่วมใจของพนักงานและบริษัทในการดูแลสวัสดิการที่เป็นประโยชน์ต่อพนักงานทุกๆ ด้าน

- การจัดให้มีการตรวจสอบสุขภาพประจำปี ปีละ 1 ครั้ง สำหรับโครงการแม่และแม่วัยรุ่นและสำนักงานใหญ่ ส่วนโครงการหงสาจัดให้มีการตรวจสอบสุขภาพประจำปี ปีละ 2 ครั้ง
- การจัดให้มีผลประโยชน์ในรูปแบบเงินช่วยเหลือในวาระต่างๆ เช่น กระเช้าเยี่ยมไข้ เงินช่วยเหลืองานศพสำหรับพนักงาน พ่อ แม่ บุตร และคู่สมรส เป็นต้น
- การจัดให้มีกิจกรรมประกันชีวิต ประกันสุขภาพแบบกลุ่ม และประกันอุบัติเหตุกลุ่มมีค่ารักษาพยาบาลให้กับพนักงาน (เฉพาะพนักงานที่ได้รับสวัสดิการประกันอุบัติเหตุกลุ่ม) เพื่ออำนวยความสะดวกด้านการเข้ารับการรักษาพยาบาลและเป็นการสร้างความมั่นคงให้กับพนักงานและครอบครัวรวมทั้งการจัดกิจกรรมทางกีฬาของบรรดาพนักงานและผู้บริหาร และจัดให้มีการตรวจสอบสุขภาพประจำปีเพื่อเป็นการส่งเสริมการดูแลตนเองให้มีสุขภาพที่ดีแบบยั่งยืนและมีคุณภาพชีวิตที่ดีในระยะยาว

- การสนับสนุนด้านการศึกษาคือการสนับสนุนทุนการศึกษาให้แก่พนักงานของบริษัทที่วางแผนอยากศึกษาต่อเพื่อเสริมสร้างความรู้และศักยภาพของตนเอง เพื่อสามารถนำมาปรับและต่อยอดในการทำงานได้อย่างมีประสิทธิภาพ

ตารางรายงานการดูแลพนักงานในด้านสวัสดิการ

รายละเอียดการดูแลพนักงาน	ปี 2563 (คน)
การตรวจสอบสุขภาพประจำปี	1,083
กองทุนสำรองเลี้ยงชีพ	449
สวัสดิการประกันสุขภาพกลุ่ม	311
สวัสดิการประกันอุบัติเหตุกลุ่ม	1,108
สวัสดิการพนักงานเกษียณอายุ	13
สวัสดิการค่ารักษาพยาบาล	1,108
สวัสดิการอื่นๆ	
- กระเช้าเยี่ยมไข้	9
- พวงหรีด	14
- ช่วยเหลือกรณีพนักงานเสียชีวิต	5
- ช่วยเหลือกรณีญาติพนักงานเสียชีวิต	11

มาตรการแนวทางในการบริหารบุคลากรในสถานการณ์แพร่ระบาดของ COVID-19

นอกจากนี้ทุกโครงการของบริษัทและสำนักงานใหญ่กำหนดนโยบายและมีประกาศมาตรการการป้องกันการแพร่ระบาดเชื้อโรคโควิด-19 ทั้งบุคลากรภายในบริษัทฯ และบุคคลที่เข้ามาติดต่อ เพื่อให้ทุกโครงการนำไปปฏิบัติเป็นไปในแนวทางเดียวกันมีการจัดหาอุปกรณ์ป้องกันการแพร่ระบาด เช่น เครื่องสแกนอุณหภูมิ เจลแอลกอฮอล์ และฉีดสเปรย์ฆ่าเชื้อบริเวณพื้นที่ปฏิบัติงานและรถรับส่งพนักงาน

นอกจากนี้โครงการหงสาได้เข้าร่วมงาน Safety Talk COVID-19 ที่จัดขึ้นในโครงการหงสา โดยทีมแพทย์โรงพยาบาลสมเด็จพระยุพราช อ. ปัว จ.น่าน และโครงการแม่เมาะ เข้าร่วมประชุมกับ เทศบาลแม่เมาะ และผู้นำชุมชน เพื่อกำหนดมาตรการการป้องกันและการเฝ้าระวัง

นโยบายการกำกับดูแลกิจการ

ในการดำเนินงานที่ผ่านมา คณะกรรมการบริษัท สหกลอวิปเมนต์ จำกัด (มหาชน) ได้ปฏิบัติตามกฎหมาย วัตถุประสงค์ ข้อบังคับ และมติที่ประชุมผู้ถือหุ้นของบริษัทฯ รวมทั้งได้ยึดถือและปฏิบัติตามหลักการกำกับดูแลกิจการที่ดีของบริษัทจดทะเบียน (The Principles of Good Corporate Governance of Listed Companies) ตามแนวทางที่ตลาดหลักทรัพย์แห่งประเทศไทยกำหนด ซึ่งเป็นแนวทางในการดำเนินงานของบริษัทฯ เพื่อให้เกิดประสิทธิภาพในการดำเนินงาน และเพื่อให้เกิดความโปร่งใสต่อนักลงทุน อันจะทำให้เกิดความเชื่อมั่นในการดำเนินธุรกิจของบริษัทฯ ต่อบุคคลภายนอก โดยนโยบายการกำกับดูแลกิจการที่ดีของบริษัทครอบคลุมหลักปฏิบัติ 8 ข้อหลัก ดังนี้

หลักปฏิบัติ 1 ตระหนักถึงบทบาทและความรับผิดชอบของคณะกรรมการในฐานะผู้นำองค์กรที่สร้างคุณค่าให้แก่กิจการอย่างยั่งยืน (Establish Clear Leadership Role and Responsibilities of the Board)

1.1 คณะกรรมการดำเนินงานและบริหารงานภายใต้จริยธรรมทางธุรกิจ มองทุกฝ่ายที่มีความเกี่ยวข้องกับบริษัทฯ คณะกรรมการดำเนินธุรกิจอย่างตรงไปตรงมา และเคารพสิทธิ ทั้งของผู้หุ้น ผู้มีส่วนได้ส่วนเสียต่าง ๆ รวมไปถึงพนักงาน และตระหนักถึงความรับผิดชอบในฐานะผู้นำที่ต้องกำกับดูแลให้บริษัทฯ มีการบริหารจัดการที่ดี ซึ่งครอบคลุมถึง

- (1) การกำหนดวัตถุประสงค์และเป้าหมายของการประกอบธุรกิจ โดยคำนึงถึงจริยธรรม ผลกระทบต่อสังคมและสิ่งแวดล้อม
- (2) การจัดให้มีนโยบายสำหรับกรรมการ ผู้บริหาร และพนักงาน ที่แสดงถึงหลักการและแนวทางในการดำเนินงานเป็นลายลักษณ์อักษร อาทิ นโยบายบรรษัทภิบาล และจรรยาบรรณธุรกิจ เป็นต้น ตลอดจนการจัดสรรทรัพยากรสำคัญเพื่อให้บรรลุวัตถุประสงค์และเป้าหมาย
- (3) การกำกับดูแลให้มีการสื่อสารเพื่อให้กรรมการ ผู้บริหาร และพนักงานทุกคนเข้าใจ มีกลไกเพียงพอที่เอื้อให้มีการปฏิบัติตามนโยบายข้างต้น ติดตามผลการปฏิบัติ และทบทวนนโยบายและการปฏิบัติเป็นประจำ

1.2 ในการสร้างคุณค่าให้แก่บริษัทฯ อย่างยั่งยืน คณะกรรมการได้กำกับดูแลบริษัทฯ จนนำไปสู่ผล (Governance outcome) ซึ่งได้ครอบคลุมเรื่องต่างๆ ดังต่อไปนี้

- (1) สามารถแข่งขันและมีผลประกอบการที่ดีโดยคำนึงถึงผลกระทบในระยะยาว
- (2) กำกับดูแลเพื่อให้บริษัทฯ ประกอบธุรกิจอย่างมีจริยธรรม เคารพสิทธิและมีความรับผิดชอบ

ชอบต่อผู้ถือหุ้น ผู้มีส่วนได้เสียและสังคมรวมถึงการหาแนวทางเพื่อพัฒนาหรือลดผลกระทบด้านสิ่งแวดล้อม

1.3 คณะกรรมการมีหน้าที่ดูแลให้กรรมการทุกคนและผู้บริหารปฏิบัติหน้าที่ด้วยความรับผิดชอบระมัดระวัง (duty of care) และซื่อสัตย์สุจริตต่อบริษัท (duty of loyalty) และดูแลให้การดำเนินงานเป็นไปตามกฎหมายวัตถุประสงค์ ข้อบังคับของบริษัท และมติคณะกรรมการ ตลอดจนมติที่ประชุมผู้ถือหุ้น โดยในการปฏิบัติหน้าที่ด้วยความซื่อสัตย์สุจริต กรรมการและผู้บริหารต้อง

- (1) กระทำการโดยสุจริต เพื่อประโยชน์สูงสุดของบริษัทฯ เป็นสำคัญ
- (2) กระทำการที่มีจุดมุ่งหมายโดยชอบและเหมาะสม
- (3) ไม่กระทำการใดอันเป็นการขัดหรือแย้งกับประโยชน์ของบริษัทฯ อย่างมีนัยสำคัญ

1.4 คณะกรรมการได้ตระหนักถึงขอบเขตหน้าที่และความรับผิดชอบของคณะกรรมการดี และกำหนดขอบเขตการมอบหมายหน้าที่และความรับผิดชอบให้ประธานเจ้าหน้าที่บริหารและฝ่ายบริหารอย่างชัดเจน ตลอดจนติดตามดูแลให้ประธานเจ้าหน้าที่บริหารและฝ่ายบริหารปฏิบัติหน้าที่ตามที่ได้รับมอบหมายโดย

- (1) คณะกรรมการได้จัดทำกฎบัตรหรือนโยบายการกำกับดูแลกิจการของคณะกรรมการ (board charter) ที่ระบุหน้าที่และความรับผิดชอบของคณะกรรมการเพื่อใช้อ้างอิงในการปฏิบัติหน้าที่ของกรรมการทุกคน และมีการทบทวนกฎบัตรดังกล่าวเป็นประจำอย่างน้อยปีละครั้ง รวมทั้งได้ทบทวนการแบ่งหน้าที่คณะกรรมการประธานเจ้าหน้าที่บริหารและฝ่ายบริหารอย่างสม่ำเสมอเพื่อให้สอดคล้องกับทิศทางขององค์กร
- (2) คณะกรรมการได้มอบหมายอำนาจการจัดการบริษัทฯ ให้แก่ฝ่ายบริหารผ่านการประชุมคณะกรรมการ ซึ่งได้มีการบันทึกเป็นลายลักษณ์อักษร โดยการมอบหมายดังกล่าวมิได้เป็นการปลดเปลื้องหน้าที่ความรับผิดชอบของคณะกรรมการ คณะกรรมการยังมีหน้าที่ติดตามดูแลฝ่ายบริหารให้ปฏิบัติหน้าที่ตามที่ได้รับมอบหมาย

หลักปฏิบัติ 2 กำหนดวัตถุประสงค์และเป้าหมายหลักขององค์กรที่เป็นไปเพื่อความยั่งยืน (Define Objectives that Promote Sustainable Value Creation)

2.1 คณะกรรมการได้กำกับดูแลให้บริษัทฯ มีวัตถุประสงค์หรือเป้าหมายหลัก (objectives) ที่ชัดเจนเหมาะสม สามารถใช้เป็นแนวคิดในการกำหนดรูปแบบธุรกิจ (business model) และสื่อสารให้ทุกคนในบริษัทฯ ชับเคลื่อนไปในทิศทางเดียวกัน ซึ่งได้กำหนดและสื่อสารเป็นวิสัยทัศน์ผ่านการประชุมคณะกรรมการ และให้ผู้บริหารนำไปถ่ายทอดให้พนักงานทราบอย่างทั่วถึง นอกจากนี้คณะกรรมการได้มีการ

กำกับดูแลให้บริษัทฯ คงไว้ซึ่งค่านิยมที่สะท้อนถึงคุณลักษณะของการกำกับดูแลกิจการที่ดี เช่น ความรับผิดชอบในผลการกระทำ (accountability) ความเที่ยงธรรม (integrity) ความโปร่งใส (transparency) ความเอาใจใส่ (due consideration of social and environmental responsibilities) เป็นต้น

2.2 คณะกรรมการได้กำกับดูแลให้มั่นใจว่า วัตถุประสงค์และเป้าหมาย ตลอดจนกลยุทธ์ในระยะเวลายานกลางและ/หรือประจำปีของบริษัทฯ สอดคล้องกับการบรรลุวัตถุประสงค์และเป้าหมายหลักของบริษัทฯ และได้มีการนำนวัตกรรมและเทคโนโลยีมาใช้อย่างเหมาะสม ปลอดภัยโดย

- (1) คณะกรรมการได้กำหนดให้มีการจัดทำกลยุทธ์และแผนงานประจำปีซึ่งสอดคล้องกับวัตถุประสงค์และเป้าหมายหลักของบริษัทฯ โดยคำนึงถึงปัจจัยแวดล้อม ณ ขณะนั้น ตลอดจนโอกาสและความเสี่ยงที่ยอมรับได้และได้ให้มีการจัดทำหรือทบทวนวัตถุประสงค์ เป้าหมาย และกลยุทธ์อย่างสม่ำเสมอ
- (2) ในการกำหนดกลยุทธ์และแผนงานประจำปี คณะกรรมการได้กำกับดูแลให้มีการวิเคราะห์สภาพแวดล้อมและปัจจัยความเสี่ยงต่าง ๆ ที่อาจมีผลกระทบต่อผู้มีส่วนได้เสียที่เกี่ยวข้องตลอดสาย (value chain) รวมทั้งปัจจัยต่าง ๆ ที่อาจมีผลต่อการบรรลุเป้าหมายหลักของบริษัทฯ โดย
 - (2.1) ระบุวิธีการ กระบวนการ ช่องทางการมีส่วนร่วมหรือช่องทางการสื่อสารระหว่างผู้มีส่วนได้เสียกับบริษัทฯ ไว้อย่างชัดเจน เพื่อให้บริษัทฯ สามารถเข้าถึงและได้รับข้อมูลประเด็นหรือความต้องการของผู้มีส่วนได้เสียแต่ละกลุ่มได้อย่างถูกต้องใกล้เคียงมากที่สุด
 - (2.2) ระบุผู้มีส่วนได้เสียที่เกี่ยวข้องกับบริษัทฯ ทั้งภายในและภายนอก ทั้งที่เป็นตัวบุคคล กลุ่มบุคคล หน่วยงานองค์กร เช่น พนักงาน ผู้ลงทุน ลูกค้า คู่ค้า ชุมชน สังคม สิ่งแวดล้อมหน่วยงานราชการ หน่วยงานกำกับดูแล เป็นต้น
 - (2.3) ระบุประเด็นและความคาดหวังของผู้มีส่วนได้เสีย เพื่อนำไปวิเคราะห์และจัดระดับประเด็นดังกล่าวตามความสำคัญและผลกระทบที่จะเกิดขึ้นต่อทั้งบริษัทฯ เพื่อเลือกเรื่องสำคัญที่จะเป็นการสร้างคุณค่าร่วมกับผู้มีส่วนได้เสียมาดำเนินการให้เกิดผล
- (3) ในการกำหนดกลยุทธ์ คณะกรรมการได้กำกับดูแลให้มีการส่งเสริมการสร้างนวัตกรรมและนำนวัตกรรมและเทคโนโลยีมาใช้ในการสร้างความสามารถในการแข่งขันและตอบสนองความต้องการของผู้มีส่วนได้เสีย โดยยังคงอยู่บนพื้นฐานของความรับผิดชอบต่อสังคมและสิ่งแวดล้อม
- (4) กำกับดูแลให้มีการกำหนดเป้าหมายอย่างเหมาะสมกับสภาพแวดล้อมทางธุรกิจและศักยภาพของบริษัทฯ ทั้งที่เป็นเป้าหมายที่เป็นตัวเงินและไม่ใช้ตัวเงิน นอกจากนี้ยังได้สื่อสารถึงความเสี่ยงของการตั้งเป้าหมายที่อาจนำไปสู่การประพฤติที่ผิดกฎหมาย หรือ ขาดจริยธรรม (unethical conduct)

- (5) กำกับดูแลให้มีการถ่ายทอดวัตถุประสงค์และเป้าหมายผ่านกลยุทธ์และแผนงานให้ทั่วทั้งบริษัทฯ โดยให้ผู้บริหารถ่ายทอดให้พนักงานผ่านเวทีการสัมมนา ฝึกอบรม หรือกิจกรรม ส่งเสริมความสัมพันธ์ระหว่างผู้บริหารและพนักงาน
- (6) กำกับดูแลให้มีการจัดสรรทรัพยากรและการควบคุมการดำเนินงานที่เหมาะสมและติดตามการดำเนินการตามกลยุทธ์และแผนงานประจำปี โดยอาจจัดให้มีผู้หน้าที่รับผิดชอบดูแล และติดตามผลการดำเนินงาน

หลักปฏิบัติ 3 เสริมสร้างคณะกรรมการที่มีประสิทธิผล (Strengthen Board Effectiveness)

3.1 คณะกรรมการได้กำหนดและทบทวนโครงสร้างคณะกรรมการ ทั้งในเรื่องขนาดองค์ประกอบ สัดส่วนกรรมการที่เป็นอิสระ ที่เหมาะสมและจำเป็นต่อการนำพาบริษัทฯ เพื่อบรรลุวัตถุประสงค์และเป้าหมายหลักที่กำหนดไว้

(1) โครงสร้างคณะกรรมการ

คณะกรรมการบริษัทประกอบด้วยบุคคลซึ่งเป็นผู้มีความรู้ความสามารถและประสบการณ์ที่สามารถเอื้อ ประโยชน์ให้กับบริษัทฯ โดยเป็นผู้มีบทบาทสำคัญในการกำหนดนโยบายและภาพรวมของบริษัทฯ ตลอดจนมีบทบาท สำคัญในการกำกับดูแลตรวจสอบและประเมินผลการดำเนินงานให้เป็นไปตามแผนที่วางไว้

ปัจจุบันคณะกรรมการบริษัทมีจำนวน 11 ท่าน ประกอบด้วยกรรมการบริษัทที่เป็นผู้บริหารจำนวน 4 ท่าน และกรรมการบริษัทที่ไม่เป็นผู้บริหารจำนวน 7 ท่าน โดยมีกรรมการที่มีคุณสมบัติเป็นอิสระ 5 ท่าน ซึ่งคิดเป็นจำนวน 1 ใน 2 ของจำนวนกรรมการบริษัท อันจะทำให้เกิดการถ่วงดุลในการพิจารณาและออกเสียงในเรื่องต่าง ๆ อย่างเหมาะสม ทั้งนี้คณะกรรมการบริษัทมีวาระการดำรงตำแหน่งคราวละไม่เกิน 3 ปีตามกฎหมายที่เกี่ยวข้องกำหนด โดยกรรมการอิสระจะมีวาระการดำรงตำแหน่งต่อเนื่องไม่เกิน 9 ปี เว้นแต่มีเหตุผลและความจำเป็นตามที่คณะกรรมการเห็นสมควร นอกจากนี้กรรมการและผู้บริหารของบริษัทฯ สามารถเข้าดำรงตำแหน่งกรรมการหรือผู้บริหารของบริษัทในเครือหรือบริษัทอื่นได้ แต่ต้องเป็นไปตามข้อกำหนดของสำนักงานคณะกรรมการกำกับหลักทรัพย์และตลาดหลักทรัพย์ คณะกรรมการกำกับหลักทรัพย์และตลาดหลักทรัพย์ คณะกรรมการกำกับตลาดทุนและตลาดหลักทรัพย์แห่งประเทศไทย และหน่วยงานที่เกี่ยวข้องโดยจะต้องแจ้งต่อที่ประชุมคณะกรรมการบริษัทให้รับทราบด้วย

คณะกรรมการได้เปิดเผยนโยบายในการกำหนดองค์ประกอบของคณะกรรมการที่มีความหลากหลาย และข้อมูลกรรมการ อาทิ อายุ เพศ ประวัติการศึกษา ประสบการณ์ สัดส่วนการถือหุ้น จำนวนปีที่ดำรงตำแหน่งกรรมการ และการดำรงตำแหน่งกรรมการในบริษัทจดทะเบียนอื่น ในรายงานประจำปี

(2) คณะกรรมการชด้อย

- (2.1) คณะกรรมการบริหาร ประกอบด้วยกรรมการบริหารจำนวนอย่างน้อย 3 ท่าน เพื่อทำหน้าที่ช่วยสนับสนุนคณะกรรมการบริษัทในการบริหารจัดการของบริษัทฯ ให้เป็นไปตามนโยบาย แผนงาน ข้อบังคับ และคำสั่งใดๆ และเพื่อให้เรื่องสำคัญ ได้รับการพิจารณารายละเอียดอย่างรอบคอบ
- (2.2) คณะกรรมการตรวจสอบ ประกอบด้วยกรรมการตรวจสอบจำนวนอย่างน้อย 3 ท่าน เพื่อทำหน้าที่ช่วยสนับสนุนคณะกรรมการบริษัทในการกำกับดูแลและตรวจสอบการบริหารงาน การควบคุมภายในรวมทั้งการจัดทำรายงานทางการเงินเพื่อให้การปฏิบัติงานและการเปิดเผยข้อมูลของบริษัทฯ เป็นไปอย่างโปร่งใสและน่าเชื่อถือ
- (2.3) คณะกรรมการบริหารความเสี่ยง ประกอบด้วยกรรมการบริหารความเสี่ยงจำนวนอย่างน้อย 3 ท่าน เพื่อทำหน้าที่ช่วยสนับสนุนคณะกรรมการบริษัทในการกำหนดนโยบายด้านการบริหารความเสี่ยงให้ ครอบคลุมทั้งองค์กร กำกับดูแลให้มีระบบหรือกระบวนการบริหารจัดการความเสี่ยงเพื่อลดผลกระทบต่อ ธุรกิจของบริษัทฯ อย่างเหมาะสม

3.2 คณะกรรมการได้เลือกบุคคลที่เหมาะสมเป็นประธานกรรมการ เพื่อดูแลและทำให้มั่นใจว่าการดำเนินงานของคณะกรรมการเอื้อต่อการใช้ดุลพินิจในการตัดสินใจอย่างมีอิสระ

ประธานกรรมการและประธานเจ้าหน้าที่บริหารมีหน้าที่ความรับผิดชอบต่างกัน คณะกรรมการได้กำหนดอำนาจหน้าที่ของประธานกรรมการและประธานเจ้าหน้าที่บริหารไว้ชัดเจน และเพื่อให้คนใดคนหนึ่งมีอำนาจโดยไม่จำกัดจึงได้แยกบุคคลที่ดำรงตำแหน่งประธานกรรมการออกจากบุคคลที่ดำรงตำแหน่งประธานเจ้าหน้าที่บริหาร

- (1) ประธานกรรมการมีบทบาทเป็นผู้นำของคณะกรรมการ โดยหน้าที่ของประธานกรรมการ อย่างน้อยครอบคลุมในเรื่องดังต่อไปนี้
 - (1.1) กำกับติดตามและดูแลให้มั่นใจได้ว่า การปฏิบัติหน้าที่ของคณะกรรมการเป็นไปอย่างมีประสิทธิภาพ และบรรลุตามวัตถุประสงค์และเป้าหมายหลักขององค์กร
 - (1.2) ดูแลให้มั่นใจว่า กรรมการทุกคนมีส่วนร่วมในการส่งเสริมให้เกิดวัฒนธรรมองค์กรที่มีจริยธรรม และการกำกับดูแลกิจการที่ดี
 - (1.3) กำหนดวาระการประชุมคณะกรรมการโดยหารือร่วมกับกรรมการผู้จัดการใหญ่ และมีมาตรการที่ดูแลให้เรื่องสำคัญได้ถูกบรรจุเป็นวาระการประชุม
 - (1.4) จัดสรรเวลาไว้อย่างเพียงพอที่ฝ่ายบริหารจะเสนอเรื่องและมากพอที่คณะ

กรรมการจะอภิปรายประเด็นสำคัญกันอย่างรอบคอบโดยทั่วกัน ร่วมกับการส่งเสริมให้คณะกรรมการมีการใช้ดุลยพินิจที่รอบคอบให้เห็นได้อย่างอิสระ

(1.5) การเสริมสร้างความสัมพันธ์อันดีระหว่างคณะกรรมการที่เป็นผู้บริหารและคณะกรรมการที่ไม่เป็นผู้บริหาร และระหว่างคณะกรรมการและฝ่ายจัดการ

3.3 กำหนดการสรรหาและการคัดเลือกกรรมการให้มีกระบวนการที่โปร่งใสและชัดเจน รวมถึงมีนโยบายกำหนดว่าบุคคลที่จะได้รับการแต่งตั้งให้ดำรงตำแหน่ง จะต้องมีความคุณสมบัติครบถ้วนตามที่กฎหมายกำหนด และมีความรู้ความสามารถรวมถึงประสบการณ์ทำงานที่เหมาะสมกับการดำเนินธุรกิจของบริษัท

3.4 คณะกรรมการได้มีการพิจารณาโครงสร้างและอัตราค่าตอบแทนที่มีความเหมาะสมกับความรับผิดชอบและจูงใจให้คณะกรรมการนำพาวงค์กรให้ดำเนินงานตามเป้าหมายทั้งระยะสั้นและระยะยาวโดย

- (1) ค่าตอบแทนของคณะกรรมการต้องสอดคล้องกับกลยุทธ์และเป้าหมายระยะยาวของบริษัทฯ ประสบการณ์ ภาระหน้าที่ ขอบเขตของบทบาทและความรับผิดชอบ (accountability and responsibility) รวมถึงประโยชน์ที่คาดว่าจะได้รับจากคณะกรรมการแต่ละคน กรรมการที่ได้รับมอบหมายหน้าที่และความรับผิดชอบเพิ่มขึ้น เช่น กรรมการเป็นสมาชิกของคณะกรรมการชุดย่อยจะได้รับการพิจารณาค่าตอบแทนเพิ่มขึ้นอย่างเหมาะสมทั้งนี้อยู่ในลักษณะที่เปรียบเทียบได้กับระดับที่ปฏิบัติอยู่ในอุตสาหกรรม
- (2) ผู้ถือหุ้นเป็นผู้อนุมัติโครงสร้างและอัตราค่าตอบแทนคณะกรรมการทั้งรูปแบบที่เป็นตัวเงินและไม่ใช้ตัวเงิน โดยคณะกรรมการได้พิจารณาค่าตอบแทนแต่ละรูปแบบให้มีความเหมาะสมทั้งค่าตอบแทนในอัตราคงที่ (เช่น ค่าตอบแทนประจำ เบี้ยประชุม) และค่าตอบแทนตามผลดำเนินงานของบริษัทฯ (เช่น โบนัส บำเหน็จ) ซึ่งเชื่อมโยงกับมูลค่าที่บริษัทฯ สร้างให้กับผู้ถือหุ้น โดยไม่อยู่ในระดับที่สูงเกินไปจนทำให้เกิดการมุ่งเน้นแต่ผลประโยชน์ระยะสั้น

3.5 คณะกรรมการกำกับดูแลให้กรรมการทุกคนมีความรับผิดชอบในการปฏิบัติหน้าที่และจัดสรรเวลาอย่างเพียงพอ

- (1) คณะกรรมการได้กำหนดนโยบายป้องกันเกี่ยวกับความขัดแย้งทางผลประโยชน์บนหลักการที่ว่า การตัดสินใจใดๆ ในการดำเนินกิจกรรมทางธุรกิจจะต้องเป็นไปเพื่อประโยชน์สูงสุดของบริษัทและผู้ถือหุ้นของบริษัทฯ และควรหลีกเลี่ยงการกระทำที่ก่อให้เกิดความขัดแย้งทางผลประโยชน์ โดยกำหนดให้ผู้ที่มีส่วนเกี่ยวข้องหรือมีส่วนได้เสียกับรายการที่พิจารณาต้องแจ้งให้บริษัทฯ ทราบถึงความสัมพันธ์หรือการมีส่วนได้เสียของตนในรายการดังกล่าว และต้องไม่เข้าร่วมในการพิจารณา รวมถึงไม่มีอำนาจในการอนุมัติธุรกรรมนั้นๆ

(2) กรรมการแต่ละคนต้องเข้าร่วมประชุมไม่น้อยกว่าร้อยละ 75 ของจำนวนการประชุมคณะกรรมการบริษัททั้งหมดที่ได้จัดขึ้นในรอบปี

3.6 คณะกรรมการได้กำหนดกรอบและกลไกในการกำกับดูแลนโยบายและการดำเนินงานของบริษัทย่อยและกิจการอื่นที่บริษัทฯ ไปลงทุนอย่างมีนัยสำคัญ โดยคณะกรรมการได้กำหนดนโยบายการกำกับดูแลการดำเนินงานของบริษัทย่อยและบริษัทร่วมเพื่อให้บริษัทฯ สามารถควบคุมดูแลกิจการได้เสมือนเป็นหน่วยงานหนึ่งของบริษัทฯ และ/หรือสามารถตรวจสอบดูแลการดำเนินกิจการของบริษัทร่วมได้อย่างมีประสิทธิภาพ บริษัทฯ จึงกำหนดให้การเสนอซื้อและการใช้สิทธิออกเสียงในการแต่งตั้งบุคคลเป็นกรรมการในบริษัทย่อยและบริษัทร่วมจะต้องได้รับอนุมัติจากคณะกรรมการบริษัทก่อน โดยบุคคลที่ได้รับแต่งตั้งให้เป็นกรรมการในบริษัทย่อยหรือบริษัทร่วมมีหน้าที่ดำเนินการเพื่อประโยชน์ที่ดีที่สุดของบริษัทย่อยหรือบริษัทร่วมนั้นๆ (ไม่ใช่ต่อบริษัทฯ) และบริษัทฯ ได้กำหนดให้บุคคลที่ได้รับแต่งตั้งนั้นต้องได้รับอนุมัติจากคณะกรรมการบริษัทก่อนที่จะไปลงมติหรือใช้สิทธิออกเสียงในเรื่องสำคัญในระดับเดียวกับที่ต้องได้รับอนุมัติจากคณะกรรมการบริษัทหากเป็นการดำเนินการโดยบริษัทฯ เอง ทั้งนี้การส่งกรรมการเพื่อเป็นตัวแทนในบริษัทย่อยหรือบริษัทร่วมดังกล่าวเป็นไปตามสัดส่วนการถือหุ้นของบริษัทฯ และ/หรือข้อตกลงระหว่างผู้ถือหุ้นในบริษัทย่อยหรือบริษัทร่วมดังกล่าว

นอกจากนี้ในกรณีเป็นบริษัทย่อยบริษัทฯ กำหนดระเบียบให้บุคคลที่ได้รับแต่งตั้งจากบริษัทนั้นต้องดูแลให้บริษัทย่อยมีข้อบังคับในเรื่องการทำรายการเกี่ยวโยง การได้มาหรือจำหน่ายไปซึ่งสินทรัพย์ หรือการทำรายการสำคัญอันใดของบริษัทฯ ดังกล่าวให้ครบถ้วนถูกต้อง และใช้หลักเกณฑ์ที่เกี่ยวข้องกับการเปิดเผยข้อมูลและการทำรายการข้างต้นในลักษณะเดียวกับหลักเกณฑ์ของบริษัทฯ รวมถึงต้องกำกับดูแลให้มีระบบการควบคุมภายในที่เหมาะสมรัดกุมเพียงพอและการทำรายการต่างๆ เป็นไปอย่างถูกต้องตามกฎหมาย นอกจากนี้ได้กำหนดให้มีการจัดเก็บข้อมูล และการบันทึกบัญชีของบริษัทย่อยให้บริษัทฯ สามารถตรวจสอบและรวบรวมมาจัดทำงบการเงินรวมได้ทันกำหนดด้วย

3.7 คณะกรรมการส่งเสริมและอำนวยความสะดวกให้มีการฝึกอบรมและให้ความรู้แก่ผู้เกี่ยวข้องในระบบการกำกับดูแลกิจการของบริษัทฯ เช่น กรรมการ กรรมการตรวจสอบ ผู้บริหาร และเลขานุการบริษัท เป็นต้น เพื่อให้มีการปรับปรุงการปฏิบัติงานอย่างต่อเนื่อง การฝึกอบรมและการให้ความรู้อาจกระทำเป็นการภายในบริษัทฯ หรือใช้บริการของสถาบันภายนอกก็ได้ ซึ่งเปิดเผยข้อมูลการฝึกอบรมและพัฒนาความรู้อย่างต่อเนื่องของคณะกรรมการในรายงานประจำปี

ในกรณีที่มีการเปลี่ยนแปลงกรรมการหรือมีกรรมการเข้าใหม่ฝ่ายจัดการจะจัดให้มีเอกสารและข้อมูลที่เป็นประโยชน์ต่อการปฏิบัติหน้าที่ของกรรมการเข้าใหม่รวมถึงจัดให้มีการแนะนำลักษณะธุรกิจ และแนวทางการดำเนินธุรกิจของบริษัทฯ ให้แก่กรรมการใหม่

3.8 คณะกรรมการได้กำกับดูแลการดำเนินงานของคณะกรรมการ ให้เป็นไปด้วยความเรียบร้อย

สามารถเข้าถึงข้อมูลที่จำเป็น และมีเลขานุการบริษัทฯ ที่มีความรู้และประสบการณ์ที่จำเป็นและเหมาะสมต่อการสนับสนุนการดำเนินงานของคณะกรรมการโดย

- (1) บริษัทฯ จัดให้มีการประชุมคณะกรรมการบริษัทอย่างน้อยทุกไตรมาส และมีการประชุมพิเศษเพิ่มเติมตามความจำเป็น โดยมีการกำหนดวาระประชุมชัดเจนล่วงหน้าและมีวาระพิจารณาติดตามผลการดำเนินงานเป็นประจำ
- (2) บริษัทฯ จะจัดส่งหนังสือเชิญประชุมพร้อมระเบียบวาระการประชุมและเอกสารประกอบการประชุมให้กรรมการทุกท่านล่วงหน้าไม่น้อยกว่า 7 วันก่อนวันประชุมเพื่อให้คณะกรรมการได้มีเวลาศึกษาข้อมูลอย่างเพียงพอก่อนเข้าร่วมประชุม เว้นแต่กรณีมีเหตุจำเป็นเร่งด่วน
- (3) คณะกรรมการได้กำหนดคุณสมบัติและประสบการณ์ของเลขานุการบริษัทฯ ที่เหมาะสมที่จะปฏิบัติหน้าที่ในการให้คำแนะนำเกี่ยวกับด้านกฎหมายและกฎเกณฑ์ต่างๆ ที่คณะกรรมการจะต้องทราบ ดูแลการจัดการเอกสารการประชุมคณะกรรมการ เอกสารสำคัญต่างๆ และกิจกรรมของคณะกรรมการรวมทั้งประสานงานให้มีการปฏิบัติตามมติคณะกรรมการ นอกจากนี้คณะกรรมการได้เปิดเผยคุณสมบัติและประสบการณ์ของเลขานุการบริษัทฯ ในรายงานประจำปีของบริษัท
- (4) เลขานุการบริษัทฯ ได้รับการฝึกอบรมและพัฒนาความรู้อย่างต่อเนื่องซึ่งเป็นประโยชน์ต่อการปฏิบัติหน้าที่จากหน่วยงานที่เกี่ยวข้องอย่างสม่ำเสมอ

หลักเกณฑ์ 4 สรรหาและพัฒนาผู้บริหารระดับสูงและการบริหารบุคลากร (Ensure Effective CEO and People Management)

ในการสรรหาผู้บริหารของบริษัทฯ คณะกรรมการบริษัทมีนโยบายกำหนดว่าบุคคลที่จะได้รับการแต่งตั้งให้ดำรงตำแหน่งผู้บริหารของบริษัทฯ จะต้องมีความรู้ความสามารถครบถ้วนตามที่กฎหมายกำหนด และมีความรู้ความสามารถรวมถึงประสบการณ์ทำงานที่เหมาะสมกับการดำเนินธุรกิจของบริษัทฯ คณะกรรมการบริษัทมีนโยบายส่งเสริมและอำนวยความสะดวกให้มีการฝึกอบรมและให้ความรู้แก่ผู้เกี่ยวข้องในระบบการกำกับดูแลกิจการของบริษัทฯ เช่น กรรมการ กรรมการตรวจสอบ ผู้บริหาร และเลขานุการบริษัท เป็นต้น เพื่อให้มีการปรับปรุงการปฏิบัติงานอย่างต่อเนื่องเนื่องจากการฝึกอบรมและให้ความรู้ซึ่งเป็นการภายในบริษัทฯ หรือใช้บริการของสถาบันภายนอกก็ได้

คณะกรรมการบริษัทจะจัดให้มีการหมุนเปลี่ยนงานที่ได้รับมอบหมายตามความถนัดของผู้บริหารและพนักงาน โดยพิจารณาตามความเหมาะสมของงานและเวลาเป็นหลัก โดยประธานเจ้าหน้าที่บริหารและประธานเจ้าหน้าที่บริหารฝ่ายการเงินจะกำหนดช่วงเวลาและพิจารณาผลการปฏิบัติงานดังกล่าวเพื่อเป็นแผนพัฒนาและสืบทอดงานของบริษัทฯ ทั้งนี้ เพื่อพัฒนาผู้บริหารและพนักงานให้มีความรู้ความสามารถในการทำงานมากขึ้นและให้สามารถทำงานแทนกันได้

4.1 การสรรหาและพัฒนากรรมการผู้จัดการใหญ่และผู้บริหารระดับสูง

ตามมติที่ประชุมคณะกรรมการบริษัท ครั้งที่ 3/2558 เมื่อวันที่ 2 มีนาคม 2558 มีมติกำหนด ขอบเขตหน้าที่และความรับผิดชอบของประธานเจ้าหน้าที่บริหาร โดยประธานเจ้าหน้าที่บริหารมีอำนาจในการจ้าง แต่งตั้ง โยกย้าย ปลดออกและเลิกจ้างพนักงานบริษัทในตำแหน่งที่ต่ำกว่าประธานเจ้าหน้าที่บริหาร และมีอำนาจกำหนด อัตราค่าจ้าง ค่าตอบแทนบำเหน็จรางวัล เงินโบนัส และปรับขึ้นเงินเดือนสำหรับพนักงานบริษัทในตำแหน่งที่ต่ำกว่าประธานเจ้าหน้าที่บริหาร ภายใต้กรอบ และนโยบายที่คณะกรรมการบริหารกำหนดไว้และ/หรือตามที่กำหนดไว้ในอำนาจอนุมัติ (Authority Limits)

นอกจากนี้ ตามมติที่ประชุมคณะกรรมการบริษัท ครั้งที่ 8/2559 เมื่อวันที่ 12 กันยายน 2559 ได้มีมติเพิ่มขอบเขตหน้าที่และความรับผิดชอบของคณะกรรมการบริหารในการพิจารณาสรรหาและคัดเลือกผู้ที่มีความเหมาะสมเพื่อดำรงตำแหน่งประธานเจ้าหน้าที่บริหารของบริษัทเพื่อเสนอชื่อให้คณะกรรมการบริษัทพิจารณาแต่งตั้งต่อไปโดยบุคคลดังกล่าวจะต้องมีความเหมาะสมในด้านความรู้ ประสบการณ์ และความเชี่ยวชาญ และเป็นผู้ที่มีคุณสมบัติครบถ้วนตามนโยบายของคณะกรรมการบริษัทเกี่ยวกับการสรรหาผู้บริหารด้วย

ทั้งนี้บุคคลที่ได้รับการแต่งตั้งให้ดำรงตำแหน่งผู้บริหารระดับสูงของบริษัทฯ จะต้องมีความคุณสมบัติครบถ้วนตามมาตรา 68 แห่ง พรบ. บริษัทมหาชนจำกัด และต้องไม่มีลักษณะต้องห้ามตามประกาศคณะกรรมการกำกับหลักทรัพย์และตลาดหลักทรัพย์ที่ กจ. 8/2553 เรื่องการกำหนดลักษณะขาดความน่าไว้วางใจของกรรมการและผู้บริหารของบริษัทฯ (รวมทั้งที่ได้มีการแก้ไขเพิ่มเติม) รวมทั้งต้องมีความรู้ความสามารถ รวมถึงประสบการณ์การทำงานที่เหมาะสมกับการดำเนินธุรกิจของบริษัทฯ ด้วย

4.2 คณะกรรมการได้กำหนดโครงสร้างค่าตอบแทนที่เป็นเครื่องจูงใจให้ประธานเจ้าหน้าที่บริหาร ผู้บริหาร-ระดับสูงและบุคลากรอื่นๆ ทุกระดับปฏิบัติงานให้สอดคล้องกับวัตถุประสงค์เป้าหมายหลักของบริษัทฯ และสอดคล้องกับผลประโยชน์ของบริษัทฯ ในระยะยาวซึ่งรวมถึง

- (1) การพิจารณาความเหมาะสมของสัดส่วนค่าตอบแทนที่เป็นเงินเดือน ผลการดำเนินงานระยะสั้นเช่น โบนัส และผลการดำเนินงานระยะยาว เป็นต้น
- (2) การกำหนดนโยบายเกี่ยวกับการจ่ายค่าตอบแทน ควรคำนึงถึงปัจจัย เช่น ระดับค่าตอบแทนสูงกว่าหรือเท่ากับระดับอุตสาหกรรมโดยประมาณ ผลการดำเนินงานของกิจการ เป็นต้น

4.3 คณะกรรมการได้กำหนดให้มีนโยบายพัฒนาบุคลากรให้มีจำนวน ความรู้ ทักษะ ประสบการณ์ และแรงจูงใจที่เหมาะสม ซึ่งได้เปิดเผยในแบบแสดงรายการข้อมูลประจำปี (แบบ 56-1)

หลักปฏิบัติ 5 ส่งเสริมนวัตกรรมและการประกอบธุรกิจอย่างมีความรับผิดชอบ (Nurture Innovation and Responsible Business)

5.1 คณะกรรมการได้กำกับดูแลให้บริษัทฯ ประกอบธุรกิจอย่างมีจริยธรรมมีความรับผิดชอบต่อสังคม และสิ่งแวดล้อมไม่ละเมิดสิทธิของผู้มีส่วนได้เสียเพื่อให้ทุกส่วนในบริษัทฯ สามารถบรรลุวัตถุประสงค์เป้าหมายหลักที่เป็นไปด้วยความยั่งยืน ซึ่งบริษัทฯ ได้ให้ความสำคัญต่อสิทธิของผู้มีส่วนได้เสียทุกกลุ่ม ไม่ว่าจะเป็นผู้มีส่วนได้เสียภายใน ได้แก่ ผู้ถือหุ้นและพนักงานของบริษัทฯ หรือผู้มีส่วนได้เสียภายนอก เช่น คู่ค้า ลูกค้า เป็นต้น โดยบริษัทฯ ตระหนักดีว่าการสนับสนุนและการรับฟังข้อคิดเห็นจากผู้มีส่วนได้เสียทุกกลุ่มจะเป็นประโยชน์ในการดำเนินการและการพัฒนาธุรกิจของบริษัทฯ ดังนั้น บริษัทฯ จะปฏิบัติตามกฎหมายและข้อกำหนดที่เกี่ยวข้อง เพื่อให้สิทธิของผู้มีส่วนได้เสียดังกล่าวได้รับการดูแลอย่างดี นอกจากนี้ในการดำเนินธุรกิจของบริษัทฯ บริษัทฯ ได้คำนึงถึงสิทธิของผู้มีส่วนได้เสียทุกฝ่าย ตามแนวทางดังต่อไปนี้

ผู้ถือหุ้น: บริษัทฯ จะดำเนินธุรกิจด้วยความโปร่งใสและมีประสิทธิภาพ โดยมุ่งมั่นที่จะสร้างผลการดำเนินงานที่ดีและการเจริญเติบโตที่มั่นคงเพื่อให้เกิดประโยชน์สูงสุดแก่ผู้ถือหุ้นในระยะยาวรวมทั้งการเปิดเผยข้อมูลด้วยความโปร่งใสและเชื่อถือได้ต่อผู้ถือหุ้น

พนักงาน: บริษัทฯ จะปฏิบัติต่อพนักงานทุกรายอย่างเท่าเทียม เป็นธรรม และให้ผลตอบแทนที่เหมาะสมนอกจากนี้ บริษัทฯ ยังให้ความสำคัญต่อการพัฒนาทักษะ ความรู้ความสามารถและศักยภาพของพนักงานอย่างสม่ำเสมอ เช่น การจัดอบรม การสัมมนา และการฝึกอบรม โดยให้โอกาสอย่างทั่วถึงกับพนักงานทุกคน และพยายามสร้างแรงจูงใจให้พนักงานที่มีความรู้ความสามารถสูงให้คงอยู่กับบริษัทฯ เพื่อพัฒนาบริษัทฯ ต่อไป อีกทั้งยังได้กำหนดแนวทางในการต่อต้านการทุจริตคอร์รัปชัน รวมทั้งปลูกฝังให้พนักงานทุกคนปฏิบัติตามกฎหมายและระเบียบข้อบังคับที่เกี่ยวข้อง เช่น การห้ามใช้ข้อมูลภายในอย่างเคร่งครัด เป็นต้น

คู่ค้า: บริษัทฯ มีกระบวนการในการคัดเลือกคู่ค้าโดยการให้คู่ค้าแข่งขันบนข้อมูลที่เท่าเทียมกัน และคัดเลือกคู่ค้าด้วยความยุติธรรมภายใต้หลักเกณฑ์ในการประเมินและคัดเลือกคู่ค้าของบริษัทฯ นอกจากนี้บริษัทฯ ยังได้จัดทำรูปแบบสัญญาที่เหมาะสมและเป็นธรรมแก่คู่สัญญาทุกฝ่าย และจัดให้มีระบบติดตามเพื่อให้มั่นใจว่าได้มีการปฏิบัติตามเงื่อนไขของสัญญาอย่างครบถ้วนวงจรกระบวนการที่สามารถป้องกันการทุจริตและประพฤติมิชอบในทุกขั้นตอนของกระบวนการจัดหาโดยบริษัทฯ ซื้อสินค้าจากคู่ค้าตามเงื่อนไขทางการค้าตลอดจนปฏิบัติตามสัญญาต่อคู่ค้าอย่างเคร่งครัด

ลูกค้า: บริษัทฯ รับผิดชอบต่อลูกค้าโดยการรักษาคุณภาพและมาตรฐานของบริการ รวมถึงการตอบสนองต่อความต้องการของลูกค้าให้ครบถ้วนและครอบคลุมให้มากที่สุดเพื่อมุ่งเน้นการสร้าง ความพึงพอใจให้แก่ลูกค้าในระยะยาว

เจ้าหนี้: บริษัทฯ จะปฏิบัติตามเงื่อนไขต่างๆ ตามสัญญาที่มีต่อเจ้าหนี้เป็นสำคัญ รวมทั้ง การชำระคืนเงินต้นดอกเบี้ยและการดูแลหลักประกันต่างๆ ภายใต้สัญญาที่เกี่ยวข้อง

คู่แข่ง: บริษัทฯ ประพฤติตามกรอบการแข่งขันที่ดี มีจรรยาบรรณและอยู่ในกรอบของกฎหมาย รวมทั้งสนับสนุนและส่งเสริมนโยบายการแข่งขันอย่างเสรีและเป็นธรรม

สังคมและส่วนรวม : บริษัทฯ ใส่ใจและให้ความสำคัญต่อความปลอดภัยต่อสังคม สิ่งแวดล้อมและคุณภาพชีวิตของผู้คนที่มีส่วนเกี่ยวข้องกับการดำเนินงานของบริษัทฯ และส่งเสริมให้พนักงานของบริษัทฯ มีจิตสำนึกและความรับผิดชอบต่อสิ่งแวดล้อมและสังคมรวมทั้งจัดให้มีการปฏิบัติตามกฎหมายและระเบียบข้อบังคับต่างๆ ที่เกี่ยวข้องอย่างเคร่งครัดนอกจากนี้บริษัทฯ พยายามเข้าไปมีส่วนร่วมในกิจกรรมต่างๆ ที่เป็นการสร้างและรักษาไว้ซึ่งสิ่งแวดล้อมและสังคม

นอกจากนี้ผู้มีส่วนได้เสียสามารถสอบถามรายละเอียดแจ้งข้อร้องเรียนหรือเบาะแสการกระทำผิดทางกฎหมายความไม่ถูกต้องของรายงานทางการเงินระบบควบคุมภายในที่บกพร่องหรือการผิดจรรยาบรรณธุรกิจของบริษัทฯ ผ่านกรรมการอิสระ หรือกรรมการตรวจสอบของบริษัทฯ หรือช่องทางอื่นๆ ที่บริษัทฯ กำหนดให้ ทั้งนี้ข้อมูลร้องเรียนและเบาะแสที่แจ้งมายังบริษัทฯ จะถูกเก็บไว้เป็นความลับ โดยกรรมการอิสระหรือกรรมการตรวจสอบจะดำเนินการสืบตรวจสอบข้อมูลและหาแนวทางแก้ไข (หากมี) และจะรายงานต่อคณะกรรมการบริษัทต่อไป

5.2 คณะกรรมการจัดให้มีการรอบการกำกับดูแลและการบริหารจัดการเทคโนโลยีสารสนเทศระดับองค์กรที่สอดคล้องกับความต้องการของบริษัทฯ ทั้งดูแลให้มีการนำเทคโนโลยีสารสนเทศมาใช้ในการเพิ่มโอกาสทางธุรกิจและพัฒนาการดำเนินงาน รวมถึงการบริหารความเสี่ยงด้านเทคโนโลยีสารสนเทศ นอกจากนี้คณะกรรมการยังกำกับให้ฝ่ายจัดการกำหนดนโยบายและมาตรการรักษาความมั่นคงปลอดภัยของระบบสารสนเทศรวมถึงกำหนดวิธีการสื่อสารให้กับผู้ใช้งาน เพื่อให้บริษัทฯ สามารถบรรลุวัตถุประสงค์และเป้าหมายหลักได้

หลักปฏิบัติ 6 ดูแลให้มีระบบการบริหารความเสี่ยงและการควบคุมภายในที่เหมาะสม (Strengthen Effective Risk Management and Internal Control)

6.1 คณะกรรมการได้ตระหนักถึงความสำคัญของการบริหารความเสี่ยง เนื่องจากเห็นว่าการบริหารความเสี่ยงถือเป็นรากฐานสำคัญของการบริหารธุรกิจ โดยกระบวนการบริหารความเสี่ยงไม่ว่าจะเป็นกระบวนการระบุความเสี่ยงการประเมินความเสี่ยงตลอดจนการควบคุมดูแลและทบทวนความเสี่ยงเป็นประจำถือเป็นการบริหารเชิงรุกที่บริษัทฯ ต้องทำและนำมาปฏิบัติอย่างสม่ำเสมอ

คณะกรรมการความเสี่ยงปฏิบัติงานโดยตระหนักถึงขอบเขตหน้าที่ตามที่ระบุไว้ในกฎบัตรคณะกรรมการบริหารความเสี่ยงและที่ได้รับมอบหมายจากคณะกรรมการบริษัทภายใต้การกำกับดูแลกิจกรรมที่ครอบคลุมถึงการควบคุมภายในที่เพียงพอและเหมาะสมกับธุรกิจกับทั้งมีการติดตามความเสี่ยงอย่างใกล้ชิดซึ่งเป็นส่วนที่ทำให้บริษัทฯ สามารถบรรลุวัตถุประสงค์ในการดำเนินตามแผนธุรกิจที่กำหนดไว้ได้ ตลอดจนสามารถสร้างมูลค่าเพิ่มให้กับบริษัทฯ เพื่อส่งมอบให้แก่ทั้งผู้ถือหุ้นและผู้ที่มีส่วนได้เสียของบริษัทฯ ได้อย่างยั่งยืน โดยการบริหารความเสี่ยงจะประกอบด้วยความเสี่ยงด้านกลยุทธ์ ความเสี่ยงด้านการปฏิบัติการ ความเสี่ยงด้านการเงิน และความเสี่ยงจากการปฏิบัติตามกฎระเบียบซึ่งการบริหารความเสี่ยงเป็นหน้าที่ของผู้บริหารและพนักงานทุกคนที่ต้องสามารถระบุความเสี่ยงที่จะเกิดขึ้นในการปฏิบัติงาน และสามารถควบคุมหรือจัดการความเสี่ยงดังกล่าวให้อยู่

ในระดับที่ยอมรับได้

ปัจจุบันบริษัทฯ ได้มีการบริหารและจัดการความเสี่ยงด้านต่างๆ โดยใช้การกำกับดูแลที่ดี (Good Corporate Governance: GCG) มาตรการต่อต้านการทุจริตคอร์รัปชัน ระบบการควบคุมภายใน ระบบประเมินผล การดำเนินงานดัชนีวัดผลการดำเนินงาน (Key Performance Indicators: KPIs) การดำเนินงานตามนโยบาย คุณภาพตามมาตรฐานต่าง ๆ อาทิ มาตรฐาน ISO 9001:2015

การประเมินความเสี่ยงเป็นกระบวนการที่ประกอบด้วย การวิเคราะห์ การประเมิน การระบุและการจัดระดับความเสี่ยงที่มีผลกระทบต่อการบรรลุวัตถุประสงค์ของการดำเนินงานของบริษัทฯ โดยได้พิจารณาปัจจัยทั้งภายนอกและภายในที่อาจส่งผลให้บริษัทฯ ไม่สามารถบรรลุวัตถุประสงค์ที่กำหนดไว้ ซึ่งบริษัทฯ ได้กำหนดเกณฑ์การประเมินความเสี่ยงไว้ ได้แก่ ระดับโอกาสที่จะเกิดความเสี่ยง (Likelihood) ระดับความรุนแรงของผลกระทบ (Impact) ซึ่งสามารถกำหนดเกณฑ์ได้ทั้งเกณฑ์เชิงปริมาณและเชิงคุณภาพโดยใช้เป็นพื้นฐานในการประเมินความเสี่ยงต่างๆ

คณะกรรมการบริหารความเสี่ยงบริษัทฯ จะให้ฝ่ายที่รับผิดชอบความเสี่ยงแต่ละเรื่องรายงานสถานะความเสี่ยงรวมถึงให้ฝ่ายที่เกี่ยวข้องวิเคราะห์และติดตามการเปลี่ยนแปลงของสภาพแวดล้อมทั้งภายในและภายนอก รวมถึงการเปลี่ยนแปลงในความเสี่ยงที่อาจเกิดขึ้นซึ่งอาจส่งผลให้ต้องมีการทบทวนจัดการความเสี่ยงและการจัดลำดับความสำคัญรวมถึงอาจนำไปใช้ในการทบทวนนโยบายการบริหารความเสี่ยงซึ่งจะมีการทบทวนอย่างน้อยปีละ 1 ครั้ง

6.2 คณะกรรมการได้จัดตั้งคณะกรรมการตรวจสอบที่สามารถปฏิบัติหน้าที่ได้อย่างมีประสิทธิภาพและอิสระโดย

- (1) คณะกรรมการตรวจสอบประกอบด้วยกรรมการอิสระของบริษัทอย่างน้อย 3 คน โดยมีกรรมการอย่างน้อย 1 คนเป็นผู้มีความรู้และประสบการณ์ในการสอบทานความน่าเชื่อถือของงบการเงิน
- (2) คณะกรรมการตรวจสอบเป็นคณะกรรมการอิสระที่จัดตั้งขึ้นเพื่อช่วยสนับสนุนคณะกรรมการบริษัทในการกำกับดูแลและตรวจสอบการบริหารงานการควบคุมภายในและการปฏิบัติตามกฎหมายที่เกี่ยวข้องรวมทั้งการจัดทำรายงานทางการเงินเพื่อให้การปฏิบัติงานและการเปิดเผยข้อมูลของบริษัทฯ เป็นไปอย่างโปร่งใสและน่าเชื่อถือ โดยมีอำนาจ หน้าที่ และความรับผิดชอบที่สำคัญ ซึ่งกำหนดอยู่ในกฎบัตรคณะกรรมการตรวจสอบ ซึ่งได้รับการอนุมัติตามมติของที่ประชุมคณะกรรมการบริษัทครั้งที่ 3/2558 วันที่ 2 มีนาคม 2558 ดังนี้
 - (2.1) สอบทานให้บริษัทฯ มีการรายงานทางการเงินอย่างถูกต้องและเปิดเผยข้อมูลอย่างเพียงพอ
 - (2.2) สอบทานให้บริษัทฯ มีระบบควบคุมภายใน (Internal control) และระบบการ

ตรวจสอบภายใน (Internal audit) ที่มีความเหมาะสมและมีประสิทธิภาพ และพิจารณาความเป็นอิสระของหน่วยงานตรวจสอบภายใน ตลอดจนให้ความเห็นชอบในการพิจารณาแต่งตั้ง โยกย้าย เลิกจ้างหัวหน้าหน่วยงานตรวจสอบภายใน หรือหน่วยงานอื่นใดที่รับผิดชอบเกี่ยวกับการตรวจสอบภายใน

- (2.3) สอบทานให้บริษัทฯ ปฏิบัติตามกฎหมายว่าด้วยหลักทรัพย์และตลาดหลักทรัพย์ ข้อกำหนดของตลาดหลักทรัพย์แห่งประเทศไทย และกฎหมายที่เกี่ยวข้องกับธุรกิจของบริษัทฯ
- (2.4) พิจารณา คัดเลือก เสนอแต่งตั้งบุคคลซึ่งมีความเป็นอิสระเพื่อทำหน้าที่เป็นผู้สอบบัญชีของบริษัทฯ และเสนอคำตอบแทนของบุคคลดังกล่าว รวมทั้งเข้าร่วมประชุมกับผู้สอบบัญชีโดยไม่มีฝ่ายจัดการเข้าร่วมประชุมด้วยอย่างน้อยปีละ 1 ครั้ง
- (2.5) พิจารณารายการที่เกี่ยวข้องกัน หรือรายการที่อาจมีความขัดแย้งทางผลประโยชน์ให้เป็นไปตามกฎหมายว่าด้วยหลักทรัพย์และตลาดหลักทรัพย์ รวมทั้งประกาศและข้อกำหนดของตลาดหลักทรัพย์แห่งประเทศไทย/กฎหมายที่เกี่ยวข้อง ทั้งนี้ เพื่อให้มั่นใจว่ารายการดังกล่าวมีความสมเหตุสมผลและเป็นประโยชน์สูงสุดต่อบริษัทฯ
- (2.6) จัดทำรายงานของคณะกรรมการตรวจสอบ โดยเปิดเผยไว้ในรายงานประจำปีของบริษัทฯ ซึ่งรายงานดังกล่าวต้องลงนามโดยประธานคณะกรรมการตรวจสอบ และต้องประกอบด้วยข้อมูลอย่างน้อยดังต่อไปนี้
 - (ก) ความเห็นเกี่ยวกับความถูกต้อง ครบถ้วน เป็นที่เชื่อถือได้ของรายงานทางการเงินของบริษัทฯ
 - (ข) ความเห็นเกี่ยวกับความเพียงพอของระบบการควบคุมภายในของบริษัทฯ
 - (ค) ความเห็นเกี่ยวกับการปฏิบัติตามกฎหมายว่าด้วยหลักทรัพย์และตลาดหลักทรัพย์ ข้อกำหนดของตลาดหลักทรัพย์แห่งประเทศไทย หรือกฎหมายที่เกี่ยวข้องกับธุรกิจของบริษัทฯ
 - (ง) ความเห็นเกี่ยวกับความเหมาะสมของผู้สอบบัญชี
 - (จ) ความเห็นเกี่ยวกับรายการที่อาจมีความขัดแย้งทางผลประโยชน์
 - (ฉ) จำนวนการประชุมคณะกรรมการตรวจสอบ และการเข้าร่วมประชุมของกรรมการตรวจสอบแต่ละท่าน
 - (ช) ความเห็นหรือข้อสังเกตโดยรวมที่คณะกรรมการตรวจสอบได้รับจากการปฏิบัติหน้าที่ตามกฎหมายบัตร (Charter)
 - (ซ) รายการอื่นใดที่เห็นว่าผู้ถือหุ้นของบริษัทฯ และผู้ลงทุนทั่วไปควรทราบภายใต้ขอบเขตหน้าที่และความรับผิดชอบที่ได้รับมอบหมายจากคณะกรรมการบริษัทฯ

- (2.7) ทบทวนและเสนอแก้ไขขอบเขตอำนาจ หน้าที่และความรับผิดชอบของคณะกรรมการตรวจสอบให้สอดคล้องกับสภาวะการณ์
- (2.8) ตรวจสอบและสอบสวนผู้ที่เกี่ยวข้องภายใต้อำนาจหน้าที่ของคณะกรรมการตรวจสอบ และมีอำนาจใน การว่าจ้างหรือนำผู้เชี่ยวชาญเฉพาะด้านมาช่วยงานตรวจสอบและสอบสวน
- (2.9) หากพบหรือมีข้อสงสัยว่ามีรายการหรือการกระทำดังต่อไปนี้ ซึ่งอาจมีผลกระทบอย่างมีนัยสำคัญต่อ ฐานะทางการเงินและผลการดำเนินงานของบริษัทฯ ให้คณะกรรมการตรวจสอบรายงานต่อคณะกรรมการบริษัทเพื่อดำเนินการปรับปรุงแก้ไขภายในเวลาที่คณะกรรมการตรวจสอบเห็นสมควร
- (ก) รายการที่เกิดความขัดแย้งทางผลประโยชน์
 - (ข) การทุจริตหรือมีสิ่งผิดปกติหรือมีความบกพร่องที่สำคัญในระบบควบคุมภายใน
 - (ค) การฝ่าฝืนกฎหมายว่าด้วยหลักทรัพย์และตลาดหลักทรัพย์ ข้อกำหนดของตลาดหลักทรัพย์แห่งประเทศไทย หรือ กฎหมายที่เกี่ยวข้องกับธุรกิจของบริษัทฯ
- หากคณะกรรมการบริษัทหรือผู้บริหารไม่ดำเนินการให้มีการปรับปรุงแก้ไขภายในเวลาข้างต้น กรรมการตรวจสอบรายใดรายหนึ่งอาจรายงานว่ามีรายการหรือการกระทำตามข้างต้นต่อสำนักงานคณะกรรมการกำกับหลักทรัพย์และตลาดหลักทรัพย์ หรือตลาดหลักทรัพย์แห่งประเทศไทย
- (2.10) ให้ความเห็นต่อฝ่ายจัดการเกี่ยวกับการแต่งตั้ง เลิกจ้าง ผลการดำเนินงาน งบประมาณ และอัตราของฝ่ายตรวจสอบภายใน
- (2.11) จัดทำรายงานการดำเนินงานของคณะกรรมการตรวจสอบต่อคณะกรรมการบริษัทอย่างน้อยปีละ 1 ครั้ง
- (2.12) สอบทานและให้ความเห็นในรายงานผลการประเมินการกำกับดูแลกิจการและความรับผิดชอบต่อสังคม และการต่อต้านการคอร์รัปชันประจำปี ซึ่งได้จัดทำโดยคณะกรรมการชุดย่อยที่ได้รับมอบหมาย
- (2.13) ปฏิบัติการอื่นใดตามที่คณะกรรมการบริษัทมอบหมายด้วยความเห็นชอบของคณะกรรมการตรวจสอบ

กรรมการตรวจสอบต้องมีคุณสมบัติเพิ่มเติมดังนี้

(1) ถือหุ้นไม่เกินร้อยละ 1 ของจำนวนหุ้นที่มีสิทธิออกเสียงทั้งหมดในบริษัทฯ บริษัทใหญ่ บริษัทย่อย บริษัทร่วมผู้ถือหุ้นรายใหญ่ หรือผู้มีอำนาจควบคุมบริษัท ทั้งนี้โดยให้นับรวมหุ้นที่ถือโดยผู้ที่เกี่ยวข้องด้วย

(2) ไม่เป็นหรือเคยเป็นกรรมการที่มีส่วนร่วมบริหารงาน ลูกจ้าง พนักงาน ที่ปรึกษาที่ได้เงินเดือนประจำหรือผู้มีอำนาจควบคุมของบริษัทฯ บริษัทใหญ่ บริษัทย่อย บริษัทร่วม บริษัทย่อยลำดับเดียวกันผู้ถือหุ้นรายใหญ่หรือของผู้มีอำนาจควบคุมของบริษัทฯ เว้นแต่จะได้พ้นจากการมีลักษณะดังกล่าวมาแล้วไม่น้อยกว่าสองปีก่อนเข้าดำรงตำแหน่งเป็นกรรมการตรวจสอบ

(3) ไม่มีหรือเคยมีความสัมพันธ์ทางธุรกิจกับบริษัทฯ บริษัทใหญ่ บริษัทย่อย บริษัทร่วม ผู้ถือหุ้นรายใหญ่หรือผู้มีอำนาจควบคุมของบริษัทฯ ในลักษณะที่อาจจะเป็นการขัดขวางการใช้วิจารณญาณอย่างอิสระของตนรวมทั้งไม่เป็นหรือเคยเป็นผู้ถือหุ้นที่มีนัยหรือผู้มีอำนาจควบคุมของผู้ที่มีความสัมพันธ์ทางธุรกิจกับบริษัทฯ บริษัทใหญ่ บริษัทย่อย ผู้ถือหุ้นรายใหญ่หรือผู้มีอำนาจควบคุมของบริษัทฯ เว้นแต่จะได้พ้นจากการมีลักษณะดังกล่าวมาแล้วไม่น้อยกว่าสองปี อีกทั้งไม่มีผลประโยชน์หรือส่วนได้เสียไม่ว่าทางตรงหรือทางอ้อมทั้งในด้านการเงินและการบริหารงานของบริษัทฯ บริษัทในเครือบริษัทร่วม หรือบุคคลที่อาจมีความขัดแย้ง ในลักษณะที่จะทำให้ขาดความเป็นอิสระ

(4) ไม่มีความสัมพันธ์ทางสายโลหิตหรือโดยการจดทะเบียนตามกฎหมายในลักษณะที่เป็นบิดามารดา คู่สมรส พี่น้องและบุตรรวมทั้งคู่สมรสของบุตรของกรรมการรายอื่น ผู้บริหาร ผู้ถือหุ้นรายใหญ่ของบริษัทฯ ผู้มีอำนาจควบคุม หรือบุคคลที่จะได้รับการเสนอชื่อเป็นกรรมการหรือผู้มีอำนาจควบคุมของ บริษัทฯ และบริษัทย่อย

(5) ไม่เป็นกรรมการที่ได้รับการแต่งตั้งขึ้นเพื่อเป็นตัวแทนรักษาผลประโยชน์ของกรรมการบริษัท ผู้ถือหุ้นรายใหญ่หรือผู้ถือหุ้นซึ่งเป็นผู้ที่เกี่ยวข้องกับผู้ถือหุ้นรายใหญ่นอกจากนี้แล้วยังต้องสามารถแสดงความเห็นหรือรายงานได้อย่างมีอิสระตามภารกิจที่ได้รับมอบหมายโดยไม่คำนึงถึงผลประโยชน์ใดๆ ที่จะมาบีบบังคับให้ไม่สามารถแสดงความเห็นได้ตามที่พึงจะเป็น

(6) ไม่เป็นหรือเคยเป็นผู้ตรวจสอบบัญชีของบริษัทฯ บริษัทใหญ่ บริษัทย่อย บริษัทร่วม ผู้ถือหุ้นรายใหญ่ ผู้มีอำนาจควบคุม หรือนิติบุคคลที่อาจมีความขัดแย้ง และไม่เป็นผู้ถือหุ้นที่มีนัย ผู้มีอำนาจควบคุม หรือหุ้นส่วนผู้จัดการของสำนักงานสอบบัญชี ซึ่งมีผู้สอบบัญชีบริษัท บริษัทใหญ่ บริษัทย่อย บริษัทร่วม หรือผู้มีอำนาจควบคุมของบริษัทฯ สังกัดอยู่ เว้นแต่จะได้พ้นจากการมีลักษณะดังกล่าวมาแล้วไม่น้อยกว่าสองปีก่อนเข้าดำรงตำแหน่งเป็นกรรมการตรวจสอบ

(7) ไม่เป็นหรือเคยเป็นผู้ให้บริการทางวิชาชีพใดๆ ซึ่งรวมถึงการให้บริการเป็นที่ปรึกษากฎหมายหรือที่ปรึกษาทางการเงินซึ่งได้รับค่าบริการเกินกว่า 2 ล้านบาทต่อปีจากบริษัทฯ บริษัทใหญ่ บริษัทย่อย บริษัทร่วม ผู้ถือหุ้นรายใหญ่ผู้มีอำนาจควบคุมของบริษัทฯ และนิติบุคคลที่อาจมีความขัดแย้ง

ทั้งนี้ในกรณีที่ผู้ให้บริการทางวิชาชีพเป็นนิติบุคคลให้รวมถึงการเป็นผู้ถือหุ้นรายใหญ่กรรมการซึ่งไม่ใช่กรรมการอิสระ ผู้บริหาร หรือหุ้นส่วนผู้จัดการของผู้ให้บริการทางวิชาชีพนั้น เว้นแต่จะได้พ้นจากการมีลักษณะดังกล่าวมาแล้วไม่น้อยกว่าสองปีก่อนเข้าดำรงตำแหน่งเป็นกรรมการตรวจสอบ

(8) ไม่ประกอบกิจการที่มีสภาพอย่างเดียวกันและเป็นการแข่งขันที่มีนัยกับบริษัท หรือบริษัทย่อย หรือไม่เป็นหุ้นส่วนที่มีนัยในห้างหุ้นส่วนหรือเป็นกรรมการที่มีส่วนร่วมบริหารงานลูกจ้างพนักงานที่ปรึกษาที่รับเงินเดือนประจำหรือถือหุ้นร้อยละหนึ่งของจำนวนหุ้นที่มีสิทธิออกเสียงทั้งหมดของบริษัทย่อยอื่นซึ่งประกอบกิจการที่มีสภาพอย่างเดียวกันและเป็นการแบ่งปันที่มีนัยกับกิจการของบริษัท หรือบริษัทย่อย

(9) คณะกรรมการตรวจสอบต้องเป็นกรรมการอิสระของบริษัทฯ ตามคุณสมบัติที่สำนักงานคณะกรรมการกำกับหลักทรัพย์และตลาดหลักทรัพย์กำหนด

6.3 บริษัทฯ มีนโยบายบริหารจัดการความขัดแย้งทางผลประโยชน์อย่างรอบคอบด้วยความซื่อสัตย์สุจริต มีเหตุผลและเป็นอิสระภายใต้กรอบจริยธรรมที่ดี เพื่อผลประโยชน์ของบริษัทฯ เป็นสำคัญ โดยกำหนดให้ผู้ที่มีส่วนเกี่ยวข้องหรือเกี่ยวข้องกับรายการที่พิจารณาเปิดเผยข้อมูลเกี่ยวกับส่วนได้เสียของตนและผู้ที่เกี่ยวข้องให้บริษัทฯ ทราบ และต้องไม่เข้าร่วมการพิจารณา รวมถึงไม่มีอำนาจอนุมัติในรายการดังกล่าว

บริษัทฯ มีนโยบายในการทำรายการเกี่ยวโยงกัน และรายการที่มีความขัดแย้งทางผลประโยชน์ที่สอดคล้องกับกฎหมายตลอดจนข้อบังคับของสำนักงานคณะกรรมการกำกับหลักทรัพย์และตลาดหลักทรัพย์ คณะกรรมการกำกับหลักทรัพย์และตลาดหลักทรัพย์ คณะกรรมการกำกับตลาดทุน และตลาดหลักทรัพย์แห่งประเทศไทย รวมทั้งจะเปิดเผยรายการดังกล่าวไว้ในรายงานประจำปี และแบบแสดงรายการข้อมูลประจำปี (แบบ 56-1) คณะกรรมการมีข้อกำหนดให้กรรมการรายงานการมีส่วนได้เสียอย่างน้อยก่อนการพิจารณาวาระการประชุม คณะกรรมการ และบันทึกไว้ในรายงานการประชุมคณะกรรมการ คณะกรรมการควรดูแลให้กรรมการที่มีส่วนได้เสียอย่างมีนัยสำคัญในลักษณะที่อาจทำให้กรรมการรายดังกล่าวไม่สามารถให้ความเห็นได้อย่างอิสระ งดเว้นจากการมีส่วนร่วมในการประชุมพิจารณาในวาระนั้น

หลักปฏิบัติ 7 รักษาความน่าเชื่อถือทางการเงินและการเปิดเผยข้อมูล (Ensure Disclosure and Financial Integrity)

7.1 คณะกรรมการกำกับดูแลให้มีระบบการจัดทำรายงานทางการเงินและการเปิดเผยข้อมูลสำคัญต่างๆ ถูกต้อง เพียงพอ ทันเวลา เป็นไปตามกฎเกณฑ์ มาตรฐาน และแนวปฏิบัติที่เกี่ยวข้อง

(1) คณะกรรมการกำกับดูแลให้บุคลากรที่เกี่ยวข้องกับการจัดทำและเปิดเผยข้อมูล มีความรู้ ทักษะ และประสบการณ์ที่เหมาะสมกับหน้าที่ความรับผิดชอบ และมีจำนวนเพียงพอ โดยบุคลากรดังกล่าวหมายรวมถึงผู้บริหารสูงสุดสายงานบัญชีและการเงิน ผู้จัดทำบัญชี ผู้

ตรวจสอบภายใน เลขานุการบริษัท และนักลงทุนสัมพันธ์

- (2) คณะกรรมการบริษัทให้ความสำคัญต่อการเปิดเผยข้อมูลที่มีความถูกต้องครบถ้วนเพียงพอ โปร่งใสและทันเวลาทั้งข้อมูลทางการเงินและข้อมูลทั่วไป ตลอดจนข้อมูลอื่นที่มีผลหรืออาจมีผลต่อราคาหลักทรัพย์ของบริษัทฯ ซึ่งล้วนมีผลต่อการกระบวนกาตัดสินใจของผู้ลงทุนและผู้มีส่วนได้เสียของบริษัท โดยบริษัทฯ จะเปิดเผยข้อมูลดังกล่าวตามหลักเกณฑ์ของสำนักงานคณะกรรมการกำกับหลักทรัพย์และตลาดหลักทรัพย์ คณะกรรมการกำกับตลาดทุนและตลาดหลักทรัพย์แห่งประเทศไทย
- (3) บริษัทฯให้ความสำคัญต่อการเงินของบริษัทฯ และสารสนเทศทางการเงินที่ปรากฏในรายงานประจำปีโดยคณะกรรมการตรวจสอบจะเป็นผู้สอบทานคุณภาพของรายงานทางการเงินและระบบควบคุมภายในรวมถึงการเปิดเผยข้อมูลสำคัญอย่างเพียงพอในหมายเหตุประกอบงบการเงินและรายงานให้คณะกรรมการบริษัททราบ และจะจัดให้มีรายงานความรับผิดชอบของคณะกรรมการต่อรายงานทางการเงินแสดงควบคู่กับรายงานของผู้สอบบัญชีในรายงานประจำปี
- (4) ในการให้ความเห็นชอบการเปิดเผยข้อมูล คณะกรรมการได้คำนึงถึงปัจจัยที่เกี่ยวข้องโดยในกรณีที่เป็นรายงานทางการเงินจะพิจารณาปัจจัยอย่างน้อยดังต่อไปนี้ด้วย
 - (4.1) ผลการประเมินความเพียงพอของระบบควบคุมภายใน
 - (4.2) ความเห็นของผู้สอบบัญชีในรายงานทางการเงิน และข้อสังเกตของผู้สอบบัญชีเกี่ยวกับระบบควบคุมภายใน รวมทั้งข้อสังเกตของผู้สอบบัญชีผ่านการสื่อสารในช่องทางอื่นๆ (ถ้ามี)
 - (4.3) ความเห็นของคณะกรรมการตรวจสอบ
 - (4.4) ความสอดคล้องกับวัตถุประสงค์ เป้าหมายหลัก กลยุทธ์และนโยบายของบริษัท
- (5) คณะกรรมการกำกับให้การเปิดเผยข้อมูล ซึ่งรวมถึงงบการเงิน รายงานประจำปี แบบ 56-1 สามารถสะท้อนฐานะการเงินและผลการดำเนินงานอย่างเพียงพอรวมทั้งสนับสนุนให้บริษัทฯ จัดทำคำอธิบายและการวิเคราะห์ของฝ่ายจัดการ (management discussion and analysis หรือ MD&A) เพื่อประกอบการเปิดเผยงบการเงินทุกไตรมาสทั้งนี้เพื่อให้นักลงทุนได้รับทราบข้อมูลและเข้าใจการเปลี่ยนแปลงที่เกิดขึ้นกับฐานะการเงินและผลการดำเนินงานของบริษัทฯ ในแต่ละไตรมาสได้ดียิ่งขึ้น นอกจากข้อมูลตัวเลขในงบการเงินเพียงอย่างเดียว

7.2 คณะกรรมการได้ติดตามดูแลความเพียงพอของสภาพคล่องทางการเงินและความสามารถในการชำระหนี้โดย

- (1) คณะกรรมการกำหนดให้ฝ่ายจัดการมีการติดตามและประเมินฐานะทางการเงินของบริษัทฯ

และมีการรายงานต่อคณะกรรมการอย่างสม่ำเสมอ โดยคณะกรรมการและฝ่ายจัดการจะร่วมกันหาทางแก้ไขโดยเร็วหากเริ่มมีสัญญาณบ่งชี้ถึงปัญหาสภาพคล่องทางการเงินและความสามารถในการชำระหนี้

- (2) ในการอนุมัติการทำรายการใด ๆ หรือการเสนอความเห็นให้ที่ประชุมผู้ถือหุ้นอนุมัติ คณะกรรมการจะต้องพิจารณาอย่างถี่ถ้วนและต้องมั่นใจว่าการทำรายการดังกล่าวจะไม่กระทบต่อความต่อเนื่องในการดำเนินกิจการสภาพคล่องทางการเงิน หรือความสามารถในการชำระหนี้

7.3 บริษัทฯ ได้แต่งตั้งนาย พงศ์ไท ตันติสุนทรเป็นเจ้าหน้าที่ฝ่ายนักลงทุนสัมพันธ์ (Investor Relations) เพื่อทำหน้าที่ติดต่อสื่อสารกับนักลงทุนหรือผู้ถือหุ้น โดยบริษัทฯ จะจัดให้มีการประชุมเพื่อวิเคราะห์ผลการดำเนินงานเป็นประจำ รวมทั้งจะเผยแพร่ข้อมูลของบริษัทฯ ข้อมูลทางการเงินและข้อมูลทั่วไปของบริษัทฯ ให้แก่ผู้ถือหุ้น นักวิเคราะห์หลักทรัพย์ บริษัทจัดอันดับความน่าเชื่อถือ และหน่วยงานรัฐที่เกี่ยวข้องรับทราบผ่านช่องทางต่าง ๆ กล่าวคือ การรายงานต่อสำนักงานคณะกรรมการกำกับตลาดหลักทรัพย์และตลาดหลักทรัพย์ ตลาดหลักทรัพย์แห่งประเทศไทย และเว็บไซต์ของบริษัทฯ นอกจากนี้ บริษัทฯ ยังให้ความสำคัญในการเปิดเผยข้อมูลอย่างสม่ำเสมอทั้งภาษาไทยและภาษาอังกฤษ เพื่อให้ผู้ถือหุ้นได้รับข่าวสารเป็นประจำผ่านทางเว็บไซต์ของบริษัทฯ โดยข้อมูลที่อยู่บนเว็บไซต์ของบริษัทฯ จะมีการปรับปรุงให้ทันสมัยอยู่เสมอ ซึ่งข้อมูลดังกล่าวรวมถึงวิสัยทัศน์ พันธกิจ งบการเงิน ข่าวประชาสัมพันธ์ รายงานประจำปี โครงสร้างบริษัทและผู้บริหาร ตลอดจนโครงสร้างการถือหุ้นและผู้ถือหุ้นรายใหญ่ หนังสือเชิญประชุม เอกสารทางทะเบียนของบริษัทฯ กฎบัตรต่าง ๆ เป็นต้น

หลักปฏิบัติ 8 สนับสนุนการมีส่วนร่วมและการสื่อสารกับผู้ถือหุ้น (Ensure Engagement and Communication with Shareholders)

8.1 บริษัทฯ ตระหนักและให้ความสำคัญในสิทธิขั้นพื้นฐานต่าง ๆ ของผู้ถือหุ้น ทั้งในฐานะของนักลงทุนในหลักทรัพย์และเจ้าของบริษัท เช่น สิทธิในการซื้อ ขาย โอน หลักทรัพย์ที่ตนถืออยู่ สิทธิในการที่จะได้รับส่วนแบ่งผลกำไรจากบริษัทฯ สิทธิในการได้รับข้อมูลอย่างเพียงพอ สิทธิต่าง ๆ ในการประชุมผู้ถือหุ้น สิทธิในการแสดงความคิดเห็น สิทธิในการร่วมตัดสินใจในเรื่องสำคัญของบริษัทฯ เช่น การจัดสรรเงินปันผล การแต่งตั้งหรือถอดถอนกรรมการ การแต่งตั้งผู้สอบบัญชี การอนุมัติธุรกรรมที่สำคัญและมีผลต่อทิศทางในการดำเนินธุรกิจของบริษัทฯ รวมถึงการแก้ไขหนังสือบริคณห์สนธิและข้อบังคับของบริษัทฯ เป็นต้น

- (1) บริษัทฯ จะแจ้งกำหนดการประชุมผู้ถือหุ้นรวมทั้งวาระการประชุมที่เกี่ยวข้องต่อตลาดหลักทรัพย์แห่งประเทศไทย และเผยแพร่กำหนดการประชุมดังกล่าวผ่านทาง

เว็บไซต์ของบริษัทฯ รวมทั้งจะจัดทำและเผยแพร่หนังสือเชิญประชุมทั้งฉบับภาษาไทยและภาษาอังกฤษบนเว็บไซต์ของบริษัทฯ เช่นกัน

- (2) บริษัทฯ จะอำนวยความสะดวกให้ผู้ถือหุ้นรายย่อยสามารถเสนอชื่อกรรมการหรือเสนอวาระเพิ่มเติมได้ก่อนวันประชุมผู้ถือหุ้นโดยบริษัทฯ จะกำหนดหลักเกณฑ์ที่ชัดเจนเป็นการล่วงหน้าเกี่ยวกับวิธีการที่ให้ผู้ถือหุ้นรายย่อยจะเสนอชื่อบุคคลเพื่อเข้าดำรงตำแหน่งกรรมการรวมทั้งหลักเกณฑ์เพื่อพิจารณาว่าบริษัทฯ จะเพิ่มวาระการประชุมที่ผู้ถือหุ้นรายย่อยเสนอหรือไม่
- (3) ในการดำเนินการประชุมผู้ถือหุ้นแต่ละครั้งบริษัทฯ จะให้โอกาสแก่ผู้ถือหุ้นทุกรายอย่างเท่าเทียมกันโดยก่อนเริ่มการประชุมประธานในที่ประชุมจะชี้แจงวิธีการใช้สิทธิออกเสียงและวิธีนับคะแนนเสียงของผู้ถือหุ้นที่ต้องลงมติในแต่ละวาระและยังเปิดโอกาสให้ผู้ถือหุ้นและผู้รับมอบฉันทะที่เข้าร่วมประชุมทุกรายสามารถแสดงความคิดเห็น ข้อเสนอแนะรวมทั้งซักถามในแต่ละวาระโดยใช้เวลาอย่างเหมาะสม และเพียงพอ โดยประธานในที่ประชุมจะดำเนินการประชุมตามระเบียบวาระที่กำหนดไว้ รวมทั้งจะมีให้ผู้บริหารเพิ่มวาระการประชุมที่ไม่แจ้งให้ผู้ถือหุ้นทราบล่วงหน้าโดยไม่จำเป็น โดยเฉพาะวาระที่มีความสำคัญซึ่งผู้ถือหุ้นต้องใช้เวลาในการศึกษาข้อมูลก่อนการตัดสินใจ
- (4) ในวาระเลือกตั้งกรรมการบริษัทฯ จะสนับสนุนให้มีการเลือกตั้งเป็นรายคน
 - (4.1) บริษัทฯ จะจัดส่งหนังสือเชิญประชุมพร้อมทั้งข้อมูลประกอบการประชุมตามวาระต่าง ๆ ให้ผู้ถือหุ้นรับทราบล่วงหน้าก่อนวันประชุมไม่น้อยกว่า 7 วัน หรือระยะเวลาอื่นใดตามที่กฎหมายหรือกฎระเบียบที่เกี่ยวข้องประกาศกำหนด โดยในแต่ละวาระการประชุมจะมีความเห็นของคณะกรรมการบริษัทประกอบรวมทั้งข้อมูลประกอบการประชุมที่เพียงพอเพื่อให้ผู้ถือหุ้นได้มีเวลาในการศึกษาข้อมูลล่วงหน้าก่อนวันประชุมนอกจากนี้บริษัทฯ จะนำข้อมูลดังกล่าวเผยแพร่ลงในเว็บไซต์ของบริษัทฯ ก่อนวันประชุมผู้ถือหุ้นด้วย
 - (4.2) ก่อนวันประชุมผู้ถือหุ้นบริษัทฯ จะเปิดโอกาสให้ผู้ถือหุ้นสามารถส่งความเห็น ข้อเสนอแนะ หรือข้อซักถามได้ล่วงหน้าก่อนวันประชุมตามหลักเกณฑ์ที่บริษัทฯ กำหนด โดยบริษัทฯ จะเผยแพร่หลักเกณฑ์ดังกล่าวผ่านทางเว็บไซต์ของบริษัทฯ
 - (4.3) ในกรณีที่ผู้ถือหุ้นไม่สามารถเข้าร่วมประชุมด้วยตัวเอง บริษัทฯ จะเปิดโอกาสให้ผู้ถือหุ้นสามารถมอบฉันทะให้กรรมการอิสระหรือบุคคลอื่นใดเข้าร่วมประชุมแทนได้โดยใช้หนังสือมอบฉันทะแบบหนึ่งแบบใดตามที่บริษัทฯ ได้จัดส่งไปพร้อมกับหนังสือนัดประชุม
 - (4.4) ในการประชุมผู้ถือหุ้น บริษัทฯ จะเปิดโอกาสให้ผู้ถือหุ้นทุกรายมีสิทธิอย่างเท่าเทียมกันในการแสดงความคิดเห็น ข้อเสนอแนะหรือตั้งคำถามในวาระต่าง ๆ ที่เกี่ยวข้องได้อย่างอิสระก่อนการลงมติในวาระใด ๆ และจะมีกรรมการและผู้บริหารของบริษัทฯ ที่

เกี่ยวข้องเข้าร่วมในการประชุมผู้ถือหุ้นเพื่อตอบคำถามในที่ประชุม

(4.5) บริษัทฯ จะจัดให้มีบุคลากรที่เป็นอิสระทำหน้าที่ช่วยในการตรวจนับคะแนนเสียงในแต่ละวาระ

(4.6) ภายหลังการประชุมผู้ถือหุ้นแล้วเสร็จบริษัทฯ จะจัดทำรายงานการประชุมที่บันทึกข้อมูลอย่างถูกต้องและครบถ้วนในสาระสำคัญรวมทั้งจะมีการบันทึกประเด็นข้อซักถามความคิดเห็นและข้อเสนอแนะที่สำคัญไว้ ในรายงานการประชุมเพื่อให้ผู้ถือหุ้นสามารถตรวจสอบได้ นอกจากนี้บริษัทฯ จะนำผลการลงคะแนนในแต่ละวาระรวมทั้งรายงานการประชุมเผยแพร่บนเว็บไซต์ของบริษัทฯ เพื่อให้ผู้ถือหุ้นได้พิจารณา

8.2 คณะกรรมการได้กำหนดให้การดำเนินการในวันประชุมผู้ถือหุ้นเป็นไปด้วยความเรียบร้อย โปร่งใสมีประสิทธิภาพ และเอื้อให้ผู้ถือหุ้นสามารถใช้สิทธิของตน

- (1) ในการจัดประชุมผู้ถือหุ้น บริษัทฯ จะใช้สถานที่ซึ่งสะดวกแก่การเดินทาง โดยจะแนบแผนที่ซึ่งแสดงสถานที่จัดการประชุมผู้ถือหุ้นไว้ในหนังสือเชิญประชุม รวมถึงเลือกวันเวลาที่เหมาะสม และจัดสรรเวลาในการประชุมอย่างเพียงพอ ทั้งนี้เพื่อให้เป็นไปตามนโยบายที่จะอำนวยความสะดวกให้แก่ผู้ถือหุ้นของบริษัท
- (2) บริษัทฯ จะสนับสนุนให้มีการใช้บัตรลงคะแนนเสียงในทุกวาระ เพื่อความโปร่งใสและตรวจสอบได้ในการนับผลการลงคะแนน

8.3 คณะกรรมการได้ดูแลให้มีการเปิดเผยมติที่ประชุมและการจัดทำรายงานการประชุมผู้ถือหุ้นเป็นไปอย่างถูกต้องและครบถ้วน โดยคณะกรรมการได้ดูแลให้การจัดส่งสำเนารายงานการประชุมผู้ถือหุ้นให้ตลาดหลักทรัพย์แห่งประเทศไทยภายใน 14 วันนับจากวันประชุมผู้ถือหุ้น

จากลักษณะธุรกิจของบริษัท สหกลีโคปีเมนต์ จำกัด (มหาชน) ปัจจัยความเสี่ยงที่อาจเกิดขึ้น หรือผลกระทบที่อาจจะมีต่อผลดำเนินงานในอนาคตมีดังนี้

ความเสี่ยงในการประกอบธุรกิจ

ความเสี่ยงจากการพึ่งพิงลูกค้ารายใหญ่หรือน้อยราย

บริษัทฯ ประกอบธุรกิจเป็นผู้ให้บริการและผู้ดำเนินงานด้านการทำเหมืองแร่ซึ่งเป็นธุรกิจที่มีกลุ่มลูกค้าจำกัด ณ ปัจจุบัน บริษัทฯ ได้ให้บริการขุดขนดินและถ่านหิน เหมืองแม่เมาะ โครงการแม่เมาะ 8 และให้บริการขุด - ขนดินขุดและคัดแยก และขนถ่านลิกไนต์ที่เมืองหงสา โครงการหงสา สาธารณรัฐประชาธิปไตยประชาชนลาว

อย่างไรก็ดี บริษัทฯ ได้พยายามหาแหล่งสัมปทานอื่นโดยการเข้าร่วมประมูลงานให้บริการทำเหมืองกับกลุ่มลูกค้ารายอื่นทั้งภายในและภายนอกประเทศ ซึ่งในระหว่างปี 2562 บริษัทฯ ได้ลงนามในบันทึกข้อตกลงกับบริษัทแห่งหนึ่งในสาธารณรัฐแห่งสหภาพเมียนมาเพื่อร่วมดำเนินการพัฒนาโครงการเหมืองถ่านหิน เมืองกิกและโรงไฟฟ้า

บริษัทฯ มีความตั้งใจที่จะสร้างความมั่นคงและยั่งยืนให้กับผู้ถือหุ้นต่อไป โดยบริษัทฯ มีแผนการขยายธุรกิจการลงทุนในการผลิตแร่ดิบประเภทอื่น ๆ เช่น ดิบบุก ทองคำ รวมถึงกิจการผลิตไฟฟ้าพลังงานทางเลือกในอนาคต เป็นต้น ซึ่งแม้การชนะการประมูลของบริษัทฯ จะยังไม่มากแต่ก็จะช่วยลดความเสี่ยงของการพึ่งพิงรายได้จากลูกค้ารายน้อยรายที่มีอยู่

ความเสี่ยงจากการผันผวนของต้นทุนการผลิตที่สำคัญ

สัญญาจ้างทั้งหมดของบริษัทฯ จะเป็นในลักษณะที่มีการกำหนดราคาต่อหน่วยที่แน่นอนหากต้นทุนการผลิตสูงกว่าที่ประมาณการไว้ บริษัทฯ ต้องรับความเสี่ยงจากกำไรลดลงหรืออาจขาดทุนซึ่งอาจเป็นผลจาก (1) สภาพหน้างานการผลิตไม่เป็นไปตามที่คาดการณ์ไว้เช่น ชั้นหินหนากว่าที่ประเมินไว้ทำให้ต้องใช้วัตถุระเบิดมากขึ้นหรือ (2) ราคาวัตถุดิบที่เพิ่มสูงขึ้นเช่น น้ำมัน ซึ่งเครื่องจักรบางส่วนใช้น้ำมันในการดำเนินงานค่าอะไหล่เครื่องจักร และค่าจ้างผู้รับเหมา เป็นต้น

ทั้งนี้สัญญาบางฉบับมีข้อกำหนดเกี่ยวกับสูตรที่ใช้ในการปรับราคาเพื่อรองรับความผันผวนของราคาต้นทุนการผลิตแต่สูตรดังกล่าวอาจไม่ครอบคลุมราคาที่เพิ่มสูงขึ้นทั้งหมดทำให้บริษัทฯ ยังต้องรับภาระจากค่าใช้จ่ายที่เพิ่มขึ้นบางส่วน

อย่างไรก็ดี บริษัทฯ ได้ตระหนักถึงปัญหาดังกล่าวเสมอมาจึงปรับวิธีการจัดการโดย

1) ได้พิจารณาสูตรที่ใช้ในการปรับราคาสำหรับโครงการใหม่เพื่อให้ครอบคลุมราคาที่คาดจะสูงขึ้นในอนาคตมากที่สุด

2) จัดทำแผนงบประมาณเพื่อใช้ในการควบคุมต้นทุนการผลิต โดยแผนดังกล่าวเป็นการตกลงร่วมกันระหว่างฝ่ายควบคุมงบประมาณและฝ่ายปฏิบัติหน้าที่ซึ่งจะถูกอนุมัติโดยฝ่ายบริหาร ต้นทุนการผลิตจะถูกนำมาพิจารณาและสอบถามอย่างสม่ำเสมอ

3) เพิ่มการประมูลงานจ้างเพื่อลดต้นทุน

4) ลดการจ้างผู้รับเหมาช่วงหรือผู้รับจ้างที่ไม่มีประสิทธิภาพและดำเนินการบริหารงานด้วยบุคลากรของบริษัทที่มีความพร้อมมากขึ้น

5) นอกจากนี้บริษัทฯ ได้เปลี่ยนวิธีการบริหารจัดการระบบคลังพัสดุและจัดซื้อเป็นเชิงรุกมากขึ้น

ความเสี่ยงจากปริมาณการดำเนินงานชุดและชนิดและถ่านหินต่ำกว่าเป้าหมายการทำงานที่วางไว้ก่อนเริ่มดำเนินงานทุกโครงการ บริษัทฯ จะวางแผนการดำเนินงานเป็นรายเดือนและวางแผนเป้าหมายปริมาณดินหรือถ่านหินที่จะสามารถชุดหรือขนได้เพื่อใช้ในการติดตามปริมาณชุดจริงอย่างไรก็ดีการดำเนินงานอาจไม่เป็นไปตามแผนเนื่องจากสภาพเครื่องจักรที่มีอายุการใช้งานมาก เครื่องจักรเสื่อมมากกว่าที่คาดการณ์ไว้ การควบคุมการผลิต ณ หน่วยงาน การบริหารเครื่องจักรไม่เป็นไปตามแผน หรือปัจจัยภายนอกอื่นๆ ที่ไม่สามารถควบคุมได้ เช่น สภาพอากาศสภาพเหมืองเมื่อชุดจริงภัยพิบัติจากธรรมชาติรวมถึงการทำงานที่ล่าช้าหรือผิดพลาดของผู้รับเหมารายอื่นๆ ที่อยู่ในพื้นที่การทำงานเดียวกับบริษัทหรือมีกระบวนการทำงานซึ่งส่งผลกระทบต่อเนื่องมาถึงการผลิตของบริษัท

ทั้งนี้ หากบริษัทฯ ไม่สามารถดำเนินงานให้เสร็จตามกำหนดเวลาในสัญญา บริษัทฯ จะต้องชดเชยค่าเสียหายจากการผิดสัญญาซึ่งปกติอยู่ที่อัตราร้อยละ 0.1 ของมูลค่างานที่ค้างอยู่ นับจากวันที่สิ้นสุดสัญญา จนถึงวันที่บริษัทฯ ทำงานเสร็จหรือแก้ไขงานให้สมบูรณ์ ซึ่งที่ผ่านมาบริษัทฯ ได้ตระหนักถึงปัญหาดังกล่าวและได้กำหนดให้มีมาตรการในการลดความคลาดเคลื่อนระหว่างปริมาณงานจริงและปริมาณงานตามแผน โดยวิเคราะห์ความสามารถในการผลิตจริงของเครื่องจักรให้สอดคล้องกับหน่วยงานจริงออกแบบระบบการทำงานที่ยืดหยุ่นให้รองรับกับสถานการณ์ต่างๆ วางแผนการดำเนินงานที่หน่วยงานอย่างรอบคอบ ดำเนินการบำรุงรักษาทางวิ่ง Haul Road ในบ่อเหมืองทำให้ลดปัญหา อุปสรรคในช่วงหน้าฝน นอกจากนี้บริษัทฯ ได้กำหนดให้มีการติดตามผลการปฏิบัติงานโดยทีมวิศวกรและผู้ปฏิบัติงานที่มีความชำนาญ รวมถึงในช่วงระหว่างปี 2562 - 2563 บริษัทฯ ได้ตัดสินใจจัดโครงสร้างการบริหารหน่วยงานใหม่ ซึ่งสามารถทำให้เห็นถึงปัญหาการดำเนินงานที่เกิดขึ้นและสามารถแก้ไขได้ทันทั่วทั้งอย่างเป็นระบบและกำหนดให้มีการประชุมเพื่อติดตามผลการปฏิบัติงานอย่างสม่ำเสมอ และประเมินสถานการณ์ที่อาจมีผลกระทบต่อการดำเนินงานของบริษัทฯ เพื่อหารือกับผู้ว่าจ้าง

อย่างไรก็ดีบริษัทฯ ไม่เคยทำงานล่าช้ากว่าแผนอย่างมีนัยสำคัญและไม่เคยถูกปรับจากการดำเนินงานที่ล่าช้า

ความเสี่ยงจากการจัดหาเครื่องจักรและแรงงานให้เพียงพอและเต็มประสิทธิภาพ

การให้บริการขุดชนดินและถ่านหินจำเป็นต้องอาศัยเครื่องจักรและแรงงานในการดำเนินการซึ่งความพร้อมและความสมบูรณ์ของเครื่องจักรและแรงงานเป็นส่วนสำคัญในการให้บริการที่มีคุณภาพและต่อเนื่อง หากเครื่องจักรหรือแรงงานไม่เพียงพอต่อการให้บริการรวมถึงหากไม่สามารถจัดหาหรือพัฒนาบุคลากรที่มีความเชี่ยวชาญและประสบการณ์ในตำแหน่งงานที่สำคัญได้ทันอาจส่งผลให้บริษัทฯ ส่งมอบงานล่าช้ากว่าที่กำหนดตามสัญญา หรือทำงานโดยขาดประสิทธิภาพ

อย่างไรก็ดีบริษัทฯ ได้ตระหนักถึงความเสี่ยงดังกล่าวจึงได้วางแผนการซ่อมบำรุงเครื่องจักรซึ่งเป็นแผนการซ่อมบำรุงเชิงป้องกันและเชิงบำรุงรักษารวมถึงได้มีการจัดหาและพัฒนาบุคลากรที่มีความรู้ความเชี่ยวชาญให้สอดคล้องกับแผนการดำเนินงานได้ทันตลอดจนการปรับเปลี่ยนแผนการดังกล่าวอย่างสม่ำเสมอให้เหมาะสมกับเหตุการณ์เฉพาะหน้าและการดำเนินงานจริงเพื่อให้บริษัทฯ สามารถประมาณการและควบคุมปริมาณการส่งมอบให้เป็นไปตามที่สัญญาจัดจ้างกำหนด

ภายหลังที่โครงการแม่เมาะ 7 ดำเนินงานเสร็จสิ้นตามสัญญาบริษัทฯ ได้บริหารจัดการเครื่องจักรและกำลังคนใหม่ ทำให้มีความคล่องตัวเครื่องจักรและแรงงานดำเนินงานได้เต็มประสิทธิภาพมากขึ้น

ความเสี่ยงเรื่องผลกระทบต่อสิ่งแวดล้อม

ตามนโยบายและแผนการดำเนินงานเกี่ยวกับธุรกิจเหมืองของ กฟผ. ระบุให้ “ผู้รับจ้างต้องปฏิบัติตามมาตรการป้องกันและแก้ไขผลกระทบต่อสิ่งแวดล้อมและมาตรการติดตามตรวจสอบผลกระทบต่อสิ่งแวดล้อมตามรายงานการวิเคราะห์ผลกระทบต่อสิ่งแวดล้อม (EIA) รวมถึงเงื่อนไขหรือข้อกำหนดที่ส่วนราชการกำหนดหรือกำหนดเพิ่มเติม เช่น เงื่อนไขหนังสือแนบท้ายอนุญาต เงื่อนไขในการออกประทานบัตร และมาตรการป้องกันตามแผนผังโครงการทำเหมืองแร่ เป็นต้น” ดังนั้นในสัญญาจัดจ้างการขุดชนดิน และ/หรือ ถ่านหินผ่านกิจการร่วมค้า ไอทีดี - เอสคิว และสัญญาจัดจ้างที่บริษัทฯ เข้าทำโดยตรงกับ กฟผ. สำหรับโครงการ 8 รวมถึงโครงการหงสาซึ่งบริษัท หงสาพาเวอร์ จำกัด (HPC) ได้ใช้มาตรการควบคุมสิ่งแวดล้อมเข้มงวดเช่นเดียวกับที่กฟผ. ทำไว้ นอกจากนี้ได้กำหนดให้บริษัทฯ ต้องปฏิบัติตามเกณฑ์มาตรฐานสิ่งแวดล้อมเช่นการฉีดพรมน้ำที่หน้างานดินก่อนการขุดในช่วงแล้ง การติดตั้งระบบฉีดพรมน้ำหน้าระบบเครื่องโม่ เครื่องตักและสายพานเพื่อรักษาคุณภาพอากาศข้อกำหนดในการเจาะระเบิดเพื่อไม่ให้เกิดการสั่นสะเทือนที่เกินค่ามาตรฐานและการจัดทำกองดินให้อยู่ในสภาพที่ลดการพังทลายของดินและลดการปนเปื้อนสู่แหล่งน้ำ เป็นต้น

บริษัทฯ ได้ดำเนินการตามมาตรฐานที่ผู้ว่าจ้างและตามมาตรการป้องกันและแก้ไขผลกระทบต่อสิ่งแวดล้อมและมาตรการติดตามตรวจสอบผลกระทบต่อสิ่งแวดล้อม ตามรายงานการวิเคราะห์ผลกระทบต่อสิ่งแวดล้อม (EIA) ที่กำหนดไว้อย่างเคร่งครัดและมีการตรวจสอบค่ามาตรฐานอย่างสม่ำเสมอ โดยการดำเนินงานของบริษัทฯ จะเกี่ยวข้องกับการเปิดหน้าดิน ขุดชนดินและถ่านหินเท่านั้น ซึ่งไม่ได้เกี่ยวข้องกับการขบวนการหลักของการผลิตไฟฟ้าเช่นขบวนการเผาไหม้กระบวนการกำจัดซากเชื้อเพลิง เป็นต้น นอกจากนี้พื้นที่ดำเนินงานของบริษัทฯ

ถูกจัดสรรให้เปิดพื้นที่เปิดกว้างและห่างไกลจากแหล่งชุมชน ดังนั้น บริษัทฯ จึงมีความเสี่ยงน้อยมากทั้งในเรื่องผลกระทบต่อสิ่งแวดล้อมและผลกระทบต่อชุมชนรอบข้าง

นอกจากนี้ บริษัทฯ ยังเข้าร่วมกับ กฟผ. ในโครงการเพื่อชุมชนในบริเวณรอบเหมืองแม่เมาะอย่างสม่ำเสมอเพื่อสื่อสารทำความเข้าใจ และสร้างความสัมพันธ์ที่ดีกับชุมชน

ความเสี่ยงในการจัดหาบุคลากรที่มีประสบการณ์และเฉพาะทาง

การให้บริการขุดดินและถ่านหินจำเป็นต้องอาศัยเครื่องจักรและแรงงานในการดำเนินการ ซึ่งความพร้อมและความสมบูรณ์ของเครื่องจักรและแรงงานเป็นส่วนสำคัญในการให้บริการที่มีคุณภาพและต่อเนื่อง หากเครื่องจักร หรือแรงงานไม่เพียงพอต่อการให้บริการ รวมถึงหากไม่สามารถจัดหาหรือพัฒนาบุคลากรที่มีความเชี่ยวชาญและประสบการณ์ในตำแหน่งงานที่สำคัญได้ทันอาจส่งผลให้บริษัทฯ ส่งมอบงานตามที่สัญญาจ้างกำหนดล่าช้าและอาจต้องเสียค่าปรับในกรณีดังกล่าว

อย่างไรก็ดี บริษัทฯ ได้ตระหนักถึงความเสี่ยงดังกล่าว จึงได้วางแผนจัดหาและพัฒนาบุคลากรที่มีความรู้ความเชี่ยวชาญให้สอดคล้องกับแผนการดำเนินงานได้ทันตลอดจนการปรับเปลี่ยนแผนการดังกล่าวอย่างสม่ำเสมอให้เหมาะสมกับเหตุการณ์เฉพาะหน้าและการดำเนินงานจริงเพื่อให้บริษัทฯ สามารถประมาณการและควบคุมปริมาณการส่งมอบให้เป็นไปตามที่สัญญาจัดจ้างกำหนด

นอกจากนี้ ในด้านการวางแผนพัฒนาบุคลากรและแรงงาน บริษัทฯ ได้ว่าจ้างที่ปรึกษาที่มีความเชี่ยวชาญด้านการพัฒนาบุคลากรมาออกแบบและวางแผนสำหรับการจัดระบบแผน Career Path และระบบ Succession Nominee แผนการพัฒนาบุคลากรในระดับที่สำคัญรวมถึงแผนพัฒนาความรู้ความสามารถของบุคลากรเพื่อให้บุคลากรเห็นการเติบโตในสายอาชีพระหว่างทำงาน สามารถกำหนดเป้าหมายได้ชัดเจน มีการพัฒนาความรู้ความสามารถอย่างต่อเนื่อง สามารถดึงศักยภาพของตนเองมาใช้ได้อย่างมีประสิทธิภาพ และสามารถวางแผนพัฒนาขีดความสามารถของบุคลากรในกลุ่มงานที่สำคัญของบริษัทฯ เพื่อเตรียมความพร้อมที่จะปฏิบัติงานในตำแหน่งงานที่สูงขึ้น หรือรองรับตำแหน่งงานทดแทนต่อไป

ความเสี่ยงด้านการเงิน

ความเสี่ยงด้านสภาพคล่องและความสามารถในการชำระหนี้

ธุรกิจของบริษัทฯ มีลักษณะเป็นโครงการๆ และมี Nature of business ที่จะต้องลงทุนในเครื่องจักร อุปกรณ์และการเตรียมงานเป็นจำนวนมากในช่วง 2-3 ปีแรกของโครงการ (Capital Intensive Business) เนื่องจากโครงการเหมืองแม่เมาะ 8 (มูลค่าโครงการ 22,871 ล้านบาท ช่วงปี 2559-2568) และโครงการเหมืองหงสา (มูลค่าโครงการสัญญาแรก 11,742 ล้านบาท ช่วงปี 2558-2569) เป็นโครงการที่มีขนาดใหญ่มาก ทำให้บริษัทฯ การใช้เงินทุนในส่วนเงินทุนภายในของบริษัทใกล้เคียงกันในช่วง 2-3 ปีแรกของโครงการ จึงส่งผลให้มีสภาพคล่องค่อนข้างต่ำ อาจทำให้เกิดความกังวลในเรื่องความสามารถในการชำระหนี้ของบริษัท

ความเสี่ยงด้านนี้ไม่ได้กระทบต่อความสามารถในการชำระเงินต้นและดอกเบี้ยตามสัญญาเงินกู้และหุ้นกู้สำหรับเงินกู้จากธนาคารพาณิชย์ บริษัทได้มีการโอนสิทธิการรับเงินค่างานให้กับธนาคารแล้ว ธนาคารจะตัดชำระค่างวดตามกำหนด (การชำระหนี้จะเป็น % ของรายได้ โดยตารางการผ่อนชำระหนี้ของธนาคารพาณิชย์ในแต่ละงวดอยู่ในระดับที่เหมาะสม ไม่กระทบกับการบริหารสภาพคล่องของบริษัทแต่อย่างใด)

ในส่วนของการหนี้อื่นๆ รวมถึงหุ้นกู้และค่าใช้จ่ายต่างๆ ของบริษัทบริษัทมีดำเนินมาตรการป้องกันในช่วงที่มีการลงทุนสูง โดย

- 1) การติดตามแผนการลงทุนและควบคุมแผนใช้จ่ายเงินอย่างใกล้ชิด
- 2) จัดทำและบริหารระยะเวลาการชำระหนี้ และการรับเงินให้มีประสิทธิภาพสูงสุด หรือ
- 3) การขายเครื่องจักรที่จะเสร็จสิ้นจากงานโครงการอื่นๆ ซึ่งไม่มีความจำเป็นต้องใช้แล้ว เนื่องจากบริษัทฯ ใช้เครื่องจักรคุณภาพสูงและดูแลบำรุงรักษาตามมาตรฐาน ดังนั้น จึงยังเป็นที่สนใจของผู้ประกอบที่ใช้สินค้ามือสอง
- 4) มีวงเงิน Working Capital จากธนาคารพาณิชย์ที่ยังไม่ได้เบิกใช้สำรองไว้

ที่ผ่านมาจนถึงสิ้นปี 2563 บริษัทชำระดอกเบี้ยและเงินต้นตรงตามกำหนดทั้งเงินกู้ของธนาคารพาณิชย์และของหุ้นกู้โดยตลอด เนื่องจากบริษัทได้ลงทุนในด้านเครื่องจักรหลักของโครงการแม่เกาะ 8 และหงสาเสร็จสิ้นแล้วตั้งแต่ต้นปี 2562 ดังนั้น แนวโน้มภาระหนี้ในปีต่อไปจะทยอยลดลงตามลำดับ ยกเว้นได้งานใหม่เพิ่มเติมในอนาคต

ความเสี่ยงจากการผิดเงื่อนไขสัญญาเงินกู้

ตามที่ในสัญญาเงินกู้ที่บริษัทฯ ได้ตกลงกับธนาคารพาณิชย์สำหรับโครงการที่บริษัทฯ ดำเนินงานมีการระบุเงื่อนไขว่าด้วยการดำรงอัตราส่วนทางการเงินเช่นอัตราส่วนหนี้สินที่มีภาระดอกเบี้ยต่อทุนอัตราส่วนความสามารถในการชำระหนี้เป็นต้นสำหรับหุ้นกู้บริษัทมีการกำหนดเงื่อนไขการดำรงอัตราส่วนทางการเงินของหุ้นกู้เช่นกัน จึงมีความเสี่ยงที่อาจไม่สามารถดำรงอัตราส่วนทางการเงินได้ หากบริษัทฯ มีสัดส่วนหนี้สินที่มีภาระดอกเบี้ยเกินกว่าทุน หรือกำไรน้อยเกินกว่าภาระหนี้ในช่วงเวลาใดเวลาหนึ่ง

เมื่อพิจารณาโครงการบริษัทได้ดำเนินงานในโครงการแม่เกาะ 7 ในนามกิจการร่วมค้า ITD-SQ แล้วเสร็จเมื่อเดือนเมษายน 2563 โดยได้มีการชำระคืนเงินกู้จากธนาคารครบทั้งจำนวนก่อนแล้วในเดือนธันวาคมปี 2560

ในขณะที่ โครงการแม่เกาะ 8 และโครงการหงสา ธนาคารได้กำหนดให้บริษัทฯ ดำรงอัตราส่วนทางการเงินดังนี้

- Debt Service Coverage Ratio (DSCR) ไว้ในอัตราไม่ต่ำกว่า : 1.2:1
- อัตราส่วนหนี้สินที่มีภาระดอกเบี้ยต่อกำไรก่อนค่าใช้จ่ายดอกเบี้ย ภาษี ค่าเสื่อมราคาและตัดจำหน่าย (IBD/EBITDA) ไว้ในอัตราไม่เกิน : 4:1 และ

- อัตราส่วนหนี้สินที่มีภาระดอกเบี้ยต่อทุนไว้ในอัตราส่วนไม่เกิน (IBD/Equity) : 2:1

สำหรับหุ้นกู้ของบริษัทที่มีการกำหนดเงื่อนไขการดำรงอัตราส่วนทางการเงินตามข้อกำหนดสิทธิและรายละเอียดดังนี้

หุ้นกู้ SQ	มูลค่าหุ้นกู้ที่ออกและคงเหลือ (ล้านบาท)	วันออกหุ้นกู้	เงื่อนไขการดำรงอัตราส่วนทางการเงินในข้อกำหนดสิทธิของหุ้นกู้
SQ216A	300.00	28 มิถุนายน 2561	1) IBD to Equity : 3.5: 1
SQ226A	700.00	19 มิถุนายน 2562	IBD to Equity : 3.5: 1 หรือในอัตราส่วนที่สถาบันการเงินกำหนดหรือยกเว้นการกำหนด โดยคำนวณจากงบการเงินรวมประจำปีบัญชีนั้นๆ
SQ230A	300.00	28 ตุลาคม 2563	IBD to Equity : 3.5: 1 ทั้งนี้ในกรณีที่ผู้ออกหุ้นกู้ได้รับการผ่อนผันการดำรงอัตราส่วนหนี้สินที่มีภาระดอกเบี้ยต่อส่วนของผู้ถือหุ้น (IBD) จากสถาบันการเงินให้ถือว่าผู้ออกหุ้นกู้ได้รับการผ่อนผันการดำรงอัตราส่วนตามข้อกำหนดสิทธินี้ด้วย

หมายเหตุ

1) บริษัทได้เสนอผู้ถือหุ้นกลุ่ม SQ216A ที่ออกในปี 2561 ให้ผ่อนผันการดำรงอัตราส่วนทางการเงินดังนี้ “สำหรับปีสิ้นสุดวันที่ 31 ธันวาคม 2561 ผู้ออกหุ้นกู้จะดำรงอัตราส่วนหนี้สินที่มีภาระดอกเบี้ยต่อส่วนของผู้ถือหุ้นของผู้ถือหุ้น (Interest Bearing Debt to Equity Ratio) ในอัตราส่วนไม่เกิน 4.0 : 1 (สี่จุดศูนย์ต่อหนึ่ง) สำหรับปีสิ้นสุดวันที่ 31 ธันวาคม 2562 และสำหรับปีสิ้นสุดวันที่ 31 ธันวาคม 2563 จะดำรงอัตราส่วนหนี้สินที่มีภาระดอกเบี้ยต่อส่วนของผู้ถือหุ้นของผู้ถือหุ้น (Interest Bearing Debt to Equity Ratio) ไม่เกิน 3.5 : 1 (สามจุดห้าต่อหนึ่ง) หรือในอัตราส่วนที่สถาบันการเงินกำหนดหรือยกเว้นการกำหนดโดยคำนวณจากงบการเงินรวมประจำปีบัญชีนั้นๆ ที่ได้ผ่านการตรวจสอบโดยผู้สอบบัญชีของผู้ถือหุ้นแล้ว” โดยที่ประชุมผู้ถือหุ้นมีมติอนุมัติแล้วในเดือนกุมภาพันธ์ 2562

จากข้อเท็จจริงที่ปรากฏเป็นข่าวในปี 2561 มีเหตุการณ์ฝนตกหนักเกิดดินสไลด์ที่เหมืองแม่เมาะทำให้ระบบสายพานของโครงการแม่เมาะ 8 ของบริษัทได้ผลกระทบ ระบบสายพานไม่สามารถดำเนินงานได้ประมาณ 8 เดือน เมื่อซ่อมแซมแล้วเสร็จกำลังการผลิตจะค่อยๆ ปรับสูงขึ้น ดังนั้น จึงเกิดผลกระทบต่อผลการดำเนินงานของบริษัทในปี 2561 อย่างรุนแรง และกระทบแต่ในระดับที่ลดลงในต้นปี 2562 แต่เนื่องจากเหตุการณ์ดินสไลด์นี้มิได้เป็นความบกพร่องของบริษัท ประกอบกับบริษัทเป็นผู้รับเหมาที่ตีมาตลอด 37 ปีกับการไฟฟ้าฝ่ายผลิตแห่งประเทศไทยและเป็นลูกค้าที่ดีของสถาบันการเงินมาโดยตลอดดังนั้นทางธนาคารพาณิชย์ที่เป็นผู้สนับสนุนทางการเงินของบริษัทจึงได้ผ่อนผันการดำรงอัตราส่วนทางการเงินที่กล่าวถึงข้างต้นในสัญญาเงินกู้สำหรับงบการเงินประจำปี 2561 2562 และ 2563 อีกทั้งยังส่งผลทำให้เงื่อนไขการดำรงอัตราส่วนทางการเงินในข้อกำหนดสิทธิของหุ้นกู้ถูกผ่อนผันไปด้วยตามเงื่อนไขในข้อกำหนดสิทธิ

อัตราส่วนทางการเงิน	หน่วย	งบการเงินรวม		
		ปี 2561	ปี 2562	ปี 2563
อัตราส่วนหนี้สินต่อส่วนของผู้ถือหุ้น (D/E Ratio)	เท่า	4.53	4.13	3.15
อัตราส่วนหนี้สิน ที่มีภาระดอกเบี้ยต่อส่วนของผู้ถือหุ้น (IBD to EQUITY)	เท่า	3.68	3.59	2.85
อัตราส่วนหนี้สิน ที่มีภาระดอกเบี้ยต่อ (IBD to EBITDA)	เท่า	8.82	4.94	4.15
อัตราส่วนความสามารถในการชำระหนี้ (DSCR)	เท่า	0.68	0.74	1.20

ความเสี่ยงอื่นๆ

ความเสี่ยงในการแพร่กระจายของโรคระบาด

จากสถานการณ์ที่ทั่วโลกประสบปัญหาโรคระบาด Covid-19 ซึ่งทำให้ประชาชนและบริษัทฯ ทุกแห่งทั่วโลกได้รับผลกระทบจากเหตุการณ์ดังกล่าวอย่างรุนแรงไม่ว่าจะเป็นการปิดกิจการเนื่องจากภาวะเศรษฐกิจซบเซา การหยุดชะงักการทำงานของแรงงาน การเลิกจ้าง ซึ่งบริษัทฯ ได้พิจารณาและได้ตระหนักถึงเหตุการณ์ดังกล่าว โดยได้กำหนดมาตรฐานการป้องกันดังนี้

- (1) บริษัทฯ ได้ออกประกาศคำสั่งการดูแลตนเองและการกักตัวเพื่อรับผิดชอบต่อตนเองและสังคมในกรณีที่พนักงานเดินทางไปในประเทศกลุ่มเสี่ยง
- (2) มาตรการให้พนักงานปฏิบัติตามด้านสุขลักษณะตามที่กรมสาธารณสุขประกาศอย่างเคร่งครัด
- (3) มาตรการและให้ความรู้กับพนักงานเพื่อให้พนักงานตระหนักถึงความสำคัญของการแจ้งข้อมูลจริงกับทางบริษัทฯ ในกรณีที่คิดว่าตนเองอยู่ในกลุ่มเสี่ยง

(4) จัดทีมแพทย์เพื่อวัดไข้และซักประวัติพนักงานกรณีที่พนักงานของโครงการหงสาเดินทางกลับจากภูมิลำเนาเข้ามาทำงานในโครงการหงสา นอกจากนี้บริษัทฯ ได้ติดตามสถานการณ์อย่างใกล้ชิดและได้วางแผนสำหรับสถานการณ์ขั้นรุนแรงไว้โดยการวางแผนอัตรากำลังคนเพื่อให้การทดแทนพนักงานสามารถทำได้อย่างทันทั่วถึงรวมถึงแนวทางการแก้ไขกรณีที่มีการแพร่ระบาดของพนักงานในเมือง

ผลจากการใช้มาตรการของบริษัทฯ ที่เข้มงวดจนถึงปัจจุบัน ทำให้บริษัทฯ ไม่พบผู้ติดเชื้อ และทำให้บริษัทฯ ยังคงทำงานได้ตามปกติในแบบ New Normal

ความเห็นของคณะกรรมการบริษัทเกี่ยวกับความเพียงพอ และความเหมาะสมของระบบการควบคุมภายในของบริษัท

คณะกรรมการบริษัทฯ และผู้บริหารของบริษัทฯ ให้ความสำคัญต่อการควบคุมภายในอย่างต่อเนื่อง ด้วยตระหนักว่าระบบการควบคุมภายในเป็นกลไกสำคัญที่จะสร้างความมั่นใจต่อฝ่ายบริหารในการช่วยลดความเสี่ยงทางธุรกิจ ช่วยให้การดำเนินธุรกิจมีประสิทธิภาพและประสิทธิผล โดยมีการจัดสรรทรัพยากรอย่างเหมาะสม และบรรลุเป้าหมายตามที่ตั้งไว้ ตลอดจนมีการประเมินผลการควบคุมภายในอย่างน้อยปีละครั้ง

คณะกรรมการบริษัทฯ ได้กำหนดให้คณะกรรมการตรวจสอบ ทำหน้าที่ในการกำกับดูแลให้ระบบการควบคุมภายในและระบบการบริหารจัดการความเสี่ยงของบริษัทฯ มีความเหมาะสมและมีประสิทธิภาพรวมถึงการดูแลให้บริษัทฯ มีการปฏิบัติตามข้อกำหนด และกฎหมายที่เกี่ยวข้อง การดูแลมิให้เกิดความขัดแย้งทางผลประโยชน์ การทำรายการที่เกี่ยวข้องกัน การดูแลรักษาและการใช้ทรัพย์สิน เพื่อป้องกันมิให้เกิดการทุจริตหรือประทุพติมิชอบ โดยบริษัทฯ ได้จัดให้มีกลไกการตรวจสอบและถ่วงดุล โดยมีฝ่ายตรวจสอบภายในซึ่งมีความเป็นอิสระทำหน้าที่ในการตรวจสอบ ประเมินประสิทธิภาพและความเพียงพอของระบบการควบคุมภายในและระบบการบริหารจัดการความเสี่ยงในการปฏิบัติงานของทุกหน่วยงานทั้งของบริษัทฯ โดยนำกรอบแนวทางของระบบการควบคุมภายในตามมาตรฐานสากลของ COSO (The Committee of Sponsoring Organizations of the Tread way Commission) และกรอบการบริหารความเสี่ยงทั่วทั้งองค์กร (Enterprise Risk Management) มาประยุกต์ใช้ให้การควบคุมภายในและการบริหารความเสี่ยงให้มีความสมบูรณ์มากยิ่งขึ้น เพื่อให้การดำเนินงานด้านต่างๆ ของบริษัทฯ มีประสิทธิภาพ และประสิทธิผลมากที่สุด

นอกจากนี้คณะกรรมการบริษัทฯ ได้กำหนดให้มีการประเมินความเพียงพอของระบบการควบคุมภายในเป็นประจำทุกปีตามแนวทางของสำนักงานคณะกรรมการกำกับหลักทรัพย์และตลาดหลักทรัพย์ (ก.ล.ต.) โดยในการประชุมคณะกรรมการบริษัทครั้งที่ 2/2564 เมื่อวันที่ 15 มีนาคม 2564 บริษัทฯ ได้มีการทบทวนแบบประเมินความเพียงพอของระบบการควบคุมภายในตามกรอบการควบคุมภายในของตลาดหลักทรัพย์แห่งประเทศไทย ที่อ้างอิงจาก COSO (The Committee of Sponsoring Organizations of the Tread way Commission) ทั้ง 5 องค์ประกอบ 17 หลักการย่อย ทั้งนี้ บริษัทฯ ไม่พบข้อบกพร่องที่มีนัยสำคัญต่อระบบการควบคุมภายในของบริษัทฯ

การตรวจสอบภายใน

ฝ่ายตรวจสอบภายในมีความเป็นอิสระจากฝ่ายบริหาร โดยในระหว่างปี 2563 บริษัทฯ ได้ว่าจ้างบริษัทตรวจสอบภายในอิสระนิติ จำกัด เข้ามาทำหน้าที่ตรวจสอบภายในร่วมกับฝ่ายตรวจสอบภายใน ซึ่งได้ทำการตรวจและประเมินการปฏิบัติตามระเบียบและคู่มือการปฏิบัติงานที่จัดทำขึ้นภายใต้หลักจรรยาบรรณในการดำเนินธุรกิจ, นโยบายเกี่ยวกับการกำกับดูแลกิจการที่ดี และนโยบายเกี่ยวกับการป้องกันความขัดแย้งทางผลประโยชน์ ซึ่งได้จัดทำรายงานผลการตรวจสอบและรายงานตรงต่อคณะกรรมการตรวจสอบในด้านการปฏิบัติ

งานตรวจสอบภายใน และรายงานต่อประธานเจ้าหน้าที่บริหารในด้านงานบริหารหน่วยงานฝ่ายตรวจสอบภายใน และบริษัทตรวจสอบภายในธรรมนิติมีหน้าที่ประเมินประสิทธิภาพและประสิทธิผลของระบบการควบคุมภายใน และประเมินความเสี่ยงในขั้นตอนการปฏิบัติงานรวมทั้งเป็นที่ปรึกษาเพื่อสนับสนุนให้ฝ่ายต่าง ๆ สามารถบรรลุ วัตถุประสงค์และเป้าหมายทางธุรกิจ

หัวหน้าหน่วยงานตรวจสอบภายในปฏิบัติหน้าที่เป็นเลขานุการของคณะกรรมการตรวจสอบเพื่อสนับสนุนให้คณะกรรมการตรวจสอบสามารถดำเนินการตามที่คณะกรรมการบริษัทได้มอบหมายให้และเป็นที่ปรึกษา เพื่อให้คำแนะนำแก่บริษัทในด้านต่าง ๆ เช่นด้านการควบคุมภายในด้านการบริหารความเสี่ยงด้านความปลอดภัย ของระบบสารสนเทศ เป็นต้น

ทั้งนี้ฝ่ายตรวจสอบภายในได้ดำเนินการตรวจสอบระบบควบคุมภายในอย่างสม่ำเสมอตามแผนงานการ ตรวจสอบประจำปี และรายงานผลการตรวจสอบแก่คณะกรรมการตรวจสอบ ณ ปัจจุบัน ยังไม่พบข้อบกพร่อง ที่เป็นสาระสำคัญแต่ได้ให้ความเห็นในการปรับปรุงระบบการควบคุมภายในบางจุดที่ได้ตรวจพบรวมถึงได้ให้ คำแนะนำที่เหมาะสมเพื่อให้ฝ่ายต่าง ๆ นำไปปรับปรุงกระบวนการทำงานโดยฝ่ายตรวจสอบภายในของบริษัทฯ มีหน้าที่สอบทานเพื่อให้มั่นใจว่าการปฏิบัติงานหลักและกิจกรรมทางการเงินที่สำคัญของบริษัทฯ ได้ดำเนินการ อย่างมีประสิทธิภาพและเป็นไปตามกฎหมายภายใต้แนวทางที่กำหนด

ความเห็นของคณะกรรมการตรวจสอบ

ทั้งนี้ทุกไตรมาสในการประชุมคณะกรรมการตรวจสอบได้ประเมินความเพียงพอของระบบการควบคุม ภายในของบริษัทฯ ความเห็นของคณะกรรมการตรวจสอบเกี่ยวกับการควบคุมภายในเป็นไปในทางเดียวกับ คณะกรรมการบริษัทและผู้สอบบัญชี (อ้างอิงในรายงานคณะกรรมการตรวจสอบประจำปี เอกสารแนบ 5.1 : รายงานจากคณะกรรมการตรวจสอบ) โดยทั้งคณะกรรมการบริษัทคณะกรรมการตรวจสอบและผู้สอบบัญชีมี ความเห็นสอดคล้องกันว่าการควบคุมภายในของบริษัทฯ ไม่พบข้อบกพร่องในส่วนที่เป็นสาระสำคัญของระบบ การควบคุมภายในที่จะมีผลกระทบอย่างเป็นสาระสำคัญ

การดำเนินงานด้านอาชีวอนามัย ความปลอดภัย และสิ่งแวดล้อม (Occupational Health, Safety and Environment Operations)

บริษัท สหกลอคิวเบนท์ จำกัด (มหาชน) ให้ความสำคัญอย่างสูงสุดต่อด้านอาชีวอนามัย ความปลอดภัย และสิ่งแวดล้อม บริษัทฯ มีการกำหนดกฎระเบียบวิธีการดำเนินงาน ขั้นตอนการตอบสนองและการรายงานเหตุการณ์ฉุกเฉินในการปฏิบัติงาน เพื่อเป็นการป้องกันอุบัติเหตุที่อาจเกิดขึ้นหรือเพื่อรองรับเหตุการณ์ฉุกเฉินต่างๆ รวมถึงการให้บริษัทฯ เติบโตอย่างมั่นคงทั้งภายในและภายนอกประเทศ โดยการสร้างความน่าเชื่อถือต่อผู้มีส่วนได้เสียทั้งทางด้านเศรษฐกิจ สังคม และสิ่งแวดล้อม



ทั้งนี้บริษัทฯ ได้มีการบริหารจัดการด้านอาชีวอนามัย ความปลอดภัย และสิ่งแวดล้อม ในกระบวนการดำเนินงาน (Process Safety) เพื่อป้องกันอุบัติเหตุจากกระบวนการดำเนินงาน โดยดำเนินการตรวจสอบและจัดอบรมการป้องกันอันตรายในด้านต่างๆ

ด้านอาชีวอนามัย ความปลอดภัย และสิ่งแวดล้อม

การรักษาคุณภาพสิ่งแวดล้อมจากการที่โรงไฟฟ้าแม่เมาะใช้ถ่านลิกไนต์ในการผลิตไฟฟ้าทางบริษัท และ กฟผ. ได้ ตระหนักถึงปัญหาที่อาจส่งผลกระทบต่อสิ่งแวดล้อมทั้งทางดิน ทางน้ำ และทางอากาศ รวมถึงความเป็นอยู่ของชุมชนโดยรอบทางบริษัทและกฟผ. จึงได้มุ่งเน้นในการสำรวจและศึกษาทางนิเวศวิทยา ก่อนตัดสินใจดำเนินการก่อสร้าง โรงไฟฟ้า ซึ่งกล่าวได้ว่าในบรรดา โครงการต่างๆ ที่ กฟผ. ดำเนินการมา โรงไฟฟ้าแม่เมาะได้รับการสำรวจศึกษาและแก้ไขทางนิเวศวิทยาและสิ่งแวดล้อมมากที่สุดบริษัทได้ดำเนินการภายใต้กฎระเบียบและนโยบายของ กฟผ.อย่างเคร่งครัดในเรื่องการจัดการด้านอาชีวอนามัย ความปลอดภัย และสิ่งแวดล้อม เพื่อให้สอดคล้องกับแผนการทำงานของ กฟผ.

ซึ่งทาง กฟผ. ได้กำหนดมาตรการในการดูแลและรักษาคุณภาพด้านอาชีวอนามัย ความปลอดภัย และสิ่งแวดล้อม ซึ่งบริษัทได้ปฏิบัติตามเป็นส่วนหนึ่งของแผนงานมีดังนี้

1. ติดตั้งเครื่องดักจับฝุ่นที่โรงไฟฟ้า ซึ่งมีประสิทธิภาพระหว่างร้อยละ 89.5-99.7 เพื่อกรองฝุ่นจากการเผาไหม้ถ่านลิกไนต์ ก่อนที่จะระบายอากาศทางปล่องควัน
2. ติดตั้งจุดตรวจวัดค่าความเข้มข้นของก๊าซซัลเฟอร์ไดออกไซด์ไว้ตามหมู่บ้านต่างๆ รวม 12 จุดจากจุดตรวจวัดเครื่องจะรายงานผลเข้าสู่ห้องควบคุมในโรงไฟฟ้า และยังรายงานเป็นระบบออนไลน์ไปยัง โรงพยาบาลแม่เมาะและกรมควบคุมมลพิษอีกด้วยหากพบว่ามีค่าความเข้มข้นของก๊าซซัลเฟอร์ไดออกไซด์เกินมาตรฐานกฟผ. จะลดการเดินเครื่องลงทันที
3. ฉีดพ่นน้ำบนถนนเป็นประจำ เพื่อลดฝุ่น และพรมน้ำลงบนวัสดุที่มีการฟุ้งกระจายขณะขนถ่าย
4. น้ำจากกระบวนการผลิตในโรงไฟฟ้าจะผ่านขบวนการบำบัดทางชีวภาพโดยกฟผ. ขุดบ่อพักน้ำเป็นระยะๆ เพื่อให้สารแขวนลอยตะกอน รวมทั้งปลุกพืชดูดซับสารละลายที่เจือปนมาในน้ำ เติม อากาศในน้ำ และตรวจสอบคุณภาพน้ำอย่างสม่ำเสมอ
5. ตรวจวัดแหล่งกำเนิดเสียงภายในโรงไฟฟ้า ซึ่งเกิดจากการเดินเครื่องกำเนิดไฟฟ้า และบริเวณ ใกล้ เคียงโรงไฟฟ้าเพื่อควบคุมให้อยู่ในระดับที่เป็นมาตรฐาน
6. นอกจากนี้ยังได้ทำการติดตั้งเครื่องกำจัดก๊าซซัลเฟอร์ไดออกไซด์ที่โรงไฟฟ้าเครื่องที่ 4-13 ซึ่งสามารถกำจัดก๊าซฯ ได้ถึงร้อยละ 95 เพื่อเป็นหลักประกันในคุณภาพอากาศที่ดียิ่งขึ้น

บริษัทฯ ได้ดำเนินการจัดการด้านอาชีวอนามัยและความปลอดภัย และสิ่งแวดล้อมทั้งภายในสำนักงานและในส่วนของการปฏิบัติงานเหมืองเพื่อป้องกันอันตรายที่อาจเกิดขึ้นจากการดำเนินงาน โดยบริษัทฯ ได้มีการจัดอบรม การตรวจวัดและจัดเก็บข้อมูลทั้งพนักงาน ผู้รับเหมาและบุคคลที่เกี่ยวข้องในด้านต่างๆ เพื่อใช้ป้องกันควบคุม และประเมินผลความเสี่ยงในการดำเนินงานด้านอาชีวอนามัย ความปลอดภัย และสิ่งแวดล้อม ดังนี้

การอบรมความปลอดภัยในการทำงาน สำหรับพนักงานเข้างานใหม่

การจัดอบรมเรื่องความปลอดภัยในการทำงาน สำหรับพนักงานเข้างานใหม่ ถือเป็นสิ่งสำคัญในการเริ่มการทำงาน ทำให้พนักงานทุกคนได้เรียนรู้กฎระเบียบ ขั้นตอน และวิธีการทำงาน ต่างๆในการทำงาน การใช้อุปกรณ์ เครื่องมือ หรือเครื่องจักร ให้มีความปลอดภัยมากที่สุด เพื่อลดอันตราย และอุบัติเหตุที่อาจเกิดขึ้นได้



การตรวจวัดระดับเสียง

การวัดระดับเสียงในสถานประกอบการเพื่อที่จะลดปัญหามลพิษทางเสียงที่แหล่งกำเนิดให้กับผู้ปฏิบัติงาน โดยการตรวจสอบสถานที่ปฏิบัติงาน และปรับปรุงแก้ไขแหล่งกำเนิดของเสียง เพื่อควบคุม และป้องกันระดับเสียงที่เกินมาตรฐานที่เป็นอันตรายต่อผู้ปฏิบัติงาน รวมถึงความปลอดภัยของผู้ปฏิบัติงานและชุมชนโดยรอบสถานประกอบการ



การวัดความร้อน

การวัดความร้อน เป็นการวัดความร้อนตามกฎเกณฑ์ที่กฎหมายกำหนด โดยสถานที่วัดจะเป็นบริเวณสถานประกอบการอาคารสำนักงาน คลังเก็บสินค้า และสถานที่อื่นๆ เพื่อตรวจสอบความร้อนที่เกิดขึ้นในระหว่างการปฏิบัติงาน และทำให้เกิดความปลอดภัยต่อผู้ปฏิบัติงานสถานประกอบการชุมชน และสิ่งแวดล้อมโดยรอบ



การตรวจวัดค่าฝุ่นละออง

การวัดค่าฝุ่นละอองในสถานประกอบการทั้งภายในและภายนอกเป็นการตรวจสอบวัดค่าตามมาตรฐานเพื่อความปลอดภัยของผู้ปฏิบัติงานในสถานที่นั้นๆ กรณีค่าละอองฝุ่นเกินมาตรฐานจะส่งผลกระทบต่อสุขภาพร่างกายของผู้ปฏิบัติงานบริษัทฯ จะดำเนินการแก้ไข และควบคุมให้อยู่ในเกณฑ์ที่ปลอดภัยเพื่อการดำเนินงานที่มีประสิทธิภาพ



การตรวจสอบวัดสารเสพติด

การตรวจสอบสารเสพติดจากผู้ปฏิบัติงาน ผู้รับเหมา และผู้ที่เกี่ยวข้อง โดยเป็นการสุ่มตรวจสอบสารเสพติดจากพนักงานทั้งหมดเพื่อเป็นการสร้างความปลอดภัยในการทำงานและเป็นการร่วมต่อต้านยาเสพติดในสถานประกอบการรวมถึงการควบคุมและป้องกันการกระทำความผิดต่อข้อบังคับของบริษัทฯ ตลอดจนกฎหมายที่เกี่ยวข้อง



การตรวจวัดปริมาณแอลกอฮอล์

การตรวจวัดปริมาณแอลกอฮอล์เป็นการตรวจวัดขณะที่ผู้ปฏิบัติงานกำลังปฏิบัติงานเพื่อเป็นการป้องกันผู้ที่กระทำความผิด และสามารถควบคุม ตรวจสอบ ผู้ปฏิบัติงานได้ รวมถึงการลดการเกิดอุบัติเหตุจากการดำเนินงาน ทำให้การดำเนินงานเป็นไปอย่างมีประสิทธิภาพมากขึ้น



นอกจากการตรวจวัดข้างต้นแล้ว บริษัทฯ ได้มีการฝึกซ้อมการดับเพลิง และการป้องกันการเกิดเพลิงไหม้ รวมถึงการปฐมพยาบาลเบื้องต้น เพื่อความปลอดภัยของพนักงานและผู้ที่เกี่ยวข้อง ซึ่งเป็นการสร้างความเชื่อมั่นให้แก่ชุมชนรอบข้าง และสถานประกอบการของบริษัทฯ



นโยบายการต่อต้านการทุจริต และคอร์รัปชัน (Anti-Corruption Policy)

บริษัท สหกลีควิเบม จำกัด (มหาชน) ได้ตระหนักถึงความสำคัญของการกำกับดูแลกิจการที่ดีภายใต้กรอบการบริหารจัดการอย่างมีจริยธรรม มีความโปร่งใส เชื่อสัจย์ และสามารถตรวจสอบได้ บริษัทฯ ได้ปฏิบัติตามกฎหมาย รวมถึงการป้องกันและต่อต้านการทุจริตคอร์รัปชัน โดยเฉพาะการดำเนินงานที่เกี่ยวข้องหรือสัมผัสเสี่ยงต่อการทุจริตคอร์รัปชันภายในบริษัทฯ ไม่ว่าจะเป็นทางตรงหรือทางอ้อม บริษัทฯ ได้กำหนดนโยบายด้านการต่อต้านการทุจริตและคอร์รัปชันไว้ ดังนี้

นโยบาย

บริษัทฯ มีการกำหนดนโยบายการต่อต้านการทุจริตและคอร์รัปชันในทุกรูปแบบไม่ว่าจะเป็นทางตรงหรือทางอ้อม เพื่อให้มั่นใจว่าการดำเนินงานของบริษัทฯ เป็นไปตามแนวปฏิบัติที่ยึดหลัก คุณธรรม จริยธรรม มีความโปร่งใส และยึดมั่นในการกำกับดูแลกิจการที่ดี โดยบริษัทได้ดำเนินการส่งเสริมเรื่องการต่อต้านการทุจริตและคอร์รัปชันเพื่อสร้างความตระหนักและความรับผิดชอบร่วมกันในการไม่เข้าไปเกี่ยวข้องกับการทุจริตคอร์รัปชัน อาทิเช่น การให้หรือรับสินบนกับเจ้าหน้าที่ของภาครัฐหรือภาคเอกชน โดยบริษัทฯ ได้กำหนดโครงสร้างองค์กรให้มีการแบ่งหน้าที่ความรับผิดชอบกระบวนการทำงานและสายการบังคับบัญชาในแต่ละหน่วยงานให้มีความชัดเจน เพื่อให้มีการถ่วงดุลอำนาจและมีความรัดกุมในการตรวจสอบระหว่างกันอย่างเหมาะสม นอกจากนี้ บริษัทฯ ยังได้กำหนดแนวทางการปฏิบัติให้แก่กรรมการ ผู้บริหาร และพนักงานของบริษัทฯ และบริษัทย่อย ดังนี้

แนวทางปฏิบัติ

1. ห้ามมิให้กรรมการผู้บริหาร และพนักงานของบริษัทฯ ดำเนินการหรือยอมรับการทุจริตคอร์รัปชันในทุกรูปแบบทั้งทางตรงหรือทางอ้อมโดยครอบคลุมถึงทุกหน่วยงานที่เกี่ยวข้องและให้มีการสอบทานการปฏิบัติตามนโยบายต่อต้านการทุจริตคอร์รัปชันนี้อย่างสม่ำเสมอ
2. กรรมการ ผู้บริหาร และพนักงานของบริษัทฯ มีหน้าที่ต้องรายงานให้บริษัทฯ ทราบถึงการกระทำที่เข้าข่ายการทุจริตคอร์รัปชันที่เกี่ยวข้องกับบริษัทฯ โดยแจ้งต่อผู้บังคับบัญชา หรือบุคคลที่รับผิดชอบ และให้ความร่วมมือในการตรวจสอบข้อเท็จจริงต่าง ๆ
3. บริษัทฯ จะให้เป็นธรรม และคุ้มครองผู้ร้องเรียนที่แจ้งเรื่องการทุจริตคอร์รัปชัน รวมทั้งบุคคลที่ให้ความร่วมมือในการรายงานและในกระบวนการสอบสวนการทุจริตคอร์รัปชัน
4. คณะกรรมการบริษัท คณะกรรมการบริหาร และฝ่ายจัดการต้องปฏิบัติตนเป็นแบบอย่างในการต่อต้านการทุจริตคอร์รัปชันและมีหน้าที่ในการให้การส่งเสริมและสนับสนุนนโยบายต่อต้านการทุจริตคอร์รัปชันเพื่อ

สื่อสารไปยังพนักงานและผู้ที่เกี่ยวข้องทุกฝ่ายรวมทั้งทบทวนความเหมาะสมของนโยบายและมาตรการต่าง ๆ เพื่อให้เหมาะสมกับการเปลี่ยนแปลงของสภาพธุรกิจ ระเบียบ ข้อบังคับ และข้อกำหนดของกฎหมาย

5. ผู้ที่กระทำการทุจริตคอร์รัปชันจะต้องได้รับการพิจารณาโทษทางวินัยตามระเบียบที่บริษัทฯ กำหนดไว้ และอาจได้รับโทษตามกฎหมาย หากการกระทำนั้นผิดกฎหมาย

6. บริษัทฯ จัดให้มีการฝึกอบรมและการเผยแพร่ความรู้ให้แก่กรรมการผู้บริหารและพนักงานของบริษัทฯ ให้ มีความเข้าใจในการปฏิบัติตามนโยบายการต่อต้านการทุจริตคอร์รัปชัน และส่งเสริมด้านคุณธรรม ความซื่อสัตย์ ความรับผิดชอบ และภาระหน้าที่ของตน

7. บริษัทฯ สนับสนุนให้คู่สัญญา คู่ค้า หรือบุคคลอื่นที่ต้องปฏิบัติหน้าที่ที่เกี่ยวข้องกับบริษัทฯ รายงานการละเมิดนโยบายต่อต้านการทุจริตคอร์รัปชันของบริษัทฯ

8. บริษัทฯ มีนโยบายในการสรรหาหรือการคัดเลือกบุคลากร การเลื่อนตำแหน่ง การฝึกอบรม การประเมินผลการปฏิบัติงาน และการกำหนดค่าตอบแทนของพนักงานและลูกจ้างของบริษัทฯ อย่างเป็นธรรม และเพียงพอ เพื่อป้องกันการทุจริตคอร์รัปชันภายในองค์กร และเป็นการสร้างหลักประกันให้แก่พนักงานและลูกจ้างของบริษัทฯ

9. เพื่อความชัดเจนในการดำเนินการในเรื่องที่มีความเสี่ยงสูงกับการเกิดการทุจริตคอร์รัปชันในเรื่องดังต่อไปนี้ ให้กรรมการ ผู้บริหารและพนักงานของบริษัทฯ ต้องปฏิบัติด้วยความระมัดระวัง และตรวจสอบให้แน่ชัด

- 9.1. การให้มอบหรือรับของกำนัล และการเลี้ยงรับรองจะต้องเป็นไปอย่างโปร่งใสถูกต้องตามกฎหมาย เป็นตามธรรมเนียมทางการค้าปกติหรือประเพณีนิยมในมูลค่าที่เหมาะสม
- 9.2. การให้หรือรับเงินบริจาค หรือเงินสนับสนุนต้องเป็นไปอย่างโปร่งใส และถูกต้องตามกฎหมาย โดยต้องมั่นใจว่าการให้หรือรับเงินบริจาค หรือเงินสนับสนุนดังกล่าวไม่ได้เป็นการอำพรางการติดสินบน
- 9.3. ในการดำเนินกิจการ การติดต่อ การเจรจา การประมูล และการดำเนินการอื่น ๆ กับหน่วยงานภาครัฐหรือเอกชนจะต้องเป็นไปอย่างโปร่งใส และถูกต้องตามกฎหมาย นอกจากนี้ กรรมการ บริษัท ผู้บริหาร พนักงาน และลูกจ้างของบริษัทฯ จะต้องไม่ให้หรือรับสินบนในทุกขั้นตอนของการดำเนินกิจการ

นอกจากนี้บริษัทฯ ได้เปิดช่องทางการแจ้งข้อร้องเรียน ข้อคิดเห็น หรือข้อเสนอแนะจากผู้มีส่วนได้เสียที่ได้รับผลกระทบ และการแจ้งเบาะแสการกระทำผิดทางกฎหมาย หรือ ไม่ปฏิบัติตามจรรยาบรรณธุรกิจ รวมถึงพฤติกรรมที่สื่อถึงการทุจริต การกระทำที่เข้าข่ายคอร์รัปชันที่เกี่ยวข้องกับการดำเนินธุรกิจ โปรดแจ้งผ่านช่องทางการสื่อสารของบริษัทฯ เพื่อทางบริษัทฯ จะทำการสืบสวนข้อเท็จจริงและนำข้อร้องเรียน หรือให้คำ

เสนอแนะอันเป็นประโยชน์เพื่อนำไปปรับปรุงและสร้างมูลค่าให้กับบริษัทฯ ได้ ช่องทางการติดต่อเพื่อแจ้งข้อร้องเรียน ดังนี้

- บริษัท สหกลอัครวิปเมนต์ จำกัด (มหาชน)

47/10 ซอยอมรพันธ์ 4 ถนนวิภาวดีรังสิต แขวงลาดยาว เขตจตุจักร กทม. 10900

- ติดต่อผ่านเว็บไซต์ของบริษัทฯ www.sahakol.com

ที่หัวข้อ “ติดต่อเรา” เพื่อเขียน E-mail มายังบริษัทฯ

- จดหมายอิเล็กทรอนิกส์ :

ช่องทางการติดต่อ	อีเมล	หมายเลขโทรศัพท์/โทรสาร
★ ประธานกรรมการตรวจสอบ ★ เลขานุการบริษัท	★ sq_audit@sahakol.com ★ surapol@sahakol.com	★ โทรศัพท์ O 2941 0888 ★ โทรสาร O 2941 0881

ขั้นตอนการตรวจสอบ

บริษัทฯ จะดำเนินการตรวจสอบข้อเท็จจริงหรือข้อร้องเรียนที่ได้รับผ่านช่องทางการสื่อสารของบริษัทฯ โดยแจ้งผ่านคณะกรรมการตรวจสอบ เลขานุการบริษัท หรือผ่านช่องทางอื่นๆ คณะกรรมการตรวจสอบจะดำเนินการตรวจสอบและนำข้อร้องเรียนหารือร่วมกันโดยเรียงลำดับความสำคัญของข้อร้องเรียนดังกล่าว ภายใน 5 ทำการ และทำการแจ้งต่อคณะกรรมการบริษัทให้ทราบในการประชุมคณะกรรมการบริษัท เพื่อหาแนวทางการแก้ไขให้ทันถ่วงที รวมถึงจะได้กำหนดวิธีการป้องกันต่อไป เมื่อสรุปแนวทางและวิธีการดำเนินการเรียบร้อยแล้ว ก็จะส่งเรื่องให้กรรมการผู้จัดการดำเนินการตามแนวทางการแก้ไขเรื่องดังกล่าวต่อไป กรรมการผู้จัดการดำเนินการติดตามผลหลังจากการแก้ไขปัญหา และรายงานให้กรรมการตรวจสอบภายใน 7 ทำการ

บทลงโทษ

บริษัทฯ ได้กำหนดบทลงโทษกับผู้ฝ่าฝืนการปฏิบัติตามนโยบายของบริษัทฯ รวมถึงผู้บังคับบัญชา โดยตรงที่เพิกเฉยต่อการกระทำความผิดหรือรับทราบว่าการกระทำความผิด แต่ไม่ดำเนินการจัดการให้ถูกต้อง ซึ่งบริษัทมีบทลงโทษตามกฎหมายที่เกี่ยวข้อง ตลอดจนการลงโทษทางวินัยจนถึงขั้นให้ออกจากงาน โดยบุคลากรของบริษัทฯ ทุกคน ตั้งแต่กรรมการ ผู้บริหาร และพนักงานของบริษัทฯ จะต้องปฏิบัติตามนโยบายฉบับนี้ การไม่รู้ไม่ทราบนโยบายหรือกฎหมายที่เกี่ยวข้อง ไม่สามารถนำมาเป็นข้ออ้างในการไม่ปฏิบัติตามได้

ความรับผิดชอบต่อสังคม

(Corporate Social Responsibilities: CSR)

บริษัท สหกลีทวีปเมนต์ จำกัด (มหาชน) มีนโยบายและการดำเนินงานของบริษัทฯ และบริษัทย่อย ที่แสดงถึงความรับผิดชอบต่อสังคมสิ่งแวดล้อมเพื่อความยั่งยืนของกิจการผู้มีส่วนได้เสีย และสังคมโดยรวม และเป็นส่วนหนึ่งในการดำเนินธุรกิจของบริษัทฯ โดยมีรายละเอียด ดังนี้

นโยบายภาพรวม

นโยบายภาพรวม

บริษัทฯ มีเจตนารมณ์ที่จะดำเนินธุรกิจ ให้เจริญเติบโตบนพื้นฐานของธรรมาภิบาลและการดูแลอย่างยั่งยืน รวมทั้งคำนึงถึงผลประโยชน์ของผู้มีส่วนได้เสียทุกกลุ่มเป็นสำคัญ ทั้งนี้ เพื่อมุ่งหวังให้ภาคอุตสาหกรรมอยู่ร่วมกับชุมชนและสังคมได้อย่างเป็นสุข และพัฒนาระดับความเจริญก้าวหน้าไปพร้อมๆ กัน เพื่อให้เป็นไปตามเจตนารมณ์และแนวคิดดังกล่าวข้างต้น จึงได้กำหนดนโยบายความรับผิดชอบต่อสังคมและสิ่งแวดล้อม การพัฒนาอย่างยั่งยืน เพื่อให้คณะกรรมการ ผู้บริหาร พนักงาน ยึดถือเป็นแนวทางในการปฏิบัติงานโดยแบ่งออกเป็น 7 หมวดดังต่อไปนี้



1. การประกอบกิจการด้วยความเป็นธรรม
2. การต่อต้านการทุจริตคอร์รัปชัน
3. การเคารพสิทธิมนุษยชน
4. การปฏิบัติต่อแรงงานอย่างเป็นธรรม
5. ความรับผิดชอบต่อลูกค้า
6. การดูแลรักษาสิ่งแวดล้อม
7. การร่วมพัฒนาชุมชนหรือสังคม

1. การประกอบกิจการด้วยความเป็นธรรม

บริษัทฯ ยึดมั่นที่จะประกอบธุรกิจด้วยความโปร่งใส ซื่อสัตย์สุจริต เป็นธรรม และมีจรรยาบรรณ เพื่อเพิ่มขีดความสามารถในการแข่งขันทางการค้าตามหลักจริยธรรมในการประกอบการค้ากฎหมายและหลักการแข่งขันทางการค้าอย่างเสมอภาค รวมถึงปฏิเสธพฤติกรรมใด ๆ ที่ขัดต่อความเป็นธรรมในการแข่งขัน เช่น การแสวงหาข้อมูลที่มีความเป็นความลับของคู่แข่งทางการค้า การเรียกรับ และไม่ให้ผลประโยชน์ใด ๆ ที่ไม่สุจริตในทางการค้า เป็นต้น นอกจากนี้ บริษัทฯ ยังได้เคารพต่อสิทธิในทรัพย์สินทางปัญญาของผู้อื่น

2. การต่อต้านการทุจริตคอร์รัปชัน

บริษัทฯ มีการกำหนดนโยบายการป้องกันและต่อต้านการทุจริตคอร์รัปชัน รวมถึงกำหนดโครงสร้างองค์กรให้มีการแบ่งหน้าที่ความรับผิดชอบ กระบวนการทำงาน และสายการบังคับบัญชาในแต่ละหน่วยงานให้มีความชัดเจน เพื่อให้มีการถ่วงดุลอำนาจและมีความรัดกุมในการตรวจสอบระหว่างกันอย่างเหมาะสมนอกจากนี้ บริษัทฯ ยังได้กำหนดแนวทางการปฏิบัติให้แก่กรรมการ ผู้บริหาร และพนักงานของบริษัทฯ และบริษัทย่อย

นอกจากนี้ บริษัทฯ ได้เปิดช่องทางการแจ้งข้อร้องเรียน ข้อคิดเห็นหรือข้อเสนอแนะจากผู้มีส่วนได้เสียที่ได้รับผล กระทบ และการแจ้งเบาะแสการกระทำผิดทางกฎหมาย ไม่ปฏิบัติตามจรรยาบรรณธุรกิจ รวมถึงพฤติกรรมที่สื่อถึงการทุจริต การกระทำที่เข้าข่ายคอร์รัปชันที่เกี่ยวข้องกับการดำเนินธุรกิจ โปร่งแจ้งผ่านช่องทางการสื่อสารของบริษัทฯ เพื่อทางบริษัทฯ จะทำการสืบสวนข้อเท็จจริงและนำข้อเสนอแนะอันเป็นประโยชน์ไปปรับปรุงและสร้างมูลค่าเพิ่มให้กับบริษัทฯ ได้

ช่องทางการติดต่อเพื่อแจ้งข้อร้องเรียน ดังนี้

1. พนักงานสามารถส่งข้อเสนอแนะหรือข้อร้องเรียนไปยังบุคคล/หน่วยงานดังต่อไปนี้

- หัวหน้าหน่วยงานที่พนักงานคนดังกล่าวสังกัดอยู่
- กล้องรับความคิดเห็น

2. ผู้มีส่วนได้เสียอื่นสามารถส่งข้อเสนอแนะหรือข้อร้องเรียนไปที่

- บริษัท สหกลออีควิเปเมนต์ จำกัด (มหาชน)
47/10 ซอยอมรพันธ์ 4 ถนนวิภาวดีรังสิต แขวงลาดยาว เขตจตุจักร กทม. 10900
- ติดต่อผ่านเว็บไซต์ของบริษัทฯ www.sahakol.com
ที่หัวข้อ “ติดต่อเรา” เพื่อเขียน E-mail มายังบริษัทฯ
- จดหมายอิเล็กทรอนิกส์:

ช่องทางการติดต่อ	อีเมล	หมายเลขโทรศัพท์/โทรสาร
★ ประสานกรรมการตรวจสอบ ★ เลขานุการบริษัท	★ sq_audit@sahakol.com ★ surapol@sahakol.com	★ โทรศัพท์ O 2941 0888 ★ โทรสาร O 2941 0881

3. การเคารพลิทธิมนุษยชน

บริษัทฯ มีนโยบายต่อต้านการกระทำอันเป็นการละเมิดสิทธิมนุษยชน และพร้อมสนับสนุนการปกป้องสิทธิมนุษยชน โดยการปฏิบัติต่อผู้ที่มีส่วนเกี่ยวข้องไม่ว่าจะเป็นพนักงาน ชุมชน และสังคมรอบข้างด้วยความเคารพในคุณค่าของความเป็นมนุษย์ คำนึงถึงความเสมอภาคและเสรีภาพที่เท่าเทียมกัน ไม่ละเมิดสิทธิขั้นพื้นฐาน และไม่เลือกปฏิบัติไม่ว่าจะเป็นในเรื่องของเชื้อชาติ สัญชาติ ศาสนา ภาษา สืบ เพศ อายุ การศึกษา สถานะทางร่างกายหรือสถานะทางสังคมรวมถึงจัดให้มีการดูแลไม่ให้ธุรกิจของ บริษัทฯ เข้าไปมีส่วนเกี่ยวข้องกับการละเมิดสิทธิมนุษยชน เช่น การใช้แรงงานเด็ก และการคุกคามทางเพศ เป็นต้น นอกจากนี้ บริษัทฯ ได้ส่งเสริมให้มีการเฝ้าระวังการปฏิบัติตามข้อกำหนดด้านสิทธิมนุษยชน โดยจัดให้มีส่วนร่วมในการแสดงความคิดเห็นและช่องทางในการร้องเรียนสำหรับผู้ที่ได้รับความเสียหายจากการถูกละเมิดสิทธิอันเกิดจากการดำเนินธุรกิจของบริษัทฯ และดำเนินการเยียวยาตามสมควร

ทั้งนี้ เพื่อให้การเคารพลิทธิมนุษยชนเป็นไปอย่างมีประสิทธิภาพ บริษัทฯ ได้ดำเนินการสร้างองค์ความรู้ด้านสิทธิมนุษยชนและปลูกจิตสำนึกให้กับบุคลากรของบริษัทฯ ปฏิบัติตามหลักสิทธิมนุษยชน

4. การปฏิบัติต่อแรงงานอย่างเป็นธรรม

บริษัทฯ ตระหนักถึงความสำคัญของการพัฒนาทรัพยากรมนุษย์ และการปฏิบัติต่อแรงงานอย่างเป็นธรรม โดยให้การดูแล ค้ำครอง และจัดสรรสวัสดิการอย่างเหมาะสมให้กับพนักงานทุกคนอย่างเท่าเทียมกัน เพราะพนักงานเป็นปัจจัยสำคัญต่อความก้าวหน้า และการเจริญเติบโตของบริษัทฯ บริษัทฯ มีการสนับสนุนในการพัฒนาบุคลากรในด้านความรู้ความสามารถ โดยให้พนักงานสามารถเข้าอบรมเพิ่มความรู้ความสามารถได้อันเป็นปัจจัยที่จะช่วยเพิ่มมูลค่าของกิจการและเสริมสร้างความสามารถในการแข่งขันและการเจริญเติบโตอย่างยั่งยืนของบริษัทฯ ในอนาคต ทั้งนี้ บริษัทฯ ได้กำหนดนโยบายและแนวปฏิบัติ ดังนี้

1. เคารพลิทธิของพนักงานตามหลักสิทธิมนุษยชน และปฏิบัติตามกฎหมายแรงงาน
2. จัดให้มีกระบวนการจ้างงาน และเงื่อนไขการจ้างงานเป็นธรรม รวมถึงการกำหนดค่าตอบแทน และการพิจารณาผลงานความดีความชอบภายใต้กระบวนการประเมินผลการทำงานที่เป็นธรรม
3. ส่งเสริมการพัฒนาบุคลากร โดยจัดให้มีการจัดอบรม สัมมนา ฝึกอบรม รวมถึงส่งบุคลากรเข้าร่วมสัมมนา และฝึกอบรมวิชาการด้านต่าง ๆ ที่เกี่ยวข้องเพื่อพัฒนาความรู้ความสามารถศักยภาพของบุคลากรรวมถึงปลูกฝังทัศนคติที่ดี มีคุณธรรม จริยธรรม และการทำงานเป็นทีมแก่บุคลากร
4. จัดให้มีสวัสดิการด้านต่าง ๆ สำหรับพนักงานตามที่กฎหมายกำหนด เช่น ประกันสังคม เป็นต้น และนอกเหนือจากที่กฎหมายกำหนด เช่น กองทุนสำรองเลี้ยงชีพ ประกันสุขภาพ และประกันอุบัติเหตุ เป็นต้น รวมถึงการให้เงินช่วยเหลือประเภทต่าง ๆ แก่พนักงาน เช่น ทุนการศึกษาแก่บุตร และเงินช่วยฌาปนกิจ เป็นต้น
5. จัดให้มีบริการตรวจสอบสุขภาพประจำปีแก่บุคลากรทุกระดับชั้นของบริษัทฯ โดยพิจารณาจากปัจจัยความเสี่ยงตามระดับ อายุ เพศ และสภาพแวดล้อมในการทำงานของแต่ละบุคคล

6. ดำเนินการให้พนักงานปฏิบัติงานได้อย่างปลอดภัย และมีสุขอนามัยในสถานที่ทำงานที่ดี โดยจัดให้มีมาตรการป้องกันการเกิดอุบัติเหตุ และเสริมสร้างให้พนักงานมีจิตสำนึกด้านความปลอดภัย รวมถึงจัดการฝึกอบรม และส่งเสริมให้พนักงานมีสุขอนามัยที่ดี และดูแลสถานที่ทำงานให้ถูกสุขลักษณะ มีความปลอดภัยอยู่เสมอ

7. เปิดโอกาสให้พนักงานสามารถแสดงความคิดเห็น หรือร้องเรียนเกี่ยวกับการปฏิบัติงานอย่างไม่เป็นธรรมหรือการกระทำที่ไม่ถูกต้องในบริษัทฯ รวมถึงให้การคุ้มครองพนักงานที่รายงานเรื่องดังกล่าว

5. ความรับผิดชอบต่อลูกค้า

บริษัทฯ มุ่งมั่นที่จะพัฒนาการให้บริการของบริษัทเพื่อความพึงพอใจและมั่นใจของลูกค้าและยึดมั่นในการปฏิบัติต่อลูกค้าด้วยความรับผิดชอบและความซื่อสัตย์โดยการจัดหาเครื่องจักรและบำรุงรักษาเครื่องจักรให้สามารถปฏิบัติงานได้อย่างมีประสิทธิภาพเพื่อส่งมอบงานได้ตามปริมาณที่กำหนดกับลูกค้า และหากมีการปรับปรุงแผนการทำงานที่มีความสำคัญจะมีการหารือร่วมกับลูกค้าโดยคำนึงถึงผลประโยชน์สูงสุดของลูกค้าเป็นหลัก

6. การดูแลรักษาสิ่งแวดล้อม

บริษัทฯ ได้ให้ความสำคัญต่อความรับผิดชอบต่อสังคมในการดูแลรักษาสิ่งแวดล้อมเพื่อความยั่งยืนของสังคมและธุรกิจให้เติบโตก้าวหน้าไปด้วยกัน โดยบริษัทฯ ได้จัดทำแผนควบคุมและบริหารจัดการด้านสิ่งแวดล้อม การดำเนินงานให้มีการปฏิบัติตามกฎหมายที่เกี่ยวข้องกับการดูแลรักษาสิ่งแวดล้อมอย่างเคร่งครัดเพื่อป้องกันและลดผลกระทบที่จะเกิดขึ้นต่อสังคมและสิ่งแวดล้อม โดยบริษัทฯ ได้ติดตั้งระบบหัวฉีดน้ำให้แกระบบสายพานลำเลียง การจัดฟุ้งกระจายรถบรรทุกวิ่งราดน้ำและสเปรย์น้ำตลอดทั่วบริเวณพื้นที่ปฏิบัติงานเพื่อลดปริมาณฝุ่นละอองที่เกิดจากการปฏิบัติงาน และดำเนินการควบคุมระดับเสียงรบกวนของเครื่องจักรและการระเบิดหน้าดินไม่ให้รบกวนผู้อยู่อาศัยในชุมชน นอกจากนี้ บริษัทฯ ยังตระหนักถึงการควบคุมมลพิษทางน้ำ โดยได้ติดตั้งระบบบำบัดน้ำเสียตามมาตรฐานของการไฟฟ้าฝ่ายผลิตแห่งประเทศไทยเพื่อลดการก่อมลพิษให้น้อยลงที่สุดเท่าที่จะเป็นไปได้

ทั้งนี้ บริษัทฯ ให้การสนับสนุนและส่งเสริมกิจกรรมเพื่อสังคมและสิ่งแวดล้อมเสมอมาโดยมีการจัดสรรทรัพยากรบุคคลและงบประมาณอย่างต่อเนื่อง มีการเข้าร่วมกิจกรรมเพื่อสังคมและสิ่งแวดล้อมร่วมกับองค์กรทั้งภาครัฐและภาคเอกชน รวมถึงการไฟฟ้าฝ่ายผลิตแห่งประเทศไทย

7. การร่วมพัฒนาชุมชนหรือสังคม

บริษัทฯ ตระหนักถึงความรับผิดชอบต่อชุมชนและสังคม จึงมีนโยบายในการเข้าร่วมกิจกรรมและโครงการต่างๆ ในการร่วมพัฒนาและช่วยเหลือชุมชนและสังคม เพื่อให้มีความก้าวหน้าและเติบโตไปพร้อมๆ กับ

การดำเนินธุรกิจแบบยั่งยืนร่วมกัน โดยบริษัทฯ ได้ให้การสนับสนุนทางด้านการศึกษาแก่เยาวชนโดยการบริจาคอุปกรณ์การเรียนและสนับสนุนทุนการศึกษาการให้ความช่วยเหลือปรับปรุงซ่อมแซมสถานศึกษา การสนับสนุนต่อองค์กรภาครัฐไม่ว่าจะเป็นการให้เงินสนับสนุนแก่อำเภอดำรงเพื่อปรับปรุงสถานที่ และจัดหาอุปกรณ์ต่างๆ สำหรับให้บริการประชาชนการสนับสนุนทางด้านการทำนุบำรุงพระพุทธศาสนา รวมถึงการบริจาคเงินสนับสนุนแก่โรงพยาบาลในการปรับปรุงสถานพยาบาลจัดหาเครื่องมือเครื่องใช้เพื่อให้เป็นประโยชน์สูงสุดต่อชุมชนและสังคมโดยรวม

ในปี 2563 บริษัทฯ ได้จัดกิจกรรม และเข้าร่วมโครงการเพื่อประโยชน์ต่อสังคม และสิ่งแวดล้อม ดังนี้

- สนับสนุนภาครัฐนำถุงยังชีพช่วยเหลือชุมชนที่ได้รับผลกระทบจากการแพร่ระบาดโควิด-19 ที่อ.แม่เมะ จ.ลำปาง



- เมื่อวันที่ 6 กุมภาพันธ์ 2563 บริษัทฯ ได้นำคณะพนักงาน เข้าร่วมงานเปิดโครงการ เดิน-วิ่ง ครั้งที่ 1 SQ(HS) พร้อมมอบทุนให้โรงพยาบาลเมืองหงสาเพื่อซื้ออุปกรณ์การแพทย์ในโครงการเดิน-วิ่ง ครั้งนี้ เพื่อให้โรงพยาบาลมีอุปกรณ์การแพทย์เพียงพอต่อการรักษาคนเจ็บต่อไป มีผู้เข้าร่วม 50 คน



- เมื่อวันที่ 1 มิถุนายน 2563 บริษัทฯ นำคณะพนักงานเข้าร่วมปลูกป่าเนื่องจากรอบวันเด็กน้อยสากล และวันปลูกป่าแห่งชาติ ณ ที่ภูทาดหลักเมืองฯ เมืองหงสา แขวงไชยบุรี โดยท่านเจ้าเมืองหงสา พร้อมด้วยคณะแกนนำและพนักงานทั่วเมืองเข้าร่วมงานนี้ด้วย มีผู้เข้าร่วม 600 กว่าคน



- เมื่อวันที่ 4 มิถุนายน 2563 บริษัทฯ นำคณะพนักงานเข้าร่วมปลูกป่า จลองวันครบรอบวันเด็กน้อยสากล และวันปลูกป่าแห่งชาติ ณ ที่ปลูกป่าที่ฟาร์มแลน บ้านนาปุง เมืองหงสา แขวงไชยบุรี โดยท่านเจ้าเมืองหงสาพร้อมด้วยคณะกรรมการและพนักงานโครงการไฟฟ้าหงสาประชาชนทั่วเมืองเข้าร่วมงานนี้ด้วย มีผู้เข้าร่วม 500 กว่าคน



- เมื่อวันที่ 23 กรกฎาคม 2563 บริษัทฯ นำคณะพนักงานเข้าร่วมสนับสนุนอุปกรณ์ไฟฟ้าให้ห้องการปกครองเมืองหงสา โดยท่านรองเจ้าเมืองและคณะเป็นผู้รับมอบเพื่อใช้ในอาคารสำนักงานปกครองเมืองหลังใหม่



- เมื่อวันที่ 1 กันยายน 2563 บริษัทฯ ได้มอบเงินสนับสนุนกีฬา 4 เมืองเหนือ ที่แขวงไชยบุรี เพื่อเป็นค่าใช้จ่ายสมทบในการแข่งขันกีฬา กีฬาฟุตบอล เพื่อสานสัมพันธ์แกนนำ ของ 4 เมืองเหนือ แขวงไชยบุรี



- เมื่อวันที่ 31 ตุลาคม 2563 บริษัทฯ นำคณะพนักงานเข้าร่วมงานถวีสถูปาประจำปี 2020 ที่วัดบ้านจอมแจ้ง เมืองหงสา แขวงไชยบุรี มีผู้เข้าร่วม 1,000 กว่าคน



การดำเนินงานเพื่อการพัฒนาอย่างยั่งยืน

บริษัทฯ ตระหนักถึงการดำเนินงานภายใต้ความรับผิดชอบต่อชุมชน สังคม และสิ่งแวดล้อม โดยมีนโยบายป้องกันผลกระทบในด้านต่างๆ การวางแผนและควบคุมการปฏิบัติงานให้อย่างมีประสิทธิภาพ สอดคล้องกับมาตรฐานสากล รวมไปถึงกฎหมายและระเบียบข้อบังคับที่เกี่ยวข้อง เพื่อให้บริษัทฯ ดำเนินธุรกิจได้อย่างยั่งยืน โดยบริษัทฯ ได้ให้ความสำคัญกับกลุ่มผู้มีส่วนได้เสีย ได้แก่ ลูกค้า ซึ่งมีจำนวนน้อยรายทำให้ต้องมีความรับผิดชอบต่อในการส่งมอบงานอย่างมีคุณภาพสูงสุด พนักงานปฏิบัติการที่ทำงานอยู่กับเครื่องจักรจำนวนมากกว่า 1,000 คนที่ต้องคำนึงถึงการรักษาความปลอดภัยในการปฏิบัติงานรวมทั้งการปฏิบัติต่อพนักงานทุกคนอย่างเท่าเทียมและเป็นธรรม นอกจากนี้ยังให้ความสำคัญกับการดูแลชุมชนและสิ่งแวดล้อมใกล้เคียงพื้นที่ปฏิบัติงานที่มีความอ่อนไหวต่อการดำเนินงานของการผลิตกระแสไฟฟ้าจากโรงไฟฟ้าพลังงานถ่านหิน โดยบริษัทฯ ได้มีการควบคุมและประเมินความเสี่ยงดังกล่าวอยู่ในระดับสูง เพื่อไม่ให้เกิดผลกระทบต่อสังคม และสิ่งแวดล้อม และเพื่อไม่ให้เกิดการร้องเรียน การประท้วงจากชุมชนหรือผิดต่อกฎระเบียบราชการที่เกี่ยวข้อง

ทั้งนี้ บริษัทฯ ได้ดำเนินการให้บุคลากรภายในองค์กรตั้งแต่ระดับผู้บริหาร หัวหน้างาน และพนักงานในส่วนต่างๆ ของบริษัทให้มีการปฏิบัติตามนโยบายความรับผิดชอบต่อสังคม และสิ่งแวดล้อม เพื่อให้เกิดความร่วมมือและนำมาซึ่งประโยชน์ร่วมกันในการบรรลุเป้าหมายการดำเนินธุรกิจอย่างยั่งยืน โดยการประกาศนโยบายความรับผิดชอบต่อสังคม และสิ่งแวดล้อมผ่านทางช่องทางการสื่อสารของบริษัทฯ ทั้งรูปแบบการประชุมระดับผู้บริหาร การประชุมระดับฝ่าย บอร์ดประชาสัมพันธ์ ระบบ Intranet และวารสารประชาสัมพันธ์ภายในบริษัทฯ พร้อมทั้งกำหนดอยู่ในหัวข้อการปฐมนิเทศพนักงานใหม่และการอบรมพนักงาน เพื่อย้ำให้ตระหนักถึงความสำคัญอยู่เสมอ

บริษัทฯ ยังนำระบบการประเมินผลมาใช้ในการกำกับให้มีการปฏิบัติตามนโยบายความรับผิดชอบต่อสังคม โดยกำหนดเกณฑ์การชี้วัดผลการดำเนินงานที่สำคัญ (Key Performance Indicators - KPIs) ซึ่งสะท้อนการปฏิบัติตามนโยบายดังกล่าว เช่น

- 1) เป้าหมายการผลิตประจำปีเพื่อให้มั่นใจว่าบริษัทสามารถส่งมอบงานให้กฟผ. ได้ทันตามปริมาณและระยะเวลาที่กำหนด
- 2) การประเมินความพึงพอใจของ กฟผ. ที่มีต่อการทำงานของบริษัทฯ ตามสัญญาและการดำเนินงานของบริษัทฯ เพื่อป้องกันมลภาวะจากฝุ่นทุกไตรมาส
- 3) เป้าหมายการลดการเกิดอุบัติเหตุในการทำงานทั้งอุบัติเหตุขนาดเล็ก ปานกลาง และขนาดใหญ่ที่ก่อให้เกิดการบาดเจ็บของพนักงานทั้งนี้จะมีกระบวนการติดตามและสรุปผลการดำเนินงานตาม KPIs ที่เกี่ยวข้องกับการป้องกันอุบัติเหตุ เพื่อประกอบการพิจารณาผลการดำเนินงานเป็นประจำทุกปี

อนึ่งในการดำเนินโครงการชุด-ชนดิน ณ เมืองหงสาสาธารณรัฐประชาธิปไตยประชาชนลาว บริษัทจัดทำ Safety and Environmental Management Plan เพื่อเป็นแนวทางในการปฏิบัติตามนโยบายความปลอดภัย สุภาพอนามัย และสิ่งแวดล้อมที่กำหนดโดยบริษัทหงสาเพาเวอร์ จำกัด (ผู้ว่าจ้าง) โดยเริ่มปฏิบัติการตามแผนตั้งแต่เริ่มโครงการในปี 2558

การบริจาคช่วยเหลือสังคมในรูปแบบต่างๆ นอกเหนือจาก การดำเนินธุรกิจปกติ (CSR-after-process)

บริษัท สหกลออีควิปเมนต์ จำกัด (มหาชน) ได้ตระหนักถึงความสำคัญในการพัฒนาองค์กรควบคู่ไปกับการพัฒนาความสัมพันธ์อันดีกับชุมชน และสังคม โดยมีนโยบายว่า การดำเนินงานของบริษัทจะต้องไม่สร้างความเดือดร้อนใดๆ ให้กับชุมชนและสังคมรอบข้าง รวมไปถึงต้องให้ความร่วมมือ และช่วยเหลือชุมชน และสังคมในการพัฒนาชุมชนให้ดียิ่งขึ้น มีการแลกเปลี่ยนความคิดเห็นซึ่งกันและกันเพื่อช่วยกันพัฒนาสังคมรอบข้าง โดยการสนับสนุนร่วมกับทางภาครัฐหรือองค์กรพัฒนาเอกชน เพื่อเพิ่มความร่วมมือและใช้ประโยชน์จากทรัพยากรความรู้ และทักษะที่มีให้เกิดประโยชน์ต่อสังคมและสิ่งแวดล้อม (CSRAfterProcess) โดยกิจกรรมที่ทางบริษัทได้ให้ความร่วมมือหรือช่วยเหลือกับชุมชน ได้แก่

- เมื่อวันที่ 18 เมษายน 2563 บริษัทฯ นำคณะพนักงานเข้าร่วมมอบ Face Shield และฉากกั้นตรวจให้โรงพยาบาลเมืองหงสา & Clinic HPC เพื่อใช้เข้าในการตรวจคนไข้ในช่วงการแพร่ระบาดเชื้อไวรัส COVID-19



- เมื่อวันที่ 24 เมษายน 2563 บริษัทฯ ได้มอบชุด PPE ให้โรงพยาบาลใน จ.ลำปาง เพื่อร่วมสนับสนุน “อุปกรณ์ทางการแพทย์” ในการป้องกัน และลดความเสี่ยงในการติดเชื้อโควิด-19 ให้กับแพทย์และบุคลากรทางการแพทย์ บริษัทฯ ได้มอบชุด PPE ทางทางการแพทย์ ให้กับโรงพยาบาลในพื้นที่จังหวัดลำปาง จำนวน 2 แห่ง ได้แก่ โรงพยาบาลศูนย์ลำปาง และ โรงพยาบาลเกาะคา เพื่อเป็นเกราะป้องกันโควิด-19 โดยส่งมอบให้กับทีมแพทย์เพื่อรับมือกลุ่มผู้ป่วยที่อยู่ระหว่างการรักษาโควิด-19 ให้เพียงพอ เนื่องจากโรงพยาบาล 2 แห่งนี้ ได้มีผู้เข้ามาทำการรักษา Covid-19 อยู่ บริษัทฯ เล็งเห็นถึงความจำเป็นในความปลอดภัยของบุคลากรทางการแพทย์ในขณะที่ต้องปฏิบัติหน้าที่ในสถานพยาบาลในการดูแลและคัดกรองผู้ติดเชื้อ เพื่อเป็นเกราะป้องกันที่ช่วยยกระดับความปลอดภัยและอำนวยความสะดวกให้กับบุคลากรทางการแพทย์ได้ปฏิบัติหน้าที่ได้อย่างไร้กังวล

ความเสี่ยงในการติดเชื้อจากผู้ป่วยนับเป็นการสนับสนุนครั้งสำคัญในการสร้างพลังอันยิ่งใหญ่ที่จะร่วมกันสร้างการเปลี่ยนแปลงให้กับสังคมและเราจะผ่านวิกฤตครั้งนี้ไปด้วยกัน



- บริษัทฯ และกลุ่มบริษัทที่เป็นพันธมิตรในธุรกิจ ร่วมกับ ผู้ว่าราชการจังหวัดลำปาง และข้าราชการ “จัดกิจกรรมโครงการช่วยเหลือประชาชนที่ได้รับผลกระทบจากสถานการณ์การแพร่ระบาด Covid-19” ในพื้นที่ จ.ลำปาง โดยเริ่มตั้งแต่วันที่ 27 เมษายน 2563 ที่ผ่านมา บริษัทฯ ได้สนับสนุนอาหาร และถุงยังชีพ 1,000 ถุง รวมมูลค่า 500,000 บาท ซึ่งภายในถุงยังชีพนั้นบรรจุของจำเป็นเพื่อการดำรงชีพ อาทิ ข้าวสาร นม ปลากระป๋อง และเบหมีสำเร็จรูป ฯลฯ ให้แก่ผู้ที่ได้รับผลกระทบจากการแพร่ระบาดของเชื้อไวรัส COVID-19



ทั้งนี้บริษัทฯ ได้ประสานงานผ่านทางนายอำเภอ และผู้ใหญ่บ้านในเขตชุมชนใกล้เคียงต่างๆ ที่มีความเดือนร้อน โดยมีทีมงานและผู้บริหารบางส่วนดำเนินการลงพื้นที่ไปแจกถุงยังชีพด้วยตัวเอง



ในด้านการบริหารจัดการภายในบริษัทฯ ได้ดำเนินการตามนโยบายตลอดจนคำแนะนำของภาครัฐ และกรมควบคุมโรคอยู่เสมอเพื่อช่วยลดการแพร่ระบาดของเชื้อไวรัส COVID-19 เช่น มีการจัดเตรียมอาหารกลางวันให้กับพนักงานรับประทานที่บริษัทฯ เพื่อหลีกเลี่ยงการพบปะผู้อื่นในช่วงพักกลางวัน นอกจากนี้ในส่วนงานที่พนักงานสามารถทำงานได้โดยไม่ต้องเข้าสำนักงานบริษัทฯ ได้จัดให้มีการ WORK FROM HOME เพื่อลดโอกาสที่พนักงานต้องสัมผัสกับผู้คนจำนวนมากในการใช้บริการรถขนส่งสาธารณะ ทั้งนี้การดำเนินการของบริษัชนั้น ยังคงดำเนินการตามปกติ และได้ปฏิบัติตาม คำสั่ง ประกาศ หรือกฎหมายที่มีการบังคับใช้ในช่วงเวลานี้อย่างเคร่งครัด

- เมื่อวันที่ 8 พฤษภาคม 2563 บริษัทฯ ได้แจกเจลแอลกอฮอล์ ให้พนักงานในเหมืองแม่เมาะสู้ภัยโควิด-19 บริษัท สหกลอควิปเมนต์ จำกัด (มหาชน) มีมาตรการดูแลพนักงานแจกเจลแอลกอฮอล์ให้กับพนักงานในเหมืองแม่เมาะสำหรับทำความสะอาดให้มีความปลอดภัยลดโอกาสติดเชื้อในช่วงการแพร่ระบาดของเชื้อไวรัสโควิด-19



รายการระหว่างกัน

-ไม่มี-

การวิเคราะห์และคำอธิบายของฝ่ายจัดการ (MD&A)

คำอธิบายผลการดำเนินงาน ความสามารถในการทำกำไร และฐานะทางการเงินนี้ เป็นคำอธิบายการเปลี่ยนแปลงที่สำคัญในงบการเงินซึ่งจัดทำโดยมีการนำมาตรฐานการรายงานทางการเงินฉบับที่ 11 เรื่องการร่วมทุนมาใช้ในการจัดทำงบการเงินรวม โดยจะรวมงบการเงินเฉพาะของบริษัทฯ บริษัทย่อยและกิจการที่ดำเนินงานร่วมกัน โดยฝ่ายบริหารของบริษัทฯ ได้พิจารณาเนื้อหาทางเศรษฐกิจของข้อตกลงในกิจการร่วมค้า ITD-SQ ตามตารางด้านล่าง) แล้วพบว่า การร่วมทุนในสัดส่วนร้อยละ 50 ของสัญญาดังกล่าว ถือเป็น การดำเนินงานร่วมกัน บริษัทฯ จึงจัดทำและนำเสนอ งบการเงินโดยรับรู้สินทรัพย์ หนี้สิน รายได้ และค่าใช้จ่ายของกิจการร่วมค้าทั้ง 2 แห่ง ที่เกี่ยวข้องกับส่วนได้เสียของบริษัทฯ ในการดำเนินงานร่วมกันเป็นส่วนหนึ่งของบริษัทฯ

ปัจจุบัน บริษัทฯ มีส่วนร่วมในการควบคุมในบริษัทดังต่อไปนี้

ชื่อกิจการ	สัดส่วนเงินลงทุน (ร้อยละ)	ลักษณะธุรกิจ
บริษัทย่อย		
บริษัท สหกลพาวเวอร์ จำกัด	100	ลงทุนในบริษัทอื่นที่ประกอบธุรกิจผลิตและจำหน่ายกระแสไฟฟ้า
กิจการร่วมค้า		
กิจการร่วมค้า ไอทีดี – เอสคิว (ITD-SQ)	50	ดำเนินงานภายใต้สัญญา กับ การไฟฟ้าฝ่ายผลิตแห่งประเทศไทย (กฟผ.) สำหรับโครงการเหมืองแม่เมาะ โครงการที่ 7

ภาพรวมผลการดำเนินงานที่ผ่านมา

บริษัทฯ จัดทะเบียนก่อตั้งเมื่อวันที่ 10 พฤษภาคม 2554 โดยประกอบธุรกิจหลัก คือ ธุรกิจให้บริการงานด้านการทำเหมืองแร่อย่างครบวงจร (Mining Service Business) โดยปัจจุบันเหมืองที่บริษัทฯ ให้บริการดำเนินงาน จะเป็นการทำเหมืองถ่านหินแบบบ่อเปิด (Open Pit Mining) ซึ่งเป็นการเปิดหน้าดินเป็นบ่อลึกลงไปจนถึงชั้นถ่านหิน แล้วจึงทำการขุดถ่านหินออกมาใช้งาน

โครงการในปัจจุบันของบริษัทฯ ดำเนินการใน 2 ลักษณะด้วยกัน ได้แก่ (1) โครงการที่มีกิจการร่วมค้าเป็นคู่สัญญากับลูกค้า และ (2) โครงการที่บริษัทฯ เป็นคู่สัญญาโดยตรง

(1) โครงการที่มีกิจการร่วมค้าเป็นคู่สัญญากับลูกค้า ได้แก่ โครงการเหมืองแม่เมาะ โครงการ 7 ที่ดำเนินการโดยกิจการร่วมค้า ITD-SQ ที่อำเภอแม่เมาะ จังหวัดลำปาง มีสัญญาจ้างเหมากลั่นระหว่าง ITD-SQ กับ

กฟผ. และระยะเวลาดำเนินงานเริ่มตั้งแต่วันที่ 22 ตุลาคม 2551 สิ้นสุดสัญญาวันที่ 30 เมษายน 2563 มูลค่าโครงการทั้งหมดตามสัญญากับกฟผ. ประมาณ 21,906 ล้านบาทซึ่งกิจการร่วมค้าดำเนินงานชุดขนและรับรายได้จากกฟผ. ภายใต้สัญญาดังกล่าว โดยมีอัตราค่าจ้างที่กำหนดไว้แล้วตลอดอายุโครงการตามสัญญาอย่างไรก็ตามในส่วนงานของบริษัทฯภายใต้กิจการร่วมค้าบริษัทฯได้ทำสัญญาจ้างเหมาช่วงกับกิจการร่วมค้าทั้งสองกิจการ โดยแบ่งงานระหว่างผู้ร่วมค้าและบริษัทฯรับเหมาช่วงงานชุด-ขนดังกล่าวในส่วนของบริษัทฯและมีการกำหนดอัตราค่าจ้างเป็นอัตราค่าจ้างต่อหน่วยปริมาณชุดขนโดยจำแนกตามความแตกต่างตามเครื่องจักรที่ใช้ประเภทของดินหรือความยากง่ายในการทำงานซึ่งสำหรับการรับเหมาช่วงบริษัทฯจะรับผิดชอบค่าใช้จ่ายในการดำเนินงานชุดขนรวมถึงค่าใช้จ่ายการบำรุงรักษาเครื่องจักรที่บริษัทฯใช้ในการดำเนินงานค่าใช้จ่ายในการปฏิบัติงานเช่นค่าน้ำมันค่าวัสดุระเบิดค่าแรง และค่าใช้จ่ายอื่นๆที่เกี่ยวข้อง และอัตราค่าจ้างของการรับเหมาช่วงที่บริษัทฯได้รับ จะต่ำกว่าอัตราค่าจ้างจากสัญญาจ้างเหมาหลักที่กิจการร่วมค้าได้รับจาก กฟผ. เนื่องจากจะมีการกันเอาส่วนต่างไปใช้เป็นค่าดำเนินงานของกิจการร่วมค้าเอง โดยเป็นค่าใช้จ่ายส่วนกลางซึ่งรวมถึงค่าใช้จ่ายดอกเบี้ยภาระการชำระคืนเงินต้นเงินกู้ยืมธนาคาร ค่าบริหารงาน และค่าใช้จ่ายอื่นๆ โดยบริษัทฯมีการทำสัญญาจ้างเหมาช่วงตั้งแต่ปี 2555 โดยแบ่งงานที่เหลือในโครงการ 7 ระหว่างบริษัทฯและผู้ร่วมค้าในมูลค่าใกล้เคียงกัน โดยสัญญาจ้างเหมาช่วงระหว่างบริษัทฯ และกิจการร่วมค้า ITD-SQ สำหรับโครงการ 7 มีมูลค่า 4,221 ล้านบาท เริ่มต้นตั้งแต่ 1 มกราคม 2555 จนถึงวันสิ้นสุดโครงการ

ดังนั้นในการจัดทำงบการเงินของบริษัทฯ รวมถึงการวิเคราะห์และคำอธิบายของฝ่ายจัดการในหัวข้อนี้ บริษัทฯ จัดทำงบการเงินและรับรู้รายได้และค่าใช้จ่ายจากการดำเนินงานของสองโครงการนี้ จาก 2 ส่วนคือ (1) รายได้และค่าใช้จ่ายจากการรับรู้ส่วนของบริษัทฯ ในกิจการร่วมค้าและ (2) รายได้และค่าใช้จ่ายจากการดำเนินงานตามสัญญาจ้างเหมาช่วง

กระบวนการสร้างรายได้ของบริษัทฯ สามารถสรุปได้ดังนี้

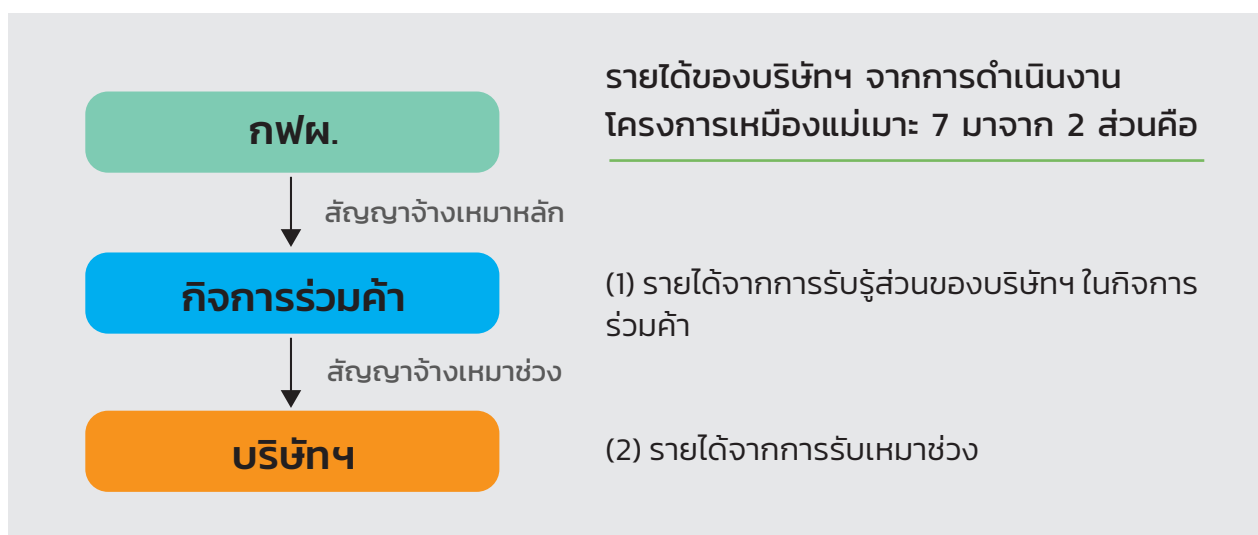

(2) โครงการที่บริษัทฯ เป็นคู่สัญญาโดยตรง ได้แก่

- โครงการขุดดินเหมืองหงสา ซึ่งบริษัทฯ เข้าทำสัญญาจ้างเหมาขุด-ขนดินและถ่านหิน ณ เหมืองหงสา สปป.ลาว กับบริษัท หงสาเพาเวอร์ จำกัด โดยระยะเวลาตามสัญญาเริ่มตั้งแต่วันที่ 1 มิถุนายน 2558 สิ้นสุดสัญญาวันที่ 31 ธันวาคม 2569 มูลค่าโครงการทั้งหมดประมาณ 12,779 ล้านบาท เริ่มดำเนินการเมื่อวันที่ 22 มิถุนายน 2558
- โครงการเหมืองแม่เมาะ 8 บริษัทฯ เข้าทำสัญญาจ้างเหมาขุด-ขนดินและถ่านหินที่เหมืองแม่เมาะสัญญาที่ 8 กับ กฟผ. เมื่อวันที่ 26 สิงหาคม 2558 โดยเป็นการบริการรับจ้างในการขุดขนดินและถ่านหินในโครงการ 8 ของเหมืองถ่านหินแม่เมาะที่อำเภอแม่เมาะ จังหวัดลำปาง ระยะเวลาตามสัญญาเริ่มตั้งแต่วันที่ 1 มกราคม 2559 สิ้นสุดสัญญาวันที่ 31 ธันวาคม 2568 มูลค่าโครงการทั้งหมดประมาณ 22,871 ล้านบาท โดยบริษัทฯ เริ่มดำเนินงานโครงการเหมืองแม่เมาะ 8 ล่วงหน้า ตั้งแต่วันที่ 20 พฤศจิกายน 2558 (ก่อนวันเริ่มดำเนินงานในสัญญา) จึงทำให้มีรายได้จากโครงการเหมืองแม่เมาะ 8 ตั้งแต่ไตรมาส 4 ของปี 2558
- โครงการเหมืองหงสา O&M ระบบสายพาน (Operation and Maintenance Services for Waste Line 2 System and Operation and Maintenance Services for Ash Conveyor System) บริษัทฯ เข้าทำสัญญาจ้างเหมาขนดิน-ขี้เถ้าด้วยระบบสายพาน ณ เหมืองหงสา สปป.ลาว กับบริษัท หงสาเพาเวอร์ จำกัด ระยะเวลาตามสัญญาทั้งสิ้น 7 ปีเริ่มตั้งแต่วันที่ 1 มกราคม 2563 สิ้นสุดสัญญาวันที่ 31 ธันวาคม 2569 มูลค่าโครงการทั้งหมดประมาณ 2,265 ล้านบาท

การวิเคราะห์ผลการดำเนินงานและฐานะทางการเงิน

การวิเคราะห์ผลการดำเนินงาน

บริษัทดำเนินโครงการขุด ขนดินและถ่านหินภายใต้ 3 โครงการหลัก คือโครงการเหมืองแม่เมาะ 7 โครงการเหมืองแม่เมาะ 8 และโครงการเหมืองหงสา สำหรับโครงการเหมืองแม่เมาะ 7 ได้ทำงานแล้วเสร็จตามสัญญาในเดือนกุมภาพันธ์ 2563 แต่บริษัทเริ่มมีรายได้จากโครงการเหมืองหงสาในส่วนงาน Operation and Maintenance (O&M) ระบบสายพาน ที่บริษัทรับงานต่อจากผู้รับเหมารายเดิม โดยในช่วงปี 2563 บริษัทมีการปรับปรุงระบบสายพานดังกล่าวอย่างต่อเนื่องเพื่อให้การทำงานในระยะยาวมีประสิทธิภาพสูงสุด

ทั้งนี้ สำหรับผลการดำเนินงานตลอดทั้งปี 2563 บริษัทมีรายได้รวม 4,776 ล้านบาท ใกล้เคียงกับปี 2562 แม้ว่าในปี 2563 จะมีรายได้จากโครงการเหมืองแม่เมาะ 7 เฉพาะในไตรมาส 1 ก็ตาม แต่โครงการที่ยังคงดำเนินการอยู่โดยเฉพาะโครงการเหมืองแม่เมาะ 8 สามารถดำเนินการได้ดีกว่าเป้าหมายเนื่องจากระบบสายพานสามารถทำงานได้อย่างเต็มประสิทธิภาพมากขึ้น ซึ่งเป็นผลจากการปรับปรุงระบบสายพาน การปรับเปลี่ยนการบริหารจัดการในองค์กรรวมถึงการวางแผนบำรุงรักษาทางวิ่งในบ่อเหมืองที่ทำให้ไม่มีอุปสรรคการทำงานในช่วงหน้าฝนในขณะเดียวกันบริษัทสามารถบริหารจัดการต้นทุนการผลิตของทุกโครงการลดลงรวม

ทั้งสิ้น 300 ล้านบาท โดยเฉพาะต้นทุนน้ำมัน ต้นทุนผู้รับเหมาและต้นทุนวัตถุดิบ รวมทั้งมีต้นทุนค่าเสื่อมราคาและต้นทุนทางการเงินลดลง 82 และ 75 ล้านบาท ตามลำดับ

ดังนั้นในปี 2563 บริษัทมีกำไรสุทธิรวมทั้งสิ้น 241 ล้านบาทหรือคิดเป็น 0.21 บาทต่อหุ้นเปรียบเทียบกับช่วงเดียวกันของปีก่อนหน้าแล้วที่มีกำไรสุทธิ 1 ล้านบาท

สำหรับโครงการเมืองกักในปี 2563 เนื่องจากสถานการณ์โควิด 19 ทำให้ยังไม่สามารถดำเนินโครงการได้ จึงได้มีการประเมินทบทวนสถานการณ์และ วิเคราะห์ปัจจัยเสี่ยง พร้อมกับเตรียมความพร้อมศึกษาความเป็นได้ในการพัฒนาโครงการต่อไปเมื่อสถานการณ์ต่างๆ เอื้ออำนวย

สรุปภาพรวมผลการดำเนินงานงบการเงินรวม

หน่วย : ล้านบาท	2561	2562	2563	% เพิ่ม(ลด) ปี 2563 - ปี 2562
รายได้รวม	3,624	4,773	4,776	0.1%
ต้นทุนการให้บริการ (รวมค่าเสื่อมราคา ¹)	3,445	4,040	3,740	(7%)
¹ ค่าเสื่อมราคา	1,019	1,159	1,077	(7%)
กำไรขั้นต้น (หลังหักค่าเสื่อมราคา)	179	733	1,035	41%
ค่าใช้จ่ายในการบริหาร	311	349	491	41%
EBITDA	912	1,571	1,647	5%
ต้นทุนทางการเงิน	287	389	314	(19%)
กำไรสุทธิ	(285)	1	241	>500%
EBITDA margin (%)	25%	33%	34%	2%
อัตรากำไรขั้นต้น (%)	5%	15%	22%	6%
อัตรากำไรสุทธิ (%)	(8%)	0%	5%	5%

ผลการดำเนินงานในปี 2563 เปรียบเทียบกับปี 2562

สำหรับผลการดำเนินงานในปี 2563 บริษัทมีรายได้รวม 4,776 ล้านบาท เพิ่มขึ้น 3 ล้านบาท หรือเพิ่มขึ้นร้อยละ 0.1 จากปี 2562 แม้ว่าในปี 2563 จะมีรายได้จากโครงการเหมืองแม่เมาะ 7 เฉพาะในไตรมาส 1 เท่านั้น แต่โครงการอื่นสามารถดำเนินการได้ดีกว่าเป้าหมายดังนี้

- รายได้ที่เพิ่มขึ้นของโครงการเหมืองแม่เมาะ 8 ที่ทำได้สูงกว่าแผนงานโดยทำงานจากระบบสายพานที่สามารถทำงานได้อย่างเต็มประสิทธิภาพเมื่อเทียบกับปี 2562 และมีการปรับเปลี่ยนการบริหารจัดการในองค์กรทำให้การบริหารงานมีประสิทธิภาพมากขึ้นรวมถึงการวางแผนบำรุงรักษาทางวิ่งในบ่อเหมืองอีกทั้งเครื่องจักรของโครงการเหมืองแม่เมาะ 7 ที่เข้ามาช่วยเสริมการทำงานทำให้สามารถทำงานให้ดีขึ้น
- รายได้ที่เพิ่มขึ้นของโครงการเหมืองหงสา จากงานสัญญาใหม่และงานส่วนเพิ่มที่เริ่มดำเนินการในปี 2563 ซึ่งมีชั่วโมงการทำงานจากระบบสายพานเพิ่มขึ้นในช่วงปลายปี 2563 จากการปรับปรุงระบบสายพานได้ตามแผนงาน

หากพิจารณาถึงต้นทุนการให้บริการ (รวมค่าเสื่อมราคา) นั้นลดลง 300 ล้านบาท หรือลดลงร้อยละ 7 จากปี 2562 การเปลี่ยนแปลงต้นทุนที่สำคัญ ได้แก่

- ต้นทุนค่าซ่อมแซมบำรุงรักษา เพิ่มขึ้นจำนวน 228 ล้านบาท หรือเพิ่มขึ้นร้อยละ 39 จากโครงการเหมืองแม่เมาะ 8 และโครงการเหมืองหงสา มีการปรับปรุงสภาพเครื่องจักรตามรอบชั่วโมงการทำงาน รวมถึงการปรับปรุงเครื่องจักรของโครงการเหมืองแม่เมาะ 7 ที่เข้ามาช่วยงาน
- ต้นทุนค่าน้ำมัน ลดลงจำนวน 186 ล้านบาท หรือลดลงร้อยละ 24 จากการเปลี่ยนแปลงชนิดน้ำมันตามนโยบายบริหารและราคาน้ำมันที่ลดลงตามภาวะตลาดโลก อีกทั้งการจัดการระบบการทำงานของสายพานได้มีประสิทธิภาพเพิ่มขึ้นสอดคล้องกับการทำงานของเครื่องจักรเมื่อเทียบกับปี 2562
- ต้นทุนค่าเช่าเพิ่มขึ้น 24 ล้านบาท หรือเพิ่มขึ้นร้อยละ 40 จากการเช่าเครื่องจักรช่วยเพื่อมาเร่งดำเนินการซ่อมแซมสายพานโครงการเหมืองแม่เมาะ 8 และรื้อระบบสายพานโครงการเหมืองแม่เมาะ 7 ที่สิ้นสุดโครงการ
- ต้นทุนค่าแรงงาน เพิ่มขึ้น 30 ล้านบาท หรือเพิ่มขึ้นร้อยละ 10 จากการจ้างงานเพิ่มงานสัญญาใหม่โครงการหงสา ที่เริ่มดำเนินการในปี 2563
- ต้นทุนวัตถุดิบเปิด ลดลง 62 ล้านบาท หรือลดลงร้อยละ 36 จากงานโครงการเหมืองแม่เมาะ 7 ที่สิ้นสุดโครงการ และลักษณะของพื้นที่ทำงานของโครงการเหมืองแม่เมาะ 8
- ต้นทุนผู้รับเหมาลดลงจำนวน 143 ล้านบาท หรือลดลงร้อยละ 7 จากการจัดแผนการทำงานของระบบสายพานให้ทำงานได้เต็มประสิทธิภาพ ต้นทุนการจ้างผู้รับเหมาจึงลดลงจากระยะทางการวิ่งที่ลดลงและยังมีการปรับลดอัตราค่าจ้างลงตามพื้นที่การทำงาน
- ต้นทุนค่าเสื่อมราคาลดลงจำนวน 82 ล้านบาท หรือลดลงร้อยละ 7 เนื่องจากค่าเสื่อมราคาเครื่องจักรลดลงจากการตัดค่าเสื่อมราคาครบตามอายุของเครื่องจักร
- ค่าใช้จ่ายในการบริหารเพิ่มขึ้น 141 ล้านบาท หรือเพิ่มขึ้นร้อยละ 41 จากการจ่ายชดเชยการเลิกจ้างงานตามกฎหมายของพนักงานโครงการเหมืองแม่เมาะ 7 เมื่อจบโครงการ การเตรียมความพร้อม

และศึกษาความเป็นไปได้ในโครงการใหม่การเพิ่มค่าตอบแทนพิเศษเพื่อเป็นกำลังใจในการทำงานให้พนักงานทำงานได้เกินเป้าหมาย

- ต้นทุนทางการเงิน ลดลง 75 ล้านบาท หรือลดลงร้อยละ 19 จากการชำระคืนเงินกู้ระยะยาวตามรายได้ที่ได้รับ ทำให้ภาระหนี้เงินกู้ปรับลดลงและการปรับลดอัตราดอกเบี้ยตามนโยบายของธนาคาร

สรุปต้นทุนการให้บริการของบริษัทได้ดังนี้

ต้นทุนการให้บริการของบริษัท

รายการ	จำนวน (ล้านบาท)			ร้อยละของรายได้รวมจาก การให้บริการ (ร้อยละ)			การเปลี่ยนแปลง (ร้อยละ)	
	2561	2562	2563	2561	2562	2563	2562- 2561	2563- 2562
ต้นทุนการให้บริการ	3,445	4,040	3,740	96.58	86.1	79.1	17.3%	-7.4%
ค่าซ่อมแซม	392	585	813	11.0	12.5	17.2	49.2%	39.0%
ค่าน้ำมันเชื้อเพลิง	753	790	604	21.1	16.8	12.8	4.9%	-23.5%
ค่าเช่า	46	61	86	1.3	1.3	1.8	34.9%	39.9%
ค่าแรงงาน	299	311	341	8.4	6.6	7.2	4.1%	9.8%
ค่าวัสดุระเบิด	91	173	111	2.6	3.7	2.3	90.2%	-36.2%
ค่าน้ำมันเครื่อง	56	63	63	1.6	1.4	1.3	12.6%	-0.4%
ค่าสำรองไฟฟ้าส่วนเกิน	103	137	0	2.9	2.9	0.0	33.3%	-100.0%
ค่าเสื่อมราคา	1019	1159	1077	28.6	24.7	22.8	13.7%	-7.1%
ต้นทุนผู้รับเหมาช่วง	672	745	602	18.8	15.9	12.7	11.0%	-19.2%
ต้นทุนอื่นๆ	15	16	45	0.4	0.3	0.9	1.9%	183.5%

ต้นทุนจากการให้บริการ ส่วนใหญ่เป็นค่าซ่อมแซม ค่าน้ำมันเชื้อเพลิง ค่าแรงงาน และค่าเสื่อมราคา โดยต้นทุนที่เพิ่มขึ้นหลักมาจากต้นทุนค่าซ่อมแซม ค่าแรงงาน ซึ่งเป็นไปตามรายได้ที่เพิ่มขึ้น

ค่าซ่อมแซมเพิ่มขึ้นตามการใช้เครื่องจักรในการขุดขนซึ่งต้องมีรอบการซ่อมแซมตามกำหนดการ Main tenance Schedule เพื่อให้การใช้งานเป็นไปตามแผนงาน ทั้งโครงการเหมืองแม่เมาะ 8 และโครงการเหมือง หงสา

ค่าน้ำมันเชื้อเพลิงในปี 2563 ลดลงเนื่องจากจากการเปลี่ยนแผนการใช้น้ำมันจากน้ำมันดีเซล B7 เป็น น้ำมันดีเซล B10 ตามนโยบายของภาครัฐ อีกทั้งต้นทุนน้ำมันลดลงจากราคาน้ำมันในตลาดโลกที่ลดลง และการจัดการพื้นที่ทำงานให้เครื่องจักรทำงานลงระบบสายพานได้มีประสิทธิภาพเพิ่มขึ้น

ค่าเสื่อมราคาส่วนใหญ่ลดลงเนื่องจากเครื่องจักรในโครงการเหมืองแม่เมาะ 7 ที่ได้ตัดค่าเสื่อมราคาจนครบหลังสิ้นสุดโครงการแล้ว

ส่งผลให้ผลการดำเนินงานตลอดทั้งปี 2563 นั้น มีกำไรสุทธิ 241 ล้านบาท เพิ่มขึ้นจากผลการดำเนินงานในปี 2562 ที่มีผลกำไรสุทธิ 1 ล้านบาท

ผลการดำเนินงานรายโครงการ

หน่วย : ล้านบาท	2561	2562	2563	% เพิ่ม(ลด) ปี 2563 - ปี 2562
โครงการเหมืองแม่เมาะ 7				
รายได้	848	1,090	223	(80%)
ต้นทุนการให้บริการ (รวมค่าเสื่อมราคา ¹)	1,044	1,146	252	(78%)
¹ ค่าเสื่อมราคา	324	242	56	(77%)
กำไรขั้นต้น (หลังหักค่าเสื่อมราคา)	(196)	(56)	(29)	49%
อัตรากำไรขั้นต้น	(23%)	(5%)	(13%)	(8%)
โครงการเหมืองหงสา				
รายได้	1,027	1,107	1,203	9%
ต้นทุนการให้บริการ (รวมค่าเสื่อมราคา ¹)	775	866	963	11%
¹ ค่าเสื่อมราคา	209	231	243	5%
กำไรขั้นต้น (หลังหักค่าเสื่อมราคา)	252	241	240	(0%)
อัตรากำไรขั้นต้น	25%	22%	20%	(2%)
โครงการเหมืองแม่เมาะ 8				
รายได้	1,673	2,461	3,277	33%
ต้นทุนการให้บริการ (รวมค่าเสื่อมราคา ¹)	1,622	2,017	2,522	25%

หน่วย : ล้านบาท	2561	2562	2563	% เพิ่ม(ลด) ปี 2563 - ปี 2562
โครงการเหมืองแม่เมาะ 8				
¹ ค่าเสื่อมราคา	483	681	775	14%
กำไรขั้นต้น (หลังหักค่าเสื่อมราคา)	51	444	756	70%
อัตรากำไรขั้นต้น	3%	18%	23%	5%

โครงการเหมืองแม่เมาะ 7

สำหรับปี 2563 โครงการเหมืองแม่เมาะ 7 มีรายได้จากการขุดขน 223 ล้านบาท หรือคิดเป็นร้อยละ 5 ของรายได้รวมในปี 2563 สิ้นสุดโครงการ ซึ่งลดลงร้อยละ 80 จากปี 2562 เนื่องจากบริษัทได้ทำงานแล้วเสร็จตามสัญญาในเดือนกุมภาพันธ์ 2563 จากนั้นบริษัทดำเนินการส่งมอบพื้นที่งานให้กับทางการไฟฟ้าฝ่ายผลิตแห่งประเทศไทยตามเงื่อนไขในสัญญา เมื่อวันที่ 30 เมษายน 2563 สำหรับเครื่องจักรบางส่วนนำมาซ่อมแซมปรับปรุงเข้าใช้งานในโครงการเหมืองแม่เมาะ 8 และโครงการเหมืองหงสาต่อไป

โครงการเหมืองหงสา

โครงการหงสา มีรายได้จากการขุดขน 1,203 ล้านบาท หรือคิดเป็นร้อยละ 25 ของรายได้รวมในปี 2563 ซึ่งเพิ่มขึ้น 96 ล้านบาทหรือเพิ่มขึ้นร้อยละ 9 จากปี 2562 ที่มีรายได้จากการขุดขน 1,107 ล้านบาท เนื่องจากมีรายได้ที่เพิ่มขึ้นจากผลผลิตเพิ่มสูงขึ้นจากการบริหารจัดการเครื่องจักรเข้าทำงานในพื้นที่ขุดและในปีนี้มีบริษัทมีรายได้จากส่วนงาน Operation and Maintenance (O&M) เพิ่มเข้ามา

โครงการเหมืองหงสา มีกำไรขั้นต้นจำนวน 240 ล้านบาท ลดลงจากปี 2562 จำนวน 1 ล้านบาท โดยต้นทุนให้บริการเพิ่มขึ้นร้อยละ 11 เป็นสัดส่วนกับปริมาณรายได้ที่ปรับเพิ่มขึ้นร้อยละ 9 แต่อย่างไรก็ดีอัตรากำไรขั้นต้นลดลงเล็กน้อย โดยมีอัตราการทำการกำไรขั้นต้นทั้งปีลดลงร้อยละ 2 จากที่ทำได้อัตรา 22 ในปี 2562 เป็นร้อยละ 20 ในปี 2563

โครงการเหมืองแม่เมาะ 8

โครงการเหมืองแม่เมาะ 8 มีรายได้จากการขุดขนดินทั้งหมด 3,277 ล้านบาท หรือ คิดเป็นร้อยละ 69 ของรายได้รวมปี 2563 ซึ่งเพิ่มขึ้น 816 ล้านบาทหรือเพิ่มขึ้นร้อยละ 33 จากปี 2562 จากการบริหารจัดการระบบสายพานให้ทำงานได้เต็มประสิทธิภาพโดยเฉพาะในช่วงฤดูฝนที่มีการเตรียมพร้อมในบ่อเหมืองได้เป็นอย่างดี อีกทั้งมีการนำเครื่องจักรของโครงการเหมืองแม่เมาะ 7 เข้าเสริมการทำงานอีกทั้งในปีนี้มีบริษัทดำเนินการปรับเปลี่ยนโครงสร้างการบริหารงานที่มีประสิทธิภาพมากขึ้นทำให้อัตรากำไรขั้นต้นเพิ่มขึ้นเป็นร้อยละ 23 จากเดิมร้อยละ 18 ในปี 2562

โดยทั้งปี 2563 มีกำไรขั้นต้น 756 ล้านบาท เพิ่มขึ้น 312 ล้านบาท หรือเพิ่มขึ้นร้อยละ 70 จากปี 2562 ที่มีกำไรขั้นต้นจำนวน 444 ล้านบาท

ฐานะทางการเงินของบริษัทฯ

ตารางสรุปฐานะทางการเงิน

รายการ	งบการเงินรวม สิ้นสุด ณ วันที่		
	31 ธันวาคม 2561	31 ธันวาคม 2562	31 ธันวาคม 2563
สินทรัพย์รวม	11,986.8	11,106.2	10,016.7
หนี้สินรวม	9,820.7	8,941.3	7,604.4
ส่วนของผู้ถือหุ้น	2,166.1	2,164.9	2,412.3
อัตราส่วนหนี้สินต่อส่วนของผู้ถือหุ้น (เท่า)	4.53x	4.13x	3.15x
อัตราผลตอบแทนต่อสินทรัพย์ (ร้อยละ)	(1.19)	3.33	5.15
อัตราผลตอบแทนต่อส่วนของผู้ถือหุ้น (ร้อยละ)	(12.00)	0.05	10.52

สินทรัพย์

ณ วันที่ 31 ธันวาคม 2563 บริษัทมีสินทรัพย์รวมเท่ากับ 10,016.68 ล้านบาท ลดลง 1,089.53 ล้านบาท จากสินทรัพย์รวม ณ 31 ธันวาคม 2562 จำนวน 11,106.2 ล้านบาท หรือลดลงร้อยละ 9.8 โดยมีรายละเอียดดังนี้

(ล้านบาท)

	ณ 31 ธ.ค. 2563	ณ 31 ธ.ค. 2562	เพิ่ม(ลด)	%
สินทรัพย์หมุนเวียน	1,738.79	2,065.20	(318.95)	(15.5)
สินทรัพย์ไม่หมุนเวียน	8,277.89	9,041.00	(770.57)	(8.5)
รวมสินทรัพย์	10,016.68	11,106.20	(1,089.53)	(9.8)

แหล่งที่มาของเงินทุน

ความเหมาะสมของโครงสร้างเงินทุน

บริษัทฯ มีอัตราส่วนหนี้สินต่อส่วนของผู้ถือหุ้น ณ วันที่ 31 ธันวาคม 2563 และ วันที่ 31 ธันวาคม 2562 อยู่ที่ 3.15 เท่า และ 4.13 เท่า โดยลดลงจากการทยอยคืนเงินกู้ยืมระยะยาวตามสัญญาเงินกู้และอัตราดอกเบี้ย MLR ที่มีการปรับลดลง

หนี้สิน

ณ วันที่ 31 ธันวาคม 2563 บริษัทมีหนี้สินรวมเท่ากับ 7,604.41 ล้านบาท ลดลง 1,336.85 ล้านบาท จากหนี้สินรวม ณ 31 ธันวาคม 2562 จำนวน 8,941.3 ล้านบาท หรือคิดเป็นร้อยละ 15 โดยการเปลี่ยนแปลงส่วนใหญ่ มาจากการชำระคืนเงินกู้ยืมระยะยาวจากสถาบันการเงิน โดยมีรายละเอียดดังนี้

(ล้านบาท)

	ณ 31 ธ.ค. 2563	ณ 31 ธ.ค. 2562	เพิ่ม(ลด)	%
หนี้สินหมุนเวียน	2,927.14	3,555.20	(628.02)	(17.7)
หนี้สินไม่หมุนเวียน	4,677.28	5,386.10	(708.83)	(13.2)
รวมหนี้สิน	7,604.41	8,941.30	(1,336.85)	(15)

เงินกู้ยืมจากสถาบันการเงิน

เงินกู้ยืมจากสถาบันการเงินของบริษัทฯ ณ วันที่ 31 ธันวาคม 2561 วันที่ 31 ธันวาคม 2562 และ ณ วันที่ 31 ธันวาคม 2563 เท่ากับ 7,248.7 ล้านบาท และ 6,214.5 ล้านบาท และ 5,227.1 ตามลำดับ โดยเงินกู้ยืมระยะสั้นและระยะยาวของบริษัทฯ สามารถสรุปได้ดังนี้

รายการ	งบการเงินรวม สิ้นสุด ณ วันที่					
	31 ธันวาคม 2561		31 ธันวาคม 2562		31 ธันวาคม 2563	
	ล้านบาท	ร้อยละ	ล้านบาท	ร้อยละ	ล้านบาท	ร้อยละ
เงินกู้ยืมระยะสั้น	826.2	11.4	905.1	14.6	669.2	12.8
เงินกู้ยืมระยะยาว						
ส่วนที่ถึงกำหนดชำระภายใน 1 ปี	1,409.7	19.4	1,193.6	19.2	1,105.5	21.1
ส่วนที่ถึงกำหนดชำระเกินกว่า 1 ปี	5,012.8	69.2	4,115.8	66.2	3,452.4	66.0
รวม	6,422.5	88.6	5,309.4	85.4	4,557.9	87.2
รวมทั้งหมด	7,248.7	100.0	6,214.5	100.0	5,227.1	100.0

ณวันที่ 31 ธันวาคม 2563 เงินกู้ยืมระยะยาวลดลงจากการชำระคืนเงินกู้ระยะยาวตามสัญญาทำให้ภาระหนี้เงินกู้ปรับลดลง

ณวันที่ 31 ธันวาคม 2563 บริษัทมีวงเงินระยะยาวตามสัญญาเงินกู้ที่ยังไม่ได้เบิกใช้ ดังนี้

สินเชื่อ	วงเงิน (ล้านบาท)	อัตรา ดอกเบี้ย (ร้อยละต่อปี)	วงเงินที่ยัง ไม่ได้เบิกใช้ (ล้านบาท)	เงื่อนไขการจ่ายชำระ
เงินกู้ระยะยาว – โครงการหงสา	1,805	MLR – 1 MLR – 1.5	62.41	ชำระดอกเบี้ยและเงินต้น เป็นรายเดือน เริ่มชำระคืน เงินต้นเดือนมกราคม 2560 ตามอัตราของการรับเงินค่า งาน และเริ่มชำระคืนเงินต้น เดือนมีนาคม 2563
เงินกู้ระยะยาว – โครงการเหมืองแม่เมาะ สัญญาที่ 8	5,220	MLR – 1.5	-	ชำระดอกเบี้ยและเงินต้น เป็นรายเดือน เริ่มชำระคืน เงินต้น เดือนมกราคม 2561 ตามอัตราของการรับเงิน ค่างาน
เงินกู้ระยะยาว – ก่อไป	65	MLR – 1, MLR – 1.5, MLR – 2.75	-	ชำระดอกเบี้ยและเงินต้น เป็นรายเดือน เริ่มชำระคืน เงินต้น เดือนตุลาคม 2561

เงินกู้ยืมของบริษัทฯ มีข้อจำกัดต่างๆ เป็นการทั่วไป ซึ่งรวมถึงข้อจำกัดในการดำรงอัตราส่วนทางการเงิน การก่อภาระหนี้สินของบริษัทฯ ความสามารถในการชำระหนี้ และอัตราส่วนหนี้สินต่อส่วนของผู้ถือหุ้น เงินกู้ยืมค้ำประกันโดยการจดจำนองที่ดินพร้อมสิ่งปลูกสร้างที่มีอยู่ในปัจจุบัน และที่จะมีขึ้นในอนาคต จำนำหรือจำนองเครื่องจักรของโครงการในส่วนที่เป็นกรรมสิทธิ์ของบริษัทฯ รวมถึงการโอนสิทธิในการรับผลประโยชน์จากกรรมธรรม์ประกันภัย

เงินกู้ยืมระยะสั้นจากบุคคลและกิจการที่เกี่ยวข้องกัน

-ไม่มี-

ส่วนของผู้ถือหุ้น

ณวันที่ 31 ธันวาคม 2563 ส่วนของผู้ถือหุ้นของบริษัทจำนวน 2,412.26 ล้านบาท เพิ่มขึ้น 247.33 ล้านบาทจากส่วนของผู้ถือหุ้นของบริษัท ณ 31 ธันวาคม 2562 จำนวน 2,164.9 ล้านบาท หรือเพิ่มขึ้นร้อยละ 11.4 จากกำไรสุทธิของบริษัทที่เพิ่มขึ้น มีรายละเอียดดังนี้

(ล้านบาท)

	ณ 31 ธ.ค.2563	ณ 31 ธ.ค. 2562	เพิ่ม(ลด)	%
ส่วนของผู้ถือหุ้น	2,412.26	2,164.90	247.33	11.4

สภาพคล่อง

รายการ	จำนวน (ล้านบาท)		
	2561	2562	2563
เงินสดสุทธิ (ใช้ไป) จากกิจกรรมดำเนินงาน	(501.4)	1,159.6	1,193.2
เงินสดสุทธิ (ใช้ไป) จากกิจกรรมลงทุน	(2,186.4)	(424.0)	(299.9)
เงินสดสุทธิ (ใช้ไป) จากกิจกรรมจัดหาเงิน	2,666.4	(794.8)	(906.9)
ผลกระทบจากการแปลงค่าบการเงิน		(1.0)	(0.3)
เงินสดและรายการเทียบเท่าเงินสดเพิ่มขึ้น (ลดลง) สุทธิ	(21.4)	(67.8)	(13.9)

กระแสเงินสดจากการดำเนินงาน

กระแสเงินสดสุทธิได้มาจากการดำเนินงานของบริษัทฯ ปี 2561 และ 2562 และปี 2563 เท่ากับ (501.4) ล้านบาท 1,159.6 ล้านบาท และ 1,193.2 ตามลำดับ ส่วนใหญ่เกิดจากการบวกกลับของค่าเสื่อมราคา รวมถึงเจ้าหนี้การค้าและเจ้าหนี้อื่นตามเงื่อนไขการชำระเงิน

กระแสเงินสดจากกิจกรรมลงทุน

กระแสเงินสดสุทธิใช้ไปในกิจกรรมลงทุนของบริษัทฯ ในปี 2561 ปี 2562 และ 2563 เท่ากับ (2,186.4) ล้านบาท และ (424.0) ล้านบาท และ (299.9) ตามลำดับ โดยในปี 2563 เงินสดจ่ายเกิดจากการจ่ายค่าซื้อสินทรัพย์ที่เป็นไปตามแผนการลงทุนโครงการเหมืองหงสา ระบบสายพาน O&M รวมถึงค่า Overhaul เครื่องจักรในโครงการเหมืองหงสาและเหมืองแม่เมาะ

กระแสเงินสดจากกิจกรรมจัดหาเงิน

กระแสเงินสดสุทธิได้มาในกิจกรรมจัดหาเงินของบริษัทฯ ในปี 2561 ปี 2562 และ 2563 เท่ากับ 2,666.4 ล้านบาท และ (794.8) ล้านบาท และ (906.9) ล้านบาท ตามลำดับ โดยในปี 2563 ส่วนใหญ่ลดลงจากจ่ายชำระหนี้ระยะยาวจากสถาบันการเงินและจ่ายชำระเจ้าหนี้ตามสัญญาเช่าการเงินรวมถึงมีการรับเงินสดจากการออกหุ้นกู้จำนวน 299.4 ล้านบาท

การวิเคราะห์อัตราส่วนทางการเงินที่สำคัญ

รายการ	หน่วย	งบการเงินรวม		
		2561	2562	2563
อัตราส่วนสภาพคล่อง				
อัตราส่วนสภาพคล่อง	เท่า	0.55	0.58	0.59
อัตราส่วนสภาพคล่องหมุนเร็ว	เท่า	0.32	0.35	0.36

อัตราส่วนสภาพคล่อง

บริษัทฯ มีอัตราส่วนสภาพคล่อง เท่ากับ 0.55 เท่า 0.58 เท่า และ 0.59 เท่า ณ วันที่ 31 ธันวาคม 2561 วันที่ 31 ธันวาคม 2562 และวันที่ 31 ธันวาคม 2563 ตามลำดับ

ในปี 2563 มีความต้องการใช้เงินลงทุนลดลงและเงินสดจากการจัดหาเงินลดลงมากเนื่องจากการทยอยจ่ายคืนเงินต้นตามสัญญา แต่ยังคงมีสภาพคล่องที่ต่ำ ซึ่งคาดว่าเมื่อบริษัทฯ จะมีกระแสเงินสดรับที่ดีขึ้นจากการดำเนินงานได้ตามแผนงานในอนาคต

อย่างไรก็ดี บริษัทฯ ยังคงมีมาตรการอื่นๆ เพื่อรองรับหากบริษัทฯ ขาดสภาพคล่อง อาทิ (1) การเจรจากับเจ้าหนี้การค้าในกรณีที่บริษัทฯ ซื้อสินค้าหรือจัดจ้างทำงานใหม่ บริษัทฯ จะจัดเงื่อนไขการชำระเงินที่เหมาะสม และ (2) การบริหารและเจรจาระยะเวลาการชำระเงินสำหรับการจัดหาเครื่องจักรที่มีมูลค่าเงินลงทุนสูง (3) การติดตามแผนการลงทุนและแผนจ่ายเงินอย่างใกล้ชิด (4) การระดมเงินทุนในรูปแบบต่างๆ เพิ่มเติม นอกจากนี้ บริษัทฯ ยังได้มีมาตรการบริหารจัดการต้นทุนและวางแผนค่าใช้จ่ายและการดำเนินงานดังที่กล่าวไว้แล้วข้างต้น

รายการ	หน่วย	งบการเงินรวม		
		2561	2562	2563
อัตราส่วนสภาพคล่อง				
อัตรากำไรขั้นต้น	ร้อยละ	3.41	13.86	20.86
อัตรากำไรสุทธิ	ร้อยละ	(7.85)	0.02	5.05
อัตราผลตอบแทนผู้ถือหุ้น	ร้อยละ	(12.00)	0.05	10.53

อัตราส่วนความสามารถในการทำกำไร

บริษัทฯ มีอัตรากำไรขั้นต้นเท่ากับ ร้อยละ 3.41 ร้อยละ 13.86 และ 20.86 สำหรับงวดปี 2561 2562 และ 2563 ตามลำดับ และมีอัตรากำไรสุทธิเท่ากับ ร้อยละ (7.85) ร้อยละ 0.02 และ ร้อยละ 5.05 สำหรับงวดปี 2561 2562 และ 2563 (พิจารณาเหตุผลเพิ่มเติมในหัวข้อ ผลการดำเนินงานในปี 2563 เปรียบเทียบกับปี 2562)

บริษัทฯ มีอัตราผลตอบแทนผู้ถือหุ้นเท่ากับ ร้อยละ (12.00) ร้อยละ (0.05) และ ร้อยละ 10.53 สำหรับงวดปี 2561 2562 และ 2563 ตามลำดับ

รายการ	หน่วย	งบการเงินรวม		
		2561	2562	2563
อัตราส่วนแสดงประสิทธิภาพในการดำเนินงาน				
อัตราผลตอบแทนจากสินทรัพย์	ร้อยละ	(1.19)	3.33	5.15
อัตราผลตอบแทนจากสินทรัพย์ถาวร	ร้อยละ	5.86	8.46	10.66
อัตรากำไรสุทธิ	เท่า	0.33	0.41	0.45

อัตราส่วนแสดงประสิทธิภาพในการดำเนินงาน

บริษัทฯ มีอัตราผลตอบแทนจากสินทรัพย์เท่ากับ ร้อยละ (1.19) ร้อยละ 3.33 และ ร้อยละ 5.15 สำหรับงวดปี 2561 2562 และ 2563 ตามลำดับ ปรับตัวสูงขึ้นเข้าสู่ภาวะปกติในปี 2563 มีแต่ยังมีสินทรัพย์ถาวรค่อนข้างสูงตามลักษณะการประกอบธุรกิจที่มีการลงทุนในสินทรัพย์สูงเพื่อการดำเนินงานชุดขนและทำให้มีค่าเสื่อมราคาซึ่งเป็นค่าใช้จ่ายที่ไม่ใช่เงินสดสูง อย่างไรก็ตาม หากพิจารณาจากอัตราผลตอบแทนจากสินทรัพย์ถาวร ซึ่งเป็นอัตราที่คำนวณมาจากกำไรสุทธิและบวกกลับด้วยค่าเสื่อมราคาต่อสินทรัพย์ถาวร จะเท่ากับ ร้อยละ 5.86 ร้อยละ 8.46 และ ร้อยละ 10.66 สำหรับงวดปี 2561 2562 และ 2563 ตามลำดับ

อัตราส่วนวิเคราะห์นโยบายทางการเงิน

รายการ	หน่วย	งบการเงินรวม		
		2561	2562	2563
อัตราส่วนวิเคราะห์นโยบายทางการเงิน				
อัตราส่วนหนี้สินต่อส่วนของผู้ถือหุ้น (D/E Ratio)	เท่า	4.53	4.13	3.15
อัตราส่วนหนี้สิน ที่มีภาระดอกเบี้ยต่อส่วนของผู้ถือหุ้น (IBD to EQUITY)	เท่า	3.68	3.59	2.85
อัตราส่วนหนี้สิน ที่มีภาระดอกเบี้ยต่อ (IBD to EBITDA)	เท่า	8.82	4.94	4.15
อัตราส่วนความสามารถในการชำระหนี้ (DSCR)	เท่า	0.68	0.74	1.20

ในปี 25623 อัตราหนี้สินต่อส่วนของผู้ถือหุ้นลดลงเป็นลำดับ เนื่องจากได้ทยอยคืนเงินกู้ยืมระยะยาวในทุกโครงการตามสัญญาเงินกู้และหนี้สินตามสัญญาเช่าลดลงเป็นจำนวน 859 ล้านบาท และจ่ายชำระเจ้าหนี้ตามสัญญาเช่าทางการเงินจำนวน 217 ล้านบาท

รายงานความรับผิดชอบของคณะกรรมการต่อ รายงานทางการเงิน

คณะกรรมการบริษัท สหกลีโควิปเมนต์ จำกัด (มหาชน) เป็นผู้รับผิดชอบในการจัดทำ การเปิดเผย ข้อมูลและการนำเสนอการเงินของบริษัทรวมถึงข้อมูลสารสนเทศทางการเงินที่ปรากฏในรายงานประจำปี 2563 ซึ่งงบการเงินดังกล่าวได้จัดทำขึ้นโดยถูกต้องตามที่ควรตามมาตรฐานรายงานทางการเงิน และรวมถึง การใช้ดุลยพินิจอย่างระมัดระวังในการเลือกใช้นโยบายบัญชี การประมาณการที่เกี่ยวข้องกับรายงานทางการเงินที่เหมาะสมเพียงพอและการถือปฏิบัติอย่างสม่ำเสมอเพื่อให้มั่นใจว่ารายงานทางการเงินที่บริษัทจัดทำขึ้น นั้นปราศจากการแสดงข้อมูลที่ขัดกับข้อเท็จจริงที่เป็นสาระสำคัญ เพื่อประโยชน์ต่อผู้ถือหุ้นและผู้ลงทุนทั่วไป อย่างโปร่งใส

คณะกรรมการบริษัทได้แต่งตั้งคณะกรรมการตรวจสอบซึ่งประกอบด้วยกรรมการที่เป็นอิสระเพื่อทำหน้าที่ สอบทานนโยบายการบัญชีและดูแลรับผิดชอบคุณภาพของข้อมูลในรายงานทางการเงิน สอบทานความเพียงพอของระบบการควบคุมภายในและการตรวจสอบตลอดจนพิจารณาการเปิดเผยข้อมูลรายการระหว่างกัน โดย ความเห็นของคณะกรรมการตรวจสอบเกี่ยวกับเรื่องต่างๆ ดังกล่าวได้ปรากฏอยู่ในรายงานจากคณะกรรมการ ตรวจสอบซึ่งแสดงไว้ในรายงานประจำปีแล้ว

คณะกรรมการบริษัทได้จัดให้มีระบบการควบคุมและระบบการบริหารความเสี่ยงรวมถึงระบบการควบคุม ภายในด้านต่างๆ ที่มีประสิทธิผลเหมาะสมเพื่อให้มั่นใจได้อย่างมีเหตุผลว่าข้อมูลทางบัญชีมีความถูกต้องครบ ถ้วนและเพียงพอที่จะดำรงรักษาไว้ซึ่งทรัพย์สินของบริษัทตลอดจนเพื่อไม่ให้เกิดการทุจริตหรือการดำเนินการ ที่ผิดปกติดังมีสาระสำคัญในการนี้

คณะกรรมการบริษัทมีความเห็นว่าระบบการควบคุมภายในของบริษัทโดยรวมอยู่ในระดับที่น่าพอใจ และสามารถสร้างความเชื่อมั่นได้อย่างมีเหตุผลว่างการเงินของบริษัทสำหรับปีสิ้นสุด ณ วันที่ 31 ธันวาคม 2563 มีความเชื่อถือได้ตามมาตรฐานการรายงานทางการเงินและปฏิบัติถูกต้องตามกฎหมายและกฎระเบียบ ที่เกี่ยวข้อง

ขอแสดงความนับถือ



หม่อมราชวงศ์ปรีดิยาธร เทวกุล
ประธานกรรมการบริษัท



รายงานของผู้สอบบัญชีรับอนุญาตและงบการเงินรวมของ

บริษัท สหกลอวิปเมนต์ จำกัด (มหาชน) และบริษัทย่อย

สำหรับปีสิ้นสุดวันที่ 31 ธันวาคม 2563



รายงานของผู้สอบบัญชีรับอนุญาต

Grant Thornton Limited
11th Floor, Capital Tower
All Seasons Place
87/1 Wireless Road
Lumpini, Pathumwan
Bangkok 10330, Thailand

T +66 2 205 8222
F +66 2 654 3339

เสนอ ผู้ถือหุ้นบริษัท สหกลีควิเมนต์ จำกัด (มหาชน)

ความเห็น

ข้าพเจ้าได้ตรวจสอบงบการเงินรวมและเฉพาะของบริษัท สหกลีควิเมนต์ จำกัด (มหาชน) และบริษัทย่อย ("กลุ่มบริษัท") ซึ่งประกอบด้วย งบแสดงฐานะการเงินรวมและเฉพาะของบริษัท ณ วันที่ 31 ธันวาคม 2563 งบกำไรขาดทุนและกำไรขาดทุนเบ็ดเสร็จอื่นรวมและเฉพาะของบริษัท งบแสดงการเปลี่ยนแปลงส่วนของผู้ถือหุ้นรวมและเฉพาะของบริษัท และงบกระแสเงินสดรวมและเฉพาะของบริษัทสำหรับปีสิ้นสุดวันเดียวกัน และหมายเหตุประกอบงบการเงิน รวมถึงสรุปนโยบายการบัญชีที่สำคัญ

ข้าพเจ้าเห็นว่า งบการเงินรวมและเฉพาะของบริษัทที่แนบมานี้แสดงฐานะการเงินรวมและเฉพาะของบริษัท สหกลีควิเมนต์ จำกัด (มหาชน) และบริษัทย่อย ณ วันที่ 31 ธันวาคม 2563 ผลการดำเนินงานรวมและเฉพาะของบริษัท และกระแสเงินสดรวมและเฉพาะของบริษัท สำหรับปีสิ้นสุดวันเดียวกัน โดยถูกต้องตามที่ควรในสาระสำคัญตามมาตรฐานการรายงานทางการเงิน

เกณฑ์ในการแสดงความเห็น

ข้าพเจ้าได้ปฏิบัติตามตรวจสอบตามมาตรฐานการสอบบัญชี โดยได้รับความรับผิดชอบของข้าพเจ้าไว้ในรายงานนี้ในวรรคความรับผิดชอบของผู้สอบบัญชีในการตรวจสอบงบการเงินของบริษัท ทั้งนี้ ข้าพเจ้ามีความเป็นอิสระจากกลุ่มบริษัทตามข้อกำหนดจรรยาบรรณของผู้ประกอบวิชาชีพบัญชีที่กำหนดโดยสภาวิชาชีพบัญชี ในส่วนที่เกี่ยวข้องกับการตรวจสอบงบการเงินของบริษัท และข้าพเจ้าได้ปฏิบัติตามความรับผิดชอบด้านจรรยาบรรณอื่นๆ ซึ่งเป็นไปตามข้อกำหนดเหล่านี้ ข้าพเจ้าเชื่อว่าหลักฐานการสอบบัญชีที่ข้าพเจ้าได้รวบรวมมานั้นเพียงพอและเหมาะสมเพื่อใช้เป็นเกณฑ์ในการแสดงความเห็นของข้าพเจ้า



Certified Public Accountants and International Business Consultants Grant Thornton Limited is a member firm of Grant Thornton International Ltd ("GTIL"). GTIL and the member firms are not a worldwide partnership. Services are delivered independently by the member firms, which are not responsible for the services or activities of one another. GTIL does not provide services to clients.

grantthornton.co.th



เรื่องสำคัญในการตรวจสอบคือเรื่องต่าง ๆ ที่มีนัยสำคัญที่สุดตามดุลยพินิจของผู้ประกอบวิชาชีพของข้าพเจ้า ในการตรวจสอบงบการเงินของกลุ่มบริษัทสำหรับปีปัจจุบัน ข้าพเจ้าได้นำเรื่องเหล่านี้มาพิจารณาในบริบทของ การตรวจสอบงบการเงินของบริษัทโดยรวมและในการแสดงความเห็นของข้าพเจ้า ทั้งนี้ข้าพเจ้าไม่ได้แสดง ความเห็นแยกต่างหากสำหรับเรื่องเหล่านี้

เรื่องสำคัญในการตรวจสอบ	วิธีการตรวจสอบโดยสรุป
<p>สินทรัพย์ภาษีเงินได้รอการตัดบัญชี</p> <p>ณ วันที่ 31 ธันวาคม 2563 บริษัทได้บันทึกสินทรัพย์ ภาษีเงินได้รอการตัดบัญชีไว้แล้วเป็นจำนวน 110 ล้านบาท สำหรับผลขาดทุนสะสมทางภาษียกมา โดยมีส่วน ที่ยังไม่ได้รับรู้เป็นสินทรัพย์ภาษีเงินได้รอการตัดบัญชี อีกจำนวน 41.20 ล้านบาท จากผลขาดทุนสะสมทาง ภาษี ซึ่งบริษัทจะรับรู้สินทรัพย์ภาษีเงินได้รอการตัด บัญชีสำหรับผลขาดทุนสะสมทางภาษีก็ต่อเมื่อมีความ เป็นไปได้ค่อนข้างแน่นอนว่าบริษัทจะมีกำไรทางภาษีใน อนาคตที่สามารถนำผลขาดทุนทางภาษีดังกล่าวมาใช้ ประโยชน์ทางภาษีได้แน่นอน</p> <p>ในการคำนวณยอดสินทรัพย์ภาษีเงินได้รอการตัดบัญชี จากผลขาดทุนสะสมทางภาษีนั้น ผู้บริหารต้องใช้ดุลย พินิจที่เกี่ยวข้องกับการจัดทำประมาณการกำไรทาง ภาษีในอนาคตให้มีความน่าเชื่อถือ ซึ่งปัจจัยดังกล่าว สามารถเปลี่ยนแปลงตามสภาวะทางเศรษฐกิจและ สถานการณ์ตลาดในอนาคต</p> <p>ข้าพเจ้าให้ความสำคัญในประเด็นนี้ เนื่องจากการ ตรวจสอบรายการดังกล่าวต้องใช้ดุลยพินิจในการ พิจารณาเป็นอย่างมาก เพราะผลที่จะเกิดขึ้นจริง ขึ้นอยู่ กับความไม่แน่นอนทางเศรษฐกิจและการตลาดใน อนาคตอย่างมาก</p> <p>บริษัทได้เปิดเผยข้อมูลเกี่ยวกับภาษีเงินได้รอการตัด บัญชีไว้ในหมายเหตุประกอบงบการเงินข้อ 23 และ ภายใต้นโยบายการบัญชีที่สำคัญ</p>	<ul style="list-style-type: none"> - ประเมินความเพียงพอและความเหมาะสมของ หลักฐานการสอบบัญชี โดยประเมินวิธีการที่ ผู้บริหารใช้ในการจัดทำประมาณการรายได้ ค่าใช้จ่ายและผลประโยชน์สุทธิในอนาคต - สอบถามผู้บริหารเพื่อทำความเข้าใจเกี่ยวกับ แผนการดำเนินธุรกิจและข้อสมมติฐานที่ผู้บริหาร ใช้ประเมินความสมเหตุสมผลของสมมติฐานที่ ผู้บริหารใช้ในการจัดทำประมาณการ โดยการ เปรียบเทียบผลของการจัดทำประมาณในอดีต และ อัตราการเจริญเติบโตของธุรกิจใน สภาวะการณ์ปกติ รวมถึงการวิเคราะห์แนวโน้ม ของตลาดและธุรกิจที่อยู่ในกลุ่มเดียวกัน - ทดสอบความถูกต้องของวิธีการคำนวณประมาณ การทางธุรกิจ ทดสอบความเหมาะสมในการ คำนวณสินทรัพย์ภาษีเงินได้รอการตัดบัญชี โดยเปรียบเทียบผลประโยชน์ทางภาษีที่บริษัทจะ ได้รับในอนาคตกับประมาณการดังกล่าว และ ประเมินความเพียงพอของการเปิดเผยข้อมูล เกี่ยวกับภาษีเงินได้รอการตัดบัญชีในหมายเหตุ ประกอบงบการเงิน

ข้อมูลอื่น

ผู้บริหารเป็นผู้รับผิดชอบเกี่ยวกับข้อมูลอื่น ข้อมูลอื่นประกอบด้วยข้อมูลซึ่งรวมอยู่ในรายงานประจำปี แต่ไม่รวมถึงงบการเงินของบริษัทและรายงานของผู้สอบบัญชีที่รวมอยู่ในรายงานนั้น ซึ่งคาดว่ารายงานประจำปีจะถูกจัดเตรียมให้ข้าพเจ้าสอบทานได้ภายหลังวันที่ในรายงานของผู้สอบบัญชีนี้

ความเห็นของผู้สอบบัญชีของข้าพเจ้าต่อการเงินของบริษัทที่แนบมานี้ ไม่ครอบคลุมถึงข้อมูลอื่นและข้าพเจ้าไม่ได้ให้ความเชื่อมั่น ต่อข้อมูลอื่น

ในการตรวจสอบบัญชี ข้าพเจ้าต้องรับผิดชอบเกี่ยวกับการอ่านข้อมูลอื่นตามที่ระบุข้างต้น เมื่อได้มีการจัดทำแล้ว และพิจารณาว่าข้อมูลอื่นมีความขัดแย้งที่มีสาระสำคัญกับงบการเงินของบริษัทหรือกับสิ่งที่ข้าพเจ้าได้รับรู้จากการตรวจสอบของข้าพเจ้า หรือปรากฏว่าข้อมูลอื่นมีการแสดงข้อมูลที่ขัดต่อข้อเท็จจริงอันเป็นสาระสำคัญหรือไม่

เมื่อข้าพเจ้าได้อ่านรายงานประจำปี หากข้าพเจ้าสรุปได้ว่าการแสดงข้อมูลที่ขัดต่อข้อเท็จจริงอันเป็นสาระสำคัญ ข้าพเจ้าต้องสื่อสารเรื่องดังกล่าวกับผู้มีหน้าที่ในการกำกับดูแล เพื่อให้ผู้มีหน้าที่ในการกำกับดูแลดำเนินการแก้ไขข้อมูลที่แสดงขัดแย้งต่อข้อเท็จจริง

ความรับผิดชอบของผู้บริหารและผู้มีหน้าที่ในการกำกับดูแลในการจัดทำงบการเงิน

ผู้บริหารมีหน้าที่รับผิดชอบในการจัดทำและนำเสนองบการเงินเหล่านี้โดยถูกต้องตามที่ควรตามมาตรฐานการรายงานทางการเงิน และรับผิดชอบเกี่ยวกับการควบคุมภายในที่ผู้บริหารพิจารณาว่าจำเป็นเพื่อให้สามารถจัดทำงบการเงินที่ปราศจากการแสดงข้อมูลที่ขัดต่อข้อเท็จจริงอันเป็นสาระสำคัญ ไม่ว่าจะเกิดจากการทุจริตหรือข้อผิดพลาด

ในการจัดทำงบการเงินของบริษัท ผู้บริหารรับผิดชอบในการประเมินความสามารถของกลุ่มบริษัทในการดำเนินงานต่อเนื่อง การเปิดเผยเรื่องที่เกี่ยวข้องกับการดำเนินงานต่อเนื่องในกรณีที่มีเรื่องดังกล่าว และการใช้เกณฑ์การบัญชีสำหรับการดำเนินงานต่อเนื่อง เว้นแต่ผู้บริหารมีความตั้งใจที่จะเลิกกิจการของกลุ่มบริษัทหรือหยุดดำเนินงานหรือไม่สามารถดำเนินงานต่อเนื่องต่อไปได้

ผู้มีหน้าที่ในการกำกับดูแลมีหน้าที่ในการสอดส่องดูแลกระบวนการในการจัดทำรายงานทางการเงินของกลุ่มบริษัท





การตรวจสอบของข้าพเจ้ามีวัตถุประสงค์เพื่อให้ได้ความเชื่อมั่นอย่างสมเหตุสมผลว่างบการเงินของบริษัทโดยรวมปราศจากการแสดงข้อมูลที่ขัดต่อข้อเท็จจริงอันเป็นสาระสำคัญหรือไม่ ไม่ว่าจะเกิดจากการทุจริตหรือข้อผิดพลาด และเสนอรายงานของผู้สอบบัญชีซึ่งรวมความเห็นของข้าพเจ้า ความเชื่อมั่นอย่างสมเหตุสมผลคือความเชื่อมั่นในระดับสูงแต่ไม่ได้เป็นการรับประกันว่าการปฏิบัติงานตรวจสอบตามมาตรฐานการสอบบัญชีจะสามารถตรวจพบข้อมูลที่ขัดต่อข้อเท็จจริงอันเป็นสาระสำคัญที่มีอยู่ได้เสมอไป ข้อมูลที่ขัดต่อข้อเท็จจริงอาจเกิดจากการทุจริตหรือข้อผิดพลาด และถือว่ามีสาระสำคัญเมื่อการดำเนินการได้อย่างสมเหตุสมผลได้ว่ารายการที่ขัดต่อข้อเท็จจริงแต่ละรายการหรือทุกรายการรวมกันจะมีผลต่อการตัดสินใจเชิงเศรษฐกิจของผู้ใช้งบการเงินจากการใช้งบการเงินเหล่านี้

ในการตรวจสอบของข้าพเจ้าตามมาตรฐานการสอบบัญชี ข้าพเจ้าได้ใช้ดุลยพินิจ และการตั้งข้อสงสัยเยี่ยงผู้ประกอบวิชาชีพตลอดการตรวจสอบ การปฏิบัติงานของข้าพเจ้ารวมถึง

- ระบุและประเมินความเสี่ยงจากการแสดงข้อมูลที่ขัดต่อข้อเท็จจริงอันเป็นสาระสำคัญในงบการเงินของบริษัท ไม่ว่าจะเกิดจากการทุจริตหรือข้อผิดพลาด ออกแบบและปฏิบัติตามวิธีการตรวจสอบเพื่อตอบสนองต่อความเสี่ยงเหล่านั้น เพื่อให้ได้หลักฐานการสอบบัญชีที่เพียงพอและเหมาะสมเพื่อเป็นเกณฑ์ในการแสดงความเห็นของข้าพเจ้า ความเสี่ยงที่ไม่พบข้อมูลที่ขัดต่อข้อเท็จจริงอันเป็นสาระสำคัญซึ่งเป็นผลมาจากการทุจริตจะสูงกว่าความเสี่ยงที่เกิดจากข้อผิดพลาด เนื่องจากการทุจริตอาจเกี่ยวกับการสมรู้ร่วมคิด การปลอมแปลงเอกสารหลักฐาน การตั้งใจละเว้นการแสดงผลข้อมูล การแสดงผลข้อมูลที่ไม่ตรงตามข้อเท็จจริง หรือการแทรกแซงการควบคุมภายใน
- ทำความเข้าใจในระบบการควบคุมภายในที่เกี่ยวข้องกับการตรวจสอบ เพื่อออกแบบวิธีการตรวจสอบที่เหมาะสมกับสถานการณ์ แต่ไม่ใช่เพื่อวัตถุประสงค์ในการแสดงความเห็นเกี่ยวกับความมีประสิทธิภาพของการควบคุมภายในของกลุ่มบริษัท
- การประเมินความเหมาะสมของนโยบายการบัญชีที่ผู้บริหารใช้และความสมเหตุสมผลของประมาณการทางบัญชีและการเปิดเผยข้อมูลที่เกี่ยวข้องซึ่งจัดทำขึ้นโดยผู้บริหาร
- สรุปเกี่ยวกับความเหมาะสมของการใช้เกณฑ์การบัญชีสำหรับการดำเนินงานต่อเนื่องจากหลักฐานการสอบบัญชีที่ได้รับจากผู้บริหาร สรุปว่ามีความไม่แน่นอนที่มีสาระสำคัญเกี่ยวกับเหตุการณ์หรือสถานการณ์ที่อาจเป็นเหตุให้เกิดข้อสงสัยอย่างมีนัยสำคัญต่อความสามารถของกลุ่มบริษัทในการดำเนินงานต่อเนื่องหรือไม่ ถ้าข้าพเจ้าได้ข้อสรุปว่ามีความไม่แน่นอนที่มีสาระสำคัญ ข้าพเจ้าต้องกล่าวไว้ในรายงานของผู้สอบบัญชีของข้าพเจ้าโดยให้ข้อสังเกตถึงการเปิดเผยข้อมูลในงบการเงินของบริษัท หรือถ้าการเปิดเผยข้อมูลดังกล่าวไม่เพียงพอ ความเห็นของข้าพเจ้าจะเปลี่ยนแปลงไป ข้อสรุปของข้าพเจ้าขึ้นอยู่กับหลักฐานการสอบบัญชีที่ได้รับรวบรวมมาจนถึงวันที่ในรายงานของผู้สอบบัญชีของข้าพเจ้า อย่างไรก็ตาม เหตุการณ์หรือสถานการณ์ในอนาคตอาจเป็นเหตุให้กลุ่มบริษัทต้องหยุดการดำเนินงานต่อเนื่อง
- ประเมินการนำเสนอโครงสร้างและเนื้อหาของงบการเงินของบริษัทโดยรวม รวมถึงการเปิดเผยข้อมูลว่างบการเงินของบริษัทแสดงรายการและเหตุการณ์ในรูปแบบที่ทำให้มีการนำเสนอข้อมูลโดยถูกต้องตามที่

- รวบรวมหลักฐานการสอบบัญชีที่เหมาะสมอย่างเพียงพอเกี่ยวกับข้อมูลทางการเงินของกลุ่มบริษัทหรือกิจกรรมทางธุรกิจภายในกลุ่มบริษัทเพื่อแสดงความเห็นต่องบการเงิน ข้าพเจ้ารับผิดชอบในการกำหนดแนวทาง การควบคุมดูแล และการปฏิบัติงานตรวจสอบกลุ่มบริษัท ข้าพเจ้าเป็นผู้รับผิดชอบแต่เพียงผู้เดียวต่อความเห็นของข้าพเจ้า

ข้าพเจ้าได้สื่อสารกับผู้มีหน้าที่ในการกำกับดูแลในเรื่องต่างๆ ที่สำคัญ ซึ่งรวมถึงขอบเขตและช่วงเวลาของการตรวจสอบตามที่ได้อ้างอิงไว้ ประเด็นที่มีนัยสำคัญที่พบจากการตรวจสอบ รวมถึงข้อบกพร่องที่มีนัยสำคัญในระบบการควบคุมภายในที่ข้าพเจ้าได้พบในระหว่างการตรวจสอบของข้าพเจ้า

ข้าพเจ้าได้ให้คำรับรองแก่ผู้มีหน้าที่ในการกำกับดูแลว่าข้าพเจ้าได้ปฏิบัติตามข้อกำหนดจรรยาบรรณที่เกี่ยวข้องกับความเป็นอิสระและได้สื่อสารกับผู้มีหน้าที่ในการกำกับดูแลเกี่ยวกับความสัมพันธ์ทั้งหมดตลอดจนเรื่องอื่นซึ่งข้าพเจ้าเชื่อว่ามีเหตุผลที่บุคคลภายนอกอาจพิจารณาว่ากระทบต่อความเป็นอิสระของข้าพเจ้าและมาตรการที่ข้าพเจ้าใช้เพื่อป้องกันไม่ให้ข้าพเจ้าขาดความเป็นอิสระ

จากเรื่องที่ได้สื่อสารกับผู้มีหน้าที่ในการกำกับดูแล ข้าพเจ้าได้พิจารณาเรื่องต่างๆ ที่มีนัยสำคัญมากที่สุดในการตรวจสอบงบการเงินของบริษัทในงวดปัจจุบันและกำหนดเป็นเรื่องสำคัญในการตรวจสอบ ข้าพเจ้าได้อธิบายเรื่องนี้ในรายงานของผู้สอบบัญชี เว้นแต่กฎหมายหรือข้อบังคับไม่ให้เปิดเผยต่อสาธารณะเกี่ยวกับเรื่องดังกล่าว หรือในบางสถานการณ์ที่ไม่ค่อยได้พบเห็นว่าจะเกิดขึ้น เมื่อข้าพเจ้าพิจารณาว่าไม่ควรสื่อสารเรื่องดังกล่าวในรายงานของข้าพเจ้าเพราะการกระทำดังกล่าวสามารถคาดการณ์ได้อย่างสมเหตุสมผลว่าจะมีผลกระทบในทางลบมากกว่าผลประโยชน์ต่อส่วนได้เสียสาธารณะจากการสื่อสารดังกล่าว



นายสมคิด เตียตระกูล

ผู้สอบบัญชีรับอนุญาต

ทะเบียนเลขที่ 2785

บริษัท แกรนท์ ธอนตัน จำกัด

กรุงเทพมหานคร

1 มีนาคม 2564

บริษัท สหกลอติวิปเมนต์ จำกัด (มหาชน) และบริษัทย่อย
งบแสดงฐานะการเงิน

(หน่วย : บาท)

		งบการเงินรวม		งบการเงินเฉพาะของบริษัท	
	หมายเหตุ	31 ธันวาคม 2563	31 ธันวาคม 2562	31 ธันวาคม 2563	31 ธันวาคม 2562
สินทรัพย์					
สินทรัพย์หมุนเวียน					
เงินสดและรายการเทียบเท่าเงินสด	8	241,684,239	255,584,621	241,327,931	254,893,215
เงินฝากประจำระยะสั้น		821,271	817,226	821,271	817,226
ลูกหนี้และรายได้ที่ยังไม่เรียกชำระ					
- ลูกค้ำทั่วไป	9	812,627,508	893,443,476	812,627,508	893,443,476
- กิจกรรมที่เกี่ยวข้อง	7	1,048,312	96,993,186	7,342,922	99,130,561
วัสดุคงเหลือ - สุทธิ	10	194,547,211	221,901,809	194,547,211	221,901,809
ภาษีมูลค่าเพิ่มรอเรียกคืน		158,208,401	245,919,107	158,201,698	245,912,404
สินทรัพย์หมุนเวียนอื่น	11	329,850,723	343,080,716	329,437,206	342,692,446
รวมสินทรัพย์หมุนเวียน		1,738,787,665	2,057,740,141	1,744,305,747	2,058,791,137
สินทรัพย์ไม่หมุนเวียน					
เงินฝากธนาคารที่มีข้อจำกัดในการใช้	13	11,096,347	21,061,123	11,096,347	21,061,123
เงินลงทุนในบริษัทย่อยและบริษัทอื่น - สุทธิ	12	-	-	54,871,425	54,651,975
ที่ดิน อาคาร และอุปกรณ์ - สุทธิ	14	7,580,745,120	8,817,377,812	7,580,745,086	8,817,377,138
สินทรัพย์สิทธิการใช้ - สุทธิ	15	472,781,937	-	472,781,937	-
รายการจ่ายในการสำรวจและพัฒนาแหล่งแร่ตั้งพัก	16	93,601,179	93,804,585	41,336,625	41,336,625
สินทรัพย์ภาษีเงินได้รอตัดบัญชี - สุทธิ	23	94,298,305	86,106,492	94,298,305	86,106,492
สินทรัพย์ไม่หมุนเวียนอื่น		25,366,596	30,112,885	25,366,596	30,112,885
รวมสินทรัพย์ไม่หมุนเวียน		8,277,889,484	9,048,462,897	8,280,496,321	9,050,646,238
รวมสินทรัพย์		10,016,677,149	11,106,203,038	10,024,802,068	11,109,437,375

กรรมการ
(นายวิวัฒน์ ศิริสราภ)

กรรมการ
(นายศาสวัต ศิริสราภ)

หมายเหตุประกอบงบการเงินเป็นส่วนหนึ่งของงบการเงินนี้

(หน่วย : บาท)

	หมายเหตุ	งบการเงินรวม		งบการเงินเฉพาะของบริษัท	
		31 ธันวาคม 2563	31 ธันวาคม 2562	31 ธันวาคม 2563	31 ธันวาคม 2562
หนี้สินและส่วนของผู้ถือหุ้น					
หนี้สินหมุนเวียน					
เงินกู้ยืมระยะสั้นจากสถาบันการเงิน	17	669,214,577	905,142,395	669,214,577	905,142,395
เจ้าหนี้การค้าและเจ้าหนี้อื่น - ผู้ค้าทั่วไป		346,550,463	434,028,544	346,520,426	433,968,236
- กิจกรรมที่เกี่ยวข้อง	7	7,085,598	28,543,587	7,085,598	28,543,587
ภาษีเงินได้ค้างจ่าย		14,719,607	7,428,620	14,719,607	7,428,620
หนี้สินส่วนที่ถึงกำหนดชำระภายในหนึ่งปี					
- หนี้สินตามสัญญาเช่า (2562 : เจ้าหนี้ตามสัญญาเช่าการเงิน)	19	183,528,437	364,000,538	183,528,437	364,000,538
- เงินกู้ยืมระยะยาวจากสถาบันการเงิน	17	1,105,513,897	1,193,569,380	1,105,513,897	1,193,569,380
- เงินรับล่วงหน้าจากลูกค้า	20	3,192,695	-	3,192,695	-
- ภาระผูกพันผลประโยชน์พนักงาน	21	9,355,245	6,090,059	9,355,245	6,090,059
- หุ้นกู้	18	299,873,740	-	299,873,740	-
หนี้สินหมุนเวียนอื่น	22	288,101,711	616,354,799	288,090,711	616,343,799
รวมหนี้สินหมุนเวียน		2,927,135,970	3,555,157,922	2,927,094,933	3,555,086,614
หนี้สินไม่หมุนเวียน					
หนี้สินตามสัญญาเช่า - สุทธิ (2562 : เจ้าหนี้ตามสัญญาเช่าการเงิน)	19	159,665,927	196,681,082	159,665,927	196,681,082
เงินรับล่วงหน้าจากลูกค้า - สุทธิ	20	17,818,029	20,000,000	17,818,029	20,000,000
เงินกู้ยืมระยะยาวจากสถาบันการเงิน - สุทธิ	17	3,452,390,087	4,115,844,473	3,452,390,087	4,115,844,473
ภาระผูกพันผลประโยชน์พนักงาน - สุทธิ	21	37,405,621	45,611,871	37,405,621	45,611,871
หุ้นกู้ - สุทธิ	18	997,124,556	994,592,844	997,124,556	994,592,844
หนี้สินไม่หมุนเวียนอื่น		12,874,771	13,378,470	12,874,771	13,378,470
รวมหนี้สินไม่หมุนเวียน		4,677,278,991	5,386,108,740	4,677,278,991	5,386,108,740
รวมหนี้สิน		7,604,414,961	8,941,266,662	7,604,373,924	8,941,195,354

 กรรมการ

(นายกวินต์ ศิริสรรพ)

 กรรมการ

(นายศาสวัต ศิริสรรพ)

หมายเหตุประกอบงบการเงินเป็นส่วนหนึ่งของงบการเงินนี้

บริษัท สหกลีโควิปเมนท์ จำกัด (มหาชน) และบริษัทย่อย
งบแสดงฐานะการเงิน

(หน่วย : บาท)

หมายเหตุ	งบการเงินรวม		งบการเงินเฉพาะของบริษัท	
	31 ธันวาคม 2563	31 ธันวาคม 2562	31 ธันวาคม 2563	31 ธันวาคม 2562
หนี้สินและส่วนของผู้ถือหุ้น (ต่อ)				
ส่วนของผู้ถือหุ้น				
ทุนเรือนหุ้น หุ้นสามัญ มูลค่าหุ้นละ 1 บาท				
ทุนจดทะเบียน 1,150,000,000 หุ้น	1,150,000,000	1,150,000,000	1,150,000,000	1,150,000,000
ทุนที่รับชำระเต็มมูลค่าแล้ว 1,141,409,360 หุ้น	1,141,409,360	1,138,514,900	1,141,409,360	1,138,514,900
(ปี 2562: 1,138,514,900 หุ้น)				
ส่วนเกินมูลค่าหุ้นสามัญ	25	824,956,703	819,515,119	824,956,703
เงินรับล่วงหน้าค่าหุ้น	24	5,040,490	2,894,460	5,040,490
ส่วนทุนจากการจ่ายโดยใช้หุ้นเป็นเกณฑ์		31,012,643	36,454,227	31,012,643
กำไรสะสม				
จัดสรรเพื่อสำรองตามกฎหมาย	27	94,650,277	76,363,035	94,650,277
ยังไม่ได้จัดสรร		318,469,643	92,875,622	323,358,671
องค์ประกอบอื่นของส่วนของผู้ถือหุ้น		(923,765)	(717,740)	-
รวมส่วนของผู้ถือหุ้นของบริษัท		2,414,615,351	2,420,428,144	2,168,242,021
ส่วนได้เสียที่ไม่มีอำนาจควบคุม		(2,353,163)	(963,247)	-
รวมส่วนของผู้ถือหุ้น		2,412,262,188	2,420,428,144	2,168,242,021
รวมหนี้สินและส่วนของผู้ถือหุ้น		10,016,677,149	11,106,203,038	10,024,802,068
				11,109,437,375

กรรมการ
(นายวิทิต ศิริสรรพ)

กรรมการ
(นายศกวัต ศิริสรรพ)

หมายเหตุประกอบงบการเงินเป็นส่วนหนึ่งของงบการเงินนี้

บริษัท สหกลอติวปีเมนต์ จำกัด (มหาชน) และบริษัทย่อย
งบกำไรขาดทุนและกำไรขาดทุนเบ็ดเสร็จอื่น
สำหรับปีสิ้นสุดวันที่ 31 ธันวาคม

(หน่วย : บาท)

หมายเหตุ	งบการเงินรวม		งบการเงินเฉพาะของบริษัท	
	2563	2562	2563	2562
รายได้จากการให้บริการ				
รายได้จากการให้บริการ	7, 30	4,726,096,178	4,689,615,440	4,726,096,178
รวมรายได้จากการให้บริการ		4,726,096,178	4,689,615,440	4,726,096,178
ต้นทุนบริการ				
ต้นทุนจากการให้บริการ	7, 30	(3,740,304,102)	(4,039,608,638)	(3,740,304,102)
รวมต้นทุนบริการ		(3,740,304,102)	(4,039,608,638)	(3,740,304,102)
กำไรขั้นต้น		985,792,076	650,006,802	985,792,076
รายได้อื่น	7, 30	49,428,534	83,314,514	49,643,042
กำไรก่อนค่าใช้จ่าย		1,035,220,610	733,321,316	1,035,435,118
ค่าใช้จ่ายในการบริหาร	7, 28	(490,855,107)	(349,359,326)	(486,503,626)
กำไรก่อนต้นทุนทางการเงินและภาษีเงินได้		544,365,503	383,961,990	548,931,492
ต้นทุนทางการเงิน		(313,593,677)	(389,266,924)	(313,593,677)
กำไร (ขาดทุน) ก่อนภาษีเงินได้		230,771,826	(5,304,934)	235,337,815
ผลประโยชน์ภาษีเงินได้	23	8,915,014	5,762,968	8,915,014
กำไรสำหรับปี		239,686,840	458,034	244,252,829
กำไรขาดทุนเบ็ดเสร็จอื่น				
รายการที่ไม่ต้องจัดประเภทใหม่เข้างบกำไรหรือขาดทุนในภายหลัง				
กำไร (ขาดทุน) จากการประมาณตามหลักคณิตศาสตร์ประกันภัย -				
สุทธิจากภาษี	23	2,892,804	(3,461,494)	2,892,804
รายการที่ต้องจัดประเภทใหม่เข้างบกำไรหรือขาดทุนในภายหลัง				
ส่วนปรับปรุงจากการแปลงค่างบการเงินที่เป็นเงินตราต่างประเทศ		(294,322)	(1,025,343)	-
กำไรขาดทุนเบ็ดเสร็จอื่นสำหรับปี		2,598,482	(4,486,837)	2,892,804
รวมกำไรขาดทุนเบ็ดเสร็จสำหรับปี		242,285,322	(4,028,803)	247,145,633
การแบ่งปันกำไรขาดทุนสำหรับปี				
ส่วนที่เป็นของผู้ถือหุ้นของบริษัท		240,988,459	1,113,780	244,252,829
ส่วนได้เสียที่ไม่มีอำนาจควบคุม		(1,301,619)	(655,746)	-
		239,686,840	458,034	244,252,829
การแบ่งปันกำไรขาดทุนเบ็ดเสร็จสำหรับปี				
ส่วนที่เป็นของผู้ถือหุ้นของบริษัท		243,675,238	(3,065,454)	247,145,633
ส่วนได้เสียที่ไม่มีอำนาจควบคุม		(1,389,916)	(963,349)	-
		242,285,322	(4,028,803)	247,145,633
กำไรต่อหุ้นขั้นพื้นฐาน				
กำไร (ขาดทุน) (บาทต่อหุ้น)	26	0.211	0.001	0.214
จำนวนหุ้นสามัญถ่วงน้ำหนัก (หุ้น)		1,141,354,001	1,138,505,432	1,141,354,001
กำไรต่อหุ้นปรับลด				
กำไร (ขาดทุน) (บาทต่อหุ้น)	26	0.211	0.001	0.214
จำนวนหุ้นสามัญถ่วงน้ำหนัก (หุ้น)		1,142,541,425	1,144,403,253	1,142,541,425



กรรมการ

(นายกวิตม์ ศิริสรณ์)



กรรมการ

(นายศาสวัต ศิริสรณ์)

หมายเหตุประกอบงบการเงินเป็นส่วนหนึ่งของงบการเงินนี้

บริษัท สหกลอวิปเมนท์ จำกัด (มหาชน) และบริษัทย่อย
งบแสดงการเปลี่ยนแปลงส่วนของผู้ถือหุ้น
สำหรับปีสิ้นสุดวันที่ 31 ธันวาคม

(หน่วย : บาท)

ส่วนของผู้ถือหุ้นบริษัท									
หมายเหตุ	ทุนเรือนหุ้น ที่ออกและ รับชำระแล้ว	ส่วนเกิน มูลค่าหุ้นสามัญ	เงินรับล่วงหน้า ค่าหุ้น	ส่วนทุน จากการจ่ายโดย ใช้หุ้นเป็นเกณฑ์	กำไรสะสม		องค์ประกอบอื่นของส่วนของผู้ถือหุ้น		รวม ส่วนของผู้ถือหุ้น ของบริษัท
					สำรองตาม กฎหมาย	ยังไม่ได้ จัดสรร	ส่วนปรับปรุงจากการแปลงค่า งบการเงินที่เป็น เงินตราต่างประเทศ	ส่วนได้เสียที่ไม่ใช่ อำนาจควบคุม	
24	1,135,059,100	812,662,969	3,455,800	43,306,357	67,711,234	103,875,137	-	2,166,070,617	102
	3,455,800	-	(3,455,800)	-	-	-	-	-	-
	6,852,130	-	(6,852,130)	-	-	-	-	-	-
24	-	-	2,894,460	-	-	-	-	2,894,460	-
	3,455,800	6,852,130	(561,340)	(6,852,130)	-	-	-	2,894,460	-
	-	-	-	-	-	1,113,780	-	1,113,780	(655,746)
27	-	-	-	-	-	(3,461,494)	(717,740)	(4,179,234)	(907,603)
	-	-	-	-	8,651,801	(8,651,801)	-	-	-
	-	-	-	-	8,651,801	(10,999,515)	(717,740)	(3,065,454)	(963,349)
1,138,514,900		819,515,119	2,894,460	36,454,227	76,363,035	92,875,622	(717,740)	2,165,899,623	(963,247)
24	1,138,514,900	819,515,119	2,894,460	36,454,227	76,363,035	92,875,622	(717,740)	2,165,899,623	2,164,936,376
	2,894,460	-	(2,894,460)	-	-	-	-	-	-
	5,441,584	-	(5,441,584)	-	-	-	-	-	-
24	-	-	5,040,490	-	-	-	-	5,040,490	5,040,490
	1,141,409,360	824,956,703	5,040,490	31,012,643	76,363,035	92,875,622	(717,740)	2,170,940,113	2,169,976,866
	-	-	-	-	-	240,988,459	-	240,988,459	(1,301,619)
27	-	-	-	-	-	2,892,804	(206,025)	2,686,779	2,598,482
	-	-	-	-	18,287,242	(18,287,242)	-	-	-
	-	-	-	-	18,287,242	225,594,021	(206,025)	243,675,238	(1,389,916)
1,141,409,360		824,956,703	5,040,490	31,012,643	94,650,277	318,469,643	(923,765)	2,414,615,351	2,412,262,188

(นายณวัฒน์ ศิริธรรม) กรรมการ

(นายณวัฒน์ ศิริธรรม) กรรมการ

หมายเหตุประกอบงบการเงินเป็นส่วนหนึ่งของงบการเงินนี้

งบการเงินเฉพาะของบริษัท

หนังสือและใบงาน

เงินรับล่วงหน้า

ทำไร่สำหรับปี

สำรองตามกฎหมาย

ยอดคงเหลือ ณ วันที่ 31 ธันวาคม 2562

รับชำระค่าหุ้น

จึงรีบส่งหน้าคำพัน

ถ้าไรล์รับไป

ตำราองค์ความรู้ตามกฎหมาย

ยอดคงเหลือ ณ วันที่ 31 ธันวาคม 2563

Ammer Bräu.

นายภกิตม์ ศิริสรณ์)

หมายเหตุประกอบการเงินเป็นส่วนหนึ่งของงบการเงินนี้

6

บริษัท สหกลออีควิเมนต์ จำกัด (มหาชน) และบริษัทย่อย
งบกระแสเงินสด
สำหรับปีสิ้นสุดวันที่ 31 ธันวาคม

(หน่วย : บาท)

	งบการเงินรวม		งบการเงินเฉพาะของบริษัท	
	2563	2562	2563	2562
กระแสเงินสดจากกิจกรรมดำเนินงาน				
กำไร (ขาดทุน) ก่อนภาษีเงินได้	230,771,826	(5,304,934)	235,337,815	(2,230,999)
รายการปรับปรุงกระทบยอด				
ค่าเสื่อมราคาและค่าตัดจำหน่าย	1,102,702,794	1,178,466,970	1,102,702,154	1,178,466,330
ค่าธรรมเนียมทางการเงินตัดจ่าย	6,424,952	7,652,583	6,424,952	7,652,583
ค่าใช้จ่ายในการออกหุ้นกู้ตัดจำหน่าย	3,020,452	1,245,754	3,020,452	1,245,754
ค่าเผื่อมูลค่าสินค้าคงเหลือ	2,272,499	1,501,524	2,272,499	1,501,524
ขาดทุน (กำไร) ที่ยังไม่เกิดขึ้นจากอัตราแลกเปลี่ยน	(89,061)	(43,121)	2,752,939	(855,744)
ค่าใช้จ่ายตามภาระผูกพันผลประโยชน์พนักงาน	4,726,039	10,624,101	4,726,039	10,624,101
กลับรายการค่าเผื่อการด้อยค่าของสินทรัพย์ถาวร	(8,058,609)	(2,579,706)	(8,058,609)	(2,579,706)
ขาดทุนจากการขายสินทรัพย์	20,242,733	8,106,304	20,242,733	8,106,304
ประมาณการค่าไฟส่วนที่ใช้เกิน	-	137,032,772	-	137,032,772
ดอกเบี้ยรับ	(443,009)	(1,721,918)	(438,077)	(1,715,857)
ดอกเบี้ยจ่าย	308,808,639	389,266,924	308,808,639	389,266,924
เงินสดรับจากการดำเนินงานก่อนการเปลี่ยนแปลงในสินทรัพย์				
และหนี้สินดำเนินงาน	1,670,379,255	1,724,247,253	1,677,791,536	1,726,513,986
สินทรัพย์ดำเนินงานลดลง (เพิ่มขึ้น):				
ลูกหนี้และรายได้ที่ยังไม่เรียกชำระ - ลูกหนี้ทั่วไป	80,815,968	4,424,710	80,815,968	4,424,710
- กิจกรรมที่เกี่ยวข้อง	95,944,874	(61,465,414)	91,787,639	(63,602,789)
วัสดุคงเหลือ	25,082,099	159,470,515	25,082,099	159,470,515
ภาษีมูลค่าเพิ่มรอเรียกคืน	87,710,706	109,402,285	87,710,706	109,402,285
สินทรัพย์หมุนเวียนอื่น	55,054,460	(25,518,801)	55,079,707	(25,494,401)
สินทรัพย์ไม่หมุนเวียนอื่น	4,633,070	(1,156,434)	4,633,070	(1,156,434)
หนี้สินดำเนินงานเพิ่มขึ้น (ลดลง):				
เจ้าหนี้การค้าและเจ้าหนี้อื่น - ผู้ค้าทั่วไป	(87,389,020)	(1,382,070)	(90,200,749)	(1,442,379)
- กิจกรรมที่เกี่ยวข้อง	(28,403,033)	(66,447,606)	(28,403,033)	(66,447,606)
จ่ายเจ้าหนี้ค่าซื้อสินทรัพย์	-	(198,219,032)	-	(198,219,032)
เงินรับล่วงหน้าจากลูกค้า	1,010,724	(10,000,000)	1,010,724	(10,000,000)
จ่ายผลประโยชน์พนักงานที่เกษียณ	(7,003,973)	(7,251,833)	(7,003,973)	(7,251,833)
หนี้สินหมุนเวียนอื่น	(354,852,151)	17,671,097	(355,275,007)	17,633,245
หนี้สินไม่หมุนเวียนอื่น	(503,699)	6,471,389	(503,699)	6,471,389
เงินสดได้มาจากการดำเนินงาน	1,542,479,280	1,650,246,059	1,542,524,988	1,650,301,656

(นายกวิธม์ ศิริสรรพ)

(นายศาสวัต ศิริสรรพ)

หมายเหตุประกอบงบการเงินเป็นส่วนหนึ่งของงบการเงินนี้

บริษัท สหกลอควิเบมน์ จำกัด (มหาชน) และบริษัทย่อย
งบกระแสเงินสด (ต่อ)
สำหรับปีสิ้นสุดวันที่ 31 ธันวาคม

	(หน่วย : บาท)			
	งบการเงินรวม		งบการเงินเฉพาะของบริษัท	
	2563	2562	2563	2562
กระแสเงินสดจากกิจกรรมดำเนินงาน (ต่อ)				
รับจากดอกเบี้ย	443,009	1,746,847	438,077	1,745,337
จ่ายดอกเบี้ย	(307,855,764)	(380,072,309)	(307,855,764)	(380,072,309)
รับคืนภาษีเงินได้หัก ณ ที่จ่าย	11,277,780	-	11,277,780	-
จ่ายภาษีเงินได้	(53,102,248)	(112,321,114)	(53,102,248)	(112,321,099)
เงินสดสุทธิได้มาจากกิจกรรมดำเนินงาน	1,193,242,057	1,159,599,483	1,193,282,833	1,159,653,585
กระแสเงินสดจากกิจกรรมลงทุน				
เงินฝากประจำระยะสั้นลดลง (เพิ่มขึ้น)	(4,045)	1,500,127	(4,045)	1,500,127
เงินฝากธนาคารที่มีข้อจำกัดในการใช้ลดลง	9,964,776	22,979,055	9,964,776	22,979,055
เงินสดรับจากการขายสินทรัพย์	107,579	101,280,270	107,579	101,280,270
จ่ายค่าสำรวจและพัฒนาแหล่งแร่ดัก	-	(93,804,585)	-	(41,336,625)
จ่ายเงินลงทุนในบริษัทย่อย	-	-	-	(53,812,500)
จ่ายซื้อสินทรัพย์	(309,992,022)	(463,484,620)	(309,992,022)	(463,484,620)
เงินสดสุทธิใช้ไปในกิจกรรมลงทุน	(299,923,712)	(431,529,753)	(299,923,712)	(432,874,293)
กระแสเงินสดจากกิจกรรมจัดหาเงิน				
เงินกู้ยืมระยะสั้นจากสถาบันการเงินเพิ่มขึ้น (ลดลง)	(235,927,818)	78,951,493	(235,927,818)	78,951,493
หนี้สินตามสัญญาเช่าลดลง (2562 : เจ้าหนี้ตามสัญญาเช่าการเงินลดลง)	(217,487,256)	(450,613,245)	(217,487,256)	(450,613,245)
รับเงินจากการออกหุ้นกู้	299,385,000	694,750,000	299,385,000	694,750,000
รับเงินกู้ยืมระยะยาว	101,210,773	175,155,818	101,210,773	175,155,818
จ่ายชำระเงินกู้ยืมระยะยาว	(859,145,594)	(1,295,973,047)	(859,145,594)	(1,295,973,047)
รับเงินจากการใช้สิทธิซื้อหุ้นสามัญ	5,040,490	2,894,460	5,040,490	2,894,460
เงินสดสุทธิใช้ไปในกิจกรรมจัดหาเงิน	(906,924,405)	(794,834,521)	(906,924,405)	(794,834,521)
ผลกระทบจากการแปลงค่างบการเงิน	(294,322)	(1,025,343)	-	-
เงินสดและรายการเทียบเท่าเงินสดลดลง – สุทธิ	(13,900,382)	(67,790,134)	(13,565,284)	(68,055,229)
เงินสดและรายการเทียบเท่าเงินสด ณ วันต้นปี	255,584,621	323,374,755	254,893,215	322,948,444
เงินสดและรายการเทียบเท่าเงินสด ณ วันสิ้นปี	241,684,239	255,584,621	241,327,931	254,893,215
ข้อมูลกระแสเงินสดเปิดเผยเพิ่มเติม				
รายการที่ไม่ใช่เงินสด				
สินทรัพย์ที่ขายและเข้ากลับคืนภายใต้สัญญาเช่าการเงิน	-	592,870,968	-	592,870,968
เจ้าหนี้ค่าเงินลงทุนในบริษัทย่อย	-	-	-	53,079,950
การเพิ่มขึ้นของสินทรัพย์สิทธิการใช้และหนี้สินตามสัญญาเช่า	34,093,457	-	34,093,457	-
เจ้าหนี้ค่าซื้อสินทรัพย์จากกิจการที่เกี่ยวข้อง	6,945,044	-	6,945,044	-
จัดประเภทสินทรัพย์ภายใต้สัญญาเช่าการเงินเป็นสินทรัพย์สิทธิการใช้	472,781,937	-	472,781,937	-
จัดประเภทสินทรัพย์สิทธิการใช้ไปเป็นสินทรัพย์ถาวร	285,241,506	-	285,241,506	-

กรรมการ
(นายวิวัฒน์ ศิริสรั)

กรรมการ
(นายสาวิทย์ ศิริสรั)

หมายเหตุประกอบงบการเงินเป็นส่วนหนึ่งของงบการเงินนี้

1. ข้อมูลทั่วไป

บริษัท สหกลีควิพเมนต์ จำกัด จัดทะเบียนเป็นบริษัทจำกัดในประเทศไทย เมื่อวันที่ 10 พฤษภาคม 2544 บริษัท ดำเนินธุรกิจรับเหมาก่อสร้าง และรับเหมางานชุดขนดินและถ่านหิน และได้เปลี่ยนสถานะเป็นบริษัท มหาชน จำกัด โดยได้จดทะเบียนเปลี่ยนชื่อเป็น บริษัท สหกลีควิพเมนต์ จำกัด (มหาชน) เมื่อวันที่ 3 เมษายน 2558 บริษัทตั้งอยู่ ตามที่จดทะเบียนไว้ เลขที่ 47/10 ซอยอมรพันธ์ 4 ถนนวิภาวดีรังสิต แขวงลาดยาว เขตจตุจักร กรุงเทพมหานคร

บริษัทได้รับการขึ้นทะเบียนให้นำหุ้นเข้าซื้อขายในตลาดหลักทรัพย์แห่งประเทศไทย ตั้งแต่วันที่ 26 ตุลาคม 2559

ณ วันที่ 31 ธันวาคม 2563 และ 2562 ผู้ถือหุ้นรายใหญ่ของบริษัท ได้แก่

	ร้อยละ	
	2563	2562
บริษัท เอส.วี.พี.เค จำกัด	20.04	20.09
บริษัท เอ.เอส.แอสโซซิเอท เอนิเนียริง (1964) จำกัด	7.23	7.23
ม.ร.ว. ปรีดิยาธร เทวกุล	6.13	6.13

2. เกณฑ์ในการจัดทำงบการเงินและการนำเสนองบการเงินรวม

2.1 เกณฑ์ในการถือปฏิบัติ

บริษัทจัดทำงบการเงินนี้ตามมาตรฐานการรายงานทางการเงิน รวมถึงแนวปฏิบัติทางการบัญชีที่ประกาศใช้โดย สภาวิชาชีพบัญชี และตามข้อกำหนดของคณะกรรมการกำกับหลักทรัพย์และตลาดหลักทรัพย์แห่งประเทศไทย ว่าด้วยการจัดทำและนำเสนอรายงานทางการเงินภายใต้พระราชบัญญัติหลักทรัพย์และตลาดหลักทรัพย์ โดยจัดทำเป็นทางการเป็นภาษาไทย การแปลงงบการเงินฉบับนี้เป็นภาษาอื่นให้ยึดถืองบการเงินฉบับภาษาไทย เป็นเกณฑ์

งบการเงินรวมและงบการเงินเฉพาะบริษัทได้ถูกจัดทำขึ้นโดยใช้เกณฑ์ราคาทุนเดิม เว้นแต่จะเปิดเผยเป็นอย่างอื่นเป็นการเฉพาะ

ในการจัดทำงบการเงินให้สอดคล้องกับมาตรฐานการรายงานทางการเงิน ผู้บริหารได้ใช้ประมาณการทางบัญชีที่สำคัญและใช้ดุลยพินิจเพื่อจัดทำงบการเงินให้เป็นไปตามนโยบายการบัญชีของกลุ่มบริษัท ประมาณการและข้อสมมติฐานที่ใช้ในการจัดทำงบการเงินจะได้รับการทบทวนอย่างสม่ำเสมอ การปรับประมาณการทางบัญชีจะบันทึกในงวดบัญชีที่ประมาณการดังกล่าวได้รับการทบทวนหากการปรับประมาณการกระทบเฉพาะงวดนั้นๆ และจะบันทึกในงวดที่ปรับหรืองวดในอนาคตหากการปรับประมาณการกระทบทั้งงวดปัจจุบันและอนาคต ทั้งนี้ เรื่องการใช้ดุลยพินิจของผู้บริหาร หรือความซับซ้อน หรือข้อสมมติฐานและประมาณการที่มีนัยสำคัญต่อ งบการเงินรวมได้มีการเปิดเผยไว้ในหมายเหตุประกอบงบการเงิน ข้อ 5



(นายกวิตม์ ศิริสรพ์) กรรมการ



(นายศาควัต ศิริสรพ์) กรรมการ

9

2.2 เกณฑ์ในการจัดทำงบการเงินรวม

งบการเงินนี้ได้รวมงบการเงินเฉพาะของบริษัท สหกลอวิปเมนต์ จำกัด (มหาชน) และบริษัทย่อยที่บริษัทมีอำนาจควบคุมหรือถือหุ้นเกินกว่าร้อยละ 50 ของหุ้นที่มีสิทธิออกเสียงและกิจการที่ดำเนินงานร่วมกัน ซึ่งบริษัทมีส่วนร่วมในการควบคุมดังต่อไปนี้

ชื่อกิจการ	ประเทศที่ จดทะเบียน	สัดส่วนเงินลงทุน (ร้อยละ)		ลักษณะธุรกิจ
		2563	2562	
<u>บริษัทย่อย</u>				
บริษัท มายกิก อีเนอร์จี จำกัด	สาธารณรัฐแห่ง สหภาพเมียนมา	70.00	70.00	ขุดขนถ่านหินเพื่อขายและสร้าง โรงไฟฟ้า
บริษัท สหกลพาวเวอร์ จำกัด	ไทย	99.99	99.99	รับเหมาก่อสร้าง และรับเหมางานขุด ขนดินและถ่านหิน
<u>กิจการที่ดำเนินงานร่วมกัน</u>				
กิจการร่วมค้า ไอทีดี – เอสคิว	ไทย	50.00	50.00	รับจ้างเหมาขุด – ขนดินและถ่านหิน ให้กับการไฟฟ้าแห่งประเทศไทย
กิจการร่วมค้า เอสคิว – ไอทีดี	ไทย	50.00	50.00	รับจ้างเหมาขุด – ขนดินและถ่านหิน ให้กับการไฟฟ้าแห่งประเทศไทย

2.2.1 รายการระหว่างบริษัทกับบริษัทย่อยและกิจการที่ดำเนินงานร่วมกัน ได้ถูกตัดรายการในงบการเงินรวมแล้ว

2.2.2 ส่วนได้เสียที่ไม่มีอำนาจควบคุม แสดงด้วยจำนวนกำไรหรือขาดทุน และสินทรัพย์สุทธิของบริษัทย่อยในส่วนที่ไม่ได้ถือโดยบริษัท ซึ่งแสดงเป็นรายการแยกต่างหากในส่วนของกำไรหรือขาดทุนรวมและส่วนของผู้ถือหุ้นในงบแสดงฐานะการเงินรวม

2.2.3 บริษัท สหกลพาวเวอร์ จำกัดและกิจการที่ดำเนินงานร่วมกันมีรอบระยะเวลาบัญชีสำหรับปีสิ้นสุดวันเดียวกันคือ 31 ธันวาคม ยกเว้น บริษัท มายกิก อีเนอร์จี จำกัด ซึ่งมีรอบระยะเวลาบัญชีสิ้นสุดวันที่ 30 กันยายน อย่างไรก็ตาม บริษัทดังกล่าวได้จัดทำข้อมูลทางการเงินเพิ่มเติมเพื่อวัตถุประสงค์ในการจัดทำงบการเงินรวม ณ วันที่ 31 ธันวาคม แล้ว และได้จัดทำขึ้นโดยใช้นโยบายการบัญชีเดียวกันสำหรับรายการบัญชีที่เหมือนกันหรือเหตุการณ์ทางบัญชีที่คล้ายคลึงกันสำหรับการจัดทำงบการเงินของบริษัท

2.2.4 กิจการร่วมค้า เอสคิว – ไอทีดี ได้ดำเนินการจดทะเบียนเลิกกิจการกับกรมสรรพากรแล้วเมื่อวันที่ 13 มกราคม 2564

ฝ่ายบริหารของกลุ่มบริษัทได้พิจารณาเนื้อหาเชิงเศรษฐกิจของข้อตกลงในกิจการร่วมค้าทั้ง 2 แห่งแล้ว พบว่าการร่วมทุนในสัดส่วนร้อยละ 50 ของสัญญาดังกล่าว ถือเป็นการดำเนินงานร่วมกัน บริษัทจึงจัดทำและนำเสนองบการเงินโดยรับรู้สินทรัพย์ หนี้สิน รายได้ และค่าใช้จ่ายที่เกี่ยวข้องกับส่วนได้เสียของบริษัทในการดำเนินงานร่วมกันเป็นส่วนหนึ่งของบริษัท



กรรมการ

(นายกวิทย์ ศิริสรพ์)



กรรมการ

(นายศาสวัต ศิริสรพ์)

10

2.3 การแพร่ระบาดของโรคติดเชื้อไวรัสโคโรนา 2019

สถานการณ์การแพร่ระบาดของโรคติดเชื้อไวรัสโคโรนา 2019 ที่ปัจจุบันยังมีผลกระทบต่อธุรกิจและอุตสาหกรรมส่วนใหญ่ อาจนำมาซึ่งความไม่แน่นอนและผลกระทบต่อสภาพแวดล้อมของการดำเนินธุรกิจของกลุ่มบริษัท ฝ่ายบริหารของกลุ่มบริษัทติดตามความคืบหน้าของสถานการณ์ดังกล่าวและประเมินผลกระทบทางการเงินเกี่ยวกับมูลค่าของสินทรัพย์ ประเมินการหนี้สินและหนี้สินที่อาจเกิดขึ้นอย่างต่อเนื่อง ทั้งนี้ ฝ่ายบริหารได้ใช้ประมาณการและดุลยพินิจในประเด็นต่าง ๆ เมื่อสถานการณ์มีการเปลี่ยนแปลงทำให้เกิดผลกระทบกับบริษัทไม่มาก

3. มาตรฐานการรายงานทางการเงินที่มีการเปลี่ยนแปลง

3.1 มาตรฐานการรายงานทางการเงิน การตีความมาตรฐานและแนวปฏิบัติทางบัญชีที่ประกาศใช้ใหม่และมีการเปลี่ยนแปลงที่เริ่มในหรือวันที่ 1 มกราคม 2563

3.1.1 มาตรฐานการรายงานทางการเงินที่เกี่ยวข้องกับกลุ่ม “เครื่องมือทางการเงิน”

มาตรฐานการรายงานทางการเงิน ฉบับที่ 9	เครื่องมือทางการเงิน
มาตรฐานการรายงานทางการเงิน ฉบับที่ 7	การเปิดเผยข้อมูลสำหรับเครื่องมือทางการเงิน
มาตรฐานการบัญชี ฉบับที่ 32	การแสดงรายการสำหรับเครื่องมือทางการเงิน
การตีความมาตรฐานการรายงานทางการเงิน ฉบับที่ 16	การป้องกันความเสี่ยงของเงินลงทุนสุทธิในหน่วยงานต่างประเทศ
การตีความมาตรฐานการรายงานทางการเงิน ฉบับที่ 19	การชำระหนี้สินทางการเงินด้วยตราสารทุน

มาตรฐานการบัญชีดังกล่าวข้างต้นได้กำหนดหลักการใหม่เกี่ยวกับการจัดประเภทรายการและการวัดมูลค่าของสินทรัพย์ทางการเงินและหนี้สินทางการเงิน วิเคราะห์การด้อยค่าของเครื่องมือทางการเงิน และการบัญชีป้องกันความเสี่ยง แทนการใช้มาตรฐานการบัญชี แนวปฏิบัติทางบัญชี และการตีความมาตรฐานการบัญชีที่เกี่ยวข้องกับเครื่องมือทางการเงินที่เคยมีผลบังคับใช้

การจัดประเภทรายการและการวัดมูลค่าของสินทรัพย์และหนี้สินทางการเงิน

สินทรัพย์ทางการเงิน

สินทรัพย์ทางการเงินประเภทตราสารหนี้ ถูกจัดประเภทรายการและวัดมูลค่าเป็น 3 วิธี ได้แก่ (1) วิธีราคาทุนตัดจำหน่าย (2) วิธีมูลค่ายุติธรรมผ่านกำไรหรือขาดทุน และ (3) วิธีมูลค่ายุติธรรมผ่านกำไรขาดทุนเบ็ดเสร็จอื่น ตามลักษณะโมเดลธุรกิจของกลุ่มบริษัทในการบริหารจัดการสินทรัพย์ทางการเงิน และตามลักษณะของกระแสเงินสดตามสัญญาของสินทรัพย์ทางการเงินนั้น ๆ

สินทรัพย์ทางการเงินวัดมูลค่าด้วยวิธีราคาทุนตัดจำหน่าย การคำนวณดอกเบี้ยรับที่เกี่ยวข้องใช้วิธีอัตราดอกเบี้ยที่แท้จริงและบันทึกเป็นรายได้ในงบกำไรขาดทุน

กรรมการ
(นายกวิทย์ ศิริสรณ์)

กรรมการ
(นายศาสวัต ศิริสรณ์)

11

สินทรัพย์ทางการเงินประเภทตราสารทุนต้องวัดมูลค่าด้วยวิธีมูลค่ายุติธรรมผ่านกำไรหรือขาดทุน โดยกลุ่มบริษัทเลือกรับรู้สินทรัพย์ทางการเงินดังกล่าว ด้วยวิธีมูลค่ายุติธรรมผ่านกำไรขาดทุน เบ็ดเสร็จจึ้น ได้ โดยไม่สามารถโอนไปเป็นกำไรหรือขาดทุนในภายหลัง

หนี้สินทางการเงิน

หนี้สินทางการเงินจัดประเภทรายการและวัดมูลค่าด้วยวิธีราคาทุนตัดจำหน่าย ให้คำนวณดอกเบี้ยจ่ายที่เกี่ยวข้องโดยใช้วิธีอัตราดอกเบี้ยที่แท้จริงและบันทึกเป็นค่าใช้จ่ายในงบกำไรขาดทุน

อย่างไรก็ตาม การนำกลุ่มมาตรฐานการรายงานทางการเงินดังกล่าวมาถือปฏิบัติ ไม่มีผลกระทบที่เป็นสาระสำคัญกับงบการเงินของกลุ่มบริษัท

3.1.2 มาตรฐานการรายงานทางการเงิน ฉบับที่ 16 เรื่อง “สัญญาเช่า”

มาตรฐานการรายงานทางการเงิน ฉบับที่ 16 กำหนดหลักเกณฑ์ในการรับรู้สัญญาเช่าแทนมาตรฐานการบัญชี ฉบับที่ 17 เรื่อง “สัญญาเช่า” รวมถึงการตีความมาตรฐานที่เกี่ยวข้องกับสัญญาเช่าอีกหลายฉบับ มาตรฐานฉบับใหม่ได้มีการกำหนดหลักเกณฑ์ในการรับรู้สิทธิการใช้สินทรัพย์และหนี้สินตามสัญญาเช่าสำหรับสัญญาเช่าทุกสัญญาในงบแสดงฐานะการเงิน ยกเว้นสัญญาเช่าระยะสั้นซึ่งมีระยะเวลาของสัญญาไม่เกิน 12 เดือน หรือสัญญาเช่าซึ่งสินทรัพย์อ้างอิงมีมูลค่าต่ำ และให้แนวปฏิบัติทางบัญชีเพิ่มเติมในหลายเรื่อง

ทั้งนี้ ภายใต้มาตรฐานการรายงานทางการเงิน ฉบับที่ 16 เรื่อง “สัญญาเช่า” การบัญชีสำหรับผู้ให้เช่า ไม่มีการเปลี่ยนแปลงที่เป็นสาระสำคัญ

อย่างไรก็ตาม การนำมาตรฐานการรายงานทางการเงินดังกล่าวมาถือปฏิบัติ ไม่มีผลกระทบที่เป็นสาระสำคัญกับงบการเงินของกลุ่มบริษัท ยกเว้น การจัดประเภทรายการที่เปิดเผยข้อมูลตามหมายเหตุ ข้อ 3.1.3

กรรมการ
(นายกวิตม์ ศิริสรณ์)

กรรมการ
(นายศาสวัต ศิริสรณ์)

12

3.1.3 ผลกระทบต่อข้อมูลทางการเงิน

การนำมาตรฐานการรายงานทางการเงิน ฉบับที่ 16 มาถือปฏิบัติ มีผลกระทบต่องบแสดงฐานะการเงินของกลุ่มบริษัท ณ วันที่ 1 มกราคม 2563 ดังนี้

(หน่วย : บาท)			
	งบการเงินรวม		
	ยอดที่แสดงตามนโยบายการบัญชีเดิม	รายการปรับปรุงตามมาตรฐานการรายงานทางการเงินฉบับที่ 16	ยอดที่ปรับปรุงใหม่
งบแสดงฐานะการเงิน			
สินทรัพย์ไม่หมุนเวียน			
ที่ดิน อาคาร และอุปกรณ์	8,817,377,812	(883,916,501)	7,933,461,311
สินทรัพย์สิทธิการใช้	-	883,916,501	883,916,501
รวมสินทรัพย์	8,817,377,812	-	8,817,377,812
หนี้สินหมุนเวียน			
ส่วนที่ถึงกำหนดชำระภายในหนึ่งปี			
- หนี้สินตามสัญญาเช่าการเงิน	364,000,538	(364,000,538)	-
- หนี้สินตามสัญญาเช่า	-	364,000,538	364,000,538
หนี้สินไม่หมุนเวียน			
หนี้สินตามสัญญาเช่าการเงิน	196,681,082	(196,681,082)	-
หนี้สินตามสัญญาเช่า	-	196,681,082	196,681,082
รวมหนี้สิน	560,681,620	-	560,681,620

 กรรมการ
 (นายกวิตม์ ศิริสรณ์)

 กรรมการ
 (นายศาสวัต ศิริสรณ์)

(หน่วย : บาท)

งบการเงินเฉพาะของบริษัท

	ยอดที่แสดง ตามนโยบาย การบัญชีเดิม	รายการปรับปรุงตาม มาตรฐานการรายงาน ทางการเงินฉบับที่ 16	ยอดที่ ปรับปรุงใหม่
งบแสดงฐานะการเงิน			
สินทรัพย์ไม่หมุนเวียน			
ที่ดิน อาคาร และอุปกรณ์	8,817,377,138	(883,916,501)	7,933,460,637
สินทรัพย์สิทธิการใช้	-	883,916,501	883,916,501
รวมสินทรัพย์	8,817,377,138	-	8,817,377,138
หนี้สินหมุนเวียน			
ส่วนที่ถึงกำหนดชำระภายในหนึ่งปี			
- หนี้สินตามสัญญาเช่าการเงิน	364,000,538	(364,000,538)	-
- หนี้สินตามสัญญาเช่า	-	364,000,538	364,000,538
หนี้สินไม่หมุนเวียน			
หนี้สินตามสัญญาเช่าการเงิน	196,681,082	(196,681,082)	-
หนี้สินตามสัญญาเช่า	-	196,681,082	196,681,082
รวมหนี้สิน	560,681,620	-	560,681,620

3.2 มาตรฐานการรายงานทางการเงิน การตีความมาตรฐานและแนวปฏิบัติทางบัญชีที่ประกาศใช้ใหม่และมีการเปลี่ยนแปลงที่เริ่มในหรือหลังวันที่ 1 มกราคม 2564

3.2.1 มาตรฐานการบัญชีฉบับที่ 1 เรื่อง การนำเสนองบการเงิน และมาตรฐานการบัญชีฉบับที่ 8 เรื่อง นโยบายการบัญชี การเปลี่ยนแปลงประมาณการทางบัญชีและข้อผิดพลาด

มาตรฐานการบัญชีเหล่านี้ได้มีการปรับปรุงคำนิยามของ "ความมีสาระสำคัญ" เพื่อให้เป็นไปในแนวทางเดียวกันกับมาตรฐานการรายงานทางการเงินและกรอบแนวคิด และอธิบายถึงการนำความมีสาระสำคัญไปประยุกต์ใช้ได้ชัดเจนขึ้น ทั้งนี้ การปรับปรุงดังกล่าวยังทำให้มีการปรับปรุงมาตรฐานการบัญชีฉบับอื่น

มาตรฐานการบัญชี ฉบับที่ 10
มาตรฐานการบัญชี ฉบับที่ 34
มาตรฐานการบัญชี ฉบับที่ 37

เหตุการณ์ภายหลังรอบระยะเวลารายงาน
การรายงานทางการเงินระหว่างกาล
ประมาณการหนี้สิน หนี้สินที่อาจเกิดขึ้น และ
สินทรัพย์ที่อาจเกิดขึ้น



กรรมการ

(นายกวิตม์ ศิริสรณ์)



กรรมการ

(นายศาสวัต ศิริสรณ์)

14

3.2.2 มาตรฐานการรายงานทางการเงินฉบับที่ 3 เรื่อง การรวมธุรกิจ

มาตรฐานการรายงานทางการเงินฉบับนี้ มีการเปลี่ยนแปลงเนื้อหาเพื่อ

- เพิ่มทางเลือกให้กับกิจการในการทำ “การทดสอบการกระจุกตัว (Concentration Test)” เพื่อประเมินว่ารายการที่ซื้อมานั้นเป็นสินทรัพย์หรือการรวมธุรกิจ
- ปรับปรุงคำนิยามของ “ธุรกิจ” ใหม่ ซึ่งกำหนดให้การได้มาซึ่งธุรกิจต้องรวมถึงข้อมูลปัจจัยนำเข้าและกระบวนการที่สำคัญเป็นอย่างน้อยซึ่งเมื่อนำมารวมกันมีส่วนอย่างมีนัยสำคัญทำให้เกิดความสามารถในการสร้างผลผลิต รวมทั้งปรับปรุงคำนิยามของ “ผลผลิต” โดยให้ความสนใจในตัวของสินค้าและบริการที่ให้กับลูกค้า และตัดเรื่องการอ้างอิงความสามารถในการลดต้นทุนออกไป

3.2.3 มาตรฐานการรายงานทางการเงินฉบับที่ 9 เรื่อง เครื่องมือทางการเงิน และมาตรฐานการรายงานทางการเงิน ฉบับที่ 7 เรื่อง การเปิดเผยข้อมูลเครื่องมือทางการเงิน

มาตรฐานเหล่านี้ได้มีการปรับเปลี่ยนข้อกำหนดการบัญชีป้องกันความเสี่ยงโดยเฉพาะ เพื่อลดผลกระทบที่อาจเกิดขึ้นจากความไม่แน่นอนที่เกิดจากการปฏิรูปอัตราดอกเบี้ยอ้างอิง เช่น อัตราดอกเบี้ยอ้างอิงที่กำหนดจากธุรกรรมการกู้ยืม (Interbank offer rates - IBORs) นอกจากนี้ การปรับปรุงได้กำหนดให้บริษัทให้ข้อมูลเพิ่มเติมเกี่ยวกับความสัมพันธ์ของการป้องกันความเสี่ยงที่ได้รับผลกระทบโดยตรงจากความไม่แน่นอนใด ๆ นั้น

3.2.4 กรอบแนวคิดสำหรับการรายงานทางการเงิน

กรอบแนวคิดนี้ได้ปรับปรุงคำนิยามของสินทรัพย์และหนี้สิน และเกณฑ์ในการรับรู้รายการสินทรัพย์และหนี้สินในงบการเงิน โดยมีการเพิ่มเติมหลักการและแนวปฏิบัติในเรื่องต่อไปนี้

- การวัดมูลค่ารายการ ซึ่งรวมถึงปัจจัยที่ต้องพิจารณาในการเลือกเกณฑ์การวัดมูลค่า
- การแสดงรายการและการเปิดเผยข้อมูล รวมถึงการจัดประเภทรายการรายได้และค่าใช้จ่ายในกำไรขาดทุนเบ็ดเสร็จอื่น
- การตัดรายการสินทรัพย์และหนี้สินออกจากงบการเงิน



(นายกวิตม์ ศิริสรณ์)

กรรมการ



(นายศาสวัต ศิริสรณ์)

กรรมการ

15

นอกจากนี้ กรอบแนวคิดนี้ยังอธิบายเกี่ยวกับความรับผิดชอบตามหน้าที่ การใช้ความระมัดระวัง และความไม่แน่นอนของการวัดมูลค่าในการจัดทำข้อมูลทางการเงิน โดยปรับปรุงกรอบแนวคิด ทำให้มีการปรับปรุงการอ้างอิงกรอบแนวคิดในมาตรฐานการบัญชีหลายฉบับ

มาตรฐานการบัญชี ฉบับที่ 1

มาตรฐานการบัญชี ฉบับที่ 8

มาตรฐานการบัญชี ฉบับที่ 34

มาตรฐานการบัญชี ฉบับที่ 37

มาตรฐานการบัญชี ฉบับที่ 38

การตีความมาตรฐานการรายงานทางการเงิน ฉบับที่ 2

การตีความมาตรฐานการรายงานทางการเงิน ฉบับที่ 3

การตีความมาตรฐานการรายงานทางการเงิน ฉบับที่ 6

การตีความมาตรฐานการรายงานทางการเงิน

ฉบับที่ 12

การตีความมาตรฐานการรายงานทางการเงิน

ฉบับที่ 19

การตีความมาตรฐานการรายงานทางการเงิน

ฉบับที่ 20

การตีความมาตรฐานการรายงานทางการเงิน

ฉบับที่ 22

การตีความมาตรฐานการบัญชี ฉบับที่ 32

การนำเสนองบการเงิน

นโยบายการบัญชี การเปลี่ยนแปลงประมาณ

การทางบัญชีและข้อผิดพลาด

การรายงานทางการเงินระหว่างกาล

ประมาณการหนี้สิน หนี้สินที่อาจเกิดขึ้น และ

สินทรัพย์ที่อาจเกิดขึ้น

สินทรัพย์ไม่มีตัวตน

การจ่ายโดยใช้หุ้นเป็นเกณฑ์

การรวมธุรกิจ

การสำรวจและประเมินค่าแหล่งทรัพยากรแร่

ข้อตกลงสัมปทานบริการ

การชำระหนี้สินทางการเงินด้วยตราสารทุน

ต้นทุนการเปิดหน้าดินในช่วงการผลิตสำหรับ

เหมืองผิวดิน

รายการที่เป็นเงินตราต่างประเทศและสิ่งตอบ

แทนรับหรือจ่ายล่วงหน้า

สินทรัพย์ไม่มีตัวตน - ต้นทุนเว็บไซต์

4. นโยบายการบัญชีที่สำคัญ

การรับรู้รายได้

รายได้จากการให้บริการชุด ขนดิน และถ่านหิน

กลุ่มบริษัทรับรู้รายได้เมื่อลูกค้ามีอำนาจควบคุมในสินค้าและบริการแล้ว ด้วยจำนวนเงินที่สะท้อนถึงสิ่งตอบแทนที่กลุ่มบริษัทคาดว่าจะมีสิทธิได้รับ ซึ่งไม่รวมจำนวนเงินที่เก็บแทนบุคคลที่สามและภาษีมูลค่าเพิ่ม โดยแสดงสุทธิจากส่วนลดการค้า และส่วนลดตามปริมาณ และจะไม่รับรู้รายได้จากการขายและให้บริการ หากกลุ่มบริษัทยังมีการควบคุมสินค้าหรือบริหารสินค้าที่ขายไปแล้ว หรือมีความไม่แน่นอนที่มีนัยสำคัญในการได้รับประโยชน์เชิงเศรษฐกิจจากการขายสินค้าหรือให้บริการดังกล่าว

กลุ่มบริษัทรับรู้สินทรัพย์ที่เกิดจากสัญญาเมื่อได้มีการปฏิบัติตามสัญญาเสร็จสิ้นก่อนที่จะได้รับสิ่งตอบแทนจากลูกค้า โดยแสดงไว้เป็น “รายได้ที่ยังไม่เรียกชำระ” ในงบแสดงฐานะการเงิน

ดอกเบี้ยรับ รับรู้เป็นรายได้ตามเกณฑ์คงค้างตามระยะเวลา

รายได้อื่น รับรู้ตามเกณฑ์คงค้าง



กรรมการ

(นายกวิตม์ ศิริสรณ์)



กรรมการ

(นายศาสวัต ศิริสรณ์)

16

เงินสดและรายการเทียบเท่าเงินสด

เงินสดและรายการเทียบเท่าเงินสด หมายถึง เงินสดในมือและเงินฝากธนาคารทุกประเภทที่มีสภาพคล่องสูง (ซึ่งไม่ได้ใช้เป็นหลักประกัน) และพร้อมที่จะเปลี่ยนเป็นเงินสดที่แน่นอนเมื่อครบกำหนด ซึ่งมีความเสี่ยงในการเปลี่ยนแปลงมูลค่าน้อย

เงินฝากธนาคารที่มีข้อจำกัดในการใช้ แสดงไว้ภายใต้สินทรัพย์ไม่หมุนเวียนในงบแสดงฐานะการเงิน

ลูกหนี้การค้าและลูกหนี้อื่น และสินทรัพย์ที่เกิดจากสัญญา

บริษัทรับรู้รายได้และลูกหนี้เมื่อมีสิทธิที่ได้รับจำนวนเงินของสิ่งตอบแทนตามสัญญาโดยไม่มีเงื่อนไข หากกลุ่มบริษัทรับรู้รายได้ก่อนที่จะมีสิทธิได้รับจำนวนเงินของสิ่งตอบแทน จำนวนสิ่งตอบแทนนั้นจะรับรู้เป็นสินทรัพย์ที่เกิดจากสัญญา

นโยบายการบัญชีที่มีผลบังคับใช้ตั้งแต่ 1 มกราคม 2563

กลุ่มบริษัทใช้วิธีอย่างง่าย (Simplified approach) ในการวัดมูลค่าของผลขาดทุนด้านเครดิตที่คาดว่าจะเกิดขึ้นตลอดอายุของลูกหนี้และสินทรัพย์ดังกล่าว และรับรู้ผลขาดทุนตั้งแต่การรับรู้รายการ

ในการพิจารณาผลขาดทุนด้านเครดิตที่คาดว่าจะเกิดขึ้น ผู้บริหารได้จัดกลุ่มตามประเภทของลูกหนี้ และพิจารณาความเสี่ยงด้านเครดิตที่มีลักษณะร่วมกัน ผู้บริหารประมาณการผลขาดทุนด้านเครดิตที่คาดว่าจะเกิดขึ้นด้วยวิธีการอย่างง่ายโดยนำข้อมูลผลขาดทุนด้านเครดิตในอดีต (Historical credit loss) ประกอบกับข้อมูลที่มีการคาดการณ์ไปในอนาคต (Forward-looking information) ในส่วนของสินทรัพย์นั้นและปัจจัยสำคัญๆ ของสภาพแวดล้อมเชิงเศรษฐกิจ

นโยบายการบัญชีที่มีผลบังคับใช้ก่อน 1 มกราคม 2563

ลูกหนี้การค้าและสินทรัพย์ที่เกิดจากสัญญา แสดงมูลค่าตามจำนวนมูลค่าสุทธิที่จะได้รับ กลุ่มบริษัทบันทึกค่าเผื่อหนี้สงสัยจะสูญที่อาจเกิดขึ้นจากการเก็บเงินลูกหนี้ไม่ได้ ค่าเผื่อหนี้สงสัยจะสูญตั้งขึ้นโดยพิจารณาจากประสบการณ์ในการเก็บหนี้และความสามารถในการชำระหนี้ของลูกหนี้ ณ วันสิ้นปี

วัสดุคงเหลือ

วัสดุคงเหลือ แสดงด้วยราคาทุนหรือมูลค่าสุทธิที่คาดว่าจะได้รับ แล้วแต่ราคาใดจะต่ำกว่า ราคาทุนของวัสดุคงเหลือคำนวณโดยวิธีเข้าก่อน - ออกก่อน บริษัทตั้งค่าเผื่อการลดมูลค่าสำหรับวัสดุเก่า และเสื่อมคุณภาพโดยพิจารณาจากประสบการณ์ที่ผ่านมาในอดีต

เงินลงทุน

เงินลงทุนในบริษัทย่อย

บริษัทร่วมและกิจการร่วมค้าในงบการเงินเฉพาะของบริษัท แสดงมูลค่าตามราคาทุน ทั้งนี้ เงินลงทุนในบริษัทร่วมและกิจการร่วมค้าในงบการเงินรวมแสดงมูลค่าตามวิธีส่วนได้เสีย

กรรมการ
(นายวิทธีร์ ศิริธรรม)

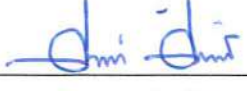
กรรมการ
(นายศาสวัต ศิริธรรม)

17

เงินลงทุนชั่วคราวอื่น

เงินลงทุนชั่วคราวอื่น ประกอบด้วยเงินฝากประจำและตั๋วแลกเงินที่มีกำหนดระยะเวลาเกิน 3 เดือน ซึ่งไม่มีภาระผูกพัน

เมื่อมีการจำหน่ายเงินลงทุน ผลต่างระหว่างสิ่งตอบแทนสุทธิที่ได้รับและมูลค่าสุทธิตามบัญชี จะถูกบันทึกในงบกำไรขาดทุน ในกรณีที่บริษัทจำหน่ายเงินลงทุนที่ถืออยู่เพียงบางส่วน การคำนวณต้นทุนสำหรับเงินลงทุนที่จำหน่ายไปและเงินลงทุนที่เหลืออยู่ใช้วิธีถัวเฉลี่ยถ่วงน้ำหนัก

การร่วมการงาน

การร่วมการงานประเภทการดำเนินงานร่วมกัน เป็นการร่วมการงานซึ่งผู้ที่มีการควบคุมร่วมในการงานนั้นมีสิทธิในสินทรัพย์และมีภาระผูกพันในหนี้สินที่เกี่ยวข้องกับการร่วมการงานนั้น งบการเงินของบริษัทได้รวมสินทรัพย์ หนี้สิน รายได้ และค่าใช้จ่าย ของการดำเนินงานร่วมกัน ตามส่วนได้เสียของบริษัทที่มีในการดำเนินงานร่วมกัน โดยนำเฉพาะส่วนที่เป็นของบริษัทมารวมกับรายการประเภทเดียวกันตามเกณฑ์แต่ละบรรทัด นับแต่วันที่มีการร่วมกันควบคุมการงานจนถึงวันที่การร่วมกันควบคุมการงานสิ้นสุดลง

ที่ดิน อาคารและอุปกรณ์

ที่ดิน อาคาร และอุปกรณ์ แสดงตามราคาทุน หักค่าเสื่อมราคาสะสม และค่าเผื่อการด้อยค่าของสินทรัพย์ (ถ้ามี) ราคาทุนคำนวณจากราคาซื้อสินทรัพย์ ทั้งที่เป็นเงินสดและจำนวนเทียบเท่าเงินสด ในการทำให้สินทรัพย์นั้นอยู่ในสถานที่และสภาพที่พร้อมที่จะใช้งานได้ตามวัตถุประสงค์

ค่าเสื่อมราคาของอาคารและอุปกรณ์ คำนวณโดยวิธีเส้นตรงตามอายุการให้ประโยชน์โดยพิจารณาแต่ละส่วนแยกต่างหากจากกัน เมื่อแต่ละส่วนประกอบนั้นมีสาระสำคัญและมีอายุการให้ประโยชน์ต่างกัน อายุการให้ประโยชน์โดยประมาณของสินทรัพย์ มีดังนี้

อาคาร	10 – 20 ปี และตามอายุโครงการ
แคมป์	5 ปี
เครื่องจักรและอุปกรณ์	5 – 10 ปี และตามอายุโครงการ
เครื่องตกแต่ง	5 ปี
อุปกรณ์สำนักงาน	5 ปี
ยานพาหนะ	4 – 5 ปี

กำไรหรือขาดทุนจากการขายสินทรัพย์ บันทึกเป็นส่วนหนึ่งในการคำนวณผลการดำเนินงาน

รายจ่ายเกี่ยวกับการต่อเติม หรือการปรับปรุงสินทรัพย์ให้ดีขึ้น จะรวมเป็นราคาทุนของสินทรัพย์ ส่วนค่าซ่อมแซมและบำรุงรักษาสินทรัพย์ รับรู้เป็นค่าใช้จ่ายเมื่อเกิดรายการ

สินทรัพย์สิทธิการใช้

ตามที่ได้อ้างไว้ในหมายเหตุประกอบงบการเงินข้อ 3.1.2 กลุ่มบริษัทนำมาตรฐานการรายงานทางการเงินฉบับที่ 16 มาปฏิบัติใช้ครั้งแรก ซึ่งข้อมูลทางการเงินที่แสดงเปรียบเทียบไม่ได้มีการปรับปรุงใหม่ ดังนั้น ข้อมูลเปรียบเทียบยังคงถือปฏิบัติตามมาตรฐานการบัญชี ฉบับที่ 17

กรรมการ
(นายกวิตม์ ศิริสรณ์)

กรรมการ
(นายศาสวัต ศิริสรณ์)

18

นโยบายการบัญชีที่มีผลบังคับใช้ตั้งแต่ 1 มกราคม 2563

สัญญาเช่า – กรณีที่กลุ่มบริษัทเป็นผู้เช่า

กลุ่มบริษัทรับรู้สินทรัพย์สิทธิการใช้ และหนี้สินตามสัญญาเช่า ณ วันที่เริ่มต้นตามสัญญา และเมื่อกลุ่มบริษัทสามารถเข้าถึงสินทรัพย์ตามสัญญาเช่า สินทรัพย์สิทธิการใช้จะรับรู้ด้วยราคาทุน ซึ่งประกอบด้วยจำนวนที่รับรู้เริ่มแรกของหนี้สินตามสัญญาเช่า ต้นทุนทางตรงเริ่มแรกที่เกิดขึ้น ประมาณการต้นทุนในการปรับปรุงสภาพสินทรัพย์และค่าเช่าจ่ายที่ได้ชำระก่อนเริ่ม หรือ ณ วันที่ทำสัญญา สุทธิจากเงินคงจ่ายที่ได้รับตามสัญญาเช่า

กลุ่มบริษัทคิดค่าเสื่อมราคาสินทรัพย์สิทธิการใช้ตามวิธีเส้นตรงตามอายุที่สั้นกว่าระหว่างอายุสินทรัพย์และระยะเวลาการเช่า รวมถึงประเมินการด้อยค่าของสินทรัพย์สิทธิการใช้เมื่อมีตัวบ่งชี้

ณ วันที่เริ่มต้นสัญญา กลุ่มบริษัทรับรู้หนี้สินตามสัญญาเช่าเริ่มแรกด้วยมูลค่าปัจจุบันของการจ่ายชำระตามสัญญาเช่า กลุ่มบริษัทจะคิดลดด้วยอัตราดอกเบี้ยโดยนัยตามสัญญา หากไม่สามารถหาอัตราดอกเบี้ยตามนัยได้ กลุ่มบริษัทจะคิดลดด้วยอัตราการกู้ยืมส่วนเพิ่มของผู้เช่า

ค่าเช่าที่รวมในมูลค่าของหนี้สินตามสัญญาเช่าประกอบด้วยค่าเช่าคงที่ (รวมถึงการจ่ายชำระคงที่โดยเนื้อหา) ค่าเช่าผันแปรที่อ้างอิงจากอัตราหรือดัชนี มูลค่าที่คาดว่าจะต้องจ่ายจากการรับประกันมูลค่าคงเหลือ และราคาสิทธิเลือกซื้อ หากมีความแน่นอนอย่างสมเหตุสมผลที่กลุ่มบริษัทจะใช้สิทธิ

ภายหลังการวัดมูลค่าเริ่มแรก หนี้สินตามสัญญาเช่าจะลดลงจากการจ่ายชำระ และเพิ่มขึ้นจากดอกเบี้ยจ่าย เรื่องดังกล่าวเป็นการวัดมูลค่าเพื่อสะท้อนการประเมินใหม่ การปรับเปลี่ยน หรือการเปลี่ยนแปลงค่าเช่าคงที่อย่างมีสาระสำคัญ เมื่อหนี้สินตามสัญญาเช่าถูกวัดมูลค่าใหม่จะส่งผลให้ต้องปรับปรุงสินทรัพย์สิทธิการใช้เช่นเดียวกัน และถ้ามูลค่าตามบัญชีของสินทรัพย์สิทธิการใช้มีมูลค่าลดลงจนเป็นศูนย์แล้วผู้เช่าต้องรับรู้จำนวนที่เหลือของการวัดมูลค่าใหม่ในกำไรหรือขาดทุน

ค่าเช่าที่จ่ายตามสัญญาเช่าระยะสั้นและสัญญาเช่าสินทรัพย์ที่มีมูลค่าต่ำจะรับรู้เป็นค่าใช้จ่ายตามวิธีเส้นตรง สัญญาเช่าระยะสั้นคือสัญญาเช่าที่มีอายุสัญญาเช่าน้อยกว่าหรือเท่ากับ 12 เดือน

สัญญาเช่า – กรณีที่กลุ่มบริษัทเป็นผู้ให้เช่า

นโยบายการบัญชีภายใต้ TFRS 16 “สัญญาเช่า” ในกรณีที่กลุ่มบริษัทเป็นผู้ให้เช่า ไม่มีการเปลี่ยนแปลงจากปีก่อน



กรรมการ

(นายกวิตม์ ศิริสรวรพ์)



กรรมการ

(นายศาสวัต ศิริสรวรพ์)

19

นโยบายการบัญชีที่มีผลบังคับใช้ก่อน 1 มกราคม 2563

สัญญาเช่าระยะยาว – กรณีที่บริษัทเป็นผู้เช่า

การเช่าอุปกรณ์ ซึ่งพิจารณาว่าความเสี่ยงและผลตอบแทนของความเป็นเจ้าของทั้งหมดได้โอนให้บริษัท จะถูกจัดเป็นสัญญาเช่าการเงิน สินทรัพย์ภายใต้สัญญาเช่าการเงินจะถูกบันทึกเป็นรายจ่ายฝ่ายทุนตามมูลค่ายุติธรรมสุทธิของสินทรัพย์ที่เช่าหรือมูลค่าปัจจุบันสุทธิของจำนวนเงินที่ต้องจ่ายตามสัญญาเช่า แล้วแต่จำนวนใดจะต่ำกว่า โดยจำนวนเงินที่ต้องจ่ายจะแบ่งเป็นส่วนของหนี้สินและค่าใช้จ่ายทางการเงิน เพื่อให้จำนวนเงินที่ต้องจ่ายในแต่ละงวดมีจำนวนคงที่ ค่าเช่าซึ่งต้องจ่ายตามภาระผูกพันหักกับค่าใช้จ่ายทางการเงิน จะบันทึกเป็นหนี้สินภายใต้สัญญาเช่าการเงิน ส่วนค่าใช้จ่ายทางการเงินจะบันทึกในงบกำไรขาดทุนตลอดอายุของสัญญาเช่า สินทรัพย์ภายใต้สัญญาเช่าการเงินจะคิดค่าเสื่อมราคาตลอดอายุของการใช้งานของสินทรัพย์นั้น

การเช่าสินทรัพย์ โดยที่ความเสี่ยงและผลตอบแทนของความเป็นเจ้าของตกอยู่กับผู้ให้เช่า จะถูกจัดเป็นสัญญาเช่าดำเนินงาน การชำระเงินภายใต้สัญญาเช่าดำเนินงาน จะถูกบันทึกเป็นค่าใช้จ่ายในงบกำไรขาดทุนโดยวิธีเส้นตรงตลอดอายุสัญญาเช่า ค่าใช้จ่ายที่เกิดขึ้นจากการยกเลิกสัญญาเช่าดำเนินงานก่อนหมดอายุการเช่า เช่น เบี้ยปรับที่ต้องจ่ายให้ผู้ให้เช่าจะถูกบันทึกเป็นค่าใช้จ่ายในรอบระยะเวลาบัญชีที่มีการยกเลิกสัญญา

สัญญาเช่า – กรณีที่บริษัทเป็นผู้ให้เช่า

สินทรัพย์ที่ให้เช่าภายใต้เงื่อนไขสัญญาเช่าดำเนินงาน แสดงรวมอยู่ในที่ดิน อาคารและอุปกรณ์ในงบแสดงฐานะการเงิน และคิดค่าเสื่อมราคาสินทรัพย์ดังกล่าวตามอายุการให้ประโยชน์โดยประมาณ ในหลักการเดียวกับสินทรัพย์ที่มีลักษณะคล้ายคลึงกัน รายได้ค่าเช่าบันทึกในงบกำไรขาดทุนโดยวิธีเส้นตรงตลอดอายุสัญญาเช่า

รายจ่ายในการสำรวจและพัฒนาแหล่งแร่ตั้งพัก

ต้นทุนต่างๆ ที่เกิดขึ้นในการค้นหาแหล่งแร่และรายจ่ายเพื่อให้ได้มาซึ่งใบอนุญาตในการทำเหมืองแร่ บันทึกบัญชีเป็นต้นทุนในการสำรวจและพัฒนาแหล่งแร่ตั้งพัก จนกว่าจะมีการผลิตแร่เพื่อการค้าหรือยกเลิกโครงการดังกล่าว เมื่อเริ่มมีการผลิต รายจ่ายเหล่านี้จะมีการตัดจำหน่ายตามจำนวนหน่วยของผลผลิตที่ผลิตได้เทียบกับปริมาณแร่ทั้งหมดที่คาดว่าจะผลิตได้ ในกรณีที่ไม่มีข้อพิสูจน์ได้ว่าโครงการนี้ไม่มีความเป็นไปได้ในเชิงพาณิชย์และต้องเลิกกลับไปหรือไม่ผลตอบแทนที่คุ้มค่า ต้นทุนเหล่านี้จะถูกบันทึกเป็นค่าใช้จ่าย

ต้นทุนการกู้ยืม

ดอกเบี้ยจ่ายที่เกิดจากเงินกู้ยืมเพื่อใช้ในการจัดหาและพัฒนาเครื่องจักร ถือเป็นส่วนหนึ่งของราคาทุนของเครื่องจักร โดยจะหยุดบันทึกเมื่อการพัฒนาเครื่องจักรแล้วเสร็จ หรือเกิดการหยุดชะงักลงจนกว่าจะมีการดำเนินการพัฒนาต่อไป

โปรแกรมคอมพิวเตอร์

โปรแกรมคอมพิวเตอร์ซึ่งมีอายุการใช้ประโยชน์จำกัด แสดงในราคาทุน หักค่าตัดจำหน่ายสะสมและค่าเผื่อการด้อยค่า (ถ้ามี) ค่าตัดจำหน่าย บันทึกเป็นค่าใช้จ่ายในกำไรขาดทุน จำนวนโดยวิธีเส้นตรงตามเกณฑ์ระยะเวลาที่คาดว่าจะได้รับประโยชน์เชิงเศรษฐกิจของโปรแกรมคอมพิวเตอร์เป็นเวลา 5 ปี



(นายกวิตม์ ศิริสรณ์) กรรมการ

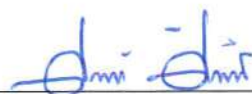

(นายศาสวัต ศิริสรณ์) กรรมการ

20

เงินรับล่วงหน้าจากลูกค้าตามสัญญา

เงินค่าจ้างรับล่วงหน้าเพื่อเป็นค่าใช้จ่ายในการปฏิบัติงานตามสัญญา แสดงไว้เป็น "เงินรับล่วงหน้าจากลูกค้าตามสัญญา" และจะหักจากค่าจ้างตามผลงานแต่ละงวดจนครบถ้วนตามระยะเวลาที่ระบุในสัญญา เงินรับล่วงหน้าจากลูกค้าตามสัญญาที่มีระยะเวลามากกว่า 1 ปี จัดประเภทเป็นหนี้สินไม่หมุนเวียน

หุ้นกู้

บริษัทบันทึกมูลค่าเริ่มแรกของหุ้นกู้ด้วยมูลค่ายุติธรรม หักด้วยค่าใช้จ่ายที่เกี่ยวข้อง หลังจากนั้นมูลค่าหุ้นกู้ที่มีภาระดอกเบี้ย จะถูกปรับปรุงด้วยการตัดจำหน่ายค่าใช้จ่ายในการออกหุ้นกู้ตามอายุของหุ้นกู้ ผลต่างระหว่างยอดหนี้เริ่มแรกและยอดหนี้เมื่อครบกำหนดไถ่ถอน จะบันทึกในงบกำไรขาดทุนตลอดอายุการกู้ยืมโดยใช้วิธีอัตราดอกเบี้ยที่แท้จริงกำไรขาดทุนจากการไถ่ถอนก่อนกำหนดรับรู้ในงบกำไรขาดทุนเมื่อมีการไถ่ถอน

การด้อยค่าของสินทรัพย์

ณ วันที่ในงบการเงิน บริษัทจะประเมินว่ามีข้อบ่งชี้ว่าสินทรัพย์มีการด้อยค่าหรือไม่ หากมีข้อบ่งชี้ว่ามีการด้อยค่า บริษัทจะประมาณมูลค่าที่คาดว่าจะได้รับคืนของสินทรัพย์ หากมูลค่าตามบัญชีของสินทรัพย์สูงกว่ามูลค่าที่คาดว่าจะได้รับคืน บริษัทจะปรับปรุงลดมูลค่าของสินทรัพย์นั้นลงให้เท่ากับมูลค่าที่คาดว่าจะได้รับคืน และรับรู้ผลขาดทุนจากการด้อยค่าของสินทรัพย์ในงบกำไรขาดทุน มูลค่าที่คาดว่าจะได้รับคืนของสินทรัพย์ หมายถึงราคาขายสุทธิหรือมูลค่าจากการใช้ของสินทรัพย์นั้นแล้วแต่จำนวนใดจะสูงกว่า

บุคคลหรือกิจการที่เกี่ยวข้องกัน

บุคคลหรือกิจการที่เกี่ยวข้องกับบริษัท หมายถึง บุคคลหรือกิจการที่มีอำนาจควบคุมบริษัท หรือถูกควบคุมโดยบริษัท ไม่ว่าจะเป็นโดยตรงหรือทางอ้อม หรืออยู่ภายใต้การควบคุมเดียวกันกับบริษัท

นอกจากนี้ บุคคลหรือกิจการที่เกี่ยวข้องยังหมายรวมถึงบริษัทร่วมและบุคคลที่มีอิทธิพลอย่างเป็นสาระสำคัญกับบริษัท ผู้บริหารคนสำคัญ กรรมการหรือพนักงานของบริษัท ที่มีอำนาจในการวางแผนและกำหนดทิศทางการดำเนินงานของบริษัท

ภาษีเงินได้

ค่าใช้จ่ายภาษีเงินได้สำหรับปี ประกอบด้วย ภาษีเงินได้ปัจจุบันและภาษีเงินได้รอการตัดบัญชี ภาษีเงินได้ปัจจุบันและภาษีเงินได้รอการตัดบัญชีถูกรับรู้ในกำไรหรือขาดทุน เว้นแต่ในส่วนที่เกี่ยวข้องกับรายการที่รับรู้โดยตรงในส่วนของผู้ถือหุ้นหรือกำไรขาดทุนเบ็ดเสร็จอื่น

ภาษีเงินได้ปัจจุบัน

ภาษีเงินได้ปัจจุบัน ได้แก่ ภาษีที่คาดว่าจะจ่ายชำระหรือจะได้รับชำระ ซึ่งคำนวณจากกำไรหรือขาดทุนประจำปีที่ต้องเสียภาษี โดยใช้อัตราภาษีที่ประกาศใช้หรือที่คาดว่าจะมีผลบังคับใช้ ณ วันสิ้นรอบระยะเวลารายงาน ตลอดจนการปรับปรุงทางภาษีที่เกี่ยวข้องกับรายการในปีก่อนๆ



กรรมการ

(นายกวิทย์ ศิริสรณ์)



กรรมการ

(นายศาสวัต ศิริสรณ์)

21

ภาษีเงินได้รอการตัดบัญชี

ภาษีเงินได้รอการตัดบัญชีบันทึกโดยคำนวณจากผลแตกต่างชั่วคราวที่เกิดขึ้นระหว่างมูลค่าตามบัญชีของสินทรัพย์ และหนี้สินกับจำนวนที่เกี่ยวข้องที่ใช้เพื่อการคำนวณภาษี ภาษีเงินได้รอการตัดบัญชีวัดมูลค่าโดยใช้อัตราภาษีที่คาดว่าจะใช้กับผลแตกต่างชั่วคราวเมื่อมีการกลับรายการ โดยใช้อัตราภาษีที่ประกาศใช้หรือที่คาดว่าจะมีผลบังคับใช้ ณ วันสิ้นรอบระยะเวลารายงาน

สินทรัพย์ภาษีเงินได้รอการตัดบัญชีจะบันทึกต่อเมื่อมีความเป็นไปได้ค่อนข้างแน่นอนว่ากำไรเพื่อเสียภาษีในอนาคต จะมีจำนวนเพียงพอกับการใช้ประโยชน์จากผลแตกต่างชั่วคราวดังกล่าว สินทรัพย์ภาษีเงินได้รอการตัดบัญชีจะถูกทบทวน ณ ทุกวันสิ้นรอบระยะเวลารายงานและจะถูกปรับลดลงเท่าที่ประโยชน์ทางภาษีจะมีโอกาสถูกใช้จริง

ผลประโยชน์พนักงาน

ผลประโยชน์ระยะสั้นของพนักงาน

บริษัทรับรู้ เงินเดือน ค่าจ้าง โบนัส และเงินสมทบกองทุนประกันสังคมเป็นค่าใช้จ่ายเมื่อเกิดรายการ

ค่าตอบแทนผู้บริหาร หมายถึง ค่าตอบแทนที่ผู้บริหารได้รับจากบริษัท ได้แก่ ค่าตอบแทนที่เป็นตัวเงิน ผลประโยชน์ตอบแทนอื่น ตัวอย่างเช่น สิทธิประโยชน์ที่ผู้บริหารได้รับจากกิจการ รวมถึงโครงการให้สิทธิซื้อหุ้นแก่ผู้บริหารหรือสิทธิประโยชน์อื่นใดแก่ผู้บริหาร เป็นต้น

บริษัทบันทึกโครงการจ่ายโดยใช้หุ้นเป็นเกณฑ์ ณ วันให้สิทธิ ตามมูลค่ายุติธรรมของสิทธิซื้อหุ้น โดยบันทึกเป็นค่าใช้จ่ายตามอายุของสิทธิซื้อหุ้น และแสดงบัญชีส่วนทุนจากการจ่ายโดยใช้หุ้นเป็นเกณฑ์ในส่วนของผู้ถือหุ้น

ผลประโยชน์หลังออกจากงานของพนักงาน

โครงการสมทบเงิน

บริษัทและพนักงานได้ร่วมกันจัดตั้งกองทุนสำรองเลี้ยงชีพ ซึ่งประกอบด้วยเงินที่พนักงานจ่ายสะสมและเงินที่บริษัทจ่ายสมทบให้เป็นรายเดือน สินทรัพย์ของกองทุนสำรองเลี้ยงชีพได้แยกออกจากสินทรัพย์ของบริษัท เงินที่บริษัทจ่ายสมทบกองทุนสำรองเลี้ยงชีพบันทึกเป็นค่าใช้จ่ายในปีที่เกิดรายการ

โครงการผลประโยชน์หลังออกจากงาน

บริษัทมีภาระที่ต้องจ่ายเงินชดเชยให้แก่พนักงานเมื่อออกจากงานตามกฎหมายแรงงาน

บริษัทบันทึกหนี้สินตามโครงการผลประโยชน์หลังออกจากงานของพนักงาน โดยใช้วิธีคิดลดแต่ละหน่วยที่ประมาณการไว้ (Projected Unit Credit Method) โดยใช้ผู้เชี่ยวชาญอิสระทำการประเมินภาระผูกพันดังกล่าวตามหลักคณิตศาสตร์ประกันภัย

หนี้สินของโครงการผลประโยชน์หลังออกจากงานของพนักงาน ประกอบด้วย มูลค่าปัจจุบันของภาระผูกพันตามโครงการผลประโยชน์ และกำไรหรือขาดทุนจากการประมาณการตามหลักคณิตศาสตร์ประกันภัย

กำไรหรือขาดทุนจากการประมาณการตามหลักคณิตศาสตร์ประกันภัย สำหรับโครงการผลประโยชน์หลังออกจากงานของพนักงานจะรับรู้ในกำไรขาดทุนเบ็ดเสร็จอื่น

กรรมการ
(นายกวิธม์ ศิริสรพ์)

กรรมการ
(นายศกาวัต ศิริสรพ์)

22

ค่าใช้จ่าย

ค่าใช้จ่าย ระบุในกำไรหรือขาดทุนในรอบบัญชีที่ค่าใช้จ่ายดังกล่าวเกิดขึ้น ยกเว้นในกรณีที่มีการบันทึกเป็นต้นทุนส่วนหนึ่งของสินทรัพย์ อันเป็นผลมาจากการใช้เวลายาวนานในการจัดหา หรือก่อสร้างสินทรัพย์ดังกล่าวก่อนที่จะนำมาใช้เองหรือเพื่อขาย ดอกเบี้ยซึ่งเป็นส่วนหนึ่งของค่างวดตามสัญญาเช่าการเงินบันทึกในกำไรหรือขาดทุนโดยใช้วิธีอัตราดอกเบี้ยที่แท้จริง

การแปลงค่าเงินตราต่างประเทศ

รายการและยอดคงเหลือสกุลเงินตราต่างประเทศ

รายการบัญชีในสกุลเงินตราต่างประเทศแปลงค่าเป็นเงินบาทเพื่อการบันทึกบัญชีโดยใช้อัตราแลกเปลี่ยน ณ วันที่เกิดรายการ สินทรัพย์และหนี้สินที่เป็นสกุลเงินตราต่างประเทศ ณ วันสิ้นปีแปลงค่าเป็นเงินบาทโดยใช้อัตราแลกเปลี่ยน ณ วันนั้น กำไรหรือขาดทุนที่เกิดจากแปลงค่าเงินตราต่างประเทศ บันทึกเป็นรายได้หรือค่าใช้จ่ายในแต่ละปี

รายการที่ไม่เป็นตัวเงินจะไม่ถูกปรับมูลค่า ณ วันสิ้นปี และจะใช้ราคาทุนเดิมในการวัดมูลค่า (แปลงค่าโดยใช้อัตราแลกเปลี่ยน ณ วันที่เกิดรายการ) ยกเว้น รายการที่ไม่เป็นตัวเงินที่วัดมูลค่าด้วยมูลค่ายุติธรรม ซึ่งจะถูกแปลงค่าโดยใช้อัตราแลกเปลี่ยน ณ วันที่กำหนดมูลค่ายุติธรรม

สกุลเงินที่ใช้ในการดำเนินงานและนำเสนองบการเงิน

งบการเงินนำเสนอโดยใช้สกุลเงินบาท ซึ่งเป็นสกุลเงินที่ใช้ในการดำเนินงานของบริษัท

หน่วยงานในต่างประเทศ

สินทรัพย์ หนี้สิน และรายการดำเนินงานอื่นที่ไม่ใช่เงินบาทในงบการเงินของกลุ่มบริษัทจะถูกแปลงค่าเป็นเงินบาทในการจัดทำงบการเงินรวม

ส่วนงานดำเนินงาน

ผลการดำเนินงานของส่วนงานที่รายงานต่อคณะกรรมการบริหารของบริษัท (ผู้มีอำนาจตัดสินใจสูงสุดด้านการดำเนินงาน) จะแสดงถึงรายการที่เกิดขึ้นจากส่วนงานดำเนินงานนั้นโดยตรงรวมถึงรายการที่ได้รับการปันส่วนอย่างสมเหตุสมผล

ส่วนเกินมูลค่าหุ้น

บริษัทจะบันทึกเงินรับที่เกินกว่ามูลค่าที่จดทะเบียนไว้เป็นส่วนเกินมูลค่าหุ้นในงบแสดงฐานะการเงิน สุทธิด้วยต้นทุนในการออกหุ้นและผลประโยชน์ทางภาษีที่เกี่ยวข้อง

กำไรต่อหุ้นขั้นพื้นฐาน

กำไรต่อหุ้นขั้นพื้นฐาน คำนวณโดยการหารกำไร (ขาดทุน) สำหรับปีด้วยจำนวนหุ้นสามัญถาวรเฉลี่ยถ่วงน้ำหนักที่ออกจำหน่ายและชำระแล้วในระหว่างปี



กรรมการ

(นายกิตติ์ ศิริสรรพ)



กรรมการ

(นายศกาวัต ศิริสรรพ)

23

กำไรต่อหุ้นปรับลด

กำไรต่อหุ้นปรับลด คำนวณโดยการนำกำไร (ขาดทุน) สำหรับปีหารด้วยผลรวมของจำนวนหุ้นสามัญ ณ วันสิ้นปีกับจำนวนหุ้นสามัญที่บริษัทต้องออกเพื่อแปลงหุ้นสามัญเทียบเท่า (ใบสำคัญแสดงสิทธิ) ทั้งสิ้นให้เป็นหุ้นสามัญ โดยวิธีถัวเฉลี่ยถ่วงน้ำหนัก ตามระยะเวลาที่สมมติว่ามีการแปลงหุ้นเกิดขึ้น ณ วันที่ออกหุ้นสามัญเทียบเท่า

ประมาณการหนี้สินและค่าใช้จ่าย และสินทรัพย์ที่อาจเกิดขึ้น

บริษัทบันทึกประมาณการหนี้สินและค่าใช้จ่ายไว้ในงบการเงิน เมื่อบริษัทมีภาระผูกพันตามกฎหมายหรือเป็นภาระผูกพันที่ค่อนข้างแน่นอนที่มีผลสืบเนื่องจากเหตุการณ์ในอดีต ซึ่งอาจทำให้บริษัทต้องชำระหรือชดเชยตามภาระผูกพันนั้น และจำนวนที่ต้องชดเชยดังกล่าวสามารถประมาณได้อย่างสมเหตุสมผล สินทรัพย์ที่อาจเกิดขึ้นจะถูกรับรู้เป็นสินทรัพย์แยกต่างหาก เมื่อมีปัจจัยสนับสนุนว่าจะได้รับแน่นอน

5. ประมาณการทางบัญชีที่สำคัญ ข้อสมมติฐานและการใช้ดุลยพินิจ

ในการจัดทำงบการเงิน ฝ่ายบริหารใช้ดุลยพินิจ การประมาณการ และข้อสมมติฐานเกี่ยวกับการรับรู้ และการวัดมูลค่าของสินทรัพย์ หนี้สิน รายได้ และค่าใช้จ่าย ผลที่เกิดขึ้นจริงอาจจะแตกต่างจากการใช้ดุลยพินิจ การประมาณการ และข้อสมมติฐานที่จัดทำโดยฝ่ายบริหาร

ประมาณการทางบัญชีที่สำคัญ ข้อสมมติฐาน และการใช้ดุลยพินิจ มีดังต่อไปนี้

5.1 ค่าเผื่อผลขาดทุนจากการด้อยค่า

ผู้บริหารประมาณการผลขาดทุนด้านเครดิตที่คาดว่าจะเกิดขึ้นด้วยวิธีการอย่างง่ายโดยนำข้อมูลผลขาดทุนด้านเครดิตในอดีต (Historical credit loss) ประกอบกับข้อมูลที่มีการคาดการณ์ไปในอนาคต (Forward-looking information)

5.2 ค่าเผื่อลดมูลค่าสำหรับสินค้าเก่า และเสื่อมคุณภาพ

บริษัทประมาณการค่าเผื่อลดมูลค่าสำหรับสินค้าเก่า และเสื่อมคุณภาพเพื่อให้สะท้อนถึงการด้อยค่าลงของวัสดุคงเหลือ โดยการประมาณการนั้นจะพิจารณาจากการหมุนเวียนและการเสื่อมสภาพของวัสดุคงเหลือประเภทต่างๆ

5.3 อาคารและอุปกรณ์ และโปรแกรมคอมพิวเตอร์

ฝ่ายบริหารเป็นผู้ประมาณการของอายุการให้ประโยชน์และมูลค่าคงเหลือของอาคารและอุปกรณ์ และโปรแกรมคอมพิวเตอร์ของบริษัท โดยจะทบทวนค่าเสื่อมราคาและค่าตัดจำหน่ายเมื่ออายุการให้ประโยชน์และมูลค่าคงเหลือมีความแตกต่างไปจากการประมาณการในปีก่อน หรือมีการตัดจำหน่ายสินทรัพย์ที่เสื่อมสภาพหรือไม่ได้ใช้งานอีกต่อไป



(นายกวิทย์ ศิริสรรพ) กรรมการ



(นายศาสวัต ศิริสรรพ) กรรมการ

24

5.4 การรับรู้รายการต้นทุนของสินทรัพย์

ฝ่ายบริหารเป็นผู้พิจารณาความเหมาะสมของการรับรู้รายการระหว่างต้นทุนในการปรับปรุงสินทรัพย์ซึ่งจะรวมเป็นราคาทุนของสินทรัพย์ และค่าใช้จ่ายในการบำรุงรักษาซึ่งจะบันทึกเป็นค่าใช้จ่ายเมื่อเกิดรายการ ทั้งนี้การพิจารณาความเหมาะสมของการจัดประเภทรายการขึ้นอยู่กับดุลยพินิจของฝ่ายบริหาร

5.5 ค่าเผื่อการด้อยค่าของสินทรัพย์

บริษัทพิจารณาว่าสินทรัพย์มีการด้อยค่า เมื่อพบว่ามูลค่ายุติธรรมของสินทรัพย์ดังกล่าวลดลงอย่างมีสาระสำคัญ และต่อเนื่องเป็นระยะเวลานานจนทำให้มูลค่าต่ำกว่าต้นทุน หรือมีหลักฐานอื่นที่บ่งชี้ว่าสินทรัพย์มีการด้อยค่าลง ทั้งนี้ การพิจารณาความมีนัยสำคัญหรือระยะเวลานานที่ว่านานนั้นขึ้นอยู่กับดุลยพินิจของฝ่ายบริหาร

5.6 ค่าเผื่อการด้อยค่าของเงินลงทุน

บริษัทพิจารณาค่าเผื่อการด้อยค่าของเงินลงทุน เมื่อพบว่ามูลค่ายุติธรรมของเงินลงทุนดังกล่าวลดลงอย่างมีสาระสำคัญและเป็นระยะเวลานาน ซึ่งความมีสาระสำคัญและระยะเวลานั้นขึ้นอยู่กับดุลยพินิจของฝ่ายบริหาร

5.7 สินทรัพย์ภาษีเงินได้รอการตัดบัญชี

สินทรัพย์ภาษีเงินได้รอการตัดบัญชีรับรู้โดยการประมาณการในการประเมินความสามารถในการทำกำไรทางภาษีในอนาคตของบริษัทที่นำมาหักกับผลแตกต่างชั่วคราวที่สามารถใช้ประโยชน์ได้ นอกจากนั้น ผู้บริหารต้องใช้ดุลยพินิจในการประเมินผลกระทบของกฎหมายหรือข้อจำกัดทางด้านเศรษฐกิจหรือความไม่แน่นอนของกฎหมายภาษี

5.8 ผลประโยชน์หลังออกจากงานของพนักงาน

ผลประโยชน์หลังออกจากงานของพนักงานประมาณการตามหลักคณิตศาสตร์ประกันภัย ซึ่งข้อสมมติฐานในการประมาณการดังกล่าวประกอบด้วย อัตราคิดลด จำนวนเงินเดือนที่คาดว่าจะเพิ่มขึ้นในอนาคต อัตราภาระและปัจจัยที่เกี่ยวข้องในเชิงประชากรศาสตร์ อย่างไรก็ตาม ผลประโยชน์หลังการออกจากงานที่เกิดขึ้นจริงนั้นอาจแตกต่างไปจากที่ประมาณไว้

6. รายได้

บริษัท สหกลอคิวเบนท์ จำกัด (มหาชน) ประกอบธุรกิจหลักด้านการให้บริการด้านการทำเหมืองแร่อย่างครบวงจร ซึ่งครอบคลุมงานต่อไปนี้

- (1) การวางแผนการทำเหมืองแร่ โดยเริ่มต้นจากการเตรียมพื้นที่เหมืองแร่เพื่อการขุดชน การเลือกเครื่องจักร รวมถึงการวางแผน การก่อสร้างส่วนประกอบต่าง ๆ ของเหมือง เช่น ถนน สะพาน คลองเพื่อการผันน้ำ รวมถึงแผนการฟื้นฟูเหมือง



กรรมการ

(นายกวิธม์ ศิริสรณ์)



กรรมการ

(นายศาสวัต ศิริสรณ์)

25

- (2) การปฏิบัติงานเปิดหน้าเหมือง บริษัทสามารถรับเปิดหน้าเหมืองในหลายระดับด้วยความเชี่ยวชาญในพื้นที่และมีบุคลากรที่มีประสบการณ์และความเชี่ยวชาญในแต่ละพื้นที่ตั้งแต่เหมืองขนาดเล็กไปจนถึงเหมืองขนาดใหญ่ และสามารถรับงานชุดได้หลายประเภท เช่น ถ่านหิน , ทองแดง, แปะไรท์, โปแตช, ฯลฯ โดยในปัจจุบันเหมืองที่บริษัท ให้บริการจะเป็นเหมืองแบบเปิดซึ่งเป็นหลุมลึกที่สามารถเข้าถึงชั้นถ่านหินได้
- (3) ให้คำปรึกษาด้านงานเหมือง
- (4) บริการให้เช่าเครื่องจักรขนาดใหญ่และบริการบำรุงรักษา ซึ่งเป็นบริการให้เช่าเครื่องจักรทั้งแบบเช่าทางการเงินและสัญญาเช่าดำเนินงาน รวมถึงบริการบำรุงรักษาเครื่องจักรโดยวิศวกรผู้เชี่ยวชาญ
- (5) การรับเหมาก่อสร้างงานวิศวกรรมโยธาและระบบสาธารณูปโภค เช่น ถนน ที่พักอาศัย เป็นต้น

ณ วันที่ 31 ธันวาคม 2563 และ 2562 บริษัทมีสัญญาที่สำคัญ ดังนี้

6.1 สัญญาร่วมค้าของกิจการร่วมค้า ไอทีดี – เอสคิว

ธุรกิจร่วมค้า	จัดตั้งในประเทศ	วัตถุประสงค์
กิจการร่วมค้า ไอทีดี – เอสคิว	ไทย	รับจ้างขุดขนดิน ในโครงการขุดขนดินที่เหมืองแม่เมาะให้แก่การไฟฟ้าฝ่ายผลิตแห่งประเทศไทย

เมื่อวันที่ 6 ตุลาคม 2551 บริษัทได้ลงนามในหนังสือสัญญาร่วมค้า ภายใต้ชื่อ “กิจการร่วมค้า ไอทีดี – เอสคิว” ระหว่างบริษัทกับ บริษัท อิตาเลียนไทย ดีเวล๊อปเมนต์ จำกัด (มหาชน) โดยตกลงดำเนินกิจการร่วมค้าเพื่อรับจ้างการไฟฟ้าฝ่ายผลิตแห่งประเทศไทยในโครงการขุด – ขนดิน และถ่านหินที่เหมืองแม่เมาะ จังหวัดลำปาง

เงินค่าจ้างตามสัญญามีจำนวน 10,045.62 ล้านบาท (ส่วนของบริษัท) และมีกำหนดระยะเวลาแล้วเสร็จภายในวันที่ 30 เมษายน 2563 ปริมาณงานที่ต้องขุด – ขนดิน คัดแยก – ขนถ่าน และขนดินออกจากเหมืองแต่ละงวดมีรายละเอียดดังนี้

ปี	ปริมาณขั้นต่ำ (ลูกบาศก์เมตร)	อัตราเงินค่าจ้าง (บาทต่อลูกบาศก์เมตร)
2552	5,000,000	87.95
2553 – 2556	142,000,000	20.80 – 127.80
2557 – 2563	308,000,000	20.09 – 53.24
รวม	455,000,000	

กิจการร่วมค้าให้บริการขุดและขนดินสำหรับการไฟฟ้าฝ่ายผลิตแห่งประเทศไทยแล้วเสร็จในเดือนเมษายน 2563 การดำเนินงานของกิจการร่วมค้า ไอทีดี-เอสคิว อยู่ระหว่างกระบวนการดำเนินการจดทะเบียนเลิกกิจการ



กรรมการ

(นายกวิตม์ ศิริสรณ์)



กรรมการ

(นายศาสวัต ศิริสรณ์)

26

6.2 สัญญากับบริษัท หงสาพาเวอร์ จำกัด

6.2.1 เมื่อวันที่ 23 มกราคม 2557 บริษัทได้ลงนามในหนังสือสัญญาเพื่อรับจ้าง บริษัท หงสาพาเวอร์ จำกัด ในโครงการขุด – ขนดิน ขุดและคัดแยก และขนถ่านหินที่ เมืองหงสา แขวงไชยบุรี สาธารณรัฐประชาธิปไตยประชาชนลาว จำนวน 2 รายการ ดังนี้

งานรายการที่ 1	ขุดและขนดินปริมาณประมาณ 207 ล้านลูกบาศก์เมตรแน่นอน
งานรายการที่ 2	ขุดและคัดแยก และขนถ่านหินปริมาณประมาณ 82.50 ล้านเมตริกตัน

เงินค่าจ้างตามสัญญามีจำนวน 11,742.71 ล้านบาท และมีกำหนดระยะเวลาแล้วเสร็จภายในวันที่ 31 ธันวาคม 2569 ปริมาณงานที่ต้องขุด – ขนดิน ขุด – คัดแยก และขนถ่านหิน มีรายละเอียดดังนี้

ปี	ปริมาณดินชั้นต่ำ (ลูกบาศก์เมตร)	อัตราเงินค่าจ้าง (บาทต่อลูกบาศก์เมตร)
2558	9,000,000	44.87
2559 – 2562	72,000,000	40.47 – 43.82
2563 – 2569	126,000,000	39.02 – 42.08
รวม	207,000,000	

ปี	ปริมาณถ่านหินชั้นต่ำ (ตัน)	อัตราเงินค่าจ้าง (บาทต่อตัน)
2559 – 2562	30,000,000	40.90 – 44.75
2563 – 2569	52,500,000	37.00 – 39.40
รวม	82,500,000	

เมื่อวันที่ 1 มีนาคม 2562 บริษัทได้ลงนามในหนังสือสัญญาเพื่อรับจ้าง สำหรับงาน Operation and Maintenance Services for Waste Line 2 System และโครงการ Operation and Maintenance Services for Ash Conveyor System โดยมีมูลค่าสัญญารวม 2,205 ล้านบาท ระยะเวลาสัญญา 7 ปี เริ่มงานมกราคม 2563 ถึง ธันวาคม 2569

 กรรมการ
 (นายกวิตม์ ศิริสรณ์)

 กรรมการ
 (นายศาสวัต ศิริสรณ์)

6.2.2 Waste Line 2 System

ปี	ปริมาณดินชั้นต่ำ (ลูกบาศก์เมตร)	อัตราเงินค่าจ้าง (บาทต่อลูกบาศก์เมตร)
31 ธันวาคม 2563	34,000,000	8.40
31 ธันวาคม 2564	34,000,000	7.16
31 ธันวาคม 2565	34,000,000	7.09
31 ธันวาคม 2566	34,000,000	8.16
31 ธันวาคม 2567	34,000,000	8.57
31 ธันวาคม 2568	34,000,000	7.99
31 ธันวาคม 2569	34,000,000	8.16
รวม	238,000,000	

6.2.3 Ash Conveyor System

ปี	ราคาต่อหน่วย (บาทต่อเดือน)	ยอดรวม (บาท)
31 ธันวาคม 2563	4,738,667	56,864,006
31 ธันวาคม 2564	3,630,580	43,566,955
31 ธันวาคม 2565	3,639,934	43,679,204
31 ธันวาคม 2566	3,541,015	42,492,184
31 ธันวาคม 2567	3,594,670	43,136,022
31 ธันวาคม 2568	3,650,470	43,805,614
31 ธันวาคม 2569	3,708,499	44,501,990
รวม	26,503,835	318,045,975

6.3 สัญญาให้บริการขุดขนดินและถ่านหินเหมืองแม่เมาะ โครงการ 8

เมื่อวันที่ 26 สิงหาคม 2558 บริษัทได้ลงนามกับการไฟฟ้าฝ่ายผลิตแห่งประเทศไทย ในโครงการขุด-ขนดิน ขุดและคัดแยก และขนถ่านหิน ที่เหมืองแม่เมาะ อำเภอแม่เมาะ จังหวัดลำปาง จำนวน 2 รายการ ดังนี้

งานรายการที่ 1	ขุดและขนดินปริมาณประมาณ 375 ล้านลูกบาศก์เมตรแน่นอน
งานรายการที่ 2	ขุดและคัดแยก และขนถ่านหินปริมาณประมาณ 31 ล้านเมตริกตัน



กรรมการ

(นายกวิตม์ ศิริสรณ์)



กรรมการ

(นายศาสวัต ศิริสรณ์)

28

เงินค่าจ้างตามสัญญาที่มีจำนวน 22,871 ล้านบาท และมีกำหนดระยะเวลาแล้วเสร็จภายในวันที่ 31 ธันวาคม 2568 ปริมาณงานที่ต้องขุด – ขนดิน ขุด – คัดแยกและขนถ่านหิน มีรายละเอียดดังนี้

ปี	ปริมาณดินชั้นต่ำ (ลูกบาศก์เมตร)	อัตราเงินค่าจ้าง (บาทต่อลูกบาศก์เมตร)
2559	8,000,000	105.70
2560 – 2563	148,000,000	51.35 – 123.54
2564 – 2568	219,000,000	48.07 – 68.92
รวม	375,000,000	

ปี	ปริมาณถ่านหินชั้นต่ำ (ตัน)	อัตราเงินค่าจ้าง (บาทต่อตัน)
2561	4,000,000	42.38
2562 – 2563	9,000,000	34.35 – 47.09
2564 – 2568	18,000,000	34.51 – 47.09
รวม	31,000,000	

เมื่อวันที่ 17 มีนาคม 2561 ได้เกิดเหตุการณ์ดินสไลด์ที่เหมืองแม่เมาะ โครงการ 8 ทำให้เกิดความเสียหายต่อเครื่องจักรและอุปกรณ์ของบริษัทเพียงเล็กน้อยและกำหนดการเริ่มดำเนินงานใหม่ในเดือนสิงหาคม 2561 ทั้งนี้ บริษัทและการไฟฟ้าฝ่ายผลิตแห่งประเทศไทยได้ร่วมกันหาแนวทางบรรเทาผลกระทบจากเหตุการณ์ที่เกิดขึ้น โดยบริษัทได้รับมอบหมายให้รับผิดชอบในการขุดขนดินจากเหตุดินสไลด์ คิดเป็นมูลค่าประมาณ 136.38 ล้านบาท และเมื่อวันที่ 1 มิถุนายน 2561 การไฟฟ้าฝ่ายผลิตแห่งประเทศไทยได้แก้ไขสัญญาปริมาณดินชั้นต่ำที่บริษัทต้องส่งมอบจาก 148,000,000 ลูกบาศก์เมตร เป็น 138,500,000 ลูกบาศก์เมตร สำหรับปี 2561 - 2563 และจาก 219,000,000 ลูกบาศก์เมตร เป็น 228,500,000 ลูกบาศก์เมตร สำหรับปี 2564 - 2568 เนื่องจากเหตุการณ์ดินสไลด์

เมื่อวันที่ 20 มีนาคม 2562 การไฟฟ้าฝ่ายผลิตแห่งประเทศไทยได้พิจารณาช่วยเหลือชดเชยความเสียหายจากผลกระทบดังกล่าวให้แก่บริษัท โดยปรับเพิ่มราคาค่าจ้างต่อหน่วยของปริมาณงานที่ทำในปี 2562 คิดเป็นจำนวนเงินรวม 49.50 ล้านบาท

7. รายการบัญชีระหว่างบุคคลและกิจการที่เกี่ยวข้องกัน

บริษัทมีรายการบัญชีที่เกิดขึ้นกับบุคคลและกิจการที่เกี่ยวข้องกัน กิจการเหล่านี้เกี่ยวข้องกันโดยมีการถือหุ้น และ/หรือ กรรมการและการบริหารร่วมกัน รายการดังกล่าวเป็นไปตามเกณฑ์ที่พิจารณาร่วมกันระหว่างบุคคลและกิจการที่เกี่ยวข้องกัน ซึ่งเกณฑ์ที่ใช้ในการพิจารณาบางกรณีอาจแตกต่างจากเกณฑ์ที่ใช้สำหรับรายการกับบุคคลและกิจการที่ไม่เกี่ยวข้องกัน

 กรรมการ
 (นายกวิตม์ ศิริสรณ์)

 กรรมการ
 (นายศาสวัต ศิริสรณ์)

ความสัมพันธ์กับผู้บริหารสำคัญและบุคคลหรือกิจการที่เกี่ยวข้องกัน มีดังนี้

ชื่อบุคคลและกิจการที่เกี่ยวข้องกัน	ลักษณะความสัมพันธ์
บริษัท อิตาเลียนไทย ดีเวล๊อปเมนต์ จำกัด (มหาชน) บริษัท สหกลเอ็นอีเนียร์ จำกัด บริษัท ทริปปี้ล เอส อีโค่ จำกัด บริษัท มายกิก อีเนอร์จี จำกัด ผู้บริหารคนสำคัญ	บริษัทที่เกี่ยวข้องกันโดยทำในกิจการที่ดำเนินงานร่วมกัน เครือญาติกรรมการบริษัทเป็นผู้ถือหุ้น บริษัทที่บริษัทย่อยไปลงทุน บริษัทย่อย กรรมการและผู้บริหาร

รายการบัญชีระหว่างบุคคลและกิจการที่เกี่ยวข้องกันที่มีสาระสำคัญสำหรับปีสิ้นสุดวันที่ 31 ธันวาคม 2563 และ 2562 มีดังนี้

		(หน่วย : บาท)	
รายการธุรกิจกับบุคคล และกิจการที่เกี่ยวข้องกัน	นโยบายการกำหนด ราคา	งบการเงินรวมและ งบการเงินเฉพาะของบริษัท	
		2563	2562
รายได้จากการบริการ	ตามสัญญา		
– กิจการที่ดำเนินงานร่วมกัน – ผู้ร่วมค้า		5,000,000	15,000,000
ต้นทุนจากการให้บริการ	ราคาตามที่ตกลงร่วมกัน		
– กิจการที่ดำเนินงานร่วมกัน – ผู้ร่วมค้า		687,026	12,462,619
รายได้อื่น	ตามสัญญา		
– กิจการที่ดำเนินงานร่วมกัน – ผู้ร่วมค้า		48,405	24,607,205
– กิจการที่เกี่ยวข้องกัน		121,424	151,200
รวม		169,829	24,758,405
ค่าใช้จ่ายในการบริหาร			
– กิจการที่ดำเนินงานร่วมกัน – ผู้ร่วมค้า	ตามสัญญา	5,245,000	15,420,000
ต้นทุนทางการเงิน	ตามอัตราดอกเบี้ย		
– บุคคลที่เกี่ยวข้อง	ร้อยละ 3.80 - 4.10	160,400	330,979
ค่าตอบแทนผู้บริหาร			
ผลประโยชน์ระยะสั้น		75,783,188	78,524,916
ผลประโยชน์ระยะยาว		1,713,688	6,254,893

(นายกวิตม์ ศิริสรณ์) กรรมการ

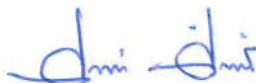
(นายศาสวัต ศิริสรณ์) กรรมการ 30

ยอดคงเหลือระหว่างบุคคลและกิจการที่เกี่ยวข้องกันที่มีสาระสำคัญ ณ วันที่ 31 ธันวาคม 2563 และ 2562 มีดังนี้

	งบการเงินรวม		งบการเงินเฉพาะของบริษัท	
	2563	2562	2563	2562
<u>ลูกหนี้และรายได้ที่ยังไม่เรียกชำระ – กิจการที่เกี่ยวข้อง</u>				
– กิจการที่ดำเนินงานร่วมกัน – ผู้ร่วมค้า	99,975	96,993,186	99,975	96,993,186
– กิจการที่เกี่ยวข้อง	948,337	-	7,242,947	2,137,375
รวม	1,048,312	96,993,186	7,342,922	99,130,561
<u>ลูกหนี้และรายได้ที่ยังไม่เรียกชำระแยกอายุลูกหนี้ได้ดังนี้</u>				
ยังไม่ถึงกำหนดชำระ	107,099	90,414,520	107,099	90,917,186
ค้างชำระ				
ไม่เกิน 3 เดือน	41,998	5,558,691	41,998	7,061,823
3 – 6 เดือน	63,500	63,800	271,742	195,377
6 – 12 เดือน	50,800	270,160	3,999,793	270,160
มากกว่า 12 เดือน	784,915	686,015	2,922,290	686,015
รวม	1,048,312	96,993,186	7,342,922	99,130,561
<u>เจ้าหนี้การค้าและเจ้าหนี้อื่น – กิจการที่เกี่ยวข้อง</u>				
– กิจการที่ดำเนินงานร่วมกัน - ผู้ร่วมค้า	7,085,598	26,633,487	7,085,598	26,633,487
– กิจการที่เกี่ยวข้อง	-	1,910,100	-	1,910,100
รวม	7,085,598	28,543,587	7,085,598	28,543,587
<u>หนี้สินผลประโยชน์หลังออกจากงานของผู้บริหารสำคัญ</u>				
ผลประโยชน์ระยะยาว	20,454,814	18,741,126	20,454,814	18,741,126

รายการเคลื่อนไหวของเงินกู้ยืมระยะสั้นจากบุคคลที่เกี่ยวข้องกัน มีดังนี้

	งบการเงินรวมและงบการเงินเฉพาะของบริษัท		
	1 มกราคม	ในระหว่างปี	31 ธันวาคม
	2563	เพิ่มขึ้น	ลดลง
เงินกู้ยืมระยะสั้นจากบุคคลที่เกี่ยวข้องกัน	-	40,000,000	(40,000,000)

 (นายกวิตม์ ศิริสรณ์) กรรมการ

 (นายศาสวัต ศิริสรณ์) กรรมการ 31

(หน่วย : บาท)

งบการเงินรวมและงบการเงินเฉพาะของบริษัท

	1 มกราคม	ในระหว่างปี		31 ธันวาคม
	2562	เพิ่มขึ้น	ลดลง	2562
เงินกู้ยืมระยะสั้นจากบุคคลที่เกี่ยวข้องกัน	-	59,000,000	(59,000,000)	-

เงินกู้ยืมระยะสั้นจากบุคคลที่เกี่ยวข้อง เป็นตัวแลกเงิน ซึ่งมีกำหนดจ่ายชำระคืนเมื่อทวงถาม และมีดอกเบี้ยอัตรา ร้อยละ 4.10 ต่อปี

8. เงินสดและรายการเทียบเท่าเงินสด

(หน่วย : บาท)

	งบการเงินรวม		งบการเงินเฉพาะของบริษัท	
	2563	2562	2563	2562
เงินสดในมือ	2,035,073	827,429	2,033,040	823,570
เงินฝากธนาคาร				
- เงินฝากกระแสรายวัน	1,927,445	3,267,835	1,925,921	2,963,626
- เงินฝากออมทรัพย์	237,721,721	251,489,357	237,368,970	251,106,019
รวม	241,684,239	255,584,621	241,327,931	254,893,215

9. ลูกหนี้และรายได้ที่ยังไม่เรียกชำระ

(หน่วย : บาท)

	งบการเงินรวมและ งบการเงินเฉพาะของบริษัท	
	2563	2562
ลูกหนี้	410,717,078	352,207,669
รายได้ที่ยังไม่เรียกชำระ	401,910,430	541,235,807
รวม	812,627,508	893,443,476

ลูกหนี้และรายได้ที่ยังไม่เรียกชำระ แยกอายุหนี้ได้ดังนี้

ยังไม่ถึงกำหนดชำระ	812,380,818	850,684,657
ค้างชำระ		
ไม่เกิน 3 เดือน	246,690	35,999,565
3 - 6 เดือน	-	2,285,949
มากกว่า 12 เดือน	-	4,473,305
รวม	812,627,508	893,443,476



กรรมการ

(นายกวิตม์ ศิริสรณ์)



กรรมการ

(นายศาสวัต ศิริสรณ์)

32

10. วัสดุคงเหลือ - สุทธิ

		(หน่วย : บาท)	
		งบการเงินรวมและ งบการเงินเฉพาะของบริษัท	
		2563	2562
น้ำมันเชื้อเพลิง		20,549,755	37,655,639
วัสดุทั่วไป		178,352,882	186,329,097
รวม		198,902,637	223,984,736
หัก ค่าเผื่อมูลค่าวัสดุคงเหลือลดลง		(4,355,426)	(2,082,927)
สุทธิ		194,547,211	221,901,809

11. สินทรัพย์หมุนเวียนอื่น

				(หน่วย : บาท)	
		งบการเงินรวม		งบการเงินเฉพาะของบริษัท	
		2563	2562	2563	2562
ภาษีเงินได้หัก ณ ที่จ่ายรอเรียกคืน		260,914,211	202,711,531	260,914,211	202,711,531
ค่าใช้จ่ายจ่ายล่วงหน้า		47,178,768	47,570,680	47,178,768	47,570,680
ภาษีซื้อที่ยังไม่ถึงกำหนดชำระ		10,546,947	16,743,736	10,546,947	16,743,736
เงินทดรองจ่าย		8,925,496	12,275,466	8,880,350	12,251,066
อื่นๆ		2,285,301	63,779,303	1,916,930	63,415,433
รวม		329,850,723	343,080,716	329,437,206	342,692,446

 กรรมการ
 (นายกวิธม์ ศิริสรณ์)

 กรรมการ
 (นายสาวิทย์ ศิริสรณ์)

33

12. เงินลงทุนในบริษัทย่อยและบริษัทอื่น - สุทธิ

	รายละเอียดหุ้น		ทุนที่เรียกชำระ		งบการเงินรวมของบริษัท		งบการเงินเฉพาะของบริษัท		(หน่วย : บาท)
	31 ธ.ค. 2563	31 ธ.ค. 2562	31 ธ.ค. 2563	31 ธ.ค. 2562	31 ธ.ค. 2563	31 ธ.ค. 2562	31 ธ.ค. 2563	31 ธ.ค. 2562	
บริษัทย่อย		(ร้อยละ)							
บริษัท มายกิก อีเนอร์จี จำกัด	70.00	70.00	153,619,700	153,619,700	-	-	107,731,925	107,731,925	
หัก เจ้าหนี้ค่าเงินลงทุนในบริษัทย่อย							(52,860,500)	(53,079,950)	
สุทธิ							54,871,425	54,651,975	
บริษัท สหกลีควิเบมน์ จำกัด	99.99	99.99	10,000,000	10,000,000	-	-	9,999,930	9,999,930	
หัก ค่าเผื่อการด้อยค่า							(9,999,930)	(9,999,930)	
สุทธิ							-	-	
บริษัทอื่น									
บริษัท ทริบเบิล เอส อีโค จำกัด	15.00	15.00	9,000,000	9,000,000	9,000,000	9,000,000	-	-	
หัก ค่าเผื่อการด้อยค่า					(9,000,000)	(9,000,000)	-	-	
สุทธิ							-	-	
เงินลงทุนในบริษัทย่อยและบริษัทอื่น - สุทธิ					-	-	54,871,425	54,651,975	

Omur Oisang

กรรมการ

(นายกวิวัฒน์ ศิริสรวรพ์)

Don-dis

กรรมการ

(นายศาศวัต ศิริสรวรพ์)

เงินลงทุนในบริษัทย่อย

บริษัทบันทึกค่าเผื่อการด้อยค่าของเงินลงทุนในบริษัท สหกลพาวเวอร์ จำกัด แล้วทั้งจำนวน เนื่องจากราคาทุนของเงินลงทุนสูงกว่ามูลค่าตามบัญชีของบริษัทย่อยอย่างมาก

ณ วันที่ 11 กรกฎาคม 2562 บริษัทได้ลงนามในบันทึกข้อตกลงกับบริษัทเอกชนแห่งหนึ่งในสาธารณรัฐแห่งสหภาพเมียนมา เพื่อร่วมดำเนินการพัฒนาโครงการเหมืองถ่านหิน เมืองก๊ก (Mai Khot Coal Mine) และเพื่อรับสิทธิในการพัฒนาเหมืองดังกล่าวจากเจ้าของสัมปทาน เมื่อวันที่ 6 สิงหาคม 2562 ทั้งสองบริษัทจัดตั้งบริษัทร่วมทุน ในนามบริษัท มายก๊ก อีเนอร์จี จำกัด โดยบริษัทจะมีสัดส่วนในการลงทุนร้อยละ 70 คิดเป็นจำนวนเงิน 3.50 ล้านดอลลาร์สหรัฐ (เทียบเท่า 107.73 ล้านบาท)

เมื่อวันที่ 26 สิงหาคม 2562 บริษัทได้จ่ายเงินค่าหุ้นบางส่วน จำนวนเงิน 1.75 ล้านดอลลาร์สหรัฐ (เทียบเท่า 53.81 ล้านบาท) สำหรับการลงทุนในบริษัทดังกล่าว

ณ วันที่ 31 ธันวาคม 2563 และ 2562 บริษัทบันทึกส่วนที่เหลือเป็นเงินลงทุนในบริษัทย่อยค้างจ่าย จำนวนเงิน 1.75 ล้านดอลลาร์สหรัฐ (เทียบเท่า 52.86 ล้านบาท และ 53.08 ล้านบาท ตามลำดับ) ด้วยอัตราแลกเปลี่ยนที่แตกต่างกัน

เงินลงทุนในบริษัทอื่น

บริษัทมีบริษัทย่อยแห่งหนึ่งซึ่งได้ทำบันทึกข้อตกลงกับบุคคลและบริษัทแห่งหนึ่งเพื่อร่วมมือกันศึกษาและร่วมลงทุน ก่อตั้งบริษัทโฮลดิ้งเพื่อรองรับงานผลิตไฟฟ้าพลังงานลม และยื่นขอสัญญาซื้อขายไฟฟ้าให้แก่การไฟฟ้าฝ่ายผลิตแห่งประเทศไทยและการไฟฟ้าส่วนภูมิภาค โดยบริษัทย่อยจะมีสัดส่วนในการลงทุนร้อยละ 15 ในบริษัท ทริปปี้ล เอส อีโค จำกัด ซึ่งจัดตั้งขึ้นเมื่อวันที่ 31 มีนาคม 2558 ปัจจุบันมีทุนจดทะเบียนรวม 60 ล้านบาท

บริษัทย่อยได้บันทึกค่าเผื่อการด้อยค่าเงินลงทุนในบริษัท ทริปปี้ล เอส อีโค จำกัด แล้วทั้งจำนวน เนื่องจากได้พิจารณาแล้วเห็นว่าไม่มีความคืบหน้าในโครงการพลังงานลมทั้งที่ได้ใช้ทุนจดทะเบียนไปแล้ว

13. เงินฝากธนาคารที่มีข้อจำกัดในการใช้

ณ วันที่ 31 ธันวาคม 2563 และ 2562 บริษัทมีเงินฝากธนาคารที่ติดภาระค้ำประกัน ซึ่งเป็นเงินฝากประจำและออมทรัพย์จำนวนรวม 11.10 ล้านบาท และ 21.06 ล้านบาท ตามลำดับ ที่บริษัทวางเป็นหลักประกันวงเงินเบิกเกินบัญชีธนาคาร หนังสือค้ำประกัน และเป็นหลักทรัพย์ค้ำประกันให้แก่ธนาคารพาณิชย์จำนวน 10 ล้านบาท ซึ่งเป็นผู้ออกหนังสือค้ำประกันเพื่อกิจการที่ดำเนินงานร่วมกันและเงินกู้ยืมจากธนาคาร (หมายเหตุ 17)

 _____ กรรมการ
 (นายกวิธม์ ศิริสรณ์)



 _____ กรรมการ 35
 (นายศาสวัต ศิริสรณ์)

14. ที่ดิน อาคาร และอุปกรณ์-สุทธิ

รายการ	ที่ดิน	อาคาร	แคมป์	เครื่องจักร และอุปกรณ์	งบการเงินรวม			สินทรัพย์ ระหว่างก่อสร้าง	รวม
					เครื่องตกแต่ง	อุปกรณ์สำนักงาน	ยานพาหนะ		
ณ วันที่ 1 มกราคม 2562	42,582,300	288,975,260	28,569,006	12,706,494,978	14,388,318	24,538,978	44,920,035	71,688,164	13,222,157,039
ซื้อเพิ่มขึ้น	-	-	5,028,330	127,163,745	1,749,369	2,146,752	1,717,000	325,679,424	463,484,620
จำหน่าย	-	(11,923,679)	-	(25,472,040)	(17,690)	(1,037,690)	-	-	(38,451,099)
โอนเข้า (ออก)	-	19,483,445	-	45,974,319	15,589	135,000	-	(65,608,353)	-
ณ วันที่ 31 ธันวาคม 2562	42,582,300	296,535,026	33,597,336	12,854,161,002	16,135,586	25,783,040	46,637,035	331,759,235	13,647,190,560
ปรับปรุงจากการนำมาตรฐานใหม่ มาใช้ครั้งแรก	-	-	-	(1,213,870,285)	-	-	-	-	(1,213,870,285)
ณ วันที่ 1 มกราคม 2563 -									
หลังปรับปรุง	42,582,300	296,535,026	33,597,336	11,640,290,717	16,135,586	25,783,040	46,637,035	331,759,235	12,433,320,275
ซื้อเพิ่มขึ้น	-	605,046	1,341,500	102,166,555	1,614,356	3,211,362	1,219,000	206,779,247	316,937,066
รับโอนจากสินทรัพย์สิทธิการเช่า	-	-	-	435,966,334	-	-	-	-	435,966,334
จำหน่าย	-	-	-	(23,688,427)	-	(207,331)	(22,860,946)	-	(46,756,704)
กลับรายการสินทรัพย์ด้อยค่า	-	-	-	8,058,609	-	-	-	-	8,058,609
โอนเข้า (ออก)	-	25,113,179	-	337,404,594	1,009,545	175,000	-	(363,702,318)	-
ณ วันที่ 31 ธันวาคม 2563	42,582,300	322,253,251	34,938,836	12,500,198,382	18,759,487	28,962,071	24,995,099	174,836,164	13,147,525,580

(หน่วย : บาท)

 กรรมการ
(นายกวีวัฒน์ ศิริสรณ์)

 กรรมการ
(นายศุภวัฒน์ ศิริสรณ์)

(หน่วย : บาท)

งบการเงินรวม

ที่ดิน	อาคาร	เดมปี	เครื่องจักร และอุปกรณ์	เครื่องตกแต่ง	อุปกรณ์ สำนักงาน	ยานพาหนะ	สินทรัพย์ ระหว่างก่อสร้าง	รวม
ค่าเสื่อมราคาสะสม								
ณ วันที่ 1 มกราคม 2562	-	151,614,171	3,462,797,686	8,154,936	18,715,914	33,464,784	-	3,681,692,697
ค่าเสื่อมราคาสำหรับปี	-	21,213,089	1,146,856,720	2,049,582	2,181,759	776,658	-	1,178,401,484
จำหน่าย	-	(8,373,354)	(21,705,576)	-	(202,503)	-	-	(30,281,433)
ณ วันที่ 31 ธันวาคม 2562	-	164,453,906	4,587,948,830	10,204,518	20,695,170	34,241,442	-	4,829,812,748
ปรับปรุงจากกรมการนิคมอุตสาหกรรมใหม่ มาใช้เป็นครั้งแรก								
ณ วันที่ 1 มกราคม 2563 - หลังปรับปรุง	-	-	(329,953,784)	-	-	-	-	(329,953,784)
ค่าเสื่อมราคาสำหรับปี	-	164,453,906	4,257,995,046	10,204,518	20,695,170	34,241,442	-	4,499,858,964
รับโอนจากสินทรัพย์สิทธิการใช้	-	21,758,116	908,366,904	2,321,133	3,291,667	1,130,859	-	942,603,061
จำหน่าย	-	-	150,724,828	-	-	-	-	150,724,828
ณ วันที่ 31 ธันวาคม 2563	-	-	(7,328,426)	-	(203,463)	(18,874,504)	-	(26,406,393)
	-	186,212,022	5,309,758,352	12,525,651	23,783,374	16,497,797	-	5,566,780,460
มูลค่าสุทธิตามบัญชี								
ณ วันที่ 31 ธันวาคม 2562	42,582,300	132,081,120	8,266,212,172	5,931,068	5,087,870	12,395,593	331,759,235	8,817,377,812
ณ วันที่ 31 ธันวาคม 2563	42,582,300	136,041,229	7,190,440,030	6,233,836	5,178,697	8,497,292	174,836,164	7,580,745,120

กรรมการ

(นายกวิวัฒน์ ศิริสธร)

กรรมการ

(นายศุภวัฒน์ ศิริสธร)

งบประมาณเงินรวม

กรมการ (นายทวีศักดิ์ ศิริสรณ์)

กรมการ (นายทวีศักดิ์ ศิริสรณ์)

(หน่วย : บาท)

งบการเงินเฉพาะของบริษัท

ที่ดิน	อาคาร	แคมป์	เครื่องจักร และอุปกรณ์	เครื่องตกแต่ง	อุปกรณ์ สำนักงาน	ยานพาหนะ	สินทรัพย์ ระหว่างก่อสร้าง	รวม
ราคาทุน								
ณ วันที่ 1 มกราคม 2562	288,975,260	28,569,006	12,706,494,978	14,385,117	24,538,978	44,920,035	71,688,164	13,222,153,838
ซื้อเพิ่มขึ้น	-	5,028,330	127,163,745	1,749,369	2,146,752	1,717,000	325,679,424	463,484,620
จำหน่าย	(11,923,679)	-	(25,472,040)	(17,690)	(1,037,690)	-	-	(38,451,099)
โอนเข้า (ออก)	19,483,445	-	45,974,319	15,589	135,000	-	(65,608,353)	-
ณ วันที่ 31 ธันวาคม 2562	296,535,026	33,597,336	12,854,161,002	16,132,385	25,783,040	46,637,035	331,759,235	13,647,187,359
ปรับปรุงจากงบนำมาตรฐานใหม่ มาใช้เป็นครั้งแรก	-	-	(1,213,870,285)	-	-	-	-	(1,213,870,285)
ณ วันที่ 1 มกราคม 2563 – หลังปรับปรุง	296,535,026	33,597,336	11,640,290,717	16,132,385	25,783,040	46,637,035	331,759,235	12,433,317,074
ซื้อเพิ่มขึ้น	605,046	1,341,500	102,166,555	1,614,356	3,211,362	1,219,000	206,779,247	316,937,066
รับโอนจากสินทรัพย์สิทธิการใช้	-	-	435,966,334	-	-	-	-	435,966,334
จำหน่าย	-	-	(23,688,427)	-	(207,331)	(22,860,946)	-	(46,756,704)
กลับรายการสินทรัพย์ถ้อยคำ	-	-	8,058,609	-	-	-	-	8,058,609
โอนเข้า (ออก)	25,113,179	-	337,404,594	1,009,545	175,000	-	(363,702,318)	-
ณ วันที่ 31 ธันวาคม 2563	322,253,251	34,938,836	12,500,198,382	18,756,286	28,962,071	24,995,089	174,836,164	13,147,522,379



กรรมการ

(นายกิตติ์ ศิริสรพ์)



กรรมการ

(นายศุภวัฒน์ ศิริสรพ์)

(หน่วย : บาท)

งบการเงินเฉพาะของบริษัท

ที่ดิน	อาคาร	แคมป์	เครื่องจักร และอุปกรณ์	เครื่องตกแต่ง	อุปกรณ์ สำนักงาน	ยานพาหนะ	สินทรัพย์ ระหว่างก่อสร้าง	รวม
ค่าเสื่อมราคาสะสม								
ณ วันที่ 1 มกราคม 2562	-	151,614,171	3,462,797,686	8,153,049	18,715,914	33,464,784	-	3,681,690,810
ค่าเสื่อมราคาสำหรับปี	-	21,213,089	1,146,856,720	2,048,942	2,181,759	776,658	-	1,178,400,844
จำหน่าย	-	(8,373,354)	(21,705,576)	-	(202,503)	-	-	(30,281,433)
ณ วันที่ 31 ธันวาคม 2562	-	164,453,906	4,587,948,830	10,201,991	20,695,170	34,241,442	-	4,829,810,221
ปรับปรุงจากฐานใหม่มาใช้								
เป็นครั้งแรก	-	-	(329,953,784)	-	-	-	-	(329,953,784)
ณ วันที่ 1 มกราคม 2563 – หลังปรับปรุง	-	164,453,906	4,257,995,046	10,201,991	20,695,170	34,241,442	-	4,499,856,437
ค่าเสื่อมราคาสำหรับปี	-	21,758,116	908,366,904	2,320,493	3,291,667	1,130,859	-	942,602,421
รับโอนจากสินทรัพย์ยัติถาวรใช้	-	-	150,724,828	-	-	-	-	150,724,828
จำหน่าย	-	-	(7,328,426)	-	(203,463)	(18,874,504)	-	(26,406,393)
ณ วันที่ 31 ธันวาคม 2563	-	186,212,022	5,309,758,352	12,522,484	23,783,374	16,497,797	-	5,566,777,293

มูลค่าสุทธิตามบัญชี

ณ วันที่ 31 ธันวาคม 2562	42,582,300	132,081,120	21,328,454	8,266,212,172	5,930,394	5,087,870	12,395,593	331,759,235	8,817,377,138
ณ วันที่ 31 ธันวาคม 2563	42,582,300	136,041,229	16,935,572	7,190,440,030	6,233,802	5,178,697	8,497,292	174,836,164	7,580,745,086



กรรมการ

(นายวิวัฒน์ ศิริสรวรพ์)



กรรมการ

(นายศุภวัฒน์ ศิริสรวรพ์)

(หน่วย : บาท)

งบการเงินเฉพาะของบริษัท

ที่ดิน	อาคาร	แคมป์	เครื่องจักร และอุปกรณ์	อุปกรณ์ สำนักงาน	ยานพาหนะ	สินทรัพย์ ระหว่างก่อสร้าง	รวม
ค่าเสื่อมราคาสำหรับปี 2562							
ต้นทุนขาย							1,153,560,625
ค่าใช้จ่ายในการบริหาร							24,840,219
รวม							1,178,400,844
ค่าเสื่อมราคาสำหรับปี 2563							
ต้นทุนขาย							1,067,002,059
ค่าใช้จ่ายในการบริหาร							26,325,190
รวม							1,093,327,249

บริษัท ได้จัดจำหน่ายที่ดินพร้อมสิ่งปลูกสร้างที่มีอยู่ในปัจจุบันและที่จะมีขึ้นในอนาคต เครื่องจักร อุปกรณ์และยานพาหนะบางส่วนที่ใช้เป็นหลักประกันสำหรับวงเงินเบิกเกินบัญชีและเงินกู้ยืมจากสถาบันการเงิน (หมายเหตุ 17)

วันที่ 31 ธันวาคม 2563 และ 2562 บริษัทมีสินทรัพย์ที่คำนวณค่าเสื่อมราคาครบแล้วแต่ยังคงใช้งานอยู่ โดยมีราคาทุนจำนวน 1,715.87 ล้านบาท และ 1,309.30 ล้านบาท ตามลำดับ

วันที่ 31 ธันวาคม 2562 ยานพาหนะและเครื่องจักรของบริษัท ซึ่งมีมูลค่าสุทธิตามบัญชีจำนวน 883.92 ล้านบาท ตามลำดับ เป็นสินทรัพย์ภายใต้สัญญาเช่าการเงิน และตั้งแต่วันที่ 1 มกราคม 2563 สินทรัพย์ตามสัญญาเช่าได้แยกแสดงรายการต่างหากเป็นสินทรัพย์สิทธิการใช้ตามที่กล่าวในหมายเหตุ 15

Danar Oksana

กรรมการ

(นายกวิวัฒน์ ศิริสรวพ์)

Chin-Elin

กรรมการ

(นายศาควัฒน์ ศิริสรวพ์)

15. สินทรัพย์สิทธิการใช้ - สุทธิ

	(หน่วย:บาท)
	งบการเงินรวมและ งบการเงินเฉพาะของบริษัท
	เครื่องจักรและอุปกรณ์
ราคาทุน	
ณ วันที่ 1 มกราคม 2563 – ก่อนปรับปรุง	-
ปรับปรุงจากการนำมาตรฐานใหม่มาใช้เป็นครั้งแรก	1,213,870,285
ณ วันที่ 1 มกราคม 2563 – หลังปรับปรุง	1,213,870,285
เพิ่มขึ้น	34,093,457
โอนจัดประเภทเป็นเครื่องจักรและอุปกรณ์	(435,966,334)
รวม	811,997,408
ค่าเสื่อมราคาสะสม	
ณ วันที่ 1 มกราคม 2563 – ก่อนปรับปรุง	-
ปรับปรุงจากการนำมาตรฐานใหม่มาใช้เป็นครั้งแรก	329,953,784
ณ วันที่ 1 มกราคม 2563 – หลังปรับปรุง	329,953,784
ค่าเสื่อมราคาสำหรับปี – ต้นทุนการให้บริการ	159,986,515
โอนจัดประเภทเป็นเครื่องจักรและอุปกรณ์	(150,724,828)
ณ วันที่ 31 ธันวาคม 2563	339,215,471
มูลค่าตามบัญชี – สุทธิ ณ วันที่ 31 ธันวาคม 2563	472,781,937

16. รายจ่ายในการสำรวจและพัฒนาแหล่งแร่ตั้งพัก

ณ วันที่ 31 ธันวาคม 2563 บริษัทและบริษัทย่อยมีต้นทุนค่าสำรวจและพัฒนาแหล่งแร่เพื่อให้ได้มาซึ่งใบอนุญาตในการทำเหมืองแร่สำหรับโครงการแห่งหนึ่งในสาธารณรัฐแห่งสหภาพเมียนมา เป็นจำนวน 1.25 ล้านดอลลาร์สหรัฐ (เทียบเท่า 41.34 ล้านบาท) และ 1.74 ล้านดอลลาร์สหรัฐ (เทียบเท่า 52.26 ล้านบาท) ตามลำดับ



กรรมการ
(นายกวิทย์ ศิริสรณ์)



กรรมการ
(นายศาสวัต ศิริสรณ์)

42

17. เงินกู้ยืมจากสถาบันการเงิน

17.1 เงินกู้ยืมระยะสั้น

ณ วันที่ 31 ธันวาคม 2563 และ 2562 บริษัทมีเงินกู้ยืมระยะสั้นจากสถาบันการเงิน ดังนี้

	อัตราดอกเบี้ย (ร้อยละต่อปี)		(หน่วย : บาท)	
			งบการเงินรวมและ งบการเงินเฉพาะของบริษัท	
	2563	2562	2563	2562
วงเงินกู้เบิกเกินบัญชีธนาคาร	MOR – 1.25	MOR – 1.25	-	25,905,613
ตัวสัญญาใช้เงิน	MLR – 1	MLR – 1	669,214,577	700,468,364
ตัวแลกเงิน	-	3.95 – 4.25	-	178,768,418
รวม			669,214,577	905,142,395

ณ วันที่ 31 ธันวาคม 2563 บริษัทมีวงเงินระยะสั้นตามสัญญาเงินกู้ที่ยังไม่ได้เบิกใช้ ดังนี้

สินเชื่อ	วงเงิน (ล้านบาท)	อัตราดอกเบี้ย (ร้อยละต่อปี)	วงเงินที่ยัง ไม่ได้เบิกใช้ (ล้านบาท)
หนังสือค้ำประกัน	4,268	-	1,880
ตัวสัญญาใช้เงิน เงินกู้เบิกเกินบัญชี เลตเตอร์ออฟเครดิต	3,017	MOR, MLR	2,221
ทรัสต์รีซีท สัญญาซื้อขาย		MOR – 1	
เงินตราต่างประเทศ วงเงิน		MLR – 1.25	
ป้องกันความเสี่ยงจากอัตราดอกเบี้ย		อัตราดอกเบี้ยเงินฝากประจำ 3 เดือน + 2 Prime rate – 1	

 (นายกวิตม์ ศิริสรณ์) กรรมการ

 (นายศาสวัต ศิริสรณ์) กรรมการ 43

17.2 เงินกู้ยืมระยะยาว – สุทธิ



ณ วันที่ 31 ธันวาคม 2563 และ 2562 บริษัทมีเงินกู้ยืมระยะยาวจากสถาบันการเงิน ดังนี้

	(หน่วย : บาท)	
	งบการเงินรวมและ งบการเงินเฉพาะของบริษัท	
	2563	2562
เงินกู้ยืมระยะยาวจากสถาบันการเงิน	4,557,903,984	5,309,413,853
หัก ส่วนที่ถึงกำหนดชำระภายในหนึ่งปี	(1,105,513,897)	(1,193,569,380)
เงินกู้ยืมระยะยาวจากสถาบันการเงิน – สุทธิ	3,452,390,087	4,115,844,473

การเปลี่ยนแปลงในบัญชีเงินกู้ยืมระยะยาวมีรายละเอียด ดังนี้

	(หน่วย : บาท)	
	งบการเงินรวมและ งบการเงินเฉพาะของบริษัท	
	2563	2562
ยอดคงเหลือ ณ วันที่ 1 มกราคม	5,309,413,853	6,422,578,499
กู้เพิ่มเติม	101,210,773	175,930,818
จ่ายคืนเงินต้น	(859,145,594)	(1,295,973,047)
ค่าธรรมเนียมทางการเงินรอดัดบัญชี	-	(775,000)
ตัดจำหน่ายค่าธรรมเนียมทางการเงิน	6,424,952	7,652,583
ยอดคงเหลือ ณ วันที่ 31 ธันวาคม	4,557,903,984	5,309,413,853

ณ วันที่ 31 ธันวาคม 2563 บริษัทมีวงเงินระยะยาวตามสัญญาเงินกู้ที่ยังไม่ได้เบิกใช้ ดังนี้

สินเชื่อ	วงเงิน (ล้านบาท)	อัตรา ดอกเบี้ย (ร้อยละต่อปี)	วงเงินที่ยัง ไม่ได้เบิกใช้ (ล้านบาท)	เงื่อนไขการชำระ
เงินกู้ระยะยาว – โครงการหงสา	1,805	MLR – 1 MLR – 1.5	62.41	ชำระดอกเบี้ยและเงินต้นเป็นรายเดือน เริ่มชำระคืนเงินต้นเดือนมกราคม 2560 ตามอัตราของการรับเงินค่างาน และเริ่มชำระคืนเงินต้นเดือนมีนาคม 2563
 (นายกวิทย์ ศิริสรณ์)		 (นายศาสวัต ศิริสรณ์)		กรรมการ 44

สินเชื่อ	วงเงิน (ล้านบาท)	อัตรา ดอกเบี้ย (ร้อยละต่อปี)	วงเงินที่ยัง ไม่ได้เบิกใช้ (ล้านบาท)	เงื่อนไขการจ่ายชำระ
เงินกู้ระยะยาว – โครงการ เหมืองแม่เมาะสัญญาที่ 8	5,220	MLR – 1.5	-	ชำระดอกเบี้ยและเงินต้นเป็น รายเดือน เริ่มชำระคืนเงินต้น เดือนมกราคม 2561 ตามอัตรา ของการรับเงินค่างาน
เงินกู้ระยะยาว – ทั่วไป	65	MLR – 1, MLR – 1.5, MLR – 2.75	-	ชำระดอกเบี้ยและเงินต้นเป็น รายเดือน เริ่มชำระคืนเงินต้น เดือนตุลาคม 2561

เงินกู้ยืมของบริษัท มีข้อจำกัดต่างๆ เป็นการทั่วไป ซึ่งรวมถึงข้อจำกัดในการดำรงอัตราส่วนทางการเงิน เช่น อัตราความสามารถในการชำระหนี้ และอัตราส่วนหนี้สินต่อส่วนของผู้ถือหุ้น เงินกู้ยืมคำประกันโดยการจดจำนองที่ดินพร้อมสิ่งปลูกสร้างที่มีอยู่ในปัจจุบัน และที่จะมีขึ้นในอนาคต เครื่องจักรของโครงการในส่วนที่เป็นกรรมสิทธิ์ของบริษัท รวมถึงการโอนสิทธิในการรับผลประโยชน์จากกรรมกรรมประกันภัย และคำประกันโดยกรรมการบริษัท

ณ วันที่ 31 ธันวาคม 2563 บริษัทไม่สามารถดำรงอัตราส่วนทางการเงินตามที่ระบุไว้ในสัญญากู้ยืมกับสถาบันการเงินแห่งหนึ่ง ซึ่งถือเป็นการผิดสัญญากู้ยืมเงินจำนวน 4,442.66 ล้านบาท อย่างไรก็ตาม บริษัทได้รับหนังสือแจ้งจากสถาบันการเงินยินยอมให้ยกเว้นเงื่อนไขการดำรงอัตราส่วนทางการเงินแล้วก่อนวันสิ้นสุด

18. หุ้นกู้ – สุทธิ

ในวันที่ 28 มิถุนายน 2561 บริษัทออกหุ้นกู้ชนิดระบุชื่อผู้ถือ ประเภทไม่ด้อยสิทธิ ไม่มีหลักประกัน มีผู้แทน ผู้ถือหุ้นกู้มูลค่ารวม 300 ล้านบาท อายุ 3 ปี 1 วัน โดยมีมูลค่าตราไว้หน่วยละ 1,000 บาท อัตราดอกเบี้ยร้อยละ 4.90 ต่อปี กำหนดจ่ายดอกเบี้ยทุกๆ 3 เดือน ซึ่งจะครบกำหนดไถ่ถอนวันที่ 29 มิถุนายน 2564

ในวันที่ 21 มิถุนายน 2562 บริษัทออกหุ้นกู้ส่วนที่เหลือมูลค่ารวม 700 ล้านบาท อายุ 3 ปี โดยมีมูลค่าตราไว้หน่วยละ 1,000 บาท อัตราดอกเบี้ยร้อยละ 5.00 ต่อปี กำหนดจ่ายดอกเบี้ยทุกๆ 3 เดือน ซึ่งจะครบกำหนดไถ่ถอนวันที่ 21 มิถุนายน 2565 โดยบริษัทนำหุ้นกู้ไปใช้ในการลงทุนในธุรกิจและ/หรือเพื่อชำระหนี้เดิม ซึ่งอาจรวมถึงชำระหนี้ที่มีอยู่กับสถาบันการเงิน

ในวันที่ 28 ตุลาคม 2563 บริษัทออกหุ้นกู้ชนิดระบุชื่อผู้ถือ ประเภทไม่ด้อยสิทธิ ไม่มีหลักประกัน มีผู้แทนผู้ถือหุ้นกู้มูลค่ารวม 300 ล้านบาท อายุ 3 ปี โดยมีมูลค่าตราไว้หน่วยละ 1,000 บาท อัตราดอกเบี้ยร้อยละ 5.50 ต่อปี กำหนดจ่ายดอกเบี้ยทุกๆ 3 เดือน ซึ่งจะครบกำหนดไถ่ถอนวันที่ 28 ตุลาคม 2566 โดยบริษัทนำเงินที่ได้จากจากการออกหุ้นกู้ไปลงทุนในเครื่องจักรเพื่อใช้ในการดำเนินธุรกิจ และ/หรือนำไปชำระหนี้หรือใช้เป็นเงินทุนหมุนเวียน

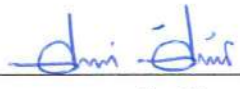
 (นายกวิวัฒน์ ศิริสรวงศ์)	 (นายศาสวัต ศิริสรวงศ์)	กรรมการ 45
---	--	------------

รายการเคลื่อนไหวของหุ้นกู้ในระหว่างปีสิ้นสุดวันที่ 31 ธันวาคม 2563 มีดังต่อไปนี้

	(หน่วย : บาท)
	งบการเงินรวมและ งบการเงินเฉพาะของบริษัท
ยอดคงเหลือ ณ วันที่ 1 มกราคม 2563	994,592,844
ออกจำหน่ายหุ้นกู้	300,000,000
ค่าใช้จ่ายในการออกหุ้นกู้	(615,000)
ค่าใช้จ่ายในการออกหุ้นกู้ตัดจำหน่าย	3,020,452
ยอดคงเหลือ ณ วันที่ 31 ธันวาคม 2563	1,296,998,296
หัก ส่วนที่ถึงกำหนดชำระภายในหนึ่งปี	(299,873,740)
สุทธิ	997,124,556

19. หนี้สินตามสัญญาเช่า – สุทธิ

	(หน่วย : บาท)	
	งบการเงินรวมและ งบการเงินเฉพาะของบริษัท	
	2563	2562
ไม่เกิน 1 ปี	195,441,439	382,476,407
ที่เกินกว่า 1 ปี แต่ไม่เกิน 5 ปี	167,730,131	210,707,573
รวม	363,171,570	593,183,980
หัก ดอกเบี้ยรอตัดบัญชี	(19,977,206)	(32,502,360)
	343,194,364	560,681,620
หัก ส่วนที่ถึงกำหนดชำระภายในหนึ่งปี	(183,528,437)	(364,000,538)
สุทธิ	159,665,927	196,681,082

สัญญาเช่าการเงินดังกล่าวเป็นการเช่ายานพาหนะและเครื่องจักรเพื่อใช้ในการดำเนินงาน สัญญาเช่าดังกล่าวมีระยะเวลา 2 – 5 ปี

20. เงินรับล่วงหน้าจากลูกค้า

ณ วันที่ 31 ธันวาคม 2563 และ 2562 บริษัทมีเงินรับล่วงหน้าจากลูกค้าตามสัญญาบริการจำนวน 21.01 ล้านบาท และ 20.00 ล้านบาท ตามลำดับ ซึ่งลูกค้าจะทยอยหักร้อยละ 10 ของมูลค่าบริการที่บริษัทเรียกเก็บแต่ละงวด



(นายกวิวัฒน์ ศิริสรวรพ์) กรรมการ

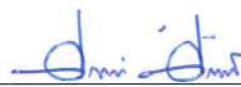

(นายศกาวัด ศิริสรวรพ์) กรรมการ 46

21. ภาระผูกพันผลประโยชน์พนักงาน

รายการเคลื่อนไหวของภาระผูกพันผลประโยชน์พนักงาน สำหรับปีสิ้นสุดวันที่ 31 ธันวาคม 2563 และ 2562 มีดังนี้

(หน่วย : บาท)

	งบการเงินรวมและงบการเงินเฉพาะของบริษัท	
	2563	2562
ยอดคงเหลือ ณ วันที่ 1 มกราคม	51,701,930	42,460,765
ต้นทุนบริการปีปัจจุบัน	4,726,039	5,065,495
ต้นทุนบริการในอดีต	-	5,558,606
ต้นทุนดอกเบี้ย	952,875	1,542,030
ขาดทุน (กำไร) จากการประมาณการตามหลักคณิตศาสตร์		
ประกันภัย	(3,616,005)	4,326,867
ผลประโยชน์พนักงานที่จ่ายชำระในระหว่างปี	(7,003,973)	(7,251,833)
ยอดคงเหลือ ณ วันที่ 31 ธันวาคม	46,760,866	51,701,930
หัก ส่วนที่ถึงกำหนดชำระภายในหนึ่งปี	(9,355,245)	(6,090,059)
สุทธิ	37,405,621	45,611,871

เมื่อวันที่ 5 เมษายน 2562 สภานิติบัญญัติแห่งชาติได้ประกาศพระราชบัญญัติคุ้มครองแรงงานฉบับที่ 7 พ.ศ. 2562 ในราชกิจจานุเบกษา ลูกจ้างที่ทำงานติดต่อกันครบ 20 ปีขึ้นไป มีสิทธิได้รับเงินค่าชดเชยเมื่อออกจากงานไม่น้อยกว่า จำนวนที่คำนวณจากค่าจ้างอัตราสุดท้าย 400 วัน กฎหมายฉบับปรับปรุงมีผลบังคับใช้ตั้งแต่วันที่ 5 พฤษภาคม 2562 และส่งผลให้ภาระผูกพันผลประโยชน์พนักงาน สำหรับต้นทุนบริการในอดีต เพิ่มขึ้นจำนวน 5.56 ล้านบาท ในงบการเงินรวมและงบการเงินเฉพาะของบริษัท บริษัทรับรู้ผลกระทบของการเปลี่ยนแปลงนี้ในงบการเงินรวมและงบการเงินเฉพาะบริษัทงวดปัจจุบัน

ข้อสมมติฐานที่สำคัญในการประมาณการตามหลักการคณิตศาสตร์ประกันภัย ณ วันที่รายงาน สำหรับปีสิ้นสุดวันที่ 31 ธันวาคม 2563 และ 2562 มีดังนี้

	งบการเงินรวมและ งบการเงินเฉพาะของบริษัท	
	2563	2562
อัตราคิดลด		
- พนักงานรายเดือน	ร้อยละ 0.92-1.50 ต่อปี	ร้อยละ 1.36 – 1.69 ต่อปี
- พนักงานรายวัน	ร้อยละ 0.92-1.81 ต่อปี	ร้อยละ 1.36 – 1.90 ต่อปี
อัตราการเพิ่มขึ้นของเงินเดือน		
- พนักงานรายเดือน	ร้อยละ 2.58-3.23 ต่อปี	ร้อยละ 3.23 – 3.11 ต่อปี
- พนักงานรายวัน	ร้อยละ 1.55-1.69 ต่อปี	ร้อยละ 1.55 – 2.09 ต่อปี
เกษียณอายุ	60 ปี	60 ปี
อัตราการเสียชีวิต	อัตรามรณะปี 2560	อัตรามรณะปี 2560
จำนวนพนักงาน	411 คน และ 1,360 คน	237 คน และ 1,395 คน



กรรมการ

(นายกวิธม์ ศิริสรณ์)

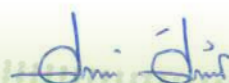

กรรมการ

(นายศกาวัด ศิริสรณ์)

47

ระยะเวลาถัวเฉลี่ยถ่วงน้ำหนักของภาระผูกพันผลประโยชน์ที่กำหนดไว้ 7 ปี และ 12 - 17 ปี

ค่าใช้จ่ายสำหรับภาระผูกพันผลประโยชน์พนักงาน

จำนวนเงินที่รับรู้ในกำไรหรือขาดทุนที่เกี่ยวข้องกับภาระผูกพันผลประโยชน์พนักงาน มีดังนี้

	(หน่วย : บาท)	
	งบการเงินรวมและ งบการเงินเฉพาะของบริษัท	
	2563	2562
ต้นทุนบริการปีปัจจุบัน	4,726,039	5,065,495
ต้นทุนบริการในอดีต	-	5,558,606
ต้นทุนดอกเบี้ย	952,875	1,542,030
รวมค่าใช้จ่ายที่รับรู้ในกำไรหรือขาดทุน	5,678,914	12,166,131

ต้นทุนบริการปีปัจจุบันและต้นทุนบริการในอดีตจะรวมอยู่ในค่าใช้จ่ายผลประโยชน์พนักงาน และต้นทุนดอกเบี้ยจะรวมอยู่ในต้นทุนทางการเงิน



จำนวนเงินที่รับรู้ในกำไรขาดทุนเบ็ดเสร็จอื่นที่เกี่ยวข้องกับภาระผูกพันผลประโยชน์พนักงาน มีดังนี้

	(หน่วย : บาท)	
	งบการเงินรวมและ งบการเงินเฉพาะของบริษัท	
	2563	2562
ผลขาดทุน (กำไร) ตามหลักคณิตศาสตร์ประกันภัยจากการเปลี่ยนแปลง สมมติฐานด้านประชากรศาสตร์	(142,259)	2,909,887
การปรับปรุงจากประสบการณ์	(3,473,746)	1,416,980
รวมค่าใช้จ่ายที่รับรู้ในกำไรขาดทุนเบ็ดเสร็จอื่น	(3,616,005)	4,326,867

ค่าใช้จ่ายทั้งหมดข้างต้นจะถูกรวมอยู่ในรายการที่ไม่ต้องจัดประเภทใหม่เข้ากับกำไรหรือขาดทุนในภายหลัง

การวิเคราะห์ความอ่อนไหว

การเปลี่ยนแปลงในแต่ละข้อสมมติฐานที่เกี่ยวข้องในการประมาณการตามหลักคณิตศาสตร์ประกันภัยที่อาจเป็นไปได้
อย่างสมเหตุสมผล ณ วันที่รายงาน โดยถือว่าข้อสมมติฐานอื่นๆ คงที่ จะมีผลกระทบต่อการผูกพันผลประโยชน์
ที่กำหนดไว้เป็นจำนวนเงินดังต่อไปนี้

 (นายกวิตม์ ศิริสรณ์)	 (นายศาสวัต ศิริสรณ์)	กรรมการ 48
---	--	------------

ผลกระทบของการเปลี่ยนแปลงสมมติฐานที่สำคัญ มีดังนี้

(หน่วย : บาท)

	งบการเงินรวมและงบการเงินเฉพาะของบริษัท			
	2563		2562	
	เพิ่มขึ้น ร้อยละ 0.5	ลดลง ร้อยละ 0.5	เพิ่มขึ้น ร้อยละ 0.5	ลดลง ร้อยละ 0.5
อัตราคิดลด				
การเพิ่มขึ้น (ลดลง) ของภาระผูกพันผลประโยชน์พนักงาน	(1,590,487)	1,708,217	(1,742,109)	1,863,271
การเพิ่มขึ้นของเงินเดือนในอนาคต				
การเพิ่มขึ้น (ลดลง) ของภาระผูกพันผลประโยชน์พนักงาน	1,672,001	(1,573,419)	1,820,728	(1,720,738)
อัตราการหมุนเวียนของพนักงาน				
การเพิ่มขึ้น (ลดลง) ของภาระผูกพันผลประโยชน์พนักงาน	(1,685,581)	1,801,380	(1,900,999)	1,989,858

ผลประโยชน์พนักงานที่คาดว่าจะจ่ายโดยไม่คิดลด มีดังนี้

(หน่วย : บาท)

	ไม่เกิน 1 ปี	ระหว่าง 2 – 5 ปี	ระหว่าง 6 – 10 ปี	ระหว่าง 11 – 15 ปี	รวม
ณ วันที่ 31 ธันวาคม 2563	9,355,245	21,148,801	25,600,919	17,354,192	73,459,157

22. หนี้สินหมุนเวียนอื่น

(หน่วย : บาท)

	งบการเงินรวม		งบการเงินเฉพาะของบริษัท	
	2563	2562	2563	2562
ค่าใช้จ่ายค้างจ่าย	218,090,734	206,966,814	218,079,734	206,955,814
โบนัสค้างจ่าย	34,409,570	17,204,785	34,409,570	17,204,785
ภาษีขายที่ยังไม่ถึงกำหนดชำระ	19,365,274	17,464,654	19,365,274	17,464,654
ภาษีหัก ณ ที่จ่ายรอนำส่ง	427,318	1,808,562	427,318	1,808,562
ประมาณการหนี้สิน	-	350,847,426	-	350,847,426
อื่นๆ	15,808,815	22,062,558	15,808,815	22,062,558
รวม	288,101,711	616,354,799	288,090,711	616,343,799



กรรมการ

(นายกวิตม์ ศิริสรณ์)



กรรมการ

(นายศาสวัต ศิริสรณ์)

49

23. ภาษีเงินได้รอการตัดบัญชี

23.1 สินทรัพย์และหนี้สินภาษีเงินได้รอการตัดบัญชี มีดังนี้

	(หน่วย : บาท)	
	งบการเงินรวมและ งบการเงินเฉพาะของบริษัท	
	2563	2562
สินทรัพย์ภาษีเงินได้รอการตัดบัญชี	124,625,218	134,009,075
หนี้สินภาษีเงินได้รอการตัดบัญชี	(30,326,913)	(47,902,583)
สินทรัพย์ภาษีเงินได้รอการตัดบัญชี – สุทธิ	94,298,305	86,106,492

การเปลี่ยนแปลงในสินทรัพย์และหนี้สินภาษีเงินได้รอการตัดบัญชี มีรายละเอียดดังนี้

	(หน่วย : บาท)			
	งบการเงินรวมและงบการเงินเฉพาะของบริษัท			
	บันทึกใน			
	1 มกราคม	งบกำไร	กำไรขาดทุน	31 ธันวาคม
	2563	ขาดทุน	เบ็ดเสร็จอื่น	2563
สินทรัพย์ภาษีเงินได้รอการตัดบัญชี :				
จากค่าเผื่อสินค้าคงเหลือ	116,281	754,804	-	871,085
จากค่าเสื่อมราคา	1,714,724	(157,077)	-	1,557,647
จากเจ้าหน้าที่ตามสัญญาเช่าการเงิน	7,420,754	(4,993,371)	-	2,427,383
จากรายการผลขาดทุนสะสม	114,416,930	(4,000,000)	-	110,416,930
จากภาระผูกพันผลประโยชน์พนักงาน	10,340,386	(265,012)	(723,201)	9,352,173
รวม	134,009,075	(8,660,656)	(723,201)	124,625,218
หนี้สินภาษีเงินได้รอการตัดบัญชี :				
จากลูกหนี้ตามสัญญาเช่าการเงิน	23,301,568	(8,998,334)	-	14,303,234
จากสินทรัพย์ที่ได้มาภายใต้สัญญาเช่าการเงิน	14,615,695	(3,072,755)	-	11,542,940
จากค่าเสื่อมราคา	3,383,963	(3,383,963)	-	-
จากค่าใช้จ่ายรอตัดบัญชี	6,601,357	(2,120,618)	-	4,480,739
รวม	47,902,583	(17,575,670)	-	30,326,913
ภาษีเงินได้รอตัดบัญชี – สุทธิ	86,106,492	8,915,014	(723,201)	94,298,305



(นายกวิตม์ ศิริสรณ์) กรรมการ



(นายศาสวัต ศิริสรณ์) กรรมการ 50

งบการเงินรวมและงบการเงินเฉพาะของบริษัท

	1 มกราคม 2562	บันทึกใน		31 ธันวาคม 2562
		งบกำไร ขาดทุน	กำไรขาดทุน เบ็ดเสร็จอื่น	
สินทรัพย์ภาษีเงินได้รอการตัดบัญชี :				
จากค่าเผื่อสินค้าคงเหลือ	116,281	-	-	116,281
จากค่าเสื่อมราคา	1,400,570	314,154	-	1,714,724
จากสินทรัพย์ที่ให้เข้าภายใต้สัญญาเช่าการเงิน	4	(4)	-	-
จากเจ้าหนี้ตามสัญญาเช่าการเงิน	12,696,057	(5,275,303)	-	7,420,754
จากรายการผลขาดทุนสะสม	111,000,000	3,416,930	-	114,416,930
จากภาระผูกพันผลประโยชน์พนักงาน	8,492,153	982,860	865,373	10,340,386
รวม	133,705,065	(561,363)	865,373	134,009,075
หนี้สินภาษีเงินได้รอการตัดบัญชี :				
จากลูกหนี้ตามสัญญาเช่าการเงิน	35,921,844	(12,620,276)	-	23,301,568
จากสินทรัพย์ที่ได้มาภายใต้สัญญาเช่าการเงิน	16,722,686	(2,106,991)	-	14,615,695
จากค่าเสื่อมราคา	2,419,695	964,268	-	3,383,963
จากค่าใช้จ่ายรอตัดบัญชี	9,120,548	(2,519,191)	-	6,601,357
รวม	64,184,773	(16,282,190)	-	47,902,583
ภาษีเงินได้รอตัดบัญชี – สุทธิ	69,520,292	15,720,827	865,373	86,106,492

บริษัทมีขาดทุนทางภาษีที่ยังไม่ได้ใช้จำนวน 206.02 ล้านบาท ซึ่งจะสิ้นอายุในปี 2566 ถึง 2567 บริษัทยังมิได้รับรู้รายการดังกล่าวเป็นสินทรัพย์ภาษีเงินได้รอการตัดบัญชี เนื่องจากยังไม่มีความเป็นไปได้ค่อนข้างแน่ว่าบริษัทจะมีกำไรทางภาษีเพียงพอที่จะใช้ประโยชน์ทางภาษีดังกล่าว

23.2 ภาษีเงินได้ สำหรับปีสิ้นสุดวันที่ 31 ธันวาคม 2563 และ 2562 มีดังนี้

ภาษีเงินได้ที่รับรู้ในกำไรขาดทุน

(หน่วย : บาท)

	งบการเงินรวมและ งบการเงินเฉพาะของบริษัท	
	2563	2562
ค่าใช้จ่ายภาษีเงินได้ของปีปัจจุบัน	-	9,957,859
ภาษีเงินได้รอการตัดบัญชี	(8,915,014)	(15,720,827)
ผลประโยชน์ภาษีเงินได้	(8,915,014)	(5,762,968)

 กรรมการ
 (นายกวิตม์ ศิริสวัสดิ์)

 กรรมการ
 (นายศาสวัต ศิริสวัสดิ์)

ภาษีเงินได้ที่รับรู้ในกำไรขาดทุนเบ็ดเสร็จอื่น

(หน่วย : บาท)

	งบการเงินรวมและงบการเงินเฉพาะของบริษัท					
	2563			2562		
	ก่อน ภาษีเงินได้	รายได้ (ค่าใช้จ่าย) ภาษีเงินได้	สุทธิจาก ภาษีเงินได้	ก่อน ภาษีเงินได้	รายได้ (ค่าใช้จ่าย) ภาษีเงินได้	สุทธิจาก ภาษีเงินได้
กำไร (ขาดทุน) จากการประมาณตามหลัก คณิตศาสตร์ประกันภัย – สุทธิ	3,616,005	(723,201)	2,892,804	(4,326,867)	865,373	(3,461,494)

รายละเอียดของการกระทบยอดภาษีเงินได้ มีดังนี้

(หน่วย : บาท)

	งบการเงินรวม		งบการเงินเฉพาะของบริษัท	
	2563	2562	2563	2562
กำไร (ขาดทุน) ทางบัญชีก่อนค่าใช้จ่ายภาษีเงินได้	230,771,826	(5,304,934)	235,337,815	(2,230,999)
อัตราภาษีร้อยละ	20	20	20	20
จำนวนภาษีตามอัตราภาษีเงินได้	46,154,365	(1,060,987)	47,067,563	(446,200)
ภาษีเงินได้จากรายได้ที่ไม่ต้องรวมในการเสียภาษี	-	(1,347,559)	-	(1,347,559)
ภาษีเงินได้จากรายการที่ถือว่าเป็นรายได้ใน การเสียภาษี	-	37,152,323	-	37,152,323
ภาษีเงินได้จากค่าใช้จ่ายที่ไม่สามารถหักภาษีได้	17,175,374	20,399,021	16,971,554	20,399,021
ภาษีเงินได้จากค่าใช้จ่ายที่สามารถหักภาษีได้				
เพิ่มขึ้นถือเป็นค่าใช้จ่ายทางภาษี	(85,799,800)	(87,404,336)	(85,799,800)	(87,404,336)
กลับรายการสินทรัพย์ภาษีเงินได้จากการตัดบัญชี ที่เคยรับรู้	4,000,000	-	4,000,000	-
ภาษีเงินได้ของผลขาดทุนในปีปัจจุบันที่ไม่ได้รับรู้ เป็นสินทรัพย์	4,637,242	33,144,002	3,767,935	33,592,106
ภาษีเงินได้จากผลกระทบของรายการระหว่างกัน	4,917,805	(6,645,432)	5,077,734	(7,708,323)
ผลประโยชน์ภาษีเงินได้	(8,915,014)	(5,762,968)	(8,915,014)	(5,762,968)

24. ทุนเรือนหุ้นและใบสำคัญแสดงสิทธิ

ในการประชุมสามัญผู้ถือหุ้น เมื่อวันที่ 22 เมษายน 2559 ผู้ถือหุ้นมีมติเห็นชอบอนุมัติการขยายระยะเวลาการใช้สิทธิของใบสำคัญแสดงสิทธิฯ สำหรับกรรมการและพนักงานของบริษัท (ESOP) ภายใน 1 ปี นับแต่วันที่ที่ประชุมสามัญผู้ถือหุ้นประจำปี 2559 โดยขยายระยะเวลาการใช้สิทธิครั้งแรกสำหรับใบสำคัญแสดงสิทธิฉบับที่ 1 และฉบับที่ 2 เป็นวันที่ 30 ธันวาคม 2560 ส่วนการใช้สิทธิครั้งต่อ ๆ ไป ให้สามารถทำได้ใน วันที่ 30 กันยายน และ 30 ธันวาคม ของทุกปี



กรรมการ

(นายกวิตม์ ศิริสรณ์)



กรรมการ

(นายศาสวัต ศิริสรณ์)

52

รายละเอียดของใบสำคัญแสดงสิทธิ มีดังนี้

ประเภทข้อตกลง	โครงการสิทธิซื้อหุ้นสำหรับพนักงานทั่วไป
วันที่ให้สิทธิ	12 ตุลาคม 2559
การใช้สิทธิ	วันใช้สิทธิครั้งแรกตรงกับวันที่ 30 ธันวาคม 2560 สำหรับการใช้สิทธิครั้งต่อไป ตรงกับวันที่ 30 กันยายน และ 30 ธันวาคม ของทุกปี
จำนวนที่ให้	20,000,000 หน่วย โดยไม่คิดมูลค่า
อัตราการใช้สิทธิ	สิทธิ 1 หน่วย ต่อ 1 หุ้นสามัญ ในราคา 1 บาทต่อหุ้น
ราคาหุ้น ณ วันที่กำหนดราคา	3.20 บาทต่อหุ้น
ความผันผวนที่คาดหวัง	ร้อยละ 24.17
ความคาดหวังอัตราดอกเบี้ยเงินปันผล	ร้อยละ 2.77
อัตราดอกเบี้ยปลอดความเสี่ยง	ร้อยละ 1.85
อายุ (ปี)	5 ปี นับแต่วันที่ออกใบสำคัญแสดงสิทธิ
เงื่อนไขการได้รับสิทธิ	จัดสรรให้แก่กรรมการและพนักงานของบริษัท โดยมอบหมายให้คณะกรรมการบริหารและ/หรือบุคคลที่คณะกรรมการบริหารมอบหมายเป็นผู้พิจารณาจัดสรรใบสำคัญแสดงสิทธิภายใต้หลักเกณฑ์ เงื่อนไข และวิธีการที่ที่ประชุมผู้ถือหุ้นกำหนด

มูลค่ายุติธรรมโดยประมาณของสิทธิซื้อหุ้น คำนวณโดยใช้แบบจำลองการกำหนดราคาสิทธิตามแบบจำลองของ Black-Scholes-Merton

ในระหว่างปี 2563 และ 2562 พนักงานของบริษัทได้ใช้สิทธิซื้อหุ้นจำนวน 5.04 ล้านหุ้น และ 2.89 ล้านหุ้น ตามลำดับ ในราคาหุ้นละ 1 บาท เป็นจำนวนเงิน 5.04 ล้านบาท และ 2.89 ล้านบาท ตามลำดับ ซึ่งบริษัทได้รับชำระเงินค่าหุ้นและแสดงเป็น "เงินรับล่วงหน้าค่าหุ้น" ในส่วนของผู้ถือหุ้น บริษัทได้จัดทะเบียนเพิ่มทุนชำระแล้วดังกล่าวกับกรมพัฒนาธุรกิจการค้าเมื่อวันที่ 4 มกราคม 2564 และ 2 มกราคม 2563 ตามลำดับ ทั้งนี้ในระหว่างปี 2563 บริษัทโอนส่วนทุนจากการจ่ายโดยใช้หุ้นเป็นเกณฑ์เป็นส่วนเกินมูลค่าหุ้นสามัญ จำนวน 5.44 ล้านบาท

ณ วันที่ 31 ธันวาคม 2563 บริษัทมีใบสำคัญแสดงสิทธิที่ยังไม่ได้จัดสรรจำนวน 840,000 หน่วย ซึ่งหมดอายุแล้ว

25. ส่วนเกินมูลค่าหุ้น

	(หน่วย : บาท)
	งบการเงินรวมและ
	งบการเงินเฉพาะของบริษัท
ส่วนเกินมูลค่าหุ้น ณ วันที่ 1 มกราคม 2563	819,515,119
สิทธิซื้อหุ้นของพนักงานในระหว่างปี	5,441,584
ส่วนเกินมูลค่าหุ้น ณ วันที่ 31 ธันวาคม 2563	824,956,703

 (นายกวิตม์ ศิริสรณ์) กรรมการ

 (นายศาสวัต ศิริสรณ์) กรรมการ 53



26. กำไรต่อหุ้น

กำไรต่อหุ้นขั้นพื้นฐานและกำไรต่อหุ้นปรับลดสำหรับปีสิ้นสุดวันที่ 31 ธันวาคม 2563 และ 2562 แสดงการคำนวณได้ดังนี้

	งบการเงินรวม					
	กำไรสำหรับปีสิ้นสุดวันที่ 31 ธันวาคม		จำนวนหุ้นสามัญถัวเฉลี่ยถ่วงน้ำหนัก		กำไรต่อหุ้น	
	2563	2562	2563	2562	2563	2562
	(พันบาท)	(พันบาท)	(พันหุ้น)	(พันหุ้น)	(บาท)	(บาท)
กำไรต่อหุ้นขั้นพื้นฐาน						
กำไรส่วนที่เป็นของผู้ถือหุ้นของบริษัท	240,988	1,114	1,141,354	1,138,505	0.211	0.001
ผลกระทบของหุ้นสามัญเทียบเท่าปรับลดสิทธิซื้อหุ้น	-	-	1,187	5,898		
กำไรต่อหุ้นปรับลด						
กำไรที่เป็นของผู้ถือหุ้นสามัญสมมติว่ามีการใช้สิทธิซื้อหุ้นสามัญจากใบสำคัญแสดงสิทธิ	240,988	1,114	1,142,541	1,144,403	0.211	0.001

	งบการเงินเฉพาะของบริษัท					
	กำไรสำหรับปีสิ้นสุดวันที่ 31 ธันวาคม		จำนวนหุ้นสามัญถัวเฉลี่ยถ่วงน้ำหนัก		กำไรต่อหุ้น	
	2563	2562	2563	2562	2563	2562
	(พันบาท)	(พันบาท)	(พันหุ้น)	(พันหุ้น)	(บาท)	(บาท)
กำไรต่อหุ้นขั้นพื้นฐาน						
กำไรส่วนที่เป็นของผู้ถือหุ้นของบริษัท	244,253	3,532	1,141,354	1,138,505	0.214	0.003
ผลกระทบของหุ้นสามัญเทียบเท่าปรับลดสิทธิซื้อหุ้น	-	-	1,187	5,898		
กำไรต่อหุ้นปรับลด						
กำไรที่เป็นของผู้ถือหุ้นสามัญสมมติว่ามีการใช้สิทธิซื้อหุ้นสามัญจากใบสำคัญแสดงสิทธิ	244,253	3,532	1,142,541	1,144,403	0.214	0.003

ณ วันที่ 31 ธันวาคม 2563 บริษัทคงเหลือใบสำคัญแสดงสิทธิที่ยังไม่ได้มีการใช้สิทธิจำนวน 2,710,150 หน่วย กำหนดราคาใช้สิทธิของใบสำคัญแสดงสิทธิเท่ากับ 1 บาท ซึ่งวันใช้สิทธิครั้งแรก คือวันที่ 30 ธันวาคม 2560 และวันใช้สิทธิครั้งสุดท้ายคือวันที่ 30 มิถุนายน 2564

 _____ กรรมการ (นายกวิตม์ ศิริสรณ์)	 _____ กรรมการ (นายศาสวัต ศิริสรณ์)	54
--	---	----

27. สำรองตามกฎหมาย

ตามบทบัญญัติของพระราชบัญญัติบริษัทมหาชน จำกัด พ.ศ. 2535 บริษัทต้องจัดสรรทุนสำรองอย่างน้อยร้อยละ 5 ของกำไรสุทธิประจำปี หลังหักขาดทุนสะสมยกมา (ถ้ามี) จนกว่าทุนสำรองดังกล่าวจะมีจำนวนไม่น้อยกว่าร้อยละ 10 ของทุนจดทะเบียน ทุนสำรองกฎหมายนี้จะนำไปจ่ายปันผลไม่ได้

28. ค่าใช้จ่ายตามลักษณะ

(หน่วย : บาท)

	งบการเงินรวม		งบการเงินเฉพาะของบริษัท	
	2563	2562	2563	2562
ค่าเสื่อมราคาและค่าตัดจำหน่าย	1,101,618,112	1,178,466,970	1,101,617,472	1,178,466,330
ค่าซ่อมแซม	821,636,406	584,662,387	821,636,406	584,662,387
เงินเดือน ค่าแรง และผลประโยชน์อื่นของพนักงาน	524,735,034	454,213,997	524,273,011	454,153,198
ค่าที่ปรึกษา	17,123,444	14,374,738	14,150,783	12,404,905
ค่าบริหารจัดการ	5,245,000	15,420,000	5,245,000	15,420,000
ค่าจ้างผู้รับเหมา	602,317,119	745,400,091	602,317,119	745,400,091
ค่าน้ำมันเชื้อเพลิง	668,942,229	855,498,506	668,942,229	855,498,506
ค่าเช่า	85,996,174	61,599,046	85,996,174	61,599,046
วัสดุทั่วไป	110,514,596	173,319,216	110,514,596	173,319,216
ค่าธรรมเนียมธนาคาร	15,246,746	23,574,339	15,244,963	23,569,199
ค่าเผื่อค่ากระแสไฟฟ้า	-	137,032,772	-	137,032,772
ภาษีที่ต้องห้าม	-	2,349,077	-	2,349,077

29. กองทุนสำรองเลี้ยงชีพ

เมื่อวันที่ 1 ธันวาคม 2551 บริษัทและพนักงานของบริษัท ได้ร่วมกันจัดตั้งกองทุนสำรองเลี้ยงชีพขึ้นภายใต้การอนุมัติจากกระทรวงการคลังตามพระราชบัญญัติกองทุนสำรองเลี้ยงชีพ พ.ศ. 2530 ซึ่งประกอบด้วยเงินที่พนักงานจ่ายสะสม และเงินที่บริษัทจ่ายสมทบให้อัตราร้อยละ 2 ของเงินเดือน และจะจ่ายให้กับพนักงานในกรณีที่ออกจากงานตามระเบียบว่าด้วยกองทุนของบริษัท กองทุนสำรองเลี้ยงชีพนี้บริหารจัดการโดยบริษัทหลักทรัพย์จัดการกองทุนไทยพาณิชย์ จำกัด

ในระหว่างปีสิ้นสุดวันที่ 31 ธันวาคม 2563 และ 2562 บริษัทได้จ่ายสมทบกองทุนฯ เป็นจำนวนเงิน 2.27 ล้านบาท และ 2.46 ล้านบาท ตามลำดับ

 (นายกวิตม์ ศิริสรณ์) กรรมการ

 (นายศาวต ศิริสรณ์) กรรมการ 55

30. ส่วนงานดำเนินงาน

ข้อมูลส่วนงานดำเนินงานที่นำเสนอในที่ประชุมของหน่วยงานภายใต้การดำเนินงานที่ได้รับและสอบทานอย่างสม่ำเสมอเพื่อใช้ในการตัดสินใจในการจัดสรรทรัพยากรให้กับส่วนงานและประเมินผลการดำเนินงานของส่วนงาน บริษัทดำเนินธุรกิจหลักในส่วนของงานด้านโรงงานเพื่อรับเหมาก่อสร้างและดำเนินการด้านและดำเนินการในเขตภูมิศาสตร์ในประเทศไทย สาธารณรัฐประชาธิปไตยประชาชนลาวและสาธารณรัฐแห่งสหภาพเมียนมา บริษัทประเมินผลการทำงานโดยพิจารณาจากกำไรหรือขาดทุนจากการดำเนินงานและสินทรัพย์รวมในงบการเงิน

ส่วนงานดำเนินงานในงบการเงินรวมของบริษัทสำหรับปีสิ้นสุดวันที่ 31 ธันวาคม 2563 และ 2562 มีดังนี้

(หน่วย : พันบาท)

สำหรับปีสิ้นสุดวันที่ 31 ธันวาคม

	ประเทศไทย		สาธารณรัฐประชาธิปไตยประชาชนลาว		สาธารณรัฐแห่งสหภาพเมียนมา		งบการเงินรวม	
	2563	2562	2563	2562	2563	2562	2563	2562
รายได้จากการให้บริการ	46,825	75,966	1,723	4,292	437	-	48,985	81,593
ต้นทุนจากการให้บริการ	390	1,596	53	125	-	1	443	1,722
กำไร (ขาดทุน) ขั้วต้น	(266,807)	(332,292)	(46,787)	(56,896)	-	(79)	(313,594)	(389,267)
ค่าเสื่อมราคาและค่าตัดจำหน่าย	(846,734)	(936,289)	(253,794)	(238,953)	(2,175)	(3,225)	(1,102,703)	(1,178,467)
กำไร (ขาดทุน) ก่อนภาษีเงินได้	121,787	(118,658)	126,680	135,835	(17,695)	(22,482)	230,772	(5,305)
กำไร (ขาดทุน) ก่อนภาษีเงินได้	121,787	(118,658)	126,680	135,835	(17,695)	(22,482)	230,772	(5,305)
กำไร (ขาดทุน) ก่อนภาษีเงินได้	121,787	(118,658)	126,680	135,835	(17,695)	(22,482)	230,772	(5,305)

Amr Oiam

Amr Oiam

กรรมการ

กรรมการ

56

(นายวิวัฒน์ ศิริสธร)

(นายศุภวัฒน์ ศิริสธร)

(หน่วย : พันบาท)

ณ วันที่ 31 ธันวาคม

	ณ วันที่ 31 ธันวาคม			
	ประเทศไทย	สาธารณรัฐประชาธิปไตยประชาชนลาว	สาธารณรัฐแห่งสหภาพเมียนมา	งบการเงินรวม
	2563	2562	2563	2562
ลูกหนี้				
สินทรัพย์หมุนเวียนอื่น	592,924	885,538	6,335	813,676
ที่ดิน อาคาร และอุปกรณ์	546,836	474,196	1,672	925,112
สินทรัพย์สิทธิการใช้	6,553,372	7,634,925	9,585	7,580,745
สินทรัพย์ไม่หมุนเวียนอื่น	433,711	-	-	472,782
รวมสินทรัพย์	73,783	124,153	147,414	224,362
	8,200,626	9,118,812	165,006	10,016,677
รวมหนี้สิน	6,427,267	7,466,824	38,937	7,604,414
			41,521	8,941,226

กลุ่มบริษัทได้เปิดเผยข้อมูลการจำแนกรายได้ตามวิธีการบัญชีที่กรายได้ ดังนี้

(หน่วย : พันบาท)

ณ วันที่ 31 ธันวาคม

	ณ วันที่ 31 ธันวาคม			
	ประเทศไทย	สาธารณรัฐประชาธิปไตยประชาชนลาว	สาธารณรัฐแห่งสหภาพเมียนมา	งบการเงินรวม
	2563	2562	2563	2562
ตลอดช่วงระยะเวลา	3,523,424	3,582,763	1,202,672	4,726,096
			-	4,689,615

ลูกักรายใหญ่

สำหรับปีสิ้นสุดวันที่ 31 ธันวาคม 2563 และ 2562 กลุ่มบริษัทมีรายได้จากลูกค้าหลักจากการให้บริการรับจ้างแก่การไฟฟ้าฝ่ายผลิตแห่งประเทศไทยและบริษัท พงสภาพาวเวอร์ จำกัด เป็นจำนวนเงิน 4,703.11 ล้านบาท และ 4,657.09 ล้านบาท ตามลำดับ



กรรมการ

กรรมการ

57

(นายกวิวัฒน์ ศิริสธร)

(นายศาศวัต ศิริสธร)

31. การปรับกระทบยอดหนี้สินที่เกิดขึ้นจากกิจกรรมจัดหาเงิน

การเปลี่ยนแปลงต่อหนี้สินที่เกิดขึ้นจากกิจกรรมจัดหาเงินของกลุ่มบริษัท มีดังนี้

(หน่วย : บาท)

งบการเงินรวมและงบการเงินเฉพาะของบริษัท					
	เงินกู้ยืมระยะสั้น จากธนาคาร	เงินกู้ยืมระยะสั้น จากกรรมการ	หุ้นกู้	เงินกู้ยืมระยะยาว จากธนาคาร	หนี้สินตามสัญญาเช่า
รวม					
1 มกราคม 2563	905,142,395	-	994,592,844	5,309,413,853	560,681,620
รายการที่เกิดขึ้นจากกระแสเงินสด					
เงินสตรับ	4,863,540,220	40,000,000	299,385,000	101,210,773	-
การจ่ายคืน	(5,099,468,038)	(40,000,000)	-	(859,145,594)	(251,580,713)
รายการที่ไม่ใช่กระแสเงินสด:					
ค่าตัดจำหน่าย	-	-	3,020,452	6,424,952	-
การได้มา	-	-	-	-	34,093,457
31 ธันวาคม 2563	669,214,577	-	1,296,998,296	4,557,903,984	343,194,364

(หน่วย : บาท)

งบการเงินรวมและงบการเงินเฉพาะของบริษัท					
	เงินกู้ยืมระยะสั้น จากธนาคาร	เงินกู้ยืมระยะสั้น จากกรรมการ	หุ้นกู้	เงินกู้ยืมระยะยาว จากธนาคาร	หนี้สินตามสัญญาเช่า การเงิน
รวม					
1 มกราคม 2562	826,190,902	-	298,597,090	6,422,578,499	418,423,897
รายการที่เกิดขึ้นจากกระแสเงินสด					
เงินสตรับ	1,762,636,084	59,000,000	694,750,000	175,155,818	-
การจ่ายคืน	(1,683,684,591)	(59,000,000)	-	(1,295,973,047)	(450,613,245)
รายการที่ไม่ใช่กระแสเงินสด:					
ค่าตัดจำหน่าย	-	-	1,245,754	7,652,583	-
การได้มา	-	-	-	-	592,870,968
31 ธันวาคม 2562	905,142,395	-	994,592,844	5,309,413,853	560,681,620

32. เครื่องมือทางการเงิน

นโยบายการบริหารความเสี่ยงทางการเงิน

บริษัทมีความเสี่ยงจากการดำเนินธุรกิจตามปกติจากการเปลี่ยนแปลงอัตราดอกเบี้ยและอัตราแลกเปลี่ยนเงินตราต่างประเทศ และจากการไม่ปฏิบัติตามข้อกำหนดตามสัญญาของคู่สัญญา บริษัทไม่มีการออกหรือถือเครื่องมือทางการเงินที่เป็นตราสารอนุพันธ์ เพื่อการเก็งกำไรหรือการค้า

ความเสี่ยงด้านสภาพคล่อง

บริษัทมีการควบคุมความเสี่ยงจากการขาดสภาพคล่องโดยการรักษาระดับของเงินสดและรายการเทียบเท่าเงินสดให้เพียงพอต่อการดำเนินงานของกลุ่มบริษัทและเพื่อทำให้ผลกระทบจากความผันผวนของกระแสเงินสดลดลง

 (นายกวิตม์ ศิริสรพ์) กรรมการ

 (นายศาวต ศิริสรพ์) กรรมการ

58

ความเสี่ยงด้านการให้สินเชื่อ

บริษัทมีความเสี่ยงเกี่ยวกับการกระจุกตัวของสินเชื่อ ซึ่งเกิดจากการที่บริษัทให้บริการรับจ้างแก่การไฟฟ้าฝ่ายผลิตแห่งประเทศไทยและบริษัท หงสาพาเวอร์ จำกัด บริษัทไม่คาดว่าจะเกิดผลเสียหายอันเนื่องมาจากการบริหารความเสี่ยงหรือจากเครื่องมือทางการเงินอื่นที่มีสาระสำคัญ

ความเสี่ยงของอัตราแลกเปลี่ยน

บริษัทมีบางรายการเป็นเงินตราต่างประเทศ ซึ่งทำให้เกิดความเสี่ยงจากการเปลี่ยนแปลงของอัตราแลกเปลี่ยนเงินตราต่างประเทศ อย่างไรก็ตาม ผู้บริหารเชื่อว่าความเสี่ยงจากอัตราแลกเปลี่ยนเงินตราต่างประเทศไม่เป็นสาระสำคัญ

ความเสี่ยงของอัตราดอกเบี้ย

ความเสี่ยงจากอัตราดอกเบี้ย หมายถึง ความเสี่ยงที่เกิดจากการเปลี่ยนแปลงของอัตราดอกเบี้ยในตลาดในอนาคต ซึ่งส่งผลกระทบต่อกระแสเงินสดของบริษัท เนื่องจากเงินกู้ยืมส่วนใหญ่มีอัตราดอกเบี้ยแบบลอยตัว บริษัทมีความเสี่ยงด้านอัตราดอกเบี้ยของกระแสเงินสดที่เกิดจากเงินกู้ยืม โดยความเสี่ยงจากอัตราดอกเบี้ยดังกล่าวเกิดจากการเปลี่ยนแปลงของอัตราดอกเบี้ยในตลาด

สินทรัพย์และหนี้สินทางการเงินที่มีสาระสำคัญสามารถจัดแบ่งตามประเภทอัตราดอกเบี้ย ได้ดังนี้

(หน่วย : พันบาท)

	งบการเงินรวม							
	อัตราดอกเบี้ยคงที่		อัตราดอกเบี้ยลอยตัว		ไม่มีดอกเบี้ย		รวม	
	2563	2562	2563	2562	2563	2562	2563	2562
สินทรัพย์ทางการเงิน								
เงินสดและรายการเทียบเท่าเงินสด	-	-	240,526	254,558	1,158	1,027	241,684	255,585
ลูกหนี้การค้าและลูกหนี้อื่น	-	-	-	-	813,676	990,437	813,676	990,437
เงินฝากธนาคารที่มีข้อจำกัดในการใช้	-	-	11,096	21,061	-	-	11,096	21,061
รวม	-	-	251,622	275,619	814,834	991,464	1,066,456	1,267,083
หนี้สินทางการเงิน								
เงินกู้ยืมระยะสั้นจากสถาบันการเงิน	49,805	178,768	619,410	726,374	-	-	669,215	905,142
เจ้าหนี้การค้าและเจ้าหนี้อื่น	-	-	-	-	353,636	462,572	353,636	462,572
เจ้าหนี้ตามสัญญาเช่าการเงิน	306,010	533,494	37,184	27,188	-	-	343,194	560,682
เงินกู้ยืมระยะยาวจากสถาบันการเงิน	-	-	4,557,904	5,309,414	-	-	4,557,904	5,309,414
หุ้นกู้ - สุทธิ	1,296,998	994,593	-	-	-	-	1,296,998	994,593
รวม	1,652,813	1,706,855	5,214,498	6,062,976	353,636	462,572	7,220,947	8,232,403

 กรรมการ
 (นายกวิตม์ ศิริสรณ์)

 กรรมการ
 (นายศาวต ศิริสรณ์)

(หน่วย : พันบาท)

	งบการเงินเฉพาะของบริษัท							
	อัตราดอกเบี้ยคงที่		อัตราดอกเบี้ยลอยตัว		ไม่มีดอกเบี้ย		รวม	
	2563	2562	2563	2562	2563	2562	2563	2562
สินทรัพย์ทางการเงิน								
เงินสดและรายการเทียบเท่าเงินสด	-	-	240,170	253,866	1,158	1,027	241,328	254,893
ลูกหนี้การค้าและลูกหนี้อื่น	-	-	-	-	819,970	992,574	819,970	992,574
เงินฝากธนาคารที่มีข้อจำกัดในการใช้	-	-	11,096	21,061	-	-	11,096	21,061
รวม	-	-	251,266	274,927	821,128	993,601	1,072,394	1,268,528
หนี้สินทางการเงิน								
เงินกู้ยืมระยะสั้นจากสถาบันการเงิน	49,805	178,768	619,410	726,374	-	-	669,215	905,142
เจ้าหนี้การค้าและเจ้าหนี้อื่น	-	-	-	-	353,606	462,512	353,606	462,512
เจ้าหนี้ตามสัญญาเช่าการเงิน	306,010	533,494	37,184	27,188	-	-	343,194	560,682
เงินกู้ยืมระยะยาวจากสถาบันการเงิน	-	-	4,557,904	5,309,414	-	-	4,557,904	5,309,414
หุ้นกู้ - สุทธิ	1,296,998	994,593	-	-	-	-	1,296,998	994,593
รวม	1,652,813	1,706,855	5,214,498	6,062,976	353,606	462,512	7,220,917	8,232,343

มูลค่ายุติธรรมของเครื่องมือทางการเงิน

บริษัทใช้วิธีการและสมมติฐานดังต่อไปนี้ในการประมาณมูลค่ายุติธรรมของเครื่องมือทางการเงิน :

เงินสดและรายการเทียบเท่าเงินสด เงินฝากประจำระยะสั้น ลูกหนี้และเจ้าหนี้ เงินกู้ยืมระยะสั้น มีมูลค่าตามบัญชีใกล้เคียงกับมูลค่ายุติธรรมเนื่องจากเครื่องมือทางการเงินเหล่านี้จะครบกำหนดในระยะเวลาอันสั้น

เงินกู้ยืมระยะยาว - มูลค่าตามบัญชีจะไม่แตกต่างจากมูลค่ายุติธรรมอย่างมีสาระสำคัญ เนื่องจากเงินกู้ยืมระยะยาวมีอัตราดอกเบี้ยใกล้เคียงกับอัตราดอกเบี้ยในตลาด

33. ภาระผูกพันและหนี้สินที่อาจเกิดขึ้น

33.1 ณ วันที่ 31 ธันวาคม 2563 บริษัทมีหนังสือค้ำประกันที่ออกโดยสถาบันการเงินซึ่งเกี่ยวเนื่องกับภาระผูกพันทางปฏิบัติบางประการตามปกติธุรกิจ จำนวน 2,387.75 ล้านบาท

33.2 ณ วันที่ 31 ธันวาคม 2563 บริษัทมีภาระผูกพันเกี่ยวกับการซื้อเครื่องจักร จำนวน 44.62 ล้านบาท

33.3 ณ วันที่ 31 ธันวาคม 2563 บริษัทมีภาระผูกพันเกี่ยวกับการก่อสร้างอาคาร จำนวน 4.57 ล้านบาท

33.4 ณ วันที่ 31 ธันวาคม 2563 บริษัทมีภาระผูกพันตามสัญญาบริการ จำนวน 67.94 ล้านบาท



กรรมการ

(นายกวิทย์ ศิริสรรพ)

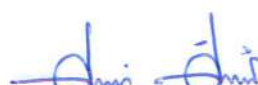

กรรมการ

(นายศาสวัต ศิริสรรพ)

60

34. การจัดการความเสี่ยงในส่วนลงทุน

วัตถุประสงค์ของบริษัทในการบริหารทุนนั้นเพื่อดำรงไว้ซึ่งความสามารถในการดำเนินงานอย่างต่อเนื่องของบริษัท เพื่อสร้างผลตอบแทนต่อผู้ถือหุ้นและเป็นประโยชน์ต่อผู้ที่มีส่วนได้เสียอื่น และเพื่อดำรงไว้ซึ่งโครงสร้างของทุนที่เหมาะสม เพื่อลดต้นทุนทางการเงินของทุน ในการดำรงไว้หรือปรับโครงสร้างของทุน บริษัทอาจปรับนโยบายการจ่ายเงินปันผลให้กับผู้ถือหุ้น การคืนทุนให้แก่ผู้ถือหุ้น การออกหุ้นใหม่ หรือการขายสินทรัพย์เพื่อลดภาระหนี้

35. การจัดประเภทรายการในงบการเงิน

บริษัทได้เปลี่ยนแปลงการจัดประเภทรายการบัญชีบางรายการในงบแสดงฐานะการเงิน ณ วันที่ 31 ธันวาคม 2563 ใหม่ เพื่อให้สอดคล้องกับการจัดประเภทรายการบัญชีในงวดปัจจุบัน ซึ่งไม่มีผลกระทบต่อกำไรหรือส่วนของผู้ถือหุ้น การจัดประเภทดังกล่าวมีรายละเอียด ดังต่อไปนี้

	(หน่วย: บาท)	
	งบการเงินรวมและ	
	งบการเงินเฉพาะของบริษัท	
	ตามที่จัดประเภทใหม่	ตามที่เคยรายงานไว้
เงินสดและรายการเทียบเท่าเงินสด	255,584,621	263,084,621
เงินฝากธนาคารที่มีข้อจำกัดในการใช้	21,061,123	13,561,123

36. การอนุมัติงบการเงิน

งบการเงินรวมและงบการเงินเฉพาะของบริษัทสำหรับปีสิ้นสุดวันที่ 31 ธันวาคม 2563 ได้รับอนุมัติจากคณะกรรมการบริษัท เมื่อวันที่ 1 มีนาคม 2564

 _____ กรรมการ
 (นายกวิตม์ ศิริสรณ์)

 _____ กรรมการ
 (นายศาสวัต ศิริสรณ์)

61



รายการเกี่ยวกับกรรมการ ผู้บริหาร ผู้มีอำนาจควบคุม และเลขานุการบริษัท

1) หม่อมราชวงศ์ปรีดิยาธร เทวกุล

ประธานกรรมการ

อายุ 73 ปี

คุณวุฒิทางการศึกษา / ประวัติอบรม

- ปริญญาตรี เศรษฐศาสตร์ (เกียรตินิยมดีมาก) มหาวิทยาลัยธรรมศาสตร์
- ปริญญาโท MBA (International Business), Wharton School, University of Pennsylvania
- หลักสูตรการป้องกันราชอาณาจักรภาครัฐร่วมเอกชน รุ่นที่ 1 วิทยาลัยป้องกันราชอาณาจักร

ปริญญากิตติมศักดิ์ :

- บริหารธุรกิจดุษฎีบัณฑิตกิตติมศักดิ์ สาขาการธนาคารและการเงิน จุฬาลงกรณ์มหาวิทยาลัย
- เศรษฐศาสตร์ดุษฎีบัณฑิตกิตติมศักดิ์ มหาวิทยาลัยศรีปทุม
- บริหารธุรกิจดุษฎีบัณฑิตกิตติมศักดิ์ สาขาวิชาการจัดการ มหาวิทยาลัยมหาสารคาม

- เศรษฐศาสตร์ดุษฎีบัณฑิตกิตติมศักดิ์ มหาวิทยาลัยหอการค้าไทย
- บริหารธุรกิจดุษฎีบัณฑิตกิตติมศักดิ์ สาขาวิชาบริหารธุรกิจมหาวิทยาลัยราชภัฏเชียงราย
- เศรษฐศาสตร์ดุษฎีบัณฑิตกิตติมศักดิ์ มหาวิทยาลัยธรรมศาสตร์

สัดส่วนการถือหุ้นในบริษัท (%)

จำนวนหุ้น SQ : 70,000,000 หุ้น คิดเป็น 6.13%

ความสัมพันธ์ทางครอบครัวระหว่างกรรมการและผู้บริหาร

ไม่มี

ประสบการณ์ทำงานในระยะ 5 ปีย้อนหลัง

บริษัทจดทะเบียนในตลาดหลักทรัพย์แห่งประเทศไทย		
ปัจจุบัน	กรรมการ/ประธานกรรมการ	บริษัท สหกลอวิปเมนต์ จำกัด (มหาชน)
บริษัทที่ไม่ใช่บริษัทจดทะเบียนในตลาดหลักทรัพย์แห่งประเทศไทย		
ปัจจุบัน	ประธานกรรมการ	บริษัท คอมลิงค์ จำกัด
ปัจจุบัน	ประธานกรรมการ	บริษัท ธีพายนิงโลหะมีค่า จำกัด
ปัจจุบัน	กรรมการ	บริษัท ไทยเอเชียแปซิฟิกบรีวเวอรี่ จำกัด
ปัจจุบัน	กรรมการและเลขานุการ	มูลนิธิอาจารย์ป๋วย
ปัจจุบัน	ประธานกรรมการ	สถาบันป๋วย อึ้งภากรณ์
ปัจจุบัน	ประธานกรรมการ	มูลนิธิศุภกฤต 80 ฯ
ปัจจุบัน	กรรมการ	The Board of Governors of Asian Institute of Management, Philippines
2544-2549	ผู้ว่าการธนาคารแห่งประเทศไทย	ธนาคารแห่งประเทศไทย
2549-2550	รองนายกรัฐมนตรีและรัฐมนตรี	กระทรวงการคลัง
2557-2558	รองนายกรัฐมนตรี	

2) นายศิริชัย โตวิริยะเวช

กรรมการอิสระ/ประธานกรรมการตรวจสอบ
อายุ 57 ปี

คุณวุฒิทางการศึกษา / ประวัติอบรม

- ปริญญาตรี สาขาวิศวกรรมศาสตร์ จุฬาลงกรณ์มหาวิทยาลัย
- ปริญญาโท สาขาบริหารธุรกิจ University of Florida, USA

สมาคมส่งเสริมสถาบันกรรมการบริษัทไทย

- หลักสูตร Director Certification Program (DCP) 244/2560

- หลักสูตร Risk Management Program for Corporate Leader (RCL) 1/2558
- หลักสูตร Director Accreditation Program (DAP) 79/2552

การอบรมอื่นๆ :

- Certificate in Health Service Management สมาคมโรงพยาบาลเอกชนแห่งประเทศไทย

- Certificate of Senior Executive Program สถาบันบัณฑิตบริหารธุรกิจ ศศินทร์
- Certificate in Delivery Information Service, Harvard Business School, Boston, USA

สัดส่วนการถือหุ้นในบริษัท (%)

จำนวนหุ้น SQ : 70,000,000 หุ้น คิดเป็น 6.13%

ความสัมพันธ์ทางครอบครัวระหว่างกรรมการและผู้บริหาร

ไม่มี

ประสบการณ์ทำงานในระยะ 5 ปีย้อนหลัง

บริษัทจดทะเบียนในตลาดหลักทรัพย์แห่งประเทศไทย		
2558-ปัจจุบัน	กรรมการอิสระ/ประธานกรรมการตรวจสอบ	บริษัท สหกลอวิค จำกัด (มหาชน)
2558-ปัจจุบัน	ผู้อำนวยการฝ่ายการลงทุนและบริหารความเสี่ยง	บริษัท พรินซ์เพิล แคปิตอล จำกัด (มหาชน)
บริษัทที่ไม่ใช่บริษัทจดทะเบียนในตลาดหลักทรัพย์แห่งประเทศไทย		
2559-ปัจจุบัน	กรรมการตรวจสอบ	บริษัท ไพร่เทรด เอ็นจิเนียริ่ง จำกัด
2557-2558	กรรมการผู้จัดการ	บริษัท เก็น เอ็ม.ดี. นครสวรรค์ จำกัด
2557-2558	กรรมการผู้จัดการ	บริษัท อลิอันซ์ เมดิคอล เอเชีย จำกัด

3) นางกิ่งเทียน บางอ้อ

กรรมการอิสระ/กรรมการตรวจสอบ
อายุ 76 ปี

คุณวุฒิทางการศึกษา / ประวัติอบรม

- ปริญญาตรี สาขาการบัญชี มหาวิทยาลัยธรรมศาสตร์
- ปริญญาโท สาขาการบริหารธุรกิจ มหาวิทยาลัยธรรมศาสตร์

สมาคมส่งเสริมสถาบันกรรมการบริษัทไทย

- หลักสูตร Director Accreditation Program (DAP) รุ่นที่ 1/2550

- หลักสูตร Director Certification Program (DCP) รุ่นที่ 53/2548

สัดส่วนการถือหุ้นในบริษัท (%)

จำนวนหุ้น SQ : 70,000,000 หุ้น คิดเป็น 6.13%

ความสัมพันธ์ทางครอบครัวระหว่างกรรมการและผู้บริหาร

ไม่มี

ประสบการณ์ทำงานในระยะ 5 ปีย้อนหลัง

บริษัทจดทะเบียนในตลาดหลักทรัพย์แห่งประเทศไทย		
2558-ปัจจุบัน	กรรมการอิสระ/กรรมการตรวจสอบ	บริษัท สหกลออีควิเมนต์ จำกัด (มหาชน)
2549-ปัจจุบัน	ประธานกรรมการ/กรรมการตรวจสอบ	บริษัท ไทยฟิล์ม จำกัด (มหาชน)
บริษัทที่ไม่ใช่บริษัทจดทะเบียนในตลาดหลักทรัพย์แห่งประเทศไทย		
2548-ปัจจุบัน	ที่ปรึกษา	บริษัท com-link จำกัด

4) ดร.มงคล เหล่าวรพงศ์

กรรมการอิสระ/กรรมการตรวจสอบ
อายุ 51 ปี

คุณวุฒิทางการศึกษา / ประวัติอบรม

- ปริญญาตรี สาขาบัญชี มหาวิทยาลัยธรรมศาสตร์
- ปริญญาโท สาขาบัญชี มหาวิทยาลัยธรรมศาสตร์
- ปริญญาเอก สาขาบริหารธุรกิจ(บัญชี) มหาวิทยาลัยธรรมศาสตร์

สมาคมส่งเสริมสถาบันกรรมการบริษัทไทย

- หลักสูตร Director Accreditation Program (DAP) รุ่นที่ BJC/2547
- หลักสูตร Director Certification Program (DCP) รุ่นที่ 88/2550
- หลักสูตร Audit Committee Program (ACP) รุ่นที่ 18/2550
- หลักสูตร Monitoring the Internal Audit Function (MIA) รุ่นที่ 3/2551
- หลักสูตร Successful Formulation & Execution of Strategy (SFE) รุ่นที่ 15/2555
- หลักสูตร How to Measure the Success of Corporate Strategy (HMS) รุ่นที่ 3/2556

- หลักสูตร Chartered Director Class (CDC) รุ่นที่ 8/2557
- หลักสูตร Boardroom Success through Financing and Investment (BFI) รุ่นที่ 5/2561

การอบรมอื่นๆ :

- Thai Standard on Auditing (TSA)
- Thai Financial Reporting Standard (TFRS)
- Internal Control and Internal Audit
- อบรมมาตรฐานบัญชีและมาตรฐานการสอบบัญชี สภาวิชาชีพบัญชี 63.5 ชั่วโมง ปี 2563

สัดส่วนการถือหุ้นในบริษัท (%)

จำนวนหุ้น SQ : 150,000 หุ้น คิดเป็น 0.01%

ความสัมพันธ์ทางครอบครัวระหว่างกรรมการและผู้บริหาร

ไม่มี

ประสบการณ์ทำงานในระยะ 5 ปีย้อนหลัง

บริษัทจดทะเบียนในตลาดหลักทรัพย์แห่งประเทศไทย		
2558-ปัจจุบัน	กรรมการอิสระ/กรรมการตรวจสอบ	บริษัท สหกลอว์คิปปเมนต์ จำกัด (มหาชน)
2561	กรรมการอิสระ	บริษัท อีออน ธนสินทรัพย์ (ไทยแลนด์) จำกัด (มหาชน)
2562-ปัจจุบัน	กรรมการอิสระ/กรรมการตรวจสอบ	บริษัท อีออน ธนสินทรัพย์ (ไทยแลนด์) จำกัด (มหาชน)
2559-ปัจจุบัน	กรรมการอิสระ/ประธานกรรมการตรวจสอบ/ประธานกรรมการบริหารความเสี่ยง/กรรมการที่ปรึกษาการลงทุน	บริษัท แอ็พพลาย ดีบี จำกัด (มหาชน)
2554-ปัจจุบัน	กรรมการอิสระ/กรรมการตรวจสอบ/กรรมการบริหารความเสี่ยง	บริษัท ซี.พี.แอล กรุ๊ป จำกัด (มหาชน)
บริษัทที่ไม่ใช่บริษัทจดทะเบียนในตลาดหลักทรัพย์แห่งประเทศไทย		
2552-ปัจจุบัน	อาจารย์พิเศษ สาขาวิชาชีพบัญชี	มหาวิทยาลัยธรรมศาสตร์
2558-ปัจจุบัน	กรรมการอิสระ/ กรรมการตรวจสอบ/ กรรมการบริหารความเสี่ยง	บริษัท เจริญสิน แอสเสท จำกัด
2561-ปัจจุบัน	ผู้สอบบัญชี	บริษัท กรินทร์ ออดิท จำกัด

5) นายพนพันธ์ เมืองโคตร

กรรมการอิสระ/กรรมการตรวจสอบ
อายุ 72 ปี

คุณวุฒิทางการศึกษา / ประวัติอบรม

- ปริญญาตรี นิติศาสตรบัณฑิต (เกียรตินิยมดี) มหาวิทยาลัยธรรมศาสตร์
- นิติศาสตรมหาบัณฑิต (LL.M. Corporations) New York University, New York, USA

- ประกาศนียบัตรเนติบัณฑิตไทย เนติบัณฑิตยสภา สมาคมส่งเสริมสถาบันกรรมการบริษัทไทย
- หลักสูตร Director Accreditation Program (DAP) รุ่นที่ 43/2545(DAP) รุ่นที่ 1/2550

สัดส่วนการถือหุ้นในบริษัท (%)

จำนวนหุ้น SQ : 15,701,000 หุ้น คิดเป็น 1.38%

ความสัมพันธ์ทางครอบครัวระหว่างกรรมการและผู้บริหาร

ไม่มี

ประสบการณ์ทำงานในระยะ 5 ปีย้อนหลัง

บริษัทจดทะเบียนในตลาดหลักทรัพย์แห่งประเทศไทย

2558-ปัจจุบัน	รองประธานกรรมการ	บริษัท สหกลอว์คอปเมนต์ จำกัด (มหาชน)
2558-ปัจจุบัน	ประธานกรรมการบริหาร	บริษัท สหกลอว์คอปเมนต์ จำกัด (มหาชน)
2548-ปัจจุบัน	กรรมการ/ประธานกรรมการ ตรวจสอบ	บริษัท อีออน สุนทรพย์ (ไทยแลนด์) จำกัด (มหาชน)
2554-ปัจจุบัน	กรรมการอิสระ/ประธาน กรรมการสรรหาและกำหนดค่า ตอบแทน	บริษัท อมตะ คอร์ปอเรชั่น จำกัด (มหาชน)

บริษัทที่ไม่ใช่บริษัทจดทะเบียนในตลาดหลักทรัพย์แห่งประเทศไทย

2550-ปัจจุบัน	กรรมการ	บริษัท พีเอฟ คอนโทรลส์ กรุ๊ป จำกัด
2544-ปัจจุบัน	ประธานกรรมการ	บริษัท อินเทอร์เน็ตเนชั่นแนล บิสซิเนส ลอว์เยอร์ส จำกัด
ปัจจุบัน	กรรมการ	บริษัท สหกลเพาเวอร์ จำกัด
ปัจจุบัน	กรรมการ	Mai Khot Energy Limited
2546-2558	กรรมการอิสระ/ ประธาน กรรมการตรวจสอบ	บริษัท เจริญสิน แอสเสท จำกัด

6) นายศาสวัต ศิริสรรพ

ประธานเจ้าหน้าที่บริหาร/ กรรมการ/ กรรมการบริหาร

อายุ 57 ปี

คุณวุฒิทางการศึกษา / ประวัติอบรม

- วิศวกรรมศาสตรบัณฑิต จุฬาลงกรณ์มหาวิทยาลัย
- Master of Business Administration, Ohio University, Ohio, USA

สมาคมส่งเสริมสถาบันกรรมการบริษัทไทย

- หลักสูตร Director Accreditation Program (DAP) รุ่นที่ 94/2555
- หลักสูตร Director Certification Program (DCP) รุ่นที่ 244/2560

สัดส่วนการถือหุ้นในบริษัท (%)

จำนวนหุ้น SQ : 1,697,150 หุ้น คิดเป็น 0.15%

ประสบการณ์ทำงานในระยะ 5 ปีย้อนหลัง

ความสัมพันธ์ทางครอบครัวระหว่างกรรมการและผู้บริหาร

เป็นพี่ชายนายวิวัฒน์, นายภวัต และนายกวิตม์ ศิริสรพ์

บริษัทจดทะเบียนในตลาดหลักทรัพย์แห่งประเทศไทย

2558-ปัจจุบัน	กรรมการ	บริษัท สหกลอควิปเมนต์ จำกัด (มหาชน)
2558-ปัจจุบัน	ประธานเจ้าหน้าที่บริหาร	บริษัท สหกลอควิปเมนต์ จำกัด (มหาชน)

บริษัทที่ไม่ใช่บริษัทจดทะเบียนในตลาดหลักทรัพย์แห่งประเทศไทย

2546-ปัจจุบัน	ประธานกรรมการ	บริษัท เอสวีพีเค จำกัด
ปัจจุบัน	กรรมการ	บริษัท สหกลพาเวอร์ จำกัด
ปัจจุบัน	กรรมการ	Mai Khot Energy Limited

7) นายวิวัฒน์ ศิริสรพ์

ประธานเจ้าหน้าที่ปฏิบัติการ/กรรมการ/กรรมการบริหาร/ ประธานกรรมการความเสี่ยง
อายุ 56 ปี

คุณวุฒิทางการศึกษา / ประวัติอบรม

- วิศวกรรมศาสตรบัณฑิต จุฬาลงกรณ์มหาวิทยาลัย

สมาคมส่งเสริมสถาบันกรรมการบริษัทไทย

- หลักสูตร Director Accreditation Program
(DAP) รุ่นที่ 94/2555

สัดส่วนการถือหุ้นในบริษัท (%)

จำนวนหุ้น SQ : 4,000,075 หุ้น คิดเป็น 0.35%

ความสัมพันธ์ทางครอบครัวระหว่างกรรมการและผู้บริหาร

เป็นน้องชายนายศาสวัต ศิริสรพ์ และเป็นพี่ชายนาย
ภวัต, กวิตม์ ศิริสรพ์

ประสบการณ์ทำงานในระยะ 5 ปีย้อนหลัง

บริษัทจดทะเบียนในตลาดหลักทรัพย์แห่งประเทศไทย		
2558-ปัจจุบัน	กรรมการ	บริษัท สหกลอวิปเมนต์ จำกัด (มหาชน)
2558-ปัจจุบัน	ประธานเจ้าหน้าที่ปฏิบัติการ	บริษัท สหกลอวิปเมนต์ จำกัด (มหาชน)
บริษัทที่ไม่ใช่บริษัทจดทะเบียนในตลาดหลักทรัพย์แห่งประเทศไทย		
2546-ปัจจุบัน	รองประธานกรรมการ	บริษัท เอสวีพีเค จำกัด
ปัจจุบัน	กรรมการ	บริษัท สหกลเพาเวอร์ จำกัด
ปัจจุบัน	กรรมการ	บริษัท ภูเก็ต พอร์ท ดีเวลลอปเม้นท์ จำกัด
ปัจจุบัน	กรรมการ	บริษัท วรณงาม จำกัด
ปัจจุบัน	กรรมการ	บริษัท บ้านเรือนอรุณ จำกัด

8) นายกวัด ศิริสรพ์

กรรมการบริหาร/ ประธานเจ้าหน้าที่บริหาร Supply Chain/ กรรมการบริหาร
อายุ 52 ปี

คุณวุฒิทางการศึกษา / ประวัติอบรม

- ปริญญาตรี สาขาบริหาร มหาวิทยาลัยรังสิต
- AAA Certificate, Golf Complex Operation and Management, San Diego Golf Academy
- Master of Business Administration มหาวิทยาลัยรามคำแหง

สมาคมส่งเสริมสถาบันกรรมการบริษัทไทย

- หลักสูตร Director Accreditation Program (DAP) รุ่นที่ 96/2555

สัดส่วนการถือหุ้นในบริษัท (%)

จำนวนหุ้น SQ : 21,700 หุ้น คิดเป็น 0.002%

ความสัมพันธ์ทางครอบครัวระหว่างกรรมการและผู้บริหาร

เป็นน้องชายนายศาสวัต, วิทวัส ศิริสรพ์ และเป็นพี่ชายนาย กวิทย์ ศิริสรพ์

ประสบการณ์ทำงานในระยะ 5 ปีย้อนหลัง

บริษัทจดทะเบียนในตลาดหลักทรัพย์แห่งประเทศไทย		
2558-ปัจจุบัน	กรรมการ	บริษัท สหกลอวิปเมนต์ จำกัด (มหาชน)
2558-ปัจจุบัน	ประธานเจ้าหน้าที่บริหาร Supply Chain	บริษัท สหกลอวิปเมนต์ จำกัด (มหาชน)
บริษัทที่ไม่ใช่บริษัทจดทะเบียนในตลาดหลักทรัพย์แห่งประเทศไทย		
2546-ปัจจุบัน	ประธานเจ้าหน้าที่บริหารจัดหาและคลัง	บริษัท เอสวีพีเค จำกัด
ปัจจุบัน	กรรมการ	บริษัท สหกลเพาเวอร์ จำกัด
ปัจจุบัน	กรรมการ	Mai Khot Energy Limited

9) นายวิวัฒน์ ศิริสธร

ประธานเจ้าหน้าที่ฝ่ายการเงิน/ กรรมการ/ กรรมการบริหาร
อายุ 51 ปี

คุณวุฒิทางการศึกษา / ประวัติอบรม

- บริหารธุรกิจบัณฑิต สาขาการเงินการธนาคาร จุฬาลงกรณ์มหาวิทยาลัย
- Master of Business Administration, San Diego State University

สมาคมส่งเสริมสถาบันกรรมการบริษัทไทย

- หลักสูตร Director Accreditation Program (DAP) รุ่นที่ 114/2558

การอบรมอื่นๆ

- หลักสูตร STRATEGIC CFO รุ่น 5
- หลักสูตรกลยุทธ์การจัดทำงบประมาณให้สอดคล้องกับแผนการเงินอย่างมีประสิทธิภาพ

สัดส่วนการถือหุ้นในบริษัท (%)

จำนวนหุ้น SQ : 9,322,200 หุ้น คิดเป็น 0.82%

ความสัมพันธ์ทางครอบครัวระหว่างกรรมการและผู้บริหาร

เป็นน้องชายนายศาสวัต, วิทวัส, ภาวัต ศิริสธร

ประสบการณ์ทำงานในระยะ 5 ปีย้อนหลัง

บริษัทจดทะเบียนในตลาดหลักทรัพย์แห่งประเทศไทย		
2558-ปัจจุบัน	กรรมการ	บริษัท สหกลอวิปเมนต์ จำกัด (มหาชน)
2558-ปัจจุบัน	ประธานเจ้าหน้าที่ฝ่ายการเงิน	บริษัท สหกลอวิปเมนต์ จำกัด (มหาชน)
บริษัทที่ไม่ใช่บริษัทจดทะเบียนในตลาดหลักทรัพย์แห่งประเทศไทย		
2546-ปัจจุบัน	กรรมการ	บริษัท เอสวีพีเค จำกัด
ปัจจุบัน	กรรมการ	บริษัท สหกลเพาเวอร์ จำกัด

10) นายชาลี รักษ์สุธี

กรรมการ

อายุ 62 ปี

คุณวุฒิทางการศึกษา / ประวัติอบรม

- บัณฑิตสาขาสถาปัตยกรรมศาสตร์ สาขาวิชาสถาปัตยกรรมศาสตร์ มหาวิทยาลัยศิลปากร
- การจัดการมหาบัณฑิต สาขาการจัดการเงิน มหาวิทยาลัยมหิดล

สมาคมส่งเสริมสถาบันกรรมการบริษัทไทย

- หลักสูตร Director Accreditation Program (DAP) รุ่นที่ 114/2558

สัดส่วนการถือหุ้นในบริษัท (%)

จำนวนหุ้น SQ : 75,000 หุ้น คิดเป็น 0.01%

ความสัมพันธ์ทางครอบครัวระหว่างกรรมการและผู้บริหาร

ไม่มี

ประสบการณ์ทำงานในระยะ 5 ปีย้อนหลัง

บริษัทจดทะเบียนในตลาดหลักทรัพย์แห่งประเทศไทย		
2558-ปัจจุบัน	กรรมการ	บริษัท สหกลอวิปเมนต์ จำกัด (มหาชน)
บริษัทที่ไม่ใช่บริษัทจดทะเบียนในตลาดหลักทรัพย์แห่งประเทศไทย		
2531-ปัจจุบัน	กรรมการ	บริษัท เอ.เอส.เอสโซซิเอท เอนิเนียริง (1964) จำกัด

11) นายประภาส วิชากุล

กรรมการ / กรรมการอิสระ

อายุ 65 ปี

คุณวุฒิทางการศึกษา / ประวัติอบรม

- ปริญญาตรี วิทยาศาสตร์ (ธรณีวิทยา) จุฬาลงกรณ์มหาวิทยาลัย
- ปริญญาโท วิทยาศาสตร์ (ธรณีวิทยา)
- New Mexico Institute of Mining and Technology, U.S.A

สมาคมส่งเสริมสถาบันกรรมการบริษัทไทย

- หลักสูตร Director Certification Program (DCP) รุ่นที่ 186/2557

การอบรมอื่นๆ

- หลักสูตรผู้บริหารระดับสูงด้านวิทยาการพลังงาน สถาบันวิทยาการพลังงาน
- หลักสูตรประกาศนียบัตรชั้นสูงการบริหารงานพัฒนาท้องถิ่นที่ยั่งยืน สถาบันพระปกเกล้า
- หลักสูตรวิทยาลัยการทัพเรือ สถาบันวิชาการทหารเรือชั้นสูง

- หลักสูตร Masterful Coaching Workshop, Hay Group
- หลักสูตรความรู้ด้านตลาดการเงินเพื่อการตัดสินใจสำหรับนักบริหารระดับสูง ศูนย์การศึกษาต่อเนื่อง จุฬาลงกรณ์มหาวิทยาลัย
- หลักสูตร Senior Executive Development Program -2 มูลนิธิพัฒนาทรัพยากรมนุษย์ระหว่างประเทศ
- หลักสูตร Executive Program for Growing Companies, Stanford Graduate School of Business, U.S.A

สัดส่วนการถือหุ้นในบริษัท (%)

ไม่มี

ความสัมพันธ์ทางครอบครัวระหว่างกรรมการและผู้บริหาร

ไม่มี

ประสบการณ์ทำงานในระยะ 5 ปีย้อนหลัง

บริษัทจดทะเบียนในตลาดหลักทรัพย์แห่งประเทศไทย

ปัจจุบัน

กรรมการ/กรรมการอิสระ

บริษัท สหกลอว์คิปปเมนต์ จำกัด (มหาชน)

บริษัทที่ไม่ใช่บริษัทจดทะเบียนในตลาดหลักทรัพย์แห่งประเทศไทย

ไม่มี

12) นายพิเชษฐ์ มหันต์สุคนธ์

กรรมการ / กรรมการอิสระ

อายุ 59 ปี

คุณวุฒิทางการศึกษา / ประวัติอบรม

- ปริญญาตรี นิติศาสตรบัณฑิต มหาวิทยาลัยรามคำแหง

สัดส่วนการถือหุ้นในบริษัท (%)

ไม่มี

ความสัมพันธ์ทางครอบครัวระหว่างกรรมการ
และผู้บริหาร

ไม่มี

ประสบการณ์ทำงานในระยะ 5 ปีย้อนหลัง

บริษัทจดทะเบียนในตลาดหลักทรัพย์แห่งประเทศไทย

ปัจจุบัน

กรรมการ/กรรมการอิสระ

บริษัท สหกลอว์คิปปเมนต์ จำกัด (มหาชน)

บริษัทที่ไม่ใช่บริษัทจดทะเบียนในตลาดหลักทรัพย์แห่งประเทศไทย

ปัจจุบัน

กรรมการผู้จัดการ

บริษัท สำนักงานทนายความบางกอกออลว
ออฟฟิศ แอนด์ แอสโซซิเอตส์ จำกัด

13) นางวันเพ็ญ โฆษิตเรืองชัย

ผู้อำนวยการอาวุโสฝ่ายบัญชีและการเงิน/ กรรมการบริหาร

อายุ 60 ปี

คุณวุฒิทางการศึกษา / ประวัติอบรม

- บริหารธุรกิจบัณฑิต สาขาการบัญชี มหาวิทยาลัย
รามคำแหง

- ศิลปศาสตรบัณฑิต สาขารัฐศาสตร์ มหาวิทยาลัย
รามคำแหง

- บริหารธุรกิจมหาบัณฑิต สาขาบริหาร
มหาวิทยาลัยรามคำแหง

สมาคมส่งเสริมสถาบันกรรมการบริษัทไทย

- หลักสูตร Director Accreditation Program
(DAP) รุ่นที่ 99/2555

- หลักสูตร Company Secretary Program
(CSP) 45/2555

- หลักสูตร Board Reporting Program (BRP)
7/2555

การอบรมอื่นๆ :

- สัญญา แนวปฏิบัติการบันทึกบัญชีและเตรียม
รับมือร่าง TFRS 16-Leases

- บัญชีภาษีอากร Tax Accounting การกระทบ
รายได้และรายจ่ายทางบัญชีกับทางภาษีอากร

- Financial Statement Analysis เทคนิคการอ่านและวิเคราะห์งบการเงินเพื่อช่วยในการวางแผนและตัดสินใจเชิงธุรกิจ

สัดส่วนการถือหุ้นในบริษัท (%)

จำนวนหุ้น SQ : 100,000 หุ้น คิดเป็น 0.01%

ความสัมพันธ์ทางครอบครัวระหว่างกรรมการและผู้บริหาร

ไม่มี

ประสบการณ์ทำงานในระยะ 5 ปีย้อนหลัง

บริษัทจดทะเบียนในตลาดหลักทรัพย์แห่งประเทศไทย		
ปัจจุบัน	ผู้อำนวยการอาวุโสฝ่ายบัญชีและการเงิน	บริษัท สหกลอควิปเมนต์ จำกัด (มหาชน)
บริษัทที่ไม่ใช่บริษัทจดทะเบียนในตลาดหลักทรัพย์แห่งประเทศไทย		
ไม่มี		

14) นายอวยชัย คล้ายทับทิม

ผู้อำนวยการโครงการแม่เหาะ/กรรมการบริหาร
อายุ 68 ปี

คุณวุฒิทางการศึกษา / ประวัติอบรม

- ปวส. สาขา Tool and Die Making วิทยาลัยช่างกลพระนครเหนือ (ราชมงคล)
- วิศวกรรมศาสตรบัณฑิต สาขาอุตสาหกรรม วิทยาลัยเทคโนโลยีอาชีวศึกษา (ราชมงคล)
- Mini MBA รุ่น 8 มหาวิทยาลัยเชียงใหม่
- Micro MBA ฐานเศรษฐกิจ รุ่น 24 มหาวิทยาลัยธรรมศาสตร์

สมาคมส่งเสริมสถาบันกรรมการบริษัทไทย

- หลักสูตร Director Accreditation Program (DAP) รุ่นที่ 96/2555

การอบรมอื่นๆ

- หลักสูตร Director Accreditation Program (DAP) รุ่นที่ 96/2555

สัดส่วนการถือหุ้นในบริษัท (%)

จำนวนหุ้น SQ : 4,000,000 หุ้น คิดเป็น 0.35%

ความสัมพันธ์ทางครอบครัวระหว่างกรรมการและผู้บริหาร

ไม่มี

ประสบการณ์ทำงานในระยะ 5 ปีย้อนหลัง

บริษัทจดทะเบียนในตลาดหลักทรัพย์แห่งประเทศไทย		
ปัจจุบัน	กรรมการบริหาร	บริษัท สหกลอวิปเมนต์ จำกัด (มหาชน)
ปัจจุบัน	ผู้อำนวยการโครงการแม่เมาะ	บริษัท สหกลอวิปเมนต์ จำกัด (มหาชน)
บริษัทที่ไม่ใช่บริษัทจดทะเบียนในตลาดหลักทรัพย์แห่งประเทศไทย		
ไม่มี		

15) นายกันตพัฒน์ ศิริสรพ์

ผู้อำนวยการโครงการแม่เมาะ
อายุ 29 ปี

คุณวุฒิทางการศึกษา / ประวัติอบรม

- Engineer, Cornell University, New York, USA

สัดส่วนการถือหุ้นในบริษัท (%)

จำนวนหุ้น SQ : 2,265,800 หุ้น คิดเป็น 0.20%

ความสัมพันธ์ทางครอบครัวระหว่างกรรมการ
และผู้บริหาร

บุตรนายวิฑูรย์ ศิริสรพ์

ประสบการณ์ทำงานในระยะ 5 ปีย้อนหลัง

บริษัทจดทะเบียนในตลาดหลักทรัพย์แห่งประเทศไทย		
ปัจจุบัน	ผู้อำนวยการโครงการแม่เมาะ	บริษัท สหกลอวิปเมนต์ จำกัด (มหาชน)
บริษัทที่ไม่ใช่บริษัทจดทะเบียนในตลาดหลักทรัพย์แห่งประเทศไทย		
ไม่มี		

16) นายวิฑูรย์ ชินวนิชย์

ผู้อำนวยการโครงการหงสา
อายุ 59 ปี

คุณวุฒิทางการศึกษา / ประวัติอบรม

- วิศวกรรมศาสตรบัณฑิต สาขาไฟฟ้ากำลัง สถาบันเทคโนโลยีพระจอมเกล้า เจ้าคุณทหารลาดกระบัง
- หลักสูตรรัฐประศาสนศาสตรมหาบัณฑิต สาขา MPA สถาบันบัณฑิตพัฒนบริหารศาสตร์

ประสบการณ์ทำงานในระยะ 5 ปีย้อนหลัง

สัดส่วนการถือหุ้นในบริษัท (%)

จำนวนหุ้น SQ : 351,100 หุ้น คิดเป็น 0.03%

ความสัมพันธ์ทางครอบครัวระหว่างกรรมการ
และผู้บริหาร

ไม่มี

บริษัทจดทะเบียนในตลาดหลักทรัพย์แห่งประเทศไทย

ปัจจุบัน	ผู้อำนวยการโครงการหงสา	บริษัท สหกลอว์คิปปเมนต์ จำกัด (มหาชน)
----------	------------------------	---------------------------------------

บริษัทที่ไม่ใช่บริษัทจดทะเบียนในตลาดหลักทรัพย์แห่งประเทศไทย

ไม่มี		
-------	--	--

17) นายรุจ บัณฑุงศ์

ผู้อำนวยการอาวุโสฝ่ายพัฒนาธุรกิจ/ที่ปรึกษาอาวุโสทางวิชาการ
อายุ 61 ปี

คุณวุฒิทางการศึกษา / ประวัติอบรม

- วิศวกรรมศาสตรบัณฑิต สาขาวิศวกรรมเครื่องกล มหาวิทยาลัยสงขลานครินทร์
- วิศวกรรมศาสตรมหาบัณฑิต สาขาวิศวกรรมเครื่องกล มหาวิทยาลัยเทคโนโลยีเทรนเนสซี รัฐเทนเนสซี ประเทศสหรัฐอเมริกา
- วิศวกรรมศาสตรดุษฎีบัณฑิต สาขาวิศวกรรม

เครื่องกล มหาวิทยาลัยเทคโนโลยีเทรนเนสซี
รัฐเทนเนสซี ประเทศสหรัฐอเมริกา

สัดส่วนการถือหุ้นในบริษัท (%)

ไม่มี

ความสัมพันธ์ทางครอบครัวระหว่างกรรมการ
และผู้บริหาร

ไม่มี

ประสบการณ์ทำงานในระยะ 5 ปีย้อนหลัง

บริษัทจดทะเบียนในตลาดหลักทรัพย์แห่งประเทศไทย

ปัจจุบัน	ผู้อำนวยการอาวุโสฝ่ายพัฒนาธุรกิจ	บริษัท สหกลอว์คิปปเมนต์ จำกัด (มหาชน)
----------	----------------------------------	---------------------------------------

บริษัทที่ไม่ใช่บริษัทจดทะเบียนในตลาดหลักทรัพย์แห่งประเทศไทย

2554-2559	ที่ปรึกษาอาวุโสทางวิชาการ รองประธานบริหารอาวุโส (เหมือนแร่)	บริษัท อิตาลีเลียนไทย ดีเวลล็อปเมนต์ จำกัด (มหาชน)
-----------	---	--

18) นายสุรพล อ้นสุวรรณ

เลขานุการบริษัท

อายุ 46 ปี

คุณวุฒิทางการศึกษา / ประวัติอบรม

- ปริญญาตรี พาณิชยศาสตร์และการบัญชี การเงิน และการธนาคารมหาวิทยาลัยธรรมศาสตร์
- ปริญญาโท บริหารธุรกิจมหาบัณฑิต การเงินและบริหารปฏิบัติการ, สถาบันบัณฑิตพัฒนบริหารศาสตร์ นิด้า

สมาคมส่งเสริมสถาบันกรรมการบริษัทไทย

- Advance for Corporate Secretaries 1/2559
- Company Secretary Program 65/2558
- Board Reporting Program 17/2558
- Company Reporting Program 12/2558

การอบรมอื่นๆ

- The Financial Analyst Program Certificate
- หลักสูตร CFO's Orientation Course for New IPOs รุ่นที่ 3

สัดส่วนการถือหุ้นในบริษัท (%)

จำนวนหุ้น SQ : 12,050 หุ้น คิดเป็น 0.001 %

ความสัมพันธ์ทางครอบครัวระหว่างกรรมการและผู้บริหาร

ไม่มี

ประสบการณ์ทำงานในระยะ 5 ปีย้อนหลัง

บริษัทจดทะเบียนในตลาดหลักทรัพย์แห่งประเทศไทย		
2558-ปัจจุบัน	เลขานุการบริษัท	บริษัท สหกลออีควิเมนต์ จำกัด (มหาชน)
2553-ปัจจุบัน	ผู้อำนวยการฝ่ายงบประมาณและจัดหาเงินทุน	บริษัท สหกลออีควิเมนต์ จำกัด (มหาชน)
บริษัทที่ไม่ใช่บริษัทจดทะเบียนในตลาดหลักทรัพย์แห่งประเทศไทย		
ไม่มี		

ข้อมูลการดำรงตำแหน่งของกรรมการ ผู้บริหารและผู้มีอำนาจควบคุมของบริษัทฯ

กรรมการ ผู้บริหาร และผู้มีอำนาจของบริษัทฯ	บริษัท		
	บริษัทฯ บริษัท สหกลอวิค แมนท์ จำกัด (มหาชน)	บริษัทย่อย บริษัท สหกลพาวเวอร์ จำกัด	บริษัทที่เกี่ยวข้อง บริษัท เอส.วี.พี.เค. จำกัด
1) หม่อมราชวงศ์ปรีดิยาธร เทวกุล	C		
2) นายศิริชัย โตวิริยะเวช	D , ID , CAC		
3) นางกึ่งเทียน บางอ้อ	D , ID , AC		
4) ดร.มงคล เหล่าวรวงศ์	D , ID , AC		
5) นายณพพันธุ์ เมืองโคตร	D , ED , M	ED , M	
6) นายศาสวัต ศิริสรวพี	D , ED , M	D , ED , M	C , ED , M
7) นายวิทวัส ศิริสรวพี	D , ED , M , CRC	D , ED , M	D , ED , M
8) นายภวัต ศิริสรวพี	ED , M	D , ED , M	D , ED , M
9) นายกวิทย์ ศิริสรวพี	D , ED , M , RC	D , ED , M	D , ED , M
10) นายชาลี รักษ์สุธี	D		
11) นายประภาส วิชากุล	D , ID		
12) นายพิเชษฐ มหันต์สุคนธ์	D , ID		
13) นางวันเพ็ญ โขมิตเรืองชัย	ED , M		
14) นายอวยชัย คล้ายทับทิม	ED , M		
15) นายกันตพัฒน์ ศิริสรวพี	M		
16) นายวิฑูรย์ ชินวนิชชัย	M		
17) นายรุจ บัณฑวงศ์	M		

หมายเหตุ :

C = ประธานกรรมการบริษัท

D = กรรมการบริษัท

ID = กรรมการอิสระ

AC = กรรมการตรวจสอบ

CAC = ประธานกรรมการตรวจสอบ

CRC = ประธานกรรมการบริหารความเสี่ยง

ED = กรรมการบริหาร

M = ผู้บริหาร

RC = กรรมการบริหารความเสี่ยง



SAHAKOL

บริษัท สหกลอวิปเมนต์ จำกัด (มหาชน)

47/10 ถนนวิภาวดี-รังสิต แขวงลาดยาว เขตจตุจักร กรุงเทพมหานคร 10900

โทร 02-941-0888 , โทรสาร 02-941-0881

www.sahakol.com

