

ANNUAL REPORT

2018

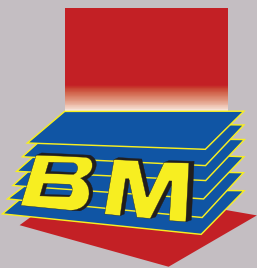

BANGKOK SHEET METAL
PUBLIC COMPANY LIMITED



สารบัญ

	หน้า
สารจากประธานกรรมการบริษัทและประธานเจ้าหน้าที่บริหาร	1
รายงานคณะกรรมการตรวจสอบ	3
คณะกรรมการและผู้บริหาร	5
1. คณะกรรมการบริษัท (Board of Director)	5
2. คณะผู้บริหาร (Management Team)	5
รายละเอียดเกี่ยวกับกรรมการ ผู้บริหาร ผู้มีอำนาจควบคุมและเลขานุการบริษัท	6
โครงสร้างการจัดการ	15
ข้อมูลทั่วไปและข้อมูลสำคัญอื่น	16
1. ข้อมูลทั่วไปบริษัทที่ออกหลักทรัพย์	16
2. ข้อมูลของบุคคลอ้างอิงอื่นๆ	16
3. ข้อมูลของนิติบุคคลที่บริษัทถือหุ้นตั้งแต่ร้อยละ 10 ขึ้นไปของจำนวนหุ้น	17
รายชื่อผู้ถือหุ้น (10 อันดับแรกของบริษัท)	19
นโยบายการจ่ายเงินปันผล	20
ลักษณะการประกอบธุรกิจ	20
โครงสร้างรายได้	21
วิสัยทัศน์และพันธกิจ	23
การเปลี่ยนแปลงและพัฒนาการที่สำคัญ	24

ผู้ลงทุนสามารถศึกษาข้อมูลของบริษัทที่ออกหลักทรัพย์เพิ่มเติมได้จากแบบแสดงรายการข้อมูลประจำปี (แบบ 56-1) ของบริษัทที่แสดงไว้ใน www.sec.or.th หรือเว็บไซต์ของบริษัท www.bmplc.co.th



สารบัญ (ต่อ)

	หน้า
การกำกับดูแลกิจการ	28
1. คู่มือการกำกับดูแลกิจการที่ดี (Code of conduct)	28
2. คณะกรรมการชุดย่อย	36
2.1 คณะกรรมการตรวจสอบ (Audit Committee)	36
2.2 คณะกรรมการบริหาร (Executive Committee)	39
2.3 คณะกรรมการบริหารความเสี่ยง (Risk Management Committee)	40
2.4 คณะกรรมการสรรหาและพิจารณาค่าตอบแทน (Nomination and Compensation Committee)	42
3. การสรรหาและแต่งตั้งกรรมการและผู้บริหารระดับสูงสุด	43
3.1 องค์ประกอบและการสรรหาคณะกรรมการบริษัท	43
3.2 องค์ประกอบและการสรรหาคณะกรรมการตรวจสอบ	44
3.3 องค์ประกอบและการสรรหาคณะกรรมการบริหาร	47
3.4 องค์ประกอบและการสรรหาคณะกรรมการบริหารความเสี่ยง	47
3.5 องค์ประกอบและการสรรหาคณะกรรมการสรรหาและพิจารณาค่าตอบแทน	47
3.6 องค์ประกอบและการสรรหาประธานเจ้าหน้าที่บริหาร	47
4. การกำกับดูแลการดำเนินงานของบริษัทย่อยและบริษัทร่วม	47
5. การดูแลเรื่องการใช้ข้อมูลภายใน	48
6. ค่าตอบแทนของผู้สอบบัญชี	49
6.1 ค่าตอบแทนของผู้สอบบัญชี (Audit Fee)	49
6.2 ค่าบริการอื่นๆ (Non Audit Fee)	50
ความรับผิดชอบต่อสังคม	50
1. นโยบายภาพรวม	50
2. การดำเนินงานและการจัดทำรายงาน	51
2.1 การประกอบกิจการด้วยความเป็นธรรม	51
2.2 การต่อต้านการทุจริตคอร์รัปชัน	51
2.3 การเคารพสิทธิมนุษยชน	51



สารบัญ (ต่อ)

หน้า

ความรับผิดชอบต่อสังคม (ต่อ)

2.4 การปฏิบัติต่อแรงงานอย่างเป็นธรรม	52
2.5 ความรับผิดชอบต่อผู้บริโภค	52
2.6 การดูแลรักษาสิ่งแวดล้อม	53
2.7 การร่วมพัฒนาชุมชนหรือสังคม	54
2.8 การมีนวัตกรรมและเผยแพร่วัตกรรมซึ่งได้จากการดำเนินงาน ที่มีความรับผิดชอบต่อสังคม สิ่งแวดล้อม และผู้มีส่วนได้เสีย	54
3. กิจกรรมเพื่อประโยชน์ต่อสังคมและสิ่งแวดล้อม (After Process)	54
4. การป้องกันการมีส่วนเกี่ยวข้องกับคอร์รัปชัน	55

ปัจจัยความเสี่ยง

1. ความเสี่ยงจากการพึ่งพิงผู้จัดจำหน่ายวัตถุดิบหลักรายใหญ่	55
1.1 ความเสี่ยงจากการพึ่งพิงผู้จัดจำหน่ายวัตถุดิบหลักรายใหญ่	55
1.2 ความเสี่ยงจากการพึ่งพิงผู้ผลิตท่อร้อยสายไฟฟ้า สำหรับการจำหน่าย ท่อร้อยสายไฟฟ้าของบริษัท	56
1.3 ความเสี่ยงจากการเป็นตัวแทนจัดจำหน่ายสินค้าให้กับผู้จำหน่ายวัตถุดิบ ประเภทท่อร้อยสายไฟฟ้าของบริษัท	56
1.4 ความเสี่ยงจากการพึ่งพิงการลงทุนภาคอสังหาริมทรัพย์และการก่อสร้าง	57
1.5 ความเสี่ยงจากการเพิ่มขึ้นของคู่แข่ง	57
2. ความเสี่ยงเกี่ยวกับการผลิต	58
2.1 ความเสี่ยงจากการผันผวนของราคาวัตถุดิบที่เปลี่ยนแปลงไปตามราคาตลาดโลก	58
3. ความเสี่ยงด้านการเงิน	59
3.1 ความเสี่ยงจากการพึ่งพิงแหล่งเงินทุนจากสถาบันการเงิน	59
3.2 ความเสี่ยงจากการเปลี่ยนแปลงของอัตราดอกเบี้ย	59
4. ความเสี่ยงด้านการบริหาร การจัดการ	60
4.1 ความเสี่ยงจากการพึ่งพิงกรรมการและผู้บริหารหลักในการบริหารงาน	60



สารบัญ (ต่อ)

	หน้า
การควบคุมภายในและการบริหารจัดการความเสี่ยง	60
1. สรุปความเห็นของกรรมการบริษัทเกี่ยวกับระบบควบคุมภายในของบริษัท	60
2. ข้อสังเกตจากการสอบทานการควบคุมภายในที่เกี่ยวข้องกับการจัดทำและการนำเสนอ งบการเงินจากผู้สอบบัญชีสำหรับปี 2561	61
3. ข้อสังเกตการสอบทานระบบควบคุมภายในของบริษัทจากผู้ตรวจสอบภายในประจำปี 2561	61
รายการเกี่ยวโยง	64
1. รายการระหว่างกัน	64
1.1 ลักษณะความสัมพันธ์	64
2. รายละเอียดรายการระหว่างกัน	67
3. ความเห็นของคณะกรรมการตรวจสอบ	69
4. มาตรการหรือขั้นตอนการอนุมัติการทำรายการระหว่างกัน	69
4.1 มาตรการและขั้นตอนการอนุมัติการทำรายการระหว่างกัน	69
5. นโยบายหรือแนวโน้มนการทำรายการระหว่างกันในอนาคต	70
5.1 นโยบายหรือแนวโน้มนการทำรายการระหว่างกันในอนาคต	70
6. มาตรการคุ้มครองผู้ลงทุน	71
ข้อมูลสำคัญทางการเงิน	72
คำอธิบายและการวิเคราะห์ฐานการเงินและผลการดำเนินงาน	78
1. ภาพรวมของผลการดำเนินงานที่ผ่านมา	78
1.1 รายได้	78
1.2 ต้นทุนขายและบริการ	81
1.3 กำไรขั้นต้นและอัตรากำไรขั้นต้น	82
1.4 ค่าใช้จ่าย	82
1.5 กำไรสุทธิและอัตรากำไรสุทธิ	83
1.6 อัตราผลตอบแทนผู้ถือหุ้น	83



สารบัญ (ต่อ)

	หน้า
คำอธิบายและการวิเคราะห์ฐานการเงินและผลการดำเนินงาน (ต่อ)	
2. ฐานะทางการเงิน	84
2.1 สินทรัพย์รวม	84
2.2 แหล่งที่มาของเงินทุน	88
2.3 ส่วนของผู้ถือหุ้น	90
2.4 สภาพคล่อง	91
รายงานของผู้สอบบัญชี	94
งบการเงิน	99

สารจากประธานกรรมการบริษัทและประธานเจ้าหน้าที่บริหาร

นายดำเนิน แก้วทวี
ประธานกรรมการบริษัทนายธานี สัจจะปริบูรณ์
ประธานเจ้าหน้าที่บริหาร

ในปี 2561 ที่ผ่านมานั้นถือได้ว่าเป็นอีกก้าวที่สำคัญอีกก้าวหนึ่งที่ทาง บริษัท บางกอกซีทเม็ททัล จำกัด (มหาชน) ซึ่งเล็งเห็นและให้ความสำคัญในการสร้างความแข็งแกร่งทางธุรกิจ โดยมีการพัฒนาองค์กรในด้านต่างๆ อย่างต่อเนื่อง ตามแผนงานและขั้นตอนการดำเนินการที่ชัดเจนให้สอดคล้องกับความต้องการของลูกค้าและผู้มีส่วนได้ส่วนเสียในยุคปัจจุบัน ตลอดจนส่งเสริมขีดความสามารถในการแข่งขันของธุรกิจเพื่อเตรียมความพร้อมสำหรับการเติบโตในอนาคต ซึ่งจะสะท้อนจากความสำเร็จเป็นอย่างยิ่งของผลประกอบการด้านการดำเนินธุรกิจ ในทุกภาคส่วน โดยมีอัตราการเติบโตและผลประกอบการที่น่าพอใจ อีกทั้งยังมีการร่วมมือและพัฒนาขยายธุรกิจ ทั้งในประเทศและระดับภูมิภาค

จากผลการดำเนินงานในปี 2561 จะเห็นได้ว่าการเติบโตของรายได้ที่สูงขึ้น เมื่อเปรียบเทียบกับปี 2560 อันเป็นผลมาจากการขยายตัวของเม็ดเงินลงทุน โดยเฉพาะในส่วนธุรกิจภาคผู้รับเหมาและการก่อสร้าง (Contractor) ที่ทางบริษัทฯ ได้รับความไว้วางใจจากลูกค้าให้เข้าร่วมในโครงการต่างๆ ทั้งของภาครัฐและเอกชน อาทิ โครงการขนาดใหญ่อย่าง สนามบินสุวรรณภูมิส่วนต่อขยาย โครงการรถไฟฟ้าสายสีแดงเข้ม สายสีเขียวเข้ม สายสีน้ำเงิน โครงการ The Whizdom 101, The ICONSIAM และ Luangsuan Village ซึ่งล้วนแต่เป็นโครงการพัฒนาอสังหาริมทรัพย์ขนาดใหญ่ (Mixed-use) ใจกลางกรุงเทพมหานคร นอกจากนี้ในภาคส่วนธุรกิจ (B2B) ได้มีส่วนร่วมในโครงการเสาสื่อสารขนาดใหญ่ (Cellular Tower) เพื่อรองรับการขยายตัวของโครงข่ายสัญญาณโทรศัพท์มือถือในประเทศ เช่นเดียวกัน

ในด้านความร่วมมือและพัฒนาธุรกิจในประเทศและในระดับภูมิภาค บริษัทฯ ได้ดำเนินการลงทุนใน บริษัท เอ็ม อี ซี ที จำกัด (บริษัทร่วม) ซึ่งเป็นบริษัทที่ดำเนินกิจการเกี่ยวกับการรับเหมาติดตั้งระบบประกอบอาคารต่างๆ รายใหญ่ในประเทศ ที่มีศักยภาพ ขีดความสามารถและผลการดำเนินการที่ดี ตลอดระยะเวลา 30 ปี ที่ผ่านมา โดยเป็นการเพิ่มรายได้ ผลกำไรและโอกาสทางธุรกิจ ให้กับบริษัทฯ ที่สำคัญทางหนึ่ง ส่วนในระดับภูมิภาค ได้

ดำเนินการร่วมทุนและจัดตั้งบริษัท NITTO KOGYO BM THAILAND (บริษัทร่วม) ร่วมกับพันธมิตรญี่ปุ่นคือ บริษัท NITTO KOGYO CORPORATION ซึ่งเป็นบริษัทจดทะเบียนในตลาดหลักทรัพย์ของประเทศญี่ปุ่น อีกทั้งยังเป็นผู้นำธุรกิจรายใหญ่ด้านตู้ไฟฟ้าและไฟฟ้าสื่อสาร รวมไปถึงอุปกรณ์ไฟฟ้าอื่นๆ ในประเทศญี่ปุ่น ผลิตและจัดจำหน่ายสินค้าที่มีคุณภาพสูง ผ่านการใช้เทคโนโลยีที่ทันสมัยและประสบการณ์ที่สั่งสมมากกว่า 70 ปี ดังนั้นจากการร่วมมือกันในครั้งนี้ ส่งผลให้บริษัทฯ สามารถเพิ่มศักยภาพในการดำเนินการและโอกาสทางธุรกิจในกลุ่มลูกค้าญี่ปุ่น ทั้งในประเทศไทยโดยเฉพาะโครงการพัฒนาระเบียงเศรษฐกิจพิเศษภาคตะวันออก (EEC) ที่จะมีนักลงทุนจากญี่ปุ่นมาลงทุนเป็นจำนวนมาก และในภูมิภาคอาเซียน

ท้ายที่สุดนี้ ในนามของคณะกรรมการบริษัท บางกอกซีทเมทัล จำกัด (มหาชน) ใคร่ขอขอบพระคุณ ผู้ถือหุ้นพันธมิตรทางธุรกิจ ผู้มีส่วนได้เสียทุกกลุ่ม ตลอดจนลูกค้าทุกท่านที่ให้การสนับสนุนเป็นอย่างดีต่อบริษัทฯ เสมอมา และที่สำคัญต้องขอขอบคุณคณะผู้บริหารและพนักงานทุกท่าน ที่มุ่งมั่นทุ่มเทและก้าวเดินไปข้างหน้าด้วยกันตามแนวทางและแผนการดำเนินงานของบริษัทฯ อย่างเต็มที่ โดยขอให้ทุกท่านเชื่อมั่นได้ว่าบริษัทจะยังคงมุ่งมั่นทุ่มเทในการดำเนินและพัฒนาธุรกิจ ภายใต้หลักธรรมาภิบาลและแนวทางการกำกับดูแลกิจการที่ดีเพื่อก้าวต่อไปข้างหน้าอย่างมั่นคงและยั่งยืนตลอดไป



(นายดำเนิน แก้วทวี)

ประธานกรรมการบริษัท



(นายธานี สัจจะบริบูรณ์)

ประธานเจ้าหน้าที่บริหาร

รายงานคณะกรรมการตรวจสอบ

เรียน ท่านผู้ถือหุ้น บริษัท บางกอกซีทเม็ททัล จำกัด (มหาชน)

คณะกรรมการตรวจสอบของบริษัท บางกอกซีทเม็ททัล จำกัด (มหาชน) ได้รับการแต่งตั้งโดยคณะกรรมการบริษัทฯ ประกอบด้วยกรรมการตรวจสอบซึ่งมีคุณสมบัติเป็นกรรมการอิสระ จำนวน 3 ท่าน คือ นายประภาส ไพรสุวรรณ เป็นประธานกรรมการตรวจสอบ นายดำเนิน แก้วทวี เป็นกรรมการตรวจสอบ และนางสาวน้ำทิพย์ กิจศักดิ์สกุล เป็นกรรมการตรวจสอบ โดยมีหน้าที่และความรับผิดชอบที่สำคัญ คือ การสอบทานให้บริษัท มีรายงานทางการเงินอย่างถูกต้องและเพียงพอ มีระบบการควบคุมภายในที่ดี มีการตรวจสอบภายในอย่างเหมาะสมและมีประสิทธิภาพ กำกับดูแลให้บริษัทปฏิบัติตามข้อกำหนดและกฎหมายที่เกี่ยวข้อง พิจารณาความสมเหตุสมผลในการทำรายการที่เกี่ยวข้องกันหรือรายการที่อาจมีความขัดแย้งทางผลประโยชน์ และมีการเปิดเผยข้อมูลอย่างเพียงพอ พิจารณาคัดเลือกและเสนอแต่งตั้งผู้สอบบัญชีและค่าตอบแทน

ในรอบปี 2561 คณะกรรมการตรวจสอบ ได้มีการประชุมรวม 4 ครั้ง และในบางครั้งเป็นการประชุมร่วมกับผู้สอบบัญชี โดยไม่มีฝ่ายจัดการเข้าร่วมด้วย โดยมีประเด็นที่เป็นสาระสำคัญ ดังนี้

1. สอบทานงบการเงินรายไตรมาสและงบการเงินประจำปี 2561 ซึ่งผ่านการสอบทานและตรวจสอบจากผู้สอบบัญชีแล้ว ก่อนนำเสนอต่อคณะกรรมการบริษัท ซึ่งผลจากการสอบทานงบการเงินประกอบกับคำชี้แจงของผู้สอบบัญชีและฝ่ายบริหารคณะกรรมการตรวจสอบเห็นว่างบการเงินดังกล่าวได้จัดทำขึ้นตามมาตรฐานการบัญชีโดยมีความถูกต้องครบถ้วนและมีการเปิดเผยข้อมูลอย่างเพียงพอ
2. ประเมินความเพียงพอและความเหมาะสมของระบบการควบคุมภายใน โดยคณะกรรมการตรวจสอบ ได้สอบทานระบบการควบคุมภายในเป็นรายไตรมาส เพื่อให้มั่นใจว่าบริษัทฯ มีระบบการควบคุมภายในที่เพียงพอและเหมาะสม โดยพิจารณาจากรายงานผลการตรวจสอบภายใน และกำชับให้หน่วยงานตรวจสอบภายในคอยติดตามในเรื่องที่ได้รับมอบหมายเพื่อให้มั่นใจว่า ฝ่ายจัดการได้แก้ไขหรือปรับปรุงตามข้อเสนอแนะของหน่วยงานตรวจสอบภายในตามระยะเวลาที่กำหนด
3. สอบทานให้บริษัทปฏิบัติตามกฎหมายว่าด้วยหลักทรัพย์และตลาดหลักทรัพย์ ข้อกำหนดของตลาดหลักทรัพย์ฯ และกฎหมายที่เกี่ยวข้องกับธุรกิจของบริษัท ตลอดจนนโยบายการกำกับดูแลกิจการที่ดี คณะกรรมการตรวจสอบเห็นว่าไม่มีประเด็นที่เป็นสาระสำคัญในเรื่องการไม่ปฏิบัติตามกฎหมายว่าด้วยหลักทรัพย์และตลาดหลักทรัพย์ ข้อกำหนดและกฎหมายที่เกี่ยวข้อง
4. พิจารณาสอบทานรายการที่เกี่ยวข้องกันหรือรายการที่อาจมีความขัดแย้งทางผลประโยชน์ ให้เป็นไปตามกฎหมาย และข้อกำหนดของตลาดหลักทรัพย์ฯ คณะกรรมการตรวจสอบเห็นว่ารายการดังกล่าว เป็นรายการที่สมเหตุสมผล เป็นไปเพื่อประโยชน์สูงสุดต่อบริษัท และมีการเปิดเผยข้อมูลอย่างเพียงพอ ถูกต้องและครบถ้วน
5. คณะกรรมการตรวจสอบ ได้พิจารณาอนุมัติแผนการตรวจสอบภายในประจำปี 2561 เพื่อให้มั่นใจว่าการดำเนินกิจกรรมตรวจสอบภายในเป็นไปอย่างมีประสิทธิภาพ และมีประสิทธิผล โดยได้สอบทานขอบเขตการ

ปฏิบัติงานภาระหน้าที่ความรับผิดชอบของหน่วยงานตรวจสอบภายใน เพื่อให้การปฏิบัติงานตรวจสอบมีคุณภาพ

6. พิจารณาเสนอแต่งตั้งผู้สอบบัญชีของบริษัทฯ และพิจารณาค่าสอบบัญชี สำหรับรอบปีบัญชี 2562 คณะกรรมการตรวจสอบได้พิจารณาเสนอต่อคณะกรรมการบริษัท ว่าเห็นสมควรเสนอต่อที่ประชุมผู้ถือหุ้น เพื่อให้แต่งตั้ง นายปรีชา อรุณนารา ผู้สอบบัญชีรับอนุญาต เลขที่ 5800 หรือ นางสาววฐ ชาญการนาวิ ผู้สอบบัญชีรับอนุญาตเลขที่ 5423 หรือ นางสาวสุพรรณิ ตรียนันท์กุล ผู้สอบบัญชีรับอนุญาต เลขที่ 4498 จากบริษัท สำนักงาน อีวาย จำกัด โดยกำหนดให้ผู้สอบบัญชีคนใดคนหนึ่งข้างต้นเป็นผู้สอบบัญชี เป็นผู้ทำการตรวจสอบและแสดงความคิดเห็นต่องบการเงินของบริษัทฯ ประจำปี 2562 โดยได้พิจารณาแล้วเห็นว่า ผู้สอบบัญชีเป็นผู้มีคุณสมบัติเหมาะสม มีความรู้ความสามารถ มีประสบการณ์ และความชำนาญ ผู้สอบบัญชีมีความเป็นอิสระ และไม่มีความสัมพันธ์หรือมีส่วนได้ส่วนเสียกับบริษัท ในส่วนค่าสอบบัญชีสำหรับรอบปีบัญชี 2562 นั้น ได้พิจารณาแล้วว่าอยู่ในระดับที่เหมาะสม
7. คณะกรรมการตรวจสอบได้ประเมินผลการปฏิบัติงานตามกฎบัตรคณะกรรมการตรวจสอบแล้ว เห็นว่า คณะกรรมการตรวจสอบได้ปฏิบัติตามครบถ้วนตามกฎบัตร และได้รายงานผลการปฏิบัติงาน รวมทั้งนำเสนอข้อเสนอนี้ แฉงให้คณะกรรมการบริษัททราบทุกครั้งที่มีการประชุม

โดยสรุป คณะกรรมการตรวจสอบ ได้ปฏิบัติหน้าที่และความรับผิดชอบตามที่ได้ระบุไว้ในกฎบัตรคณะกรรมการตรวจสอบ โดยใช้ความรู้ความสามารถ ความระมัดระวัง มีความเป็นอิสระเพียงพอ โดยให้ความสำคัญอย่างยิ่งต่อการดำเนินงานภายใต้ระบบการควบคุมภายในที่โปร่งใสและเหมาะสม มีการกำกับดูแลกิจการที่มีประสิทธิผลเชื่อถือได้

จากการปฏิบัติหน้าที่ดังกล่าวข้างต้น คณะกรรมการตรวจสอบมีความเห็นว่า โดยรวมบริษัทฯ มีระบบการควบคุมภายในที่เพียงพอ และเหมาะสมกับการดำเนินธุรกิจของบริษัทฯ โดยบริษัทฯ ได้จัดให้มีบุคลากรอย่างเพียงพอที่จะดำเนินการตามระบบได้อย่างมีประสิทธิภาพ รวมทั้งมีระบบการควบคุมภายในในเรื่องการติดตามควบคุมดูแลการดำเนินงานของบริษัท ระบบบัญชี และรายงานทางการเงินมีความถูกต้องเชื่อถือได้ รวมทั้งได้ปฏิบัติตามกฎหมายว่าด้วยหลักทรัพย์และตลาดหลักทรัพย์ ข้อกำหนดของตลาดหลักทรัพย์ฯ ระเบียบข้อบังคับที่เกี่ยวข้องกับการดำเนินธุรกิจของบริษัทฯ



(นายประภาส ไพรสุวรรณ)

ประธานคณะกรรมการตรวจสอบ

บริษัท บางกอกซีทเม็ททัล จำกัด (มหาชน)

กรรมการและผู้บริหาร

1. คณะกรรมการบริษัท (Board of Director)

รายชื่อคณะกรรมการบริษัท ณ วันที่ 31 ธันวาคม 2561 มีจำนวน 7 ท่าน ดังนี้

ชื่อ – นามสกุล	ตำแหน่ง
1. นายดำเนิน แก้วทวี ¹	ประธานกรรมการบริษัท / กรรมการตรวจสอบ / กรรมการอิสระ
2. รศ.ประภาส ไพโรสุวรรณา ¹	กรรมการบริษัท / ประธานกรรมการตรวจสอบ / กรรมการอิสระ
3. นายธานิน สัจจะบริบูรณ์	กรรมการบริษัท / รองประธานกรรมการบริษัท
4. นายธีรวัต อมรชาติรี	กรรมการบริษัท
5. นายธเนศ สัจจะบริบูรณ์	กรรมการบริษัท
6. นายวินัย วงศ์สว่างรัมย์ ¹	กรรมการบริษัท
7. นางสาวน้ำทิพย์ กิจศักดิ์สกุล	กรรมการบริษัท / กรรมการตรวจสอบ / กรรมการอิสระ

หมายเหตุ /1 – ที่ประชุมสามัญผู้ถือหุ้น ประจำปี 2561 เมื่อวันที่ 24 เมษายน 2561 มีมติแต่งตั้งกรรมการบริษัทที่ออกตามวาระจำนวน 2 ท่าน กลับเข้าดำรงตำแหน่งอีกวาระหนึ่ง ได้แก่ (1) นางสาวน้ำทิพย์ กิจศักดิ์สกุล ในฐานะ กรรมการตรวจสอบ / กรรมการอิสระ และ (2) นายธเนศ สัจจะบริบูรณ์ ในฐานะ กรรมการบริษัท

โดยมีนายธเนศ สัจจะบริบูรณ์ ทำหน้าที่เป็นเลขานุการบริษัท

กรรมการผู้มีอำนาจลงนามผูกพันบริษัท

กรรมการผู้มีอำนาจลงลายมือชื่อแทนบริษัท คือ นายธานิน สัจจะบริบูรณ์ นายธีรวัต อมรชาติรี นายวินัย วงศ์สว่างรัมย์ และ นายธเนศ สัจจะบริบูรณ์ กรรมการสองในสี่คนนี้ ลงลายมือชื่อร่วมกันและประทับตราสำคัญของบริษัท

2. คณะผู้บริหาร (Management Team)

รายชื่อคณะผู้บริหาร ณ วันที่ 31 ธันวาคม 2561 มีจำนวน 5 ท่าน ดังนี้

ชื่อ – สกุล	ตำแหน่ง
1. นายธานิน สัจจะบริบูรณ์	ประธานเจ้าหน้าที่บริหาร
2. นายธีรวัต อมรชาติรี	กรรมการผู้จัดการ และ ประธานเจ้าหน้าที่บริหารด้านปฏิบัติการ (รักษาการ)
3. นายธเนศ สัจจะบริบูรณ์	ประธานเจ้าหน้าที่บริหารด้านบัญชีและการเงิน
4. นายวินัย วงศ์สว่างรัมย์	ประธานเจ้าหน้าที่บริหารด้านการขายและการตลาด
5. นางสาวละอองดาว งามการะ	ผู้อำนวยการฝ่ายบัญชีและการเงิน

รายละเอียดเกี่ยวกับกรรมการ ผู้บริหาร ผู้มีอำนาจควบคุมและเลขานุการบริษัท**1. นายดำเนิน แก้วทวี ตำแหน่ง ประธานกรรมการบริษัท, กรรมการตรวจสอบและกรรมการอิสระ****คุณวุฒิการศึกษา**

- วิทยาศาสตรมหาบัณฑิต (คอมพิวเตอร์ศาสตร์) จุฬาลงกรณ์มหาวิทยาลัย
- วิศวกรรมศาสตรบัณฑิต (สื่อสารโทรคมนาคม) สถาบันเทคโนโลยีพระจอมเกล้าเจ้าคุณทหารลาดกระบัง
- ประกาศนียบัตรโรงเรียนการไปรษณีย์และโทรคมนาคม (คปท.23)
- หลักสูตรการปฏิบัติการจิตวิทยาฝ่ายอำนวยการ รุ่นที่ 82 สถาบันจิตวิทยาความมั่นคง
- หลักสูตรเทคโนโลยีสารสนเทศสำหรับผู้บริหารระดับสูง รุ่นที่ 20 สถาบันพัฒนาข้าราชการพลเรือน
- ประกาศนียบัตรหลักสูตร Director Accreditation Program (DAP) สมาคมส่งเสริมสถาบันกรรมการบริษัทไทย รุ่น DAP 66/2007

ประสบการณ์การทำงานในระยะ 5 ปีย้อนหลัง**2557 – ปัจจุบัน**

- ประธานกรรมการบริษัท/กรรมการตรวจสอบ/กรรมการอิสระ
- บมจ.บางกอกซีทีเมทัล
- ประเภทธุรกิจ ธุรกิจผลิตและจำหน่ายสินค้าแปรรูปผลิตภัณฑ์เหล็กได้แก่ รางและท่อร้อยสายไฟฟ้า ตู้สื่อสาร ตู้ไฟฟ้า ตู้โลหะ โลหะเชื่อมประกอบ และชิ้นส่วนโลหะ

2550 – ปัจจุบัน

- กรรมการตรวจสอบ/กรรมการอิสระ
- บมจ.ไอที ซีดี
- ประเภทธุรกิจ ธุรกิจจำหน่ายเครื่องคอมพิวเตอร์ แท็บเล็ต สมาร์ทโฟน อุปกรณ์ต่อพ่วง รวมถึงสินค้าที่เกี่ยวข้องทางด้านไอทีและ Smart Phone แบบครบวงจร

2555 – ปัจจุบัน

- ประธานกรรมการ
- บจก.อินฟินิท เทคโนโลยี คอร์ปอเรชั่น
- ประเภทธุรกิจ ธุรกิจเกี่ยวกับการวิจัย ออกแบบ พัฒนา พร้อมติดตั้งและให้บริการกลุ่มงานอิเล็กทรอนิกส์และกลุ่มงานคอมพิวเตอร์.

2547 – 2557

- นายกสมาคมสมาคมสโมสร การสื่อสารแห่งประเทศไทย
- ประเภทธุรกิจการสื่อสาร

2556 – 2557

- อนุกรรมการกำหนดกลยุทธ์ด้านเทคโนโลยีสารสนเทศ
- การประปานครหลวง
- ประเภทธุรกิจการประปา

2551 – 2553

- กรรมการคณะกรรมการตรวจสอบและประเมินผล
- กระทรวงวัฒนธรรม
- ประเภทธุรกิจ หน่วยงานราชการ

- 2551 – 2552
- ปรีक्षाประจำคณะกรรมการการสื่อสารและโทรคมนาคม
 - สำนักงานเลขาธิการ สภาผู้แทนราษฎร
 - ประเภทธุรกิจ สภาผู้แทนราษฎร
- 2549 – 2550
- รองกรรมการผู้จัดการใหญ่สายงานเทคโนโลยีสารสนเทศ
 - บมจ.กสท โทรคมนาคม
 - ประเภทธุรกิจ กิจการโทรคมนาคมและให้บริการทางด้านโทรคมนาคม
- 2547 – 2550
- ที่ปรึกษาสหกรณ์ออมทรัพย์ การสื่อสารแห่งประเทศไทย
 - ประเภทธุรกิจ การสื่อสารแห่งประเทศไทย

2. รศ.ประภาส ไพรสสุวรรณ ตำแหน่ง กรรมการบริษัท, ประธานกรรมการตรวจสอบและกรรมการอิสระ

- คุณวุฒิการศึกษา
- ปริญญาโท คณะวิศวกรรมศาสตร์ สาขาไฟฟ้า สถาบันเทคโนโลยีพระจอมเกล้าเจ้าคุณทหารลาดกระบัง
 - ปริญญาตรี คณะวิศวกรรมศาสตร์ สาขาไฟฟ้า สถาบันเทคโนโลยีพระจอมเกล้าเจ้าคุณทหารลาดกระบัง
 - หลักสูตรอบรมผู้นำบริหารระดับสูง สถาบันบัณฑิตพัฒนบริหารศาสตร์
 - โครงการพัฒนาผู้นำนักบริหารระดับสูง สถาบันการบริหารการพัฒนาองค์กร
 - หลักสูตรการกำกับดูแลกิจการสำหรับกรรมการและผู้บริหารระดับสูงของรัฐวิสาหกิจและองค์การมหาชน(PDI6) สถาบันพัฒนากรรมการและผู้บริหารระดับสูงภาครัฐ
 - ประกาศนียบัตรหลักสูตร Director Certification Program (DCP) สมาคมส่งเสริมสถาบันกรรมการบริษัทไทย รุ่น 119/2009
 - ประกาศนียบัตรหลักสูตร Financial Statements for Directors (FSD) สมาคมส่งเสริมสถาบันกรรมการบริษัทไทย รุ่น 20/2013
 - ประกาศนียบัตรหลักสูตรสถาบันวิทยาการตลาดทุน (วตท.) รุ่นที่ 17

ประสบการณ์การทำงานในระยะ 5 ปีย้อนหลัง

- 2557 – ปัจจุบัน
- กรรมการบริษัท/ประธานกรรมการตรวจสอบและกรรมการอิสระ
 - บมจ.บางกอกซูเปอร์มาร์เก็ต
 - ประเภทธุรกิจ - ธุรกิจผลิตและจำหน่ายสินค้าแปรรูปผลิตภัณฑ์หลัก ได้แก่ รางและท่อร้อยสายไฟฟ้า ตู้สื่อสาร ตู้ไฟฟ้า ตู้โลหะ โลหะเชื่อมประกอบ และชิ้นส่วนโลหะ
- 2558 – ปัจจุบัน
- กรรมการบริษัท
 - บจก.เคเอ็มไอที ลาดกระบัง
 - ประเภทธุรกิจ ธุรกิจวิจัยและพัฒนาเชิงทดลองด้านวิทยาศาสตร์ธรรมชาติ
- 2557 – ปัจจุบัน
- กรรมการบริษัท
 - บจก.พีอีเอ เอ็นคอม อินเตอร์เนชั่นแนล

- ธุรกิจลงทุนด้านพลังงานไฟฟ้าทั้งในประเทศและต่างประเทศ ประกอบธุรกิจจัดฝึกอบรมด้านระบบไฟฟ้า
- 2558 – ปัจจุบัน
 - กรรมการบริษัท/กรรมการตรวจสอบ/กรรมการอิสระ
 - บมจ.คอมมิวนิเคชั่น แอนด์ ซิสเต็มส์ โซลูชั่น
 - ประเภทธุรกิจ ธุรกิจจำหน่ายสินค้าประเภทสายไฟฟ้าและอุปกรณ์อื่นๆที่เกี่ยวข้องกับระบบงานไฟฟ้า และการให้บริการออกแบบและติดตั้งระบบโทรคมนาคม รวมทั้งให้บริการงานด้านบำรุงรักษาระบบโทรคมนาคม
- 2556 – 2557
 - คณะกรรมการความมั่นคงปลอดภัยไซเบอร์แห่งชาติ
 - ประเภทธุรกิจ ความมั่นคงปลอดภัยไซเบอร์แห่งชาติ
- 2555 – ปัจจุบัน
 - กรรมการตรวจสอบ/กรรมการอิสระ
 - บมจ.ซีพีที ไดรฟ์ แอนด์ เพาเวอร์
 - ประเภทธุรกิจ ออกแบบ และประกอบตู้ไฟฟ้าสำหรับควบคุมเครื่องจักรในโรงงานอุตสาหกรรม
- 2553 – ปัจจุบัน
 - บัญชีรายชื่อกรรมการรัฐวิสาหกิจ (Directors' Pool)
 - ประเภทธุรกิจ หน่วยงานราชการ
- 2555 – 2557
 - รองอธิการบดี
 - สถาบันเทคโนโลยีพระจอมเกล้าเจ้าคุณทหารลาดกระบัง
 - ประเภทธุรกิจ สถาบันการศึกษา
- 2552 – 2557
 - กรรมการ
 - การไฟฟ้าส่วนภูมิภาค
 - ประเภทธุรกิจ การไฟฟ้าของภาครัฐ
- 2554 – 2557
 - รองประธานกรรมการ
 - คณะกรรมการสรรหา
 - คณะกรรมการบริหาร
 - คณะกรรมการกำกับโครงสร้าง
 - คณะกรรมการบริหารทรัพยากรบุคคล
 - คณะกรรมการประเมินผลการปฏิบัติงานของกรรมการผู้จัดการใหญ่
 - คณะกรรมการประสานงานระหว่าง บมจ. กสท โทรคมนาคม และ สำนักงานคณะกรรมการกิจการกระจายเสียงกิจการโทรทัศน์ และกิจการโทรคมนาคมแห่งชาติ (กสทช.)
 - บมจ. กสท โทรคมนาคม
 - ประเภทธุรกิจ กิจการโทรคมนาคมและให้บริการทางด้านโทรคมนาคมทุกประเภท

- 2554 – 2557
- อนุกรรมการประเมินผลการดำเนินงานของผู้ว่าการ
 - การไฟฟ้าส่วนภูมิภาค
 - ประเภทธุรกิจ การไฟฟ้าของภาครัฐ
- 2553 – 2557
- ประธาน อนุกรรมการพิจารณาผลตอบแทนผู้ว่า
 - การไฟฟ้าส่วนภูมิภาค
 - ประเภทธุรกิจ การไฟฟ้าของภาครัฐ
- 2553
- ที่ปรึกษาคณบดี คณะวิศวกรรมศาสตร์
 - สถาบันเทคโนโลยีพระจอมเกล้าเจ้าคุณทหารลาดกระบัง
 - ประเภทธุรกิจ สถาบันการศึกษา
- 2552 – 2557
- ประธาน อนุกรรมการพิจารณาอุทธรณ์คำสั่งลงโทษพนักงาน
 - การไฟฟ้าส่วนภูมิภาค
 - ประเภทธุรกิจ การไฟฟ้าของภาครัฐ
- 2552 – 2556
- กรรมการสภาสถาบัน
 - สถาบันเทคโนโลยีพระจอมเกล้าเจ้าคุณทหารลาดกระบัง
 - ประเภทธุรกิจ สถาบันการศึกษา
- 2552 – 2554
- กรรมการ/กรรมการอิสระ/อนุกรรมการกำกับดูแลกิจการที่ดี
 - การไฟฟ้าส่วนภูมิภาค
 - ประเภทธุรกิจ การไฟฟ้าของภาครัฐ
3. นายธานิน ศักดิ์เจริญรัตน์ ตำแหน่ง กรรมการบริษัท, ประธานกรรมการบริหารและประธานเจ้าหน้าที่บริหาร
- คุณวุฒิการศึกษา
- ปริญญาตรี คณะวิศวกรรมศาสตร์ สาขาวิศวกรรมไฟฟ้า สถาบันเทคโนโลยีพระจอมเกล้าเจ้าคุณทหารลาดกระบัง
 - ประกาศนียบัตรหลักสูตร Director Accreditation Program (DAP) สมาคมส่งเสริมสถาบันกรรมการบริษัทไทย รุ่น DAP 63/2007
 - ประกาศนียบัตรหลักสูตร Understanding the Fundamental of Financial Statement (UFS) สมาคมส่งเสริมสถาบันกรรมการบริษัทไทย รุ่น UFS 10/2007
- ประสบการณ์การทำงานในระยะ 5 ปีย้อนหลัง
- 2538 – ปัจจุบัน
- กรรมการบริษัท, ประธานกรรมการบริหารและประธานเจ้าหน้าที่บริหาร
 - บมจ.บางกอกอีทิกเมทัล
 - ประเภทธุรกิจ ธุรกิจผลิตและจำหน่ายสินค้าแปรรูปผลิตภัณฑ์เหล็ก ได้แก่ รางและท่อร้อยสายไฟฟ้า ตู้สื่อสาร ตู้ไฟฟ้า ตู้โลหะ โลหะเชื่อมประกอบ และชิ้นส่วนโลหะ
- 2530 – ปัจจุบัน
- หุ่นส่วนผู้จัดการ
 - หจก.สินบุรีรัมย์สิ่งทอ
 - ประเภทธุรกิจ ธุรกิจทอผ้า

2526 – 2529

- วิศวกร
- บจก.ศุภมิตร เอนจิเนียริง
- ประเภทธุรกิจ ธุรกิจรับเหมาติดตั้งงานระบบ

4.นายธีรวัฒน์ อมรชาติ ตำแหน่ง กรรมการบริษัท,กรรมการบริหาร,กรรมการผู้จัดการและประธานเจ้าหน้าที่บริหารด้านปฏิบัติการ (รักษาการ)

คุณวุฒิการศึกษา

- ปริญญาโท คณะวิศวกรรมศาสตร์ สาขาวิศวกรรมเครื่องกล สถาบันเทคโนโลยีพระจอมเกล้าพระนครเหนือ
- ปริญญาตรี คณะครุศาสตร์อุตสาหกรรมและวิทยาศาสตร์ สาขาวิศวกรรมเครื่องกล สถาบันเทคโนโลยีพระจอมเกล้าพระนครเหนือ
- ประกาศนียบัตรวิชาชีพ สาขาวิชาช่างยนต์ วิทยาลัยช่างกลปทุมวัน
- ประกาศนียบัตรหลักสูตร Director Accreditation Program (DAP) สมาคมส่งเสริมสถาบันกรรมการบริษัทไทย รุ่น DAP 62/2007
- ประกาศนียบัตรหลักสูตร Understanding the Fundamental of Financial Statement (UFS) สมาคมส่งเสริมสถาบันกรรมการบริษัทไทย รุ่น UFS 10/2007

ประสบการณ์การทำงานในระยะ 5 ปีย้อนหลัง

2549 – ปัจจุบัน

- กรรมการบริษัท, กรรมการบริหาร, กรรมการผู้จัดการและประธานเจ้าหน้าที่บริหารด้านปฏิบัติการ (รักษาการ)
- บมจ.บางกอกซีทเม็ททัล
- ประเภทธุรกิจ ธุรกิจผลิตและจำหน่ายสินค้าแปรรูปผลิตภัณฑ์เหล็ก ได้แก่ รางและท่อร้อยสายไฟฟ้า ตู้สื่อสาร ตู้ไฟฟ้า ตู้โลหะ โลหะเชื่อมประกอบ และชิ้นส่วนโลหะ

2539 – 2549

- กรรมการบริษัทและรองกรรมการผู้จัดการ
- บจก.บางกอกซีทเม็ททัล
- ประเภทธุรกิจ ธุรกิจผลิตและจำหน่ายสินค้าแปรรูปผลิตภัณฑ์เหล็ก ได้แก่ รางและท่อร้อยสายไฟฟ้า ตู้สื่อสาร ตู้ไฟฟ้า ตู้โลหะ โลหะเชื่อมประกอบ และชิ้นส่วนโลหะ

2541 – 2545

- คณบดีคณะวิศวกรรมศาสตร์
- มหาวิทยาลัยเซนต์จอห์น
- ประเภทธุรกิจ สถาบันการศึกษา

2536 – 2540

- รองคณบดีคณะวิศวกรรมศาสตร์ / หัวหน้าสาขาวิศวกรรมเครื่องกล
- มหาวิทยาลัยเซนต์จอห์น
- ประเภทธุรกิจ สถาบันการศึกษา

2531 – 2536

- วิศวกรที่ปรึกษา
- บจก.ซีเอส แมชชีนเนอรี่
- ประเภทธุรกิจ ผู้ผลิตผลิตภัณฑ์พลาสติก

2531 – 2535	<ul style="list-style-type: none"> - หัวหน้าแผนกช่างยนต์ - โรงเรียนเซนต์จอห์นโปลีเทคนิค - ประเภทธุรกิจ สถาบันการศึกษา
2530 – 2531	<ul style="list-style-type: none"> - วิศวกร - บจก.มหพันธ์กระเบื้องโยหิน - ประเภทธุรกิจ จำหน่ายวัสดุก่อสร้าง
2523 – 2530	<ul style="list-style-type: none"> - อาจารย์น้อย / หัวหน้าแผนก - โรงเรียนเซนต์จอห์นอาชีวศึกษา - ประเภทธุรกิจ สถาบันการศึกษา
5. นายธนศ สัจจะบริบูรณ์ ตำแหน่ง กรรมการบริษัท, กรรมการบริหาร, ประธานเจ้าหน้าที่บริหารด้านบัญชีและการเงิน และเลขานุการบริษัท	
คุณวุฒิการศึกษา	<ul style="list-style-type: none"> - ปริญญาตรี คณะพาณิชยศาสตร์และการบัญชี สาขาบริหารอุตสาหกรรม มหาวิทยาลัยธรรมศาสตร์ - ประกาศนียบัตรหลักสูตร Director Accreditation Program (DAP) สมาคมส่งเสริมสถาบันกรรมการบริษัทไทย รุ่น DAP 76/2008 - ประกาศนียบัตรหลักสูตร Company Secretary Program (CSP) สมาคมส่งเสริมสถาบันกรรมการบริษัทไทย รุ่น 56/2014
ประสบการณ์การทำงานในระยะ 5 ปีย้อนหลัง	
2556 – ปัจจุบัน	<ul style="list-style-type: none"> - กรรมการบริษัท, กรรมการบริหาร ประธานเจ้าหน้าที่บริหารด้านบัญชีและการเงิน และเลขานุการบริษัท - บมจ.บางกอกซีทเม็ททัล - ประเภทธุรกิจ ธุรกิจผลิตและจำหน่ายสินค้าแปรรูปผลิตภัณฑ์เหล็ก ได้แก่ รางและท่อร้อยสายไฟฟ้า ตู้สื่อสาร ตู้ไฟฟ้า ตู้โลหะ โลหะเชื่อมประกอบ และชิ้นส่วนโลหะ
2552 – 2556	<ul style="list-style-type: none"> - Marketing & Sales Director - บมจ.บางกอกซีทเม็ททัล - ประเภทธุรกิจ ธุรกิจผลิตและจำหน่ายสินค้าแปรรูปผลิตภัณฑ์เหล็ก ได้แก่ รางและท่อร้อยสายไฟฟ้า ตู้สื่อสาร ตู้ไฟฟ้า ตู้โลหะ โลหะเชื่อมประกอบ และชิ้นส่วนโลหะ
2549 – 2552	<ul style="list-style-type: none"> - ผู้จัดการฝ่ายขาย - บมจ.บางกอกซีทเม็ททัล - ประเภทธุรกิจ ธุรกิจผลิตและจำหน่ายสินค้าแปรรูปผลิตภัณฑ์เหล็ก ได้แก่ รางและท่อร้อยสายไฟฟ้า ตู้สื่อสาร ตู้ไฟฟ้า ตู้โลหะ โลหะเชื่อมประกอบ และชิ้นส่วนโลหะ
2533- ปัจจุบัน	<ul style="list-style-type: none"> - ผู้ช่วยผู้จัดการ- หจก.สินบริบูรณ์สิ่งทอ ประเภทธุรกิจ ทอผ้า

6. นายวินัย วงศ์สว่างรัศมี ตำแหน่ง - กรรมการบริษัท, กรรมการบริหาร, ประธานเจ้าหน้าที่บริหารด้านการขายและการตลาด

คุณวุฒิการศึกษา - ปริญญาโท สาขาการตลาด มหาวิทยาลัยธรรมศาสตร์
- ปริญญาตรี คณะบริหารธุรกิจ สาขาการตลาดมหาวิทยาลัยหอการค้าไทย
- ประกาศนียบัตรหลักสูตร Director Accreditation Program (DAP) สมาคมส่งเสริมสถาบันกรรมการบริษัทไทย รุ่น DAP 62/2007

ประสบการณ์การทำงานในระยะ 5 ปีย้อนหลัง

2556 – ปัจจุบัน - กรรมการบริษัท, กรรมการบริหาร, ประธานเจ้าหน้าที่บริหารด้านการขายและการตลาด
- บมจ.บางกอกซีทีเอ็มทีล
- ประเภทธุรกิจ ธุรกิจผลิตและจำหน่ายสินค้าแปรรูปผลิตภัณฑ์เหล็ก ได้แก่ รวงและท่อร้อยสายไฟฟ้า ตู้สื่อสาร ตู้ไฟฟ้า ตู้โลหะ โลหะเชื่อมประกอบ และชิ้นส่วนโลหะ

2543 – 2556 - Marketing & Sales Executive Director
- บจก.บางกอกซีทีเอ็มทีล
- ประเภทธุรกิจ ธุรกิจผลิตและจำหน่ายสินค้าแปรรูปผลิตภัณฑ์เหล็ก ได้แก่ รวงและท่อร้อยสายไฟฟ้า ตู้สื่อสาร ตู้ไฟฟ้า ตู้โลหะ โลหะเชื่อมประกอบ และชิ้นส่วนโลหะ

2537 – 2542 - จัดการฝ่ายขาย
- บจก.โลทติ้ง แอนด์ อีควิปเมนต์ (ปัจจุบันชื่อ บมจ.โลทติ้ง แอนด์ อีควิปเมนต์)
- ประเภทธุรกิจ ผู้ผลิตและจำหน่ายคอมพิวเตอร์ หาร์ดแวร์และวัสดุอุปกรณ์ไฟฟ้าแสงสว่าง รวมทั้งให้บริการออกแบบและติดตั้งระบบไฟฟ้าแสงสว่าง

2529 – 2536 - ผู้จัดการฝ่ายขาย
- หจก.ยงเอ็นเตอร์ไพรส์
- ประเภทธุรกิจ นำเข้าและจำหน่ายอุปกรณ์ไฟฟ้า

7. นางสาวน้ำทิพย์ กิจศักดิ์สกุล ตำแหน่ง กรรมการบริษัท, กรรมการตรวจสอบและกรรมการอิสระ

คุณวุฒิการศึกษา - ปริญญาโท คณะบริหารธุรกิจ สาขาการบริหารระหว่างประเทศ มหาวิทยาลัย ยูนิเวอร์ซิตี ออฟ ดัลลัส เท็กซัส ประเทศสหรัฐอเมริกา (Master of Business Administration, Major in International Management, University of Dallas, Texas, USA)
- ปริญญาตรี คณะพาณิชยศาสตร์และการบัญชี สาขาบัญชี มหาวิทยาลัยธรรมศาสตร์
- ประกาศนียบัตรหลักสูตร Director Accreditation Program (DAP) สมาคมส่งเสริมสถาบันกรรมการบริษัทไทย รุ่น 110/2014
- ประกาศนียบัตรหลักสูตร Advance Audit Committee Program (AACP) สมาคมส่งเสริมสถาบันกรรมการบริษัทไทย รุ่น 16/2014

ประสบการณ์การทำงานในระยะ 5 ปีย้อนหลัง

- 2557 – ปัจจุบัน
- กรรมการบริษัท, กรรมการตรวจสอบและกรรมการอิสระ
 - บมจ.บางกอกซีทเม็ททัล
 - ประเภทธุรกิจ ธุรกิจผลิตและจำหน่ายสินค้าแปรรูปผลิตภัณฑ์เหล็ก ได้แก่ รางและท่อร้อยสายไฟฟ้า ตู้สื่อสาร ตู้ไฟฟ้า ตู้โลหะ โลหะเชื่อมประกอบ และชิ้นส่วนโลหะ
- 2549 – 2552
- รองกรรมการผู้จัดการฝ่ายตรวจสอบภายในและรองกรรมการผู้จัดการฝ่ายบัญชี
 - บมจ.แผ่นดินทอง พร็อพเพอร์ตี้ ดีเวลลอปเม้นท์
 - ประเภทธุรกิจ ธุรกิจอสังหาริมทรัพย์
- 2546 – 2548
- ผู้จัดการอาวุโสด้านการเงินและบริหาร
 - Carrier Linde Refrigeration (Thailand) Co., LTD.
 - ประเภทธุรกิจ ธุรกิจผลิต นำเข้า จำหน่าย พร้อมติดตั้งระบบทำความเย็น และซ่อมบำรุงเครื่องทำความเย็นที่ใช้ในเชิงพาณิชย์กรรม
- 2542 – 2546
- ผู้จัดการด้านการเงินและบริหาร
 - Linde B.Grim Refrigeration Limited
 - ประเภทธุรกิจ ธุรกิจผลิต นำเข้า จำหน่าย พร้อมติดตั้งระบบทำความเย็น และซ่อมบำรุงเครื่องทำความเย็นที่ใช้ในเชิงพาณิชย์กรรม
- 2538 – 2542
- ผู้จัดการต้นทุน
 - บมจ.โพสท์ พับลิชชิง
 - ประเภทธุรกิจ ธุรกิจสื่อสิ่งพิมพ์ และให้บริการโฆษณา
- 2532 – 2538
- จัดการบัญชี
 - บจก.ฟิลิปส์ อิเล็กทรอนิกส์ (ประเทศไทย)
 - ประเภทธุรกิจ ธุรกิจจำหน่ายเครื่องใช้ไฟฟ้า เครื่องมือและอุปกรณ์ทางการแพทย์

8. นางสาวละอองดาว งามการะ ตำแหน่ง ผู้อำนวยการฝ่ายบัญชีและการเงิน

คุณวุฒิการศึกษา - ปริญญาตรี คณะการบัญชี มหาวิทยาลัยธุรกิจบัณฑิต

ประสบการณ์การทำงานในระยะ 5 ปีย้อนหลัง

- 2558 – ปัจจุบัน
- ผู้อำนวยการฝ่ายบัญชีและการเงิน
 - บมจ.บางกอกซีทเม็ททัล
 - ประเภทธุรกิจ ธุรกิจผลิตและจำหน่ายสินค้าแปรรูปผลิตภัณฑ์เหล็ก ได้แก่ รางและท่อร้อยสายไฟฟ้า ตู้สื่อสาร ตู้ไฟฟ้า ตู้โลหะ โลหะเชื่อมประกอบและชิ้นส่วนโลหะ
- 2550 – 2557
- ผู้จัดการฝ่ายบัญชีและการเงิน
 - บมจ.บางกอกซีทเม็ททัล
 - ประเภทธุรกิจ ธุรกิจผลิตและจำหน่ายสินค้าแปรรูปผลิตภัณฑ์เหล็ก ได้แก่ รางและท่อร้อยสายไฟฟ้า ตู้สื่อสาร ตู้ไฟฟ้า ตู้โลหะ โลหะเชื่อมประกอบและชิ้นส่วนโลหะ



- | | |
|-------------|---|
| 2548 – 2550 | <ul style="list-style-type: none">- ผู้จัดการส่วนงานต้นทุน- บจก.อินเทคส์ ฟีด- ประเภทรูรกีจ รูรกีจผลิตและจำหน่ายอาหารสัตว์ จำหน่ายวัตถุดิบอาหารสัตว์ |
| 2538 – 2548 | <ul style="list-style-type: none">- ผู้จัดการฝ่ายบัญชี- บจก. ซีตี้ วัสดุ- ประเภทรูรกีจ รูรกีจให้บริการเช่าอาคารโรงงาน เครื่องจักรและระบบสาธารณูปโภค |



โครงสร้างการจัดการ

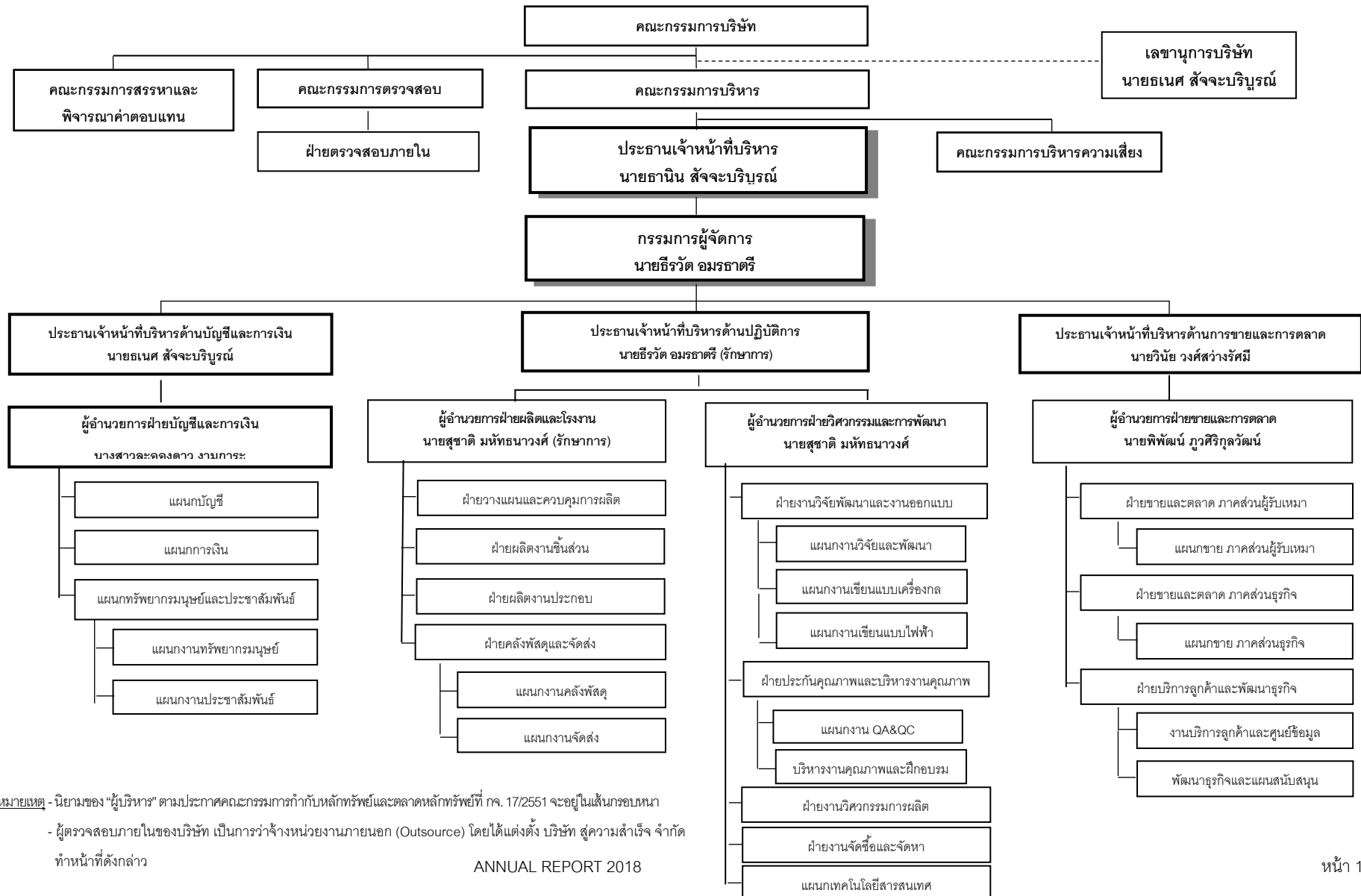

หมายเหตุ - นิยามของ "ผู้บริหาร" ตามประกาศคณะกรรมการกำกับหลักทรัพย์และตลาดหลักทรัพย์ที่ กจ. 17/2551 จะอยู่ในเส้นกรอบหนา
- ผู้ตรวจสอบภายในของบริษัท เป็นการว่าจ้างหน่วยงานภายนอก (Outsource) โดยได้แต่งตั้ง บริษัท สุริยธรรม จำกัด ทำหน้าที่ดังกล่าว

ข้อมูลทั่วไปและข้อมูลสำคัญอื่น

1. ข้อมูลทั่วไปบริษัทผู้ออกหลักทรัพย์

บริษัทผู้ออกหลักทรัพย์	: บริษัท บางกอกซีทีเอ็มทีล จำกัด (มหาชน)
เลขทะเบียนบริษัท	: 0107558000229
ชื่อย่อหลักทรัพย์	: BM
ลักษณะการประกอบธุรกิจ	: ธุรกิจผลิตและจำหน่ายสินค้าแปรรูปผลิตภัณฑ์เหล็ก ได้แก่ รางเดินสายไฟฟ้า ตู้สื่อสาร ตู้ไฟฟ้า ตู้โลหะ และตู้ควบคุม ไฟฟ้าที่ใช้ตามอาคาร คอนโดมิเนียม สำนักงาน ห้างสรรพสินค้า โรงงานอุตสาหกรรม สถานีไฟฟ้า เป็นต้น และผลิตภัณฑ์ขึ้นรูปอื่น ๆ จากโลหะตามความต้องการของ ลูกค้า และเป็นผู้จำหน่ายท่อร้อยสายไฟฟ้า
ที่ตั้งสำนักงานใหญ่และโรงงาน	: เลขที่ 149 หมู่ที่ 6 ถนนสุขสวัสดิ์ ตำบลบางจาก อำเภอพระ ประแดง จังหวัดสมุทรปราการ 10130
โทรศัพท์	: (66) 2817 5555 7 , (66) 2817 5440 3
โทรสาร	: (66) 2817 5432 , (66) 2817 5443
เว็บไซต์ (URL)	: www.bmplc.co.th
ทุนจดทะเบียน	: 275,000,000 บาท (สองร้อยเจ็ดสิบล้านบาทถ้วน)
ทุนที่ออกและเรียกชำระแล้ว	: 220,000,000 บาท (สองร้อยยี่สิบล้านบาทถ้วน)
มูลค่าหุ้นที่ตราไว้ต่อหุ้น	: 0.50 บาท (ห้าสิบสตางค์)

2. ข้อมูลของบุคคลอ้างอิงอื่น ๆ

นายทะเบียนหลักทรัพย์หุ้นสามัญ	: บริษัท ศูนย์รับฝากหลักทรัพย์ (ประเทศไทย) จำกัด (TSD) อาคารตลาดหลักทรัพย์แห่งประเทศไทย ชั้น 1 Tower B (ข้างสถานทูตจีน) เลขที่ 93 ถนนรัชดาภิเษก แขวงดินแดง เขตดินแดง กรุงเทพมหานคร 10400 โทรศัพท์ : (66) 2009 9000 โทรสาร : (66) 2009 9991 TSD Call center : (66) 2009 9999
-------------------------------	--

ผู้สอบบัญชี	: นายปรีชา อรุณนารา ผู้สอบบัญชีรับอนุญาต เลขทะเบียน 5800 บริษัท สำนักงานอิวาย จำกัด 193/136-137 ถนนรัชดาภิเษก คลองเตย กรุงเทพมหานคร 10501 โทรศัพท์ : (66) 2264 9090 โทรสาร : (66) 2264 0789
ที่ปรึกษากฎหมาย	: บริษัท เทพ จำกัด 1193 อาคารเอ็กซิม ชั้น 11 ถนนพหลโยธิน แขวงสามเสนใน เขตพญาไท กรุงเทพมหานคร 10400 โทรศัพท์ : (66) 2278 1679-84 โทรสาร : (66) 2271 2367
ที่ปรึกษาทางการเงิน	: -ไม่มี-

3. ข้อมูลของนิติบุคคลที่บริษัทถือหุ้นตั้งแต่ร้อยละ 10 ขึ้นไปของจำนวนหุ้น

ชื่อบริษัท	: บริษัท นิตใต้ โคเกียว บีเอ็ม (ประเทศไทย) จำกัด (เดิมชื่อ บริษัท นิตใต้ โคเกียว เทรดิง (ประเทศไทย) จำกัด)
เลขทะเบียนบริษัท	: 0105558039123
ลักษณะการประกอบธุรกิจ	: จำหน่าย ตู้อุปกรณ์ไฟฟ้า ทั้งชนิดเหล็ก สแตนเลส พลาสติก และระบบระบายความร้อน ใช้งานไฟฟ้าระดับสูงไปจนถึง ระบบระบายความร้อนใช้งานไฟฟ้าระดับกลางและต่ำ เช่น ในโรงงานอุตสาหกรรม และการพาณิชย์
ที่ตั้งสำนักงานใหญ่และโรงงาน	: เลขที่ 56 อาคารญาติาดู ชั้น 8 ห้อง 802-803 ถนนสีลม แขวง สุริยวงศ์ เขตบางรัก กรุงเทพมหานคร 10500
โทรศัพท์	: (66) 2652 5156 , (66) 2652 5092 3
โทรสาร	: (66) 2652 5157
เว็บไซต์ (URL)	: th.nito-trading.com/
ทุนจดทะเบียน	: 9,600,000 บาท (เก้าล้านหกแสนบาทถ้วน)
ทุนที่ออกและเรียกชำระแล้ว	: 9,600,000 บาท (เก้าล้านหกแสนบาทถ้วน)
มูลค่าหุ้นที่ตราไว้ต่อหุ้น	: 1,000 บาท (หนึ่งพันบาท)



ชื่อบริษัท	:	บริษัท เอ็ม อี ซี ที จำกัด
เลขทะเบียนบริษัท	:	0125531000536
ลักษณะการประกอบธุรกิจ	:	รับเหมาติดตั้งงานระบบไฟฟ้า ระบบปรับอากาศชาย อุปกรณ์
ที่ตั้งสำนักงานใหญ่และโรงงาน	:	252/144 ซ.พหลโยธิน 32 (อาคารชุดสายลมสวีท)ถ. พหลโยธิน แขวงจันทระเกษม เขตจตุจักร กรุงเทพฯ 10900
โทรศัพท์	:	02-942-9743-8
โทรสาร	:	02-942-9749
เว็บไซต์ (URL)	:	http://mect.co.th
ทุนจดทะเบียน	:	152,141,475 บาท (หนึ่งร้อยห้าสิบล้านบาทหนึ่งแสนสี่ หมื่นหนึ่งพันสี่ร้อยเจ็ดสิบห้าบาทถ้วน)
ทุนที่ออกและเรียกชำระแล้ว	:	152,141,475 บาท (หนึ่งร้อยห้าสิบล้านบาทหนึ่งแสนสี่ หมื่นหนึ่งพันสี่ร้อยเจ็ดสิบห้าบาทถ้วน)
มูลค่าหุ้นที่ตราไว้ต่อหุ้น	:	388.86 บาท (สามร้อยแปดสิบแปดบาทแปดสิบหกสตางค์)

รายชื่อผู้ถือหุ้น (10 อันดับแรกของบริษัท)

รายชื่อผู้ถือหุ้น 10 อันดับแรกของบริษัท ที่มีรายชื่อปรากฏตามสมุดทะเบียนผู้ถือหุ้น ณ วันที่ 9 สิงหาคม 2561 มีรายละเอียด ดังนี้

รายชื่อ	ณ วันที่ 9 สิงหาคม 2561	
	(มูลค่าที่ตราไว้หุ้นละ 0.50 บาท)	
	จำนวนหุ้น (หุ้น)	สัดส่วน (ร้อยละ)
1. กลุ่มครอบครัวสัจจะบริบูรณ์	130,334,100	29.62
1.1 นายธานิน สัจจะบริบูรณ์ ^{/1}	31,599,000	7.18
1.2 นายธเนศ สัจจะบริบูรณ์ ^{/2}	49,450,600	11.24
1.3 นางสาวอารี สัจจะบริบูรณ์	13,418,200	3.05
1.4 นายวรกุล สัจจะบริบูรณ์	12,312,400	2.80
1.5 นายสุวกิจ สัจจะบริบูรณ์	9,296,800	2.11
1.6 นายกรสาร สัจจะบริบูรณ์	9,257,100	2.10
1.7 นางชูลีพร สัจจะบริบูรณ์	5,000,000	1.14
2. กลุ่มครอบครัวอมรชาติรี	47,257,200	10.74
2.1 นายธีรวัธ อมรชาติรี ^{/3}	47,257,200	10.74
3. กลุ่มครอบครัววงศ์สว่างรัศมี	44,980,000	10.22
3.1 นายวินัย วงศ์สว่างรัศมี ^{/4}	27,292,200	6.20
3.2 นายปวิธ วงศ์สว่างรัศมี	14,517,800	3.30
3.3 นายสมชาย วงศ์สว่างรัศมี	3,170,000	0.72
4. NITTO KOGYO CORPORATION	40,012,000	9.09
5. กลุ่มครอบครัวโพธิ์อบ	31,637,000	7.19
5.1 นายลีอชา โพธิ์อบ	26,294,000	5.98
5.2 นายวิศ โพธิ์อบ	5,343,000	1.21
6. นางมนต์ทิพย์ วิทยากร	13,881,000	3.16
7. นางสาววราภรณ์ ศิริบุญมา	9,073,100	2.06
8. นายกิตติพงษ์ อุชชิน	6,591,300	1.50
9. นายสิทธิชัย ลิ้มปัสวรรณ	5,986,000	1.36
10. น.ส.ณัฐวรา เปี่ยมสุวรรณ	5,866,000	1.33
11. ผู้ถือหุ้นอื่นๆ	104,382,300	23.72
รวม	440,000,000	100.00

หมายเหตุ: การจัดกลุ่มผู้ถือหุ้นดังกล่าว เป็นการจัดกลุ่มตามนามสกุลของผู้ถือหุ้น มิใช่การนับรวมผู้ที่เกี่ยวข้องตามมาตรา 258 ตามพระราชบัญญัติหลักทรัพย์และตลาดหลักทรัพย์ พ.ศ. 2535 หรือการนับรวมตามนิยามผู้ถือหุ้นที่อยู่ภายใต้ผู้มีอำนาจควบคุมเดียวกัน

- /1 นายธานิน สัจจะบริบูรณ์ ดำรงตำแหน่งเป็นกรรมการ กรรมการผู้มีอำนาจลงนาม ประธานกรรมการบริหาร และประธานเจ้าหน้าที่บริหาร
- /2 นายธนศ สัจจะบริบูรณ์ ดำรงตำแหน่งเป็นกรรมการ กรรมการผู้มีอำนาจลงนาม กรรมการบริหาร ประธานเจ้าหน้าที่บริหาร ด้านบัญชีและการเงิน และเลขานุการบริษัท
- /3 นายธีรวิทย์ อมรธาตรี ดำรงตำแหน่งเป็นกรรมการ กรรมการผู้มีอำนาจลงนาม กรรมการบริหาร กรรมการผู้จัดการ และประธานเจ้าหน้าที่บริหารด้านปฏิบัติการ (รักษาการ)
- /4 นายวินัย วงศ์สว่างศรีศรี ดำรงตำแหน่งเป็นกรรมการ กรรมการผู้มีอำนาจลงนาม กรรมการบริหาร และประธานเจ้าหน้าที่บริหารด้านการขายและการตลาด

นโยบายการจ่ายเงินปันผล

บริษัทกำหนดนโยบายการจ่ายเงินปันผลในแต่ละปีในอัตราไม่น้อยกว่าร้อยละ 40 ของกำไรสุทธิหลังหักภาษีและสำรองตามกฎหมาย ตามที่ได้กำหนดไว้ในข้อบังคับของบริษัทและกฎหมาย ณ วันที่ 9 สิงหาคม 2561 บริษัทได้จัดสรรใบสำคัญแสดงสิทธิ ครั้งที่ 1 ให้แก่ผู้ถือหุ้นสามัญเดิมของบริษัทฯ ตามสัดส่วนการถือหุ้น (Rights Offering) ในอัตรา 4 หุ้นสามัญเดิมต่อ 1 ใบสำคัญแสดงสิทธิ โดยไม่คิดมูลค่า ในการคำนวณสิทธิของผู้ถือหุ้นแต่ละรายที่จะได้รับการจัดสรรใบสำคัญแสดงสิทธิดังกล่าว เพื่อให้เป็นไปตามเงื่อนไขการปรับสิทธิของใบสำคัญแสดงสิทธิ บริษัทจะจ่ายปันผลเป็นเงินไม่เกินไม่เกินกว่าอัตราร้อยละ 80 ของกำไรสุทธิหลังหักภาษีเงินได้ของบริษัทฯ (ตามงบการเงินเฉพาะกิจการ) สำหรับการดำเนินงานในรอบระยะเวลาบัญชีใด ๆ ระหว่างอายุใบสำคัญแสดงสิทธิที่ออกในครั้งนี้อย่างไรก็ตาม การจ่ายเงินปันผลดังกล่าวอาจมีการเปลี่ยนแปลงได้ โดยจะขึ้นอยู่กับผลประกอบการ สถานะทางการเงินของบริษัท แผนการขยายธุรกิจ สภาพคล่อง รวมถึงปัจจัยที่เกี่ยวข้องในการบริหารงาน ความจำเป็น และความเหมาะสมอื่น ๆ ในอนาคต ตามที่คณะกรรมการบริษัทเห็นสมควร ทั้งนี้ การพิจารณาจ่ายเงินปันผลประจำปีของบริษัทจะต้องได้รับความเห็นชอบจากที่ประชุมผู้ถือหุ้น เว้นแต่เป็นการจ่ายเงินปันผลระหว่างกาลซึ่งคณะกรรมการบริษัทมีอำนาจอนุมัติให้จ่ายเงินปันผลระหว่างกาลได้ แล้วให้รายงานให้ที่ประชุมผู้ถือหุ้นทราบในการประชุมคราวต่อไป

ลักษณะการประกอบธุรกิจ

บริษัท บางกอกซีทเมทัล จำกัด (มหาชน) (Bangkok Sheet Metal Public Company Limited) (“บริษัท” หรือ “BM”) จัดทะเบียนก่อตั้งเมื่อวันที่ 11 พฤษภาคม 2538 ปัจจุบันบริษัทดำเนินธุรกิจเป็นผู้ผลิตและจำหน่ายสินค้าแปรรูปผลิตภัณฑ์เหล็ก ได้แก่ รวงเดินสายไฟฟ้า ตู้สื่อสาร ตู้ไฟฟ้า ตู้โลหะ และตู้ควบคุมไฟฟ้าที่ใช้ตามอาคาร คอนโดมิเนียม สำนักงาน ห้างสรรพสินค้า โรงงานอุตสาหกรรม สถานีไฟฟ้า เป็นต้น ภายใต้ตราสินค้า “BSM”, “BM” และ “BEST” ผลิตภัณฑ์ขึ้นรูปอื่น ๆ จากโลหะ ตามความต้องการของลูกค้า นอกจากนี้ บริษัทยังเป็นผู้จำหน่ายท่อร้อยสายไฟฟ้า ซึ่งเป็น

การว่าจ้างผู้ผลิตภายนอกในการผลิตท่อร้อยสายไฟฟ้าตามคำสั่งซื้อของบริษัท เพื่อจำหน่ายภายใต้ตราสินค้าของบริษัทเอง รวมถึงบริษัทยังเป็นตัวแทนจำหน่ายสินค้า (dealer) ท่อร้อยสายไฟฟ้าภายใต้ตราสินค้าของผู้ผลิตภายนอกรายดังกล่าวด้วย

สินค้าของบริษัทสามารถแบ่งออกเป็น 6 กลุ่ม ประกอบด้วย

- 1) รางและท่อร้อยสายไฟฟ้า (Metal Trunking and White Conduits)
- 2) ตู้สื่อสาร ตู้ไฟฟ้า และตู้โลหะ (Communication Racks, Cabinets and Enclosures)
- 3) ตู้ควบคุมไฟฟ้าและโคมไฟฟ้า (Electrical Switchboards and Lighting Fixtures)
- 4) โลหะเชื่อมประกอบ (Fabrication and Metal Working)
- 5) แม่พิมพ์โลหะ เครื่องมือ และอุปกรณ์ (Mold & Die Making, Machine Tools and Equipments)
- 6) ชิ้นส่วนโลหะ (Sheet Metal Parts, Press Parts, Machine Parts and Assembly Parts)

บริษัทมีระบบการผลิตที่มีประสิทธิภาพทำให้บริษัทได้รับการรับรองระบบบริหารงานคุณภาพ (Quality Management System) ตามมาตรฐาน ISO 9001:2015 จากสถาบัน Anglo Japanese American (AJA) Registrars ภายใต้การรับรองของ United Kingdom Accreditation Service (UKAS) และ National Accreditation Council of Thailand (NAC Thailand) เพื่อพัฒนาระบบบริหารงานและคุณภาพของสินค้าให้มีประสิทธิภาพ มีคุณภาพ สามารถตอบสนองความต้องการของลูกค้า และสร้างความพอใจให้ลูกค้าได้

โครงสร้างรายได้

ตารางแสดงโครงสร้างรายได้ของการประกอบธุรกิจแต่ละสายผลิตภัณฑ์ ปี 2559 – ปี 2561

ประเภทรายได้	ปี 2559		ปี 2560		ปี 2561	
	ล้านบาท	%	ล้านบาท	%	ล้านบาท	%
1) รายได้จากการขายรางและท่อร้อยสายไฟฟ้า	420.94	49.47	472.23	55.77	515.50	50.14
2) รายได้จากการขายตู้สื่อสาร ตู้ไฟฟ้า และตู้โลหะ	107.94	12.69	73.59	8.69	65.58	6.38
3) รายได้จากการขายตู้ควบคุมไฟฟ้าและโคมไฟฟ้า	25.62	3.01	30.82	3.64	19.76	1.92
4) รายได้จากการขายโลหะเชื่อมประกอบ	45.69	5.37	23.03	2.72	144.82	14.09
5) รายได้จากการขายแม่พิมพ์โลหะ เครื่องมือ และอุปกรณ์	13.61	1.60	24.23	2.86	13.41	1.30
6) รายได้จากการขายชิ้นส่วนโลหะ	217.07	25.51	194.99	23.03	196.04	19.07
7) รายได้จากการซื้อมาขายไป ^{/1}	9.18	1.08	15.58	1.84	23.60	2.30
รายได้จากการขายสินค้า	840.05	98.73	834.47	98.54	978.71	95.19
รายได้จากการบริการ ^{/2}	6.90	0.81	6.99	0.83	6.46	0.63
รายได้จากการขายสินค้าและบริการ	846.95	99.54	841.46	99.37	985.17	95.82



ประเภทรายได้	ปี 2559		ปี 2560		ปี 2561	
	ล้านบาท	%	ล้านบาท	%	ล้านบาท	%
เงินปันผลรับ	-		-		31.30	3.04
รายได้อื่น ^{/3}	3.91	0.46	5.34	0.63	11.72	1.14
รายได้รวม	850.86	100.00	846.80	100.00	1,028.19	100.00

หมายเหตุ: /1 รายได้จากการซื้อมาขายไป ได้แก่ รายได้จากการขายอุปกรณ์ประกอบการติดตั้ง สีสัน และอื่นๆ

/2 รายได้จากการบริการ ได้แก่ รายได้จากการพ่นสีชิ้นงานโลหะให้กับลูกค้าภายนอก

/3 รายได้อื่น ได้แก่ ดอกเบี้ยรับ กำไร (ขาดทุน) จากการจำหน่ายทรัพย์สิน กำไร(ขาดทุน)ตัดจำหน่ายทรัพย์สิน รายได้จากการขายเศษวัสดุ (เศษเหล็ก) เป็นต้น

ตารางแสดงประเภทกลุ่มลูกค้าสำหรับสินค้าแต่ละกลุ่มของบริษัท

กลุ่มสินค้า	ประเภทลูกค้า	
	ผู้รับเหมางานระบบและผู้รับเหมาโครงการก่อสร้าง (Contractors)	ลูกค้าภาคส่วนธุรกิจ (Business)
รางและท่อร้อยสายไฟฟ้า (Metal Trunking and White Conduits)	✓	✓
ตู้สื่อสาร ตู้ไฟฟ้า และตู้โลหะ (Communication Racks, Cabinets and Enclosures)	✓	✓
ตู้ควบคุมไฟฟ้าและโคมไฟฟ้า (Electrical Switchboards and Lighting Fixtures)	✓	✓
โลหะเชื่อมประกอบ (Fabrication and Metal Working)	✓	✓
แม่พิมพ์โลหะ เครื่องมือ และอุปกรณ์ (Mold & Die Making, Machine Tools and Equipments)		✓
ชิ้นส่วนโลหะ (Sheet Metal Parts, Press Parts, Machine Parts and Assembly Parts)		✓

ตารางแสดงสัดส่วนรายได้จากการขายและบริการ แยกตามประเภทลูกค้าในปี 2559 – ปี 2561

ประเภทลูกค้า	ปี 2559		ปี 2560		ปี 2561	
	ล้านบาท	ล้านบาท	ล้านบาท	%	ล้านบาท	%
ลูกค้ากลุ่มผู้รับเหมา (Contractors Cluster)	446.56	52.73	503.05	59.78	535.26	54.33
ลูกค้าภาคส่วนธุรกิจ (Business Cluster)	400.39	47.27	338.41	40.22	449.91	45.67
ตัวแทนจำหน่าย/*	---	---	---	---	---	---
รายได้จากการขายสินค้าและบริการ	846.95	100	841.46	100.00	985.17	100.00

หมายเหตุ: */เป็นรายได้จากการจำหน่ายผู้ซารักโทรศัพท์มือถือเพื่อเป็นสินค้าตัวอย่าง ให้แก่ตัวแทนรายหนึ่งในประเทศญี่ปุ่น

บริษัทมีวิสัยทัศน์ พันธกิจ และหลักการทำงาน ในการดำเนินธุรกิจ ดังนี้

วิสัยทัศน์ (Vision)

- 1) สร้างความเป็นเลิศทางด้านผลิตภัณฑ์ ขึ้นรูปแปรรูปโลหะ ที่มีคุณภาพตามมาตรฐานสากล
- 2) พัฒนาความรู้ความสามารถด้านเทคนิค และเทคโนโลยีการผลิต เพื่อสนองต่อความต้องการของลูกค้าอย่างกว้างขวาง
- 3) ร่วมเป็นส่วนหนึ่งในการพัฒนาอุตสาหกรรมภายในประเทศ เพื่อลดการพึ่งพาและการนำเข้าจากต่างประเทศ
- 4) ขยายฐานธุรกิจสู่ลูกค้าในกลุ่มประชาคมเศรษฐกิจอาเซียน (Asian Economic Community : AEC) และในระดับสากล

พันธกิจ (Mission)

- 1) ผลิตผลิตภัณฑ์ที่ได้มาตรฐานคุณภาพ จัดส่งสินค้าตรงเวลา ด้วยราคาที่ลูกค้าพึงพอใจ
- 2) ให้ความสำคัญในการพัฒนานวัตกรรมและเทคโนโลยีการผลิตเพื่อมุ่งสู่ระดับโลก
- 3) ดำเนินธุรกิจเพื่อสร้างผลตอบแทนอย่างยุติธรรมให้แก่ผู้ลงทุนและพนักงานในองค์กร
- 4) สร้างความสัมพันธ์กับคู่ค้าเพื่อเป็นพันธมิตรทางการค้าที่ได้รับความไว้วางใจในระยะยาว
- 5) พนักงานมีส่วนร่วมในการพัฒนาองค์กรอย่างต่อเนื่องเพื่อสร้างความมั่นคงก้าวหน้าอย่างยั่งยืน

หลักการทำงาน (Principle)

- 1) พัฒนางค์กร ด้วยการปรับปรุงระบบและกระบวนการทำงานให้มีคุณภาพเป็นไปตามมาตรฐานวิศวกรรม
- 2) พัฒนางค์กร ด้วยการลดต้นทุนสินค้าให้สามารถแข่งขันในตลาดได้
- 3) พัฒนางค์กร ด้วยการปรับปรุงพัฒนาวิธีการและสภาพการทำงานของพนักงาน
- 4) พัฒนางค์กร ด้วยการพัฒนาขีดความสามารถและประสานความร่วมมือการปฏิบัติงานทั้งหมดให้เป็นอันหนึ่งอันเดียวกัน

นโยบายความปลอดภัย (Safety Policy)

- 1) ทุกภารกิจคิดถึงความปลอดภัยก่อนเสมอ
- 2) ทุกสิ่งทุกอย่าง ต้องสะอาด สะดวก สะอาด ถูกสุขลักษณะ จนสร้างเป็นนิสัย
- 3) พนักงานทุกคนต้องได้รับการปลูกจิตสำนึกความปลอดภัย สิ่งแวดล้อม และการอนุรักษ์พลังงาน
- 4) อัตราการเกิดอุบัติเหตุของพนักงานต้องลดลงทุกปี

นโยบายคุณภาพ (Quality Policy)

“การผลิตที่ได้มาตรฐาน

พนักงานทุกคนพร้อมใจกัน

การบริการที่ได้คุณภาพ

มุ่งมั่นพัฒนาอย่างยั่งยืน”

คำขวัญการทำงาน (Work Slogan)

ทันที แน่นนอน ต่อเนื่อง จนเสร็จ

การเปลี่ยนแปลงและพัฒนาการที่สำคัญในช่วงที่ผ่านมา

บริษัท บางกอกซีทเมทัล จำกัด (มหาชน) (Bangkok Sheet Metal Public Company Limited) ได้จดทะเบียนก่อตั้งบริษัทขึ้น เมื่อวันที่ 11 พฤษภาคม 2538 โดยกลุ่มวิศวกรที่มีประสบการณ์และความเชี่ยวชาญจากการทำงานในสาขาอาชีพที่หลากหลายและมีความรู้ความสามารถ ได้ร่วมกันจัดตั้งโรงงานเพื่อทำการผลิตงานแปรรูปโลหะแผ่นที่ได้มาตรฐาน ถูกต้องตามหลักวิชาการและเป็นไปตามมาตรฐานสากล ด้วยทุนจดทะเบียนเริ่มแรกจำนวน 7.00 ล้านบาท ต่อมา บริษัทได้เพิ่มทุนจดทะเบียนอย่างต่อเนื่อง เป็น 150.00 ล้านบาท และเมื่อวันที่ 15 พฤษภาคม 2558 บริษัทได้จดทะเบียนแปรสภาพเป็นบริษัทมหาชนจำกัด รวมถึงได้เพิ่มทุนจดทะเบียนอีกจำนวน 50.00 ล้านบาท เพื่อเสนอขายให้แก่ประชาชนเป็นครั้งแรก (Initial Public Offering : IPO ส่งผลให้บริษัทมีทุนจดทะเบียนรวมทั้งสิ้น 200.00 ล้านบาท ภายหลังการเข้าจดทะเบียนในตลาดหลักทรัพย์ เอ็ม เอ ไอ (mai) เมื่อวันที่ 17 พฤษภาคม 2559

ต่อมาในวันที่ 2 พฤศจิกายน 2560 บริษัทได้รับหนังสือแสดงเจตจำนงจาก NITTO KOGYO CORPORATION (ประเทศญี่ปุ่น) เพื่อขอซื้อหุ้นสามัญเพิ่มทุนแบบมอบอำนาจทั่วไป (General Mandate) ของบริษัทที่ได้จัดสรรไว้ให้แก่บุคคลในวงจำกัดจำนวน 40,000,000 หุ้น มูลค่าที่ตราไว้หุ้นละ 0.50 บาท โดยได้รับชำระค่าหุ้นดังกล่าวภายในระยะเวลาที่กำหนดไว้ในหนังสือแสดงเจตจำนงเต็มตามจำนวนหุ้นที่ได้จัดสรรไว้ และในวันที่ 21 พฤศจิกายน 2560 บริษัทได้เพิ่มทุนจดทะเบียนชำระแล้วจาก 200.00 ล้านบาท เป็น 220.00 ล้านบาท

ปัจจุบัน บริษัทประกอบธุรกิจเป็นผู้ผลิตและจำหน่ายสินค้าแปรรูปผลิตภัณฑ์เหล็ก ได้แก่ รางเดินสายไฟฟ้า ตู้สื่อสาร ตู้ไฟฟ้า ตู้โลหะ และตู้ควบคุมไฟฟ้าที่ใช้ตามอาคาร คอนโดมิเนียม สำนักงาน ห้างสรรพสินค้า โรงงานอุตสาหกรรม สถานีไฟฟ้า เป็นต้น ภายใต้ตราสินค้า “BSM”, “BM” และ “BEST” และผลิตภัณฑ์ขึ้นรูปอื่นๆ จากโลหะ ตามความต้องการของลูกค้า นอกจากนี้ บริษัทยังเป็นผู้จำหน่ายท่อร้อยสายไฟฟ้า ซึ่งเป็นการว่าจ้างผู้ผลิตภายนอกในการผลิตท่อร้อยสายไฟฟ้าตามคำสั่งซื้อของบริษัท เพื่อจำหน่ายภายใต้ตราสินค้าของบริษัทเอง รวมถึงบริษัทยังเป็นตัวแทนจำหน่ายสินค้า (dealer) ท่อร้อยสายไฟฟ้าภายใต้ตราสินค้าของผู้ผลิตภายนอกรายดังกล่าวด้วย

บริษัทมีสำนักงานใหญ่และโรงงานตั้งอยู่เลขที่ 149 หมู่ที่ 6 ถนนสุขสวัสดิ์ ตำบลบางจาก อำเภอพระประแดง จังหวัดสมุทรปราการ 10130 และมีที่ตั้งสำนักงานสาขา ตั้งอยู่เลขที่ 147 - 148 หมู่ที่ 6 ถนนสุขสวัสดิ์ ตำบลบางจาก อำเภอพระประแดง จังหวัดสมุทรปราการ 10130

พัฒนาการที่สำคัญของบริษัทในช่วงที่ผ่านมา สามารถสรุปได้ดังนี้

ปี 2538 - วันที่ 11 พฤษภาคม 2538 ได้จดทะเบียนก่อตั้งบริษัท ด้วยทุนจดทะเบียนเริ่มแรก 7.00 ล้านบาท โดยกลุ่มผู้ก่อตั้งบริษัทเป็นกลุ่มวิศวกรที่มีประสบการณ์จากการทำงานในสาขาอาชีพที่หลากหลาย และมีความรู้ความสามารถ โดยเริ่มแรกทางกลุ่มผู้บริหารได้จัดตั้งโรงงานด้วยการเช่ามินิแฟคตอรีเพื่อเป็นฐานการผลิตสินค้า ตั้งอยู่บนถนนสุขสวัสดิ์ อำเภอพระประแดง จังหวัดสมุทรปราการ เพื่อผลิตงานแปรรูปโลหะที่ได้มาตรฐานตามมาตรฐานสากลสำหรับใช้ในภาคอุตสาหกรรมก่อสร้าง โดยสินค้ากลุ่มแรกที่บริษัทเริ่มทำการผลิต เป็นสินค้ากลุ่มรางเดิน

- สายไฟฟ้า ได้แก่ รางไวร์เวย์ (Wire Way) รางเคเบิลเทรย์ (Cable Tray) รางเคเบิลแลดเดอร์ (Cable Ladder) และรางเดินสายไฟชนิดฝังพื้น (Floor Trunking) ภายใต้ตราสินค้า “BSM”
- ปี 2539 - วันที่ 12 มิถุนายน 2539 บริษัทได้เพิ่มทุนจดทะเบียน เป็น 16.50 ล้านบาท โดยวิธีเสนอขายให้แก่ผู้ถือหุ้นเดิมตามสัดส่วน เพื่อลงทุนในโรงงานผลิตใหม่ สำหรับขยายการผลิตไปยังกลุ่มสินค้าประเภทคอมไฟ ผู้สื่อสาร ตู้ไฟฟ้า และตู้โลหะ
- ปี 2540 - เดือนเมษายน 2540 บริษัทได้ก่อสร้างโรงงานของบริษัทเอง เนื้อที่ 3-1-0 ไร่ บนที่ตั้งเลขที่ 149 หมู่ที่ 6 ถนนสุขสวัสดิ์ ตำบลบางจาก อำเภอพระประแดง จังหวัดสมุทรปราการ 10130 เพื่อขยายกิจการและโรงงานของบริษัท
- ปี 2544 - วันที่ 12 กันยายน 2544 บริษัทได้เพิ่มทุนจดทะเบียน เป็น 24.75 ล้านบาท โดยวิธีเสนอขายให้แก่ผู้ถือหุ้นเดิมตามสัดส่วน เพื่อลงทุนเพิ่มเติมในเครื่องจักรและอุปกรณ์สำหรับส่วนปั๊ม (Stamping Part)
- ปี 2546 - วันที่ 26 กุมภาพันธ์ 2546 บริษัทได้รับมาตรฐานระบบบริหารงานคุณภาพ (Quality Management System) ตามมาตรฐาน ISO 9001 : 2008 จากสถาบัน Anglo Japanese American (AJA) Registrars ภายใต้การรับรองของ United Kingdom Accreditation Service (UKAS) และ National Accreditation Council of Thailand (NAC Thailand)
- ปี 2549 - วันที่ 10 กุมภาพันธ์ 2549 บริษัทได้เพิ่มทุนจดทะเบียน เป็น 50.00 ล้านบาท โดยวิธีเสนอขายให้แก่ผู้ถือหุ้นเดิม เพื่อขยายพื้นที่สำนักงานและโรงงานให้มีขนาดใหญ่ขึ้นจากเดิมเนื้อที่ 3-1-0 ไร่ เป็น 6-1-77 ไร่ และลงทุนในเครื่องมือ เครื่องจักร (Machine Tools and Metalworking) สำหรับการทำแม่พิมพ์และงานปั๊มขึ้นรูป (Die Making and Press Parts)
- ปี 2550 - วันที่ 22 พฤษภาคม 2550 บริษัทได้เพิ่มทุนจดทะเบียนเป็น 60.00 ล้านบาท โดยวิธีเสนอขายให้แก่ผู้ถือหุ้นเดิม เพื่อซื้อเครื่องจักรและอุปกรณ์สำหรับผลิตงานโครงสร้างเหล็ก
- ปี 2551 - บริษัทได้ลงทุนขยายพื้นที่สำนักงานและโรงงานของบริษัทจากเดิมเนื้อที่ 6-1-77 ไร่ เป็น 10-1-97 ไร่ เพื่อรองรับการขยายธุรกิจของบริษัท
- ปี 2552 - วันที่ 16 กรกฎาคม 2552 บริษัทได้เพิ่มทุนจดทะเบียนเป็น 79.00 ล้านบาท โดยวิธีเสนอขายให้แก่ผู้ถือหุ้นเดิมตามสัดส่วน เพื่อสร้างอาคารแห่งใหม่และศูนย์ฝึกอบรมพนักงาน และลงทุนเพิ่มเติมในเครื่องเจาะกระแทก (Punching Machine) สำหรับผลิตตู้สื่อสารและชิ้นส่วนงานตู้โลหะ
- วันที่ 28 ธันวาคม 2552 บริษัทได้เพิ่มทุนจดทะเบียน เป็น 91.00 ล้านบาทโดยวิธี เสนอขายให้แก่ผู้ถือหุ้นเดิม เพื่อซื้อเครื่องจักรใหม่เพิ่มเติมและสร้างโรงพ่นสี
- ปี 2553 - วันที่ 2 เมษายน 2553 บริษัทได้ลงทุนเพิ่มเติมในหุ่นยนต์งานเชื่อม (Arc Welding Robots) เพื่อรองรับการขยายธุรกิจของบริษัท
- วันที่ 13 ตุลาคม 2553 บริษัทได้ลงทุนเพิ่มเติมในเครื่องพับโลหะ (High Precision Press-Brakes Bending Machine) สำหรับผลิตตู้สื่อสารและชิ้นส่วนงานตู้โลหะ

- ปี 2554 - วันที่ 11 มีนาคม 2554 บริษัทได้ลงทุนเพิ่มเติมในเครื่องเจาะตัดโลหะแผ่นอัตโนมัติ (CNC Turret Punching Machine) สำหรับผลิตตู้สื่อสารและชิ้นส่วนงานจักรกลการเกษตร เพื่อเพิ่มยอดการผลิต
- วันที่ 31 กรกฎาคม 2554 บริษัทได้ลงทุนเพิ่มเติมในระบบบำบัดน้ำเสียให้เป็นไปตามมาตรฐาน
- วันที่ 16 สิงหาคม 2554 บริษัทได้ลงทุนเพิ่มเติมในเครื่องพับโลหะ (High Precision Press-Brakes Bending Machine) สำหรับผลิตตู้สื่อสารและชิ้นส่วนงานตู้โลหะ
- วันที่ 31 สิงหาคม 2554 บริษัทได้ลงทุนเพิ่มเติมไลน์พ่นสี (Powder Painting Line) เพื่อรองรับการขยายธุรกิจของบริษัททางด้านตู้สื่อสารและชิ้นส่วนงานจักรกลการเกษตร
- ปี 2555 - วันที่ 30 มีนาคม 2555 บริษัทได้ลงทุนเพิ่มเติมในเครื่องตัดเจาะพลาสมาอัตโนมัติ (CNC Plasma Punching Machine) สำหรับผลิตตู้สื่อสารและชิ้นส่วนงานจักรกลการเกษตร เพื่อเพิ่มยอดการผลิต และลงทุนเพิ่มเติมในเครื่องพับโลหะ (High Precision Press-Brakes Bending Machine) สำหรับผลิตตู้สื่อสารและชิ้นส่วนงานตู้โลหะเพิ่มเติม
- ปี 2556 - เดือนกุมภาพันธ์ 2556 บริษัทได้จัดซื้อเครื่องตัดเลเซอร์เพิ่มเติม และซื้อที่ดินบริเวณตรงข้ามกับสำนักงานใหญ่ของบริษัท เนื้อที่ 9-1-92.5 ไร่ เพื่อใช้ก่อสร้างเป็นอาคารโรงงานผลิตสินค้า และเป็นโกดังเก็บวัตถุดิบและสินค้าสำเร็จรูปเพิ่มเติมเพื่อรองรับการขยายธุรกิจในอนาคต
- วันที่ 30 มีนาคม 2556 บริษัทได้ลงทุนเพิ่มเติมในเครื่องมือวัดความแม่นยำสูง (FARO Portable CMM Set) เพื่อเพิ่มประสิทธิภาพในการวัดค่าชิ้นส่วนงานต่างๆ
- ปี 2557 - วันที่ 1 มกราคม 2557 บริษัทได้ลงทุนเพิ่มเติมในเครื่องกลึงซีเอ็นซี (CNC Lathe) เพื่อใช้ผลิตชิ้นส่วน จักรกลการเกษตรที่เพิ่มขึ้น เครื่องซีเอ็นซีแมชชีนนิ่งเซ็นเตอร์แนวตั้ง (CNC Vertical Machining Center) เพื่อใช้ผลิตแม่พิมพ์ และเครื่องปั๊ม (Single Crank Press Machine) เพื่อใช้ในการผลิตชิ้นงานปั๊มขึ้นรูปกลุ่มงานตู้สื่อสารและชิ้นส่วนงานจักรกลการเกษตร
- วันที่ 24 ธันวาคม 2557 บริษัทได้รับรางวัล Certificate of Appreciation “Supplier Delivery Improvement Award 2014” และรางวัล Silver Award สำหรับ “Excellent QCD Performance 2014” จากบริษัท สยามคูโบต้าคอร์ปอเรชั่น จำกัด
- ปี 2558 - วันที่ 28 เมษายน 2558 บริษัทได้เพิ่มทุนจดทะเบียน เป็น 150.00 ล้านบาท โดยวิธีเสนอขายให้กับผู้ถือหุ้นเดิมตามสัดส่วน เพื่อจัดโครงสร้างทุนสำหรับการเตรียมความพร้อมในการเข้าจดทะเบียนในตลาดหลักทรัพย์ เอ็ม เอ ไอ (mai) และได้ดำเนินการต่างๆ ที่เกี่ยวข้องกับการนำบริษัทเข้าจดทะเบียนในตลาดหลักทรัพย์ เอ็ม เอ ไอ
- วันที่ 15 พฤษภาคม 2558 บริษัทได้จดทะเบียนแปรสภาพจากบริษัทจำกัด เป็นบริษัทมหาชน จำกัด กับกระทรวงพาณิชย์
- เดือนกันยายน 2558 บริษัทเริ่มขยายการผลิตเพิ่มเติมในชิ้นส่วนโลหะเชื่อมประกอบ (Fabrication and Metal Working) เครื่องมือและอุปกรณ์ และชิ้นส่วนโลหะ ไปยังโรงงานแห่งใหม่หลังที่หนึ่ง (บนที่ตั้งของสำนักงานสาขา ตั้งอยู่ตรงข้ามกับสำนักงานใหญ่ของบริษัท)

- (รายละเอียดสามารถศึกษาเพิ่มเติมได้ในส่วนที่ 2.2 การประกอบธุรกิจ หัวข้อ 6.โครงการในอนาคต ในหน้า 85) และเพิ่มเครื่องจักรในส่วนเครื่องตัดโลหะ (Band Saw Machine)
- ปี 2559 - วันที่ 9 - 11 พฤษภาคม 2560 บริษัทได้เสนอขายหุ้นสามัญเพิ่มทุนต่อประชาชนเป็นครั้งแรก (Initial Public Offering : IPO) จำนวน 100,000,000 หุ้น มูลค่าที่ตราไว้หุ้นละ 0.50 บาท ทำให้บริษัทมีทุนจดทะเบียนชำระแล้วเท่ากับ 200.00 ล้านบาท และได้เข้าซื้อขายวันแรก (First Trading Day) ในตลาดหลักทรัพย์ เอ็ม เอ ไอ (mai) เมื่อวันที่ 17 พฤษภาคม 2559
- ในไตรมาสที่ 2 และไตรมาส 3 บริษัทได้ก่อสร้างอาคารขนาดเล็ก 2 ชั้น เพื่อปรับปรุงพื้นที่ในโรงงานเดิม สำหรับเป็นอาคารคลังสินค้าและจัดส่ง
- ปี 2560 - วันที่ 12 เมษายน 2560 บริษัทได้เพิ่มทุนจดทะเบียน เป็น 220.00 ล้านบาท โดยการออกหุ้นสามัญเพิ่มทุนจำนวน 40,000,000 หุ้น มูลค่าที่ตราไว้หุ้นละ 0.50 บาท โดยเป็นการเพิ่มทุนแบบมอบอำนาจทั่วไป (General Mandate) เพื่อจัดสรรให้แก่บุคคลในวงจำกัด
- วันที่ 2 พฤศจิกายน 2560 บริษัทได้รับหนังสือแสดงเจตจำนงจาก NITTO KOGYO CORPORATION (ประเทศญี่ปุ่น) เพื่อขอซื้อหุ้นสามัญเพิ่มทุนแบบมอบอำนาจทั่วไป (General Mandate) ของบริษัทที่ได้จัดสรรไว้ให้แก่บุคคลในวงจำกัดจำนวน 40,000,000 หุ้น มูลค่าที่ตราไว้ 0.50 บาทต่อหุ้น
 - วันที่ 21 พฤศจิกายน 2560 บริษัทได้เพิ่มทุนจดทะเบียนชำระแล้ว จาก 200.00 ล้านบาท เป็น 220.00 ล้านบาท ซึ่งเป็นเงินทุนที่ได้รับจากการขายหุ้นสามัญเพิ่มทุนให้แก่ NITTO KOGYO CORPORATION จำนวน 40,000,000 หุ้น มูลค่าที่ตราไว้ 0.50 บาทต่อหุ้น
 - วันที่ 30 พฤศจิกายน 2560 บริษัทได้เข้าลงทุนในบริษัท นิตโต้ โคเกียว เทรดิง (ประเทศไทย) จำกัด (ภายหลังเปลี่ยนชื่อเป็น บริษัท นิตโต้ โคเกียว บีเอ็ม (ประเทศไทย) โดยการซื้อหุ้นสามัญจากผู้ถือหุ้นรายเดิม ในสัดส่วนการถือหุ้น 41% ของทุนจดทะเบียนชำระแล้ว เพื่อเข้าร่วมดำเนินการขยายตลาดงานตู้ไฟฟ้า ตู้สื่อสาร และตู้เหล็กชนิดต่างๆ
- ปี 2561 - วันที่ 12 มีนาคม 2561 บริษัทฯ ได้ลงทุนเพิ่มในหุ้นสามัญและหุ้นบุริมสิทธิของบริษัท นิตโต้ โคเกียว บีเอ็ม(ประเทศไทย) จำกัด จำนวน 7.14 ล้านบาท ทำให้สัดส่วนการถือหุ้นเพิ่มขึ้นจากร้อยละ 41 เป็นร้อยละ 48 ของทุนเรียกชำระแล้ว
- วันที่ 23 พฤษภาคม 61 บริษัทได้เข้าลงทุนในบริษัท เอ็ม อี ซี ที จำกัด ประกอบธุรกิจรับเหมาติดตั้งระบบไฟฟ้า – สื่อสาร ระบบปรับอากาศ ระบบสุขาภิบาล และระบบป้องกันอัคคีภัย บริษัทฯ ได้ลงทุนในหุ้นสามัญของบริษัท เอ็ม อี ซี ที จำกัด จำนวน 152.14 ล้านบาทในสัดส่วนร้อยละ 20 ของทุนเรียกชำระในบริษัทดังกล่าว
 - วันที่ 2 สิงหาคม 2561 เพิ่มทุนจดทะเบียนของบริษัทฯ จำนวน 55,000,000 บาท จากทุนจดทะเบียน 220,000,000 บาท เป็นทุนจดทะเบียน 275,000,000 บาท โดยการออกหุ้นสามัญเพิ่มทุนจำนวน 110,000,000หุ้น มูลค่าหุ้นที่ตราไว้หุ้นละ 0.50 บาท

โครงสร้างการถือหุ้นของกลุ่มบริษัท

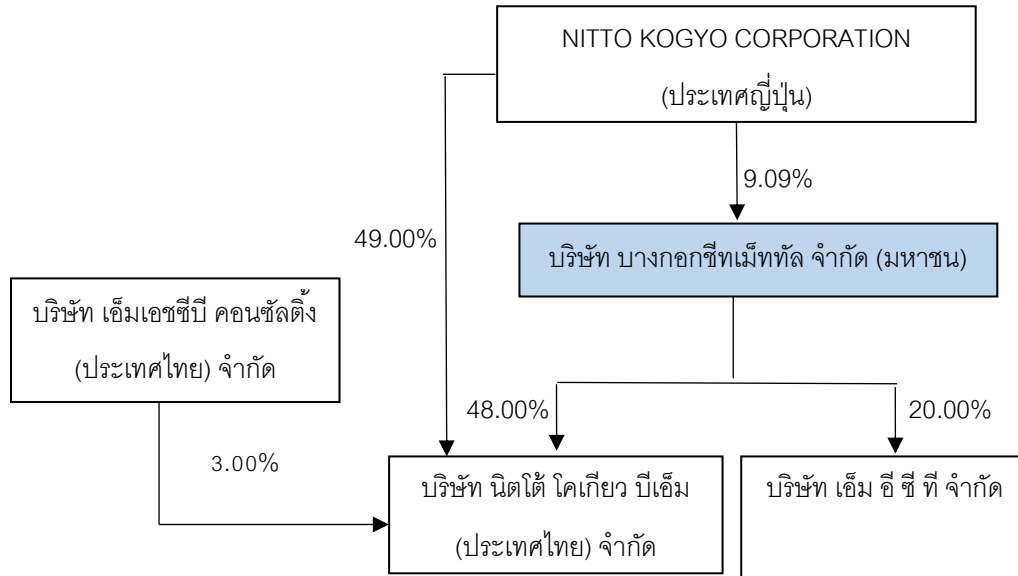

การกำกับดูแลกิจการ

1. คู่มือการกำกับดูแลกิจการที่ดี (Code of conduct)

ที่ประชุมคณะกรรมการบริษัทครั้งที่ 1/2558 เมื่อวันที่ 18 พฤษภาคม 2558 (ครั้งแรกหลังแปรสภาพเป็นบริษัทมหาชนจำกัด) ได้มีมติอนุมัตินโยบายกำกับดูแลกิจการอย่างเป็นลายลักษณ์อักษร โดยได้กำหนดแนวทางปฏิบัติให้เป็นไปตามหลักการกำกับดูแลกิจการที่ดี (Good Corporate Governance) ตามที่กำหนดโดยตลาดหลักทรัพย์แห่งประเทศไทย จึงได้นำหลักการดังกล่าวใช้เป็นแนวทางในการดำเนินงานของบริษัท เพื่อให้มีระบบการบริหารจัดการที่มีประสิทธิภาพ โปร่งใส ตรวจสอบได้ ซึ่งช่วยสร้างความเชื่อมั่นและความมั่นใจต่อผู้ถือหุ้น ผู้ลงทุน ผู้มีส่วนได้เสีย และผู้ที่เกี่ยวข้องทุกฝ่าย ซึ่งมีสาระสำคัญแบ่งออกเป็น 5 หมวด ดังนี้

หมวดที่ 1 : สิทธิของผู้ถือหุ้น (Rights of Shareholders)

คณะกรรมการบริษัทตระหนักถึงความสำคัญในสิทธิพื้นฐานของผู้ถือหุ้น โดยวางหลักการในการปฏิบัติต่อผู้ถือหุ้นอย่างเป็นธรรม และเป็นไปตามกฎหมายโดยตลอด เช่น สิทธิในการซื้อขายและโอนหุ้น สิทธิในการรับเงินปันผล สิทธิในการได้รับข่าวสารข้อมูลของบริษัท สิทธิในการเข้าร่วมประชุมผู้ถือหุ้น สิทธิในการออกเสียงลงคะแนนในวาระต่างๆ ที่พิจารณาสิทธิในการมอบฉันทะให้ผู้อื่นเข้าประชุมแทน สิทธิในการแต่งตั้งกรรมการและผู้สอบบัญชี สิทธิในการแสดงความเห็นและซักถามกรรมการในที่ประชุมผู้ถือหุ้น และสิทธิในการเสนอวาระการประชุมและเสนอชื่อกรรมการล่วงหน้า เป็นต้น และได้ดูแลให้ผู้ถือหุ้นได้รับสิทธิดังกล่าวโดยเคร่งครัด และไม่กระทำการใด ๆ อันเป็นการละเมิดหรือรบกวนสิทธิของผู้ถือหุ้น

1. การจัดประชุมผู้ถือหุ้น

บริษัทได้จัดให้มีการประชุมสามัญผู้ถือหุ้นประจำปี ตามข้อบังคับของตลาดหลักทรัพย์แห่งประเทศไทยโดยปฏิบัติตามแนวทางการจัดการประชุมผู้ถือหุ้นของสำนักงานคณะกรรมการกำกับหลักทรัพย์และตลาดหลักทรัพย์ (สำนักงาน ก.ล.ต.)

- 1.1. บริษัทมีการเปิดเผยนโยบายในการสนับสนุน หรือส่งเสริมผู้ถือหุ้นทุกกลุ่ม ให้เข้าร่วมการประชุมผู้ถือหุ้น
- 1.2. บริษัทได้ดูแลให้มีการให้ข้อมูล วัน เวลา สถานที่ และวาระการประชุม โดยมีคำชี้แจงและเหตุผลประกอบในแต่ละวาระหรือประกอบมติที่ขอตามที่จะระบุไว้ในหนังสือเชิญประชุมสามัญและวิสามัญผู้ถือหุ้นหรือในเอกสารแนบวาระการประชุม
- 1.3. บริษัทได้อำนวยความสะดวกให้ผู้ถือหุ้นได้ใช้สิทธิในการเข้าร่วมประชุมและออกเสียงอย่างเต็มที่ และละเว้นการกระทำใดๆ ที่เป็นการจำกัดโอกาสการเข้าประชุมของผู้ถือหุ้น เช่น การเข้าประชุมเพื่อออกเสียงลงมติไม่ควรมีวิธีการที่ยุ้งยากหรือมีค่าใช้จ่ายมากเกินไป สถานที่จัดประชุมผู้ถือหุ้นสะดวกต่อการเดินทาง เป็นต้น
- 1.4. บริษัทเปิดโอกาสให้ผู้ถือหุ้นส่งคำถามล่วงหน้าก่อนวันประชุม โดยกำหนดหลักเกณฑ์การส่งคำถามล่วงหน้าให้ชัดเจน และแจ้งให้ผู้ถือหุ้นทราบพร้อมกับการนำส่งหนังสือเชิญประชุมผู้ถือหุ้น นอกจากนี้บริษัทได้เผยแพร่หลักเกณฑ์การส่งคำถามล่วงหน้าผ่านทาง Website ของบริษัท
- 1.5. บริษัทสนับสนุนให้ผู้ถือหุ้นใช้หนังสือมอบฉันทะรูปแบบที่ผู้ถือหุ้นสามารถกำหนดทิศทางการลงคะแนนเสียงได้ และควรเสนอชื่อกรรมการอิสระอย่างน้อย 1 คน เป็นทางเลือกในการมอบฉันทะของผู้ถือหุ้น

2. การดำเนินการในวันประชุมผู้ถือหุ้น

- 2.1. บริษัทได้ส่งเสริมมีการนำเทคโนโลยีมาใช้ในการประชุมผู้ถือหุ้น ทั้งการลงทะเบียนผู้ถือหุ้น การนับคะแนนและแสดงผล เพื่อให้การดำเนินการประชุมสามารถกระทำได้อย่างรวดเร็ว ถูกต้อง แม่นยำ
- 2.2. กรรมการทุกคนควรเข้าร่วมประชุมผู้ถือหุ้น โดยผู้ถือหุ้น สามารถซักถามประเด็นคณะกรรมการชุดย่อยต่างๆ ในเรื่องที่เกี่ยวข้องได้
- 2.3. ในการประชุมผู้ถือหุ้นให้มีการลงมติเป็นแต่ละรายการ
- 2.4. คณะกรรมการบริษัทควรส่งเสริม หรือจัดให้มีบุคคลที่เป็นอิสระเป็นผู้ตรวจนับหรือตรวจสอบคะแนนเสียงในการประชุมสามัญและวิสามัญผู้ถือหุ้น และเปิดเผยให้ที่ประชุมทราบพร้อมบันทึกไว้ในรายงานการประชุม
- 2.5. คณะกรรมการบริษัทควรสนับสนุนให้มีการใช้บัตรลงคะแนนเสียงในวาระที่สำคัญ เช่น การทำรายการเกี่ยวโยง การทำรายการได้มาหรือจำหน่ายไปซึ่งสินทรัพย์ เป็นต้น เพื่อความโปร่งใสและตรวจสอบได้ ในกรณีมีข้อโต้แย้งในภายหลัง
- 2.6. ประธานในที่ประชุมควรจัดสรรเวลาให้เหมาะสมและส่งเสริมให้ผู้ถือหุ้นมีโอกาสในการแสดงความเห็นและตั้งคำถามต่อที่ประชุมในเรื่องที่เกี่ยวข้องกับบริษัทได้

3. การจัดทำรายงานการประชุม และการเปิดเผยมติการประชุมผู้ถือหุ้น

- 3.1. รายงานการประชุมผู้ถือหุ้นจะบันทึกการชี้แจงขั้นตอนการลงคะแนน และวิธีการแสดงผลคะแนนให้ที่ประชุมทราบก่อนดำเนินการประชุม รวมทั้งการเปิดโอกาสให้ผู้ถือหุ้นตั้งประเด็น หรือซักถาม นอกจากนี้ ควรบันทึกคำถาม คำตอบ

และผลการลงคะแนนในแต่ละวาระว่ามีผู้ถือหุ้นเห็นด้วย คัดค้าน และงดออกเสียงเป็นอย่างไร รวมถึงควรวินิจฉัยรายชื่อกรรมการผู้เข้าร่วมประชุมและกรรมการที่ลาประชุมด้วย

- 3.2. บริษัทจะเปิดเผยให้สาธารณชนทราบถึงผลการลงคะแนนของแต่ละวาระในการประชุมสามัญและวิสามัญ ผู้ถือหุ้นผ่านทาง Website ของบริษัท

หมวดที่ 2 : การปฏิบัติต่อผู้ถือหุ้นอย่างเท่าเทียมกัน (Equitable Treatment of Shareholders)

การสร้างความมั่นใจให้กับผู้ถือหุ้นว่า คณะกรรมการบริษัทและฝ่ายบริหารจะดูแลให้การใช้เงินของผู้ถือหุ้นเป็นไปอย่างเหมาะสม เป็นปัจจัยสำคัญต่อความมั่นใจในการลงทุนกับบริษัท คณะกรรมการบริษัทจึงควรกำกับดูแลให้ผู้ถือหุ้นได้รับการปฏิบัติ และปกป้องสิทธิขั้นพื้นฐานอย่างเท่าเทียมกัน ดังนี้

1. สิทธิในการมอบฉันทะให้บุคคลอื่นเข้าประชุมผู้ถือหุ้นและออกเสียงลงคะแนนแทน

ในกรณีที่ผู้ถือหุ้นรายใดไม่สามารถเข้าร่วมประชุมด้วยตนเองได้ สามารถใช้สิทธิในการมอบฉันทะให้บุคคลอื่นหรือกรรมการอิสระของบริษัท ที่บริษัทเสนอชื่อให้เป็นผู้รับมอบฉันทะเข้าร่วมประชุมและออกเสียงลงคะแนนแทนได้ โดยผู้ถือหุ้นจะต้องส่งหนังสือมอบฉันทะที่ระบุรายละเอียดครบถ้วนพร้อมทั้งสำเนาบัตรประชาชนหรือหนังสือเดินทางหรือเอกสารแสดงตนอื่นๆ ตามที่กำหนดกลับมายังบริษัทก่อนวันประชุมผู้ถือหุ้น

2. สิทธิในการเสนอวาระการประชุมเพิ่มเติม

บริษัทเปิดโอกาสให้ผู้ถือหุ้นสามารถเสนอวาระการประชุมเพิ่มเติมนอกเหนือจากวาระการประชุมผู้ถือหุ้นสามัญประจำปี โดยในการเสนอวาระการประชุมเพิ่มเติมสามารถเสนอได้ตามขั้นตอน ดังนี้

- จัดส่งเรื่องที่จะเสนอให้บรรจุเข้าเป็นวาระการประชุมเพิ่มเติมพร้อมด้วยเหตุผล รายละเอียดข้อเท็จจริง และข้อมูลที่เป็นลงในแบบเสนอระเบียบวาระการประชุมสามัญผู้ถือหุ้น
- บริษัทจะตรวจสอบการเป็นผู้ถือหุ้นของผู้ขอเสนอเพิ่มวาระการประชุมกับทะเบียนผู้ถือหุ้น ณ วันปิดสมุดทะเบียนผู้ถือหุ้นซึ่งเกณฑ์การพิจารณาเรื่องที่มีผู้เสนอให้บรรจุเข้าเป็นวาระการประชุมเพิ่มเติมคือต้องเป็นเรื่องที่เกี่ยวข้องกับการดำเนินกิจการหรืออาจมีผลกระทบต่อการทำงานของบริษัทอย่างมีนัยสำคัญ หากคณะกรรมการบริษัทมีมติเห็นชอบกับเรื่องที่เสนอเพิ่มเติมแล้ว ก็จะบรรจุเข้าเป็นวาระในการประชุมผู้ถือหุ้น พร้อมทั้งระบุว่าเป็นวาระที่เสนอโดยผู้ถือหุ้น

3. สิทธิในการเสนอบุคคลเพื่อเข้าดำรงตำแหน่งกรรมการบริษัท

ผู้ถือหุ้นสามารถเสนอบุคคลเพื่อเข้าดำรงตำแหน่งกรรมการบริษัท โดยบริษัทขอสงวนสิทธิ์พิจารณาเฉพาะบุคคลที่มีคุณสมบัติตามเกณฑ์ที่กำหนด ดังนี้

- มีคุณสมบัติถูกต้องและไม่มีลักษณะต้องห้ามตามกฎหมายบริษัทมหาชนจำกัด กฎหมายหลักทรัพย์และตลาดหลักทรัพย์ และการกำกับดูแลกิจการที่ดีของบริษัท
- มีวุฒิทางการศึกษา ประสบการณ์ในการทำงาน หรือคุณสมบัติอื่น ทั้งนี้ ตามที่บริษัทกำหนด
- ต้องอุทิศเวลาอย่างเพียงพอ และทุ่มเทความสามารถอย่างเต็มที่เพื่อประโยชน์สูงสุดของบริษัท โดยถือเป็นหน้าที่และพร้อมที่จะเข้าร่วมการประชุมของบริษัทอย่างสม่ำเสมอ
- ไม่ดำรงตำแหน่งกรรมการในบริษัทจดทะเบียนมากกว่า 5 บริษัท

คณะกรรมการอิสระจะเป็นผู้พิจารณาคัดสรรผู้ที่มีคุณสมบัติเหมาะสม เพื่อเสนอให้ที่ประชุมผู้ถือหุ้นพิจารณา ลงมติ แต่หากที่ประชุมคณะกรรมการอิสระไม่คัดเลือกที่จะเสนอต่อที่ประชุมผู้ถือหุ้น ผู้ที่ได้รับเสนอชื่อดังกล่าวจะถูกเสนอ ให้ที่ประชุมผู้ถือหุ้นพิจารณาออกเหนือความเห็นของคณะกรรมการบริษัท เพื่อให้ที่ประชุมลงมติครั้งสุดท้าย ซึ่งเอกสารที่ผู้ ถือหุ้นต้องแนบมาด้วยในการเสนอชื่อเสนอบุคคลเพื่อเข้าดำรงตำแหน่ง ได้แก่ (1) แบบฟอร์มเสนอชื่อบุคคลเพื่อเข้าดำรง ตำแหน่งกรรมการบริษัท และ (2) ข้อมูลบุคคลที่ได้รับการเสนอชื่อเข้าดำรงตำแหน่งกรรมการโดยแนบใบหุ้นหรือหนังสือ ยืนยันการถือหุ้นจากบริษัทหลักทรัพย์/ตัวแทน ซึ่งเจ้าของข้อมูลต้องลงนามยินยอมและรับรอง และส่งไปรษณีย์ ลงทะเบียนถึงบริษัทภายในระยะเวลาที่บริษัทกำหนด

4. การป้องกันการใช้อ้างอิงข้อมูลภายใน

บริษัทมีนโยบายจำกัดการใช้อ้างอิงข้อมูลภายในให้อยู่ในวงเฉพาะผู้บริหารตั้งแต่ระดับกลางถึงระดับสูงที่เกี่ยวข้อง ภายในแผนกหรือบริษัทเท่านั้น สำหรับการเงินที่ผ่านการตรวจสอบแล้วจะถูกเก็บไว้ที่ผู้จัดการฝ่ายบัญชี ข้อมูลที่เป็น ความลับอื่นจะใช้เพื่อการปรึกษาหารือกับบุคคลในระดับผู้จัดการขึ้นไปเท่านั้น บริษัทมีบทลงโทษกับบุคคลที่เกี่ยวข้อง หากมีการใช้อ้างอิงข้อมูลภายในที่ทำให้เกิดความเสียหาย นอกจากนั้น บริษัทกำหนดให้กรรมการและผู้บริหารรายงานการถือ ครองหลักทรัพย์ของบริษัทต่อสำนักงานคณะกรรมการ ก.ล.ต.

5. การกำกับดูแลเรื่องการซื้อขายหลักทรัพย์ภายใน

บริษัทมีนโยบายไม่ให้พนักงาน ผู้บริหาร และผู้ทราบข้อมูลภายในของผลการดำเนินงานซื้อขายหลักทรัพย์ ของบริษัท ตั้งแต่วันที่ทราบข้อมูลจนกระทั่งข้อมูลได้เปิดเผยสู่สาธารณชนเรียบร้อยแล้ว และห้ามนำข้อมูลภายในที่ไม่ควร เปิดเผยไปเผยแพร่เพื่อเป็นการสร้างราคาให้กับหลักทรัพย์ โดยเฉพาะการซื้อขายหลักทรัพย์ในช่วง 1 เดือนก่อนที่งบ การเงินจะออกเผยแพร่ต่อสาธารณชน

นอกจากนี้ กรรมการและผู้บริหารของบริษัทต้องรายงานการเปลี่ยนแปลงการถือครองหลักทรัพย์ของบริษัท ต่อสำนักงานคณะกรรมการกำกับหลักทรัพย์และตลาดหลักทรัพย์ ตามมาตรา 59 แห่งพระราชบัญญัติหลักทรัพย์และ ตลาดหลักทรัพย์ พ.ศ.2535 และรับทราบบทกำหนดลงโทษตามพระราชบัญญัติหลักทรัพย์และตลาดหลักทรัพย์ พ.ศ. 2535 รวมถึงการเปลี่ยนแปลงการถือครองหลักทรัพย์โดยคู่สมรสและบุตรที่ยังไม่บรรลุนิติภาวะ ทั้งนี้ กรรมการและ ผู้บริหารจะต้องจัดส่งสำเนาการรายงานดังกล่าวแก่บริษัทในวันเดียวกับที่รายงานต่อสำนักงาน ก.ล.ต. ซึ่งกำหนดให้แจ้ง ภายใน 3 วันทำการ

หมวดที่ 3 : บทบาทของผู้มีส่วนได้เสีย (Roles of Stakeholders)

บริษัทให้ความสำคัญกับการกำกับดูแลผู้มีส่วนได้เสียทุกกลุ่ม อาทิ ลูกค้า พนักงาน คู่ค้า ผู้ถือหุ้น หรือผู้ลงทุน เจ้าหนี้ และชุมชนที่บริษัทตั้งอยู่ เป็นต้น ผู้มีส่วนได้เสียจะได้รับการดูแลจากบริษัทตามสิทธิที่มีตามกฎหมายที่เกี่ยวข้อง บริษัทจะไม่กระทำการใดๆ ที่เป็นการละเมิดสิทธิของผู้มีส่วนได้เสียตามกฎหมายหรือตามข้อตกลงที่มี บริษัทได้พิจารณา ให้มีกระบวนการส่งเสริมให้เกิดการมีส่วนร่วมของผู้มีส่วนได้เสียตามบทบาทและหน้าที่ที่มีในการสร้างเสริมผลการ ดำเนินงานของบริษัท เพื่อให้การดำเนินธุรกิจของบริษัทเป็นไปด้วยดี รวมถึงสร้างความมั่นคงอย่างยั่งยืนให้กับกิจการ และ

สร้างผลประโยชน์ที่เป็นธรรมให้แก่ทุกฝ่าย นอกจากนี้ บริษัทยังจัดให้มีช่องทางให้ผู้มีส่วนได้เสียสามารถติดต่อสื่อสาร เสนอแนะ หรือให้ข้อมูลต่อคณะกรรมการบริษัทผ่านทางกรรมการอิสระหรือกรรมการตรวจสอบของบริษัท

บริษัทได้พิจารณาให้มีกระบวนการส่งเสริมให้เกิดความร่วมมือระหว่างบริษัทกับผู้มีส่วนได้เสียในการสร้างความ มั่งคั่ง ความมั่นคงทางการเงิน และความยั่งยืนของกิจการ ดังนี้

- ให้ความสำคัญกับพนักงานทุกระดับของบริษัท โดยปฏิบัติกับพนักงานอย่างเท่าเทียม เป็นธรรม และให้ ผลตอบแทนที่เหมาะสมกับความรู้ความสามารถของพนักงานแต่ละคน ควบคู่ไปกับการมุ่งเน้นการ พัฒนาศักยภาพและความรู้ความสามารถอย่างต่อเนื่อง รวมถึงการให้ความสำคัญกับการดูแลรักษา สภาพแวดล้อมในการทำงาน โดยคำนึงถึงความปลอดภัยในการทำงานและคุณภาพชีวิตของพนักงาน เป็นสำคัญ
- การซื้อสินค้าและบริการจากคู่ค้าจะเป็นไปตามเงื่อนไขทางการค้า โดยจะปฏิบัติตามสัญญาที่ทำร่วมกัน อย่างเคร่งครัด เพื่อสร้างความสัมพันธ์ที่จะก่อให้เกิดประโยชน์ในระยะยาวกับทั้งสองฝ่าย
- การปฏิบัติตามเงื่อนไขการกู้ยืมตามข้อตกลงที่มี
- เอาใจใส่และรับผิดชอบต่อลูกค้า มีความรับผิดชอบต่อลูกค้าทั้งด้านคุณภาพสินค้า และการให้บริการที่ดี และได้มาตรฐาน การรักษาความลับของลูกค้า และการให้ความสำคัญกับการกำหนดราคาที่เป็นธรรม และเท่าเทียม ภายใต้นโยบายการกำหนดราคาที่มี
- การปฏิบัติตามกรอบกติกา การแข่งขันที่ดี รวมถึงหลีกเลี่ยงวิธีการที่ไม่สุจริต เพื่อทำลายคู่แข่งทางการค้า
- ให้ความสำคัญและรับผิดชอบต่อชุมชนและสังคมใกล้เคียงเกี่ยวกับสภาพแวดล้อม รวมถึงให้การ สนับสนุนกิจกรรมสาธารณประโยชน์ของชุมชน ตลอดจนพัฒนาสภาพแวดล้อมของชุมชนและสังคม เพื่อ ชีวิตความเป็นอยู่ที่ดีขึ้น โดยพิจารณาตามความเหมาะสม

หมวดที่ 4 : การเปิดเผยข้อมูลและความโปร่งใส (Disclosure and Transparency)

บริษัทให้ความสำคัญกับการเปิดเผยข้อมูล โดยคณะกรรมการจะดูแลให้บริษัทเปิดเผยข้อมูลสำคัญที่เกี่ยวข้อง กับบริษัท ทั้งข้อมูลด้านการเงินและข้อมูลที่ไม่ใช่ด้านการเงินอย่างถูกต้อง ครบถ้วน ทันเวลา และโปร่งใส โดยเปิดเผยผ่าน ช่องทางต่างๆ ที่เข้าถึงข้อมูลได้ง่าย มีความเท่าเทียมกันและน่าเชื่อถือ เป็นไปตามช่องทางที่กฎหมายกำหนด ซึ่งข้อมูล สำคัญที่บริษัทจะเปิดเผย ได้แก่ รายงานทางการเงินและข้อมูลที่มีใช้ข้อมูลทางการเงินต่างๆ ที่อาจส่งผลกระทบต่อราคา หลักทรัพย์ของบริษัท ซึ่งเป็นไปตามข้อกำหนดของสำนักงาน ก.ล.ต. และตลาดหลักทรัพย์แห่งประเทศไทย

บริษัทจะดูแลให้คุณภาพของรายงานทางการเงินมีความถูกต้อง เป็นไปตามมาตรฐานการบัญชีที่รับรอง โดยทั่วไป และผ่านการตรวจสอบจากผู้สอบบัญชีที่เป็นอิสระซึ่งได้รับการรับรองจากสำนักงานคณะกรรมการกำกับ หลักทรัพย์และตลาดหลักทรัพย์ นอกจากนี้ บริษัทจะเปิดเผยข้อมูลต่อไปนี้เพื่อแสดงถึงความโปร่งใสในการดำเนินธุรกิจ ได้แก่เปิดเผยข้อมูลการปฏิบัติหน้าที่ของคณะกรรมการและคณะกรรมการตรวจสอบ อาทิ จำนวนครั้งของการประชุมและ จำนวนครั้งที่กรรมการแต่ละท่านเข้าร่วมประชุมในปีที่ผ่านมา เปิดเผยนโยบายการจ่ายค่าตอบแทนแก่กรรมการและ ผู้บริหารระดับสูง รวมถึงรูปแบบและลักษณะของค่าตอบแทน และรายงานนโยบายการกำกับดูแลกิจการและผลการ ปฏิบัติงานตามนโยบาย ทั้งนี้ ข้อมูลต่างๆ ข้างต้น นอกจากจะเปิดเผยสู่สาธารณะผ่านช่องทางสำนักงานคณะกรรมการ

กำกับหลักทรัพย์และตลาดหลักทรัพย์ หรือตลาดหลักทรัพย์แห่งประเทศไทยแล้ว บริษัทจะเปิดเผยผ่านทางเว็บไซต์ของบริษัทด้วย

หมวดที่ 5 : ความรับผิดชอบของคณะกรรมการ (Board Responsibilities)

คณะกรรมการบริษัทประกอบด้วยผู้ทรงคุณวุฒิที่มีความรู้ ความสามารถ และประสบการณ์ที่หลากหลายซึ่งสามารถนำประสบการณ์ที่มีมาพัฒนาและกำหนดแนวนโยบายที่จะก่อให้เกิดประโยชน์ต่อการดำเนินธุรกิจของบริษัท โดยคณะกรรมการของบริษัทมีความเป็นอิสระในการตัดสินใจเพื่อประโยชน์สูงสุดของกิจการและผู้ถือหุ้นโดยรวม และมีหน้าที่สำคัญในการกำหนดนโยบายบริษัท รวมถึงกำกับดูแล ติดตามและตรวจสอบการปฏิบัติงานของฝ่ายบริหาร รวมถึงประเมินผลการดำเนินงานของกิจการเทียบกับแผนงานที่วางไว้ ซึ่งบริษัทมีคณะกรรมการจำนวน 7 ท่าน ประกอบด้วยกรรมการที่มาจากฝ่ายบริหารจำนวน 4 ท่าน กรรมการบริษัทที่ไม่เป็นผู้บริหารจำนวน 3 ท่าน โดยมีกรรมการที่มีคุณสมบัติเป็นอิสระจำนวน 3 ท่าน ซึ่งเกินกว่า 1 ใน 3 ของจำนวนกรรมการทั้งหมด จึงถือเป็นการถ่วงดุลของกรรมการที่เป็นผู้บริหารอย่างเหมาะสม นอกจากนี้ บริษัทได้แต่งตั้งคณะกรรมการตรวจสอบซึ่งประกอบด้วยกรรมการอิสระจำนวน 3 ท่าน และมีวาระการดำรงตำแหน่งคราวละ 3 ปี โดยได้กำหนดขอบเขตและอำนาจในการดำเนินการของคณะกรรมการดังกล่าวไว้อย่างชัดเจนในกฎบัตรคณะกรรมการตรวจสอบ

บริษัทมีกระบวนการกำหนดค่าตอบแทนที่ชัดเจนและโปร่งใส โดยนำเสนอเพื่อขอความเห็นชอบจากที่ประชุมผู้ถือหุ้น ซึ่งจะพิจารณาความเหมาะสมในการกำหนดค่าตอบแทนกรรมการตามขอบเขตภาระหน้าที่ความรับผิดชอบของกรรมการแต่ละคน เพื่อให้อยู่ในระดับที่สามารถจูงใจและรักษากรรมการที่มีความรู้ความสามารถให้ปฏิบัติหน้าที่กับบริษัทได้ รวมทั้งอัตราค่าตอบแทนที่กำหนดสามารถเทียบเคียงได้กับค่าตอบแทนกรรมการในอุตสาหกรรมเดียวกันหรือใกล้เคียงกัน

กรรมการของบริษัททุกคนเข้าใจถึงหน้าที่ความรับผิดชอบในฐานะกรรมการบริษัท และพร้อมที่จะแสดงความคิดเห็นของตนอย่างเป็นอิสระและปรับปรุงตัวเองให้ทันสมัยอยู่ตลอดเวลา รวมถึงปฏิบัติหน้าที่ด้วยความซื่อสัตย์สุจริต รับผิดชอบและรอบคอบ โดยคำนึงถึงประโยชน์สูงสุดของบริษัทและเป็นธรรมต่อผู้ถือหุ้นทุกคน นอกจากนี้ กรรมการบริษัททุกคนยังอุทิศเวลาเพื่อปฏิบัติหน้าที่ตามความรับผิดชอบอย่างเต็มที่และเพียงพอ รวมทั้งถือปฏิบัติในการเข้าประชุมคณะกรรมการ ยกเว้นกรณีที่มีเหตุผลจำเป็น

นอกจากนี้ คณะกรรมการของบริษัทยังให้ความสำคัญกับการเปิดเผยข้อมูลที่เพียงพอต่อผู้ถือหุ้น ผู้ลงทุนและผู้ที่เกี่ยวข้องทุกฝ่าย ข้อมูลที่เปิดเผยมุ่งมีความถูกต้อง ครบถ้วน โปร่งใส ทัวถึง และทันเวลา ซึ่งรวมถึงรายงานทางการเงิน ผลการดำเนินงาน ข้อมูลอื่นๆ ที่เกี่ยวข้อง ตลอดจนข้อมูลที่มีผลกระทบต่อราคาหลักทรัพย์ของบริษัทตามหลักการกำกับดูแลกิจการที่ดี โดยเผยแพร่ข้อมูลและข่าวสารต่างๆ เพื่อให้ผู้ถือหุ้น ผู้ลงทุน และผู้ที่เกี่ยวข้องได้ใช้ประกอบการตัดสินใจลงทุน ผ่านช่องทางต่างๆ ทั้งการจัดส่งเอกสารทางไปรษณีย์ สื่อของตลาดหลักทรัพย์และสำนักงาน ก.ล.ต. รวมถึงเว็บไซต์ของบริษัทภายหลังจากการนำหุ้นสามัญเข้าจดทะเบียนในตลาดหลักทรัพย์ฯ แล้ว

โครงสร้างคณะกรรมการ

คณะกรรมการบริษัท ประกอบด้วยกรรมการจำนวน 7 ท่าน ประกอบด้วย กรรมการที่มาจากฝ่ายบริหารจำนวน 4 ท่าน และกรรมการที่ไม่ได้มาจากฝ่ายบริหาร ซึ่งเป็นกรรมการที่มีคุณสมบัติเป็นกรรมการอิสระจำนวน 3 ท่าน ซึ่งไม่น้อย

กว่า 1 ใน 3 ของจำนวนกรรมการทั้งหมด เพื่อเป็นการถ่วงดุลคณะกรรมการ โดยคุณสมบัติของกรรมการอิสระเท่ากับเกณฑ์ที่สำนักงานคณะกรรมการ ก.ล.ต. กำหนด คุณสมบัติของกรรมการอิสระ รายชื่อและขอบเขตอำนาจหน้าที่ของคณะกรรมการบริษัท รวมทั้งการสรรหากรรมการได้แสดงอยู่ในหัวข้อ “โครงสร้างการจัดการ”

บริษัทได้มีนโยบายในการกำหนดจำนวนบริษัทที่กรรมการแต่ละท่านสามารถดำรงตำแหน่ง โดยให้กรรมการแต่ละท่านสามารถดำรงตำแหน่งในบริษัทจดทะเบียนได้ไม่เกิน 5 บริษัท อย่างไรก็ตามบริษัทยังไม่ได้กำหนดจำนวนวาระการดำรงตำแหน่งของกรรมการ แต่ได้ยึดถือความรู้และความสามารถที่จะสามารถดำรงตำแหน่งกรรมการของบริษัทต่อไป

บริษัทมีนโยบายแยกบุคคลผู้ดำรงตำแหน่งประธานกรรมการและประธานกรรมการบริหารให้เป็นคนละบุคคล เพื่อความชัดเจน และความโปร่งใสในการบริหารงาน โดยมีการกำหนดขอบเขต อำนาจหน้าที่ ความรับผิดชอบของประธานกรรมการบริหารไว้อย่างชัดเจน รวมถึงเปิดเผยข้อมูลคุณสมบัติและวาระการดำรงตำแหน่งของกรรมการแต่ละท่านไว้ในแบบแสดงรายการข้อมูลประจำปี (แบบ 56-1)

องค์ประกอบและการสรรหาคณะกรรมการตรวจสอบ

กรรมการตรวจสอบของบริษัท จะต้องได้รับการแต่งตั้งจากคณะกรรมการบริษัทและเห็นชอบโดยผู้ถือหุ้นของบริษัทให้ดำรงตำแหน่งกรรมการบริษัท และมีคุณสมบัติตามที่กฎหมายหลักทรัพย์และตลาดหลักทรัพย์ รวมถึงประกาศข้อบังคับ และ/หรือระเบียบของตลาดหลักทรัพย์กำหนด โดยมีจำนวนไม่น้อยกว่า 3 คน ทั้งนี้ กรรมการตรวจสอบอย่างน้อย 1 คน ต้องเป็นผู้มีความรู้ด้านการบัญชีและการเงิน วาระการดำรงตำแหน่งของคณะกรรมการตรวจสอบมีวาระการดำรงตำแหน่งคราวละ 3 ปี นับจากวันที่มีมติแต่งตั้ง และเมื่อครบวาระแล้ว หากคณะกรรมการบริษัทหรือที่ประชุมผู้ถือหุ้นยังไม่ได้มีมติแต่งตั้งคณะกรรมการตรวจสอบชุดใหม่ ก็ให้คณะกรรมการตรวจสอบชุดเดิมปฏิบัติหน้าที่ต่อไป จนกว่าคณะกรรมการบริษัทหรือที่ประชุมผู้ถือหุ้นจะได้แต่งตั้งคณะกรรมการตรวจสอบชุดใหม่แทนคณะกรรมการตรวจสอบชุดเดิมที่หมดวาระลง และ/หรือเป็นไปตามวาระการดำรงตำแหน่งกรรมการบริษัท

องค์ประกอบและการสรรหาคณะกรรมการบริหาร

คณะกรรมการบริหารจะต้องเป็นกรรมการบริษัท และ/หรือผู้บริหารของบริษัท ซึ่งได้รับการแต่งตั้งจากคณะกรรมการบริษัท โดยมีจำนวนตามที่คณะกรรมการบริษัท เห็นสมควร และโดยที่คณะกรรมการบริษัท จะแต่งตั้งกรรมการบริหารคนหนึ่งเป็นประธานกรรมการบริหาร

จรรยาบรรณในการดำเนินธุรกิจ

คณะกรรมการบริษัทได้ส่งเสริมให้จัดทำจรรยาบรรณในการดำเนินธุรกิจ สำหรับกรรมการ ผู้บริหาร และพนักงาน ได้ยึดถือและปฏิบัติ โดยถือเป็นภาระและความรับผิดชอบต่อร่วมกัน เพื่อประโยชน์สูงสุดแก่ผู้มีส่วนได้ส่วนเสียของบริษัท ตลอดจนสร้างความน่าเชื่อถือในการดำเนินกิจการอันจะทำให้บริษัทเติบโตอย่างยั่งยืน

นโยบายการบริหารความเสี่ยง

คณะกรรมการบริษัทได้กำหนดนโยบายความเสี่ยงครอบคลุมทั้งองค์กร โดยเริ่มจากกระบวนการ การระบุความเสี่ยง การประเมินความเสี่ยง การติดตามและควบคุมความเสี่ยง ตลอดจนการสร้างมาตรฐานความเสี่ยงเพื่อป้องกันให้เกิดการบริหารความเสี่ยงอย่างมีประสิทธิภาพและสม่ำเสมอ นอกจากนี้ บริษัทยังมีการแต่งตั้งคณะกรรมการบริหารความเสี่ยง เพื่อรับผิดชอบในกระบวนการบริหารความเสี่ยงของบริษัทโดยตรง

แนวทางการกำหนดค่าตอบแทนกรรมการและผู้บริหารระดับสูง

การพิจารณาค่าตอบแทนกรรมการและผู้บริหารระดับสูง คณะกรรมการบริษัท จะพิจารณาจากภาระหน้าที่และขอบเขตความรับผิดชอบของกรรมการหรือผู้บริหาร รวมทั้งผลการปฏิบัติงานของกรรมการหรือผู้บริหารแต่ละราย และผลการดำเนินงานของบริษัท โดยให้สอดคล้องกับอัตราค่าตอบแทนในตลาดหรืออุตสาหกรรมด้วย ทั้งนี้ ค่าตอบแทนคณะกรรมการบริษัทต้องได้รับอนุมัติจากที่ประชุมผู้ถือหุ้นด้วย

นอกจากนี้ บริษัทยังได้มีการแต่งตั้งคณะกรรมการสรรหาและพิจารณาค่าตอบแทน เพื่อกำหนดวิธีการสรรหาบุคคลที่เหมาะสมเพื่อดำรงตำแหน่งกรรมการให้เหมาะสมกับลักษณะและการดำเนินธุรกิจขององค์กร ตลอดจนสรรหากรรมการ เมื่อถึงวาระที่จะต้องเสนอชื่อกรรมการให้แก่คณะกรรมการบริษัทพิจารณา

วาระการดำรงตำแหน่งของกรรมการบริษัท

ในระยะเวลา 1 ปี กรรมการบริษัทจำนวนหนึ่งในสามหรือใกล้เคียงกับจำนวนหนึ่งในสามมากที่สุด ต้องออกจากตำแหน่ง โดยกรรมการซึ่งพ้นตำแหน่งนี้อาจได้รับเลือกตั้งกลับเข้าดำรงตำแหน่งใหม่อีกวาระได้ จะมีวาระการดำรงตำแหน่งนับจากวันแต่งตั้งจนถึงวันประชุมสามัญผู้ถือหุ้นประจำปี

การประเมินผลตนเองของคณะกรรมการ

คณะกรรมการบริษัทมีการประเมินผลการปฏิบัติงานด้วยตนเองโดยรวมไม่น้อยกว่าปีละ 1 ครั้ง เพื่อให้คณะกรรมการบริษัทร่วมกันพิจารณาผลงานและปัญหาเพื่อการปรับปรุงแก้ไขและเป็นการเพิ่มประสิทธิภาพในการทำงานร่วมกันของกรรมการ

การพัฒนากรรมการและผู้บริหาร

คณะกรรมการบริษัทกำหนดให้มีการปฐมนิเทศกรรมการเข้าใหม่ เพื่อให้กรรมการมีความรู้ความเข้าใจในธุรกิจของบริษัทและกฎระเบียบที่เกี่ยวข้อง นอกจากนี้ คณะกรรมการบริษัทยังสนับสนุนนโยบายส่งเสริมให้กรรมการทุกคน ผู้บริหารระดับสูง รวมทั้งเลขานุการบริษัทเข้ารับการอบรมเกี่ยวกับการกำกับดูแลกิจการของบริษัทอย่างต่อเนื่องทั้งจากการจัดอบรมภายในและจากสถาบันภายนอกอื่นๆ เช่น ตลาดหลักทรัพย์แห่งประเทศไทย สำนักงาน ก.ล.ต. หรือสมาคมส่งเสริมสถาบันกรรมการบริษัทไทย (IOD) เป็นต้น เพื่อนำความรู้และประสบการณ์มาพัฒนาบริษัทต่อไป

แผนสืบทอด (Succession Plan)

คณะกรรมการบริษัทกำหนดนโยบายและหลักเกณฑ์ในการคัดเลือกผู้บริหาร และนโยบายสืบทอดตำแหน่งในกรณีฉุกเฉินหรือเกษียณของผู้บริหาร โดยมีกระบวนการที่โปร่งใส ซึ่งจะพิจารณาจากความรู้และความสามารถ รวมทั้งประสบการณ์และจริยธรรม

การปฐมนิเทศคณะกรรมการใหม่

สำหรับกรรมการและผู้บริหารใหม่ บริษัทได้จัดเตรียมข้อมูลเบื้องต้นเกี่ยวกับบริษัทอันได้แก่โครงสร้างองค์กรและผู้บริหาร ลักษณะการดำเนินงาน สินค้าหลัก ระเบียบข้อบังคับของบริษัท และกฎหมายที่เกี่ยวข้องกับบริษัทรวมทั้งข้อกำหนดของสำนักงาน ก.ล.ต. และตลาดหลักทรัพย์แห่งประเทศไทยที่เกี่ยวข้องให้แก่กรรมการใหม่ เพื่อให้กรรมการ

ดังกล่าวสามารถเข้าใจการดำเนินงานของบริษัท รวมทั้งรับทราบบทบาทหน้าที่และความรับผิดชอบในการเป็นกรรมการหรือกรรมการอิสระ

การประชุมกันเองระหว่างกรรมการที่ไม่เป็นผู้บริหาร

บริษัทได้จัดให้มีการประชุมของกรรมการที่ไม่ได้เป็นผู้บริหารได้ประชุมกันเอง ตามความเหมาะสม เพื่อเปิดโอกาสให้กรรมการที่ไม่ได้เป็นผู้บริหารได้อภิปรายหารือ ปัญหาต่างๆ ที่เกิดในบริษัท และประเด็นเสนอแนะที่ควรนำไปพัฒนาการดำเนินการของบริษัท

2. คณะกรรมการชุดย่อย

โครงสร้างคณะกรรมการของบริษัท ประกอบด้วยคณะกรรมการทั้งหมด 5 ชุด ได้แก่ คณะกรรมการบริษัท (Board of Directors) คณะกรรมการตรวจสอบ (Audit Committee) คณะกรรมการบริหาร (Executive Committee) คณะกรรมการบริหารความเสี่ยง (Risk Management Committee) และคณะกรรมการสรรหาและพิจารณาคำตอบแทน (Nomination and Compensation Committee) โดยที่ประชุมคณะกรรมการบริษัทครั้งที่ 1/2558 เมื่อวันที่ 18 พฤษภาคม 2558 (ครั้งแรกหลังแปรสภาพเป็นบริษัทมหาชนจำกัด) ได้มีมติอนุมัติกำหนดขอบเขตอำนาจหน้าที่ของคณะอนุกรรมการ 2 คณะคือ คณะกรรมการตรวจสอบ (Audit Committee) คณะกรรมการบริหาร (Executive Committee) ต่อมา ที่ประชุมคณะกรรมการบริษัทครั้งที่ 3/2558 เมื่อวันที่ 12 พฤศจิกายน 2558 ได้มีมติอนุมัติกำหนดขอบเขตอำนาจหน้าที่ของคณะกรรมการบริหารความเสี่ยง และคณะกรรมการสรรหาและพิจารณาคำตอบแทน โดยมีรายละเอียดของคณะกรรมการชุดย่อย ดังนี้

2.1 คณะกรรมการตรวจสอบ (Audit Committee)

รายชื่อคณะกรรมการตรวจสอบ ณ วันที่ 31 ธันวาคม 2561 มีจำนวน 3 ท่าน ประกอบด้วย

ชื่อ – นามสกุล	ตำแหน่ง
1. รศ.ประภาส ไพรสุวรรณา	ประธานกรรมการตรวจสอบ / กรรมการอิสระ
2. นายดำเนิน แก้วทวี	กรรมการตรวจสอบ / กรรมการอิสระ
3. นางสาวน้ำทิพย์ กิจศักดิ์สกุล	กรรมการตรวจสอบ / กรรมการอิสระ

หมายเหตุ : - ที่ประชุมสามัญผู้ถือหุ้น ประจำปี 2561 เมื่อวันที่ 24 เมษายน 2561 มีมติแต่งตั้งกรรมการบริษัทที่ออกตามวาระจำนวน 2 ท่าน กลับเข้าดำรงตำแหน่งอีกราวหนึ่ง ได้แก่ (1) นางสาวน้ำทิพย์ กิจศักดิ์สกุล ในฐานะกรรมการตรวจสอบ / กรรมการอิสระ และ (2) นายธนศ สัจจะบริบูรณ์ ในฐานะ กรรมการบริษัท

โดยมีนางสาวน้ำทิพย์ กิจศักดิ์สกุล เป็นกรรมการตรวจสอบผู้ที่มีความรู้และประสบการณ์เพียงพอที่จะทำหน้าที่ในการสอบทานความน่าเชื่อถือของงบการเงิน ซึ่งนางสาวน้ำทิพย์ กิจศักดิ์สกุล จบการศึกษาระดับปริญญาตรี คณะพาณิชยศาสตร์และการบัญชี สาขาบัญชี มหาวิทยาลัยธรรมศาสตร์ และจบการศึกษาระดับปริญญาโท คณะบริหารธุรกิจ สาขาการบริหารระหว่างประเทศ ยูนิเวอร์ซิตี ออฟ ดัลลัส เท็กซัส ประเทศสหรัฐอเมริกา เคยดำรงตำแหน่งผู้จัดการบัญชี ผู้จัดการต้นทุน ผู้จัดการด้านการเงินและบริหาร ผู้จัดการอาวุโสด้านการเงินและบริหาร รองกรรมการ

ผู้จัดการฝ่ายบัญชี และตำแหน่งสุดท้าย คือ รองกรรมการผู้จัดการฝ่ายตรวจสอบภายในของบริษัทจดทะเบียนในตลาดหลักทรัพย์ฯ

และมีนางสาวละอองดาว งามการะ เป็นเลขานุการคณะกรรมการตรวจสอบ เพื่อทำหน้าที่ช่วยเหลือการดำเนินงานของคณะกรรมการตรวจสอบเกี่ยวกับการนัดหมายการประชุม จัดเตรียมวาระการประชุม บันทึกการประชุม ตลอดจนดูแลการจัดกิจกรรมต่างๆ ของคณะกรรมการตรวจสอบ เพื่อให้เป็นไปตามข้อบังคับของบริษัท ตลอดจนกฎหมาย และระเบียบข้อบังคับต่างๆ ที่เกี่ยวข้อง

ขอบเขตอำนาจหน้าที่ของคณะกรรมการตรวจสอบ (Audit Committee)

1. สอบทานรายงานทางการเงินเพื่อให้มั่นใจว่า มีความถูกต้องและเชื่อถือได้ รวมถึงการเปิดเผยข้อมูลอย่างเพียงพอ โดยการประสานงานกับผู้สอบบัญชีภายนอก และผู้บริหารที่รับผิดชอบจัดทำรายงานทางการเงินทั้งรายไตรมาสและประจำปี
2. สอบทานให้บริษัทมีระบบการควบคุมภายใน (Internal Control) และการตรวจสอบภายใน (Internal Audit) ให้มีความเหมาะสมและมีประสิทธิภาพ และพิจารณาความเป็นอิสระของหน่วยงานตรวจสอบภายใน ตลอดจนให้ความเห็นชอบในการพิจารณาแต่งตั้ง โยกย้าย เลิกจ้างหัวหน้าหน่วยงานตรวจสอบภายใน หรือหน่วยงานอื่นใดที่รับผิดชอบเกี่ยวกับการตรวจสอบภายใน และอาจเสนอแนะให้มีการสอบทานหรือตรวจสอบรายการใดที่เห็นว่าจำเป็นและเป็นสิ่งสำคัญ พร้อมทั้งนำเสนอแนะเกี่ยวกับการปรับปรุงแก้ไขระบบการควบคุมภายในที่สำคัญและจำเป็นเสนอคณะกรรมการบริษัท โดยสอบทานร่วมกับผู้สอบบัญชีภายนอก และผู้จัดการแผนกตรวจสอบระบบงานภายใน
3. สอบทานการปฏิบัติตามกฎหมายว่าด้วยหลักทรัพย์และตลาดหลักทรัพย์หรือข้อกำหนดของตลาดหลักทรัพย์ฯ นโยบาย กฎ ระเบียบ ข้อบังคับ และกฎหมายอื่น ๆ ที่เกี่ยวข้องกับธุรกิจของบริษัท
4. พิจารณาคัดเลือก และเสนอแต่งตั้งบุคคลซึ่งมีความเป็นอิสระเพื่อทำหน้าที่เป็นผู้สอบบัญชี รวมถึงพิจารณาเสนอคำตอบแทนของผู้สอบบัญชี ของบริษัทต่อคณะกรรมการบริษัท รวมทั้งเข้าร่วมประชุมกับผู้สอบบัญชี โดยไม่มีฝ่ายจัดการเข้าร่วมประชุมด้วยอย่างน้อยปีละ 1 ครั้ง
5. สอบทานแผนงานตรวจสอบภายในของบริษัท ตามวิธีการและมาตรฐานที่ยอมรับโดยทั่วไป
6. พิจารณารายการที่เกี่ยวข้องกัน หรือรายการที่อาจมีความขัดแย้งทางผลประโยชน์ให้เป็นไปตามกฎหมาย และข้อกำหนดของตลาดหลักทรัพย์ ตลอดจนการเปิดเผยข้อมูลของบริษัทในเรื่องดังกล่าวให้มีความถูกต้องและครบถ้วน ทั้งนี้เพื่อให้มั่นใจว่ารายการดังกล่าวสมเหตุสมผลและเป็นประโยชน์สูงสุดต่อบริษัท
7. สอบทานให้บริษัทมีระบบการบริหารความเสี่ยงที่เหมาะสมและมีประสิทธิภาพ
8. รายงานผลการปฏิบัติงานของคณะกรรมการตรวจสอบ ให้คณะกรรมการบริษัททราบอย่างน้อยปีละ 4 ครั้ง
9. จัดทำรายงานของคณะกรรมการตรวจสอบโดยเปิดเผยไว้ในรายงานประจำปีของบริษัท ซึ่งรายงานดังกล่าวต้องลงนามโดยประธานคณะกรรมการตรวจสอบและต้องประกอบด้วยข้อมูลอย่างน้อยดังต่อไปนี้
 - (ก) ความเห็นเกี่ยวกับความถูกต้อง ครบถ้วน เป็นที่เชื่อถือได้ของรายงานทางการเงินของบริษัท
 - (ข) ความเห็นเกี่ยวกับความเพียงพอของระบบควบคุมภายในของบริษัท
 - (ค) ความเห็นเกี่ยวกับการปฏิบัติตามกฎหมายว่าด้วยหลักทรัพย์และตลาดหลักทรัพย์ ข้อกำหนดของตลาดหลักทรัพย์ หรือกฎหมายที่เกี่ยวข้องกับธุรกิจของบริษัท

- (ง) ความเห็นเกี่ยวกับความเหมาะสมของผู้สอบบัญชี
 - (จ) ความเห็นเกี่ยวกับรายการที่เกี่ยวข้องกัน หรือรายการที่อาจมีความขัดแย้งทางผลประโยชน์
 - (ฉ) จำนวนการประชุมคณะกรรมการตรวจสอบและการเข้าร่วมประชุมของกรรมการตรวจสอบแต่ละท่าน
 - (ช) ความเห็นหรือข้อสังเกตโดยรวมที่คณะกรรมการตรวจสอบได้รับจากการปฏิบัติหน้าที่ตามกฎหมายบัตร (Charter)
 - (ซ) รายการอื่นที่เห็นว่าผู้ถือหุ้นและผู้ลงทุนทั่วไปควรทราบ ภายใต้ขอบเขตหน้าที่และความรับผิดชอบที่ได้รับมอบหมายจากคณะกรรมการบริษัท
10. ร่วมให้ความเห็นในการพิจารณาแต่งตั้ง ถอดถอน ประเมินผลงานของเจ้าหน้าที่ของหน่วยงานตรวจสอบภายใน
11. ในการปฏิบัติงานตามขอบเขตหน้าที่ ให้คณะกรรมการตรวจสอบมีอำนาจเชิญให้ฝ่ายจัดการผู้บริหาร หรือพนักงานของบริษัทที่เกี่ยวข้องมาให้ความเห็น เข้าร่วมประชุมหรือส่งเอกสารที่เห็นว่าเกี่ยวข้องหรือจำเป็น
12. ให้มีอำนาจว่าจ้างที่ปรึกษา หรือบุคคลภายนอกตามระเบียบของบริษัทมาให้ความเห็นหรือให้คำปรึกษาในกรณีจำเป็น
13. คณะกรรมการตรวจสอบต้องประเมินผลการปฏิบัติงานโดยการประเมินตนเอง และรายงานผลการประเมิน พร้อมทั้งปัญหาอุปสรรคในการปฏิบัติงานที่อาจเป็นเหตุให้การปฏิบัติงานไม่บรรลุวัตถุประสงค์ในการจัดตั้ง คณะกรรมการตรวจสอบให้คณะกรรมการบริษัททราบทุกปี
14. พิจารณาทบทวนและปรับปรุงกฎบัตรคณะกรรมการตรวจสอบ
15. ปฏิบัติงานอื่นตามที่คณะกรรมการบริษัทมอบหมายภายในขอบเขตหน้าที่และความรับผิดชอบของ คณะกรรมการตรวจสอบ

ทั้งนี้ ในการปฏิบัติหน้าที่ดังกล่าวข้างต้น คณะกรรมการตรวจสอบมีความรับผิดชอบต่อคณะกรรมการบริษัทโดยตรง และคณะกรรมการบริษัทยังคงมีความรับผิดชอบในการดำเนินงานของบริษัทต่อบุคคลภายนอก โดยกรรมการตรวจสอบทั้ง 3 ท่านของบริษัทมาจากกรรมการอิสระที่คุณสมบัติตามข้อ 17 ของประกาศคณะกรรมการกำกับตลาดทุน ที่ ทจ.39/2559

วาระการดำรงตำแหน่งกรรมการตรวจสอบ

กรรมการตรวจสอบมีวาระอยู่ในตำแหน่งคราวละ 3 ปี โดย 1 ปี ในที่นี้ หมายถึง ช่วงเวลาระหว่างวันประชุมสามัญผู้ถือหุ้นของปีที่ได้รับการแต่งตั้ง จนถึงวันประชุมสามัญผู้ถือหุ้นในปีถัดไป และคณะกรรมการตรวจสอบซึ่งพ้นจากตำแหน่งตามวาระ อาจได้รับการเสนอชื่อและแต่งตั้งเข้าดำรงตำแหน่งใหม่อีกได้ นอกจากการพ้นตำแหน่งตามวาระดังกล่าวข้างต้น กรรมการตรวจสอบพ้นจากตำแหน่งเมื่อ

- 1) ตาย
- 2) ลาออก
- 3) ขาดคุณสมบัติการเป็นกรรมการตรวจสอบ หรือตามหลักเกณฑ์ของตลาดหลักทรัพย์แห่งประเทศไทย
- 4) พ้นวาระจากการดำรงตำแหน่งกรรมการบริษัท

กรรมการตรวจสอบคนใดจะลาออกจากตำแหน่งให้ยื่นใบลาออกต่อประธานกรรมการบริษัทโดยควรแจ้งเป็นหนังสือล่วงหน้าอย่างน้อย 1 เดือน พร้อมเหตุผล และให้คณะกรรมการบริษัทเป็นผู้อนุมัติ โดยบริษัทจะแจ้งเรื่องการลาออกพร้อมสำเนาหนังสือลาออกให้ตลาดหลักทรัพย์ฯ ทราบ ในกรณีที่กรรมการตรวจสอบพ้นจากตำแหน่งทั้งคณะ ให้คณะกรรมการตรวจสอบที่พ้นจากตำแหน่งต้องรักษาการในตำแหน่งเพื่อดำเนินการต่อไปก่อนจนกว่าคณะกรรมการตรวจสอบชุดใหม่จะเข้ารับหน้าที่

ในกรณีที่ตำแหน่งกรรมการตรวจสอบว่างลงเพราะเหตุอื่นนอกจากถึงคราวออกตามวาระ ให้คณะกรรมการบริษัทแต่งตั้งบุคคลที่มีคุณสมบัติครบถ้วนขึ้นเป็นกรรมการตรวจสอบแทนภายใน 90 วัน เพื่อให้กรรมการตรวจสอบมีจำนวนครบตามที่คณะกรรมการบริษัทกำหนด โดยบุคคลที่เข้าเป็นกรรมการตรวจสอบแทนอยู่ในตำแหน่งได้เพียงวาระที่ยังคงเหลืออยู่ของกรรมการตรวจสอบซึ่งตนแทน

2.2 คณะกรรมการบริหาร (Executive Committee)

ณ วันที่ 31 ธันวาคม 2561 บริษัทมีคณะกรรมการบริหารจำนวน 5 ท่าน ประกอบด้วย

ชื่อ - สกุล	ตำแหน่ง
1. นายธานี สัจจะปริบูรณ์	ประธานกรรมการบริหาร
2. นายธีรวัต อมรชาติ	กรรมการบริหาร
3. นายธเนศ สัจจะปริบูรณ์	กรรมการบริหาร
4. นายวินัย วงศ์สวางค์มี	กรรมการบริหาร
5. นายสุชาติ มหัทธนาวงศ์	กรรมการบริหาร

ขอบเขตอำนาจหน้าที่และความรับผิดชอบคณะกรรมการบริหาร

- 1) ทำหน้าที่ควบคุมการบริหารงานของบริษัท ให้เป็นไปตามนโยบายที่คณะกรรมการบริษัทกำหนดไว้และรายงานผลการดำเนินงานต่อคณะกรรมการบริษัท ทั้งนี้ในการดำเนินการประชุมของคณะกรรมการบริหารต้องมีคณะกรรมการเข้าร่วมประชุมไม่น้อยกว่ากึ่งหนึ่งของกรรมการบริหาร ส่วนการลงมติของคณะกรรมการบริหารต้องได้รับคะแนนเสียงข้างมากจากที่ประชุม และคะแนนเสียงดังกล่าวที่นับได้อย่างน้อยกึ่งหนึ่งจากคะแนนเสียงของคณะกรรมการบริหารทั้งหมด
- 2) พิจารณากำหนดอำนาจและระดับการอนุมัติของแต่ละบุคคล ให้เป็นไปอย่างเหมาะสม และจัดให้มีการแบ่งแยกหน้าที่ที่อาจก่อให้เกิดการทำทุจริตออกจากกัน รวมถึงการกำหนดขั้นตอน และวิธีการทำธุรกรรมกับ ผู้ถือหุ้นรายใหญ่ กรรมการ ผู้บริหาร หรือผู้ที่เกี่ยวข้องกับบุคคลดังกล่าวอย่างเหมาะสม เพื่อป้องกันการถ่ายเทผลประโยชน์ และนำเสนอต่อคณะกรรมการบริษัทเพื่ออนุมัติหลักการ รวมถึงควบคุมให้มีการถือปฏิบัติตามหลักการและข้อกำหนดที่ได้รับอนุมัติแล้ว
- 3) พิจารณางบประมาณประจำปี และขั้นตอนในการใช้จ่ายงบประมาณ เพื่อเสนอต่อคณะกรรมการบริษัท และควบคุมดูแลการใช้จ่ายตามงบประมาณที่ได้รับอนุมัติจากคณะกรรมการบริษัทแล้ว
- 4) พิจารณาปรับปรุงแผนการดำเนินธุรกิจของบริษัทให้เหมาะสม เพื่อประโยชน์ของบริษัท
- 5) พิจารณานุมัติการลงทุน และกำหนดงบประมาณในการลงทุน ตามอำนาจในคู่มืออำนาจดำเนินการ

- 6) พิจารณาการทำสัญญาต่างๆ ที่มีผลผูกพันบริษัท ตามอำนาจในคู่มืออำนาจดำเนินการ
- 7) รับผิดชอบให้มีข้อมูลที่สำคัญต่างๆ ของบริษัท อย่างเพียงพอ เพื่อให้ประกอบการตัดสินใจของคณะกรรมการบริษัท ผู้ถือหุ้น รวมถึงจัดทำรายงานทางการเงินที่น่าเชื่อถือ เป็นไปตามมาตรฐานที่ดีและโปร่งใส
- 8) พิจารณาผลกำไรและขาดทุนของบริษัท และเสนอจ่ายปันผลประจำปีต่อคณะกรรมการบริษัท
- 9) พิจารณาการดำเนินธุรกิจใหม่ หรือการเลิกธุรกิจ เพื่อเสนอต่อคณะกรรมการบริษัท
- 10) กำกับดูแลให้ชั้นต้นให้ผู้ปฏิบัติงานต้องรายงานเหตุการณ์ หรือการกระทำที่ผิดปกติ หรือการกระทำผิดกฎหมาย ต่อคณะกรรมการบริหารอย่างทันทั่วทั้งที่ และในกรณีที่เหตุการณ์ดังกล่าวมีผลกระทบต่อที่มีสาระสำคัญ จะต้องรายงานให้คณะกรรมการบริษัท ทราบ เพื่อพิจารณาแก้ไข ภายในระยะเวลาอันสมควร
- 11) ดำเนินการใดๆ เพื่อสนับสนุนการดำเนินการดังกล่าวข้างต้น หรือตามความเห็นของคณะกรรมการบริษัท หรือตามที่ได้รับมอบอำนาจจากคณะกรรมการบริษัท
- 12) การดำเนินการเสนอต่อที่ประชุมคณะกรรมการบริหารในเรื่องใดๆ ซึ่งได้รับการลงมติ และหรือ อนุมัติจากที่ประชุมคณะกรรมการบริหารจะต้องรายงานให้คณะกรรมการบริษัทรับทราบในการประชุมคณะกรรมการบริษัทครั้งถัดไป

ทั้งนี้ การมอบหมายอำนาจหน้าที่และความรับผิดชอบของคณะกรรมการบริหารดังกล่าวข้างต้นนั้น จะไม่รวมถึงอำนาจ และ/หรือ การมอบอำนาจช่วงในการอนุมัติรายการใดที่ตน หรือผู้รับมอบอำนาจช่วง หรือบุคคลที่อาจมีความขัดแย้ง (ตามที่นิยามไว้ในประกาศคณะกรรมการกำกับตลาดทุน) มีส่วนได้เสียหรือผลประโยชน์ในลักษณะอื่นใดขัดแย้งกับบริษัท ซึ่งการอนุมัติรายการในลักษณะดังกล่าวจะต้องเสนอต่อที่ประชุมคณะกรรมการบริษัท และ/หรือ ที่ประชุมผู้ถือหุ้น (แล้วแต่กรณี) เพื่อพิจารณาอนุมัติรายการดังกล่าว ตามที่ข้อบังคับของบริษัท หรือกฎหมายที่เกี่ยวข้องกำหนด

2.3 คณะกรรมการบริหารความเสี่ยง (Risk Management Committee)

เพื่อให้การดำเนินการบริหารความเสี่ยงของบริษัท บางกอกซีทเม็ททัล จำกัด (มหาชน) เป็นไปตามกฎกระทรวง ว่าด้วยระบบหลักเกณฑ์และวิธีการประกันคุณภาพการปฏิบัติงานในสถานประกอบกิจการ และมีประสิทธิภาพ ครอบคลุมการประเมินผลการปฏิบัติงานให้บรรลุวัตถุประสงค์ตามนโยบายบริษัท ประธานคณะกรรมการบริหารความเสี่ยง จึงได้ออกคำสั่งประกาศที่ BM003/2561 เรื่อง การประกาศแต่งตั้งคณะกรรมการบริหารความเสี่ยงองค์กร เพื่อร่วมกันดำเนินการบริหารความเสี่ยงของบริษัทให้บรรลุตามวัตถุประสงค์ตามนโยบายบริษัท

โดยบริษัทมีคณะกรรมการบริหารความเสี่ยง จำนวน 14 ท่าน ประกอบด้วย

ชื่อ - สกุล		ตำแหน่ง
1. นายธีรวัฒน์	อมรธาตรี	ประธานคณะกรรมการบริหารความเสี่ยง
2. นายสุชาติ	มหัทธนาวังศ์	รองประธานกรรมการบริหารความเสี่ยง
3. นายกุลเกียรติ	สุวัฒน์วิเศษ	กรรมการบริหารความเสี่ยง
4. นายขวัญชัย	พรรณปัญญา	กรรมการบริหารความเสี่ยง

ชื่อ – สกุล		ตำแหน่ง
5. นายสมเกียรติ	นันทิ์	กรรมการบริหารความเสี่ยง
6. นายพิพัฒน์	ภูวนศิริกุลวัฒน์	กรรมการบริหารความเสี่ยง
7. นางสาวรจนา	แจ่มจันทร์	กรรมการบริหารความเสี่ยง
8. นายปวิธ	วงศ์สว่างรัมย์	กรรมการบริหารความเสี่ยง
9. นางสาวละอองดาว	งามการะ	กรรมการบริหารความเสี่ยง
10. นายกล้าหาญ	เรืองสุขสุด	กรรมการบริหารความเสี่ยง
11. นายกิตติศักดิ์	การีกิ้น	กรรมการบริหารความเสี่ยง
12. นางสาวศิริธร	วิเศษแก้ว	กรรมการบริหารความเสี่ยง
13. นายวรวิทย์	คงสุภาพศิริ	กรรมการและเลขานุการบริหารความเสี่ยง
14. นางสาวพรพิมล	ชาญเวชศาสตร์	กรรมการผู้ช่วยเลขานุการบริหารความเสี่ยง

ขอบเขตอำนาจหน้าที่และความรับผิดชอบคณะกรรมการบริหารความเสี่ยง

- กำหนดนโยบายและโครงสร้างการบริหารความเสี่ยง เพื่อเสนอต่อคณะกรรมการบริหารโดยให้สอดคล้องและเป็นไปตามแนวทางการบริหารความเสี่ยงของตลาดหลักทรัพย์แห่งประเทศไทยและสมาคมผู้ตรวจสอบภายในแห่งประเทศไทย
- วางกลยุทธ์ให้สอดคล้องกับนโยบายการบริหารความเสี่ยง เพื่อให้สามารถประเมิน ติดตามและควบคุมความเสี่ยงแต่ละประเภทให้อยู่ในระดับที่ยอมรับได้ โดยให้หน่วยงานต่างๆมีส่วนร่วมในการบริหารและควบคุมความเสี่ยง
- ประเมินความเสี่ยงในระดับองค์กร และกำหนดวิธีการบริหารความเสี่ยงนั้นให้อยู่ในระดับที่ยอมรับได้ รวมทั้งควบคุมดูแลให้มีการบริหารความเสี่ยงตามวิธีการที่กำหนดไว้
- ทบทวนนโยบายการบริหารความเสี่ยงและปรับปรุงให้มีประสิทธิภาพและประสิทธิผลอย่างเพียงพอที่จะควบคุมความเสี่ยง
- มีอำนาจในการเรียกบุคคลที่เกี่ยวข้องมาชี้แจงหรือแต่งตั้งและกำหนดบทบาทที่ให้ผู้ปฏิบัติงานทุกระดับมีหน้าที่บริหารความเสี่ยงตามความเหมาะสม และให้รายงานต่อคณะกรรมการบริหารความเสี่ยงเพื่อให้การบริหารความเสี่ยงบรรลุวัตถุประสงค์
- รายงานผลของการบริหารความเสี่ยงต่อคณะกรรมการบริหารและคณะกรรมการตรวจสอบเพื่อนำเสนอต่อคณะกรรมการบริษัทเป็นประจำทุกไตรมาส
- จัดทำคู่มือการบริหารความเสี่ยง
- ระบุความเสี่ยงด้านต่างๆ พร้อมทั้ง วิเคราะห์ และประเมินความเสี่ยงที่อาจเกิดขึ้น รวมทั้งแนวโน้มซึ่งมีผลกระทบต่อบริษัท
- จัดทำแผนงานเพื่อป้องกัน หรือลดความเสี่ยง
- ประเมินผล และจัดทำรายงานการบริหารความเสี่ยง
- จัดวางระบบบริหารความเสี่ยงแบบบูรณาการโดยเชื่อมโยงระบบสารสนเทศ

12.ปฏิบัติงานอื่นๆ ตามที่คณะกรรมการบริษัทเห็นสมควร

2.4 คณะกรรมการสรรหาและพิจารณาค่าตอบแทน (Nomination and Compensation Committee)

ที่ประชุมคณะกรรมการบริษัทครั้งที่ 3/2558 เมื่อวันที่ 12 พฤศจิกายน 2558 ได้มีมติแต่งตั้งคณะกรรมการสรรหาและพิจารณาค่าตอบแทน จำนวน 3 ท่าน ประกอบด้วย

ชื่อ - นามสกุล	ตำแหน่ง
1. นายดำเนิน แก้วทวี	ประธานกรรมการสรรหาและพิจารณาค่าตอบแทน
2. รศ.ประภาส ไพโรสุวรรณ	กรรมการสรรหาและพิจารณาค่าตอบแทน
3. นายธานิน สัจจะบริบูรณ์	กรรมการสรรหาและพิจารณาค่าตอบแทน

ขอบเขตหน้าที่และความรับผิดชอบของคณะกรรมการสรรหาและพิจารณาค่าตอบแทน

ด้านการสรรหา

- กำหนดวิธีการสรรหาบุคคลที่เหมาะสมเพื่อดำรงตำแหน่งกรรมการให้เหมาะสมกับลักษณะและการดำเนินธุรกิจขององค์กร โดยการกำหนดคุณสมบัติ และความรู้ความชำนาญแต่ละด้านที่ต้องการให้มี
- สรรหากรรมการ เมื่อถึงวาระที่จะต้องเสนอชื่อกรรมการให้แก่คณะกรรมการบริษัทพิจารณา โดยการสรรหาอาจพิจารณาจากกรรมการเดิมให้ดำรงตำแหน่งต่อ หรือเปิดรับการเสนอชื่อจากผู้ถือหุ้น หรือการใช้บริษัทภายนอกช่วยสรรหา หรือพิจารณาจากบุคคลจากทำเนียบกรรมการอาชีพ หรือการให้กรรมการแต่ละคนเสนอชื่อบุคคลที่เหมาะสม เป็นต้น
- พิจารณารายชื่อบุคคลที่ได้รับการเสนอชื่อมาและคัดเลือกบุคคลที่มีคุณสมบัติสอดคล้องกับเกณฑ์คุณสมบัติที่กำหนดไว้
- ตรวจสอบว่าบุคคลที่จะถูกเสนอชื่อนั้นมีคุณสมบัติตามกฎหมายและข้อกำหนดของหน่วยงานที่เกี่ยวข้อง
- ดำเนินการทบทวนบุคคลที่มีคุณสมบัติสอดคล้องกับเกณฑ์คุณสมบัติที่กำหนดไว้ เพื่อให้มั่นใจว่าบุคคลดังกล่าวมีความยินดีที่จะมารับตำแหน่งกรรมการของบริษัท หากได้รับการแต่งตั้งจากผู้ถือหุ้น
- เสนอชื่อให้คณะกรรมการเพื่อพิจารณาและบรรจุชื่อในหนังสือนัดประชุมผู้ถือหุ้น เพื่อให้ที่ประชุม ผู้ถือหุ้นพิจารณาแต่งตั้ง
- พิจารณาสรรหาผู้บริหารระดับสูง ตามที่ได้รับมอบหมายจากคณะกรรมการบริษัท

ด้านการพิจารณาค่าตอบแทน

- พิจารณาหลักเกณฑ์การจ่ายค่าตอบแทนของกรรมการและผู้บริหารระดับสูง เพื่อให้มีความเหมาะสม โดยทบทวนความเหมาะสมของเกณฑ์ที่ใช้อยู่ในปัจจุบัน เปรียบเทียบกับข้อมูลการจ่ายค่าตอบแทนของบริษัทอื่นที่อยู่ในอุตสาหกรรมเดียวกับบริษัท และกำหนดหลักเกณฑ์ให้เหมาะสมเพื่อให้เกิดผลงานตามที่คาดหวัง ให้มีความเป็นธรรม และเป็นการตอบแทนบุคคลที่ช่วยให้งานของบริษัทประสบความสำเร็จ
- ทบทวนรูปแบบการจ่ายค่าตอบแทนทุกประเภท เช่นค่าตอบแทนประจำ ค่าตอบแทนตามผลการดำเนินงาน และค่าเบี้ยประชุม โดยคำนึงถึงแนวปฏิบัติที่อุตสาหกรรมเดียวกันใช้อยู่ ผลประกอบการและขนาดของธุรกิจของ

บริษัท และความรับผิดชอบ ความรู้ ความสามารถและประสบการณ์ของกรรมการและผู้บริหารระดับสูงของบริษัท

3. พิจารณาเกณฑ์การประเมินผลงานประธานเจ้าหน้าที่บริหาร กรรมการบริหารสายงาน และผู้บริหารระดับสูงตามที่ได้รับมอบหมายจากคณะกรรมการบริษัท
4. กำหนดคำตอบแทนประจำปีของกรรมการ ประธานเจ้าหน้าที่บริหาร กรรมการบริหารสายงาน และผู้บริหารระดับสูง ตามหลักเกณฑ์การจ่ายได้พิจารณาไว้ และนำเสนอต่อคณะกรรมการบริษัทเพื่ออนุมัติคำตอบแทนของกรรมการผู้จัดการ กรรมการบริหารสายงาน และผู้บริหารระดับสูง สำหรับคำตอบแทนของกรรมการบริษัท ให้คณะกรรมการบริษัทนำเสนอให้ที่ประชุมผู้ถือหุ้นอนุมัติ
5. พิจารณาความเหมาะสมและให้ความเห็นชอบ ในกรณีที่มีการเสนอขายหลักทรัพย์ใหม่ให้กรรมการและพนักงานโดยยึดหลักให้เกิดความเป็นธรรมต่อผู้ถือหุ้น และสร้างแรงจูงใจให้กรรมการและพนักงานปฏิบัติหน้าที่เพื่อให้เกิดการสร้างมูลค่าเพิ่มให้ผู้ถือหุ้นในระยะยาวและสามารถรักษาบุคลากรที่มีคุณภาพได้อย่างแท้จริง

3. การสรรหาและแต่งตั้งกรรมการและผู้บริหารระดับสูงสุด

การคัดเลือกบุคคลที่จะแต่งตั้งเป็นกรรมการหรือผู้บริหารของบริษัทนั้น บุคคลที่จะได้รับการแต่งตั้งให้ดำรงตำแหน่งกรรมการและผู้บริหารของบริษัทจะต้องเป็นบุคคลที่มีคุณสมบัติครบถ้วนตามมาตรา 68 แห่งพระราชบัญญัติบริษัทมหาชนจำกัด พ.ศ. 2535 และตามประกาศคณะกรรมการกำกับตลาดทุน ที่ ทจ.39/2559 เรื่องการขออนุญาตและการอนุญาตให้เสนอขายหุ้นที่ออกใหม่ โดยมีองค์ประกอบและหลักเกณฑ์การสรรหาดังนี้

3.1 องค์ประกอบและการสรรหาคณะกรรมการบริษัท

1. ให้บริษัทมีคณะกรรมการของบริษัทเพื่อดำเนินกิจการของบริษัท คณะกรรมการประกอบด้วยกรรมการจำนวนไม่น้อยกว่า 5 คน และกรรมการไม่น้อยกว่ากึ่งหนึ่งของจำนวนกรรมการทั้งหมดต้องมีถิ่นที่อยู่ในราชอาณาจักรไทย โดยกรรมการของบริษัทต้องเป็นผู้มีคุณสมบัติตามกฎหมายกำหนดและมีกรรมการที่มีความเป็นอิสระไม่น้อยกว่า 1 ใน 3 ของจำนวนกรรมการทั้งหมดและต้องไม่ต่ำกว่า 3 คน
2. ให้ที่ประชุมผู้ถือหุ้นเป็นผู้แต่งตั้งกรรมการบริษัท ตามหลักเกณฑ์ และวิธีการดังต่อไปนี้
 - 2.1 ผู้ถือหุ้นคนหนึ่งมีคะแนนเสียงเท่ากับหนึ่ง (1) หุ้นต่อหนึ่ง (1) เสียง
 - 2.2 ผู้ถือหุ้นแต่ละคนจะต้องใช้คะแนนเสียงที่มีอยู่ทั้งหมดตามจำนวนที่ถือครองทั้งหมด เลือกตั้งบุคคลคนเดียวหรือหลายคนเป็นกรรมการก็ได้ แต่จะแบ่งคะแนนเสียงให้แก่ผู้ใดมากน้อยเพียงใดไม่ได้
 - 2.3 บุคคลซึ่งได้รับคะแนนเสียงสูงสุดตามลำดับลงมาเป็นผู้ได้รับเลือกตั้งเป็นกรรมการเท่าจำนวนกรรมการที่จะพึงมีหรือจะพึงเลือกตั้งในครั้งนั้น ในกรณีที่บุคคลซึ่งได้รับการเลือกตั้งในลำดับถัดลงมามีคะแนนเสียงเท่ากันเกินจำนวนกรรมการที่จะพึงมีหรือจะพึงเลือกตั้งในครั้งนั้น ให้เป็นประธานที่ประชุมเป็นผู้ออกเสียงชี้ขาด
3. ในการประชุมผู้ถือหุ้นสามัญประจำปีทุกครั้ง ให้กรรมการออกจากตำแหน่งจำนวนหนึ่งในสาม (1/3) ของจำนวนกรรมการในขณะนั้น ถ้าจำนวนกรรมการจะแบ่งออกให้ตรงเป็นสามส่วนไม่ได้ ก็ให้ออกโดยจำนวนใกล้เคียงที่สุดกับส่วนหนึ่งในสาม (1/3) และกรรมการซึ่งพ้นจากตำแหน่ง อาจได้รับเลือกให้กลับเข้ามารับ

ตำแหน่งอีกได้ และกรรมการที่จะต้องออกจากตำแหน่งในปีแรกและปีที่สองภายหลังจดทะเบียนบริษัทนั้น ให้จับสลากกันส่วนปีหลังๆ ต่อไปให้กรรมการคนที่อยู่ในตำแหน่งนานที่สุดนั้นเป็นผู้ออกจากตำแหน่ง

4. กรรมการคนใดจะลาออกจากตำแหน่งให้ยื่นใบลาออกต่อบริษัท โดยการลาออกนั้นจะมีผลนับแต่วันที่ใบลาออกไปถึงบริษัท
5. ในกรณีที่ตำแหน่งกรรมการว่างลงเพราะเหตุอื่นนอกจากถึงคราวออกตามวาระ ให้คณะกรรมการเลือกบุคคลซึ่งมีคุณสมบัติและไม่มีลักษณะต้องห้ามตามกฎหมาย เข้าเป็นกรรมการแทนในการประชุม คณะกรรมการคราวถัดไป เว้นแต่วาระของกรรมการผู้นั้นจะเหลือน้อยกว่าสองเดือน บุคคลซึ่งเข้าเป็น กรรมการแทนดังกล่าวจะอยู่ในตำแหน่งได้เพียงเท่าวาระที่ยังเหลืออยู่ของกรรมการที่ตนเข้ามาแทน
มติของคณะกรรมการในการแต่งตั้งบุคคลเข้าเป็นกรรมการแทนต้องประกอบด้วยคะแนนเสียงไม่น้อยกว่าสามในสี่ (3/4) ของจำนวนกรรมการที่ยังเหลืออยู่
6. ที่ประชุมผู้ถือหุ้นอาจลงมติให้กรรมการคนใดออกจากตำแหน่งก่อนถึงคราวออกตามวาระได้ด้วยคะแนนเสียงไม่น้อยกว่าสามในสี่ (3/4) ของจำนวนผู้ถือหุ้นซึ่งมาประชุมและมีสิทธิออกเสียง และมีหุ้นนับรวมกันได้ ไม่น้อยกว่ากึ่งหนึ่งของจำนวนหุ้นที่ถือโดยผู้ถือหุ้นที่มาประชุมและมีสิทธิออกเสียง
7. กรรมการจะเป็นผู้ถือหุ้นของบริษัทหรือไม่ก็ได้
8. ให้คณะกรรมการเลือกกรรมการหนึ่งคนเป็นประธานกรรมการ และในกรณีที่กรรมการพิจารณาเห็นสมควร จะเลือกกรรมการคนหนึ่งหรือหลายคนเป็นรองประธานกรรมการก็ได้ รองประธานกรรมการมีหน้าที่ตาม ข้อบังคับในกิจการซึ่งประธานกรรมการมอบหมาย

3.2 องค์ประกอบและการสรรหาคณะกรรมการตรวจสอบ

คณะกรรมการตรวจสอบของบริษัท จะต้องได้รับการแต่งตั้งจากคณะกรรมการบริษัทและเห็นชอบโดยผู้ถือหุ้นของบริษัท ให้ดำรงตำแหน่งกรรมการตรวจสอบ และมีคุณสมบัติตามที่กฎหมายหลักทรัพย์และตลาดหลักทรัพย์ รวมถึงประกาศ ข้อบังคับ และ/หรือระเบียบของตลาดหลักทรัพย์ฯ กำหนด โดยมีจำนวนไม่น้อยกว่า 3 คน ทั้งนี้ กรรมการตรวจสอบอย่างน้อย 1 คน ต้องเป็นผู้มีความรู้ด้านการบัญชีและการเงิน วาระการดำรงตำแหน่งของคณะกรรมการตรวจสอบมีวาระการดำรงตำแหน่งคราวละ 3 ปี นับจากวันที่มีมติแต่งตั้ง และเมื่อครบวาระแล้ว หากคณะกรรมการบริษัท หรือที่ประชุมผู้ถือหุ้นยังไม่ได้มีมติแต่งตั้งคณะกรรมการตรวจสอบชุดใหม่ ก็ให้คณะกรรมการตรวจสอบชุดเดิมปฏิบัติหน้าที่ต่อไป จนกว่าคณะกรรมการบริษัทหรือที่ประชุมผู้ถือหุ้นจะได้แต่งตั้งคณะกรรมการตรวจสอบชุดใหม่แทน คณะกรรมการตรวจสอบชุดเดิมที่หมดวาระลง และ/หรือเป็นไปตามวาระการดำรงตำแหน่งกรรมการบริษัท โดยกรรมการตรวจสอบที่สรรหามาได้จะต้องเป็นกรรมการอิสระและมีคุณสมบัติเป็นคณะกรรมการตรวจสอบ ดังนี้

คุณสมบัติคณะกรรมการอิสระ

1. ถือหุ้นไม่เกินร้อยละ 1 ของจำนวนหุ้นที่มีสิทธิออกเสียงทั้งหมดของบริษัท บริษัทใหญ่ บริษัทย่อย บริษัทร่วม ผู้ถือหุ้นรายใหญ่ หรือผู้มีอำนาจควบคุมของบริษัท ทั้งนี้ นับรวมการถือหุ้นของผู้ที่เกี่ยวข้องของกรรมการอิสระรายนั้นๆ ด้วย

2. ไม่เป็นหรือเคยเป็นกรรมการที่มีส่วนร่วมบริหารงาน ลูกจ้าง พนักงาน ที่ปรึกษาที่ได้เงินเดือนประจำ หรือผู้มีอำนาจควบคุมของบริษัท บริษัทใหญ่ บริษัทย่อย บริษัทร่วม บริษัทย่อยลำดับเดียวกัน ผู้ถือหุ้นรายใหญ่ หรือของผู้มีอำนาจควบคุมของบริษัท เว้นแต่จะได้พ้นจากการมีลักษณะดังกล่าวมาแล้วไม่น้อยกว่า 2 ปี ก่อนวันที่ยื่นคำขออนุญาตต่อสำนักงานคณะกรรมการกำกับหลักทรัพย์และตลาดหลักทรัพย์ ทั้งนี้ ลักษณะต้องห้ามดังกล่าว ไม่รวมถึงกรณีที่มีการกระทำความผิดเป็นข้าราชการ หรือที่ปรึกษาของส่วนราชการซึ่งเป็นผู้ถือหุ้นรายใหญ่ หรือผู้มีอำนาจควบคุมของบริษัท
3. ไม่เป็นบุคคลที่มีความสัมพันธ์ทางสายโลหิต หรือโดยการจดทะเบียนตามกฎหมายในลักษณะที่เป็น บิดามารดา คู่สมรส พี่น้อง และบุตร รวมทั้งคู่สมรสของบุตร ของผู้บริหาร ผู้ถือหุ้นรายใหญ่ ผู้มีอำนาจควบคุม หรือบุคคลที่จะได้รับการเสนอให้เป็นผู้บริหารหรือผู้มีอำนาจควบคุมของบริษัทหรือบริษัทย่อย
4. ไม่มีหรือเคยมีความสัมพันธ์ทางธุรกิจ กับบริษัท บริษัทใหญ่ บริษัทย่อย บริษัทร่วม ผู้ถือหุ้นรายใหญ่ หรือผู้มีอำนาจควบคุมของบริษัท ในลักษณะที่อาจเป็นการขัดขวางการใช้วิจารณญาณอย่างอิสระของตน รวมทั้งไม่เป็นหรือเคยเป็นผู้ถือหุ้นที่มีนัย หรือผู้มีอำนาจควบคุมของผู้ที่มีความสัมพันธ์ทางธุรกิจกับบริษัท บริษัทใหญ่ บริษัทย่อย บริษัทร่วม ผู้ถือหุ้นรายใหญ่ หรือผู้มีอำนาจควบคุมของบริษัท เว้นแต่จะได้พ้นจากการมีลักษณะดังกล่าวมาแล้วไม่น้อยกว่า 2 ปี ก่อนวันที่ยื่นคำขออนุญาตต่อสำนักงานคณะกรรมการกำกับหลักทรัพย์และตลาดหลักทรัพย์

ความสัมพันธ์ทางธุรกิจ รวมถึงการทำรายการทางการค้าที่กระทำเป็นปกติเพื่อประกอบกิจการ การเช่าหรือให้เช่าอสังหาริมทรัพย์ รายการเกี่ยวกับสินทรัพย์หรือบริการ หรือการให้หรือรับความช่วยเหลือทางการเงิน ด้วยการรับหรือให้กู้ยืม ค่าประกัน การให้สินทรัพย์เป็นหลักประกันหนี้สิน รวมถึงพฤติกรรมอื่นทำนองเดียวกัน ซึ่งเป็นผลให้ผู้ขออนุญาตหรือคู่สัญญาภาระหนี้ที่ต้องชำระต่ออีกฝ่ายหนึ่ง ตั้งแต่ร้อยละ 3 ของสินทรัพย์ที่มีตัวตนสุทธิของผู้ขออนุญาตหรือตั้งแต่ 20 ล้านบาทขึ้นไป แล้วแต่จำนวนใดจะต่ำกว่า ทั้งนี้ การคำนวณภาระหนี้ดังกล่าวให้เป็นไปตามวิธีการคำนวณมูลค่าของรายการที่เกี่ยวข้องกันตามประกาศคณะกรรมการกำกับตลาดทุนว่าด้วยหลักเกณฑ์ในการทำรายการที่เกี่ยวข้องกัน โดยอนุโลมแต่ในการพิจารณาภาระหนี้ดังกล่าว ให้นับรวมภาระหนี้ที่เกิดขึ้นในระหว่างหนึ่งปีก่อนวันที่มีความสัมพันธ์ทางธุรกิจกับบุคคลเดียวกัน

5. ไม่เป็นหรือเคยเป็นผู้สอบบัญชีของบริษัท บริษัทใหญ่ บริษัทย่อย บริษัทร่วม ผู้ถือหุ้นรายใหญ่ หรือผู้มีอำนาจควบคุมของบริษัท และไม่เป็นผู้ถือหุ้นที่มีนัย ผู้มีอำนาจควบคุม หรือหุ้นส่วนของสำนักงานสอบบัญชี ซึ่งมีผู้สอบบัญชีของบริษัท บริษัทใหญ่ บริษัทย่อย บริษัทร่วม ผู้ถือหุ้นราย

- ใหญ่ หรือผู้มีอำนาจควบคุมของบริษัท สังกัดอยู่ เว้นแต่จะได้พ้นจากการมีลักษณะดังกล่าวมาแล้วไม่น้อยกว่า 2 ปี ก่อนวันที่ยื่นคำขออนุญาตต่อสำนักงานคณะกรรมการกำกับหลักทรัพย์และตลาดหลักทรัพย์
6. ไม่เป็นหรือเคยเป็นผู้ให้บริการทางวิชาชีพใดๆ ซึ่งรวมถึงการให้บริการเป็นที่ปรึกษากฎหมาย หรือที่ปรึกษาทางการเงิน ซึ่งได้รับค่าบริการเกินกว่า 2 ล้านบาทต่อปีจากบริษัท บริษัทใหญ่ บริษัทย่อย บริษัทร่วม ผู้ถือหุ้นรายใหญ่ หรือผู้มีอำนาจควบคุมของบริษัท และไม่เป็นผู้ถือหุ้นที่มีนัย ผู้มีอำนาจควบคุม หรือหุ้นส่วนของผู้ให้บริการทางวิชาชีพนั้น เว้นแต่จะได้พ้นจากการมีลักษณะดังกล่าวมาแล้วไม่น้อยกว่า 2 ปี ก่อนวันที่ยื่นคำขออนุญาตต่อสำนักงานคณะกรรมการกำกับหลักทรัพย์และตลาดหลักทรัพย์
 7. ไม่เป็นกรรมการที่ได้รับการแต่งตั้งขึ้นเพื่อเป็นตัวแทนของกรรมการของบริษัท ผู้ถือหุ้นรายใหญ่ หรือผู้ถือหุ้นซึ่งเป็นผู้ที่เกี่ยวข้องกับผู้ถือหุ้นรายใหญ่
 8. ไม่ประกอบกิจการที่มีสภาพอย่างเดียวกันและเป็นการแข่งขันที่มีนัยกับกิจการของบริษัท หรือบริษัทย่อย หรือไม่เป็นหุ้นส่วนที่มีนัยในห้างหุ้นส่วน หรือเป็นกรรมการที่มีส่วนร่วมบริหารงาน ลูกจ้าง พนักงาน ที่ปรึกษาที่รับเงินเดือนประจำ หรือถือหุ้นเกินร้อยละ 1 ของจำนวนหุ้นที่มีสิทธิออกเสียงทั้งหมดของบริษัทอื่น ซึ่งประกอบกิจการที่มีสภาพอย่างเดียวกันและเป็นการแข่งขันที่มีนัยกับกิจการของบริษัท หรือบริษัทย่อย
 9. ไม่มีลักษณะอื่นใดที่ทำให้ไม่สามารถให้ความเห็นอย่างเป็นอิสระเกี่ยวกับการดำเนินงานของบริษัท
 10. กรรมการอิสระตามคุณสมบัติข้างต้น อาจได้รับมอบหมายจากคณะกรรมการบริษัท ให้ตัดสินใจในการดำเนินกิจการของบริษัท บริษัทใหญ่ บริษัทย่อย บริษัทร่วม บริษัทย่อยลำดับเดียวกัน ผู้ถือหุ้นรายใหญ่ หรือผู้มีอำนาจควบคุม โดยมีการตัดสินใจในรูปแบบองค์คณะ (Collective Decision) ได้

คุณสมบัติคณะกรรมการตรวจสอบ

กรรมการตรวจสอบต้องมีคุณสมบัติเหมือนกันกับคุณสมบัติของคณะกรรมการอิสระตามที่กล่าวข้างต้น และมีคุณสมบัติเพิ่มเติม ดังนี้

1. ไม่เป็นกรรมการที่ได้รับมอบหมายจากคณะกรรมการ ให้ตัดสินใจในการดำเนินกิจการของบริษัท บริษัทใหญ่ บริษัทย่อย บริษัทร่วม บริษัทย่อยลำดับเดียวกัน ผู้ถือหุ้นรายใหญ่ หรือผู้มีอำนาจควบคุมของบริษัท
2. ไม่เป็นกรรมการของบริษัทใหญ่ บริษัทย่อย หรือบริษัทย่อยลำดับเดียวกัน เฉพาะที่เป็นบริษัทจดทะเบียน

3. มีความรู้และประสบการณ์เพียงพอที่จะสามารถทำหน้าที่ในฐานะกรรมการตรวจสอบ ทั้งนี้ ต้องมีกรรมการตรวจสอบอย่างน้อยหนึ่งคนที่มีความรู้และประสบการณ์เพียงพอที่จะสามารถทำหน้าที่ในการสอบทานความน่าเชื่อถือของงบการเงินได้
4. มีหน้าที่ในลักษณะเดียวกับที่กำหนดไว้ในประกาศตลาดหลักทรัพย์แห่งประเทศไทยว่าด้วยคุณสมบัติและขอบเขตการดำเนินงานของคณะกรรมการตรวจสอบ

3.3 องค์ประกอบและการสรรหาคณะกรรมการบริหาร

คณะกรรมการบริหารจะต้องเป็นกรรมการบริษัท และ/หรือผู้บริหารของบริษัท ซึ่งได้รับการแต่งตั้งจากคณะกรรมการบริษัท โดยมีจำนวนตามที่คณะกรรมการบริษัทเห็นสมควร และโดยที่คณะกรรมการบริษัทจะแต่งตั้งกรรมการบริหารคนหนึ่งเป็นประธานกรรมการบริหาร ทั้งนี้ กรรมการบริหารมีวาระการดำรงตำแหน่งตามที่ดำรงตำแหน่งในบริษัท ยกเว้นบุคคลที่คณะกรรมการบริษัทแต่งตั้งให้เป็นกรรมการบริหารซึ่งไม่ได้ดำรงตำแหน่งในบริษัท ให้มีวาระดำรงตำแหน่งตามที่คณะกรรมการบริษัทกำหนด

3.4 องค์ประกอบและการสรรหาคณะกรรมการบริหารความเสี่ยง

คณะกรรมการบริหารความเสี่ยง จะต้องเป็นกรรมการบริษัท ผู้บริหาร และ/หรือพนักงานที่ได้รับมอบหมายจากคณะกรรมการบริษัท ซึ่งได้รับการแต่งตั้งจากคณะกรรมการบริษัท โดยมีจำนวนตามที่คณะกรรมการบริษัทเห็นสมควร และโดยที่คณะกรรมการบริษัทจะแต่งตั้งกรรมการบริหารความเสี่ยงคนหนึ่งเป็นประธานกรรมการบริหารความเสี่ยง

3.5 องค์ประกอบและการสรรหาคณะกรรมการสรรหาและพิจารณาค่าตอบแทน

คณะกรรมการสรรหาและพิจารณาค่าตอบแทนจะต้องได้รับการแต่งตั้งจากคณะกรรมการบริษัท โดยประกอบด้วยกรรมการไม่น้อยกว่า 3 คน และควรประกอบด้วยกรรมการอิสระและกรรมการที่ไม่เป็นผู้บริหารโดยส่วนใหญ่ ทั้งนี้ ให้แต่งตั้งกรรมการสรรหาและพิจารณาค่าตอบแทนหนึ่งคน ขึ้นเป็นประธานคณะกรรมการสรรหาและพิจารณาค่าตอบแทน

3.6 องค์ประกอบและการสรรหาประธานเจ้าหน้าที่บริหาร

ประธานเจ้าหน้าที่บริหาร ให้มาจากการเสนอชื่อของคณะกรรมการบริหารโดยคัดเลือกจากบุคคลที่มีชื่อเป็นคณะกรรมการบริหารอยู่ในขณะที่ทำการคัดเลือก เพื่อนำเสนอให้คณะกรรมการบริษัทเป็นผู้อนุมัติแต่งตั้งบุคคลที่ถูกเสนอชื่อเข้ามาดำรงตำแหน่งประธานเจ้าหน้าที่บริหาร

4 การกำกับดูแลการดำเนินงานของบริษัทย่อยและบริษัทร่วม

บริษัทจะพิจารณาลงทุนในบริษัทย่อยหรือบริษัทร่วม หรือโครงการลงทุนต่างๆ บริษัทจะให้ความสำคัญกับการพิจารณาลงทุนในธุรกิจที่เกื้อหนุนและเอื้อประโยชน์ต่อการดำเนินธุรกิจของบริษัทเป็นสำคัญ โดยคำนึงถึงผลตอบแทนจากการลงทุน ความเสี่ยงและสภาพคล่องทางการเงินของบริษัทอย่างรอบคอบ ซึ่งการลงทุนดังกล่าวจะต้องผ่านการพิจารณาจากคณะกรรมการบริษัทและที่ประชุมผู้ถือหุ้นตามขอบเขตอำนาจอนุมัติที่กำหนดไว้ และต้องดำเนินการให้เป็นไปตามข้อกำหนดและประกาศของคณะกรรมการกำกับตลาดทุนและตลาดหลักทรัพย์แห่งประเทศไทย รวมถึงกฎหมายต่างๆ ที่

เกี่ยวข้อง โดยบริษัทจะควบคุมผ่านการส่งกรรมการและ/หรือผู้บริหารของบริษัทเข้าไปเป็นกรรมการเพื่อควบคุมทิศทางและนโยบายการบริหารงานให้สอดคล้องกับการดำเนินธุรกิจของบริษัท

เมื่อวันที่ 30 พฤศจิกายน 2560 บริษัทได้เข้าลงทุนในบริษัทร่วมจำนวน 1 บริษัท คือ บริษัท นิตใต้ โคเกียว เทรดิ่ง (ประเทศไทย) จำกัด (NKT) (ภายหลังเปลี่ยนชื่อเป็น บริษัท นิตใต้ โคเกียว บีเอ็ม (ประเทศไทย) จำกัด) โดยการซื้อหุ้นจากผู้ถือหุ้นรายเดิม ซึ่งบริษัทถือหุ้นในสัดส่วนร้อยละ 41.00 ของทุนชำระแล้วของ NKT เพื่อเข้าร่วมดำเนินการขยายตลาดงานตู้ไฟฟ้า ตู้สื่อสาร และตู้เหล็กชนิดต่างๆ และได้ส่งกรรมการและผู้บริหารของบริษัทจำนวน 3 ท่าน เข้าไปเป็นกรรมการในบริษัทร่วมดังกล่าว ตามรายนามต่อไปนี้

ชื่อ – นามสกุล	ตำแหน่ง	
	บริษัท บางกอกซีทเมทัล จำกัด (มหาชน)	บริษัท นิตใต้ โคเกียว บีเอ็ม (ประเทศไทย) จำกัด
1. นายธีรวัต อมรธาตรี	กรรมการ / กรรมการผู้จัดการ และประธานเจ้าหน้าที่บริหารด้านปฏิบัติการ (รักษาการ)	กรรมการ
2. นายสุชาติ มหัทธนาวงศ์	กรรมการบริหาร	กรรมการ
3. นายปวิธ วงศ์สว่างรัมย์	รองผู้อำนวยการฝ่ายพัฒนาธุรกิจและการตลาด	กรรมการ

เมื่อวันที่ 12 มีนาคม 2561 บริษัทฯ ได้ลงทุนเพิ่มในหุ้นสามัญและหุ้นบุริมสิทธิของบริษัท นิตใต้ โคเกียว บีเอ็ม (ประเทศไทย) จำกัด จำนวน 7.14 ล้านบาท ทำให้สัดส่วนการถือหุ้นเพิ่มขึ้นจากร้อยละ 41 เป็นร้อยละ 48 ของทุนเรียกชำระแล้ว

เมื่อวันที่ 23 พฤษภาคม 2561 บริษัทฯ ได้ลงทุนในหุ้นสามัญของบริษัท เอ็ม อี ซี ที จำกัด จำนวน 152.14 ล้านบาทในสัดส่วนร้อยละ 20 ของทุนเรียกชำระในบริษัทดังกล่าว

5. การดูแลเรื่องการใช้ข้อมูลภายใน

ที่ประชุมคณะกรรมการบริษัทครั้งที่ 1/2558 (ครั้งแรกหลังแปรสภาพเป็นบริษัทมหาชนจำกัด) เมื่อวันที่ 18 พฤษภาคม 2558 มีมติอนุมัติระเบียบข้อบังคับในการนำข้อมูลภายในของบริษัท ที่ยังไม่ได้เปิดเผยไปใช้เพื่อประโยชน์ของตนเองหรือผู้อื่น เพื่อให้เป็นไปตามหลักการกำกับดูแลกิจการที่ดีของบริษัท ดังนี้

1. กรรมการ ผู้บริหาร พนักงาน และลูกจ้างของบริษัท ต้องปฏิบัติดังนี้

- ก) ต้องรักษาความลับ และ/หรือ ข้อมูลภายในของบริษัท
- ข) ต้องไม่นำความลับ และ/หรือ ข้อมูลภายในของบริษัทไปเปิดเผย หรือแสวงหาผลประโยชน์แก่ตนเอง หรือเพื่อประโยชน์แก่บุคคลอื่นใดไม่ว่าจะโดยทางตรงหรือทางอ้อม และไม่ว่าจะได้รับผลตอบแทนหรือไม่ก็ตาม

- ค) ต้องไม่ทำการซื้อขาย โอน หรือรับโอน หลักทรัพย์ของบริษัท โดยใช้ความลับ และ/หรือ ข้อมูลภายในของบริษัท และ/หรือ เข้าทำนิติกรรมอื่นใดโดยใช้ความลับ และ/หรือ ข้อมูลภายในของบริษัท อันอาจก่อให้เกิดความเสียหายต่อบริษัท ไม่ว่าโดยทางตรงหรือทางอ้อม

ทั้งนี้ กรรมการ ผู้บริหาร พนักงาน และลูกจ้างของบริษัท ซึ่งอยู่ในหน่วยงานที่ได้รับทราบข้อมูลภายในของบริษัท ควรหลีกเลี่ยงหรืองดการซื้อขายหลักทรัพย์ของบริษัทในช่วงระยะเวลา 1 เดือนก่อนการเปิดเผยงบการเงินต่อสาธารณชน โดยข้อกำหนดดังกล่าวให้รวมความถึงคู่สมรสและบุตรที่ยังไม่บรรลุนิติภาวะของกรรมการ ผู้บริหาร และลูกจ้างของบริษัทด้วย หากผู้ใดฝ่าฝืนระเบียบข้อบังคับดังกล่าวจะถือว่าได้กระทำความผิดร้ายแรง

2. กรรมการและผู้บริหารของบริษัท รวมถึงผู้สอบบัญชีของบริษัท ต้องรายงานการเปลี่ยนแปลงการถือครองหลักทรัพย์ในบริษัทของตนเอง ตลอดจนคู่สมรส และบุตรที่ยังไม่บรรลุนิติภาวะ ต่อสำนักงานก.ล.ต. ตามมาตรา 59 แห่งพระราชบัญญัติหลักทรัพย์และตลาดหลักทรัพย์ พ.ศ.2535 และรับทราบบทกำหนดลงโทษตามพระราชบัญญัติหลักทรัพย์และตลาดหลักทรัพย์ พ.ศ.2535 ทั้งนี้ กรรมการและผู้บริหารจะต้องจัดส่งสำเนารายงานดังกล่าวแก่บริษัท ในวันเดียวกับที่รายงานต่อสำนักงาน ก.ล.ต. ซึ่งกำหนดให้แจ้งภายใน 3 วันทำการนับแต่วันที่มีการซื้อขาย โอนหรือรับโอนหลักทรัพย์

3. ทางบริษัทได้ประกาศข้อบังคับดังกล่าวให้กรรมการ ผู้บริหาร พนักงาน และลูกจ้างทราบโดยทั่วกัน

6. ค่าตอบแทนของผู้สอบบัญชี

1. ค่าตอบแทนของผู้สอบบัญชี (Audit Fee)

บริษัทได้จ่ายค่าตอบแทนการตรวจสอบงบการเงินสำหรับงวดบัญชีปี 2560– 2562 ให้แก่ บริษัท สำนักงาน อีวาย จำกัด ซึ่งเป็นผู้สอบบัญชีที่ได้รับอนุญาตจากสำนักงานก.ล.ต. และที่ประชุมคณะกรรมการบริษัท ครั้งที่ 1/2561 เมื่อวันที่ 23 กุมภาพันธ์ 2561 ได้มีมติอนุมัติการแต่งตั้งบริษัท สำนักงาน อีวาย จำกัด เป็นผู้สอบบัญชี ประจำปี 2562 โดยมีรายละเอียดค่าธรรมเนียมการสอบบัญชี ดังนี้

หน่วย : บาท

ค่าตอบแทนผู้สอบบัญชี	ปี 2560	ปี 2561	ปี 2562 ¹
1.ค่าสอบบัญชีประจำปี	825,000	1,100,000	1,170,000
2.ค่าสอบทานงบการเงินระหว่างกาล	525,000	600,000	630,000
3. ค่าสอบทานรายงานประจำปี	150,000	150,000	150,000
รวม	1,500,000	1,850,000	1,950,000

หมายเหตุ : /1 ค่าตรวจสอบและสอบทานงบการเงินสำหรับปี 2562 ได้รับอนุมัติในการประชุมคณะกรรมการบริษัท ครั้งที่ 1/2562 เมื่อวันที่

27 กุมภาพันธ์ 2562 เพื่อนำเสนอให้ที่ประชุมสามัญผู้ถือหุ้นประจำปี 2562 พิจารณามติต่อไป

2. ค่าบริการอื่นๆ (Non Audit Fee)

- ไม่มี -

ความรับผิดชอบต่อสังคม

บริษัทดำเนินธุรกิจด้วยความรับผิดชอบต่อสังคม และสิ่งแวดล้อม เพื่อสร้างความยั่งยืนของกิจการ และสังคมโดยรวม ภายใต้กรอบคู่มือจริยธรรมธุรกิจ (Code of Business Conduct) และนโยบายต่อต้านการทุจริต ซึ่งระบุแนวทางการปฏิบัติต่าง ๆ ตามแนวทางความรับผิดชอบต่อสังคมของกิจการที่จัดทำโดยตลาดหลักทรัพย์แห่งประเทศไทย ซึ่งกำหนดหลักการ 8 ข้อ ได้แก่ 1) การประกอบกิจการด้วยความเป็นธรรม 2) การต่อต้านการทุจริตคอร์รัปชัน 3) การเคารพสิทธิมนุษยชน 4) การปฏิบัติต่อแรงงานอย่างเป็นธรรม 5) ความรับผิดชอบต่อผู้บริโภค 6) การดูแลรักษาสิ่งแวดล้อม 7) การร่วมพัฒนาชุมชนหรือสังคม 8) การมีนวัตกรรมและเผยแพร่นวัตกรรมซึ่งได้จากการดำเนินงานที่มีความรับผิดชอบต่อสังคม สิ่งแวดล้อม และผู้มีส่วนได้เสีย

1. นโยบายภาพรวม

ที่ประชุมคณะกรรมการบริษัท ครั้งที่ 1/2558 (ครั้งแรกหลังแปรสภาพ) เมื่อวันที่ 18 พฤษภาคม 2558 ได้มีมติอนุมัติคู่มือจริยธรรมทางธุรกิจ และนโยบายต่อต้านการทุจริต อย่างเป็นทางการ โดยให้มีผลบังคับใช้ในทุกส่วนงานในการดำเนินธุรกิจ ให้มีระบบการบริหารจัดการที่มีประสิทธิภาพ โปร่งใส ตรวจสอบได้ ซึ่งช่วยสร้างความเชื่อมั่นและความมั่นใจต่อผู้ถือหุ้น ผู้ลงทุน ผู้มีส่วนได้เสีย และผู้ที่เกี่ยวข้องทุกฝ่ายผ่านการดำเนินธุรกิจปกติ ตั้งแต่กระบวนการจัดซื้อจัดหา กับคู่ค้า/ผู้ขาย ลูกค้า พันธมิตรทางธุรกิจ และผู้ร่วมทุน ตลอดจนการผลิตสินค้าที่ต้องไม่ส่งผลกระทบต่อสิ่งแวดล้อม ซึ่งรวมถึงการสร้างจิตสำนึกถึงบทบาทหน้าที่การเป็นสมาชิกที่ดีต่อสังคม โดยให้ความสำคัญในการมีส่วนร่วมและสร้างความสัมพันธ์อันดีให้เกิดขึ้นระหว่างบริษัทและสังคม บนพื้นฐานของความถูกต้อง โปร่งใส เป็นธรรม และส่งเสริมกิจกรรมด้านต่าง ๆ ที่เป็นประโยชน์ในการพัฒนาสังคมและชุมชน การจัดให้มีสภาพแวดล้อมการทำงานที่ปลอดภัย และปฏิบัติต่อพนักงานทุกคนโดยเสมอภาค การกำหนดแนวทางปฏิบัติให้กรรมการ ผู้บริหารและพนักงานต้องปฏิบัติหน้าที่ของตนด้วยความซื่อสัตย์สุจริต การให้ความสำคัญและเอาใจใส่ต่อลูกค้า โดยมุ่งมั่นและสร้างความมั่นใจให้กับลูกค้าที่จะได้รับสินค้าที่ดี มีคุณภาพตามมาตรฐาน ราคาที่เป็นธรรม อันจะส่งผลให้ลูกค้าเกิดความพึงพอใจ ตลอดจนการส่งมอบผลิตภัณฑ์ที่ดีมีคุณภาพให้แก่ลูกค้า

บริษัทยังมีการกำกับดูแลระบบการบริหารจัดการให้การที่มีประสิทธิภาพ และป้องกันการความขัดแย้งทางผลประโยชน์ รวมถึงการทุจริตคอร์รัปชัน โดยผู้สอบบัญชีที่ได้รับอนุญาตจากสำนักงานคณะกรรมการกำกับหลักทรัพย์และตลาดหลักทรัพย์ (สำนักงาน ก.ล.ต.) และผู้ตรวจสอบระบบควบคุมภายใน เพื่อให้มั่นใจได้ว่า บริษัทรับรู้สิทธิของผู้มีส่วนได้เสียต่างๆ ทั้งที่ได้กำหนดไว้ในกฎหมาย และที่บริษัทกำหนดนโยบายขึ้น ไม่ว่าจะเป็นการปฏิบัติต่อผู้ถือหุ้น พนักงาน ลูกค้า คู่ค้า เป็นต้น

2. การดำเนินงานและการจัดทำรายงาน

บริษัทได้กำหนดความรับผิดชอบต่อสังคม สิ่งแวดล้อม และกลุ่มผู้มีส่วนได้เสีย ภายใต้คู่มือจริยธรรมทางธุรกิจ “Code of Business Conduct” และนโยบายต่อต้านการทุจริต โดยมีรายละเอียด ดังนี้

2.1 การประกอบกิจการด้วยความเป็นธรรม

บริษัทประกอบธุรกิจเป็นผู้ผลิตและจำหน่ายสินค้าแปรรูปผลิตภัณฑ์หลัก ได้แก่ รังนกไฟฟ้า ตู้สื่อสาร ตู้ไฟฟ้า ตู้โลหะ และตู้ควบคุมไฟฟ้าที่ใช้ตามอาคาร คอนโดมิเนียม สำนักงาน ห้างสรรพสินค้า โรงงาน อุตสาหกรรม สถานีไฟฟ้า เป็นต้น ภายใต้ตราสินค้า “BSM”, “BM” และ “BEST” และผลิตภัณฑ์ขึ้นรูปจากโลหะตามความต้องการของลูกค้า นอกจากนี้ บริษัทยังเป็นผู้จำหน่ายท่อร้อยสายไฟฟ้า ซึ่งเป็นการว่าจ้างผู้ผลิตภายนอกในการผลิตท่อร้อยสายไฟฟ้าตามคำสั่งซื้อของบริษัท เพื่อจำหน่ายภายใต้ตราสินค้าของบริษัทเอง รวมถึงบริษัทยังเป็นตัวแทนจำหน่ายสินค้า (dealer) ท่อร้อยสายไฟฟ้าภายใต้ตราสินค้าของผู้ผลิตภายนอกรายดังกล่าวด้วย

บริษัทมีนโยบายการดำเนินธุรกิจด้วยความซื่อสัตย์ สุจริต มีความโปร่งใสในการประกอบกิจการ สามารถตรวจสอบได้ และมีความรับผิดชอบต่อสังคม ทั้งทางกฎหมาย จรรยาบรรณ และมุ่งมั่นทำความดีต่อบุคคล กลุ่มชนชน สังคมและสิ่งแวดล้อม มีการปฏิบัติต่อลูกค้าอย่างเป็นธรรมในเรื่องของสินค้าและบริการ โดยไม่เลือกปฏิบัติ

บริษัทจะมีการจัดเตรียมการเผยแพร่ข้อมูลข่าวสารของบริษัทเพื่อให้ผู้มีส่วนได้เสียและผู้มีส่วนเกี่ยวข้องอื่นๆ ได้รับทราบข้อมูลอย่างทั่วถึง รวมถึงไม่มีนโยบายที่กำหนดให้กรรมการ ผู้บริหาร หรือพนักงานใช้โอกาสจากการเป็นพนักงานของบริษัทแสวงหาผลประโยชน์ส่วนตน โดยได้ห้ามไม่กรรมการประกอบธุรกิจที่แข่งขันกับบริษัท ซึ่งอาจก่อให้เกิดความขัดแย้งทางผลประโยชน์กับบริษัท

2.2 การต่อต้านการทุจริตคอร์รัปชัน

บริษัทมีแนวทางปฏิบัติให้กรรมการ ผู้บริหารจะต้องปฏิบัติหน้าที่ด้วยความซื่อสัตย์สุจริต ระมัดระวังรอบคอบ เอาใจใส่ และมีวิสัยทัศน์กว้างไกล ไม่หาผลประโยชน์ให้ตนเองและพวกพ้อง จากข้อมูลขององค์กรซึ่งยังไม่ได้เปิดเผยต่อสาธารณะและไม่เปิดเผยข้อมูลความลับขององค์กรต่อบุคคลภายนอก รวมทั้งไม่ดำเนินการใดๆ อันเป็นลักษณะที่อาจก่อให้เกิดความขัดแย้งทางผลประโยชน์ ตลอดจนพนักงานของบริษัทต้องปฏิบัติงานด้วยความซื่อสัตย์สุจริต และด้วยความซื่อสัตย์ ขยันหมั่นเพียร และปรับปรุงประสิทธิภาพการทำงานให้ดียิ่งขึ้น ทั้งนี้ เพื่อประโยชน์ต่อตนเองและบริษัท ตลอดจนไม่เสนอให้ค่าตอบแทน จ่ายสินบน เรียกรับ ทดลองหรือรับสินบนจากบุคคลอื่น หรือหน่วยงานอื่นในรูปแบบ ไม่ว่าจะเป็นการดำเนินการโดยตรงหรือโดยอ้อม เพื่อให้มีการตอบแทนปฏิบัติที่เอื้อประโยชน์ต่อกัน หรือหวังผลประโยชน์เกี่ยวกับงานของบริษัท ยกเว้นแต่เพื่อประโยชน์ในการดำเนินธุรกิจตามปกติ หรือในเทศกาลหรือประเพณีนิยม

2.3 การเคารพสิทธิมนุษยชน

บริษัทให้ความสำคัญกับคุณค่าพนักงานของบริษัท โดยส่งเสริมให้ทุกส่วนงานของบริษัทต้องปฏิบัติตามบนพื้นฐานของศักดิ์ศรีความเป็นมนุษย์และให้ความเคารพต่อสิทธิหน้าที่ส่วนบุคคล ซึ่งนับเป็นรากฐานของการ

บริหารและพัฒนาทรัพยากรบุคคล รวมทั้งการสร้างมนุษยสัมพันธ์ในสังคม ดังนั้นบริษัทจึงมีแนวทางที่จะส่งเสริมและกระตุ้นให้มีการปฏิบัติตามหลักการสิทธิมนุษยชนขั้นพื้นฐานและความเสมอภาค โดยไม่คำนึงถึงความแตกต่างในเรื่องสัญชาติ เชื้อชาติ สีผิว เพศ ภาษา ศาสนา ความเชื่อทางการเมือง หรือความเชื่อในทางอื่นใด ชชาติพันธุ์หรือพื้นเพทางสังคม ทรัพย์สิน กำเนิด หรือสถานะ นอกจากนี้ บริษัทยังมีแนวทางที่จะส่งเสริมและเปิดโอกาสให้พนักงานในการแสดงความคิดเห็น หรือร้องเรียนเกี่ยวกับการถูกละเมิดสิทธิของแต่ละบุคคล

2.4 การปฏิบัติต่อแรงงานอย่างเป็นธรรม

1. บริษัทเชื่อว่าทรัพยากรบุคคลเป็นปัจจัยที่สำคัญในการดำเนินธุรกิจเพื่อการสร้างมูลค่าและผลตอบแทนให้แก่บริษัท เนื่องจากการปฏิบัติงานในด้านต่างๆ ของบริษัท จำเป็นต้องใช้ความรู้ ความสามารถ รวมทั้งความทุ่มเททั้งร่างกายและแรงใจในการทำงานให้บรรลุเป้าหมาย บริษัทจึงให้ความสำคัญกับพนักงานทุกระดับของบริษัท โดยปฏิบัติกับพนักงานอย่างเท่าเทียม เป็นธรรม และให้ผลตอบแทนที่เหมาะสมกับความรู้ความสามารถของพนักงานแต่ละคน ควบคู่ไปกับการมุ่งเน้นการพัฒนาศักยภาพและความรู้ความสามารถอย่างต่อเนื่อง รวมถึงการให้ความสำคัญกับการดูแลรักษาสภาพแวดล้อมในการทำงาน โดยการฝึกอบรมและปลูกจิตสำนึกให้กับพนักงานในทุกๆ ระดับ และคำนึงถึงความปลอดภัยในการทำงานและคุณภาพชีวิตของพนักงานเป็นสำคัญ นอกจากนี้ บริษัทให้ความสำคัญกับคุณค่าพนักงานของบริษัท โดยให้ผู้บริหารจะต้องปฏิบัติต่อพนักงานอย่างยุติธรรม บริหารงานด้วยความไม่ลำเอียง สนับสนุนในการสร้างศักยภาพในความก้าวหน้าและเพิ่มประสิทธิภาพในการทำงานของพนักงาน รวมทั้งส่งเสริมให้พนักงานมีความเข้าใจในเรื่องจรรยาบรรณ ที่พนักงานต้องพึงปฏิบัติ จัดสวัสดิการให้พนักงานอย่างเหมาะสม และปฏิบัติต่อพนักงานด้วยความสุจริตใจ รับฟังข้อคิดเห็นและข้อเสนอแนะอย่างมีเหตุผล

นอกจากนี้ บริษัทยังจัดให้มีนโยบายความปลอดภัย (Safety Policy) สำหรับพนักงานในองค์กร ที่ประกาศใช้เป็นลายลักษณ์อักษร ดังนี้

นโยบายความปลอดภัย (Safety Policy)

1. ทุกภารกิจต้องคิดถึงความปลอดภัยก่อนเสมอ
2. ทุกสิ่งทุกอย่างต้องสะอาด สะดวก สะอาด ถูกสุขลักษณะ จนสร้างเป็นนิสัย
3. พนักงานทุกคนต้องได้รับการปลูกจิตสำนึกความปลอดภัย สิ่งแวดล้อม และการอนุรักษ์พลังงาน
4. เพื่อเป้าหมายอัตราการเกิดอุบัติเหตุของพนักงานต้องลดลงทุกปี

2.5 ความรับผิดชอบต่อผู้บริโภค

ทางบริษัทมีนโยบายที่จะจัดหาสินค้า หรือส่งมอบสินค้าที่มีคุณภาพได้ตามมาตรฐานที่กำหนดให้กับลูกค้าหรือผู้บริโภค โดยทางบริษัทมีการตรวจสอบกระบวนการผลิตตั้งแต่การจัดหาวัตถุดิบที่มีคุณภาพตามที่กำหนด กระบวนการผลิตที่ถูกควบคุมด้วยเครื่องจักรที่แม่นยำและมีการตรวจสอบคุณภาพ จนกระทั่งการส่งมอบสินค้าถึงมือลูกค้า ตลอดจนมีความเอาใจใส่และรับผิดชอบต่อลูกค้า โดยมีความรับผิดชอบต่อลูกค้าทั้งด้านคุณภาพสินค้า และการให้บริการที่ดีและได้มาตรฐาน การรักษาความลับของลูกค้า และการให้ความสำคัญกับการกำหนดราคาที่เป็นธรรมและลูกค้าเกิดความพึงพอใจ

บริษัทจึงได้กำหนดให้มโนนโยบายคุณภาพ (Quality Policy) เพื่อมีเป้าหมายที่จะส่งมอบผลิตภัณฑ์และบริการ ที่ทำการผลิต ณ โรงงาน และการประกอบสินค้าที่มีคุณภาพ เป็นไปตามมาตรฐาน ถูกต้องตามหลักวิชาการและเป็นไปตามมาตรฐานสากล ซึ่งทางบริษัทได้ประกาศใช้นโยบายคุณภาพดังกล่าวเป็นลายลักษณ์อักษร เพื่อให้ทุกฝ่ายนำไปปฏิบัติให้เกิดผล ดังนี้

นโยบายคุณภาพ (Quality Policy)

“การผลิตที่ได้มาตรฐาน การบริการที่ได้คุณภาพ

พนักงานทุกคนพร้อมใจกัน มุ่งมั่นพัฒนาอย่างยั่งยืน”

โดยที่

1) การผลิตที่ได้มาตรฐาน

- 1.1 ผลิตผลิตภัณฑ์ที่เป็นไปตามข้อกำหนดของลูกค้า
- 1.2 เป็นไปตามระบบบริหารงานคุณภาพ
- 1.3 สอดคล้องและถูกต้องตามกฎหมายที่เกี่ยวข้องกับการผลิต

2) การบริการที่ได้คุณภาพ

การตอบสนองต่อสิ่งที่ลูกค้าร้องเรียน และเปลี่ยนคืนสินค้า โดยมีการแก้ไขปัญหาที่ตรงจุด

3) พนักงานทุกคนพร้อมใจกัน

พนักงานทุกระดับและทุกคน เป็นลูกค้าภายในซึ่งกันและกัน มีการคำนึงถึงลูกค้าถัดไปอย่างสูงสุด คือ ลูกค้าภายนอกพึงพอใจ

4) มุ่งมั่นพัฒนาอย่างยั่งยืน

- 4.1 พัฒนาคุณภาพสินค้า
- 4.2 พัฒนาระบบบริหารคุณภาพอย่างต่อเนื่อง
- 4.3 พัฒนาความสามารถของบุคลากร และคุณภาพชีวิตในการทำงาน

2.6 การดูแลรักษาสิ่งแวดล้อม

บริษัทตระหนักในความรับผิดชอบต่อสังคมและชุมชน โดยถือเป็นภารกิจหลักอย่างหนึ่งของบริษัท โดยให้กรรมการ ผู้บริหารและพนักงาน ต้องอนุรักษ์ทรัพยากรธรรมชาติและรักษาสิ่งแวดล้อม รวมทั้งมีการปฏิบัติตามกฎหมายด้านสิ่งแวดล้อมอย่างเคร่งครัด และต้องไม่กระทำการใดๆ ที่มีผลเสียหายต่อทรัพยากรธรรมชาติ สภาพแวดล้อม และระบบนิเวศที่เกี่ยวข้อง รวมถึงการจัดกิจกรรมหรือสนับสนุนการจัดกิจกรรมของผู้มีส่วนได้ส่วนเสีย อันเป็นกิจกรรมเพื่อสาธารณประโยชน์และการบริการสังคมอย่างต่อเนื่อง

นอกจากนี้ บริษัทมีความห่วงใยต่อชีวิต ร่างกาย รวมทั้งสุขภาพอนามัยของพนักงานทุกคนขณะทำงาน ในชีวิตประจำวัน จึงได้กำหนดนโยบายด้านสิ่งแวดล้อม (Environment Policy) ที่ประกาศใช้เป็นลายลักษณ์อักษรขึ้น เพื่อให้ทุกฝ่ายนำไปปฏิบัติ ดังต่อไปนี้

“มุ่งมั่นปฏิบัติตามข้อกำหนดเกี่ยวกับสิ่งแวดล้อมอย่างเคร่งครัด

มุ่งมั่นพัฒนาปรับปรุงระบบการจัดการ และกิจกรรมด้านสิ่งแวดล้อมอย่างต่อเนื่อง

ส่งเสริม และควบคุมการใช้พลังงาน และทรัพยากรอย่างมีประสิทธิภาพ

พนักงานทุกคนได้รับการสร้างจิตสำนึก และนำไปปฏิบัติตามข้อกำหนดการจัดการสิ่งแวดล้อม"

2.7 การร่วมพัฒนาชุมชนหรือสังคม

บริษัทมีจิตสำนึกถึงบทบาทหน้าที่การเป็นสมาชิกที่ดีต่อสังคม โดยต้องปฏิบัติหรือควบคุมให้มีการปฏิบัติตามกฎหมายและกฎระเบียบที่เกี่ยวข้อง และรับผิดชอบต่อสังคม โดยบริษัทให้ความสำคัญและรับผิดชอบต่อชุมชนและสังคมใกล้เคียงเกี่ยวกับสภาพแวดล้อม รวมถึงให้การสนับสนุนกิจกรรมสาธารณประโยชน์ของชุมชนและสังคม ตลอดจนพัฒนาสภาพแวดล้อมของชุมชนและสังคม เพื่อชีวิตความเป็นอยู่ที่ดีขึ้น โดยพิจารณาตามความเหมาะสม

2.8 การมีนวัตกรรมและเผยแพร่นวัตกรรมซึ่งได้จากการดำเนินงานที่มีความรับผิดชอบต่อสังคม สิ่งแวดล้อม และผู้มีส่วนได้เสีย

บริษัทจะสนับสนุนให้นวัตกรรมทั้งในระดับกระบวนการทำงานในองค์กร และในระดับความร่วมมือระหว่างองค์กร ซึ่งหมายถึงการทำสิ่งต่างๆ ด้วยวิธีใหม่ๆ และยังอาจหมายถึงการเปลี่ยนแปลงทางความคิด การผลิต เพื่อเพิ่มมูลค่า เป้าหมายของนวัตกรรมคือการเปลี่ยนแปลงในเชิงบวก เพื่อทำให้สิ่งต่างๆ เกิดเปลี่ยนแปลงในทางที่ดีขึ้น ก่อผลผลิตที่เพิ่มขึ้น ทั้งนี้เพื่อให้เกิดประโยชน์ต่อสังคมอย่างสูงสุด

การเผยแพร่นวัตกรรมถือเป็นความรับผิดชอบต่อสังคม โดยการสื่อสารและเผยแพร่ให้กับกลุ่มผู้มีส่วนได้ส่วนเสียรับทราบทั้งทางตรงและทางอ้อม ผ่านช่องทางการสื่อสารที่หลากหลาย เพื่อให้มั่นใจว่าข้อมูลข่าวสารของบริษัทเข้าถึงกลุ่มผู้มีส่วนได้ส่วนเสียของบริษัทได้อย่างทั่วถึง

3. กิจกรรมเพื่อประโยชน์ต่อสังคมและสิ่งแวดล้อม (CSR After Process)

บริษัทให้ความสำคัญต่อการรับผิดชอบต่อสังคม สิ่งแวดล้อมและกลุ่มผู้มีส่วนได้เสียทุกฝ่ายอย่างต่อเนื่องควบคู่ไปกับการดำเนินธุรกิจปกติของบริษัท ปัจจุบันกระบวนการผลิตสินค้าของบริษัท ไม่มีผลกระทบต่อสิ่งแวดล้อมแต่อย่างใด ทั้งมลภาวะทางกลิ่น เสียง ฝุ่นละออง และอากาศ และสำหรับกระบวนการพ่นสีสินค้าของบริษัทที่ต้องใช้สารเคมี ก็ดำเนินการภายใต้ระบบปิด รวมทั้งบริษัทยังมีการติดตั้งไซโคลน (Cyclone dust collector) เพื่อสามารถดูดซับบางส่วนที่หลุดจากการพ่นสีให้น้ำกลับมาใช้งานใหม่ในครั้งถัดไปได้อีกด้วย บริษัทยังได้ติดตั้งระบบบำบัดน้ำเสียในการบำบัดกากของเสียจากการผลิตที่เกิดจากกระบวนการล้างและพ่นสี เป็นต้น ซึ่งวิธีการดังกล่าวจะช่วยดักกรองกลิ่น และลดฝุ่นละอองจากการชุบสีที่เกิดจากกระบวนการผลิตได้เป็นอย่างดี นอกจากนี้ บริษัทยังมีการว่าจ้างบริษัทภายนอกในการกำจัดสิ่งปฏิกูลหรือวัสดุที่ไม่ใช้แล้วของบริษัท เพื่อนำไปบำบัดหรือกำจัดให้ถูกต้องตามที่กฎหมายกำหนด

บริษัทยังให้ความสำคัญในการมีส่วนร่วมและสร้างความสัมพันธ์อันดีให้เกิดขึ้นระหว่างบริษัทและพนักงานของบริษัทเพื่อการพัฒนาสังคม และส่งเสริมกิจกรรมด้านต่างๆ ที่เป็นประโยชน์ในการพัฒนาสังคมและชุมชน ตลอดจนการจัดกิจกรรมเพื่อบำเพ็ญสาธารณประโยชน์ต่อสังคมในทุกๆ ปี โดยมีวัตถุประสงค์หลักที่จะให้พนักงานทุกคนมีจิตสำนึกต่อการพัฒนาสังคม อาทิ โครงการอาสาฟื้นฟูระบบนิเวศชายฝั่ง คืนความอุดมสมบูรณ์ ให้ทะเลไทย ถวายพ่อหลวง เพื่อคืนความอุดมสมบูรณ์ให้ทะเลไทย ตามแนวทางของพ่อหลวง ณ มูลนิธิกิจกรรมค่ายวิทยาศาสตร์ทางทะเล ตำบลแสมสาร

อำเภอสตึก จังหวัดสุรินทร์ เพื่อเป็นการปลูกฝังจิตสำนึกการอนุรักษ์ทรัพยากรธรรมชาติ ความสามัคคีให้เกิดแก่พนักงาน บริษัท และเพื่อเป็นการฟื้นฟูให้คืนความอุดมสมบูรณ์ เอื้อประโยชน์ให้กับราษฎรและชุมชนทางด้านเศรษฐกิจและสังคมได้อย่างยั่งยืน และ โครงการ BM แบ่งรอยยิ้ม ปันความสุข จากใจพี่สู่น้อง โดยการเข้าร่วมกิจกรรมพิธีส่งมอบอาคารเรียนร่วมกับบริษัทคู่ค้า ณ โรงเรียนบ้านท่าเยี่ยม ตำบลลำสนธิ อำเภอลำสนธิ จังหวัดลพบุรี ด้วยการสนับสนุนร่วมสมทบทุนการบริจาคสิ่งของ อุปกรณ์ทางการกีฬา เครื่องเขียน อุปกรณ์การเรียนและสิ่งของที่ใช้ในชีวิตประจำวัน โดยทีมงานตัวแทนพนักงานของทั้ง 2 บริษัท เพื่อร่วมกันมอบรอยยิ้มและแบ่งปันความสุขแก่น้อง ๆ เยาวชนชุมชนใกล้เคียง

4. การป้องกันการมีส่วนเกี่ยวข้องกับคอร์รัปชัน

คณะกรรมการบริษัทได้ตระหนักและให้ความสำคัญกับการกำกับดูแลกิจการที่ดี โดยสนับสนุนให้บริษัทเข้าร่วมประกาศเจตนารมณ์เป็นแนวร่วมปฏิบัติ (Collective Action Coalition) ของภาคเอกชนไทยในการต่อต้านการทุจริต รวมถึงคณะกรรมการบริษัทได้มีมติอนุมัตินโยบายการต่อต้านการคอร์รัปชัน และแนวปฏิบัติสำหรับการต่อต้านการทุจริต การให้และรับของขวัญ การรับรอง เงินสนับสนุน และการบริจาค โดยบริษัทได้ตระหนักและยึดมั่นในการต่อต้านคอร์รัปชันทุกรูปแบบ ตลอดจนไม่เข้าไปมีส่วนร่วมในการคอร์รัปชันทั้งทางตรงและทางอ้อม เพื่อให้ผู้บริหารและพนักงาน ของบริษัท และบริษัทย่อยรวมถึงผู้มีส่วนได้ส่วนเสีย ได้ยึดถือเป็นแนวทางปฏิบัติ โดยได้มีการเผยแพร่เรื่องการต่อต้านการคอร์รัปชันผ่านช่องทางการสื่อสารของบริษัท รวมถึงสื่อสารไปยังผู้มีส่วนได้ส่วนเสียของบริษัทได้ตระหนักถึงเรื่องดังกล่าว

ปัจจัยความเสี่ยง

สำหรับปัจจัยความเสี่ยงของบริษัท ซึ่งอาจมีผลกระทบอย่างมีนัยสำคัญ มีรายละเอียด ดังต่อไปนี้

1. ความเสี่ยงจากการพึ่งพิงผู้จัดจำหน่ายวัตถุดิบหลักรายใหญ่

1.1 ความเสี่ยงจากการพึ่งพิงผู้จัดจำหน่ายวัตถุดิบหลักรายใหญ่

วัตถุดิบหลักที่ใช้ในการผลิตสินค้าของบริษัท ได้แก่ เหล็กแผ่นรีดร้อน (Hot rolled steel sheet) หรือเหล็กแผ่นรีดเย็น (Cold rolled steel sheet) , เหล็กแผ่นชุบสังกะสี (Galvanized steel sheet (zinc)) , เหล็กแผ่นเคลือบสังกะสีด้วยไฟฟ้า (Electro Galvanized steel sheet) เป็นต้น ซึ่งบริษัทจัดซื้อจากผู้ผลิตหรือผู้จัดจำหน่ายในประเทศทั้งหมด โดยมีสัดส่วนการสั่งซื้อวัตถุดิบประเภทเหล็กทุกชนิดเมื่อเทียบกับยอดซื้อทั้งหมดในปี 2560 – ปี 2561 คิดเป็นร้อยละ 43.87 และร้อยละ 47.37 ของยอดซื้อรวม ตามลำดับ และมีสัดส่วนการสั่งซื้อวัตถุดิบเหล็กจากผู้จัดจำหน่ายรายที่บริษัทมียอดซื้อสูงสุดลำดับแรก คิดเป็นร้อยละ 8.76 และร้อยละ 9.51 ของยอดซื้อรวมในปี 2560 – ปี 2561 ตามลำดับ

อย่างไรก็ตาม เนื่องจากในประเทศไทยมีผู้ผลิตและผู้จัดจำหน่ายวัตถุดิบประเภทผลิตภัณฑ์เหล็กทรงแบน (flat product) ที่สามารถขายเหล็กแผ่นสำหรับใช้เป็นวัตถุดิบหลักในการผลิตให้ทางบริษัทได้จำนวนมาก ราย ปัจจุบัน บริษัททำการสั่งซื้อวัตถุดิบเหล็กจากผู้จัดจำหน่ายรวมจำนวนประมาณ 10 – 20 ราย และที่ผ่านมามีปัญหาในการสั่งซื้อวัตถุดิบเหล็กน้อยมาก อีกทั้งบริษัทมีฝ่ายจัดซื้อทำการเปรียบเทียบราคาวัตถุดิบจากผู้จัดจำหน่ายเป็นรายวัน จึงสามารถ

สิ่งซึ่งวัตถุดิบหลักแผ่นได้ในปริมาณและคุณภาพที่ต้องการได้ นอกจากนี้ บริษัทยังมีความสัมพันธ์อันดีกับผู้จัดจำหน่ายมาอย่างต่อเนื่องมาโดยตลอด

1.2 ความเสี่ยงจากการพึ่งพิงผู้ผลิตท่อร้อยสายไฟฟ้า สำหรับการจำหน่ายท่อร้อยสายไฟฟ้าของบริษัท

เนื่องจากบริษัทเป็นผู้จัดจำหน่ายผลิตภัณฑ์ประเภทท่อร้อยสายไฟฟ้า โดยที่บริษัทไม่มีโรงงานผลิตท่อร้อยสายไฟฟ้าเป็นของตนเอง แต่บริษัทได้จ้างให้ผู้ผลิตภายนอกเพียงรายเดียวในการผลิตท่อร้อยสายไฟฟ้าตามคำสั่งซื้อของบริษัท แล้วนำท่อร้อยสายไฟฟ้างดงกล่าวมาติดตราสินค้า “BSM” เพื่อจำหน่ายภายใต้ตราสินค้าของบริษัทเอง ทำให้บริษัทมีความเสี่ยงจากการพึ่งพิงผู้ผลิตสินค้าท่อร้อยสายไฟฟ้ารายดังกล่าว โดยบริษัทมียอดขายจากการขายสินค้าในกลุ่มท่อร้อยสายไฟฟ้า ที่จ้างผู้ผลิตภายนอกในการผลิตสินค้า ในปี 2559 – ปี 2561 ร้อยละ 17.79 ร้อยละ 20.02 และร้อยละ 17.10 ของรายได้จากการขายและบริการของบริษัท ตามลำดับ อย่างไรก็ตาม ที่ผ่านมามีบริษัทไม่เคยประสบปัญหาการขาดแคลนสินค้าประเภทท่อร้อยสายไฟฟ้าที่สั่งซื้อจากผู้ผลิตดังกล่าว และสินค้าท่อร้อยสายไฟฟ้าจากผู้ผลิตรายนี้ก็มีคุณภาพและได้รับมาตรฐานผลิตภัณฑ์อุตสาหกรรม (มอก.770-2533) โดยผู้ผลิตรายดังกล่าวมีฐานะทางการเงินที่ดี และมีส่วนแบ่งการตลาดอยู่ในอันดับ 1 ใน 3 ของมูลค่าตลาดรวมประเภทท่อร้อยสายไฟฟ้า บริษัทคาดว่าความเสี่ยงที่ผู้ผลิตท่อร้อยสายไฟฟ้ารายดังกล่าวจะไม่ขายสินค้าให้บริษัทอยู่ในระดับที่น้อยมาก เนื่องจากบริษัทมีความสัมพันธ์อันดีกับผู้ผลิตรายดังกล่าวมาเป็นระยะเวลาอันยาวนานกว่า 7 ปี และเป็นคู่ค้าที่ดีของบริษัทมาโดยตลอด

1.3 ความเสี่ยงจากการเป็นตัวแทนจัดจำหน่ายสินค้าให้กับผู้จำหน่ายวัตถุดิบประเภทท่อร้อยสายไฟฟ้าของบริษัท

นอกจากบริษัทมีการพึ่งพิงผู้ผลิตเพียงรายเดียวในการผลิตสินค้าในกลุ่มท่อร้อยสายไฟฟ้าภายใต้ตราสินค้าของบริษัทแล้ว บริษัทก็ยังเป็นตัวแทนจำหน่ายสินค้า (dealer) ประเภทท่อร้อยสายไฟฟ้าภายใต้ตราสินค้าของผู้ผลิตรายเดียวกับที่บริษัทว่าจ้างผลิตตามข้อ 1.2 ในฐานะตัวแทนจำหน่ายสินค้าให้กับผู้ผลิตรายนี้ด้วยเช่นกัน โดยที่ท่อร้อยสายไฟฟ้าที่บริษัทเป็นตัวแทนจำหน่ายภายใต้ตราสินค้าของผู้ผลิตมีราคาที่สูงกว่าท่อร้อยสายไฟฟ้าที่บริษัทว่าจ้างผลิตภายใต้ตราสินค้าของบริษัท ทำให้บริษัทมีความเสี่ยงในความสามารถในการแข่งขันเนื่องจากเป็นสินค้าประเภทเดียวกัน และยังเป็นการพึ่งพิงรายได้จากผู้ผลิตรายดังกล่าวด้วย อย่างไรก็ตาม บริษัทพิจารณาว่าการเป็นตัวแทนจำหน่ายสินค้า (dealer) ประเภทท่อร้อยสายไฟฟ้าให้กับผู้ผลิตรายดังกล่าวทำให้บริษัทมีรายได้เพิ่มมากขึ้น ในขณะเดียวกันก็ไม่เป็นการแข่งขันกันกับผู้ผลิต แต่เป็นการส่งเสริมทางธุรกิจในการเพิ่มยอดขายให้กับบริษัทและผู้ผลิตรายดังกล่าวด้วย นอกจากนี้ บริษัทก็มีความสัมพันธ์อันดีในการดำเนินธุรกิจกับผู้ผลิตรายนี้เป็นระยะเวลาอันยาวนานกว่า 7 ปีและเป็นคู่ค้าที่ดีมาโดยตลอด ทั้งนี้ บริษัทมีรายได้จากการขายสินค้าท่อร้อยสายไฟฟ้าในฐานะที่เป็นตัวแทนจำหน่ายให้ผู้ผลิตรายดังกล่าว ในปี 2559 – ปี 2561 น้อยมาก คิดเป็นร้อยละ 1.41 ร้อยละ 0.26 และร้อยละ 1.71 ของรายได้จากการขายและบริการของบริษัทตามลำดับ

1.4 ความเสี่ยงจากการพึ่งพิงการลงทุนภาคอสังหาริมทรัพย์และการก่อสร้าง

อุตสาหกรรมก่อสร้างโดยเฉพาะอุตสาหกรรมก่อสร้างสำหรับโครงสร้างพื้นฐานที่จำเป็นต่อการพัฒนาประเทศ โดยเฉพาะโครงการเกี่ยวกับสาธารณูปโภคเป็นอุตสาหกรรมหนึ่งที่มีความสำคัญต่อการเติบโตของรายได้ของบริษัท เนื่องจากสินค้าประเภทรางและท่อร้อยสายไฟฟ้าซึ่งเป็นสินค้าหลักของทางบริษัท มีความจำเป็นที่ต้องใช้เป็นวัสดุในการก่อสร้างและการติดตั้งสายไฟฟ้าในอาคารประเภทต่าง ๆ รวมทั้งระบบสาธารณูปโภค ดังนั้น ทั้งการก่อสร้างของภาครัฐบาลและภาคเอกชนจึงส่งผลต่อรายได้ของบริษัทด้วย โดยหากเกิดสถานการณ์ต่าง ๆ ที่ทำให้ภาคอุตสาหกรรมอสังหาริมทรัพย์และการก่อสร้างไม่ขยายตัวตามที่คาดการณ์ไว้หรือเกิดการชะลอตัวจากเหตุการณ์ต่างๆ เช่น น้ำท่วม หรือภาวะทางการเมืองในปัจจุบันที่มีความไม่แน่นอน ทำให้การตัดสินใจดำเนินการโครงการลงทุนต่างๆ จากรัฐบาลเกิดความไม่แน่นอน ไม่มีความต่อเนื่อง และ/หรือมีความล่าช้าออกไป อาจส่งผลให้โครงการหยุดชะงัก ชะลอตัว หรือเกิดการยกเลิกได้ เป็นผลให้การเบิกจ่ายงบประมาณของภาครัฐบาลในการลงทุนล่าช้ากว่าที่กำหนดไว้ ซึ่งก็จะส่งผลกระทบต่อรายได้ของบริษัทด้วย

อย่างไรก็ตาม นอกจากสินค้าประเภทรางและท่อร้อยสายไฟฟ้าแล้ว บริษัทยังมีรายได้จากสินค้าประเภทอื่น ๆ ได้แก่ ตู้สื่อสาร ตู้ไฟฟ้า ตู้โลหะ ตู้ควบคุมไฟฟ้า โลหะเชื่อมประกอบ แม่พิมพ์โลหะ เครื่องมือ อุปกรณ์ รวมถึงชิ้นส่วนโลหะอื่นๆ ซึ่งมีส่วนช่วยทำให้บริษัทมีความผันผวนของรายได้ลดลง จากการลงทุนของภาคอุตสาหกรรมอสังหาริมทรัพย์และการก่อสร้างที่อาจมีความไม่แน่นอนในอนาคตได้

1.5 ความเสี่ยงจากการเพิ่มขึ้นของคู่แข่ง

เนื่องจากลักษณะการประกอบธุรกิจของบริษัทไม่มีข้อจำกัดในการเข้ามาแข่งขัน (Barrier to Entry) ประกอบกับธุรกิจของบริษัทซึ่งดำเนินธุรกิจผลิตและจำหน่ายสินค้าแปรรูปผลิตภัณฑ์เหล็ก ได้แก่ รางเดินสายไฟฟ้า ตู้สื่อสาร ตู้ไฟฟ้า ตู้โลหะ และตู้ควบคุมไฟฟ้าที่ใช้ตามอาคาร คอนโดมิเนียม สำนักงาน ห้างสรรพสินค้า โรงงานอุตสาหกรรม สถานีไฟฟ้า เป็นต้น นอกจากนี้ บริษัทยังเป็นผู้จำหน่ายท่อร้อยสายไฟฟ้า ซึ่งเป็นการว่าจ้างผู้ผลิตภายนอกในการผลิตท่อร้อยสายไฟฟ้าตามคำสั่งซื้อของบริษัท เพื่อจำหน่ายภายใต้ตราสินค้าของบริษัทเอง รวมถึงบริษัทยังเป็นตัวแทนจำหน่ายสินค้า (dealer) ท่อร้อยสายไฟฟ้าภายใต้ตราสินค้าของผู้ผลิตภายนอกรายดังกล่าวด้วย โดยการดำเนินธุรกิจของบริษัทมีการแข่งขันในระดับปานกลาง ทำให้มีคู่แข่งเข้ามาประกอบธุรกิจแข่งขันกับบริษัทได้ไม่ยากนัก เนื่องจากเทคโนโลยีการผลิตไม่ซับซ้อนมาก อย่างไรก็ตาม เนื่องจากสินค้าของบริษัทมีหลากหลายกลุ่มสินค้าที่สามารถผลิตผลิตภัณฑ์ขึ้นรูปอื่น ๆ จากโลหะ ตามความต้องการของลูกค้า ซึ่งสามารถตอบสนองความต้องการที่หลากหลายของลูกค้าได้ในเวลาที่จำกัด ทำให้บริษัทมีความแตกต่างจากคู่แข่งรายอื่น ๆ ในด้านความหลากหลายของงานขึ้นรูปโลหะต่าง ๆ ที่สามารถผลิตสินค้าได้ตามคำสั่งของลูกค้าที่แตกต่างกันไป อีกทั้งบริษัทยังเน้นคุณภาพในการผลิตสินค้าที่มีมาตรฐาน แม่นยำ และได้คุณภาพ รวมถึงใช้เครื่องจักรที่มีความทันสมัย ตลอดจนมีการสร้างความสัมพันธ์อันดีกับกลุ่มลูกค้า ทำให้ลูกค้ามีความมั่นใจในสินค้าของบริษัทอย่างต่อเนื่องมาโดยตลอด

2. ความเสี่ยงเกี่ยวกับการผลิต

2.1 ความเสี่ยงจากการผันผวนของราคาวัตถุดิบที่เปลี่ยนแปลงไปตามราคาตลาดโลก

วัตถุดิบหลักที่ใช้ในการผลิตสินค้าของบริษัท ได้แก่ เหล็กแผ่นรีดร้อน (Hot rolled steel sheet) , เหล็กแผ่นรีดเย็น (Cold rolled steel sheet), เหล็กแผ่นชุบสังกะสี (Galvanized steel sheet (zinc), เหล็กแผ่นเคลือบสังกะสีด้วยไฟฟ้า (Electro Galvanized steel sheet) ,แผ่นเหล็กเคลือบอลูซิงค์ (Aluzinc steel sheet), สแตนเลสแผ่น (Stainless steel sheet), และอะลูมิเนียมแผ่น (Aluminium sheet) เป็นต้น ซึ่งมีราคาผันแปรตามราคาเหล็กในตลาดโลกรวมถึงผันแปรตามนโยบายการจัดการด้านราคาวัตถุดิบเหล็กงานภาครัฐหรือหน่วยงานที่กำกับดูแลในประเทศ ทำให้บริษัทมีความเสี่ยงจากการผันผวนของราคาวัตถุดิบดังกล่าวในกรณีที่ราคาวัตถุดิบอยู่แนวโน้มที่จะปรับตัวสูงขึ้น หากบริษัทมีปริมาณการสำรองสต็อกวัตถุดิบไม่เพียงพอต่อความต้องการในการผลิตสินค้า ซึ่งอาจจะส่งผลกระทบต่อต้นทุน และอัตราการทำกำไรของบริษัท หากบริษัทไม่สามารถปรับราคาขายสินค้าให้เพิ่มขึ้นตามราคาวัตถุดิบที่ปรับเพิ่มขึ้นได้ สำหรับการดำเนินธุรกิจที่ผ่านมา บริษัทสามารถแสดงกราฟราคาวัตถุดิบประเภทเหล็ก 4 ประเภทหลัก ที่บริษัทสั่งซื้อจากผู้ผลิตในระยะเวลา 3 ปี (มกราคม 2559 – ธันวาคม 2561) ประกอบด้วย เหล็กแผ่นรีดร้อน (Hot rolled steel sheet) เหล็กแผ่นรีดเย็น (Cold rolled steel sheet) แผ่นเหล็กชุบสังกะสี (Galvanized steel sheet) และ เหล็กแผ่นเคลือบสังกะสีแบบไฟฟ้าหรือเหล็ก EG (Electro Galvanized steel sheet) ได้ดังนี้



ที่มา : ข้อมูลจากบริษัท

อย่างไรก็ตาม บริษัทมีฝ่ายจัดซื้อที่ติดตามราคาวัตถุดิบเหล็กอย่างใกล้ชิดเป็นรายวัน และด้วยประสบการณ์ของผู้บริหารที่มีความชำนาญและอยู่ในอุตสาหกรรมแปรรูปโลหะมานานกว่า 20 ปี ทำให้บริษัทสามารถดำเนินธุรกิจได้อย่างต่อเนื่อง มีความสัมพันธ์อันดีกับผู้ผลิตวัตถุดิบเหล็ก และมีการพิจารณาการสั่งซื้อวัตถุดิบให้สอดคล้องกับการวางแผนการผลิตได้อย่างเหมาะสม

ทั้งนี้ บริษัทมีนโยบายการสั่งซื้อวัตถุดิบหลักให้เพียงพอต่อความต้องการในการผลิตและสอดคล้องกับการวางแผนการผลิตของบริษัท ซึ่งการสั่งซื้อวัตถุดิบหลักออกเป็น 2 กลุ่ม คือ การสั่งซื้อวัตถุดิบหลักเมื่อได้รับงานโครงการจากลูกค้า เช่น ผู้รับเหมาโครงการ และการสั่งซื้อวัตถุดิบหลักตามปริมาณสต็อกขั้นต่ำ (safety stock) สำหรับการผลิตประมาณ 7 – 14 วันล่วงหน้า เพื่อป้องกันการขาดแคลนวัตถุดิบ ทั้งนี้ บริษัทไม่มีนโยบายเก็บวัตถุดิบไว้ในปริมาณมาก และไม่มีความเสี่ยงในการเก็งกำไรจากราคาวัตถุดิบที่เปลี่ยนแปลงไปแต่อย่างใด

3. ความเสี่ยงด้านการเงิน

3.1 ความเสี่ยงจากการพึ่งพิงแหล่งเงินทุนจากสถาบันการเงิน

บริษัทมีการพึ่งพิงแหล่งเงินทุนในการดำเนินธุรกิจจากสถาบันการเงินในประเทศรวม 2 แห่ง โดย ณ วันที่ 31 ธันวาคม 2561 บริษัทมีภาระหนี้เงินกู้ยืมระยะยาวกับสถาบันการเงินรวม (รวมส่วนที่ครบกำหนดชำระภายในหนึ่งปี) เท่ากับ 95.86 ล้านบาท เพื่อใช้ในการจัดซื้อที่ดินและก่อสร้างอาคารโรงงานผลิตสินค้า และใช้เป็นเงินทุนหมุนเวียนในการดำเนินธุรกิจของบริษัท ตามลำดับ

ทั้งนี้ ภายหลังบริษัทสามารถเข้าจดทะเบียนในตลาดหลักทรัพย์ และระดมทุนผ่านการเสนอขายหุ้นสามัญเพิ่มทุนแก่ประชาชนเป็นครั้งแรก (Initial Public Offering : IPO) ได้ในไตรมาสที่ 2 ปี 2559 บริษัทได้นำเงินที่ได้จากการระดมทุนไปชำระคืนเงินกู้ยืมแก่สถาบันการเงินบางส่วน โดย ณ วันที่ 31 ธันวาคม 2560 และวันที่ 31 ธันวาคม 2561 บริษัทมีภาระหนี้เงินกู้ยืมระยะยาวกับสถาบันการเงินรวมคงเหลือเท่ากับ 11.08 ล้านบาท และ 95.86 ล้านบาท ตามลำดับ ซึ่งบริษัทดำเนินการผ่อนชำระหนี้เงินกู้กับสถาบันการเงินอย่างต่อเนื่อง และบริษัทยังคงมีเงินสดคงเหลือจากการระดมทุน สำหรับการขยายอาคารโรงงานแห่งที่สอง และการลงทุนในเครื่องจักรเพิ่มเติม บริษัทจึงคาดว่าจะไม่มีความเสี่ยงจากการพึ่งพิงแหล่งเงินทุนจากสถาบันการเงิน

3.2 ความเสี่ยงจากการเปลี่ยนแปลงของอัตราดอกเบี้ย

บริษัทมีความเสี่ยงจากอัตราดอกเบี้ยที่เกี่ยวข้องกับเงินกู้ยืมสั้นและเงินกู้ยืมระยะยาวกับสถาบันการเงินในประเทศ ซึ่งจะส่งผลกระทบต่อความผันผวนของต้นทุนทางการเงินของบริษัท โดยในปี 2560 และปี 2561 บริษัทมีต้นทุนทางการเงิน (ดอกเบี้ยจ่าย) กับสถาบันการเงินในประเทศรวมทั้งสิ้น 3.29 ล้านบาท และ 5.39 ล้านบาท ตามลำดับ ซึ่ง ณ วันที่ 31 ธันวาคม 2561 บริษัทมีภาระหนี้เงินกู้ยืมจากสถาบันการเงินรวมทั้งสิ้น 95.86 ล้านบาท โดยเงินกู้ยืมจากสถาบันการเงิน มีอัตราดอกเบี้ยที่ปรับขึ้นลงตามอัตราตลาดในปัจจุบัน กล่าวคือ เป็นอัตราดอกเบี้ยที่อ้างอิงกับอัตราดอกเบี้ยสำหรับลูกค้ารายใหญ่ชั้นดี ประเภทเงินกู้แบบมีระยะเวลา (Minimum Loan Rate : MLR) และอัตราดอกเบี้ยสำหรับลูกค้ารายใหญ่ชั้นดี ประเภทเงินเบิกเกินบัญชี (Minimum Overdraft Rate : MOR) ซึ่งเป็นอัตราดอกเบี้ยแบบลอยตัวเกือบทั้งหมด ดังนั้น หากเกิดภาวะที่อัตราดอกเบี้ยเงินกู้ยืมเพิ่มสูงขึ้น จะส่งผลให้บริษัทมีภาระดอกเบี้ยจ่ายมากขึ้นตามไปด้วย อย่างไรก็ตาม ปัจจุบันบริษัทมีการพึ่งพิงการกู้ยืมเงินจากสถาบันการเงินในสัดส่วนที่น้อย โดยมีเพียงภาระหนี้คงเหลือที่ลดลงตามการชำระอย่างต่อเนื่อง ดังนั้น ความเสี่ยงจากการเปลี่ยนแปลงของอัตราดอกเบี้ยสำหรับบริษัทจึงอยู่ในระดับค่อนข้างต่ำ

4. ความเสี่ยงด้านการบริหาร การจัดการ

4.1 ความเสี่ยงจากการพึ่งพิงกรรมการและผู้บริหารหลักในการบริหารงาน

เนื่องจากนายธานิน สัจจะบริบูรณ์ ซึ่งเป็นผู้ก่อตั้งบริษัทและดำรงตำแหน่งเป็นกรรมการ กรรมการผู้มีอำนาจลงนาม ประธานกรรมการบริหาร ประธานเจ้าหน้าที่บริหาร และเป็นผู้ถือหุ้นของบริษัทในสัดส่วนร้อยละ 7.18 ของทุนชำระแล้ว ณ วันที่ 9 มกราคม 2561 โดยนายธานินฯ เป็นผู้มีส่วนได้เสียในธุรกิจมาเป็นเวลานาน เป็นผู้มีส่วนได้เสียและมีหน้าที่โดยตรงในการกำหนดนโยบาย ทิศทางและการดำเนินธุรกิจหลักของบริษัท ดังนั้น หากมีการเปลี่ยนแปลงของกรรมการและผู้บริหารหลักรายดังกล่าว อาจทำให้บริษัทประสบปัญหาในการดำเนินธุรกิจในอนาคตก็ได้ ดังนั้น เพื่อเป็นการกระจายอำนาจการจัดการและลดความเสี่ยงในการพึ่งพิงกรรมการ บริษัทจึงจัดโครงสร้างองค์กรให้มีการแต่งตั้งกรรมการผู้ทรงคุณวุฒิและมีประสบการณ์ในการบริหารและการดำเนินธุรกิจขึ้น และให้ผู้บริหารในระดับต่างๆ ได้มีส่วนร่วมในการตัดสินใจและกำหนดทิศทางของบริษัทมากขึ้น มีการกระจายอำนาจการบริหาร มีการกำหนดอำนาจหน้าที่ ความรับผิดชอบในงานด้านต่างๆ อย่างชัดเจน อย่างไรก็ตาม นายธานิน สัจจะบริบูรณ์ ก็ยังคงเป็นผู้กำหนดนโยบายหลักของบริษัท และมีผู้บริหารแต่ละฝ่ายมีส่วนตัดสินใจดำเนินการด้านต่างๆ ในรายละเอียด เพื่อลดความเสี่ยงจากการพึ่งพิงกรรมการและผู้บริหารหลัก

การควบคุมภายในและการบริหารจัดการความเสี่ยง

1. สรุปความเห็นของกรรมการบริษัทเกี่ยวกับระบบการควบคุมภายในของบริษัท

ที่ประชุมคณะกรรมการบริษัทครั้งที่ 1/2562 เมื่อวันที่ 27 กุมภาพันธ์ 2562 โดยมีคณะกรรมการตรวจสอบเข้าร่วมประชุมครบทั้ง 3 ท่าน ซึ่งคณะกรรมการบริษัทได้ประเมินและพิจารณาความเพียงพอของระบบควบคุมภายในของบริษัท ทั้ง 5 หลักการ รวม 17 หัวข้อ ตามแบบประเมินความเพียงพอของระบบควบคุมภายในของสำนักงานคณะกรรมการกำกับหลักทรัพย์และตลาดหลักทรัพย์

คณะกรรมการบริษัทมีความเห็นว่า บริษัทมีระบบการควบคุมภายในที่เพียงพอและเหมาะสมสำหรับการดำเนินธุรกิจของบริษัทแล้ว ซึ่งกรรมการอิสระและกรรมการตรวจสอบไม่มีความเห็นแตกต่างจากความเห็นของคณะกรรมการ โดยบริษัทได้ปฏิบัติตามมาตรฐานทางบัญชีที่ยอมรับโดยทั่วไปของสำนักงานคณะกรรมการกำกับหลักทรัพย์และตลาดหลักทรัพย์และข้อบังคับของตลาดหลักทรัพย์แห่งประเทศไทย รวมถึงการมีระบบการควบคุมภายในเรื่องการทำธุรกรรมกับผู้ถือหุ้นรายใหญ่ กรรมการ ผู้บริหาร หรือบุคคลที่เกี่ยวข้องกับบุคคลดังกล่าวอย่างเหมาะสมและเพียงพอ ทั้งนี้ ที่ผ่านการพิจารณาอนุมัติธุรกรรมที่เกี่ยวข้องดังกล่าว จะอยู่ภายใต้การพิจารณาถึงผลประโยชน์สูงสุดของบริษัทเป็นหลัก นอกจากนี้ บริษัทยังกำหนดนโยบายเพื่อเพิ่มความระมัดระวังในการทำธุรกรรมดังกล่าว โดยการพิจารณาอนุมัติการทำธุรกรรมในอนาคต จะถูกพิจารณาจากผู้ที่ไม่มีส่วนได้เสียในธุรกรรมดังกล่าวเท่านั้น ทั้งนี้คณะกรรมการบริษัทได้ให้ความสำคัญเรื่องการทำกับให้องค์กรเป็นบริษัทจดทะเบียนที่มีกระบวนการกำกับดูแลกิจการที่ดี (Good Corporate Governance) อย่างแท้จริงให้มากขึ้นด้วย

2. ข้อสังเกตจากการสอบทานการควบคุมภายในที่เกี่ยวข้องกับการจัดทำและการนำเสนอการเงินจากผู้สอบบัญชีสำหรับปี 2561

บริษัท สำนักงาน อีวาย จำกัด ซึ่งเป็นผู้สอบบัญชีรับอนุญาตของบริษัทได้มีรายงานข้อสังเกตและข้อเสนอแนะเกี่ยวกับระบบควบคุมภายในที่เกี่ยวข้องกับการจัดทำและการนำเสนอการเงินโดยถูกต้องตามควรของกิจการเพื่อออกแบบวิธีการตรวจสอบที่เหมาะสมกับสถานการณ์ แต่ไม่ใช่เพื่อวัตถุประสงค์ในการแสดงความเห็นต่อประสิทธิภาพของการควบคุมภายในกิจการ จากการตรวจสอบงบการเงินประจำปี สิ้นสุด ณ วันที่ 31 ธันวาคม 2561 ซึ่งทางผู้สอบบัญชีพบข้อสังเกตเกี่ยวกับระบบการควบคุมภายใน 2 ข้อ โดยผู้สอบบัญชีได้รายงานผลการตรวจสอบต่อที่ประชุมคณะกรรมการตรวจสอบครั้งที่ 1/2562 เมื่อวันที่ 27 กุมภาพันธ์ 2562 รับทราบแล้ว และที่ประชุมคณะกรรมการตรวจสอบได้กำชับให้ฝ่ายบริหารดำเนินการแก้ไขตามข้อเสนอแนะของผู้สอบบัญชีต่อไป

3. ข้อสังเกตการสอบทานระบบควบคุมภายในของบริษัทจากผู้ตรวจสอบภายในประจำปี 2561

บริษัทได้แต่งตั้ง บริษัท สู่ความสำเร็จ จำกัด ให้ปฏิบัติหน้าที่เป็นผู้ตรวจสอบภายในของบริษัท ตั้งแต่ปี 2556 เป็นต้นมา ซึ่งมีนายไพศาล ภูรัตนเจริญชัย เป็นผู้รับผิดชอบหลักในการปฏิบัติหน้าที่ผู้ตรวจสอบภายในของบริษัท โดยคณะกรรมการตรวจสอบได้พิจารณาคุณสมบัติของบริษัท สู่ความสำเร็จ จำกัด และนายไพศาล ภูรัตนเจริญชัย แล้วเห็นว่ามีความเหมาะสมเพียงพอในการปฏิบัติหน้าที่ดังกล่าว เนื่องจากเป็นผู้ที่มีความอิสระ มีความรู้ความสามารถในการตรวจสอบส่วนงานต่างๆ และมีความเข้าใจในธุรกิจ เป็นอย่างดี โดยมีการรายงานผลการตรวจสอบภายในโดยตรงต่อคณะกรรมการตรวจสอบ ทั้งนี้ ผู้ตรวจสอบภายในได้ยึดแนวทางการปฏิบัติหน้าที่ตามมาตรฐานการปฏิบัติงานวิชาชีพการตรวจสอบภายใน ซึ่งจัดทำโดยสมาคมผู้ตรวจสอบภายในแห่งประเทศไทย

ทั้งนี้ การพิจารณาและอนุมัติ แต่งตั้ง ถอดถอน โยกย้ายผู้ดำรงตำแหน่งหัวหน้าหน่วยงานตรวจสอบภายในของบริษัทจะต้องผ่านการอนุมัติ หรือได้รับความเห็นชอบ จากคณะกรรมการตรวจสอบ โดยคุณสมบัติของผู้ดำรงตำแหน่งหัวหน้างานตรวจสอบภายในปรากฏในเอกสารแนบ 3

บริษัทได้ว่าจ้าง บริษัท สู่ความสำเร็จ จำกัด เข้าตรวจสอบระบบการควบคุมภายใน ซึ่งดำเนินการสอบทานระบบการควบคุมภายในแต่ละระบบงานเป็นรายไตรมาส ในปี 2561 โดยมีรายละเอียดของระบบที่ได้ทำการตรวจสอบ ดังนี้

การตรวจสอบครั้งที่	ช่วงเวลาที่เข้าตรวจสอบ	เรื่องที่ตรวจสอบ
1/2561	8-17 มกราคม 2561	1.ระบบบริหารองค์กรและสิ่งแวดล้อม 2.ระบบบัญชี 3.ระบบการเงิน 4.ระบบงานบุคคลและธุรการ 5.ระบบจัดซื้อ 6.ระบบการผลิต 7.ระบบคลังวัตถุดิบและสินค้า 8. ระบบยานพาหนะและจัดส่ง 9.ระบบเทคโนโลยีสารสนเทศ

การตรวจสอบครั้งที่	ช่วงเวลาที่เข้าตรวจสอบ	เรื่องที่ตรวจสอบ
2/2561	2-11 เมษายน 2561	1.ระบบบริหารองค์กรและสิ่งแวดล้อม 2.ระบบบัญชี 3.ระบบการเงิน 4.ระบบซ่อมบำรุง 5.ระบบวิศวกรรมและออกแบบ 6.ระบบคุณภาพ ISO 7.ระบบความปลอดภัยและจป. 8.ระบบควบคุมคุณภาพ QC&QA 9.ระบบขายและการตลาด
3/2561	2-12 กรกฎาคม 2561	1.ระบบบริหารองค์กรและสิ่งแวดล้อม 2.ระบบเทคโนโลยีสารสนเทศ 3.ระบบผลิต 4.ระบบคลังวัตถุดิบและสินค้า 5.ระบบยานพาหนะและจัดส่ง 6.ระบบการเงิน 7.ระบบจัดซื้อ 8.ระบบบริหารงานบุคคล 9.ระบบงานบัญชี
4/2561	1-11 ตุลาคม 2561	1.ระบบบริหารองค์กรและสิ่งแวดล้อม 2.ระบบคุณภาพ ISO 3.ระบบการเงิน 4.ระบบวิศวกรรมและออกแบบ 5.จป.และความปลอดภัย 6.ระบบขายและการตลาด 7.ระบบควบคุมคุณภาพ QA&QC 8.ระบบการตลาดและการขาย 9.ระบบบัญชี

ความเห็นของผู้ตรวจสอบภายใน

- การตรวจสอบครั้งที่ 1/2561 ทางผู้ตรวจสอบภายในได้นำเสนอรายงานต่อกรรมการตรวจสอบ โดยบริษัทมีระบบการควบคุมภายในที่กำหนดขึ้นมาที่เพียงพอ ทำให้บริษัทบรรลุวัตถุประสงค์ของระบบการควบคุมภายในที่ดี โดยมีหัวหน้าฝ่ายที่เกี่ยวข้องทำการติดตามและดำเนินการแก้ไขอย่างสม่ำเสมอ
- การตรวจสอบครั้งที่ 2/2561 ทางผู้ตรวจสอบภายในได้นำเสนอรายงานต่อกรรมการตรวจสอบ โดยบริษัทได้มีกระบวนการดำเนินการบริหารและจัดการความเสี่ยงภายในองค์กรตามแนวทางของ COSO เพื่อให้บรรลุวัตถุประสงค์ที่เกี่ยวกับกลยุทธ์การปฏิบัติงาน การรายงานและการปฏิบัติตามกฎหมายและกฎระเบียบอย่างเคร่งครัด

- การตรวจสอบครั้งที่ 3/2561 ทางผู้ตรวจสอบภายในได้นำเสนอรายงานต่อกรรมการตรวจสอบ โดยบริษัทมีแนวทางการปฏิบัติงานอย่างชัดเจน โดยมีการจัดทำคู่มือกระบวนการต่างๆ เป็นลายลักษณ์อักษร แต่ควรเพิ่มเติมในเรื่องการกำหนดนโยบายและกระบวนการตรวจสอบข้อมูลเพื่อให้ข้อมูลที่ถูกต้อง เข้าใจง่ายมากขึ้น
- การตรวจสอบครั้งที่ 4/2561 ทางผู้ตรวจสอบภายในได้นำเสนอรายงานต่อกรรมการตรวจสอบ โดยบริษัทมีการควบคุมภายในทุกระบบ ที่กำหนดขึ้นมาที่เพียงพอเพื่อให้บรรลุวัตถุประสงค์เกี่ยวกับกลยุทธ์ในการปฏิบัติงาน

ทั้งนี้ บริษัทยังคงว่าจ้างให้ผู้ตรวจสอบระบบการควบคุมภายในทำหน้าที่เป็นผู้ตรวจสอบระบบการควบคุมภายในต่อไปในปี 2562 พร้อมทั้งได้ให้บริษัท ผู้ความสำเร็จ จำกัด ได้นำเสนอแผนการตรวจสอบระบบการควบคุมภายในประจำปี 2562 ต่อคณะกรรมการตรวจสอบครั้งที่ 1/2562 เมื่อวันที่ 27 กุมภาพันธ์ 2562 โดยมีมติรับทราบแผนการปฏิบัติงานตรวจสอบภายในประจำปี 2562 จำนวน 4 ครั้งดังนี้

- ครั้งที่ 1 : ภายในเดือน มกราคม 2562
- ครั้งที่ 2 : ภายในเดือน เมษายน 2562
- ครั้งที่ 3 : ภายในเดือน กรกฎาคม 2562
- ครั้งที่ 4 : ภายในเดือน ตุลาคม 2562



รายการเกี่ยวโยง

1. รายการระหว่างกัน

1.1 ลักษณะความสัมพันธ์

บริษัทมีการทำรายการกับบุคคลที่อาจมีความขัดแย้งทางผลประโยชน์ ซึ่งรายการระหว่างกันที่เกิดขึ้นนั้นเป็นการทำรายการกับกรรมการ และ/หรือ ผู้บริหาร และ/หรือ ผู้ถือหุ้นใหญ่ และบริษัทที่เกี่ยวข้องกันซึ่งมีบุคคลที่มีความขัดแย้งเป็นกรรมการ และ/หรือ ผู้บริหาร และ/หรือ ผู้ถือหุ้นใหญ่ของบริษัท ที่เกิดขึ้นในรอบบัญชีปี 2560 สิ้นสุดวันที่ 31 ธันวาคม 2560 และงวดปี 2561 สิ้นสุดวันที่ 31 ธันวาคม 2561 ตามลำดับ มีดังนี้

บริษัทมีการทำรายการระหว่างกันกับนิติบุคคลและบุคคลที่อาจมีความขัดแย้งทางผลประโยชน์ โดยสามารถสรุปความสัมพันธ์ ได้ดังนี้

บริษัท/บุคคลที่อาจมีความขัดแย้ง	ลักษณะความสัมพันธ์	รายการระหว่างกัน (มี=✓, ไม่มี=×)	
		งวดปี 2560 สิ้นสุด 31 ธ.ค. 2560	งวดปี 2561 สิ้นสุด 31 ธ.ค. 2561
1. นายธานิน สัจจะปริบูรณ์	<ul style="list-style-type: none"> - เป็นกรรมการ กรรมการผู้มีอำนาจลงนาม ประธานกรรมการบริหาร ประธานเจ้าหน้าที่บริหารของบริษัท - เป็นผู้ถือหุ้นของบริษัทในสัดส่วนร้อยละ 7.18 ของทุนชำระแล้วของบริษัท ณ วันที่ 9 สิงหาคม 2561 	✓	✓
2. นายธีรวัธ อมรชาติ	<ul style="list-style-type: none"> - เป็นกรรมการ กรรมการผู้มีอำนาจลงนาม กรรมการบริหาร กรรมการผู้จัดการ ประธานเจ้าหน้าที่บริหารด้านปฏิบัติการ (รักษาการ) ของบริษัท - เป็นผู้ถือหุ้นใหญ่ของบริษัทในสัดส่วนร้อยละ 10.74 ของทุนชำระแล้วของบริษัท ณ วันที่ 9 สิงหาคม 2561 	✓	✓



บริษัท/บุคคลที่อาจมีความขัดแย้ง	ลักษณะความสัมพันธ์	รายการระหว่างกัน (มี=✓, ไม่มี=×)	
		งวดปี 2560 สิ้นสุด 31 ธ.ค. 2560	งวดปี 2561 สิ้นสุด 31 ธ.ค. 2561
<p>3. บริษัท เอ็ม อี ซี ที จำกัด : ดำเนินธุรกิจรับเหมาติดตั้งงานระบบไฟฟ้า ระบบปรับอากาศ และขายอุปกรณ์ไฟฟ้า</p> <p>กรรมการบริษัทมี 9 คน ประกอบด้วย</p> <ol style="list-style-type: none"> 1) นายลือชา โพธิ์อบ 2) นายมนัสภูมิ เขมะพัฒน์ 3) นายวัชรินทร์ ตะพานวงศ์ 4) นายบัญชา ปิยพรนรินทร์ 5) นายอังกูร กุศลนันต์ 6) นายสิทธิเดช นันทวิสุทธิ 7) นายสมบุญ ขาวลำอาจ 8) นายประพัทธ์ อังกรวนิช <p>นางอุรา เปี่ยมสุวรรณ</p>	<ul style="list-style-type: none"> - เป็นบริษัทที่นายลือชา โพธิ์อบ ดำรงตำแหน่งเป็นกรรมการ กรรมการผู้มีอำนาจลงนามของ บริษัท เอ็ม อี ซี ที จำกัด และเป็นผู้ถือหุ้นใหญ่ในสัดส่วนร้อยละ 31.44 ของทุนจดทะเบียนและทุนที่ชำระแล้วของบริษัทดังกล่าว (กลุ่มครอบครัวโพธิ์อบ ถือหุ้นรวมกันคิดเป็นสัดส่วนร้อยละ 70.16 ของทุนจดทะเบียนและทุนที่ชำระแล้วของบริษัทดังกล่าว) - นายลือชา โพธิ์อบ เป็นผู้ถือหุ้นของบริษัทในสัดส่วนร้อยละ 5.98 ของทุนชำระแล้วของบริษัท ณ วันที่ 8 สิงหาคม 2561 - นายธานิน ศักดิ์เจริญบุรี ซึ่งเป็นกรรมการ กรรมการผู้มีอำนาจลงนาม ประธานกรรมการบริหาร ประธานเจ้าหน้าที่บริหารของบริษัท และเป็นผู้ถือหุ้นของบริษัท (ถือหุ้นในสัดส่วนร้อยละ 7.18 ของทุนชำระแล้วของบริษัท ณ วันที่ 9 สิงหาคม 2561) ถือหุ้นในสัดส่วนร้อยละ 0.10 ของทุนจดทะเบียนและทุนที่ชำระแล้วของบริษัท เอ็ม อี ซี ที จำกัด - นายวินัย วงศ์สว่างวัฒน์ ซึ่งเป็นกรรมการ กรรมการผู้มีอำนาจลงนาม กรรมการบริหารและประธานเจ้าหน้าที่บริหารด้านการขายและการตลาดของบริษัท และเป็นผู้ถือหุ้นของบริษัท (ถือหุ้นในสัดส่วนร้อยละ 6.20 ของทุนชำระแล้วของบริษัท ณ วันที่ 9 สิงหาคม 2561) ถือหุ้นในสัดส่วนร้อยละ 0.51 ของทุนจดทะเบียนและทุนที่ชำระแล้วของบริษัท เอ็ม อี ซี ที จำกัด 	✓	✓
<p>4. บริษัท เมคคานิคัล เทคดิง จำกัด: ดำเนินธุรกิจติดตั้งอุปกรณ์เครื่องปรับอากาศและเครื่องใช้ไฟฟ้า</p> <p>กรรมการบริษัทมี 2 คน ประกอบด้วย</p> <ol style="list-style-type: none"> 1)นางสาวจันทรา โพธิ์อบ 2)นายชาติรี โพธิ์อบ 	<ul style="list-style-type: none"> - เป็นบริษัทที่นายลือชา โพธิ์อบ เป็นผู้ถือหุ้นใหญ่ในสัดส่วนร้อยละ 53.50 ของทุนจดทะเบียนและทุนที่ชำระแล้วของบริษัท เมคคานิคัล เทคดิง จำกัด (กลุ่มครอบครัวโพธิ์อบ ถือหุ้นรวมกันคิดเป็นสัดส่วนร้อยละ 99.997 ของทุนจดทะเบียนและทุนที่ชำระแล้วของบริษัทดังกล่าว) - นายลือชา โพธิ์อบ เป็นผู้ถือหุ้นของบริษัทในสัดส่วนร้อยละ 5.98 ของทุนชำระแล้วของบริษัท ณ วันที่ 9 สิงหาคม 2561 	✓	×



บริษัท/บุคคลที่อาจมีความขัดแย้ง	ลักษณะความสัมพันธ์	รายการระหว่างกัน (มี=✓, ไม่มี=×)	
		งวดปี 2560 สิ้นสุด 31 ธ.ค. 2560	งวดปี 2561 สิ้นสุด 31 ธ.ค. 2561
<p>5. บริษัท นิตโต้ โคเกียว บีเอ็ม (ประเทศไทย) จำกัด :</p> <p>ดำเนินธุรกิจ จำหน่าย ตู้อุปกรณ์ไฟฟ้า ทั้งชนิดเหล็ก สแตนเลส พลาสติก และระบบระบายความร้อน ใช้งานไฟฟ้าระดับสูงไปจนถึงระบบระบายความร้อน ใช้งานไฟฟ้าระดับกลางและต่ำ เช่น ในโรงงานอุตสาหกรรม และการพาณิชย์</p> <p>กรรมการบริษัทมี 3 คน ประกอบด้วย</p> <p>1.) นายธีรวัฒน์ อมรธาตรี</p> <p>2.) นายสุชาติ มัทธนาวงศ์</p> <p>3.) นายปวิธ วงศ์สว่างรัตน์</p>	<p>- บริษัทฯ เป็นผู้ถือหุ้นรายใหญ่ของ NBT โดยถือหุ้นในสัดส่วน 48.0 % ของทุนจดทะเบียนทั้งหมด NITTO KOGYO CORPORATION (ประเทศญี่ปุ่น) ถือหุ้นในสัดส่วน 49.0% ของทุนจดทะเบียน และ บริษัท เอ็มเอชซีบี คอนซัลติ้ง (ประเทศไทย) จำกัด ถือหุ้นในสัดส่วน 3.0% ของทุนจดทะเบียน</p>	✓	✓



2. รายละเอียดรายการระหว่างกัน

รายการระหว่างกันของบริษัทและบุคคลที่อาจมีความขัดแย้งทางผลประโยชน์ที่เกิดขึ้นในรอบบัญชีปี 2560 สิ้นสุดวันที่ 31 ธันวาคม 2560 และงวดปี 2561 สิ้นสุดวันที่ 31 ธันวาคม 2561 มีดังนี้

บุคคลที่อาจมีความขัดแย้ง / ลักษณะความสัมพันธ์	ลักษณะรายการ	มูลค่าของรายการระหว่างกัน (ล้านบาท)		ความจำเป็นและความสมเหตุสมผล
		งวดปี 2560 ณ 31 ธ.ค. 2560	งวดปี 2561 ณ 31 ธ.ค. 2561	
<p>1. นายธีรวัต อมรชาติรี</p> <ul style="list-style-type: none"> - กรรมการบริษัท - กรรมการผู้มีอำนาจลงนาม - กรรมการผู้จัดการ - ผู้ถือหุ้นใหญ่ในบริษัท 	<p><u>การค้าประกันสัญญาเช่าซื้อและสัญญาเช่า</u> <u>การเงินให้แก่บริษัท</u></p> <ul style="list-style-type: none"> - นายธีรวัต อมรชาติรี ค้าประกันตามสัญญาเช่าซื้อและสัญญาเช่าการเงินกับบริษัทลีสซิ่งเพื่อเช่า/เช่าซื้อยานพาหนะ เครื่องจักร และอุปกรณ์ที่ใช้ในการดำเนินงานของกิจการโดยมีอายุสัญญา 3 ถึง 5 ปี โดยไม่มีการคิดค่าตอบแทนในการค้าประกันดังกล่าว - บริษัทมีภาระหนี้สินจากสัญญาเช่าซื้อและสัญญาเช่าการเงินคงค้าง จากรายการดังกล่าว 	--	--	<p>บริษัทมีความจำเป็นต้องทำสัญญาเช่าซื้อและสัญญาเช่าการเงินเพื่อเช่า/เช่าซื้อ ยานพาหนะ เครื่องจักร และอุปกรณ์ที่ใช้ในการดำเนินงานของกิจการกับบริษัทลีสซิ่งซึ่งเพื่อใช้ในการดำเนินธุรกิจของบริษัท</p> <p><u>ความเห็นคณะกรรมการตรวจสอบ</u></p> <p>คณะกรรมการตรวจสอบพิจารณาและมีความเห็นว่ารายการดังกล่าวมีความสมเหตุสมผลและเป็นไปเพื่อประโยชน์ในการดำเนินธุรกิจของบริษัท เนื่องจากมีความจำเป็นที่จะต้องปฏิบัติตามเงื่อนไขในสัญญาเช่าซื้อและสัญญาเช่าการเงินสำหรับยานพาหนะ เครื่องจักร และอุปกรณ์ที่ใช้ในการดำเนินธุรกิจของบริษัท โดยบริษัทไม่ได้จ่ายค่าตอบแทนการค้าประกันดังกล่าว</p>
<p>2. บริษัท เอ็ม อี ซี ที จำกัด</p> <ul style="list-style-type: none"> - เป็นบริษัทที่นายลือชา โพธิ์อบ ซึ่งเป็นผู้ถือหุ้นในบริษัท ดำรง 	<p><u>รายได้จากการขายสินค้า</u></p> <ul style="list-style-type: none"> - บริษัทขายสินค้ารางและท่อร้อยสายไฟให้แก่ 	9.38	4.47	<p>บริษัทขายสินค้ารางและท่อร้อยสายไฟโดยมีราคาขายเป็นไปตามราคาและเงื่อนไขทางการค้าทั่วไป</p> <p><u>ความเห็นคณะกรรมการตรวจสอบ</u></p>



บุคคลที่อาจมีความขัดแย้ง / ลักษณะความสัมพันธ์	ลักษณะรายการ	มูลค่าของรายการระหว่างกัน (ล้านบาท)		ความจำเป็นและความสมเหตุสมผล
		งวดปี 2560 ณ 31 ธ.ค. 2560	งวดปี 2561 ณ 31 ธ.ค. 2561	
ตำแหน่งเป็นกรรมการของ บจก. เอ็ม ซี ซี ที และเป็นผู้ถือหุ้นร้อยละ 31.44 ของทุนจดทะเบียนของ บจก. เอ็ม ซี ซี ที - เป็นบริษัทที่ถือหุ้นโดยครอบครัว โพธิ์อบในสัดส่วนร้อยละ 70.16 ของทุนจดทะเบียนของ บจก. เอ็ม ซี ซี ที	บจก. เอ็ม ซี ซี ที <u>ลูกหนี้การค้า</u> - บริษัทมียอดลูกหนี้การค้าจากรายการขายสินค้าดังกล่าว	1.98	1.14	คณะกรรมการตรวจสอบพิจารณาและมีความเห็นว่ารายการดังกล่าวมีความเหมาะสมและเป็นไปตามธุรกิจการค้าปกติ โดยมีราคาขายและเงื่อนไขการชำระเงินไม่แตกต่างจากการขายให้ลูกค้าทั่วไป
3.. บริษัท เมคคานิคัล เทรดิง จำกัด - เป็นบริษัทที่นายลือชา โพธิ์อบ ซึ่งเป็นผู้ถือหุ้นใหญ่ในบริษัท ดำรงตำแหน่งเป็นผู้ถือหุ้นร้อยละ 53.50 ของทุนจดทะเบียนของ บจก. เมคคานิคัล เทรดิง - เป็นบริษัทที่ถือหุ้นโดยครอบครัว โพธิ์อบในสัดส่วนร้อยละ 100.00 ของทุนจดทะเบียนของ บจก. เมคคานิคัล เทรดิง	<u>รายได้จากการขายสินค้า</u> - บริษัทขายสินค้าร่างร้อยสายไฟ ให้แก่ บจก. เมคคานิคัล เทรดิง <u>ลูกหนี้การค้า</u> - บริษัทมียอดลูกหนี้การค้าจากรายการขายสินค้าดังกล่าว	-- --	-- --	บริษัทขายสินค้าร่างร้อยสายไฟ โดยมีราคาขายเป็นไปตามราคาและเงื่อนไขทางการค้าทั่วไป <u>ความเห็นคณะกรรมการตรวจสอบ</u> คณะกรรมการตรวจสอบพิจารณาและมีความเห็นว่ารายการดังกล่าวมีความเหมาะสมและเป็นไปตามธุรกิจการค้าปกติ โดยมีราคาขายและเงื่อนไขการชำระเงินไม่แตกต่างจากการขายให้ลูกค้าทั่วไป

3. ความเห็นของคณะกรรมการตรวจสอบ

ในการประชุมคณะกรรมการตรวจสอบครั้งที่ 1/2562 เมื่อวันที่ 27 กุมภาพันธ์ 2562 คณะกรรมการตรวจสอบของบริษัทได้พิจารณาให้ความเห็นเกี่ยวกับรายการระหว่างกันของบริษัทกับบริษัท หรือกับบุคคลที่อาจมีความขัดแย้งทางผลประโยชน์ มีส่วนได้ส่วนเสีย หรืออาจมีความขัดแย้งทางผลประโยชน์ในอนาคต ตามประกาศคณะกรรมการกำกับหลักทรัพย์และตลาดหลักทรัพย์ ซึ่งในที่ประชุมได้พิจารณาแล้ว มีความเห็นว่ารายการระหว่างกันต่างๆ มีความสมเหตุสมผลและเป็นไปตามเงื่อนไขทางการค้าที่เป็นธรรมและถือปฏิบัติเช่นเดียวกับบุคคลหรือกิจการอื่นที่ไม่เกี่ยวข้องกันทั่วไป และไม่มีการถ่ายเทผลประโยชน์ระหว่างบริษัท

4. มาตรการหรือขั้นตอนการอนุมัติการทำรายการระหว่างกัน

ในการประชุมคณะกรรมการบริษัท ครั้งที่ 1/2558 (การประชุมครั้งแรกภายหลังการแปรสภาพ) เมื่อวันที่ 18 พฤษภาคม 2558 คณะกรรมการบริษัทได้พิจารณานุมัติหลักการสำหรับมาตรการและขั้นตอนการอนุมัติการทำรายการระหว่างกัน ดังนี้

4.1 มาตรการและขั้นตอนการอนุมัติการทำรายการระหว่างกัน

กรณีที่มีรายการระหว่างกันของบริษัทกับบุคคลที่มีความเกี่ยวข้อง บุคคลที่อาจมีความขัดแย้งทางผลประโยชน์ มีส่วนได้ส่วนเสีย หรืออาจมีความขัดแย้งทางผลประโยชน์ในอนาคตซึ่งเป็นข้อตกลงทางการค้าในลักษณะเดียวกับที่วิญญูชนจะพึงกระทำกับคู่สัญญาทั่วไปในสถานการณ์เดียวกัน ด้วยอำนาจต่อรองทางการค้าที่ปราศจากอิทธิพลในการมีสถานะเป็นกรรมการผู้บริหาร หรือบุคคลที่มีความเกี่ยวข้อง และมีเงื่อนไขการค้าปกติหรือราคาตลาด ภายใต้เงื่อนไขที่สมเหตุสมผล สามารถตรวจสอบได้ และไม่ก่อให้เกิดการถ่ายเทผลประโยชน์ ฝ่ายบริหารของบริษัทสามารถดำเนินการได้ตามปกติภายใต้หลักการที่ทางคณะกรรมการบริษัทได้พิจารณานุมัติ และจัดทำรายงานสรุปเพื่อรายงานให้กับทางคณะกรรมการตรวจสอบทราบทุกไตรมาส

สำหรับในกรณีที่รายการระหว่างกันไม่เป็นรายการทางการค้าปกติ บริษัทจะจัดให้มีความเห็นโดยคณะกรรมการตรวจสอบเกี่ยวกับความจำเป็นและความเหมาะสมของรายการนั้น ในกรณีที่คณะกรรมการตรวจสอบไม่มีความชำนาญในการพิจารณารายการระหว่างกันที่อาจเกิดขึ้น บริษัทจะพิจารณาให้ผู้ประเมินราคาอิสระ ผู้เชี่ยวชาญอิสระเฉพาะด้านหรือผู้ตรวจสอบบัญชี เป็นผู้ให้ความเห็นเกี่ยวกับรายการระหว่างกันดังกล่าวต่อคณะกรรมการตรวจสอบ เพื่อให้คณะกรรมการตรวจสอบใช้ในการประกอบการตัดสินใจและให้ความเห็นต่อคณะกรรมการบริษัท หรือผู้ถือหุ้นตามแต่กรณี เพ่อนุมัติรายการดังกล่าวก่อนการเข้าทำรายการ ทั้งนี้ บริษัทจะเปิดเผยรายการระหว่างกันไว้ในหมายเหตุประกอบงบการเงินที่ได้รับการตรวจสอบจากผู้สอบบัญชีของบริษัท และหากหุ้นสามัญของบริษัทได้จดทะเบียนในตลาดหลักทรัพย์เอ็ม เอ ไอ (mai) แล้ว บริษัทจะเปิดเผยรายการระหว่างกันดังกล่าวไว้ในแบบแสดงรายการข้อมูลประจำปี (แบบ 56-1) และรายงานประจำปีของบริษัท (แบบ 56-2) ตามหลักเกณฑ์และกฎหมายว่าด้วยหลักทรัพย์และตลาดหลักทรัพย์ ทั้งนี้ การพิจารณานุมัติการทำรายการระหว่างกันดังกล่าว ต้องปฏิบัติให้เป็นไปตามกฎหมายว่าด้วยหลักทรัพย์และตลาดหลักทรัพย์ และข้อบังคับ ประกาศ คำสั่ง หรือข้อกำหนดของตลาดหลักทรัพย์แห่งประเทศไทย ซึ่งผู้ที่มีความขัดแย้งหรือมีส่วนได้เสียในการทำรายการระหว่างกันจะไม่มีสิทธิออกเสียงลงมติในการทำรายการระหว่างกันนั้นๆ

ทั้งนี้ บริษัทจะประกาศใช้นโยบายการเข้าทำรายการที่เกี่ยวข้องกันของบริษัท กับบุคคลหรือบริษัทที่เกี่ยวข้อง รวมทั้งรายการได้มาหรือจำหน่ายไปซึ่งสินทรัพย์สำคัญของบริษัทอย่างเป็นลายลักษณ์อักษรและสอดคล้องตามประกาศคณะกรรมการกำกับตลาดทุน และหลักเกณฑ์ที่กำหนดโดยสำนักงาน ก.ล.ต. และตลาดหลักทรัพย์แห่งประเทศไทย ให้พนักงานทราบโดยทั่วกัน

5. นโยบายหรือแนวโน้มนำการทำรายการระหว่างกันในอนาคต

ตามมติที่ประชุมคณะกรรมการบริษัท ครั้งที่ 1/2558 (การประชุมครั้งแรกภายหลังการแปรสภาพ) เมื่อวันที่ 18 พฤษภาคม 2558 ได้กำหนดนโยบายหรือแนวโน้มนำการทำรายการระหว่างกันในอนาคต ดังนี้

5.1 นโยบายหรือแนวโน้มนำการทำรายการระหว่างกันในอนาคต

ในอนาคตหากบริษัทมีความจำเป็นต้องทำรายการระหว่างกันกับบุคคลที่อาจมีความขัดแย้งทางผลประโยชน์กับบริษัท บริษัทจะกำหนดเงื่อนไขต่าง ๆ ให้เป็นไปตามลักษณะการดำเนินการค้าปกติและเป็นราคาตลาดซึ่งสามารถอ้างอิงเปรียบเทียบได้กับเงื่อนไขหรือราคาที่เกิดขึ้นกับธุรกิจประเภทเดียวกันที่บริษัทกระทำกับบุคคลภายนอก ทั้งนี้ บริษัทจะให้คณะกรรมการตรวจสอบเป็นผู้ให้ความเห็นเกี่ยวกับราคา อัตราค่าตอบแทน รวมทั้งความจำเป็นและความเหมาะสมของรายการระหว่างกันดังกล่าว ในกรณีที่คณะกรรมการตรวจสอบไม่มีความชำนาญในการพิจารณารายการระหว่างกันที่อาจเกิดขึ้น บริษัทจะพิจารณาให้ผู้ประเมินราคาอิสระ ผู้เชี่ยวชาญอิสระเฉพาะด้านหรือผู้สอบบัญชีของบริษัทเป็นผู้ให้ความเห็นเกี่ยวกับการทำรายการระหว่างกันดังกล่าว เพื่อให้คณะกรรมการตรวจสอบใช้ในการประกอบการตัดสินใจและให้ความเห็นต่อคณะกรรมการบริษัท หรือผู้ถือหุ้นตามแต่กรณี ทั้งนี้ บริษัทจะเปิดเผยรายการระหว่างกันไว้ในหมายเหตุประกอบงบการเงินที่ได้รับการตรวจสอบจากผู้สอบบัญชีของบริษัทและหากหุ้นสามัญของบริษัทได้จดทะเบียนในตลาดหลักทรัพย์ เอ็ม เอ ไอ (mai) แล้ว บริษัทจะเปิดเผยรายการระหว่างกันดังกล่าวไว้ในแบบแสดงรายการข้อมูลประจำปี (แบบ 56-1) และรายงานประจำปีของบริษัท (แบบ 56-2) ตามหลักเกณฑ์และกฎหมายว่าด้วยหลักทรัพย์และตลาดหลักทรัพย์ และข้อบังคับ ประกาศ คำสั่ง หรือ ข้อกำหนดของตลาดหลักทรัพย์แห่งประเทศไทย

รายการระหว่างกันที่อาจเกิดขึ้นในอนาคตนั้น กรรมการจะต้องปฏิบัติตามหลักเกณฑ์ที่กำหนดโดยสำนักงาน ก.ล.ต. และตลาดหลักทรัพย์แห่งประเทศไทย และกรรมการจะต้องไม่อนุมัติรายการใดๆ ที่ตนหรือบุคคลที่อาจมีความขัดแย้งทางผลประโยชน์ในลักษณะอื่นใดกับบริษัท และจะต้องเปิดเผยรายการดังกล่าวต่อคณะกรรมการบริษัทเพื่อให้คณะกรรมการบริษัทพิจารณา ซึ่งบริษัทจะต้องปฏิบัติให้เป็นไปตามกฎหมายว่าด้วยหลักทรัพย์และตลาดหลักทรัพย์ และข้อบังคับ ประกาศ คำสั่ง หรือข้อกำหนดของตลาดหลักทรัพย์แห่งประเทศไทย รวมถึงการปฏิบัติตามข้อกำหนดที่เกี่ยวกับการเปิดเผยข้อมูลการทำรายการเกี่ยวข้องกันและการได้มาหรือจำหน่ายไปซึ่งทรัพย์สินของบริษัท และตามมาตราฐานบัญชีที่กำหนดโดยสมาคมนักบัญชีโดยเคร่งครัด นอกจากนี้ บริษัทจะไม่ทำรายการระหว่างกันกับบริษัทที่เกี่ยวข้องที่ไม่ใช่การดำเนินธุรกิจตามปกติของบริษัท

ทั้งนี้ ในปี 2561 ที่ผ่านมา บริษัทได้ปฏิบัติตามนโยบายการทำรายการระหว่างกันที่ได้ประกาศใช้อย่างเคร่งครัด คณะกรรมการตรวจสอบได้พิจารณาให้ความเห็นการทำรายการระหว่างกันของบริษัทว่ามีความเหมาะสม มีเงื่อนไขไม่แตกต่างจากลูกค้ารายอื่นของบริษัท และเป็นไปเพื่อประโยชน์ของบริษัท โดยได้ทำการเปิดเผยข้อมูลรายการระหว่างกันที่เกิดขึ้นระหว่างปี ในหมายเหตุประกอบงบการเงินที่ได้รับการตรวจสอบจากผู้สอบบัญชีของบริษัท รวมถึงได้เปิดเผยรายการระหว่างกันในแบบแสดงรายการข้อมูลประจำปี (แบบ 56-1) และรายงานประจำปีของบริษัท (แบบ 56-2) เป็นที่เรียบร้อยแล้ว

6. มาตรการคุ้มครองผู้ลงทุน

เพื่อเป็นการคุ้มครองผู้ลงทุน ในอนาคตถ้ามีรายการระหว่างกันของบริษัทเกิดขึ้นกับบุคคลที่อาจมีความขัดแย้งทางผลประโยชน์ มีส่วนได้ส่วนเสีย หรืออาจมีความขัดแย้งทางผลประโยชน์ในอนาคต บริษัทจะจัดให้มีการนำเสนอรายการดังกล่าวผ่านที่ประชุมคณะกรรมการบริษัทที่มีกรรมการตรวจสอบเข้าร่วมประชุม ทั้งนี้ เพื่อดูแลให้รายการระหว่างกันเป็นไปอย่างยุติธรรมและมีนโยบายการกำหนดราคาที่เหมาะสม โดยคณะกรรมการบริษัทจะต้องปฏิบัติหน้าที่ให้เป็นไปตามกฎหมายว่าด้วยหลักทรัพย์และตลาดหลักทรัพย์ และข้อบังคับ ประกาศ กฎ ข้อกำหนดของสำนักงานคณะกรรมการกำกับหลักทรัพย์และตลาดหลักทรัพย์ และ/หรือ ตลาดหลักทรัพย์แห่งประเทศไทย รวมถึงการปฏิบัติตามข้อกำหนดเกี่ยวกับการเปิดเผยข้อมูลการทำรายการที่เกี่ยวข้องกัน และการได้มาหรือจำหน่ายไปซึ่งสินทรัพย์ที่เกี่ยวข้อง นอกจากนี้ บริษัทก็มีการเปิดเผยรายการระหว่างกันไว้ในหมายเหตุประกอบงบการเงินที่ได้รับการตรวจสอบหรือสอบทานจากผู้สอบบัญชีของบริษัท



ข้อมูลสำคัญทางการเงิน

ตารางสรุปฐานะการเงินและผลการดำเนินงาน

งบแสดงฐานะการเงิน

งบแสดงฐานะการเงิน	สิ้นสุดวันที่ 31 ธ.ค. 2559		สิ้นสุดวันที่ 31 ธ.ค. 2560		สิ้นสุดวันที่ 31 ธ.ค. 2561	
	งบตรวจสอบ		งบตรวจสอบ		งบตรวจสอบ ซึ่งแสดงเงินลงทุนตาม วิธีส่วนได้เสีย	
	ล้านบาท	%	ล้านบาท	%	ล้านบาท	%
เงินสดและรายการเทียบเท่าเงินสด	21.62	2.60	5.96	0.67	0.89	0.08
เงินลงทุนชั่วคราว	115.54	13.88	64.20	7.16	-	-
ลูกหนี้การค้าและลูกหนี้อื่น-สุทธิ	182.78	21.96	181.80	20.28	227.71	21.02
สินค้าคงเหลือ-สุทธิ	62.86	7.55	72.59	8.10	103.57	9.56
สินทรัพย์หมุนเวียนอื่น	3.01	0.36	2.62	0.29	0.88	0.08
รวมสินทรัพย์หมุนเวียน	385.81	46.35	327.17	36.50	333.05	30.74
เงินฝากธนาคารที่มีภาระค้ำประกัน	4.50	0.55	7.50	0.84	10.50	0.97
เงินลงทุนในบริษัทร่วม ¹	-	-	1.98	0.22	116.96	10.80
ที่ดิน อาคารและอุปกรณ์-สุทธิ	425.45	51.11	542.62	60.53	611.03	56.40
สินทรัพย์ไม่มีตัวตน	7.17	0.86	6.55	0.73	5.19	0.48
สินทรัพย์ภาษีเงินได้รอการตัดบัญชี	9.13	1.10	10.52	1.17	6.66	0.61
สินทรัพย์ไม่หมุนเวียนอื่น	0.28	0.03	0.05	0.01	0.05	-
รวมสินทรัพย์ไม่หมุนเวียน	446.53	53.65	569.22	63.50	750.39	69.26
รวมสินทรัพย์	832.34	100.00	896.39	100.00	1,083.44	100.00
เงินเบิกเกินบัญชีและเงินกู้ยืมระยะสั้น จากสถาบันการเงิน	-	-	-	-	66.91	6.18
เจ้าหนี้การค้าและเจ้าหนี้อื่น	198.64	23.87	164.42	18.34	200.08	18.47
ส่วนของเจ้าหนี้เข้าซื้อและหนี้สินตามสัญญาเช่า การเงินที่ถึงกำหนดชำระภายในหนึ่งปี	12.29	1.48	8.45	0.94	4.44	0.41
ส่วนของเงินกู้ยืมระยะยาวที่ถึงกำหนดชำระภายใน หนึ่งปี	17.50	2.10	8.04	0.90	36.40	3.36
ภาษีเงินได้ค้างจ่าย	3.43	0.41	2.42	0.27	-	-
หนี้สินหมุนเวียนอื่น	6.85	0.82	1.30	0.15	3.17	0.29
รวมหนี้สินหมุนเวียน	238.71	28.68	184.63	20.60	311.00	28.70
เจ้าหนี้เข้าซื้อและหนี้สินตามสัญญาเช่าการเงิน – สุทธิจากส่วนที่ถึงกำหนดชำระภายในหนึ่งปี	13.54	1.63	7.60	0.85	2.87	0.26
เงินกู้ยืมระยะยาว – สุทธิจากส่วนที่ถึงกำหนดชำระ ภายในหนึ่งปี	11.10	1.33	3.04	0.34	58.30	5.38
สำรองผลประโยชน์ระยะยาวของพนักงาน	14.15	1.70	17.05	1.90	19.95	1.84
รวมหนี้สินไม่หมุนเวียน	38.78	4.66	27.69	3.09	81.12	7.49
รวมหนี้สิน	277.49	33.34	212.32	23.69	392.12	36.19
ทุนจดทะเบียน ²	200.00	24.03	220.00	24.54	275.00	25.38

งบแสดงฐานะการเงิน	สิ้นสุดวันที่ 31 ธ.ค. 2559		สิ้นสุดวันที่ 31 ธ.ค. 2560		สิ้นสุดวันที่ 31 ธ.ค. 2561	
	งบตรวจสอบ		งบตรวจสอบ		งบตรวจสอบ ซึ่งแสดงเงินลงทุนตาม วิธีส่วนได้เสีย	
	ล้านบาท	%	ล้านบาท	%	ล้านบาท	%
ทุนที่ออกจำหน่ายและชำระแล้ว ^{1/2}	200.00	24.03	220.00	24.54	220.00	20.31
ส่วนเกินมูลค่าหุ้นสามัญ ^{1/2}	244.86	29.42	374.06	41.73	374.06	34.53
กำไรสะสม						
กำไร(ขาดทุน) สะสมจัดสรรแล้ว – สรรองตาม กฎหมาย	11.97	1.44	14.27	1.59	17.77	1.64
กำไร(ขาดทุน) สะสม ยังไม่ได้จัดสรร	98.02	11.77	75.74	8.45	79.49	7.34
รวมส่วนของผู้ถือหุ้น	554.85	66.66	684.07	76.31	691.32	63.81
รวมหนี้สินและส่วนของผู้ถือหุ้น	832.34	100.00	896.39	100.00	1,083.44	100.00

หมายเหตุ : /1 - ที่ประชุมคณะกรรมการบริษัทครั้งที่ 5/2560 เมื่อวันที่ 13 พฤศจิกายน 2560 ได้มีมติอนุมัติการเข้าลงทุนในบริษัท นิตใต้ โคเกียว เทรด ดิง (ประเทศไทย) จำกัด (NKT) (ภายหลังเปลี่ยนชื่อเป็น บริษัท นิตใต้ โคเกียว บีเอ็ม (ประเทศไทย) จำกัด) โดยเมื่อวันที่ 30 พฤศจิกายน 2560 บริษัทได้ซื้อหุ้นสามัญจากผู้ถือหุ้นรายเดิมของ NKT มูลค่า 2.46 ล้านบาท ทำให้มีสัดส่วนการถือหุ้นร้อยละ 41 ของทุนจดทะเบียนชำระแล้ว โดยเงินลงทุนในบริษัทรวมมีมูลค่าลดลงจากการรับรู้มูลค่าเงินลงทุนตามวิธีส่วนได้เสีย

/2 - ที่ประชุมสามัญผู้ถือหุ้นประจำปี 2558 เมื่อวันที่ 28 เมษายน 2558 ได้มีมติอนุมัติการเพิ่มทุนของบริษัทจาก 91.00 ล้านบาท เป็น 150.00 ล้านบาท โดยวิธีการเสนอขายหุ้นกับผู้ถือหุ้นเดิมตามสัดส่วน เพื่อจัดโครงสร้างทุนสำหรับการเตรียมความพร้อมในการเข้าจดทะเบียนในตลาดหลักทรัพย์ เอ็ม เอ ไอ (mai) และมีมติเพิ่มทุนของบริษัท เป็น 200.00 ล้านบาท เพื่อเสนอขายให้แก่ประชาชนเป็นครั้งแรก (IPO) โดยเมื่อวันที่ 9 – 11 พฤษภาคม 2560 บริษัทได้เสนอขายหุ้นสามัญเพิ่มทุนต่อประชาชนเป็นครั้งแรกทำให้มีทุนจดทะเบียนชำระแล้วเท่ากับ 200.00 ล้านบาท

- ที่ประชุมสามัญผู้ถือหุ้นประจำปี 2560 เมื่อวันที่ 3 เมษายน 2560 ได้มีมติอนุมัติการเพิ่มทุนของบริษัทเป็น 220.00 โดยเป็นการเพิ่มทุนแบบมอบอำนาจทั่วไป (General Mandate) เพื่อจัดสรรให้แก่บุคคลในวงจำกัด โดยเมื่อวันที่ 21 พฤศจิกายน 2560 บริษัทได้เพิ่มทุนชำระแล้วเป็น 220.00 ล้านบาท โดยขายหุ้นสามัญเพิ่มทุนให้แก่ NITTO KOGYO CORPORATION จำนวน 40,000,000 หุ้น ที่ราคาหุ้น 3.73 บาทต่อหุ้น มูลค่าที่ตราไว้ 0.50 บาทต่อหุ้น ทำให้บริษัทมีส่วนเกินมูลค่าหุ้นเพิ่มขึ้นเป็น 374.06 ล้านบาท

- วันที่ 23 พฤษภาคม 2561 บริษัทได้เข้าลงทุนในบริษัท เอ็ม อี ซี ที จำกัด ประกอบธุรกิจรับเหมา ติดตั้งระบบไฟฟ้า – สื่อสาร ระบบปรับอากาศ ระบบสุขาภิบาล และระบบป้องกันอัคคีภัย บริษัทฯ ได้ลงทุนในหุ้นสามัญของบริษัท เอ็ม อี ซี ที จำกัด จำนวน 152.14 ล้านบาทในสัดส่วนร้อยละ 20 ของทุนเรียกชำระในบริษัทดังกล่าว

- ที่ประชุมวิสามัญผู้ถือหุ้นประจำปี 2561 วันที่ 2 สิงหาคม 2561 ได้มีมติอนุมัติเพิ่มทุนจดทะเบียนของบริษัทฯ จำนวน 55,000,000 บาท จากทุนจดทะเบียน 220,000,000 บาท เป็นทุนจดทะเบียน 275,000,000 บาท โดยการออกหุ้นสามัญเพิ่มทุนจำนวน 110,000,000 หุ้น มูลค่าหุ้นที่ตราไว้หุ้นละ 0.50 บาท เพื่อรองรับการแปลงสภาพแปลงสภาพไปสำคัญแสดงสิทธิที่จะซื้อหุ้นสามัญของบริษัทฯ ครั้งที่ 1 (BM-W1) จำนวน 110,000,000 หน่วย/หุ้น

งบกำไรขาดทุนเบ็ดเสร็จ

งบกำไรขาดทุนเบ็ดเสร็จ	ปี 2559		ปี 2560		ปี 2561	
	ตรวจสอบแล้ว		ตรวจสอบแล้ว		ตรวจสอบแล้ว ซึ่งแสดงเงินลงทุนตาม วิธีส่วนได้เสีย	
	ล้านบาท	%	ล้านบาท	%	ล้านบาท	%
รายได้จากการขายและบริการ	846.95	99.54	841.46	99.37	985.17	98.82
รายได้อื่น	3.91	0.46	5.34	0.63	11.72	1.18
รวมรายได้	850.86	100.00	846.80	100.00	996.89	100.00
ต้นทุนขายและบริการ	662.14	77.82	687.50	81.19	815.71	82.80
กำไรขั้นต้น (ไม่รวมรายได้อื่น)	184.81	21.82	153.96	18.30	169.46	17.20
ค่าใช้จ่ายในการขาย	40.11	4.71	44.78	5.29	51.49	5.17
ค่าใช้จ่ายในการบริหาร	71.37	8.39	58.80	6.94	74.68	7.49
ส่วนแบ่งขาดทุนจากเงินลงทุนในบริษัทร่วม	-	-	0.48	0.06	(12.97)	(1.30)
กำไรก่อนค่าใช้จ่ายทาง การเงินและภาษีเงินได้	77.24	9.08	55.24	6.52	42.04	4.22
ค่าใช้จ่ายทางการเงิน	6.93	0.81	3.29	0.39	5.39	0.54
กำไรก่อนภาษีเงินได้	70.31	8.26	51.95	6.13	36.65	3.68
ค่าใช้จ่ายภาษีเงินได้	10.89	1.28	7.65	0.90	11.98	1.20
กำไร/(ขาดทุน)สุทธิ	59.42	6.98	44.30	5.23	24.67	2.47
กำไร/(ขาดทุน) เบ็ดเสร็จอื่น	-	-	(0.28)	(0.03)	0.17	0.02
กำไร/(ขาดทุน) เบ็ดเสร็จรวม	59.42	6.98	44.02	5.20	24.84	2.49
กำไรต่อหุ้น (บาท/หุ้น) (คำนวณจากมูลค่าที่ตราไว้ หุ้นละ 0.50 บาท)	0.16		0.11		0.06	

งบกระแสเงินสด

งบกระแสเงินสด	ปี 2559	ปี 2560	ปี 2561
	งบตรวจสอบ	งบตรวจสอบ	งบตรวจสอบ ซึ่งแสดงเงินลงทุนตาม วิธีส่วนได้เสีย
กระแสเงินสดจากกิจกรรมดำเนินงาน			
กำไร (ขาดทุน) ก่อนภาษีเงินได้	70.30	51.95	36.65
รายการปรับกระทบยอดกำไรก่อนภาษีเป็นเงินสดรับ (จ่าย) จากกิจกรรมดำเนินงาน			
ค่าเสื่อมราคาและค่าตัดจำหน่าย	27.81	34.33	41.42
ค่าเผื่อหนี้สงสัยจะสูญ (โอนกลับบัญชี)	4.79	(1.09)	1.28
การปรับลดสินค้าคงเหลือเป็นมูลค่าสุทธิที่จะได้รับ	0.78	4.71	(3.03)
(กำไร) ขาดทุนจากการจำหน่ายอุปกรณ์	0.67	0.17	(0.16)

งบกระแสเงินสด	ปี 2559	ปี 2560	ปี 2561
	งบตรวจสอบ	งบตรวจสอบ	งบตรวจสอบ ซึ่งแสดงเงินลงทุนตาม วิธีส่วนได้เสีย
<p>ขาดทุนจากการตัดจำหน่ายสินทรัพย์</p> <p>กำไรที่ยังไม่เกิดขึ้นจากการเปลี่ยนแปลงมูลค่าเงินลงทุน</p> <p>ชั่วคราว</p> <p>ส่วนแบ่งขาดทุนจากการลงทุนในบริษัทร่วม</p> <p>สำรองผลประโยชน์ระยะยาวของพนักงาน</p> <p>ดอกเบี้ยรับ</p> <p>ค่าใช้จ่ายดอกเบี้ย</p> <p>กำไรจากการดำเนินงานก่อนการเปลี่ยนแปลงในสินทรัพย์และ หนี้สินดำเนินงาน</p>	<p>(0.54)</p> <p></p> <p>2.18</p> <p>(0.36)</p> <p>6.58</p> <p>112.21</p>	<p>0.27</p> <p>(0.10)</p> <p>0.48</p> <p>2.54</p> <p>(0.23)</p> <p>2.86</p> <p>95.89</p>	<p>0.02</p> <p>-</p> <p>12.97</p> <p>4.01</p> <p>(0.10)</p> <p>5.41</p> <p>98.47</p>
<p>สินทรัพย์ดำเนินงานลดลง (เพิ่มขึ้น)</p> <p>เงินลงทุนชั่วคราว</p> <p>ลูกหนี้การค้าและลูกหนี้อื่น</p> <p>สินค้าคงเหลือ</p> <p>สินทรัพย์หมุนเวียนอื่น</p> <p>สินทรัพย์ไม่หมุนเวียนอื่น</p>	<p>(115.00)</p> <p>(10.06)</p> <p>(4.52)</p> <p>0.97</p> <p>0.06</p>	<p>51.44</p> <p>1.99</p> <p>(14.44)</p> <p>0.39</p> <p>0.23</p>	<p>64.20</p> <p>(47.27)</p> <p>(27.95)</p> <p>1.91</p> <p>-</p>
<p>หนี้สินดำเนินงานเพิ่มขึ้น (ลดลง)</p> <p>เจ้าหนี้การค้าและเจ้าหนี้อื่น</p> <p>หนี้สินหมุนเวียนอื่น</p> <p>จ่ายสำรองผลประโยชน์พนักงานระยะยาว</p>	<p>38.70</p> <p>3.31</p> <p></p>	<p>(29.96)</p> <p>(5.54)</p> <p></p>	<p>30.47</p> <p>1.87</p> <p>(0.87)</p>
เงินสดได้มาจาก(ใช้ไปใน)กิจกรรมดำเนินงาน	25.67	100.01	120.83
<p>รับดอกเบี้ย</p> <p>จ่ายดอกเบี้ย</p> <p>จ่ายภาษีเงินได้นิติบุคคล</p>	<p>0.36</p> <p>(4.37)</p> <p>(19.74)</p>	<p>0.31</p> <p>(1.39)</p> <p>(9.98)</p>	<p>(4.54)</p> <p>(10.76)</p> <p>0.18</p>
เงินสดสุทธิจาก(ใช้ไปใน)กิจกรรมดำเนินงาน	1.92	88.95	105.71
<p>กระแสเงินสดจากกิจกรรมการลงทุน</p> <p>เงินฝากธนาคารที่มีภาระค้ำประกันเพิ่มขึ้น</p> <p>เงินสดจ่ายลงทุนในบริษัทร่วม</p> <p>ซื้อที่ดิน อาคารและอุปกรณ์</p> <p>ซื้อสินทรัพย์ไม่มีตัวตน</p> <p>เงินสดรับจากเงินปันผล</p> <p>เงินสดรับจากการจำหน่ายอุปกรณ์</p>	<p>-</p> <p>-</p> <p>(65.67)</p> <p>(1.33)</p> <p></p> <p>0.10</p>	<p>(3.00)</p> <p>(2.46)</p> <p>(151.72)</p> <p>(1.26)</p> <p></p> <p>0.09</p>	<p>(3.00)</p> <p>(159.28)</p> <p>(103.60)</p> <p>(0.62)</p> <p>31.30</p> <p>1.05</p>
เงินสดสุทธิจาก(ใช้ไปใน)กิจกรรมลงทุน	(66.89)	(158.33)	(234.15)
<p>กระแสเงินสดจากกิจกรรมจัดหาเงิน</p> <p>เงินเบิกเกินบัญชีและเงินกู้ยืมระยะสั้นจากสถาบัน</p> <p>การเงินเพิ่มขึ้น (ลดลง)</p>	<p></p> <p>(89.61)</p>	<p></p> <p>-</p>	<p></p> <p>66.91</p>

งบกระแสเงินสด	ปี 2559	ปี 2560	ปี 2561
	งบตรวจสอบ	งบตรวจสอบ	งบตรวจสอบ ซึ่งแสดงเงินลงทุนตาม วิธีส่วนได้เสีย
ชำระคืนเจ้าหนี้เข้าซื้อและหนี้สินตามสัญญาเช่าการเงิน	(17.10)	(13.96)	(9.57)
เงินสดรับจากเงินกู้ยืมระยะยาวจากสถาบันการเงิน	-	-	100.00
ชำระคืนเงินกู้ยืมระยะยาว	(19.75)	(17.52)	(16.37)
เงินปันผลจ่าย	(67.00)	(64.00)	(17.60)
เงินสดรับจากการเพิ่มทุน	288.00	149.20	-
เงินสดจ่ายค่าใช้จ่ายออกหุ้นเพิ่มทุน	(8.64)	-	-
เงินสดสุทธิจาก(ใช้ไปใน)กิจกรรมจัดหาเงิน	(85.90)	53.72	123.37
เงินสดและรายการเทียบเท่าเงินสดเพิ่มขึ้น(ลดลง) – สุทธิ	<u>20.92</u>	<u>15.66</u>	<u>(5.07)</u>
เงินสดและรายการเทียบเท่าเงินสด ณ วันต้นงวด	0.70	21.62	5.96
เงินสดและรายการเทียบเท่าเงินสด ณ วันปลายงวด	<u>21.62</u>	<u>5.96</u>	<u>0.89</u>

(1) อัตราส่วนทางการเงินที่สำคัญ

อัตราส่วนทางการเงิน		ปี 2559	ปี 2560	ปี 2561
		งบตรวจสอบ	งบตรวจสอบ	งบตรวจสอบ
อัตราส่วนสภาพคล่อง (LIQUIDITY RATIO)				
อัตราส่วนสภาพคล่อง	(เท่า)	1.62	1.77	1.07
อัตราส่วนสภาพคล่องหมุนเร็ว	(เท่า)	1.34	1.36	0.74
อัตราส่วนสภาพคล่องกระแสเงินสด	(เท่า)	0.00	0.36	0.43
อัตราส่วนหมุนเวียนลูกหนี้การค้า	(เท่า)	4.21	4.11	4.81
ระยะเวลาเก็บหนี้เฉลี่ย	(วัน)	86	88	76
อัตราส่วนหมุนเวียนสินค้าสำเร็จรูป ¹	(เท่า)	32.36	30.28	29.47
ระยะเวลาขายสินค้าสำเร็จรูปเฉลี่ย ¹	(วัน)	11	12	12
อัตราส่วนหมุนเวียนสินค้าคงเหลือ ²	(เท่า)	9.66	8.81	9.26
ระยะเวลาขายสินค้าเฉลี่ย ²	(วัน)	37	41	39
อัตราส่วนหมุนเวียนเจ้าหนี้	(เท่า)	4.45	4.44	4.48
ระยะเวลาชำระหนี้	(วัน)	81	82	82
CASH CYCLE คำนวณจากสินค้าสำเร็จรูป ³	(วัน)	16	18	7
CASH CYCLE คำนวณจากสินค้าคงเหลือ ⁴	(วัน)	42	47	34
อัตราส่วนแสดงความสามารถในการหากำไร (PROFITABILITY RATIO)				
อัตรากำไรขั้นต้น	(ร้อยละ)	21.82	18.30	17.20
อัตรากำไรจากการดำเนินงาน	(ร้อยละ)	9.11	6.62	8.39
อัตรากำไรอื่น ⁵	(ร้อยละ)	--	--	--
อัตราส่วนเงินสดต่อการทำกำไร	(ร้อยละ)	0.02	1.61	1.22

อัตราส่วนทางการเงิน		ปี 2559	ปี 2560	ปี 2561
อัตรากำไรสุทธิ (ร้อยละ)		6.98	5.23	6.71
อัตราผลตอบแทนผู้ถือหุ้น (ร้อยละ)		14.18	7.15	9.71
อัตราส่วนแสดงประสิทธิภาพในการดำเนินงาน (EFFICIENCY RATIO)				
อัตราผลตอบแทนจากสินทรัพย์ (ร้อยละ)		8.07	5.13	6.81
อัตราผลตอบแทนจากสินทรัพย์ถาวร (ร้อยละ)		14.50	16.25	19.13
อัตราภาระหมุนของสินทรัพย์ (เท่า)		1.16	0.98	1.02
อัตราส่วนวิเคราะห์นโยบายทางการเงิน (FINANCIAL POLICY RATIO)				
อัตราส่วนหนี้สินต่อส่วนของผู้ถือหุ้น (เท่า)		0.50	0.31	0.53
อัตราส่วนความสามารถชำระดอกเบี้ย (เท่า)		2.87	30.77	22.83
อัตราส่วนความสามารถชำระภาระผูกพัน (เท่า)		0.01	0.36	0.38
อัตราการจ่ายเงินปันผลจากกำไรสำหรับปี ⁶ (ร้อยละ)		121.18 ⁷	111.96	51.06
เงินปันผลจากกำไรสำหรับปี (ล้านบาท)		72.00	49.60	35.20

หมายเหตุ: /1 คำนวณจากต้นทุนขาย หาดด้วย สินค้าคงเหลือ (เฉพาะรายการสินค้าสำเร็จรูป ไม่รวมสินค้าระหว่างผลิตและวัตถุดิบ)

เฉลี่ย

/2 กรณีคำนวณจากต้นทุนขายหาดด้วยสินค้านำเข้ารวม (สินค้านำเข้าสำเร็จรูป สินค้าระหว่างผลิตและวัตถุดิบ) เฉลี่ย

/3 คำนวณจากระยะเวลาเก็บหนี้เฉลี่ย บวก ระยะเวลายาขายสินค้าเฉลี่ย ลบ ระยะเวลายาขายสินค้าเฉลี่ยกรณีคำนวณจากต้นทุนขาย หาดด้วยสินค้านำเข้ารวม (เฉพาะรายการสินค้าสำเร็จรูป ไม่รวมสินค้าระหว่างผลิตและวัตถุดิบ) เฉลี่ย

/4 คำนวณจากระยะเวลาเก็บหนี้เฉลี่ย บวก ระยะเวลายาขายสินค้าเฉลี่ย ลบ ระยะเวลายาขายสินค้าเฉลี่ยกรณีคำนวณจากต้นทุนขาย หาดด้วยสินค้านำเข้ารวม (สินค้านำเข้าสำเร็จรูป สินค้าระหว่างผลิตและวัตถุดิบ) เฉลี่ย

/5 คำนวณจากกำไรที่ไม่ได้มาจากการดำเนินงาน หาดด้วย รายได้รวม

/6 อัตราการจ่ายเงินปันผลจากกำไรสำหรับปี คำนวณจาก เงินปันผลจากกำไรสำหรับปี หาดด้วย กำไรสุทธิ

/7 ที่ประชุมคณะกรรมการบริษัทครั้งที่ 1/2562 เมื่อวันที่ 27 กุมภาพันธ์ 2562 มีมติให้จ่ายเงินปันผลเป็นเงินสดจากผลประกอบการ ปี 2561 โดยจัดสรรกำไรเป็นเงินทุนสำรองตามกฎหมายจำนวน 3,500,000 บาท ซึ่งคิดเป็นอัตราร้อยละ 5.08 ของกำไรสุทธิ ประจำปี 2561 บริษัทมีกำไรสะสมจัดสรรสำรองตามกฎหมายจำนวน 17,771,500 บาท คิดเป็นอัตราร้อยละ 8.08 ของทุนจดทะเบียน จ่ายเงินปันผลเป็นเงินสดในอัตรา 0.08 บาทต่อหุ้น จากกำไรสุทธิประจำปี 2561 และกำไรสะสมสำหรับหุ้นสามัญจำนวน 440,000,000 หุ้น คิดเป็นจำนวนเงิน 35,200,000 บาท หรือคิดเป็นอัตราปันผลจ่ายร้อยละ 51.06 ของกำไรสุทธิหลังจัดสรรกำไรเป็นเงินทุนสำรองตามกฎหมาย โดยที่ประชุมคณะกรรมการบริษัทครั้งที่ 1/2562 เมื่อวันที่ 27 กุมภาพันธ์ 2562 มีมติให้นำเสนอต่อที่ประชุมสามัญผู้ถือหุ้นประจำปี 2562

คำอธิบายและการวิเคราะห์ฐานะการเงินและผลการดำเนินงาน

1. ภาพรวมของผลการดำเนินงานที่ผ่านมา

บริษัท บางกอกซีทีเมทัล จำกัด (มหาชน) ดำเนินธุรกิจเป็นผู้ผลิตและจำหน่ายสินค้าแปรรูปผลิตภัณฑ์เหล็ก ได้แก่ รางเดินสายไฟฟ้า ตู้สื่อสาร ตู้ไฟฟ้า ตู้โลหะ และตู้ควบคุมไฟฟ้าที่ใช้ตามอาคาร คอนโดมิเนียม สำนักงาน ห้างสรรพสินค้า โรงงานอุตสาหกรรม สถานีไฟฟ้า เป็นต้น ภายใต้ตราสินค้า “BSM”, “BM” และ “BEST” และผลิตภัณฑ์ขึ้นรูปอื่นๆ จากโลหะ ตามความต้องการของลูกค้า นอกจากนี้ บริษัทยังเป็นผู้จำหน่ายท่อร้อยสายไฟฟ้า ซึ่งเป็นการว่าจ้างผู้ผลิตภายนอกในการผลิตท่อร้อยสายไฟฟ้าตามคำสั่งซื้อของบริษัท เพื่อจำหน่ายภายใต้ตราสินค้าของบริษัทเอง รวมถึงบริษัทยังเป็นตัวแทนจำหน่ายสินค้า (dealer) ท่อร้อยสายไฟฟ้าภายใต้ตราสินค้าของผู้ผลิตภายนอกรายดังกล่าวด้วย นอกจากนี้ ในปี 2560 บริษัท ฯ ได้ลงทุนใน บริษัท นิตใต้ โคเกียว บีเอ็ม (ประเทศไทย) จำกัด ประกอบธุรกิจจำหน่าย ตู้อุปกรณ์ไฟฟ้า ทั้งชนิดเหล็ก สเตนเลส พลาสติก และระบบระบายความร้อน ใช้งานไฟฟ้าระดับสูงไปจนถึงระบบระบายความร้อนใช้งานไฟฟ้าระดับกลางและต่ำ เช่น ในโรงงานอุตสาหกรรม และการพาณิชย์ โดยถือหุ้น 41%ทุนจดทะเบียน 2.41 ล้านบาทและเพิ่มทุนในปี 2561 โดยถือหุ้น 48% ทุนจดทะเบียน 7.19 ล้านบาท ในปี 2561 ลงทุนในบริษัท เอ็ม อี ซี ที จำกัด ประกอบธุรกิจรับเหมาติดตั้งงานระบบไฟฟ้า โดยถือหุ้น 20% ทุนจดทะเบียน 152.14 ล้านบาท โดยผลดำเนินงานของ บริษัท นิตใต้ โคเกียว บีเอ็ม (ประเทศไทย) จำกัด อยู่ในช่วงการลงทุนเพิ่มจะส่งผลดำเนินการขาดทุนในช่วงเริ่มต้นธุรกิจ ส่วนของบริษัท เอ็ม อี ซี ที จำกัด ตามลักษณะธุรกิจรายได้แต่ละไตรมาส ขึ้นลง อาจจะส่งผลให้กำไรแต่ละไตรมาส อาจขาดทุนได้ โดยรับรู้ขาดทุนจาก บริษัท นิตใต้ โคเกียว บีเอ็ม (ประเทศไทย) จำกัด ขาดทุน 4.92 ล้านบาท บริษัท เอ็มอีซีที จำกัด ขาดทุน 8.05 ล้านบาท

สินค้าของบริษัทสามารถแบ่งออกเป็น 6 กลุ่ม ประกอบด้วย

- 1) รางและท่อร้อยสายไฟฟ้า (Metal Trunking and White Conduits)
- 2) ตู้สื่อสาร ตู้ไฟฟ้า และตู้โลหะ (Communication Racks, Cabinets and Enclosures)
- 3) ตู้ควบคุมไฟฟ้าและโคมไฟฟ้า (Electrical Switchboards and Lighting Fixtures)
- 4) โลหะเชื่อมประกอบ (Fabrication and Metal Working)
- 5) แม่พิมพ์โลหะ เครื่องมือ และอุปกรณ์ (Mold & Die Making, Machine Tools and Equipments)
- 6) ชิ้นส่วนโลหะ (Sheet Metal Parts, Press Parts, Machine Parts and Assembly Parts)

ในรอบ 3 ปีที่ผ่านมา ตั้งแต่ปี 2559 ปี 2560 และปี 2561 บริษัทมีรายได้รวมเท่ากับ 850.86 ล้านบาท 846.80 และ 996.89 ล้านบาท ตามลำดับ และมีกำไรสุทธิในช่วงเวลาดังกล่าว เท่ากับ 59.42 ล้านบาท 44.30 ล้านบาท และ 24.67 ล้านบาทตามลำดับ

1.1 รายได้

บริษัทมีรายได้รวมใน ปี 2559 ปี 2560 และปี 2561 เท่ากับ 850.86 ล้านบาท 846.80 ล้านบาท และ 996.89 ล้านบาทตามลำดับ แบ่งเป็นรายได้จากการขายและบริการเท่ากับ 846.95 ล้านบาท และ 841.46 ล้านบาท และ 985.17 หรือคิดเป็น ร้อยละ 99.54 ร้อยละ 99.37 และร้อยละ 98.82 ของรายได้รวม ตามลำดับ และรายได้อื่นเท่ากับ 3.91 ล้านบาท 5.34 ล้านบาท และ 11.72 ล้านบาท หรือคิดเป็นร้อยละ 0.46 ร้อยละ 0.63 และร้อยละ 1.14 ของรายได้รวม ตามลำดับ

ตารางแสดงรายได้แยกตามประเภทสินค้าในปี 2559 – ปี 2561

ประเภทรายได้	ปี 2559		ปี 2560		ปี 2561	
	ล้านบาท	%	ล้านบาท	%	ล้านบาท	%
รายได้จากการขาย						
1) รายได้จากการขายรางและท่อร้อยสายไฟฟ้า	420.94	49.47	472.23	55.77	515.50	50.14
2) รายได้จากการขายตู้สื่อสาร ตู้ไฟฟ้า และตู้โลหะ	107.94	12.69	73.59	8.69	65.58	6.38
3) รายได้จากการขายตู้ควบคุมไฟฟ้าและคอมพิวเตอร์	25.62	3.01	30.82	3.64	19.76	1.92
4) รายได้จากการขายโลหะเชื่อมประกอบ	45.69	5.37	23.03	2.72	144.82	14.09
5) รายได้จากการขายแม่พิมพ์โลหะ เครื่องมือ และอุปกรณ์	13.61	1.60	24.23	2.86	13.41	1.30
6) รายได้จากการขายชิ้นส่วนโลหะ	217.07	25.51	194.99	23.03	196.04	19.07
7) รายได้จากการซื้อมาขายไป ¹	9.18	1.08	15.58	1.84	23.60	2.30
รายได้จากการขายสินค้า	840.05	98.73	834.47	98.54	978.71	95.19
รายได้จากการบริการ ²	6.90	0.81	6.99	0.83	6.46	0.63
รายได้จากการขายสินค้าและบริการ	846.95	99.54	841.46	99.37	985.17	95.82
เงินปันผลรับ	-		-		31.30	3.04
รายได้อื่น ³	3.91	0.46	5.34	0.63	11.72	1.14
รายได้รวม	850.86	100.00	846.80	100.00	1,028.19	100.00

หมายเหตุ: /1 รายได้จากการซื้อมาขายไป ได้แก่ รายได้จากการขายอุปกรณ์ประกอบการติดตั้ง สีสัน และอื่นๆ

/2 รายได้จากการบริการ ได้แก่ รายได้จากการรับจ้างพ่นสีชิ้นงานโลหะให้กับลูกค้าภายนอก

/3 รายได้อื่น ได้แก่ ดอกเบี้ยรับ กำไร(ขาดทุน)จากการจำหน่ายทรัพย์สิน กำไร(ขาดทุน)ตัดจำหน่ายทรัพย์สิน รายได้จากการขายเศษวัสดุ (เศษเหล็ก) เป็นต้น

รายได้จากการขายและบริการ

บริษัทมีรายได้จากการขายและบริการในปี 2559 ปี 2560 และปี 2561 เท่ากับ 846.95 ล้านบาท 841.46 ล้านบาท และ 985.17 ล้านบาท หรือคิดเป็น ร้อยละ 99.54 ร้อยละ 99.37 และร้อยละ 95.82 ของรายได้รวม ตามลำดับ โดยรายได้จากการขายและบริการสำหรับปี 2561 เพิ่มขึ้นจากปีก่อนหน้าเท่ากับ 143.71 ล้านบาท หรือคิดเป็นอัตราการลดลงร้อยละ 17 ทั้งนี้ รายได้จากการขายและบริการมีโครงสร้างรายได้ ดังนี้

- 1) รายได้จากการขายรางและท่อร้อยสายไฟฟ้า (Metal Trunking and White Conduits) โดยมีมูลค่าในปี 2559 ปี 2560 และปี 2561 เท่ากับ 420.94 ล้านบาท 472.23 ล้านบาท และ 515.50 หรือคิดเป็นสัดส่วนรายได้ร้อยละ 49.47 ร้อยละ 55.77 และร้อยละ 50.14 ของรายได้รวม ตามลำดับ

รายได้จากการขายรางและท่อร้อยสายไฟฟ้า (Metal trunking and white conduits)ปี2561รายได้เพิ่มขึ้นจากปีก่อนหน้าเท่ากับ 43.27 ล้านบาท คิดเป็นร้อยละ 9.16 โดยรายได้เพิ่มขึ้นจากโครงการ Icon Siam, Whizdom Tower,BTS (Green Line),BTS (Red Line),BTS(Blue Line), AOT เฟ ๒ , Life 48 Condo,Robinson กำแพงเพชร,โรงงานปัญญาพล,Sindhon midtown,Nimit Langsuan,Samyang Mirtown

- 2) รายได้จากการขายตู้สื่อสาร ตู้ไฟฟ้า และตู้โลหะ (Communication Racks, Cabinets and Enclosures) มีมูลค่าในปี 2559 ปี 2560 และปี 2561 เท่ากับ 107.94 ล้านบาท 73.59 ล้านบาท และ 65.58 ล้านบาท หรือคิดเป็นสัดส่วนร้อยละ 12.69 และร้อยละ 8.69 และร้อยละ 6.38 ของรายได้รวม ตามลำดับ บริษัทมีรายได้ในปี 2561 ลดลงจากปีก่อนหน้า เท่ากับ 8.01 ล้านบาท คิดเป็นอัตราการลดลงร้อยละ 10.88 เนื่องจากทางบริษัทไม่มีโครงการพิเศษจากลูกค้า
- 3) รายได้จากการขายตู้ควบคุมไฟฟ้าและโคมไฟฟ้า (Electrical Switchboards and Lighting Fixtures) มีมูลค่าในปี 2559 ปี 2560 และปี 2561 เท่ากับ 25.62 ล้านบาท และ 30.82 ล้านบาท และ 19.76 ล้านบาท หรือคิดเป็นสัดส่วนร้อยละ 3.01 ร้อยละ 3.64 และร้อยละ 1.92 ของรายได้รวม ตามลำดับ บริษัทมีรายได้จากการขายตู้ควบคุมไฟฟ้าและโคมไฟฟ้าปี 2561 ลดลงจากปีก่อนหน้า เท่ากับ 11.06 ล้านบาท คิดเป็นอัตราการลดลงร้อยละ 35.88
- 4) รายได้จากการขายโลหะเชื่อมประกอบ (Fabrication and Metal Working) มีมูลค่าในปี 2559 ปี 2560 และปี 2561 เท่ากับ 45.69 ล้านบาท 23.03 ล้านบาท และ 144.82 ล้านบาท หรือคิดเป็นสัดส่วนร้อยละ 5.37 ร้อยละ 2.72 และร้อยละ 14.09 ของรายได้รวม ตามลำดับ บริษัทมีรายได้จากการขายโลหะเชื่อมประกอบปี 2561 เพิ่มขึ้นจากปีก่อนหน้าเท่ากับ 121.79 ล้านบาท คิดเป็นอัตราการเพิ่มขึ้นร้อยละ 528 โดยรายได้ที่เพิ่มขึ้นมาจากโครงการเสาสื่อสารโทรศัพท์ 4G ของ DTAC
- 5) รายได้จากการขายแม่พิมพ์โลหะ เครื่องมือ และอุปกรณ์ (Mold & Die Making, Machine Tools and Equipments) มีมูลค่าในปี 2559 ปี 2560 และปี 2561 เท่ากับ 13.61 ล้านบาท 24.23 ล้านบาท และ 13.40 ล้านบาท หรือคิดเป็นสัดส่วนร้อยละ 1.60 ร้อยละ 2.86 และร้อยละ 1.30 ของรายได้รวม ตามลำดับ บริษัทมีรายได้จากการขายแม่พิมพ์โลหะ, เครื่องมือ และอุปกรณ์ รายได้ในปี 2561 ลดลงจากปีก่อนหน้าเท่ากับ 10.83 ล้านบาท คิดเป็นอัตราการลดลงร้อยละ 44.69 โดยเป็นผลจากการผลิตแม่พิมพ์ให้กับลูกค้าลดลงเพราะไม่มีโมเดลใหม่ ๆ ออกมา
- 6) รายได้จากการขายชิ้นส่วนโลหะ (Sheet Metal Parts, Press Parts, Machine Parts and Assembly Parts) มีมูลค่าในปี 2559 ปี 2560 และปี 2561 เท่ากับ 217.07 ล้านบาท 194.99 ล้านบาท และ 196.04 ล้านบาท หรือคิดเป็นสัดส่วนร้อยละ 25.51 ร้อยละ 23.03 และร้อยละ 19.07 ของรายได้รวม ตามลำดับ รายได้ในปี 2561 เพิ่มขึ้นจากปีก่อนหน้าเท่ากับ 1.05 ล้านบาท คิดเป็นอัตราเพิ่มขึ้นร้อยละ 0.53 โดยบริษัทลูกค้าสั่งชิ้นส่วนรุ่นเดิมอยู่ รุ่นใหม่ที่คาดการณ์ว่าจะผลิตออกตลาดยังเลื่อนออกไปอีก
- 7) รายได้จากการซื้อมาขายไป ประกอบด้วย รายได้จากการขายอุปกรณ์ประกอบการติดตั้ง สีพ่น น็อต และอื่นๆ โดยบริษัทมีรายได้จากการซื้อมาขายไปในปี 2559 ปี 2560 และปี 2561 เท่ากับ 9.18 ล้านบาท 15.58 ล้านบาท และ 23.60 ล้านบาท หรือคิดเป็นสัดส่วนร้อยละ 1.08 ร้อยละ 1.84 และร้อยละ 2.30 ของรายได้รวม โดยในปี 2561 บริษัทมีรายได้จากการซื้อมาขายไปเพิ่มขึ้นจากปีก่อนเท่ากับ 8.02 ล้านบาท คิดเป็นอัตราการเพิ่มขึ้นร้อยละ 51.48 จากการจำหน่ายสายไฟและอุปกรณ์ประกอบอื่นๆ เพิ่มขึ้น ซึ่งบริษัทมีการจำหน่ายไปรวมกับการขายรางและท่อร้อยสายไฟฟ้า
- 8) รายได้จากการบริการ ได้แก่ รายได้จากการรับจ้างพ่นสีชิ้นงานโลหะให้กับลูกค้าภายนอก มีมูลค่าในปี 2559 ปี 2560 และปี 2561 เท่ากับ 6.90 ล้านบาท 6.99 ล้านบาท และ 6.46 ล้านบาท หรือคิดเป็น ร้อยละ 0.81 ร้อยละ 0.83 และ 0.63 ของรายได้รวม

ตารางแสดงโครงสร้างรายได้แบ่งตามกลุ่มลูกค้าในปี 2559 - ปี 2561

ประเภทลูกค้า	ปี 2559		ปี 2560		ปี 2561	
	ล้านบาท	ร้อยละ	ล้านบาท	ร้อยละ	ร้อยละ	ล้านบาท
ลูกค้ากลุ่มผู้รับเหมา (Contractors Cluster)	446.56	52.73	503.05	59.78	535.26	54.33
ลูกค้าภาคส่วนธุรกิจ (Business Cluster)	400.39	47.27	338.41	40.22	449.91	45.67
ตัวแทนจำหน่าย*	---	---	---	---	---	---
รวมรายได้จากการขายและบริการ	846.95	100.00	841.46	100.00	985.17	100.00

หมายเหตุ: * เป็นรายได้จากการจำหน่ายตู้ชาร์จโทรศัพท์มือถือเพื่อเป็นสินค้าตัวอย่าง ให้แก่ตัวแทนรายหนึ่งในประเทศญี่ปุ่น

เมื่อพิจารณาโครงสร้างรายได้แบ่งตามกลุ่มลูกค้าที่บริษัทจำหน่าย พบว่าบริษัทมีกลุ่มลูกค้าหลักคือ กลุ่มผู้รับเหมางานระบบไฟฟ้าและผู้รับเหมาโครงการก่อสร้าง (Contractors Cluster) ซึ่งมีรายได้จากกลุ่มนี้ในปี 2559 ปี 2560 และปี 2561 เท่ากับ 446.56 ล้านบาท 503.05 ล้านบาท และ 535.26 หรือคิดเป็นสัดส่วนร้อยละ 52.73 ร้อยละ 59.78 และร้อยละ 54.33 ของรายได้จากการขายสินค้าและบริการ ตามลำดับ และกลุ่มลูกค้าภาคส่วนธุรกิจ (Business Cluster) ซึ่งมีรายได้จากกลุ่มนี้ในปี 2559 ปี 2560 และปี 2561 เท่ากับ 400.39 ล้านบาท 338.41 ล้านบาท และ 449.91 ล้านบาทหรือคิดเป็นสัดส่วนร้อยละ 47.27 ร้อยละ 40.22 และร้อยละ 45.67 ของรายได้จากการขายสินค้าและบริการ ตามลำดับ

ทั้งนี้ จากตารางโครงสร้างรายได้ที่แบ่งตามกลุ่มลูกค้าในปี 2559 ปี 2560 และปี 2561 จะพบว่า บริษัทมีสัดส่วนรายได้จากกลุ่มผู้รับเหมาโครงการในแนวโน้มที่เพิ่มขึ้น เนื่องจากในช่วงปีที่ผ่านมา บริษัทได้รับอานิสงค์จากภาครัฐกิจรับเหมาที่มีการก่อสร้างอาคาร ห้างสรรพสินค้า ระบบขนส่งรถไฟฟ้า ทำให้บริษัทได้รับคำสั่งซื้อสินค้ารางและท่อร้อยสายไฟเพิ่มขึ้น ดังกล่าวข้างต้น และในส่วนของลูกค้าภาคส่วนธุรกิจมีรายได้เพิ่มขึ้น 111.50 ล้านบาท จากโครงการเสาสื่อสาร ทำให้สัดส่วนลูกค้าภาคธุรกิจเพิ่มขึ้นเมื่อเทียบกับปีก่อนหน้า

รายได้จากเงินปันผลรับ

ในปี 2561 บริษัทมีรายได้จากเงินปันผลรับ จากบริษัท เอ็ม อี ซี ที จำกัด เป็นเงิน 31.30 ล้านบาท

รายได้อื่น

บริษัทมีรายได้อื่นในปี 2559 ปี 2560 และปี 2561 เท่ากับ 3.91 ล้านบาท 5.34 ล้านบาท และ 11.72 ล้านบาท หรือคิดเป็น ร้อยละ 0.46 ร้อยละ 0.63 และร้อยละ 1.14 ของรายได้รวม ตามลำดับ ซึ่งรายได้อื่นประกอบด้วย ดอกเบี้ยรับ กำไร (ขาดทุน) จากการจำหน่ายทรัพย์สิน กำไร (ขาดทุน) จากการตัดจำหน่ายทรัพย์สิน และรายได้จากการขายเศษวัสดุ (เศษเหล็ก) เป็นต้น

1.2 ต้นทุนขายและบริการ

ต้นทุนขายและบริการประกอบด้วย ต้นทุนวัตถุดิบในการผลิต อาทิ ค่าเหล็กแผ่นประเภทต่างๆ ท่อร้อยสายไฟฟ้า ค่าสี ค่าวัสดุเพื่อการผลิต ค่าจ้างซัพและพ่นสีชิ้นงาน เงินเดือน ค่าแรงพนักงานและค่าล่วงเวลาฝ่ายผลิต ค่าไฟฟ้า ค่าใช้จ่ายเบ็ดเตล็ดโรงงาน และค่าเสื่อมราคาของอาคาร เครื่องจักรและอุปกรณ์ของโรงงาน เป็นต้น โดยบริษัทมีต้นทุนขายและบริการในปี 2559 ปี 2560 และปี 2561 เท่ากับ 662.14 687.50 ล้านบาท และ 815.71 ล้านบาท หรือคิดเป็น ร้อยละ 78.18 ร้อยละ 81.70 และร้อยละ 82.80 ของรายได้รวม ตามลำดับ

สำหรับปี 2561 บริษัทมีต้นทุนขายและบริการเพิ่มขึ้นจากปีก่อนหน้าจำนวน 128.21 ล้านบาท หรือคิดเป็นอัตราการเพิ่มขึ้นร้อยละ 18.65 โดยมีสาเหตุสำคัญของการเปลี่ยนแปลงมาจาก (1) การเพิ่มขึ้นของต้นทุนวัตถุดิบเหล็ก ต้นทุนงานจ้างชุบและพ่นสี ซึ่งเป็นการเพิ่มขึ้นตามจากราคาวัตถุดิบ และปริมาณการส่งงานชุบมากขึ้นจากงานเสาโครงสร้าง รถไฟฟ้าสายต่าง ๆ เมื่อเทียบกับปีก่อน (2) การเพิ่มขึ้นของเงินเดือน ค่าล่วงเวลา ค่าไฟฟ้า ค่าซ่อมแซมเครื่องจักร ค่าเสื่อมราคาอาคารและเครื่องจักร เพิ่มขึ้นเท่ากับ 12.19 ล้านบาท หรือคิดเป็นอัตราการเพิ่มขึ้นร้อยละ 7.92 การเพิ่มขึ้นของค่าเสื่อมราคาอาคารและเครื่องจักรในปี 2561 ที่บริษัทได้มีการลงทุนสร้างอาคารและสั่งซื้อเครื่องจักรในช่วงปี 2560

1.3 กำไรขั้นต้นและอัตรากำไรขั้นต้น

บริษัทมีกำไรขั้นต้นในปี 2559 ปี 2560 และปี 2561 เท่ากับ 184.81 ล้านบาท 153.96 ล้านบาท และ 169.46 ล้านบาท โดยคิดเป็นอัตรากำไรขั้นต้นร้อยละ 21.82 ร้อยละ 18.30 และร้อยละ 17.20 ของรายได้จากการขายและบริการตามลำดับ โดยสามารถอธิบายได้ดังนี้

สำหรับปี 2560 บริษัทมีอัตรากำไรขั้นต้นเท่ากับร้อยละ 18.30 โดยลดลงจากปีก่อนหน้า ที่มีอัตรากำไรขั้นต้นเท่ากับร้อยละ 21.82 โดยมีสาเหตุมาจากการเพิ่มขึ้นของราคาวัตถุดิบเหล็กอย่างต่อเนื่องของตลาดในประเทศ ซึ่งเป็นวัตถุดิบหลักที่ใช้ในการผลิตที่มีสัดส่วนต้นทุนหลักประมาณร้อยละ 40-50 ของรายได้จากการขายและบริการ หรือคิดเป็นสัดส่วนร้อยละ 55 – 60 ของต้นทุนขายและบริการ

สำหรับปี 2561 บริษัทมีอัตรากำไรขั้นต้นเท่ากับร้อยละ 17.20 โดยลดลงจากปีก่อนหน้า ที่มีอัตรากำไรขั้นต้นเท่ากับร้อยละ 18.30 โดยมีสาเหตุมาจากการเพิ่มขึ้นของราคาวัตถุดิบเหล็กอย่างต่อเนื่องของตลาดในประเทศ ซึ่งเป็นวัตถุดิบหลักที่ใช้ในการผลิตที่มีสัดส่วนต้นทุนหลักประมาณร้อยละ 50-80 ของรายได้จากการขายและบริการ หรือคิดเป็นสัดส่วนร้อยละ 55-65 ของต้นทุนขายและบริการ

1.4 ค่าใช้จ่าย

ค่าใช้จ่ายในการขาย

ค่าใช้จ่ายในการขาย ประกอบด้วยรายการสำคัญ ได้แก่ เงินเดือน ค่าเสื่อมรถยนต์ ค่าขนส่งสินค้า ค่านายหน้า ค่าเลี้ยงรับรอง ค่าน้ำมันรถยนต์ เป็นต้น บริษัทมีค่าใช้จ่ายในการขายในปี 2559 ปี 2560 และปี 2561 เท่ากับ 40.11 ล้านบาท 44.78 ล้านบาท และ 51.49 ล้านบาท หรือคิดเป็นร้อยละ 4.71 ร้อยละ 5.29 และร้อยละ 5.17 ตามลำดับ สำหรับปี 2560 บริษัทมีค่าใช้จ่ายในการขายจำนวน 44.78 ล้านบาท เพิ่มขึ้นเท่ากับ 4.67 ล้านบาท หรือคิดเป็นอัตราการเพิ่มขึ้นร้อยละ 11.64 เมื่อเทียบกับปีก่อนหน้า โดยมีสาเหตุมาจากการปรับเพิ่มของเงินเดือน ค่าเสื่อมรถยนต์ ค่าน้ำมันรถยนต์ ค่าขนส่งสินค้า ค่านายหน้า

สำหรับปี 2561 บริษัทมีค่าใช้จ่ายในการขายจำนวน 51.49 ล้านบาท เพิ่มขึ้นเท่ากับ 6.71 ล้านบาท หรือคิดเป็นอัตราการเพิ่มขึ้นร้อยละ 14.98 เมื่อเทียบกับปีก่อนหน้า โดยมีสาเหตุมาจากค่าขนส่งเสาโครงสร้าง

ค่าใช้จ่ายในการบริหาร

ค่าใช้จ่ายในการบริหาร ประกอบด้วยรายการสำคัญ ได้แก่ เงินเดือน โบนัส ค่าใช้จ่ายเบ็ดเตล็ด ค่าเสื่อมราคาอาคาร เครื่องใช้สำนักงานและยานพาหนะ ค่าซ่อมบำรุงรักษา ค่าใช้จ่ายประชาสัมพันธ์ และค่าธรรมเนียมอื่น ๆ เป็นต้น โดยบริษัทมี

ค่าใช้จ่ายในการบริหารในปี 2559 ปี 2560 และปี 2561 เท่ากับ 71.37 ล้านบาท 58.80 ล้านบาท และ 74.68 ล้านบาท หรือคิดเป็นร้อยละ 8.39 ร้อยละ 6.94 และร้อยละ 7.49 ของรายได้รวม ตามลำดับ

สำหรับปี 2560 บริษัทมีค่าใช้จ่ายในการบริหารลดลงจากปีก่อนเท่ากับ 12.57 ล้านบาท หรือคิดเป็นอัตราการลดลงร้อยละ 17.61 เมื่อเทียบกับปีก่อนหน้า โดยมีสาเหตุมาจากในปี 2559 บริษัทมีค่าใช้จ่ายและค่าธรรมเนียมที่เกี่ยวข้องกับการนำบริษัทเข้าจดทะเบียนในตลาดหลักทรัพย์ และการตั้งสำรองค่าเผื่อหนี้สงสัยจะสูญ ขณะที่ในปี 2560 บริษัทไม่มีค่าใช้จ่ายดังกล่าวแล้ว แต่ขณะเดียวกัน บริษัทมีรายการค่าใช้จ่ายบางรายการที่เพิ่มขึ้น ได้แก่ เงินเดือน ค่าขนส่งสินค้า ค่าเสื่อมราคาอาคารสำนักงาน และ ค่าตัดจำหน่ายโปรแกรม ERP ทั้งนี้ในปี 2560 บริษัทมีการรับรู้ส่วนขาดทุนจากเงินลงทุนใน NKT (บริษัทร่วม) ซึ่งบริษัทมีการลงทุนในช่วงปลายปี 2560

สำหรับปี 2561 บริษัทมีค่าใช้จ่ายในการบริหารเพิ่มขึ้น 15.88 ล้านบาท หรือคิดเป็นอัตราการเพิ่มขึ้นร้อยละ 27.01 เมื่อเทียบกับปีก่อนหน้า โดยมีสาเหตุเพิ่มขึ้นจาก เงินเดือน ผลประโยชน์พนักงาน ค่าที่ปรึกษาทางการเงินเรื่องการเพิ่มทุนสำหรับการเสนอขายหุ้นสามัญเพิ่มทุนให้แก่บุคคลในวงจำกัดตามแบบมอบอำนาจทั่วไป (General Mandate) และประเมินมูลค่าหุ้นของ MECT ตั้งสำรองหนี้สูญ และรายการปรับปรุงรายได้/ค่าใช้จ่ายภาษีเงินได้รูดบัญชี

ค่าใช้จ่ายทางการเงิน

ค่าใช้จ่ายทางการเงินประกอบด้วย ค่าธรรมเนียมธนาคาร ค่าธรรมเนียมหนังสือค้ำประกัน และดอกเบี้ยเงินกู้ยืมสถาบันการเงิน โดยในปี 2559 ปี 2560 และปี 2561 บริษัทมีค่าใช้จ่ายทางการเงิน 6.93 ล้านบาท 3.29 ล้านบาท และ 5.39 ล้านบาท หรือคิดเป็นร้อยละ 0.81 ร้อยละ 0.39 และร้อยละ 0.54 ของรายได้รวม ตามลำดับ โดยค่าใช้จ่ายทางการเงินในปี 2561 เพิ่มขึ้นเท่ากับ 2.10 ล้านบาท หรือคิดเป็นอัตราการเพิ่มขึ้นร้อยละ 63.83 เมื่อเทียบกับปีก่อน เนื่องจากบริษัทได้มีการกู้ยืมระยะยาวและเบิกใช้วงเงินกู้ยืมระยะสั้นจากสถาบันการเงินเพื่อใช้เป็นเงินทุนหมุนเวียนในกิจการ และลงทุนในบริษัทร่วม

1.5 กำไรสุทธิและอัตรากำไรสุทธิ

บริษัทมีกำไรสุทธิตามวิธีส่วนได้เสียในปี 2559 ปี 2560 และปี 2561 เท่ากับ 59.42 ล้านบาท 44.30 ล้านบาท และ 24.67 ล้านบาท และมีอัตรากำไรสุทธิเท่ากับ ร้อยละ 6.98 ร้อยละ 5.23 และร้อยละ 2.47 โดยในปี 2560 บริษัทมีกำไรสุทธิเท่ากับ 44.30 ล้านบาท และมีอัตรากำไรสุทธิร้อยละ 5.23 ซึ่งลดลงจากปี 2559 โดยมีสาเหตุหลักมาจากการเพิ่มขึ้นของราคาวัตถุดิบหลักอย่างต่อเนื่องของตลาดในประเทศซึ่งเป็นวัตถุดิบหลักที่ใช้ในการผลิตที่มีสัดส่วนต้นทุนหลักประมาณร้อยละ 40 - 50 ของรายได้จากการขายและบริการ หรือคิดเป็นสัดส่วนร้อยละ 55-60 ของต้นทุนขายและบริการ

สำหรับปี 2561 บริษัทมีกำไรสุทธิเท่ากับ 24.67 ล้านบาท และมีอัตรากำไรสุทธิร้อยละ 2.47 ซึ่งลดลงจากปี 2560 โดยมีสาเหตุหลักมาจากการเพิ่มขึ้นของราคาวัตถุดิบหลักอย่างต่อเนื่องของตลาดในประเทศ ซึ่งเป็นวัตถุดิบหลักที่ใช้ในการผลิตที่มีสัดส่วนต้นทุนหลักประมาณร้อยละ 60-80 ของรายได้จากการขายและบริการ หรือคิดเป็นสัดส่วนร้อยละ 55 - 65 ของต้นทุนขายและบริการ ประกอบกับค่าใช้จ่ายในการขายและบริหารที่เพิ่มขึ้นดังกล่าว

1.6 อัตราผลตอบแทนผู้ถือหุ้น

บริษัทมีอัตราผลตอบแทนผู้ถือหุ้นสำหรับปี 2559 ปี 2560 และปี 2561 เท่ากับร้อยละ 14.18 ร้อยละ 7.15 และร้อยละ 9.71 ตามลำดับ โดยในปี 2560 บริษัทมีอัตราผลตอบแทนผู้ถือหุ้นเท่ากับร้อยละ 7.15 ลดลงจากปี 2559 เนื่องจาก ในปี 2560

บริษัทมีกำไรสุทธิลดลงจากปี 2559 ซึ่งในปี 2560 ที่ประชุมสามัญผู้ถือหุ้น ประจำปี 2560 เมื่อวันที่ 3 เมษายน 2560 มีมติอนุมัติให้เพิ่มทุนจดทะเบียนของบริษัทจำนวน 20.00 ล้านบาท เป็นทุนจดทะเบียน 220.00 ล้านบาท โดยการออกหุ้นสามัญเพิ่มทุนจำนวน 40,000,000 หุ้น มูลค่าที่ตราไว้หุ้นละ 0.50 บาท ในลักษณะการเพิ่มทุนแบบมอบอำนาจทั่วไป (General Mandate) ต่อมาที่ประชุมคณะกรรมการบริษัท ครั้งที่ 5/2560 เมื่อวันที่ 13 พฤศจิกายน 2560 มีมติเป็นเอกฉันท์อนุมัติการจัดสรรหุ้นสามัญเพิ่มทุนจำนวน 40,000,000 หุ้น มูลค่าที่ตราไว้หุ้นละ 0.50 บาท โดยจัดสรรหุ้นสามัญเพิ่มทุนให้แก่ NITTO KOGYO CORPORATION ที่ราคา 3.73 บาทต่อหุ้น ทำให้บริษัทมีส่วนของผู้ถือหุ้นเพิ่มขึ้น

สำหรับปี 2561 บริษัทมีอัตราผลตอบแทนผู้ถือหุ้นเท่ากับร้อยละ 9.71 เพิ่มขึ้นจากปี 2560 เนื่องจากในปี 2561 บริษัทมีกำไรสุทธิเพิ่มขึ้น จึงทำให้บริษัทมีอัตราผลตอบแทนผู้ถือหุ้นเพิ่มขึ้น

2. สถานะทางการเงิน

2.1 สินทรัพย์รวม

ณ วันที่ 31 ธันวาคม ปี 2559 ปี 2560 และปี 2561 บริษัทมีมูลค่าสินทรัพย์รวม เท่ากับ 832.34 ล้านบาท 896.39 ล้านบาท และ 1,083.44 ล้านบาท ตามลำดับ การเปลี่ยนแปลงรายการสินทรัพย์ที่สำคัญ มีดังนี้

สินทรัพย์หมุนเวียน

ณ วันที่ 31 ธันวาคม ปี 2559 ปี 2560 และปี 2561 บริษัทมีมูลค่าสินทรัพย์หมุนเวียน เท่ากับ 385.81 ล้านบาท 327.17 ล้านบาท และ 333.05 ล้านบาท หรือคิดเป็นสัดส่วนร้อยละ 46.35 ร้อยละ 36.50 และร้อยละ 30.74 ของสินทรัพย์รวมตามลำดับ มีรายละเอียดในแต่ละรายการที่สำคัญ ดังต่อไปนี้

- เงินสดและรายการเทียบเท่าเงินสด : ณ วันที่ 31 ธันวาคม ปี 2559 ปี 2560 และปี 2561 มีมูลค่าเท่ากับ 21.62 ล้านบาท 5.96 ล้านบาท และ 0.89 ล้านบาท หรือคิดเป็นสัดส่วนต่อสินทรัพย์รวม เท่ากับ ร้อยละ 2.60 ร้อยละ 0.67 และร้อยละ 0.08 ตามลำดับ โดยประกอบด้วย เงินสด เงินสดย่อย เงินฝากออมทรัพย์และดอกเบี้ยจากบัญชีเงินฝากธนาคารที่มีภาระค่า
- เงินลงทุนชั่วคราว : ณ วันที่ 31 ธันวาคม 2559 ปี 2560 บริษัทมีรายการเงินลงทุนชั่วคราวเท่ากับ 115.54 ล้านบาท 64.20 ล้านบาท หรือคิดเป็นสัดส่วนต่อสินทรัพย์รวม เท่ากับร้อยละ 13.88 ร้อยละ 7.16 เป็นเงินลงทุนในหน่วยลงทุนในกองทุนเปิด-ตราสารหนี้ ซึ่งจัดประเภทเป็นหลักทรัพย์เพื่อค้าและวัดมูลค่าด้วยมูลค่ายุติธรรม ในระดับชั้นที่ 2 ซึ่งเป็นการใช้ข้อมูลอื่นที่สามารถสังเกตได้ของสินทรัพย์ไม่ว่าจะเป็นข้อมูลทางตรงหรือทางอ้อม และมูลค่ายุติธรรมของเงินลงทุนในหน่วยลงทุนดังกล่าวคำนวณโดยใช้ราคามูลค่าหน่วยลงทุนที่ประกาศโดยบริษัทหลักทรัพย์จัดการกองทุน
- ลูกหนี้การค้าและลูกหนี้อื่น – สุทธิ : ณ วันที่ 31 ธันวาคม ปี 2559 ปี 2560 และปี 2561 บริษัทมีรายการลูกหนี้การค้าและลูกหนี้อื่น-สุทธิ เท่ากับ 182.78 ล้านบาท 181.80 ล้านบาท และ 227.71 ล้านบาทหรือคิดเป็นสัดส่วนต่อสินทรัพย์รวม เท่ากับร้อยละ 21.96 ร้อยละ 20.28 และร้อยละ 21.02 ตามลำดับ ซึ่งมีรายละเอียดดังนี้

(หน่วย : ล้านบาท)

	31 ธ.ค.59	31 ธ.ค.60	31 ธ.ค.61
ลูกหนี้การค้า	205.79	203.67	250.54
หัก ค่าเผื่อนหนี้สงสัยจะสูญ	(24.08)	(23.00)	(24.28)
ลูกหนี้การค้า – สุทธิ	181.70	180.67	226.26
ลูกหนี้อื่น – สุทธิ	1.08	1.13	1.45
รวมลูกหนี้การค้าและลูกหนี้อื่น – สุทธิ	182.78	181.80	227.71

จากการพิจารณามูลค่าลูกหนี้การค้า ณ วันที่ 31 ธันวาคม ปี 2560 ปี 2560 พบว่าในปี 2561 บริษัทมีรายได้จากการขายสินค้าโดยรวมเพิ่มขึ้น จึงส่งผลให้ยอดลูกหนี้คงค้างสูงจากปีก่อนหน้า เมื่อพิจารณาค่าเผื่อนหนี้สงสัยจะสูญในปี 2560 บริษัทมีค่าเผื่อนหนี้สงสัยจะสูญลดลงจากปี 2559 เท่ากับ 1.08 ล้านบาท ตามนโยบายการตั้งค่าเผื่อนหนี้สงสัยจะสูญ โดยบริษัทมีการติดตามลูกหนี้กลุ่มที่เกินกำหนดชำระอย่างต่อเนื่อง

ในปี 2561 บริษัทมีค่าเผื่อนหนี้สงสัยจะสูญเพิ่มขึ้นจากปี 2560 เท่ากับ 1.28 ล้านบาท ตามนโยบายการตั้งค่าเผื่อนหนี้สงสัยจะสูญ โดยบริษัทมีการติดตามลูกหนี้กลุ่มที่เกินกำหนดชำระอย่างต่อเนื่อง

(หน่วย : ล้านบาท)

มูลค่าลูกหนี้การค้า	31 ธ.ค.60	ร้อยละ	31 ธ.ค.61	ร้อยละ
ยังไม่ถึงกำหนดชำระ	118.04	57.96	150.10	59.91
เกินกำหนด				
- น้อยกว่าหรือเท่ากับ 3 เดือน	59.38	29.16	72.71	29.02
- มากกว่า 3 เดือน ถึง 6 เดือน	3.40	1.67	2.72	1.08
- มากกว่า 6 เดือน ถึง 12 เดือน	0.68	0.33	4.30	1.72
- มากกว่า 12 เดือน	22.17	10.88	20.71	8.27
รวมลูกหนี้การค้า	203.67	100.00	250.54	100.00
หัก ค่าเผื่อนหนี้สงสัยจะสูญ	(23.00)		(24.28)	
ลูกหนี้การค้า – สุทธิ	180.67		226.26	

จากตารางแสดงมูลค่าลูกหนี้แยกตามอายุหนี้คงค้าง (aging) ข้างต้น พบว่าลูกหนี้การค้าส่วนใหญ่เป็นลูกหนี้ที่ยังไม่ถึงกำหนดชำระ และเป็นลูกหนี้ที่เกินกำหนดชำระในช่วงที่น้อยกว่าหรือเท่ากับ 3 เดือน ซึ่งมีมูลค่าเท่ากับ 59.38 ล้านบาทและ 72.71 ล้านบาท หรือคิดเป็นสัดส่วนร้อยละ 29.16 และร้อยละ 29.02 ของลูกหนี้การค้ารวม ณ วันที่ 31 ธันวาคม ปี 2560 และปี 2561 ตามลำดับ สำหรับลูกหนี้การค้าที่เกินกำหนดชำระมากกว่า 12 เดือนซึ่งมีมูลค่าเท่ากับ 20.71 ล้านบาท หรือคิดเป็นสัดส่วนร้อยละ 8.27 ของลูกหนี้การค้ารวม ณ วันที่ 31 ธันวาคม 2561 บริษัทได้มีการดำเนินการฟ้องร้องเพื่อดำเนินการทางกฎหมายแก่ลูกหนี้การค้าที่ค้างชำระเป็นเวลานานแล้ว ทั้งนี้ บริษัทมีการกำหนดนโยบายการตั้งค่าเผื่อนหนี้สงสัยจะสูญร้อยละ 100 สำหรับลูกหนี้การค้าที่เกินกำหนดชำระมากกว่า 12 เดือน และลูกหนี้ที่มีแนวโน้มว่าจะไม่สามารถเรียกเก็บหนี้ได้

บริษัทมีนโยบายการให้เครดิตเทอมลูกหนี้การค้าเป็นระยะเวลาประมาณ 30 - 90 วัน โดยพิจารณาจากฐานะทางการเงินของลูกค้า ประวัติการชำระเงิน ความถี่ในการสั่งซื้อและมูลค่าการสั่งซื้อ โดยในปี 2559 ถึง ปี

2561 บริษัทมีระยะเวลาเก็บหนี้เฉลี่ยทางบัญชี เท่ากับ 81 วัน 82 วัน และ 82 วัน ตามลำดับ แต่ในทางปฏิบัติในการเก็บเงินค่าสินค้า บริษัทมีการตกลงเงื่อนไขกับลูกค้าว่าจะเริ่มนับเทอมเครดิตในเดือนถัดไปนับจากเดือนที่ส่งสินค้า ดังนั้นในทางปฏิบัติการเก็บเงินจะล่าช้าออกไปอีกสูงสุดคือประมาณ 30 วัน รวมทั้งลูกค้าบางรายมีเงื่อนไขกำหนดวันวางใบแจ้งหนี้และวันรับเช็คถัดไปจากวันครบกำหนดตามเทอมเครดิตซึ่งจะส่งผลให้จำนวนวันที่ได้รับชำระเงินค่าสินค้านานขึ้นอีก

- สินค้าคงเหลือ-สุทธิ : ณ วันที่ 31 ธันวาคม ปี 2559 ปี 2560 และปี 2561 มีสินค้าคงเหลือสุทธิเท่ากับ 62.86 ล้านบาท 72.59 ล้านบาท และ 103.57 ล้านบาท คิดเป็นสัดส่วนต่อสินทรัพย์รวม เท่ากับ ร้อยละ 7.55 ร้อยละ 8.10 และร้อยละ 9.56 ตามลำดับ

บริษัทแสดงมูลค่าสินค้าสำเร็จรูปและสินค้าระหว่างผลิต ซึ่งประกอบด้วยต้นทุนวัตถุดิบ แรงงานและค่าใช้จ่ายในการผลิตในราคาทุนตามวิธีถ่วงเฉลี่ยถ่วงน้ำหนักหรือมูลค่าสุทธิที่จะได้รับแล้วแต่ราคาใดจะต่ำกว่า และแสดงมูลค่าวัตถุดิบในราคาทุนตามวิธีเข้าก่อน-ออกก่อน หรือมูลค่าสุทธิที่จะได้รับแล้วแต่ราคาใดจะต่ำกว่า และจะถือเป็นส่วนหนึ่งของต้นทุนการผลิตเมื่อมีการเบิกใช้ ซึ่งมีรายละเอียดตามตารางดังนี้

(หน่วย : ล้านบาท)

	31 ธ.ค.59	%	31 ธ.ค.60	%	31 ธ.ค.61	%
สินค้าสำเร็จรูป	19.92	28.13	25.49	29.90	29.87	26.38
งานระหว่างทำ	8.51	12.02	13.54	15.88	16.80	14.84
วัตถุดิบ	42.39	59.86	46.24	54.22	66.55	58.78
รวม	70.82	100.00	85.27	100.00	113.22	100.00
หัก รายการปรับลด	(7.96)		(12.68)		(9.65)	
ราคาทุนให้เป็นมูลค่าสุทธิที่จะได้รับ						
สินค้าคงเหลือ-สุทธิ	62.86		72.59		103.57	

ส่วนประกอบของสินค้าคงเหลือส่วนใหญ่ คือวัตถุดิบ คิดเป็นร้อยละ 59.86 ร้อยละ 54.22 และร้อยละ 58.78 ของสินค้าคงเหลือรวม ณ วันที่ 31 ธันวาคม ปี 2558 ปี 2559 และปี 2560 ตามลำดับ วัตถุดิบของบริษัทส่วนใหญ่ ได้แก่ เหล็ก วัสดุ/อุปกรณ์สิ้นเปลืองสำหรับการผลิต และสี เนื่องด้วยลูกค้าส่วนใหญ่ของบริษัทเป็นลูกค้าประเภทผู้รับเหมางานระบบ และผู้รับเหมาโครงการก่อสร้าง ดังนั้น บริษัทจึงต้องมีการสั่งซื้อเพื่อให้เพียงพอต่อความต้องการใช้ในการผลิตในแต่ละโครงการ บริษัทมีสัดส่วนสินค้าสำเร็จรูปต่อสินค้าคงเหลือรวม ณ วันที่ 31 ธันวาคม 2561 เท่ากับร้อยละ 26.38 ของสินค้าคงเหลือรวม โดยสินค้าสำเร็จรูปส่วนใหญ่เป็นสินค้าสำเร็จรูปกลุ่มรางเดินสายไฟฟ้าที่บริษัทผลิตตามคำสั่งซื้อเสร็จเรียบร้อยแล้ว และทำร้อยละสายไฟฟ้าที่สั่งซื้อหรือสั่งผลิตมาแต่อยู่ระหว่างรอส่งมอบสินค้าให้แก่ลูกค้า

หากพิจารณาจากอัตราส่วนระยะเวลาขายสินค้าเฉลี่ยในช่วงปี 2559 – ปี 2561 พบว่าบริษัทมีระยะเวลาขายสินค้าเฉลี่ย เท่ากับ 11 วัน 12 วัน และ 12 วัน ตามลำดับ หรือคิดเป็นระยะเวลาในการจัดเก็บสต็อกสินค้าสำเร็จรูปจนกว่าจะสามารถจำหน่ายได้ใช้เวลาประมาณหนึ่งสัปดาห์

บริษัทได้มีการกำหนดนโยบายการตั้งค่าเผื่อมูลค่าสินค้าล้าสมัยจากการพิจารณาการล้าสมัยของสินค้าคงเหลือ ซึ่งสินค้าสำเร็จรูป วัสดุสิ้นเปลืองและงานระหว่างผลิต ที่มีอายุเกินกว่า 1 ปีและไม่มีการเคลื่อนไหว และสินค้าที่มีอายุเกินกว่า 6 เดือน บริษัทจะตั้งค่าเผื่อสินค้าล้าสมัยทั้งจำนวน ส่วนวัตถุดิบประเภทหลัก บริษัทจะไม่มีการตั้งสำรองสินค้าล้าสมัย เนื่องจากพิจารณาว่ามีโอกาสเสื่อมสภาพค่อนข้างต่ำ ทั้งนี้ ณ 31 ธันวาคม 2561 บริษัทตั้งค่าเผื่อมูลค่าสินค้าล้าสมัยจำนวน 9.65 ล้านบาท แบ่งเป็นค่าเผื่อสินค้าลดมูลค่าจากสินค้าสำเร็จรูป จำนวน 2.49 ล้านบาท จากวัสดุที่ใช้งานการผลิต 6.87 ล้านบาท และจากงานระหว่างผลิต 0.29 ล้านบาท

สินทรัพย์ไม่หมุนเวียน

ณ วันที่ 31 ธันวาคม ปี 2559 ปี 2560 และปี 2561 บริษัทมีมูลค่าสินทรัพย์ไม่หมุนเวียน เท่ากับ 446.53 ล้านบาท 569.22 ล้านบาท และ 750.39 ล้านบาท หรือคิดเป็นสัดส่วนร้อยละ 53.65 ร้อยละ 63.50 และร้อยละ 69.26 ของสินทรัพย์รวม ตามลำดับ มีรายละเอียดในแต่ละรายการที่สำคัญ ดังต่อไปนี้

- เงินฝากธนาคารที่มีภาระค้ำประกัน : ณ วันที่ 31 ธันวาคม ปี 2559 ปี 2560 และปี 2561 มีมูลค่าเท่ากับ 4.50 ล้านบาท 7.50 ล้านบาท และ 10.50 ล้านบาท ตามลำดับ ซึ่งบริษัทได้จำนำสิทธิในเงินฝากประจำ เพื่อเป็นหลักประกันกับเจ้าหนี้สถาบันการเงินแห่งหนึ่งเท่ากับ 7.50 ล้านบาท สำหรับการค้ำประกันวงเงินตัวสัญญาใช้เงินของบริษัท และเป็นหลักประกันกับเจ้าหนี้สถาบันการเงินแห่งหนึ่งเท่ากับ 3.00 ล้านบาท สำหรับค้ำประกันวงเงินสินเชื่อ
- เงินลงทุนในบริษัทร่วม : ณ วันที่ 31 ธันวาคม ปี 2560 และปี 2561 มีมูลค่าเท่ากับ 1.98 ล้านบาท และ 116.96 ล้านบาท ที่ประชุมคณะกรรมการบริษัทครั้งที่ 5/2560 เมื่อวันที่ 13 พฤศจิกายน 2560 ได้มีมติอนุมัติการเข้าลงทุนใน บริษัท นิตใต้ โคเกียว เทรดิง (ประเทศไทย) จำกัด (NKT) (ภายหลังเปลี่ยนชื่อเป็น บริษัท นิตใต้ โคเกียว บีเอ็ม (ประเทศไทย) จำกัด) โดยเมื่อวันที่ 30 พฤศจิกายน 2560 บริษัทได้ซื้อหุ้นสามัญจากผู้ถือหุ้นรายเดิมของ NKT มูลค่า 2.46 ล้านบาท ทำให้มีสัดส่วนการถือหุ้นร้อยละ 41 ของทุนจดทะเบียนชำระแล้ว เพื่อเข้าร่วมดำเนินการขยายตลาดงานตู้ไฟฟ้า ตู้สื่อสาร และตู้เหล็กชนิดต่างๆ โดยเงินลงทุนในบริษัทร่วมมีมูลค่าลดลงจากการรับรู้มูลค่าเงินลงทุนตามวิธีส่วนได้เสีย

สำหรับปี 2561 ณ วันที่ 12 มีนาคม 2561 บริษัทฯได้ลงทุนเพิ่มในหุ้นสามัญและหุ้นบุริมสิทธิของบริษัท นิตใต้ โคเกียว บีเอ็ม (ประเทศไทย) จำกัด จำนวน 7.14 ล้านบาท รวมเงินลงทุนเท่ากับ 9.60 ล้านบาท ทำให้สัดส่วนการถือหุ้นเพิ่มขึ้นจากร้อยละ 41 เป็นร้อยละ 48 ของทุนเรียกชำระแล้วในบริษัทดังกล่าว

ณ วันที่ 23 พฤษภาคม 2561 บริษัทฯได้ลงทุนในหุ้นสามัญของบริษัท เอ็ม อี ซี ที จำกัด จำนวน 152.1 ล้านบาท ในสัดส่วนร้อยละ 20 ของทุนเรียกชำระแล้วในบริษัทดังกล่าว บริษัทฯจึงรับรู้ส่วนแบ่งขาดทุนจากเงินลงทุนในบริษัทร่วมดังกล่าวในงบการเงินซึ่งแสดงเงินลงทุนตามวิธีส่วนได้เสียนับตั้งแต่วันที่ 23 พฤษภาคม 2561 ถึงวันที่ 31 ธันวาคม 2561

ที่ดิน อาคาร และอุปกรณ์-สุทธิ : ณ วันที่ 31 ธันวาคม ปี 2559 ปี 2560 และปี 2561 บริษัทมีมูลค่าที่ดิน อาคาร และอุปกรณ์-สุทธิ เท่ากับ 425.45 ล้านบาท 542.62 ล้านบาท และ 611.03 ล้านบาท หรือคิดเป็นสัดส่วนต่อสินทรัพย์รวม เท่ากับ ร้อยละ 51.11 ร้อยละ 60.53 และร้อยละ 56.40 ตามลำดับ บริษัทมีการลงทุนในที่ดิน อาคาร และอุปกรณ์ อย่างต่อเนื่องในช่วง 3 ปีที่ผ่านมา สำหรับในปี 2560 บริษัทได้ซื้อที่ดินเพิ่มเนื้อที่เท่ากับ 2 ไร่

2 งาน 65 ตารางวา เพื่อรองรับการขยายตัวของธุรกิจ และบริษัทได้ก่อสร้างอาคารโรงงานใหม่หลังที่สองในพื้นที่ตรงข้ามกับโรงงานแห่งเดิม รวมถึงได้มีการสั่งซื้อเครื่องจักรเพื่อรองรับการขยายกำลังการผลิตในอนาคต

สำหรับปี 2561 บริษัทได้ลงทุนเครื่องจักรเพิ่มเติม เช่น หุ่นยนต์เชื่อมเพื่อผลิตงานในกลุ่มชิ้นส่วนโลหะสำหรับเสาสื่อสาร เครื่องรีด เครื่องตัดเหล็ก เครื่อง CNC สำหรับใช้ในการผลิตสินค้ากลุ่มรางและท่อร้อยสายไฟ รถโฟล์คลิฟสำหรับงานคลังสินค้า และปรับปรุงอาคารโรงงานและคลังสินค้า

- **สินทรัพย์ไม่มีตัวตน:** ณ วันที่ 31 ธันวาคม ปี 2559 ปี 2560 และปี 2561 บริษัทมีรายการสินทรัพย์ไม่มีตัวตน ซึ่งเป็นโปรแกรมซอฟต์แวร์ มูลค่าเท่ากับ 7.17 ล้านบาท 6.55 ล้านบาท และ 5.19 คิดเป็นสัดส่วนต่อสินทรัพย์รวมเท่ากับ ร้อยละ 0.86 ร้อยละ 0.73 และร้อยละ 0.48 ตามลำดับ โดยในปี 2558 บริษัทได้ลงทุนซื้อโปรแกรมซอฟต์แวร์บัญชีใหม่เพื่อรองรับการใช้งานระบบ ERP แทนโปรแกรมบัญชีที่ใช้อยู่เดิม และในปี 2559 ได้มีการเริ่มติดตั้งและวางระบบโปรแกรมดังกล่าวและเริ่มใช้งานในปี 2560 ส่วนในปี 2561 ทางบริษัทไม่ได้มีการลงทุนสินทรัพย์ในส่วนนี้เพิ่มเติม

2.2 แหล่งที่มาของเงินทุน หนี้สิน

หนี้สินรวม

ณ วันที่ 31 ธันวาคม ปี 2559 ปี 2560 และปี 2561 บริษัทมีหนี้สินรวมมูลค่าเท่ากับ 277.49 ล้านบาท 212.32 ล้านบาท และ 392.13 ล้านบาทหรือคิดเป็นสัดส่วนร้อยละ 33.34 ร้อยละ 23.69 และร้อยละ 36.19 ของสินทรัพย์รวม ตามลำดับ โดยรายการหนี้สินที่มีการเปลี่ยนแปลงที่สำคัญ มีดังนี้

หนี้สินหมุนเวียน

ณ วันที่ 31 ธันวาคม ปี 2559 ปี 2560 และปี 2561 บริษัทมีมูลค่าหนี้สินหมุนเวียน เท่ากับ 238.71 ล้านบาท 184.63 ล้านบาท และ 311.01 ล้านบาท หรือคิดเป็นสัดส่วนร้อยละ 28.68 ร้อยละ 20.60 และร้อยละ 28.70 ของสินทรัพย์รวม ตามลำดับ มีรายละเอียดในแต่ละรายการที่สำคัญ ดังต่อไปนี้

- **เจ้าหนี้การค้าและเจ้าหนี้อื่น :** ณ วันที่ 31 ธันวาคม ปี 2559 ปี 2560 และปี 2561 มีมูลค่าเท่ากับ 198.64 ล้านบาท 164.42 ล้านบาท และ 200.08 ล้านบาท หรือคิดเป็นสัดส่วนต่อสินทรัพย์รวม เท่ากับ ร้อยละ 23.87 ร้อยละ 18.34 และร้อยละ 18.47 ตามลำดับ ซึ่งมีรายละเอียดตามตารางดังนี้

(หน่วย: ล้านบาท)

	31 ธ.ค.59	31 ธ.ค.60	31 ธ.ค.61
เจ้าหนี้การค้า-บริษัทรวม	-	-	0.02
เจ้าหนี้การค้า	170.26	139.50	169.30
เจ้าหนี้อื่น	2.44	1.96	1.56
เจ้าหนี้ค่าซื้อเครื่องจักร	7.50	3.22	8.38
ดอกเบี้ยค้างจ่ายแก่กรรมการบริษัท	-	-	-
ค่าใช้จ่ายค้างจ่าย	18.44	19.74	20.78
ดอกเบี้ยค้างจ่าย			0.04
รวมเจ้าหนี้การค้าและเจ้าหนี้อื่น	198.64	164.42	200.08

จากการพิจารณามูลค่าเจ้าหนี้การค้า ณ 31 ธันวาคม ปี 2559 ปี 2560 และปี 2561 พบว่า บริษัทมีรายได้จากการขายโดยรวมเพิ่มขึ้นจากปี 2560 จึงส่งผลให้มูลค่าเจ้าหนี้ทางการค้า ณ 31 ธันวาคม 2561 เพิ่มขึ้น

บริษัทได้รับเครดิตเทอมจากเจ้าหนี้การค้าประมาณ 30 - 90 วัน โดยมีระยะเวลาการจ่ายชำระหนี้ในปี 2559 ปี 2560 และปี 2561 มีระยะเวลาเท่ากับ 81 วัน 81 วัน และ 82 วัน ตามลำดับ จะพบว่าระยะเวลาชำระหนี้ของบริษัทอยู่ในกรอบเวลาที่กำหนด แสดงถึงความสามารถในการชำระหนี้ที่ดีของบริษัท

สำหรับรายการค่าใช้จ่ายค้างจ่าย โดยมีรายการสำคัญ คือ โบนัสค้างจ่ายให้แก่ผู้บริหารและพนักงานของบริษัท โดย ณ วันที่ 31 ธันวาคม ปี 2559 ปี 2560 และปี 2561 บริษัทมีรายการโบนัสค้างจ่ายเท่ากับ 13.86 ล้านบาท 15.22 ล้านบาท และ 14.46 ล้านบาท ตามลำดับ

หนี้สินไม่หมุนเวียน

ณ วันที่ 31 ธันวาคม ปี 2559 ปี 2560 และปี 2561 บริษัทมีหนี้สินไม่หมุนเวียน เท่ากับ 38.78 ล้านบาท 27.69 ล้านบาท และ 81.12 ล้านบาท หรือคิดเป็นสัดส่วน ร้อยละ 4.66 ร้อยละ 3.09 และร้อยละ 7.49 ของสินทรัพย์รวม ตามลำดับ โดยมีรายละเอียด ดังต่อไปนี้

- เงินกู้ยืมระยะยาว : ณ วันที่ 31 ธันวาคม ปี 2559 ปี 2560 และปี 2561 บริษัทมีภาระหนี้เงินกู้ยืมระยะยาวจากสถาบันการเงิน-สุทธิ เท่ากับ 11.10 ล้านบาท 3.04 ล้านบาท และ 58.30 ล้านบาท หรือคิดเป็นสัดส่วนต่อสินทรัพย์รวมเท่ากับ ร้อยละ 1.33 ร้อยละ 0.34 และร้อยละ 5.38 ตามลำดับ เมื่อนำไปรวมกับภาระหนี้เงินกู้ยืมระยะยาวที่ถึงกำหนดชำระภายในหนึ่งปี บริษัทจะมียอดคงค้างวงเงินกู้ยืมระยะยาวทั้งหมดเท่ากับ 28.60 ล้านบาท และ 11.08 ล้านบาท และ 94.70 ล้านบาท หรือคิดเป็นสัดส่วนต่อสินทรัพย์รวมเท่ากับร้อยละ 3.43 และร้อยละ 1.24 และร้อยละ 8.74 ตามลำดับ ในปี 2556 บริษัทได้เบิกวงเงินกู้ระยะยาวจากสถาบันการเงินเพื่อลงทุนซื้อที่ดินบริเวณตรงข้ามสำนักงานใหญ่ของบริษัท เพื่อใช้รองรับการขยายธุรกิจในอนาคต ในปี 2557 บริษัทมีการขอรับการสนับสนุนวงเงินกู้ยืมระยะยาวจากสถาบันการเงินเพื่อใช้สำหรับก่อสร้างอาคารโรงงานแห่งใหม่หลังที่หนึ่งของบริษัท เพื่อรองรับการขยายการผลิตเพิ่มเติม และในปี 2558 บริษัทได้มีการเบิกเงินกู้ระยะยาวจากสถาบันการเงินเพิ่มเติม เพื่อใช้ในการก่อสร้างอาคารโรงงานแห่งใหม่หลังที่หนึ่งของบริษัท ปัจจุบันอาคารโรงงานแห่งใหม่หลังที่หนึ่งได้ก่อสร้างเสร็จเรียบร้อยแล้วและเริ่มต้นใช้งานเชิงพาณิชย์ตั้งแต่ไตรมาสที่ 3 ของปี 2558 เป็นต้นมา ทั้งนี้ ในปี 2559 บริษัทไม่มีการกู้ยืมเพิ่มเติมจากปีก่อน และบริษัทได้มีการชำระหนี้คืนแก่สถาบันการเงินตามงวดชำระปกติ จึงมีภาระหนี้เงินกู้ยืมระยะยาวลดลง ต่อมาในปี 2561 ในไตรมาส 4 บริษัทมีการขอรับการสนับสนุนวงเงินกู้ยืมระยะยาวจากสถาบันการเงินเพื่อใช้สำหรับชำระค่าเงินลงทุนในบริษัทรวม
- เจ้าหนี้เข้าซื้อและหนี้สินตามสัญญาเช่าการเงิน : ณ วันที่ 31 ธันวาคม ปี 2559 ปี 2560 และปี 2561 บริษัทมีเจ้าหนี้เข้าซื้อและหนี้สินตามสัญญาเช่าการเงิน-สุทธิ เท่ากับ 13.54 ล้านบาท 7.60 ล้านบาท และ 2.87 ล้านบาท หรือคิดเป็นสัดส่วนต่อสินทรัพย์รวม เท่ากับ ร้อยละ 1.63 ร้อยละ 0.85 และร้อยละ 0.26 ตามลำดับ เมื่อนำไปรวมกับเจ้าหนี้เข้าซื้อและหนี้สินตามสัญญาเช่าการเงินที่ถึงกำหนดชำระภายในหนึ่งปี บริษัทจะมียอดเจ้าหนี้เข้าซื้อและหนี้สินตามสัญญาเช่าการเงินทั้งหมดเท่ากับ 25.83 ล้านบาท และ 16.05 ล้านบาท และ 7.31 ล้านบาท หรือคิดเป็นสัดส่วนต่อสินทรัพย์รวม เท่ากับร้อยละ 3.11 และร้อยละ 1.79 และ ร้อยละ 0.66 ตามลำดับ โดยรายการดังกล่าว

ประกอบด้วยสัญญาเช่าซื้อยานพาหนะ และสัญญาเช่าการเงินกับบริษัท ลีสซิงเพื่อเช่าซื้อเครื่องจักร และยานพาหนะ สำหรับใช้ในการผลิตสินค้าและการดำเนินงานของบริษัท

2.3 ส่วนของผู้ถือหุ้น

ณ วันที่ 31 ธันวาคม ปี 2559 ปี 2560 และปี 2561 บริษัทมีส่วนของผู้ถือหุ้น เท่ากับ 554.85 ล้านบาท 684.07 ล้านบาท และ 691.32 คิดเป็นสัดส่วนต่อสินทรัพย์รวมเท่ากับ ร้อยละ 66.66 ร้อยละ 76.31 และร้อยละ 63.81 ตามลำดับ โดยมีรายละเอียดในแต่ละรายการที่สำคัญ ดังต่อไปนี้

- ทุนจดทะเบียนที่ออกและเรียกชำระแล้ว :

- ที่ประชุมสามัญผู้ถือหุ้นประจำปี 2558 เมื่อวันที่ 28 เมษายน 2558 ได้มีมติอนุมัติการเพิ่มทุนของบริษัท จาก 91.00 ล้านบาท เป็น 150.00 ล้านบาท โดยวิธีการเสนอขายหุ้นกับผู้ถือหุ้นเดิมตามสัดส่วน เพื่อจัดโครงสร้างทุนสำหรับการเตรียมความพร้อมในการเข้าจดทะเบียนในตลาดหลักทรัพย์ เอ็ม เอ ไอ (mai) และมีมติเพิ่มทุนของบริษัท เป็น 200.00 ล้านบาท เพื่อเสนอขายให้แก่ประชาชนเป็นครั้งแรก (IPO) โดยเมื่อวันที่ 9 – 11 พฤษภาคม 2560 บริษัทได้เสนอขายหุ้นสามัญเพิ่มทุนต่อประชาชนเป็นครั้งแรกทำให้มีทุนจดทะเบียนชำระแล้วเท่ากับ 200.00 ล้านบาท
- ที่ประชุมสามัญผู้ถือหุ้นประจำปี 2560 เมื่อวันที่ 3 เมษายน 2560 ได้มีมติอนุมัติการเพิ่มทุนของบริษัท เป็น 220.00 โดยเป็นการเพิ่มทุนแบบมอบอำนาจทั่วไป (General Mandate) เพื่อจัดสรรให้แก่บุคคลในวงจำกัด โดยเมื่อวันที่ 21 พฤศจิกายน 2560 บริษัทได้เพิ่มทุนชำระแล้วเป็น 220.00 ล้านบาท โดยขายหุ้นสามัญเพิ่มทุนให้แก่ NITTO KOGYO CORPORATION จำนวน 40,000,000 หุ้น ที่ราคา 3.73 บาทต่อหุ้น ทำให้บริษัทมีส่วนเกินมูลค่าหุ้นเพิ่มขึ้นเป็น 374.06 ล้านบาท
- ที่ประชุมวิสามัญผู้ถือหุ้นประจำปี 2561 วันที่ 2 สิงหาคม 2561 ได้มีมติอนุมัติเพิ่มทุนจดทะเบียนของบริษัทฯ จำนวน 55,000,000 บาท จากทุนจดทะเบียน 220,000,000 บาท เป็นทุนจดทะเบียน 275,000,000 บาท โดยการออกหุ้นสามัญเพิ่มทุนจำนวน 110,000,000 หุ้น มูลค่าหุ้นที่ตราไว้หุ้นละ 0.50 บาท เพื่อบริหารการแปลงสภาพแปลงสภาพใบสำคัญแสดงสิทธิที่จะซื้อหุ้นสามัญของบริษัทฯ ครั้งที่ 1 (BM-W1) จำนวน 110,000,000 หน่วย/หุ้น

- ส่วนเกินมูลค่าหุ้นสามัญ : เป็นรายการที่เกิดขึ้นตั้งแต่ปี 2552 โดยในเดือนกรกฎาคม ปี 2552 บริษัทได้เพิ่มทุนจดทะเบียนจาก 60.00 ล้านบาท เป็น 79.00 ล้านบาท โดยการออกหุ้นสามัญเพิ่มทุนจำนวน 190,000 หุ้น มูลค่าที่ตราไว้หุ้นละ 100 บาท ในราคาเสนอขายหุ้นละ 150 บาท เพื่อสร้างอาคารแห่งใหม่และศูนย์ฝึกอบรมพนักงานและลงทุนเพิ่มเติมในเครื่องเจาะกระแทก (Punching Machine) สำหรับผลิตตู้สี่ล้อและชิ้นส่วนงานตู้โลหะ และต่อมาในเดือนธันวาคม ปี 2552 บริษัทได้เพิ่มทุนจดทะเบียนอีกครั้งหนึ่งจาก 79.00 ล้านบาท เป็น 91.00 ล้านบาท โดยการออกหุ้นสามัญเพิ่มทุนจำนวน 120,000 หุ้น มูลค่าที่ตราไว้หุ้นละ 100 บาท ในราคาเสนอขายหุ้นละ 150 บาท เพื่อซื้อเครื่องจักรใหม่เพิ่มเติมและสร้างโรงพ่นสี จึงทำให้บริษัทมีส่วนเกินมูลค่าหุ้นรวมเท่ากับ 15.50 ล้านบาท นอกจากนี้ ในปี 2559 บริษัทได้ระดมทุนผ่านการเข้าจดทะเบียนในตลาดหลักทรัพย์ฯ โดยเสนอขายหุ้นสามัญเพิ่มทุนให้แก่ประชาชนเป็นครั้งแรก จำนวน 100,000,000 หุ้น มูลค่าหุ้นละ 2.88 บาท ส่งผลให้บริษัทมีส่วนเกิน

มูลค่าหุ้นหลังหักค่าใช้จ่ายในการออกและเสนอขายหุ้น IPO เพิ่มขึ้น โดย ณ วันที่ 31 ธันวาคม 2559 บริษัทจึงมีรายการส่วนเกินมูลค่าหุ้นสามัญเท่ากับ 244.86 ล้านบาท คิดเป็นสัดส่วนต่อสินทรัพย์รวมเท่ากับร้อยละ 29.42

ใน 2560 บริษัทได้จัดสรรหุ้นสามัญเพิ่มทุนของบริษัทจำนวน 40,000,000 หุ้น มูลค่าที่ตราไว้หุ้นละ 0.50 บาท ให้แก่ NITTO KOGYO CORPORATION หรือ NITTO ในราคาเสนอขาย 3.73 บาทต่อหุ้น คิดเป็นมูลค่ารวมทั้งสิ้นจำนวน 149.20 ล้านบาท บริษัทจึงมีรายการส่วนเกินมูลค่าหุ้นสามัญเพิ่มขึ้นอีกจำนวน 129.20 ล้านบาท

- กำไรสะสมที่ยังไม่ได้จัดสรร : ณ วันที่ 31 ธันวาคม ปี 2559 ปี 2560 และปี 2561 บริษัทมีกำไรส่วนที่ยังไม่ได้จัดสรร 98.02 ล้านบาท 75.74 ล้านบาท และ 79.48 ล้านบาท คิดเป็นสัดส่วนต่อสินทรัพย์รวมเท่ากับ ร้อยละ 11.77 ร้อยละ 8.45 และร้อยละ 7.34 ตามลำดับ ทั้งนี้ ที่ประชุมคณะกรรมการบริษัทครั้งที่ 1/2562 เมื่อวันที่ 27 กุมภาพันธ์ 2562 มีมติให้จ่ายเงินปันผลเป็นเงินสดจากผลประกอบการปี 2561 คิดเป็นเงิน 35.20 ล้านบาท หรือคิดเป็นอัตราปันผลจ่ายร้อยละ 51.06 ของกำไรสุทธิหลังหักเงินทุนสำรองทางกฎหมาย ให้แก่ผู้ถือหุ้นสามัญจำนวน 440,000,000 หุ้น ทั้งนี้ การจ่ายปันผลดังกล่าวต้องนำเสนอต่อที่ประชุมสามัญผู้ถือหุ้นประจำปี 2562 เพื่อพิจารณาอนุมัติต่อไป

อัตราส่วนโครงสร้างทางการเงิน

บริษัทมีอัตราส่วนหนี้สินต่อส่วนผู้ถือหุ้น ณ วันที่ 31 ธันวาคม ปี 2559 ปี 2560 และปี 2561 เท่ากับ 0.50 เท่า 0.31 เท่า และ 0.53 เท่า ตามลำดับ บริษัทมีอัตราส่วนหนี้สินต่อส่วนผู้ถือหุ้นโดยรวมเพิ่มขึ้น สำหรับในปี 2560 บริษัทได้เสนอขายหุ้นเพิ่มทุนจำนวน 40,000,000 หุ้น มูลค่าที่ตราไว้หุ้นละ 0.50 บาท ให้แก่ NITTO KOGYO CORPORATION ในราคาเสนอขายหุ้นละ 3.73 บาท รวมมูลค่าทั้งสิ้น 149.20 ล้านบาท ทำให้บริษัทมีส่วนของผู้ถือหุ้นเพิ่มสูงขึ้น จึงมีผลทำให้อัตราส่วนหนี้สินต่อส่วนผู้ถือหุ้นลดลง ในปี 2561 บริษัทได้มีการขอรับการสนับสนุนวงเงินกู้ยืมระยะยาวจากสถาบันการเงินเพื่อใช้สำหรับชำระเงินลงทุนในบริษัทร่วม จึงทำให้อัตราส่วนหนี้สินต่อส่วนผู้ถือหุ้นเพิ่มขึ้นจากปีก่อนหน้า

2.4 สภาพคล่อง

ณ วันที่ 31 ธันวาคม ปี 2559 ปี 2560 และปี 2561 บริษัทมีสินทรัพย์หมุนเวียนเท่ากับ 385.81 ล้านบาท 327.17 ล้านบาท และ 333.05 ล้านบาท หรือคิดเป็นสัดส่วนต่อสินทรัพย์รวม เท่ากับ ร้อยละ 46.35 ร้อยละ 36.50 และร้อยละ 30.74 ตามลำดับ สาเหตุของการเพิ่มขึ้นของสินทรัพย์หมุนเวียนในปี 2561 ลูกหนี้การค้าและสินค้าคงเหลือซึ่งเกิดจากการเพิ่มขึ้นของยอดขาย

ณ วันที่ 31 ธันวาคม ปี 2559 ปี 2560 และปี 2561 บริษัทมีหนี้สินหมุนเวียนเท่ากับ 238.71 ล้านบาท 184.63 ล้านบาท และ 311.01 ล้านบาท หรือคิดเป็นสัดส่วนต่อสินทรัพย์รวมเท่ากับ ร้อยละ 28.68 ร้อยละ 20.60 และ ร้อยละ 28.71 ตามลำดับ สาเหตุของการลดลงของหนี้สินหมุนเวียนในปี 2560 บริษัทมีหนี้สินหมุนเวียนลดลงจากการลดลงของเจ้าหนี้การค้า ส่วนของเจ้าหนี้เข้าซื้อและหนี้สินตามสัญญาเช่าการเงินที่ถึงกำหนดชำระภายในหนึ่งปี และส่วนของเงินกู้ยืมระยะยาวที่ถึงกำหนดชำระภายในหนึ่งปี ปี 2561 มีหนี้สินหมุนเวียนเพิ่มขึ้นจากการใช้วงเงินเบิกเกินบัญชีและเงินกู้ยืมระยะสั้น เจ้าหนี้การค้า และส่วนของเงินกู้ยืมระยะยาวที่ถึงกำหนดชำระภายในหนึ่งปี

จากการเปลี่ยนแปลงของสินทรัพย์หมุนเวียนและหนี้สินหมุนเวียนดังกล่าว ส่งผลให้บริษัทมีอัตราส่วนสภาพคล่อง ในปี 2559 ปี 2560 และปี 2561 เท่ากับ 1.62 เท่า 1.77 เท่า และ 1.07 เท่า ตามลำดับ และมีอัตราส่วนสภาพคล่องหมุนเร็วเท่ากับ 1.34 เท่า 1.36 เท่า และ 0.74 เท่า ตามลำดับ ซึ่งที่ผ่านมามีการบริหารสภาพคล่องโดยใช้เงินเบิกเกินบัญชีและเงินกู้ยืมระยะสั้นจากสถาบันทางการเงิน เพื่อใช้เป็นเงินทุนหมุนเวียนในการดำเนินธุรกิจ โดยในปี 2560 บริษัทได้นำเงินจากการเข้าจดทะเบียนในตลาดหลักทรัพย์ฯ และระดมทุนจากประชาชนในปี 2559 มาใช้เป็นเงินทุนหมุนเวียนในการดำเนินธุรกิจ ซึ่งจะส่งผลให้อัตราส่วนสภาพคล่องของบริษัทเพิ่มขึ้นจากปีก่อนหน้า ในปี 2561 บริษัทได้มีการใช้เงินเบิกเกินบัญชีและเงินกู้ยืมระยะสั้น รวมทั้งได้รับการสนับสนุนวงเงินกู้ยืมระยะยาวจากสถาบันการเงินเพื่อชำระเงินลงทุนในบริษัทร่วมและใช้เป็นเงินทุนหมุนเวียนในการดำเนินธุรกิจ

หากพิจารณาจากอัตราส่วนวงจรหมุนเวียนเงินสด (Cash Cycle) จะพบว่า ในปี 2559 ปี 2560 และปี 2561 บริษัทมีอัตราส่วนวงจรหมุนเวียนเงินสดเท่ากับ 7 วัน 8 วัน และ 7 วัน ตามลำดับ ซึ่งอัตราส่วนวงจรหมุนเวียนเงินสดในช่วง 3 ปีที่ผ่านมา บริษัทสามารถบริหารจัดการเก็บหนี้จากลูกค้าได้อย่างสม่ำเสมอ

กระแสเงินสด สำหรับงวดปี 2561 สิ้นสุดวันที่ 31 ธันวาคม 2561

เงินสดสุทธิได้มา (ใช้ไป) ในกิจกรรมดำเนินงาน

บริษัทมีเงินสดได้มาจากกิจกรรมดำเนินงาน เท่ากับ 105.71 ล้านบาท เพิ่มขึ้นจากปีก่อนหน้าจากการที่บริษัทมีเจ้าหนี้การค้าและเจ้าหนี้อื่นเพิ่มขึ้น 30.46 ล้านบาท ขณะที่ปีก่อนหน้ามีเจ้าหนี้การค้าและเจ้าหนี้อื่นลดลง 29.96 ล้านบาท ทำให้ในปี 2561 บริษัทมีกระแสเงินสดจากกิจกรรมดำเนินงานเป็นบวก

เงินสดสุทธิได้มา (ใช้ไป) ในกิจกรรมลงทุน

บริษัทมีเงินสดสุทธิใช้ไปในกิจกรรมลงทุน เท่ากับ 234.15 ล้านบาท การติดลบของกระแสเงินสดจากกิจกรรมการลงทุนนั้นเป็นผลมาจากการลงทุนปรับปรุงอาคารสำนักงาน เครื่องจักรและอุปกรณ์ รถโฟล์คลิฟท์เพิ่มเติมสำหรับใช้โรงงานเพื่อรองรับการขยายการผลิตในส่วนงานโลหะเชื่อมประกอบ เครื่องมือและอุปกรณ์และงานขึ้นรูปโลหะอื่นๆ 103.60 ล้านบาท จ่ายเงินลงทุนในบริษัทร่วม 159.28 ล้านบาท ประกอบกับได้รับเงินปันผลจากบริษัทร่วม 31.30 ล้านบาท

เงินสดสุทธิได้มา (ใช้ไป) ในกิจกรรมจัดหาเงิน

บริษัทมีเงินสดสุทธิได้มาจากกิจกรรมจัดหาเงิน เท่ากับ 123.37 ล้านบาท โดยบริษัทได้รับเงินสดจากเงินเบิกเกินบัญชีและเงินกู้ยืมระยะสั้นจากสถาบันการเงิน 66.91 ล้านบาท รับจากเงินกู้ยืมระยะยาวจากสถาบันการเงิน 100.00 ล้านบาท ชำระเจ้าหนี้เข้าซื้อและหนี้สินตามสัญญาเช่าทางการเงิน 9.56 ล้าน ชำระคืนเงินกู้ระยะยาว 16.37 ล้านบาท จ่ายเงินปันผล 17.60 ล้านบาท

รายจ่ายเพื่อการลงทุน

รายจ่ายเพื่อการลงทุนของบริษัทที่ผ่านมา มีวัตถุประสงค์เพื่อลงทุนในการซื้อที่ดิน การก่อสร้างอาคารโรงงานแห่งใหม่ และการลงทุนเครื่องจักรเพิ่มเติมเพื่อรองรับการเติบโตทางธุรกิจในอนาคต โดยมีรายละเอียดรายจ่ายเพื่อการลงทุน ดังต่อไปนี้

ตารางรายละเอียดรายจ่ายเพื่อการลงทุน

หน่วย : ล้านบาท

	ปี 2559	ปี 2560	ปี 2561
รายจ่ายเพื่อการลงทุนในสินทรัพย์ถาวร	65.67	151.72	103.60

สำหรับในปี 2560 บริษัทได้ลงทุนก่อสร้างอาคารแห่งใหม่หลังที่สอง เครื่องจักรและอุปกรณ์เพิ่มเติมสำหรับใช้ในอาคารโรงงานแห่งใหม่หลังที่หนึ่ง เพื่อรองรับการขยายการผลิตในส่วนงานโลหะเชื่อมประกอบ เครื่องมือและอุปกรณ์และงานขึ้นรูปโลหะอื่นๆ บริษัทได้ลงทุนซื้อที่ดิน 2 ไร่ 2 งาน 65 ตารางวา ประกอบกับโรงงานแห่งที่ 2 สร้างเสร็จในปี 2560 พร้อมกับลงทุนเครื่องจักรเพิ่มเติมเพื่อรองรับงานจำหน่ายสินค้าให้กับผู้ประกอบการโดยตรง (B2B)

สำหรับในปี 2561 บริษัทได้ลงทุนเครื่องจักรและอุปกรณ์เพิ่มเติมสำหรับงานขึ้นรูปโลหะเสาสื่อสารและอื่น ๆ รวมทั้งการผลิตสินค้ากลุ่มรางและท่อร้อยสายไฟ รถโฟล์คลิฟท์สำหรับงานคลังสินค้า และปรับปรุงอาคารโรงงานและคลังสินค้า



รายงานของผู้สอบบัญชี

บริษัท บางกอกซีทเม็ททัล จำกัด (มหาชน)

รายงาน และ งบการเงิน

31 ธันวาคม 2561

รายงานของผู้สอบบัญชีรับอนุญาต

เสนอต่อผู้ถือหุ้นของบริษัท บางกอกซีทเมทัล จำกัด (มหาชน)

ความเห็น

ข้าพเจ้าได้ตรวจสอบงบการเงินซึ่งแสดงเงินลงทุนตามวิธีส่วนได้เสียของบริษัท บางกอกซีทเมทัล จำกัด (มหาชน) (“บริษัทฯ”) ซึ่งประกอบด้วยงบแสดงฐานะการเงิน ณ วันที่ 31 ธันวาคม 2561 งบกำไรขาดทุนเบ็ดเสร็จ งบแสดงการเปลี่ยนแปลง ส่วนของผู้ถือหุ้นและงบกระแสเงินสด สำหรับปีสิ้นสุดวันเดียวกัน และหมายเหตุประกอบงบการเงิน รวมถึงหมายเหตุสรุปนโยบายการบัญชีที่สำคัญ และได้ตรวจสอบงบการเงินเฉพาะกิจการ ซึ่งแสดงเงินลงทุนตามวิธีราคาทุนของบริษัท บางกอกซีทเมทัล จำกัด (มหาชน) ด้วยเช่นกัน

ข้าพเจ้าเห็นว่างบการเงินข้างต้นนี้แสดงฐานะการเงิน ณ วันที่ 31 ธันวาคม 2561 ผลการดำเนินงานและกระแสเงินสด สำหรับปีสิ้นสุดวันเดียวกันของบริษัท บางกอกซีทเมทัล จำกัด (มหาชน) โดยถูกต้องตามที่ควรในสาระสำคัญตามมาตรฐานการรายงานทางการเงิน

เกณฑ์ในการแสดงความเห็น

ข้าพเจ้าได้ปฏิบัติงานตรวจสอบตามมาตรฐานการสอบบัญชี ความรับผิดชอบของข้าพเจ้าได้กล่าวไว้ในวรรค ความรับผิดชอบของผู้สอบบัญชีต่อการตรวจสอบงบการเงินในรายงานของข้าพเจ้า ข้าพเจ้ามีความเป็นอิสระ จากบริษัทฯ ตามข้อกำหนดจรรยาบรรณของผู้ประกอบวิชาชีพบัญชีที่กำหนดโดยสภาวิชาชีพบัญชีในส่วนที่เกี่ยวข้องกับการตรวจสอบงบการเงิน และข้าพเจ้าได้ปฏิบัติตามข้อกำหนดด้านจรรยาบรรณอื่นๆ ตามที่ระบุในข้อกำหนดนั้นด้วย ข้าพเจ้าเชื่อว่าหลักฐานการสอบบัญชีที่ข้าพเจ้าได้รับเพียงพอและเหมาะสมเพื่อใช้เป็นเกณฑ์ในการแสดงความเห็นของข้าพเจ้า

เรื่องสำคัญในการตรวจสอบ

เรื่องสำคัญในการตรวจสอบคือเรื่องต่างๆ ที่มีนัยสำคัญที่สุดตามดุลยพินิจของผู้ประกอบวิชาชีพของข้าพเจ้า ในการตรวจสอบงบการเงินสำหรับงวดปัจจุบัน ข้าพเจ้าได้นำเรื่องเหล่านี้มาพิจารณาในบริบทของการตรวจสอบงบการเงินโดยรวมและในการแสดงความเห็นของข้าพเจ้า ทั้งนี้ ข้าพเจ้าไม่ได้แสดงความเห็นแยกต่างหากสำหรับเรื่องเหล่านี้

ข้าพเจ้าได้ปฏิบัติงานตามความรับผิดชอบที่ได้กล่าวไว้ในวรรคความรับผิดชอบของผู้สอบบัญชีต่อการตรวจสอบงบการเงินในรายงานของข้าพเจ้า ซึ่งได้รวมความรับผิดชอบที่เกี่ยวข้องกับเรื่องเหล่านี้ด้วย การปฏิบัติงานของข้าพเจ้าได้รวมวิธีการตรวจสอบที่ออกแบบมาเพื่อตอบสนองต่อการประเมินความเสี่ยงจากการแสดงข้อมูลที่ขัดต่อข้อเท็จจริงอันเป็นสาระสำคัญในงบการเงิน ผลของวิธีการตรวจสอบของข้าพเจ้า ซึ่งได้รวมวิธีการตรวจสอบสำหรับเรื่องเหล่านี้ด้วย ได้ใช้เป็นเกณฑ์ในการแสดงความเห็นของข้าพเจ้า ต่องบการเงินโดยรวม

เรื่องสำคัญในการตรวจสอบ พร้อมวิธีการตรวจสอบสำหรับแต่ละเรื่องมีดังต่อไปนี้

การรับรู้รายได้

รายได้จากการขายสินค้าถือเป็นรายการบัญชีที่สำคัญมากรายการหนึ่งของบริษัทฯ เนื่องจากจำนวนรายได้ที่บันทึกในบัญชีจะส่งผลกระทบต่อผลกำไรขาดทุนประจำปีของบริษัทฯ โดยในปี 2561 รายได้จากการขายสินค้าคิดเป็นร้อยละ 96 ของรายได้รวมของบริษัทฯ ดังนั้น ข้าพเจ้าจึงให้ความสำคัญเป็นพิเศษกับการรับรู้รายได้จากการขายสินค้าของบริษัทฯ

ข้าพเจ้าได้ประเมินและทดสอบระบบการควบคุมภายในของบริษัทที่เกี่ยวข้องกับวงจรรายได้ โดยการสอบถามผู้รับผิดชอบ ทำความเข้าใจและเลือกตัวอย่างมาสุ่มทดสอบการปฏิบัติตามการควบคุมที่สำคัญที่บริษัทออกแบบไว้และข้าพเจ้าได้สุ่มตรวจสอบเอกสารประกอบรายการขายที่เกิดขึ้นในระหว่างปีและรายการขายที่เกิดขึ้นในช่วงใกล้สิ้นรอบระยะเวลาบัญชี สอบทานใบลดหนี้ที่บริษัทออกภายหลังวันสิ้นรอบระยะเวลาบัญชีและวิเคราะห์เปรียบเทียบข้อมูลบัญชีรายได้จากการขาย

ค่าเผื่อการลดลงของมูลค่าสินค้าคงเหลือ

การประมาณการมูลค่าสุทธิที่คาดว่าจะได้รับของสินค้าคงเหลือตามที่เปิดเผยไว้ในหมายเหตุประกอบงบการเงินข้อ 10 จำเป็นต้องอาศัยดุลยพินิจของฝ่ายบริหาร โดยเฉพาะในส่วนของ การประมาณการค่าเผื่อการลดลงของมูลค่าสินค้าคงเหลือสำหรับสินค้าที่ล้าสมัยหรือเสื่อมสภาพ ซึ่งขึ้นอยู่กับภาวะการวิเคราะห์วงจรรายขายของสินค้า การแข่งขันทางการตลาด สภาพเศรษฐกิจและอุตสาหกรรม ซึ่งอาจทำให้เกิดความเสี่ยงเกี่ยวกับมูลค่าของค่าเผื่อการลดลงของมูลค่าสินค้าคงเหลือ

ข้าพเจ้าได้ประเมินวิธีการและข้อสมมติที่ฝ่ายบริหารใช้ในการพิจารณาการเผื่อการลดลงของมูลค่าสินค้าคงเหลือ โดยการทำความเข้าใจเกณฑ์ที่ใช้ในการพิจารณาการเผื่อการลดลงของมูลค่าสินค้าคงเหลือ รวมถึงสอบทานความสม่ำเสมอของการใช้เกณฑ์ดังกล่าว วิเคราะห์เปรียบเทียบข้อมูลระยะเวลาการถือครองและการเคลื่อนไหวของสินค้าคงเหลือเพื่อระบุถึงกลุ่มสินค้าที่มีข้อบ่งชี้ว่ามีการหมุนเวียนของสินค้าที่ช้ากว่าปกติ และวิเคราะห์เปรียบเทียบจำนวนเงินสุทธิที่กิจการได้รับจากการขายสินค้าภายหลังวันที่ในงบการเงินกับราคาทุนของสินค้าคงเหลือแต่ละกลุ่มสินค้า

ข้อมูลอื่น

ผู้บริหารเป็นผู้รับผิดชอบต่อข้อมูลอื่น ซึ่งรวมถึงข้อมูลที่รวมอยู่ในรายงานประจำปีของบริษัท (แต่ไม่รวมถึงงบการเงินและรายงานของผู้สอบบัญชีที่แสดงอยู่ในรายงานนั้น) ซึ่งคาดว่าจะถูกจัดเตรียมให้กับข้าพเจ้าภายหลังวันที่ในรายงานของผู้สอบบัญชีนี้

ความเห็นของข้าพเจ้าต่อการเงินไม่ครอบคลุมถึงข้อมูลอื่นและข้าพเจ้าไม่ได้ให้ข้อสรุปในลักษณะการให้ความเชื่อมั่นในรูปแบบใดๆ ต่อข้อมูลอื่นนั้น

ความรับผิดชอบของข้าพเจ้าที่เกี่ยวข้องกับการตรวจสอบงบการเงินคือ การอ่านและพิจารณาว่าข้อมูลอื่นนั้น มีความขัดแย้งที่มีสาระสำคัญกับงบการเงินหรือกับความรู้ที่ได้รับจากการตรวจสอบของข้าพเจ้าหรือไม่ หรือปรากฏว่าข้อมูลอื่นแสดงขัดต่อข้อเท็จจริงอันเป็นสาระสำคัญหรือไม่

เมื่อข้าพเจ้าได้อ่านรายงานประจำปีของบริษัทตามที่กล่าวข้างต้น และหากสรุปได้ว่าการแสดงข้อมูลที่ขัดต่อข้อเท็จจริงอันเป็นสาระสำคัญ ข้าพเจ้าจะสื่อสารเรื่องดังกล่าวให้ผู้มีหน้าที่ในการกำกับดูแลทราบเพื่อให้มีการดำเนินการแก้ไขที่เหมาะสมต่อไป

ความรับผิดชอบของผู้บริหารและผู้มีหน้าที่ในการกำกับดูแลต่องบการเงิน

ผู้บริหารมีหน้าที่รับผิดชอบในการจัดทำและนำเสนองบการเงินเหล่านี้โดยถูกต้องตามที่ควรตามมาตรฐานการรายงานทางการเงิน และรับผิดชอบเกี่ยวกับการควบคุมภายในที่ผู้บริหารพิจารณาว่าจำเป็นเพื่อให้สามารถจัดทำงบการเงินที่ปราศจากการแสดงข้อมูลที่ขัดต่อข้อเท็จจริงอันเป็นสาระสำคัญไม่ว่าจะเกิดจากการทุจริตหรือข้อผิดพลาด

ในการจัดทำงบการเงิน ผู้บริหารรับผิดชอบในการประเมินความสามารถของบริษัทในการดำเนินงานต่อเนื่อง การเปิดเผยเรื่องที่เกี่ยวข้องกับการดำเนินงานต่อเนื่องในกรณีที่มีเรื่องดังกล่าว และการใช้เกณฑ์การบัญชีสำหรับกิจการที่ดำเนินงานต่อเนื่องเว้นแต่ผู้บริหารมีความตั้งใจที่จะเลิกบริษัทหรือหยุดดำเนินงานหรือไม่สามารถดำเนินงานต่อเนื่องอีกต่อไปได้

ผู้มีหน้าที่ในการกำกับดูแลมีหน้าที่ในการสอดส่องดูแลกระบวนการในการจัดทำรายงานทางการเงินของบริษัท

ความรับผิดชอบของผู้สอบบัญชีต่อการตรวจสอบงบการเงิน

การตรวจสอบของข้าพเจ้ามีวัตถุประสงค์เพื่อให้ได้ความเชื่อมั่นอย่างสมเหตุสมผลว่างบการเงินโดยรวมปราศจาก การแสดงข้อมูลที่ขัดต่อข้อเท็จจริงอันเป็นสาระสำคัญหรือไม่ ไม่ว่าจะเกิดจากการทุจริตหรือข้อผิดพลาด และเสนอรายงานของผู้สอบบัญชีซึ่งรวมความเห็นของข้าพเจ้าอยู่ด้วย ความเชื่อมั่นอย่างสมเหตุสมผลคือความเชื่อมั่นในระดับสูงแต่ไม่ได้เป็นการรับประกันว่าการปฏิบัติงานตรวจสอบตามมาตรฐานการสอบบัญชีจะสามารถตรวจพบข้อมูลที่ขัดต่อข้อเท็จจริงอันเป็นสาระสำคัญที่มีอยู่ได้เสมอไป ข้อมูลที่ขัดต่อข้อเท็จจริงอาจเกิดจากการทุจริตหรือข้อผิดพลาดและถือว่ามีสาระสำคัญเมื่อพิจารณาอย่างสมเหตุสมผลได้ว่ารายการที่ขัดต่อข้อเท็จจริงแต่ละรายการหรือทุกรายการรวมกันจะมีผลต่อการตัดสินใจทางเศรษฐกิจของผู้ใช้งบการเงินจากการใช้งบการเงินเหล่านี้

ในการตรวจสอบของข้าพเจ้าตามมาตรฐานการสอบบัญชี ข้าพเจ้าใช้ดุลยพินิจและการสังเกตและสงสัยเยี่ยง ผู้ประกอบวิชาชีพตลอดการตรวจสอบ และข้าพเจ้าได้ปฏิบัติงานดังต่อไปนี้ด้วย

- ระบุและประเมินความเสี่ยงที่อาจมีการแสดงข้อมูลที่ขัดต่อข้อเท็จจริงอันเป็นสาระสำคัญในงบการเงิน ไม่ว่าจะเกิดจากการทุจริตหรือข้อผิดพลาด ออกแบบและปฏิบัติงานตามวิธีการตรวจสอบเพื่อตอบสนองต่อความเสี่ยงเหล่านั้น และได้หลักฐานการสอบบัญชีที่เพียงพอและเหมาะสมเพื่อเป็นเกณฑ์ในการแสดงความเห็นของข้าพเจ้า ความเสี่ยงที่ไม่พบข้อมูลที่ขัดต่อข้อเท็จจริงอันเป็นสาระสำคัญซึ่งเป็นผลมาจากการทุจริตจะสูงกว่าความเสี่ยงที่เกิดจากข้อผิดพลาด เนื่องจากการทุจริตอาจเกี่ยวกับการสมรู้ร่วมคิด การปลอมแปลงเอกสารหลักฐาน การตั้งใจละเว้นการแสดงผล การแสดงข้อมูลที่ไม่ตรงตามข้อเท็จจริงหรือการแทรกแซงการควบคุมภายใน
- ทำความเข้าใจเกี่ยวกับระบบการควบคุมภายในที่เกี่ยวข้องกับการตรวจสอบ เพื่อออกแบบวิธีการตรวจสอบให้เหมาะสมกับสถานการณ์ แต่ไม่ใช่เพื่อวัตถุประสงค์ในการแสดงความเห็นต่อความมีประสิทธิภาพของการควบคุมภายในของบริษัทฯ
- ประเมินความเหมาะสมของนโยบายการบัญชีที่ผู้บริหารใช้และความสมเหตุสมผลของประมาณการทางบัญชีและการเปิดเผยข้อมูลที่เกี่ยวข้องที่ผู้บริหารจัดทำ
- สรุปเกี่ยวกับความเหมาะสมของการใช้เกณฑ์การบัญชีสำหรับกิจการที่ดำเนินงานต่อเนื่องของผู้บริหาร และสรุปจากหลักฐานการสอบบัญชีที่ได้รับว่ามีความไม่แน่นอนที่มีสาระสำคัญเกี่ยวกับเหตุการณ์หรือสถานการณ์ที่อาจเป็นเหตุให้เกิดข้อสงสัยอย่างมีนัยสำคัญต่อความสามารถของบริษัทฯ ในการดำเนินงานต่อเนื่องหรือไม่ หากข้าพเจ้าได้ข้อสรุปว่ามีความไม่แน่นอนที่มีสาระสำคัญ ข้าพเจ้าจะต้องให้ข้อสังเกตไว้ในรายงานของผู้สอบบัญชีของข้าพเจ้าถึงการเปิดเผยข้อมูลที่เกี่ยวข้องในงบการเงิน หรือหากเห็นว่าการเปิดเผยดังกล่าวไม่เพียงพอ ข้าพเจ้าจะแสดงความเห็นที่เปลี่ยนแปลงไป ข้อสรุปของข้าพเจ้าขึ้นอยู่กับหลักฐานการสอบบัญชีที่ได้รับจนถึงวันที่ในรายงานของผู้สอบบัญชีของข้าพเจ้า อย่างไรก็ตาม เหตุการณ์หรือสถานการณ์ในอนาคตอาจเป็นเหตุให้บริษัทฯ ต้องหยุดการดำเนินงานต่อเนื่องได้
- ประเมินการนำเสนอ โครงสร้างและเนื้อหาของงบการเงินโดยรวม รวมถึงการเปิดเผยข้อมูลที่เกี่ยวข้อง ตลอดจนประเมินว่างบการเงินแสดงรายการและเหตุการณ์ที่เกิดขึ้นโดยถูกต้องตามที่ควรหรือไม่
- รวบรวมเอกสารหลักฐานการสอบบัญชีที่เหมาะสมอย่างเพียงพอเกี่ยวกับข้อมูลทางการเงินของกิจการหรือของกิจกรรมทางธุรกิจระหว่างบริษัทฯ และบริษัทร่วม (“กลุ่มบริษัท”) เพื่อแสดงความเห็นต่องบการเงินซึ่งแสดงเงินลงทุนตามวิธีส่วน

ได้เสีย ข้าพเจ้ารับผิดชอบต่อการกำหนดแนวทางการควบคุมดูแล และการปฏิบัติงานตรวจสอบกลุ่มบริษัท ข้าพเจ้าเป็นผู้รับผิดชอบแต่เพียงผู้เดียวต่อความเห็นของข้าพเจ้า

ข้าพเจ้าได้สื่อสารกับผู้มีหน้าที่ในการกำกับดูแลในเรื่องต่างๆซึ่งรวมถึงขอบเขตและช่วงเวลาของการตรวจสอบตามที่ได้วางแผนไว้ ประเด็นที่มีนัยสำคัญที่พบจากการตรวจสอบรวมถึงข้อบกพร่องที่มีนัยสำคัญในระบบการควบคุมภายในหากข้าพเจ้าได้พบในระหว่างการตรวจสอบของข้าพเจ้า

ข้าพเจ้าได้ให้คำรับรองแก่ผู้ที่มีหน้าที่ในการกำกับดูแลว่าข้าพเจ้าได้ปฏิบัติตามข้อกำหนดจรรยาบรรณที่เกี่ยวข้องกับความเป็นอิสระ และได้สื่อสารกับผู้มีหน้าที่ในการกำกับดูแลเกี่ยวกับความสัมพันธ์ทั้งหมดตลอดจนเรื่องอื่นซึ่งข้าพเจ้าเชื่อว่ามีเหตุผลที่บุคคลภายนอกอาจพิจารณาว่ากระทบต่อความเป็นอิสระของข้าพเจ้าและมาตรการที่ข้าพเจ้าใช้เพื่อป้องกันไม่ให้ข้าพเจ้าขาดความเป็นอิสระ

จากเรื่องทั้งหลายที่สื่อสารกับผู้มีหน้าที่ในการกำกับดูแล ข้าพเจ้าได้พิจารณาเรื่องต่าง ๆ ที่มีนัยสำคัญที่สุดในการตรวจสอบงบการเงินในงวดปัจจุบันและกำหนดเป็นเรื่องสำคัญในการตรวจสอบ ข้าพเจ้าได้อธิบายเรื่องเหล่านี้ไว้ในรายงานของผู้สอบบัญชี เว้นแต่กฎหมายหรือข้อบังคับห้ามไม่ให้เปิดเผยเรื่องดังกล่าวต่อสาธารณะ หรือในสถานการณ์ที่ยากที่จะเกิดขึ้น ข้าพเจ้าพิจารณาว่าไม่ควรสื่อสารเรื่องดังกล่าวในรายงานของข้าพเจ้า เพราะการกระทำดังกล่าวสามารถคาดการณ์ได้อย่างสมเหตุสมผลว่าจะมีผลกระทบในทางลบมากกว่าผลประโยชน์ที่ผู้มีส่วนได้เสียสาธารณะจะได้จากการสื่อสารดังกล่าว

ข้าพเจ้าเป็นผู้รับผิดชอบงานสอบบัญชีและการนำเสนอรายงานฉบับนี้

บ.น. อรุณ.

ปรีชา อรุณนารา

ผู้สอบบัญชีรับอนุญาต เลขทะเบียน 5800

บริษัท สำนักงาน อีวาย จำกัด

กรุงเทพฯ: 27 กุมภาพันธ์ 2562



บริษัท บางกอกซีเมนต์ จำกัด (มหาชน)

งบแสดงฐานะการเงิน

ณ วันที่ 31 ธันวาคม 2561

(หน่วย: บาท)

หมายเหตุ	งบการเงิน		งบการเงินเฉพาะกิจการ	
	ซึ่งแสดงเงินลงทุนตามวิธีส่วนได้เสีย		ซึ่งแสดงเงินลงทุนตามวิธีราคาทุน	
	2561	2560	2561	2560
สินทรัพย์				
สินทรัพย์หมุนเวียน				
เงินสดและรายการเทียบเท่าเงินสด	7	887,847	5,957,203	887,847
เงินลงทุนชั่วคราว	8	-	64,201,657	-
ลูกหนี้การค้าและลูกหนี้อื่น	9	227,704,933	181,798,937	227,704,933
สินค้าคงเหลือ	10	103,571,217	72,591,958	103,571,217
สินทรัพย์หมุนเวียนอื่น		884,132	2,618,994	884,132
รวมสินทรัพย์หมุนเวียน		333,048,129	327,168,749	333,048,129
สินทรัพย์ไม่หมุนเวียน				
เงินฝากธนาคารที่มีภาระค้ำประกัน	11	10,500,000	7,500,000	10,500,000
เงินลงทุนในบริษัทร่วม	12	116,964,824	1,976,620	161,741,475
ที่ดิน อาคารและอุปกรณ์	13	611,028,644	542,626,376	611,028,644
สินทรัพย์ไม่มีตัวตน	14	5,189,775	6,548,749	5,189,775
สินทรัพย์ภายใต้การควบคุม	24	6,661,404	10,523,753	6,661,404
สินทรัพย์ไม่หมุนเวียนอื่น		50,000	50,000	50,000
รวมสินทรัพย์ไม่หมุนเวียน		750,394,647	569,225,498	795,171,298
รวมสินทรัพย์		1,083,442,776	896,394,247	1,128,219,427

หมายเหตุประกอบงบการเงินเป็นส่วนหนึ่งของงบการเงินนี้



บริษัท บางกอกซีเมนต์ จำกัด (มหาชน)

งบแสดงฐานะการเงิน (ต่อ)

ณ วันที่ 31 ธันวาคม 2561

(หน่วย: บาท)

หมายเหตุ	งบการเงิน		งบการเงินเฉพาะกิจการ	
	ซึ่งแสดงเงินลงทุนตามวิธีส่วนได้เสีย		ซึ่งแสดงเงินลงทุนตามวิธีราคาทุน	
	2561	2560	2561	2560
หนี้สินและส่วนของผู้ถือหุ้น				
หนี้สินหมุนเวียน				
เงินเบิกเกินบัญชีและเงินกู้ยืมระยะสั้นจากสถาบันการเงิน	15	66,905,406	-	66,905,406
เจ้าหนี้การค้าและเจ้าหนี้อื่น	16	200,082,992	164,419,911	200,082,992
ส่วนของเจ้าหนี้เข้าซื้อและหนี้สินตามสัญญาเช่าการเงิน				
ที่ถึงกำหนดชำระภายในหนึ่งปี	17	4,442,101	8,449,398	4,442,101
ส่วนของเงินกู้ยืมระยะยาวที่ถึงกำหนดชำระภายในหนึ่งปี	18	36,403,093	8,035,586	36,403,093
ภาษีเงินได้ค้างจ่าย		-	2,422,251	-
หนี้สินหมุนเวียนอื่น		3,172,872	1,303,957	3,172,872
รวมหนี้สินหมุนเวียน		311,006,464	184,631,103	311,006,464
หนี้สินไม่หมุนเวียน				
เจ้าหนี้เข้าซื้อและหนี้สินตามสัญญาเช่าการเงิน - สุทธิ				
จากส่วนที่ถึงกำหนดชำระภายในหนึ่งปี	17	2,870,558	7,602,747	2,870,558
เงินกู้ยืมระยะยาว - สุทธิจากส่วนที่				
ถึงกำหนดชำระภายในหนึ่งปี	18	58,300,000	3,041,291	58,300,000
สำรองผลประโยชน์ระยะยาวของพนักงาน	19	19,950,014	17,046,933	19,950,014
รวมหนี้สินไม่หมุนเวียน		81,120,572	27,690,971	81,120,572
รวมหนี้สิน		392,127,036	212,322,074	392,127,036
ส่วนของผู้ถือหุ้น				
ทุนเรือนหุ้น	20			
ทุนจดทะเบียน				
หุ้นสามัญ 550,000,000 หุ้น มูลค่าหุ้นละ 0.50 บาท				
(2560: หุ้นสามัญ 440,000,000 หุ้น มูลค่าหุ้นละ 0.50 บาท)		275,000,000	220,000,000	275,000,000
ทุนออกจำหน่ายและชำระเต็มมูลค่าแล้ว				
หุ้นสามัญ 440,000,000 หุ้น มูลค่าหุ้นละ 0.50 บาท		220,000,000	220,000,000	220,000,000
ส่วนเกินมูลค่าหุ้นสามัญ		374,060,000	374,060,000	374,060,000
กำไรสะสม				
จัดสรรแล้ว - สรรองตามกฎหมาย	22	17,771,500	14,271,500	17,771,500
ยังไม่ได้จัดสรร		79,484,240	75,740,673	124,260,891
รวมส่วนของผู้ถือหุ้น		691,315,740	736,092,391	684,555,553
รวมหนี้สินและส่วนของผู้ถือหุ้น		1,083,442,776	896,394,247	896,877,627
		-	-	-

หมายเหตุประกอบงบการเงินเป็นส่วนหนึ่งของงบการเงินนี้



บริษัท บางกอกซีเมนต์ จำกัด (มหาชน)

งบกำไรขาดทุนเบ็ดเสร็จ

สำหรับปีสิ้นสุดวันที่ 31 ธันวาคม 2561

(หน่วย: บาท)

หมายเหตุ	งบการเงิน		งบการเงินเฉพาะกิจการ	
	ซึ่งแสดงเงินลงทุนตามวิธีส่วนได้เสีย		ซึ่งแสดงเงินลงทุนตามวิธีราคาทุน	
	2561	2560	2561	2560
กำไรขาดทุน:				
รายได้				
รายได้จากการขายและบริการ	985,174,569	841,463,399	985,174,569	841,463,399
เงินปันผลรับ	-	-	31,300,000	-
รายได้อื่น	11,718,702	5,338,205	11,718,702	5,338,205
รวมรายได้	996,893,271	846,801,604	1,028,193,271	846,801,604
ค่าใช้จ่าย				
ต้นทุนขายและบริการ	815,708,097	687,504,096	815,708,097	687,504,096
ค่าใช้จ่ายในการขาย	51,492,569	44,776,914	51,492,569	44,776,914
ค่าใช้จ่ายในการบริหาร	74,677,155	58,796,928	74,677,155	58,796,928
รวมค่าใช้จ่าย	941,877,821	791,077,938	941,877,821	791,077,938
กำไรก่อนส่วนแบ่งขาดทุนจากเงินลงทุนในบริษัทร่วม				
ค่าใช้จ่ายทางการเงินและค่าใช้จ่ายภาษีเงินได้	55,015,450	55,723,666	86,315,450	55,723,666
ส่วนแบ่งขาดทุนจากเงินลงทุนในบริษัทร่วม	12 (12,974,392)	(483,380)	-	-
กำไรก่อนค่าใช้จ่ายทางการเงินและค่าใช้จ่ายภาษีเงินได้	42,041,058	55,240,286	86,315,450	55,723,666
ค่าใช้จ่ายทางการเงิน	(5,390,771)	(3,289,555)	(5,390,771)	(3,289,555)
กำไรก่อนค่าใช้จ่ายภาษีเงินได้	36,650,287	51,950,731	80,924,679	52,434,111
ค่าใช้จ่ายภาษีเงินได้	24 (11,980,155)	(7,647,848)	(11,980,155)	(7,647,848)
กำไรสำหรับปี	24,670,132	44,302,883	68,944,524	44,786,263
กำไรขาดทุนเบ็ดเสร็จอื่น:				
รายการที่จะไม่ถูกบันทึกในส่วนของกำไรหรือขาดทุนในภายหลัง				
ผลกำไร (ขาดทุน) จากการประมาณการตามหลักคณิตศาสตร์ประกันภัย - สุทธิ				
จากภาษีเงินได้	173,435	(285,209)	192,314	(285,209)
กำไรขาดทุนเบ็ดเสร็จอื่นสำหรับปี	173,435	(285,209)	192,314	(285,209)
กำไรขาดทุนเบ็ดเสร็จรวมสำหรับปี	24,843,567	44,017,674	69,136,838	44,501,054
กำไรต่อหุ้น				
กำไรต่อหุ้นขั้นพื้นฐาน				
กำไรสำหรับปี	0.06	0.11	0.16	0.11

หมายเหตุประกอบงบการเงินเป็นส่วนหนึ่งของงบการเงินนี้



บริษัท บางกอกซีทเมทัล จำกัด (มหาชน)

งบกระแสเงินสด

สำหรับปีสิ้นสุดวันที่ 31 ธันวาคม 2561

(หน่วย: บาท)

	งบการเงิน		งบการเงินเฉพาะกิจการ	
	ซึ่งแสดงเงินลงทุนตามวิธีส่วนได้เสีย		ซึ่งแสดงเงินลงทุนตามวิธีราคาทุน	
	2561	2560	2561	2560
กระแสเงินสดจากกิจกรรมดำเนินงาน				
กำไรก่อนภาษี	36,650,287	51,950,731	80,924,679	52,434,111
รายการปรับกระทบยอดกำไรก่อนภาษีเป็นเงินสดรับ (จ่าย)				
จากกิจกรรมดำเนินงาน				
ค่าเสื่อมราคาและค่าตัดจำหน่าย	41,416,076	34,332,310	41,416,076	34,332,310
ค่าเผื่อนี้สงสยจะสูญ (โอนกลับ)	1,281,124	(1,087,734)	1,281,124	(1,087,734)
การปรับลดราคาทุนของสินค้าคงเหลือเป็นมูลค่าสุทธิที่จะได้รับ (โอนกลับ)	(3,027,228)	4,709,221	(3,027,228)	4,709,221
(กำไร) ขาดทุนจากการจำหน่ายอุปกรณ์	(155,545)	168,173	(155,545)	168,173
ขาดทุนจากการตัดจำหน่ายสินทรัพย์	20,041	268,564	20,041	268,564
กำไรที่ยังไม่เกิดขึ้นจากการเปลี่ยนแปลงมูลค่าเงินลงทุนชั่วคราว	-	(100,325)	-	(100,325)
ส่วนแบ่งขาดทุนจากเงินลงทุนในบริษัทร่วม	12,974,392	483,380	-	-
รายได้เงินปันผล	-	-	(31,300,000)	-
สำรองผลประโยชน์ระยะยาวของพนักงาน	4,012,944	2,541,984	4,012,944	2,541,984
ดอกเบี้ยรับ	(103,136)	(233,886)	(103,136)	(233,886)
ค่าใช้จ่ายดอกเบี้ย	5,406,384	2,861,736	5,406,384	2,861,736
กำไรจากการดำเนินงานก่อนการเปลี่ยนแปลงใน				
สินทรัพย์และหนี้สินดำเนินงาน	98,475,339	95,894,154	98,475,339	95,894,154
สินทรัพย์ดำเนินงาน (เพิ่มขึ้น) ลดลง				
เงินลงทุนชั่วคราว	64,201,657	51,443,055	64,201,657	51,443,055
ลูกหนี้การค้าและลูกหนี้อื่น	(47,266,684)	1,991,524	(47,266,684)	1,991,524
สินค้าคงเหลือ	(27,952,031)	(14,444,307)	(27,952,031)	(14,444,307)
สินทรัพย์หมุนเวียนอื่น	1,906,488	392,404	1,906,488	392,404
สินทรัพย์ไม่หมุนเวียนอื่น	-	233,716	-	233,716
หนี้สินดำเนินงานเพิ่มขึ้น (ลดลง)				
เจ้าหนี้การค้าและเจ้าหนี้อื่น	30,466,492	(29,960,407)	30,466,492	(29,960,407)
หนี้สินหมุนเวียนอื่น	1,868,915	(5,542,133)	1,868,915	(5,542,133)
จ่ายสำรองผลประโยชน์พนักงานระยะยาว	(869,470)	-	(869,470)	-
เงินสดจากกิจกรรมดำเนินงาน	120,830,706	100,008,006	120,830,706	100,008,006
จ่ายดอกเบี้ย	(4,540,090)	(1,390,912)	(4,540,090)	(1,390,912)
จ่ายภาษีเงินได้	(10,759,762)	(9,976,248)	(10,759,762)	(9,976,248)
รับดอกเบี้ย	182,699	307,096	182,699	307,096
เงินสดสุทธิจากกิจกรรมดำเนินงาน	105,713,553	88,947,942	105,713,553	88,947,942

หมายเหตุประกอบงบการเงินเป็นส่วนหนึ่งของงบการเงินนี้



บริษัท บางกอกซีทเม็ททัล จำกัด (มหาชน)

งบกระแสเงินสด (ต่อ)

สำหรับปีสิ้นสุดวันที่ 31 ธันวาคม 2561

(หน่วย: บาท)

	งบการเงิน		งบการเงินเฉพาะกิจการ	
	ซึ่งแสดงเงินลงทุนตามวิธีส่วนได้เสีย		ซึ่งแสดงเงินลงทุนตามวิธีราคาทุน	
	2561	2560	2561	2560
กระแสเงินสดจากกิจกรรมลงทุน				
เงินฝากธนาคารที่มีการค้าประกันเพิ่มขึ้น	(3,000,000)	(3,000,000)	(3,000,000)	(3,000,000)
เงินสดจ่ายลงทุนในบริษัทร่วม	(159,281,475)	(2,460,000)	(159,281,475)	(2,460,000)
ซื้อที่ดิน อาคารและอุปกรณ์	(103,599,964)	(151,716,391)	(103,599,964)	(151,716,391)
ซื้อสินทรัพย์ไม่มีตัวตน	(617,800)	(1,256,715)	(617,800)	(1,256,715)
เงินสดรับจากเงินปันผล	31,300,000	-	31,300,000	-
เงินสดรับจากการจำหน่ายอุปกรณ์	1,050,000	98,900	1,050,000	98,900
เงินสดสุทธิใช้ไปในกิจกรรมลงทุน	(234,149,239)	(158,334,206)	(234,149,239)	(158,334,206)
กระแสเงินสดจากกิจกรรมจัดหาเงิน				
เงินเบิกเกินบัญชีและเงินกู้ยืมระยะสั้นจากสถาบันการเงินเพิ่มขึ้น	66,905,406	-	66,905,406	-
ชำระเจ้าหนี้เข้าซื้อและหนี้สินตามสัญญาเช่าการเงิน	(9,565,292)	(13,956,505)	(9,565,292)	(13,956,505)
เงินสดรับจากเงินกู้ยืมระยะยาวจากสถาบันการเงิน	100,000,000	-	100,000,000	-
ชำระคืนเงินกู้ยืมระยะยาว	(16,373,784)	(17,521,023)	(16,373,784)	(17,521,023)
จ่ายเงินปันผล	(17,600,000)	(64,000,000)	(17,600,000)	(64,000,000)
เงินสดรับจากการเพิ่มทุน	-	149,200,000	-	149,200,000
เงินสดสุทธิจากกิจกรรมจัดหาเงิน	123,366,330	53,722,472	123,366,330	53,722,472
เงินสดและรายการเทียบเท่าเงินสดลดลงสุทธิ	(5,069,356)	(15,663,792)	(5,069,356)	(15,663,792)
เงินสดและรายการเทียบเท่าเงินสดต้นปี	5,957,203	21,620,995	5,957,203	21,620,995
เงินสดและรายการเทียบเท่าเงินสดปลายปี	887,847	5,957,203	887,847	5,957,203
	-	-	-	-
ข้อมูลกระแสเงินสดเปิดเผยเพิ่มเติม				
รายการที่ไม่ใช่เงินสด				
ซื้อสินทรัพย์ภายใต้สัญญาเช่าการเงิน	-	2,726,310	-	2,726,310
เจ้าหนี้ค่าซื้อสินทรัพย์เพิ่มขึ้น (ลดลง)	5,156,101	(4,275,896)	5,156,101	(4,275,896)

หมายเหตุประกอบงบการเงินเป็นส่วนหนึ่งของงบการเงินนี้

บริษัท บางกอกอีทิกเก็ต จำกัด (มหาชน)
งบแสดงการเปลี่ยนแปลงส่วนของผู้ถือหุ้น
สำหรับปีสิ้นสุดวันที่ 31 ธันวาคม 2561

(หน่วย: บาท)

งบการเงินซึ่งแสดงเงินลงทุนตามวิธีส่วนได้เสีย

	ทุนเรือนหุ้น ที่ออกและชำระแล้ว	ส่วนเกินมูลค่า หุ้นสามัญ	กำไรสะสม			รวม
			จัดสรรแล้ว -	ยังไม่จัดสรร	ส่วนของผู้ถือหุ้น	
ยอดคงเหลือ ณ วันที่ 1 มกราคม 2560	200,000,000	244,860,000	11,971,500	98,022,999	554,854,499	
กำไรสุทธิ	-	-	-	44,302,883	44,302,883	
กำไรขาดทุนเบ็ดเสร็จอื่นสำหรับปี	-	-	-	(285,209)	(285,209)	
กำไรขาดทุนเบ็ดเสร็จรวมสำหรับปี	-	-	-	44,017,674	44,017,674	
ออกหุ้นสามัญเพิ่มทุน (หมายเหตุ 20)	20,000,000	129,200,000	-	-	149,200,000	
เงินปันผลจ่าย (หมายเหตุ 28)	-	-	-	(64,000,000)	(64,000,000)	
โอนกำไรสะสมที่ยังไม่ได้จัดสรรเป็นสำรองตามกฎหมาย (หมายเหตุ 22)	-	-	2,300,000	(2,300,000)	-	
ยอดคงเหลือ ณ วันที่ 31 ธันวาคม 2560	220,000,000	374,060,000	14,271,500	75,740,673	684,072,173	
ยอดคงเหลือ ณ วันที่ 1 มกราคม 2561	220,000,000	374,060,000	14,271,500	75,740,673	684,072,173	
กำไรสุทธิ	-	-	-	24,670,132	24,670,132	
กำไรขาดทุนเบ็ดเสร็จอื่นสำหรับปี	-	-	-	173,435	173,435	
กำไรขาดทุนเบ็ดเสร็จรวมสำหรับปี	-	-	-	24,843,567	24,843,567	
เงินปันผลจ่าย (หมายเหตุ 28)	-	-	-	(17,600,000)	(17,600,000)	
โอนกำไรสะสมที่ยังไม่ได้จัดสรรเป็นสำรองตามกฎหมาย (หมายเหตุ 22)	-	-	3,500,000	(3,500,000)	-	
ยอดคงเหลือ ณ วันที่ 31 ธันวาคม 2561	220,000,000	374,060,000	17,771,500	79,484,240	691,315,740	

หมายเหตุประกอบงบการเงินเป็นส่วนหนึ่งของงบการเงินนี้



บริษัท บางกอกซูเพอร์มาร์เก็ต จำกัด (มหาชน)
งบแสดงการเปลี่ยนแปลงส่วนของผู้ถือหุ้น (ต่อ)
สำหรับปีสิ้นสุดวันที่ 31 ธันวาคม 2561

(หน่วย: บาท)

งบการเงินเฉพาะกิจการซึ่งแสดงเงินลงทุนตามวิธีราคาทุน

	ทุนเรือนหุ้น ที่ออกและชำระแล้ว	ส่วนเกินมูลค่า หุ้นสามัญ	กำไรสะสม		รวม
			จัดสรรแล้ว - สำรองตามกฎหมาย	ยังไม่ได้จัดสรร	
ยอดคงเหลือ ณ วันที่ 1 มกราคม 2560	200,000,000	244,860,000	11,971,500	98,022,999	554,854,499
กำไรสำหรับปี	-	-	-	44,786,263	44,786,263
กำไรขาดทุนเบ็ดเสร็จก่อนสำหรับปี	-	-	-	(285,209)	(285,209)
กำไรขาดทุนเบ็ดเสร็จรวมสำหรับปี	-	-	-	44,501,054	44,501,054
ออกหุ้นสามัญเพิ่มทุน (หมายเหตุ 20)	20,000,000	129,200,000	-	-	149,200,000
เงินปันผลจ่าย (หมายเหตุ 28)	-	-	-	(64,000,000)	(64,000,000)
โอนกำไรสะสมที่ยังไม่ได้จัดสรรเป็นสำรองตามกฎหมาย (หมายเหตุ 22)	-	-	2,300,000	(2,300,000)	-
ยอดคงเหลือ ณ วันที่ 31 ธันวาคม 2560	220,000,000	374,060,000	14,271,500	76,224,053	684,555,553
ยอดคงเหลือ ณ วันที่ 1 มกราคม 2561	220,000,000	374,060,000	14,271,500	76,224,053	684,555,553
กำไรสำหรับปี	-	-	-	68,944,524	68,944,524
กำไรขาดทุนเบ็ดเสร็จก่อนสำหรับปี	-	-	-	192,314	192,314
กำไรขาดทุนเบ็ดเสร็จรวมสำหรับปี	-	-	-	69,136,838	69,136,838
เงินปันผลจ่าย (หมายเหตุ 28)	-	-	-	(17,600,000)	(17,600,000)
โอนกำไรสะสมที่ยังไม่ได้จัดสรรเป็นสำรองตามกฎหมาย (หมายเหตุ 22)	-	-	3,500,000	(3,500,000)	-
ยอดคงเหลือ ณ วันที่ 31 ธันวาคม 2561	220,000,000	374,060,000	17,771,500	124,260,891	736,092,391
หมายเหตุประกอบงบการเงินเป็นส่วนหนึ่งของงบการเงินนี้	-	-	-	-	-

บริษัท บางกอกซูเปอร์มาร์เก็ต จำกัด (มหาชน)**หมายเหตุประกอบงบการเงิน****สำหรับปีสิ้นสุดวันที่ 31 ธันวาคม 2561****1. ข้อมูลทั่วไป**

บริษัท บางกอกซูเปอร์มาร์เก็ต จำกัด (มหาชน) (“บริษัทฯ”) เป็นบริษัทมหาชน ซึ่งจัดตั้งและมีภูมิลำเนาในประเทศไทย ธุรกิจหลักของบริษัทฯ คือ การผลิตและจำหน่ายผลิตภัณฑ์ชิ้นส่วนโลหะขึ้นรูป ที่อยู่ตามที่ตั้งทะเบียนของบริษัทฯ อยู่ที่ 149 หมู่ 6 ถนนสุขสวัสดิ์ ตำบลบางจาก อำเภอพระประแดง จังหวัดสมุทรปราการ

ตลาดหลักทรัพย์เอ็ม เอ ไอ ได้รับหุ้นสามัญของบริษัทฯ เป็นหลักทรัพย์จดทะเบียนและเริ่มทำการซื้อขายในตลาดหลักทรัพย์เอ็ม เอ ไอ ตั้งแต่วันที่ 17 พฤษภาคม 2559

2. เกณฑ์ในการจัดทำงบการเงิน

- 2.1 งบการเงินนี้จัดทำขึ้นตามมาตรฐานการรายงานทางการเงินที่กำหนดในพระราชบัญญัติวิชาชีพบัญชี พ.ศ. 2547 โดยแสดงรายการในงบการเงินตามข้อกำหนดในประกาศกรมพัฒนาธุรกิจการค้าลงวันที่ 11 ตุลาคม 2559 ออกตามความในพระราชบัญญัติการบัญชี พ.ศ. 2543

งบการเงินฉบับภาษาไทยเป็นงบการเงินฉบับที่บริษัทฯ ใช้เป็นทางการตามกฎหมาย งบการเงินฉบับภาษาอังกฤษแปลจากงบการเงินฉบับภาษาไทยนี้

งบการเงินนี้ได้จัดทำขึ้นโดยใช้เกณฑ์ราคาทุนเดิมเว้นแต่จะได้เปิดเผยเป็นอย่างอื่นในนโยบายการบัญชี

- 2.2 บริษัทฯ จัดทำงบการเงินเฉพาะกิจการ โดยแสดงเงินลงทุนในบริษัทร่วมตามวิธีราคาทุน

3. มาตรฐานการรายงานทางการเงินใหม่**ก. มาตรฐานการรายงานทางการเงินที่เริ่มมีผลบังคับใช้ในปีปัจจุบัน**

ในระหว่างปี บริษัทฯ ได้นำมาตรฐานการรายงานทางการเงินและการตีความมาตรฐานการรายงานทางการเงินฉบับปรับปรุง (ปรับปรุง 2560) จำนวนหลายฉบับซึ่งมีผลบังคับใช้สำหรับงบการเงินที่มีรอบระยะเวลาบัญชีที่เริ่มในหรือหลังวันที่ 1 มกราคม 2561 มาถือปฏิบัติ มาตรฐานการรายงานทางการเงินดังกล่าวได้รับการปรับปรุงหรือจัดให้มีขึ้นเพื่อให้มีเนื้อหาเท่าเทียมกับมาตรฐานการรายงานทางการเงินระหว่างประเทศ โดยส่วนใหญ่เป็นการปรับปรุงและอธิบายให้ชัดเจนเกี่ยวกับการเปิดเผยข้อมูลในหมายเหตุประกอบงบการเงิน การนำมาตรฐานการรายงานทางการเงินดังกล่าวมาถือปฏิบัตินี้ไม่มีผลกระทบอย่างเป็นสาระสำคัญต่องบการเงินของบริษัทฯ

ข. มาตรฐานการรายงานทางการเงินที่จะมีผลบังคับใช้สำหรับงบการเงินที่มีรอบระยะเวลาบัญชีที่เริ่มในหรือหลังวันที่ 1 มกราคม 2562

สภาวิชาชีพบัญชีได้ประกาศใช้มาตรฐานการรายงานทางการเงินและการตีความมาตรฐานการรายงานทางการเงินฉบับปรับปรุง (ปรับปรุง 2561) และฉบับใหม่จำนวนหลายฉบับ ซึ่งมีผลบังคับใช้สำหรับงบการเงินที่มีรอบระยะเวลาบัญชีที่เริ่มในหรือหลังวันที่ 1 มกราคม 2562 มาตรฐานการรายงานทางการเงินดังกล่าวได้รับการปรับปรุงหรือจัดให้มีขึ้นเพื่อให้มี

เนื้อหาเท่าเทียมกับมาตรฐานการรายงานทางการเงินระหว่างประเทศ โดยส่วนใหญ่เป็นการอธิบายให้ชัดเจนเกี่ยวกับวิธีปฏิบัติทางการบัญชีและการให้แนวปฏิบัติทางบัญชีกับผู้ใช้มาตรฐาน

ฝ่ายบริหารของบริษัทฯ เชื่อว่ามาตรฐานการรายงานทางการเงินฉบับปรับปรุงดังกล่าวส่วนใหญ่จะไม่มีผลกระทบอย่างเป็นสาระสำคัญต่อการเงินเมื่อนำมาถือปฏิบัติ อย่างไรก็ตาม มาตรฐานการรายงานทางการเงินฉบับใหม่ซึ่งได้มีการเปลี่ยนแปลงหลักการสำคัญ สามารถสรุปได้ดังนี้

มาตรฐานการรายงานทางการเงิน ฉบับที่ 15 เรื่อง รายได้จากสัญญาที่ทำกับลูกค้า

มาตรฐานการรายงานทางการเงิน ฉบับที่ 15 ใช้แทนมาตรฐานการบัญชีและการตีความมาตรฐานการบัญชีที่เกี่ยวข้องต่อไปนี้

มาตรฐานการบัญชี ฉบับที่ 11 (ปรับปรุง 2560)	เรื่อง สัญญาก่อสร้าง
มาตรฐานการบัญชี ฉบับที่ 18 (ปรับปรุง 2560)	เรื่อง รายได้
การตีความมาตรฐานการบัญชี ฉบับที่ 31 (ปรับปรุง 2560)	เรื่อง รายได้ - รายการแลกเปลี่ยนเกี่ยวกับ บริการโฆษณา
การตีความมาตรฐานการรายงานทางการเงิน ฉบับที่ 13 (ปรับปรุง 2560)	เรื่อง โปรแกรมสิทธิพิเศษแก่ลูกค้า
การตีความมาตรฐานการรายงานทางการเงิน ฉบับที่ 15 (ปรับปรุง 2560)	เรื่อง สัญญาสำหรับการก่อสร้าง อสังหาริมทรัพย์
การตีความมาตรฐานการรายงานทางการเงิน ฉบับที่ 18 (ปรับปรุง 2560)	เรื่อง การโอนสินทรัพย์จากลูกค้า

กิจการต้องใช้มาตรฐานการรายงานทางการเงิน ฉบับที่ 15 กับสัญญาที่ทำกับลูกค้าทุกสัญญา ยกเว้นสัญญาที่อยู่ในขอบเขตของมาตรฐานการบัญชีฉบับอื่น มาตรฐานฉบับนี้ได้กำหนดหลักการ 5 ขั้นตอนสำหรับการรับรู้รายได้ที่เกิดขึ้นจากสัญญาที่ทำกับลูกค้า โดยกิจการจะรับรู้รายได้ในจำนวนเงินที่สะท้อนถึงสิ่งตอบแทนที่กิจการคาดว่าจะมีสิทธิได้รับจากการแลกเปลี่ยนสินค้าหรือบริการที่ได้ส่งมอบให้แก่ลูกค้า และกำหนดให้กิจการต้องใช้ดุลยพินิจและพิจารณาข้อเท็จจริงและเหตุการณ์ที่เกี่ยวข้องทั้งหมดในการพิจารณาตามหลักการในแต่ละขั้นตอน

ฝ่ายบริหารของบริษัทฯ เชื่อว่ามาตรฐานฉบับดังกล่าว จะไม่มีผลกระทบอย่างเป็นสาระสำคัญต่อการเงินของบริษัทฯ

ค. มาตรฐานการรายงานทางการเงิน กลุ่มเครื่องมือทางการเงินที่จะมีผลบังคับใช้สำหรับงบการเงินที่มีรอบระยะเวลาบัญชีที่เริ่มในหรือหลังวันที่ 1 มกราคม 2563

ในระหว่างปัจจุบัน สภาวิชาชีพบัญชีได้ประกาศใช้มาตรฐานการรายงานทางการเงิน กลุ่มเครื่องมือทางการเงิน ประกอบด้วยมาตรฐานและการตีความมาตรฐาน จำนวน 5 ฉบับ ได้แก่

มาตรฐานการรายงานทางการเงิน

ฉบับที่ 7	การเปิดเผยข้อมูลเครื่องมือทางการเงิน
ฉบับที่ 9	เครื่องมือทางการเงิน

มาตรฐานการบัญชี

ฉบับที่ 32	การแสดงรายการเครื่องมือทางการเงิน
------------	-----------------------------------

การตีความมาตรฐานการรายงานทางการเงิน

ฉบับที่ 16	การป้องกันความเสี่ยงของเงินลงทุนสุทธิในหน่วยงานต่างประเทศ
ฉบับที่ 19	การชำระหนี้สินทางการเงินด้วยตราสารทุน

มาตรฐานการรายงานทางการเงินกลุ่มดังกล่าวข้างต้น กำหนดหลักการเกี่ยวกับการจัดประเภทและการวัดมูลค่าเครื่องมือทางการเงินด้วยมูลค่ายุติธรรมหรือราคาทุนตัดจำหน่ายโดยพิจารณาจากประเภทของตราสารทางการเงิน ลักษณะของกระแสเงินสดตามสัญญาและแผนธุรกิจของกิจการ (Business Model) หลักการเกี่ยวกับวิธีการคำนวณการด้อยค่าของเครื่องมือทางการเงินโดยใช้แนวคิดของผลขาดทุนด้านเครดิตที่คาดว่าจะเกิดขึ้น และหลักการเกี่ยวกับการบัญชีป้องกันความเสี่ยง รวมถึงการแสดงผลการและการเปิดเผยข้อมูลเครื่องมือทางการเงิน และเมื่อมาตรฐานการรายงานทางการเงินกลุ่มนี้มีผลบังคับใช้ จะทำให้มาตรฐานการบัญชี การตีความมาตรฐานการบัญชี และแนวปฏิบัติทางการบัญชีบางฉบับที่มีผลบังคับใช้อยู่ในปัจจุบันถูกยกเลิกไป

ปัจจุบันฝ่ายบริหารของบริษัทอยู่ระหว่างการประเมินผลกระทบที่อาจมีต่อการเงินในปีที่เริ่มนำมาตรฐานกลุ่มดังกล่าวมาถือปฏิบัติ

4. นโยบายการบัญชีที่สำคัญ

4.1 การรับรู้รายได้

ขายสินค้า

รายได้จากการขายสินค้ารับรู้เมื่อบริษัทได้โอนความเสี่ยงและผลตอบแทนที่มีนัยสำคัญของความเป็นเจ้าของสินค้าให้กับผู้ซื้อแล้ว รายได้จากการขายแสดงมูลค่าตามราคาในใบกำกับสินค้าโดยไม่รวมภาษีมูลค่าเพิ่มสำหรับสินค้าที่ได้ส่งมอบหลังจากหักส่วนลดแล้ว

รายได้ค่าบริการ

รายได้ค่าบริการรับรู้เมื่อได้ให้บริการแล้วโดยพิจารณาถึงขั้นความสำเร็จของงาน

เงินปันผลรับ

เงินปันผลรับถือเป็นรายได้เมื่อบริษัทมีสิทธิในการรับเงินปันผล

4.2 เงินสดและรายการเทียบเท่าเงินสด

เงินสดและรายการเทียบเท่าเงินสด หมายถึง เงินสดและเงินฝากธนาคาร และเงินลงทุนระยะสั้นที่มีสภาพคล่องสูง ซึ่งถึงกำหนดจ่ายคืนภายในระยะเวลาไม่เกิน 3 เดือนนับจากวันที่ได้มาและไม่มีข้อจำกัดในการเบิกใช้

4.3 ลูกหนี้การค้าและลูกหนี้อื่น

ลูกหนี้การค้าและลูกหนี้อื่นแสดงมูลค่าตามจำนวนมูลค่าสุทธิที่จะได้รับ บริษัทฯ บันทึกค่าเผื่อหนี้สงสัยจะสูญสำหรับผลขาดทุนโดยประมาณที่อาจเกิดขึ้นจากการเก็บเงินจากลูกหนี้ไม่ได้ ซึ่งโดยทั่วไปพิจารณาจากประสบการณ์การเก็บเงินและการวิเคราะห์อายุหนี้

4.4 สินค้าคงเหลือ

สินค้าสำเร็จรูปและสินค้าระหว่างผลิตแสดงมูลค่าตามราคาทุน (ตามวิธีถัวเฉลี่ยถ่วงน้ำหนัก) หรือมูลค่าสุทธิที่จะได้รับแล้วแต่ราคาใดจะต่ำกว่า (ราคาทุนดังกล่าววัดมูลค่าตามวิธีต้นทุนมาตรฐานซึ่งใกล้เคียงกับต้นทุนจริง) และประกอบด้วยต้นทุนวัตถุดิบ แรงงานและค่าเสียหายในการผลิต

วัตถุดิบแสดงมูลค่าตามราคาทุนโดยใช้วิธีเข้าก่อนออกก่อนหรือมูลค่าสุทธิที่จะได้รับแล้วแต่ราคาใดจะต่ำกว่า และจะถือเป็นส่วนหนึ่งของต้นทุนการผลิตเมื่อมีการเบิกใช้

4.5 เงินลงทุน

- ก) เงินลงทุนในหลักทรัพย์เพื่อค้าแสดงตามมูลค่ายุติธรรม การเปลี่ยนแปลงในมูลค่ายุติธรรมของหลักทรัพย์บันทึกในส่วนของการกำไรหรือขาดทุน
- ข) เงินลงทุนในบริษัทร่วมที่แสดงอยู่ในงบการเงินซึ่งแสดงเงินลงทุนตามวิธีส่วนได้เสียแสดงมูลค่าตามวิธีส่วนได้เสีย
- ค) เงินลงทุนในบริษัทร่วมที่แสดงอยู่ในงบการเงินเฉพาะกิจการแสดงมูลค่าตามวิธีราคาทุน

มูลค่ายุติธรรมของหน่วยลงทุนคำนวณจากมูลค่าสินทรัพย์สุทธิของหน่วยลงทุน บริษัทฯ ใช้วิธีถัวเฉลี่ยถ่วงน้ำหนักในการคำนวณต้นทุนของเงินลงทุน เมื่อมีการตัดจำหน่ายเงินลงทุน ผลต่างระหว่างสิ่งตอบแทนสุทธิที่ได้รับกับมูลค่าตามบัญชีของเงินลงทุนจะถูกบันทึกในส่วนของการกำไรหรือขาดทุน

4.6 ที่ดิน อาคารและอุปกรณ์ และค่าเสื่อมราคา

ที่ดินแสดงมูลค่าตามราคาทุน อาคารและอุปกรณ์แสดงมูลค่าตามราคาทุนหักค่าเสื่อมราคาสะสม และค่าเผื่อการด้อยค่าของสินทรัพย์ (ถ้ามี)

ค่าเสื่อมราคาของอาคารและอุปกรณ์คำนวณจากราคาทุนของสินทรัพย์โดยวิธีเส้นตรงตามอายุการให้ประโยชน์โดยประมาณดังนี้

อาคารและส่วนปรับปรุงอาคาร	20 ปี
เครื่องจักรและอุปกรณ์	3 - 15 ปี
เครื่องตกแต่งและเครื่องใช้สำนักงาน	3 - 7 ปี
ยานพาหนะ	5 - 10 ปี

ค่าเสื่อมราคารวมอยู่ในส่วนของกำไรหรือขาดทุน และไม่มีการคิดค่าเสื่อมราคาสำหรับที่ดินและสินทรัพย์ระหว่างติดตั้งและก่อสร้าง

บริษัท ตัดรายการที่ดิน อาคาร และอุปกรณ์ออกจากบัญชี เมื่อจำหน่ายสินทรัพย์หรือคาดว่าจะไม่ได้รับประโยชน์เชิงเศรษฐกิจในอนาคตจากการใช้หรือการจำหน่ายสินทรัพย์ รายการผลกำไรหรือขาดทุนจากการจำหน่ายสินทรัพย์จะรับรู้ในส่วนของกำไรหรือขาดทุนเมื่อบริษัท ตัดรายการสินทรัพย์นั้นออกจากบัญชี

4.7 ต้นทุนการกู้ยืม

ต้นทุนการกู้ยืมของเงินกู้ที่ใช้ในการได้มา การก่อสร้าง หรือการผลิตสินทรัพย์ที่ต้องใช้ระยะเวลานานในการแปลงสภาพให้พร้อมใช้หรือขาย ได้ถูกนำไปรวมเป็นราคาทุนของสินทรัพย์จนกว่าสินทรัพย์นั้นจะอยู่ในสภาพพร้อมที่จะใช้ได้ตามที่มุ่งประสงค์ ส่วนต้นทุนการกู้ยืมอื่นถือเป็นค่าใช้จ่ายในงวดที่เกิดรายการ ต้นทุนการกู้ยืมประกอบด้วยดอกเบี้ยและต้นทุนที่เกิดขึ้นจากการกู้ยืม

4.8 สินทรัพย์ไม่มีตัวตน - ซอฟต์แวร์คอมพิวเตอร์

ซอฟต์แวร์คอมพิวเตอร์แสดงมูลค่าตามราคาทุนหักค่าตัดจำหน่ายสะสมและค่าเผื่อการด้อยค่าสะสม (ถ้ามี)

บริษัท ตัดจำหน่ายซอฟต์แวร์คอมพิวเตอร์เป็นค่าใช้จ่ายในส่วนของกำไรหรือขาดทุนโดยวิธีเส้นตรงตลอดอายุการให้ประโยชน์โดยประมาณ 3 ปี และ 5 ปี และไม่มีการคิดค่าตัดจำหน่ายสำหรับซอฟต์แวร์คอมพิวเตอร์ระหว่างติดตั้ง บริษัท จะประเมินการด้อยค่าของสินทรัพย์ดังกล่าวเมื่อมีข้อบ่งชี้ว่าสินทรัพย์นั้นเกิดการด้อยค่า และจะทบทวนระยะเวลาการตัดจำหน่ายและวิธีการตัดจำหน่ายของสินทรัพย์ดังกล่าวทุกสิ้นปีเป็นอย่างน้อย

4.9 รายการธุรกิจกับบุคคลหรือกิจการที่เกี่ยวข้องกัน

บุคคลหรือกิจการที่เกี่ยวข้องกันกับบริษัท หมายถึง บุคคลหรือกิจการที่มีอำนาจควบคุมบริษัท หรือถูกบริษัทควบคุมไม่ว่าจะเป็นโดยทางตรงหรือทางอ้อม หรืออยู่ภายใต้การควบคุมเดียวกันกับบริษัท

นอกจากนี้บุคคลหรือกิจการที่เกี่ยวข้องกันยังหมายรวมถึงบริษัทร่วม และบุคคลหรือกิจการที่มีสิทธิออกเสียงโดยตรงหรือทางอ้อมซึ่งทำให้มีอิทธิพลอย่างเป็นสาระสำคัญต่อบริษัท ผู้บริหารสำคัญ กรรมการหรือพนักงานของบริษัทที่มีอำนาจในการวางแผนและควบคุมการดำเนินงานของบริษัท

4.10 สัญญาเช่าระยะยาว

สัญญาเช่าอุปกรณ์ที่ความเสี่ยงและผลตอบแทนของความเป็นเจ้าของส่วนใหญ่ได้โอนไปให้กับผู้เช่าถือเป็นสัญญาเช่าการเงิน สัญญาเช่าการเงินจะบันทึกเป็นรายจ่ายฝ่ายทุนด้วยมูลค่ายุติธรรมของสินทรัพย์ที่เช่าหรือมูลค่าปัจจุบันสุทธิของจำนวนเงินที่ต้องจ่ายตามสัญญาเช่าแล้วแต่มูลค่าใดจะต่ำกว่า ภาวะผูกพันตามสัญญาเช่าหักค่าใช้จ่ายทางการเงินจะบันทึกเป็นหนี้สินระยะยาว ส่วนดอกเบี้ยจ่ายจะบันทึกในส่วนของกำไรหรือขาดทุนตลอดอายุของสัญญาเช่า สินทรัพย์ที่ได้มาตามสัญญาเช่าการเงินจะคิดค่าเสื่อมราคาตลอดอายุการใช้งานของสินทรัพย์ที่เช่า

สัญญาเช่าอุปกรณ์ที่ความเสี่ยงและผลตอบแทนของความเป็นเจ้าของส่วนใหญ่ไม่ได้โอนไปให้กับผู้เช่าถือเป็นสัญญาเช่าดำเนินงาน จำนวนเงินที่จ่ายตามสัญญาเช่าดำเนินงานรับรู้เป็นค่าใช้จ่ายในส่วนของกำไรหรือขาดทุนตามวิธีเส้นตรงตลอดอายุของสัญญาเช่า

4.11 การด้อยค่าของสินทรัพย์

ทุกวันสิ้นรอบระยะเวลารายงาน บริษัทฯ จะทำการประเมินการด้อยค่าของที่ดิน อาคารและอุปกรณ์หรือสินทรัพย์ที่ไม่มีตัวตนอื่นของบริษัทฯ หากมีข้อบ่งชี้ว่าสินทรัพย์ดังกล่าวอาจด้อยค่า บริษัทฯ ระบุขนาดทุนจากการด้อยค่าเมื่อมูลค่าที่คาดว่าจะได้รับคืนของสินทรัพย์มีมูลค่าต่ำกว่ามูลค่าตามบัญชีของสินทรัพย์นั้น ทั้งนี้มูลค่าที่คาดว่าจะได้รับคืนหมายถึงมูลค่ายุติธรรมหักต้นทุนในการขายของสินทรัพย์หรือมูลค่าจากการใช้สินทรัพย์แล้วแต่ราคาใดจะสูงกว่า

บริษัทฯ จะรับรู้รายการขาดทุนจากการด้อยค่าในส่วนของการกำไรหรือขาดทุน

4.12 ผลประโยชน์ของพนักงาน

ผลประโยชน์ระยะสั้นของพนักงาน

บริษัทฯ ระบุ เงินเดือน ค่าจ้าง โบนัส และเงินสมทบกองทุนประกันสังคมเป็นค่าใช้จ่ายเมื่อเกิดรายการ

ผลประโยชน์หลังออกจากงานของพนักงาน

โครงการสมทบเงิน

บริษัทฯ และพนักงานได้ร่วมกันจัดตั้งกองทุนสำรองเลี้ยงชีพ ซึ่งประกอบด้วยเงินที่พนักงานจ่ายสะสมและเงินที่บริษัทฯ จ่ายสมทบให้เป็นรายเดือน สินทรัพย์ของกองทุนสำรองเลี้ยงชีพได้แยกออกจากสินทรัพย์ของบริษัทฯ เงินที่บริษัทฯ จ่ายสมทบกองทุนสำรองเลี้ยงชีพบันทึกเป็นค่าใช้จ่ายในปีที่เกิดรายการ

โครงการผลประโยชน์หลังออกจากงาน

บริษัทฯ มีภาระสำหรับเงินชดเชยที่ต้องจ่ายให้แก่พนักงานเมื่อออกจากงานตามกฎหมายแรงงาน ซึ่งบริษัทฯ ถือว่าเงินชดเชยดังกล่าวเป็นโครงการผลประโยชน์หลังออกจากงานสำหรับพนักงาน

บริษัทฯ คำนวณหนี้สินตามโครงการผลประโยชน์หลังออกจากงานของพนักงาน โดยใช้วิธีคิดลดแต่ละหน่วยที่ประมาณการไว้ (Projected Unit Credit Method) โดยผู้เชี่ยวชาญอิสระได้ทำการประเมินภาระผูกพันดังกล่าวตามหลักคณิตศาสตร์ประกันภัย

ผลกำไรหรือขาดทุนจากการประมาณการตามหลักคณิตศาสตร์ประกันภัย สำหรับโครงการผลประโยชน์หลังออกจากงานของพนักงานจะรับรู้ทันทีในกำไรขาดทุนเบ็ดเสร็จอื่น

4.13 ประเมินการหนี้สิน

บริษัทฯ จะบันทึกประมาณการหนี้สินไว้ในบัญชีเมื่อภาระผูกพันซึ่งเป็นผลมาจากเหตุการณ์ในอดีตได้เกิดขึ้นแล้ว และมีความเป็นไปได้ค่อนข้างแน่นอนว่าบริษัทฯ จะเสียทรัพยากรเชิงเศรษฐกิจไปเพื่อปลดเบ็ดเสร็จภาระผูกพันนั้น และบริษัทฯ สามารถประมาณมูลค่าภาระผูกพันนั้นได้อย่างน่าเชื่อถือ

4.14 ภาษีเงินได้

ภาษีเงินได้ประกอบด้วยภาษีเงินได้ปัจจุบันและภาษีเงินได้รอการตัดบัญชี

ภาษีเงินได้ปัจจุบัน

บริษัทฯบันทึกภาษีเงินได้ปัจจุบันตามจำนวนที่คาดว่าจะจ่ายให้กับหน่วยงานจัดเก็บภาษีของรัฐ โดยคำนวณจากกำไรทางภาษีตามหลักเกณฑ์ที่กำหนดในกฎหมายภาษีอากร

ภาษีเงินได้รอการตัดบัญชี

บริษัทฯบันทึกภาษีเงินได้รอการตัดบัญชีของผลแตกต่างชั่วคราวระหว่างราคาตามบัญชีของสินทรัพย์และหนี้สิน ณ วันสิ้นรอบระยะเวลารายงานกับฐานภาษีของสินทรัพย์และหนี้สินที่เกี่ยวข้องนั้น โดยใช้อัตราภาษีที่มีผลบังคับใช้ ณ วันสิ้นรอบระยะเวลารายงาน

บริษัทฯรับรู้หนี้สินภาษีเงินได้รอการตัดบัญชีของผลแตกต่างชั่วคราวที่ต้องเสียภาษีทุกรายการ แต่รับรู้สินทรัพย์ภาษีเงินได้รอการตัดบัญชีสำหรับผลแตกต่างชั่วคราวที่ใช้หักภาษี รวมทั้งผลขาดทุนทางภาษีที่ยังไม่ได้ใช้ในจำนวนเท่าที่มีความเป็นไปได้ค่อนข้างแน่ที่บริษัทฯจะมีกำไรทางภาษีในอนาคตเพียงพอที่จะใช้ประโยชน์จากผลแตกต่างชั่วคราวที่ใช้หักภาษีและผลขาดทุนทางภาษีที่ยังไม่ได้ใช้นั้น

บริษัทฯจะทบทวนมูลค่าตามบัญชีของสินทรัพย์ภาษีเงินได้รอการตัดบัญชีทุกสิ้นรอบระยะเวลารายงานและจะทำการปรับลดมูลค่าตามบัญชีดังกล่าว หากมีความเป็นไปได้ค่อนข้างแน่ที่บริษัทฯจะไม่มีกำไรทางภาษีเพียงพอต่อการนำสินทรัพย์ภาษีเงินได้รอการตัดบัญชีทั้งหมดหรือบางส่วนมาใช้ประโยชน์

บริษัทฯจะบันทึกภาษีเงินได้รอการตัดบัญชีโดยตรงไปยังส่วนของผู้ถือหุ้นหากภาษีที่เกิดขึ้นเกี่ยวข้องกับรายการที่ได้บันทึกโดยตรงไปยังส่วนของผู้ถือหุ้น

4.15 การวัดมูลค่ายุติธรรม

มูลค่ายุติธรรม หมายถึง ราคาที่คาดว่าจะได้รับจากการขายสินทรัพย์หรือเป็นราคาที่จะต้องจ่ายเพื่อโอนหนี้สินให้ผู้อื่นโดยรายการดังกล่าวเป็นรายการที่เกิดขึ้นในสภาพปกติระหว่างผู้ซื้อและผู้ขาย (ผู้ร่วมในตลาด) ณ วันที่วัดมูลค่า บริษัทฯใช้ราคาเสนอซื้อขายในตลาดที่มีสภาพคล่องในการวัดมูลค่ายุติธรรมของสินทรัพย์และหนี้สินซึ่งมาตามฐานการรายงานทางการเงินที่เกี่ยวข้องกำหนดให้ต้องวัดมูลค่าด้วยมูลค่ายุติธรรม ยกเว้นในกรณีที่ไม่มีตลาดที่มีสภาพคล่องสำหรับสินทรัพย์หรือหนี้สินที่มีลักษณะเดียวกันหรือไม่สามารถหาราคาเสนอซื้อขายในตลาดที่มีสภาพคล่องได้ บริษัทฯจะประมาณมูลค่ายุติธรรมโดยใช้เทคนิคการประเมินมูลค่าที่เหมาะสมกับแต่ละสถานการณ์ และพยายามใช้ข้อมูลที่สามารถสังเกตได้ที่เกี่ยวข้องกับสินทรัพย์หรือหนี้สินที่จะวัดมูลค่ายุติธรรมนั้นให้มากที่สุด

ลำดับขั้นของมูลค่ายุติธรรมที่ใช้วัดมูลค่าและเปิดเผยมูลค่ายุติธรรมของสินทรัพย์และหนี้สินในงบการเงินแบ่งออกเป็นสามระดับตามประเภทของข้อมูลที่น่ามาใช้ในการวัดมูลค่ายุติธรรม ดังนี้

ระดับ 1 ใช้ข้อมูลราคาเสนอซื้อขายของสินทรัพย์หรือหนี้สินอย่างเดียวกันในตลาดที่มีสภาพคล่อง

ระดับ 2 ใช้ข้อมูลอื่นที่สามารถสังเกตได้ของสินทรัพย์หรือหนี้สิน ไม่ว่าจะเป็นข้อมูลทางตรงหรือทางอ้อม

ระดับ 3 ใช้ข้อมูลที่ไม่สามารถสังเกตได้ เช่น ข้อมูลเกี่ยวกับกระแสเงินในอนาคตที่กิจการประมาณขึ้น

ทุกวันสิ้นรอบระยะเวลารายงาน บริษัทฯจะประเมินความจำเป็นในการโอนรายการระหว่างลำดับชั้นของมูลค่ายุติธรรมสำหรับสินทรัพย์และหนี้สินที่ถืออยู่ ณ วันสิ้นรอบระยะเวลารายงานที่มีการวัดมูลค่ายุติธรรมแบบเกิดขึ้นประจำ

5. การใช้ดุลยพินิจและประมาณการทางบัญชีที่สำคัญ

ในการจัดทำงบการเงินตามมาตรฐานการรายงานทางการเงิน ฝ่ายบริหารจำเป็นต้องใช้ดุลยพินิจและการประมาณการในเรื่องที่มีความไม่แน่นอนเสมอ การใช้ดุลยพินิจและการประมาณการดังกล่าวนี้ส่งผลกระทบต่อจำนวนเงินที่แสดงในงบการเงินและต่อข้อมูลที่แสดงในหมายเหตุประกอบงบการเงิน ผลที่เกิดขึ้นจริงอาจแตกต่างไปจากจำนวนที่ประมาณการไว้ การใช้ดุลยพินิจและการประมาณการที่สำคัญ มีดังนี้

ค่าเผื่อหนี้สงสัยจะสูญของลูกหนี้

ในการประมาณค่าเผื่อหนี้สงสัยจะสูญของลูกหนี้ ฝ่ายบริหารจำเป็นต้องใช้ดุลยพินิจในการประมาณการผลขาดทุนที่คาดว่าจะเกิดขึ้นจากลูกหนี้แต่ละราย โดยคำนึงถึงประสบการณ์การเก็บเงินในอดีต อายุของหนี้ที่ค้างค้างและสถานะเศรษฐกิจที่เป็นอยู่ในขณะนั้น เป็นต้น

การปรับลดสินค้าคงเหลือเป็นมูลค่าสุทธิที่จะได้รับ

ในการประมาณการปรับลดสินค้าคงเหลือเป็นมูลค่าสุทธิที่จะได้รับ ฝ่ายบริหารได้ใช้ดุลยพินิจในการประมาณมูลค่าสุทธิที่คาดว่าจะได้รับของสินค้าคงเหลือ โดยจำนวนเงินที่คาดว่าจะได้รับจากสินค้าคงเหลือพิจารณาจากการเปลี่ยนแปลงของราคาขายที่เกี่ยวข้องโดยตรงกับเหตุการณ์ที่เกิดขึ้นภายหลังวันที่ในงบการเงินและฝ่ายบริหารได้ใช้ดุลยพินิจในการประมาณการผลขาดทุนที่คาดว่าจะเกิดขึ้นจากสินค้าเสื่อมสภาพ โดยคำนึงถึงอายุของสินค้าคงเหลือและสถานะเศรษฐกิจที่เป็นอยู่ในขณะนั้น

ที่ดิน อาคารและอุปกรณ์และค่าเสื่อมราคา

ในการคำนวณค่าเสื่อมราคาของอาคารและอุปกรณ์ ฝ่ายบริหารจำเป็นต้องทำการประมาณอายุการให้ประโยชน์และมูลค่าคงเหลือเมื่อเลิกใช้งานของอาคารและอุปกรณ์ และต้องทบทวนอายุการให้ประโยชน์และมูลค่าคงเหลือใหม่หากมีการเปลี่ยนแปลงเกิดขึ้น

นอกจากนี้ ฝ่ายบริหารจำเป็นต้องสอบทานการด้อยค่าของที่ดิน อาคารและอุปกรณ์ในแต่ละช่วงเวลาและบันทึกขาดทุนจากการด้อยค่าหากคาดว่ามูลค่าที่คาดว่าจะได้รับคือน้อยกว่ามูลค่าตามบัญชีของสินทรัพย์นั้น ในการนี้ฝ่ายบริหารจำเป็นต้องใช้ดุลยพินิจที่เกี่ยวข้องกับการคาดการณ์รายได้และค่าใช้จ่ายในอนาคตซึ่งเกี่ยวเนื่องกับสินทรัพย์นั้น

ผลประโยชน์หลังออกจากรางานของพนักงานตามโครงการผลประโยชน์

หนี้สินตามโครงการผลประโยชน์หลังออกจากรางานของพนักงานประมาณขึ้นตามหลักคณิตศาสตร์ประกันภัย ซึ่งต้องอาศัยข้อสมมติฐานต่าง ๆ ในการประมาณการนั้น เช่น อัตราคิดลด อัตราการขึ้นเงินเดือนในอนาคต อัตราการเกษียณ และอัตราการเปลี่ยนแปลงในจำนวนพนักงาน เป็นต้น

6. รายการธุรกิจกับกิจการที่เกี่ยวข้องกัน

ในระหว่างปี บริษัทมีรายการธุรกิจที่สำคัญกับบุคคลหรือกิจการที่เกี่ยวข้องกัน รายการธุรกิจดังกล่าวเป็นไปตามเงื่อนไขทางการค้าและเกณฑ์ตามที่ตกลงกันระหว่างบริษัทและบุคคลหรือกิจการที่เกี่ยวข้องกันเหล่านั้น ซึ่งเป็นไปตามปกติธุรกิจที่สามารถสรุปได้ดังนี้

(หน่วย: พันบาท)

	2561	2560	นโยบายการกำหนดราคา
<u>รายการธุรกิจกับบริษัทรวม</u>			
ขายสินค้า	8,250	3	ใกล้เคียงกับราคาตลาด
เงินปันผลรับ	31,300	-	ตามที่อนุมัติที่ประชุมถือหุ้น
ซื้อวัตถุดิบ	556	-	ใกล้เคียงกับราคาตลาด
<u>รายการธุรกิจกับบริษัทที่เกี่ยวข้องกัน</u>			
ขายสินค้า	3,616	9,380	ใกล้เคียงกับราคาตลาด

ยอดคงค้างระหว่างบริษัทและกิจการที่เกี่ยวข้องกัน ณ วันที่ 31 ธันวาคม 2561 และ 2560 มีรายละเอียดดังนี้

(หน่วย: พันบาท)

	2561	2560
<u>ลูกหนี้การค้า - กิจการที่เกี่ยวข้องกัน (หมายเหตุ 9)</u>		
บริษัทรวม	1,576	4
บริษัทที่เกี่ยวข้องกัน (มีผู้ถือหุ้นร่วมกัน)	415	1,985
รวมลูกหนี้การค้า - กิจการที่เกี่ยวข้องกัน	1,991	1,989

เจ้าหนี้การค้า - กิจการที่เกี่ยวข้องกัน (หมายเหตุ 16)

บริษัทรวม	21	-
รวมเจ้าหนี้การค้า - กิจการที่เกี่ยวข้องกัน	21	-

ค่าตอบแทนกรรมการและผู้บริหาร

ในระหว่างปีสิ้นสุดวันที่ 31 ธันวาคม 2561 และ 2560 บริษัทมีค่าใช้จ่ายผลประโยชน์พนักงานที่ให้แก่กรรมการและผู้บริหาร ดังต่อไปนี้

(หน่วย: พันบาท)

	2561	2560
ผลประโยชน์ระยะสั้น	21,457	19,437
ผลประโยชน์หลังออกจากงาน	1,067	942
รวม	22,524	20,379

7. เงินสดและรายการเทียบเท่าเงินสด

	(หน่วย: พันบาท)	
	2561	2560
เงินสด	99	82
เงินฝากธนาคาร	789	5,875
รวม	888	5,957

ณ วันที่ 31 ธันวาคม 2561 เงินฝากออมทรัพย์มีอัตราดอกเบี้ยระหว่างร้อยละ 0.13 ถึง 0.38 ต่อปี (2560: เงินฝากออมทรัพย์มีอัตราดอกเบี้ยร้อยละ 0.37 ต่อปี)

8. เงินลงทุนชั่วคราว

ยอดคงเหลือของเงินลงทุนชั่วคราว ณ วันที่ 31 ธันวาคม 2560 ส่วนใหญ่เป็นหน่วยลงทุนของกองทุนเปิด - ตราสารหนี้ ซึ่งจัดประเภทเป็นหลักทรัพย์เพื่อค้าและวัดมูลค่าด้วยมูลค่ายุติธรรมในระดับชั้นที่ 2 ซึ่งเป็นการใช้ข้อมูลอื่นที่สามารถสังเกตได้ของสินทรัพย์ไม่ว่าจะเป็นข้อมูลทางตรงหรือทางอ้อมและมูลค่ายุติธรรมของเงินลงทุนในหน่วยลงทุนดังกล่าวคำนวณโดยใช้ราคามูลค่าหน่วยลงทุนที่ประกาศโดยบริษัทหลักทรัพย์จัดการกองทุน

อย่างไรก็ตามในระหว่างปีปัจจุบัน บริษัทฯขายเงินลงทุนชั่วคราวดังกล่าวทั้งหมดและรับรู้กำไรจากการขายจำนวน 0.3 ล้านบาทโดยแสดงอยู่ภายใต้รายการ “รายได้อื่น” ในงบกำไรขาดทุนเบ็ดเสร็จ

9. ลูกหนี้การค้าและลูกหนี้อื่น

	(หน่วย: พันบาท)	
	2561	2560
ลูกหนี้การค้า - กิจการที่เกี่ยวข้องกัน (หมายเหตุ 6)		
อายุหนี้ค้างนับจากวันที่ถึงกำหนดชำระ		
ยังไม่ถึงกำหนดชำระ	1,258	1,511
ค้างชำระ		
ไม่เกิน 3 เดือน	733	478
รวมลูกหนี้การค้า - กิจการที่เกี่ยวข้องกัน	1,991	1,989



	(หน่วย: พันบาท)	
	2561	2560
ลูกหนี้การค้า - กิจกรรมที่ไม่เกี่ยวข้องกัน		
อายุหนี้คงค้างนับจากวันที่ถึงกำหนดชำระ		
ยังไม่ถึงกำหนดชำระ	148,840	116,528
ค้างชำระ		
ไม่เกิน 3 เดือน	71,974	58,904
3 - 6 เดือน	2,725	3,395
6 - 12 เดือน	4,296	681
มากกว่า 12 เดือน	20,708	22,168
รวม	248,543	201,676
หัก: ค่าเผื่อหนี้สงสัยจะสูญ	(24,276)	(22,995)
รวมลูกหนี้การค้า - กิจกรรมที่ไม่เกี่ยวข้องกัน, สุทธิ	244,267	178,681
รวมลูกหนี้การค้า - สุทธิ	226,258	180,670
ลูกหนี้อื่น		
ลูกหนี้อื่น	1,447	1,129
รวมลูกหนี้อื่น	1,447	1,129
รวมลูกหนี้การค้าและลูกหนี้อื่น - สุทธิ	227,705	181,799

10. สินค้าคงเหลือ

	(หน่วย: พันบาท)		
	31 ธันวาคม 2561		
	ราคาทุน	รายการปรับลดราคาทุนให้ เป็นมูลค่าสุทธิที่จะได้รับ	สินค้าคงเหลือ - สุทธิ
สินค้าสำเร็จรูป	29,874	(2,368)	27,506
งานระหว่างทำ	16,796	(142)	16,654
วัตถุดิบ	66,551	(7,140)	59,411
รวม	113,221	(9,650)	103,571



(หน่วย: พันบาท)

	31 ธันวาคม 2560		
	รายการปรับลดราคาทุนให้		
	ราคาทุน	เป็นมูลค่าสุทธิที่จะได้รับ	สินค้าคงเหลือ - สุทธิ
สินค้าสำเร็จรูป	25,487	(4,518)	20,969
งานระหว่างทำ	13,543	(252)	13,291
วัตถุดิบ	46,240	(7,908)	38,332
รวม	85,270	(12,678)	72,592

ในระหว่างปีปัจจุบัน บริษัทฯบันทึกกลับรายการปรับลดราคาทุนของสินค้าคงเหลือเป็นจำนวน 3.0 ล้านบาท โดยนำไปหักจากมูลค่าของสินค้าคงเหลือที่รับรู้เป็นค่าใช้จ่ายในระหว่างปี (2560: บันทึกการปรับลดราคาทุนของสินค้าคงเหลือจำนวน 4.7 ล้านบาท)

11. เงินฝากธนาคารที่มีภาระค้ำประกัน

ณ วันที่ 31 ธันวาคม 2561 บริษัทฯได้นำเงินฝากธนาคารจำนวน 10.5 ล้านบาท (2560: 7.5 ล้านบาท) ไปวางไว้กับธนาคารเพื่อเป็นหลักประกันวงเงินสินเชื่อตามที่กล่าวไว้ในหมายเหตุประกอบงบการเงินข้อ 15 และข้อ 18

12. เงินลงทุนในบริษัทร่วม

12.1 รายละเอียดของบริษัทร่วม

ชื่อบริษัท	ทุนที่ออกและชำระแล้ว		สัดส่วนเงินลงทุน*		เงินลงทุนในบริษัทร่วมตามวิธีส่วนได้เสีย		เงินลงทุนในบริษัทร่วมตามวิธีราคาทุน	
	31 ธันวาคม 2561	31 ธันวาคม 2560	31 ธันวาคม 2561	31 ธันวาคม 2560	31 ธันวาคม 2561	31 ธันวาคม 2560	31 ธันวาคม 2561	31 ธันวาคม 2560
			ร้อยละ	ร้อยละ				
บริษัท นิตใต้ โคเกีย	20,000	6,000	48	41	4,178	1,977	9,600	2,460
บีเอ็ม (ประเทศไทย) จำกัด								
บริษัท เอ็ม อี ซี ที จำกัด	195,625	-	20	-	112,787	-	152,141	-
รวม					116,965	1,977	161,741	2,460

* สัดส่วนดังกล่าวคำนวณตามจำนวนเงินลงทุนในหุ้นสามัญและหุ้นบุริมสิทธิ

เมื่อวันที่ 12 มีนาคม 2561 บริษัทฯได้ลงทุนเพิ่มในหุ้นสามัญและหุ้นบุริมสิทธิของบริษัท นิตใต้ โคเกีย บีเอ็ม (ประเทศไทย) จำกัด จำนวน 7.14 ล้านบาท ทำให้สัดส่วนการถือหุ้นเพิ่มขึ้นจากร้อยละ 41 เป็นร้อยละ 48 ของทุนเรียกชำระแล้วในบริษัทดังกล่าว

เมื่อวันที่ 23 พฤษภาคม 2561 บริษัทฯได้ลงทุนในหุ้นสามัญของบริษัท เอ็ม อี ซี ที จำกัด จำนวน 152.1 ล้านบาท ในสัดส่วนร้อยละ 20 ของทุนเรียกชำระแล้วในบริษัทดังกล่าว บริษัทฯจึงรับรู้ส่วนแบ่งกำไรหรือขาดทุนจากเงินลงทุนในบริษัทร่วมดังกล่าวในงบการเงินซึ่งแสดงเงินลงทุนตามวิธีส่วนได้เสียนับตั้งแต่วันที่ 23 พฤษภาคม 2561 ถึงวันที่ 31 ธันวาคม 2561

ฝ่ายบริหารของบริษัทฯ เชื่อว่ารายการซื้อบริษัทร่วมทั้งสองแห่งดังกล่าวเป็นการได้มาซึ่งธุรกิจ ตามคำนิยามที่ระบุไว้ในมาตรฐานการรายงานทางการเงิน ฉบับที่ 3 เรื่อง การรวมธุรกิจ

ในระหว่างไตรมาสที่ 4 ของปี 2561 บริษัทฯ ได้เสร็จสิ้นการประเมินมูลค่ายุติธรรมของสินทรัพย์และหนี้สินที่ระบุได้ โดยมีรายละเอียดดังต่อไปนี้

บริษัท นิตโต้ โคเกีย บีเอ็ม (ประเทศไทย) จำกัด

	(หน่วย: พันบาท)
	มูลค่ายุติธรรม
สินทรัพย์	
เงินสดและรายการเทียบเท่าเงินสด	17,563
ลูกหนี้การค้าและลูกหนี้อื่น	15,400
สินทรัพย์ที่ได้มาจากการค้าประกัน	28,253
สินค้านคงเหลือ	11,125
อุปกรณ์	690
สินทรัพย์ไม่มีตัวตน	151
สินทรัพย์ไม่หมุนเวียนอื่น	1,564
รวมสินทรัพย์	74,746
หนี้สิน	
เจ้าหนี้การค้าและเจ้าหนี้อื่น	15,782
เจ้าหนี้เข้าซื้อและหนี้สินตามสัญญาเช่าการเงิน	71
เงินกู้ยืมระยะสั้นจากกิจการที่เกี่ยวข้องกัน	40,000
สำรองผลประโยชน์ระยะยาวของพนักงาน	126
รวมหนี้สิน	55,979
สินทรัพย์สุทธิ	18,767
หัก : หุ้นบุริมสิทธิ	(3,060)
สินทรัพย์สุทธิส่วนที่เป็นของหุ้นสามัญ	15,707
สัดส่วนเงินลงทุนเฉพาะส่วนที่เป็นของหุ้นสามัญ (ร้อยละ)	49.47
สัดส่วนตามส่วนได้เสียของกิจการในสินทรัพย์สุทธิ	7,770
ราคาทุนของเงินลงทุนในบริษัทร่วมเฉพาะส่วนของหุ้นสามัญ	8,380
ค่าความนิยมที่รับรู้เป็นส่วนหนึ่งของมูลค่าเงินลงทุน	610

ผลจากการประเมินมูลค่ายุติธรรมของสินทรัพย์และหนี้สินที่ระบุได้ ส่งผลให้มูลค่าเงินลงทุนในบริษัทร่วมและส่วนแบ่งกำไรจากเงินลงทุนในบริษัทร่วมที่เคยแสดงอยู่ในงบการเงินระหว่างกาลซึ่งแสดงเงินลงทุนตามวิธีส่วนได้เสียเปลี่ยนแปลงไปดังนี้



(หน่วย: พันบาท)

งบการเงินระหว่างกาลซึ่งแสดงเงิน
ลงทุนตามวิธีส่วนได้เสีย

สำหรับงวดสามเดือนสิ้นสุดวันที่ 31 มีนาคม 2561

เงินลงทุนในบริษัทร่วมลดลง	13,583
ส่วนแบ่งกำไรจากเงินลงทุนในบริษัทร่วมลดลง	13,583

สำหรับงวดหกเดือนสิ้นสุดวันที่ 30 มิถุนายน 2561

เงินลงทุนในบริษัทร่วมลดลง	13,631
ส่วนแบ่งกำไรจากเงินลงทุนในบริษัทร่วมลดลง	13,631

สำหรับงวดเก้าเดือนสิ้นสุดวันที่ 30 กันยายน 2561

เงินลงทุนในบริษัทร่วมลดลง	13,674
ส่วนแบ่งกำไรจากเงินลงทุนในบริษัทร่วมลดลง	13,674

บริษัท เอ็ม อี ซี ที จำกัด

(หน่วย: พันบาท)

มูลค่ายุติธรรม

สินทรัพย์

เงินสดและรายการเทียบเท่าเงินสด	17,895
เงินลงทุนชั่วคราว	321
ลูกหนี้การค้าและลูกหนี้อื่น	308,734
สินค้าคงเหลือ	741
มูลค่างานที่ยังไม่เรียกเก็บ	147,862
สินทรัพย์หมุนเวียนอื่น	24,132
เงินฝากธนาคารที่มีภาระค้ำประกัน	12,074
ที่ดิน อาคาร และอุปกรณ์	43,130
อสังหาริมทรัพย์เพื่อการลงทุน	95,075
สินทรัพย์ไม่มีตัวตน	86,818
สินทรัพย์ภาษีเงินได้รอการตัดบัญชี	17,658
สินทรัพย์ไม่หมุนเวียนอื่น	72,646

รวมสินทรัพย์

827,086

หนี้สิน

เจ้าหนี้การค้าและเจ้าหนี้อื่น	154,336
-------------------------------	---------

	(หน่วย: พันบาท)
	มูลค่ายุติธรรม
เงินรับล่วงหน้า	26,809
หนี้สินหมุนเวียนอื่น	13,117
เงินรับประกันผลงาน	7,543
เจ้าหนี้เข้าซื้อและหนี้สินตามสัญญาเช่าการเงิน	5,451
สำรองผลประโยชน์ระยะยาวของพนักงาน	11,756
รวมหนี้สิน	219,012
สินทรัพย์สุทธิ	608,074
สัดส่วนเงินลงทุน (ร้อยละ)	20
สัดส่วนตามส่วนได้เสียของกิจการในสินทรัพย์สุทธิ	121,615
ราคาทุนของเงินลงทุนในบริษัทร่วมส่วนของหุ้นสามัญ	152,141
ค่าความนิยมที่รับรู้เป็นส่วนหนึ่งของมูลค่าเงินลงทุน	30,526

ผลจากการประเมินมูลค่ายุติธรรมของสินทรัพย์และหนี้สินที่ระบุได้ ส่งผลให้มูลค่าเงินลงทุนในบริษัทร่วมและส่วนแบ่งกำไรจากเงินลงทุนในบริษัทร่วมที่เคยแสดงอยู่ในงบการเงินระหว่างกาลซึ่งแสดงเงินลงทุนตามวิธีส่วนได้เสียเปลี่ยนแปลงไปดังนี้

	(หน่วย: พันบาท)
	งบการเงินระหว่างกาลซึ่งแสดงเงินลงทุนตามวิธีส่วนได้เสีย
สำหรับงวดหกเดือนสิ้นสุดวันที่ 30 มิถุนายน 2561	
เงินลงทุนในบริษัทร่วมเพิ่มขึ้น	4,137
ส่วนแบ่งกำไรจากเงินลงทุนในบริษัทร่วมเพิ่มขึ้น	4,137
สำหรับงวดเก้าเดือนสิ้นสุดวันที่ 30 กันยายน 2561	
เงินลงทุนในบริษัทร่วมลดลง	145
ส่วนแบ่งกำไรจากเงินลงทุนในบริษัทร่วมลดลง	145

12.2 ส่วนแบ่งกำไรขาดทุนเบ็ดเสร็จและเงินปันผลรับ

ในระหว่างปี บริษัทฯ รับรู้ส่วนแบ่งกำไรขาดทุนเบ็ดเสร็จจากการลงทุนในบริษัทร่วมในงบการเงินซึ่งแสดงเงินลงทุนตามวิธีส่วนได้เสียและรับรู้เงินปันผลรับจากบริษัทร่วมดังกล่าวในงบการเงินเฉพาะกิจการ ดังนี้



บริษัทร่วม	(หน่วย: พันบาท)		
	งบการเงินซึ่งแสดงเงินลงทุนตามวิธีส่วนได้เสีย		งบการเงินเฉพาะกิจการซึ่งแสดงเงินลงทุนตามวิธีราคาทุน
	ส่วนแบ่งขาดทุนจากเงินลงทุนในบริษัทร่วมในระหว่างปี	ส่วนแบ่งขาดทุนเบ็ดเสร็จอื่นจากเงินลงทุนในบริษัทร่วมในระหว่างปี	เงินปันผลที่บริษัทได้รับในระหว่างปี
	2561	2561	2561
บริษัท นิตใต้ โคเกีย บีเอ็ม (ประเทศไทย) จำกัด	(4,920)	(19)	-
บริษัท เอ็ม อี ซี ที จำกัด	(8,054)	-	(31,300)
รวม	(12,974)	(19)	(31,300)

12.3 ข้อมูลทางการเงินของบริษัทร่วมที่มีสาระสำคัญ

สรุปรายการฐานะทางการเงิน

	(หน่วย : พันบาท)	
	บริษัท นิตใต้ โคเกีย บีเอ็ม (ประเทศไทย) จำกัด	บริษัท เอ็ม อี ซี ที จำกัด
	2561	2561
สินทรัพย์หมุนเวียน	25,649	459,933
สินทรัพย์ไม่หมุนเวียน	1,289	201,835
หนี้สินหมุนเวียน	(18,834)	(231,498)
หนี้สินไม่หมุนเวียน	(297)	(18,963)
สินทรัพย์ - สุทธิ	7,807	411,307
หัก: หุ้นบุริมสิทธิ	(3,060)	-
สินทรัพย์สุทธิส่วนที่เป็นของหุ้นสามัญ	4,747	411,307
สัดส่วนเงินลงทุนส่วนที่เป็นของหุ้นสามัญ (ร้อยละ)	49.47%	20%
สัดส่วนตามส่วนได้เสียของกิจการในสินทรัพย์ - สุทธิ	2,348	82,261
หุ้นบุริมสิทธิส่วนที่เป็นของบริษัทฯ	1,220	-
ค่าความนิยม	610	30,526
มูลค่าตามบัญชีของส่วนได้เสียของกิจการในบริษัทร่วม	4,178	112,787



สรุปรายการกำไรขาดทุนเบ็ดเสร็จ

(หน่วย: พันบาท)

สำหรับปีสิ้นสุดวันที่ 31 ธันวาคม

	บริษัท นิตใต้ โคเกียว	
	บีเอ็ม (ประเทศไทย) จำกัด	บริษัท เอ็ม อี ซี ที จำกัด
	<u>2561</u>	<u>2561</u>
รายได้	73,161	802,701
กำไร (ขาดทุน)	(9,945)	59,862
กำไรขาดทุนเบ็ดเสร็จอื่น	(38)	-
กำไรขาดทุนเบ็ดเสร็จรวม	(9,983)	59,862



13. ที่ดิน อาคารและอุปกรณ์

(หน่วย: พันบาท)

	ที่ดิน	อาคารและ ส่วนปรับปรุง	เครื่องจักรและ อุปกรณ์	เครื่องตกแต่งและ เครื่องใช้สำนักงาน	ยานพาหนะ	สินทรัพย์ระหว่าง ติดตั้งและก่อสร้าง	รวม
ราคาทุน							
ณ วันที่ 1 มกราคม 2560	103,688	207,407	247,068	13,488	32,520	16,837	621,008
ซื้อเพิ่ม	19,075	-	70,988	1,735	3,905	54,463	150,166
จำหน่าย/ตัดจำหน่าย	-	(426)	(463)	(451)	-	-	(1,340)
โอนเข้า (ออก)	-	56,892	5,722	1,046	-	(63,660)	-
ณ วันที่ 31 ธันวาคม 2560	122,763	263,873	323,315	15,818	36,425	7,640	769,834
ซื้อเพิ่ม	-	-	33,279	1,245	1,986	72,246	108,756
จำหน่าย/ตัดจำหน่าย	-	-	(595)	(90)	(1,574)	-	(2,259)
โอนเข้า (ออก)	-	6,883	14,521	64	-	(21,468)	-
ณ วันที่ 31 ธันวาคม 2561	122,763	270,756	370,520	17,037	36,837	58,418	876,331
ค่าเสื่อมราคาสะสม							
ณ วันที่ 1 มกราคม 2560	-	55,415	112,370	9,182	18,590	-	195,557
ค่าเสื่อมราคาสำหรับปี	-	10,152	18,637	1,690	1,978	-	32,457
ค่าเสื่อมราคาสำหรับส่วนที่จำหน่าย/ตัดจำหน่าย	-	(158)	(202)	(446)	-	-	(806)
ณ วันที่ 31 ธันวาคม 2560	-	65,409	130,805	10,426	20,568	-	227,208
ค่าเสื่อมราคาสำหรับปี	-	12,479	22,797	1,867	2,296	-	39,439
ค่าเสื่อมราคาสำหรับส่วนที่จำหน่าย/ตัดจำหน่าย	-	-	(482)	(89)	(774)	-	(1,345)
ณ วันที่ 31 ธันวาคม 2561	-	77,888	153,120	12,204	22,090	-	265,302
มูลค่าสุทธิตามบัญชี							
ณ วันที่ 31 ธันวาคม 2560	122,763	198,464	192,510	5,392	15,857	7,640	542,626
ณ วันที่ 31 ธันวาคม 2561	122,763	192,868	217,400	4,833	14,747	58,418	611,029
ค่าเสื่อมราคาสำหรับปี							
2560 (จำนวน 26 ล้านบาท รวมอยู่ในต้นทุนการผลิต ส่วนที่เหลือรวมอยู่ในค่าใช้จ่ายในการขายและบริหาร)							32,457
2561 (จำนวน 32 ล้านบาท รวมอยู่ในต้นทุนการผลิต ส่วนที่เหลือรวมอยู่ในค่าใช้จ่ายในการขายและบริหาร)							39,439

ณ วันที่ 31 ธันวาคม 2561 บริษัทมียอดคงเหลือของเครื่องจักร ยานพาหนะและอุปกรณ์ซึ่งได้มาภายใต้สัญญาเช่าซื้อและสัญญาเช่าทางการเงิน โดยมีมูลค่าสุทธิตามบัญชีเป็นจำนวนเงิน 30 ล้านบาท (2560: 37 ล้านบาท)

ณ วันที่ 31 ธันวาคม 2561 บริษัทมีอาคารและอุปกรณ์จำนวนหนึ่งซึ่งตัดค่าเสื่อมราคาหมดแล้วแต่ยังใช้งานอยู่ มูลค่าตามบัญชีก่อนหักค่าเสื่อมราคาสะสมของสินทรัพย์ดังกล่าวมีจำนวนเงินประมาณ 109 ล้านบาท (2560: 105 ล้านบาท)

บริษัทได้นำที่ดิน อาคารและอุปกรณ์มูลค่าสุทธิตามบัญชีจำนวนประมาณ 351 ล้านบาท (2560: 324 ล้านบาท) ไปค้ำประกันวงเงินสินเชื่อที่ได้รับจากสถาบันการเงิน

14. สินทรัพย์ไม่มีตัวตน

มูลค่าตามบัญชีของสินทรัพย์ไม่มีตัวตน ณ วันที่ 31 ธันวาคม 2561 และ 2560 แสดงได้ดังนี้

(หน่วย: พันบาท)

	ซอฟต์แวร์คอมพิวเตอร์	ซอฟต์แวร์คอมพิวเตอร์ ระหว่างติดตั้ง	รวม
ณ วันที่ 31 ธันวาคม 2561:			
ราคาทุน	12,275	-	12,275
หัก ค่าตัดจำหน่ายสะสม	(7,085)	-	(7,085)
มูลค่าตามบัญชี - สุทธิ	5,190	-	5,190
ณ วันที่ 31 ธันวาคม 2560:			
ราคาทุน	11,509	148	11,657
หัก ค่าตัดจำหน่ายสะสม	(5,108)	-	(5,108)
มูลค่าตามบัญชี - สุทธิ	6,401	148	6,549

การกระทบยอดมูลค่าตามบัญชีของสินทรัพย์ไม่มีตัวตนสำหรับปี 2561 และ 2560 แสดงได้ดังนี้

(หน่วย: พันบาท)

	2561	2560
มูลค่าตามบัญชีต้นปี	6,549	7,168
สินทรัพย์ไม่มีตัวตนเพิ่มขึ้นระหว่างปี	618	1,257
ค่าตัดจำหน่ายสำหรับปี	(1,977)	(1,876)
มูลค่าตามบัญชีปลายปี	5,190	6,549

15. เงินเบิกเกินบัญชีและเงินกู้ยืมระยะสั้นจากสถาบันการเงิน

	(หน่วย: พันบาท)	
	อัตราดอกเบี้ย ร้อยละ (ต่อปี)	31 ธันวาคม 2561
เงินเบิกเกินบัญชี	MOR	21,905
เงินกู้ยืมระยะสั้น	3.3 - 3.5	45,000
รวมเงินเบิกเกินบัญชีและเงินกู้ยืมระยะสั้นจากสถาบันการเงิน		66,905

วงเงินเบิกเกินบัญชีจากธนาคารและเงินกู้ยืมระยะสั้นจากธนาคารพาณิชย์ค้ำประกันโดยการจดจำนองที่ดินพร้อมสิ่งปลูกสร้างและเครื่องจักร และการจำนำบัญชีเงินฝากประจำของบริษัทฯ

16. เจ้าหนี้การค้าและเจ้าหนี้อื่น

	(หน่วย: พันบาท)	
	2561	2560
เจ้าหนี้การค้า - บริษัทร่วม (หมายเหตุ 6)	21	-
เจ้าหนี้การค้า - กิจการที่ไม่เกี่ยวข้องกัน	169,296	139,505
เจ้าหนี้อื่น - กิจการที่ไม่เกี่ยวข้องกัน	1,560	1,957
เจ้าหนี้ค่าซื้อเครื่องจักร	8,379	3,223
ค่าใช้จ่ายค้างจ่าย	20,786	19,735
ดอกเบี้ยค้างจ่าย	41	-
รวมเจ้าหนี้การค้าและเจ้าหนี้อื่น	200,083	164,420

17. เจ้าหนี้เข้าซื้อและหนี้สินตามสัญญาเช่าการเงิน

	(หน่วย: พันบาท)	
	2561	2560
เจ้าหนี้เข้าซื้อและหนี้สินตามสัญญาเช่าการเงิน	7,837	17,402
หัก: ดอกเบี้ยรอการตัดจำหน่าย	(524)	(1,350)
รวม	7,313	16,052
หัก: ส่วนที่ถึงกำหนดชำระภายในหนึ่งปี	(4,442)	(8,449)
เจ้าหนี้เข้าซื้อและหนี้สินตามสัญญาเช่าการเงิน - สุทธิจาก ถึงกำหนดชำระภายในหนึ่งปี	2,871	7,603

เจ้าหนี้เช่าซื้อ

เจ้าหนี้เช่าซื้อประกอบด้วยสัญญาเช่าซื้อยานพาหนะหลายสัญญาโดยมีเงื่อนไขชำระค่าเช่าซื้อเป็นรายเดือน อายุของสัญญาจะมีระยะเวลาโดยเฉลี่ยประมาณ 4 ถึง 5 ปี สัญญาดังกล่าวเป็นสัญญาที่บอกเลิกไม่ได้

หนี้สินตามสัญญาเช่าการเงิน

บริษัทฯ ได้ทำสัญญาเช่าการเงินกับบริษัทที่สืบทอดเพื่อเช่าเครื่องจักร ยานพาหนะและอุปกรณ์ใช้ในการดำเนินงานของกิจการโดยมีกำหนดการชำระค่าเช่าเป็นรายเดือน อายุของสัญญาจะมีระยะเวลาโดยเฉลี่ยประมาณ 4 ถึง 5 ปี สัญญาดังกล่าวเป็นสัญญาที่บอกเลิกไม่ได้

บริษัทฯ มีการระดมทุนที่จะต้องจ่ายค่าเช่าขั้นต่ำตามสัญญาเช่าซื้อและสัญญาเช่าการเงินดังนี้

(หน่วย: ล้านบาท)

ณ วันที่ 31 ธันวาคม 2561

	ไม่เกิน 1 ปี	1 - 5 ปี	รวม
ผลรวมของจำนวนเงินขั้นต่ำที่ต้องจ่ายทั้งสินตามสัญญาเช่า	5	3	8
ดอกเบี้ยตามสัญญาเช่าซื้อ/เช่าการเงินรอการตัดบัญชี	(1)	-	(1)
มูลค่าปัจจุบันของจำนวนเงินขั้นต่ำที่ต้องจ่ายทั้งสินตามสัญญาเช่า	4	3	7

(หน่วย: ล้านบาท)

ณ วันที่ 31 ธันวาคม 2560

	ไม่เกิน 1 ปี	1 - 5 ปี	รวม
ผลรวมของจำนวนเงินขั้นต่ำที่ต้องจ่ายทั้งสินตามสัญญาเช่า	9	9	18
ดอกเบี้ยตามสัญญาเช่าซื้อ/เช่าการเงินรอการตัดบัญชี	(1)	(1)	(2)
มูลค่าปัจจุบันของจำนวนเงินขั้นต่ำที่ต้องจ่ายทั้งสินตามสัญญาเช่า	8	8	16

18. เงินกู้ยืมระยะยาว

(หน่วย: พันบาท)

เงินกู้	วงเงินกู้ (ล้านบาท)	อัตราดอกเบี้ย (ร้อยละ)	การชำระคืน	2561	2560
1	32.8	อ้างอิง MLR	ชำระคืนเงินต้นเป็นรายเดือนเป็นระยะเวลา 61 เดือน (สิ้นสุดในปี 2561)	-	910
2	28.2	อ้างอิง MLR	ชำระคืนเงินต้นเป็นรายเดือนเป็นระยะเวลา 63 เดือน (สิ้นสุดในปี 2562)	3,043	10,167
3	100	อ้างอิง MLR	ชำระคืนเงินต้นพร้อมดอกเบี้ยเป็นรายเดือนเป็นระยะเวลา 36 เดือน (สิ้นสุดในปี 2564)	91,660	-
รวม				94,703	11,077
หัก: ส่วนที่ถึงกำหนดชำระภายในหนึ่งปี				(36,403)	(8,036)
เงินกู้ยืมระยะยาว - สรุปรวมจากส่วนที่ถึงกำหนดชำระภายในหนึ่งปี				58,300	3,041

เงินกู้ยืมดังกล่าวค้ำประกันโดยการจำนองที่ดินพร้อมสิ่งปลูกสร้างและจำนำบัญชีเงินฝากประจำของบริษัทฯ ภายใต้สัญญาเงินกู้ บริษัทฯต้องปฏิบัติตามข้อกำหนดต่างๆและเงื่อนไขทางการเงินบางประการตามที่ระบุในสัญญา เช่น การดำรงอัตราส่วนหนี้สินต่อส่วนของผู้ถือหุ้น อัตราส่วนความสามารถในการชำระหนี้และอัตราส่วนความสามารถในการชำระดอกเบี้ยให้เป็นไปตามอัตราที่กำหนดในสัญญา เป็นต้น

19. สำรองผลประโยชน์ระยะยาวของพนักงาน

จำนวนเงินสำรองผลประโยชน์ระยะยาวของพนักงานซึ่งเป็นเงินชดเชยพนักงานเมื่อออกจากงานแสดงได้ดังนี้

(หน่วย: พันบาท)

	2561	2560
สำรองผลประโยชน์ระยะยาวของพนักงานต้นปี	17,047	14,148
ส่วนที่รับรู้ในกำไรหรือขาดทุน:		
ต้นทุนบริการในปัจจุบัน	2,880	2,202
ต้นทุนดอกเบี้ย	341	340
ต้นทุนบริการในอดีต	791	-
ส่วนที่รับรู้ในกำไรขาดทุนเบ็ดเสร็จอื่น:		
ขาดทุนจากการประมาณการตามหลักคณิตศาสตร์ประกันภัย		
ส่วนที่เกิดจากการเปลี่ยนแปลงข้อสมมติด้านประชากรศาสตร์	324	-
ส่วนที่เกิดจากการเปลี่ยนแปลงข้อมูลสมมติทางการเงิน	518	357
ส่วนที่เกิดจากการปรับปรุงจากประสบการณ์	(1,082)	-
ผลประโยชน์ที่จ่ายระหว่างปี	(869)	-
สำรองผลประโยชน์ระยะยาวของพนักงานปลายปี	19,950	17,047

ณ วันที่ 31 ธันวาคม 2561 ระยะเวลาเฉลี่ยถ่วงน้ำหนักในการจ่ายชำระผลประโยชน์ระยะยาวของพนักงานของบริษัทฯประมาณ 20 ปี (2560: 24 ปี)

สมมติฐานที่สำคัญในการประมาณการตามหลักคณิตศาสตร์ประกันภัย สรุปได้ดังนี้

	2561 (ร้อยละต่อปี)	2560 (ร้อยละต่อปี)
อัตราคิดลด	1.9	2.4
อัตราการขึ้นเงินเดือน	4.5 - 5.0	4.5 - 5.0
อัตราการเปลี่ยนแปลงในจำนวนพนักงาน (ขึ้นกับช่วงอายุ)	0 - 48.0	0 - 48.0

ผลกระทบของการเปลี่ยนแปลงสมมติฐานที่สำคัญต่อมูลค่าปัจจุบันของภาระผูกพันผลประโยชน์ระยะยาวของพนักงาน ณ วันที่ 31 ธันวาคม 2561 และ 2560 สรุปได้ดังนี้

(หน่วย: พันบาท)

ณ วันที่ 31 ธันวาคม 2561

	เพิ่มขึ้น 1%		ลดลง 1%	
อัตราคิดลด	ลดลง	943	เพิ่มขึ้น	1,048
อัตราการขึ้นเงินเดือน	เพิ่มขึ้น	1,009	ลดลง	928
อัตราการเปลี่ยนแปลงในจำนวนพนักงาน	ลดลง	1,010	เพิ่มขึ้น	318

(หน่วย: พันบาท)

ณ วันที่ 31 ธันวาคม 2560

	เพิ่มขึ้น 1%		ลดลง 1%	
อัตราคิดลด	ลดลง	1,032	เพิ่มขึ้น	1,167
อัตราการขึ้นเงินเดือน	เพิ่มขึ้น	1,471	ลดลง	1,318
อัตราการเปลี่ยนแปลงในจำนวนพนักงาน	ลดลง	1,106	เพิ่มขึ้น	287

เมื่อวันที่ 13 ธันวาคม 2561 สภานิติบัญญัติแห่งชาติได้มีมติผ่านร่างพระราชบัญญัติคุ้มครองแรงงานฉบับใหม่ ซึ่งกฎหมายดังกล่าวอยู่ในระหว่างรอประกาศในราชกิจจานุเบกษาพระราชบัญญัติคุ้มครองแรงงานฉบับใหม่นี้กำหนดอัตราค่าชดเชยเพิ่มเติมกรณีนายจ้างเลิกจ้าง สำหรับลูกจ้างซึ่งทำงานติดต่อกันครบ 20 ปีขึ้นไปให้มีสิทธิได้รับค่าชดเชยไม่น้อยกว่าค่าจ้างอัตราสุดท้าย 400 วัน การเปลี่ยนแปลงดังกล่าวถือเป็นการแก้ไขโครงการสำหรับโครงการผลประโยชน์หลังออกจากงาน และมีผลกระทบให้บริษัทมีหนี้สินสำรองผลประโยชน์ระยะยาวของพนักงานเพิ่มขึ้น 3.8 ล้านบาท บริษัทจะบันทึกผลกระทบจากการเปลี่ยนแปลงดังกล่าวโดยรับรู้ต้นทุนบริการในอดีตเป็นค่าใช้จ่ายทันทีในงบกำไรขาดทุนของงวดที่กฎหมายดังกล่าวมีผลบังคับใช้

20. ทุนเรือนหุ้น

เมื่อวันที่ 3 เมษายน 2560 ที่ประชุมสามัญผู้ถือหุ้นของบริษัทฯ ได้มีมติอนุมัติการเพิ่มทุนจดทะเบียนของบริษัทฯ จาก 200 ล้านบาท เป็น 220 ล้านบาท โดยการออกหุ้นสามัญใหม่จำนวน 40 ล้านหุ้น มูลค่าที่ตราไว้หุ้นละ 0.50 บาท เพื่อเสนอขายให้แก่บุคคลในวงจำกัด (Private Placement) แบบมอบอำนาจทั่วไป (General Mandate) บริษัทฯได้จดทะเบียนเพิ่มทุนดังกล่าวกับกระทรวงพาณิชย์แล้ว เมื่อวันที่ 12 เมษายน 2560

13 พฤศจิกายน 2560 ที่ประชุมคณะกรรมการบริษัทฯ ได้มีมติอนุมัติจัดสรรหุ้นสามัญเพิ่มทุนข้างต้นจำนวน 40 ล้านหุ้น มูลค่าที่ตราไว้หุ้นละ 0.5 บาท ให้แก่บริษัท นิตใต้ โคเกียว คอร์ปอเรชั่น และบริษัทฯ ได้ดำเนินการจดทะเบียนเพิ่มทุนที่ออกและชำระแล้วกับกระทรวงพาณิชย์จาก 200 ล้านบาท (หุ้นสามัญ 400 ล้านหุ้น มูลค่าที่ตราไว้หุ้นละ 0.50 บาท) เป็น 220 ล้านบาท (หุ้นสามัญ 440 ล้านหุ้น มูลค่าที่ตราไว้หุ้นละ 0.50 บาท) และได้รับชำระค่าหุ้นสามัญเพิ่มทุนในเดือนพฤศจิกายน 2560 แล้วเป็นจำนวนเงินรวม 149.2 ล้านบาท (หุ้นสามัญ 40 ล้านหุ้น ในราคาหุ้นละ 3.73 บาท)

เมื่อวันที่ 2 สิงหาคม 2561 ที่ประชุมวิสามัญผู้ถือหุ้นของบริษัทฯ ครั้งที่ 1/2561 มีมติอนุมัติให้เพิ่มทุนจดทะเบียนของบริษัทฯ จากทุนจดทะเบียนเดิม 220 ล้านบาท เป็นทุนจดทะเบียนใหม่ 275 ล้านบาท โดยการออกหุ้นสามัญเพิ่มทุนจำนวน 110 ล้านหุ้น มูลค่าที่ตราไว้หุ้นละ 0.50 บาท เพื่อรองรับการใช้สิทธิของใบสำคัญแสดงสิทธิที่จะซื้อหุ้นสามัญของบริษัทฯ ที่จะจัดสรรให้แก่ผู้ถือหุ้นเดิม บริษัทฯ ได้จดทะเบียนเพิ่มทุนกับกระทรวงพาณิชย์แล้ว เมื่อวันที่ 3 สิงหาคม 2561

21. ใบสำคัญแสดงสิทธิซื้อหุ้นสามัญ

เมื่อวันที่ 17 สิงหาคม 2561 บริษัทฯ ได้ออกใบสำคัญแสดงสิทธิที่จะซื้อหุ้นสามัญ (BM-W1) ครั้งที่ 1 เพื่อจัดสรรให้กับผู้ถือหุ้นเดิมจำนวนไม่เกิน 110,000,000 หน่วย ในอัตราส่วน 4 หุ้นสามัญของบริษัทฯ ต่อ 1 ใบสำคัญแสดงสิทธิ ทั้งนี้ใบสำคัญแสดงสิทธิมีอายุ 2 ปี นับตั้งแต่วันออกใบสำคัญแสดงสิทธิ โดยมีอัตราการใช้สิทธิคือใบสำคัญแสดงสิทธิ 1 หน่วย มีสิทธิซื้อหุ้นสามัญใหม่ได้ 1 หุ้น ในราคาใช้สิทธิ 4 บาทต่อ 1 หุ้นสามัญ โดยผู้ถือใบสำคัญแสดงสิทธิแต่ละรายสามารถใช้สิทธิซื้อหุ้นสามัญได้ในวันที่ 14 สิงหาคม 2563

เมื่อวันที่ 30 สิงหาคม 2561 ใบสำคัญแสดงสิทธิดังกล่าวได้รับการจดทะเบียนเพื่อซื้อขายในตลาดหลักทรัพย์แห่งประเทศไทย โดยเริ่มทำการซื้อขายได้ตั้งแต่วันที่ 30 สิงหาคม 2561

22. สรรองตามกฎหมาย

ภายใต้บทบัญญัติของมาตรา 116 แห่งพระราชบัญญัติบริษัทมหาชนจำกัด พ.ศ. 2535 บริษัทฯ ต้องจัดสรรกำไรสุทธิประจำปีส่วนหนึ่งไว้เป็นทุนสำรองไม่น้อยกว่าร้อยละ 5 ของกำไรสุทธิประจำปี จนกว่าทุนสำรองนี้จะมีจำนวนไม่น้อยกว่าร้อยละ 10 ของทุนจดทะเบียน สรรองตามกฎหมายดังกล่าวไม่สามารถนำไปจ่ายเงินปันผลได้

23. ค่าใช้จ่ายตามลักษณะ

รายการค่าใช้จ่ายแบ่งตามลักษณะประกอบด้วยรายการค่าใช้จ่ายที่สำคัญดังต่อไปนี้

	2561	2560
เงินเดือนและค่าแรงและผลประโยชน์อื่นของพนักงาน	147,311	136,815
ค่าเสื่อมราคาและค่าตัดจำหน่าย	41,416	34,332
วัตถุดิบและวัสดุสิ้นเปลืองใช้ไป และค่างานจ้างทำ	564,530	492,477
การเปลี่ยนแปลงในสินค้าสำเร็จรูปและงานระหว่างทำ	(7,640)	(10,597)

(หน่วย: พันบาท)

24. ภาษีเงินได้

ค่าใช้จ่ายภาษีเงินได้สำหรับปีสิ้นสุดวันที่ 31 ธันวาคม 2561 และ 2560 สรุปได้ดังนี้

	(หน่วย: พันบาท)			
	งบการเงินซึ่งแสดงเงินลงทุน ตามวิธีส่วนได้เสีย		งบการเงินเฉพาะกิจการซึ่ง แสดงเงินลงทุนตามวิธีราคาทุน	
	2561	2560	2561	2560
ภาษีเงินได้ปัจจุบัน:				
ภาษีเงินได้นิติบุคคลสำหรับปี	8,166	8,969	8,166	8,969
ภาษีเงินได้รอการตัดบัญชี:				
ภาษีเงินได้รอการตัดบัญชีจากการเกิดผลแตกต่าง				
ชั่วคราวและการกลับรายการผลแตกต่างชั่วคราว	3,814	(1,321)	3,814	(1,321)
ค่าใช้จ่ายภาษีเงินได้ที่แสดงอยู่ในงบกำไรขาดทุน				
เบ็ดเสร็จ	11,980	7,648	11,980	7,648

จำนวนภาษีเงินได้ที่เกี่ยวข้องกับส่วนประกอบแต่ละส่วนของกำไรขาดทุนเบ็ดเสร็จอื่นสำหรับปีสิ้นสุดวันที่ 31 ธันวาคม 2561 และ 2560 สรุปได้ดังนี้

	(หน่วย: พันบาท)			
	งบการเงินซึ่งแสดงเงินลงทุน ตามวิธีส่วนได้เสีย		งบการเงินเฉพาะกิจการซึ่ง แสดงเงินลงทุนตามวิธีราคาทุน	
	2561	2560	2561	2560
ภาษีเงินได้รอการตัดบัญชีที่เกี่ยวข้องกับผลขาดทุนจาก				
การประมาณการตามหลักคณิตศาสตร์ประกันภัย	48	71	48	71

รายการกระทยอยระหว่างกำไรทางบัญชีกับค่าใช้จ่ายภาษีเงินได้ มีดังนี้

	(หน่วย: พันบาท)			
	งบการเงินซึ่งแสดงเงินลงทุน ตามวิธีส่วนได้เสีย		งบการเงินเฉพาะกิจการซึ่ง แสดงเงินลงทุนตามวิธีราคาทุน	
	2561	2560	2561	2560
กำไรทางบัญชีก่อนภาษีเงินได้นิติบุคคล	36,650	51,951	80,925	52,434
อัตราภาษีเงินได้นิติบุคคล	ร้อยละ 20	ร้อยละ 20	ร้อยละ 20	ร้อยละ 20
กำไรทางบัญชีก่อนภาษีเงินได้นิติบุคคลคูณอัตราภาษี	7,330	10,390	16,185	10,487
ผลกระทบทางภาษีสำหรับ:				
เงินปันผลรับ	-	-	(6,260)	-
ส่วนแบ่งขาดทุนจากเงินลงทุนในบริษัทร่วม	2,595	97	-	-
ค่าใช้จ่ายต้องห้าม	3,099	838	3,099	838
ค่าใช้จ่ายที่มีสิทธิหักได้เพิ่มขึ้น	(3,243)	(2,528)	(3,243)	(2,528)
อื่น ๆ	2,199	(1,149)	2,199	(1,149)
รวม	4,650	(2,742)	(4,205)	(2,839)
ค่าใช้จ่ายภาษีเงินได้ที่แสดงอยู่ในงบกำไรขาดทุนเบ็ดเสร็จ	11,980	7,648	11,980	7,648

ส่วนประกอบของสินทรัพย์ภาษีเงินได้รอการตัดบัญชีและหนี้สินภาษีเงินได้รอการตัดบัญชีประกอบด้วยรายการดังต่อไปนี้

	(หน่วย: พันบาท)			
	งบการเงินซึ่งแสดงเงินลงทุน ตามวิธีส่วนได้เสีย		งบการเงินเฉพาะกิจการซึ่ง แสดงเงินลงทุนตามวิธีราคาทุน	
	2561	2560	2561	2560
สินทรัพย์ภาษีเงินได้รอการตัดบัญชี				
ค่าเผื่อนี้สงสยจะสูญ	741	4,599	741	4,599
ค่าเผื่อการลดลงของมูลค่าสินค้คงเหลือ	1,930	2,536	1,930	2,536
สำรองผลประโยชน์ระยะยาวของพนักงาน	3,990	3,409	3,990	3,409
รวม	6,661	10,544	6,661	10,544
หนี้สินภาษีเงินได้รอการตัดบัญชี				
กำไรที่ยังไม่เกิดขึ้นจากการเปลี่ยนแปลงมูลค่าเงินลงทุน	-	(20)	-	(20)
รวม	-	(20)	-	(20)
สินทรัพย์ภาษีเงินได้รอการตัดบัญชี - สุทธิ	6,661	10,524	6,661	10,524

25. กำไรต่อหุ้น

กำไรต่อหุ้นขั้นพื้นฐานคำนวณโดยหารกำไรสำหรับปีที่เป็นของผู้ถือหุ้นของบริษัท (ไม่รวมกำไรขาดทุนเบ็ดเสร็จอื่น) ด้วยจำนวนถัวเฉลี่ยถ่วงน้ำหนักของหุ้นสามัญที่ออกอยู่ในระหว่างปี

กำไรต่อหุ้นปรับลดคำนวณโดยหารกำไรสำหรับหรือขาดทุนสำหรับปี (ไม่รวมกำไรขาดทุนเบ็ดเสร็จอื่น) ด้วยผลรวมของจำนวนถัวเฉลี่ยถ่วงน้ำหนักของหุ้นสามัญที่ออกอยู่ในระหว่างปีตามที่กล่าวข้างต้นกับจำนวนถัวเฉลี่ยถ่วงน้ำหนักของหุ้นสามัญที่บริษัทอาจต้องออกเพื่อแปลงหุ้นสามัญเทียบเท่าปรับลดทั้งสิ้นให้เป็นหุ้นสามัญ โดยสมมติว่าได้มีการแปลงเป็นหุ้นสามัญ ณ วันต้นปีหรือ ณ วันออกหุ้นสามัญเทียบเท่า

งบการเงินซึ่งแสดงเงินลงทุนตามวิธีส่วนได้เสีย

	กำไรสำหรับปีสิ้นสุดวันที่		จำนวนหุ้นสามัญ			
	31 ธันวาคม		ถัวเฉลี่ยถ่วงน้ำหนัก		กำไรต่อหุ้น	
	<u>2561</u>	<u>2560</u>	<u>2561</u>	<u>2560</u>	<u>2561</u>	<u>2560</u>
	(พันบาท)	(พันบาท)	(พันหุ้น)	(พันหุ้น)	(บาท)	(บาท)
กำไรต่อหุ้นขั้นพื้นฐาน						
กำไรสำหรับปี	24,670	44,303	440,000	404,822	0.06	0.11

งบการเงินเฉพาะกิจการซึ่งแสดงเงินลงทุนตามวิธีราคาทุน

	กำไรสำหรับปีสิ้นสุดวันที่		จำนวนหุ้นสามัญ			
	31 ธันวาคม		ถัวเฉลี่ยถ่วงน้ำหนัก		กำไรต่อหุ้น	
	<u>2561</u>	<u>2560</u>	<u>2561</u>	<u>2560</u>	<u>2561</u>	<u>2560</u>
	(พันบาท)	(พันบาท)	(พันหุ้น)	(พันหุ้น)	(บาท)	(บาท)
กำไรต่อหุ้นขั้นพื้นฐาน						
กำไรสำหรับปี	68,945	44,786	440,000	404,822	0.16	0.11

ไม่มีการแสดงกำไรต่อหุ้นปรับลดในงบกำไรขาดทุนเบ็ดเสร็จสำหรับปีสิ้นสุดวันที่ 31 ธันวาคม 2561 เนื่องจากราคาใช้สิทธิของใบสำคัญแสดงสิทธิที่จะซื้อหุ้นสามัญสูงกว่าราคาตลาดถัวเฉลี่ยของหุ้นสามัญ

26. ข้อมูลทางการเงินจำแนกตามส่วนงาน

ข้อมูลส่วนงานดำเนินงานที่น่าเสนอนี้สอดคล้องกับรายงานภายในของบริษัทฯ ที่ผู้มีอำนาจตัดสินใจสูงสุดด้านการดำเนินงานได้รับและสอบถามอย่างสม่ำเสมอเพื่อใช้ในการตัดสินใจในการจัดสรรทรัพยากรให้กับส่วนงานและประเมินผลการดำเนินงานของส่วนงาน ทั้งนี้ผู้มีอำนาจตัดสินใจสูงสุดด้านการดำเนินงานของบริษัทฯ คือ คณะกรรมการของบริษัทฯ

บริษัทฯ ดำเนินธุรกิจหลักในส่วนงานดำเนินงานที่รายงานเพียงส่วนงานเดียว คือ การผลิตและจำหน่ายผลิตภัณฑ์ชิ้นส่วนโลหะขึ้นรูป และดำเนินธุรกิจในเขตภูมิศาสตร์หลักแห่งเดียว คือ ประเทศไทย บริษัทฯ ประเมินผลการปฏิบัติงานของส่วนงานโดยพิจารณาจากกำไรหรือขาดทุนจากการดำเนินงานซึ่งวัดมูลค่าโดยใช้เกณฑ์เดียวกับที่ใช้ในการวัดกำไรหรือขาดทุนจากการดำเนินงานในงบการเงิน ดังนั้น รายได้ กำไรจากการดำเนินงาน และสินทรัพย์ที่แสดงอยู่ในงบการเงิน จึงถือเป็นการรายงานตามส่วนงานดำเนินงานและเขตภูมิศาสตร์แล้ว

ข้อมูลเกี่ยวกับลูกค้ารายใหญ่

ในปี 2561 บริษัทฯ มีรายได้จากลูกค้ารายใหญ่จำนวนสองราย เป็นจำนวนเงินรวมประมาณ 313 ล้านบาท (2560: มีรายได้จากลูกค้ารายใหญ่จำนวนสามราย เป็นจำนวนเงินรวม 272 ล้านบาท)

27. กองทุนสำรองเลี้ยงชีพ

บริษัทฯ และพนักงานบริษัทฯ ได้ร่วมกันจัดตั้งกองทุนสำรองเลี้ยงชีพขึ้นตามพระราชบัญญัติกองทุนสำรองเลี้ยงชีพ พ.ศ. 2530 โดยบริษัทฯ และพนักงานจะจ่ายสมทบเข้ากองทุนเป็นรายเดือนในอัตราร้อยละ 2 ถึง 5 ของเงินเดือน กองทุนสำรองเลี้ยงชีพนี้นี้บริหารโดยบริษัทหลักทรัพย์จัดการกองทุนกสิกรไทย จำกัด และ จะจ่ายให้แก่พนักงานเมื่อพนักงานนั้นออกจางานตามระเบียบว่าด้วยกองทุนของบริษัทฯ ในระหว่างปี 2561 บริษัทฯ รับรู้เงินสมทบดังกล่าวเป็นค่าใช้จ่ายจำนวน 1.9 ล้านบาท (2560: 1.9 ล้านบาท)

28. เงินปันผล

เงินปันผล	อนุมัติโดย	เงินปันผลจ่าย (ล้านบาท)	เงินปันผลจ่ายต่อหุ้น (บาทต่อหุ้น)
เงินปันผลประจำปี 2560	ที่ประชุมสามัญผู้ถือหุ้นเมื่อวันที่ 24 เมษายน 2561	17,600	0.04
รวมเงินปันผลสำหรับปี 2561		17,600	0.04
เงินปันผลประจำปี 2559	ที่ประชุมสามัญผู้ถือหุ้นเมื่อวันที่ 3 เมษายน 2560	32,000	0.08
เงินปันผลระหว่างกาลสำหรับปี 2560	ที่ประชุมคณะกรรมการบริษัทฯ เมื่อวันที่ 12 กันยายน 2560	32,000	0.08
รวมเงินปันผลสำหรับปี 2560		64,000	0.16

29. ภาระผูกพันและหนี้สินที่อาจเกิดขึ้น

29.1 ภาระผูกพันเกี่ยวกับรายจ่ายฝ่ายทุน

ณ วันที่ 31 ธันวาคม 2561 บริษัทมีรายจ่ายฝ่ายทุนจำนวนเงิน 13 ล้านบาท (2560: 7 ล้านบาท) ที่เกี่ยวข้องกับการก่อสร้างอาคารโรงงานและการซื้อเครื่องจักร

29.2 การค้ำประกัน

ณ วันที่ 31 ธันวาคม 2561 บริษัทมีหนังสือค้ำประกันซึ่งออกโดยธนาคารในนามบริษัทเหลืออยู่เป็นจำนวน 1.9 ล้านบาท (2560: 1.9 ล้านบาท) ซึ่งเกี่ยวเนื่องกับภาระผูกพันทางปฏิบัติบางประการตามปกติธุรกิจของบริษัทเพื่อค้ำประกันการใช้ไฟฟ้า

30. เครื่องมือทางการเงิน

30.1 นโยบายการบริหารความเสี่ยง

เครื่องมือทางการเงินที่สำคัญของบริษัทตามทีนิยามอยู่ในมาตรฐานการบัญชีฉบับที่ 107 “การแสดงรายการและการเปิดเผยข้อมูลสำหรับเครื่องมือทางการเงิน” ประกอบด้วย เงินสดและรายการเทียบเท่าเงินสด เงินลงทุนชั่วคราว ลูกหนี้การค้าและลูกหนี้อื่น เงินฝากธนาคารที่มีภาระค้ำประกัน เงินเบิกเกินบัญชีเงินกู้ยืมระยะสั้นจากสถาบันการเงิน เจ้าหนี้การค้าและเจ้าหนี้อื่น เจ้าหนี้เข้าซื้อและหนี้สินตามสัญญาเช่าการเงินและเงินกู้ยืมระยะยาว บริษัทมีความเสี่ยงที่เกี่ยวข้องกับเครื่องมือทางการเงินดังกล่าว และมีนโยบายการบริหารความเสี่ยงดังนี้

ความเสี่ยงด้านการให้สินเชื่อ

บริษัทมีความเสี่ยงด้านการให้สินเชื่อที่เกี่ยวข้องกับลูกหนี้การค้าและลูกหนี้อื่น ฝ่ายบริหารควบคุมความเสี่ยงนี้โดยการกำหนดให้มีนโยบายและวิธีการในการควบคุมสินเชื่อที่เหมาะสม ดังนั้นบริษัทจึงไม่คาดว่าจะได้รับความเสียหายที่เป็นสาระสำคัญจากการให้สินเชื่อ จำนวนเงินสูงสุดที่บริษัทอาจต้องสูญเสียจากการให้สินเชื่อคือมูลค่าตามบัญชีของลูกหนี้การค้าและลูกหนี้อื่นที่แสดงอยู่ในงบแสดงฐานะการเงิน

ความเสี่ยงจากอัตราดอกเบี้ย

บริษัทมีความเสี่ยงจากอัตราดอกเบี้ยที่สำคัญอันเกี่ยวเนื่องกับเงินฝากสถาบันการเงิน เงินเบิกเกินบัญชีเงินกู้ยืมระยะสั้นจากสถาบันการเงิน เจ้าหนี้เข้าซื้อและหนี้สินตามสัญญาเช่าการเงินและเงินกู้ยืมระยะยาวที่มีดอกเบี้ยสินทรัพย์และหนี้สินทางการเงินส่วนใหญ่มีอัตราดอกเบี้ยที่ปรับขึ้นลงตามอัตราตลาด หรือมีอัตราดอกเบี้ยคงที่ซึ่งใกล้เคียงกับอัตราตลาดในปัจจุบัน

สินทรัพย์และหนี้สินทางการเงินที่สำคัญสามารถจัดตามประเภทอัตราดอกเบี้ย และสำหรับสินทรัพย์และหนี้สินทางการเงินที่มีอัตราดอกเบี้ยคงที่สามารถแยกตามวันที่ครบกำหนด หรือวันที่มีการกำหนดอัตราดอกเบี้ยใหม่ (หากวันที่มีการกำหนดอัตราดอกเบี้ยใหม่ถึงก่อน) ได้ดังนี้



(หน่วย: ล้านบาท)

ณ วันที่ 31 ธันวาคม 2561

	อัตราดอกเบี้ยคงที่		อัตราดอกเบี้ย			
	ภายใน 1 ปี	มากกว่า 1 ถึง 5 ปี	ปรับขึ้นลงตามราคาตลาด	ไม่มีอัตราดอกเบี้ย	รวม	อัตราดอกเบี้ย (ร้อยละต่อปี)
สินทรัพย์ทางการเงิน						
เงินสดและรายการเทียบเท่าเงินสด	-	-	1	-	1	0.13 - 0.38
ลูกหนี้การค้าและลูกหนี้อื่น	-	-	-	228	228	-
เงินฝากธนาคารที่มีภาระค้ำประกัน	11	-	-	-	11	0.90 - 1.35
	11	-	1	228	240	
หนี้สินทางการเงิน						
เงินเบิกเกินบัญชีและเงินกู้ยืมระยะสั้น						
จากสถาบันการเงิน	-	-	67	-	67	MOR, MLR
เจ้าหนี้การค้าและเจ้าหนี้อื่น	-	-	-	200	200	-
เจ้าหนี้เข้าซื้อและหนี้สินตามสัญญาเช่า						
การเงิน	4	3	-	-	7	5.19 - 10.64
เงินกู้ยืมระยะยาว	-	-	95	-	95	MLR
	4	3	162	200	369	

(หน่วย: ล้านบาท)

ณ วันที่ 31 ธันวาคม 2560						
อัตราดอกเบี้ยคงที่		อัตราดอกเบี้ย		รวม	อัตราดอกเบี้ย (ร้อยละต่อปี)	
ภายใน 1 ปี	มากกว่า 1 ถึง 5 ปี	ปรับขึ้นลงตามราคาตลาด	ไม่มีอัตราดอกเบี้ย			
สินทรัพย์ทางการเงิน						
เงินสดและรายการเทียบเท่าเงินสด	-	-	6	-	6	0.37
เงินลงทุนชั่วคราว	-	-	-	64	64	-
ลูกหนี้การค้าและลูกหนี้อื่น	-	-	-	182	182	-
เงินฝากธนาคารที่มีภาระค้ำประกัน	8	-	-	-	8	0.90 - 1.10
	8	-	6	246	260	
หนี้สินทางการเงิน						
เจ้าหนี้การค้าและเจ้าหนี้อื่น	-	-	-	164	164	-
เจ้าหนี้เข้าซื้อและหนี้สินตามสัญญาเช่า						
การเงิน	8	8	-	-	16	5.12 - 10.64
เงินกู้ยืมระยะยาว	-	-	11	-	11	MLR
	8	8	11	164	191	

30.2 มูลค่ายุติธรรมของเครื่องมือทางการเงิน

เนื่องจากเครื่องมือทางการเงินส่วนใหญ่ของบริษัทฯจัดอยู่ในประเภทระยะสั้นและเงินกู้ยืมมีอัตราดอกเบี้ยใกล้เคียงกับอัตราดอกเบี้ยในตลาด บริษัทฯจึงประมาณมูลค่ายุติธรรมของเครื่องมือทางการเงินใกล้เคียงกับมูลค่าตามบัญชีที่แสดงในงบแสดงฐานะการเงิน

31. การบริหารจัดการทุน

วัตถุประสงค์ในการบริหารจัดการทุนที่สำคัญของบริษัทฯ คือการจัดให้มีซึ่งโครงสร้างทุนที่เหมาะสมเพื่อสนับสนุนการดำเนินธุรกิจของบริษัทฯและเสริมสร้างมูลค่าการถือหุ้นให้กับผู้ถือหุ้น โดย ณ วันที่ 31 ธันวาคม 2561 งบการเงินซึ่งแสดงเงินลงทุนตามวิธีส่วนได้เสียมีอัตราส่วนหนี้สินต่อทุนเท่ากับ 0.57: 1 (2560: 0.31: 1) และงบการเงินเฉพาะกิจการซึ่งแสดงเงินลงทุนตามวิธีราคาทุนมีอัตราส่วนหนี้สินต่อทุนเท่ากับ 0.53: 1 (2560: 0.31: 1)

32. เหตุการณ์ภายหลังรอบระยะเวลารายงาน

เมื่อวันที่ 27 กุมภาพันธ์ 2562 ที่ประชุมคณะกรรมการของบริษัทฯได้มีมติอนุมัติจ่ายเงินปันผลให้แก่ ผู้ถือหุ้นในอัตราหุ้นละ 0.08 บาท รวมเป็นเงินปันผลทั้งสิ้น 35.2 ล้านบาท ทั้งนี้มติดังกล่าวจะนำเสนอต่อที่ประชุมสามัญผู้ถือหุ้นประจำปี 2562 เพื่อพิจารณาอนุมัติต่อไป

33. การอนุมัติงบการเงิน

งบการเงินนี้ได้รับอนุมัติให้ออกโดยคณะกรรมการของบริษัทฯ เมื่อวันที่ 27 กุมภาพันธ์ 2562



ANNUAL REPORT 2018

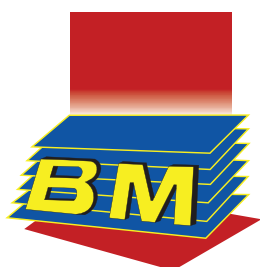

BANGKOK SHEET METAL PUBLIC COMPANY LIMITED