

ANNUAL REPORT 2020



BANGKOK SHEET METAL
PUBLIC COMPANY LIMITED





สารบัญ

	หน้า
สารจากประธานกรรมการบริษัทและประธานเจ้าหน้าที่บริหาร	1
รายงานคณะกรรมการตรวจสอบ	3
คณะกรรมการและผู้บริหาร	5
1. คณะกรรมการบริษัท (Board of Director)	5
2. คณะผู้บริหาร (Management Team)	5
รายละเอียดเกี่ยวกับกรรมการ ผู้บริหาร ผู้มีอำนาจควบคุมและเลขานุการบริษัท	6
โครงสร้างการจัดการ	15
ข้อมูลทั่วไปและข้อมูลสำคัญอื่น	16
1. ข้อมูลทั่วไปบริษัทที่ออกหลักทรัพย์	16
2. ข้อมูลของบุคคลอ้างอิงอื่นๆ	16
3. ข้อมูลของนิติบุคคลที่บริษัทถือหุ้นตั้งแต่ร้อยละ 10 ขึ้นไปของจำนวนหุ้น	17
รายชื่อผู้ถือหุ้น (10 อันดับแรกของบริษัท)	19
นโยบายการจ่ายเงินปันผล	20
ลักษณะการประกอบธุรกิจ	21
โครงสร้างรายได้	22
วิสัยทัศน์และพันธกิจ	23
การเปลี่ยนแปลงและพัฒนาการที่สำคัญ	24

ผู้ลงทุนสามารถศึกษาข้อมูลของบริษัทที่ออกหลักทรัพย์เพิ่มเติมได้จากแบบแสดงรายการข้อมูลประจำปี (แบบ 56-1) ของบริษัทที่แสดงไว้ใน www.sec.or.th หรือเว็บไซต์ของบริษัท www.bmplc.co.th



สารบัญ (ต่อ)

	หน้า
การกำกับดูแลกิจการ	29
1. คู่มือการกำกับดูแลกิจการที่ดี (Code of conduct)	29
2. คณะกรรมการชุดย่อย	36
2.1 คณะกรรมการตรวจสอบ (Audit Committee)	37
2.2 คณะกรรมการบริหาร (Executive Committee)	39
2.3 คณะกรรมการบริหารความเสี่ยง (Risk Management Committee)	41
2.4 คณะกรรมการสรรหาและพิจารณาค่าตอบแทน (Nomination and Compensation Committee)	42
3. การสรรหาและแต่งตั้งกรรมการและผู้บริหารระดับสูงสุด	43
3.1 องค์ประกอบและการสรรหาคณะกรรมการบริษัท	44
3.2 องค์ประกอบและการสรรหาคณะกรรมการตรวจสอบ	44
3.3 องค์ประกอบและการสรรหาคณะกรรมการบริหาร	47
3.4 องค์ประกอบและการสรรหาคณะกรรมการบริหารความเสี่ยง	47
3.5 องค์ประกอบและการสรรหาคณะกรรมการสรรหาและพิจารณาค่าตอบแทน	47
3.6 องค์ประกอบและการสรรหาประธานเจ้าหน้าที่บริหาร	48
4. การกำกับดูแลการดำเนินงานของบริษัทย่อยและบริษัทร่วม	48
5. การดูแลเรื่องการใช้ข้อมูลภายใน	49
6. ค่าตอบแทนของผู้สอบบัญชี	50
6.1 ค่าตอบแทนของผู้สอบบัญชี (Audit Fee)	50
6.2 ค่าบริการอื่นๆ (Non Audit Fee)	50
ความรับผิดชอบต่อสังคม	50
1. นโยบายภาพรวม	50
2. การดำเนินงานและการจัดทำรายงาน	51
2.1 การประกอบกิจการด้วยความเป็นธรรม	51
2.2 การต่อต้านการทุจริตคอร์รัปชัน	52
2.3 การเคารพสิทธิมนุษยชน	52



สารบัญ (ต่อ)

หน้า

ความรับผิดชอบต่อสังคม (ต่อ)

2.4 การปฏิบัติต่อแรงงานอย่างเป็นธรรม	52
2.5 ความรับผิดชอบต่อผู้บริโภค	53
2.6 การดูแลรักษาสิ่งแวดล้อม	54
2.7 การร่วมพัฒนาชุมชนหรือสังคม	54
2.8 การมีนวัตกรรมและเผยแพร่นวัตกรรมซึ่งได้จากการดำเนินงาน ที่มีความรับผิดชอบต่อสังคม สิ่งแวดล้อม และผู้มีส่วนได้เสีย	54
3. กิจกรรมเพื่อประโยชน์ต่อสังคมและสิ่งแวดล้อม (After Process)	55
4. การป้องกันการมีส่วนเกี่ยวข้องกับคอร์รัปชัน	55

ปัจจัยความเสี่ยง

1. ความเสี่ยงจากการพึ่งพิงผู้จัดจำหน่ายวัตถุดิบหลักรายใหญ่	56
1.1 ความเสี่ยงจากการพึ่งพิงผู้จัดจำหน่ายวัตถุดิบหลักรายใหญ่	56
1.2 ความเสี่ยงจากการพึ่งพิงผู้ผลิตท่อร้อยสายไฟฟ้า สำหรับการจำหน่าย ท่อร้อยสายไฟฟ้าของบริษัท	56
1.3 ความเสี่ยงจากการเป็นตัวแทนจัดจำหน่ายสินค้าให้กับผู้จำหน่ายวัตถุดิบ ประเภทท่อร้อยสายไฟฟ้าของบริษัท	57
1.4 ความเสี่ยงจากการพึ่งพิงการลงทุนภาคอสังหาริมทรัพย์และการก่อสร้าง	57
1.5 ความเสี่ยงจากการเพิ่มขึ้นของคู่แข่ง	58
2. ความเสี่ยงเกี่ยวกับการผลิต	58
2.1 ความเสี่ยงจากการผันผวนของราคาวัตถุดิบที่เปลี่ยนแปลงไปตามราคาตลาดโลก	58
3. ความเสี่ยงด้านการเงิน	59
3.1 ความเสี่ยงจากการพึ่งพิงแหล่งเงินทุนจากสถาบันการเงิน	59
3.2 ความเสี่ยงจากการเปลี่ยนแปลงของอัตราดอกเบี้ย	60
3.3 ความเสี่ยงจากอัตราแลกเปลี่ยน	60
4. ความเสี่ยงด้านการบริหาร การจัดการ	60
4.1 ความเสี่ยงจากการพึ่งพิงกรรมการและผู้บริหารหลักในการบริหารงาน	60



สารบัญ (ต่อ)

	หน้า
การควบคุมภายในและการบริหารจัดการความเสี่ยง	61
1. สรุปความเห็นของกรรมการบริษัทเกี่ยวกับระบบควบคุมภายในของบริษัท	61
2. ข้อสังเกตจากการสอบทานการควบคุมภายในที่เกี่ยวข้องกับการจัดทำและการนำเสนอ งบการเงินจากผู้สอบบัญชีสำหรับปี 2563	61
3. ข้อสังเกตการสอบทานระบบควบคุมภายในของบริษัทจากผู้ตรวจสอบภายในประจำปี 2563	61
รายการเกี่ยวโยง	64
1. รายการระหว่างกัน	64
1.1 ลักษณะความสัมพันธ์	64
2. รายละเอียดรายการระหว่างกัน	67
3. ความเห็นของคณะกรรมการตรวจสอบ	69
4. มาตรการหรือขั้นตอนการอนุมัติการทำรายการระหว่างกัน	69
4.1 มาตรการและขั้นตอนการอนุมัติการทำรายการระหว่างกัน	69
5. นโยบายหรือแนวโน้มนำการทำรายการระหว่างกันในอนาคต	70
5.1 นโยบายหรือแนวโน้มนำการทำรายการระหว่างกันในอนาคต	70
6. มาตรการคุ้มครองผู้ลงทุน	71
ข้อมูลสำคัญทางการเงิน	72
คำอธิบายและการวิเคราะห์ฐานการเงินและผลการดำเนินงาน	78
1. ภาพรวมของผลการดำเนินงานที่ผ่านมา	78
1.1 รายได้	79
1.2 ต้นทุนขายและอัตรากำไรขั้นต้น	82
1.3 ค่าใช้จ่าย	82
1.4 กำไรสุทธิและอัตรากำไรสุทธิตามวิธีส่วนได้เสีย	82
1.5 อัตรากำไรสุทธิต่อหุ้น	82



สารบัญ (ต่อ)

	หน้า
คำอธิบายและการวิเคราะห์ฐานการเงินและผลการดำเนินงาน (ต่อ)	
2. ฐานะทางการเงิน	83
2.1 สินทรัพย์รวม	83
2.2 แหล่งที่มาของเงินทุน	87
2.3 ส่วนของผู้ถือหุ้น	89
2.4 สภาพคล่อง	91
รายงานของผู้สอบบัญชี	94
งบการเงิน	100

สารจากประธานกรรมการบริษัทและประธานเจ้าหน้าที่บริหาร

นายดำเนิน แก้วทวี
ประธานกรรมการบริษัทนายธานี สัจจะบริบูรณ์
ประธานเจ้าหน้าที่บริหาร

ในปี 2563 ที่ผ่านมา เป็นปีที่อุตสาหกรรมต่างๆ ได้รับผลกระทบจากสถานการณ์ COVID 19 กันอย่างมาก โดยทางบริษัทได้มีการปรับตัวและรับมือกับสถานการณ์ได้อย่างรวดเร็ว โดยได้ให้ความสำคัญกับมาตรการป้องกันเป็นอย่างมาก บริษัทได้มองหาโอกาสทางธุรกิจใหม่ๆ เพื่อชดเชยกับการชะลอการส่งมอบงานลูกค้ากลุ่มรับเหมาก่อสร้าง โดยทางบริษัทได้มีการเพิ่มการผลิตเพื่อส่งออกต่างประเทศมากขึ้นเพื่อขยายฐานลูกค้า โดยตลอดระยะเวลาที่ผ่านมาบริษัทใช้หลักการบริหารธุรกิจตามแนวทางการกำกับดูแลกิจการที่ดี การนำมาตราฐานอุตสาหกรรมสากลมาใช้ขับเคลื่อนให้เกิดประสิทธิภาพและประสิทธิผลในทุกๆ ด้าน เพื่อนำไปสู่เป้าหมายสูงสุดของการสร้างความยั่งยืนให้กับองค์กร

ในการปรับตัวให้เข้ากับโลกในยุคปัจจุบันนี้ บริษัทได้มีการปรับตัวและเน้นในเรื่องของการเพิ่มประสิทธิภาพในการผลิต ควบคู่ไปกับการควบคุมต้นทุนในด้านต่างๆ ด้วยการนำนวัตกรรมที่ทันสมัยมาต่อยอดให้กับธุรกิจ บริษัทได้เริ่มการส่งออกสินค้าไปต่างประเทศมากขึ้นเพื่อกระจายความเสี่ยงและเพิ่มรายได้ของบริษัทได้เป็นอย่างดี ซึ่งจากผลการดำเนินการของปีที่ผ่านมาจะเห็นได้ว่าบริษัทฯ มีกำไรสุทธิสูงขึ้นเมื่อเทียบกับปีก่อนหน้า โดยบริษัทได้มีการบริหารจัดการต้นทุนที่ดีขึ้นและการหาโอกาสทางธุรกิจใหม่ๆ อยู่ตลอดเวลา

ในปีนี้ทางบริษัทได้มีการเตรียมแผนที่จะขยายโรงงานเพื่อรองรับงานส่งออกต่างประเทศโดยได้ลงทุนซื้อที่ดินแห่งใหม่ขนาด 25 ไร่ และจะเริ่มเตรียมการก่อสร้างในปีถัดไป ในส่วนของบริษัทร่วม NITTO KOGYO BM THAILAND (NBT) ได้ดำเนินก่อสร้างอาคารโรงงานแห่งใหม่เสร็จเรียบร้อยแล้วในปีนี้ โดยจะใช้สำหรับการผลิตและจำหน่าย ตู้อุปกรณ์ไฟฟ้า ทั้งชนิดเหล็ก สเตนเลส พลาสติก และระบบระบายความร้อนโดยอาศัยความร่วมมือจากทางพันธมิตรญี่ปุ่นอย่าง NITTO KOGYO CORPORATION ทำให้มีความเชี่ยวชาญและความสามารถในการดำเนินงานที่มีคุณภาพและมีชื่อเสียงในสินค้าที่ดี ซึ่งจะทำให้ผลประกอบการของบริษัท NBT บรรลุเป้าหมายตามที่วางไว้ได้เป็นอย่างดี



ในนามของคณะกรรมการบริษัท บางกอกซีทเม็ททัล จำกัด (มหาชน) ขอขอบคุณความทุ่มเทของคณะผู้บริหาร และพนักงาน รวมถึงการสนับสนุนจากผู้ถือหุ้น ผู้มีส่วนได้ส่วนเสียและพันธมิตรทางธุรกิจทุกๆ ท่าน ทางบริษัทขอถือโอกาสนี้ ขอขอบคุณทุกๆ ท่านสำหรับความไว้วางใจต่อบริษัทฯ อย่างต่อเนื่อง โดยขอให้ทุกท่านเชื่อมั่นว่า บริษัทฯ จะยังคงคำนึงถึงสัญญา ในการดำเนินและพัฒนาธุรกิจ ภายใต้หลักธรรมาภิบาลและแนวทางการกำกับดูแลกิจการที่ดีเพื่อก้าวต่อไปข้างหน้าอย่างมั่นคงและสร้างความยั่งยืนให้แก่ผู้ถือหุ้นตลอดไป

(นายดำเนิน แก้วทวี)

ประธานกรรมการบริษัท

(นายธานี สัจจะบริบูรณ์)

ประธานเจ้าหน้าที่บริหาร

รายงานคณะกรรมการตรวจสอบ

เรียน ท่านผู้ถือหุ้น บริษัท บางกอกซีทเม็ททัล จำกัด (มหาชน)

คณะกรรมการตรวจสอบของบริษัท บางกอกซีทเม็ททัล จำกัด (มหาชน) ได้รับการแต่งตั้งโดยคณะกรรมการบริษัทฯ ประกอบด้วยกรรมการตรวจสอบซึ่งมีคุณสมบัติเป็นกรรมการอิสระ จำนวน 3 ท่าน คือ นายประภาส ไพรสุวรรณ เป็นประธานกรรมการตรวจสอบ นายดำเนิน แก้วทวี เป็นกรรมการตรวจสอบ และนางสาวน้ำทิพย์ กิจศักดิ์สกุล เป็นกรรมการตรวจสอบ โดยมีหน้าที่และความรับผิดชอบที่สำคัญ คือ การสอบทานให้บริษัท มีรายงานทางการเงินอย่างถูกต้องและเพียงพอ มีระบบการควบคุมภายในที่ดี มีการตรวจสอบภายในอย่างเหมาะสมและมีประสิทธิภาพ กำกับดูแลให้บริษัทปฏิบัติตามข้อกำหนดและกฎหมายที่เกี่ยวข้อง พิจารณาความสมเหตุสมผลในการทำรายการที่เกี่ยวข้องกันหรือรายการที่อาจมีความขัดแย้งทางผลประโยชน์ และมีการเปิดเผยข้อมูลอย่างเพียงพอ พิจารณาคัดเลือกและเสนอแต่งตั้งผู้สอบบัญชีและค่าตอบแทน

ในรอบปี 2563 คณะกรรมการตรวจสอบ ได้มีการประชุมรวม 4 ครั้ง และในบางครั้งเป็นการประชุมร่วมกับผู้สอบบัญชี โดยไม่มีฝ่ายจัดการเข้าร่วมด้วย โดยมีประเด็นที่เป็นสาระสำคัญ ดังนี้

1. สอบทานงบการเงินรายไตรมาสและงบการเงินประจำปี 2563 ซึ่งผ่านการสอบทานและตรวจสอบจากผู้สอบบัญชีแล้ว ก่อนนำเสนอต่อคณะกรรมการบริษัท ซึ่งผลจากการสอบทานงบการเงินประกอบกับคำชี้แจงของผู้สอบบัญชีและฝ่ายบริหารคณะกรรมการตรวจสอบเห็นว่างบการเงินดังกล่าวได้จัดทำขึ้นตามมาตรฐานการบัญชีโดยมีความถูกต้องครบถ้วนและมีการเปิดเผยข้อมูลอย่างเพียงพอ
2. ประเมินความเพียงพอและความเหมาะสมของระบบการควบคุมภายใน โดยคณะกรรมการตรวจสอบ ได้สอบทานระบบการควบคุมภายในเป็นรายไตรมาส เพื่อให้มั่นใจว่าบริษัท มีระบบการควบคุมภายในที่เพียงพอและเหมาะสม โดยพิจารณาจากรายงานผลการตรวจสอบภายใน และกำชับให้หน่วยงานตรวจสอบภายในคอยติดตามในเรื่องที่ได้รับมอบหมายเพื่อให้มั่นใจว่า ฝ่ายจัดการได้แก้ไขหรือปรับปรุงตามข้อเสนอแนะของหน่วยงานตรวจสอบภายในตามระยะเวลาที่กำหนด
3. สอบทานให้บริษัทปฏิบัติตามกฎหมายว่าด้วยหลักทรัพย์และตลาดหลักทรัพย์ ข้อกำหนดของตลาดหลักทรัพย์ฯ และกฎหมายที่เกี่ยวข้องกับธุรกิจของบริษัท ตลอดจนนโยบายการกำกับดูแลกิจการที่ดี คณะกรรมการตรวจสอบเห็นว่าไม่มีประเด็นที่เป็นสาระสำคัญในเรื่องการไม่ปฏิบัติตามกฎหมายว่าด้วยหลักทรัพย์และตลาดหลักทรัพย์ ข้อกำหนดและกฎหมายที่เกี่ยวข้อง
4. พิจารณาสอบทานรายการที่เกี่ยวข้องกันหรือรายการที่อาจมีความขัดแย้งทางผลประโยชน์ ให้เป็นไปตามกฎหมาย และข้อกำหนดของตลาดหลักทรัพย์ฯ คณะกรรมการตรวจสอบเห็นว่ารายการดังกล่าว เป็นรายการที่สมเหตุสมผล เป็นไปเพื่อประโยชน์สูงสุดต่อบริษัท และมีการเปิดเผยข้อมูลอย่างเพียงพอ ถูกต้องและครบถ้วน
5. คณะกรรมการตรวจสอบ ได้พิจารณาอนุมัติแผนการตรวจสอบภายในประจำปี 2563 เพื่อให้มั่นใจว่าการดำเนินกิจกรรมตรวจสอบภายในเป็นไปอย่างมีประสิทธิภาพ และมีประสิทธิผล โดยได้สอบทานขอบเขตการ

ปฏิบัติงานภาระหน้าที่ความรับผิดชอบของหน่วยงานตรวจสอบภายใน เพื่อให้การปฏิบัติงานตรวจสอบมีคุณภาพ

6. พิจารณาเสนอแต่งตั้งผู้สอบบัญชีของบริษัทฯ และพิจารณาค่าสอบบัญชี สำหรับรอบปีบัญชี 2564 คณะกรรมการตรวจสอบได้พิจารณาเสนอต่อคณะกรรมการบริษัท ว่าเห็นสมควรเสนอต่อที่ประชุมผู้ถือหุ้น เพื่อให้แต่งตั้ง นางสาววันนิสา งามบัวทอง ผู้สอบบัญชีรับอนุญาต เลขที่ 6838 หรือ นายพีระเดช พงษ์เสถียรศักดิ์ ผู้สอบบัญชีรับอนุญาต เลขที่ 4752 หรือ นางสาวโชติมา กิจศิริกร ผู้สอบบัญชีรับอนุญาต เลขที่ 7318 หรือ นางสาวชุตินันท์ กอประเสริฐถาวร ผู้สอบบัญชีรับอนุญาต เลขที่ 9201 จากบริษัท สอบบัญชีธรรมชาติ จำกัด โดยกำหนดให้ผู้สอบบัญชีคนใดคนหนึ่งข้างต้นเป็นผู้สอบบัญชี เป็นผู้ทำการตรวจสอบและแสดงความคิดเห็นต่องบการเงินของบริษัทฯ ประจำปี 2564 โดยได้พิจารณาแล้วเห็นว่า ผู้สอบบัญชีเป็นผู้มีคุณสมบัติเหมาะสม มีความรู้ความสามารถ มีประสบการณ์ และความชำนาญ ผู้สอบบัญชีมีความเป็นอิสระ และไม่มีความสัมพันธ์หรือมีส่วนได้ส่วนเสียกับบริษัท ในส่วนค่าสอบบัญชีสำหรับรอบปีบัญชี 2564 นั้น ได้พิจารณาแล้วว่าอยู่ในระดับที่เหมาะสม
7. คณะกรรมการตรวจสอบได้ประเมินผลการปฏิบัติงานตามกฎบัตรคณะกรรมการตรวจสอบแล้ว เห็นว่า คณะกรรมการตรวจสอบได้ปฏิบัติตามกรอบตามกฎบัตรฯ และได้รายงานผลการปฏิบัติงาน รวมทั้งนำเสนอข้อเสนอนแนะ แจ้งให้คณะกรรมการบริษัททราบทุกครั้งที่มีการประชุม

โดยสรุป คณะกรรมการตรวจสอบ ได้ปฏิบัติหน้าที่และความรับผิดชอบตามที่ได้ระบุไว้ในกฎบัตรคณะกรรมการตรวจสอบ โดยใช้ความรู้ความสามารถ ความระมัดระวัง มีความเป็นอิสระเพียงพอ โดยให้ความสำคัญอย่างยิ่งต่อการดำเนินงานภายใต้ระบบการควบคุมภายในที่โปร่งใสและเหมาะสม มีการกำกับดูแลกิจการที่มีประสิทธิผลเชื่อถือได้

จากการปฏิบัติหน้าที่ดังกล่าวข้างต้น คณะกรรมการตรวจสอบมีความเห็นว่า โดยรวมบริษัทฯ มีระบบการควบคุมภายในที่เพียงพอ และเหมาะสมกับการดำเนินธุรกิจของบริษัทฯ โดยบริษัทฯ ได้จัดให้มีบุคลากรอย่างเพียงพอที่จะดำเนินการตามระบบได้อย่างมีประสิทธิภาพ รวมทั้งมีระบบการควบคุมภายในในเรื่องการติดตามควบคุมดูแลการดำเนินงานของบริษัท ระบบบัญชี และรายงานทางการเงินมีความถูกต้องเชื่อถือได้ รวมทั้งได้ปฏิบัติตามกฎหมายว่าด้วยหลักทรัพย์และตลาดหลักทรัพย์ ข้อกำหนดของตลาดหลักทรัพย์ฯ ระเบียบข้อบังคับที่เกี่ยวข้องกับการดำเนินธุรกิจของบริษัทฯ



(นายประภาส ไพรสุวรรณ)

ประธานคณะกรรมการตรวจสอบ

บริษัท บางกอกซีทเม็ททัล จำกัด (มหาชน)

กรรมการและผู้บริหาร

1. คณะกรรมการบริษัท (Board of Director)

รายชื่อคณะกรรมการบริษัท ณ วันที่ 31 ธันวาคม 2563 มีจำนวน 7 ท่าน ดังนี้

ชื่อ - นามสกุล	ตำแหน่ง
1. นายดำเนิน แก้วทวี	ประธานกรรมการบริษัท / กรรมการตรวจสอบ / กรรมการอิสระ
2. รศ.ประภาส ไพโรสุวรรณา	กรรมการบริษัท / ประธานกรรมการตรวจสอบ / กรรมการอิสระ
3. นายธานิน สัจจะบริบูรณ์	กรรมการบริษัท / รองประธานกรรมการบริษัท
4. นายธีรวัตร อมรชาติรี	กรรมการบริษัท
5. นายธเนศ สัจจะบริบูรณ์ ^{/1}	กรรมการบริษัท
6. นายวินัย วงศ์สว่างรัมย์	กรรมการบริษัท
7. นางสาวน้ำทิพย์ กิจศักดิ์สกุล ^{/2}	กรรมการบริษัท / กรรมการตรวจสอบ / กรรมการอิสระ

หมายเหตุ - ที่ประชุมคณะกรรมการบริษัท เมื่อวันที่ 25 กุมภาพันธ์ 2564 มีมติแต่งตั้งกรรมการบริษัทที่ออกตามวาระจำนวน 2 ท่าน กลับเข้าดำรงตำแหน่งอีกวาระหนึ่ง และให้นำเสนอต่อที่ประชุมสามัญผู้ถือหุ้น ประจำปี 2564 เพื่อพิจารณาอนุมัติต่อไป ได้แก่ (1) นายธเนศ สัจจะบริบูรณ์ ในฐานะ กรรมการ (2) นางสาวน้ำทิพย์ กิจศักดิ์สกุล ในฐานะ กรรมการบริษัท/ กรรมการตรวจสอบ/กรรมการอิสระ

โดยมีนายธเนศ สัจจะบริบูรณ์ ทำหน้าที่เป็นเลขานุการบริษัท

กรรมการผู้มีอำนาจลงนามผูกพันบริษัท

กรรมการผู้มีอำนาจลงลายมือชื่อแทนบริษัท คือ นายธานิน สัจจะบริบูรณ์ นายธีรวัตร อมรชาติรี นายวินัย วงศ์สว่างรัมย์ และ นายธเนศ สัจจะบริบูรณ์ กรรมการสองในสี่คนนี้ ลงลายมือชื่อร่วมกันและประทับตราสำคัญของบริษัท

2. คณะผู้บริหาร (Management Team)

รายชื่อคณะผู้บริหาร ณ วันที่ 31 ธันวาคม 2563 มีจำนวน 5 ท่าน ดังนี้

ชื่อ - สกุล	ตำแหน่ง
1. นายธานิน สัจจะบริบูรณ์	ประธานเจ้าหน้าที่บริหาร
2. นายธีรวัตร อมรชาติรี	กรรมการผู้จัดการ และ ประธานเจ้าหน้าที่บริหารด้านปฏิบัติการ (รักษาการ)
3. นายธเนศ สัจจะบริบูรณ์	ประธานเจ้าหน้าที่บริหารด้านบัญชีและการเงิน
4. นายวินัย วงศ์สว่างรัมย์	ประธานเจ้าหน้าที่บริหารด้านการขายและการตลาด
5. นางสาวละอองดาว งามการะ	ผู้อำนวยการฝ่ายบัญชีและการเงิน

รายละเอียดเกี่ยวกับกรรมการ ผู้บริหาร ผู้มีอำนาจควบคุมและเลขานุการบริษัท

1. นายดำเนิน แก้วทวี ตำแหน่ง ประธานกรรมการบริษัท, กรรมการตรวจสอบและกรรมการอิสระ

- คุณวุฒิการศึกษา
- วิทยาศาสตรมหาบัณฑิต (คอมพิวเตอร์ศาสตร์) จุฬาลงกรณ์มหาวิทยาลัย
 - วิศวกรรมศาสตรบัณฑิต (สื่อสารโทรคมนาคม) สถาบันเทคโนโลยีพระจอมเกล้าเจ้าคุณทหารลาดกระบัง
 - ประกาศนียบัตรโรงเรียนการไปรษณีย์และโทรคมนาคม (คปท.23)
 - หลักสูตรการปฏิบัติการจิตวิทยาฝ่ายอำนวยการ รุ่นที่ 82 สถาบันจิตวิทยาความมั่นคง
 - หลักสูตรเทคโนโลยีสารสนเทศสำหรับผู้บริหารระดับสูง รุ่นที่ 20 สถาบันพัฒนาข้าราชการพลเรือน
 - ประกาศนียบัตรหลักสูตร Director Accreditation Program (DAP) สมาคมส่งเสริมสถาบันกรรมการบริษัทไทย รุ่น DAP 66/2007

ประสบการณ์การทำงานในระยะ 5 ปีย้อนหลัง

- 2557 – ปัจจุบัน
- ประธานกรรมการบริษัท/กรรมการตรวจสอบ/กรรมการอิสระ
 - บมจ.บางกอกซูเปอร์มาร์เก็ต
 - ประเภทธุรกิจ ธุรกิจผลิตและจำหน่ายสินค้าแปรรูปผลิตภัณฑ์หลักได้แก่ รางและท่อร้อยสายไฟฟ้า ตู้สื่อสาร ตู้ไฟฟ้า ตู้โลหะ โลหะเชื่อมประกอบ และชิ้นส่วนโลหะ
- 2550 – ปัจจุบัน
- กรรมการตรวจสอบ/กรรมการอิสระ
 - บมจ.ไอที ซิตี
 - ประเภทธุรกิจ ธุรกิจจำหน่ายเครื่องคอมพิวเตอร์ แท็บเล็ต สมาร์ทโฟน อุปกรณ์ต่อพ่วง รวมถึงสินค้าที่เกี่ยวข้องทางด้านไอทีและ Smart Phone แบบครบวงจร
- 2555 – ปัจจุบัน
- ประธานกรรมการ
 - บจก.อินฟินิท เทคโนโลยี คอร์ปอเรชั่น
 - ประเภทธุรกิจ ธุรกิจเกี่ยวกับการวิจัย ออกแบบ พัฒนา พร้อมติดตั้งและให้บริการกลุ่มงานอิเล็กทรอนิกส์และกลุ่มงานคอมพิวเตอร์
- 2547 – 2557
- นายกสมาคมสมาคมสโมสร การสื่อสารแห่งประเทศไทย
 - ประเภทธุรกิจการสื่อสาร
- 2556 – 2557
- อนุกรรมการกำหนดกลยุทธ์ด้านเทคโนโลยีสารสนเทศ
 - การประสานครหลวง
 - ประเภทธุรกิจการประปา
- 2551 – 2553
- กรรมการคณะกรรมการตรวจสอบและประเมินผล
 - กระทรวงวัฒนธรรม

- ประเภทธุรกิจ หน่วยงานราชการ
- 2551 – 2552
 - บริษัทประจำคณะกรรมการการสื่อสารและโทรคมนาคม
 - สำนักงานเลขาธิการ สภาผู้แทนราษฎร
 - ประเภทธุรกิจ สภาผู้แทนราษฎร
- 2549 – 2550
 - รองกรรมการผู้จัดการใหญ่สายงานเทคโนโลยีสารสนเทศ
 - บมจ.กสท โทรคมนาคม
 - ประเภทธุรกิจ กิจกรรมโทรคมนาคมและให้บริการทางด้านโทรคมนาคม
- 2547 – 2550
 - ที่ปรึกษาสหกรณ์ออมทรัพย์ การสื่อสารแห่งประเทศไทย
 - ประเภทธุรกิจ การสื่อสารแห่งประเทศไทย
- 2. รศ.ประภาส ไพรสรวงศ์ ตำแหน่ง กรรมการบริษัท, ประธานกรรมการตรวจสอบและกรรมการอิสระ
คุณวุฒิการศึกษา
 - ปริญญาโท คณะวิศวกรรมศาสตร์ สาขาไฟฟ้า สถาบันเทคโนโลยีพระจอมเกล้าเจ้าคุณทหารลาดกระบัง
 - ปริญญาตรี คณะวิศวกรรมศาสตร์ สาขาไฟฟ้า สถาบันเทคโนโลยีพระจอมเกล้าเจ้าคุณทหารลาดกระบัง
 - หลักสูตรอบรมผู้นำบริหารระดับสูง สถาบันบัณฑิตพัฒนบริหารศาสตร์
 - โครงการพัฒนาผู้นำนักบริหารระดับสูง สถาบันการบริหารการพัฒนาองค์กร
 - หลักสูตรการกำกับดูแลกิจการสำหรับกรรมการและผู้บริหารระดับสูงของรัฐวิสาหกิจและองค์กรมหาชน(PDI6) สถาบันพัฒนากรรมการและผู้บริหารระดับสูงภาครัฐ
 - ประกาศนียบัตรหลักสูตร Director Certification Program (DCP) สมาคมส่งเสริมสถาบันกรรมการบริษัทไทย รุ่น 119/2009
 - ประกาศนียบัตรหลักสูตร Financial Statements for Directors (FSD) สมาคมส่งเสริมสถาบันกรรมการบริษัทไทย รุ่น 20/2013
 - ประกาศนียบัตรหลักสูตรสถาบันวิทยาการตลาดทุน (วตท.) รุ่นที่ 17
- ประสบการณ์การทำงานในระยะ 5 ปีย้อนหลัง
 - 2557 – ปัจจุบัน
 - กรรมการบริษัท/ประธานกรรมการตรวจสอบและกรรมการอิสระ
 - บมจ.บางกอกอีทิกเก็ต
 - ประเภทธุรกิจ - ธุรกิจผลิตและจำหน่ายสินค้าแปรรูปผลิตภัณฑ์หลัก ได้แก่ รางและท่อร้อยสายไฟฟ้า ตู้สื่อสาร ตู้ไฟฟ้า ตู้โลหะ โลหะเชื่อมประกอบ และชิ้นส่วนโลหะ
 - 2558 – ปัจจุบัน
 - กรรมการบริษัท
 - บจก.เคเอ็มไอที ลาดกระบัง
 - ประเภทธุรกิจ ธุรกิจวิจัยและพัฒนาเชิงทดลองด้านวิทยาศาสตร์ธรรมชาติ
 - 2557 – ปัจจุบัน
 - กรรมการบริษัท
 - บจก.พีอีเอ เอ็นคอม อินเตอร์เนชั่นแนล

- ธุรกิจลงทุนด้านพลังงานไฟฟ้าทั้งในประเทศและต่างประเทศ ประกอบธุรกิจจัดฝึกอบรม
ด้านระบบไฟฟ้า

- 2558 – ปัจจุบัน
- กรรมการบริษัท/กรรมการตรวจสอบ/กรรมการอิสระ
 - บมจ.คอมมิวนิคชั่น แอนด์ ซิสเต็มส์ โซลูชั่น
 - ประเภทธุรกิจ ธุรกิจจำหน่ายสินค้าประเภทสายไฟฟ้าและอุปกรณ์อื่นๆที่เกี่ยวข้องกับระบบงานไฟฟ้า และการให้บริการออกแบบและติดตั้งระบบโทรคมนาคม รวมทั้งให้บริการงานด้านบำรุงรักษาระบบโทรคมนาคม
- 2556 – 2557
- คณะกรรมการความมั่นคงปลอดภัยไซเบอร์แห่งชาติ
 - ประเภทธุรกิจ ความมั่นคงปลอดภัยไซเบอร์แห่งชาติ
- 2555 – ปัจจุบัน
- กรรมการตรวจสอบ/กรรมการอิสระ
 - บมจ.ซีพีที ไดรฟ์ แอนด์ เพาเวอร์
 - ประเภทธุรกิจ ออกแบบ และประกอบตู้ไฟฟ้าสำหรับควบคุมเครื่องจักรในโรงงานอุตสาหกรรม
- 2553 – ปัจจุบัน
- บัญชีรายชื่อกรรมการรัฐวิสาหกิจ (Directors' Pool)
 - ประเภทธุรกิจ หน่วยงานราชการ
- 2555 – 2557
- รองอธิการบดี
 - สถาบันเทคโนโลยีพระจอมเกล้าเจ้าคุณทหารลาดกระบัง
 - ประเภทธุรกิจ สถาบันการศึกษา
- 2552 – 2557
- กรรมการ
 - การไฟฟ้าส่วนภูมิภาค
 - ประเภทธุรกิจ การไฟฟ้าของภาครัฐ
- 2554 – 2557
- รองประธานกรรมการ
 - คณะกรรมการสรรหา
 - คณะกรรมการบริหาร
 - คณะกรรมการกำกับโครงสร้าง
 - คณะกรรมการบริหารทรัพยากรบุคคล
 - คณะกรรมการประเมินผลการปฏิบัติงานของกรรมการผู้จัดการใหญ่
 - คณะกรรมการประสานงานระหว่าง บมจ. กสท โทรคมนาคม และ สำนักงานคณะกรรมการกิจการกระจายเสียงกิจการโทรทัศน์ และกิจการโทรคมนาคมแห่งชาติ (กสทช.)
 - บมจ. กสท โทรคมนาคม
 - ประเภทธุรกิจ กิจการโทรคมนาคมและให้บริการทางด้านโทรคมนาคมทุกประเภท

2554 – 2557	<ul style="list-style-type: none">- อนุกรรมการประเมินผลการดำเนินงานของผู้ว่าการ- การไฟฟ้าส่วนภูมิภาค- ประเภทธุรกิจ การไฟฟ้าของภาครัฐ
2553 – 2557	<ul style="list-style-type: none">- ประธาน อนุกรรมการพิจารณาผลตอบแทนผู้ว่า- การไฟฟ้าส่วนภูมิภาค- ประเภทธุรกิจ การไฟฟ้าของภาครัฐ
2553	<ul style="list-style-type: none">- ที่ปรึกษาคณะบดี คณะวิศวกรรมศาสตร์- สถาบันเทคโนโลยีพระจอมเกล้าเจ้าคุณทหารลาดกระบัง- ประเภทธุรกิจ สถาบันการศึกษา
2552 – 2557	<ul style="list-style-type: none">- ประธาน อนุกรรมการพิจารณาอุทธรณ์คำสั่งลงโทษพนักงาน- การไฟฟ้าส่วนภูมิภาค- ประเภทธุรกิจ การไฟฟ้าของภาครัฐ
2552 – 2556	<ul style="list-style-type: none">- กรรมการสภาสถาบัน- สถาบันเทคโนโลยีพระจอมเกล้าเจ้าคุณทหารลาดกระบัง- ประเภทธุรกิจ สถาบันการศึกษา
2552 – 2554	<ul style="list-style-type: none">- กรรมการ/กรรมการอิสระ/อนุกรรมการกำกับดูแลกิจการที่ดี- การไฟฟ้าส่วนภูมิภาค- ประเภทธุรกิจ การไฟฟ้าของภาครัฐ
3. นายธานิน สัจจะบริบูรณ์ ตำแหน่ง กรรมการบริษัท, ประธานกรรมการบริหารและประธานเจ้าหน้าที่บริหาร	
คุณวุฒิการศึกษา	<ul style="list-style-type: none">- ปริญญาตรี คณะวิศวกรรมศาสตร์ สาขาวิศวกรรมไฟฟ้า สถาบันเทคโนโลยีพระจอมเกล้าเจ้าคุณทหารลาดกระบัง- ประกาศนียบัตรหลักสูตร Director Accreditation Program (DAP) สมาคมส่งเสริมสถาบันกรรมการบริษัทไทย รุ่น DAP 63/2007- ประกาศนียบัตรหลักสูตร Understanding the Fundamental of Financial Statement (UFS) สมาคมส่งเสริมสถาบันกรรมการบริษัทไทย รุ่น UFS 10/2007
ประสบการณ์การทำงานในระยะ 5 ปีย้อนหลัง	
2538 – ปัจจุบัน	<ul style="list-style-type: none">- กรรมการบริษัท, ประธานกรรมการบริหารและประธานเจ้าหน้าที่บริหาร- บมจ.บางกอกอีทิกเมทัล- ประเภทธุรกิจ ธุรกิจผลิตและจำหน่ายสินค้าแปรรูปผลิตภัณฑ์เหล็ก ได้แก่ รางและท่อร้อยสายไฟฟ้า ตู้สื่อสาร ตู้ไฟฟ้า ตู้โลหะ โลหะเชื่อมประกอบ และชิ้นส่วนโลหะ
2530 – 2562	<ul style="list-style-type: none">- หุ่นส่วนผู้จัดการ- หจก.สินบริบูรณ์สิ่งทอ- ประเภทธุรกิจ ธุรกิจทอผ้า

2526 – 2529	<ul style="list-style-type: none">- วิศวกร- บจก.ศุภมิตร เอนจิเนียริง- ประเภทธุรกิจ ธุรกิจรับเหมาติดตั้งงานระบบ
4.นายธีรวัฒน์ อมรชาติ ตำแหน่ง กรรมการบริษัท,กรรมการบริหาร,กรรมการผู้จัดการและประธานเจ้าหน้าที่บริหารด้านปฏิบัติการ (รักษาการ)	
คุณวุฒิการศึกษา	<ul style="list-style-type: none">- ปริญญาโท คณะวิศวกรรมศาสตร์ สาขาวิศวกรรมเครื่องกล สถาบันเทคโนโลยีพระจอมเกล้าพระนครเหนือ- ปริญญาตรี คณะครุศาสตร์อุตสาหกรรมและวิทยาศาสตร์ สาขาวิศวกรรมเครื่องกล สถาบันเทคโนโลยีพระจอมเกล้าพระนครเหนือ- ประกาศนียบัตรวิชาชีพ สาขาวิชาช่างยนต์ วิทยาลัยช่างกลปทุมวัน- ประกาศนียบัตรหลักสูตร Director Accreditation Program (DAP) สมาคมส่งเสริมสถาบันกรรมการบริษัทไทย รุ่น DAP 62/2007- ประกาศนียบัตรหลักสูตร Understanding the Fundamental of Financial Statement (UFS) สมาคมส่งเสริมสถาบันกรรมการบริษัทไทย รุ่น UFS 10/2007
ประสบการณ์การทำงานในระยะ 5 ปีย้อนหลัง	
2549 – ปัจจุบัน	<ul style="list-style-type: none">- กรรมการบริษัท, กรรมการบริหาร, กรรมการผู้จัดการและประธานเจ้าหน้าที่บริหารด้านปฏิบัติการ (รักษาการ)- บมจ.บางกอกอีทิกเก็ต- ประเภทธุรกิจ ธุรกิจผลิตและจำหน่ายสินค้าแปรรูปผลิตภัณฑ์เหล็ก ได้แก่ รางและท่อร้อยสายไฟฟ้า ตู้สื่อสาร ตู้ไฟฟ้า ตู้โลหะ โลหะเชื่อมประกอบ และชิ้นส่วนโลหะ
2539 – 2549	<ul style="list-style-type: none">- กรรมการบริษัทและรองกรรมการผู้จัดการ- บจก.บางกอกอีทิกเก็ต- ประเภทธุรกิจ ธุรกิจผลิตและจำหน่ายสินค้าแปรรูปผลิตภัณฑ์เหล็ก ได้แก่ รางและท่อร้อยสายไฟฟ้า ตู้สื่อสาร ตู้ไฟฟ้า ตู้โลหะ โลหะเชื่อมประกอบ และชิ้นส่วนโลหะ
2541 – 2545	<ul style="list-style-type: none">- คณบดีคณะวิศวกรรมศาสตร์- มหาวิทยาลัยเซนต์จอห์น- ประเภทธุรกิจ สถาบันการศึกษา
2536 – 2540	<ul style="list-style-type: none">- รองคณบดีคณะวิศวกรรมศาสตร์ / หัวหน้าสาขาวิศวกรรมเครื่องกล- มหาวิทยาลัยเซนต์จอห์น- ประเภทธุรกิจ สถาบันการศึกษา
2531 – 2536	<ul style="list-style-type: none">- วิศวกรที่ปรึกษา- บจก.ซีเอส แมชชีนเนอรี่- ประเภทธุรกิจ ผู้ผลิตผลิตภัณฑ์พลาสติก

2531 – 2535	<ul style="list-style-type: none"> - หัวหน้าแผนกช่างยนต์ - โรงเรียนเซนต์จอห์นโปลีเทคนิค - ประเภทธุรกิจ สถาบันการศึกษา
2530 – 2531	<ul style="list-style-type: none"> - วิศวกร - บจก.มหพันธ์กระเบื้องโยหิน - ประเภทธุรกิจ จำหน่ายวัสดุก่อสร้าง
2523 – 2530	<ul style="list-style-type: none"> - อาจารย์น้อย / หัวหน้าแผนก - โรงเรียนเซนต์จอห์นอาชีวศึกษา - ประเภทธุรกิจ สถาบันการศึกษา
5. นายธนศ สัจจะบริบูรณ์ ตำแหน่ง กรรมการบริษัท, กรรมการบริหาร, ประธานเจ้าหน้าที่บริหารด้านบัญชีและการเงิน และเลขานุการบริษัท	
คุณวุฒิการศึกษา	<ul style="list-style-type: none"> - ปริญญาตรี คณะพาณิชยศาสตร์และการบัญชี สาขาบริหารอุตสาหกรรม มหาวิทยาลัยธรรมศาสตร์ - ประกาศนียบัตรหลักสูตร Director Accreditation Program (DAP) สมาคมส่งเสริมสถาบันกรรมการบริษัทไทย รุ่น DAP 76/2008 - ประกาศนียบัตรหลักสูตร Company Secretary Program (CSP) สมาคมส่งเสริมสถาบันกรรมการบริษัทไทย รุ่น 56/2014
ประสบการณ์การทำงานในระยะ 5 ปีย้อนหลัง	
2556 – ปัจจุบัน	<ul style="list-style-type: none"> - กรรมการบริษัท, กรรมการบริหาร ประธานเจ้าหน้าที่บริหารด้านบัญชีและการเงิน และเลขานุการบริษัท - บมจ.บางกอกซีทเม็ททัล - ประเภทธุรกิจ ธุรกิจผลิตและจำหน่ายสินค้าแปรรูปผลิตภัณฑ์เหล็ก ได้แก่ รางและท่อร้อยสายไฟฟ้า ตู้สื่อสาร ตู้ไฟฟ้า ตู้โลหะ โลหะเชื่อมประกอบ และชิ้นส่วนโลหะ
2552 – 2556	<ul style="list-style-type: none"> - Marketing & Sales Director - บมจ.บางกอกซีทเม็ททัล - ประเภทธุรกิจ ธุรกิจผลิตและจำหน่ายสินค้าแปรรูปผลิตภัณฑ์เหล็ก ได้แก่ รางและท่อร้อยสายไฟฟ้า ตู้สื่อสาร ตู้ไฟฟ้า ตู้โลหะ โลหะเชื่อมประกอบ และชิ้นส่วนโลหะ
2549 – 2552	<ul style="list-style-type: none"> - ผู้จัดการฝ่ายขาย - บมจ.บางกอกซีทเม็ททัล - ประเภทธุรกิจ ธุรกิจผลิตและจำหน่ายสินค้าแปรรูปผลิตภัณฑ์เหล็ก ได้แก่ รางและท่อร้อยสายไฟฟ้า ตู้สื่อสาร ตู้ไฟฟ้า ตู้โลหะ โลหะเชื่อมประกอบ และชิ้นส่วนโลหะ
2533- 2562	<ul style="list-style-type: none"> - ผู้ช่วยผู้จัดการ- หจก.สินบริบูรณ์สิ่งทอ ประเภทธุรกิจ ทอผ้า

6. นายวินัย วงศ์สว่างรัมย์ ตำแหน่ง กรรมการบริษัท, กรรมการบริหาร, ประธานเจ้าหน้าที่บริหารด้านการขายและการตลาด
คุณวุฒิการศึกษา

- ปริญญาโท สาขาการตลาด มหาวิทยาลัยธรรมศาสตร์
- ปริญญาตรี คณะบริหารธุรกิจ สาขาการตลาดมหาวิทยาลัยหอการค้าไทย
- ประกาศนียบัตรหลักสูตร Director Accreditation Program (DAP) สมาคมส่งเสริมสถาบัน
กรรมการบริษัทไทย รุ่น DAP 62/2007

ประสบการณ์การทำงานในระยะ 5 ปีย้อนหลัง

2556 – ปัจจุบัน - กรรมการบริษัท, กรรมการบริหาร, ประธานเจ้าหน้าที่บริหารด้านการขายและการตลาด
- บมจ.บางกอกซูเปอร์มาร์เก็ต
- ประเภทธุรกิจ ธุรกิจผลิตและจำหน่ายสินค้าแปรรูปผลิตภัณฑ์หลัก ได้แก่ รางและท่อร้อย
สายไฟฟ้า ตู้สื่อสาร ตู้ไฟฟ้า ตู้โลหะ โลหะเชื่อมประกอบ และชิ้นส่วนโลหะ

2543 – 2556 - Marketing & Sales Executive Director
- บจก.บางกอกซูเปอร์มาร์เก็ต
- ประเภทธุรกิจ ธุรกิจผลิตและจำหน่ายสินค้าแปรรูปผลิตภัณฑ์หลัก ได้แก่ รางและท่อร้อย
สายไฟฟ้า ตู้สื่อสาร ตู้ไฟฟ้า ตู้โลหะ โลหะเชื่อมประกอบ และชิ้นส่วนโลหะ

2537 – 2542 - จัดการฝ่ายขาย
- บจก.ไลท์ติ้ง แอนด์ อีควิปเมนต์ (ปัจจุบันชื่อ บมจ.ไลท์ติ้ง แอนด์ อีควิปเมนต์)
- ประเภทธุรกิจ ผู้ผลิตและจำหน่ายโคมไฟฟ้า หลอดไฟฟ้าและวัสดุอุปกรณ์ไฟฟ้าแสงสว่าง
รวมทั้งให้บริการออกแบบและติดตั้งระบบไฟฟ้าแสงสว่าง

2529 – 2536 - ผู้จัดการฝ่ายขาย
- หจก.ยงเอ็นเตอร์ไพรส์
- ประเภทธุรกิจ นำเข้าและจำหน่ายอุปกรณ์ไฟฟ้า

7. นางสาวน้ำทิพย์ กิจศักดิ์สกุล ตำแหน่ง กรรมการบริษัท, กรรมการตรวจสอบและกรรมการอิสระ

คุณวุฒิการศึกษา - ปริญญาโท คณะบริหารธุรกิจ สาขาการบริหารระหว่างประเทศ มหาวิทยาลัย ยูนิเวอร์ซิตี
ออฟ ดัลลัส เท็กซัส ประเทศสหรัฐอเมริกา (Master of Business Administration, Major in
International Management, University of Dallas, Texas, USA)
- ปริญญาตรี คณะพาณิชยศาสตร์และการบัญชี สาขาบัญชี มหาวิทยาลัยธรรมศาสตร์
- ประกาศนียบัตรหลักสูตร Director Accreditation Program (DAP) สมาคมส่งเสริม
สถาบันกรรมการบริษัทไทย รุ่น 110/2014
- ประกาศนียบัตรหลักสูตร Advance Audit Committee Program (AAP) สมาคมส่งเสริม
สถาบันกรรมการบริษัทไทย รุ่น 16/2014

ประสบการณ์การทำงานในระยะ 5 ปีย้อนหลัง

- 2557 – ปัจจุบัน
- กรรมการบริษัท, กรรมการตรวจสอบและกรรมการอิสระ
 - บมจ.บางกอกซีทเม็ททัล
 - ประเภทธุรกิจ ธุรกิจผลิตและจำหน่ายสินค้าแปรรูปผลิตภัณฑ์เหล็ก ได้แก่ รางและท่อร้อยสายไฟฟ้า ตู้สื่อสาร ตู้ไฟฟ้า ตู้โลหะ โลหะเชื่อมประกอบ และชิ้นส่วนโลหะ
- 2549 – 2552
- รองกรรมการผู้จัดการฝ่ายตรวจสอบภายในและรองกรรมการผู้จัดการฝ่ายบัญชี
 - บมจ.แผ่นดินทอง พร็อพเพอร์ตี้ ดีเวลลอปเม้นท์
 - ประเภทธุรกิจ ธุรกิจอสังหาริมทรัพย์
- 2546 – 2548
- ผู้จัดการอาวุโสด้านการเงินและบริหาร
 - Carrier Linde Refrigeration (Thailand) Co., LTD.
 - ประเภทธุรกิจ ธุรกิจผลิต นำเข้า จำหน่าย พร้อมติดตั้งระบบทำความเย็น และซ่อมบำรุงเครื่องทำความเย็นที่ใช้ในเชิงพาณิชย์กรรม
- 2542 – 2546
- ผู้จัดการด้านการเงินและบริหาร
 - Linde B.Grim Refrigeration Limited
 - ประเภทธุรกิจ ธุรกิจผลิต นำเข้า จำหน่าย พร้อมติดตั้งระบบทำความเย็น และซ่อมบำรุงเครื่องทำความเย็นที่ใช้ในเชิงพาณิชย์กรรม
- 2538 – 2542
- ผู้จัดการต้นทุน
 - บมจ.โพสท์ พับลิชชิง
 - ประเภทธุรกิจ ธุรกิจสื่อสิ่งพิมพ์ และให้บริการโฆษณา
- 2532 – 2538
- จัดการบัญชี
 - บจก.ฟิลิปส์ อิเล็กทรอนิกส์ (ประเทศไทย)
 - ประเภทธุรกิจ ธุรกิจจำหน่ายเครื่องใช้ไฟฟ้า เครื่องมือและอุปกรณ์ทางการแพทย์

8. นางสาวละอองดาว งามการะ ตำแหน่ง ผู้อำนวยการฝ่ายบัญชีและการเงิน

คุณวุฒิการศึกษา - ปริญญาตรี คณะการบัญชี มหาวิทยาลัยธุรกิจบัณฑิตย์

ประสบการณ์การทำงานในระยะ 5 ปีย้อนหลัง

- 2558 – ปัจจุบัน
- ผู้อำนวยการฝ่ายบัญชีและการเงิน
 - บมจ.บางกอกซีทเม็ททัล
 - ประเภทธุรกิจ ธุรกิจผลิตและจำหน่ายสินค้าแปรรูปผลิตภัณฑ์เหล็ก ได้แก่ รางและท่อร้อยสายไฟฟ้า ตู้สื่อสาร ตู้ไฟฟ้า ตู้โลหะ โลหะเชื่อมประกอบและชิ้นส่วนโลหะ
- 2550 – 2557
- ผู้จัดการฝ่ายบัญชีและการเงิน
 - บมจ.บางกอกซีทเม็ททัล
 - ประเภทธุรกิจ ธุรกิจผลิตและจำหน่ายสินค้าแปรรูปผลิตภัณฑ์เหล็ก ได้แก่ รางและท่อร้อยสายไฟฟ้า ตู้สื่อสาร ตู้ไฟฟ้า ตู้โลหะ โลหะเชื่อมประกอบและชิ้นส่วนโลหะ



- | | |
|-------------|---|
| 2548 – 2550 | - ผู้จัดการส่วนงานต้นทุน |
| | - บจก.อินเทคส์ ฟีด |
| | - ประเภทรูรกีจ รูรกีจผลิตและจำหน่ายอาหารสัตว์ จำหน่ายวัตถุดิบอาหารสัตว์ |
| 2538 – 2548 | - ผู้จัดการฝ่ายบัญชี |
| | - บจก. ซีตี้ วัสดุ |
| | - ประเภทรูรกีจ รูรกีจผลิตเฟอรินเจอร์ไม้ยางพาราส่งออก |



โครงสร้างการจัดการ

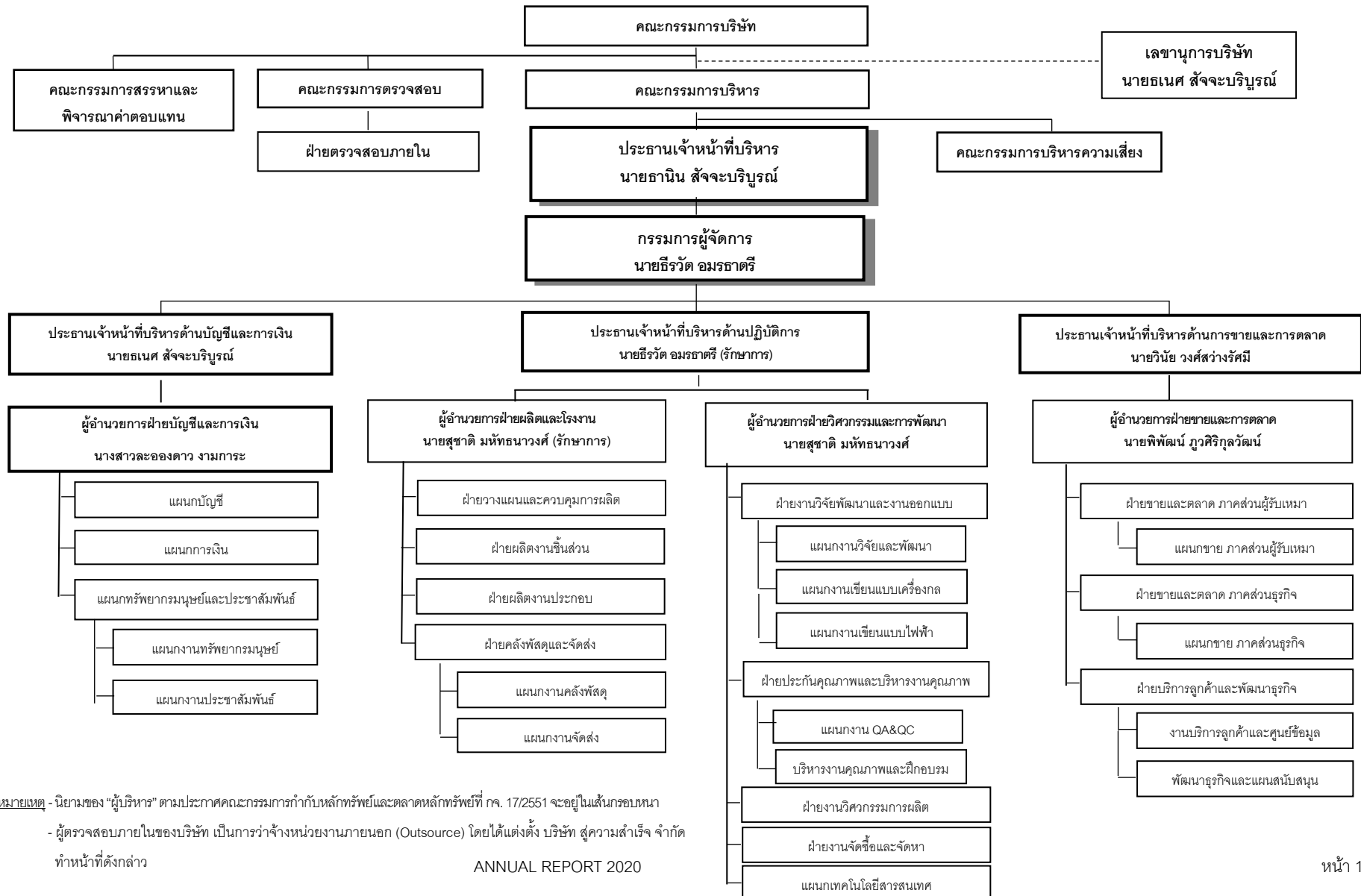



ข้อมูลทั่วไปและข้อมูลสำคัญอื่น

1. ข้อมูลทั่วไปบริษัทที่ออกหลักทรัพย์

บริษัทที่ออกหลักทรัพย์	: บริษัท บางกอกอีทเมทัล จำกัด (มหาชน)
เลขทะเบียนบริษัท	: 0107558000229
ชื่อย่อหลักทรัพย์	: BM
ลักษณะการประกอบธุรกิจ	: ธุรกิจผลิตและจำหน่ายสินค้าแปรรูปผลิตภัณฑ์เหล็ก ได้แก่ รางเดินสายไฟฟ้า ตู้สื่อสาร ตู้ไฟฟ้า ตู้โลหะ และตู้ควบคุม ไฟฟ้าที่ใช้ตามอาคาร คอนโดมิเนียม สำนักงาน ห้างสรรพสินค้า โรงงานอุตสาหกรรม สถานีไฟฟ้า เป็นต้น และผลิตภัณฑ์ขึ้นรูปอื่น ๆ จากโลหะตามความต้องการของ ลูกค้า และเป็นผู้จำหน่ายท่อร้อยสายไฟฟ้า
ที่ตั้งสำนักงานใหญ่และโรงงาน	: เลขที่ 149 หมู่ที่ 6 ถนนสุขสวัสดิ์ ตำบลบางจาก อำเภอพระประแดง จังหวัดสมุทรปราการ 10130
โทรศัพท์	: (66) 2817 5555 7 , (66) 2817 5440 3
โทรสาร	: (66) 2817 5432 , (66) 2817 5443
เว็บไซต์ (URL)	: www.bmplc.co.th
ทุนจดทะเบียน	: 275,000,000 บาท (สองร้อยเจ็ดสิบล้านบาทถ้วน)
ทุนที่ออกและเรียกชำระแล้ว	: 220,000,062.50 บาท (สองร้อยยี่สิบล้านหกสิบสองบาทห้า สิบสตางค์)
มูลค่าหุ้นที่ตราไว้ต่อหุ้น	: 0.50 บาท (ห้าสิบสตางค์)

2. ข้อมูลของบุคคลอ้างอิงอื่นๆ

นายทะเบียนหลักทรัพย์หุ้นสามัญ	: บริษัท ศูนย์รับฝากหลักทรัพย์ (ประเทศไทย) จำกัด (TSD) อาคารตลาดหลักทรัพย์แห่งประเทศไทย ชั้น 1 Tower B (ข้างสถานทูตจีน) เลขที่ 93 ถนนรัชดาภิเษก แขวงดินแดง เขตดินแดง กรุงเทพมหานคร 10400 โทรศัพท์ : (66) 2009 9000 โทรสาร : (66) 2009 9991 TSD Call center : (66) 2009 9999
-------------------------------	--

ผู้สอบบัญชี : นางสาววันนิสา งามบัวทอง
ผู้สอบบัญชีรับอนุญาต เลขทะเบียน 6838
บริษัท สอบบัญชีธรรมนิติ จำกัด
178 อาคารธรรมนิติ ชั้น 6-7 ซอยเพิ่มทรัพย์ (ประชาชื่น20)
ถนนประชาชื่น แขวงบางซื่อ เขตบางซื่อ กรุงเทพมหานคร
10800
โทรศัพท์ : (66) 2596 0500 ต่อ 610
โทรสาร : (66) 2596 0567

ที่ปรึกษากฎหมาย : บริษัท เทพ จำกัด
1193 อาคารเอ็กซิม ชั้น 11 ถนนพหลโยธิน แขวงสามเสนใน
เขตพญาไท กรุงเทพมหานคร 10400
โทรศัพท์ : (66) 2278 1679-84
โทรสาร : (66) 2271 2367

ที่ปรึกษาทางการเงิน : -ไม่มี-

3. ข้อมูลของนิติบุคคลที่บริษัทถือหุ้นตั้งแต่ร้อยละ 10 ขึ้นไปของจำนวนหุ้น

ชื่อบริษัท : บริษัท นิตโต้ โคเกียว บีเอ็ม (ประเทศไทย) จำกัด
(เดิมชื่อ บริษัท นิตโต้ โคเกียว เทรดิง (ประเทศไทย) จำกัด)
เลขทะเบียนบริษัท : 0105558039123
ลักษณะการประกอบธุรกิจ : จำหน่าย ตู้อุปกรณ์ไฟฟ้า ทั้งชนิดเหล็ก สแตนเลส พลาสติก
และระบบระบายความร้อน ใช้งานไฟฟ้าระดับสูงไปจนถึง
ระบบระบายความร้อนใช้งานไฟฟ้าระดับกลางและต่ำ เช่น
ในโรงงานอุตสาหกรรม และการพาณิชย์
ที่ตั้งสำนักงานใหญ่และโรงงาน : เลขที่ 56 อาคารภูดา ชั้น 8 ห้อง 802-803 ถนนสีลม แขวง
สุริยวงศ์ เขตบางรัก กรุงเทพมหานคร 10500
โทรศัพท์ : (66) 2652 5156 , (66) 2652 5092 3
โทรสาร : (66) 2652 5157
เว็บไซต์ (URL) : th.nito-trading.com/
ทุนจดทะเบียน : 150,000,000 บาท (หนึ่งร้อยห้าสิบล้านบาทถ้วน)
ทุนที่ออกและเรียกชำระแล้ว : 150,000,000 บาท (หนึ่งร้อยห้าสิบล้านบาทถ้วน)
มูลค่าหุ้นที่ตราไว้ต่อหุ้น : 1,000 บาท (หนึ่งพันบาท)



ชื่อบริษัท	:	บริษัท เอ็ม อี ซี ที จำกัด
เลขทะเบียนบริษัท	:	0125531000536
ลักษณะการประกอบธุรกิจ	:	รับเหมาติดตั้งงานระบบไฟฟ้า ระบบปรับอากาศชาย อุปกรณ์
ที่ตั้งสำนักงานใหญ่และโรงงาน	:	252/144 ซ.พหลโยธิน 32 (อาคารชุดสายลมสวีท)ถ. พหลโยธิน แขวงจันทระเกษม เขตจตุจักร กรุงเทพฯ 10900
โทรศัพท์	:	02-942-9743-8
โทรสาร	:	02-942-9749
เว็บไซต์ (URL)	:	http://mect.co.th
ทุนจดทะเบียน	:	195,625,000 บาท (หนึ่งร้อยเก้าห้าล้านบาทถ้วน)
ทุนที่ออกและเรียกชำระแล้ว	:	195,625,000 บาท (หนึ่งร้อยเก้าห้าล้านบาทถ้วน)
มูลค่าหุ้นที่ตราไว้ต่อหุ้น	:	100.00 บาท (หนึ่งร้อยบาทถ้วน)



รายชื่อผู้ถือหุ้น (10 อันดับแรกของบริษัท)

รายชื่อผู้ถือหุ้น 10 อันดับแรกของบริษัท ที่มีรายชื่อปรากฏตามสมุดทะเบียนผู้ถือหุ้น ณ วันที่ 23 เมษายน 2563 มีรายละเอียด ดังนี้

รายชื่อ	ณ วันที่ 23 เมษายน 2563	
	(มูลค่าที่ตราไว้หุ้นละ 0.50 บาท)	
	จำนวนหุ้น (หุ้น)	สัดส่วน (ร้อยละ)
1. กลุ่มครอบครัวสัจจะบริบูรณ์	133,611,300	30.36
1.1 นายธานิน สัจจะบริบูรณ์ ^{1/}	31,699,000	7.20
1.2 นายธเนศ สัจจะบริบูรณ์ ^{2/}	49,555,500	11.26
1.3 นายวรกุล สัจจะบริบูรณ์	13,967,800	3.17
1.4 นางสาวอารี สัจจะบริบูรณ์	13,398,200	3.05
1.5 นายสุวกิจ สัจจะบริบูรณ์	10,017,100	2.28
1.6 นายกรสาร สัจจะบริบูรณ์	9,953,700	2.26
1.7 นางชุลีพร สัจจะบริบูรณ์	5,000,000	1.14
1.8 นางอริสา สัจจะบริบูรณ์	20,000	0.00
2. กลุ่มครอบครัวอมรชาติรี	52,195,500	11.86
2.1 นายธีรวัต อมรชาติรี ^{3/}	47,473,800	10.79
2.2 นางสาววรรณมา อมรชาติรี	2,248,700	0.51
2.3 นางสาวอรัญญา อมรชาติรี	1,305,000	0.30
2.4 นายพิพัฒน์ อมรชาติรี	1,068,000	0.24
2.5 นายพรชัย อมรชาติรี	50,000	0.01
2.6 นางสาว วิชชุดา อมรชาติรี	50,000	0.01
3. กลุ่มครอบครัววงศ์สว่างรัศมี	46,218,800	10.50
3.1 นายวินัย วงศ์สว่างรัศมี ^{4/}	27,592,200	6.27
3.2 นายปวิธ วงศ์สว่างรัศมี	14,517,800	3.30
3.3 นายสมชาย วงศ์สว่างรัศมี	3,341,600	0.76
3.4 นายธัชพงศ์ วงศ์สว่างรัศมี	767,200	0.17
4. NITTO KOGYO CORPORATION	40,000,000	9.09
5. กลุ่มครอบครัวโพธิ์อบ	33,425,900	7.60
5.1 นายลือชา โพธิ์อบ	28,015,300	6.37
5.2 นายวิรัช โพธิ์อบ	5,410,600	1.23
6. นางมนต์ทิพย์ วิทยากร	13,881,000	3.15

รายชื่อ	ณ วันที่ 23 เมษายน 2563	
	(มูลค่าที่ตราไว้หุ้นละ 0.50 บาท)	
	จำนวนหุ้น (หุ้น)	สัดส่วน (ร้อยละ)
7. นางสาววราภรณ์ ศิริบุญมา	9,073,100	2.06
8. นางสาวณปัทม์ กันทวัง	6,879,400	1.56
9. นายกิตติพงษ์ อุชชิน	6,727,700	1.53
10. <u>กลุ่มครอบครัวชินรุ่งโรจน์</u>	<u>6,724,700</u>	<u>1.54</u>
10.1 นายวรินทร์ ชินรุ่งโรจน์	5,522,700	1.26
10.2 นางสาวรณมา ชินรุ่งโรจน์	753,000	0.17
10.3 น.พ.วสุนนท์ ชินรุ่งโรจน์	289,000	0.07
10.4 นางสาวนันทวรรณ ชินรุ่งโรจน์	160,000	0.04
11. ผู้ถือหุ้นอื่นๆ	91,262,600	20.74
รวม	440,000,000	100.00

หมายเหตุ: การจัดกลุ่มผู้ถือหุ้นดังกล่าว เป็นการจัดกลุ่มตามนามสกุลของผู้ถือหุ้น มิใช่การนับรวมผู้ที่เกี่ยวข้องตามมาตรา 258 ตามพระราชบัญญัติ

หลักทรัพย์และตลาดหลักทรัพย์ พ.ศ. 2535 หรือการนับรวมตามนิยามผู้ถือหุ้นที่อยู่ภายใต้ผู้มีอำนาจควบคุมเดียวกัน

/1 นายธานิน สัจจะบริบูรณ์ ดำรงตำแหน่งเป็นกรรมการ กรรมการผู้มีอำนาจลงนาม ประธานกรรมการบริหาร และประธานเจ้าหน้าที่บริหาร

/2 นายธนศ สัจจะบริบูรณ์ ดำรงตำแหน่งเป็นกรรมการ กรรมการผู้มีอำนาจลงนาม กรรมการบริหาร ประธานเจ้าหน้าที่บริหาร ด้านบัญชีและการเงิน และเลขานุการบริษัท

/3 นายธีรวิทย์ อมรชาติรี ดำรงตำแหน่งเป็นกรรมการ กรรมการผู้มีอำนาจลงนาม กรรมการบริหาร กรรมการผู้จัดการ และประธานเจ้าหน้าที่บริหารด้านปฏิบัติการ (รักษาการ)

/4 นายวินัย วงศ์สว่างรัมย์ ดำรงตำแหน่งเป็นกรรมการ กรรมการผู้มีอำนาจลงนาม กรรมการบริหาร และประธานเจ้าหน้าที่บริหารด้านการขายและการตลาด

นโยบายการจ่ายเงินปันผล

บริษัทกำหนดนโยบายการจ่ายเงินปันผลในแต่ละปีในอัตราไม่น้อยกว่าร้อยละ 40 ของกำไรสุทธิหลังหักภาษีและสำรองตามกฎหมาย ตามที่ได้กำหนดไว้ในข้อบังคับของบริษัทและกฎหมาย ณ วันที่ 9 สิงหาคม 2561 บริษัทได้จัดสรรใบสำคัญแสดงสิทธิ ครั้งที่ 1 ให้แก่ผู้ถือหุ้นสามัญเดิมของบริษัทฯ ตามสัดส่วนการถือหุ้น (Rights Offering) ในอัตรา 4 หุ้นสามัญเดิมต่อ 1 ใบสำคัญแสดงสิทธิ โดยไม่คิดมูลค่า ในการคำนวณสิทธิของผู้ถือหุ้นแต่ละรายที่จะได้รับการจัดสรรใบสำคัญแสดงสิทธิดังกล่าว เพื่อให้เป็นไปตามเงื่อนไขการปรับสิทธิของใบสำคัญแสดงสิทธิ บริษัทจะจ่ายปันผลเป็นเงินไม่เกินกว่าอัตราร้อยละ 80 ของกำไรสุทธิหลังหักภาษีเงินได้ของบริษัทฯ (ตามงบการเงินเฉพาะกิจการ) สำหรับการดำเนินงานในรอบระยะเวลาบัญชีใด ๆ ระหว่างอายุใบสำคัญแสดงสิทธิที่ออกในครั้งนี้อย่างไรก็ตาม การจ่ายเงินปันผลดังกล่าวอาจมีการเปลี่ยนแปลงได้ โดยจะขึ้นอยู่กับผลประกอบการ ฐานะทางการเงินของบริษัท แผนการขยายธุรกิจ

สภาพคล่อง รวมถึงปัจจัยที่เกี่ยวข้องในการบริหารงาน ความจำเป็น และความเหมาะสมอื่นๆ ในอนาคต ตามที่คณะกรรมการบริษัทเห็นสมควร ทั้งนี้ การพิจารณาจ่ายเงินปันผลประจำปีของบริษัทจะต้องได้รับความเห็นชอบจากที่ประชุมผู้ถือหุ้น เว้นแต่เป็นการจ่ายเงินปันผลระหว่างกาลซึ่งคณะกรรมการบริษัทมีอำนาจอนุมัติให้จ่ายเงินปันผลระหว่างกาลได้ แล้วให้รายงานให้ที่ประชุมผู้ถือหุ้นทราบในการประชุมคราวต่อไป

ลักษณะการประกอบธุรกิจ

บริษัท บางกอกซีทเมทัล จำกัด (มหาชน) (Bangkok Sheet Metal Public Company Limited) (“บริษัท” หรือ “BM”) จัดทะเบียนก่อตั้งเมื่อวันที่ 11 พฤษภาคม 2538 ปัจจุบันบริษัทดำเนินธุรกิจเป็นผู้ผลิตและจำหน่ายสินค้าแปรรูปผลิตภัณฑ์เหล็ก ได้แก่ รางเดินสายไฟฟ้า ตู้สื่อสาร ตู้ไฟฟ้า ตู้โลหะ และตู้ควบคุมไฟฟ้าที่ใช้ตามอาคาร คอนโดมิเนียม สำนักงาน ห้างสรรพสินค้า โรงงานอุตสาหกรรม สถานีไฟฟ้า เป็นต้น ภายใต้ตราสินค้า “BSM”, “BM” และ “BEST” ผลิตภัณฑ์ขึ้นรูปอื่น ๆ จากโลหะ ตามความต้องการของลูกค้า นอกจากนี้ บริษัทยังเป็นผู้จำหน่ายท่อร้อยสายไฟฟ้า ซึ่งเป็นการว่าจ้างผู้ผลิตภายนอกในการผลิตท่อร้อยสายไฟฟ้าตามคำสั่งซื้อของบริษัท เพื่อจำหน่ายภายใต้ตราสินค้าของบริษัทเอง รวมถึงบริษัทยังเป็นตัวแทนจำหน่ายสินค้า (dealer) ท่อร้อยสายไฟฟ้าภายใต้ตราสินค้าของผู้ผลิตภายนอกรายดังกล่าวด้วย

สินค้าของบริษัทสามารถแบ่งออกเป็น 6 กลุ่ม ประกอบด้วย

- 1) รางและท่อร้อยสายไฟฟ้า (Metal Trunking and White Conduits)
- 2) ตู้สื่อสาร ตู้ไฟฟ้า และตู้โลหะ (Communication Racks, Cabinets and Enclosures)
- 3) ตู้ควบคุมไฟฟ้าและโคมไฟฟ้า (Electrical Switchboards and Lighting Fixtures)
- 4) โลหะเชื่อมประกอบ (Fabrication and Metal Working)
- 5) แม่พิมพ์โลหะ เครื่องมือ และอุปกรณ์ (Mold & Die Making, Machine Tools and Equipments)
- 6) ชิ้นส่วนโลหะ (Sheet Metal Parts, Press Parts, Machine Parts and Assembly Parts)

บริษัทมีระบบการผลิตที่มีประสิทธิภาพทำให้บริษัทได้รับการรับรองระบบบริหารงานคุณภาพ (Quality Management System) ตามมาตรฐาน ISO 9001:2015 จากสถาบัน Anglo Japanese American (AJA) Registrars ภายใต้การรับรองของ United Kingdom Accreditation Service (UKAS) และ National Accreditation Council of Thailand (NAC Thailand) เพื่อพัฒนาระบบบริหารงานและคุณภาพของสินค้าให้มีประสิทธิภาพ มีคุณภาพ สามารถตอบสนองความต้องการของลูกค้า และสร้างความพอใจให้ลูกค้าได้



โครงสร้างรายได้

ตารางแสดงโครงสร้างรายได้ของการประกอบธุรกิจแต่ละสายผลิตภัณฑ์ ปี 2561 – ปี 2563

ประเภทรายได้	ปี 2561		ปี 2562		ปี 2563	
	ล้านบาท	%	ล้านบาท	%	ล้านบาท	%
รายได้จากการขาย						
1) รายได้จากการขายรางและท่อร้อยสายไฟฟ้า	515.50	50.14	495.21	54.22	413.33	41.09
2) รายได้จากการขายตู้สื่อสาร ตู้ไฟฟ้า และตู้โลหะ	65.58	6.38	47.81	5.23	33.29	3.31
3) รายได้จากการขายตู้ควบคุมไฟฟ้าและโคมไฟฟ้า	19.76	1.92	122.75	13.44	32.27	3.21
4) รายได้จากการขายโลหะเชื่อมประกอบ	144.82	14.09	31.88	3.49	25.89	2.57
5) รายได้จากการขายแม่พิมพ์โลหะ เครื่องมือ และอุปกรณ์	13.41	1.30	22.20	2.43	300.70	29.89
6) รายได้จากการขายชิ้นส่วนโลหะ	196.04	19.07	151.39	16.58	162.32	16.14
7) รายได้จากการซื้อมาขายไป ^{/1}	23.60	2.30	30.92	3.39	20.09	2.00
รายได้จากการขายสินค้า	978.71	95.19	902.16	98.78	987.89	98.21
รายได้จากการบริการ ^{/2}	6.46	0.63	5.56	0.61	5.87	0.59
รายได้จากการขายสินค้าและบริการ	985.17	95.82	907.72	99.39	993.76	98.80
เงินปันผลรับ	31.30	3.04	-	-	7.04	0.70
รายได้อื่น ^{/3}	11.72	1.14	5.61	0.61	5.06	0.50
รายได้รวม	1,028.19	100.00	913.33	100.00	1,005.86	100.00

หมายเหตุ: /1 รายได้จากการซื้อมาขายไป ได้แก่ รายได้จากการขายอุปกรณ์ประกอบการติดตั้ง สีสัน และอื่นๆ

/2 รายได้จากการบริการ ได้แก่ รายได้จากการรับจ้างพ่นสีชิ้นงานโลหะให้กับลูกค้าภายนอก

/3 รายได้อื่น ได้แก่ ดอกเบี้ยรับ กำไร(ขาดทุน)จากการจำหน่ายทรัพย์สิน กำไร(ขาดทุน)ตัดจำหน่ายทรัพย์สิน รายได้จากการขายเศษวัสดุ (เศษเหล็ก) เป็นต้น

ตารางแสดงประเภทกลุ่มลูกค้าสำหรับสินค้าแต่ละกลุ่มของบริษัท

กลุ่มสินค้า	ประเภทลูกค้า	
	ผู้รับเหมางานระบบและผู้รับเหมาโครงการก่อสร้าง (Contractors)	ลูกค้าภาคส่วนธุรกิจ (Business)
รางและท่อร้อยสายไฟฟ้า (Metal Trunking and White Conduits)	✓	✓
ตู้สื่อสาร ตู้ไฟฟ้า และตู้โลหะ (Communication Racks, Cabinets and Enclosures)	✓	✓
ตู้ควบคุมไฟฟ้าและโคมไฟฟ้า (Electrical Switchboards and Lighting Fixtures)	✓	✓
โลหะเชื่อมประกอบ (Fabrication and Metal Working)	✓	✓

กลุ่มสินค้า	ประเภทลูกค้า	
	ผู้รับเหมางานระบบและผู้รับเหมาโครงการก่อสร้าง (Contractors)	ลูกค้าภาคส่วนธุรกิจ (Business)
แม่พิมพ์โลหะ เครื่องมือ และอุปกรณ์ (Mold & Die Making, Machine Tools and Equipments)		✓
ชิ้นส่วนโลหะ (Sheet Metal Parts, Press Parts, Machine Parts and Assembly Parts)		✓

ตารางแสดงสัดส่วนรายได้จากการขายและบริการ แยกตามประเภทลูกค้าในปี 2561 – ปี 2563

ประเภทลูกค้า	ปี 2561		ปี 2562		ปี 2563	
	ล้านบาท	ร้อยละ	ล้านบาท	ร้อยละ	ล้านบาท	ร้อยละ
ลูกค้ากลุ่มผู้รับเหมา (Contractors Cluster)	535.26	54.33	617.96	68.08	445.60	44.84
ลูกค้าภาคส่วนธุรกิจ (Business Cluster)	449.91	45.67	289.76	31.92	548.16	55.16
ตัวแทนจำหน่าย*	---	---	---	---	---	---
รวมรายได้จากการขายและบริการ	985.17	100.00	907.72	100.00	993.76	100.00

วิสัยทัศน์ (Vision)

- 1) สร้างความเป็นเลิศทางด้านผลิตภัณฑ์ ชิ้นรูป แปรรูปโลหะ ที่มีคุณภาพตามมาตรฐานสากล
- 2) พัฒนาความรู้ความสามารถด้านเทคนิค และเทคโนโลยีการผลิต เพื่อสนองต่อความต้องการของลูกค้าอย่างกว้างขวาง
- 3) ร่วมเป็นส่วนหนึ่งในการพัฒนาอุตสาหกรรมภายในประเทศ เพื่อลดการพึ่งพาและการนำเข้าจากต่างประเทศ
- 4) ขยายฐานธุรกิจสู่ลูกค้าในกลุ่มประชาคมเศรษฐกิจอาเซียน (Asian Economic Community : AEC) และในระดับสากล

พันธกิจ (Mission)

- 1) ผลิตผลิตภัณฑ์ที่ได้มาตรฐานคุณภาพ จัดส่งสินค้าตรงเวลา ด้วยราคาที่ลูกค้าพึงพอใจ
- 2) ให้ความสำคัญในการพัฒนาบุคลากรและเทคโนโลยีการผลิตเพื่อมุ่งสู่ระดับโลก
- 3) ดำเนินธุรกิจเพื่อสร้างผลตอบแทนอย่างยุติธรรมให้แก่ผู้ลงทุนและพนักงานในองค์กร
- 4) สร้างความสัมพันธ์กับคู่ค้าเพื่อเป็นพันธมิตรทางการค้าที่ได้รับความไว้วางใจในระยะยาว
- 5) พนักงานมีส่วนร่วมในการพัฒนาองค์กรอย่างต่อเนื่องเพื่อสร้างความมั่นคงก้าวหน้าอย่างยั่งยืน

หลักการทำงาน (Principle)

- 1) พัฒนาองค์กร ด้วยการปรับปรุงระบบและกระบวนการทำงานให้มีคุณภาพเป็นไปตามมาตรฐานวิศวกรรม
- 2) พัฒนาองค์กร ด้วยการลดต้นทุนสินค้าให้สามารถแข่งขันในตลาดได้
- 3) พัฒนาองค์กร ด้วยการปรับปรุงพัฒนาวิธีการและสภาพการทำงานของพนักงาน
- 4) พัฒนาองค์กร ด้วยการพัฒนาขีดความสามารถและประสานความร่วมมือการปฏิบัติงานทั้งหมดให้เป็นอันหนึ่งอันเดียวกัน

นโยบายความปลอดภัย (Safety Policy)

- 1) ทุกภารกิจคิดถึงความปลอดภัยก่อนเสมอ
- 2) ทุกสิ่งทุกอย่าง ต้องสะอาด สะดวก สะอาด ถูกสุขลักษณะ จนสร้างเป็นนิสัย
- 3) พนักงานทุกคนต้องได้รับการปลูกจิตสำนึกความปลอดภัย สิ่งแวดล้อม และการอนุรักษ์พลังงาน
- 4) อัตราการเกิดอุบัติเหตุของพนักงานต้องลดลงทุกปี

นโยบายคุณภาพ (Quality Policy)

“การผลิตที่ได้มาตรฐาน

การบริการที่ได้คุณภาพ

พนักงานทุกคนพร้อมใจกัน

มุ่งมั่นพัฒนาอย่างยั่งยืน”

คำขวัญการทำงาน (Work Slogan)

ทันที แน่นนอน ต่อเนื่อง จนเสร็จ

การเปลี่ยนแปลงและพัฒนากิจการที่สำคัญในช่วงที่ผ่านมา

บริษัท บางกอกซีทเมทัล จำกัด (มหาชน) (Bangkok Sheet Metal Public Company Limited) ได้จดทะเบียนก่อตั้งบริษัทขึ้น เมื่อวันที่ 11 พฤษภาคม 2538 โดยกลุ่มวิศวกรที่มีประสบการณ์และความเชี่ยวชาญจากการทำงานในสาขาอาชีพที่หลากหลายและมีความรู้ความสามารถ ได้ร่วมกันจัดตั้งโรงงานเพื่อทำการผลิตงานแปรรูปโลหะแผ่นที่ได้มาตรฐาน ถูกต้องตามหลักวิชาการและเป็นไปตามมาตรฐานสากล ด้วยทุนจดทะเบียนเริ่มแรกจำนวน 7.00 ล้านบาท ต่อมา บริษัทได้เพิ่มทุนจดทะเบียนอย่างต่อเนื่อง เป็น 150.00 ล้านบาท และเมื่อวันที่ 15 พฤษภาคม 2558 บริษัทได้จดทะเบียนแปรสภาพเป็นบริษัทมหาชนจำกัด รวมถึงได้เพิ่มทุนจดทะเบียนอีกจำนวน 50.00 ล้านบาท เพื่อเสนอขายให้แก่ประชาชนเป็นครั้งแรก (Initial Public Offering : IPO ส่งผลให้บริษัทมีทุนจดทะเบียนรวมทั้งสิ้น 200.00 ล้านบาท ภายหลังการเข้าจดทะเบียนในตลาดหลักทรัพย์ เอ็ม เอ ไอ (mai) เมื่อวันที่ 17 พฤษภาคม 2559

ต่อมาในวันที่ 2 พฤศจิกายน 2560 บริษัทได้รับหนังสือแสดงเจตจำนงจาก NITTO KOGYO CORPORATION (ประเทศญี่ปุ่น) เพื่อขอซื้อหุ้นสามัญเพิ่มทุนแบบมอบอำนาจทั่วไป (General Mandate) ของบริษัทที่ได้จัดสรรไว้ให้แก่บุคคลในวงจำกัดจำนวน 40,000,000 หุ้น มูลค่าที่ตราไว้หุ้นละ 0.50 บาท โดยได้รับชำระค่าหุ้นดังกล่าวภายในระยะเวลาที่กำหนดไว้ในหนังสือแสดงเจตจำนงเต็มตามจำนวนหุ้นที่ได้จัดสรรไว้ และในวันที่ 21 พฤศจิกายน 2560 บริษัทได้เพิ่มทุนจดทะเบียนชำระแล้วจาก 200.00 ล้านบาท เป็น 220.00 ล้านบาท

ในปี 2563 บริษัทร่วม บริษัท นิตโต้ โคเกียว บีเอ็ม (ประเทศไทย) จำกัด ได้ลงทุนสร้างอาคารโรงงานแห่งใหม่ พร้อมติดตั้งเครื่องจักร เพื่อผลิต ตู้โลหะ ตู้แผงไฟ (Panel board) ชิ้นส่วนของแผง และงานขึ้นรูปเหล็กต่างๆ ที่นิคมอุตสาหกรรมโรจนะ 2 เป็นมูลค่ารวมประมาณ 350 ล้านบาท

ปัจจุบัน บริษัทประกอบธุรกิจเป็นผู้ผลิตและจำหน่ายสินค้าแปรรูปผลิตภัณฑ์เหล็ก ได้แก่ รางเดินสายไฟฟ้า ตู้สื่อสาร ตู้ไฟฟ้า ตู้โลหะ และตู้ควบคุมไฟฟ้าที่ใช้ตามอาคาร คอนโดมิเนียม สำนักงาน ห้างสรรพสินค้า โรงงานอุตสาหกรรม สถานีไฟฟ้า เป็นต้น ภายใต้ตราสินค้า “BSM”, “BM” และ “BEST” และผลิตภัณฑ์ขึ้นรูปอื่นๆ จากโลหะ ตามความต้องการของลูกค้า นอกจากนี้ บริษัทยังเป็นผู้จำหน่ายท่อร้อยสายไฟฟ้า ซึ่งเป็นการว่าจ้างผู้ผลิตภายนอกในการผลิตท่อ

ร้อยสายไฟฟ้าตามคำสั่งซื้อของบริษัท เพื่อจำหน่ายภายใต้ตราสินค้าของบริษัทเอง รวมถึงบริษัทยังเป็นตัวแทนจำหน่ายสินค้า (dealer) ท่อร้อยสายไฟฟ้าภายใต้ตราสินค้าของผู้ผลิตภายนอกรายดังกล่าวด้วย

บริษัทมีสำนักงานใหญ่และโรงงานตั้งอยู่เลขที่ 149 หมู่ที่ 6 ถนนสุขสวัสดิ์ ตำบลบางจาก อำเภอพระประแดง จังหวัดสมุทรปราการ 10130 และมีที่ตั้งสำนักงานสาขา ตั้งอยู่เลขที่ 147 - 148 หมู่ที่ 6 ถนนสุขสวัสดิ์ ตำบลบางจาก อำเภอพระประแดง จังหวัดสมุทรปราการ 10130

พัฒนาการที่สำคัญของบริษัทในช่วงที่ผ่านมา สามารถสรุปได้ดังนี้

- ปี 2538 - วันที่ 11 พฤษภาคม 2538 ได้จดทะเบียนก่อตั้งบริษัท ด้วยทุนจดทะเบียนเริ่มแรก 7.00 ล้านบาท โดยกลุ่มผู้ก่อตั้งบริษัทเป็นกลุ่มวิศวกรที่มีประสบการณ์จากการทำงานในสาขาอาชีพที่หลากหลาย และมีความรู้ความสามารถ โดยเริ่มแรกทางกลุ่มผู้บริหารได้จัดตั้งโรงงานด้วยการเช่ามินิแฟคตอรีเพื่อเป็นฐานการผลิตสินค้า ตั้งอยู่บนถนนสุขสวัสดิ์ อำเภอพระประแดง จังหวัดสมุทรปราการ เพื่อผลิตงานแปรรูปโลหะที่ได้มาตรฐานตามมาตรฐานสากลสำหรับใช้ในภาคอุตสาหกรรมก่อสร้าง โดยสินค้ากลุ่มแรกที่บริษัทเริ่มทำการผลิต เป็นสินค้ากลุ่มรางเดินสายไฟฟ้า ได้แก่ รางไวร์เวย์ (Wire Way) รางเคเบิลเทรย์ (Cable Tray) รางเคเบิลแลดเดอร์ (Cable Ladder) และรางเดินสายไฟชนิดฝังพื้น (Floor Trunking) ภายใต้ตราสินค้า “BSM”
- ปี 2539 - วันที่ 12 มิถุนายน 2539 บริษัทได้เพิ่มทุนจดทะเบียน เป็น 16.50 ล้านบาท โดยวิธีเสนอขายให้แก่ผู้ถือหุ้นเดิมตามสัดส่วน เพื่อลงทุนในโรงงานผลิตใหม่ สำหรับขยายการผลิตไปยังกลุ่มสินค้าประเภทโคมไฟ ตู้สื่อสาร ตู้ไฟฟ้า และตู้โลหะ
- ปี 2540 - เดือนเมษายน 2540 บริษัทได้ก่อสร้างโรงงานของบริษัทเอง เนื้อที่ 3-1-0 ไร่ บนที่ตั้งเลขที่ 149 หมู่ที่ 6 ถนนสุขสวัสดิ์ ตำบลบางจาก อำเภอพระประแดง จังหวัดสมุทรปราการ 10130 เพื่อขยายกิจการและโรงงานของบริษัท
- ปี 2544 - วันที่ 12 กันยายน 2544 บริษัทได้เพิ่มทุนจดทะเบียน เป็น 24.75 ล้านบาท โดยวิธีเสนอขายให้แก่ผู้ถือหุ้นเดิมตามสัดส่วน เพื่อลงทุนเพิ่มเติมในเครื่องจักรและอุปกรณ์สำหรับส่วนปั๊ม (Stamping Part)
- ปี 2546 - วันที่ 26 กุมภาพันธ์ 2546 บริษัทได้รับมาตรฐานระบบบริหารงานคุณภาพ (Quality Management System) ตามมาตรฐาน ISO 9001 : 2008 จากสถาบัน Anglo Japanese American (AJA) Registrars ภายใต้การรับรองของ United Kingdom Accreditation Service (UKAS) และ National Accreditation Council of Thailand (NAC Thailand)
- ปี 2549 - วันที่ 10 กุมภาพันธ์ 2549 บริษัทได้เพิ่มทุนจดทะเบียน เป็น 50.00 ล้านบาท โดยวิธีเสนอขายให้แก่ผู้ถือหุ้นเดิม เพื่อขยายพื้นที่สำนักงานและโรงงานให้มีขนาดใหญ่ขึ้นจากเดิมเนื้อที่ 3-1-0 ไร่ เป็น 6-1-77 ไร่ และลงทุนในเครื่องมือ เครื่องจักร (Machine Tools and Metalworking) สำหรับการทำแม่พิมพ์และงานปั๊มขึ้นรูป (Die Making and Press Parts)

- ปี 2550 - วันที่ 22 พฤษภาคม 2550 บริษัทได้เพิ่มทุนจดทะเบียนเป็น 60.00 ล้านบาท โดยวิธีเสนอขายให้แก่ผู้ถือหุ้นเดิม เพื่อซื้อเครื่องจักรและอุปกรณ์สำหรับผลิตงานโครงสร้างเหล็ก
- ปี 2551 - บริษัทได้ลงทุนขยายพื้นที่สำนักงานและโรงงานของบริษัทจากเดิมเนื้อที่ 6-1-77 ไร่ เป็น 10-1-97 ไร่ เพื่อรองรับการขยายธุรกิจของบริษัท
- ปี 2552 - วันที่ 16 กรกฎาคม 2552 บริษัทได้เพิ่มทุนจดทะเบียนเป็น 79.00 ล้านบาท โดยวิธีเสนอขายให้แก่ผู้ถือหุ้นเดิมตามสัดส่วน เพื่อสร้างอาคารแห่งใหม่และศูนย์ฝึกอบรมพนักงาน และลงทุนเพิ่มเติมในเครื่องเจาะกระแทก (Punching Machine) สำหรับผลิตตู้สื่อสารและชิ้นส่วนงานตู้โลหะ
- วันที่ 28 ธันวาคม 2552 บริษัทได้เพิ่มทุนจดทะเบียน เป็น 91.00 ล้านบาทโดยวิธี เสนอขายให้แก่ผู้ถือหุ้นเดิม เพื่อซื้อเครื่องจักรใหม่เพิ่มเติมและสร้างโรงพ่นสี
- ปี 2553 - วันที่ 2 เมษายน 2553 บริษัทได้ลงทุนเพิ่มเติมในหุ่นยนต์งานเชื่อม (Arc Welding Robots) เพื่อรองรับการขยายธุรกิจของบริษัท
- วันที่ 13 ตุลาคม 2553 บริษัทได้ลงทุนเพิ่มเติมในเครื่องพับโลหะ (High Precision Press-Brakes Bending Machine) สำหรับผลิตตู้สื่อสารและชิ้นส่วนงานตู้โลหะ
- ปี 2554 - วันที่ 11 มีนาคม 2554 บริษัทได้ลงทุนเพิ่มเติมในเครื่องเจาะตัดโลหะแผ่นอัตโนมัติ (CNC Turret Punching Machine) สำหรับผลิตตู้สื่อสารและชิ้นส่วนงานจักรกลการเกษตร เพื่อเพิ่มยอดการผลิต
- วันที่ 31 กรกฎาคม 2554 บริษัทได้ลงทุนเพิ่มเติมในระบบบำบัดน้ำเสียให้เป็นไปตามมาตรฐาน
- วันที่ 16 สิงหาคม 2554 บริษัทได้ลงทุนเพิ่มเติมในเครื่องพับโลหะ (High Precision Press-Brakes Bending Machine) สำหรับผลิตตู้สื่อสารและชิ้นส่วนงานตู้โลหะ
- วันที่ 31 สิงหาคม 2554 บริษัทได้ลงทุนเพิ่มเติมไลน์พ่นสี (Powder Painting Line) เพื่อรองรับการขยายธุรกิจของบริษัททางด้านตู้สื่อสารและชิ้นส่วนงานจักรกลการเกษตร
- ปี 2555 - วันที่ 30 มีนาคม 2555 บริษัทได้ลงทุนเพิ่มเติมในเครื่องตัดเจาะพลาสมาอัตโนมัติ (CNC Plasma Punching Machine) สำหรับผลิตตู้สื่อสารและชิ้นส่วนงานจักรกลการเกษตร เพื่อเพิ่มยอดการผลิต และลงทุนเพิ่มเติมในเครื่องพับโลหะ (High Precision Press-Brakes Bending Machine) สำหรับผลิตตู้สื่อสารและชิ้นส่วนงานตู้โลหะเพิ่มเติม
- ปี 2556 - เดือนกุมภาพันธ์ 2556 บริษัทได้จัดซื้อเครื่องตัดเลเซอร์เพิ่มเติม และซื้อที่ดินบริเวณตรงข้ามกับสำนักงานใหญ่ของบริษัท เนื้อที่ 9-1-92.5 ไร่ เพื่อใช้ก่อสร้างเป็นอาคารโรงงานผลิตสินค้า และเป็นโกดังเก็บวัตถุดิบและสินค้าสำเร็จรูปเพิ่มเติมเพื่อรองรับการขยายธุรกิจในอนาคต
- วันที่ 30 มีนาคม 2556 บริษัทได้ลงทุนเพิ่มเติมในเครื่องมือวัดความแม่นยำสูง (FARO Portable CMM Set) เพื่อเพิ่มประสิทธิภาพในการวัดค่าชิ้นส่วนงานต่างๆ
- ปี 2557 - วันที่ 1 มกราคม 2557 บริษัทได้ลงทุนเพิ่มเติมในเครื่องกลึงซีเอ็นซี (CNC Lathe) เพื่อใช้ผลิตชิ้นส่วน จักรกลการเกษตรที่เพิ่มขึ้น เครื่องซีเอ็นซีแมชชีนนึงเส้นเตอร์แนวตั้ง (CNC Vertical

Machining Center) เพื่อใช้ผลิตแม่พิมพ์ และเครื่องปั๊ม (Single Crank Press Machine) เพื่อใช้ในการผลิตชิ้นงานปั๊มขึ้นรูปกลุ่มงานตู้สื่อบรรจุและชิ้นส่วนงานจักรกลการเกษตร

- วันที่ 24 ธันวาคม 2557 บริษัทได้รับรางวัล Certificate of Appreciation “Supplier Delivery Improvement Award 2014” และรางวัล Silver Award สำหรับ “Excellent QCD Performance 2014” จากบริษัท สยามคูโบต้าคอร์ปอเรชั่น จำกัด
- ปี 2558 - วันที่ 28 เมษายน 2558 บริษัทได้เพิ่มทุนจดทะเบียน เป็น 150.00 ล้านบาท โดยวิธีเสนอขายให้กับผู้ถือหุ้นเดิมตามสัดส่วน เพื่อจัดโครงสร้างทุนสำหรับการเตรียมความพร้อมในการเข้าจดทะเบียนในตลาดหลักทรัพย์ เอ็ม เอ ไอ (mai) และได้ดำเนินการต่างๆ ที่เกี่ยวข้องกับการนำบริษัทเข้าจดทะเบียนในตลาดหลักทรัพย์ เอ็ม เอ ไอ
- วันที่ 15 พฤษภาคม 2558 บริษัทได้จดทะเบียนแปรสภาพจากบริษัทจำกัด เป็นบริษัทมหาชน จำกัด กับกระทรวงพาณิชย์
- เดือนกันยายน 2558 บริษัทเริ่มขยายการผลิตเพิ่มเติมในส่วนของโลหะเชื่อมประกอบ (Fabrication and Metal Working) เครื่องมือและอุปกรณ์ และชิ้นส่วนโลหะ ไปยังโรงงานแห่งใหม่หลังที่หนึ่ง (บนที่ตั้งของสำนักงานสาขา ตั้งอยู่ตรงข้ามกับสำนักงานใหญ่ของบริษัท) และเพิ่มเครื่องจักรในส่วนเครื่องตัดโลหะ (Band Saw Machine)
- ปี 2559 - วันที่ 9 - 11 พฤษภาคม 2559 บริษัทได้เสนอขายหุ้นสามัญเพิ่มทุนต่อประชาชนเป็นครั้งแรก (Initial Public Offering : IPO) จำนวน 100,000,000 หุ้น มูลค่าที่ตราไว้หุ้นละ 0.50 บาท ทำให้บริษัทมีทุนจดทะเบียนชำระแล้วเท่ากับ 200.00 ล้านบาท และได้เข้าซื้อขายวันแรก (First Trading Day) ในตลาดหลักทรัพย์ เอ็ม เอ ไอ (mai) เมื่อวันที่ 17 พฤษภาคม 2559
- ไตรมาสที่ 2 และไตรมาส 3 บริษัทได้ก่อสร้างอาคารขนาดเล็ก 2 ชั้น เพื่อปรับปรุงพื้นที่ในโรงงานเดิม สำหรับเป็นอาคารคลังสินค้าและจัดส่ง
- ปี 2560 - วันที่ 12 เมษายน 2560 บริษัทได้เพิ่มทุนจดทะเบียน เป็น 220.00 ล้านบาท โดยการออกหุ้นสามัญเพิ่มทุนจำนวน 40,000,000 หุ้น มูลค่าที่ตราไว้หุ้นละ 0.50 บาท โดยเป็นการเพิ่มทุนแบบมอบอำนาจทั่วไป (General Mandate) เพื่อจัดสรรให้แก่บุคคลในวงจำกัด
- วันที่ 2 พฤศจิกายน 2560 บริษัทได้รับหนังสือแสดงเจตจำนงจาก NITTO KOGYO CORPORATION (ประเทศญี่ปุ่น) เพื่อขอซื้อหุ้นสามัญเพิ่มทุนแบบมอบอำนาจทั่วไป (General Mandate) ของบริษัทที่ได้จัดสรรไว้ให้แก่บุคคลในวงจำกัดจำนวน 40,000,000 หุ้น มูลค่าที่ตราไว้ 0.50 บาทต่อหุ้น
- วันที่ 21 พฤศจิกายน 2560 บริษัทได้เพิ่มทุนจดทะเบียนชำระแล้ว จาก 200.00 ล้านบาท เป็น 220.00 ล้านบาท ซึ่งเป็นเงินทุนที่ได้รับจากการขายหุ้นสามัญเพิ่มทุนให้แก่ NITTO KOGYO CORPORATION จำนวน 40,000,000 หุ้น มูลค่าที่ตราไว้ 0.50 บาทต่อหุ้น
- วันที่ 30 พฤศจิกายน 2560 บริษัทได้เข้าลงทุนในบริษัท นิตโต้ โคเกียว เทรดิง (ประเทศไทย) จำกัด (ภายหลังเปลี่ยนชื่อเป็น บริษัท นิตโต้ โคเกียว บีเอ็ม (ประเทศไทย) โดยการซื้อหุ้นสามัญ

- จากผู้ถือหุ้นรายเดิม ในสัดส่วนการถือหุ้น 41% ของทุนจดทะเบียนชำระแล้ว เพื่อเข้าร่วมดำเนินการขยายตลาดงานตู้ไฟฟ้า ตู้สื่อสาร และตู้เหล็กชนิดต่างๆ
- ปี 2561 - วันที่ 12 มีนาคม 2561 บริษัทฯ ได้ลงทุนเพิ่มในหุ้นสามัญและหุ้นบุริมสิทธิของบริษัท นิตโต้ โคเกียวกู บีเอ็ม (ประเทศไทย) จำกัด จำนวน 7.14 ล้านบาท ทำให้สัดส่วนการถือหุ้นเพิ่มขึ้นจากร้อยละ 41 เป็นร้อยละ 48 ของทุนเรียกชำระแล้ว
- วันที่ 23 พฤษภาคม 2561 บริษัทฯ ได้เข้าลงทุนในบริษัท เอ็ม อี ซี ที จำกัด ประกอบธุรกิจรับเหมาติดตั้งระบบไฟฟ้า – สื่อสาร ระบบปรับอากาศ ระบบสุขาภิบาล และระบบป้องกันอัคคีภัย บริษัทฯ ได้ลงทุนในหุ้นสามัญของบริษัท เอ็ม อี ซี ที จำกัด จำนวน 152.14 ล้านบาทในสัดส่วนร้อยละ 20 ของทุนเรียกชำระในบริษัทดังกล่าว
- วันที่ 2 สิงหาคม 2561 เพิ่มทุนจดทะเบียนของบริษัทฯ จำนวน 55,000,000 บาท จากทุนจดทะเบียน 220,000,000 บาท เป็นทุนจดทะเบียน 275,000,000 บาท โดยการออกหุ้นสามัญเพิ่มทุนจำนวน 110,000,000 หุ้น มูลค่าหุ้นที่ตราไว้หุ้นละ 0.50 บาท
- ปี 2562 - วันที่ 13 มีนาคม 2562 ที่ประชุมคณะกรรมการบริษัทครั้งที่ 2/2562 ได้มีมติอนุมัติเพิ่มทุนในบริษัทร่วม บริษัท นิตโต้ โคเกียวกู บีเอ็ม (ประเทศไทย) จำกัด ทุนจดทะเบียน จากเดิม 20 ล้านบาท เพิ่มทุน 130 ล้านบาท รวมเป็น 150 ล้านบาท สัดส่วนเงินลงทุน 48 % ของเงินลงทุน
- ปี 2563 - ในปี 2563 บริษัทฯ ได้ลงทุนซื้อที่ดินแห่งใหม่ขนาด 25 ไร่ เพื่อเตรียมสร้างโรงงานแห่งใหม่โดยเน้นการผลิตเพื่อส่งออกต่างประเทศ ในส่วนของทางบริษัทร่วม บริษัท นิตโต้ โคเกียวกู บีเอ็ม (ประเทศไทย) จำกัด ได้ลงทุนสร้างอาคารโรงงานแห่งใหม่ พื้นที่ขนาดประมาณ 12 ไร่ พร้อมติดตั้งเครื่องจักร เพื่อผลิต ตู้โลหะ ตู้แผงไฟ (Panel board) ชิ้นส่วนทองแดง และงานขึ้นรูปเหล็กต่างๆ ที่นิคมอุตสาหกรรมโรจนะ 2 เป็นมูลค่ารวมประมาณ 350 ล้านบาท โดยแหล่งที่มาจากส่วนของผู้ถือหุ้นประมาณ 150 ล้านบาทและมีการกู้เงินระยะยาวจากบริษัทแม่ Nitto Kogyo Corporation ในวงเงินรวม 200 ล้านบาท

โครงสร้างการถือหุ้นของกลุ่มบริษัท

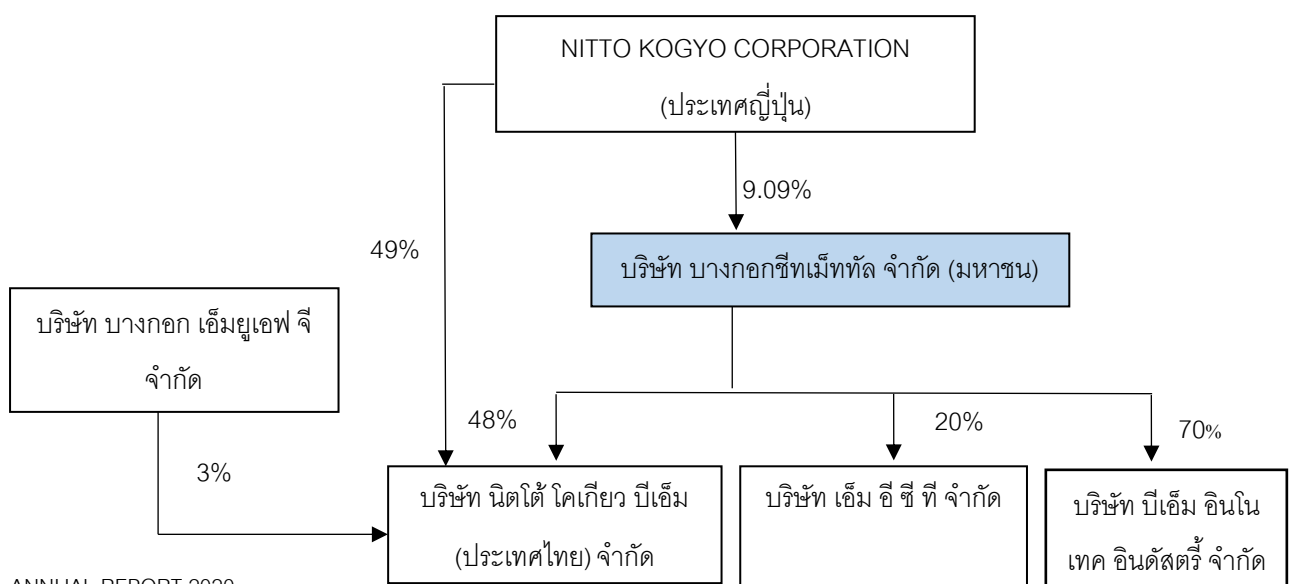

การกำกับดูแลกิจการ

1. คู่มือการกำกับดูแลกิจการที่ดี (Code of conduct)

ที่ประชุมคณะกรรมการบริษัทครั้งที่ 1/2558 เมื่อวันที่ 18 พฤษภาคม 2558 (ครั้งแรกหลังแปรสภาพเป็นบริษัทมหาชนจำกัด) ได้มีมติอนุมัตินโยบายกำกับดูแลกิจการอย่างเป็นลายลักษณ์อักษร โดยได้กำหนดแนวทางปฏิบัติให้เป็นไปตามหลักการกำกับดูแลกิจการที่ดี (Good Corporate Governance) ตามที่กำหนดโดยตลาดหลักทรัพย์แห่งประเทศไทย จึงได้นำหลักการดังกล่าวใช้เป็นแนวทางในการดำเนินงานของบริษัท เพื่อให้มีระบบการบริหารจัดการที่มีประสิทธิภาพ โปร่งใส ตรวจสอบได้ ซึ่งช่วยสร้างความเชื่อมั่นและความมั่นใจต่อผู้ถือหุ้น ผู้ลงทุน ผู้มีส่วนได้เสีย และผู้ที่เกี่ยวข้องทุกฝ่าย ซึ่งมีสาระสำคัญแบ่งออกเป็น 5 หมวด ดังนี้

หมวดที่ 1 : สิทธิของผู้ถือหุ้น (Rights of Shareholders)

คณะกรรมการบริษัทตระหนักถึงความสำคัญในสิทธิพื้นฐานของผู้ถือหุ้น โดยวางหลักการในการปฏิบัติต่อผู้ถือหุ้นอย่างเป็นธรรม และเป็นไปตามกฎหมายโดยตลอด เช่น สิทธิในการซื้อขายและโอนหุ้น สิทธิในการรับเงินปันผล สิทธิในการได้รับข่าวสารข้อมูลของบริษัท สิทธิในการเข้าร่วมประชุมผู้ถือหุ้น สิทธิในการออกเสียงลงคะแนนในวาระต่างๆ ที่พิจารณาสิทธิในการมอบฉันทะให้ผู้อื่นเข้าประชุมแทน สิทธิในการแต่งตั้งกรรมการและผู้สอบบัญชี สิทธิในการแสดงความคิดเห็นและซักถามกรรมการในที่ประชุมผู้ถือหุ้น และสิทธิในการเสนอวาระการประชุมและเสนอชื่อกรรมการล่วงหน้า เป็นต้น และได้ดูแลให้ผู้ถือหุ้นได้รับสิทธิดังกล่าวโดยเคร่งครัด และไม่กระทำการใด ๆ อันเป็นการละเมิดหรือรบกวนสิทธิของผู้ถือหุ้น

1. การจัดประชุมผู้ถือหุ้น

บริษัทได้จัดให้มีการประชุมสามัญผู้ถือหุ้นประจำปี ตามข้อบังคับของตลาดหลักทรัพย์แห่งประเทศไทยโดยปฏิบัติตามแนวทางการจัดการประชุมผู้ถือหุ้นของสำนักงานคณะกรรมการกำกับหลักทรัพย์และตลาดหลักทรัพย์ (สำนักงาน ก.ล.ต.)

- 1.1. บริษัทมีการเปิดเผยนโยบายในการสนับสนุน หรือส่งเสริมผู้ถือหุ้นทุกกลุ่ม ให้เข้าร่วมการประชุมผู้ถือหุ้น
- 1.2. บริษัทได้ดูแลให้มีการให้ข้อมูล วัน เวลา สถานที่ และวาระการประชุม โดยมีคำชี้แจงและเหตุผลประกอบในแต่ละวาระหรือประกอบมติที่ขอตามที่จะระบุไว้ในหนังสือเชิญประชุมสามัญและวิสามัญผู้ถือหุ้นหรือในเอกสารแนบวาระการประชุม
- 1.3. บริษัทได้อำนวยความสะดวกให้ผู้ถือหุ้นได้ใช้สิทธิในการเข้าร่วมประชุมและออกเสียงอย่างเต็มที่ และละเว้นการกระทำใดๆ ที่เป็นการจำกัดโอกาสการเข้าประชุมของผู้ถือหุ้น เช่น การเข้าประชุมเพื่อออกเสียงลงมติไม่ควรมีวิธีการที่ยุ่งยากหรือมีค่าใช้จ่ายมากเกินไป สถานที่จัดประชุมผู้ถือหุ้นสะดวกต่อการเดินทาง เป็นต้น
- 1.4. บริษัทเปิดโอกาสให้ผู้ถือหุ้นส่งคำถามล่วงหน้าก่อนวันประชุม โดยกำหนดหลักเกณฑ์การส่งคำถามล่วงหน้าให้ชัดเจน และแจ้งให้ผู้ถือหุ้นทราบพร้อมกับการนำส่งหนังสือเชิญประชุมผู้ถือหุ้น นอกจากนี้บริษัทได้เผยแพร่หลักเกณฑ์การส่งคำถามล่วงหน้าผ่านทาง Website ของบริษัท
- 1.5. บริษัทสนับสนุนให้ผู้ถือหุ้นใช้หนังสือมอบฉันทะรูปแบบที่ผู้ถือหุ้นสามารถกำหนดทิศทางการลงคะแนนเสียงได้ และควรเสนอชื่อกรรมการอิสระอย่างน้อย 1 คน เป็นทางเลือกในการมอบฉันทะของผู้ถือหุ้น

2. การดำเนินการในวันประชุมผู้ถือหุ้น

- 2.1. บริษัทได้ส่งเสริมมีการนำเทคโนโลยีมาใช้ในการประชุมผู้ถือหุ้น ทั้งการลงคะแนนเสียงของผู้ถือหุ้น การนับคะแนนและแสดงผล เพื่อให้การดำเนินการประชุมสามารถกระทำได้อย่างรวดเร็ว ถูกต้อง แม่นยำ
- 2.2. กรรมการทุกคนควรเข้าร่วมประชุมผู้ถือหุ้น โดยผู้ถือหุ้น สามารถซักถามประเด็นคณะกรรมการชุดย่อยต่างๆ ในเรื่องที่เกี่ยวข้องได้
- 2.3. ในการประชุมผู้ถือหุ้นให้มีการลงมติเป็นแต่ละรายการ
- 2.4. คณะกรรมการบริษัทควรส่งเสริม หรือจัดให้มีบุคคลที่เป็นอิสระเป็นผู้ตรวจนับหรือตรวจสอบคะแนนเสียงในการประชุมสามัญและวิสามัญผู้ถือหุ้น และเปิดเผยให้ที่ประชุมทราบพร้อมบันทึกไว้ในรายงานการประชุม
- 2.5. คณะกรรมการบริษัทควรสนับสนุนให้มีการใช้บัตรลงคะแนนเสียงในวาระที่สำคัญ เช่น การทำรายการเกี่ยวโยง การทำรายการได้มาหรือจำหน่ายไปซึ่งสินทรัพย์ เป็นต้น เพื่อความโปร่งใสและตรวจสอบได้ ในกรณีมีข้อโต้แย้งในภายหลัง
- 2.6. ประธานในที่ประชุมควรจัดสรรเวลาให้เหมาะสมและส่งเสริมให้ผู้ถือหุ้นมีโอกาสในการแสดงความเห็นและตั้งคำถามต่อที่ประชุมในเรื่องที่เกี่ยวข้องกับบริษัทได้

3. การจัดทำรายงานการประชุม และการเปิดเผยมติการประชุมผู้ถือหุ้น

- 3.1. รายงานการประชุมผู้ถือหุ้นจะบันทึกการชี้แจงขั้นตอนการลงคะแนน และวิธีการแสดงผลคะแนนให้ที่ประชุมทราบก่อนดำเนินการประชุม รวมทั้งการเปิดโอกาสให้ผู้ถือหุ้นตั้งประเด็น หรือซักถาม นอกจากนี้ ควรบันทึกคำถาม คำตอบ และผลการลงคะแนนในแต่ละวาระว่ามีผู้ถือหุ้นเห็นด้วย คัดค้าน และงดออกเสียงเป็นอย่างไร รวมถึงควรบันทึกรายชื่อกรรมการผู้เข้าร่วมประชุมและกรรมการที่ลาประชุมด้วย
- 3.2. บริษัทจะเปิดเผยให้สาธารณชนทราบถึงผลการลงคะแนนของแต่ละวาระในการประชุมสามัญและวิสามัญ ผู้ถือหุ้นผ่านทาง Website ของบริษัท

หมวดที่ 2 : การปฏิบัติต่อผู้ถือหุ้นอย่างเท่าเทียมกัน (Equitable Treatment of Shareholders)

การสร้างเชื่อมั่นให้กับผู้ถือหุ้นว่า คณะกรรมการบริษัทและฝ่ายบริหารจะดูแลให้การใช้เงินของผู้ถือหุ้นเป็นไปอย่างเหมาะสม เป็นปัจจัยสำคัญต่อความมั่นใจในการลงทุนกับบริษัท คณะกรรมการบริษัทจึงควรกำกับดูแลให้ผู้ถือหุ้นได้รับการปฏิบัติ และปกป้องสิทธิขั้นพื้นฐานอย่างเท่าเทียมกัน ดังนี้

1. สิทธิในการมอบฉันทะให้บุคคลอื่นเข้าร่วมประชุมผู้ถือหุ้นและออกเสียงลงคะแนนแทน

ในกรณีที่ผู้ถือหุ้นรายใดไม่สามารถเข้าร่วมประชุมด้วยตนเองได้ สามารถใช้สิทธิในการมอบฉันทะให้บุคคลอื่นหรือกรรมการอิสระของบริษัท ที่บริษัทเสนอชื่อให้เป็นผู้รับมอบฉันทะเข้าร่วมประชุมและออกเสียงลงคะแนนแทนได้ โดยผู้ถือหุ้นจะต้องส่งหนังสือมอบฉันทะที่ระบุรายละเอียดครบถ้วนพร้อมทั้งสำเนาบัตรประชาชนหรือหนังสือเดินทางหรือเอกสารแสดงตนอื่นๆ ตามที่กำหนดกลับมายังบริษัทก่อนวันประชุมผู้ถือหุ้น

2. สิทธิในการเสนอวาระการประชุมเพิ่มเติม

บริษัทเปิดโอกาสให้ผู้ถือหุ้นสามารถเสนอวาระการประชุมเพิ่มเติมนอกเหนือจากวาระการประชุมผู้ถือหุ้นสามัญประจำปี โดยในการเสนอวาระการประชุมเพิ่มเติมสามารถเสนอได้ตามขั้นตอน ดังนี้

- จัดส่งเรื่องที่จะเสนอให้บรรจุเข้าเป็นวาระการประชุมเพิ่มเติมพร้อมด้วยเหตุผล รายละเอียดข้อเท็จจริง และข้อมูลที่เป็นลงในแบบเสนอระเบียบวาระการประชุมสามัญผู้ถือหุ้น
- บริษัทจะตรวจสอบการเป็นผู้ถือหุ้นของผู้ขอเสนอเพิ่มวาระการประชุมกับทะเบียนผู้ถือหุ้น ณ วันปิดสมุดทะเบียนผู้ถือหุ้นซึ่งเกณฑ์การพิจารณาเรื่องที่มีผู้เสนอให้บรรจุเข้าเป็นวาระการประชุมเพิ่มเติมคือต้องเป็นเรื่องที่เกี่ยวข้องกับการดำเนินกิจการหรืออาจมีผลกระทบต่อการทำงานของบริษัทอย่างมีนัยสำคัญ หากคณะกรรมการบริษัทมีมติเห็นชอบกับเรื่องที่เสนอเพิ่มเติมแล้ว ก็จะบรรจุเข้าเป็นวาระในการประชุมผู้ถือหุ้น พร้อมทั้งระบุว่าป็นวาระที่เสนอโดยผู้ถือหุ้น

3. สิทธิในการเสนอบุคคลเพื่อเข้าดำรงตำแหน่งกรรมการบริษัท

ผู้ถือหุ้นสามารถเสนอบุคคลเพื่อเข้าดำรงตำแหน่งกรรมการบริษัท โดยบริษัทขอสงวนสิทธิ์พิจารณาเฉพาะบุคคลที่มีคุณสมบัติตามเกณฑ์ที่กำหนด ดังนี้

- มีคุณสมบัติถูกต้องและไม่มีลักษณะต้องห้ามตามกฎหมายบริษัทมหาชนจำกัด กฎหมายหลักทรัพย์และตลาดหลักทรัพย์ และการกำกับดูแลกิจการที่ดีของบริษัท
- มีวุฒิทางการศึกษา ประสบการณ์ในการทำงาน หรือคุณสมบัติอื่น ทั้งนี้ ตามที่บริษัทกำหนด
- ต้องอุทิศเวลาอย่างเพียงพอ และทุ่มเทความสามารถอย่างเต็มที่เพื่อประโยชน์สูงสุดของบริษัท โดยถือเป็นหน้าที่และพร้อมที่จะเข้าร่วมการประชุมของบริษัทอย่างสม่ำเสมอ
- ไม่ดำรงตำแหน่งกรรมการในบริษัทจดทะเบียนมากกว่า 5 บริษัท

คณะกรรมการอิสระจะเป็นผู้พิจารณาคัดสรรผู้ที่มีคุณสมบัติเหมาะสม เพื่อเสนอให้ที่ประชุมผู้ถือหุ้นพิจารณา ลงมติ แต่หากที่ประชุมคณะกรรมการอิสระไม่คัดเลือกที่จะเสนอต่อที่ประชุมผู้ถือหุ้น ผู้ที่ได้รับเสนอชื่อดังกล่าวจะถูกเสนอให้ที่ประชุมผู้ถือหุ้นพิจารณาออกเหนือความเห็นของคณะกรรมการบริษัท เพื่อให้ที่ประชุมลงมติครั้งสุดท้าย ซึ่งเอกสารที่ผู้ถือหุ้นต้องแนบมาด้วยในการเสนอชื่อเสนอบุคคลเพื่อเข้าดำรงตำแหน่ง ได้แก่ (1) แบบฟอร์มเสนอชื่อบุคคลเพื่อเข้าดำรงตำแหน่งกรรมการบริษัท และ (2) ข้อมูลบุคคลผู้ได้รับการเสนอชื่อเข้าดำรงตำแหน่งกรรมการโดยแนบใบหุ้นหรือหนังสือยืนยันการถือหุ้นจากบริษัทหลักทรัพย์/ตัวแทน ซึ่งเจ้าของข้อมูลต้องลงนามยินยอมและรับรอง และส่งไปรษณีย์ลงทะเบียนถึงบริษัทภายในระยะเวลาที่บริษัทกำหนด

4. การป้องกันการใช้อ้างอิงภายใน

บริษัทมีนโยบายจำกัดการใช้อ้างอิงภายในให้อยู่ในวงเฉพาะผู้บริหารตั้งแต่ระดับกลางถึงระดับสูงที่เกี่ยวข้องภายในแผนกหรือบริษัทเท่านั้น สำหรับการเงินที่ผ่านการตรวจสอบแล้วจะถูกเก็บไว้ที่ผู้จัดการฝ่ายบัญชี ข้อมูลที่เป็นความลับอื่นจะใช้เพื่อการปรึกษาหารือกับบุคคลในระดับผู้จัดการขึ้นไปเท่านั้น บริษัทมีบทลงโทษกับบุคคลที่เกี่ยวข้องหากมีการใช้อ้างอิงภายในที่ทำให้เกิดความเสียหาย นอกจากนั้น บริษัทกำหนดให้กรรมการและผู้บริหารรายงานการถือครองหลักทรัพย์ของบริษัทต่อสำนักงานคณะกรรมการ กส.ด.

5. การกำกับดูแลเรื่องการซื้อขายหลักทรัพย์ภายใน

บริษัทมีนโยบายไม่ให้พนักงาน ผู้บริหาร และผู้ทราบข้อมูลภายในของผลการดำเนินงาน ซื้อขายหลักทรัพย์ของบริษัท ตั้งแต่วันที่ทราบข้อมูลจนกระทั่งข้อมูลได้เปิดเผยสู่สาธารณชนเรียบร้อยแล้ว และห้ามนำข้อมูลภายในที่ไม่ควร

เปิดเผยไปเผยแพร่เพื่อเป็นการสร้างราคาให้กับหลักทรัพย์ โดยเฉพาะการซื้อขายหลักทรัพย์ในช่วง 1 เดือนก่อนที่งบการเงินจะออกเผยแพร่ต่อสาธารณชน

นอกจากนี้ กรรมการและผู้บริหารของบริษัทต้องรายงานการเปลี่ยนแปลงการถือครองหลักทรัพย์ของบริษัทต่อสำนักงานคณะกรรมการกำกับหลักทรัพย์และตลาดหลักทรัพย์ ตามมาตรา 59 แห่งพระราชบัญญัติหลักทรัพย์และตลาดหลักทรัพย์ พ.ศ.2535 และรับทราบบทกำหนดลงโทษตามพระราชบัญญัติหลักทรัพย์และตลาดหลักทรัพย์ พ.ศ. 2535 รวมถึงการเปลี่ยนแปลงการถือครองหลักทรัพย์โดยคู่สมรสและบุตรที่ยังไม่บรรลุนิติภาวะ ทั้งนี้ กรรมการและผู้บริหารจะต้องจัดส่งสำเนาการรายงานดังกล่าวแก่บริษัทในวันเดียวกับที่รายงานต่อสำนักงาน ก.ล.ต. ซึ่งกำหนดให้แจ้งภายใน 3 วันทำการ

หมวดที่ 3 : บทบาทของผู้มีส่วนได้เสีย (Roles of Stakeholders)

บริษัทให้ความสำคัญกับการกำกับดูแลผู้มีส่วนได้เสียทุกกลุ่ม อาทิ ลูกค้า พนักงาน คู่ค้า ผู้ถือหุ้น หรือผู้ลงทุน เจ้าหนี้ และชุมชนที่บริษัทตั้งอยู่ เป็นต้น ผู้มีส่วนได้เสียจะได้รับการดูแลจากบริษัทตามสิทธิที่มีตามกฎหมายที่เกี่ยวข้อง บริษัทจะไม่กระทำการใดๆ ที่เป็นการละเมิดสิทธิของผู้มีส่วนได้เสียตามกฎหมายหรือตามข้อตกลงที่มี บริษัทได้พิจารณาให้มีกระบวนการส่งเสริมให้เกิดการมีส่วนร่วมของผู้มีส่วนได้เสียตามบทบาทและหน้าที่ที่มีในการสร้างเสริมผลการดำเนินงานของบริษัท เพื่อให้การดำเนินธุรกิจของบริษัทเป็นไปด้วยดี รวมถึงสร้างความมั่นคงอย่างยั่งยืนให้กับกิจการ และสร้างผลประโยชน์ที่เป็นธรรมให้แก่ทุกฝ่าย นอกจากนี้ บริษัทยังจัดให้มีช่องทางให้ผู้มีส่วนได้เสียสามารถติดต่อสื่อสาร เสนอแนะ หรือให้ข้อมูลต่อคณะกรรมการบริษัทผ่านทางกรรมการอิสระหรือกรรมการตรวจสอบของบริษัท

บริษัทได้พิจารณาให้มีกระบวนการส่งเสริมให้เกิดความร่วมมือระหว่างบริษัทกับผู้มีส่วนได้เสียในการสร้างความ มั่งคั่ง ความมั่นคงทางการเงิน และความยั่งยืนของกิจการ ดังนี้

- ให้ความสำคัญกับพนักงานทุกระดับของบริษัท โดยปฏิบัติกับพนักงานอย่างเท่าเทียม เป็นธรรม และให้ผลตอบแทนที่เหมาะสมกับความรู้ความสามารถของพนักงานแต่ละคน ควบคู่ไปกับการมุ่งเน้นการพัฒนาศักยภาพและความรู้ความสามารถอย่างต่อเนื่อง รวมถึงการให้ความสำคัญกับการดูแลรักษา สภาพแวดล้อมในการทำงาน โดยคำนึงถึงความปลอดภัยในการทำงานและคุณภาพชีวิตของพนักงาน เป็นสำคัญ
- การซื้อสินค้าและบริการจากคู่ค้าจะเป็นไปตามเงื่อนไขทางการค้า โดยจะปฏิบัติตามสัญญาที่ทำร่วมกัน อย่างเคร่งครัด เพื่อสร้างความสัมพันธ์ที่จะก่อให้เกิดประโยชน์ในระยะยาวกับทั้งสองฝ่าย
- การปฏิบัติตามเงื่อนไขการกู้ยืมตามข้อตกลงที่มี
- เอาใจใส่และรับผิดชอบต่อลูกค้า มีความรับผิดชอบต่อลูกค้าทั้งด้านคุณภาพสินค้า และการให้บริการที่ดี และได้มาตรฐาน การรักษาความลับของลูกค้า และการให้ความสำคัญกับการกำหนดราคาที่เป็นธรรม และเท่าเทียม ภายใต้นโยบายการกำหนดราคาที่มี
- การปฏิบัติตามกรอบกติกา การแข่งขันที่ดี รวมถึงหลีกเลี่ยงวิธีการที่ไม่สุจริต เพื่อทำลายคู่แข่งทางการค้า
- ให้ความสำคัญและรับผิดชอบต่อชุมชนและสังคมใกล้เคียงเกี่ยวกับสภาพแวดล้อม รวมถึงให้การ สนับสนุนกิจกรรมสาธารณประโยชน์ของชุมชน ตลอดจนพัฒนาสภาพแวดล้อมของชุมชนและสังคม เพื่อ ชีวิตความเป็นอยู่ที่ดีขึ้น โดยพิจารณาตามความเหมาะสม

หมวดที่ 4 : การเปิดเผยข้อมูลและความโปร่งใส (Disclosure and Transparency)

บริษัทให้ความสำคัญกับการเปิดเผยข้อมูล โดยคณะกรรมการจะดูแลให้บริษัทเปิดเผยข้อมูลสำคัญที่เกี่ยวข้องกับบริษัท ทั้งข้อมูลด้านการเงินและข้อมูลที่ไม่ใช่ด้านการเงินอย่างถูกต้อง ครบถ้วน ทันเวลา และโปร่งใส โดยเปิดเผยผ่านช่องทางต่างๆ ที่เข้าถึงข้อมูลได้ง่าย มีความเท่าเทียมกันและน่าเชื่อถือ เป็นไปตามช่องทางที่กฎหมายกำหนด ซึ่งข้อมูลสำคัญที่บริษัทจะเปิดเผย ได้แก่ รายงานทางการเงินและข้อมูลที่มีใช้ข้อมูลทางการเงินต่างๆ ที่อาจส่งผลกระทบต่อราคาหลักทรัพย์ของบริษัท ซึ่งเป็นไปตามข้อกำหนดของสำนักงาน ก.ล.ต. และตลาดหลักทรัพย์แห่งประเทศไทย

บริษัทจะดูแลให้คุณภาพของรายงานทางการเงินมีความถูกต้อง เป็นไปตามมาตรฐานการบัญชีที่รับรองโดยทั่วไป และผ่านการตรวจสอบจากผู้สอบบัญชีที่เป็นอิสระซึ่งได้รับการรับรองจากสำนักงานคณะกรรมการกำกับหลักทรัพย์และตลาดหลักทรัพย์ นอกจากนี้ บริษัทจะเปิดเผยข้อมูลต่อไปนี้เพื่อแสดงถึงความโปร่งใสในการดำเนินธุรกิจ ได้แก่เปิดเผยข้อมูลการปฏิบัติหน้าที่ของคณะกรรมการและคณะกรรมการตรวจสอบ อาทิ จำนวนครั้งของการประชุมและจำนวนครั้งที่กรรมการแต่ละท่านเข้าร่วมประชุมในปีที่ผ่านมา เปิดเผยนโยบายการจ่ายค่าตอบแทนแก่กรรมการและผู้บริหารระดับสูง รวมถึงรูปแบบและลักษณะของค่าตอบแทน และรายงานนโยบายการกำกับดูแลกิจการและผลการปฏิบัติงานตามนโยบาย ทั้งนี้ ข้อมูลต่างๆ ข้างต้น นอกจากจะเปิดเผยสู่สาธารณะผ่านช่องทางสำนักงานคณะกรรมการกำกับหลักทรัพย์และตลาดหลักทรัพย์ หรือตลาดหลักทรัพย์แห่งประเทศไทยแล้ว บริษัทจะเปิดเผยผ่านทางเว็บไซต์ของบริษัทด้วย

หมวดที่ 5 : ความรับผิดชอบของคณะกรรมการ (Board Responsibilities)

คณะกรรมการบริษัทประกอบด้วยผู้ทรงคุณวุฒิที่มีความรู้ ความสามารถ และประสบการณ์ที่หลากหลายซึ่งสามารถนำประสบการณ์ที่มีมาพัฒนาและกำหนดแนวนโยบายที่จะก่อให้เกิดประโยชน์ต่อการดำเนินธุรกิจของบริษัท โดยคณะกรรมการของบริษัทมีความเป็นอิสระในการตัดสินใจเพื่อประโยชน์สูงสุดของกิจการและผู้ถือหุ้นโดยรวม และมีหน้าที่สำคัญในการกำหนดนโยบายบริษัท รวมถึงกำกับดูแล ติดตามและตรวจสอบการปฏิบัติงานของฝ่ายบริหาร รวมถึงประเมินผลการดำเนินงานของกิจการเทียบกับแผนงานที่วางไว้ ซึ่งบริษัทมีคณะกรรมการจำนวน 7 ท่าน ประกอบด้วยกรรมการที่มาจากฝ่ายบริหารจำนวน 4 ท่าน กรรมการบริษัทที่ไม่เป็นผู้บริหารจำนวน 3 ท่าน โดยมีกรรมการที่มีคุณสมบัติเป็นอิสระจำนวน 3 ท่าน ซึ่งเกินกว่า 1 ใน 3 ของจำนวนกรรมการทั้งหมด จึงถือเป็นการถ่วงดุลของกรรมการที่เป็นผู้บริหารอย่างเหมาะสม นอกจากนี้ บริษัทได้แต่งตั้งคณะกรรมการตรวจสอบซึ่งประกอบด้วยกรรมการอิสระจำนวน 3 ท่าน และมีวาระการดำรงตำแหน่งคราวละ 3 ปี โดยได้กำหนดขอบเขตและอำนาจในการดำเนินการของคณะกรรมการดังกล่าวไว้อย่างชัดเจนในกฎบัตรคณะกรรมการตรวจสอบ

บริษัทมีกระบวนการกำหนดค่าตอบแทนที่ชัดเจนและโปร่งใส โดยนำเสนอเพื่อขอความเห็นชอบจากที่ประชุมผู้ถือหุ้น ซึ่งจะพิจารณาความเหมาะสมในการกำหนดค่าตอบแทนกรรมการตามขอบเขตภาระหน้าที่ความรับผิดชอบของกรรมการแต่ละคน เพื่อให้อยู่ในระดับที่สามารถจูงใจและรักษากรรมการที่มีความรู้ความสามารถให้ปฏิบัติหน้าที่กับบริษัทได้ รวมทั้งอัตราค่าตอบแทนที่กำหนดสามารถเทียบเคียงได้กับค่าตอบแทนกรรมการในอุตสาหกรรมเดียวกันหรือใกล้เคียงกัน

กรรมการของบริษัททุกคนเข้าใจถึงหน้าที่ความรับผิดชอบในฐานะกรรมการบริษัท และพร้อมที่จะแสดงความเห็นของตนอย่างเป็นอิสระและปรับปรุงตัวเองให้ทันสมัยอยู่ตลอดเวลา รวมถึงปฏิบัติหน้าที่ด้วยความซื่อสัตย์สุจริต หมดระวั่งและรอบคอบ โดยคำนึงถึงประโยชน์สูงสุดของบริษัทและเป็นธรรมต่อผู้ถือหุ้นทุกคน นอกจากนี้ กรรมการบริษัททุกคนยังอุทิศเวลาเพื่อปฏิบัติหน้าที่ตามความรับผิดชอบอย่างเต็มที่และเพียงพอ รวมทั้งถือปฏิบัติในการเข้าประชุม คณะกรรมการ ยกเว้นกรณีที่มีเหตุผลจำเป็น

นอกจากนี้ คณะกรรมการของบริษัทยังให้ความสำคัญกับการเปิดเผยข้อมูลที่เพียงพอต่อผู้ถือหุ้น ผู้ลงทุนและผู้ที่เกี่ยวข้องทุกฝ่าย ข้อมูลที่เปิดเผยมูลค่ามีความถูกต้อง ครบถ้วน โปร่งใส ทัวถึง และทันเวลา ซึ่งรวมถึงรายงานทางการเงิน ผลการดำเนินงาน ข้อมูลอื่นๆ ที่เกี่ยวข้อง ตลอดจนข้อมูลที่มีผลกระทบต่อราคาหลักทรัพย์ของบริษัทตามหลักการกำกับดูแลกิจการที่ดี โดยเผยแพร่ข้อมูลและข่าวสารต่างๆ เพื่อให้ผู้ถือหุ้น ผู้ลงทุน และผู้ที่เกี่ยวข้องได้ใช้ประกอบการตัดสินใจลงทุน ผ่านช่องทางต่างๆ ทั้งการจัดส่งเอกสารทางไปรษณีย์ สื่อของตลาดหลักทรัพย์และสำนักงาน ก.ล.ต. รวมถึงเว็บไซต์ของบริษัทภายหลังจากการนำหุ้นสามัญเข้าจดทะเบียนในตลาดหลักทรัพย์ฯ แล้ว

โครงสร้างคณะกรรมการ

คณะกรรมการบริษัท ประกอบด้วยกรรมการจำนวน 7 ท่าน ประกอบด้วย กรรมการที่มาจากฝ่ายบริหารจำนวน 4 ท่าน และกรรมการที่ไม่ได้มาจากฝ่ายบริหาร ซึ่งเป็นกรรมการที่มีคุณสมบัติเป็นกรรมการอิสระจำนวน 3 ท่าน ซึ่งไม่น้อยกว่า 1 ใน 3 ของจำนวนกรรมการทั้งหมด เพื่อเป็นการถ่วงดุลคณะกรรมการ โดยคุณสมบัติของกรรมการอิสระเท่ากับเกณฑ์ที่สำนักงานคณะกรรมการ ก.ล.ต กำหนด คุณสมบัติของกรรมการอิสระ รายชื่อและขอบเขตอำนาจหน้าที่ของคณะกรรมการบริษัท รวมทั้งการสรรหากรรมการได้แสดงอยู่ในหัวข้อ “โครงสร้างการจัดการ”

บริษัทได้มีนโยบายในการกำหนดจำนวนบริษัทที่กรรมการแต่ละท่านสามารถดำรงตำแหน่ง โดยให้กรรมการแต่ละท่านสามารถดำรงตำแหน่งในบริษัทจดทะเบียนได้ไม่เกิน 5 บริษัท อย่างไรก็ตามบริษัทยังไม่ได้กำหนดจำนวนวาระการดำรงตำแหน่งของกรรมการ แต่ได้ยึดถือความรู้และความสามารถที่จะสามารถดำรงตำแหน่งกรรมการของบริษัทต่อไป

บริษัทมีนโยบายแยกบุคคลผู้ดำรงตำแหน่งประธานกรรมการและประธานกรรมการบริหารให้เป็นคนละบุคคล เพื่อความชัดเจน และความโปร่งใสในการบริหารงาน โดยมีการกำหนดขอบเขต อำนาจหน้าที่ ความรับผิดชอบของประธานกรรมการบริหารไว้อย่างชัดเจน รวมถึงเปิดเผยข้อมูลคุณสมบัติและวาระการดำรงตำแหน่งของกรรมการแต่ละท่านไว้ในแบบแสดงรายการข้อมูลประจำปี (แบบ 56-1)

องค์ประกอบและการสรรหาคณะกรรมการตรวจสอบ

กรรมการตรวจสอบของบริษัท จะต้องได้รับการแต่งตั้งจากคณะกรรมการบริษัทและเห็นชอบโดยผู้ถือหุ้นของบริษัทให้ดำรงตำแหน่งกรรมการบริษัท และมีคุณสมบัติตามที่กฎหมายหลักทรัพย์และตลาดหลักทรัพย์ รวมถึงประกาศข้อบังคับ และ/หรือระเบียบของตลาดหลักทรัพย์กำหนด โดยมีจำนวนไม่น้อยกว่า 3 คน ทั้งนี้ กรรมการตรวจสอบอย่างน้อย 1 คน ต้องเป็นผู้มีความรู้ด้านการบัญชีและการเงิน วาระการดำรงตำแหน่งของคณะกรรมการตรวจสอบมีวาระการดำรงตำแหน่งคราวละ 3 ปี นับจากวันที่มีมติแต่งตั้ง และเมื่อครบวาระแล้ว หากคณะกรรมการบริษัทหรือที่ประชุมผู้ถือหุ้นยังไม่ได้มีมติแต่งตั้งคณะกรรมการตรวจสอบชุดใหม่ ก็ให้คณะกรรมการตรวจสอบชุดเดิมปฏิบัติหน้าที่ต่อไป จนกว่าคณะกรรมการบริษัทหรือที่ประชุมผู้ถือหุ้นจะได้แต่งตั้งคณะกรรมการตรวจสอบชุดใหม่แทนคณะกรรมการตรวจสอบชุดเดิมที่หมดวาระลง และ/หรือเป็นไปตามวาระการดำรงตำแหน่งกรรมการบริษัท

องค์ประกอบและการสรรหาคณะกรรมการบริหาร

คณะกรรมการบริหารจะต้องเป็นกรรมการบริษัท และ/หรือผู้บริหารของบริษัท ซึ่งได้รับการแต่งตั้งจากคณะกรรมการบริษัท โดยมีจำนวนตามที่คณะกรรมการบริษัท เห็นสมควร และโดยที่คณะกรรมการบริษัท จะแต่งตั้งกรรมการบริหารคนหนึ่งเป็นประธานกรรมการบริหาร

จรรยาบรรณในการดำเนินธุรกิจ

คณะกรรมการบริษัทได้ส่งเสริมให้จัดทำจรรยาบรรณในการดำเนินธุรกิจ สำหรับกรรมการ ผู้บริหาร และพนักงาน ได้ยึดถือและปฏิบัติ โดยถือเป็นภาระและความรับผิดชอบร่วมกัน เพื่อประโยชน์สูงสุดแก่ผู้มีส่วนได้ส่วนเสียของบริษัท ตลอดจนสร้างความน่าเชื่อถือในการดำเนินกิจการอันจะทำให้บริษัทเติบโตอย่างยั่งยืน

นโยบายการบริหารความเสี่ยง

คณะกรรมการบริษัทได้กำหนดนโยบายความเสี่ยงครอบคลุมทั้งองค์กร โดยเริ่มจากกระบวนการ การระบุความเสี่ยง การประเมินความเสี่ยง การติดตามและควบคุมความเสี่ยง ตลอดจนการสร้างมาตรฐานความเสี่ยงเพื่อป้องกันให้เกิดการบริหารความเสี่ยงอย่างมีประสิทธิภาพและสม่ำเสมอ นอกจากนี้ บริษัทยังมีการแต่งตั้งคณะกรรมการบริหารความเสี่ยง เพื่อรับผิดชอบในกระบวนการบริหารความเสี่ยงของบริษัทโดยตรง

แนวทางการกำหนดค่าตอบแทนกรรมการและผู้บริหารระดับสูง

การพิจารณาค่าตอบแทนกรรมการและผู้บริหารระดับสูง คณะกรรมการบริษัท จะพิจารณาจากภาระหน้าที่และขอบเขตความรับผิดชอบของกรรมการหรือผู้บริหาร รวมทั้งผลการปฏิบัติงานของกรรมการหรือผู้บริหารแต่ละราย และผลการดำเนินงานของบริษัท โดยให้สอดคล้องกับอัตราค่าตอบแทนในตลาดหรืออุตสาหกรรมด้วย ทั้งนี้ ค่าตอบแทนคณะกรรมการบริษัทต้องได้รับอนุมัติจากที่ประชุมผู้ถือหุ้นด้วย

นอกจากนี้ บริษัทยังได้มีการแต่งตั้งคณะกรรมการสรรหาและพิจารณาค่าตอบแทน เพื่อกำหนดวิธีการสรรหาบุคคลที่เหมาะสมเพื่อดำรงตำแหน่งกรรมการให้เหมาะสมกับลักษณะและการดำเนินธุรกิจขององค์กร ตลอดจนสรรหากรรมการ เมื่อถึงวาระที่จะต้องเสนอชื่อกรรมการให้แก่คณะกรรมการบริษัทพิจารณา

วาระการดำรงตำแหน่งของกรรมการบริษัท

ในระยะเวลา 1 ปี กรรมการบริษัทจำนวนหนึ่งในสามหรือใกล้เคียงกับจำนวนหนึ่งในสามมากที่สุด ต้องออกจากตำแหน่ง โดยกรรมการซึ่งพ้นตำแหน่งนี้อาจได้รับเลือกตั้งกลับเข้าดำรงตำแหน่งใหม่อีกวาระได้ จะมีวาระการดำรงตำแหน่งนับจากวันแต่งตั้งจนถึงวันประชุมสามัญผู้ถือหุ้นประจำปี

การประเมินผลตนเองของคณะกรรมการ

คณะกรรมการบริษัทมีการประเมินผลการปฏิบัติงานด้วยตนเองโดยรวมไม่น้อยกว่าปีละ 1 ครั้ง เพื่อให้คณะกรรมการบริษัทร่วมกันพิจารณาผลงานและปัญหาเพื่อการปรับปรุงแก้ไขและเป็นการเพิ่มประสิทธิภาพในการทำงานร่วมกันของกรรมการ

การพัฒนากรรมการและผู้บริหาร

คณะกรรมการบริษัทกำหนดให้มีการปฐมนิเทศกรรมการเข้าใหม่ เพื่อให้กรรมการมีความรู้ความเข้าใจในธุรกิจของบริษัทและกฎระเบียบที่เกี่ยวข้อง นอกจากนี้ คณะกรรมการบริษัทยังมียุทธศาสตร์ส่งเสริมให้กรรมการทุกคน ผู้บริหารระดับสูง รวมทั้งเลขานุการบริษัทเข้ารับการอบรมเกี่ยวกับการกำกับดูแลกิจการของบริษัทอย่างต่อเนื่องทั้งจากการจัดอบรมภายในและจากสถาบันภายนอกอื่นๆ เช่น ตลาดหลักทรัพย์แห่งประเทศไทย สำนักงาน ก.ล.ต. หรือสมาคมส่งเสริมสถาบันกรรมการบริษัทไทย (IOD) เป็นต้น เพื่อนำความรู้และประสบการณ์มาพัฒนาบริษัทต่อไป

แผนสืบทอด (Succession Plan)

คณะกรรมการบริษัทกำหนดนโยบายและหลักเกณฑ์ในการคัดเลือกผู้บริหาร และนโยบายสืบทอดตำแหน่งในกรณีฉุกเฉินหรือเกษียณของผู้บริหาร โดยมีกระบวนการที่โปร่งใส ซึ่งจะพิจารณาจากความรู้และความสามารถ รวมทั้งประสบการณ์และจริยธรรม

การปฐมนิเทศคณะกรรมการใหม่

สำหรับกรรมการและผู้บริหารใหม่ บริษัทได้จัดเตรียมข้อมูลเบื้องต้นเกี่ยวกับบริษัทอันได้แก่โครงสร้างองค์กรและผู้บริหาร ลักษณะการดำเนินงาน สินค้าหลัก ระเบียบข้อบังคับของบริษัท และกฎหมายที่เกี่ยวข้องกับบริษัทรวมทั้งข้อกำหนดของสำนักงาน ก.ล.ต. และตลาดหลักทรัพย์แห่งประเทศไทยที่เกี่ยวข้องให้แก่กรรมการใหม่ เพื่อให้กรรมการดังกล่าวสามารถเข้าใจการดำเนินงานของบริษัท รวมทั้งรับทราบบทบาทหน้าที่และความรับผิดชอบในการเป็นกรรมการหรือกรรมการอิสระ

การประชุมกันเองระหว่างกรรมการที่ไม่เป็นผู้บริหาร

บริษัทได้จัดให้มีการประชุมของกรรมการที่ไม่ได้เป็นผู้บริหารได้ประชุมกันเอง ตามความเหมาะสม เพื่อเปิดโอกาสให้กรรมการที่ไม่ได้เป็นผู้บริหารได้อภิปรายหารือ ปัญหาต่างๆ ที่เกิดในบริษัท และประเด็นเสนอแนะที่ควรนำไปพัฒนาการดำเนินการของบริษัท

2. คณะกรรมการชุดย่อย

โครงสร้างคณะกรรมการของบริษัท ประกอบด้วยคณะกรรมการทั้งหมด 5 ชุด ได้แก่ คณะกรรมการบริษัท (Board of Directors) คณะกรรมการตรวจสอบ (Audit Committee) คณะกรรมการบริหาร (Executive Committee) คณะกรรมการบริหารความเสี่ยง (Risk Management Committee) และคณะกรรมการสรรหาและพิจารณาคำตอบแทน (Nomination and Compensation Committee) โดยที่ประชุมคณะกรรมการบริษัทครั้งที่ 1/2558 เมื่อวันที่ 18 พฤษภาคม 2558 (ครั้งแรกหลังแปรสภาพเป็นบริษัทมหาชนจำกัด) ได้มีมติอนุมัติกำหนดขอบเขตอำนาจหน้าที่ของคณะอนุกรรมการ 2 คณะคือ คณะกรรมการตรวจสอบ (Audit Committee) คณะกรรมการบริหาร (Executive Committee) ต่อมา ที่ประชุมคณะกรรมการบริษัทครั้งที่ 3/2558 เมื่อวันที่ 12 พฤศจิกายน 2558 ได้มีมติอนุมัติกำหนดขอบเขตอำนาจหน้าที่ของคณะกรรมการบริหารความเสี่ยง และคณะกรรมการสรรหาและพิจารณาคำตอบแทน โดยมีรายละเอียดของคณะกรรมการชุดย่อย ดังนี้

2.1 คณะกรรมการตรวจสอบ (Audit Committee)

รายชื่อคณะกรรมการตรวจสอบ ณ วันที่ 31 ธันวาคม 2563 มีจำนวน 3 ท่าน ประกอบด้วย

ชื่อ - นามสกุล	ตำแหน่ง
1. รศ.ประภาส ไพรสรวงนา	ประธานกรรมการตรวจสอบ / กรรมการอิสระ
2. นายดำเนิน แก้วทวี	กรรมการตรวจสอบ / กรรมการอิสระ
3. นางสาวน้ำทิพย์ กิจศักดิ์สกุล	กรรมการตรวจสอบ / กรรมการอิสระ

หมายเหตุ : ที่ประชุมคณะกรรมการบริษัท เมื่อวันที่ 25 กุมภาพันธ์ 2564 มีมติแต่งตั้งกรรมการบริษัทที่ออกตามวาระจำนวน 2 ท่าน กลับเข้าดำรงตำแหน่งอีกวาระหนึ่ง และให้นำเสนอต่อที่ประชุมสามัญผู้ถือหุ้น ประจำปี 2564 เพื่อพิจารณาอนุมัติต่อไป ได้แก่ (1) นายธนศ สัจจะบริบูรณ์ ในฐานะ กรรมการ (2) นางสาวน้ำทิพย์ กิจศักดิ์สกุล ในฐานะ กรรมการบริษัท/กรรมการตรวจสอบ/กรรมการอิสระ

โดยมีนางสาวน้ำทิพย์ กิจศักดิ์สกุล เป็นกรรมการตรวจสอบผู้ที่มีความรู้และประสบการณ์เพียงพอที่จะทำหน้าที่ในการสอบทานความน่าเชื่อถือของงบการเงิน ซึ่งนางสาวน้ำทิพย์ กิจศักดิ์สกุล จบการศึกษาระดับปริญญาตรี คณะพาณิชยศาสตร์และการบัญชี สาขาบัญชี มหาวิทยาลัยธรรมศาสตร์ และจบการศึกษาระดับปริญญาโท คณะบริหารธุรกิจ สาขาการบริหารระหว่างประเทศ ยูนิเวอร์ซิตี ออฟ ดัลลัส เท็กซัส ประเทศสหรัฐอเมริกา เคยดำรงตำแหน่ง ผู้จัดการบัญชี ผู้จัดการต้นทุน ผู้จัดการด้านการเงินและบริหาร ผู้จัดการอาวุโสด้านการเงินและบริหาร รองกรรมการผู้จัดการฝ่ายบัญชี และตำแหน่งสุดท้าย คือ รองกรรมการผู้จัดการฝ่ายตรวจสอบภายในของบริษัทจดทะเบียนในตลาดหลักทรัพย์ฯ

และมี นางสาวละอองดาว งามเกาะ เป็นเลขานุการคณะกรรมการตรวจสอบ เพื่อทำหน้าที่ช่วยเหลือการดำเนินงานของคณะกรรมการตรวจสอบเกี่ยวกับการนัดหมายการประชุม จัดเตรียมวาระการประชุม บันทึกการประชุม ตลอดจนดูแลการจัดกิจกรรมต่างๆ ของคณะกรรมการตรวจสอบ เพื่อให้เป็นไปตามข้อบังคับของบริษัท ตลอดจนกฎหมาย และระเบียบข้อบังคับต่างๆ ที่เกี่ยวข้อง

ขอบเขตอำนาจหน้าที่ของคณะกรรมการตรวจสอบ (Audit Committee)

1. สอบทานรายงานทางการเงินเพื่อให้มั่นใจว่า มีความถูกต้องและเชื่อถือได้ รวมถึงการเปิดเผยข้อมูลอย่างเพียงพอ โดยการประสานงานกับผู้สอบบัญชีภายนอก และผู้บริหารที่รับผิดชอบจัดทำรายงานทางการเงินทั้งรายไตรมาสและประจำปี
2. สอบทานให้บริษัทมีระบบการควบคุมภายใน (Internal Control) และการตรวจสอบภายใน (Internal Audit) ให้มีความเหมาะสมและมีประสิทธิภาพ และพิจารณาความเป็นอิสระของหน่วยงานตรวจสอบภายใน ตลอดจนให้ความเห็นชอบในการพิจารณาแต่งตั้ง โยกย้าย เลิกจ้างหัวหน้าหน่วยงานตรวจสอบภายใน หรือหน่วยงานอื่นใดที่รับผิดชอบเกี่ยวกับการตรวจสอบภายใน และอาจเสนอแนะให้มีการสอบทานหรือตรวจสอบรายการใดที่เห็นว่าจำเป็นและเป็นสิ่งสำคัญ พร้อมทั้งนำเสนอแนะเกี่ยวกับการปรับปรุงแก้ไขระบบการควบคุมภายในที่สำคัญและจำเป็นเสนอคณะกรรมการบริษัท โดยสอบทานร่วมกับผู้สอบบัญชี ภายนอก และผู้จัดการแผนกตรวจสอบระบบงานภายใน

3. สอบทานการปฏิบัติตามกฎหมายว่าด้วยหลักทรัพย์และตลาดหลักทรัพย์หรือข้อกำหนดของตลาดหลักทรัพย์ฯ นโยบาย กฎ ระเบียบ ข้อบังคับ และกฎหมายอื่น ๆ ที่เกี่ยวข้องกับธุรกิจของบริษัท
4. พิจารณาคัดเลือก และเสนอแต่งตั้งบุคคลซึ่งมีความเป็นอิสระเพื่อทำหน้าที่เป็นผู้สอบบัญชี รวมถึงพิจารณาเสนอคำตอบแทนของผู้สอบบัญชี ของบริษัทต่อคณะกรรมการบริษัท รวมทั้งเข้าร่วมประชุมกับผู้สอบบัญชี โดยไม่มีฝ่ายจัดการเข้าร่วมประชุมด้วยอย่างน้อยปีละ 1 ครั้ง
5. สอบทานแผนงานตรวจสอบภายในของบริษัท ตามวิธีการและมาตรฐานที่ยอมรับโดยทั่วไป
6. พิจารณารายการที่เกี่ยวข้องกัน หรือรายการที่อาจมีความขัดแย้งทางผลประโยชน์ให้เป็นไปตามกฎหมาย และข้อกำหนดของตลาดหลักทรัพย์ ตลอดจนการเปิดเผยข้อมูลของบริษัทในเรื่องดังกล่าวให้มีความถูกต้อง และครบถ้วน ทั้งนี้เพื่อให้มั่นใจว่ารายการดังกล่าวสมเหตุสมผลและเป็นประโยชน์สูงสุดต่อบริษัท
7. สอบทานให้บริษัทมีระบบการบริหารความเสี่ยงที่เหมาะสมและมีประสิทธิภาพ
8. รายงานผลการปฏิบัติงานของคณะกรรมการตรวจสอบ ให้คณะกรรมการบริษัททราบอย่างน้อยปีละ 4 ครั้ง
9. จัดทำรายงานของคณะกรรมการตรวจสอบโดยเปิดเผยไว้ในรายงานประจำปีของบริษัท ซึ่งรายงานดังกล่าวต้องลงนามโดยประธานคณะกรรมการตรวจสอบและต้องประกอบด้วยข้อมูลอย่างน้อยดังต่อไปนี้
 - (ก) ความเห็นเกี่ยวกับความถูกต้อง ครบถ้วน เป็นที่เชื่อถือได้ของรายงานทางการเงินของบริษัท
 - (ข) ความเห็นเกี่ยวกับความเพียงพอของระบบควบคุมภายในของบริษัท
 - (ค) ความเห็นเกี่ยวกับการปฏิบัติตามกฎหมายว่าด้วยหลักทรัพย์และตลาดหลักทรัพย์ ข้อกำหนดของตลาดหลักทรัพย์ หรือกฎหมายที่เกี่ยวข้องกับธุรกิจของบริษัท
 - (ง) ความเห็นเกี่ยวกับความเหมาะสมของผู้สอบบัญชี
 - (จ) ความเห็นเกี่ยวกับรายการที่เกี่ยวข้องกัน หรือรายการที่อาจมีความขัดแย้งทางผลประโยชน์
 - (ฉ) จำนวนการประชุมคณะกรรมการตรวจสอบและการเข้าร่วมประชุมของกรรมการตรวจสอบแต่ละท่าน
 - (ช) ความเห็นหรือข้อสังเกตโดยรวมที่คณะกรรมการตรวจสอบได้รับจากการปฏิบัติหน้าที่ตามกฎหมายบัตร (Charter)
 - (ซ) รายการอื่นที่เห็นว่าผู้ถือหุ้นและผู้ลงทุนทั่วไปควรทราบ ภายใต้ขอบเขตหน้าที่และความรับผิดชอบที่ได้รับมอบหมายจากคณะกรรมการบริษัท
10. ร่วมให้ความเห็นในการพิจารณาแต่งตั้ง ถอดถอน ประเมินผลงานของเจ้าหน้าที่ของหน่วยงานตรวจสอบภายใน
11. ในการปฏิบัติงานตามขอบเขตหน้าที่ ให้คณะกรรมการตรวจสอบมีอำนาจเชิญให้ฝ่ายจัดการผู้บริหาร หรือพนักงานของบริษัทที่เกี่ยวข้องมาให้ความเห็น เข้าร่วมประชุมหรือส่งเอกสารที่เห็นว่าเกี่ยวข้องหรือจำเป็น
12. ให้มีอำนาจว่าจ้างที่ปรึกษา หรือบุคคลภายนอกตามระเบียบของบริษัทมาให้ความเห็นหรือให้คำปรึกษาในกรณีจำเป็น
13. คณะกรรมการตรวจสอบต้องประเมินผลการปฏิบัติงานโดยการประเมินตนเอง และรายงานผลการประเมินพร้อมทั้งปัญหาอุปสรรคในการปฏิบัติงานที่อาจเป็นเหตุให้การปฏิบัติงานไม่บรรลุวัตถุประสงค์ในการจัดตั้งคณะกรรมการตรวจสอบให้คณะกรรมการบริษัททราบทุกปี
14. พิจารณาบททวนและปรับปรุงกฎบัตรคณะกรรมการตรวจสอบ

15. ปฏิบัติงานอื่นตามที่คณะกรรมการบริษัทมอบหมายภายในขอบเขตหน้าที่และความรับผิดชอบของคณะกรรมการตรวจสอบ

ทั้งนี้ ในการปฏิบัติหน้าที่ดังกล่าวข้างต้น คณะกรรมการตรวจสอบมีความรับผิดชอบต่อคณะกรรมการบริษัทโดยตรง และคณะกรรมการบริษัทยังคงมีความรับผิดชอบในการดำเนินงานของบริษัทต่อบุคคลภายนอก โดยกรรมการตรวจสอบทั้ง 3 ท่านของบริษัทมาจากกรรมการอิสระที่คุณสมบัติตามข้อ 17 ของประกาศคณะกรรมการกำกับตลาดทุน ที่ ทจ.39/2559

วาระการดำรงตำแหน่งกรรมการตรวจสอบ

กรรมการตรวจสอบมีวาระอยู่ในตำแหน่งคราวละ 3 ปี โดย 1 ปี ในที่นี้ หมายถึง ช่วงเวลาระหว่างวันประชุมสามัญผู้ถือหุ้นของปีที่ได้รับการแต่งตั้ง จนถึงวันประชุมสามัญผู้ถือหุ้นในปีถัดไป และคณะกรรมการตรวจสอบซึ่งพ้นจากตำแหน่งตามวาระ อาจได้รับการเสนอชื่อและแต่งตั้งเข้าดำรงตำแหน่งใหม่ก็ได้ นอกจากการพ้นตำแหน่งตามวาระดังกล่าวข้างต้น กรรมการตรวจสอบพ้นจากตำแหน่งเมื่อ

- 1) ตาย
- 2) ลาออก
- 3) ขาดคุณสมบัติการเป็นกรรมการตรวจสอบ หรือตามหลักเกณฑ์ของตลาดหลักทรัพย์แห่งประเทศไทย
- 4) พ้นวาระจากการดำรงตำแหน่งกรรมการบริษัท

กรรมการตรวจสอบคนใดจะลาออกจากตำแหน่งให้ยื่นใบลาออกต่อประธานกรรมการบริษัทโดยควรแจ้งเป็นหนังสือล่วงหน้าอย่างน้อย 1 เดือน พร้อมเหตุผล และให้คณะกรรมการบริษัทเป็นผู้อนุมัติ โดยบริษัทจะแจ้งเรื่องการลาออกพร้อมสำเนาหนังสือลาออกให้ตลาดหลักทรัพย์ฯ ทราบ ในกรณีที่กรรมการตรวจสอบพ้นจากตำแหน่งทั้งคณะ ให้คณะกรรมการตรวจสอบที่พ้นจากตำแหน่งต้องรักษาการในตำแหน่งเพื่อดำเนินการต่อไปก่อนจนกว่าคณะกรรมการตรวจสอบชุดใหม่จะเข้ารับหน้าที่

ในกรณีที่ตำแหน่งกรรมการตรวจสอบว่างลงเพราะเหตุอื่นนอกจากถึงคราวออกตามวาระ ให้คณะกรรมการบริษัทแต่งตั้งบุคคลที่มีคุณสมบัติครบถ้วนขึ้นเป็นกรรมการตรวจสอบแทนภายใน 90 วัน เพื่อให้กรรมการตรวจสอบมีจำนวนครบตามที่คณะกรรมการบริษัทกำหนด โดยบุคคลที่เข้าเป็นกรรมการตรวจสอบแทนอยู่ในตำแหน่งได้เพียงวาระที่ยังคงเหลืออยู่ของกรรมการตรวจสอบซึ่งตนแทน

2.2 คณะกรรมการบริหาร (Executive Committee)

ณ วันที่ 31 ธันวาคม 2563 บริษัทมีคณะกรรมการบริหารจำนวน 5 ท่าน ประกอบด้วย

ชื่อ - สกุล	ตำแหน่ง
1. นายธานิน สัจจะบริบูรณ์	ประธานกรรมการบริหาร
2. นายธีรวัต อมรธาตรี	กรรมการบริหาร
3. นายธเนศ สัจจะบริบูรณ์	กรรมการบริหาร
4. นายวินัย วงศ์สว่างวัคมี	กรรมการบริหาร
5. นายสุชาติ มหัทธนาวงศ์	กรรมการบริหาร

ขอบเขตอำนาจหน้าที่และความรับผิดชอบของคณะกรรมการบริหาร

- 1) ทำหน้าที่ควบคุมการบริหารงานของบริษัท ให้เป็นไปตามนโยบายที่คณะกรรมการบริษัทกำหนดไว้และรายงานผลการดำเนินงานต่อคณะกรรมการบริษัท ทั้งนี้ในการดำเนินการประชุมของคณะกรรมการบริหารต้องมีคณะกรรมการเข้าร่วมประชุมไม่น้อยกว่ากึ่งหนึ่งของกรรมการบริหาร ส่วนการลงมติของคณะกรรมการบริหารต้องได้รับคะแนนเสียงข้างมากจากที่ประชุม และคะแนนเสียงดังกล่าวที่นับได้อย่างน้อยกึ่งหนึ่งจากคะแนนเสียงของคณะกรรมการบริหารทั้งหมด
- 2) พิจารณาการกำหนดอำนาจและระดับการอนุมัติของแต่ละบุคคล ให้เป็นไปอย่างเหมาะสม และจัดให้มีการแบ่งแยกหน้าที่ที่อาจก่อให้เกิดการทำทุจริตออกจากกัน รวมถึงการกำหนดขั้นตอน และวิธีการทำธุรกรรมกับ ผู้ถือหุ้นรายใหญ่ กรรมการ ผู้บริหาร หรือผู้ที่เกี่ยวข้องกับบุคคลดังกล่าวอย่างเหมาะสม เพื่อป้องกันการถ่ายเทผลประโยชน์ และนำเสนอต่อคณะกรรมการบริษัทเพื่ออนุมัติหลักการ รวมถึงควบคุมให้มีการถือปฏิบัติตามหลักการและข้อกำหนดที่ได้รับอนุมัติแล้ว
- 3) พิจารณางบประมาณประจำปี และขั้นตอนในการใช้จ่ายงบประมาณ เพื่อเสนอต่อคณะกรรมการบริษัท และควบคุมดูแลการใช้จ่ายตามงบประมาณที่ได้รับอนุมัติจากคณะกรรมการบริษัทแล้ว
- 4) พิจารณาปรับปรุงแผนการดำเนินธุรกิจของบริษัทให้เหมาะสม เพื่อประโยชน์ของบริษัท
- 5) พิจารณาอนุมัติการลงทุน และกำหนดงบประมาณในการลงทุน ตามอำนาจในคู่มืออำนาจดำเนินการ
- 6) พิจารณาการทำสัญญาต่างๆ ที่มีผลผูกพันบริษัท ตามอำนาจในคู่มืออำนาจดำเนินการ
- 7) รับผิดชอบให้มีข้อมูลที่สำคัญต่างๆ ของบริษัท อย่างเพียงพอ เพื่อให้ประกอบการตัดสินใจของคณะกรรมการบริษัท ผู้ถือหุ้น รวมถึงจัดทำรายงานทางการเงินที่น่าเชื่อถือ เป็นไปตามมาตรฐานที่ดีและโปร่งใส
- 8) พิจารณาลูกค้าและขาดทุนของบริษัท และเสนอจ่ายปันผลประจำปีต่อคณะกรรมการบริษัท
- 9) พิจารณาการดำเนินธุรกิจใหม่ หรือการเลิกธุรกิจ เพื่อเสนอต่อคณะกรรมการบริษัท
- 10) กำกับดูแลให้มีขั้นตอนให้ผู้ปฏิบัติงานต้องรายงานเหตุการณ์ หรือการกระทำที่ผิดปกติ หรือการกระทำผิดกฎหมาย ต่อคณะกรรมการบริหารอย่างทันทั่วถึง และในกรณีที่เหตุการณ์ดังกล่าวมีผลกระทบที่มีสาระสำคัญ จะต้องรายงานให้คณะกรรมการบริษัท ทราบ เพื่อพิจารณาแก้ไข ภายในระยะเวลาอันสมควร
- 11) ดำเนินการใดๆ เพื่อสนับสนุนการดำเนินการดังกล่าวข้างต้น หรือตามความเห็นของคณะกรรมการบริษัท หรือตามที่ได้รับมอบอำนาจจากคณะกรรมการบริษัท
- 12) การดำเนินการเสนอที่ประชุมคณะกรรมการบริหารในเรื่องใดๆ ซึ่งได้รับการลงมติ และหรือ อนุมัติจากที่ประชุมคณะกรรมการบริหารจะต้องรายงานให้คณะกรรมการบริษัทรับทราบในการประชุมคณะกรรมการบริษัทครั้งถัดไป

ทั้งนี้ การมอบหมายอำนาจหน้าที่และความรับผิดชอบของคณะกรรมการบริหารดังกล่าวข้างต้นนั้น จะไม่รวมถึงอำนาจ และ/หรือ การมอบอำนาจช่วงในการอนุมัติรายการใดที่ตน หรือผู้รับมอบอำนาจช่วง หรือบุคคลที่อาจมีความขัดแย้ง (ตามที่นิยามไว้ในประกาศคณะกรรมการกำกับตลาดทุน) มีส่วนได้เสียหรือผลประโยชน์ในลักษณะอื่นใดขัดแย้งกับบริษัท ซึ่งการอนุมัติรายการในลักษณะดังกล่าวจะต้องเสนอที่ประชุมคณะกรรมการบริษัท และ/หรือ ที่ประชุมผู้ถือหุ้น (แล้วแต่กรณี) เพื่อพิจารณาอนุมัติรายการดังกล่าว ตามที่ข้อบังคับของบริษัท หรือกฎหมายที่เกี่ยวข้องกำหนด

2.3 คณะกรรมการบริหารความเสี่ยง (Risk Management Committee)

เพื่อให้การดำเนินงานการบริหารความเสี่ยงของบริษัท บางกอกซีทเม็ททัล จำกัด (มหาชน) เป็นไปตามกฎกระทรวง ว่าด้วยระบบหลักเกณฑ์และวิธีการประกันคุณภาพการปฏิบัติงานในสถานประกอบกิจการ และมีประสิทธิภาพ ครอบคลุมการประเมินผลการปฏิบัติงานให้บรรลุวัตถุประสงค์ตามนโยบายบริษัท ประธานคณะกรรมการบริหารความเสี่ยง จึงได้ออกคำสั่งประกาศที่ BM011/2563 เรื่อง การประกาศแต่งตั้งคณะกรรมการบริหารความเสี่ยงองค์กร เพื่อร่วมกันดำเนินงานการบริหารความเสี่ยงของบริษัทให้บรรลุตามวัตถุประสงค์ตามนโยบายบริษัท

โดยบริษัทมีคณะกรรมการบริหารความเสี่ยง จำนวน 15 ท่าน ประกอบด้วย

ชื่อ – สกุล	ตำแหน่ง
1. นายธีรวัตร อมรธาตรี	ประธานคณะกรรมการบริหารความเสี่ยง
2. นายสุชาติ มหัทธนาวงศ์	รองประธานกรรมการบริหารความเสี่ยง
3. นายสุพจน์ เลิศธนา	รองประธานกรรมการบริหารความเสี่ยง
4. นายขวัญชัย พรรณปัญญา	กรรมการบริหารความเสี่ยง
5. นายสมเกียรติ นิมขำ	กรรมการบริหารความเสี่ยง
6. นายกิตติศักดิ์ กุลชุติน	กรรมการบริหารความเสี่ยง
7. นายพิพัฒน์ ภูวศิริกุลวัฒน์	กรรมการบริหารความเสี่ยง
8. นายปวิธ วงศ์สว่างรัมย์	กรรมการบริหารความเสี่ยง
9. นางสาวธัญญ์นรี นนทิจิตราพงศ์	กรรมการบริหารความเสี่ยง
10. นางสาวละอองดาว งามการะ	กรรมการบริหารความเสี่ยง
11. นายโกลม แจ่มจันทร์	กรรมการบริหารความเสี่ยง
12. นางสาวปัญจศร สุวะศรี	กรรมการบริหารความเสี่ยง
13. นายพงศ์เทพ โกชะโยธิน	กรรมการบริหารความเสี่ยง
14. นางสาวสุรญา เจนอักษรกุล	กรรมการบริหารความเสี่ยง
15. นางสาวพรพิมล ชาญเวชศาสตร์	เลขานุการบริหารความเสี่ยง

ขอบเขตอำนาจหน้าที่และความรับผิดชอบคณะกรรมการบริหารความเสี่ยง

- กำหนดนโยบายและโครงสร้างการบริหารความเสี่ยง เพื่อเสนอต่อคณะกรรมการบริหารโดยให้สอดคล้องและเป็นไปตามแนวทางการบริหารความเสี่ยงของตลาดหลักทรัพย์แห่งประเทศไทยและสมาคมผู้ตรวจสอบภายในแห่งประเทศไทย
- วางกลยุทธ์ให้สอดคล้องกับนโยบายการบริหารความเสี่ยง เพื่อให้สามารถประเมิน ติดตามและควบคุมความเสี่ยงแต่ละประเภทให้อยู่ในระดับที่ยอมรับได้ โดยให้หน่วยงานต่างมีส่วนร่วมในการบริหารและควบคุมความเสี่ยง
- ประเมินความเสี่ยงในระดับองค์กร และกำหนดวิธีการบริหารความเสี่ยงนั้นให้อยู่ในระดับที่ยอมรับได้ รวมทั้งควบคุมดูแลให้มีการบริหารความเสี่ยงตามวิธีการที่กำหนดไว้

4. ทบทวนนโยบายการบริหารความเสี่ยงและปรับปรุงให้มีประสิทธิภาพและประสิทธิผลอย่างเพียงพอที่จะควบคุมความเสี่ยง
5. มีอำนาจในการเรียกบุคคลที่เกี่ยวข้องมาชี้แจงหรือแต่งตั้งและกำหนดบทบาทที่ให้ผู้ปฏิบัติงานทุกระดับมีหน้าที่บริหารความเสี่ยงตามความเหมาะสม และให้รายงานต่อคณะกรรมการบริหารความเสี่ยงเพื่อให้การบริหารความเสี่ยงบรรลุวัตถุประสงค์
6. รายงานผลของการบริหารความเสี่ยงต่อคณะกรรมการบริหารและคณะกรรมการตรวจสอบเพื่อนำเสนอต่อคณะกรรมการบริษัทเป็นประจำทุกไตรมาส
7. จัดทำคู่มือการบริหารความเสี่ยง
8. ระบุความเสี่ยงด้านต่างๆ พร้อมทั้ง วิเคราะห์ และประเมินความเสี่ยงที่อาจเกิดขึ้น รวมทั้งแนวโน้มซึ่งมีผลกระทบต่อบริษัท
9. จัดทำแผนงานเพื่อป้องกัน หรือลดความเสี่ยง
10. ประเมินผล และจัดทำรายงานการบริหารความเสี่ยง
11. จัดวางระบบบริหารความเสี่ยงแบบบูรณาการโดยเชื่อมโยงระบบสารสนเทศ
12. ปฏิบัติงานอื่นๆ ตามที่คณะกรรมการบริษัทเห็นสมควร

2.4 คณะกรรมการสรรหาและพิจารณาค่าตอบแทน (Nomination and Compensation Committee)

ที่ประชุมคณะกรรมการบริษัทครั้งที่ 3/2558 เมื่อวันที่ 12 พฤศจิกายน 2558 ได้มีมติแต่งตั้งคณะกรรมการสรรหาและพิจารณาค่าตอบแทน จำนวน 3 ท่าน ประกอบด้วย

ชื่อ - นามสกุล	ตำแหน่ง
1. นายดำเนิน แก้วทวี	ประธานกรรมการสรรหาและพิจารณาค่าตอบแทน
2. รศ.ประภาส ไพรสุวรรณ	กรรมการสรรหาและพิจารณาค่าตอบแทน
3. นายธานี สัจจะบริบูรณ์	กรรมการสรรหาและพิจารณาค่าตอบแทน

ขอบเขตหน้าที่และความรับผิดชอบของคณะกรรมการสรรหาและพิจารณาค่าตอบแทน

ด้านการสรรหา

1. กำหนดวิธีการสรรหาบุคคลที่เหมาะสมเพื่อดำรงตำแหน่งกรรมการให้เหมาะสมกับลักษณะและการดำเนินธุรกิจขององค์กร โดยการกำหนดคุณสมบัติ และความรู้ความชำนาญแต่ละด้านที่ต้องการให้มี
2. สรรหากรรมการ เมื่อถึงวาระที่จะต้องเสนอชื่อกรรมการให้แก่คณะกรรมการบริษัทพิจารณา โดยการสรรหาอาจพิจารณาจากกรรมการเดิมให้ดำรงตำแหน่งต่อ หรือเปิดรับการเสนอชื่อจากผู้ถือหุ้น หรือการใช้บริษัทภายนอกช่วยสรรหา หรือพิจารณาจากบุคคลจากทำเนียบกรรมการอาชีพ หรือการให้กรรมการแต่ละคนเสนอชื่อบุคคลที่เหมาะสม เป็นต้น
3. พิจารณารายชื่อบุคคลที่ได้รับการเสนอชื่อมาและคัดเลือกบุคคลที่มีคุณสมบัติสอดคล้องกับเกณฑ์คุณสมบัติที่กำหนดไว้
4. ตรวจสอบว่าบุคคลที่จะถูกเสนอชื่อนั้นมีคุณสมบัติตามกฎหมายและข้อกำหนดของหน่วยงานที่เกี่ยวข้อง

5. ดำเนินการทบทวนบุคคลที่มีคุณสมบัติสอดคล้องกับเกณฑ์คุณสมบัติที่กำหนดไว้ เพื่อให้มั่นใจว่าบุคคลดังกล่าวมีความยินดีที่จะมารับตำแหน่งกรรมการของบริษัท หากได้รับการแต่งตั้งจากผู้ถือหุ้น
6. เสนอชื่อให้คณะกรรมการเพื่อพิจารณาและบรรจุชื่อในหนังสือนัดประชุมผู้ถือหุ้น เพื่อให้ที่ประชุมผู้ถือหุ้นพิจารณาแต่งตั้ง
7. พิจารณาสรรหาผู้บริหารระดับสูง ตามที่ได้รับมอบหมายจากคณะกรรมการบริษัท

ด้านการพิจารณาคำตอบแทน

1. พิจารณาหลักเกณฑ์การจ่ายค่าตอบแทนของกรรมการและผู้บริหารระดับสูง เพื่อให้มีความเหมาะสม โดยทบทวนความเหมาะสมของเกณฑ์ที่ใช้อยู่ในปัจจุบัน เปรียบเทียบกับข้อมูลการจ่ายค่าตอบแทนของบริษัทอื่นที่อยู่ในอุตสาหกรรมเดียวกับบริษัท และกำหนดหลักเกณฑ์ให้เหมาะสมเพื่อให้เกิดผลงานตามที่คาดหวัง ให้มีความเป็นธรรม และเป็นการตอบแทนบุคคลที่ช่วยให้งานของบริษัทประสบผลสำเร็จ
2. ทบทวนรูปแบบการจ่ายค่าตอบแทนทุกประเภท เช่น ค่าตอบแทนประจำ ค่าตอบแทนตามผลการดำเนินงาน และค่าเบี้ยประชุม โดยคำนึงถึงแนวปฏิบัติที่อุตสาหกรรมเดียวกันใช้อยู่ ผลประกอบการและขนาดของธุรกิจของบริษัท และความรับผิดชอบ ความรู้ ความสามารถและประสบการณ์ของกรรมการและผู้บริหารระดับสูงของบริษัทที่ต้องการ
3. พิจารณาเกณฑ์การประเมินผลงานประธานเจ้าหน้าที่บริหาร กรรมการบริหารสายงาน และผู้บริหารระดับสูงตามที่ได้รับมอบหมายจากคณะกรรมการบริษัท
4. กำหนดค่าตอบแทนประจำปีของกรรมการ ประธานเจ้าหน้าที่บริหาร กรรมการบริหารสายงาน และผู้บริหารระดับสูง ตามหลักเกณฑ์การจ่ายได้พิจารณาไว้ และนำเสนอต่อคณะกรรมการบริษัทเพื่ออนุมัติค่าตอบแทนของกรรมการผู้จัดการ กรรมการบริหารสายงาน และผู้บริหารระดับสูง สำหรับค่าตอบแทนของกรรมการบริษัท ให้คณะกรรมการบริษัทนำเสนอในที่ประชุมผู้ถือหุ้นอนุมัติ
5. พิจารณาความเหมาะสมและให้ความเห็นชอบ ในกรณีที่มีการเสนอขายหลักทรัพย์ใหม่ให้กรรมการและพนักงาน โดยยึดหลักให้เกิดความเป็นธรรมต่อผู้ถือหุ้น และสร้างแรงจูงใจให้กรรมการและพนักงานปฏิบัติงานที่เพื่อให้เกิดการสร้างมูลค่าเพิ่มให้ผู้ถือหุ้นในระยะยาวและสามารถรักษานักลงทุนที่มีคุณภาพได้อย่างแท้จริง

3. การสรรหาและแต่งตั้งกรรมการและผู้บริหารระดับสูงสุด

การคัดเลือกบุคคลที่จะแต่งตั้งเป็นกรรมการหรือผู้บริหารของบริษัทนั้น บุคคลที่จะได้รับการแต่งตั้งให้ดำรงตำแหน่งกรรมการและผู้บริหารของบริษัทจะต้องเป็นบุคคลที่มีคุณสมบัติครบถ้วนตามมาตรา 68 แห่งพระราชบัญญัติบริษัทมหาชนจำกัด พ.ศ. 2535 และตามประกาศคณะกรรมการกำกับตลาดทุน ที่ ทจ. 39/2559 โดยมีองค์ประกอบและหลักเกณฑ์การสรรหาดังนี้

3.1 องค์ประกอบและการสรรหาคณะกรรมการบริษัท

1. ให้บริษัทมีคณะกรรมการของบริษัทเพื่อดำเนินกิจการของบริษัท คณะกรรมการประกอบด้วยกรรมการจำนวนไม่น้อยกว่า 5 คน และกรรมการไม่น้อยกว่ากึ่งหนึ่งของจำนวนกรรมการทั้งหมดต้องมีถิ่นที่อยู่ในราชอาณาจักรไทย โดยกรรมการของบริษัทต้องเป็นผู้มีคุณสมบัติตามกฎหมายกำหนดและมีกรรมการที่มี

- ความเป็นอิสระไม่น้อยกว่า 1 ใน 3 ของจำนวนกรรมการทั้งหมดและต้องไม่ต่ำกว่า 3 คน
2. ให้ที่ประชุมผู้ถือหุ้นเป็นผู้แต่งตั้งกรรมการบริษัท ตามหลักเกณฑ์ และวิธีการดังต่อไปนี้
 - 2.1 ผู้ถือหุ้นคนหนึ่งมีคะแนนเสียงเท่ากับหนึ่ง (1) หุ้นต่อหนึ่ง (1) เสียง
 - 2.2 ผู้ถือหุ้นแต่ละคนจะต้องใช้คะแนนเสียงที่มีอยู่ทั้งหมดตามจำนวนที่ถือครองทั้งหมด เลือกตั้งบุคคลคนเดียวหรือหลายคนเป็นกรรมการก็ได้ แต่จะแบ่งคะแนนเสียงให้แก่ผู้ใดมากน้อยเพียงใดไม่ได้
 - 2.3 บุคคลซึ่งได้รับคะแนนเสียงสูงสุดตามลำดับลงมาเป็นผู้ได้รับเลือกตั้งเป็นกรรมการเท่าจำนวนกรรมการที่จะพึงมีหรือจะพึงเลือกตั้งในครั้งนั้น ในกรณีที่บุคคลซึ่งได้รับการเลือกตั้งในลำดับถัดลงมา มีคะแนนเสียงเท่ากันเกินจำนวนกรรมการที่จะพึงมีหรือจะพึงเลือกตั้งในครั้งนั้น ให้เป็นประธานที่ประชุมเป็นผู้ออกเสียงชี้ขาด
 3. ในการประชุมผู้ถือหุ้นสามัญประจำปีทุกครั้ง ให้กรรมการออกจากตำแหน่งจำนวนหนึ่งในสาม (1/3) ของจำนวนกรรมการในขณะนั้น ถ้าจำนวนกรรมการจะแบ่งออกให้ตรงเป็นสามส่วนไม่ได้ ก็ให้ออกโดยจำนวนใกล้เคียงที่สุดกับส่วนหนึ่งในสาม (1/3) และกรรมการซึ่งพ้นจากตำแหน่ง อาจได้รับเลือกให้กลับเข้ามารับตำแหน่งอีกได้ และกรรมการที่จะต้องออกจากตำแหน่งในปีแรกและปีที่สองภายหลังจดทะเบียนบริษัทนั้น ให้จับสลากกันส่วนปีหลังๆ ต่อไปให้กรรมการคนที่อยู่ในตำแหน่งนานที่สุดนั้นเป็นผู้ออกจากตำแหน่ง
 4. กรรมการคนใดจะลาออกจากตำแหน่งให้ยื่นใบลาออกต่อบริษัท โดยการลาออกนั้นจะมีผลนับแต่วันทีใบลาออกไปถึงบริษัท
 5. ในกรณีที่ตำแหน่งกรรมการว่างลงเพราะเหตุอื่นนอกจากถึงคราวออกตามวาระ ให้คณะกรรมการเลือกบุคคลซึ่งมีคุณสมบัติและไม่มีลักษณะต้องห้ามตามกฎหมาย เข้าเป็นกรรมการแทนในการประชุมคณะกรรมการคราวถัดไป เว้นแต่วาระของกรรมการผู้นั้นจะเหลือน้อยกว่าสองเดือน บุคคลซึ่งเข้าเป็นกรรมการแทนดังกล่าวจะอยู่ในตำแหน่งได้เพียงเท่าวาระที่ยังเหลืออยู่ของกรรมการที่ตนเข้ามาแทน
มติของคณะกรรมการในการแต่งตั้งบุคคลเข้าเป็นกรรมการแทนต้องประกอบด้วยคะแนนเสียงไม่น้อยกว่าสามในสี่ (3/4) ของจำนวนกรรมการที่ยังเหลืออยู่
 6. ที่ประชุมผู้ถือหุ้นอาจลงมติให้กรรมการคนใดออกจากตำแหน่งก่อนถึงคราวออกตามวาระได้ด้วยคะแนนเสียงไม่น้อยกว่าสามในสี่ (3/4) ของจำนวนผู้ถือหุ้นซึ่งมาประชุมและมีสิทธิออกเสียง และมีหุ้นนับรวมกันได้ไม่น้อยกว่ากึ่งหนึ่งของจำนวนหุ้นที่ถือโดยผู้ถือหุ้นที่มาประชุมและมีสิทธิออกเสียง
 7. กรรมการจะเป็นผู้ถือหุ้นของบริษัทหรือไม่ก็ได้
 8. ให้คณะกรรมการเลือกกรรมการหนึ่งคนเป็นประธานกรรมการ และในกรณีที่กรรมการพิจารณาเห็นสมควร จะเลือกกรรมการคนหนึ่งหรือหลายคนเป็นรองประธานกรรมการก็ได้ รองประธานกรรมการมีหน้าที่ตามข้อบังคับในกิจการซึ่งประธานกรรมการมอบหมาย

3.2 องค์ประกอบและการสรรหาคณะกรรมการตรวจสอบ

คณะกรรมการตรวจสอบของบริษัท จะต้องได้รับการแต่งตั้งจากคณะกรรมการบริษัทและเห็นชอบโดยผู้ถือหุ้นของบริษัท ให้ดำรงตำแหน่งกรรมการตรวจสอบ และมีคุณสมบัติตามที่กฎหมายหลักทรัพย์และตลาดหลักทรัพย์ รวมถึงประกาศ ข้อบังคับ และ/หรือระเบียบของตลาดหลักทรัพย์ กำหนด โดยมีจำนวนไม่น้อยกว่า 3 คน ทั้งนี้ กรรมการ

ตรวจสอบอย่างน้อย 1 คน ต้องเป็นผู้มีความรู้ด้านการบัญชีและการเงิน วาระการดำรงตำแหน่งของคณะกรรมการตรวจสอบมีวาระการดำรงตำแหน่งคราวละ 3 ปี นับจากวันที่มีมติแต่งตั้ง และเมื่อครบวาระแล้ว หากคณะกรรมการบริษัท หรือที่ประชุมผู้ถือหุ้นยังไม่ได้มีมติแต่งตั้งคณะกรรมการตรวจสอบชุดใหม่ ก็ให้คณะกรรมการตรวจสอบชุดเดิมปฏิบัติหน้าที่ต่อไป จนกว่าคณะกรรมการบริษัทหรือที่ประชุมผู้ถือหุ้นจะได้แต่งตั้งคณะกรรมการตรวจสอบชุดใหม่แทน คณะกรรมการตรวจสอบชุดเดิมที่หมดวาระลง และ/หรือเป็นไปตามวาระการดำรงตำแหน่งกรรมการบริษัท โดยกรรมการตรวจสอบที่สรรหามาได้จะต้องเป็นกรรมการอิสระและมีคุณสมบัติเป็นคณะกรรมการตรวจสอบ ดังนี้

คุณสมบัติคณะกรรมการอิสระ

1. ถือหุ้นไม่เกินร้อยละ 1 ของจำนวนหุ้นที่มีสิทธิออกเสียงทั้งหมดของบริษัท บริษัทใหญ่ บริษัทย่อย บริษัทร่วม ผู้ถือหุ้นรายใหญ่ หรือผู้มีอำนาจควบคุมของบริษัท ทั้งนี้ นับรวมการถือหุ้นของผู้ที่เกี่ยวข้องของกรรมการอิสระรายนั้นๆ ด้วย
2. ไม่เป็นหรือเคยเป็นกรรมการที่มีส่วนร่วมบริหารงาน ลูกจ้าง พนักงาน ที่ปรึกษาที่ได้เงินเดือนประจำ หรือผู้มีอำนาจควบคุมของบริษัท บริษัทใหญ่ บริษัทย่อย บริษัทร่วม บริษัทย่อยลำดับเดียวกัน ผู้ถือหุ้นรายใหญ่ หรือของผู้มีอำนาจควบคุมของบริษัท เว้นแต่จะได้พ้นจากการมีลักษณะดังกล่าวมาแล้วไม่น้อยกว่า 2 ปี ก่อนวันที่ยื่นคำขออนุญาตต่อสำนักงานคณะกรรมการกำกับหลักทรัพย์และตลาดหลักทรัพย์ ทั้งนี้ ลักษณะต้องห้ามดังกล่าว ไม่รวมถึงกรณีที่มีการกรรมการอิสระเคยเป็นข้าราชการ หรือที่ปรึกษาของส่วนราชการซึ่งเป็นผู้ถือหุ้นรายใหญ่ หรือผู้มีอำนาจควบคุมของบริษัท
3. ไม่เป็นบุคคลที่มีความสัมพันธ์ทางสายโลหิต หรือโดยการจดทะเบียนตามกฎหมายในลักษณะที่เป็น บิดามารดา คู่สมรส พี่น้อง และบุตร รวมทั้งคู่สมรสของบุตร ของผู้บริหาร ผู้ถือหุ้นรายใหญ่ ผู้มีอำนาจควบคุม หรือบุคคลที่จะได้รับการเสนอให้เป็นผู้บริหารหรือผู้มีอำนาจควบคุมของบริษัทหรือบริษัทย่อย
4. ไม่มีหรือเคยมีความสัมพันธ์ทางธุรกิจ กับบริษัท บริษัทใหญ่ บริษัทย่อย บริษัทร่วม ผู้ถือหุ้นรายใหญ่ หรือผู้มีอำนาจควบคุมของบริษัท ในลักษณะที่อาจเป็นการขัดขวางการใช้วิจารณญาณอย่างอิสระของตน รวมทั้งไม่เป็นหรือเคยเป็นผู้ถือหุ้นที่มีนัย หรือผู้มีอำนาจควบคุมของผู้ที่มีความสัมพันธ์ทางธุรกิจกับบริษัท บริษัทใหญ่ บริษัทย่อย บริษัทร่วม ผู้ถือหุ้นรายใหญ่ หรือผู้มีอำนาจควบคุมของบริษัท เว้นแต่จะได้พ้นจากการมีลักษณะดังกล่าวมาแล้วไม่น้อยกว่า 2 ปี ก่อนวันที่ยื่นคำขออนุญาตต่อสำนักงานคณะกรรมการกำกับหลักทรัพย์และตลาดหลักทรัพย์

ความสัมพันธ์ทางธุรกิจ รวมถึงการทำรายการทางการค้าที่กระทำเป็นปกติเพื่อประกอบกิจการ การเช่าหรือให้เช่าอสังหาริมทรัพย์ รายการเกี่ยวกับสินทรัพย์หรือบริการ หรือการให้หรือรับความช่วยเหลือทางการเงิน ด้วยการรับหรือให้กู้ยืม คำประกัน การให้สินทรัพย์เป็น

หลักประกันหนี้สิน รวมถึงพฤติกรรมอื่นทำนองเดียวกัน ซึ่งเป็นผลให้ผู้ขออนุญาตหรือคู่สัญญาที่มีภาระหนี้ที่ต้องชำระต่ออีกฝ่ายหนึ่ง ตั้งแต่ร้อยละ 3 ของสินทรัพย์ที่มีตัวตนสุทธิของผู้ขออนุญาตหรือตั้งแต่ 20 ล้านบาทขึ้นไป แล้วแต่จำนวนใดจะต่ำกว่า ทั้งนี้ การคำนวณภาระหนี้ดังกล่าวให้เป็นไปตามวิธีการคำนวณมูลค่าของรายการที่เกี่ยวข้องกันตามประกาศคณะกรรมการกำกับตลาดทุนว่าด้วยหลักเกณฑ์ในการทำรายการที่เกี่ยวข้องกัน โดยอนุโลมแต่ในการพิจารณาภาระหนี้ดังกล่าว ให้นับรวมภาระหนี้ที่เกิดขึ้นในระหว่างหนึ่งปีก่อนวันที่มีความสัมพันธ์ทางธุรกิจกับบุคคลเดียวกัน

5. ไม่เป็นหรือเคยเป็นผู้สอบบัญชีของบริษัท บริษัทใหญ่ บริษัทย่อย บริษัทร่วม ผู้ถือหุ้นรายใหญ่ หรือผู้มีอำนาจควบคุมของบริษัท และไม่เป็นผู้ถือหุ้นที่มีนัย ผู้มีอำนาจควบคุม หรือหุ้นส่วนของสำนักงานสอบบัญชี ซึ่งมีผู้สอบบัญชีของบริษัท บริษัทใหญ่ บริษัทย่อย บริษัทร่วม ผู้ถือหุ้นรายใหญ่ หรือผู้มีอำนาจควบคุมของบริษัท สังกัดอยู่ เว้นแต่จะได้พ้นจากการมีลักษณะดังกล่าวมาแล้วไม่น้อยกว่า 2 ปี ก่อนวันที่ยื่นคำขออนุญาตต่อสำนักงานคณะกรรมการกำกับหลักทรัพย์และตลาดหลักทรัพย์
6. ไม่เป็นหรือเคยเป็นผู้ให้บริการทางวิชาชีพใดๆ ซึ่งรวมถึงการให้บริการเป็นที่ปรึกษากฎหมาย หรือที่ปรึกษาทางการเงิน ซึ่งได้รับค่าบริการเกินกว่า 2 ล้านบาทต่อปีจากบริษัท บริษัทใหญ่ บริษัทย่อย บริษัทร่วม ผู้ถือหุ้นรายใหญ่ หรือผู้มีอำนาจควบคุมของบริษัท และไม่เป็นผู้ถือหุ้นที่มีนัย ผู้มีอำนาจควบคุม หรือหุ้นส่วนของผู้ให้บริการทางวิชาชีพนั้น เว้นแต่จะได้พ้นจากการมีลักษณะดังกล่าวมาแล้วไม่น้อยกว่า 2 ปี ก่อนวันที่ยื่นคำขออนุญาตต่อสำนักงานคณะกรรมการกำกับหลักทรัพย์และตลาดหลักทรัพย์
7. ไม่เป็นกรรมการที่ได้รับการแต่งตั้งขึ้นเพื่อเป็นตัวแทนของกรรมการของบริษัท ผู้ถือหุ้นรายใหญ่ หรือผู้ถือหุ้นซึ่งเป็นผู้ที่เกี่ยวข้องกับผู้ถือหุ้นรายใหญ่
8. ไม่ประกอบกิจการที่มีสภาพอย่างเดียวกันและเป็นการแข่งขันที่มีนัยกับกิจการของบริษัท หรือบริษัทย่อย หรือไม่เป็นหุ้นส่วนที่มีนัยในห้างหุ้นส่วน หรือเป็นกรรมการที่มีส่วนร่วมบริหารงาน ลูกจ้าง พนักงาน ที่ปรึกษาที่รับเงินเดือนประจำ หรือถือหุ้นเกินร้อยละ 1 ของจำนวนหุ้นที่มีสิทธิออกเสียงทั้งหมดของบริษัทอื่น ซึ่งประกอบกิจการที่มีสภาพอย่างเดียวกันและเป็นการแข่งขันที่มีนัยกับกิจการของบริษัท หรือบริษัทย่อย
9. ไม่มีลักษณะอื่นใดที่ทำให้ไม่สามารถให้ความเห็นอย่างเป็นอิสระเกี่ยวกับการดำเนินงานของบริษัท
10. กรรมการอิสระตามคุณสมบัติข้างต้น อาจได้รับมอบหมายจากคณะกรรมการบริษัท ให้ตัดสินใจในการดำเนินกิจการของบริษัท บริษัทใหญ่ บริษัทย่อย บริษัทร่วม บริษัทย่อยลำดับ

เดียวกัน ผู้ถือหุ้นรายใหญ่ หรือผู้มีอำนาจควบคุม โดยมีการตัดสินใจในรูปแบบของคณะ
(Collective Decision) ได้

คุณสมบัติคณะกรรมการตรวจสอบ

กรรมการตรวจสอบต้องมีคุณสมบัติเหมือนกันกับคุณสมบัติของคณะกรรมการอิสระตามที่กล่าวข้างต้น
และมีคุณสมบัติเพิ่มเติม ดังนี้

1. ไม่เป็นกรรมการที่ได้รับมอบหมายจากคณะกรรมการ ให้ตัดสินใจในการดำเนินกิจการของบริษัท
บริษัทใหญ่ บริษัทย่อย บริษัทร่วม บริษัทย่อยลำดับเดียวกัน ผู้ถือหุ้นรายใหญ่ หรือผู้มีอำนาจควบคุม
ของบริษัท
2. ไม่เป็นกรรมการของบริษัทใหญ่ บริษัทย่อย หรือบริษัทย่อยลำดับเดียวกัน เฉพาะที่เป็นบริษัทจด
ทะเบียน
3. มีความรู้และประสบการณ์เพียงพอที่จะสามารถทำหน้าที่ในฐานะกรรมการตรวจสอบ ทั้งนี้ ต้องมี
กรรมการตรวจสอบอย่างน้อยหนึ่งคนที่มีความรู้และประสบการณ์เพียงพอที่จะสามารถทำหน้าที่ใน
การสอบทานความน่าเชื่อถือของงบการเงินได้
4. มีหน้าที่ในลักษณะเดียวกับที่กำหนดไว้ในประกาศตลาดหลักทรัพย์แห่งประเทศไทยว่าด้วยคุณสมบัติ
และขอบเขตการดำเนินงานของคณะกรรมการตรวจสอบ

3.3 องค์ประกอบและการสรรหาคณะกรรมการบริหาร

คณะกรรมการบริหารจะต้องเป็นกรรมการบริษัท และ/หรือผู้บริหารของบริษัท ซึ่งได้รับการแต่งตั้งจาก
คณะกรรมการบริษัท โดยมีจำนวนตามที่คณะกรรมการบริษัทเห็นสมควร และโดยที่คณะกรรมการบริษัทจะแต่งตั้ง
กรรมการบริหารคนหนึ่งเป็นประธานกรรมการบริหาร ทั้งนี้ กรรมการบริหารมีวาระการดำรงตำแหน่งตามวาระที่ดำรง
ตำแหน่งในบริษัท ยกเว้นบุคคลที่คณะกรรมการบริษัทแต่งตั้งให้เป็นกรรมการบริหารซึ่งไม่ได้ดำรงตำแหน่งในบริษัท ให้มี
วาระดำรงตำแหน่งตามที่คณะกรรมการบริษัทกำหนด

3.4 องค์ประกอบและการสรรหาคณะกรรมการบริหารความเสี่ยง

คณะกรรมการบริหารความเสี่ยง จะต้องเป็นกรรมการบริษัท ผู้บริหาร และ/หรือพนักงานที่ได้รับมอบหมายจาก
คณะกรรมการบริษัท ซึ่งได้รับการแต่งตั้งจากคณะกรรมการบริษัท โดยมีจำนวนตามที่คณะกรรมการบริษัทเห็นสมควร
และโดยที่คณะกรรมการบริษัทจะแต่งตั้งกรรมการบริหารความเสี่ยงคนหนึ่งเป็นประธานกรรมการบริหารความเสี่ยง

3.5 องค์ประกอบและการสรรหาคณะกรรมการสรรหาและพิจารณาค่าตอบแทน

คณะกรรมการสรรหาและพิจารณาค่าตอบแทนจะต้องได้รับการแต่งตั้งจากคณะกรรมการบริษัท โดย
ประกอบด้วยกรรมการไม่น้อยกว่า 3 คน และควรประกอบด้วยกรรมการอิสระและกรรมการที่ไม่เป็นผู้บริหารโดยส่วนใหญ่

ทั้งนี้ ให้แต่งตั้งกรรมการสรรหาและพิจารณาคำตอบแทนหนึ่งคน ขึ้นเป็นประธานคณะกรรมการสรรหาและพิจารณา
คำตอบแทน

3.6 องค์ประกอบและการสรรหาประธานเจ้าหน้าที่บริหาร

ประธานเจ้าหน้าที่บริหาร ให้มาจากการเสนอชื่อของคณะกรรมการบริหารโดยคัดเลือกจากบุคคลที่มีชื่อเป็น
คณะกรรมการบริหารอยู่ในขณะที่ทำการคัดเลือก เพื่อนำเสนอให้คณะกรรมการบริษัทเป็นผู้อนุมัติแต่งตั้งบุคคลที่ถูกเสนอ
ชื่อเข้ามาดำรงตำแหน่งประธานเจ้าหน้าที่บริหาร

4. การกำกับดูแลการดำเนินงานของบริษัทย่อยและบริษัทร่วม

บริษัทจะพิจารณาลงทุนในบริษัทย่อยหรือบริษัทร่วม หรือโครงการลงทุนต่างๆ บริษัทจะให้ความสำคัญกับการ
พิจารณาลงทุนในธุรกิจที่เกี่ยวข้องและเอื้อประโยชน์ต่อการดำเนินธุรกิจของบริษัทเป็นสำคัญ โดยคำนึงถึงผลตอบแทนจาก
การลงทุน ความเสี่ยงและสภาพคล่องทางการเงินของบริษัทอย่างรอบคอบ ซึ่งการลงทุนดังกล่าวจะต้องผ่านการพิจารณา
จากคณะกรรมการบริษัทและที่ประชุมผู้ถือหุ้นตามขอบเขตอำนาจอนุมัติที่กำหนดไว้ และต้องดำเนินการให้เป็นไปตาม
ข้อกำหนดและประกาศของคณะกรรมการกำกับตลาดทุนและตลาดหลักทรัพย์แห่งประเทศไทย รวมถึงกฎหมายต่างๆ ที่
เกี่ยวข้อง โดยบริษัทจะควบคุมผ่านการส่งกรรมการและ/หรือผู้บริหารของบริษัทเข้าไปเป็นกรรมการเพื่อควบคุมทิศทาง
และนโยบายการบริหารงานให้สอดคล้องกับการดำเนินธุรกิจของบริษัท

เมื่อวันที่ 30 พฤศจิกายน 2560 บริษัทได้เข้าลงทุนในบริษัทร่วมจำนวน 1 บริษัท คือ บริษัท นิตใต้ โคเกียว เทรด
ดิ่ง (ประเทศไทย) จำกัด (NKT) (ภายหลังเปลี่ยนชื่อเป็น บริษัท นิตใต้ โคเกียว บีเอ็ม (ประเทศไทย) จำกัด) โดยการซื้อหุ้น
จากผู้ถือหุ้นรายเดิม ซึ่งบริษัทถือหุ้นในสัดส่วนร้อยละ 41.00 ของทุนชำระแล้วของ NKT เพื่อเข้าร่วมดำเนินการขยาย
ตลาดงานตู้ไฟฟ้า ตู้สื่อสาร และตู้เหล็กชนิดต่างๆ และได้ส่งกรรมการและผู้บริหารของบริษัทจำนวน 3 ท่าน เข้าไปเป็น
กรรมการในบริษัทร่วมดังกล่าว ตามรายนามต่อไปนี้

ชื่อ - นามสกุล	ตำแหน่ง	
	บริษัท บางกอกซีทเม็ทท์ จำกัด (มหาชน)	บริษัท นิตใต้ โคเกียว บีเอ็ม (ประเทศไทย) จำกัด
1. นายธีรวัฒน์ อมรธาตรี	กรรมการ / กรรมการผู้จัดการ และ ประธานเจ้าหน้าที่บริหารด้านปฏิบัติการ (รักษาการ)	กรรมการ
2. นายสุชาติ มัทธนาวงศ์	กรรมการบริหาร	กรรมการ
3. นายปวิธ วงศ์สว่างรัมย์	ผู้อำนวยการฝ่ายพัฒนาธุรกิจและการตลาด	กรรมการ

เมื่อวันที่ 12 มีนาคม 2561 บริษัทฯ ได้ลงทุนเพิ่มในหุ้นสามัญและหุ้นบุริมสิทธิของบริษัท นิตใต้ โคเกียว บีเอ็ม (ประเทศไทย) จำกัด จำนวน 7.14 ล้านบาท ทำให้สัดส่วนการถือหุ้นเพิ่มขึ้นจากร้อยละ 41 เป็นร้อยละ 48 ของทุนเรียกชำระแล้ว

เมื่อวันที่ 23 พฤษภาคม 2561 บริษัทฯ ได้ลงทุนในหุ้นสามัญของบริษัท เอ็ม อี ซี ที จำกัด จำนวน 152.14 ล้านบาทในสัดส่วนร้อยละ 20 ของทุนเรียกชำระในบริษัทดังกล่าว

วันที่ 13 มีนาคม 2562 ที่ประชุมคณะกรรมการบริษัทครั้งที่ 2/2562 ได้มีมติอนุมัติเพิ่มทุนในบริษัทร่วม บริษัท นิตใต้ โคเกียว บีเอ็ม (ประเทศไทย) จำกัด ทุนจดทะเบียน จากเดิม 20 ล้านบาท เพิ่มทุน 130 ล้านบาท รวมเป็น 150 ล้านบาท สัดส่วนเงินลงทุน 48 % ของทุนจดทะเบียน เท่ากับ 62.40 ล้านบาท (เรียกชำระทั้งหมด)

5. การดูแลเรื่องการใช้ข้อมูลภายใน

ที่ประชุมคณะกรรมการบริษัทครั้งที่ 1/2558 (ครั้งแรกหลังแปรสภาพเป็นบริษัทมหาชนจำกัด) เมื่อวันที่ 18 พฤษภาคม 2558 มีมติอนุมัติระเบียบข้อบังคับในการนำข้อมูลภายในของบริษัท ที่ยังไม่ได้เปิดเผยไปใช้เพื่อประโยชน์ของตนเองหรือผู้อื่น เพื่อให้เป็นไปตามหลักการกำกับดูแลกิจการที่ดีของบริษัท ดังนี้

1. กรรมการ ผู้บริหาร พนักงาน และลูกจ้างของบริษัท ต้องปฏิบัติดังนี้

ก) ต้องรักษาความลับ และ/หรือ ข้อมูลภายในของบริษัท

ข) ต้องไม่นำความลับ และ/หรือ ข้อมูลภายในของบริษัทไปเปิดเผย หรือแสวงหาผลประโยชน์แก่ตนเอง หรือเพื่อประโยชน์แก่บุคคลอื่นใดไม่ว่าจะโดยทางตรงหรือทางอ้อม และไม่ว่าจะได้รับผลตอบแทนหรือไม่ก็ตาม

ค) ต้องไม่ทำการซื้อขาย โอน หรือรับโอน หลักทรัพย์ของบริษัท โดยใช้ความลับ และ/หรือ ข้อมูลภายในของบริษัท และ/หรือ เข้าทำนิติกรรมอื่นใดโดยใช้ความลับ และ/หรือ ข้อมูลภายในของบริษัท อันอาจก่อให้เกิดความเสียหายต่อบริษัท ไม่ว่าโดยทางตรงหรือทางอ้อม

ทั้งนี้ กรรมการ ผู้บริหาร พนักงาน และลูกจ้างของบริษัท ซึ่งอยู่ในหน่วยงานที่ได้รับทราบข้อมูลภายในของบริษัท ควรหลีกเลี่ยงหรืองดการซื้อขายหลักทรัพย์ของบริษัทในช่วงระยะเวลา 1 เดือนก่อนการเปิดเผยงบการเงินต่อสาธารณชน โดยข้อกำหนดดังกล่าวให้รวมความถึงคู่สมรสและบุตรที่ยังไม่บรรลุนิติภาวะของกรรมการ ผู้บริหาร และลูกจ้างของบริษัทด้วย หากผู้ใดฝ่าฝืนระเบียบข้อบังคับดังกล่าวจะถือว่าได้กระทำความผิดร้ายแรง

2. กรรมการและผู้บริหารของบริษัท รวมถึงผู้สอบบัญชีของบริษัท ต้องรายงานการเปลี่ยนแปลงการถือครองหลักทรัพย์ในบริษัทของตนเอง ตลอดจนคู่สมรส และบุตรที่ยังไม่บรรลุนิติภาวะ ต่อสำนักงานก.ล.ต. ตามมาตรา 59 แห่งพระราชบัญญัติหลักทรัพย์และตลาดหลักทรัพย์ พ.ศ.2535 และรับทราบบทกำหนดลงโทษตามพระราชบัญญัติหลักทรัพย์และตลาดหลักทรัพย์ พ.ศ.2535 ทั้งนี้ กรรมการและผู้บริหารจะต้องจัดส่งสำเนารายงานดังกล่าวแก่บริษัทในวันเดียวกับที่รายงานต่อสำนักงาน ก.ล.ต. ซึ่งกำหนดให้แจ้งภายใน 3 วันทำการนับแต่วันที่มีการซื้อ ขาย โอนหรือรับโอนหลักทรัพย์

3. ทางบริษัทได้ประกาศข้อบังคับดังกล่าวให้กรรมการ ผู้บริหาร พนักงาน และลูกจ้างทราบโดยทั่วกัน

6. ค่าตอบแทนของผู้สอบบัญชี

6.1 ค่าตอบแทนของผู้สอบบัญชี (Audit Fee)

บริษัทได้จ่ายค่าตอบแทนการตรวจสอบงบการเงินสำหรับงวดบัญชีปี 2562- 2564 ให้แก่ บริษัท สอบบัญชีธรรมนิติ จำกัด ซึ่งเป็นผู้สอบบัญชีที่ได้รับอนุญาตจากสำนักงานก.ล.ต. และที่ประชุมคณะกรรมการบริษัท ครั้งที่ 1/2564 เมื่อวันที่ 25 กุมภาพันธ์ 2564 ได้มีมติอนุมัติการแต่งตั้งบริษัท สอบบัญชีธรรมนิติ จำกัด เป็นผู้สอบบัญชี ประจำปี 2564 โดยมีรายละเอียดค่าธรรมเนียมการสอบบัญชี ดังนี้

หน่วย : บาท

ค่าตอบแทนผู้สอบบัญชี	ปี 2562	ปี 2563	ปี 2564 ¹
1.ค่าสอบบัญชีประจำปี	1,170,000	650,000	720,000
2.ค่าสอบทานงบการเงินระหว่างกาล	630,000	630,000	660,000
3. ค่าสอบทานรายงานประจำปี	150,000	-	-
4. ค่า BOI	-	-	90,000
รวม	1,950,000	1,280,000	1,470,000

หมายเหตุ : /1 ค่าตรวจสอบและสอบทานงบการเงินสำหรับปี 2564 ได้รับอนุมัติในการประชุมคณะกรรมการบริษัท ครั้งที่ 1/2564 เมื่อวันที่

25 กุมภาพันธ์ 2564 เพื่อนำเสนอให้ที่ประชุมสามัญผู้ถือหุ้นประจำปี 2564 พิจารณาอนุมัติต่อไป

6.2 ค่าบริการอื่นๆ (Non Audit Fee)

- ไม่มี -

ความรับผิดชอบต่อสังคม

บริษัทดำเนินธุรกิจด้วยความรับผิดชอบต่อสังคม และสิ่งแวดล้อม เพื่อสร้างความยั่งยืนของกิจการ และสังคมโดยรวม ภายใต้กรอบคู่มือจริยธรรมธุรกิจ (Code of Business Conduct) และนโยบายต่อต้านการทุจริต ซึ่งระบุแนวทางการปฏิบัติต่าง ๆ ตามแนวทางความรับผิดชอบต่อสังคมของกิจการที่จัดทำโดยตลาดหลักทรัพย์แห่งประเทศไทย ซึ่งกำหนดหลักการ 8 ข้อ ได้แก่ 1) การประกอบกิจการด้วยความเป็นธรรม 2) การต่อต้านการทุจริตคอร์รัปชัน 3) การเคารพสิทธิมนุษยชน 4) การปฏิบัติต่อแรงงานอย่างเป็นธรรม 5) ความรับผิดชอบต่อผู้บริโภค 6) การดูแลรักษาสิ่งแวดล้อม 7) การร่วมพัฒนาชุมชนหรือสังคม 8) การมีนวัตกรรมและเผยแพร่นวัตกรรมซึ่งได้จากการดำเนินงานที่มีความรับผิดชอบต่อสังคม สิ่งแวดล้อม และผู้มีส่วนได้เสีย

1. นโยบายภาพรวม

ที่ประชุมคณะกรรมการบริษัท ครั้งที่ 1/2558 (ครั้งแรกหลังแปรรูป) เมื่อวันที่ 18 พฤษภาคม 2558 ได้มีมติอนุมัติคู่มือจริยธรรมทางธุรกิจ และนโยบายต่อต้านการทุจริต อย่างเป็นทางการโดยมีผลบังคับใช้ในทุกส่วน

งานในการดำเนินธุรกิจ ให้มีระบบการบริหารจัดการที่มีประสิทธิภาพ โปร่งใส ตรวจสอบได้ ซึ่งช่วยสร้างความเชื่อมั่นและความมั่นใจต่อผู้ถือหุ้น ผู้ลงทุน ผู้มีส่วนได้เสีย และผู้ที่เกี่ยวข้องทุกฝ่ายผ่านการดำเนินธุรกิจปกติ ตั้งแต่กระบวนการจัดซื้อจัดหา กับลูกค้า/ผู้ขาย ลูกค้านักค้า พันธมิตรทางธุรกิจ และผู้ร่วมทุน ตลอดจนการผลิตสินค้าที่ต้องไม่ส่งผลกระทบต่อสิ่งแวดล้อม ซึ่งรวมถึงการสร้างความจิตสำนึกถึงบทบาทหน้าที่การเป็นสมาชิกที่ดีต่อสังคม โดยให้ความสำคัญในการมีส่วนร่วมและสร้างความสัมพันธ์อันดีให้เกิดขึ้นระหว่างบริษัทและสังคม บนพื้นฐานของความถูกต้อง โปร่งใส เป็นธรรม และส่งเสริมกิจกรรมด้านต่าง ๆ ที่เป็นประโยชน์ในการพัฒนาสังคมและชุมชน การจัดให้มีสภาพแวดล้อมการทำงานที่ปลอดภัย และปฏิบัติต่อพนักงานทุกคนโดยเสมอภาค การกำหนดแนวทางปฏิบัติให้กรรมการ ผู้บริหารและพนักงานต้องปฏิบัติตามหน้าที่ของตนด้วยความซื่อสัตย์สุจริต การให้ความสำคัญและเอาใจใส่ต่อลูกค้า โดยมุ่งมั่นและสร้างความมั่นใจให้กับลูกค้าที่จะได้รับสินค้าที่ดี มีคุณภาพตามมาตรฐาน ราคาที่เป็นธรรม อันจะส่งผลให้ลูกค้าเกิดความพึงพอใจ ตลอดจนการส่งมอบผลิตภัณฑ์ที่ดีมีคุณภาพให้แก่ลูกค้า

บริษัทยังมีการกำกับดูแลระบบการบริหารจัดการที่มีประสิทธิภาพ และป้องกันการความขัดแย้งทางผลประโยชน์ รวมถึงการทุจริตคอร์รัปชัน โดยผู้สอบบัญชีที่ได้รับอนุญาตจากสำนักงานคณะกรรมการกำกับหลักทรัพย์และตลาดหลักทรัพย์ (สำนักงาน ก.ล.ต.) และผู้ตรวจสอบระบบควบคุมภายใน เพื่อให้มั่นใจได้ว่า บริษัทปฏิบัติตามสิทธิของผู้มีส่วนได้เสียต่างๆ ทั้งที่ได้กำหนดไว้ในกฎหมาย และที่บริษัทกำหนดนโยบายขึ้น ไม่ว่าจะเป็นการปฏิบัติต่อผู้ถือหุ้น พนักงาน ลูกค้า คู่ค้า เป็นต้น

2. การดำเนินงานและการจัดทำรายงาน

บริษัทได้กำหนดความรับผิดชอบต่อสังคม สิ่งแวดล้อม และกลุ่มผู้มีส่วนได้เสีย ภายใต้คู่มือจริยธรรมทางธุรกิจ “Code of Business Conduct” และนโยบายต่อต้านการทุจริต โดยมีรายละเอียด ดังนี้

2.1 การประกอบกิจการด้วยความเป็นธรรม

บริษัทประกอบธุรกิจเป็นผู้ผลิตและจำหน่ายสินค้าแปรรูปผลิตภัณฑ์หลัก ได้แก่ รางเดินสายไฟฟ้า ตู้สื่อสาร ตู้ไฟฟ้า ตู้โลหะ และตู้ควบคุมไฟฟ้าที่ใช้ตามอาคาร คอนโดมิเนียม สำนักงาน ห้างสรรพสินค้า โรงงาน อุตสาหกรรม สถานีไฟฟ้า เป็นต้น ภายใต้ตราสินค้า “BSM”, “BM” และ “BEST” และผลิตภัณฑ์ขึ้นรูปจากโลหะตามความต้องการของลูกค้า นอกจากนี้ บริษัทยังเป็นผู้จำหน่ายท่อร้อยสายไฟฟ้า ซึ่งเป็นการว่าจ้างผู้ผลิตภายนอกในการผลิตท่อร้อยสายไฟฟ้าตามคำสั่งซื้อของบริษัท เพื่อจำหน่ายภายใต้ตราสินค้าของบริษัทเอง รวมถึงบริษัทยังเป็นตัวแทนจำหน่ายสินค้า (dealer) ท่อร้อยสายไฟฟ้าภายใต้ตราสินค้าของผู้ผลิตภายนอกรายดังกล่าวด้วย

บริษัทมีนโยบายการดำเนินธุรกิจด้วยความซื่อสัตย์ สุจริต มีความโปร่งใสในการประกอบกิจการ สามารถตรวจสอบได้ และมีความรับผิดชอบต่อสังคม ทั้งทางกฎหมาย จรรยาบรรณ และมุ่งมั่นทำความดีต่อบุคคล กลุ่มชนชน สังคมและสิ่งแวดล้อม มีการปฏิบัติต่อลูกค้าอย่างเป็นธรรมในเรื่องของสินค้าและบริการ โดยไม่เลือกปฏิบัติ

บริษัทจะมีการจัดเตรียมการเผยแพร่ข้อมูลข่าวสารของบริษัทเพื่อให้ผู้มีส่วนได้เสียและผู้มีส่วนเกี่ยวข้องอื่นๆ ได้รับทราบข้อมูลอย่างทั่วถึง รวมถึงไม่มีนโยบายที่กำหนดให้กรรมการ ผู้บริหาร หรือพนักงานใช้โอกาสจากการเป็นพนักงานของบริษัทแสวงหาผลประโยชน์ส่วนตน โดยได้ห้ามไม่กรรมการประกอบธุรกิจที่แข่งขันกับบริษัท ซึ่งอาจก่อให้เกิดความขัดแย้งทางผลประโยชน์กับบริษัท

2.2 การต่อต้านการทุจริตคอร์รัปชัน

บริษัทมีแนวทางปฏิบัติให้กรรมการ ผู้บริหารจะต้องปฏิบัติหน้าที่ด้วยความซื่อสัตย์สุจริต ระมัดระวังรอบคอบ เอาใจใส่ และมีวิสัยทัศน์กว้างไกล ไม่หาผลประโยชน์ให้ตนเองและพวกพ้อง จากข้อมูลขององค์กรซึ่งยังไม่ได้เปิดเผยต่อสาธารณะและไม่เปิดเผยข้อมูลความลับขององค์กรต่อบุคคลภายนอก รวมทั้งไม่ดำเนินการใดๆ อันเป็นลักษณะที่อาจก่อให้เกิดความขัดแย้งทางผลประโยชน์ ตลอดจนพนักงานของบริษัทต้องปฏิบัติงานด้วยความซื่อสัตย์สุจริต และด้วยความอดทนอดกลั้น ขยันหมั่นเพียร และปรับปรุงประสิทธิภาพการทำงานให้ดียิ่งขึ้น ทั้งนี้ เพื่อประโยชน์ต่อตนเองและบริษัท ตลอดจนไม่เสนอให้ค่าตอบแทน จ่ายสินบน เรียกรับ ตักเตือนหรือรับสินบนจากบุคคลอื่น หรือหน่วยงานอื่นในรูปแบบ ไม่ว่าจะเป็นการดำเนินการโดยตรงหรือโดยอ้อม เพื่อให้มีการตอบแทนปฏิบัติที่เอื้อประโยชน์ต่อกัน หรือหวังผลประโยชน์เกี่ยวกับงานของบริษัท ยกเว้นแต่เพื่อประโยชน์ในการดำเนินธุรกิจตามปกติ หรือในเทศกาลหรือประเพณีนิยม

2.3 การเคารพสิทธิมนุษยชน

บริษัทให้ความสำคัญกับคุณค่าพนักงานของบริษัท โดยส่งเสริมให้ทุกส่วนงานของบริษัทต้องปฏิบัติตามพื้นฐานของศักดิ์ศรีความเป็นมนุษย์และให้ความเคารพต่อสิทธิหน้าที่ส่วนบุคคล ซึ่งนับเป็นรากฐานของการบริหารและการพัฒนาทรัพยากรบุคคล รวมทั้งการสร้างมนุษยสัมพันธ์ในสังคม ดังนั้นบริษัทจึงมีแนวทางที่จะส่งเสริมและกระตุ้นให้มีการปฏิบัติตามหลักการสิทธิมนุษยชนขั้นพื้นฐานและความเสมอภาค โดยไม่คำนึงถึงความแตกต่างในเรื่องสัญชาติ เชื้อชาติ สีผิว เพศ ภาษา ศาสนา ความเชื่อทางการเมือง หรือความเชื่อในทางอื่นใด ชชาติพันธุ์หรือพื้นเพทางสังคม ทรัพย์สิน กำเนิด หรือสถานะ นอกจากนี้ บริษัทยังมีแนวทางที่จะส่งเสริมและเปิดโอกาสให้พนักงานในการแสดงความคิดเห็น หรือร้องเรียนเกี่ยวกับการถูกละเมิดสิทธิของแต่ละบุคคล

2.4 การปฏิบัติต่อแรงงานอย่างเป็นธรรม

1. บริษัทเชื่อว่าทรัพยากรบุคคลเป็นปัจจัยที่สำคัญในการดำเนินธุรกิจเพื่อการสร้างมูลค่าและผลตอบแทนให้แก่บริษัท เนื่องจากการปฏิบัติงานในด้านต่างๆ ของบริษัท จำเป็นต้องใช้ความรู้ ความสามารถ รวมทั้งความทุ่มเททั้งแรงกายและแรงใจในการทำงานให้บรรลุเป้าหมาย บริษัทจึงให้ความสำคัญกับพนักงานทุกระดับของบริษัท โดยปฏิบัติกับพนักงานอย่างเท่าเทียม เป็นธรรม และให้ผลตอบแทนที่เหมาะสมกับความรู้ความสามารถของพนักงานแต่ละคน ควบคู่ไปกับการมุ่งเน้นการพัฒนาศักยภาพและความรู้ความสามารถอย่างต่อเนื่อง รวมถึงการให้ความสำคัญกับการดูแลสุขภาพแวดล้อมในการทำงาน โดยการฝึกอบรมและปลูกจิตสำนึกให้กับพนักงานในทุกๆ ระดับ และคำนึงถึงความปลอดภัยในการทำงานและคุณภาพชีวิตของพนักงานเป็นสำคัญ นอกจากนี้ บริษัทให้ความสำคัญกับคุณค่าพนักงานของบริษัท โดยให้ผู้บริหารจะต้องปฏิบัติต่อพนักงานอย่างยุติธรรม บริหารงานด้วยความไม่ลำเอียง สนับสนุนในการสร้างศักยภาพในความก้าวหน้าและเพิ่มประสิทธิภาพในการทำงานของพนักงาน รวมทั้งส่งเสริมให้พนักงานมีความเข้าใจในเรื่องจรรยาบรรณ ที่พนักงาน

ต้องพึงปฏิบัติ จัดสวัสดิการให้พนักงานอย่างเหมาะสม และปฏิบัติต่อพนักงานด้วยความสุจริตใจ รับฟังข้อคิดเห็นและข้อเสนอแนะอย่างมีเหตุผล

นอกจากนี้ บริษัทยังจัดให้มโนโยบายความปลอดภัย (Safety Policy) สำหรับพนักงานในองค์กร ที่ประกาศใช้เป็นลายลักษณ์อักษร ดังนี้

นโยบายความปลอดภัย (Safety Policy)

1. ทุกภารกิจต้องคิดถึงความปลอดภัยก่อนเสมอ
2. ทุกสิ่งทุกอย่างต้องสะอาด สะดวก สะอาด ถูกสุขลักษณะ จนสร้างเป็นนิสัย
3. พนักงานทุกคนต้องได้รับการปลูกจิตสำนึกความปลอดภัย สิ่งแวดล้อม และการอนุรักษ์พลังงาน
4. เพื่อเป้าหมายอัตราการเกิดอุบัติเหตุของพนักงานต้องลดลงทุกปี

2.5 ความรับผิดชอบต่อผู้บริโภค

ทางบริษัทมีนโยบายที่จะจัดหาสินค้า หรือส่งมอบสินค้าที่มีคุณภาพได้ตามมาตรฐานที่กำหนดให้กับลูกค้าหรือผู้บริโภค โดยทางบริษัทมีการตรวจสอบกระบวนการผลิตตั้งแต่การจัดหาวัตถุดิบที่มีคุณภาพตามที่กำหนด กระบวนการผลิตที่ถูกควบคุมด้วยเครื่องจักรที่แม่นยำและมีการตรวจสอบคุณภาพ จนกระทั่งการส่งมอบสินค้าถึงมือลูกค้า ตลอดจนมีความเอาใจใส่และรับผิดชอบต่อลูกค้า โดยมีความรับผิดชอบต่อลูกค้าทั้งด้านคุณภาพสินค้า และการให้บริการที่ดีและได้มาตรฐาน การรักษาความลับของลูกค้า และการให้ความสำคัญกับการกำหนดราคาที่เป็นธรรมและลูกค้าเกิดความพึงพอใจ

บริษัทจึงได้กำหนดให้มโนนโยบายคุณภาพ (Quality Policy) เพื่อมีเป้าหมายที่จะส่งมอบผลิตภัณฑ์และบริการ ที่ทำการผลิต ณ โรงงาน และการประกอบสินค้าที่มีคุณภาพ เป็นไปตามมาตรฐาน ถูกต้องตามหลักวิชาการและเป็นไปตามมาตรฐานสากล ซึ่งทางบริษัทได้ประกาศใช้นโยบายคุณภาพดังกล่าวเป็นลายลักษณ์อักษร เพื่อให้ทุกฝ่ายนำไปปฏิบัติให้เกิดผล ดังนี้

นโยบายคุณภาพ (Quality Policy)

“การผลิตที่ได้มาตรฐาน การบริการที่ได้คุณภาพ

พนักงานทุกคนพร้อมใจกัน มุ่งมั่นพัฒนาอย่างยั่งยืน”

โดยที่

- 1) การผลิตที่ได้มาตรฐาน
 - 1.1 ผลิตผลิตภัณฑ์ที่เป็นไปตามข้อกำหนดของลูกค้า
 - 1.2 เป็นไปตามระบบบริหารงานคุณภาพ
 - 1.3 สอดคล้องและถูกต้องตามกฎหมายที่เกี่ยวข้องกับการผลิต
- 2) การบริการที่ได้คุณภาพ

การตอบสนองต่อสิ่งที่ลูกค้าร้องเรียน และเปลี่ยนคืนสินค้า โดยมีการแก้ไขปัญหาที่ตรงจุด
- 3) พนักงานทุกคนพร้อมใจกัน

พนักงานทุกระดับและทุกคน เป็นลูกค้าภายในซึ่งกันและกัน มีการคำนึงถึงลูกค้าถัดไปอย่างสูงสุด คือ ลูกค้าภายนอกพึงพอใจ

4) มุ่งมั่นพัฒนาอย่างยั่งยืน

4.1 พัฒนาคุณภาพสินค้า

4.2 พัฒนาระบบบริหารคุณภาพอย่างต่อเนื่อง

4.3 พัฒนาความสามารถของบุคลากร และคุณภาพชีวิตในการทำงาน

2.6 การดูแลรักษาสิ่งแวดล้อม

บริษัทตระหนักในความรับผิดชอบต่อสังคมและชุมชน โดยถือเป็นภารกิจหลักอย่างหนึ่งของบริษัท โดยให้กรรมการ ผู้บริหารและพนักงาน ต้องอนุรักษ์ทรัพยากรธรรมชาติและรักษาสภาพสิ่งแวดล้อม รวมทั้งมีการปฏิบัติตามกฎหมายด้านสิ่งแวดล้อมอย่างเคร่งครัด และต้องไม่กระทำการใดๆ ที่มีผลเสียหายต่อทรัพยากรธรรมชาติ สภาพแวดล้อม และระบบนิเวศที่เกี่ยวข้อง รวมถึงการจัดกิจกรรมหรือสนับสนุนการจัดกิจกรรมของผู้มีส่วนได้ส่วนเสีย อันเป็นกิจกรรมเพื่อสาธารณประโยชน์และการบริการสังคมอย่างต่อเนื่อง

นอกจากนี้ บริษัทมีความห่วงใยต่อชีวิต ร่างกาย รวมทั้งสุขภาพอนามัยของพนักงานทุกคนขณะทำงาน ในชีวิตประจำวัน จึงได้กำหนดนโยบายด้านสิ่งแวดล้อม (Environment Policy) ที่ประกาศใช้เป็นลายลักษณ์อักษรขึ้น เพื่อให้ทุกฝ่ายนำไปปฏิบัติ ดังต่อไปนี้

"มุ่งมั่นปฏิบัติตามข้อกำหนดเกี่ยวกับสิ่งแวดล้อมอย่างเคร่งครัด

มุ่งมั่นพัฒนาปรับปรุงระบบการจัดการ และกิจกรรมด้านสิ่งแวดล้อมอย่างต่อเนื่อง

ส่งเสริม และควบคุมการใช้พลังงาน และทรัพยากรอย่างมีประสิทธิภาพ

พนักงานทุกคนได้รับการสร้างจิตสำนึก และนำไปปฏิบัติตามข้อกำหนดการจัดการสิ่งแวดล้อม"

2.7 การร่วมพัฒนาชุมชนหรือสังคม

บริษัทมีจิตสำนึกถึงบทบาทหน้าที่การเป็นสมาชิกที่ดีต่อสังคม โดยต้องปฏิบัติหรือควบคุมให้มีการปฏิบัติตามกฎหมายและกฎระเบียบที่เกี่ยวข้อง และรับผิดชอบต่อสังคม โดยบริษัทให้ความสำคัญและรับผิดชอบต่อชุมชนและสังคมใกล้เคียงเกี่ยวกับสภาพแวดล้อม รวมถึงให้การสนับสนุนกิจกรรมสาธารณประโยชน์ของชุมชนและสังคม ตลอดจนพัฒนาสภาพแวดล้อมของชุมชนและสังคม เพื่อชีวิตความเป็นอยู่ที่ดีขึ้น โดยพิจารณาตามความเหมาะสม

2.8 การมีนวัตกรรมและเผยแพร่นวัตกรรมซึ่งได้จากการดำเนินงานที่มีความรับผิดชอบต่อสังคม สิ่งแวดล้อม และผู้มีส่วนได้เสีย

บริษัทจะสนับสนุนให้พนักงานมีนวัตกรรมทั้งในระดับกระบวนการทำงานในองค์กร และในระดับความร่วมมือระหว่างองค์กร ซึ่งหมายถึงการทำสิ่งต่างๆ ด้วยวิธีใหม่ๆ และยังอาจหมายถึงการเปลี่ยนแปลงทางความคิด การผลิต เพื่อเพิ่มมูลค่า เป้าหมายของนวัตกรรมคือการเปลี่ยนแปลงในเชิงบวก เพื่อทำให้สิ่งต่างๆ เกิดเปลี่ยนแปลงในทางที่ดีขึ้น ก่อให้เกิดผลที่เพิ่มขึ้น ทั้งนี้เพื่อให้เกิดประโยชน์ต่อสังคมอย่างสูงสุด

การเผยแพร่ข่าวสารถือเป็นความรับผิดชอบต่อสังคม โดยการสื่อสารและเผยแพร่ให้กับกลุ่มผู้มีส่วนได้ส่วนเสียรับทราบทั้งทางตรงและทางอ้อม ผ่านช่องทางการสื่อสารที่หลากหลาย เพื่อให้มั่นใจว่าข้อมูลข่าวสารของบริษัทเข้าถึงกลุ่มผู้มีส่วนได้ส่วนเสียของบริษัทได้อย่างทั่วถึง

3. กิจกรรมเพื่อประโยชน์ต่อสังคมและสิ่งแวดล้อม (CSR After Process)

บริษัทให้ความสำคัญต่อการรับผิดชอบต่อสังคม สิ่งแวดล้อมและกลุ่มผู้มีส่วนได้เสียทุกฝ่ายอย่างต่อเนื่องควบคู่ไปกับการดำเนินธุรกิจปกติของบริษัท ปัจจุบันกระบวนการผลิตสินค้าของบริษัท ไม่มีผลกระทบต่อสิ่งแวดล้อมแต่อย่างใด ทั้งมลภาวะทางกลิ่น เสียง ฝุ่นละออง และอากาศ และสำหรับกระบวนการพ่นสีสินค้าของบริษัทที่ต้องใช้สารเคมี ก็ดำเนินการภายใต้ระบบปิด รวมทั้งบริษัทยังมีการติดตั้งไซโคลน (Cyclone dust collector) เพื่อสามารถดูดซับบางส่วนที่หลุดจากการพ่นสีให้น่ากลับมาใช้งานใหม่ในครั้งถัดไปได้อีกด้วย บริษัทยังได้ติดตั้งระบบบำบัดน้ำเสียในการบำบัดกากของเสียจากการผลิตที่เกิดจากกระบวนการล้างไซและพ่นสี เป็นต้น ซึ่งวิธีการดังกล่าวจะช่วยดักกรองกลิ่น และลดฝุ่นละอองจากการชุบสีที่เกิดจากกระบวนการผลิตได้เป็นอย่างดี นอกจากนี้ บริษัทยังมีการว่าจ้างบริษัทภายนอกในการกำจัดสิ่งปฏิกูลหรือวัสดุที่ไม่ใช้แล้วของบริษัท เพื่อนำไปบำบัดหรือกำจัดให้ถูกต้องตามที่กฎหมายกำหนด

บริษัทยังให้ความสำคัญในการมีส่วนร่วมและสร้างความสัมพันธ์อันดีให้เกิดขึ้นระหว่างบริษัทและพนักงานของบริษัทเพื่อการพัฒนาสังคม และส่งเสริมกิจกรรมด้านต่าง ๆ ที่เป็นประโยชน์ในการพัฒนาสังคมและชุมชน ตลอดจนการจัดกิจกรรมเพื่อบำเพ็ญสาธารณประโยชน์ต่อสังคมในทุกๆ ปี โดยมีวัตถุประสงค์หลักที่จะให้พนักงานทุกคนมีจิตสำนึกต่อการพัฒนาสังคม อาทิ โครงการอาสาฟื้นฟูระบบนิเวศชายฝั่ง คืบความอุดมสมบูรณ์ ให้ทะเลไทย ถวายพ่อหลวง เพื่อคืนความอุดมสมบูรณ์ให้ทะเลไทย ตามแนวทางของพ่อหลวง ณ มูลนิธิกิจกรรมค่ายวิทยาศาสตร์ทางทะเล ตำบลแสมสาร อำเภอสัตหีบ จังหวัดชลบุรี เพื่อเป็นการปลูกฝังจิตสำนึกการอนุรักษ์ทรัพยากรธรรมชาติ ความสามัคคีให้เกิดแก่พนักงานบริษัท และเพื่อเป็นการฟื้นฟูให้คืนความอุดมสมบูรณ์ เอื้อประโยชน์ให้กับราษฎรและชุมชนทางด้านเศรษฐกิจและสังคมได้อย่างยั่งยืน และ โครงการ BM แบ่งรอยยิ้ม บันความสุข จากใจที่สุใจน้อง โดยการเข้าร่วมกิจกรรมพิธิส่งมอบอาคารเรียนร่วมกับบริษัทคู่ค้า ณ โรงเรียนบ้านท่าเยี่ยม ตำบลลำสนธิ อำเภอลำสนธิ จังหวัดลพบุรี ด้วยการสนับสนุนร่วมสมทบทุนการบริจาคสิ่งของ อุปกรณ์ทางการกีฬา เครื่องเขียน อุปกรณ์การเรียนและสิ่งของที่ใชในชีวิตประจำวัน โดยทีมงานตัวแทนพนักงานของทั้ง 2 บริษัท เพื่อร่วมกันมอบรอยยิ้มและแบ่งปันความสุขแก่น้อง ๆ เยาวชนชุมชนใกล้เคียง

4. การป้องกันการมีส่วนร่วมเกี่ยวข้องกับคอร์รัปชัน

คณะกรรมการบริษัทได้ตระหนักและให้ความสำคัญกับการกำกับดูแลกิจการที่ดี โดยสนับสนุนให้บริษัทเข้าร่วมประกาศเจตนารมณ์เป็นแนวร่วมปฏิบัติ (Collective Action Coalition) ของภาคเอกชนไทยในการต่อต้านการทุจริต รวมถึงคณะกรรมการบริษัทได้มีมติอนุมัตินโยบายการต่อต้านการคอร์รัปชัน และแนวปฏิบัติสำหรับการต่อต้านการทุจริต การให้และรับของขวัญ การรับรอง เงินสนับสนุน และการบริจาค โดยบริษัทได้ตระหนักและยึดมั่นในการต่อต้านคอร์รัปชันทุกรูปแบบ ตลอดจนไม่เข้าไปมีส่วนร่วมในการคอร์รัปชันทั้งทางตรงและทางอ้อม เพื่อให้ผู้บริหารและพนักงาน ของบริษัท และบริษัทย่อยรวมถึงผู้มีส่วนได้ส่วนเสีย ได้ยึดถือเป็นแนวทางปฏิบัติ โดยได้มีการเผยแพร่เรื่องการต่อต้านการคอร์รัปชันผ่านช่องทางการสื่อสารของบริษัท รวมถึงสื่อสารไปยังผู้มีส่วนได้ส่วนเสียของบริษัทได้ตระหนักถึงเรื่องดังกล่าว

ปัจจัยความเสี่ยง

สำหรับปัจจัยความเสี่ยงของบริษัท ซึ่งอาจมีผลกระทบอย่างมีนัยสำคัญ มีรายละเอียด ดังต่อไปนี้

1. ความเสี่ยงจากการพึ่งพิงผู้จัดจำหน่ายวัตถุดิบหลักรายใหญ่

1.1 ความเสี่ยงจากการพึ่งพิงผู้จัดจำหน่ายวัตถุดิบหลักรายใหญ่

วัตถุดิบหลักที่ใช้ในการผลิตสินค้าของบริษัท ได้แก่ เหล็กแผ่นรีดร้อน (Hot rolled steel sheet) หรือเหล็กแผ่นรีดเย็น (Cold rolled steel sheet) , เหล็กแผ่นชุบสังกะสี (Galvanized steel sheet (zinc)) , เหล็กแผ่นเคลือบสังกะสีด้วยไฟฟ้า (Electro Galvanized steel sheet) เป็นต้น ซึ่งบริษัทจัดซื้อจากผู้ผลิตหรือผู้จัดจำหน่ายในประเทศทั้งหมด โดยมีสัดส่วนการสั่งซื้อวัตถุดิบประเภทเหล็กทุกชนิดเมื่อเทียบกับยอดซื้อทั้งหมดในปี 2562 – ปี 2563 คิดเป็นร้อยละ 37.16 และร้อยละ 49.88 ของยอดซื้อรวม ตามลำดับ และมีสัดส่วนการสั่งซื้อวัตถุดิบเหล็กจากผู้จัดจำหน่ายรายที่บริษัทมียอดซื้อสูงสุดลำดับแรก คิดเป็นร้อยละ 9.45 และร้อยละ 11.75 ของยอดซื้อรวมในปี 2562 – ปี 2563 ตามลำดับ

อย่างไรก็ตาม เนื่องจากในประเทศไทยมีผู้ผลิตและผู้จัดจำหน่ายวัตถุดิบประเภทผลิตภัณฑ์เหล็กทรงแบน (flat product) ที่สามารถขายเหล็กแผ่นสำหรับใช้เป็นวัตถุดิบหลักในการผลิตให้ทางบริษัทได้จำนวนมาก ราย บริษัท ทำการสั่งซื้อวัตถุดิบเหล็กจากผู้จัดจำหน่ายรวมจำนวนประมาณ 10 – 20 ราย และที่ผ่านมาบริษัทมีปัญหาในการสั่งซื้อวัตถุดิบเหล็กน้อยมาก อีกทั้งบริษัทมีฝ่ายจัดซื้อทำการเปรียบเทียบราคาวัตถุดิบจากผู้จัดจำหน่ายเป็นรายวัน จึงสามารถสั่งซื้อวัตถุดิบเหล็กแผ่นได้ในปริมาณและคุณภาพที่ต้องการได้ นอกจากนี้ บริษัทยังมีความสัมพันธ์อันดีกับผู้จัดจำหน่ายมาอย่างต่อเนื่องมาโดยตลอด

1.2 ความเสี่ยงจากการพึ่งพิงผู้ผลิตท่อร้อยสายไฟฟ้า สำหรับการจำหน่ายท่อร้อยสายไฟฟ้าของบริษัท

เนื่องจากบริษัทเป็นผู้จัดจำหน่ายผลิตภัณฑ์ประเภทท่อร้อยสายไฟฟ้า โดยที่บริษัทไม่มีโรงงานผลิตท่อร้อยสายไฟฟ้าเป็นของตัวเอง แต่บริษัทได้จ้างให้ผู้ผลิตภายนอกเพียงรายเดียวในการผลิตท่อร้อยสายไฟฟ้าตามคำสั่งซื้อของบริษัท แล้วนำท่อร้อยสายไฟฟ้างดังกล่าวมาติดตราสินค้า “BSM” เพื่อจำหน่ายภายใต้ตราสินค้าของบริษัทเอง ทำให้บริษัทมีความเสี่ยงจากการพึ่งพิงผู้ผลิตสินค้าท่อร้อยสายไฟฟ้ารายดังกล่าว โดยบริษัทมียอดขายจากการขายสินค้าในกลุ่มท่อร้อยสายไฟฟ้า ที่จ้างผู้ผลิตภายนอกในการผลิตสินค้า ในปี 2561 – ปี 2563 ร้อยละ 16.87 ร้อยละ 15.97 และร้อยละ 12.91 ของรายได้จากการขายและบริการของบริษัท ตามลำดับ อย่างไรก็ตาม ที่ผ่านมามีบริษัทไม่เคยประสบปัญหาการขาดแคลนสินค้าประเภทท่อร้อยสายไฟฟ้าที่สั่งซื้อจากผู้ผลิตดังกล่าว และสินค้าท่อร้อยสายไฟฟ้าจากผู้ผลิตรายนี้ก็มีคุณภาพและได้รับมาตรฐานผลิตภัณฑ์อุตสาหกรรม (มอก.770-2533) โดยผู้ผลิตรายดังกล่าวมีฐานะทางการเงินที่ดี และมีส่วนแบ่งการตลาดอยู่ในอันดับ 1 ใน 3 ของมูลค่าตลาดรวมประเภทท่อร้อยสายไฟฟ้า บริษัทคาดว่าความเสี่ยงที่ผู้ผลิตท่อร้อยสายไฟฟ้ารายดังกล่าวจะไม่ขายสินค้าให้บริษัทอยู่ในระดับที่น้อยมาก เนื่องจากบริษัทมีความสัมพันธ์อันดีกับผู้ผลิตรายดังกล่าวมาเป็นระยะเวลานานกว่า 10 ปี และเป็นคู่ค้าที่ดีของบริษัทมาโดยตลอด

1.3 ความเสี่ยงจากการเป็นตัวแทนจัดจำหน่ายสินค้าให้กับผู้จำหน่ายวัตถุดิบประเภทท่อร้อยสายไฟฟ้าของบริษัท

นอกจากบริษัทมีการพึ่งพิงผู้ผลิตเพียงรายเดียวในการผลิตสินค้าในกลุ่มท่อร้อยสายไฟฟ้าภายใต้ตราสินค้าของบริษัทแล้ว บริษัทก็ยังเป็นตัวแทนจำหน่ายสินค้า (dealer) ประเภทท่อร้อยสายไฟฟ้าภายใต้ตราสินค้าของผู้ผลิตรายเดียวกับที่บริษัทว่าจ้างผลิต ในฐานะตัวแทนจำหน่ายสินค้าให้กับผู้ผลิตรายนี้ด้วยเช่นกัน โดยที่ท่อร้อยสายไฟฟ้าที่บริษัทเป็นตัวแทนจำหน่ายภายใต้ตราสินค้าของผู้ผลิตมีราคาที่สูงกว่าท่อร้อยสายไฟฟ้าที่บริษัทว่าจ้างผลิตภายใต้ตราสินค้าของบริษัท ทำให้บริษัทมีความเสี่ยงในความสามารถเปรียบเทียบแข่งขันเนื่องจากเป็นสินค้าประเภทเดียวกัน และยังเป็นการพึ่งพิงรายได้จากผู้ผลิตรายดังกล่าวด้วย อย่างไรก็ตาม บริษัทพิจารณาว่าการเป็นตัวแทนจำหน่ายสินค้า (dealer) ประเภทท่อร้อยสายไฟฟ้าให้กับผู้ผลิตรายดังกล่าวทำให้บริษัทมีรายได้เพิ่มมากขึ้น ในขณะเดียวกันก็ไม่ใช่การแข่งขันกันกับผู้ผลิต แต่เป็นการส่งเสริมทางธุรกิจในการเพิ่มยอดขายให้กับบริษัทและผู้ผลิตรายดังกล่าวด้วย นอกจากนี้ บริษัทก็มีความสัมพันธ์ที่ดีในการดำเนินธุรกิจกับผู้ผลิตรายนี้มาเป็นระยะเวลานานกว่า 10 ปีและเป็นผู้ค้าที่ดีมาโดยตลอด ทั้งนี้บริษัทมีรายได้จากการขายสินค้าท่อร้อยสายไฟฟ้าในฐานะที่เป็นตัวแทนจำหน่ายให้ผู้ผลิตรายดังกล่าว ในปี 2561 – ปี 2563 น้อยมาก คิดเป็นร้อยละ 1.69 ร้อยละ 2.45 และร้อยละ 1.09 ของรายได้จากการขายและบริการของบริษัทตามลำดับ

1.4 ความเสี่ยงจากการพึ่งพิงการลงทุนภาคอสังหาริมทรัพย์และการก่อสร้าง

อุตสาหกรรมก่อสร้างโดยเฉพาะอุตสาหกรรมก่อสร้างสำหรับโครงสร้างพื้นฐานที่จำเป็นต่อการพัฒนาประเทศ โดยเฉพาะโครงการเกี่ยวกับสาธารณูปโภคเป็นอุตสาหกรรมหนึ่งที่มีความสำคัญต่อการเติบโตของรายได้ของบริษัท เนื่องจากสินค้าประเภทรางและท่อร้อยสายไฟฟ้าซึ่งเป็นสินค้าหลักของทางบริษัท มีความจำเป็นต้องใช้เป็นวัสดุในการก่อสร้างและการติดตั้งสายไฟฟ้าในอาคารประเภทต่าง ๆ รวมทั้งระบบสาธารณูปโภค ดังนั้น ทั้งการก่อสร้างของภาครัฐบาลและภาคเอกชนจึงส่งผลต่อรายได้ของบริษัทด้วย โดยหากเกิดสถานการณ์ต่าง ๆ ที่ทำให้ภาคอุตสาหกรรมอสังหาริมทรัพย์และการก่อสร้างไม่ขยายตัวตามที่คาดการณ์ไว้หรือเกิดการชะลอตัวจากเหตุการณ์ต่าง ๆ เช่น น้ำท่วม หรือภาวะทางการเมืองในปัจจุบันที่มีความไม่แน่นอน ทำให้การตัดสินใจดำเนินการโครงการลงทุนต่างๆ จากรัฐบาลเกิดความไม่แน่นอน ไม่มีความต่อเนื่อง และ/หรือมีความล่าช้าออกไป อาจส่งผลให้โครงการหยุดชะงัก ชะลอตัว หรือเกิดการยกเลิกได้ เป็นผลให้การเบิกจ่ายงบประมาณของภาครัฐบาลในการลงทุนล่าช้ากว่าที่กำหนดไว้ ซึ่งก็จะส่งผลกระทบต่อรายได้ของบริษัทด้วย

อย่างไรก็ตาม นอกจากสินค้าประเภทรางและท่อร้อยสายไฟฟ้าแล้ว บริษัทยังมีรายได้จากสินค้าประเภทอื่น ๆ ได้แก่ ตู้สื่อสาร ตู้ไฟฟ้า ตู้โลหะ ตู้ควบคุมไฟฟ้า โลหะเชื่อมประกอบ แม่พิมพ์โลหะ เครื่องมือ อุปกรณ์ รวมถึงชิ้นส่วนโลหะอื่นๆ ซึ่งมีส่วนช่วยทำให้บริษัทมีความผันผวนของรายได้ลดลง จากการลงทุนของภาคอุตสาหกรรมอสังหาริมทรัพย์และการก่อสร้างที่อาจมีความไม่แน่นอนในอนาคตได้

1.5 ความเสี่ยงจากการเพิ่มขึ้นของคู่แข่ง

เนื่องจากลักษณะการประกอบธุรกิจของบริษัทไม่มีข้อจำกัดในการเข้ามาแข่งขัน (Barrier to Entry) ประกอบกับธุรกิจของบริษัทซึ่งดำเนินธุรกิจผลิตและจำหน่ายสินค้าแปรรูปผลิตภัณฑ์เหล็ก ได้แก่ รางเดินสายไฟฟ้า ตู้สื่อสาร ตู้ไฟฟ้า ตู้โลหะ และตู้ควบคุมไฟฟ้าที่ใช้ตามอาคาร คอนโดมิเนียม สำนักงาน ห้างสรรพสินค้า โรงงานอุตสาหกรรม สถานีไฟฟ้า เป็นต้น นอกจากนี้ บริษัทยังเป็นผู้จำหน่ายท่อร้อยสายไฟฟ้า ซึ่งเป็นการว่าจ้างผู้ผลิตภายนอกในการผลิตท่อร้อยสายไฟฟ้าตามคำสั่งซื้อของบริษัท เพื่อจำหน่ายภายใต้ตราสินค้าของบริษัทเอง รวมถึงบริษัทยังเป็นตัวแทนจำหน่ายสินค้า (dealer) ท่อร้อยสายไฟฟ้าภายใต้ตราสินค้าของผู้ผลิตภายนอกรายดังกล่าวด้วย โดยการดำเนินธุรกิจของบริษัทมีการแข่งขันในระดับปานกลาง ทำให้มีคู่แข่งเข้ามาประกอบธุรกิจแข่งขันกับบริษัทได้ไม่ยากนัก เนื่องจากเทคโนโลยีการผลิตไม่ซับซ้อนมาก อย่างไรก็ตาม เนื่องจากสินค้าของบริษัทมีหลากหลายกลุ่มสินค้าที่สามารถผลิตผลิตภัณฑ์ขึ้นรูปอื่น ๆ จากโลหะ ตามความต้องการของลูกค้า ซึ่งสามารถตอบสนองความต้องการที่หลากหลายของลูกค้าได้ในเวลาที่จำกัด ทำให้บริษัทมีความแตกต่างจากคู่แข่งรายอื่น ๆ ในด้านความหลากหลายของงานขึ้นรูปโลหะต่าง ๆ ที่สามารถผลิตสินค้าได้ตามคำสั่งของลูกค้าที่แตกต่างกันไป อีกทั้งบริษัทยังเน้นคุณภาพในการผลิตสินค้าที่มีมาตรฐาน มั่นยำ และได้คุณภาพ รวมถึงใช้เครื่องจักรที่มีความทันสมัย ตลอดจนมีการสร้างความสัมพันธ์อันดีกับกลุ่มลูกค้า ทำให้ลูกค้ามีความมั่นใจในสินค้าของบริษัทอย่างต่อเนื่องมาโดยตลอด

2. ความเสี่ยงเกี่ยวกับการผลิต

2.1 ความเสี่ยงจากการผันผวนของราคาวัตถุดิบที่เปลี่ยนแปลงไปตามราคาตลาดโลก

วัตถุดิบหลักที่ใช้ในการผลิตสินค้าของบริษัท ได้แก่ เหล็กแผ่นรีดร้อน (Hot rolled steel sheet) , เหล็กแผ่นรีดเย็น (Cold rolled steel sheet), เหล็กแผ่นชุบสังกะสี (Galvanized steel sheet (zinc), เหล็กแผ่นเคลือบสังกะสีด้วยไฟฟ้า (Electro Galvanized steel sheet) ,แผ่นเหล็กเคลือบอลูซิงค์ (Aluzinc steel sheet), สแตนเลสแผ่น (Stainless steel sheet), และอะลูมิเนียมแผ่น (Aluminium sheet) เป็นต้น ซึ่งมีราคาผันแปรตามราคาเหล็กในตลาดโลกรวมถึงผันแปรตามนโยบายการจัดการด้านราคาวัตถุดิบเหล็กงานภาครัฐหรือหน่วยงานที่กำกับดูแลในประเทศ ทำให้บริษัทมีความเสี่ยงจากการผันผวนของราคาวัตถุดิบดังกล่าวในกรณีที่ราคาวัตถุดิบอยู่แนวโน้มที่จะปรับตัวสูงขึ้น หากบริษัทมีปริมาณการสำรองสต็อกวัตถุดิบไม่เพียงพอต่อความต้องการในการผลิตสินค้า ซึ่งอาจจะส่งผลกระทบต่อต้นทุน และอัตราการทำกำไรของบริษัท หากบริษัทไม่สามารถปรับราคาขายสินค้าให้เพิ่มขึ้นตามราคาวัตถุดิบที่ปรับเพิ่มขึ้นได้ สำหรับการดำเนินธุรกิจที่ผ่านมา บริษัทสามารถแสดงกราฟราคาวัตถุดิบประเภทเหล็ก 4 ประเภทหลัก ที่บริษัทสั่งซื้อจากผู้ผลิตในระยะเวลา 4 ปี (มกราคม 2560 – ธันวาคม 2563) ประกอบด้วย เหล็กแผ่นรีดร้อน (Hot rolled steel sheet) เหล็กแผ่นรีดเย็น (Cold rolled steel sheet) แผ่นเหล็กชุบสังกะสี (Galvanized steel sheet) และ เหล็กแผ่นเคลือบสังกะสีแบบไฟฟ้าหรือเหล็ก EG (Electro Galvanized steel sheet) ได้ดังนี้

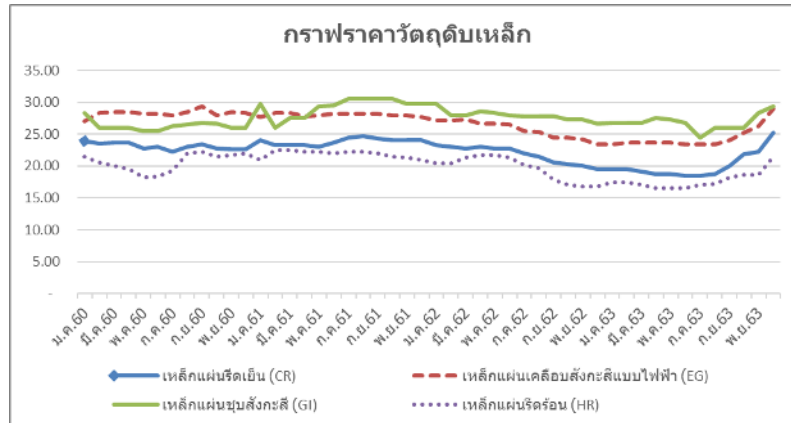

อย่างไรก็ตาม บริษัทมีฝ่ายจัดซื้อที่ติดตามราคาวัตถุดิบเหล็กอย่างใกล้ชิดเป็นรายวัน และด้วยประสบการณ์ของผู้บริหารที่มีความชำนาญและอยู่ในอุตสาหกรรมแปรรูปโลหะมานานกว่า 20 ปี ทำให้บริษัทสามารถดำเนินธุรกิจได้อย่างต่อเนื่อง มีความสัมพันธ์อันดีกับผู้ผลิตวัตถุดิบเหล็ก และมีการพิจารณาการสั่งซื้อวัตถุดิบให้สอดคล้องกับการวางแผนการผลิตได้อย่างเหมาะสม

ทั้งนี้ บริษัทมีนโยบายการสั่งซื้อวัตถุดิบเหล็กให้เพียงพอต่อความต้องการในการผลิตและสอดคล้องกับการวางแผนการผลิตของบริษัท ซึ่งการสั่งซื้อวัตถุดิบเหล็กออกเป็น 2 กลุ่ม คือ การสั่งซื้อวัตถุดิบเหล็กเมื่อได้รับงานโครงการจากลูกค้า เช่น ผู้รับเหมาโครงการ และการสั่งซื้อวัตถุดิบเหล็กตามปริมาณสต็อกขั้นต่ำ (safety stock) สำหรับการผลิตประมาณ 7 – 14 วันล่วงหน้า เพื่อป้องกันการขาดแคลนวัตถุดิบ ทั้งนี้ บริษัทไม่มีนโยบายเก็บวัตถุดิบไว้ในปริมาณมาก และไม่มีความเสี่ยงในการเก็งกำไรจากราคาวัตถุดิบที่เปลี่ยนแปลงไปแต่อย่างใด

3. ความเสี่ยงด้านการเงิน

3.1 ความเสี่ยงจากการพึ่งพิงแหล่งเงินทุนจากสถาบันการเงิน

บริษัทมีการพึ่งพิงแหล่งเงินทุนระยะยาวในการดำเนินธุรกิจจากสถาบันการเงินในประเทศรวม 2 แห่ง โดย ณ วันที่ 31 ธันวาคม 2563 บริษัทมีภาระหนี้เงินกู้ยืมระยะยาวกับสถาบันการเงินรวม (รวมส่วนที่ครบกำหนดชำระภายในหนึ่งปี) เท่ากับ 107.92 ล้านบาท เพื่อใช้ในการจัดซื้อที่ดินและก่อสร้างอาคารโรงงานผลิตสินค้า และใช้เป็นเงินทุนหมุนเวียนในการดำเนินธุรกิจของบริษัท ตามลำดับ

ในส่วนของบริษัทรวม บริษัท นิตโต้ โคเกียะ บีเอ็ม (ประเทศไทย) จำกัด ณ วันที่ 31 ธันวาคม 2563 มีการพึ่งพิงเงินกู้ระยะยาวจากบริษัทแม่ Nitto Kogyo Corporation จำนวน 178 ล้านบาท จากวงเงินรวม 200 ล้านบาท ที่อัตราดอกเบี้ยคงที่ 1.53% ต่อปี จึงไม่มีความเสี่ยงจากการพึ่งพิงแหล่งเงินทุนจากสถาบันการเงิน

ณ สิ้นปี 2563 บริษัท บางกอกซีทเม็ททัล จำกัด (มหาชน) มีสัดส่วนสินทรัพย์หมุนเวียนต่อหนี้สินหมุนเวียนเท่ากับ 0.88 และอัตราส่วนหนี้สินต่อส่วนของผู้ถือหุ้นเท่ากับ 0.81

3.2 ความเสี่ยงจากการเปลี่ยนแปลงของอัตราดอกเบี้ย

บริษัทมีความเสี่ยงจากอัตราดอกเบี้ยที่เกี่ยวข้องกับเงินกู้ยืมสั้นและเงินกู้ยืมระยะยาวกับสถาบันการเงินในประเทศ ซึ่งจะส่งผลกระทบต่อความผันผวนของต้นทุนทางการเงินของบริษัท โดยในปี 2562 และปี 2563 บริษัทมีต้นทุนทางการเงิน (ดอกเบี้ยจ่าย) กับสถาบันการเงินในประเทศรวมทั้งสิ้น 8.83 ล้านบาท และ 8.70 ล้านบาท ตามลำดับ ซึ่ง ณ วันที่ 31 ธันวาคม 2563 บริษัทมีภาระหนี้เงินกู้ยืมจากสถาบันการเงินรวมทั้งสิ้น 107.92 ล้านบาท โดยเงินกู้ยืมจากสถาบันการเงิน มีอัตราดอกเบี้ยที่ปรับขึ้นลงตามอัตราตลาดในปัจจุบัน กล่าวคือ เป็นอัตราดอกเบี้ยที่อ้างอิงกับอัตราดอกเบี้ยสำหรับลูกค้ารายใหญ่ชั้นดี ประเภทเงินกู้แบบมีระยะเวลา (Minimum Loan Rate : MLR) และอัตราดอกเบี้ยสำหรับลูกค้ารายใหญ่ชั้นดี ประเภทเงินเบิกเกินบัญชี (Minimum Overdraft Rate : MOR) ซึ่งเป็นอัตราดอกเบี้ยแบบลอยตัวเกือบทั้งหมด ดังนั้น หากเกิดภาวะที่อัตราดอกเบี้ยเงินกู้ยืมเพิ่มสูงขึ้น จะส่งผลให้บริษัทมีภาระดอกเบี้ยจ่ายมากขึ้นตามไปด้วย อย่างไรก็ตาม ปัจจุบันบริษัทมีการฟิงฟิงการกู้ยืมเงินจากสถาบันการเงินในสัดส่วนที่น้อย โดยมีเพียงภาระหนี้คงเหลือที่ลดลงตามการชำระอย่างต่อเนื่อง ดังนั้น ความเสี่ยงจากการเปลี่ยนแปลงของอัตราดอกเบี้ยสำหรับบริษัทจึงอยู่ในระดับค่อนข้างต่ำ

3.3 ความเสี่ยงจากอัตราแลกเปลี่ยน

บริษัทมีรายได้จากการขายส่งออกเป็นสกุลดอลลาร์สหรัฐคิดมูลค่าเป็นเงินบาทจำนวน 258.25 ล้านบาท คิดเป็นร้อยละ 25.86 ของรายได้รวม และซื้อวัตถุดิบนำเข้า 88.54 ล้านบาทคิดเป็นร้อยละ 13.20 ของยอดซื้อรวม บริษัท ฯ มีผลขาดทุนจากอัตราแลกเปลี่ยน เป็นมูลค่า 0.79 ล้านบาท ซึ่งทางบริษัทได้มีการใช้ตราสารอนุพันธ์ เช่น Forward, Option ในการลดความเสี่ยงด้านอัตราแลกเปลี่ยน รวมถึงการทำ Natural hedge โดยการนำเข้าวัตถุดิบส่วนหนึ่งเป็นสกุลดอลลาร์สหรัฐด้วยเช่นกัน

4. ความเสี่ยงด้านการบริหาร การจัดการ

4.1 ความเสี่ยงจากการฟิงฟิงกรรมการและผู้บริหารหลักในการบริหารงาน

เนื่องจากนายธานิน ศักดิ์ะบริบูรณ์ ซึ่งเป็นผู้ก่อตั้งบริษัทและดำรงตำแหน่งเป็นกรรมการ กรรมการผู้มีอำนาจลงนาม ประธานกรรมการบริหาร ประธานเจ้าหน้าที่บริหาร และเป็นผู้ถือหุ้นของบริษัทในสัดส่วนร้อยละ 7.20 ของทุนชำระแล้ว ณ วันที่ 23 เมษายน 2563 โดยนายธานินฯ เป็นผู้ที่มีประสบการณ์ในธุรกิจมาเป็นเวลานาน เป็นผู้มีความวิสัยทัศน์และมีหน้าที่โดยตรงในการกำหนดนโยบาย ทิศทางและการดำเนินธุรกิจหลักของบริษัท ดังนั้น หากมีการเปลี่ยนแปลงของกรรมการและผู้บริหารหลักรายดังกล่าว อาจทำให้บริษัทประสบปัญหาในการดำเนินธุรกิจในอนาคตก็ได้ ดังนั้น เพื่อเป็นการกระจายอำนาจการจัดการและลดความเสี่ยงในการฟิงฟิงกรรมการ บริษัทจึงจัดโครงสร้างองค์กรให้มีการแต่งตั้งกรรมการผู้ทรงคุณวุฒิและมีประสบการณ์ในการบริหารและการดำเนินธุรกิจขึ้น และให้ผู้บริหารในระดับต่างๆ ได้มีส่วนร่วมในการตัดสินใจและกำหนดทิศทางของบริษัทมากขึ้น มีการกระจายอำนาจการบริหาร มีการกำหนดอำนาจหน้าที่ ความรับผิดชอบในงานด้านต่างๆ อย่างชัดเจน อย่างไรก็ตาม นายธานิน ศักดิ์ะบริบูรณ์ ก็ยังคงเป็นผู้กำหนดนโยบายหลักของบริษัท และมีผู้บริหารแต่ละฝ่ายมีอำนาจตัดสินใจดำเนินการด้านต่างๆ ในรายละเอียด เพื่อลดความเสี่ยงจากการฟิงฟิงกรรมการและผู้บริหารหลัก

การควบคุมภายในและการบริหารจัดการความเสี่ยง

1. สรุปความเห็นของกรรมการบริษัทเกี่ยวกับระบบการควบคุมภายในของบริษัท

ที่ประชุมคณะกรรมการบริษัทครั้งที่ 1/2564 เมื่อวันที่ 25 กุมภาพันธ์ 2564 โดยมีคณะกรรมการตรวจสอบเข้าร่วมประชุมครบทั้ง 3 ท่าน ซึ่งคณะกรรมการบริษัทได้ประเมินและพิจารณาความเพียงพอของระบบควบคุมภายในของบริษัท ทั้ง 5 หลักการ รวม 17 หัวข้อ ตามแบบประเมินความเพียงพอของระบบควบคุมภายในของสำนักงานคณะกรรมการกำกับหลักทรัพย์และตลาดหลักทรัพย์

คณะกรรมการบริษัทมีความเห็นว่า บริษัทมีระบบการควบคุมภายในที่เพียงพอและเหมาะสมสำหรับการดำเนินธุรกิจของบริษัทแล้ว ซึ่งกรรมการอิสระและกรรมการตรวจสอบไม่มีความเห็นแตกต่างจากความเห็นของคณะกรรมการ โดยบริษัทได้ปฏิบัติตามมาตรฐานทางบัญชีที่ยอมรับโดยทั่วไปของสำนักงานคณะกรรมการกำกับหลักทรัพย์และตลาดหลักทรัพย์และข้อบังคับของตลาดหลักทรัพย์แห่งประเทศไทย รวมถึงการมีระบบการควบคุมภายในเรื่องการทำธุรกรรมกับผู้ถือหุ้นรายใหญ่ กรรมการ ผู้บริหาร หรือบุคคลที่เกี่ยวข้องกับบุคคลดังกล่าวอย่างเหมาะสมและเพียงพอ ทั้งนี้ ที่ผ่านการพิจารณาอนุมัติธุรกรรมที่เกี่ยวข้องดังกล่าว จะอยู่ภายใต้การพิจารณาถึงผลประโยชน์สูงสุดของบริษัทเป็นหลัก นอกจากนี้ บริษัทยังกำหนดนโยบายเพื่อเพิ่มความระมัดระวังในการทำธุรกรรมดังกล่าว โดยการพิจารณาอนุมัติการทำธุรกรรมในอนาคต จะถูกพิจารณาจากผู้ที่ไม่มีส่วนได้เสียในธุรกรรมดังกล่าวเท่านั้น ทั้งนี้คณะกรรมการบริษัทได้ให้ความสำคัญเรื่องการทำกับให้องค์กรเป็นบริษัทจดทะเบียนที่มีกระบวนการกำกับดูแลกิจการที่ดี (Good Corporate Governance) อย่างแท้จริงให้มากขึ้นด้วย

2. ข้อสังเกตจากการสอบทานการควบคุมภายในที่เกี่ยวข้องกับการจัดทำและการนำเสนอการเงินจากผู้สอบบัญชีสำหรับปี 2563

บริษัท สอบบัญชีธรรมานิติ จำกัด ซึ่งเป็นผู้สอบบัญชีรับอนุญาตของบริษัทได้มีรายงานข้อสังเกตและข้อเสนอแนะเกี่ยวกับระบบควบคุมภายในที่เกี่ยวข้องกับการจัดทำและการนำเสนอการเงินโดยถูกต้องตามควรของกิจการเพื่อออกแบบวิธีการตรวจสอบที่เหมาะสมกับสถานการณ์ แต่ไม่ใช่เพื่อวัตถุประสงค์ในการแสดงความเห็นต่อประสิทธิภาพของการควบคุมภายในกิจการ จากการตรวจสอบงบการเงินประจำปี สิ้นสุด ณ วันที่ 31 ธันวาคม 2563 ซึ่งทางผู้สอบบัญชีไม่พบข้อสังเกตเกี่ยวกับระบบการควบคุมภายใน และได้รายงานผลการตรวจสอบต่อที่ประชุมคณะกรรมการตรวจสอบครั้งที่ 1/2564 เมื่อวันที่ 25 กุมภาพันธ์ 2564

3. ข้อสังเกตการสอบทานระบบควบคุมภายในของบริษัทจากผู้ตรวจสอบภายในประจำปี 2563

บริษัทได้แต่งตั้ง บริษัท สู่ความสำเร็จ จำกัด ให้ปฏิบัติหน้าที่เป็นผู้ตรวจสอบภายในของบริษัท ตั้งแต่ปี 2556 เป็นต้นมา ซึ่งมีนายไพศาล ภูรัตนเจริญชัย เป็นผู้รับผิดชอบหลักในการปฏิบัติหน้าที่ผู้ตรวจสอบภายในของบริษัท โดยคณะกรรมการตรวจสอบได้พิจารณาคุณสมบัติของ บริษัท สู่ความสำเร็จ จำกัด และนายไพศาล ภูรัตนเจริญชัย แล้วเห็นว่ามีความเหมาะสมเพียงพอในการปฏิบัติหน้าที่ดังกล่าว เนื่องจากเป็นผู้ที่มีความอิสระ มีความรู้ความสามารถในการ

ตรวจสอบส่วนงานต่างๆ และมีความเข้าใจในธุรกิจ เป็นอย่างดี โดยมีการรายงานผลการตรวจสอบภายในโดยตรงต่อคณะกรรมการตรวจสอบ ทั้งนี้ ผู้ตรวจสอบภายในได้ยึดแนวทางการปฏิบัติหน้าที่ตามมาตรฐานการปฏิบัติงานวิชาชีพการตรวจสอบภายใน ซึ่งจัดทำโดยสมาคมผู้ตรวจสอบภายในแห่งประเทศไทย

ทั้งนี้ การพิจารณาและอนุมัติ แต่งตั้ง ถอดถอน โยกย้ายผู้ดำรงตำแหน่งหัวหน้าหน่วยงานตรวจสอบภายในของบริษัทจะต้องผ่านการอนุมัติ หรือได้รับความเห็นชอบ จากคณะกรรมการตรวจสอบ โดยคุณสมบัติของผู้ดำรงตำแหน่งหัวหน้างานตรวจสอบภายในปรากฏในเอกสารแนบ 3

บริษัทได้แจ้ง บริษัท ผู้ความสำเร็จ จำกัด เข้าตรวจสอบระบบการควบคุมภายใน ซึ่งดำเนินการสอบทานระบบการควบคุมภายในแต่ละระบบงานเป็นรายไตรมาส ในปี 2563 โดยมีรายละเอียดของระบบที่ได้ทำการตรวจสอบ ดังนี้

การตรวจสอบครั้งที่	ช่วงเวลาที่เข้าตรวจสอบ	เรื่องที่ตรวจสอบ
1/2563	6-16 มกราคม 2563	1.ระบบบริหารองค์กรและสภาพแวดล้อม 2.ระบบเทคโนโลยีสารสนเทศ 3.ระบบการผลิต 4.ระบบคลังวัตถุดิบและสินค้า 5.ระบบยานพาหนะและจัดส่ง 6.ระบบการเงิน 7.ระบบจัดซื้อ 8. ระบบบริหารงานบุคคล 9.ระบบบัญชี
2/2563	30 มี.ค.-10 เมษายน 2563	1.ระบบบริหารองค์กรและสภาพแวดล้อม 2.ระบบคุณภาพ ISO 3.ระบบควบคุมคุณภาพ QC&QA 4.ระบบวิศวกรรมและออกแบบ 5.ระบบ จป.และความปลอดภัย 6.ระบบวิศวกรรมซ่อมบำรุง 7.ระบบขายและการตลาด 8.ระบบการเงิน 9.ระบบบัญชี
3/2563	7-17 กรกฎาคม 2563	1.ระบบบริหารองค์กรและสภาพแวดล้อม 2.ระบบเทคโนโลยีสารสนเทศ 3.ระบบผลิต 4.ระบบคลังวัตถุดิบและสินค้า 5.ระบบยานพาหนะและจัดส่ง 6.ระบบการเงิน 7.ระบบจัดซื้อ 8.ระบบบริหารงานบุคคล 9.ระบบงานบัญชี
4/2563	5-16 ตุลาคม 2563	1.ระบบบริหารองค์กรและสภาพแวดล้อม 2.ระบบคุณภาพ ISO

การตรวจสอบครั้งที่	ช่วงเวลาที่ใช้ตรวจสอบ	เรื่องที่ตรวจสอบ
		3.ระบบควบคุมคุณภาพ QC&QA 4.ระบบวิศวกรรมและออกแบบ 5.จป.และความปลอดภัย 6.ระบบวิศวกรรมซ่อมบำรุง 7. ระบบการตลาดและการขาย 8.ระบบการเงิน 9.ระบบบัญชี

ความเห็นของผู้ตรวจสอบภายใน

- การตรวจสอบครั้งที่ 1/2563 ทางผู้ตรวจสอบภายในได้นำเสนอรายงานต่อกรรมการตรวจสอบ โดยบริษัทมีระบบการควบคุมภายในที่กำหนดขึ้นมาที่เพียงพอ ทำให้บริษัทบรรลุวัตถุประสงค์ของระบบการควบคุมภายในที่ดี โดยมีหัวหน้าฝ่ายที่เกี่ยวข้องทำการติดตามและดำเนินการแก้ไขอย่างสม่ำเสมอ
- การตรวจสอบครั้งที่ 2/2563 ทางผู้ตรวจสอบภายในได้นำเสนอรายงานต่อกรรมการตรวจสอบ โดยบริษัทได้มีการกระบวนกรดำเนินการบริหารและจัดการความเสี่ยงภายในองค์กรตามแนวทางของ COSO เพื่อให้บรรลุวัตถุประสงค์ที่เกี่ยวกับกลยุทธ์การปฏิบัติงาน การรายงานและการปฏิบัติตามกฎหมายและกฎระเบียบอย่างเคร่งครัด
- การตรวจสอบครั้งที่ 3/2563 ทางผู้ตรวจสอบภายในได้นำเสนอรายงานต่อกรรมการตรวจสอบ โดยบริษัทมีแนวทางการปฏิบัติงานอย่างชัดเจน โดยมีการจัดทำคู่มือกระบวนกรต่างๆ เป็นลายลักษณ์อักษร แต่ควรเพิ่มเติมในเรื่องการกำหนดนโยบายและกระบวนกรตรวจสอบข้อมูลเพื่อให้ข้อมูลที่ถูกต้อง เข้าใจง่ายมากขึ้น
- การตรวจสอบครั้งที่ 4/2563 ทางผู้ตรวจสอบภายในได้นำเสนอรายงานต่อกรรมการตรวจสอบ โดยบริษัทมีการควบคุมภายในทุกระบบ ที่กำหนดขึ้นมาที่เพียงพอเพื่อให้บรรลุวัตถุประสงค์เกี่ยวกับกลยุทธ์ในการปฏิบัติงาน

ทั้งนี้ บริษัทยังคงว่าจ้างให้ผู้ตรวจสอบระบบการควบคุมภายในทำหน้าที่เป็นผู้ตรวจสอบระบบการควบคุมภายในต่อไปในปี 2564 พร้อมทั้งได้ให้บริษัท ผู้ความสำเร็จ จำกัด ได้นำเสนอแผนการตรวจสอบระบบการควบคุมภายในประจำปี 2564 ต่อคณะกรรมการตรวจสอบครั้งที่ 1/2564 เมื่อวันที่ 25 กุมภาพันธ์ 2564 โดยมีมติรับทราบแผนการปฏิบัติงานตรวจสอบภายในประจำปี 2564 จำนวน 4 ครั้งดังนี้

- ครั้งที่ 1 : ภายในเดือน มกราคม 2564
- ครั้งที่ 2 : ภายในเดือน เมษายน 2564
- ครั้งที่ 3 : ภายในเดือน กรกฎาคม 2564
- ครั้งที่ 4 : ภายในเดือน ตุลาคม 2564



รายการเกี่ยวโยง

1. รายการระหว่างกัน

1.1 ลักษณะความสัมพันธ์

บริษัทมีการทำรายการกับบุคคลที่อาจมีความขัดแย้งทางผลประโยชน์ซึ่งรายการระหว่างกันที่เกิดขึ้นนั้นเป็นการทำรายการกับกรรมการ และ/หรือ ผู้บริหาร และ/หรือ ผู้ถือหุ้นใหญ่ และบริษัทที่เกี่ยวข้องกันซึ่งมีบุคคลที่มีความขัดแย้งเป็นกรรมการ และ/หรือ ผู้บริหาร และ/หรือ ผู้ถือหุ้นใหญ่ของบริษัทที่เกิดขึ้นในรอบบัญชีปี 2562 สิ้นสุดวันที่ 31 ธันวาคม 2562 และงวดปี 2563 สิ้นสุดวันที่ 31 ธันวาคม 2563 ตามลำดับ มีดังนี้

บริษัทมีการทำรายการระหว่างกันกับนิติบุคคลและบุคคลที่อาจมีความขัดแย้งทางผลประโยชน์ โดยสามารถสรุปความสัมพันธ์ได้ดังนี้

บริษัท/บุคคลที่อาจมีความขัดแย้ง	ลักษณะความสัมพันธ์	รายการระหว่างกัน (มี=✓, ไม่มี=×)	
		งวดปี 2562 สิ้นสุด 31 ธ.ค. 2562	งวดปี 2563 สิ้นสุด 31 ธ.ค. 2563
1. นายธานิน สัจจะบริบูรณ์	<ul style="list-style-type: none"> - เป็นกรรมการ กรรมการผู้มีอำนาจลงนาม ประธานกรรมการบริหาร ประธานเจ้าหน้าที่บริหารของบริษัท - เป็นผู้ถือหุ้นของบริษัทในสัดส่วนร้อยละ 7.20 ของทุนชำระแล้วของบริษัท ณ วันที่ 23 เมษายน 2563 	✓	✓
2. นายธีรวัธ อมรชาติ	<ul style="list-style-type: none"> - เป็นกรรมการ กรรมการผู้มีอำนาจลงนาม กรรมการบริหาร กรรมการผู้จัดการ ประธานเจ้าหน้าที่บริหารด้านปฏิบัติการ (รักษาการ) ของบริษัท - เป็นผู้ถือหุ้นใหญ่ของบริษัทในสัดส่วนร้อยละ 10.79 ของทุนชำระแล้วของบริษัท ณ วันที่ 23 เมษายน 2563 	✓	✓



บริษัท/บุคคลที่อาจมีความขัดแย้ง	ลักษณะความสัมพันธ์	รายการระหว่างกัน (มี=✓, ไม่มี=×)	
		งวดปี 2562 สิ้นสุด 31 ธ.ค. 2562	งวดปี 2563 สิ้นสุด 31 ธ.ค. 2563
<p>3. บริษัท เอ็ม อี ซี ที จำกัด : ดำเนินธุรกิจรับเหมาติดตั้งงานระบบไฟฟ้า ระบบปรับอากาศ และขายอุปกรณ์ไฟฟ้า</p> <p>กรรมการบริษัทมี 6 คน ประกอบด้วย</p> <ol style="list-style-type: none"> 1) นายลือชา โพธิ์อบ 2) นายมณัฐ งามะพิพัฒน์ 3) นายอังกูร กุศลนันต์ 4) นายบัญชา ปิยพรนรินทร์ 5) นางสาวโรชินทร์ โพธิ์อบ 6) นายวริศ โพธิ์อบ 	<ul style="list-style-type: none"> - เป็นบริษัทที่นายลือชา โพธิ์อบ ดำรงตำแหน่งเป็นกรรมการ กรรมการผู้มีอำนาจลงนามของ บริษัท เอ็ม อี ซี ที จำกัด และเป็นผู้ถือหุ้นใหญ่ในสัดส่วนร้อยละ 15.34 ของทุนจดทะเบียนและทุนที่ชำระแล้วของบริษัทดังกล่าว (กลุ่มครอบครัวโพธิ์อบ ถือหุ้นรวมกันคิดเป็นสัดส่วนร้อยละ 57.66 ของทุนจดทะเบียนและทุนที่ชำระแล้วของบริษัทดังกล่าว) - นายลือชา โพธิ์อบ เป็นผู้ถือหุ้นของบริษัทในสัดส่วนร้อยละ 6.37 ของทุนชำระแล้วของบริษัท ณ วันที่ 23 เมษายน 2563 - นายธานิน ศักดิ์เจริญบุรี ซึ่งเป็นกรรมการ กรรมการผู้มีอำนาจลงนาม ประธานกรรมการบริหาร ประธานเจ้าหน้าที่บริหารของบริษัท และเป็นผู้ถือหุ้นของบริษัท (ถือหุ้นในสัดส่วนร้อยละ 7.20 ของทุนชำระแล้วของบริษัท ณ วันที่ 23 เมษายน 2563) ถือหุ้นในสัดส่วนร้อยละ 0.10 ของทุนจดทะเบียนและทุนที่ชำระแล้วของบริษัท เอ็ม อี ซี ที จำกัด - นายวินัย วงศ์สว่างวัฒน์ ซึ่งเป็นกรรมการ กรรมการผู้มีอำนาจลงนาม กรรมการบริหารและประธานเจ้าหน้าที่บริหารด้านการขายและการตลาดของบริษัท และเป็นผู้ถือหุ้นของบริษัท (ถือหุ้นในสัดส่วนร้อยละ 6.27 ของทุนชำระแล้วของบริษัท ณ วันที่ 23 เมษายน 2563) ถือหุ้นในสัดส่วนร้อยละ 0.51 ของทุนจดทะเบียนและทุนที่ชำระแล้วของบริษัท เอ็ม อี ซี ที จำกัด 	✓	✓
<p>4. บริษัท นิตโต้ โคเกียวกะ บีเอ็ม (ประเทศไทย) จำกัด :</p> <p>ดำเนินธุรกิจ จำหน่าย ตู้อุปกรณ์ไฟฟ้า ทั้งชนิดเหล็ก สเตนเลส พลาสติก และระบบระบายความร้อน ใช้งานไฟฟ้า</p>	<ul style="list-style-type: none"> - บริษัทฯ เป็นผู้ถือหุ้นรายใหญ่ของ NBT โดยถือหุ้นในสัดส่วน 48% ของทุนจดทะเบียนทั้งหมด NITTO KOGYO CORPORATION (ประเทศญี่ปุ่น) ถือหุ้นในสัดส่วน 49% ของทุนจดทะเบียน และ บริษัท บางกอก เอ็มยูเอฟ จี จำกัด ถือหุ้นในสัดส่วน 3% ของทุนจดทะเบียน 	✓	✓



บริษัท/บุคคลที่อาจมีความขัดแย้ง	ลักษณะความสัมพันธ์	รายการระหว่างกัน (มี=✓, ไม่มี=×)	
		งวดปี 2562 สิ้นสุด 31 ธ.ค. 2562	งวดปี 2563 สิ้นสุด 31 ธ.ค. 2563
<p>ระดับสูงไปจนถึงระบบระบายความร้อน ใช้งานไฟฟ้าระดับกลางและต่ำ เช่น ใน โรงงานอุตสาหกรรม และการพาณิชย์ กรรมการบริษัทมี 3 คน ประกอบด้วย</p> <p>1.) นายธีรวิทย์ อมรธาตรี 2.) นายสุชาติ มหัทธนาวงศ์ 3.) นายปวิธ วงศ์สว่างรัมย์</p>			



2. รายละเอียดรายการระหว่างกัน

รายการระหว่างกันของบริษัทและบุคคลที่อาจมีความขัดแย้งทางผลประโยชน์ที่เกิดขึ้นในรอบบัญชีปี 2562 สิ้นสุดวันที่ 31 ธันวาคม 2562 และงวดปี 2563 สิ้นสุดวันที่ 31 ธันวาคม 2563 มีดังนี้

บุคคลที่อาจมีความ ขัดแย้ง / ลักษณะ ความสัมพันธ์	ลักษณะรายการ	มูลค่าของรายการระหว่างกัน (ล้านบาท)		ความจำเป็นและความสมเหตุสมผล
		งวดปี 2562 และ ณ 31 ธ.ค. 2562	งวด ปี 2563 และ ณ 31 ธ.ค. 2563	
<p>1.บริษัท เอ็ม อี ซี ที จำกัด</p> <p>- เป็นบริษัทที่นายสีหสา โพธิ์ธำ ซึ่งเป็นผู้ถือหุ้นของ บริษัทในสัดส่วนร้อยละ 6.37 ของทุนจดทะเบียน ของบริษัท ดำรงตำแหน่ง เป็นกรรมการของ บจก. เอ็ม อี ซี ที และเป็นผู้ถือหุ้นร้อยละ 15.34 ของทุน จดทะเบียนของบจก.เอ็ม อี ซี ที</p> <p>- เป็นบริษัทที่ถือหุ้นโดย ครอบครัวโพธิ์ธำใน สัดส่วนร้อยละ 57.66 ของ ทุนจดทะเบียนของบจก. เอ็ม อี ซี ที</p>	<p>รายได้จากการขายสินค้า</p> <p>- บริษัทขายสินค้าและท่อร้อยสายไฟให้แก่ บจก.เอ็ม อี ซี ที</p> <p><u>ลูกหนี้การค้า</u></p> <p>- บริษัทมียอดลูกหนี้การค้าจากรายการขายสินค้า ดังกล่าว</p>	<p>9.67</p> <p>4.08</p>	<p>14.41</p> <p>5.49</p>	<p>บริษัทขายสินค้าและท่อร้อยสายไฟโดยมีราคาขายเป็นไป ตามราคาและเงื่อนไขทางการค้าทั่วไป</p> <p><u>ความเห็นคณะกรรมการตรวจสอบ</u></p> <p>คณะกรรมการตรวจสอบพิจารณาและมีความเห็นว่ารายการ ดังกล่าวมีความเหมาะสมและเป็นไปตามธุรกิจการค้าปกติ โดยมีราคาขายและเงื่อนไขการชำระเงินไม่แตกต่างจากการ ขายให้ลูกค้าทั่วไป</p>



บุคคลที่อาจมีความขัดแย้ง / ลักษณะความสัมพันธ์	ลักษณะรายการ	มูลค่าของรายการระหว่างกัน (ล้านบาท)		ความจำเป็นและความสมเหตุสมผล
		งวดปี 2562 และ ณ 31 ธ.ค. 2562	งวด ปี 2563 และ ณ 31 ธ.ค. 2563	
2.บริษัท นิตใต้ โกลิเยว บีเอ็ม (ประเทศไทย) จำกัด	<p>รายได้จากการขายสินค้า</p> <ul style="list-style-type: none"> บริษัทขายสินค้าและตู้ไฟฟ้าให้แก่ บจก.นิตใต้ โกลิเยว บีเอ็ม (ประเทศไทย) <p>ลูกหนี้การค้า</p> <ul style="list-style-type: none"> บริษัทมียอดลูกหนี้การค้าจากรายการขายสินค้าดังกล่าว 	<p>18.26</p> <p>15.66</p>	<p>11.69</p> <p>0.92</p>	<p>บริษัทขายสินค้าและตู้ไฟฟ้าโดยมีราคาขายเป็นไปตามราคาและเงื่อนไขทางการค้าทั่วไป</p> <p><u>ความเห็นคณะกรรมการตรวจสอบ</u></p> <p>คณะกรรมการตรวจสอบพิจารณาและมีความเห็นว่ารายการดังกล่าวมีความเหมาะสมและเป็นไปตามธุรกิจการค้าปกติโดยมีราคาขายและเงื่อนไขการชำระเงินไม่แตกต่างจากการขายให้ลูกค้าทั่วไป</p>
	<p>ยอดซื้อสินค้า</p> <ul style="list-style-type: none"> บริษัทซื้อชิ้นส่วนประกอบตู้ จาก บจก.นิตใต้ โกลิเยว บีเอ็ม (ประเทศไทย) <p>เจ้าหนี้การค้า</p> <ul style="list-style-type: none"> บริษัทมียอดเจ้าหนี้การค้าจากรายการซื้อสินค้าดังกล่าว 	<p>0.15</p> <p>--</p>	<p>--</p> <p>--</p>	<p>บริษัทซื้อชิ้นส่วนประกอบตู้ จาก บจก.นิตใต้ โกลิเยว บีเอ็ม (ประเทศไทย) เนื่องจากบริษัทจำเป็นต้องใช้ชิ้นส่วนเฉพาะตามแบบของลูกค้า</p> <p><u>ความเห็นคณะกรรมการตรวจสอบ</u></p> <p>คณะกรรมการตรวจสอบพิจารณาและมีความเห็นว่ารายการดังกล่าวเป็นรายการที่เกิดขึ้นตามลักษณะงานเป็นปกติ มีราคาขายและเงื่อนไขการชำระเงินไม่แตกต่างจากการขายให้ลูกค้าทั่วไป</p>

- ความเห็นของคณะกรรมการตรวจสอบ

ในการประชุมคณะกรรมการตรวจสอบครั้งที่ 1/2564 เมื่อวันที่ 25 กุมภาพันธ์ 2564 คณะกรรมการตรวจสอบของบริษัทได้พิจารณาให้ความเห็นเกี่ยวกับรายการระหว่างกันของบริษัทกับบริษัท หรือกับบุคคลที่อาจมีความขัดแย้งทางผลประโยชน์ มีส่วนได้ส่วนเสีย หรืออาจมีความขัดแย้งทางผลประโยชน์ในอนาคต ตามประกาศคณะกรรมการกำกับหลักทรัพย์และตลาดหลักทรัพย์ ซึ่งในที่ประชุมได้พิจารณาแล้ว มีความเห็นว่ารายการระหว่างกันต่างๆ มีความสมเหตุสมผลและเป็นไปตามเงื่อนไขทางการค้าที่เป็นธรรมและถือปฏิบัติเช่นเดียวกับบุคคลหรือกิจการอื่นที่ไม่เกี่ยวข้องกันทั่วไป และไม่มีการถ่ายเทผลประโยชน์ระหว่างบริษัท

4. มาตรการหรือขั้นตอนการอนุมัติการทำรายการระหว่างกัน

ในการประชุมคณะกรรมการบริษัท ครั้งที่ 1/2558 (การประชุมครั้งแรกภายหลังการแปรสภาพ) เมื่อวันที่ 18 พฤษภาคม 2558 คณะกรรมการบริษัทได้พิจารณาอนุมัติหลักการสำหรับมาตรการและขั้นตอนการอนุมัติการทำรายการระหว่างกัน ดังนี้

4.1 มาตรการและขั้นตอนการอนุมัติการทำรายการระหว่างกัน

กรณีที่มีรายการระหว่างกันของบริษัทกับบุคคลที่มีความเกี่ยวข้อง บุคคลที่อาจมีความขัดแย้งทางผลประโยชน์ มีส่วนได้ส่วนเสีย หรืออาจมีความขัดแย้งทางผลประโยชน์ในอนาคตซึ่งเป็นข้อตกลงทางการค้าในลักษณะเดียวกับที่วิญญูชนจะพึงกระทำกับคู่สัญญาทั่วไปในสถานการณ์เดียวกัน ด้วยอำนาจต่อรองทางการค้าที่ปราศจากอิทธิพลในการมีสถานะเป็นกรรมการ ผู้บริหาร หรือบุคคลที่มีความเกี่ยวข้อง และมีเงื่อนไขการค้าปกติหรือราคาตลาด ภายใต้เงื่อนไขที่สมเหตุสมผล สามารถตรวจสอบได้ และไม่ก่อให้เกิดการถ่ายเทผลประโยชน์ ฝ่ายบริหารของบริษัทสามารถดำเนินการได้ตามปกติภายใต้หลักการที่ทางคณะกรรมการบริษัทได้พิจารณาอนุมัติ และจัดทำรายงานสรุปเพื่อรายงานให้กับทางคณะกรรมการตรวจสอบทราบทุกไตรมาส

สำหรับในกรณีที่รายการระหว่างกันไม่เป็นรายการทางการค้าปกติ บริษัทจะจัดให้มีความเห็นโดยคณะกรรมการตรวจสอบเกี่ยวกับความจำเป็นและความเหมาะสมของรายการนั้น ในกรณีที่คณะกรรมการตรวจสอบไม่มีความชำนาญในการพิจารณารายการระหว่างกันที่อาจเกิดขึ้น บริษัทจะพิจารณาให้ผู้ประเมินราคาอิสระ ผู้เชี่ยวชาญอิสระเฉพาะด้านหรือผู้ตรวจสอบบัญชี เป็นผู้ให้ความเห็นเกี่ยวกับรายการระหว่างกันดังกล่าวต่อคณะกรรมการตรวจสอบ เพื่อให้คณะกรรมการตรวจสอบใช้ในการประกอบการตัดสินใจและให้ความเห็นต่อคณะกรรมการบริษัท หรือผู้ถือหุ้นตามแต่กรณี เพื่ออนุมัติรายการดังกล่าวก่อนการเข้าทำรายการ ทั้งนี้ บริษัทจะเปิดเผยรายการระหว่างกันไว้ในหมายเหตุประกอบงบการเงินที่ได้รับการตรวจสอบจากผู้สอบบัญชีของบริษัท และหากหุ้นสามัญของบริษัทได้จดทะเบียนในตลาดหลักทรัพย์เอ็ม เอ ไอ (mai) แล้ว บริษัทจะเปิดเผยรายการระหว่างกันดังกล่าวไว้ในแบบแสดงรายการข้อมูลประจำปี (แบบ 56-1) และรายงานประจำปีของบริษัท (แบบ 56-2) ตามหลักเกณฑ์และกฎหมายว่าด้วยหลักทรัพย์และตลาดหลักทรัพย์ ทั้งนี้ การพิจารณาอนุมัติการทำรายการระหว่างกัน

ดังกล่าว ต้องปฏิบัติให้เป็นไปตามกฎหมายว่าด้วยหลักทรัพย์และตลาดหลักทรัพย์ และข้อบังคับ ประกาศ คำสั่ง หรือข้อกำหนดของตลาดหลักทรัพย์แห่งประเทศไทย ซึ่งผู้ที่มีความขัดแย้งหรือมีส่วนได้เสียในการทำรายการระหว่างกันจะไม่มีสิทธิออกเสียงลงมติในการทำรายการระหว่างกันนั้นๆ

ทั้งนี้ บริษัทจะประกาศนโยบายการเข้าทำรายการที่เกี่ยวข้องกันของบริษัท กับบุคคลหรือบริษัทที่เกี่ยวข้อง รวมทั้งรายการได้มาหรือจำหน่ายไปซึ่งสินทรัพย์สำคัญของบริษัทอย่างเป็นลายลักษณ์อักษรและสอดคล้องตามประกาศคณะกรรมการกำกับตลาดทุน และหลักเกณฑ์ที่กำหนดโดยสำนักงาน ก.ล.ต.และตลาดหลักทรัพย์แห่งประเทศไทย ให้พนักงานทราบโดยทั่วกัน

5. นโยบายหรือแนวโน้มการทำรายการระหว่างกันในอนาคต

ตามมติที่ประชุมคณะกรรมการบริษัท ครั้งที่ 1/2558 (การประชุมครั้งแรกภายหลังการแปรสภาพ) เมื่อวันที่ 18 พฤษภาคม 2558 ได้กำหนดนโยบายหรือแนวโน้มการทำรายการระหว่างกันในอนาคต ดังนี้

5.1 นโยบายหรือแนวโน้มการทำรายการระหว่างกันในอนาคต

ในอนาคตหากบริษัทมีความจำเป็นต้องทำรายการระหว่างกันกับบุคคลที่อาจมีความขัดแย้งทางผลประโยชน์กับบริษัท บริษัทจะกำหนดเงื่อนไขต่าง ๆ ให้เป็นไปตามลักษณะการดำเนินการค้าปกติและเป็นราคาตลาดซึ่งสามารถอ้างอิงเปรียบเทียบได้กับเงื่อนไขหรือราคาที่เกิดขึ้นกับธุรกิจประเภทเดียวกันที่บริษัทกระทำกับบุคคลภายนอก ทั้งนี้ บริษัทจะให้คณะกรรมการตรวจสอบเป็นผู้ให้ความเห็นเกี่ยวกับราคา อัตราค่าตอบแทน รวมทั้งความจำเป็นและความเหมาะสมของรายการระหว่างกันดังกล่าว ในกรณีที่คณะกรรมการตรวจสอบไม่มีความชำนาญในการพิจารณารายการระหว่างกันที่อาจเกิดขึ้น บริษัทจะพิจารณาให้ผู้ประเมินราคาอิสระ ผู้เชี่ยวชาญอิสระเฉพาะด้านหรือผู้สอบบัญชีของบริษัทเป็นผู้ให้ความเห็นเกี่ยวกับการทำรายการระหว่างกันดังกล่าว เพื่อให้คณะกรรมการตรวจสอบใช้ในการประกอบการตัดสินใจและให้ความเห็นต่อคณะกรรมการบริษัท หรือผู้ถือหุ้นตามแต่กรณี ทั้งนี้ บริษัทจะเปิดเผยรายการระหว่างกันไว้ในหมายเหตุประกอบงบการเงินที่ได้รับการตรวจสอบจากผู้สอบบัญชีของบริษัทและหากหุ้นสามัญของบริษัทได้จดทะเบียนในตลาดหลักทรัพย์ เอ็ม เอ ไอ (mai) แล้ว บริษัทจะเปิดเผยรายการระหว่างกันดังกล่าวไว้ในแบบแสดงรายการข้อมูลประจำปี (แบบ 56-1) และรายงานประจำปีของบริษัท (แบบ 56-2) ตามหลักเกณฑ์และกฎหมายว่าด้วยหลักทรัพย์และตลาดหลักทรัพย์ และข้อบังคับ ประกาศ คำสั่ง หรือ ข้อกำหนดของตลาดหลักทรัพย์แห่งประเทศไทย

รายการระหว่างกันที่อาจเกิดขึ้นในอนาคตนั้น กรรมการจะต้องปฏิบัติตามหลักเกณฑ์ที่กำหนดโดยสำนักงาน ก.ล.ต. และตลาดหลักทรัพย์แห่งประเทศไทย และกรรมการจะต้องไม่อนุมัติรายการใดๆ ที่ตนหรือบุคคลที่อาจมีความขัดแย้งทางผลประโยชน์ในลักษณะอื่นใดกับบริษัท และจะต้องเปิดเผยรายการดังกล่าวต่อคณะกรรมการบริษัทเพื่อให้คณะกรรมการบริษัทพิจารณา ซึ่งบริษัทจะต้องปฏิบัติให้เป็นไปตามกฎหมายว่าด้วยหลักทรัพย์และตลาดหลักทรัพย์ และข้อบังคับ ประกาศ คำสั่ง หรือข้อกำหนดของตลาดหลักทรัพย์แห่งประเทศไทย รวมถึงการปฏิบัติตามข้อกำหนดที่เกี่ยวกับการเปิดเผยข้อมูลการทำรายการที่เกี่ยวข้องกันและการได้มาหรือจำหน่ายไปซึ่งทรัพย์สินของบริษัท และตามมาตรฐานบัญชีที่กำหนดโดยสมาคมนักบัญชีโดย

เคร่งครัด นอกจากนี้ บริษัทจะไม่ทำรายการระหว่างกันกับบริษัทที่เกี่ยวข้องที่ไม่ใช่การดำเนินธุรกิจตามปกติของบริษัท

ทั้งนี้ ในปี 2563 ที่ผ่านมา บริษัทได้ปฏิบัติตามนโยบายการทำรายการระหว่างกันที่ได้ประกาศใช้อย่างเคร่งครัด คณะกรรมการตรวจสอบได้พิจารณาให้ความเห็นการทำรายการระหว่างกันของบริษัทว่ามีความเหมาะสม มีเงื่อนไขไม่แตกต่างจากลูกค้ารายอื่นของบริษัท และเป็นไปเพื่อประโยชน์ของบริษัท โดยได้ทำการเปิดเผยข้อมูลรายการระหว่างกันที่เกิดขึ้นระหว่างปี ในหมายเหตุประกอบงบการเงินที่ได้รับการตรวจสอบจากผู้สอบบัญชีของบริษัท รวมถึงได้เปิดเผยรายการระหว่างกันในแบบแสดงรายการข้อมูลประจำปี (แบบ 56-1) และรายงานประจำปีของบริษัท (แบบ 56-2) เป็นที่เรียบร้อยแล้ว

6. มาตรการคุ้มครองผู้ลงทุน

เพื่อเป็นการคุ้มครองผู้ลงทุน ในอนาคตถ้ามีรายการระหว่างกันของบริษัทเกิดขึ้นกับบุคคลที่อาจมีความขัดแย้งทางผลประโยชน์ มีส่วนได้ส่วนเสีย หรืออาจมีความขัดแย้งทางผลประโยชน์ในอนาคต บริษัทจะจัดให้มีการนำเสนอรายการดังกล่าวผ่านที่ประชุมคณะกรรมการบริษัทที่มีกรรมการตรวจสอบเข้าร่วมประชุม ทั้งนี้ เพื่อดูแลให้รายการระหว่างกันเป็นไปอย่างยุติธรรมและมีนโยบายการกำหนดราคาที่เหมาะสม โดยคณะกรรมการบริษัทจะต้องปฏิบัติหน้าที่ให้เป็นไปตามกฎหมายว่าด้วยหลักทรัพย์และตลาดหลักทรัพย์ และข้อบังคับ ประกาศ กฎ ข้อกำหนดของสำนักงานคณะกรรมการกำกับหลักทรัพย์และตลาดหลักทรัพย์ และ/หรือ ตลาดหลักทรัพย์แห่งประเทศไทย รวมถึงการปฏิบัติตามข้อกำหนดเกี่ยวกับการเปิดเผยข้อมูลการทำรายการที่เกี่ยวข้องกัน และการได้มาหรือจำหน่ายไปซึ่งสินทรัพย์ที่เกี่ยวข้อง นอกจากนี้ บริษัทก็มีการเปิดเผยรายการระหว่างกันไว้ในหมายเหตุประกอบงบการเงินที่ได้รับการตรวจสอบหรือสอบทานจากผู้สอบบัญชีของบริษัท



ข้อมูลสำคัญทางการเงิน

ตารางสรุปฐานะการเงินและผลการดำเนินงาน

งบแสดงฐานะการเงิน

งบแสดงฐานะการเงิน	สิ้นสุดวันที่ 31 ธ.ค. 2561		สิ้นสุดวันที่ 31 ธ.ค. 2562		สิ้นสุดวันที่ 31 ธ.ค. 2563	
	งบตรวจสอบ ซึ่งแสดงเงินลงทุนตามวิธี ส่วนได้เสีย		งบตรวจสอบ ซึ่งแสดงเงินลงทุนตามวิธี ส่วนได้เสีย		งบตรวจสอบ ซึ่งแสดงเงินลงทุนตาม วิธีส่วนได้เสีย	
	ล้านบาท	%	ล้านบาท	%	ล้านบาท	%
เงินสดและรายการเทียบเท่าเงินสด	0.89	0.08	3.30	0.30	16.86	1.30
เงินลงทุนชั่วคราว	-	-	-	-	-	-
ลูกหนี้การค้าและลูกหนี้อื่น-สุทธิ	227.71	21.02	205.48	18.46	180.79	13.99
สินค้าคงเหลือ-สุทธิ	103.57	9.56	102.09	9.17	154.00	11.92
สินทรัพย์หมุนเวียนอื่น	0.88	0.08	3.13	0.28	9.10	0.71
รวมสินทรัพย์หมุนเวียน	333.05	30.74	314.00	28.21	360.75	27.92
เงินฝากธนาคารที่มีภาระค้ำประกัน	10.50	0.97	6.00	0.54	-	-
สินทรัพย์ทางการเงินไม่หมุนเวียน	-	-	-	-	9.30	0.72
เงินลงทุนในบริษัทร่วม ¹	116.96	10.80	153.96	13.83	159.12	12.32
เงินลงทุนระยะยาวอื่น	-	-	0.38	0.03	-	-
ที่ดิน อาคารและอุปกรณ์-สุทธิ	611.03	56.40	624.79	56.13	744.03	57.58
สินทรัพย์สิทธิการใช้งาน	-	-	-	-	3.46	0.27
สินทรัพย์ไม่มีตัวตน	5.19	0.48	4.27	0.38	3.55	0.27
สินทรัพย์ภาษีเงินได้รอการตัดบัญชี	6.66	0.61	9.77	0.88	11.92	0.92
สินทรัพย์ไม่หมุนเวียนอื่น	0.05	-	0.05	-	0.05	-
รวมสินทรัพย์ไม่หมุนเวียน	750.39	69.26	799.22	71.79	931.43	72.08
รวมสินทรัพย์	1,083.44	100.00	1,113.22	100.00	1,292.18	100.00
เงินเบิกเกินบัญชีและเงินกู้ยืมระยะสั้น จากสถาบันการเงิน	66.91	6.18	92.02	8.26	100.00	7.74
เจ้าหนี้การค้าและเจ้าหนี้อื่น	200.08	18.47	165.32	14.85	250.51	19.39
ส่วนของเจ้าหนี้เข้าซื้อและหนี้สินตามสัญญาเช่า การเงินที่ถึงกำหนดชำระภายในหนึ่งปี	4.44	0.41	11.56	1.04	18.93	1.46
ส่วนของเงินกู้ยืมระยะยาวที่ถึงกำหนดชำระภายใน หนึ่งปี	36.40	3.36	39.53	3.55	31.11	2.41
ภาษีเงินได้ค้างจ่าย	-	-	10.87	0.98	-	-
หนี้สินหมุนเวียนอื่น	3.17	0.29	3.11	0.28	9.47	0.73
รวมหนี้สินหมุนเวียน	311.00	28.70	322.41	28.96	410.02	31.73

งบแสดงฐานะการเงิน	สิ้นสุดวันที่ 31 ธ.ค. 2561		สิ้นสุดวันที่ 31 ธ.ค. 2562		สิ้นสุดวันที่ 31 ธ.ค. 2563	
	งบตรวจสอบ ซึ่งแสดงเงินลงทุนตามวิธี ส่วนได้เสีย		งบตรวจสอบ ซึ่งแสดงเงินลงทุนตามวิธี ส่วนได้เสีย		งบตรวจสอบ ซึ่งแสดงเงินลงทุนตาม วิธีส่วนได้เสีย	
	ล้านบาท	%	ล้านบาท	%	ล้านบาท	%
เจ้าหนี้เข้าซื้อและหนี้สินตามสัญญาเช่าการเงิน – สุทธิจากส่วนที่ถึงกำหนดชำระภายในหนึ่งปี	2.87	0.26	39.03	3.51	61.57	4.76
เงินกู้ยืมระยะยาว – สุทธิจากส่วนที่ถึงกำหนดชำระ ภายในหนึ่งปี	58.30	5.38	32.52	2.92	76.81	5.95
สำรองผลประโยชน์ระยะยาวของพนักงาน	19.95	1.84	27.29	2.45	31.22	2.42
รวมหนี้สินไม่หมุนเวียน	81.12	7.49	98.84	8.88	169.60	13.13
รวมหนี้สิน	392.12	36.19	421.25	37.84	579.62	44.86
ทุนจดทะเบียน ²	275.00	25.38	275.00	24.70	275.00	21.28
ทุนที่ออกจำหน่ายและชำระแล้ว ²	220.00	20.31	220.00	19.76	220.00	17.02
ส่วนเกินมูลค่าหุ้นสามัญ ²	374.06	34.53	374.06	33.60	374.06	28.95
กำไรสะสม						
กำไร(ขาดทุน) สะสมจัดสรรแล้ว – สรรองตาม กฎหมาย	17.77	1.64	21.27	1.91	23.82	1.84
กำไร(ขาดทุน) สะสม ยังไม่ได้จัดสรร	79.49	7.34	76.79	6.90	94.54	7.32
องค์ประกอบอื่นของส่วนของผู้ถือหุ้น	-	-	(0.15)	(0.01)	(0.15)	(0.01)
ส่วนได้เสียที่ไม่มีอำนาจควบคุม	-	-	-	-	0.29	0.02
รวมส่วนของผู้ถือหุ้น	691.32	63.81	691.97	62.16	712.56	55.14
รวมหนี้สินและส่วนของผู้ถือหุ้น	1,083.44	100.00	1,113.22	100.00	1,292.18	100.00

- หมายเหตุ : /1 - ที่ประชุมคณะกรรมการบริษัทครั้งที่ 5/2560 เมื่อวันที่ 13 พฤศจิกายน 2560 ได้มีมติอนุมัติการเข้าลงทุนในบริษัท นิตใต้ โคเกียว เทรด ดิ่ง (ประเทศไทย) จำกัด (NKT) (ภายหลังเปลี่ยนชื่อเป็น บริษัท นิตใต้ โคเกียว บีเอ็ม (ประเทศไทย) จำกัด) โดยเมื่อวันที่ 30 พฤศจิกายน 2560 บริษัทได้ซื้อหุ้นสามัญจากผู้ถือหุ้นรายเดิมของ NKT มูลค่า 2.46 ล้านบาท ทำให้มีสัดส่วนการถือหุ้นร้อยละ 41 ของทุนจดทะเบียนชำระแล้ว โดยเงินลงทุนในบริษัทร่วมมีมูลค่าลดลงจากการรับรู้มูลค่าเงินลงทุนตามวิธีส่วนได้เสีย
- /2 - ที่ประชุมสามัญผู้ถือหุ้นประจำปี 2558 เมื่อวันที่ 28 เมษายน 2558 ได้มีมติอนุมัติการเพิ่มทุนของบริษัทจาก 91.00 ล้านบาท เป็น 150.00 ล้านบาท โดยวิธีการเสนอขายหุ้นกับผู้ถือหุ้นเดิมตามสัดส่วน เพื่อจัดโครงสร้างทุนสำหรับการเตรียมความพร้อมในการเข้าจดทะเบียนในตลาดหลักทรัพย์ เอ็ม เอ ไอ (mai) และมีมติเพิ่มทุนของบริษัท เป็น 200.00 ล้านบาท เพื่อเสนอขายให้แก่ประชาชนเป็นครั้งแรก (IPO) โดยเมื่อวันที่ 9 – 11 พฤษภาคม 2559 บริษัทได้เสนอขายหุ้นสามัญเพิ่มทุนต่อประชาชนเป็นครั้งแรกทำให้มีทุนจดทะเบียนชำระแล้วเท่ากับ 200.00 ล้านบาท
- ที่ประชุมสามัญผู้ถือหุ้นประจำปี 2560 เมื่อวันที่ 3 เมษายน 2560 ได้มีมติอนุมัติการเพิ่มทุนของบริษัทเป็น 220.00 โดยเป็นการเพิ่มทุนแบบมอบอำนาจทั่วไป (General Mandate) เพื่อจัดสรรให้แก่บุคคลในวงจำกัด โดยเมื่อวันที่ 21 พฤศจิกายน 2560 บริษัทได้เพิ่มทุนชำระแล้วเป็น 220.00 ล้านบาท โดยขายหุ้นสามัญเพิ่มทุนให้แก่ NITTO KOGYO CORPORATION จำนวน 40,000,000 หุ้น ที่ราคาหุ้น 3.73 บาทต่อหุ้น มูลค่าที่ตราไว้ 0.50 บาทต่อหุ้น ทำให้บริษัทมีส่วนเกินมูลค่าหุ้นเพิ่มขึ้นเป็น 374.06 ล้านบาท
 - วันที่ 23 พฤษภาคม 2561 บริษัทได้เข้าลงทุนในบริษัท เอ็ม อี ซี ที จำกัด ประกอบธุรกิจรับเหมา ติดตั้งระบบไฟฟ้า – สื่อสาร ระบบปรับอากาศ ระบบสุขาภิบาล และระบบป้องกันอัคคีภัย บริษัทฯ ได้ลงทุนในหุ้นสามัญของบริษัท เอ็ม อี ซี ที จำกัด จำนวน 152.14 ล้านบาทในสัดส่วนร้อยละ 20 ของทุนเรียกชำระในบริษัทดังกล่าว
 - ที่ประชุมวิสามัญผู้ถือหุ้นประจำปี 2561 วันที่ 2 สิงหาคม 2561 ได้มีมติอนุมัติเพิ่มทุนจดทะเบียนของบริษัทฯ จำนวน 55,000,000 บาท จากทุนจดทะเบียน 220,000,000 บาท เป็นทุนจดทะเบียน 275,000,000 บาท โดยการออกหุ้นสามัญเพิ่มทุนจำนวน



110,000,000 หุ้น มูลค่าหุ้นที่ตราไว้หุ้นละ 0.50 บาท เพื่อรองรับการแปลงสภาพแปลงสภาพใบสำคัญแสดงสิทธิที่จะซื้อหุ้นสามัญของบริษัทฯ ครั้งที่ 1 (BM-W1) จำนวน 110,000,000 หน่วย/หุ้น

งบกำไรขาดทุนเบ็ดเสร็จ

งบกำไรขาดทุนเบ็ดเสร็จ	ปี 2561		ปี 2562		ปี 2563	
	ตรวจสอบแล้ว ซึ่งแสดงเงินลงทุนตาม วิธีส่วนได้เสีย		ตรวจสอบแล้ว ซึ่งแสดงเงินลงทุนตาม วิธีส่วนได้เสีย		ตรวจสอบแล้ว ซึ่งแสดงเงินลงทุนตาม วิธีส่วนได้เสีย	
	ล้านบาท	%	ล้านบาท	%	ล้านบาท	%
รายได้จากการขายและบริการ	985.17	98.82	907.72	99.39	993.76	99.49
รายได้อื่น	11.72	1.18	5.61	0.61	5.06	0.51
รวมรายได้	996.89	100.00	913.33	100.00	998.82	100.00
ต้นทุนขายและบริการ	815.71	82.80	711.09	77.86	811.64	81.26
กำไรขั้นต้น (ไม่รวมรายได้อื่น)	169.46	17.20	196.63	21.66	182.12	18.33
ค่าใช้จ่ายในการขาย	51.49	5.17	47.67	5.22	52.64	5.27
ค่าใช้จ่ายในการบริหาร	74.68	7.49	72.10	7.89	76.05	7.61
ส่วนแบ่งขาดทุนจากเงินลงทุนในบริษัทร่วม	(12.97)	(1.30)	(25.25)	(2.76)	12.88	1.29
กำไรก่อนค่าใช้จ่ายทาง การเงินและภาษีเงินได้	42.04	4.22	57.22	6.26	71.37	7.15
ค่าใช้จ่ายทางการเงิน	5.39	0.54	8.83	0.97	8.70	0.87
กำไรก่อนภาษีเงินได้	36.65	3.68	48.39	5.30	62.67	6.27
ค่าใช้จ่ายภาษีเงินได้	11.98	1.20	12.38	1.36	6.51	0.65
กำไร/(ขาดทุน)สุทธิ	24.67	2.47	36.01	3.94	56.16	5.62
กำไร/(ขาดทุน) เบ็ดเสร็จอื่น	0.17	0.02	(0.15)	(0.02)	-	-
กำไร/(ขาดทุน) เบ็ดเสร็จรวม	24.84	2.49	35.85	3.93	56.16	5.62
กำไรต่อหุ้น (บาท/หุ้น) (คำนวณจากมูลค่าที่ตราไว้ หุ้นละ 0.50 บาท)	0.06		0.08		0.13	

งบกระแสเงินสด

งบกระแสเงินสด	ปี 2561	ปี 2562	ปี 2563
	งบตรวจสอบ ซึ่งแสดงเงินลงทุน ตามวิธีส่วนได้เสีย	งบตรวจสอบ ซึ่งแสดงเงินลงทุน ตามวิธีส่วนได้เสีย	งบตรวจสอบ ซึ่งแสดงเงินลงทุน ตามวิธีส่วนได้เสีย
กระแสเงินสดจากกิจกรรมดำเนินงาน			
กำไร (ขาดทุน) ก่อนภาษีเงินได้	36.65	36.01	56.16
รายการปรับกระทบยอดกำไรก่อนภาษีเป็นเงินสดรับ (จ่าย) จากกิจกรรมดำเนินงาน			
ค่าเสื่อมราคาและค่าตัดจำหน่าย	41.42	42.74	49.02
ค่าเผื่อหนี้สงสัยจะสูญ (โอนกลับ)	1.28	2.33	(2.88)

งบกระแสเงินสด	ปี 2561	ปี 2562	ปี 2563
	งบตรวจสอบ ซึ่งแสดงเงินลงทุน ตามวิธีส่วนได้เสีย	งบตรวจสอบ ซึ่งแสดงเงินลงทุน ตามวิธีส่วนได้เสีย	งบตรวจสอบ ซึ่งแสดงเงินลงทุน ตามวิธีส่วนได้เสีย
การปรับลดราคาทุนของสินค้าคงเหลือเป็นมูลค่าสุทธิที่จะได้รับ (โอนกลับ)	(3.03)	2.79	3.66
(กำไร) ขาดทุนจากการจำหน่ายอุปกรณ์	(0.16)	(0.23)	(0.26)
ขาดทุนจากการตัดจำหน่ายสินทรัพย์	0.02	0.01	-
ขาดจากการซื้อคืนภาษี	-	-	0.10
(กำไร)ขาดทุนจากอัตราแลกเปลี่ยนที่ยังไม่เกิดขึ้นจริง	-	-	(0.04)
ขาดทุนจากการจำหน่ายเงินลงทุนในบริษัทอื่น	-	-	0.38
ส่วนแบ่ง(กำไร)ขาดทุนจากการลงทุนในบริษัทร่วม	12.97	25.25	(12.88)
ดอกเบี้ยรับ	(0.10)	(0.12)	(0.11)
สำรองผลประโยชน์ระยะยาวของพนักงาน	4.01	7.34	4.04
ดอกเบี้ยจ่าย	5.41	8.92	8.70
ค่าใช้จ่ายภาษีเงินได้	-	12.38	6.50
กำไรจากการดำเนินงานก่อนการเปลี่ยนแปลงในสินทรัพย์และหนี้สินดำเนินงาน	98.47	137.42	112.39
สินทรัพย์ดำเนินงานลดลง (เพิ่มขึ้น) ลดลง			
เงินลงทุนชั่วคราว	64.20	-	-
ลูกหนี้การค้าและลูกหนี้อื่น	(47.27)	19.87	27.58
สินค้าคงเหลือ	(27.95)	(1.31)	(55.56)
สินทรัพย์หมุนเวียนอื่น	1.91	(2.25)	(6.04)
หนี้สินดำเนินงานเพิ่มขึ้น (ลดลง)			
เจ้าหนี้การค้าและเจ้าหนี้อื่น	30.47	(39.17)	81.57
หนี้สินหมุนเวียนอื่น	1.87	(0.06)	6.36
จ่ายสำรองผลประโยชน์พนักงานระยะยาว	(0.87)	-	(0.11)
เงินสดรับ(จ่าย)จากการดำเนินงาน	120.83	114.50	166.19
จ่ายดอกเบี้ย	(4.54)	(7.90)	(6.44)
จ่ายภาษีเงินได้นิติบุคคล	(10.76)	(4.62)	(19.62)
เงินสดรับคืนภาษี	-	-	0.07
เงินสดรับจากดอกเบี้ย	0.18	0.15	0.24
เงินสดสุทธิได้มาจาก(ใช้ไปใน)กิจกรรมดำเนินงาน	105.71	102.13	140.44
กระแสเงินสดจากกิจกรรมการลงทุน			
สินทรัพย์ทางการเงินไม่หมุนเวียนอื่นเพิ่มขึ้น (ลดลง)	(3.00)	4.50	(3.30)
เงินสดจ่ายลงทุนในบริษัทร่วม	(159.28)	(62.40)	-
เงินสดจ่ายเพื่อการลงทุนในเงินลงทุนระยะยาวอื่น	-	(0.38)	-
เงินสดจ่ายเพื่อซื้อที่ดิน อาคารและอุปกรณ์	(103.60)	(49.61)	(166.02)
เงินสดจ่ายเพื่อซื้อสินทรัพย์ไม่มีตัวตน	(0.62)	(0.91)	(1.28)

งบกระแสเงินสด	ปี 2561	ปี 2562	ปี 2563
	งบตรวจสอบ ซึ่งแสดงเงินลงทุน ตามวิธีส่วนได้เสีย	งบตรวจสอบ ซึ่งแสดงเงินลงทุน ตามวิธีส่วนได้เสีย	งบตรวจสอบ ซึ่งแสดงเงินลงทุน ตามวิธีส่วนได้เสีย
เงินสดรับจากการขายอุปกรณ์	1.05	0.35	0.10
เงินสดรับจากเงินปันผล	31.30	-	7.04
เงินสดสุทธิจาก(ใช้ไปใน)กิจกรรมลงทุน	(234.15)	(108.45)	(163.46)
กระแสเงินสดจากกิจกรรมจัดหาเงิน			
เงินเบิกเกินบัญชีและเงินกู้ยืมระยะสั้นจากสถาบัน			
การเงินเพิ่มขึ้น (ลดลง)	66.91	25.12	7.97
เงินสดรับจากการลงทุนของส่วนได้เสียที่ไม่มีอำนาจควบคุม	-	-	0.30
เงินสดจ่ายชำระหนี้สินตามสัญญาเช่า	(9.57)	(7.62)	(20.41)
เงินสดรับจากการทำสัญญาเช่ากลับคืน	-	49.08	48.00
เงินสดจ่ายชำระหนี้เงินกู้ยืมระยะยาว	(16.37)	(38.77)	(39.13)
เงินสดรับจากการกู้ยืมระยะยาว	100.00	16.11	75.00
เงินสดรับจากการเพิ่มทุนในใบสำคัญแสดงสิทธิ	-	-	0.00
เงินสดจ่ายเงินผล	(17.60)	(35.20)	(35.20)
เงินสดสุทธิได้มาจาก(ใช้ไปใน)กิจกรรมจัดหาเงิน	123.37	(8.72)	36.53
เงินสดและรายการเทียบเท่าเงินสดเพิ่มขึ้น(ลดลง)– สุทธิ	(5.07)	2.41	13.51
กำไรจากอัตราแลกเปลี่ยนที่ยังไม่เกิดขึ้นจริงจากการแปลงค่า			
เงินฝากธนาคารสกุลเงินตราต่างประเทศ	-	-	0.05
เงินสดและรายการเทียบเท่าเงินสดต้นปี	5.96	0.89	3.30
เงินสดและรายการเทียบเท่าเงินสดปลายปี	0.89	3.30	16.86

(1) อัตราส่วนทางการเงินที่สำคัญ

อัตราส่วนทางการเงิน	ปี 2561	ปี 2562	ปี 2563
	งบตรวจสอบ	งบตรวจสอบ	งบตรวจสอบ
อัตราส่วนสภาพคล่อง (LIQUIDITY RATIO)			
อัตราส่วนสภาพคล่อง (เท่า)	1.07	0.98	0.88
อัตราส่วนสภาพคล่องหมุนเร็ว (เท่า)	0.74	0.66	0.80
อัตราส่วนสภาพคล่องกระแสเงินสด (เท่า)	0.43	0.28	0.38
อัตราส่วนหมุนเวียนลูกหนี้การค้า (เท่า)	4.81	4.22	5.17
ระยะเวลาเก็บหนี้เฉลี่ย (วัน)	76	87	71
อัตราส่วนหมุนเวียนสินค้าสำเร็จรูป ¹ (เท่า)	29.47	29.80	26.77
ระยะเวลาขายสินค้าสำเร็จรูปเฉลี่ย ¹ (วัน)	12	12	14
อัตราส่วนหมุนเวียนสินค้าคงเหลือ ² (เท่า)	8.22	6.26	5.87
ระยะเวลาขายสินค้าคงเหลือ ² (วัน)	44	58	62

อัตราส่วนทางการเงิน		ปี 2561	ปี 2562	ปี 2563
		งบตรวจสอบ	งบตรวจสอบ	งบตรวจสอบ
อัตราส่วนหมุนเวียนเจ้าหนี้	(เท่า)	4.48	3.89	3.90
ระยะเวลาชำระหนี้	(วัน)	82	94	94
CASH CYCLE จำนวนจากสินค้าคงเหลือ ³	(วัน)	38	51	39
อัตราส่วนแสดงความสามารถในการทำกำไร (PROFITABILITY RATIO)				
อัตรากำไรขั้นต้น	(ร้อยละ)	17.20	21.66	18.33
อัตรากำไรจากการดำเนินงาน	(ร้อยละ)	4.22	6.27	7.14
อัตรากำไรอื่น ⁴	(ร้อยละ)	--	--	--
อัตราส่วนเงินสดต่อการทำกำไร	(ร้อยละ)	2.51	1.78	1.97
อัตรากำไรสุทธิ	(ร้อยละ)	2.47	3.94	5.62
อัตราผลตอบแทนผู้ถือหุ้น	(ร้อยละ)	3.59	5.21	8.00
อัตราส่วนแสดงประสิทธิภาพในการดำเนินงาน (EFFICIENCY RATIO)				
อัตราผลตอบแทนจากสินทรัพย์	(ร้อยละ)	2.49	3.28	4.67
อัตราผลตอบแทนจากสินทรัพย์ถาวร	(ร้อยละ)	11.46	12.74	15.37
อัตราส่วนหมุนของสินทรัพย์	(เท่า)	1.01	0.83	0.83
อัตราส่วนวิเคราะห์นโยบายทางการเงิน (FINANCIAL POLICY RATIO)				
อัตราส่วนหนี้สินต่อส่วนของผู้ถือหุ้น	(เท่า)	0.57	0.61	0.81
อัตราส่วนความสามารถชำระดอกเบี้ย	(เท่า)	22.83	13.97	17.88
อัตราส่วนความสามารถชำระภาระผูกพัน	(เท่า)	0.34	0.52	0.54
อัตราการจ่ายเงินปันผลจากกำไรสำหรับปี ⁵	(ร้อยละ)	51.06	57.45	69.90
เงินปันผลจากกำไรสำหรับปี	(ล้านบาท)	35.20	35.20	35.20

หมายเหตุ: /1 จำนวนจากต้นทุนขาย หาดด้วย สินค้าคงเหลือ (เฉพาะรายการสินค้าสำเร็จรูป ไม่รวมสินค้าระหว่างผลิตและวัตถุดิบ)

เฉลี่ย

/2 กรณีคำนวณจากต้นทุนขายหาดด้วยสินค้าคงเหลือรวม (สินค้าสำเร็จรูป สินค้าระหว่างผลิตและวัตถุดิบ) เฉลี่ย

/3 จำนวนจากระยะเวลาเก็บหนี้เฉลี่ย บวก ระยะเวลาขายสินค้าเฉลี่ย ลบ ระยะเวลาขายสินค้าเฉลี่ยกรณีคำนวณจากต้นทุนขาย หาดด้วยสินค้าคงเหลือรวม (สินค้าสำเร็จรูป สินค้าระหว่างผลิตและวัตถุดิบ) เฉลี่ย

/4 จำนวนจากกำไรที่ไม่ได้มาจากการดำเนินงาน หาดด้วย รายได้รวม

/5 อัตราการจ่ายเงินปันผลจากกำไรสำหรับปี จำนวนจาก เงินปันผลจากกำไรสำหรับปี หาดด้วย กำไรสุทธิ

/6 ที่ประชุมคณะกรรมการบริษัทครั้งที่ 1/2564 เมื่อวันที่ 25 กุมภาพันธ์ 2564 มีมติให้จ่ายเงินปันผลเป็นเงินสดจากผลประกอบการ ปี 2563 โดยจัดสรรกำไรเป็นเงินทุนสำรองตามกฎหมายจำนวน 2,550,000 บาท ซึ่งคิดเป็นอัตราร้อยละ 5.06 ของกำไรสุทธิ ประจำปี 2563 บริษัทมีกำไรสะสมจัดสรรสำรองตามกฎหมายจำนวน 23,821,500 บาท คิดเป็นอัตราร้อยละ 8.66 ของทุนจดทะเบียน จ่ายเงินปันผลเป็นเงินสดในอัตรา 0.08 บาทต่อหุ้น จากกำไรสุทธิประจำปี 2563 และกำไรสะสมสำหรับหุ้นสามัญ จำนวน 440,000,125 หุ้น คิดเป็นจำนวนเงิน 35,200,010 บาท หรือคิดเป็นอัตราปันผลจ่ายร้อยละ 69.90 ของกำไรสุทธิ โดยที่ประชุมคณะกรรมการบริษัทครั้งที่ 1/2564 เมื่อวันที่ 25 กุมภาพันธ์ 2564 มีมติให้นำเสนอต่อที่ประชุมสามัญผู้ถือหุ้นประจำปี 2564

คำอธิบายและการวิเคราะห์ฐานะการเงินและผลการดำเนินงาน

1. ภาพรวมของผลการดำเนินงานที่ผ่านมา

บริษัท บางกอกซีทีเมทัล จำกัด (มหาชน) ดำเนินธุรกิจเป็นผู้ผลิตและจำหน่ายสินค้าแปรรูปผลิตภัณฑ์เหล็ก ได้แก่ รางเดินสายไฟฟ้า ตู้สื่อสาร ตู้ไฟฟ้า ตู้โลหะ และตู้ควบคุมไฟฟ้าที่ใช้ตามอาคาร คอนโดมิเนียม สำนักงาน ห้างสรรพสินค้า โรงงานอุตสาหกรรม สถานีไฟฟ้า เป็นต้น ภายใต้ตราสินค้า “BSM”, “BM” และ “BEST” และผลิตภัณฑ์ขึ้นรูปอื่นๆ จากโลหะ ตามความต้องการของลูกค้า นอกจากนี้ บริษัทยังเป็นผู้จำหน่ายท่อร้อยสายไฟฟ้า ซึ่งเป็นการว่าจ้างผู้ผลิตภายนอกในการผลิตท่อร้อยสายไฟฟ้าตามคำสั่งซื้อของบริษัท เพื่อจำหน่ายภายใต้ตราสินค้าของบริษัทเอง รวมถึงบริษัทยังเป็นตัวแทนจำหน่ายสินค้า (dealer) ท่อร้อยสายไฟฟ้าภายใต้ตราสินค้าของผู้ผลิตภายนอกรายดังกล่าวด้วย นอกจากนี้ ในปี 2560 บริษัท ฯ ได้ลงทุนในบริษัท นิตใต้ โคเกียว บีเอ็ม (ประเทศไทย) จำกัด ประกอบธุรกิจจำหน่าย ตู้อุปกรณ์ไฟฟ้า ทั้งชนิดหลัก สเตนเลส พลาสติก และระบบระบายความร้อน ใช้งานไฟฟ้าระดับสูงไปจนถึงระบบระบายความร้อนใช้งานไฟฟ้าระดับกลางและต่ำ เช่น ในโรงงานอุตสาหกรรม และการพาณิชย์ โดยถือหุ้น 41%ทุนจดทะเบียน 2.41 ล้านบาทและเพิ่มทุนในปี 2561 โดยถือหุ้น 48% ทุนจดทะเบียน 7.19 ล้านบาท ในปี 2561 ลงทุนในบริษัท เอ็ม อี ซี ที จำกัด ประกอบธุรกิจรับเหมาติดตั้งงานระบบไฟฟ้า โดยถือหุ้น 20% ทุนจดทะเบียน 152.14 ล้านบาท โดยผลดำเนินงานของ บริษัท นิตใต้ โคเกียว บีเอ็ม (ประเทศไทย) จำกัด อยู่ในช่วงการลงทุนเพิ่มจะส่งผลดำเนินการขาดทุนในช่วงเริ่มต้นธุรกิจ ส่วนของบริษัท เอ็ม อี ซี ที จำกัด ตามลักษณะธุรกิจรายได้แต่ละไตรมาส ขึ้นลง อาจจะส่งผลให้กำไรแต่ละไตรมาส อาจขาดทุนได้ ในปี 2563 รับรู้ขาดทุนจาก บริษัท นิตใต้ โคเกียว บีเอ็ม (ประเทศไทย) จำกัด 0.64 ล้านบาท บริษัท เอ็มอีซีที จำกัด มีกำไร 13.52 ล้านบาท

สินค้าของบริษัทสามารถแบ่งออกเป็น 6 กลุ่ม ประกอบด้วย

- 1) รางและท่อร้อยสายไฟฟ้า (Metal Trunking and White Conduits)
- 2) ตู้สื่อสาร ตู้ไฟฟ้า และตู้โลหะ (Communication Racks, Cabinets and Enclosures)
- 3) ตู้ควบคุมไฟฟ้าและโคมไฟฟ้า (Electrical Switchboards and Lighting Fixtures)
- 4) โลหะเชื่อมประกอบ (Fabrication and Metal Working)
- 5) แม่พิมพ์โลหะ เครื่องมือ และอุปกรณ์ (Mold & Die Making, Machine Tools and Equipments)
- 6) ชิ้นส่วนโลหะ (Sheet Metal Parts, Press Parts, Machine Parts and Assembly Parts)

ในรอบ 3 ปีที่ผ่านมา ตั้งแต่ปี 2561 ปี 2562 และปี 2563 บริษัทมีรายได้รวมเท่ากับ 996.89 ล้านบาท 913.33 และ 998.82 ล้านบาท ตามลำดับ และมีกำไรสุทธิในช่วงเวลาดังกล่าว เท่ากับ 24.67 ล้านบาท 36.01 ล้านบาท และ 56.16 ล้านบาทตามลำดับ

1.1 รายได้

บริษัทมีรายได้รวมในปี 2561 ปี 2562 และปี 2563 เท่ากับ 1,028.19 ล้านบาท 913.33 ล้านบาท และ 1,005.86 ล้านบาท แบ่งเป็นรายได้จากการขายและบริการเท่ากับ 985.17 ล้านบาท และ 907.72 ล้านบาท และ 993.76 หรือคิดเป็นร้อยละ 95.82 ร้อยละ 99.39 และร้อยละ 98.80 ของรายได้รวม ตามลำดับ และรายได้อื่นเท่ากับ 11.72 ล้านบาท 5.61 ล้านบาท และ 5.06 ล้านบาท หรือคิดเป็นร้อยละ 1.14 ร้อยละ 0.61 และร้อยละ 0.50 ของรายได้รวม ตามลำดับ

ตารางแสดงรายได้แยกตามประเภทสินค้าในปี 2561 – ปี 2563

รายได้	ปี 2561		ปี 2562		ปี 2563	
	ล้านบาท	%	ล้านบาท	%	ล้านบาท	%
รายได้จากการขาย						
1) รายได้จากการขายรางและท่อร้อยสายไฟฟ้า	515.50	50.14	495.21	54.22	413.33	41.09
2) รายได้จากการขายตู้สื่อสาร ตู้ไฟฟ้า และตู้โลหะ	65.58	6.38	47.81	5.23	33.29	3.31
3) จากการขายตู้ควบคุมไฟฟ้าและคอมพิวเตอร์	19.76	1.92	122.75	13.44	32.27	3.21
4) รายได้จากการขายโลหะเชื่อมประกอบ	144.82	14.09	31.88	3.49	25.89	2.57
5) รายได้จากการขายแม่พิมพ์โลหะ เครื่องมือ และอุปกรณ์	13.41	1.30	22.20	2.43	300.70	29.89
6) รายได้จากการขายชิ้นส่วนโลหะ	196.04	19.07	151.39	16.58	162.32	16.14
7) รายได้จากการซื้อมาขายไป ^{/1}	23.60	2.30	30.92	3.39	20.09	2.00
รายได้จากการขายสินค้า	978.71	95.19	902.16	98.78	987.89	98.21
รายได้จากการบริการ ^{/2}	6.46	0.63	5.56	0.61	5.87	0.59
รายได้จากการขายสินค้าและบริการ	985.17	95.82	907.72	99.39	993.76	98.80
เงินปันผลรับ	31.30	3.04	-	-	7.04	0.70
รายได้อื่น ^{/3}	11.72	1.14	5.61	0.61	5.06	0.50
รายได้รวม	1,028.19	100.00	913.33	100.00	1,005.86	100.00

หมายเหตุ: /1 รายได้จากการซื้อมาขายไป ได้แก่ รายได้จากการขายอุปกรณ์ประกอบการติดตั้ง สีสัน และอื่นๆ

/2 รายได้จากการบริการ ได้แก่ รายได้จากการรับจ้างพ่นสีชิ้นงานโลหะให้กับลูกค้าภายนอก

/3 รายได้อื่น ได้แก่ ดอกเบี้ยรับ กำไร(ขาดทุน)จากการจำหน่ายทรัพย์สิน กำไร(ขาดทุน)ตัดจำหน่ายทรัพย์สิน รายได้จากการขายเศษวัสดุ (เศษเหล็ก) เป็นต้น

รายได้จากการขายและบริการ

บริษัทมีรายได้จากการขายและบริการในปี 2561 ปี 2562 และปี 2563 เท่ากับ 985.17 ล้านบาท 907.72 ล้านบาท และ 993.76 ล้านบาท หรือคิดเป็น ร้อยละ 95.82 ร้อยละ 99.39 และร้อยละ 98.80 ของรายได้รวม ตามลำดับ โดยรายได้จากการขายและบริการสำหรับปี 2563 เพิ่มขึ้นจากปีก่อนหน้าเท่ากับ 86.04 ล้านบาท หรือคิดเป็นอัตราการเพิ่มขึ้นร้อยละ 9.48 ทั้งนี้ รายได้จากการขายและบริการมีโครงสร้างรายได้ ดังนี้

- 1) รายได้จากการขายรางและท่อร้อยสายไฟฟ้า (Metal Trunking and White Conduits) โดยมีมูลค่าในปี 2561 ปี 2562 และปี 2563 เท่ากับ 515.50 ล้านบาท 495.21 ล้านบาท และ 413.33 หรือคิดเป็นสัดส่วนรายได้ร้อยละ 50.14 ร้อยละ 54.22 และร้อยละ 41.09 ของรายได้รวม ตามลำดับ

บริษัทมีรายได้จากการขายสินค้าหมวด 1 ในปี 2563 รายได้ในหมวดสินค้าหลักของบริษัทคือรางและท่อร้อยสายไฟ หมวดที่ 1 มียอดลดลงจากปี 2562 เท่ากับ 81.88 ล้านบาท ลดลงร้อยละ 16.53 สาเหตุเนื่องจากการแพร่ระบาดของ โควิด-19 Order supply ของคอนโดมิเนียม (โครงการ คอนโด เปิดตัวใหม่น้อย) และมีการชะลอโครงการต่าง ๆ แต่บริษัท ยังมีโครงการรถไฟฟ้าสีต่าง ๆ จึงทำให้ยอดขายลดลงไม่มากนัก

- 2) รายได้จากการขายตู้สื่อสาร ตู้ไฟฟ้า และตู้โลหะ (Communication Racks, Cabinets and Enclosures) มีมูลค่าในปี 2561 ปี 2562 และปี 2563 เท่ากับ 65.58 ล้านบาท 47.81 ล้านบาท และ 33.29 ล้านบาท หรือคิดเป็นสัดส่วนร้อยละ 6.38 และร้อยละ 5.23 และร้อยละ 3.31 ของรายได้รวม ตามลำดับ บริษัทมีรายได้ในปี 2563 ลดลงจากปีก่อนหน้าเท่ากับ 14.52 ล้านบาท คิดเป็นอัตราการลดลงร้อยละ 30.37
- 3) รายได้จากการขายตู้ควบคุมไฟฟ้าและโคมไฟฟ้า (Electrical Switchboards and Lighting Fixtures) มีมูลค่าในปี 2561 ปี 2562 และปี 2563 เท่ากับ 19.76 ล้านบาท และ 122.75 ล้านบาท และ 32.27 ล้านบาท หรือคิดเป็นสัดส่วนร้อยละ 1.92 ร้อยละ 13.44 และร้อยละ 3.21 ของรายได้รวม ตามลำดับ บริษัทมีรายได้จากการขายตู้ควบคุมไฟฟ้าและโคมไฟฟ้าปี 2563 ลดลงจากปีก่อนหน้าเท่ากับ 90.48 ล้านบาท คิดเป็นอัตราการลดลงร้อยละ 73.71

ในหมวดตู้และตู้ควบคุม หมวด 2,3 ในหมวดตู้สื่อสารฯ และตู้ควบคุมไฟฟ้าฯ มีการชะลอ โครงการต่าง ๆ เลื่อนออกไป เนื่องจากสถานการณ์ โควิด-19

- 4) รายได้จากการขายโลหะเชื่อมประกอบ (Fabrication and Metal Working) มีมูลค่าในปี 2561 ปี 2562 และปี 2563 เท่ากับ 144.82 ล้านบาท 31.88 ล้านบาท และ 25.89 ล้านบาท หรือคิดเป็นสัดส่วน ร้อยละ 14.09 ร้อยละ 3.49 และร้อยละ 2.57 ของรายได้รวม ตามลำดับ บริษัทมีรายได้จากการขายโลหะเชื่อมประกอบปี 2563 ลดลงจากปีก่อนหน้าเท่ากับ 5.99 ล้านบาท คิดเป็นอัตราการลดลงร้อยละ 18.79
- 5) รายได้จากการขายแม่พิมพ์โลหะ เครื่องมือ และอุปกรณ์ (Mold & Die Making, Machine Tools and Equipments) มีมูลค่าในปี 2561 ปี 2562 และปี 2563 เท่ากับ 13.41 ล้านบาท 22.20 ล้านบาท และ 300.70 ล้านบาท หรือคิดเป็นสัดส่วนร้อยละ 1.30 ร้อยละ 2.43 และร้อยละ 29.89 ของรายได้รวม ตามลำดับ บริษัทมีรายได้จากการขายแม่พิมพ์โลหะ, เครื่องมือ และอุปกรณ์ รายได้ในปี 2563 เพิ่มขึ้นจากปีก่อนหน้าเท่ากับ 278.50 ล้านบาท คิดเป็นอัตราเพิ่มขึ้นร้อยละ 1,254.50 โดยบริษัทเริ่มโครงการผลิตอุปกรณ์ขึ้นวางสินค้าเพื่อส่งออกต่างประเทศเต็มปี จึงทำให้ยอดขายปี 2563 สูงขึ้นจากปี 2562
- 6) รายได้จากการขายชิ้นส่วนโลหะ (Sheet Metal Parts, Press Parts, Machine Parts and Assembly Parts) มีมูลค่าในปี 2561 ปี 2562 และปี 2563 เท่ากับ 196.04 ล้านบาท 151.39 ล้านบาท และ 162.32 ล้านบาท หรือคิดเป็นสัดส่วน ร้อยละ 19.07 ร้อยละ 16.58 และร้อยละ 16.14 ของรายได้รวม ตามลำดับ รายได้ในปี 2563 เพิ่มขึ้น

จากปีก่อนหน้าเท่ากับ 10.93 ล้านบาท คิดเป็นอัตราเพิ่มขึ้นร้อยละ 7.22 สาเหตุมาจากบริษัทฯ ส่งชิ้นส่วนรถเกี่ยวข้าวและอุปกรณ์ ซะลดต่อเนื่องจากปี 2562 แต่เพิ่มขึ้นเล็กน้อยในช่วงปลายปี 2563

- 7) รายได้จากการซื้อมาขายไป ประกอบด้วย รายได้จากการขายอุปกรณ์ประกอบการติดตั้ง สีสัน น็อต และอื่นๆ โดยบริษัทมีรายได้จากการซื้อมาขายไปในปี 2561 ปี 2562 และปี 2563 เท่ากับ 23.60 ล้านบาท 30.92 ล้านบาท และ 20.09 ล้านบาทหรือคิดเป็นสัดส่วน ร้อยละ 2.30 ร้อยละ 3.39 และร้อยละ 2 ของรายได้รวม โดยในปี 2563 บริษัทมีรายได้จากการซื้อมาขายไปลดลงจากปีก่อนหน้าเท่ากับ 10.83 ล้านบาท คิดเป็นอัตราการลดลงร้อยละ 35.03 จากการจำหน่ายสายไฟและอุปกรณ์ประกอบอื่นๆ ลดลงตามกลุ่มสินค้าหมวด 1 เนื่องจากสินค้าดังกล่าวเป็นส่วนประกอบรวมกับการขายรางและท่อร้อยสายไฟฟ้า
- 8) รายได้จากการบริการ ได้แก่ รายได้จากการรับจ้างพ่นสีชิ้นงานโลหะให้กับลูกค้าภายนอก มีมูลค่าในปี 2561 ปี 2562 และปี 2563 เท่ากับ 6.46 ล้านบาท 5.56 ล้านบาท และ 5.87 ล้านบาท หรือคิดเป็น ร้อยละ 0.63 ร้อยละ 0.61 และ 0.59 ของรายได้รวม

ตารางแสดงโครงสร้างรายได้แบ่งตามกลุ่มลูกค้าในปี 2561 - ปี 2563

ประเภทลูกค้า	ปี 2561		ปี 2562		ปี 2563	
	ล้านบาท	ร้อยละ	ล้านบาท	ร้อยละ	ร้อยละ	ล้านบาท
ลูกค้ากลุ่มผู้รับเหมา (Contractors Cluster)	535.26	54.33	617.96	68.08	445.60	44.84
ลูกค้าภาคส่วนธุรกิจ (Business Cluster)	449.91	45.67	289.76	31.92	548.16	55.16
ตัวแทนจำหน่าย*	---	---	---	---	---	---
รวมรายได้จากการขายและบริการ	985.17	100.00	907.72	100.00	993.76	100.00

เมื่อพิจารณาโครงสร้างรายได้ตามกลุ่มลูกค้าที่บริษัทจำหน่าย พบว่าบริษัทมีกลุ่มลูกค้าหลักคือ กลุ่มผู้รับเหมางานระบบไฟฟ้าและผู้รับเหมาโครงการก่อสร้าง (Contractors Cluster) ซึ่งมีรายได้จากกลุ่มนี้ในปี 2561 ปี 2562 และปี 2563 เท่ากับ 535.26 ล้านบาท 617.96 ล้านบาท และ 445.60 หรือคิดเป็นสัดส่วนร้อยละ 54.33 ร้อยละ 68.08 และร้อยละ 44.84 ของรายได้จากการขายสินค้าและบริการ ตามลำดับ และกลุ่มลูกค้าภาคส่วนธุรกิจ (Business Cluster) ซึ่งมีรายได้จากกลุ่มนี้ในปี 2561 ปี 2562 และปี 2563 เท่ากับ 449.91 ล้านบาท 289.76 ล้านบาท และ 548.16 ล้านบาทหรือคิดเป็นสัดส่วนร้อยละ 45.67 ร้อยละ 31.92 และร้อยละ 55.16 ของรายได้จากการขายสินค้าและบริการ ตามลำดับ

ทั้งนี้ จากตารางโครงสร้างรายได้ที่แบ่งตามกลุ่มลูกค้าในปี 2561 ปี 2562 และปี 2563 จะพบว่าในปี 2563 ยอดขายกลุ่มผู้รับเหมาโครงการลดลง สาเหตุมาจาก สถานการณ์ โควิด-19 แต่ในส่วนของภาคธุรกิจ บริษัทมีสินค้าส่งออกเพิ่มอย่างมีนัยยะ โดยยอดส่งออกสามารถส่งออกได้ตลอดทั้งปี

รายได้อื่น

บริษัทมีรายได้อื่นในปี 2561 ปี 2562 และปี 2563 เท่ากับ 11.72 ล้านบาท 5.61 ล้านบาท และ 5.06 ล้านบาท หรือคิดเป็น ร้อยละ 1.14 ร้อยละ 0.61 และร้อยละ 0.50 ของรายได้รวม ตามลำดับ ซึ่งรายได้อื่นประกอบด้วย ดอกเบี้ยรับ กำไร (ขาดทุน) จากการจำหน่ายทรัพย์สิน กำไร (ขาดทุน) จากการตัดจำหน่ายทรัพย์สิน และรายได้จากการขายเศษวัสดุ (เศษเหล็ก) เป็นต้น

1.2 ต้นทุนขาย และ อัตรากำไรขั้นต้น

บริษัทมีต้นทุนขายและบริการ สำหรับปีสิ้นสุดวันที่ 31 ธันวาคม 2563 เท่ากับ 811.64 ล้านบาท เพิ่มขึ้น 100.55 ล้านบาท หรือเพิ่มขึ้นคิดเป็นร้อยละ 14.14 อัตรากำไรขั้นต้นร้อยละ 18.33 เมื่อเปรียบเทียบกับปี 2562 มีอัตรากำไรขั้นต้นร้อยละ 21.66 ลดลงร้อยละ 3.33 ต้นทุนขายเพิ่มขึ้นในอัตราส่วนที่มากกว่ายอดขายที่เพิ่มขึ้น เนื่องจากการแข่งขันราคากับประเทศเวียดนาม จึงส่งผลให้สินค้าส่งออกมีอัตรากำไรไม่สูงมากนัก

1.3 ค่าใช้จ่ายในการขายและบริหาร

ค่าใช้จ่ายในการขายและบริหารสำหรับปีสิ้นสุดวันที่ 31 ธันวาคม 2563 และ 2562 มีมูลค่าเท่ากับ 128.69 ล้านบาท และ 119.77 ล้านบาท ตามลำดับ เพิ่มขึ้น 8.92 ล้านบาท หรือร้อยละ 7.45 เนื่องจากรายการค่าใช้จ่ายในการส่งออก ขาดทุน จากอัตราแลกเปลี่ยนและการตั้งค่าเผื่อหนี้สงสัยจะสูญตาม TFRS 9

ค่าใช้จ่ายทางการเงิน

บริษัทมีค่าใช้จ่ายทางการเงินเท่ากับ 8.70 ล้านบาท ลดลงเท่ากับ 0.13 ล้านบาท หรือลดลงคิดเป็นร้อยละ 1.47 เมื่อเทียบกับช่วงเดียวกันของปีก่อนหน้า เนื่องจากทางบริษัท ได้มีการบริหารต้นทุนทางการเงินได้ดีขึ้น

1.4 กำไรสุทธิและอัตรากำไรสุทธิตามวิธีส่วนได้เสีย

บริษัทมีกำไรสุทธิสำหรับปีสิ้นสุดวันที่ 31 ธันวาคม 2563 เท่ากับ 56.16 ล้านบาท คิดเป็นอัตรากำไรสุทธิร้อยละ 5.62 โดยรับส่วนแบ่งกำไรจาก บริษัท เอ็ม อี ซี ที จำกัด 13.52 ล้านบาท ส่วนด้านบริษัทนิตใต้ โคเกียวก บีเอ็ม (ประเทศไทย) จำกัด มีการรับส่วนแบ่งขาดทุนเท่ากับ 0.64 ล้านบาท จากการรับรู้ค่าเสื่อมราคาจากการลงทุนสร้างโรงงานผลิตและลงทุนในเครื่องจักร ในไตรมาส 4/2563

1.5 อัตราผลตอบแทนผู้ถือหุ้น

บริษัทมีอัตราผลตอบแทนผู้ถือหุ้นสำหรับปี 2562 และปี 2563 เท่ากับร้อยละ 5.21 และร้อยละ 8.00 ตามลำดับ

สำหรับปี 2563 บริษัทมีอัตราผลตอบแทนผู้ถือหุ้นเท่ากับร้อยละ 8.00 เพิ่มขึ้นจากปี 2562 เนื่องจากในปี 2563 บริษัทมีกำไรสุทธิเพิ่มขึ้น จึงทำให้บริษัทมีอัตราผลตอบแทนผู้ถือหุ้นเพิ่มขึ้น ทั้งนี้ในปี 2562 รับรู้การด้อยค่าและขาดทุนของบริษัทร่วม

บริษัท เอ็ม อี ซี จำกัด และ บริษัท นิตใต้ โคเกียว บีเอ็ม (ประเทศไทย) จำกัด แต่ในปี 2563 ผลการดำเนินงานของบริษัทรวม มีผลประกอบการที่ดีขึ้น จึงทำให้อัตราผลตอบแทนผู้ถือหุ้น สูงกว่าปี 2562

2. ฐานะทางการเงิน

2.1 สินทรัพย์รวม

ณ วันที่ 31 ธันวาคม ปี 2561 ปี 2562 และปี 2563 บริษัทมีมูลค่าสินทรัพย์รวม เท่ากับ 1,083.44 ล้านบาท 1,113.22 ล้านบาท และ 1,292.17 ล้านบาท ตามลำดับ การเปลี่ยนแปลงรายการสินทรัพย์ที่สำคัญ มีดังนี้

สินทรัพย์หมุนเวียน

ณ วันที่ 31 ธันวาคม ปี 2561 ปี 2562 และปี 2563 บริษัทมีมูลค่าสินทรัพย์หมุนเวียน เท่ากับ 333.05 ล้านบาท 314 ล้านบาท และ 360.75 ล้านบาท หรือคิดเป็นสัดส่วนร้อยละ 30.74 ร้อยละ 28.21 และร้อยละ 27.92 ของสินทรัพย์รวม ตามลำดับ มีรายละเอียดในแต่ละรายการที่สำคัญ ดังต่อไปนี้

- เงินสดและรายการเทียบเท่าเงินสด : ณ วันที่ 31 ธันวาคม ปี 2561 ปี 2562 และปี 2563 มีมูลค่าเท่ากับ 0.89 ล้านบาท 3.30 ล้านบาท และ 16.86 ล้านบาท หรือคิดเป็นสัดส่วนต่อสินทรัพย์รวม เท่ากับ ร้อยละ 0.08 ร้อยละ 0.30 และร้อยละ 1.30 ตามลำดับ โดยประกอบด้วย เงินสด เงินสดย่อย เงินฝากออมทรัพย์และดอกเบี้ยจากบัญชีเงินฝากธนาคารที่มีภาระค่า

- ลูกหนี้การค้าและลูกหนี้อื่น – สุทธิ : ณ วันที่ 31 ธันวาคม ปี 2561 ปี 2562 และปี 2563 บริษัทมีรายการลูกหนี้การค้าและลูกหนี้อื่น-สุทธิ เท่ากับ 227.71 ล้านบาท 205.48 ล้านบาท และ 180.79 ล้านบาทหรือคิดเป็นสัดส่วนต่อสินทรัพย์รวม เท่ากับร้อยละ 21.02 ร้อยละ 18.46 และร้อยละ 13.99 ตามลำดับ ซึ่งมีรายละเอียดดังนี้

(หน่วย : ล้านบาท)

	31 ธ.ค.61	31 ธ.ค.62	31 ธ.ค.63
ลูกหนี้การค้า	250.54	231.15	203.83
หัก ค่าเผื่อหนี้สงสัยจะสูญ	(24.28)	(26.61)	(23.73)
ลูกหนี้การค้า – สุทธิ	226.26	204.54	180.10
ลูกหนี้อื่น – สุทธิ	1.45	0.94	0.69
รวมลูกหนี้การค้าและลูกหนี้อื่น – สุทธิ	227.71	205.48	180.79

จากการพิจารณามูลค่าลูกหนี้การค้า ณ วันที่ 31 ธันวาคม ปี 2561 ปี 2562 พบว่าในปี 2563 บริษัทมีรายได้จากการขายสินค้าเพิ่มขึ้น แต่ยอดลูกหนี้การค้าลดลง เนื่องจากทางบริษัทได้มีมาตรการขายสินค้าเพื่อส่งออกต่างประเทศคิดเป็นร้อยละ 25.70 ของรายได้รวม ซึ่งได้รับเครดิตเทอม 30 วัน จึงส่งผลให้ยอดลูกหนี้ค้างลดลงจากปีก่อนหน้า เมื่อพิจารณาค่าเผื่อหนี้สงสัยจะสูญในปี 2563 บริษัทมีค่าเผื่อหนี้สงสัยจะสูญเพิ่มขึ้นจากปี 2562

เท่ากับ 0.60 ล้านบาท ตามนโยบายการตั้งค่าเผื่อนี้สงสัยจะสูญ ตาม TFRS 9 โดยบริษัทมีการติดตามลูกหนี้กลุ่มที่เกินกำหนดชำระอย่างต่อเนื่อง

(หน่วย : ล้านบาท)

มูลค่าลูกหนี้การค้า	31 ธ.ค.62	ร้อยละ	31 ธ.ค.63	ร้อยละ
ยังไม่ถึงกำหนดชำระ	143.02	61.87	133.40	65.45
เกินกำหนด				
- น้อยกว่าหรือเท่ากับ 3 เดือน	63.21	27.35	40.84	20.04
- มากกว่า 3 เดือน ถึง 6 เดือน	1.18	0.51	0.84	0.41
- มากกว่า 6 เดือน ถึง 12 เดือน	3.90	1.69	10.26	5.03
- มากกว่า 12 เดือน	19.84	8.58	18.49	9.07
รวมลูกหนี้การค้า	231.15	100.00	203.83	100.00
หัก ค่าเผื่อนี้สงสัยจะสูญ	(26.61)		(23.73)	
ลูกหนี้การค้า – สุทธิ	205.54		180.10	

จากตารางแสดงมูลค่าลูกหนี้แยกตามอายุหนี้คงค้าง (aging) ข้างต้น พบว่าลูกหนี้การค้าส่วนใหญ่เป็นลูกหนี้ที่ยังไม่ถึงกำหนดชำระ และเป็นลูกหนี้ที่เกินกำหนดชำระในช่วงที่น้อยกว่าหรือเท่ากับ 3 เดือน ซึ่งมีมูลค่าเท่ากับ 63.21 ล้านบาทและ 40.84 ล้านบาท หรือคิดเป็นสัดส่วนร้อยละ 27.35 และร้อยละ 20.04 ของลูกหนี้การค้ารวม ณ วันที่ 31 ธันวาคม ปี 2562 และปี 2563 ตามลำดับ สำหรับลูกหนี้การค้าที่เกินกำหนดชำระมากกว่า 12 เดือนซึ่งมีมูลค่าเท่ากับ 19.84 ล้านบาท หรือคิดเป็นสัดส่วนร้อยละ 8.58 ของลูกหนี้การค้ารวม ณ วันที่ 31 ธันวาคม 2563 บริษัทได้มีการดำเนินการฟ้องร้องเพื่อดำเนินการทางกฎหมายแก่ลูกหนี้การค้าที่ค้างชำระเป็นเวลานาน ทั้งนี้ บริษัทมีการกำหนดนโยบายการตั้งค่าเผื่อนี้สงสัยจะสูญร้อยละ 100 สำหรับลูกหนี้การค้าที่เกินกำหนดชำระมากกว่า 12 เดือน และลูกหนี้ที่มีแนวโน้มว่าจะไม่สามารถเรียกเก็บหนี้ได้

บริษัทมีนโยบายการให้เครดิตเทอมลูกหนี้การค้าเป็นระยะเวลาประมาณ 30-90 วัน โดยพิจารณาจากฐานะทางการเงินของลูกค้า ประวัติการชำระเงิน ความถี่ในการสั่งซื้อและมูลค่าการสั่งซื้อ โดยในปี 2562 ถึง ปี 2563 บริษัทมีระยะเวลาเก็บหนี้เฉลี่ยทางบัญชี เท่ากับ 87 วัน และ 71 วัน ตามลำดับ แต่ในทางปฏิบัติในการเก็บเงินค่าสินค้า บริษัทมีการตกลงเงื่อนไขกับลูกค้าว่าจะเริ่มนับเทอมเครดิตในเดือนถัดไปนับจากเดือนที่ส่งสินค้า ดังนั้นในทางปฏิบัติการเก็บเงินจะล่าช้าออกไปอีกสูงสุดคือประมาณ 30 วัน รวมทั้งลูกค้าบางรายมีเงื่อนไขกำหนดวันวางใบแจ้งหนี้และวันรับเช็คถัดไปจากวันครบกำหนดตามเทอมเครดิตซึ่งจะส่งผลให้จำนวนวันที่ได้รับชำระเงินค่าสินค้านานขึ้นอีก ในปี 2563 จะเห็นได้ว่าระยะเวลาเก็บหนี้เท่ากับ 71 วัน ลดลงจากปีก่อน เนื่องจากลูกค้าต่างประเทศมีเครดิตเทอมเพียง 30 วัน

- **สินค้าคงเหลือ-สุทธิ** : ณ วันที่ 31 ธันวาคม ปี 2561 ปี 2562 และปี 2563 มีสินค้าคงเหลือสุทธิเท่ากับ 103.57 ล้านบาท 102.09 ล้านบาท และ 154.00 ล้านบาท คิดเป็นสัดส่วนต่อสินทรัพย์รวม เท่ากับ ร้อยละ 9.56 ร้อยละ 9.17 และร้อยละ 11.92 ตามลำดับ

บริษัทแสดงมูลค่าสินค้าสำเร็จรูปและสินค้าระหว่างผลิต ซึ่งประกอบด้วยต้นทุนวัตถุดิบ แรงงานและค่าใช้จ่ายในการผลิตในราคาทุนตามวิธีถ่วงเฉลี่ยถ่วงน้ำหนักหรือมูลค่าสุทธิที่จะได้รับแล้วแต่ราคาใดจะต่ำกว่า และแสดงมูลค่าวัตถุดิบในราคาทุนตามวิธีเข้าก่อน-ออกก่อน หรือมูลค่าสุทธิที่จะได้รับแล้วแต่ราคาใดจะต่ำกว่า และจะถือเป็นส่วนหนึ่งของต้นทุนการผลิตเมื่อมีการเบิกใช้ ซึ่งมีรายละเอียดตามตารางดังนี้

	(หน่วย : ล้านบาท)					
	31 ธ.ค.61	%	31 ธ.ค.62	%	31 ธ.ค.63	%
สินค้าสำเร็จรูป	29.87	26.38	23.85	20.83	30.32	17.83
งานระหว่างทำ	16.80	14.84	27.57	24.07	38.63	22.71
วัตถุดิบ	66.55	58.78	63.11	55.10	101.14	59.46
รวม	113.22	100.00	114.53	100.00	170.09	100.00
หัก รายการปรับลด	(9.65)		(12.44)		(16.09)	
ราคาทุนให้เป็นมูลค่าสุทธิที่จะได้รับ						
สินค้าคงเหลือ-สุทธิ	103.57		102.09		154.00	

ส่วนประกอบของสินค้าคงเหลือส่วนใหญ่ คือวัตถุดิบ คิดเป็นร้อยละ 58.78 ร้อยละ 55.10 และร้อยละ 59.46 ของสินค้าคงเหลือรวม ณ วันที่ 31 ธันวาคม ปี 2561 ปี 2562 และปี 2563 ตามลำดับ วัตถุดิบของบริษัทส่วนใหญ่ ได้แก่ เหล็ก วัสดุ/อุปกรณ์สิ้นเปลืองสำหรับใช้ในการผลิต และสี เนื่องด้วยลูกค้าส่วนใหญ่ของบริษัทเป็นลูกค้าประเภทผู้รับเหมางานระบบ และผู้รับเหมาโครงการก่อสร้าง ดังนั้น บริษัทจึงต้องมีการสั่งซื้อเพื่อให้เพียงพอต่อความต้องการใช้ในการผลิตในแต่ละโครงการ บริษัทมีสัดส่วนสินค้าสำเร็จรูปต่อสินค้าคงเหลือรวม ณ วันที่ 31 ธันวาคม 2563 เท่ากับร้อยละ 17.83 ของสินค้าคงเหลือรวม โดยสินค้าสำเร็จรูปส่วนใหญ่เป็นสินค้าสำเร็จรูปกลุ่มรางเดินสายไฟฟ้าที่บริษัทผลิตตามคำสั่งซื้อเสร็จเรียบร้อยแล้ว รวมทั้งสินค้าชั้นวางสินค้าเพื่อการส่งออกซึ่งอยู่ระหว่างรอส่งมอบสินค้าให้แก่ลูกค้า

หากพิจารณาจากอัตราส่วนระยะเวลาขายสินค้าเฉลี่ยในช่วงปี 2561 – ปี 2563 พบว่าบริษัทมีระยะเวลาขายสินค้าเฉลี่ย เท่ากับ 12 วัน 12 วัน และ 14 วัน ตามลำดับ หรือคิดเป็นระยะเวลาในการจัดเก็บสต็อกสินค้าสำเร็จรูปจนกว่าจะสามารถจำหน่ายได้ใช้เวลาประมาณหนึ่งสัปดาห์

บริษัทได้มีการกำหนดนโยบายการตั้งค่าเผื่อมูลค่าสินค้าล้าสมัยจากการพิจารณาการล้าสมัยของสินค้าคงเหลือ ซึ่งสินค้าสำเร็จรูป วัสดุสิ้นเปลืองและงานระหว่างผลิต ที่มีอายุเกินกว่า 1 ปีและไม่มีการเคลื่อนไหว และสีที่มีอายุเกินกว่า 6 เดือน บริษัทจะตั้งค่าเผื่อสินค้าล้าสมัยทั้งจำนวน ส่วนวัตถุดิบประเภทเหล็ก บริษัทจะไม่มีการตั้ง

สำรองสินค้าล้าสมัย เนื่องจากพิจารณาว่ามีโอกาสเสื่อมสภาพค่อนข้างต่ำ ทั้งนี้ ณ 31 ธันวาคม 2563 บริษัทตั้งค่าเผื่อมูลค่าสินค้าล้าสมัยจำนวน 16.09 ล้านบาท แบ่งเป็นค่าเผื่อสินค้าลดมูลค่าจากสินค้าสำเร็จรูป จำนวน 4.93 ล้านบาท จากวัสดุที่ใช้งานการผลิต 11.16 ล้านบาท

สินทรัพย์ไม่หมุนเวียน

ณ วันที่ 31 ธันวาคม ปี 2561 ปี 2562 และปี 2563 บริษัทมีมูลค่าสินทรัพย์ไม่หมุนเวียน เท่ากับ 750.39 ล้านบาท 799.22 ล้านบาท และ 931.43 ล้านบาท หรือคิดเป็นสัดส่วนร้อยละ 69.26 ร้อยละ 71.79 และร้อยละ 72.08 ของสินทรัพย์รวม ตามลำดับ มีรายละเอียดในแต่ละรายการที่สำคัญ ดังต่อไปนี้

- เงินฝากธนาคารที่มีภาระค้ำประกัน : ณ วันที่ 31 ธันวาคม ปี 2561 ปี 2562 และปี 2563 มีมูลค่าเท่ากับ 10.50 ล้านบาท 6.00 ล้านบาท และ 9.30 ล้านบาท ตามลำดับ ซึ่งบริษัทได้จำนำสิทธิในเงินฝากประจำ เพื่อเป็นหลักประกันกับเจ้าหนี้สถาบันการเงินสองแห่ง เท่ากับ 9.30 ล้านบาท สำหรับค้ำประกันวงเงินสินเชื่อ
- เงินลงทุนในบริษัทร่วม : ณ วันที่ 31 ธันวาคม ปี 2562 และปี 2563 มีมูลค่าเท่ากับ 153.96 ล้านบาท และ 159.12 ล้านบาท

สำหรับปี 2561 ณ วันที่ 12 มีนาคม 2561 บริษัทฯได้ลงทุนเพิ่มในหุ้นสามัญและหุ้นบุริมสิทธิของบริษัท นิตใต้ โคเกียว บีเอ็ม (ประเทศไทย) จำกัด จำนวน 7.14 ล้านบาท รวมเงินลงทุนเท่ากับ 9.60 ล้านบาท ทำให้สัดส่วนการถือหุ้นเพิ่มขึ้นจากร้อยละ 41 เป็นร้อยละ 48 ของทุนเรียกชำระแล้วในบริษัทดังกล่าว

ณ วันที่ 23 พฤษภาคม 2561 บริษัทฯได้ลงทุนในหุ้นสามัญของบริษัท เอ็ม อี ซี ที จำกัด จำนวน 152.1 ล้านบาท ในสัดส่วนร้อยละ 20 ของทุนเรียกชำระแล้วในบริษัทดังกล่าว บริษัทฯจึงรับรู้ส่วนแบ่งขาดทุนจากเงินลงทุนในบริษัทร่วมดังกล่าวในงบการเงินซึ่งแสดงเงินลงทุนตามวิธีส่วนได้เสียนับตั้งแต่วันที่ 23 พฤษภาคม 2561 ถึงวันที่ 31 ธันวาคม 2561

วันที่ 13 มีนาคม 2562 ที่ประชุมคณะกรรมการบริษัทครั้งที่ 2/2562 ได้มีมติอนุมัติเพิ่มทุนในบริษัทร่วม บริษัท นิตใต้ โคเกียว บีเอ็ม (ประเทศไทย) จำกัด ทุนจดทะเบียน จากเดิม 20 ล้านบาท เพิ่มทุน 130 ล้านบาท รวมเป็น 150 ล้านบาท สัดส่วนเงินลงทุน 48 % ของทุนจดทะเบียน เท่ากับ 62.40 ล้านบาท (เรียกชำระทั้งหมด) สำหรับปี 2562 บริษัทรับรู้ผลขาดทุนจากการตั้งสำรองของบริษัท เอ็ม อี ซี ที จำกัด และบริษัทรับรู้ส่วนแบ่งกำไร (ขาดทุน) จากเงินลงทุนในบริษัทร่วมดังนี้

สำหรับปี 2563 บริษัทรับรู้ ส่วนแบ่งกำไรจากเงินลงทุนในบริษัทร่วมจำนวน 12.88 ล้านบาท

(หน่วย:ล้านบาท)

บริษัทรวม	ปี 2563	ปี 2562
บริษัท เอ็ม อี ซี ที จำกัด	13.52	(26.16)
บริษัท นิตใต้ โคเกียว บีเอ็ม (ประเทศไทย) จำกัด	(0.64)	0.91
รวม	12.88	(25.25)

- ที่ดิน อาคาร และอุปกรณ์-สุทธิ : ณ วันที่ 31 ธันวาคม ปี 2561 ปี 2562 และปี 2563 บริษัทมีมูลค่าที่ดิน อาคาร และอุปกรณ์-สุทธิ เท่ากับ 611.03 ล้านบาท 624.79 ล้านบาท และ 744.03 ล้านบาท หรือคิดเป็นสัดส่วนต่อสินทรัพย์รวม เท่ากับ ร้อยละ 56.40 ร้อยละ 56.13 และร้อยละ 57.58ตามลำดับ ในปี 2563 บริษัทได้ซื้อที่ดินเพิ่มเนื้อที่เท่ากับ 25 ไร่ 1 งาน 37 ตารางวา เพื่อเพิ่มสายการผลิตสินค้าเพื่อการส่งออกในผลิตภัณฑ์เฟอร์นิเจอร์

สำหรับปี 2561 บริษัทได้ลงทุนเครื่องจักรเพิ่มเติม เช่น หุ่นยนต์เชื่อมเพื่อผลิตงานในกลุ่มชิ้นส่วน โลหะสำหรับเสา สือสาร เครื่องรีด เครื่องตัดเหล็ก เครื่อง CNC สำหรับใช้ในการผลิตสินค้ากลุ่มรางและท่อร้อยสายไฟ รถโฟล์คลิฟ สำหรับงานคลังสินค้า และปรับปรุงอาคารโรงงานและคลังสินค้า

สำหรับปี 2562 บริษัทได้ลงทุนเครื่องจักรเพิ่มเติม เช่น หุ่นยนต์เชื่อม เครื่องรีด เครื่องตัดเหล็ก เครื่อง CNC สำหรับใช้ในการผลิตสินค้ากลุ่มรางและท่อร้อยสายไฟและมีการขยายอาคารโรงงาน

- สินทรัพย์ไม่มีตัวตน : ณ วันที่ 31 ธันวาคม ปี 2561 ปี 2562 และปี 2563 บริษัทมีรายการสินทรัพย์ไม่มีตัวตน ซึ่งเป็นโปรแกรมซอฟต์แวร์ มูลค่าเท่ากับ 5.19 ล้านบาท 4.27 ล้านบาท และ 3.55 คิดเป็นสัดส่วนต่อสินทรัพย์รวม เท่ากับ ร้อยละ 0.48 ร้อยละ 0.38 และร้อยละ 0.27 ตามลำดับ และปี 2563 ทางบริษัทไม่ได้มีการลงทุนสินทรัพย์ในส่วนนี้เพิ่มเติม

2.2 แหล่งที่มาของเงินทุน

หนี้สิน

หนี้สินรวม

ณ วันที่ 31 ธันวาคม ปี 2561 ปี 2562 และปี 2563 บริษัทมีหนี้สินรวมมูลค่าเท่ากับ 392.13 ล้านบาท 421.25 ล้านบาท และ 579.62 ล้านบาทหรือคิดเป็นสัดส่วนร้อยละ 36.19 ร้อยละ 37.84 และร้อยละ 44.86 ของสินทรัพย์รวม ตามลำดับ โดยรายการหนี้สินที่มีการเปลี่ยนแปลงที่สำคัญ มีดังนี้

หนี้สินหมุนเวียน

ณ วันที่ 31 ธันวาคม ปี 2561 ปี 2562 และปี 2563 บริษัทมีมูลค่าหนี้สินหมุนเวียน เท่ากับ 311.01 ล้านบาท 322.41 ล้านบาท และ 410.02 ล้านบาท หรือคิดเป็นสัดส่วนร้อยละ 28.70 ร้อยละ 28.96 และร้อยละ 31.73 ของสินทรัพย์รวม ตามลำดับ มีรายละเอียดในแต่ละรายการที่สำคัญ ดังต่อไปนี้

- เจ้าหนี้การค้าและเจ้าหนี้อื่น : ณ วันที่ 31 ธันวาคม ปี 2561 ปี 2562 และปี 2563 มีมูลค่าเท่ากับ 200.08 ล้านบาท 165.32 ล้านบาท และ 250.51 ล้านบาท หรือคิดเป็นสัดส่วนต่อสินทรัพย์รวม เท่ากับ ร้อยละ 18.47 ร้อยละ 14.85 และร้อยละ 19.39 ตามลำดับ ซึ่งมีรายละเอียดตามตารางดังนี้

(หน่วย: ล้านบาท)

	31 ธ.ค.61	31 ธ.ค.62	31 ธ.ค.63
เจ้าหนี้การค้า-บริษัทร่วม	0.02	-	-
เจ้าหนี้การค้า	169.30	136.41	218.83
เจ้าหนี้อื่น	1.56	2.20	2.33
เจ้าหนี้ค่าซื้อเครื่องจักร	8.38	4.15	3.75
ดอกเบี้ยค้างจ่ายแก่กรรมการบริษัท	-	-	-
ค่าใช้จ่ายค้างจ่าย	20.78	22.43	25.54
ดอกเบี้ยค้างจ่าย	0.04	0.12	0.06
รวมเจ้าหนี้การค้าและเจ้าหนี้อื่น	200.08	165.31	250.51

จากการพิจารณามูลค่าเจ้าหนี้การค้า ณ 31 ธันวาคม ปี 2561 ปี 2562 และปี 2563 พบว่า บริษัทมีรายได้จากการขายโดยรวมเพิ่มขึ้นจากปี 2562 จึงส่งผลให้มูลค่าเจ้าหนี้ทางการค้า ณ 31 ธันวาคม 2563 เพิ่มขึ้น

บริษัทได้รับเครดิตเทอมจากเจ้าหนี้การค้าประมาณ 30-90 วัน โดยมีระยะเวลาการจ่ายชำระหนี้ ในปี 2561 ปี 2562 และปี 2563 มีระยะเวลาเท่ากับ 82 วัน 94 วัน และ 94 วัน ตามลำดับ จะพบว่าระยะเวลาชำระหนี้ของบริษัทอยู่ในกรอบเวลาที่กำหนด แสดงถึงความสามารถในการชำระหนี้ที่ดีของบริษัท

สำหรับการจ่ายค่าใช้จ่ายค้างจ่าย โดยมีรายการสำคัญ คือ โบนัสค้างจ่ายให้แก่ผู้บริหารและพนักงานของบริษัท โดย ณ วันที่ 31 ธันวาคม ปี 2561 ปี 2562 และปี 2563 บริษัทมีรายการโบนัสค้างจ่ายเท่ากับ 15.85 ล้านบาท 17.19 ล้านบาท และ 19.02 ล้านบาท ตามลำดับ

หนี้สินไม่หมุนเวียน

ณ วันที่ 31 ธันวาคม ปี 2561 ปี 2562 และปี 2563 บริษัทมีหนี้สินไม่หมุนเวียน เท่ากับ 81.12 ล้านบาท 98.84 ล้านบาท และ 169.60 ล้านบาท หรือคิดเป็นสัดส่วน ร้อยละ 7.49 ร้อยละ 8.88 และร้อยละ 13.13 ของสินทรัพย์รวม ตามลำดับ โดยมีรายละเอียด ดังต่อไปนี้

- เงินกู้ยืมระยะยาว : ณ วันที่ 31 ธันวาคม ปี 2561 ปี 2562 และปี 2563 บริษัทมีภาระหนี้เงินกู้ยืมระยะยาวจากสถาบันการเงิน-สุทธิ เท่ากับ 58.30 ล้านบาท 32.52 ล้านบาท และ 76.81 ล้านบาท หรือคิดเป็นสัดส่วนต่อสินทรัพย์รวมเท่ากับ ร้อยละ 5.38 ร้อยละ 2.92 และร้อยละ 5.95 ตามลำดับ เมื่อนำไปรวมกับภาระหนี้เงินกู้ยืมระยะยาวที่ถึงกำหนดชำระภายในหนึ่งปี บริษัทจะมียอดคงค้างวงเงินกู้ยืมระยะยาวทั้งหมดเท่ากับ 94.70 ล้านบาท และ 72.05 ล้านบาท และ 107.92 ล้านบาท หรือคิดเป็นสัดส่วนต่อสินทรัพย์รวมเท่ากับร้อยละ 8.74 และร้อยละ 6.47 และร้อยละ 8.35 ตามลำดับ และในปี 2562 บริษัทได้รับการสนับสนุนวงเงินกู้ระยะยาว จากสถาบันการเงินแห่งหนึ่ง

- เจ้าหนี้เข้าซื้อและหนี้สินตามสัญญาเช่าการเงิน : ณ วันที่ 31 ธันวาคม ปี 2561 ปี 2562 และปี 2563 บริษัทมีเจ้าหนี้เข้าซื้อและหนี้สินตามสัญญาเช่าการเงิน-สุทธิ เท่ากับ 2.87 ล้านบาท 39.03 ล้านบาท และ 61.57 ล้านบาท หรือคิดเป็นสัดส่วนต่อสินทรัพย์รวม เท่ากับ ร้อยละ 0.85 ร้อยละ 3.51 และร้อยละ 4.76 ตามลำดับ เมื่อนำไปรวมกับเจ้าหนี้เข้าซื้อและหนี้สินตามสัญญาเช่าการเงินที่ถึงกำหนดชำระภายในหนึ่งปี บริษัทจะมียอดเจ้าหนี้เข้าซื้อและหนี้สินตามสัญญาเช่าการเงินทั้งหมดเท่ากับ 7.31 ล้านบาท และ 50.59 ล้านบาท และ 80.50 ล้านบาท หรือคิดเป็นสัดส่วนต่อสินทรัพย์รวม เท่ากับร้อยละ 0.66 และร้อยละ 4.55 และ ร้อยละ 6.63 ตามลำดับ โดยรายการดังกล่าวประกอบด้วยสัญญาเช่าซื้อยานพาหนะ และสัญญาเช่าการเงินกับบริษัท ลีสซิ่งเพื่อเช่าซื้อเครื่องจักร และยานพาหนะสำหรับใช้ในการผลิตสินค้าและการดำเนินงานของบริษัท

2.3 ส่วนของผู้ถือหุ้น

ณ วันที่ 31 ธันวาคม ปี 2561 ปี 2562 และปี 2563 บริษัทมีส่วนของผู้ถือหุ้น เท่ากับ 691.32 ล้านบาท 691.97 ล้านบาท และ 712.56 คิดเป็นสัดส่วนต่อสินทรัพย์รวมเท่ากับ ร้อยละ 63.81 ร้อยละ 62.16 และร้อยละ 55.14 ตามลำดับ โดยมีรายละเอียดในแต่ละรายการที่สำคัญ ดังต่อไปนี้

- ทุนจดทะเบียนที่ออกและเรียกชำระแล้ว :
 - ที่ประชุมสามัญผู้ถือหุ้นประจำปี 2558 เมื่อวันที่ 28 เมษายน 2558 ได้มีมติอนุมัติการเพิ่มทุนของบริษัท จาก 91.00 ล้านบาท เป็น 150.00 ล้านบาท โดยวิธีการเสนอขายหุ้นกับผู้ถือหุ้นเดิมตามสัดส่วน เพื่อจัดโครงสร้างทุนสำหรับการเตรียมความพร้อมในการเข้าจดทะเบียนในตลาดหลักทรัพย์ เอ็ม เอ ไอ (mai) และมีมติเพิ่มทุนของบริษัท เป็น 200.00 ล้านบาท เพื่อเสนอขายให้แก่ประชาชนเป็นครั้งแรก (IPO) โดยเมื่อวันที่ 9 – 11 พฤษภาคม 2559 บริษัทได้เสนอขายหุ้นสามัญเพิ่มทุนต่อประชาชนเป็นครั้งแรกทำให้มีทุนจดทะเบียนชำระแล้วเท่ากับ 200.00 ล้านบาท
 - ที่ประชุมสามัญผู้ถือหุ้นประจำปี 2560 เมื่อวันที่ 3 เมษายน 2560 ได้มีมติอนุมัติการเพิ่มทุนของบริษัท เป็น 220.00 โดยเป็นการเพิ่มทุนแบบมอบอำนาจทั่วไป (General Mandate) เพื่อจัดสรรให้แก่บุคคลในวงจำกัด โดยเมื่อวันที่ 21 พฤศจิกายน 2560 บริษัทได้เพิ่มทุนชำระแล้วเป็น 220.00 ล้านบาท โดยขายหุ้นสามัญเพิ่มทุนให้แก่ NITTO KOGYO CORPORATION จำนวน 40,000,000 หุ้น ที่ราคา 3.73 บาทต่อหุ้น ทำให้บริษัทมีส่วนเกินมูลค่าหุ้นเพิ่มขึ้นเป็น 374.06 ล้านบาท
 - ประชุมวิสามัญผู้ถือหุ้นประจำปี 2561 วันที่ 2 สิงหาคม 2561 ได้มีมติอนุมัติเพิ่มทุนจดทะเบียนของบริษัท ฯ จำนวน 55,000,000 บาท จากทุนจดทะเบียน 220,000,000 บาท เป็นทุนจดทะเบียน 275,000,000 บาท โดยการออกหุ้นสามัญเพิ่มทุนจำนวน 110,000,000 หุ้น มูลค่าหุ้นที่ตราไว้หุ้นละ 0.50 บาท เพื่อรองรับการแปลงสภาพแปลงสภาพใบสำคัญแสดงสิทธิที่จะซื้อหุ้นสามัญของบริษัทฯ ครั้งที่ 1 (BM-W1) จำนวน 110,000,000 หน่วย/หุ้น
- ส่วนเกินมูลค่าหุ้นสามัญ : เป็นรายการที่เกิดขึ้นตั้งแต่ปี 2552 โดยในเดือนกรกฎาคม ปี 2552 บริษัทได้เพิ่มทุนจดทะเบียนจาก 60.00 ล้านบาท เป็น 79.00 ล้านบาท โดยการออกหุ้นสามัญเพิ่มทุนจำนวน 190,000 หุ้น มูลค่าที่

ตราไว้หุ้นละ 100 บาท ในราคาเสนอขายหุ้นละ 150 บาท เพื่อสร้างอาคารแห่งใหม่และศูนย์ฝึกอบรมพนักงานและลงทุนเพิ่มเติมในเครื่องเจาะกระแทก (Punching Machine) สำหรับผลิตตู้สื่อบริการและชิ้นส่วนงานตู้โลหะ และต่อมาในเดือนธันวาคม ปี 2552 บริษัทได้เพิ่มทุนจดทะเบียนอีกครั้งหนึ่งจาก 79.00 ล้านบาท เป็น 91.00 ล้านบาท โดยการออกหุ้นสามัญเพิ่มทุนจำนวน 120,000 หุ้น มูลค่าที่ตราไว้หุ้นละ 100 บาท ในราคาเสนอขายหุ้นละ 150 บาท เพื่อซื้อเครื่องจักรใหม่เพิ่มเติมและสร้างโรงพ่นสี จึงทำให้บริษัทมีมูลค่าส่วนเกินมูลค่าหุ้นรวมเท่ากับ 15.50 ล้านบาท นอกจากนี้ ในปี 2559 บริษัทได้ระดมทุนผ่านการเข้าจดทะเบียนในตลาดหลักทรัพย์ฯ โดยเสนอขายหุ้นสามัญเพิ่มทุนให้กับประชาชนเป็นครั้งแรก จำนวน 100,000,000 หุ้น มูลค่าหุ้นละ 2.88 บาท ส่งผลให้บริษัทมีส่วนเกินมูลค่าหุ้นหลังหักค่าใช้จ่ายในการออกและเสนอขายหุ้น IPO เพิ่มขึ้น โดย ณ วันที่ 31 ธันวาคม 2559 บริษัทจึงมีรายการส่วนเกินมูลค่าหุ้นสามัญเท่ากับ 244.86 ล้านบาท คิดเป็นสัดส่วนต่อสินทรัพย์รวมเท่ากับร้อยละ 29.42

ใน 2560 บริษัทได้จัดสรรหุ้นสามัญเพิ่มทุนของบริษัทจำนวน 40,000,000 หุ้น มูลค่าที่ตราไว้หุ้นละ 0.50 บาท ให้แก่ NITTO KOGYO CORPORATION หรือ NITTO ในราคาเสนอขาย 3.73 บาทต่อหุ้น คิดเป็นมูลค่ารวมทั้งสิ้นจำนวน 149.20 ล้านบาท บริษัทจึงมีรายการส่วนเกินมูลค่าหุ้นสามัญเพิ่มขึ้นอีกจำนวน 129.20 ล้านบาท

เมื่อวันที่ 17 สิงหาคม 2561 บริษัทได้ออกใบสำคัญแสดงสิทธิที่จะซื้อหุ้นสามัญ (BM-W1) ครั้งที่ 1 เพื่อจัดสรรให้กับผู้ถือหุ้นเดิมจำนวนไม่เกิน 110,000,000 หน่วย ในอัตราส่วน 4 หุ้นสามัญของบริษัทต่อ 1 ใบสำคัญแสดงสิทธิ ทั้งนี้ใบสำคัญแสดงสิทธิมีอายุ 2 ปี นับตั้งแต่วันออกใบสำคัญแสดงสิทธิ โดยมีอัตราการใช้สิทธิคือใบสำคัญแสดงสิทธิ 1 หน่วย มีสิทธิซื้อหุ้นสามัญใหม่ได้ 1 หุ้น ในราคาใช้สิทธิ 4 บาทต่อ 1 หุ้นสามัญ โดยผู้ถือใบสำคัญแสดงสิทธิแต่ละรายสามารถใช้สิทธิซื้อหุ้นสามัญได้ในวันที่ 14 สิงหาคม 2563

เมื่อวันที่ 30 สิงหาคม 2561 ใบสำคัญแสดงสิทธิดังกล่าวได้รับการจดทะเบียนเพื่อซื้อขายในตลาดหลักทรัพย์แห่งประเทศไทย โดยเริ่มทำการซื้อขายได้ในวันเดียวกัน

เมื่อวันที่ 30 กรกฎาคม 2563 ถึงวันที่ 13 สิงหาคม 2563 มีผู้ใช้สิทธิของใบสำคัญแสดงสิทธิดังกล่าว จำนวน 125 หุ้น โดยหุ้นเพิ่มทุนดังกล่าวได้รับการจดทะเบียนเพื่อซื้อขายในตลาดหลักทรัพย์แห่งประเทศไทย โดยเริ่มทำการซื้อขายได้ในวันที่ 10 กันยายน 2563

- กำไรสะสมที่ยังไม่ได้จัดสรร : ณ วันที่ 31 ธันวาคม ปี 2561 ปี 2562 และปี 2563 บริษัทมีกำไรส่วนที่ยังไม่ได้จัดสรร 79.48 ล้านบาท 76.79 ล้านบาท และ 94.54 ล้านบาท คิดเป็นสัดส่วนต่อสินทรัพย์รวมเท่ากับ ร้อยละ 7.34 ร้อยละ 6.90 และร้อยละ 7.32 ตามลำดับ ทั้งนี้ ที่ประชุมคณะกรรมการบริษัทครั้งที่ 1/2564 เมื่อวันที่ 25 กุมภาพันธ์ 2564 มีมติให้จ่ายเงินปันผลเป็นเงินสดจากผลประกอบการปี 2563 คิดเป็นเงิน 35.20 ล้านบาท หรือคิดเป็นอัตราปันผลจ่ายร้อยละ 69.90 ของกำไรสุทธิ ให้แก่ผู้ถือหุ้นสามัญจำนวน 440,000,125 หุ้น ทั้งนี้ การจ่ายปันผลดังกล่าวต้องนำเสนอต่อที่ประชุมสามัญผู้ถือหุ้นประจำปี 2564 เพื่อพิจารณาอนุมัติต่อไป

อัตราส่วนโครงสร้างทางการเงิน

บริษัทมีอัตราส่วนหนี้สินต่อส่วนผู้ถือหุ้น ณ วันที่ 31 ธันวาคม ปี 2561 ปี 2562 และปี 2563 เท่ากับ 0.57 เท่า 0.61 เท่า และ 0.81 เท่า ตามลำดับ บริษัทมีอัตราส่วนหนี้สินต่อส่วนผู้ถือหุ้นโดยรวมเพิ่มขึ้น สำหรับในปี 2560 บริษัท

ได้เสนอขายหุ้นเพิ่มทุนจำนวน 40,000,000 หุ้น มูลค่าที่ตราไว้หุ้นละ 0.50 บาท ให้แก่ NITTO KOGYO CORPORATION ในราคาเสนอขายหุ้นละ 3.73 บาท รวมมูลค่าทั้งสิ้น 149.20 ล้านบาท ทำให้บริษัทมีส่วนของผู้ถือหุ้นเพิ่มสูงขึ้น จึงมีผลทำให้อัตราส่วนหนี้สินต่อส่วนผู้ถือหุ้นลดลง ในปี 2562 บริษัทได้มีการขอรับการสนับสนุนวงเงินกู้ยืมระยะยาวจากสถาบันการเงินเพื่อใช้สำหรับชำระเงินทุนในบริษัทรวม และบริษัทมีสัญญาเช่าทางการเงินเพิ่มขึ้น 50.00 ล้านบาท ในปี 2563 บริษัทได้มีการขอรับการสนับสนุนวงเงินกู้ยืมระยะยาวจากสถาบันการเงินเพื่อซื้อที่ดินจำนวน 25 ไร่ 1 งาน 37 ตารางวา มูลค่า 75 ล้านบาท และบริษัท มีสัญญาเช่าทางการเงินเพิ่มขึ้น จำนวน 48 ล้านบาท จึงทำให้อัตราส่วนหนี้สินต่อส่วนผู้ถือหุ้นเพิ่มขึ้นจากปีก่อนหน้า

2.4 สภาพคล่อง

ณ วันที่ 31 ธันวาคม ปี 2561 ปี 2562 และปี 2563 บริษัทมีสินทรัพย์หมุนเวียนเท่ากับ 333.05 ล้านบาท 314 ล้านบาท และ 360.74 ล้านบาท หรือคิดเป็นสัดส่วนต่อสินทรัพย์รวม เท่ากับ ร้อยละ 30.74 ร้อยละ 28.21 และร้อยละ 27.92 ตามลำดับ สาเหตุของการเพิ่มขึ้นของสินทรัพย์หมุนเวียนในปี 2563 ลูกหนี้การค้าซึ่งเกิดจากการเพิ่มขึ้นของสินค้าคงเหลือ เพื่อรอส่งลูกค้า สาเหตุการเพิ่มขึ้นของสินทรัพย์ไม่หมุนเวียนคือการลงทุนเพิ่มใน ที่ดินอาคารและอุปกรณ์เพิ่มขึ้น

ณ วันที่ 31 ธันวาคม ปี 2561 ปี 2562 และปี 2563 บริษัทมีหนี้สินหมุนเวียนเท่ากับ 311.01 ล้านบาท 322.41 ล้านบาท และ 410.02 ล้านบาท หรือคิดเป็นสัดส่วนต่อสินทรัพย์รวมเท่ากับ ร้อยละ 28.70 ร้อยละ 28.96 และ ร้อยละ 31.73 ตามลำดับ สาเหตุของการเพิ่มขึ้นของหนี้สินหมุนเวียนในปี 2562 บริษัทมีหนี้สินหมุนเวียนเพิ่มขึ้นจากการเพิ่มขึ้น ส่วนของเจ้าหนี้เข้าซื้อและหนี้สินตามสัญญาเช่าการเงินที่ถึงกำหนดชำระภายในหนึ่งปี และส่วนของเงินกู้ยืมระยะยาวที่ถึงกำหนดชำระภายในหนึ่งปี ปี 2563 มีหนี้สินหมุนเวียนเพิ่มขึ้นจากการใช้วงเงินเบิกเกินบัญชีและเงินกู้ยืมระยะสั้น และส่วนของเงินกู้ยืมระยะยาวที่ถึงกำหนดชำระภายในหนึ่งปีและภาษีนิติบุคคลค้างจ่าย

จากการเปลี่ยนแปลงของสินทรัพย์หมุนเวียนและหนี้สินหมุนเวียนดังกล่าว ส่งผลให้บริษัทมีอัตราส่วนสภาพคล่อง ในปี 2561 ปี 2562 และปี 2563 เท่ากับ 1.07 เท่า 0.97 เท่า และ 0.88 เท่า ตามลำดับ และมีอัตราส่วนสภาพคล่องหมุนเร็วเท่ากับ 0.74 เท่า 0.66 เท่า และ 0.88 เท่า

หากพิจารณาจากอัตราส่วนวงจรหมุนเวียนเงินสด (Cash Cycle) จะพบว่า ในปี 2561 ปี 2562 และปี 2563 บริษัทมีอัตราส่วนวงจรหมุนเวียนเงินสดเท่ากับ 38 วัน 51 วัน และ 39 วัน ตามลำดับ ซึ่งอัตราส่วนวงจรหมุนเวียนเงินสดในช่วง 3 ปีที่ผ่านมา บริษัทสามารถบริหารจัดการเก็บหนี้จากลูกหนี้ได้อย่างสม่ำเสมอ โดยเฉพาะลูกค้าต่างประเทศ บริษัทดำเนินการติดตามอย่างสม่ำเสมอ

กระแสเงินสด สำหรับงวดปี 2563 สิ้นสุดวันที่ 31 ธันวาคม 2563

เงินสดสุทธิได้มา (ใช้ไป) ในกิจกรรมดำเนินงาน

บริษัทมีเงินสดได้มาจากกิจกรรมดำเนินงาน เท่ากับ 140.44 ล้านบาท เพิ่มขึ้นจากการที่บริษัทมีเจ้าหนี้การค้าและเจ้าหนี้อื่นเพิ่มขึ้น 81.57 ล้านบาท ลูกหนี้การค้าลดลง 27.58 ล้านบาท ทำให้ในปี 2563 บริษัทมีกระแสเงินสดจากกิจกรรมดำเนินงานเป็นบวก

เงินสดสุทธิได้มา (ใช้ไป) ในกิจกรรมลงทุน

บริษัทมีเงินสดสุทธิใช้ไปในกิจกรรมลงทุน เท่ากับ 163.47 ล้านบาท การติดลบของกระแสเงินสดจากกิจกรรมการลงทุน นั้นเป็นผลมาจากการลงทุนในที่ดิน เครื่องจักรและอุปกรณ์ สำหรับรองรับการขยายการผลิต เครื่องมือและอุปกรณ์และงานขึ้นรูปโลหะอื่นๆ

เงินสดสุทธิได้มา (ใช้ไป) ในกิจกรรมจัดหาเงิน

บริษัทมีเงินสดสุทธิได้มาจากกิจกรรมจัดหาเงิน เท่ากับ 36.53 ล้านบาท โดยบริษัทได้รับเงินสดจากเงินเบิกเกินบัญชี และเงินกู้ยืมระยะสั้นจากสถาบันการเงิน 7.98 ล้านบาท รับจากเงินกู้ยืมระยะยาวจากสถาบันการเงิน 75.00 ล้านบาท รับจากเจ้าหนี้เช่าซื้อและหนี้สินตามสัญญาเช่าทางการเงิน 48.00 ล้าน ชำระคืนเงินกู้ระยะยาว 39.13 ล้านบาท จ่ายเงินปันผล 35.20 ล้านบาท

รายการเพื่อการลงทุน

รายการเพื่อการลงทุนของบริษัทที่ผ่านมา มีวัตถุประสงค์เพื่อ การก่อสร้างขยายอาคารโรงงาน และการลงทุน เครื่องจักรเพิ่มเติมเพื่อรองรับการเติบโตทางธุรกิจในอนาคต โดยมีรายละเอียดรายการเพื่อการลงทุน ดังต่อไปนี้

ตารางรายละเอียดรายการเพื่อการลงทุน

หน่วย : ล้านบาท

	ปี 2561	ปี 2562	ปี 2563
รายการเพื่อการลงทุนในสินทรัพย์ถาวร	103.60	49.61	166.02

สำหรับในปี 2561 บริษัทได้ลงทุนเครื่องจักรและอุปกรณ์เพิ่มเติมสำหรับงานขึ้นรูปโลหะเสาสีสารและอื่น ๆ รวมทั้งการผลิตสินค้ากลุ่มรางและท่อร้อยสายไฟ รถโฟล์คคิฟสำหรับงานคลังสินค้า และปรับปรุงอาคารโรงงานและคลังสินค้า

สำหรับปี 2562 บริษัทได้ลงทุนเครื่องจักรและอุปกรณ์เพื่อรองรับการขยายตัวของสินค้าหมวด เครื่องมือและอุปกรณ์ พร้อมทั้งก่อสร้างส่วนขยายอาคารโรงงาน

สำหรับปี 2563 บริษัทได้ลงทุนที่ดิน จำนวน 25 ไร่ 1 งาน 37 ตารางวา เพิ่มสายการผลิตงานส่งออกในผลิตภัณฑ์ เฟอร์นิเจอร์ และได้ลงทุนเครื่องจักรและอุปกรณ์ สำหรับผลิตงานอุปกรณ์ขึ้นวางสินค้าเพื่อส่งออกต่างประเทศ



บริษัท บางกอกซีทเม็ททัล จำกัด (มหาชน) และบริษัทย่อย

รายงานและงบการเงินรวมและงบการเงินเฉพาะกิจการ
สำหรับปีสิ้นสุดวันที่ 31 ธันวาคม 2563

รายงานของผู้สอบบัญชีรับอนุญาต

เสนอ ผู้ถือหุ้นและคณะกรรมการ
บริษัท บางกอกอีทิกเมทัล จำกัด (มหาชน)

ความเห็น

ข้าพเจ้าได้ตรวจสอบงบการเงินรวมของ บริษัท บางกอกอีทิกเมทัล จำกัด (มหาชน) และบริษัทย่อย (กลุ่มบริษัท) ซึ่งประกอบด้วยงบแสดงฐานะการเงินรวม ณ วันที่ 31 ธันวาคม 2563 งบกำไรขาดทุนเบ็ดเสร็จรวม งบแสดงการเปลี่ยนแปลงส่วนของผู้ถือหุ้นรวมและงบกระแสเงินสดรวมสำหรับปีสิ้นสุดวันเดียวกันและหมายเหตุประกอบงบการเงินรวม รวมถึงหมายเหตุสรุปนโยบายการบัญชีที่สำคัญ และข้าพเจ้าได้ตรวจสอบ งบการเงินเฉพาะกิจการของ บริษัท บางกอกอีทิกเมทัล จำกัด (มหาชน) (บริษัท) ซึ่งประกอบด้วยงบแสดงฐานะการเงิน ณ วันที่ 31 ธันวาคม 2563 งบกำไรขาดทุนเบ็ดเสร็จ งบแสดงการเปลี่ยนแปลงส่วนของผู้ถือหุ้น และ งบกระแสเงินสดสำหรับปีสิ้นสุดวันเดียวกันและหมายเหตุประกอบงบการเงิน รวมถึงหมายเหตุสรุปนโยบายการบัญชีที่สำคัญ

ข้าพเจ้าเห็นว่า งบการเงินข้างต้นนี้แสดงฐานะการเงินรวมของ บริษัท บางกอกอีทิกเมทัล จำกัด (มหาชน) และบริษัทย่อย ณ วันที่ 31 ธันวาคม 2563 และผลการดำเนินงานรวมและกระแสเงินสดรวมสำหรับปีสิ้นสุดวันเดียวกัน และแสดงฐานะการเงินเฉพาะกิจการของ บริษัท บางกอกอีทิกเมทัล จำกัด (มหาชน) ณ วันที่ 31 ธันวาคม 2563 และผลการดำเนินงานและกระแสเงินสดสำหรับปีสิ้นสุดวันเดียวกัน โดยถูกต้องตามที่ควรในสาระสำคัญตามมาตรฐานการรายงานทางการเงิน

เกณฑ์ในการแสดงความเห็น

ข้าพเจ้าได้ปฏิบัติงานตรวจสอบตามมาตรฐานการสอบบัญชี ความรับผิดชอบของข้าพเจ้าได้กล่าวไว้ในวรรคความรับผิดชอบของผู้สอบบัญชีต่อการตรวจสอบงบการเงินในรายงานของข้าพเจ้า ข้าพเจ้ามีความเป็นอิสระจากกลุ่มบริษัทและบริษัทตามข้อกำหนดจรรยาบรรณของผู้ประกอบวิชาชีพบัญชีที่กำหนดโดยสภาวิชาชีพบัญชี ในส่วนที่เกี่ยวข้องกับการตรวจสอบงบการเงิน และข้าพเจ้าได้ปฏิบัติตามความรับผิดชอบด้านจรรยาบรรณอื่นๆ ซึ่งเป็นไปตามข้อกำหนดเหล่านี้ ข้าพเจ้าเชื่อว่าหลักฐานการสอบบัญชีที่ข้าพเจ้าได้รับเพียงพอและเหมาะสมเพื่อใช้เป็นเกณฑ์ในการแสดงความเห็นของข้าพเจ้า

*****/2

ข้อมูลและเหตุการณ์ที่เน้น

ข้าพเจ้าขอให้สังเกตหมายเหตุประกอบงบการเงินข้อ 3.2 เนื่องด้วยผลกระทบจากสถานการณ์การแพร่ระบาดของโรคติดเชื้อไวรัสโคโรนา 2019 กลุ่มบริษัทได้จัดทำงบการเงินสำหรับปีสิ้นสุดวันที่ 31 ธันวาคม 2563 โดยเลือกนำแนวปฏิบัติทางการบัญชี เรื่อง มาตรการผ่อนปรนชั่วคราวสำหรับทางเลือกเพิ่มเติมทางบัญชีเพื่อรองรับผลกระทบจากสถานการณ์การแพร่ระบาดของโรคติดเชื้อไวรัสโคโรนา 2019 ที่ประกาศโดยสภาวิชาชีพบัญชี มาถือปฏิบัติ ทั้งนี้ ข้าพเจ้ามิได้แสดงความเห็นอย่างมีเงื่อนไขต่อกรณีนี้แต่อย่างใด

เรื่องสำคัญในการตรวจสอบ

เรื่องสำคัญในการตรวจสอบคือเรื่องต่าง ๆ ที่มีนัยสำคัญที่สุดตามดุลยพินิจของผู้ประกอบวิชาชีพของข้าพเจ้าในการตรวจสอบงบการเงินสำหรับงวดปัจจุบัน ข้าพเจ้าได้นำเรื่องเหล่านี้มาพิจารณาในบริบทของการตรวจสอบงบการเงินโดยรวมและในการแสดงความเห็นของข้าพเจ้า ทั้งนี้ ข้าพเจ้าไม่ได้แสดงความเห็นแยกต่างหากสำหรับเรื่องเหล่านี้

การรับรู้รายได้

รายได้จากการขายสินค้าถือเป็นรายการบัญชีที่สำคัญมากรายการหนึ่งของบริษัทเนื่องจากจำนวนรายได้ที่บันทึกในบัญชีจะส่งผลกระทบโดยตรงต่อผลกำไรขาดทุนประจำปีของบริษัท โดยในปี 2563 รายได้จากการขายสินค้า คิดเป็นร้อยละ 99 ของรายได้รวมของบริษัท ดังนั้น ข้าพเจ้าจึงให้ความสำคัญเป็นพิเศษกับการรับรู้รายได้จากการขายสินค้าของบริษัท

การตอบสนองของผู้สอบบัญชี

ข้าพเจ้าได้ทำความเข้าใจและประเมินระบบการควบคุมภายในที่สำคัญเกี่ยวกับวงจรรายได้ โดยการสอบถามบุคลากร และเลือกตัวอย่างมาสุ่มทดสอบการปฏิบัติตามการควบคุมที่สำคัญที่บริษัทออกแบบไว้ และข้าพเจ้าได้สุ่มตรวจสอบเอกสารประกอบรายการขายที่เกิดขึ้นในระหว่างปี รายการขายที่เกิดขึ้นในช่วงใกล้สิ้นรอบระยะเวลาบัญชี สุ่มสัญญาณการขายเพื่อตรวจสอบการรับรู้รายได้ว่าเป็นไปตามเงื่อนไขที่ระบุไว้ในสัญญาการขายและสอดคล้องกับนโยบายการรับรู้รายได้ของบริษัท นอกจากนี้ข้าพเจ้าได้สอบถามใบลดหนี้ที่บริษัทออกภายหลังวันสิ้นรอบระยะเวลาบัญชีและวิเคราะห์เปรียบเทียบข้อมูลบัญชีรายได้จากการขาย

เงินลงทุนในบริษัทร่วม

ตามที่กล่าวไว้ในหมายเหตุประกอบงบการเงินข้อ 12 ณ วันที่ 31 ธันวาคม 2563 บริษัทมียอดคงเหลือของเงินลงทุนในบริษัทร่วมในงบการเงินในงบการเงินรวม และงบการเงินเฉพาะกิจการซึ่ง เป็นจำนวน 159 ล้านบาทและ 224 ล้านบาทตามลำดับ ซึ่งเป็นจำนวนเงินที่มีนัยสำคัญ ด้วยเหตุนี้ฝ่ายบริหารของบริษัทจึงต้องใช้ดุลยพินิจอย่างสูงในการประเมินข้อบ่งชี้ของการด้อยค่ารวมถึงการคาดการณ์ผลการดำเนินงานและประมาณการกระแสเงินสดในอนาคตที่บริษัทคาดว่าจะได้รับจากการลงทุน รวมถึงการกำหนดอัตราคิดลดและอัตราการเติบโตในระยะยาวและข้อสมมติอื่นที่เหมาะสมในการประเมินการด้อยค่าของเงินลงทุนดังกล่าว

*****/3

การตอบสนองของผู้สอบบัญชี

ข้าพเจ้าได้ประเมินการพิจารณาของฝ่ายบริหารเกี่ยวกับการด้อยค่าของเงินลงทุนในบริษัทร่วม โดยสอบถามการฝ่ายบริหารเกี่ยวกับกระบวนการพิจารณาข้อบ่งชี้ของการด้อยค่า เช่น ผลประกอบการและส่วนได้เสียของบริษัทที่ลงทุน เป็นต้น และประเมินวิธีที่ผู้บริหารถือใช้ในการวัดมูลค่าเงินลงทุนในบริษัทร่วม ตลอดจนทดสอบข้อสมมติที่ใช้ในการจัดทำประมาณการกระแสเงินสดในอนาคตของเงินลงทุนทำความเข้าใจในกระบวนการที่ทำให้ได้มาซึ่งตัวเลขประมาณการ เปรียบเทียบข้อสมมติกับแหล่งข้อมูลภายนอกและภายในของบริษัทร่วม สอดทานประมาณการกระแสเงินสดกับผลดำเนินงานที่เกิดขึ้นจริง นอกจากนี้ ข้าพเจ้าได้ประเมินอัตราคิดลดโดยวิเคราะห์ต้นทุนถัวเฉลี่ยของเงินลงทุน และข้อมูลอื่น ๆ ตลอดจนทดสอบการคำนวณประมาณการกระแสเงินสดในอนาคตตามข้อมูลและข้อสมมติดังกล่าวข้างต้น

เรื่องอื่น

งบแสดงฐานะการเงินของบริษัท บางกอกซีทีเมทัล จำกัด (มหาชน) ณ วันที่ 31 ธันวาคม 2562 ที่แสดงเป็นข้อมูลเปรียบเทียบตรวจสอบโดยผู้สอบบัญชีอื่น ซึ่งแสดงความเห็นอย่างไม่มีเงื่อนไขตามรายงานลงวันที่ 28 กุมภาพันธ์ 2563

ข้อมูลอื่น

ผู้บริหารเป็นผู้รับผิดชอบต่อข้อมูลอื่น ข้อมูลอื่นประกอบด้วยข้อมูลซึ่งรวมอยู่ในรายงานประจำปีแต่ไม่รวมถึงงบการเงินและรายงานของผู้สอบบัญชีที่อยู่ในรายงานนั้น ซึ่งคาดว่ารายงานประจำปีจะถูกจัดเตรียมให้ข้าพเจ้าภายหลังวันที่ในรายงานของผู้สอบบัญชีนี้

ความเห็นของข้าพเจ้าต่องบการเงินไม่ครอบคลุมถึงข้อมูลอื่นและข้าพเจ้าไม่ได้ให้ความเชื่อมั่นต่อข้อมูลอื่น

ความรับผิดชอบของข้าพเจ้าที่เกี่ยวข้องกับการตรวจสอบงบการเงิน คือ การอ่านและพิจารณาว่าข้อมูลอื่นมีความขัดแย้งที่มีสาระสำคัญกับงบการเงินหรือกับความรู้ที่ได้รับจากการตรวจสอบของข้าพเจ้า หรือปรากฏว่า ข้อมูลอื่นมีการแสดงข้อมูลที่ขัดต่อข้อเท็จจริงอันเป็นสาระสำคัญหรือไม่

เมื่อข้าพเจ้าได้อ่านรายงานประจำปี หากข้าพเจ้าสรุปได้ว่าการแสดงข้อมูลที่ขัดต่อข้อเท็จจริงอันเป็นสาระสำคัญ ข้าพเจ้าต้องสื่อสารเรื่องดังกล่าวกับผู้มีส่วนที่ในการกำกับดูแล เพื่อให้ผู้มีส่วนที่ในการกำกับดูแลดำเนินการแก้ไขข้อมูลที่แสดงขัดต่อข้อเท็จจริง

*****/4

ความรับผิดชอบของผู้บริหารและผู้มีหน้าที่ในการกำกับดูแลต้องการเงิน

ผู้บริหารมีหน้าที่รับผิดชอบในการจัดทำและนำเสนองบการเงินรวมและงบการเงินเฉพาะกิจการเหล่านี้โดยถูกต้องตามที่ควรตามมาตรฐานการรายงานทางการเงิน และรับผิดชอบเกี่ยวกับการควบคุมภายในที่ผู้บริหารพิจารณาว่าจำเป็นเพื่อให้สามารถจัดทำงบการเงินที่ปราศจากการแสดงข้อมูลที่ขัดต่อข้อเท็จจริงอันเป็นสาระสำคัญไม่ว่าจะเกิดจากการทุจริตหรือข้อผิดพลาด

ในการจัดทำงบการเงินรวมและงบการเงินเฉพาะกิจการ ผู้บริหารรับผิดชอบในการประเมินความสามารถของกลุ่มบริษัทและบริษัทในการดำเนินงานต่อเนื่อง เปิดเผยเรื่องที่เกี่ยวข้องกับการดำเนินงานต่อเนื่อง และการใช้เกณฑ์การบัญชีสำหรับการดำเนินงานต่อเนื่องเว้นแต่ผู้บริหารมีความตั้งใจที่จะเลิกกลุ่มบริษัทและบริษัทหรือหยุดดำเนินงานหรือไม่สามารถดำเนินงานต่อเนื่องต่อไปได้

ผู้มีหน้าที่ในการกำกับดูแลมีหน้าที่ในการสอดส่องดูแลกระบวนการในการจัดทำรายงานทางการเงินของกลุ่มบริษัทและบริษัท

ความรับผิดชอบของผู้สอบบัญชีต่อการตรวจสอบงบการเงิน

การตรวจสอบของข้าพเจ้ามีวัตถุประสงค์เพื่อให้ได้ความเชื่อมั่นอย่างสมเหตุสมผลว่างบการเงินรวมและงบการเงินเฉพาะกิจการโดยรวมปราศจากการแสดงข้อมูลที่ขัดต่อข้อเท็จจริงอันเป็นสาระสำคัญหรือไม่ไม่ว่าจะเกิดจากการทุจริตหรือข้อผิดพลาด และเสนอรายงานของผู้สอบบัญชีซึ่งรวมความเห็นของข้าพเจ้าอยู่ด้วย ความเชื่อมั่นอย่างสมเหตุสมผลคือความเชื่อมั่นในระดับสูงแต่ไม่ได้เป็นการรับประกันว่าการปฏิบัติงานตรวจสอบตามมาตรฐานการสอบบัญชีจะสามารถตรวจพบข้อมูลที่ขัดต่อข้อเท็จจริงอันเป็นสาระสำคัญที่มีอยู่ได้เสมอไป ข้อมูลที่ขัดต่อข้อเท็จจริงอาจเกิดจากการทุจริตหรือข้อผิดพลาดและถือว่ามีสาระสำคัญเมื่อคาดการณ์ได้อย่างสมเหตุสมผลว่ารายการที่ขัดต่อข้อเท็จจริงแต่ละรายการหรือทุกรายการรวมกันจะมีผลต่อการตัดสินใจทางเศรษฐกิจของผู้ใช้งบการเงินจากการใช้งบการเงินรวมและงบการเงินเฉพาะกิจการเหล่านี้

ในการตรวจสอบของข้าพเจ้าตามมาตรฐานการสอบบัญชี ข้าพเจ้าได้ใช้ดุลยพินิจและการสังเกตและสงสัยซึ่งผู้ประกอบวิชาชีพตลอดการตรวจสอบ การปฏิบัติงานของข้าพเจ้ารวมถึง

- ระบุและประเมินความเสี่ยงจากการแสดงข้อมูลที่ขัดต่อข้อเท็จจริงอันเป็นสาระสำคัญในงบการเงินรวมและงบการเงินเฉพาะกิจการไม่ว่าจะเกิดจากการทุจริตหรือข้อผิดพลาด ออกแบบและปฏิบัติงานตามวิธีการตรวจสอบเพื่อตอบสนองต่อความเสี่ยงเหล่านั้น และได้หลักฐานการสอบบัญชีที่เพียงพอและเหมาะสมเพื่อเป็นเกณฑ์ในการแสดงความเห็นของข้าพเจ้า ความเสี่ยงที่ไม่พบข้อมูลที่ขัดต่อข้อเท็จจริงอันเป็นสาระสำคัญซึ่งเป็นผลมาจากการทุจริตจะสูงกว่าความเสี่ยงที่เกิดจากข้อผิดพลาด เนื่องจากการทุจริตอาจเกี่ยวกับการสมรู้ร่วมคิด การปลอมแปลงเอกสารหลักฐาน การตั้งใจละเว้นการแสดงผลข้อมูล การแสดงข้อมูลที่ไม่ตรงตามข้อเท็จจริงหรือการแทรกแซงการควบคุมภายใน

*****/5

- ทำความเข้าใจในระบบการควบคุมภายในที่เกี่ยวข้องกับการตรวจสอบ เพื่อออกแบบวิธีการตรวจสอบที่เหมาะสมกับสถานการณ์ แต่ไม่ใช่เพื่อวัตถุประสงค์ในการแสดงความเห็นต่อความมี ประสิทธิภาพของการควบคุมภายในของกลุ่มบริษัทและบริษัท
 - ประเมินความเหมาะสมของนโยบายการบัญชีที่ผู้บริหารใช้และความสมเหตุสมผลของประมาณการทางบัญชีและการเปิดเผยข้อมูลที่เกี่ยวข้องซึ่งจัดทำขึ้น โดยผู้บริหาร
 - สรุปเกี่ยวกับความเหมาะสมของการใช้เกณฑ์การบัญชีสำหรับการดำเนินงานต่อเนื่องของผู้บริหารและจากหลักฐานการสอบบัญชีที่ได้รับ สรุปว่ามีความไม่แน่นอนที่มีสาระสำคัญเกี่ยวกับเหตุการณ์ หรือสถานการณ์ที่อาจเป็นเหตุให้เกิดข้อสงสัยอย่างมีนัยสำคัญต่อความสามารถของกลุ่มบริษัทและบริษัทในการดำเนินงานต่อเนื่องหรือไม่ ถ้าข้าพเจ้าได้ข้อสรุปว่ามีความไม่แน่นอนที่มีสาระสำคัญ ข้าพเจ้าต้องกล่าวไว้ในรายงานของผู้สอบบัญชีของข้าพเจ้าโดยให้ข้อสังเกตถึงการเปิดเผยข้อมูลในงบการเงินรวมและงบการเงินเฉพาะกิจการที่เกี่ยวข้อง หรือถ้าการเปิดเผยข้อมูลดังกล่าวไม่เพียงพอ ความเห็นของข้าพเจ้าจะเปลี่ยนแปลงไป ข้อสรุปของข้าพเจ้าขึ้นอยู่กับหลักฐานการสอบบัญชีที่ได้รับจนถึงวันที่ในรายงานของผู้สอบบัญชีของข้าพเจ้า อย่างไรก็ตาม เหตุการณ์หรือสถานการณ์ในอนาคตอาจเป็นเหตุให้กลุ่มบริษัทและบริษัทต้องหยุดการดำเนินงานต่อเนื่อง
 - ประเมินการนำเสนอ โครงสร้างและเนื้อหาของงบการเงินรวมและงบการเงินเฉพาะกิจการโดยรวม รวมถึงการเปิดเผยข้อมูลว่างบการเงินรวมและงบการเงินเฉพาะกิจการแสดงรายการและเหตุการณ์ในรูปแบบที่ทำให้มีการนำเสนอข้อมูล โดยถูกต้องตามที่ควรหรือไม่
 - ได้รับหลักฐานการสอบบัญชีที่เหมาะสมอย่างเพียงพอเกี่ยวกับข้อมูลทางการเงินของกิจการภายในกลุ่มหรือกิจกรรมทางธุรกิจภายในกลุ่มบริษัทเพื่อแสดงความเห็นต่องบการเงินรวม ข้าพเจ้ารับผิดชอบต่อการกำหนดแนวทาง การควบคุมดูแล และการปฏิบัติงานตรวจสอบกลุ่มบริษัท ข้าพเจ้าเป็นผู้รับผิดชอบแต่เพียงผู้เดียวต่อความเห็นของข้าพเจ้า
- ข้าพเจ้าได้สื่อสารกับผู้มีส่วนที่ในการกำกับดูแลในเรื่องต่าง ๆ ที่สำคัญซึ่งรวมถึงขอบเขตและช่วงเวลาของการตรวจสอบตามที่ได้วางแผนไว้ ประเด็นที่มีนัยสำคัญที่พบจากการตรวจสอบรวมถึงข้อบกพร่องที่มีนัยสำคัญในระบบการควบคุมภายในหากข้าพเจ้าได้พบในระหว่างการตรวจสอบของข้าพเจ้า
- ข้าพเจ้าได้ให้คำรับรองแก่ผู้มีส่วนที่ในการกำกับดูแลว่าข้าพเจ้าได้ปฏิบัติตามข้อกำหนดจรรยาบรรณที่เกี่ยวข้องกับความเป็นอิสระและได้สื่อสารกับผู้มีส่วนที่ในการกำกับดูแลเกี่ยวกับความสัมพันธ์ทั้งหมดตลอดจนเรื่องอื่นซึ่งข้าพเจ้าเชื่อว่ามีเหตุผลที่บุคคลภายนอกอาจพิจารณาว่ากระทบต่อความเป็นอิสระของข้าพเจ้าและมาตรการที่ข้าพเจ้าใช้เพื่อป้องกันไม่ให้ข้าพเจ้าขาดความเป็นอิสระ

จากเรื่องที่สื่อสารกับผู้มีส่วนได้ส่วนเสียในการกำกับดูแล ข้าพเจ้าได้พิจารณาเรื่องต่าง ๆ ที่มีนัยสำคัญมากที่สุดในการตรวจสอบงบการเงินรวมและงบการเงินเฉพาะกิจการในปีปัจจุบันและกำหนดเป็นเรื่องสำคัญในการตรวจสอบ ข้าพเจ้าได้อธิบายเรื่องเหล่านี้ในรายงานของผู้สอบบัญชีเว้นแต่กฎหมายหรือข้อบังคับไม่ให้เปิดเผยต่อสาธารณะเกี่ยวกับเรื่องดังกล่าว หรือในสถานการณ์ที่ยากที่จะเกิดขึ้น ข้าพเจ้าพิจารณาว่าไม่ควรสื่อสารเรื่องดังกล่าวในรายงานของข้าพเจ้าเพราะการกระทำดังกล่าวสามารถคาดการณ์ได้อย่างสมเหตุสมผลว่าจะมีผลกระทบในทางลบมากกว่าผลประโยชน์ต่อส่วนได้เสียสาธารณะจากการสื่อสารดังกล่าว

ผู้สอบบัญชีที่รับผิดชอบงานสอบบัญชีและการนำเสนอรายงานฉบับนี้คือ นางสาววันนิสา งามบัวทอง



(นางสาววันนิสา งามบัวทอง)

ผู้สอบบัญชีรับอนุญาต ทะเบียนเลขที่ 6838

บริษัท สอบบัญชีธรรมนิติ จำกัด

กรุงเทพมหานคร

วันที่ 25 กุมภาพันธ์ 2564



- 7 -

บริษัท บางกอกซีทเม็ททัล จำกัด (มหาชน) และบริษัทย่อย

งบแสดงฐานะการเงิน

ณ วันที่ 31 ธันวาคม 2563

สินทรัพย์

		บาท			
		งบการเงินรวม	งบการเงินที่	งบการเงินเฉพาะกิจการ	
			แสดงเงินลงทุน ตามวิธีส่วนได้เสีย		
				ณ วันที่ 31	ณ วันที่ 31
หมายเหตุ	ชั้นวาคม 2563	ชั้นวาคม 2562	ชั้นวาคม 2563	ชั้นวาคม 2562	
สินทรัพย์หมุนเวียน					
เงินสดและรายการเทียบเท่าเงินสด	7	16,855,999	3,297,423	15,875,299	3,297,423
ลูกหนี้การค้าและลูกหนี้อื่น	8	180,792,674	205,476,141	180,792,674	205,476,141
สินค้าคงเหลือ	9	153,996,626	102,094,180	153,996,626	102,094,180
สินทรัพย์หมุนเวียนอื่น		9,100,566	3,133,150	9,100,563	3,133,150
รวมสินทรัพย์หมุนเวียน		360,745,865	314,000,894	359,765,162	314,000,894
สินทรัพย์ไม่หมุนเวียน					
เงินฝากสถาบันการเงินที่มีภาระค้ำประกัน	10	-	6,000,000	-	6,000,000
สินทรัพย์ทางการเงินไม่หมุนเวียนอื่น	10	9,300,000	-	9,300,000	-
เงินลงทุนในบริษัทย่อย	11	-	-	700,000	-
เงินลงทุนในบริษัทร่วม	12	159,116,325	153,958,686	224,141,475	224,141,475
เงินลงทุนระยะยาวอื่น		-	380,000	-	380,000
ที่ดิน อาคารและอุปกรณ์	13	744,027,877	624,790,973	744,027,877	624,790,973
สินทรัพย์สิทธิการใ้	14	3,461,091	-	3,461,091	-
สินทรัพย์ไม่มีตัวตน	15	3,551,739	4,274,156	3,551,739	4,274,156
สินทรัพย์ภายใต้เงินได้รอกการดัดบัญชี	16	11,922,520	9,767,739	11,922,520	9,767,739
สินทรัพย์ไม่หมุนเวียนอื่น		50,000	50,000	50,000	50,000
รวมสินทรัพย์ไม่หมุนเวียน		931,429,552	799,221,554	997,154,702	869,404,343
รวมสินทรัพย์		1,292,175,417	1,113,222,448	1,356,919,864	1,183,405,237



บริษัท บางกอกซีทเมททัล จำกัด (มหาชน) และบริษัทย่อย

งบแสดงฐานะการเงิน (ต่อ)

ณ วันที่ 31 ธันวาคม 2563

หนี้สินและส่วนของผู้ถือหุ้น

		บาท			
		งบการเงินรวม	งบการเงินที่ แสดงเงินลงทุน ตามวิธีส่วนได้เสีย	งบการเงินเฉพาะกิจการ	
		ณ วันที่ 31 ธันวาคม 2563	ณ วันที่ 31 ธันวาคม 2562	ณ วันที่ 31 ธันวาคม 2563	ณ วันที่ 31 ธันวาคม 2562
หมายเหตุ					
หนี้สินหมุนเวียน					
เงินเบิกเกินบัญชีและเงินกู้ยืมระยะสั้นจากสถาบันการเงิน	17	100,000,000	92,023,832	100,000,000	92,023,832
เจ้าหนี้การค้าและเจ้าหนี้อื่น	18	250,507,764	165,313,549	250,495,264	165,313,549
ส่วนของหนี้สินตามสัญญาเช่า					
ที่ถึงกำหนดชำระภายในหนึ่งปี	19	18,933,691	11,560,805	18,933,691	11,560,805
ส่วนของเงินกู้ยืมระยะยาวที่ถึงกำหนดชำระภายในหนึ่งปี	20	31,108,000	39,528,000	31,108,000	39,528,000
ภาษีเงินได้นิติบุคคลค้างจ่าย		-	10,868,588	-	10,868,588
หนี้สินหมุนเวียนอื่น		9,471,163	3,111,986	9,470,787	3,111,986
รวมหนี้สินหมุนเวียน		410,020,618	322,406,760	410,007,742	322,406,760
หนี้สินไม่หมุนเวียน					
หนี้สินตามสัญญาเช่า	19	61,566,409	39,033,392	61,566,409	39,033,392
เงินกู้ยืมระยะยาว	20	76,808,064	32,519,817	76,808,064	32,519,817
สำรองผลประโยชน์ระยะยาวของพนักงาน	21	31,225,750	27,290,822	31,225,750	27,290,822
รวมหนี้สินไม่หมุนเวียน		169,600,223	98,844,031	169,600,223	98,844,031
รวมหนี้สิน		579,620,841	421,250,791	579,607,965	421,250,791



- 9 -

บริษัท บางกอกซีทเมททัล จำกัด (มหาชน) และบริษัทย่อย

งบแสดงฐานะการเงิน (ต่อ)

ณ วันที่ 31 ธันวาคม 2563

หนี้สินและส่วนของผู้ถือหุ้น (ต่อ)

		บาท			
		งบการเงินรวม	งบการเงินที่ แสดงเงินลงทุน ตามวิธีส่วนได้เสีย	งบการเงินเฉพาะกิจการ	
		ณ วันที่ 31 ธันวาคม 2563	ณ วันที่ 31 ธันวาคม 2562	ณ วันที่ 31 ธันวาคม 2563	ณ วันที่ 31 ธันวาคม 2562
หมายเหตุ					
ส่วนของผู้ถือหุ้น					
ทุนเรือนหุ้น					
ทุนจดทะเบียน					
หุ้นสามัญ 550,000,000 หุ้น มูลค่าหุ้นละ 0.50 บาท		275,000,000	275,000,000	275,000,000	275,000,000
หุ้นที่ออกและชำระแล้ว					
หุ้นสามัญ 440,000,125 หุ้น มูลค่าหุ้นละ 0.50 บาท	22, 23	220,000,062		220,000,062	
หุ้นสามัญ 440,000,000 หุ้น มูลค่าหุ้นละ 0.50 บาท			220,000,000		220,000,000
ส่วนเกินมูลค่าหุ้นสามัญ		374,060,438	374,060,000	374,060,438	374,060,000
กำไรสะสม					
จัดสรรแล้ว - ดำรงตามกฎหมาย		23,821,500	21,271,500	23,821,500	21,271,500
ยังไม่ได้จัดสรร		94,536,680	76,794,609	159,429,899	146,822,946
องค์ประกอบอื่นของส่วนของผู้ถือหุ้น		(154,452)	(154,452)	-	-
รวมส่วนของผู้ถือหุ้นของบริษัทใหญ่		712,264,228	691,971,657	777,311,899	762,154,446
ส่วนได้เสียที่ไม่มีอำนาจควบคุม		290,348	-	-	-
รวมส่วนของผู้ถือหุ้น		712,554,576	691,971,657	777,311,899	762,154,446
รวมหนี้สินและส่วนของผู้ถือหุ้น		1,292,175,417	1,113,222,448	1,356,919,864	1,183,405,237

บริษัท บางกอกซีทเม็ททัล จำกัด (มหาชน) และบริษัทย่อย

งบกำไรขาดทุนเบ็ดเสร็จ

สำหรับปีสิ้นสุดวันที่ 31 ธันวาคม 2563

		บาท			
		งบการเงินรวม	งบการเงินที่ แสดงเงินลงทุน ตามวิธีส่วนได้เสีย	งบการเงินเฉพาะกิจการ	
	หมายเหตุ	2563	2562	2563	2562
รายได้					
รายได้จากการขายและการให้บริการ	6, 30	993,756,182	907,719,985	993,756,182	907,719,985
รายได้เงินปันผล	6, 12.2	-	-	7,042,500	-
รายได้อื่น		5,067,696	5,617,884	5,067,519	5,617,884
รวมรายได้		998,823,878	913,337,869	1,005,866,201	913,337,869
ค่าใช้จ่าย					
ต้นทุนขายและต้นทุนการให้บริการ		811,643,827	711,093,662	811,643,827	711,093,662
ต้นทุนในการจัดจำหน่าย		52,637,426	47,667,840	52,637,426	47,667,840
ค่าใช้จ่ายในการบริหาร		76,055,100	72,102,341	76,022,750	72,102,341
รวมค่าใช้จ่าย	25	940,336,353	830,863,843	940,304,003	830,863,843
กำไรจากกิจกรรมดำเนินงาน		58,487,525	82,474,026	65,562,198	82,474,026
ต้นทุนทางการเงิน					
ส่วนแบ่งกำไร (ขาดทุน) จากเงินลงทุนในบริษัทร่วม	12.2	12,876,690	(25,251,686)	-	-
กำไรก่อนค่าใช้จ่ายภาษีเงินได้		62,660,682	48,394,721	56,858,665	73,646,407
ค่าใช้จ่าย (รายได้) ภาษีเงินได้	26	6,501,712	12,384,352	6,501,712	12,384,352
กำไรสำหรับปี		56,158,970	36,010,369	50,356,953	61,262,055
กำไร (ขาดทุน) เบ็ดเสร็จอื่น					
รายการที่จะไม่ถูกจัดประเภทรายการใหม่เข้าไปไว้ในกำไรหรือขาดทุน					
ส่วนแบ่งกำไร (ขาดทุน) เบ็ดเสร็จอื่นจากเงินลงทุนในบริษัทร่วม	12.2	-	(154,452)	-	-
กำไร (ขาดทุน) เบ็ดเสร็จอื่นสำหรับปี		-	(154,452)	-	-
กำไรเบ็ดเสร็จรวมสำหรับปี		56,158,970	35,855,917	50,356,953	61,262,055
การแบ่งปันกำไร (ขาดทุน)					
ส่วนที่เป็นของบริษัทใหญ่		56,168,622	36,010,369	50,356,953	61,262,055
ส่วนที่เป็นของส่วนได้เสียที่ไม่มีอำนาจควบคุม		(9,652)	-	-	-
		56,158,970	36,010,369	50,356,953	61,262,055
การแบ่งปันกำไร (ขาดทุน) เบ็ดเสร็จรวม					
ส่วนที่เป็นของบริษัทใหญ่		56,168,622	35,855,917	50,356,953	61,262,055
ส่วนที่เป็นของส่วนได้เสียที่ไม่มีอำนาจควบคุม		(9,652)	-	-	-
		56,158,970	35,855,917	50,356,953	61,262,055
กำไรต่อหุ้น					
กำไรต่อหุ้นขั้นพื้นฐาน (บาท)	27	0.13	0.08	0.11	0.14

- 11 -

บริษัท บางกอกซีทเมทัลล์ จำกัด (มหาชน) และบริษัทย่อย
งบแสดงการเปลี่ยนแปลงส่วนของผู้ถือหุ้น
สำหรับปีสิ้นสุดวันที่ 31 ธันวาคม 2563

		บาท						
		งบการเงินรวม						
หมายเหตุ	ทุนที่ออกและชำระแล้ว	ส่วนเกินมูลค่าหุ้นสามัญ	กำไรสะสม			รวมส่วนของผู้ถือหุ้น	รวมส่วนของผู้ถือหุ้น	รวม
			จัดสรรแล้ว -	ยังไม่ได้สรร	กำไรขาดทุนเบ็ดเสร็จอื่น			
			สำรองตามกฎหมาย		ส่วนแบ่งกำไร (ขาดทุน) เบ็ดเสร็จอื่น	รวมองค์ประกอบอื่นของส่วนของผู้ถือหุ้น	ส่วนของผู้ถือหุ้น	ส่วนของผู้ถือหุ้น
							ส่วนได้เสียที่มีอำนาจควบคุม	
	220,000,000	374,060,000	17,771,500	79,484,240	-	-	691,315,740	691,315,740
29	-	-	-	(35,200,000)	-	-	(35,200,000)	(35,200,000)
24	-	-	3,500,000	(3,500,000)	-	-	-	-
	-	-	-	-	36,010,369	-	36,010,369	36,010,369
	-	-	-	-	(154,452)	(154,452)	(154,452)	(154,452)
	220,000,000	374,060,000	21,271,500	76,794,609	(154,452)	(154,452)	691,971,657	691,971,657
5	-	-	-	(676,551)	-	-	(676,551)	(676,551)
	220,000,000	374,060,000	21,271,500	76,118,058	(154,452)	(154,452)	691,295,106	691,295,106
11	-	-	-	-	-	-	-	300,000
23	62	438	-	-	-	-	500	500
29	-	-	-	(35,200,000)	-	-	(35,200,000)	(35,200,000)
24	-	-	2,550,000	(2,550,000)	-	-	-	-
	-	-	-	-	-	-	-	-
	-	-	-	56,168,622	-	-	56,168,622	56,168,622
	-	-	-	-	-	-	-	-
	220,000,062	374,060,438	23,821,500	94,536,680	(154,452)	(154,452)	712,264,228	712,264,228
							290,348	712,554,576

- 12 -

บริษัท บางกอกซีทเมทท์ จำกัด (มหาชน) และบริษัทย่อย
งบแสดงการเปลี่ยนแปลงส่วนของผู้ถือหุ้น (ต่อ)
สำหรับปีสิ้นสุดวันที่ 31 ธันวาคม 2563

	หมายเหตุ	บาท				
		งบการเงินเฉพาะกิจการ				
		ทุนออกและชำระแล้ว	ส่วนเกินมูลค่าหุ้นสามัญ	กำไรสะสม	รวม	
			มูลค่าหุ้นสามัญ	จัดสรรแล้ว - ยังไม่จัดสรร		
				สำรองตามกฎหมาย		
ยอดยกมา ณ วันที่ 1 มกราคม 2562		220,000,000	374,060,000	17,771,500	124,260,891	736,092,391
เงินปันผลจ่าย	29	-	-	-	(35,200,000)	(35,200,000)
โอนกำไรสะสมที่ยังไม่ได้จัดสรรเป็นสำรองตามกฎหมาย	24	-	-	3,500,000	(3,500,000)	-
กำไรขาดทุนเบ็ดเสร็จ		-	-	-	-	-
กำไรสำหรับปี		-	-	-	61,262,055	61,262,055
กำไรเบ็ดเสร็จอื่นสำหรับปี		-	-	-	-	-
ยอดคงเหลือ ณ วันที่ 31 ธันวาคม 2562		220,000,000	374,060,000	21,271,500	146,822,946	762,154,446
เพิ่มทุนจากใบสำคัญแสดงสิทธิ	23	62	438	-	-	500
เงินปันผลจ่าย	29	-	-	-	(35,200,000)	(35,200,000)
โอนกำไรสะสมที่ยังไม่ได้จัดสรรเป็นสำรองตามกฎหมาย	24	-	-	2,550,000	(2,550,000)	-
กำไรขาดทุนเบ็ดเสร็จ		-	-	-	-	-
กำไรสำหรับปี		-	-	-	50,356,953	50,356,953
กำไรเบ็ดเสร็จอื่นสำหรับปี		-	-	-	-	-
ยอดคงเหลือ ณ วันที่ 31 ธันวาคม 2563		220,000,062	374,060,438	23,821,500	159,429,899	777,311,899

- 13 -

บริษัท บางกอกซีทเมทัล จำกัด (มหาชน) และบริษัทย่อย

งบกระแสเงินสด

สำหรับปีสิ้นสุดวันที่ 31 ธันวาคม 2563

	บาท			
	งบการเงินรวม	งบการเงินที่ แสดงเงินลงทุน ตามวิธีส่วนได้เสีย	งบการเงินเฉพาะกิจการ	
	2563	2562	2563	2562
กระแสเงินสดจากกิจกรรมดำเนินงาน				
กำไรสำหรับปี	56,158,970	36,010,369	50,356,953	61,262,055
รายการปรับปรุงกระทบกำไรสำหรับงวดเป็นเงินสดรับ (จ่าย)				
จากกิจกรรมดำเนินงาน				
ค่าเสื่อมราคาและค่าตัดจำหน่าย	49,019,127	42,738,038	49,019,127	42,738,038
ค่าเผื่อผลขาดทุนด้านเครดิตที่คาดว่าจะเกิดขึ้นค่าเผื่อนี้สงสัยจะสูญ (โอนกลับ)	(2,879,798)	2,331,032	(2,879,798)	2,331,032
ค่าเผื่อมูลค่าลดลงของสินค้า	3,655,036	2,785,212	3,655,036	2,785,212
กำไรจากการจำหน่ายอุปกรณ์	(258,603)	(230,464)	(258,603)	(230,464)
ขาดทุนจากการตัดจำหน่ายสินทรัพย์	-	13,136	-	13,136
ขาดทุนจากการขอคืนภาษี	101,242	-	101,242	-
(กำไร) ขาดทุนจากอัตราแลกเปลี่ยนที่ยังไม่เกิดขึ้นจริง	(46,144)	-	(46,144)	-
ขาดทุนจากการจำหน่ายเงินลงทุนในบริษัทอื่น	380,000	-	380,000	-
ส่วนแบ่ง (กำไร) ขาดทุนจากเงินลงทุนในบริษัทร่วม	(12,876,690)	25,251,686	-	-
รายได้เงินปันผล	-	-	(7,042,500)	-
ดอกเบี้ยรับ	(112,388)	(117,463)	(112,211)	(117,463)
ค่าใช้จ่ายสำรองผลประโยชน์ระยะยาวของพนักงาน	4,040,528	7,340,808	4,040,528	7,340,808
ดอกเบี้ยจ่าย	8,703,533	8,917,509	8,703,533	8,917,509
ค่าใช้จ่ายภาษีเงินได้	6,501,712	12,384,352	6,501,712	12,384,352
กำไรจากการดำเนินงานก่อนการเปลี่ยนแปลงในสินทรัพย์				
และหนี้สินดำเนินงาน	112,386,525	137,424,215	112,418,875	137,424,215
สินทรัพย์ดำเนินงาน (เพิ่มขึ้น) ลดลง				
ลูกหนี้การค้าและลูกหนี้อื่น	27,582,564	19,869,413	27,704,993	19,869,413
สินค้าคงเหลือ	(55,557,482)	(1,308,175)	(55,557,482)	(1,308,175)
สินทรัพย์หมุนเวียนอื่น	(6,043,884)	(2,249,018)	(6,043,882)	(2,249,018)
หนี้สินดำเนินงานเพิ่มขึ้น (ลดลง)				
เจ้าหนี้การค้าและเจ้าหนี้อื่น	81,572,647	(39,169,483)	81,560,147	(39,169,483)
หนี้สินหมุนเวียนอื่น	6,359,177	(60,887)	6,358,802	(60,887)
เงินสดจ่ายสำรองผลประโยชน์ระยะยาวของพนักงาน	(105,600)	-	(105,600)	-
เงินสดรับ (จ่าย) จากการดำเนินงาน	166,193,947	114,506,065	166,335,853	114,506,065



- 14 -

บริษัท บางกอกซีทเมทัล จำกัด (มหาชน) และบริษัทย่อย

งบกระแสเงินสด (ต่อ)

สำหรับปีสิ้นสุดวันที่ 31 ธันวาคม 2563

	บาท			
	งบการเงินรวม	งบการเงินที่ แสดงเงินลงทุน ตามวิธีส่วนได้เสีย	งบการเงินเฉพาะกิจการ	
	2563	2562	2563	2562
จ่ายดอกเบี้ย	(6,444,658)	(7,896,804)	(6,444,658)	(7,896,804)
จ่ายภาษีเงินได้	(19,620,239)	(4,622,099)	(19,620,239)	(4,622,099)
เงินสดรับคืนภาษี	70,385	-	70,385	-
เงินสดรับจากดอกเบี้ย	240,835	145,810	118,229	145,810
รวมเงินสดสุทธิได้มาจาก (ใช้ไป) ในกิจกรรมดำเนินงาน	140,440,270	102,132,972	140,459,570	102,132,972
กระแสเงินสดจากกิจกรรมลงทุน				
สินทรัพย์ทางการเงินไม่หมุนเวียนอื่นเพิ่มขึ้น (ลดลง)	(3,300,000)	4,500,000	(3,300,000)	4,500,000
เงินสดจ่ายลงทุนในบริษัทย่อย	-	-	(700,000)	-
เงินสดจ่ายลงทุนในบริษัทร่วม	-	(62,400,000)	-	(62,400,000)
เงินสดจ่ายเพื่อลงทุนในเงินลงทุนระยะยาวอื่น	-	(380,000)	-	(380,000)
เงินสดจ่ายเพื่อซื้อที่ดิน อาคารและอุปกรณ์	(166,024,016)	(49,609,299)	(166,024,016)	(49,609,299)
เงินสดจ่ายเพื่อซื้อสินทรัพย์ไม่มีตัวตน	(1,284,000)	(909,206)	(1,284,000)	(909,206)
เงินสดรับจากการขายอุปกรณ์	100,000	350,467	100,000	350,467
เงินสดรับจากเงินปันผล	7,042,500	-	7,042,500	-
รวมเงินสดสุทธิได้มาจาก (ใช้ไป) ในกิจกรรมลงทุน	(163,465,516)	(108,448,038)	(164,165,516)	(108,448,038)
กระแสเงินสดจากกิจกรรมจัดหาเงิน				
เงินเบิกเกินบัญชีและเงินกู้ยืมระยะสั้นจากสถาบันการเงินเพิ่มขึ้น	7,976,168	25,118,426	7,976,168	25,118,426
เงินสดรับจากการลงทุนของส่วนได้เสียที่ไม่มีอำนาจควบคุม	300,000	-	-	-
เงินสดจ่ายชำระหนี้สินตามสัญญาเช่า	(20,410,994)	(7,618,509)	(20,410,994)	(7,618,509)
เงินสดรับจากการทำสัญญาเช่ากลับคืน	48,000,000	49,080,000	48,000,000	49,080,000
เงินสดจ่ายชำระหนี้เงินกู้ยืมระยะยาว	(39,131,753)	(38,767,510)	(39,131,753)	(38,767,510)
เงินสดรับจากการกู้ยืมระยะยาว	75,000,000	16,112,235	75,000,000	16,112,235
เงินสดรับจากการเพิ่มทุนในใบสำคัญแสดงสิทธิ	500	-	500	-
เงินสดจ่ายเงินปันผล	(35,200,000)	(35,200,000)	(35,200,000)	(35,200,000)
รวมเงินสดสุทธิได้มาจาก (ใช้ไป) ในกิจกรรมจัดหาเงิน	36,533,921	8,724,642	36,233,921	8,724,642
เงินสดและรายการเทียบเท่าเงินสดเพิ่มขึ้น (ลดลง) - สุทธิ	13,508,675	2,409,576	12,527,975	2,409,576
กำไรจากอัตราแลกเปลี่ยนที่ยังไม่เกิดขึ้นจริงจากการแปลงค่า				
เงินฝากธนาคารสกุลเงินตราต่างประเทศ	49,901	-	49,901	-
เงินสดและรายการเทียบเท่าเงินสด - ต้นปี	3,297,423	887,847	3,297,423	887,847
เงินสดและรายการเทียบเท่าเงินสด - ปลายปี	16,855,999	3,297,423	15,875,299	3,297,423



- 15 -

บริษัท บางกอกซีทเมทัลล์ จำกัด (มหาชน) และบริษัทย่อย

งบกระแสเงินสด (ต่อ)

สำหรับปีสิ้นสุดวันที่ 31 ธันวาคม 2563

	บาท			
	งบการเงินรวม	งบการเงินที่ แสดงเงินลงทุน ตามวิธีส่วนได้เสีย	งบการเงินเฉพาะกิจการ	
			2563	2562
ข้อมูลงบกระแสเงินสดเปิดเผยเพิ่มเติม				
รายการที่ไม่ใช่เงินสด				
ลูกหนี้ค่าขายสินทรัพย์	226,000	-	226,000	-
เจ้าหนี้ค่าซื้อสินทรัพย์	3,754,086	4,150,083	3,754,086	4,150,083
ซื้อสินทรัพย์ภายใต้สัญญาเช่าการเงิน	61,038,183	55,674,688	61,038,183	55,674,688

บริษัท บางกอกซีเมนต์ จำกัด (มหาชน) และบริษัทย่อย

หมายเหตุประกอบงบการเงิน

วันที่ 31 ธันวาคม 2563

1. ข้อมูลทั่วไป

(ก) ภูมิฐานะและสถานะทางกฎหมาย

บริษัท บางกอกซีเมนต์ จำกัด (มหาชน) จัดตั้งขึ้นเป็นบริษัทมหาชนและมีภูมิลำเนาในประเทศไทย

บริษัทมีที่อยู่ที่ได้จดทะเบียนไว้ดังนี้

เลขที่ 149 หมู่ 6 ถนนสุขสวัสดิ์ ตำบลบางจาก อำเภอพระประแดง จังหวัดสมุทรปราการ

(ข) ลักษณะธุรกิจ

บริษัทประกอบธุรกิจหลักคือการผลิตและจำหน่ายผลิตภัณฑ์ซีเมนต์และวัสดุก่อสร้าง

2. หลักเกณฑ์ในการจัดทำงบการเงินรวม

2.1 งบการเงินรวมนี้ได้จัดทำขึ้นโดยรวมงบการเงินของบริษัท บางกอกซีเมนต์ จำกัด และบริษัทย่อยที่บริษัท บางกอกซีเมนต์ จำกัด ถือหุ้นทั้งทางตรงและทางอ้อมดังต่อไปนี้

ชื่อกิจการ	ลักษณะธุรกิจ	ประเทศที่ กิจการจัดตั้ง	บริษัทถือหุ้นร้อยละ	
			ณ วันที่ 31 ธันวาคม 2563	ณ วันที่ 31 ธันวาคม 2562
บริษัทย่อย				
บริษัท บีเอ็ม อินโนเทค อินดัสตรี จำกัด	บริการออกแบบ พัฒนา เครื่องจักรและระบบ อัตโนมัติ	ไทย	70.00	-

2.2 ยอดคงค้างระหว่างบริษัทกับบริษัทย่อย รายการระหว่างกันที่เป็นสาระสำคัญ ยอดเงินลงทุนของบริษัทและทุนเรือน
หุ้นของบริษัทย่อย ณ วันสิ้นปีได้ตัดออกจากงบการเงินรวมนี้แล้ว

2.3 บริษัทจัดทำงบการเงินโดยรวมบริษัทย่อยดังกล่าวทั้งหมดในงบการเงินรวมตั้งแต่วันที่ได้มา (วันที่มีอำนาจในการ
ควบคุมบริษัทย่อย) จนถึงวันที่บริษัทสิ้นสุดการควบคุมบริษัทย่อยนั้น

2.4 นโยบายการบัญชีของบริษัทย่อยในส่วนของการบัญชีที่เหมือนกัน ใช้นโยบายบัญชีเช่นเดียวกันกับบริษัท

2.5 ส่วนได้เสียที่ไม่มีอำนาจควบคุมหมายถึงส่วนได้เสียในบริษัทย่อยที่ไม่ได้เป็นของบริษัท ซึ่งได้แสดงเป็นรายการแยก
ต่างหากจากส่วนที่เป็นส่วนของผู้ถือหุ้นบริษัทใหญ่

3. หลักเกณฑ์ในการจัดทางการเงินและนำเสนอการเงิน

3.1 หลักเกณฑ์ในการจัดทางการเงิน

งบการเงินนี้จัดทำขึ้นตามมาตรฐานการบัญชีที่กฎหมายกำหนดตามพระราชบัญญัติวิชาชีพบัญชี พ.ศ. 2547 โดยได้ถือปฏิบัติตามมาตรฐานการรายงานทางการเงินและการแสดงรายการได้ทำขึ้นตามแบบกำหนดรายการที่ต้องมีในงบการเงินสำหรับบริษัทมหาชนจำกัด ที่กำหนดโดยประกาศกรมพัฒนาธุรกิจการค้า กระทรวงพาณิชย์ ออกตามความในพระราชบัญญัติการบัญชี พ.ศ. 2543

งบการเงินนี้ได้จัดทำขึ้นโดยใช้เกณฑ์ราคาทุนเดิมวันแต่จะเปิดเผยเป็นอย่างอื่นในนโยบายการบัญชี

งบการเงินฉบับภาษาไทยเป็นงบการเงินฉบับที่บริษัทใช้เป็นทางการตามกฎหมายงบการเงินฉบับภาษาอังกฤษแปลมาจากงบการเงินฉบับภาษาไทยดังกล่าว

3.2 มาตรฐานการรายงานทางการเงินที่เริ่มมีผลบังคับใช้ในปัจจุบัน

ในระหว่างปี บริษัทและบริษัทย่อยได้นำมาตรฐานการรายงานทางการเงินและการตีความมาตรฐานการรายงานทางการเงินฉบับใหม่และฉบับปรับปรุง ซึ่งจะมีผลบังคับใช้สำหรับงบการเงินที่มีรอบระยะเวลาบัญชีที่เริ่มในหรือหลังวันที่ 1 มกราคม 2563 มาตรฐานการรายงานทางการเงินดังกล่าวได้รับการปรับปรุงหรือจัดให้มีขึ้นเพื่อให้มีเนื้อหาเท่าเทียมกับมาตรฐานการรายงานทางการเงินระหว่างประเทศ โดยส่วนใหญ่เป็นการอธิบายให้ชัดเจนเกี่ยวกับวิธีปฏิบัติทางการบัญชีและการให้แนวปฏิบัติทางบัญชีกับผู้ใช้มาตรฐาน ยกเว้น มาตรฐานการรายงานทางการเงินฉบับใหม่ดังต่อไปนี้ที่มีการเปลี่ยนแปลงหลักการสำคัญซึ่งสามารถสรุปได้ดังนี้

มาตรฐานการรายงานทางการเงิน กลุ่มเครื่องมือทางการเงิน

มาตรฐานการรายงานทางการเงิน กลุ่มเครื่องมือทางการเงิน ประกอบด้วย มาตรฐานและการตีความมาตรฐาน จำนวน 5 ฉบับ ได้แก่

มาตรฐานการรายงานทางการเงิน

ฉบับที่ 7 การเปิดเผยข้อมูลเครื่องมือทางการเงิน

ฉบับที่ 9 เครื่องมือทางการเงิน

มาตรฐานการบัญชี

ฉบับที่ 32 การแสดงรายการเครื่องมือทางการเงิน

การตีความมาตรฐานการรายงานทางการเงิน

ฉบับที่ 16 การป้องกันความเสี่ยงของเงินลงทุนสุทธิในหน่วยงานต่างประเทศ

ฉบับที่ 19 การชำระหนี้สินทางการเงินด้วยตราสารทุน

มาตรฐานการรายงานทางการเงินกลุ่มดังกล่าวข้างต้น กำหนดหลักการเกี่ยวกับการจัดประเภทและการวัดมูลค่าเครื่องมือทางการเงินด้วยมูลค่ายุติธรรมหรือราคาทุนตัดจำหน่ายโดยพิจารณาจากประเภทของตราสารทางการเงิน ลักษณะของกระแสเงินสดตามสัญญาและแผนธุรกิจของกิจการ (Business Model) หลักการเกี่ยวกับวิธีการคำนวณการด้อยค่าของเครื่องมือทางการเงิน โดยใช้แนวคิดของผลขาดทุนด้านเครดิตที่คาดว่าจะเกิดขึ้น และหลักการเกี่ยวกับการบัญชีป้องกันความเสี่ยง รวมถึงการแสดงรายการและการเปิดเผยข้อมูลเครื่องมือทางการเงิน และเมื่อมาตรฐานการรายงานทางการเงินกลุ่มนี้มีผลบังคับใช้ จะทำให้มาตรฐานการบัญชี การตีความมาตรฐานการบัญชี และแนวปฏิบัติทางการบัญชีบางฉบับที่มีผลบังคับใช้อยู่ในปัจจุบันถูกยกเลิกไป

มาตรฐานการรายงานทางการเงินฉบับที่ 16 เรื่อง สัญญาเช่า

มาตรฐานการรายงานทางการเงินฉบับที่ 16 ใช้แทนมาตรฐานการบัญชี ฉบับที่ 17 เรื่อง สัญญาเช่า และการตีความมาตรฐานบัญชีที่เกี่ยวข้อง มาตรฐานฉบับนี้ได้กำหนดหลักการของการรับรู้รายการ การวัดมูลค่า การแสดงรายการและการเปิดเผยข้อมูลของสัญญาเช่า และกำหนดให้ผู้เช่ารับรู้สินทรัพย์และหนี้สินสำหรับสัญญาเช่าทุกรายการที่มีระยะเวลาในการเช่ามากกว่า 12 เดือน เว้นแต่สินทรัพย์อ้างอิงนั้นไม่มีมูลค่าต่ำ

การบัญชีสำหรับผู้ให้เช่าไม่มีการเปลี่ยนแปลงอย่างมีสาระสำคัญจากมาตรฐานการบัญชี ฉบับที่ 17 ผู้ให้เช่ายังคงต้องจัดประเภทสัญญาเช่าเป็นสัญญาเช่าดำเนินงานหรือสัญญาเช่าเงินทุน โดยใช้หลักการเช่นเดียวกันกับมาตรฐานการบัญชีฉบับที่ 17

บริษัทได้นำมาตรฐานการรายงานทางการเงิน กลุ่มเครื่องมือทางการเงิน และมาตรฐานการรายงานทางการเงิน ฉบับที่ 16 มาใช้โดยรับรู้ผลกระทบสะสมโดยการปรับปรุงยอดยกมาของกำไรสะสม ณ วันที่ 1 มกราคม 2563 (Modified Retrospective Approach) โดยไม่ปรับย้อนหลังงบการเงินปีก่อนที่แสดงเปรียบเทียบ ผลกระทบสะสมจากการนำมาตรฐานการรายงานทางการเงินมาใช้เป็นครั้งแรก ได้แสดงไว้ในหมายเหตุประกอบงบการเงินข้อ 5

แนวปฏิบัติทางการบัญชี เรื่อง มาตรการผ่อนปรนชั่วคราวสำหรับทางเลือกเพิ่มเติมทางบัญชีเพื่อรองรับผลกระทบจากสถานการณ์การแพร่ระบาดของโรคติดเชื้อไวรัสโคโรนา 2019 (COVID-19)

สภาวิชาชีพบัญชีได้ประกาศใช้แนวปฏิบัติทางการบัญชี เรื่อง มาตรการผ่อนปรนชั่วคราวสำหรับทางเลือกเพิ่มเติมทางบัญชีเพื่อรองรับผลกระทบจากสถานการณ์การแพร่ระบาดของโรคติดเชื้อไวรัสโคโรนา 2019 (COVID-19) โดยมีวัตถุประสงค์เพื่อลดผลกระทบในบางเรื่องจากการปฏิบัติตามมาตรฐานการรายงานทางการเงินบางฉบับ และเพื่อให้เกิดความชัดเจนในวิธีปฏิบัติทางบัญชีในช่วงเวลาที่ยังมีความไม่แน่นอนเกี่ยวกับสถานการณ์ดังกล่าว

แนวปฏิบัติทางการบัญชีดังกล่าวได้ประกาศลงในราชกิจจานุเบกษาเมื่อวันที่ 22 เมษายน 2563 และมีผลบังคับใช้สำหรับการจัดทำงบการเงินของบริษัทที่มีรอบระยะเวลารายงานสิ้นสุดภายในช่วงเวลาระหว่างวันที่ 1 มกราคม 2563 ถึงวันที่ 31 ธันวาคม 2563

บริษัทเลือกใช้มาตรการผ่อนปรนชั่วคราวสำหรับทางเลือกเพิ่มเติมทางบัญชีดังต่อไปนี้

- เลือกที่จะไม่ต้องนำข้อมูลที่มีการคาดการณ์ไปในอนาคต (Forward-looking information) มาใช้วัดมูลค่าของผลขาดทุนด้านเครดิตที่คาดว่าจะเกิดขึ้น ในกรณีที่ใช้วิธีการอย่างง่ายในการวัดมูลค่าของผลขาดทุนด้านเครดิตที่คาดว่าจะเกิดขึ้น
- เลือกที่จะวัดมูลค่าเงินลงทุนในตราสารทุนที่ไม่อยู่ในความต้องการของตลาดด้วยมูลค่ายุติธรรม ณ วันที่ 1 มกราคม 2563

3.3 มาตรฐานการรายงานทางการเงินที่จะมีผลบังคับใช้ในอนาคต

ในระหว่างปี สภาวิชาชีพบัญชีได้ออกประกาศสภาวิชาชีพบัญชี และลงประกาศในราชกิจจานุเบกษาแล้วสำหรับกรอบแนวคิดสำหรับการรายงานทางการเงิน (ใหม่) และมีการปรับปรุงมาตรฐานการรายงานทางการเงินจากปี 2562 เป็นจำนวนหลายฉบับ โดยให้ถือปฏิบัติกับงบการเงินสำหรับรอบระยะเวลาบัญชีที่เริ่มต้นในหรือหลังวันที่ 1 มกราคม 2564 เป็นต้นไป ซึ่งการปรับปรุงดังกล่าวเกิดจากการปรับปรุงแก้ไขหลักการดังต่อไปนี้

การปรับปรุงการอ้างอิงกรอบแนวคิดในมาตรฐานการรายงานทางการเงิน

มาตรฐานการรายงานทางการเงินบางฉบับประกอบด้วยการอ้างอิงหรือการอ้างถึง “IASB’s Framework for the Preparation and Presentation of Financial Statements” การปรับปรุงการอ้างอิงกรอบแนวคิดในมาตรฐานการรายงานทางการเงินได้ปรับการอ้างอิงหรือการอ้างถึงบางส่วนที่กล่าวข้างต้นให้เป็นปัจจุบันและทำการปรับปรุงอื่นๆเพื่ออธิบายให้ชัดเจนขึ้นว่าเอกสารแต่ละฉบับนั้นเป็นการอ้างอิง “กรอบแนวคิด” ของปีใด

กรอบแนวคิดสำหรับการรายงานทางการเงิน

กรอบแนวคิดสำหรับการรายงานทางการเงิน ประกอบด้วย การปรับปรุงคำนิยามของสินทรัพย์และหนี้สินเกณฑ์ในการรวมสินทรัพย์และหนี้สินในงบการเงิน นอกจากนี้ยังรวมถึงหลักการใหม่และแนวปฏิบัติที่ได้ถูกเพิ่มเติมเข้าไป ดังต่อไปนี้

1. การวัดมูลค่า ซึ่งรวมถึงปัจจัยที่ต้องพิจารณาในการเลือกเกณฑ์ในการวัดมูลค่า
2. การแสดงรายการและการเปิดเผยข้อมูล ซึ่งรวมถึงเมื่อใดที่จะจัดประเภทรายการรายได้และค่าใช้จ่ายในกำไรขาดทุนเบ็ดเสร็จอื่น
3. กิจการที่เสนอรายงาน
4. เมื่อใดสินทรัพย์และหนี้สินจะถูกเอาออกจากงบการเงิน

กรอบแนวคิด ยังได้อธิบายให้ชัดเจนขึ้นถึงบทบาทของความสามารถของฝ่ายบริหารในการดูแลรักษาทรัพยากรเชิงเศรษฐกิจของกิจการ ความระมัดระวัง และความไม่แน่นอนของการวัดมูลค่าในการรายงานทางการเงิน

ค่านิยมของธุรกิจ

ค่านิยมของธุรกิจ ที่ปรับปรุงในมาตรฐานการรายงานทางการเงินฉบับที่ 3 เรื่อง การรวมธุรกิจ ได้อธิบายให้ชัดเจนขึ้นถึงค่านิยมของธุรกิจ โดยมีวัตถุประสงค์เพื่อช่วยให้กิจการใช้ในการกำหนดว่ารายการค้านั้นต้องบันทึกรายการเป็น “การรวมธุรกิจ” หรือ “การซื้อขายสินทรัพย์” หรือไม่ การปรับปรุงมีดังนี้

1. อธิบายให้ชัดเจนขึ้นในเรื่องการพิจารณาว่าเป็น “ธุรกิจ” นั้น กลุ่มของกิจกรรมและสินทรัพย์ที่ได้มาต้องรวมถึงข้อมูลปัจจัยนำเข้าและกระบวนการที่สำคัญเป็นอย่างน้อยซึ่งเมื่อนำมารวมกันมีส่วนอย่างมีนัยสำคัญทำให้เกิดความสามารถในการสร้างผลผลิต
2. ตัดเรื่องการประเมินว่าผู้ร่วมตลาดสามารถทดแทนปัจจัยนำเข้าหรือกระบวนการที่ขาดหายไปใดๆ และสร้างผลผลิตต่อไปได้ ออกจากมาตรฐานฯ
3. เพิ่มแนวปฏิบัติและตัวอย่างเพื่อประกอบความเข้าใจเพื่อช่วยให้กิจการประเมินว่ากระบวนการที่สำคัญได้ถูกซื้อหรือไม่
4. ทำให้นิยามของธุรกิจและนิยามของผลผลิตแคบลง โดยการให้ความสนใจในตัวของสินค้าและบริการที่ให้กับลูกค้า และตัดเรื่องการอ้างอิงความสามารถในการลดต้นทุนออกจากมาตรฐานฯ
5. เพิ่มเรื่องการทดสอบความตั้งใจเป็นทางเลือก ซึ่งอนุญาตให้ทำการประเมินอย่างง่ายว่ากลุ่มของกิจกรรมและสินทรัพย์ที่ได้มาไม่ใช่ธุรกิจหรือไม่

ค่านิยมของความสำเร็จ

ค่านิยมของความสำเร็จ ทำให้เกิดการปรับปรุงมาตรฐานการบัญชี ฉบับที่ 1 เรื่อง การนำเสนองบการเงิน และมาตรฐานการบัญชี ฉบับที่ 8 เรื่อง นโยบายการบัญชี การเปลี่ยนแปลงประมาณการทางบัญชีและข้อผิดพลาด และทำให้เกิดการปรับปรุงซึ่งเป็นผลที่สืบเนื่องไปมาตรฐานการรายงานทางการเงินฉบับอื่น การปรับปรุงช่วยทำให้เกิดความเข้าใจมากยิ่งขึ้นของค่านิยมของความสำเร็จ โดย

1. การทำให้ค่านิยมเป็นแนวทางเดียวกันของมาตรฐานการรายงานทางการเงินและกรอบแนวคิดเพื่อหลีกเลี่ยงความสับสนที่อาจเกิดขึ้นจากความแตกต่างของค่านิยม
2. การรวมข้อกำหนดสนับสนุนเข้าไว้ด้วยกันของมาตรฐานการบัญชี ฉบับที่ 1 เรื่อง การนำเสนองบการเงิน ในค่านิยมเพื่อให้ค่านิยมมีความชัดเจนมากขึ้นและอธิบายถึงการนำความสำเร็จไปประยุกต์ได้ชัดเจนขึ้น
3. การนำแนวปฏิบัติที่มีอยู่ของค่านิยมของความสำเร็จมาไว้ในที่เดียวกันร่วมกับค่านิยม

การปฏิรูปอัตราดอกเบี้ยอ้างอิง

การปฏิรูปอัตราดอกเบี้ยอ้างอิง ทำให้เกิดการปรับปรุงมาตรฐานการรายงานทางการเงิน ฉบับที่ 9 เรื่อง เครื่องมือทางการเงินและมาตรฐานการรายงานทางการเงิน ฉบับที่ 7 เรื่อง การเปิดเผยข้อมูลเครื่องมือทางการเงิน การปรับปรุงนั้นได้ปรับเปลี่ยนข้อกำหนดของการบัญชีป้องกันความเสี่ยงโดยเฉพาะเพื่อเป็นการบรรเทาผลกระทบที่อาจเกิดขึ้นจากความไม่แน่นอนที่เกิดจากการปฏิรูปอัตราดอกเบี้ยอ้างอิง เช่น อัตราดอกเบี้ยอ้างอิงที่กำหนดจากธุรกรรม การกู้ยืม (interbank offer rates-IBORs) นอกจากนี้ การปรับปรุงได้กำหนดให้กิจการให้ข้อมูลเพิ่มเติมกับนักลงทุน เกี่ยวกับความสัมพันธ์ของการป้องกันความเสี่ยงที่ได้รับผลกระทบโดยตรงจากความไม่แน่นอนใด ๆ นั้น

ฝ่ายบริหารของบริษัทและบริษัทย่อยอยู่ระหว่างการประเมินผลกระทบที่อาจมีต่อการเงินในปีที่เริ่มนำมาตรฐานการรายงานทางการเงินดังกล่าวมาถือปฏิบัติ

3.4 การปรับปรุงมาตรฐานการรายงานทางการเงิน ฉบับที่ 16 เรื่อง สัญญาเช่า

สภาวิชาชีพบัญชีได้ปรับปรุงมาตรฐานการรายงานทางการเงิน ฉบับที่ 16 เรื่อง สัญญาเช่า และได้ลงประกาศในราชกิจจานุเบกษา เมื่อวันที่ 27 มกราคม 2564 โดยมีการปรับปรุงดังนี้

1. การยินยอมลดค่าเช่าที่เกี่ยวข้องกับ COVID-19 ซึ่งมีผลบังคับใช้ตั้งแต่วันที่ 1 มิถุนายน 2563 ทั้งนี้อนุญาตให้ กิจการถือปฏิบัติก่อนวันที่มีผลบังคับใช้ได้ การปรับปรุงนี้เพื่อเป็นการผ่อนปรนในทางปฏิบัติสำหรับผู้เช่า โดยไม่จำเป็นต้องประเมินว่าการยินยอมลดค่าเช่าที่เกิดขึ้นอันเป็นผลโดยตรงจากสถานการณ์การแพร่ระบาดของ COVID-19 และเช่าเงื่อนไขตามที่ระบุไว้ ถือเป็นการเปลี่ยนแปลงสัญญาเช่าหรือไม่ โดยให้บันทึกการ ยินยอมลดค่าเช่านั้นเสมือนว่าไม่ใช่การเปลี่ยนแปลงสัญญาเช่า
2. เพิ่มข้อกำหนดสำหรับข้อยกเว้นชั่วคราวที่เกิดขึ้นจากการปฏิรูปอัตราดอกเบี้ยอ้างอิง โดยกิจการต้องถือ ปฏิบัติตามการปรับปรุงดังกล่าวกับงบการเงินประจำปีสำหรับรอบระยะเวลาบัญชีที่เริ่มในหรือหลังวันที่ 1 มกราคม 2565 เป็นต้นไป ทั้งนี้อนุญาตให้กิจการถือปฏิบัติก่อนวันที่มีผลบังคับใช้ได้

มาตรฐานการรายงานทางการเงินดังกล่าวไม่มีผลกระทบอย่างมีสาระสำคัญต่อการเงินของบริษัทและบริษัท

ย่อย

4. นโยบายการบัญชีที่สำคัญ

4.1 การรับรู้รายได้

ขายสินค้า

รายได้จากการขายสินค้ารับรู้เมื่อได้โอนอำนาจควบคุมในสินค้าให้แก่ลูกค้าแล้ว กล่าวคือ เมื่อมีการส่งมอบสินค้า รายได้จากการขายแสดงตามมูลค่าที่ได้รับหรือคาดว่าจะได้รับสำหรับสินค้าที่ได้ส่งมอบหลังจากหักส่วนลดโดยไม่รวม ภาษีมูลค่าเพิ่ม

รายได้ค่าบริการ

รายได้ค่าบริการรับรู้เมื่อบริษัทให้บริการเสร็จสิ้น

เงินปันผลรับ

เงินปันผลรับถือเป็นรายได้เมื่อบริษัทมีสิทธิในการรับเงินปันผล

4.2 สินทรัพย์และหนี้สินทางการเงิน

ถือปฏิบัติตั้งแต่วันที่ 1 มกราคม 2563

การจัดประเภทรายการและการวัดมูลค่าของสินทรัพย์ทางการเงิน

การจัดประเภทรายการขึ้นอยู่กับโมเดลธุรกิจ (Business Model) ของกิจการในการจัดการสินทรัพย์ทางการเงิน และลักษณะของกระแสเงินสดตามสัญญาของสินทรัพย์ทางการเงิน

บริษัทและบริษัทย่อยจัดประเภทสินทรัพย์ทางการเงินตามลักษณะการวัดมูลค่าดังนี้

- รายการที่วัดมูลค่าภายหลังด้วยมูลค่ายุติธรรม (ผ่านกำไรขาดทุนเบ็ดเสร็จอื่น หรือผ่านกำไรขาดทุน) และ
- รายการที่วัดมูลค่าด้วยราคาทุนตัดจำหน่าย

บริษัทและบริษัทย่อยต้องจัดประเภทรายการใหม่สำหรับเงินลงทุนในตราสารหนี้เฉพาะเมื่อบริษัทและบริษัทย่อยเปลี่ยนแปลงโมเดลธุรกิจในการบริหารสินทรัพย์เหล่านั้น

ตราสารทุนสามารถจำแนกและไม่สามารถเปลี่ยนแปลงได้ตามประเภทของการวัดมูลค่าได้สองประเภท ได้แก่ การวัดมูลค่ายุติธรรมผ่านกำไรหรือขาดทุน (FVPL) หรือการวัดมูลค่ายุติธรรมผ่านกำไรขาดทุนเบ็ดเสร็จอื่น (FVOCI) ซึ่งไม่สามารถจัดประเภทรายการใหม่เข้าไปไว้ในกำไรหรือขาดทุนในภายหลัง

ในการรับรู้รายการเมื่อเริ่มแรก บริษัทและบริษัทย่อยต้องวัดมูลค่าของสินทรัพย์ทางการเงินหรือหนี้สินทางการเงินที่ไม่ได้วัดมูลค่าด้วยมูลค่ายุติธรรมผ่านกำไรหรือขาดทุนด้วยมูลค่ายุติธรรม บวกหรือหักด้วยต้นทุนการทำรายการซึ่งเกี่ยวข้องโดยตรงกับการได้มาหรือการออกสินทรัพย์ทางการเงินหรือหนี้สินทางการเงินนั้น ต้นทุนการทำรายการของสินทรัพย์ทางการเงินที่วัดมูลค่าด้วยมูลค่ายุติธรรมผ่านกำไรหรือขาดทุนนั้นรับรู้เป็นค่าใช้จ่ายในกำไรหรือขาดทุน

สินทรัพย์ทางการเงินซึ่งประกอบด้วยอนุพันธ์แฝงจะพิจารณาในภาพรวมว่ากระแสเงินสดที่เกิดจากสินทรัพย์ทางการเงินนั้นเป็นการจ่ายเพียงเงินต้นและดอกเบี้ยหรือไม่

การวัดมูลค่าในภายหลังของตราสารหนี้ขึ้นอยู่กับโมเดลทางธุรกิจของบริษัทและบริษัทย่อยในการจัดการสินทรัพย์ทางการเงินและลักษณะของกระแสเงินสดตามสัญญาของสินทรัพย์ทางการเงิน การวัดมูลค่าตราสารหนี้สามารถทำได้ 3 วิธี โดยขึ้นอยู่กับการจัดประเภทตราสารหนี้ของบริษัทและบริษัทย่อย

- ราคาทุนตัดจำหน่าย สินทรัพย์ทางการเงินต้องวัดมูลค่าด้วยราคาทุนตัดจำหน่ายเมื่อบริษัทและบริษัทย่อยถือครองสินทรัพย์ทางการเงินนั้นตามโมเดลธุรกิจที่มีวัตถุประสงค์การถือครองสินทรัพย์ทางการเงินเพื่อรับกระแสเงินสดตามสัญญา และข้อกำหนดตามสัญญาของสินทรัพย์ทางการเงินซึ่งทำให้เกิดกระแสเงินสดซึ่งเป็นการจ่ายเพียงเงินต้นและดอกเบี้ยจากยอดคงเหลือของเงินต้นในวันที่กำหนดไว้ รายได้ดอกเบี้ยจากสินทรัพย์ทางการเงินดังกล่าวต้องคำนวณโดยใช้วิธีอัตราดอกเบี้ยที่แท้จริง กำไรหรือขาดทุนที่เกิดขึ้นจากการตัดรายการจะรับรู้โดยตรงในกำไรหรือขาดทุนและแสดงรายการในกำไรขาดทุนอื่น พร้อมกับกำไรขาดทุนจากอัตราแลกเปลี่ยน รายการขาดทุนจากการด้อยค่าแสดงเป็นกำไรหรือขาดทุน
- มูลค่ายุติธรรมผ่านกำไรขาดทุนเบ็ดเสร็จอื่น (FVOCI) สินทรัพย์ทางการเงินต้องวัดมูลค่าด้วยมูลค่ายุติธรรมผ่านกำไรขาดทุนเบ็ดเสร็จอื่นเมื่อบริษัทและบริษัทย่อยถือครองสินทรัพย์ทางการเงินตามโมเดลธุรกิจที่มีวัตถุประสงค์เพื่อรับกระแสเงินสดตามสัญญาและเพื่อขายสินทรัพย์ทางการเงิน และข้อกำหนดตามสัญญาของสินทรัพย์ทางการเงินซึ่งทำให้เกิดกระแสเงินสด ซึ่งเป็นการจ่ายเพียงเงินต้นและดอกเบี้ยจากยอดคงเหลือของเงินต้นในวันที่กำหนดไว้ การเปลี่ยนแปลงของมูลค่าของสินทรัพย์ทางการเงินรับรู้ผ่านกำไรขาดทุนเบ็ดเสร็จอื่น ยกเว้น รายการขาดทุนจากการด้อยค่า รายได้ดอกเบี้ย และกำไรขาดทุนจากอัตราแลกเปลี่ยนที่เกี่ยวข้องจะรับรู้เป็นกำไรหรือขาดทุน เมื่อมีการตัดรายการสินทรัพย์ทางการเงิน กำไรหรือขาดทุนสะสมที่เคยรับรู้รายการในกำไรขาดทุนเบ็ดเสร็จอื่นจะต้องจัดประเภทรายการใหม่เข้ากำไรหรือขาดทุน และแสดงรายการในกำไรขาดทุนอื่น รายได้ดอกเบี้ยจากสินทรัพย์ทางการเงินดังกล่าวต้องคำนวณโดยใช้วิธีอัตราดอกเบี้ยที่แท้จริง รายการขาดทุนจากการด้อยค่าแสดงเป็นรายการแยกต่างหากในงบกำไรขาดทุน
- มูลค่ายุติธรรมผ่านกำไรหรือขาดทุน (FVPL) สินทรัพย์ทางการเงินที่ไม่เข้าเงื่อนไขการวัดมูลค่าด้วยราคาทุนตัดจำหน่ายหรือ FVOCI ต้องวัดมูลค่าด้วยมูลค่ายุติธรรมผ่านกำไรหรือขาดทุน กำไรหรือขาดทุนที่เกิดจากตราสารหนี้ที่วัดมูลค่า FVPL จะรับรู้เป็นกำไรหรือขาดทุน และแสดงรายการสุทธิในกำไรขาดทุนอื่นในรอบระยะเวลาที่เกิดรายการ

เงินปันผลที่ได้รับจากเงินลงทุนจะรับรู้เป็นกำไรหรือขาดทุน โดยแสดงรายการเป็นรายได้อื่นเมื่อบริษัทและบริษัทย่อยมีสิทธิที่จะได้รับเงินปันผล

การเปลี่ยนแปลงในมูลค่ายุติธรรมของสินทรัพย์ทางการเงินที่วัดมูลค่าด้วย FVPL จะรับรู้เป็นกำไรขาดทุนอื่นในงบกำไรขาดทุน รายการขาดทุนจากการด้อยค่า (และการกลับรายการขาดทุนจากการด้อยค่า) ของตราสารหนี้ที่วัดมูลค่าด้วย FVOCI จะไม่แยกแสดงรายการต่างหากจากรายการเปลี่ยนแปลงอื่น ๆ ในมูลค่ายุติธรรม

การจัดประเภทรายการและการวัดมูลค่าของหนี้สินทางการเงินและส่วนของผู้ถือหุ้น

เครื่องมือทางการเงินที่บริษัทและบริษัทย่อยเป็นผู้ออกต้องจัดประเภทเป็นหนี้สินทางการเงินหรือตราสารทุน โดยพิจารณาการระงับตามสัญญา

- หากบริษัทและบริษัทย่อยมีการระงับตามสัญญาที่จะต้องส่งมอบเงินสดหรือสินทรัพย์ทางการเงินอื่นให้กับกิจการอื่น โดยไม่สามารถปฏิเสธการชำระหรือเลื่อนการชำระออกไปอย่างไม่มีกำหนดได้นั้น เครื่องมือทางการเงินนั้นจะจัดประเภทเป็นหนี้สินทางการเงิน เว้นแต่ว่าการชำระนั้นสามารถชำระโดยการออกตราสารทุนของบริษัทและบริษัทย่อยเองด้วยจำนวนตราสารทุนที่คงที่ และเปลี่ยนกับจำนวนเงินที่คงที่
- หากบริษัทและบริษัทย่อยไม่มีภาระผูกพันตามสัญญาหรือสามารถเลื่อนการชำระภาระผูกพันตามสัญญาไปได้ เครื่องมือทางการเงินดังกล่าวจะจัดประเภทเป็นตราสารทุน

ในการรับรู้รายการเมื่อเริ่มแรก บริษัทและบริษัทย่อยต้องวัดมูลค่าของหนี้สินทางการเงินด้วยมูลค่ายุติธรรม บริษัทและบริษัทย่อยจัดประเภทรายการหนี้สินทางการเงินทั้งหมดที่วัดมูลค่าในภายหลังด้วยราคาทุนตัดจำหน่าย ยกเว้นหนี้สินทางการเงินบางรายการ

การรับรู้รายการและการตัดรายการ

บริษัทและบริษัทย่อยต้องรับรู้สินทรัพย์ทางการเงินหรือหนี้สินทางการเงินในงบแสดงฐานะการเงินเฉพาะเมื่อ บริษัทและบริษัทย่อยเป็นคู่สัญญาตามข้อกำหนดของสัญญาของเครื่องมือทางการเงินนั้น การซื้อหรือขายสินทรัพย์ทางการเงินตามวิธีปกติต้องรับรู้รายการในวันซื้อขาย ซึ่งเป็นวันที่บริษัทและบริษัทย่อยตกลงที่จะซื้อหรือขายสินทรัพย์ทางการเงินจะถูกตัดรายการเฉพาะเมื่อสิทธิตามสัญญาที่จะได้รับกระแสเงินสดจากสินทรัพย์ทางการเงินหมดอายุ หรือเมื่อบริษัทและบริษัทย่อยโอนสินทรัพย์ทางการเงิน และเป็นการโอนความเสี่ยงและผลตอบแทนของความเป็นเจ้าของเกือบทั้งหมดของสินทรัพย์ทางการเงิน

การด้อยค่า

บริษัทและบริษัทย่อยประเมินข้อมูลคาดการณ์อนาคตประกอบการพิจารณาผลขาดทุนด้านเครดิตที่คาดว่าจะเกิดขึ้นที่เกี่ยวข้องกับตราสารหนี้ที่วัดมูลค่าด้วยราคาทุนตัดจำหน่ายและ FVOCI วิธีการประเมินการด้อยค่าที่เลือกใช้ขึ้นอยู่กับความเป็นสาระสำคัญของความเสี่ยงด้านเครดิต บริษัทและบริษัทย่อยใช้วิธีทั่วไป (General approach) ในการพิจารณาค่าเผื่อผลขาดทุนจากการด้อยค่า

4.3 เงินสดและรายการเทียบเท่าเงินสด

เงินสดและรายการเทียบเท่าเงินสด หมายถึง เงินสดและเงินฝากธนาคาร และเงินลงทุนระยะสั้นที่มีสภาพคล่องสูง ซึ่งถึงกำหนดจ่ายคืนภายในระยะเวลาไม่เกิน 3 เดือนนับจากวันที่ได้มาและไม่มีข้อจำกัด ในการเบิกใช้

4.4 ลูกหนี้การค้า

ถือปฏิบัติตั้งแต่วันที่ 1 มกราคม 2563

ลูกหนี้การค้ารับรู้เมื่อเริ่มแรกด้วยจำนวนเงินของสิ่งตอบแทนที่ปราศจากเงื่อนไขในการได้รับชำระ ในกรณีที่มีส่วนประกอบด้านการจัดหาเงินที่มีนัยสำคัญจะรับรู้ด้วยมูลค่าปัจจุบันของสิ่งตอบแทน

ลูกหนี้การค้าแสดงมูลค่าตามจำนวนมูลค่าสุทธิที่จะได้รับ บริษัทและบริษัทย่อยบันทึกค่าเผื่อผลขาดทุนด้านเครดิตที่คาดว่าจะเกิดขึ้น โดยใช้วิธีการอย่างง่าย (Simplified Approach) ตามมาตรฐานการรายงานทางการเงินฉบับที่ 9 ในการวัดมูลค่าผลขาดทุนด้านเครดิตที่คาดว่าจะเกิดขึ้น ซึ่งกำหนดให้พิจารณาผลขาดทุนที่คาดว่าจะเกิดขึ้นตลอดอายุหนี้และรับรู้ผลขาดทุนตั้งแต่การรับรู้รายการลูกหนี้การค้า ในการพิจารณาผลขาดทุนด้านเครดิตที่คาดว่าจะเกิดขึ้น ลูกหนี้การค้าจะถูกจัดกลุ่มตามวันที่ครบกำหนดชำระ อัตราความเสียหายที่คาดว่าจะเกิดขึ้นจะขึ้นอยู่กับประวัติการชำระเงินและข้อมูลผลขาดทุนด้านเครดิตในอดีตซึ่งมีการปรับเพื่อสะท้อนข้อมูลปัจจุบันและการคาดการณ์ล่วงหน้าเกี่ยวกับปัจจัยทางเศรษฐกิจมหภาคที่มีผลต่อความสามารถของลูกหนี้ในการชำระหนี้ บริษัทและบริษัทย่อยได้ระบุผลิตภัณฑ์มวลรวมในประเทศ (GDP) อัตราการว่างงาน และดัชนีราคาผู้บริโภค (Consumer Price Index) ของประเทศที่ขายสินค้าและบริการให้เป็นปัจจัยที่เกี่ยวข้องมากที่สุด และปรับอัตราการสูญเสียในอดีตตามการเปลี่ยนแปลงที่คาดการณ์ไว้ในปัจจัยเหล่านี้ ผลขาดทุนจากการด้อยค่าบันทึกในกำไรหรือขาดทุนภายใต้ค่าใช้จ่ายในการบริหาร

ถือปฏิบัติก่อนวันที่ 1 มกราคม 2563

ลูกหนี้การค้าแสดงมูลค่าตามจำนวนมูลค่าสุทธิที่จะได้รับ บริษัทบันทึกค่าเผื่อนี้สงสัยจะสูญเสียสำหรับผลขาดทุนโดยประมาณที่อาจเกิดขึ้นจากการเก็บเงินจากลูกหนี้ไม่ได้ ซึ่งโดยทั่วไปพิจารณาจากประสบการณ์การเก็บเงินและการวิเคราะห์อายุหนี้

4.5 สินค้าคงเหลือ

สินค้าสำเร็จรูปและสินค้าระหว่างผลิตแสดงมูลค่าตามราคาทุน (ตามวิธีถ่วงเฉลี่ยถ่วงน้ำหนัก) หรือมูลค่าสุทธิที่จะได้รับแล้วแต่ราคาใดจะต่ำกว่า (ราคาทุนดังกล่าววัดมูลค่าตามวิธีต้นทุนมาตรฐานซึ่งใกล้เคียงกับต้นทุนจริง) และประกอบด้วยต้นทุนวัตถุดิบ แรงงานและค่าเสื่อมในการผลิต

วัตถุดิบแสดงมูลค่าตามราคาทุนโดยใช้วิธีเข้าก่อนออกก่อนหรือมูลค่าสุทธิที่จะได้รับแล้วแต่ราคาใดจะต่ำกว่า และจะถือเป็นส่วนหนึ่งของต้นทุนการผลิตเมื่อมีการเบิกใช้

ต้นทุนสินค้าคงเหลือ ประกอบด้วย ต้นทุนทั้งหมดในการซื้อ ต้นทุนแปลงสภาพและต้นทุนอื่นๆ ที่เกิดขึ้น เพื่อให้สินค้าคงเหลือนั้นอยู่ในสถานที่และอยู่ในสภาพที่เป็นอยู่ในปัจจุบัน ต้นทุนแปลงสภาพดังกล่าวรวมการปันส่วนของค่าใช้จ่ายการผลิตที่อย่างเหมาะสม โดยคำนึงถึงระดับกำลังการผลิตตามปกติ

ต้นทุนในการซื้อ ประกอบด้วย ราคาซื้อและค่าใช้จ่ายที่เกี่ยวข้องกับการซื้อสินค้านั้น เช่น อกรขาเข้า ค่าขนส่ง และต้นทุนอื่นๆที่เกี่ยวข้องโดยตรงกับการได้มาซึ่งสินค้า และหักด้วยส่วนลดการค้าและเงินที่ได้รับคืนจากการซื้อสินค้า

มูลค่าสุทธิที่ได้รับเป็นการประมาณราคาที่เราคาดว่าจะขายได้ตามปกติธุรกิจ หักด้วยประมาณการต้นทุนที่จำเป็นต้องจ่ายไปเพื่อให้ขายสินค้าได้

4.6 เงินลงทุน

เงินลงทุนในบริษัทย่อย

บริษัทย่อยเป็นกิจการที่อยู่ภายใต้การควบคุมของบริษัท การควบคุมเกิดขึ้นเมื่อบริษัทมีสิทธิ ในผลตอบแทนผันแปรจากการเกี่ยวข้องกับกิจการนั้นและมีความสามารถในการใช้อำนาจเหนือกิจการนั้นทำให้เกิดผลกระทบต่อจำนวนเงินผลตอบแทนที่บริษัทจะได้รับ งบการเงินของบริษัทย่อยได้รวมอยู่ในงบการเงินรวม นับแต่วันที่มีการควบคุมจนถึงวันที่การควบคุมสิ้นสุดลง

เงินลงทุนในบริษัทย่อยแสดงในงบการเงินเฉพาะกิจการ โดยแสดงด้วยวิธีราคาทุนสุทธิจากค่าเผื่อการด้อยค่า (ถ้ามี)

เงินลงทุนในบริษัทร่วม

บริษัทร่วม หมายถึงกิจการที่บริษัทมีอิทธิพลอย่างเป็นสาระสำคัญแต่ไม่ถึงกับควบคุมซึ่งโดยทั่วไป แล้วบริษัทจะถือหุ้นที่มีสิทธิออกเสียงอยู่ระหว่างร้อยละ 20 ถึงร้อยละ 50 ของสิทธิออกเสียงทั้งหมด เงินลงทุนในบริษัทร่วมรับรู้เริ่มแรกด้วยราคาทุนและใช้วิธีส่วนได้เสียในการแสดงในงบการเงินรวม

เงินลงทุนในบริษัทร่วมแสดงในงบการเงินเฉพาะกิจการ โดยแสดงด้วยวิธีราคาทุนสุทธิจากค่าเผื่อการด้อยค่า (ถ้ามี)

ส่วนได้เสียในบริษัทร่วมบันทึกบัญชีตามวิธีส่วนได้เสีย โดยรับรู้รายการเมื่อเริ่มแรกด้วย ราคาทุนซึ่งภายหลังการรับรู้รายการเริ่มแรก ส่วนแบ่งกำไรหรือขาดทุนและกำไรขาดทุนเบ็ดเสร็จอื่นของเงินลงทุนที่บันทึกตามวิธีส่วนได้เสียของบริษัทจะถูกบันทึกในงบการเงินรวมจนถึงวันที่บริษัทสูญเสียการควบคุมร่วมหรือความมีอิทธิพลอย่างมีนัยสำคัญ

4.7 ตราสารอนุพันธ์

บริษัทใช้ตราสารอนุพันธ์ ได้แก่ สัญญาซื้อขายเงินตราต่างประเทศล่วงหน้า เพื่อป้องกันความเสี่ยงจากความผันผวนของอัตราแลกเปลี่ยน

บริษัทรับรู้มูลค่าเริ่มแรกของตราสารอนุพันธ์ด้วยมูลค่ายุติธรรม ณ วันที่ทำสัญญา และวัดมูลค่า ในภายหลังด้วยมูลค่ายุติธรรม โดยรับรู้การเปลี่ยนแปลงของมูลค่ายุติธรรมในภายหลังในส่วนของกำไรหรือขาดทุน ทั้งนี้ บริษัทแสดงตราสารอนุพันธ์เป็นสินทรัพย์ทางการเงินเมื่อมีมูลค่ายุติธรรมมากกว่าศูนย์ และแสดงเป็นหนี้สินทางการเงินเมื่อมีมูลค่ายุติธรรมน้อยกว่าศูนย์

บริษัทแสดงตราสารอนุพันธ์ที่มีอายุสัญญาคงเหลือยังไม่ถึงกำหนดชำระภายใน 12 เดือน เป็นสินทรัพย์หมุนเวียนอื่น หรือหนี้สินหมุนเวียนอื่น

4.8 ที่ดิน อาคารและอุปกรณ์ และค่าเสื่อมราคา

ที่ดิน แสดงมูลค่าตามราคาทุน อาคารและอุปกรณ์แสดงในราคาทุนหักค่าเสื่อมราคาสะสมของอาคาร และอุปกรณ์ และค่าเพื่อการด้อยค่า (ถ้ามี)

ราคาทุนรับรู้เมื่อเริ่มแรกที่ได้สินทรัพย์มารวมถึงต้นทุนทางตรงอื่นๆ ที่เกี่ยวกับการจัดหาสินทรัพย์เพื่อให้สินทรัพย์อยู่ในสภาพพร้อมที่จะใช้ได้ตามวัตถุประสงค์รวมทั้งต้นทุนในการรื้อถอน ขนย้าย และการบูรณะสถานที่ตั้งของสินทรัพย์ซึ่งเป็นภาระผูกพันของกิจการ (ถ้ามี)

ค่าเสื่อมราคาของอาคารและอุปกรณ์คำนวณจากราคาทุนหักมูลค่าคงเหลือของสินทรัพย์โดยวิธีเส้นตรงตามอายุการใช้ประโยชน์โดยประมาณดังนี้

อาคารและส่วนปรับปรุงอาคาร	20 ปี
เครื่องจักรและอุปกรณ์	3 - 15 ปี
เครื่องตกแต่งและเครื่องใช้สำนักงาน	3 - 7 ปี
ยานพาหนะ	5 - 10 ปี

บริษัทและบริษัทย่อยมีการทบทวนมูลค่าคงเหลือและอายุการใช้ประโยชน์ทุกปี

บริษัทและบริษัทย่อยคิดค่าเสื่อมราคาสำหรับส่วนประกอบของรายการสินทรัพย์แต่ละส่วนแยกต่างหากหากจากกันเมื่อส่วนประกอบแต่ละส่วนนั้นมีต้นทุนที่มีนัยสำคัญเมื่อเทียบกับต้นทุนทั้งหมดของสินทรัพย์นั้น

ค่าเสื่อมราคารวมอยู่ในการคำนวณผลการดำเนินงาน

ไม่มีการคิดค่าเสื่อมราคาสำหรับที่ดิน สินทรัพย์ระหว่างก่อสร้างและอุปกรณ์ระหว่างติดตั้ง

บริษัทและบริษัทย่อยตัดรายการที่ดิน อาคารและอุปกรณ์ ออกจากบัญชีเมื่อจำหน่ายสินทรัพย์ รายการผลกำไรหรือขาดทุนจากการจำหน่ายหรือตัดจำหน่ายสินทรัพย์ จะรับรู้ในงบกำไรขาดทุนเบ็ดเสร็จ

4.9 ต้นทุนการกู้ยืม

ต้นทุนการกู้ยืมของเงินกู้ที่ใช้ในการจัดหาหรือก่อสร้างสินทรัพย์ที่ต้องใช้ระยะเวลานานในการทำให้อยู่ในสภาพพร้อมใช้หรือขาย ได้ถูกนำไปรวมเป็นราคาทุนของสินทรัพย์จนกว่าสินทรัพย์นั้นจะอยู่ในสภาพพร้อมที่จะใช้ได้ตามประสงค์ ส่วนต้นทุนการกู้ยืมอื่นถือเป็นค่าใช้จ่ายในปีที่เกิดรายการ ต้นทุนการกู้ยืม ประกอบด้วย ดอกเบี้ยและต้นทุนอื่นที่เกิดขึ้นจากการกู้ยืมนั้น

4.10 สินทรัพย์ไม่มีตัวตน

ซอฟต์แวร์คอมพิวเตอร์รับรู้เมื่อเริ่มแรกด้วยราคาทุน ภายหลังจากการรับรู้รายการเริ่มแรกสินทรัพย์ไม่มีตัวตน แสดงมูลค่าราคาทุนหักด้วยค่าตัดจำหน่ายสะสมและค่าเพื่อการด้อยค่า (ถ้ามี)

ซอฟต์แวร์คอมพิวเตอร์ถูกตัดจำหน่ายและบันทึกในงบกำไรขาดทุนเบ็ดเสร็จโดยวิธีเส้นตรงตามระยะเวลาที่คาดว่าจะได้รับประโยชน์เชิงเศรษฐกิจ อายุการใช้ประโยชน์โดยประมาณ 3 ปี และ 5 ปี

บริษัทและบริษัทย่อยมีการทบทวนอายุการใช้ประโยชน์ทุกปี

ค่าตัดจำหน่ายรวมอยู่ในการคำนวณผลการดำเนินงาน

4.11 รายการธุรกิจกับบุคคลหรือกิจการที่เกี่ยวข้องกัน

บุคคลหรือกิจการที่เกี่ยวข้องกันหมายถึง บุคคลหรือกิจการที่มีอำนาจควบคุมบริษัท ถูกควบคุมโดยบริษัทไม่ว่าจะเป็นทางตรงหรือทางอ้อม หรืออยู่ภายใต้การควบคุมเดียวกันกับบริษัท รวมถึงบริษัทที่ทำหน้าที่ถือหุ้น บริษัทย่อย และ

กิจการที่เป็นบริษัทย่อยในเครือเดียวกัน นอกจากนี้บุคคลหรือกิจการที่เกี่ยวข้องกันยังหมายถึงบริษัทร่วมและบุคคลซึ่งถือหุ้นที่มีสิทธิออกเสียงไม่ว่าทางตรงหรือทางอ้อมและมีอิทธิพลอย่างมีนัยสำคัญกับบริษัท ผู้บริหารสำคัญ กรรมการหรือพนักงานของบริษัทตลอดทั้งสมาชิกในครอบครัวที่ใกล้ชิดกับบุคคลดังกล่าว และกิจการที่เกี่ยวข้องกับบุคคลเหล่านั้น

ในการพิจารณาความสัมพันธ์ระหว่างบุคคลหรือกิจการที่เกี่ยวข้องกันกับบริษัทแต่ละรายการ บริษัทคำนึงถึงเนื้อหาของความสัมพันธ์มากกว่ารูปแบบทางกฎหมาย

4.12 สัญญาเช่า

ถือปฏิบัติตั้งแต่วันที่ 1 มกราคม 2563

ณ วันเริ่มต้นสัญญา บริษัทและบริษัทย่อยจะประเมินว่าสัญญาเป็นสัญญาเช่าหรือประกอบด้วยสัญญาเช่าหรือไม่ โดยสัญญาจะเป็นสัญญาเช่าหรือประกอบด้วยสัญญาเช่า ถ้าสัญญานั้นเป็นการให้สิทธิในการควบคุมการใช้สินทรัพย์ที่ระบุได้สำหรับช่วงเวลาหนึ่งเพื่อการแลกเปลี่ยนกับสิ่งตอบแทน

บริษัทและบริษัทย่อยประเมินอายุสัญญาเช่าตามระยะเวลาที่บอกเลิกไม่ได้ที่ระบุในสัญญาเช่าหรือตามระยะเวลาที่เหลืออยู่ของสัญญาเช่าที่มีผลอยู่ ณ วันที่นำมามาตรฐานการรายงานทางการเงินมาใช้เป็นครั้งแรก (ณ วันที่ 1 มกราคม 2563) โดยรวมระยะเวลาตามสิทธิเลือกในการขยายอายุสัญญาเช่าหากมีความแน่นอนอย่างสมเหตุสมผลที่จะใช้สิทธิเลือกนั้นและระยะเวลาตามสิทธิเลือกในการยกเลิกสัญญาเช่า หากมีความแน่นอนอย่างสมเหตุสมผลที่จะไม่ใช้สิทธิเลือกนั้น ทั้งนี้พิจารณาถึงผลกระทบของการเปลี่ยนแปลงในเทคโนโลยี และ/หรือ การเปลี่ยนแปลงของสภาพแวดล้อมต่าง ๆ ที่เกี่ยวข้องกับการต่ออายุของสัญญาเช่าดังกล่าว เป็นต้น

สินทรัพย์สิทธิการใช้ - ผู้เช่า

สินทรัพย์สิทธิการใช้รับรู้ ณ วันที่สัญญาเช่าเริ่มมีผล โดยแสดงมูลค่าตามราคาทุนหลังหักค่าเสื่อมราคาสะสมและค่าเผื่อการด้อยค่า (ถ้ามี) และปรับปรุงด้วยการวัดมูลค่าของหนี้สินตามสัญญาเช่าใหม่ (ถ้ามี) ราคาทุนดังกล่าวประกอบด้วย จำนวนเงินของหนี้สินตามสัญญาเช่าจากการวัดมูลค่าเริ่มแรก ต้นทุนทางตรงที่เกิดขึ้น และการจ่ายชำระตามสัญญาเช่าใดๆที่จ่ายชำระ ณ วันที่สัญญาเช่าเริ่มมีผลหรือก่อนวันที่สัญญาเริ่มมีผลหักสิ่งจูงใจตามสัญญาเช่าที่ได้รับ

ราคาทุนของสินทรัพย์สิทธิการใช้รวมถึงประมาณการต้นทุนที่จะเกิดขึ้นสำหรับผู้เช่าในการรื้อและขนย้ายสินทรัพย์อ้างอิง การบูรณะสถานที่ตั้งของสินทรัพย์อ้างอิงหรือการบูรณะสินทรัพย์อ้างอิงให้อยู่ในสภาพตามที่กำหนดไว้ในข้อตกลงและเงื่อนไขของสัญญาเช่า

ค่าเสื่อมราคาของสินทรัพย์สิทธิการใช้คำนวณจากราคาทุนของสินทรัพย์โดยวิธีเส้นตรงตามอายุของสัญญาเช่าหรืออายุการให้ประโยชน์โดยประมาณของสินทรัพย์สิทธิการใช้แต่ละประเภท

หนี้สินตามสัญญาเช่า

หนี้สินตามสัญญาเช่าแสดงมูลค่าตามมูลค่าปัจจุบันของการจ่ายชำระตามสัญญาเช่าที่ยังไม่ได้จ่ายชำระ ณ วันที่สัญญาเช่าเริ่มมีผล การจ่ายชำระตามสัญญาเช่าดังกล่าวประกอบด้วย การจ่ายชำระคงที่ (รวมถึงการจ่ายชำระคงที่โดยเนื้อหา) หักลูกหนี้สิ่งจูงใจตามสัญญาเช่า (ถ้ามี) และจำนวนเงินที่คาดว่าจะผู้

เราจะจ่ายชำระภายใต้การรับประกันมูลค่าคงเหลือ นอกจากนี้ การจ่ายชำระตามสัญญาเข้ายังรวมถึงราคาใช้สิทธิของสิทธิการเลือกซื้อ หากมีความแน่นอนอย่างสมเหตุสมผลที่บริษัทและบริษัทย่อยจะใช้สิทธิเลือกนั้น และการจ่ายชำระค่าปรับเพื่อการยกเลิกสัญญาเข้า หากข้อกำหนดสัญญาเข้าแสดงให้เห็นว่าบริษัทและบริษัทย่อยจะใช้สิทธิเลือกในการยกเลิกสัญญาเข้า

บริษัทและบริษัทย่อยคำนวณมูลค่าปัจจุบันของการจ่ายชำระตามสัญญาเข้าโดยใช้อัตราดอกเบี้ยการกู้ยืมส่วนเพิ่ม ณ วันที่สัญญาเข้ามีผล หากอัตราดอกเบี้ยตามหนี้ของหนี้สินสัญญาเข้านั้นไม่สามารถกำหนดได้ ทั้งนี้อัตราดอกเบี้ยการกู้ยืมส่วนเพิ่มอ้างอิงจากอัตราผลตอบแทนของพันธบัตรรัฐบาลปรับด้วยค่าความเสี่ยงที่เหมาะสมตามระยะเวลาของสัญญาเข้านั้น หลังจากวันที่สัญญาเข้าเริ่มมีผลบริษัทและบริษัทย่อยจะวัดมูลค่าของหนี้สินตามสัญญาเข้าเพิ่มขึ้นเพื่อสะท้อนดอกเบี้ยจากหนี้สินตามสัญญาเข้า และลดลงเพื่อสะท้อนการจ่ายชำระตามสัญญาเข้าที่จ่ายชำระแล้ว นอกจากนี้บริษัทและบริษัทย่อยจะวัดมูลค่าหนี้สินตามสัญญาเข้าใหม่ เมื่อมีการเปลี่ยนแปลงอายุสัญญาเข้า จำนวนเงินที่ต้องจ่ายชำระ หรือการประเมินสิทธิการเลือกในการซื้อสินทรัพย์อ้างอิง

สัญญาชำระระยะสั้นและสัญญาเข้าซึ่งสินทรัพย์อ้างอิงมีมูลค่าต่ำ

บริษัทและบริษัทย่อยเลือกใช้ข้อยกเว้นในการรับรู้รายการสำหรับสัญญาชำระระยะสั้น (สัญญาเข้าที่มีอายุสัญญาเข้า 12 เดือนหรือน้อยกว่านับจากวันที่สัญญาเข้ามีผล และไม่มีสิทธิการเลือกซื้อ) และสัญญาเข้าซึ่งสินทรัพย์อ้างอิงมีมูลค่าต่ำ จำนวนเงินที่จ่ายชำระตามสัญญาเข้าดังกล่าวจะรับรู้เป็นค่าใช้จ่ายในส่วนของการกำไรหรือขาดทุนตามวิธีเส้นตรงตลอดอายุสัญญาเข้า

ถือปฏิบัติก่อนวันที่ 1 มกราคม 2563

สัญญาเข้าอุปกรณ์ที่ความเสี่ยงและผลตอบแทนของความเป็นเจ้าของส่วนใหญ่ได้โอนไปให้กับผู้เช่าถือเป็นสัญญาเช่าการเงิน สัญญาเช่าการเงินจะบันทึกเป็นรายจ่ายฝ่ายทุนด้วยมูลค่ายุติธรรมของสินทรัพย์ที่เช่าหรือมูลค่าปัจจุบันสุทธิของจำนวนเงินที่ต้องจ่ายตามสัญญาเข้าแล้วแต่มูลค่าใดจะต่ำกว่า ภาระผูกพันตาม สัญญาเช่าหักค่าใช้จ่ายทางการเงินจะบันทึกเป็นหนี้สินระยะยาว ส่วนดอกเบี้ยจ่ายจะบันทึกในส่วนของการกำไรหรือขาดทุนตลอดอายุของสัญญาเข้า สินทรัพย์ที่ได้มาตามสัญญาเช่าการเงินจะคิดค่าเสื่อมราคาตลอดอายุการใช้งานของสินทรัพย์ที่เช่า

สัญญาเข้าอุปกรณ์ที่ความเสี่ยงและผลตอบแทนของความเป็นเจ้าของส่วนใหญ่ไม่ได้โอนไปให้กับผู้เช่าถือเป็นสัญญาเช่าดำเนินงาน จำนวนเงินที่จ่ายตามสัญญาเช่าดำเนินงานรับรู้เป็นค่าใช้จ่ายในส่วนของการกำไรหรือขาดทุนตามวิธีเส้นตรงตลอดอายุของสัญญาเข้า

4.13 เงินตราต่างประเทศ

รายการที่เป็นเงินตราต่างประเทศซึ่งเกิดขึ้นระหว่างปีแปลงค่าเป็นเงินบาทโดยใช้อัตราแลกเปลี่ยน ณ วันที่ที่เกิดรายการ สินทรัพย์และหนี้สินที่เป็นตัวเงินที่เป็นเงินตราต่างประเทศคงเหลือ ณ วันที่ในงบแสดงฐานะการเงินแปลงค่าเป็นเงินบาทโดยใช้อัตราแลกเปลี่ยน ณ วันที่ในงบแสดงฐานะการเงิน

กำไรและขาดทุนที่เกิดจากการเปลี่ยนแปลงในอัตราแลกเปลี่ยนได้รวมอยู่ในการคำนวณผลการดำเนินงาน

4.14 การค้ำของสินทรัพย์ที่ไม่ใช่สินทรัพย์ทางการเงิน

ทุกวันสิ้นรอบระยะเวลารายงาน บริษัทและบริษัทย่อยจะทำการประเมินการค้ำของที่ดิน อาคารและอุปกรณ์หรือสินทรัพย์ไม่มีตัวตนอื่นของบริษัทหากมีข้อบ่งชี้ว่าสินทรัพย์ดังกล่าวอาจค้ำ บริษัทและบริษัทย่อยรับรู้ขาดทุนจากการค้ำเมื่อมูลค่าที่คาดว่าจะได้รับคืนของสินทรัพย์มีมูลค่าต่ำกว่ามูลค่าตามบัญชีของสินทรัพย์นั้น ทั้งนี้มูลค่าที่คาดว่าจะได้รับคืนหมายถึงมูลค่ายุติธรรมหักต้นทุนในการขายของสินทรัพย์หรือมูลค่าจากการใช้สินทรัพย์แล้วแต่ราคาจะสูงกว่า

บริษัทและบริษัทย่อยจะรับรู้รายการขาดทุนจากการค้ำในส่วนของการกำไรหรือขาดทุน

4.15 ผลประโยชน์พนักงาน

ผลประโยชน์ระยะสั้น

บริษัทและบริษัทย่อยรับรู้เงินเดือน ค่าจ้าง โบนัส และเงินสมทบกองทุนประกันสังคมและกองทุนสำรองเลี้ยงชีพเป็นค่าใช้จ่ายเมื่อเกิดรายการ

ผลประโยชน์หลังจากออกจากงานของพนักงาน (โครงการสมทบเงิน)

บริษัท บริษัทย่อยและพนักงานได้ร่วมกันจัดตั้งกองทุนสำรองเลี้ยงชีพ ซึ่งประกอบด้วยเงินที่พนักงานจ่ายสะสมและเงินที่บริษัทจ่ายสมทบให้เป็นรายเดือน สินทรัพย์ของกองทุนสำรองเลี้ยงชีพได้แยกออกจากสินทรัพย์ของบริษัทและบริษัทย่อย เงินที่บริษัทและบริษัทย่อยจ่ายสมทบกองทุนสำรองเลี้ยงชีพบันทึกเป็นค่าใช้จ่ายในปีที่เกิดรายการ

ผลประโยชน์หลังจากออกจากงานของพนักงาน (โครงการผลประโยชน์)

บริษัทและบริษัทย่อยมีภาระสำหรับเงินชดเชยที่ต้องจ่ายให้แก่พนักงานเมื่อออกจากงานตามกฎหมายแรงงานและตามระเบียบพนักงานของบริษัท และตามโครงการผลตอบแทนพนักงานอื่นๆ ซึ่งกลุ่มบริษัทถือว่าเงินชดเชยดังกล่าวเป็นโครงการผลประโยชน์หลังจากออกจากงานสำหรับพนักงาน

บริษัทและบริษัทย่อยคำนวณหนี้สินตามโครงการผลประโยชน์หลังจากออกจากงานของพนักงานโดยใช้วิธีคิดลดแต่ละหน่วยที่ประมาณการไว้ (Projected Unit Credit Method) โดยผู้เชี่ยวชาญอิสระได้ทำการประเมินภาระผูกพันดังกล่าวตามหลักคณิตศาสตร์ประกันภัย ซึ่งหลักการประมาณการดังกล่าวต้องใช้ข้อสมมติที่หลากหลาย รวมถึงข้อสมมติเกี่ยวกับอัตราคิดลด อัตราการขึ้นเงินเดือนในอนาคต อัตราการเปลี่ยนแปลงในจำนวนพนักงาน อัตราการมรณะ

ผลกำไรหรือขาดทุนจากการประมาณการตามหลักคณิตศาสตร์ประกันภัย (Actuarial gains and losses) สำหรับโครงการผลประโยชน์หลังจากออกจากงานของพนักงานจะรับรู้ทันทีในกำไร (ขาดทุน) เบ็ดเสร็จอื่น

4.16 ประมวลการหนี้สิน

ประมวลการหนี้สินรับรู้เมื่อมีการผูกพันในปัจจุบันซึ่งเกิดจากเหตุการณ์ในอดีตและมีความเป็นไปได้ค่อนข้างแน่นอนที่บริษัทและบริษัทย่อยจะสูญเสียทรัพยากรที่มีประโยชน์เชิงเศรษฐกิจเพื่อจ่ายชำระภาระผูกพันดังกล่าวและสามารถประมาณมูลค่าภาระผูกพันนั้นได้อย่างน่าเชื่อถือ

4.17 ค่าใช้จ่าย (รายได้) ภาษีเงินได้

ภาษีเงินได้

ภาษีเงินได้ ประกอบด้วยภาษีเงินได้ปัจจุบันและภาษีเงินได้รอการตัดบัญชี

ภาษีเงินได้ปัจจุบัน

บริษัทบันทึกภาษีเงินได้ (ถ้ามี) ตามจำนวนที่จะต้องจ่าย คำนวณตามหลักเกณฑ์แห่งประมวลรัษฎากรในอัตราภาษีเงินได้ 20% ของกำไรสุทธิก่อนภาษีเงินได้ หลังจากปรับปรุงบวกกลับด้วยค่าใช้จ่ายต่างๆ ซึ่งไม่สามารถถือเป็นรายจ่ายในการคำนวณภาษีและหักออกด้วยรายการที่ได้รับยกเว้นหรือไม่ถือเป็นรายได้ในการคำนวณภาษี

บริษัทย่อยบันทึกภาษีเงินได้ (ถ้ามี) ตามจำนวนที่จะต้องจ่าย คำนวณตามหลักเกณฑ์แห่งประมวลรัษฎากรในอัตราภาษีที่กำหนดโดยคำนวณจากกำไรสุทธิก่อนภาษีเงินได้หลังจากปรับปรุงบวกกลับด้วยค่าใช้จ่ายต่างๆ ซึ่งไม่สามารถถือเป็นรายจ่ายในการคำนวณภาษีและหักออกด้วยรายการที่ได้รับยกเว้นหรือไม่ถือเป็นรายได้ในการคำนวณภาษี อัตราภาษีเงินได้เป็นดังนี้

	อัตราภาษี
กำไรสุทธิก่อนภาษีเงินได้	
ไม่เกิน 300,000 บาท	ยกเว้น
300,000 - 3,000,000 บาท	15%
เกิน 3,000,000 บาทขึ้นไป	20%

ภาษีเงินได้รอการตัดบัญชี

สินทรัพย์และหนี้สินภาษีเงินได้รอการตัดบัญชีจะคำนวณขึ้นจากผลแตกต่างชั่วคราวระหว่างมูลค่าตามบัญชีกับฐานภาษีของสินทรัพย์หรือหนี้สินนั้น ณ วันสิ้นรอบระยะเวลารายงาน รายการเปลี่ยนแปลงของสินทรัพย์และหนี้สินภาษีเงินได้รอการตัดบัญชีจะถูกรับรู้เป็นรายได้ภาษีเงินได้รอการตัดบัญชีหรือค่าใช้จ่ายภาษีเงินได้รอการตัดบัญชีโดยจะรับรู้ในกำไรขาดทุน เว้นแต่ในส่วนที่เกี่ยวกับรายการที่รับรู้โดยตรงในส่วนของผู้ถือหุ้นหรือกำไรขาดทุนเบ็ดเสร็จอื่น

ผลแตกต่างชั่วคราวที่ใช้หักภาษีจะถูกรับรู้เป็นสินทรัพย์ภาษีเงินได้รอการตัดบัญชีเมื่อมีความเป็นไปได้ค่อนข้างแน่นอนว่าบริษัทและบริษัทย่อยจะมีกำไรทางภาษีจากการดำเนินงานในอนาคตเพียงพอที่จะนำสินทรัพย์ภาษีเงินได้รอการตัดบัญชีมาใช้ประโยชน์ได้ และผลแตกต่างชั่วคราวที่ต้องเสียภาษีทุกรายการจะถูกรับรู้เป็นหนี้สินภาษีเงินได้รอการตัดบัญชี

สินทรัพย์และหนี้สินภายใต้การควบคุมบัญชีมูลค่าโดยใช้อัตราภาษีเงินได้สำหรับปีที่บริษัทและบริษัทย่อยคาดว่าจะได้รับประโยชน์จากสินทรัพย์ภายใต้การควบคุมบัญชีหรือจะจ่ายชำระหนี้สินภายใต้ใช้อัตราภาษีและกฎหมายภาษีอากรที่มีผลบังคับใช้อยู่หรือที่คาดได้ค่อนข้างแน่นอนว่าจะมีผลบังคับใช้ภายในสิ้นรอบระยะเวลาที่รายงาน

ณ วันสิ้นรอบระยะเวลารายงาน มูลค่าตามบัญชีของสินทรัพย์ภายใต้การควบคุมบัญชีจะถูกทบทวนและปรับลดมูลค่า เมื่อมีความเป็นไปได้ค่อนข้างแน่นอนว่าบริษัทและบริษัทย่อยจะไม่มีกำไร ทางภาษีในอนาคตเพียงพอต่อการนำสินทรัพย์ภายใต้การควบคุมบัญชีทั้งหมดหรือบางส่วนมาใช้ประโยชน์ได้

สินทรัพย์ภายใต้การควบคุมบัญชีและหนี้สินภายใต้การควบคุมบัญชีจะหักกลบกันได้ก็ต่อเมื่อกิจการมีสิทธิตามกฎหมายและภาษีเงินได้นี้ประเมินโดยหน่วยงานจัดเก็บภาษีหน่วยงานเดียวกัน

4.18 การวัดมูลค่ายุติธรรม

นโยบายการบัญชีและการเปิดเผยข้อมูลของบริษัทและบริษัทย่อยหลายข้อกำหนดให้มีการวัดมูลค่ายุติธรรมทั้งสินทรัพย์ทางการเงินและไม่ใช่งานการเงิน

เมื่อวัดมูลค่ายุติธรรมของสินทรัพย์หรือหนี้สิน บริษัทและบริษัทย่อยได้ใช้ข้อมูลที่สามารถสังเกตได้ให้มากที่สุดเท่าที่จะทำได้มูลค่ายุติธรรมเหล่านี้ถูกจัดประเภทในแต่ละลำดับชั้นของมูลค่ายุติธรรมตามข้อมูลที่ใช้ในการประเมินมูลค่า ดังนี้

- ข้อมูลระดับ 1 เป็นราคาเสนอซื้อขาย (ไม่ต้องปรับปรุง) ในตลาดที่มีสภาพคล่องสำหรับสินทรัพย์หรือหนี้สินอย่างเดียวกัน
- ข้อมูลระดับ 2 เป็นข้อมูลอื่นที่สังเกตได้โดยตรง (เช่น ราคาขาย) หรือโดยอ้อม (เช่น ได้มาจากราคาสำหรับสินทรัพย์นั้นหรือหนี้สินนั้นนอกเหนือจากราคาเสนอซื้อขายซึ่งรวมอยู่ในข้อมูลระดับ 1
- ข้อมูลระดับ 3 เป็นข้อมูลสำหรับสินทรัพย์หรือหนี้สินที่ไม่ได้มาจากข้อมูลที่สังเกตได้ (ข้อมูลที่ไม่สามารถสังเกตได้)

หากข้อมูลที่นำมาใช้ในการวัดมูลค่ายุติธรรมของสินทรัพย์หรือหนี้สินถูกจัดประเภทลำดับชั้นของมูลค่ายุติธรรมที่แตกต่างกัน

การวัดมูลค่ายุติธรรมโดยรวมจะถูกจัดประเภทในภาพรวมในระดับเดียวกันตามลำดับชั้นของมูลค่ายุติธรรมของข้อมูลที่อยู่ในระดับต่ำสุดที่มีนัยสำคัญสำหรับการวัดมูลค่ายุติธรรมโดยรวม

4.19 กำไรต่อหุ้น

กำไรต่อหุ้นขั้นพื้นฐาน คำนวณโดยการหารกำไรสำหรับปีด้วยจำนวนหุ้นสามัญถ่วงเฉลี่ยถ่วงน้ำหนักของหุ้นสามัญที่ถือโดยบุคคลภายนอกที่ออกอยู่ในระหว่างปี

4.20 การใช้ดุลยพินิจและประมาณการทางบัญชีที่สำคัญ

ในการจัดทำงบการเงินตามมาตรฐานการรายงานทางการเงิน ฝ่ายบริหารจำเป็นต้องใช้ดุลยพินิจและการประมาณการในเรื่องที่มีความไม่แน่นอนเสมอ การใช้ดุลยพินิจและการประมาณการดังกล่าวนี้ส่งผลกระทบต่อจำนวนเงินที่แสดงในงบการเงินและต่อข้อมูลที่แสดงในหมายเหตุประกอบงบการเงิน ผลที่เกิดขึ้นจริงอาจแตกต่างไปจากจำนวนที่ประมาณการไว้ การใช้ดุลยพินิจและการประมาณการที่สำคัญมีดังนี้

ค่าเผื่อผลขาดทุนด้านเครดิตที่คาดว่าจะเกิดขึ้นของลูกหนี้การค้า

ถือปฏิบัติตั้งแต่วันที่ 1 มกราคม 2563

ในการประมาณค่าเผื่อผลขาดทุนด้านเครดิตที่คาดว่าจะเกิดขึ้นของลูกหนี้การค้า ฝ่ายบริหารจำเป็นต้องใช้ดุลยพินิจในการเลือกวิธีการและตั้งข้อสมมติฐานตามที่ได้เปิดเผยในหมายเหตุประกอบงบการเงิน ข้อ 4.4

ค่าเผื่อนี้สงฆ์จะสูญของลูกหนี้

ถือปฏิบัติก่อนวันที่ 1 มกราคม 2563

ในการประมาณค่าเผื่อนี้สงฆ์จะสูญของลูกหนี้ ฝ่ายบริหารจำเป็นต้องใช้ดุลยพินิจในการประมาณการผลขาดทุนที่คาดว่าจะเกิดขึ้นจากลูกหนี้แต่ละราย โดยคำนึงถึงประสบการณ์การเก็บเงินในอดีต อายุของหนี้ที่ค้างและสถานะเศรษฐกิจที่เป็นอยู่ในขณะนั้น เป็นต้น

ค่าเผื่อการลดลงของมูลค่าสินค้าคงเหลือ

ในการประมาณค่าเผื่อการลดลงของมูลค่าสินค้าคงเหลือ ฝ่ายบริหารได้ใช้ดุลยพินิจในการประมาณการผลขาดทุนที่คาดว่าจะเกิดขึ้นจากสินค้าคงเหลือนั้น โดยค่าเผื่อการปรับลดราคาทุนให้เป็นมูลค่าสุทธิที่จะได้รับพิจารณาจากราคาที่คาดว่าจะขายได้ตามปกติของธุรกิจหักด้วยประมาณการต้นทุนในการผลิตสินค้านั้นให้เสร็จและต้นทุนที่จำเป็นต้องจ่ายเพื่อให้ขายสินค้านั้นได้ และค่าเผื่อสำหรับสินค้าเก่าล้าสมัย เคลื่อนไหวช้าหรือเสื่อมคุณภาพพิจารณาจากอายุโดยประมาณของสินค้าแต่ละชนิด

การด้อยค่าของเงินลงทุนในบริษัทร่วม

การประเมินการด้อยค่าของเงินลงทุนในบริษัทร่วม จำเป็นต้องใช้การประมาณการมูลค่าที่คาดว่าจะได้รับคืน (จำนวนที่สูงกว่าระหว่างมูลค่าจากการใช้เทียบกับมูลค่ายุติธรรมหักต้นทุนในการขาย) ในการคำนวณมูลค่าจากการใช้ของเงินลงทุนนั้น ฝ่ายบริหารของบริษัทได้ประมาณกระแสเงินสดในอนาคตที่คาดว่าจะได้รับจากหน่วยสินทรัพย์ที่ก่อให้เกิดเงินสดและคำนวณคิดลดเป็นมูลค่าปัจจุบันโดยใช้อัตราคิดลดที่เหมาะสม หากกระแสเงินสดในอนาคตที่เกิดขึ้นจริงน้อยกว่าที่คาดการณ์ไว้ แสดงว่าอาจมีขาดทุนจากการด้อยค่าเกิดขึ้น

ที่ดิน อาคารและอุปกรณ์ สินทรัพย์สิทธิการใช้ และค่าเสื่อมราคา

ในการคำนวณค่าเสื่อมราคาของอาคารและอุปกรณ์ และสินทรัพย์สิทธิการใช้ ฝ่ายบริหารจำเป็นต้องทำการประมาณอายุการให้ประโยชน์และมูลค่าคงเหลือเมื่อเลิกใช้งานของอาคารและอุปกรณ์ และต้องทบทวนอายุการให้ประโยชน์และมูลค่าคงเหลือใหม่หากมีการเปลี่ยนแปลงเกิดขึ้น

นอกจากนี้ฝ่ายบริหารจำเป็นต้องสอบทานการค้ำค่าของที่ดิน อาคารและอุปกรณ์ และสินทรัพย์สิทธิการใช้ในแต่ละช่วงเวลาและบันทึกขาดทุนจากการค้ำค่าหากคาดว่ามูลค่าที่คาดว่าจะได้รับคืนต่ำกว่ามูลค่าตามบัญชีของสินทรัพย์นั้น ในการนี้ฝ่ายบริหารจำเป็นต้องใช้ดุลยพินิจที่เกี่ยวข้องกับการคาดการณ์รายได้และค่าใช้จ่ายในอนาคตซึ่งเกี่ยวข้องกับสินทรัพย์นั้น

ผลประโยชน์หลังออกจางานของพนักงานตามโครงการผลประโยชน์

หนี้สินตามโครงการผลประโยชน์หลังออกจางานของพนักงานประมาณขึ้นตามหลักคณิตศาสตร์ประกันภัย ซึ่งต้องอาศัยข้อสมมติฐานต่าง ๆ ในการประมาณการนั้น เช่น อัตราคิดลด อัตราการขึ้นเงินเดือนในอนาคต อัตราภาระ และอัตราการเปลี่ยนแปลงในจำนวนพนักงาน เป็นต้น

5. ผลสะสมจากการเปลี่ยนแปลงนโยบายการบัญชีเนื่องจากการนำมาตรฐานการรายงานทางการเงินใหม่มาถือปฏิบัติ

ตามที่กล่าวในหมายเหตุประกอบงบการเงินข้อ 3.2 บริษัทได้นำมาตรฐานการรายงานทางการเงินกลุ่มเครื่องมือทางการเงินและมาตรฐานการรายงานทางการเงิน ฉบับที่ 16 มาถือปฏิบัติในระหว่างปีปัจจุบัน โดยบริษัทได้เลือกปรับผลกระทบสะสมจากการเปลี่ยนแปลงนโยบายการบัญชีดังกล่าว และไม่ปรับย้อนหลังงบการเงินงวดก่อนที่แสดงเปรียบเทียบ

จากการเปลี่ยนแปลงนโยบายการบัญชีเนื่องจากการนำมาตราฐานการรายงานทางการเงินดังกล่าวข้างต้นมาถือปฏิบัติ แสดงได้ดังนี้

	พันบาท			
	งบการเงินที่แสดงเงินลงทุนตามวิธีส่วนได้เสีย			
	ณ วันที่ 31	มาตรฐานการ	มาตรฐานการ	ณ วันที่ 1
	ธันวาคม 2562	รายงานทางการเงิน กลุ่มเครื่องมือ ทางการเงิน	รายงานทาง การเงินฉบับที่ 16	มกราคม 2563
งบแสดงฐานะการเงิน				
สินทรัพย์ไม่หมุนเวียน				
เงินฝากสถาบันการเงินที่มีภาระค้ำประกัน	6,000	(6,000)	-	-
สินทรัพย์ทางการเงินไม่หมุนเวียนอื่น	-	6,380	-	6,380
เงินลงทุนในบริษัทร่วม	153,958	(676)	-	153,282
เงินลงทุนระยะยาวอื่น	380	(380)	-	-
ที่ดิน อาคารและอุปกรณ์	624,791	-	(11,441)	613,350
สินทรัพย์สิทธิการใช้	-	-	11,441	11,441
ส่วนของผู้ถือหุ้น				
กำไรสะสม - ยังไม่ได้จัดสรร	76,794	(676)	-	76,118

	พันบาท			
	งบการเงินเฉพาะกิจการ			
	ณ วันที่ 31	มาตรฐานการ	มาตรฐานการ	ณ วันที่ 1
	ธันวาคม 2562	รายงานทางการเงิน กลุ่มเครื่องมือ ทางการเงิน	รายงานทาง การเงินฉบับที่ 16	มกราคม 2563
งบแสดงฐานะการเงิน				
สินทรัพย์ไม่หมุนเวียน				
เงินฝากสถาบันการเงินที่มีภาระค้ำประกัน	6,000	(6,000)	-	-
สินทรัพย์ทางการเงินไม่หมุนเวียนอื่น	-	6,380	-	6,380
เงินลงทุนระยะยาวอื่น	380	(380)	-	-
ที่ดิน อาคารและอุปกรณ์	624,791	-	(11,441)	613,350
สินทรัพย์สิทธิการใช้	-	-	11,441	11,441

5.1 เครื่องมือทางการเงิน

ผลกระทบที่มีต่อกำไรสะสม ณ วันที่ 1 มกราคม 2563 มีดังต่อไปนี้

	พันบาท	
	งบการเงินที่แสดงเงินลงทุนตามวิธีส่วนได้เสีย	งบการเงินเฉพาะกิจการ
กำไรสะสมยังไม่ได้จัดสรร ณ วันที่ 31 ธันวาคม 2562	76,794	146,822
การเพิ่มขึ้นจากค่าเผื่อผลขาดทุนลูกหนี้การค้าและลูกหนี้อื่น - บริษัทร่วม	(676)	-
กำไรสะสมยังไม่ได้จัดสรร ณ วันที่ 1 มกราคม 2563 เฉพาะผลกระทบ		
จากมาตรฐานการรายงานทางการเงินฉบับที่ 9 มาถือปฏิบัติ	76,118	146,822

การจัดประเภทและการวัดมูลค่า

ณ วันที่ 1 มกราคม 2563 (วันที่ถือปฏิบัติครั้งแรก) ผู้บริหารของบริษัทได้ประเมินโมเดลธุรกิจที่ใช้จัดการสินทรัพย์และหนี้สินทางการเงิน และจัดประเภทรายการสินทรัพย์และหนี้สินทางการเงิน ดังนี้

	พันบาท		
	งบการเงินที่แสดงเงินลงทุนตามวิธีส่วนได้เสีย/งบการเงินเฉพาะกิจการ		
	มูลค่ายุติธรรม	ราคาทุนตัดจำหน่าย	รวม
ผ่านกำไรขาดทุน			
สินทรัพย์ทางการเงิน ณ วันที่ 1 มกราคม 2563			
เงินสดและรายการเทียบเท่าเงินสด	-	3,298	3,298
ลูกหนี้การค้าและลูกหนี้อื่น	-	205,476	205,476
เงินฝากสถาบันการเงินที่มีภาระค้ำประกัน	-	6,000	6,000
สินทรัพย์ทางการเงินไม่หมุนเวียนอื่น	380	-	380
	380	214,774	215,154

	พันบาท		
	งบการเงินที่แสดงเงินลงทุนตามวิธีส่วนได้เสีย/งบการเงินเฉพาะกิจการ		
	มูลค่ายุติธรรม	ราคาทุนตัดจำหน่าย	รวม
ผ่านกำไรขาดทุน			
หนี้สินทางการเงิน ณ วันที่ 1 มกราคม 2563			
เงินเบิกเกินบัญชีและเงินกู้ยืมระยะสั้นจาก			
สถาบันการเงิน	-	92,024	92,024
เจ้าหนี้การค้าและเจ้าหนี้อื่น	-	165,314	165,314
เงินกู้ยืมระยะยาว	-	72,048	72,048
หนี้สินตามสัญญาเช่า	-	50,594	50,594
	-	379,980	379,980

5.2 สัญญาเช่า

ณ วันที่ 1 มกราคม 2563 สัญญาเช่าที่เคยจัดประเภทเป็นสัญญาเช่าการเงินตามมาตรฐานการบัญชีฉบับที่ 17 บริษัทรับรู้มูลค่าตามบัญชีของสินทรัพย์และหนี้สินตามสัญญาเช่าดังกล่าวก่อนวันนำมาตราฐานการรายงานทางการเงินฉบับที่ 16 มาถือปฏิบัติเป็นมูลค่าตามบัญชีของสินทรัพย์สิทธิการใช้และหนี้สินตามสัญญาเช่า ณ วันที่นำมาปฏิบัติใช้ครั้งแรกสินทรัพย์สิทธิการใช้แบ่งตามประเภทสินทรัพย์ได้ดังนี้

	พันบาท
	งบการเงินที่แสดงเงินลงทุนตามวิธีส่วนได้เสีย/งบการเงินเฉพาะกิจการ
ณ วันที่ 1 มกราคม 2563	
เครื่องจักร	7,298
ยานพาหนะ	4,143
รวมสินทรัพย์สิทธิการใช้	11,441

6. รายการธุรกิจกับกิจการที่เกี่ยวข้องกัน

ในระหว่างปี บริษัทมีรายการธุรกิจที่สำคัญกับบุคคลและบริษัทที่เกี่ยวข้องกัน (เกี่ยวข้องกันโดยมีผู้ถือหุ้นและ/หรือกรรมการร่วมกัน) รายการธุรกิจดังกล่าว เป็นไปตามเงื่อนไขทางการค้าและเกณฑ์ตามที่ตกลงกันระหว่างบริษัทและบริษัทเหล่านั้น ซึ่งเป็นไปตามปกติธุรกิจ

รายละเอียดความสัมพันธ์ที่บริษัทมีกับบุคคลหรือกิจการที่เกี่ยวข้องกัน สรุปได้ดังนี้

ชื่อกิจการ	ประเทศที่จัดตั้ง/ สัญชาติ	ลักษณะความสัมพันธ์
บริษัท บีเอ็ม อินโนเทค อินดัสตรี จำกัด	ไทย	บริษัทย่อย
บริษัท นิตใต้ โกลิเยว บีเอ็ม (ประเทศไทย) จำกัด	ไทย	บริษัทร่วม
บริษัท เอ็ม อี ซี ที จำกัด	ไทย	บริษัทร่วม

รายการที่สำคัญกับกิจการที่เกี่ยวข้องกัน สำหรับปีสิ้นสุดวันที่ 31 ธันวาคม 2563 และ 2562 สรุปได้ดังนี้:

	ล้านบาท		
	งบการเงินรวม/งบการเงินเฉพาะกิจการ		
	2563	2562	นโยบายการกำหนดราคา
รายการกับบริษัทร่วม			
ขายสินค้า	26.10	27.93	ใกล้เคียงราคาตลาด
เงินปันผลรับ	7.04	-	ตามที่อนุมัติที่ประชุมถือหุ้น
ซื้อวัตถุดิบ	-	0.15	ใกล้เคียงราคาตลาด
ค่าใช้จ่ายอื่น	0.62	-	ตามที่ตกลงร่วมกัน

ยอดคงเหลือที่สำคัญกับบุคคลหรือกิจการที่เกี่ยวข้องกัน ณ วันที่ 31 ธันวาคม 2563 และ 2562 โดยมีรายละเอียดดังนี้

	พันบาท	
	งบการเงินรวม/งบการเงินเฉพาะกิจการ	
	2563	2562
ลูกหนี้การค้า - กิจการที่เกี่ยวข้องกัน (หมายเหตุ 8)		
บริษัทร่วม	6,411	19,741

การการค้าประกันกับกิจการที่เกี่ยวข้องกัน

ณ วันที่ 31 ธันวาคม 2563 บริษัทมีภาระผูกพันเกี่ยวกับการค้าประกันให้แก่บริษัทร่วมแห่งหนึ่ง สำหรับวงเงินค้าประกันธนาคาร 15 ล้านบาท และสำหรับวงเงินกู้ยืม 10 ล้านบาท โดยบริษัทการค้าประกันตามสัดส่วนที่ลงทุน

คำตอบแทนผู้บริหาร

คำตอบแทนผู้บริหารนี้เป็นผลประโยชน์ที่จ่ายให้แก่ผู้บริหารของบริษัท ประกอบด้วยคำตอบแทนที่เป็นตัวเงินได้แก่ เงินเดือนและผลประโยชน์ที่เกี่ยวข้อง รวมไปถึงผลประโยชน์ตอบแทนในรูปแบบอื่น ทั้งนี้ผู้บริหารของบริษัทหมายถึงบุคคลที่กำหนดตามกฎหมายว่าด้วยหลักทรัพย์และตลาดหลักทรัพย์

คำตอบแทนผู้บริหารสำหรับปีสิ้นสุดวันที่ 31 ธันวาคม 2563 และ 2562 สรุปได้ดังนี้

	พันบาท	
	งบการเงินรวม/งบการเงินเฉพาะกิจการ	
	2563	2562
ผลประโยชน์ระยะสั้น	26,153	23,788
ผลประโยชน์หลังออกจากงาน	1,042	1,692
รวม	27,195	25,480

7. เงินสดและรายการเทียบเท่าเงินสด

	พันบาท			
	งบการเงินรวม		งบการเงินเฉพาะกิจการ	
	2563	2562	2563	2562
เงินสด	85	96	85	96
เงินฝากกระแสรายวัน	2,418	2,959	2,416	2,959
เงินฝากออมทรัพย์	14,309	198	13,330	198
เงินฝากประจำ 3 เดือน	44	44	44	44
รวม	16,856	3,297	15,875	3,297

เงินฝากออมทรัพย์มีอัตราดอกเบี้ยลอยตัว ตามอัตราที่ธนาคารกำหนด เงินฝากประจำมีอัตราดอกเบี้ยระหว่างร้อยละ 0.25 ถึง 0.75 ต่อปี

8. ลูกหนี้การค้าและลูกหนี้อื่น

ยอดคงเหลือของลูกหนี้การค้าและลูกหนี้อื่น ณ วันที่ 31 ธันวาคม 2563 และ 2562 แยกตามอายุหนี้ที่ถึงค้ำงนับจากวันที่ถึงกำหนดชำระได้ดังนี้

	พันบาท	
	งบการเงินรวม/งบการเงินเฉพาะกิจการ	
	2563	2562
<u>ลูกหนี้การค้า - กิจการที่เกี่ยวข้องกัน (หมายเหตุ 6)</u>		
ยังไม่ถึงกำหนดชำระ	4,872	18,940
ค้างชำระ		
น้อยกว่า 3 เดือน	1,539	801
รวมลูกหนี้การค้า - กิจการที่เกี่ยวข้องกัน	6,411	19,741
<u>ลูกหนี้การค้า - กิจการที่ไม่เกี่ยวข้องกัน</u>		
ยังไม่ถึงกำหนดชำระ	128,532	124,082
ค้างชำระ		
น้อยกว่า 3 เดือน	39,301	62,406
3 เดือน ถึง 6 เดือน	842	1,178
6 เดือน ถึง 12 เดือน	10,264	3,900
มากกว่า 12 เดือนขึ้นไป	18,484	19,842
รวม	197,423	211,408
หัก: ค่าเผื่อผลขาดทุนด้านเครดิตที่คาดว่าจะเกิดขึ้น/ ค่าเผื่อหนี้สงสัยจะสูญ	(23,727)	(26,607)
รวมลูกหนี้การค้า - กิจการที่ไม่เกี่ยวข้องกัน - สุทธิ	173,696	184,801
รวมลูกหนี้การค้า - สุทธิ	180,107	204,542
<u>ลูกหนี้อื่น</u>		
ลูกหนี้อื่น	686	934
รวมลูกหนี้อื่น	686	934
รวมลูกหนี้การค้าและลูกหนี้อื่น - สุทธิ	180,793	205,476

บริษัท ให้เครดิตเทอมแก่ลูกค้าทั่วไปอยู่ระหว่าง 30 - 120 วัน

ค่าเพื่อผลขาดทุนด้านเครดิตที่คาดว่าจะเกิดขึ้นมีรายการเคลื่อนไหวดังนี้

	พันบาท	
	งบการเงินรวม/งบการเงินเฉพาะกิจการ	
	2563	2562
ค่าเพื่อผลขาดทุนด้านเครดิตที่คาดว่าจะเกิดขึ้น/		
ค่าเพื่อหนี้สงสัยจะสูญ-ต้นปี	26,607	24,276
บวก : ตั้งเพิ่มในระหว่างปี	7,898	2,331
หัก : โอนกลับในระหว่างปี	(10,778)	-
ค่าเพื่อผลขาดทุนด้านเครดิตที่คาดว่าจะเกิดขึ้น/		
ค่าเพื่อหนี้สงสัยจะสูญ-ปลายปี	23,727	26,607

ค่าเพื่อผลขาดทุนด้านเครดิตที่คาดว่าจะเกิดขึ้นโอนกลับในระหว่างปี เกิดจากได้รับคืนเงิน จำนวน 1.4 ล้านบาท และตัดหนี้สูญ จำนวน 9.4 ล้านบาท

9. สินค้าคงเหลือ

	พันบาท					
	งบการเงินรวม/งบการเงินเฉพาะกิจการ					
	ราคาทุน		รายการปรับลดราคาทุนให้ เป็นมูลค่าสุทธิที่จะได้รับ		สินค้าคงเหลือ - สุทธิ	
	2563	2562	2563	2562	2563	2562
สินค้าสำเร็จรูป	30,318	23,854	(3,943)	(2,907)	26,375	20,947
งานระหว่างทำ	38,626	27,570	(990)	(81)	37,636	27,489
วัตถุดิบ	101,143	63,106	(11,157)	(9,448)	89,986	53,658
รวม	170,087	114,530	(16,090)	(12,436)	153,997	102,094

ในระหว่างปีปัจจุบัน บริษัทบันทึกการปรับลดราคาทุนของสินค้าคงเหลือให้เป็นมูลค่าสุทธิที่จะได้รับเป็นจำนวน 3.6 ล้านบาท โดยแสดงเป็นส่วนหนึ่งของต้นทุนขาย (2562 จำนวน 2.8 ล้านบาท)

ณ วันที่ 31 ธันวาคม 2563 และ 2562 บริษัทได้นำสินค้าคงเหลือไปเป็นหลักประกันหนี้สินกับสถาบันการเงินแห่งหนึ่ง จำนวนวงเงินค้ำประกัน 50 ล้านบาท

10. เงินฝากสถาบันการเงินที่มีภาระค้ำประกัน/สินทรัพย์ทางการเงินไม่หมุนเวียนอื่น

ณ วันที่ 31 ธันวาคม 2563 และ 2562 บริษัทได้นำเงินฝากประจำสถาบันการเงินจำนวน 9.3 ล้านบาท และจำนวน 6 ล้านบาท ตามลำดับ ไปค้ำประกันวงเงินสินเชื่อตามที่กล่าวไว้ในหมายเหตุประกอบงบการเงินข้อ 17 และข้อ 20

เงินลงทุนในบริษัทย่อย

ณ วันที่ 31 ธันวาคม 2563 เงินลงทุนในบริษัทย่อยตามที่แสดงในงบการเงินเฉพาะกิจการ มีรายละเอียดดังต่อไปนี้

ชื่อบริษัท	พันบาท		
	งบการเงิน		เฉพาะกิจการ
	พันบาท ทุนเรียกชำระแล้ว	อัตราร้อยละ ของการถือหุ้น	
	2563	2563	ราคาทุน 2563
บริษัท บีเอ็ม อินโนเทค อินดัสตรี จำกัด	1,000	70	700

เมื่อวันที่ 29 กรกฎาคม 2563 ที่ประชุมคณะกรรมการบริหาร ครั้งที่ 7/2563 ได้อนุมัติให้ดำเนินการจัดตั้งบริษัท บีเอ็ม อินโนเทค อินดัสตรี จำกัด ทุนจดทะเบียน 1 ล้านบาท ซึ่งจดทะเบียนจัดตั้งเมื่อวันที่ 28 กันยายน 2563 โดยบริษัทลงทุนในสัดส่วนร้อยละ 70 ของหุ้นสามัญทั้งหมด

11.1 ส่วนของผู้ถือหุ้นที่ไม่มีอำนาจควบคุม

ข้อมูลทางการเงินของบริษัทก่อนตัดรายการระหว่างกันที่มีสาระสำคัญ มีดังนี้

	พันบาท 2563
ร้อยละของส่วนได้เสียที่ไม่มีอำนาจควบคุม	30%
สินทรัพย์หมุนเวียน	981
สินทรัพย์ไม่หมุนเวียน	-
หนี้สินหมุนเวียน	13
หนี้สินไม่หมุนเวียน	-
สินทรัพย์สุทธิ	968
มูลค่าตามบัญชีของส่วนได้เสียที่ไม่มีอำนาจควบคุม	290
รายได้	-
กำไร (ขาดทุน) สำหรับปี	(32)
กำไร (ขาดทุน) เบ็ดเสร็จสำหรับปี	-
กำไร (ขาดทุน) ที่แบ่งให้กับส่วนได้เสียที่ไม่มีอำนาจควบคุม	10
เงินสดสุทธิได้มาจาก (ใช้ไปใน) กิจกรรมดำเนินงาน	(19)
เงินสดสุทธิได้มาจาก (ใช้ไปใน) กิจกรรมลงทุน	-
เงินสดสุทธิได้มาจาก (ใช้ไปใน) กิจกรรมจัดหาเงิน	1,000
กระแสเงินสดเพิ่มขึ้น (ลดลง) สุทธิ	981

เงินลงทุนในบริษัทร่วม

12.1 เงินลงทุนในบริษัทร่วมประกอบด้วย เงินลงทุนในหุ้นสามัญและหุ้นบุริมสิทธิของบริษัทดังต่อไปนี้

ชื่อบริษัท	พันบาท		อัตราร้อยละของการถือหุ้น*		พันบาท			
	ทุนเรียกชำระแล้ว				งบการเงินรวม	งบการเงินที่แสดงเงินลงทุนตามวิธีส่วนได้เสีย	งบการเงินเฉพาะกิจการ	
							ราคาทุน	
	2563	2562	2563	2562	2563	2562	2563	2562
บริษัท นิตใต้ โกลิเยว บีเอ็ม (ประเทศไทย) จำกัด	150,000	150,000	48	48	66,852	67,491	72,000	72,000
บริษัท เอ็ม อี ซี ที จำกัด	195,625	195,625	20	20	92,265	86,467	152,141	152,141
รวม					159,117	153,958	224,141	224,141

*อัตราร้อยละของการถือหุ้นคำนวณตามจำนวนเงินลงทุนในหุ้นสามัญและหุ้นบุริมสิทธิ

เมื่อวันที่ 25 มิถุนายน 2562 ที่ประชุมวิสามัญผู้ถือหุ้นของบริษัท นิตใต้ โกลิเยว บีเอ็ม (ประเทศไทย) จำกัด มีมติอนุมัติการเพิ่มทุนจดทะเบียนจำนวน 130 ล้านบาท จากเดิม 20 ล้านบาท (หุ้นสามัญ 16,940 หุ้น มูลค่าที่ตราไว้หุ้นละ 1,000 บาท และหุ้นบุริมสิทธิ 3,060 หุ้น มูลค่าที่ตราไว้หุ้นละ 1,000 บาท) เป็น 150 ล้านบาท (หุ้นสามัญ 146,940 หุ้น มูลค่าที่ตราไว้หุ้นละ 1,000 บาท และหุ้นบุริมสิทธิ 3,060 หุ้น มูลค่าที่ตราไว้หุ้นละ 1,000 บาท) โดยการออกหุ้นสามัญเพิ่มทุนจำนวน 130,000 หุ้น มูลค่าที่ตราไว้หุ้นละ 1,000 บาท ทั้งนี้ บริษัทได้เข้าลงทุนในหุ้นสามัญเพิ่มทุนดังกล่าวบางส่วนทำให้สัดส่วนการถือหุ้นสามัญลดลงจากร้อยละ 49 เป็นร้อยละ 48 ของทุนหุ้นสามัญ อย่างไรก็ตาม บริษัทยังคงมีสัดส่วนการถือเงินลงทุนในบริษัทร่วมในอัตราร้อยละ 48 ของทุนเรียกชำระแล้ว หากพิจารณาตามจำนวนเงินลงทุนในหุ้นสามัญและหุ้นบุริมสิทธิของบริษัทร่วมดังกล่าว บริษัทได้จ่ายชำระค่าหุ้นเพิ่มทุนจำนวน 62.4 ล้านบาท ในวันที่ 28 มิถุนายน 2562

ในระหว่างปี 2562 บริษัทร่วมแห่งหนึ่ง คือ บริษัท เอ็ม อี ซี ที จำกัด ได้ยื่นข้อพิพาทต่อสถาบันอนุญาโตตุลาการเรื่องการผิดสัญญาจ้างทำของและเรียกร้องค่าเสียหายกับลูกค้านายหนึ่ง ซึ่งลูกค้านายดังกล่าวได้ยื่นคัดค้านว่าได้รับความเสียหายจากการก่อสร้างที่ไม่เป็นตามสัญญาและยังไม่ได้รับงานในส่วนที่เหลือ โดยเมื่อวันที่ 30 กันยายน 2562 คณะอนุญาโตตุลาการได้พิจารณาและชี้ขาดข้อพิพาทดังกล่าว โดยให้บริษัทร่วมดังกล่าวรับผิดชอบความเสียหายต่อลูกค้านายดังกล่าวเป็นจำนวนเงินประมาณ 80 ล้านบาท ทั้งนี้บริษัทร่วมดังกล่าวได้ดำเนินการยื่นฟ้องต่อศาลเพื่อเพิกถอนคำชี้ขาดของคณะอนุญาโตตุลาการ ปัจจุบันคดียังอยู่ในระหว่างการพิจารณาของศาล บริษัทร่วมรับรู้ประมาณการหนี้สินที่อาจจะเกิดขึ้นจากข้อพิพาทดังกล่าวรวมถึงตั้งสำรองค่าเผื่อนี้สงฆ์จะสูญเสียสำหรับลูกหนี้รายดังกล่าวทั้งจำนวนรวมเป็นจำนวนประมาณ 124 ล้านบาท ทั้งนี้ ส่วนแบ่งขาดทุนจากเงินลงทุนในบริษัทร่วมดังกล่าวที่บริษัทรับรู้ในระหว่างปี 2562 ได้สะท้อนรายการดังกล่าวแล้ว



12.2 ส่วนแบ่งกำไร (ขาดทุน) จากเงินลงทุนในบริษัทร่วม และเงินปันผลจากบริษัทร่วม มีดังนี้

ชื่อบริษัท	พันบาท					
	งบการเงินรวม/งบการเงินที่แสดงเงินลงทุนตามวิธีส่วนได้เสีย				งบการเงินเฉพาะกิจการ	
	ส่วนแบ่งกำไร (ขาดทุน)		ส่วนแบ่งกำไร (ขาดทุน) เบ็ดเสร็จอื่น		เงินปันผลรับ	
	จากเงินลงทุนในบริษัทร่วม		จากเงินลงทุนในบริษัทร่วม			
	2563	2562	2563	2562	2563	2562
บริษัท นิคโก้ โคเกียว บีเอ็ม (ประเทศไทย) จำกัด	(639)	913	-	-	-	-
บริษัท เอ็ม อี ซี ที จำกัด	13,516	(26,165)	-	(154)	7,042	-
รวม	12,877	(25,252)	-	(154)	7,042	-

12.3 ข้อมูลทางการเงินของบริษัทร่วมที่มีสาระสำคัญ มีดังนี้

	พันบาท			
	บริษัท นิคโก้ โคเกียว บีเอ็ม (ประเทศไทย) จำกัด		บริษัท เอ็ม อี ซี ที จำกัด	
	2563	2562	2563	2562
สินทรัพย์หมุนเวียน	107,765	128,469	597,512	507,290
สินทรัพย์ไม่หมุนเวียน	313,052	56,487	291,610	257,917
หนี้สินหมุนเวียน	(100,136)	(42,454)	(428,196)	(333,099)
หนี้สินไม่หมุนเวียน	(180,096)	(590)	(25,201)	(25,371)
สินทรัพย์สุทธิ	140,585	141,912	435,725	406,737
หัก: หุ้นบุริมสิทธิ	(3,060)	(3,060)	-	-
สินทรัพย์สุทธิตัวส่วนที่เป็นของหุ้นสามัญ	137,525	138,852	435,725	406,737
สัดส่วนเงินลงทุนส่วนที่เป็นของหุ้นสามัญ (ร้อยละ)	48.17%	48.17%	20%	20%
สัดส่วนตามส่วนได้เสียของกิจการในสินทรัพย์ - สุทธิ	66,246	66,885	87,145	81,347
หุ้นบุริมสิทธิส่วนที่เป็นของบริษัท	1,220	1,220	-	-
ค่าความนิยม	610	610	30,526	30,526
ส่วนปรับปรุงในส่วนได้เสียจากการเปลี่ยน สัดส่วนการถือหุ้นในระหว่างปี (หมายเหตุ 12.1)	(1,224)	(1,224)	-	-
ส่วนปรับปรุงในส่วนได้เสียจากการเข้าถือ หุ้นในระหว่างปี	-	-	(10,003)	(10,003)
ส่วนปรับปรุงจากผลการประเมินมูลค่าชุดธรรมของสินทรัพย์และหนี้สินที่ระบุไว้	-	-	(15,403)	(15,403)
มูลค่าตามบัญชีของส่วนได้เสียของกิจการ ในบริษัทร่วม	66,852	67,491	92,265	86,467
รายได้	60,375	82,927	1,027,026	717,083
กำไร (ขาดทุน) สำหรับปี	(1,328)	1,896	67,582	(130,824)
กำไรขาดทุนเบ็ดเสร็จอื่นสำหรับปี	-	-	-	(772)
กำไรขาดทุนเบ็ดเสร็จสำหรับปี	(1,328)	1,896	67,582	(131,596)

13. ที่ดิน อาคารและอุปกรณ์

	พันบาท						รวม
	งบการเงินรวม/งบการเงินเฉพาะกิจการ						
	ที่ดิน	อาคารและ ส่วนปรับปรุง	เครื่องจักร และอุปกรณ์	เครื่องตกแต่ง และเครื่องใช้ สำนักงาน	ยานพาหนะ	สินทรัพย์ ระหว่างติดตั้ง และก่อสร้าง	
ราคาทุน							
31 ธันวาคม 2562	122,763	296,510	380,467	18,333	36,951	65,133	920,157
ผลกระทบจากการนำ							
มาตรฐานการรายงานทาง							
การเงิน ฉบับที่ 16							
มาถือปฏิบัติ ณ วันที่ 1							
มกราคม 2563	-	-	(10,500)	-	(5,473)	-	(15,973)
1 มกราคม 2563	122,763	296,510	369,967	18,333	31,478	65,133	904,184
ซื้อเพิ่ม	93,767	-	68,425	1,849	991	65,783	230,815
ขายและตัดจำหน่าย	-	-	(78,034)	-	-	-	(78,034)
โอนเข้า (โอนออก)	-	23,634	87,381	1,750	72	(102,337)	10,500
31 ธันวาคม 2563	216,530	320,144	447,739	21,932	32,541	28,579	1,067,465
ค่าเสื่อมราคาสะสม							
31 ธันวาคม 2562	-	90,527	169,143	13,811	21,885	-	295,366
ผลกระทบจากการนำ							
มาตรฐานการรายงานทาง							
การเงิน ฉบับที่ 16							
มาถือปฏิบัติ ณ วันที่ 1							
มกราคม 2563	-	-	(3,202)	-	(1,330)	-	(4,532)
1 มกราคม 2563	-	90,527	165,941	13,811	20,555	-	290,834
ค่าเสื่อมราคาสำหรับปี	-	14,177	28,722	2,183	761	-	45,843
ค่าเสื่อมราคาของส่วน	-	-	(16,928)	-	-	-	(16,928)
ที่ขายและตัดจำหน่าย	-	-	3,689	-	-	-	3,689
โอนเข้า (โอนออก)	-	-	-	-	-	-	-
31 ธันวาคม 2563	-	104,704	181,424	15,994	21,316	-	323,438
มูลค่าสุทธิตามบัญชี							
31 ธันวาคม 2562	122,763	205,983	211,324	4,522	15,066	65,133	624,791
1 มกราคม 2563	122,763	205,983	204,026	4,522	10,923	65,133	613,350
31 ธันวาคม 2563	216,530	215,440	266,315	5,938	11,225	28,579	744,027



	พันบาท						รวม
	งบการเงินรวม/งบการเงินเฉพาะกิจการ						
	ที่ดิน	อาคารและ ส่วนปรับปรุง	เครื่องจักร และอุปกรณ์	เครื่องตกแต่ง และเครื่องใช้ สำนักงาน	ยานพาหนะ	สินทรัพย์ ระหว่างติดตั้ง และก่อสร้าง	
ราคาทุน							
1 มกราคม 2562	122,763	270,756	370,520	17,037	36,837	58,418	876,331
ซื้อเพิ่ม	-	-	63,778	1,171	1,826	42,658	109,433
ขายและตัดจำหน่าย	-	-	(63,530)	(365)	(1,712)	-	(65,607)
โอนเข้า (โอนออก)	-	25,754	9,699	490	-	(35,943)	-
31 ธันวาคม 2562	122,763	296,510	380,467	18,333	36,951	65,133	920,157
ค่าเสื่อมราคาสะสม							
1 มกราคม 2562	-	77,888	153,120	12,204	22,090	-	265,302
ค่าเสื่อมราคาสำหรับปี	-	12,639	24,928	1,959	1,387	-	40,913
ค่าเสื่อมราคาของส่วน ที่ขายและตัดจำหน่าย	-	-	(8,905)	(352)	(1,592)	-	(10,849)
31 ธันวาคม 2562	-	90,527	169,143	13,811	21,885	-	295,366
มูลค่าสุทธิตามบัญชี							
31 ธันวาคม 2561	122,763	192,868	217,400	4,833	14,747	58,418	611,029
31 ธันวาคม 2562	122,763	205,983	211,324	4,522	15,066	65,133	624,791

ณ วันที่ 31 ธันวาคม 2563 บริษัทมีเครื่องจักรภายใต้สัญญาขายและเช่ากลับคืน มีมูลค่าตามบัญชีสุทธิ 106 ล้านบาท

ณ วันที่ 31 ธันวาคม 2562 บริษัทมีเครื่องจักร ยานพาหนะและอุปกรณ์ภายใต้สัญญาเช่าซื้อและสัญญาเช่าทางการเงิน มีมูลค่าตามบัญชีสุทธิ 65 ล้านบาท

ณ วันที่ 31 ธันวาคม 2563 และ 2562 บริษัทมีอาคารและอุปกรณ์ซึ่งหักค่าเสื่อมราคาทั้งจำนวนแล้ว แต่ยังใช้งานอยู่มีราคาทุนจำนวน 142 ล้านบาท และ 127 ล้านบาท ตามลำดับ

ณ วันที่ 31 ธันวาคม 2563 และ 2562 บริษัทได้นำที่ดิน อาคารและอุปกรณ์มูลค่าสุทธิตามบัญชีจำนวน 336 ล้านบาท และ 252 ล้านบาท ตามลำดับ ไปค้ำประกันวงเงินสินเชื่อที่ได้รับจากสถาบันการเงินตามที่กล่าวไว้ในหมายเหตุประกอบงบการเงินข้อ 17 และข้อ 20

	พันบาท	
	งบการเงินรวม/ งบการเงินเฉพาะกิจการ	
	2563	2562
ค่าเสื่อมราคาในงบกำไรขาดทุนเบ็ดเสร็จ รวมอยู่ใน		
ต้นทุนขายและต้นทุนการให้บริการ	39,435	34,293
ต้นทุนในการจัดจำหน่าย	573	412
ค่าใช้จ่ายในการบริหาร	5,835	6,208
รวม	45,843	40,913



14. สินทรัพย์สิทธิการใช้

มูลค่าตามบัญชีของสินทรัพย์สิทธิการใช้ตามสัญญาเช่าและการเคลื่อนไหวสำหรับปีสิ้นสุดวันที่ 31 ธันวาคม 2563 แสดงได้ดังนี้

	พันบาท
	งบการเงินรวม/ งบการเงินเฉพาะกิจการ
ราคาทุน	
ณ วันที่ 31 ธันวาคม 2562	-
ผลกระทบจากการนำมาตรฐานการรายงานทางการเงินฉบับที่ 16 มาถือปฏิบัติ ณ วันที่ 1 มกราคม 2563	15,973
ณ วันที่ 1 มกราคม 2563	15,973
เพิ่มระหว่างปี	-
ตัดจำหน่าย	-
โอนเข้า (โอนออก)	(10,500)
ณ วันที่ 31 ธันวาคม 2563	5,473
ค่าเสื่อมราคาสะสม	
ณ วันที่ 31 ธันวาคม 2562	-
ผลกระทบจากการนำมาตรฐานการรายงานทางการเงินฉบับที่ 16 มาถือปฏิบัติ ณ วันที่ 1 มกราคม 2563	4,532
ณ วันที่ 1 มกราคม 2563	4,532
ค่าเสื่อมราคาสำหรับปี	1,169
ค่าเสื่อมราคา - ตัดจำหน่าย	-
โอนเข้า (โอนออก)	(3,689)
ณ วันที่ 31 ธันวาคม 2563	2,012
มูลค่าสุทธิตามบัญชี	
ณ วันที่ 31 ธันวาคม 2562	-
ณ วันที่ 1 มกราคม 2563	11,441
ณ วันที่ 31 ธันวาคม 2563	3,461



15. สินทรัพย์ไม่มีตัวตน

	พันบาท
	งบการเงินรวม/ งบการเงินเฉพาะกิจการ
	ซอฟต์แวร์คอมพิวเตอร์
<u>ราคาทุน</u>	
1 มกราคม 2563	13,184
ซื้อเพิ่ม	1,284
ขายและตัดจำหน่าย	-
31 ธันวาคม 2563	14,468
<u>ค่าตัดจำหน่ายสะสม</u>	
1 มกราคม 2563	8,910
ค่าตัดจำหน่ายสำหรับปี	2,006
ค่าตัดจำหน่ายสะสมส่วนที่ขายและตัดจำหน่าย	-
31 ธันวาคม 2563	10,916
<u>มูลค่าสุทธิตามบัญชี</u>	
31 ธันวาคม 2562	4,274
31 ธันวาคม 2563	3,552

	พันบาท
	งบการเงินรวม/ งบการเงินเฉพาะกิจการ
	ซอฟต์แวร์คอมพิวเตอร์
<u>ราคาทุน</u>	
1 มกราคม 2562	12,275
ซื้อเพิ่ม	909
ขายและตัดจำหน่าย	-
31 ธันวาคม 2562	13,184
<u>ค่าตัดจำหน่ายสะสม</u>	
1 มกราคม 2562	7,085
ค่าตัดจำหน่ายสำหรับปี	1,825
ค่าตัดจำหน่ายสะสมส่วนที่ขายและตัดจำหน่าย	-
31 ธันวาคม 2562	8,910
<u>มูลค่าสุทธิตามบัญชี</u>	
31 ธันวาคม 2561	5,190
31 ธันวาคม 2562	4,274

	พันบาท	
	งบการเงินรวม/ งบการเงินเฉพาะกิจการ	
	2563	2562
ค่าตัดจำหน่ายในงบกำไรขาดทุนเบ็ดเสร็จ รวมอยู่ใน		
ต้นทุนขายและต้นทุนการให้บริการ	373	277
ค่าใช้จ่ายในการบริหาร	1,633	1,548
รวม	2,006	1,825

16. สินทรัพย์ภาษีเงินได้รอการตัดบัญชีและหนี้สินภาษีเงินได้รอการตัดบัญชี

16.1 สินทรัพย์ภาษีเงินได้รอการตัดบัญชีและหนี้สินภาษีเงินได้รอการตัดบัญชี มีดังนี้

	พันบาท	
	งบการเงินรวม/ งบการเงินเฉพาะกิจการ	
	2563	2562
สินทรัพย์ภาษีเงินได้รอการตัดบัญชี	11,923	9,768
หนี้สินภาษีเงินได้รอการตัดบัญชี	-	-
	11,923	9,768

16.2 การเปลี่ยนแปลงของสินทรัพย์ภาษีเงินได้รอการตัดบัญชีและหนี้สินภาษีเงินได้รอการตัดบัญชี สำหรับปีสิ้นสุดวันที่ 31 ธันวาคม 2563 และ 2562 สรุปได้ดังนี้

	พันบาท			
	งบการเงินรวม/งบการเงินเฉพาะกิจการ			
ขอดตามบัญชี	รายได้ (ค่าใช้จ่าย) ในระหว่างปี		ขอดตามบัญชี	
ณ 31 ธ.ค. 62	ในกำไรขาดทุน	ในกำไรขาดทุน เบ็ดเสร็จอื่น	ณ 31 ธ.ค. 63	
สินทรัพย์ภาษีเงินได้รอการตัดบัญชี :				
ลูกหนี้การค้า	1,823	637	-	2,460
สินค้าคงเหลือ	2,487	731	-	3,218
สำรองผลประโยชน์ระยะยาวพนักงาน	5,458	787	-	6,245
รวม	9,768	2,155	-	11,923



	พันบาท			
	งบการเงินรวม/งบการเงินเฉพาะกิจการ			
	ยอดตามบัญชี	รายได้ (ค่าใช้จ่าย) ในระหว่างปี		ยอดตามบัญชี
	ณ 31 ธ.ค. 61	ในกำไรขาดทุน	ในกำไรขาดทุน เบ็ดเสร็จอื่น	ณ 31 ธ.ค. 62
สินทรัพย์ภายใต้การควบคุม :				
ลูกหนี้การค้า	741	1,082	-	1,823
สินค้าคงเหลือ	1,930	557	-	2,487
สำรองผลประโยชน์ระยะยาวพนักงาน	3,990	1,468	-	5,458
รวม	6,661	3,107	-	9,768

17. เงินเบิกเกินบัญชีและเงินกู้ยืมระยะสั้นจากสถาบันการเงิน

	อัตราดอกเบี้ย ร้อยละ (ต่อปี)	พันบาท	
		งบการเงินรวม/ งบการเงินเฉพาะกิจการ	
		2563	2562
เงินเบิกเกินบัญชีธนาคาร	MOR	-	2,024
เงินกู้ยืมระยะสั้น	2.0 - 2.6	100,000	90,000
รวม		100,000	92,024

วงเงินเบิกเกินบัญชีและเงินกู้ยืมระยะสั้นจากธนาคารพาณิชย์ค้ำประกัน โดยการจดจำนองที่ดินพร้อมสิ่งปลูกสร้าง และค้ำประกันโดยบัญชีเงินฝากประจำของบริษัทตามที่กล่าวไว้ในหมายเหตุประกอบงบการเงินข้อ 10 และข้อ 13

18. เจ้าหนี้การค้าและเจ้าหนี้อื่น

	พันบาท			
	งบการเงินรวม		งบการเงินเฉพาะกิจการ	
	2563	2562	2563	2562
เจ้าหนี้การค้า - กิจการที่ไม่เกี่ยวข้องกัน	218,826	136,411	218,826	136,411
เจ้าหนี้อื่น - กิจการที่ไม่เกี่ยวข้องกัน	2,332	2,203	2,332	2,203
เจ้าหนี้ค่าซื้อเครื่องจักร	3,754	4,150	3,754	4,150
ค่าใช้จ่ายค้างจ่าย	25,537	22,432	25,524	22,432
ดอกเบี้ยค้างจ่าย	59	118	59	118
รวม	250,508	165,314	250,495	165,314

19. หนี้สินตามสัญญาเช่า

มูลค่าตามบัญชีของหนี้สินตามสัญญาเช่าและการเคลื่อนไหวสำหรับปีสิ้นสุดวันที่ 31 ธันวาคม 2563 และ 2562 แสดงได้ดังนี้

	พันบาท	
	งบการเงินรวม/ งบการเงินเฉพาะกิจการ	
	2563	2562
ณ วันที่ 1 มกราคม	50,595	7,313
เพิ่มขึ้น	48,000	50,923
เพิ่มขึ้นจากดอกเบี้ย	2,390	863
เงินจ่ายชำระ	(20,412)	(8,504)
ลดลงจากการยกเลิกสัญญา	(73)	-
ณ วันที่ 31 ธันวาคม	80,500	50,595
หัก ส่วนที่ถึงกำหนดชำระในปี	(18,934)	(11,561)
หนี้สินตามสัญญาเช่า - สุทธิจากส่วนที่ถึงกำหนดชำระในปี	61,566	39,034

บริษัทได้ทำสัญญาเช่าซื้อยานพาหนะ และสัญญาขายและเช่ากลับคืนในลักษณะเช่าการเงินสำหรับเครื่องจักรที่ใช้ในการผลิต และสัญญาเช่าการเงินกับบริษัทที่สามเพื่อเช่าเครื่องมือและยานพาหนะใช้ในการดำเนินงานของบริษัท โดยมีกำหนดการชำระค่าเช่าเป็นรายเดือน อายุของสัญญามีระยะเวลาโดยเฉลี่ยประมาณ 4 ถึง 5 ปี

ภายใต้เงื่อนไขของสัญญาดังกล่าวข้างต้น บริษัทจะต้องปฏิบัติตามเงื่อนไขและข้อกำหนดต่างๆ ที่กำหนดไว้ในสัญญาดังกล่าว

หนี้สินตามสัญญาเช่าส่วนที่ถึงกำหนดชำระภายในหนึ่งปี ได้แสดงไว้ในส่วนของหนี้สินหมุนเวียนในงบแสดงฐานะการเงิน

ค่าใช้จ่ายเกี่ยวกับสัญญาเช่าที่รับรู้ในรายการต่อไปนี้เป็นส่วนของกำไรหรือขาดทุน

	พันบาท	
	งบการเงินรวม/ งบการเงินเฉพาะกิจการ	
ค่าเสื่อมราคาของสินทรัพย์สิทธิการใช้		1,169
ดอกเบี้ยจ่ายจากหนี้สินตามสัญญาเช่า		2,390
รวม		3,559

บริษัทและบริษัทย่อยมีกระแสเงินสดจ่ายทั้งหมดของสัญญาเช่าจำนวน 20.4 ล้านบาท (เฉพาะกิจการ: 20.4 ล้านบาท) และมีการเพิ่มขึ้นของสินทรัพย์สิทธิการใช้และหนี้สินตามสัญญาเช่าที่ไม่ใช่เงินสดจำนวน 61 ล้านบาท (เฉพาะกิจการ: 61 ล้านบาท)

20. เงินกู้ยืมระยะยาว

ณ วันที่ 31 ธันวาคม 2563 และ 2562 บริษัทมีวงเงินกู้ยืมระยะยาวจากสถาบันการเงิน ซึ่งมีรายละเอียดดังนี้

เงินกู้	วงเงินกู้ (ล้านบาท)	อัตราดอกเบี้ยต่อปี (ร้อยละ)	การชำระคืน	พันบาท	
				งบการเงินรวม/ งบการเงินเฉพาะกิจการ	
				2563	2562
1	100	THBFIX6M + 1.29	ชำระคืนเงินต้นพร้อมดอกเบี้ยเป็นรายเดือนเป็นระยะเวลา 36 เดือน (สิ้นสุดในปี 2564)	24,940	58,300
2	17	MLR - 3.225	ชำระคืนเงินต้นพร้อมดอกเบี้ยเป็นรายเดือนเป็นระยะเวลา 36 เดือน (สิ้นสุดในปี 2565)	7,976	13,748
3	75	ปีที่ 1 - 4 MLR - 2.83 หลังจากนั้น MLR - 2.33	ชำระคืนเงินต้นพร้อมดอกเบี้ยเป็นรายเดือนเป็นระยะเวลา 96 เดือน (สิ้นสุดในปี 2571)	75,000	-
รวม				107,916	72,048
หัก: ส่วนที่ถึงกำหนดชำระภายในหนึ่งปี				(31,108)	(39,528)
เงินกู้ยืมระยะยาว - สุทธิจากส่วนที่ถึงกำหนดชำระภายในหนึ่งปี				76,808	32,520

เงินกู้ยืมดังกล่าวค้ำประกันโดยการจำนองที่ดินพร้อมสิ่งปลูกสร้าง จำนำบัญชีเงินฝากประจำของบริษัท และหุ้นสามัญของบริษัท เอ็ม อี ซี ที จำกัดทั้งหมดที่บริษัทถือลงทุน

ภายใต้สัญญาเงินกู้ บริษัทต้องปฏิบัติตามข้อกำหนดต่างๆและเงื่อนไขทางการเงินบางประการตามที่ระบุในสัญญา เช่น การดำรงอัตราส่วนหนี้สินต่อส่วนของผู้ถือหุ้น อัตราส่วนความสามารถในการชำระหนี้และอัตราส่วนความสามารถในการชำระดอกเบี้ยให้เป็นไปตามอัตราที่กำหนดในสัญญา เป็นต้น

การเปลี่ยนแปลงของบัญชีเงินกู้ยืมระยะยาวสำหรับปีสิ้นสุดวันที่ 31 ธันวาคม 2563 และ 2562 มีรายละเอียดดังนี้

	พันบาท	
	งบการเงินรวม/งบการเงินเฉพาะกิจการ	
	2563	2562
ยอดคงเหลือต้นปี	72,048	94,703
บวก: กู้เพิ่มระหว่างปี	75,000	16,112
หัก: ชำระคืนระหว่างปี	(39,132)	(38,767)
ยอดคงเหลือปลายปี	107,916	72,048

21. ดำรงผลประโยชน์ระยะยาวของพนักงาน

รายการกระทบยอดสำรองผลประโยชน์ระยะยาวของพนักงานสำหรับปีสิ้นสุดวันที่ 31 ธันวาคม 2563 และ 2562 แสดงดังต่อไปนี้

	พันบาท	
	งบการเงินรวม/งบการเงินเฉพาะกิจการ	
	2563	2562
ยอดคงเหลือต้นปี	27,291	19,950
ต้นทุนบริการอดีต	-	3,905
ต้นทุนบริการและดอกเบี้ยปัจจุบัน	4,041	3,436
สำรองผลประโยชน์ระยะยาวของพนักงานที่จ่ายจริง	(106)	-
ยอดคงเหลือปลายปี	31,226	27,291

รายได้และค่าใช้จ่ายที่รับรู้ในงบกำไรขาดทุนเบ็ดเสร็จรวมสำหรับปีสิ้นสุดวันที่ 31 ธันวาคม 2563 และ 2562 มีรายละเอียดดังนี้

	พันบาท	
	งบการเงินรวม/งบการเงินเฉพาะกิจการ	
	2563	2562
รับรู้ในกำไรขาดทุน		
ต้นทุนบริการปัจจุบัน		
ต้นทุนขายและต้นทุนการให้บริการ	2,058	1,750
ต้นทุนในการจัดจำหน่าย	445	380
ค่าใช้จ่ายในการบริหาร	1,061	915
ต้นทุนดอกเบี้ย	477	391
ต้นทุนบริการในอดีต	-	3,905
รวม	4,041	7,341

ข้อสมมติฐานหลักในการประมาณการตามหลักการคณิตศาสตร์ประกันภัย

	ร้อยละ	
	งบการเงินรวม/ งบการเงินเฉพาะกิจการ	
อัตราคิดลด		1.9
อัตราการเพิ่มขึ้นของเงินเดือน		4.5 - 5.0
อัตราการหมุนเวียนพนักงาน		0 - 48.0
อัตรามรณะ	ตารางมรณะไทยสามัญปี 2560	

การวิเคราะห์ความอ่อนไหว

ผลกระทบของการเปลี่ยนแปลงสมมติฐานที่สำคัญต่อมูลค่าปัจจุบันของสำรองผลประโยชน์ระยะยาวของพนักงาน ณ วันที่ 31 ธันวาคม 2563 และ 2562 สรุปได้ดังนี้

เปลี่ยนแปลงร้อยละ 1	พันบาท			
	งบการเงินรวม/งบการเงินเฉพาะกิจการ			
	2563		2562	
	เพิ่มขึ้น	ลดลง	เพิ่มขึ้น	ลดลง
อัตราคิดลด	(1,284)	1,437	(1,229)	1,371
การเพิ่มขึ้นของเงินเดือนในอนาคต	1,843	(1,669)	1,568	(1,434)
อัตราการหมุนเวียนพนักงาน	(1,382)	499	(1,320)	444

เมื่อวันที่ 5 เมษายน 2562 พระราชบัญญัติคุ้มครองแรงงาน (ฉบับที่ 7) พ.ศ. 2562 ได้ประกาศลงในราชกิจจานุเบกษา ซึ่งได้กำหนดอัตราค่าชดเชยเพิ่มเติมกรณีนายจ้างเลิกจ้าง สำหรับลูกจ้างซึ่งทำงานติดต่อกันครบ 20 ปีขึ้นไปให้มีสิทธิได้รับค่าชดเชยไม่น้อยกว่าค่าจ้างอัตราสุดท้าย 400 วัน กฎหมายดังกล่าวมีผลบังคับใช้ตั้งแต่วันที่ 5 พฤษภาคม 2562 เป็นต้นไป การเปลี่ยนแปลงดังกล่าวถือเป็นการแก้ไขโครงการสำหรับโครงการผลประโยชน์หลังออกจากงาน และมีผลกระทบให้บริษัทมีหนี้สินสำรองผลประโยชน์ระยะยาวของพนักงานเพิ่มขึ้น 3.9 ล้านบาท บริษัทบันทึกผลกระทบจากการเปลี่ยนแปลงดังกล่าวโดยรับรู้ต้นทุนบริการในอดีตเป็นค่าใช้จ่ายทันทีในงบกำไรขาดทุนของปี 2562

22. ทุนเรือนหุ้น

เมื่อวันที่ 2 สิงหาคม 2561 ที่ประชุมวิสามัญผู้ถือหุ้นของบริษัทครั้งที่ 1/2561 มีมติอนุมัติให้เพิ่มทุนจดทะเบียนของบริษัทจากทุนจดทะเบียนเดิม 220 ล้านบาท เป็นทุนจดทะเบียนใหม่ 275 ล้านบาท โดยการออกหุ้นสามัญเพิ่มทุนจำนวน 110 ล้านหุ้น มูลค่าที่ตราไว้หุ้นละ 0.50 บาท เพื่อรองรับการใช้สิทธิของใบสำคัญแสดงสิทธิที่จะซื้อหุ้นสามัญของบริษัทที่จะจัดสรรให้แก่ผู้ถือหุ้นเดิม บริษัทได้จดทะเบียนเพิ่มทุนกับกระทรวงพาณิชย์แล้ว เมื่อวันที่ 3 สิงหาคม 2561

23. ใบสำคัญแสดงสิทธิซื้อหุ้นสามัญ

เมื่อวันที่ 17 สิงหาคม 2561 บริษัทได้ออกใบสำคัญแสดงสิทธิที่จะซื้อหุ้นสามัญ (BM-W1) ครั้งที่ 1 เพื่อจัดสรรให้กับผู้ถือหุ้นเดิมจำนวนไม่เกิน 110,000,000 หน่วย ในอัตราส่วน 4 หุ้นสามัญของบริษัทต่อ 1 ใบสำคัญแสดงสิทธิ ทั้งนี้ใบสำคัญแสดงสิทธิมีอายุ 2 ปี นับตั้งแต่วันที่ออกใบสำคัญแสดงสิทธิ โดยมีอัตราการใช้สิทธิคือใบสำคัญแสดงสิทธิ 1 หน่วย มีสิทธิซื้อหุ้นสามัญใหม่ได้ 1 หุ้น ในราคาใช้สิทธิ 4 บาทต่อ 1 หุ้นสามัญ โดยผู้ถือใบสำคัญแสดงสิทธิแต่ละรายสามารถใช้สิทธิซื้อหุ้นสามัญได้ในวันที่ 14 สิงหาคม 2563

เมื่อวันที่ 30 สิงหาคม 2561 ใบสำคัญแสดงสิทธิดังกล่าวได้รับการจดทะเบียนเพื่อซื้อขายในตลาดหลักทรัพย์แห่งประเทศไทย โดยเริ่มทำการซื้อขายได้ในวันเดียวกัน

เมื่อวันที่ 30 กรกฎาคม 2563 ถึงวันที่ 13 สิงหาคม 2563 มีผู้ใช้สิทธิของใบสำคัญแสดงสิทธิดังกล่าว จำนวน 125 หุ้น โดยหุ้นเพิ่มทุนดังกล่าวได้รับการจดทะเบียนเพื่อซื้อขายในตลาดหลักทรัพย์แห่งประเทศไทย โดยเริ่มทำการซื้อขายได้ในวันที่ 10 กันยายน 2563

24. ดำรงตามกฎหมาย

เพื่อให้เป็นไปตามมาตรา 116 แห่งพระราชบัญญัติบริษัทมหาชนจำกัด พ.ศ. 2535 บริษัทใหญ่ต้องจัดสรรกำไรสุทธิประจำปีส่วนหนึ่งไว้เป็นทุนสำรองอย่างน้อยร้อยละ 5 ของกำไรสุทธิประจำปีหักด้วยยอดขาดทุนสะสมยกมา (ถ้ามี) จนกว่าทุนสำรองนี้จะมีจำนวนไม่น้อยกว่าร้อยละ 10 ของทุนจดทะเบียน ดำรงตามกฎหมายดังกล่าวไม่สามารถนำไปจ่ายเงินปันผลได้

ตามข้อตกลงแห่งประมวลกฎหมายแพ่งและพาณิชย์ บริษัทย่อยจะต้องจัดสรรเงินจำนวนร้อยละ 5 ของกำไรสุทธิต่อปีที่มี การประกาศจ่ายเงินปันผลไว้เป็นสำรองตามกฎหมายจนกว่าสำรองตามกฎหมายนี้มีจำนวนเท่ากับร้อยละ 10 ของทุนจดทะเบียน ดำรงตามกฎหมายจะนำไปจ่ายเงินปันผลไม่ได้

25. ค่าใช้จ่ายตามลักษณะ

รายการค่าใช้จ่ายแบ่งตามลักษณะ ประกอบด้วยรายการค่าใช้จ่ายที่สำคัญดังต่อไปนี้

	พันบาท	
	งบการเงินรวม/งบการเงินเฉพาะกิจการ	
	2563	2562
เงินเดือนและค่าแรงและผลประโยชน์อื่นของพนักงาน	162,171	150,765
ค่าเสื่อมราคาและค่าตัดจำหน่าย	49,019	42,738
วัตถุดิบและวัสดุสิ้นเปลืองใช้ไป และค่างานจ้างทำ	618,909	526,214
การเปลี่ยนแปลงในสินค้าสำเร็จรูปและงานระหว่างทำ	(17,521)	(4,754)

26. ภาษีเงินได้

26.1 ส่วนประกอบหลักของค่าใช้จ่ายภาษีเงินได้ สรุปได้ดังนี้

	พันบาท			
	งบการเงินรวม		งบการเงินเฉพาะกิจการ	
	งบการเงินที่แสดง เงินลงทุนตามวิธี ส่วนได้เสีย			
	2563	2562	2563	2562
ภาษีเงินได้ปัจจุบัน:				
ภาษีเงินได้นิติบุคคลสำหรับปี	8,657	15,491	8,657	15,491
ภาษีเงินได้รอการตัดบัญชี:				
ภาษีเงินได้รอการตัดบัญชีจากการเกิดผลแตกต่างชั่วคราวและการ กลับรายการผลแตกต่างชั่วคราว	(2,155)	(3,107)	(2,155)	(3,107)
(รายได้) ค่าใช้จ่ายภาษีเงินได้ที่แสดงอยู่ในงบกำไรขาดทุน	6,502	12,384	6,502	12,384

26.2 การกระทบยอดระหว่างจำนวนค่าใช้จ่าย (รายได้) และผลคูณของกำไรทางบัญชีกับอัตรากำไรที่ใช้ สรุปได้ดังนี้

	พันบาท			
	งบการเงินรวม	งบการเงินที่แสดง เงินลงทุนตามวิธี ส่วนได้เสีย	งบการเงินเฉพาะกิจการ	
	2563	2562	2563	2562
กำไร (ขาดทุน) ทางบัญชีสำหรับปี	62,661	48,395	56,859	73,646
อัตรากำไรที่ใช้ (%)	20.01%	20%	20%	20%
ค่าใช้จ่าย (รายได้) ภาษีเงินได้คำนวณตามอัตรากำไรที่ใช้	12,538	9,679	11,372	14,729
รายการกระทบยอด				
ผลกระทบทางภาษีของค่าใช้จ่ายที่ไม่สามารถนำมาหักในการ				
คำนวณกำไรทางภาษี				
- ค่าใช้จ่ายที่ไม่อนุญาตให้ถือเป็นรายจ่ายในการคำนวณกำไร				
ทางภาษี	(663)	3,115	(663)	3,115
- ค่าใช้จ่ายมีสิทธิหักได้เพิ่มทางภาษี	(3,459)	(3,222)	(3,459)	(3,222)
- เงินปันผลรับ	-	-	(1,409)	-
- ส่วนแบ่ง (กำไร) ขาดทุนจากเงินลงทุนในบริษัทร่วม	(2,575)	5,050	-	-
- อื่น ๆ	661	(2,238)	661	(2,238)
รวมรายการกระทบยอด	(6,036)	2,705	(4,870)	(2,345)
รวมค่าใช้จ่าย (รายได้) ภาษีเงินได้	6,502	12,384	6,502	12,384

26.3 การกระทบยอดระหว่างอัตรากำไรที่แท้จริงถัวเฉลี่ยและอัตรากำไรที่ใช้ สรุปได้ดังนี้

	งบการเงินรวม			
	2563		2562	
	จำนวนภาษี (พันบาท)	อัตรากำไร (%)	จำนวนภาษี (พันบาท)	อัตรากำไร (%)
กำไร (ขาดทุน) ทางบัญชีก่อนค่าใช้จ่ายภาษีเงินได้สำหรับปี	62,661		48,395	
ค่าใช้จ่าย (รายได้) ภาษีเงินได้คำนวณตามอัตรากำไรที่ใช้	12,538	20.01	9,679	20.00
รายการกระทบยอด	(6,036)	(9.63)	2,705	5.59
ค่าใช้จ่าย (รายได้) ภาษีเงินได้คำนวณตามอัตรากำไรที่แท้จริงถัวเฉลี่ย	6,502	10.38	12,384	25.59

	งบการเงินเฉพาะกิจการ			
	2563		2562	
	จำนวนภาษี (พันบาท)	อัตรากำไร (%)	จำนวนภาษี (พันบาท)	อัตรากำไร (%)
กำไร (ขาดทุน) ทางบัญชีก่อนค่าใช้จ่ายภาษีเงินได้สำหรับปี	56,859		73,646	
ค่าใช้จ่าย (รายได้) ภาษีเงินได้คำนวณตามอัตรากำไรที่ใช้	11,372	20.00	14,729	20.00
รายการกระทบยอด	(4,870)	(8.57)	(2,345)	(3.18)
ค่าใช้จ่าย (รายได้) ภาษีเงินได้คำนวณตามอัตรากำไรที่แท้จริงถัวเฉลี่ย	6,502	11.43	12,384	16.82

27. กำไรต่อหุ้น

กำไรต่อหุ้นขั้นพื้นฐาน คำนวณโดยการหารกำไร (ขาดทุน) สำหรับปีส่วนที่เป็นของผู้ถือหุ้นบริษัทใหญ่ด้วยจำนวนหุ้นสามัญถัวเฉลี่ยถ่วงน้ำหนักของหุ้นสามัญที่ถือโดยบุคคลภายนอกที่ออกอยู่ในระหว่างปี

	งบการเงินรวม	งบการเงินที่แสดง เงินลงทุนตามวิธี ส่วนได้เสีย	งบการเงินเฉพาะกิจการ	
	2563	2562	2563	2562
กำไร (ขาดทุน) สำหรับปีส่วนที่เป็นของผู้ถือหุ้นบริษัทใหญ่ (พันบาท)	56,168	36,010	50,357	61,262
จำนวนหุ้นสามัญถัวเฉลี่ยถ่วงน้ำหนัก (พันหุ้น)	440,000	440,000	440,000	440,000
กำไรต่อหุ้น (บาทต่อหุ้น)	0.13	0.08	0.11	0.14

28. กองทุนสำรองเลี้ยงชีพ

บริษัท และพนักงานของบริษัทได้ร่วมกันจัดตั้งกองทุนสำรองเลี้ยงชีพขึ้นตามพระราชบัญญัติกองทุนสำรองเลี้ยงชีพ พ.ศ. 2530 โดยบริษัท และพนักงานจะจ่ายสมทบเข้ากองทุนเป็นรายเดือนในอัตราร้อยละ 2 - 5 ของเงินเดือน กองทุนสำรองเลี้ยงชีพนี้บริหารโดยบริษัทหลักทรัพย์จัดการกองทุนกสิกรไทย จำกัด และจะจ่ายให้แก่พนักงานเมื่อพนักงานนั้นออกจากการตามระเบียบว่าด้วยกองทุนของบริษัท ในระหว่างปี 2563 บริษัทได้รับรู้เงินสมทบดังกล่าวเป็นค่าใช้จ่ายจำนวนเงิน 2.2 ล้านบาท (2562 : 1.9 ล้านบาท)

29. เงินปันผลจ่าย

เมื่อวันที่ 23 เมษายน 2563 ที่ประชุมสามัญประจำปีผู้ถือหุ้นของบริษัทได้มีมติอนุมัติการจ่ายเงินปันผลให้แก่ผู้ถือหุ้นจากกำไรสุทธิของปี 2562 ในอัตราหุ้นละ 0.08 บาท สำหรับหุ้นจำนวน 440 ล้านหุ้น รวมเป็นเงิน 35.2 ล้านบาท และกำหนดจ่ายเงินปันผลแก่ผู้ถือหุ้นในวันที่ 15 พฤษภาคม 2563

เมื่อวันที่ 24 เมษายน 2562 ที่ประชุมสามัญประจำปีผู้ถือหุ้นของบริษัทได้มีมติอนุมัติการจ่ายเงินปันผลให้แก่ผู้ถือหุ้นจากกำไรสุทธิของปี 2561 ในอัตราหุ้นละ 0.08 บาท สำหรับหุ้นจำนวน 440 ล้านหุ้น รวมเป็นเงิน 35.2 ล้านบาท และกำหนดจ่ายเงินปันผลแก่ผู้ถือหุ้นในวันที่ 10 พฤษภาคม 2562

30. การเสนอข้อมูลทางการเงินจำแนกตามส่วนงานดำเนินงาน

บริษัทดำเนินธุรกิจหลักในส่วนงานดำเนินงานที่รายงานเพียงส่วนงานเดียว คือ การผลิตและจำหน่ายผลิตภัณฑ์ชิ้นส่วนโลหะขึ้นรูป และดำเนินธุรกิจในเขตภูมิศาสตร์เดียว คือ ประเทศไทย โดยจำหน่ายทั้งในประเทศและต่างประเทศ บริษัทย่อยดำเนินธุรกิจหลักเกี่ยวกับการออกแบบและพัฒนาเครื่องจักรระบบอัตโนมัติและบริการที่เกี่ยวข้อง บริษัทประเมินผลการปฏิบัติงานของส่วนงานโดยพิจารณาจากกำไรหรือขาดทุนจากการดำเนินงานซึ่งวัดมูลค่าโดยใช้เกณฑ์เดียวกับที่ใช้ในการวัดกำไรหรือขาดทุนจากการดำเนินงานในงบการเงิน ดังนั้น รายได้ กำไรจากการดำเนินงาน และสินทรัพย์ที่แสดงอยู่ในงบการเงิน จึงถือเป็นการรายงานตามส่วนงานดำเนินงานและเขตภูมิศาสตร์แล้ว

ข้อมูลรายได้จากภายนอกของบริษัทและบริษัทย่อยสำหรับปีสิ้นสุดวันที่ 31 ธันวาคม 2563 และ 2562 มีดังต่อไปนี้

	พันบาท			
	งบการเงินรวม/งบการเงินเฉพาะกิจการ			
	2563	2562	2563	2562
รายได้จากลูกค้าภายนอก				
ในประเทศ	735,509	896,312	735,509	896,312
ต่างประเทศ	258,247	11,408	258,247	11,408
รวม	993,756	907,720	993,756	907,720

31. เครื่องมือทางการเงิน

นโยบายการบริหารความเสี่ยง

เครื่องมือทางการเงินที่สำคัญของบริษัทและบริษัทย่อย ประกอบด้วย เงินสดและรายการเทียบเท่าเงินสด ลูกหนี้การค้าและลูกหนี้อื่น สินทรัพย์ทางการเงินไม่หมุนเวียนอื่น เงินเบิกเกินบัญชี เงินกู้ยืมระยะสั้นจากสถาบันการเงิน เจ้าหนี้การค้าและเจ้าหนี้อื่น หนี้สินตามสัญญาเช่าและเงินกู้ยืมระยะยาว บริษัทและบริษัทย่อยมีความเสี่ยงที่เกี่ยวข้องกับเครื่องมือทางการเงินดังกล่าวและมีนโยบายในการบริหารความเสี่ยงดังนี้

31.1 สินทรัพย์และหนี้สินทางการเงิน

ณ วันที่ 1 มกราคม 2563 (วันที่ถือปฏิบัติครั้งแรก) ผู้บริหารของบริษัทและบริษัทย่อยได้ประเมิน โมเดลธุรกิจที่ใช้จัดการสินทรัพย์และหนี้สินทางการเงิน และจัดประเภทรายการสินทรัพย์และหนี้สินทางการเงินมีข้อยกเว้นเหลือ ณ วันที่ 1 มกราคม 2563 ได้เปิดเผยไว้ในหมายเหตุประกอบงบการเงินข้อ 5

	พันบาท	
	งบการเงินรวม	งบการเงินเฉพาะกิจการ
	ราคาทุนตัดจำหน่าย	ราคาทุนตัดจำหน่าย
สินทรัพย์ทางการเงิน ณ วันที่ 31 ธันวาคม 2563		
เงินสดและรายการเทียบเท่าเงินสด	16,856	15,875
ลูกหนี้การค้าและลูกหนี้อื่น	180,793	180,793
สินทรัพย์ทางการเงินไม่หมุนเวียนอื่น	9,300	9,300
	206,949	205,968
หนี้สินทางการเงิน ณ วันที่ 31 ธันวาคม 2563		
เงินเบิกเกินบัญชีและเงินกู้ยืมระยะสั้นจากสถาบันการเงิน	100,000	100,000
เจ้าหนี้การค้าและเจ้าหนี้อื่น	250,508	250,495
หนี้สินตามสัญญาเช่า	80,500	80,500
เงินกู้ยืมระยะยาว	107,916	107,916
	538,924	538,911

31.2 ความเสี่ยงด้านการให้สินเชื่อ

บริษัทและบริษัทย่อยมีความเสี่ยงด้านการให้สินเชื่อที่เกี่ยวข้องกับลูกหนี้การค้าและลูกหนี้อื่น ฝ่ายบริหารควบคุมความเสี่ยงนี้โดยการกำหนดให้มีนโยบายและวิธีการในการควบคุมสินเชื่อที่เหมาะสม ดังนั้นบริษัทและบริษัทย่อยจึงไม่คาดว่าจะได้รับความเสียหายที่เป็นสาระสำคัญจากการให้สินเชื่อ จำนวนเงินสูงสุดที่บริษัทอาจต้องสูญเสียจากการให้สินเชื่อคือมูลค่าตามบัญชีของลูกหนี้การค้าและลูกหนี้อื่นที่แสดงอยู่ในงบแสดงฐานะการเงิน

31.3 ความเสี่ยงจากอัตราดอกเบี้ย

บริษัทและบริษัทย่อยมีความเสี่ยงจากอัตราดอกเบี้ยที่สำคัญอันเนื่องมาจากเงินฝากสถาบันการเงิน เงินเบิกเกินบัญชี เงินกู้ยืมระยะสั้นจากสถาบันการเงิน หนี้สินตามสัญญาเช่าและเงินกู้ยืมระยะยาวที่มีดอกเบี้ย สิ้นทรัพย์ และหนี้สินทางการเงินส่วนใหญ่มีอัตราดอกเบี้ยที่ปรับขึ้นลงตามอัตราตลาด หรือมีอัตราดอกเบี้ยคงที่ซึ่งใกล้เคียงกับอัตราตลาดในปัจจุบัน

ณ วันที่ 31 ธันวาคม 2563 และ 2562 สิ้นทรัพย์และหนี้สินทางการเงินที่สำคัญสามารถจัดตามประเภทอัตราดอกเบี้ย และสำหรับสิ้นทรัพย์และหนี้สินทางการเงินที่มีอัตราดอกเบี้ยคงที่สามารถแยกตามวันที่ครบกำหนด หรือวันที่มีการกำหนดอัตราดอกเบี้ยใหม่ (หากวันที่มีการกำหนดอัตราดอกเบี้ยใหม่ถึงก่อน) ได้ดังนี้

	ล้านบาท					อัตราดอกเบี้ย ที่แท้จริง (ร้อยละต่อปี)
	งบการเงินรวม					
	ณ วันที่ 31 ธันวาคม 2563					
	อัตราดอกเบี้ยคงที่	อัตราดอกเบี้ย	ไม่มี	รวม	อัตราดอกเบี้ย	
	ภายใน1 ปี	มากกว่า 1 ถึง 5 ปี	ปรับขึ้นลง ตามราคาตลาด	อัตราดอกเบี้ย		
สินทรัพย์ทางการเงิน						
เงินสดและรายการเทียบเท่าเงินสด	-	-	17	-	17	0.30 - 0.90
ลูกหนี้การค้าและลูกหนี้อื่น	-	-	-	181	181	-
สินทรัพย์ทางการเงินไม่หมุนเวียนอื่น	9	-	-	-	9	0.25 - 1.35
	9	-	17	181	207	
หนี้สินทางการเงิน						
เงินเบิกเกินบัญชีและเงินกู้ยืมระยะสั้นจาก						
ธนาคาร	-	-	100	-	100	MOR, MLR
เจ้าหนี้การค้าและเจ้าหนี้อื่น	-	-	-	250	250	-
หนี้สินตามสัญญาเช่า	19	62	-	-	81	4.00 - 9.79
เงินกู้ยืมระยะยาว	31	77	-	-	108	MLR
	50	139	100	250	539	



	ล้านบาท					
	งบการเงินเฉพาะกิจการ					
	ณ วันที่ 31 ธันวาคม 2563					
	อัตราดอกเบี้ยคงที่		อัตราดอกเบี้ย	ไม่มี	รวม	อัตราดอกเบี้ย
ภายใน1 ปี	มากกว่า 1 ถึง 5 ปี	ปรับขึ้นลง ตามราคาตลาด	อัตราดอกเบี้ย	ที่แท้จริง (ร้อยละต่อปี)		
สินทรัพย์ทางการเงิน						
เงินสดและรายการเทียบเท่าเงินสด	-	-	16	-	16	0.30 - 0.90
ลูกหนี้การค้าและลูกหนี้อื่น	-	-	-	181	181	-
สินทรัพย์ทางการเงินไม่หมุนเวียนอื่น	9	-	-	-	9	0.25 - 1.35
	9	-	16	181	206	
หนี้สินทางการเงิน						
เงินเบิกเกินบัญชีและเงินกู้ยืมระยะสั้นจาก						
ธนาคาร	-	-	100	-	100	MOR, MLR
เจ้าหนี้การค้าและเจ้าหนี้อื่น	-	-	-	250	250	-
หนี้สินตามสัญญาเช่า	19	62	-	-	81	4.00 - 9.79
เงินกู้ยืมระยะยาว	31	77	-	-	108	MLR
	50	139	100	250	539	

	ล้านบาท					อัตราดอกเบี้ย ที่แท้จริง (ร้อยละต่อปี)
	งบการเงินรวม/งบการเงินเฉพาะกิจการ					
	ณ วันที่ 31 ธันวาคม 2562					
	อัตราดอกเบี้ยคงที่	อัตราดอกเบี้ย	ไม่มี	รวม	อัตราดอกเบี้ย	
	ภายใน 1 ปี	มากกว่า 1 ถึง 5 ปี	ปรับขึ้นลง ตามราคาตลาด	อัตราดอกเบี้ย		
สินทรัพย์ทางการเงิน						
เงินสดและรายการเทียบเท่าเงินสด	-	-	3	-	3	0.05 - 0.38
ลูกหนี้การค้าและลูกหนี้อื่น	-	-	-	205	205	-
เงินฝากธนาคารที่มีภาระค้ำประกัน	6	-	-	-	6	0.10 - 1.35
	6	-	3	205	214	
หนี้สินทางการเงิน						
เงินเบิกเกินบัญชีและเงินกู้ยืมระยะสั้นจาก						
ธนาคาร	-	-	92	-	92	MOR, MLR
เจ้าหนี้การค้าและเจ้าหนี้อื่น	-	-	-	165	165	-
หนี้สินตามสัญญาเช่า	12	39	-	-	51	4.10 - 10.64
เงินกู้ยืมระยะยาว	40	32	-	-	72	MLR
	52	71	92	165	380	

31.4 ความเสี่ยงจากอัตราแลกเปลี่ยน

บริษัทมีความเสี่ยงจากอัตราแลกเปลี่ยนที่สำคัญอันเกี่ยวเนื่องจากการขายสินค้าเป็นเงินตราต่างประเทศ บริษัทได้ตกลงทำสัญญาซื้อขายเงินตราต่างประเทศล่วงหน้า ซึ่งส่วนใหญ่มีอายุสัญญาไม่เกินหนึ่งปีเพื่อใช้เป็นเครื่องมือในการบริหารความเสี่ยง

ยอดคงเหลือของสินทรัพย์และหนี้สินทางการเงินในสกุลเงินตราต่างประเทศ มีดังนี้

	พันบาท					
	สินทรัพย์ทางการเงิน		หนี้สินทางการเงิน		อัตราแลกเปลี่ยนถัวเฉลี่ย	
	2563	2562	2563	2562	2563	2562
สหรัฐอเมริก	47,043	11,047	16,684	3,580	30.11	30.04

วันที่ 31 ธันวาคม 2563 บริษัทมีสัญญาซื้อขายเงินตราต่างประเทศล่วงหน้าคงเหลือ ซึ่งมีอายุสัญญา 4 - 5 เดือน ดังนี้

	สัญญาซื้อขายเงินตราต่างประเทศ			มูลค่ายุติธรรม (พันบาท)
	อัตราแลกเปลี่ยน	พันธรัฐสหรัฐ	พันบาท	
สัญญาขายเงินตราต่างประเทศ				
- สกุลเงินสหรัฐ	30.53 - 31.82	840	26,188	75

บริษัทแสดงรายการไว้เป็นสินทรัพย์หรือหนี้สินหมุนเวียน เนื่องจากจะครบกำหนดภายใน 12 เดือนหลังรอบระยะเวลาบัญชี และปรับปรุงมูลค่ายุติธรรมของสัญญาอัตราแลกเปลี่ยนล่วงหน้าผ่านกำไรขาดทุน

31.5 การวัดมูลค่ายุติธรรมของเครื่องมือทางการเงิน

ณ วันที่ 31 ธันวาคม 2563 บริษัทมีสินทรัพย์และหนี้สินที่วัดมูลค่าด้วยมูลค่ายุติธรรม แยกแสดงตามลำดับชั้นของมูลค่ายุติธรรม ดังนี้

	พันบาท			
	งบการเงินรวม/งบการเงินเฉพาะกิจการ			
	ระดับที่ 1	ระดับที่ 2	ระดับที่ 3	รวม
หนี้สิน				
หนี้สินตามสัญญาซื้อขายเงินตราต่างประเทศล่วงหน้า	-	75	-	75

เทคนิคการประเมินมูลค่ายุติธรรมและข้อมูลที่ใช้สำหรับการวัดมูลค่ายุติธรรมระดับ 2

มูลค่ายุติธรรมของสัญญาซื้อขายเงินตราต่างประเทศล่วงหน้าอ้างอิงการปรับมูลค่าของสัญญาที่กลุ่มบริษัททำไว้กับสถาบัน

ในระหว่างปีปัจจุบัน ไม่มีการโอนรายการระหว่างลำดับชั้นของมูลค่ายุติธรรม

32. ภาระผูกพันและหนี้สินที่อาจเกิดขึ้น

32.1 ภาระผูกพันเกี่ยวกับรายจ่ายฝ่ายทุน

ณ วันที่ 31 ธันวาคม 2563 บริษัทมีรายจ่ายฝ่ายทุนจำนวนเงิน 6 ล้านบาท (31 ธันวาคม 2562 : 16 ล้านบาท) ที่เกี่ยวข้องกับการก่อสร้างอาคารโรงงานและการซื้อเครื่องจักร

32.2 หนี้สินค้ำประกันของธนาคาร

ณ วันที่ 31 ธันวาคม 2563 มีหนังสือค้ำประกันที่ออกโดยธนาคารในนามบริษัทเหลืออยู่เป็นจำนวน 45.5 ล้านบาท (31 ธันวาคม 2562 : 6.2 ล้านบาท) ซึ่งเกี่ยวเนื่องกับภาระผูกพันทางปฏิบัติบางประการตามปกติธุรกิจของบริษัทเพื่อค้ำประกันการใช้ไฟฟ้าและการจ่ายชำระหนี้ให้กับเจ้าหนี้

33. การเปลี่ยนแปลงในหนี้สินที่เกิดจากกิจกรรมจัดหาเงิน

การเปลี่ยนแปลงในหนี้สินที่เกิดจากกิจกรรมจัดหาเงินสำหรับปีสิ้นสุดวันที่ 31 ธันวาคม 2563 และ 2562 มีดังนี้

	งบการเงินรวม/งบการเงินเฉพาะกิจการ (พันบาท)			
	ยอดคงเหลือ ณ วันที่	กระแสเงินสด เพิ่ม (ลด)*	รายการที่ไม่ใช่ เงินสด	ยอดคงเหลือ ณ วันที่
	1 มกราคม		เพิ่ม/ขึ้น	31 ธันวาคม
	2563			2563
เงินเบิกเกินบัญชีและเงินกู้ยืมระยะสั้นจากสถาบันการเงิน	92,024	7,976	-	100,000
หนี้สินตามสัญญาเช่า	50,595	27,589	2,316	80,500
เงินกู้ยืมระยะยาว	72,048	35,868	-	107,916
รวม	214,667	71,433	2,316	288,416

	งบการเงินรวม/งบการเงินเฉพาะกิจการ (พันบาท)			
	ยอดคงเหลือ ณ วันที่	กระแสเงินสด เพิ่ม (ลด)*	รายการที่ไม่ใช่ เงินสด	ยอดคงเหลือ ณ วันที่
	1 มกราคม		เพิ่ม/ขึ้น	31 ธันวาคม
	2562			2562
เงินเบิกเกินบัญชีและเงินกู้ยืมระยะสั้นจากสถาบันการเงิน	66,905	25,119	-	92,024
หนี้สินตามสัญญาเช่า	7,313	41,461	1,821	50,595
เงินกู้ยืมระยะยาว	94,703	(22,655)	-	72,048
รวม	168,921	43,925	1,821	214,667

* กระแสเงินสดจากกิจกรรมจัดหาเงินสุทธิรวมจำนวนเงินสดรับและเงินสดชำระคืนในงบกระแสเงินสด

34. การบริหารจัดการทุน

วัตถุประสงค์ในการบริหารจัดการทุนที่สำคัญของบริษัทคือการจัดให้มีซึ่งโครงสร้างทางการเงินที่เหมาะสมและการดำรงไว้ซึ่งความสามารถในการดำเนินธุรกิจอย่างต่อเนื่อง

ตามงบแสดงฐานะการเงิน ณ วันที่ 31 ธันวาคม 2563 และ 2562 ตามงบการเงินรวมมีอัตราส่วนหนี้สินต่อทุนเท่ากับ 0.81 : 1 และ 0.61 : 1 ตามลำดับ

ตามงบแสดงฐานะการเงิน ณ วันที่ 31 ธันวาคม 2563 และ 2562 ตามงบการเงินเฉพาะกิจการมีอัตราส่วนหนี้สินต่อทุนเท่ากับ 0.75 : 1 และ 0.55 : 1 ตามลำดับ

35. การแพร่ระบาดของโรคติดเชื้อไวรัสโคโรนา 2019

สถานการณ์การแพร่ระบาดของโรคติดเชื้อไวรัสโคโรนา 2019 (COVID-19) ปัจจุบันได้ขยายวงกว้างขึ้นอย่างต่อเนื่อง ส่งผลทำให้เกิดการชะลอตัวของเศรษฐกิจและมีผลกระทบต่อธุรกิจและอุตสาหกรรมโดยรวม สถานการณ์ดังกล่าวส่งผลกระทบต่อผลการดำเนินงานของบริษัท การรับรู้และการวัดมูลค่าของสินทรัพย์และหนี้สินในงบการเงิน อย่างไรก็ตาม ฝ่ายบริหารจะติดตามความคืบหน้าของสถานการณ์ดังกล่าว และทำการประเมินผลกระทบทางการเงินเกี่ยวกับมูลค่าของสินทรัพย์ ประเมินการหนี้สินและหนี้สินที่อาจเกิดขึ้นอย่างต่อเนื่อง

36. เหตุการณ์ภายหลังรอบระยะเวลารายงาน

เมื่อวันที่ 24 กุมภาพันธ์ 2564 ที่ประชุมคณะกรรมการของบริษัทได้มีมติอนุมัติจ่ายเงินปันผลให้แก่ ผู้ถือหุ้นในอัตราหุ้นละ 0.08 บาท รวมเป็นเงินปันผลทั้งสิ้น 35.2 ล้านบาท ทั้งนี้มติดังกล่าวจะนำเสนอต่อที่ประชุมสามัญผู้ถือหุ้นประจำปี 2564 เพื่อพิจารณาอนุมัติต่อไป

37. การอนุมัติงบการเงิน

งบการเงินนี้ได้รับอนุมัติให้ออกโดยคณะกรรมการของบริษัทเมื่อวันที่ 25 กุมภาพันธ์ 2564

ANNUAL REPORT

2020



BANGKOK SHEET METAL PUBLIC COMPANY LIMITED