



บริษัท เอแอลที เทเลคอม จำกัด (มหาชน)
รายงานประจำปี
2560

ด้วยรากฐานการสื่อสารที่มั่นคง ร่วมขับเคลื่อนสู่ประเทศไทย 4.0





รายงานประจำปี 2560



สารบัญ

วิสัยทัศน์ และพันธกิจ	2	โครงสร้างผู้ถือหุ้น	72
สารจากคณะกรรมการ	8	นโยบายการจ่ายเงินปันผล	73
คณะกรรมการบริษัท	10	การกำกับดูแลกิจการ	74
คณะผู้บริหาร	12	ความรับผิดชอบต่อสังคม	80
ประวัติกรรมการ	14	รายการระหว่างกัน	82
ประวัติผู้บริหาร	22	รายงานคณะกรรมการ	
โครงสร้างการจัดการ	30	ตรวจสอบ	86
ข้อมูลทางการเงินที่สำคัญ	41	รายงานคณะกรรมการบริหาร	
นโยบายและภาพรวม		ความเสี่ยง	87
การประกอบธุรกิจ	42	รายงานคณะกรรมการสรรหา	
ลักษณะการประกอบธุรกิจ	46	และกำหนดค่าตอบแทน	88
โครงสร้างกลุ่มบริษัท	54	รายงานความรับผิดชอบต่อ	
ข้อมูลทั่วไปของกลุ่มบริษัท	56	คณะกรรมการต่อรายงานทางการเงิน	89
เหตุการณ์ที่สำคัญ	60	บทวิเคราะห์ผลการดำเนินงาน	90
ปัจจัยความเสี่ยง	64	รายงานของผู้สอบบัญชีรับอนุญาต	
ภาวะอุตสาหกรรม		และงบการเงิน	94
และทิศทางการดำเนินธุรกิจ	70		

หมายเหตุ : ผู้ลงทุนสามารถศึกษาข้อมูลของบริษัทที่ออกหลักทรัพย์เพิ่มเติมได้จากแบบแสดงรายการข้อมูลประจำปี (แบบ 56-1) ของบริษัทที่แสดงไว้ใน www.sec.or.th หรือ เว็บไซต์ของบริษัท www.dlt.co.th



วิสัยทัศน์

เป็นผู้นำในการให้บริการ
โครงสร้างพื้นฐาน และ
เป็นพันธมิตรทางธุรกิจ
ของผู้ประกอบการ
โทรคมนาคมในภูมิภาคนี้

พันธกิจ

เป็นผู้ให้บริการโครงสร้างพื้นฐาน
ด้านโทรคมนาคมให้กับ
ผู้ประกอบการทุกราย (Operators)
ในการขยายโครงข่าย เพื่อเข้าถึง
พื้นที่ที่มีความสำคัญทางเศรษฐกิจ
และการใช้โครงข่ายร่วมกัน เพื่อ
ก่อให้เกิดประสิทธิภาพสูงสุดด้าน
ต้นทุนและการจัดสรรทรัพยากร
ของผู้ประกอบการ

จากรากฐาน



สู่การพัฒนาไม่สิ้นสุด





ด้วยรากฐานการสื่อสาร ที่มั่นคง ร่วมขับเคลื่อนสู่ ประเทศไทย 4.0

เพราะเชื่อว่าการวางรากฐานที่แข็งแกร่งในวันนี้จะนำไปสู่การพัฒนาที่ไม่สิ้นสุดในอนาคต บริษัท เอแอลที เทเลคอม จำกัด (มหาชน) ผู้ประกอบธุรกิจโทรคมนาคมครบวงจร จึงปรับกลยุทธ์ให้สอดคล้อง เตรียมพร้อมรับมือ และเดินหน้าสู่ประเทศไทย 4.0 เพื่อสร้างโอกาสการเติบโตที่ยั่งยืน และสร้างผลตอบแทนที่ดีให้กับผู้ถือหุ้นได้ในระยะยาว

เราจะไม่หยุดก้าวไปข้างหน้า ในฐานะหนึ่งในโลกสำคัญที่จะช่วยขับเคลื่อนธุรกิจของผู้ให้บริการโทรคมนาคมให้เติบโตอย่างยั่งยืนด้วยการพัฒนาศักยภาพและเสริมความแข็งแกร่งทุกด้าน เพื่อตอบสนองความต้องการของลูกค้าให้ได้มากที่สุด

เรามุ่งมั่น

เพื่อเป็นแรงผลักดันธุรกิจของผู้ให้บริการโทรคมนาคมให้เติบโตอย่างยั่งยืน

เราแข็งแกร่ง

เพื่อเป็นรากฐานที่แข็งแกร่งของอนาคตในการสื่อสาร

เราครบวงจร

เพื่อเครือข่ายคุณภาพ และการสื่อสารที่สมบูรณ์แบบที่สุด

เราเดินหน้า

เพื่อรองรับการพัฒนาสู่ประเทศไทย 4.0

วันนี้เราได้รับความไว้วางใจทั้งจากหน่วยงานภาครัฐรวมถึงองค์กรธุรกิจทั้งในและต่างประเทศ ได้รับความไว้วางใจในตลาดหลักทรัพย์ และยังคงก้าวไม่หยุด สู่ความเป็นผู้นำในการให้บริการโครงสร้างพื้นฐาน และเป็นพันธมิตรทางธุรกิจของผู้ประกอบการโทรคมนาคมในภูมิภาคนี้

สารจากคณะกรรมการ

ที่ผ่านมารัฐบาลได้พยายามกันอย่างเต็มที่ในการขับเคลื่อนเศรษฐกิจประเทศไทยให้พ้นจากกับดักรายได้ปานกลาง "ทำมาก ได้น้อย" ปรับเปลี่ยนให้เป็น "ทำน้อย ได้มาก" ซึ่งต้องเปลี่ยนจากการผลิตสินค้า "โภคภัณฑ์" ไปสู่สินค้าเชิง "นวัตกรรม" และเปลี่ยนจากการขับเคลื่อนประเทศด้วยภาคอุตสาหกรรม ไปสู่การขับเคลื่อนด้วยเทคโนโลยี ความคิดสร้างสรรค์ และนวัตกรรม โดยนโยบายเศรษฐกิจดิจิทัล เพื่อเดินทางสู่ "ประเทศไทย 4.0" โดยอาศัยเทคโนโลยีทำให้เกิดการเปลี่ยนแปลงแบบพลิกผัน (Technology Disruption) ซึ่งหลีกเลี่ยงไม่ได้ว่า บางภาคส่วนอุตสาหกรรมจะได้รับผลกระทบในเชิงลบจากการเปลี่ยนแปลงด้วยเทคโนโลยีดังกล่าว ซึ่งได้เริ่มส่งผลกระทบในวงกว้างบ้างแล้ว ฉะนั้น เพื่อความอยู่รอด และสามารถก้าวไปข้างหน้า ทุกภาคส่วนของธุรกิจจำเป็นต้องปรับตัว ไม่มีใครยืนอยู่กับที่โดยไม่ได้รับผลกระทบ การปรับเปลี่ยนตัวเองเพื่อเตรียมพร้อมรับมือกับการเปลี่ยนแปลงจึงเป็นสิ่งจำเป็นเร่งด่วน กลุ่มธุรกิจของเรา บริษัท เอแอลที เทเลคอม จำกัด (มหาชน) ก็เช่นกัน เราตระหนักถึงปัจจัยแห่งการเปลี่ยนแปลง และผลกระทบที่กำลังเกิดขึ้นไวล่วงหน้าอยู่ก่อนแล้ว โดยได้วางเป็นยุทธศาสตร์องค์กรให้สอดคล้องกับยุทธศาสตร์ของประเทศ ภายใต้กรอบนโยบายเศรษฐกิจดิจิทัลที่มุ่งขับเคลื่อนประเทศไปสู่ประเทศไทย 4.0 โดยต้องอาศัยเทคโนโลยีด้านการสื่อสารเป็นจักรกลสำคัญตัวหนึ่งในการขับเคลื่อน และเป็นรากฐานไปสู่การพัฒนา และต่อยอดของภาคส่วนอื่น ๆ

ผลประกอบการของบริษัทฯ ในปี 2560 มีรายได้และผลกำไรที่ลดลง เนื่องจากจำนวนสถานีฐานที่ถูกค้ามีความจำเป็นต้องสร้างใหม่มีการชะลอตัวลง การลงทุนของลูกค้าส่วนใหญ่จะเป็นการเปลี่ยนหรือปรับปรุงอุปกรณ์เป็นสำคัญ ซึ่งไม่ใช่ส่วนที่เป็นรายได้หลักของบริษัทฯ การเปลี่ยนแปลงในลักษณะดังกล่าวเป็นสิ่งที่บริษัทฯ คาดการณ์ไว้ก่อนแล้ว เนื่องจากธุรกิจการให้บริการรับสร้างสถานีฐานและติดตั้งอุปกรณ์ รวมถึงการจำหน่ายสินค้าโทรคมนาคมมีความผันผวนเปลี่ยนแปลงไปตามสถานะ และช่วงจังหวะเวลาของการลงทุนในภาคอุตสาหกรรมสื่อสาร โดยนำไปสู่การกำหนดแผนกลยุทธ์ของบริษัทฯ ที่มุ่งเน้นและให้ความสำคัญกับการเพิ่มสัดส่วนของกำไรอันเกิดจากธุรกิจให้เข้าใช้บริการโครงข่ายสื่อสารที่มีลักษณะผูกพันเป็นสัญญาระยะยาว มีรายได้ต่อเนื่องประจำสม่ำเสมอ (Recurring Income) โดยเราได้กำหนดเป็นเป้าหมายองค์กรให้ผลกำไรจากธุรกิจที่มีรายได้ต่อเนื่องดังกล่าวมีสัดส่วนน้ำหนักเป็นครึ่งหนึ่งของผลกำไรโดยรวมภายในปี 2563 แต่เนื่องจากรายได้และผลกำไรจากธุรกิจให้เข้าใช้บริการโครงข่ายสื่อสารดังกล่าวในปี 2560 ยังเติบโตไม่ทันต่อการชะลอตัวของรายได้จากธุรกิจให้บริการและขายสินค้า เนื่องจากยังเป็นช่วงเริ่มต้นจึงมีความล่าช้าไปจากแผนเดิมบ้าง อย่างไรก็ตาม บริษัทฯ ยังเชื่อมั่นในทิศทางธุรกิจที่บริษัทฯ ได้กำหนดเป็นแผนยุทธศาสตร์ไว้ และคาดว่าผลประกอบการในปี 2560 นี้ จะเป็นเพียงปรากฏการณ์ระยะสั้นในช่วงเปลี่ยนผ่านเท่านั้น ทั้งนี้ โดยการพิจารณาจากผลตอบรับที่ดีของแผนการลงทุนตามแนวทางพัฒนา Smart City ที่บริษัทฯ ได้รับความไว้วางใจจากหน่วยงานภาครัฐให้เราเป็นตัวแทนของภาคเอกชนสื่อสารในการนำสายสื่อสารลงใต้ดินแทนการพาดผ่านแนวเสาไฟฟ้าบนเส้นทางถนนสายหลักของกรุงเทพมหานคร เช่น ถนนพหลโยธิน พญาไท ประดิพัทธ์ และส่วนต้นของถนนสุขุมวิท โครงการดังกล่าวเป็นจุดเริ่มต้นที่ดี สามารถใช้เป็นต้นแบบในการพัฒนาในถนนสายอื่นๆ ต่อไปทั้งในกรุงเทพฯ และหัวเมืองสำคัญในต่างจังหวัด นอกเหนือจากนั้นแนวคิดดังกล่าวยังสามารถนำมาพัฒนาในพื้นที่เศรษฐกิจอื่น ๆ เช่น นิคมหรือสวนอุตสาหกรรมโดยมีโครงการที่เราได้เริ่มดำเนินการแล้ว คือ สวนอุตสาหกรรมนวนคร ปทุมธานี เป็นต้น ซึ่งแน่นอนว่าจะสามารถใช้เป็นต้นแบบในการนำไปพัฒนาในนิคมอุตสาหกรรมหรือพื้นที่เศรษฐกิจอื่น ๆ ต่อไป

นอกเหนือจากโครงการนำสายสื่อสารลงดินตามแนวทางนโยบาย Smart City ที่กล่าวถึงแล้ว บริษัทฯยังวางกรอบในการพัฒนาโครงการใหม่ ๆ ให้มุ่งเน้น ส่งเสริมให้เกิดการใช้ทรัพยากรของบริษัทฯ ให้เกิดประโยชน์สูงสุด อันได้แก่ โครงข่ายสื่อสารตามแนวเส้นทางรถไฟบนพื้นที่ทั่วประเทศ ซึ่งบริษัทฯ ได้เสริมศักยภาพของโครงข่ายให้สูงขึ้น มีเสถียรภาพมากขึ้น เพื่อรองรับการเชื่อมต่อโครงข่ายสู่ประเทศเพื่อนบ้าน ทั้งเมียนมาร์ ลาว กัมพูชา และมาเลเซีย ผ่านด่านชายแดนทั่วประเทศ ซึ่งสอดคล้องกับนโยบายของรัฐที่กำหนดให้ไทยเป็นศูนย์กลางการคมนาคมในภูมิภาค รวมถึงระบบการสื่อสารด้วย นอกจากนี้ บริษัทฯ ยังแสวงหาธุรกิจใหม่ ๆ ที่จะมีส่วนในการใช้ประโยชน์ในโครงข่ายสื่อสารที่มีอยู่ได้อย่างเต็มที่ และสัมพันธ์กับทิศทางการพัฒนาเศรษฐกิจที่มีแนวโน้มการใช้จ่ายใช้สอยที่ไม่ต้องใช้จ่ายเงินสด รวมถึงพฤติกรรมผู้บริโภคที่เกี่ยวข้องสัมพันธ์กับการใช้งานอินเทอร์เน็ตมากขึ้นเรื่อย ๆ โดยมองหาพันธมิตรทางธุรกิจที่จะช่วยเสริมศักยภาพทางธุรกิจของบริษัทฯ ให้แข็งแกร่งขึ้น ช่วยแปรแผนยุทธศาสตร์ของบริษัทฯ เป็นแผนปฏิบัติการได้อย่างเป็นรูปธรรมได้เร็วขึ้น หรือลดความเสี่ยงทางธุรกิจลง

ทั้งนี้ ในนามของคณะกรรมการ บริษัท เอแอลที เทเลคอม จำกัด(มหาชน) ขอขอบคุณท่านผู้ถือหุ้น พันธมิตรทางการค้า คู่ค้า ลูกค้า สถาบันการเงิน ผู้บริหาร และพนักงาน รวมทั้งบุคคลที่มีส่วนได้เสียทุกฝ่ายที่ได้มีส่วนช่วยสนับสนุนการดำเนินงาน และได้ให้ความไว้วางใจแก่บริษัทฯ มาโดยตลอด และขอได้โปรดวางใจว่าคณะกรรมการบริษัทฯ จะมุ่งมั่นในการกำกับดูแลทิศทางการดำเนินงานของบริษัทฯ ให้สามารถเติบโตได้อย่างต่อเนื่องและยั่งยืน โปร่งใส สุจริต และเป็นธรรม ท้ายสุดนี้ หวังเป็นอย่างยิ่งว่าจะได้รับการสนับสนุนและเชื่อมั่นจากทุกท่านด้วยดีเหมือนเช่นเคยตลอดไป

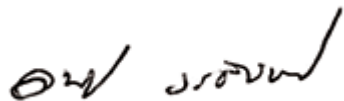

นายอนันต์ วรดิพงษ์
(ประธานกรรมการ)



นางปรีญาภรณ์ ตั้งเผ่าศักดิ์
(กรรมการผู้อำนวยการ)

คณะกรรมการบริษัท

1. ผู้ช่วยศาสตราจารย์ ดร.จิรศิลป์ จยาวรรณ

• กรรมการอิสระ

2. รองศาสตราจารย์ สุชาติ เหล่าปรีดา

• กรรมการอิสระ

• ประธานกรรมการสรรหาและกำหนดค่าตอบแทน

• กรรมการตรวจสอบ

• กรรมการบริหารความเสี่ยง

3. นายปยุต ภูวกุลวงศ์

• กรรมการบริษัท • กรรมการบริหาร • ประธานกรรมการบริหาร

ความเสี่ยง • กรรมการสรรหา และกำหนดค่าตอบแทน

• รองกรรมการผู้อำนวยการสายงานบริหารงานกลาง

• กรรมการผู้มีอำนาจลงนาม

4. พลเอกสิทธิศักดิ์ เทภาสิต

• ประธานกรรมการตรวจสอบ • กรรมการอิสระ



5. นางปริญญภรณ์ ตั้งเผ่าศักดิ์

- กรรมการบริษัท • ประธานกรรมการบริหาร • กรรมการบริหารความเสี่ยง • กรรมการผู้อำนวยการ • รักษาการรองกรรมการผู้อำนวยการสายงานพัฒนาธุรกิจ • รักษาการรองกรรมการผู้อำนวยการสายงานขายและการตลาด • กรรมการผู้มีอำนาจลงนาม

6. นายอนันต์ วรวิทย์พงศ์

- ประธานกรรมการ
- กรรมการอิสระ

7. รองศาสตราจารย์ ดร.พนิต ภูจันดา

- กรรมการอิสระ • กรรมการตรวจสอบ • กรรมการบริหารความเสี่ยง

8. นางสาวปรียาพรรณ ภูกุล

- กรรมการบริษัท • กรรมการบริหาร • กรรมการบริหารความเสี่ยง
- รองกรรมการผู้อำนวยการสายงานจัดซื้อและโลจิสติกส์
- กรรมการผู้มีอำนาจลงนาม



คณะผู้บริหาร



**นายไพโรจน์
รุจิรวณิช**

- รองกรรมการผู้อำนวยการ
สายงานบริหารโครงการ

**นางสมร
ดีเลียง**

- กรรมการบริหาร

**นายสุวัฒน์
เอี่ยมวิวัฒน์**

- รองกรรมการผู้จัดการ
สายงานพัฒนาระบบ
บริษัท อินเทอร์เน็ตจีนไทย
เขตภาคเหนือ จำกัด

**นางปริญญารัตน์
ตั้งเผาศักดิ์**

- กรรมการบริหาร
- ประธานกรรมการบริหาร
- กรรมการบริหารความเสี่ยง
- กรรมการผู้อำนวยการ
- รักษาการรองกรรมการ
ผู้อำนวยการสายงานพัฒนาธุรกิจ
- รักษาการรองกรรมการ
ผู้อำนวยการสายงานขาย
และการตลาด
- กรรมการผู้มีอำนาจลงนาม

**นายสมบุญ
เศรษฐ์สันติพงษ์**

- กรรมการบริหาร
- รองกรรมการผู้อำนวยการ
สายงานการเงินและบัญชี



**นายดิสรณ์
ชาตฐะปะมัย**

- รองกรรมการผู้จัดการสายงานการตลาด บริษัท อินเทอร์เน็ตประเทศไทย จำกัด

**นายศิรินทร์
พรหมโชติ**

- กรรมการบริหาร

**นางสาวปรียาพรรณ
ภูวกุล**

- กรรมการบริษัท
- กรรมการบริหาร
- กรรมการบริหารความเสี่ยง
- รองกรรมการผู้อำนวยการสายงานจัดซื้อและโลจิสติกส์
- กรรมการผู้มีอำนาจลงนาม

**นายปยุต
ภูวกุลวงศ์**

- กรรมการบริษัท
- กรรมการบริหาร
- ประธานกรรมการบริหารความเสี่ยง
- กรรมการสรรหา และกำหนดค่าตอบแทน
- รองกรรมการผู้อำนวยการสายงานบริหารงานกลาง
- กรรมการผู้มีอำนาจลงนาม

**นายพิชิต
สถาปัตยานนท์**

- ประธานเจ้าหน้าที่บริหาร บริษัท อินเทอร์เน็ตประเทศไทย จำกัด

ประวัติกรรมการ



นายอนันต์ วรนิติพงศ์

ประธานกรรมการ / กรรมการอิสระ

อายุ	63 ปี
สัดส่วนการถือหุ้น(%)*	ไม่มี
สัญชาติ	ไทย
วันที่ได้รับการแต่งตั้ง	24 ธันวาคม 2557

ตำแหน่งปัจจุบันในบริษัท เอแอลที เทเลคอม จำกัด (มหาชน)

2557 - ปัจจุบัน ประธานกรรมการและกรรมการอิสระ

ประวัติการศึกษา

ระดับปริญญาโท ด้านบริหารธุรกิจ,
ปริญญาตรี ด้านวิศวกรรมไฟฟ้า

การดำรงตำแหน่งอื่นในบริษัทจดทะเบียน

ไม่มี

การดำรงตำแหน่งอื่นในบริษัททั่วไป

2557 - ปัจจุบัน ที่ปรึกษา บริษัท ดีเอ็กซ์เพิร์ท ไอซีที จำกัด

การดำรงตำแหน่งในกิจการที่แข่งขันกับบริษัท

ไม่มี

ประสบการณ์ทำงานในระยะ 5 ปี

- 2557 - ปัจจุบัน คณะกรรมการเทคโนโลยีสารสนเทศและการสื่อสาร สภานิติบัญญัติแห่งชาติ
- 2557 - ปัจจุบัน ที่ปรึกษา บริษัท ดีเอ็กซ์เพิร์ท ไอซีที จำกัด
- 2555 - ปัจจุบัน นายกิตติมงคลศักดิ์สมาคมโทรคมนาคมแห่งประเทศไทยในพระบรมราชูปถัมภ์
- 2557 - 2558 รองประธานคณะทำงานยุทธศาสตร์ด้านการพัฒนาอินเทอร์เน็ตความเร็วสูงแห่งชาติ กสทช.

ประวัติการอบรม

- 2522 - ปัจจุบัน ศึกษาและดูงานด้านเทคโนโลยีสารสนเทศ โทรคมนาคม และคอมพิวเตอร์ในต่างประเทศ หลายแห่ง เช่น สหรัฐอเมริกา, อังกฤษ, สวีเดน, เยอรมัน, ฝรั่งเศส, ญี่ปุ่น, เกาหลี, ไต้หวัน, ฮ่องกง, สิงคโปร์
- 2557 Director Certification Program (DCP) รุ่น 184/2014 สมาคมส่งเสริมสถาบันกรรมการบริษัทไทย(IOD)
- 2554 ประกาศนียบัตร "หลักสูตรการเสริมสร้างสังคมสันติสุข" รุ่นที่ 2 (สถาบันพระปกเกล้า)
- ประกาศนียบัตร "หลักสูตรภูมิพลแผ่นดิน" สำหรับผู้บริหารระดับสูง รุ่นที่ 3
- 2552 ประกาศนียบัตร "หลักสูตรการเมืองการปกครองในระบอบประชาธิปไตย" สำหรับนักบริหารระดับสูง รุ่นที่ 12 (สถาบันพระปกเกล้า)

ประวัติการกระทำผิดกฎหมายในระยะ 10 ปี ที่ผ่านมา

ไม่มี

*หมายเหตุ: สัดส่วนการถือหุ้นนับรวมจำนวนหุ้นของคู่สมรส และบุตรที่ยังไม่บรรลุนิติภาวะ ณ วันที่ 29 ธันวาคม 2560



พลเอกสิริศักดิ์ เทกาสิต

ประธานกรรมการตรวจสอบ / กรรมการอิสระ

อายุ	69 ปี
สัดส่วนการถือหุ้น(%)*	ไม่มี
สัญชาติ	ไทย
วันที่ได้รับการแต่งตั้ง	24 ธันวาคม 2557

ตำแหน่งปัจจุบันในบริษัท เอแอลที เทเลคอม จำกัด (มหาชน)

2557 – ปัจจุบัน กรรมการอิสระและประธานกรรมการตรวจสอบ

ประวัติการศึกษา

2541	วิทยาลัยป้องกันราชอาณาจักร
2531	ครุศาสตร์บัณฑิต วิทยาลัยครูสวนดุสิต
2527	หลักสูตรเสนาธิการทหารบก หลักสูตรหลักประจำ ชุดที่ 62 โรงเรียนเสนาธิการทหารบก
2522	ปริญญาโท สาขาจิตวิทยาที่ปรึกษาบริหารการศึกษา มหาวิทยาลัย บริดจ์พอร์ต สหรัฐอเมริกา (ทุนกองทัพบก)
2515	โรงเรียนนายร้อยพระจุลจอมเกล้า (จปร 19) (ปริญญาตรี วิทยาศาสตร์บัณฑิต (ทบ.))
2510	โรงเรียนเตรียมทหาร (ตท. 8)
2508	โรงเรียนเซนต์คาเบรียล (ชั้นมัธยมศึกษาปีที่ 4)

การดำรงตำแหน่งอื่นในบริษัทจดทะเบียน

2549 – ปัจจุบัน	กรรมการอิสระ / ประธานกรรมการตรวจสอบ บมจ. ไทย – เยอรมัน โปรดักส์
2547 – 2557	กรรมการอิสระ / ประธานกรรมการตรวจสอบ บมจ. ซีโน – ไทย รีซอร์สเซส ดีเวลลอปเม้นท์

การดำรงตำแหน่งอื่นในบริษัททั่วไป

2557 กรรมการ บจ.อุตสาหกรรมนมไทย

การดำรงตำแหน่งในกิจการที่แข่งขันกับบริษัท

ไม่มี

ประสบการณ์ทำงานในระยะ 5 ปี

2556 – ปัจจุบัน	อนุกรรมการสำนักงานกรรมการการเลือกตั้ง (กกต.)
2549 – ปัจจุบัน	ประธานกรรมการตรวจสอบ/กรรมการอิสระ Thai – German Products Public Company Limited
2552 – 2556	ประธานอนุกรรมการวินิจฉัยเรื่องคัดค้านและปัญหาหรือข้อโต้แย้งคณะที่ 15 สำนักงานคณะกรรมการการเลือกตั้ง

ประวัติการอบรม

2548	Director Accreditation Program (DAP) รุ่นที่ 32/2005 สมาคมส่งเสริมสถาบันกรรมการบริษัทไทย (IOD)
------	--

ประวัติการกระทำผิดกฎหมายในระยะ 10 ปีที่ผ่านมา

ไม่มี

*หมายเหตุ: สัดส่วนการถือหุ้นนับรวมจำนวนหุ้นของคู่สมรสและบุตรที่ยังไม่บรรลุนิติภาวะ ณ วันที่ 29 ธันวาคม 2560

ประวัติกรรมการ



รองศาสตราจารย์ สุชาติ เหล่าปรีดา

กรรมการอิสระ / ประธานกรรมการสรรหาและกำหนด
ค่าตอบแทน / กรรมการตรวจสอบ / กรรมการบริหาร
ความเสี่ยง

อายุ	56 ปี
สัดส่วนการถือหุ้น(%)*	ไม่มี
สัญชาติ	ไทย
วันที่ได้รับการแต่งตั้ง	20 กุมภาพันธ์ 2558

ตำแหน่งปัจจุบันในบริษัท เอแอลที เทเลคอม จำกัด (มหาชน)

2558 - ปัจจุบัน กรรมการอิสระ
ประธานกรรมการสรรหาและกำหนด
ค่าตอบแทน
กรรมการตรวจสอบ
กรรมการบริหารความเสี่ยง

ประวัติการศึกษา

2534 บัณฑิตมหาบัณฑิต (บัญชีต้นทุน)
จุฬาลงกรณ์มหาวิทยาลัย
2531 รัฐศาสตรบัณฑิต (การปกครอง)
มหาวิทยาลัยรามคำแหง
2528 บริหารธุรกิจบัณฑิต (การบัญชี)
มหาวิทยาลัยเกริก

การดำรงตำแหน่งอื่นในบริษัทจดทะเบียน

ปัจจุบัน ประธานกรรมการตรวจสอบและกรรมการ
อิสระ บริษัท หลักทรัพย์ เออีซี จำกัด
(มหาชน)

การดำรงตำแหน่งอื่นในบริษัททั่วไป

ปัจจุบัน ประธานกรรมการตรวจสอบและกรรมการ
อิสระ บริษัท ศิริเวช เมดิคอล จำกัด
กรรมการตรวจสอบและกรรมการอิสระ
บริษัท มั่นคงสตีล จำกัด

การดำรงตำแหน่งในกิจการที่แข่งขันกับบริษัท

ไม่มี

ประสบการณ์ทำงานในระยะ 5 ปี

2535 - ปัจจุบัน อาจารย์คณะบริหารธุรกิจ มหาวิทยาลัย
รามคำแหง

ประวัติการอบรม

2558 หลักสูตร Director Accreditation Program
(DAP) รุ่นที่ 117/2015 สมาคมส่งเสริม
สถาบันกรรมการบริษัทไทย (IOD)

ประวัติการกระทำผิดกฎหมายในระยะ 10 ปี ที่ผ่านมา

ไม่มี

*หมายเหตุ: สัดส่วนการถือหุ้นนับรวมจำนวนหุ้นของคู่สมรส
และบุตรที่ยังไม่บรรลุนิติภาวะ ณ วันที่ 29 ธันวาคม 2560



รองศาสตราจารย์ ดร.พนิต ภู์จินดา

กรรมการอิสระ / กรรมการตรวจสอบ / กรรมการบริหาร
ความเสี่ยง

อายุ	45 ปี
สัดส่วนการถือหุ้น(%)*	ไม่มี
สัญชาติ	ไทย
วันที่ได้รับการแต่งตั้ง	24 ธันวาคม 2557

ตำแหน่งปัจจุบันในบริษัท เอแอลที เทเลคอม จำกัด (มหาชน)

2557 - ปัจจุบัน	กรรมการอิสระ กรรมการตรวจสอบ กรรมการบริหารความเสี่ยง
-----------------	---

ประวัติการศึกษา

2549	วิศวกรรมศาสตรดุษฎีบัณฑิต (วิศวกรรม จราจร) ด้วยทุน DAAD ภาควิชาวิศวกรรม จราจร คณะวิศวกรรมโยธา มหาวิทยาลัย เทคโนโลยีราชมงคลธัญบุรี เมืองธัญบุรี สหพันธ์รัฐเยอรมนี
2541	การวางแผนภาคและเมือง (การวางแผน การจราจร) ภาควิชาภูมิศาสตร์และการ วางแผน มหาวิทยาลัยแห่งมลรัฐนิวยอร์ก เมืองอัลบานี สหรัฐอเมริกา
2537	สถาปัตยกรรมศาสตรบัณฑิต ภาควิชา สถาปัตยกรรมศาสตร์ คณะสถาปัตยกรรม ศาสตร์ จุฬาลงกรณ์มหาวิทยาลัย

การดำรงตำแหน่งอื่นในบริษัทจดทะเบียน

ไม่มี

การดำรงตำแหน่งอื่นในบริษัททั่วไป

2556 - ปัจจุบัน	กรรมการผู้จัดการ บริษัท เมโทรสเคป จำกัด กรรมการผู้จัดการ บริษัท ออโรส จำกัด
2537 - 2540	สถาปนิกโครงการ บริษัท แพลนคอนซัลแตนท์ จำกัด

การดำรงตำแหน่งในกิจการที่แข่งขันกับบริษัท

ไม่มี

ประสบการณ์ทำงานในระยะ 5 ปี

2559 - ปัจจุบัน	หัวหน้าภาควิชาการวางแผนภาคและเมือง คณะสถาปัตยกรรมศาสตร์ จุฬาลงกรณ์ มหาวิทยาลัย
-----------------	--

2557 - ปัจจุบัน	ที่ปรึกษา ศูนย์ออกแบบและพัฒนาเมือง จุฬาลงกรณ์มหาวิทยาลัย
2557	ผู้แทนรัฐบาลไทย ใน The GMS Task Force on Urban Development, Asian Development Bank (ADB)
2556 - ปัจจุบัน	กรรมการผู้จัดการ บริษัท เมโทรสเคป จำกัด
2556 - ปัจจุบัน	กรรมการผู้จัดการ บริษัท ออโรส จำกัด
2555 - ปัจจุบัน	กรรมการฝ่ายวิชาการ สมาคมนักผังเมืองไทย
2555 - ปัจจุบัน	กรรมการฝ่ายวิชาการ ชมรมจักรยานเพื่อ สุขภาพแห่งประเทศไทย
2554 - ปัจจุบัน	หัวหน้าหน่วยวิจัยสุขภาวะเมือง ภาควิชา การวางแผนภาคและเมือง คณะ สถาปัตยกรรมศาสตร์ จุฬาลงกรณ์ มหาวิทยาลัย
2549 - ปัจจุบัน	ประธานกรรมการบริหารหลักสูตรการ วางแผนภาคและเมืองมหาดบัณฑิตและ ดุษฎีบัณฑิต (หลักสูตรต่อเนื่อง)
2549 - ปัจจุบัน	กรรมการบริหารภาควิชาการวางแผนภาค และเมือง
2541 - ปัจจุบัน	อาจารย์ประจำภาควิชาการวางแผนภาค และเมือง คณะสถาปัตยกรรมศาสตร์ จุฬาลงกรณ์มหาวิทยาลัย

ประวัติการอบรม

2558	หลักสูตร Director Accreditation Program (DAP) รุ่นที่ 116/2015 สมาคมส่งเสริม สถาบันกรรมการบริษัทไทย (IOD)
------	---

ประวัติการกระทำผิดกฎหมายในระยะ 10 ปีที่ผ่านมา

ไม่มี

*หมายเหตุ: สัดส่วนการถือหุ้นนับรวมจำนวนหุ้นของผู้สมรส
และบุตรที่ยังไม่บรรลุนิติภาวะ ณ วันที่ 29 ธันวาคม 2560

ประวัติกรรมการ



ผู้ช่วยศาสตราจารย์ ดร.จิสลปิ จยาวรรณ

กรรมการอิสระ

อายุ	48 ปี
สัดส่วนการถือหุ้น(%)*	0.005
สัญชาติ	ไทย
วันที่ได้รับการแต่งตั้ง	26 เมษายน 2560

ตำแหน่งปัจจุบันในบริษัท เอแอลที เทเลคอม จำกัด (มหาชน)

2560 กรรมการอิสระ

ประวัติการศึกษา

- ดุซงกีบัณฑิต สาขาวิศวกรรมไฟฟ้า State University System of Florida (Florida Atlantic University), USA
- วิทยาศาสตรมหาบัณฑิต สาขาวิศวกรรมไฟฟ้า University of Massachusetts Amherst, USA
- วิศวกรรมศาสตรบัณฑิต สาขาอิเล็กทรอนิกส์ สถาบันเทคโนโลยีพระจอมเกล้า เจ้าคุณทหารลาดกระบัง

การดำรงตำแหน่งอื่นในบริษัทจดทะเบียน

2550 - 2551 กรรมการ คณะกรรมการกำกับดูแลการดำเนินงานกิจการและโครงการ บริษัท กสท โทรคมนาคม จำกัด (มหาชน)

การดำรงตำแหน่งอื่นในบริษัททั่วไป

2553 ที่ปรึกษาเทคโนโลยีสารสนเทศ บริษัท กรุงเทพโทรทัศน์และวิทยุ จำกัด
2535 - 2536 วิศวกร บริษัท โอบีเอ็ม ประเทศไทย จำกัด
2534 วิศวกร บริษัท คอนโทรลลวดต้า (ประเทศไทย) จำกัด

การดำรงตำแหน่งในกิจการที่แข่งขันกับบริษัท

ไม่มี

ประสบการณ์ทำงานในระยะ 5 ปี

ปัจจุบัน ผู้อำนวยการศูนย์การศึกษาด้านการสื่อสาร และการบริการครบวงจร บัณฑิตวิทยาลัย การจัดการและนวัตกรรม, มหาวิทยาลัยเทคโนโลยีพระจอมเกล้าธนบุรี
2552 - ปัจจุบัน กรรมการพิจารณาบทความ
2553 - 2557 อาจารย์ คณะวิศวกรรมศาสตร์ ภาควิชา วิศวกรรมอิเล็กทรอนิกส์และโทรคมนาคม
2551 - 2555 กรรมการพิจารณาข้อสอบ มหาวิทยาลัย เจ้าพระยา
2548 - 2555 ที่ปรึกษาด้านเทคโนโลยีสารสนเทศ คณะ กรรมการยุทธศาสตร์ เทคบาลเมืองพัทยา

ประวัติการอบรม

2560 Director Accreditation Program DAP 136/2017 สมาคมส่งเสริมสถาบัน กรรมการบริษัทไทย (IOD)
- นักบริหารระดับกลาง
Total Productive Management (TPM) (JIPM Certified)
- การบริหารความถี่ (Spectrum Management), ITU
- การวางแผนโครงข่าย (Network Planning), ITU ISO17024, ISO9000
- หลักสูตรผู้ตรวจประเมินความพร้อม มาตรฐานวิชาชีพ

ประวัติการกระทำผิดกฎหมายในระยะ 10 ปี ที่ผ่านมา

ไม่มี

*หมายเหตุ: สัดส่วนการถือหุ้นนับรวมจำนวนหุ้นของคู่สมรส และบุตรที่ยังไม่บรรลุนิติภาวะ ณ วันที่ 29 ธันวาคม 2560



นางปริญญารณ ตั้งเผ่าศักดิ์

กรรมการบริษัท / ประธานกรรมการบริหาร / กรรมการบริหารความเสี่ยง / กรรมการผู้อำนวยการ / รักษาการรองกรรมการผู้อำนวยการสายงานพัฒนาธุรกิจ / รักษาการรองกรรมการผู้อำนวยการสายงานขายและการตลาด / กรรมการผู้มีอำนาจลงนาม

อายุ	46 ปี
สัดส่วนการถือหุ้น(%)*	6.965%
สัญชาติ	ไทย
วันที่ได้รับการแต่งตั้ง	19 มีนาคม 2544

ตำแหน่งปัจจุบันในบริษัท เอแอลที เทเลคอม จำกัด (มหาชน)

2544 – ปัจจุบัน : กรรมการบริษัท
ประธานกรรมการบริหาร
กรรมการบริหารความเสี่ยง
กรรมการผู้อำนวยการ
รักษาการรองกรรมการผู้อำนวยการ
สายงานพัฒนาธุรกิจ
รักษาการรองกรรมการผู้อำนวยการ
สายงานขายและการตลาด
กรรมการผู้มีอำนาจลงนาม

ประวัติการศึกษา

2536 บริหารธุรกิจ / การตลาด ปริญญาตรี
มหาวิทยาลัยอัสสัมชัญ

การดำรงตำแหน่งอื่นในบริษัทจดทะเบียน

ไม่มี

การดำรงตำแหน่งอื่นในบริษัททั่วไป

2560 – ปัจจุบัน กรรมการ
บริษัท อินเทอร์เน็ตเนชั่นแนล เกทเวย์ จำกัด
2557 – ปัจจุบัน กรรมการ
บริษัท เทเลคอม ไซลูชั่นส์ ไพรวเดอร์ จำกัด
2556 – ปัจจุบัน กรรมการ
บริษัท อินฟอร์เมชั่น ไฮเวย์ จำกัด
2551 – ปัจจุบัน กรรมการ บริษัท กรู๊ป เทค ไซลูชั่นส์ จำกัด
กรรมการ
บริษัท อินโนว่า เทเลคอมมิวนิเคชั่น จำกัด
2545 – ปัจจุบัน กรรมการบริษัท เอ็นเนอร์จี แม็คซ์ จำกัด
กรรมการ
บริษัท ไอ ทเวนตี้ วัน อินเตอร์
คอร์ปอเรชั่น จำกัด

การดำรงตำแหน่งในกิจการที่แข่งขันกับบริษัท

ไม่มี

ประสบการณ์ทำงานในระยะ 5 ปี

2561 เทร็ดู๊ป สยามโทรคมนาคมแห่ง
ประเทศไทย ในพระบรมราชูปถัมภ์
2560 – ปัจจุบัน กรรมการบริษัท อินเทอร์เน็ตเนชั่นแนล
เกตเวย์ จำกัด
2560 อุปนายก สยามโทรคมนาคมแห่ง
ประเทศไทย ในพระบรมราชูปถัมภ์
2557 – ปัจจุบัน กรรมการบริษัท เทเลคอม ไซลูชั่นส์
ไพรวเดอร์ จำกัด,
2556 – ปัจจุบัน กรรมการบริษัท อินฟอร์เมชั่น ไฮเวย์ จำกัด
2551 – ปัจจุบัน กรรมการบริษัท กรู๊ป เทค ไซลูชั่นส์ จำกัด
กรรมการบริษัท อินโนว่า เทเลคอม มิวนิเคชั่น
จำกัด
2545 – ปัจจุบัน กรรมการบริษัท เอ็นเนอร์จี แม็คซ์ จำกัด
กรรมการบริษัท ไอ ทเวนตี้ วัน อินเตอร์
คอร์ปอเรชั่น จำกัด

ประวัติการอบรม

2560 หลักสูตรผู้บริหารระดับสูงสถาบัน
วิทยาการตลาดทุน (หลักสูตร วตท.) รุ่นที่ 24
2558 TLCA Executive Development Program
(EDP) รุ่นที่ 15 สมาคมบริษัทจดทะเบียนไทย
2555 Director Accreditation Program (DAP)
รุ่นที่ 96/2012 สมาคมส่งเสริมสถาบัน
กรรมการบริษัทไทย (IOD)

ประวัติการกระทำผิดกฎหมายในระยะ 10 ปี ที่ผ่านมา

ไม่มี

*หมายเหตุ: สัดส่วนการถือหุ้นนับรวมจำนวนหุ้นของคู่สมรส
และบุตรที่ยังไม่บรรลุนิติภาวะ ณ วันที่ 29 ธันวาคม 2560

ประวัติกรรมการ



นางสาวปรียาพรรณ กวกุล

กรรมการบริษัท / กรรมการบริหาร / กรรมการบริหาร
ความเสี่ยง / รองกรรมการผู้อำนวยการสายงานจัดซื้อ
และโลจิสติกส์ / กรรมการผู้มีอำนาจลงนาม

อายุ	44 ปี
สัดส่วนการถือหุ้น(%)*	6.965%
สัญชาติ	ไทย
วันที่ได้รับการแต่งตั้ง	19 มีนาคม 2544

ตำแหน่งปัจจุบันในบริษัท เอแอลที เทเลคอม จำกัด (มหาชน)

2544 - ปัจจุบัน กรรมการบริษัท
กรรมการบริหาร
กรรมการบริหารความเสี่ยง
รองกรรมการผู้อำนวยการสายงานจัดซื้อ
และโลจิสติกส์
กรรมการผู้มีอำนาจลงนาม

ประวัติการศึกษา

2538 ครุศาสตร์ ปริญญาตรี จุฬาลงกรณ์
มหาวิทยาลัย

การดำรงตำแหน่งอื่นในบริษัทจดทะเบียน

ไม่มี

การดำรงตำแหน่งอื่นในบริษัททั่วไป

2560 - ปัจจุบัน กรรมการ
บริษัท อินเทอร์เน็ตเนชั่นแนล เกทเวย์ จำกัด
2544 - ปัจจุบัน กรรมการ บริษัท กรู๊ป เทค โซลูชั่นส์ จำกัด
กรรมการ
บริษัท อินโนว่า เทเลคอม มิวนิเคชั่น จำกัด
กรรมการ
บริษัท อินฟอร์เมชั่น ไฮเวย์ จำกัด

การดำรงตำแหน่งในกิจการที่แข่งขันกับบริษัท

ไม่มี

ประสบการณ์ทำงานในระยะ 5 ปี

2560 - ปัจจุบัน กรรมการ บริษัท อินเทอร์เน็ตเนชั่นแนล
เกตเวย์ จำกัด
2544 - ปัจจุบัน กรรมการ บริษัท กรู๊ป เทค โซลูชั่นส์ จำกัด,
กรรมการ บริษัท อินโนว่า เทเลคอม
มิวนิเคชั่น จำกัด,
กรรมการ บริษัท อินฟอร์เมชั่น ไฮเวย์ จำกัด

ประวัติการอบรม

2555 Director Accreditation Program (DAP)
รุ่นที่ 98/2012 สมาคมส่งเสริมสถาบัน
กรรมการ บริษัทไทย (IOD)

ประวัติการกระทำผิดกฎหมายในระยะ 10 ปี ที่ผ่านมา

ไม่มี

*หมายเหตุ: สัดส่วนการถือหุ้นนับรวมจำนวนหุ้นของคู่สมรส
และบุตรที่ยังไม่บรรลุนิติภาวะ ณ วันที่ 29 ธันวาคม 2560



นายปยุต ภูวกลวงศ์

กรรมการบริษัท / กรรมการบริหาร / ประธานกรรมการ
บริหารความเสี่ยง / กรรมการสรรหา และกำหนดค่า
ตอบแทน / รองกรรมการผู้อำนวยการสายงานบริหารงาน
กลาง / กรรมการผู้มีอำนาจลงนาม

อายุ	57 ปี
สัดส่วนการถือหุ้น(%)*	5.970%
สัญชาติ	ไทย
วันที่ได้รับการแต่งตั้ง	19 มีนาคม 2545

ตำแหน่งปัจจุบันในบริษัท เอแอลที เทเลคอม จำกัด (มหาชน)

2545 – ปัจจุบัน กรรมการบริหาร
กรรมการบริหาร
ประธานกรรมการบริหารความเสี่ยง
กรรมการสรรหาและกำหนดค่าตอบแทน
รองกรรมการผู้อำนวยการสายงานบริหาร
งานกลาง
กรรมการผู้มีอำนาจลงนาม

ประวัติการศึกษา

2526 รัฐศาสตร์ / บริหารรัฐกิจ ปริญญาตรี
มหาวิทยาลัยธรรมศาสตร์

การดำรงตำแหน่งอื่นในบริษัทจดทะเบียน

ไม่มี

การดำรงตำแหน่งอื่นในบริษัททั่วไป

2560 – ปัจจุบัน กรรมการ บริษัท อินเทอร์เน็ตเนชั่นแนล
เกทเวย์ จำกัด
2557 – ปัจจุบัน กรรมการ บริษัท เทเลคอม ไซลูชั่นส์
ไพรไวด์เดอร์ จำกัด
2545 – ปัจจุบัน กรรมการ บริษัท กรู๊ป เทค ไซลูชั่นส์ จำกัด
กรรมการ บริษัท อินโนว่า เทเลคอม
มิวนิคชั่น จำกัด
กรรมการ บริษัท ไอ ทเวนตีวัน อินเทอร์เน็ต
คอร์ปอเรชั่น จำกัด
กรรมการ บริษัท อินฟอร์เมชั่น ไฮเวย์ จำกัด
กรรมการ บริษัท เอ็นเนอร์จี แม็คซ์ จำกัด

การดำรงตำแหน่งในกิจการที่แข่งขันกับบริษัท

ไม่มี

ประสบการณ์ทำงานในระยะ 5 ปี

2560 – ปัจจุบัน กรรมการ
บริษัท อินเทอร์เน็ตเนชั่นแนล เกทเวย์ จำกัด
2557 – ปัจจุบัน กรรมการ
บริษัท เทเลคอม ไซลูชั่นส์ ไพร์ไวด์เดอร์ จำกัด
2545 – ปัจจุบัน กรรมการ
บริษัท กรู๊ป เทค ไซลูชั่นส์ จำกัด
กรรมการ
บริษัท อินโนว่า เทเลคอม มิวนิคชั่น จำกัด
กรรมการ
บริษัท ไอ ทเวนตีวัน อินเทอร์เน็ต คอร์ปอเรชั่น
จำกัด
กรรมการ
บริษัท อินฟอร์เมชั่น ไฮเวย์ จำกัด
กรรมการ
บริษัท เอ็นเนอร์จี แม็คซ์ จำกัด

ประวัติการอบรม

2556 Risk Management Committee Program
(RMP) รุ่นที่ 2/2013 สมาคมส่งเสริม
สถาบันกรรมการบริษัทไทย (IOD)
2555 Director Accreditation Program (DAP)
รุ่นที่ 96/2012 สมาคมส่งเสริมสถาบัน
กรรมการบริษัทไทย (IOD)
2555 Financial Statement for Director (FSD)
รุ่นที่ 16/2012 สมาคมส่งเสริมสถาบัน
กรรมการบริษัทไทย (IOD)

ประวัติการกระทำผิดกฎหมายในระยะ 10 ปี ที่ผ่านมา

ไม่มี

*หมายเหตุ: สัดส่วนการถือหุ้นนับรวมจำนวนหุ้นของคู่สมรส
และบุตรที่ยังไม่บรรลุนิติภาวะ ณ วันที่ 29 ธันวาคม 2560

ประวัติผู้บริหาร



นายสมบุญ เศรษฐ์สันติพงศ์

กรรมการบริหาร / รองกรรมการผู้อำนวยการ
สายงานการเงินและบัญชี

อายุ	54 ปี
สัดส่วนการถือหุ้น(%)*	ไม่มี
สัญชาติ	ไทย
วันที่ได้รับการแต่งตั้ง	16 มิถุนายน 2559

ตำแหน่งปัจจุบันในบริษัท เอแอลที เทเลคอม จำกัด (มหาชน)

2559 - ปัจจุบัน กรรมการบริหาร
รองกรรมการผู้อำนวยการสายงานการเงิน
และบัญชี

ประวัติการศึกษา

2529 บริหารธุรกิจบัณฑิต (การธนาคารและ
การเงิน) จุฬาลงกรณ์มหาวิทยาลัย

ประสบการณ์ทำงานในระยะ 5 ปี

2558 - 2559 รองประธานเจ้าหน้าที่บริหาร - สายงาน
การเงินและบัญชี / บริษัท อีสเทิร์นโพลีเมอร์
กรุ๊ป จำกัด (มหาชน)

2556 - 2558 Chief Finance Officer / PT (Sole) Co., Ltd.
- Lao PDR

2554 - 2556 ผู้จัดการฝ่ายพัฒนาระบบและนโยบาย
การเงินและบัญชี / บริษัท พีทีที โกลบอล
เคมิคอล จำกัด (มหาชน)

ประวัติการอบรม

2560 Director Accreditation Program (DAP)
รุ่นที่ 136/2017 สมาคมส่งเสริมสถาบัน
กรรมการบริษัทไทย (IOD)

2549 โครงการประกาศนียบัตร CFO -
สภาวิชาชีพบัญชี รุ่นที่ 7

ประวัติการกระทำผิดกฎหมายในระยะ 10 ปี ที่ผ่านมา

ไม่มี

*หมายเหตุ: สัดส่วนการถือหุ้นนับรวมจำนวนหุ้นของคู่สมรส
และบุตรที่ยังไม่บรรลุนิติภาวะ ณ วันที่ 29 ธันวาคม 2560



นายศิรินทร์ พรหมโชติ

กรรมการบริหาร

อายุ	53 ปี
สัดส่วนการถือหุ้น(%)*	ไม่มี
สัญชาติ	ไทย
วันที่ได้รับการแต่งตั้ง	1 กรกฎาคม 2559

ตำแหน่งปัจจุบันในบริษัท เอแอลที เทเลคอม จำกัด (มหาชน)

2559 – ปัจจุบัน กรรมการบริหาร

ประวัติการศึกษา

2531 – 2534 ปริญญาตรีอุตสาหกรรมไฟฟ้า: วิศวกรรมไฟฟ้า, มหาวิทยาลัยเทคโนโลยีพระจอมเกล้าพระนครเหนือ

ประสบการณ์ทำงานในระยะ 5 ปี

2559 – ปัจจุบัน กรรมการผู้จัดการ บริษัท ไอ ทเวนตี วัน อินเทอร์เน็ต คอร์ปอเรชั่น จำกัด

ประวัติการอบรม

2560	Director Accreditation Program (DAP) รุ่นที่ 136/2017 สมาคมส่งเสริมสถาบันกรรมการบริษัทไทย (IOD)
2542	โปรแกรม เอ็ม อาร์ พี ฉบับปรับปรุง ครั้งที่ 2 เอ เอ็ม พี (สิงคโปร์)
2541	เทคนิคการนำเสนอสินค้า เอ เอ็ม พี (ประเทศไทย) จำกัด
2540	โปรแกรม ออโต้ แคด ปรับปรุงครั้งที่ 13 ศูนย์เทคโนโลยีอิเล็กทรอนิกส์และคอมพิวเตอร์แห่งชาติ
2538	การบริหารจัดการเพื่อเพิ่มมูลค่าสินค้า เอ ที แอนด์ ที (ประเทศไทย) จำกัด

ประวัติการกระทำผิดกฎหมายในระยะ 10 ปี ที่ผ่านมา

ไม่มี

*หมายเหตุ: สัดส่วนการถือหุ้นนับรวมจำนวนหุ้นของคู่สมรสและบุตรที่ยังไม่บรรลุนิติภาวะ ณ วันที่ 29 ธันวาคม 2560

ประวัติผู้บริหาร



นางสมร ดีเลี้ยง

กรรมการบริหาร

อายุ	46 ปี
สัดส่วนการถือหุ้น(%)*	ไม่มี
สัญชาติ	ไทย
วันที่ได้รับการแต่งตั้ง	1 กรกฎาคม 2559

ตำแหน่งปัจจุบันในบริษัท เอแอลที เทเลคอม จำกัด (มหาชน)

2559 - ปัจจุบัน กรรมการบริหาร

ประวัติการศึกษา

2540 ปริญญาตรี คณะบริหารธุรกิจ
มหาวิทยาลัยเซนต์จอห์น

ประสบการณ์ทำงานในระยะ 5 ปี

2559 - ปัจจุบัน กรรมการผู้จัดการ บริษัท อินโนว่า
เทเลคอม มิวนิเคชั่น จำกัด
รองกรรมการผู้จัดการ
บริษัท ไอ ทเวนตี้ วัน อินเตอร์ คอร์ปอเรชั่น
จำกัด
2547 - ปัจจุบัน ผู้จัดการฝ่ายจัดซื้อและสต็อก
บริษัท ไอ ทเวนตี้ วัน อินเตอร์
คอร์ปอเรชั่น จำกัด และ
บริษัท อินโนว่า เทเลคอม มิวนิเคชั่น จำกัด

ประวัติการอบรม

2560 Director Accreditation Program (DAP)
รุ่นที่ 136/2017 สมาคมส่งเสริมสถาบัน
กรรมการบริษัทไทย (IOD)
2559 การสำแดงราคาสินค้านำเข้าทางศุลกากร
ธรรมดา
2559 การตรวจสอบภายในแบบครบวงจรธรรมดา
2559 "The One Team One Goal"ภายนอก
2554 The Manager สถาบันการบริหารและ
จิตวิทยา
2545 การรายงานข่าวเชิงรุก สำนักงานเลขาธิการ
สภาผู้แทนราษฎร
2544 ผู้ช่วยดำเนินงานสมาชิกสภาผู้แทนราษฎร
สถาบันพระปกเกล้า

ประวัติการกระทำผิดกฎหมายในระยะ 10 ปี ที่ผ่านมา

ไม่มี

*หมายเหตุ: สัดส่วนการถือหุ้นนับรวมจำนวนหุ้นของคู่สมรส
และบุตรที่ยังไม่บรรลุนิติภาวะ ณ วันที่ 29 ธันวาคม 2560



นายไพโรจน์ รุจิรวณิช

รองกรรมการผู้อำนวยการสายงานบริหารโครงการ

อายุ	48 ปี
สัดส่วนการถือหุ้น(%)*	ไม่มี
สัญชาติ	ไทย
วันที่ได้รับการแต่งตั้ง	25 มกราคม 2559

ตำแหน่งปัจจุบันในบริษัท เอแอลที เทเลคอม จำกัด (มหาชน)

2559 – ปัจจุบัน รองกรรมการผู้อำนวยการสายงานบริหารโครงการ

ประวัติการศึกษา

2534 Education High Diploma of Construction Management

ประสบการณ์ทำงานในระยะ 5 ปี

2551 – ปัจจุบัน ผู้อำนวยการสายงานบริหารโครงการ บริษัท กรู๊ป เทค โซลูชั่นส์ จำกัด

ประวัติการอบรม

2560 Director Accreditation Program (DAP) รุ่นที่ 141/2017สมาคมส่งเสริมสถาบันกรรมการบริษัทไทย (IOD)

2557 Safety Officer at Management Level

2555 Coaching and Mentoring Techniques

2555 Safety Officer Supervisor Level

2552 Project Management

2552 Successfully Completed

2550 The Manager

2550 How to Assign Delegate and Follow Up to Get Good Job Back

2537 Construction Management

2535 Training in Japan (Building Structure Course)

ประวัติการกระทำผิดกฎหมายในระยะ 10 ปี ที่ผ่านมา

ไม่มี

*หมายเหตุ: สัดส่วนการถือหุ้นนับรวมจำนวนหุ้นของคู่สมรส และบุตรที่ยังไม่บรรลุนิติภาวะ ณ วันที่ 29 ธันวาคม 2560

ประวัติผู้บริหาร



นายพิชิต สถาปัตยานนท์

ประธานเจ้าหน้าที่บริหาร บริษัท อินเทอร์เน็ตประเทศไทย จำกัด

อายุ	59 ปี
สัดส่วนการถือหุ้น(%)*	ไม่มี
สัญชาติ	ไทย
วันที่ได้รับการแต่งตั้ง	20 กันยายน 2560

ตำแหน่งปัจจุบัน

2560 – ปัจจุบัน ประธานเจ้าหน้าที่บริหาร บริษัท อินเทอร์เน็ตประเทศไทย จำกัด

ประวัติการศึกษา

ปริญญาตรี มหาวิทยาลัยเทคโนโลยีพระจอมเกล้าพระนครเหนือ
คณะวิศวกรรมไฟฟ้า

ประสบการณ์ทำงานในระยะ 5 ปี

- กรรมการบริหารพัฒนาบุคคลบริษัท ชัมมิท โอโต บอดี อินดัสตรี จำกัด
- กรรมการบริหารความเสี่ยงบริษัท ชัมมิท โอโต บอดี อินดัสตรี จำกัด
- กรรมการงบประมาณบริษัท ชัมมิท โอโต บอดี อินดัสตรี จำกัด
- รองกรรมการผู้อำนวยการสายงานลูกค้าสัมพันธ์ บริษัท อีริคสัน (ประเทศไทย) จำกัด
- ผู้จัดการองค์กร บริษัท อีริคสัน (ประเทศไทย) จำกัด
- นักบริหารลูกค้าสัมพันธ์ BT Worldwide Ltd.
- ผู้จัดการฝ่ายบริการลูกค้า Digital Equipment Solution Services Ltd.
- ผู้จัดการฝ่ายบริการลูกค้า บริษัท ฟิลลิป อิเล็กทรอนิกส์ (ประเทศไทย) จำกัด
- นักสนับสนุนระบบการสื่อสารข้อมูล ธนาคารกรุงไทย
- อาจารย์สอนภาควิชา Power Electronics มหาวิทยาลัยเทคโนโลยีพระจอมเกล้าพระนครเหนือ

ประวัติการอบรม

- Business Leader Skill in Asia Consortium Program conducted by Instead Euro-Asia Center in 1996,
- Global Telecommunication Workshop conducted by the American Graduate School of International Management, Thunderbird Executive University in 1998

ประวัติการกระทำผิดกฎหมายในระยะ 10 ปี ที่ผ่านมา

ไม่มี

*หมายเหตุ: สัดส่วนการถือหุ้นนับรวมจำนวนหุ้นของผู้สมรส และบุตรที่ยังไม่บรรลุนิติภาวะ ณ วันที่ 29 ธันวาคม 2560



นายติสรณ์ ชาตรูปะมัย

รองกรรมการผู้จัดการสายงานการตลาด
บริษัท อินเทอร์เน็ตประเทศไทย จำกัด

อายุ	53 ปี
สัดส่วนการถือหุ้น(%)*	ไม่มี
สัญชาติ	ไทย
วันที่ได้รับการแต่งตั้ง	3 สิงหาคม 2560

ตำแหน่งปัจจุบัน

2560 – ปัจจุบัน รองกรรมการผู้จัดการสายงานการตลาด
บริษัท อินเทอร์เน็ตประเทศไทย จำกัด

ประวัติการศึกษา

ปริญญาตรีอุตสาหกรรมศาสตบัณฑิต
สาขาไฟฟ้าอุตสาหกรรม มหาวิทยาลัย
เทคโนโลยีพระจอมเกล้าพระนครเหนือ

ประสบการณ์ทำงานในระยะ 5 ปี

2551 – ปัจจุบัน รองกรรมการผู้จัดการ
บริษัท เอ็นเนอร์จี แม็กซ์ จำกัด
2559 – 2560 รองกรรมการผู้อำนวยการสายงานขาย
และการตลาด บริษัท เอแอลที เทเลคอม
จำกัด (มหาชน)

ประวัติการอบรม

2560 Director Accreditation Program (DAP)
รุ่นที่ 136/2017สมาคมส่งเสริมสถาบัน
กรรมการบริษัทไทย (IOD)

ประวัติการกระทำผิดกฎหมายในระยะ 10 ปี ที่ผ่านมา

ไม่มี

*หมายเหตุ: สัดส่วนการถือหุ้นนับรวมจำนวนหุ้นของคู่สมรส
และบุตรที่ยังไม่บรรลุนิติภาวะ ณ วันที่ 29 ธันวาคม 2560

ประวัติผู้บริหาร



นายสุพัฒน์ เอี่ยมวิวัฒน์

รองกรรมการผู้จัดการสายงานพัฒนาระบบ
บริษัท อินเทอร์เน็ตประเทศไทย จำกัด

อายุ	50 ปี
สัดส่วนการถือหุ้น(%)*	ไม่มี
สัญชาติ	ไทย
วันที่ได้รับการแต่งตั้ง	3 สิงหาคม 2560

ตำแหน่งปัจจุบัน

2560 – ปัจจุบัน รองกรรมการผู้จัดการสายงานพัฒนาระบบ
บริษัท อินเทอร์เน็ตประเทศไทย จำกัด

ประวัติการศึกษา

2542 – 2544 วิทยาลัยวิศวกรรมศึกษา มหาวิทยาลัย
ธรรมศาสตร์ ปริญญาโทด้านการจัดการ
ด้านโทรคมนาคม, Night Program
2536 – 2538 มหาวิทยาลัยเกษตรศาสตร์ ปริญญาโท
บริหารธุรกิจ สาขาการจัดการธุรกิจ,
Young Executive (Night) Program
2528 – 2532 สถาบันเทคโนโลยีพระจอมเกล้าเจ้าคุณ
ทหารลาดกระบัง ปริญญาตรี
วิศวกรรมศาสตร์บัณฑิต สาขา
โทรคมนาคม

ประสบการณ์ทำงานในระยะ 5 ปี

2559 – 2560 รองกรรมการผู้อำนวยการสายงานพัฒนา
ธุรกิจบริษัท อินฟอร์เมชั่น ไฮเวย์ จำกัด
2554 – 2556 รองกรรมการผู้อำนวยการสายงาน
ปฏิบัติการบริษัท เอแอลที เทเลคอม
จำกัด (มหาชน)
2553 – 2554 รองกรรมการผู้จัดการ
บริษัท เอ็นเนอร์จี แม็กซ์ จำกัด

ประวัติการกระทำผิดกฎหมายในระยะ 10 ปี ที่ผ่านมา

ไม่มี

*หมายเหตุ: สัดส่วนการถือหุ้นนับรวมจำนวนหุ้นของคู่สมรส
และบุตรที่ยังไม่บรรลุนิติภาวะ ณ วันที่ 29 ธันวาคม 2560



โครงสร้างการจัดการ

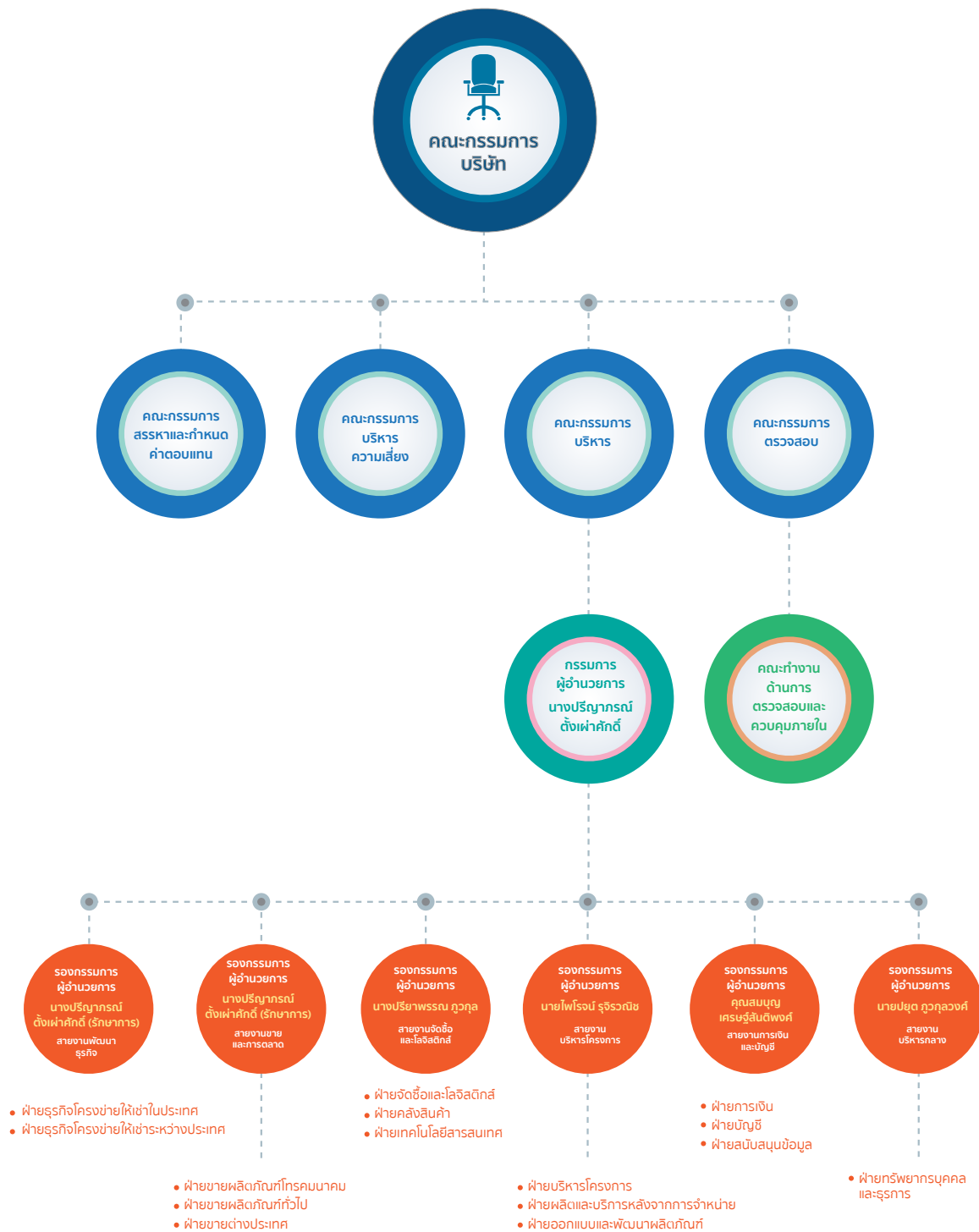

โครงสร้างการจัดการของบริษัทประกอบด้วยคณะกรรมการบริษัทและคณะกรรมการชุดย่อยจำนวน 4 คณะ ได้แก่ คณะกรรมการตรวจสอบ คณะกรรมการสรรหาและกำหนดค่าตอบแทน คณะกรรมการบริหารความเสี่ยง และคณะกรรมการบริหาร โดยมีรายชื่อกรรมการและอำนาจหน้าที่ดังนี้

คณะกรรมการบริษัท

คณะกรรมการบริษัทมีจำนวน 8 ท่าน ประกอบด้วยผู้ทรงคุณวุฒิที่มีประสบการณ์หลากหลาย ทั้งด้านธุรกิจโทรคมนาคม การวางแผนและผังเมือง การบัญชี และการกำกับดูแลกิจการ โดยมีกรรมการ 5 ใน 8 ท่านเป็นกรรมการอิสระ อีกทั้งประธานกรรมการเป็นกรรมการอิสระและไม่ได้เป็นบุคคลเดียวกันกับผู้มีอำนาจสูงสุดของฝ่ายบริหาร มีรายนามปรากฏดังนี้

ชื่อ – สกุล			ตำแหน่ง	
1.	นายอนันต์	วรธิตินันท์	กรรมการอิสระ	ประธานกรรมการ
2.	พลเอกสิทธิศักดิ์	เทพาสิต	กรรมการอิสระ	ประธานกรรมการตรวจสอบ
3.	นายสุชาติ	เหล่าปรีดา	กรรมการอิสระ	กรรมการตรวจสอบ
4.	นายพนิต	ภูจินดา	กรรมการอิสระ	กรรมการตรวจสอบ
5.	นายจิรศิลป์	จยววรรณ	กรรมการอิสระ	
6.	นางปริญาภรณ์	ตั้งเผ่าศักดิ์	กรรมการผู้มีอำนาจลงนาม	กรรมการ
7.	นางสาวปรียาพรรณ	ภูวกุล	กรรมการผู้มีอำนาจลงนาม	กรรมการ
8.	นายปยุต	ภูวกุลวงศ์	กรรมการผู้มีอำนาจลงนาม	กรรมการ

โดยมีนางสาวธัญญพร มะลิลา เป็นเลขานุการบริษัท

การลงนามผูกพันบริษัท เป็นไปตามเงื่อนไขที่กำหนดในหนังสือรับรองบริษัท คือ นางปริญาภรณ์ ตั้งเผ่าศักดิ์ นางสาวปรียาพรรณ ภูวกุล และนายปยุต ภูวกุลวงศ์ กรรมการสองในสามคนนี้ลงลายมือชื่อร่วมกันและประทับตราสำคัญของบริษัท

คณะกรรมการบริษัทเป็นตัวแทนของผู้ถือหุ้นทั้งหมด และมีหน้าที่สำคัญในการตัดสินใจเกี่ยวกับนโยบาย และกลยุทธ์ที่สำคัญของบริษัท จึงมีบทบาทสำคัญต่อการสร้างความเชื่อมั่น สร้างมูลค่าให้กิจการ รวมทั้งสร้างผลตอบแทนจากการลงทุนให้กับผู้ถือหุ้น

อำนาจหน้าที่และความรับผิดชอบของคณะกรรมการบริษัท

o กำหนดวิสัยทัศน์ ภารกิจ เป้าหมาย กลยุทธ์ และนโยบายของบริษัท รวมถึงให้ความเห็นชอบเป้าหมายทางด้านการดำเนินธุรกิจ การบริหารทรัพยากร การเงิน การระดมทุน การลงทุน และการบริหารความเสี่ยงของบริษัท

o พิจารณาและอนุมัติงบประมาณประจำปี งบลงทุนโครงการ พร้อมทั้งกำกับดูแลและติดตามประเมินผลการดำเนินงาน

o พิจารณาและอนุมัติผลการดำเนินงานธุรกิจ งบการเงิน จัดสรรเงินกำไรบริษัท และรายการที่อาจก่อให้เกิดความขัดแย้ง รวมถึงเสนอรายชื่อกรรมการ และผู้สอบบัญชีและกำหนดค่าตอบแทนผู้สอบบัญชี

o พิจารณาประเมินผลการปฏิบัติงานของคณะกรรมการบริษัทและคณะกรรมการชุดย่อยต่างๆ

o แต่งตั้งกรรมการตรวจสอบ พร้อมทั้งรับทราบรายงานการตรวจสอบที่สำคัญของคณะกรรมการตรวจสอบหรือหน่วยงานกำกับและตรวจสอบภายใน

o พิจารณาแต่งตั้งและกำหนดขอบเขตอำนาจหน้าที่ของคณะกรรมการบริหาร กรรมการผู้อำนวยการ และคณะกรรมการชุดย่อยอื่นตามความเหมาะสม

o จัดให้มีรายงานข้อมูลทั่วไป และข้อมูลทางการเงินของบริษัท พร้อมทั้งสอบทานความเพียงพอและความเหมาะสมของระบบควบคุมภายใน และการบริหารความเสี่ยง

คณะกรรมการชุดย่อย

เมื่อวันที่ 15 มิถุนายน 2558 คณะกรรมการบริษัทได้แต่งตั้งคณะกรรมการชุดย่อยขึ้นมา 4 ชุด เพื่อทำหน้าที่ช่วยแบ่งเบาภาระหน้าที่ของคณะกรรมการบริษัท คณะกรรมการชุดย่อยทุกชุดจะปฏิบัติหน้าที่ตามกฎหมาย ซึ่งกำหนดความรับผิดชอบหน้าที่และความรับผิดชอบไว้อย่างชัดเจน

คณะกรรมการตรวจสอบ

คณะกรรมการบริษัทเป็นผู้แต่งตั้งคณะกรรมการตรวจสอบเพื่อช่วยงานของคณะกรรมการบริษัทในการปฏิบัติหน้าที่รับผิดชอบในการสอบทานคุณภาพและความน่าเชื่อถือของระบบบัญชี ระบบตรวจสอบ ระบบควบคุมภายใน ตลอดจนกระบวนการรายงานทางการเงินของบริษัท โดยมีคุณสมบัติครบถ้วนตามที่ข้อบังคับของสำนักงานคณะกรรมการกำกับหลักทรัพย์และตลาดหลักทรัพย์แห่งประเทศไทย ณ วันที่ 31 ธันวาคม 2560 คณะกรรมการตรวจสอบประกอบด้วยคณะกรรมการอิสระจำนวน 3 ท่าน ได้แก่

ชื่อ – สกุล			ตำแหน่ง
1.	พลเอกสิทธิศักดิ์ เทภาสิต		ประธานกรรมการตรวจสอบ
2.	นายสุชาติ เหล่าปรีดา ^{1/}		กรรมการตรวจสอบ
3.	นายพนิต ภูจินดา		กรรมการตรวจสอบ

โดยมี นางรมิดา ชูพุทธพงษ์ เป็นเลขานุการคณะกรรมการตรวจสอบ

หมายเหตุ : ^{1/} กรรมการตรวจสอบผู้มีความรู้และประสบการณ์ในการสอบทานงบการเงิน

อำนาจหน้าที่และความรับผิดชอบของคณะกรรมการตรวจสอบ

- o สอบทานให้บริษัทมีรายงานทางการเงินอย่างถูกต้องและเพียงพอตามมาตรฐานการบัญชี
- o สอบทานให้บริษัทมีระบบควบคุมภายในและการตรวจสอบภายในที่มีความเหมาะสมและมีประสิทธิภาพ
- o สอบทานให้บริษัทปฏิบัติตามกฎหมายว่าด้วยหลักทรัพย์และตลาดหลักทรัพย์ ข้อกำหนดของตลาดหลักทรัพย์ฯ หรือกฎหมายที่เกี่ยวข้องกับธุรกิจของบริษัท
- o พิจารณาคัดเลือก เสนอแต่งตั้งผู้สอบบัญชีของบริษัท รวมทั้งพิจารณาคำตอบแทน ความน่าเชื่อถือ และปริมาณงานของผู้สอบบัญชีของบริษัท และประชุมร่วมกันกับผู้สอบบัญชีของบริษัท โดยไม่มีฝ่ายบริหารเข้าร่วมประชุมด้วยอย่างน้อยปีละ 1 ครั้ง
- o พิจารณารายการที่เกี่ยวข้องกัน หรือรายการที่มีความขัดแย้งทางผลประโยชน์ ให้เป็นไปตามข้อกำหนดของตลาดหลักทรัพย์ เพื่อให้มั่นใจว่ารายการดังกล่าวสมเหตุสมผลและเป็นประโยชน์สูงสุดต่อบริษัท
- o พิจารณารายการได้มาหรือจำหน่ายไปซึ่งทรัพย์สินของบริษัท ให้เป็นไปตามข้อกำหนดของตลาดหลักทรัพย์ และหลักเกณฑ์ของสำนักงานคณะกรรมการกำกับหลักทรัพย์และตลาดหลักทรัพย์ และคณะกรรมการกำกับตลาดทุน

- o อนุมัติแผนการตรวจสอบภายใน ตลอดจนพิจารณารับทราบการรายงานผลการปฏิบัติงานของผู้ตรวจสอบภายใน
- o พิจารณาทบทวนและปรับปรุงกฎบัตรคณะกรรมการตรวจสอบ และเสนอต่อคณะกรรมการบริษัทเพื่ออนุมัติ
- o รายงานผลการปฏิบัติหน้าที่ของคณะกรรมการตรวจสอบต่อคณะกรรมการบริษัท โดยเฉพาะในกรณีที่พบว่ามีข้อสงสัยว่ามีรายการหรือการกระทำซึ่งอาจมีผลกระทบอย่างมีนัยสำคัญต่อฐานะทางการเงินและผลการดำเนินการของบริษัท รวมถึงดำเนินการตรวจสอบประเด็นที่ได้รับแจ้งจากผู้สอบบัญชีของบริษัท และรายงานผลการตรวจสอบเบื้องต้นให้แก่สำนักงานคณะกรรมการกำกับหลักทรัพย์และตลาดหลักทรัพย์ และผู้สอบบัญชีภายใน 30 วันนับจากวันที่ได้รับแจ้ง
- o จัดทำรายงานของคณะกรรมการตรวจสอบโดยเปิดเผยไว้ในรายงานประจำปีของบริษัท ซึ่งรายงานดังกล่าวต้องลงนามโดยประธานกรรมการตรวจสอบ

คณะกรรมการสรรหาและกำหนดค่าตอบแทน

คณะกรรมการสรรหาและกำหนดค่าตอบแทน มีหน้าที่เสนอแนะโครงสร้าง ขนาด และองค์ประกอบของคณะกรรมการบริษัท และคณะกรรมการชุดย่อยต่างๆ พร้อมทั้งกำหนดคุณสมบัติ กระบวนการ และหลักเกณฑ์ในการสรรหาผู้ที่ได้รับการเสนอชื่อเพื่อรับการคัดเลือกตามโครงสร้าง จำนวน และองค์ประกอบของคณะกรรมการตามที่กำหนดไว้ พร้อมทั้งพิจารณาและเสนอรายชื่อบุคคลเพื่อเข้ารับการคัดเลือกเป็นกรรมการบริษัท คณะกรรมการชุดย่อยต่างๆ รวมถึง กรรมการผู้อำนวยการ เพื่อนำเสนอต่อคณะกรรมการและที่ประชุมผู้ถือหุ้นเพื่อพิจารณาต่อไป อีกทั้งพิจารณาและเสนอแนะค่าตอบแทนรวมถึงประเมินประสิทธิภาพการทำงานของตำแหน่งดังกล่าว เพื่อให้บริษัทมีการพัฒนาอย่างยั่งยืน ณ วันที่ 31 ธันวาคม 2560 คณะกรรมการสรรหาและกำหนดค่าตอบแทนของบริษัทจำนวน 3 ท่าน ประกอบด้วย

ชื่อ – สกุล			ตำแหน่ง
1.	นายสุชาติ	เหล่าปรีดา	ประธานกรรมการสรรหาและกำหนดค่าตอบแทน กรรมการสรรหาและกำหนดค่าตอบแทน กรรมการสรรหาและกำหนดค่าตอบแทน
2.	นายปยุต	ภูวกุลวงศ์	
3.	นางณติกา	ประจักษ์ไชติ	

โดยมีนางสาวรสลิน ศรประทุม เป็นเลขานุการคณะกรรมการสรรหาและกำหนดค่าตอบแทน

อำนาจหน้าที่และความรับผิดชอบของคณะกรรมการสรรหาและกำหนดค่าตอบแทน

- กำหนดหลักเกณฑ์และนโยบายการสรรหากรรมการบริษัท และกรรมการชุดย่อย เพื่อเสนอต่อคณะกรรมการบริษัท และ/หรือเสนอขออนุมัติต่อที่ประชุมผู้ถือหุ้น
- พิจารณาสรรหา คัดเลือก และเสนอบุคคลที่เหมาะสมให้ดำรงตำแหน่งกรรมการบริษัท ที่ครบวาระ และ/หรือ มีตำแหน่งว่างลง และ/หรือ แด่งตั้งเพิ่มขึ้น
- ประเมินผลการปฏิบัติงานของกรรมการผู้อำนวยการ เพื่อเสนอต่อที่ประชุมคณะกรรมการบริษัททราบเพื่อพิจารณาอนุมัติ
- จัดทำหลักเกณฑ์ และนโยบายในการกำหนดค่าตอบแทนของคณะกรรมการบริษัท และกรรมการชุดย่อย เพื่อเสนอต่อคณะกรรมการบริษัท และ/หรือเสนอขออนุมัติต่อที่ประชุมผู้ถือหุ้น
- กำหนดค่าตอบแทนที่จำเป็นและเหมาะสมทั้งที่เป็นตัวเงินและมีโชตัวเงินของคณะกรรมการบริษัท เป็นรายบุคคล

ในแต่ละปี เพื่อเสนอให้คณะกรรมการบริษัทพิจารณาและนำเสนอต่อที่ประชุมผู้ถือหุ้นเพื่อขออนุมัติ

○ พิจารณาเกณฑ์การประเมินผลงาน และกำหนดค่าตอบแทนประจำปีของกรรมการผู้อำนวยการ รองกรรมการผู้อำนวยการตามสายงาน และผู้บริหารระดับสูง และนำเสนอต่อคณะกรรมการบริษัท ให้คณะกรรมการบริษัทนำเสนอให้ที่ประชุมผู้ถือหุ้นอนุมัติ

○ รายงานนโยบาย หลักการ/เหตุผลของการกำหนดค่าตอบแทนกรรมการและผู้บริหาร ตามข้อกำหนดของตลาดหลักทรัพย์ โดยเปิดเผยไว้ในแบบแสดงรายการข้อมูลประจำปี (56-1) และรายงานประจำปี

○ พิจารณาความเหมาะสมและให้ความเห็นชอบในกรณีที่มีการเสนอขายหลักทรัพย์ใหม่ให้กรรมการและพนักงาน

○ ให้คำชี้แจง ตอบคำถามกับค่าตอบแทนของกรรมการบริษัทในที่ประชุมผู้ถือหุ้น

คณะกรรมการบริหารความเสี่ยง

คณะกรรมการบริหารความเสี่ยงทำหน้าที่กำหนดนโยบายและแนวทางการบริหารความเสี่ยงโดยรวมของบริษัท ซึ่งครอบคลุมถึงความเสี่ยงประเภทต่างๆ ที่สำคัญ เช่น ความเสี่ยงด้านการเงิน ความเสี่ยงด้านการลงทุน และความเสี่ยงที่มีผลกระทบต่อชื่อเสียงของกิจการ ณ วันที่ 31 ธันวาคม 2560 คณะกรรมการบริหารความเสี่ยงมีจำนวน 7 ท่าน ประกอบด้วย

ชื่อ – สกุล			ตำแหน่ง
1.	นายปยุต	ภูวกุลวงศ์	ประธานกรรมการบริหารความเสี่ยง
2.	นายสุชาติ	เหล่าปรีดา	กรรมการบริหารความเสี่ยง
3.	นายพนิด	ภูจินดา	กรรมการบริหารความเสี่ยง
4.	นางปริญาภรณ์	ตั้งเผ่าศักดิ์	กรรมการบริหารความเสี่ยง
5.	นางสาวปรียาพรรณ	ภูวกุล	กรรมการบริหารความเสี่ยง
6.	นายเสถียร	ตันณะสฤณี	กรรมการบริหารความเสี่ยง
7.	นายณรงค์	องอาจมณีรัตน์	กรรมการบริหารความเสี่ยง

โดยมีนางสาวรสลิน ศรีประทุม เป็นเลขานุการคณะกรรมการบริหารความเสี่ยง

อำนาจหน้าที่และความรับผิดชอบของคณะกรรมการบริหารความเสี่ยง

o กำหนดนโยบายและแนวทางการบริหารความเสี่ยงโดยรวมของบริษัท ให้ครอบคลุมความเสี่ยงประเภทต่างๆ ที่สำคัญที่มีผลกระทบต่อชื่อเสียงของกิจการ เพื่อนำเสนอคณะกรรมการบริษัทให้ความเห็นชอบ

o กำหนดแผน กรอบ และกระบวนการบริหารความเสี่ยง และติดตามนำไปปฏิบัติ รวมทั้งสอบทานประสิทธิภาพของกรอบการบริหารความเสี่ยงและสอบทานรายงานการบริหารความเสี่ยง เพื่อให้มั่นใจว่าการจัดการความเสี่ยงมีความเพียงพอและเหมาะสม

o ติดตามและประเมินผลการบริหารความเสี่ยง เพื่อพัฒนาและทบทวนระบบการจัดการบริหารความเสี่ยงของบริษัทให้มีความมีประสิทธิภาพและประสิทธิผลอย่างต่อเนื่อง

o จัดให้มีคณะทำงานบริหารความเสี่ยงตามความจำเป็น รวมทั้งสนับสนุนคณะทำงานบริหารความเสี่ยงในด้านอื่นๆ ที่จำเป็น

o ดำเนินการตัดสินใจและให้คำแนะนำเกี่ยวกับปัญหาสำคัญที่เกิดขึ้นในกระบวนการบริหารความเสี่ยง

o นำเสนอรายงานผลการดำเนินงานของคณะกรรมการบริหารความเสี่ยงต่อคณะกรรมการบริษัทเพื่อรับทราบ และ/หรือพิจารณาทุก 6 เดือน

คณะกรรมการบริหาร

คณะกรรมการบริหาร มีหน้าที่กำกับดูแลการดำเนินงานของบริษัทให้เป็นไปตามวิสัยทัศน์ พันธกิจ กลยุทธ์ และนโยบายของคณะกรรมการบริษัท กฎหมาย เงื่อนไข กฎระเบียบและข้อบังคับของบริษัท คณะกรรมการบริหารจะต้องใช้ดุลยพินิจในการตัดสินใจทางธุรกิจเพื่อให้เกิดประโยชน์สูงสุดต่อบริษัทและผู้ถือหุ้น ณ วันที่ 31 ธันวาคม 2560 คณะกรรมการบริหารมีจำนวน 6 ท่านประกอบด้วย

ชื่อ – สกุล			ตำแหน่ง
1.	นางปริญาภรณ์	ตั้งเผ่าศักดิ์	ประธานกรรมการบริหาร
2.	นายปยุต	ภูวกุลวงศ์	รองประธานกรรมการบริหาร
3.	นางสาวปรียาพรรณ	ภูวกุล	กรรมการบริหาร
4.	นายสมบุญ	เศรษฐ์สันติพงศ์	กรรมการบริหาร
5.	นายศิริรินทร์	พรหมโชติ	กรรมการบริหาร
6.	นางสมร	ดีเส็ง	กรรมการบริหาร

อำนาจหน้าที่และความรับผิดชอบของคณะกรรมการบริหาร

o พิจารณากำหนดเป้าหมาย และแผนธุรกิจของบริษัท กำกับดูแลการดำเนินงานของบริษัทให้เป็นไปตามวิสัยทัศน์ พันธกิจ กลยุทธ์ นโยบายและมติของคณะกรรมการบริษัท

o พิจารณาเรื่องการลงทุนขยายงาน ระดมทุนของบริษัท รวมถึงการซื้อขายสินทรัพย์ถาวรของบริษัท ตามขอบเขตอำนาจอนุมัติ และ/หรือ เพื่อเสนอต่อคณะกรรมการบริษัท

o พิจารณาให้ความเห็นชอบโครงสร้างตำแหน่ง พร้อมทั้งแต่งตั้งผู้บริหารบริษัทเพื่อปฏิบัติหน้าที่ทุกตำแหน่ง รวมถึงโครงสร้างเงินเดือน และผลประโยชน์ตอบแทนของพนักงาน

o พิจารณานุมัติแต่งตั้งที่ปรึกษาด้านต่างๆ ที่จำเป็นต่อการดำเนินงานของกิจการ และดูแลให้บริษัทมีระบบการควบคุมภายในที่เหมาะสมรัดกุม

ผู้บริหาร

ณ วันที่ 31 ธันวาคม 2560 บริษัทมีผู้บริหารตามประกาศคณะกรรมการกำกับหลักทรัพย์และตลาดหลักทรัพย์ ที่กจ. 17/2551 ลงวันที่ 15 ธันวาคม 2551 เป็นจำนวน 5 ท่าน ดังนี้

ชื่อ - สกุล			ตำแหน่ง
1.	นางปรีญาภรณ์	ตั้งเผ่าศักดิ์	กรรมการผู้อำนวยการ / รักษาการรองกรรมการ ผู้อำนวยการสายงานพัฒนาธุรกิจ / รักษาการรองกรรมการ ผู้อำนวยการ สายงานขายและการตลาด รองกรรมการผู้อำนวยการ สายงานจัดซื้อและโลจิสติกส์ รองกรรมการผู้อำนวยการ สายงานบริหารงานกลาง รองกรรมการผู้อำนวยการ สายงานบริหารโครงการ รองกรรมการผู้อำนวยการ สายงานการเงินและบัญชี
2.	นางสาวปรียาพรณ	ภูวกุล	
3.	นายปยุต	ภูวกุลวงศ์	
4.	นายไพโรจน์	รุจิรวณิช	
5.	นายสมบุญ	เศรษฐ์สันติพงศ์	

เลขานุการบริษัท

ในการประชุมคณะกรรมการบริษัทครั้งที่ 7/2558 เมื่อวันที่ 15 มิถุนายน 2558 คณะกรรมการบริษัทได้มีมติแต่งตั้งนางสาว อัญญพร มะลิลา ดำรงตำแหน่งเลขานุการบริษัท โดยคุณสมบัติผู้ดำรงตำแหน่งเป็นเลขานุการบริษัทปรากฏในแบบแสดงรายการข้อมูลประจำปี 2560 เอกสารแนบ 1 โดยเลขานุการบริษัทมีหน้าที่ดังนี้

1. ดูแลและให้คำแนะนำแก่กรรมการและผู้บริหาร เกี่ยวกับการปฏิบัติตามกฎหมาย ข้อกำหนด กฎระเบียบ และข้อบังคับของบริษัทและติดตามดูแลให้มีการปฏิบัติตามอย่างถูกต้องและสม่ำเสมอ

2. รับผิดชอบในการจัดประชุมคณะกรรมการบริษัท และการประชุมผู้ถือหุ้น รวมทั้งดูแลประสานงานให้มีการปฏิบัติตามมติของที่ประชุมดังกล่าว

3. ดูแลให้การเปิดเผยข้อมูลและรายงานสารสนเทศในส่วนที่รับผิดชอบเป็นไปตามระเบียบและข้อกำหนดของตลาดหลักทรัพย์แห่งประเทศไทย และสำนักงานคณะกรรมการกำกับหลักทรัพย์และตลาดหลักทรัพย์ รวมถึงกฎหมายที่เกี่ยวข้อง

4. จัดทำและเก็บรักษาเอกสารดังต่อไปนี้

- (1) ทะเบียนกรรมการ
- (2) หนังสือนัดประชุมคณะกรรมการและรายงานการประชุมคณะกรรมการ
- (3) หนังสือนัดประชุมผู้ถือหุ้น และรายงานการประชุมผู้ถือหุ้น
- (4) รายงานประจำปีของบริษัท
- (5) รายงานการมีส่วนร่วมได้เสียของกรรมการและผู้บริหาร

การประชุมคณะกรรมการบริษัท

รายละเอียดการเข้าร่วมประชุมคณะกรรมการบริษัทในปี 2559 และปี 2560 มีดังนี้

ชื่อ-สกุล			ปี 2559		ปี 2560	
			จำนวนครั้งการประชุม	จำนวนครั้งที่เข้าร่วมการประชุม	จำนวนครั้งการประชุม	จำนวนครั้งที่เข้าร่วมการประชุม
1.	นายอนันต์	วรดิธิพงศ์	7	7	8	8
2.	พลเอกสิทธิศักดิ์	เทภาสิต ^{1/}	7	6	8	8
3.	นายสุชาติ	เหล่าปรีดา ^{2/}	7	6	8	8
4.	นายพนิต	ภูจินดา ^{3/}	7	6	8	8
5.	นายจิรศิลป์	จยววรรณ ^{4/}	-	-	7	7
6.	นางปรีญาภรณ์	ตั้งเผ่าศักดิ์ ^{5/}	7	6	8	8
7.	นางสาวปรียาพรณ	ภูกุล ^{6/}	7	7	8	7
8.	นายปยุต	ภูกุลวงศ์	7	7	8	8

หมายเหตุ : ^{1/} พลเอกสิทธิศักดิ์ เทภาสิต ได้รับการแต่งตั้งเป็นประธานกรรมการตรวจสอบในการประชุมคณะกรรมการบริษัท ครั้งที่ 16/2557 เมื่อวันที่ 24 ธันวาคม 2557 ขาดประชุมคณะกรรมการบริษัท ครั้งที่ 3/2559 เมื่อวันที่ 30 มีนาคม 2559

^{2/} นายสุชาติ เหล่าปรีดา ได้รับการแต่งตั้งเป็นกรรมการตรวจสอบในการประชุมคณะกรรมการบริษัทครั้งที่ 2/2558 เมื่อวันที่ 20 กุมภาพันธ์ 2558 และขาดการประชุมคณะกรรมการบริษัท ครั้งที่ 3/2559 เมื่อวันที่ 30 มีนาคม 2559

^{3/} นายพนิต ภูจินดา ได้รับการแต่งตั้งเป็นกรรมการตรวจสอบในการประชุมคณะกรรมการบริษัท ครั้งที่ 16/2557 เมื่อวันที่ 24 ธันวาคม 2557 และขาดการประชุมคณะกรรมการบริษัท ครั้งที่ 3/2559 เมื่อวันที่ 30 มีนาคม 2559

^{4/} นายจิรศิลป์ จยววรรณ ได้รับการแต่งตั้งเป็นกรรมการอิสระในการประชุมสามัญผู้ถือหุ้นประจำปี 2560 เมื่อวันที่ 26 เมษายน 2560 และเริ่มเข้าประชุมในการประชุมคณะกรรมการบริษัท ครั้งที่ 2/2560 เมื่อวันที่ 12 พฤษภาคม 2560

^{5/} นางปรีญาภรณ์ ตั้งเผ่าศักดิ์ ได้รับการแต่งตั้งเป็นกรรมการบริษัท ตั้งแต่วันที่ 19 มีนาคม 2544 และขาดการประชุมคณะกรรมการบริษัท ครั้งที่ 2/2559 เมื่อวันที่ 24 กุมภาพันธ์ 2559

^{6/} นางสาวปรียาพรณ ภูกุล ได้รับการแต่งตั้งเป็นกรรมการบริษัท ตั้งแต่วันที่ 19 มีนาคม 2544 และขาดการประชุมคณะกรรมการบริษัท ครั้งที่ 8/2560 เมื่อวันที่ 24 พฤศจิกายน 2560

การประเมินผลการปฏิบัติงานของกรรมการบริษัท

คณะกรรมการบริษัทได้ทำแบบประเมินผลการปฏิบัติงานของคณะกรรมการบริษัทอย่างน้อยปีละ 1 ครั้ง ซึ่งเลขานุการบริษัทจะเป็นผู้จัดส่งแบบประเมินและรวบรวมรายงานสรุปผลต่อที่ประชุมคณะกรรมการบริษัทเพื่อร่วมกันพิจารณาผลงานและปรับปรุงแก้ไขต่อไป โดยมีเกณฑ์การประเมินผลคือ 0 = ไม่มีการดำเนินงานในเรื่องนั้น 1 = มีการดำเนินการในเรื่องนั้นเล็กน้อย 2 = มีการดำเนินการในเรื่องนั้นพอสมควร

3 = มีการดำเนินการในเรื่องนั้นดี 4 = มีการดำเนินการในเรื่องนั้นอย่างดียิ่งเยี่ยม สรุปผลการประเมินดังนี้ การประเมินคณะกรรมการบริษัททั้งคณะ มีหัวข้อโครงสร้างและคุณสมบัติของคณะกรรมการ บทบาทหน้าที่ และความรับผิดชอบของคณะกรรมการ การประชุมคณะกรรมการ การทำหน้าที่ของกรรมการ และความสัมพันธ์กับฝ่ายจัดการ ได้คะแนนเฉลี่ยร้อยละ 94.55 อยู่ในเกณฑ์ดีเยี่ยม

ค่าตอบแทนกรรมการและผู้บริหาร

ก. ค่าตอบแทนที่เป็นตัวเงิน

• กรรมการ

ในที่ประชุมสามัญของผู้ถือหุ้นประจำปี 2560 เมื่อวันที่ 26 เมษายน 2560 กำหนดค่าตอบแทนให้แก่คณะกรรมการบริษัท และคณะกรรมการฯ เป็นการจ่ายเบี้ยประชุมกรรมการต่อครั้ง โดยมีรายละเอียด ดังนี้

ตำแหน่ง	ค่าตอบแทน (บาท/ คน/ ครั้ง)
ประธานกรรมการ	40,000
กรรมการ (กรรมการอิสระ)	30,000
ประธานกรรมการตรวจสอบ	30,000
กรรมการตรวจสอบ	25,000
ประธานกรรมการบริหารความเสี่ยง	20,000
กรรมการบริหารความเสี่ยง	15,000
ประธานกรรมการสรรหาและกำหนดค่าตอบแทน	20,000
กรรมการสรรหาและกำหนดค่าตอบแทน	15,000

- ทั้งนี้ บริษัทไม่มีการจ่ายค่าตอบแทนให้กรรมการที่มาจากกรรมการบริหาร ผู้บริหาร พนักงานของบริษัท
- หากกรรมการเข้าร่วมประชุมคณะกรรมการบริษัท และคณะกรรมการชุดย่อยในวันเดียวกัน จะได้รับเบี้ยประชุมในอัตราสูงสุดเพียงอัตราเดียว

สำหรับงวดปี 2559 และปี 2560 บริษัทมีการจ่ายค่าตอบแทนให้แก่กรรมการดังนี้

ชื่อ-สกุล			ปี 2559				ปี 2560	
			กรรมการ ^{1/} (บาท)	กรรมการ ตรวจสอบ ^{1/} (บาท)	กรรมการสรรหา และกำหนดค่า ตอบแทน ^{1/} (บาท)	กรรมการ บริหารความ เสี่ยง ^{1/} (บาท)	กรรมการ ^{1/} (บาท)	กรรมการบริหาร ความเสี่ยง ^{1/} (บาท)
1	นายอนันต์	วรดิติพงศ์ ^{2/}	440,000	-	-	-	400,000	-
2	พลเอกสิทธิศักดิ์	เทภาสิต ^{3/}	-	240,000	-	-	300,000	-
3	นายสุชาติ	เหล่าปรีดา ^{4/}	-	210,000	20,000	15,000	300,000	-
4	นายพนิด	ภูจินดา ^{5/}	-	180,000	-	15,000	300,000	-
5	นายจิรศิลป์	จยววรรณ ^{6/}	-	-	-	-	240,000	-
6	นายเสถียร	ตันณะสฤษดิ์ ^{7/}	-	-	-	15,000	-	30,000
7	นายณรงค์	องอาจมนิรัตน์ ^{8/}	-	-	-	-	-	45,000
8	นางปรีญาภรณ์	ตั้งเผ่าศักดิ์	-	-	-	-	-	-
9	นางสาวปรีญาพร	ภูกุล	-	-	-	-	-	-
10	นายปยุต	ภูกุลวงศ์	-	-	-	-	-	-
รวม			440,000	630,000	20,000	45,000	1,540,000	75,000

หมายเหตุ : ^{1/} กรรมการบริษัทและกรรมการตรวจสอบได้รับการกำหนดค่าตอบแทนในการประชุมคณะกรรมการบริษัทครั้งที่ 1/2560 เมื่อวันที่ 26 กุมภาพันธ์ 2560 และเริ่มได้รับค่าตอบแทนตั้งแต่เดือนกุมภาพันธ์ 2560 เป็นต้นไป ทั้งนี้ค่าตอบแทนดังกล่าวรวมถึงค่าตอบแทนในการเข้าประชุมสามัญผู้ถือหุ้นและวิสามัญผู้ถือหุ้นแล้ว

^{2/} นายอนันต์ วรดิพิพงศ์ ได้รับการแต่งตั้งเป็นประธานกรรมการบริษัทในการประชุมคณะกรรมการบริษัท ครั้งที่ 16/2557 เมื่อวันที่ 24 ธันวาคม 2557 และเริ่มได้รับค่าตอบแทนในฐานะประธานกรรมการบริษัทตั้งแต่เดือนมกราคม 2558 เป็นต้นไป

^{3/} พลเอกสิทธิศักดิ์ เทภาสิต ได้รับการแต่งตั้งเป็นประธานกรรมการตรวจสอบในการประชุมคณะกรรมการบริษัท ครั้งที่ 16/2557 เมื่อวันที่ 24 ธันวาคม 2557 และเริ่มได้รับค่าตอบแทนในฐานะประธานกรรมการตรวจสอบตั้งแต่เดือนกุมภาพันธ์ 2558 เป็นต้นไป และขาดการประชุมคณะกรรมการบริษัท ครั้งที่ 3/2559 เมื่อวันที่ 30 มีนาคม 2559 ทำให้ไม่ได้รับเบี้ยประชุม 1 ครั้ง

^{4/} นายสุชาติ เหล่าปรีดา ได้รับการแต่งตั้งเป็นกรรมการตรวจสอบในการประชุมคณะกรรมการบริษัทครั้งที่ 2/2558 เมื่อวันที่ 20 กุมภาพันธ์ 2558 และเริ่มได้รับค่าตอบแทนในฐานะกรรมการตรวจสอบตั้งแต่เดือนกุมภาพันธ์ 2558 เป็นต้นไป และขาดการประชุมคณะกรรมการบริษัท ครั้งที่ 3/2559 เมื่อวันที่ 30 มีนาคม 2559 ทำให้ไม่ได้รับเบี้ยประชุม 1 ครั้ง

^{5/} นายพนิต ภูจินดา ได้รับการแต่งตั้งเป็นกรรมการตรวจสอบในการประชุมคณะกรรมการบริษัท ครั้งที่ 16/2557 เมื่อวันที่ 24 ธันวาคม 2557 และเริ่มได้รับค่าตอบแทนในฐานะกรรมการตรวจสอบตั้งแต่เดือนมกราคม 2558 เป็นต้นไป และขาดการประชุมคณะกรรมการบริษัท ครั้งที่ 3/2559 เมื่อวันที่ 30 มีนาคม 2559 ทำให้ไม่ได้รับเบี้ยประชุม 1 ครั้ง

^{6/} นายจิรศิลป์ จयरวรรณ ได้รับการแต่งตั้งเป็นกรรมการอิสระในการประชุมสามัญผู้ถือหุ้นประจำปี 2560 เมื่อวันที่ 26 เมษายน 2560 และเริ่มได้รับค่าตอบแทนในฐานะกรรมการอิสระตั้งแต่เดือนพฤษภาคม 2560 เป็นต้นไป

^{7/} นายเสถียร ดันธนะสุภะดี ได้รับการแต่งตั้งเป็นกรรมการบริหารความเสี่ยงในการประชุมคณะกรรมการบริษัทครั้งที่ 5/2559 เมื่อวันที่ 10 สิงหาคม 2559 และเริ่มได้รับค่าตอบแทนตั้งแต่เดือนสิงหาคม 2559 เป็นต้นไป และขาดการประชุมคณะกรรมการบริหารความเสี่ยง ครั้งที่ 2/2560 เมื่อวันที่ 11 สิงหาคม 2560 ทำให้ไม่ได้รับเบี้ยประชุม 1 ครั้ง

^{8/} นายณรงค์ งามงามนิรัตน์ ได้รับการแต่งตั้งเป็นกรรมการบริหารความเสี่ยงในการประชุมคณะกรรมการบริษัทครั้งที่ 5/2559 เมื่อวันที่ 10 สิงหาคม 2559 และเริ่มได้รับค่าตอบแทนตั้งแต่เดือนสิงหาคม 2559 เป็นต้นไป

• ผู้บริหาร

ในปี 2559 และ ปี 2560 บริษัทฯ มีการจ่ายค่าตอบแทนให้ผู้บริหารดังนี้

ค่าตอบแทน	ปี 2559		ปี 2560	
	จำนวนราย (คน)	ค่าตอบแทน (ล้าน บาท)	จำนวนราย (คน)	ค่าตอบแทน (ล้านบาท)
เงินเดือน โบนัส	6	16.53	10	30.23
ค่าตอบแทนอื่นๆ เช่น ค่าประกัน สังคม ค่าคอมมิชชั่น เป็นต้น	6	0.59	10	1.38
รวม	6	17.12	10	31.62

ข. ค่าตอบแทนอื่น

ในปี 2559 และปี 2560 บริษัทฯ มีการจ่ายค่าตอบแทนอื่น ซึ่งก็คือกองทุนสำรองเลี้ยงชีพ เป็นจำนวน 0.38 ล้านบาท และ 0.74 ล้านบาท ตามลำดับ

บุคลากร

ในปี 2559 และ ปี 2560 บริษัทฯ และบริษัทย่อย มีพนักงาน (ไม่รวมผู้บริหาร) จำนวนทั้งสิ้น 291 คน และ 318 คน ตามลำดับ บริษัทฯได้จ่ายผลตอบแทนให้แก่พนักงานจำนวนทั้งสิ้น 126.20 ล้านบาท และ 144.23 ล้านบาท ตามลำดับ ซึ่งผลตอบแทนได้แก่เงินเดือน โบนัส และค่าคอมมิชชั่น เป็นต้น โดยสามารถแบ่งรายละเอียดตามฝ่ายดังนี้

สายงาน	จำนวนพนักงาน (คน)		ค่าตอบแทน (ล้านบาท)	
	ปี 2559	ปี 2560	ปี 2559	ปี 2560
ฝ่ายบริหาร	11	8	4.28	4.65
ฝ่ายขายและการตลาด	26	7	12.39	6.25
ฝ่ายจัดซื้อและโลจิสติกส์	8	13	3.27	5.64
ฝ่ายบริหารโครงการ	28	29	10.20	12.86
ฝ่ายบริหารงานกลาง	6	6	2.93	2.62
ฝ่ายพัฒนาธุรกิจ	-	-	0.54	-
ฝ่ายการเงินและบัญชี	15	18	7.67	8.46
บริษัท กรู๊ป เทค โซลูชั่นส์ จำกัด	130	141	57.35	65.40
บริษัท ไอ เทนดี้ วัน อินเตอร์ คอร์ปอเรชั่น จำกัด	21	21	11.98	11.45
บริษัท อินโนว่า เทคโนโลยีมีเดีย จำกัด	46	50	15.59	14.39
บริษัท อินเทอร์เน็ตเนชั่นแนล เกทเวย์ จำกัด	-	25	-	12.5
รวม	291	318	126.20	144.23

- กองทุนสำรองเลี้ยงชีพ
บริษัทได้จัดตั้งกองทุนสำรองเลี้ยงชีพตั้งแต่วันที่ 1 พฤษภาคม 2558 กับบริษัทหลักทรัพย์จัดการกองทุนรวม วรธน จำกัด โดยมีวัตถุประสงค์เพื่อสร้างขวัญและกำลังใจให้แก่พนักงาน และเพื่อจูงใจให้พนักงานทำงานกับบริษัทในระยะยาว
- การพัฒนาบุคลากร
บริษัทฯ มุ่งเน้นการพัฒนาบุคลากรอย่างต่อเนื่องให้พนักงานมีศักยภาพเพิ่มขึ้นในการที่จะดำเนินงานให้สอดคล้องต่อเป้าหมาย นโยบาย และทิศทางขององค์กร รวมทั้งสามารถแข่งขันได้ในระดับสากล เพื่อรองรับการเติบโตของประชาคมเศรษฐกิจอาเซียน ตลอดจนพัฒนาวัฒนธรรมบริษัท การสร้างทัศนคติที่ดีของพนักงาน เพื่อให้การบริหารองค์กรมีประสิทธิภาพทัดเทียมองค์กรอื่นในธุรกิจเดียวกัน และเหมาะสมกับสภาพธุรกิจและเป้าหมายของบริษัทฯ ทั้งนี้ในปี 2560 มีการฝึกอบรมในด้านต่างๆ โดยมีชั่วโมงอบรมของพนักงานเฉลี่ย 14 ชั่วโมง/คน



Success

Solution

Business Strategy

Innovation
Branding
Solution
Marketing
Analysis
Ideas
Success
Management

Innovation
Branding
Solution
Marketing
Analysis
Ideas
Success
Management

SOCIAL NETWORK



Jul

Aug

Sep

Oct

Nov

Dec

ข้อมูลทางการเงินที่สำคัญ

รายได้

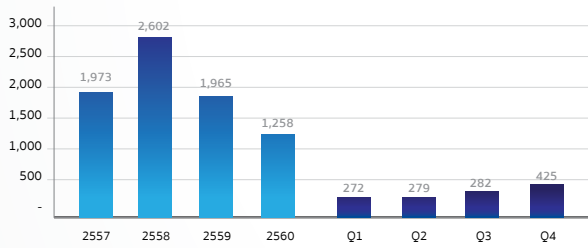

สัดส่วนองค์ประกอบรายได้

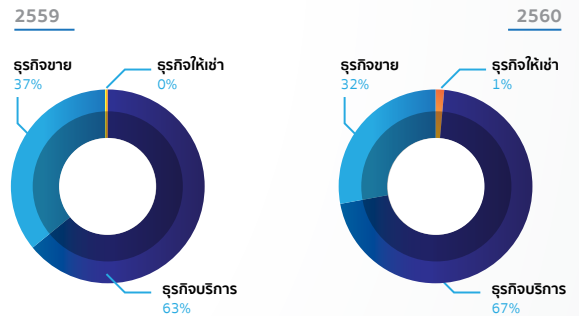

กำไรขั้นต้น

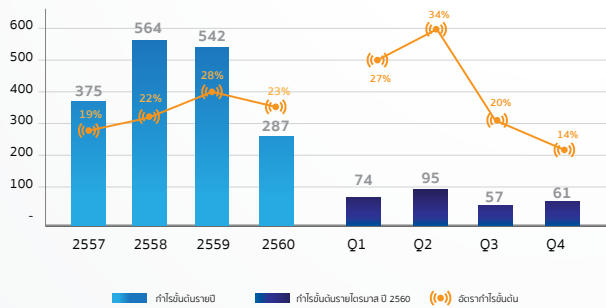

สัดส่วนองค์ประกอบกำไรขั้นต้น

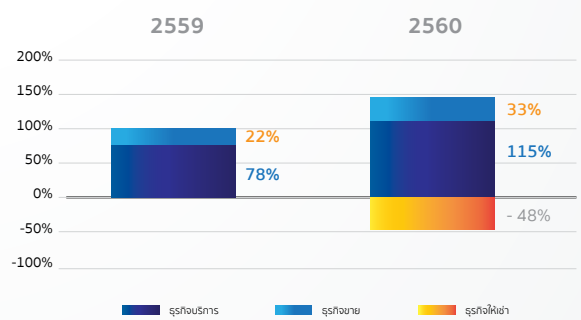

กำไรสุทธิ

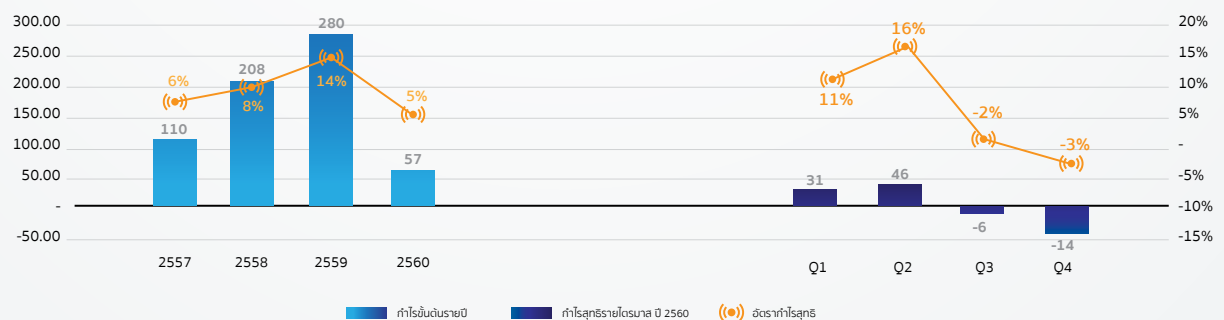

งบแสดงฐานะทางการเงิน

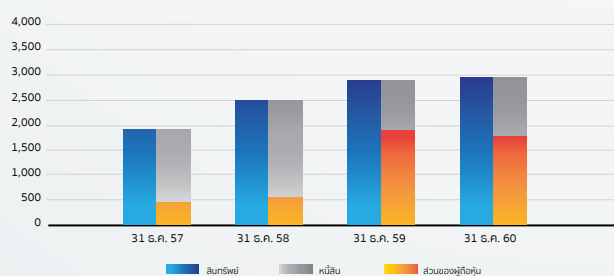

อัตราส่วนหนี้สินต่อทุน

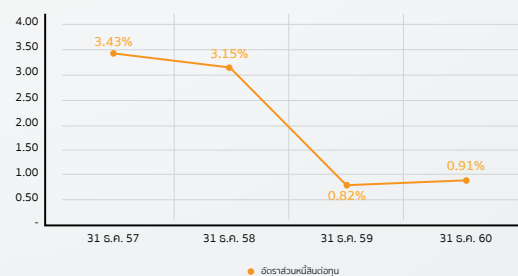

นโยบายและภาพรวม การประกอบธุรกิจ

ภาพรวมการประกอบธุรกิจ

บริษัท เอแอลที เทเลคอม จำกัด (มหาชน) ("บริษัท" หรือ "ALT") ได้จดทะเบียนก่อตั้งบริษัทขึ้นเมื่อวันที่ 19 มีนาคม 2544 ภายใต้ชื่อ บริษัท เอ.แอล.ที. อินเตอร์ คอร์ปอเรชั่น จำกัด ด้วยทุนจดทะเบียนเริ่มแรก 1 ล้านบาท โดยเริ่มต้นธุรกิจจากการเป็นผู้ให้บริการตกแต่งภายในอาคารและสถานที่ฐานของผู้ให้บริการโทรศัพท์เคลื่อนที่ (Operator) ซึ่งจากความมุ่งมั่นและทุ่มเทในการทำงานส่งผลให้บริษัทได้รับความไว้วางใจจากลูกค้าอย่างต่อเนื่อง จนได้รับมอบหมายให้ขยายขอบเขตการทำธุรกิจมาสู่การเป็นผู้ให้บริการสร้างสถานีฐาน และให้บริการติดตั้งอุปกรณ์โทรคมนาคมแก่ผู้ให้บริการโทรศัพท์เคลื่อนที่ (Operator) จนกลายเป็นธุรกิจหลักของบริษัทแทนธุรกิจเดิมในที่สุด โดยบริษัทได้หยุดการประกอบธุรกิจตกแต่งภายในช่วงปี 2550

ด้วยพื้นฐานของการเป็นผู้ให้บริการสร้างสถานีฐานและติดตั้งอุปกรณ์โทรคมนาคม กลุ่มผู้ถือหุ้นของบริษัทจึงเห็นโอกาสในธุรกิจจัดจำหน่ายอุปกรณ์ต่างๆ และได้มีการก่อตั้งบริษัท ไอทเวนดี วัน อินเตอร์ คอร์ปอเรชั่น จำกัด ("I21") ขึ้นในปี 2545 เพื่อประกอบธุรกิจจัดจำหน่ายสินค้าในกลุ่มโทรคมนาคมในลักษณะของการซื้อมาขายไป เช่น สายเคเบิลใยแก้วนำแสง (Fiber Optic Cable) สายนำสัญญาณคลื่นความถี่วิทยุ (RF Feeder Cable) และอุปกรณ์เครือข่ายไร้สาย (Wi-Fi) เป็นต้น โดยมีกลุ่มลูกค้าหลักคือ กลุ่มผู้ให้บริการโทรศัพท์เคลื่อนที่ (Operator) และกลุ่มผู้ให้บริการสร้างสถานีฐานและให้บริการติดตั้งอุปกรณ์โทรคมนาคม (Contractor) ซึ่งต่อมาในปี 2549 บริษัทได้เข้าถือหุ้น I21 และทำให้ I21 มีสถานะเป็นบริษัทย่อยของบริษัท

นอกจากการขายธุรกิจสู่การเป็นผู้จัดจำหน่ายสินค้าในกลุ่มโทรคมนาคมในลักษณะของการซื้อมาขายไปแล้ว บริษัทยังได้เล็งเห็นถึงช่องทางการทำธุรกิจเพิ่มเติมในสินค้ากลุ่มตู้โทรคมนาคม (Telecom Shelter) ซึ่งเดิมสินค้าที่มีอยู่ในตลาดมักจะเป็นตู้ขนาดใหญ่และราคาสูง จึงไม่สามารถตอบสนองความต้องการลดต้นทุนของผู้ให้บริการโทรศัพท์เคลื่อนที่ได้ ดังนั้น ในช่วงปี 2545 บริษัทจึงได้ร่วมมือกับพันธมิตรทางการค้าในการผลิตและจำหน่ายตู้โทรคมนาคมภายใต้ตราสินค้า "ALT" โดยสินค้าของบริษัทจะมีขนาดและคุณสมบัติต่างๆ ที่สามารถตอบสนองความต้องการใช้งานของลูกค้าภายใต้ต้นทุนที่เหมาะสม จากนั้นในช่วงปี 2548 บริษัทได้ร่วมกับพันธมิตรทางการค้าในการพัฒนาสถานีโทรคมนาคมเคลื่อนที่ (Rapid Deployment Unit: RDU) เพื่อใช้ทดแทนสินค้าที่ต้องนำเข้าจาก

ต่างประเทศซึ่งมีราคาสูงและใช้เวลานานในการสั่งซื้อ โดยทางบริษัทสามารถพัฒนาสถานีโทรคมนาคมเคลื่อนที่ภายใต้ตราสินค้า "ALT" ให้มีขนาดและความสามารถในการใช้งานที่ตอบสนองความต้องการของลูกค้าภายใต้ต้นทุนที่ต่ำกว่าการนำเข้าจากต่างประเทศ ทั้งนี้สถานีโทรคมนาคมเคลื่อนที่ของบริษัทประเภท Cell on Legs นั้นได้รับรางวัลยอดเยี่ยมประเภทการให้บริการโทรคมนาคมพื้นฐานโดยทั่วถึงและบริการเพื่อสังคม (Telecom Universal Service Obligation : USO) ในการประกวดนวัตกรรมโทรคมนาคมประจำปี 2553 จากสถาบันวิจัยและพัฒนาอุตสาหกรรมโทรคมนาคม (สทท.) และสำนักงานคณะกรรมการกิจการโทรคมนาคมแห่งชาติ (สำนักงาน กทช.)

ในช่วงเวลาที่บริษัทมีการขยายสู่ธุรกิจการจำหน่ายสินค้าในกลุ่มโทรคมนาคมนั้น กลุ่มธุรกิจให้บริการสร้างสถานีฐานและติดตั้งอุปกรณ์โทรคมนาคมซึ่งเป็นธุรกิจหลักเดิมของบริษัทนั้น ก็มีการเติบโตอย่างต่อเนื่องเช่นเดียวกัน ต่อมากลุ่มผู้ถือหุ้นจึงได้มีการก่อตั้งบริษัท กรู๊ป เทค โซลูชั่นส์ จำกัด ("GTS") ขึ้นในปี 2551 เพื่อรองรับการเติบโตของธุรกิจดังกล่าว และได้ริเริ่มนำเสนอบริการใหม่ด้วยการให้เข้าพื้นที่เพื่อติดตั้งสายอากาศ (Antenna) กระจายสัญญาณบนสถานที่ต่างๆ เช่น ป้ายโฆษณา หรืออาคารพาณิชย์ ซึ่ง GTS จะเป็นผู้พิจารณาเลือกบริเวณซึ่งมีศักยภาพในการเป็นจุดช่วยส่งเสริมการกระจายสัญญาณเพื่อติดต่อขอเข้าพื้นที่และนำพื้นที่ดังกล่าวไปนำเสนอแก่ผู้ให้บริการโทรศัพท์เคลื่อนที่แต่ละราย พร้อมด้วยบริการติดตั้งสายอากาศและอุปกรณ์โทรคมนาคม ซึ่งการให้บริการดังกล่าวนับเป็นจุดเริ่มต้นของการมีรายได้ในลักษณะที่เป็นรายได้ประจำ (Recurring Income) ของกลุ่มบริษัท จากนั้นในปี 2553 บริษัทได้เข้าถือหุ้น GTS และส่งผลให้ GTS มีสถานะเป็นบริษัทย่อยของบริษัท

ในช่วงปี 2551 กลุ่มผู้ถือหุ้นของบริษัทได้มีการก่อตั้งบริษัท อินโนว่า เทเลคอมมิวนิเคชั่น จำกัด ("INN") เพื่อขยายธุรกิจจัดจำหน่ายสินค้าประเภทสายอากาศ (Antenna) โดยเริ่มจากการนำเข้าจากต่างประเทศ ต่อมาในปี 2554 INN ได้ขยายขอบเขตการทำธุรกิจมาสู่การเป็นผู้ผลิตสายอากาศ (Antenna) และอุปกรณ์ป้องกันการรั่วของสัญญาณ (PIM Load) ภายใต้ตราสินค้า "SUMTEL" ของ INN โดยมีจุดเด่นคือความสามารถปรับปรุงและพัฒนาสินค้าร่วมกับลูกค้าเพื่อให้สามารถตอบสนองความต้องการใช้งานของลูกค้าแต่ละรายให้ได้มากที่สุด

ซึ่งส่งผลให้ INN ได้รับโอกาสในการนำเสนอสินค้าที่ต้องมีการพัฒนาเพื่อตอบสนองความต้องการเฉพาะอย่างจากกลุ่มลูกค้าอย่างสม่ำเสมอ นอกจากนี้ INN ยังมีการให้บริการซ่อมแซมอุปกรณ์โทรคมนาคมอีกด้วย

จากการเติบโตอย่างต่อเนื่องทั้งกลุ่มธุรกิจให้บริการและธุรกิจจำหน่ายสินค้าในกลุ่มโทรคมนาคม ประกอบกับวิสัยทัศน์ของผู้บริหารที่เห็นถึงแนวโน้มการพัฒนาธุรกิจโทรคมนาคมในต่างประเทศ บริษัทจึงนับเป็นหนึ่งในผู้ประกอบการในประเทศไทยที่เป็นผู้นำเสนอแนวคิดเรื่องการใช้โครงสร้างพื้นฐานด้านโทรคมนาคมร่วมกัน (Telecommunication Infrastructure Sharing) ให้แก่ผู้ให้บริการโทรศัพท์เคลื่อนที่ (Operator) และในปี 2554 บริษัทได้เริ่มประกอบธุรกิจให้เช่าโครงสร้างพื้นฐานด้านโทรคมนาคมซึ่งเป็นอีกหนึ่งธุรกิจที่สร้างรายได้ประจำ (Recurring Income) ให้แก่กลุ่มบริษัท โดยเริ่มโครงการแรกที่นิคมอุตสาหกรรมเหมราชอีสเทิร์นซีบอร์ดและนิคมอุตสาหกรรมอีสเทิร์นซีบอร์ด(ระยอง) เป็นการวางโครงข่ายสายเคเบิลใยแก้วนำแสง (Fiber Optic cable) เพื่อให้บริการแก่ลูกค้าในนิคมอุตสาหกรรมโดยใช้โครงข่ายเดียวกัน ซึ่งเป็นการช่วยลดต้นทุนการลงทุนในการวางโครงข่ายของผู้ให้บริการโทรคมนาคม อันได้แก่ผู้ให้บริการโทรศัพท์เคลื่อนที่และผู้ให้บริการอินเทอร์เน็ต และเป็นการเพิ่มสิ่งอำนวยความสะดวกให้แก่ลูกค้าของนิคมอุตสาหกรรม

ต่อมา ในปี 2556 กลุ่มผู้ถือหุ้นของบริษัทได้ก่อตั้งบริษัท อินฟอร์เมชั่น ไฮเวย์ จำกัด ("IH") ขึ้น โดยมี ALT เป็นผู้ถือหุ้นในสัดส่วนร้อยละ 99.99 และในช่วงกลางปี 2557 ALT ได้ลดสัดส่วนการถือหุ้นใน IH จากร้อยละ 99.99 ของทุนจดทะเบียนเหลือร้อยละ 71.00 ของทุนจดทะเบียน โดยการจำหน่ายหุ้นให้แก่บริษัทในกลุ่มของผู้ให้บริการโทรศัพท์เคลื่อนที่รายหนึ่ง และได้มีการจัดทำสัญญาระหว่างผู้ถือหุ้นเพื่อร่วมลงทุนประกอบธุรกิจการลงทุนในโครงข่ายเคเบิลใยแก้วนำแสงให้เข้าพร้อมอุปกรณ์ต่อเชื่อม ทั้งนี้ ในสัญญาระหว่างผู้ถือหุ้นได้มีการกำหนดข้อตกลงเกี่ยวกับลักษณะการประกอบธุรกิจ รวมถึงกำหนดอำนาจของกรรมการและผู้ถือหุ้นในการดำเนินงานร่วมกัน ซึ่งส่งผลให้ IH เปลี่ยนสถานะจากบริษัทย่อยของ ALT มาเป็นกิจการร่วมค้าซึ่งอยู่ภายใต้การควบคุมร่วมกันของ ALT และผู้ร่วมลงทุนดังกล่าว นับตั้งแต่วันที่สัญญาระหว่างผู้ถือหุ้นมีผลบังคับใช้ ปัจจุบัน IH มีการลงทุนในโครงข่ายเคเบิลใยแก้วนำแสงและเสาโทรคมนาคมเพื่อให้เข้าร่วม 3 โครงการ

ในปี 2557 ALT ได้ก่อตั้งบริษัท เทเลคอม โซลูชั่นส์ ไพรวเดอร์ จำกัด ("TSP") เพื่อประกอบธุรกิจถือหุ้นในบริษัท Myanmar Information Highway Limited ("MIH") ซึ่งจะประกอบธุรกิจให้เช่าโครงสร้างพื้นฐานทางโทรคมนาคมในประเทศสาธารณรัฐ

แห่งสหภาพเมียนมาร์ อย่างไรก็ตาม เพื่อให้สามารถบรรลุถึงเป้าหมายและภารกิจที่ต้องการมุ่งเน้นสู่การเป็นผู้นำในการให้บริการโครงสร้างพื้นฐานด้านโทรคมนาคมในพื้นที่เฉพาะที่มีความสำคัญทางเศรษฐกิจ (Strategic Location) ในประเทศไทย เพื่อส่งเสริมการพัฒนาอุตสาหกรรมโทรคมนาคมในประเทศ ดังนั้น ALT จึงได้ลดสัดส่วนการลงทุนใน TSP จากร้อยละ 99.99 เหลือร้อยละ 30 ของทุนจดทะเบียน โดยมีบริษัทในกลุ่มผู้ให้บริการโทรคมนาคมเข้ามาเป็นผู้ร่วมลงทุนใน TSP ในช่วงเดือนกรกฎาคม 2558 โดยถือหุ้นในสัดส่วนร้อยละ 70 ของทุนจดทะเบียนของ TSP

ภายใต้แนวคิดของการให้บริการโครงสร้างพื้นฐานด้านโทรคมนาคมร่วมกัน (Telecommunication Infrastructure Sharing) บริษัทเชื่อมั่นว่า นอกจากจะเป็นการช่วยลดภาระการลงทุนให้แก่ลูกค้าของบริษัทและเป็นการจัดสรรการใช้ทรัพยากรด้านโทรคมนาคมให้เกิดประโยชน์อย่างสูงสุดร่วมกันแล้ว ยังเป็นการช่วยส่งเสริมการพัฒนาด้านโทรคมนาคมของประเทศ โดยทำให้ผู้ให้บริการโทรคมนาคมสามารถให้บริการแก่ผู้บริโภคที่กระจายอยู่ในพื้นที่ต่างๆ ในประเทศได้อย่างทั่วถึงมากขึ้น ซึ่งเป็นการช่วยพัฒนาคุณภาพชีวิตของผู้บริโภค รวมทั้งภาคธุรกิจทั้งในด้านการติดต่อสื่อสารและการรับข้อมูลข่าวสารต่างๆ อันเป็นการสอดคล้องกับนโยบายของทางภาครัฐที่ต้องการส่งเสริมนโยบาย Digital Economy อีกด้วย ปัจจุบันบริษัทลงทุนในโครงการให้เช่าโครงสร้างพื้นฐานทางโทรคมนาคมทั้งหมด 7 โครงการ ได้แก่ โครงข่ายให้เช่าในนิคมอุตสาหกรรมเหมราช โครงข่ายให้เช่าบนแนวเสาโทรเลขตามทางรถไฟ โครงข่ายให้เช่าในนิคมอุตสาหกรรมนวนคร โครงการนำสายสื่อสารลงใต้ดิน โครงข่ายซึ่งติดตั้งอยู่ตามเส้นทางคมนาคมหลักในเขตศูนย์กลางย่านธุรกิจ โครงข่ายบริเวณเส้นทางหลักรอบกรุงเทพฯ และโครงการให้เช่าเสาโทรคมนาคมในสถานบริการน้ำมัน

นับตั้งแต่เริ่มก่อตั้งบริษัทในปี 2544 เป็นต้นมา บริษัทมีการเติบโตและขยายธุรกิจอย่างต่อเนื่อง ด้วยความมุ่งมั่นและทุ่มเทในการพัฒนาธุรกิจที่เกี่ยวข้องในกลุ่มโทรคมนาคมอย่างไม่หยุดยั้ง ส่งผลให้ในปัจจุบัน กลุ่มบริษัท ALT นับเป็นผู้ประกอบการที่มีสินค้าและบริการที่ครบวงจรซึ่งสามารถตอบสนองทุกความต้องการด้านโทรคมนาคม (One-Stop-Services) ให้แก่ลูกค้า โดยพร้อมจะให้การสนับสนุนและเติบโตอย่างยั่งยืนไปพร้อมกับกลุ่มลูกค้าที่เป็นผู้ให้บริการด้านโทรคมนาคม และพร้อมเป็นส่วนหนึ่งของการช่วยพัฒนาอุตสาหกรรมโทรคมนาคมของประเทศไทยให้มีศักยภาพที่ทัดเทียมกับในต่างประเทศ



นโยบายในการประกอบธุรกิจ

"บริษัทและบริษัทย่อยมุ่งเน้นการเติบโตอย่างยั่งยืนกับลูกค้า โดยจะไม่เข้าร่วมการประมูลใบอนุญาตให้ใช้คลื่นความถี่เพื่อใช้คลื่นความถี่สำหรับกิจการโทรคมนาคม ตามพระราชบัญญัติองค์การจัดสรรคลื่นความถี่และกำกับการประกอบกิจการวิทยุกระจายเสียง วิทยุโทรทัศน์ และกิจการโทรคมนาคม พ.ศ. 2553 และจะไม่ลงทุนในธุรกิจโครงสร้างพื้นฐานทางโทรคมนาคมที่มีลักษณะเทียบเท่าและเป็นการแข่งขันกันโดยตรงกับโครงการที่กิจการร่วมค้าหรือบริษัทร่วมเป็นผู้ลงทุน เช่น โครงการที่อยู่ในเขตพื้นที่เดียวกันและมีกลุ่มลูกค้าเป้าหมายเดียวกัน ทั้งนี้ เพื่อความเป็นธรรมในการร่วมกันประกอบธุรกิจกับคู่ค้า"

กลยุทธ์การดำเนินงาน

1. ส่งเสริมการใช้โครงสร้างพื้นฐานด้านโทรคมนาคมร่วมกัน (Telecommunication Infrastructure Sharing) ด้วยการลงทุนพัฒนาโครงสร้างพื้นฐานด้านโทรคมนาคมในพื้นที่เฉพาะที่มีความสำคัญทางเศรษฐกิจ (Strategic Location) เพื่อช่วยสนับสนุนให้กลุ่มผู้ให้บริการโทรคมนาคมสามารถเข้าถึงผู้บริโภคได้โดยไม่ต้องมีภาระลงทุนด้านโครงข่ายมากนัก และสามารถมุ่งเน้นที่การพัฒนาคุณภาพของการให้บริการได้อย่างเต็มที่
2. มุ่งเน้นการประกอบธุรกิจให้เข้าโครงสร้างพื้นฐานด้านโทรคมนาคมแก่ลูกค้าทุกรายโดยเท่าเทียมกันและจะไม่ทำธุรกิจ

ในลักษณะที่เป็นการแข่งขันกับกลุ่มลูกค้าเป้าหมายซึ่งเป็นผู้ให้บริการด้านโทรคมนาคม เช่น ผู้ให้บริการโทรศัพท์เคลื่อนที่หรือบริการอินเทอร์เน็ต เป็นต้น เพื่อให้ลูกค้าสามารถใช้บริการได้และเชื่อมั่นว่าบริษัทมุ่งหวังที่จะเติบโตพร้อมกับผู้ประกอบการทุกราย โดยไม่มีความขัดแย้งทางธุรกิจ

3. ตอบสนองต่อความต้องการของลูกค้าให้ได้มากที่สุด ด้วยความรู้ ประสบการณ์ และความเข้าใจอย่างดีในธุรกิจโทรคมนาคม และการประกอบธุรกิจของแต่ละบริษัทในกลุ่มที่สามารถเชื่อมโยงและสนับสนุนซึ่งกันและกันได้อย่างมีประสิทธิภาพ

4. เพิ่มสัดส่วนของรายได้และผลกำไรที่มาจากแหล่งรายได้ที่มีลักษณะต่อเนื่องและผูกพันเป็นสัญญาระยะยาว (Recurring Income) เพื่อให้รายได้และผลกำไรเติบโตอย่างมีเสถียรภาพและยั่งยืน ไม่ว่าจะเป็นรายได้จากการให้เช่าโครงข่าย หรือรายได้จากการให้บริการบำรุงรักษาอุปกรณ์ที่เป็นสัญญาระยะยาว โดยบริษัทตั้งเป้าที่จะเพิ่มสัดส่วนของกำไรจากรายได้ลักษณะนี้ให้มีสัดส่วนร้อยละ 50 ของผลกำไรโดยรวมภายใน 5 ปี (2559 – 2563)

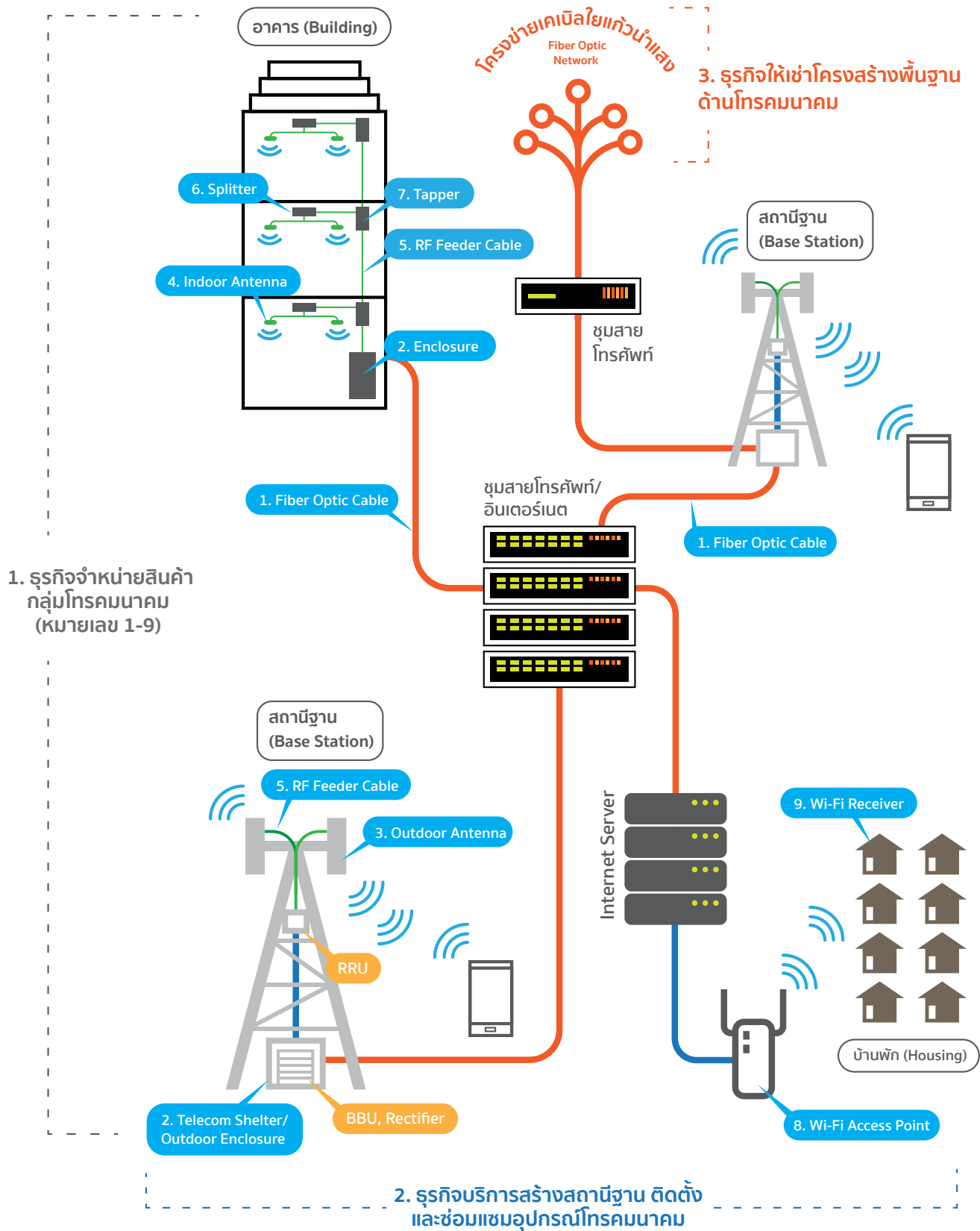

ลักษณะการประกอบธุรกิจ

ลักษณะผลิตภัณฑ์และบริการ

กลุ่มบริษัท เอแอลที เทเลคอม จำกัด (มหาชน) เป็นผู้ประกอบการในธุรกิจโทรคมนาคมแบบครบวงจร โดยลักษณะการประกอบธุรกิจของกลุ่มบริษัทสามารถแบ่งได้เป็น 3 กลุ่ม ได้แก่

กลุ่มที่ 1 ธุรกิจให้บริการสร้างสถานีฐาน ติดตั้ง และซ่อมแซมอุปกรณ์โทรคมนาคม

กลุ่มที่ 2 ธุรกิจจำหน่ายสินค้าในกลุ่มโทรคมนาคม

กลุ่มที่ 3 ธุรกิจให้เช่าโครงสร้างพื้นฐานด้านโทรคมนาคม

โดยโครงสร้างรายได้ของกลุ่มบริษัทตามงบการเงินรวม แบ่งตามกลุ่มธุรกิจมีดังต่อไปนี้

โครงสร้างรายได้	งบการเงินรวม					
	2558		2559		2560	
	ล้านบาท	ร้อยละ	ล้านบาท	ร้อยละ	ล้านบาท	ร้อยละ
1. ธุรกิจให้บริการสร้างสถานีฐาน ติดตั้ง และซ่อมแซมอุปกรณ์โทรคมนาคม						
1.1 สร้างสถานีฐาน, วางสายเคเบิลใยแก้วนำแสง และติดตั้งอุปกรณ์	1,690.05	65	1,148.58	58	743.42	59
1.2 บริการอื่น ๆ	56.94	2	89.40	5	106.72	8
รวมรายได้จากธุรกิจให้บริการ	1,746.99	67	1,237.98	63	850.14	68
2. ธุรกิจจำหน่ายสินค้าในกลุ่มโทรคมนาคม						
2.1 สายเคเบิลใยแก้วนำแสง	364.71	14	327.13	17	91.03	7
2.2 ตู้โทรคมนาคมและสถานีโทรคมนาคมเคลื่อนที่	253.22	10	210.85	11	154.70	12
2.3 - 2.4 สายอากาศและอุปกรณ์โทรคมนาคมอื่น ๆ	236.96	9	188.72	10	152.64	12
รวมรายได้จากธุรกิจจำหน่ายสินค้า	854.89	33	726.69	37	398.37	31
3. ธุรกิจให้เช่าโครงสร้างพื้นฐานด้านโทรคมนาคม ¹⁾						
รวมรายได้จากธุรกิจให้เช่า	-	-	-	-	9.58	1
รวมรายได้จากการขายและให้บริการรวม	2,601.88	100	1,964.67	100	1,258.09	100
ส่วนแบ่งกำไร(ขาดทุน) จากกิจการร่วมค้า ²⁾	(24.43)		44.67		9.30	

หมายเหตุ :

1) ธุรกิจให้เช่าโครงสร้างพื้นฐานด้านโทรคมนาคมยังไม่มีกำไรรับรู้รายได้ ระหว่างปี 2558 - 2559 และเริ่มรับรู้เข้ามาส่วนหนึ่งในปี 2560

2) ส่วนแบ่งกำไร(ขาดทุน)จากกิจการร่วมค้า หมายถึง การรับรู้กำไร(ขาดทุน)จากผลประกอบการของกิจการร่วมค้า IH ตามงบการเงินรวม ซึ่งปัจจุบันกิจการร่วมค้า IH ประกอบธุรกิจให้เช่าโครงสร้างพื้นฐานทางโทรคมนาคม 3 โครงการ โดย ALT จะรับรู้กำไร(ขาดทุน)จากกิจการร่วมค้า IH ตามสัดส่วนที่ ALT ถือหุ้นซึ่งเท่ากับร้อยละ 71.00 ของทุนจดทะเบียน

1. ธุรกิจให้บริการสร้างสถานีฐาน ติดตั้ง และซ่อมแซมอุปกรณ์โทรคมนาคม

ในปี 2558, 2559 และ 2560 กลุ่มบริษัทมีรายได้จากการให้บริการสร้างสถานีฐาน ติดตั้ง และซ่อมแซมอุปกรณ์โทรคมนาคม

เท่ากับ 1,747.00 ล้านบาท, 1,237.98 ล้านบาท และ 850.14 ล้านบาท ตามลำดับ คิดเป็นสัดส่วนเท่ากับร้อยละ 67, 63 และ 68 ของรายได้จากการขายและให้บริการรวมในงบการเงินรวมของกลุ่มบริษัท โดยลักษณะการให้บริการสามารถสรุปได้ดังนี้

1.1 บริการสร้างสถานีฐานและติดตั้งอุปกรณ์โทรคมนาคม (Telecom Turnkey Site Solutions)



กลุ่มบริษัทให้บริการสร้างสถานีฐานของผู้ให้บริการโทรศัพท์เคลื่อนที่แบบ Turnkey โดยเริ่มตั้งแต่การสำรวจจัดหาพื้นที่สำหรับตั้งสถานีฐาน การออกแบบ การบริหารจัดการงาน โครงสร้างฐานรากและโครงสร้างเสารับ-ส่งสัญญาณ และติดตั้งอุปกรณ์ต่าง ๆ รวมถึงการให้บริการดูแลบำรุงรักษาสถานีฐานด้วย ซึ่งจะดำเนินการโดย ALT และบริษัทย่อย คือ GTS

ในการพิจารณารับงานนั้น เนื่องจากผู้ให้บริการโทรศัพท์เคลื่อนที่แต่ละรายมีขั้นตอนการทำงานและระบบเอกสารที่แตกต่างกัน ทางกลุ่มบริษัทจึงกำหนดนโยบายให้แต่ละบริษัทพิจารณารับงานจากลูกค้าประจำของแต่ละบริษัทก่อน กล่าวคือ ALT จะมุ่งเน้นการให้บริการแก่ผู้ให้บริการโทรศัพท์เคลื่อนที่รายหนึ่ง ส่วน GTS จะมุ่งเน้นการให้บริการแก่ผู้ให้บริการโทรศัพท์เคลื่อนที่อีกรายหนึ่ง เพื่อให้การติดต่อประสานงานในขั้นตอนต่าง ๆ มีความคล่องตัวยิ่งขึ้น อย่างไรก็ตาม ทั้ง ALT และ GTS ก็สามารถรับงานจากลูกค้ารายอื่นได้เช่นเดียวกัน โดย GTS เป็นผู้ให้บริการที่ได้รับการขึ้นทะเบียนผู้ค้า (Approved Vender List) จากผู้ให้บริการโทรศัพท์เคลื่อนที่รายใหญ่ของประเทศทั้ง 3 ราย ได้แก่ กลุ่มบริษัท แอดวานซ์ อินโฟร์ เซอร์วิส (AIS), กลุ่มบริษัท โทเทิล แอ็คเซ็ส คอมมูนิเคชั่น (DTAC) และกลุ่มบริษัท ทรู คอร์ปอเรชั่น (TRUE) รวมถึงสามารถรับงานจากผู้ให้บริการสร้างสถานีฐานและติดตั้งอุปกรณ์โทรคมนาคม (Main Contractor) ของกลุ่มผู้ให้บริการโทรศัพท์เคลื่อนที่ต่าง ๆ อีกด้วย ส่วน ALT นั้น ปัจจุบันเป็นผู้ให้บริการที่ได้รับการขึ้นทะเบียนผู้ค้า (Approved Vender List) จากผู้ให้บริการโทรศัพท์เคลื่อนที่รายใหญ่ของประเทศ 2 ราย ได้แก่ กลุ่มบริษัท แอดวานซ์ อินโฟร์ เซอร์วิส (AIS) และกลุ่มบริษัท โทเทิล แอ็คเซ็ส คอมมูนิเคชั่น (DTAC)

ในทุกขั้นตอนของการให้บริการของกลุ่มบริษัทนั้น จะอยู่ภายใต้การควบคุมของทีมงานวิศวกรผู้เชี่ยวชาญเพื่อให้เป็นไปตามกำหนดการและมาตรฐานความปลอดภัย โดยทั่วไประยะเวลา

ตั้งแต่ขั้นตอนการสำรวจและออกแบบจนถึงขั้นตอนการก่อสร้างให้แล้วเสร็จจะใช้ระยะเวลาประมาณ 2-3 เดือนต่อ 1 สถานีฐาน อย่างไรก็ตาม ในการรับงานของกลุ่มบริษัทนั้นจะมีลักษณะเป็นงานโครงการซึ่งลูกค้าจะแจ้งจำนวนสถานีฐานที่ต้องการให้ส่งมอบในแต่ละครั้งตามระยะเวลาที่กำหนด ซึ่งโดยทั่วไปจะใช้ระยะเวลาประมาณ 3-4 เดือนในการส่งมอบงาน โดยขั้นตอนการทำงานหลักของบริการในส่วนนี้ได้แก่

- การสำรวจพื้นที่ที่เหมาะสมกับการตั้งสถานีฐาน (Survey) เช่น พิกัด, สภาพแวดล้อม และสภาพดิน เป็นต้น
- การวิเคราะห์และออกแบบโครงสร้างฐานรากและโครงสร้างเสารับ-ส่งสัญญาณที่สอดคล้องกับความต้องการและงบประมาณของลูกค้า (Design) เช่น การออกแบบฐานรากสำหรับเสาโทรคมนาคมประเภทงานโครงเหล็กที่มีความสูง 35 เมตรและ 45 เมตร และเสาโทรคมนาคมประเภท Guy Mast ที่มีความสูง 45 เมตร - 60 เมตร หรือการออกแบบฐานรากแบบแยกสำหรับเสาโทรคมนาคมประเภทงานโครงเหล็กที่มีความสูง 60 เมตร เป็นต้น โดยในการออกแบบจะต้องคำนึงถึงพื้นที่สำหรับสร้างเสา สภาพดิน สัดส่วน รูปแบบ น้ำหนักของอุปกรณ์ที่จะติดตั้งบนเสา และประสิทธิภาพในการรับ-ส่งสัญญาณ
- การสร้างฐานรากและโครงสร้างเสารับ-ส่งสัญญาณ (Civil Work) โดยอยู่ภายใต้การควบคุมของวิศวกรให้เป็นไปตามแบบและมาตรฐานความปลอดภัย
- การติดตั้งงานระบบและอุปกรณ์ต่าง ๆ ให้สามารถเปิดใช้สัญญาณ (On Service) ได้ทันตามกำหนดเวลา (Installation) เช่น การติดตั้งระบบงานสายส่งและอุปกรณ์ส่งสัญญาณมือถือ (Transmission and Access Network) ระบบสายส่งตอนนอก (OSP Project Implementation) ระบบอุปกรณ์สายส่ง (Transmission Project Implementation) ระบบคลื่นวิทยุ (RF Project Implementation) และระบบอุปกรณ์ส่งสัญญาณมือถือ (RAN Project Implementation) นอกจากนั้นบริษัทยังให้บริการบำรุงรักษา (On Site Facility Maintenance) รวมทั้งให้บริการงานระบบป้องกันฟ้าผ่า และงานรั้วกันอาณาเขตสถานีพร้อมเคเบิลไฟฟ้าส่องสว่างอีกด้วย

ทั้งนี้ ในขั้นตอนการทำงานต่าง ๆ ดังกล่าว กลุ่มบริษัทมีนโยบายที่จะใช้บุคลากรจากภายนอกซึ่งได้แก่ ผู้รับเหมาในเขตพื้นที่ไซต์งานนั้น ๆ ในการทำงานด้านการสำรวจ (Survey) ทำงานฐานราก (Civil Work) และการติดตั้งโครงสร้างและอุปกรณ์ เพื่อลดต้นทุนในการทำงาน และมีการว่าจ้างวิศวกรระดับสามัญวิศวกรจากภายนอกที่มีชื่อเสียงเป็นที่ยอมรับจากลูกค้าเพื่อทำการออกแบบโครงสร้างฐานรากและโครงสร้างของเสารับ-ส่งสัญญาณ สำหรับในส่วนของการควบคุมบริหารโครงการ (Project Management Control) ซึ่งได้แก่ การนำเสนอและพัฒนาแบบร่วมกับลูกค้า การควบคุมทำงานของผู้รับเหมาต่าง ๆ ให้เป็นไปตามแบบ และการควบคุมการทำงานทุกขั้นตอนให้เป็น

ไปตามคุณภาพและมาตรฐานความปลอดภัยภายใต้ระยะเวลาตามแผนงานที่กำหนด รวมถึงการทดสอบการใช้งานของระบบก่อนส่งมอบงานให้แก่ลูกค้า ซึ่งแต่ละขั้นตอนล้วนเป็นหัวใจสำคัญของการให้บริการของธุรกิจในกลุ่มนี้นั่น จะอยู่ภายใต้การดำเนินงานของวิศวกรผู้เชี่ยวชาญของกลุ่มบริษัท

1.1.1 บริการสำรวจ ออกแบบ และติดตั้งอุปกรณ์โทรคมนาคม (Radio Access Network)

นอกจากการสร้างสถานีฐานขนาดใหญ่เพื่อกระจายสัญญาณโทรศัพท์เคลื่อนที่แล้ว บริษัทย่อย ได้แก่ GTS ยังมีการให้บริการติดตั้งอุปกรณ์รับ-ส่งสัญญาณโทรศัพท์เคลื่อนที่ตามบริเวณต่างๆ ทั้งภายในและภายนอกอาคาร เนื่องจากในปัจจุบันความต้องการการใช้งานโทรศัพท์เคลื่อนที่มีเพิ่มมากขึ้นอย่างรวดเร็ว และมีหลายพื้นที่ที่คุณภาพสัญญาณยังไม่เพียงพอต่อการใช้งาน เช่น ภายในอาคารหรือตามตรอกซอย ส่งผลให้สัญญาณของโทรศัพท์เคลื่อนที่มักจะลดลง ไม่ต่อเนื่อง หรือไม่มีสัญญาณโดยเฉพาะอย่างยิ่งสถานที่ซึ่งเป็นที่อับสัญญาณมากกว่าปกติ เช่น ลานจอดรถ ลิฟต์ ชั้นใต้ดิน ภายในอาคารหรือชุมชนแออัด และสถานที่ท่องเที่ยวต่างๆ ดังนั้น การติดตั้งอุปกรณ์รับ-ส่งสัญญาณโทรศัพท์เคลื่อนที่เพิ่มเติมจึงเป็นการช่วยเพิ่มประสิทธิภาพและรองรับความต้องการใช้งานให้ดีขึ้นได้

สำหรับขอบเขตการให้บริการหลักของบริการในส่วนนี้ได้แก่

- การสำรวจพื้นที่ หรืออาคาร และออกแบบการติดตั้งอุปกรณ์ตามจุดต่างๆ ที่ทำให้การกระจายสัญญาณเกิดประสิทธิภาพสูงสุด (Survey and Design)
- การติดตั้งอุปกรณ์ต่างๆ ตามแผนงานและมาตรฐานทางวิศวกรรม (Installation) เช่น สายอากาศสำหรับใช้ภายนอก (Outdoor Antenna) สายอากาศสำหรับใช้ภายในอาคาร (Indoor Antenna) และอุปกรณ์เพิ่มประสิทธิภาพการกระจายสัญญาณ
- การทดสอบคุณภาพสัญญาณภายหลังการติดตั้งอุปกรณ์ โดยการเดินทดสอบคุณภาพสัญญาณทุกจุดในอาคารหรือไซต์งานตามมาตรฐานที่กำหนด (Walk Test, Drive Test and Optimization)

1.1.2 บริการสำรวจ ออกแบบ และติดตั้งสายเคเบิลใยแก้วนำแสง (Outside Plant)



บริษัทย่อย ได้แก่ GTS มีการให้บริการด้านสำรวจ ออกแบบ และติดตั้งเคเบิลใยแก้วนำแสง (Fiber Optic Cable) ให้แก่ลูกค้า โดยสามารถให้บริการวางสายเคเบิลใยแก้วนำแสงได้ทั้งแบบการวางในเส้นทางสายหลักเพื่อเชื่อมโยงชุมสายระหว่างภูมิภาคซึ่งมีระยะทางหลายพันกิโลเมตร และการวางเคเบิลใยแก้วนำแสงภายในเขตพื้นที่เดียวกันซึ่งเป็นการเดินสายเคเบิลระหว่างชุมสายย่อยซึ่งมีระยะทางไม่มาก โดยขอบเขตการให้บริการหลักของบริการในส่วนนี้ได้แก่

- การสำรวจเส้นทางที่ต้องติดตั้งสายเคเบิลใยแก้วนำแสง และออกแบบเส้นทางวางสายจากจุดเริ่มต้นถึงจุดหมายปลายทางตามที่ลูกค้ากำหนดให้เกิดประสิทธิภาพสูงสุด
- การวิเคราะห์วิธีการติดตั้ง และการเลือกประเภทของสายเคเบิลใยแก้วนำแสง เช่น ติดตั้งโดยการพาดสาย หรือลอดใต้ดิน
- การติดตั้งสายเคเบิลใยแก้วนำแสง สายกราวด์ อุปกรณ์ยึดจับสายให้อยู่บนเสาหรือลอดใต้พื้นดิน และอุปกรณ์ต่อเชื่อมต่างๆ

1.2 บริการอื่นๆ

นอกจากการให้บริการด้านต่างๆ ดังกล่าวข้างต้น บริษัทย่อยของกลุ่มบริษัทยังมีการให้บริการด้านอื่นๆ ดังนี้

- การให้บริการเช่าพื้นที่เพื่อติดตั้งสายอากาศ (Antenna) สำหรับกระจายสัญญาณโทรศัพท์เคลื่อนที่ โดย GTS จะสำรวจและเช่าพื้นที่ซึ่งมีศักยภาพที่จะติดตั้งอุปกรณ์รับ-ส่งสัญญาณโทรศัพท์เคลื่อนที่เพิ่มเติม เช่น ป้ายโฆษณาขนาดใหญ่ หรือดาดฟ้าอาคาร เป็นต้น เพื่อนำไปเสนอให้แก่ลูกค้าซึ่งส่วนใหญ่เป็นผู้ให้บริการโทรศัพท์เคลื่อนที่เพื่อเพิ่มประสิทธิภาพการให้บริการของผู้ประกอบการโทรศัพท์เคลื่อนที่แต่ละราย โดย GTS สามารถนำเสนอได้ทั้งพื้นที่ในการติดตั้งสายอากาศ รวมทั้งสามารถให้บริการติดตั้งสายอากาศและอุปกรณ์ต่างๆ ด้วย
- การให้บริการซ่อมแซมอุปกรณ์โทรคมนาคมต่างๆ เพื่อทดแทนการต้องส่งออกไปซ่อมแซมยังโรงงานผู้ผลิตสินค้าในต่างประเทศซึ่งมีต้นทุนสูงและใช้เวลานาน โดย INN มีบุคลากรผู้เชี่ยวชาญและมีความรู้เกี่ยวกับอุปกรณ์โทรคมนาคมเป็นอย่างดี โดยเฉพาะสินค้ากลุ่มสายอากาศ (Antenna) จึงสามารถให้บริการได้ทั้งการซ่อมแซม (Revamp) และการจัดประกอบใหม่ (Re-Fabrication)
- การให้บริการวางระบบต่างๆ ในอาคาร (Intelligent Building Systems) โดย GTS เช่น การวางระบบข้อมูล (data center solution) ระบบปรับอากาศ (Air condition system) ระบบป้องกันอัคคีภัย (Fire protection system) ระบบไฟฟ้า (Distribution board and panel board) ระบบแสงสว่างและระบบปลั๊กไฟฟ้า (Lighting and power outlet) และระบบรักษาความปลอดภัย (security system) เช่น กล้อง CCTV ระบบควบคุมการเข้าออกอาคาร ทางหนีไฟ เป็นต้น



- การให้บริการด้านการจัดการบริหารสถานีกระจายสัญญาณโทรศัพท์เคลื่อนที่ บริเวณพื้นที่บนสถานีรถไฟให้กับผู้ให้บริการโทรศัพท์เคลื่อนที่รายใหญ่ทั้ง 3 บริษัท โดย GTS จะเป็นผู้สำรวจ ออกแบบ ติดตั้ง และดูแลพื้นที่สำหรับจุดติดตั้งสถานีกระจายสัญญาณโทรศัพท์เคลื่อนที่บนสถานีรถไฟ

2. ธุรกิจจำหน่ายอุปกรณ์โทรคมนาคม

ในปี 2558, 2559 และปี 2560 กลุ่มบริษัทมีรายได้จากการจำหน่ายอุปกรณ์โทรคมนาคมเท่ากับ 854.88 ล้านบาท 726.69 ล้านบาท และ 398.37 ล้านบาท ตามลำดับคิดเป็นสัดส่วนเท่ากับร้อยละ 33, 37 และ 31 ของรายได้จากการขาย และให้บริการรวมในการเงินรวมของกลุ่มบริษัท โดยสินค้าที่กลุ่มบริษัทจำหน่ายแบ่งได้เป็น 4 กลุ่มหลัก ดังนี้

2.1 สายเคเบิลใยแก้วนำแสง (Fiber Optic Cable: FOC)



สายเคเบิลใยแก้วนำแสง (Fiber Optic Cable: FOC) เป็นสายสัญญาณที่ใช้ในการรับ-ส่งข้อมูล โดยภายในสายเคเบิลใยแก้วนำแสงนั้นทำจากแก้วที่มีความบริสุทธิ์สูง มีขนาดเส้นผ่าศูนย์กลางขนาดประมาณเส้นผมแล้วหุ้มด้วยพลาสติก ในการรับ-ส่งข้อมูลจะใช้หลักการของการสะท้อนสัญญาณข้อมูลที่ถูกแปลงเป็นสัญญาณแสงเพื่อส่งจากต้นทางไปสู่ปลายทาง เช่น ระหว่างชุมสายโทรศัพท์กับสถานีฐาน หรือระหว่างอุปกรณ์สถานีฐานที่พื้นดินกับอุปกรณ์ขยายสัญญาณบนเสาโทรคมนาคม เป็นต้น ด้วยหลักการรับ-ส่งข้อมูลโดยการสะท้อนสัญญาณแสงทำให้สายส่งสัญญาณประเภทนี้สามารถส่งข้อมูลได้ด้วยความเร็วเกือบเท่าแสงและมีความสูญเสียของสัญญาณต่ำ จึงสามารถใช้สายเคเบิลใยแก้วนำแสงในการส่งข้อมูลได้ไกลกว่าสายส่งสัญญาณประเภทอื่น

กลุ่มบริษัทมีการจำหน่ายสายเคเบิลใยแก้วนำแสงโดยบริษัทย่อย คือ i21 เป็นผู้ดำเนินการเป็นหลัก โดย i21 จะจัดหาสายเคเบิลใยแก้วนำแสงจากพันธมิตรทางการค้าทั้งในประเทศ

และต่างประเทศเพื่อให้ได้สินค้าที่มีคุณสมบัติและราคาตามที่ถูกต้องการ เช่น สายเคเบิลใยแก้วที่มีคุณสมบัติเหมาะกับการใช้งานโดยการพาดบนเสาซึ่งต้องการความคงทนต่อสภาพอากาศ หรือสายที่เหมาะสมกับการใช้งานแบบฝังลงดินหรือวางผ่านใต้ทะเลซึ่งต้องการความคงทนต่อสภาพการกัดกร่อน เป็นต้น นอกจากนี้ บริษัทยังได้รับความไว้วางใจจากบริษัท LS Cable & System ซึ่งเป็นผู้ผลิตสายเคเบิลใยแก้วนำแสงรายใหญ่ภายใต้ตราสินค้า "LS Cable" ในประเทศสาธารณรัฐเกาหลีให้เป็นตัวแทนจำหน่ายสายเคเบิลใยแก้วนำแสงดังกล่าวในประเทศไทย รวมถึงการร่วมกันพัฒนาสินค้าให้มีคุณสมบัติที่สามารถตอบสนองความต้องการของลูกค้า เช่น การพัฒนาสายเคเบิลที่มีสารป้องกันการกัดแทะของกระรอก เป็นต้น

2.2 ตู้โทรคมนาคม (Telecom Shelter) และสถานีโทรคมนาคมเคลื่อนที่ (Rapid Deployment Unit: RDU)



ตู้โทรคมนาคม (Telecom Shelter) เป็นผลิตภัณฑ์ที่ใช้ป้องกันหรือเก็บอุปกรณ์โทรคมนาคมให้พ้นจากสภาพแวดล้อมที่จะส่งผลกระทบต่ออุปกรณ์ต่างๆ ไม่สามารถทำงานได้ตามปกติ กลุ่มบริษัทมีการจำหน่ายตู้โทรคมนาคมภายใต้ตราสินค้า "ALT" โดยที่วิศวกรของ ALT จะเป็นผู้ออกแบบสินค้าและว่าจ้างพันธมิตรทางการค้าให้ผลิตสินค้าตามแบบที่กำหนด ทั้งนี้ ตู้โทรคมนาคมที่ ALT จำหน่ายมีการออกแบบให้สามารถรองรับการใช้งานในวัตถุประสงค์ที่แตกต่างกันไป ได้แก่

- ตู้ประเภท Prefabricated Shelter เหมาะสำหรับปกป้องกลุ่มอุปกรณ์โทรคมนาคมจำนวนมาก เช่น จุดชุมสายของสายเคเบิลใยแก้วนำแสงและอุปกรณ์ส่งสัญญาณ เป็นต้น ตู้ประเภทนี้มีขนาดใหญ่ตั้งแต่ประมาณ 1.5 เมตร x 2.2 เมตร x 2.8 เมตร - 6 เมตร x 6 เมตร x 2.8 เมตร (กว้าง x ยาว x สูง) และมีโครงสร้างที่แข็งแรง สามารถป้องกันฝุ่นและน้ำได้ถึงมาตรฐาน IP55 คือสามารถป้องกันฝุ่นได้ และสามารถป้องกันน้ำที่ถูกฉีดมาตกกระทบทุกทิศทางได้ นอกจากนี้ ตู้ประเภท Prefabricated Shelter ยังสามารถออกแบบให้สามารถติดตั้งฉนวน พัดลมระบายอากาศ หรือเครื่องปรับอากาศ เพื่อควบคุมอุณหภูมิภายในตู้และสามารถถอดประกอบ (knock down) เพื่อความสะดวกในการขนส่ง เคลื่อนย้าย ติดตั้ง และรื้อถอนได้

- ตู้ประเภท Outdoor Enclosure เหมาะสำหรับปกป้องอุปกรณ์โทรคมนาคมที่มีขนาดเล็ก เช่น อุปกรณ์โทรคมนาคมที่ติดตั้งในสถานีฐานหรือบนเสาไฟฟ้า โดยทั่วไปมี

ขนาดประมาณ 0.65 เมตร x 0.45 เมตร x 1.11 เมตร – 1.3 เมตร x 0.70 เมตร x 2.20 เมตร (กว้างxยาวxสูง) ตู้ประเภท Outdoor Enclosure ของบริษัทสามารถป้องกันฝุ่นและน้ำได้ถึงมาตรฐาน IP56 คือ สามารถป้องกันฝุ่นได้ และสามารถป้องกันความเสียหายที่เกิดจากน้ำฉีดอย่างรุนแรงเข้าทุกทิศทางได้ โดยสามารถออกแบบให้ติดระบบปรับอากาศ พัดลมระบายอากาศ หรืออุปกรณ์ระบายความร้อนได้ นอกจากนี้ ยังสามารถเพิ่มการป้องกันแสงแดดและฝนโดยการเพิ่ม Sun Shelter รวมถึงป้องกันการถูกน้ำท่วมด้วยการเพิ่มระดับความสูงของพื้น Sun Shelter อีกด้วย

- ตู้ควบคุมระบบไฟ (Main Distribution Board: MDB) เป็นตู้ที่ใช้ในงานอาคารต่างๆ และภายในสถานีฐาน โดยตู้MDB จะทำหน้าที่จำกัดและควบคุมการจ่ายไฟไปยังอุปกรณ์ต่างๆ ในสถานีฐาน

สถานีโทรคมนาคมเคลื่อนที่ (Rapid Deployment Unit: RDU) ได้แก่ กลุ่มอุปกรณ์โทรคมนาคมที่ถูกออกแบบและนำมา รวมกันให้ทำหน้าที่เสมือนเป็นสถานีฐานโทรคมนาคม (Base Station) ซึ่งสามารถเคลื่อนที่หรือเคลื่อนย้ายได้ เพื่อให้สามารถเข้าถึงพื้นที่ที่ต้องการและมีความพร้อมใช้งานได้อย่างรวดเร็ว เหมาะสำหรับการใช้งานแบบชั่วคราวหรือเร่งด่วน เช่น การนำสถานีโทรคมนาคมเคลื่อนที่ไปใช้เป็นสถานีฐานเพื่อกระจายสัญญาณโทรศัพท์เคลื่อนที่ในงานรับปริญญา หรือนำไปใช้เป็นสถานีฐานเพื่อกระจายสัญญาณโทรทัศน์ในการถ่ายทอดสด หรือนำไปใช้เป็นสถานีฐานชั่วคราวในพื้นที่ที่มีความต้องการใช้ แต่ยังไม่ก่อสร้างสถานีฐานแบบถาวรไม่เสร็จ เป็นต้น

กลุ่มบริษัทมีการจำหน่ายสถานีโทรคมนาคมเคลื่อนที่ ภายใต้ตราสินค้า "ALT" โดยทีมวิศวกรของ ALT จะเป็นผู้ออกแบบและ ำจ้างพันธมิตรทางการค้าให้ผลิตสินค้าตามแบบที่กำหนด ภายใต้ การควบคุมของวิศวกรจาก ALT ทั้งนี้ สถานีโทรคมนาคมเคลื่อนที่ซึ่ง ALT จำหน่ายมีการออกแบบให้สามารถรองรับการ ใช้งานในวัตถุประสงค์ที่แตกต่างกันไป โดยสามารถแบ่งออกได้ เป็น 2 ประเภทหลัก ดังนี้



- รถสื่อสารเคลื่อนที่ (Ready to Drive: RTD) เป็นการ นำกลุ่มอุปกรณ์โทรคมนาคมมาออกแบบติดตั้งบนยานพาหนะ ให้สามารถทำหน้าที่เป็นสถานีฐานที่สามารถขับเคลื่อนไปยัง จุดหมายปลายทางที่ต้องการได้ จึงมีความสะดวกในการ เคลื่อนย้ายสูง โดยทีมงานวิศวกรของ ALT สามารถออกแบบ

และพัฒนาสินค้าให้มีรูปแบบและความสามารถในการทำงาน ที่แตกต่างกันไปของลูกค้า เช่น รถสื่อสารเคลื่อนที่ซึ่งออกแบบ ให้สามารถใช้เอลิคอปเตอร์ในการขนย้ายได้เพื่อนำไปใช้ในพื้นที่ ประสบภัย หรือรถสื่อสารเคลื่อนที่ซึ่งใช้พลังงานแสงอาทิตย์ เป็นต้น

- Cell on Wheels (COWs) และ Cell on Legs (COLs) เป็น การนำกลุ่มอุปกรณ์โทรคมนาคมมาออกแบบติดตั้งบนทางลาก (Chassis) แบบที่มีล้อ (COWs) เพื่อใช้ลากเข้าไปยังบริเวณที่ ต้องการ หรือติดตั้งกลุ่มอุปกรณ์ในตู้โทรคมนาคมขนาดใหญ่ซึ่ง เมื่อมีการขนย้ายไปยังบริเวณที่ต้องการแล้วก็จะปล่อยขาตั้งลง ยึดกับพื้น (COLs) ส่วนมาก COWs และ COLs มักถูกนำไปใช้เพื่อ เป็นสถานีฐานชั่วคราวก่อนที่จะก่อสร้างสถานีฐานถาวร หรือนำ ไปใช้เป็นสถานีฐานเพื่อวัดความต้องการใช้สัญญาณโทรศัพท์ เคลื่อนที่ในจุดต่างๆ

2.3 สายอากาศ (Antenna)



สายอากาศ (Antenna) เป็นอุปกรณ์ที่ใช้สำหรับรับส่งและ กระจายคลื่นความถี่วิทยุ (Radio Frequency) สายอากาศมีหลาย ขนาดและรูปแบบเหมาะสำหรับการใช้งานที่แตกต่างกันไป กลุ่มบริษัทมีการจำหน่ายสายอากาศสำหรับรับ-ส่งและกระจาย คลื่นโทรศัพท์เคลื่อนที่โดยบริษัทย่อยคือ INN เป็นผู้ดำเนินการ โดยเป็นการจำหน่ายภายใต้ตราสินค้า "SUMTEL" ของ INN สินค้าประเภทสายอากาศที่มีการใช้อยู่ในประเทศไทยนั้น ส่วนใหญ่จะต้องนำเข้าจากผู้ผลิตในประเทศ จึงทำให้ประสบ ปัญหาเมื่อต้องมีการซ่อมแซม ทั้งยังไม่สามารถปรับเปลี่ยน ให้ตอบสนองความต้องการใช้งานบางประเภทของลูกค้าได้ เนื่องจากเป็นสินค้าที่ผลิตเพื่อให้สามารถจำหน่ายได้ในหลาย ๆ ประเทศจึงมีรูปแบบและคุณสมบัติที่เป็นมาตรฐานทั่วไป ดังนั้น กลุ่มบริษัทจึงได้มีการลงทุนในสายการผลิตสินค้ากลุ่ม สายอากาศ เพื่อให้ทีมวิศวกรผู้เชี่ยวชาญของ INN สามารถร่วมกัน พัฒนาสินค้าให้ได้ตรงตามความต้องการที่เฉพาะเจาะจงของ ลูกค้าได้ เช่น สายอากาศที่มีรูปลักษณะเข้ากับการตกแต่งภายใน ของอาคาร หรือสายอากาศที่สามารถปล่อยสัญญาณไปใน ทิศทางที่ต้องการมุ่งเน้นโดยเฉพาะได้ เป็นต้น สำหรับสายอากาศ ที่บริษัทจำหน่ายนั้น สามารถแบ่งได้เป็น 2 ประเภทคือ

- Indoor Antenna ได้แก่ สายอากาศสำหรับใช้รับ-ส่งสัญญาณที่ได้รับการออกแบบให้ใช้ภายในอาคาร โดยจะนำไปติดตั้งตามจุดต่างๆ ภายในอาคาร เพื่อเป็นจุดปล่อยสัญญาณโทรศัพท์เคลื่อนที่ เช่น เพดานทางเดิน หรือช่องลิฟต์ เป็นต้น

- Outdoor Antenna ได้แก่ สายอากาศสำหรับใช้รับ-ส่งสัญญาณที่ได้รับการออกแบบให้ใช้สำหรับภายนอกอาคาร โดยจะนำไปติดตั้งบนเสาโทรคมนาคมที่สถานีฐาน หรือติดตั้งบนเสาโทรคมนาคมขนาดเล็กที่ติดตั้งอยู่บนดาดฟ้าหรือป้ายโฆษณา

2.4 อุปกรณ์โทรคมนาคมอื่นๆ

กลุ่มบริษัทยังมีการจำหน่ายอุปกรณ์โทรคมนาคมอื่นๆ ดังนี้

- สายนำสัญญาณคลื่นความถี่วิทยุ (RF Feeder Cable : RFC) และหัวต่อ เป็นอุปกรณ์ที่ทำหน้าที่รับ-ส่งสัญญาณข้อมูลในรูปแบบของคลื่นความถี่วิทยุไปยังอุปกรณ์ต่างๆ โดย I21 เป็นผู้จำหน่าย

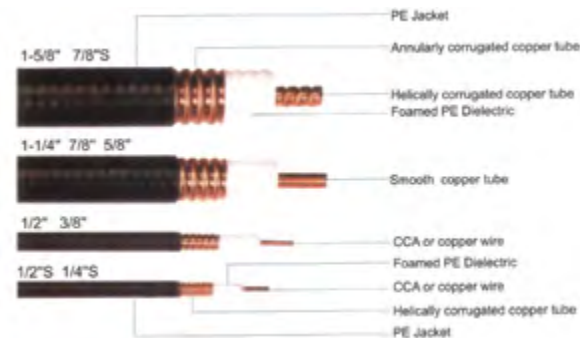

- อุปกรณ์และระบบควบคุมอุปกรณ์ในระบบเครือข่ายไร้สาย (Wi-fi) เช่น Wi-fi Access Point และ Wi-fi Receiver เป็นต้น โดย I21 เป็นผู้จำหน่าย



- อุปกรณ์สนับสนุนหรือเพิ่มประสิทธิภาพการกระจายสัญญาณ เช่น อุปกรณ์ที่ใช้กรองสัญญาณ (Filter) เพื่อกำจัดสัญญาณรบกวนในสายสัญญาณ อุปกรณ์ทวนสัญญาณ (Repeater) ใช้เพื่อขยายสัญญาณโทรศัพท์เคลื่อนที่ อุปกรณ์แบ่งสัญญาณ (Tapper) ใช้เพื่อแบ่งสัญญาณออกเป็น 2 ทางไม่เท่ากัน และอุปกรณ์สำหรับแยกสัญญาณในสายนำสัญญาณ (Splitter) เพื่อให้สามารถกระจายสายสัญญาณให้ทั่วถึง เป็นต้น โดย INN เป็นผู้จำหน่าย

3. ธุรกิจให้เข้าโครงสร้างพื้นฐานด้านโทรคมนาคม และให้บริการรับส่งข้อมูลความเร็วสูงผ่านโครงข่ายใยแก้วนำแสง

กลุ่มบริษัทเริ่มต้นประกอบธุรกิจให้เข้าโครงสร้างพื้นฐานด้านโทรคมนาคมภายใต้แนวคิดของการส่งเสริมให้มีการให้บริการโครงสร้างพื้นฐานด้านโทรคมนาคมร่วมกัน โดยผู้ให้บริการโทรคมนาคม (Operator) เช่น ผู้ให้บริการโทรศัพท์เคลื่อนที่หรือผู้ให้บริการอินเทอร์เน็ต สามารถหันไปมุ่งเน้นที่การให้บริการต่อผู้บริโภคได้อย่างเต็มที่โดยไม่ต้องมีภาระการลงทุนในโครงข่ายมากเช่นในอดีต การประกอบธุรกิจในกลุ่มนี้จะดำเนินการโดย ALT กิจกรรมร่วมค้า IH และบริษัทร่วม TSP ที่จัดตั้งขึ้นเพื่อถือหุ้นในบริษัทร่วมอีกแห่งหนึ่ง คือ MIH ที่จดทะเบียนในประเทศไทย สาธารณรัฐแห่งสหภาพเมียนมาร์ เพื่อวางโครงข่ายเคเบิลใยแก้วนำแสงพร้อมอุปกรณ์ต่อเชื่อมเพื่อให้เข้า ปัจจุบันโครงการยังอยู่ในช่วงดำเนินการก่อสร้าง และจะเริ่มให้บริการได้ในปี 2561 ในปี 2560 กลุ่มบริษัทเริ่มมีรายได้จากธุรกิจให้เข้าโครงสร้างพื้นฐานด้านโทรคมนาคมเท่ากับ 9.58 ล้านบาท คิดเป็นสัดส่วนเท่ากับร้อยละ 1 ของกำไรรวมในการเงินรวมของกลุ่มบริษัท และบริษัทวางเป้าหมายว่า ในปี 2563 จะมีกำไรเป็นร้อยละ 50 ของกำไรรวมของบริษัทจากธุรกิจให้เข้าโครงสร้างพื้นฐานด้านโทรคมนาคม โดยลักษณะการให้บริการของกลุ่มธุรกิจนี้สามารถแบ่งได้เป็น 3 ประเภท ได้แก่

1. การให้เข้าโครงข่ายเคเบิลใยแก้วนำแสง (Fiber Optic Cable Network: FOC) พร้อมอุปกรณ์ต่อเชื่อม

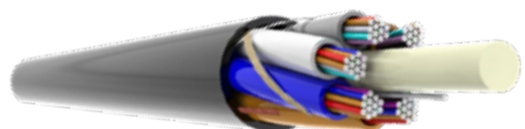

กลุ่มบริษัทจะดำเนินการสร้างโครงข่ายเคเบิลใยแก้วนำแสงในพื้นที่เฉพาะที่มีความสำคัญทางเศรษฐกิจ (Strategic Location) และจัดเตรียมจุดเชื่อมต่อเพื่อให้ผู้เข้าใช้บริการสามารถนำอุปกรณ์ของตนมาเชื่อมต่อกับระบบเครือข่ายใยแก้วนำแสงของกลุ่มบริษัทได้ ปัจจุบันมีการดำเนินการอยู่ 6 โครงการ ประกอบด้วยโครงการที่ดำเนินการโดย ALT 4 โครงการ ได้แก่ โครงข่ายให้เข้าในนิคมอุตสาหกรรมเหมราช โครงข่ายให้เข้าบนแนวเสาโทรเลขตามทางรถไฟ โครงข่ายให้เข้าในนิคมอุตสาหกรรมนวนคร โครงการนำสายสื่อสารลงใต้ดิน และเป็นโครงการที่ดำเนินการโดยกิจกรรมร่วมค้า IH อีก 2 โครงการ ซึ่งติดตั้งอยู่ตามเส้นทางคมนาคมหลักในเขตศูนย์กลางย่านธุรกิจ (Central Business District :CBD) และบริเวณเส้นทางหลักรอบกรุงเทพฯ ทั้งนี้ การให้เข้าโครงข่ายเคเบิลใยแก้วนำแสงดังกล่าวจะเป็นการให้เข้าแบบสัญญาเช่าดำเนินงาน (Operating Lease)

2. การให้เข้าเสาโทรคมนาคมและสิ่งอำนวยความสะดวกสำหรับสถานีฐาน (Site Facilities)



กลุ่มบริษัทดำเนินการสร้างเสาโทรคมนาคมรวมทั้งติดตั้งอุปกรณ์อำนวยความสะดวกต่างๆ เช่น สายอากาศ (Antenna) ตู้โทรคมนาคม แบตเตอรี่ เป็นต้น ในบริเวณที่มีศักยภาพเพื่อให้ลูกค้าซึ่งเป็นผู้ให้บริการด้านโทรคมนาคม (Operator) นำอุปกรณ์ประเภท Active ของตนมาติดตั้งและเปิดใช้สัญญาณ (On Service) ปัจจุบันมีการดำเนินการอยู่ 1 โครงการ ได้แก่ โครงการให้เข้าเสาโทรคมนาคมในสถานีบริการน้ำมัน ซึ่งเป็นโครงการที่ดำเนินการโดยกิจการร่วมค้า IH

3. การให้บริการรับส่งข้อมูลความเร็วสูงผ่านโครงข่ายสื่อสารใยแก้วนำแสง-โครงข่ายสื่อสารตามแนวเส้นทางรถไฟ (SRT Project)



จากแผนการลงทุนเดิมบนโครงข่ายสื่อสารตามแนวเส้นทางรถไฟ ที่บริษัทได้ลงทุนวางโครงข่ายเคเบิลใยแก้วนำแสงเพื่อให้บริการแก่กลุ่มผู้ประกอบการโทรคมนาคมภายในประเทศทั้งผู้ให้บริการโทรศัพท์เคลื่อนที่และผู้ให้บริการอินเทอร์เน็ตเท่านั้น แต่เนื่องจากบริษัทได้มองเห็นโอกาสที่จะใช้ประโยชน์จากศักยภาพของโครงข่ายและนโยบายของรัฐบาลที่มีทิศทางเกื้อหนุนให้ประเทศไทยเป็นศูนย์กลางการสื่อสารโทรคมนาคมในระดับภูมิภาค บริษัทจึงได้ตัดสินใจขยายขอบเขตการให้บริการที่มากขึ้นจากการให้บริการโครงสร้างพื้นฐานบนโครงข่ายเคเบิลใยแก้วนำแสงให้กับกลุ่มผู้ประกอบการโทรคมนาคมในประเทศมาเป็นการให้บริการรับส่งข้อมูลความเร็วสูงผ่านโครงข่ายสื่อสารให้กับกลุ่มผู้ประกอบการโทรคมนาคมทั้งภายในประเทศและระหว่างประเทศ ด้วยการติดตั้งระบบอุปกรณ์รับส่งข้อมูลด้วยเทคโนโลยีล่าสุด คือ Dense Wavelength Division Multiplexing (DWDM) และอุปกรณ์ระบบที่เกี่ยวข้อง ทำให้โครงข่าย SRT ของบริษัทสามารถให้บริการรับส่งข้อมูลด้วยความเร็วสูงสุดถึง 8 Tbps (Terabits Per Second) โดยมุ่งเน้นการเชื่อมต่อประเทศไทยเข้าสู่ระดับภูมิภาค ซึ่งสามารถเชื่อมต่อไปสู่ภูมิภาคอื่นๆทั่วโลก โดยบริษัทได้รับอนุญาตการเชื่อมต่อสู่ประเทศเพื่อนบ้านผ่านด่านชายแดนจำนวน 14 ด่านรอบประเทศ พร้อมจุดเชื่อมต่อสู่ทะเลอีก 3 ด่านจาก คณะกรรมการกิจการกระจายเสียง กิจการโทรทัศน์ และกิจการโทรคมนาคมแห่งชาติ (กสทช.) นอกจากนี้ บริษัทยังได้ลงทุนก่อสร้างโครงข่ายเคเบิลใยแก้วนำแสงเพิ่มเติม พร้อมกับขอเช่าโครงข่ายเพิ่มเติมจากพันธมิตรในบางเส้นทางเพื่อใช้เป็นโครงข่ายเส้นทางสำรอง (Protection Route) เพื่อยกระดับคุณภาพโครงข่ายของบริษัทให้มีมาตรฐานในระดับสากลสามารถให้บริการรับส่งข้อมูลระหว่างประเทศได้อย่างมีประสิทธิภาพ มีการรับประกันคุณภาพการให้บริการ พร้อมเส้นทางสำรองแบบทั่วถึงในทุกจุดหมายปลายทาง ด้วยโครงข่ายเคเบิลใยแก้วนำแสงบนระยะทางรวมกว่า 12,400 กิโลเมตร โดยได้ดำเนินการแล้วเสร็จ พร้อมให้บริการตั้งแต่ไตรมาส 3 ปี 2560



โครงสร้างกลุ่มบริษัท

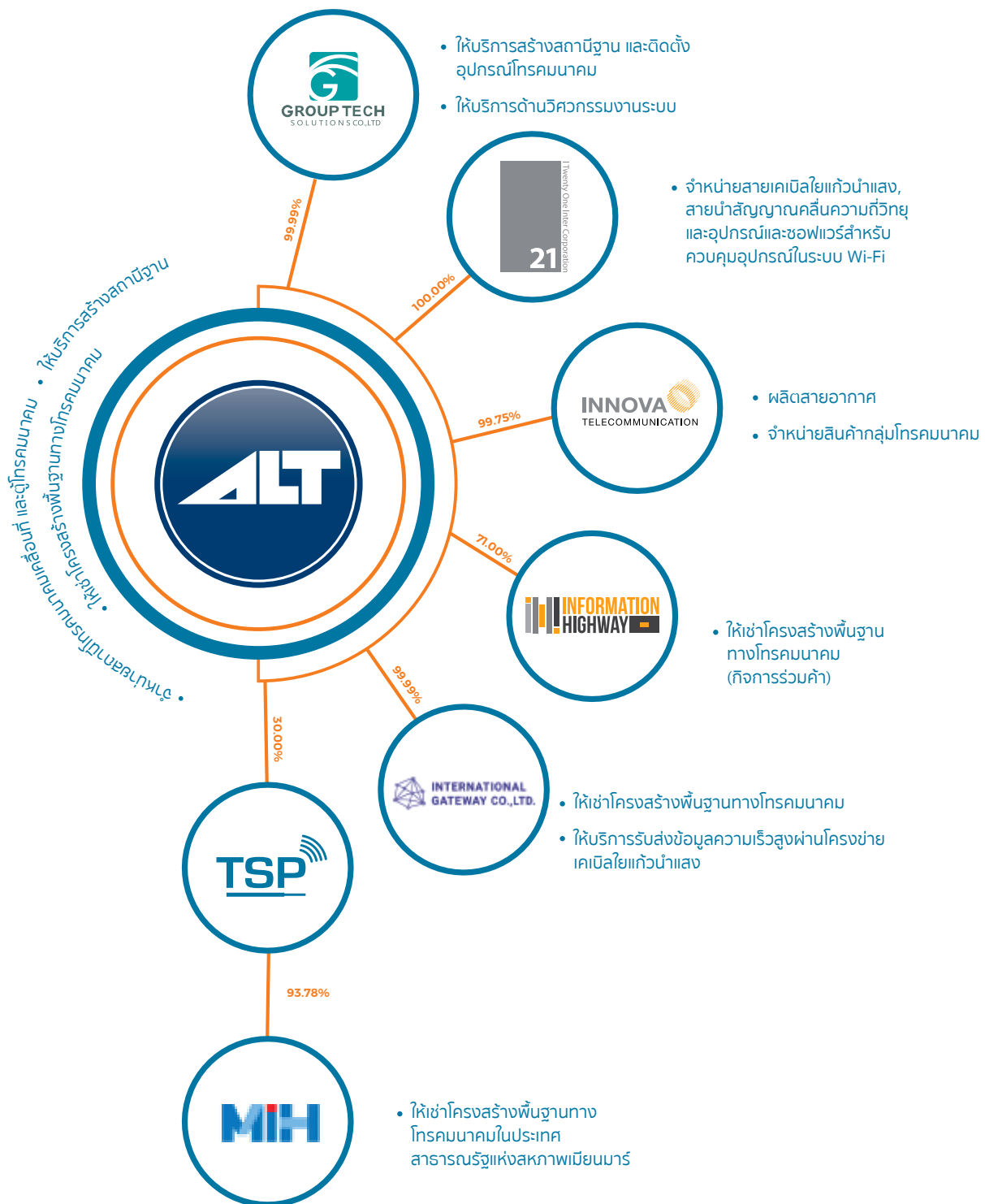

สรุปข้อมูลการประกอบธุรกิจของบริษัท และบริษัทย่อย

บริษัท เอแอลที เทเลคอม จำกัด (มหาชน) ("บริษัท" และ "ALT") จัดตั้งขึ้นในเดือนมีนาคม ปี 2544 ปัจจุบันมีทุนจดทะเบียนเท่ากับ 625.00 ล้านบาท ประกอบธุรกิจจำหน่ายสินค้าในกลุ่มโทรคมนาคม เช่น สถานีโทรคมนาคมเคลื่อนที่ (Rapid Deployment Unit) และตู้โทรคมนาคมต่างๆ ให้บริการสร้างสถานีโทรคมนาคม และพัฒนาโครงสร้างพื้นฐานด้านโทรคมนาคม (Telecom Infrastructure) เพื่อให้เข้าซึ่งได้แก่โครงข่ายเคเบิลใยแก้วนำแสงและอุปกรณ์ต่อเชื่อม

บริษัท ไอ ทเวนตี วัน อินเตอร์ คอร์ปอเรชั่น ("I21") จัดตั้งขึ้นในเดือนกันยายน ปี 2545 ปัจจุบันมีทุนจดทะเบียนเท่ากับ 30.00 ล้านบาท ประกอบธุรกิจจำหน่ายสินค้าในกลุ่มโทรคมนาคม โดยมีสินค้าหลักคือ สายเคเบิลใยแก้วนำแสง (Fiber Optic Cable : FOC), สายนำสัญญาณคลื่นความถี่วิทยุ (RF Feeder Cable) และอุปกรณ์และระบบซอฟต์แวร์สำหรับควบคุมอุปกรณ์ในระบบเครือข่ายไร้สาย (Wi-Fi) ณ วันที่ 1 มีนาคม 2559 ALT ถือหุ้นใน I21 ในสัดส่วนเท่ากับร้อยละ 100.00 ของทุนจดทะเบียน

บริษัท กรู๊ป เทค โซลูชั่นส์ จำกัด ("GTS") จัดตั้งขึ้นในเดือนพฤษภาคม ปี 2551 ปัจจุบันมีทุนจดทะเบียนเท่ากับ 100.00 ล้านบาท ประกอบธุรกิจให้บริการสร้างสถานีฐาน และติดตั้งอุปกรณ์โทรคมนาคม โดยครอบคลุมตั้งแต่การสำรวจ, ออกแบบ, ก่อสร้าง, วางสายเคเบิลใยแก้วนำแสง, ติดตั้งอุปกรณ์โทรคมนาคม รวมถึงให้บริการด้านวิศวกรรมงานระบบต่างๆ สำหรับอาคาร เช่น ระบบไฟฟ้า, ระบบปรับอากาศ, ระบบป้องกันอัคคีภัย ณ วันที่ 1 มีนาคม 2559 ALT ถือหุ้นใน GTS ในสัดส่วนเท่ากับร้อยละ 99.99 ของทุนจดทะเบียน

บริษัท อินโนวา เทเลคอมมิวนิเคชั่น จำกัด ("INN") จัดตั้งขึ้นในเดือนธันวาคม ปี 2551 ปัจจุบันมีทุนจดทะเบียนเท่ากับ 40.00 ล้านบาท ประกอบธุรกิจผลิตและจำหน่ายสายอากาศ (Antenna) โดยเป็นการผลิตสินค้าแบบสั่งทำ หรือออกแบบตามความต้องการของลูกค้า และจำหน่ายสินค้าในกลุ่มโทรคมนาคม เช่น อุปกรณ์กรองและรวมสัญญาณ อีกทั้งยังให้บริการในรูปแบบ One Stop Repair Service Center ซึ่งให้บริการซ่อมบำรุงและทดสอบอุปกรณ์โทรคมนาคมแบบครบวงจร ณ วันที่ 1 มีนาคม 2559 ALT ถือหุ้นใน INN ในสัดส่วนเท่ากับร้อยละ 99.75 ของทุนจดทะเบียน

บริษัท อินฟอร์เมชั่น โอเวย์ จำกัด ("IH") จัดตั้งขึ้นในเดือนเมษายน ปี 2556 ปัจจุบันมีทุนจดทะเบียนเท่ากับ 50.00 ล้านบาท ประกอบธุรกิจพัฒนาโครงสร้างพื้นฐานด้านโทรคมนาคม (Telecommunication Infrastructure) เพื่อให้เข้า

ซึ่งได้แก่ โครงข่ายเคเบิลใยแก้วนำแสงและอุปกรณ์ต่อเชื่อม รวมถึงการสร้างเสาโทรคมนาคมให้เข้าในลักษณะของสัญญาเช่าการเงิน (Financial Lease) โดยมุ่งเน้นการพัฒนาในพื้นที่เฉพาะที่มีความสำคัญทางเศรษฐกิจของประเทศไทย ทั้งนี้ บริษัทได้ลดสัดส่วนการถือหุ้นใน IH จากร้อยละ 99.99 ของทุนจดทะเบียนเหลือร้อยละ 71.00 ของทุนจดทะเบียนตั้งแต่วันที่ 9 มิถุนายน 2557 โดยมีผู้ลงทุนรายใหม่ซึ่งได้แก่ บริษัท ซุปเปอร์ บรอดแบนด์ เน็ตเวิร์ค จำกัด ("SBN") ถือหุ้น IH ในสัดส่วนร้อยละ 29.00 ของทุนจดทะเบียน และได้มีการจัดทำสัญญาระหว่างผู้ถือหุ้นเพื่อร่วมลงทุนประกอบธุรกิจการลงทุนในโครงข่ายเคเบิลใยแก้วนำแสงให้เข้าพร้อมอุปกรณ์ต่อเชื่อม ซึ่งในสัญญาระหว่างผู้ถือหุ้นได้มีการกำหนดข้อตกลงเกี่ยวกับลักษณะการประกอบธุรกิจ รวมถึงกำหนดอำนาจของกรรมการและผู้ถือหุ้นในการดำเนินงานร่วมกัน ส่งผลให้ IH เปลี่ยนสถานะจากบริษัทย่อยของ ALT มาเป็นกิจการร่วมค้าซึ่งอยู่ภายใต้การควบคุมร่วมกันของ ALT และ SBN (ต่อมา SBN ได้เปลี่ยนให้บริษัท แอดวานซ์ บรอดแบนด์ เน็ตเวิร์ค จำกัด ("ABN") เป็นผู้ถือหุ้นแทน เนื่องจากมีการปรับโครงสร้างภายในกลุ่มบริษัทดังกล่าว)

บริษัท เทเลคอม โซลูชั่นส์ พรอไวเดอร์ จำกัด ("TSP") จัดตั้งขึ้นในเดือนสิงหาคม ปี 2557 ปัจจุบันมีทุนจดทะเบียนเท่ากับ 155.00 ล้านบาท ประกอบธุรกิจถือหุ้นในบริษัท Myanmar Information Highway Limited ("MIH") ซึ่งประกอบธุรกิจให้เข้าโครงสร้างพื้นฐานด้านโทรคมนาคมในประเทศสาธารณรัฐแห่งสหภาพเมียนมาร์ โดย ณ วันที่ 12 พฤษภาคม 2560 TSP ถือหุ้นใน MIH คิดเป็นสัดส่วนเท่ากับร้อยละ 93.78 ทั้งนี้ บริษัทได้ลดสัดส่วนการถือหุ้นใน TSP จากร้อยละ 100.00 ของทุนจดทะเบียน เหลือร้อยละ 30.00 ของทุนจดทะเบียนตั้งแต่วันที่ 24 กรกฎาคม 2558 โดยมีผู้ลงทุนรายใหม่ซึ่งได้แก่ บริษัท ยูไอเอช อินเทอร์เน็ตเนชั่นแนล จำกัด ("UIH") และบริษัท ยูโนเด็ด ดิสทริบิวชั่น โซลูชั่น จำกัด ("UDS") ถือหุ้นใน TSP คิดเป็นสัดส่วนเท่ากับร้อยละ 70.00 ของทุนจดทะเบียน ส่งผลให้ TSP มีสถานะเป็นบริษัทร่วมของ ALT

บริษัท อินเทอร์เน็ตเนชั่นแนล เทกเวย์ จำกัด ("IG") จัดตั้งขึ้นในเดือนกรกฎาคม ปี 2560 ปัจจุบันมีทุนจดทะเบียน 10.00 ล้านบาท ประกอบธุรกิจพัฒนาโครงสร้างพื้นฐานด้านโทรคมนาคม (Telecommunication Infrastructure) เพื่อให้เข้า และให้บริการรับส่งข้อมูลความเร็วสูงผ่านโครงข่ายเคเบิลใยแก้วนำแสง ให้กับกลุ่มผู้ประกอบการโทรคมนาคมทั้งในและต่างประเทศ ณ วันที่ 6 กรกฎาคม 2560 ALT ถือหุ้นใน IG ในสัดส่วนเท่ากับร้อยละ 99.99 ของทุนจดทะเบียน

ข้อมูลทั่วไปของกลุ่มบริษัท



ข้อมูลเกี่ยวกับบริษัท

ชื่อบริษัท	:	บริษัท เอแอลที เทเลคอม จำกัด (มหาชน)
ที่ตั้งสำนักงานใหญ่	:	52/1 หมู่ที่ 5 ถนนบางกรวย - ไทรน้อย ตำบลบางสีทอง อำเภอบางกรวย จังหวัดนนทบุรี 11130
ลักษณะการประกอบธุรกิจ	:	จำหน่ายสินค้าในกลุ่มโทรคมนาคม ได้แก่ ตู้โทรคมนาคมและสถานีโทรคมนาคมเคลื่อนที่ ให้บริการสร้างสถานีฐานและติดตั้งอุปกรณ์โทรคมนาคม และพัฒนาโครงสร้างพื้นฐานด้านโทรคมนาคมเพื่อให้เช่า
เลขทะเบียนบริษัท	:	0107558000440
โทรศัพท์	:	(662) 863 - 8999
โทรสาร	:	(662) 886 - 3364
เว็บไซต์บริษัท	:	http://www.alt.co.th
ทุนชำระแล้ว	:	500,000,000 บาท
ใบอนุญาตประกอบกิจการโทรคมนาคม	:	แบ่งเป็นหุ้นสามัญ 1,000,000,000 หุ้น มูลค่าที่ตราไว้หุ้นละ 0.50 บาท ใบอนุญาตประเภทที่ 3 เลขที่ 3ก/58/002 ซึ่งมีลักษณะการให้บริการโครงข่ายใยแก้วนำแสงเพื่อเช่าใช้ และเพื่อให้บริการโทรคมนาคม



บริษัทย่อย

ชื่อบริษัท	:	บริษัท กรู๊ป เทค โซลูชั่นส์ จำกัด
ที่ตั้งสำนักงานใหญ่	:	52/1 หมู่ที่ 5 ถนนบางกรวย - ไทรน้อย ตำบลบางสีทอง อำเภอบางกรวย จังหวัดนนทบุรี 11130
ลักษณะการประกอบธุรกิจ	:	ให้บริการสร้างสถานีฐาน และติดตั้งอุปกรณ์โทรคมนาคม โดยครอบคลุมตั้งแต่การสำรวจ, ออกแบบ, ก่อสร้าง, วางสายเคเบิลใยแก้วนำแสง, ติดตั้งอุปกรณ์โทรคมนาคม รวมถึงให้บริการด้านวิศวกรรมงานระบบต่างๆ สำหรับอาคาร เช่น ระบบไฟฟ้า, ระบบปรับอากาศ, ระบบป้องกันอัคคีภัย
เลขทะเบียนบริษัท	:	0125551006017
โทรศัพท์	:	(662) 863 - 8929
โทรสาร	:	(662) 886 - 3084
เว็บไซต์บริษัท	:	http://www.grouptech.co.th
ทุนชำระแล้ว	:	100,000,000 บาท
ใบอนุญาตประกอบกิจการโทรคมนาคม	:	แบ่งเป็นหุ้นสามัญ 1,000,000 หุ้น มูลค่าที่ตราไว้หุ้นละ 100 บาท ใบอนุญาตประเภทที่ 1 เลขที่ 1/56/030 ซึ่งมีลักษณะการเช่าใช้โครงข่ายโทรคมนาคม เพื่อให้บริการโทรคมนาคม

ข้อมูลทั่วไปของกลุ่มบริษัท



บริษัทย่อย

ชื่อบริษัท	:	บริษัท ไอ เทเวนต์ วัน อินเตอร์ คอร์ปอเรชั่น จำกัด
ที่ตั้งสำนักงานใหญ่	:	365 ถนนบอนด์สตรีท ตำบลบางพูด อำเภอปากเกร็ด จังหวัดนนทบุรี 11120
ลักษณะการประกอบธุรกิจ	:	จำหน่ายสินค้าในกลุ่มโทรคมนาคม โดยมีสินค้าหลักคือ สายเคเบิลใยแก้วนำแสง (Fiber Optic Cable: FOC), สายนำสัญญาณคลื่นความถี่วิทยุ (RF Feeder Cable) และอุปกรณ์และระบบซอฟต์แวร์สำหรับควบคุมอุปกรณ์ในระบบเครือข่ายไร้สาย (Wi-Fi)
เลขทะเบียนบริษัท	:	0125545007988
โทรศัพท์	:	(662) 503 – 4977
โทรสาร	:	(662) 503 – 4979
เว็บไซต์บริษัท	:	http://www.i21.co.th
ทุนชำระแล้ว	:	30,000,000 บาท แบ่งเป็นหุ้นสามัญ 300,000 หุ้น มูลค่าที่ตราไว้หุ้นละ 100 บาท



บริษัทย่อย

ชื่อบริษัท	:	บริษัท อินโนว่า เทเลคอมมิวนิเคชั่น จำกัด
ที่ตั้งสำนักงานใหญ่	:	365 ถนนบอนด์สตรีท ตำบลบางพูด อำเภอปากเกร็ด จังหวัดนนทบุรี 11120
ลักษณะการประกอบธุรกิจ	:	ผลิตเสาอากาศรับสัญญาณ (Antenna) โดยเป็นการผลิตสินค้าแบบสั่งทำ หรือออกแบบตามความต้องการของลูกค้า และจำหน่ายสินค้าในกลุ่มโทรคมนาคม เช่น อุปกรณ์กรอง และรวมสัญญาณ อีกทั้งยังให้บริการในรูปแบบ One Stop Repair Service Center ซึ่งให้บริการซ่อมบำรุงและทดสอบอุปกรณ์โทรคมนาคมแบบครบวงจร
เลขทะเบียนบริษัท	:	0125551015172
โทรศัพท์	:	(662) 503 – 3950
โทรสาร	:	(662) 503 – 4979
เว็บไซต์บริษัท	:	http://www.innovatelecom.co.th
ทุนชำระแล้ว	:	40,000,000 บาท แบ่งเป็นหุ้นสามัญ 400,000 หุ้น มูลค่าที่ตราไว้หุ้นละ 100 บาท

ข้อมูลทั่วไปของกลุ่มบริษัท



**INTERNATIONAL
GATEWAY CO.,LTD.**

บริษัทย่อย

ชื่อบริษัท	:	บริษัท อินเทอร์เน็ตเนชั่นแนล เกทเวย์ จำกัด
ที่ตั้งสำนักงานใหญ่	:	52/1 หมู่ที่ 5 ถนนบางกรวย - ไทรน้อย ตำบลบางสีทอง อำเภอบางกรวย จังหวัดนนทบุรี 11130
ลักษณะการประกอบธุรกิจ	:	พัฒนาโครงสร้างพื้นฐานด้านโทรคมนาคม เพื่อให้เช่า และให้บริการรับส่งข้อมูลความเร็วสูงผ่านโครงข่ายเคเบิลใยแก้วนำแสง ให้กับกลุ่มผู้ประกอบการโทรคมนาคมทั้งในและต่างประเทศ
เลขทะเบียนบริษัท	:	0125560018162
โทรศัพท์	:	(662) 863 - 8999
โทรสาร	:	(662) 886 - 3364
ทุนชำระแล้ว	:	2,500,000 บาท
		แบ่งเป็นหุ้นสามัญ 100,000 หุ้น มูลค่าที่ตราไว้หุ้นละ 100 บาท



บริษัทร่วม

ชื่อบริษัท	:	บริษัท เทเลคอม โซลูชั่นส์ โพรไวเดอร์ จำกัด
ที่ตั้งสำนักงานใหญ่	:	เลขที่ 499 ถนนกำแพงเพชร 6 แขวงลาดยาว เขตจตุจักร กรุงเทพฯ 10900
ลักษณะการประกอบธุรกิจ	:	ถือหุ้นในบริษัท Myanmar Information Highway ("MIH") ซึ่งประกอบธุรกิจให้เช่าโครงสร้างพื้นฐานด้านโทรคมนาคมในประเทศ สาธารณรัฐสหภาพเมียนมาร์
เลขทะเบียนบริษัท	:	0125557016928
โทรศัพท์	:	(662) 016 - 5111 ต่อ 5041
โทรสาร	:	(662) 016 - 5043
ทุนชำระแล้ว	:	155,000,000 บาท
		แบ่งเป็นหุ้นสามัญ 1,550,000 หุ้น มูลค่าที่ตราไว้หุ้นละ 100 บาท

ข้อมูลทั่วไปของกลุ่มบริษัท



กิจการร่วมค้า

ชื่อบริษัท	:	บริษัท อินฟอร์เมชั่น ไฮเวย์ จำกัด
ที่ตั้งสำนักงานใหญ่	:	52/1 หมู่ที่ 5 ถนนบางกรวย - ไทรน้อย ตำบลบางสีทอง อำเภอบางกรวย จังหวัดนนทบุรี 11130
ลักษณะการประกอบธุรกิจ	:	พัฒนาโครงสร้างพื้นฐานด้านโทรคมนาคม (Telecommunication Infrastructure) เพื่อให้เข้าซึ่งได้แก่ โครงข่ายเคเบิลใยแก้วนำแสง และอุปกรณ์ต่อเชื่อม รวมถึงการสร้างเสาสื่อโทรคมนาคมให้เข้าในลักษณะของสัญญาเช่าการเงิน (Financial Lease) โดยมุ่งเน้นการพัฒนาในพื้นที่เฉพาะที่มีความสำคัญทางเศรษฐกิจของประเทศไทย
เลขทะเบียนบริษัท	:	0105556062781
โทรศัพท์	:	(662) 863 - 8999
โทรสาร	:	(662) 886 - 3364
ทุนชำระแล้ว	:	50,000,000 บาท
ใบอนุญาตประกอบกิจการโทรคมนาคม	:	แบ่งเป็นหุ้นสามัญจำนวน 500,000 หุ้น มูลค่าที่ตราไว้หุ้นละ 100 บาท ใบอนุญาตประเภทที่ 3 เลขที่ 3ก/57/001 ซึ่งมีลักษณะการให้บริการโครงข่ายโทรคมนาคมเพื่อให้เข้าใช้

นายทะเบียนหลักทรัพย์

ชื่อบริษัท	:	บริษัท ศูนย์รับฝากหลักทรัพย์ (ประเทศไทย) จำกัด
ที่ตั้งสำนักงานใหญ่	:	ชั้น 1 อาคารตลาดหลักทรัพย์แห่งประเทศไทย อาคารบี เลขที่ 93 ถนนรัชดาภิเษก แขวงดินแดง เขตดินแดง กรุงเทพฯ 10400
โทรศัพท์	:	(662) 009 - 9000
โทรสาร	:	(662) 009 - 9991

ผู้สอบบัญชี

ชื่อบริษัท	:	บริษัท ไพรซ์วอเตอร์เหาส์คูเปอร์ส เอบีเอส จำกัด
ที่ตั้งสำนักงานใหญ่	:	179/74-80 ถนนสาทรใต้ แขวงทุ่งมหาเมฆ เขตสาทร กทม 10120
โทรศัพท์	:	(662) 344 - 1000
โทรสาร	:	(662) 286 - 5050
เว็บไซต์บริษัท	:	http://www.pwc.com

ที่ปรึกษากฎหมาย

ชื่อบริษัท	:	บริษัท เสริมานพ แอนด์ ดอว์ลีย์ จำกัด
ที่ตั้งสำนักงานใหญ่	:	21 ซอยอานวยวัฒน์ ถนนสุทธิสารวินิจชัย เขตห้วยขวาง กทม 10320
โทรศัพท์	:	(662) 693 - 2036
โทรสาร	:	(662) 693 - 4189
เว็บไซต์บริษัท	:	http://www.serimanop.com

เหตุการณ์ที่สำคัญ



การลงทุนภายหลังการเข้าจดทะเบียนในตลาดหลักทรัพย์

โครงข่ายสื่อสารตามแนวเส้นทางรถไฟ (SRT Project)

บริษัทได้เริ่มพัฒนาโครงการโครงข่ายสื่อสารใยแก้วนำแสงตามแนวเส้นทางรถไฟทั่วประเทศ โดยได้รับสิทธิจากการรถไฟแห่งประเทศไทยเป็นเวลา 30 ปี ตั้งแต่ปี 2558 เพื่อให้บริการแก่กลุ่มผู้ประกอบการโทรคมนาคมภายในประเทศทั้งผู้ให้บริการโทรศัพท์เคลื่อนที่และผู้ให้บริการอินเทอร์เน็ต บนระยะทางรวมกว่า 3,000 กิโลเมตร ใช้เงินลงทุนรวม 450 ล้านบาท



ด้วยตำแหน่งที่ตั้งของประเทศไทยที่ตั้งอยู่บนใจกลางของภูมิภาค ทำให้รัฐบาลได้กำหนดเป็นยุทธศาสตร์ในการขับเคลื่อนเศรษฐกิจของประเทศที่มุ่งเน้นการพัฒนาเศรษฐกิจด้วยดิจิทัลเทคโนโลยี ภายใต้นโยบายประเทศไทย 4.0 ได้แก่ แผนการพัฒนาระเบียงเศรษฐกิจพิเศษภาคตะวันออก (Eastern Economic Corridor – EEC) ของรัฐบาล รวมถึงแนวนโยบายที่เป็นความร่วมมือของหลายประเทศ ในระดับภูมิภาคในกลุ่มประเทศลุ่มแม่น้ำโขง (Great Mekong Sub Region) รวมถึงประเทศใกล้เคียงอันประกอบด้วย ไทย ลาว เวียดนาม กัมพูชา เมียนมาร์ และ มาเลเซีย และนโยบายการพัฒนา

เส้นทางระเบียงเศรษฐกิจแนวตะวันออก-ตะวันตก (East-West Economic Corridor) แผนการพัฒนาดังกล่าวมีโครงสร้างพื้นฐานด้านโทรคมนาคมเป็นปัจจัยที่สำคัญ บริษัทได้เล็งเห็นโอกาสที่จะพัฒนาและเพิ่มมูลค่าให้กับโครงการของบริษัทคือ โครงข่ายสื่อสารตามแนวเส้นทางรถไฟ (SRT Project) จึงได้ตัดสินใจขยายขอบเขตการลงทุนจากการให้บริการบนโครงข่ายสื่อสารใยแก้วนำแสงให้กับกลุ่มผู้ประกอบการโทรคมนาคมในประเทศมาเป็นการให้บริการรับส่งข้อมูลความเร็วสูงผ่านโครงข่ายสื่อสารให้กับกลุ่มผู้ประกอบการโทรคมนาคมทั้งภายในประเทศและระหว่างประเทศ ด้วยการติดตั้งระบบอุปกรณ์รับส่งข้อมูลด้วยเทคโนโลยีล่าสุด คือ Dense Wavelength Division Multiplexing (DWDM) และอุปกรณ์ระบบที่เกี่ยวข้อง ทำให้โครงข่าย SRT ของบริษัทสามารถให้บริการรับส่งข้อมูลด้วยความเร็วสูงสุดถึง 8 Tbps (TeraBits Per Second) โดยมุ่งเน้นการเชื่อมต่อประเทศไทยเข้าสู่ระดับภูมิภาค ซึ่งสามารถเชื่อมต่อไปสู่ภูมิภาคอื่น ๆ ทั่วโลก โดยบริษัทได้รับอนุญาตการเชื่อมต่อสู่ประเทศเพื่อนบ้านผ่านด่านชายแดนจำนวน 14 ด่านรอบประเทศ พร้อมจุดเชื่อมต่อสู่ทะเลอีก 3 ด่าน จากคณะกรรมการกิจการกระจายเสียง กิจการโทรทัศน์และกิจการโทรคมนาคมแห่งชาติ (กสทช.) นอกจากนี้ บริษัทยังได้ลงทุนก่อสร้างโครงข่ายเคเบิลใยแก้วนำแสงเพิ่มเติม พร้อมกับขอเช่าโครงข่ายเพิ่มเติมจากพันธมิตรในบางเส้นทางเพื่อใช้เป็นโครงข่ายเส้นทางสำรอง (Protection Route) เพื่อยกระดับคุณภาพโครงข่ายของบริษัทให้มีความมาตรฐานในระดับสากล สามารถให้บริการรับส่งข้อมูลระหว่างประเทศได้อย่างมีประสิทธิภาพ มีการรับประกันคุณภาพการให้บริการ พร้อมเส้นทางสำรองแบบทั่วถึงในทุกจุดหมายปลายทาง ด้วยโครงข่ายเคเบิลใยแก้วนำแสงจำนวนระยะทางทั้งโครงข่ายกว่า 12,400 กิโลเมตร บริษัทใช้งบประมาณในการการพัฒนาโครงข่ายเพื่อยกระดับการให้บริการด้วยคุณภาพมาตรฐานระดับสากลดังกล่าว จำนวนประมาณ 550 ล้านบาท โดยได้ดำเนินการแล้วเสร็จ พร้อมให้บริการตั้งแต่ ไตรมาส 3 ปี 2560

โครงการ Smart City ติดตั้งสายสื่อสารใต้ดิน

จากนโยบาย Smart City ของกรุงเทพมหานคร ที่มุ่งเน้นพัฒนากรุงเทพฯ ไปสู่มหานครที่มีความทันสมัย ระเบียบเรียบร้อย และปลอดภัย ควบคู่กับการพัฒนาระบบการสื่อสารที่สอดคล้องกับพฤติกรรม วิธีการดำเนินธุรกิจ และการใช้ชีวิตของผู้คนในสังคมเมืองที่พึ่งพิงอยู่กับการติดต่อสื่อสารผ่านโทรศัพท์มือถือ และการเข้าถึงอินเทอร์เน็ตอย่างต่อเนื่องตลอดเวลา จนกลายเป็นปัจจัยขั้นพื้นฐานของการดำเนินชีวิตในปัจจุบัน แต่การพัฒนาโครงสร้างพื้นฐานด้านการสื่อสารของประเทศไทยทั้งในกรุงเทพฯ และต่างจังหวัด ไม่ได้ถูกกำกับดูแลให้อยู่ในกรอบและเงื่อนไขที่เป็นระเบียบตั้งแต่เริ่มต้น สายสื่อสารทั้งหมดถูกติดตั้งโดยพาดอยู่บนเสาไฟฟ้า และนำไปสู่อันตรายต่อชีวิตและทรัพย์สินของประชาชนในหลายกรณี เป็นเหตุให้โครงการจัดระเบียบสายสื่อสารและนำสายสื่อสารลงดินเป็นโครงการเร่งด่วนที่รัฐบาลให้ความสำคัญ หน่วยงานต่างๆ ทั้งภาครัฐและกลุ่มผู้ประกอบการกิจการโทรคมนาคม รวมถึงสมาคมโทรคมนาคมแห่งประเทศไทยในพระบรมราชูปถัมภ์ จึงได้ร่วมมือกัน

โดยการไฟฟ้านครหลวงในฐานะที่เป็นหนึ่งในองค์กรภาครัฐที่มีทรัพยากรท่อร้อยสายใต้ดินที่มีอยู่พร้อม ได้เปิดโอกาสให้กลุ่มผู้ประกอบการโทรคมนาคมได้ใช้ประโยชน์ในการใช้ท่อร้อยสายดังกล่าว โดยการติดตั้งสายสื่อสารใยแก้วนำแสงเพื่อใช้ทดแทนสายสื่อสารเดิมที่พาดอยู่บนเสาไฟฟ้า ทำให้การไฟฟ้าสามารถดำเนินโครงการถนนปลอดสายไฟฟ้าได้สำเร็จลุล่วงด้วยดี ในหลายเส้นทาง อาทิ ถนนพหลโยธิน ถนนประดิพัทธ์ ถนนพญาไท และถนนสุขุมวิทบางส่วน เป็นต้น โดยบริษัทได้สิทธิเป็นตัวแทนของกลุ่มผู้ประกอบการโทรคมนาคมในการดำเนินโครงการนำสายสื่อสารลงดินบนเส้นทางถนนดังกล่าวได้แล้วเสร็จในปี 2560

บริษัทมีรายได้จากโครงการนี้ทั้งในรูปแบบค่าบริการติดตั้งสายสื่อสารใต้ดินให้แก่ผู้ประกอบการโทรคมนาคมรายอื่นในฐานะผู้ร่วมลงทุน และรายได้จากการให้บริการใช้โครงข่ายสายสื่อสารใยแก้วนำแสงที่บริษัทเป็นผู้ลงทุนในลักษณะของค่าบริการรายเดือนหรือรายปี ซึ่งจะเป็นรายได้ต่อเนื่องระยะยาว



โครงการติดตั้งสายสื่อสารใต้ดินนี้ กรุงเทพมหานครและการไฟฟ้านครหลวงยังมีแผนที่จะย้ายสายสื่อสารลงใต้ดินบนถนนอีกหลายเส้นทาง เช่น ถนนพระราม 3 ถนนรัชดา เป็นต้น รวมถึงหัวเมืองใหญ่ๆ ในต่างจังหวัดที่กำลังพิจารณาที่จะดำเนินการในลักษณะเดียวกัน จึงเป็นโอกาสที่บริษัทจะขยายการดำเนินการในลักษณะดังกล่าวไปบนเส้นทางอื่นๆ ทั้งในกรุงเทพมหานครและต่างจังหวัด

โครงการสวน Smart City

เป็นอีกหนึ่งโครงการในการจัดระเบียบเมืองให้อยู่ในสภาพแวดล้อมที่สวยงามและปลอดภัย โดยบริษัทได้รับเลือกจากบริษัท นวนคร จำกัด (มหาชน) ให้เป็นผู้ได้สิทธิในการติดตั้งสายสื่อสารบนพื้นดินแทนที่สายสื่อสารเดิมที่พาดอยู่บนเสาไฟฟ้าภายในพื้นที่สวนอุตสาหกรรมนวนคร ปทุมธานี โดยบริษัทจะมีรายได้จากการให้บริการโครงข่ายสื่อสารแก่ผู้ประกอบการโทรคมนาคม ที่จะเป็นผู้ให้บริการอินเทอร์เน็ตบริการโทรศัพท์มือถือ และโทรศัพท์พื้นฐานแก่กลุ่มลูกค้าที่เป็นบริษัทในสวนอุตสาหกรรมอีกทอดหนึ่ง โดยโครงการนี้จะดำเนินการแล้วเสร็จและเริ่มมีรายได้ตั้งแต่กลางปี 2561

โครงการติดตั้งสายสื่อสารบนพื้นดินแทนสายสื่อสารเดิมที่พาดบนเสาไฟฟ้าบนพื้นที่เศรษฐกิจที่มีลักษณะเป็นพื้นที่ปิดเป็นต้นแบบที่บริษัทสามารถนำไปพัฒนาและดำเนินการบนพื้นที่อื่นๆ ซึ่งปัจจุบันอยู่ในขั้นตอนพิจารณาในอีกหลายโครงการ

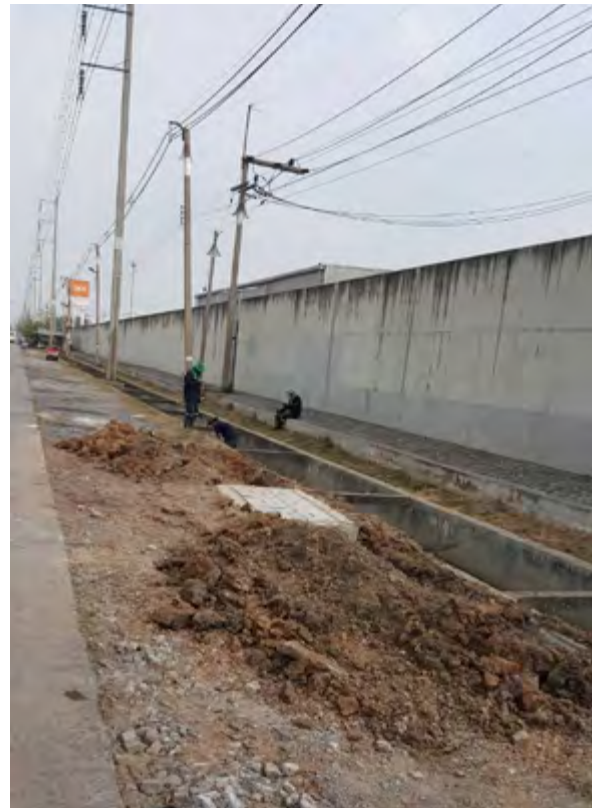

ปัจจัยความเสี่ยง

1. ความเสี่ยงจากการเปลี่ยนแปลงเทคโนโลยี

ธุรกิจด้านโทรคมนาคมมีการพัฒนาเทคโนโลยีตลอดเวลา ดังเช่น เมื่อมีการเปลี่ยนแปลงเทคโนโลยีจากระบบ 2G ที่เน้นการสนทนาด้วยเสียงมาเป็นระบบ 3G และ 4G ที่เพิ่มเติมการรับส่งข้อมูลด้วย ส่งผลให้ผู้ให้บริการด้านโทรคมนาคมต้องเปลี่ยนแปลงอุปกรณ์ที่เกี่ยวข้องเพื่อให้สามารถรองรับเทคโนโลยีการสื่อสารที่เปลี่ยนแปลง ดังนั้น กลุ่มบริษัทซึ่งเป็นผู้จำหน่ายสินค้าและให้บริการสร้างสถานีฐาน ติดตั้ง และซ่อมแซมอุปกรณ์โทรคมนาคม จึงมีความเสี่ยงจากการไม่สามารถปรับเปลี่ยนการจัดหาสินค้าและบริการที่จำหน่ายหรือมีสินค้าที่ล้าสมัย รวมถึงการไม่สามารถพัฒนาบุคลากรให้สอดคล้องกับเทคโนโลยีที่เปลี่ยนไป ซึ่งอาจส่งผลกระทบต่อประสิทธิภาพของธุรกิจของกลุ่มบริษัทได้

ในการประกอบธุรกิจจำหน่ายอุปกรณ์โทรคมนาคมนั้น กลุ่มบริษัทมีการจัดหาสินค้าจากพันธมิตรทางการค้าทั้งในและต่างประเทศ ซึ่งหากเทคโนโลยีมีการปรับเปลี่ยนไป กลุ่มบริษัทก็สามารถเลือกซื้อสินค้าหรือพิจารณาเลือกโรงงานที่มีสายการผลิตที่สามารถรองรับการปรับเปลี่ยนเทคโนโลยีดังกล่าวได้ สำหรับสินค้าประเภทสายอากาศที่กลุ่มบริษัทมีการผลิตเองนั้น นับเป็นอุปกรณ์ประเภท Passive ซึ่งขั้นตอนการผลิตที่สำคัญจะอยู่ที่การออกแบบชิ้นส่วนที่ทำหน้าที่ในการกระจายสัญญาณ จึงสามารถปรับเปลี่ยนการผลิตได้ง่ายโดยไม่ต้องลงทุนเปลี่ยนแปลงสายการผลิตใหม่ ในส่วนของการให้บริการนั้น กลุ่มบริษัทมีการพัฒนาและฝึกอบรมพนักงานอย่างต่อเนื่อง เพื่อให้มั่นใจได้ว่าพนักงานของกลุ่มบริษัทมีความรู้ความสามารถเพียงพอที่จะให้บริการแก่ลูกค้าได้ นอกจากนี้ การที่กลุ่มบริษัทมีพันธมิตรทางการค้าที่เป็นผู้ผลิตสินค้ารายใหญ่ในต่างประเทศรวมถึงการมีความสัมพันธ์ที่ดีอย่างยาวนานกับลูกค้านั้น ย่อมเป็นอีกหนึ่งช่องทางที่ทำให้พนักงานของกลุ่มบริษัทสามารถได้รับข้อมูลข่าวสารความเคลื่อนไหวในเรื่องการเปลี่ยนแปลงเทคโนโลยีต่างๆ และพร้อมร่วมมือกับพันธมิตรทางการค้าเพื่อให้สามารถให้บริการลูกค้าได้อย่างเต็มประสิทธิภาพร่วมกันได้

สำหรับธุรกิจการให้บริการโครงสร้างพื้นฐานทางโทรคมนาคม รวมถึงการให้เช่าของกลุ่มบริษัทนั้น เป็นโครงสร้างพื้นฐานประเภท Passive ที่มุ่งเน้นการให้บริการในระดับของ Core Network โดยมีองค์ประกอบหลักได้แก่ สายเคเบิลใยแก้วนำแสง เสาโทรคมนาคมและอุปกรณ์ เพื่อเชื่อมต่อโครงข่ายของลูกค้าเข้ากับโครงข่ายของกลุ่มบริษัท ซึ่งองค์ประกอบต่างๆ ดังกล่าวล้วนแต่เป็นส่วนประกอบที่ไม่มีการเปลี่ยนแปลงเทคโนโลยีมากนัก ต่างจากองค์ประกอบในส่วนของการ Access

Network หรือ Last Mile ที่เป็นการเชื่อมต่อขั้นสุดท้ายจากผู้ให้บริการโทรคมนาคม (Operator) ไปยังผู้บริโภคที่มักมีการพัฒนาเปลี่ยนแปลงเทคโนโลยีอย่างรวดเร็วและส่วนใหญ่จะอยู่ในความรับผิดชอบของลูกค้าที่ต้องเป็นผู้ลงทุนปรับเปลี่ยนอุปกรณ์ในส่วนดังกล่าว ดังนั้น การให้บริการในส่วนของการโครงสร้างพื้นฐานทางโทรคมนาคมให้เช่าของกลุ่มบริษัท จึงมีความเสี่ยงจากการเปลี่ยนแปลงเทคโนโลยีค่อนข้างต่ำ

2. ความเสี่ยงจากการไม่ได้รับสิทธิแห่งทาง (Right of Way)

ในการประกอบธุรกิจการให้บริการโครงสร้างพื้นฐานทางโทรคมนาคมรวมถึงกลุ่มธุรกิจให้บริการซึ่งต้องมีการวางสายเคเบิลใยแก้วนำแสงบนทรัพย์สินหรือที่ดินของบุคคลอื่นนั้น จะต้องมีการขอใช้ "สิทธิแห่งทาง (Right of Way)" จากเจ้าของที่ดินหรือเจ้าของทรัพย์สินที่ทำการติดตั้งเสาโทรคมนาคมและอุปกรณ์ หรือบริเวณที่สายเคเบิลใยแก้วนำแสงพาดผ่าน ดังนั้น กลุ่มบริษัทจึงมีความเสี่ยงหากไม่ได้รับความเห็นชอบในการขอสิทธิแห่งทาง และมีความเสี่ยงจากการไม่ได้รับการต่อสัญญาจากเจ้าของกรรมสิทธิ์ที่ดินหรือทรัพย์สินที่ทำการติดตั้งเสาโทรคมนาคมและอุปกรณ์ หรือบริเวณที่สายเคเบิลใยแก้วนำแสงของกลุ่มบริษัทพาดผ่าน ซึ่งอาจส่งผลกระทบต่อกลุ่มบริษัทไม่สามารถวางโครงสร้างพื้นฐานทางโทรคมนาคมเพื่อให้เช่าและ/หรือให้บริการได้ตามแผนงานและต้องสูญเสียรายได้ รวมถึงการต้องเสียค่าปรับในกรณีที่ไม่สามารถให้บริการแก่ลูกค้าได้อย่างต่อเนื่องตามสัญญาได้

อย่างไรก็ดี ตามประกาศคณะกรรมการกิจการโทรคมนาคมแห่งชาติ ("คณะกรรมการ กสทช.") เรื่อง หลักเกณฑ์และวิธีการเกี่ยวกับการใช้สิทธิในการปักหรือตั้งเสา หรือเดินสาย วางท่อหรือติดตั้งอุปกรณ์ประกอบใดในการให้บริการโทรคมนาคมนั้น ได้ระบุว่า ผู้ประกอบกิจการโทรคมนาคมแบบที่ 2 หรือแบบที่ 3 มีสิทธิที่จะลากสายหรือตั้งเสาในพื้นที่ของ 1) ผู้ให้บริการรายอื่น 2) หน่วยงานของรัฐหรือผู้ให้บริการสาธารณูปโภค รวมถึงพื้นที่อุทยานต่างๆ ด้วย หรือ 3) บุคคลอื่น ซึ่งการใช้สิทธิแห่งทางตามประกาศดังกล่าวนี้ มีลักษณะเป็นการใช้อำนาจทางปกครองของคณะกรรมการ กสทช. ที่จะบังคับให้เจ้าของพื้นที่อนุญาตให้ผู้ประกอบการโทรคมนาคม สามารถดำเนินการปักเสา-พาดสายในพื้นที่นั้น ๆ ได้ อย่างไรก็ดี ในการประกอบธุรกิจตามปกติ กลุ่มบริษัทมีนโยบายที่จะเจรจาขอเช่าพื้นที่จากเจ้าของกรรมสิทธิ์โดยมิได้ขอให้คณะกรรมการ กสทช. ใช้อำนาจตามประกาศดังกล่าวแต่อย่างใด ประกอบกับตามแผนการดำเนินงานของกลุ่มบริษัทนั้น มุ่งที่จะสร้างโครงข่ายในพื้นที่เฉพาะที่มีความสำคัญทางเศรษฐกิจ ซึ่งมีหน่วยงานที่

มีอำนาจในการบริหารทรัพย์สินที่ชัดเจน ส่งผลให้กลุ่มบริษัทมีคู่สัญญาที่ต้องเจรจาขอใช้พื้นที่จำนวนน้อยราย ซึ่งเป็นการลดความเสี่ยงจากการไม่สามารถเจรจาขอใช้พื้นที่จากเจ้าของกรรมสิทธิ์และไม่จำเป็นต้องขอให้คณะกรรมการ กสทช. ใช้อำนาจบังคับตามประกาศที่มีอยู่ นอกจากนี้ ในการเจรจาเพื่อขอใช้พื้นที่จากเจ้าของกรรมสิทธิ์ที่ดินหรือทรัพย์สินนั้น ผู้บริหารของกลุ่มบริษัทเชื่อมั่นว่า จากนโยบายการประกอบธุรกิจของบริษัทที่มุ่งเน้นการเติบโตอย่างยั่งยืนร่วมกันกับคู่ค้า ประกอบกับความเข้าใจในธุรกิจโทรคมนาคมเป็นอย่างดี จะส่งผลให้กลุ่มบริษัทสามารถเสนอแผนการประกอบธุรกิจร่วมกันให้แก่ผู้ประกอบการซึ่งเป็นเจ้าของกรรมสิทธิ์ที่ดินหรือทรัพย์สินเพื่อพิจารณาและเห็นชอบในประโยชน์ร่วมกันได้ ดังประจักษ์ด้วยผลงานที่กลุ่มบริษัทได้รับอนุญาตจากผู้ประกอบการที่เป็นเจ้าของกรรมสิทธิ์ในที่ดินและทรัพย์สินให้ใช้พื้นที่เพื่อติดตั้งโครงข่ายโทรคมนาคมเพื่อให้เข้าได้ มาโดยตลอด

3. ความเสี่ยงจากการพึ่งพิงลูกค้ารายใหญ่

ในปี 2558 2559 และ 2560 กลุ่มบริษัทมีการให้บริการด้านการสร้างสถานีฐานและติดตั้งอุปกรณ์โทรคมนาคมแก่ลูกค้ารายใหญ่รายหนึ่ง คิดเป็นสัดส่วนประมาณร้อยละ 52.14 47.58 และ 35.33 ของรายได้จากการขายและให้บริการในงบการเงินรวมในแต่ละช่วงเวลาตามลำดับ โดยลูกค้าดังกล่าวเป็นผู้ประกอบการโทรศัพท์เคลื่อนที่ (Operator) ที่ต้องการเพิ่มจำนวนสถานีฐานและโครงสร้างพื้นฐานด้านเคเบิลใยแก้วนำแสง ดังนั้นกลุ่มบริษัทจึงมีความเสี่ยงจากการพึ่งพิงลูกค้ารายใหญ่นี้

อย่างไรก็ดี ลูกค้ารายใหญ่ของกลุ่มบริษัทนั้น จะมีการเปลี่ยนแปลงไปตามแผนการลงทุนของกลุ่มผู้ให้บริการโทรคมนาคมในแต่ละช่วงเวลา รวมถึงความสามารถในการได้รับงานจากลูกค้าของกลุ่มบริษัท ทั้งนี้ จากการที่กลุ่มบริษัทมีนโยบายในการรักษาคุณภาพมาตรฐานของสินค้าและบริการ และมีการรักษาความสัมพันธ์กับลูกค้าอย่างต่อเนื่อง ส่งผลให้กลุ่มบริษัทเชื่อมั่นว่าจะยังคงสามารถรักษาความสามารถในการแข่งขันเพื่อให้ได้รับงานจากลูกค้าของกลุ่มบริษัทอย่างต่อเนื่องต่อไป นอกจากนี้ กลุ่มบริษัทยังมีนโยบายในการลดความเสี่ยงจากการพึ่งพิงลูกค้าอันเกิดจากการจำหน่ายสินค้าหรือให้บริการอย่างใดอย่างหนึ่งที่ต้องขึ้นกับแผนการลงทุนของกลุ่มผู้ให้บริการโทรคมนาคมดังที่กล่าวมา โดยกลุ่มบริษัทได้ขยายการประกอบธุรกิจสู่การประกอบธุรกิจให้เข้าโครงสร้างพื้นฐานทางโทรคมนาคม ซึ่งจะช่วยให้กลุ่มบริษัทมีรายได้ที่สม่ำเสมอในระยะยาวและยังช่วยเพิ่มโอกาสในการขยายฐานลูกค้าใหม่ให้แก่กลุ่มบริษัทอีกด้วย

4. ความเสี่ยงจากความไม่สม่ำเสมอของรายได้

เนื่องจากการประกอบธุรกิจของบริษัทส่วนใหญ่มีลักษณะเป็นงานโครงการ เช่น ให้บริการสร้างสถานีฐานและติดตั้งอุปกรณ์โทรคมนาคม รวมถึงการขายสินค้าเพื่อนำไปใช้งานดังกล่าว ซึ่งส่งผลให้ยอดขายสินค้าหรืองานให้บริการของกลุ่มบริษัทขึ้นอยู่กับแผนการลงทุนของลูกค้าที่เป็นผู้ให้บริการด้านโทรคมนาคมและความสามารถในการได้รับงานของกลุ่มบริษัท ดังนั้น กลุ่มบริษัทจึงมีความเสี่ยงจากความไม่สม่ำเสมอของรายได้ในกรณีที่กลุ่มลูกค้าไม่มีแผนการลงทุนอย่างต่อเนื่องหรือกลุ่มบริษัทไม่ได้รับงานจากลูกค้าดังกล่าว

อย่างไรก็ดี ด้วยคุณภาพของสินค้าและบริการ ความเชี่ยวชาญของบุคลากร และความสามารถในการนำเสนอสินค้าและบริการได้อย่างครบวงจร ประกอบกับนโยบายในการรักษาความสัมพันธ์กับกลุ่มลูกค้าหลักที่เป็นผู้ประกอบการโทรศัพท์เคลื่อนที่หรือผู้ให้บริการอินเทอร์เน็ตด้วยการไม่ประกอบธุรกิจที่ทับซ้อนกันกับกลุ่มลูกค้าดังกล่าว เพื่อมุ่งมั่นสู่การเป็นผู้สนับสนุนการเติบโตทางธุรกิจของลูกค้าอย่างเต็มประสิทธิภาพ ส่งผลให้กลุ่มบริษัทเชื่อมั่นว่า กลุ่มบริษัทจะได้รับความไว้วางใจให้ได้รับงานจากลูกค้าอย่างต่อเนื่อง นอกจากนี้ กลุ่มบริษัทมีนโยบายในการลดความเสี่ยงจากความไม่สม่ำเสมอของรายได้ โดยมีการขยายการประกอบธุรกิจสู่การประกอบธุรกิจให้เข้าโครงสร้างพื้นฐานทางโทรคมนาคม โดยเน้นการลงทุนในโครงสร้างพื้นฐานทางโทรคมนาคมประเภท Passive ในพื้นที่เฉพาะที่มีความสำคัญทางเศรษฐกิจ (Strategic Location) ซึ่งจะช่วยให้กลุ่มบริษัทมีรายได้ที่สม่ำเสมอในระยะยาวและยังช่วยเพิ่มโอกาสในการขยายฐานลูกค้าใหม่ให้แก่กลุ่มบริษัท เช่น กลุ่มลูกค้าภาครัฐและภาคเอกชนทั้งในประเทศและต่างประเทศที่มีความต้องการใช้โครงข่ายสายเคเบิลใยแก้วนำแสงในการรับ-ส่งข้อมูล

5. ความเสี่ยงจากการควบคุมต้นทุนในการประกอบธุรกิจให้บริการสร้างสถานีฐาน

การให้บริการสร้างสถานีฐานของกลุ่มบริษัทนั้นมีการให้บริการแบบ Turnkey โดยลูกค้าซึ่งเป็นกลุ่มผู้ให้บริการโทรศัพท์เคลื่อนที่ จะกำหนดจำนวนสถานีฐานที่กลุ่มบริษัทต้องสร้างและส่งมอบในแต่ละครั้งภายในช่วงระยะเวลาที่กำหนด ในขณะที่กลุ่มบริษัทจะต้องทำการคำนวณต้นทุนต่าง ๆ ของทั้งโครงการเพื่อกำหนดราคาและนำเสนอต่อลูกค้าตั้งแต่ในช่วงเวลาที่พิจารณา รับงาน ดังนั้น กลุ่มบริษัทจึงมีความเสี่ยงจากการไม่ได้รับผลตอบแทนตามที่ต้องการ หากต้นทุนต่าง ๆ มีการเปลี่ยนแปลงไปจากที่ได้เคยประมาณการและไม่สามารถเจรจาขอปรับค่าบริการกับลูกค้าได้

ในการลดความเสี่ยงดังกล่าว กลุ่มบริษัทได้มีการกำหนดให้ฝ่ายที่เกี่ยวข้องต้องมาประชุมร่วมกันเพื่อประมาณการรายได้และต้นทุนเพื่อพิจารณาเสนอราคาให้แก่ลูกค้า โดยฝ่ายออกแบบและพัฒนาผลิตภัณฑ์จะคำนวณปริมาณวัตถุดิบและแรงงาน (Bill of Materials: BOM) ที่ต้องใช้ ส่วนฝ่ายจัดซื้อจะตรวจสอบราคาวัตถุดิบและค่าแรงรวมทั้งแนวโน้มการเปลี่ยนแปลงของราคา เพื่อเป็นข้อมูลให้เจ้าหน้าที่การตลาดใช้จัดทำใบเสนอราคาให้แก่ลูกค้า จากนั้น เมื่อได้รับการตอบรับจากลูกค้าแล้ว ฝ่ายจัดซื้อจะดำเนินการตกลงยืนยันราคาและช่วงเวลาส่งมอบกับฝ่ายวัตถุดิบตามงวดระยะเวลาที่สอดคล้องกับแผนการส่งมอบงานให้แก่ลูกค้าเพื่อลดความผันผวนของราคาวัตถุดิบ ซึ่งโดยทั่วไประยะเวลาตั้งแต่ขั้นตอนการสำรวจและออกแบบจนถึงขั้นตอนการก่อสร้างให้แล้วเสร็จจะใช้ระยะเวลาประมาณ 2-3 เดือนต่อ 1 สถานีฐาน อย่างไรก็ตาม หากราคาวัตถุดิบมีความผันผวนอย่างมาก หรือลูกค้ามีการขอปรับรายละเอียดของงาน ซึ่งส่งผลให้มีต้นทุนส่วนเพิ่มซึ่งมิได้เกิดจากความผิดพลาดของกลุ่มบริษัท ทางกลุ่มบริษัทจะดำเนินการเจรจากับลูกค้าเพื่อขอปรับค่าบริการเพิ่มให้สอดคล้องกับต้นทุนที่เปลี่ยนแปลงไป ที่ผ่านมากลุ่มบริษัทสามารถขอเจรจาขอปรับค่าบริการกับลูกค้าให้สอดคล้องกับต้นทุนที่เพิ่มขึ้นได้บางส่วนมาโดยตลอด และกลุ่มบริษัทจะเจรจากับลูกค้าในการขอยืนยันราคาวัตถุดิบเพื่อลดผลกระทบจากการที่มีต้นทุนส่วนเพิ่มในส่วนที่ไม่สามารถเจรจากับลูกค้าได้อีกทางหนึ่ง

6. ความเสี่ยงจากการพึ่งพิงผู้ผลิตและจำหน่ายสินค้ารายใหญ่ (Supplier)

ในปี 2558, 2559 และ 2560 กลุ่มบริษัทมีการจัดหาสินค้าจากผู้ผลิตและจัดจำหน่ายสายเคเบิลใยแก้วนำแสงรายใหญ่ในต่างประเทศรายหนึ่ง เป็นสัดส่วนร้อยละ 18.66, 26.34 และ 15.16 ของต้นทุนขายสินค้าและบริการในงบการเงินรวมในแต่ละช่วงเวลาตามลำดับ โดยต้นทุนของผู้ผลิตและจัดจำหน่ายสายเคเบิลใยแก้วนำแสงดังกล่าว คิดเป็นสัดส่วนร้อยละ 90, 100 และ 100 ของยอดซื้อสายเคเบิลใยแก้วนำแสงรวม ในปี 2558, 2559 และ 2560 ตามลำดับ ผู้ผลิตและจำหน่ายสายเคเบิลใยแก้วนำแสงดังกล่าวเป็นผู้ผลิตชั้นนำในระดับโลกซึ่งมีสินค้าที่มีคุณภาพมาตรฐานเป็นที่ยอมรับในกลุ่มลูกค้า ทั้งนี้ บริษัทย่อยของบริษัททำหน้าที่เป็นตัวแทนจำหน่ายสินค้าของผู้ผลิตสายเคเบิลใยแก้วนำแสงดังกล่าวมาตั้งแต่ปี 2547 โดยที่มิได้มีการทำสัญญาแต่งตั้งการเป็นตัวแทนจำหน่ายอย่างเป็นทางการเป็นลายลักษณ์อักษร เนื่องจากทางผู้ผลิตดังกล่าวไม่มีนโยบายในการทำสัญญาระยะยาวกับคู่ค้ารายใด ดังนั้น กลุ่มบริษัทจึงมีความเสี่ยงจากการพึ่งพิงผู้ผลิตดังกล่าว หากผู้ผลิตดังกล่าวไม่จำหน่ายสินค้าให้แก่กลุ่มบริษัท หรือไม่สามารถส่งมอบสินค้าให้แก่กลุ่มบริษัทได้ตรงตามกำหนดเวลา และกลุ่มบริษัทไม่สามารถจัดหาสินค้าทดแทนจาก

ที่อื่น ก็จะส่งผลกระทบต่อธุรกิจของกลุ่มบริษัทได้

อย่างไรก็ดี จากการที่กลุ่มบริษัทเป็นตัวแทนจำหน่ายสินค้าของผู้ผลิตดังกล่าวมาเป็นระยะเวลากว่า 10 ปี และมีความสัมพันธ์อันดีกับผู้ผลิตดังกล่าวเสมอมา โดยมีการแลกเปลี่ยนความรู้และข้อมูลความต้องการของลูกค้า รวมถึงการร่วมพัฒนาสินค้าร่วมกัน ส่งผลให้กลุ่มบริษัทเชื่อมั่นว่าจะยังคงได้รับความไว้วางใจให้เป็นตัวแทนจำหน่ายสินค้าของผู้ผลิตดังกล่าวต่อไป และผู้ผลิตดังกล่าวก็ไม่มีนโยบายในการจำหน่ายสินค้าให้แก่ลูกค้าเองโดยตรง ทั้งนี้ ในกรณีที่ผู้ผลิตดังกล่าวไม่สามารถจัดหาหรือส่งมอบสินค้าได้ตามที่กำหนดนั้น กลุ่มบริษัทยังคงมีพันธมิตรทางการค้าที่จะช่วยจัดหาสินค้าทดแทนมาส่งมอบให้แก่ลูกค้า ซึ่งเป็นการป้องกันผลกระทบที่จะเกิดขึ้นกับธุรกิจของกลุ่มบริษัทได้

7. ความเสี่ยงจากการแข่งขันและคู่แข่งรายใหม่

กลุ่มธุรกิจจำหน่ายอุปกรณ์โทรคมนาคมเป็นธุรกิจที่อาจจะมีผู้ประกอบการรายใหม่เข้าสู่ตลาดได้ไม่ยาก หากมีความสามารถในการจัดหาสินค้าจากผู้ผลิตหรือตัวแทนจำหน่ายซึ่งมีทั้งในประเทศและต่างประเทศ อย่างไรก็ตาม กลุ่มบริษัทเชื่อมั่นว่า นอกจากความสามารถในการเข้าถึงแหล่งผลิตหรือจำหน่ายสินค้าแล้ว การที่จะได้รับความไว้วางใจจากลูกค้ายังขึ้นอยู่กับปัจจัยอีกหลายประการ อาทิ ความสามารถในการคัดกรองสินค้าที่มีคุณภาพ การจัดส่งที่ตรงเวลา การมีทีมงานผู้เชี่ยวชาญที่สามารถให้คำปรึกษา รวมถึงสามารถให้บริการติดตั้งและซ่อมแซมอุปกรณ์โทรคมนาคมควบคู่ไปกับการขาย ซึ่งความสามารถดังกล่าวจะส่งผลให้กลุ่มบริษัทสามารถรักษาศักยภาพในการแข่งขันได้ นอกจากนี้บริษัทยังได้มองหาพันธมิตรใหม่ ๆ ที่จะช่วยอำนวยความสะดวกในการแข่งขัน ทั้งการลดต้นทุนและเรียนรู้ถ่ายทอดกระบวนการหรือเทคโนโลยีใหม่เพื่อช่วยเพิ่มศักยภาพในการแข่งขันให้กับบริษัทในกลุ่มธุรกิจให้บริการสร้างสถานีฐาน ติดตั้ง และซ่อมแซมอุปกรณ์โทรคมนาคม เป็นธุรกิจที่ต้องอาศัยความรู้ความชำนาญฐานะการเงิน และความเชื่อมั่นของลูกค้าจากผลงานที่มีมาในอดีต ส่งผลให้เป็นธุรกิจที่ผู้ประกอบการรายใหม่จะเข้าสู่ตลาดได้ไม่มากนัก

สำหรับกลุ่มธุรกิจพัฒนาโครงสร้างพื้นฐานทางโทรคมนาคมเพื่อใช้เช่นนั้น จะต้องอาศัยทั้งเงินทุน ความเชี่ยวชาญในการวางโครงข่าย ความสามารถในการเลือกพื้นที่ที่มีศักยภาพและความสามารถในการให้บริการที่มีคุณภาพ รวมถึงแนวทางในการบริหารจัดการเพื่อให้ได้มาซึ่งสิทธิแห่งทาง โดยเฉพาะอย่างยิ่งโครงสร้างพื้นฐานทางโทรคมนาคมของกลุ่มบริษัทนั้น ได้ตั้งอยู่ในพื้นที่ที่มีความสำคัญเฉพาะทางเศรษฐกิจ มีต้นทุนใน

การเข้าถึงสูง ฉะนั้น การใช้ทรัพยากรร่วมกันบนโครงข่ายที่บริษัทมีอยู่ จึงเป็นแนวทางที่จะช่วยประหยัดต้นทุนดำเนินการของกลุ่มผู้ประกอบการ ตั้งแต่กลุ่มลูกค้าที่เป็นผู้ให้บริการโทรคมนาคม รวมถึงผู้ประกอบการรายอื่นที่ประกอบธุรกิจเช่นเดียวกันกับกลุ่มบริษัทแต่ไม่ได้มีโครงข่ายในบริเวณพื้นที่ดังกล่าว การประกอบธุรกิจดังกล่าวจึงนับได้ว่ามีความเสี่ยงจากการแข่งขันในระดับต่ำ

8. ความเสี่ยงจากการพึ่งพิงบุคลากร

ในการประกอบธุรกิจจำหน่ายอุปกรณ์โทรคมนาคมต้องอาศัยบุคลากรที่มีความเข้าใจในธุรกิจและติดตามการเปลี่ยนแปลงเทคโนโลยีใหม่ๆ อยู่เสมอ เพื่อให้สามารถพัฒนาสินค้าหรือจัดหาสินค้าที่สามารถตอบสนองความต้องการของลูกค้าที่เปลี่ยนแปลงไปได้ นอกจากนี้ ในการผลิตหรือนำเข้าอุปกรณ์โทรคมนาคมบางประเภทจะต้องมีการปฏิบัติตามกฎหมายว่าด้วยการควบคุมอุปกรณ์เกี่ยวกับคลื่นความถี่ จึงต้องอาศัยบุคลากรที่มีความรู้ความเข้าใจทั้งในด้านขั้นตอนการนำเข้าและขั้นตอนการปฏิบัติตามกฎหมายด้วย สำหรับในส่วนของธุรกิจการให้บริการก็เช่นกัน กลุ่มบริษัทต้องอาศัยทีมงานวิศวกรที่มีประสบการณ์ มีความรู้ความสามารถ เพื่อให้สามารถควบคุมดูแลการทำงานได้ในทุกขั้นตอนตั้งแต่การออกแบบ การก่อสร้าง การติดตั้ง และการทดสอบการใช้งาน เพื่อให้มั่นใจได้ว่าจะสามารถส่งมอบงานที่มีคุณภาพตามที่ลูกค้าต้องการได้ ดังนั้น หากกลุ่มบริษัทสูญเสียบุคลากรเหล่านี้ไป ย่อมส่งผลกระทบต่อการประกอบธุรกิจของกลุ่มบริษัท

กลุ่มบริษัทเล็งเห็นถึงความสำคัญของบุคลากรที่มีต่อองค์กร จึงใช้นโยบายมุ่งใจให้พนักงานอยู่กับองค์กรเพื่อเติบโตร่วมกันในระยะยาว โดยมีการวางแผนความก้าวหน้าทางสายงาน มีการพิจารณาให้ผลตอบแทนที่เหมาะสมกับตำแหน่งและความรู้โดยสามารถเทียบเคียงกันได้กับอัตราค่าตอบแทนของอุตสาหกรรมเดียวกัน มีแผนการฝึกอบรมและพัฒนาความรู้ความสามารถของพนักงานอย่างเหมาะสม และจากการที่กลุ่มบริษัทมีการประกอบธุรกิจที่หลากหลายในด้านโทรคมนาคม จึงเปิดโอกาสให้พนักงานสามารถปรับเปลี่ยนไปปฏิบัติหน้าที่ยังส่วนงานที่สนใจได้ เพื่อเป็นการเปิดโอกาสในการเรียนรู้และเป็นการช่วยส่งเสริมความเข้าใจอันดีระหว่างพนักงานในส่วนงานต่างๆ นอกจากนี้ กลุ่มบริษัทยังส่งเสริมการสร้างความภาคภูมิใจในการเป็นพนักงานในกลุ่มบริษัทอย่างสม่ำเสมอผ่านทางกิจกรรมต่างๆ ทั้งนี้ เพื่อให้พนักงานได้ตระหนักถึงคุณค่าและความสำคัญของตนในการเป็นส่วนหนึ่งขององค์กร และพร้อมจะปฏิบัติหน้าที่ด้วยความรับผิดชอบเพื่อเติบโตร่วมกันกับกลุ่มบริษัท ซึ่งจากสถิติที่ผ่านมา อายุเฉลี่ยของพนักงานส่วนใหญ่ของบริษัทนั้นเท่ากับประมาณ 5 - 6 ปี

9. ความเสี่ยงจากการทำสัญญาระหว่างผู้ถือหุ้นในกิจการร่วมค้าและบริษัทร่วม

เนื่องจากกลุ่มบริษัทมีการทำสัญญาระหว่างผู้ถือหุ้นเพื่อลงทุนในกิจการร่วมค้า 1 แห่ง และบริษัทร่วม 1 แห่ง ซึ่งในสัญญา มีการกำหนดข้อตกลงเกี่ยวกับลักษณะการประกอบธุรกิจของกิจการร่วมค้าและบริษัทร่วม ข้อตกลงของผู้ถือหุ้นในการดำเนินธุรกิจของกิจการร่วมค้าและบริษัทร่วม เชื้อไขในการยกเลิกสัญญา และเชื้อไขในการสิ้นสุดสัญญา ดังนั้น กลุ่มบริษัทจึงมีความเสี่ยงจากการถูกฟ้องร้องจากการที่ไม่ปฏิบัติตามข้อตกลงในสัญญาระหว่างผู้ถือหุ้น และอาจได้รับผลกระทบต่อการประกอบธุรกิจของกิจการร่วมค้าและบริษัทร่วมหากสัญญาระหว่างผู้ถือหุ้นสิ้นสุดลง

กลุ่มบริษัทมีการปฏิบัติตามข้อกำหนดในสัญญาอย่างเคร่งครัด เพื่อลดความเสี่ยงจากการถูกผู้ถือหุ้นฟ้องร้องจากการไม่ปฏิบัติตามสัญญา ซึ่งทางผู้บริหารประเมินว่า ความเสี่ยงจากการถูกฟ้องร้องหรือยกเลิกสัญญานั้นอยู่ในระดับที่ไม่มีความสำคัญเนื่องจากสัญญาระหว่างผู้ถือหุ้นดังกล่าวล้วนเกิดขึ้นจากเจตนาของคู่สัญญาทั้งสองฝ่ายที่เล็งเห็นถึงศักยภาพของคู่สัญญาในการที่จะช่วยสนับสนุนการประกอบธุรกิจของแต่ละฝ่ายให้สามารถเติบโตอย่างยั่งยืนร่วมกัน ประกอบกับนโยบายในการประกอบธุรกิจที่ชัดเจนของกลุ่มบริษัทซึ่งมุ่งเน้นการเป็นผู้จัดหาสินค้าและบริการเพื่อสนับสนุนการประกอบธุรกิจของผู้ให้บริการโทรคมนาคมเสมอมา จึงส่งผลให้กลุ่มบริษัทเชื่อมั่นว่า การทำสัญญาระหว่างผู้ถือหุ้นดังกล่าวจะเป็นปัจจัยส่งเสริมให้กลุ่มบริษัทสามารถเติบโตอย่างต่อเนื่องต่อไปได้พร้อมกับการเติบโตของคู่สัญญา

10. ความเสี่ยงจากการมีผู้ถือหุ้นรายใหญ่ที่มีอิทธิพลต่อการกำหนดนโยบายการบริหารงาน

ภายหลังจากการเสนอขายหุ้นสามัญในตลาดหลักทรัพย์แห่งประเทศไทย กลุ่มผู้ถือหุ้นรายใหญ่คือกลุ่มผู้บริหาร รวมถึง บริษัท เอแอลที โฮลดิ้ง จำกัด จะถือหุ้นคิดเป็นสัดส่วนร้อยละ 74.59 ของจำนวนหุ้นที่จำหน่ายได้แล้วทั้งหมดของบริษัท และกลุ่มผู้บริหารยังเป็นกรรมการผู้อำนวยการและกรรมการผู้มีอำนาจลงนามของบริษัทด้วย จึงทำให้กลุ่มผู้ถือหุ้นดังกล่าว เป็นผู้มีอำนาจในการบริหารจัดการและควบคุมคะแนนเสียงในการลงมติที่สำคัญได้เกือบทั้งหมด ไม่ว่าจะเป็นเรื่องการแต่งตั้งกรรมการ หรือการขอมติในเรื่องอื่นที่ต้องใช้เสียงส่วนใหญ่ของที่ประชุมผู้ถือหุ้น ยกเว้นเรื่องกฎหมายหรือข้อบังคับบริษัทซึ่งต้องได้รับเสียง 3 ใน 4 เสียงของจำนวนหุ้นที่เข้าประชุมและมีสิทธิออกเสียง ดังนั้นผู้ถือหุ้นรายอื่นที่เข้าร่วมประชุมและมีสิทธิออกเสียงอาจจะไม่สามารถรวบรวมคะแนนเสียงเพื่อตรวจสอบหรือถ่วงดุลการบริหารของ

ผู้ถือหุ้นรายใหญ่ได้

อย่างไรก็ตาม ด้วยโครงสร้างการจัดการของบริษัท ประกอบด้วยคณะกรรมการและคณะกรรมการชุดย่อย รวม 5 ชุด ได้แก่ คณะกรรมการบริษัท คณะกรรมการตรวจสอบ คณะกรรมการบริหารความเสี่ยง คณะกรรมการสรรหาและกำหนดค่าตอบแทน และคณะกรรมการบริหาร โดยแต่ละคณะมีการกำหนดขอบเขตอำนาจหน้าที่อย่างชัดเจน ทำให้ระบบการทำงานของบริษัทมีความเป็นมาตรฐาน ตรวจสอบได้ อีกทั้งโครงสร้างคณะกรรมการของบริษัทประกอบด้วยกรรมการอิสระ 5 ท่าน จากจำนวนกรรมการทั้งหมด 8 ท่าน และมีคณะกรรมการตรวจสอบที่ประกอบด้วยกรรมการอิสระ 3 ท่าน ซึ่งแต่ละท่านเป็นผู้มีความรู้ความสามารถ ทำให้สามารถสอบทานการทำงานของบริษัทให้มีความโปร่งใสได้ดียิ่งขึ้น และประธานกรรมการบริษัท ไม่ได้เป็นบุคคลเดียวกันกับ ผู้บริหารสูงสุดคือ กรรมการผู้อำนวยการ ล้วนเป็นปัจจัยให้เกิดการถ่วงดุลอำนาจในการนำเสนอเรื่องต่างๆ ที่จะพิจารณาเข้าสู่การประชุมผู้ถือหุ้นได้ในระดับหนึ่ง นอกจากนี้ กลุ่มบริษัทได้มีระเบียบปฏิบัติกรณีที่มีการทำรายการที่เกี่ยวข้องกับกรรมการ ผู้ถือหุ้นรายใหญ่ หรือผู้มีอำนาจควบคุมในกิจการ รวมทั้งบุคคลที่อาจมีความขัดแย้งในผลประโยชน์ โดยบุคคลดังกล่าวจะไม่มีอำนาจอนุมัติในการทำรายการนั้นๆ ทำให้สามารถลดทอนความเสี่ยงอันอาจจะเกิดขึ้นได้อีกด้วย

11. ความเสี่ยงจากการไม่ปฏิบัติตามกฎระเบียบในการประกอบธุรกิจ

เนื่องจากกลุ่มบริษัทประกอบธุรกิจในอุตสาหกรรมโทรคมนาคม ซึ่งต้องเกี่ยวข้องกับกฎระเบียบต่างๆ ที่บังคับใช้ในการประกอบธุรกิจ เช่น การขอใบอนุญาตในการประกอบกิจการโทรคมนาคม การขอใบอนุญาตนำเข้าอุปกรณ์ที่เกี่ยวข้องกับคลื่นความถี่ หรือการขอสิทธิแห่งทาง (Right of Way) เป็นต้น ดังนั้น กลุ่มบริษัทจึงมีความเสี่ยงหากมิได้มีการปฏิบัติตามกฎระเบียบที่เกี่ยวข้อง รวมถึงอาจเกิดความเสียหายจากค่าปรับต่างๆ ได้

กลุ่มบริษัทมีนโยบายในการประกอบธุรกิจด้วยความโปร่งใสและอยู่ภายใต้หลักการกำกับดูแลกิจการที่ดี โดยเพื่อให้มั่นใจได้ว่ากลุ่มบริษัทสามารถปฏิบัติตามกฎระเบียบที่เกี่ยวข้องได้อย่างถูกต้อง กลุ่มบริษัทได้มีการกำหนดผู้รับผิดชอบในการศึกษาข้อมูลและติดตามการบังคับใช้กฎระเบียบและแนวทางปฏิบัติต่างๆ ทั้งจากการติดตามข่าวสาร ติดต่อหน่วยงานราชการ รวมทั้งการรวบรวมข้อมูลจากผู้ประกอบการซึ่งเป็นคู่ค้าของบริษัท เพื่อแจ้งข้อมูลให้ส่วนงานที่เกี่ยวข้องต่าง ๆ รับทราบและนำไปปฏิบัติได้อย่างถูกต้อง ทั้งนี้ ในอดีตที่ผ่านมากลุ่มบริษัทไม่เคยถูกฟ้องร้องจากการที่ไม่สามารถปฏิบัติตามกฎหมายหรือกฎระเบียบที่เกี่ยวข้องแต่อย่างใด

12. ความเสี่ยงจากการเปลี่ยนแปลงอัตราดอกเบี้ย

ในปี 2558, 2559 และ ปี 2560 กลุ่มบริษัทมีต้นทุนทางการเงินเป็นจำนวนเท่ากับ 35.83 ล้านบาท 36.38 ล้านบาท และ 24.31 ล้านบาทตามลำดับ ซึ่งส่วนหนึ่งของเงินกู้ยืมมีอัตราดอกเบี้ยลอยตัว ดังนั้นในกรณีที่อัตราดอกเบี้ยเพิ่มสูงขึ้น ย่อมส่งผลให้บริษัทมีภาระที่จะต้องจ่ายดอกเบี้ยเป็นจำนวนเงินที่เพิ่มสูงขึ้นเช่นกัน

อย่างไรก็ดี บริษัทเข้าจดทะเบียนในตลาดหลักทรัพย์แห่งประเทศไทยแล้ว และเงินที่ได้จากการระดมทุนส่วนหนึ่งนั้นถูกนำมาชำระเงินกู้ยืมดังกล่าว ซึ่งจะช่วยบรรเทาผลกระทบจากการเปลี่ยนแปลงของอัตราดอกเบี้ยลงได้อย่างมาก

13. ความเสี่ยงจากการบริหารสภาพคล่องในการประกอบธุรกิจ

เนื่องจากกลุ่มลูกค้าหลักในธุรกิจให้บริการสร้างสถานีฐานและติดตั้งอุปกรณ์นั้นได้แก่ผู้ให้บริการด้านโทรคมนาคมรายใหญ่ของประเทศ (Operator) ซึ่งมีขั้นตอนการตรวจรับงานและขั้นตอนการจัดทำเอกสารหลายขั้นตอน ส่งผลให้กลุ่มบริษัทมีลูกหนี้ค่าก่อสร้างตามสัญญาที่เสร็จแต่ยังไม่ได้รับเรียกเก็บเพิ่มสูงขึ้นมากตามปริมาณงานบริการที่เพิ่มขึ้น และมีวงจรมีหนี้ยาวนานขึ้นจาก 123.19 วัน ในปี 2559 เป็น 256.07 วัน ในปี 2560 ดังนั้น กลุ่มบริษัทจึงมีความเสี่ยงจากการบริหารสภาพคล่องโดยต้องจัดหาแหล่งเงินทุนในการประกอบธุรกิจเพิ่มเติมในระหว่างที่ยังไม่สามารถเรียกเก็บเงินจากลูกค้าได้ และอาจส่งผลกระทบต่อความสามารถในการทำกำไรของกลุ่มบริษัทเนื่องจากแหล่งที่มาของเงินทุนในการประกอบธุรกิจของกลุ่มบริษัทนั้นมาจากการกู้ยืมระยะสั้นเป็นส่วนใหญ่

ในการลดความเสี่ยงดังกล่าว กลุ่มบริษัทได้พยายามเจรจากับลูกค้าเพื่อให้สามารถกำหนดขั้นตอนการตรวจรับงานและจัดทำเอกสารให้สอดคล้องกับระยะเวลาการส่งมอบงาน เพื่อให้กลุ่มบริษัทสามารถวางบิลเรียกเก็บเงินค่าบริการได้ตามกำหนด ประกอบกับการเจรจากับคู่ค้าที่เป็นผู้ขายสินค้าและบริการแก่กลุ่มบริษัทเพื่อกำหนดระยะเวลาการจ่ายชำระค่าสินค้าและบริการให้สอดคล้องกับระยะเวลาที่กลุ่มบริษัทจะสามารถเรียกชำระเงินจากลูกค้าให้มากที่สุด สำหรับการจัดหาแหล่งเงินทุนเพื่อใช้ในการประกอบธุรกิจระหว่างที่ยังไม่ได้รับชำระค่าบริการจากลูกค้านั้น กลุ่มบริษัทได้รับการสนับสนุนเงินจากสถาบันการเงินหลายแห่ง ซึ่งสถาบันการเงินดังกล่าวต่างเข้าใจในลักษณะการประกอบธุรกิจของกลุ่มบริษัทเป็นอย่างดี จึงให้การสนับสนุนอย่างต่อเนื่องมาโดยตลอดระยะเวลาที่ผ่านมา นอกจากนี้ ในส่วนของการลดผลกระทบจากความสามารถในการทำกำไรอันเนื่องมาจากต้นทุนทางการเงินนั้น ทางกลุ่มบริษัทได้มีการประมาณการต้นทุนทางการเงินเพื่อใช้ในการคำนวณราคาค่าบริการที่นำเสนอให้แก่ลูกค้าแล้ว

14. ความเสี่ยงอัตราแลกเปลี่ยน

กลุ่มบริษัทมีทั้งการจัดหาสินค้ามาจากต่างประเทศและการส่งออกสินค้าไปจำหน่าย โดยในปี 2558, 2559 และ 2560 กลุ่มบริษัทมีการนำเข้าสินค้าเป็นสกุลเงินต่างประเทศเท่ากับ 624.84 ล้านบาท 443.72 ล้านบาท และ 242.80 ล้านบาท หรือคิดเป็นสัดส่วนประมาณร้อยละ 39.02, 29.28 และ 22.53 ของมูลค่าการจัดหาสินค้าและบริการในงบการเงินรวมในแต่ละช่วงเวลา ตามลำดับ และมีการส่งออกสินค้าไปจำหน่ายยังต่างประเทศเท่ากับ 213.17 ล้านบาท 76.46 ล้านบาท และ 47.70 ล้านบาท หรือคิดเป็นสัดส่วนประมาณร้อยละ 8.20, 3.89 และ 3.79 ของรายได้จากการจำหน่ายสินค้าและให้บริการในงบการเงินรวมในแต่ละช่วงเวลา ตามลำดับ โดยเงินตราต่างประเทศสกุลหลักที่ใช้ได้แก่ ดอลลาร์สหรัฐ กลุ่มบริษัทจึงมีความเสี่ยงจากความผันผวนของอัตราแลกเปลี่ยน ในกรณีที่อัตราแลกเปลี่ยนระหว่างสกุลเงินบาทและสกุลเงินต่างประเทศมีความผันผวนมาก จะส่งผลให้กลุ่มบริษัทได้รับผลกระทบที่มีนัยสำคัญต่อรายได้และอัตรากำไรของกลุ่มบริษัทเมื่อคิดเป็นสกุลเงินบาท โดยอาจเกิดผลกำไรหรือขาดทุนจากอัตราแลกเปลี่ยน ในกรณีที่อัตราแลกเปลี่ยน ณ วันที่ทำการบันทึกบัญชีกับวันที่ทำการแลกเปลี่ยนเงินเป็นสกุลบาทมีความแตกต่างกันอย่างมีนัยสำคัญ โดยในปี 2558 กลุ่มบริษัทมีขาดทุนจากอัตราแลกเปลี่ยนเท่ากับ (17.30) ล้านบาท ปี 2559 กลุ่มบริษัทมีกำไรจากอัตราแลกเปลี่ยนเท่ากับ 3.22 ล้านบาท และในปี 2560 บริษัทมีกำไรจากอัตราแลกเปลี่ยนเท่ากับ 2.17 ล้านบาท

ดังนั้น เพื่อเป็นการลดความเสี่ยงจากความผันผวนของอัตราแลกเปลี่ยนดังกล่าว ผู้บริหารของกลุ่มบริษัทได้มีการติดตามการเปลี่ยนแปลงของอัตราแลกเปลี่ยนอย่างใกล้ชิดเพื่อประเมินสถานการณ์และแนวโน้มของอัตราแลกเปลี่ยนสกุลเงินต่าง ๆ และมีการลดความเสี่ยงจากความผันผวนของอัตราแลกเปลี่ยนด้วยการเปิดบัญชีเงินฝากสกุลเงินต่างประเทศ (Foreign Currency Deposit Account : FCD) และกลุ่มบริษัทมีนโยบายในการลดความเสี่ยงโดยการทำสัญญาซื้อขายเงินตราต่างประเทศล่วงหน้า (Forward Contract) ซึ่งอยู่ในดุลยพินิจของผู้บริหารและเป็นไปตามนโยบายที่ได้รับอนุมัติจากคณะกรรมการบริษัทครั้งที่ 7/2558 ณ วันที่ 15 มิถุนายน 2558 โดยกลุ่มบริษัทมีวงเงินซื้อขายเงินตราต่างประเทศล่วงหน้า (Forward Contract) กับสถาบันการเงินเท่ากับ 345.20 ล้านบาท และ 5.64 ล้านดอลลาร์สหรัฐอเมริกา ทั้งนี้บริษัทไม่มีนโยบายในการเก็งกำไรจากอัตราแลกเปลี่ยนแต่อย่างใด

ภาวะอุตสาหกรรม และทิศทางการดำเนินธุรกิจ

ปัจจุบันตลาดของอุตสาหกรรมโทรคมนาคมมีการขยายตัวอย่างต่อเนื่องตามการเปลี่ยนแปลงพฤติกรรมการใช้ชีวิตของผู้บริโภคที่ต้องการประยุกต์ใช้เทคโนโลยีสารสนเทศในชีวิตประจำวันเพื่อความสะดวกสบายและตอบสนองการดำรงชีวิตในยุคสมัยปัจจุบันพร้อมทั้งต้องการความรวดเร็วในการรับส่งข้อมูลที่เพิ่มขึ้น อันเนื่องมาจากผู้บริโภคมีความต้องการเข้าถึงอินเทอร์เน็ตผ่านสมาร์ทโฟน หรือแท็บเล็ตในชีวิตประจำวันมากขึ้น ไม่ว่าจะเป็นการทำธุรกรรมทางการเงิน การใช้สื่อสังคมออนไลน์เพื่อติดตามข่าวสาร หรือติดต่อสื่อสารในกลุ่มเพื่อน รวมถึงการใช้บริการบันเทิงออนไลน์ต่างๆ โดยเฉพาะในรูปแบบวิดีโอออนดีมานด์ ทั้งนี้ได้ส่งผลทำให้มีความต้องการใช้โครงข่ายโทรคมนาคมเพิ่มสูงขึ้นอย่างต่อเนื่อง ซึ่งบริษัทยังมีมุมมองในเชิงบวกต่อการพัฒนาดังกล่าว ทำให้การพัฒนาโครงสร้างพื้นฐานด้านโทรคมนาคมมีความจำเป็นมากขึ้นเพื่อตอบสนองวิถีการใช้ชีวิตของผู้คนได้มากขึ้น โดยมีนโยบายจากภาครัฐในเรื่อง Digital Economy และ Thailand 4.0 เป็นปัจจัยสำคัญที่ช่วยผลักดันโครงการต่างๆของกลุ่มบริษัทให้เกิดขึ้น จึงถือได้ว่ากลุ่มบริษัทเอแอลทีกำลังดำเนินธุรกิจอยู่ท่ามกลางองค์ประกอบพื้นฐานที่เป็นปัจจัยสำคัญของกลไกการขับเคลื่อนเศรษฐกิจผ่านระบบดิจิทัลเทคโนโลยี ทั้งผลิตภัณฑ์และบริการของกลุ่มบริษัท ไม่ว่าจะเป็น

กลุ่มธุรกิจให้บริการงานสร้างและติดตั้งระบบโทรคมนาคม

- ให้บริการสร้างสถานีฐานและติดตั้งอุปกรณ์โทรคมนาคม โดยครอบคลุมตั้งแต่การสำรวจ ก่อสร้าง รวมถึงการบำรุงรักษาในงานวางสายเคเบิลใยแก้วนำแสง ติดตั้งอุปกรณ์ออกแบบโทรคมนาคม
- ให้บริการด้านวิศวกรรมงานระบบต่างๆ สำหรับอาคาร เช่น ระบบไฟฟ้า ระบบปรับอากาศ ระบบป้องกันอัคคีภัยให้บริการสร้างสถานีฐานและติดตั้งอุปกรณ์โทรคมนาคม

กลุ่มธุรกิจการจำหน่ายสินค้าโทรคมนาคม

- สายเคเบิลใยแก้วนำแสง (Optical Fiber Cable: OFC)
- สายนำสัญญาณคลื่นความถี่วิทยุ (RF Feeder Cable)
- อุปกรณ์และระบบซอฟต์แวร์สำหรับควบคุมอุปกรณ์ในระบบเครือข่ายไร้สาย (Wi-Fi)
- เสาอากาศรับสัญญาณ (Antenna) โดยเป็นการผลิตสินค้าแบบสั่งทำ หรือออกแบบตามความต้องการของลูกค้า เช่น อุปกรณ์กรองและรวมสัญญาณ
- ตู้โทรคมนาคมและสถานีโทรคมนาคมเคลื่อนที่

กลุ่มธุรกิจพัฒนาโครงสร้างพื้นฐานด้านโทรคมนาคมเพื่อให้เข้า

- พัฒนาโครงสร้างพื้นฐานด้านโทรคมนาคม (Telecommunication Infrastructure) เพื่อให้เข้าซึ่งได้แก่ โครงข่ายเคเบิลใยแก้วนำแสงและอุปกรณ์ต่อเชื่อม รวมถึงการสร้างเสาโทรคมนาคมเพื่อให้เข้า โดยมุ่งเน้นการพัฒนาโครงข่ายในพื้นที่เฉพาะที่มีความสำคัญทางเศรษฐกิจของประเทศไทย
- พัฒนาโครงข่ายหลักบนเส้นทางรถไฟทั่วประเทศ เพื่อสนับสนุนให้เกิดการใช้ทรัพยากรโครงข่ายร่วมกัน รวมถึงการเชื่อมต่อสู่ประเทศเพื่อนบ้าน เพื่อยกระดับประเทศไทยให้กลายเป็นศูนย์กลางแห่งโทรคมนาคมของภูมิภาค
- พัฒนาโครงการนำสายสื่อสารบนถนนเส้นทางหลักในกรุงเทพมหานครลงสู่ใต้ดิน เพื่อให้มีทัศนียภาพที่สวยงามและปลอดภัย เป็น Smart City ตามเป้าหมายที่รัฐบาลวางไว้ รวมถึงช่วยผู้ประกอบการในการประหยัดงบประมาณ
- พัฒนาการวางระบบสายสื่อสารเคเบิลใยแก้วนำแสงความเร็วสูงให้เข้าในเขตอุตสาหกรรม เพื่อความเป็นระเบียบเรียบร้อยและปลอดภัย

ทั้งนี้แม้ว่าในปี 2560 ที่ผ่านมา ผลประกอบการของบริษัทฯ มีรายได้และผลกำไรที่ลดลง เนื่องจากธุรกิจการให้บริการรับสร้างสถานีฐานและติดตั้งอุปกรณ์ รวมถึงการจำหน่ายสินค้าโทรคมนาคมมีความผันผวนเปลี่ยนแปลงไปตามสถานะและช่วงจังหวะเวลาของการลงทุนในภาคอุตสาหกรรมสื่อสาร ทั้งนี้ความผันผวนดังกล่าวเป็นความผันผวนของรายได้ที่ทางบริษัทฯ ได้คาดการณ์ไว้ก่อนแล้ว และมีแผนธุรกิจระยะยาวที่จะลดความผันผวนดังกล่าว ด้วยการเพิ่มสัดส่วนรายได้ที่มาจากบริการหรือให้เข้าที่มีลักษณะเป็นรายได้ประจำที่ต่อเนื่องผูกพันเป็นสัญญาระยะยาว (Recurring Income) โดยบริษัทฯ ได้ลงทุนในโครงการโครงสร้างพื้นฐานด้านโทรคมนาคม คือการวางโครงข่ายสายเคเบิลใยแก้วนำแสงเพื่อให้เข้าแก่กลุ่มผู้ประกอบการโทรคมนาคมทั้งผู้ให้บริการโทรศัพท์เคลื่อนที่และผู้ให้บริการอินเทอร์เน็ต ทั้งภายในประเทศและระดับภูมิภาค โดยส่งเสริมให้กลุ่มผู้ประกอบการใช้ทรัพยากรโครงข่ายร่วมกันเพื่อช่วยลดต้นทุนการให้บริการ รวมทั้งมุ่งพัฒนาโครงการที่สอดคล้องกับนโยบายของรัฐที่มุ่งเดินหน้าพัฒนาประเทศด้วยนโยบายเศรษฐกิจดิจิทัล (Digital Economy) และ Thailand 4.0 ส่งเสริมการให้ประชาชนมีความเป็นอยู่ที่ดีขึ้น มีความสะดวกสบาย มีสภาพบ้านเมืองที่เรียบร้อยสวยงามและปลอดภัย พัฒนาสังคมไปสู่ Smart City โดยเราได้กำหนดเป็นเป้าหมายองค์กร ให้ผลกำไรจากธุรกิจ

ที่มีรายได้ต่อเนื่องดังกล่าวมีส่วนน้ำหนักเป็นครึ่งหนึ่งของผลกำไรโดยรวมภายในปี 2563 แต่เนื่องจากรายได้และผลกำไรจากธุรกิจให้เข้าใช้บริการโครงข่ายสื่อสารดังกล่าวในปี 2560 ยังเติบโตไม่ทันต่อการขดเชยการชะลอตัวของรายได้จากธุรกิจให้บริการและขายสินค้า เนื่องจากยังเป็นช่วงเริ่มต้นจึงมีความล่าช้าไปจากแผนเดิมบ้าง อย่างไรก็ตาม บริษัทฯยังเชื่อมั่นในทิศทางธุรกิจที่บริษัทฯได้กำหนดเป็นแผนยุทธศาสตร์ไว้

โดยภาพรวม ทิศทางการลงทุนเพื่อการเติบโตในระยะยาว บริษัทฯยังคงมีความเชื่อมั่น และพิจารณาตัดสินใจลงทุนด้วยความรอบคอบระมัดระวัง หากแต่ผลประโยชน์ในระยะสั้นบางช่วงเวลา อาจมีการชะลอตัวลงบ้าง เนื่องจากรายได้จาก

โครงการที่เป็น Recurring Income มีความล่าช้ากว่าแผนที่วางไว้ ทำให้รายได้ที่จะเข้ามาเสริม เติบโตไม่ทันต่อการหดตัวของกลุ่มรายได้จากธุรกิจขายสินค้าและบริการ นอกจากนี้ บริษัทฯยังแสวงหาธุรกิจใหม่ๆ ที่จะมีส่วนในการใช้ประโยชน์ในโครงข่ายสื่อสารที่มีอยู่ได้อย่างเต็มที่และสัมพันธ์กับทิศทางการพัฒนาเศรษฐกิจที่มีแนวโน้มการจับจ่ายใช้สอยที่ไม่ต้องใช้จ่ายเงินสด รวมถึงพฤติกรรมผู้บริโภคที่เกี่ยวข้องสัมพันธ์กับการใช้งานอินเทอร์เน็ตมากขึ้นเรื่อยๆ โดยมองหาพันธมิตรทางธุรกิจที่จะช่วยเสริมศักยภาพทางธุรกิจของบริษัทฯให้แข็งแกร่งขึ้น ช่วยแปรแผนยุทธศาสตร์ของบริษัทฯเป็นแผนปฏิบัติการได้อย่างเป็นรูปธรรมได้เร็วขึ้น หรือลดความเสี่ยงทางธุรกิจลง และจะทำให้บริษัทฯเติบโตได้อย่างมั่นคงและยั่งยืนต่อไป



โครงสร้างผู้ถือหุ้น

ทุนจดทะเบียนและทุนชำระแล้ว

ปัจจุบันบริษัทฯ มีทุนจดทะเบียน 625,000,000 บาท และทุนชำระแล้ว 500,000,000 บาท โดยแบ่งเป็นหุ้นสามัญ จำนวน 1,000,000,000 หุ้น มูลค่าที่ตราไว้หุ้นละ 0.50 บาท

ผู้ถือหุ้น

รายชื่อผู้ถือหุ้นใหญ่ 10 อันดับแรก		จำนวนหุ้น (หุ้น)	ร้อยละของจำนวนหุ้น
1	บริษัท เอแอลที โฮลดิ้ง จำกัด	500,000,000	50.000
2	นางปริญญารัตน์ ตั้งเผ่าศักดิ์	69,650,000	6.965
3	นางสาวปรียาพรรณ ภูวกุล	69,650,000	6.965
4	นายปยุต ภูวกุลวงศ์	59,700,000	5.970
5	บริษัท ไทยเอ็นวีดีอาร์ จำกัด	49,353,710	4.935
6	นางสาวณัฐวรรณ แซ่กั้ง	46,909,500	4.690
7	นายตะวัน สุนทรญาณกิจ	6,660,000	0.666
8	นายสุรินทร์ ขุนหงษ์वालกุล	5,433,000	0.543
9	นางพิริยา อภิธโนทัย	2,910,000	0.291
10	นายพนพล ตั้งเผ่าศักดิ์	2,794,000	0.279
รวมผู้ถือหุ้นรายใหญ่ 10 รายแรก		813,060,210	81.306
รวมจำนวนหุ้นทั้งหมด		1,000,000,000	100.00

หมายเหตุ: รายชื่อผู้ถือหุ้นใหญ่ 10 อันดับแรกของบริษัท เอแอลที เทเลคอม จำกัด (มหาชน) ณ วันที่ 29 ธันวาคม 2560

ผู้ถือหุ้นผ่านบริษัท ไทยเอ็นวีดีอาร์ จำกัด ตั้งแต่ร้อยละ 0.50 ของจำนวนหุ้นที่ชำระแล้ว

รายชื่อผู้ถือหุ้นใหญ่ 10 อันดับแรก		จำนวนหุ้น (หุ้น)	ร้อยละของจำนวนหุ้น
1	AIA TH-EQ1-P	20,747,600	2.07
2	AIA TH-EQ2-P	18,853,100	1.89
รวมจำนวนหุ้นทั้งหมด		39,600,700	3.96

ที่มา: <https://www.set.or.th/set/companyholder.do?symbol=ALT-R&language=en&country=US>

นโยบายการจ่ายเงินปันผล

บริษัทมีนโยบายจ่ายเงินปันผลในอัตราไม่น้อยกว่าร้อยละ 40 ของกำไรสุทธิตามงบการเงินเฉพาะของบริษัทหลังหักทุนสำรองต่างๆ ทั้งหมดแล้ว อย่างไรก็ตามบริษัทอาจกำหนดให้การจ่ายเงินปันผลมีอัตราน้อยกว่าอัตราที่กำหนดข้างต้นได้ โดยขึ้นอยู่กับความจำเป็นในการใช้เงินทุนหมุนเวียนในการดำเนินงาน การขยายธุรกิจ และปัจจัยอื่นๆ ที่เกี่ยวข้องกับการบริหารงานของบริษัท ตามที่คณะกรรมการบริษัทพิจารณาเห็นสมควรหรือเหมาะสม ทั้งนี้ การดำเนินการดังกล่าวจะต้องก่อให้เกิดประโยชน์สูงสุดต่อผู้ถือหุ้น

อย่างไรก็ตามมติของคณะกรรมการบริษัทที่อนุมัติให้จ่ายเงินปันผล จะต้องได้รับการอนุมัติจากที่ประชุมผู้ถือหุ้น เว้นแต่เป็นการจ่ายเงินปันผลระหว่างกาล ซึ่งคณะกรรมการบริษัทมีอำนาจอนุมัติให้จ่ายเงินปันผลระหว่างกาลได้ โดยต้องรายงานให้ที่ประชุมผู้ถือหุ้นรับทราบในการประชุมครั้งต่อไป

บริษัทย่อยของบริษัทมีนโยบายในการจ่ายเงินปันผลไม่น้อยกว่าร้อยละ 40 ของกำไรสุทธิตามงบการเงินของบริษัทย่อยหลังหักทุนสำรองต่างๆ ทั้งหมดแล้ว โดยจะพิจารณาประกอบกับกระแสเงินสด ฐานะการเงิน สภาพคล่อง และแผนการลงทุนในแต่ละช่วงเวลาด้วย

ข้อมูลการจ่ายเงินปันผลย้อนหลัง

รอบผลประกอบการ	กำไร(บาท/หุ้น)	เงินปันผล(บาท/หุ้น)	อัตราการจ่ายเงินปันผล (ร้อยละ)	วันจ่ายปันผล	ประเภท
1 ม.ค. 2559 – 31 ธ.ค. 2559	0.32	0.10	31.24	25 พ.ค. 2560	เงินปันผล

การกำกับดูแลกิจการ

นโยบายการกำกับดูแลกิจการ

1. คณะกรรมการ

คณะกรรมการบริษัทได้แต่งตั้งคณะกรรมการชุดย่อยของบริษัท มีจำนวน 4 ชุด ประกอบด้วย คณะกรรมการตรวจสอบ คณะกรรมการบริหารความเสี่ยง คณะกรรมการสรรหาและกำหนดค่าตอบแทน และคณะกรรมการบริหาร โดยประธานคณะกรรมการจะไม่เป็นประธานหรือสมาชิกในคณะกรรมการชุดย่อยใดๆ ทั้งนี้เพื่อแบ่งแยกหน้าที่ให้เกิดความเป็นอิสระในการกำกับดูแล และคณะกรรมการมีการแบ่งแยกบทบาทหน้าที่ความรับผิดชอบระหว่างคณะกรรมการและฝ่ายจัดการไว้อย่างชัดเจนซึ่งมีรายละเอียดของคณะกรรมการปรากฏในหัวข้อโครงสร้างการจัดการ

2. การสรรหาและแต่งตั้งกรรมการและผู้บริหารระดับสูง

ปัจจุบันบริษัทมีกรรมการจำนวน 8 คน ประกอบด้วยกรรมการอิสระจำนวน 5 คน และกรรมการที่เป็นผู้บริหาร จำนวน 3 คน โดยคณะกรรมการจะเลือกให้กรรมการอิสระดำรงตำแหน่งประธานกรรมการและประธานกรรมการตรวจสอบ เพื่อให้คณะกรรมการสามารถทุ่มเทเวลาในการปฏิบัติหน้าที่ให้กับบริษัทได้อย่างเพียงพอ คณะกรรมการจึงได้กำหนดจำนวนบริษัทที่กรรมการแต่ละท่านจะไปดำรงตำแหน่งไม่ควรเกิน 5 บริษัทที่เป็นบริษัทจดทะเบียนในตลาดหลักทรัพย์แห่งประเทศไทย

3. การควบคุมภายใน

คณะกรรมการบริษัทจัดให้บริษัทมีระบบควบคุมภายในที่ครอบคลุมทุกด้าน ทั้งด้านการเงิน และการปฏิบัติงาน ให้เป็นไปตามกฎหมายข้อบังคับ และระเบียบที่เกี่ยวข้อง และจัดให้มีการตรวจสอบและถ่วงดุลที่มีประสิทธิภาพเพียงพอในการปกป้องดูแลรักษาทรัพย์สินของบริษัทอยู่เสมอ จัดให้มีลำดับขั้นของอำนาจอนุมัติและความรับผิดชอบของผู้บริหารและพนักงานที่มีการตรวจสอบและถ่วงดุลในตัว กำหนดระเบียบการปฏิบัติงานอย่างเป็นลายลักษณ์อักษร และจัดให้มีหน่วยงานตรวจสอบภายในที่เป็นอิสระโดยว่าจ้างหน่วยงานตรวจสอบจากภายนอกที่เป็นมืออาชีพ คอยตรวจประเมินพร้อมทั้งติดตามผลอย่างสม่ำเสมอ โดยจะรายงานตรงต่อคณะกรรมการตรวจสอบเป็นประจำทุกไตรมาส จึงมั่นใจได้ว่าบริษัทมีระบบควบคุมภายในที่เชื่อถือได้ตามระบบสากล

4. การกำกับดูแลการดำเนินงานของบริษัทย่อย บริษัทร่วม และกิจการร่วมค้า

ในกรณีที่บริษัทมีการลงทุนในบริษัทย่อย บริษัทจะควบคุมดูแลโดยส่งตัวแทนของบริษัทเข้าเป็นกรรมการและกรรมการ

ผู้จัดการในบริษัทย่อย โดยมีจำนวนกรรมการที่เป็นตัวแทนในบริษัทย่อยตามสัดส่วนการถือหุ้นของบริษัท ทั้งนี้กรรมการและกรรมการผู้จัดการในบริษัทย่อยดังกล่าว ต้องได้รับการอนุมัติแต่งตั้งจากคณะกรรมการของบริษัท และหากบริษัทย่อยมีการดำเนินธุรกิจที่กระทบต่อบริษัทอย่างมีนัยสำคัญ บริษัทได้กำหนดขอบเขตอำนาจหน้าที่และความรับผิดชอบของกรรมการและผู้บริหารที่เป็นตัวแทนของบริษัท เพื่อเป็นแนวทางในการบริหารงาน รวมถึงกำหนดเรื่องที่ต้องขออนุมัติจากคณะกรรมการบริหารหรือคณะกรรมการของบริษัทก่อนทำรายการ เช่น การอนุมัติงบประมาณประจำปีและงบประมาณโครงการลงทุนในสินทรัพย์ถาวรประจำปีของบริษัทย่อย, การเพิ่มทุน และการลดทุน เป็นต้น นอกจากนี้ บริษัทได้กำหนดให้กรรมการที่เป็นตัวแทนจากบริษัทนั้น ต้องดูแลให้บริษัทย่อยมีนโยบายในการทำรายการเกี่ยวโยง การได้มาหรือจำหน่ายไปซึ่งสินทรัพย์ หรือการทำรายการสำคัญอื่นใดของบริษัทดังกล่าวให้ครบถ้วนถูกต้อง และให้หลักเกณฑ์ที่เกี่ยวข้องกับการเปิดเผยข้อมูลในลักษณะเดียวกับหลักเกณฑ์ของบริษัท รวมถึงกำกับดูแลให้มีการจัดเก็บข้อมูล และการบันทึกบัญชีของบริษัทย่อยให้บริษัทสามารถตรวจสอบ และรวบรวมจัดทำงบการเงินรวมได้ทันกำหนด

ในส่วนของบริษัทร่วม บริษัทส่งตัวแทนของบริษัท เข้าไปเป็นกรรมการในบริษัทนั้นๆ ตามสัดส่วนการถือหุ้นของบริษัท สำหรับกิจการร่วมค้า การส่งตัวแทนเข้าไปควบคุมดูแลบริหารจัดการจะขึ้นอยู่กับข้อตกลงที่ได้ทำไว้กับคู่สัญญา

สำหรับนโยบายการลงทุนในบริษัทย่อย บริษัทร่วม หรือกิจการร่วมค้าในอนาคต บริษัทจะพิจารณาลงทุนในธุรกิจที่เกื้อหนุนและเอื้อประโยชน์ต่อการทำธุรกิจของบริษัทหรือเป็นธุรกิจซึ่งอยู่ในอุตสาหกรรมที่มีแนวโน้มเจริญเติบโตหรือเป็นธุรกิจที่บริษัทมีความถนัดและชำนาญ นอกจากนั้น จะคำนึงถึงอัตราผลตอบแทนที่ได้รับจากการลงทุนเป็นสำคัญ

5. คำตอบแทนผู้สอบบัญชี ในรอบปีบัญชีที่ผ่านมา

บริษัท เอแอลที เทเลคอม จำกัด (มหาชน)

1. คำตอบแทนจากการสอบบัญชี

- ผู้สอบบัญชีของบริษัทฯ (นางณัฐพร พันธุ์อุดม หรือ นายพิสิฐ ทางอนกุล หรือนายไพบูล์ ต้นกุล) ในรอบปีที่ผ่านมา
- : ไม่มี
- สำนักงานสอบบัญชีที่สอบบัญชีสังกัด (บริษัท

ไพร์ชวอเตอร์เฮาส์คูเปอร์ส เอพีเอส จำกัด) บุคคลหรือ
กิจการที่เกี่ยวข้องกับผู้สอบบัญชีและสำนักงานสอบบัญชีที่
ผู้สอบบัญชีสังกัด

: จำนวนเงิน 1,568,000 บาท

2. ค่าบริการอื่น

: ไม่มี

บริษัทย่อย

1. ค่าตอบแทนจากการสอบบัญชี

– ผู้สอบบัญชีของบริษัทฯ (นางณัฐพร พันธุ์อุดม หรือ
นายพิสิฐ ทางอนกุล หรือนายไพบุล ตันกุล) ในรอบปีที่ผ่านมา

: ไม่มี

– สำนักงานสอบบัญชีที่สอบบัญชีสังกัด (บริษัท
ไพร์ชวอเตอร์เฮาส์คูเปอร์ส เอพีเอส จำกัด) บุคคลหรือ
กิจการที่เกี่ยวข้องกับผู้สอบบัญชีและสำนักงานสอบบัญชีที่
ผู้สอบบัญชีสังกัด

: จำนวนเงิน 3,180,000 บาท

2. ค่าบริการอื่น

: ไม่มี

6. การปฏิบัติตามหลักการกำกับดูแลกิจการที่ดีสำหรับ บริษัทจดทะเบียน

บริษัทตระหนักถึงความสำคัญของการกำกับดูแลกิจการที่ดี
(Good Corporate Governance) โดยเชื่อมั่นว่า การกำกับดูแล
กิจการที่ดีแสดงถึงการมีระบบบริหารจัดการที่มีประสิทธิภาพ
โปร่งใส และสามารถตรวจสอบได้ ซึ่งช่วยสร้างความเชื่อมั่น
ให้แก่ผู้ถือหุ้น นักลงทุน ผู้มีส่วนได้เสีย และผู้ที่เกี่ยวข้องทุก
ฝ่าย อันจะนำไปสู่การสร้างความสามารถในการแข่งขัน การ
เพิ่มมูลค่า และการเติบโตอย่างยั่งยืนของบริษัท ดังนั้น บริษัท
จึงได้กำหนดนโยบายการกำกับดูแลกิจการที่ดี ตามหลักเกณฑ์
ของตลาดหลักทรัพย์แห่งประเทศไทย และถือเป็นภารกิจที่
บริษัทจะต้องดำเนินการอย่างต่อเนื่องในการส่งเสริมให้บริษัท
มีระบบการกำกับดูแลกิจการที่ดี และกำหนดให้มีการทบทวน
นโยบายดังกล่าวให้สอดคล้องกับแนวทางของตลาดหลักทรัพย์
แห่งประเทศไทยซึ่งอาจมีการปรับเปลี่ยนในอนาคต เพื่อให้มี
ความเหมาะสมและสอดคล้องกับสภาพการณ์ที่เปลี่ยนแปลง
ไป โดยมีแนวปฏิบัติซึ่งครอบคลุมหลักการ 5 หมวด ดังต่อไปนี้

1) สิทธิของผู้ถือหุ้น

บริษัทเคารพสิทธิพื้นฐานและถือปฏิบัติต่อผู้ถือหุ้นทุกรายอย่าง
เท่าเทียมกัน ไม่ว่าผู้ถือหุ้นนั้นจะเป็นรายย่อย นักลงทุน หรือผู้
ถือหุ้นรายใหญ่ โดยผู้ถือหุ้นทุกรายมีสิทธิและความเท่าเทียมกัน
ดังนี้

- ใช้เกณฑ์วันกำหนดรายชื่อผู้ถือหุ้น (Record Date)

ในการประชุมสามัญผู้ถือหุ้น เพื่อให้ผู้ถือหุ้นมีเวลาพิจารณา
เอกสารเชิญประชุมและข้อมูลต่างๆ ก่อนการประชุมมากขึ้น

- การได้รับข่าวสารข้อมูลของกิจการอย่างเพียงพอ
- สิทธิในการมีส่วนแบ่งกำไรของกิจการอย่าง

เท่าเทียม

– สิทธิในการเข้าร่วมประชุมผู้ถือหุ้น เสนอความคิดเห็น
และข้อเสนอแนะต่อคณะกรรมการบริษัท และร่วมในการตัดสินใจ
ในประเด็นที่สำคัญ เช่น การทำรายการเกี่ยวโยง การทำรายการ
ได้มาหรือจำหน่ายไปซึ่งสินทรัพย์ เป็นต้น

– สิทธิออกเสียงในที่ประชุมผู้ถือหุ้นเพื่อแต่งตั้งหรือ
ถอดถอนกรรมการ แต่งตั้งผู้สอบบัญชี และเรื่องที่มีผลกระทบ
ต่อบริษัทเช่น การจัดสรรเงินปันผล การกำหนดหรือการแก้ไข
ข้อบังคับและหนังสือบริคณห์สนธิ การลดทุนหรือเพิ่มทุน และ
การอนุมัติรายการพิเศษ

– เปิดโอกาสให้ผู้ถือหุ้นส่งคำถามที่ต้องการให้บริษัทฯ
ชี้แจงในประเด็นของระเบียบวาระที่น่าเสนอของการประชุม
สามัญผู้ถือหุ้นประจำปีล่วงหน้า

– อำนวยความสะดวกให้แก่ผู้ถือหุ้น ในวันประชุม
ผู้ถือหุ้น ดังนี้

- ใช้ระบบ Barcode ในการลงทะเบียนและนับคะแนน
เสียงเพื่อเพิ่มประสิทธิภาพและความรวดเร็ว

• ใช้โปรแกรมการจัดประชุมผู้ถือหุ้น ในการลงทะเบียน
และการนับคะแนน เพื่อให้มีประสิทธิภาพและความโปร่งใส

• จัดเตรียมอาหารเครื่องดื่มในกรณีผู้ถือหุ้นมีการมอบ
ฉันทมา โดยไม่ต้องเสียค่าใช้จ่าย

– ก่อนการประชุม ผู้ดำเนินการประชุมจะชี้แจงวิธี
การออกเสียงลงคะแนน และการนับคะแนนเสียงเพื่อลงมติใน
แต่ละระเบียบวาระ

– ระหว่างการประชุม เปิดโอกาสให้ผู้ถือหุ้นมีสิทธิ
อย่างเท่าเทียมกันในการแสดงความคิดเห็นและตั้งคำถาม รวม
ถึงบันทึกประเด็นคำถามและข้อคิดเห็นที่สำคัญไว้ในรายงาน
การประชุม

- ภายหลังการประชุม

• เผยแพร่มติที่ประชุมและผลคะแนนแต่ละวาระผ่าน
ช่องทางของตลาดหลักทรัพย์แห่งประเทศไทย และเว็บไซต์ของ
บริษัทฯ ในช่วงเย็นของวันประชุม

• เผยแพร่รายงานการประชุมผ่านช่องทางของ
ตลาดหลักทรัพย์แห่งประเทศไทย และเว็บไซต์ของบริษัทฯ

2) การปฏิบัติต่อผู้ถือหุ้นอย่างเท่าเทียมกัน

คณะกรรมการบริษัทได้กำหนดนโยบายเกี่ยวกับการปฏิบัติต่อ
ผู้ถือหุ้นอย่างเท่าเทียมกันไว้ในนโยบายการกำกับดูแลกิจการที่ดี
หมวดที่ 2 นอกเหนือจากที่กฎหมายกำหนด และบริษัทมีการ

ปฏิบัติตามหลักการกำกับดูแลกิจการของตลาดหลักทรัพย์แห่งประเทศไทย ครอบคลุม และบริษัทยึดมั่นในการปฏิบัติต่อผู้ถือหุ้นอย่างเท่าเทียมและเป็นธรรม ทั้งผู้ถือหุ้นที่เป็นผู้บริหารและไม่ได้เป็นผู้บริหาร ผู้ถือหุ้นสัญชาติไทยและต่างชาติ ผู้ถือหุ้นรายใหญ่และผู้ถือหุ้นส่วนน้อย เพื่อสร้างความเชื่อมั่นให้กับผู้ถือหุ้นทุกกลุ่มว่า คณะกรรมการและฝ่ายบริหารได้ดำเนินการให้ผู้ถือหุ้นทุกรายได้รับข้อมูลต่างๆ อย่างเท่าเทียม

- การประชุมผู้ถือหุ้นถือเป็นส่วนสำคัญหนึ่งของการสื่อสารกับผู้ถือหุ้น บริษัทจึงได้จัดให้มีการประชุมผู้ถือหุ้นเป็นการประชุมสามัญประจำปี 1 ครั้ง ภายใน 4 เดือน นับแต่วันสิ้นสุดรอบปีบัญชีของบริษัท และอาจเรียกประชุมวิสามัญผู้ถือหุ้นเป็นกรณีไป หากมีความจำเป็นเร่งด่วนต้องเสนอวาระเป็นกรณีพิเศษ ซึ่งเป็นเรื่องที่กระทบต่อผลประโยชน์ของผู้ถือหุ้นหรือเกี่ยวกับข้อบังคับของกฎหมาย บริษัทจะส่งหนังสือเชิญประชุมพร้อมแนบเอกสารการประชุม ก่อนวันประชุมไม่น้อยกว่าระยะเวลาที่กฎหมายกำหนด และเปิดเผยไว้ในเว็บไซต์ของบริษัท

- บริษัทเปิดโอกาสและสนับสนุนให้ผู้ถือหุ้นเสนอระเบียบวาระการประชุม หรือเสนอชื่อกรรมการพร้อมเอกสารระบุคุณสมบัติ เพื่อเข้ารับการเลือกตั้งเป็นการล่วงหน้าก่อนการประชุมผู้ถือหุ้น

- บริษัทยังส่งเสริมให้ผู้ถือหุ้นทุกรายเข้าร่วมประชุมผู้ถือหุ้น และใช้สิทธิการแต่งตั้งกรรมการเป็นรายคน หากผู้ถือหุ้นไม่สามารถเข้าร่วมประชุมได้ เปิดโอกาสให้ผู้ถือหุ้นมอบฉันทะให้ออกเสียงแทนผู้ถือหุ้นได้ และภายหลังการประชุมบริษัทกำหนดให้จัดทำรายงานการประชุมผู้ถือหุ้นให้แล้วเสร็จภายใน 14 วัน และเปิดเผยไว้ในเว็บไซต์ของบริษัท

นอกจากที่กำหนดข้างต้น บริษัทจะดำเนินการให้เป็นไปตามกฎหมาย กฎระเบียบ ข้อบังคับ ข้อกำหนดใดๆ ที่มีอยู่ในปัจจุบัน ในกรณีที่มีการแก้ไข เปลี่ยนแปลง เพิ่มเติม ข้อกำหนดกฎ ระเบียบ หลักเกณฑ์ใดๆ ที่เกี่ยวข้องกับหลักเกณฑ์ วิธีปฏิบัติ ในประกาศ คำสั่ง หรือโดยวิธีการอื่นใดของหน่วยงานที่กำกับดูแลตามกฎหมาย บริษัทจะปฏิบัติให้เป็นไปตามข้อกำหนดของกฎหมายที่จะมีการแก้ไขในอนาคต

การป้องกันการใช้ข้อมูลภายใน

บริษัทมีนโยบายการห้ามใช้ข้อมูลภายในของบริษัทซึ่งยังไม่เปิดเผยต่อสาธารณชนไปใช้เพื่อแสวงหาประโยชน์ส่วนตนดังนี้

- o ให้ความรู้แก่กรรมการและผู้บริหาร เกี่ยวกับหน้าที่ในการรายงานการถือครองหลักทรัพย์ของตน คู่สมรส และบุตรที่ยังไม่บรรลุนิติภาวะ ต่อสำนักงานคณะกรรมการกำกับหลักทรัพย์และตลาดหลักทรัพย์ ตามมาตรา 59 และบทกำหนดโทษตามมาตรา 275 แห่งพระราชบัญญัติหลักทรัพย์

และตลาดหลักทรัพย์ พ.ศ. 2535 (รวมทั้งที่มีการแก้ไขเพิ่มเติม) รวมทั้งการรายงานการได้มาหรือจำหน่ายหลักทรัพย์ของตน คู่สมรส และบุตรที่ยังไม่บรรลุนิติภาวะต่อสำนักงานคณะกรรมการกำกับหลักทรัพย์และตลาดหลักทรัพย์ ตามมาตรา 246 และบทกำหนดโทษ ตามมาตรา 298 แห่งพระราชบัญญัติหลักทรัพย์และตลาดหลักทรัพย์ พ.ศ. 2535 (รวมทั้งที่มีการแก้ไขเพิ่มเติม)

- o ให้กรรมการและผู้บริหารของบริษัท รวมถึงคู่สมรสและบุตรที่ยังไม่บรรลุนิติภาวะ จัดทำและเปิดเผยรายงานการถือครองหลักทรัพย์และรายงานการเปลี่ยนแปลงการถือครองหลักทรัพย์ของบริษัทต่อสำนักงานคณะกรรมการกำกับหลักทรัพย์และตลาดหลักทรัพย์ ตามมาตรา 59 และบทกำหนดโทษ ตามมาตรา 275 แห่งพระราชบัญญัติหลักทรัพย์และตลาดหลักทรัพย์ พ.ศ. 2535 (รวมทั้งที่มีการแก้ไขเพิ่มเติม) และจัดส่งสำเนารายงานนี้ให้แก่บริษัทในวันเดียวกันกับที่ส่งรายงานต่อสำนักงานคณะกรรมการกำกับหลักทรัพย์และตลาดหลักทรัพย์

- o กรรมการ ผู้บริหาร พนักงานและลูกจ้างของบริษัท และบริษัทย่อย ที่ได้รับทราบข้อมูลภายในที่เป็นสาระสำคัญซึ่งมีผลต่อการเปลี่ยนแปลงราคาหลักทรัพย์ต้องใช้ความระมัดระวังในการซื้อขายหลักทรัพย์ของบริษัทในช่วง 30 วัน ก่อนที่งบการเงินหรือข้อมูลภายในนั้นจะเปิดเผยต่อสาธารณชนและในช่วงระยะเวลา 24 ชั่วโมงภายหลังจากที่ข้อมูลภายในของบริษัท ได้เปิดเผยต่อสาธารณชนแล้ว ผู้ที่เกี่ยวข้องกับข้อมูลภายในต้องไม่เปิดเผยข้อมูลนั้นให้ผู้อื่นทราบจนกว่าจะได้มีการแจ้งข้อมูลนั้นให้แก่ตลาดหลักทรัพย์ฯ

- o ห้ามมิให้กรรมการ ผู้บริหาร พนักงาน และลูกจ้างของบริษัท ใช้อุบายภายในของบริษัท ที่มีหรืออาจมีผลกระทบต่อราคาของหลักทรัพย์ของบริษัท ซึ่งยังมีได้เปิดเผยต่อสาธารณชน ซึ่งตนได้ล่วงรู้มาด้วยตำแหน่งหรือฐานะมาใช้เพื่อการซื้อ หรือขาย หรือเสนอซื้อ หรือเสนอขาย หรือชักชวนให้บุคคลอื่นซื้อหรือขาย หรือเสนอซื้อ หรือเสนอขายซึ่งหุ้นหรือหลักทรัพย์อื่น (ถ้ามี) ของบริษัท ไม่ว่าทั้งทางตรงหรือทางอ้อม และไม่ว่าการกระทำดังกล่าวจะทำให้เพื่อประโยชน์ต่อตนเองหรือผู้อื่น หรือนำข้อเท็จจริงเช่นนั้นออกเปิดเผยเพื่อให้ผู้อื่นกระทำการดังกล่าว โดยตนได้รับผลประโยชน์ตอบแทนหรือไม่ก็ตาม

3) บทบาทของผู้มีส่วนได้เสีย

คณะกรรมการบริษัทได้กำหนดนโยบายเกี่ยวกับบทบาทของบริษัทต่อผู้มีส่วนได้เสียไว้ในนโยบายการกำกับดูแลกิจการที่ดี และบริษัทมีการปฏิบัติตามหลักการกำกับดูแลกิจการที่ดีของตลาดหลักทรัพย์แห่งประเทศไทย ครอบคลุม

ทั้งนี้บริษัทยึดถือหลักการทั่วไปในการปฏิบัติอย่างเท่าเทียม

กันต่อผู้มีส่วนได้เสีย อันได้แก่ ผู้ถือหุ้น ลูกค้า พนักงาน คู่ค้า หุ้นส่วนธุรกิจ เจ้าหนี้ และคู่แข่ง รวมถึงสาธารณชนและสังคมโดยรวม ทั้งนี้ เพื่อให้เกิดความเป็นธรรมและความโปร่งใส บริษัทจึงกำหนดนโยบายให้มีการปฏิบัติต่อผู้มีส่วนได้เสียแต่ละกลุ่ม โดยคำนึงถึงสิทธิของผู้มีส่วนได้เสียดังกล่าวทั้งตามกฎหมายหรือตามข้อตกลงที่มีกับบริษัท ดังต่อไปนี้

ผู้ถือหุ้น

บริษัทมุ่งเป็นตัวแทนที่ดีของผู้ถือหุ้น เพื่อสร้างผลตอบแทนต่อผู้ถือหุ้น โดยคำนึงถึงการเจริญเติบโตของบริษัทอย่างยั่งยืน และดำเนินธุรกิจอย่างโปร่งใส รวมถึงเปิดเผยข้อมูลอย่างถูกต้อง ครบถ้วน และสม่ำเสมอ

ลูกค้า

บริษัทมีความมุ่งมั่นสร้างความพึงพอใจสูงสุดให้กับลูกค้า โดยการผลิตสินค้าและบริการให้มีคุณภาพ ในระดับราคาที่เหมาะสม และยุติธรรม รวมทั้งการสร้างความพึงพอใจในการบริการหลังการขายตามมาตรฐานขั้นสูงและคงไว้ซึ่งความลับของลูกค้า

พนักงาน

พนักงานถือเป็นทรัพยากรที่มีคุณค่าขององค์กร และมีความสำคัญต่อการเติบโตของบริษัท บริษัทจึงมีนโยบายด้านคุณภาพ อาชีวอนามัยและสภาพแวดล้อมในการทำงานให้กับพนักงานพึงปฏิบัติตามเสมอมา รวมถึงมีนโยบายการจัดการด้านความปลอดภัยอย่างชัดเจน ซึ่งในปี 2559 และปี 2560 มีสถิติการเกิดอุบัติเหตุจากการทำงาน 1 ครั้งและให้ความสำคัญในเรื่องของสุขภาพและความปลอดภัยสูงสุด รวมทั้งให้ความสำคัญต่อการพัฒนาทักษะ ความรู้ ความสามารถ และศักยภาพของพนักงานบริษัท โดยสามารถแบ่งเป็น 3 หัวข้อคือ การพัฒนาองค์ความรู้และการพัฒนาทักษะ การพัฒนาความสามารถ การพัฒนาทัศนคติ เพื่อสร้างแรงจูงใจให้พนักงานที่มีความรู้ความสามารถสูงให้คงอยู่เพื่อพัฒนาองค์กรต่อไป

คู่ค้า หุ้นส่วนธุรกิจและเจ้าหนี้

บริษัทมุ่งเน้นสร้างความสัมพันธ์ที่ชัดเจนและยั่งยืนกับคู่ค้า หุ้นส่วนธุรกิจและเจ้าหนี้ ให้อยู่บนพื้นฐานของความไว้วางใจซึ่งกันและกัน พร้อมทั้งปฏิบัติต่อคู่ค้า และหุ้นส่วนธุรกิจอย่างเป็นธรรม และปฏิบัติตามเงื่อนไขของสัญญาอย่างเคร่งครัด ตลอดจนให้ข้อมูลทางการเงินที่ครบถ้วนและถูกต้องแก่เจ้าหนี้ของบริษัท

คู่แข่ง

บริษัทส่งเสริมนโยบายการปฏิบัติต่อคู่แข่งของบริษัท ตามกรอบการแข่งขันอย่างยุติธรรม และมีจริยธรรม และประกอบธุรกิจโดยมีเป้าหมายเพื่อพัฒนาและความก้าวหน้าของตลาด

สาธารณชน

บริษัทมีความตระหนัก ใส่ใจ และให้ความสำคัญต่อสังคมสิ่งแวดล้อม และคุณภาพชีวิตของผู้คนที่เกี่ยวข้องกับการดำเนินงานของบริษัท

หน่วยงานรัฐที่กำกับดูแลการดำเนินงานของบริษัท

บริษัทตระหนักถึงกฎหมาย และกฎระเบียบที่ออกโดยหน่วยงานของรัฐ จึงมีความมุ่งมั่นปฏิบัติตามเจตนารมณ์อย่างเคร่งครัด

การไม่ละเมิดสิทธิมนุษยชนและทรัพย์สินทางปัญญาหรือลิขสิทธิ์ บริษัทมีนโยบายชัดเจนที่จะไม่ละเมิดหรือกระทำการใด ๆ อันเป็นการละเมิดสิทธิมนุษยชน ไม่ละเมิดรวมถึงไม่สนับสนุนการละเมิดทรัพย์สินทางปัญญาหรือลิขสิทธิ์ในรูปแบบต่าง ๆ ไม่ว่าจะเป็นทางตรงหรือทางอ้อม โดยมีการปฏิบัติดังนี้

1. บริษัทฯ สนับสนุนและส่งเสริมให้พนักงานใช้ความรู้ความสามารถในการวิจัยและพัฒนาเพื่อประดิษฐ์ คิดค้น เครื่องมือ อุปกรณ์ และนวัตกรรมใหม่ๆ ที่ทันสมัยตามมาตรฐานสากล สามารถใช้งานได้จริง โดยไม่ละเมิดทรัพย์สินทางปัญญาของผู้อื่นแต่อย่างใด
2. ปฏิบัติตนให้เป็นไปตามกฎหมายที่เกี่ยวข้องกับทรัพย์สินทางปัญญาและลิขสิทธิ์ เช่น กฎหมายเกี่ยวกับเครื่องหมายทางการค้า กฎหมายเกี่ยวกับสิทธิบัตร กฎหมายเกี่ยวกับลิขสิทธิ์ หรือกฎหมายที่เกี่ยวข้อง เป็นต้น
3. บริษัทฯ มีการตรวจสอบการใช้ระบบโปรแกรมซอฟต์แวร์และฮาร์ดแวร์ที่ใช้ในเครื่องมือหรืออุปกรณ์สำนักงาน เพื่อป้องกันการใช้โปรแกรมซอฟต์แวร์และ/หรือฮาร์ดแวร์ที่ละเมิดลิขสิทธิ์ หรือไม่เกี่ยวข้องกับการทำงาน
4. เมื่อพ้นสภาพจากการเป็นพนักงานจะต้องส่งมอบทรัพย์สินทางปัญญาต่างๆ รวมถึงผลงานต่างๆ คืนให้แก่บริษัท ไม่ว่าจะเป็นข้อมูลที่เกิดขึ้นในรูปแบบใดก็ตาม

ช่องทางแจ้งเบาะแสหรือข้อร้องเรียน

คณะกรรมการบริษัทจัดให้มีมาตรการในการแจ้งเบาะแสหรือข้อร้องเรียนการกระทำผิดกฎหมาย จรรยาบรรณ หรือพฤติกรรมที่อาจส่งถึงการทุจริตหรือประพฤติมิชอบของบุคคลในองค์กร ทั้งจากพนักงานและผู้มีส่วนได้เสียอื่น รวมถึงรายงานทางการเงินที่ไม่ถูกต้อง หรือระบบควบคุมภายในที่บกพร่อง ทั้งนี้ไม่ว่าแจ้งด้วยวิธีใด ทางบริษัทจะรักษาความลับของท่าน โดยคณะกรรมการบริษัทได้มอบหมายให้คณะกรรมการตรวจสอบ เป็นผู้พิจารณาเรื่องแจ้งเบาะแส ข้อร้องเรียนการกระทำที่อาจทำให้เกิดความสงสัยได้ว่าเป็นการทุจริตคอร์รัปชันที่เกิดขึ้นกับบริษัททั้งทางตรงและทางอ้อม โดยผู้ร้องเรียนสามารถแจ้งมายังช่องทาง ดังนี้

จดหมายธรรมดา	ประธานกรรมการตรวจสอบ/ กรรมการตรวจสอบ/ เลขานุการ คณะกรรมการตรวจสอบ บริษัท เอแอลที เทเลคอม จำกัด (มหาชน) เลขที่ 52/1 หมู่ 5 ถนนบางกรวย-ไทยน้อย ตำบลบางสีทอง อำเภอบางกรวย จังหวัดนนทบุรี 11130 โทรศัพท์ 02-863-8999
จดหมายอิเล็กทรอนิกส์ เว็บไซต์	auditcommittee@alt.co.th โดยสามารถระบุรายละเอียดไว้ ในหัวข้อ Contact ของเว็บเพจ http://www.alt.co.th
ช่องทางติดต่อบริษัท คณะกรรมการบริษัท	โทรศัพท์ (662) 863-8997 โทรสาร (662) 886-3364 E-mail : tanyaporn_m@alt.co.th
เลขานุการบริษัท	โทรศัพท์ (662) 863-8997 โทรสาร (662) 886-3364 E-mail : tanyaporn_m@alt.co.th
นักลงทุนสัมพันธ์	โทรศัพท์ (662) 863-8943 โทรสาร (662) 886-3364 E-mail : thitiwat@alt.co.th

4) การเปิดเผยข้อมูลและความโปร่งใส

บริษัทให้ความสำคัญกับการเปิดเผยข้อมูลอย่างถูกต้อง ครบถ้วน โปร่งใส และได้มาตรฐานตามเกณฑ์ตลาดหลักทรัพย์แห่งประเทศไทยกำหนด ทั้งข้อมูลทางการเงิน และข้อมูลที่มีไขข้อมูลทางการเงิน รวมถึงข้อมูลที่สำคัญที่มีผลกระทบต่อราคาหลักทรัพ์ของบริษัท และมีผลกระทบต่อกระบวนการตัดสินใจของนักลงทุนและผู้มีส่วนได้เสียของบริษัท บริษัทจึงมีนโยบายในการเปิดเผยข้อมูล ดังนี้

o หลักการเปิดเผยข้อมูล บริษัทมีความมุ่งมั่นที่จะเปิดเผยข้อมูลที่สำคัญเกี่ยวกับบริษัทให้กับผู้ถือหุ้นและนักลงทุนอย่างถูกต้อง โปร่งใส และทันเวลา โดยบริษัทตระหนักถึงความรับผิดชอบต่อรายงานทางการเงินที่มีข้อมูลที่ต้อง ครบถ้วน เป็นจริง และสมเหตุสมผล

o บริษัทได้ตระหนักถึงความสัมพันธ์กับผู้ถือหุ้นและนักลงทุน โดยบริษัทจัดให้มีฝ่ายนักลงทุนสัมพันธ์ของบริษัทเพื่อทำหน้าที่ติดต่อสื่อสารกับนักวิเคราะห์ นักลงทุน ผู้ถือหุ้น รวมถึงนักลงทุนสถาบันและผู้ถือหุ้นรายย่อยที่ต้องการข้อมูลทางการเงิน ผลการดำเนินงาน ฐานะของบริษัทฯ และธุรกรรมที่มีผลกระทบต่อบริษัท และบริษัทจะจัดให้มีการประชุมเพื่อวิเคราะห์ผลการดำเนินงานเป็นประจำ

o บริษัทจะเปิดเผยข้อมูลเกี่ยวกับกรรมการแต่ละท่านจำนวนครั้งเข้าร่วมประชุม ตลอดจนบทบาทและหน้าที่ของคณะกรรมการบริษัท และคณะกรรมการชุดย่อย ในรายงานประจำปีของบริษัท

o บริษัทให้ความสำคัญต่อรายงานทางการเงิน เพื่อให้เห็นถึงสถานะทางการเงินและผลประกอบการที่แท้จริงของบริษัทโดยอยู่บนพื้นฐานของข้อมูลทางบัญชีที่ถูกต้อง ครบถ้วน และเพียงพอ ตามมาตรฐานการบัญชีซึ่งเป็นที่ยอมรับโดยทั่วไป ซึ่งบริษัทจะดูแลให้มีการเปิดเผยค่าสอบบัญชี และค่าบริการอื่นที่ผู้สอบบัญชีให้บริการไว้ด้วย

o บริษัทจะเปิดเผยคำตอบแทนของกรรมการและผู้บริหารระดับสูงในรายงานประจำปีของบริษัท และเปิดเผยนโยบายการจ่ายค่าตอบแทนแก่กรรมการและผู้บริหารระดับสูงที่สะท้อนถึงภาระหน้าที่และความรับผิดชอบของแต่ละคน รวมทั้งรูปแบบหรือลักษณะของค่าตอบแทนด้วย

5) ความรับผิดชอบต่อคณะกรรมการ

คณะกรรมการบริษัทได้กำหนดนโยบายกับบทบาท หน้าที่ และความรับผิดชอบต่อคณะกรรมการบริษัทไว้ในนโยบายการกำกับดูแลกิจการที่ดี (รายละเอียดปรากฏใน "โครงสร้างการจัดการ") ซึ่งมีการปฏิบัติดังนี้

คณะกรรมการบริษัทมีอำนาจ หน้าที่ และความรับผิดชอบต่อในการจัดการบริษัทให้เป็นไปตามกฎหมาย วัตถุประสงค์ และข้อบังคับของบริษัท ตลอดจนมติของที่ประชุมผู้ถือหุ้นที่ขอบด้วยกฎหมาย ทั้งนี้ ขอบเขตหน้าที่และความรับผิดชอบต่อคณะกรรมการกำหนดให้เป็นไปตามกฎบัตรของคณะกรรมการบริษัท

คณะกรรมการจะทบทวนนโยบายการกำกับดูแลกิจการและการปฏิบัติตามนโยบายดังกล่าวเป็นประจำอย่างน้อยปีละ 1 ครั้ง จัดทำจรรยาบรรณธุรกิจที่เป็นลายลักษณ์อักษร เพื่อให้กรรมการ ผู้บริหาร และพนักงาน ทุกคนเข้าใจถึงมาตรฐานด้านจริยธรรมที่บริษัทใช้ในการดำเนินธุรกิจ โดยคณะกรรมการจะติดตามให้มีการปฏิบัติตามจรรยาบรรณดังกล่าวและการปรับปรุงที่เหมาะสมกับสภาพการณ์ทั้งภายในและภายนอกบริษัทที่มีการเปลี่ยนแปลง

คณะกรรมการจะพิจารณาเรื่องความขัดแย้งของผลประโยชน์อย่างรอบคอบ การพิจารณาการทำรายการที่อาจมีความขัดแย้งของผลประโยชน์จะมีแนวทางที่ชัดเจนและเป็นไปเพื่อผลประโยชน์ของบริษัทและผู้ถือหุ้นโดยรวมเป็นสำคัญ โดยที่ผู้มีส่วนได้เสียจะไม่มีส่วนร่วมในการตัดสินใจ และคณะกรรมการจะกำกับดูแลให้มีการปฏิบัติตามข้อกำหนดเกี่ยวกับขั้นตอนการดำเนินการและการเปิดเผยข้อมูลของรายการที่อาจมีความขัดแย้งของผลประโยชน์ให้ถูกต้องครบถ้วน

คณะกรรมการจะจัดให้มีระบบการควบคุมด้านการดำเนินงานด้านรายงานทางการเงิน และด้านการปฏิบัติ ตามกฎระเบียบและนโยบาย รวมทั้งจะจัดให้มีบุคคลหรือหน่วยงานที่มีความเป็นอิสระในการปฏิบัติหน้าที่ เป็นผู้รับผิดชอบในการตรวจสอบระบบการควบคุมดังกล่าว และจะทบทวนระบบที่สำคัญ อย่างน้อยปีละ 1 ครั้ง

คณะกรรมการจะให้ฝ่ายจัดการรายงานให้คณะกรรมการทราบเป็นระยะๆ ในการดำเนินการด้านการบริหารความเสี่ยง ทั้งนี้ จะมีการทบทวนระบบหรือประเมินประสิทธิภาพของการจัดการความเสี่ยงอย่างน้อยปีละ 1 ครั้ง

คณะกรรมการหรือคณะกรรมการตรวจสอบจะให้ความเห็นถึงความเพียงพอของระบบการควบคุมภายใน และการบริหารความเสี่ยงไว้ในรายงานประจำปีหรือผ่านช่องทางที่เหมาะสม

คณะกรรมการจะจัดให้มีการประเมินผลงานของผู้อำนวยการเป็นประจำทุกปี เพื่อให้เป็นไปตามแนวทางการกำกับดูแลกิจการที่ดีของตลาดหลักทรัพย์แห่งประเทศไทย โดยแบ่งเป็นหัวข้อที่จะประเมินอย่างชัดเจนสามารถนำผลประเมินของแต่ละหัวข้อมาเปรียบเทียบผลประเมินของแต่ละปีได้

คณะกรรมการบริษัทมีความมุ่งมั่นที่จะบริหารงานโดยยึดหลักการกำกับดูแลกิจการที่ดี เพื่อให้การดำเนินงานของบริษัทเป็นไปอย่างโปร่งใสมีประสิทธิภาพ และรับผิดชอบต่อผู้มีส่วนได้เสียทุกฝ่าย ซึ่งบริษัทได้ดำเนินการตามหลักการกำกับดูแลกิจการที่ดีของบริษัทจดทะเบียน ซึ่งประเด็นที่ทางบริษัทยังไม่ได้ปฏิบัตินั้น ทางบริษัทจะพิจารณาและนำไปปรับใช้ให้เหมาะสมต่อไป และทางบริษัทมีการจัดทำแบบประเมินผลการปฏิบัติงานของคณะกรรมการบริษัทแบบทั้งคณะเป็นประจำทุกปี

วาระการดำรงตำแหน่งของกรรมการ

คณะกรรมการจะกำหนดคุณสมบัติของบุคคลที่จะเป็น "กรรมการอิสระ" ให้เป็นไปตามหลักเกณฑ์ของสำนักงาน ก.ล.ด. และตลาดหลักทรัพย์ฯ นอกจากนี้ จะให้กรรมการอิสระมีวาระการดำรงตำแหน่งต่อเนื่องไม่เกิน 9 ปี นับจากวันที่ได้รับการแต่งตั้งให้ดำรงตำแหน่งกรรมการอิสระครั้งแรก เว้นแต่มีความจำเป็นที่จะแต่งตั้งให้ดำรงตำแหน่งกรรมการอิสระนั้นต่อไปอีก ตามข้อบังคับของบริษัทในการประชุมสามัญประจำปี ทุกครั้ง ให้กรรมการออกจากตำแหน่งจำนวน 1 ใน 3 ของจำนวนกรรมการในขณะนั้น ถ้าจำนวนกรรมการที่จะแบ่งออกให้ตรงเป็นสามส่วนไม่ได้ ก็ให้ออกโดยจำนวนใกล้เคียงกับส่วน 1 ใน 3 กรรมการที่จะต้องออกจากตำแหน่งในปีแรกและปีที่สองภายหลังจดทะเบียนเป็นบริษัทนั้นให้ใช้วิธีจับสลากกันว่าผู้ใดจะออก ส่วนปีหลังๆ ต่อไปให้กรรมการคนที่อยู่ในตำแหน่ง

นานที่สุดนั้นเป็นผู้ออกจากตำแหน่งกรรมการที่ออกตามวาระนั้นอาจถูกเลือกเข้ามาดำรงตำแหน่งใหม่ก็ได้

ในกรณีที่ตำแหน่งกรรมการว่างลง เพราะเหตุอื่นนอกจากถึงคราวออกตามวาระ ให้คณะกรรมการเลือกบุคคลหนึ่งซึ่งมีคุณสมบัติและไม่มีลักษณะต้องห้ามตามกฎหมายเข้าเป็นกรรมการแทนในการประชุมคณะกรรมการคราวถัดไป เว้นแต่วาระของกรรมการจะเหลือน้อยกว่า 2 เดือน บุคคลซึ่งเข้าเป็นกรรมการแทนดังกล่าวจะอยู่ในตำแหน่งกรรมการได้เพียงเท่าวาระที่ยังเหลืออยู่ของกรรมการที่ตนแทน มิติของคณะกรรมการต้องประกอบด้วยคะแนนเสียงไม่น้อยกว่า 3 ใน 4 ของจำนวนกรรมการที่ยังเหลืออยู่

7. ความสัมพันธ์กับผู้ลงทุน

บริษัทตระหนักดีว่าข้อมูลของบริษัท ทั้งที่เกี่ยวกับงบการเงินและที่ไม่ใช่งบการเงินล้วนมีผลต่อกระบวนการตัดสินใจของผู้ลงทุนและผู้มีส่วนได้เสียของบริษัท ซึ่งฝ่ายจัดการได้ให้ความสำคัญกับการเปิดเผยข้อมูลที่ครบถ้วน ตรงต่อความเป็นจริง เชื่อถือได้ สม่าเสมอ ทันเวลา และเป็นไปตามเกณฑ์ที่สำนักงาน ก.ล.ด. และตลาดหลักทรัพย์แห่งประเทศไทยกำหนด จึงได้จัดให้มีหน่วยงานนักลงทุนสัมพันธ์ (Investor Relations) ขึ้นเพื่อเป็นศูนย์กลางในการสื่อสารข้อมูลที่สำคัญต่อนักลงทุน ไม่ว่าจะเป็น รายงานทางการเงิน ข้อมูลผลการดำเนินงาน และแนวโน้มในอนาคตของบริษัท รวมถึงข้อมูลต่างๆ ที่มีผลกระทบต่อราคาหลักทรัพย์ของบริษัท และกำกับดูแลคุณภาพของข้อมูลที่เปิดเผยต่อผู้ลงทุนและผู้มีส่วนได้เสียของบริษัท ให้ได้รับทราบอย่างเท่าเทียมกัน บริษัท ได้นำเสนอผลการดำเนินงานและการแจ้งสารสนเทศของบริษัท ทั้งทางตรงและทางอ้อมสรุปได้ดังนี้

- ทางตรง : บริษัทได้จัดให้ผู้บริหารได้มีโอกาสพบปะผู้ถือหุ้น นักวิเคราะห์หลักทรัพย์ นักลงทุน และพนักงานผ่านกิจกรรมต่างๆ เพื่อนำเสนอผลการดำเนินงานอย่างสม่าเสมอในรูปแบบการจัด Analyst Meeting Roadshow การเข้าร่วม Conference ทั้งในและต่างประเทศ

- ทางอ้อม : บริษัทมีการให้ข้อมูลต่างๆ เกี่ยวกับบริษัท ผลการดำเนินงาน งบการเงิน รายงานสารสนเทศต่างๆ ที่บริษัทแจ้งต่อตลาดหลักทรัพย์แห่งประเทศไทยผ่านทางเว็บไซต์ของบริษัท (www.dtt.co.th) ในหน้านักลงทุนสัมพันธ์ ซึ่งจะมีข้อมูลทั้งภาษาไทยและภาษาอังกฤษที่ได้ปรับปรุงให้ทันสมัยเป็นปัจจุบันอยู่เสมอ

ความรับผิดชอบต่อสังคม (CSR)

บริษัท เอแอลที เทเลคอม จำกัด(มหาชน) ("บริษัทฯ") และบริษัทย่อย มุ่งดำเนินธุรกิจเพื่อการเจริญเติบโตอย่างมีประสิทธิภาพ และสร้างความพึงพอใจสูงสุดแก่ผู้มีส่วนได้ส่วนเสียทุกกลุ่ม ตลอดจนเป็นองค์กรที่มีความรับผิดชอบต่อสังคม มีคุณธรรม เคารพ และปฏิบัติตามกฎหมาย มีความโปร่งใสและสามารถตรวจสอบได้ เพื่อการเติบโตอย่างมั่นคงและยั่งยืนของบริษัทในระยะยาว

1. การประกอบธุรกิจด้วยความเป็นธรรม

บริษัทฯ มุ่งมั่นประกอบธุรกิจด้วยความซื่อสัตย์ สุจริต และ ดำเนินงานธุรกิจอย่างมีความรับผิดชอบต่อสังคมทั้งทาง กฎหมาย ระเบียบข้อบังคับ จรรยาบรรณ สังคมและสิ่งแวดล้อม และประกอบธุรกิจโดยมีระบบการดำเนินงานที่มีมาตรฐานและ มีการควบคุมที่ดี โดยใช้ความรู้ความสามารถอย่างเต็มที่ด้วยความระมัดระวังด้วยข้อมูลที่เพียงพอ และมีหลักฐานสามารถ อ้างอิงได้ รวมทั้งถือปฏิบัติตามข้อกฎหมายและข้อกำหนดที่เกี่ยวข้องอย่างเคร่งครัด

2. รับผิดชอบต่อผู้มีส่วนได้เสียทุกกลุ่ม

บริษัทฯ ได้ให้ความสำคัญต่อผู้มีส่วนได้ส่วนเสียอย่างสม่ำเสมอ เนื่องจากบริษัทฯ ตระหนักถึงการสนับสนุนจากผู้มีส่วนได้ ส่วนเสียทุกกลุ่มล้วนมีผลต่อความสามารถในการแข่งขัน ซึ่งเป็นส่วนสำคัญในการสร้างความสำเร็จในระยะยาวของบริษัทฯ โดยบริษัทฯ ได้กำหนดจรรยาบรรณในการดำเนินธุรกิจและ ข้อพึงปฏิบัติ เป็นส่วนหนึ่งในนโยบายกำกับดูแลกิจการให้ พนักงานและผู้บริหารถือปฏิบัติอย่างเคร่งครัด เพื่อดูแลผู้มีส่วนได้เสียทุกกลุ่ม ไม่ว่าจะเป็น ผู้ถือหุ้น ลูกค้า พนักงาน คู่ค้า หุ้นส่วนธุรกิจและเจ้าหนี้ คู่แข่ง สาธารณชน หน่วยงานรัฐที่ กำกับดูแลการดำเนินงานของบริษัทฯ โดยบริษัทฯ ได้เผยแพร่ไว้ในเว็บไซต์ของบริษัทฯ www.dlt.co.th

3. การต่อต้านการทุจริตคอร์รัปชัน

กรรมการบริษัท ผู้บริหาร และพนักงานของบริษัทฯ จะต้อง ปฏิบัติตามนโยบายการต่อต้านการทุจริตคอร์รัปชันและ จรรยาบรรณทางธุรกิจของบริษัทฯ อย่างเคร่งครัด ซึ่งได้จัดทำ "นโยบายต่อต้านคอร์รัปชัน" เป็นลายลักษณ์อักษรขึ้น เพื่อเป็น แนวทางปฏิบัติที่ชัดเจนในการดำเนินธุรกิจและพัฒนาสู่องค์กร แห่งความยั่งยืน และเพื่อป้องกันการตัดสินใจและการดำเนินการ ทางธุรกิจที่อาจมีความเสี่ยงด้านการทุจริตคอร์รัปชันได้รับการ พิจารณาและปฏิบัติอย่างรอบคอบ

4. ความรับผิดชอบต่อชุมชน สังคมและสิ่งแวดล้อม

ตามที่กลุ่มบริษัทเอแอลทีได้มีเจตนารมณ์ที่จะดำเนินธุรกิจด้วยความรับผิดชอบต่อสังคม สิ่งแวดล้อม ตลอดจนชุมชนในพื้นที่ ที่กลุ่มเอแอลทีเข้าไปดำเนินธุรกิจ โดยมุ่งเน้นการมีส่วนร่วมเพื่อ การพัฒนาอย่างยั่งยืน โดยได้ดำเนินงานและกิจกรรมที่ด้าน ความรับผิดชอบต่อสังคมในหลากหลายมิติอย่างต่อเนื่องและ สม่ำเสมอ โดยสรุปกิจกรรมที่บริษัทได้ดำเนินการในปี 2560 ดังนี้

- กลุ่มบริษัทเอแอลทีได้ให้การสนับสนุนอุปกรณ์ โดยได้มอบตู้ Outdoor Enclosure Unit (ODU) จำนวน 16 ตู้ และ Wind Speed Censer จำนวน 16 ชุด ให้กับมหาวิทยาลัย เทคโนโลยีพระจอมเกล้าธนบุรี เพื่อประโยชน์ในการศึกษาของ นักศึกษาภายใต้โครงการ บันทึกความร่วมมือ กับมหาวิทยาลัย เทคโนโลยีพระจอมเกล้าธนบุรี เพื่อส่งเสริมและพัฒนาความร่วมมือทางวิชาการและมาตรฐานอาชีพและคุณวุฒิวิชาชีพ ทางด้าน "สาขาการสื่อสารโทรคมนาคม" โดยบริษัทฯ ได้ให้การ สนับสนุนในด้านสถานที่ อุปกรณ์ และบุคลากรที่มีความ ชำนาญเฉพาะ ในการทดสอบวัดระดับมาตรฐานอาชีพและ คุณวุฒิวิชาชีพ ร่วมกับสถาบันคุณวุฒิวิชาชีพ (องค์การมหาชน) และ คณาจารย์จากมหาวิทยาลัยเทคโนโลยีพระจอมเกล้าธนบุรี โดยมีวัตถุประสงค์เพื่อเชื่อมโยงองค์ความรู้จากสถาบันการ ศึกษาสู่ภาคปฏิบัติที่แท้จริง และสามารถนำไปปรับใช้ในสถาน ประกอบการได้อย่างมีประสิทธิภาพสูงสุด



- โครงการแนะแนวอาชีพและการศึกษาให้กับนักเรียน ในชั้นมัธยมศึกษาตอนปลาย โดยกลุ่มบริษัทเอแอลทีและ บริษัทในเครือได้ร่วมมือกับภาควิชา คณะวิศวกรรมศาสตร์ มหาวิทยาลัยเทคโนโลยีพระจอมเกล้าธนบุรี เพื่อเปิดโอกาส ให้นักเรียนในชั้นมัธยมศึกษาตอนปลาย โรงเรียนสวนกุหลาบ วิทยาลัยธนบุรีได้ เพื่อให้ความรู้เรื่องการศึกษาต่อในสายอาชีพ โทรคมนาคม เพื่อเป็นข้อมูลประกอบการตัดสินใจเลือกเรียน ในระดับที่สูงขึ้น รวมทั้งเป็นการเผยแพร่ความรู้และเทคโนโลยี ทางด้านระบบโทรคมนาคมของกลุ่มบริษัทให้นักเรียนได้รู้จัก อย่างแพร่หลาย

- โครงการ มุ่งยกระดับการพัฒนาศักยภาพ ยกระดับ คุณภาพชีวิตเยาวชนที่ขาดแคลนทุนทรัพย์ในโรงเรียนต่าง ๆ ทั่วประเทศให้สามารถยืนหยัดได้ด้วยตนเองอย่างยั่งยืน ยกระดับ คุณภาพการศึกษา ผ่านการสนับสนุนทุนการศึกษา โดยใน วันที่ 29 สิงหาคม 2560 ได้มอบทุนการศึกษาให้กับโรงเรียน สวนกุหลาบวิทยาลัย ธนบุรี



• โครงการมอบของขวัญวันเด็กแห่งชาติ กลุ่มบริษัท เอแอลทีได้จัดกิจกรรมสำหรับเด็ก เพื่อให้ตระหนักถึงความสำคัญ ของเด็ก ซึ่งถือว่าเป็นทรัพยากรบุคคลที่สำคัญยิ่งต่อประเทศ ชาติ ที่จะเป็กำลังสำคัญในการพัฒนาชาติบ้านเมืองให้เจริญ ก้าวหน้าและมั่นคงสืบไป ประกอบกับบริษัทฯ ได้เล็งเห็นถึง ความสำคัญที่จะมอบความสุขให้กับเด็ก ๆ จึงได้สนับสนุนมอบ ของขวัญการจัดกิจกรรมวันเด็ก โดยในปี 2560 บริษัทฯ ได้จัด กิจกรรมวันเด็ก ขึ้นที่โรงเรียนวัดรวกบางสีทอง ต.บางสีทอง อ.บางกรวย จ.นนทบุรี ซึ่งเป็นชุมชนที่อยู่ใกล้เคียงกับสถาน ประกอบการ เพื่อมอบความสุขให้กับเด็ก ๆ และครอบครัวใน พื้นที่ใกล้เคียง



• วันที่ 10 สิงหาคม พ.ศ. 2560 ได้มอบทุนการศึกษา ให้กับโรงเรียนบ้านข่อยโทน จังหวัดพระนครศรีอยุธยา เพื่อ ทำพิธีมอบทุนการศึกษาให้กับนักเรียนที่ขาดแคลนทุนทรัพย์ เนื่องในวันแม่แห่งชาติ 12 สิงหาคม 2560



• เพื่อร่วมถวายอาลัยในพระราชพิธีถวายพระเพลิง พระบรมศพ พระบาทสมเด็จพระปรมินทรมหาภูมิพลอดุลยเดช กลุ่มบริษัทเอแอลทีได้จัดโครงการประดิษฐ์ดอกไม้จันทน์ (ดอกดารารัตน์) เพื่อใช้ในพระราชพิธีถวายพระเพลิงพระบรมศพ พระบาทสมเด็จพระปรมินทรมหาภูมิพลอดุลยเดช โดยจัดการ ฝึกอบรมและส่งเสริมการเรียนรู้เรื่องการประดิษฐ์ดอกไม้จันทน์ (ดอกดารารัตน์) ภายในสถานประกอบกิจการ และนำดอกไม้ จันทน์ที่ประดิษฐ์ไปมอบให้กองส่งเสริมอาชีพ สำนักพัฒนา สังคม กรุงเทพฯ นำไปเป็นดอกไม้จันทน์สำหรับประชาชนต่อไป และกิจกรรมจิตอาสาทำดีเพื่อพ่อได้ส่งมอบน้ำดื่มเพื่อใช้ใน งาน กิจกรรมพระราชพิธีถวายพระเพลิงพระบรมศพฯ วัดบางอ้อย ช้าง ต.บางสีทอง จ.นนทบุรี

รายการระหว่างกัน

บริษัทและบริษัทย่อยได้มีการตกลงเข้าทำรายการกับบุคคลที่เกี่ยวข้องกัน โดยรายการดังกล่าวเป็นรายการตามธุรกิจปกติของบริษัทและบริษัทย่อย และเป็นไปตามเงื่อนไขการค้าทั่วไปเพื่อให้สอดคล้องกับข้อกำหนดในพระราชบัญญัติหลักทรัพย์และตลาดหลักทรัพย์ ฉบับที่ 4 (พ.ศ. 2551) มาตรา 89/12 (1)

บริษัทได้มีการกำหนดมาตรการและขั้นตอนการอนุมัติรายการระหว่างกันแล้วซึ่งได้ผ่านมติที่ประชุมคณะกรรมการบริษัทครั้งที่ 7/2558 เมื่อวันที่ 15 มิถุนายน 2558 โดยหากบริษัทมีความจำเป็นที่จะต้องทำรายการระหว่างกันกับบุคคลที่อาจมีความขัดแย้งทางผลประโยชน์หรือมีส่วนได้เสีย บริษัทจะให้คณะกรรมการตรวจสอบเป็นผู้ให้ความเห็นเกี่ยวกับความจำเป็นและความเหมาะสมของรายการนั้น ในกรณีที่คณะกรรมการตรวจสอบไม่มีความชำนาญในการพิจารณารายการระหว่างกันที่อาจเกิดขึ้น บริษัทจะให้ผู้เชี่ยวชาญอิสระหรือผู้สอบบัญชีของบริษัทเป็นผู้ให้ความเห็นเกี่ยวกับรายการระหว่างกันดังกล่าว เพื่อนำไปใช้ประกอบการตัดสินใจของคณะกรรมการบริษัท และ/หรือคณะกรรมการตรวจสอบ และ/

หรือผู้ถือหุ้นตามแต่กรณี ซึ่งผู้ที่มีความขัดแย้งทางผลประโยชน์หรือมีส่วนได้เสียในการทำรายการ จะไม่มีสิทธิออกเสียงในการอนุมัติการทำรายการระหว่างกันดังกล่าว

นอกจากนั้นคณะกรรมการตรวจสอบยังทำหน้าที่เป็นผู้สอบทานการทำรายการระหว่างกันของบริษัทและบริษัทย่อยกับบุคคลที่เกี่ยวข้องกันเป็นประจำทุกไตรมาส เพื่อจัดความขัดแย้งทางผลประโยชน์อย่างรอบคอบ โดยยึดถือประโยชน์ของบริษัทโดยรวมเป็นสำคัญ สำหรับรอบระยะเวลาบัญชีสิ้นสุด ณ วันที่ 31 ธันวาคม 2559 และ 2560 บริษัทและบริษัทย่อยมีรายการกับบุคคลที่เกี่ยวข้องกัน โดยผู้ตรวจสอบบัญชีของบริษัทได้เปิดเผยไว้ในหมายเหตุประกอบงบการเงินที่ตรวจสอบและคณะกรรมการตรวจสอบทำหน้าที่สอบทานแล้ว และมีความเห็นว่ารายการระหว่างกันทุกรายการเป็นการทำรายการอย่างสมเหตุสมผลและเป็นไปในทางการค้าปกติ โดยบริษัทได้คิดราคาซื้อ-ขายสินค้า และบริการกับบุคคลที่เกี่ยวข้องกันด้วยราคาที่สมเหตุสมผล โดยมีเงื่อนไขต่างๆ ตามปกติธุรกิจโดยมีรายละเอียดดังต่อไปนี้

บริษัทที่เกี่ยวข้อง/ ความสัมพันธ์กับบริษัท	ลักษณะรายการ	งบการเงินรวม		งบการเงินเฉพาะกิจการ		เหตุผลและความจำเป็น ของการทำรายการ	
		มูลค่ารายการระหว่างกันสำหรับ ปีสิ้นสุด 31 ธันวาคม					
		2560 บาท	2559 บาท	2560 บาท	2559 บาท		
1.บริษัท เอแอลที โฮลดิ้ง จำกัด	เป็นผู้ถือหุ้นใหญ่ของบริษัทในสัดส่วนร้อยละ 50 และมีการรวมกันคือ 1. นายปัญต ภูวหลวงค์ 2. นางปริญาภรณ์ ตั้งเผ่าศักดิ์ 3. นางสาวปรียาพรณ ภูวกุล	บริษัทได้กู้ยืมเงินจากบริษัทใหญ่เพื่อใช้ในการดำเนินการของบริษัท ซื้อสินค้าและบริการ ดอกเบี้ยจ่าย เงินปันผลจ่าย	- 50,000,000	102,890 107,000,000	- 50,000,000	90,425 107,000,000	บริษัทจ่ายชำระดอกเบี้ยและเงินกู้ยืมให้กับบริษัทใหญ่
2. บริษัท อินฟอร์เมชั่น โฮเวย์ จำกัด ("IH") ("กิจการร่วมค้า")	บริษัทถือหุ้นในสัดส่วนร้อยละ 71 และมีการรวมกัน คือ 1. นายปัญต ภูวหลวงค์ 2. นางปริญาภรณ์ ตั้งเผ่าศักดิ์ 3. นางสาวปรียาพรณ ภูวกุล	บริษัทและบริษัทย่อยให้บริการก่อสร้างสินทรัพย์แก่กิจการร่วมค้า พร้อมทั้งขายอุปกรณ์โทรคมนาคม ขายสินค้าและบริการ รายได้จากการขายสินค้า รายได้จากการให้บริการ	14,467,574 14,444,137	32,177,542 35,855,284	10,692,174 -	25,316,042 25,639,907	บริษัทฯ และบริษัทย่อยได้ขายสินค้าและให้บริการแก่ IH ในอัตราเดียวกันกับลูกค้าทั่วไปในลักษณะงานที่คล้ายคลึงกัน

บริษัทที่เกี่ยวข้อง/ ความสัมพันธ์กับบริษัท	ลักษณะรายการ	งบการเงินรวม		งบการเงินเฉพาะกิจการ		เหตุผลและความจำเป็น ของการทำรายการ
		มูลค่ารายการระหว่างกันสำหรับปีสิ้นสุด 31 ธันวาคม				
		2560 บาท	2559 บาท	2560 บาท	2559 บาท	
	รายได้ค่าบริการจัดการ รายได้ค่าเช่าและค่าส่วนกลาง รายได้อื่น ดอกเบี้ยรับ ลูกหนี้การค้า ลูกหนี้อื่น เงินให้กู้ยืม	9,142,449 1,204,452 278,389 16,854,247 1,858,565 998,713 350,000,000	7,574,604 1,042,572 287,651 13,621,193 6,476,021 1,784,912 317,000,000	9,142,449 1,204,452 225,889 16,854,247 197,629 998,713 350,000,000	7,574,604 1,042,572 224,812 8,031,664 5,842,175 900,912 317,000,000	IH ได้เข้าพื้นที่สำนักงานบางส่วนของบริษัทตามอัตราค่าเช่าสำนักงานที่ใกล้เคียงกัน บริษัทและบริษัทย่อย ได้ให้ IH กู้ยืมเงินเพื่อใช้ในการดำเนินโครงการ บริษัทฯ ให้บริษัท IH กู้ยืมเงินเพื่อใช้ในการดำเนินกิจการ
3. บริษัท กรู๊ป เทค โซลูชั่นส์ จำกัด ("GTS") ("บริษัทย่อย") บริษัทฯ ถือหุ้นในสัดส่วนร้อยละ 99.99 และมีกรรมการร่วมกันคือ 1. นายปยุต ภูวกุลวงศ์ 2. นางปริญาภรณ์ ตั้งเผาคักดิ์ 3. นางสาวปรีญาพรณ ภูวกุล	บริษัทย่อยให้บริการก่อสร้างโครงข่ายฯ และอุปกรณ์สถานีฐานแก่บริษัท และบริษัทฯ ได้ขายสินค้าประเภทตู้และอุปกรณ์โทรคมนาคมให้กับบริษัทย่อย ขายสินค้าและบริการ รายได้จากการขายสินค้าและให้บริการ รายได้ค่าบริการจัดการ รายได้ค่าเช่าและค่าส่วนกลาง รายได้อื่น เงินปันผลรับ ดอกเบี้ยรับ เงินให้กู้ยืม ลูกหนี้การค้า ลูกหนี้อื่น ซื้อสินค้าและบริการ จ้างผลิตโครงข่าย เจ้าหนี้การค้า ดอกเบี้ยจ่าย เงินกู้ยืม	- 				

บริษัทที่เกี่ยวข้อง/ ความสัมพันธ์กับบริษัท	ลักษณะรายการ	งบการเงินรวม		งบการเงินเฉพาะกิจการ		เหตุผลและความจำเป็น ของการทำรายการ
		มูลค่ารายการระหว่างกันสำหรับปีสิ้นสุด 31 ธันวาคม				
		2560 บาท	2559 บาท	2560 บาท	2559 บาท	
5. บริษัท โอ ทเวนตี วัน อินเตอร์คอปอเรชั่น จำกัด ("I21") ("บริษัทย่อย") บริษัทฯ ถือหุ้นในสัดส่วนร้อยละ 99.99 และมีกรรมการร่วมกันคือ 1. นายปยุต ภูวกุลวงศ์ 2. นางปริญภรณ์ ตั้งเผ่าศักดิ์	บริษัทฯ ซื้อเคเบิลใยแก้วนำแสงจากบริษัทย่อยและคิดค่าบริหารจัดการจากบริษัทย่อย ขายสินค้าและบริการ รายได้ค่าบริหารจัดการ รายได้อื่น เงินปันผลรับ เงินให้กู้ยืม ดอกเบี้ยรับ ลูกหนี้อื่น ซื้อสินค้าและบริการ ซื้อสินค้า	- - - - - - - -	- - - - - - -	2,782,184 - - 76,000,000 5,114,520 275,607 30,700,400	973,164 3,750 - 154,000,000 2,594,795 86,774 -	บริษัทฯ คิดค่าบริหารจัดการกับบริษัทย่อยตามต้นทุนที่เกิดขึ้นจริง ในปี 2559 บริษัทฯ ได้ให้บริษัทย่อยกู้ยืมเงินเพื่อใช้ในการดำเนินการ บริษัทฯ ซื้อเคเบิลใยแก้วนำแสงจากบริษัทย่อยในราคาที่ขายให้กับลูกค้าทั่วไป โดยบริษัทย่อยเป็นตัวแทนจำหน่ายของผู้ผลิตจากต่างประเทศรายหนึ่ง
6. บริษัท เทเลคอม โซลูชั่นส์ โพรไวเดอร์ จำกัด ("TSP") ("บริษัทร่วม") บริษัทฯ ถือหุ้นในสัดส่วนร้อยละ 30 และมีกรรมการร่วมกัน คือ 1. นายปยุต ภูวกุลวงศ์ 2. นางปริญภรณ์ ตั้งเผ่าศักดิ์	บริษัทฯ ให้บริษัทร่วมกู้ยืมเงินเพื่อใช้ในการดำเนินงานเริ่มแรก ขายสินค้าและบริการ ดอกเบี้ยรับ ดอกเบี้ยค้างรับ	- 10,989	- 10,989	- 10,989	- 10,989	บริษัทฯ ให้ TSP กู้ยืมเงินเพื่อใช้ในการดำเนินการเริ่มแรกของการจัดตั้งบริษัทในอัตราดอกเบี้ยร้อยละ 6.63 ต่อปี
7. บริษัท เซ็นเจอร์ จำกัด เป็นบริษัทของครอบครัวนายเอกพล ตั้งเผ่าศักดิ์ ซึ่งเป็นคู่สมรสของนางปริญภรณ์ ตั้งเผ่าศักดิ์ นายเอกพล ตั้งเผ่าศักดิ์ เป็นผู้ถือหุ้นของ บจก.เซ็นเจอร์ ร้อยละ 2.94 ของทุนจดทะเบียนจำนวน 17.00 ล้านบาท	บริษัทเซ็นเจอร์เป็นผู้ขายเฟอร์นิเจอร์สำนักงาน ซื้อสินค้าและบริการ ซื้อสินค้า	6,000	96,000	2,000	52,000	บริษัทฯ ซื้อเฟอร์นิเจอร์สำนักงานจากบริษัท เซ็นเจอร์ จำกัด ในราคาที่ไม่แตกต่างจากลูกค้ารายอื่น ตามกระบวนการจัดซื้อปกติของบริษัท



รายงานคณะกรรมการ ตรวจสอบ

เรียน ท่านผู้ถือหุ้น บริษัท เอแอลที เทเลคอม จำกัด (มหาชน)

คณะกรรมการตรวจสอบ บริษัท เอแอลที เทเลคอม จำกัด (มหาชน) (บริษัทฯ) ได้รับการแต่งตั้งขึ้นตามมติของคณะกรรมการบริษัท ประกอบด้วยกรรมการอิสระซึ่งเป็น ผู้ทรงคุณวุฒิ มีความรู้ ประสบการณ์ ด้านการเงิน การบัญชี และมีคุณสมบัติครบถ้วนตามที่กำหนดไว้ในกฎบัตร โดยมีรายชื่อดังนี้

- พลเอกสิทธิศักดิ์ เทหาสิด ประธานกรรมการตรวจสอบ
- รองศาสตราจารย์ สุชาติ เหล่าปรีดา กรรมการตรวจสอบ
- รองศาสตราจารย์ ดร. พนิด ภูจินดา กรรมการตรวจสอบ

การทำงานในรอบบัญชีปี 2560 คณะกรรมการตรวจสอบได้ปฏิบัติหน้าที่อย่างเป็นอิสระตามที่ได้รับมอบหมายจากคณะกรรมการบริษัทตามที่ระบุไว้ในกฎบัตรคณะกรรมการตรวจสอบ ซึ่งสอดคล้องกับข้อกำหนดของคณะกรรมการกำกับหลักทรัพย์และตลาดหลักทรัพย์ และตลาดหลักทรัพย์แห่งประเทศไทย อย่างครบถ้วนโดยในปี 2560 คณะกรรมการตรวจสอบได้มีการประชุมรวมทั้งสิ้น 4 ครั้ง ซึ่งสรุปสาระสำคัญในการปฏิบัติหน้าที่ในปีดังกล่าวได้ดังนี้

1. สอบทานงบการเงินรายไตรมาสและงบการเงินประจำปี รวมทั้งงบการเงินรวมของบริษัทและบริษัทย่อย ก่อนนำเสนอต่อคณะกรรมการบริษัท สำนักงานคณะกรรมการกำกับหลักทรัพย์ และตลาดหลักทรัพย์แห่งประเทศไทย ซึ่งผลจากการสอบทานงบการเงินประกอบกับคำชี้แจงของผู้สอบบัญชี และฝ่ายบริหาร คณะกรรมการตรวจสอบเห็นว่างบการเงินดังกล่าว ได้จัดทำขึ้นตามมาตรฐานการรายงานทางการเงิน โดยมีความถูกต้อง ครบถ้วน และมีการเปิดเผยข้อมูลอย่างเพียงพอ

2. สอบทานรายการที่เกี่ยวข้องกันหรือรายการที่อาจมีความขัดแย้งทางผลประโยชน์ที่เข้าข่ายรายการที่เกี่ยวข้องกันตามประกาศคณะกรรมการตลาดหลักทรัพย์แห่งประเทศไทย และคณะกรรมการกำกับหลักทรัพย์และ ตลาดหลักทรัพย์ ผลการสอบทานรายการระหว่างกันที่บริษัทฯ มีการดำเนินการกับผู้เกี่ยวข้องพบว่า บริษัทฯได้ดำเนินการ ตามเงื่อนไขการคำทั่วไป มีความเป็นธรรม สมเหตุสมผล และไม่ก่อให้เกิดการถ่ายเทผลประโยชน์ รวมทั้งมีการเปิดเผยข้อมูลสารสนเทศอย่างครบถ้วนและเพียงพอ โดยยึดถือการปฏิบัติตามนโยบายการกำกับดูแลกิจการที่ดี และตามประกาศคณะกรรมการตลาดหลักทรัพย์แห่งประเทศไทย

3. พิจารณาเสนอแต่งตั้งผู้สอบบัญชีและค่าสอบบัญชีประจำปี 2560 โดยพิจารณาจากผลการปฏิบัติงานความเป็นอิสระ คุณสมบัติ ทักษะความรู้ความสามารถ และประสบการณ์ในการตรวจสอบงบการเงินของบริษัทฯ ในปีที่ผ่านมาตลอดจนคำตอบแทนการสอบบัญชี คณะกรรมการตรวจสอบได้ให้ความเห็นต่อคณะกรรมการบริษัท เพื่อนำเสนอที่ประชุมผู้ถือหุ้นประจำปี 2560 พิจารณาแต่งตั้งผู้สอบบัญชีจากบริษัท ไพร์ซวอเตอร์เฮาส์คูเปอร์ส เอเปเอส จำกัด เป็นผู้สอบบัญชีประจำปี 2560

4. ประเมินความเพียงพอและความเหมาะสมของระบบการควบคุมภายใน ผ่านการกำกับดูแลและการตรวจสอบของสำนักตรวจสอบภายใน และผ่านการตรวจสอบของผู้สอบบัญชี โดยได้สนับสนุนและส่งเสริมความเป็นอิสระในการทำงานของสำนักตรวจสอบภายใน และผู้สอบบัญชีอย่างเต็มที่ และให้นำผลการประเมินความเสี่ยงมาใช้เป็นแนวทางในการวางแผนการตรวจสอบด้วย เพื่อลดโอกาสที่จะทำให้การดำเนินงานของบริษัทเกิดความเสียหาย และได้ประชุมหารือกับผู้ตรวจสอบภายในและผู้สอบบัญชี เพื่อพิจารณาประเด็นข้อเสนอนี้ที่สำคัญ ๆ เสนอให้ฝ่ายบริหารและคณะกรรมการบริษัทพิจารณา เพื่อเพิ่มประสิทธิภาพในการดำเนินงานและการควบคุมภายใน ตลอดจนติดตามผลการปฏิบัติงานตามระบบงานที่ได้มีการปรับปรุงและพัฒนาแล้ว คณะกรรมการตรวจสอบเห็นว่าระบบการควบคุมภายใน และการบริหารความเสี่ยงของบริษัทมีความเหมาะสมและเพียงพอ

5. หารือกับผู้สอบบัญชีและตัวแทนฝ่ายบริหารเพื่อรับทราบประเด็นสำคัญที่อาจเป็นปัญหาเกี่ยวกับการบริหารงานและอาจมีผลกระทบต่อ การดำเนินธุรกิจของบริษัท ตลอดจนถึงประเด็นที่ช่วยให้การนำเสนอรายงานและการเปิดเผยข้อมูลต่าง ๆ สามารถทำได้ดีขึ้น โดยให้ความเห็นเสนอแนะต่อฝ่ายบริหารตามความเหมาะสมด้วย

พลเอกสิทธิศักดิ์ เทหาสิด

พลเอกสิทธิศักดิ์ เทหาสิด
ประธานกรรมการตรวจสอบ

รายงานคณะกรรมการ บริหารความเสี่ยง

เรียน ท่านผู้ถือหุ้น บริษัท เอแอลที เทเลคอม จำกัด (มหาชน)

บริษัท เอแอลที เทเลคอม จำกัด (มหาชน) ได้ตระหนักถึงความสำคัญของการบริหารจัดการด้านความเสี่ยง ที่จะช่วยลดโอกาสเกิดและผลกระทบจากปัจจัยความเสี่ยงต่าง ๆ ทั้งภายนอกและภายในที่อาจส่งผลกระทบต่อเป้าหมายและความสำเร็จแห่งการดำเนินธุรกิจของบริษัท ดังนั้นบริษัทจึงได้สรรหาและแต่งตั้งบุคคลผู้ทรงคุณวุฒิ ผู้มีความรู้ ความสามารถและมีประสบการณ์ร่วมเป็นคณะกรรมการบริหารความเสี่ยง ซึ่งประกอบด้วย

1. นายปยุต ภูากุลวงศ์	ประธานกรรมการบริหารความเสี่ยง
2. รองศาสตราจารย์ สุชาติ เหล่าปรีดา	กรรมการบริหารความเสี่ยง
3. รองศาสตราจารย์ ดร.พนิต ภูจันดา	กรรมการบริหารความเสี่ยง
4. นายเสถียร ดันธนะสุชาติ	กรรมการบริหารความเสี่ยง
5. นายณรงค์ อองจามนิรัตน์	กรรมการบริหารความเสี่ยง
6. นางปรีญาภรณ์ ตั้งเผ่าศักดิ์	กรรมการบริหารความเสี่ยง
7. นางสาวปรียาพรณ ภูากุล	กรรมการบริหารความเสี่ยง

ในรอบปี 2560 คณะกรรมการบริหารความเสี่ยงได้มีการประชุมรวม 3 ครั้ง และปฏิบัติหน้าที่ตามกฎบัตรของคณะกรรมการบริหารความเสี่ยง ตลอดจนได้เชิญฝ่ายบริหารเข้าร่วมการประชุมตามความเหมาะสม ซึ่งในปีนี้ได้มีการทบทวนนโยบายบริหารความเสี่ยง และกฎบัตรคณะกรรมการบริหารความเสี่ยง จัดประชุมเพื่อพิจารณาโครงการที่สำคัญของบริษัท โดยคณะกรรมการบริหารความเสี่ยงได้แนะนำและแสดงความคิดเห็นอย่างเป็นอิสระ รอบคอบ เหมาะสม และครบถ้วน เพื่อมุ่งให้บริษัทสามารถบรรลุเป้าหมายที่วางไว้ทั้งระยะสั้น และระยะยาว จากการปฏิบัติหน้าที่ดังกล่าว คณะกรรมการบริหารความเสี่ยงมีความเห็นว่า บริษัทมีการบริหารความเสี่ยงอย่างเพียงพอ เหมาะสม สอดคล้องกับแนวทางการกำกับดูแลกิจการที่ดี ตลอดจนกฎหมาย และระเบียบข้อบังคับ ที่เกี่ยวข้องกับการดำเนินธุรกิจอย่างครบถ้วน



นายปยุต ภูากุลวงศ์
ประธานกรรมการบริหารความเสี่ยง

รายงานคณะกรรมการสรรหา และกำหนดค่าตอบแทน

เรียน ท่านผู้ถือหุ้น บริษัท เอแอลที เทเลคอม จำกัด (มหาชน)

คณะกรรมการสรรหาและกำหนดค่าตอบแทน ประกอบด้วยกรรมการอิสระและผู้บริหารอย่างน้อย 3 คน โดยกรรมการไม่น้อยกว่า 1 ใน 3 ของจำนวนกรรมการทั้งหมดจะต้องเป็นกรรมการอิสระ ประกอบด้วย ดังนี้

- | | |
|-------------------------------------|--|
| 1. รองศาสตราจารย์ สุชาติ เหล่าปรีดา | ประธานคณะกรรมการสรรหาและกำหนดค่าตอบแทน |
| 2. นายปยุต ภูวกุลวงศ์ | กรรมการสรรหาและกำหนดค่าตอบแทน |
| 3. นางสาวณติกา ประจักษ์นโชน | กรรมการสรรหาและกำหนดค่าตอบแทน |

ในปี 2560 มีการประชุมคณะกรรมการสรรหาและกำหนดค่าตอบแทน 2 ครั้ง โดยได้พิจารณาสรรหาและคัดเลือกกรรมการอิสระ ผู้บริหารระดับสูง ประเมินผลการปฏิบัติงานและพิจารณาอัตราค่าตอบแทนของผู้บริหารระดับสูง โดยได้รายงานต่อคณะกรรมการบริษัททราบ เพื่อนำผลการประเมินมาปรับปรุงและเพิ่มประสิทธิภาพ พร้อมทั้งได้ประเมินผลการปฏิบัติงานของคณะกรรมการบริษัท รวมถึงพิจารณาอัตราค่าตอบแทนของคณะกรรมการบริษัทและคณะกรรมการชุดย่อยดังที่ปรากฏในรายงานประจำปี

คณะกรรมการสรรหาและกำหนดค่าตอบแทน ได้ปฏิบัติตามที่ได้รับมอบหมายจากคณะกรรมการบริษัท ซึ่งกำหนดไว้ในกฎบัตรของคณะกรรมการสรรหาและกำหนดค่าตอบแทนด้วยความระมัดระวัง รอบคอบ โปร่งใส ซื่อสัตย์สุจริต สมเหตุสมผล อีกทั้งยังส่งเสริมการแสดงความคิดเห็นของกรรมการแต่ละท่านอย่างเป็นอิสระและสร้างสรรค์ โดยคำนึงถึงประโยชน์สูงสุดของผู้ถือหุ้น และผู้มีส่วนได้ส่วนเสียทุกฝ่ายเป็นสำคัญ



รองศาสตราจารย์ สุชาติ เหล่าปรีดา
ประธานกรรมการสรรหาและกำหนดค่าตอบแทน

รายงานความรับผิดชอบของ คณะกรรมการต่อรายงานทางการเงิน

คณะกรรมการบริษัทเป็นผู้รับผิดชอบต่อการเงินรวมของบริษัท เอแอลที เทเลคอม จำกัด (มหาชน) และบริษัทย่อย รวมถึงงบการเงินเฉพาะกิจการสำหรับปีสิ้นสุดวันที่ 31 ธันวาคม 2560 ที่ปรากฏในรายงานประจำปีของบริษัท ได้ถูกจัดทำขึ้นตามมาตรฐานการรายงานทางการเงินของประเทศไทย โดยเลือกใช้นโยบายบัญชีที่เหมาะสมและถือปฏิบัติอย่างสม่ำเสมอ ให้อยู่ภายใต้การตรวจสอบและประเมินการที่สมเหตุสมผล รวมทั้งมีการเปิดเผยข้อมูลสำคัญอย่างเพียงพอในหมายเหตุประกอบงบการเงิน งบการเงินดังกล่าวได้ผ่านการตรวจสอบและให้ความเห็นจากผู้สอบบัญชีรับอนุญาตที่เป็นอิสระ ดังนั้นจึงสะท้อนฐานะการเงินและผลการดำเนินงานเพื่อประโยชน์ของผู้ถือหุ้นและนักลงทุนทั่วไป

คณะกรรมการบริษัทได้จัดให้มีระบบการควบคุมภายในและระบบการตรวจสอบภายในที่เหมาะสมและมีประสิทธิภาพ เพื่อให้มั่นใจได้ว่าการบันทึกข้อมูลทางบัญชีมีความถูกต้อง ครบถ้วน และเพียงพอที่จะดำรงรักษาไว้ซึ่งทรัพย์สินของบริษัท และป้องกันไม่ให้เกิดการทุจริตหรือการดำเนินการที่ผิดปกติดังมีนัยสำคัญ

คณะกรรมการบริษัทได้แต่งตั้งคณะกรรมการตรวจสอบซึ่งประกอบด้วยกรรมการอิสระ เพื่อทำหน้าที่กำกับดูแลและสอบทานรายงานทางการเงิน ระบบการควบคุมภายใน ระบบบริหารความเสี่ยง ตลอดจนพิจารณาการเปิดเผยข้อมูลรายการระหว่างกัน และการปฏิบัติตามกฎหมาย และกฎระเบียบที่เกี่ยวข้องกับธุรกิจของบริษัท โดยความเห็นของคณะกรรมการตรวจสอบเกี่ยวกับเรื่องดังกล่าวปรากฏในรายงานของคณะกรรมการตรวจสอบซึ่งแสดงไว้ในรายงานประจำปีฉบับนี้

งบการเงินรวมของบริษัท และบริษัทย่อย และงบการเงินเฉพาะกิจการของบริษัทได้รับการตรวจสอบโดยผู้สอบบัญชีของบริษัท คือบริษัท ไพรซ์วอเตอร์เฮาส์คูเปอร์ส เอบีเอส จำกัด ในการตรวจสอบนั้น ทางคณะกรรมการบริษัทได้สนับสนุนข้อมูลและเอกสารต่าง ๆ เพื่อให้ผู้สอบบัญชีสามารถตรวจสอบ และแสดงความเห็นได้ตามมาตรฐานการสอบบัญชี โดยความเห็นของผู้สอบบัญชีได้ปรากฏในรายงานของผู้สอบบัญชีซึ่งแสดงความเห็นอย่างไม่มีเงื่อนไขในรายงานประจำปีฉบับนี้ด้วยเช่นกัน

คณะกรรมการบริษัทมีความเห็นว่า ระบบการควบคุมภายในของบริษัทโดยรวมอยู่ในระดับที่น่าพอใจ และสามารถสร้างความเชื่อมั่นอย่างสมเหตุสมผลได้ว่างบการเงินของบริษัท เอแอลที เทเลคอม จำกัด (มหาชน) ทั้งงบการเงินรวมของบริษัท และบริษัทย่อย รวมถึงงบเฉพาะกิจการ สำหรับปีสิ้นสุดวันที่ 31 ธันวาคม 2560 มีความเชื่อถือได้ โดยถือปฏิบัติตามมาตรฐานการรายงานทางการเงินของประเทศไทย และปฏิบัติตามกฎหมาย และกฎระเบียบที่เกี่ยวข้อง

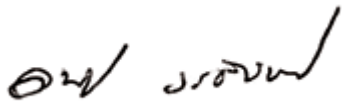

(นายอนันต์ วรดิพิงค์)
ประธานกรรมการ



(นางปรีญาภรณ์ ตั้งเผ่าศักดิ์)
ประธานกรรมการบริหาร

บทวิเคราะห์ผลการดำเนินงาน

ในปี 2560 ที่ผ่านมา ธุรกิจโทรคมนาคมยังคงถูกท้าทายด้วยภาวะการแข่งขันอย่างต่อเนื่อง กระแสแห่งการปรับเปลี่ยนของภาคธุรกิจในภาพรวมจากแนวทางดำเนินธุรกิจแบบดั้งเดิมสู่วิถีแห่งธุรกิจแบบออนไลน์ยังคงเดินทางต่อไปด้วยอัตราเร่งที่มากขึ้น รวมถึงนโยบายภาครัฐที่มุ่งส่งเสริมภาคธุรกิจให้มีการพัฒนาในลักษณะก้าวกระโดดผ่านนโยบายเศรษฐกิจดิจิทัล ที่เริ่มต้นด้วยการปรับโครงสร้างพื้นฐานด้านโทรคมนาคมให้มีความทั่วถึงและเท่าเทียม ฉะนั้นการเติบโตของธุรกิจโทรคมนาคมจึงเป็นปัจจัยสำคัญแห่งการเติบโตของธุรกิจในส่วนอื่นๆ ทั้งหมด

ผลการดำเนินงาน

ผลการดำเนินงานของบริษัทในปี 2560 มีรายได้และผลกำไรที่ลดลง ปัจจัยหลักเกิดจากการชะลอตัวของงานบริการสร้างสถานีฐานให้แก่ผู้ประกอบการโทรคมนาคมซึ่งเป็นรายได้หลักของบริษัท การลงทุนส่วนใหญ่ของลูกค้าจะเป็นการปรับเปลี่ยนอุปกรณ์ ซึ่งไม่ใช่ส่วนที่เป็นรายได้หลักของบริษัทฯ รวมถึงการแข่งขันที่ได้ทวีความรุนแรงมากขึ้น แนวคิดในการดำเนินธุรกิจจำเป็นต้องปรับเปลี่ยนใหม่ ไม่ว่าจะเป็นการลดต้นทุน หรือการ

แสวงหาโอกาสทางธุรกิจใหม่ๆ เทคโนโลยีมีการเปลี่ยนแปลงอย่างรวดเร็ว ทำให้ผู้ประกอบการต้องมีมาตรการการปรับตัว และปรับทิศทางการดำเนินธุรกิจให้ทันกับการเปลี่ยนแปลงดังกล่าว ผลกระทบที่มีต่อผลการดำเนินงานของบริษัทฯ ตามงบการเงินรวมสำหรับปี สิ้นสุด ณ วันที่ 31 ธันวาคม 2560 สรุปได้ดังนี้

งบกำไรขาดทุน	2559		2560		เพิ่มขึ้น / ลดลง	
	ล้านบาท	%	ล้านบาท	%	(+/-)	%
รายได้จากการขายและบริการ	1,964.7	100.0%	1,258.1	100.0%	(706.6)	-36.0%
ต้นทุนการขายและบริการ	(1,423.1)	-72.4%	(971.3)	-77.2%	(451.8)	-31.7%
กำไรขั้นต้น	541.5	27.6%	286.8	22.8%	(254.8)	-47.0%
รายได้อื่น	26.2	1.3%	39.8	3.2%	13.6	51.7%
ค่าใช้จ่ายในการขายและบริหาร	(255.7)	-13.0%	(226.8)	-18.0%	(29.0)	-11.3%
กำไร (ขาดทุน) จากอัตราแลกเปลี่ยน	3.2	0.2%	2.2	0.2%	(1.1)	-32.7%
ส่วนแบ่งกำไร (ขาดทุน) จากเงินลงทุนในบริษัท						
ร่วมและกิจการร่วมค้า	41.7	2.1%	(1.5)	-0.1%	(43.2)	-103.6%
ต้นทุนทางการเงิน	(36.4)	-1.9%	(24.3)	-1.9%	(12.1)	-33.2%
กำไรก่อนค่าใช้จ่ายภาษีเงินได้	320.5	16.3%	76.1	6.1%	(244.4)	-76.2%
(ค่าใช้จ่าย) รายได้ภาษีเงินได้	(41.0)	-2.1%	(19.3)	-1.5%	(21.7)	-53.0%
กำไรสำหรับงวด	279.5	14.2%	56.9	4.5%	(222.7)	-79.7%

รายได้หลักและกำไรขั้นต้น

รายได้จากการขายและบริการของบริษัทฯ ในปี 2560 ลดลง 706.6 ล้านบาท หรือร้อยละ 36.0 เมื่อเทียบกับปี 2559 และกำไรขั้นต้นลดลงร้อยละ 47.0 ล้านบาท โครงสร้างรายได้ระหว่างธุรกิจให้บริการ ธุรกิจจำหน่ายสินค้า และธุรกิจให้บริการเช่าโครงข่ายเปลี่ยนไปจากร้อยละ 63.0, 37.0 และ 0.0 ตามลำดับ ในปี 2559 เป็นสัดส่วนร้อยละ 67.6, 31.7 และ 0.8 ตามลำดับ ในปี 2560

กลุ่มธุรกิจให้บริการ

จากการทบทวนและปรับแผนการลงทุนของผู้ให้บริการโทรศัพท์เคลื่อนที่ ทำให้รายได้จากธุรกิจบริการในปี 2560 มีรายได้จากธุรกิจรับเหมาและให้บริการ เช่น งานสร้างสถานีฐานรับส่งสัญญาณ และงานติดตั้งอุปกรณ์และวางสายเคเบิล มีจำนวนรวม 850.1 ล้านบาท เปรียบเทียบกับปีก่อน ลดลง 387.8 ล้านบาท หรือลดลงร้อยละ 31.3 จากปี 2559 ที่ 1,238 ล้านบาท กำไรขั้นต้นมีจำนวน 329.5 ล้านบาท เปรียบเทียบกับปี 2559 ที่ 447.3 ล้านบาท ลดลง 117.8 ล้านบาท หรือ ร้อยละ 26.3 อัตรากำไรขั้นต้นอยู่ที่ร้อยละ 38.8 ซึ่งเพิ่มขึ้นจากอัตรากำไรขั้นต้นของปี 2559 ที่ร้อยละ 36.1

กลุ่มธุรกิจจำหน่ายสินค้า

ในปี 2560 บริษัทฯ มียอดจำหน่ายสินค้าอุปกรณ์โทรคมนาคม เช่น สายสื่อสารใยแก้วนำแสง (Optical Fiber Cable) และอุปกรณ์ Wi-Fi เป็นต้น มีจำนวนรวม 398.4 ล้านบาท ลดลง 328.3 ล้านบาท หรือร้อยละ 45.2 เมื่อเทียบกับปี 2559 ที่ 726.7 ล้านบาท กำไรขั้นต้นมีจำนวน 94.5 ล้านบาท เปรียบเทียบกับปี 2559 ที่ 129.8 ล้านบาท ลดลง 35.3 ล้านบาท หรือร้อยละ 27.2 อัตรากำไรขั้นต้นอยู่ที่ร้อยละ 23.7 เพิ่มขึ้นจากอัตรากำไรขั้นต้นของปี 2559 ที่ร้อยละ 17.9

กลุ่มธุรกิจที่มีรายได้ต่อเนื่อง (Recurring Income) จากการให้เช่าโครงสร้างพื้นฐานด้านโทรคมนาคม

ณ สิ้นปี 2560 บริษัทฯ มีการลงทุนในโครงสร้างพื้นฐานด้านโทรคมนาคมเพื่อให้เช่ามีลักษณะผูกพันเป็นสัญญาระยะยาว รวมทั้งสิ้น 7 โครงการ เป็นโครงการที่ดำเนินการโดยบริษัท 4 โครงการ เช่น โครงการให้เช่าในนิคมอุตสาหกรรมเหมราช โครงการให้เช่าบนแนวเสาโทรเลขตามทางรถไฟ โครงการให้เช่าในนิคมอุตสาหกรรมนวนคร โครงการนำสายสื่อสารลงใต้ดิน และดำเนินการโดยกิจการร่วมค้า 3 โครงการ ซึ่งโครงการที่ดำเนินการโดยกิจการร่วมค้าได้เริ่มมีการรับรู้รายได้ตั้งแต่ช่วงไตรมาสที่ 4 ของปี 2558 โดยกลุ่มบริษัทได้รับรู้ส่วนแบ่งกำไร(ขาดทุน) จากผลประกอบการของกิจการ ร่วมค้าตามสัดส่วนการถือหุ้นในอัตราร้อยละ 71 ของทุนจดทะเบียน โดยแสดงอยู่ในงบกำไรขาดทุนภายใต้หัวข้อ "ส่วนแบ่งกำไร (ขาดทุน) จากกิจการร่วมค้า" ได้แก่ โครงการเช่าซึ่งติดตั้งอยู่ตามเส้นทางคมนาคมหลักในเขตศูนย์กลางย่านธุรกิจ โครงการเช่าบริเวณเส้นทางหลักรอบกรุงเทพฯ และโครงการให้เช่าเสาโทรคมนาคมในสถานีบริการน้ำมัน

ค่าใช้จ่ายในการขายและบริหาร

ในปี 2560 บริษัทฯ มีค่าใช้จ่ายในการขายและบริหารเท่ากับ 226.8 ล้านบาท ลดลง 29 ล้านบาท หรือร้อยละ 11.3 เมื่อเทียบกับปี 2559 ที่ 255.7 ล้านบาท

กำไรสุทธิ

ผลประกอบการที่ชะลอตัวลงในปี 2560 เป็นเพียงการชะลอตัวระยะสั้น เนื่องจากบริษัทฯ ได้ลงทุนในหลายโครงการซึ่งเป็นโครงการที่สามารถสร้างรายได้ประจำ (Recurring Income) ให้กับบริษัทฯ ได้ในระยะยาว ทั้งนี้ ในปี 2560 ที่ผ่านมามีบริษัทเริ่มรับรู้รายได้บางส่วนแล้ว และคาดว่าจะมีรายได้ประจำเพิ่มขึ้นในสัดส่วนที่มีนัยสำคัญ ซึ่งจะเป็นไปตามแผนที่วางไว้ของบริษัทที่จะเพิ่มรายได้ประจำเข้ามาเป็นสัดส่วนร้อยละ 50 ของกำไรสุทธิ ในปี 2563

โครงสร้างกำไร	2559	2560	เพิ่มขึ้น / ลดลง	
ธุรกิจขายและบริการ	273.4	195.6	(77.8)	-28.5%
ธุรกิจรายได้ต่อเนื่อง	28.9	(116.0)	(144.9)	-501.2%
คดีที่อยู่ในชั้นศาล	(22.78)	(22.72)	0.06	-0.3%
กำไรสุทธิรวม	279.5	56.9	(222.7)	-79.7%

ในปี 2560 บริษัทฯ มีผลการดำเนินงานกำไรสุทธิจำนวน 56.9 ล้านบาท ลดลง 222.7 ล้านบาท หรือร้อยละ 79.7 เมื่อเทียบกับปี 2559 ที่กำไรสุทธิ 279.5 ล้านบาท เนื่องจากเริ่มรับรู้ค่าเสื่อมราคาโครงการ SRT รวมถึงรายได้ และผลกำไรจากธุรกิจให้เช่าบริการโครงข่ายสื่อสารในปี 2560 ยังเติบโตไม่ทันต่อการขดเขยการชะลอตัวลงของรายได้จากธุรกิจให้บริการและขายสินค้า เนื่องจากยังเป็นช่วงเริ่มต้นจึงมีความล่าช้าไปจากแผนเดิมบ้าง อย่างไรก็ตาม บริษัทฯ ยังเชื่อมั่นในทิศทางธุรกิจที่บริษัทฯ ได้กำหนดเป็นแผนยุทธศาสตร์ไว้ และคาดว่าจะการชะลอของผลประกอบการในปี 2560 นี้ จะเป็นเพียงปรากฏการณ์ระยะสั้นในช่วงเปลี่ยนผ่านเท่านั้น ในส่วนของผลขาดทุนจากคดีที่อยู่ในชั้นศาลจำนวน 22.78 และ 22.72 ในปี 2559 และ 2560 ตามลำดับนั้น เป็นค่าเสื่อมราคาของโครงข่ายที่ไม่มีการรับรู้รายได้ แต่ยังคงรับรู้ค่าใช้จ่ายของค่าเสื่อมราคาอยู่ ทั้งนี้ผลขาดทุนจำนวนดังกล่าวจะสิ้นสุดลงเมื่อคดีถึงที่สุด

ฐานะการเงิน

งบแสดงสถานะการเงิน	31 ธ.ค. 59	31 ธ.ค. 60	เพิ่มขึ้น / ลดลง	
สินทรัพย์				
สินทรัพย์หมุนเวียน	2,288.19	2,055.42	(232.77)	-10.17%
สินทรัพย์ไม่หมุนเวียน	1,069.14	1,385.22	316.08	29.56%
รวมสินทรัพย์	3,357.33	3,440.64	83.31	2.48%
หนี้สินและส่วนของผู้ถือหุ้น				
หนี้สินหมุนเวียน	1,383.12	1,592.47	209.35	15.14%
หนี้สินไม่หมุนเวียน	127.99	46.38	(81.61)	-63.76%
รวมหนี้สิน	1,511.11	1,638.85	127.74	8.45%
ทุนจดทะเบียน	500.00	500.00	-	0.00%
ส่วนเกินมูลค่าหุ้นสามัญ	1,010.49	1,010.49	-	0.00%
องค์ประกอบอื่น	50.10	48.80	(1.30)	-2.59%
กำไรสะสม	285.46	242.32	(43.14)	-15.11%
ส่วนได้ส่วนเสียที่ไม่มีอำนาจควบคุม	0.16	0.18	0.01	6.66%
รวมส่วนของผู้ถือหุ้น	1,846.22	1,801.79	(44.43)	-2.41%
รวมหนี้สินและส่วนของผู้ถือหุ้น	3,357.33	3,440.64	83.31	2.48%

สินทรัพย์

ณ วันที่ 31 ธันวาคม 2560 บริษัทมีทรัพย์สินรวมจำนวน 3,440.64 ล้านบาท โดยมีทรัพย์สินรวมเพิ่มขึ้นจากปี 2559 จำนวน 83.31 ล้านบาท หรือร้อยละ 2.48 เป็นการเพิ่มขึ้นของสินทรัพย์ไม่หมุนเวียนจำนวน 316.08 ล้านบาท หรือร้อยละ 29.56 รายการหลักที่มีมูลค่าเพิ่มขึ้น ได้แก่ โครงการขายใบแก้วนํ้าแสงโครงการรถไฟ เพิ่มขึ้นจำนวน 367.46 ล้านบาท สินทรัพย์หมุนเวียนลดลง 232.77 ล้านบาท หรือร้อยละ 10.17 รายการหลักที่มีมูลค่าลดลง ได้แก่ ลูกหนี้ค่าก่อสร้างตามสัญญาที่ยังไม่ได้เรียกเก็บลดลงจำนวน 213.20 ล้านบาท

หนี้สิน

ในส่วนของหนี้สิน ณ วันที่ 31 ธันวาคม 2560 มีจำนวน 1,638.85 เพิ่มขึ้น 127.74 หรือร้อยละ 8.45 เมื่อเทียบกับปีก่อนหน้า เป็นการเพิ่มขึ้นของหนี้สินหมุนเวียนจำนวน 209.35 ล้านบาท รายการหลักที่เพิ่มขึ้นคือ เงินเบิกเกินบัญชีธนาคาร และเงินกู้ยืมระยะสั้นจากสถาบันการเงินจำนวน 354.16 ล้านบาท และหนี้สินไม่หมุนเวียนลดลงจำนวน 81.61 ล้านบาท รายการหลักที่ลดลงคือ เงินกู้ยืมระยะยาวจากธนาคารจำนวน 90.33 ล้านบาท

ส่วนของผู้ถือหุ้น

ส่วนของผู้ถือหุ้นมีจำนวน 1,801.79 ล้านบาท ลดลง 44.43 ล้านบาท เมื่อเทียบกับปีก่อนหน้าที่ 1,846.22 ล้านบาท เนื่องมาจากการลดลงของกำไรสะสมจำนวน 43.14 ล้านบาท

ณ วันที่ 31 ธันวาคม 2560 บริษัทมีอัตราส่วนหนี้สินต่อทุนอยู่ที่ 0.91 เท่า เพิ่มขึ้นจากปีก่อนหน้าอยู่ที่ 0.82 เท่า

งบกระแสเงินสด

งบกระแสเงินสด	2559	2560
เงินสดสุทธิได้มา (ใช้ไป) ในกิจกรรมดำเนินงาน	(321.27)	272.91
เงินสดสุทธิใช้ไปในกิจกรรมลงทุน	(558.58)	(465.29)
เงินสดสุทธิได้มาในกิจกรรมจัดหาเงิน	973.03	160.23
เงินสดและรายการเทียบเท่าเงินสดสุทธิ	93.18	(32.15)
เงินสดและรายการเทียบเท่าเงินสดต้นปี	67.85	161.03
เงินสดและรายการเทียบเท่าเงินสดปลายปี	161.03	128.87

เงินสดสุทธิใช้ไปในกิจกรรมดำเนินงาน

ในปี 2560 มีจำนวน 272.91 ล้านบาท โดยเป็นยอดสุทธิของการเก็บเงินจากลูกค้าทั้งการดำเนินการค้าและลูกค้าอื่น รวมถึงลูกค้าก่อสร้างตามสัญญาที่ยังไม่ได้เรียกเก็บจำนวน 288.16 ล้านบาท และการจ่ายชำระเจ้าหนี้การค้าและเจ้าหนี้อื่นจำนวน 155.09 ล้านบาท รวมถึงเงินสดรับจากการระบายสินค้าคงคลัง จำนวน 130.00 ล้านบาท

เงินสดสุทธิใช้ไปในกิจกรรมลงทุน

ในปี 2560 จำนวน 465.29 ล้านบาท โดยมีรายการหลักคือ การลงทุนในโครงข่ายเคเบิลใยแก้วนำแสงและอุปกรณ์จำนวน 399.47 ล้านบาท

เงินสดสุทธิได้มาในกิจกรรมจัดหาเงิน

ในปี 2560 เป็นจำนวน 160.23 ล้านบาท โดยเป็นยอดเงินกู้ยืมระยะสั้นจากสถาบันการเงินสุทธิ 260.76 ล้านบาท และจ่ายเงินปันผลจำนวน 100 ล้านบาท

รายงานของผู้สอบบัญชีรับอนุญาต



รายงานของผู้สอบบัญชีรับอนุญาต

เสนอ ผู้ถือหุ้นของบริษัท เอแอลที เทเลคอม จำกัด (มหาชน)

ความเห็น

ข้าพเจ้าเห็นว่า งบการเงินรวมของบริษัท เอแอลที เทเลคอม จำกัด (มหาชน) (บริษัท) และบริษัทย่อย (กลุ่มกิจการ) และงบการเงินเฉพาะกิจการของบริษัทแสดงฐานะการเงินรวมของกลุ่มกิจการและฐานะการเงินเฉพาะกิจการของบริษัท ณ วันที่ 31 ธันวาคม พ.ศ. 2560 และผลการดำเนินงานรวมและผลการดำเนินงานเฉพาะกิจการ กระแสเงินสดรวมและกระแสเงินสดเฉพาะกิจการสำหรับปีสิ้นสุดวันเดียวกัน โดยถูกต้องตามที่ควรในสาระสำคัญตามมาตรฐานการรายงานทางการเงิน

รายการเงินที่ตรวจสอบ

งบการเงินรวมและงบการเงินเฉพาะกิจการประกอบด้วย

- งบแสดงฐานะการเงินรวมและงบแสดงฐานะการเงินเฉพาะกิจการ ณ วันที่ 31 ธันวาคม พ.ศ. 2560
- งบกำไรขาดทุนเบ็ดเสร็จรวมและงบกำไรขาดทุนเบ็ดเสร็จเฉพาะกิจการสำหรับปีสิ้นสุดวันเดียวกัน
- งบแสดงการเปลี่ยนแปลงส่วนของผู้ถือหุ้นรวมและงบแสดงการเปลี่ยนแปลงส่วนของผู้ถือหุ้นเฉพาะกิจการสำหรับปีสิ้นสุดวันเดียวกัน
- งบกระแสเงินสดรวมและงบกระแสเงินสดเฉพาะกิจการสำหรับปีสิ้นสุดวันเดียวกัน และ
- หมายเหตุประกอบงบการเงินรวมและงบการเงินเฉพาะกิจการซึ่งรวมถึงหมายเหตุสรุปนโยบายการบัญชีที่สำคัญ

เกณฑ์ในการแสดงความเห็น

ข้าพเจ้าได้ปฏิบัติตามห้วงตรวจสอบตามมาตรฐานการสอบบัญชี ความรับผิดชอบของข้าพเจ้าได้กล่าวไว้ในส่วนของความรับผิดชอบของผู้สอบบัญชีต่อการตรวจสอบงบการเงินรวมและงบการเงินเฉพาะกิจการ ในรายงานของข้าพเจ้า ข้าพเจ้ามีความเป็นอิสระจากกลุ่มกิจการและบริษัทตามข้อกำหนดจรรยาบรรณของผู้ประกอบวิชาชีพบัญชีในส่วนที่เกี่ยวข้องกับการตรวจสอบงบการเงินรวมและงบการเงินเฉพาะกิจการที่กำหนดโดยสภาวิชาชีพบัญชีในพระบรมราชูปถัมภ์ และข้าพเจ้าได้ปฏิบัติตามความรับผิดชอบด้านจรรยาบรรณอื่น ๆ ซึ่งเป็นไปตามข้อกำหนดเหล่านี้ ข้าพเจ้าเชื่อว่าหลักฐานการสอบบัญชีที่ข้าพเจ้าได้รับเพียงพอและเหมาะสมเพื่อใช้เป็นเกณฑ์ในการแสดงความเห็นของข้าพเจ้า

เรื่องสำคัญในการตรวจสอบ

เรื่องสำคัญในการตรวจสอบคือเรื่องต่าง ๆ ที่มีนัยสำคัญที่สุดตามดุลยพินิจของผู้ประกอบวิชาชีพของข้าพเจ้าในการตรวจสอบงบการเงินรวมและงบการเงินเฉพาะกิจการสำหรับงวดปัจจุบัน ข้าพเจ้าได้นำเรื่องเหล่านี้มาพิจารณาในบริบทของการตรวจสอบงบการเงินรวมและงบการเงินเฉพาะกิจการโดยรวมและในการแสดงความเห็นของข้าพเจ้า ทั้งนี้ ข้าพเจ้าไม่ได้แสดงความเห็นแยกต่างหากสำหรับเรื่องเหล่านี้



เรื่องสำคัญในการตรวจสอบ

วิธีการตรวจสอบ

การรับรู้รายได้ ภาระหว่างก่อสร้าง และประมาณการต้นทุน ค้างจ่ายสำหรับสัญญาก่อสร้างระยะยาว

อ้างอิงหมายเหตุประกอบงบการเงินข้อ 2.7

กลุ่มบริษัทมีการให้บริการก่อสร้างตามสัญญาก่อสร้างระยะยาว รายได้จากการให้บริการดังกล่าวสำหรับปีสิ้นสุดวันที่ 31 ธันวาคม พ.ศ. 2560 จำนวน 850.14 ล้านบาท คิดเป็น ร้อยละ 67.57 ของรายได้รวมของกลุ่มบริษัท

กลุ่มบริษัทรับรู้รายได้จากสัญญาก่อสร้างโดยใช้วิธีอัตราส่วน ของงานก่อสร้างที่ทำเสร็จ โดยวิศวกรเป็นผู้กำหนด ขึ้นความสำเร็จของงานวัดซึ่งประเมินจากการสำรวจอัตราส่วน ของงานก่อสร้างที่ทำเสร็จกับงานก่อสร้างทั้งหมดตามสัญญา โดยพิจารณาจากการสำรวจทางกายภาพ โดยวิศวกรร่วมกับ ลูกจ้าง

ข้าพเจ้าให้ความสำคัญกับเรื่องนี้เนื่องจาก การรับรู้รายได้และ ค่าใช้จ่ายของสัญญาก่อสร้างระยะยาวตามมาตรฐานการบัญชี ฉบับที่ 11 เรื่อง สัญญาก่อสร้าง ขึ้นอยู่กับดุลยพินิจที่สำคัญ ของผู้บริหารในการประมาณอัตราส่วนของงานก่อสร้าง ที่ทำเสร็จ นอกจากนี้ มูลค่าของสัญญามีความไม่แน่นอน อันได้แก่ การเปลี่ยนแปลงข้อมูลในสัญญาโดยลูกค้า การเปลี่ยนแปลงราคาของวัสดุ เป็นต้น ความไม่แน่นอน ดังกล่าวอาจส่งผลกระทบต่อที่มีสาระสำคัญต่อกำไรหรือ ขาดทุนของกลุ่มบริษัท รวมถึงงานระหว่างก่อสร้าง และ ประมาณการต้นทุนค้างจ่ายที่รับรู้ระหว่างปี

วิธีการปฏิบัติงานของข้าพเจ้าเกี่ยวข้องกับสมมติฐานที่ผู้บริหารใช้ สำหรับการรับรู้รายได้ตามสัญญา วิธีการดังกล่าวประกอบด้วย

- ทดสอบการควบคุมภายในเกี่ยวกับกระบวนการจัดทำ ประมาณการต้นทุนการก่อสร้างซึ่งเกี่ยวข้องกับต้นทุน การก่อสร้างตามสัญญาที่ประมาณไว้ รวมทั้งทดสอบการ จัดทำประมาณการ โดยการสอบถามวิศวกรผู้รับผิดชอบ โครงการในรายละเอียดและตรวจหลักฐานสนับสนุน ที่เกี่ยวข้อง
- ทดสอบการปฏิบัติตามระบบการควบคุมภายในของวงจรรายได้และลูกหนี้ และวงจรรายจ่ายและเจ้าหนี้สำหรับการ ก่อสร้าง
- ทำความเข้าใจและประเมินประมาณการต้นทุนของ ผู้บริหาร โดยเฉพาะสมมติฐานสำคัญที่เกี่ยวข้องกับ ค่าตอบแทนที่จะได้รับ ผลการดำเนินงานในอดีตและ ผลการ ประมาณการของสัญญาที่มีลักษณะ และมูลค่าใกล้เคียงกัน
- ตรวจสอบเอกสารรับงานจากลูกค้า รายงานการประชุม ระหว่างกลุ่มบริษัทกับลูกค้า และผลการประเมิน โดย บุคคลภายนอกกว่าข้อมูลสอดคล้องกับประมาณการของ ผู้บริหาร
- ตรวจสอบข้อความสำคัญในสัญญาเพื่อประเมินว่า มีข้อความที่อาจส่งผลกระทบต่อประมาณการหรือไม่ อาทิเช่น ความต้องการที่หลากหลายของลูกค้า การแบ่งปันต้นทุน ส่วนเพิ่มหรือส่วนที่ประหยัดได้ ความเสียหาย และ ค่าตอบแทนหากทำเสร็จก่อนหรือหลังกำหนด
- สังเกตการณ์วิธีการวัดขึ้นความสำเร็จของงานโดยวิศวกร

จากวิธีการปฏิบัติงานข้างต้น ข้าพเจ้าพบว่าการจัดทำประมาณการ ต้นทุนและประมาณการอัตราส่วนของงานก่อสร้างที่ทำเสร็จของ ผู้บริหารมีความสมเหตุสมผลและเหมาะสมกับสภาพแวดล้อม และสถานการณ์



เรื่องสำคัญในการตรวจสอบ

วิธีการตรวจสอบ

ความสามารถในการเรียกเก็บชำระหนี้จากลูกหนี้ค้างชำระ นานจำนวน 37.56 ล้านบาท

อ้างอิงหมายเหตุประกอบงบการเงินข้อ 9 และข้อ 35

บริษัท มีลูกหนี้การค้างชำระหนี้ ณ วันที่ 31 ธันวาคม พ.ศ. 2560 จำนวน 459.30 ล้านบาท โดยลูกหนี้การค้างชำระหนี้บุคคลภายนอกที่ค้างชำระเกินกว่า 12 เดือนได้รวมลูกหนี้การค้างชำระหนี้ที่เป็นรัฐวิสาหกิจที่เกิดจากสัญญาใช้บริการโครงข่ายเคเบิลใยแก้วนำแสง จำนวน 37.56 ล้านบาท จากจำนวนทั้งสิ้น 236.42 ล้านบาท คิดเป็นร้อยละ 1.09 ของสินทรัพย์รวมในงบแสดงฐานะทางการเงินรวม เมื่อวันที่ 8 เมษายน พ.ศ. 2557 บริษัทได้รับชดเชยค่าเสียหายจากการทำประกันกับบริษัทประกันภัยจำนวน 198.86 ล้านบาท บริษัทจึงแสดงยอดเงินที่ได้รับจากบริษัทประกันภัยหักลบกับลูกหนี้การค้างชำระหนี้ในงบการเงิน เนื่องจากบริษัทประกันภัยได้เป็นโจทก์ยื่นฟ้องต่อรัฐวิสาหกิจดังกล่าว

ผู้บริหารชี้แจงว่าบริษัทมีหลักฐานสนับสนุนอย่างหนักแน่นว่าสัญญาได้ใช้บริการโครงข่ายจริง นอกจากนี้ที่ปรึกษากฎหมายให้ความเห็นว่า บริษัทมีแนวโน้มในการชนะคดีเป็นไปได้อย่างมาก ดังนั้น ผู้บริหารจึงไม่ได้บันทึกค่าเผื่อหนี้สงสัยจะสูญสำหรับลูกหนี้รายนี้

ข้าพเจ้าให้ความสำคัญกับเรื่องนี้ เนื่องจากมีความไม่แน่นอนของคำพิพากษาของศาล

ข้าพเจ้าประเมินสมมติฐานของผู้บริหารสำหรับความสามารถในการเรียกเก็บชำระหนี้จากลูกหนี้ค้างชำระหนี้โดย

- อ่านและทำความเข้าใจในคำพิพากษาของศาลปกครองลงวันที่ 30 กันยายน พ.ศ. 2559 ซึ่งตัดสินให้สัญญาจ่ายเงินชดเชยให้กับบริษัท ภายหลังจากที่สัญญามีการยกเลิก โดยเงินชดเชยที่ศาลปกครองตัดสินมีจำนวนสูงกว่ามูลค่าหนี้จำนวน 236.42 ล้านบาท ซึ่งข้าพเจ้าได้เปิดเผยอยู่ในหมายเหตุประกอบงบการเงินข้อ 35 เรื่อง สินทรัพย์ที่อาจเกิดขึ้น
- พิจารณาการบังคับใช้ของสัญญาที่เกี่ยวข้อง
- ทำความเข้าใจและประเมินความเห็นของทนายของบริษัท
- สอบถามความเห็นที่สองจากทนายความอิสระ
- ประเมินความเหมาะสมของมูลค่าของผู้บริหาร โดยอาศัยประสบการณ์ที่มีในธุรกิจโทรคมนาคม

จากการปฏิบัติงานตามวิธีการข้างต้น ข้าพเจ้าพบว่าการประเมินของผู้บริหารเกี่ยวกับมูลค่าที่คาดว่าจะได้รับคืนสำหรับลูกหนี้รายนี้มีหลักฐานสนับสนุนที่เพียงพอ



เรื่องสำคัญในการตรวจสอบ

วิธีการตรวจสอบ

การค้ำค่าของโครงการเคเบิลใยแก้วนำแสง

อ้างอิงหมายเหตุประกอบงบการเงินข้อ 16

บริษัทมีโครงการเคเบิลใยแก้วนำแสงมูลค่าตามบัญชีคงเหลือ ณ วันที่ 31 ธันวาคม พ.ศ. 2560 จำนวน 947.98 ล้านบาท โดยโครงการเคเบิลใยแก้วนำแสงมูลค่าตามบัญชีจำนวน 198.49 ล้านบาท เป็นโครงการที่ตามสัญญาให้บริการ โครงการเคเบิลใยแก้วนำแสงและอุปกรณ์ประกอบ (FTTF) ในนิคมอุตสาหกรรมเหมราชอีสเทิร์นซีบอร์ดและนิคมอุตสาหกรรมอีสเทิร์นซีบอร์ด (ระยอง) ที่บริษัทลงนามร่วมกับรัฐวิสาหกิจรายหนึ่ง บริษัทมีหน้าที่ติดตั้งโครงการเคเบิลใยแก้วนำแสงในนิคมอุตสาหกรรมเพื่อให้รัฐวิสาหกิจเช่าโครงการนี้จากบริษัท ในอัตราค่าเช่า 13.5 ล้านบาทต่อเดือน เป็นเวลา 36 เดือนนับตั้งแต่วันที่ 27 กันยายน พ.ศ. 2554 ถึงวันที่ 26 กันยายน พ.ศ. 2557 อย่างไรก็ตามรัฐวิสาหกิจรายดังกล่าวยังไม่มีการชำระเงินให้บริษัทนับตั้งแต่วันที่ 27 กันยายน พ.ศ. 2554 บริษัทได้ทำการยกเลิกสัญญากับรัฐวิสาหกิจแห่งนี้ในวันที่ 7 กุมภาพันธ์ พ.ศ. 2556

ผู้บริหารใช้การคิดลดประมาณการกระแสเงินสดเพื่อหามูลค่าที่คาดว่าจะได้รับคืนของโครงการเคเบิลใยแก้วนำแสง ซึ่งข้อสมมติฐานที่ใช้ในการคิดลดประมาณการกระแสเงินสดได้แก่

- ประมาณการกระแสเงินสดในอนาคตซึ่งจัดทำโดยใช้ข้อมูลภายในบริษัท เพื่อคาดการณ์ผลการดำเนินงานในอนาคต
- อัตราคิดลดและอัตราการเจริญเติบโตรวมถึงประเมินความเสี่ยงและปัจจัยอื่นที่ส่งผลกระทบต่อประมาณการ
- สมมติฐานที่ใช้ในการประเมินมูลค่ายุติธรรมของสินทรัพย์และหลักฐานที่ได้รับจากบุคคลภายนอก

จากผลการทดสอบการค้ำค่าทั้งวิธีมูลค่ายุติธรรมหักด้วยต้นทุนในการจำหน่าย และมูลค่าจากการใช้ ผู้บริหารสรุปว่าโครงการเคเบิลใยแก้วนำแสงไม่ค้ำค่าเนื่องจากมูลค่าที่คาดว่าจะได้รับคืนของทั้งสองวิธีสูงกว่ามูลค่าตามบัญชี

ข้าพเจ้าให้ความสำคัญกับเรื่องนี้ เนื่องจากมีข้อบ่งชี้ที่มูลค่าที่คาดว่าจะได้รับคืนของโครงการเคเบิลใยแก้วนำแสงจะต่ำกว่ามูลค่าตามบัญชี บริษัทหยุดรับรู้รายได้ตั้งแต่วันที่ยกเลิกสัญญาแต่บริษัทยังคงรับรู้ค่าเสื่อมราคาของโครงการเคเบิลใยแก้วนำแสงในงบการเงิน โครงการเคเบิลใยแก้วนำแสงมูลค่าตามบัญชีจำนวน 198.49 ล้านบาท คิดเป็นร้อยละ 5.77 ของสินทรัพย์รวม นอกจากนี้ การกำหนดมูลค่าที่คาดว่าจะได้รับคืนขึ้นอยู่กับสมมติฐานเป็นจำนวนมากซึ่งเกี่ยวกับการใช้ดุลยพินิจของผู้บริหาร

ข้าพเจ้าประเมินข้อมูลที่ผู้บริหารใช้ในการจัดทำประมาณการสำหรับการทดสอบการค้ำค่าของโครงการเคเบิลใยแก้วนำแสงโดย

- ประเมินวิธีการที่ผู้บริหารใช้ในการประมาณการมูลค่ายุติธรรมหักด้วยต้นทุนในการจำหน่าย และมูลค่าจากการใช้
- ตรวจสอบสมมติฐานที่ใช้ในการคำนวณมูลค่ายุติธรรมหักด้วยต้นทุนในการจำหน่าย โดยอาศัยประสบการณ์ในธุรกิจโทรคมนาคม
- ทำความเข้าใจและประเมินสมมติฐานที่สำคัญ เช่น อัตราคิดลด จำนวนผู้ให้บริการ อัตราการเจริญเติบโต รวมถึงเปรียบเทียบกับสมมติฐานที่สำคัญกับข้อมูลจากภายนอก
- ตรวจสอบความน่าเชื่อถือและที่มาของเอกสารประกอบข้อมูลที่ใช้ในการคำนวณ เช่น ใบเสนอราคาจากบุคคลภายนอก และพิจารณาความสมเหตุสมผลของการประมาณการ
- ประเมินความเป็นได้ของเหตุการณ์ที่อาจทำให้เกิดการเปลี่ยนแปลงของสมมติฐานและส่งผลกระทบเชิงลบต่อประมาณการ

จากการตรวจสอบตามวิธีการข้างต้นข้าพเจ้าพบว่า ผู้บริหารมีหลักฐานเพียงพอให้สรุปได้ว่ามูลค่าที่คาดว่าจะได้รับคืนซึ่งประมาณการด้วยวิธีมูลค่ายุติธรรมหักด้วยต้นทุนในการจำหน่าย และมูลค่าจากการใช้สูงกว่ามูลค่าตามบัญชี



ข้อมูลอื่น

กรรมการเป็นผู้รับผิดชอบข้อมูลอื่น ข้อมูลอื่นประกอบด้วย ข้อมูลซึ่งรวมอยู่ในรายงานประจำปี แต่ไม่รวมถึงงบการเงินรวมและงบการเงินเฉพาะกิจการ และรายงานของผู้สอบบัญชีที่อยู่ในรายงานนั้น ข้าพเจ้าคาดว่าข้าพเจ้าจะได้รับรายงานประจำปีภายหลังวันที่ในรายงานของผู้สอบบัญชีนี้

ความถี่ของข้าพเจ้าต้องงบการเงินรวมและงบการเงินเฉพาะกิจการ ไม่ครอบคลุมถึงข้อมูลอื่น และข้าพเจ้าไม่ได้ให้ความเชื่อมั่นต่อข้อมูลอื่น

ความรับผิดชอบของข้าพเจ้าที่เกี่ยวข้องกับการตรวจสอบงบการเงินรวมและงบการเงินเฉพาะกิจการคือ การอ่านและพิจารณาว่าข้อมูลอื่นมีความขัดแย้งที่มีสาระสำคัญกับการเงินรวมและงบการเงินเฉพาะกิจการ หรือกับความรู้ที่ได้รับจากการตรวจสอบของข้าพเจ้า หรือปรากฏว่าข้อมูลอื่นมีการแสดงข้อมูลที่ขัดต่อข้อเท็จจริงอันเป็นสาระสำคัญหรือไม่

เมื่อข้าพเจ้าได้อ่านรายงานประจำปี หากข้าพเจ้าสรุปได้ว่าการแสดงข้อมูลที่ขัดต่อข้อเท็จจริงอันเป็นสาระสำคัญ ข้าพเจ้าต้องสื่อสารเรื่องดังกล่าวกับคณะกรรมการตรวจสอบ

ความรับผิดชอบของกรรมการต้องงบการเงินรวมและงบการเงินเฉพาะกิจการ

กรรมการมีหน้าที่รับผิดชอบในการจัดทำและนำเสนอของงบการเงินรวมและงบการเงินเฉพาะกิจการเหล่านี้ โดยถูกต้องตามที่ควรตามมาตรฐานการรายงานทางการเงิน และรับผิดชอบเกี่ยวกับการควบคุมภายในที่กรรมการพิจารณาว่าจำเป็น เพื่อให้สามารถจัดทำงบการเงินรวมและงบการเงินเฉพาะกิจการที่ปราศจากการแสดงข้อมูลที่ขัดต่อข้อเท็จจริงอันเป็นสาระสำคัญไม่ว่าจะเกิดจากการทุจริตหรือข้อผิดพลาด

ในการจัดทำงบการเงินรวมและงบการเงินเฉพาะกิจการ กรรมการรับผิดชอบในการประเมินความสามารถของกลุ่มกิจการและบริษัทในการดำเนินงานต่อเนื่อง เปิดเผยเรื่องที่เกี่ยวข้องกับการดำเนินงานต่อเนื่อง (ตามความเหมาะสม) และการใช้เกณฑ์การบัญชีสำหรับการดำเนินงานต่อเนื่อง เว้นแต่กรรมการมีความตั้งใจที่จะเลิกกลุ่มกิจการและบริษัท หรือหยุดดำเนินงาน หรือไม่สามารถดำเนินงานต่อเนื่องต่อไปได้

คณะกรรมการตรวจสอบมีหน้าที่ช่วยกรรมการในการกำกับดูแลกระบวนการ ในการจัดทำรายงานทางการเงินของกลุ่มกิจการและบริษัท



การรับประกันโดยผู้สอบบัญชีต่อการตรวจสอบงบการเงินรวมและงบการเงินเฉพาะกิจการ

การตรวจสอบของข้าพเจ้ามีวัตถุประสงค์เพื่อให้ได้ความเชื่อมั่นอย่างสมเหตุสมผลว่างบการเงินรวมและงบการเงินเฉพาะกิจการโดยรวมปราศจากการแสดงข้อมูลที่ขัดต่อข้อเท็จจริงอันเป็นสาระสำคัญหรือไม่ ไม่ว่าจะเกิดจากการทุจริตหรือข้อผิดพลาด และเสนอรายงานของผู้สอบบัญชีซึ่งรวมความเห็นของข้าพเจ้าผู้ด้วย ความเชื่อมั่นอย่างสมเหตุสมผลคือความเชื่อมั่นในระดับสูง แต่ไม่ได้เป็นการรับประกันว่าการปฏิบัติตามตรวจสอบตามมาตรฐานการสอบบัญชีจะสามารถตรวจพบข้อมูลที่ขัดต่อข้อเท็จจริงอันเป็นสาระสำคัญที่มีอยู่ได้เสมอไป ข้อมูลที่ขัดต่อข้อเท็จจริงอาจเกิดจากการทุจริตหรือข้อผิดพลาด และถือว่ามีความสำคัญเมื่อคาดการณ์อย่างสมเหตุสมผลได้ว่ารายการที่ขัดต่อข้อเท็จจริงแต่ละรายการ หรือทุกรายการรวมกันจะมีผลต่อการตัดสินใจทางเศรษฐกิจของผู้ใช้ซึ่งงบการเงินรวมและงบการเงินเฉพาะกิจการเหล่านี้

ในการตรวจสอบของข้าพเจ้าตามมาตรฐานการสอบบัญชี ข้าพเจ้าได้ใช้ดุลยพินิจของผู้ประกอบวิชาชีพและการสังเกต และสงสัยของผู้ประกอบวิชาชีพตลอดการตรวจสอบ การปฏิบัติงานของข้าพเจ้ารวมถึง

- ระบุนและประเมินความเสี่ยงจากการแสดงข้อมูลที่ขัดต่อข้อเท็จจริงอันเป็นสาระสำคัญในงบการเงินรวมและงบการเงินเฉพาะกิจการ ไม่ว่าจะเกิดจากการทุจริตหรือข้อผิดพลาด ออกแบบและปฏิบัติตามความวิจิตรตรวจสอบเพื่อตอบสนองต่อความเสี่ยงเหล่านั้น และได้หลักฐานการสอบบัญชีที่เพียงพอและเหมาะสมเพื่อเป็นเกณฑ์ในการแสดงความเห็นของข้าพเจ้า ความเสี่ยงที่ไม่พบข้อมูลที่ขัดต่อข้อเท็จจริงอันเป็นสาระสำคัญซึ่งเป็นผลมาจากการทุจริตจะสูงกว่าความเสี่ยงที่เกิดจากข้อผิดพลาด เนื่องจากการทุจริตอาจเกี่ยวกับการสมรู้ร่วมคิด การปลอมแปลงเอกสารหลักฐาน การดัดแปลงรายการแสดงข้อมูล การแสดงข้อมูลที่ไม่ตรงตามข้อเท็จจริงหรือการแทรกแซงการควบคุมภายใน
- ทำความเข้าใจในระบบการควบคุมภายในที่เกี่ยวข้องกับการตรวจสอบ เพื่อออกแบบวิธีการตรวจสอบที่เหมาะสมกับสถานการณ์ แต่ไม่ใช่เพื่อวัตถุประสงค์ในการแสดงความเห็นต่อความมีประสิทธิภาพของการควบคุมภายในของกลุ่มกิจการและบริษัท
- ประเมินความเหมาะสมของนโยบายการบัญชีที่กรรมการใช้และความสมเหตุสมผลของประมาณการทางบัญชี และการเปิดเผยข้อมูลที่เกี่ยวข้องซึ่งจัดทำขึ้นโดยกรรมการ
- สรุปเกี่ยวกับความเหมาะสมของการใช้เกณฑ์การบัญชีสำหรับการดำเนินงานต่อเนื่องของกรรมการจากหลักฐานการสอบบัญชีที่ได้รับ และประเมินว่ามีความไม่แน่นอนที่มีสาระสำคัญเกี่ยวกับเหตุการณ์หรือสถานการณ์ที่อาจเป็นเหตุให้เกิดข้อสงสัยอย่างมีนัยสำคัญต่อความสามารถของกลุ่มกิจการและบริษัทในการดำเนินงานต่อเนื่องหรือไม่ ถ้าข้าพเจ้าได้ข้อสรุปว่ามีความไม่แน่นอนที่มีสาระสำคัญ ข้าพเจ้าต้องกล่าวไว้ในรายงานของผู้สอบบัญชีของข้าพเจ้าโดยให้ข้อสังเกตถึงการเปิดเผยข้อมูลในงบการเงินรวมและงบการเงินเฉพาะกิจการที่เกี่ยวข้อง หรือถ้าการเปิดเผยดังกล่าวไม่เพียงพอ ความเห็นของข้าพเจ้าจะเปลี่ยนแปลงไป ข้อสรุปของข้าพเจ้าขึ้นอยู่กับหลักฐานการสอบบัญชีที่ได้รับจนถึงวันที่ในรายงานของผู้สอบบัญชีของข้าพเจ้า อย่างไรก็ตาม เหตุการณ์หรือสถานการณ์ในอนาคตอาจเป็นเหตุให้กลุ่มกิจการและบริษัทต้องหยุดการดำเนินงานต่อเนื่อง
- ประเมินการนำเสนอ โครงสร้างและเนื้อหาของงบการเงินรวมและงบการเงินเฉพาะกิจการ โดยรวม รวมถึงการเปิดเผยข้อมูลว่างบการเงินรวมและงบการเงินเฉพาะกิจการแสดงรายการ และเหตุการณ์ในรูปแบบที่ทำให้มีการนำเสนอข้อมูลโดยถูกต้องตามที่ควรหรือไม่
- ได้รับหลักฐานการสอบบัญชีที่เหมาะสมอย่างเพียงพอเกี่ยวกับข้อมูลทางการเงินของกิจการภายในกลุ่มหรือกิจกรรมทางธุรกิจภายในกลุ่มกิจการเพื่อแสดงความเห็นต่องบการเงินรวม ข้าพเจ้ารับผิดชอบต่อการกำหนดแนวทาง การควบคุมดูแลและการปฏิบัติงานตรวจสอบกลุ่มกิจการ ข้าพเจ้าเป็นผู้รับผิดชอบแต่เพียงผู้เดียวต่อความเห็นของข้าพเจ้า



ข้าพเจ้าได้สื่อสารกับคณะกรรมการตรวจสอบในเรื่องต่าง ๆ ที่สำคัญซึ่งรวมถึงขอบเขตและช่วงเวลาของการตรวจสอบตามที่ได้วางแผนไว้ ประเด็นที่มีนัยสำคัญที่พบจากการตรวจสอบ และข้อบกพร่องที่มีนัยสำคัญในระบบการควบคุมภายในหากข้าพเจ้าได้พบในระหว่าง การตรวจสอบของข้าพเจ้า

ข้าพเจ้าได้ให้คำรับรองแก่คณะกรรมการตรวจสอบว่า ข้าพเจ้าได้ปฏิบัติตามข้อกำหนดจรรยาบรรณที่เกี่ยวข้องกับความเป็นอิสระและ ได้สื่อสารกับคณะกรรมการตรวจสอบเกี่ยวกับความสัมพันธ์ทั้งหมด ตลอดจนเรื่องอื่นซึ่งข้าพเจ้าเชื่อมั่นว่าเหตุผลที่บุคคลภายนอกอาจ พิจารณาว่ากระทบต่อความเป็นอิสระของข้าพเจ้าและมาตรการที่ข้าพเจ้าใช้เพื่อป้องกันไม่ให้ข้าพเจ้าขาดความเป็นอิสระ

จากเรื่องที่เกี่ยวข้องกับคณะกรรมการตรวจสอบ ข้าพเจ้าได้พิจารณาเรื่องต่าง ๆ ที่มีนัยสำคัญที่สุดในการตรวจสอบงบการเงินรวมและ งบการเงินเฉพาะกิจการในงวดปัจจุบันและกำหนดเป็นเรื่องสำคัญในการตรวจสอบ ข้าพเจ้าได้อธิบายเรื่องเหล่านี้ในรายงานของผู้สอบบัญชี เรนแต่กฎหมายหรือข้อบังคับไม่ให้เปิดเผยต่อสาธารณะเกี่ยวกับเรื่องดังกล่าว หรือในสถานการณ์ที่ยากที่จะเกิดขึ้น ข้าพเจ้าพิจารณาว่า ไม่ควรสื่อสารเรื่องดังกล่าวในรายงานของข้าพเจ้าเพราะการกระทำดังกล่าวสามารถคาดการณ์ได้อย่างสมเหตุสมผลว่าจะมีผลกระทบในทางลบ มากกว่าผลประโยชน์ต่อส่วนได้เสียสาธารณะจากการสื่อสารดังกล่าว

บริษัท ไพร์วอเดอร์เฮาส์โฮลเดอร์ส เอบีเอส จำกัด

Mr. [Signature]

พิสิฐ ทางธนกุล

ผู้สอบบัญชีรับอนุญาตเลขที่ 4095

กรุงเทพมหานคร

26 กุมภาพันธ์ พ.ศ. 2561

บริษัท เอแอลที เทเลคอม จำกัด (มหาชน)

งบแสดงฐานะการเงิน

ณ วันที่ 31 ธันวาคม พ.ศ. 2560

		งบการเงินรวม		งบการเงินเฉพาะกิจการ	
		พ.ศ. 2560	พ.ศ. 2559	พ.ศ. 2560	พ.ศ. 2559
		บาท	บาท	บาท	บาท
สินทรัพย์					
สินทรัพย์หมุนเวียน					
เงินสดและรายการเทียบเท่าเงินสด	7	128,871,243	161,026,093	75,692,307	80,820,623
เงินลงทุนระยะสั้น	8	15,178,121	25,333,373	3,398,364	21,033,192
ลูกหนี้การค้าและลูกหนี้อื่น	9	459,295,007	430,075,190	330,179,000	189,670,401
ลูกหนี้ค่าก่อสร้างตามสัญญาที่ยังไม่ได้เรียกเก็บ	10	655,221,229	868,421,364	159,694,718	240,940,296
เงินให้กู้ยืมระยะสั้นแก่กิจการที่เกี่ยวข้องกัน	33	350,000,000	317,000,000	531,000,000	776,000,000
ลูกหนี้การค้าระยะยาวส่วนที่ถึงกำหนดชำระภายในหนึ่งปี		149,636,988	96,346,433	-	-
สินค้าคงเหลือ	11	202,292,761	330,122,931	69,906,508	70,345,212
ค่าเช่าจ่ายล่วงหน้าถึงกำหนดภายในหนึ่งปี		10,998,533	10,942,866	7,577,921	7,120,773
สินทรัพย์หมุนเวียนอื่น	12	83,928,763	48,925,667	72,784,476	40,188,781
รวมสินทรัพย์หมุนเวียน		2,055,422,645	2,288,193,917	1,250,233,294	1,426,119,278
สินทรัพย์ไม่หมุนเวียน					
เงินฝากธนาคารที่ติดภาระค้ำประกัน	13	133,179,529	133,104,558	52,122,000	27,401,315
ลูกหนี้การค้าระยะยาว		-	149,327,972	-	-
ค่าเช่าจ่ายล่วงหน้าระยะยาว		13,750,000	-	13,750,000	-
เงินลงทุนในบริษัทร่วม	14	29,614,862	17,722,123	46,500,000	22,500,000
เงินลงทุนในบริษัทย่อย	14	-	-	176,561,807	174,061,882
เงินลงทุนในกิจการร่วมค้า	14	56,165,738	46,862,738	35,499,900	35,499,900
ที่ดิน อาคารและอุปกรณ์	15	95,593,604	75,367,029	54,443,304	40,989,422
โครงข่ายเคเบิลใยแก้วนำแสง	16	947,983,345	580,522,334	1,160,028,027	628,983,739
สินทรัพย์ไม่มีตัวตน	17	12,888,200	10,481,025	8,114,344	2,918,118
สินทรัพย์ภายใต้เงินได้รอการตัดบัญชี	18	76,497,488	39,653,650	35,838,569	14,081,352
สินทรัพย์ไม่หมุนเวียนอื่น		19,543,330	16,094,711	1,757,742	3,518,793
รวมสินทรัพย์ไม่หมุนเวียน		1,385,216,096	1,069,136,140	1,584,615,693	949,954,521
รวมสินทรัพย์		3,440,638,741	3,357,330,057	2,834,848,987	2,376,073,799

หมายเหตุประกอบงบการเงินรวมและงบการเงินเฉพาะกิจการเป็นส่วนหนึ่งของงบการเงินนี้

บริษัท เอแอลที เทเลคอม จำกัด (มหาชน)

งบแสดงฐานะการเงิน (ต่อ)

ณ วันที่ 31 ธันวาคม พ.ศ. 2560

หมายเหตุ	งบการเงินรวม		งบการเงินเฉพาะกิจการ	
	พ.ศ. 2560	พ.ศ. 2559	พ.ศ. 2560	พ.ศ. 2559
	บาท	บาท	บาท	บาท
หนี้สินและส่วนของผู้ถือหุ้น				
หนี้สินหมุนเวียน				
เงินเบิกเกินบัญชีธนาคารและเงินกู้ยืม				
ระยะสั้นจากสถาบันการเงิน	19	927,613,705	573,448,721	634,177,436
เจ้าหนี้การค้าและเจ้าหนี้อื่น	20	496,659,495	651,414,878	462,282,233
หนี้สินภายใต้สัญญาเช่าทางการเงิน				
ส่วนที่ถึงกำหนดชำระภายในหนึ่งปี	19	309,902	-	-
เงินกู้ยืมระยะยาวจากธนาคาร				
ส่วนที่ถึงกำหนดชำระภายในหนึ่งปี	19	101,115,600	98,254,000	-
ภาษีเงินได้ค้างจ่าย		17,999,577	30,689,747	-
หนี้สินหมุนเวียนอื่น	21	48,776,450	29,312,715	19,065,923
รวมหนี้สินหมุนเวียน		1,592,474,729	1,115,525,592	650,856,202
หนี้สินไม่หมุนเวียน				
เงินกู้ยืมระยะยาวจากธนาคาร	19	-	90,334,829	-
หนี้สินภายใต้สัญญาเช่าทางการเงิน	19	683,464	-	-
ภาระผูกพันผลประโยชน์พนักงาน	22	20,960,735	16,380,748	8,889,443
ประมาณการค่ารีดออน		12,988,604	12,637,365	12,637,365
หนี้สินไม่หมุนเวียนอื่น		11,745,750	8,640,000	-
รวมหนี้สินไม่หมุนเวียน		46,378,553	21,878,047	19,729,837
รวมหนี้สิน		1,638,853,282	1,137,403,639	670,586,039

หมายเหตุประกอบงบการเงินรวมและงบการเงินเฉพาะกิจการเป็นส่วนหนึ่งของงบการเงินนี้

บริษัท เอแอลที เทลคอม จำกัด (มหาชน)

งบแสดงฐานะการเงิน (ต่อ)

ณ วันที่ 31 ธันวาคม พ.ศ. 2560

		งบการเงินรวม		งบการเงินเฉพาะกิจการ	
		พ.ศ. 2560	พ.ศ. 2559	พ.ศ. 2560	พ.ศ. 2559
	หมายเหตุ	บาท	บาท	บาท	บาท
หนี้สินและส่วนของผู้ถือหุ้น (ต่อ)					
ส่วนของผู้ถือหุ้น					
ทุนเรือนหุ้น	23				
ทุนจดทะเบียน					
หุ้นสามัญจำนวน 1,250,000,000 หุ้น					
มูลค่าที่ตราไว้หุ้นละ 0.50 บาท					
(31 ธันวาคม พ.ศ. 2559 :					
หุ้นสามัญจำนวน 1,000,000,000 หุ้น					
มูลค่าที่ชำระแล้วหุ้นละ 0.50 บาท)		625,000,000	500,000,000	625,000,000	500,000,000
ทุนที่ออกและชำระแล้ว					
หุ้นสามัญจำนวน 1,000,000,000 หุ้น					
มูลค่าที่ชำระแล้วหุ้นละ 0.50 บาท					
(31 ธันวาคม พ.ศ. 2559 :					
หุ้นสามัญจำนวน 1,000,000,000 หุ้น					
มูลค่าที่ชำระแล้วหุ้นละ 0.50 บาท)		500,000,000	500,000,000	500,000,000	500,000,000
ส่วนเกินมูลค่าหุ้นสามัญ	23	1,010,493,000	1,010,493,000	1,010,493,000	1,010,493,000
ส่วนเกินทุนจากการรวมธุรกิจภายใต้					
การควบรวมเดียวกัน		4,605,502	4,605,502	-	-
ส่วนเกินทุนจากการจ่ายดอกเบี้ยหุ้นเป็นเกณฑ์		1,836,570	1,836,570	-	-
กำไรสะสม					
จัดสรรแล้ว - สรรพสามิตกฎหมาย	24	55,000,000	50,000,000	55,000,000	50,000,000
ยังไม่ได้จัดสรร		187,320,111	235,463,671	131,952,348	144,994,760
องค์ประกอบอื่นของส่วนของผู้ถือหุ้น		42,354,886	43,653,876	-	-
รวมส่วนของผู้ถือหุ้นของบริษัทใหญ่		1,801,610,069	1,846,052,619	1,697,445,348	1,705,487,760
ส่วนได้เสียที่ไม่มีอำนาจควบคุม	14	175,390	164,435	-	-
รวมส่วนของผู้ถือหุ้น		1,801,785,459	1,846,217,054	1,697,445,348	1,705,487,760
รวมหนี้สินและส่วนของผู้ถือหุ้น		3,440,638,741	3,357,330,057	2,834,848,987	2,376,073,799

หมายเหตุประกอบงบการเงินรวมและงบการเงินเฉพาะกิจการเป็นส่วนหนึ่งของงบการเงินนี้

บริษัท เอแอลที เทเลคอม จำกัด (มหาชน)
งบกำไรขาดทุนเบ็ดเสร็จ
สำหรับปีสิ้นสุดวันที่ 31 ธันวาคม พ.ศ. 2560

หมายเหตุ	งบการเงินรวม		งบการเงินเฉพาะกิจการ	
	พ.ศ. 2560	พ.ศ. 2559	พ.ศ. 2560	พ.ศ. 2559
	บาท	บาท	บาท	บาท
รายได้				
รายได้จากการขาย	398,369,046	726,694,548	154,701,312	210,854,972
รายได้จากการให้บริการ	850,138,147	1,237,979,762	191,955,624	196,640,347
รายได้จากการให้บริการ โครงข่ายเคเบิลใยแก้วนำแสง	9,582,947	-	9,582,947	-
รวมรายได้	1,258,090,140	1,964,674,310	356,239,883	407,495,319
ต้นทุน				
ต้นทุนขาย	(303,896,838)	(596,915,655)	(124,194,197)	(178,471,637)
ต้นทุนจากการให้บริการ	(520,639,494)	(790,692,729)	(137,171,645)	(127,820,182)
ต้นทุนการให้บริการ โครงข่ายเคเบิลใยแก้วนำแสง	(146,781,887)	(35,526,072)	(163,738,919)	(35,526,072)
รวมต้นทุน	(971,318,219)	(1,423,134,456)	(425,104,761)	(341,817,891)
กำไร(ขาดทุน)ขั้นต้น	286,771,921	541,539,854	(68,864,878)	65,677,428
รายได้อื่น	39,756,450	26,199,410	236,935,590	364,566,479
ค่าใช้จ่ายในการขาย	(56,843,306)	(91,673,374)	(25,644,203)	(49,133,406)
ค่าใช้จ่ายในการบริหาร	(169,912,247)	(164,062,847)	(54,461,208)	(47,345,628)
กำไร(ขาดทุน)จากอัตราแลกเปลี่ยน	2,169,506	3,221,762	(3,851,588)	(760,697)
ส่วนแบ่งขาดทุนจากเงินลงทุนในบริษัทร่วม	(10,808,271)	(3,014,981)	-	-
ส่วนแบ่งกำไรจากเงินลงทุนในกิจการร่วมค้า	9,303,000	44,667,233	-	-
ต้นทุนทางการเงิน	(24,312,074)	(36,384,812)	(13,913,342)	(20,190,715)
กำไรก่อนค่าใช้จ่ายภาษีเงินได้	76,124,979	320,492,245	70,200,371	312,813,461
ภาษีเงินได้(ค่าใช้จ่าย)รายได้	(19,256,114)	(40,957,119)	21,757,217	9,599,058
กำไรสำหรับปี	56,868,865	279,535,126	91,957,588	322,412,519
กำไร(ขาดทุน)เบ็ดเสร็จอื่น				
รายการที่จะจัดประเภทรายการใหม่เข้าไปไว้ใน				
กำไรหรือขาดทุนในภายหลัง				
ผลต่างของอัตราแลกเปลี่ยนจากการแปลงค่าทางการเงิน	(1,298,990)	330,606	-	-
รายการที่จะไม่จัดประเภทรายการใหม่เข้าไปไว้ใน				
กำไรหรือขาดทุนในภายหลัง				
ผลกำไร(ขาดทุน)จากการประมาณตามหลักคณิตศาสตร์ประกันภัย				
สำหรับโครงการผลประโยชน์พนักงาน	-	528,272	-	(407,050)
ภาษีเงินได้ที่เกี่ยวข้องกับรายการที่จะจัดประเภทรายการใหม่เข้าไปไว้ใน				
กำไรหรือขาดทุนในภายหลัง	-	(105,654)	-	81,410
กำไรเบ็ดเสร็จรวมสำหรับปี	55,569,875	280,288,350	91,957,588	322,086,879

หมายเหตุประกอบงบการเงินรวมและงบการเงินเฉพาะกิจการเป็นส่วนหนึ่งของงบการเงินนี้

บริษัท เอแอลที เทเลคอม จำกัด (มหาชน)

งบกำไรขาดทุนเบ็ดเสร็จ

สำหรับปีสิ้นสุดวันที่ 31 ธันวาคม พ.ศ. 2560

หมายเหตุ	งบการเงินรวม		งบการเงินเฉพาะกิจการ	
	พ.ศ. 2560	พ.ศ. 2559	พ.ศ. 2560	พ.ศ. 2559
	บาท	บาท	บาท	บาท
การแบ่งปันกำไร				
ส่วนที่เป็นของผู้เป็นเจ้าของของบริษัทใหญ่	56,856,440	279,134,156	91,957,588	322,412,519
ส่วนที่เป็นของส่วนได้เสียที่ไม่มีอำนาจควบคุม	12,425	400,970	-	-
	<u>56,868,865</u>	<u>279,535,126</u>	<u>91,957,588</u>	<u>322,412,519</u>
การแบ่งปันกำไรเบ็ดเสร็จรวม				
ส่วนที่เป็นของผู้เป็นเจ้าของของบริษัทใหญ่	55,557,450	279,887,380	91,957,588	322,086,879
ส่วนที่เป็นของส่วนได้เสียที่ไม่มีอำนาจควบคุม	12,425	400,970	-	-
	<u>55,569,875</u>	<u>280,288,350</u>	<u>91,957,588</u>	<u>322,086,879</u>
กำไรต่อหุ้น	31			
กำไรต่อหุ้นขั้นพื้นฐาน	<u>0.06</u>	<u>0.32</u>	<u>0.09</u>	<u>0.37</u>
กำไรต่อหุ้นปรับลด	<u>0.05</u>	<u>0.32</u>	<u>0.08</u>	<u>0.37</u>

หมายเหตุประกอบงบการเงินรวมและงบการเงินเฉพาะกิจการเป็นส่วนหนึ่งของงบการเงินนี้

บริษัท เอแอลที เทเลคอม จำกัด (มหาชน)
งบแสดงการเปลี่ยนแปลงส่วนของผู้ถือหุ้น
สำหรับปีสิ้นสุดวันที่ 31 ธันวาคม พ.ศ. 2560

		งบการเงินเฉพาะกิจการ					
		ส่วนที่ออกและ ชำระแล้ว		ส่วนเกินมูลค่า หุ้นสามัญ		กำไรสะสม	
						จัดสรรแล้ว	รวม
หมายเหตุ		บาท	บาท	บาท	บาท	ตามกฎหมาย	ส่วนของผู้ถือหุ้น
	ยอดยกมาต้นปี วันที่ 1 มกราคม พ.ศ. 2559	375,000,000	-	-	4,807,881	28,600,000	408,407,881
	การเพิ่มทุน	125,000,000	1,010,493,000	1,010,493,000	-	-	1,135,493,000
	จัดสรรทุนสำรองตามกฎหมาย	-	-	-	(21,400,000)	21,400,000	-
	เงินปันผลจ่าย	-	-	-	(160,500,000)	-	(160,500,000)
	กำไรเบ็ดเสร็จรวมสำหรับปี	-	-	-	322,086,879	-	322,086,879
	ยอดยกมาเหลือต้นปี วันที่ 31 ธันวาคม พ.ศ. 2559	500,000,000	1,010,493,000	1,010,493,000	144,994,760	50,000,000	1,705,487,760
	ยอดยกมาต้นปี วันที่ 1 มกราคม พ.ศ. 2560	500,000,000	1,010,493,000	1,010,493,000	144,994,760	50,000,000	1,705,487,760
	จัดสรรทุนสำรองตามกฎหมาย	-	-	-	(5,000,000)	5,000,000	-
	เงินปันผลจ่าย	-	-	-	(100,000,000)	-	(100,000,000)
	กำไรเบ็ดเสร็จรวมสำหรับปี	-	-	-	91,957,588	-	91,957,588
	ยอดยกมาเหลือต้นปี วันที่ 31 ธันวาคม พ.ศ. 2560	500,000,000	1,010,493,000	1,010,493,000	131,952,348	55,000,000	1,697,445,348

หมายเหตุประกอบงบการเงินรวมและงบการเงินเฉพาะกิจการเป็นส่วนหนึ่งของงบการเงินนี้

บริษัท เอแอลที เทเลคอม จำกัด (มหาชน)
งบกระแสเงินสด
สำหรับปีสิ้นสุดวันที่ 31 ธันวาคม พ.ศ. 2560

หมายเหตุ	งบการเงินรวม		งบการเงินเฉพาะกิจการ	
	พ.ศ. 2560	พ.ศ. 2559	พ.ศ. 2560	พ.ศ. 2559
	บาท	บาท	บาท	บาท
กระแสเงินสดจากกิจกรรมดำเนินงาน				
กำไรก่อนภาษีเงินได้	76,124,979	320,492,245	70,200,371	312,813,461
รายการปรับปรุง				
ค่าเสื่อมราคาอาคาร และอุปกรณ์	15	11,697,231	10,822,345	2,671,275
ค่าเสื่อมราคาโครงข่ายเคเบิลใยแก้วนำแสง	16	39,308,992	23,139,515	43,723,042
ค่าตัดจำหน่ายสินทรัพย์ไม่มีตัวตน	17	1,428,010	1,070,313	690,274
หนี้สงสัยจะสูญ(กลับรายการ)		(608,747)	5,489,015	(177,908)
ขาดทุน(กำไร)จากการจำหน่ายอุปกรณ์		91,163	(647,629)	-
ขาดทุนจากการตัดจำหน่ายสินทรัพย์ไม่มีตัวตน	17	2,816,330	-	-
ดอกเบี้ยรับ	27	(25,747,578)	(14,599,760)	(30,924,763)
ดอกเบี้ยจ่าย	28	24,312,074	36,384,812	13,913,342
เงินปันผลรับ	14	-	-	(179,998,380)
ขาดทุนจากการลดมูลค่าสินค้าคงเหลือ(กลับรายการ)		(2,174,625)	2,709,841	(457,363)
ภาระผูกพันผลประโยชน์พนักงาน	22	4,579,987	5,753,111	1,796,971
ส่วนแบ่งขาดทุนจากเงินลงทุนในบริษัทร่วม	14	10,808,271	3,014,981	-
ส่วนแบ่งกำไรจากเงินลงทุนในกิจการร่วมค้า	14	(9,303,000)	(44,667,233)	-
การเปลี่ยนแปลงของสินทรัพย์และหนี้สินดำเนินงาน				
- ลูกหนี้การค้าและลูกหนี้อื่น		74,924,940	(184,162,415)	(60,331,411)
- มูลค่างานบริการเสร็จที่ยังไม่เรียกเก็บ		213,200,135	(44,599,903)	81,245,578
- สินค้าคงเหลือ		130,004,795	113,944,390	896,067
- สินทรัพย์หมุนเวียนอื่น		(24,806,004)	(24,166,021)	(24,434,698)
- ค่าเช่าจ่ายล่วงหน้า		(13,805,667)	(4,407,725)	(14,207,148)
- สินทรัพย์ไม่หมุนเวียนอื่น		(3,448,619)	(4,500,935)	1,761,051
- เจ้าหนี้การค้าและเจ้าหนี้อื่น		(155,092,196)	(414,066,781)	217,464,821
- หนี้สินหมุนเวียนอื่น		19,463,735	4,317,282	1,702,209
- หนี้สินไม่หมุนเวียนอื่น		3,105,750	4,741,663	-
เงินสดได้มาจาก(ใช้ไปใน)การดำเนินงาน		376,879,956	(203,938,889)	125,533,330
หัก ดอกเบี้ยจ่าย		(17,684,100)	(36,604,446)	(7,324,651)
จ่ายภาษีเงินได้		(78,987,214)	(80,729,178)	(8,160,997)
เงินสดสุทธิได้มาจาก(ใช้ไปใน)กิจการดำเนินงาน		280,208,642	(321,272,513)	110,047,682

หมายเหตุประกอบงบการเงินรวมและงบการเงินเฉพาะกิจการเป็นส่วนหนึ่งของงบการเงินนี้

บริษัท เอแอลที เทคโนโลยี จำกัด (มหาชน)
งบกระแสเงินสด (ต่อ)
สำหรับปีสิ้นสุดวันที่ 31 ธันวาคม พ.ศ. 2560

หมายเหตุ	งบการเงินรวม		งบการเงินเฉพาะกิจการ		
	พ.ศ. 2560	พ.ศ. 2559	พ.ศ. 2560	พ.ศ. 2559	
	บาท	บาท	บาท	บาท	
กระแสเงินสดจากกิจกรรมลงทุน					
เงินสดจ่ายเพื่อลงทุนในเงินลงทุนระยะสั้น	8	(7,421,630)	(22,233,740)	(10,000)	(19,400,000)
เงินสดรับจากการได้ออมเงินลงทุนระยะสั้น	8	18,077,993	-	18,063,152	-
เงินสดจ่ายเพื่อซื้ออาคารและอุปกรณ์		(30,499,328)	(14,115,355)	(16,125,157)	(1,319,692)
เงินสดจ่ายลงทุนใน โครงข่ายเคเบิลใยแก้วนำแสง		(406,770,003)	(306,033,803)	(420,210,150)	(392,396,389)
เงินสดจ่ายเพื่อซื้อสินทรัพย์ ไม่มีตัวตน	17	(6,651,515)	(1,595,765)	(5,886,500)	(544,800)
เงินสดจ่ายเงินฝากสถาบันการเงินที่คิดการะค่าประกัน		(74,971)	(54,122,707)	(24,720,685)	(3,000,000)
เงินสดจ่ายเพื่อการลงทุนในบริษัทย่อย	14	-	-	(2,499,925)	(79,598,802)
เงินสดจ่ายเพื่อการลงทุนในบริษัทร่วม	14	(24,000,000)	(9,000,000)	(24,000,000)	(9,000,000)
เงินสดจ่ายให้กู้ยืมแก่บุคคลและกิจการที่เกี่ยวข้องกัน	33	(300,000,000)	(506,000,000)	(639,000,000)	(761,000,000)
เงินสดรับจากเงินให้กู้ยืมแก่บุคคลและกิจการที่เกี่ยวข้องกัน	33	267,000,000	334,700,000	884,000,000	25,000,000
เงินสดรับจากการขายอุปกรณ์		3,051	657,571	-	1,134
เงินสดรับจากเงินปันผลจากบริษัทย่อย		-	-	99,999,100	224,997,750
เงินสดรับจากดอกเบี้ยรับ		17,747,873	19,164,847	30,506,439	19,535,728
เงินสดสุทธิใช้ไปในกิจกรรมลงทุน		(472,588,530)	(558,578,952)	(99,883,726)	(996,725,071)
กระแสเงินสดจากกิจกรรมจัดหาเงิน					
เงินสดรับจากเงินกู้ยืมระยะสั้นจากบุคคลและกิจการที่เกี่ยวข้องกัน		-	4,000,000	-	4,000,000
เงินสดรับจากเงินกู้ยืมระยะสั้นจากสถาบันการเงิน		348,225,063	-	84,707,728	238,000,950
เงินสดรับจากการเพิ่มทุนในบริษัทย่อยจากผู้ถือหุ้นส่วนน้อย		150	600	-	-
จ่ายคืนเงินเบิกเกินบัญชีธนาคาร		-	(39,443,313)	-	(39,443,313)
เงินสดรับจากหุ้นกู้ระยะสั้น		-	100,000,000	-	100,000,000
เงินสดรับเงินกู้ยืมระยะยาวจากสถาบันการเงิน		-	188,588,829	-	-
จ่ายคืนหนี้สินตามสัญญาเช่าการเงิน		(525,326)	(46,739)	-	-
เงินสดจ่ายคืนเงินกู้ยืมระยะสั้นจากบุคคลและกิจการที่เกี่ยวข้องกัน		-	(11,000,000)	-	(92,000,000)
เงินสดจ่ายคืนเงินกู้ยืมระยะสั้นจากสถาบันการเงิน		-	(101,959,887)	-	-
เงินสดจ่ายคืนเงินกู้ยืมระยะสั้นจากบุคคลภายนอก		-	(32,500,000)	-	(32,500,000)
เงินสดจ่ายคืนหุ้นกู้ระยะสั้น		-	(100,000,000)	-	(100,000,000)
เงินสดจ่ายคืนเงินกู้ยืมระยะยาวจากสถาบันการเงิน		(87,473,229)	-	-	-
เงินสดรับจากการเพิ่มทุนหุ้นสามัญ	23	-	1,175,000,000	-	1,175,000,000
เงินสดจ่ายค่าใช้จ่ายในการออกหุ้นสามัญ		-	(39,507,000)	-	(39,507,000)
เงินสดจ่ายเพื่อซื้อเงินลงทุนในบริษัทย่อยจากผู้ถือหุ้นส่วนน้อย		-	(9,599,402)	-	-
เงินปันผลจ่ายให้ส่วนได้เสียที่ไม่มีอำนาจควบคุม		(1,620)	(3,150)	-	-
เงินปันผลจ่าย	26	(100,000,000)	(160,500,000)	(100,000,000)	(160,500,000)
เงินสดสุทธิได้มาจาก(ใช้ไป)ในกิจกรรมจัดหาเงิน		160,225,038	973,029,938	(15,292,272)	1,053,050,637

หมายเหตุประกอบงบการเงินรวมและงบการเงินเฉพาะกิจการเป็นส่วนหนึ่งของงบการเงินนี้

บริษัท เอแอลที เทคคอม จำกัด (มหาชน)
งบกระแสเงินสด (ต่อ)
สำหรับปีสิ้นสุดวันที่ 31 ธันวาคม พ.ศ. 2560

หมายเหตุ	งบการเงินรวม		งบการเงินเฉพาะกิจการ	
	พ.ศ. 2560	พ.ศ. 2559	พ.ศ. 2560	พ.ศ. 2559
	บาท	บาท	บาท	บาท
เงินสดและรายการเทียบเท่าเงินสด(ลดลง)เพิ่มขึ้นสุทธิ	(32,154,850)	93,178,473	(5,128,316)	77,091,883
เงินสดและรายการเทียบเท่าเงินสดวันต้นปี	161,026,093	67,847,620	80,820,623	3,728,740
เงินสดและรายการเทียบเท่าเงินสดวันสิ้นปี	128,871,243	161,026,093	75,692,307	80,820,623
รายการที่ไม่ใช่เงินสดที่มีสาระสำคัญ				
ประมาณการรื้อถอน โครงข่ายเคเบิลใยแก้วนำแสง	-	12,365,076	-	12,365,076
เงินปันผลค้างรับ	9	-	179,998,380	99,999,100
ซื้อโครงข่ายใยแก้วนำแสงโดยยังมิได้ชำระเงิน	-	-	154,557,180	-
สินทรัพย์ตามสัญญาเช่าทางการเงิน	1,518,692	-	-	-

หมายเหตุประกอบงบการเงินรวมและงบการเงินเฉพาะกิจการเป็นส่วนหนึ่งของงบการเงินนี้

บริษัท เอแอลที เทเลคอม จำกัด (มหาชน)

หมายเหตุประกอบงบการเงินรวมและงบการเงินเฉพาะกิจการ

สำหรับปีสิ้นสุดวันที่ 31 ธันวาคม พ.ศ. 2560

1 ข้อมูลทั่วไป

บริษัท เอแอลที เทเลคอม จำกัด (มหาชน) (“บริษัท”) เป็นบริษัทมหาชนจำกัด และเป็นบริษัทจดทะเบียนในตลาดหลักทรัพย์แห่งประเทศไทย ซึ่งจัดตั้งขึ้นในประเทศไทยและมีที่อยู่มูลค่าที่ได้จดทะเบียนดังนี้

52/1 หมู่ 5 ถนนบางกรวย-ไทรน้อย ตำบลบางสีทอง อำเภอบางกรวย จังหวัดนนทบุรี

เพื่อวัตถุประสงค์ในการรายงานข้อมูล จึงรวมเรียกบริษัทและบริษัทย่อยว่า “กลุ่มกิจการ”

กลุ่มกิจการดำเนินธุรกิจหลักโดยเป็นผู้จำหน่าย ติดตั้งซ่อมบำรุงและให้เช่าโครงข่ายสัญญาณต่างๆ รวมทั้งโครงข่ายสำหรับโทรคมนาคม

งบการเงินรวมและงบการเงินเฉพาะกิจการได้รับอนุมัติจากคณะกรรมการบริษัทเมื่อ 26 กุมภาพันธ์ พ.ศ. 2561

2 นโยบายการบัญชี

นโยบายการบัญชีที่สำคัญซึ่งใช้ในการจัดทำงบการเงินรวมและงบการเงินเฉพาะกิจการมีดังต่อไปนี้

2.1 เกณฑ์การจัดทำงบการเงิน

งบการเงินรวมและงบการเงินเฉพาะกิจการได้จัดทำขึ้นตามหลักการบัญชีที่รับรองทั่วไปภายใต้พระราชบัญญัติ พ.ศ. 2543 ซึ่งหมายถึงมาตรฐานการบัญชีที่ออกภายใต้พระราชบัญญัติวิชาชีพบัญชี พ.ศ. 2547 และข้อกำหนดของคณะกรรมการกำกับหลักทรัพย์และตลาดหลักทรัพย์ว่าด้วยการจัดทำและนำเสนอรายงานทางการเงินภายใต้พระราชบัญญัติหลักทรัพย์และตลาดหลักทรัพย์ พ.ศ. 2535

งบการเงินรวมและงบการเงินเฉพาะกิจการได้จัดทำขึ้นโดยใช้เกณฑ์ราคาทุนเดิมในการวัดมูลค่าขององค์ประกอบของงบการเงิน

การจัดทำงบการเงินให้สอดคล้องกับหลักการบัญชีที่รับรองทั่วไปในประเทศไทย กำหนดให้ใช้ประมาณการทางบัญชีที่สำคัญ และการใช้ดุลยพินิจของผู้บริหารซึ่งจัดทำขึ้นตามกระบวนการในการนำนโยบายการบัญชีของกลุ่มกิจการไปถือปฏิบัติ และต้องเปิดเผยเรื่องการใช้ดุลยพินิจของผู้บริหาร หรือความซับซ้อนหรือเกี่ยวกับข้อสมมติฐานและประมาณการที่มีนัยสำคัญต่องบการเงินรวมในหมายเหตุประกอบงบการเงินข้อที่ 4

งบการเงินรวมและงบการเงินเฉพาะกิจการฉบับภาษาอังกฤษจัดทำขึ้นจากงบการเงินตามกฎหมายที่เป็นภาษาไทย ในกรณีที่มีเนื้อความขัดแย้งกันหรือมีการตีความในสองภาษาแตกต่างกัน ให้ใช้งบการเงินตามกฎหมายฉบับภาษาไทยเป็นหลัก

บริษัท เอแอลที เทเลคอม จำกัด (มหาชน)

หมายเหตุประกอบงบการเงินรวมและงบการเงินเฉพาะกิจการ

สำหรับปีสิ้นสุดวันที่ 31 ธันวาคม พ.ศ. 2560

2 นโยบายการบัญชี (ต่อ)

2.2 มาตรฐานการรายงานทางการเงินที่มีการปรับปรุง และการตีความมาตรฐานที่เกี่ยวข้อง

2.2.1 มาตรฐานการรายงานทางการเงินที่มีการปรับปรุงใหม่ซึ่งจะมีผลบังคับใช้สำหรับรอบระยะเวลาบัญชีที่ เริ่มต้นใน หรือหลัง วันที่ 1 มกราคม พ.ศ. 2560 และ พ.ศ. 2561

กลุ่มบริษัทได้ประเมินและพิจารณาว่ามาตรฐานการรายงานทางการเงินที่มีการปรับปรุงใหม่ไม่มีผลกระทบต่อ ที่มีนัยสำคัญต่อกลุ่มกิจการ

2.3 บัญชีกลุ่มกิจการ - เงินลงทุนในบริษัทย่อย และบริษัทร่วม

(1) บริษัทย่อย

บริษัทย่อยหมายถึงกิจการ (ซึ่งรวมถึงกิจการเฉพาะกิจ) ที่กลุ่มกิจการควบคุม เมื่อกลุ่มกิจการมีการเปิดรับหรือมีสิทธิใน ผลตอบแทนผันแปรจากการเกี่ยวข้องกับผู้ที่ได้รับการลงทุนและมีความสามารถทำให้เกิดผลกระทบต่อผลตอบแทนจาก การใช้อำนาจเหนือผู้ได้รับการควบคุม กลุ่มกิจการรวมงบการเงินของบริษัทย่อยไว้ในงบการเงินรวมตั้งแต่วันที่ กลุ่มกิจการมีอำนาจในการควบคุมบริษัทย่อย กลุ่มกิจการจะไม่นำงบการเงินของบริษัทย่อยมารวมไว้ในงบการเงินรวม นับจากวันที่กลุ่มกิจการสูญเสียอำนาจควบคุม

กลุ่มกิจการบันทึกบัญชีการรวมธุรกิจโดยถือปฏิบัติตามวิธีซื้อ ซึ่งตอบแทนที่โอนให้สำหรับการซื้อบริษัทย่อย ประกอบด้วยมูลค่าสุทธิตามของสินทรัพย์ที่ผู้ซื้อโอนให้และหนี้สินที่ก่อขึ้นเพื่อชำระหนี้ให้แก่เจ้าของเดิมของผู้ถูกซื้อ และส่วนได้เสียในส่วนของผู้ขายออกโดยกลุ่มกิจการ ซึ่งตอบแทนที่โอนให้รวมถึงมูลค่าสุทธิตามของสินทรัพย์ หรือ หนี้สินที่ผู้ซื้อคาดว่าจะต้องชำระตามข้อตกลง - ต้นทุนที่เกี่ยวข้องกับการซื้อจะรับรู้เป็นค่าใช้จ่ายเมื่อเกิดขึ้น มูลค่า เริ่มแรกของสินทรัพย์ที่ระบุได้ที่ได้มาและหนี้สินและหนี้สินที่อาจเกิดขึ้นที่รับมาจากการรวมธุรกิจจะถูกวัดมูลค่า ด้วยมูลค่าสุทธิตาม ณ วันที่ซื้อ ในการรวมธุรกิจแต่ละครั้ง กลุ่มกิจการวัดมูลค่าของส่วนได้เสียที่ไม่มีอำนาจควบคุมใน ผู้ถูกซื้อด้วยมูลค่าสุทธิตาม หรือ มูลค่าของสินทรัพย์สุทธิที่ระบุได้ของผู้ถูกซื้อตามสัดส่วนของหุ้นที่ถือ โดยส่วนได้เสียที่ ไม่มีอำนาจควบคุม

ในการรวมธุรกิจที่ดำเนินการสำเร็จจากการทยอยซื้อ ผู้ซื้อต้องวัดมูลค่าส่วนได้เสียที่ผู้ซื้อถืออยู่ในผู้ถูกซื้อก่อนหน้านี้ การรวมธุรกิจใหม่โดยใช้มูลค่าสุทธิตาม ณ วันที่ซื้อและรับรู้ผลกำไรหรือขาดทุนที่เกิดขึ้นจากการวัดมูลค่าใหม่นั้น ในกำไรหรือขาดทุน

ซึ่งตอบแทนที่คาดว่าจะต้องจ่ายออกไปโดยกลุ่มกิจการ รับรู้ด้วยมูลค่าสุทธิตาม ณ วันที่ซื้อ การเปลี่ยนแปลงในมูลค่า สุทธิตามของซึ่งตอบแทนที่คาดว่าจะต้องจ่ายที่รับรู้ภายหลังวันที่ซื้อซึ่งจัดประเภทเป็นสินทรัพย์หรือหนี้สินให้รับรู้ใน กำไรหรือขาดทุน ซึ่งตอบแทนที่คาดว่าจะต้องจ่ายซึ่งจัดประเภทเป็นส่วนของผู้ขายต้องไม่มีการวัดมูลค่าใหม่ และ ให้บันทึกการจ่ายชำระในภายหลังไว้ในส่วนของผู้ขายของ

บริษัท เอแอลที เทเลคอม จำกัด (มหาชน)

หมายเหตุประกอบงบการเงินรวมและงบการเงินเฉพาะกิจการ

สำหรับปีสิ้นสุดวันที่ 31 ธันวาคม พ.ศ. 2560

2 นโยบายการบัญชี (ต่อ)

2.3 บัญชีกลุ่มกิจการ - เงินลงทุนในบริษัทย่อย และบริษัทร่วม (ต่อ)

(1) บริษัทย่อย (ต่อ)

ส่วนเกินของมูลค่าสิ่งตอบแทนที่โอนให้ และมูลค่าส่วนได้เสียที่ไม่มีอำนาจควบคุมในผู้ถูกซื้อ และมูลค่ายุติธรรม ณ วันที่ซื้อธุรกิจของส่วนได้เสียในส่วนของเจ้าของของผู้ถูกซื้อที่ผู้ซื้อถืออยู่ก่อนการรวมธุรกิจ ที่มากกว่ามูลค่าสุทธิ ณ วันที่ซื้อของสินทรัพย์สุทธิที่ระบุได้ที่ได้มา ต้องรับรู้เป็นค่าความนิยม หากมูลค่าของมูลค่าสิ่งตอบแทนที่โอนให้ และมูลค่าส่วนได้เสียที่ไม่มีอำนาจควบคุมในผู้ถูกซื้อ และมูลค่ายุติธรรม ณ วันที่ซื้อธุรกิจของส่วนได้เสียในส่วนของเจ้าของของผู้ถูกซื้อที่ผู้ซื้อถืออยู่ก่อนการรวมธุรกิจ น้อยกว่ามูลค่าราคายุติธรรมของสินทรัพย์สุทธิของบริษัทย่อยที่ได้มา เนื่องจากการซื้อในราคาต่ำกว่ามูลค่ายุติธรรม จะรับรู้ส่วนต่างโดยตรงไปยังงบกำไรขาดทุน

กิจการจะคัดรายการบัญชีระหว่างกัน ยอดคงเหลือ และกำไรที่ยังไม่ได้เกิดขึ้นจริงระหว่างกันในกลุ่มกิจการ ขาดทุนที่ยังไม่เกิดขึ้นจริงก็จะคัดรายการในทำนองเดียวกัน เว้นแต่รายการนั้นมีหลักฐานว่าสินทรัพย์ที่โอนระหว่างกันเกิดการด้อยค่า นโยบายการบัญชีของบริษัทย่อยได้ถูกปรับปรุงเพื่อให้สอดคล้องกับนโยบายการบัญชีของกลุ่มกิจการ

ในงบการเงินเฉพาะกิจการเงินลงทุนในบริษัทย่อยจะบันทึกบัญชีด้วยราคาทุนหักค่าเผื่อการด้อยค่า ต้นทุนจะมีการปรับเพื่อสะท้อนการเปลี่ยนแปลงสิ่งตอบแทนที่เกิดขึ้นจากการเปลี่ยนแปลงมูลค่าสิ่งตอบแทนที่คาดว่าจะต้องจ่าย ต้นทุนนั้นจะรวมต้นทุนทางตรงที่เกี่ยวข้องกับการได้มาของเงินลงทุนนี้

(2) รายการกับส่วนได้เสียที่ไม่มีอำนาจควบคุม

กลุ่มกิจการ ปฏิบัติต่อรายการกับส่วนได้เสียที่ไม่มีอำนาจควบคุมเช่นเดียวกันกับส่วนที่เป็นของเจ้าของของกลุ่มกิจการ สำหรับการซื้อส่วนได้เสียที่ไม่มีอำนาจควบคุม ผลต่างระหว่างสิ่งตอบแทนที่จ่ายให้และหุ้นที่ได้มาของมูลค่าตามบัญชีของสินทรัพย์สุทธิของหุ้นที่ซื้อมาในบริษัทย่อยจะถูกบันทึกในส่วนของผู้เป็นเจ้าของ และกำไรหรือขาดทุนจากการขายในส่วนได้เสียที่ไม่มีอำนาจควบคุมจะถูกบันทึกในส่วนของผู้เจ้าของ

(3) การจำหน่ายบริษัทย่อย

เมื่อกลุ่มกิจการ สูญเสียการควบคุม ส่วนได้เสียกิจการในหุ้นที่เหลืออยู่จะวัดมูลค่าใหม่โดยใช้มูลค่ายุติธรรม การเปลี่ยนแปลงในมูลค่าจะรับรู้ในกำไรหรือขาดทุน มูลค่ายุติธรรมนั้นจะถือเป็นมูลค่าตามบัญชีเริ่มแรกของมูลค่าของเงินลงทุน เพื่อวัตถุประสงค์ในการวัดมูลค่าในเวลาต่อมาของเงินลงทุนที่เหลืออยู่ในรูปของบริษัทร่วม กิจการร่วมค้า หรือสินทรัพย์ทางการเงิน สำหรับทุกจำนวนที่เกยรับรู้ในกำไรขาดทุนเบ็ดเสร็จอื่นในส่วนที่เกี่ยวข้องกับกิจการนั้นจะถูกปฏิบัติเสมือนว่ากลุ่มกิจการมีการจำหน่ายสินทรัพย์หรือหนี้สินที่เกี่ยวข้องนั้นออกไป

บริษัท เอแอลที เทคคอม จำกัด (มหาชน)

หมายเหตุประกอบงบการเงินรวมและงบการเงินเฉพาะกิจการ

สำหรับปีสิ้นสุดวันที่ 31 ธันวาคม พ.ศ. 2560

2 นโยบายการบัญชี (ต่อ)

2.3 บัญชีกลุ่มกิจการ - เงินลงทุนในบริษัทย่อย และบริษัทร่วม (ต่อ)

(4) บริษัทร่วม

บริษัทร่วมเป็นกิจการที่กลุ่มกิจการ มีอิทธิพลอย่างเป็นสาระสำคัญแต่ไม่ถึงกับควบคุมซึ่งโดยทั่วไปก็คือการที่กลุ่มกิจการ ถือหุ้น ที่มีสิทธิออกเสียงอยู่ระหว่างร้อยละ 20 ถึงร้อยละ 50 ของสิทธิออกเสียงทั้งหมด เงินลงทุนในบริษัทร่วมรับรู้โดยใช้วิธีส่วนได้เสียในการแสดงในงบการเงินรวม ภายใต้วิธีส่วนได้เสีย กลุ่มกิจการ รับรู้เงินลงทุนเมื่อเริ่มแรกด้วยราคาทุน มูลค่าตามบัญชีของเงินลงทุนนี้จะเพิ่มขึ้นหรือลดลงในภายหลังวันที่ได้มาด้วยส่วนแบ่งกำไรหรือขาดทุนของผู้ได้รับการลงทุนตามสัดส่วนที่ผู้ลงทุนมีส่วนได้เสียอยู่ เงินลงทุนในบริษัทร่วมของกลุ่มกิจการ รวมถึงค่าความนิยมที่ระบุได้ ณ วันที่ซื้อเงินลงทุน

ถ้าส่วนได้เสียของเจ้าของในบริษัทร่วมนั้นลดลงแต่ยังคงมีอิทธิพลอย่างมีนัยสำคัญ กิจการต้องจัดประเภทรายการที่เคยรับรู้ในกำไรขาดทุนเบ็ดเสร็จอื่นเข้ากำไรหรือขาดทุนเฉพาะสัดส่วนในส่วนได้เสียของเจ้าของที่ลดลง

ส่วนแบ่งกำไรหรือขาดทุนของกลุ่มกิจการ ในบริษัทร่วมที่เกิดขึ้นภายหลังการได้มาจะรวมไว้ในกำไรหรือขาดทุน และส่วนแบ่งในกำไรขาดทุนเบ็ดเสร็จอื่น ที่เกิดขึ้นภายหลังการได้มาจะรวมไว้ในกำไรขาดทุนเบ็ดเสร็จอื่น ผลกระทบของการเปลี่ยนแปลงภายหลังการได้มาดังกล่าวข้างต้น จะปรับปรุงกับราคาตามบัญชีของเงินลงทุน เมื่อส่วนแบ่งขาดทุนของกลุ่มกิจการ ในบริษัทร่วมมีมูลค่าเท่ากับหรือเกินกว่ามูลค่าส่วนได้เสียของกลุ่มกิจการ ในบริษัทร่วมนั้น กลุ่มกิจการ จะไม่รับรู้ส่วนแบ่งขาดทุนอีกต่อไป เว้นแต่กลุ่มกิจการ มีภาระผูกพันในหนี้ของบริษัทร่วมหรือรับว่าจะจ่ายหนี้แทนบริษัทร่วม

กลุ่มกิจการ มีการพิจารณาทุกสิ้นรอบระยะเวลาบัญชีว่ามีข้อบ่งชี้ที่แสดงว่าเงินลงทุนในบริษัทร่วมเกิดการด้อยค่าหรือไม่ หากมีข้อบ่งชี้เกิดขึ้นกลุ่มกิจการ จะคำนวณผลขาดทุนจากการด้อยค่า โดยเปรียบเทียบกับมูลค่าที่คาดว่าจะได้รับคืนกับมูลค่าตามบัญชีของเงินลงทุน และรับรู้ผลต่างไปที่ส่วนแบ่งกำไร(ขาดทุน)ของเงินลงทุนในบริษัทร่วมในงบกำไรขาดทุน

รายการกำไรที่ยังไม่ได้เกิดขึ้นจริงระหว่างกลุ่มกิจการ กับบริษัทร่วมจะตัดบัญชีเท่าที่กลุ่มกิจการ มีส่วนได้เสียในบริษัทร่วมนั้น รายการขาดทุนที่ยังไม่ได้เกิดขึ้นจริงก็จะตัดบัญชีในทำนองเดียวกัน เว้นแต่รายการนั้นมีหลักฐานว่าสินทรัพย์ที่โอนระหว่างกันเกิดการด้อยค่า

บริษัทร่วมจะเปลี่ยนนโยบายการบัญชีเท่าที่จำเป็นเพื่อให้สอดคล้องกับนโยบายการบัญชีของกลุ่มกิจการ กำไรและขาดทุนจากการลดสัดส่วนในบริษัทร่วมจะรับรู้ในกำไรหรือขาดทุน

ในงบการเงินเฉพาะกิจการ เงินลงทุนในบริษัทร่วม จะบันทึกบัญชีด้วยราคาทุนหักค่าเผื่อการด้อยค่า ต้นทุนจะมีการปรับเพื่อสะท้อนการเปลี่ยนแปลงสิ่งตอบแทนที่เกิดขึ้นจากการเปลี่ยนแปลงมูลค่าของสิ่งตอบแทนที่คาดว่าจะต้องจ่าย ต้นทุนจะรวมต้นทุนทางตรงที่เกี่ยวข้องจากการได้มาของเงินลงทุนนี้

บริษัท เอแอลที เทลคอม จำกัด (มหาชน)

หมายเหตุประกอบงบการเงินรวมและงบการเงินเฉพาะกิจการ

สำหรับปีสิ้นสุดวันที่ 31 ธันวาคม พ.ศ. 2560

2 นโยบายการบัญชี (ต่อ)

2.3 บัญชีกลุ่มกิจการ - เงินลงทุนในบริษัทย่อย และบริษัทร่วม (ต่อ)

(5) การร่วมกิจการ

เงินลงทุนในการร่วมกิจการจะถูกจัดประเภทเป็นการดำเนินงานร่วมกัน หรือการร่วมค้า โดยขึ้นอยู่กับสิทธิและภาระผูกพันตามสัญญาของผู้ลงทุนแต่ละราย กลุ่มกิจการได้ประเมินลักษณะของการร่วมกิจการที่มีและพิจารณาว่าเป็นการร่วมค้า ซึ่งการร่วมค้ารับรู้เงินลงทุนโดยใช้วิธีส่วนได้เสีย

ตามวิธีส่วนได้เสียเงินลงทุนในการร่วมค้ารับรู้เมื่อเริ่มแรกด้วยราคาทุนและปรับปรุงมูลค่าตามบัญชีของเงินลงทุนเพื่อรับรู้ส่วนแบ่งกำไรหรือขาดทุนและการเปลี่ยนแปลงในกำไรขาดทุนเบ็ดเสร็จอื่นของผู้ได้รับการลงทุนตามสัดส่วนที่กลุ่มกิจการมีส่วนได้เสีย หากส่วนแบ่งขาดทุนของกลุ่มกิจการมีจำนวนเท่ากับหรือสูงกว่าส่วนได้เสียของกลุ่มกิจการในการร่วมค่านั้น (ซึ่งรวมถึงส่วนได้เสียระยะยาวใด ๆ ซึ่งโดยเนื้อหาแล้วถือเป็นส่วนหนึ่งของเงินลงทุนสุทธิของกลุ่มกิจการในการร่วมค่านั้น) กลุ่มกิจการจะไม่รับรู้ส่วนแบ่งในขาดทุนที่เกินกว่าส่วนได้เสียของคนในการร่วมค่านั้น นอกจากว่ากลุ่มกิจการมีภาระผูกพัน หรือได้จ่ายเงินเพื่อชำระภาระผูกพันแทนการร่วมค้าไปแล้ว

รายการกำไรที่ยังไม่ได้เกิดขึ้นจริงระหว่างกลุ่มกิจการกับการร่วมค้าจะตัดบัญชีเท่าที่กลุ่มกิจการมีส่วนได้เสียในการร่วมค่านั้น รายการขาดทุนที่ยังไม่ได้เกิดขึ้นจริงก็จะตัดบัญชีในทำนองเดียวกัน เว้นแต่รายการนั้นมีหลักฐานว่าสินทรัพย์ที่โอนระหว่างกันเกิดการด้อยค่า การร่วมค้าจะเปลี่ยนนโยบายการบัญชีเท่าที่จำเป็น เพื่อให้สอดคล้องกับนโยบายการบัญชีของกลุ่มกิจการ

2.4 การแปลงค่าเงินตราต่างประเทศ

(ก) สกุลเงินที่ใช้ในการดำเนินงานและสกุลเงินที่ใช้นำเสนองบการเงิน

รายการที่รวมในงบการเงินของแต่ละบริษัทในกลุ่มกิจการถูกวัดมูลค่าโดยใช้สกุลเงินของสภาพแวดล้อมทางเศรษฐกิจหลักที่บริษัทดำเนินงานอยู่ (สกุลเงินที่ใช้ในการดำเนินงาน) งบการเงินแสดงในสกุลเงินบาท ซึ่งเป็นสกุลเงินที่ใช้ในการดำเนินงานและสกุลเงินที่ใช้นำเสนองบการเงินของบริษัท

บริษัท เอแอลที เทลคอม จำกัด (มหาชน)

หมายเหตุประกอบงบการเงินรวมและงบการเงินเฉพาะกิจการ

สำหรับปีสิ้นสุดวันที่ 31 ธันวาคม พ.ศ. 2560

2 นโยบายการบัญชี (ต่อ)

2.4 การแปลงค่าเงินตราต่างประเทศ (ต่อ)

(ข) รายการและยอดคงเหลือ

รายการที่เป็นสกุลเงินตราต่างประเทศแปลงค่าเป็นสกุลเงินที่ใช้ในการดำเนินงานโดยใช้อัตราแลกเปลี่ยน ณ วันที่เกิดรายการหรือวันที่ตีราคาหากการนับถูกวัดมูลค่าใหม่ รายการกำไรและรายการขาดทุนที่เกิดจากการรับหรือจ่ายชำระที่เป็นเงินตราต่างประเทศ และที่เกิดจากการแปลงค่าสินทรัพย์และหนี้สินที่เป็นตัวเงินซึ่งเป็นเงินตราต่างประเทศ ด้วยอัตราแลกเปลี่ยน ณ วันสิ้นปี ได้บันทึกไว้ในกำไรหรือขาดทุน

เมื่อมีการรับรู้รายการกำไรหรือขาดทุนของรายการที่ไม่เป็นตัวเงินไว้ในกำไรขาดทุนเบ็ดเสร็จอื่น องค์ประกอบของอัตราแลกเปลี่ยนทั้งหมดของกำไรหรือขาดทุนนั้นจะรับรู้ไว้ในกำไรขาดทุนเบ็ดเสร็จอื่นด้วย ในทางตรงข้ามการรับรู้กำไรหรือขาดทุนของรายการที่ไม่เป็นตัวเงินไว้ในกำไรหรือขาดทุน องค์ประกอบของอัตราแลกเปลี่ยนทั้งหมดของกำไรหรือขาดทุนนั้นจะรับรู้ไว้ในกำไรขาดทุนด้วย

(ค) กลุ่มกิจการ

การแปลงค่าผลการดำเนินงานและฐานะการเงินของบริษัทในกลุ่มกิจการ (ที่มีใช้สกุลเงินของเศรษฐกิจที่มีภาวะเงินเฟ้อรุนแรง) ซึ่งมีสกุลเงินที่ใช้ในการดำเนินงานแตกต่างจากสกุลเงินที่ใช้นำเสนองบการเงิน ได้ถูกแปลงค่าเป็นสกุลเงินที่ใช้นำเสนองบการเงินดังนี้

- สินทรัพย์และหนี้สินที่แสดงอยู่ในงบแสดงฐานะการเงินแต่ละงวดแปลงค่าด้วยอัตราปิด ณ วันที่ของแต่ละงบแสดงฐานะการเงินนั้น
- รายได้และค่าใช้จ่ายในงบกำไรขาดทุนเบ็ดเสร็จ แปลงค่าด้วยอัตราเฉลี่ย และ
- ผลต่างของอัตราแลกเปลี่ยนทั้งหมดรับรู้ในกำไรขาดทุนเบ็ดเสร็จอื่น

ค่าความนิยมและการปรับมูลค่าธุรกรรมที่เกิดจากการซื้อหน้างานในต่างประเทศถือเป็นสินทรัพย์และหนี้สินของหน่วยงานในต่างประเทศนั้นและแปลงค่าด้วยอัตราปิด

บริษัท เอแอลที เทคคอม จำกัด (มหาชน)

หมายเหตุประกอบงบการเงินรวมและงบการเงินเฉพาะกิจการ

สำหรับปีสิ้นสุดวันที่ 31 ธันวาคม พ.ศ. 2560

2 นโยบายการบัญชี (ต่อ)

2.5 เงินสดและรายการเทียบเท่าเงินสด

ในงบกระแสเงินสด เงินสดและรายการเทียบเท่าเงินสดรวมถึงเงินสดในมือ เงินฝากธนาคารประเภทจ่ายคืนเมื่อทวงถาม เงินลงทุนระยะสั้นอื่นที่มีสภาพคล่องสูงซึ่งมีอายุไม่เกินสามเดือนนับจากวันที่ได้มา เงินเบิกเกินบัญชีจะแสดงไว้ในส่วนของหนี้สินหมุนเวียนในงบแสดงฐานะการเงิน

2.6 ลูกหนี้การค้า

ลูกหนี้การค้ารับรู้เริ่มแรกด้วยมูลค่าตามใบแจ้งหนี้ และจะวัดมูลค่าต่อมาด้วยจำนวนเงินที่เหลืออยู่หักด้วยค่าเผื่อหนี้สงสัยจะสูญ ซึ่งประมาณจากการสอบทานยอดคงเหลือ ณ วันสิ้นงวด ค่าเผื่อหนี้สงสัยจะสูญหมายถึงผลต่างระหว่างราคาตามบัญชีของลูกหนี้การค้าเปรียบเทียบกับมูลค่าที่คาดว่าจะได้รับจากลูกหนี้การค้า หนี้สูญที่เกิดขึ้นจะรับรู้ไว้ในงบกำไรขาดทุนโดยถือเป็นส่วนหนึ่งของค่าใช้จ่ายในการบริหาร

2.7 สัญญาก่อสร้าง

สัญญาก่อสร้างคือสัญญาที่เจรจาเฉพาะเจาะจงเพื่อก่อสร้างสินทรัพย์รายการเดียวหรือหลายรายการซึ่งสัมพันธ์กันอย่างใกล้ชิดหรือต้องพึ่งพากันในด้านการออกแบบ เทคโนโลยีและหน้าที่หรือวัตถุประสงค์ในการใช้ประโยชน์ขั้นสุดท้าย

เมื่อผลการดำเนินงานตามสัญญาก่อสร้างไม่สามารถประมาณการได้อย่างน่าเชื่อถือ รายได้ตามสัญญาก่อสร้างจะรับรู้ได้ไม่เกินกว่าต้นทุนตามสัญญาซึ่งก่อนข้างแน่ว่าจะได้รับคืน ต้นทุนตามสัญญาจะรับรู้เป็นค่าใช้จ่ายในงวดเมื่อเกิดขึ้น

เมื่อผลการดำเนินงานตามสัญญาก่อสร้างสามารถประมาณการได้อย่างน่าเชื่อถือ รายได้ค่าก่อสร้างและต้นทุนค่าก่อสร้างรับรู้ด้วยวิธีอ้างอิงกับขั้นความสำเร็จของงาน โดยวัดจากการสำรวจอัตราส่วนของงานก่อสร้างที่สำเร็จกับงานก่อสร้างทั้งหมดตามสัญญาโดยพิจารณาจากการสำรวจทางกายภาพโดยวิศวกรร่วมกับลูกค้า รายการขาดทุนที่คาดว่าจะเกิดขึ้นจะรับรู้เป็นค่าใช้จ่ายทันทีเมื่อค่อนข้างแน่ชัดว่าต้นทุนค่าก่อสร้างทั้งหมดจะมากกว่ารายได้จากการก่อสร้างทั้งหมดที่จะได้รับ

ต้นทุนการก่อสร้างที่เกิดขึ้นในระหว่างปีซึ่งเชื่อมโยงกับการดำเนินงานการก่อสร้างในอนาคตตามสัญญาจะไม่รวมอยู่ในต้นทุนค่าก่อสร้างและจะแสดงเป็นงานระหว่างก่อสร้างภายใต้สินทรัพย์หมุนเวียนในงบแสดงฐานะการเงิน

กลุ่มกิจการแสดงต้นทุนที่เกิดขึ้นทั้งหมดจนถึงปัจจุบันและรายการกำไร (หักด้วยรายการขาดทุนที่รับรู้แล้ว) ของแต่ละสัญญาจะนำไปเปรียบเทียบกับเงินงวดที่เรียกเก็บจากผู้จ้างถึงวันสิ้นงวด หากผลรวมของต้นทุนค่าก่อสร้างและรายการกำไร (หักด้วยรายการขาดทุนที่รับรู้แล้ว) สูงกว่าจำนวนเงินงวดที่เรียกเก็บ ส่วนเกินที่เกิดขึ้นจะแสดงเป็นลูกหนี้ค่าก่อสร้างตามสัญญาที่ยังไม่ได้เรียกเก็บภายใต้สินทรัพย์หมุนเวียนในงบแสดงฐานะการเงิน หากผลรวมของต้นทุนค่าก่อสร้างและรายการกำไร (หักด้วยรายการขาดทุนที่รับรู้แล้ว) ต่ำกว่าจำนวนเงินงวดที่เรียกเก็บ ส่วนเกินที่เกิดขึ้นจะแสดงเป็นเงินรับล่วงหน้าส่วนเกินกว่าขั้นความสำเร็จภายใต้เจ้าหนี้การค้าและเจ้าหนี้อื่นในงบแสดงฐานะการเงิน

บริษัท เอแอลที เทเลคอม จำกัด (มหาชน)

หมายเหตุประกอบงบการเงินรวมและงบการเงินเฉพาะกิจการ

สำหรับปีสิ้นสุดวันที่ 31 ธันวาคม พ.ศ. 2560

2 นโยบายการบัญชี (ต่อ)

2.8 สินค้าคงเหลือ

สินค้าคงเหลือแสดงด้วยราคาทุนหรือมูลค่าสุทธิที่จะได้รับแล้วแต่ราคาใดจะต่ำกว่า ราคาทุนของวัตถุดิบและสินค้าคำนวณโดยวิธีเข้าก่อนออกก่อน ต้นทุนของการซื้อประกอบด้วย ราคาซื้อและค่าใช้จ่ายที่เกี่ยวข้องโดยตรงกับการซื้อสินค้านั้น เช่น ค่าอากรขาเข้าและค่าขนส่ง หักด้วยส่วนลดที่เกี่ยวข้องทั้งหมด ส่วนยอมให้หรือเงินที่ได้รับคืน ต้นทุนของสินค้าสำเร็จรูปและงานระหว่างทำประกอบด้วยค่าวัตถุดิบ ค่าแรงทางตรง ค่าใช้จ่ายอื่นทางตรง และค่าสูญญในการผลิตซึ่งเป็นส่วนตามเกณฑ์การดำเนินงานตามปกติ แต่ไม่รวมต้นทุนการกู้ยืม มูลค่าสุทธิที่จะได้รับประมาณจากราคาปกติที่คาดว่าจะขายได้ตามปกติ ธุรกิจหักด้วยค่าใช้จ่ายที่จำเป็นเพื่อให้สินค้านั้นสำเร็จรูปรวมถึงค่าใช้จ่ายในการขาย กลุ่มกิจการบันทึกบัญชีค่าเผื่อการลดมูลค่าสินค้าเก่า ถ้าสมัย หรือเสื่อมคุณภาพเท่าที่จำเป็น

งานระหว่างทำประกอบด้วย วัตถุดิบ ค่าแรงทางตรง ค่าจ้างผลิต และค่าใช้จ่ายทางตรงอื่นๆ

2.9 เงินลงทุน

กลุ่มกิจการจัดประเภทเงินลงทุนที่นอกเหนือจากเงินลงทุนในบริษัทย่อยและบริษัทร่วมและการร่วมค้า เป็น 4 ประเภท คือ 1. เงินลงทุนเพื่อค้า 2. เงินลงทุนที่ถือไว้จนครบกำหนด 3. เงินลงทุนเผื่อขาย และ 4. เงินลงทุนทั่วไป การจัดประเภทขึ้นอยู่กับจุดมุ่งหมายของลงทุน ฝ่ายบริหารจะเป็นผู้กำหนดการจัดประเภทที่เหมาะสมสำหรับเงินลงทุน ณ เวลาลงทุนและทบทวนการจัดประเภทเป็นระยะ

- (1) เงินลงทุนเพื่อค้า คือ เงินลงทุนเพื่อจุดมุ่งหมายหลักในการหาลำไยจากการเปลี่ยนแปลงราคาในช่วงเวลาสั้นไม่เกิน 3 เดือน นับแต่เวลาที่ลงทุน และแสดงรวมไว้ในสินทรัพย์หมุนเวียน
- (2) เงินลงทุนที่ถือไว้จนครบกำหนด คือ เงินลงทุนที่มีกำหนดเวลาและผู้บริหารตั้งใจแน่วแน่และมีความสามารถถือไว้จนครบกำหนดได้แสดงรวมไว้ในสินทรัพย์ไม่หมุนเวียน เว้นแต่จะครบกำหนดภายใน 12 เดือนนับแต่วันสิ้นรอบระยะเวลารายงานก็จะแสดงไว้ในสินทรัพย์หมุนเวียน
- (3) เงินลงทุนเผื่อขาย คือ เงินลงทุนที่จะถือไว้โดยไม่ระบุช่วงเวลาและอาจขายเพื่อเสริมสภาพคล่องหรือเมื่ออัตราดอกเบี้ยเปลี่ยนแปลง ได้แสดงรวมไว้ในสินทรัพย์ไม่หมุนเวียน เว้นแต่กรณีที่ฝ่ายบริหารแสดงเจตจำนงที่จะถือไว้ในช่วงเวลาน้อยกว่า 12 เดือนนับแต่วันสิ้นรอบระยะเวลารายงาน ก็จะแสดงรวมไว้ในสินทรัพย์หมุนเวียน หรือเว้นแต่กรณีที่ฝ่ายบริหารมีความจำเป็นที่ต้องขายเพื่อเพิ่มเงินทุนดำเนินงาน จึงจะแสดงรวมไว้ในสินทรัพย์หมุนเวียน
- (4) เงินลงทุนทั่วไป คือ เงินลงทุนในตราสารทุนที่ไม่มีตลาดซื้อขายคล่องรองรับ

เงินลงทุนทั้ง 4 ประเภทรับรู้มูลค่าเริ่มแรกด้วยราคาทุน ซึ่งหมายถึงมูลค่ายุติธรรมของสิ่งตอบแทนที่ให้ไปเพื่อให้ได้มาซึ่งเงินลงทุนนั้นรวมทั้งค่าใช้จ่ายในการทำรายการ

บริษัท เอแอลที เทเลคอม จำกัด (มหาชน)

หมายเหตุประกอบงบการเงินรวมและงบการเงินเฉพาะกิจการ

สำหรับปีสิ้นสุดวันที่ 31 ธันวาคม พ.ศ. 2560

2 นโยบายการบัญชี (ต่อ)

2.9 เงินลงทุน (ต่อ)

เงินลงทุนเพื่อซื้อและเงินลงทุนเพื่อขายวัดมูลค่าในเวลาต่อมาด้วยมูลค่ายุติธรรม มูลค่ายุติธรรมของเงินลงทุนวัดตามราคาเสนอซื้อที่ยังอิงจากตลาดหลักทรัพย์แห่งประเทศไทย ณ วันที่ทำการสุดท้ายของวันสิ้นรอบระยะเวลารายงาน โดยอิงราคาเสนอซื้อล่าสุดจากตลาดหลักทรัพย์แห่งประเทศไทย รายการกำไรและขาดทุนที่ยังไม่เกิดขึ้นจริงของเงินลงทุนเพื่อการค้ารับรู้ในงบกำไรขาดทุน รายการกำไรและขาดทุนที่ยังไม่เกิดขึ้นจริงของเงินลงทุนเพื่อขายรับรู้ในส่วนของกำไรขาดทุนเบ็ดเสร็จอื่น

เงินลงทุนที่จะถือไว้จนครบกำหนดมูลค่าภายหลังการได้มาด้วยวิธีราคาทุนจัดจำหน่ายตามอัตราดอกเบี้ยที่แท้จริง หักด้วยค่าเผื่อการด้อยค่า

เงินลงทุนทั่วไป แสดงด้วยราคาทุนหักค่าเผื่อการด้อยค่า

บริษัทจะทดสอบค่าเผื่อการด้อยค่าของเงินลงทุนเมื่อมีข้อบ่งชี้ว่าเงินลงทุนนั้นอาจมีค่าเผื่อการด้อยค่าเกิดขึ้น หากราคาตามบัญชีของเงินลงทุนสูงกว่ามูลค่าที่คาดว่าจะได้รับคืน บริษัทจะบันทึกการขาดทุนจากค่าเผื่อการด้อยค่ารวมไว้ในงบกำไรขาดทุน

ในการจำหน่ายเงินลงทุน ผลต่างระหว่างมูลค่ายุติธรรมของผลตอบแทนสุทธิที่ได้รับจากการจำหน่ายเมื่อเปรียบเทียบกับราคาตามบัญชีของเงินลงทุนนั้นจะบันทึกรวมอยู่ในกำไรหรือขาดทุน กรณีที่จำหน่ายเงินลงทุนที่ถือไว้ในตราสารหนี้หรือตราสารทุนชนิดเดียวกันออกไปบางส่วน ราคาตามบัญชีของเงินลงทุนที่จำหน่ายจะกำหนดโดยใช้วิธีถ่วงเฉลี่ยถ่วงน้ำหนักด้วยราคาตามบัญชีจากจำนวนทั้งหมดที่ถือไว้

2.10 ที่ดิน อาคารและอุปกรณ์

ที่ดิน อาคารและอุปกรณ์ทั้งหมดวัดมูลค่าด้วยราคาทุนหักด้วยค่าเสื่อมราคาสะสม ต้นทุนเริ่มแรกจะรวมต้นทุนทางตรงอื่น ๆ ที่เกี่ยวข้องกับการซื้อสินทรัพย์นั้น

ต้นทุนที่เกิดขึ้นภายหลังจะรวมอยู่ในมูลค่าตามบัญชีของสินทรัพย์หรือรับรู้แยกเป็นอีกสินทรัพย์หนึ่งตามความเหมาะสม เมื่อต้นทุนนั้นเกิดขึ้นและคาดว่าจะให้ประโยชน์เชิงเศรษฐกิจในอนาคตแก่บริษัทและต้นทุนดังกล่าวสามารถวัดมูลค่าได้อย่างน่าเชื่อถือ และจะคิดมูลค่าตามบัญชีของชิ้นส่วนที่ถูกเปลี่ยนแทนออก สำหรับค่าซ่อมแซมและบำรุงรักษาอื่น ๆ บริษัทจะรับรู้ต้นทุนดังกล่าวเป็นค่าใช้จ่ายในกำไรหรือขาดทุนเมื่อเกิดขึ้น

บริษัท เอแอลที เทเลคอม จำกัด (มหาชน)

หมายเหตุประกอบงบการเงินรวมและงบการเงินเฉพาะกิจการ

สำหรับปีสิ้นสุดวันที่ 31 ธันวาคม พ.ศ. 2560

2 นโยบายการบัญชี (ต่อ)

2.10 ที่ดิน อาคารและอุปกรณ์

ที่ดิน ไม่มีการคิดค่าเสื่อมราคา ค่าเสื่อมราคาของสินทรัพย์อื่นคำนวณโดยใช้วิธีเส้นตรง เพื่อลดราคาทุนแต่ละชนิดตลอดอายุการให้ประโยชน์ที่ประมาณการไว้ของสินทรัพย์ดังกล่าวไปนี้

อาคาร	30 ปี
ระบบสาธารณูปโภค เครื่องมือและอุปกรณ์	5 ปี
เครื่องตกแต่งและเครื่องใช้สำนักงาน	5 ปี
อุปกรณ์คอมพิวเตอร์	3, 5 ปี
ยานพาหนะ	5 ปี

ทุกสิ้นรอบระยะเวลารายงาน ได้มีการทบทวนและปรับปรุงมูลค่าคงเหลือและอายุการให้ประโยชน์ของสินทรัพย์ให้เหมาะสม

ในกรณีที่มูลค่าตามบัญชีสูงกว่ามูลค่าที่คาดว่าจะได้รับคืน มูลค่าตามบัญชีจะถูกปรับลดให้เท่ากับมูลค่าที่คาดว่าจะได้รับคืนทันที

ผลกำไรหรือขาดทุนที่เกิดจากการจำหน่ายที่ดิน อาคารและอุปกรณ์ คำนวณโดยเปรียบเทียบจากสิ่งตอบแทนสุทธิที่ได้รับจากการจำหน่ายสินทรัพย์กับมูลค่าตามบัญชีของสินทรัพย์ และจะรับรู้บัญชีผลกำไรหรือขาดทุนอื่นสุทธิในกำไรหรือขาดทุน

2.11 โครงการเคเบิลใยแก้วนำแสง

โครงการเคเบิลใยแก้วนำแสง แสดงตามรายการหักด้วยค่าเสื่อมราคาสะสมซึ่งคำนวณตามวิธีเส้นตรงตามอายุการให้ประโยชน์ที่ประมาณการไว้ รวมทั้งขาดทุนจากการด้อยค่าสะสม (ถ้ามี) อายุการให้ประโยชน์ที่ประมาณไว้ของสินทรัพย์มีดังต่อไปนี้

โครงการเคเบิลใยแก้วนำแสง	15, 20 ปี
เครื่องมือและอุปกรณ์รับส่งสัญญาณที่สถานีฐาน	10, 15 ปี
อุปกรณ์คอมพิวเตอร์	3, 5 ปี
สิทธิการใช้โปรแกรมคอมพิวเตอร์	10 ปี

ค่าเสื่อมราคารวมอยู่ในการคำนวณผลการดำเนินงานภายใต้ต้นทุนการให้บริการ โครงการเคเบิลใยแก้วนำแสงในงบกำไรขาดทุน รายการผลกำไรหรือขาดทุนจากการจำหน่ายสินทรัพย์จะรับรู้ในส่วนของกำไรหรือขาดทุนเมื่อวันหมดอายุดำเนินการสินทรัพย์นั้นออกจากบัญชี

บริษัท เอแอลที เทคคอม จำกัด (มหาชน)

หมายเหตุประกอบงบการเงินรวมและงบการเงินเฉพาะกิจการ

สำหรับปีสิ้นสุดวันที่ 31 ธันวาคม พ.ศ. 2560

2 นโยบายการบัญชี (ต่อ)

2.12 สินทรัพย์ไม่มีตัวตน

สิทธิการใช้โปรแกรมคอมพิวเตอร์

สิทธิการใช้โปรแกรมคอมพิวเตอร์บันทึกเป็นสินทรัพย์ในราคาทุนที่ประกอบด้วย ราคาซื้อและค่าใช้จ่ายในการดำเนินการให้โปรแกรมคอมพิวเตอร์นั้นสามารถใช้งานได้ตามประสงค์ โดยจะตัดจำหน่ายตลอดอายุประมาณการให้ประโยชน์ภายในระยะเวลา 10 ปี

ต้นทุนที่ใช้ในการบำรุงรักษาโปรแกรมคอมพิวเตอร์ให้บันทึกเป็นค่าใช้จ่ายเมื่อเกิดขึ้น

2.13 การค้ำของสินทรัพย์

ที่ดิน อาคารและอุปกรณ์ และสินทรัพย์อื่นที่มีการตัดจำหน่ายจะมีการทบทวนการค้ำ เมื่อมีเหตุการณ์หรือสถานการณ์บ่งชี้ว่าราคาตามบัญชีอาจสูงกว่ามูลค่าที่คาดว่าจะได้รับคืน รายการขาดทุนจากการค้ำจะรับรู้เมื่อราคาตามบัญชีของสินทรัพย์สูงกว่ามูลค่าสุทธิที่คาดว่าจะได้รับคืน ซึ่งหมายถึงจำนวนที่สูงกว่าระหว่างมูลค่ายุติธรรมหักต้นทุนในการขายเทียบกับมูลค่าจากการใช้สินทรัพย์จะถูกจัดเป็นหน่วยที่เล็กที่สุดที่สามารถแยกออกมาได้ เพื่อวัตถุประสงค์ของการประเมินการค้ำ สินทรัพย์ที่ไม่ใช่สินทรัพย์ทางการเงินนอกเหนือจากค่าความนิยมซึ่งรับรู้รายการขาดทุนจากการค้ำไปแล้วจะถูกประเมินความเป็นไปได้ที่จะกลับรายการขาดทุนจากการค้ำ ณ วันสิ้นรอบระยะเวลารายงาน

2.14 สัญญาเช่าระยะยาว

กรณีที่ถูกมองกิจการเป็นผู้เช่า

สัญญาเช่าระยะยาวเพื่อเช่าสินทรัพย์ซึ่งผู้ให้เช่าเป็นผู้รับความเสี่ยงและผลตอบแทนของความเป็นเจ้าของเป็นส่วนใหญ่ สัญญาเช่านั้นถือเป็นสัญญาเช่าดำเนินงาน เงินที่ต้องจ่ายภายใต้สัญญาเช่าดังกล่าว (สุทธิจากสิ่งตอบแทนจูงใจที่ได้รับจากผู้ให้เช่า) จะบันทึกในกำไรหรือขาดทุนโดยใช้วิธีเส้นตรงตลอดอายุของสัญญาเช่านั้น

สัญญาเช่าที่ดิน อาคารและอุปกรณ์ซึ่งผู้เช่าเป็นผู้รับความเสี่ยงและผลตอบแทนของความเป็นเจ้าของเกือบทั้งหมดถือเป็นสัญญาเช่าการเงิน ซึ่งจะบันทึกเป็นรายจ่ายด้วยมูลค่ายุติธรรมของสินทรัพย์ที่เช่า หรือมูลค่าปัจจุบันสุทธิของจำนวนเงินที่ต้องจ่ายตามสัญญาเช่า แล้วแต่มูลค่าใดจะต่ำกว่า

บริษัท เอแอลที เทคคอม จำกัด (มหาชน)

หมายเหตุประกอบงบการเงินรวมและงบการเงินเฉพาะกิจการ

สำหรับปีสิ้นสุดวันที่ 31 ธันวาคม พ.ศ. 2560

2 นโยบายการบัญชี (ต่อ)

2.14 สัญญาเช่าระยะยาว (ต่อ)

กรณีที่ถูกคุมกิจการเป็นผู้เช่า (ต่อ)

จำนวนเงินที่ต้องจ่ายดังกล่าวจะเป็นส่วนระหว่างหนี้สินและค่าใช้จ่ายทางการเงินเพื่อให้ได้อัตราดอกเบี้ยคงที่ต่อหนี้สินคงค้างอยู่ โดยพิจารณาแยกแต่ละสัญญา ภาระผูกพันตามสัญญาเช่าหักค่าใช้จ่ายทางการเงินจะบันทึกเป็นหนี้สินระยะยาว ส่วนดอกเบี้ยจ่ายจะบันทึกในกำไรหรือขาดทุนตลอดอายุของสัญญาเช่าเพื่อให้อัตราดอกเบี้ยแต่ละงวดเป็นอัตราคงที่สำหรับยอดคงเหลือของหนี้สินทรัพย์สินที่เหลือยู่ สินทรัพย์ที่ได้มาตามสัญญาเช่าการเงินจะคิดค่าเสื่อมราคาตลอดอายุการใช้งานของสินทรัพย์ที่เช่าหรืออายุของสัญญาเช่า แล้วแต่ระยะเวลาใดจะน้อยกว่า

กรณีที่ถูกคุมกิจการเป็นผู้ให้เช่า

สินทรัพย์ที่ให้เช่าตามสัญญาเช่าทางการเงินบันทึกเป็นลูกหนี้สัญญาเช่าทางการเงินด้วยมูลค่าปัจจุบันของจำนวนเงินที่จ่ายตามสัญญาเช่า ผลต่างระหว่างยอดรวมของลูกหนี้เบื้องต้นกับมูลค่าปัจจุบันของลูกหนี้บันทึกเป็นรายได้ทางการเงินทั้งรับ รายได้จากสัญญาเช่าระยะยาวรับรู้ตลอดอายุของสัญญาเช่าโดยใช้วิธีเงินลงทุนสุทธิซึ่งสะท้อนอัตราผลตอบแทนคงที่ทุกงวด ต้นทุนทางตรงเริ่มแรกที่รวมอยู่ในการวัดมูลค่าลูกหนี้สัญญาเช่าทางการเงินเริ่มแรกและจะทยอยรับรู้โดยลดจากรายได้ตลอดอายุของสัญญาเช่า

สินทรัพย์ที่ให้เช่าตามสัญญาเช่าดำเนินงานรวมแสดงอยู่ในงบแสดงฐานะการเงินในส่วน โครงข่ายโยกแก้วเพื่อให้เช่า และคิดค่าเสื่อมราคาตลอดอายุการ ให้ปุระ โยชน์ของสินทรัพย์ รายได้ค่าเช่า (สุทธิจากสิ่งตอบแทนจูงใจที่ได้จ่ายให้แก่ผู้เช่า) รับรู้ด้วยวิธีเส้นตรงตลอดช่วงเวลาการ ให้เช่า

2.15 เงินกู้ยืม

เงินกู้ยืมรับรู้เริ่มแรกด้วยมูลค่ายุติธรรมของสิ่งตอบแทนที่ได้รับหักด้วยต้นทุนการจัดทำรายการที่เกิดขึ้นในเวลาต่อมา เงินกู้ยืมวัดมูลค่าในเวลาต่อมาด้วยวิธีราคาทุนตัดจำหน่ายตามวิธีอัตราดอกเบี้ยที่แท้จริง ผลต่างระหว่างสิ่งตอบแทน (หักด้วยต้นทุนการจัดทำรายการที่เกิดขึ้น) เมื่อเทียบกับมูลค่าที่จ่ายคืนเพื่อชำระหนี้หนี้จะรับรู้ในงบกำไรขาดทุนตลอดช่วงเวลาการกู้ยืม

ค่าธรรมเนียมที่จ่ายไปเพื่อให้ได้เงินกู้มาจะรับรู้เป็นต้นทุนการจัดทำรายการการเงินกู้ในกรณีที่มีความเป็นไปได้ที่จะใช้วงเงินกู้บางส่วนหรือทั้งหมด ในกรณีนี้ค่าธรรมเนียมจะรอการรับรู้จนกระทั่งมีการถอนเงิน หากไม่มีหลักฐานที่ความเป็นไปได้ที่จะใช้วงเงินบางส่วนหรือทั้งหมด ค่าธรรมเนียมจะรับรู้เป็นค่าใช้จ่ายจ่ายล่วงหน้าสำหรับการให้บริการสภาพคล่องและจะตัดจำหน่ายตามระยะเวลาของวงเงินกู้ที่เกี่ยวข้อง

บริษัท เอแอลที เทเลคอม จำกัด (มหาชน)

หมายเหตุประกอบงบการเงินรวมและงบการเงินเฉพาะกิจการ

สำหรับปีสิ้นสุดวันที่ 31 ธันวาคม พ.ศ. 2560

2 นโยบายการบัญชี (ต่อ)

2.15 เงินกู้ยืม (ต่อ)

เงินกู้ยืมจัดประเภทเป็นหนี้สินหมุนเวียนเมื่อกลุ่มกิจการ ไม่มีสิทธิอันปราศจากเงื่อนไขให้เลื่อนชำระหนี้ออกไปอีกเป็นเวลาไม่น้อยกว่า 12 เดือน นับจากวันสิ้นรอบระยะเวลารายงาน

(ก) ต้นทุนการกู้ยืม

ต้นทุนการกู้ยืมที่เกี่ยวข้องโดยตรงกับการได้มา การก่อสร้าง หรือการผลิตสินทรัพย์ที่เข้าเงื่อนไขต้องนำมารวมเป็นส่วนหนึ่งของราคาทุนของสินทรัพย์นั้น โดยสินทรัพย์ที่เข้าเงื่อนไขคือสินทรัพย์ที่จำเป็นต้องใช้ระยะเวลานานในการเตรียมสินทรัพย์นั้นให้อยู่ในสภาพพร้อมที่จะใช้ได้ตามประสงค์หรือพร้อมที่จะขาย การรวมต้นทุนการกู้ยืมเป็นราคาทุนของสินทรัพย์ต้องสิ้นสุดลงเมื่อการดำเนินการส่วนใหญ่ ที่จำเป็นในการเตรียมสินทรัพย์ที่เข้าเงื่อนไขให้อยู่ในสภาพพร้อมที่จะใช้ได้ตามประสงค์หรือพร้อมที่จะขายได้เสร็จสิ้นลง

รายได้จากการลงทุนที่เกิดจากการนำเงินกู้ยืมที่กู้มาโดยเฉพาะ ที่ยังไม่ได้นำไปเป็นรายจ่ายของสินทรัพย์ที่เข้าเงื่อนไขไปลงทุนเป็นการชั่วคราวก่อน ต้องนำมาหักจากต้นทุนการกู้ยืมที่สามารถตั้งขึ้นเป็นต้นทุนของสินทรัพย์

ต้นทุนการกู้ยืมอื่น ๆ ต้องถือเป็นค่าใช้จ่ายในงวดที่เกิดขึ้น

2.16 ภาษีเงินได้งวดปัจจุบันและภาษีเงินได้รอการตัดบัญชี

ค่าใช้จ่ายภาษีเงินได้สำหรับงวดประกอบด้วย ภาษีเงินได้ของงวดปัจจุบันและภาษีเงินได้รอการตัดบัญชี ภาษีเงินได้จะรับรู้ในกำไรหรือขาดทุน ยกเว้นส่วนภาษีเงินได้ที่เกี่ยวข้องกับรายการที่รับรู้ในกำไรขาดทุนเบ็ดเสร็จอื่น หรือรายการที่รับรู้โดยตรงไปยังส่วนของผู้ถือหุ้น ในกรณีนี้ ภาษีเงินได้ต้องรับรู้ในกำไรขาดทุนเบ็ดเสร็จอื่น หรือโดยตรงไปยังส่วนของผู้ถือหุ้นตามลำดับ

ภาษีเงินได้ของงวดปัจจุบันคำนวณจากอัตราภาษีตามกฎหมายภาษีที่มีผลบังคับใช้ หรือ ที่คาดได้ค่อนข้างแน่ว่าจะมีผลบังคับใช้ภายในสิ้นรอบระยะเวลาที่รายงานในประเทศที่บริษัท และบริษัทย่อยต้องดำเนินงานอยู่และเกิดรายได้เพื่อเสียภาษี ผู้บริหารจะประเมินสถานะของการอื่นแบบแสดงรายการภาษีเป็นงวด ๆ ในกรณีที่มีสถานการณ์ที่การนำกฎหมายภาษีอากรไปปฏิบัติขึ้นอยู่กับการตีความ และจะตั้งประมาณการค่าใช้จ่ายภาษีที่เหมาะสม จากจำนวนที่คาดว่าจะต้องจ่ายชำระภาษีแก่หน่วยงานจัดเก็บ

บริษัท เอแอลที เทเลคอม จำกัด (มหาชน)

หมายเหตุประกอบงบการเงินรวมและงบการเงินเฉพาะกิจการ

สำหรับปีสิ้นสุดวันที่ 31 ธันวาคม พ.ศ. 2560

2 นโยบายการบัญชี (ต่อ)

2.16 ภาษีเงินได้งวดปัจจุบันและภาษีเงินได้รอการตัดบัญชี (ต่อ)

ภาษีเงินได้รอการตัดบัญชีตั้งเต็มจำนวนตามวิธีหนี้สิน เมื่อเกิดผลต่างชั่วคราวระหว่างฐานภาษีของสินทรัพย์และหนี้สิน และราคาตามบัญชีที่แสดงอยู่ในงบการเงิน

อย่างไรก็ตามกลุ่มกิจการจะไม่รับรู้ภาษีเงินได้รอการตัดบัญชีที่เกิดจากการรับรู้เริ่มแรกของรายการสินทรัพย์หรือรายการหนี้สินที่เกิดจากรายการที่ไม่ใช่การรวมธุรกิจ และ ณ วันที่เกิดรายการ รายการนั้นไม่มีผลกระทบต่อกำไรหรือขาดทุนทั้งทางบัญชีหรือทางภาษี ภาษีเงินได้รอการตัดบัญชีคำนวณจากอัตราภาษี (และกฎหมายภาษีอากร) ที่มีผลบังคับใช้อยู่ หรือ ที่คาดได้ค่อนข้างแน่ว่าจะมีผลบังคับใช้ภายในสิ้นรอบระยะเวลาที่รายงาน และคาดว่าอัตราภาษีดังกล่าวจะนำไปใช้เมื่อสินทรัพย์ภาษีเงินได้รอตัดบัญชีที่เกี่ยวข้องได้ใช้ประโยชน์ หรือหนี้สินภาษีเงินได้รอตัดบัญชีได้มีการจ่ายชำระ

สินทรัพย์ภาษีเงินได้รอตัดบัญชีจะรับรู้หากมีความเป็นไปได้ค่อนข้างแน่ว่ากลุ่มกิจการจะมีกำไรทางภาษีเพียงพอที่จะนำจำนวนผลต่างชั่วคราวนั้นมาใช้ประโยชน์ กลุ่มกิจการได้ตั้งภาษีเงินได้รอตัดบัญชีของผลต่างชั่วคราวของเงินลงทุนในบริษัทร่วม บริษัทย่อย และส่วนได้เสียในกิจการร่วมค้าที่เว้นแต่กลุ่มกิจการสามารถควบคุมจังหวะเวลาของการกลับรายการผลต่างชั่วคราวและการกลับรายการผลต่างชั่วคราวมีความเป็นไปได้ค่อนข้างแน่ว่าจะไม่เกิดขึ้นภายในระยะเวลาที่คาดการณ์ได้ในอนาคต

สินทรัพย์ภาษีเงินได้รอการตัดบัญชีและหนี้สินภาษีเงินได้รอการตัดบัญชีจะแสดงหักกลบกันกันคือเมื่อกิจการมีสิทธิตามกฎหมายที่จะนำสินทรัพย์ภาษีเงินได้ของงวดปัจจุบันมาหักกลบกับหนี้สินภาษีเงินได้ของงวดปัจจุบัน และทั้งสินทรัพย์ภาษีเงินได้รอการตัดบัญชีและหนี้สินภาษีเงินได้รอการตัดบัญชีเกี่ยวข้องกับภาษีเงินได้ที่ประเมินโดยหน่วยงานจัดเก็บภาษีหน่วยงานเดียวกัน โดยการเรียกเก็บเป็นหน่วยภาษีเดียวกันหรือหน่วยภาษีต่างกันซึ่งคงจะจ่ายหนี้สินและสินทรัพย์ภาษีเงินได้ของงวดปัจจุบันด้วยยอดสุทธิ

2.17 ผลประโยชน์ของพนักงาน

กลุ่มกิจการได้จัดให้มีโครงการผลประโยชน์เมื่อเกษียณอายุซึ่งมีการคำนวณโดยใช้วิธีทางคณิตศาสตร์ประกันภัยเป็นระยะ ๆ บริษัทมีโครงการผลประโยชน์ซึ่งจะกำหนดจำนวนเงินผลประโยชน์ที่พนักงานจะได้รับเมื่อเกษียณอายุ โดยส่วนใหญ่จะขึ้นอยู่กับหลายปัจจัย เช่น อายุ จำนวนปีที่ให้บริการ และค่าตอบแทน

หนี้สินสำหรับโครงการผลประโยชน์เมื่อเกษียณอายุจะรับรู้ในงบแสดงฐานะการเงินด้วยมูลค่าปัจจุบันของภาระผูกพัน ณ วันที่สิ้นรอบระยะเวลารายงานปรับปรุงด้วยต้นทุนบริการในอดีต ภาระผูกพันนี้คำนวณโดยนักคณิตศาสตร์ประกันภัยอิสระทุกปี ด้วยวิธีคิดลดแต่ละหน่วยที่ประมาณการไว้ ซึ่งมูลค่าปัจจุบันของโครงการผลประโยชน์จะประมาณโดยการคิดลดกระแสเงินสดออกในอนาคต โดยใช้อัตราผลตอบแทนในตลาดของพันธบัตรรัฐบาล และวันครบกำหนดของหุ้นกู้ใกล้เคียงกับระยะเวลาที่ต้องชำระภาระผูกพันโครงการผลประโยชน์เมื่อเกษียณอายุ

บริษัท เอแอลที เทคคอม จำกัด (มหาชน)

หมายเหตุประกอบงบการเงินรวมและงบการเงินเฉพาะกิจการ

สำหรับปีสิ้นสุดวันที่ 31 ธันวาคม พ.ศ. 2560

2 นโยบายการบัญชี (ต่อ)

2.17 ผลประโยชน์ของพนักงาน (ต่อ)

การวัดมูลค่าใหม่เกิดขึ้นจากการปรับปรุงจากประสบการณ์หรือการเปลี่ยนแปลงในข้อสมมติฐานจะต้องรับรู้ในส่วนของผู้ถือหุ้นผ่านกำไรขาดทุนเบ็ดเสร็จอื่นในงวดที่เกิดขึ้น

ต้นทุนบริการในอนาคตจะถูกรับรู้ทันทีในกำไรหรือขาดทุน

2.18 การจ่ายโดยใช้หุ้นเป็นเกณฑ์

กลุ่มกิจการดำเนินโครงการผลตอบแทนพนักงาน โดยใช้หุ้นเป็นเกณฑ์ที่ชำระด้วยตราสารทุน โดยที่กิจการได้รับบริการจากพนักงาน เป็นสิ่งตอบแทนสำหรับตราสารทุน (สิทธิซื้อหุ้น) ที่กิจการออกให้ มูลค่ายุติธรรมของบริการของพนักงานเพื่อแลกเปลี่ยนกับการให้สิทธิซื้อหุ้นจะรับรู้เป็นค่าใช้จ่าย จำนวนรวมทั้งบันทึกเป็นค่าใช้จ่ายจะอ้างอิงจากมูลค่าของยุติธรรมของสิทธิซื้อหุ้นที่ออกให้โดย

- รวมเงื่อนไขทางการตลาด
- ไม่รวมผลกระทบของการบริการและเงื่อนไขการได้รับสิทธิที่ไม่ใช่เงื่อนไขการตลาด (ตัวอย่างเช่นความสามารถทำกำไร การเติบโตของกำไรตามที่กำหนดไว้ และพนักงานจะยังเป็นพนักงานของกิจการ ในช่วงเวลาที่กำหนด) และ
- รวมผลกระทบของเงื่อนไขการได้รับสิทธิที่ไม่ใช่เงื่อนไขการบริการหรือผลงาน (ตัวอย่างเช่น ข้อกำหนดในเรื่องการออมของพนักงานหรือการถือหุ้นในช่วงระยะเวลาที่กำหนด)

เงื่อนไขผลงานที่ไม่ใช่เงื่อนไขทางการตลาดและเงื่อนไขการบริการ จะรวมอยู่ในข้อสมมติฐานเกี่ยวกับจำนวนของสิทธิซื้อหุ้นที่คาดว่าจะได้รับสิทธิ ค่าใช้จ่ายทั้งหมดจะรับรู้ตลอดระยะเวลาได้รับสิทธิ ซึ่งเป็นไปตามเงื่อนไขการได้รับสิทธิที่กำหนดไว้ กลุ่มกิจการจะทบทวนการประเมินจำนวนของสิทธิซื้อหุ้นที่คาดว่าจะได้รับสิทธิ ซึ่งขึ้นกับเงื่อนไขการได้รับสิทธิที่ไม่ใช่เงื่อนไขการตลาด และจะรับรู้ผลกระทบของการปรับปรุงประมาณการเริ่มแรกในกำไรหรือขาดทุนพร้อมกับการปรับปรุงรายการไปยังส่วนของผู้ถือหุ้น ณ วันที่สิ้นรอบระยะเวลาการรายงาน

เมื่อมีการใช้สิทธิ บริษัทจะออกหุ้นใหม่ สิ่งตอบแทนที่ได้รับสุทธิด้วยต้นทุนในการทำรายการทางตรงจะบันทึกไปยังหุ้นเรือนหุ้น(มูลค่าตามบัญชี) และ ส่วนเกินมูลค่าหุ้น

กรณีที่บริษัทให้สิทธิซื้อตราสารทุนแก่พนักงานของบริษัทย่อยในกลุ่มกิจการ จะปฏิบัติเหมือนเป็นเงินอุดหนุนจากบริษัทใหญ่ กลุ่มกิจการต้องวัดมูลค่ายุติธรรมของบริการของพนักงาน โดยอ้างอิงกับมูลค่ายุติธรรมของตราสารทุนที่ออกให้ มูลค่าของตราสารทุนเหล่านั้นต้องวัด ณ วันที่ให้สิทธิ ซึ่งจะรับรู้ตลอดระยะเวลาที่ได้รับสิทธิ ในงบเฉพาะของบริษัทย่อยบันทึกเสมือนกับการเพิ่มขึ้นของเงินทุนในบริษัทย่อยและเพิ่มส่วนของผู้ถือหุ้น

บริษัท เอแอลที เทเลคอม จำกัด (มหาชน)

หมายเหตุประกอบงบการเงินรวมและงบการเงินเฉพาะกิจการ

สำหรับปีสิ้นสุดวันที่ 31 ธันวาคม พ.ศ. 2560

2 นโยบายการบัญชี (ต่อ)

2.19 ประมาณการหนี้สิน

ประมาณการหนี้สินจะรับรู้ที่ต่อเมื่อ กลุ่มกิจการมีภาระผูกพันในปัจจุบันตามกฎหมายหรือตามข้อตกลงที่จัดทำไว้ อันเป็นผลสืบเนื่องมาจากเหตุการณ์ในอดีตซึ่งการชำระภาระผูกพันนั้นมีความเป็นไปได้ค่อนข้างแน่ว่าจะส่งผลให้บริษัทต้องสูญเสียทรัพยากรออกไป และประมาณการจำนวนที่ต้องจ่ายได้อย่างน่าเชื่อถือ ประมาณการหนี้สินจะไม่รับรู้สำหรับขาดทุนจากการดำเนินงานในอนาคต

ในกรณีที่มีภาระผูกพันที่คล้ายคลึงกันหลายรายการ กลุ่มกิจการกำหนดความน่าจะเป็นที่กิจการจะสูญเสียทรัพยากรเพื่อชำระภาระผูกพันเหล่านั้น โดยพิจารณาจากความน่าจะเป็นโดยรวมของภาระผูกพันทั้งประเภท แม้ว่าความเป็นไปได้อย่างน้อยที่กิจการจะสูญเสียทรัพยากรเพื่อชำระภาระผูกพันบางรายการที่จัดอยู่ในประเภทเดียวกันจะมีระดับต่ำ

กลุ่มกิจการจะวัดมูลค่าของจำนวนประมาณการหนี้สิน โดยใช้มูลค่าปัจจุบันของรายจ่ายที่คาดว่าจะต้องนำมาจ่ายชำระภาระผูกพัน โดยใช้อัตราก่อนภาษีซึ่งสะท้อนถึงการประเมินสถานการณ์ตลาดในปัจจุบันของมูลค่าของเงินตามเวลาและความเสี่ยงเฉพาะของหนี้สินที่กำลังพิจารณาอยู่ การเพิ่มขึ้นของประมาณการหนี้สินเนื่องจากมูลค่าของเงินตามเวลาจะรับรู้เป็นดอกเบี้ยจ่าย

2.20 ทุนเรือนหุ้น

หุ้นสามัญที่สามารถกำหนดเงินปันผลได้อย่างอิสระจะจัดประเภทไว้เป็นส่วนของผู้ถือหุ้น

ต้นทุนที่เพิ่มขึ้นเกี่ยวกับการออกหุ้นใหม่หรือสิทธิในการซื้อขายหุ้นที่จ่ายออกไปโดยแสดงรายการดังกล่าวด้วยจำนวนเงินสุทธิจากภาษีไว้เป็นรายการหักในส่วนของผู้ถือหุ้น โดยนำไปหักจากการออกตราสารทุนดังกล่าว

บริษัท เอแอลที เทเลคอม จำกัด (มหาชน)

หมายเหตุประกอบงบการเงินรวมและงบการเงินเฉพาะกิจการ

สำหรับปีสิ้นสุดวันที่ 31 ธันวาคม พ.ศ. 2560

2 นโยบายการบัญชี (ต่อ)

2.21 การรับรู้รายได้

รายได้ประกอบด้วยมูลค่าธุรกรรมที่จะได้รับจากการขายสินค้าและบริการซึ่งเกิดขึ้นจากกิจกรรมตามปกติของกลุ่มกิจการ รายได้จะแสดงด้วยจำนวนเงินสุทธิจากภาษีขาย การรับคืน เงินคืนและส่วนลด โดยไม่รวมรายการขายภายในกลุ่มกิจการ สำหรับงบการเงินรวม รายได้จากการขายสินค้ารับรู้เมื่อผู้ซื้อรับโอนความเสี่ยงและผลตอบแทนที่เป็นสาระสำคัญของ ความเป็นเจ้าของสินค้ารายได้จากการให้บริการแก่ลูกค้ารับรู้โดยอ้างอิงตามขั้นของความเสร็จของงานที่ทำเสร็จ โดยใช้วิธี อัตราส่วนของบริการที่ให้จนถึงปัจจุบันเทียบกับบริการทั้งสิ้นที่ต้องให้

รายได้จากการให้บริการจัดหาและติดตั้งอุปกรณ์โครงข่ายสัญญาณ โทรคมนาคมแก่ลูกค้ารับรู้โดยอ้างอิงตามขั้นของ ความเสร็จของงานที่ทำเสร็จ โดยใช้วิธีอัตราส่วนของงานที่ทำเสร็จเทียบกับงานทั้งหมดตามสัญญา โดยขึ้นความเสร็จ ของงานที่แล้วเสร็จพิจารณาจากการสำรวจทางกายภาพโดยวิศวกรร่วมกับลูกค้า (หมายเหตุประกอบงบการเงินข้อ 2.7)

รายได้ดอกเบี้ยรับรู้ตามเกณฑ์สัดส่วนของเวลาโดยพิจารณาจากอัตราดอกเบี้ยที่แท้จริงของช่วงเวลาจนถึงวันครบอายุ และ พิจารณาจากจำนวนเงินต้นที่เป็นยอดคงเหลือในบัญชีสำหรับการบันทึกค้างรับของกลุ่มบริษัท

รายได้ค่าเช่าและบริการอื่น รับรู้ตามเกณฑ์คงค้างซึ่งเป็นไปตามเนื้อหาของข้อตกลงที่เกี่ยวข้อง รายได้เงินปันผลรับรู้เมื่อ สิทธิที่จะได้รับเงินปันผลนั้นเกิดขึ้น

2.22 การจ่ายเงินปันผล

เงินปันผลที่จ่ายไปยังผู้ถือหุ้นของบริษัทจะรับรู้ในด้านหนี้สินในงบการเงินของกลุ่มบริษัทในรอบระยะเวลาบัญชี ซึ่งที่ประชุมผู้ถือหุ้นของบริษัทได้อนุมัติการจ่ายเงินปันผล

2.23 ข้อมูลจำแนกตามส่วนงาน

ส่วนงานดำเนินงาน ได้ดูรายงานตามส่วนงานดำเนินงานซึ่งแยกตามส่วนงานธุรกิจของบริษัท ในลักษณะเดียวกับรายงาน ภายในที่นำเสนอให้ผู้มีอำนาจตัดสินใจสูงสุดด้านการดำเนินงาน ผู้มีอำนาจตัดสินใจสูงสุดด้านการดำเนินงานหมายถึง บุคคลที่มีหน้าที่ในการจัดสรรทรัพยากรและประเมินผลการปฏิบัติงานของส่วนงานดำเนินงาน ซึ่งพิจารณาว่าคือ คณะกรรมการบริหารของบริษัทที่ทำการตัดสินใจเชิงกลยุทธ์

บริษัท เอแอลที เทคคอม จำกัด (มหาชน)

หมายเหตุประกอบงบการเงินรวมและงบการเงินเฉพาะกิจการ

สำหรับปีสิ้นสุดวันที่ 31 ธันวาคม พ.ศ. 2560

3 การจัดการความเสี่ยงทางการเงิน

3.1 บัญชีความเสี่ยงทางการเงิน

กลุ่มกิจการมีความเสี่ยงทางการเงินซึ่งได้แก่การเปลี่ยนแปลงของอัตราดอกเบี้ยและจากการที่คู่สัญญาไม่ปฏิบัติตามสัญญา ความเสี่ยงด้านการให้สินเชื่อ การจัดการความเสี่ยงดำเนินงานโดยฝ่ายบริหารของบริษัท โดยมุ่งเน้นความมั่นคงของ ตลาดการเงินและแสวงหาวิธีการลดผลกระทบที่พหุหลายต่อผลการดำเนินงานทางการเงินของบริษัทให้เหลือน้อยที่สุดเท่าที่เป็นไปได้

การจัดการความเสี่ยงดำเนินงานโดยฝ่ายบริหารเงินส่วนกลาง (ส่วนงานบริหารเงินของกลุ่มบริษัท) เป็นไปตามนโยบาย ที่อนุมัติโดยคณะกรรมการบริษัท ส่วนงานบริหารเงินของกลุ่มกิจการจะชี้ประเด็น ประเมิน และป้องกันความเสี่ยงทางการเงินด้วยการร่วมมือกันทำงานอย่างใกล้ชิดกับหน่วยปฏิบัติงานต่างๆ ภายในกลุ่มบริษัท คณะกรรมการจัดการ ความเสี่ยงจะกำหนดหลักการโดยภาพรวมเพื่อจัดการความเสี่ยงและนโยบายที่เกี่ยวข้องไว้เป็นลายลักษณ์อักษรรวมถึง นโยบายสำหรับความเสี่ยงที่เฉพาะเจาะจง เช่น ความเสี่ยงจากอัตราแลกเปลี่ยน ความเสี่ยงอัตราดอกเบี้ย ความเสี่ยงการให้ สินเชื่อ การใช้ตราสารทั้งที่เป็นอนุพันธ์ทางการเงินและไม่ใช่อนุพันธ์ทางการเงิน และใช้การลงทุนโดยใช้สภาพคล่อง ส่วนเกินในการจัดการความเสี่ยง

3.1.1 ความเสี่ยงจากอัตราแลกเปลี่ยน

กลุ่มกิจการมีความเสี่ยงจากอัตราแลกเปลี่ยนเงินตราต่างประเทศจากการซื้อสินค้าจากต่างประเทศที่เป็นสกุลเงิน ที่หลากหลาย กลุ่มกิจการใช้สัญญาอัตราแลกเปลี่ยนล่วงหน้าเพื่อป้องกันความเสี่ยงจากอัตราแลกเปลี่ยนเงินตรา ต่างประเทศโดยมีคู่สัญญาเป็นธนาคารพาณิชย์

3.1.2 ความเสี่ยงจากอัตราดอกเบี้ย

ความเสี่ยงจากอัตราดอกเบี้ยเกิดขึ้นจากความผันผวนของอัตราดอกเบี้ยในตลาด ซึ่งอาจจะส่งผลกระทบต่อ ผลการดำเนินงาน และกระแสเงินสดของบริษัท อย่างไรก็ตาม รายได้และกระแสเงินสดจากการดำเนินงานของ กลุ่มกิจการส่วนใหญ่ไม่ขึ้นกับการเปลี่ยนแปลงของอัตราดอกเบี้ยในตลาด บริษัทไม่ได้ใช้อนุพันธ์ด้านอัตราดอกเบี้ย เพื่อป้องกันความเสี่ยงที่เกิดจากความผันผวนของอัตราดอกเบี้ยดังกล่าว

บริษัท เอแอลที เทคคอม จำกัด (มหาชน)

หมายเหตุประกอบงบการเงินรวมและงบการเงินเฉพาะกิจการ

สำหรับปีสิ้นสุดวันที่ 31 ธันวาคม พ.ศ. 2560

3 การจัดการความเสี่ยงทางการเงิน (ต่อ)

3.1 บัญชีความเสี่ยงทางการเงิน (ต่อ)

3.1.3 ความเสี่ยงด้านการให้สินเชื่อ

ความเสี่ยงด้านการให้สินเชื่อของกลุ่มกิจการไม่มีการกระจุกตัวอย่างมีสาระสำคัญ นโยบายของบริษัทคือทำให้เชื่อมั่นได้ว่าได้ขายสินค้าและให้บริการแก่ลูกค้าที่มีประวัติสินเชื่ออยู่ในระดับเหมาะสม ฝ่ายบริหารของกลุ่มกิจการเชื่อว่ามูลค่าสูงสุดของความเสี่ยงคือมูลค่าความบัญชีของลูกค้าหนี้การค้างหักด้วยค่าเผื่อนี้สงสัยจะสูญตามที่แสดงไว้ในงบแสดงฐานะการเงิน

3.1.4 ความเสี่ยงด้านสภาพคล่อง

ความสามารถในการหาแหล่งเงินลงทุนแสดงให้เห็นได้จากการที่มีวงเงินอำนวยความสะดวกในการกู้ยืมที่ได้มีการตกลงไว้แล้วอย่างเพียงพอ ส่วนงานบริหารเงินของกลุ่มกิจการได้ตั้งเป้าหมายว่าจะใช้ความยืดหยุ่นในการระดมเงินลงทุนโดยการรักษาวงเงินสินเชื่อที่ตกลงไว้ให้เพียงพอที่จะหามาได้เนื่องจากลักษณะธรรมชาติของธุรกิจที่เป็นฐานของกลุ่มกิจการมีพลวัตเปลี่ยนแปลงได้

3.2 การบัญชีสำหรับอนุพันธ์ที่เป็นเครื่องมือทางการเงินและกิจกรรมป้องกันความเสี่ยง

กลุ่มกิจการเป็นคู่สัญญาในอนุพันธ์ที่เป็นเครื่องมือทางการเงินซึ่งได้แก่ด้วยสัญญาอัตราแลกเปลี่ยนล่วงหน้า เครื่องมือดังกล่าวไม่รับรู้ในงบการเงินในวันเริ่มแรก

สัญญาอัตราแลกเปลี่ยนล่วงหน้าช่วยป้องกันกลุ่มกิจการจากความเคลื่อนไหวของอัตราแลกเปลี่ยนซึ่งมีผลกระทบต่อสินทรัพย์และหนี้สินในสกุลเงินต่างประเทศ กลุ่มกิจการได้ทำสัญญาเพื่อกำหนดอัตราแลกเปลี่ยนที่จะรับชำระสินทรัพย์หรือจ่ายชำระหนี้สินที่เป็นสกุลเงินต่างประเทศในอนาคต ซึ่งกลุ่มกิจการจะยังไม่รับรู้รายการสัญญาอัตราแลกเปลี่ยนล่วงหน้าในงบการเงินจนกว่าจะได้ชำระหรือรับชำระตามสัญญา โดยรายการกำไร(ขาดทุน)ที่เกิดขึ้นจริงจากการรับชำระหรือจ่ายชำระสัญญาอัตราแลกเปลี่ยนล่วงหน้าจะแสดงรวมอยู่ในบัญชี “กำไร(ขาดทุน) จากอัตราแลกเปลี่ยน” ในกำไรหรือขาดทุน ค่าธรรมเนียมในการทำสัญญาแต่ละฉบับจะตัดจำหน่ายตามอายุของแต่ละสัญญา (ถ้ามี)

รายละเอียดของอนุพันธ์ที่เป็นเครื่องมือทางการเงินที่กลุ่มกิจการเป็นคู่สัญญาได้เปิดเผยไว้ในหมายเหตุประกอบงบการเงินข้อ 32

3.3 มูลค่ายุติธรรม

มูลค่ายุติธรรมของสินทรัพย์ทางการเงินและหนี้สินทางการเงินที่มีอายุคงเหลือต่ำกว่าหนึ่งปี มีค่าใกล้เคียงกับมูลค่าทางบัญชี นอกจากนี้เงินกู้ยืมระยะยาวจากสถาบันการเงินมีอัตราดอกเบี้ยใกล้เคียงกับอัตราดอกเบี้ยในตลาด ดังนั้นฝ่ายบริหารจึงเชื่อว่ามูลค่าความบัญชีของเงินกู้ยืมดังกล่าวมีมูลค่าใกล้เคียงกับมูลค่ายุติธรรม

บริษัท เอแอลที เทคคอม จำกัด (มหาชน)

หมายเหตุประกอบงบการเงินรวมและงบการเงินเฉพาะกิจการ

สำหรับปีสิ้นสุดวันที่ 31 ธันวาคม พ.ศ. 2560

4 ประมาณการทางบัญชีที่สำคัญ ข้อสมมติฐานและการใช้ดุลยพินิจ

การประมาณการ ข้อสมมติฐานและการใช้ดุลยพินิจ ได้มีการประเมินทบทวนอย่างต่อเนื่อง และอยู่บนพื้นฐานของประสบการณ์ในอดีต และปัจจัยอื่น ๆ ซึ่งรวมถึงการคาดการณ์ถึงเหตุการณ์ในอนาคตที่เชื่อว่าเกิดผลในสถานการณ์ขณะนั้น

4.1 ประมาณการทางบัญชีที่สำคัญ และข้อสมมติฐาน

กลุ่มกิจการมีการประมาณการทางบัญชี และใช้ข้อสมมติฐานที่เกี่ยวข้องกับเหตุการณ์ในอนาคต ผลของประมาณการทางบัญชีอาจไม่ตรงกับผลที่เกิดขึ้นจริง ประมาณการทางบัญชีที่สำคัญและข้อสมมติฐานที่มีความเสี่ยงอย่างเป็นสาระสำคัญที่อาจเป็นเหตุให้เกิดการปรับปรุงยอดคงเหลือของสินทรัพย์และหนี้สินในรอบระยะเวลาบัญชีหน้า มีดังนี้

(ก) ค่าเผื่อการด้อยค่าของสินทรัพย์

ณ วันสิ้นรอบระยะเวลารายงานฝ่ายบริหารของบริษัทต้องประเมินว่ามีข้อบ่งชี้ที่ทำให้สินทรัพย์เกิดการด้อยค่าหรือไม่ ซึ่งการประเมินข้อบ่งชี้ฝ่ายบริหารจำเป็นต้องพิจารณาข้อบ่งชี้จากแหล่งข้อมูลทั้งภายนอกและภายในของกิจการ หากพบข้อบ่งชี้ว่าสินทรัพย์อาจเกิดการด้อยค่าฝ่ายบริหารจำเป็นต้องพิจารณามูลค่าที่คาดว่าจะได้รับคืนของสินทรัพย์ ยังคงสูงกว่าราคาตามบัญชีของสินทรัพย์หรือไม่ มูลค่าที่คาดว่าจะได้รับคืนจะพิจารณาจากมูลค่าที่สูงกว่าระหว่างมูลค่ายุติธรรมหักต้นทุนในการขายของสินทรัพย์หรือหน่วยย่อยของสินทรัพย์ที่ก่อให้เกิดเงินสดกับมูลค่าจากการใช้

มูลค่าจากการใช้เกิดจากประมาณการกระแสเงินสดซึ่งต้องอาศัยข้อสมมติฐานที่สมเหตุสมผลและมีหลักฐานสนับสนุนซึ่งแสดงถึงการคาดการณ์ที่ดีที่สุดของฝ่ายบริหารภายใต้สถานการณ์ทางเศรษฐกิจที่เป็นอยู่ตลอดอายุการให้ประโยชน์ที่เหลืออยู่ของสินทรัพย์

(ข) ที่ดิน อาคารและอุปกรณ์ และสินทรัพย์ไม่มีตัวตน

ฝ่ายบริหารเป็นผู้ประมาณการอายุการใช้งานและมูลค่าจากสำหรับที่ดิน อาคารและอุปกรณ์ และสินทรัพย์ไม่มีตัวตนของกลุ่มกิจการ โดยฝ่ายบริหารจะทำการทบทวนค่าเสื่อมราคาเมื่ออายุการใช้งานและมูลค่าจากมีความแตกต่างไปจากการประมาณการในงวดก่อน หรือมีการดัดเจ้านำสินทรัพย์ที่เสื่อมสภาพหรือไม่ได้ใช้งานเนื่องจากการขายหรือเลิกใช้งานหรือจำหน่ายออกไป

(ค) ภาระผูกพันผลประโยชน์เมื่อเกษียณอายุ

มูลค่าปัจจุบันของภาระผูกพันผลประโยชน์เมื่อเกษียณอายุขึ้นอยู่กับหลายปัจจัยที่ใช้ในการคำนวณหลักคณิตศาสตร์ประกันภัยโดยมีข้อสมมติฐานหลายตัว รวมถึงข้อสมมติฐานเกี่ยวกับอัตราคิดลด การเปลี่ยนแปลงของข้อสมมติฐานเหล่านี้จะส่งผลกระทบต่อมูลค่าของภาระผูกพันผลประโยชน์เมื่อเกษียณอายุ

บริษัท เอแอลที เทเลคอม จำกัด (มหาชน)

หมายเหตุประกอบงบการเงินรวมและงบการเงินเฉพาะกิจการ

สำหรับปีสิ้นสุดวันที่ 31 ธันวาคม พ.ศ. 2560

4 ประมาณการทางบัญชีที่สำคัญ ข้อสมมติฐานและการใช้ดุลยพินิจ (ต่อ)

4.1 ประมาณการทางบัญชีที่สำคัญ และข้อสมมติฐาน (ต่อ)

(ค) ภาระผูกพันผลประโยชน์เมื่อเกษียณอายุ (ต่อ)

กลุ่มกิจการได้พิจารณาอัตราคิดลดที่เหมาะสมในแต่ละปี ซึ่งได้แก่อัตราดอกเบี้ยที่ควรจะใช้ในการกำหนดมูลค่าปัจจุบันของประมาณการกระแสเงินสดที่คาดว่าจะต้องจ่ายภาระผูกพันผลประโยชน์เมื่อเกษียณอายุ ในการพิจารณาอัตราคิดลดที่เหมาะสมกลุ่มกิจการพิจารณาใช้อัตราผลตอบแทนในตลาดของพันธบัตรรัฐบาล ซึ่งเป็นสกุลเงินเดียวกับสกุลเงินที่ต้องจ่ายชำระผลประโยชน์เมื่อเกษียณอายุ และมีอายุครบกำหนดใกล้เคียงกับระยะเวลาที่ต้องจ่ายชำระภาระผูกพันบำนาญบำนาญที่เกี่ยวข้อง

ข้อสมมติฐานหลักอื่นๆสำหรับภาระผูกพันผลประโยชน์เมื่อเกษียณอายุ ได้เปิดเผยข้อมูลเพิ่มเติมในหมายเหตุ 22

(ง) การรับรู้รายได้และต้นทุนค่าบริการติดตั้ง

กลุ่มกิจการใช้วิธีการรับรู้รายได้ตามขั้นความสำเร็จของงานให้บริการ ณ วันสิ้นงวด ซึ่งจำเป็นต้องใช้ดุลยพินิจในการพิจารณาความเหมาะสมของขั้นความสำเร็จจากแหล่งข้อมูลหลายแหล่ง ในกรณีของบริษัทฝ่ายบริหารจะพิจารณาการสำรวจทางกายภาพโดยวิศวกรร่วมกับลูกค้าควบคู่กับการพิจารณาต้นทุนงานที่เกิดขึ้นแล้วกับต้นทุนทั้งหมดของโครงการที่ประมาณไว้ ต้นทุนทั้งหมดของโครงการที่ประมาณไว้มีประมาณขึ้น โดยวิศวกรหรือผู้รับผิดชอบดูแลโครงการของบริษัทซึ่งอาจจะมีการเปลี่ยนแปลงได้

(จ) ค่าเผื่อนี้สงสัยจะสูญ

กลุ่มกิจการได้บันทึกค่าเผื่อนี้สงสัยจะสูญเพื่อให้สะท้อนถึงการด้อยค่าของลูกหนี้การค้า อันเกิดมาจากการที่ลูกหนี้ไม่มีความสามารถในการชำระหนี้ ค่าเผื่อนี้สงสัยจะสูญนั้นเป็นการประเมินบนพื้นฐานเกี่ยวกับประสบการณ์ในอดีตของการติดตามทวงถาม รวมถึงการสอบทานยอดลูกหนี้คงเหลือ ณ วันที่ในงบแสดงฐานะการเงิน ดังนั้นการปรับปรุงค่าเผื่อนี้สงสัยจะสูญอาจมีขึ้นได้ในอนาคต

5 การจัดการความเสี่ยงในส่วนของคุณ

วัตถุประสงค์ของกลุ่มกิจการในการบริหารทุนของกลุ่มบริษัทนั้นเพื่อดำรงไว้ซึ่งความสามารถในการดำเนินงานอย่างต่อเนื่องของกลุ่มกิจการเพื่อสร้างผลตอบแทนต่อผู้ถือหุ้นและเป็นประโยชน์ต่อผู้ที่มีส่วนได้เสียอื่น และเพื่อดำรงไว้ซึ่งโครงสร้างของทุนที่เหมาะสมเพื่อลดต้นทุนทางการเงินของคุณ

ในการดำรงไว้หรือปรับโครงสร้างของทุน กลุ่มกิจการอาจปรับนโยบายการจ่ายเงินปันผลให้กับผู้ถือหุ้น การกักเงินให้แก่อำนาจหรือการออกหุ้นใหม่เพื่อลดภาระหนี้

บริษัท เอแอลที เทเลคอม จำกัด (มหาชน)

หมายเหตุประกอบงบการเงินรวมและงบการเงินเฉพาะกิจการ

สำหรับปีสิ้นสุดวันที่ 31 ธันวาคม พ.ศ. 2560

6 ข้อมูลจำแนกตามส่วนงาน

งบการเงินรวมกลุ่มกิจการมีส่วนงานที่รายงานสามส่วนงาน ซึ่งประกอบด้วย ธุรกิจขายอุปกรณ์โครงข่าย ธุรกิจให้บริการติดตั้งอุปกรณ์โครงข่าย และธุรกิจให้เช่าอุปกรณ์โครงข่าย

ส่วนงานดำเนินงานได้ถูกรายงานในลักษณะเดียวกับรายงานภายในที่นำเสนอให้ผู้มีอำนาจตัดสินใจสูงสุดด้านการดำเนินงาน ซึ่งพิจารณาว่าคือกรรมการบริหาร ซึ่งเป็นผู้มีอำนาจตัดสินใจสูงสุดด้านการดำเนินงานเพื่อการจัดสรรทรัพยากรและประเมินผล การปฏิบัติงานของส่วนงาน

ผู้มีอำนาจตัดสินใจสูงสุดด้านการดำเนินงานได้พิจารณาแล้วว่าส่วนงานที่รายงาน มีดังนี้

	งบการเงินรวม			
	การให้			รวม
	จำหน่าย	บริการติดตั้ง	ธุรกิจให้เช่า	
	อุปกรณ์โครงข่าย	อุปกรณ์โครงข่าย	อุปกรณ์โครงข่าย	
	บาท	บาท	บาท	บาท
สำหรับปีสิ้นสุดวันที่ 31 ธันวาคม พ.ศ. 2560				
รายได้รวม	398,369,046	850,138,147	9,582,947	1,258,090,140
ผลการดำเนินงานตามส่วนงาน	94,472,208	329,498,653	(137,198,940)	286,771,921
รายได้อื่น				39,756,450
ค่าใช้จ่ายที่ไม่สามารถปันส่วนได้				(224,586,047)
ส่วนแบ่งกำไรจากเงินลงทุนตามวิธีส่วนได้เสีย				(1,505,271)
ต้นทุนทางการเงิน				(24,312,074)
กำไรก่อนค่าใช้จ่ายภาษีเงินได้				76,124,979
ค่าใช้จ่ายภาษีเงินได้				(19,256,114)
กำไรสุทธิ				56,868,865
สินทรัพย์ถาวรของส่วนงาน	50,942,896	43,186,183	949,447,870	1,043,576,949
สินทรัพย์อื่นของส่วนงาน	373,513,962	1,053,667,727	42,262,505	1,469,444,194
สินทรัพย์อื่นที่ไม่สามารถปันส่วนได้				927,617,598
สินทรัพย์ในงบการเงินทั้งสิ้น				3,440,638,741

บริษัท เอแอลที เทเลคอม จำกัด (มหาชน)

หมายเหตุประกอบงบการเงินรวมและงบการเงินเฉพาะกิจการ

สำหรับปีสิ้นสุดวันที่ 31 ธันวาคม พ.ศ. 2560

6 ข้อมูลจำแนกตามส่วนงาน (ต่อ)

	งบการเงินรวม			
	การให้			รวม
	จำหน่าย	บริการติดตั้ง	ธุรกิจให้เช่า	
	อุปกรณ์โครงข่าย	อุปกรณ์โครงข่าย	อุปกรณ์โครงข่าย	
	บาท	บาท	บาท	บาท
สำหรับปีสิ้นสุดวันที่ 31 ธันวาคม พ.ศ. 2559				
รายได้รวม	726,694,548	1,237,979,762	-	1,964,674,310
ผลการดำเนินงานตามส่วนงาน	129,778,893	447,287,033	(35,526,072)	541,539,854
รายได้อื่น				26,199,410
ค่าใช้จ่ายที่ไม่สามารถปันส่วนได้				(252,514,459)
ส่วนแบ่งกำไรจากเงินลงทุนตามวิธีส่วนได้เสีย				41,652,252
ต้นทุนทางการเงิน				(36,384,812)
กำไรก่อนค่าใช้จ่ายภาษีเงินได้				320,492,245
ค่าใช้จ่ายภาษีเงินได้				(40,957,119)
กำไรสุทธิ				279,535,126
สินทรัพย์ถาวรของส่วนงาน	46,752,930	28,614,099	580,522,334	655,889,363
สินทรัพย์อื่นของส่วนงาน	419,042,053	1,413,279,411	37,853,814	1,870,175,278
สินทรัพย์อื่นที่ไม่สามารถปันส่วนได้				831,265,416
สินทรัพย์ในงบการเงินทั้งสิ้น				3,357,330,057

กลุ่มบริษัทมีกลุ่มลูกค้ารายใหญ่ 3 ราย ซึ่งได้แก่ผู้ให้บริการโทรคมนาคม ซึ่งรายได้จากกลุ่มลูกค้าดังกล่าวคิดเป็นร้อยละ 57.57 ของรายได้รวมในงบการเงินรวมสำหรับปีสิ้นสุดวันที่ 31 ธันวาคม พ.ศ. 2560 (พ.ศ. 2559 : ร้อยละ 76.67)

บริษัท เอแอลที เทคคอม จำกัด (มหาชน)

หมายเหตุประกอบงบการเงินรวมและงบการเงินเฉพาะกิจการ

สำหรับปีสิ้นสุดวันที่ 31 ธันวาคม พ.ศ. 2560

7 เงินสดและรายการเทียบเท่าเงินสด

	งบการเงินรวม		งบการเงินเฉพาะกิจการ	
	พ.ศ. 2560	พ.ศ. 2559	พ.ศ. 2560	พ.ศ. 2559
	บาท	บาท	บาท	บาท
เงินสดในมือ	685,449	772,789	474,851	515,414
เงินฝากธนาคารประเภทเมื่อทวงถาม	128,185,794	160,253,304	75,217,456	80,305,209
	128,871,243	161,026,093	75,692,307	80,820,623

เงินฝากธนาคารประเภทจ่ายคืนเมื่อทวงถามมีอัตราดอกเบี้ยที่แท้จริงอยู่ที่ร้อยละ 0.04 ถึงร้อยละ 0.38 ต่อปี (พ.ศ. 2559 : ร้อยละ 0.37 ถึงร้อยละ 0.40 ต่อปี)

8 เงินลงทุนระยะสั้น

รายการเคลื่อนไหวของเงินลงทุนระยะสั้น

	งบการเงินรวม		งบการเงินเฉพาะกิจการ	
	พ.ศ. 2560	พ.ศ. 2559	พ.ศ. 2560	พ.ศ. 2559
	บาท	บาท	บาท	บาท
วันที่ 1 มกราคม	25,333,373	2,803,550	21,033,192	1,353,006
ลงทุนเพิ่มระหว่างปี	7,421,630	22,233,740	10,000	19,400,000
ไถ่ถอน	(18,077,993)	-	(18,063,152)	-
ดอกเบี้ยรับ	501,111	296,083	418,324	280,186
วันที่ 31 ธันวาคม	15,178,121	25,333,373	3,398,364	21,033,192

เงินลงทุนระยะสั้น ณ วันที่ 31 ธันวาคม พ.ศ. 2560 ประกอบด้วยเงินฝากประจำส่วนที่ไม่คิดภาระค่าประกันที่มีอายุตั้งแต่วันฝากจนถึงวันครบกำหนดอยู่ระหว่าง 3 ถึง 12 เดือน เงินลงทุนระยะสั้น ดังกล่าวเป็นเงินฝากในบัญชีเดียวกับเงินฝากธนาคารที่คิดภาระค่าประกัน เงินลงทุนระยะสั้น มีอัตราดอกเบี้ยที่แท้จริงอยู่ที่ร้อยละ 0.90 ถึงร้อยละ 1.00 ต่อปี (พ.ศ. 2559 : ร้อยละ 0.80 ถึงร้อยละ 1.50 ต่อปี) ดอกเบี้ยรับเกิดจากยอดรวมของเงินฝากทั้งส่วนที่คิดภาระค่าประกัน (หมายเหตุ 13) และไม่คิดภาระค่าประกัน

บริษัท เอแอลที เทเลคอม จำกัด (มหาชน)

หมายเหตุประกอบงบการเงินรวมและงบการเงินเฉพาะกิจการ

สำหรับปีสิ้นสุดวันที่ 31 ธันวาคม พ.ศ. 2560

9 ลูกหนี้การค้าและลูกหนี้อื่น

	งบการเงินรวม		งบการเงินเฉพาะกิจการ	
	พ.ศ. 2560	พ.ศ. 2559	พ.ศ. 2560	พ.ศ. 2559
	บาท	บาท	บาท	บาท
ลูกหนี้การค้า				
ลูกหนี้การค้า - บุคคลภายนอก	405,872,726	397,123,717	132,366,917	75,332,791
ลูกหนี้การค้า - กิจการที่เกี่ยวข้องกัน (หมายเหตุ 33)	1,858,565	6,476,021	197,629	5,842,176
เชื่อกับลงวันที่ล่วงหน้า	-	956,707	-	-
รวมลูกหนี้การค้า	407,731,291	404,556,445	132,564,546	81,174,967
หัก ค่าเผื่อหนี้สงสัยจะสูญ	(8,275,838)	(8,884,585)	(891,000)	(1,068,908)
ลูกหนี้การค้า - สุทธิ	399,455,453	395,671,860	131,673,546	80,106,059
ลูกหนี้อื่น				
ลูกหนี้อื่น - บุคคลภายนอก	14,992,933	11,734,492	643,657	963,752
ลูกหนี้อื่น - กิจการที่เกี่ยวข้องกัน (หมายเหตุ 33)	998,713	1,784,912	2,342,302	1,935,251
เงินทดรองจ่าย - บุคคลภายนอก	413,489	1,217,675	114,180	432,969
เงินทดรองจ่าย - กิจการที่เกี่ยวข้องกัน (หมายเหตุ 33)	56,995	-	11,579,406	-
เงินมัดจำซื้อสินค้า	22,079,895	10,093,268	2,672,466	5,758,719
ดอกเบี้ยค้างรับ - กิจการที่เกี่ยวข้องกัน (หมายเหตุ 33)	10,989	10,989	10,989	10,989
รายได้ค้างรับ	25,071,520	13,933,573	292,500	30,000
เงินปันผลค้างรับ (หมายเหตุ 33)	-	-	179,998,380	99,999,100
ค่าใช้จ่ายล่วงหน้า	1,065,020	478,421	851,574	433,562
รวมลูกหนี้อื่น	64,689,554	39,253,330	198,505,454	109,564,342
หัก ค่าเผื่อหนี้สงสัยจะสูญ	(4,850,000)	(4,850,000)	-	-
ลูกหนี้อื่น - สุทธิ	59,839,554	34,403,330	198,505,454	109,564,342
รวมลูกหนี้การค้าและลูกหนี้อื่น - สุทธิ	459,295,007	430,075,190	330,179,000	189,670,401

บริษัท เอแอลที เทคคอม จำกัด (มหาชน)

หมายเหตุประกอบงบการเงินรวมและงบการเงินเฉพาะกิจการ

สำหรับปีสิ้นสุดวันที่ 31 ธันวาคม พ.ศ. 2560

9 ลูกหนี้การค้าและลูกหนี้อื่น (ต่อ)

ลูกหนี้การค้าบุคคลภายนอก ณ วันที่ 31 ธันวาคม แยกตามอายุหนี้ที่ค้างชำระได้ดังนี้

	งบการเงินรวม		งบการเงินเฉพาะกิจการ	
	พ.ศ. 2560	พ.ศ. 2559	พ.ศ. 2560	พ.ศ. 2559
	บาท	บาท	บาท	บาท
ลูกหนี้การค้าบุคคลภายนอก				
ยังไม่ถึงกำหนดชำระ	257,817,419	295,034,538	82,521,074	26,312,170
ค้างชำระไม่เกิน 3 เดือน	84,185,007	50,924,474	9,834,283	9,770,317
เกินกว่า 3 เดือน แต่ไม่เกิน 6 เดือน	12,961,082	2,753,793	-	506,858
เกินกว่า 6 เดือน แต่ไม่เกิน 9 เดือน	3,499,580	4,786,639	1,064,115	285,270
เกินกว่า 9 เดือน แต่ไม่เกิน 12 เดือน	1,658,706	-	206	-
เกินกว่า 12 เดือน	45,750,932	44,580,980	38,947,239	38,458,176
รวมลูกหนี้การค้า	405,872,726	398,080,424	132,366,917	75,332,791
หัก ค่าเผื่อหนี้สงสัยจะสูญ	(8,275,838)	(8,884,585)	(891,000)	(1,068,908)
ลูกหนี้การค้าบุคคลภายนอก – สุทธิ	397,596,888	389,195,839	131,475,917	74,263,883

ลูกหนี้การค้าบุคคลภายนอกที่ค้างชำระเกินกว่า 12 เดือน ได้รวมลูกหนี้การค้ารายหนึ่งที่เป็นรัฐวิสาหกิจที่เกิดจากสัญญาให้บริการโครงข่ายเคเบิลใยแก้วนำแสง จำนวน 37.56 ล้านบาท จากจำนวนทั้งสิ้น 236.42 ล้านบาท ซึ่งส่วนต่าง บริษัทได้รับชดเชยค่าเสียหายจากการทำประกันกับบริษัทประกันภัยเมื่อวันที่ 8 เมษายน พ.ศ. 2557 จำนวน 198.86 ล้านบาท โดยบริษัทแสดงยอดเงินที่ได้รับจากบริษัทประกันภัยหักลบกับลูกหนี้การค้าในงบการเงิน เนื่องจากบริษัทประกันภัยได้เป็นโจทก์ยื่นฟ้องต่อรัฐวิสาหกิจดังกล่าว ในส่วนของเงินประกันจำนวน 198.86 ล้านบาท ผู้บริหารของกลุ่มกิจการ ไม่ได้บันทึกค่าเผื่อหนี้สงสัยจะสูญสำหรับมูลค่าลูกหนี้การค้าที่เหลือ เนื่องจากที่ปรึกษากฎหมายให้ความเห็นว่าสัญญาได้ให้บริการโครงข่ายจริงและมีข้อกฎหมายสนับสนุนค่อนข้างหนักแน่น และมีความเห็นว่ามิได้เน้นในการระงับคดีเป็นไปได้อ่อนข้างมาก

ในปี พ.ศ. 2556 บริษัทได้ยื่นฟ้องลูกหนี้การค้ารายนี้ต่อศาลปกครองกลาง เพื่อขอให้ชำระค่าบริการและค่าเสียหายจำนวน 275.56 ล้านบาท นอกเหนือจากรายการข้างต้น (บริษัทไม่ได้รับรู้ค่าเสียหายนี้เป็นรายได้ในงบการเงิน) เมื่อวันที่ 30 กันยายน พ.ศ. 2559 ศาลปกครองกลางได้มีคำสั่งให้คู่สัญญารายดังกล่าวชดเชยค่าเสียหายให้กับบริษัท โดยคู่สัญญาต้องชดเชยค่าขาดประโยชน์จากการใช้โครงข่ายดังกล่าวในอัตราเดือนละ 13.5 ล้านบาท นับตั้งแต่วันที่ 12 กุมภาพันธ์ พ.ศ. 2556 เป็นต้นไป จนกว่าโครงข่ายดังกล่าวจะถูกส่งมอบคืนเป็นที่เรียบร้อยแล้ว อย่างไรก็ตามคดีความดังกล่าวยังไม่ถึงที่สุด เนื่องจากลูกหนี้การค้ารายนี้ได้ยื่นอุทธรณ์ต่อศาล

ในปี พ.ศ. 2557 บริษัทจึงได้ยื่นฟ้องลูกหนี้การค้ารายนี้ต่อศาลแพ่งนอกเหนือจากรายการข้างต้นจำนวน 96.88 ล้านบาท สำหรับเงินต้นจำนวน 37.56 ล้านบาท ที่ยังไม่ได้รับชำระจากบริษัทประกัน รวมค่าเสียหายที่เกี่ยวข้อง ขณะนี้คดีอยู่ระหว่างการพิจารณาของศาลปกครองกลาง

บริษัท เอแอลที เทเลคอม จำกัด (มหาชน)

หมายเหตุประกอบงบการเงินรวมและงบการเงินเฉพาะกิจการ

สำหรับปีสิ้นสุดวันที่ 31 ธันวาคม พ.ศ. 2560

9 ลูกหนี้การค้าและลูกหนี้อื่น (ต่อ)

ลูกหนี้การค้ากิจการที่เกี่ยวข้องกัน ณ วันที่ 31 ธันวาคม แยกตามอายุหนี้ที่ค้างชำระได้ดังนี้

	งบการเงินรวม		งบการเงินเฉพาะกิจการ	
	พ.ศ. 2560	พ.ศ. 2559	พ.ศ. 2560	พ.ศ. 2559
	บาท	บาท	บาท	บาท
ลูกหนี้การค้ากิจการที่เกี่ยวข้องกัน				
ยังไม่ถึงกำหนดชำระ	1,737,120	6,343,586	76,184	5,709,741
ค้างชำระไม่เกิน 3 เดือน	121,445	132,435	121,445	132,435
รวมลูกหนี้การค้ากิจการที่เกี่ยวข้องกัน	1,858,565	6,476,021	197,629	5,842,176
หัก ค่าเผื่อหนี้สงสัยจะสูญ	-	-	-	-
ลูกหนี้การค้ากิจการที่เกี่ยวข้องกัน - สุทธิ	1,858,565	6,476,021	197,629	5,842,176

10 ลูกหนี้ค่าก่อสร้างตามสัญญาที่ยังไม่ได้เรียกเก็บและเงินรับล่วงหน้าที่เกิดขึ้นความสำเร็จ

ณ วันที่ 31 ธันวาคม	งบการเงินรวม		งบการเงินเฉพาะกิจการ	
	พ.ศ. 2560	พ.ศ. 2559	พ.ศ. 2560	พ.ศ. 2559
	บาท	บาท	บาท	บาท
ต้นทุนงาน โครงการจนถึงปัจจุบัน	3,825,208,722	3,077,624,462	613,707,236	486,711,990
กำไรที่รับรู้จนถึงปัจจุบัน	1,533,839,257	1,153,535,646	227,049,474	171,878,304
ต้นทุนงาน โครงการที่เกิดขึ้นปรับปรุง				
ด้วยกำไรที่รับรู้จนถึงปัจจุบัน	5,359,047,979	4,231,160,108	840,756,710	658,590,294
หัก เงินงวดที่เรียกเก็บจากผู้ว่าจ้าง	(4,741,421,816)	(3,366,350,509)	(681,061,991)	(419,228,756)
สุทธิ	617,626,163	864,809,599	159,694,719	239,361,538

งบแสดงฐานะการเงิน ณ วันสิ้นงวดแสดงบัญชีลูกหนี้ค่าก่อสร้างตามสัญญาที่ยังไม่ได้เรียกเก็บด้วยผลต่างของต้นทุนงานโครงการที่เกิดขึ้นปรับปรุงด้วยกำไรที่รับรู้จนถึงปัจจุบันที่มากกว่าเงินงวดที่เรียกเก็บจากผู้ว่าจ้างเป็นสินทรัพย์หมุนเวียน และแสดงบัญชีเงินรับล่วงหน้าส่วนเกินกว่าความสำเร็จด้วยผลต่างของต้นทุนงาน โครงการที่เกิดขึ้นปรับปรุงด้วยกำไรที่รับรู้จนถึงปัจจุบันที่น้อยกว่าเงินงวดที่เรียกเก็บจากผู้ว่าจ้างเป็นหนี้สินหมุนเวียน

บริษัท เอแอลที เทคคอม จำกัด (มหาชน)

หมายเหตุประกอบงบการเงินรวมและงบการเงินเฉพาะกิจการ

สำหรับปีสิ้นสุดวันที่ 31 ธันวาคม พ.ศ. 2560

10 ลูกหนี้ค่าก่อสร้างตามสัญญาที่ยังไม่ได้เรียกเก็บและเงินรับล่วงหน้าเกินกว่าขั้นความสำเร็จ (ต่อ)

ผลต่างระหว่างต้นทุนงาน โครงการที่เกิดขึ้นปรับปรุงด้วยกำไรที่รับรู้จนถึงปัจจุบันกับเงินงวดที่เรียกเก็บจากผู้ว่าจ้างสามารถแยกแยะแสดงได้ดังนี้

ณ วันที่ 31 ธันวาคม	งบการเงินรวม		งบการเงินเฉพาะกิจการ	
	พ.ศ. 2560	พ.ศ. 2559	พ.ศ. 2560	พ.ศ. 2559
	บาท	บาท	บาท	บาท
ลูกหนี้ค่าก่อสร้างตามสัญญาที่ยังไม่ได้เรียกเก็บ	655,221,229	868,421,364	159,694,718	240,940,296
เงินรับล่วงหน้าส่วนเกินกว่าขั้นความสำเร็จ				
(หมายเหตุ 20)	(37,595,066)	(3,611,765)	-	(1,578,758)
สุทธิ	617,626,163	864,809,599	159,694,718	239,361,538

11 สินค้าคงเหลือ

	งบการเงินรวม		งบการเงินเฉพาะกิจการ	
	พ.ศ. 2560	พ.ศ. 2559	พ.ศ. 2560	พ.ศ. 2559
	บาท	บาท	บาท	บาท
วัตถุดิบ	54,203,764	205,290,291	14,998,302	9,056,457
งานระหว่างผลิต	10,155,134	34,481,651	10,101,497	29,607,247
งานระหว่างก่อสร้างตามสัญญาก่อสร้าง	37,495,609	23,131,567	5,278,049	6,322,844
สินค้าระหว่างทาง	7,176,719	1,451,583	-	-
วัสดุสิ้นเปลือง/อะไหล่	35,523,936	798,532	35,523,936	743,393
สินค้าสำเร็จรูป	74,649,311	84,055,644	11,604,724	32,672,634
รวม สินค้าคงเหลือ	219,204,473	349,209,268	77,506,508	78,402,575
หัก ค่าเผื่อการลดลงของมูลค่าสินค้า	(16,911,712)	(19,086,337)	(7,600,000)	(8,057,363)
สินค้าคงเหลือ - สุทธิ	202,292,761	330,122,931	69,906,508	70,345,212

สินค้าคงเหลือมูลค่า 36,683,915 บาท และ 21,061,756 บาท (พ.ศ. 2559 : 63,800,555 บาท และ 18,465,377 บาท) แสดงด้วยมูลค่าสุทธิที่จะได้รับ ซึ่งต่ำกว่าราคาทุนในงบการเงินรวมและงบการเงินเฉพาะกิจการ ตามลำดับ

บริษัท เอแอลที เทเลคอม จำกัด (มหาชน)

หมายเหตุประกอบงบการเงินรวมและงบการเงินเฉพาะกิจการ

สำหรับปีสิ้นสุดวันที่ 31 ธันวาคม พ.ศ. 2560

12 สินทรัพย์หมุนเวียนอื่น

	งบการเงินรวม		งบการเงินเฉพาะกิจการ	
	พ.ศ. 2560	พ.ศ. 2559	พ.ศ. 2560	พ.ศ. 2559
	บาท	บาท	บาท	บาท
ภาษีซื้อ	42,827,043	32,405,311	38,825,871	26,858,620
ภาษีซื้อรอเรียกเก็บ	16,778,058	2,321,511	13,803,108	1,293,239
ภาษีเงินได้หัก ณ ที่จ่าย	24,172,068	13,974,976	20,069,594	11,908,597
สินทรัพย์อื่น ๆ	151,594	223,869	85,903	128,325
	83,928,763	48,925,667	72,784,476	40,188,781

13 เงินฝากธนาคารที่คิดภาระค่าประกัน

ณ วันที่ 31 ธันวาคม พ.ศ. 2560 เงินฝากธนาคารทั้งจำนวนเป็นเงินฝากประจำกับธนาคารพาณิชย์ในประเทศหลายแห่ง มีอัตราดอกเบี้ยร้อยละ 0.90 ถึงร้อยละ 1.00 ต่อปี (พ.ศ. 2559 : ร้อยละ 0.80 ถึงร้อยละ 1.50 ต่อปี) เงินฝากดังกล่าวใช้เป็นหลักประกันวงเงินเบิกเกินบัญชีธนาคาร การออกหนังสือค้ำประกันและค้ำสัญญาใช้เงิน

14 เงินลงทุนในบริษัทย่อย บริษัทร่วมและส่วนได้เสียในกิจการร่วมค้า

เงินลงทุนที่ปฏิบัติตามวิธีส่วนได้เสีย

จำนวนที่รับรู้ในงบแสดงฐานะการเงินมีดังนี้

	งบการเงินรวม		งบการเงินเฉพาะกิจการ	
	พ.ศ. 2560	พ.ศ. 2559	พ.ศ. 2560	พ.ศ. 2559
	บาท	บาท	บาท	บาท
ณ วันที่ 31 ธันวาคม				
บริษัทร่วม	29,614,862	17,722,123	46,500,000	22,500,000
กิจการร่วมค้า	56,165,738	46,862,738	35,499,900	35,499,900
	85,780,600	64,584,861	81,999,900	57,999,900

บริษัท เอแอลที เทคคอม จำกัด (มหาชน)

หมายเหตุประกอบงบการเงินรวมและงบการเงินเฉพาะกิจการ

สำหรับปีสิ้นสุดวันที่ 31 ธันวาคม พ.ศ. 2560

14 เงินลงทุนในบริษัทย่อย บริษัทร่วมและส่วนได้เสียในกิจการร่วมค้า (ต่อ)

เงินลงทุนที่ปฏิบัติตามวิธีส่วนได้เสีย (ต่อ)

จำนวนที่รับรู้ในงบกำไรขาดทุนเบ็ดเสร็จมีดังนี้

	งบการเงินรวม		งบการเงินเฉพาะกิจการ	
	พ.ศ. 2560	พ.ศ. 2559	พ.ศ. 2560	พ.ศ. 2559
	บาท	บาท	บาท	บาท
สำหรับปีสิ้นสุดวันที่ 31 ธันวาคม				
บริษัทร่วม	(12,107,261)	(2,684,375)	-	-
กิจการร่วมค้า	9,303,000	44,667,233	-	-
	(2,804,261)	41,982,858	-	-

(ก) เงินลงทุนในบริษัทร่วม

การเปลี่ยนแปลงของส่วนได้เสียในบริษัทร่วมสามารถวิเคราะห์ได้ดังต่อไปนี้

	งบการเงินรวม		งบการเงินเฉพาะกิจการ	
	พ.ศ. 2560	พ.ศ. 2559	พ.ศ. 2560	พ.ศ. 2559
	บาท	บาท	บาท	บาท
วันที่ 1 มกราคม	17,722,123	11,406,498	22,500,000	13,500,000
ลงทุนเพิ่ม	24,000,000	9,000,000	24,000,000	9,000,000
ส่วนแบ่งขาดทุน	(10,808,271)	(3,014,981)	-	-
ผลต่างอัตราแลกเปลี่ยนจากการแปลงค่างบการเงิน	(1,298,990)	330,606	-	-
วันที่ 31 ธันวาคม	29,614,862	17,722,123	46,500,000	22,500,000

บริษัท เอแอลที เทเลคอม จำกัด (มหาชน)

หมายเหตุประกอบงบการเงินรวมและงบการเงินเฉพาะกิจการ

สำหรับปีสิ้นสุดวันที่ 31 ธันวาคม พ.ศ. 2560

14 เงินลงทุนในบริษัทย่อย บริษัทร่วมและส่วนได้เสียในกิจการร่วมค้า (ต่อ)

(ก) เงินลงทุนในบริษัทร่วม (ต่อ)

การลงทุนเพิ่มในบริษัทร่วม

บริษัท เทเลคอม โซลูชันส์ โพรไวเดอร์ จำกัด (“Telecom Solutions Provider” “TSP”)

เมื่อวันที่ 12 พฤษภาคม พ.ศ. 2560 ที่ประชุมคณะกรรมการบริษัท เอแอลที เทเลคอม จำกัด ได้มีมติเห็นชอบการเพิ่มทุนจดทะเบียนของบริษัท เทเลคอม โซลูชันส์ โพรไวเดอร์ จำกัด โดยการเพิ่มหุ้นสามัญอีก 300,000 หุ้น เป็น 750,000 หุ้น ในมูลค่าที่ตราไว้หุ้นละ 100 บาท บริษัทจ่ายเงินเพิ่มทุนจำนวน 24 ล้านบาท สำหรับการเพิ่มทุนจำนวน 240,000 หุ้น ในวันที่ 9 มิถุนายน พ.ศ. 2560 การลงทุนเพิ่มดังกล่าวไม่ทำให้สัดส่วนการลงทุนในบริษัทร่วมเปลี่ยนแปลงไป

เมื่อวันที่ 10 สิงหาคม พ.ศ. 2559 ที่ประชุมคณะกรรมการบริษัท เอแอลที เทเลคอม จำกัด ได้มีมติเห็นชอบการเพิ่มทุนจดทะเบียนของบริษัท เทเลคอม โซลูชันส์ โพรไวเดอร์ จำกัด โดยการเพิ่มหุ้นสามัญอีก 300,000 หุ้น เป็น 750,000 หุ้น ในมูลค่าที่ตราไว้หุ้นละ 100 บาท บริษัทจ่ายเงินเพิ่มทุนจำนวน 9 ล้านบาท สำหรับการเพิ่มทุนจำนวน 90,000 หุ้น ในวันที่ 12 กันยายน พ.ศ. 2559 การลงทุนเพิ่มดังกล่าวไม่ทำให้สัดส่วนการลงทุนในบริษัทร่วมเปลี่ยนแปลงไป

รายการข้างล่างนี้แสดงรายชื่อบริษัทร่วม ณ วันที่ 31 ธันวาคม พ.ศ. 2560 ที่มีสาระสำคัญต่อกลุ่มกิจการตามความเห็นของกรรมการ บริษัทร่วมดังกล่าวมีทุนเรือนหุ้นทั้งหมดเป็นหุ้นสามัญ ซึ่งกลุ่มกิจการได้ถือหุ้นทางตรง ประเทศที่จดทะเบียนจัดตั้งเป็นแห่งเดียวกับสถานที่หลักในการประกอบธุรกิจ

ลักษณะของเงินลงทุนในบริษัทร่วม ในปี พ.ศ. 2560 และ พ.ศ. 2559

ชื่อ	ชนิดของธุรกิจ	ประเทศที่ กิจการจัดตั้ง	สัดส่วนของส่วนได้เสีย (ร้อยละ)		ลักษณะ ความสัมพันธ์	วิธีการวัดมูลค่า
			พ.ศ. 2560	พ.ศ. 2559		
เทเลคอม โซลูชันส์ โพรไวเดอร์	ถือเงินลงทุนในบริษัท ต่างประเทศ	ไทย	ร้อยละ 30	ร้อยละ 30	ถือหุ้นทางตรง	วิธีส่วนได้เสีย

ไม่มีหนี้สินที่อาจเกิดขึ้นซึ่งเกี่ยวข้องกับส่วนได้เสียของกลุ่มกิจการในบริษัทร่วม

บริษัท เอแอลที เทเลคอม จำกัด (มหาชน)

หมายเหตุประกอบงบการเงินรวมและงบการเงินเฉพาะกิจการ

สำหรับปีสิ้นสุดวันที่ 31 ธันวาคม พ.ศ. 2560

14 เงินลงทุนในบริษัทย่อย บริษัทร่วมและส่วนได้เสียในกิจการร่วมค้า (ต่อ)

(ก) เงินลงทุนในบริษัทร่วม (ต่อ)

ข้อมูลทางการเงินโดยสรุปสำหรับบริษัทร่วม

ข้อมูลทางการเงินสำหรับบริษัท บริษัท เทเลคอม ไซเบอร์เนต โพรไวเดอร์ จำกัดซึ่งปฏิบัติตามวิธีส่วนได้เสีย แสดงดังต่อไปนี้

งบแสดงฐานะการเงินโดยสรุป

	TSP	
	พ.ศ. 2560	พ.ศ. 2559
	บาท	บาท
สินทรัพย์หมุนเวียน		
เงินสดและรายการเทียบเท่าเงินสด	60,969,210	18,537,570
สินทรัพย์หมุนเวียนอื่น (ไม่รวมเงินสด)	16,480,366	13,470,595
สินทรัพย์หมุนเวียนรวม	77,449,576	32,008,165
สินทรัพย์ไม่หมุนเวียน		
	46,188,162	33,458,467
	123,637,738	65,466,632
หนี้สินหมุนเวียน		
หนี้สินทางการเงินหมุนเวียน (ไม่รวมเจ้าหนี้การค้า)	960,080	1,100,988
หนี้สินหมุนเวียนอื่น (รวมเจ้าหนี้การค้า)	24,219,735	11,355,677
หนี้สินหมุนเวียนรวม	25,179,815	12,456,665
สินทรัพย์สุทธิ (รวมส่วนได้เสียที่ไม่มีอำนาจควบคุม)	98,457,923	53,009,967
บวก ขาดทุนของส่วนได้เสียที่ไม่มีอำนาจควบคุม	258,284	6,063,778
สินทรัพย์สุทธิ (ไม่รวมส่วนได้เสียที่ไม่มีอำนาจควบคุม)	98,716,207	59,073,745

บริษัท เอแอลที เทเลคอม จำกัด (มหาชน)
 หมายเหตุประกอบงบการเงินรวมและงบการเงินเฉพาะกิจการ
 สำหรับปีสิ้นสุดวันที่ 31 ธันวาคม พ.ศ. 2560

14 เงินลงทุนในบริษัทย่อย บริษัทร่วมและส่วนได้เสียในกิจการร่วมค้า (ต่อ)

(ก) เงินลงทุนในบริษัทร่วม (ต่อ)

งบกำไรขาดทุนเบ็ดเสร็จโดยสรุป

	TSP	
	พ.ศ. 2560	พ.ศ. 2559
	บาท	บาท
รายได้	1,715,349	687,759
ค่าเสื่อมราคาและค่าตัดจำหน่าย	(987,131)	(519,531)
ค่าใช้จ่ายดอกเบี้ย	-	-
ขาดทุนจากการดำเนินงานต่อเนื่อง	(30,222,077)	(14,971,828)
ค่าใช้จ่ายภาษีเงินได้	-	-
ขาดทุนหลังภาษีจากการดำเนินงานต่อเนื่อง	(30,222,077)	(14,971,828)
(ขาดทุน)กำไรเบ็ดเสร็จอื่น	(4,329,967)	735,376
ขาดทุนเบ็ดเสร็จรวม (รวมส่วนได้เสียที่ไม่มีอำนาจควบคุม)	(34,552,044)	(14,236,452)
กำไรของส่วนได้เสียที่ไม่มีอำนาจควบคุม	-	5,288,536
ขาดทุนเบ็ดเสร็จรวม (ไม่รวมส่วนได้เสียที่ไม่มีอำนาจควบคุม)	(34,552,044)	(8,947,916)
เงินปันผลรับจากบริษัทร่วม	-	-

ข้อมูลข้างต้นเป็นจำนวนที่รวมอยู่ในงบการเงินของบริษัทร่วม (ซึ่งไม่ใช่เพียงแค่ส่วนแบ่งของกลุ่มกิจการในบริษัทร่วมดังกล่าว) และปรับปรุงเกี่ยวกับความแตกต่างของนโยบายการบัญชีของกลุ่มกิจการและบริษัทร่วม

บริษัท เอแอลที เทเลคอม จำกัด (มหาชน)

หมายเหตุประกอบงบการเงินรวมและงบการเงินเฉพาะกิจการ

สำหรับปีสิ้นสุดวันที่ 31 ธันวาคม พ.ศ. 2560

14 เงินลงทุนในบริษัทย่อย บริษัทร่วมและส่วนได้เสียในกิจการร่วมค้า (ต่อ)

(ก) เงินลงทุนในบริษัทร่วม (ต่อ)

การกระทบยอดรายการข้อมูลทางการเงินโดยสรุป

การกระทบยอดรายการระหว่างข้อมูลทางการเงินโดยสรุปกับมูลค่าตามบัญชีของส่วนได้เสียของกิจการในบริษัทร่วม

	TSP	
	พ.ศ. 2560	พ.ศ. 2559
	บาท	บาท
สินทรัพย์สุทธิ วันที่ 1 มกราคม	59,073,745	38,021,661
การออกหุ้นเพิ่ม	80,000,000	30,000,000
ขาดทุนในระหว่างปี	(30,222,077)	(10,049,936)
ผลต่างจากการแปลงค่างบการเงิน	(4,329,967)	1,102,020
ส่วนได้เสียที่ไม่มีอำนาจควบคุมลดลงในบริษัทย่อย	(5,805,494)	-
สินทรัพย์สุทธิ วันที่ 31 ธันวาคม	98,716,207	59,073,745
ส่วนได้เสียในบริษัทร่วม (ร้อยละ)	30	30
มูลค่าตามบัญชี	29,614,862	17,722,123

บริษัท เอแอลที เทคคอม จำกัด (มหาชน)
หมายเหตุประกอบงบการเงินรวมและงบการเงินเฉพาะกิจการ
สำหรับปีสิ้นสุดวันที่ 31 ธันวาคม พ.ศ. 2560

14 เงินลงทุนในบริษัทย่อย บริษัทร่วมและส่วนได้เสียในการร่วมค้า (ต่อ)

(ข) เงินลงทุนในการร่วมค้า

การเปลี่ยนแปลงของส่วนได้เสียในการร่วมค้าสามารถวิเคราะห์ได้ดังต่อไปนี้

	งบการเงินรวม		งบการเงินเฉพาะกิจการ	
	พ.ศ. 2560	พ.ศ. 2559	พ.ศ. 2560	พ.ศ. 2559
	บาท	บาท	บาท	บาท
วันที่ 1 มกราคม	46,862,738	2,195,505	35,499,900	35,499,900
ส่วนแบ่งกำไร	9,303,000	44,667,233	-	-
วันที่ 31 ธันวาคม	56,165,738	46,862,738	35,499,900	35,499,900

การร่วมค้าดังกล่าวซื้อต่อไปนี้มีหุ้นเรือนหุ้นทั้งหมดเป็นหุ้นสามัญ ซึ่งกลุ่มกิจการได้ถือหุ้นทางตรง

ลักษณะของเงินลงทุนในการร่วมค้า พ.ศ. 2560 และ พ.ศ. 2559

ชื่อ	ชนิดของธุรกิจ	ประเทศที่ กิจการจัดตั้ง	สัดส่วนของส่วนได้เสีย (ร้อยละ)		ลักษณะ	วิธีการวัดมูลค่า
			พ.ศ. 2560	พ.ศ. 2559		
อินฟอร์เมชั่น ไฮเวย์	ติดตั้งและให้เช่า โครงข่ายสัญญาณ	ไทย	ร้อยละ 71	ร้อยละ 71	ถือหุ้นทางตรง	วิธีส่วนได้เสีย

สัญญาระหว่างผู้ถือหุ้นของบริษัท อินฟอร์เมชั่น ไฮเวย์ จำกัด ระบุว่าบริษัทและบุคคลภายนอกมีอำนาจการควบคุมในบริษัท อินฟอร์เมชั่น ไฮเวย์ จำกัด ร่วมกัน ซึ่งมติการประชุมของกรรมการและผู้ถือหุ้นต้องได้รับความเห็นชอบจากตัวแทนที่ได้รับ การแต่งตั้งโดยบริษัทและตัวแทนที่ได้รับการแต่งตั้งบุคคลภายนอก หากมีเพียงตัวแทนของฝ่ายใดฝ่ายหนึ่งจะไม่สามารถ ผ่านมติการประชุมได้ เมื่อพิจารณาจากเงื่อนไขข้างต้น บริษัทได้จัดประเภทเงินลงทุนในบริษัท อินฟอร์เมชั่น ไฮเวย์ จำกัด เป็นเงินลงทุนในการร่วมค้า

บริษัท อินฟอร์เมชั่น ไฮเวย์ จำกัด เป็นบริษัทจำกัดและหุ้นของบริษัทนี้ไม่มีราคาเสนอซื้อขายในตลาด

ไม่มีหนี้สินที่อาจเกิดขึ้นซึ่งเกี่ยวข้องกับส่วนได้เสียของกลุ่มกิจการในการร่วมค้า

บริษัท เอแอลที เทเลคอม จำกัด (มหาชน)

หมายเหตุประกอบงบการเงินรวมและงบการเงินเฉพาะกิจการ

สำหรับปีสิ้นสุดวันที่ 31 ธันวาคม พ.ศ. 2560

14 เงินลงทุนในบริษัทย่อย บริษัทร่วมและส่วนได้เสียในกิจการร่วมค้า (ต่อ)

(ข) เงินลงทุนในการร่วมค้า (ต่อ)

ข้อมูลทางการเงินโดยสรุปสำหรับการร่วมค้า

ข้อมูลทางการเงินสำหรับบริษัท อินฟอร์เมชั่น ไฮเวย์ จำกัดซึ่งปฏิบัติตามวิธีส่วนได้เสีย แสดงดังต่อไปนี้

งบแสดงฐานะการเงินโดยสรุป

	IH	
	พ.ศ. 2560	พ.ศ. 2559
	บาท	บาท
สินทรัพย์หมุนเวียน		
เงินสดและรายการเทียบเท่าเงินสด	15,010,236	22,183,865
สินทรัพย์หมุนเวียนอื่น (ไม่รวมเงินสด)	99,277,414	170,680,331
สินทรัพย์หมุนเวียนรวม	114,287,650	192,864,196
สินทรัพย์ไม่หมุนเวียน		
	551,243,881	587,448,560
	665,531,531	780,312,756
หนี้สินหมุนเวียน		
หนี้สินทางการเงินหมุนเวียน (ไม่รวมเจ้าหนี้การค้า)	467,290,000	447,320,000
หนี้สินหมุนเวียนอื่น (รวมเจ้าหนี้การค้า)	45,477,496	106,128,189
หนี้สินหมุนเวียนรวม	512,767,496	553,448,189
หนี้สินไม่หมุนเวียน		
หนี้สินทางการเงิน	22,420,000	108,910,000
หนี้สินไม่หมุนเวียนอื่น	36,249,085	36,011,168
หนี้สินไม่หมุนเวียนรวม	58,669,085	144,921,168
	571,436,581	698,369,357
สินทรัพย์สุทธิ	94,094,950	81,943,399

บริษัท เอแอลที เทคคอม จำกัด (มหาชน)
 หมายเหตุประกอบงบการเงินรวมและงบการเงินเฉพาะกิจการ
 สำหรับปีสิ้นสุดวันที่ 31 ธันวาคม พ.ศ. 2560

14 เงินลงทุนในบริษัทย่อย บริษัทร่วมและส่วนได้เสียในการร่วมค้า (ต่อ)

(ข) เงินลงทุนในการร่วมค้า (ต่อ)

ข้อมูลทางการเงินโดยสรุปสำหรับการร่วมค้า

ข้อมูลทางการเงินสำหรับบริษัท อินฟอร์เมชั่น ไฮเวย์ จำกัดซึ่งปฏิบัติตามวิธีส่วนได้เสีย แสดงดังต่อไปนี้

งบกำไรขาดทุนเบ็ดเสร็จโดยสรุป

	IH	
	พ.ศ. 2560	พ.ศ. 2559
	บาท	บาท
รายได้	195,541,502	263,646,117
รายได้ดอกเบี้ย	7,477,467	7,939,962
ค่าเสื่อมราคาและค่าตัดจำหน่าย	(35,484,655)	(34,040,712)
ค่าใช้จ่ายดอกเบี้ย	(27,946,850)	(29,481,141)
กำไรจากการดำเนินงานต่อเนื่อง	11,421,974	84,511,162
รายได้(ค่าใช้จ่าย)ภาษีเงินได้	729,577	(17,306,778)
กำไรหลังภาษีจากการดำเนินงานต่อเนื่อง	12,151,551	67,204,384
กำไรขาดทุนเบ็ดเสร็จอื่น	-	-
กำไรขาดทุนเบ็ดเสร็จรวม	12,151,551	67,204,384
เงินปันผลรับจากการร่วมค้า	-	-

ข้อมูลข้างต้นเป็นจำนวนที่รวมอยู่ในงบการเงินของการร่วมค้า (ซึ่งไม่ใช่เพียงแค่ส่วนแบ่งของกลุ่มกิจการในการร่วมค้า ดังกล่าว) และปรับปรุงเกี่ยวกับความแตกต่างของนโยบายการบัญชีของกลุ่มกิจการและการร่วมค้า

บริษัท เอแอลที เทคคอม จำกัด (มหาชน)

หมายเหตุประกอบงบการเงินรวมและงบการเงินเฉพาะกิจการ

สำหรับปีสิ้นสุดวันที่ 31 ธันวาคม พ.ศ. 2560

14 เงินลงทุนในบริษัทย่อย บริษัทร่วมและส่วนได้เสียในกิจการร่วมค้า (ต่อ)

(ข) เงินลงทุนในการร่วมค้า (ต่อ)

การกระทบยอครายการข้อมูลทางการเงินโดยสรุป

การกระทบยอครายการระหว่างข้อมูลทางการเงิน โดยสรุปกับมูลค่าตามบัญชีของส่วนได้เสียของกิจการในการร่วมค้า

	IH	
	พ.ศ. 2560	พ.ศ. 2559
	บาท	บาท
ข้อมูลทางการเงินโดยสรุป		
สินทรัพย์สุทธิ วันที่ 1 มกราคม	81,943,399	14,739,014
กำไรในระหว่างปี	12,151,551	67,204,385
สินทรัพย์สุทธิ วันสิ้นปี	94,094,950	81,943,399
ส่วนได้เสียในการร่วมค้า (ร้อยละ)	71	71
ส่วนได้เสียในการร่วมค้า	66,807,415	58,179,813
กำไรซึ่งเป็นผลมาจากรายการขายจากกิจการ ไปยังกิจการร่วมค้า (Downstream)	(10,641,677)	(11,316,911)
ส่วนได้เสียของกิจการส่วนที่เกินมูลค่าเงินลงทุนในกิจการร่วมค้า	-	-
มูลค่าตามบัญชี	56,165,738	46,862,738

บริษัท เอแอลที เทเลคอม จำกัด (มหาชน)

หมายเหตุประกอบงบการเงินรวมและงบการเงินเฉพาะกิจการ

สำหรับปีสิ้นสุดวันที่ 31 ธันวาคม พ.ศ. 2560

14 เงินลงทุนในบริษัทย่อย บริษัทร่วมและส่วนได้เสียในกิจการร่วมค้า (ต่อ)

(ก) บริษัทย่อย

การเปลี่ยนแปลงของส่วนได้เสียในบริษัทย่อยสามารถวิเคราะห์ได้ดังต่อไปนี้

	งบการเงินเฉพาะกิจการ	
	พ.ศ. 2560	พ.ศ. 2559
	บาท	บาท
วันที่ 1 มกราคม	174,061,882	94,463,080
ลงทุนเพิ่มขึ้น	2,499,925	79,598,802
วันที่ 31 ธันวาคม	176,561,807	174,061,882

พ.ศ. 2560

การลงทุนเพิ่มในบริษัทย่อย

บริษัท อินเทอร์เน็ตजनเนต เกทเวย์ จำกัด

เมื่อวันที่ 5 กันยายน พ.ศ. 2560 บริษัทจ่ายชำระเงินลงทุนคิดเป็นจำนวน 2,499,925 บาท ในการลงทุนซื้อหุ้นสามัญของบริษัท อินเทอร์เน็ตजनเนต เกทเวย์ จำกัด จำนวน 99,997 หุ้น มูลค่าที่ตราไว้หุ้นละ 100 บาท คิดเป็นสัดส่วนร้อยละ 99.99 ของจำนวนหุ้นที่ออก บริษัท อินเทอร์เน็ตजनเนต เกทเวย์ จำกัด เป็นบริษัทที่จัดตั้งขึ้นในประเทศไทยและดำเนินธุรกิจให้เช่าและบริหาร โครงสร้างพื้นฐานด้านโทรคมนาคม

บริษัทย่อยภายใต้บริษัท อินเทอร์เน็ตजनเนต เกทเวย์ จำกัด

บริษัท 2โอเชียนส์ จำกัด

เมื่อวันที่ 5 กันยายน พ.ศ. 2560 บริษัท อินเทอร์เน็ตजनเนต เกทเวย์ จำกัด ซึ่งเป็นบริษัทย่อยของบริษัท จ่ายชำระเงินลงทุนคิดเป็นจำนวนเงิน 2,499,925 บาท ในการลงทุนซื้อหุ้นสามัญของบริษัท 2โอเชียนส์ จำกัด จำนวน 99,997 หุ้น มูลค่าที่ตราไว้หุ้นละ 100 บาท คิดเป็นสัดส่วนร้อยละ 99.99 ของจำนวนหุ้นที่ออก บริษัท 2โอเชียนส์ จำกัด เป็นบริษัทที่จัดตั้งขึ้นในประเทศไทยและดำเนินธุรกิจให้เช่าและบริหาร โครงสร้างพื้นฐานด้านโทรคมนาคม

บริษัท เอแอลที เทเลคอม จำกัด (มหาชน)

หมายเหตุประกอบงบการเงินรวมและงบการเงินเฉพาะกิจการ

สำหรับปีสิ้นสุดวันที่ 31 ธันวาคม พ.ศ. 2560

14 เงินลงทุนในบริษัทย่อย บริษัทร่วมและส่วนได้เสียในการร่วมค้า (ต่อ)

(ก) บริษัทย่อย (ต่อ)

พ.ศ. 2559

การลงทุนเพิ่มในบริษัทย่อย

บริษัท กรู๊ป เทค โซลูชั่นส์ จำกัด ("Group Tech Solutions")

เมื่อวันที่ 19 สิงหาคม พ.ศ. 2559 ที่ประชุมวิสามัญผู้ถือหุ้นบริษัท กรู๊ป เทค โซลูชั่นส์ จำกัด ได้มีมติเห็นชอบการเพิ่มทุนจดทะเบียนของบริษัท กรู๊ป เทค โซลูชั่นส์ จำกัด โดยการเพิ่มหุ้นสามัญอีก 700,000 หุ้น เป็น 1,000,000 หุ้น ในมูลค่าที่ตราไว้หุ้นละ 100 บาท บริษัทจ่ายเงินเพิ่มทุนจำนวน 70 ล้านบาท สำหรับการเพิ่มทุนจำนวน 699,994 หุ้น ในวันที่ 22 สิงหาคม พ.ศ. 2559 การลงทุนเพิ่มดังกล่าวไม่ทำให้สัดส่วนการลงทุนในบริษัทย่อยเปลี่ยนแปลงไป

บริษัท อินโนวา เทเลคอมมิวนิเคชั่น จำกัด ("Innova Telecommunication")

เมื่อวันที่ 4 มีนาคม พ.ศ. 2559 บริษัทได้ลงทุนเพิ่มในหุ้นสามัญของบริษัท อินโนวา เทเลคอมมิวนิเคชั่น จำกัด จำนวน 39,999 หุ้น ด้วยราคาซื้อรวม 5.85 ล้านบาท ทำให้สัดส่วนการถือหุ้นเปลี่ยนแปลงจากเดิมอัตราร้อยละ 89.75 เป็นร้อยละ 99.75 ผลต่างจากมูลค่าคิดรวมของสิ่งตอบแทนที่จ่ายกับมูลค่าตามบัญชีของส่วนได้เสียที่ไม่มีอำนาจควบคุมจำนวน 0.15 ล้านบาท บันทึกเป็น "การเปลี่ยนแปลงสัดส่วนในบริษัทย่อย" ซึ่งแสดงอยู่ภายใต้ส่วนของเจ้าของในข้อมูลทางการเงินรวม

บริษัท ไอ ทเวนตี้ วัน อินเตอร์คอร์ปอเรชั่น จำกัด ("I Twenty One Inter Corporation")

เมื่อวันที่ 4 มีนาคม พ.ศ. 2559 บริษัทได้ลงทุนเพิ่มในหุ้นสามัญของบริษัท ไอ ทเวนตี้ วัน อินเตอร์คอร์ปอเรชั่น จำกัด จำนวน 29,359 หุ้น ด้วยราคาซื้อรวม 3.75 ล้านบาท ทำให้สัดส่วนการถือหุ้นเปลี่ยนแปลงจากเดิมอัตราร้อยละ 90.21 เป็นร้อยละ 99.99 ผลต่างจากมูลค่าคิดรวมของสิ่งตอบแทนที่จ่ายกับมูลค่าตามบัญชีของส่วนได้เสียที่ไม่มีอำนาจควบคุมจำนวน 0.23 ล้านบาท บันทึกเป็น "การเปลี่ยนแปลงสัดส่วนในบริษัทย่อย" ซึ่งแสดงอยู่ภายใต้ส่วนของเจ้าของในข้อมูลทางการเงินรวม

บริษัท เอแอลที เทเลคอม จำกัด (มหาชน)

หมายเหตุประกอบงบการเงินรวมและงบการเงินเฉพาะกิจการ

สำหรับปีสิ้นสุดวันที่ 31 ธันวาคม พ.ศ. 2560

14 เงินลงทุนในบริษัทย่อย บริษัทร่วมและส่วนได้เสียในกิจการร่วมค้า (ต่อ)

(ก) บริษัทย่อย (ต่อ)

เงินปันผลรับ

ในระหว่างปี พ.ศ. 2560 และ พ.ศ. 2559 บริษัทได้รับเงินปันผลจากบริษัทย่อย รวมอยู่ใน “รายได้อื่น” จำนวน 180 ล้านบาท และ 325 ล้านบาท ในงบกำไรขาดทุนเบ็ดเสร็จเฉพาะกิจการ โดยเงินปันผลรับดังกล่าวมีรายละเอียดดังต่อไปนี้

	พ.ศ. 2560	พ.ศ. 2559
	บาท	บาท
บริษัท กรู๊ป เทก โซลูชั่นส์ จำกัด	179,998,380	324,996,850
	179,998,380	324,996,850

ลักษณะของเงินลงทุนในบริษัทย่อยในปี พ.ศ. 2560 และ พ.ศ. 2559

ชื่อ	ชนิดของธุรกิจ	ประเทศที่ กิจการจัดตั้ง	อัตราร้อยละของหุ้นที่ถือ		ลักษณะ ความสัมพันธ์
			พ.ศ. 2560	พ.ศ. 2559	
บริษัท กรู๊ป เทก โซลูชั่นส์ จำกัด	จำหน่ายและติดตั้งระบบไฟ และโทรคมนาคม	ไทย	99.99	99.99	ถือหุ้นทางตรง
บริษัท โอ เพนเคี วัน อินเตอร์คอร์ ปอเรชั่น จำกัด	จำหน่ายและติดตั้งอุปกรณ์ ไฟฟ้าและอุปกรณ์ โทรคมนาคม	ไทย	99.99	99.99	ถือหุ้นทางตรง
บริษัท อินโนว่า เทเลคอมมิวนิเคชั่น จำกัด	จำหน่ายและซ่อมแซม บำรุงรักษา อุปกรณ์ไฟฟ้า อุปกรณ์โทรคมนาคม	ไทย	99.75	99.75	ถือหุ้นทางตรง
บริษัท อินเตอร์เนชั่นแนล เกทเวย์ จำกัด	ให้เช่าและบริหารโครงสร้าง พื้นฐานด้าน โทรคมนาคม	ไทย	99.99	-	ถือหุ้นทางตรง
บริษัท 2 โอเชียนส์ จำกัด (ถือหุ้นผ่าน บริษัท อินเตอร์เนชั่นแนล เกทเวย์ จำกัด)	ให้เช่าและบริหารโครงสร้าง พื้นฐานด้าน โทรคมนาคม	ไทย	99.99	-	ถือหุ้นทางอ้อม

บริษัทย่อยดังกล่าวข้างต้น ได้รวมอยู่ในการจัดทำงบการเงินรวมของกลุ่มกิจการ บริษัทย่อยไม่ได้ถืออำนาจหุ้นบริหารสิทธิ
ทำให้สัดส่วนของสิทธิในการออกเสียงในบริษัทย่อยที่ถือ โดยบริษัทใหญ่ไม่แตกต่างจากสัดส่วนที่ถือหุ้นสามัญ

ยอดรวมของส่วนได้เสียที่ไม่มีอำนาจควบคุม ณ วันที่ 31 ธันวาคม พ.ศ. 2560 มีจำนวน 175,390 บาท (พ.ศ. 2559 : 164,435 บาท)
ซึ่งไม่มีสาระสำคัญต่อการเงิน

บริษัท เอแอลที เทเลคอม จำกัด (มหาชน)
หมายเหตุประกอบงบการเงินรวมและงบการเงินเฉพาะกิจการ
สำหรับปีสิ้นสุดวันที่ 31 ธันวาคม พ.ศ. 2560

15 ที่ดิน อาคารและอุปกรณ์

	งบการเงินรวม									
	ที่ดินและส่วน ปรับปรุง		ระบบ สาธารณูปโภค		เครื่องและ อุปกรณ์		เครื่องใช้ สำนักงาน		อุปกรณ์ คอมพิวเตอร์	
	บาท	บาท	บาท	บาท	บาท	บาท	บาท	บาท	บาท	บาท
วันที่ 1 มกราคม พ.ศ. 2559										
ราคาทุน	23,677,780	50,290,575	2,046,293	41,162,873	10,628,606	6,872,699	7,203,487	376,628	142,348,941	
หัก ค่าเสื่อมราคาสะสม	-	(21,037,594)	(1,780,184)	(27,569,887)	(7,437,936)	(5,204,387)	(7,234,992)	-	(70,264,980)	
ราคาตามบัญชี - สุทธิ	23,677,780	29,252,981	266,109	13,592,986	3,190,670	1,668,312	58,495	376,628	72,083,961	
สำหรับปีสิ้นสุดวันที่ 31 ธันวาคม พ.ศ. 2559										
ราคาตามบัญชีต้นปี - สุทธิ	23,677,780	29,252,981	266,109	13,592,986	3,190,670	1,668,312	58,495	376,628	72,083,961	
ซื้อสินทรัพย์	-	33,000	6,200	2,046,518	344,050	1,823,020	-	9,862,567	14,115,355	
จำหน่ายสินทรัพย์ - สุทธิ	-	-	-	(1)	(2)	(9,938)	(1)	-	(9,942)	
ค่าเสื่อมราคา	-	(2,098,084)	(81,295)	(6,612,082)	(937,516)	(1,034,879)	(58,489)	-	(10,822,345)	
ราคาตามบัญชีสิ้นปี - สุทธิ	23,677,780	27,187,897	191,014	9,027,421	2,597,202	2,446,515	5	10,239,195	75,367,029	
วันที่ 31 ธันวาคม พ.ศ. 2559										
ราคาทุน	23,677,780	50,323,575	2,052,493	43,183,591	10,969,455	7,596,364	4,484,486	10,239,195	152,526,939	
หัก ค่าเสื่อมราคาสะสม	-	(23,135,678)	(1,861,479)	(34,156,170)	(8,372,253)	(5,149,849)	(4,484,481)	-	(77,159,910)	
ราคาตามบัญชี - สุทธิ	23,677,780	27,187,897	191,014	9,027,421	2,597,202	2,446,515	5	10,239,195	75,367,029	

บริษัท เอนเออที เทเลคอม จำกัด (มหาชน)
หมายเหตุประกอบงบการเงินรวมและงบการเงินเฉพาะกิจการ
สำหรับปีสิ้นสุดวันที่ 31 ธันวาคม พ.ศ. 2560

15 ที่ดิน อาคารและอุปกรณ์ (ต่อ)

วันที่ 1 มกราคม พ.ศ. 2560	งบการเงินรวม									
	ที่ดินและส่วนปรับปรุง		ระบบ		เครื่องมือและอุปกรณ์		เครื่องใช้และเครื่องมือใช้		งานระหว่างก่อสร้าง	
	บาท	บาท	บาท	บาท	บาท	บาท	บาท	บาท	บาท	บาท
ราคาทุน	23,677,780	50,323,575	2,052,493	43,183,591	10,569,455	7,596,364	4,484,486	10,239,195	152,576,939	
หัก ค่าเสื่อมราคาสะสม	-	(23,135,678)	(1,861,479)	(34,156,170)	(8,372,253)	(5,149,840)	(4,484,481)	-	(77,159,910)	
ราคาตามบัญชี - สุทธิ	23,677,780	27,187,897	191,014	9,027,421	2,597,202	2,446,515	5	10,239,195	75,367,029	
สำหรับปีสิ้นสุดวันที่ 31 ธันวาคม พ.ศ. 2560										
ราคาตามบัญชีต้นปี - สุทธิ	23,677,780	27,187,897	191,014	9,027,421	2,597,202	2,446,515	5	10,239,195	75,367,029	
ซื้อสินทรัพย์	335,000	3,433,021	20,084	9,683,950	2,197,788	3,122,476	1,518,692	11,707,009	32,018,020	
โอนเข้า (โอนออก)	-	6,946,535	-	-	-	-	-	(6,946,535)	-	
จำหน่ายสินทรัพย์ - สุทธิ	-	(72,094)	-	(9,556)	(12,553)	(11)	-	-	(94,214)	
ค่าเสื่อมราคา	-	(3,074,291)	(80,604)	(5,624,403)	(1,098,089)	(1,525,259)	(294,585)	-	(11,697,231)	
ราคาตามบัญชีต้นปี - สุทธิ	24,012,780	34,421,068	130,494	13,077,412	3,684,348	4,043,721	1,224,112	14,999,669	95,593,604	
วันที่ 31 ธันวาคม พ.ศ. 2560										
ราคาทุน	24,012,780	60,258,330	2,072,577	52,644,976	13,037,106	10,315,350	6,003,178	14,999,669	183,343,966	
หัก ค่าเสื่อมราคาสะสม	-	(35,837,262)	(1,942,083)	(39,567,564)	(9,352,758)	(6,271,629)	(4,779,066)	-	(87,750,362)	
ราคาตามบัญชี - สุทธิ	24,012,780	34,421,068	130,494	13,077,412	3,684,348	4,043,721	1,224,112	14,999,669	95,593,604	

บริษัท เอแอลที เทเลคอม จำกัด (มหาชน)
 หมายเหตุประกอบงบการเงินรวมและงบการเงินเฉพาะกิจการ
 สำหรับปีสิ้นสุดวันที่ 31 ธันวาคม พ.ศ. 2560

15 ที่ดิน อาคารและอุปกรณ์ (ต่อ)

	งบการเงินเฉพาะกิจการ									
	ที่ดินและ ส่วนปรับปรุง	อาคาร	ระบบ สื่อสารอุปโภค	เครื่องมือและ อุปกรณ์	เครื่องมือต่าง และเครื่องมือใช้ สำนักงาน	อุปกรณ์ คอมพิวเตอร์	ยานพาหนะ	งานระหว่าง ก่อสร้าง	รวม	
	บาท	บาท	บาท	บาท	บาท	บาท	บาท	บาท	บาท	บาท
วันที่ 1 มกราคม พ.ศ. 2559										
ราคาทุน	20,077,780	26,998,276	1,200,390	478,214	4,124,792	3,367,602	3,061,729	376,628	59,685,411	
หัก ค่าเสื่อมราคาสะสม	-	(9,020,963)	(1,002,677)	(408,852)	(2,254,922)	(2,568,240)	(3,061,726)	-	(18,317,380)	
ราคาตามบัญชี - สุทธิ	20,077,780	17,977,313	197,713	69,362	1,869,870	799,362	3	376,628	41,368,031	
สำหรับปีสิ้นสุดวันที่ 31 ธันวาคม พ.ศ. 2559										
ราคาตามบัญชีต้นปี - สุทธิ	20,077,780	17,977,313	197,713	69,362	1,869,870	799,362	3	376,628	41,368,031	
ซื้อสินทรัพย์	-	-	6,200	103,840	124,932	874,720	-	210,000	1,319,692	
จำหน่ายสินทรัพย์ - สุทธิ	-	-	-	(1)	(1)	(4,586)	-	-	(4,588)	
ค่าเสื่อมราคา	-	(708,394)	(56,116)	(34,116)	(409,294)	(485,793)	-	-	(1,693,713)	
ราคาตามบัญชีต้นปี - สุทธิ	20,077,780	17,268,919	147,797	139,085	1,585,507	1,183,703	3	586,628	40,989,422	
วันที่ 31 ธันวาคม พ.ศ. 2559										
ราคาทุน	20,077,780	26,998,276	1,206,590	556,254	4,246,523	3,234,324	3,061,729	586,628	59,968,104	
หัก ค่าเสื่อมราคาสะสม	-	(9,739,357)	(1,058,793)	(417,169)	(2,461,016)	(2,050,621)	(3,061,726)	-	(18,978,682)	
ราคาตามบัญชี - สุทธิ	20,077,780	17,268,919	147,797	139,085	1,585,507	1,183,703	3	586,628	40,989,422	

บริษัท เอนเอท ทีแอลคอม จำกัด (มหาชน)
หมายเหตุประกอบงบการเงินรวมและงบการเงินเฉพาะกิจการ
สำหรับปีสิ้นสุดวันที่ 31 ธันวาคม พ.ศ. 2560

15 ที่ดิน อาคารและอุปกรณ์ (ต่อ)

งบการเงินเฉพาะกิจการ									
ที่ดินและ ส่วนปรับปรุง	อาคาร		ระบบ		เครื่องใช้และ เครื่องมือใช้		อุปกรณ์		รวม
	บาท	บาท	บาท	บาท	บาท	บาท	บาท	บาท	
วันที่ 1 มกราคม พ.ศ. 2560									
ราคาทุน	20,077,780	26,998,276	1,206,590	556,254	4,246,523	3,234,324	3,061,729	586,628	59,968,104
หัก ค่าเสื่อมราคาสะสม	-	(9,729,357)	(1,058,793)	(417,169)	(2,661,016)	(2,050,621)	(3,061,726)	-	(18,978,682)
ราคาตามบัญชี - สุทธิ	20,077,780	17,268,919	147,797	139,085	1,585,507	1,183,703	3	586,628	40,989,422
สำหรับปีสิ้นสุดวันที่ 31 ธันวาคม พ.ศ. 2560									
ราคาตามบัญชีต้นปี - สุทธิ	20,077,780	17,268,919	147,797	139,085	1,585,507	1,183,703	3	586,628	40,989,422
ซื้อสินทรัพย์	335,000	1,799,880	20,084	5,901,200	212,065	2,578,887	-	5,278,041	16,125,157
ค่าเสื่อมราคา	-	(956,271)	(57,676)	(447,496)	(429,755)	(780,077)	-	-	(2,671,275)
ราคาตามบัญชีต้นปี - สุทธิ	20,412,780	18,112,528	110,205	5,592,789	1,367,817	2,982,513	3	5,864,669	54,443,304
วันที่ 31 ธันวาคม พ.ศ. 2560									
ราคาทุน	20,412,780	28,798,156	1,226,674	6,457,454	4,458,588	5,813,211	3,061,729	5,864,669	76,093,261
หัก ค่าเสื่อมราคาสะสม	-	(10,685,628)	(1,116,469)	(864,665)	(3,090,771)	(2,830,698)	(3,061,726)	-	(21,649,957)
ราคาตามบัญชี - สุทธิ	20,412,780	18,112,528	110,205	5,592,789	1,367,817	2,982,513	3	5,864,669	54,443,304

บริษัท เอแอลที เทเลคอม จำกัด (มหาชน)

หมายเหตุประกอบงบการเงินรวมและงบการเงินเฉพาะกิจการ

สำหรับปีสิ้นสุดวันที่ 31 ธันวาคม พ.ศ. 2560

15 ที่ดิน อาคารและอุปกรณ์ (ต่อ)

ณ วันที่ 31 ธันวาคม พ.ศ. 2560 ที่ดินพร้อมสิ่งปลูกสร้างราคาตามบัญชีจำนวน 58.56 ล้านบาท ในงบการเงินรวมและ 38.63 ล้านบาท ในงบการเงินเฉพาะบริษัท (พ.ศ. 2559 : 51.06 ล้านบาท ในงบการเงินรวมและ 37.49 ล้านบาท ในงบการเงินเฉพาะบริษัท) กลุ่มกิจการได้นำไปเป็นหลักประกันวงเงินสินเชื่อระยะสั้นและเงินกู้ยืมระยะยาวจากสถาบันการเงินตามหมายเหตุประกอบงบการเงินข้อ 19

ค่านเสื่อมราคาอาคารและอุปกรณ์บันทึกอยู่ในงบกำไรขาดทุนเบ็ดเสร็จ โดยมีรายละเอียดดังนี้

	งบการเงินรวม		งบการเงินเฉพาะกิจการ	
	พ.ศ. 2560	พ.ศ. 2559	พ.ศ. 2560	พ.ศ. 2559
	บาท	บาท	บาท	บาท
ต้นทุนขาย / ต้นทุนบริการ	2,874,223	3,769,899	501,946	56,129
ค่าใช้จ่ายในการขาย	1,309,050	1,361,200	235,768	224,423
ค่าใช้จ่ายในการบริหาร	7,513,958	5,691,246	1,933,561	1,413,161
รวม	11,697,231	10,822,345	2,671,275	1,693,713

ยานพาหนะที่กลุ่มกิจการจัดซื้อ โดยการทำสัญญาเช่าการเงินแสดงรวมอยู่ในรายการข้างต้น โดยมีรายละเอียดดังนี้

	งบการเงินรวม		งบการเงินเฉพาะกิจการ	
	พ.ศ. 2560	พ.ศ. 2559	พ.ศ. 2560	พ.ศ. 2559
	บาท	บาท	บาท	บาท
ราคาทุนของสินทรัพย์ตามสัญญาเช่าการเงิน	1,518,692	2,809,000	-	-
หัก ค่าเสื่อมราคาสะสม	(294,585)	(2,750,510)	-	-
ราคาตามบัญชี - สุทธิ	1,224,107	58,490	-	-

บริษัท เอแอลที เทคคอม จำกัด (มหาชน)

หมายเหตุประกอบงบการเงินรวมและงบการเงินเฉพาะกิจการ

สำหรับปีสิ้นสุดวันที่ 31 ธันวาคม พ.ศ. 2560

16 โครงข่ายเคเบิลใยแก้วนำแสง

	งบการเงิน	
	งบการเงินรวม	เฉพาะกิจการ
	บาท	บาท
วันที่ 1 มกราคม พ.ศ. 2559		
ราคาทุน	382,226,230	344,325,049
หัก ค่าเสื่อมราคาสะสม	(96,963,260)	(96,963,260)
ราคาตามบัญชี - สุทธิ	285,262,970	247,361,789
สำหรับปีสิ้นสุดวันที่ 31 ธันวาคม พ.ศ. 2559		
ราคาตามบัญชีต้นปี - สุทธิ	285,262,970	247,361,789
ซื้อสินทรัพย์	318,398,879	404,761,465
ค่าเสื่อมราคา	(23,139,515)	(23,139,515)
ราคาตามบัญชีสิ้นปี - สุทธิ	580,522,334	628,983,739
วันที่ 31 ธันวาคม พ.ศ. 2559		
ราคาทุน	700,625,109	749,086,514
หัก ค่าเสื่อมราคาสะสม	(120,102,775)	(120,102,775)
ราคาตามบัญชี - สุทธิ	580,522,334	628,983,739
สำหรับปีสิ้นสุดวันที่ 31 ธันวาคม พ.ศ. 2560		
ราคาตามบัญชีต้นปี - สุทธิ	580,522,334	628,983,739
ซื้อสินทรัพย์	406,770,003	574,767,330
ค่าเสื่อมราคา	(39,308,992)	(43,723,042)
ราคาตามบัญชีสิ้นปี - สุทธิ	947,983,345	1,160,028,027
วันที่ 31 ธันวาคม พ.ศ. 2560		
ราคาทุน	1,107,395,112	1,323,853,844
หัก ค่าเสื่อมราคาสะสม	(159,411,767)	(163,825,817)
ราคาตามบัญชี - สุทธิ	947,983,345	1,160,028,027

ต้นทุนการกู้ยืมจำนวน 7,297,000 บาท (พ.ศ. 2559 : 16,382,000 บาท) เกิดจากเงินกู้ยืมที่ขี้นมาเฉพาะเพื่อสร้างโครงข่ายเคเบิลใยแก้วนำแสง และได้บันทึกเป็นต้นทุนของสินทรัพย์รวมอยู่ในรายการซื้อสินทรัพย์ บริษัทใช้อัตราการตั้งขึ้นเป็นทุนร้อยละ 3.85 (พ.ศ. 2559 : ร้อยละ 4.50) ในการคำนวณต้นทุนที่รวมเป็นราคาทุนของสินทรัพย์ อัตราการตั้งขึ้นเป็นทุนดังกล่าวเป็นอัตราต้นทุนการกู้ยืมที่เกิดขึ้นจริงจากเงินกู้ยืมที่นำมาใช้เป็นเงินทุนในการก่อสร้างโครงข่ายเคเบิลใยแก้วนำแสง

บริษัท เอแอลที เทคคอม จำกัด (มหาชน)

หมายเหตุประกอบงบการเงินรวมและงบการเงินเฉพาะกิจการ

สำหรับปีสิ้นสุดวันที่ 31 ธันวาคม พ.ศ. 2560

17 สินทรัพย์ไม่มีตัวตน

	งบการเงินรวม				งบการเงินเฉพาะกิจการ
	สินทรัพย์ไม่มีตัวตน			รวม	สินทรัพย์ไม่มีตัวตน
	สิทธิการใช้โปรแกรมคอมพิวเตอร์	สิทธิบัตร	โปรแกรมคอมพิวเตอร์ระหว่างคิดค่า		
	บาท	บาท	บาท		บาท
วันที่ 1 มกราคม พ.ศ. 2559					
ราคาทุน	10,573,959	926,725	2,816,330	14,317,014	4,384,340
หัก ค่าตัดจำหน่ายสะสม	(3,434,716)	(926,725)	-	(4,361,441)	(1,562,394)
ราคาตามบัญชี - สุทธิ	7,139,243	-	2,816,330	9,955,573	2,821,946
สำหรับปีสิ้นสุดวันที่ 31 ธันวาคม พ.ศ. 2559					
ราคาตามบัญชีต้นปี - สุทธิ	7,139,243	-	2,816,330	9,955,573	2,821,946
ซื้อสินทรัพย์	1,356,612	-	239,153	1,595,765	544,800
ค่าตัดจำหน่าย	(1,070,313)	-	-	(1,070,313)	(448,628)
ราคาตามบัญชีต้นปี - สุทธิ	7,425,542	-	3,055,483	10,481,025	2,918,118
วันที่ 31 ธันวาคม พ.ศ. 2559					
ราคาทุน	11,930,571	926,725	3,055,483	15,912,779	4,929,140
หัก ค่าตัดจำหน่ายสะสม	(4,505,029)	(926,725)	-	(5,431,754)	(2,011,022)
ราคาตามบัญชี - สุทธิ	7,425,542	-	3,055,483	10,481,025	2,918,118
สำหรับปีสิ้นสุดวันที่ 31 ธันวาคม พ.ศ. 2560					
ราคาตามบัญชีต้นปี - สุทธิ	7,425,542	-	3,055,483	10,481,025	2,918,118
ซื้อสินทรัพย์	6,651,515	-	-	6,651,515	5,886,500
ตัดจำหน่าย	-	-	(2,816,330)	(2,816,330)	-
โอนเข้า (โอนออก)	162,353	-	(162,353)	-	-
ค่าตัดจำหน่าย	(1,428,010)	-	-	(1,428,010)	(690,274)
ราคาตามบัญชีต้นปี - สุทธิ	12,811,400	-	76,800	12,888,200	8,114,344
วันที่ 31 ธันวาคม พ.ศ. 2560					
ราคาทุน	18,744,439	926,725	76,800	19,747,964	10,815,640
หัก ค่าตัดจำหน่ายสะสม	(5,933,039)	(926,725)	-	(6,859,764)	(2,701,296)
ราคาตามบัญชี - สุทธิ	12,811,400	-	76,800	12,888,200	8,114,344

บริษัท เอแอลที เทเลคอม จำกัด (มหาชน)

หมายเหตุประกอบงบการเงินรวมและงบการเงินเฉพาะกิจการ

สำหรับปีสิ้นสุดวันที่ 31 ธันวาคม พ.ศ. 2560

18 ภาษีเงินได้รอการตัดบัญชี

สินทรัพย์และหนี้สินภาษีเงินได้รอการตัดบัญชี ณ วันที่ 31 ธันวาคม สามารถวิเคราะห์ได้ดังนี้

	งบการเงินรวม		งบการเงินเฉพาะกิจการ	
	พ.ศ. 2560	พ.ศ. 2559	พ.ศ. 2560	พ.ศ. 2559
	บาท	บาท	บาท	บาท
สินทรัพย์ภาษีเงินได้รอการตัดบัญชี				
สินทรัพย์ภาษีเงินได้รอการตัดบัญชีที่จะใช้				
ประโยชน์ภายใน 12 เดือน	153,515	-	153,515	-
สินทรัพย์ภาษีเงินได้รอการตัดบัญชีที่จะใช้				
ประโยชน์เกินกว่า 12 เดือน	119,720,829	87,574,141	79,061,910	62,001,843
	119,874,344	87,574,141	79,215,425	62,001,843
หนี้สินภาษีเงินได้รอการตัดบัญชี				
หนี้สินภาษีเงินได้รอการตัดบัญชีที่จะจ่ายชำระ				
ภายใน 12 เดือน	(4,543,636)	(4,543,635)	(4,543,636)	(4,543,635)
หนี้สินภาษีเงินได้รอการตัดบัญชีที่จะจ่ายชำระ				
เกินกว่า 12 เดือน	(38,833,220)	(43,376,856)	(38,833,220)	(43,376,856)
	(43,376,856)	(47,920,491)	(43,376,856)	(47,920,491)
ภาษีเงินได้รอการตัดบัญชี - สุทธิ	76,497,488	39,653,650	35,838,569	14,081,352

รายการเคลื่อนไหวของภาษีเงินได้รอการตัดบัญชีมีดังนี้

	งบการเงินรวม		งบการเงินเฉพาะกิจการ	
	พ.ศ. 2560	พ.ศ. 2559	พ.ศ. 2560	พ.ศ. 2559
	บาท	บาท	บาท	บาท
วันที่ 1 มกราคม	39,653,650	8,124,187	14,081,352	4,400,884
เพิ่มในกำไรหรือขาดทุน	36,843,838	31,635,117	21,757,217	9,599,058
(ลด) / เพิ่ม ในกำไรหรือขาดทุนเบ็ดเสร็จอื่น	-	(105,654)	-	81,410
วันที่ 31 ธันวาคม	76,497,488	39,653,650	35,838,569	14,081,352

บริษัท เอแอลที เทคคอม จำกัด (มหาชน)

หมายเหตุประกอบงบการเงินรวมและงบการเงินเฉพาะกิจการ

สำหรับปีสิ้นสุดวันที่ 31 ธันวาคม พ.ศ. 2560

18 ภาษีเงินได้รอการตัดบัญชี (ต่อ)

รายการเคลื่อนไหวของสินทรัพย์และหนี้สินภาษีเงินได้รอการตัดบัญชีในระหว่างปี

	งบการเงินรวม			
	วันที่	รายการที่รับรู้	รายการที่รับรู้	วันที่
	1 มกราคม	ในกำไร	ในกำไร	31 ธันวาคม
	พ.ศ. 2559	ขาดทุน	ขาดทุนเบ็ดเสร็จ	พ.ศ. 2559
	บาท	บาท	บาท	บาท
สินทรัพย์ภาษีเงินได้รอการตัดบัญชี				
ค่าเผื่อการลดมูลค่าของสินค้า	3,273,899	541,968	-	3,815,867
ค่าเผื่อนี้สงฆ์จะสูญ	490,267	1,286,650	-	1,776,917
ภาระผูกพันผลประโยชน์พนักงาน	2,231,182	1,150,622	(105,654)	3,276,150
รายได้จากโครงการเคเบิลใยแก้วนำแสง	53,010,000	-	-	53,010,000
ค่าใช้จ่ายจ่ายล่วงหน้า	189,015	547,417	-	736,432
รายได้รับล่วงหน้า	5,250,363	(5,250,363)	-	-
ขาดทุนทางภาษี	-	4,890,702	-	4,890,702
ดอกเบี้ยรอรับรู้	-	2,159,553	-	2,159,553
กำไรในสินค้าคงเหลือ/สินทรัพย์	-	17,658,560	-	17,658,560
อื่น ๆ	-	249,960	-	249,960
	64,444,726	23,235,069	(105,654)	87,574,141
หนี้สินภาษีเงินได้รอการตัดบัญชี				
ค่าเสื่อมราคาโครงการเคเบิลใยแก้วนำแสง	52,478,403	(4,557,912)	-	47,920,491
ต้นทุนค้างจ่าย	3,842,136	(3,842,136)	-	-
	56,320,539	(8,400,048)	-	47,920,491

บริษัท เอแอลที เทเลคอม จำกัด (มหาชน)

หมายเหตุประกอบงบการเงินรวมและงบการเงินเฉพาะกิจการ

สำหรับปีสิ้นสุดวันที่ 31 ธันวาคม พ.ศ. 2560

18 ภาษีเงินได้รอการตัดบัญชี (ต่อ)

รายการเคลื่อนไหวของสินทรัพย์และหนี้สินภาษีเงินได้รอการตัดบัญชีในระหว่างปี

	งบการเงินรวม		
	วันที่	รายการที่รับรู้	วันที่
	1 มกราคม	ในกำไร	31 ธันวาคม
	พ.ศ. 2560	ขาดทุน	พ.ศ. 2560
	บาท	บาท	บาท
สินทรัพย์ภาษีเงินได้รอการตัดบัญชี			
ค่าเผื่อการลดมูลค่าของสินค้า	3,815,867	(434,925)	3,380,942
ค่าเผื่อนี้สงสยจะสูญ	1,776,917	(121,749)	1,655,168
ภาระผูกพันผลประโยชน์พนักงาน	3,276,150	915,997	4,192,147
รายได้จากโครงข่ายเคเบิลใยแก้วนำแสง	53,010,000	-	53,010,000
ค่าใช้จ่ายจ่ายล่วงหน้า	736,432	620,447	1,356,879
ขาดทุนทางภาษี	4,890,702	16,375,849	21,266,551
ดอกเบี้ยรอรับรู้	2,159,553	(1,499,717)	659,836
กำไรในสินค้าคงเหลือ/สินทรัพย์	17,658,560	16,419,062	34,077,622
อื่น ๆ	249,960	25,239	275,199
	<u>87,574,141</u>	<u>32,300,203</u>	<u>119,874,344</u>
หนี้สินภาษีเงินได้รอการตัดบัญชี			
ค่าเสื่อมราคาโครงข่ายเคเบิลใยแก้วนำแสง	47,920,491	(4,543,635)	43,376,856
	<u>47,920,491</u>	<u>(4,543,635)</u>	<u>43,376,856</u>

บริษัท เอแอลที เทเลคอม จำกัด (มหาชน)

หมายเหตุประกอบงบการเงินรวมและงบการเงินเฉพาะกิจการ

สำหรับปีสิ้นสุดวันที่ 31 ธันวาคม พ.ศ. 2560

18 ภาษีเงินได้รอการตัดบัญชี (ต่อ)

รายการเคลื่อนไหวของสินทรัพย์และหนี้สินภาษีเงินได้รอการตัดบัญชีในระหว่างปี (ต่อ)

	งบการเงินเฉพาะกิจการ			
	วันที่ 1 มกราคม พ.ศ. 2559 บาท	รายการที่รับรู้ ในกำไร ขาดทุน บาท	รายการที่รับรู้ ในกำไร ขาดทุนเบ็ดเสร็จ บาท	วันที่ 31 ธันวาคม พ.ศ. 2559 บาท
สินทรัพย์ภาษีเงินได้รอการตัดบัญชี				
ค่าเผื่อการลดมูลค่าของสินค้า	1,328,776	282,696	-	1,611,472
ค่าเผื่อนี้สงสัยจะสูญ	-	213,782	-	213,782
ภาระผูกพันผลประโยชน์พนักงาน	943,269	393,816	81,410	1,418,495
รายได้จากโครงการขายเคเบิลใยแก้วนำแสง	53,010,000	-	-	53,010,000
ค่าใช้จ่ายจ่ายล่วงหน้า	189,015	547,417	-	736,432
รายได้รับล่วงหน้า	5,250,363	(5,250,363)	-	-
ขาดทุนทางภาษี	-	4,890,702	-	4,890,702
อื่น ๆ	-	120,960	-	120,960
	60,721,423	1,199,010	81,410	62,001,843
หนี้สินภาษีเงินได้รอการตัดบัญชี				
ค่าเสื่อมราคาโครงการขายเคเบิลใยแก้วนำแสง	52,478,403	(4,557,912)	-	47,920,491
ต้นทุนค้างจ่าย	3,842,136	(3,842,136)	-	-
	56,320,539	(8,400,048)	-	47,920,491

บริษัท เอแอลที เทเลคอม จำกัด (มหาชน)

หมายเหตุประกอบงบการเงินรวมและงบการเงินเฉพาะกิจการ

สำหรับปีสิ้นสุดวันที่ 31 ธันวาคม พ.ศ. 2560

18 ภาษีเงินได้รอการตัดบัญชี (ต่อ)

รายการเคลื่อนไหวของสินทรัพย์และหนี้สินภาษีเงินได้รอการตัดบัญชีในระหว่างปี (ต่อ)

	งบการเงินเฉพาะกิจการ		
	วันที่ 1 มกราคม พ.ศ. 2560 บาท	รายการที่รับรู้ ในกำไร ขาดทุน บาท	วันที่ 31 ธันวาคม พ.ศ. 2560 บาท
สินทรัพย์ภาษีเงินได้รอการตัดบัญชี			
ค่าเผื่อการลดมูลค่าของสินค้า	1,611,472	(91,472)	1,520,000
ค่าเผื่อนี้สงฆ์จะสูญ	213,782	(35,582)	178,200
ภาระผูกพันผลประโยชน์พนักงาน	1,418,495	359,394	1,777,889
รายได้จากโครงการเคเบิลใยแก้วนำแสง	53,010,000	-	53,010,000
ค่าใช้จ่ายจ่ายล่วงหน้า	736,432	620,447	1,356,879
ขาดทุนทางภาษี	4,890,702	16,206,556	21,097,258
อื่น ๆ	120,960	154,239	275,199
	62,001,843	17,213,582	79,215,425
หนี้สินภาษีเงินได้รอการตัดบัญชี			
ค่าเสื่อมราคาโครงการเคเบิลใยแก้วนำแสง	47,920,491	(4,543,635)	43,376,856
	47,920,491	(4,543,635)	43,376,856

กลุ่มกิจการไม่ได้รับรู้สินทรัพย์ภาษีเงินได้จำนวน 2,272,752 บาท ที่เกิดจากขาดทุนจำนวน 11,363,759 บาท จากบริษัทย่อยที่สามารถยกไปเพื่อหักลบกับกำไรทางภาษีในอนาคต ทั้งนี้เนื่องจากกลุ่มกิจการไม่คาดว่าบริษัทย่อยดังกล่าวจะมีกำไรทางภาษีที่เพียงพอ เพื่อใช้ประโยชน์จากรายการขาดทุนทางภาษียกมาดังกล่าว

รายการขาดทุนทางภาษีที่จะหมดอายุสามารถวิเคราะห์ได้ดังนี้

	งบการเงินรวม	
	พ.ศ. 2560	พ.ศ. 2559
	บาท	บาท
หมดอายุใน พ.ศ. 2565	11,363,759	-
	11,363,759	-

บริษัท เอแอลที เทเลคอม จำกัด (มหาชน)

หมายเหตุประกอบงบการเงินรวมและงบการเงินเฉพาะกิจการ

สำหรับปีสิ้นสุดวันที่ 31 ธันวาคม พ.ศ. 2560

19 เงินกู้ยืม

	งบการเงินรวม		งบการเงินเฉพาะกิจการ	
	พ.ศ. 2560	พ.ศ. 2559	พ.ศ. 2560	พ.ศ. 2559
	บาท	บาท	บาท	บาท
เงินกู้ยืมหมุนเวียน				
ตั๋วสัญญาใช้เงิน / ตั๋วแลกเงิน	862,158,301	573,448,721	604,366,708	543,448,721
เจ้าหนี้บัตรเครดิต	65,455,404	-	29,810,728	-
เงินกู้ยืมระยะยาวจากธนาคารส่วนที่ถึงกำหนดชำระภายในหนึ่งปี	101,115,600	98,254,000	-	-
หนี้สินตามสัญญาเช่าทางการเงินส่วนที่ถึงกำหนดชำระภายในหนึ่งปี	309,902	-	-	-
เงินกู้ยืมหมุนเวียนรวม	1,029,039,207	671,702,721	634,177,436	543,448,721
เงินกู้ยืมไม่หมุนเวียน				
เงินกู้ยืมระยะยาวจากธนาคาร	-	90,334,829	-	-
หนี้สินภายใต้สัญญาเช่าทางการเงิน	683,464	-	-	-
เงินกู้ยืมไม่หมุนเวียนรวม	683,464	90,334,829	-	-
เงินกู้ยืมรวม	1,029,722,671	762,037,550	634,177,436	543,448,721

เงินสินเชื่อกำหนดค้ำประกันโดยการจดจำนองที่ดินหรือสิ่งปลูกสร้างตามที่กล่าวไว้ในหมายเหตุประกอบงบการเงินข้อที่ 15 ร่วมกับการค้ำประกัน โดยกรรมการของบริษัท

ความเสี่ยงจากอัตราดอกเบี้ยของเงินกู้ยืมของกลุ่มกิจการและบริษัท มีดังต่อไปนี้

	งบการเงินรวม		งบการเงินเฉพาะกิจการ	
	พ.ศ. 2560	พ.ศ. 2559	พ.ศ. 2560	พ.ศ. 2559
	บาท	บาท	บาท	บาท
เงินกู้ยืม				
อัตราดอกเบี้ยคงที่	165,198,001	732,037,550	40,000,000	543,448,721
อัตราดอกเบี้ยลอยตัว	864,524,670	30,000,000	594,177,436	-
รวมเงินกู้ยืม	1,029,722,671	762,037,550	634,177,436	543,448,721

บริษัท เอแอลที เทคคอม จำกัด (มหาชน)

หมายเหตุประกอบงบการเงินรวมและงบการเงินเฉพาะกิจการ

สำหรับปีสิ้นสุดวันที่ 31 ธันวาคม พ.ศ. 2560

19 เงินกู้ยืม (ต่อ)

อัตราดอกเบี้ยที่แท้จริง ณ วันที่ในงบแสดงฐานะการเงิน มีดังนี้

	งบการเงินรวม		งบการเงินเฉพาะกิจการ	
	พ.ศ. 2560	พ.ศ. 2559	พ.ศ. 2560	พ.ศ. 2559
เงินเบิกเกินบัญชี	-	MOR	-	MOR
ตั๋วสัญญาใช้เงิน/ตั๋วแลกเงิน	4.15 - 5.00, MKT และ MLR-1.25 - MLR-3.285	3.80 - 4.50, MKT และ MLR-0.5 - MLR-1.25	4.15, MKT และ MLR-2.00 - MLR-3.25	4.00 - 4.50, MKT และ MLR-0.5 - MLR-1.25
เจ้าหนี้บัตรเครดิต	4.00 และ MKT	-	MKT	-
หนี้สินภายใต้สัญญาเช่าทางการเงิน	6.30	-	-	-
เงินกู้ยืมระยะยาว	3.80	3.80	-	-

จำนวนเงินขั้นต่ำที่ต้องจ่ายซึ่งบันทึกเป็นหนี้สินตามสัญญาเช่าทางการเงินมีดังต่อไปนี้

	งบการเงินรวม		งบการเงินเฉพาะกิจการ	
	พ.ศ. 2560	พ.ศ. 2559	พ.ศ. 2560	พ.ศ. 2559
	บาท	บาท	บาท	บาท
ครบกำหนดภายในไม่เกิน 1 ปี	365,383	-	-	-
ครบกำหนดเกิน 1 ปี	730,767	-	-	-
	1,096,150	-	-	-
หัก ค่าใช้จ่ายทางการเงินในอนาคตของสัญญาเช่าทางการเงิน	(102,784)	-	-	-
มูลค่าปัจจุบันของหนี้สินตามสัญญาเช่าทางการเงิน	993,366	-	-	-

มูลค่าปัจจุบันของหนี้สินตามสัญญาเช่าทางการเงินมีรายละเอียดดังนี้

	งบการเงินรวม		งบการเงินเฉพาะกิจการ	
	พ.ศ. 2560	พ.ศ. 2559	พ.ศ. 2560	พ.ศ. 2559
	บาท	บาท	บาท	บาท
ครบกำหนดภายในไม่เกิน 1 ปี	309,902	-	-	-
ครบกำหนดเกิน 1 ปี	683,464	-	-	-
	993,366	-	-	-

มูลค่ายุติธรรมของเงินกู้ยืมธนาคาร และหนี้สินตามสัญญาเช่าทางการเงินใกล้เคียงกับราคาตามบัญชีของรายการดังกล่าว

บริษัท เอแอลที เทคคอม จำกัด (มหาชน)

หมายเหตุประกอบงบการเงินรวมและงบการเงินเฉพาะกิจการ

สำหรับปีสิ้นสุดวันที่ 31 ธันวาคม พ.ศ. 2560

19 เงินกู้ยืม (ต่อ)

วงเงินกู้ยืม

กลุ่มกิจการมีวงเงินกู้ยืมที่ยังไม่ได้เบิกออกมาใช้ดังต่อไปนี้

	งบการเงินรวม		งบการเงินเฉพาะกิจการ	
	พ.ศ. 2560	พ.ศ. 2559	พ.ศ. 2560	พ.ศ. 2559
	บาท	บาท	บาท	บาท
อัตราดอกเบี้ยลอยตัว				
- ครอบคลุมภายใน 1 ปี	654,381,749	915,933,225	176,179,272	281,198,400

วงเงินกู้ยืมที่จะครบกำหนดภายในหนึ่งปี เป็นวงเงินกู้ยืมของแต่ละปีที่จะมีการทบทวนตามวาระในระหว่างปี

20 เจ้าหนี้การค้าและเจ้าหนี้อื่น

	งบการเงินรวม		งบการเงินเฉพาะกิจการ	
	พ.ศ. 2560	พ.ศ. 2559	พ.ศ. 2560	พ.ศ. 2559
	บาท	บาท	บาท	บาท
เจ้าหนี้การค้า				
เจ้าหนี้การค้า - บุคคลภายนอก	140,330,024	139,035,819	17,879,402	15,891,688
เจ้าหนี้การค้า - กิจการที่เกี่ยวข้องกัน (หมายเหตุ 33)	-	-	197,085,791	12,608,626
รวมเจ้าหนี้การค้า	140,330,024	139,035,819	214,965,193	28,500,314
เจ้าหนี้อื่น				
เจ้าหนี้อื่น - บุคคลภายนอก	8,175,471	6,511,438	5,632,165	3,623,671
ดอกเบี้ยค้างจ่าย	365,817	29,004	216,465	-
ค่าใช้จ่ายค้างจ่าย	47,747,336	56,738,200	27,341,936	26,778,358
ค่าใช้จ่ายค้างจ่าย - กิจการที่เกี่ยวข้องกัน (หมายเหตุ 33)	-	-	166,893,162	-
เงินรับล่วงหน้าส่วนเกินกว่าขั้นความสำเร็จ (หมายเหตุ 10)	37,595,066	3,611,765	-	1,578,758
เงินรับล่วงหน้าจากลูกค้า	7,987,227	43,853,843	1,826,680	14,547,896
ประมาณการต้นทุนค้างจ่าย	254,458,554	401,634,809	45,406,632	15,014,770
รวมเจ้าหนี้อื่น	356,329,471	512,379,059	247,317,040	61,543,453
รวมเจ้าหนี้การค้าและเจ้าหนี้อื่น	496,659,495	651,414,878	462,282,233	90,043,767

บริษัท เอแอลที เทเลคอม จำกัด (มหาชน)
 หมายเหตุประกอบงบการเงินรวมและงบการเงินเฉพาะกิจการ
 สำหรับปีสิ้นสุดวันที่ 31 ธันวาคม พ.ศ. 2560

21 หนี้สินหมุนเวียนอื่น

	งบการเงินรวม		งบการเงินเฉพาะกิจการ	
	พ.ศ. 2560	พ.ศ. 2559	พ.ศ. 2560	พ.ศ. 2559
	บาท	บาท	บาท	บาท
ภาษีขายรอเรียกเก็บ	45,856,672	26,442,733	18,122,833	16,529,154
ภาษีเงิน ใต้หัก ณ ที่จ่ายค้างจ่าย	2,842,885	2,869,982	943,090	834,560
อื่น ๆ	76,893	-	-	-
รวม	48,776,450	29,312,715	19,065,923	17,363,714

22 การผูกพันผลประโยชน์พนักงาน

การผูกพันผลประโยชน์พนักงานประกอบด้วย

	งบการเงินรวม		งบการเงินเฉพาะกิจการ	
	พ.ศ. 2560	พ.ศ. 2559	พ.ศ. 2560	พ.ศ. 2559
	บาท	บาท	บาท	บาท
ผลประโยชน์เมื่อเกษียณอายุ	19,759,127	15,450,685	8,433,438	6,735,824
ผลประโยชน์พนักงานอื่น	1,201,608	930,063	456,005	356,648
หนี้สินในงบแสดงฐานะการเงิน	20,960,735	16,380,748	8,889,443	7,092,472

โครงการผลประโยชน์หลังออกจากงาน

	งบการเงินรวม		งบการเงินเฉพาะกิจการ	
	พ.ศ. 2560	พ.ศ. 2559	พ.ศ. 2560	พ.ศ. 2559
	บาท	บาท	บาท	บาท
งบแสดงฐานะการเงิน				
ผลประโยชน์เมื่อเกษียณอายุ	19,759,127	15,450,685	8,433,438	6,735,824
หนี้สินในงบแสดงฐานะการเงิน	19,759,127	15,450,685	8,433,438	6,735,824
กำไรหรือขาดทุนที่รวมอยู่ในกำไรจากการดำเนินงาน				
ผลประโยชน์เมื่อเกษียณอายุ	4,308,442	4,823,048	1,697,614	1,612,430
	4,308,442	4,823,048	1,697,614	1,612,430

การวัดมูลค่าใหม่สำหรับ

ผลประโยชน์เมื่อเกษียณอายุ	-	(528,272)	-	407,050
	-	(528,272)	-	407,050

บริษัท เอแอลที เทลคอม จำกัด (มหาชน)

หมายเหตุประกอบงบการเงินรวมและงบการเงินเฉพาะกิจการ

สำหรับปีสิ้นสุดวันที่ 31 ธันวาคม พ.ศ. 2560

22 การผูกพันผลประโยชน์พนักงาน (ต่อ)

โครงการผลประโยชน์เมื่อเกษียณอายุ

โครงการเป็นโครงการเกษียณอายุตามอัตราเงินเดือนเดือนสุดท้าย โดยผลประโยชน์ที่ให้อัปกับระยะเวลาการทำงานและเงินเดือนในปีสุดท้ายของสมาชิกก่อนที่จะเกษียณอายุ

รายการเคลื่อนไหวของการผูกพันผลประโยชน์ที่กำหนดไว้ระหว่างปีมีดังนี้

	งบการเงินรวม		งบการเงินเฉพาะกิจการ	
	พ.ศ. 2560	พ.ศ. 2559	พ.ศ. 2560	พ.ศ. 2559
	บาท	บาท	บาท	บาท
วันที่ 1 มกราคม	15,450,685	11,155,909	6,735,824	4,716,344
ต้นทุนบริการปัจจุบัน	3,996,156	4,425,440	1,580,488	1,462,682
ต้นทุนดอกเบี้ย	312,286	397,608	117,126	149,748
(กำไร)ขาดทุนตามหลักคณิตศาสตร์ประกันภัย	-	(528,272)	-	407,050
วันที่ 31 ธันวาคม	19,759,127	15,450,685	8,433,438	6,735,824

ข้อสมมติหลักในการประมาณการตามหลักคณิตศาสตร์ประกันภัยที่ใช้เป็นดังนี้

	งบการเงินรวม		งบการเงินเฉพาะกิจการ	
	พ.ศ. 2560	พ.ศ. 2559	พ.ศ. 2560	พ.ศ. 2559
อัตราคิดลด	1.79 - 2.35	1.79 - 2.35	1.79	1.79
อัตราการเพิ่มขึ้นของเงินเดือนที่คาดไว้	6.00	6.00	6.00	6.00
อัตราการหมุนเวียนพนักงาน	11.00 - 31.00	11.00 - 31.00	18.00 - 30.00	18.00 - 30.00
อายุเกษียณ	55 ปี	55 ปี	55 ปี	55 ปี

บริษัท เอแอลที เทคคอม จำกัด (มหาชน)

หมายเหตุประกอบงบการเงินรวมและงบการเงินเฉพาะกิจการ

สำหรับปีสิ้นสุดวันที่ 31 ธันวาคม พ.ศ. 2560

22 ภาระผูกพันผลประโยชน์พนักงาน (ต่อ)

โครงการผลประโยชน์เมื่อเกษียณอายุ (ต่อ)

การวิเคราะห์ความอ่อนไหวของข้อสมมติหลักในการประมาณการตามหลักคณิตศาสตร์ประกันภัย

	งบการเงินรวม					
	การเปลี่ยนแปลงในข้อสมมติ		ผลกระทบต่อภาระผูกพันโครงการผลประโยชน์ที่กำหนดไว้			
			การเพิ่มขึ้นของข้อสมมติ		การลดลงของข้อสมมติ	
	พ.ศ. 2560	พ.ศ. 2559	พ.ศ. 2560	พ.ศ. 2559	พ.ศ. 2560	พ.ศ. 2559
อัตราคิดลด	ร้อยละ 1.0	ร้อยละ 1.0	ลดลง ร้อยละ 6.70	ลดลง ร้อยละ 6.86	เพิ่มขึ้น ร้อยละ 7.66	เพิ่มขึ้น ร้อยละ 7.87
อัตราการเพิ่มขึ้น ของเงินเดือน	ร้อยละ 1.0	ร้อยละ 1.0	เพิ่มขึ้น ร้อยละ 8.31	เพิ่มขึ้น ร้อยละ 7.50	ลดลง ร้อยละ 7.39	ลดลง ร้อยละ 6.68
อัตราการหมุนเวียน พนักงาน	ร้อยละ 1.0	ร้อยละ 1.0	ลดลง ร้อยละ 7.41	ลดลง ร้อยละ 7.59	เพิ่มขึ้น ร้อยละ 3.79	เพิ่มขึ้น ร้อยละ 3.95
	งบการเงินเฉพาะกิจการ					
	การเปลี่ยนแปลงในข้อสมมติ		ผลกระทบต่อภาระผูกพันโครงการผลประโยชน์ที่กำหนดไว้			
			การเพิ่มขึ้นของข้อสมมติ		การลดลงของข้อสมมติ	
	พ.ศ. 2560	พ.ศ. 2559	พ.ศ. 2560	พ.ศ. 2559	พ.ศ. 2560	พ.ศ. 2559
อัตราคิดลด	ร้อยละ 1.0	ร้อยละ 1.0	ลดลง ร้อยละ 3.30	ลดลง ร้อยละ 3.38	เพิ่มขึ้น ร้อยละ 3.68	เพิ่มขึ้น ร้อยละ 3.76
อัตราการเพิ่มขึ้น ของเงินเดือน	ร้อยละ 1.0	ร้อยละ 1.0	เพิ่มขึ้น ร้อยละ 4.61	เพิ่มขึ้น ร้อยละ 3.71	ลดลง ร้อยละ 4.25	ลดลง ร้อยละ 3.41
อัตราการหมุนเวียน พนักงาน	ร้อยละ 1.0	ร้อยละ 1.0	ลดลง ร้อยละ 3.81	ลดลง ร้อยละ 3.89	เพิ่มขึ้น ร้อยละ 2.21	เพิ่มขึ้น ร้อยละ 2.16

บริษัท เอแอลที เทเลคอม จำกัด (มหาชน)

หมายเหตุประกอบงบการเงินรวมและงบการเงินเฉพาะกิจการ

สำหรับปีสิ้นสุดวันที่ 31 ธันวาคม พ.ศ. 2560

22 ภาระผูกพันผลประโยชน์พนักงาน (ต่อ)

โครงการผลประโยชน์เมื่อเกษียณอายุ (ต่อ)

การวิเคราะห์ความอ่อนไหวของข้อสมมติหลักในการประมาณการตามหลักคณิตศาสตร์ประกันภัย (ต่อ)

การวิเคราะห์ความอ่อนไหวข้างต้นนี้ยังอิงจากการเปลี่ยนแปลงข้อสมมติ ขณะที่ให้ข้อสมมติอื่นคงที่ ในทางปฏิบัติสถานการณ์ดังกล่าวยากที่จะเกิดขึ้น และการเปลี่ยนแปลงในข้อสมมติอาจมีความสัมพันธ์กัน ในการคำนวณการวิเคราะห์ความอ่อนไหวของภาระผูกพันผลประโยชน์ที่กำหนดไว้ที่มิต้องการเปลี่ยนแปลงในข้อสมมติหลักได้ใช้วิธีเดียวกับ (มูลค่าปัจจุบันของภาระผูกพันโครงการผลประโยชน์ที่กำหนดไว้คำนวณด้วยวิธีคิดลดแต่ละหน่วยที่ประมาณการไว้ (Projected Unit Credit Method)) ณ วันสิ้นรอบระยะเวลารายงาน) ในการคำนวณหนี้สินบำเหน็จบำนาญที่รับรู้ในงบแสดงฐานะการเงิน

วิธีการและประเภทของข้อสมมติที่ใช้ในการจัดทำการวิเคราะห์ความอ่อนไหวไม่ได้เปลี่ยนแปลงจากปีก่อน

กลุ่มกิจการมีความเสี่ยงในหลายด้านที่เกี่ยวข้องกับโครงการผลประโยชน์เมื่อเกษียณอายุที่กำหนดไว้ โดยความเสี่ยงที่มีนัยสำคัญมีดังต่อไปนี้

การเปลี่ยนแปลงในอัตราผลตอบแทนที่แท้จริงของพันธบัตร	อัตราผลตอบแทนที่แท้จริงของพันธบัตรรัฐบาลที่ลดลงจะทำให้หนี้สินของโครงการเพิ่มสูงขึ้น
--	---

ระยะเวลาอัตรเฉลี่ยถ่วงน้ำหนักของภาระผูกพันตามโครงการผลประโยชน์คือ 19.56 ปี

การวิเคราะห์การครบกำหนดของการจ่ายชำระผลประโยชน์เมื่อเกษียณอายุที่ไม่มีการคิดลด :

	งบการเงินรวม				
	น้อยกว่า 1 ปี	ระหว่าง 1-2 ปี	ระหว่าง 2-5 ปี	เกินกว่า 5 ปี	รวม
	บาท	บาท	บาท	บาท	บาท
ณ วันที่ 31 ธันวาคม พ.ศ. 2560					
ผลประโยชน์เมื่อเกษียณอายุ	741,576	4,905,747	6,111,599	27,361,178	39,120,100
	งบการเงินรวม				
	น้อยกว่า 1 ปี	ระหว่าง 1-2 ปี	ระหว่าง 2-5 ปี	เกินกว่า 5 ปี	รวม
	บาท	บาท	บาท	บาท	บาท
ณ วันที่ 31 ธันวาคม พ.ศ. 2559					
ผลประโยชน์เมื่อเกษียณอายุ	419,262	741,576	9,573,187	28,805,337	39,539,362

บริษัท เอแอลที เทคคอม จำกัด (มหาชน)

หมายเหตุประกอบงบการเงินรวมและงบการเงินเฉพาะกิจการ

สำหรับปีสิ้นสุดวันที่ 31 ธันวาคม พ.ศ. 2560

22 การผูกพันผลประโยชน์พนักงาน (ต่อ)

โครงการผลประโยชน์เมื่อเกษียณอายุ (ต่อ)

การวิเคราะห์การครบกำหนดของการจ่ายชำระผลประโยชน์เมื่อเกษียณอายุที่ไม่มีการคิดลด (ต่อ) :

	งบการเงินเฉพาะกิจการ				
	น้อยกว่า 1 ปี	ระหว่าง 1-2 ปี	ระหว่าง 2-5 ปี	เกินกว่า 5 ปี	รวม
	บาท	บาท	บาท	บาท	บาท
ณ วันที่ 31 ธันวาคม พ.ศ. 2560					
ผลประโยชน์เมื่อเกษียณอายุ	741,576	2,725,211	4,744,552	4,928,685	13,140,024

	งบการเงินเฉพาะกิจการ				
	น้อยกว่า 1 ปี	ระหว่าง 1-2 ปี	ระหว่าง 2-5 ปี	เกินกว่า 5 ปี	รวม
	บาท	บาท	บาท	บาท	บาท
ณ วันที่ 31 ธันวาคม พ.ศ. 2559					
ผลประโยชน์เมื่อเกษียณอายุ	419,262	741,576	6,446,456	5,951,992	13,559,286

โครงการผลประโยชน์พนักงานอื่น

โครงการเป็นโครงการให้ทองคำตามระยะเวลาในการทำงาน โดยผลประโยชน์ที่ให้แก่กับระยะเวลาในการทำงานของสมาชิกก่อนที่จะเกษียณอายุ

รายการเคลื่อนไหวของภาระผูกพันผลประโยชน์ที่กำหนดไว้ระหว่างปีมีดังนี้

	งบการเงินรวม		งบการเงินเฉพาะกิจการ	
	พ.ศ. 2560	พ.ศ. 2559	พ.ศ. 2560	พ.ศ. 2559
	บาท	บาท	บาท	บาท
วันที่ 1 มกราคม	930,063	-	356,648	-
ต้นทุนบริการปัจจุบัน	254,957	930,063	94,089	356,648
ต้นทุนดอกเบี้ย	16,588	-	5,268	-
วันที่ 31 ธันวาคม	1,201,608	930,063	456,005	356,648

บริษัท เอแอลที เทเลคอม จำกัด (มหาชน)

หมายเหตุประกอบงบการเงินรวมและงบการเงินเฉพาะกิจการ

สำหรับปีสิ้นสุดวันที่ 31 ธันวาคม พ.ศ. 2560

22 การผูกพันผลประโยชน์พนักงาน (ต่อ)

โครงการผลประโยชน์พนักงานอื่น (ต่อ)

ข้อสมมติหลักในการประมาณการตามหลักคณิตศาสตร์ประกันภัยที่ใช้เป็นดังนี้

	งบการเงินรวม		งบการเงินเฉพาะกิจการ	
	พ.ศ. 2560	พ.ศ. 2559	พ.ศ. 2560	พ.ศ. 2559
อัตราคิดลด	1.79 - 2.35	1.79 - 2.35	1.79	1.79
อายุเกษียณ	55 ปี	55 ปี	55 ปี	55 ปี

การวิเคราะห์ความอ่อนไหวของข้อสมมติหลักในการประมาณการตามหลักคณิตศาสตร์ประกันภัย

	งบการเงินรวม					
	ผลกระทบต่อภาระผูกพันโครงการผลประโยชน์ที่กำหนดไว้					
	การเปลี่ยนแปลงในข้อสมมติ		การเพิ่มขึ้นของข้อสมมติ		การลดลงของข้อสมมติ	
	พ.ศ. 2560	พ.ศ. 2559	พ.ศ. 2560	พ.ศ. 2559	พ.ศ. 2560	พ.ศ. 2559
อัตราคิดลด	ร้อยละ 1.0	ร้อยละ 1.0	ลดลง ร้อยละ 6.72	ลดลง ร้อยละ 5.99	เพิ่มขึ้น ร้อยละ 7.53	เพิ่มขึ้น ร้อยละ 6.71
อัตราการหมุนเวียน พนักงาน	ร้อยละ 1.0	ร้อยละ 1.0	ลดลง ร้อยละ 7.80	ลดลง ร้อยละ 6.95	เพิ่มขึ้น ร้อยละ 6.17	เพิ่มขึ้น ร้อยละ 5.66
	งบการเงินเฉพาะกิจการ					
	ผลกระทบต่อภาระผูกพันโครงการผลประโยชน์ที่กำหนดไว้					
	การเปลี่ยนแปลงในข้อสมมติ		การเพิ่มขึ้นของข้อสมมติ		การลดลงของข้อสมมติ	
	พ.ศ. 2560	พ.ศ. 2559	พ.ศ. 2560	พ.ศ. 2559	พ.ศ. 2560	พ.ศ. 2559
อัตราคิดลด	ร้อยละ 1.0	ร้อยละ 1.0	ลดลง ร้อยละ 4.76	ลดลง ร้อยละ 4.18	เพิ่มขึ้น ร้อยละ 5.25	เพิ่มขึ้น ร้อยละ 4.59
อัตราการหมุนเวียน พนักงาน	ร้อยละ 1.0	ร้อยละ 1.0	ลดลง ร้อยละ 5.96	ลดลง ร้อยละ 5.19	เพิ่มขึ้น ร้อยละ 5.99	เพิ่มขึ้น ร้อยละ 5.0

บริษัท เอแอลที เทคคอม จำกัด (มหาชน)

หมายเหตุประกอบงบการเงินรวมและงบการเงินเฉพาะกิจการ

สำหรับปีสิ้นสุดวันที่ 31 ธันวาคม พ.ศ. 2560

22 ภาระผูกพันผลประโยชน์พนักงาน (ต่อ)

โครงการผลประโยชน์พนักงานอื่น (ต่อ)

การวิเคราะห์การครบกำหนดของการจ่ายชำระผลประโยชน์พนักงานอื่นที่ไม่มีการคิดลด :

	งบการเงินรวม				
	น้อยกว่า 1 ปี	ระหว่าง 1-2 ปี	ระหว่าง 2-5 ปี	เกินกว่า 5 ปี	รวม
	บาท	บาท	บาท	บาท	บาท
ณ วันที่ 31 ธันวาคม พ.ศ. 2560					
ผลประโยชน์พนักงานอื่น	52,000	182,000	416,000	3,132,000	3,782,000

	งบการเงินรวม				
	น้อยกว่า 1 ปี	ระหว่าง 1-2 ปี	ระหว่าง 2-5 ปี	เกินกว่า 5 ปี	รวม
	บาท	บาท	บาท	บาท	บาท
ณ วันที่ 31 ธันวาคม พ.ศ. 2559					
ผลประโยชน์พนักงานอื่น	234,000	52,000	546,000	3,184,000	4,016,000

	งบการเงินเฉพาะกิจการ				
	น้อยกว่า 1 ปี	ระหว่าง 1-2 ปี	ระหว่าง 2-5 ปี	เกินกว่า 5 ปี	รวม
	บาท	บาท	บาท	บาท	บาท
ณ วันที่ 31 ธันวาคม พ.ศ. 2560					
ผลประโยชน์พนักงานอื่น	26,000	130,000	234,000	686,000	1,076,000

	งบการเงินเฉพาะกิจการ				
	น้อยกว่า 1 ปี	ระหว่าง 1-2 ปี	ระหว่าง 2-5 ปี	เกินกว่า 5 ปี	รวม
	บาท	บาท	บาท	บาท	บาท
ณ วันที่ 31 ธันวาคม พ.ศ. 2559					
ผลประโยชน์พนักงานอื่น	130,000	26,000	312,000	738,000	1,206,000

บริษัท เอแอลที เทคคอม จำกัด (มหาชน)

หมายเหตุประกอบงบการเงินรวมและงบการเงินเฉพาะกิจการ

สำหรับปีสิ้นสุดวันที่ 31 ธันวาคม พ.ศ. 2560

23 หุ้นเรือนหุ้นและส่วนเกินมูลค่าหุ้น

	จำนวนหุ้น จดทะเบียน หุ้น	จำนวนหุ้น สามัญที่ ออกจำหน่าย หุ้น	หุ้นสามัญ มูลค่า บาท	ส่วนเกิน มูลค่าหุ้น บาท	รวม บาท
วันที่ 1 มกราคม พ.ศ. 2559	1,000,000,000	750,000,000	375,000,000	-	375,000,000
การออกหุ้น	-	250,000,000	125,000,000	1,010,493,000	1,135,493,000
วันที่ 31 ธันวาคม พ.ศ. 2559	1,000,000,000	1,000,000,000	500,000,000	1,010,493,000	1,510,493,000
การออกหุ้น	250,000,000	-	-	-	-
วันที่ 31 ธันวาคม พ.ศ. 2560	1,250,000,000	1,000,000,000	500,000,000	1,010,493,000	1,510,493,000

หุ้นสามัญจดทะเบียนทั้งหมดมีจำนวน 1,250,000,000 หุ้น (31 ธันวาคม พ.ศ. 2559 : 1,000,000,000 หุ้น) ซึ่งมีมูลค่าที่ตราไว้หุ้นละ 0.50 บาท (31 ธันวาคม พ.ศ. 2559 : 0.50 บาทต่อหุ้น) หุ้นสามัญที่ได้ออกและเรียกชำระเต็มมูลค่าแล้วมีจำนวน 1,000,000,000 หุ้น (31 ธันวาคม พ.ศ. 2559 : 1,000,000,000 หุ้น)

เมื่อวันที่ 6 ธันวาคม พ.ศ. 2560 บริษัทได้ดำเนินการจดทะเบียนเพิ่มทุนกับกระทรวงพาณิชย์ จำนวน 250 ล้านหุ้น มูลค่าหุ้นละ 0.50 บาท รวมเป็นเงินทั้งสิ้น 125 ล้านบาท ตามมติการประชุมวิสามัญผู้ถือหุ้น ครั้งที่ 1/2560 เมื่อวันที่ 30 พฤศจิกายน พ.ศ. 2560 การจดทะเบียนเพิ่มทุนดังกล่าวเพื่อรองรับการจัดสรรใบสำคัญแสดงสิทธิที่จะซื้อหุ้นสามัญของบริษัทครั้งที่ 1 (ALT-W1) จำนวนไม่เกิน 250 ล้านหน่วย ให้แก่ผู้ถือหุ้นเดิมของบริษัทในอัตราส่วน 4 หุ้นสามัญเดิมต่อใบสำคัญแสดงสิทธิ 1 หน่วย โดยไม่คิดมูลค่า (หมายเหตุ 25)

ในระหว่างวันที่ 24 ถึง 28 มิถุนายน พ.ศ. 2559 บริษัทเสนอขายหุ้นสามัญแก่ประชาชนทั่วไปครั้งแรก จำนวน 250 ล้านหุ้น หุ้นสามัญดังกล่าวมีมูลค่าที่ตราไว้หุ้นละ 0.50 บาทโดยเสนอขายในราคาหุ้นละ 4.70 บาท รวมเป็นเงินทั้งสิ้น 1,175 ล้านบาท บริษัทบันทึกค่าใช้จ่ายเกี่ยวกับการจัดจำหน่ายหุ้นจำนวน 39.51 ล้านบาท เป็นรายการหักในบัญชีส่วนเกินมูลค่าหุ้นสามัญโดยภายหลังการจำหน่ายหุ้นบริษัทมีหุ้นสามัญจดทะเบียนและเรียกชำระเต็มมูลค่าแล้วเพิ่มขึ้นจาก 750 ล้านหุ้น รวมเป็นหุ้นสามัญจำนวน 1,000 ล้านหุ้น บริษัทได้จดทะเบียนเพิ่มทุนกับกระทรวงพาณิชย์ เมื่อวันที่ 29 มิถุนายน พ.ศ. 2559

บริษัท เอแอลที เทคคอม จำกัด (มหาชน)
หมายเหตุประกอบงบการเงินรวมและงบการเงินเฉพาะกิจการ
สำหรับปีสิ้นสุดวันที่ 31 ธันวาคม พ.ศ. 2560

24 อัตรองคามกฎหมาย

	งบการเงินรวมและ งบการเงินเฉพาะกิจการ	
	พ.ศ. 2560	พ.ศ. 2559
	บาท	บาท
วันที่ 1 มกราคม	50,000,000	28,600,000
จัดสรรระหว่างปี	5,000,000	21,400,000
วันที่ 31 ธันวาคม	55,000,000	50,000,000

ตามพระราชบัญญัติบริษัทมหาชนจำกัด พ.ศ. 2535 บริษัทต้องสำรองตามกฎหมายอย่างน้อยร้อยละ 5 ของกำไรสุทธิหลังจากหักส่วนของขาดทุนสะสมยกมา (ถ้ามี) จนกว่าสำรองนี้จะมีมูลค่าไม่น้อยกว่าร้อยละ 10 ของทุนจดทะเบียน สำรองนี้ไม่สามารถนำไปจ่ายเงินปันผลได้

25 ใบสำคัญแสดงสิทธิซื้อหุ้นสามัญ

เมื่อวันที่ 30 พฤศจิกายน พ.ศ. 2560 ในที่ประชุมวิสามัญผู้ถือหุ้นของบริษัทครั้งที่ 1/2560 ได้มีมติอนุมัติการออกใบสำคัญแสดงสิทธิที่จะซื้อหุ้นสามัญชนิดระบุชื่อผู้ถือและสามารถโอนเปลี่ยนมือได้ ('ALT-W1') โดยจัดสรรให้แก่ผู้ถือหุ้นเดิมตามสัดส่วนการถือหุ้นก่อนการเพิ่มทุนจดทะเบียน ในสัดส่วน 4 หุ้นสามัญเดิมต่อใบสำคัญแสดงสิทธิ 1 หน่วย รวมจำนวนใบสำคัญแสดงสิทธิที่ได้รับ การจัดสรรไม่เกิน 250,000,000 หน่วย และมีราคาการใช้สิทธิเท่ากับ 3 บาทต่อหุ้น อัตราการใช้สิทธิ 1 ใบสำคัญแสดงสิทธิต่อ 1 หุ้นสามัญ โดยใบสำคัญแสดงสิทธิมีอายุ 3 ปี นับจากวันที่บริษัทออกใบสำคัญแสดงสิทธิ

	วันที่ออก	ณ วันที่	
		19 ธันวาคม	31 ธันวาคม
		พ.ศ. 2560	พ.ศ. 2560
		จำนวนคงเหลือ หน่วย	เพิ่มขึ้น จำนวนคงเหลือ หน่วย
		ในระหว่างปี	
ALT-W1	19 ธันวาคม พ.ศ. 2560	249,988,705	-
		249,988,705	-

บริษัท เอแอลที เทคคอม จำกัด (มหาชน)

หมายเหตุประกอบงบการเงินรวมและงบการเงินเฉพาะกิจการ

สำหรับปีสิ้นสุดวันที่ 31 ธันวาคม พ.ศ. 2560

26 เงินปันผล

พ.ศ. 2560

ที่ประชุมสามัญผู้ถือหุ้นเมื่อวันที่ 26 เมษายน พ.ศ. 2560 ได้มีมติอนุมัติจ่ายเงินปันผลสำหรับผลประกอบการประจำปี พ.ศ. 2559 จำนวน 0.1 บาทต่อหุ้น รวมเป็นเงินทั้งสิ้น 100.00 ล้านบาท ซึ่งได้จ่ายให้แก่ผู้ถือหุ้นในเดือนพฤษภาคม พ.ศ. 2560

พ.ศ. 2559

ที่ประชุมคณะกรรมการของบริษัทเมื่อวันที่ 30 มีนาคม พ.ศ. 2559 ได้มีมติอนุมัติการจ่ายเงินปันผลระหว่างกาล จำนวน 0.214 บาทต่อหุ้น รวมเป็นเงินทั้งสิ้น 160.50 ล้านบาท ซึ่งได้จ่ายให้แก่ผู้ถือหุ้นในเดือนเมษายน พ.ศ. 2559

27 รายได้อื่น

	งบการเงินรวม		งบการเงินเฉพาะกิจการ	
	พ.ศ. 2560	พ.ศ. 2559	พ.ศ. 2560	พ.ศ. 2559
	บาท	บาท	บาท	บาท
เงินปันผลรับ - บริษัทที่เกี่ยวข้องกัน (หมายเหตุ 14)	-	-	179,998,380	324,996,850
รายได้ค่าบริการจัดการ - บริษัทที่เกี่ยวข้องกัน (หมายเหตุ 33)	9,142,449	7,574,604	17,983,362	14,422,500
รายได้ค่าเช่าและค่าบริการ - บริษัทที่เกี่ยวข้องกัน (หมายเหตุ 33)	1,204,452	1,042,572	7,201,728	6,064,320
ดอกเบี้ยรับ	8,893,331	978,567	418,325	247,679
ดอกเบี้ยรับ - บริษัทที่เกี่ยวข้องกัน (หมายเหตุ 33)	16,854,247	13,621,193	30,506,438	18,333,171
รายได้อื่น	3,383,582	2,694,823	601,468	179,990
รายได้อื่น - บริษัทที่เกี่ยวข้องกัน (หมายเหตุ 33)	278,389	287,651	225,889	321,969
รวม	39,756,450	26,199,410	236,935,590	364,566,479

บริษัท เอแอลที เทเลคอม จำกัด (มหาชน)
 หมายเหตุประกอบงบการเงินรวมและงบการเงินเฉพาะกิจการ
 สำหรับปีสิ้นสุดวันที่ 31 ธันวาคม พ.ศ. 2560

28 ต้นทุนทางการเงิน

	งบการเงินรวม		งบการเงินเฉพาะกิจการ	
	พ.ศ. 2560	พ.ศ. 2559	พ.ศ. 2560	พ.ศ. 2559
	บาท	บาท	บาท	บาท
ดอกเบี้ยจ่าย				
เงินกู้ยืมจากสถาบันการเงิน	23,892,974	36,009,276	13,562,103	18,804,562
สัญญาเช่าการเงิน	67,861	356	-	-
เงินกู้ยืมจากบริษัทที่เกี่ยวข้องกัน (หมายเหตุ 33)	-	102,890	-	1,113,863
อื่น ๆ	351,239	272,290	351,239	272,290
รวมต้นทุนทางการเงิน	24,312,074	36,384,812	13,913,342	20,190,715

29 ค่าใช้จ่ายตามลักษณะ

ค่าใช้จ่ายบางรายการที่รวมอยู่ในการคำนวณกำไรก่อนต้นทุนทางการเงินและภาษีเงินได้สามารถแยกตามลักษณะได้ดังนี้

	งบการเงินรวม		งบการเงินเฉพาะกิจการ	
	พ.ศ. 2560	พ.ศ. 2559	พ.ศ. 2560	พ.ศ. 2559
	บาท	บาท	บาท	บาท
การเปลี่ยนแปลงในสินค้าคงเหลือ	130,004,795	113,944,391	896,068	63,786,005
ต้นทุนบริการและวัตถุดิบใช้ไป	342,318,979	484,939,617	142,273,321	34,503,761
ต้นทุนค่าแรงผู้รับเหมา	231,442,895	668,988,733	108,913,830	187,234,754
ค่าใช้จ่ายและผลประโยชน์ของพนักงาน	169,601,958	177,931,496	60,083,834	64,207,397
ค่าเสื่อมราคาและค่าตัดจำหน่าย	52,434,232	35,032,173	47,084,592	25,281,856
ค่าเช่าและค่าสาธารณูปโภค	116,437,887	81,661,809	25,779,450	14,760,354
ค่าจ้างบริการ	19,693,512	28,114,632	4,332,906	7,516,994
ค่าใช้จ่ายในการนำเข้าและค่าขนส่ง	16,777,537	32,324,576	6,047,567	18,406,539
ขาดทุนจากสินค้าถาวร (กลับรายการ)	(2,174,625)	511,293	(457,363)	1,413,484
หนี้สงสัยจะสูญและหนี้สูญ (กลับรายการ)	(608,747)	5,489,015	(177,908)	124,671
ค่าใช้จ่ายในการเดินทาง	11,840,887	12,076,561	3,999,911	6,008,529
ค่าธรรมเนียม	4,726,192	9,997,898	3,433,334	2,743,665
ค่าบำรุงรักษาโครงข่าย	24,401,501	-	36,944,483	-
ค่าใช้จ่ายอื่น ๆ	81,176,768	27,858,483	66,056,147	12,308,916
	1,198,073,771	1,678,870,677	505,210,172	438,296,925

บริษัท เอแอลที เทเลคอม จำกัด (มหาชน)

หมายเหตุประกอบงบการเงินรวมและงบการเงินเฉพาะกิจการ

สำหรับปีสิ้นสุดวันที่ 31 ธันวาคม พ.ศ. 2560

30 ภาษีเงินได้

	งบการเงินรวม		งบการเงินเฉพาะกิจการ	
	พ.ศ. 2560	พ.ศ. 2559	พ.ศ. 2560	พ.ศ. 2559
	บาท	บาท	บาท	บาท
ภาษีเงินได้งวดปัจจุบัน	56,099,952	72,592,236	-	-
ภาษีเงินได้รอการตัดบัญชี (หมายเหตุ 18)	(36,843,838)	(31,635,117)	(21,757,217)	(9,599,058)
รวมค่าใช้จ่าย(รายได้)ภาษีเงินได้	19,256,114	40,957,119	(21,757,217)	(9,599,058)

ภาษีเงินได้สำหรับกำไรก่อนหักภาษีของกลุ่มกิจการมียอดจำนวนเงินที่แตกต่างจากการคำนวณกำไรทางบัญชีกับภาษีของประเทศที่บริษัทใหญ่ตั้งอยู่ โดยมีรายละเอียดดังนี้

	งบการเงินรวม		งบการเงินเฉพาะกิจการ	
	พ.ศ. 2560	พ.ศ. 2559	พ.ศ. 2560	พ.ศ. 2559
	บาท	บาท	บาท	บาท
กำไรก่อนภาษี	76,124,979	320,492,245	70,200,370	312,813,461
ภาษีคำนวณจากอัตราภาษีร้อยละ 20 (พ.ศ. 2559 : ร้อยละ 20)	15,224,996	64,098,449	14,040,074	62,562,692
ผลกระทบ :				
ผลการดำเนินงานของบริษัทร่วมและกิจการร่วมค้า	301,054	(8,330,450)	-	-
รายได้ที่ไม่ต้องนำมารวมในการคำนวณภาษี	-	-	(35,999,676)	(64,999,370)
ค่าใช้จ่ายที่ไม่อนุญาตให้อดเป็นค่าใช้จ่ายทางภาษี	2,228,889	1,118,219	704,483	647,240
ค่าใช้จ่ายที่มีสิทธิหักได้เพิ่ม	(1,167,592)	(8,785,350)	(905,655)	(7,809,620)
ขาดทุนทางภาษีที่ไม่ได้บันทึกภาษีเงินได้รอตัดบัญชี	2,272,752	-	-	-
การรับรู้สินทรัพย์ภาษีเงินได้ที่ยังไม่ได้รับรู้				
ในงวดก่อน	-	(7,143,749)	-	-
การปรับปรุงจากงวดก่อน	396,015	-	403,557	-
ค่าใช้จ่าย(รายได้)ภาษีเงินได้	19,256,114	40,957,119	(21,757,217)	(9,599,058)

อัตราภาษีเงินได้ตัวเฉลี่ยถ่วงน้ำหนักสำหรับงบการเงินรวมและงบการเงินเฉพาะกิจการเป็นร้อยละ 25.30 และร้อยละ 30.99 (พ.ศ. 2559 : ร้อยละ 12.78 และร้อยละ 3.07) ตามลำดับ

บริษัท เอแอลที เทเลคอม จำกัด (มหาชน)

หมายเหตุประกอบงบการเงินรวมและงบการเงินเฉพาะกิจการ

สำหรับปีสิ้นสุดวันที่ 31 ธันวาคม พ.ศ. 2560

31 ค่าไรต่อหุ้น

ค่าไรต่อหุ้นขั้นพื้นฐานคำนวณ โดยการหารกำไรที่เป็นของผู้ถือหุ้นสามัญด้วยจำนวนหุ้นสามัญเฉลี่ยถ่วงน้ำหนักที่ออกจำหน่าย และชำระแล้วในระหว่างปี

	งบการเงินรวม		งบการเงินเฉพาะกิจการ	
	พ.ศ. 2560	พ.ศ. 2559	พ.ศ. 2560	พ.ศ. 2559
	บาท	บาท	บาท	บาท
กำไร (บาท)				
ส่วนแบ่งกำไรสำหรับปีที่เป็นของผู้ถือหุ้น				
ของบริษัทใหญ่	56,868,865	279,134,156	91,957,588	322,412,519
จำนวนหุ้นสามัญเฉลี่ยถ่วงน้ำหนัก				
ที่ถือโดยผู้ถือหุ้น (หุ้น)	1,000,000,000	877,397,260	1,000,000,000	877,397,260
ค่าไรต่อหุ้นขั้นพื้นฐาน (บาทต่อหุ้น)	0.06	0.32	0.09	0.37

สำหรับกำไรต่อหุ้นปรับลด คำนวณ โดยดูจากจำนวนหุ้นสามัญเฉลี่ยที่ถือโดยบุคคลภายนอกในระหว่างปีปรับปรุงด้วยจำนวนหุ้นสามัญเทียบเท่าปรับลด โดยสมมติว่าหุ้นสามัญเทียบเท่าปรับลดได้แปลงเป็นหุ้นสามัญทั้งหมด บริษัทมีหุ้นสามัญเทียบเท่าปรับลด คือ สิทธิเลือกซื้อหุ้น ในการคำนวณกำไรต่อหุ้นปรับลด หุ้นสามัญเทียบเท่าปรับลดมาจากสิทธิเลือกซื้อหุ้น บริษัทมีสมมติฐานว่าสิทธิเลือกซื้อหุ้น บริษัทคำนวณจำนวนหุ้นเทียบเท่าปรับลดโดยเปรียบเทียบจำนวนหุ้นที่จะซื้อได้ที่มูลค่ายุติธรรม (กำหนดจากราคาเฉลี่ยของหุ้นสามัญของบริษัทระหว่างปี) โดยพิจารณาจากต้นทุนที่จะได้รับจากการใช้สิทธิ กับจำนวนหุ้นที่อาจต้องออกหากมีการใช้สิทธิ

	งบการเงินรวม		งบการเงินเฉพาะกิจการ	
	พ.ศ. 2560	พ.ศ. 2559	พ.ศ. 2560	พ.ศ. 2559
	บาท	บาท	บาท	บาท
กำไร (บาท)				
กำไรที่ใช้คำนวณกำไรต่อหุ้นปรับลดสำหรับปีที่เป็น				
ของผู้ถือหุ้นของบริษัทใหญ่	56,868,865	279,134,156	91,957,588	322,412,519
จำนวนหุ้นสามัญเฉลี่ยถ่วงน้ำหนักที่ถือ				
โดยผู้ถือหุ้น (หุ้น)	1,000,000,000	877,397,260	1,000,000,000	877,397,260
การปรับปรุงสิทธิเลือกซื้อ	100,692,199	-	100,692,199	-
จำนวนหุ้นสามัญเฉลี่ยถ่วงน้ำหนักที่ใช้คำนวณ				
กำไรต่อหุ้นปรับลด	1,100,692,199	877,397,260	1,100,692,199	877,397,260
กำไรต่อหุ้นปรับลด (บาทต่อหุ้น)	0.05	0.32	0.08	0.37

บริษัท เอแอลที เทคคอม จำกัด (มหาชน)

หมายเหตุประกอบงบการเงินรวมและงบการเงินเฉพาะกิจการ

สำหรับปีสิ้นสุดวันที่ 31 ธันวาคม พ.ศ. 2560

32 เครื่องมือทางการเงิน - สัญญาซื้อขายเงินตราต่างประเทศล่วงหน้า

บริษัทมีสัญญาซื้อขายเงินตราต่างประเทศล่วงหน้าคงเหลือดังนี้

		31 ธันวาคม พ.ศ. 2560		
	สกุลเงิน	จำนวนเงิน	อัตราแลกเปลี่ยน	อัตราแลกเปลี่ยน
		ตามสัญญา	ตามสัญญา	ตามมูลค่าสุทธิรวม
สัญญาซื้อ	ดอลลาร์สหรัฐ	856,498	32.53-32.63	32.75 - 32.78

มูลค่าสุทธิรวมสุทธิ

มูลค่าสุทธิรวมสุทธิของสัญญาซื้อขายเงินตราต่างประเทศล่วงหน้าที่เปิดสถานะ มีดังนี้

	31 ธันวาคม
	พ.ศ. 2560
	บาท
สัญญาซื้อขายเงินตราต่างประเทศล่วงหน้าเป็นหนี้สิน	164,925

มูลค่าสุทธิรวมของสัญญาซื้อขายเงินตราต่างประเทศล่วงหน้าอยู่ในข้อมูลระดับที่ 2 ของลำดับชั้นมูลค่าสุทธิรวม

สัญญาซื้อขายเงินตราต่างประเทศล่วงหน้าเป็นเครื่องมือทางการเงินที่ไม่ได้มีการซื้อขายในตลาดที่มีสภาพคล่อง การวัดมูลค่าสุทธิรวมใช้วิธีคิดมูลค่าปัจจุบันสุทธิ (Net Present value) ของประมาณการจำนวนเงินที่ธนาคารคาดว่าจะได้รับหรือจะต้องจ่ายเมื่อสิ้นสุดสัญญา ณ วันที่ในงบการเงิน โดยคำนึงถึงอัตราดอกเบี้ยและอัตราแลกเปลี่ยนในปัจจุบัน ซึ่งมูลค่าสุทธิรวมของสัญญาซื้อขายเงินตราต่างประเทศล่วงหน้ามีมูลค่าใกล้เคียงกับมูลค่าปัจจุบันสุทธิของกระแสเงินสดในอนาคต

บริษัท เอแอลที เทเลคอม จำกัด (มหาชน)

หมายเหตุประกอบงบการเงินรวมและงบการเงินเฉพาะกิจการ

สำหรับปีสิ้นสุดวันที่ 31 ธันวาคม พ.ศ. 2560

33 รายการกับกิจการที่เกี่ยวข้องกัน

กิจการและบุคคลที่มีความสัมพันธ์กับบริษัท ไม่ว่าจะเป็นทางตรงหรือทางอ้อม โดยผ่านกิจการอื่นแห่งหนึ่งหรือมากกว่าหนึ่งแห่ง โดยที่บุคคลหรือกิจการนั้นมีอำนาจควบคุมบริษัท หรือถูกควบคุมโดยบริษัท หรืออยู่ภายใต้การควบคุมเดียวกันกับบริษัท รวมถึงบริษัทที่ดำเนินธุรกิจการลงทุน บริษัทย่อย และบริษัทย่อยในเครือเดียวกัน ถือเป็นกิจการที่เกี่ยวข้องกับบริษัท บริษัทร่วมและบุคคลที่เป็นเจ้าของส่วนได้เสียในสิทธิออกเสียงของบริษัทซึ่งมีอิทธิพลอย่างเป็นสาระสำคัญเหนือกิจการ ผู้บริหารสำคัญรวมทั้งกรรมการและพนักงานของบริษัทตลอดจนสมาชิกในครอบครัวที่ใกล้ชิดกับบุคคลเหล่านั้น กิจการและบุคคลทั้งหมดถือเป็นบุคคลหรือกิจการที่เกี่ยวข้องกับบริษัท

ในการพิจารณาความสัมพันธ์ระหว่างบุคคลหรือกิจการที่เกี่ยวข้องกันซึ่งอาจมีขึ้นได้ต้องคำนึงถึงรายละเอียดของความสัมพันธ์มากกว่ารูปแบบความสัมพันธ์ตามกฎหมาย

ผู้ถือหุ้นรายใหญ่ของบริษัทได้แก่ บริษัท เอแอลที โซลคิง จำกัด นางปริญญารักษ์ ตั้งคำศักดิ์ นางสาวปรีชาพรพรณ ภูวกุล และนายปุต ภูวกุลวงศ์ ซึ่งถือหุ้นในบริษัทคิดเป็นจำนวนร้อยละ 50.00 ร้อยละ 6.97 ร้อยละ 6.97 และร้อยละ 5.97 ตามลำดับ จำนวนหุ้นที่เหลือ ร้อยละ 30.09 ถือโดยบุคคลทั่วไป

ลักษณะความสัมพันธ์ของบริษัทที่เกี่ยวข้องกัน

บริษัท	ลักษณะความสัมพันธ์	เกี่ยวข้องโดย
บริษัท เอแอลที โซลคิง จำกัด	บริษัทใหญ่	ถือหุ้นทางตรงและกรรมการบริหารร่วมกัน
บริษัท กู๊ป เทก โซลูชั่นส์ จำกัด	บริษัทย่อย	ถือหุ้นทางตรงและกรรมการบริหารร่วมกัน
บริษัท อินโนว่า เทเลคอมมิวนิเคชั่น จำกัด	บริษัทย่อย	ถือหุ้นทางตรงและกรรมการบริหารร่วมกัน
บริษัท โอ เทเนค ดี วัน อินเตอร์คอร์ปอเรชั่น จำกัด	บริษัทย่อย	ถือหุ้นทางตรงและกรรมการบริหารร่วมกัน
บริษัท อินเตอร์เนชั่นแนล เกทเวย์ จำกัด	บริษัทย่อย	ถือหุ้นทางตรงและกรรมการบริหารร่วมกัน
บริษัท 2ไอเชียนส์ จำกัด	บริษัทย่อย	ถือหุ้นทางอ้อมและกรรมการบริหารร่วมกัน
บริษัท เทเลคอม โซลูชั่นส์ โพรไวเดอร์ จำกัด	บริษัทร่วม	ถือหุ้นทางตรงและกรรมการบริหารร่วมกัน
บริษัท เมียนมา อินฟอร์เมชั่น ไฮเวย์ จำกัด	บริษัทร่วม	ถือหุ้นทางอ้อม
บริษัท อินฟอร์เมชั่น ไฮเวย์ จำกัด	กิจการร่วมค้า	ถือหุ้นทางตรงและกรรมการบริหารร่วมกัน

นโยบายกำหนดราคาสำหรับแต่ละรายการอธิบายได้ดังต่อไปนี้

รายการ	นโยบายการกำหนดราคา
รายได้จากการขาย	ราคาทุนบวกกำไรส่วนเพิ่ม
รายได้จากการให้บริการ	ราคาที่ตกลงร่วมกัน
รายได้การบริหารจัดการ	ราคาทุนบวกกำไรส่วนเพิ่ม
ดอกเบี้ยรับ/จ่าย	อัตราดอกเบี้ยเงินกู้ยืมของสถาบันการเงินบวกกำไรส่วนเพิ่ม
เงินปันผลรับ/จ่าย	ตามที่ประกาศจ่าย
รายได้ค่าเช่าและการบริการ	ราคาที่ตกลงร่วมกัน - อ้างอิงค่าเช่าในบริเวณใกล้เคียง

บริษัท เอแอลที เทเลคอม จำกัด (มหาชน)
 หมายเหตุประกอบงบการเงินรวมและงบการเงินเฉพาะกิจการ
 สำหรับปีสิ้นสุดวันที่ 31 ธันวาคม พ.ศ. 2560

33 รายการกับกิจการที่เกี่ยวข้องกัน (ต่อ)

รายการต่อไปนี้เป็นรายการที่มีสาระสำคัญกับบุคคลหรือกิจการที่เกี่ยวข้องกัน

ก) รายได้จากการขายสินค้าและบริการ

สำหรับปีสิ้นสุดวันที่ 31 ธันวาคม	งบการเงินรวม		งบการเงินเฉพาะกิจการ	
	พ.ศ. 2560	พ.ศ. 2559	พ.ศ. 2560	พ.ศ. 2559
	บาท	บาท	บาท	บาท
รายได้จากการขายสินค้า				
บริษัทย่อย	-	-	1,941,952	578,400
กิจการร่วมค้า	14,467,574	32,177,542	10,692,174	25,316,042
	14,467,574	32,177,542	12,634,126	25,894,442
รายได้จากการให้บริการ				
บริษัทย่อย	-	-	1,246,694	-
กิจการร่วมค้า	14,444,137	35,855,284	-	25,639,907
	14,444,137	35,855,284	1,246,694	25,639,907
รายได้การบริหารจัดการ (หมายเหตุ 27)				
บริษัทย่อย	-	-	8,840,913	6,847,896
กิจการร่วมค้า	9,142,449	7,574,604	9,142,449	7,574,604
	9,142,449	7,574,604	17,983,362	14,422,500
รายได้ค่าเช่าและค่าบริการ (หมายเหตุ 27)				
บริษัทย่อย	-	-	5,997,276	5,021,748
กิจการร่วมค้า	1,204,452	1,042,572	1,204,452	1,042,572
	1,204,452	1,042,572	7,201,728	6,064,320
ดอกเบี้ยรับ (หมายเหตุ 27)				
บริษัทย่อย	-	-	13,652,191	10,301,507
กิจการร่วมค้า	16,854,247	13,621,193	16,854,247	8,031,664
	16,854,247	13,621,193	30,506,438	18,333,171
รายได้อื่น (หมายเหตุ 27)				
บริษัทย่อย	-	-	-	97,156
กิจการร่วมค้า	278,389	287,651	225,889	224,813
	278,389	287,651	225,889	321,969

บริษัท เอแอลที เทคคอม จำกัด (มหาชน)
 หมายเหตุประกอบงบการเงินรวมและงบการเงินเฉพาะกิจการ
 สำหรับปีสิ้นสุดวันที่ 31 ธันวาคม พ.ศ. 2560

33 รายการกับกิจการที่เกี่ยวข้องกัน (ต่อ)

รายการต่อไปนี้เป็นรายการที่มีสาระสำคัญกับบุคคลหรือกิจการที่เกี่ยวข้องกัน (ต่อ)

ก) รายได้จากการขายสินค้าและบริการ (ต่อ)

สำหรับปีสิ้นสุดวันที่ 31 ธันวาคม	งบการเงินรวม		งบการเงินเฉพาะกิจการ	
	พ.ศ. 2560	พ.ศ. 2559	พ.ศ. 2560	พ.ศ. 2559
	บาท	บาท	บาท	บาท
เงินปันผลรับ (หมายเหตุ 14)				
บริษัทย่อย	-	-	179,998,380	324,996,850
	-	-	179,998,380	324,996,850

ข) การซื้อสินค้าและบริการ

สำหรับปีสิ้นสุดวันที่ 31 ธันวาคม	งบการเงินรวม		งบการเงินเฉพาะกิจการ	
	พ.ศ. 2560	พ.ศ. 2559	พ.ศ. 2560	พ.ศ. 2559
	บาท	บาท	บาท	บาท
ต้นทุนขายและบริการ				
บริษัทย่อย	-	-	264,733,940	303,497,697
บริษัทที่เกี่ยวข้องกัน	50,000	-	-	-
	50,000	-	264,733,940	303,497,697
ดอกเบี้ยจ่าย (หมายเหตุ 28)				
บริษัทใหญ่	-	102,890	-	90,425
บริษัทย่อย	-	-	-	1,023,438
	-	102,890	-	1,113,863
เงินปันผลจ่าย				
บริษัทใหญ่	50,000,000	107,000,000	50,000,000	107,000,000
	50,000,000	107,000,000	50,000,000	107,000,000

บริษัท เอแอลที เทเลคอม จำกัด (มหาชน)

หมายเหตุประกอบงบการเงินรวมและงบการเงินเฉพาะกิจการ

สำหรับปีสิ้นสุดวันที่ 31 ธันวาคม พ.ศ. 2560

33 รายการกับกิจการที่เกี่ยวข้องกัน (ต่อ)

รายการต่อไปนี้เป็นรายการกับบุคคลหรือกิจการที่เกี่ยวข้องกัน (ต่อ)

ก) ยอดค้างชำระที่เกิดจากการซื้อสินค้าและบริการ

	งบการเงินรวม		งบการเงินเฉพาะกิจการ	
	พ.ศ. 2560	พ.ศ. 2559	พ.ศ. 2560	พ.ศ. 2559
	บาท	บาท	บาท	บาท
ลูกหนี้การค้า (หมายเหตุ 9)				
บริษัทย่อย	-	-	-	-
กิจการร่วมค้า	1,858,565	6,476,021	197,629	5,842,176
	<u>1,858,565</u>	<u>6,476,021</u>	<u>197,629</u>	<u>5,842,176</u>
ลูกหนี้อื่น (หมายเหตุ 9)				
บริษัทย่อย	-	-	1,343,589	1,034,339
กิจการร่วมค้า	998,713	1,784,912	998,713	900,912
	<u>998,713</u>	<u>1,784,912</u>	<u>2,342,302</u>	<u>1,935,251</u>
เงินทดรองจ่าย (หมายเหตุ 9)				
บริษัทย่อย	-	-	11,522,411	-
กิจการร่วมค้า	56,995	-	56,995	-
	<u>56,995</u>	<u>-</u>	<u>11,579,406</u>	<u>-</u>
ดอกเบี้ยค้างรับ (หมายเหตุ 9)				
กิจการร่วมค้า	-	-	-	-
บริษัทที่เกี่ยวข้องกัน	10,989	10,989	10,989	10,989
	<u>10,989</u>	<u>10,989</u>	<u>10,989</u>	<u>10,989</u>
เงินปันผลค้างรับ (หมายเหตุ 9)				
บริษัทย่อย	-	-	179,998,380	99,999,100
	<u>-</u>	<u>-</u>	<u>179,998,380</u>	<u>99,999,100</u>

บริษัท เอแอลที เทคคอม จำกัด (มหาชน)

หมายเหตุประกอบงบการเงินรวมและงบการเงินเฉพาะกิจการ

สำหรับปีสิ้นสุดวันที่ 31 ธันวาคม พ.ศ. 2560

33 รายการกับกิจการที่เกี่ยวข้องกัน (ต่อ)

รายการต่อไปนี้เป็นรายการกับบุคคลหรือกิจการที่เกี่ยวข้องกัน (ต่อ)

ค) ยอดค้างชำระที่เกิดจากการซื้อสินค้าและบริการ

	งบการเงินรวม		งบการเงินเฉพาะกิจการ	
	พ.ศ. 2560	พ.ศ. 2559	พ.ศ. 2560	พ.ศ. 2559
	บาท	บาท	บาท	บาท
เจ้าหนี้การค้า (หมายเหตุ 20)				
บริษัทย่อย	-	-	197,085,791	12,608,626
	-	-	197,085,791	12,608,626
ค่าใช้จ่ายค้างจ่าย (หมายเหตุ 20)				
บริษัทย่อย	-	-	166,893,162	-
	-	-	166,893,162	-
หนี้สินไม่หมุนเวียนอื่น				
กิจการร่วมค้า	-	1,605,000	-	-
	-	1,605,000	-	-

ง) เงินให้กู้ยืมระยะสั้นแก่กิจการที่เกี่ยวข้องกัน

	งบการเงินรวม		งบการเงินเฉพาะกิจการ	
	พ.ศ. 2560	พ.ศ. 2559	พ.ศ. 2560	พ.ศ. 2559
	บาท	บาท	บาท	บาท
เงินให้กู้ยืมระยะสั้นแก่กิจการที่เกี่ยวข้องกัน				
บริษัทย่อย	-	-	181,000,000	459,000,000
กิจการร่วมค้า	350,000,000	317,000,000	350,000,000	317,000,000
	350,000,000	317,000,000	531,000,000	776,000,000

บริษัท เอแอลที เทคคอม จำกัด (มหาชน)

หมายเหตุประกอบงบการเงินรวมและงบการเงินเฉพาะกิจการ

สำหรับปีสิ้นสุดวันที่ 31 ธันวาคม พ.ศ. 2560

33 รายการกับกิจการที่เกี่ยวข้องกัน (ต่อ)

รายการต่อไปนี้เป็นรายการกับบุคคลหรือกิจการที่เกี่ยวข้องกัน (ต่อ)

ง) เงินให้กู้ยืมระยะสั้นแก่กิจการที่เกี่ยวข้องกัน (ต่อ)

การเคลื่อนไหวของเงินให้กู้ยืมระยะสั้นแก่กิจการที่เกี่ยวข้องกันในระหว่างปีแสดงไว้ดังต่อไปนี้

	งบการเงิน	
	งบการเงินรวม	เฉพาะกิจการ
	บาท	บาท
สำหรับปีสิ้นสุดวันที่ 31 ธันวาคม พ.ศ. 2560		
ยอดยกมาต้นปี	317,000,000	776,000,000
เงินให้กู้ยืมเพิ่มระหว่างปี	300,000,000	639,000,000
รับคืนเงินให้กู้ยืมระหว่างปี	(267,000,000)	(884,000,000)
ยอดคงเหลือสิ้นปี	350,000,000	531,000,000

รายได้ดอกเบี้ยที่เกี่ยวข้องเป็นจำนวนเงิน 16,854,247 บาท ในงบการเงินรวมและ 30,506,438 บาท ในงบการเงินเฉพาะกิจการ (พ.ศ. 2559 : 13,621,193 บาท ในงบการเงินรวมและ 18,333,171 บาท ในงบการเงินเฉพาะกิจการ) เงินให้กู้ยืมแก่กิจการที่เกี่ยวข้องกันมีอัตราดอกเบี้ยร้อยละ 5.0 และครบกำหนดชำระคืนเมื่อทวงถาม

จ) ค่าตอบแทนผู้บริหารสำคัญของการ

	งบการเงินรวม		งบการเงินเฉพาะกิจการ	
	พ.ศ. 2560	พ.ศ. 2559	พ.ศ. 2560	พ.ศ. 2559
	บาท	บาท	บาท	บาท
ผลประโยชน์ระยะสั้น	25,249,390	20,986,441	12,979,359	9,979,873
ผลประโยชน์หลังออกจากราชการ	1,488,199	1,185,236	911,783	700,398
	26,737,589	22,171,677	13,891,142	10,680,271

บริษัท เอแอลที เทเลคอม จำกัด (มหาชน)

หมายเหตุประกอบงบการเงินรวมและงบการเงินเฉพาะกิจการ

สำหรับปีสิ้นสุดวันที่ 31 ธันวาคม พ.ศ. 2560

34 ภาระผูกพันและหนี้สินที่อาจเกิดขึ้น

ก) หนังสือค้ำประกันจากธนาคาร

ณ วันที่ 31 ธันวาคม พ.ศ. 2560 กลุ่มกิจการมีภาระผูกพันจากการค้ำประกันโดยธนาคาร จำนวน 197.63 ล้านบาท และ 0.25 ล้านดอลลาร์สหรัฐอเมริกา (พ.ศ. 2559 : 58.95 ล้านบาท และ 0.85 ล้านดอลลาร์สหรัฐอเมริกา)

ข) ภาระผูกพันตามสัญญาเช่าค่านิมนงาน - กรณีกลุ่มกิจการเป็นผู้เช่า

ณ วันที่ 31 ธันวาคม พ.ศ. 2560 กลุ่มกิจการมีภาระผูกพันตามสัญญาเช่าระยะยาว โดยมียอดรวมของจำนวนเงินขั้นต่ำที่ต้องจ่ายในอนาคตที่ไม่สามารถยกเลิกได้ ดังนี้

	งบการเงินรวม		งบการเงินเฉพาะบริษัท	
	พ.ศ. 2560	พ.ศ. 2559	พ.ศ. 2560	พ.ศ. 2559
	บาท	บาท	บาท	บาท
ไม่เกิน 1 ปี	107,529,619	58,772,070	52,517,449	10,607,449
เกินกว่า 1 ปี แต่ไม่เกิน 5 ปี	84,397,545	88,966,377	47,101,878	44,862,258
เกินกว่า 5 ปี	236,856,476	248,789,819	236,856,476	248,789,819
	428,783,640	396,528,266	336,475,803	304,259,526

35 สินทรัพย์ที่อาจเกิดขึ้น

เมื่อวันที่ 22 สิงหาคม พ.ศ. 2556 บริษัทได้เป็นโจทก์ยื่นฟ้องผู้ให้บริการรายหนึ่ง ("คู่สัญญา") ต่อศาลปกครองกลาง กรณีคู่สัญญาผิดสัญญาให้บริการโครงข่ายเคเบิลใยแก้วนำแสงและอุปกรณ์ประกอบ Fiber To The Factory (FTTF) ภายในเขตพื้นที่นิคมอุตสาหกรรมแห่งหนึ่ง เพื่อให้คู่สัญญารายดังกล่าวชำระค่าบริการให้บริการโครงข่ายและค่าใช้จ่ายอื่น ๆ ที่เกี่ยวข้อง

เมื่อวันที่ 30 กันยายน พ.ศ. 2559 ศาลปกครองกลางได้มีคำสั่งให้คู่สัญญารายดังกล่าวชดเชยความเสียหายให้กับบริษัท โดยคู่สัญญาต้องชดเชยค่าขาดประโยชน์จากการใช้โครงข่ายดังกล่าวในอัตราเดือนละ 13.5 ล้านบาท นับแต่วันที่ 12 กุมภาพันธ์ พ.ศ. 2556 เป็นต้นไป จนกว่าโครงข่ายดังกล่าวจะถูกส่งมอบคืนเป็นที่เรียบร้อย อย่างไรก็ตามคดีความดังกล่าวยังไม่ถึงที่สุด เนื่องจากคู่สัญญาได้ยื่นอุทธรณ์ผลการตัดสินดังกล่าวต่อศาลปกครองสูงสุด

บริษัท เอแอลที เทคคอม จำกัด (มหาชน)

หมายเหตุประกอบงบการเงินรวมและงบการเงินเฉพาะกิจการ

สำหรับปีสิ้นสุดวันที่ 31 ธันวาคม พ.ศ. 2560

36 เหตุการณ์ภายหลังวันที่โนจบแสดงฐานะการเงิน

- ก) เมื่อวันที่ 26 กุมภาพันธ์ พ.ศ. 2561 ที่ประชุมคณะกรรมการบริษัท ได้มีมติอนุมัติการจ่ายเงินปันผลจากการดำเนินงานของปี พ.ศ. 2560 จำนวน 0.04 บาทต่อหุ้น รวมเป็นเงินทั้งสิ้น 40 ล้านบาท โดยกำหนดรายชื่อผู้ถือหุ้นที่มีสิทธิได้รับเงินปันผล ณ วันที่ 7 พฤษภาคม พ.ศ. 2561 และกำหนดจ่ายเงินปันผลให้แก่ผู้ถือหุ้นในวันที่ 24 พฤษภาคม พ.ศ. 2561
- ข) เมื่อวันที่ 31 มกราคม พ.ศ. 2561 บริษัทได้จดทะเบียนจัดตั้งบริษัทย่อยแห่งหนึ่ง โดยมีวัตถุประสงค์เพื่อการให้บริการโครงสร้างพื้นฐานด้านโทรคมนาคม โดยมีจำนวนหุ้นจดทะเบียนจำนวน 50,000 หุ้น มูลค่าที่ตราไว้หุ้นละ 100 บาท โดยบริษัท ถือหุ้น ร้อยละ 99.99



บริษัท เอแอลที เทเลคอม จำกัด (มหาชน)
ALT Telecom Public Company Limited

52/1 หมู่ 5 ถนนบางกรวย-ไทรน้อย ตำบลบางสีทอง อำเภอบางกรวย จังหวัดนนทบุรี 11130

Tel. 0 2863 8999 Fax 0 2886 3364, 0 2886 3084 E-mail : info@alt.co.th

www.alt.co.th