

รายงานประจำปี 2563

ANNUAL REPORT 2020

บริษัท เอกชัยการแพทย์ จำกัด (มหาชน)

EKACHAI MEDICAL CARE PUBLIC COMPANY LIMITED



EKH



พิธีลงเสาเอก อาคาร EKN

26 พฤศจิกายน 2563



สารบัญ

- 2..... สารจากประธานกรรมการ
- 4..... รายงานจากคณะกรรมการตรวจสอบ
- 6..... คณะกรรมการบริษัท
- 7..... คณะกรรมการตรวจสอบ
- 8..... คณะกรรมการบริหาร
- 9..... คณะผู้บริหาร
- 10..... ข้อมูลสำคัญทางการเงิน
- 13..... ความรับผิดชอบต่อสังคมและสิ่งแวดล้อม
- 18..... ข้อมูลทั่วไปและข้อมูลสำคัญอื่น
- 20..... นโยบายและภาพรวมการประกอบธุรกิจ
- 25..... ลักษณะการประกอบธุรกิจ
- 47..... ปัจจัยความเสี่ยง
- 50..... ข้อมูลหลักทรัพย์และผู้ถือหุ้น
- 52..... โครงสร้างการจัดการ
- 60..... ข้อมูลคณะกรรมการและผู้บริหาร
- 70..... การกำกับดูแลกิจการ
- 82..... การควบคุมภายในและการบริหารจัดการความเสี่ยง
- 84..... รายการระหว่างกัน
- 89..... รายงานความรับผิดชอบต่อสังคมของคณะกรรมการต่อรายงานทางการเงิน
- 90..... ฐานะการเงินและผลการดำเนินงาน
- 95..... การวิเคราะห์และคำอธิบายของฝ่ายจัดการ
- 101..... รายงานของผู้สอบบัญชีรับอนุญาตและงบการเงิน

สารจากประธานกรรมการ



เรียน ท่านผู้ถือหุ้น บริษัท เอกชัยการแพทย์ จำกัด (มหาชน)

ปี 2563 เป็นปีที่ทั่วโลก รวมถึงประเทศไทย อยู่ในสภาวะเศรษฐกิจผันผวน ชะลอตัว จากการแพร่ระบาดของไวรัสโควิด-19 เป็นผลต่อเนื่องตั้งแต่ปลายปี 2562 จนถึงปี 2564 ส่งผลกระทบต่อภาคธุรกิจต่าง ๆ รวมทั้งกลุ่มธุรกิจโรงพยาบาล โดยเฉพาะอย่างยิ่งโรงพยาบาลที่ให้บริการลูกค้าชาวต่างชาติ สำหรับบริษัท เอกชัยการแพทย์ จำกัด (มหาชน) ได้รับผลกระทบจากบริษัทย่อยที่ดำเนินธุรกิจศูนย์ผู้มีบุตรยาก เนื่องจากมีผู้เข้ารับบริการชาวต่างชาติเป็นหลัก

อย่างไรก็ตาม การดำเนินธุรกิจหลักของโรงพยาบาล ยังคงเป็นไปตามแผนกลยุทธ์และนโยบายที่ได้วางไว้ โดยในส่วนของบริษัทย่อยซึ่งจัดตั้งเพื่อดำเนินธุรกิจโรงพยาบาลและศูนย์ดูแลผู้สูงอายุ ยังคงดำเนินการก่อสร้างเพื่อรองรับสังคมผู้สูงอายุ ซึ่งคาดว่าจะแล้วเสร็จ และพร้อมเปิดให้บริการในช่วงต้นปี 2565

วิสัยทัศน์ (Vision)

- ให้บริการด้วยคุณภาพ โดยยึดผู้รับบริการเป็นศูนย์กลาง และมุ่งสู่การเป็นโรงพยาบาลชั้นนำของประเทศไทย ด้วยมาตรฐานระดับสากล

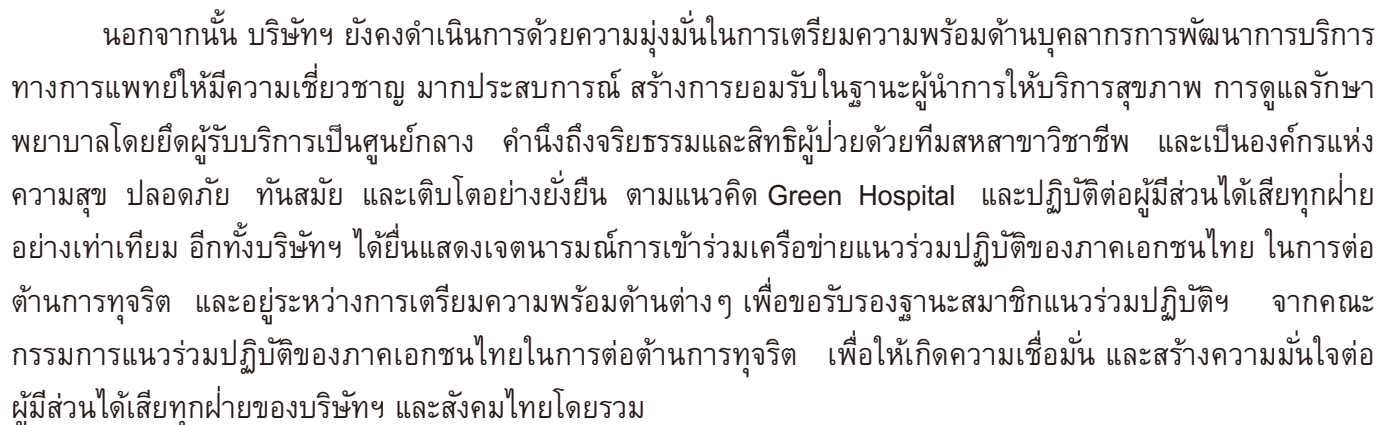

สุดท้ายนี้ ในนามของคณะกรรมการ คณะผู้บริหาร คณะแพทย์ พยาบาล และเจ้าหน้าที่ทุกคน ขอขอบคุณ ผู้ถือหุ้น ผู้ใช้บริการ และพันธมิตรทางธุรกิจ ที่ให้ความเชื่อมั่น ความไว้วางใจ บริษัทย ขอให้คำมั่นว่า จะดำเนินธุรกิจ โดยยึดหลักบรรษัทภิบาล จะมุ่งมั่นพัฒนาศักยภาพความเชี่ยวชาญและบริการที่ดี และการพัฒนาอย่างยั่งยืน สมดัง ปณิธานของโรงพยาบาลที่ว่า **“สัมผัสจากใจ ห่วงใยดูแลคุณ”**

res. p. 8000 10000?

25 กุมภาพันธ์ 2564

พันธกิจ (Mission)

- 1.โรงพยาบาลเอกชนมุ่งมั่นที่จะสร้างการยอมรับ ในฐานะผู้นำการให้บริการสุขภาพ
- 2.พัฒนาประสิทธิภาพการจัดการ การดูแลรักษาพยาบาลโดยยึดผู้รับบริการเป็นศูนย์กลาง
- 3.คำนึงถึงจริยธรรมและสิทธิผู้ป่วย ด้วยทีมสหสาขาวิชาชีพ
- 4.เป็นองค์กรแห่งความสงบปลอดภัย ทันสมัย และเติบโตอย่างยั่งยืน

รายงานจากคณะกรรมการตรวจสอบ



เรียน ท่านผู้ถือหุ้น บริษัท เอกชัยการแพทย์ จำกัด (มหาชน)

คณะกรรมการตรวจสอบ บริษัท เอกชัยการแพทย์ จำกัด (มหาชน) ประกอบด้วยกรรมการอิสระ จำนวน 3 ท่าน โดยมี นายแพทย์ สุรินทร์ กูเจริญประสิทธิ์ เป็นประธานคณะกรรมการตรวจสอบ นายวรพล วิริยะกุลพงศ์ และ นายวุฒิชัย ธรรมสาโรช เป็นกรรมการตรวจสอบ โดยกรรมการตรวจสอบทุกท่านเป็นผู้ทรงคุณวุฒิและมีประสบการณ์ด้านกฎหมาย บัญชีการเงิน การบริหาร รวมทั้งมีความรู้ในธุรกิจโรงพยาบาล ทั้งนี้คุณสมบัติเป็นไปตามข้อกำหนดของสำนักงานคณะกรรมการกำกับหลักทรัพย์และตลาดหลักทรัพย์ และตลาดหลักทรัพย์แห่งประเทศไทย

คณะกรรมการตรวจสอบ ได้ปฏิบัติหน้าที่ที่ได้รับมอบหมายจากคณะกรรมการบริษัทตามบทบาท และ หน้าที่ความรับผิดชอบที่กำหนดไว้ในกฎบัตรของคณะกรรมการตรวจสอบ ซึ่งสอดคล้องกับข้อกำหนดและแนวทางปฏิบัติที่ดีสำหรับคณะกรรมการตรวจสอบของตลาดหลักทรัพย์แห่งประเทศไทย

ในรอบปีบัญชี 2563 คณะกรรมการตรวจสอบได้จัดให้มีการประชุมทั้งสิ้น 4 ครั้ง และมีการประชุมร่วมกันระหว่างคณะกรรมการตรวจสอบและผู้สอบบัญชีโดยไม่มีฝ่ายบริหารเข้าร่วมประชุมด้วย 1 ครั้ง กรรมการตรวจสอบทุกท่านเข้าร่วมประชุมครบถ้วนทุกครั้ง โดยการประชุมแต่ละครั้งมีฝ่ายบริหารของบริษัทฯ หน่วยงานตรวจสอบภายในและผู้สอบบัญชีเข้าร่วมประชุมด้วย เพื่อร่วมเสนอข้อมูล รับฟังความคิดเห็นและข้อเสนอแนะที่เป็นประโยชน์ต่อการบริหารงาน ผลจากการประชุมแต่ละครั้งได้นำเสนอต่อคณะกรรมการของบริษัทเพื่อทราบทุกครั้ง โดยในรอบปีที่ผ่านมาคณะกรรมการตรวจสอบได้ดำเนินกิจกรรมที่สำคัญ ซึ่งพอสรุปได้ดังนี้

- 1. การสอบทานงบการเงิน** คณะกรรมการตรวจสอบได้สอบทานงบการเงินและการรายงานทางการเงินให้เป็นไปอย่างถูกต้อง และเปิดเผยอย่างเพียงพอทั้งรายไตรมาสและรายประจำปี โดยร่วมหารือกับผู้สอบบัญชีภายนอก และฝ่ายบริหารของบริษัทฯ ในประเด็นความถูกต้อง ความน่าเชื่อถือ และเป็นไปตามมาตรฐานการบัญชีที่รับรองทั่วไป ก่อนที่จะมีการนำเสนองบการเงินเพื่อขออนุมัติต่อที่ประชุมคณะกรรมการบริษัท
- 2. การสอบทานระบบการควบคุมภายใน** คณะกรรมการตรวจสอบได้สอบทานระบบการควบคุมภายในร่วมกับผู้ตรวจสอบภายในทุกไตรมาส เห็นว่าบริษัทฯ มีระบบการควบคุมภายในที่เหมาะสมเพียงพอ สามารถสร้างความมั่นใจได้อย่างสมเหตุสมผลว่าบริษัทฯ มีระบบการควบคุมภายในที่เพียงพอและมีประสิทธิภาพ

3. **การพิจารณาแผนการตรวจสอบภายใน** คณะกรรมการตรวจสอบได้พิจารณาทบทวนแผนการตรวจสอบภายในประจำปี และประเมินผลการตรวจสอบร่วมกับผู้ตรวจสอบภายใน เพื่อมั่นใจว่าแผนการตรวจสอบจะช่วยให้ตรวจพบข้อบกพร่องของระบบการควบคุมภายใน และมีการปรับปรุงแก้ไขให้สอดคล้องกับสถานการณ์ที่เปลี่ยนแปลง อย่างมีประสิทธิภาพ เกิดประสิทธิผล
4. **การสอบทานการบริหารความเสี่ยง** คณะกรรมการตรวจสอบได้สอบทานระบบการบริหารความเสี่ยง เพื่อให้เกิดความมั่นใจว่า บริษัทฯ ได้มีระบบการบริหารความเสี่ยงที่เหมาะสม และมีประสิทธิภาพให้ความเสี่ยงลดลงอยู่ในระดับที่ยอมรับได้ ซึ่งบริษัทฯ ได้ให้ความสำคัญ และดำเนินการพัฒนาระบบการบริหารความเสี่ยงให้เป็นไปอย่างมีประสิทธิภาพสอดคล้องกับเป้าหมายองค์กร คณะกรรมการตรวจสอบมีความเห็นว่า บริษัทฯ มีการบริหารความเสี่ยงที่เพียงพอและมีประสิทธิผล
5. **การทำรายการเกี่ยวโยง** คณะกรรมการตรวจสอบได้พิจารณาสอบทานรายการเกี่ยวโยงกันหรือรายการที่อาจมีความขัดแย้งทางผลประโยชน์ เห็นว่าเป็นรายการจริงทางการค้าอันเป็นธุรกิจปกติทั่วไป มีการเปิดเผยรายการเกี่ยวโยงกัน โดยเป็นไปตามหลักการกำกับดูแลกิจการที่ดี จัดความขัดแย้งทางผลประโยชน์อย่างรอบคอบ มีเหตุผลและเป็นอิสระ ปฏิบัติต่อผู้ถือหุ้นทุกรายอย่างเท่าเทียมกัน
6. **การปฏิบัติตามกฎหมายว่าด้วยหลักทรัพย์และตลาดหลักทรัพย์** คณะกรรมการตรวจสอบมีความเห็นว่าบริษัทฯ มีการปฏิบัติโดยเป็นไปตามกฎหมายว่าด้วยหลักทรัพย์และตลาดหลักทรัพย์ ข้อกำหนดของตลาดหลักทรัพย์ หรือกฎหมายที่เกี่ยวข้องกับธุรกิจของบริษัทฯ
7. **การพิจารณา คัดเลือก แต่งตั้ง และเสนอคำตอบแทนผู้สอบบัญชีของบริษัทฯ** คณะกรรมการตรวจสอบได้พิจารณาคัดเลือกผู้สอบบัญชี โดยพิจารณาความเป็นอิสระในการปฏิบัติงาน ทักษะ ความรู้ความสามารถในด้านธุรกิจ รวมถึงคำตอบแทนการสอบบัญชี คณะกรรมการตรวจสอบได้ให้ความเห็นต่อคณะกรรมการบริษัทเพื่อพิจารณาส่งมอบที่ประชุมสามัญผู้ถือหุ้นประจำปี 2564 เพื่อพิจารณาบริษัท สำนักงาน อีวาย จำกัด เป็นผู้สอบบัญชีของบริษัทฯและบริษัทย่อย ประจำปี 2564 โดยมีนางสาววิสุตา จรรย์ธนากร ผู้สอบบัญชีรับอนุญาตทะเบียนเลขที่ 3853 และ/หรือ นายเติมพงษ์ โอปนพันธ์ ผู้สอบบัญชีรับอนุญาตทะเบียนเลขที่ 4501 และ/หรือ นางสาวโกสุมภ์ ชะเอม ผู้สอบบัญชีรับอนุญาตทะเบียนเลขที่ 6011 ทั้งนี้ ผู้สอบบัญชีดังกล่าวเป็นผู้สอบบัญชีที่ได้รับอนุมัติจากสำนักงานคณะกรรมการกำกับหลักทรัพย์และตลาดหลักทรัพย์

โดยสรุป คณะกรรมการตรวจสอบมีความเห็นว่า งบการเงินของบริษัทฯ ได้จัดทำขึ้นตามหลักการบัญชีที่รับรองทั่วไป มีการเปิดเผยข้อมูลอย่างเพียงพอ มีความถูกต้อง ครบถ้วน เชื่อถือได้ ระบบการควบคุมภายในมีประสิทธิภาพและประสิทธิผลเพียงพอที่จะป้องกันการทุจริต และการหาประโยชน์ส่วนตนโดยมิชอบ มีการแบ่งแยกอำนาจหน้าที่โดยชัดเจน การดำเนินธุรกิจของบริษัทฯ เป็นไปโดยสอดคล้องกับกฎหมายว่าด้วยหลักทรัพย์และตลาดหลักทรัพย์ ข้อกำหนดของตลาดหลักทรัพย์แห่งประเทศไทย หรือกฎหมายอื่นที่เกี่ยวข้อง

 (นายแพทย์ สุรินทร์ กู้เจริญประสิทธิ์)
 ประธานคณะกรรมการตรวจสอบ
 27 กุมภาพันธ์ 2563

คณะกรรมการบริษัท

พลเรือเอกสุรศักดิ์ หุ่นเรืองมัย

ประธานกรรมการและกรรมการอิสระ



1

2

3

1. นายแพทย์สุรินทร์ กุ์เจริญประสิทธิ์

ประธานกรรมการตรวจสอบและกรรมการอิสระ

2. นายวรพล วิริยะกุลพงศ์

กรรมการอิสระและกรรมการตรวจสอบ

3. นายวุฒิชัย ธรรมสาโรช

กรรมการอิสระและกรรมการตรวจสอบ



4

5

6

7

4. นายอำนาจ เอื้ออารีมิตร

กรรมการ

5. นายสุทธิพงศ์ ตั้งสังจะพจน์

กรรมการ

6. นางอรสา ตั้งสังจะพจน์

กรรมการ

7. นางกาญจนา เอื้ออารีมิตร

กรรมการ



8

9

10

8. นายวัลลภ โพธิ์เพียรทอง

กรรมการ

9. นายแพทย์อำนาจ เอื้ออารีมิตร

กรรมการ

10. นายเมธา วนติลา

กรรมการ

คณะกรรมการตรวจสอบ

นายแพทย์สุรินทร์ กุ์เจริญประสิทธิ์
ประธานกรรมการตรวจสอบ



นายวรพล วิริยะกุลพงศ์
กรรมการตรวจสอบ



นายวุฒิชัย ธรรมสาโรช
กรรมการตรวจสอบ

คณะกรรมการบริหาร



นายอำนาจ เอื้ออำมิต
ประธานกรรมการบริหาร



นายสุทธิพงศ์ ตั้งสังจะพจน์
รองประธานกรรมการบริหาร



1

2

3

4



5

6

7

1. นางอรสา ตั้งสังจะพจน์
กรรมการบริหาร
2. นางกาญจนา เอื้ออำมิต
กรรมการบริหาร
3. นายวิมลกล โพธิ์เพียรทอง
กรรมการบริหาร
4. นายแพทย์อำนาจ เอื้ออำมิต
กรรมการบริหาร
5. นายแพทย์กวิชัย เลิศอัศวรัตน์
กรรมการบริหาร
6. นางพิจามณัฐ พัฒนบุญยาภิรมย์
กรรมการบริหาร
7. นายเมธา วนดิลก
กรรมการบริหาร

คณะผู้บริหาร

นายแพทย์อำนาจ เอื้ออารีมิตร
ผู้อำนวยการโรงพยาบาล



1

2

1. นายแพทย์กวีชัย เลิศอัศวรัตน์

รองผู้อำนวยการโรงพยาบาล ฝ่ายการแพทย์

2. นางพิจามญช์ พัฒนบุญเกียรติ

รองผู้อำนวยการโรงพยาบาล ฝ่ายบริหาร



3

4

5

3. นางเพ็ญรุ่ง เลาสสม

ผู้ช่วยผู้อำนวยการโรงพยาบาล ฝ่ายพัฒนาคุณภาพ

4. แพทย์หญิงนิษฐา เอื้ออารีมิตร

ผู้ช่วยผู้อำนวยการโรงพยาบาล ฝ่ายองค์กรแพทย์
และการพยาบาล

5. นายสุทธิพงศ์ ตั้งสัจจะพจน์

ผู้ช่วยผู้อำนวยการโรงพยาบาล ฝ่ายบัญชีและการเงิน

ข้อมูลสำคัญทางการเงิน

	31 ธ.ค. 2563*	31 ธ.ค. 2562*	31 ธ.ค. 2561*	31 ธ.ค. 2560*	31 ธ.ค. 2559*
งบดุล					
สินทรัพย์รวม	1,002,487,532	1,093,455,958	968,301,151	900,311,259	877,622,078
หนี้สินรวม	144,926,610	139,518,459	106,306,034	77,173,614	90,244,114
ส่วนของผู้ถือหุ้น	857,560,922	953,937,499	861,995,117	823,137,645	787,377,964
ทุนที่เรียกชำระแล้ว	300,000,000	300,000,000	300,000,000	300,000,000	300,000,000
งบกำไรขาดทุน					
รายได้จากกิจการโรงพยาบาล	645,752,209	886,041,037	638,121,447	522,981,266	502,128,037
รายได้รวม	658,732,980	905,428,356	654,288,043	540,980,811	511,975,874
ต้นทุนจากกิจการโรงพยาบาล	447,315,173	509,333,608	382,144,695	339,010,073	325,163,333
กำไรขั้นต้น	198,437,036	376,707,429	255,976,752	183,971,193	176,964,704
กำไรส่วนที่เป็นของผู้ถือหุ้นของบริษัทฯ					
อัตราผลตอบแทนต่อสินทรัพย์ (%)	6.56	15.19	12.13	9.24	12.67
อัตราผลตอบแทนผู้ถือหุ้น (%)	7.67	17.41	13.62	10.11	14.80
อัตรากำไรสุทธิ (%)	10.95	17.70	17.91	15.50	14.70

*งบการเงินรวม

งบแสดงฐานะการเงิน

31 ธันวาคม 2562
สินทรัพย์รวม 1,093 ล้านบาท

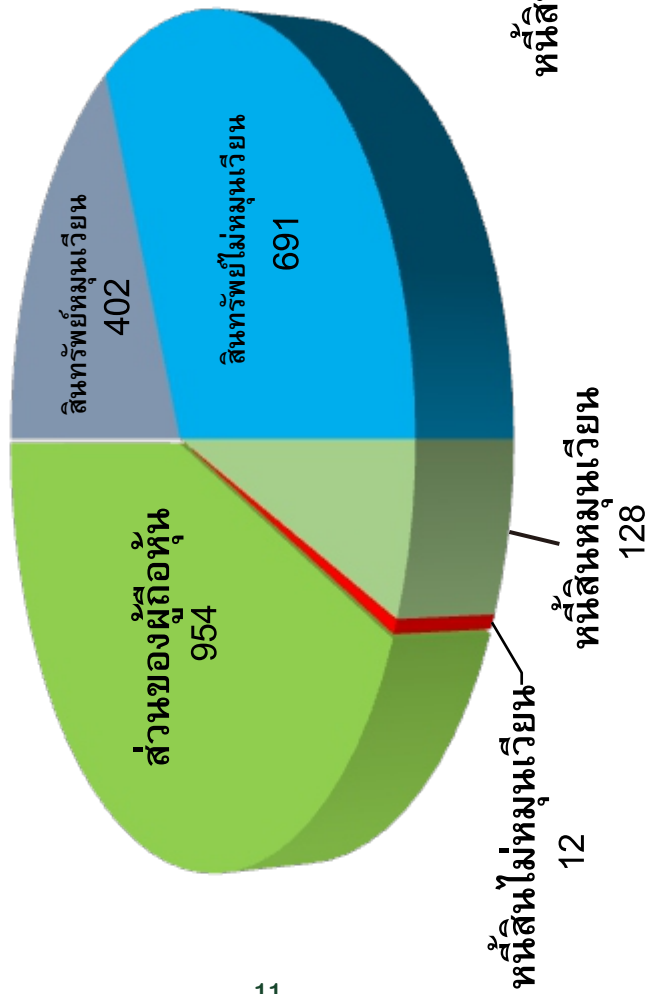

31 ธันวาคม 2563
สินทรัพย์รวม 1,003 ล้านบาท

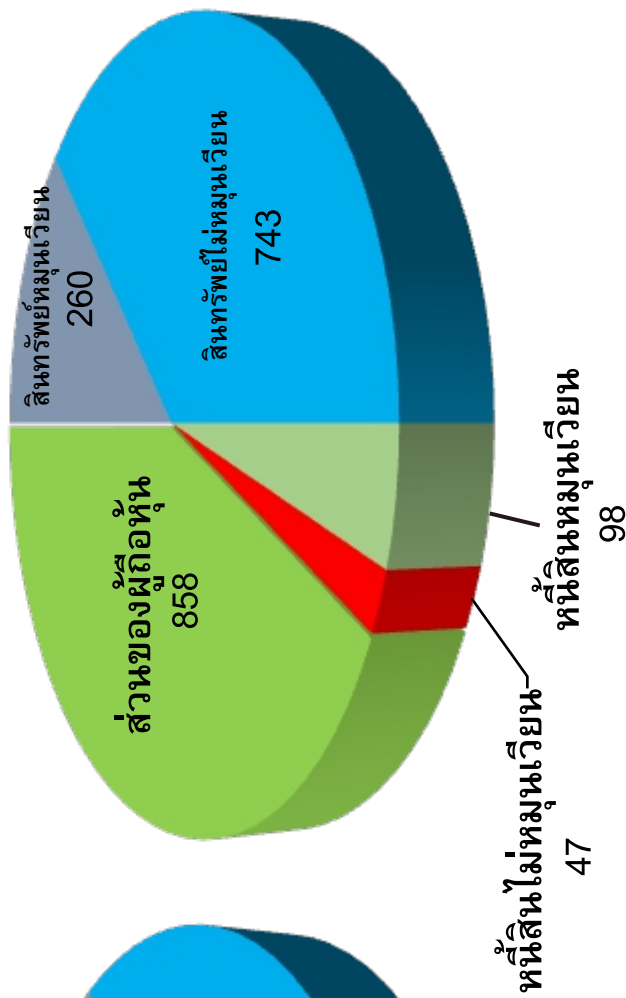

ภาพรวมรายได้และกำไร

(หน่วย : ล้านบาท)

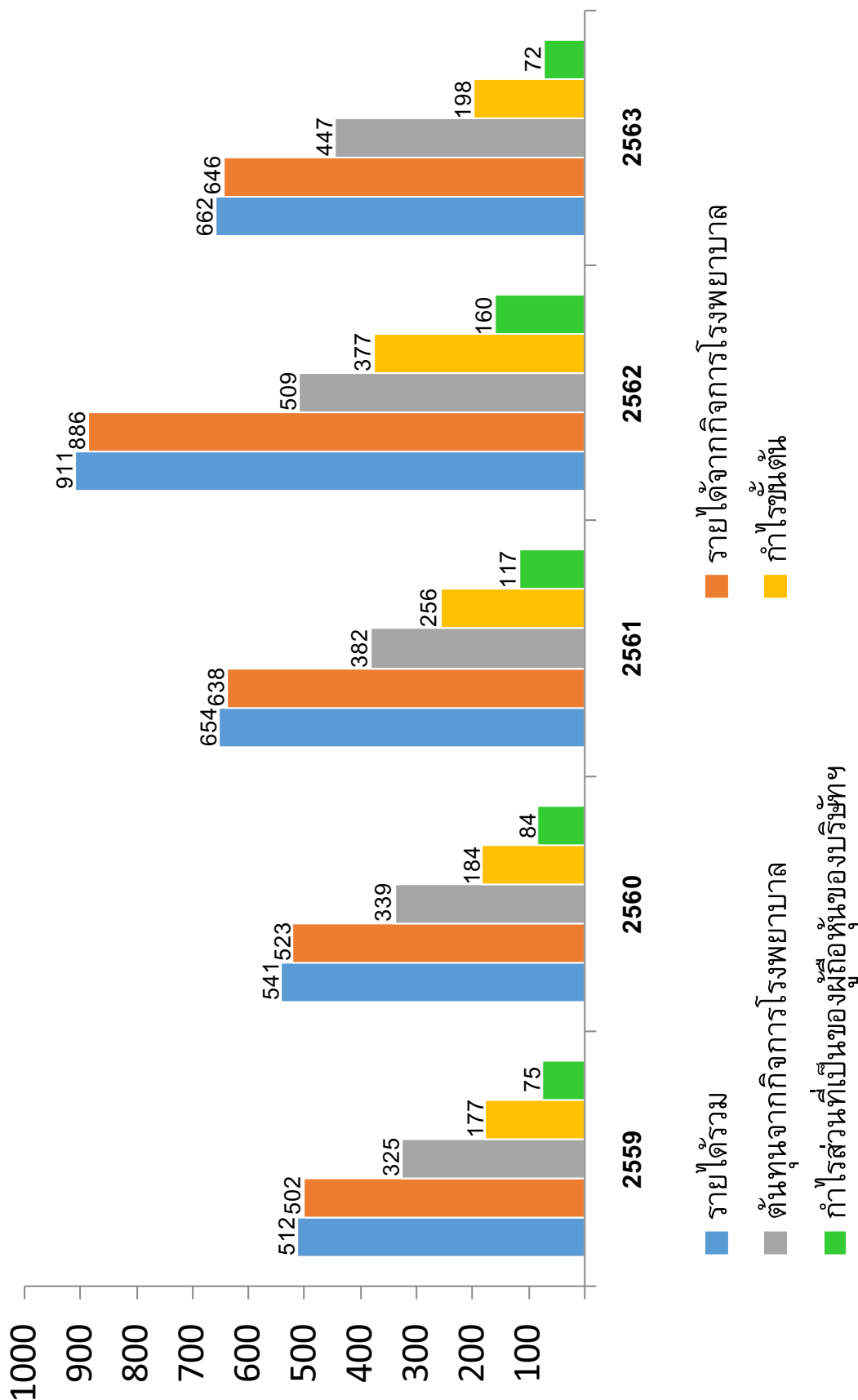

ความรับผิดชอบต่อสังคมและสิ่งแวดล้อม

บริษัทฯ มีเจตนารมณ์ในการทำเพื่อสังคมตั้งแต่ก่อตั้งบริษัทฯ โดยมุ่งมั่นที่จะดำเนินธุรกิจควบคู่ไปกับการรับผิดชอบต่อสังคม โดยยึดมั่นในหลักจริยธรรมทางธุรกิจพร้อมส่งต่อจิตสำนึกที่ดีให้แก่พนักงานในทุกระดับและยึดมั่นในความรับผิดชอบต่อผู้มีส่วนเกี่ยวข้อง กับทุกฝ่ายอย่างมีคุณธรรม ซึ่งถือปฏิบัติมาตั้งแต่ปี พ.ศ. 2549 และได้กำหนดแนวทางปฏิบัติในด้านจริยธรรมครอบคลุมทั้งองค์กร ลูกค้า และพนักงาน สรุปได้ดังนี้

1. จรรยาบรรณต่อองค์กร การยึดมั่นอุดมการณ์ในการดำเนินธุรกิจ มุ่งเน้นให้ความสำคัญกับปัจจัยที่มีผลต่อการดำรงอยู่ในการ ดำเนินธุรกิจอย่างยั่งยืน อาทิ มาตรฐานการรักษาพยาบาล ราคา และดำเนินงานอย่างโปร่งใสเป็นธรรม
2. จรรยาบรรณต่อตนเอง ปลูกฝังให้พนักงานทุกคนมีความภาคภูมิใจในการเจริญเติบโตของบริษัท ส่งเสริมการสร้างวินัยในการ อยู่ร่วมกันอย่างมีความสุข รวมถึงการให้ความเคารพในสิทธิของตนเองและผู้อื่น อันจะส่งผลต่อความมีสำนึกในหน้าที่การให้ บริการต่อลูกค้าและบุคคลที่เกี่ยวข้องได้อย่างมีประสิทธิภาพ
3. จรรยาบรรณต่อเพื่อนร่วมงาน สนับสนุนให้มีกิจกรรมเสริมสร้างความสัมพันธ์ที่ดีต่อกันในพนักงานทุกระดับโดยมุ่งหวังให้เกิด เป็นประเพณีอันดีงามของบริษัท สืบต่อไป
4. จรรยาบรรณต่อลูกค้า ลูกค้าเป็นปัจจัยสำคัญยิ่งต่อการดำรงอยู่อย่างยั่งยืน ดังนั้นทุกขั้นตอนของการปฏิบัติการจะต้องสมบูรณ์ ด้วยความรับผิดชอบต่อ ยึดหลักสิทธิผู้ป่วย การรักษาพยาบาลตามมาตรฐานของสหสาขาวิชาชีพ และการให้บริการโดยยึด ผู้รับบริการเป็นศูนย์กลาง

นอกจากนี้ บริษัทฯ ได้มีการดำเนินกิจกรรมด้านความรับผิดชอบต่อสังคมในด้านต่าง ๆ ดังนี้

1. การต่อต้านการทุจริตคอร์รัปชัน

บริษัทฯ ไม่ใช้วิธีการให้เงินหรือสิ่งของแก่ผู้หนึ่งผู้ใด เพื่อชักนำให้กระทำหรือละเว้นกระทำการสิ่งหนึ่งสิ่งใดอย่างไม่ถูกต้อง ในขณะที่ เดียวกัน บริษัทฯ ไม่พึงประสงค์ให้พนักงานรับเงินหรือสิ่งของที่มีค่าเกินปกติวิสัยจากผู้เกี่ยวข้องทางธุรกิจ หากการรับนั้นอาจทำให้ผู้อื่น เข้าใจได้ว่า ผู้รับมีใจเอียงเอียงหรือมีความสัมพันธ์ทางธุรกิจอื่น ๆ เป็นพิเศษกับผู้ให้ ซึ่งอาจก่อให้เกิดความไม่เป็นธรรมต่อผู้ที่เกี่ยวข้อง ใน การรับประโยชน์และการเกี่ยวข้องทางการเงินกับผู้เกี่ยวข้องทางธุรกิจกับบริษัทฯ พนักงานย่อมไม่เรียกรับหรือยินยอมจะรับเงิน สิ่งของ หรือประโยชน์อื่นใดจากผู้เกี่ยวข้องทางธุรกิจกับบริษัทฯ

ทั้งนี้ เพื่อสนับสนุนการปฏิบัติแบบสมัครใจโดยภาคเอกชนที่จะร่วมมือในการป้องกันและต่อต้านการทุจริต ด้วยการสร้างมาตรฐาน การประกอบธุรกิจที่ถูกต้องและโปร่งใส ตลอดจนการสร้างมาตรฐานด้านจริยธรรมทางธุรกิจที่สูงขึ้น บริษัทฯ ได้ยื่นคำประกาศเจตนารมณ์ แนวร่วมปฏิบัติของภาคเอกชนไทยในการต่อต้านการทุจริต (Private Sector Collective Action Coalition Against Corruption) เพื่อสร้าง ความมั่นใจในด้านการกำกับดูแลกิจการที่ดีและการต่อต้านการทุจริต ต่อผู้มีส่วนได้เสียของบริษัทฯ และสังคมไทยโดยรวม

2. การปฏิบัติต่อพนักงานอย่างเป็นธรรม

บริษัทฯ ได้ตระหนักและให้ความสำคัญต่อความปลอดภัย อาชีวอนามัยและสิ่งแวดล้อมในการทำงานของพนักงาน โดยคณะกรรมการสิ่งแวดล้อมและความปลอดภัยได้จัดทำนโยบายความปลอดภัยขึ้น เพื่อวัตถุประสงค์ในการส่งเสริมและสนับสนุนให้พนักงานทุกคนซึ่งเป็นทรัพยากรที่มีค่าของบริษัทฯ มีความปลอดภัยในการปฏิบัติงานในสภาพแวดล้อมที่ดี ส่งผลต่อการมีสุขภาพอนามัยที่สมบูรณ์ บริษัทฯ ได้ดำเนินการปรับปรุง ดูแล สถานที่ทำงานให้ถูกสุขลักษณะและมีความปลอดภัยอยู่เสมอ ไม่ให้เกิดอุบัติเหตุหรืออันตรายทั้งแก่ ผู้รับบริการ สังคม และเจ้าหน้าที่ปฏิบัติงาน ตลอดจนสนับสนุนการใช้เครื่องป้องกันอันตรายที่เหมาะสม รวมทั้งส่งเสริมและป้องกันไม่ ให้พนักงานเกิดการเจ็บป่วยอันเนื่องมาจากการทำงานในทุกกรณีและจะส่งเสริมให้พนักงานมีสุขภาพอนามัยที่ดี และยังเข้าร่วมโครงการ โรงพยาบาลสีขาว เพื่อเป็นการป้องกันไม่ให้พนักงานเข้าไปเกี่ยวข้องกับยาเสพติด

นอกจากนี้ บริษัทฯ ยังให้การดูแลสวัสดิการแก่พนักงานในด้านต่าง ๆ อาทิเช่น การให้บริการคลอดบุตรฟรี การให้เงินช่วยเหลือหลังคลอด การให้สวัสดิการรักษายาบาล การตรวจสอบสุขภาพประจำปี การจัดงานวันเกิดและให้ของขวัญวันเกิดแก่พนักงาน การทำบุญใส่บาตรประจำทุกเดือน การจัดกิจกรรมสันทนาการให้แก่พนักงานในโอกาสต่างๆ การจัดเวทีเปิดโอกาสให้พนักงานได้มีโอกาสนำเสนอเรื่องต่างๆ ให้กับผู้อำนวยการโรงพยาบาลโดยตรง การส่งเสริมพัฒนาบุคลากรให้มีความก้าวหน้าในอาชีพ รวมทั้งการจัดให้มีกองทุนสำรองเลี้ยงชีพ เพื่อความมั่นคงของพนักงานหลังเกษียณ

3. ความรับผิดชอบต่อผู้บริโภค

บริษัทฯ มีอุดมการณ์ในการดำเนินธุรกิจ โดยยึดมั่นในความรับผิดชอบต่อผู้มีส่วนได้ส่วนเสียทุกท่าน โดยเฉพาะอย่างยิ่งผู้บริโภคหรือ “ลูกค้า” ที่บริษัทฯ ถือได้ว่าเป็นผู้มีความสำคัญที่สุด ฉะนั้น บริษัทฯ จึงกำหนดจรรยาบรรณทางธุรกิจกับลูกค้าไว้เป็นแนวทางปฏิบัติดังต่อไปนี้

- ความปลอดภัยด้านคลินิก สามารถให้หลักประกันในการระบุผู้ป่วยอย่างถูกต้อง มีประสิทธิภาพในการสื่อสารระหว่างผู้ให้การดูแลผู้ป่วย เน้นความปลอดภัยในการใช้ยาที่มีความเสี่ยงสูง รวมทั้งผู้ป่วยปลอดภัยจากการใช้อุปกรณ์ทางการแพทย์ และปลอดภัยจากการติดเชื้อในบริษัทฯ กำหนดนโยบายด้านความปลอดภัยของผู้ป่วย (Patient Safety Goal)
- มีความรับผิดชอบต่อ บริษัทฯ จะต้องพยายามหาทางแก้ไข และรับผิดชอบต่อข้อผิดพลาดที่อาจจะเกิดขึ้นด้วยความเต็มใจ ความรับผิดชอบต่อเหล่านี้จะช่วยสร้างความอุ่นใจ ประทับใจ เชื่อถือ และศรัทธาเกิดขึ้นกับลูกค้า ธุรกิจจะได้รับการยกย่อง และมีภาพพจน์ที่ดีในสังคมต่อไป
- ให้การบริการโดยยึดผู้รับบริการเป็นศูนย์กลาง และคำนึงถึงสิทธิผู้ป่วยเป็นสำคัญ
- ให้บริการที่ดี การให้บริการที่ดีกับลูกค้า จะทำให้ลูกค้าได้รับความสะดวก รวดเร็ว มีความศรัทธาและประทับใจภายใต้คำขวัญ “สัมผัสจากใจ ห่วงใยดูแลคุณ”
- ต้องให้ความยุติธรรมและรักษาประโยชน์ให้กับลูกค้า บริษัทฯ จะต้องให้เป็นธรรมและให้สิทธิประโยชน์กับลูกค้าทุกรายเท่าเทียมกัน
- การดูแล เยี่ยมเยียนหลังการให้บริการ เป็นปัจจัยที่สำคัญที่สร้างความประทับใจให้ลูกค้า เอาใจใส่ดูแลลูกค้าอย่างต่อเนื่องสม่ำเสมอ การเอาใจใส่ดูแลสม่ำเสมอถือได้ว่าเป็นการสร้างสัมพันธ์ภาพที่ดีให้กับลูกค้า ทำให้ลูกค้าเกิดความอบอุ่นประทับใจ และเกิดความศรัทธาที่ดีกับบริษัทฯ

4. การดูแลรักษาสิ่งแวดล้อม

จากแนวคิด Green Hospital บริษัทฯ จึงได้มีการจัดตั้งคณะกรรมการสิ่งแวดล้อมและความปลอดภัย (Environment of Care Committee) ซึ่งเป็นคณะทำงานที่รับผิดชอบ ติดตาม ควบคุม กำกับ ดูแล ให้ดำเนินการตามมาตรการรักษาสภาพแวดล้อมภายในบริษัทฯ และป้องกันผลกระทบที่จะเกิดแก่ชุมชน ซึ่งได้มีการกำหนดนโยบายและแนวทางปฏิบัติที่เกี่ยวข้องกับสิ่งแวดล้อม ดังนี้

การบำบัดน้ำเสีย บริษัทฯ ได้จัดให้มีบ่อบำบัดน้ำเสีย เพื่อบำบัดจุลินทรีย์ชีวภาพ มีการตรวจคุณภาพน้ำทิ้งทุก 3 เดือน ก่อนที่จะปล่อยลงสู่รางระบายน้ำสาธารณะ

การอนุรักษ์พลังงาน บริษัทฯ ได้กำหนดนโยบายให้การใช้พลังงานทุกประเภทมีประสิทธิภาพและลดการสูญเสียพลังงานที่ไม่จำเป็น โดยไม่ทำให้ประสิทธิภาพการบริการลดลง มาตรการการประหยัดพลังงาน ที่เป็นแนวทางการปฏิบัติในองค์กร เช่น ปิดไฟส่องสว่างในที่มืดตลอดถึง ปิดสวิตซ์ทุกครั้งที่เลิกใช้งาน เดินขึ้น-ลงบันได 1 - 2 ชั้นแทนการใช้ลิฟต์ ตั้งอุณหภูมิเครื่องปรับอากาศที่ 25 องศาเซลเซียส ปิดไฟแสงสว่าง เครื่องปรับอากาศและคอมพิวเตอร์ระหว่างพักเที่ยง ปิดเครื่องปรับอากาศก่อนเลิกงาน 15 - 30 นาที เป็นต้น

การจัดการขยะมูลฝอย บริษัทฯ มีระบบการจัดการขยะตั้งแต่การคัดแยกขยะที่จุดกำเนิดของขยะ แบ่งขยะออกเป็น 4 ประเภท ได้แก่ ขยะทั่วไป ขยะติดเชื้อ ขยะรีไซเคิล และขยะพิษ และมีที่รองรับขยะอย่างเพียงพอได้มาตรฐาน ส่วนการกำจัดขยะจะกำจัดตามประเภทของขยะ โดยขยะทั่วไป และขยะพิษจะกำจัดโดยองค์การบริหารส่วนตำบล

นอกจากนี้ บริษัทฯ ยังผ่านการรับรองจากกระทรวงทรัพยากรธรรมชาติและสิ่งแวดล้อม รางวัลสถานประกอบการที่ปฏิบัติตามมาตรการในการรายงานการวิเคราะห์ผลกระทบสิ่งแวดล้อม และมีการจัดการสิ่งแวดล้อมดีเด่น (EIA Monitoring Award) ประเภทรางวัลดีเด่น 4 ครั้งติดต่อกันในปี 2552 ปี 2554 ปี 2556 และปี 2559 เป็นการยืนยันถึงความตั้งใจในความรับผิดชอบต่อสังคม ซึ่งถือเป็นสัญลักษณ์แห่งความภาคภูมิใจและเป็นกำลังใจในการทำงานต่อไป

5. การร่วมพัฒนาชุมชนและสังคม

บริษัทฯ ได้สนับสนุนให้จัดกิจกรรมที่มีส่วนร่วมในการพัฒนาชุมชน ทั้งพื้นที่ภายในจังหวัดสมุทรสาคร และพื้นที่ห่างไกลทุรกันดารอย่างสม่ำเสมอ เช่น

1. สนับสนุนป้ายบอกทางในชุมชน พื้นที่ ตำบลโคกขาม ตำบลบ้านขอม ตำบลพันท้ายนรสิงห์ เขตอำเภอเมืองสมุทรสาคร เพื่อบอกทางไปยังสถานีตำรวจภูธรโคกขาม จำนวน 11 ป้าย



2. โครงการ “ตู้ปันสุข” เพื่อช่วยเหลือผู้ได้รับผลกระทบจากภาวะเศรษฐกิจ อันเนื่องมาจากการแพร่ระบาดของ Covid-19



3. บริจาคของใช้จำเป็นพร้อมเงินผ้าป่าสามัคคี เพื่อผู้ป่วยโรคเอดส์ และเด็กผู้ติดเชื้อ วัดพระบาทน้ำพุ โดย พระราชวิสุทธิประชาณอ (อลงกต ติกุขปญฺโญ) เจ้าอาวาสวัดพระบาทน้ำพุ ได้เดินทางมารับด้วยตัวเอง เมื่อวันที่ 7 สิงหาคม 2563

โรงพยาบาลเอกชัย 1715

**ขอเชิญร่วมทำบุญ
กับวัดพระบาทน้ำพุ**

พระราชวิสุทธิประชาณอ (อลงกต ติกุขปญฺโญ)
เจ้าอาวาสวัดพระบาทน้ำพุ

เชิญท่านผู้รับบริการ แพทย์ พนักงาน และผู้มีจิตศรัทธา ร่วมบำเพ็ญ
ทานบารมี แบ่งปันน้ำใจ เพื่อเด็กผู้ติดเชื้อและผู้ป่วยโรคเอดส์

สิ่งของที่ต้องการ :

ข้าวสาร อาหารแห้ง ปัจจัย ของใช้ในชีวิตประจำวัน เช่น ผ้าอ้อมผู้ใหญ่
กระดาษรองชั้น ถุงมือยาง สำลี กระดาษทิชชู ถุงดำ ผ้าปิดจมูก
หรือของใช้สำหรับเด็ก เช่น อุปกรณ์การเรียน ของเล่น ฯลฯ เป็นต้น



วันศุกร์ ที่ 7 สิงหาคม 2563
เวลา 14.00 - 15.00 น. ณ ห้องประชุมสาคร 1 ชั้น 2

4. โครงการ “รักบ้านเกิด” โดยปรับปรุงห้องพยาบาล สนับสนุนยาและเวชภัณฑ์ ให้กับ โรงเรียนเทศบาลวัดตึก มหาชาราม (สมุทรคุณากร) อ.เมือง จ.สมุทรสาคร เมื่อวันที่ 16 ธันวาคม 2563



5. กิจกรรมบริจาคโลหิต ร่วมกับสภาวิชาชีพสุขภาพไทย โครงการ “Giving is Living” รวม 3 ครั้ง



Giving is Living

1715

๑๑ แบ่งปันหนึ่งหยดเลือด แบ่งปันหนึ่งหยดน้ำใจ
ช่วยต่อชีวิตเพื่อนมนุษย์ ๑๑

ครั้งที่ 8	วันพุธ ที่ 29 มกราคม 2563	ครั้งที่ 9	วันศุกร์ ที่ 8 พฤษภาคม 2563
ครั้งที่ 10	วันศุกร์ ที่ 7 สิงหาคม 2563	ครั้งที่ 11	วันศุกร์ ที่ 13 พฤศจิกายน 2563

เวลา 09.00 – 12.00 น.
ณ ห้องประชุมสาคร 1 ชั้น 2 โรงพยาบาลเอกชัย

สอบถามข้อมูลเพิ่มเติม : แผนกบริการลูกค้า โทร. 1715 ต่อ 103 - 104



6. ให้ความรู้ด้านเรื่องสุขอนามัยและ เชื้อ Covid-19 ให้กับครูประจำ และครูพิเศษ โรงเรียนอัสสัมชัญพระราม 2

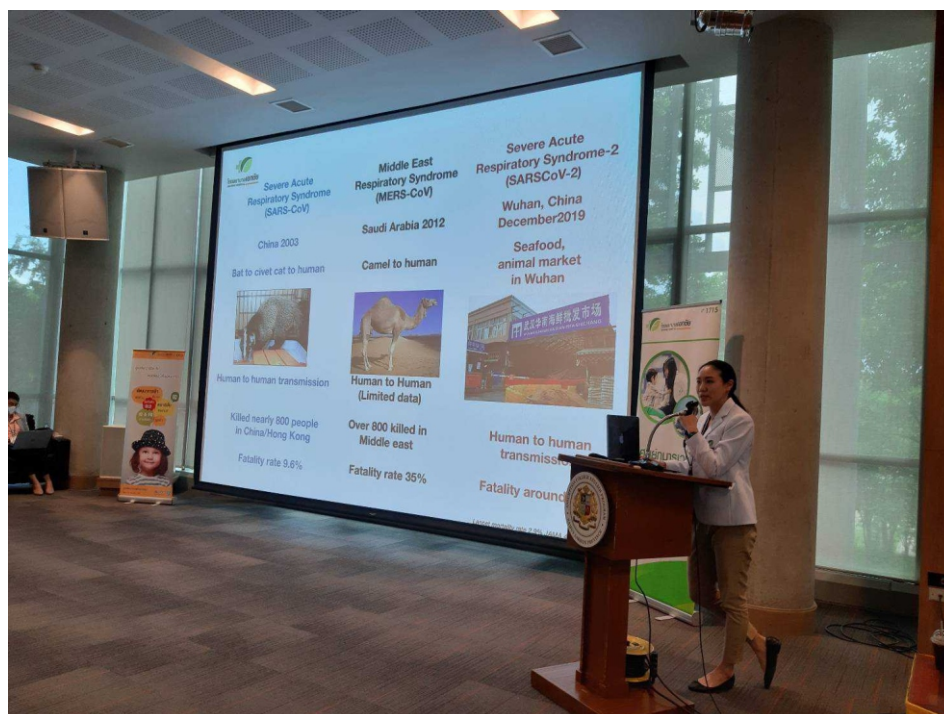

7. รับนักศึกษาพยาบาลและนักศึกษาผู้ช่วยพยาบาล มาฝึกปฏิบัติ เพื่อเรียนรู้การทำงานจริงปีละหลายรุ่น จากหลายสถาบันการศึกษา ได้แก่ มหาวิทยาลัยคริสเตียน, มหาวิทยาลัยกรุงเทพธนบุรี, โรงเรียนวิชาชีพสุขภาพเบญจรักษ์รวมชัย และโรงเรียนปียมินทร์คุณารักษ์

ข้อมูลทั่วไปและข้อมูลสำคัญอื่น

ข้อมูลทั่วไปของบริษัท

ชื่อบริษัท:	บริษัท เอกชัยการแพทย์ จำกัด (มหาชน)
ชื่อภาษาอังกฤษ:	Ekachai Medical Care Public Company Limited
ชื่อย่อหลักทรัพย์:	EKH
เลขทะเบียนบริษัท:	0107559000087
ที่ตั้งสำนักงานใหญ่:	เลขที่ 99/9 หมู่ที่ 4 ถนนเอกชัย ตำบลโคกขาม อำเภอเมืองสมุทรสาคร จังหวัดสมุทรสาคร 74000
โทรศัพท์:	0-3441-7999 หรือ 1715
โทรสาร :	0-3441-7903
เว็บไซต์:	www.ekachaihospital.com
ลักษณะการประกอบธุรกิจหลัก:	ประกอบกิจการสถานพยาบาลประเภทที่รับผู้ป่วยไว้ค้างคืน ภายใต้ชื่อ “โรงพยาบาลเอกชัย”
กลุ่มอุตสาหกรรม:บริการหมวดธุรกิจ:	การแพทย์ชนิดของหุ้นที่ออกจำหน่าย:หุ้นสามัญทุนจดทะเบียน:300,000,000 บาท
ทุนจดทะเบียนชำระแล้ว:	300,000,000 บาท
จำนวนหุ้น:	600,000,000 หุ้น
หุ้นมูลค่าที่ตราไว้หุ้นละ:	0.50 บาท

บริษัทย่อย

บริษัท	ชื่อย่อ	ประเภทธุรกิจ	ทุนจดทะเบียน (บาท)	จำนวนหุ้นที่จำหน่ายแล้ว (หุ้น)	มูลค่าที่ตราไว้หุ้นละ (บาท)	จำนวนหุ้นที่ถือ(หุ้น)	สัดส่วนการถือหุ้น (%)
1.บจก.เอกชัย อินเตอร์เนชั่นแนล	EKI	ศูนย์ผู้มีปัญหายาก	85,797,755	17,159,551	5	11,460,000	66.78
2.บจก.เอกชัย เนอร์สซิ่ง โฮม ¹⁾	EKN	ศูนย์ดูแลผู้สูงอายุ และ โรงพยาบาลเฉพาะทาง สำหรับผู้สูงอายุ	60,000,000	12,000,000	5	11,999,996	99.99

หมายเหตุ 1) คาดว่าจะนำเสนอที่ประชุมคณะกรรมการเพื่อพิจารณาอนุมัติการเพิ่มทุนตามสัดส่วนการถือหุ้น

ในบริษัท เอกชัย เนอร์สซิ่ง โฮม จำกัด จำนวน 50.00 ล้านบาท รวมเป็นทุนจดทะเบียน 110.00 ล้านบาท ภายในปี 2564

ข้อมูลอ้างอิงบุคคลอื่นๆ

หน่วยงานกำกับบริษัทที่ออกหลักทรัพย์	สำนักงานคณะกรรมการกำกับหลักทรัพย์และตลาดหลักทรัพย์ (ก.ล.ต.) เลขที่ 333/3 ถนนวิภาวดีรังสิต แขวงจอมพล เขตจตุจักร กรุงเทพฯ 10900 โทรศัพท์ 1207 หรือ 0 2033 9999 โทรสาร 0 2033 9660
หน่วยงานกำกับบริษัทจดทะเบียน	ตลาดหลักทรัพย์แห่งประเทศไทย (ตลท.) เลขที่ 93 ถนนรัชดาภิเษก เขตดินแดง กรุงเทพฯ 10400 โทรศัพท์ 02 009 9999 โทรสาร 02 009 9991
นายทะเบียนหลักทรัพย์	บริษัท ศูนย์รับฝากหลักทรัพย์ (ประเทศไทย) จำกัด เลขที่ 93 ถนนรัชดาภิเษก เขตดินแดง กรุงเทพฯ 10400 โทรศัพท์ 02 009 9999 โทรสาร 02 009 9991
ผู้สอบบัญชีรับอนุญาต	บริษัท สำนักงาน อีวาย จำกัด ชั้น 33 อาคารเลอริชดา 193/136-137 ถนนรัชดาภิเษกคลองเตย กรุงเทพฯ 10110 ตู้ ป.ณ. 1047 กรุงเทพฯ 10501 โทรศัพท์ 02 264 9090 โทรสาร 02 264 0789
ที่ปรึกษากฎหมาย	บริษัท ทีบีซี ลอว์ จำกัด 87/489 ถนนกาญจนาภิเษก แขวงบางบอนเหนือ เขตบางบอน กรุงเทพฯ 10150 โทรศัพท์ 02 415 1567 โทรสาร 02 415 1461

ข้อพิพาททางกฎหมาย

- ไม่มี -

นโยบายและภาพรวมการประกอบธุรกิจ

บริษัท เอกชัยการแพทย์ จำกัด (มหาชน) (“บริษัท”) จัดตั้งขึ้นเมื่อวันที่ 22 ตุลาคม 2546 ด้วยทุนจดทะเบียนเริ่มต้นจำนวน 150.00 ล้านบาท โดยกลุ่มแพทย์ที่มีความเชี่ยวชาญและประสบการณ์ เป็นที่เชื่อมั่นของคนในจังหวัดสมุทรสาครและจังหวัดใกล้เคียง และกลุ่มเจ้าของธุรกิจที่มีรากฐานในจังหวัดสมุทรสาคร ซึ่งได้เล็งเห็นถึงการขยายตัวทั้งทางด้านเศรษฐกิจและสังคมของจังหวัดสมุทรสาคร และความต้องการสถานพยาบาลที่เพิ่มมากขึ้น โดยเฉพาะอย่างยิ่งบนถนนเอกชัยซึ่งมีทั้งโรงงานอุตสาหกรรมและหมู่บ้านจัดสรรเพิ่มขึ้นจำนวนมาก และยังเป็นพื้นที่ที่มีศักยภาพในการเจริญเติบโตอีกมาก เพื่อประกอบกิจการสถานพยาบาลประเภทที่รับผู้ป่วยไว้ค้างคืน ในลักษณะโรงพยาบาลทั่วไป (General Hospital) ขนาด 100 เตียง ภายใต้ชื่อ โรงพยาบาลเอกชัย (“โรงพยาบาล”) ซึ่งตั้งอยู่บนพื้นที่ 12 ไร่ 1 งาน 80 ตารางวา ริมนถนนเอกชัย และได้เปิดให้บริการเมื่อวันที่ 29 มีนาคม 2549

ในช่วงแรก โรงพยาบาล ให้บริการทางการแพทย์กับลูกค้าทั่วไป ลูกค้าคู่สัญญา รวมทั้งเข้าร่วมโครงการประกันสังคมกับสำนักงานประกันสังคม ซึ่งให้บริการทางการแพทย์กับผู้ใช้บริการตามสิทธิประกันสังคม อย่างไรก็ตาม โรงพยาบาล เล็งเห็นถึงการแข่งขันด้านการบริการประกันสังคมที่มีการแข่งขันสูงในพื้นที่จังหวัดสมุทรสาคร จึงยกเลิกการเข้าร่วมโครงการประกันสังคมในปี 2554 และมุ่งเน้นที่จะให้บริการเฉพาะลูกค้าทั่วไปและลูกค้าคู่สัญญาเท่านั้น และได้ปรับเปลี่ยนภาพลักษณ์ของโรงพยาบาล เพื่อเป็นโรงพยาบาลเอกชนชั้นนำในจังหวัดสมุทรสาครและพื้นที่ใกล้เคียง

ปัจจุบันมีทุนจดทะเบียน 300.00 ล้านบาท มีอาคารให้บริการ 2 อาคาร คืออาคารโรงพยาบาลเดิม และ อาคารศูนย์กุมารเวชซึ่งเริ่มเปิดบริการตั้งแต่ เดือน พฤศจิกายน 2562 จำนวนเตียงที่เปิดให้บริการรวม 2 อาคาร 142 เตียง และมีห้องตรวจผู้ป่วยนอกรวม 2 อาคาร ทั้งหมด 43 ห้อง สามารถรองรับผู้ป่วยนอกได้ถึง 739 คนต่อวัน พร้อมด้วยแพทย์ บุคลากรทางการแพทย์ ห้องบำบัดเด็กพิเศษ เครื่องมือและอุปกรณ์ทางการแพทย์ที่ทันสมัย สามารถให้บริการรักษาพยาบาลโรคทั่วไปทุกสาขา โดยเฉพาะศูนย์สูติศาสตร์และสูติศาสตร์ ที่ได้รับการยอมรับจากคนในจังหวัดสมุทรสาคร ศูนย์กุมารเวชที่มีกุมารแพทย์ประจำให้บริการตลอด 24 ชั่วโมง ศูนย์ศัลยกรรมซึ่งมีศัลยแพทย์กระดูกและข้อที่มีความเชี่ยวชาญในด้านจุลศัลยกรรม สามารถผ่าตัดต่ออวัยวะ เส้นเลือด เส้นเอ็นและเส้นประสาท และยังมีศูนย์อุบัติเหตุฉุกเฉินที่มีรถพยาบาลพร้อมบริการรับส่งผู้ป่วยจากอุบัติเหตุจากการทำงานหรืออุบัติเหตุบนท้องถนนในจังหวัดสมุทรสาครและพื้นที่ใกล้เคียง และได้รับความไว้วางใจจากหน่วยกู้ชีพและมูลนิธิต่าง ๆ ในการส่งผู้ป่วยเข้ารับบริการ นอกจากนี้ โรงพยาบาล ยังให้บริการตรวจสุขภาพทั้งในและนอกสถานที่

โรงพยาบาลเอกชัย ดำเนินการตามแนวคิด Green Hospital ซึ่งใส่ใจถึงสิ่งแวดล้อม จึงออกแบบและตกแต่งอาคารแบบสมัยใหม่ ใกล้เคียงธรรมชาติ โดยมีพื้นที่สีเขียวและสวนน้ำในพื้นที่ส่วนกลางของโรงพยาบาล เพื่อสร้างภูมิทัศน์ที่สวยงามและสิ่งแวดล้อมที่ดีต่อผู้ใช้บริการและผู้มาเยี่ยมเยียน ซึ่งทำให้โรงพยาบาล ได้รับรางวัลดีเด่น EIA (Environmental Impact Assessments) Monitoring Award จากสำนักงานนโยบายและแผนทรัพยากรธรรมชาติและสิ่งแวดล้อมอย่างต่อเนื่อง

โรงพยาบาล ยังได้เล็งเห็นถึงความสำคัญในมาตรฐานการบริการ จึงได้นำระบบ ISO 9001 : 2015 มาประยุกต์ใช้ในการบริหารจัดการของโรงพยาบาล เป็นการสร้างความเชื่อมั่นและการสร้างความพึงพอใจให้กับผู้รับบริการ ปัจจุบันโรงพยาบาลอยู่ระหว่างดำเนินการพัฒนามาตรฐาน Joint Commission International (JCI) อีก 1 มาตรฐานสากลที่เป็นที่ยอมรับกันทั่วโลก โดยมีแผนกำหนดขอรับรองภายในปี 2565 เพื่อทำให้มั่นใจได้ว่าโรงพยาบาล มีระบบควบคุม ตรวจสอบและเฝ้าระวัง เน้นความปลอดภัยของผู้ป่วยและปฏิบัติงานโดยมีผู้ที่รับผิดชอบในทุกขั้นตอนของการปฏิบัติงาน มีฝ่ายพัฒนาคุณภาพไว้ตรวจสอบศักยภาพในการปฏิบัติงานของโรงพยาบาล ในทุกแผนก เพื่อพัฒนาการทำงานในระบบของโรงพยาบาล ให้เป็นไปตามมาตรฐานระดับสากล

ด้วยปณิธานของโรงพยาบาล ว่า “สัมผัสจากใจ ห่วงใยดูแลคุณ” โรงพยาบาล ให้ความสำคัญกับผู้รับบริการซึ่งจะได้รับการดูแลทั้งทางร่างกายและจิตใจแบบองค์รวม เพื่อให้ได้รับการรักษาที่ส่งผลดีต่อผู้รับบริการมากที่สุด

เป้าหมายการดำเนินธุรกิจ

บริษัท มุ่งมั่นที่จะเป็นโรงพยาบาลเอกชนชั้นนำของประเทศไทย ที่มีความพร้อมทั้งด้านบุคลากรและเครื่องมือทางการแพทย์ สามารถรักษาพยาบาลโรคที่มีความซับซ้อนสูง ให้บริการรักษาพยาบาลอย่างมืออาชีพ ได้รับการยอมรับและไว้วางใจจากผู้ให้บริการ เพื่อที่จะสามารถรองรับความต้องการทางการแพทย์ที่เพิ่มขึ้นจากการขยายตัวทั้งในด้านเศรษฐกิจและสังคมของจังหวัดสมุทรสาครและพื้นที่ใกล้เคียง โดยมีเป้าหมายในการดำเนินธุรกิจดังนี้

- เป็นโรงพยาบาลแม่และเด็กที่ให้บริการครบวงจรและเป็นศูนย์รับการส่งต่อจากสถานพยาบาลอื่นในด้านสูติ-นรีเวช ศูนย์ผู้มีบุตรยาก และศูนย์กุมารเวช (ให้การดูแลโดยการแบ่งพื้นที่ดูแลแยกพื้นที่การให้บริการเด็กป่วย เด็กสุขภาพดี ตามมาตรฐานการป้องกันควบคุมการติดเชื้อ และเด็กที่ต้องการการดูแลเรื่องพัฒนาการ)
- มีศูนย์อุบัติเหตุที่มีศัลยแพทย์เฉพาะทางที่มีความเชี่ยวชาญสามารถรักษาอาการที่มีความซับซ้อนที่คนในจังหวัดสมุทรสาครและพื้นที่ใกล้เคียงให้ความไว้วางใจ
- มีศูนย์ตรวจสุขภาพชั้นนำของจังหวัดสมุทรสาครที่ให้บริการครบวงจร ทั้งบริการตรวจสุขภาพประจำปี บริการตรวจสุขภาพก่อนเข้างาน บริการตรวจสุขภาพนอกสถานที่
- รักษาความสามารถในการบริหารต้นทุนและค่าใช้จ่ายอย่างมีประสิทธิภาพ
- มุ่งสู่มาตรฐานระดับสากล Joint Commission International (JCI)

เป้าหมายการดำเนินธุรกิจใน 3-5 ปี

นับตั้งแต่วันที่ 27 กรกฎาคม 2559 ซึ่งนับเป็นวันเริ่มแรกของการนำบริษัท เอกชัยการแพทย์ จำกัด (มหาชน) ซึ่งดำเนินธุรกิจภายใต้ชื่อ โรงพยาบาลเอกชัย เข้าจดทะเบียนเป็นบริษัทจดทะเบียนในตลาดหลักทรัพย์แห่งประเทศไทย โดยบริษัทฯ มีวัตถุประสงค์เพื่อขยายการเติบโตในธุรกิจ และเพื่อรองรับการขยายตัวของประชากรในจังหวัดสมุทรสาคร และจังหวัดใกล้เคียง ทั้งนี้ บริษัทฯ มีเป้าหมายที่จะขยายศูนย์การแพทย์เฉพาะทางด้านต่าง ๆ ให้ครบวงจร

โดยในปี 2563 บริษัทฯ ได้ปรับปรุงศูนย์ต่าง ๆ อาทิ ศูนย์ตาหูคอจมูก ศูนย์ทันตกรรม และปรับปรุงห้องฟักผู้ป่วยใน และในปี 2564 มีแผนที่จะขยายศูนย์ไตเทียม ศูนย์กายภาพบำบัด ทั้งนี้ เป้าหมายการลงทุนใน 3 ปีข้างหน้า บริษัทฯ มีแผนการลงทุนขยายศูนย์เฉพาะทางด้านต่าง ๆ อาทิ ศูนย์ระบบประสาทและสมอง ศูนย์ความงามและศัลยกรรมพลาสติก ศูนย์เลสิก และการพัฒนาโรงพยาบาลให้มีความทันสมัยทั้งด้านเครื่องมือ และด้านบุคลากร พัฒนาศักยภาพด้านการรักษาเพิ่มมากขึ้น เพื่อรองรับการเป็นโรงพยาบาลระดับตติยภูมิลดการส่งต่อ เป็นต้น

วัฒนธรรมองค์กร (Core Value) (TRICC)

<u>T</u> eamwork (ทีมงานเป็นหลัก)	การทำงานประสานกันอย่างเป็นทีมเพื่อให้บรรลุเป้าหมายขององค์กรร่วมกัน
<u>R</u> esult Oriented (ผลงานมุ่งไว้)	การมุ่งมั่นให้ผลงานบรรลุเป้าหมายโดยรักษาระดับให้สูงกว่ามาตรฐาน
<u>C</u> ontinuous <u>I</u> mprovement (พัฒนาต่อเนื่อง)	การใช้ความรู้ ความคิดสร้างสรรค์ การผสมผสานและค้นคว้าเพื่อนำไปสู่สิ่งที่ดีกว่าในอนาคต
<u>E</u> ffective <u>C</u> ommunication (สื่อสารเข้าใจ)	การสื่อสารข้อมูลและความคิดในทุกช่องทางเพื่อให้เกิดความเข้าใจอย่างชัดเจน
<u>C</u> ustomer Focus (ใส่ใจลูกค้า)	ใส่ใจลูกค้า มุ่งเน้นให้บริการลูกค้าอย่างมีคุณค่าทั้งเชิงรุกและเชิงรับ

นอกจากนี้ บริษัทฯ ยังได้นำเทคโนโลยีสารสนเทศมาพัฒนางานบริการของโรงพยาบาล เพื่อให้ผู้ป่วยเข้าถึงข้อมูลทางการแพทย์ สามารถรับข้อมูลเกี่ยวกับบริการของโรงพยาบาล ค่าใช้จ่ายในการรักษา เพื่อให้เกิดความสะดวกและรวดเร็ว โดยเน้นคุณภาพและความพึงพอใจของผู้ใช้บริการเป็นหลัก

การเปลี่ยนแปลงและพัฒนาการที่สำคัญ

พัฒนาการที่สำคัญของบริษัทฯ ในช่วงระยะเวลาที่ผ่านมา มีรายละเอียดดังต่อไปนี้

ปี 2546
<ul style="list-style-type: none"> ● จัดทะเบียนจัดตั้งบริษัทในนาม “บริษัท เอกชัยการแพทย์ จำกัด” ด้วยทุนจดทะเบียน 150 ล้านบาท เพื่อประกอบธุรกิจการให้บริการทางการแพทย์
ปี 2549
<ul style="list-style-type: none"> ● ได้รับใบอนุญาตให้ประกอบกิจการสถานพยาบาลประเภทที่รับผู้ป่วยไว้ค้างคืน ลักษณะโรงพยาบาลทั่วไป ขนาด 100 เตียง เมื่อวันที่ 8 มีนาคม 2549 ● เปิดให้บริการทางการแพทย์ภายใต้ชื่อ “โรงพยาบาลเอกชัย” เมื่อวันที่ 29 มีนาคม 2549 เพื่อให้บริการลูกค้าทั่วไป โดยมีจำนวนเตียงที่เปิดให้บริการ 50 เตียง และมีห้องตรวจจำนวน 19 ห้อง ● เปิดให้บริการฟอกเลือดด้วยเครื่องไตเทียมโดยผ่านการรับรองจากคณะกรรมการตรวจรับรองมาตรฐานการรักษาโดยการฟอกเลือดด้วยเครื่องไตเทียม (ตรต.) ● เพิ่มทุนจดทะเบียนจำนวน 75 ล้านบาท จากทุนจดทะเบียนเดิม 150 ล้านบาท เป็น 225 ล้านบาทโดยการออกหุ้นสามัญใหม่จำนวน 7,500,000 หุ้น มูลค่าที่ตราไว้หุ้นละ 10 บาท เสนอขายให้แก่ผู้ถือหุ้นเดิม เพื่อใช้ในการจัดซื้อเครื่องมือแพทย์ และเป็นเงินทุนหมุนเวียน
ปี 2550
<ul style="list-style-type: none"> ● เปิดให้บริการผู้ใช้สิทธิประกันสังคม ● เปิดให้บริการผู้ป่วยในระบบคู่สัญญากับบริษัทประกันชีวิตต่างๆ ● เปิดให้บริการผู้ที่เจ็บป่วยจากการทำงาน โดยเป็นคู่สัญญากับสำนักงานกองทุนเงินทดแทน ● เริ่มให้บริการตรวจสุขภาพนอกสถานที่
ปี 2551
<ul style="list-style-type: none"> ● เพิ่มทุนจดทะเบียนจำนวน 60 ล้านบาท จากทุนจดทะเบียนเดิม 225 ล้านบาท เป็น 285 ล้านบาทโดยการออกหุ้นสามัญใหม่จำนวน 6,000,000 หุ้น มูลค่าที่ตราไว้หุ้นละ 10 บาท เสนอขายให้แก่ผู้ถือหุ้นเดิม เพื่อใช้เป็นเงินทุนหมุนเวียน ● ได้รับการรับรองคุณภาพโรงพยาบาล หรือ Hospital Accreditation (HA) ขั้นที่ 1 ซึ่งเป็นการรับรองคุณภาพสถานพยาบาลโดยเฉพาะจากสถาบันรับรองคุณภาพสถานพยาบาล (องค์การมหาชน) ● เข้าร่วมการให้บริการศูนย์การแพทย์ฉุกเฉิน (สพฉ.) กับสำนักงานสาธารณสุขจังหวัดสมุทรสาคร
ปี 2552
<ul style="list-style-type: none"> ● ได้รับรางวัล EIA Monitoring Award ประเภทรางวัลดีเด่น ซึ่งเป็นโครงการคัดเลือกและมอบรางวัลแก่สถานประกอบการที่ปฏิบัติตามมาตรการในรายงานการวิเคราะห์ผลกระทบสิ่งแวดล้อมและมีการจัดการสถานภาพแวดล้อมดีเด่น จากสำนักงานนโยบายและแผนทรัพยากรธรรมชาติและสิ่งแวดล้อม แสดงให้เห็นถึงความมุ่งมั่นที่จะเป็น Green Hospital
ปี 2553
<ul style="list-style-type: none"> ● พัฒนาปรับปรุงโรงพยาบาลในด้านต่างๆ เช่น (1) เปิดบริการแผนก Health Promotion Center เพื่อให้บริการตรวจสุขภาพแบบ One stop service (2) เปิดบริการแผนกตรวจสุขภาพก่อนเข้างาน เพื่อรองรับการขยายตัวของโรงงานอุตสาหกรรม (3) ปรับปรุงให้มีห้องปฏิบัติการช่วยฟื้นคืนชีพ (CPR) ในห้องฉุกเฉิน (4) ปรับปรุงระบบห้องบริการผู้ป่วยติดเตียงทางเดินหายใจเป็นระบบ Relative Negative Pressure เป็นต้น ● ลงทุนเครื่องมือและอุปกรณ์ทางการแพทย์เพิ่มเติม เช่น เครื่องเอกซเรย์คอมพิวเตอร์ 16 สไลด์ (CT Scan 16-Slice) เครื่องตรวจวัดความหนาแน่นของมวลกระดูก (Bone Densitometer) ● ห้องปฏิบัติการของโรงพยาบาลฯ ได้รับการรับรองมาตรฐานกรมวิทยาศาสตร์การแพทย์ และได้รับอนุญาตจากกระทรวงแรงงานให้ตรวจสุขภาพคนหางานที่จะไปทำงานต่างประเทศ
ปี 2554
<ul style="list-style-type: none"> ● ยกเลิกการให้บริการประกันสังคม และให้บริการทางการแพทย์แก่ลูกค้าทั่วไป และลูกค้าคู่สัญญาเท่านั้น

- ได้รับรางวัล EIA Monitoring Award ประเภทรางวัลดีเด่น เป็นครั้งที่ 2 ติดต่อกัน
- เปิดแผนกศัลยกรรมและศัลยกรรมกระดูก โดยแยกออกมาจากแผนกอายุรกรรม โดยใช้ห้องตรวจเดิมของผู้ใช้บริการสิทธิประกันสังคม เพื่อเพิ่มความสะดวกในการให้บริการแก่ผู้ใช้บริการเฉพาะโรคเพิ่มมากขึ้น

ปี 2555

- ได้รับมาตรฐาน ISO 9001:2008 โดย Interlek Certification Limited ในด้านกระบวนการให้บริการดูแลรักษาพยาบาล พันฟู ส่งเสริม บัองกัน
- ได้รับคัดเลือกเป็นโรงพยาบาลต้นแบบและสถานที่ศึกษาดูงานด้านสิ่งแวดล้อมของนักศึกษาสิ่งแวดล้อมจากมหาวิทยาลัยมหิดล และกระทรวงทรัพยากรธรรมชาติและสิ่งแวดล้อม

ปี 2556

- ได้รับรางวัล EIA Monitoring Award ประเภทรางวัลดีเด่น เป็นครั้งที่ 3 ติดต่อกัน
- เปิดสำนักงานชอยนานาเหนือ ถนนสุขุมวิท เพื่อขยายการให้บริการไปยังลูกค้าต่างชาติ

ปี 2557

- ปรับปรุงแผนกแม่และเด็ก โดยมีการตกแต่งสถานที่สำหรับเด็กโดยเฉพาะ และมีการแบ่งพื้นที่สำหรับเด็กป่วย และเด็กสุขภาพดี ออกจากกัน เพื่อเสริมสร้างภาพลักษณ์ในการเป็นโรงพยาบาลสำหรับเด็ก
- ได้รับการรับรองมาตรฐานความปลอดภัยอาหาร ด้านการบริการอาหารและโภชนาการอาหารจาก Intertek
- ปรับปรุงสำนักงานที่ชอยนานาเหนือเป็นคลินิกเวชกรรม เพื่อเพิ่มบริการให้กับลูกค้าต่างชาติ

ปี 2558

- ลดทุนจดทะเบียนจำนวน 68.40 ล้านบาท จากทุนจดทะเบียนเดิม 285.00 ล้านบาท เป็น 216.60 ล้านบาทโดยการลดจำนวนหุ้นสามัญจำนวน 6.84 ล้านหุ้น มูลค่าที่ตราไว้หุ้นละ 10.00 บาท เพื่อล้างขาดทุนสะสม
- เป็น 1 ใน 3 โรงพยาบาลในประเทศไทยที่ได้รับการรับรองให้ติดตั้งระบบการจัดการรวมศูนย์ข้อมูลสำหรับการนำเข้าแรงงานต่างชาติ (Foreign Workers Centralized Management System: FWCMS) ของประเทศมาเลเซียเพื่อตรวจสอบสุขภาพแรงงานไทยก่อนการเดินทางไปทำงานในประเทศมาเลเซีย แสดงให้เห็นถึงระบบการตรวจสอบสุขภาพที่มีคุณภาพและได้มาตรฐานของห้องปฏิบัติการของโรงพยาบาลฯ
- ปิดคลินิกที่ชอยนานาเหนือ และมาเปิดเป็นศูนย์ประสานงานที่ชอยสุขุมวิท 5 แทน เพื่อลดค่าใช้จ่าย

ปี 2559

- ที่ประชุมสามัญผู้ถือหุ้น ประจำปี 2559 เมื่อวันที่ 16 มีนาคม 2559 ได้มีมติอนุมัติให้บริษัทฯ ดำเนินการดังนี้
 - แปรสภาพเป็นบริษัทมหาชนจำกัด
 - เปลี่ยนแปลงมูลค่าที่ตราไว้จากหุ้นละ 10 บาท เป็น 0.50 บาท
 - เพิ่มทุนจดทะเบียนจำนวน 83.40 ล้านบาท จากทุนจดทะเบียนเดิม 216.60 ล้านบาท เป็น 300.00 ล้านบาท โดยการออกหุ้นสามัญใหม่จำนวน 166.80 ล้านหุ้น มูลค่าที่ตราไว้หุ้นละ 0.50 บาท ซึ่งมีรายละเอียดการจัดสรรดังนี้
 - (1)หุ้นสามัญเพิ่มทุนจำนวน 156.80 ล้านหุ้น เสนอขายให้แก่ประชาชน
 - (2)หุ้นสามัญเพิ่มทุนจำนวน 10.00 ล้านหุ้น เสนอขายให้แก่กรรมการ ผู้บริหาร และพนักงานของบริษัทฯ
 ในกรณีที่มิหุ้นเหลือจากการเสนอขายให้แก่กรรมการ ผู้บริหาร และพนักงานตามข้อ (2) ให้เสนอขายหุ้นสามัญใหม่ที่เหลือดังกล่าวให้แก่ประชาชนตามข้อ (1)
- ได้รับการต่ออายุใบอนุญาตให้ประกอบกิจการสถานพยาบาล ซึ่งสามารถใช้ได้ถึงวันที่ 31 ธันวาคม 2568
- ลงนามบันทึกข้อตกลงความร่วมมือกับโรงพยาบาลบำรุงราษฎร์ เพื่อยกระดับคุณภาพการรักษา ประสานข้อมูลวิชาการ และการส่งต่อการรักษา
- ได้รับการรับรองมาตรฐานห้องปฏิบัติการจากสมาคมเทคนิคการแพทย์ (LA)
- ได้รับการรับรองเป็น Best Practice ในการบริหารจัดการ ระบบห่วงโซ่ความเย็น (Cold supply chain) ของยาที่ต้องแช่เย็น ระบบการจัดการเลือดและสารประกอบของเลือด

ปี 2560

- ได้รับรางวัล EIA Monitoring Award ประเภทรางวัลดีเด่น เป็นครั้งที่ 4 ติดต่อกัน
- เดือนเมษายน 2560 บริษัทฯ ได้จัดตั้งบริษัทย่อย บริษัท เอกชัย อินเตอร์เนชั่นแนล จำกัด เพื่อดำเนินธุรกิจศูนย์ผู้มีบุตรยาก โดยบริษัทฯ ถือหุ้นในสัดส่วนร้อยละ 57 ของทุนจดทะเบียน 30 ล้านบาท มูลค่าที่ตราไว้หุ้นละ 5 บาท
- เดือนตุลาคม 2560 บริษัทฯ ได้ร่วมลงนามข้อตกลงในการให้ความร่วมมือด้านโรงพยาบาล กับ บมจ. จีเจ สตีล (GJS)
- เดือนตุลาคม 2560 ศูนย์ผู้มีบุตรยาก ได้รับใบอนุญาตจากกองประกอบโรคศิลป์ กระทรวงสาธารณสุข
- เข้าร่วมโครงการ Green and Clean Hospital ตามนโยบายกระทรวงสาธารณสุขและสำนักงานสาธารณสุขจังหวัด

ปี 2561

- เดือนมกราคม 2561 บริษัท เอกชัย อินเตอร์เนชั่นแนล จำกัด ซึ่งเป็นบริษัทย่อย เปิดให้บริการศูนย์ผู้มีบุตร อย่างเป็นทางการ
- เดือนมีนาคม 2561 บริษัทฯ ได้เข้าทำรายการซื้อหุ้นสามัญบริษัท เอกชัย อินเตอร์เนชั่นแนล จำกัด จากผู้ถือหุ้นรายเดิมรวม 1,200,000 หุ้น เป็นจำนวนเงินทั้งสิ้น 6,000,000 บาท คิดเป็นสัดส่วนการถือหุ้นร้อยละ 77 ของทุนจดทะเบียน 30,000,000 บาท
- เดือนพฤศจิกายน 2561 บริษัท เอกชัย อินเตอร์เนชั่นแนล จำกัด ซึ่งเป็นบริษัทย่อย ได้เพิ่มทุนจดทะเบียน 50 ล้านบาท รวมเป็นทุนจดทะเบียน 80 ล้านบาท ที่ประชุมคณะกรรมการบริษัท มีมติอนุมัติให้บริษัทฯ ใช้สิทธิเพิ่มทุนในบริษัทย่อย
- เดือนพฤศจิกายน 2561 บริษัท เอกชัย อินเตอร์เนชั่นแนล จำกัด ซึ่งเป็นบริษัทย่อย ได้เปิดดำเนินการศูนย์ผู้มีบุตรยาก สาขา พระรามเก้า
- เข้าร่วมโครงการอาหารปลอดภัยใช้วัตถุดิบที่ตรวจสอบความปลอดภัย 100% และเป็นโรงพยาบาลปลอดโฟม 100 %
- ได้รับรางวัล Green & Clean Hospital จากสำนักงานสาธารณสุขจังหวัด

ปี 2562

- เดือนกรกฎาคม 2562 ได้รับอนุมัติการต่ออายุใบรับรองคุณภาพห้องปฏิบัติการ และ รับรองระบบการตรวจสอบคุณภาพคนหางานไปต่างประเทศ พร้อมใบอนุญาตให้เป็นสถานพยาบาลที่สามารถดำเนินการตรวจคนหางานไปต่างประเทศและสามารถขอเพิ่มการตรวจประเทศได้วันได้อีก 1 ประเทศ ทั้งจากกรมการจัดหางานและกรมวิทยาศาสตร์การแพทย์ เป็นโรงพยาบาลเดียวในจังหวัดสมุทรสาคร
- เดือนสิงหาคม 2562 บริษัทฯ ได้จำหน่ายสัดส่วนเงินลงทุนในบริษัทเอกชัย อินเตอร์เนชั่นแนล จำกัด ซึ่งเป็นบริษัทย่อยให้กับ นายหง เหยียนทัง ผู้ถือหุ้นเดิม จำนวน 3,160,000 หุ้น หรือคิดเป็น 9.29% ของทุนจดทะเบียนชำระแล้ว
- เดือนสิงหาคม 2562 บริษัทฯ ได้จัดตั้งบริษัทย่อย บริษัท เอกชัย เนอร์สซิ่ง โฮม จำกัด เพื่อดำเนินธุรกิจศูนย์ดูแลผู้สูงอายุ โดยบริษัทฯ ถือหุ้นในสัดส่วนร้อยละ 99.99 ของทุนจดทะเบียน 60 ล้านบาท มูลค่าที่ตราไว้หุ้นละ 5 บาท
- เดือนกันยายน 2562 ทำ MOU กับสำนักงานประกันสังคม เป็นโรงพยาบาลเครือข่าย ที่สามารถตรวจสอบสุขภาพประจำปีผู้ประกันตนได้
- เดือนพฤศจิกายน 2562 ได้รับอนุมัติการต่ออายุใบรับรองคุณภาพห้องปฏิบัติการจากสภาเทคนิคการแพทย์ (LA)
- เดือนพฤศจิกายน 2562 บริษัท เอกชัย อินเตอร์เนชั่นแนล จำกัด ซึ่งเป็นบริษัทย่อย ได้เพิ่มทุนจดทะเบียนจำนวน 5,797,755 บาท หรือคิดเป็นจำนวน 1,159,551 หุ้น รวมเป็นทุนจดทะเบียนและทุนชำระแล้วเท่ากับ 85,797,755 บาท โดยบริษัทถือหุ้นคิดเป็นสัดส่วน 66.78% ของทุนจดทะเบียน
- เดือนพฤศจิกายน 2562 บริษัทฯ ได้รับอนุญาตจากกรมสนับสนุนบริการสุขภาพ กระทรวงสาธารณสุข และสำนักงานสาธารณสุขจังหวัดให้เปิดใช้งานอาคารกุมารเวชแห่งใหม่และอนุมัติให้เพิ่มจำนวนเตียงในการประกอบกิจการสถานพยาบาลจาก 100 เตียง เป็น 142 เตียงได้ จึงได้เปิดให้บริการทั้งในส่วนของผู้ป่วยนอกและผู้ป่วยในอย่างเป็นทางการ

ปี 2563

- เดือนกันยายน 2563 บริษัท เอกชัยเนอร์สซิ่งโฮม จำกัด เรียกชำระค่าหุ้นเพิ่มอีกร้อยละ 25 รวมเป็นทุนชำระแล้ว 30.00 ล้านบาท ทุนจดทะเบียน 60.00 ล้านบาท
- เดือนตุลาคม 2563 เริ่มก่อสร้างโรงพยาบาลเฉพาะทางสำหรับผู้สูงอายุ บริษัท เอกชัยเนอร์สซิ่งโฮม จำกัด
- เดือนธันวาคม 2563 แจ้งสารสนเทศการเปลี่ยนแปลงธุรกิจบริษัท เอกชัยเนอร์สซิ่งโฮม จำกัด ซึ่งเป็นบริษัทย่อยจากเดิม ศูนย์ดูแลผู้สูงอายุ เป็นโรงพยาบาลเฉพาะทางสำหรับผู้สูงอายุ ทุนจดทะเบียน 110.00 ล้านบาท (เดิม 60.00 ล้านบาท)

ลักษณะการประกอบธุรกิจ

โครงสร้างรายได้

โครงสร้างรายได้ของบริษัทฯ ในปี 2561-2563 มีดังนี้

ประเภทรายได้	2561*		2562*		2563*	
	ล้านบาท	ร้อยละ	ล้านบาท	ร้อยละ	ล้านบาท	ร้อยละ
1. รายได้จากกิจการโรงพยาบาล	638.12	97.53	886.04	97.26	645.75	97.61
รายได้จากผู้ป่วยนอก (OPD)	342.12	52.29	551.50	60.54	362.36	54.78
- ลูกค้ำทั่วไป	191.34	29.24	183.10	20.10	171.78	25.97
- ลูกค้ำคู่สัญญา	150.78	23.05	368.40	40.44	190.58	28.81
รายได้จากผู้ป่วยใน (IPD)	296.00	45.24	334.54	36.72	283.39	42.84
- ลูกค้ำทั่วไป	100.76	15.40	119.17	13.08	101.77	15.38
- ลูกค้ำคู่สัญญา	195.24	29.84	215.37	23.64	181.62	27.45
2. รายได้อื่น**	16.17	2.47	24.96	2.74	15.79	2.39
รวมรายได้	654.29	100.00	911.00	100.00	661.54	100.00

หมายเหตุ * งบการเงินรวม

** รายได้อื่น ประกอบด้วย ดอกเบี้ยรับ รายได้ขายอาหาร รายได้ค่าเช่าพื้นที่ ดอกเบี้ยรับ และกำไรจากการขายทรัพย์สิน เป็นต้น

รายละเอียดของผลิตภัณฑ์หรือบริการ

โรงพยาบาลฯ ให้บริการตรวจรักษาทั้งโรคทั่วไปและโรคเฉพาะทางในหลากหลายสาขา โดยคณะแพทย์ที่มีความเชี่ยวชาญและประสบการณ์ในการรักษาพยาบาล พร้อมด้วยเครื่องมือและอุปกรณ์ทางการแพทย์ที่ทันสมัย สามารถให้บริการรักษาพยาบาลทั้งผู้ป่วยนอกและผู้ป่วยใน โดยลูกค้าหลักของบริษัทฯ สามารถแบ่งออกได้เป็น 2 ประเภทได้แก่ ลูกค้าทั่วไปที่เป็นผู้ชำระค่าบริการเอง และลูกค้าคู่สัญญาซึ่งประกอบด้วย ลูกค้าบริษัทประกันคู่สัญญา ลูกค้าบริษัทคู่สัญญา และลูกค้าคู่สัญญาภาครัฐ นอกจากนี้ โรงพยาบาลฯ ยังให้บริการตรวจสุขภาพทั้ง การตรวจสุขภาพทั่วไป การตรวจสุขภาพก่อนเข้างาน รวมถึงการตรวจสุขภาพนอกสถานที่โดยศูนย์ตรวจสุขภาพเคลื่อนที่

การให้บริการทางการแพทย์ของโรงพยาบาลฯ สามารถแบ่งออกเป็น ศูนย์การแพทย์ทั้งหมด 20 ศูนย์ ดังนี้

(1) ศูนย์อายุรกรรม	(11) ศูนย์อุบัติเหตุฉุกเฉิน
(2) ศูนย์กุมารเวช	(12) ศูนย์ส่งเสริมสุขภาพ
(3) ศูนย์เด็กสุขภาพดี	(13) ศูนย์ไตเทียม
(4) ศูนย์พัฒนาการเด็กและวัยรุ่น	(14) ศูนย์ทันตกรรม
(5) ศูนย์สูติ-นรีเวช	(15) ศูนย์กายภาพบำบัด
(6) ศูนย์ศัลยกรรมทั่วไป	(16) ศูนย์ตรวจสุขภาพก่อนเข้างาน
(7) ศูนย์ศัลยกรรมกระดูกและข้อ	(17) ศูนย์ตรวจสุขภาพเคลื่อนที่
(8) ศูนย์ศัลยกรรมตกแต่ง	(18) ศูนย์รังสีวินิจฉัย
(9) ศูนย์ผิวหนัง	(19) ศูนย์ผู้มีบุตรยาก
(10) ศูนย์ตา หู คอ จมูก	(20) ศูนย์รับเหตุฉุกเฉิน

ลักษณะการให้บริการแบ่งตามประเภทการให้บริการ

(1) ศูนย์อายุรกรรม

ให้บริการด้านอายุรกรรมหลากหลายสาขา โดยแพทย์อายุรกรรมเฉพาะทางในแต่ละสาขา สามารถแบ่งออกได้เป็นคลินิกเฉพาะทาง ดังนี้

- อายุรกรรมทั่วไป ให้บริการตรวจรักษาอาการเจ็บป่วยทั่วไปทั้งเรื่องและเจ็บป่วย เช่น อาการไข้ ปวดศีรษะ ภูมิแพ้ ปวดท้อง ท้องเสีย ท้องผูก เป็นต้น และจะส่งต่อผู้ป่วยไปยังแพทย์อายุรกรรมเฉพาะทางสำหรับอาการป่วยที่ซับซ้อนยิ่งขึ้น
- อายุรกรรมหัวใจและหลอดเลือด ให้บริการตรวจรักษาโรคหัวใจชนิดต่างๆ โรคความดันโลหิตสูง และติดตั้งเครื่องตรวจสอบการเต้นของหัวใจ 24 ชม. (EKG Holter)
- อายุรกรรมโรคไต ให้บริการตรวจรักษาโรคไตเสื่อม/ไตวาย และโรคทางเดินปัสสาวะอักเสบ
- อายุรกรรมระบบประสาท ให้บริการตรวจรักษาโรคเส้นเลือดในสมอง ตีบ แดก ตัน โรคอัมพฤกษ์ อัมพาต การเคลื่อนไหวผิดปกติ การทรงตัวผิดปกติ โรคระบบประสาทส่วนหลังผิดปกติ โรคอัมพาตใบหน้า (โรคใบหน้าเบี้ยว,ปากเบี้ยว) โรคลมชัก โรคปวดศีรษะ ไมเกรน โรคหลงลืม โรคสมองเสื่อมตามวัย โรค Parkinson Syndrome
- อายุรกรรมทางเดินอาหาร ให้บริการตรวจรักษาโรคกระเพาะอาหารอักเสบแบบเฉียบพลัน และเรื้อรัง/กรดไหลย้อน/ลำไส้อักเสบหรือบีบตัวผิดปกติ โรคตับอักเสบชนิดต่างๆ โรคตับอักเสบเรื้อรัง รวมถึงการส่องกล้องดูทางเดินอาหารส่วนบน/ส่องกล้องดูลำไส้
- อายุรกรรมโรคข้อ ให้บริการตรวจรักษาโรคข้อชนิดอักเสบเฉียบพลัน และเรื้อรัง โรค Systemic Lupus Erythematosus หรือ SLE ที่ส่งผลให้ข้อบวมอักเสบ กลุ่มโรคข้อเสื่อม กลุ่มโรคปวดหลัง หลังแข็ง และกลุ่มอาการปวดจากเนื้อเยื่ออ่อน
- อายุรกรรมทรวงอก ให้บริการตรวจรักษาโรควัณโรคปอด/ปอดอักเสบหรือปอดติดเชื้อ ฝีในปอด ตูบระบายน้ำในผนังเยื่อหุ้มปอด ส่องกล้องตัดชิ้นเนื้อในปอด โรคถุงลมโป่งพอง/หอบหืด/หลอดลมอักเสบ โรคที่เกี่ยวข้องกับการหายใจ
- อายุรกรรมต่อมไทรอยด์ ให้บริการตรวจรักษาโรคที่เกี่ยวข้องกับต่อมไทรอยด์ เช่น โรคเบาหวาน โรคไทรอยด์ และโรคฮอร์โมนจากต่อมหมวกไตที่ผิดปกติ
- อายุรกรรมโรคภูมิแพ้ ให้บริการตรวจรักษาโรคภูมิแพ้ต่างๆ เช่น ภูมิแพ้ระบบทางเดินหายใจ คัดจมูก จามบ่อย มีน้ำมูกใสในช่องเข้าเป็นประจำ ผื่นแพ้ ผื่นลมพิษ เป็นต้น และทดสอบสารก่อภูมิแพ้ (Skin Test)
- อายุรกรรมจิตเวช ให้บริการตรวจรักษาโรคในกลุ่มอาการของจิตเวชชนิดต่างๆ เช่น ภาวะซึมเศร้า วิตกกังวล ประสาทหลอน หูแว่ว นอนไม่หลับ และให้คำแนะนำเกี่ยวกับวิธีแก้ปัญหาด้านพฤติกรรมในเด็ก และวัยรุ่น
- อายุรกรรมโรคเลือด ให้บริการตรวจรักษาโรคที่เกี่ยวข้องกับระบบโลหิตชนิดต่างๆ เช่น โรคซีด ทาลัสซีเมีย การแข็งตัวของเลือดผิดปกติ ความผิดปกติที่เกิดกับส่วนประกอบของเลือด ความผิดปกติในการแข็งตัวของเลือด
- ศูนย์รักษาความสมดุลของการทรงตัว ให้บริการวินิจฉัยโรคเวียนศีรษะ

(2) ศูนย์กุมารเวช

ให้บริการตรวจรักษาผู้ป่วยเด็กที่มีอาการเจ็บป่วยตั้งแต่แรกเกิดจนถึงอายุ 14 ปี โดยมีกุมารแพทย์ผู้เชี่ยวชาญให้บริการตลอด 24 ชั่วโมง ตั้งแต่การดูแลพัฒนาการของลูกน้อยตั้งแต่ในครรภ์ด้วยแพทย์เฉพาะทางด้านเด็กคลอดก่อนกำหนด ให้บริการตรวจรักษาผู้ป่วยเด็กต่างๆ ได้แก่ ตรวจสุขภาพเด็ก โภชนาการเด็ก โรคระบบทางเดินหายใจและปอดในเด็ก โรคระบบทางเดินอาหารในเด็ก โรคภูมิแพ้ในเด็ก โรคหอบหืดในเด็ก โรคไตในเด็ก โรคสมองและระบบประสาทในเด็ก โรคเลือดในเด็ก โรคระบบต่อมไทรอยด์ในเด็ก โรคเบาหวานในเด็ก รวมถึง การดูแลทารกน้ำหนักตัวน้อย การดูแลทารกคลอดก่อนกำหนด

(3) ศูนย์เด็กสุขภาพดี

ให้บริการตรวจรักษาผู้ป่วยเด็กหลังคลอด ที่ไม่มีภาวะการเจ็บป่วยตั้งแต่แรกเกิด การตรวจการได้ยินในเด็กทารกการวินิจฉัยพัฒนาการเด็ก การสร้างเสริมภูมิคุ้มกันโรค การฉีดวัคซีนต่างๆ โดยโรงพยาบาลฯ ได้ออกแบบและตกแต่งสถานที่สำหรับเด็กโดยเฉพาะซึ่งมีบรรยากาศที่สดใส เพื่อสร้างความอบอุ่น และให้เกิดความผ่อนคลายในขณะรอพบแพทย์ รวมถึงมีการมีการแบ่งพื้นที่สำหรับเด็กป่วยและเด็กสุขภาพดีออกจากกัน เพื่อป้องกันการแพร่กระจายเชื้อ จากเด็กป่วยไปสู่เด็กดี โดยได้จัดเตรียมอุปกรณ์ที่พร้อมให้เด็กเพลินเพลินกระตุ้นให้เกิดความร่วมมือในการรับวัคซีนและสร้างประสบการณ์ทางบวกทั้งกับเด็กและผู้ปกครอง

(4) ศูนย์พัฒนาการเด็กและวัยรุ่น

ให้บริการตรวจรักษาผู้ป่วยเด็ก จนถึงอายุ 14 ปี ให้บริการด้านจิตเวชเด็ก โดยแพทย์จิตเวชเด็กที่มีความชำนาญ และนักพฤติกรรมบำบัด นักดนตรีบำบัด เช่น การดูแลพัฒนาการในแต่ละช่วงอายุ รักษาความบกพร่องพัฒนาการเด็ก โรคออทิสติก/สมาธิสั้น ความบกพร่องด้านการเรียนรู้ และการตรวจวัด IQ เด็ก พร้อมด้วยห้องจัดกิจกรรมเฉพาะต่างๆ และเครื่องมืออุปกรณ์ที่ทันสมัยที่นำเข้าจากต่างประเทศ นอกจากนี้ยังมีการจัดทำธาราบำบัดให้กับเด็กที่ต้องการกระตุ้นพัฒนาการต่างๆ ภายใต้การดำเนินการโดยนักกายภาพบำบัด

(5) ศูนย์สูติ-นรีเวช

ให้บริการด้านการตรวจ วินิจฉัย รักษา ให้คำปรึกษา ทางด้านสูติศาสตร์ และนรีเวชกรรม โดยแพทย์ผู้เชี่ยวชาญเฉพาะด้านที่ให้บริการตลอด 24 ชั่วโมง

- **สูติศาสตร์** ให้บริการการวินิจฉัยการตั้งครรภ์ การดูแลในระยะตั้งครรภ์ การตรวจติดตามการเดินของหัวใจทารกในครรภ์ การคลอด การดูแลมารดาและทารกหลังคลอด การอบรมการปฏิบัติตนภายหลังการคลอด การออกกำลังกายภายหลังการคลอด การวางแผนครอบครัว การคุมกำเนิด การรักษาภาวะมีบุตรยาก การแก้หมัน เป็นต้น
- **นรีเวชกรรม** ให้บริการดูแลสุขภาพและปัญหาของสุขภาพสตรี ตรวจรักษาภาวะประจำเดือนผิดปกติ ตรวจรักษาการอักเสบ/เนื้องอกในระบบสืบพันธุ์สตรี ตรวจรักษามะเร็งระบบสืบพันธุ์สตรี การผ่าตัดโดยการส่องกล้อง/การผ่าตัดเปิดหน้าท้อง ให้คำปรึกษาสตรีวัยทอง

โรงพยาบาลฯ มีเครื่องมือให้บริการด้านสูติ-นรีเวชที่ทันสมัย ได้แก่ เครื่องอัลตราซาวด์ 2 มิติ เครื่องอัลตราซาวด์ 4 มิติ กล้องส่องตรวจปากมดลูก (colposcope) รวมถึงเครื่องตรวจติดตามการเดินของหัวใจทารกในครรภ์ และมีห้องตรวจ 3 ห้อง ห้องคลอด 4 ห้อง ห้องผ่าตัดคลอด และทีมผ่าตัดที่พร้อมให้บริการ

(6) ศูนย์ศัลยกรรมทั่วไป

ให้บริการการผ่าตัดแบบธรรมดา และการผ่าตัดผ่านกล้อง โดยแพทย์ผู้เชี่ยวชาญเฉพาะทางในด้านต่างๆ เช่น การผ่าตัดไส้ติ่ง การผ่าตัดไส้เลื่อน การผ่าตัดนิ้วในถุงน้ำดี การผ่าตัดก้อนเนื้องอกในช่องท้อง การผ่าตัดในระบบทางเดินปัสสาวะ การผ่าตัดในระบบทางเดินอาหาร/ลำไส้ใหญ่ การผ่าตัดกระเพาะอาหาร ศัลยกรรมหลอดเลือด ศัลยกรรมริดสีดวงทวาร เป็นต้น

(7) ศูนย์ศัลยกรรมกระดูกและข้อ

ให้คำปรึกษาและวินิจฉัยด้านกระดูกและข้อแก่ผู้ใช้บริการที่มีความผิดปกติด้านกระดูก ข้อ เส้นเอ็น เส้นประสาท ทำให้เกิดอาการปวดคอ ปวดหลัง ปวดเอว และกล้ามเนื้อทุกชนิด โดยแพทย์ผู้เชี่ยวชาญเฉพาะทางที่ให้บริการตลอด ๒๔ ชั่วโมง ประกอบด้วย ๓ คลินิก ได้แก่

- **คลินิกศัลยกรรมกระดูกและข้อทั่วไป** ให้บริการตรวจรักษาโรคที่เกี่ยวกับกระดูกและข้อทั่วไป เช่น กระดูกหัก ข้อเคลื่อน รวมถึงการบาดเจ็บกล้ามเนื้อ เส้นเอ็นและเส้นประสาทจากการทำงานหรือเล่นกีฬา และการรักษาและป้องกันโรคกระดูกพรุน รวมทั้งการผ่าตัดรักษาภาวะกระดูกหักจากโรคกระดูกพรุน
- **คลินิกศัลยกรรมโรคกระดูกสันหลังและข้อเทียม** ให้บริการตรวจรักษาโรคที่เกี่ยวข้องกับกระดูกสันหลัง และการผ่าตัดเปลี่ยนข้อ เช่น โรคหมอนรองกระดูกสันหลังทับเส้นประสาท การผ่าตัดเปลี่ยนข้อเทียมในผู้ป่วยที่มีภาวะข้อเสื่อม เช่น ข้อเข่าเสื่อม ข้อสะโพกเสื่อม การผ่าตัดเปลี่ยนข้อในผู้ป่วยที่ได้รับอุบัติเหตุ
- **คลินิกศัลยกรรมทางมือและจุลศัลยกรรม** ให้บริการตรวจรักษาโดยใช้วิธีจุลศัลยกรรม (Microsurgery) เช่น การผ่าตัดตัดต่อนิ้วมือ แขน (Replantation) ตัดต่อเส้นเอ็นประสาท การผ่าตัดรักษาความพิการทางมือ การผ่าตัดย้ายเส้นเอ็น การรักษาและผ่าตัดเอ็นที่มือฉีกขาด การรักษาโรคนิ้วล็อก การรักษาพังผืดกดทับเส้นประสาท

ซึ่งให้บริการโดยเครื่องมือที่ทันสมัย ได้แก่ เครื่องตรวจวัดความหนาแน่นของมวลกระดูก (Bone Densitometer) กล้องผ่าตัดกำลังขยายสูง (Microscope) เป็นต้น

(8) ศูนย์ศัลยกรรมตกแต่ง

ให้บริการครบทุกการศัลยกรรมตกแต่งเสริมความงามโดยแพทย์เฉพาะทางด้านศัลยกรรมความงาม ได้แก่ การผ่าตัดเพิ่มขนาดทรวงอก การผ่าตัดลดขนาดทรวงอกสุขภาพสตรี การผ่าตัดตกแต่งเปลือกตา การผ่าตัดดึงหน้าและคอ การผ่าตัดดูดไขมัน การผ่าตัดกระชับผิวหนังเช่นหน้าท้องหย่อนยาน การผ่าตัดตกแต่งเสริมจมูก การผ่าตัดลดขนาดหน้าท้อง การผ่าตัดเพื่อลดขนาดกระเพาะอาหาร และการผ่าตัดใส่บอลลูนในกระเพาะอาหาร

(9) ศูนย์ผิวหนัง

ศูนย์ผิวหนังโรงพยาบาลเอกชัย เน้นการดูแลรักษาโรคทางผิวหนังด้วยแพทย์ผู้เชี่ยวชาญโดยเฉพาะ เช่น การรักษาผื่นผิวหนังอักเสบ การรักษาผิวหนังติดเชื้อ การรักษาฝีผิวหนังอักเสบ การรักษาผื่นจากโรคภูมิแพ้ตนเอง การรักษาโรคและความผิดปกติของเส้นผมและเล็บ การตรวจวินิจฉัยหาสิ่งกระตุ้นการแพ้ การกำจัดขน รักษาเส้นเลือดขอด กำจัดไฝ ขี้แมลงวัน หูด ตี๋เนื้อ นอกจากนี้ โรงพยาบาลยังมีบริการสร้างเสริมสุขภาพผิวพรรณที่ดี ด้วยการให้บริการป้องกัน และรักษาผิวหน้า พร้อมทั้งวิธีการดูแลผิวพรรณให้มีสุขภาพดีขึ้น เพื่อการดูแลอย่างเข้าใจในสุขภาพของผิวพรรณ โรงพยาบาลได้จัดเตรียมแพทย์เฉพาะทางด้านผิวพรรณ แพทย์ด้านการฝังเข็ม เพื่อให้ผู้รับบริการได้รับการดูแลอย่างครบถ้วน

(10) ศูนย์ ตา หู คอ จมูก

- **บริการด้านจักษุวิทยา** ให้บริการตรวจรักษาครอบคลุมในทุกปัญหาเกี่ยวกับดวงตา เช่น การตรวจรักษาและผ่าตัดโรคตาทุกชนิด การผ่าตัดต้อกระจก การรักษาโรคจอประสาทตาดำด้วยเลเซอร์ การผ่าตัดจอประสาทตาและวุ้นตา และการตรวจวัดสายตาประกอบแว่น ด้วยจักษุแพทย์ที่มากด้วยประสบการณ์ในด้านการรักษา รวมทั้งมีเครื่องมือเฉพาะทางจักษุที่ทันสมัยและมีประสิทธิภาพสูง อาทิ เช่น กล้องถ่ายภาพจอประสาทตาแบบ ๓ มิติ เครื่องเลเซอร์ตาที่รักษาจอประสาทตา และเครื่องวัดความดันลูกตา เป็นต้น

- **บริการด้าน หู คอ จมูก** ให้บริการตรวจรักษาทุกปัญหาเกี่ยวกับหู คอ จมูก ครอบคลุมทั้งผู้ใหญ่และเด็ก สามารถทำผ่าตัดอาการเกี่ยวกับหู คอ จมูก ได้ทั้งการผ่าตัดใหญ่และการทำผ่าตัดเล็กของหู คอ จมูก รวมถึงมีศักยภาพในการทำผ่าตัดหูชั้นกลาง การผ่าตัดโพรงจมูกด้วยกล้อง การตรวจหูชั้นในและระบบประสาท การส่องกล้องทางหู คอ จมูก การตรวจและรักษาการนอนกรน การตรวจวัดการได้ยินด้วยคอมพิวเตอร์ บริการใส่เครื่องช่วยฟัง บริการให้คำปรึกษาและแนะนำการฝึกพูด

ทั้งนี้โรงพยาบาลคำนึงถึงความทันสมัยและความสะดวกสบาย จึงมีการปรับปรุงพื้นที่ให้บริการด้วยรูปแบบใหม่ ที่ง่ายต่อการเข้าถึง และการอำนวยความสะดวกให้ผู้รับบริการมีความสุขและเป็นกันเอง

(11) ศูนย์อุบัติเหตุฉุกเฉิน

ให้บริการตรวจรักษา ช่วยเหลือและรองรับผู้ป่วยอุบัติเหตุ และผู้ป่วยฉุกเฉินในรูปแบบของศูนย์อุบัติเหตุ - ฉุกเฉิน ตลอด 24 ชั่วโมง ซึ่งโรงพยาบาล มีความพร้อมด้านสถานที่ เครื่องมือและอุปกรณ์ที่ทันสมัย ทีมแพทย์ฉุกเฉินและศัลยแพทย์ พยาบาลวิชาชีพซึ่งผ่านการอบรมช่วยฟื้นคืนชีพขั้นสูง และบุคลากรผู้เชี่ยวชาญ รวมถึงการเตรียมพร้อมแผนปฏิบัติการ และประสานงานกับศูนย์กู้ชีพและมูลนิธิ เพื่อรองรับการเกิดอุบัติเหตุในเขตพื้นที่ใกล้เคียง และยังมีบริการรถพยาบาลฉุกเฉินซึ่งพร้อมรับส่งผู้ป่วยเขตจังหวัดสมุทรสาคร และทั่วประเทศ

(12) ศูนย์ส่งเสริมสุขภาพ

ให้บริการตรวจสุขภาพด้วยโปรแกรมตรวจสุขภาพที่หลากหลายเหมาะสมกับแต่ละช่วงอายุ โดยแพทย์เวชปฏิบัติที่มีประสบการณ์ประจำศูนย์ พร้อมด้วยห้องตรวจที่สามารถให้บริการแบบ One Stop Service สามารถส่งตรวจทางห้องปฏิบัติการอย่างถูกต้องรวดเร็ว และแม่นยำพร้อมด้วยเครื่องมือเพื่อการตรวจวินิจฉัยที่ครบครันสามารถรองรับผู้มารับบริการได้มากกว่า 6,000 คนต่อปี โดยห้องปฏิบัติการของโรงพยาบาลผ่านการรับรองจากกรมวิทยาศาสตร์การแพทย์ และเมื่อตรวจพบภาวะผิดปกติ หรือปัญหาทางด้านสุขภาพ โรงพยาบาล มีแพทย์ผู้เชี่ยวชาญเฉพาะด้านเพื่อรองรับให้บริการการรักษาที่เหมาะสมและให้คำปรึกษาต่างๆ โดยโรงพยาบาล มีโปรแกรมตรวจสุขภาพพื้นฐาน 5 โปรแกรมที่ได้รับการออกแบบมาเพื่อรองรับผู้เข้ารับบริการในทุกช่วงอายุ และความเสี่ยง นอกจากนี้ โรงพยาบาล ยังมีโปรแกรมตรวจสุขภาพเฉพาะด้าน เช่น โปรแกรมตรวจสุขภาพการทำงานของตับอย่างสมบูรณ์ โปรแกรมตรวจคัดกรองมะเร็ง โปรแกรมตรวจคัดกรองโรคหัวใจ โปรแกรมตรวจคัดกรองเบาหวาน โปรแกรมตรวจสุขภาพวัยทอง และโปรแกรมตรวจสุขภาพก่อนแต่งงาน อีกทั้งยังให้บริการตรวจสุขภาพเพื่อขอรับใบรับรองแพทย์ใช้ในการ สมัครงาน สมัครเรียน Work permit ทำใบขับขี่ หรือทำงานในต่างประเทศ การให้บริการตรวจสุขภาพคนประจำเรือและออกไปประกาศนียบัตรสุขภาพคนประจำเรือตามมาตรฐานกรมเจ้าท่า การให้บริการตรวจสุขภาพก่อนทำประกันแก่ลูกค้าประกันชีวิตบริษัทต่างๆ และการให้บริการตรวจสุขภาพแรงงานไทยก่อนการเดินทางไปทำงานในต่างประเทศ

(13) ศูนย์ไตเทียม

ให้บริการฟอกเลือด ด้วยเครื่องไตเทียมในผู้ป่วยที่มีอายุตั้งแต่ 15 ปีขึ้นไป ทั้งที่มีภาวะไตวายเฉียบพลัน และไตวายเรื้อรังตลอด 24 ชั่วโมง เพื่อให้ผู้ป่วยได้รับความปลอดภัย มีประสิทธิภาพ ปราศจากภาวะแทรกซ้อน และมีคุณภาพชีวิตที่ดี โดยมีเตียงรองรับถึง 14 เตียง และมีแพทย์เฉพาะด้านที่พร้อมให้การดูแลผู้เข้ารับบริการอย่างทั่วถึง และพยาบาลผู้เชี่ยวชาญที่ผ่านการอบรมการพยาบาลผู้ป่วยฟอกเลือด ด้วยเครื่องไตเทียมจากสถาบันที่ได้รับการรับรองมาตรฐานจากสภาการพยาบาล และสมาคมโรคไตแห่งประเทศไทย

นอกจากนี้ ระบบการฟอกเลือดของศูนย์ไตเทียมยังได้รับการรับรองมาตรฐานการรักษาโดยการฟอกเลือดด้วยเครื่องไตเทียมจาก ราชวิทยาลัยอายุรแพทย์แห่งประเทศไทย โดยมีระบบควบคุมการติดเชื้อและการฆ่าเชื้อที่ได้มาตรฐาน รวมทั้งมีเครื่องกำเนิดไฟฟ้าพร้อมให้บริการตลอด 24 ชั่วโมง เพื่อให้บริการเป็นไปอย่างต่อเนื่องกรณีไฟฟ้าดับ

(14) ศูนย์ทันตกรรม

ให้บริการด้านทันตกรรมแบบครบวงจร ระบบการป้องกันการติดเชื้อที่ได้มาตรฐาน พร้อมด้วยทันตแพทย์เฉพาะทางหลากหลาย สาขา ได้แก่

- ทันตกรรมทั่วไป เช่น ตรวจฟันและให้คำปรึกษา การทำความสะอาดฟัน ขูดหินปูนและขัดฟัน อุดฟัน ฟอกสีฟัน
- ทันตกรรมสำหรับเด็ก เช่น เคลือบหลุมร่องฟัน เคลือบฟันด้วยฟลูออไรด์ อุดฟัน รักษาโรคฟันน้ำนม ครอบฟันเด็ก
- การรักษาคลองรากฟัน เพื่อรักษาการติดเชื้อบริเวณปลายรากฟัน
- ศัลยกรรมช่องปาก เช่น ถอนฟันแท้ ถอนฟันคุด ผ่าตัดปุ่มกระดูก ผ่าฟันฝัง
- ทันตกรรมรากเทียม
- การรักษาโรคเหงือก เช่น การรักษาโรคเหงือกอักเสบ การเกลารากฟัน ผ่าตัดเหงือก
- การทำฟันปลอม เช่น การทำฟันปลอมถอดได้บางส่วน การทำครอบฟันและสะพานฟัน
- การจัดฟัน

(15) ศูนย์กายภาพบำบัด

ให้บริการดูแลและฟื้นฟูสมรรถภาพร่างกาย พร้อมทั้งบำบัด บรรเทาอาการเจ็บป่วย ด้วยอุปกรณ์ที่ทันสมัย ภายใต้การดูแลของ นักกายภาพบำบัดผู้ชำนาญการ และแพทย์ผู้เชี่ยวชาญด้านเวชศาสตร์ฟื้นฟู มีการให้บริการกายภาพบำบัดต่างๆ ดังนี้

- กายภาพบำบัดสำหรับผู้ป่วยศัลยกรรมกระดูกและข้อ
- กระดูกหัก ข้อเคล็ดขัดยอก
- การอักเสบของข้อและเอ็น
- อาการข้ออักเสบ
- การฟื้นฟูหลังการสูญเสียอวัยวะ
- โรคของระบบกล้ามเนื้อและกระดูก
- การบาดเจ็บจากการเล่นกีฬา
- การบำบัดก่อนและหลังการผ่าตัดเกี่ยวกับข้อและกระดูก
- การรักษาอาการเจ็บปวดอย่างเฉียบพลันและเรื้อรัง
- การรักษาอาการบาดเจ็บของกล้ามเนื้อ
- การใส่แขน ขาปลอม
- การฟื้นฟูผู้ป่วยหลังผ่าตัดข้อเข่าเทียม
- การทำกายภาพบำบัดสำหรับผู้ป่วยทางระบบประสาท
- การฟื้นฟูโรคอัมพาตครึ่งซีก
- การฟื้นฟูผู้ป่วยอัมพาตครึ่งท่อน
- การบำบัดก่อนและหลังการผ่าตัดระบบประสาท
- การฟื้นฟูผู้ป่วยโรคเกี่ยวกับระบบกล้ามเนื้อและเส้นประสาท
- โรคเลือดอุดตันไขสันหลัง อาการผิดปกติของหลอดเลือด
- กายภาพบำบัดสำหรับผู้ป่วยทางระบบหัวใจ
- กายภาพบำบัดสำหรับผู้ป่วยโรคปอดและทางเดินหายใจต่างๆ

โรงพยาบาล มีเครื่องมือและอุปกรณ์ต่างๆ ที่ช่วยในการบำบัด เช่น เครื่องอัลตราซาวด์ เครื่องดึงคอและหลัง เครื่องกระตุ้นไฟฟ้า เป็นต้น

(16) ศูนย์ตรวจสุขภาพก่อนเข้างาน

ให้บริการเฉพาะการตรวจสุขภาพก่อนเริ่มงานที่มีรายการแตกต่างกันในแต่ละบริษัท เพื่อประเมินภาวะสุขภาพ และความพร้อมก่อนเข้าปฏิบัติงาน รวมถึงการส่งผลโดยตรงกับบริษัท โดยส่วนใหญ่จะรองรับการตรวจสุขภาพก่อนเข้าทำงานของพนักงานในโรงงานอุตสาหกรรม และบริษัทต่างๆ ในพื้นที่จังหวัดสมุทรสาคร และใกล้เคียง

(17) ศูนย์ตรวจสุขภาพเคลื่อนที่

โรงพยาบาล มีศูนย์ตรวจสุขภาพเคลื่อนที่ (Mobile Check Up Center: MCU) ซึ่งประกอบด้วยแพทย์ พยาบาลพร้อมด้วยทีมงานด้านอาชีวอนามัยที่มีประสบการณ์ ที่ให้บริการตรวจสุขภาพนอกสถานที่ ทั้งในโรงงาน สำนักงานหรือสถานที่ที่ลูกค้ากำหนด โดยมีลูกค้าทั้งภาครัฐและเอกชน และยังสามารภให้บริการได้ทั่วประเทศ นอกจากนี้ ยังมีการให้บริการด้านอื่นอีก เช่น การฝึกอบรมปฐมพยาบาลเบื้องต้น และการให้ความรู้ด้านการฟื้นคืนชีพ เป็นต้น

(18) ศูนย์รังสีวินิจฉัย

เป็นศูนย์ที่ให้บริการวินิจฉัยโรคโดยใช้ระบบ PACS (Picture Archiving and Communication System) โดยอาศัยรังสีเอกซ์ (X-Ray) หรือคลื่นเสียง (Sound Wave) ในการถ่ายภาพภายในร่างกายเพื่อให้เห็นรายละเอียดอวัยวะภายในได้อย่างชัดเจน และรู้ตำแหน่งที่เกิดโรคได้แม่นยำมากขึ้น โดยเฉพาะโรคที่เกี่ยวข้องกับมะเร็งและเนื้องอกต่างๆ โดยระบบ PACS จะมีการจัดเก็บ-รับส่งข้อมูลภาพในระบบดิจิทัล และใช้เครื่องมือและอุปกรณ์ เช่น Ultrasound, 16-Slice CT-Scan, เครื่องตรวจมะเร็งเต้านม (Mammogram), เครื่องตรวจเอกซเรย์ทรวงอกแบบทอมोगราฟิ, ระบบถ่ายภาพเอกซเรย์ Fluoroscopy เป็นต้น ซึ่งผ่านการตรวจวัดและทดสอบจากกรมวิทยาศาสตร์การแพทย์ และออกใบอนุญาตการใช้รังสี โดยสำนักงานปรมาณูเพื่อสันติ กระทรวงวิทยาศาสตร์และเทคโนโลยี

(19) ศูนย์ผู้มีบุตรยาก

ได้รับใบอนุญาตจากกองประกอบโรคศิลปะกระทรวงสาธารณสุข เมื่อเดือนตุลาคม 2560 และเปิดให้บริการในวันที่ 1 มกราคม 2561 โดยศูนย์ผู้มีบุตรยากประกอบไปด้วย ICSI (อิกซี่) คือ การใช้เข็มฉีดเชื้ออสุจิหนึ่งตัวเข้าไปในไข่ เพื่อช่วยปฏิสนธิ ให้เกิดเป็นตัวอ่อน เมื่อได้ตัวอ่อนแล้วจึงย้ายฝากเข้าสู่โพรงมดลูก ,PESA (พีซ่า) คือ การดูดตัวอสุจิออกมาจากบริเวณถุงอัณฑะเพื่อให้นำมาผสมกับไข่ให้เป็นตัวอ่อนด้วยวิธีการทำ ICSI (อิกซี่) ในกรณีที่ฝ่ายชายไม่มีอสุจิ , TESE (เทเซ) คือ การตัดชิ้นเนื้อเล็กๆ จากอวัยวะมาหาตัวอสุจิ เพื่อนำมาผสมไข่ให้เป็นตัวอ่อนด้วยวิธีการทำ ICSI (อิกซี่) ในกรณีที่ฝ่ายชายไม่มีอสุจิ, PGD คือเทคนิคการตรวจวินิจฉัยตัวอ่อน เพื่อดูจำนวนโครโมโซม หรือ สารพันธุกรรมที่ผิดปกติ เพื่อการคัดเลือกตัวอ่อนที่ปราศจากความผิดปกติทางพันธุกรรม สำหรับการตั้งครรภ์ และ Embryo transfer (ET) การย้ายตัวอ่อนเข้าสู่โพรงมดลูก การแช่แข็งไข่ การแช่แข็งอสุจิ การแช่แข็งตัวอ่อน เพื่อเก็บไว้ในอนาคต

(20) ศูนย์รับเหตุดูเงิน

เป็นหน่วยรพพยาบาลพร้อมเครื่องมือแพทย์และสิ่งอำนวยความสะดวกในการดูแลรักษาบุตรที่ทันสมัย พร้อมให้บริการทั่วประเทศ ด้วยแพทย์ พยาบาล เจ้าหน้าที่ ที่มีความรู้ความสามารถในการดูแลผู้ป่วยภาวะฉุกเฉิน

สัดส่วนรายได้จากการบริการของบริษัทฯ แยกตามศูนย์การแพทย์ ประจำปี 2560-2563

ศูนย์การแพทย์	2561		2562		2563	
	ล้านบาท	ร้อยละ	ล้านบาท	ร้อยละ	ล้านบาท	ร้อยละ
ศูนย์อุบัติเหตุฉุกเฉิน	175.87	27.56	177.57	20.04	178.20	27.60
ศูนย์กุมารเวช	130.09	20.39	162.15	18.30	112.31	17.39
ศูนย์อายุรกรรม	84.84	13.30	96.50	10.89	77.38	11.98
ศูนย์สูติ-นรีเวช	36.41	5.71	41.14	4.64	43.72	6.77
ศูนย์ไตเทียม	24.90	3.90	21.64	2.44	22.61	3.50
ศูนย์ผู้มีบุตรยาก	69.16	10.83	248.24	28.02	59.46	9.21
ศูนย์อื่นๆ	116.85	18.31	138.81	15.67	152.07	23.55
รวมรายได้จากกิจการโรงพยาบาล	638.12	100.00	886.04	100.00	645.75	100.00

นอกจากศูนย์ต่าง ๆ ที่ให้บริการทางการแพทย์ข้างต้นแล้ว โรงพยาบาล ยังมีแผนกอื่นๆ ที่สนับสนุนการให้บริการทางการแพทย์ ดังนี้

(1) แผนกเวชระเบียน

ทำหน้าที่ลงทะเบียนผู้ใช้บริการเข้าสู่ฐานข้อมูลของโรงพยาบาล และเก็บข้อมูลทั้งหมดของผู้ใช้บริการเพื่อประโยชน์ในการรักษาพยาบาล เช่น ข้อมูลส่วนตัว ประวัติการเจ็บป่วยในอดีตและปัจจุบัน ประวัติการแพ้ยา ประวัติครอบครัวข้อมูลบ่งชี้อื่นๆ โดยโรงพยาบาล เก็บข้อมูลเวชระเบียนในระบบ HIS (Hospital Information System) เพื่อที่จะสามารถให้แพทย์เรียกดูข้อมูลของผู้ใช้บริการได้อย่างครบถ้วน และรวดเร็ว และการตรวจสอบสิทธิการรักษา ด้วยระบบ Online กับบริษัทประกันคู่สัญญา เพื่อความแม่นยำในการให้บริการสิทธิประโยชน์

(2) แผนกเภสัชกรรม

โรงพยาบาล มีแผนกเภสัชกรรมที่ทำหน้าที่จ่ายยาและเวชภัณฑ์ให้แก่ผู้ป่วยตามคำสั่งแพทย์ ดูแลการรับ-จ่ายยาและเวชภัณฑ์ และเก็บรักษายาและเวชภัณฑ์ในคลังอย่างเหมาะสม รวมถึงดำเนินการจัดซื้อยาและเวชภัณฑ์ให้เพียงพอและเหมาะสมกับความต้องการในการใช้ของโรงพยาบาล นอกจากนี้ ยังรับผิดชอบในการพิจารณาและนำเสนอยาใหม่ต่อคณะกรรมการยาและสารทดแทนก่อนที่จะนำเข้ามาใช้ในโรงพยาบาล

(3) แผนกโภชนาการ

มีหน้าที่รับผิดชอบในการจัดหาอาหารผู้ป่วยโดยคำนึงถึงปริมาณพลังงาน สารอาหาร ตามหลักโภชนาการและถูกสุขลักษณะ ให้เหมาะสมกับอาการป่วย อายุและสุขภาพของผู้ป่วย พร้อมทั้งติดตามและประเมินผลการรับประทานอาหารของผู้ป่วย รวมถึงให้ความรู้และคำปรึกษาทางด้านโภชนาการ และจัดการอบรมแก่ผู้ป่วย ญาติผู้ป่วย บุคลากรของโรงพยาบาล รวมทั้งผู้สนใจภายนอก

(4) แผนกห้องปฏิบัติการ

โรงพยาบาล มีห้องปฏิบัติการสำหรับตรวจสิ่งส่งตรวจ (Specimen) สามารถดำเนินการตรวจวิเคราะห์ทางการแพทย์ในด้านต่างๆ อย่างครบวงจร โดยใช้ระบบ Lab Information System ที่เชื่อมต่อกับระบบ Hospital Information System ในการส่งต่อข้อมูลผลการตรวจให้กับแพทย์ได้ทราบผลอย่างรวดเร็ว ทั้งยังมีระบบการทวนสอบควบคุมคุณภาพของการตรวจสิ่งส่งตรวจทุกรายการทั้งที่ทำเองภายในและส่งเปรียบเทียบกับมหาวิทยาลัยมหิดล และสภาวิชาชีพ ได้แก่ การบริการตรวจทางโลหิตวิทยา การตรวจทางชีวเคมี การตรวจทางระบบภูมิคุ้มกัน การตรวจเพาะเชื้อในทางเดินอาหาร โดยนักเทคนิคการแพทย์ที่มีความเชี่ยวชาญ และเครื่องมืออุปกรณ์ที่ทันสมัย เช่น เครื่องตรวจสารเคมีในเลือด (Blood Chemistry) เครื่องตรวจวิเคราะห์ก๊าซในเลือด (Blood Gas) เครื่องปั่นเม็ดเลือดแดง (Hematocrit Centrifuge) เครื่องวิเคราะห์เม็ดเลือดอัตโนมัติ (Complete Blood Count) เครื่องตรวจเตรียมการเลือดและสารประกอบของเลือด โดยห้องปฏิบัติการของโรงพยาบาล ได้รับการรับรองมาตรฐานกรมวิทยาศาสตร์การแพทย์ และได้รับอนุญาตจากกระทรวงแรงงานให้ตรวจสุขภาพคนหางานที่จะไปทำงานต่างประเทศ

ลักษณะการให้บริการแบ่งตามการให้บริการผู้ป่วย

(1) การให้บริการผู้ป่วยนอก (Out Patient Department: OPD)

โรงพยาบาล มีห้องตรวจให้บริการทั้งหมด 44 ห้อง ในทุกสาขาการแพทย์ สามารถรองรับผู้ใช้บริการได้ 815 คนต่อวัน

ประเภทห้องตรวจ	จำนวนห้อง	ประเภทห้องตรวจ	จำนวนห้อง
ศูนย์อายุรกรรม ศูนย์หัวใจ	9	ศูนย์ตรวจสุขภาพก่อนเข้างาน	1
ศูนย์สูติศาสตร์และสูติเวช	3	ศูนย์อุบัติเหตุฉุกเฉิน	8
ศูนย์กุมารเวช	7	ศูนย์ตา หู คอ จมูก	3
ศูนย์เด็กสุขภาพดี	3	ศูนย์ส่งเสริมสุขภาพ	1
ศูนย์พัฒนาการเด็กและวัยรุ่น	1	ศูนย์ผิวหนัง	1
ศูนย์ศัลยกรรมทั่วไป	4	ศูนย์ทันตกรรม	3
ศูนย์ศัลยกรรมตกแต่ง			
ศูนย์ศัลยกรรมกระดูกและข้อ			
		รวม	44

สถิติความสามารถในการให้บริการผู้ป่วยนอก (Out Patient Department: OPD)

ความสามารถในการให้บริการ	2561	2562	2563 ⁴⁾
จำนวนห้องตรวจทั้งหมด (ห้อง) ¹⁾	38	38	44
จำนวนวัน	365	365	365
กำลังการให้บริการผู้ป่วยนอกสูงสุดต่อวัน (ครั้ง/วัน) ²⁾	716	716	815
กำลังการให้บริการผู้ป่วยนอกสูงสุดต่อปี (ครั้ง/ปี) ³⁾	261,340	261,340	297,439
จำนวนครั้งที่ผู้ป่วยนอกเข้ารับการรักษาจริง (ครั้ง)	145,663	151,128	142,323
อัตราการเข้าใช้บริการผู้ป่วยนอกจริง (ร้อยละ)	55.74	57.83	47.85

หมายเหตุ ¹⁾ ตั้งแต่เดือนพฤศจิกายน 2562 เป็นต้นไป เพิ่มห้องตรวจผู้ป่วยนอก ที่อาคารกุมารเวช จำนวน 6 ห้อง

²⁾ กำลังการให้บริการผู้ป่วยนอกสูงสุดต่อวัน คำนวณจาก ผลรวมของ (ชั่วโมงการเปิดบริการแปลงเป็นนาที * จำนวนห้องตรวจ) / ระยะเวลาเฉลี่ย ในการให้บริการต่อคนหน่วยเป็นนาที ของแต่ละแผนก

³⁾ กำลังการให้บริการผู้ป่วยนอกสูงสุด คำนวณจาก กำลังการให้บริการผู้ป่วยนอกสูงสุดต่อวัน * จำนวนวันในปีนั้นๆ

⁴⁾ เป็นระยะช่วงเวลาก่อการระบาดของ Covid19 ในประเทศไทย ซึ่งทำให้ทุกธุรกิจรวมทั้งธุรกิจสุขภาพประสบปัญหาหยุดการบริการและ การขายตกทุกธุรกิจ เป็นผลทำให้ อัตราการเข้าใช้บริการผู้ป่วยนอกจริง (ร้อยละ) เป็นร้อยละ 47.85

จากข้อมูลความสามารถในการให้บริการผู้ป่วยนอก (OPD) ข้างต้น โรงพยาบาลฯ มีจำนวนห้องตรวจทั้งหมด 38 ห้อง แต่เพื่อตอบสนองการเข้าถึงความเฉพาะทางให้มากขึ้น ก่อปรกัในปี 2562 ได้เปิดอาคารกุมารเวช จึงปรับปรุงพื้นที่สำหรับการรักษาพยาบาลผู้ป่วยนอก เป็นศูนย์เฉพาะทางเพิ่มในปี 2562 และต้นปี 2563 อีก 6 ศูนย์ ได้แก่ ศูนย์ตาหูคอจมูก ศูนย์ผิวหนัง ศูนย์กุมารเวช ศูนย์เด็กสุขภาพดี ศูนย์พัฒนาการเด็กและวัยรุ่น ศูนย์ตรวจสุขภาพบริษัท ทำให้ตรวจผู้ป่วยนอกปัจจุบันเป็น 44 ห้อง และมีกำลังการให้บริการผู้ป่วยนอกสูงสุด เพิ่มจาก 716 เป็น 815 ครั้งต่อวัน ซึ่งเป็นผลรวมของกำลังการให้บริการผู้ป่วยนอกของแต่ละศูนย์ จึงทำให้โรงพยาบาลฯ มีกำลังการให้บริการผู้ป่วยนอกสูงสุดเพิ่มจาก 261,340 เป็น 297,439 ครั้งต่อปี ด้วยคุณภาพของแพทย์และบริการที่ได้มาตรฐาน ส่งผลทำให้อัตราการเข้าใช้บริการของโรงพยาบาลฯ เพิ่มขึ้นอย่างต่อเนื่องจากร้อยละ 55.74 ในปี 2561 ร้อยละ 57.83 ในปี 2562 และร้อยละ 47.85 ในปี 2563 เนื่องจากมีสถานการณ์ การแพร่ระบาดของไวรัสโคโรนา หรือโควิด-19 ในระยะเวลายาวนาน ตั้งแต่เดือน มกราคม ถึง เดือน ธันวาคม 2563 ทำให้มีผู้เข้ารับบริการลดลง ซึ่งพบปัญหานี้ทั้งภาครัฐและเอกชน

(2) การให้บริการผู้ป่วยใน (In Patient Department: IPD)

โรงพยาบาลฯ มีห้องพักผู้ป่วยให้บริการแก่ผู้ป่วยในหลายประเภท สามารถรองรับความต้องการของผู้ป่วยครบทุกรูปแบบ ไม่ว่าจะเป็น ห้อง Grand Suite ห้อง Suite ห้อง Deluxe ห้อง VIP ห้อง Superior ห้องเดี่ยว ห้องเดี่ยวสำหรับเด็ก ห้องคู่ ห้อง ICU เป็นต้น แต่จากความเติบโตของผู้ป่วยเด็กที่เข้ารับบริการเพิ่มขึ้นอย่างต่อเนื่อง โรงพยาบาลเอกชัย จึงได้ดำเนินการก่อสร้างอาคารกุมารเวช เป็นอาคารเฉพาะทางสำหรับให้บริการผู้ป่วยเด็กทั้งผู้ป่วยนอกและผู้ป่วยใน สำหรับเตียงผู้ป่วยในตึกอาคารกุมารเวชมีจำนวน 60 เตียง และได้ปรับห้องพักอาคารเดิม เพิ่มห้องคู่จาก 2 ห้อง เป็น 4 ห้อง ทำให้มีจำนวนห้องและจำนวนเตียงจากเดิมทั้งหมด 74 ห้อง เพิ่มเป็น 134 ห้อง และมีจำนวนเตียงเพิ่มขึ้นจากเดิม 80 เตียง เพิ่มเป็น 142 เตียง โดยราคาห้องพักเป็นราคาที่แข่งขันได้กับโรงพยาบาลเอกชนในพื้นที่ใกล้เคียง และเป็นราคาที่รวมค่าอาหาร ค่าบริการพยาบาล และค่าบริการโรงพยาบาลแล้ว รายละเอียดห้องพักผู้ป่วยของโรงพยาบาลฯ มีดังนี้

ประเภทห้อง	จำนวนห้อง (ห้อง)	จำนวนเตียง (เตียง)	ราคาเตียง (บาท/คืน)
อาคารโรงพยาบาลเดิม (อาคาร A)			
ห้อง Grand Suite	3	3	8,900
ห้อง Suite	1	1	7,500
ห้อง VIP	2	2	6,500
ห้อง Deluxe Superior	1	1	5,800
ห้อง Deluxe	1	1	5,300
ห้อง Superior	33	33	4,500
ห้องเดี่ยว	24	24	4,000
ห้องคู่	4	8	3,300
ห้อง ICU	1	4	7,500
ห้อง ICU Intermediate	3	3	4,700
ห้องแยก Isolation	1	2	8,000
รวมห้องพักผู้ป่วยในอาคารเดิม	74	82	
อาคารกุมารเวช (อาคาร B)			
ห้อง Premium	34	34	4,900
ห้อง Junior Suite	2	2	5,900
ห้อง Family Suite	4	4	9,900
ห้อง Premium Garden	17	17	5,500
ห้อง Junior Garden	1	1	6,500
ห้อง Family Garden	2	2	10,500
รวมห้องพักผู้ป่วยในอาคารกุมารเวช	60	60	
รวมห้องพักผู้ป่วยในทั้งหมด	134	142	

สถิติความสามารถในการให้บริการผู้ป่วยใน (In Patient Department: IPD)

รายการ	2561	2562	2563
จำนวนเตียงที่เปิดให้บริการ (เตียง/วัน) ¹⁾	80	80	142
จำนวนวัน	365	365	365
จำนวนครั้งที่ผู้ป่วยเข้ารับการรักษาจริง (ครั้ง)	8,638	9,434	7,514
การครองเตียงผู้ป่วยใน (เตียง)	21,046	23,581	19,311
กำลังการให้บริการผู้ป่วยในสูงสุด (เตียง) ¹⁾	29,200	29,200	51,830
อัตราการเข้าใช้บริการของผู้ป่วย (ร้อยละ)	72.08	80.76	37.24

หมายเหตุ ¹⁾ ตั้งแต่เดือนพฤศจิกายน 2562 เป็นต้นไป เพิ่มจำนวนเตียงผู้ป่วยใน ที่อาคารกุมารเวช จำนวน 60 เตียง

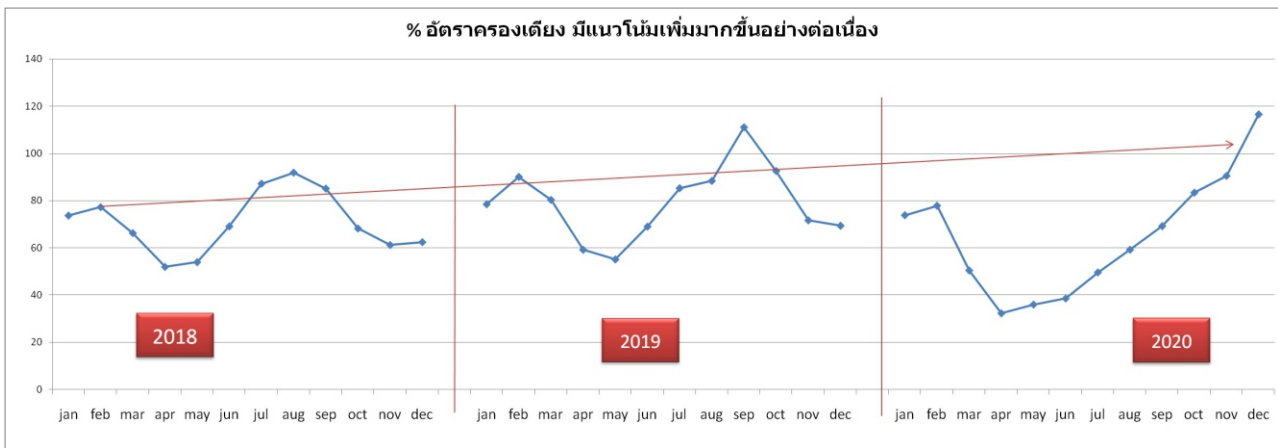

รูปแสดง อัตราครองเตียงที่มีแนวโน้มที่เพิ่ม

อย่างไรก็ตามปี ๒๕๖๓ เนื่องจากมีสถานการณ์การระบาดของโรคโควิด๑๙ ทั่วโลก ตั้งแต่เดือนธันวาคม 2562 ถึง เดือนมิถุนายน 2563 ทำให้ธุรกิจทั่วไป จนถึงธุรกิจโรงพยาบาลทั่วประเทศ ประสบปัญหาผู้รับบริการลดลงอย่างทั่วถึง อันส่งผลทำให้จำนวนผู้ป่วยและจำนวนวันนอนของโรงพยาบาลเอกชนลดลงอย่างต่อเนื่องช่วงเดือนเมษายนถึงเดือนมิถุนายน 2563 และเริ่มมีการใช้บริการเพิ่มขึ้นในเดือนกรกฎาคม 2563

ด้านการปรับตัวต่อสถานการณ์โควิดระบาดทั่วโลกและในประเทศไทย เพื่อเพิ่มจำนวนผู้รับบริการและการเข้าถึงบริการโรงพยาบาลในกลุ่มผู้ป่วยต่างประเทศ โรงพยาบาลได้รับอนุมัติจากกรมสนับสนุนบริการสุขภาพให้สามารถบริการกลุ่มผู้ป่วย AHQ (Alternative Hospital Quarantine) ตั้งแต่เดือนสิงหาคม ๒๕๖3 จึงทำให้ยอดผู้ป่วยในและจำนวนวันนอนเพิ่มขึ้นเพิ่มมากขึ้น แต่อย่างไรก็ตามรพ.มีการเปิดเตียงจำนวนเพิ่มมากขึ้นจากการเปิดบริการอาคาร B ร่วมด้วย และการจัดแบ่งพื้นที่เพื่อให้บริการทุกกลุ่มเป็นไปตามมาตรฐานการควบคุมโรค AHQ และมาตรฐานโรงพยาบาลทุกด้าน จึงทำให้ภาพรวมของอัตราครองเตียงลดลง

ส่วนการตอบรับการตอบรับนโยบายระดับประเทศและระดับจังหวัด เพื่อร่วมแบ่งเบาภาระของภาครัฐ เกี่ยวกับการรับภาระระบาดของโควิด โรงพยาบาลใช้แผนรับภาวะฉุกเฉินการรับมือโรคระบาด Emergency CODE 2A ซึ่งมีอยู่แล้ว ร่วมกับนโยบายของจังหวัด เพื่อให้สอดคล้องกันดังนี้

1.ด้านการรักษาพยาบาลผู้ป่วยนอกและผู้ป่วยใน เพื่อป้องกันการแพร่กระจายของเชื้อ โรงพยาบาลได้จัดตั้งคลินิกโรคติดเชื้อทางเดินหายใจสำหรับผู้ป่วยที่มีภาวะเสี่ยงไม่ให้เป็นกับผู้ป่วยกลุ่มอื่นที่ไม่มีภาวะเสี่ยง ส่วนการรับผู้ป่วยใน ในช่วงการระบาดในจังหวัดสมุทรสาคร ตั้งแต่ 18 ธันวาคม 2563 ถึง 28 กุมภาพันธ์ 2564 ได้จัดแผนเพื่อรองรับเฉพาะตามข้อกำหนดนโยบายคณะกรรมการโรคติดเชื้อประจำจังหวัดสมุทรสาคร ให้เป็นสัดส่วนเฉพาะไม่ปะปนกับผู้ป่วยอื่น ป้องกันการแพร่กระจายเชื้อ รวมถึงการใช้เครื่องป้องกันส่วนบุคคลตามมาตรฐาน

2.ด้านการคัดกรองเชิงรุก ได้รับการอนุมัติจากสำนักงานประกันสังคมและคณะกรรมการโรคติดเชื้อประจำจังหวัด ให้เข้าร่วมคัดกรองเชิงรุกในสถานประกอบการของจังหวัดสมุทรสาคร ซึ่งดำเนินการไปประมาณ 17,000 ราย ซึ่งสามารถเรียกเก็บจากสำนักงานประกันสังคม

3.ให้ความร่วมมือในการรายงานผลการตรวจคัดกรองทั้งเชิงรุก และเชิงรับ กับหน่วยงานทุกหน่วยงานของรัฐที่ต้องการข้อมูล โดยดำเนินการตามระบบเอกสารและรายงานตามกำหนด

4.การรับวัคซีนโควิด ได้รับการวัคซีนบริการเพื่อฉีดให้พนักงานรพ.เอกชัย ทั้งหมด ประมาณ 570 คน และ ยังได้รับการจัดสรรวัคซีน เพื่อให้บริการผู้ป่วยโรคเรื้อรังของโรงพยาบาลเอกชัย จำนวน 640 คน

ขั้นตอนการให้บริการ

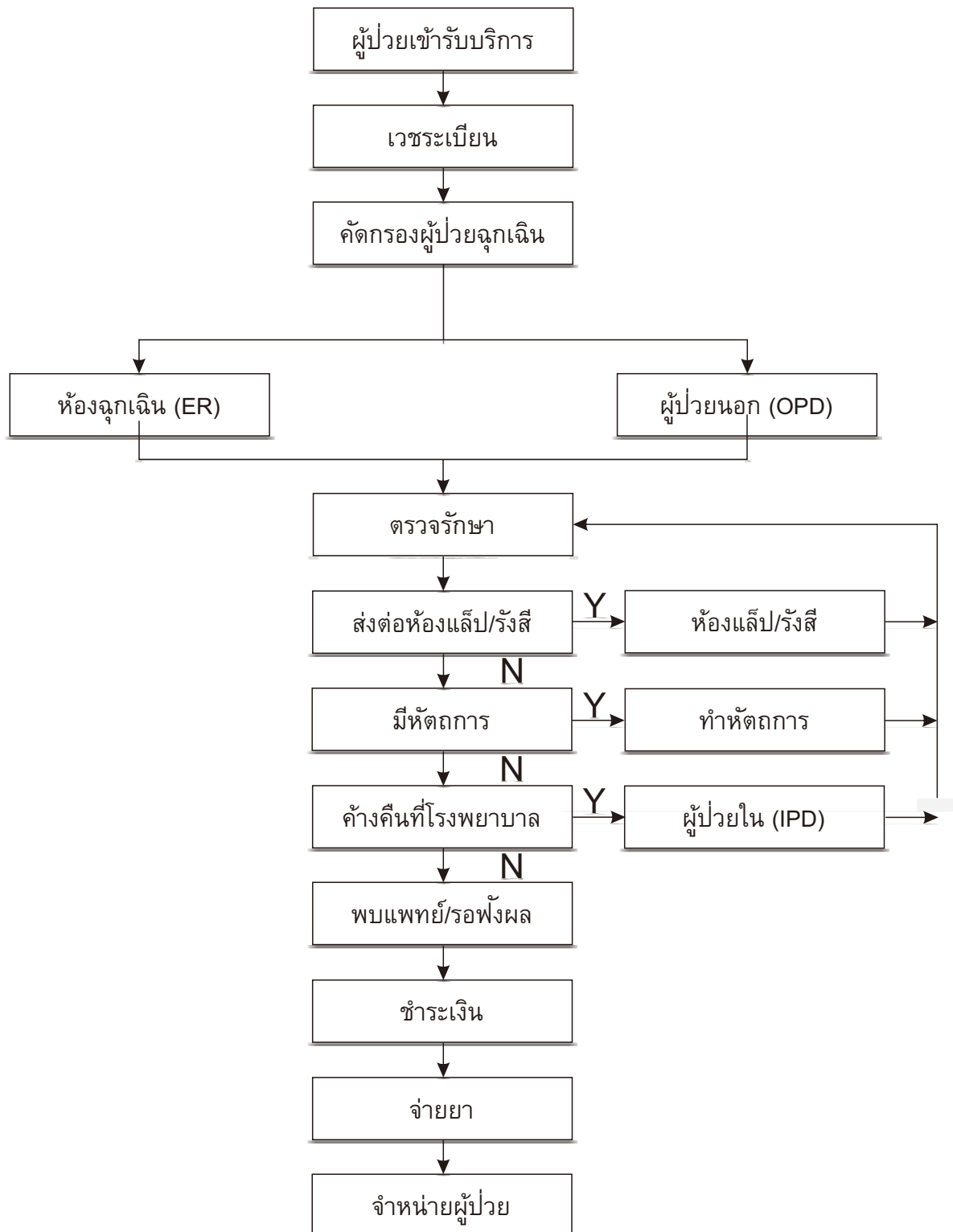

แผนกเวชระเบียน

เมื่อผู้ใช้บริการเข้ารับบริการ แผนกเวชระเบียนจะทำหน้าที่ต้อนรับ จัดทำประวัติผู้ใช้บริการ และสอบถามอาการหรือความต้องการเบื้องต้นของผู้ใช้บริการ เพื่อคัดกรองผู้ป่วย ไปยังคลินิกต่างๆ ของแผนกผู้ป่วยนอก (Out Patient Department: OPD) และหากผู้ป่วยดังกล่าวเป็นผู้ป่วยฉุกเฉินที่ต้องการการรักษายาบาลอย่างเร่งด่วนจะถูกส่งตัวไปยังห้องฉุกเฉิน (Emergency Room: ER) นอกจากนี้ แผนกเวชระเบียนยังมีหน้าที่ในการประเมินและตรวจสอบสิทธิการรักษาพยาบาลเบื้องต้นของผู้ป่วยอีกด้วย ด้วยระบบ Online กับบริษัทประกันคู่สัญญา เพื่อเพิ่มความแม่นยำในการตรวจสอบสิทธิ

ขั้นตอนการตรวจรักษา

เมื่อผู้ป่วยได้รับการคัดกรองมายังศูนย์หรือคลินิกที่เหมาะสม แพทย์จะทำการสอบถามอาการ และตรวจรักษาผู้ป่วยตามห้องตรวจต่างๆ ของโรงพยาบาล และหากผู้ป่วยจำเป็นต้องได้รับการตรวจสอบเพิ่มเติม แพทย์จะพิจารณาส่งผู้ป่วยต่อไปยังแผนกที่เกี่ยวข้อง เช่น แผนกห้องปฏิบัติการ (Lab) หรือศูนย์รังสีวินิจฉัย ตามอาการของผู้ป่วย และหากผู้ป่วยต้องได้รับการทำหัตถการ แพทย์และพยาบาลจะดำเนินการทำหัตถการให้แก่ผู้ป่วย นอกจากนี้ หากผู้ป่วยจำเป็นต้องนอนพักรักษาตัวที่โรงพยาบาล จะส่งตัวผู้ป่วยไปยังแผนกผู้ป่วยใน (In Patient Department: IPD)

ขั้นตอนการชำระเงิน

เมื่อเสร็จสิ้นขั้นตอนการตรวจรักษา แผนกการเงินจะรับเอกสารค่าใช้จ่ายจากแผนกต่างๆ มาตรวจสอบความถูกต้องของค่าใช้จ่าย สิทธิการรักษาพยาบาลของผู้ใช้บริการอีกครั้ง บันทึกค่าแพทย์และค่าใช้จ่ายเบ็ดเตล็ดอื่นๆ คำนวณค่าใช้จ่ายทั้งหมดของผู้ใช้บริการและรับชำระเงิน หรือลงนามในใบแจ้งหนี้กรณีเป็นผู้ใช้บริการจากบริษัทคู่สัญญา

ขั้นตอนการจ่ายยาและเวชภัณฑ์

หลังจากชำระเงิน หากผู้ใช้บริการจำเป็นต้องได้รับยาหรือเวชภัณฑ์ แพทย์จะเขียนใบสั่งยาเพื่อเบิกยาหรือเวชภัณฑ์จากห้องยาของโรงพยาบาล เมื่อเภสัชกรได้รับใบสั่งยาจะทำการตรวจสอบความถูกต้องของรายการยาและยืนยันกับแพทย์อีกครั้งเพื่อความถูกต้อง เมื่อได้รับการยืนยันความถูกต้อง เภสัชกรจะจัดยาตามใบสั่งยา และจ่ายยาให้กับผู้ใช้บริการ รวมทั้งอธิบายวิธีการใช้ ข้อบ่งใช้ ข้อควรระวังให้แก่ผู้ใช้บริการอย่างถูกต้องครบถ้วน

การตลาดและการแข่งขัน

กลยุทธ์ในการแข่งขัน

1. การให้บริการโดยบุคลากรทางการแพทย์ที่มีความเชี่ยวชาญด้วยเครื่องมือที่ครบครันและทันสมัย

โรงพยาบาล ให้ความสำคัญในการสรรหามูลค่าการทางการแพทย์ที่มีความเชี่ยวชาญ ทั้งในส่วนของแพทย์ พยาบาล และฝ่ายสนับสนุนทางการแพทย์ โดยเฉพาะแพทย์ที่มีความชำนาญเฉพาะทางในแต่ละสาขา ไม่ว่าจะเป็นศูนย์สูติ-นรีเวช ซึ่งนายแพทย์อำนาจ เอื้ออารีมิตร ผู้อำนวยการโรงพยาบาลและผู้ร่วมก่อตั้งโรงพยาบาล เป็นแพทย์ที่มีประสบการณ์และความเชี่ยวชาญกว่า 35 ปี เป็นที่ยอมรับของคนในจังหวัดสมุทรสาคร ศูนย์กุมารเวช ที่มีกุมารแพทย์ที่มีความเชี่ยวชาญประจำตลอด 24 ชั่วโมง เพื่อให้เด็กได้รับการรักษาพยาบาลอย่างดีที่สุด ในขณะที่เดียวกัน โรงพยาบาล มีแพทย์ตลยกรรมกระดูกและข้อที่มีประสบการณ์และความเชี่ยวชาญโดยเฉพาะในด้านจลยกรรมที่สามารถทำการผ่าตัดตัดต่อนิ้ว มือ แขน ตัดต่อเส้นเอ็นประสาท และจากการที่โรงพยาบาล มีบริการรถพยาบาลฉุกเฉินซึ่งพร้อมรับส่งผู้ป่วยจากทั้งอุบัติเหตุจากการทำงานในโรงงานอุตสาหกรรมหรืออุบัติเหตุบนท้องถนนที่เกิดขึ้นในเขตจังหวัดสมุทรสาครและพื้นที่ใกล้เคียง ส่งผลทำให้โรงพยาบาล เป็นศูนย์อุบัติเหตุฉุกเฉินที่ได้รับความไว้วางใจจากทั้งผู้ใช้บริการ หน่วยกู้ชีพและมูลนิธิต่างๆ ในการส่งผู้ป่วยที่ประสบอุบัติเหตุต่างๆ เข้ารับการรักษาพยาบาล

นอกจากนี้ โรงพยาบาล ยังให้การสนับสนุนในการอบรมต่างๆ แก่แพทย์ พยาบาลและบุคลากรของโรงพยาบาล เพื่อพัฒนาความรู้ความสามารถตลอดเวลา เช่น การจัดประชุมวิชาการแพทย์ทุกวันศุกร์ การจัดอบรมโดยฝ่ายการพยาบาลให้ความรู้แก่เจ้าหน้าที่ในเรื่องที่เกี่ยวกับวิชาชีพ เช่น การดูแลผู้ป่วยโรคต่างๆ การช่วยฟื้นคืนชีพ เป็นต้น และยังมีการส่งบุคลากรไปอบรมหรือประชุมวิชาการภายนอกตามความจำเป็นของแต่ละสาขาวิชา สำหรับด้านเครื่องมือและอุปกรณ์ทางการแพทย์ โรงพยาบาล มีการปรับปรุงและลงทุนอย่างต่อเนื่อง เพื่อประโยชน์สูงสุดในการให้บริการแก่ผู้ใช้บริการ โดยโรงพยาบาล ได้มีการการลงทุนในอุปกรณ์และเครื่องมือทางการแพทย์ต่างๆ ที่ทันสมัย ได้แก่ เครื่องอัลตราซาวด์ 4 มิติ เครื่องตรวจหัวใจด้วยคลื่นความถี่สูง (Echocardiography) เครื่องตรวจวัดความหนาแน่นกระดูก (Bone Densitometer) เครื่องช่วยหายใจสำหรับเด็ก (Model Fabain Evolution Ventilator) ตู้อบเด็กแบบเคลื่อนย้าย (Transport Incubator) เป็นต้น

2. การให้บริการที่มีคุณภาพ ในราคาที่แข่งขันได้

โรงพยาบาล ให้บริการแก่ลูกค้าทั่วไป และลูกค้าคู่สัญญาเท่านั้น ไม่ได้ให้บริการแก่ผู้ใช้สิทธิโครงการประกันสังคม เพื่อให้เป็นสถานพยาบาลชั้นนำในจังหวัดสมุทรสาครและพื้นที่ใกล้เคียง โดยให้ความสำคัญกับคุณภาพของการรักษาที่มีมาตรฐาน รวดเร็ว ทุกขั้นตอนจะคำนึงถึงความปลอดภัยของผู้ใช้บริการ เพื่อให้ผู้ใช้บริการมั่นใจว่าจะได้รับการรักษาพยาบาลที่ดีที่สุด ได้รับยาและเวชภัณฑ์ที่เหมาะสม และการบริการที่น่าพึงพอใจ โรงพยาบาล ยังให้ความสำคัญกับงานด้านลูกค้าสัมพันธ์ มีการสำรวจความคิดเห็นจากผู้ใช้บริการอย่างสม่ำเสมอ มีการบริการ Hot Line 1715 เพื่อเป็นช่องทางการบริการตอบข้อซักถาม 24 ชั่วโมง เพื่อปรับปรุงการให้บริการอย่างสม่ำเสมอ นอกจากนี้ โรงพยาบาล ยังมีการจัดสรรพื้นที่ส่วนกลางของโรงพยาบาล เป็นพื้นที่สีเขียว ภายใต้แนวคิด Green Hospital เพื่อให้ผู้ใช้บริการได้ใกล้ชิดธรรมชาติ เกิดความผ่อนคลายขณะเข้ารับบริการ ส่งผลทำให้ได้รับรางวัลดีเด่น EIA (Environmental Impact Assessments) Monitoring Award อย่างต่อเนื่อง จากสำนักงานนโยบายและแผนทรัพยากรธรรมชาติและสิ่งแวดล้อม

ด้วยบริการที่มีคุณภาพ และสถานพยาบาลที่ทันสมัย โรงพยาบาล ยังให้บริการด้วยราคาที่เหมาะสม สอดคล้องกับอาการของผู้ใช้บริการ และยังสามารถแข่งขันได้กับโรงพยาบาลเอกชนอื่นในจังหวัดสมุทรสาครและพื้นที่ใกล้เคียง

3. ความสามารถในการบริหารต้นทุนในการดำเนินการ

โรงพยาบาล ให้ความสำคัญในการบริหารจัดการต้นทุนในการดำเนินการต่างๆ เพื่อให้มีประสิทธิภาพมากที่สุด โดยเฉพาะการบริหารคลังยา และเวชภัณฑ์ ซึ่งเป็นหนึ่งในต้นทุนหลักของธุรกิจโรงพยาบาล เพื่อให้สามารถลดต้นทุนในการดำเนินการ โดยใช้หลักการ Reorder Level Policy (ROL) ในการสั่งซื้อสินค้าเมื่อระดับสินค้าลดลงมาอยู่ในระดับที่กำหนด เพื่อลดปริมาณการสั่งซื้อในแต่ละครั้ง แต่สั่งซื้อบ่อยขึ้น ทำให้สามารถลดต้นทุนในการดำเนินการ โดยเฉพาะค่าใช้จ่ายในการจัดเก็บ

นอกจากนี้ โรงพยาบาล ยังใช้ระบบที่ใช้งานด้านการเก็บรูปภาพทางการแพทย์ (Medical Images) หรือภาพถ่ายทางรังสี โดยมีการรับ-ส่งข้อมูลภาพในรูปแบบดิจิทัล หรือที่เรียกว่า ระบบ PACS (Picture Archiving and Communication System) มาใช้ในการจัดการรับส่งข้อมูลผ่านทางระบบเครือข่ายคอมพิวเตอร์ รวมทั้งระบบ HIS (Hospital Information System) ซึ่งเป็นระบบบริการผู้ป่วยที่เชื่อมโยงออนไลน์ตั้งแต่แผนกเวชระเบียน พยาบาล แผนกเอกซเรย์ ห้องยา จนถึงแผนกการเงิน โดยการบันทึกประวัติคนไข้และประวัติการรักษาในระบบคอมพิวเตอร์ ซึ่งเป็นการเพิ่มประสิทธิภาพในการทำงาน และลดต้นทุนในการดำเนินงาน รวมทั้งเพิ่มความเร็วในการให้บริการลูกค้า นอกจากนี้ โรงพยาบาล ยังมีการกำหนดเป้าหมายในการควบคุมต้นทุน (Cost Improvement Goal) ทั้ง 5 ด้าน ได้แก่ การบริหารต้นทุนทรัพยากรบุคคล การบริหารต้นทุนด้านโครงสร้างและการประหยัดพลังงาน การบริหารคลังและ 5S การบริหารจัดการเครื่องมือและอุปกรณ์ทางการแพทย์ และการบริหารจัดการหนี้ เพื่อให้การควบคุมต้นทุน และค่าใช้จ่ายในแต่ละด้านเป็นไปอย่างมีประสิทธิภาพสูงสุด

4. การประชาสัมพันธ์และกิจกรรมเพื่อสังคมอย่างต่อเนื่อง

เพื่อให้โรงพยาบาล เป็นที่รู้จักมากขึ้น รวมทั้งเพื่อเสริมสร้างภาพลักษณ์ โรงพยาบาล จึงได้มีการโฆษณาประชาสัมพันธ์ผ่านป้ายโฆษณา วิทยุชุมชน เคเบิลทีวีท้องถิ่น การเพิ่มป้ายบอกทางตามพื้นที่แหล่งชุมชน การทำใบปลิวให้ความรู้ด้านสุขภาพ และการจัดกิจกรรมต่างๆ อย่างสม่ำเสมอ เช่น

- การจัดกิจกรรม "หนูน้อย นักกลาน" และประกวด "หนูน้อยเอกชัย" เพื่อสร้างความสัมพันธ์ภาพ ทำให้เกิดความรู้สึกผูกพันกับโรงพยาบาล รวมทั้งเพื่อสร้างภาพลักษณ์ด้านความเชี่ยวชาญในการดูแลรักษาเด็ก
- จัดโปรแกรมตรวจสุขภาพ โปรแกรมการรักษาพยาบาล โปรแกรมเสริมความงามแบบเหมาจ่าย เช่น การผ่าตัดศัลยกรรมตกแต่งทรวงอก การผ่าตัดเพื่อลดไขมันเฉพาะส่วน และมีการเชิญชวนให้ทำบัตรสมาชิกเพื่อให้ได้รับส่วนลดในการรักษาพยาบาล
- จัดกิจกรรมให้กับลูกค้าบริษัทคู่สัญญาที่เป็นบริษัทเอกชนอย่างสม่ำเสมอ เช่น อบรมปฐมพยาบาล การอบรมให้ความรู้เกี่ยวกับสุขภาพ
- ให้ความร่วมมือกับหน่วยงานและองค์กรต่างๆ ในจังหวัดสมุทรสาครด้วยการจัดหน่วยปฐมพยาบาลในการจัดงานต่างๆ เช่น งานปลาทุท่าฉลอม งานเทศกาลอาหารทะเล งานเทศกาลแหล่งเจ้าพ่อหลักเมือง เป็นต้น
- การออกหน่วยตรวจสุขภาพและให้การรักษาพยาบาลในสถานที่ห่างไกล
- การปรับปรุงห้องพยาบาล มอบเตียง ตู้ยา ยาและเวชภัณฑ์ให้กับโรงเรียนต่างๆ

กลุ่มลูกค้าเป้าหมายและช่องทางการให้บริการ

เนื่องจากโรงพยาบาล ตั้งอยู่บนถนนเอกชัย จังหวัดสมุทรสาคร ซึ่งมีนิคมอุตสาหกรรม โรงงานอุตสาหกรรมอยู่จำนวนมาก และอยู่ใกล้กับแหล่งชุมชนและหมู่บ้านต่างๆ ทำให้มีประชากรอยู่หนาแน่น กลุ่มลูกค้าเป้าหมายของโรงพยาบาล จึงได้แก่ ผู้อยู่อาศัย บริษัท เอกชน โรงงานอุตสาหกรรม สถาบันการศึกษา และ หน่วยงานราชการ ในจังหวัดสมุทรสาครและจังหวัดใกล้เคียง ที่อยู่รัศมี 50 กิโลเมตรของโรงพยาบาล รวมถึงการบริการในกลุ่มลูกค้าต่างชาติเพื่อให้เกิดการขายตลาดเพิ่มมากขึ้น โดยสามารถแยกประเภทลูกค้าได้ 2 ประเภท ดังนี้

1. ลูกค้าทั่วไป

เป็นกลุ่มลูกค้าทั่วไปที่อาศัย หรือมีสถานที่ทำงานในบริเวณใกล้เคียงโรงพยาบาล ซึ่งมีฐานะปานกลางถึงค่อนข้างดี โดยในจังหวัดสมุทรสาครและพื้นที่ใกล้เคียงมีหมู่บ้านจำนวนมาก ได้แก่ หมู่บ้านวิเศษสุข หมู่บ้านสารินิธิ หมู่บ้านพฤกษา หมู่บ้านเดอะพราว หมู่บ้านเดอะแกรนด์ หมู่บ้านपोर्टโต้ หมู่บ้านมหาชัยเมืองทอง และอีกกว่า 20 หมู่บ้านในรัศมี 50 กิโลเมตรรอบโรงพยาบาล โดยโรงพยาบาล มีการโฆษณาประชาสัมพันธ์ในพื้นที่อย่างต่อเนื่องผ่านช่องทางต่างๆ เช่น ป้ายโฆษณา วิทยุชุมชน เคเบิลทีวีท้องถิ่น การเพิ่มป้ายบอกทางตามพื้นที่แหล่งชุมชน การทำใบปลิวให้ความรู้ด้านสุขภาพ การให้บัตรส่วนลดค่ารักษาพยาบาลแก่หมู่บ้านต่างๆ การให้ความรู้และป้องกันโรคแก่โรงเรียนต่างๆ การทำโปรโมชั่นร่วมกับบัตรเครดิต รวมทั้งให้ความร่วมมือกับหน่วยงานและองค์กรต่างๆ ในจังหวัดสมุทรสาคร ด้วยการจัดหน่วยปฐมพยาบาลในการจัดงานต่างๆ เพื่อให้ลูกค้ารู้จักโรงพยาบาล มากขึ้น รวมทั้ง ยังมีการจัดโปรแกรมตรวจสุขภาพ โปรแกรมการรักษาพยาบาล โปรแกรมเสริมความงามแบบเหมาจ่าย และมีการเชิญชวนให้ทำบัตรสมาชิกเพื่อให้ได้รับส่วนลดในการรักษาพยาบาล นอกจากนี้ โรงพยาบาล ยังมีลูกค้าต่างประเทศ ซึ่งส่วนใหญ่จะใช้บริการเกี่ยวกับศูนย์ผู้มีบุตรยาก และด้านศัลยกรรมตกแต่งเสริมความงาม โดยสัดส่วนรายได้จากลูกค้าทั่วไปต่อรายได้จากกิจการโรงพยาบาลของบริษัท เท่ากับ ร้อยละ 45.78 ในปี 2561 ร้อยละ 42.58 ในปี 2562 และร้อยละ 48.19 ในปี 2563

- **กลุ่มแม่และเด็ก** เนื่องจากโรงพยาบาล มีบุคลากรทางการแพทย์ที่เชี่ยวชาญในด้านสูติรีเวช และกุมารเวช โดยเฉพาะนายแพทย์อำนาจ เอื้ออารีมิตรที่เป็นสูติรีแพทย์ที่มีประสบการณ์กว่า 35 ปี ทำให้โรงพยาบาล มีชื่อเสียงด้านสูติรีเวชมาตั้งแต่ก่อตั้ง สำหรับด้านกุมารเวช โรงพยาบาล มีกุมารแพทย์ผู้เชี่ยวชาญที่สามารถให้บริการได้ในทุกสาขาวิชาทางการแพทย์ที่เกี่ยวข้องกับเด็กตั้งแต่แรกเกิดจนถึง 14 ปี และมีแพทย์ประจำ 24 ชั่วโมง เพื่อให้การรักษาคิดดีที่สุด ซึ่งโรงพยาบาล เห็นว่า การให้บริการแก่กลุ่มแม่และเด็กตั้งแต่แรกเกิดจะทำให้ลูกค้ารับรู้ถึงมาตรฐานและการบริการที่ดี คุณเคยและเชื่อมั่นกับบุคลากรทางการแพทย์ของโรงพยาบาล ซึ่งจะทำให้กลับมาใช้บริการของโรงพยาบาล อีกในอนาคต โดยโรงพยาบาล มีการจัดกิจกรรมเกี่ยวกับเด็กอย่างต่อเนื่อง เช่น กิจกรรม "หนูน้อย นักกลาน" การประกวด "หนูน้อยเอกชัย" เพื่อเสริมสร้างภาพลักษณ์ในการเป็นศูนย์แม่และเด็กมากขึ้น
- **ศูนย์อุบัติเหตุฉุกเฉิน** เนื่องจากโรงพยาบาล ตั้งอยู่ในจังหวัดสมุทรสาครซึ่งเป็นที่ตั้งของโรงงานอุตสาหกรรมเป็นจำนวนมาก อีกทั้งยังเป็นเส้นทางหลักในการเดินทางจากกรุงเทพมหานครไปยังจังหวัดต่างๆ ในภาคตะวันตกและภาคใต้ จึงทำให้มีโอกาสที่จะเกิดอุบัติเหตุจากการทำงานและอุบัติเหตุจากการเดินทางค่อนข้างมาก ในขณะที่โรงพยาบาล มีแพทย์ศัลยกรรมทั่วไปและแพทย์ศัลยกรรมกระดูกและข้อที่มีชื่อเสียง รวมถึงมีความพร้อมทั้งธนาคารเลือด ห้องปฏิบัติการ และแผนกเร่งด่วนที่มีเครื่องมือ อุปกรณ์ที่ทันสมัย ระบบห้องผ่าตัดที่ทันสมัยได้มาตรฐาน และแผนกผู้ป่วยหนัก ICU รวมทั้งบุคลากรที่มีความชำนาญในทุกแผนก ทำให้โรงพยาบาล มีความพร้อมที่จะเป็นศูนย์อุบัติเหตุที่ได้รับความไว้วางใจจากทั้งผู้ให้บริการ หน่วยกู้ชีพและมูลนิธิต่างๆ ในการส่งผู้ป่วยที่ประสบอุบัติเหตุต่างๆ เข้ารับการรักษาพยาบาล นอกจากนี้ โรงพยาบาล ยังมีการจัดกิจกรรมฟุตบอลสัมพันธ์ร่วมกับหน่วยกู้ชีพ บริษัทประกันภัย และมูลนิธิต่างๆ ทุกปี เพื่อสร้างสัมพันธ์ภาพอันดี
- **ลูกค้าต่างชาติ** เนื่องจากภาครัฐได้ส่งเสริมให้ประเทศไทยเป็นศูนย์กลางสุขภาพ(Medical Hub) ดังนั้น กลุ่มลูกค้าต่างชาติจึงเป็นกลุ่มลูกค้าเป้าหมายอีกกลุ่มหนึ่งของโรงพยาบาล โดยโรงพยาบาล ได้ขยายตลาดลูกค้าต่างชาติตั้งแต่ปี 2556 โดยกลุ่มลูกค้าต่างชาติ แบ่งเป็นกลุ่มลูกค้าที่ต้องการบริการศัลยกรรมตกแต่ง โดยเฉพาะผู้ให้บริการจากประเทศในแถบตะวันออกกลาง (Middle East) และในปี 2561 บริษัทฯ ได้เปิดศูนย์ผู้มีบุตรยาก ซึ่งกลุ่มลูกค้าส่วนใหญ่เป็นชาวจีน นอกจากนี้ โรงพยาบาล ยังได้จัดทำใบปลิว และพัฒนา Website ภาษาอังกฤษ และภาษาจีน เพื่อสามารถสื่อสารกับลูกค้าต่างชาติ

2. ลูกค้ายุทธศาสตร์

เป็นกลุ่มลูกค้าที่ใช้สิทธิการรักษาพยาบาลที่มีกับคู่สัญญาของโรงพยาบาล ซึ่งเป็นผู้รับผิดชอบค่าใช้จ่ายในการรักษาพยาบาล สามารถแบ่งออกได้เป็น 3 ประเภท ได้แก่ ลูกค้าบริษัทประกันคู่สัญญา ลูกค้าบริษัทคู่สัญญา และลูกค้าคู่สัญญาภาครัฐ โดยมีสัดส่วนรายได้จากลูกค้าคู่สัญญาต่อรายได้จากกิจการโรงพยาบาลของบริษัท ร้อยละ 54.22 ในปี ๒๕61 ร้อยละ 57.42 ในปี 2562 และร้อยละ 51.81 ในปี 2563 โดยรายละเอียดลูกค้าคู่สัญญาของบริษัท ในแต่ละประเภทมีดังนี้

ลูกค้าบริษัทประกันคู่สัญญา

เป็นกลุ่มลูกค้าที่ใช้บริการ หรือหน่วยงานของผู้ใช้บริการที่มีการทำประกันสุขภาพกับบริษัทประกันคู่สัญญาของโรงพยาบาล ลูกค้ากลุ่มนี้มีการขยายตัวเพิ่มขึ้นมาก เนื่องจาก ปัจจุบัน ประชาชนให้ความสำคัญกับการดูแลสุขภาพมากขึ้น ต้องการความคุ้มครองและป้องกันความเสี่ยงที่จะเกิดขึ้นกับสุขภาพตนเองในอนาคต โดยโรงพยาบาล กำหนดให้มีเจ้าหน้าที่การตลาดในการดูแลลูกค้าบริษัทประกันโดยเฉพาะ เพื่ออำนวยความสะดวกให้กับตัวแทนประกันที่จะส่งลูกค้าเข้ามารักษาในโรงพยาบาล รวมทั้งมีการจัดโปรโมชั่นให้ตัวแทนประกันเพื่อที่จะสามารถมาออกบูชขายประกันได้ รวมทั้งมีการให้ส่วนลดค่าห้อง และจัดให้มีงานประกันสัมพันธ์เพื่อพบปะสังสรรค์กับตัวแทนประกันชีวิต และเจ้าหน้าที่ดูแลงานส่วนประกันชีวิต เพื่อให้การประสานงานระหว่างโรงพยาบาล และตัวแทนประกันชีวิตในการดูแลลูกค้ากลุ่มประกันชีวิตเป็นไปได้อย่างดีและลูกค้าเกิดความพึงพอใจ โดยในปี 2563 สัดส่วนรายได้จากลูกค้าบริษัทประกันคู่สัญญาคิดเป็นร้อยละ 80.12 ของรายได้จากลูกค้าคู่สัญญาทั้งหมด โดยลูกค้าบริษัทประกันคู่สัญญาที่สำคัญของโรงพยาบาล เช่น บริษัท เอไอเอ จำกัด บริษัท กรุงเทพประกันภัย จำกัด (มหาชน) บริษัท เมืองไทยประกันชีวิต จำกัด (มหาชน) บริษัท ไทย-เอกซ่า ประกันชีวิต จำกัด บริษัท ไทยประกันชีวิต จำกัด เป็นต้น โดยบริษัทฯ มีการให้ระยะเวลาการชำระเงินแก่ลูกค้ากลุ่มนี้ 30 วัน

ลูกค้าบริษัทคู่สัญญา

เป็นกลุ่มบริษัทเอกชน โรงงานอุตสาหกรรม หรือสถานศึกษาต่างๆ ที่ทำสัญญารับบริการรักษาพยาบาล หรือบริการตรวจสุขภาพกับโรงพยาบาล สำหรับพนักงานของตนเอง ลูกค้าเป้าหมายของโรงพยาบาล จะเป็นบริษัท โรงงาน หรือหน่วยงานต่างๆ ที่อยู่ใกล้เมือง จังหวัดสมุทรสาครหรือพื้นที่ใกล้เคียง ซึ่งสะดวกมาใช้บริการกับโรงพยาบาล โดยในอำเภอเมือง จังหวัดสมุทรสาครมีนิคมอุตสาหกรรมขนาดใหญ่ถึง 2 นิคม ได้แก่ นิคมอุตสาหกรรมสินสาคร และ นิคมอุตสาหกรรมสมุทรสาคร อีกทั้งมีโรงงานขนาดใหญ่ของบริษัท เจริญโภคภัณฑ์อาหาร จำกัด (มหาชน) และบริษัท ไทยยูเนี่ยน กรุ๊ป จำกัด (มหาชน) ซึ่งหน่วยงานต่างๆ มีสวัสดิการด้านสุขภาพครบทุกด้าน ตั้งแต่การตรวจสุขภาพก่อนทำงาน การตรวจสุขภาพประจำปี สวัสดิการรักษายา และสวัสดิการประกันสุขภาพให้กับพนักงาน โดยฝ่ายการตลาดของโรงพยาบาล จะทำหน้าที่ติดต่อหน่วยงานดังกล่าวโดยตรงเพื่อนำเสนอบริการ โดยเฉพาะบริการออกหน่วยตรวจสุขภาพเคลื่อนที่ ซึ่งจะให้บริการตรวจสุขภาพประจำปีให้กับพนักงานบริษัทตามที่กฎหมายกำหนดให้พนักงานต้องได้รับการตรวจสุขภาพประจำปีละหนึ่งครั้ง โรงพยาบาล ยังสามารถขยายการบริการรักษาพยาบาล รวมทั้งบริการตรวจสุขภาพเพิ่มเติมให้กับพนักงานและผู้บริหารของลูกค้ากลุ่มดังกล่าว นอกจากนี้ โรงพยาบาล ยังมีการจัดกิจกรรมเพื่อเสริมสร้างความสัมพันธ์กับกลุ่มลูกค้าคู่สัญญา เช่น กิจกรรมอบรมการปฐมพยาบาล กิจกรรมสัปดาห์ความปลอดภัย การอบรมให้ความรู้เกี่ยวกับสุขภาพ เป็นต้น เพื่อสร้างสัมพันธ์ภาพอันดีระหว่างโรงพยาบาล และบริษัทคู่สัญญา โดยในปี 2563 มีสัดส่วนรายได้จากลูกค้าบริษัทคู่สัญญาคิดเป็นร้อยละ 12.55 ของรายได้จากลูกค้าคู่สัญญาทั้งหมด โดยบริษัทฯ มีการให้ระยะเวลาการชำระเงินแก่ลูกค้ากลุ่มนี้ 30 วัน

ลูกค้าคู่สัญญาภาครัฐ

โรงพยาบาล ยังให้บริการทางการแพทย์กับผู้ใช้สิทธิของโครงการอื่นของภาครัฐ เช่น กองทุนเงินทดแทน กระทรวงแรงงาน โครงการฟอกเลือดด้วยเครื่องไตเทียมกับสำนักงานประกันสังคม และสำนักงานหลักประกันสุขภาพแห่งชาติ (สปสช.) รวมทั้งโครงการเบิกจ่ายตรงกับกรมบัญชีกลางกรณีนัดผ่าตัดล่วงหน้า การที่โรงพยาบาล ได้เข้าร่วมการให้บริการฟอกเลือดด้วยเครื่องไตเทียมกับสำนักงานประกันสังคม สปสช. และกรมบัญชีกลาง เนื่องจากหน่วยงานดังกล่าวจะรับผิดชอบค่าใช้จ่ายในการฟอกไตให้กับโรงพยาบาล ซึ่งครอบคลุมต้นทุนในการฟอกไตของโรงพยาบาล ในขณะที่การให้บริการประกันสังคมทั่วไป โรงพยาบาล จะได้รับรายได้เหมาจ่ายตามจำนวนผู้ประกันตนจากสำนักงานประกันสังคม ซึ่งบางครั้งอาจน้อยกว่าค่าใช้จ่ายในการรักษาผู้ป่วย นอกจากนี้ โรงพยาบาล ได้มีการทำสื่อประชาสัมพันธ์ไปยังหน่วยงานราชการ

ต่างๆ ในพื้นที่ใกล้เคียง เช่น หน่วยงานเทศบาลจังหวัดสมุทรสาคร หน่วยงานองค์การบริหารส่วนท้องถิ่น เป็นต้น เพื่อให้ลูกค้าข้าราชการเข้ามาใช้บริการของโรงพยาบาลมากขึ้น และในปี 2563 สัดส่วนรายได้จากลูกค้าคู่สัญญาภาครัฐคิดเป็นร้อยละ 7.33 ของรายได้จากลูกค้าคู่สัญญาทั้งหมด โดยบริษัทฯ มีการให้ระยะเวลาการชำระหนี้แก่ลูกค้ากลุ่มนี้ 60 วัน

สัดส่วนรายได้จากการบริการของบริษัทฯ แยกตามประเภทลูกค้า ประจำปี 2561-2563

ประเภทลูกค้า	2561		2562		2563	
	ล้านบาท	ร้อยละ	ล้านบาท	ร้อยละ	ล้านบาท	ร้อยละ
ลูกค้าทั่วไป	292.11	45.78	302.27	42.58	311.16	48.19
ลูกค้าคู่สัญญา	346.02	54.22	407.63	57.42	334.59	51.81
รวมรายได้จากกิจการโรงพยาบาล	638.12	100.00	709.91	100.00	604.53	100.00

* งบประมาณกิจการ

นโยบายด้านราคา

โรงพยาบาลฯ มีนโยบายกำหนดราคาให้อยู่ในระดับที่สามารถแข่งขันได้กับโรงพยาบาลเอกชนในพื้นที่ใกล้เคียง ในส่วนของค่ารักษาพยาบาลจะกำหนดให้เหมาะสม สอดคล้องกับชนิดและอาการของโรค โดยจะเน้นการให้บริการที่มีคุณภาพและมาตรฐานในการรักษา ในส่วนของค่าห้องจะอิงกับราคาลดของโรงพยาบาลที่อยู่ในทำเลเดียวกันประกอบกับสิ่งอำนวยความสะดวกในห้องพัก

ภาวะอุตสาหกรรม

ธุรกิจบริการทางการแพทย์หรือธุรกิจโรงพยาบาล

จากการที่ปัจจุบันประชาชนมีความสนใจและเอาใจใส่ในการดูแลสุขภาพ มีความรู้ความเข้าใจเกี่ยวกับโรคต่างๆ รวมทั้งมีการตรวจสุขภาพเพื่อป้องกันโรคเพิ่มมากขึ้น รวมทั้งผลจากความก้าวหน้าทางการแพทย์ทำให้ประชากรของประเทศมีอายุยืนมากขึ้น ซึ่งส่งผลให้มีการใช้จ่ายในการรักษาพยาบาลเพิ่มมากขึ้นตามไปด้วย ขณะเดียวกันประชาชนต่างมีความสนใจในการทำประกันสุขภาพในด้านต่างๆ เพิ่มมากขึ้น เพื่อครอบคลุมการรักษาพยาบาลที่จะเกิดขึ้นในอนาคต ปัจจัยต่างๆ เหล่านี้ ส่งผลทำให้ธุรกิจโรงพยาบาลในประเทศไทยเป็นธุรกิจที่มีอัตราการเติบโตที่ค่อนข้างสูง

นอกจากการเติบโตจากความต้องการการรักษาพยาบาลในประเทศ ธุรกิจโรงพยาบาลยังมีศักยภาพที่จะเติบโตจากความต้องการทางการแพทย์ของผู้ป่วยชาวต่างชาติ เป็นผลมาจากนโยบายส่งเสริมให้ประเทศไทยเป็นศูนย์กลางสุขภาพนานาชาติ (Medical Hub) ของภาครัฐ ซึ่งเล็งเห็นถึงจุดเด่นในบริการทางการแพทย์ของไทย ได้แก่ การรักษาพยาบาลที่มีคุณภาพและการบริการที่เป็นมิตร ในอัตราค่าบริการที่ต่ำกว่าประเทศอื่นๆ ที่คุณภาพการรักษากใกล้เคียงกัน รวมถึงการที่ประเทศไทยมีแหล่งท่องเที่ยวที่หลากหลาย และเป็นศูนย์กลางของภูมิภาค จึงทำให้ประเทศไทยเป็นจุดหมายของการท่องเที่ยวเชิงสุขภาพ (Medical Tourism) ของผู้ป่วยชาวต่างชาติ

โดยปัจจัยที่ส่งผลต่อการเติบโตของธุรกิจโรงพยาบาลมีดังนี้

สัดส่วนโครงสร้างประชากรตามอายุ

จากการประมาณการของสำนักงานคณะกรรมการพัฒนาการเศรษฐกิจและสังคมแห่งชาติพบว่า จำนวนประชากรของไทยจะเพิ่มขึ้นจาก 63.88 ล้านคนในปี 2553 เป็น 66.37 ล้านคนในปี 2568 และจะลดลงเหลือ 63.86 ล้านคนในปี 2583 ซึ่งเป็นผลมาจากอัตราการเจริญพันธุ์ที่อยู่ในระดับต่ำ

	2553	2558	2563F	2568F	2573F	2578F	2583F
จำนวนประชากร (ล้านคน)	63.88	65.10	66.00	66.37	66.18	65.35	63.86
สัดส่วนประชากรตามช่วงอายุ (ร้อยละ)							
0-14 ปี	19.82	18.11	16.79	15.82	14.81	13.77	12.79
15-59 ปี	67.00	65.99	64.08	61.39	58.62	56.61	55.08
60 ปีขึ้นไป	13.18	15.90	19.12	22.79	26.56	29.63	32.13

ที่มา: สำนักงานคณะกรรมการพัฒนาการเศรษฐกิจและสังคมแห่งชาติ

อย่างไรก็ตาม สัดส่วนประชากรผู้สูงอายุ (อายุ 60 ปีขึ้นไป) จะเพิ่มขึ้นอย่างต่อเนื่องจากร้อยละ 13.18 ในปี 2553 เป็นร้อยละ 32.13 ในปี 2583 หรือเพิ่มขึ้นจากประมาณ 8.41 ล้านคนในปี 2553 เป็นประมาณ 20.52 ล้านคนในปี 2583 จะทำให้ประเทศไทยก้าวเข้าสู่สังคมผู้สูงอายุ ซึ่งเป็นผลมาจากความก้าวหน้าทางการแพทย์ทำให้ประชากรของประเทศอายุยืนมากขึ้น

นอกจากนี้ อายุคาดเฉลี่ยเมื่อแรกเกิด (Life Expectancy at Birth) ของประชากรหญิงจะเพิ่มขึ้นจาก 77.5 ปี ในปี 2553 เป็น 81.9 ปีในปี 2583 สำหรับประชากรชาย อายุคาดเฉลี่ยเมื่อแรกเกิดจะเพิ่มขึ้นจาก 70.4 ปี ในปี 2553 เป็น 75.3 ปีในปี 2583

จากการเปลี่ยนแปลงโครงสร้างประชากรตามอายุดังกล่าว ส่งผลทำให้ความต้องการบริการทางการแพทย์เพิ่มสูงขึ้น เนื่องจากผู้สูงอายุเป็นกลุ่มผู้ใช้บริการที่ต้องการการรักษาพยาบาลมากกว่ากลุ่มอายุอื่น และต้องการการรักษาพยาบาลที่ต่อเนื่อง

ผู้ป่วยจากต่างประเทศ

ผู้ป่วยจากต่างประเทศที่เข้ารับบริการทางการแพทย์ในโรงพยาบาลของไทย แบ่งออกได้เป็น 2 ประเภท ได้แก่ คนไข้ชาวต่างชาติที่เดินทางเข้ามาใช้บริการทางการแพทย์โดยเฉพาะหรือกลุ่มนักท่องเที่ยวเชิงสุขภาพ (Medical Tourism) และกลุ่มชาวต่างชาติที่เข้ามาทำงานในประเทศไทย (Expatriate) โดยปัจจัยที่ทำให้ประเทศไทยได้รับความนิยมในด้านการท่องเที่ยวเชิงสุขภาพ ได้แก่ การรักษาพยาบาลที่มีคุณภาพด้วยอัตราค่าบริการที่ต่ำกว่า การบริการที่เป็นมิตร และสถานที่ท่องเที่ยวต่างๆ ที่หลากหลาย

นอกจากนี้ ธุรกิจการให้บริการทางการแพทย์ยังได้รับการสนับสนุนจากภาครัฐเพื่อให้ประเทศไทยเป็นศูนย์กลางสุขภาพนานาชาติ (Medical Hub) โดยมีเป้าหมายหลัก 4 ด้าน ได้แก่ การรักษาพยาบาล การส่งเสริมสุขภาพ ผลิตภัณฑ์สุขภาพและสมุนไพรไทย และการเพิ่มผลผลิตด้านการแพทย์แผนไทยและการแพทย์ทางเลือก รวมถึงจะพัฒนาโรงพยาบาลและคลินิกของไทยให้ได้มาตรฐานนานาชาติ เช่น การรับรองมาตรฐาน Joint Commission International (JCI) และยังได้อนุญาตให้ชาวต่างชาติพร้อมผู้ติดตามจำนวนไม่เกิน 4 คน จาก 6 ประเทศกลุ่มอ่าวอาหรับ (GCC: Gulf cooperation Council) ได้แก่ ราชอาณาจักรบาห์เรน รัฐคูเวต รัฐสุลต่านโอมาน ราชอาณาจักรราชอาณานิคมคูเวต และสหรัฐอาหรับเอมิเรตส์ ซึ่งเป็นประเทศที่มีศักยภาพในการเดินทางเข้ามาใช้บริการ จะได้รับการยกเว้นการตรวจลงตราหรือวีซ่า และให้พำนักในราชอาณาจักรไทยได้ไม่เกิน 90 วัน โดยต้องมีเอกสารการนัดหมายจากสถานพยาบาล และกำลังพิจารณาขยายมาตรการนี้แก่ประเทศอื่นๆ ด้วย เช่น ประเทศในกลุ่มอาเซียน สแกนดิเนเวีย ญี่ปุ่น รัสเซีย และจีน เป็นต้น

สำหรับ การเปิดประชาคมเศรษฐกิจอาเซียน (ASEAN Economic Community: AEC) จะทำให้เกิดการลงทุนและจ้างงานชาวต่างชาติมากขึ้น ซึ่งจะส่งผลให้ความต้องการทางการแพทย์ของกลุ่ม Expatriate และผู้ติดตามเพิ่มขึ้น เป็นผลดีต่อการเติบโตของธุรกิจโรงพยาบาลในประเทศไทย

นอกจากปัจจัยต่างๆ ในระดับประเทศตามที่กล่าวมาแล้ว ยังมีปัจจัยอื่นในระดับจังหวัดสมุทรสาคร ซึ่งเป็นจังหวัดที่โรงพยาบาลตั้งอยู่ ที่จะส่งผลต่อการดำเนินการของโรงพยาบาลฯ ดังนี้

จำนวนประชากรทั้งหมดในจังหวัดสมุทรสาคร

(หน่วย : ล้านคน)	2551	2552	2553	2554	2555	2556	2557	2558	2559	2560	2561	2562
ทั่วราชอาณาจักร	63.39	63.53	63.88	64.08	64.46	64.79	65.12	65.73	65.93	66.19	66.41	66.56
กรุงเทพมหานคร	5.71	5.70	5.70	5.67	5.67	5.69	5.69	5.70	5.69	5.68	5.68	5.67
จังหวัดสมุทรสาคร	0.48	0.48	0.49	0.50	0.51	0.52	0.53	0.55	0.56	0.57	0.58	0.58

ที่มา: <http://statbbi.nso.go.th/staticreport/page/sector/th/01.aspx>

จำนวนการเกิดในจังหวัดสมุทรสาคร

(คน)	2551	2552	2553	2554	2555	2556	2557	2558	2559	2560	2561	2562
ทั่วราชอาณาจักร	797,356	787,739	766,370	796,093	818,901	782,129	776,370	736,352	704,058	702,755	666,109	618,193
กรุงเทพมหานคร	106,779	104,935	99,728	100,331	105,570	101,008	99,618	95,551	92,030	90,904	84,477	77,312
จังหวัดสมุทรสาคร	10,503	10,161	9,737	10,947	12,212	13,484	13,915	13,839	13,065	13,032	10,702	7,798

ที่มา: <http://statbbi.nso.go.th/staticreport/page/sector/th/01.aspx>

จำนวนการเกิดในจังหวัดสมุทรสาครคิดเป็นอัตราร้อยละ 1.26 ของจำนวนการเกิดทั่วราชอาณาจักร และคิดเป็นอัตราร้อยละ 1.33 ของจำนวนประชากรทั้งหมดในจังหวัดสมุทรสาคร

จำนวนประชากรในจังหวัดสมุทรสาคร

สถิติ	ภูมิภาค	2552	2553	2552	2553	2552	2553	2552	2553	2552	2553	2552
จำนวนประชากร (ล้านคน)	ทั่วประเทศ	63.53	63.88	64.08	64.46	64.79	65.12	65.73	65.93	66.19	66.41	66.56
	สมุทรสาคร	0.48	0.49	0.50	0.51	0.52	0.53	0.55	0.56	0.57	0.58	0.58
สัดส่วนประชากรวัยเด็ก (ร้อยละ)	ทั่วประเทศ	20.23	19.77	19.30	18.88	18.55	18.29	18.86	18.55	18.28	17.98	16.45
	สมุทรสาคร	20.91	20.29	19.73	19.27	18.94	18.69	18.67	18.19	17.84	17.51	16.09
สัดส่วนผู้สูงอายุ (ร้อยละ)	ทั่วประเทศ	11.54	11.97	12.41	12.90	13.72	14.25	13.41	13.84	14.34	14.93	16.73
	สมุทรสาคร	10.49	10.90	11.29	11.78	12.65	13.18	12.05	12.30	12.64	13.15	14.82

ที่มา : http://stat.dopa.go.th/stat/statnew/upstat_age.php

จากการที่อัตราการเกิดของประชากรในจังหวัดสมุทรสาครเพิ่มขึ้นอย่างต่อเนื่อง ทำให้จำนวนประชากรของจังหวัดสมุทรสาครเพิ่มขึ้นจาก 484,606 คนในปี 2552 เป็น 584,703 คน ในปี 2562 หรือคิดเป็นอัตราการเติบโตเฉลี่ยต่อปี (CAGR) ที่ร้อยละ 1.90 ซึ่งสูงกว่าอัตราการเติบโตเฉลี่ยของประชากรทั้งประเทศในช่วงเดียวกันที่ร้อยละ 0.47 และเมื่อพิจารณาสัดส่วนประชากรวัยเด็กของจังหวัดสมุทรสาครระหว่างปี 2552-2562 พบว่ามีสัดส่วนที่ใกล้เคียงกับสัดส่วนประชากรวัยเด็กของประเทศ และจากขนาดของครอบครัวที่เล็กลง และมีบุตรเฉลี่ยต่อครอบครัวน้อยลง ทำให้ผู้ประกอบการให้ความสำคัญในการดูแลบุตรหลาน โดยเฉพาะเรื่องสุขภาพเพิ่มมากขึ้น แสดงให้เห็นถึงโอกาสของธุรกิจโรงพยาบาลในจังหวัดที่สามารถเน้นการให้บริการด้านกุมารเวชเพื่อรองรับการรักษาพยาบาลที่เพิ่มขึ้นในอนาคต

นอกจากนี้ สัดส่วนผู้สูงอายุที่มีอายุตั้งแต่ 60 ปีขึ้นไปในจังหวัดสมุทรสาคร เพิ่มขึ้นจากร้อยละ 10.49 ในปี 2552 เป็นร้อยละ 14.82 ในปี 2562 ซึ่งเพิ่มขึ้นไปในทิศทางเดียวกับสัดส่วนผู้สูงอายุของประเทศ จากข้อมูลดังกล่าวแสดงให้เห็นถึงความต้องการการรักษาพยาบาลที่เพิ่มขึ้นอย่างต่อเนื่องของผู้สูงอายุในจังหวัดสมุทรสาคร ซึ่งเป็นไปในทิศทางเดียวกับประเทศ

อย่างไรก็ดี สำนักงานสถิติแห่งชาติพบว่าการจัดเก็บข้อมูลในสถานการณ์การแพร่ระบาดของโรคติดเชื้อไวรัสโคโรนา จะทำให้ได้ข้อมูลสถิติประชากรที่มีความคลาดเคลื่อนได้ เนื่องจากลักษณะทางประชากรและการย้ายถิ่นของประชากรมีความเปลี่ยนแปลงไปจากสถานการณ์ปกติ อีกทั้ง คณะกรรมการบริหารโครงการสำมะโนประชากรและเคหะ พ.ศ. 2563 ได้มีมติให้เลื่อนการดำเนินงานสำมะโนประชากรและเคหะ พ.ศ. 2563 ออกไป จนกว่าสถานการณ์การระบาดจะสิ้นสุด

การแข่งขัน

ธุรกิจโรงพยาบาลและการให้บริการทางการแพทย์ในปัจจุบันมีการแข่งขันที่เพิ่มสูงขึ้น อันเนื่องมาจากการที่ประชาชนมีอายุยืนยาวขึ้นและให้ความสนใจด้านสุขภาพมากขึ้น โรงพยาบาลต่างๆ ทั้งโรงพยาบาลรัฐและเอกชนจึงมีการลงทุนและปรับตัวเพื่อรองรับความต้องการด้านการรักษาพยาบาลหรือตรวจสุขภาพที่เพิ่มมากขึ้น โดยโรงพยาบาลของรัฐหลายแห่งได้มีการเพิ่มการให้บริการรักษาพยาบาลในรูปแบบของเอกชน ในขณะที่โรงพยาบาลเอกชนได้มีการควบรวมเพื่อให้เกิดการประหยัดต่อขนาด และขยายการให้บริการให้ครอบคลุมไปยังพื้นที่ต่างๆ ได้มากขึ้น นอกจากนี้ ยังมีการลงทุนเพิ่มเติมในเครื่องมือและอุปกรณ์ที่ทันสมัยเพื่อปรับปรุงและพัฒนาศักยภาพการให้บริการทางการแพทย์

โรงพยาบาลเอกชนยังมุ่งเน้นที่จะพัฒนาคุณภาพการให้บริการให้ได้มาตรฐานสากลเพื่อรองรับผู้ใช้บริการจากต่างชาติทั้งกลุ่มนักท่องเที่ยวเชิงสุขภาพ (Medical Tourism) และกลุ่มชาวต่างชาติที่เข้ามาทำงานในประเทศไทย (Expatriate) ตามนโยบายของภาครัฐที่จะให้ประเทศไทยเป็นศูนย์กลางสุขภาพนานาชาติ (Medical Hub)

โดยทั่วไป โรงพยาบาลแต่ละแห่งจะมีความแตกต่างทั้งในด้านขนาด ทำเลที่ตั้ง และความเชี่ยวชาญในการรักษาพยาบาล เป็นผลมาจากจำนวนเงินลงทุน กลุ่มลูกค้าเป้าหมายและแพทย์ผู้เชี่ยวชาญของแต่ละโรงพยาบาล โดยสำนักงานปลัดกระทรวงสาธารณสุขได้แบ่งระดับของหน่วยบริการทางการแพทย์ออกเป็น 3 ระดับ ได้แก่

- หน่วยบริการระดับปฐมภูมิ (Primary care) เป็นสถานพยาบาลขนาดเล็กที่ให้บริการรักษาโรคเบื้องต้นไม่ซับซ้อน และให้บริการเฉพาะผู้ป่วยนอกเท่านั้น
- หน่วยบริการระดับทุติยภูมิ (Secondary Care) เป็นสถานพยาบาลที่สามารถให้บริการโรคที่มีความซับซ้อน โดยแพทย์เฉพาะทาง (Specialty) สามารถให้บริการทั้งผู้ป่วยนอกและผู้ป่วยใน
- หน่วยบริการระดับตติยภูมิ (Tertiary Care) เป็นสถานพยาบาลที่สามารถให้บริการโรคที่มีความซับซ้อนสูง โดยแพทย์เฉพาะทางสาขาย่อย (Sub-Specialty) สามารถให้บริการทั้งผู้ป่วยนอกและผู้ป่วยใน

จากการแบ่งระดับของหน่วยบริการข้างต้น โรงพยาบาลเอกชนส่วนใหญ่รวมถึงโรงพยาบาลเอกชนจะเป็นหน่วยบริการระดับทุติยภูมิซึ่งสามารถให้บริการโดยแพทย์เฉพาะทางและให้บริการผู้ป่วยในได้ ดังนั้น โรงพยาบาลเอกชนส่วนใหญ่จะสร้างความแตกต่างเพื่อดึงดูดผู้ใช้บริการโดยการนำเสนอบริการทางการแพทย์ที่เป็นจุดเด่นเฉพาะทางของแต่ละโรงพยาบาลตามความเชี่ยวชาญของแพทย์ เพื่อให้ผู้ใช้บริการนี้ถึงเป็นอันดับแรกเมื่อต้องการใช้บริการ

สำหรับการแข่งขันของโรงพยาบาลเอกชนในจังหวัดสมุทรสาครและพื้นที่ใกล้เคียงกับโรงพยาบาลฯ ที่มุ่งเน้นให้บริการทางการแพทย์แก่ลูกค้าทั่วไปที่ไม่ใช่บริการประกันสังคม ได้แก่ โรงพยาบาลมหาชัย 1 โรงพยาบาลนครธน และโรงพยาบาลบางปะกอก 9 อินเตอร์เนชั่นแนล โดยโรงพยาบาลฯ และโรงพยาบาลมหาชัย 1 จะตั้งอยู่ในอำเภอเมืองจังหวัดสมุทรสาคร ในขณะที่โรงพยาบาลนครธน และโรงพยาบาลบางปะกอก 9 อินเตอร์เนชั่นแนลจะตั้งอยู่บนถนนพระราม 2 ซึ่งห่างจากโรงพยาบาลฯ กว่า 20 กิโลเมตร เมื่อพิจารณาถึงการให้บริการทางการแพทย์แต่ละโรงพยาบาลต่างมีความเชี่ยวชาญเฉพาะทางแตกต่างกันไป เช่น อายุรกรรมโรคหัวใจ อายุรกรรมระบบประสาท อายุรกรรมทางเดินอาหาร เป็นต้น

โดยโรงพยาบาลเอกชนถือเป็นโรงพยาบาลที่มีขนาดเล็กที่สุดเมื่อพิจารณาจากจำนวนเตียงที่ให้บริการ อย่างไรก็ตาม จากการที่แพทย์ของโรงพยาบาลฯ มีความเชี่ยวชาญและเป็นที่ยอมรับของคนในจังหวัดสมุทรสาครทั้งในด้านสูติ-นรีเวช ด้านกุมารเวช ด้านจักษุ ศัลยกรรม การใส่ใจในการให้บริการของโรงพยาบาลฯ ที่มีคุณภาพในราคาที่แข่งขันได้ รวมถึงการประชาสัมพันธ์และกิจกรรมเพื่อสังคมของโรงพยาบาลฯ ทำให้โรงพยาบาลฯ มีรายได้เติบโตอย่างต่อเนื่อง และจากความสามารถในการบริหารจัดการต้นทุนและค่าใช้จ่ายอย่างมีประสิทธิภาพ ส่งผลทำให้โรงพยาบาลฯ มีอัตรากำไรสุทธิเติบโตอย่างต่อเนื่องในช่วง 3 ปีย้อนหลัง

การจัดหาผลิตภัณฑ์และบริการ

การจัดหาบุคลากรทางการแพทย์

โรงพยาบาลฯ มีการจัดหาบุคลากรทางการแพทย์ผ่านหลายช่องทาง ไม่ว่าจะเป็น การจัดหาแพทย์ผ่านทางคณะผู้บริหารของโรงพยาบาลฯ ที่มีชื่อเสียง ซึ่งสามารถชักชวนแพทย์ที่มีความสามารถและมีความเชี่ยวชาญในสาขาต่างๆ มาร่วมงานกับโรงพยาบาลฯ ทั้งแพทย์ประจำและแพทย์นอกเวลา นอกจากนี้ โรงพยาบาลฯ ยังมีการประกาศรับสมัครแพทย์ผ่าน www.thaiclinic.com ซึ่งเป็นเว็บไซต์ที่เกี่ยวข้องกับบุคลากรทางการแพทย์โดยเฉพาะ

สำหรับเจ้าหน้าที่พยาบาล โรงพยาบาลฯ มีการให้ทุนการศึกษา กับ คณะพยาบาลศาสตร์ มหาวิทยาลัยคริสเตียน ซึ่งมีความสัมพันธ์ที่ดีกับโรงพยาบาลฯ ตลอดมา และมีการส่งพยาบาลที่จบการศึกษามาร่วมงานกับโรงพยาบาลฯ อย่างต่อเนื่อง นอกจากนี้ โรงพยาบาลฯ ยังจัดหาพยาบาลผ่านทาง บัณฑิตประกาศของโรงพยาบาลฯ สำนักงานแรงงานจังหวัด และสถานศึกษาต่างๆ

โดย ณ 31 ธันวาคม 2563 โรงพยาบาลฯ มีบุคลากรทางการแพทย์ ดังนี้

สายงาน	ปี 2562		ปี 2563	
	ประจำ (คน)	นอกเวลา (คน)	ประจำ (คน)	นอกเวลา (คน)
1. ฝ่ายการแพทย์	30	108	33	100
2. ฝ่ายการพยาบาล				
2.1 พยาบาล	98	20	104	5
2.2 ผู้ช่วยพยาบาล	111	-	110	-
2.3 เจ้าหน้าที่	30	-	26	2
3. ฝ่ายสนับสนุนการแพทย์				
3.1 เภสัชกรรม	10	9	12	2
3.2 ห้องปฏิบัติการ	10	2	9	2
3.3 รังสีวินิจฉัย	3	2	3	1
3.4 กายภาพบำบัด	5	5	5	1
รวม	297	146	302	113

การจัดหายาและเวชภัณฑ์

ยาและเวชภัณฑ์เป็นต้นทุนที่สำคัญที่ใช้ในการดำเนินธุรกิจโรงพยาบาล โรงพยาบาลฯ จึงให้ความสำคัญกับการจัดซื้อยาและเวชภัณฑ์ โดยจะจัดซื้อกับผู้ขายที่อยู่ในบัญชีรายชื่อผู้ขาย (Approved Vendor List: AVL) เท่านั้น ซึ่งการคัดเลือกผู้ขายเข้าสู่บัญชีรายชื่อผู้ขายนั้นจะคำนึงถึงราคาสินค้า คุณภาพสินค้า และการบริการ นอกจากนี้ จะมีการประเมินผู้ขายทุกปี โดยพิจารณาจากคุณภาพสินค้า ความรวดเร็วในการส่งมอบ และการบริการหลังการขาย ในกรณีที่จะมีการจัดซื้อยาหรือเวชภัณฑ์ใหม่จะต้องได้รับการอนุมัติจากคณะกรรมการยาและสารทดแทนก่อนการจัดซื้อทุกครั้ง โดยคณะกรรมการยาและสารทดแทนของโรงพยาบาลฯ (ประกอบด้วยผู้อำนวยการโรงพยาบาล รองผู้อำนวยการ ผู้ช่วยผู้อำนวยการ ผู้จัดการฝ่ายการพยาบาลทั้งผู้ป่วยนอกและผู้ป่วยใน หัวหน้าแผนกห้องปฏิบัติการ หัวหน้าแผนกรังสีวินิจฉัย หัวหน้าแผนกจัดซื้อ หัวหน้าหน่วยคลังพัสดุ พยาบาลควบคุมและป้องกันการติดเชื้อ และพยาบาลบริหารความเสี่ยง) มีหน้าที่ในการกำหนดนโยบายและวิธีปฏิบัติเกี่ยวกับยา ทบทุนและอนุมัติการนำยาเวชภัณฑ์เข้าและคัดออก และวางหลักเกณฑ์ในเรื่องต่างๆ ที่เกี่ยวข้องกับยา โดยส่วนใหญ่โรงพยาบาลฯ จะจัดซื้อยาและเวชภัณฑ์จากผู้จัดจำหน่ายที่มีชื่อเสียง เช่น บริษัท ซิลลิค ฟาร์มา จำกัด บริษัท ดีเคเอสเอช (ประเทศไทย) จำกัด เป็นต้น โดยไม่มีการฟังฟังผู้จัดจำหน่ายรายใดรายหนึ่ง โดยโรงพยาบาลฯ มีระยะเวลาการชำระเงินกับผู้จัดจำหน่ายประมาณ 30 วัน

สำหรับการบริหารจัดการยาและเวชภัณฑ์นั้น โรงพยาบาลฯ มีการกำหนดปริมาณคงคลังขั้นสูง และขั้นต่ำของยาและเวชภัณฑ์แต่ละชนิด โดยจะพิจารณาจาก ข้อมูลสถิติของปริมาณการใช้จริงของผู้รับบริการและระยะเวลาการสั่งซื้อ ซึ่งจะช่วยให้โรงพยาบาลฯ สามารถบริหารยาและเวชภัณฑ์ในคลังได้อย่างมีประสิทธิภาพ นอกจากนี้ เกสซอร์ของโรงพยาบาลฯ ยังมีหน้าที่ในการตรวจสอบวันหมดอายุของยาและเวชภัณฑ์เพื่อให้สามารถเปลี่ยนกับผู้ขายได้ทันเวลา

การจัดหาอุปกรณ์และเครื่องมือทางการแพทย์

อุปกรณ์และเครื่องมือแพทย์ที่มีมูลค่าสูง เช่น เครื่องเอกซเรย์คอมพิวเตอร์ เครื่องตรวจวัดความหนาแน่นของมวลกระดูก หรือเครื่องกระตุ้นหัวใจ จะต้องผ่านการทดลองใช้จากแพทย์หรือบุคลากรทางการแพทย์ผู้ใช้งานและมีการเปรียบเทียบการใช้งานจากผู้ผลิตอย่างน้อย 3 บริษัท โดยจะพิจารณาคุณสมบัติทั้งคุณภาพสินค้า บริการหลังการขาย และราคา หลังจากนั้นแพทย์หรือบุคลากรทางการแพทย์ผู้ใช้งานและหัวหน้าฝ่ายจะจัดทำรายงานการสั่งซื้อ เสนอผู้มีอำนาจอนุมัติเพื่อสั่งซื้อต่อไป ซึ่งก่อนการสั่งซื้อจะต้องได้รับการพิจารณาร่วมกันระหว่างผู้อำนวยการโรงพยาบาล รองผู้อำนวยการโรงพยาบาล แพทย์หรือบุคลากรทางการแพทย์ผู้ใช้งาน หัวหน้าแผนกจัดซื้อ และหัวหน้าแผนกบัญชี โดยอุปกรณ์และเครื่องมือที่ได้รับอนุมัติจะสั่งซื้อผ่านผู้ผลิตหรือตัวแทนจำหน่ายในประเทศเท่านั้นเพื่อให้ได้รับการรับประกันและบริการหลังการขายที่เหมาะสม เช่น การฝึกอบรมผู้ใช้งาน การบำรุงรักษาเชิงป้องกัน การสอบเทียบ และการจัดเก็บเครื่องมือแพทย์อย่างเหมาะสม โดยโรงพยาบาลฯ มีระยะเวลาการชำระเงินกับผู้จัดจำหน่ายประมาณ 30-60 วัน หรือสามารถผ่อนชำระได้ ขึ้นกับการเจรจาต่อรองกับผู้จัดจำหน่าย

ผลกระทบต่อสิ่งแวดล้อม

จากแนวคิด Green Hospital โรงพยาบาลฯ จึงได้มีการจัดตั้งคณะกรรมการสิ่งแวดล้อมและความปลอดภัย (Environment of Care Committee) ซึ่งเป็นคณะทำงานที่รับผิดชอบ ติดตาม ควบคุม กำกับ ดูแล ให้ดำเนินตามมาตรการและโครงการต่างๆ เพื่อบริหารจัดการด้านความปลอดภัย อาชีวอนามัย และสภาพแวดล้อมภายในโรงพยาบาลฯ ซึ่งได้มีการกำหนดนโยบายและแนวทางปฏิบัติที่เกี่ยวข้องกับสิ่งแวดล้อม

นโยบายด้านสิ่งแวดล้อมและความปลอดภัยโรงพยาบาลฯ

เพื่อให้ผู้มารับบริการ และผู้ปฏิบัติงานของโรงพยาบาลฯ มีความปลอดภัยในชีวิตและทรัพย์สินภายใต้สิ่งแวดล้อมที่ดี และเป็นการแสดงความรับผิดชอบต่อองค์กรในด้านความปลอดภัยเป็นสำคัญ และเป็นข้อกำหนดหลักสำหรับทุกหน่วยงานที่ทุกหน่วยงานจะต้องมีการวิเคราะห์จัดวางระบบและนำลงสู่การปฏิบัติอย่างจริงจังและสอดคล้องกันทั้งองค์กร โรงพยาบาลฯ กำหนดนโยบายด้านสิ่งแวดล้อมและความปลอดภัย ดังนี้

1. ความปลอดภัยด้านคลินิก สามารถให้หลักประกันในการระบุผู้ป่วยอย่างถูกต้อง มีประสิทธิภาพในการสื่อสารระหว่างผู้ให้การดูแลผู้ป่วย เน้นความปลอดภัยในการใช้ยาที่มีความเสี่ยงสูง รวมทั้งผู้ป่วยปลอดภัยจากการใช้อุปกรณ์ทางการแพทย์ และปลอดภัยจากการติดเชื้อในโรงพยาบาล (Patient Safety Goal)
2. ความปลอดภัยด้านผู้ปฏิบัติงานและอาชีวอนามัย เนื่องจากโรงพยาบาลฯ ถือว่าเจ้าหน้าที่ทุกคนเป็นทรัพยากรที่สำคัญจึงให้ทุกฝ่ายปฏิบัติงานนี้

- 2.1 โรงพยาบาลฯ ถือว่าความปลอดภัยในการทำงานเป็นหน้าที่ของพนักงานทุกคน ทุกระดับที่จะร่วมมือกันปฏิบัติเพื่อให้เกิดความปลอดภัยทั้งของตนเองและผู้อื่น
 - 2.2 โรงพยาบาลฯ จะดำเนินการปรับปรุง ดูแล สถานที่ทำงานให้ถูกสุขลักษณะและมีความปลอดภัยอยู่เสมอ ไม่ให้เกิดอุบัติเหตุหรืออันตรายทั้งแก่ผู้รับบริการ สังคม และเจ้าหน้าที่ปฏิบัติงาน ตลอดจนสนับสนุนการใช้เครื่องป้องกันอันตรายที่เหมาะสม
 - 2.3 ผู้บังคับบัญชาทุกระดับต้องมีหน้าที่ดูแลรับผิดชอบในเรื่องความปลอดภัยในการทำงานของผู้ใต้บังคับบัญชาให้เป็นไปตามกฎระเบียบที่กำหนดไว้อย่างเคร่งครัด
 - 2.4 โรงพยาบาลฯ จะส่งเสริมและป้องกันไม่ให้นักงงานเกิดการเจ็บป่วยอันเนื่องมาจากการทำงานในทุกกรณีและจะส่งเสริมให้นักงงานมีสุขภาพอนามัยที่ดี
3. นโยบายด้านการอนุรักษ์สภาพแวดล้อม โรงพยาบาลฯ จะป้องกันไม่ให้เกิดการดำเนินธุรกิจของบริษัทก่อให้เกิดมลภาวะแก่สภาพแวดล้อม และจะปรับปรุงระบบการปฏิบัติงานอยู่เสมอเพื่อการอนุรักษ์สภาพแวดล้อม และลดการใช้วัสดุ อุปกรณ์ที่ก่อให้เกิดการทำลายสภาพแวดล้อมและลดการใช้ทรัพยากรอย่างฟุ่มเฟือย
 4. โรงพยาบาลฯ มีการกำหนดแผนการจัดการเมื่อมีสถานการณ์ฉุกเฉินต่างๆ ตามความเหมาะสม
 5. ดำเนินการรายงานผลกระทบสิ่งแวดล้อม และรายงานการตรวจติดตาม ตามกฎหมายกำหนดอย่างครบถ้วน

นอกจากนี้โรงพยาบาลฯ มุ่งเน้นการปฏิบัติตามมาตรการการป้องกันและแก้ไขผลกระทบสิ่งแวดล้อมและมาตรการติดตามตรวจสอบคุณภาพสิ่งแวดล้อม โดยการประสานความร่วมมือจากทุกฝ่ายในโรงพยาบาลฯ และจัดทำรายงานการปฏิบัติตามมาตรการปีละ 2 ครั้ง ตามกำหนดของสำนักงานนโยบายและแผนทรัพยากรธรรมชาติและสิ่งแวดล้อมอย่างต่อเนื่องตั้งแต่เปิดดำเนินการให้บริการ โดยรายงานจะประกอบไปด้วยข้อมูลที่สอดคล้องกับมาตรการการป้องกันและแก้ไขผลกระทบสิ่งแวดล้อมและมาตรการติดตามตรวจสอบคุณภาพสิ่งแวดล้อมดังนี้

อุทกวิทยาและการบำบัดน้ำเสีย

1. มีการกักเก็บน้ำสำรอง 364 ลูกบาศก์เมตร ซึ่งมีความเพียงพอสำหรับกรณีฉุกเฉินรองรับการใช้น้ำประปาที่ 1.33 วัน มีการบำรุงรักษาท่อและถังเก็บน้ำปีละครั้งเพื่อให้อยู่ในสภาพดี สะอาดอยู่เสมอ และมีการส่งตัวอย่างน้ำเพาะเชื้อเป็นประจำทุกเดือน
2. มีบ่อบำบัดน้ำเสียที่มีขนาดเหมาะสมกับปริมาณน้ำทิ้งของโรงพยาบาลในแต่ละวัน มีการบำบัดจุลินทรีย์ชีวภาพ มีการตรวจคุณภาพน้ำทิ้งทุก 3 เดือน
3. มีการบำบัดน้ำเสียเพื่อให้ค่า Biochemical Oxygen Demand (BOD) ลดลงเหลือไม่เกิน 20 มิลลิกรัมต่อลิตร ก่อนระบายสู่รางระบายน้ำสาธารณะ ตามมาตรฐานของกรมควบคุมมลพิษ กระทรวงทรัพยากรธรรมชาติและสิ่งแวดล้อม

การอนุรักษ์พลังงาน

1. กำหนดนโยบายการใช้พลังงานทุกประเภทอย่างมีประสิทธิภาพและลดการสูญเสียพลังงานที่ไม่จำเป็นลงให้มากที่สุด
2. กำหนดเป้าหมายการใช้พลังงานไม่เกิน 700,000 บาทต่อเดือน และกำหนดให้เป็นส่วนหนึ่งของการดำเนินงานของโรงพยาบาลฯ
3. ดำเนินการปรับปรุงประสิทธิภาพการใช้พลังงานขององค์กรอย่างต่อเนื่องและเหมาะสม
4. กำหนดมาตรการการประหยัดพลังงานให้เป็นแนวทางการปฏิบัติในองค์กร
5. มีเจตจำนงให้ปฏิบัติตามกฎหมายที่เกี่ยวข้องกับการอนุรักษ์พลังงานและมาตรฐานการจัดการพลังงาน แต่จะต้องไม่ส่งผลให้ประสิทธิภาพ การให้บริการของโรงพยาบาลฯ ลดลง

โดยโรงพยาบาลฯ ได้กำหนดมาตรการประหยัดพลังงานให้ทุกหน่วยงานปฏิบัติ เช่น ปิดไฟส่องสว่างในที่มืดตลอดถึง ปิดสวิตช์ทุกครั้งที่ใช้งาน เดินขึ้น-ลงบันได 1-2 ชั้นแทนการใช้ลิฟต์ ตั้งอุณหภูมิเครื่องปรับอากาศที่ 25 องศาเซลเซียส ปิดไฟแสงสว่าง แอร์ และคอมพิวเตอร์ระหว่างพักเที่ยง ปิดเครื่องปรับอากาศก่อนเลิกงาน 15-30 นาที เป็นต้น

การจัดการขยะมูลฝอย

โรงพยาบาล มีเจ้าหน้าที่ทำความสะอาดเก็บรวบรวมขยะมูลฝอย และเปลี่ยนถุงรองรับขยะมูลฝอยเป็นประจำทุกวัน วันละ 2 ครั้ง จากนั้นจึงนำขยะที่รวบรวมได้ไปไว้ยังห้องพักขยะมูลฝอยรวมซึ่งอยู่บริเวณด้านหลังโครงการ เพื่อรอการเก็บขนไปกำจัดต่อไป โดยโรงพยาบาล มีระบบการจัดการขยะตั้งแต่การคัดแยกขยะที่จุดกำเนิดของขยะ แบ่งขยะออกเป็น 4 ประเภท ได้แก่ ขยะทั่วไป ขยะติดเชื้อ ขยะรีไซเคิล และขยะพิษ และมีที่รองรับขยะอย่างเพียงพอได้มาตรฐาน ส่วนการกำจัดขยะจะกำจัดตามประเภทของขยะ โดยขยะทั่วไป และขยะพิษจะกำจัดโดยองค์การบริหารส่วนตำบลโคกขาม ทุกวันจันทร์ วันพุธ และวันศุกร์ ส่วนขยะติดเชื้อ จะกำจัดโดยบริษัทภายนอก ทุกวันอังคาร วันพฤหัสบดี และวันเสาร์ และขยะรีไซเคิลจะมีการรวบรวมและจำหน่ายเศษซาก 2 ครั้งต่อเดือน ซึ่งทางโรงพยาบาล มีการทบทวนและอบรมเป็นประจำทุกปี

การป้องกันอัคคีภัย

1. จัดยามรักษาการณ์ตลอด 24 ชั่วโมง เพื่อคอยตรวจตราดูแลระบบความปลอดภัยของผู้มาใช้บริการ
2. จัดให้มีป้ายแสดงเส้นทางหนีไฟและตำแหน่งของอุปกรณ์ดับเพลิงรวมทั้งวิธีการใช้อุปกรณ์อย่างชัดเจน
3. จัดให้มีระบบตรวจจับเพลิงไหม้ ได้แก่ Smoke Detector และ Heat Detector และสวิตช์แจ้งเหตุเพลิงไหม้
4. จัดให้มีระบบสัญญาณเสียงแบบกระดิ่ง (Alarm Detector) เพื่อแจ้งเหตุเพลิงไหม้
5. จัดให้มีตู้อุปกรณ์ดับเพลิง (Fire Hose System) และถังเคมีดับเพลิงชนิดมือถือ (Fire Extinguisher) ในทุกชั้นภายในอาคารโรงพยาบาล
6. จัดให้มีระบบฉีดพ่นอัตโนมัติ (Sprinkler) ครอบคลุมพื้นที่ทั้งหมดทุกชั้นของอาคารโรงพยาบาล

การจัดการด้านความปลอดภัย

เพื่อให้ผู้มารับบริการ และผู้ปฏิบัติงานของโรงพยาบาล มีความปลอดภัยในชีวิตและทรัพย์สินภายใต้สิ่งแวดล้อมที่ดี และเป็น การแสดง ความรับผิดชอบต่อสังคมขององค์กรในด้านการความปลอดภัยเป็นสำคัญ และเป็นข้อกำหนดหลักสำหรับที่ทุกหน่วยงานจะต้องมีการวิเคราะห์จัดวางระบบและนำสู่การปฏิบัติอย่างจริงจังและสอดคล้องกันทั้งองค์กร โรงพยาบาล ได้กำหนดนโยบายดังนี้

1. ความปลอดภัยด้านคลินิก สามารถให้หลักประกันในการระบผู้ป่วยอย่างถูกต้อง มีประสิทธิภาพในการสื่อสารระหว่างผู้ให้ การดูแลผู้ป่วย เน้นความปลอดภัยในการใช้ยาที่มีความเสี่ยงสูง รวมทั้งผู้ป่วยปลอดภัยจากการใช้อุปกรณ์ทางการแพทย์ และปลอดภัยจากการติดเชื้อในโรงพยาบาล กำหนดนโยบายด้านความปลอดภัยของผู้ป่วย (Patient Safety Goal)
2. ความปลอดภัยด้านผู้ปฏิบัติงานและอาชีวอนามัย เนื่องจากโรงพยาบาลถือว่าเจ้าหน้าที่ทุกคนเป็นทรัพยากรที่สำคัญจึงให้ทุกฝ่ายปฏิบัติดังนี้

- 2.1 โรงพยาบาล ถือว่าความปลอดภัยในการทำงานเป็นหน้าที่ของพนักงานทุกคน ทุกระดับที่จะร่วมมือกันปฏิบัติเพื่อให้เกิดความปลอดภัยทั้งของตนเองและผู้อื่น
- 2.2 โรงพยาบาล จะดำเนินการปรับปรุง ดูแล สถานที่ทำงานให้ถูกสุขลักษณะและมีความปลอดภัยอยู่เสมอ ไม่ให้เกิดอุบัติเหตุหรืออันตรายทั้งแก่ผู้รับบริการ สังคม และเจ้าหน้าที่ปฏิบัติงาน ตลอดจนสนับสนุนการใช้เครื่องป้องกันอันตรายที่เหมาะสม
- 2.3 ผู้บังคับบัญชาทุกระดับต้องมีหน้าที่ดูแลรับผิดชอบในเรื่องความปลอดภัยในการทำงานของผู้ใต้บังคับบัญชาให้เป็นไปตามกฎระเบียบที่กำหนดไว้อย่างเคร่งครัด
- 2.4 โรงพยาบาล จะส่งเสริมและป้องกันไม่ให้นักงาเกิดการเจ็บป่วยอันเนื่องมาจากการทำงานในทุกกรณีและจะส่งเสริมให้นักงามีสุขภาพอนามัยที่ดี

นอกจากนี้ โรงพยาบาล ยังผ่านการรับรองจากกระทรวงทรัพยากรธรรมชาติและสิ่งแวดล้อม รางวัลสถานประกอบการที่ปฏิบัติตามมาตรฐานในการรายงานการวิเคราะห์ผลกระทบสิ่งแวดล้อม และมีการจัดการสิ่งแวดล้อมดีเด่น (EIA Monitoring Award) ประเภทรางวัลดีเด่น 4 ครั้งติดต่อกันในปี 2552 ปี 2554 ปี 2556 และ ปี 2560 ซึ่งจะต้องมีการรายงานทุก 6 เดือนและมีกำหนดการดำเนินการและติดตามผลกระทบ 11 ด้าน คือ (1) ลักษณะภูมิอากาศ ฝุ่นละออง ความสั่นสะเทือน ระดับเสียงและความร้อน (2) อุทกวิทยาและคุณภาพน้ำ (3) ระบบประปา/การใช้น้ำ (4) การใช้ประโยชน์ที่ดิน (5) การจัดการขยะมูลฝอย (6) ระบบระบายน้ำและป้องกันน้ำท่วม (7) การกำจัดน้ำเสียและสิ่งปฏิกูล (8) การคมนาคม (9) การใช้ไฟฟ้าและพลังงาน (10) สาธารณสุขอาชีวอนามัยและความปลอดภัย (11) ทัศนียภาพและสภาพธรรมชาติอันควรอนุรักษ์

ปัจจัยความเสี่ยง

ความเสี่ยงจากการพึ่งพิงผู้บริหาร

นายแพทย์อำนาจ เอื้ออารีมิตร ผู้อำนวยการของโรงพยาบาลฯ มีประสบการณ์ในการบริหารโรงพยาบาลมาเป็นเวลานานและยังเป็นผู้ได้รับใบอนุญาตให้ดำเนินการสถานพยาบาลของโรงพยาบาลฯ รวมทั้งยังเป็นแพทย์ด้านสูติ-นรีเวชที่มีประสบการณ์ และมีความเชี่ยวชาญ เป็นที่รู้จักในจังหวัดสมุทรสาครและพื้นที่ใกล้เคียง สามารถดึงดูดผู้ใช้บริการให้เข้ามารักษาพยาบาลในด้านแม่และเด็ก ซึ่งเป็นศูนย์ที่สร้างรายได้เป็นอันดับ 3 ให้กับโรงพยาบาลฯ รวมทั้ง บริษัทฯ ยังมีเป้าหมายในการเป็นโรงพยาบาลแม่และเด็กที่ให้บริการครบวงจรในอนาคต ในขณะที่ นายแพทย์อำนาจ มีสัดส่วนในการถือหุ้นในบริษัทฯ ร้อยละ 0.75 จึงมีความเสี่ยงจากการพึ่งพิงผู้บริหารดังกล่าว

อย่างไรก็ตาม จากการที่นายแพทย์อำนาจ เอื้ออารีมิตร เป็นผู้ร่วมก่อตั้งและเป็นหนึ่งในผู้ถือหุ้นบริษัทฯ ทำให้มั่นใจได้ว่า นายแพทย์อำนาจจะยังคงเป็นแพทย์ประจำโรงพยาบาลฯ และเป็นผู้อำนวยการในการบริหารงานโรงพยาบาลฯ ให้เจริญเติบโตต่อไป และด้วยชื่อเสียงดังกล่าว ทำให้บริษัทฯ สามารถชักชวนแพทย์ที่มีประสบการณ์และความเชี่ยวชาญด้านแม่และเด็กมาร่วมงานกับโรงพยาบาลฯ ได้อย่างต่อเนื่อง ยิ่งส่งผลทำให้ศูนย์แม่และเด็กได้รับความไว้วางใจเพิ่มมากขึ้น นอกจากนี้ บริษัทฯ ยังมีการจัดการบริหารอย่างเป็นระบบ และจัดให้มีคณะกรรมการชุดย่อยในด้านต่างๆ ทำให้การบริหารงานไม่พึ่งพิงผู้บริหารมากเกินไป รวมทั้งมีนโยบายในการบริหารงานอย่างมืออาชีพ มีการพัฒนาพนักงานของบริษัทฯ เพื่อรองรับการขยายงานอย่างเป็นระบบ

ความเสี่ยงด้านการแข่งขัน

จากการที่ประชาชนส่วนใหญ่ให้ความสนใจด้านสุขภาพอนามัยเพิ่มขึ้น ทำให้ประชาชนมีอายุยืนยาวขึ้นและมีความต้องการด้านรักษาพยาบาลหรือตรวจสุขภาพเพิ่มมากขึ้น โรงพยาบาลต่างๆ จึงได้มีการปรับตัวเพื่อรองรับความต้องการดังกล่าว เช่น โรงพยาบาลของรัฐได้มีการให้บริการรักษาพยาบาลในรูปแบบของเอกชนเพิ่มเติม ในขณะที่โรงพยาบาลเอกชนมีการควบรวมเพื่อให้เกิดการประหยัดต่อขนาด และขยายการให้บริการให้ครอบคลุมไปยังพื้นที่ต่างๆ มากขึ้น รวมถึงการลงทุนในเครื่องมือและอุปกรณ์ทางการแพทย์ การปรับปรุงและพัฒนาการให้บริการ และการประชาสัมพันธ์ของโรงพยาบาลต่างๆ เพื่อดึงดูดลูกค้ามาใช้บริการมากขึ้น ส่งผลให้การแข่งขันในการให้บริการรักษาพยาบาลของโรงพยาบาลเอกชนเพิ่มขึ้น

สำหรับพื้นที่จังหวัดสมุทรสาครและพื้นที่ใกล้เคียงโรงพยาบาลฯ มีโรงพยาบาลเอกชนซึ่งเน้นการให้บริการแก่ลูกค้าทั่วไปเช่นเดียวกับโรงพยาบาลฯ หลายแห่ง เช่น โรงพยาบาลมหาชัย 1 โรงพยาบาลวิชัยเวช โรงพยาบาลวิภาราม สมุทรสาคร โรงพยาบาลนครชน และโรงพยาบาลบางปะกอก 9 อินเตอร์เนชั่นแนล อย่างไรก็ตาม โรงพยาบาลแต่ละแห่งต่างมีความเชี่ยวชาญในการรักษาพยาบาลแตกต่างกัน เช่น อายุรกรรมโรคหัวใจ อายุรกรรมระบบประสาท อายุรกรรมทางเดินอาหาร เป็นต้น โดยโรงพยาบาลฯ มีความเชี่ยวชาญในด้านสูติ-นรีเวช และด้านกุมารเวชที่มีกุมารแพทย์ให้บริการตลอด 24 ชั่วโมงรวมทั้งมีศูนย์อุบัติเหตุฉุกเฉินที่ได้รับความไว้วางใจจากหน่วยกู้ชีพและมูลนิธิต่างๆ ประกอบกับ โรงพยาบาลฯ ยังได้ทำการสำรวจค่าบริการรักษาพยาบาลของโรงพยาบาลเอกชนที่อยู่ใกล้เคียงอย่างสม่ำเสมอ เพื่อให้มั่นใจได้ว่าค่าบริการของโรงพยาบาลฯ สามารถแข่งขันได้ และยังมีกิจกรรมทางการตลาดเพื่อประชาสัมพันธ์ให้กับผู้ใช้บริการเพื่อเสริมสร้างภาพลักษณ์ของโรงพยาบาลฯ อย่างต่อเนื่อง เช่น การจัดกิจกรรม “หนูน้อย นักกลาน” การประกวด “หนูน้อยเอกชัย” การจัดหน่วยปฐมพยาบาลในการจัดงานของหน่วยงานและองค์กรต่างๆ และการจัดการอบรมให้ความรู้เกี่ยวกับสุขภาพให้กับลูกค้าคู่สัญญา รวมทั้งยังมีบริการโปรแกรมตรวจสุขภาพ โปรแกรมการรักษาพยาบาล โปรแกรมเสริมความงามที่หลายหลายครอบคลุมความต้องการของผู้ใช้บริการในทุกเพศทุกวัย ทำให้โรงพยาบาลฯ มั่นใจว่าสามารถแข่งขันกับคู่แข่งได้อย่างมีประสิทธิภาพ

ความเสี่ยงจากการขาดแคลนบุคลากรทางการแพทย์

ทรัพยากรที่สำคัญที่สุดสำหรับการให้บริการทางการแพทย์ คือ บุคลากรทางการแพทย์ ได้แก่ แพทย์ พยาบาล และเภสัชกร เป็นต้น โดยเฉพาะบุคลากรทางการแพทย์ที่มีความรู้ความชำนาญเฉพาะทาง จากการที่การแข่งขันในธุรกิจโรงพยาบาลเอกชนรุนแรงขึ้นในปัจจุบัน ทำให้ความต้องการบุคลากรทางการแพทย์ที่มีความเชี่ยวชาญและมีความรู้ความสามารถเพิ่มมากขึ้น และเกิดการดึงตัวบุคลากรที่มีความรู้ความสามารถระหว่างโรงพยาบาล ซึ่งอาจทำให้โรงพยาบาล มีความเสี่ยงที่จะสูญเสียบุคลากรที่มีความรู้ความสามารถดังกล่าว

อย่างไรก็ตาม บุคลากรทางการแพทย์ของโรงพยาบาล เพิ่มขึ้นมาโดยตลอดตามการเติบโตของโรงพยาบาล นอกจากนี้ แพทย์เฉพาะทางซึ่งเป็นกลุ่มแพทย์ที่มีชื่อเสียง มีความรู้ความเชี่ยวชาญ และเป็นแพทย์ประจำของโรงพยาบาล ส่วนใหญ่ร่วมงานกับโรงพยาบาลมากกว่า 5 ปี โดยโรงพยาบาล ได้มีการกำหนดค่าตอบแทนและสวัสดิการที่เหมาะสม รวมถึงได้มีการตกลงช่วงเวลาออกตรวจตามความต้องการของแพทย์ ทำให้การลาออกของแพทย์ประจำของโรงพยาบาล อยู่ในอัตราที่ต่ำ นอกจากนี้ โรงพยาบาล ยังมีการว่าจ้างแพทย์นอกเวลาเพื่อที่จะสามารถรองรับความต้องการของผู้ใช้บริการได้เพิ่มขึ้น อีกทั้งยังได้มีการสรรหาแพทย์เพิ่มเติม และส่งเสริมแพทย์ที่มีอยู่ในด้านการศึกษาหาความรู้เพิ่มเติมในสาขาวิชาเฉพาะทางอยู่ตลอดเวลา เพื่อให้ทันต่อวิทยาการและความก้าวหน้าของวงการแพทย์

สำหรับพยาบาลนั้น โรงพยาบาล ได้ให้การสนับสนุนด้านทุนการศึกษา กับ คณะพยาบาลศาสตร์ สถาบันศึกษาต่าง ๆ และให้ความร่วมมือกับหน่วยงานอบรมพยาบาล-ผู้ช่วยพยาบาลอื่น ๆ ในด้านการฝึกอบรม ทำให้มีพยาบาลเข้าร่วมงานกับโรงพยาบาลอย่างต่อเนื่อง และโรงพยาบาล ยังมีนโยบายค่าตอบแทนและสวัสดิการที่แข่งขันได้ ทำให้อัตราการลาออกของพยาบาลของโรงพยาบาล อยู่ในระดับต่ำเช่นกันโดยในปี 2563 อัตราการลาออกเฉลี่ยของพยาบาลประจำของโรงพยาบาล คิดเป็นร้อยละ 0.21 ต่อเดือน นอกจากนี้ บริษัทฯ ยังได้มีการลงนามบันทึกข้อตกลงความร่วมมือกับวิทยาลัยพยาบาลต่าง ๆ เพื่อรองรับการขยายตัวของโรงพยาบาลในอนาคต

ทั้งนี้ บริษัทฯ ยังมีการจัดประชุมวิชาการ ฝึกอบรมทางการแพทย์ในด้านต่าง ๆ รวมถึงส่งบุคลากรทางการแพทย์ไปสัมมนาอบรมภายนอก เพื่อพัฒนาความรู้ความสามารถ ให้ทันต่อวิทยาการและความก้าวหน้าของวงการแพทย์ และมุ่งเน้นให้บุคลากรทางการแพทย์ดังกล่าวทำงานกับโรงพยาบาล ต่อไป

ความเสี่ยงจากการรับชำระค่ารักษาพยาบาล

ตามจรรยาบรรณในการรักษาพยาบาลทางการแพทย์ ที่จะดำเนินการรักษาพยาบาลให้แก่ผู้ให้บริการก่อนเรียกเก็บค่ารักษาพยาบาล ดังนั้น บริษัทฯ จึงมีความเสี่ยงไม่สามารถเก็บค่ารักษาพยาบาลจากผู้ให้บริการได้ภายหลังการรักษา

บริษัทฯ มีการป้องกันความเสี่ยงจากการรับชำระค่ารักษาพยาบาลของลูกค้าทุกประเภท สำหรับผู้ให้บริการที่ไม่ใช่กรณีฉุกเฉิน เช่น ในแผนผู้ป่วยใน โรงพยาบาล จะประเมินค่าใช้จ่ายสำหรับการรักษาพยาบาลล่วงหน้า เพื่อให้ลูกค้าทราบถึงงบประมาณ และจะมีการแจ้งค่าใช้จ่ายที่เกิดขึ้นให้ผู้ให้บริการทราบเป็นระยะทุก 3 วันหรือเมื่อมีค่าใช้จ่ายครบทุก 20,000 บาท และให้ทยอยการชำระ ในกรณีที่ผู้ป่วยลูกค้าที่ใช้สิทธิในการรักษาที่มีสัญญากับโรงพยาบาล ก็จะทำการตรวจสอบสิทธิในเบิกค่ารักษา บริษัทฯ ยังมีการให้เครดิตกลุ่มลูกค้าคู่สัญญา โดยพิจารณาจากฐานะทางการเงินของคู่สัญญาเพื่อลดความเสี่ยงในการค้างชำระและการเก็บเงิน นอกจากนี้ ในด้านการติดตามหนี้ บริษัทฯ ยังได้กำหนดนโยบายการติดตามหนี้ที่เข้มงวดมากขึ้น รวมถึงกำหนดตัวชี้วัดของพนักงานติดตามหนี้เพื่อให้การติดตามหนี้มีประสิทธิภาพมากขึ้น

ความเสี่ยงจากการถูกฟ้องร้อง

ผู้ให้บริการทางการแพทย์หรือผู้ที่เกี่ยวข้องสามารถฟ้องร้องบุคลากรทางการแพทย์ที่ให้การรักษาพยาบาล ตลอดจนโรงพยาบาลได้ หากเกิดความผิดพลาดหรือเกิดความไม่พอใจในการรักษา ทำให้โรงพยาบาล มีความเสี่ยงจากการถูกฟ้องร้อง และอาจส่งผลกระทบต่อผลการดำเนินงานของโรงพยาบาล ได้

เพื่อป้องกันความเสี่ยงดังกล่าว โรงพยาบาล ได้ให้ความสำคัญกับคุณภาพและมาตรฐาน รวมถึงกระบวนการในการรักษาพยาบาลให้เป็นไปอย่างถูกต้อง โดยแพทย์ผู้เชี่ยวชาญที่มีประสบการณ์ และอุปกรณ์ที่ทันสมัยและได้มาตรฐาน เพื่อป้องกันความผิดพลาดที่จะเกิดขึ้นระหว่างการรักษาพยาบาล นอกจากนี้ โรงพยาบาล ยังมีการประเมินคุณภาพการให้บริการและความพึงพอใจของผู้รับบริการอย่างสม่ำเสมอ โดยใช้แบบประเมินความพึงพอใจทั้งผู้ป่วยนอกและผู้ป่วยใน โดยทำการประเมินความเห็นของผู้ใช้บริการทุกวัน เพื่อนำเข้าประชุมผู้บริหารรายวัน เพื่อตอบสนองข้อร้องเรียนที่สำคัญในทันที

นอกจากนี้ ยังมีคณะกรรมการพัฒนาบริการ (Service with a Heart) นำข้อมูลไปจัดทำแผนพัฒนาบริการประจำปี เพื่อนำมาปรับปรุงการให้บริการ และยังมีการจัดตั้งคณะกรรมการบริหารความเสี่ยง (Risk Management Committee) เพื่อดำเนินการเฝ้าระวังปัญหาต่างๆ ทั้งด้านการรักษาพยาบาล การจัดการข้อร้องเรียนในความรุนแรงระดับต่าง ๆ เพื่อให้สามารถตอบสนองและแก้ไขปัญหาได้รวดเร็วเหมาะสม พร้อมทั้งสรุปรายงานปัญหาให้ผู้บริหารทราบทุกเดือน

ณ วันที่ 31 ธันวาคม 2563 บริษัทฯ ไม่มีคดีความฟ้องร้องเกี่ยวกับการให้บริการทางการแพทย์

ความเสี่ยงจากการเกิดโรคระบาด

จากสภาพแวดล้อม สภาพอากาศที่แปรเปลี่ยน กอปรกับการเกิดโรคระบาดที่รุนแรง อาทิ ไวรัสโควิด-19 ทำให้เกิดการแพร่กระจายในหลายพื้นที่ทั่วโลก ส่งผลต่อการเดินทางหรือการเข้ารับบริการของผู้ที่ต้องมาใช้บริการทางการแพทย์ เนื่องจากเกิดความกังวลต่อการรับเชื้อโรคจากผู้อื่น

อย่างไรก็ตาม บริษัทฯ ได้จัดตั้งจุดคัดกรองเพื่อซักประวัติและให้บริการวัดอุณหภูมิผู้เข้ารับบริการ ก่อนที่จะเข้าด้านในอาคารโรงพยาบาล พร้อมทั้งได้ให้บริการเจลล้างมือแอลกอฮอล์ตามจุดต่าง ๆ และเน้นการทำความสะอาดพื้นที่ พ่นยาฆ่าเชื้อ ทุกจุดในโรงพยาบาล โดยเฉพาะจุดที่มีความเสี่ยงอย่างสม่ำเสมอ

ความเสี่ยงจากสภาพเศรษฐกิจถดถอย

สืบเนื่องจากสภาพเศรษฐกิจที่ถดถอย กระทบต่อการดำเนินธุรกิจของผู้ประกอบการหลายแห่ง ซึ่งมีบางกิจการได้ปิดตัวลง ส่งผลให้เกิดการเลิกจ้างพนักงานเป็นจำนวนมาก ประชาชนส่วนใหญ่เกิดความวิตกกังวล มีการใช้จ่ายน้อยลง รวมทั้งการใช้จ่ายในด้านสุขภาพ ซึ่งหากเกิดการเจ็บป่วยและไม่รุนแรง จะหาซื้อยารับประทานเอง

อย่างไรก็ตาม ผู้มารับบริการของโรงพยาบาลเน้นกลุ่มลูกค้าคู่สัญญา หรือผู้ที่ทำประกันสุขภาพกับบริษัทประกัน กอปรกับความเชี่ยวชาญด้านการแพทย์ และผู้มาใช้บริการส่วนใหญ่อยู่ในฐานะระดับกลางขึ้นไปที่มีกำลังซื้อเพียงพอ จึงเกิดความไว้วางใจในการเข้ารับบริการทางการแพทย์ ซึ่งอาจส่งผลกระทบไม่มากนัก

ความเสี่ยงจากการลงทุนในโครงการโรงพยาบาลเฉพาะทางสำหรับผู้สูงอายุ

จากการที่บริษัท เอกชัย เนอร์สซิงโฮม จำกัด ซึ่งเป็นบริษัทย่อย ได้ลงทุนก่อสร้างโรงพยาบาลเฉพาะทางสำหรับผู้สูงอายุ เนื่องจากเล็งเห็นความสำคัญของการดูแลและรักษาผู้สูงอายุ จึงได้ลงทุนก่อสร้างอาคาร 5 ชั้น สัญญาเช่า 18 ปี บนพื้นที่ 1-1-96 ไร่ โดยใช้เงินลงทุนประมาณ 110 ล้านบาท ซึ่งได้เริ่มก่อสร้างในไตรมาสที่ 4 ปี 2563 และคาดว่าจะสามารถเปิดให้บริการได้ในปี 2565 ดังนั้น หากโครงการดังกล่าวเกิดความล่าช้า หรือมีผู้ใช้บริการน้อยกว่าที่ประเมินไว้ อาจส่งผลกระทบทำให้การดำเนินงานของบริษัทฯ ไม่เป็นไปตามที่คาดการณ์ไว้ อย่างไรก็ตาม บริษัทฯ ได้ศึกษาความเป็นไปได้ของโครงการอย่างละเอียด ซึ่งรวมถึงความเป็นไปได้ทางการตลาด และความเป็นไปได้ทางการเงิน ทำให้ความเสี่ยงจากการลงทุนดังกล่าวค่อนข้างต่ำ นอกจากนี้ บริษัทฯ คาดว่าการลงทุนโครงการโรงพยาบาลเฉพาะทางสำหรับผู้สูงอายุ เป็นการขยายโอกาสทางธุรกิจและเพิ่มศักยภาพในการเติบโตของบริษัทฯ ในอนาคต

ข้อมูลหลักกริพย์และผู้ถือหุ้น

หุ้นสามัญ

ณ วันที่ 19 มกราคม 2564 บริษัท มีทุนจดทะเบียนจำนวน 300,000,000 บาท และมีหุ้นที่ออกและเรียกชำระแล้วจำนวน 300,000,000 บาท แบ่งออกเป็นหุ้นสามัญจำนวน 600,000,000 หุ้น มูลค่าที่ตราไว้หุ้นละ 0.50 บาท

หุ้นทุนซื้อคืน

เมื่อวันที่ 19 มีนาคม 2563 ที่ประชุมคณะกรรมการบริษัทได้มีมติอนุมัติโครงการซื้อหุ้นสามัญคืน (Treasury Stock) เพื่อบริหารทางการเงิน วงเงินสูงสุดที่ใช้ในการซื้อหุ้นคืนไม่เกิน 30 ล้านบาท จำนวนหุ้นที่จะซื้อคืนสูงสุดไม่เกิน 60 ล้านหุ้น มูลค่าที่ตราไว้หุ้นละ 0.50 บาท จำนวนหุ้นที่จะซื้อคืนคิดเป็นร้อยละ 10 ของหุ้นที่จำหน่ายได้แล้วทั้งหมด โดยมีกำหนดเวลาที่จะซื้อหุ้นคืนตั้งแต่วันที่ 3 เมษายน 2563 ถึงวันที่ 2 ตุลาคม 2563 โดยหุ้นทุนซื้อคืนมีเงื่อนไขต้องจำหน่ายออกไปภายใน 6 เดือน แต่ไม่เกิน 3 ปี นับจากวันซื้อหุ้นคืนเสร็จสิ้น

ณ วันที่ 31 ธันวาคม 2563 บริษัท ได้ซื้อหุ้นสามัญภายใต้โครงการดังกล่าวเป็นจำนวนรวมทั้งสิ้น 6 ล้านหุ้น เป็นจำนวนเงินรวม 26.47 ล้านบาท แสดงเป็นรายการแยกต่างหากในส่วนของผู้ถือหุ้นและแสดงเป็นรายการหักในส่วนของผู้ถือหุ้นในงบการเงินรวม พร้อมกันนี้ได้จัดสรรกำไรสะสมไว้เป็นสำรองหุ้นทุนซื้อคืนในจำนวนเดียวกัน

ผู้ถือหุ้น

รายชื่อผู้ถือหุ้นรายใหญ่ของบริษัท 10 อันดับแรก ณ วันที่ 19 มกราคม 2564 ซึ่งเป็นวันปิดสมุดทะเบียนผู้ถือหุ้นครั้งล่าสุด มีดังนี้

ลำดับ	รายชื่อผู้ถือหุ้น	จำนวนหุ้น	สัดส่วน
1	กลุ่มเอื้ออารมิตร	123,140,100	20.52%
	นายอำนาจ เอื้ออารมิตร	29,052,900	4.84%
	นางกาญจนา เอื้ออารมิตร	21,636,600	3.61%
	นายกิตติพัฒน์ เอื้ออารมิตร	20,267,000	3.38%
	น.ส.นิษฐา เอื้ออารมิตร	19,760,000	3.29%
	นายวรวิทย์ เอื้ออารมิตร	19,760,000	3.29%
	นายอำนาจ เอื้ออารมิตร	4,500,000	0.75%
	น.ส.อนุชรา เอื้ออารมิตร	2,520,000	0.42%
	นางพิชามญชุ์ พัฒนบุญยาภิรมย์	3,056,000	0.51%
	นายศักดิ์รัช พัฒนบุญยาภิรมย์	1,979,600	0.33%
	นางอรชร คุณาภินันท์	608,000	0.10%
2	กลุ่มตั้งสัจจะพจน์	114,645,580	19.11%
	นางอรสา ตั้งสัจจะพจน์	38,510,480	6.42%
	นายชาญชัย ตั้งสัจจะพจน์	18,520,000	3.09%
	นายสุทธิพงศ์ ตั้งสัจจะพจน์	14,590,000	2.43%
	นายธวัชพงศ์ ตั้งสัจจะพจน์	10,030,000	1.67%
	น.ส.ณัฐพร ตั้งสัจจะพจน์	9,886,000	1.65%
	นายมนสิทธิ์ ตั้งสัจจะพจน์	4,565,100	0.76%
	นายธนรัตน์ ตั้งสัจจะพจน์	4,560,000	0.76%
	น.ส.มณฑาทิพย์ ตั้งสัจจะพจน์	4,560,000	0.76%
	นางณัฐวรรณ ตั้งสัจจะพจน์	3,040,000	0.51%
	นางอนงค์พร ตั้งสัจจะพจน์	3,040,000	0.51%
	น.ส.สุวิมล ตั้งสัจจะพจน์	1,824,000	0.30%
	นางศรีสกุล ตั้งสัจจะพจน์	1,520,000	0.25%

ลำดับ	รายชื่อผู้ถือหุ้น	จำนวนหุ้น	สัดส่วน
3	กลุ่มเล็กวิริยะกุล	18,663,500	3.11%
	นายธนภฤต เล็กวิริยะกุล	9,120,000	1.52%
	น.ส.ณัฏฐา เล็กวิริยะกุล	8,838,500	1.47%
	นางธัญยาภรณ์ เล็กวิริยะกุล	550,000	0.09%
	นางธิดา เล็กวิริยะกุล	155,000	0.03%
4	กลุ่มโพธิ์เพียรทอง	17,388,240	2.90%
	นายวัลลภ โพธิ์เพียรทอง	5,068,600	0.84%
	นายเพิ่มเกียรติ โพธิ์เพียรทอง	4,059,880	0.68%
	น.ส.พลอยไพลิน โพธิ์เพียรทอง	4,059,880	0.68%
	นายสมชาย โพธิ์เพียรทอง	4,059,880	0.68%
	นายวันชัย โพธิ์เพียรทอง	140,000	0.02%
5	กลุ่มวนดิลก	15,998,780	2.67%
	นายเมธา วนดิลก	10,595,480	1.77%
	น.ส.ปวีณา วนดิลก	2,328,300	0.39%
	นายประวิตร วนดิลก	1,550,000	0.26%
	นางสมร วนดิลก	1,510,000	0.25%
	น.ส.พรทิพย์ วนดิลก	15,000	0.00%
6	นายกฤษดา จันทรเจือมาศ	12,251,800	2.04%
7	นายกวีชัย เลิศอัครรัตน์	11,418,800	1.90%
8	น.ส.อลิสสา สินพัฒนสกุล	11,130,000	1.86%
9	นายสมภพ ดิธนาธิกุล	11,000,000	1.83%
10	นายदनัย ตันติศิริวัฒน์	7,905,900	1.32%
รวมผู้ถือหุ้น 10 อันดับแรก		343,542,700	57.26%
ผู้ถือหุ้นรายอื่น ๆ		256,457,300	42.74%
รวมทั้งสิ้น		600,000,000	100.00%

การออกหลักทรัพย์อื่น

-ไม่มี-

นโยบายการจ่ายเงินปันผล

บริษัทฯ มีนโยบายการจ่ายเงินปันผลในอัตราไม่ต่ำกว่าร้อยละ 40 ของกำไรสุทธิจากงบการเงินเฉพาะกิจการของบริษัทฯ ภายหลังการหักภาษีเงินได้นิติบุคคลและการจัดสรรทุนสำรองตามกฎหมาย อย่างไรก็ตาม บริษัทอาจพิจารณาจ่ายเงินปันผลแตกต่างไปจากนโยบายที่กำหนดไว้ได้ โดยจะขึ้นอยู่กับผลประกอบการ สภาพคล่องทางการเงิน และความจำเป็นในการใช้เป็นเงินทุนหมุนเวียนเพื่อบริหารกิจการและการขยายธุรกิจของบริษัทฯ รวมถึงภาวะเศรษฐกิจ

โครงสร้างการจัดการ

โครงการจัดการ ณ วันที่ 1 กุมภาพันธ์ 2563

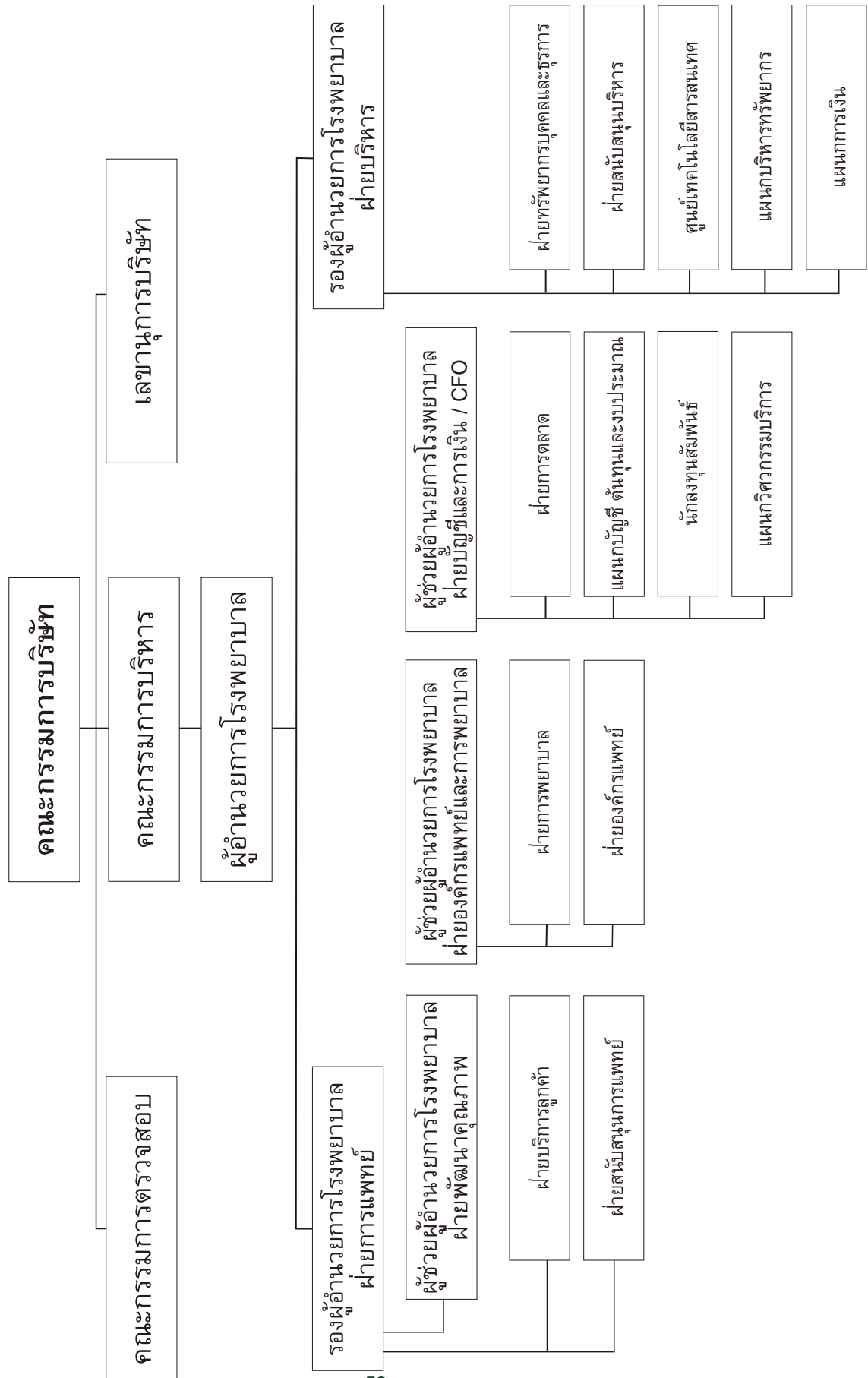

คณะกรรมการบริษัท

ณ วันที่ 31 ธันวาคม 2563 คณะกรรมการบริษัทมีจำนวนทั้งสิ้น 11 ท่าน ประกอบด้วย

ชื่อ-สกุล	ตำแหน่ง
1.พลเรือเอก สุรศักดิ์ หุ่นเริงรมย์	ประธานกรรมการบริษัท / กรรมการอิสระ
2.นายแพทย์ สุรินทร์ กู้เจริญประสิทธิ์	กรรมการบริษัท / กรรมการอิสระ / ประธานคณะกรรมการตรวจสอบ
3.นายวรพล วิริยะกุลพงศ์ ¹⁾	กรรมการบริษัท / กรรมการอิสระ / กรรมการตรวจสอบ
4.นายวุฒิชัย ธรรมสาโรช	กรรมการบริษัท / กรรมการอิสระ / กรรมการตรวจสอบ
5.นายอำนาจ เอื้ออารีมิตร	กรรมการบริษัท / ประธานกรรมการบริหาร
6.นายสุทธิพงศ์ ตั้งสัจจะพจน์	กรรมการบริษัท / รองประธานกรรมการบริหาร
7.นางอรสา ตั้งสัจจะพจน์	กรรมการบริษัท / กรรมการบริหาร
8.นางกาญจนา เอื้ออารีมิตร	กรรมการบริษัท / กรรมการบริหาร
9.นายวัลลภ โพธิ์เพียรทอง	กรรมการบริษัท / กรรมการบริหาร
10.นายเมธา วนดิลก	กรรมการบริษัท / กรรมการบริหาร
11.นายแพทย์ อำนาจ อำนาจเอื้ออารีมิตร	กรรมการบริษัท / กรรมการบริหาร

¹⁾ จบการศึกษาด้านบัญชี

โดยมี นางสาวภัทรา เลิศปัญญาพล เป็นเลขานุการบริษัท ซึ่งได้รับการแต่งตั้งจากที่ประชุมคณะกรรมการบริษัทครั้งที่ 1/2560 เมื่อวันที่ 27 กุมภาพันธ์ 2560

กรรมการผู้มีอำนาจลงนามผูกพันบริษัทฯ

นางอรสา ตั้งสัจจะพจน์ หรือ นายอำนาจ เอื้ออารีมิตร คนใดคนหนึ่งลงนามร่วมกับ นายสุทธิพงศ์ ตั้งสัจจะพจน์ หรือ นางกาญจนา เอื้ออารีมิตร หรือ นายวัลลภ โพธิ์เพียรทอง หรือ นายอำนาจ เอื้ออารีมิตร รวมเป็นสองคนและประทับตราสำคัญของบริษัท

ขอบเขต อำนาจหน้าที่ของคณะกรรมการบริษัท

1.คณะกรรมการมีอำนาจ หน้าที่และความรับผิดชอบในการบริหารจัดการและดำเนินกิจการของบริษัทให้เป็นไปตามกฎหมาย วัตถุประสงค์ ข้อบังคับของบริษัท ตลอดจนมติของที่ประชุมผู้ถือหุ้น ด้วยความซื่อสัตย์สุจริต และระมัดระวังรักษาผลประโยชน์ของบริษัท

2.จัดให้มีการทำงานบรรลุและงบกำไรขาดทุนของบริษัท ณ วันสิ้นสุดรอบระยะเวลาบัญชีของบริษัท ซึ่งผู้สอบบัญชีตรวจสอบแล้ว และนำเสนอต่อที่ประชุมผู้ถือหุ้นเพื่อพิจารณาและอนุมัติ

3.กำหนดเป้าหมาย แนวทาง นโยบาย แผนการดำเนินงาน และงบประมาณของบริษัทรวมถึงควบคุมดูแลการบริหารและการจัดการของฝ่ายบริหาร หรือของบุคคลใดๆ ที่ได้รับมอบหมายให้ดำเนินงานดังกล่าวให้เป็นไปตามนโยบายที่กำหนด

4.พิจารณาทบทวน ตรวจสอบ และอนุมัตินโยบาย ทิศทาง กลยุทธ์ แผนงานการดำเนินธุรกิจ ของบริษัทที่เสนอโดยฝ่ายบริหาร

5.พิจารณากำหนดโครงสร้างการบริหารงาน มีอำนาจในการแต่งตั้งคณะกรรมการบริหาร ผู้อำนวยการ โรงพยาบาล และคณะอนุกรรมการอื่นตามความเหมาะสม รวมถึงการกำหนดขอบเขตอำนาจหน้าที่ของคณะกรรมการบริหาร ผู้อำนวยการโรงพยาบาล และคณะอนุกรรมการชุดต่างๆ ที่แต่งตั้ง

ทั้งนี้ การมอบอำนาจตามขอบเขตอำนาจหน้าที่ที่กำหนดนั้นต้องไม่มีลักษณะเป็นการมอบอำนาจที่ทำให้คณะกรรมการบริหาร ผู้อำนวยการโรงพยาบาล และคณะอนุกรรมการชุดต่างๆ ดังกล่าวสามารถพิจารณาและอนุมัติรายการที่

อาจมีความขัดแย้งมีส่วนได้เสียหรือมีความขัดแย้งทางผลประโยชน์อื่นใดทำกับบริษัทหรือบริษัทย่อย ยกเว้นเป็นการอนุมัติรายการที่เป็นไปตามนโยบายและหลักเกณฑ์ที่คณะกรรมการพิจารณาและอนุมัติไว้แล้ว

6. คณะกรรมการอาจมอบอำนาจให้กรรมการคนหนึ่งหรือหลายคนหรือบุคคลอื่นใดปฏิบัติกรอย่างหนึ่งอย่างใดแทนคณะกรรมการได้โดยอยู่ภายใต้การควบคุมของคณะกรรมการหรืออาจมอบอำนาจเพื่อให้บุคคลดังกล่าวมีอำนาจตามที่คณะกรรมการเห็นสมควรและภายในระยะเวลาที่คณะกรรมการเห็นสมควร ซึ่งคณะกรรมการอาจยกเลิก เพิกถอน เปลี่ยนแปลง หรือแก้ไขการมอบอำนาจนั้น ๆ ได้เมื่อเห็นสมควร

ทั้งนี้ การมอบอำนาจนั้นต้องไม่มีลักษณะเป็นการมอบอำนาจที่ทำให้บุคคลดังกล่าวสามารถพิจารณาและอนุมัติรายการที่ตนหรือบุคคลที่อาจมีความขัดแย้ง มีส่วนได้เสีย หรืออาจมีความขัดแย้งทางผลประโยชน์ในลักษณะอื่นใดที่จะทำขึ้นกับบริษัท หรือบริษัทย่อย ตามที่นิยามไว้ในประกาศคณะกรรมการกำกับตลาดทุน และ/หรือตลาดหลักทรัพย์แห่งประเทศไทย และ/หรือประกาศอื่นใดของหน่วยงานที่เกี่ยวข้อง เว้นแต่เป็น การอนุมัติรายการที่เป็นไปตามนโยบายและหลักเกณฑ์ที่คณะกรรมการพิจารณาและอนุมัติไว้แล้ว

ผู้บริหาร

ณ วันที่ 31 ธันวาคม 2563 มีผู้บริหารจำนวนทั้งสิ้น 6 ท่าน ประกอบด้วย

ชื่อ-นามสกุล		ตำแหน่ง
1. นายแพทย์อำนาจ	เอื้ออารีมิตร	ผู้อำนวยการโรงพยาบาล
2. นายแพทย์กวีชัย	เลิศอัครรัตน์	รองผู้อำนวยการโรงพยาบาล - ฝ่ายการแพทย์
3. นางพิชามญช์	พัฒนปยุยาภิรมย์	รองผู้อำนวยการโรงพยาบาล - ฝ่ายบริหาร
4. นางเพ็ญรุ่ง	เลาหสม	ผู้ช่วยผู้อำนวยการโรงพยาบาล - ฝ่ายพัฒนาคุณภาพ
5. แพทย์หญิงนิษฐา	เอื้ออารีมิตร	ผู้ช่วยผู้อำนวยการโรงพยาบาล - ฝ่ายองค์กรแพทย์และการพยาบาล
6. นายสุทธิพงศ์	ตั้งสัจจะพจน์	ผู้ช่วยผู้อำนวยการโรงพยาบาล - ฝ่ายบัญชีและการเงิน

ขอบเขตอำนาจหน้าที่ของผู้บริหารโรงพยาบาล

- ควบคุมดูแลการดำเนินงาน และ/หรือ บริหารงานประจำวันของบริษัท
- จัดทำ และนำเสนอ นโยบาย ทิศทาง กลยุทธ์ แผนการดำเนินงาน งบประมาณ การลงทุน โครงสร้างการบริหารงานของบริษัท และหลักเกณฑ์ในการดำเนินงานให้สอดคล้องกับสภาพเศรษฐกิจ เพื่อเสนอต่อคณะกรรมการบริหารและคณะกรรมการของบริษัท เพื่อพิจารณาอนุมัติต่อไป
- กำกับดูแลการดำเนินงานหรือการปฏิบัติงานของบริษัท ให้เป็นไปตามนโยบาย แผนงาน และงบประมาณที่ได้รับอนุมัติจากคณะกรรมการของบริษัท รวมถึงการตรวจสอบและประเมินผลการดำเนินงานของบริษัท ให้เป็นไปตามนโยบายที่กำหนด และมีหน้าที่รายงานผลการดำเนินงานการบริหารจัดการรวมถึงความคืบหน้าในการดำเนินงานต่อคณะกรรมการบริหาร คณะกรรมการตรวจสอบ และคณะกรรมการบริษัท
- พิจารณาอนุมัติการดำเนินงานที่เป็นธุรกรรมปกติของบริษัท ตามงบลงทุนหรืองบประมาณที่ได้รับอนุมัติจากคณะกรรมการบริษัท โดยวงเงินสำหรับแต่ละรายการเป็นไปตามที่กำหนดไว้ในตารางอำนาจอนุมัติ ที่ผ่านการอนุมัติจากคณะกรรมการบริษัท แล้ว แต่ไม่เกินงบประมาณประจำปีที่ได้รับอนุมัติจากคณะกรรมการบริษัท รวมถึงการเข้าทำสัญญาต่างๆ ที่เกี่ยวข้องกับเรื่องดังกล่าว
- มีอำนาจพิจารณาอนุมัติค่าใช้จ่ายในการดำเนินการตามปกติธุรกิจของบริษัท ตามงบประมาณที่ได้รับอนุมัติจากคณะกรรมการบริษัท และเป็นไปตามอำนาจอนุมัติที่ผ่านการอนุมัติจากคณะกรรมการบริษัท
- กำหนดโครงสร้างองค์กร รวมถึงการแต่งตั้ง การว่าจ้าง การโยกย้าย การกำหนดเงินค่าจ้าง ค่าตอบแทน โบนัส และการเลิกจ้างพนักงาน
- มีอำนาจออกคำสั่ง ระเบียบ ประกาศ เพื่อให้การปฏิบัติงานเป็นไปตามนโยบายและผลประโยชน์ของบริษัท และเพื่อรักษาระเบียบ วินัย การทำงานภายในองค์กร

8. มีอำนาจในการมอบอำนาจช่วง และ/หรือ มอบหมายให้บุคคลอื่นปฏิบัติงานเฉพาะอย่างแทนได้ โดยการมอบอำนาจช่วง และ/หรือ การมอบหมายดังกล่าวให้อยู่ภายใต้ขอบเขตแห่งการมอบอำนาจตามหนังสือมอบอำนาจ และ/หรือ ให้เป็นไปตามระเบียบ ข้อกำหนด หรือคำสั่งที่คณะกรรมการของบริษัท และ/หรือบริษัท ได้กำหนดไว้

9. ปฏิบัติหน้าที่อื่นๆ ตามที่ได้รับมอบหมายจากคณะกรรมการบริษัท หรือคณะกรรมการชุดย่อยต่าง ๆ เป็นคราว ๆ ไป ทั้งนี้ ในการดำเนินการเรื่องใดที่ผู้อำนวยการโรงพยาบาลหรือผู้รับมอบอำนาจจากผู้อำนวยการโรงพยาบาลหรือบุคคลที่อาจมีความขัดแย้ง (ตามนิยามประกาศคณะกรรมการกำกับตลาดทุนและ/หรือ ตลาดหลักทรัพย์แห่งประเทศไทย และ/หรือ หน่วยงานที่เกี่ยวข้องกำหนด) มีส่วนได้ส่วนเสียหรือมีความขัดแย้งทางผลประโยชน์กับบริษัท และ/หรือ บริษัทย่อย และ/หรือบริษัทที่เกี่ยวข้อง ผู้อำนวยการโรงพยาบาลไม่มีอำนาจอนุมัติการดำเนินการในเรื่องดังกล่าว โดยเรื่องดังกล่าวจะต้องเสนอต่อที่ประชุมคณะกรรมการ และ/หรือที่ประชุมผู้ถือหุ้น (แล้วแต่กรณี) เพื่ออนุมัติต่อไปยกเว้นเป็นการอนุมัติรายการที่เป็นไปตามธุรกิจปกติและเงื่อนไขการค้าปกติซึ่งเป็นไปตามประกาศของคณะกรรมการกำกับตลาดทุน และ/หรือ ตลาดหลักทรัพย์แห่งประเทศไทย และ/หรือหน่วยงานที่เกี่ยวข้องกำหนด

การกำหนดอำนาจอนุมัติวงเงิน

บริษัท ได้มีการกำหนดอำนาจอนุมัติวงเงินสำหรับใช้จ่ายเพื่อธุรกรรมตามปกติของบริษัท และในส่วนธุรกรรมทางการเงิน โดยมีรายละเอียดดังนี้

อำนาจดำเนินการ	ผู้อำนวยการ โรงพยาบาล	คณะกรรมการบริหาร	คณะกรรมการบริษัท
การจ่ายเงินเกินงบลงทุนที่ได้รับอนุมัติ	≤ 1,000,000 บาท	> 1,000,000 บาท แต่ไม่เกิน 30,000,000 บาท	> 30,000,000 บาท
การขอเพิ่มงบลงทุนใหม่ในระหว่างปีงบประมาณ	≤ 1,000,000 บาท	> 1,000,000 บาท แต่ไม่เกิน 30,000,000 บาท	> 30,000,000 บาท
การขอค่าใช้จ่ายเกินงบประมาณที่ได้รับอนุมัติ	≤ 1,000,000 บาท	> 1,000,000 บาท แต่ไม่เกิน 30,000,000 บาท	> 30,000,000 บาท
การขอเพิ่มค่าใช้จ่ายใหม่ในระหว่างปีงบประมาณ	≤ 500,000 บาท	> 500,000 บาท แต่ไม่เกิน 10,000,000 บาท	> 10,000,000 บาท
การขอซื้อทรัพย์สิน	≤ 3,000,000 บาท	> 3,000,000 แต่ไม่เกิน 30,000,000 บาท	> 30,000,000 บาท
กิจกรรมทางการตลาดที่ไม่ได้อยู่ในแผน	≤ 1,000,000 บาท	> 1,000,000 แต่ไม่เกิน 10,000,000 บาท	> 10,000,000 บาท

อนุมัติโดยที่ประชุมคณะกรรมการบริษัท ครั้งที่ 6/2560 เมื่อวันที่ 22 ธันวาคม 2560

เลขานุการบริษัท

ในการประชุมคณะกรรมการบริษัทครั้งที่ 1/2560 เมื่อวันที่ 27 กุมภาพันธ์ 2560 คณะกรรมการบริษัท ได้มีมติอนุมัติแต่งตั้ง นางสาวภัทรา เลิศปัญญาพล ดำรงตำแหน่งเลขานุการบริษัท โดย นางสาวภัทรา เลิศปัญญาพล ได้ผ่านการอบรมหลักสูตรเลขานุการบริษัท (CSP) รุ่นที่ 48/2012 และ หลักสูตร “Effective Minute Taking (EMT)” รุ่นที่ 24/2012 จัดโดย สมาคมส่งเสริมสถาบันกรรมการบริษัทไทย (Thai Institute of Directors : IOD) และหลักสูตรอื่น ๆ เพื่อสนับสนุนการทำงานของคณะกรรมการบริษัท ทั้งนี้ หน้าที่ความรับผิดชอบของเลขานุการบริษัท มีดังนี้

1. จัดทำและเก็บรักษาเอกสารดังต่อไปนี้
 - (ก) ทะเบียนกรรมการ
 - (ข) หนังสือนัดประชุมกรรมการ รายงานการประชุมคณะกรรมการ และรายงานประจำปีของบริษัท
 - (ค) หนังสือนัดประชุมผู้ถือหุ้น และรายงานการประชุมผู้ถือหุ้น
2. เก็บรักษารายงานการมีส่วนได้เสียที่รายงานโดยกรรมการและผู้บริหาร
3. ดำเนินการอื่นๆ ตามที่คณะกรรมการกำกับตลาดทุนประกาศกำหนด

ค่าตอบแทนกรรมการและผู้บริหาร

ค่าตอบแทนที่เป็นตัวเงิน

ค่าเบี้ยประชุม

ตำแหน่ง	คณะกรรมการบริษัท	คณะกรรมการตรวจสอบ	คณะกรรมการบริหาร
ประธานกรรมการ	35,000	20,000	15,000
รองประธาน	-	-	15,000
กรรมการ	15,000	15,000	10,000
เลขานุการ	-	-	-

สำหรับปี 2563 ค่าตอบแทนกรรมการมีจำนวนรวมทั้งสิ้น 2,000,000 บาท โดยมีรายละเอียดของค่าตอบแทนและการเข้าร่วมประชุมของกรรมการแต่ละท่านสรุปได้ดังนี้

(หน่วย : บาท)

ลำดับ	ชื่อ - นามสกุล	ค่าตอบแทน / การเข้าร่วมประชุม													
		กรรมการบริษัท				กรรมการตรวจสอบ				กรรมการบริหาร				รวม	รวม
		ปี 2562		ปี 2563		ปี 2562		ปี 2563		ปี 2562		ปี 2563		ปี 2562	ปี 2563
		(บาท)	(5 ครั้ง)	(บาท)	(6 ครั้ง)	(บาท)	(4 ครั้ง)	(บาท)	(4 ครั้ง)	(บาท)	(12 ครั้ง)	(บาท)	(11 ครั้ง)		
1	พลเรือเอกสุศักดิ์ หุ่นเรีงรัมย์	165,000	5/5	210,000	6/6									165,000	210,000
2	นายสุรินทร์ กุ้เจริญประสิทธิ์	70,000	5/5	90,000	6/6	75,000	4/4	80,000	4/4					145,000	170,000
3	นายวรพล วิริยะกุลพงศ์	70,000	5/5	90,000	6/6	55,000	4/4	60,000	4/4					125,000	150,000
4	นายวุฒิชัย ธรรมสาโรช	55,000	4/5	90,000	6/6	55,000	4/4	60,000	4/4					110,000	150,000
5	นายอำนาจ เอื้ออารีมิตร	70,000	5/5	60,000	6/6					170,000	12/12	135,000	11/11	240,000	195,000
6	นายสุทธิพงศ์ ตั้งสัจจะพจน์	70,000	5/5	60,000	6/6					170,000	12/12	135,000	11/11	240,000	195,000
7	นางอรสา ตั้งสัจจะพจน์	70,000	5/5	60,000	6/6					110,000	12/12	90,000	11/11	180,000	150,000
8	นางกาญจนา เอื้ออารีมิตร	70,000	5/5	60,000	6/6					110,000	12/12	90,000	11/11	180,000	150,000
9	นายวัลลภ ไพรีเพียรทอง	70,000	5/5	60,000	6/6					110,000	12/12	90,000	11/11	180,000	150,000
10	นายเมธา วงเล็ก	60,000	4/5	60,000	6/6					80,000	8/12	90,000	11/11	140,000	150,000
11	นายแพทย์ อำนาจ เอื้ออารีมิตร	55,000	4/5	60,000	6/6					110,000	12/12	90,000	11/11	165,000	150,000
12	นายแพทย์ กวีชัย เลิศอัครรัตน์									110,000	12/12	90,000	11/11	110,000	90,000
13	นางพิชามญ์ พัฒนาบุญภิรมย์									110,000	12/12	90,000	11/11	110,000	90,000
	รวมทั้งหมด	825,000		900,000		185,000		200,000		1,080,000		900,000		2,090,000	2,000,000

หมายเหตุ ลำดับที่ 5-13 ไม่ได้รับเบี้ยประชุมทุกคณะ ในเดือน เมษายน และ พฤษภาคม 2563

ค่าตอบแทนผู้บริหาร

ในปี 2563 บริษัทฯ จ่ายค่าตอบแทนให้แก่ผู้บริหารจำนวน 29,704,204 บาท ทั้งนี้ ค่าตอบแทนดังกล่าวสามารถแบ่งออกได้เป็น เงินเดือน โบนัส และค่าธรรมเนียมแพทย์

ค่าตอบแทนผู้บริหาร	2562		2563	
	จำนวนผู้บริหาร (ราย)	ค่าตอบแทน (บาท)	จำนวนผู้บริหาร (ราย)	ค่าตอบแทน (บาท)
เงินเดือน โบนัส	6	16,447,300	6	16,078,820
ค่าธรรมเนียมแพทย์	3	14,894,212	3	13,625,384

ค่าตอบแทนที่ไม่เป็นตัวเงิน

- ไม่มี -

บุคลากร

จำนวนบุคลากร

ในปี 2563 บริษัทฯ มีพนักงานรวมทั้งสิ้นจำนวน 657 คน (ไม่นับรวมผู้บริหารจำนวน 6 คน) ดังมีรายละเอียดต่อไปนี้

ฝ่าย	ปี 2562		ปี 2563	
	ประจำ	นอกเวลา/ ชั่วคราว	ประจำ	นอกเวลา/ ชั่วคราว
1. ฝ่ายองค์กรแพทย์	30	108	33	100
2. ฝ่ายการพยาบาล	239	31	244	6
3. ฝ่ายสนับสนุนการแพทย์	28	18	57	10
4. สำนักผู้บริหาร	3	-	7	-
5. ฝ่ายสนับสนุนทั่วไป	51	-	23	-
6. ฝ่ายพัฒนาคุณภาพ	29	5	25	5
7. ฝ่ายบริการลูกค้า	26	-	24	-
8. ฝ่ายการตลาด	35	-	35	-
9. ฝ่ายบริหาร	52	-	80	8
รวม	499	162	528	129

ค่าตอบแทนพนักงาน**ค่าตอบแทนที่เป็นตัวเงิน**

ในปี 2563 บริษัทฯ และบริษัทย่อย จ่ายค่าตอบแทนให้แก่พนักงาน (ไม่รวมผู้บริหาร) จำนวน 153,728,337 บาท โดยเป็นค่าตอบแทนในรูปของเงินเดือน โบนัส ค่าล่วงเวลา และสวัสดิการอื่นๆ รายละเอียดดังนี้

ค่าตอบแทน (บาท)	2562	2563
เงินเดือน	115,903,676	121,544,482
ค่าล่วงเวลา	36,066,208	23,981,568
โบนัส	10,046,362	4,412,211
กองทุนสำรองเลี้ยงชีพ *	1,114,126	3,790,076
รวม	163,130,372	153,728,337

ค่าตอบแทนที่ไม่เป็นตัวเงิน

-ไม่มี-

ข้อพิพาทด้านแรงงาน

-ไม่มี-

นโยบายการพัฒนาบุคลากร

บริษัทฯ เล็งเห็นถึงความสำคัญของบุคลากรภายในองค์กร จึงได้กำหนดการฝึกอบรมและพัฒนาบุคลากรของบริษัทฯ อย่างต่อเนื่อง โดยมีวัตถุประสงค์เพื่อเพิ่มพูนความรู้ ทักษะ และความชำนาญ รวมทั้งประสิทธิภาพในการปฏิบัติงานของพนักงานทุกระดับ ตลอดจนมีการเชิญวิทยากรจากสถาบันภายนอกมาบรรยายและให้ความรู้เพิ่มเติมแก่พนักงาน โดยบริษัทฯ จะมีการทบทวนและปรับปรุงหลักสูตรการฝึกอบรมให้ทันสมัยและเหมาะสมอยู่เสมอ

ทั้งนี้ การฝึกอบรมและการพัฒนาบุคลากรถือเป็นหน้าที่ความรับผิดชอบของผู้บังคับบัญชาโดยตรงที่ต้องวางแผนและติดตามอย่างใกล้ชิด โดยบริษัทฯ จะดูแลความก้าวหน้า ในสายงานอาชีพของพนักงานอย่างทั่วถึงและเป็นธรรม จะพิจารณาให้สอดคล้องกับระดับความรู้ ทักษะ และความสามารถของพนักงาน นอกจากนี้ บริษัทฯ จะพิจารณาจัดส่งพนักงานและผู้บริหารในสายงานต่างๆ เข้าร่วมการอบรมและสัมมนาในเรื่องที่เกี่ยวกับการปฏิบัติงานของแต่ละฝ่ายเพิ่มเติมอย่างต่อเนื่อง

ข้อมูลกรรมการและผู้บริหาร

รายละเอียดเกี่ยวกับกรรมการ ผู้บริหาร ผู้มีอำนาจควบคุม

ประสบการณ์การทำงานในระยะ 5 ปีย้อนหลัง								
ชื่อ-สกุลตำแหน่ง (วันที่ได้รับการแต่งตั้งเป็นกรรมการ)	อายุ (ปี)	คุณวุฒิทางการศึกษา	สัดส่วน การถือหุ้น ในบริษัท (21/1/63)	ความสัมพันธ์ ทางครอบครัว ระหว่างผู้บริหาร	ช่วงเวลา	ประเภทธุรกิจ		
					ตำแหน่ง	ชื่อบริษัท		
					1. พลเรือเอกสุศักดิ์ หุ่นเรียมย์ (27 กุมภาพันธ์ 2559) - กรรมการ - (กรรมการที่ไม่เป็นผู้บริหาร) - กรรมการอิสระ - ประธานกรรมการ	2559 - ปัจจุบัน 2562 - ปัจจุบัน 2557 - 2562 2554 - 2556	บมจ. เอกชัยการแพทย์ Chia Tai Enterprises International Limited สภานิติบัญญัติแห่งชาติ กองทัพอากาศ หน่วยงานราชการ หน่วยงานราชการ	โรงพยาบาลเอกชน จำหน่ายผลิตภัณฑ์เกษตร หน่วยงานราชการ หน่วยงานราชการ
					2. นายแพทย์สุรินทร์ กุศลประสิทธิ์ (27 กุมภาพันธ์ 2559) - กรรมการ - (กรรมการที่ไม่เป็นผู้บริหาร) - กรรมการอิสระ - ประธานกรรมการตรวจสอบ	2559 - ปัจจุบัน 2558 - 2559 2552 – 2558	บมจ. เอกชัยการแพทย์ สำนักงานการแพทย์ กรุงเทพมหานคร สำนักงานการแพทย์ กรุงเทพมหานคร	โรงพยาบาลเอกชน หน่วยงานราชการ หน่วยงานราชการ
					3. นายวรพล วิริยะกุลพงศ์ (27 กุมภาพันธ์ 2559) - กรรมการ (กรรมการที่ไม่เป็นผู้บริหาร) - กรรมการอิสระ - กรรมการตรวจสอบ	2559 - ปัจจุบัน 2563 – ปัจจุบัน 2563 - ปัจจุบัน 2563 - ปัจจุบัน 2550 – ปัจจุบัน 2560 - 2562 2550 – 2562 2560 – 2562 2562 - 2562	บมจ. เอกชัยการแพทย์ บจ. กรีนทร์ ออติค ศูนย์พัฒนาสุขภาพและความรู้ความ สามารถสำหรับผู้สูงอายุ บจ. เคป อินดัสเทรียล บจ. แพลมมดุย บจ. ดี เอเชียน โฮล (ประเทศไทย) บจ. แมคไทย บจ. วี ฟู้ด กรุ๊ป บจ. แมคไทย	โรงพยาบาลเอกชน สำนักงานบัญชี สภาวิชาชีพบัญชี จำหน่ายอุปกรณ์ไฮดรอลิค โรงแรมและภัตตาคาร อาหารและเครื่องดื่ม อาหารและเครื่องดื่ม ลงทุนในบริษัทต่าง ๆ อาหารและเครื่องดื่ม

4. นายอุทัย ชรมสโรช (27 กุมภาพันธ์ 2559) - กรรมการ (กรรมการที่ไม่เป็นผู้บริหาร) - กรรมการอิสระ - กรรมการตรวจสอบ	45	ปริญญาโท บริหารธุรกิจ สถาบันบัณฑิตบริหารธุรกิจ ศศินทร์ ปริญญาโท Digital Signal Processing Rochester Institute of Technology, USA ปริญญาตรี วิศวกรรมศาสตร์ สถาบันเทคโนโลยีพระจอมเกล้า เจ้าคุณทหารลาดกระบัง หลักสูตร Directors Accreditation Program (DAP) รุ่นที่ 123/2016	0.07	-	2559 - ปัจจุบัน 2560 - ปัจจุบัน 2558 - ปัจจุบัน 2558 - ปัจจุบัน 2556 - ปัจจุบัน 2557 - ปัจจุบัน 2553 - ปัจจุบัน 2559 - ปัจจุบัน 2547 - ปัจจุบัน 2557 2553 - 2558	กรรมการ กรรมการ กรรมการ กรรมการ กรรมการ กรรมการ กรรมการ กรรมการ กรรมการ กรรมการ กรรมการ	บมจ. เอกชัยการแพทย์ ชมรมวานิชชรมกิจ บจ. แอ็กเท็ก (ประเทศไทย) บจ. ฟิเชอเอ็ม อินเทอร์เน็ต บจ. ดิสคัฟเวอร์ แอแนจเม้นท์ บจ. จัดการกองทุน โซลาริส บมจ. แปซิฟิค แอสเซทส์ บจ. วินแฮม แอนด์ วอร์ริงตัน บจ. เวอร์ริชอฟท์ บล. ซีมิโก้ จำกัด (มหาชน) บจ. อี.ซี.ไอ.พี (ประเทศไทย) บจ. อี.ซี.ไอ.พี (ประเทศไทย)	โรงพยาบาลเอกชน สมาคมบริษัทหลักทรัพย์ เทคโนโลยีสารสนเทศ อสังหาริมทรัพย์ ที่ปรึกษาทางการเงิน หลักทรัพย์จัดการกองทุน อสังหาริมทรัพย์ ที่ปรึกษาทั่วไป เทคโนโลยีสารสนเทศ หลักทรัพย์ ระบบความปลอดภัยกับด้าน สารสนเทศ
5. นายอานวย เอื้ออารีมิตร (27 กุมภาพันธ์ 2559) - กรรมการผู้มีอำนาจลงนาม - ประธานกรรมการบริหาร	66	ปริญญาโท รัฐประศาสนศาสตร์ วิทยาลัยทองสุข ปริญญาตรี รัฐประศาสนศาสตร์ วิทยาลัยทองสุข หลักสูตร Directors Accreditation Program (DAP) รุ่นที่ SEC/2015	4.84	น้องชายนางอรรสา ตั้งจังหวัด พี่ชายนายอานวย เอื้ออารีมิตรและ นางพิชามญช์ พัฒนบุญญากิจมัย สามีนางกาญจนา เอื้ออารีมิตร	2559 - ปัจจุบัน 2560 - ปัจจุบัน 2562 - ปัจจุบัน 2561 - ปัจจุบัน 2556 - ปัจจุบัน 2556 - ปัจจุบัน 2554 - ปัจจุบัน 2554 - ปัจจุบัน 2554 - ปัจจุบัน 2546 - ปัจจุบัน 2542 - ปัจจุบัน 2538 - ปัจจุบัน 2538 - ปัจจุบัน 2537 - ปัจจุบัน 2535 - ปัจจุบัน 2554 - 2561	กรรมการ กรรมการ กรรมการ กรรมการ กรรมการ กรรมการ กรรมการ กรรมการ กรรมการ กรรมการ กรรมการ กรรมการ กรรมการ กรรมการ กรรมการ กรรมการ กรรมการ	บมจ. เอกชัยการแพทย์ บจ. เอกชัย อินเตอร์เนชั่นแนล บจ. เอกชัย เนอร์สซิ่งโฮม บจ. ขวัญพัฒนา บจ. สมายล์ พลัส บจ. ปัญญา แลนด์ บจ. ผลิตชนไปนไทย บจ. ศรีราชา ฟาร์มจระเข้และ ผลิตภัณฑ์ บจ. โปร ไปโอเทค ฟีด บจ. พัฒนาการตลาดปลา บจ. เสริมสินสมุทรเพาะเลี้ยง สัตว์น้ำ บจ. เสริมสินสมุทรสัตว์น้ำ บจ. บ้านไร่-รีสอร์ท บจ. นูโปร บจ. สยาม อะกรี ซัพพลาย บจ. เก้าเกล้า	โรงพยาบาลเอกชน ศูนย์ผู้บริจาค ศูนย์ดูแลผู้สูงอายุ อสังหาริมทรัพย์ จัดจำหน่ายสินค้าออนไลน์ อสังหาริมทรัพย์ ผลิตภัณฑ์อาหารสัตว์ เลี้ยงแพะพันธุ์และจำหน่าย จระเข้ ผลิตภัณฑ์อาหารสัตว์ จำหน่ายอาหารสัตว์ ให้เข้าทรัพย์สิน ให้เข้าทรัพย์สิน ทำสวนป่าเลี้ยงแพะเลี้ยงจระเข้ ผลิตภัณฑ์อาหารสัตว์ จำหน่ายอาหารสัตว์ อสังหาริมทรัพย์

ชื่อ-สกุล/ตำแหน่ง (วันที่ได้รับการแต่งตั้งเป็นกรรมการ)	อายุ (ปี)	คุณวุฒิทางการศึกษา	สัดส่วน การถือหุ้น ในบริษัท (21/163)	ความสัมพันธ์ ทางครอบครัว ระหว่างผู้บริหาร	ประสบการณ์การทำงานในระยะ 5 ปีย้อนหลัง			
					ช่วงเวลา	ตำแหน่ง	ชื่อบริษัท	ประเภทธุรกิจ
5. นายสุทธิพงษ์ ตั้งสัจจะพจน์ (27 กุมภาพันธ์ 2559) - กรรมการผู้มีอำนาจลงนาม - รองประธานกรรมการบริหาร - ผู้ช่วยผู้อำนวยการโรงพยาบาล ฝ่ายบัญชีและการเงิน - ผู้รับผิดชอบสูงสุดในสายงานบัญชี และการเงิน	43	ปริญญาโท เศรษฐศาสตร์ จุฬาลงกรณ์มหาวิทยาลัย ปริญญาโท บริหารธุรกิจ University of San Francisco, U.S.A. ปริญญาตรี เศรษฐศาสตร์ จุฬาลงกรณ์มหาวิทยาลัย - หลักสูตร Directors Accreditation Program (DAP) รุ่นที่ SEC/2015 - หลักสูตร Strategic CFO in Capital Markets Program" รุ่นที่ 4 ปี 2560 จัดโดย ตลาดหลักทรัพย์แห่งประเทศไทย - หลักสูตร เทคนิคการวิเคราะห์และบริหาร ความเสี่ยงโครงการลงทุนเพื่อสร้างมูลค่า เพิ่มของกิจการอย่างยั่งยืน จัดโดย ตลาดหลักทรัพย์แห่งประเทศไทย - Certificate of Course Completion MBA in One Day, Multiply Training Plus, 2561 - Insight Financial Management : เสริมศักยภาพให้กิจการ ผ่านการบริหาร การเงินอย่างมืออาชีพ จัดโดย ตลาด หลักทรัพย์แห่งประเทศไทย, 2562 - Beyond Treasury Management 2/2019 สภาวิชาชีพบัญชี - หลักสูตร CFO Refresher Course รุ่นที่ 1/2563 ตลาดหลักทรัพย์แห่งประเทศไทย - หลักสูตร อนาคตธุรกิจและผู้สูงอายุ กระทรวงพาณิชย์, 2563	2.43	บุตรนางอรสา ตั้งสัจจะพจน์	2556 - ปัจจุบัน	กรรมการ	บมจ. เอกชัยการแพทย์	โรงพยาบาลเอกชน
					2560 - ปัจจุบัน	ผู้ช่วยผู้อำนวยการ โรงพยาบาล-ฝ่ายบัญชี และการเงิน	บมจ. เอกชัย เอนเตอร์เทนเมนต์	โรงพยาบาลเอกชน
					2562 - ปัจจุบัน	กรรมการ	บจ. เอกชัย เนอร์สซิ่งโฮม	ศูนย์ดูแลผู้สูงอายุ
					2560 - ปัจจุบัน	กรรมการ	บจ. เขียววงศ์ โฮลดิ้ง	ลงทุนในบริษัทต่าง ๆ
					2559 - ปัจจุบัน	กรรมการ	บจ. เมฆา เรียวเอสเตท	อสังหาริมทรัพย์
					2559- ปัจจุบัน	กรรมการ	บจ. เอ็มทู ฟิตเนส	สถานที่ออกกำลังกาย
					2558 - ปัจจุบัน	กรรมการ	บจ. วิลล่า ๓๓	โรงแรม ร้านอาหาร
					2557 - ปัจจุบัน	กรรมการ	บจ. เอ็ม ฟิตเนส	สถานที่ออกกำลังกาย
					2556 - ปัจจุบัน	กรรมการ	บจ. จิม ๓๓	สถานที่ออกกำลังกาย
					2553 - ปัจจุบัน	กรรมการ	บจ. พัฒนาการตลาดปลาปน	จำหน่ายอาหารสัตว์
					2553 - ปัจจุบัน	กรรมการ	บจ. เสริมสินสมุทรเพาะเลี้ยงสัตว์น้ำ	ให้เข้าทรัพยากรสัตว์
					2553 - ปัจจุบัน	กรรมการ	บจ. เสริมสินอาหารสัตว์น้ำ	ให้เข้าทรัพยากรสัตว์
					2546 - ปัจจุบัน	กรรมการ	บจ. เพชรโกเมน	อสังหาริมทรัพย์
					2546 - ปัจจุบัน	กรรมการ	บจ. สัจจะพจน์	อสังหาริมทรัพย์
					2545 - ปัจจุบัน	กรรมการ	บจ. เบสท์ พี	อสังหาริมทรัพย์
					2545 - ปัจจุบัน	กรรมการ	บจ. ป่อป่น	อสังหาริมทรัพย์
					2545 - ปัจจุบัน	กรรมการ	บจ. รุ่งสินทรัพย์	อสังหาริมทรัพย์
					2545 - ปัจจุบัน	กรรมการ	บจ. สยามสามพี	อสังหาริมทรัพย์
					2545 - ปัจจุบัน	กรรมการ	บจ. บลู ไช่นา	อสังหาริมทรัพย์

7. นางอรสา ตั้งสัจจะพจน์ (27 กุมภาพันธ์ 2559) - กรรมการผู้มีอำนาจลงนาม - กรรมการบริหาร	69	First Class Diploma (Business) St. Godric's College, United Kingdom หลักสูตร Directors Accreditation Program (DAP) รุ่นที่ 122/2015	3.09	ผู้อำนวยการฝ่าย เออีอาร์มีตร นายอำนาจ เออีอาร์มีตร และ นางพิชามญ์ พัฒนาปุณณกร มารดาณายสุทธิพงษ์ ตั้งสัจจะพจน์	2546 - ปัจจุบัน 2545 - ปัจจุบัน 2545 - ปัจจุบัน 2545 - ปัจจุบัน 2537 - ปัจจุบัน 2534 - ปัจจุบัน 2532 - ปัจจุบัน	กรรมการ กรรมการ กรรมการ กรรมการ กรรมการ กรรมการ กรรมการ	บมจ. เอกชัยการแพทย์ บจ. เบสท์ พี บจ. ปอแป บจ. สยามสามพี บจ. สัจจะพจน์ บจ. รุ่งสินทรัพย์ บจ. เพชรโกเมน	โรงพยาบาลเอกชน อสังหาริมทรัพย์ อสังหาริมทรัพย์ อสังหาริมทรัพย์ อสังหาริมทรัพย์ อสังหาริมทรัพย์ อสังหาริมทรัพย์
8. นางกาญจนา เอื้ออารีมิตร (27 กุมภาพันธ์ 2559) - กรรมการผู้มีอำนาจลงนาม - กรรมการบริหาร	63	ปริญญาตรี มนุษยศาสตร์ มหาวิทยาลัยรามคำแหง หลักสูตร Directors Accreditation Program (DAP) รุ่นที่ 122/2015	3.61	ภรรยา นายอำนาจ เออีอาร์มีตร	2556 - ปัจจุบัน 2556 - ปัจจุบัน 2553 - ปัจจุบัน 2553 - ปัจจุบัน 2553 - ปัจจุบัน	กรรมการ กรรมการ กรรมการ กรรมการ กรรมการ	บมจ. เอกชัยการแพทย์ บจ. ขวัญพัฒนา บจ. เสริมสินอาหารสัตว์น้ำ บจ. เสริมสินสมุทรเพาะเลี้ยงสัตว์น้ำ บจ. พัฒนาการตลาดปลาแป้น	โรงพยาบาลเอกชน อสังหาริมทรัพย์ ให้เช่าทรัพย์สิน ให้เช่าทรัพย์สิน จำหน่ายอาหารสัตว์
9. นายวัลลภ โพธิ์เพียรทอง (27 กุมภาพันธ์ 2559) - กรรมการผู้มีอำนาจลงนาม - กรรมการบริหาร	59	ปริญญาโท รัฐศาสตร์ มหาวิทยาลัยรามคำแหง ปริญญาตรี รัฐศาสตร์ มหาวิทยาลัยรามคำแหง หลักสูตร Directors Accreditation Program (DAP) รุ่นที่ ๑๒๓/๒๐1๖	0.84	-	2550 - ปัจจุบัน 2556 - ปัจจุบัน 2555 - ปัจจุบัน 2552 - ปัจจุบัน 2552 - ปัจจุบัน 2551 - ปัจจุบัน 2550 - ปัจจุบัน 2548 - ปัจจุบัน 2548 - ปัจจุบัน 2546 - ปัจจุบัน 2546 - ปัจจุบัน 2543 - ปัจจุบัน 2534 - ปัจจุบัน 2532 - ปัจจุบัน 2531 - ปัจจุบัน	กรรมการ กรรมการ กรรมการ กรรมการ กรรมการ กรรมการ กรรมการ กรรมการ กรรมการ กรรมการ กรรมการ กรรมการ กรรมการ กรรมการ กรรมการ	บมจ. เอกชัยการแพทย์ บจ. ดีแลนด์ พรีเมคส์ บจ. ปุณณศิริ โฮมเพลส บจ. ดี-แลนด์ กรุป บจ. ดี-แลนด์ พร็อพเพอร์ตี้ บจ. จลอง อิลล์ บจ. ดี-แลนด์ พลัส บจ. จลองชัย พร็อพเพอร์ตี้ บจ. ไชยทศชัยดีเวลลอปเม้นท์ บจ. ชิงเกิ้ลไลเนราเวล บจ. อุตสาหกรรมน้ำแข็ง ทวีวงษ์ บจ. ไชยทศชัยมารีน บจ. สาครธนทรัพย์ บจ. แปซิฟิคมีร์นฟู๊ดโปรดักส์ บจ. ไชยทศชัย	โรงพยาบาลเอกชน ผลิตภัณฑ์คอนกรีตสำเร็จรูป พัฒนาอสังหาริมทรัพย์ พัฒนาอสังหาริมทรัพย์ พัฒนาอสังหาริมทรัพย์ พัฒนาอสังหาริมทรัพย์ พัฒนาอสังหาริมทรัพย์ พัฒนาอสังหาริมทรัพย์ ธุรกิจท่องเที่ยวและบริการ ผลิตและจำหน่ายน้ำแข็ง อาคารคลังสินค้าห้องเย็นให้เช่า ให้บริการสินเชื่อธุรกิจยานยนต์ ผลิตและจำหน่ายอาหารทะเล แช่แข็ง สถานีบริการน้ำมัน

ประสบการณ์การทำงานในระยะ 5 ปีย้อนหลัง						
ชื่อ-สกุลตำแหน่ง (วันที่ได้รับการแต่งตั้งเป็นกรรมการ)	อายุ (ปี)	คุณวุฒิทางการศึกษา	สัดส่วน การถือหุ้น ในบริษัท (21/1/63)	ความสัมพันธ์ ทางครอบครัว ระหว่างผู้บริหาร	ช่วงเวลา	ตำแหน่ง
ชื่อ-สกุลตำแหน่ง (วันที่ได้รับการแต่งตั้งเป็นกรรมการ)						ชื่อบริษัท
						ประเภทธุรกิจ
10. นายเมธา วนดิลา ²⁾ (13 พฤษภาคม 2562) - กรรมการ (กรรมการที่ไม่เป็นผู้บริหาร) - กรรมการบริหาร	76	ปริญญาตรี คณะเศรษฐศาสตร์ สาขาการเงินและการคลัง มหาวิทยาลัย ธรรมศาสตร์ ปริญญาตรี คณะนิติศาสตร์ มหาวิทยาลัยธรรมศาสตร์ หลักสูตร Directors Accreditation Program (DAP) รุ่นที่ 164/2019	1.77	-	2562 – ปัจจุบัน 2506 – ปัจจุบัน 2550 – ปัจจุบัน 2550 – 2556	บมจ. เอ็กซียการแพทย์ เครือเจริญโภคภัณฑ์ สมาคมขนส่งสินค้าและโลจิสติกส์ ประเทศไทย คณะกรรมการสิทธิมนุษยชน สิทธิเสรีภาพและการคุ้มครองผู้บริโภค วุฒิสภา
11. นายแพทย์อำนาจ เอื้ออารีมิตร (27 กุมภาพันธ์ 2559) - กรรมการผู้มีอำนาจลงนาม - กรรมการบริหาร - ผู้อำนวยการโรงพยาบาล	64	ปริญญาตรี แพทยศาสตร์ ศิริราชพยาบาล มหาวิทยาลัยมหิดล หลักสูตร Directors Accreditation Program (DAP) รุ่นที่ 128/2016	0.75	น้องชายนางอรสา ดังสัจจะพจน์และ นายอำนาจ เอื้ออารีมิตร พี่ชายนางพิชามญญ์ พัฒน์บุญภิรมย์	2559 - ปัจจุบัน 2550 – ปัจจุบัน 2560 – ปัจจุบัน 2562 – ปัจจุบัน	บมจ. เอ็กซียการแพทย์ บมจ. เอ็กซียการแพทย์ บจก. เอ็กซีย อินเตอร์เนชั่นแนล บจก. เอ็กซีย เนอร์สซิงโฮม
12. นายแพทย์กวีชัย เลิศอัครวัฒน์ - กรรมการบริหาร - รองผู้อำนวยการโรงพยาบาล- ฝ่ายการแพทย์	61	ปริญญาตรี แพทยศาสตร์ ศิริราชพยาบาล มหาวิทยาลัยมหิดล	1.90	-	2549 - ปัจจุบัน 2532 - ปัจจุบัน	บมจ. เอ็กซียการแพทย์ บจ. บางครุ โพลีคลินิค
						โรงพยาบาลเอกชน ให้บริการเอกซเรย์

13. นางพิชามญชุ์ พัฒนบุญกริมย์ - กรรมการบริหาร - รองผู้อำนวยการโรงพยาบาล - ฝ่ายบริหาร	59	ปริญญาโท บริหารธุรกิจบัณฑิต มหาวิทยาลัยเทคโนโลยีพระจอมเกล้าธนบุรี ปริญญาตรี บริหารธุรกิจ มหาวิทยาลัยกรุงเทพ	0.51	นางสาว ตั้งจิตพัฒน์ นายอำนาจ เอื้ออารีมิตร และนายอำนาจ เอื้ออารีมิตร	2549 - ปัจจุบัน 2546 - ปัจจุบัน	รองผู้อำนวยการโรงพยาบาล ฝ่ายบัญชี การเงินและบริหาร กรรมการ	บมจ. เอกชัยการแพทย์ บจ. สัจจะพจน์	โรงพยาบาลเอกชน อสังหาริมทรัพย์
14. นางเพ็ญรุ้ง เสาหสม ผู้ช่วยผู้อำนวยการโรงพยาบาล - ฝ่ายพัฒนาคุณภาพ	59	ปริญญาตรี วิทยาศาสตร์ สาขาการพยาบาลและผดุงครรภ์ มหาวิทยาลัยมหิดล - หลักสูตรเฉพาะทางการจัดการบริหาร การพยาบาล คณะพยาบาลศาสตร์ มหาวิทยาลัยมหิดล - ผู้เชี่ยวชาญภายนอก สถาบันรับรอง คุณภาพโรงพยาบาล	0.03	-	2556 - ปัจจุบัน 2549 - 2556	ผู้ช่วยผู้อำนวยการ โรงพยาบาล - ฝ่ายพัฒนาคุณภาพ - ผู้จัดการฝ่ายพัฒนา คุณภาพ	บมจ. เอกชัยการแพทย์ บจ. เอกชัยการแพทย์	โรงพยาบาลเอกชน โรงพยาบาลเอกชน
15. แพทย์หญิง นิษฐา เอื้ออารีมิตร ผู้ช่วยผู้อำนวยการโรงพยาบาล - ฝ่ายองค์กรแพทย์และการพยาบาล	40	ปริญญาตรี แพทยศาสตร์ มหาวิทยาลัยศรีนครินทรวิโรฒ - อนุมัติบัตรเพื่อแสดงความรู้ความชำนาญ ในการประกอบวิชาชีพเวชกรรม (วว.) สาขาอายุรศาสตร์ โรงพยาบาลพระมงกุฎเกล้า - อนุมัติบัตรเพื่อแสดงความรู้ความชำนาญใน การประกอบวิชาชีพเวชกรรม (วว.) สาขาอายุรศาสตร์โรคระบบทางเดินหายใจ และภาวะวิกฤติทางเดินหายใจ โรงพยาบาลพระมงกุฎเกล้า - อนุมัติบัตรเพื่อแสดงความรู้ความชำนาญใน การประกอบวิชาชีพเวชกรรม (วว.) สาขาเวชบำบัดวิกฤติ โรงพยาบาลพระมงกุฎเกล้า	3.29	บุตรนายอำนาจ เอื้ออารีมิตร และ นางกาญจนา เอื้ออารีมิตร	2562 - ปัจจุบัน 2558 - 2562 2556 - ปัจจุบัน	ผู้ช่วยผู้อำนวยการโรงพยาบาล - ฝ่ายองค์กรแพทย์และการ พยาบาล อาจารย์แพทย์ กรรมการ	บมจ. เอกชัยการแพทย์ โรงพยาบาลพระมงกุฎเกล้า บจ. ขวัญพัฒนา อสังหาริมทรัพย์	โรงพยาบาลเอกชน โรงพยาบาลรัฐ อสังหาริมทรัพย์

ประสบการณ์การทำงานในระยะ 5 ปีย้อนหลัง					
ชื่อ-สกุลตำแหน่ง (วันที่ได้รับการแต่งตั้งเป็นกรรมการ)	อายุ (ปี)	คุณวุฒิทางการศึกษา	สัดส่วน การถือหุ้น ในบริษัท (21/163)	ความสัมพันธ์ ทางครอบครัว ระหว่างผู้บริหาร	ตำแหน่ง ชื่อบริษัท
นางสาวลักขณา ชัยเวทย์ - หัวหน้าแผนกบัญชี ผู้ควบคุมดูแลการทำบัญชี	39	ปริญญาตรี บริหารธุรกิจ (บัญชี) มหาวิทยาลัยทักษิณ	-	-	บมจ.เอ็กซายการแพทย์ บจ. เค.พี.เอ. สอบบัญชี บจ. เค.พี.เอ. สอบบัญชี บจ. ไพม์ แพทย์แผนกทันต

รายละเอียดเกี่ยวกับเลขานุการบริษัท

นางสาวกัทรา เลิศปัญญาพล - เลขานุการบริษัท - เลขานุการคณะกรรมการตรวจสอบ - ผู้จัดการแผนกการเงินและบัญชี	46	ปริญญาโท การเงิน มหาวิทยาลัยสยาม ปริญญาตรี การจัดการทั่วไป มหาวิทยาลัยสุโขทัยธรรมศาสตร์ -หลักสูตร "เลขานุการบริษัท (Company Secretary Program)" รุ่นที่ 48/2012 สมาคมส่งเสริมสถาบันกรรมการบริษัทไทย (IOD) - หลักสูตร "Effective Minute Taking (EMT)" รุ่นที่ 24/2012 สมาคมส่งเสริมสถาบันกรรมการบริษัทไทย (IOD) - ตัวเข้ม เต็ม 100. สมาคมส่งเสริมผู้ลงทุนไทย ปี 2563	-	-	บมจ. เอ็กซายการแพทย์ บมจ. กันกุลเอ็นจิเนียริ่ง
--	----	---	---	---	---

หน้าที่ความรับผิดชอบเลขานุการบริษัท

- 1. ดูแลและให้คำแนะนำแก่กรรมการและผู้บริหารเกี่ยวกับการปฏิบัติงานกฎหมาย ข้อกำหนดของบริษั และข้อบังคับของบริษัท และติดตามดูแลให้มีการปฏิบัติตามอย่างถูกต้องและสม่ำเสมอ
- 2. รับผิดชอบในการจัดประชุมคณะกรรมการบริษัทและการประชุมผู้ถือหุ้น รวมทั้งดูแลประสานงานให้มีการปฏิบัติตามมติของที่ประชุมดังกล่าว
- 3. ดูแลให้การเปิดเผยข้อมูลและรายงานสารสนเทศในส่วนที่รับผิดชอบเป็นไปตามระเบียบและข้อกำหนดของตลาดหลักทรัพย์แห่งประเทศไทย และสำนักงานคณะกรรมการกำกับหลักทรัพย์และตลาดหลักทรัพย์ รวมถึงกฎหมายที่เกี่ยวข้อง
- 4. จัดทำและเก็บรักษาเอกสารดังต่อไปนี้
 - 4.1 ทะเบียนกรรมการ
 - 4.2 หนังสือนัดประชุมคณะกรรมการและรายงานการประชุมคณะกรรมการ
 - 4.3 หนังสือนัดประชุมผู้ถือหุ้นและรายงานการประชุมผู้ถือหุ้น
 - 4.4 รายงานประจำปีของบริษัท
 - 4.5 รายงานการมีส่วนได้เสียของกรรมการและผู้บริหาร

รายละเอียดเกี่ยวกับแผนการบริษัท

ประสบการณ์การทำงานในระยะ 5 ปีย้อนหลัง				
ชื่อ-สกุลตำแหน่ง (วันที่ได้รับการแต่งตั้งเป็นกรรมการ)	อายุ (ปี)	คุณวุฒิทางการศึกษา	สัดส่วน การถือหุ้น ในบริษัท (21/163)	ความสัมพันธ์ ทางครอบครัว ระหว่างผู้บริหาร
นางสาวกัทรา เลิศปัญญาพล - เลขานุการบริษัท - เลขานุการคณะกรรมการตรวจสอบ - ผู้จัดการแผนกนักลงทุนสัมพันธ์	46	ปริญญาโท การเงิน มหาวิทยาลัยสยาม ปริญญาตรี การจัดการทั่วไป มหาวิทยาลัยสุโขทัยธรรมศาสตร์ -หลักสูตร "เลขานุการบริษัท (Company Secretary Program)" รุ่นที่ 48/2012 สมาคมส่งเสริมสถาบันกรรมการบริษัทไทย (IOD) - หลักสูตร "Effective Minute Taking (EMT)" รุ่นที่ 24/2012 สมาคมส่งเสริมสถาบันกรรมการบริษัทไทย (IOD) - ตัวเข้ม เต็ม 100, สมาคมส่งเสริมผู้ลงทุนไทย ปี 2563	-	-
			2560- ปัจจุบัน 2560- ปัจจุบัน 2554-2559	เลขานุการบริษัท ผู้จัดการแผนกนักลงทุนสัมพันธ์ ผู้ช่วยผู้จัดการแผนก นักลงทุนสัมพันธ์
				บมจ. เอ็กซายการแพทย์ บมจ. กันกุลเอ็นจิเนียริ่ง
				โรงพยาบาลเอกชน พลังงานทดแทน

หน้าที่ความรับผิดชอบเลขานุการบริษัท

- ดูแลและให้คำแนะนำแก่กรรมการและผู้บริหารเกี่ยวกับการปฏิบัติตามกฎหมาย ข้อกำหนด กฎระเบียบ และข้อบังคับของบริษัท และติดตามดูแลให้มีการปฏิบัติตามอย่างถูกต้องและสม่ำเสมอ
- รับผิดชอบในการจัดประชุมคณะกรรมการบริษัทและการประชุมผู้ถือหุ้น รวมทั้งดูแลประสานงานให้มีการปฏิบัติตามมติของที่ประชุมดังกล่าว
- ดูแลให้การเปิดเผยข้อมูลและรายงานสารสนเทศในส่วนที่รับผิดชอบเป็นไปตามระเบียบและข้อกำหนดของตลาดหลักทรัพย์แห่งประเทศไทย และสำนักงานคณะกรรมการกำกับหลักทรัพย์และตลาดหลักทรัพย์ รวมถึงกฎหมายที่เกี่ยวข้อง
- จัดทำและเก็บรักษาเอกสารดังต่อไปนี้
 - ทะเบียนกรรมการ
 - หนังสือนัดประชุมคณะกรรมการและรายงานการประชุมคณะกรรมการ
 - หนังสือนัดประชุมผู้ถือหุ้นและรายงานการประชุมผู้ถือหุ้น
 - รายงานประจำปีของบริษัท
 - รายงานการมีส่วนได้เสียของกรรมการและผู้บริหาร

รายละเอียดการดำเนินงานด้านของผู้บริหารและผู้อำนวยการและผู้บริหารที่มีอำนาจควบคุมของบริษัทฯ บริษัทที่เกี่ยวข้อง ณ วันที่ 31 ธันวาคม 2563

ชื่อ	บริษัท	บริษัทที่เกี่ยวข้อง																								
		26	27	28	29	30	31	32	33	34	35	36	37	38	39	40	41	42	43	44	45	46	47	48	49	50
พลเรือเอกสุศักดิ์ หุ่นรัมย์	C										/															เนติออร์เนชั่น จำกัด
นายแพทย์สุรินทร์ กุศลศิริ	AC																									(มหาชน) จำกัด
นายวรพล วัชรกุลพงศ์	AC																									เนติออร์เนชั่น จำกัด
นายวุฒิชัย ชรรณสาโร	AC				/				/					/												เนติออร์เนชั่น จำกัด
นายอำนาจ เอื้ออารีมิตร	I,III																									(มหาชน) จำกัด
นายสุทธิพงษ์ ตั้งสัจจะพันธ์	I,III,M					/																				เนติออร์เนชั่น จำกัด
นางอรสา ตั้งสัจจะพันธ์	I,III																									เนติออร์เนชั่น จำกัด
นางภาณุณา เอื้ออารีมิตร	I,III							/																		(มหาชน) จำกัด
นายวัลลภ โพธิ์เพียรทอง	I,III	/	/	/															/							เนติออร์เนชั่น จำกัด
นายเมธ วนดิลก	I,III																									เนติออร์เนชั่น จำกัด
นายแพทย์อำนาจ เอื้ออารีมิตร	I,II,III,M																									เนติออร์เนชั่น จำกัด
นายแพทย์กวีชัย เลิศอัครรัตน์	III,M																									เนติออร์เนชั่น จำกัด
นางพิชามณูย์ พัฒนบุญเกียรติ	III,M																									เนติออร์เนชั่น จำกัด
นายแพทย์กฤษณ์ พรวิทย์กุล	M																									เนติออร์เนชั่น จำกัด
นางเพ็ญรุ่ง เลาสสม	M																									เนติออร์เนชั่น จำกัด
แพทย์หญิงนิษฐา เอื้ออารีมิตร	M																									เนติออร์เนชั่น จำกัด

หมายเหตุ : C= ประธานกรรมการ AC= กรรมการตรวจสอบ /= กรรมการ // = ผู้อำนวยการโรงพยาบาล
 ///= ประธานกรรมการบริหาร ////= กรรมการบริหาร M= ผู้บริหาร

การกำกับดูแลกิจการ

นโยบายการกำกับดูแลกิจการ

บริษัทฯ ให้ความสำคัญกับการกำกับดูแลกิจการที่ดี เนื่องจากพิจารณาเห็นว่าเป็นกลไกสำคัญในการนำไปสู่การมีระบบบริหารจัดการที่มีประสิทธิภาพ โปร่งใสและสามารถตรวจสอบได้ ซึ่งจะช่วยสร้างความเชื่อมั่นและความมั่นใจต่อผู้ถือหุ้น ผู้ลงทุน ผู้มีส่วนได้เสีย และผู้ที่เกี่ยวข้องทุกฝ่าย โดยการมีการกำกับดูแลกิจการที่ดีจะเป็นเครื่องมือเพื่อเพิ่มมูลค่า สร้างความสามารถในการแข่งขัน รวมทั้งส่งเสริมการเติบโตอย่างยั่งยืนของบริษัทฯ ในระยะยาว ดังนั้น บริษัทฯ จึงกำหนดให้มีนโยบายในการกำกับดูแลกิจการที่ดี ตามที่กำหนดโดยตลาดหลักทรัพย์แห่งประเทศไทย ในการประชุมคณะกรรมการบริษัท ครั้งที่ 1/2559 เมื่อวันที่ 27 กุมภาพันธ์ 2559 ซึ่งครอบคลุมหลักการ 5 หมวด โดยมีรายละเอียดดังต่อไปนี้

หมวดที่ 1 สิทธิของผู้ถือหุ้น (The Rights of Shareholders)

บริษัทฯ ตระหนักและให้ความสำคัญในสิทธิพื้นฐานต่างๆ ของผู้ถือหุ้น ได้แก่ สิทธิการซื้อขายหรือโอนหุ้น สิทธิในการที่จะได้รับส่วนแบ่งกำไรของกิจการ สิทธิในการได้รับข้อมูลข่าวสารของกิจการอย่างเพียงพอ สิทธิในการเข้าร่วมประชุมเพื่อใช้สิทธิออกเสียงในที่ประชุมผู้ถือหุ้นเพื่อแต่งตั้งหรือถอดถอนกรรมการ แต่งตั้งผู้สอบบัญชี และเรื่องที่มีผลกระทบต่อบริษัทฯ เช่น การจัดสรรเงินปันผล การกำหนดหรือการแก้ไขข้อบังคับและหนังสือบริคณห์สนธิและข้อบังคับ การลดทุนหรือเพิ่มทุน เป็นต้น

นอกเหนือจากสิทธิพื้นฐานต่างๆ ข้างต้นแล้ว บริษัทฯ ยังได้ดำเนินการในเรื่องต่างๆ ที่เป็นการส่งเสริมและอำนวยความสะดวกในการใช้สิทธิของผู้ถือหุ้น

1. จัดส่งหนังสือนัดประชุมให้ผู้ถือหุ้นทราบล่วงหน้าก่อนวันประชุมอย่างน้อย 7 วัน โดยจะระบุวัน เวลา สถานที่และวาระการประชุม ตลอดจนข้อมูลประกอบที่เกี่ยวข้องกับเรื่องที่ต้องตัดสินใจในที่ประชุมอย่างครบถ้วน
2. ในกรณีที่ผู้ถือหุ้นไม่สามารถเข้าร่วมประชุมได้ บริษัทฯ เปิดโอกาสให้ผู้ถือหุ้นสามารถมอบฉันทะให้กรรมการอิสระหรือบุคคลใดๆ เข้าร่วมประชุมแทนตนได้ โดยใช้หนังสือมอบฉันทะแบบหนึ่งแบบใดที่บริษัทฯ ได้จัดส่งไปพร้อมหนังสือนัดประชุม
3. เปิดโอกาสให้ผู้ถือหุ้นได้ซักถาม แสดงความคิดเห็นและข้อเสนอแนะต่างๆ ได้อย่างเต็มที่และอิสระ
4. เมื่อการประชุมแล้วเสร็จ บริษัทฯ จะจัดทำรายงานการประชุมโดยแสดงข้อมูลอย่างถูกต้อง ครบถ้วน เพื่อให้ผู้ถือหุ้นสามารถตรวจสอบได้

โดยภายหลังจากบริษัทฯ ได้แปรสภาพเป็นบริษัทมหาชน และได้จดทะเบียนเป็นบริษัทจดทะเบียนในตลาดหลักทรัพย์แล้ว บริษัทฯ จะต้องระบุนามของคณะกรรมการบริษัทฯ ไว้ในหนังสือนัดประชุมผู้ถือหุ้น และจัดส่งหนังสือนัดประชุมผู้ถือหุ้นล่วงหน้าให้แก่ผู้ถือหุ้นภายในระยะเวลาที่ ก.ล.ต. หรือตลาดหลักทรัพย์กำหนด เพื่อให้ผู้ถือหุ้นมีเวลาศึกษาข้อมูลล่วงหน้าก่อนการประชุม นอกจากนี้ ผู้ถือหุ้นจะได้รับข้อมูลข่าวสารผ่านทางสื่ออิเล็กทรอนิกส์ของตลาดหลักทรัพย์ เว็บไซต์ของบริษัทฯ และการลงข่าวสารในหนังสือพิมพ์ตามพระราชบัญญัติมหาชนจำกัด ทั้งนี้ บริษัทฯ มีนโยบายที่จะให้คณะกรรมการบริษัทฯ เข้าร่วมการประชุมผู้ถือหุ้นโดยพร้อมเพรียงกัน โดยเฉพาะประธานอนุกรรมการชุดต่างๆ เช่น ประธานกรรมการตรวจสอบ เป็นต้น เพื่อร่วมชี้แจงหรือตอบข้อซักถามของผู้ถือหุ้นในที่ประชุม

หมวดที่ 2 การปฏิบัติต่อผู้ถือหุ้นอย่างเท่าเทียมกัน (The Equitable Treatment of Shareholders)

บริษัทฯ มีนโยบายในการปฏิบัติและคุ้มครองสิทธิของผู้ถือหุ้นทุกรายอย่างเท่าเทียมและเป็นธรรม ทั้งผู้ถือหุ้นที่เป็นผู้บริหารและผู้ถือหุ้นที่ไม่เป็นผู้บริหาร ผู้ถือหุ้นที่เป็นคนไทยหรือผู้ถือหุ้นต่างชาติ ผู้ถือหุ้นรายใหญ่หรือผู้ถือหุ้นรายย่อย โดยภายหลังจากการเสนอขายหุ้นในครั้งนี้ และบริษัทฯ ได้เข้าเป็นบริษัทจดทะเบียนในตลาดหลักทรัพย์แล้ว บริษัทฯ มีนโยบายที่จะเพิ่มทางเลือกในการประชุมให้แก่ผู้ถือหุ้นที่ไม่สามารถเข้าร่วมประชุมด้วยตนเอง สามารถมอบฉันทะให้กรรมการอิสระหรือบุคคลอื่นเข้าร่วมประชุมและออกเสียงแทนผู้ถือหุ้นได้ รวมถึงเปิดโอกาสให้ผู้ถือหุ้นรายย่อยสามารถเสนอชื่อบุคคลเพื่อเข้าดำรงตำแหน่งกรรมการล่วงหน้าในเวลาอันสมควร

การดำเนินการประชุมจะเป็นไปตามข้อบังคับของบริษัทฯ ตามลำดับวาระการประชุม โดยจะมีการเสนอรายละเอียดในแต่ละวาระอย่างครบถ้วนพร้อมแสดงข้อมูลประกอบการพิจารณาอย่างชัดเจนรวมทั้งจะไม่เพิ่มวาระการประชุมที่ไม่มีการแจ้งให้ผู้ถือหุ้นทราบล่วงหน้าโดยไม่จำเป็น โดยเฉพาะวาระที่มีความสำคัญที่ผู้ถือหุ้นต้องใช้เวลาในการศึกษาข้อมูลก่อนการตัดสินใจ

คณะกรรมการบริษัทฯ ได้กำหนดมาตรการป้องกันการใช้ข้อมูลภายในโดยมิชอบ (Insider Trading) ของบุคคลที่เกี่ยวข้องซึ่งรวมถึงกรรมการ ผู้บริหาร พนักงาน และลูกจ้าง รวมตลอดถึงคู่สมรสและบุตรที่ยังไม่บรรลุนิติภาวะของบุคคลดังกล่าวที่เกี่ยวข้องกับข้อมูลรวมถึงได้กำหนดบทลงโทษเกี่ยวกับการเปิดเผยข้อมูลของบริษัทฯ หรือนำข้อมูลของบริษัทฯ ไปใช้เพื่อประโยชน์ส่วนตนไว้แล้วตามนโยบายการป้องกันการนำข้อมูลภายในไปใช้ประโยชน์รวมทั้งได้ให้ความรู้แก่กรรมการและผู้บริหารของบริษัทฯ เกี่ยวกับภาระหน้าที่ในการรายงานการถือครองหลักทรัพย์ในบริษัทฯ ของตนเอง คู่สมรส และบุตรที่ยังไม่บรรลุนิติภาวะ ตลอดจนการรายงานการเปลี่ยนแปลงการถือครองหลักทรัพย์ต่อสำนักงานคณะกรรมการกำกับหลักทรัพย์ และตลาดหลักทรัพย์ ตามมาตรา 59 และ บทกำหนดโทษตามพระราชบัญญัติหลักทรัพย์และตลาดหลักทรัพย์ พ.ศ. 2535

หมวดที่ 3 บทบาทของผู้มีส่วนได้เสีย (The Role of Stakeholders)

บริษัทฯ มีนโยบายในการให้ความสำคัญต่อสิทธิของผู้มีส่วนได้เสียทุกกลุ่มด้วยความเป็นธรรมอย่างโปร่งใส เพื่อสร้างความพึงพอใจต่อทุกฝ่าย โดยมีรายละเอียดดังนี้

ผู้ถือหุ้น	บริษัทฯ มุ่งมั่นที่จะดำเนินธุรกิจด้วยความรู้และทักษะในการบริหารจัดการ อย่างสุดความสามารถในทุกกรณีด้วยความซื่อสัตย์ สุจริตและเป็นธรรมต่อผู้ถือหุ้นรายใหญ่และรายย่อย เพื่อประโยชน์สูงสุดต่อผู้ถือหุ้นโดยรวม
พนักงาน	บริษัทฯ ได้ปฏิบัติกับพนักงานอย่างเท่าเทียมกันและเป็นธรรม รวมถึงให้ผลตอบแทนที่เหมาะสม ให้ความสำคัญต่อการพัฒนาศักยภาพของพนักงานอย่างทั่วถึงและสม่ำเสมอ โดยจัดให้มีการอบรม พัฒนาความรู้ความสามารถแก่พนักงานอย่างต่อเนื่อง เพื่อพัฒนาทักษะในการทำงานให้มีประสิทธิภาพสูงสุด บริษัทฯ ปฏิบัติตามกฎหมายและข้อบังคับต่างๆ ที่เกี่ยวข้องกับพนักงานอย่างเคร่งครัด มีการจัดตั้งกองทุนสำรองเลี้ยงชีพสำหรับพนักงาน และสวัสดิการอื่นๆ เช่น โบนัส การประกันสุขภาพ การประกันอุบัติเหตุ เป็นต้น
ลูกค้า	บริษัทฯ มีความมุ่งมั่นที่จะปฏิบัติตามเงื่อนไขทางการค้า รวมถึงการปฏิบัติตามสัญญาต่อคู่ค้าอย่างจริงจัง ไม่เอาเปรียบ และไม่ดำเนินการใดๆ ที่เป็นทุจริตในการค้ากับคู่ค้า
เจ้าหนี้	บริษัทฯ มีความมุ่งมั่นที่จะปฏิบัติตามเงื่อนไข และข้อตกลงทางการเงินอย่างเคร่งครัดในเรื่องวัตถุประสงค์การใช้เงิน การชำระคืน การดูแลคุณภาพหลักทรัพย์ค้ำประกัน และเรื่องอื่นใด ที่ได้ทำข้อตกลงไว้กับเจ้าหนี้ เพื่อบรรลุประโยชน์ร่วมกัน
ผู้ให้บริการ	บริษัทฯ เอาใจใส่และรับผิดชอบต่อผู้ให้บริการ โดยการให้บริการที่มีคุณภาพและได้มาตรฐาน รักษาความลับของ คนไข้ และมีหน่วยงานรับข้อร้องเรียนผู้ให้บริการ เพื่อเร่งดำเนินการแก้ไขโดยเร็ว รวมทั้งการประเมินผลความพึงพอใจของผู้ให้บริการโดยจัดทำกรเวิจยเพื่อสอบถามความพึงพอใจและความต้องการของผู้ให้บริการเป็นประจำ
คู่แข่ง	บริษัทฯ มีความมุ่งมั่นที่จะประพฤติตามกรอบกติกาการแข่งขันที่ดี รักษาบรรทัดฐานของข้อพึงปฏิบัติในการแข่งขัน และหลีกเลี่ยงวิธีการไม่สุจริตเพื่อทำลายคู่แข่ง
ชุมชนและสังคม	บริษัทฯ ให้ความสำคัญรับผิดชอบต่อสภาพแวดล้อมของชุมชนและสังคม โดยเฉพาะอย่างยิ่งผลกระทบต่อสิ่งแวดล้อม โดยได้จัดให้มีกระบวนการในการรักษาสิ่งแวดล้อม ได้แก่ การกำจัดขยะติดเชื้อ การกักตุนน้ำเสีย การกำจัดขยะพิษ อย่างมีประสิทธิภาพและได้มาตรฐานตามที่กฎหมายกำหนด นอกจากนี้ ในแต่ละปี บริษัทฯ ยังให้ความสำคัญร่วมมือกับหน่วยงานราชการในการให้บริการตรวจรักษาโรคทั่วไป ให้แก่ชุมชนในงานเทศกาลต่างๆ ของจังหวัดสมุทรสาครโดยไม่คิดค่าใช้จ่ายใดๆ

หมวดที่ 4 การเปิดเผยข้อมูลและความโปร่งใส (Disclosure and Transparency)

คณะกรรมการบริษัท ให้ความสำคัญต่อการเปิดเผยข้อมูลอย่างถูกต้อง ครบถ้วน และโปร่งใสทั้งรายงานข้อมูลทางการเงินและข้อมูลทั่วไป ตามหลักเกณฑ์ของ ก.ล.ด. และตลาดหลักทรัพย์ ตลอดจนข้อมูลที่สำคัญที่มีผลกระทบต่อราคาหลักทรัพย์ของบริษัท ซึ่งมีผลกระทบต่อกระบวนการตัดสินใจของผู้ลงทุนและผู้มีส่วนได้เสียของบริษัท เพื่อให้ผู้ที่เกี่ยวข้องกับบริษัททั้งหมดได้รับทราบข้อมูลอย่างเท่าเทียมกัน โดยภายหลังจากการเสนอขายหุ้นในครั้งนี้ และบริษัท ได้เข้าเป็นบริษัทจดทะเบียนในตลาดหลักทรัพย์แล้ว บริษัท จะทำการเผยแพร่ข้อมูลสารสนเทศของบริษัท ต่อผู้ถือหุ้น และสาธารณชนผ่านช่องทางและสื่อการเผยแพร่ข้อมูลของตลาดหลักทรัพย์ และเว็บไซต์ของบริษัท

คณะกรรมการบริษัท ตระหนักถึงความรับผิดชอบต่อรายงานงบการเงินที่มีข้อมูลถูกต้อง ครบถ้วน เป็นจริงและสมเหตุสมผล งบการเงินของบริษัท จัดทำขึ้นตามมาตรฐานการบัญชีที่รับรองทั่วไป โดยเลือกใช้นโยบายบัญชีที่เหมาะสมและถือปฏิบัติอย่างสม่ำเสมอและใช้ดุลยพินิจอย่างระมัดระวัง รวมทั้งมีการเปิดเผยข้อมูลอย่างเพียงพอในหมายเหตุประกอบงบการเงิน นอกจากนี้ คณะกรรมการได้จัดให้มีการดำรงรักษาไว้ซึ่งระบบควบคุมภายในที่มีประสิทธิภาพ เพื่อให้มั่นใจได้อย่างมีเหตุผลว่า การบันทึกข้อมูลทางการเงินมีความถูกต้อง ครบถ้วน และเพียงพอที่จะดำรงรักษาไว้ซึ่งทรัพย์สินและเพื่อให้ทราบจุดอ่อนเพื่อป้องกันไม่ให้เกิดการทุจริตหรือการดำเนินการที่ผิดปกติดังมีสาระสำคัญ รวมถึงมีการแต่งตั้งคณะกรรมการตรวจสอบ ซึ่งประกอบด้วย กรรมการที่ไม่เป็นผู้บริหาร เพื่อทำหน้าที่ในการตรวจสอบรายงานทางการเงินรายการระหว่างกัน และระบบควบคุมภายใน โดยคณะกรรมการตรวจสอบจะรายงานตรงต่อคณะกรรมการบริษัท

ในส่วนของงานด้านนักลงทุนสัมพันธ์ บริษัท ได้มอบหมายให้นางสาวณิชนันท์ เลิศปัญญาพล ผู้จัดการแผนกนักลงทุนสัมพันธ์ ทำหน้าที่ในการติดต่อและให้ข้อมูลต่าง ๆ แก่ผู้ถือหุ้น นักวิเคราะห์ รวมถึงหน่วยงานที่เกี่ยวข้อง ซึ่งข้อมูลดังกล่าวต้องเป็นข้อมูลที่ถูกต้อง ครบถ้วน ตรงต่อความเป็นจริง และทั่วถึง

หมวดที่ 5 ความรับผิดชอบของคณะกรรมการ (Responsibilities of the Board of Directors)

1. โครงสร้างคณะกรรมการ

คณะกรรมการของบริษัท ประกอบด้วย ผู้ทรงคุณวุฒิที่มีความรู้ ความสามารถ และประสบการณ์ในระดับตำแหน่งผู้บริหารจากองค์กรต่าง ๆ จึงสามารถนำประสบการณ์ ความรู้ความสามารถมาพัฒนาและกำหนดนโยบายทิศทางการดำเนินธุรกิจของบริษัท ได้อย่างมีประสิทธิภาพ และก่อให้เกิดประโยชน์สูงสุดต่อบริษัทและผู้ถือหุ้น โดยคณะกรรมการบริษัท จะมีบทบาทสำคัญในการกำหนดนโยบายและภาพรวมขององค์กร ตลอดจนมีบทบาทสำคัญในการกำกับดูแล ตรวจสอบ ติดตามผลการปฏิบัติงานของฝ่ายจัดการและประเมินผลการดำเนินงานของบริษัท ให้เป็นไปตามแผนที่วางไว้

ปัจจุบัน บริษัท มีกรรมการทั้งสิ้นจำนวน 11 ท่าน โดยมีกรรมการอิสระทั้งหมด 4 ท่าน ซึ่งมากกว่า 1 ใน 3 ของจำนวนกรรมการทั้งหมด นอกจากนี้ คณะกรรมการบริษัท ยังได้แต่งตั้งคณะอนุกรรมการชุดต่าง ๆ เพื่อช่วยในการกำกับดูแลกิจการของบริษัท ดังนี้

1.1 คณะกรรมการบริหาร บริษัท มีกรรมการบริหารทั้งสิ้น 9 ท่าน โดยคณะกรรมการบริหารจะเป็นผู้กำหนดแนวทางและกลยุทธ์ในการดำเนินธุรกิจ ให้เป็นไปตามเป้าหมายที่กำหนดโดยคณะกรรมการบริษัท และเพื่อให้การบริหารงานเป็นไปอย่างคล่องตัว

1.2 คณะกรรมการตรวจสอบ บริษัท มีกรรมการตรวจสอบทั้งสิ้น 3 ท่าน เพื่อปฏิบัติหน้าที่เฉพาะเรื่องและเสนอเรื่องให้คณะกรรมการบริษัท พิจารณาและรับทราบ ซึ่งคณะกรรมการตรวจสอบมีสิทธิหน้าที่ตามที่กำหนดไว้ในอำนาจหน้าที่ของคณะกรรมการตรวจสอบ ทั้งนี้ กรรมการตรวจสอบอย่างน้อย 1 ท่าน จะต้องมีความรู้และประสบการณ์ด้านบัญชีเพียงพอที่จะสามารถทำหน้าที่ในการสอบทานความน่าเชื่อถือของงบการเงินของบริษัท ได้

คณะกรรมการบริษัท มีนโยบายให้ประธานกรรมการและผู้อำนวยการโรงพยาบาลต้องไม่เป็นบุคคลเดียวกัน เพื่อให้เกิดความชัดเจนในด้านความรับผิดชอบระหว่างการกำหนดนโยบายการกำกับดูแลและการบริหารงานประจำ ทั้งนี้ บริษัท ได้แบ่งแยกบทบาทหน้าที่ที่ความรับผิดชอบระหว่างคณะกรรมการบริษัท กับผู้บริหารอย่างชัดเจน โดยคณะกรรมการบริษัท ทำหน้าที่ในการกำหนดนโยบายและกำกับดูแลการดำเนินงานของผู้บริหาร ขณะที่ผู้บริหารทำหน้าที่บริหารงานของบริษัท ในด้านต่าง ๆ ให้เป็นไปตามนโยบายที่กำหนดและเพื่อเป็นการป้องกันการมีอำนาจเบ็ดเสร็จ บริษัท จึงได้กำหนดขอบเขตอำนาจหน้าที่ไว้อย่างชัดเจนในอำนาจการดำเนินงานของบริษัท (Authority Table)

ทั้งนี้ คณะกรรมการบริษัท ได้แต่งตั้งเลขานุการบริษัท เพื่อให้มีหน้าที่และความรับผิดชอบตามพระราชบัญญัติหลักทรัพย์และตลาดหลักทรัพย์ ตามรายละเอียดที่ระบุในข้อ 14

2. บทบาทหน้าที่ และความรับผิดชอบของคณะกรรมการ

บริษัทฯ กำหนดให้กรรมการบริษัทฯ ปฏิบัติตามข้อพึงปฏิบัติที่ดี สำหรับกรรมการบริษัทจดทะเบียน (Code of Best Practices) ตามแนวทางของตลาดหลักทรัพย์แห่งประเทศไทยโดยคณะกรรมการต้องเข้าใจและทราบถึงบทบาทหน้าที่และความรับผิดชอบของตนและต้องปฏิบัติหน้าที่ให้เป็นไปตามกฎหมาย วัตถุประสงค์และข้อบังคับของบริษัทฯ ตลอดจนมติที่ประชุมผู้ถือหุ้นด้วยความซื่อสัตย์สุจริต และคำนึงถึงประโยชน์ของบริษัทฯ และผู้ถือหุ้นเป็นสำคัญ ทั้งนี้ คณะกรรมการบริษัทฯ เป็นผู้กำหนดนโยบาย เป้าหมายการดำเนินธุรกิจ แผนธุรกิจ ตลอดจนงบประมาณของบริษัทฯ และกำกับดูแลให้ฝ่ายจัดการดำเนินการให้เป็นไปตามนโยบาย แผนงาน และงบประมาณที่กำหนดไว้อย่างมีประสิทธิภาพและประสิทธิผล เพื่อประโยชน์สูงสุดของบริษัทฯ และผู้ถือหุ้นโดยรวม

3. นโยบายเกี่ยวกับความขัดแย้งทางผลประโยชน์

บริษัทฯ มีการกำหนดมาตรการป้องกันความขัดแย้งทางผลประโยชน์ที่อาจเกิดขึ้นจากการทำรายการระหว่างกันของบริษัทฯ และบุคคลที่อาจมีความขัดแย้ง ว่าผู้มีส่วนได้เสียในเรื่องใดจะไม่สามารถเข้ามามีส่วนในการอนุมัติรายการดังกล่าว โดยคณะกรรมการบริษัทฯ จะต้องดูแลให้บริษัทฯ ปฏิบัติให้เป็นไปตามกฎหมายว่าด้วยหลักทรัพย์และตลาดหลักทรัพย์ และข้อบังคับ ประกาศ คำสั่งหรือข้อกำหนดของคณะกรรมการกำกับตลาดทุนและตลาดหลักทรัพย์แห่งประเทศไทยที่เกี่ยวข้อง รวมตลอดถึงการปฏิบัติให้เป็นไปตามข้อกำหนดเกี่ยวกับการเปิดเผยข้อมูลการทำรายการที่เกี่ยวข้องกัน และการได้มา หรือจำหน่ายไปซึ่งทรัพย์สินที่สำคัญของบริษัทฯ รวมทั้งปฏิบัติตามมาตรฐานบัญชีที่กำหนดโดยสมาคมนักบัญชีโดยเคร่งครัด

นอกจากนี้ บริษัทฯ จะจัดให้คณะกรรมการตรวจสอบ หรือผู้เชี่ยวชาญอิสระ แล้วแต่กรณี พิจารณาตรวจสอบและให้ความเห็นเกี่ยวกับความเหมาะสมของราคา และความสมเหตุสมผลของการทำรายการ และจะทำการเปิดเผยรายการระหว่างกันดังกล่าวไว้ในหมายเหตุประกอบงบการเงินที่ได้รับการตรวจสอบหรือสอบทานโดยผู้สอบบัญชีของบริษัทฯ แบบแสดงรายงานข้อมูลประจำปี (แบบ 56-1) และรายงานประจำปี (แบบ 56-2)

4. ระบบการควบคุมภายใน

บริษัทฯ ให้ความสำคัญต่อระบบการควบคุมภายใน สำหรับทั้งระดับบริหารและระดับปฏิบัติการ จึงได้มีการกำหนดขอบเขตหน้าที่และอำนาจดำเนินการอย่างชัดเจน เป็นลายลักษณ์อักษร มีการควบคุมดูแลการใช้ทรัพย์สินให้เกิดประโยชน์มากที่สุด และมีการแบ่งแยกหน้าที่ความรับผิดชอบในการอนุมัติ การบันทึกการบัญชีและข้อมูลสารสนเทศและการจัดเก็บดูแลทรัพย์สินออกจากกัน เพื่อให้เกิดการถ่วงดุลและตรวจสอบระหว่างกันอย่างเหมาะสม นอกจากนี้ยังมีการควบคุมภายในเกี่ยวกับระบบการเงินโดยบริษัทฯ จัดให้มีระบบรายงานทางการเงินเสนอผู้บริหารสายงานที่รับผิดชอบ โดยฝ่ายตรวจสอบภายในจะเป็นผู้รับผิดชอบในการตรวจสอบระบบการควบคุมภายใน และรายงานโดยตรงต่อคณะกรรมการตรวจสอบบริษัทฯ มีการกำหนดเป้าหมายการดำเนินธุรกิจที่ชัดเจนและสามารถวัดผลการดำเนินงานได้โดยฝ่ายบริหาร และจัดการจะมีการเปรียบเทียบผลการดำเนินงานจริงกับเป้าหมายที่กำหนดไว้เป็นประจำทุกเดือน โดยจะมีการประเมินปัจจัยความเสี่ยงทั้งที่มาจากภายนอกและภายในที่พบในการดำเนินงาน วิเคราะห์ถึงปัจจัยที่เป็นสาเหตุ และมีการกำหนดมาตรการในการติดตามเหตุการณ์ที่เป็นสาเหตุของปัจจัยความเสี่ยง รวมทั้งมาตรการในการลดความเสี่ยง รวมถึงมอบหมายให้หน่วยงานที่เกี่ยวข้องติดตามความเสี่ยงนั้นๆ อย่างต่อเนื่อง และรายงานความคืบหน้าต่อคณะกรรมการ

5. การประชุมคณะกรรมการ

บริษัทฯ มีนโยบายให้คณะกรรมการของบริษัทฯ ต้องประชุมอย่างน้อย 3 เดือนต่อครั้ง และอาจมีการประชุมพิเศษเพิ่มเติมตามความจำเป็น โดยการประชุมแต่ละครั้งได้มีการกำหนดวาระในการประชุมอย่างชัดเจน และมีการส่งหนังสือนัดประชุมพร้อมรายละเอียดล่วงหน้า 7 วัน เพื่อให้คณะกรรมการบริษัทฯ ได้มีเวลาศึกษาข้อมูลอย่างเพียงพอก่อนเข้าร่วมประชุม รวมทั้งได้มีการจัดบันทึกการรายงานการประชุมเป็นลายลักษณ์อักษร และจัดเก็บรายงานการประชุม ที่ผ่านการรับรองจากคณะกรรมการบริษัทฯ พร้อมให้คณะกรรมการบริษัทฯ และผู้ที่เกี่ยวข้องตรวจสอบได้

6. คำตอบแทนกรรมการและผู้บริหาร

บริษัทฯ มีการกำหนดคำตอบแทนกรรมการ และ ผู้บริหารในระดับที่เหมาะสม และเป็นอัตราที่เพียงพอสำหรับการรักษากรรมการ

บริหารที่มีคุณภาพไว้ โดยไม่มีการจ่ายค่าตอบแทนที่มากเกินไป และอยู่ในระดับที่สามารถเทียบเคียงได้กับบริษัทในกลุ่มอุตสาหกรรมเดียวกัน ปัจจัยที่จะนำมาพิจารณา ประกอบด้วย ประสิทธิภาพ ภาระหน้าที่ ขอบเขตของบทบาทและความรับผิดชอบ ทั้งนี้ การจ่ายค่าตอบแทนของกรรมการจะต้องผ่านการพิจารณาอนุมัติจากที่ประชุมผู้ถือหุ้นของบริษัทฯ ในส่วนของค่าตอบแทนของผู้บริหาร จะเป็นไปตามหลักการและนโยบายที่คณะกรรมการบริษัทฯ กำหนดไว้ซึ่งจะพิจารณาจากภาระหน้าที่และความรับผิดชอบผลการปฏิบัติงานของผู้บริหารแต่ละท่าน ประกอบกับผลการดำเนินงานของบริษัทฯ

7. การพัฒนากรรมการและผู้บริหาร

คณะกรรมการบริษัทฯ มีนโยบายส่งเสริมและอำนวยความสะดวกให้มีการฝึกอบรม และให้ความรู้แก่ผู้ที่เกี่ยวข้อง ในระบบการกำกับดูแลกิจการของบริษัทฯ ซึ่งรวมถึง กรรมการ กรรมการตรวจสอบ ผู้บริหาร และเลขานุการบริษัทฯ เพื่อให้มีการปรับปรุงการปฏิบัติงานอย่างต่อเนื่อง ได้แก่ หลักสูตรของสมาคมส่งเสริมสถาบันกรรมการบริษัทไทย (Thai Institute of Directors Association: IOD)

8. การปฐมนิเทศกรรมการใหม่และสนับสนุนการเข้ารับการอบรม

บริษัทฯ ตระหนักถึงความสำคัญต่อการปฏิบัติหน้าที่ของกรรมการท่านใหม่ โดยกำหนดให้กรรมการเข้าใหม่ทุกท่านจะต้องเข้าร่วม “การปฐมนิเทศสำหรับกรรมการเข้าใหม่” ตามที่บริษัทฯ กำหนด โดยบริษัทฯ จะจัดเตรียมข้อมูลและบรรยายเกี่ยวกับธุรกิจของบริษัทฯ รวมทั้งข้อมูลอื่นๆ ที่เกี่ยวข้องให้กับกรรมการที่เข้ารับตำแหน่งในบริษัทฯ ได้รับทราบโดยสำหรับคู่มือกรรมการนั้น มีเนื้อหาที่สำคัญประกอบด้วย บทบาทหน้าที่และความรับผิดชอบของคณะกรรมการทุกชุด การถือและซื้อขายหลักทรัพย์ของกรรมการ การรายงานเรื่องผลประโยชน์ของกรรมการการบริหารการประชุม การเปิดเผยสารสนเทศการติดต่อกับฝ่ายบริหาร ค่าตอบแทน และสิทธิประโยชน์กรรมการ และกรรมการชุดย่อยตารางอำนาจดำเนินการและข้อมูลทั่วไปของบริษัทฯ รวมทั้งกฎบัตรของคณะกรรมการตรวจสอบกฎบัตรของฝ่ายตรวจสอบภายใน ขอบเขตอำนาจหน้าที่ และความรับผิดชอบของฝ่ายตรวจสอบภายใน และมาตรการรายการระหว่างกัน เป็นต้น

9. รายงานของคณะกรรมการ

คณะกรรมการบริษัทเป็นผู้รับผิดชอบในรายงานการเงินของบริษัทฯ และสารสนเทศทางการเงินที่ปรากฏในรายงานประจำปี รายงานการเงินดังกล่าว จัดทำขึ้นตามมาตรฐานการบัญชีที่รับรองทั่วไปในประเทศไทย โดยเลือกใช้นโยบายบัญชีที่เหมาะสม และถือปฏิบัติสม่ำเสมอ โดยผู้สอบบัญชี จะประเมินความเหมาะสมของนโยบายบัญชีที่ผู้บริหารใช้และความสมเหตุสมผลของประมาณการทางบัญชีและการเปิดเผยข้อมูลที่เกี่ยวข้องที่ผู้บริหารเป็นผู้จัดทำ และในการจัดทำรายงานการเงิน คณะกรรมการบริษัทเน้นย้ำให้ผู้จัดทำมีการใช้ดุลยพินิจอย่างระมัดระวังในการจัดทำ รวมทั้งมีการเปิดเผยข้อมูลสำคัญอย่างเพียงพอในหมายเหตุประกอบงบการเงิน

โดยคณะกรรมการบริษัท ได้มอบหมายให้คณะกรรมการตรวจสอบเป็นผู้รับผิดชอบดูแลเกี่ยวกับคุณภาพของรายงานทางการเงิน และระบบควบคุมภายใน และความเห็นของคณะกรรมการตรวจสอบเกี่ยวกับเรื่องนี้ ได้ปรากฏในรายงานของคณะกรรมการตรวจสอบซึ่งแสดงไว้ในรายงานประจำปีนี้แล้ว

คณะกรรมการบริษัทมีความเห็นว่า รายงานการเงินของบริษัทฯ ณ วันที่ 31 ธันวาคม 2563 เป็นรายงานที่ถูกต้อง ครบถ้วน เพียงพอ และเชื่อถือได้

10. การประเมินผลงานตนเองของคณะกรรมการ

คณะกรรมการบริษัทมีการประเมินผลการปฏิบัติงานด้วยตนเองเป็นประจำเพื่อให้คณะกรรมการบริษัทร่วมกันพิจารณาผลงานและปัญหาเพื่อการปรับปรุงแก้ไขต่อไป โดยมีการประเมินตนเองเป็นรายบุคคล ในปี 2563 คณะกรรมการบริษัทเห็นชอบให้ใช้แบบประเมินที่เสนอแนะโดยตลาดหลักทรัพย์แห่งประเทศไทย โดยเพิ่มเติมและปรับปรุงคำถาม เพื่อให้ครอบคลุมการปฏิบัติหน้าที่ของคณะกรรมการบริษัททุกด้าน และสอดคล้องกับลักษณะการประกอบธุรกิจของบริษัท

นอกจากการประเมินตนเองของคณะกรรมการบริษัทแล้ว คณะกรรมการชุดย่อยทุกชุดยังได้กำหนดให้มีการประเมินผลงานคณะกรรมการชุดย่อยด้วยตนเองแบบรายบุคคลเป็นประจำทุกปี

11. การประเมินผลงานประธานกรรมการบริหารและผู้อำนวยการโรงพยาบาล

คณะกรรมการบริษัท เป็นผู้ประเมินผลการปฏิบัติงานประจำปีของประธานกรรมการบริหารและผู้อำนวยการโรงพยาบาลซึ่งเป็นการประเมินโดยเปรียบเทียบกับ ความสำเร็จของเป้าหมายในระดับบริษัท และความสามารถในระดับบุคคล โดยมีปัจจัยในการพิจารณา ประกอบด้วยตัววัดเชิงคุณภาพ ได้แก่ ความเป็นผู้นำ การกำหนดกลยุทธ์ การปฏิบัติตามกลยุทธ์ การวางแผน และผลปฏิบัติทางการเงิน ความสัมพันธ์กับคณะกรรมการ ความสัมพันธ์กับภายนอก การบริหารงานและความสัมพันธ์กับบุคลากร การสืบทอดตำแหน่ง ความรู้ด้านวิชาชีพและบริการ คุณลักษณะส่วนตัว

คณะกรรมการชุดย่อย

โครงสร้างการจัดการของบริษัท ประกอบด้วย คณะกรรมการบริษัท และคณะกรรมการชุดย่อยอีก 2 ชุด คือ คณะกรรมการตรวจสอบและคณะกรรมการบริหาร โดยกรรมการบริษัท กรรมการตรวจสอบ กรรมการบริหารและผู้บริหารของบริษัท มีคุณสมบัติครบถ้วนตามมาตรา 68 แห่งพระราชบัญญัติบริษัทมหาชนจำกัด พ.ศ.2535 และตามประกาศคณะกรรมการตลาดทุนที่เกี่ยวข้อง ทั้งนี้ ขอบเขตอำนาจหน้าที่ของคณะกรรมการชุดต่างๆ ของบริษัท มีดังนี้

1. คณะกรรมการตรวจสอบ

ณ วันที่ 31 ธันวาคม 2563 คณะกรรมการตรวจสอบของบริษัท ประกอบด้วย กรรมการอิสระที่ไม่เป็นผู้บริหาร จำนวน 3 ท่าน ประกอบด้วย

ชื่อ - นามสกุล	ตำแหน่ง
1.นายแพทย์สุรินทร์ กุ์เจริญประสิทธิ์	ประธานกรรมการตรวจสอบ
2.นายวรพล วิริยะกุลพงศ์ ¹⁾	กรรมการตรวจสอบ
3.นายวุฒิชัย ธรรมสาโรช	กรรมการตรวจสอบ

หมายเหตุ: 1) กรรมการตรวจสอบผู้มีความรู้และประสบการณ์ที่เพียงพอที่จะสามารถทำหน้าที่ในการสอบทานความน่าเชื่อถือของงบการเงินได้

โดยมี นางสาวกัทรา เลิศปัญญาพล เป็นเลขานุการคณะกรรมการตรวจสอบ ซึ่งได้รับการแต่งตั้งจากที่ประชุมคณะกรรมการตรวจสอบครั้งที่ 1/2560 เมื่อวันที่ 27 กุมภาพันธ์ 2560

ขอบเขต อำนาจหน้าที่ของคณะกรรมการตรวจสอบ

1. สอบทานให้บริษัทมีการรายงานทางการเงินอย่างถูกต้องและเพียงพอ
2. สอบทานให้บริษัทมีระบบการควบคุมภายใน (internal control) และระบบการตรวจสอบภายใน (internal audit) ที่เหมาะสมและมีประสิทธิภาพ และพิจารณาความเป็นอิสระของหน่วยงานตรวจสอบภายใน ตลอดจนให้ความเห็นชอบในการพิจารณาแต่งตั้ง โยกย้าย เลิกจ้างหัวหน้าหน่วยงานตรวจสอบภายใน หรือหน่วยงานอื่นใดที่รับผิดชอบเกี่ยวกับการตรวจสอบภายใน
3. สอบทานให้บริษัทปฏิบัติตามกฎหมายว่าด้วยหลักทรัพย์และตลาดหลักทรัพย์ ข้อกำหนดของตลาดหลักทรัพย์และกฎหมาย ที่เกี่ยวข้องกับธุรกิจของบริษัท
4. พิจารณา คัดเลือก เสนอแต่งตั้งบุคคล ซึ่งมีความเป็นอิสระ เพื่อทำหน้าที่เป็นผู้สอบบัญชีของบริษัทและเสนอคำตอบแทนของบุคคลดังกล่าว รวมทั้งเข้าร่วมประชุมกับผู้สอบบัญชี โดยไม่มีฝ่ายจัดการเข้าร่วมประชุมด้วยอย่างน้อยปีละ 1 ครั้ง
5. พิจารณารายการที่เกี่ยวข้องกันหรือรายการที่อาจมีความขัดแย้งทางผลประโยชน์ ให้เป็นไปตามกฎหมาย และข้อกำหนดของตลาดหลักทรัพย์ ทั้งนี้ เพื่อให้มั่นใจว่ารายการดังกล่าวสมเหตุสมผลและเป็นประโยชน์สูงสุดต่อบริษัท
6. จัดทำรายงานของคณะกรรมการตรวจสอบ โดยเปิดเผยไว้ในรายงานประจำปีของบริษัท ซึ่งรายงานดังกล่าวต้องลงนามโดยประธานคณะกรรมการตรวจสอบและต้องประกอบด้วยข้อมูลอย่างน้อยดังต่อไปนี้
 - (ก) ความเห็นเกี่ยวกับความถูกต้อง ครบถ้วน เป็นที่เชื่อถือได้ของรายงานทางการเงินของบริษัท
 - (ข) ความเห็นเกี่ยวกับความเพียงพอของระบบควบคุมภายในของบริษัท

- (ค) ความเห็นเกี่ยวกับการปฏิบัติตามกฎหมายว่าด้วย หลักทรัพย์และตลาดหลักทรัพย์ ข้อกำหนดของตลาดหลักทรัพย์ หรือกฎหมายที่เกี่ยวข้องกับธุรกิจของบริษัท
- (ง) ความเห็นเกี่ยวกับความเหมาะสมของผู้สอบบัญชี
- (จ) ความเห็นเกี่ยวกับรายการที่อาจมีความขัดแย้งทางผลประโยชน์
- (ฉ) จำนวนการประชุมคณะกรรมการตรวจสอบ และการเข้าร่วมประชุมของกรรมการตรวจสอบแต่ละท่าน
- (ช) ความเห็นหรือข้อสังเกต โดยรวมที่คณะกรรมการตรวจสอบได้รับการปฏิบัติหน้าที่ตามกฎหมาย (charter)
- (ซ) รายการอื่นที่เห็นว่า ผู้ถือหุ้นและผู้ลงทุนทั่วไปควรทราบ ภายใต้ขอบเขตหน้าที่และความรับผิดชอบที่ได้รับมอบหมายจากคณะกรรมการบริษัท

7. ปฏิบัติการอื่นใดตามที่คณะกรรมการของบริษัทมอบหมายด้วยความเห็นชอบจากคณะกรรมการตรวจสอบ

2. คณะกรรมการบริหาร

ณ วันที่ 31 ธันวาคม 2563 บริษัทฯ มีกรรมการบริหารจำนวนทั้งสิ้น ๙ ท่าน ประกอบด้วย

ชื่อ - นามสกุล	ตำแหน่ง
1. นายอำนาจ เอื้ออารีมิตร	ประธานกรรมการบริหาร
2. นายสุทธิพงศ์ ตั้งสัจจะพจน์	รองประธานกรรมการบริหาร
3. นางอรสา ตั้งสัจจะพจน์	กรรมการบริหาร
4. นางกาญจนา เอื้ออารีมิตร	กรรมการบริหาร
5. นายวัลลภ โพธิ์เพียรทอง	กรรมการบริหาร
6. นายแพทย์อำนาจ เอื้ออารีมิตร	กรรมการบริหาร
7. นายแพทย์กวีชัย เลิศศัศวรัตน์	กรรมการบริหาร
8. นางพิชามณูช พัฒนาบุญภิรมย์	กรรมการบริหาร
9. นายเมธา วนดิลก	กรรมการบริหาร

โดยมี นางสาวภัทรา เลิศปัญญาพล เป็นเลขานุการคณะกรรมการบริหาร ซึ่งได้รับการแต่งตั้งจากที่ประชุมคณะกรรมการบริหาร ครั้งที่ 1/2560 เมื่อวันที่ 18 มกราคม 2560

ขอบเขต อำนาจหน้าที่ของคณะกรรมการบริหาร

- พิจารณาและนำเสนอเป้าหมาย นโยบาย แผนธุรกิจ และงบประมาณประจำปี ให้คณะกรรมการบริษัท พิจารณานุมัติ
- ควบคุมดูแลการดำเนินธุรกิจของบริษัทฯ ให้เป็นไปตามนโยบาย แผนงาน และงบประมาณที่ได้รับอนุมัติจากคณะกรรมการบริษัท
- พิจารณานุมัติ การดำเนินงานที่เป็นธุรกรรมปกติธุรกิจของบริษัทฯ ตามงบลงทุนหรืองบประมาณที่ได้รับอนุมัติจากคณะกรรมการบริษัท โดยวงเงินสำหรับแต่ละรายการ เป็นไปตามตารางอำนาจการดำเนินการ ที่ผ่านการอนุมัติจากคณะกรรมการบริษัท
- นำเสนอโครงสร้างองค์กร และอำนาจบริหารองค์กร ให้คณะกรรมการบริษัท พิจารณานุมัติ
- มีอำนาจแต่งตั้ง หรือว่าจ้างที่ปรึกษาที่เกี่ยวข้องกับการบริหารงานภายในองค์กร เพื่อให้เกิดประสิทธิภาพสูงสุด
- พิจารณาผลกำไร และขาดทุนของบริษัท การเสนอจ่ายเงินปันผลระหว่างกาล หรือเงินปันผลประจำปีเพื่อเสนอคณะกรรมการบริษัท นุมัติ

7. ให้มีอำนาจในการมอบอำนาจให้บุคคลอื่นใด หนึ่งคนหรือหลายคน ปฏิบัติการอย่างหนึ่งอย่างใด โดยอยู่ภายใต้การควบคุมของ คณะกรรมการบริหาร หรืออาจมอบอำนาจเพื่อให้บุคคลดังกล่าว มีอำนาจตามที่คณะกรรมการบริหารเห็นสมควร และภายในระยะเวลาที่คณะกรรมการบริหารเห็นสมควร ซึ่งคณะกรรมการบริหารอาจยกเลิก เพิกถอน เปลี่ยนแปลง หรือแก้ไข บุคคลที่ได้รับมอบ อำนาจหรือการมอบอำนาจนั้นๆ ได้ตามที่เห็นสมควร
 8. ปฏิบัติหน้าที่อื่นๆ ตามที่คณะกรรมการบริหารมอบหมายเป็นคราวๆ ไป
- ทั้งนี้การมอบหมายอำนาจหน้าที่และความรับผิดชอบของคณะกรรมการบริหารนั้น จะไม่มีลักษณะเป็นการมอบอำนาจ หรือมอบ อำนาจช่วงที่ทำให้ผู้รับมอบอำนาจจากคณะกรรมการบริหารสามารถอนุมัติรายการที่ตน หรือบุคคลที่อาจมีความขัดแย้ง (ตามที่นิยามไว้ในประกาศคณะกรรมการกำกับหลักทรัพย์และตลาดหลักทรัพย์แห่งประเทศไทย และ/หรือหน่วยงานที่เกี่ยวข้องกำหนด) มีส่วนได้เสียหรือ อาจมีความขัดแย้งทางผลประโยชน์อื่นใดกับบริษัท หรือบริษัทย่อยและ/หรือบริษัทที่เกี่ยวข้อง คณะกรรมการบริหารไม่มีอำนาจอนุมัติการ ดำเนินการในเรื่องดังกล่าว โดยเรื่องดังกล่าวจะต้องเสนอต่อที่ประชุมคณะกรรมการบริษัทและ/หรือที่ประชุมผู้ถือหุ้น (แล้วแต่กรณี) เพื่อ อนุมัติต่อไป ยกเว้นเป็นการอนุมัติรายการที่เป็นไปตามนโยบายและเงื่อนไขการกำกับ ซึ่งจะเป็นไปตามประกาศของคณะกรรมการกำกับ ตลาดทุน และ/หรือตลาดหลักทรัพย์แห่งประเทศไทย และ/หรือหน่วยงานที่เกี่ยวข้องกำหนด

การสรรหาและแต่งตั้งกรรมการผู้บริหารระดับสูงสุด

การคัดเลือกบุคคลที่จะแต่งตั้งเป็นกรรมการของบริษัทฯ จะกระทำการผ่านการประชุมผู้ถือหุ้น โดยคณะกรรมการบริษัทฯ จะเป็น ผู้พิจารณาคัดเลือกจากประสบการณ์ ความรู้ ความสามารถ และคุณสมบัติตามที่กฎหมายกำหนด เนื่องจากบริษัทฯ ยังไม่มีคณะกรรมการ สรรหาคัดเลือกบุคคลที่จะดำรงตำแหน่งดังกล่าว จากนั้นที่ประชุมผู้ถือหุ้นจะทำการคัดเลือกกรรมการตามหลักเกณฑ์และวิธีการที่กำหนด ไว้ในข้อบังคับของบริษัทฯ

นอกจากนี้ คณะกรรมการบริษัทฯ มีหน้าที่สรรหา และแต่งตั้งผู้มีคุณสมบัติเหมาะสมในการดำรงตำแหน่งผู้อำนวยการโรงพยาบาล โดยมีหลักเกณฑ์คือ

1. การพิจารณาคุณสมบัติทั่วไป ความเชี่ยวชาญ และประสบการณ์ และเป็นไปตามที่คณะกรรมการบริษัทฯ เป็นผู้กำหนด
2. ผู้อำนวยการโรงพยาบาลไม่เป็นบุคคลคนเดียวกับประธานคณะกรรมการบริษัทฯ
3. มีการกำหนดบทบาท อำนาจ และหน้าที่ของผู้อำนวยการโรงพยาบาลฯ แยกจากประธานคณะกรรมการบริษัทอย่างชัดเจน เพื่อ สร้างดุลยภาพระหว่างการบริหารและการกำกับดูแลกิจการ
4. คณะกรรมการบริษัทฯ กำหนดกรอบอำนาจหน้าที่ และเป้าหมายการปฏิบัติงานของผู้อำนวยการโรงพยาบาล และให้มีการประเมิน ผลงานเป็นประจำทุกปี
5. ผู้อำนวยการโรงพยาบาลมีหน้าที่ ประเมินการปฏิบัติงานของผู้บริหารระดับสูงลงไปตามลำดับ โดยใช้เป้าหมายและหลักเกณฑ์ใน การประเมินที่เชื่อมโยงกับแผนกลยุทธ์และแผนงานประจำปี เพื่อพิจารณาหาจุดอ่อนและมาตรการจูงใจที่เหมาะสม

องค์ประกอบและการแต่งตั้งคณะกรรมการบริษัทฯ

องค์ประกอบและการสรรหา แต่งตั้ง ถอดถอน หรือพ้นจากตำแหน่งกรรมการของบริษัทฯนั้น ได้กำหนดไว้ในข้อบังคับของบริษัทฯ ซึ่งสามารถสรุปสาระสำคัญได้ดังนี้

1. คณะกรรมการบริษัทฯประกอบด้วย กรรมการจำนวนไม่น้อยกว่า 5 คน และกรรมการไม่น้อยกว่ากึ่งหนึ่งของจำนวนกรรมการทั้งหมด ต้องมีถิ่นที่อยู่ในราชอาณาจักร และต้องมีคุณสมบัติตามกฎหมายกำหนด
2. ให้ที่ประชุมผู้ถือหุ้นเลือกตั้งกรรมการ ตามหลักเกณฑ์และวิธีการดังต่อไปนี้
 - (1) ผู้ถือหุ้นคนหนึ่งมีคะแนนเสียงเท่ากับจำนวนหุ้นที่ตนถือ
 - (2) ผู้ถือหุ้นแต่ละคนจะใช้คะแนนเสียงที่มีอยู่เลือกตั้งบุคคลคนเดียวหรือหลายคนเป็นกรรมการก็ได้ ในกรณีที่เลือกตั้งบุคคลหลาย คนเป็นกรรมการจะแบ่งคะแนนเสียงให้แก่ผู้ใดมากที่สุดเพียงใดไม่ได้
 - (3) บุคคลที่ได้รับคะแนนเสียงสูงสุดตามลำดับลงมา เป็นผู้ได้รับการเลือกตั้งเป็นกรรมการเท่าจำนวนกรรมการที่จะพึงมีหรือจะพึง เลือกตั้งในครั้งนั้น ในกรณีที่บุคคลซึ่งได้รับการเลือกตั้งในลำดับถัดลงมา มีคะแนนเสียงเท่ากันเกินจำนวนกรรมการที่จะพึงมี หรือจะพึงเลือกตั้งในครั้งนั้นให้ผู้เป็นประธานเป็นผู้ออกเสียงชี้ขาด
3. ในการประชุมผู้ถือหุ้นสามัญประจำปีทุกครั้ง ให้กรรมการออกจากตำแหน่งจำนวนหนึ่งในสาม ของจำนวนกรรมการในขณะนั้น ถ้า

จำนวนกรรมการจะแบ่งออกให้ตรงเป็นสามส่วนไม่ได้ ก็ให้ออกโดยจำนวนใกล้เคียงกับส่วนหนึ่งในสาม กรรมการที่จะต้องออกจากตำแหน่งในปีแรกและปีที่สองภายหลังจดทะเบียนบริษัทนั้น ให้จับสลากกัน ส่วนปีหลังๆ ต่อไป ให้กรรมการคนที่อยู่ในตำแหน่งนานที่สุดนั้นเป็นผู้ออกจากตำแหน่ง กรรมการที่จะออกตามวาระอาจถูกเลือกเข้ามารับตำแหน่งใหม่ก็ได้

4. กรรมการคนใดจะลาออกจากตำแหน่งให้ยื่นใบลาออกต่อบริษัท การลาออกมีผลนับแต่วันที่ใบลาออกไปถึงบริษัท
5. ในกรณีที่ตำแหน่งกรรมการว่างลงเพราะเหตุอื่นนอกจากถึงคราวออกตามวาระ คณะกรรมการอาจเลือกบุคคลซึ่งมีคุณสมบัติและไม่มีลักษณะต้องห้าม ตามกฎหมายว่าด้วยบริษัทยักษ์จำกัด และ/หรือกฎหมายว่าด้วยหลักทรัพย์และตลาดหลักทรัพย์ เข้าเป็นกรรมการแทน ในการประชุมคราวถัดไป เว้นแต่วาระของกรรมการจะเหลือน้อยกว่า 2 เดือน บุคคลซึ่งเข้าเป็นกรรมการแทนดังกล่าวจะอยู่ในตำแหน่งกรรมการได้เพียงแค่วาระที่ยังเหลืออยู่ของกรรมการที่ตนแทน มติของคณะกรรมการต้องประกอบด้วยคะแนนเสียงไม่น้อยกว่าสามในสี่ ของจำนวนกรรมการที่ยังเหลืออยู่
6. ที่ประชุมผู้ถือหุ้นอาจลงมติให้กรรมการคนใดออกจากตำแหน่งก่อนถึงคราวออกตามวาระได้ด้วยคะแนนเสียงไม่น้อยกว่าสามในสี่ของจำนวนผู้ถือหุ้นที่มาประชุมและมีสิทธิออกเสียง และมีหุ้นนับรวมกันได้ไม่น้อยกว่ากึ่งหนึ่งของจำนวนหุ้นที่ถือโดยผู้ถือหุ้นที่มาประชุมและมีสิทธิออกเสียง

องค์ประกอบและการแต่งตั้งกรรมการอิสระ

คณะกรรมการบริษัท จะร่วมกันพิจารณาเบื้องต้นถึงคุณสมบัติของบุคคลที่จะมาดำรงตำแหน่งเป็นกรรมการอิสระ โดยพิจารณาจากคุณสมบัติ และลักษณะต้องห้ามของกรรมการ ตามพระราชบัญญัติมหาชนจำกัด กฎหมายว่าด้วยหลักทรัพย์และตลาดหลักทรัพย์ ประกาศของคณะกรรมการกำกับตลาดทุน รวมถึงประกาศ ข้อบังคับ และ/หรือระเบียบที่เกี่ยวข้อง นอกจากนี้ คณะกรรมการบริษัท จะพิจารณาคัดเลือกกรรมการอิสระจากผู้ทรงคุณวุฒิ ประสบการณ์การทำงาน และความเหมาะสมด้านอื่นๆ ประกอบกัน จากนั้นจะนำเสนอต่อที่ประชุมผู้ถือหุ้นเพื่อพิจารณาแต่งตั้งเป็นกรรมการของบริษัท ต่อไป ทั้งนี้ บริษัท มีนโยบายในการแต่งตั้งกรรมการอิสระอย่างน้อย 1 ใน 3 ของจำนวนกรรมการทั้งหมด และต้องมีจำนวนไม่น้อยกว่า 3 ท่าน

คุณสมบัติของกรรมการอิสระ

1. ถือหุ้นไม่เกินร้อยละ 1 ของจำนวนหุ้นที่มีสิทธิออกเสียงทั้งหมดของบริษัท บริษัทใหญ่ บริษัทย่อย บริษัทร่วม หรือนิติบุคคลของบุคคลที่อาจมีความขัดแย้ง โดยนับรวมหุ้นที่ถือโดยผู้ที่เกี่ยวข้องด้วย
2. ไม่เป็น หรือเคยเป็นกรรมการที่มีส่วนร่วมบริหารงาน ลูกจ้าง พนักงาน ที่ปรึกษาที่ได้เงินเดือนประจำ หรือผู้มีอำนาจควบคุมของ บริษัท บริษัทใหญ่ บริษัทย่อย บริษัทร่วม บริษัทย่อยลำดับเดียวกัน หรือนิติบุคคลที่อาจมีความขัดแย้ง เว้นแต่จะได้พ้นจากการมีลักษณะดังกล่าวมาแล้วไม่น้อยกว่า ๒ ปีก่อนวันที่ยื่นคำขออนุญาตต่อ ก.ล.ต.
3. ไม่เป็นบุคคลที่มีความสัมพันธ์ทางสายโลหิต หรือโดยการจดทะเบียนตามกฎหมาย ในลักษณะที่เป็นบิดามารดา คู่สมรส พี่น้อง และบุตร รวมทั้งคู่สมรสของบุตร ของผู้บริหาร ผู้ถือหุ้นรายใหญ่ ผู้มีอำนาจควบคุม หรือบุคคลที่จะได้รับการ เสนอให้เป็นผู้บริหาร หรือผู้มีอำนาจควบคุมของบริษัท หรือบริษัทย่อย
4. ไม่มีหรือเคยมีความสัมพันธ์ทางธุรกิจกับบริษัท บริษัทใหญ่ บริษัทย่อย บริษัทร่วม หรือนิติบุคคลที่อาจมีความขัดแย้ง ในลักษณะที่อาจเป็นการขัดขวางการใช้วิจารณญาณอย่างอิสระของตน รวมทั้งไม่เป็นหรือเคยเป็นผู้ถือหุ้นรายใหญ่ กรรมการซึ่งไม่ใช่กรรมการอิสระ หรือผู้บริหาร ของผู้ที่มีความสัมพันธ์ทางธุรกิจกับบริษัท บริษัทใหญ่ บริษัทย่อย บริษัทร่วมหรือนิติบุคคลที่อาจมีความขัดแย้ง เว้นแต่จะได้พ้นจากการมีลักษณะดังกล่าวมาแล้วไม่น้อยกว่า ๒ ปีก่อนวันที่ยื่นคำขออนุญาตต่อ ก.ล.ต.
5. ไม่เป็นหรือเคยเป็นผู้สอบบัญชีของบริษัท บริษัทใหญ่ บริษัทย่อย บริษัทร่วม หรือนิติบุคคลที่อาจมีความขัดแย้งและไม่เป็นผู้ถือหุ้นรายใหญ่ กรรมการซึ่งไม่ใช่กรรมการอิสระ ผู้บริหาร หรือหุ้นส่วนผู้จัดการของสำนักงานสอบบัญชี ซึ่งมีผู้สอบบัญชีของบริษัท บริษัทใหญ่ บริษัทย่อย บริษัทร่วม หรือนิติบุคคลที่อาจมีความขัดแย้งสังกัดอยู่ เว้นแต่จะได้พ้นจากการมีลักษณะดังกล่าวมาแล้วไม่น้อยกว่า ๒ ปีก่อนวันที่ยื่นคำขออนุญาตต่อสำนักงาน
6. ไม่เป็นหรือเคยเป็นผู้ให้บริการทางวิชาชีพใดๆ ซึ่งรวมถึงการให้บริการเป็นที่ปรึกษากฎหมายหรือที่ปรึกษาทางการเงิน ซึ่งได้รับค่าบริการเกินกว่า 2 ล้านบาทต่อปีจากบริษัท บริษัทใหญ่ บริษัทย่อย บริษัทร่วม หรือนิติบุคคลที่อาจมีความขัดแย้ง ทั้งนี้ ในกรณีที่ผู้ให้บริการทางวิชาชีพเป็นนิติบุคคล ให้รวมถึงการเป็นผู้ถือหุ้นรายใหญ่ กรรมการซึ่งไม่ใช่กรรมการอิสระ ผู้บริหาร หรือหุ้นส่วนผู้จัดการของผู้ให้บริการทางวิชาชีพนั้นด้วย เว้นแต่จะได้พ้นจากการมีลักษณะดังกล่าวมาแล้วไม่น้อยกว่า 2 ปี ก่อนวันที่ยื่นคำขอ

อนุญาตต่อสำนักงาน

7. ไม่เป็นกรรมการที่ได้รับการแต่งตั้งขึ้นเพื่อเป็นตัวแทนของกรรมการของบริษัทฯ ผู้ถือหุ้นรายใหญ่ หรือผู้ถือหุ้นซึ่งเป็นผู้ที่เกี่ยวข้องกับผู้ถือหุ้นรายใหญ่ของบริษัทฯ
8. ไม่ประกอบกิจการที่มีสภาพอย่างเดียวกันและเป็นการแข่งขันที่มีนัยกับกิจการของบริษัทฯ หรือไม่เป็นหุ้นส่วนที่มีนัยในหุ้นส่วนหรือเป็นกรรมการที่มีส่วนร่วมบริหารงาน ลูกจ้าง พนักงาน ที่ปรึกษาที่รับเงินเดือนประจำ หรือถือหุ้นเกินร้อยละ 1 ของจำนวนหุ้นที่มีสิทธิออกเสียงทั้งหมดของบริษัทอื่น ซึ่งประกอบกิจการที่มีสภาพอย่างเดียวกันและเป็นการแข่งขันที่มีนัยกับกิจการของบริษัทฯ
9. ไม่มีลักษณะอื่นใดที่ทำให้ไม่สามารถให้ความเห็นอย่างเป็นอิสระเกี่ยวกับการดำเนินงานของบริษัทฯ

องค์ประกอบและการแต่งตั้งคณะกรรมการตรวจสอบ

คณะกรรมการบริษัทฯ จะเป็นผู้แต่งตั้งคณะกรรมการตรวจสอบ ซึ่งประกอบด้วยกรรมการตรวจสอบอย่างน้อย 3 ท่าน โดยแต่งตั้งจากกรรมการอิสระของบริษัทฯ ที่มีคุณสมบัติตามที่กฎหมายว่าด้วยหลักทรัพย์และตลาดหลักทรัพย์ รวมถึงประกาศข้อบังคับ และ/หรือระเบียบของตลาดหลักทรัพย์แห่งประเทศไทยกำหนด นอกจากนี้ กรรมการอิสระที่ดำรงตำแหน่งกรรมการตรวจสอบ ต้องมีคุณสมบัติเพิ่มเติมดังนี้

1. ไม่เป็นกรรมการที่ได้รับมอบหมายจากคณะกรรมการให้ตัดสินใจในการดำเนินกิจการของบริษัทฯ บริษัทใหญ่ บริษัทย่อย บริษัทร่วมบริษัทย่อยลำดับเดียวกัน หรือนิติบุคคลที่อาจมีความขัดแย้ง
 2. ไม่เป็นกรรมการของบริษัทใหญ่ บริษัทย่อย หรือบริษัทย่อยลำดับเดียวกันเฉพาะที่เป็นบริษัทจดทะเบียน
 3. มีความรู้และประสบการณ์เพียงพอที่จะสามารถทำหน้าที่ในฐานะกรรมการตรวจสอบ ทั้งนี้ ต้องมีกรรมการตรวจสอบอย่างน้อยหนึ่งคนที่มีความรู้และประสบการณ์เพียงพอที่จะสามารถทำหน้าที่ในการสอบทานความน่าเชื่อถือของงบการเงินได้
- ทั้งนี้ กรรมการตรวจสอบแต่ละท่านจะมีวาระการดำรงตำแหน่งคราวละ 3 ปี

รายงานการถือครองหลักทรัพย์ของกรรมการและผู้บริหารระดับสูงของบริษัทฯ ประจำปี 2563

ลำดับ	รายชื่อกรรมการ/ผู้บริหารระดับสูง	ความสัมพันธ์	จำนวนหุ้นที่ถือ (XO 21 ม.ค.63)		จำนวนหุ้นที่ถือ (ณ 19 ม.ค.64)		เพิ่มขึ้น (ลดลง)	
			จำนวนหุ้น	% ของทุนที่ชำระแล้ว	จำนวนหุ้น	% ของทุนที่ชำระแล้ว	จำนวนหุ้น	%
1	พลเรือเอกสุรศักดิ์ หุ่นเรืองรมย์	ประธานกรรมการ	400,000	0.067%	400,000	0.067%	-	0.000%
2	นายแพทย์สุรินทร์ กุ้เจริญประสิทธิ์	กรรมการ / ประธานกรรมการตรวจสอบ	400,000	0.067%	400,000	0.067%	-	0.000%
3	นายวรพล วิริยะกุลพงศ์	กรรมการ / กรรมการตรวจสอบ	400,000	0.067%	400,000	0.067%	-	0.000%
4	นายวุฒิชัย ธรรมสาโรช	กรรมการ / กรรมการตรวจสอบ	400,000	0.067%	400,000	0.067%	-	0.000%
5	นางอรสา ตั้งสัจจะพจน์	กรรมการ	37,760,480	6.293%	38,510,480	6.418%	750,000	0.125%
	นางอรสา ตั้งสัจจะพจน์	คู่สมรส (นายชาญชัย ตั้งสัจจะพจน์)	18,520,000	3.087%	18,520,000	3.087%	-	0.000%
6	นายอำนาจ เอื้ออารีมิตร	กรรมการ	26,502,900	4.417%	29,052,900	4.842%	2,550,000	0.425%
7	นางกาญจนา เอื้ออารีมิตร	กรรมการ	21,636,600	3.606%	21,636,600	3.606%	-	0.000%
8	นายแพทย์อำนาจ เอื้ออารีมิตร	กรรมการ	4,600,000	0.767%	4,500,000	0.750%	100,000	-0.017%
9	นายสุทธิพงศ์ ตั้งสัจจะพจน์	กรรมการ/ผู้บริหารระดับสูง	14,230,000	2.372%	14,590,000	2.432%	360,000	0.060%

ลำดับ	รายชื่อกรรมการ/ผู้บริหารระดับสูง	ความสัมพันธ์	จำนวนหุ้นที่ถือ (XO 21 ม.ค.63)		จำนวนหุ้นที่ถือ (ณ 19 ม.ค.64)		เพิ่มขึ้น (ลดลง)	
			จำนวนหุ้น	% ของทุน ที่ชำระแล้ว	จำนวนหุ้น	% ของทุน ที่ชำระแล้ว	จำนวนหุ้น	%
	นางอนงค์พร ตั้งสัจจะพจน์	คู่สมรส (นายสุทธิพงศ์ ตั้งสัจจะพจน์)	3,040,000	0.507%	3,040,000	0.507%	-	0.000%
10	นายวัลลภ โพธิ์เพียรทอง	กรรมการ	5,068,600	0.845%	5,068,600	0.845%	-	0.000%
11	นายเมธา วนดิลก	กรรมการ	10,555,480	1.759%	10,595,480	1.766%	40,000	0.007%
	นายเมธา วนดิลก	คู่สมรส (นางสมร วนดิลก)	1,500,000	0.250%	1,510,000	0.252%	10,000	0.002%
12	นายแพทย์กวีรัช เลิศศัศวรัตน์	ผู้บริหารระดับสูง	11,277,300	1.880%	11,418,800	1.903%	141,500	0.024%
13	นางพิชามณูช พัฒนาบุญยาภิรมย์	ผู้บริหารระดับสูง	3,036,000	0.506%	3,056,000	0.509%	20,000	0.003%
14	นางเพ็ญรุ่ง เลาสสม	ผู้บริหารระดับสูง	170,000	0.028%	170,000	0.028%	-	0.000%
15	แพทย์หญิงนิษฐา เอื้ออารีมิตร	ผู้บริหารระดับสูง	19,760,000	3.293%	19,760,000	3.293%	-	0.000%

การกำกับดูแลการดำเนินงานของบริษัทย่อยและบริษัทร่วม

บริษัทฯ จะลงทุนในบริษัทที่มีวัตถุประสงค์ในการประกอบธุรกิจเช่นเดียวกับธุรกิจหลักของบริษัทฯ หรือกิจการที่มีลักษณะใกล้เคียงกัน หรือกิจการที่สนับสนุนกิจการของบริษัทฯ อันจะทำให้บริษัทฯ มีผลประกอบการหรือผลกำไรเพิ่มมากขึ้น หรือลงทุนในธุรกิจที่เอื้อประโยชน์ (Synergy) ให้กับบริษัทฯ โดยสามารถสนับสนุนการดำเนินธุรกิจหลักของบริษัทฯ ให้มีความครบวงจรมากยิ่งขึ้น เพื่อเพิ่มขีดความสามารถในการแข่งขันของบริษัทฯ

ทั้งนี้ ในการกำกับดูแลบริษัทย่อยและบริษัทร่วม บริษัทฯ จะส่งกรรมการหรือผู้บริหารที่มีคุณสมบัติและประสบการณ์ที่เหมาะสมกับการดำเนินธุรกิจเพื่อเป็นตัวแทนในการบริหารกิจการของบริษัทย่อยและบริษัทร่วมนั้นๆ เพื่อกำหนดนโยบายที่สำคัญและควบคุมการดำเนินธุรกิจของบริษัทย่อย และ/หรือ บริษัทร่วมดังกล่าว ทั้งนี้ กรรมการซึ่งเป็นตัวแทนของบริษัทฯ จะต้องทำหน้าที่ในการกำกับดูแลบริษัทย่อย และ/หรือ บริษัทร่วม ให้บริหารจัดการ หรือดำเนินงาน ต่างๆ ตามนโยบายที่บริษัทฯ กำหนด รวมถึงจะต้องใช้ดุลยพินิจตามมติของที่ประชุมคณะกรรมการ และ/หรือ ที่ประชุมผู้ถือหุ้นที่อนุมัติในเรื่องที่สำคัญของบริษัทย่อย และ/หรือ บริษัทร่วม เพื่อก่อให้เกิดประโยชน์สูงสุดแก่บริษัทฯ และเพื่อการเติบโตอย่างยั่งยืนของบริษัทฯ นอกจากนี้ บริษัทฯ จะกำหนดให้กรรมการที่เป็นตัวแทนจากบริษัทฯ ต้องดูแลให้บริษัทย่อย มีนโยบายในการทำรายการเกี่ยวโยง การได้มาหรือจำหน่ายไปซึ่งสินทรัพย์ หรือการทำรายการสำคัญอื่นใดของบริษัทฯ ดังกล่าวให้ครบถ้วนถูกต้อง โดยใช้หลักเกณฑ์ที่เกี่ยวข้องกับการเปิดเผยข้อมูลในลักษณะเดียวกับหลักเกณฑ์ของบริษัทฯ และกำหนดให้บริษัทย่อย มีระบบการควบคุมภายในและการตรวจสอบภายในที่เหมาะสมและมีประสิทธิภาพ ตลอดจนสอบทานการปฏิบัติงานของบริษัทย่อยให้เป็นไปตามกฎหมายว่าด้วยหลักทรัพย์และตลาดหลักทรัพย์ ข้อกำหนดของตลาดหลักทรัพย์และกฎหมายที่เกี่ยวข้องรวมถึงกำกับดูแลให้มีการจัดเก็บข้อมูล และการบันทึกบัญชีของบริษัทย่อยให้บริษัทฯ สามารถตรวจสอบ และรวบรวมมาจัดทำงบการเงินรวมได้ทันกำหนด

การดูแลเรื่องการใช้ข้อมูลภายใน

- ห้ามมิให้กรรมการ ผู้บริหาร พนักงาน และลูกจ้างของบริษัทฯ นำความลับและ/หรือข้อมูลภายในของบริษัทฯ ไปเปิดเผยหรือแสวงหาผลประโยชน์แก่ตนเองหรือเพื่อประโยชน์แก่บุคคลอื่นใดไม่ว่าโดยทางตรงหรือทางอ้อม และไม่ว่าจะได้รับผลประโยชน์ตอบแทนหรือไม่ก็ตาม
- ห้ามมิให้กรรมการ ผู้บริหาร พนักงาน และลูกจ้างของบริษัทฯ รวมถึงคู่สมรสและบุตรที่ยังไม่บรรลุนิติภาวะของบุคคลดังกล่าว ใช้ข้อมูลภายในของบริษัทฯ ที่มี หรืออาจมีผลกระทบต่อการเปลี่ยนแปลงราคาของหลักทรัพย์ของบริษัทฯ ซึ่งยังมีได้เปิดเผยต่อ

- ห้ามมิให้กรรมการ ผู้บริหาร พนักงาน และลูกจ้างของบริษัทฯ รวมถึงคู่สมรสและบุตรที่ยังไม่บรรลุนิติภาวะของบุคคลดังกล่าว ใช้อิทธิพลภายในของบริษัทฯ ที่มี หรืออาจมีผลกระทบต่อราคาของหลักทรัพย์ของบริษัทฯ ซึ่งยังมิได้เปิดเผยต่อสาธารณชน เพื่อทำการซื้อขาย เสนอซื้อ เสนอขาย หรือชักชวนให้บุคคลอื่นซื้อ ขาย เสนอซื้อหรือเสนอขายหลักทรัพย์ของบริษัทฯ ไม่ว่าทางตรงหรือทางอ้อม ก่อนที่ข้อมูลนั้นจะได้มีการเปิดเผยต่อสาธารณชน ไม่ว่าการกระทำดังกล่าวจะกระทำเพื่อประโยชน์ต่อตนเองหรือผู้อื่น หรือเพื่อให้ผู้อื่นกระทำการดังกล่าวโดยตนได้รับประโยชน์ตอบแทน ผู้ใดฝ่าฝืนจะถูกลงโทษตามมาตรการทางวินัยของบริษัทฯ
- บริษัทฯ ได้ดำเนินการแจ้งให้ผู้บริหารเข้าใจ และรับทราบภาระหน้าที่ในการรายงานการถือครองหลักทรัพย์ในบริษัทฯ ของตนเอง คู่สมรส และบุตรที่ยังไม่บรรลุนิติภาวะ ตลอดจนการรายงานการเปลี่ยนแปลงการถือครองหลักทรัพย์ต่อสำนักงานคณะกรรมการกำกับหลักทรัพย์และตลาดหลักทรัพย์ ตามมาตรา 59 และบทกำหนดโทษตามพระราชบัญญัติหลักทรัพย์และตลาดหลักทรัพย์ พ.ศ. 2535
- บริษัทฯ ได้กำหนดมิให้กรรมการ ผู้บริหาร พนักงาน และลูกจ้างของบริษัทฯ รวมถึงคู่สมรสและบุตรที่ยังไม่บรรลุนิติภาวะของบุคคลดังกล่าว ซื้อขายหลักทรัพย์ของบริษัทฯ ในช่วงระยะเวลา 1 เดือน ก่อนการเปิดเผยงบการเงินและข้อมูลอื่น ๆ ที่มีนัยสำคัญกับบริษัทฯ ให้แก่สาธารณชน (blackout period)
ทั้งนี้ บริษัทฯ จะแจ้งให้กรรมการ ผู้บริหาร พนักงาน และลูกจ้างของบริษัทฯ ทราบเกี่ยวกับข้อกำหนดข้างต้น

คำตอบแบบผู้สอบบัญชี

- คำตอบแทนจากการสอบบัญชี (Audit Fee)

ในปี 2558 - 2563 ค่าตอบแทนผู้สอบบัญชีของบริษัทฯ ประกอบด้วยค่าสอบบัญชีประจำปี และค่าสอบทานงบการเงินระหว่างกาล 3 ไตรมาส โดยมีรายละเอียดดังนี้

ปี	จำนวนเงิน
ปี 2558	1,200,000
ปี 2559	1,250,000
ปี 2560	1,375,000
ปี 2561	1,500,000
ปี 2562	1,600,000
ปี 2563	1,650,000

- ค่าบริการอื่น ๆ (Non-Audit Fee)
ไม่มี

การปฏิบัติตามหลักธรรมาภิบาลในเรื่องอื่น ๆ

บริษัทฯ มีนโยบายและหลักเกณฑ์ในการกำหนดค่าตอบแทนกรรมการ และผู้บริหารระดับสูง พร้อมทั้งคณะกรรมการย่อยชุดอื่นในลักษณะที่เปรียบเทียบกับอุตสาหกรรม ประสิทธิภาพ ภาระหน้าที่ ขอบเขตของบทบาทและความรับผิดชอบ รวมถึงประโยชน์ที่คาดว่าจะได้รับจากการบริการแต่ละคน และเพื่อให้เป็นไปตามหลักการกำกับดูแลกิจการที่ดี บริษัทฯ ได้จัดทำตารางสรุปการเข้าร่วมประชุมของกรรมการบริษัทชุดต่าง ๆ และค่าเบี้ยประชุมไว้ในหัวข้อโครงสร้างการจัดการ

คณะกรรมการบริษัท ได้กำหนดให้บริษัทฯ จัดทำรายงานการซื้อ-ขายหุ้น / ถือครองหลักทรัพย์ของบริษัทฯ รายงานต่อที่ประชุมคณะกรรมการบริษัททุกครั้งเมื่อมีการประชุม รวมทั้งกำหนดวาระแจ้งเพื่อทราบจากประธานคณะกรรมการชุดย่อย เสนอรายงานความคืบหน้าของการทำงานของคณะกรรมการชุดย่อยต่อที่ประชุมคณะกรรมการบริษัททุกครั้งเมื่อมีการประชุม เพื่อให้เกิดประสิทธิภาพในการบริหารจัดการองค์กรให้เติบโตอย่างยั่งยืนและดำเนินไปตามครรลองของหลักธรรมาภิบาล

อีกทั้ง ในปี 2561 บริษัทฯ ได้จัดทำแผนงานเพื่อให้เป็นไปตามหลักการกำกับดูแลกิจการที่ดีสำหรับบริษัทจดทะเบียนไทย (Corporate Governance Code for Listed Companies “CG Code”) ตามแนวทางข้อเสนอแนะจากสำนักงานคณะกรรมการกำกับหลักทรัพย์และตลาดหลักทรัพย์ โดยจะนำเข้าสู่ที่ประชุมคณะกรรมการบริษัท เพื่อทบทวน และกำหนดเป็นแนวปฏิบัติอย่างเป็นรูปธรรม และพัฒนาอย่างต่อเนื่องต่อไป

การควบคุมภายในและการบริหารจัดการความเสี่ยง

ความเห็นเกี่ยวกับระบบควบคุมภายในของคณะกรรมการบริษัท

ในการประชุมคณะกรรมการของบริษัท ครั้งที่ 1/2564 เมื่อวันที่ 25 กุมภาพันธ์ 2564 โดยมีกรรมการตรวจสอบทั้งสามท่านเข้าร่วมประชุมด้วย คณะกรรมการบริษัทได้ประเมินความเพียงพอของระบบควบคุมภายในของบริษัท โดยทำการซักถามข้อมูลจากฝ่ายบริหาร แล้วสรุปได้ว่าการประเมินระบบการควบคุมภายในของบริษัท ในด้านต่างๆ 5 ส่วน ประกอบด้วย

1. การควบคุมภายในองค์กร (Control Environment)
2. การประเมินความเสี่ยง (Risk Assessment)
3. การควบคุมการปฏิบัติงาน (Control Activities)
4. ระบบสารสนเทศและการสื่อสารข้อมูล (Information and Communication)
5. ระบบการติดตาม (Monitoring Activities)

คณะกรรมการมีความเห็นว่าบริษัท มีระบบการควบคุมภายในที่เพียงพอและเหมาะสม โดยบริษัท ได้จัดให้มีบุคลากรอย่างเพียงพอที่จะดำเนินการตามระบบดังกล่าวได้อย่างมีประสิทธิภาพ สามารถทำให้การดำเนินงานของบริษัท เป็นไปตามหลักการกำกับดูแลกิจการที่ดี (Good Corporate Governance) และมีความโปร่งใส นอกจากนี้ บริษัท ยังจัดให้มีระบบการติดตามดูแลการดำเนินงานของบริษัท เพื่อให้มั่นใจได้ว่าจะสามารถป้องกันทรัพย์สินของบริษัท จากการที่กรรมการหรือผู้บริหารนำไปใช้โดยมิชอบหรือโดยไม่มีอำนาจ รวมถึงการมีระบบการควบคุมดูแลที่เพียงพอในเรื่องการทำธุรกรรมกับบุคคลที่อาจมีความขัดแย้งหรือบุคคลที่เกี่ยวข้องกัน

การดำเนินการเกี่ยวกับระบบควบคุมภายในของบริษัท

บริษัท มีคณะกรรมการตรวจสอบ เพื่อทำหน้าที่สอบทานให้บริษัท มีระบบการควบคุมภายใน และการตรวจสอบภายในที่เหมาะสมและมีประสิทธิภาพ ตลอดจนสอบทานการปฏิบัติงานของบริษัท ให้เป็นไปตามกฎหมายว่าด้วยหลักทรัพย์และตลาดหลักทรัพย์ ข้อกำหนดของตลาดหลักทรัพย์และกฎหมายที่เกี่ยวข้องกับธุรกิจของบริษัท โดยคณะกรรมการตรวจสอบจะมีการประชุมร่วมกันอย่างน้อยทุกไตรมาส เพื่อพิจารณาและดำเนินการให้มีรายงานทางการเงินที่ถูกต้องและมีการเปิดเผยข้อมูลอย่างครบถ้วนและเพียงพอ รวมถึงการพิจารณารายการที่เกี่ยวข้องกันหรือ รายการที่อาจมีความขัดแย้งทางผลประโยชน์ ให้เป็นไปตามกฎหมาย และ ข้อกำหนดของคณะกรรมการกำกับตลาดทุน และตลาดหลักทรัพย์ ซึ่งในการประชุมจะมีผู้สอบบัญชีเข้าร่วมประชุม เพื่อให้ข้อสังเกตจากการตรวจสอบบัญชีของบริษัท เพื่อให้ระบบควบคุมภายในของบริษัท เป็นไปอย่างมีประสิทธิภาพ บริษัท ได้ว่าจ้างบริษัท พีแอนด์แอล อินเทอร์เน็ต จำกัด เพื่อทำหน้าที่ตรวจสอบระบบการควบคุมภายในของบริษัท ตั้งแต่ปี 2557 โดยผู้ตรวจสอบภายในดังกล่าวได้จัดทำรายงานผลการประเมินและตรวจสอบระบบควบคุมภายในของบริษัท และนำเสนอรายงานให้แก่คณะกรรมการตรวจสอบทราบโดยตรงอย่างต่อเนื่อง ซึ่งบริษัท ได้ดำเนินการแก้ไขปรับปรุงระบบการปฏิบัติงานในฝ่ายต่างๆ ตามข้อเสนอแนะของผู้ตรวจสอบภายในมาโดยตลอด นอกจากนี้ บริษัท ยังได้นำระบบ KPI (Key Performance Indicator) มาใช้เพื่อควบคุมและประเมินการทำงานของแผนกต่าง ๆ และนำหลักการบริหารความเสี่ยงตามแนวทางของ COSO (The Committee of Sponsoring Organizations of the Tread way Commission) มาใช้เพื่อประเมินความเสี่ยงและจัดทำแผนการบริหารความเสี่ยงและการควบคุมภายในของบริษัท

ความเห็นเกี่ยวกับระบบควบคุมภายในของผู้ตรวจสอบภายใน

ในปี 2557 ถึงปี 2563 บริษัท ได้แต่งตั้ง บริษัท พีแอนด์แอล อินเทอร์เน็ต จำกัด (“P&L”) ซึ่งเป็นสำนักงานตรวจสอบภายในอิสระ (Outsource) เข้าตรวจสอบและติดตามระบบการบริหารงานหลักด้านต่างๆ ประกอบด้วย วงจรรายได้ วงจรรายจ่าย วงจรการบริหารทรัพย์สินถาวร วงจรการบริหารคลังยาและเวชภัณฑ์ และวงจรบริหารทรัพยากรบุคคล โดยได้ให้ข้อเสนอแนะบริษัท เพื่อแก้ไขปรับปรุง เพื่อเพิ่มการตรวจสอบและถ่วงดุล (Check and Balance) ในการปฏิบัติงานทุกๆ ระบบงาน ซึ่งจะเป็นการพัฒนาคุณภาพของระบบการควบคุมภายในอย่างต่อเนื่อง และจะส่งผลทำให้บริษัท มีระบบการกำกับดูแลกิจการที่ดี โดยบริษัท ได้ดำเนินการแก้ไขประเด็นต่างๆ ตามข้อเสนอแนะของ P&L เป็นที่เรียบร้อยแล้ว

หัวหน้างานตรวจสอบภายในและหัวหน้างานกำกับดูแลการปฏิบัติงานของบริษัท

บริษัทฯ ได้ว่าจ้างหน่วยงานภายนอก คือ บริษัท พีแอนด์แอล อินเทอร์เน็ต ออดิท จำกัด ในการตรวจสอบระบบควบคุมภายในของบริษัทฯ ตั้งแต่ปี 2557 และบริษัท พีแอนด์แอล อินเทอร์เน็ต ออดิท จำกัด ได้มอบหมายให้ นางสาวมนพัทธ์ ภูมิรัตนจิรินทร์ ทำหน้าที่เป็นหัวหน้างานตรวจสอบภายใน โดยคุณสมบัติของผู้ดำรงตำแหน่งหัวหน้างานตรวจสอบภายในดังต่อไปนี้

ผู้ตรวจสอบภายใน	บริษัท พีแอนด์แอล อินเทอร์เน็ต ออดิท จำกัด นางสาวมนพัทธ์ ภูมิรัตนจิรินทร์ (ผู้จัดการอาวุโส)
คุณวุฒิทางการศึกษา	ปริญญาโท สาขาวิชาบัญชีบริหาร จุฬาลงกรณ์มหาวิทยาลัย 2551 - ปัจจุบัน
ประสบการณ์การทำงาน	บริษัท พีแอนด์แอล อินเทอร์เน็ต ออดิท จำกัด
การฝึกอบรมที่เกี่ยวข้อง	หลักสูตรประกาศนียบัตรผู้ตรวจสอบภายในของประเทศไทย (CPIAT) รุ่นที่ 46

ทั้งนี้ การพิจารณาและอนุมัติ แต่งตั้ง ถอดถอน โยกย้ายผู้ดำรงตำแหน่งหัวหน้าหน่วยงานตรวจสอบภายในของบริษัทฯ จะต้องผ่านการอนุมัติ (หรือได้รับความเห็นชอบ) จากคณะกรรมการตรวจสอบ

รายการระหว่างกัน

ลักษณะความสัมพันธ์

บริษัทฯ มีรายการระหว่างกันกับบริษัทที่เกี่ยวข้องซึ่งหมายถึง บริษัทย่อย บริษัทที่มีบุคคลที่อาจมีความขัดแย้งของบริษัทฯ มีความสัมพันธ์เกี่ยวข้องกับผู้บริหารและผู้ถือหุ้นของบริษัทดังกล่าว ซึ่งสามารถสรุปลักษณะความสัมพันธ์ได้ดังนี้

บริษัท / บุคคลที่เกี่ยวข้อง	ลักษณะความสัมพันธ์				
บริษัท เอกชัย อินเตอร์เนชั่นแนล จำกัด (EKI) ประกอบธุรกิจศูนย์ผู้มีบุตรยาก	- มีการรวมการร่วมกันคือ นายอำนาจ เอื้ออารีมิตร นายอำนาจ เอื้ออารีมิตร และนายสุทธิพงศ์ ตั้งสัจจะพจน์				
	- มีผู้ถือหุ้นร่วมกัน				
	ผู้ถือหุ้น	EKH		EKI	
		จำนวนหุ้น	%	จำนวนหุ้น	%
	นายอำนาจ เอื้ออารีมิตร	4,500,000	0.75	179,999	1.05
บริษัท ดี-แลนด์ กรุป จำกัด (DLG) ประกอบธุรกิจพัฒนาอสังหาริมทรัพย์	- มีการรวมการร่วมกันคือ นายวัลลภ โพธิ์เพียรทอง				
	- มีผู้ถือหุ้นร่วมกัน				
	ผู้ถือหุ้น	EKH		EKI	
		จำนวนหุ้น	%	จำนวนหุ้น	%
	1. นายวัลลภ โพธิ์เพียรทอง	5,068,600	0.84	495,600	7.08
บริษัท ดี-แลนด์ พร็อพเพอร์ตี้ จำกัด (DLP) ประกอบธุรกิจพัฒนาอสังหาริมทรัพย์	- มีการรวมการร่วมกันคือ นายวัลลภ โพธิ์เพียรทอง				
	- มีผู้ถือหุ้นร่วมกัน				
	ผู้ถือหุ้น	EKH		EKI	
		จำนวนหุ้น	%	จำนวนหุ้น	%
	1. นายวัลลภ โพธิ์เพียรทอง	5,068,600	0.84	353,835	7.08
บริษัท แปซิฟิคมาริน์ฟู้ดโปรดักส์ จำกัด (PMF) ประกอบกิจการผลิตและส่งออกอาหารทะเลแช่แข็ง	- มีการรวมการร่วมกันคือ นายวัลลภ โพธิ์เพียรทอง				
	- มีผู้ถือหุ้นร่วมกัน				
	ผู้ถือหุ้น	EKH		EKI	
		จำนวนหุ้น	%	จำนวนหุ้น	%
	1. นายวัลลภ โพธิ์เพียรทอง	5,068,600	0.84	50,000	1.47
บริษัท ไชยมาฮายมารีน จำกัด (CMM) ประกอบกิจการให้บริการท่องเที่ยว	- มีการรวมการร่วมกันคือ นายวัลลภ โพธิ์เพียรทอง				
	- มีผู้ถือหุ้นร่วมกัน				
	ผู้ถือหุ้น	EKH		EKI	
		จำนวนหุ้น	%	จำนวนหุ้น	%
	1. นายวัลลภ โพธิ์เพียรทอง	5,068,600	0.84	160,000	20.00

บริษัท / บุคคลที่เกี่ยวข้อง	ลักษณะความสัมพันธ์				
บริษัท โชคมหาชัย จำกัด (CM) ประกอบกิจการสถานีบริการน้ำมัน	- มีกรรมการร่วมกันคือ นายวัลลภ โพธิ์เพียรทอง				
	- มีผู้ถือหุ้นร่วมกัน				
	ผู้ถือหุ้น	EKH		EKI	
		จำนวนหุ้น	%	จำนวนหุ้น	%
	1. นายวัลลภ โพธิ์เพียรทอง	5,068,600	0.84	1,500	0.83
บริษัท ผลิตชนไก่ป่นไทย จำกัด (TFM) ประกอบกิจการผลิตอาหารสัตว์จากชนไก่ป่น	- มีกรรมการร่วมกันคือ นายอำนาจ เอื้ออารีมิตร				
	- มีผู้ถือหุ้นร่วมกัน				
	ผู้ถือหุ้น	EKH		EKI	
		จำนวนหุ้น	%	จำนวนหุ้น	%
	นายอำนาจ เอื้ออารีมิตร	50,689,500	8.45	1,750	17.50
บริษัท พัฒนาการตลาดปลาป่น จำกัด (FMD) ประกอบกิจการจำหน่ายปลาป่นอาหารสัตว์	หมายเหตุ : * รวมการถือหุ้นของบุคคลที่เกี่ยวข้อง				
	- มีกรรมการร่วมกันคือ นายอำนาจ เอื้ออารีมิตร นางกาญจนา เอื้ออารีมิตรและนายสุทธิพงศ์ ตั้งสัจจะพจน์				
	- มีผู้ถือหุ้นร่วมกัน				
	ผู้ถือหุ้น	EKH		EKI	
		จำนวนหุ้น	%	จำนวนหุ้น	%
	1. นางอรสา ตั้งสัจจะพจน์*	57,030,480	9.51	300,000	1.67
	2. นายอำนาจ เอื้ออารีมิตร	29,052,900	4.84	5,040,000	28.00
	3. นางสาวนิษฐา เอื้ออารีมิตร	19,760,000	3.29	1,300,000	7.22
	4. นายวรวิทย์ เอื้ออารีมิตร	19,760,000	3.29	1,300,000	7.22
	5. นายกิตติพัฒน์ เอื้ออารีมิตร	20,267,000	3.38	1,300,000	7.22
	6. นางกาญจนา เอื้ออารีมิตร	21,636,600	3.61	4,100,000	22.78
	7. นายสุทธิพงศ์ ตั้งสัจจะพจน์*	17,630,000	2.94	920,000	5.11
บริษัท บางครุ โพลีคลินิก จำกัด(BPC) ประกอบกิจการให้บริการรถเอกซเรย์ และ ไม่มีการให้บริการในธุรกิจที่ทับซ้อนกับ บริษัทฯ	หมายเหตุ : * รวมการถือหุ้นของบุคคลที่เกี่ยวข้อง				
	- ผู้บริหารของบริษัทฯ เป็นกรรมการของ BPC คือ นายกวิชัย เลิศอัครรัตน์				
	- มีผู้ถือหุ้นร่วมกัน				
บริษัท โปรไบโอเทคฟีด จำกัด (PBF) ประกอบกิจการผู้ผลิตอาหารสัตว์	ผู้ถือหุ้น	EKH		EKI	
		จำนวนหุ้น	%	จำนวนหุ้น	%
	นายอำนาจ เอื้ออารีมิตร	50,689,500	8.45	77,144	19.29
	หมายเหตุ : * รวมการถือหุ้นของบุคคลที่เกี่ยวข้อง				
นายอำนาจ เอื้ออารีมิตร	- ดำรงตำแหน่งเป็นกรรมการ และประธานกรรมการบริหารของบริษัทฯ				
นายสุทธิพงศ์ ตั้งสัจจะพจน์	- ดำรงตำแหน่งเป็นกรรมการ รองประธานกรรมการบริหารของบริษัทฯ และผู้ช่วยผู้อำนวยการ โรงพยาบาลฝ่ายบัญชีและการเงิน				
นางอรสา ตั้งสัจจะพจน์	- ดำรงตำแหน่งเป็นกรรมการ และกรรมการบริหารของบริษัทฯ				
นางกาญจนา เอื้ออารีมิตร	- ดำรงตำแหน่งเป็นกรรมการ และกรรมการบริหารของบริษัทฯ				
นายวัลลภ โพธิ์เพียรทอง	- ดำรงตำแหน่งเป็นกรรมการ และกรรมการบริหารของบริษัทฯ				
นายอำนาจ เอื้ออารีมิตร	- ดำรงตำแหน่งเป็นกรรมการ กรรมการบริหารของบริษัทฯ และผู้อำนวยการโรงพยาบาล				

รายละเอียดรายการระหว่างกัน

ในปี 2562 และปี 2563 บริษัทฯ มีรายการระหว่างกันที่เกิดขึ้นสรุปได้ดังนี้

(1) รายได้จากกิจการโรงพยาบาล

บริษัท/บุคคลที่เกี่ยวข้อง	ลักษณะรายการ	มูลค่ารายการ/ มูลค่าค้าง (ล้านบาท)		ความจำเป็นและเหตุผลสมผลของรายการ
		ปี 2562	ปี 2563	
บริษัท เอกชัย อินเตอร์เนชั่นแนล จำกัด (EKI)	รายได้จากการขาย รายได้ค่าบริการจัดการ/ค่าเช่า เงินปันผลรับ ลูกหนี้การค้า	17.60 25.19 - 0.42	0.05 0.76 19.48 0.20	บริษัท จัดจำหน่ายยาและเวชภัณฑ์ ด้วยราคาทุน บวกกำไรส่วนเพิ่ม ให้บริการ Lab บริหารจัดการ เช่าพื้นที่และเช่าป้าย ด้วยราคาตามสัญญา แก่ EKI
บริษัท ดี-แลนด์ กรุ๊ป จำกัด (DLG)	รายได้ให้บริการทางการแพทย์ ลูกหนี้การค้า	0.07 -	0.08 0.07	บริษัทฯ ให้บริการตรวจสุขภาพและตรวจสุขภาพ ก่อนเข้างานให้กับพนักงานของ DLG ซึ่งเป็น รายการตามแนวการค้าปกติทั่วไป ในด้านราคา สอดคล้องกับราคาตลาด
บริษัท ดี-แลนด์ พร็อพเพอร์ตี้ จำกัด (DLP)	รายได้ให้บริการทางการแพทย์ ลูกหนี้การค้า	0.02 -	0.02 0.02	บริษัทฯ ให้บริการตรวจสุขภาพและบริการตรวจ สุขภาพก่อนเข้างานให้กับพนักงานของ DLP ซึ่งเป็น รายการตามแนวการค้าปกติทั่วไป ในด้าน ราคาสอดคล้องกับราคาตลาด
บริษัท แพซิฟิคมารีนฟู้ดโปรดักส์ จำกัด (PMF)	รายได้ให้บริการทางการแพทย์ ลูกหนี้การค้า	0.15 -	0.16 -	บริษัทฯ ให้บริการตรวจสุขภาพประจำปีให้กับ พนักงานของ PMF ซึ่งเป็นรายการตามแนวการค้า ปกติทั่วไป ในด้านราคาสอดคล้องกับราคาตลาด
บริษัท น้ำแข็งเอกชัย จำกัด (EKICE)	รายได้ให้บริการทางการแพทย์ ลูกหนี้การค้า	0.01 -	- -	บริษัทฯ ให้บริการตรวจสุขภาพประจำปีให้กับพนักงาน ของ EKICE ซึ่งเป็นรายการตามแนวการค้าปกติ ทั่วไป ในด้านราคาสอดคล้องกับราคาตลาด
บริษัท ปัญญาเฮาส์ จำกัด (PH)	รายได้ให้บริการทางการแพทย์ ลูกหนี้การค้า	0.03 -	- -	บริษัทฯ ให้บริการตรวจสุขภาพประจำปีให้กับพนักงาน ของ PH ซึ่งเป็นรายการตามแนวการค้าปกติทั่วไป ในด้านราคาสอดคล้องกับราคาตลาด
บริษัท พัฒนาการตลาดปลาปน จำกัด (FMD)	รายได้ให้บริการทางการแพทย์ ลูกหนี้การค้า	0.13 -	0.12 0.12	บริษัทฯ ให้บริการตรวจสุขภาพประจำปีให้กับพนักงาน ของ FMD ซึ่งเป็นรายการตามแนวการค้าปกติ ทั่วไป ในด้านราคาสอดคล้องกับราคาตลาด
บริษัท โปรไบโอเทคฟีด จำกัด (PBF)	รายได้ให้บริการทางการแพทย์ ลูกหนี้การค้า	0.05 -	0.07 -	บริษัทฯ ให้บริการตรวจสุขภาพประจำปีให้กับพนักงาน ของ PBF ซึ่งเป็นรายการตามแนวการค้าปกติ ทั่วไป ในด้านราคาสอดคล้องกับราคาตลาด

คณะกรรมการตรวจสอบ

ได้พิจารณาและมีความเห็นว่ารายการการให้บริการดังกล่าวข้างต้นเป็นไปตามลักษณะการค้าโดยปกติของบริษัทฯ ในด้านราคาสอดคล้องกับ
ราคาตลาด และมีความสมเหตุสมผล

(2)ค่าใช้จ่าย

บริษัท/บุคคลที่เกี่ยวข้อง	ลักษณะรายการ	มูลค่ารายการ/ มูลค่าคงค้าง (ล้านบาท)		ความจำเป็นและสมเหตุผลของรายการ
		ปี 2562	ปี 2563	
บริษัท เอกชัย อินเตอร์เนชั่นแนล จำกัด (EKI)	ซื้อทรัพย์สิน ค่าเวชภัณฑ์และกระเป๋าค่า Lab ในการตรวจเก็บและกระตุ้นไขกระดูก ค่าบริการตรวจสอบภาพ เจ้าหน้าที่การค้ำและเจ้าหน้าที่อื่น	13.00 0.59 3.11 - -	- 0.10 - 0.05 0.23	บริษัท ซื้อสินทรัพย์ด้วยราคาตามบัญชีบวกกำไรส่วนเพิ่ม เวชภัณฑ์ด้วยราคาทุนบวกกำไรส่วนเพิ่ม และใช้บริการ Lab ในการตรวจเก็บและกระตุ้นไขกระดูกตามสัญญา <u>คณะกรรมการตรวจสอบ</u> ได้พิจารณาและมีความเห็นว่ารายการดังกล่าวเป็นประโยชน์กับบริษัท ในด้านราคา และมีความสมเหตุผล
บริษัท โซคมหาชัยมารีน จำกัด (CMM)	ค่าไฟฟ้า เจ้าหน้าที่การค้ำ	0.21 -	- -	เป็นค่าไฟฟ้าที่ส่งจ่ายของโรงพยาบาลฯ ซึ่งตั้งอยู่ในพื้นที่ของ CMM ในเวลากลางคืน โดย CMM ไม่ได้คิดค่าเช่าในการตั้งป้ายโฆษณา คิดเฉพาะค่าไฟฟ้า ซึ่งเป็นอัตราเดียวกับที่บริษัท คิดค่าไฟฟ้ากับคู่ค้ารายอื่นที่เช่าสถานที่ของ บริษัทฯ <u>คณะกรรมการตรวจสอบ</u> ได้พิจารณาและมีความเห็นว่ารายการดังกล่าวเป็นประโยชน์กับบริษัท ในด้านราคาสอดคล้องกับราคาตลาด และมีความสมเหตุผล
บริษัท โซคมหาชัย จำกัด (CM)	ค่าน้ำมันเชื้อเพลิง เจ้าหน้าที่การค้ำ	0.04 -	0.05 -	เป็นค่าน้ำมันเชื้อเพลิงเพื่อใช้เป็นวัสดุทางการแพทย์ของโรงพยาบาล ซึ่งเป็นอัตราเดียวกับที่บริษัท คิดค่าน้ำมันเชื้อเพลิงกับคู่ค้ารายอื่นที่จำหน่ายให้บริษัท <u>คณะกรรมการตรวจสอบ</u> ได้พิจารณาและมีความเห็นว่ารายการดังกล่าวเป็นประโยชน์กับบริษัท ในด้านราคาสอดคล้องกับราคาตลาด และมีความสมเหตุผล

มาตรการหรือขั้นตอนการอนุมัติการทำรายการระหว่างกัน

บริษัทฯ มีการกำหนดมาตรการในการเข้าทำรายการระหว่างกันของบริษัทฯ กับบริษัทย่อย บุคคลที่อาจมีความขัดแย้ง โดยจะจัดให้คณะกรรมการตรวจสอบเป็นผู้ให้ความเห็นเกี่ยวกับความจำเป็นของการเข้าทำรายการ ความสมเหตุสมผล และความเหมาะสมด้านราคาของรายการนั้น โดยพิจารณาจากเงื่อนไขต่างๆ ให้เป็นไปตามลักษณะการดำเนินการค้าปกติในราคาตลาด ซึ่งสามารถเปรียบเทียบได้กับราคาที่เกิดขึ้นกับบุคคลภายนอก ในกรณีที่คณะกรรมการตรวจสอบไม่มีความชำนาญในการพิจารณาการระหว่างกันที่อาจเกิดขึ้น บริษัทฯ จะให้บุคคลที่มีความรู้ความชำนาญพิเศษ เช่น ผู้ประเมินราคาทรัพย์สิน สำนักกฎหมาย เป็นต้น ที่เป็นอิสระจากบริษัทฯ และบุคคลที่อาจมีความขัดแย้งเป็นผู้ให้ความเห็นเกี่ยวกับรายการระหว่างกันดังกล่าว เพื่อนำไปใช้ประกอบการตัดสินใจของคณะกรรมการตรวจสอบ เพื่อให้คณะกรรมการตรวจสอบนำเสนอต่อที่ประชุมคณะกรรมการ หรือผู้ถือหุ้น ตามแต่กรณี

นอกจากนี้ บริษัทฯ มีการกำหนดมาตรการไม่ให้ผู้บริหาร หรือผู้มีส่วนได้เสียสามารถเข้ามามีส่วนร่วมในการอนุมัติรายการที่ตนเองมีส่วนได้เสียทั้งโดยทางตรงและทางอ้อม และคณะกรรมการบริษัทฯ จะต้องดูแลให้บริษัทฯ ปฏิบัติให้เป็นไปตามกฎหมายว่าด้วยหลักทรัพย์ และตลาดหลักทรัพย์ และข้อบังคับ ประกาศ คำสั่ง หรือข้อกำหนดของคณะกรรมการกำกับตลาดทุนและตลาดหลักทรัพย์แห่งประเทศไทย รวมถึงการปฏิบัติตามข้อกำหนดเกี่ยวกับการเปิดเผยข้อมูลการทำรายการที่เกี่ยวข้องกัน และการได้มาหรือจำหน่ายไปซึ่งทรัพย์สินที่สำคัญของบริษัทฯ รวมทั้งปฏิบัติตามมาตรฐานบัญชีที่กำหนดโดยสภาวิชาชีพบัญชี และจะทำการเปิดเผยรายการระหว่างกันไว้ในหมายเหตุประกอบงบการเงินที่ได้รับการตรวจสอบหรือสอบทานโดยผู้สอบบัญชีของบริษัทฯ

แนวโหม้การทำรายการระหว่างกันในอนาคต

บริษัทฯ อาจมีการทำรายการระหว่างกันในอนาคตอย่างต่อเนื่องซึ่งจะเป็นไปตามลักษณะการทำธุรกิจการค้าทั่วไปและจะมีการกำหนดนโยบายการเข้าทำรายการระหว่างกันอย่างชัดเจน โดยเป็นราคาและเงื่อนไขการค้าตามปกติของธุรกิจเช่นเดียวกับที่กำหนดให้กับบุคคล และ/หรือบริษัทที่ไม่เกี่ยวข้องกัน เช่น การซื้อสินค้าการให้หรือรับบริการต่างๆ เป็นต้น โดยรายการระหว่างกันที่เกิดขึ้นนั้นเป็นไปเพื่อความจำเป็นในการดำเนินธุรกิจของบริษัทฯ และเป็นไปเพื่อประโยชน์ของบริษัทฯ ทั้งนี้ คณะกรรมการตรวจสอบจะพิจารณาตรวจสอบการปฏิบัติตามหลักเกณฑ์และให้ความเห็นถึงความสมเหตุสมผลของรายการที่เกิดขึ้นทุกไตรมาส

สำหรับรายการระหว่างกันที่มีได้เป็นไปตามธุรกิจปกติที่อาจเกิดขึ้นในอนาคตบริษัทฯ จะจัดให้คณะกรรมการตรวจสอบเข้ามาสอบทานการปฏิบัติตามหลักเกณฑ์และแสดงเหตุผลในการทำรายการดังกล่าวก่อนที่บริษัทฯ จะเข้าทำรายการนั้นๆ โดยให้ความเห็นเกี่ยวกับความจำเป็นของการเข้าทำรายการ ความสมเหตุสมผล และความเหมาะสมด้านราคาของรายการนั้น โดยพิจารณาจากเงื่อนไขต่างๆ ให้เป็นไปตามลักษณะการดำเนินการค้าปกติในราคาตลาด ซึ่งสามารถเปรียบเทียบได้กับราคาที่เกิดขึ้นกับบุคคลภายนอกในกรณีที่คณะกรรมการตรวจสอบไม่มีความชำนาญในการพิจารณาการระหว่างกันที่อาจเกิดขึ้น บริษัทฯ จะให้บุคคลที่มีความรู้ความชำนาญพิเศษ เช่น ผู้สอบบัญชี ผู้ประเมินราคาทรัพย์สิน สำนักกฎหมาย เป็นต้น ที่เป็นอิสระจากบริษัทฯ และบุคคลที่อาจมีความขัดแย้งเป็นผู้ให้ความเห็นเกี่ยวกับรายการระหว่างกันดังกล่าว เพื่อนำไปใช้ประกอบการตัดสินใจของคณะกรรมการตรวจสอบ เพื่อให้คณะกรรมการตรวจสอบนำเสนอต่อที่ประชุมคณะกรรมการ หรือผู้ถือหุ้น ตามแต่กรณี โดยจะดำเนินการตามมาตรการและขั้นตอนการอนุมัติการทำรายการระหว่างกันตามที่ระบุข้างต้น อย่างไรก็ตามรายการระหว่างกันที่อาจก่อให้เกิดความขัดแย้งทางผลประโยชน์ที่อาจเกิดขึ้นในอนาคตคณะกรรมการบริษัทฯ จะต้องปฏิบัติให้เป็นไปตามกฎหมายว่าด้วยหลักทรัพย์และตลาดหลักทรัพย์และข้อบังคับประกาศ คำสั่ง หรือข้อกำหนดของคณะกรรมการตลาดทุนและตลาดหลักทรัพย์แห่งประเทศไทยรวมถึงการปฏิบัติตามข้อกำหนดเกี่ยวกับการเปิดเผยข้อมูลการทำรายการที่เกี่ยวข้องกัน และการได้มาหรือจำหน่ายไปซึ่งทรัพย์สินของบริษัทฯ ตลอดจนการปฏิบัติตามมาตรฐานการบัญชีที่กำหนดโดยสภาวิชาชีพบัญชี

รายงานความรับผิดชอบต่อคณะกรรมการต่อรายงานทางการเงิน

ด้วยพระราชบัญญัติบริษัทมหาชนจำกัด พ.ศ.2535 พระราชบัญญัติการบัญชี พ.ศ.2543 พระราชบัญญัติหลักทรัพย์และตลาดหลักทรัพย์ พ.ศ.2535 และประกาศคณะกรรมการกำกับตลาดทุน เรื่อง หลักเกณฑ์ เงื่อนไข และวิธีการรายงานการเปิดเผยข้อมูลเกี่ยวกับฐานะการเงินและผลการดำเนินงานของบริษัทที่ออกหลักทรัพย์ได้กำหนดให้คณะกรรมการบริษัทต้องจัดให้มีการจัดทำงบการเงินเพื่อแสดงฐานะการเงิน ผลการดำเนินงาน การเปลี่ยนแปลงส่วนของผู้ถือหุ้น และกระแสเงินสดในรอบปีที่ผ่านมาที่เป็นจริงและสมเหตุสมผล

คณะกรรมการบริษัทได้ตระหนักถึงภาระหน้าที่และความรับผิดชอบในการกำกับดูแลการจัดทำรายงานทางการเงินให้เป็นไปอย่างมีประสิทธิภาพ จึงได้แต่งตั้งคณะกรรมการตรวจสอบ เพื่อทำหน้าที่สอบทานนโยบายการบัญชี และคุณภาพของรายงานทางการเงิน สอบทานระบบการควบคุมภายใน การตรวจสอบภายใน ระบบบริหารความเสี่ยง ระบบการควบคุมภายในที่เหมาะสมและมีประสิทธิภาพเพื่อให้มั่นใจได้อย่างมีเหตุผลว่าข้อมูลทางบัญชีมีความถูกต้องครบถ้วน และเพียงพอที่จะดำรงรักษาไว้ซึ่งทรัพย์สิน ตลอดจนเพื่อไม่ให้เกิดการทุจริตหรือการดำเนินการที่ผิดปกติดังมีสาระสำคัญตลอดจนการพิจารณาการเปิดเผยข้อมูลรายการระหว่างกัน รวมถึงข้อมูลสารสนเทศทางการเงินที่ปรากฏในรายงานประจำปี งบการเงินดังกล่าวจัดขึ้นตามมาตรฐานการบัญชีที่รองรับทั่วไป โดยเลือกใช้นโยบายที่เหมาะสมและถือปฏิบัติอย่างสม่ำเสมอและใช้ดุลยพินิจอย่างระมัดระวัง และประมาณการที่ดีที่สุดในการจัดทำ รวมทั้งให้มีการเปิดเผยข้อมูลที่สำคัญอย่างเพียงพอในหมายเหตุประกอบงบการเงิน เพื่อให้เป็นประโยชน์ต่อผู้ถือหุ้นและนักลงทุนทั่วไปอย่างโปร่งใส

งบการเงินของบริษัทฯ และงบการเงินรวมของบริษัทและบริษัทย่อย ประจำปีสิ้นสุดวันที่ 31 ธันวาคม 2563 ได้รับการตรวจสอบโดยผู้สอบบัญชีของบริษัทฯคือ บริษัท สำนักงาน อีวาย จำกัด ในการตรวจสอบนั้นทางคณะกรรมการบริษัทได้สนับสนุนข้อมูลและเอกสารต่าง ๆ เพื่อให้ผู้สอบบัญชีสามารถตรวจสอบและแสดงความเห็นได้ตามมาตรฐานการสอบบัญชี โดยความเห็นของผู้สอบบัญชีได้ปรากฏในรายงานของผู้สอบบัญชีซึ่งแสดงไว้ในรายงานประจำปีแล้ว

จากการกำกับดูแลและปฏิบัติดังกล่าวข้างต้น คณะกรรมการบริษัทมีความเห็นว่า งบการเงินรวม และงบการเงินเฉพาะบริษัท ประจำปีสิ้นสุดวันที่ 31 ธันวาคม 2563 แสดงฐานะการเงิน ผลการดำเนินงาน การเปลี่ยนแปลงส่วนของผู้ถือหุ้นและกระแสเงินสด โดยถูกต้องตามที่ควรในสาระสำคัญ เชื่อถือได้ เป็นไปตามมาตรฐานการบัญชีที่รับรองทั่วไปในประเทศไทย และปฏิบัติตามกฎหมายและกฎระเบียบที่เกี่ยวข้อง

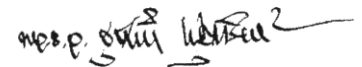

(พลเรือเอก สุรศักดิ์ หุ่นเรียงมย์)

ประธานกรรมการบริษัท

25 กุมภาพันธ์ 2564

ฐานะการเงินและผลการดำเนินงาน

สรุปรายงานการสอบบัญชี

(ก) งบการเงินปี 2561 ตรวจสอบโดยนางสาวสุมาลี ธีรวิวัฒน์ ผู้สอบบัญชีรับอนุญาตเลขที่ 3970 จากบริษัท สำนักงาน อีวาย จำกัด ผู้สอบบัญชีได้ตรวจสอบงบการเงินของบริษัทฯ และบริษัทย่อย และได้ให้ความเห็นว่างบการเงินรวมและงบการเงินเฉพาะกิจการแสดงฐานะการเงินของบริษัทฯ ณ วันที่ 31 ธันวาคม 2561 ผลการดำเนินงานและกระแสเงินสด สำหรับปีสิ้นสุดวันเดียวกันของบริษัทฯ โดยถูกต้องตามที่ควรในสาระสำคัญตามมาตรฐานการรายงานทางการเงิน

(ข) งบการเงินปี 2562 ตรวจสอบโดยนางสาวสุมาลี ธีรวิวัฒน์ ผู้สอบบัญชีรับอนุญาตเลขที่ 3970 จากบริษัท สำนักงาน อีวาย จำกัด ผู้สอบบัญชีได้ตรวจสอบงบการเงินของบริษัทฯ และบริษัทย่อย และได้ให้ความเห็นว่างบการเงินรวมและงบการเงินเฉพาะกิจการแสดงฐานะการเงินของบริษัทฯ ณ วันที่ 31 ธันวาคม 2562 ผลการดำเนินงานและกระแสเงินสด สำหรับปีสิ้นสุดวันเดียวกันของบริษัทฯ โดยถูกต้องตามที่ควรในสาระสำคัญตามมาตรฐานการรายงานทางการเงิน

(ค) งบการเงินปี 2563 ตรวจสอบโดยนางสาวสุมาลี ธีรวิวัฒน์ ผู้สอบบัญชีรับอนุญาตเลขที่ 3970 จากบริษัท สำนักงาน อีวาย จำกัด ผู้สอบบัญชีได้ตรวจสอบงบการเงินของบริษัทฯ และบริษัทย่อย และได้ให้ความเห็นว่างบการเงินรวมและงบการเงินเฉพาะกิจการแสดงฐานะการเงินของบริษัทฯ ณ วันที่ 31 ธันวาคม 2563 ผลการดำเนินงานและกระแสเงินสด สำหรับปีสิ้นสุดวันเดียวกันของบริษัทฯ โดยถูกต้องตามที่ควรในสาระสำคัญตามมาตรฐานการรายงานทางการเงิน

ตารางสรุปฐานะการเงินและผลการดำเนินงาน

งบแสดงฐานะการเงิน (หน่วย : ล้านบาท)	งบการเงินรวม			งบการเงินเฉพาะกิจการ		
	2561	2562	2563	2561	2562	2563
สินทรัพย์						
สินทรัพย์หมุนเวียน						
เงินสดและรายการเทียบเท่าเงินสด	76.29	197.09	167.87	58.89	111.38	137.15
เงินลงทุนชั่วคราว	294.11	123.95	-	294.11	114.05	-
ลูกหนี้การค้าและลูกหนี้อื่น-สุทธิ	69.27	55.15	60.08	69.44	45.26	56.59
สินค้าคงเหลือ-สุทธิ	16.44	23.99	27.28	15.71	17.96	22.06
สินทรัพย์ทางการเงินหมุนเวียนอื่น	-	-	2.05	-	-	2.04
สินทรัพย์หมุนเวียนอื่น	2.10	1.91	2.63	1.97	1.86	2.35
รวมสินทรัพย์หมุนเวียน	458.21	402.09	259.91	440.12	290.51	220.19
สินทรัพย์ไม่หมุนเวียน						
สินทรัพย์ทางการเงินไม่หมุนเวียนอื่น	-	-	78.48	-	-	68.48
เงินลงทุนในบริษัทย่อย	-	-	-	35.60	72.30	87.30
เงินลงทุนระยะยาวอื่น	80.95	85.27	-	80.95	75.27	-
อสังหาริมทรัพย์เพื่อการลงทุน	3.44	3.26	3.07	3.44	3.26	3.07
ที่ดิน อาคาร และอุปกรณ์	418.42	593.62	611.30	398.13	545.88	553.39
สินทรัพย์สิทธิการใช้	-	-	34.99	-	-	-
สินทรัพย์ไม่มีตัวตน	1.46	2.15	2.28	1.46	1.16	1.40
สินทรัพย์ภาษีเงินได้รอตัดบัญชี	2.15	2.75	8.62	2.15	2.63	3.09
สินทรัพย์ไม่หมุนเวียนอื่น	3.67	4.32	3.84	1.06	1.75	1.26
รวมสินทรัพย์ไม่หมุนเวียน	510.09	691.37	742.58	522.80	702.25	717.99
รวมสินทรัพย์	968.30	1,093.46	1,002.49	962.92	992.76	938.18
หนี้สินและส่วนของผู้ถือหุ้น						
หนี้สินหมุนเวียน						
เจ้าหนี้การค้าและเจ้าหนี้อื่น	70.79	79.16	61.81	73.08	57.53	57.63
ค่าธรรมเนียมแพทย์ค้างจ่าย	11.47	14.10	10.81	11.47	12.39	10.77
ภาษีเงินได้ค้างจ่าย	10.11	18.86	8.25	10.11	15.54	8.25
รายได้รับล่วงหน้า	2.17	13.45	8.57	2.17	3.08	1.42
ประมาณการหนี้สินสำหรับคูปองส่วนลด	0.41	1.06	1.23	0.41	0.54	1.23
หนี้สินตามสัญญาเช่าที่ถึงกำหนดชำระภายในหนึ่งปี	-	-	6.05	-	-	-
หนี้สินหมุนเวียนอื่น	1.89	1.34	1.43	1.51	1.13	1.25
รวมหนี้สินหมุนเวียน	96.84	127.97	98.15	98.75	90.21	80.55
หนี้สินไม่หมุนเวียน						
หนี้สินตามสัญญาเช่า	-	-	31.88	-	-	-
สำรองผลประโยชน์ระยะยาวของพนักงาน	6.49	8.54	10.25	6.49	8.53	10.22
หนี้สินไม่หมุนเวียนอื่น	2.98	3.01	4.65	2.98	2.29	3.74
รวมหนี้สินไม่หมุนเวียน	9.47	11.55	46.78	9.47	10.81	13.96
รวมหนี้สิน	106.31	139.52	144.93	108.22	101.02	94.51
ส่วนของผู้ถือหุ้น						
ทุนเรือนหุ้น						
ทุนจดทะเบียน	300.00	300.00	300.00	300.00	300.00	300.00
ทุนที่ออกจำหน่ายและชำระเต็มมูลค่าแล้ว	300.00	300.00	300.00	300.00	300.00	300.00
ส่วนเกินมูลค่าหุ้นสามัญ	411.42	411.42	411.42	411.42	411.42	411.42
หุ้นทุนซื้อคืน	-	-	(26.47)	-	-	(26.47)
ส่วนต่ำกว่าทุนจากการเปลี่ยนแปลงสัดส่วนการถือหุ้นใน บริษัทย่อย	-	(6.39)	(6.39)	-	-	-
ส่วนของผู้มีส่วนได้เสียที่ไม่มีอำนาจควบคุม ของบริษัทย่อย	(0.44)	-	-	-	-	-
กำไร (ขาดทุน) สะสม						
จัดสรรแล้ว - สรรองตามกฎหมาย	14.42	21.19	26.41	41.42	21.19	26.41
สำรองหุ้นทุนซื้อคืน	-	-	26.47	-	-	26.47
กำไร (ขาดทุน) ยังไม่ได้จัดสรร	129.68	184.66	99.25	128.87	158.95	105.84
องค์ประกอบอื่นของส่วนของผู้ถือหุ้น	-	0.18	-	-	0.18	-
รวมส่วนของผู้ถือหุ้นของบริษัท	855.08	911.06	830.69	854.71	891.74	843.67
ส่วนของผู้มีส่วนได้เสียที่ไม่มีอำนาจควบคุมของบริษัทย่อย	6.92	42.88	26.87	-	-	-
รวมส่วนของผู้ถือหุ้น	962.00	953.94	857.56	854.71	891.74	843.67
รวมหนี้สินและส่วนของผู้ถือหุ้น	968.30	1,093.46	1,002.49	962.92	992.76	938.18

งบกำไรขาดทุน (หน่วย : ล้านบาท)	งบการเงินรวม			งบการเงินเฉพาะกิจการ		
	2561	2562	2563	2561	2562	2563
รายได้						
รายได้จากกิจการโรงพยาบาล	638.12	886.04	645.75	638.12	709.91	604.53
รายได้เงินปันผล	-	-	-	-	-	19.48
รายได้อื่น	16.17	24.96	12.98	18.88	25.13	13.41
รวมรายได้	654.29	911.00	658.73	657.00	735.04	637.42
ค่าใช้จ่าย						
ต้นทุนกิจการโรงพยาบาล	382.14	509.33	447.32	391.16	439.45	405.67
ค่าใช้จ่ายในการบริหาร	128.42	195.04	133.07	124.12	127.65	110.52
รวมค่าใช้จ่าย	510.56	704.37	580.39	515.28	567.10	516.19
กำไรก่อนค่าใช้จ่ายทางการเงินและ						
ค่าใช้จ่ายภาษีเงินได้	143.73	206.63	78.34	141.72	167.94	121.23
รายได้ทางการเงิน	-	-	2.81	-	-	2.39
ค่าใช้จ่ายทางการเงิน	-	-	(1.56)	-	-	-
กำไรก่อนค่าใช้จ่ายภาษีเงินได้	143.73	206.63	79.59	141.72	167.93	123.62
ค่าใช้จ่ายภาษีเงินได้	26.28	40.54	13.81	26.18	32.54	19.21
กำไรสำหรับปี	117.45	166.09	65.78	115.54	135.40	104.41
กำไรส่วนที่เป็นของผู้ถือหุ้นของบริษัทฯ (บาท/หุ้น)	0.19	0.27	0.12	0.19	0.23	0.17
มูลค่าที่ตราไว้ (บาท)	0.50	0.50	0.50	0.50	0.50	0.50

งบกระแสเงินสด (หน่วย : ล้านบาท)	งบการเงินรวม			งบการเงินเฉพาะกิจการ		
	2561	2562	2563	2561	2562	2563
กระแสเงินสดจากการดำเนินงาน						
กำไรก่อนภาษี	143.72	206.63	79.59	141.72	167.93	123.62
รายการปรับกระทบยอดกำไรก่อนภาษีเป็นเงินสดรับ (จ่าย) จากกิจกรรมดำเนินงาน						
ค่าเสื่อมราคาและค่าตัดจำหน่าย	35.74	47.11	69.66	33.28	41.57	53.60
ค่าเผื่อหนี้สงสัยจะสูญ (โอนกลับ)	0.49	(0.55)	-	0.49	(0.55)	-
โอนกลับขาดทุนจากการด้อยค่าของสินทรัพย์ทางการเงิน	-	-	(0.37)			(0.37)
การปรับลดราคาทุนของสินค้าคงเหลือให้เป็นมูลค่าสุทธิที่ได้รับ (โอนกลับ)	0.15	0.14	0.64	0.15	0.14	0.27
ขาดทุนจากการขายและตัดจำหน่ายอุปกรณ์	0.22	0.55	0.68	0.22	0.55	0.66
กำไรจากการขายเงินลงทุนในบริษัทย่อย	-	-	-	-	(0.32)	-
ประมาณการหนี้สินสำหรับคูปองส่วนลด (โอนกลับ)	(0.01)	0.66	0.17	(0.01)	0.14	0.69
สำรองผลประโยชน์ระยะยาวของพนักงาน	1.39	2.63	2.14	1.39	2.62	2.11
กำไรจากการปรับมูลค่าเงินลงทุนชั่วคราว	(0.67)	(0.35)	-	(0.67)	(0.35)	-
ขาดทุนจากการปรับมูลค่ายุติธรรมของสินทรัพย์ทางการเงิน						
หมุนเวียนอื่น	-	-	0.04	-	-	0.05
ขาดทุนจากการปรับมูลค่ายุติธรรมของสินทรัพย์ทางการเงินไม่หมุนเวียนอื่น	-	-	0.16	-	-	0.16
ผลต่างจากการลดค่าเข้า	-	-	0.12	-	-	-
รายได้เงินปันผล	-	-	-	-	-	(19.48)
รายได้ทางการเงิน	(6.81)	(5.57)	(2.81)	(6.70)	(5.15)	(2.39)
ต้นทุนทางการเงิน	-	-	1.56	-	-	-
กำไรจากการดำเนินงานก่อนการเปลี่ยนแปลงในสินทรัพย์และหนี้สินดำเนินงาน	174.22	251.25	151.58	169.87	206.58	158.92
สินทรัพย์ดำเนินงาน (เพิ่มขึ้น) ลดลง						
ลูกหนี้การค้าและลูกหนี้อื่น	(18.15)	13.15	(4.81)	(18.33)	23.21	(11.24)
สินค้าคงเหลือ	(4.52)	(7.69)	(3.93)	(4.09)	(2.39)	(4.38)
สินทรัพย์หมุนเวียนอื่น	(0.89)	0.19	(0.72)	(0.82)	0.12	(0.49)
สินทรัพย์ไม่หมุนเวียนอื่น	(2.36)	(0.66)	0.48	0.24	(0.70)	0.50
หนี้สินดำเนินงานเพิ่มขึ้น (ลดลง)						
เจ้าหนี้การค้าและเจ้าหนี้อื่น	16.38	7.67	(18.03)	22.00	(11.39)	(0.93)
ค่าธรรมเนียมแพทย์ค้างจ่าย	0.52	2.62	(3.28)	0.52	0.91	(1.62)
รายได้รับล่วงหน้า	1.11	11.28	(4.88)	1.11	0.91	(1.66)
หนี้สินหมุนเวียนอื่น	0.19	(0.55)	0.08	(0.19)	(0.38)	0.13
หนี้สินไม่หมุนเวียนอื่น	1.92	0.04	1.64	1.92	(0.70)	1.48
จ่ายผลประโยชน์ระยะยาวพนักงาน	(0.20)	-	(0.42)	(0.20)	-	(0.42)
เงินสดจาก (ใช้ไปใน) กิจกรรมดำเนินงาน	168.22	277.30	117.71	172.03	216.17	140.29
เงินสดจ่ายดอกเบี้ย	-	-	(2.13)	-	-	-
เงินสดจ่ายภาษีเงินได้	(22.81)	(32.54)	(30.29)	(22.70)	(27.74)	(26.97)
เงินสดสุทธิจาก (ใช้ไปใน) กิจกรรมดำเนินงาน	145.41	244.76	85.29	149.33	188.43	113.32
กระแสเงินสดจากกิจกรรมลงทุน						
รับดอกเบี้ย	6.69	7.08	3.06	6.58	6.67	2.66
ซื้ออาคารและอุปกรณ์	(133.06)	(221.02)	(79.10)	(127.31)	(192.98)	(60.64)
ซื้อสินทรัพย์ไม่มีตัวตน	(0.24)	(1.65)	(0.55)	(0.24)	(0.56)	(0.55)
เงินสดรับจากการขายอุปกรณ์	1.42	-	0.39	1.42	-	0.39
สินทรัพย์ทางการเงินหมุนเวียนอื่นลดลง	-	-	121.86	-	-	111.96
เงินลงทุนชั่วคราวลดลง	38.41	170.50	-	38.41	180.40	-
สินทรัพย์ทางการเงินไม่หมุนเวียนอื่นเพิ่มขึ้น	-	-	(22.20)	-	-	(22.20)
สินทรัพย์ทางการเงินไม่หมุนเวียนอื่นลดลง	-	-	28.82	-	-	28.82
เงินลงทุนระยะยาวอื่นลดลง	40.50	40.94	-	40.50	40.94	-
เงินลงทุนระยะยาวอื่น (เพิ่มขึ้น)	(15.00)	(45.03)	-	(15.00)	(35.03)	-
เงินปันผลรับ	-	-	-	-	-	19.48
เงินสดจ่ายซื้อเงินลงทุนในบริษัทย่อย	-	-	-	(18.50)	(40.65)	(15.00)
เงินสดรับจากการขายเงินลงทุนในบริษัทย่อย	-	-	-	-	4.27	-

งบกระแสเงินสด (หน่วย : ล้านบาท)	งบการเงินรวม			งบการเงินเฉพาะกิจการ		
	2561	2562	2563	2561	2562	2563
เงินสดสุทธิจาก (ใช้ไปใน) กิจกรรมลงทุน	(61.28)	(49.18)	52.28	(74.14)	(36.94)	64.92
กระแสเงินสดจากกิจกรรมจัดหาเงิน						
เงินสดจ่ายชำระหนี้สินตามสัญญาเข้าทางการเงิน	-	-	(4.63)	-	-	-
ซื้อส่วนของผู้มีส่วนได้เสียที่ไม่มีอำนาจควบคุมของบริษัทย่อย	(6.00)	-	-	-	-	-
เงินสดรับจากผู้มีส่วนได้เสียที่ไม่มีอำนาจควบคุมของบริษัทย่อย	-	4.27	-	-	-	-
จ่ายซื้อหุ้นคืน	-	-	(26.47)	-	-	(26.47)
บริษัทย่อยจ่ายเงินปันผลให้ผู้มีส่วนได้เสียที่ไม่มีอำนาจควบคุม	-	-	(9.69)	-	-	-
เงินสดรับจากการเพิ่มทุนของบริษัทย่อย	-	19.95	-	-	-	-
เงินปันผลจ่าย	(72.00)	(99.00)	(126.00)	(72.00)	(99.00)	(126.00)
เงินสดสุทธิได้มาจาก (ใช้ไปใน) กิจกรรมจัดหาเงิน	(78.00)	(74.78)	(166.79)	(72.00)	(99.00)	(152.47)
เงินสดและรายการเทียบเท่าเงินสดเพิ่มขึ้น (ลดลง) สุทธิ	6.13	120.80	(29.22)	3.19	52.49	25.77
เงินสดและรายการเทียบเท่าเงินสดต้นปี	70.16	76.29	197.09	55.70	58.89	111.38
เงินสดและรายการเทียบเท่าเงินสดปลายปี	76.29	197.09	167.87	58.89	111.39	137.15

ตารางสรุปอัตราส่วนทางการเงินที่สำคัญ

อัตราส่วนทางการเงินที่สำคัญ	งบการเงินรวม			งบการเงินเฉพาะกิจการ		
	2561	2562	2563	2561	2562	2563
อัตราส่วนสภาพคล่อง (Liquidity Ratio)						
อัตราส่วนสภาพคล่อง (เท่า)	4.73	3.14	2.65	4.46	3.22	2.73
อัตราส่วนสภาพคล่องหมุนเร็ว (เท่า)	4.54	2.95	2.37	4.30	3.02	2.46
อัตราส่วนสภาพคล่องกระแสเงินสด (เท่า)	1.74	2.18	0.75	1.77	1.99	1.33
อัตราส่วนหมุนเวียนลูกหนี้การค้า (เท่า)	12.20	15.48	12.63	12.20	13.60	13.64
ระยะเวลาเก็บหนี้เฉลี่ย (วัน)	29.93	23.58	28.89	29.93	26.84	26.77
อัตราส่วนหมุนเวียนสินค้าคงเหลือ (เท่า)	26.47	24.79	16.98	28.10	25.61	19.75
ระยะเวลาขายสินค้าเฉลี่ย (วัน)	13.79	14.72	21.50	12.99	14.25	18.49
อัตราส่วนหมุนเวียนเจ้าหนี้การค้า (เท่า)	19.23	21.28	15.83	18.02	19.00	16.04
ระยะเวลารับหนี้ (วัน)	18.98	17.15	23.05	20.25	19.21	22.75
Cash Cycle (วัน)	24.73	21.15	27.34	22.67	22.50	22.51
อัตราส่วนแสดงความสามารถในการหากำไร (Profitability Ratio)						
อัตรากำไรขั้นต้น (%)	40.11	42.52	30.73	38.70	38.10	32.89
อัตรากำไรจากการดำเนินงาน (%)	19.99	20.50	10.12	19.25	20.12	14.61
อัตราส่วนเงินสดต่อการทำกำไร (%)	114.00	134.73	130.49	121.56	131.95	128.28
อัตรากำไรสุทธิ (%)	17.91	17.70	10.95	17.59	18.55	16.38
อัตราผลตอบแทนผู้ถือหุ้น (%)	13.62	17.41	7.67	13.52	15.18	12.37
อัตราส่วนแสดงประสิทธิภาพในการดำเนินงาน (Efficiency Ratio)						
อัตราผลตอบแทนต่อสินทรัพย์ (%)	12.13	15.19	6.56	12.00	13.64	11.13
อัตราผลตอบแทนต่อสินทรัพย์ถาวร (%)	27.74	27.73	10.67	28.67	24.60	18.71
อัตราการใช้ทุนของสินทรัพย์ (เท่า)	0.68	0.83	0.66	0.68	0.74	0.68
อัตราส่วนวิเคราะห์นโยบายทางการเงิน (Financial Ratio)						
อัตราหนี้สินต่อส่วนของผู้ถือหุ้น (เท่า)	0.12	0.15	0.17	0.13	0.11	0.11
อัตราการจ่ายเงินปันผล (%)	84.30	75.87	191.54	85.68	93.06	120.69

การวิเคราะห์และคำอธิบายของฝ่ายจัดการ

การวิเคราะห์ผลการดำเนินงาน

ปี 2563 เป็นปีที่มีการแพร่ระบาดของไวรัสโควิด-19 เป็นผลต่อเนื่องตั้งแต่ปลายปี 2562 ส่งผลกระทบต่อธุรกิจโรงพยาบาล โดยเฉพาะอย่างยิ่งการดำเนินธุรกิจของบริษัท เอกชัย อินเตอร์เนชั่นแนล จำกัด ซึ่งเป็นบริษัทย่อย ได้รับผลกระทบโดยตรงเนื่องจากผู้เข้ารับบริการชาวต่างชาติเป็นหลัก อย่างไรก็ตาม บริษัทฯ ยังสามารถดำเนินธุรกิจได้อย่างต่อเนื่องและมีผลกำไร โดยสรุปผลการดำเนินงานได้ดังนี้

รายได้

กลุ่มบริษัทฯ มีรายได้รวมจำนวน จำนวน 654.29 ล้านบาท ในปี 2561 จำนวน 905.43 ล้านบาท ในปี 2562 และจำนวน 661.54 ล้านบาท ในปี 2563 หรือคิดเป็นอัตราการเติบโตร้อยละ 39.23 และร้อยละ -27.38 ตามลำดับ โดยรายได้รวมในปี 2563 ลดลงเป็นผลมาจากการแพร่ระบาดของไวรัสโควิด-19 ส่งผลทำให้ผู้เข้ารับบริการทั้งผู้ป่วยนอกและผู้ป่วยใน รวมทั้ง ศูนย์ผู้มีบุตรยากลดลง

ประเภทรายได้	2561 ¹⁾		2562 ¹⁾		2563 ¹⁾	
	ล้านบาท	ร้อยละ	ล้านบาท	ร้อยละ	ล้านบาท	ร้อยละ
รายได้จากกิจการโรงพยาบาล	638.12	97.53	886.04	97.26	645.75	97.61
รายได้อื่น ²⁾	16.17	2.47	19.39	2.74	15.79	2.39
รวมรายได้	654.29	100.00	905.43	100.00	661.54	100.00

หมายเหตุ ¹⁾ งบการเงินรวม

²⁾ รายได้อื่น ประกอบด้วย รายได้ขายอาหาร รายได้ค่าเช่าพื้นที่ และกำไรจากการขายทรัพย์สิน เป็นต้น

รายได้ของกลุ่มบริษัทฯ แบ่งออกเป็น รายได้จากกิจการโรงพยาบาลและรายได้อื่น โดยในปี 2561-2563 บริษัทฯ มีสัดส่วนรายได้จากกิจการโรงพยาบาล คิดเป็น ร้อยละ 97.53 ร้อยละ 97.26 และร้อยละ 97.61 ของรายได้รวม และมีสัดส่วนรายได้อื่นต่อรายได้รวมในปี 2561-2563 ที่ร้อยละ 2.47 ร้อยละ 2.74 และร้อยละ 2.39 ตามลำดับ

รายได้จากกิจการโรงพยาบาล

รายได้จากกิจการโรงพยาบาลของกลุ่มบริษัทฯ สามารถแบ่งออกตามประเภทของผู้ป่วยได้เป็น รายได้จากผู้ป่วยนอก (OPD) และรายได้จากผู้ป่วยใน (IPD) ดังนี้

	2561		2562		2563	
	ล้านบาท	ร้อยละ	ล้านบาท	ร้อยละ	ล้านบาท	ร้อยละ
1. รายได้จากกิจการโรงพยาบาล	638.12	97.53	886.04	97.26	645.75	97.61
<u>รายได้จากผู้ป่วยนอก (OPD)</u>	342.12	52.29	551.50	60.54	362.36	54.78
- ลูกค้ำทั่วไป	191.34	29.24	183.10	20.10	171.78	25.97
- ลูกค้ำคู่สัญญา	150.78	23.05	368.40	40.44	190.58	28.81
<u>รายได้จากผู้ป่วยใน (IPD)</u>	296.00	45.24	334.54	36.72	283.39	42.84
- ลูกค้ำทั่วไป	100.76	15.40	119.17	13.08	101.77	15.38
- ลูกค้ำคู่สัญญา	195.24	29.84	215.37	23.64	181.62	27.45
2. รายได้อื่น**	16.17	2.47	24.96	2.74	15.79	2.39
รวมรายได้	654.29	100.00	911.00	100.00	661.54	100.00

หมายเหตุ * งบการเงินรวม

** รายได้อื่น ประกอบด้วย รายได้ขายอาหาร รายได้ค่าเช่าพื้นที่ ดอกเบี้ยรับ และกำไรจากการขายทรัพย์สิน เป็นต้น

กลุ่มบริษัท มีรายได้จากผู้ป่วยนอกในปี 2561 - 2563 จำนวน 342.12 ล้านบาท และ 551.50 ล้านบาท และ 362.36 ล้านบาท ตามลำดับ หรือคิดเป็นอัตราการเติบโตร้อยละ 61.20 และร้อยละ -52.20 และมีรายได้จากผู้ป่วยใน ในปี 2561 - 2563 จำนวน 296.00 ล้านบาท 334.54 ล้านบาท และ 283.39 ล้านบาท ตามลำดับ หรือคิดเป็นอัตราการเติบโตร้อยละ 13.02 และร้อยละ -15.29 ตามลำดับ

ในปี 2563 กลุ่มบริษัท มีรายได้กิจการโรงพยาบาลจำนวน 645.75 ล้านบาท ลดลงจากปี 2562 ซึ่งมีจำนวน 886.04 ล้านบาท หรือคิดเป็นลดลงร้อยละ 27.12 โดยสาเหตุหลักมาจากการแพร่ระบาดของไวรัสโควิด-19 ส่งผลทำให้ผู้รับบริการทั้งผู้ป่วยนอกและผู้ป่วยใน ลดลง โดยเฉพาะอย่างยิ่งศูนย์ผู้มีบุตรยากของบริษัทย่อย ซึ่งได้รับผลกระทบโดยตรงเนื่องจากมีผู้เข้ารับบริการชาวจีนเป็นหลัก

รายได้อื่น

กลุ่มบริษัท มีรายได้อื่นในปี 2561-2563 จำนวน 16.17 ล้านบาท 24.96 ล้านบาท และ 15.79 ล้านบาท ตามลำดับ คิดเป็นสัดส่วนร้อยละ 2.47 ร้อยละ 2.74 และร้อยละ 2.38 ของรายได้รวม โดยรายได้อื่นของบริษัท ประกอบด้วย รายได้จากการขายอาหารในโรงพยาบาลของโรงพยาบาล รายได้ค่าเช่าพื้นที่จากร้านค้าในโรงพยาบาล และกำไรจากการขายทรัพย์สินที่ไม่สามารถใช้งานได้ เช่น รถยนต์ โต๊ะ คอมพิวเตอร์ เป็นต้น

ต้นทุนและค่าใช้จ่าย

ค่าใช้จ่ายหลักของกลุ่มบริษัท ประกอบด้วย ต้นทุนกิจการโรงพยาบาล ค่าใช้จ่ายในการบริหารและค่าใช้จ่ายทางการเงิน โดยในปี 2561-2563 บริษัท มีต้นทุนและค่าใช้จ่ายรวมจำนวน 438.89 ล้านบาท 510.57 ล้านบาท และ 704.37 ล้านบาท ตามลำดับ โดยมีรายละเอียดดังนี้

ต้นทุนและค่าใช้จ่าย	2561	2562	2563
ต้นทุนกิจการโรงพยาบาล	382.14	509.33	447.32
ค่าใช้จ่ายในการบริหาร	128.42	195.04	133.07
ค่าใช้จ่ายทางการเงิน	-	-	-
รวมต้นทุนและค่าใช้จ่าย	510.57	704.37	580.39

ต้นทุนกิจการโรงพยาบาล

ในปี 2561-2563 กลุ่มบริษัท มีต้นทุนกิจการโรงพยาบาล จำนวน 382.14 ล้านบาท 509.33 ล้านบาท และ 447.32 ล้านบาท ตามลำดับ หรือคิดเป็นสัดส่วนร้อยละ 59.89 ร้อยละ 57.48 และร้อยละ 69.27 ต่อรายได้จากกิจการโรงพยาบาล หรือคิดเป็นอัตรากำไรขั้นต้นเท่ากับร้อยละ 40.11 ร้อยละ 42.52 และร้อยละ 30.73 ตามลำดับ ซึ่งต้นทุนหลักของกิจการโรงพยาบาลของบริษัท ประกอบด้วย ค่าธรรมเนียมแพทย์ เงินเดือนบุคลากรด้านการแพทย์ และพยาบาล ต้นทุนยาและเวชภัณฑ์ และค่าเสื่อมราคา

ค่าใช้จ่ายในการบริหาร

ในปี 2561-2563 บริษัท มีค่าใช้จ่ายในการบริหาร จำนวน 128.42 ล้านบาท 195.04 ล้านบาท และ 133.07 ล้านบาท ตามลำดับ หรือคิดเป็นสัดส่วนร้อยละ 19.63 ร้อยละ 21.41 และร้อยละ 20.12 ต่อรายได้รวมของบริษัท ตามลำดับ ค่าใช้จ่ายในการบริหารหลักของกลุ่มบริษัท ในปี 2563 ประกอบด้วย ค่าตอบแทนพนักงาน ค่าใช้จ่ายด้านการตลาด ค่าธรรมเนียมวิชาชีพ เครื่องใช้สำนักงานและวัสดุสิ้นเปลือง

ค่าใช้จ่ายทางการเงิน

ในปี 2561-2563 กลุ่มบริษัท ไม่มีการกู้ยืมเงินและไม่มีการใช้จ่ายทางการเงิน

กำไรส่วนที่เป็นของผู้ถือหุ้นของบริษัท

จากผลการดำเนินงานที่กล่าวมาข้างต้น บริษัทฯ มีกำไรส่วนที่เป็นของผู้ถือหุ้นของบริษัทในปี 2561-2563 จำนวน 117.21 ล้านบาท 160.30 ล้านบาท และ 72.10 ล้านบาท คิดเป็นอัตรากำไรสุทธิร้อยละ 17.91 ร้อยละ 17.60 และร้อยละ 10.90 ตามลำดับ โดยมีอัตราการเติบโตในปี 2562 ร้อยละ 36.76 และร้อยละ -55.02 ในปี 2563

ฐานะทางการเงิน

สินทรัพย์

ณ สิ้นปี 2561- 2563 กลุ่มบริษัทฯ มีสินทรัพย์รวมจำนวน 968.30 ล้านบาท 1,093.46 ล้านบาท และ 1,002.49 ล้านบาท ตามลำดับ โดยสินทรัพย์ที่สำคัญของบริษัทฯ ได้แก่ ที่ดิน อาคารและอุปกรณ์ ลูกหนี้การค้า และสินค้าคงเหลือ รายละเอียดของสินทรัพย์ที่สำคัญต่างๆ มีดังนี้

ลูกหนี้การค้า

ณ สิ้นปี 2561-2563 กลุ่มบริษัทฯ มีลูกหนี้การค้าก่อนหักค่าเผื่อหนี้สงสัยจะสูญ จำนวน 63.40 ล้านบาท 50.98 ล้านบาท และ 50.74 ล้านบาท ตามลำดับ คิดเป็นสัดส่วนร้อยละ 6.55 ร้อยละ 4.66 และร้อยละ 5.06 ของสินทรัพย์รวมตามลำดับ

จากการที่ลูกค้าของบริษัทฯ มี 2 ประเภท ได้แก่ ลูกค้าทั่วไปซึ่งจะชำระค่าบริการเป็นเงินสด และลูกค้าคู่สัญญาซึ่งได้รับเครดิตทางการค้าจากบริษัทฯ ดังนั้น ลูกหนี้การค้าส่วนใหญ่ของบริษัทฯ จะเป็นลูกหนี้การค้าจากลูกค้าคู่สัญญาทั้งลูกค้าบริษัทประกันคู่สัญญาและลูกค้าบริษัทคู่สัญญา โดยบริษัทฯ มีการให้ระยะเวลาการชำระหนี้แก่ลูกค้าคู่สัญญาประมาณ 30 วัน ซึ่งลูกหนี้กลุ่มนี้ส่วนใหญ่จะเป็นลูกหนี้ที่ไม่ถึงกำหนดชำระ ซึ่งส่วนใหญ่เป็นบริษัทประกันที่มีชื่อเสียงรวมทั้งบริษัทเอกชนขนาดใหญ่ นอกจากนี้ บริษัทฯ ยังมีกระบวนการตรวจสอบเครดิตลูกค้าก่อนการให้เครดิต จึงทำให้ความเสี่ยงในการรับชำระเงินของลูกค้าคู่สัญญาของบริษัทฯ ค่อนข้างต่ำ

ระยะเวลาดังชำระ	ณ 31 ธ.ค. 2561		ณ 31 ธ.ค. 2562		ณ 31 ธ.ค. 2563	
	ล้านบาท	ร้อยละ	ล้านบาท	ร้อยละ	ล้านบาท	ร้อยละ
ลูกหนี้การค้า						
ยังไม่ได้กำหนดชำระ	25.44	40.08	21.04	41.27	30.56	59.61
ค้างชำระ						
ไม่เกิน 3 เดือน	33.44	52.68	24.75	48.55	18.18	35.46
เกิน 3 เดือนไม่เกิน 6 เดือน	1.80	2.84	0.79	1.55	1.53	2.98
เกิน 6 เดือนไม่เกิน 12 เดือน	1.50	2.36	3.56	6.98	0.65	1.27
เกิน 12 เดือน	1.30	2.05	0.84	1.65	0.35	0.68
รวมลูกหนี้การค้าก่อนหักค่าเผื่อหนี้สงสัยจะสูญ	63.48	100.00	50.98	100.00	51.27	100.00
หักค่าเผื่อหนี้สงสัยจะสูญ	(1.44)		(0.90)		(0.53)	
ลูกหนี้การค้า - สุทธิ	62.04		50.08		50.74	

เมื่อพิจารณาลูกหนี้การค้าแบ่งตามระยะเวลาดังชำระตามตารางข้างต้น บริษัทฯ มีลูกหนี้ที่ยังไม่ถึงกำหนดชำระ ณ สิ้นปี 2561-2563 จำนวนร้อยละ 40.08 ร้อยละ 41.27 และร้อยละ 59.61 ของยอดลูกหนี้การค้าก่อนหักค่าเผื่อหนี้สงสัยจะสูญตามลำดับ โดยลูกหนี้ค้างชำระของบริษัทฯ ส่วนใหญ่เป็นลูกหนี้ที่ค้างชำระไม่เกิน 3 เดือน คิดเป็นร้อยละ 52.68 ร้อยละ 48.55 และร้อยละ 35.46 ตามลำดับ สัดส่วนลูกหนี้ที่ค้างชำระเกิน 3 เดือนต่อยอดลูกหนี้การค้าก่อนหักค่าเผื่อหนี้สงสัยจะสูญของกลุ่มบริษัทฯ ณ สิ้นปี 2561-2563 เป็นร้อยละ 7.25 ร้อยละ 10.18 และร้อยละ 4.93 ตามลำดับ อย่างไรก็ตาม บริษัทฯ ได้กำหนดนโยบายการติดตามหนี้ที่เข้มงวดมากขึ้น และได้กำหนดตัวชี้วัดการทำงานของพนักงานในส่วนการติดตามหนี้เพื่อให้การดำเนินการมีประสิทธิภาพเพิ่มมากขึ้น

สำหรับนโยบายการตั้งสำรองค่าเผื่อนี้สงสัยจะสูญ บริษัทฯ จะตั้งค่าเผื่อนี้สงสัยจะสูญจากอายุของลูกหนี้ที่ค้าง โดยลูกหนี้ที่มีอายุค้างมากกว่า 365 วันจะตั้งสำรองที่อัตราร้อยละ 100 ยกเว้นลูกหนี้กลุ่มลูกค้าทั่วไปจะตั้งสำรองที่อัตราร้อยละ 100 เมื่อมีอายุค้างมากกว่า 180 วัน โดยในปี 2563 กลุ่มบริษัทฯ มีการตั้งค่าเผื่อนี้สงสัยจะสูญจำนวน 0.53 ล้านบาท ตามนโยบายดังกล่าว

สินค้าคงเหลือ

ณ สิ้นปี 2561–2563 กลุ่มบริษัทฯ มีสินค้าคงเหลือสุทธิ จำนวน 16.44 ล้านบาท จำนวน 23.99 ล้านบาท และจำนวน 27.28 ล้านบาท คิดเป็นสัดส่วนร้อยละ 1.70 ร้อยละ 2.19 และร้อยละ 2.72 ของสินทรัพย์รวม ตามลำดับ สินค้าคงเหลือของบริษัทฯ ได้แก่ ยา เวชภัณฑ์ และวัสดุอื่น

ระยะเวลาค้างชำระ	ณ 31 ธ.ค. 2561		ณ 31 ธ.ค. 2562		ณ 31 ธ.ค. 2563	
	ล้านบาท	ร้อยละ	ล้านบาท	ร้อยละ	ล้านบาท	ร้อยละ
ยา	10.93	65.45	15.89	65.15	17.30	61.09
เวชภัณฑ์	4.73	28.32	6.97	28.58	9.36	33.05
วัสดุอื่น*	1.04	6.23	1.53	6.27	1.66	5.86
รวมสินค้าคงเหลือ	16.70	100.00	24.39	100.00	28.32	100.00
รายการปรับลดราคาทุนให้เป็นมูลค่าสุทธิที่จะได้รับ	(0.26)		(0.40)		(1.04)	
รวมสินค้าคงเหลือ – สุทธิ	16.44		23.99		27.28	

หมายเหตุ *วัสดุอื่น ประกอบด้วย วัสดุทั่วไป ผ้าและเครื่องนอน เป็นต้น

สินค้าคงเหลือหลักของบริษัทฯ ได้แก่ ยา และเวชภัณฑ์ โดย ณ สิ้นปี 2561–2563 สัดส่วนยาและเวชภัณฑ์ต่อสินค้าคงเหลือรวมเท่ากับร้อยละ 93.77 ร้อยละ 93.73 และร้อยละ 94.14 ตามลำดับ เมื่อพิจารณาระยะเวลาขายสินค้าเฉลี่ยในปี 2561–2563 อยู่ที่ 13.79 วัน 14.72 และ 21.50 วัน ตามลำดับ บริษัทฯ มีเป้าหมายในการลดปริมาณสินค้าคงเหลือโดยใช้หลักการสั่งซื้อสินค้าเมื่อระดับสินค้าที่เก็บลดลงมาอยู่ในระดับที่กำหนด (Reorder Level Policy: ROL) ซึ่งบริษัทฯ กำหนดระยะเวลาการจัดเก็บสินค้าไม่เกิน 30 วัน มาใช้ ซึ่งจะช่วยให้บริษัทฯ สามารถติดตามปริมาณยาและเวชภัณฑ์คงเหลือได้อย่างรวดเร็ว ลดประมาณการส่งยาและเวชภัณฑ์ในแต่ละครั้ง ซึ่งจะส่งผลให้ปริมาณยาและเวชภัณฑ์คงเหลือลดลงในอนาคต

ถึงแม้ว่ายาและเวชภัณฑ์ส่วนใหญ่ของบริษัทฯ สามารถเปลี่ยนหรือคืนได้ก่อนวันหมดอายุ ตามเงื่อนไขและข้อกำหนดของผู้จัดจำหน่าย อย่างไรก็ตาม ในปี 2561–2563 บริษัทฯ มีการปรับลดราคาทุนยาและเวชภัณฑ์ให้เป็นมูลค่าสุทธิที่จะได้รับจำนวน 0.26 ล้านบาท 0.40 ล้านบาท และ 1.04 ล้านบาท ตามลำดับ เนื่องจากเป็นยาและเวชภัณฑ์ที่ถูกนำไปใช้บางส่วนแล้วและหมดอายุ ทำให้ไม่สามารถเปลี่ยนหรือคืนได้ตามข้อกำหนดของผู้จัดจำหน่ายได้ และเพื่อให้การบริหารสินค้าคงเหลือมีประสิทธิภาพมากขึ้น ในปี 2558 บริษัทฯ ได้กำหนดนโยบายตั้งค่าเผื่อนี้สงสัยจะสูญสภาพยาและเวชภัณฑ์ที่ไม่เคลื่อนไหวตั้งแต่ 3 ปีขึ้นไปที่อัตราร้อยละ 100.00

ในปี 2559 บริษัทฯ ได้มีการปรับปรุงนโยบายการตั้งค่าเผื่อนี้สงสัยจะสูญของสินค้าคงเหลือเพื่อให้เหมาะสมกับยาและเวชภัณฑ์แต่ละประเภท โดยมีรายละเอียดดังนี้

ประเภทยาและเวชภัณฑ์	อายุสินค้าคงเหลือ	สัดส่วนการตั้งสำรองสินค้าเสื่อมสภาพ (ร้อยละ)
ยาครีม ยาผง ยาโลชั่น ยาฉีด และน้ำเกลือ	ไม่เคลื่อนไหวตั้งแต่ 2 ปีขึ้นไป	100.00
ยาเม็ดออกฤทธิ์ ยาน้ำและยาฆ่าเชื้อ	ไม่เคลื่อนไหวตั้งแต่ 3 ปีขึ้นไป	100.00
ยาเม็ดและเวชภัณฑ์	ไม่เคลื่อนไหวตั้งแต่ 3 ปีขึ้นไป	100.00

ที่ดิน อาคารและอุปกรณ์

ณ สิ้นปี 2561–2563 กลุ่มบริษัท มีที่ดิน อาคารและอุปกรณ์สุทธิจำนวน 418.42 ล้านบาท 593.62 ล้านบาท และ 611.30 ล้านบาท ตามลำดับ คิดเป็นสัดส่วนต่อสินทรัพย์รวมเท่ากับร้อยละ 43.21 ร้อยละ 54.29 และร้อยละ 60.98 ตามลำดับ

มูลค่าสุทธิของที่ดิน อาคารและอุปกรณ์ของบริษัทฯ เพิ่มขึ้นจากปี 2562 เนื่องจากในปี 2563 บริษัทฯ มีการลงทุนหลักในส่วนของ อาคารและส่วนปรับปรุงอาคาร จำนวน 34.13 ล้านบาท สินทรัพย์ระหว่างติดตั้งจำนวน 29.45 ล้านบาท เครื่องมือและอุปกรณ์การแพทย์ 8.85 ล้านบาท เครื่องตกแต่งติดตั้งและเครื่องใช้สำนักงานจำนวน 5.06 ล้านบาท ยานพาหนะ 3.38 ล้านบาท และมีค่าเสื่อมราคา ณ สิ้นปี 2561–2563 จำนวน 34.33 ล้านบาท 45.96 ล้านบาท และ 62.61 ล้านบาท ตามลำดับ

ประสิทธิภาพในการดำเนินงาน

อัตราส่วนประสิทธิภาพในการดำเนินงาน	2561	2562	2563
อัตราผลตอบแทนต่อสินทรัพย์ (%)	12.13	15.19	6.56
อัตราผลตอบแทนต่อสินทรัพย์ถาวร (%)	27.74	27.73	10.67
อัตรากาไรหมุนของสินทรัพย์ (เท่า)	0.68	0.83	0.66

บริษัทฯ มีสินทรัพย์รวมในปี 2561–2563 จำนวน 968.30 ล้านบาท 1,093.46 ล้านบาท และ 1,002.49 ล้านบาท ตามลำดับ มีกำไรส่วนที่เป็นของผู้ถือหุ้นของบริษัท จำนวน 117.21 ล้านบาท 160.30 ล้านบาท และ 72.10 ล้านบาท ตามลำดับ และมีรายได้รวมในปี 2561–2563 จำนวน 654.29 ล้านบาท 911.00 ล้านบาท และ 661.54 ล้านบาท ตามลำดับ จึงทำให้บริษัทฯ มีอัตราผลตอบแทนต่อสินทรัพย์ในอัตราร้อยละ 12.13 ร้อยละ 15.19 และร้อยละ 6.56 ตามลำดับ อัตราผลตอบแทนต่อสินทรัพย์ถาวรในอัตราร้อยละ 27.74 ร้อยละ 27.73 และร้อยละ 10.67 ตามลำดับ และมีอัตรากาไรหมุนของสินทรัพย์ อยู่ที่ 0.68 เท่า 0.83 เท่า และ 0.66 เท่า ตามลำดับ

สภาพคล่อง

กระแสเงินสด

กลุ่มบริษัท มีกระแสเงินสดจากกิจกรรมดำเนินงานในปี 2561–2563 จำนวน 145.41 ล้านบาท 244.76 ล้านบาท และ 85.29 ล้านบาท ตามลำดับ โดยกระแสเงินสดจากกิจกรรมดำเนินงานในปี 2563 ลดลงจากรายได้จากการดำเนินงาน และส่งผลทำให้กำไรสุทธิลดลง

กระแสเงินสดสุทธิใช้ไปในกิจกรรมลงทุนของบริษัทฯ ในปี 2561–2562 จำนวน 61.28 ล้านบาท และ 49.19 ล้านบาท ตามลำดับ และในปี 2563 มีกระแสเงินสดสุทธิจากกิจกรรมลงทุน 52.29 ล้านบาท โดยการลงทุนหลักของบริษัทฯ เป็นการลงทุนปรับปรุงอาคาร ลงทุนซื้อเครื่องมือทางการแพทย์เพิ่มเติม

กลุ่มบริษัท มีกระแสเงินสดสุทธิใช้ไปในกิจกรรมจัดหาเงินในปี 2561–2563 จำนวน 78.00 ล้านบาท 74.78 ล้านบาท และ 166.79 ล้านบาท ตามลำดับ

(หน่วย : ล้านบาท)	2561	2562	2563
เงินสดสุทธิจาก(ใช้ไปใน)กิจกรรมดำเนินงาน	145.41	244.76	85.29
เงินสดสุทธิจาก(ใช้ไปใน)กิจกรรมลงทุน	(61.28)	(49.19)	52.28
เงินสดสุทธิได้มาจาก(ใช้ไปใน)กิจกรรมจัดหาเงิน	(78.00)	(74.78)	(166.79)
เงินสดและรายการเทียบเท่าเงินสดเพิ่มขึ้น(ลดลง)สุทธิ	6.13	120.80	(29.22)

อัตราส่วนสภาพคล่อง

กลุ่มบริษัท มีอัตราส่วนสภาพคล่อง ณ สิ้นปี 2561–2563 เท่ากับ 4.73 เท่า 3.14 เท่า และ 2.65 เท่า ตามลำดับ และมีอัตราส่วนสภาพคล่องหมุนเร็วเท่ากับ 4.54 เท่า 2.95 เท่า และ 2.37 เท่า ตามลำดับ โดย ณ สิ้นปี 2563 บริษัทฯ ไม่มีภาระหนี้เงินกู้จากธนาคาร

กลุ่มบริษัท มี Cash Cycle ในปี 2561–2563 เท่ากับ 24.73 วัน 21.15 วัน และ 27.34 วันตามลำดับ มีระยะเวลาเก็บหนี้เป็น 28.89 วัน และมีระยะเวลารับหนี้ 23.05 วัน

		2561	2562	2563
อัตราส่วนสภาพคล่อง	(เท่า)	4.73	3.14	2.65
อัตราส่วนสภาพคล่องหมุนเร็ว	(เท่า)	4.54	2.95	2.37
ระยะเวลาเก็บหนี้เฉลี่ย	(วัน)	29.93	23.58	28.89
ระยะเวลายาวสินค้าเฉลี่ย	(วัน)	13.79	14.72	21.50
ระยะเวลารับหนี้	(วัน)	18.98	17.15	23.05
Cash Cycle	(วัน)	24.73	21.15	27.34

แหล่งที่มาของเงินทุน**หนี้สิน**

หนี้สินรวมของกลุ่มบริษัท ณ สิ้นปี 2561–2563 มีจำนวน 106.31 ล้านบาท 139.52 ล้านบาท และ 144.93 ล้านบาท ตามลำดับ โดยหนี้สินหลักส่วนใหญ่ของบริษัทฯ เป็นเจ้าหนี้การค้า โดยสัดส่วนหนี้สินหมุนเวียนต่อหนี้สินรวมของบริษัทฯ ในปี 2561–2563 เท่ากับร้อยละ 91.09 ร้อยละ 91.72 และร้อยละ 67.72 ตามลำดับ ในขณะที่สัดส่วนหนี้สินไม่หมุนเวียนต่อหนี้สินรวมของบริษัทฯ ณ สิ้นปี 2561–2563 เท่ากับร้อยละ 8.91 ร้อยละ 8.28 และร้อยละ 32.28 ตามลำดับ โดยในส่วนของผู้ถือหุ้นเพิ่มขึ้น เป็นผลมาจากจากการนำมาตรฐานการรายงานทางการเงิน ฉบับที่ 16 สัญญาเช่า มาถือปฏิบัติ ณ วันที่ 1 มกราคม 2563 โดยการรับรู้ผลกระทบสะสมและไม่ปรับย้อนหลังงบการเงินปีก่อนที่แสดงเปรียบเทียบ

ส่วนของผู้ถือหุ้น

กลุ่มบริษัท มีส่วนของผู้ถือหุ้น ณ สิ้นปี 2561–2563 จำนวน 862.00 ล้านบาท 953.94 ล้านบาท และ 857.56 ล้านบาท ตามลำดับ โดยในปี 2563 ส่วนของผู้ถือหุ้นลดลงเนื่องจากมีกำไรส่วนที่เป็นของผู้ถือหุ้นของบริษัทฯ จำนวน 72.10 ล้านบาท และมีการจ่ายเงินปันผลจำนวน 126.00 ล้านบาท ทำให้กลุ่มบริษัท มีกำไรสะสมจำนวน 99.25 ล้านบาท ณ สิ้นปี 2563

ความเหมาะสมของโครงสร้างเงินทุน

อัตราส่วนนโยบายทางการเงิน	2561	2562	2563
อัตราหนี้สินต่อส่วนของผู้ถือหุ้น (เท่า)	0.12	0.15	0.17

กลุ่มบริษัท มีอัตราส่วนหนี้สินต่อส่วนของผู้ถือหุ้นในปี 2561–2563 เท่ากับ 0.12 เท่า 0.15 เท่า และ 0.17 เท่า ตามลำดับ โดยอัตราส่วนหนี้สินต่อส่วนของผู้ถือหุ้นของบริษัทฯ อยู่ในอัตราที่ต่ำ ต่อเนื่องบริษัทฯ ไม่มีภาระคงค้างเงินกู้ยืม

รายงานผู้สอบบัญชีรับอนุญาต

เสนอต่อผู้ถือหุ้นของบริษัท เอ็กซัยการแพทย์ จำกัด(มหาชน)

ความเห็น

ข้าพเจ้าได้ตรวจสอบงบการเงินรวมของบริษัท เอ็กซัยการแพทย์ จำกัด(มหาชน) และบริษัทย่อย(“กลุ่มบริษัท”) ซึ่งประกอบด้วย งบแสดงฐานะการเงินรวม ณ วันที่ 31 ธันวาคม 2563 งบกำไรขาดทุนเบ็ดเสร็จรวม งบแสดงการเปลี่ยนแปลงส่วนของผู้ถือหุ้นรวมและ งบกระแสเงินสดรวม สำหรับปีสิ้นสุดวันเดียวกัน และหมายเหตุประกอบงบการเงินรวมรวมถึง หมายเหตุสรุปนโยบายการบัญชีที่สำคัญ และได้ตรวจสอบงบการเงินเฉพาะกิจการของบริษัทเอ็กซัยการแพทย์ จำกัด(มหาชน) ด้วยเช่นกัน

ข้าพเจ้าเห็นว่างบการเงินข้างต้นนี้แสดงฐานะการเงิน ณ วันที่ 31 ธันวาคม 2563 ผลการดำเนินงานและกระแสเงินสดสำหรับปี สิ้นสุดวันเดียวกันของบริษัท เอ็กซัยการแพทย์ จำกัด (มหาชน) และบริษัทย่อย และเฉพาะของบริษัท เอ็กซัยการแพทย์ จำกัด (มหาชน) โดยถูกต้องตามที่ควรในสาระสำคัญตามมาตรฐานการรายงานทางการเงิน

เกณฑ์ในการแสดงความเห็น

ข้าพเจ้าได้ปฏิบัติงานตรวจสอบตามมาตรฐานการสอบบัญชี ความรับผิดชอบของข้าพเจ้าได้กล่าวไว้ในวรรคความรับผิดชอบของผู้สอบบัญชีต่อการตรวจสอบงบการเงินในรายงานของข้าพเจ้า ข้าพเจ้ามีความเป็นอิสระจากบริษัทฯ ตามข้อกำหนดจรรยาบรรณของผู้ประกอบวิชาชีพบัญชีที่กำหนด โดยสภาวิชาชีพบัญชีในส่วนที่เกี่ยวข้องกับการตรวจสอบงบการเงิน และข้าพเจ้าได้ปฏิบัติตามข้อกำหนดด้านจรรยาบรรณอื่น ๆ ตามที่ระบุในข้อกำหนดนั้นด้วย ข้าพเจ้าเชื่อว่าหลักฐานการสอบบัญชีที่ข้าพเจ้าได้ รับเพียงพอและเหมาะสมเพื่อใช้ เป็นเกณฑ์ ในการแสดงความเห็นของข้าพเจ้า

เรื่องสำคัญในการตรวจสอบ

เรื่องสำคัญในการตรวจสอบคือเรื่องต่าง ๆ ที่มีนัยสำคัญที่สุดตามดุลยพินิจของผู้ประกอบวิชาชีพของข้าพเจ้า ในการตรวจสอบ งบการเงินสำหรับงวดปัจจุบัน ข้าพเจ้าได้นำเรื่องเหล่านี้มาพิจารณาในบริบทของการตรวจสอบงบการเงินโดยรวมและในการแสดงความเห็นของข้าพเจ้า ทั้งนี้ข้าพเจ้าไม่ได้ แสดงความเห็นแยกต่างหากสำหรับเรื่องเหล่านี้

ข้าพเจ้าได้ปฏิบัติงาน ตามความรับผิดชอบที่ได้กล่าวไว้ในวรรคความรับผิดชอบของผู้สอบบัญชี ต่อการตรวจสอบงบการเงินใน รายงานของข้าพเจ้า ซึ่งได้รวมความรับผิดชอบที่เกี่ยวกับเรื่องเหล่านี้ด้วย การปฏิบัติงานของข้าพเจ้าได้รวมวิธีการตรวจสอบที่ออกแบบ มาเพื่อตอบสนองต่อการประเมินความเสี่ยงจากการแสดงข้อมูลที่ขัดต่อข้อเท็จจริงอันเป็นสาระสำคัญในงบการเงิน ผลของวิธีการตรวจสอบของข้าพเจ้า ซึ่งได้รวมวิธีการตรวจสอบสำหรับเรื่องเหล่านี้ด้วยได้ใช้เป็นเกณฑ์ในการแสดงความเห็นของข้าพเจ้าต่องบการเงินโดยรวม เรื่องสำคัญในการตรวจสอบ พร้อมวิธีการตรวจสอบมีดังต่อไปนี้

การรับรู้รายได้

รายได้จากกิจการโรงพยาบาลถือเป็นบัญชีที่สำคัญต่องบการเงิน เนื่องจากมีจำนวนเงินสูง(คิดเป็นประมาณร้อยละ98 ของยอด รายได้รวม) นอกจากนั้นรายได้ จากกิจการโรงพยาบาลมีหลายองค์ ประกอบ เช่น รายได้จากการขายยา รายได้ค่าบริการทางการแพทย์ รายได้ค่าห้องผู้ป่วย ฯลฯ รวมถึงมีส่วนลดสำหรับคู่สัญญาต่าง ๆ เช่น บริษัทประกันชีวิต และคู่สัญญาอื่นอีกจำนวนมาก โดยเงื่อนไขที่ ระบุไว้ในสัญญาที่กำกับคู่สัญญามีความหลากหลาย ดังนั้น บริษัทฯจึงมีความเสี่ยงเกี่ยวกับมูลค่าและระยะเวลาในการรับรู้รายได้

ข้าพเจ้าได้ ตรวจสอบการรับรู้รายได้ ของบริษัทฯโดยการ

- ประเมินและทดสอบระบบสารสนเทศและระบบการควบคุมภายในของบริษัทฯที่เกี่ยวข้องกับวงจรรายได้ โดยการสอบถามผู้รับผิดชอบ ทำความเข้าใจและเลือกตัวอย่างมาสุ่มทดสอบการปฏิบัติตามการควบคุมที่บริษัทฯออกแบบไว้ และให้ความสำคัญในการทดสอบเป็นพิเศษโดยการขยายขอบเขตการทดสอบสำหรับการควบคุมภายในที่ตอบสนองต่อความเสี่ยงดังกล่าวข้างต้น
- สุ่มตัวอย่างสัญญาการให้บริการเพื่อตรวจสอบการรับรู้รายได้ ว่าเป็นไปตามเงื่อนไขที่ระบุไว้ในสัญญาบริการของบริษัทฯและสอดคล้องกับนโยบายการรับรู้รายได้ ของบริษัทฯ

- สุ่มตรวจสอบเอกสารประกอบการรายการการให้บริการที่เกิดขึ้นในระหว่างปีและช่วงใกล้สิ้นรอบระยะเวลาบัญชี
- สอบทานใบลดหนี้ที่บริษัทออกภายหลังวันสิ้นรอบระยะเวลาบัญชี
- วิเคราะห์เปรียบเทียบข้อมูลบัญชีรายได้ แบบแยกย่อยเพื่อตรวจสอบความผิดปกติที่อาจเกิดขึ้นของรายการ การให้บริการตลอดรอบระยะเวลาบัญชี โดยเฉพาะรายการบัญชีที่ทำผ่านใบสำคัญทั่วไป

ข้อมูลอื่น

ผู้บริหารเป็นผู้รับผิดชอบต่อข้อมูลอื่น ซึ่งรวมถึงข้อมูลที่อยู่ในรายงานประจำปีของกลุ่มบริษัท (แต่ไม่รวมถึงงบการเงินและรายงานของผู้สอบบัญชีที่แสดงอยู่ในรายงานนั้น) ซึ่งคาดว่าจะถูกจัดเตรียมให้กับข้าพเจ้าภายหลังวันที่ในรายงานของผู้สอบบัญชีนี้

ความเห็นของข้าพเจ้าต่อการเงินไม่ครอบคลุมถึงข้อมูลอื่นและข้าพเจ้าไม่ได้ ให้ ข้อเสนอแนะในลักษณะการให้ความเชื่อมั่นในรูปแบบใดๆ ต่อข้อมูลอื่นนั้น

ความรับผิดชอบของข้าพเจ้าที่เกี่ยวข้องกับการตรวจสอบงบการเงินคือ การอ่านและพิจารณาว่าข้อมูลอื่นนั้นมีความขัดแย้งที่มีสาระสำคัญกับงบการเงินหรือกับความรู้ที่ได้รับจากการตรวจสอบของข้าพเจ้าหรือไม่ หรือปรากฏว่าข้อมูลอื่นแสดงขัดต่อข้อเท็จจริงอันเป็นสาระสำคัญหรือไม่

เมื่อข้าพเจ้าได้อ่านรายงานประจำปีของกลุ่มบริษัทตามที่กล่าวข้างต้นแล้ว และหากสรุปได้ว่าการแสดงข้อมูลที่ขัดต่อข้อเท็จจริงอันเป็นสาระสำคัญ ข้าพเจ้าจะสื่อสารเรื่องดังกล่าวให้ผู้มีหน้าที่ในการกำกับดูแลทราบเพื่อให้มีการดำเนินการแก้ไขที่เหมาะสมต่อไป

ความรับผิดชอบของผู้บริหารและผู้มีหน้าที่ในการกำกับดูแลต่องบการเงิน

ผู้บริหารมีหน้าที่รับผิดชอบในการจัดทำ และนำเสนองบการเงินเหล่านี้โดยถูกต้องตามที่ควรตามมาตรฐานการรายงานทางการเงิน และรับผิดชอบเกี่ยวกับการควบคุมภายในที่ผู้บริหารพิจารณาว่า จำเป็นเพื่อให้สามารถจัดทำงบการเงินที่ปราศจากการแสดงข้อมูลที่ขัดต่อข้อเท็จจริงอันเป็นสาระสำคัญไม่ว่าจะเกิดจากการทุจริตหรือข้อผิดพลาด

ในการจัดทำงบการเงิน ผู้บริหารรับผิดชอบในการประเมินความสามารถของกลุ่มบริษัทในการดำเนินงานต่อเนื่อง การเปิดเผยเรื่องที่เกี่ยวข้องกับการดำเนินงานต่อเนื่อง ในกรณีที่มีเรื่องดังกล่าว และการใช้เกณฑ์การบัญชีสำหรับกิจการที่ดำเนินงานต่อเนื่องเว้นแต่ผู้บริหารมีความตั้งใจที่จะเลิกกลุ่มบริษัทหรือหยุดดำเนินงานหรือไม่สามารถดำเนินงานต่อเนื่องอีกต่อไปได้

ผู้มีหน้าที่ในการกำกับดูแลมีหน้าที่ในการสอดส่องดูแลกระบวนการในการจัดทำรายงานทางการเงินของกลุ่มบริษัท

ความรับผิดชอบของผู้สอบบัญชีต่อการตรวจสอบงบการเงิน

การตรวจสอบของข้าพเจ้ามีวัตถุประสงค์ เพื่อให้ได้ความเชื่อมั่นอย่างสมเหตุสมผลว่า งบการเงินโดยรวมปราศจากการแสดงข้อมูลที่ขัดต่อข้อเท็จจริงอันเป็นสาระสำคัญหรือไม่ ไม่ว่าจะเกิดจากการทุจริตหรือข้อผิดพลาด และเสนอรายงานของผู้สอบบัญชีซึ่งรวมความเห็นของข้าพเจ้าอยู่ด้วยความเชื่อมั่นอย่างสมเหตุสมผล คือความเชื่อมั่นในระดับสูง แต่ไม่ได้เป็นการรับประกันว่าการปฏิบัติงานตรวจสอบตามมาตรฐานการสอบบัญชี จะสามารถตรวจพบข้อมูลที่ขัดต่อข้อเท็จจริงอันเป็นสาระสำคัญที่มีอยู่ได้เสมอไป ข้อมูลที่ขัดต่อข้อเท็จจริงอาจเกิดจากการทุจริต หรือข้อผิดพลาดและถือว่ามีความสำคัญเมื่อคาดการณ์อย่างสมเหตุสมผลได้ว่ารายการที่ขัดต่อข้อเท็จจริงแต่ละรายการหรือทุกรายการรวมกันจะมีผลต่อการตัดสินใจทางเศรษฐกิจของผู้ใช้งบการเงินจากการใช้ งบการเงินเหล่านี้

ในการตรวจสอบของข้าพเจ้าตามมาตรฐานการสอบบัญชี ข้าพเจ้าใช้ดุลยพินิจและการสังเกตและสงสัยเยี่ยงผู้ประกอบวิชาชีพตลอดการตรวจสอบ และข้าพเจ้าได้ปฏิบัติงานดังต่อไปนี้ด้วย

- ระบุและประเมินความเสี่ยง ที่อาจมีการแสดงข้อมูลที่ขัดต่อข้อเท็จจริงอันเป็นสาระสำคัญในงบการเงิน ไม่ว่าจะเกิดจากการทุจริตหรือข้อผิดพลาด ออกแบบและปฏิบัติงานตามวิธีการตรวจสอบเพื่อตอบสนองต่อความเสี่ยงเหล่านั้นและได้หลักฐานการสอบบัญชีที่เพียงพอและเหมาะสมเพื่อเป็นเกณฑ์ในการแสดงความเห็นของข้าพเจ้า ความเสี่ยงที่ไม่พบข้อมูลที่ขัดต่อข้อเท็จจริงอันเป็นสาระสำคัญซึ่งเป็นผลมาจากการทุจริตจะสูงกว่าความเสี่ยงที่เกิดจากข้อผิดพลาด เนื่องจากการทุจริตอาจเกี่ยวกับการสมรู้ร่วมคิด การ

ปลอมแปลงเอกสารหลักฐาน การตั้งใจละเว้นการแสดงผลข้อมูล การแสดงผลข้อมูลที่ไม่ตรงตามข้อเท็จจริงหรือการแทรกแซงการควบคุมภายใน

- ทำความเข้าใจเกี่ยวกับ ระบบการควบคุมภายในที่เกี่ยวข้องกับการตรวจสอบ เพื่อออกแบบวิธีการตรวจสอบให้เหมาะสมกับสถานการณ์ แต่ไม่ใช่เพื่อวัตถุประสงค์ในการแสดงความเห็นต่อความมีประสิทธิภาพของการควบคุมภายในของกลุ่มบริษัท
- ประเมินความเหมาะสมของนโยบายการบัญชีที่ผู้บริหารใช้ และความสมเหตุสมผลของประมาณการทางบัญชีและการเปิดเผยข้อมูลที่เกี่ยวข้องที่ผู้บริหารจัดทำ
- สรุปเกี่ยวกับความเหมาะสมของการใช้ เกณฑ์การบัญชีสำหรับกิจการที่ดำเนินงานต่อเนื่องของผู้บริหาร และสรุปจากหลักฐานการสอบบัญชีที่ได้รับว่ามีความไม่แน่นอนที่มีสาระสำคัญที่เกี่ยวข้องกับเหตุการณ์หรือ สถานการณ์ที่อาจเป็นเหตุให้เกิดข้อสงสัยอย่างมีนัยสำคัญต่อความสามารถของกลุ่มบริษัทในการดำเนินงานต่อเนื่องหรือไม่ หากข้าพเจ้าได้ข้อสรุปว่ามีความไม่แน่นอนที่มีสาระสำคัญ ข้าพเจ้าจะต้องให้ข้อสังเกตไว้ในรายงานของผู้สอบบัญชีของข้าพเจ้าถึงการเปิดเผยข้อมูลที่เกี่ยวข้องในงบการเงิน หรือหากเห็นว่าการเปิดเผยดังกล่าวไม่เพียงพอ ข้าพเจ้าจะแสดงความเห็นที่เปลี่ยนแปลงไป ข้อสรุปของข้าพเจ้าขึ้นอยู่กับหลักฐานการสอบบัญชีที่ได้รับจนถึงวันที่ในรายงานของผู้สอบบัญชีของข้าพเจ้า อย่างไรก็ตาม เหตุการณ์หรือสถานการณ์ในอนาคตอาจเป็นเหตุให้ กลุ่มบริษัทต้องหยุดการดำเนินงานต่อเนื่องได้
- ประเมินการนำเสนอโครงสร้างและเนื้อหาของงบการเงินโดยรวม รวมถึงการเปิดเผยข้อมูลที่เกี่ยวข้องตลอดจนประเมินว่างบการเงินแสดงรายการและเหตุการณ์ที่เกิดขึ้นโดยถูกต้องตามที่ควรหรือไม่
- รวบรวมเอกสารหลักฐานการสอบบัญชีที่เหมาะสมอย่างเพียงพอ เกี่ยวกับข้อมูลทางการเงินของกิจการหรือของกิจกรรมทางธุรกิจภายในกลุ่มบริษัทเพื่อแสดงความเห็นต่องบการเงินรวมข้าพเจ้ารับผิดชอบต่อการกำหนดแนวทาง การควบคุมดูแล และการปฏิบัติงานตรวจสอบกลุ่มบริษัท ข้าพเจ้าเป็นผู้รับผิดชอบแต่เพียงผู้เดียวต่อความเห็นของข้าพเจ้า

ข้าพเจ้าได้สื่อสารกับผู้มีส่วนที่ในการกำกับดูแลในเรื่องต่างๆ ซึ่งรวมถึงขอบเขต และช่วงเวลาของการตรวจสอบตามที่ได้วางแผนไว้ ประเด็นที่มีนัยสำคัญที่พบจากการตรวจสอบ รวมถึงข้อบกพร่องที่มีนัยสำคัญในระบบการควบคุมภายในหากข้าพเจ้าได้ พบในระหว่างการตรวจสอบของข้าพเจ้า

ข้าพเจ้าได้ให้คำรับรองแก่ผู้มีส่วนที่ในการกำกับดูแลว่าข้าพเจ้าได้ปฏิบัติตามข้อกำหนดจรรยาบรรณที่เกี่ยวข้องกับความเป็นอิสระและได้ สื่อสารกับผู้มีส่วนที่ในการกำกับดูแลเกี่ยวกับความสัมพันธ์ทั้งหมด ตลอดจนเรื่องอื่นซึ่งข้าพเจ้าเชื่อว่ามีเหตุผลที่บุคคลภายนอกอาจพิจารณาว่ากระทบต่อความเป็นอิสระของข้าพเจ้า และมาตรการที่ข้าพเจ้าใช้เพื่อป้องกันไม่ให้ข้าพเจ้าขาดความเป็นอิสระ

จากเรื่องทั้งหลายที่สื่อสารกับผู้มีส่วนที่ในการกำกับดูแล ข้าพเจ้าได้พิจารณาเรื่องต่างๆ ที่มีนัยสำคัญที่สุดในการตรวจสอบงบการเงินในงวดปัจจุบัน และกำหนดเป็นเรื่องสำคัญในการตรวจสอบ ข้าพเจ้าได้อธิบายเรื่องเหล่านี้ไว้ในรายงานของผู้สอบบัญชี เว้นแต่กฎหมายหรือข้อบังคับห้ามไม่ให้เปิดเผยเรื่องดังกล่าวต่อสาธารณะ หรือในสถานการณ์ที่ยากที่จะเกิดขึ้น ข้าพเจ้าพิจารณาว่าไม่ควรสื่อสารเรื่องดังกล่าวในรายงานของข้าพเจ้าเพราะการกระทำดังกล่าว สามารถคาดการณ์ได้อย่างสมเหตุสมผลว่า จะมีผลกระทบในทางลบมากกว่าผลประโยชน์ที่ผู้มีส่วนได้เสียสาธารณะจะได้ จากการสื่อสารดังกล่าว

ข้าพเจ้าเป็นผู้รับผิดชอบงานสอบบัญชีและการนำเสนอรายงานฉบับนี้

สุมาลี รีวรบัณฑิต

ผู้สอบบัญชีรับอนุญาต เลขทะเบียน 3970

บริษัท สำนักงาน อีวาย จำกัด

กรุงเทพฯ: 25 กุมภาพันธ์ 2564

บริษัท เอกชัยการแพทย์ จำกัด(มหาชน) และบริษัทย่อย

งบแสดงฐานะการเงิน

ณ วันที่ 31 ธันวาคม 2563

(หน่วย : บาท)					
หมายเหตุ	งบการเงินรวม		งบการเงินเฉพาะกิจการ		
	2563	2562	2563	2562	
สินทรัพย์					
สินทรัพย์หมุนเวียน					
เงินสดและรายการเทียบเท่าเงินสด	8	167,874,958	197,088,484	137,153,223	111,381,640
เงินลงทุนชั่วคราว	4 , 9	-	123,950,752	-	114,049,871
ลูกหนี้การค้าและลูกหนี้อื่น	10	60,084,606	55,150,054	56,588,027	45,260,698
สินค้าคงเหลือ	11	27,278,664	23,986,540	22,060,834	17,957,284
สินทรัพย์ทางการเงินหมุนเวียนอื่น	12	2,047,202	-	2,039,915	-
สินทรัพย์ หมุนเวียนอื่น		2,633,478	1,911,390	2,354,070	1,863,416
รวมสินทรัพย์หมุนเวียน		259,918,908	402,087,220	220,196,069	290,512,909
สินทรัพย์ไม่หมุนเวียน					
สินทรัพย์ ทางการเงินไม่หมุนเวียนอื่น	12	78,482,782	-	68,482,782	-
เงินลงทุนในบริษัทย่อย	13	-	-	87,299,990	72,299,995
เงินลงทุนระยะยาวอื่น	4 , 14	-	85,265,976	-	75,265,976
อสังหาริมทรัพย์ เพื่อการลงทุน	15	3,066,342	3,255,310	3,066,342	3,255,310
ที่ดิน อาคารและอุปกรณ์	16	611,295,360	593,621,388	553,392,471	545,881,919
สินทรัพย์ สิทธิการใช้	17	34,992,069	-	-	-
สินทรัพย์ไม่มีตัวตน	18	2,279,525	2,150,674	1,396,363	1,158,479
สินทรัพย์ภาษีเงินได้ รอการตัดบัญชี	25	8,615,373	2,751,962	3,087,664	2,626,984
สินทรัพย์ไม่หมุนเวียนอื่น		3,837,173	4,323,428	1,258,428	1,759,527
รวมสินทรัพย์ไม่หมุนเวียน		742,568,624	691,368,738	717,984,040	702,248,190
รวมสินทรัพย์		1,002,487,532	1,002,487,532	938,180,109	992,761,099

หมายเหตุประกอบงบการเงินเป็นส่วนหนึ่งของงบการเงินนี้

บริษัท เอกชัยการแพทย์ จำกัด(มหาชน) และบริษัทย่อย

งบแสดงฐานะการเงิน (ต่อ)

ณ วันที่ 31 ธันวาคม 2563

(หน่วย : บาท)

		งบการเงินรวม		งบการเงินเฉพาะกิจการ	
หมายเหตุ		2563	2562	2563	2562
หนี้สินและส่วนของผู้ถือหุ้น					
หนี้สินหมุนเวียน					
	เจ้าหนี้การค้าและเจ้าหนี้อื่น	20	61,806,316	79,157,957	57,626,975
	ค่าธรรมเนียมแพทย์ค้างจ่าย		10,813,915	14,097,104	10,769,383
	ภาษีเงินได้ค้างจ่าย		8,245,018	18,863,813	8,245,018
	รายได้รับล่วงหน้า		8,567,574	13,448,811	1,420,204
	ประมาณการหนี้สินสำหรับอุปถ่องส่วนลด		1,230,300	1,064,000	1,230,300
	หนี้สินตามสัญญาเช่าที่ถึงกำหนดชำระภายในหนึ่งปี	17	6,047,585	-	-
	หนี้สินหมุนเวียนอื่น		1,430,047	1,342,793	1,257,218
	รวมหนี้สินหมุนเวียน		98,140,755	127,974,478	80,549,098
หนี้สินไม่หมุนเวียน					
	หนี้สินตามสัญญาเช่า	17	31,877,262	-	-
	สำรองผลประโยชน์ระยะยาวของพนักงาน	21	10,254,650	8,538,963	10,215,755
	หนี้สินไม่หมุนเวียนอื่น		4,653,943	3,005,018	3,745,814
	รวมหนี้สินไม่หมุนเวียน		46,785,855	11,543,981	13,961,569
	รวมหนี้สิน		144,926,610	139,518,459	94,510,667
ส่วนของผู้ถือหุ้น					
ทุนเรือนหุ้น					
ทุนจดทะเบียน					
	หุ้นสามัญ 600,000,000 หุ้น มูลค่าหุ้นละ 0.50 บาท		300,000,000	300,000,000	300,000,000
ทุนที่ออกและชำระแล้ว					
	หุ้นสามัญ 600,000,000 หุ้น มูลค่าหุ้นละ 0.50 บาท		300,000,000	300,000,000	300,000,000
	ส่วนเกินมูลค่าหุ้นสามัญ		411,422,962	411,422,962	411,422,962
	หุ้นทุนซื้อคืน	22	(26,468,842)	-	(26,468,842)
	ส่วนต่ำกว่าทุนจากการเปลี่ยนแปลงสัดส่วนการถือหุ้น				
	ในบริษัทย่อย		(6,389,073)	(6,389,073)	-
	กำไรสะสม				
	จัดสรรแล้ว				
	สำรองตามกฎหมาย	23	26,408,660	21,188,794	26,408,660
	สำรองหุ้นทุนซื้อคืน	22	26,468,842	-	26,468,842
	ยังไม่ได้จัดสรร		99,253,072	184,658,851	105,837,820
	องค์ประกอบอื่นของส่วนของผู้ถือหุ้น		-	179,421	-
	ส่วนของผู้ถือหุ้นของบริษัทฯ		830,695,621	911,060,955	843,669,442
	ส่วนของผู้มีส่วนได้เสียที่ไม่มีอำนาจควบคุมของบริษัทย่อย		26,865,301	42,876,544	-
	รวมส่วนของผู้ถือหุ้น		857,560,922	953,937,499	843,669,442
	รวมหนี้สินและส่วนของผู้ถือหุ้น		1,002,487,532	1,093,455,958	938,180,109

บริษัท เอกชัยการแพทย์ จำกัด(มหาชน) และบริษัทย่อย
งบกำไรขาดทุนเบ็ดเสร็จ
สำหรับปีสิ้นสุดวันที่ 31 ธันวาคม 2563

(หน่วย : บาท)

หมายเหตุ	งบการเงินรวม		งบการเงินเฉพาะกิจการ	
	2563	2562	2563	2562
กำไรขาดทุน :				
รายได้				
รายได้จากกิจการโรงพยาบาล	645,752,209	886,041,037	604,532,799	709,908,209
รายได้เงินปันผล	-	-	19,482,000	-
รายได้อื่น	12,980,771	19,387,319	13,409,647	19,973,045
รวมรายได้	658,732,980	905,428,356	637,424,446	729,881,254
ค่าใช้จ่าย				
ต้นทุนกิจการโรงพยาบาล	447,315,173	509,333,608	405,674,187	439,447,613
ค่าใช้จ่ายในการบริหาร	133,074,425	195,043,057	110,523,858	127,653,903
รวมค่าใช้จ่าย	580,389,598	704,376,665	516,198,045	567,101,516
กำไรจากกิจกรรมดำเนินงาน	78,343,382	201,051,691	121,226,401	162,779,738
รายได้ทางการเงิน	2,808,801	5,568,476	2,385,233	5,154,425
ต้นทุนทางการเงิน	(1,559,104)	(1,446)	-	(704)
กำไรก่อนค่าใช้จ่ายภาษีเงินได้	79,593,079	206,618,721	123,611,634	167,933,459
ค่าใช้จ่ายภาษีเงินได้	25 (13,811,578)	(40,536,184)	(19,214,309)	(32,536,359)
กำไรสำหรับปี	65,781,501	166,082,537	104,397,325	135,397,100
กำไรขาดทุนเบ็ดเสร็จอื่น :				
รายการที่จะถูกบันทึกในส่วนของกำไรหรือขาดทุนในภายหลัง				
กำไรจากการวัดมูลค่าเงินลงทุนในตราสารหนี้				
- สุทธิภาษีเงินได้	-	174,890	-	174,890
รายการที่จะไม่ถูกบันทึกในส่วนของกำไรหรือขาดทุนในภายหลัง				
ผลกำไรจากการประมาณการตามหลักคณิตศาสตร์ประกันภัย				
- สุทธิจากภาษีเงินได้	-	463,642	-	463,642
กำไรขาดทุนเบ็ดเสร็จอื่นสำหรับปี		638,532		638,532
กำไรขาดทุนเบ็ดเสร็จรวมสำหรับปี	65,781,501	166,721,069	104,397,325	136,035,632

หมายเหตุประกอบงบการเงินเป็นส่วนหนึ่งของงบการเงินนี้

บริษัท เอกชัยการแพทย์ จำกัด(มหาชน) และบริษัทย่อย
งบกำไรขาดทุนเบ็ดเสร็จ
สำหรับปีสิ้นสุดวันที่ 31 ธันวาคม 2563

(หน่วย : บาท)

		งบการเงินรวม	งบการเงินเฉพาะกิจการ		
หมายเหตุ		2563	2562	2563	2562
การแบ่งปันกำไร(ขาดทุน)					
	ส่วนที่เป็นของผู้ถือหุ้นของบริษัทฯ	72,103,508	160,298,615	104,397,325	135,397,100
	ส่วนที่เป็นของผู้มีส่วนได้เสียที่ไม่มีอำนาจควบคุม ของบริษัทย่อย	(6,322,007)	5,783,922		
		65,781,501	166,082,537		
การแบ่งปันกำไรขาดทุนเบ็ดเสร็จรวม					
	ส่วนที่เป็นของผู้ถือหุ้นของบริษัทฯ	72,103,508	160,937,147	104,397,325	136,035,632
	ส่วนที่เป็นของผู้มีส่วนได้เสียที่ไม่มีอำนาจควบคุม ของบริษัทย่อย	(6,322,007)	5,783,922		
		65,781,501	166,721,069		
กำไรต่อหุ้น					
	กำไรต่อหุ้นขั้นพื้นฐาน	26			
	กำไรส่วนที่เป็นของผู้ถือหุ้นของบริษัทฯ				
		0.1205	0.2672	0.1745	0.2257
		598,431,638	600,000,000	598,431,638	600,000,000
จำนวนหุ้นสามัญถัวเฉลี่ยถ่วงน้ำหนัก(หุ้น)					
		598,431,638	600,000,000	598,431,638	600,000,000
หมายเหตุประกอบงบการเงินเป็นส่วนหนึ่งของงบการเงินนี้					

บริษัท เอกชัยการแพทย์ จำกัด(มหาชน) และบริษัทย่อย

งบกระแสเงินสด

สำหรับปีสิ้นสุดวันที่ 31 ธันวาคม 2563

(หน่วย : บาท)

หมายเหตุ	งบการเงินรวม		งบการเงินเฉพาะกิจการ	
	2563	2562	2563	2562
กระแสเงินสดจากกิจกรรมดำเนินงาน				
กำไรก่อนภาษี	79,593,079	206,618,721	123,611,634	167,933,459
รายการปรับกระทบยอดกำไรก่อนภาษีเป็นเงินสดรับ(จ่าย)				
จากกิจกรรมดำเนินงาน				
ค่าเสื่อมราคาและค่าตัดจำหน่าย	69,656,186	47,109,985	53,604,675	41,566,998
โอนกลับหนี้สูญและค่าเผื่อนี้สงสัยจะสูญ	-	(546,469)	-	(546,469)
โอนกลับขาดทุนจากการด้อยค่าของสินทรัพย์ทางการเงิน	(370,013)	-	(370,013)	-
ขาดทุนจากการขายและตัดจำหน่ายอุปกรณ์	684,614	552,659	661,795	552,659
การปรับลดราคาทุนของสินค้าคงเหลือให้เป็นมูลค่าสุทธิที่จะได้รับ	636,822	139,096	273,071	139,096
กำไรจากการขายเงินลงทุนในบริษัทย่อย	-	-	-	(318,370)
ประมาณการหนี้สินสำหรับคูปองส่วนลด	166,300	658,500	686,300	138,500
สำรองผลประโยชน์ระยะยาวของพนักงาน	2,137,421	2,628,214	2,111,595	2,615,145
กำไรจากการปรับมูลค่าเงินลงทุนชั่วคราว	-	(345,019)	-	(345,019)
ขาดทุนจากการปรับมูลค่ามูลค่ายุติธรรม				
ของสินทรัพย์ทางการเงินหมุนเวียนอื่น	42,940	-	50,227	-
ขาดทุนจากการปรับมูลค่ามูลค่ายุติธรรม				
ของสินทรัพย์ทางการเงินไม่หมุนเวียนอื่น	156,372	-	156,372	-
ผลต่างจากการลดค่าเช่า	124,277	-	-	-
รายได้ เงินปันผล	-	-	(19,482,000)	-
รายได้ทางการเงิน	(2,808,801)	(5,568,476)	(2,385,233)	(5,154,425)
ต้นทุนทางการเงิน	1,559,104	1,446	-	704
กำไรจากการดำเนินงานก่อนการเปลี่ยนแปลง				
ในสินทรัพย์และหนี้สินดำเนินงาน	151,578,301	251,248,657	158,918,423	206,582,278
สินทรัพย์ดำเนินงาน(เพิ่มขึ้น) ลดลง				
ลูกหนี้การค้าและลูกหนี้อื่น	(4,813,960)	13,154,844	(11,236,324)	23,211,836
สินค้าคงเหลือ	(3,928,946)	(7,687,567)	(4,376,621)	(2,389,811)
สินทรัพย์หมุนเวียนอื่น	(722,088)	190,111	(490,654)	118,011
สินทรัพย์ไม่หมุนเวียนอื่น	486,255	(656,898)	501,099	(697,130)
หนี้สินดำเนินงานเพิ่มขึ้น(ลดลง)				
เจ้าหนี้การค้าและเจ้าหนี้อื่น	(18,035,762)	7,674,345	(925,560)	(11,393,527)
ค่าธรรมเนียมแพทย์ค้างจ่าย	(3,283,189)	2,622,537	(1,617,829)	912,645
รายได้รับล่วงหน้า	(4,881,237)	11,282,742	(1,657,001)	911,135
หนี้สินหมุนเวียนอื่น	87,254	(549,268)	131,874	(384,734)
หนี้สินไม่หมุนเวียนอื่น	1,648,925	28,504	1,459,720	(690,420)
จ่ายผลประโยชน์ระยะยาวของพนักงาน	(421,734)	-	(421,734)	-
เงินสดจากกิจกรรมดำเนินงาน	117,713,819	277,308,007	140,285,393	216,180,283
จ่ายดอกเบี้ย	(2,127,940)	(1,446)	-	(704)
จ่ายภาษีเงินได้	(30,293,784)	(32,544,625)	(26,972,231)	(27,741,373)
เงินสดสุทธิจากกิจกรรมดำเนินงาน	85,292,095	244,761,936	113,313,162	188,438,206

หมายเหตุประกอบงบการเงินเป็นส่วนหนึ่งของงบการเงินนี้

บริษัท เอกชัยการแพทย์ จำกัด(มหาชน) และบริษัทย่อย
งบกระแสเงินสด (ต่อ)
สำหรับปีสิ้นสุดวันที่ 31 ธันวาคม 2563

หมายเหตุ	(หน่วย : บาท)			
	งบการเงินรวม		งบการเงินเฉพาะกิจการ	
	2563	2562	2563	2562
กระแสเงินสดจากกิจกรรมลงทุน				
เงินสดรับจากดอกเบี้ย	3,058,228	7,076,236	2,664,241	6,670,376
ซื้ออาคารและอุปกรณ์	(79,095,484)	(221,023,689)	(60,641,960)	(192,982,689)
ซื้อสินทรัพย์ไม่มีตัวตน	(552,569)	(1,654,220)	(552,569)	(563,890)
เงินสดรับจากการขายอุปกรณ์	388,995	7,549	388,995	7,549
สินทรัพย์ทางการเงินหมุนเวียนอื่นลดลง	121,860,610	-	111,959,729	-
เงินลงทุนชั่วคราวลดลง	-	170,503,216	-	180,404,097
สินทรัพย์ทางการเงินไม่หมุนเวียนอื่นเพิ่มขึ้น	(22,197,659)	-	(22,197,659)	-
สินทรัพย์ทางการเงินไม่หมุนเวียนอื่นลดลง	28,824,481	-	28,824,481	-
เงินลงทุนระยะยาวอื่นลดลง	-	40,937,156	-	40,937,156
เงินลงทุนระยะยาวอื่นเพิ่มขึ้น	-	(45,034,203)	-	(35,034,203)
เงินปันผลรับ	-	-	19,482,000	-
เงินสดจ่ายซื้อเงินลงทุนในบริษัทย่อย	-	-	(14,999,995)	(40,649,995)
เงินสดรับจากการขายเงินลงทุนในบริษัทย่อย	-	-	-	4,268,370
เงินสดสุทธิจาก(ใช้ไปใน) กิจกรรมลงทุน	52,286,602	(49,187,955)	64,927,263	(36,943,229)
กระแสเงินสดจากกิจกรรมจัดหาเงิน				
ชำระคืนเงินต้นของหนี้สินตามสัญญาเช่า	(4,634,145)	-	-	-
จ่ายเงินปันผล	(126,000,000)	(99,000,000)	(126,000,000)	(99,000,000)
จ่ายซื้อหุ้นทุนซื้อคืน	(26,468,842)	-	(26,468,842)	-
บริษัทย่อยจ่ายเงินปันผลให้ผู้มีส่วนได้เสียที่ไม่มีอำนาจควบคุม	(9,689,236)	-	-	-
เงินสดรับจากผู้มีส่วนได้เสียที่ไม่มีอำนาจควบคุมของบริษัทย่อย	-	4,268,370	-	-
เงินสดรับจากการเพิ่มทุนของบริษัทย่อย	-	19,952,938	-	-
เงินสดสุทธิใช้ไปในกิจกรรมจัดหาเงิน	(166,792,223)	(74,778,692)	(152,468,842)	(99,000,000)
เงินสดและรายการเทียบเท่าเงินสดเพิ่มขึ้น(ลดลง) สุทธิ	(29,213,526)	120,795,289	25,771,583	52,494,977
เงินสดและรายการเทียบเท่าเงินสดต้นปี	197,088,484	76,293,195	111,381,640	58,886,663
เงินสดและรายการเทียบเท่าเงินสดปลายปี	167,874,958	197,088,484	137,153,223	111,381,640

ข้อมูลกระแสเงินสดเปิดเผยเพิ่มเติม

รายการที่ไม่ใช่เงินสด	1,764,677	692,217	1,020,404	(4,157,429)
เจ้าหนี้อื่นเพิ่มขึ้น(ลดลง) จากการซื้ออาคารและอุปกรณ์		(218,612)		(218,612)
กำไรที่ยังไม่เกิดขึ้นจากการวัดมูลค่าเงินลงทุนในหลักทรัพย์เพื่อขาย		(579,553)		(579,553)
กำไรจากการประมาณการตามหลักคณิตศาสตร์ประกันภัย				

หมายเหตุประกอบงบการเงินเป็นส่วนหนึ่งของงบการเงินนี้

บริษัท เอกชัยการแพทย์ จำกัด (มหาชน) และบริษัทย่อย
งบแสดงการเปลี่ยนแปลงส่วนของผู้ถือหุ้น
สำหรับปีสิ้นสุดวันที่ 31 ธันวาคม 2563

(หน่วย : บาท)

งบการเงินรวม											
ส่วนของผู้ถือหุ้นของบริษัท											
ทุนเรือนหุ้นออก และชำระแล้ว	ส่วนเกินมูลค่า หุ้นสามัญ	หุ้นกู้ซื้อคืน	ส่วนที่กว่าทุน			ส่วนของผู้ถือหุ้นของบริษัท			องค์ประกอบอื่น ของส่วนของผู้ถือหุ้น		
			จากการเปลี่ยนแปลง ส่วนเกินมูลค่า	ส่วนของผู้ถือหุ้น ที่ไม่ได้ชำระ	ส่วนของผู้ถือหุ้น ที่ได้รับชำระ	ส่วนของผู้ถือหุ้น ที่ได้รับชำระ	ส่วนของผู้ถือหุ้น ที่ได้รับชำระ	ส่วนของผู้ถือหุ้น ที่ได้รับชำระ	ส่วนของผู้ถือหุ้น ที่ได้รับชำระ	ส่วนของผู้ถือหุ้น ที่ได้รับชำระ	ส่วนของผู้ถือหุ้น ที่ได้รับชำระ
300,000,000	411,422,962	-	(436,855)	14,418,939	-	129,666,449	4,531	855,076,026	6,919,091	861,995,117	
-	-	-	-	-	-	160,298,615	-	160,298,615	5,783,922	166,082,537	
-	-	-	-	-	-	463,642	174,890	638,532	-	638,532	
-	-	-	-	-	-	160,762,257	174,890	160,937,147	5,783,922	166,721,069	
-	-	-	-	-	-	-	-	-	-	-	
-	-	-	(5,952,218)	-	-	-	-	(5,952,218)	30,173,531	24,221,313	
-	-	-	-	-	-	(99,000,000)	-	(99,000,000)	-	(99,000,000)	
-	-	-	-	-	-	(6,769,855)	-	-	-	-	
300,000,000	411,422,962	-	(6,389,073)	21,188,794	-	184,658,851	179,421	911,060,955	42,876,544	953,937,499	
300,000,000	411,422,962	-	(6,389,073)	21,188,794	-	-184,658,851	179,421	911,060,955	42,876,544	953,937,499	
-	-	-	-	-	-	179,421	(179,421)	-	-	-	
300,000,000	411,422,962	-	(6,389,073)	21,188,794	-	184,838,272	-	911,060,955	42,876,544	953,937,499	
-	-	-	-	-	-	72,103,508	-	72,103,508	(6,322,007)	65,781,501	
-	-	-	-	-	-	-	-	-	(9,689,236)	(9,689,236)	
-	-	-	-	-	-	-	-	(26,468,842)	-	(26,468,842)	
-	-	-	-	-	-	26,468,842	(26,468,842)	-	-	-	
-	-	-	-	-	-	(126,000,000)	-	(126,000,000)	-	(126,000,000)	
-	-	-	-	-	-	5,219,866	-	-	-	-	
300,000,000	411,422,962	(26,468,842)	(6,389,073)	26,408,660	26,468,842	99,253,072	-	830,695,621	26,865,301	857,560,922	

หมายเหตุประกอบงบการเงินเป็นส่วนหนึ่งของงบการเงินนี้

บริษัท เอกชัยการแพทย์ จำกัด (มหาชน) และบริษัทย่อย
งบแสดงการเปลี่ยนแปลงส่วนของผู้ถือหุ้น
สำหรับปีสิ้นสุดวันที่ 31 ธันวาคม 2563

(หน่วย : บาท)

งบการเงินเฉพาะกิจการ

ทุนเรือนหุ้นที่ออก และชำระแล้ว	ส่วนเกินมูลค่า หุ้นสามัญ	หุ้นที่ซื้อคืน	กำไรสะสม			ส่วนเกินหุ้น จากการจัดค่า เงินลงทุนใน หลักทรัพย์โดยขาย	รวม ส่วนของผู้ถือหุ้น	
			สำรองตามกฎหมาย	สำรองหุ้นที่ซื้อคืน	ยังไม่ได้จัดสรร			
300,000,000	411,422,962	-	-	14,418,939	-	128,858,895	4,531	854,705,327
-	-	-	-	-	-	135,397,100	-	135,397,100
-	-	-	-	-	-	463,642	174,890	638,532
-	-	-	-	-	-	135,860,742	174,890	136,035,632
-	-	-	-	-	-	(99,000,000)	-	(99,000,000)
-	-	-	-	6,769,855	-	(6,769,855)	-	-
300,000,000	411,422,962	-	-	21,188,794	-	158,949,782	179,421	891,740,959
300,000,000	411,422,962	-	-	21,188,794	-	158,949,782	179,421	891,740,959
-	-	-	-	-	-	179,421	179,421	-
300,000,000	411,422,962	-	-	21,188,794	-	159,129,203	-	891,740,959
-	-	-	-	-	-	104,397,325	-	104,397,325
-	-	(26,468,842)	-	-	-	-	-	(26,468,842)
-	-	-	-	-	26,468,842	(26,468,842)	-	-
-	-	-	-	-	-	(126,000,000)	-	(126,000,000)
-	-	-	-	5,219,866	-	(5,219,866)	-	-
300,000,000	411,422,962	(26,468,842)	-	26,468,842	26,468,842	105,837,820	-	843,669,442

ยอดคงเหลือ ณ วันที่ 1 มกราคม 2563 - ตามที่รายงานไว้เดิม

ผลสะสมจากการเปลี่ยนแปลงนโยบายบัญชี
เนื่องจากการนำมาตรฐานการรายงาน
ทางการเงินใหม่มาถือปฏิบัติ(หมายเหตุ4)

ยอดคงเหลือ ณ วันที่ 1 มกราคม 2563 - หลังการปรับปรุง

กำไรขาดทุนเบ็ดเสร็จรวมสำหรับปี
หุ้นที่ซื้อคืน(หมายเหตุ2)
สำรองหุ้นที่ซื้อคืน(หมายเหตุ2)
เงินปันผลจ่าย(หมายเหตุ29)
โอนกำไรสะสมที่ยังไม่ได้จัดสรร

เป็นสำรองตามกฎหมาย(หมายเหตุ23)

ยอดคงเหลือ ณ วันที่ 31 ธันวาคม 2563

หมายเหตุประกอบงบการเงินเป็นส่วนหนึ่งของงบการเงินนี้

บริษัท เอกชัยการแพทย์ จำกัด(มหาชน) และบริษัทย่อย

หมายเหตุประกอบงบการเงินรวม

สำหรับปีสิ้นสุดวันที่ 31 ธันวาคม 2563

1. ข้อมูลทั่วไป

1.1 ข้อมูลบริษัท

บริษัท เอกชัยการแพทย์ จำกัด(มหาชน) (“บริษัท”) เป็นบริษัทมหาชนจำกัด ซึ่งจัดตั้งและมีภูมิลำเนาในประเทศไทย ธุรกิจหลักของบริษัทคือ กิจการโรงพยาบาล ที่อยู่ตามที่ตั้งทะเบียนของบริษัท อยู่ถ 99/9 หมู่ที่4 ถนนเอกชัย ตำบลโคกขาม อำเภอเมืองสมุทรสาคร จังหวัดสมุทรสาคร

1.2 การแพร่ระบาดของโรคติดเชื้อไวรัสโคโรนา 2019

สถานการณ์การแพร่ระบาดของโรคติดเชื้อไวรัสโคโรนา 2019 ที่ปัจจุบันยังมีผลกระทบต่อกิจกรรมทางธุรกิจของกลุ่มบริษัทในส่วนที่เกี่ยวข้องกับศูนย์ภาวะผู้ มีบุตรยาก ซึ่งส่งผลกระทบต่ออย่างมีนัยสำคัญต่อ ฐานะการเงิน ผลการดำเนินงาน และกระแสเงินสดในปัจจุบันและในอนาคตของกลุ่มบริษัทฝ่ายบริหารของกลุ่มบริษัทมีการติดตามความคืบหน้าของสถานการณ์ดังกล่าว และประเมินผลกระทบทางการเงินเกี่ยวกับมูลค่าของสินทรัพย์ประมาณการหนี้สินและหนี้สินที่อาจเกิดขึ้นอย่างต่อเนื่องและจะพิจารณาบันทึกผลกระทบดังกล่าวเมื่อสามารถทำได้

2. เกณฑ์ในการจัดทำงบการเงิน

2.1 งบการเงินนี้ จัดทำขึ้นตามมาตรฐานการรายงานทางการเงินที่กำหนดในพระราชบัญญัติวิชาชีพบัญชี พ.ศ. 2547 โดยแสดงรายการในงบการเงินตามข้อกำหนดในประกาศกรมพัฒนาธุรกิจการค้าออกตามความในพระราชบัญญัติการบัญชี พ.ศ. 2543

งบการเงินฉบับภาษาไทยเป็นงบการเงินฉบับที่บริษัทใช้เป็นทางการตามกฎหมายงบการเงินฉบับภาษาอังกฤษแปลจากงบการเงินฉบับภาษาไทยนี้

งบการเงินนี้ได้จัดทำขึ้นโดยใช้เกณฑ์ราคาทุนเดิมเว้นแต่จะได้เปิดเผยเป็นอย่างอื่นในนโยบายการบัญชี

2.2 เกณฑ์ในการจัดทำงบการเงินรวม

ก) งบการเงินรวมนี้ได้จัดทำขึ้นโดยรวมงบการเงินของบริษัท เอกชัยการแพทย์ จำกัด(มหาชน) และบริษัทย่อย(ซึ่งต่อไปนี้จะรวมเรียกว่า “กลุ่มบริษัท”) ดังต่อไปนี้

ชื่อบริษัท	ลักษณะธุรกิจ	จัดตั้งขึ้นใน ประเทศ	อัตราร้อยละ ของการถือหุ้น	
			2563	2562
			(ร้อยละ) (ร้อยละ)	
บริษัท เอกชัย อินเตอร์เนชั่นแนล จำกัด	ศูนย์ภาวะผู้มีบุตรยาก	ไทย	67	67
บริษัท เอกชัย เนอร์สซิ่งโฮม จำกัด	ศูนย์ดูแลผู้สูงอายุ และ โรงพยาบาลเฉพาะทาง สำหรับผู้สูงอายุ	ไทย	100	100

- ข) บริษัทจะถือว่ามีการควบคุมกิจการที่เข้าไปลงทุนหรือบริษัทย่อยได้ หากบริษัทมีสิทธิได้รับหรือมีส่วนได้เสียในผลตอบแทนของกิจการที่เข้าไปลงทุน และสามารถใช้อำนาจในการสั่งการกิจกรรมที่ส่งผลกระทบอย่างมีนัยสำคัญต่อจำนวนเงินผลตอบแทนนั้นได้
- ค) บริษัท งบการเงินของบริษัทย่อยมารวมในการจัดทำงบการเงินรวม ตั้งแต่วันที่บริษัทมีอำนาจในการควบคุมบริษัทย่อยจนถึงวันที่บริษัทสิ้นสุดการควบคุมบริษัทย่อยนั้น
- ง) งบการเงินของบริษัทย่อยได้จัดทำขึ้นโดยใช้นโยบายการบัญชีที่สำคัญเช่นเดียวกันกับของบริษัท
- จ) ยอดคงค้างระหว่างกลุ่มบริษัทและรายการค้าระหว่างกันที่มีสาระสำคัญได้ถูกตัดออกจากงบการเงินรวมนี้แล้ว
- ฉ) ส่วนของผู้มีส่วนได้เสียที่ไม่มีอำนาจควบคุม คือ จำนวนกำไรหรือขาดทุนและสินทรัพย์ สุทธิของบริษัทย่อยส่วนที่ไม่ได้เป็นของบริษัท และแสดงเป็นรายการแยกต่างหากในส่วนของกำไรหรือขาดทุนรวมและส่วนของผู้ถือหุ้นในงบแสดงฐานะการเงินรวม

2.3 บริษัทจัดทำงบการเงินเฉพาะกิจการโดยแสดงเงินลงทุนในบริษัทย่อยตามวิธีราคาทุน

3. มาตรฐานการรายงานทางการเงินใหม่

ก) มาตรฐานการรายงานทางการเงินที่ เริ่มมีผลบังคับใช้ในปัจจุบัน

ในระหว่างปี กลุ่มบริษัทได้ นำมาตรฐานการรายงานทางการเงิน และการตีความมาตรฐานการรายงานทางการเงินฉบับปรับปรุง(ปรับปรุง2562) และฉบับใหม่จำนวนหลายฉบับซึ่งมีผลบังคับใช้สำหรับงบการเงินที่มีรอบระยะเวลาบัญชีที่เริ่มในหรือหลังวันที่ 1 มกราคม 2563 มาถือปฏิบัติมาตรฐานการรายงานทางการเงินดังกล่าวได้รับการปรับปรุงหรือจัดให้มีขึ้นเพื่อให้มีเนื้อหาเท่าเทียมกับมาตรฐาน การรายงานทางการเงินระหว่างประเทศ โดยส่วนใหญ่ เป็นการอธิบายให้ชัดเจนเกี่ยวกับวิธีปฏิบัติทางการบัญชี และการให้แนวปฏิบัติทางการบัญชีกับผู้ใช้งานมาตรฐาน มาตรฐานการรายงานทางการเงินฉบับใหม่ ซึ่งได้มีการเปลี่ยนแปลงหลักการสำคัญ สามารถสรุปได้ดังนี้

มาตรฐานการรายงานทางการเงิน กลุ่มเครื่องมือทางการเงิน

มาตรฐานการรายงานทางการเงิน กลุ่มเครื่องมือทางการเงิน ประกอบด้วยมาตรฐานและการตีความมาตรฐานจำนวน 5 ฉบับ ได้แก่

มาตรฐานการรายงานทางการเงิน

ฉบับที่ 7 การเปิดเผยข้อมูลเครื่องมือทางการเงิน

ฉบับที่ 9 เครื่องมือทางการเงิน

มาตรฐานการบัญชี

ฉบับที่ 32 การแสดงรายการเครื่องมือทางการเงิน

การตีความมาตรฐานการรายงานทางการเงิน

ฉบับที่ 16 การป้องกันความเสี่ยงของเงินลงทุนสุทธิในหน่วยงานต่างประเทศ

ฉบับที่ 19 การชำระหนี้สินทางการเงินด้วยตราสารทุน

มาตรฐานการรายงานทางการเงินกลุ่มดังกล่าวข้างต้นกำหนดหลักการเกี่ยวกับการจัดประเภทและการวัดมูลค่าเครื่องมือทางการเงินด้วยมูลค่ายุติธรรมหรือราคาทุนตัดจำหน่ายโดยพิจารณาจากประเภทของตราสารทางการเงิน ลักษณะของกระแสเงินสดตามสัญญาและแผนธุรกิจของกิจการ(Business model) หลักการเกี่ยวกับวิธีการคำนวณการด้อยค่าของเครื่องมือทางการเงินโดยใช้แนวคิดของผลขาดทุนด้านเครดิตที่คาดว่าจะเกิดขึ้นและหลักการเกี่ยวกับการบัญชีป้องกันความเสี่ยงรวมถึงการแสดงรายการและการเปิดเผยข้อมูลเครื่องมือทางการเงิน

การนำมาตรฐานกลุ่มนี้มาถือปฏิบัติมีผลกระทบต่องบการเงินของกลุ่มบริษัทจากรายการดังต่อไปนี้

การจัดประเภทและการวัดมูลค่าของเงินลงทุนในหลักทรัพย์เพื่อขายประเภทตราสารหนี้ -กลุ่มบริษัทจัดประเภทเงินลงทุนดังกล่าวเป็นสินทรัพย์ทางการเงินที่วัดมูลค่าด้วยมูลค่ายุติธรรมผ่านกำไรหรือขาดทุนโดยพิจารณาตามลักษณะของกระแสเงินสดตามสัญญาของสินทรัพย์ทางการเงิน และแผนธุรกิจของกิจการ ณ วันที่ถือปฏิบัติในช่วงเปลี่ยนแปลงตามมาตรฐานการรายงานทางการเงิน ฉบับที่ 9

กลุ่มบริษัทรับรู้ผลกระทบสะสมของการนำมาตรฐานการรายงานทางการเงินกลุ่มนี้มาถือปฏิบัติเป็นครั้งแรกโดยปรับปรุงกับกำไรสะสมและองค์ประกอบอื่นของส่วนของผู้ถือหุ้น ณ วันที่ 1 มกราคม 2563 และไม่ปรับย้อนหลังงบการเงินปีก่อนที่แสดงเปรียบเทียบ

ผลกระทบของการเปลี่ยนแปลงนโยบายการบัญชีแสดงอยู่ในหมายเหตุประกอบงบการเงินข้อ 4

มาตรฐานการรายงานทางการเงิน ฉบับที่ 16 เรื่อง สัญญาเช่า

มาตรฐานการรายงานทางการเงิน ฉบับที่ 16 ใช้แทนมาตรฐานการบัญชี ฉบับที่ 17 เรื่อง สัญญาเช่าและการตีความมาตรฐานบัญชีที่เกี่ยวข้อง มาตรฐานฉบับนี้ได้ กำหนดหลักการของการรับรู้รายการ การวัดมูลค่า การแสดงรายการและการเปิดเผยข้อมูลของสัญญาเช่า และกำหนดให้ผู้เช่ารับรู้สินทรัพย์ และหนี้สิน สำหรับสัญญาเช่าทุกรายการที่มีระยะเวลาในการเช่ามากกว่า 12 เดือน เว้นแต่สินทรัพย์ อ้างอิงนั้นมีมูลค่าต่ำ

การบัญชีสำหรับผู้ให้เช่าไม่มีการเปลี่ยนแปลงอย่างมีสาระสำคัญจากมาตรฐานการบัญชี ฉบับที่ 17 ผู้ให้เช่ายังคงต้องจัดประเภทสัญญาเช่าเป็นสัญญาเช่าดำเนินงานหรือสัญญาเช่าเงินทุน

กลุ่มบริษัท รับรู้ผลกระทบสะสมของการนำมาตรฐานการรายงานทางการเงินฉบับนี้มาถือปฏิบัติครั้งแรกโดยไม่ปรับย้อนหลังงบการเงินปีก่อนที่แสดงเปรียบเทียบ

ผลกระทบของการเปลี่ยนแปลงนโยบายการบัญชีแสดงอยู่ในหมายเหตุประกอบงบการเงินข้อ 4

แนวปฏิบัติทางการบัญชีเรื่อง มาตรการผ่อนปรนชั่วคราวสำหรับทางเลือกเพิ่มเติมทางบัญชีเพื่อรองรับผลกระทบจากสถานการณ์การแพร่ระบาดของโรคติดเชื้อไวรัสโคโรนา 2019 (COVID-19)
สภาวิชาชีพบัญชีได้ประกาศใช้แนวปฏิบัติทางการบัญชีเรื่องมาตรการผ่อนปรนชั่วคราวสำหรับทางเลือกเพิ่มเติมทางบัญชีเพื่อรองรับผลกระทบจากสถานการณ์การแพร่ระบาดของโรคติดเชื้อไวรัสโคโรนา 2019 (COVID-19) โดยมีวัตถุประสงค์เพื่อลดผลกระทบในบางเรื่อง จากการปฏิบัติตามมาตรฐานการรายงานทางการเงินบางฉบับ และเพื่อให้เกิดความชัดเจนในวิธีปฏิบัติทางบัญชีในช่วงเวลาที่ยังมีความไม่แน่นอนเกี่ยวกับสถานการณ์ดังกล่าว

แนวปฏิบัติทางการบัญชีดังกล่าวได้ ประกาศลงในราชกิจจานุเบกษาเมื่อวันที่ 22 เมษายน 2563 และมีผลบังคับใช้ สำหรับการจัดทำงบการเงินที่มีรอบระยะเวลารายงานสิ้นสุดภายในช่วงเวลา ระหว่างวันที่ 1 มกราคม 2563 ถึงวันที่ 31 ธันวาคม 2563

ในระหว่างไตรมาสที่ 1 ถึง 3 ของปี 2563 กลุ่มบริษัทได้เลือกปฏิบัติตามมาตรการผ่อนปรนชั่วคราวสำหรับทางเลือกเพิ่มเติมทางบัญชี ในเรื่องการวัดมูลค่าผลขาดทุนด้านเครดิตที่คาดว่าจะเกิดขึ้นตามวิธีการอย่างง่าย การวัดมูลค่ายุติธรรมของสินทรัพย์ ทางการเงินอื่น การด้อยค่าของสินทรัพย์ และการลดค่าเช่าตามสัญญาจากผู้ให้เช่า

ในไตรมาสที่ 4 ของปี 2563 กลุ่มบริษัทได้ประเมินผลกระทบทางการเงินเกี่ยวกับมูลค่าของลูกหนี้การค้าและลูกหนี้อื่น สินทรัพย์ทางการเงินอื่น สินทรัพย์ ที่ไม่ใช่สินทรัพย์ ทางการเงินและหนี้สินตามสัญญาเช่าจากความไม่แน่นอนของสถานการณ์การแพร่ระบาดของโรคติดเชื้อไวรัสโคโรนา 2019 แล้ว ดังนั้น ในการจัดทำงบการเงินสำหรับปีสิ้นสุดวันที่ 31 ธันวาคม 2563 กลุ่มบริษัทจึงพิจารณายกเลิกการถือปฏิบัติตามมาตรการผ่อนปรนชั่วคราวสำหรับทางเลือกเพิ่มเติมทางบัญชีเฉพาะเรื่องผลขาดทุนด้านเครดิต ที่คาดว่าจะเกิดขึ้นตามวิธีการอย่างง่าย การวัดมูลค่ายุติธรรมของสินทรัพย์ทางการเงินอื่นและการด้อยค่าของสินทรัพย์ ที่กลุ่มบริษัทได้เคยถือปฏิบัติในช่วงที่ผ่านมาโดยไม่มีผลกระทบอย่างมีสาระสำคัญต่องบการเงินของกลุ่มบริษัท

อย่างไรก็ตาม กลุ่มบริษัทยังคงเลือกนำมาตรการผ่อนปรนชั่วคราวสำหรับทางเลือกเพิ่มเติมทางบัญชีสำหรับเรื่องดังต่อไปนี้มาถือปฏิบัติอยู่

เลือกที่จะไม่นำการลดค่าเช่าตามสัญญาจากผู้ให้เช่า เนื่องจากสถานการณ์ COVID-19 มาถือเป็นการเปลี่ยนแปลงสัญญาเช่า โดยทยอยปรับลดหนี้สินตามสัญญาเช่าที่ครบกำหนดแต่ละงวดตามสัดส่วนที่ได้ ส่วนลด พร้อมทั้งกลับรายการค่าเสื่อมราคาจากสินทรัพย์ สิทธิการใช้ และดอกเบี้ยจากหนี้สินตามสัญญาเช่าที่ยังคงรับรู้ในแต่ละงวดตามสัดส่วนของค่าเช่าที่ลดลง และบันทึกผลต่างที่เกิดขึ้นในกำไรหรือขาดทุน

กลุ่มบริษัทอยู่ระหว่างการประเมินผลกระทบของเรื่องดังกล่าวต่องบการเงิน และจะพิจารณบันทึกผลกระทบต่องบการเงินภายหลังสิ้นสุดมาตรการผ่อนปรนชั่วคราวดังกล่าว

ข) มาตรฐานการรายงานทางการเงินที่จะมีผลบังคับใช้สำหรับงบการเงินที่มีรอบระยะเวลาบัญชีที่เริ่มในหรือหลังวันที่ 1 มกราคม 2564

สภาวิชาชีพบัญชีได้ประกาศใช้มาตรฐานการรายงานทางการเงินและการตีความมาตรฐานการรายงานทางการเงินฉบับปรับปรุง ซึ่งจะผลบังคับใช้ สำหรับงบการเงินที่มีรอบระยะเวลาบัญชีที่เริ่มในหรือหลังวันที่ 1 มกราคม 2564 มาตรฐานการรายงานทางการเงินดังกล่าวได้ รับการปรับปรุงหรือจัดให้มีขึ้นเพื่อให้มีเนื้อหาเท่าเทียมกับมาตรฐานการรายงานทางการเงินระหว่างประเทศ โดยส่วนใหญ่เป็นการอธิบายให้ชัดเจนเกี่ยวกับวิธีปฏิบัติทางการบัญชีและการให้แนวปฏิบัติทางบัญชีแก่ผู้ใช้ มาตรฐาน

ฝ่ายบริหารของกลุ่มบริษัทพิจารณาว่ามาตรฐานดังกล่าวจะไม่มีผลกระทบอย่างมีสาระสำคัญต่องบการเงินของกลุ่มบริษัทในปีที่เริ่มนำมาตรฐานดังกล่าวมาถือปฏิบัติ

4. ผลสะสมจากการเปลี่ยนแปลงนโยบายการบัญชีเนื่องจากการนำมาตรฐานการรายงานทางการเงินใหม่มาถือปฏิบัติ

ตามที่กล่าวในหมายเหตุประกอบงบการเงินข้อ 3 กลุ่มบริษัทได้นำมาตรฐานการรายงานทางการเงิน กลุ่มเครื่องมือทางการเงิน และมาตรฐานการรายงานทางการเงิน ฉบับที่ 16 มาถือปฏิบัติในระหว่างปี ปัจจุบัน โดยกลุ่มบริษัทได้เลือกปรับผลสะสมจากการเปลี่ยนแปลงโดยปรับปรุงกับกำไรสะสม และองค์ประกอบอื่นของส่วนของผู้ถือหุ้น ณ วันที่ 1 มกราคม 2563 และไม่ปรับย้อนหลังงบการเงิน งวดก่อนที่แสดงเปรียบเทียบ

ผลกระทบจากการเปลี่ยนแปลงนโยบายการบัญชีต้องบแสดงฐานะการเงิน ณ ต้นปี 2563เนื่องจากการนำมาตรฐานเหล่านี้มาถือปฏิบัติ แสดงได้ ดังนี้

(หน่วย : พันบาท)

งบแสดงฐานะการเงิน สินทรัพย์	งบการเงินรวม			
	31 ธันวาคม 2562	ผลกระทบจาก		
		มาตรฐานการ		1 มกราคม 2563
		รายงานทางการเงิน	มาตรฐานการ	
		กลุ่มเครื่องมือทาง	รายงานทาง	
สินทรัพย์หมุนเวียน	การเงิน	การเงิน ฉบับที่ 16		
เงินลงทุนชั่วคราว	123,951	(123,951)	-	-
สินทรัพย์ทางการเงินหมุนเวียนอื่น	-	123,951	-	123,951
สินทรัพย์ไม่หมุนเวียน				
สินทรัพย์ทางการเงินไม่หมุนเวียนอื่น	-	85,266	-	85,266
เงินลงทุนระยะยาวอื่น	85,266	(85,266)	-	-
ที่ดิน อาคารและอุปกรณ์	593,621	-	(456)	593,165
สินทรัพย์สิทธิการใช้	-	-	42,411	42,411
หนี้สินและส่วนของผู้ถือหุ้น				
หนี้สินหมุนเวียน				
เจ้าหนี้การค้าและเจ้าหนี้อื่น	79,158	-	(1,081)	78,077
หนี้สินตามสัญญาเช่าที่ถึงกำหนด				
ชำระภายในหนึ่งปี	-	-	5,111	5,111
หนี้สินไม่หมุนเวียน				
หนี้สินตามสัญญาเช่า	-	-	37,925	37,925
ส่วนของผู้ถือหุ้น				
กำไรสะสม- ยังไม่ได้ จัดสรร	184,659	179	-	184,838
องค์ประกอบอื่นของส่วนของผู้ถือหุ้น	179 (179)	(179)	-	-

(หน่วย : พันบาท)

	งบการเงินรวม			
	ผลกระทบจาก			
	มาตรฐานการ		มาตรฐานการ	
	รายงานทางการเงิน	มาตรฐานการ	รายงานทาง	
	กลุ่มเครื่องมือทาง	การเงิน	การเงิน	ฉบับที่ 16
	การเงิน	การเงิน	ฉบับที่ 16	มกราคม 2563
31 ธันวาคม 2562				
งบแสดงฐานะการเงิน				
สินทรัพย์				
สินทรัพย์หมุนเวียน				
เงินลงทุนชั่วคราว	114,050	(114,050)	-	-
สินทรัพย์ทางการเงินหมุนเวียนอื่น	-	114,050	-	114,050
สินทรัพย์ไม่หมุนเวียน				
สินทรัพย์ทางการเงินไม่หมุนเวียนอื่น	-	75,266	-	75,266
เงินลงทุนระยะยาวอื่น	75,266	(75,266)	-	-
ส่วนของผู้ถือหุ้น				
กำไรสะสม- ยังไม่ได้จัดสรร	158,950	179	-	159,129
องค์ประกอบอื่นของส่วนของผู้ถือหุ้น	179	(179)	-	-

4.1 เครื่องมือทางการเงิน

ก) รายละเอียดผลกระทบที่มีต่อกำไรสะสมและองค์ประกอบอื่นของส่วนของผู้ถือหุ้น ณ วันที่ 1 มกราคม 2563 จากการนำมาตรฐานการรายงานทางการเงินกลุ่มเครื่องมือทางการเงินมาถือปฏิบัติครั้งแรก แสดงได้ดังนี้

(หน่วย: พันบาท)

	งบการเงินรวม/งบการเงินเฉพาะกิจการ	
	กำไรสะสม	องค์ประกอบอื่นของส่วนของผู้ถือหุ้น
การจัดประเภทเงินลงทุนในหลักทรัพย์เพื่อขายเป็นสินทรัพย์ทางการเงินที่วัดมูลค่าด้วยวิธีราคาตลาด	179	(179)
ผลกระทบจากการนำมาตรฐานการรายงานทางการเงินกลุ่มเครื่องมือทางการเงินมาถือปฏิบัติ	179	(179)

ข) ณ วันที่ 1 มกราคม 2563 การจัดประเภทรายการและการวัดมูลค่าของสินทรัพย์ทางการเงินตามที่กำหนดในมาตรฐานการรายงานทางการเงิน ฉบับที่ 9 และมูลค่าตามหลักการบัญชีเดิม แสดงได้ ดังนี้

(หน่วย : พันบาท)

มูลค่าตาม หลักการบัญชีเดิม	งบการเงินรวม			
	การจัดประเภทและการวัดมูลค่าตามมาตรฐานการ รายงานทางการเงิน ฉบับที่ 9			
	มูลค่ายุติธรรม			รวม
	ผ่านกำไรหรือ ขาดทุน	ราคาทุน ตัดจำหน่าย		
สินทรัพย์ทางการเงิน ณ วันที่ 1 มกราคม 2563				
เงินสดและรายการเทียบเท่าเงินสด	197,088	-	197,088	197,088
สินทรัพย์ทางการเงินหมุนเวียนอื่น	123,951	78,951	45,000	123,951
ลูกหนี้การค้าและลูกหนี้อื่น	55,150	-	55,150	55,150
สินทรัพย์ทางการเงินไม่หมุนเวียนอื่น	85,266	55,266	30,000	85,266
รวมสินทรัพย์ทางการเงิน	461,455	134,217	327,238	461,455

(หน่วย : พันบาท)

มูลค่าตาม หลักการบัญชีเดิม	งบการเงินเฉพาะกิจการ			
	การจัดประเภทและการวัดมูลค่าตามมาตรฐานการ รายงานทางการเงิน ฉบับที่ 9			
	มูลค่ายุติธรรม			รวม
	ผ่านกำไรหรือ ขาดทุน	ราคาทุน ตัดจำหน่าย		
สินทรัพย์ทางการเงิน ณ วันที่ 1 มกราคม 2563				
เงินสดและรายการเทียบเท่าเงินสด	111,382	-	111,382	111,382
สินทรัพย์ทางการเงินหมุนเวียนอื่น	114,050	69,050	45,000	114,050
ลูกหนี้การค้าและลูกหนี้อื่น	45,261	-	45,261	45,261
สินทรัพย์ทางการเงินไม่หมุนเวียนอื่น	75,266	55,266	20,000	75,266
รวมสินทรัพย์ทางการเงิน	345,959	124,316	221,643	345,959

ณ วันที่ 1 มกราคม 2563 กลุ่มบริษัทไม่ได้กำหนดให้หนี้สินทางการเงินใดวัดมูลค่าด้วยมูลค่ายุติธรรมผ่านกำไรหรือขาดทุน

4.2 สัญญาเช่า

การนำมาตรฐานการรายงานทางการเงิน ฉบับที่ 16 มาถือปฏิบัติครั้งแรก กลุ่มบริษัทรับรู้หนี้สินตามสัญญาเช่าสำหรับสัญญาเช่าที่เคยจัดประเภทเป็นสัญญาเช่าดำเนินงานด้วยมูลค่าปัจจุบันของเงินจ่ายชำระตามสัญญาเช่าที่เหลืออยู่คิดลดด้วยอัตราดอกเบี้ยการกู้ยืมส่วนเพิ่มของกลุ่มบริษัท ณ วันที่ 1 มกราคม 2563 สำหรับสัญญาเช่าที่เคยจัดประเภทเป็นสัญญาเช่าเงินทุน กลุ่มบริษัทรับรู้มูลค่าตามบัญชีของสินทรัพย์ และหนี้สินตามสัญญาเช่าด้วยมูลค่าตามบัญชีเดิมก่อนวันที่นำมาตราฐานการรายงานทางการเงิน ฉบับที่ 16 มาถือปฏิบัติครั้งแรก

(หน่วย : พันบาท)

งบการเงินรวม

ภาระผูกพันตามสัญญาเช่าที่เปิดเผย ณ วันที่ 31 ธันวาคม 2562	38,428
หัก: สัญญาเช่าระยะสั้นและสัญญาเช่าที่สินทรัพย์อ้างอิงมีมูลค่าต่ำ	(553)
บวก: สิทธิเลือกในการขยายอายุสัญญาเช่า	26,275
หัก: สัญญาที่พิจารณาเป็นสัญญาบริการ	(6,153)
บวก: อื่นๆ	1,081
หัก: ดอกเบี้ยจ่ายรอตัดบัญชี	(16,042)
หนี้สินตามสัญญาเช่าเพิ่มขึ้นจากการนำมาตรฐานการรายงานทางการเงิน ฉบับที่ 16 มาถือปฏิบัติครั้งแรก	43,036
หนี้สินสัญญาเช่าการเงิน ณ วันที่ 31 ธันวาคม 2562	-
หนี้สินตามสัญญาเช่า ณ วันที่ 1 มกราคม 2563	43,036
อัตราดอกเบี้ยการกู้ยืมส่วนเพิ่มถ่วงเฉลี่ยถ่วงน้ำหนัก(ร้อยละต่อปี)	6.99 และ 7.42
ประกอบด้วย	5,111
หนี้สินตามสัญญาเช่าหมุนเวียน	37,925
หนี้สินตามสัญญาเช่าไม่หมุนเวียน	43,036

5. นโยบายการบัญชีที่สำคัญ

5.1 การรับรู้รายได้และค่าใช้จ่าย

- ก) รายได้จากการประกอบกิจการโรงพยาบาลโดยส่วนใหญ่ประกอบด้วยรายได้ค่ารักษาพยาบาล ค่าห้องพัก ค่ายาโดยจะบันทึกเป็นรายได้เมื่อได้ให้บริการหรือเมื่อได้ ส่งมอบยาแล้ว และแสดงตามมูลค่าที่ได้รับหรือคาดว่าจะได้รับสำหรับบริการและยาที่ได้ ส่งมอบหลังจากหักส่วนลดจำนวนเงินที่กิจการได้รับหรือมีสิทธิได้จากลูกค้าแต่ยังมีภาระที่ต้องโอนยาหรือบริการให้แก่ลูกค้าแสดงไว้เป็น“รายได้รับล่วงหน้า” ในงบแสดงฐานะการเงิน ซึ่งจะรับรู้รายได้ เมื่อได้ปฏิบัติตามภาระที่ระบุไว้ในสัญญาเสร็จสิ้น
- ข) รายได้จากการให้เช่าพื้นที่และการให้บริการที่เกี่ยวข้องรับรู้ตามวิธีเส้นตรงตลอดอายุสัญญาเช่า
- ค) รายได้ดอกเบี้ยรับรู้ตามเกณฑ์คงค้างด้วยวิธีดอกเบี้ยที่แท้จริง โดยจะนำมูลค่าตามบัญชีขั้นต้นของสินทรัพย์ทางการเงินมาคูณกับอัตราดอกเบี้ยที่แท้จริง ยกเว้นสินทรัพย์ทางการเงินที่เกิดการด้อยค่าด้านเครดิตในภายหลังที่จะนำมูลค่าตามบัญชีสุทธิของสินทรัพย์ทางการเงิน(สุทธิจากค่าเผื่อผลขาดทุนด้านเครดิตที่คาดว่าจะเกิดขึ้น) มาคูณกับอัตราดอกเบี้ยที่แท้จริง
- ง) ต้นทุนทางการเงิน คือ ค่าใช้จ่ายดอกเบี้ยจากหนี้สินทางการเงิน ที่วัดมูลค่าด้วยราคาทุนตัดจำหน่ายซึ่งคำนวณโดยใช้ วิธีดอกเบี้ยที่แท้จริงและรับรู้ตามเกณฑ์คงค้าง
- จ) เงินปันผลรับถือเป็นรายได้ เมื่อบริษัทมีสิทธิในการรับเงินปันผล

5.2 เงินสดและรายการเทียบเท่าเงินสด

เงินสดและรายการเทียบเท่าเงินสด หมายถึง เงินสดและเงินฝากธนาคาร และเงินลงทุนระยะสั้นที่มีสภาพคล่องสูง ซึ่งถึงกำหนดจ่ายคืนภายในระยะเวลาไม่เกิน 3 เดือน นับจากวันที่ได้มาและไม่มีข้อจำกัดในการเบิกใช้

5.3 สินค้าคงเหลือ

สินค้าคงเหลือแสดงมูลค่าตามราคาทุน (ตามวิธีเข้าก่อนออกก่อน) หรือมูลค่าสุทธิที่จะได้รับแล้วแต่ราคาใดจะต่ำกว่า

5.4 ต้นทุนในการได้มาซึ่งสัญญา

กลุ่มบริษัทบันทึกค่านายหน้าที่ยจ่าย เพื่อให้ได้มาซึ่งสัญญาที่ทำกับลูกค้าเป็นสินทรัพย์ และตัดเป็นค่าใช้จ่ายอย่างเป็นระบบ และสอดคล้องกับรูปแบบการรับรู้รายได้ ตามสัญญา และจะบันทึกค่าเผื่อผลขาดทุนจากการด้อยค่าของสินทรัพย์ เมื่อมูลค่าตามบัญชีของสินทรัพย์ สูงกว่าสิ่งตอบแทนที่จะได้รับหักด้วยต้นทุนที่เกี่ยวข้องทั้งนี้ในกรณีที่ระยะเวลาของการตัดจำหน่ายสินทรัพย์ ที่จะรับรู้สำหรับต้นทุนในการได้มาซึ่งสัญญา มีระยะเวลาหนึ่งงวดหรือสั้นกว่า กิจการจะบันทึกต้นทุนในการได้มาซึ่งสัญญา ดังกล่าวเป็นค่าใช้จ่ายเมื่อเกิดรายการ

5.5 เงินลงทุนในบริษัทย่อย

เงินลงทุนในบริษัทย่อยที่แสดงอยู่ในงบการเงินเฉพาะกิจการแสดงมูลค่าตามวิธีราคาทุน

5.6 อสังหาริมทรัพย์เพื่อการลงทุน

กลุ่มบริษัทบันทึกมูลค่าเริ่มแรกของอสังหาริมทรัพย์ เพื่อการลงทุนในราคาทุนซึ่งรวมต้นทุนการทำรายการหลังจากนั้นกลุ่มบริษัทจะบันทึกอสังหาริมทรัพย์ เพื่อการลงทุนด้วยราคาทุนหักค่าเสื่อมราคาสะสมและค่าเผื่อการด้อยค่า(ถ้ามี)

ค่าเสื่อมราคาของอสังหาริมทรัพย์ เพื่อการลงทุนคำนวณจากราคาทุนโดยวิธีเส้นตรงตามอายุการให้ประโยชน์โดยประมาณ 20 ปี ค่าเสื่อมราคาของอสังหาริมทรัพย์ เพื่อการลงทุนรวมอยู่ในการคำนวณผลการดำเนินงาน

กลุ่มบริษัทรับรู้ผลต่างระหว่างจำนวนเงินที่ได้รับสุทธิจากการจำหน่ายกับมูลค่าตามบัญชีของสินทรัพย์ ในส่วนของกำไรหรือขาดทุนในปีที่ตัดรายการอสังหาริมทรัพย์ เพื่อการลงทุนออกจากบัญชี

5.7 ที่ดิน อาคารและอุปกรณ์ และค่าเสื่อมราคา

ที่ดินแสดงมูลค่าตามราคาทุน อาคารและอุปกรณ์แสดงมูลค่าตามราคาทุนหักค่าเสื่อมราคาสะสม และค่าเผื่อการด้อยค่าของสินทรัพย์ (ถ้ามี) ค่าเสื่อมราคาของอาคารและอุปกรณ์คำนวณจากราคาทุนโดยวิธีเส้นตรงตามอายุการให้ประโยชน์โดยประมาณดังนี้

อาคารและส่วนปรับปรุงอาคาร	5 - 40 ปี
เครื่องมือและอุปกรณ์การแพทย์	5 และ 10 ปี
เครื่องตกแต่ง ติดตั้งและเครื่องใช้ สำนักงาน	5 ปี
ยานพาหนะ	5 ปี

ค่าเสื่อมราคารวมอยู่ในการคำนวณผลการดำเนินงานโดยไม่มีการคิดค่าเสื่อมราคาสำหรับที่ดินและสินทรัพย์ระหว่างก่อสร้าง

กลุ่มบริษัทตัดรายการที่ดิน อาคารและอุปกรณ์ออกจากบัญชีเมื่อจำหน่ายสินทรัพย์ หรือคาดว่าจะไม่ได้รับประโยชน์เชิงเศรษฐกิจในอนาคตจากการใช้ หรือการจำหน่ายสินทรัพย์ รายการผลกำไรหรือขาดทุนจากการจำหน่ายสินทรัพย์ จะรับรู้ในส่วนของกำไรขาดทุนเมื่อกฎบริษัทตัดรายการสินทรัพย์นั้นออกจากบัญชี

5.8 สินทรัพย์ไม่มีตัวตนและค่าตัดจำหน่าย

กลุ่มบริษัทบันทึกต้นทุนเริ่มแรกของสินทรัพย์ ไม่มีตัวตนตามราคาทุน ภายหลังการรับรู้รายการเริ่มแรกของสินทรัพย์ ไม่มีตัวตนแสดงมูลค่าตามราคาทุนหักค่าตัดจำหน่ายสะสมและค่าเผื่อการด้อยค่าสะสม(ถ้ามี) ของสินทรัพย์นั้น

กลุ่มบริษัทตัดจำหน่ายสินทรัพย์ ไม่มีตัวตนที่มีอายุ การให้ประโยชน์จำกัดอย่างมีระบบตลอดอายุ การให้ประโยชน์เชิงเศรษฐกิจของสินทรัพย์นั้น และจะประเมินการด้อยค่าของสินทรัพย์ ดังกล่าวเมื่อมีข้อบ่งชี้ว่าสินทรัพย์นั้นเกิดการด้อยค่า กลุ่มบริษัทจะทบทวนระยะเวลาการตัดจำหน่ายและวิธีการตัดจำหน่ายของสินทรัพย์ ไม่มีตัวตนดังกล่าวทุกสิ้นปีเป็นอย่างน้อย ค่าตัดจำหน่ายรับรู้เป็นค่าใช้จ่ายในส่วนของกำไรขาดทุน

คอมพิวเตอร์ซอฟต์แวร์มีอายุการให้ประโยชน์ 2 - 10 ปี

5.9 สัญญาเช่า

ณ วันเริ่มต้นของสัญญาเช่า กลุ่มบริษัทจะประเมินว่าสัญญาเป็นสัญญาเช่าหรือประกอบด้วยสัญญาเช่าหรือไม่ โดยสัญญาจะเป็นสัญญาเช่าหรือประกอบด้วยสัญญาเช่าก็ต่อเมื่อสัญญานั้นมีการให้ สิทธิในการควบคุมการใช้สินทรัพย์ที่ระบุได้ สำหรับช่วงเวลาหนึ่งเพื่อเป็นการแลกเปลี่ยนกับสิ่งตอบแทน

5.9.1 กลุ่มบริษัทในฐานะผู้เช่า

นโยบายการบัญชีที่ถือปฏิบัติตั้งแต่วันที่ 1 มกราคม 2563

กลุ่มบริษัทใช้ วิธีการบัญชีเดียวสำหรับการรับรู้รายการและการวัดมูลค่าสัญญาเช่าทุกสัญญา เว้นแต่สัญญาเช่าระยะสั้นและสัญญาเช่าที่สินทรัพย์ อ้างอิงมีมูลค่าต่ำ ณ วันที่สัญญาเช่าเริ่มมีผล(วันที่สินทรัพย์ อ้างอิงพร้อมใช้งาน)กลุ่มบริษัทบันทึกสินทรัพย์ สิทธิการใช้ ซึ่งแสดงสิทธิในการใช้สินทรัพย์ อ้างอิงและหนี้สินตามสัญญาเช่าตามการจ่ายชำระตามสัญญาเช่า

สินทรัพย์สิทธิการใช้

สินทรัพย์สิทธิการใช้ วัดมูลค่าด้วยราคาทุนหักค่าเสื่อมราคาสะสม ผลขาดทุนจากการด้อยค่าสะสม และปรับปรุงด้วยการวัดมูลค่าของหนี้สินตามสัญญาเช่าใหม่ ราคาทุนของสินทรัพย์ สิทธิการใช้ ประกอบด้วยจำนวนเงินของหนี้สินตามสัญญาเช่าจากการรับรู้เริ่มแรก ต้นทุนทางตรงเริ่มแรกที่เกิดขึ้น จำนวนเงินที่จ่ายชำระตามสัญญาเช่า ณ วันที่สัญญาเช่าเริ่มมีผลหรือก่อนวันที่สัญญาเช่าเริ่มมีผล และหักด้วยสิ่งจูงใจตามสัญญาเช่าที่ได้รับ

ค่าเสื่อมราคาของสินทรัพย์สิทธิการใช้ คำนวณจากราคาทุนโดยวิธีเส้นตรงตามอายุ สัญญาเช่าหรืออายุการให้ ประโยชน์โดยประมาณของสินทรัพย์สิทธิการใช้แล้วแต่ระยะเวลาใดจะสั้นกว่า ดังนี้

ที่ดิน 20 ปี

อาคารและส่วนปรับปรุงอาคาร 6 ปี

หากความเป็นเจ้าของในสินทรัพย์ อ้างอิงจะโอนให้แก่กลุ่มบริษัทเมื่อสิ้นสุดอายุ สัญญาเช่าหรือราคาทุนของสินทรัพย์ดังกล่าวได้รวมถึงการใช้ สิทธิเลือกซื้อ ค่าเสื่อมราคาจะคำนวณจากอายุการให้ประโยชน์โดยประมาณของสินทรัพย์

หนี้สินตามสัญญาเช่า

หนี้สินตามสัญญาเช่าวัดมูลค่าด้วยมูลค่าปัจจุบันของจำนวนเงินที่ต้องจ่ายตามสัญญาเช่าตลอดอายุสัญญาเช่า จำนวนเงินที่ต้องจ่ายตามสัญญาเช่าประกอบด้วยค่าเช่าคงที่หักด้วยสิ่งจูงใจตามสัญญาเช่า ค่าเช่าผันแปรที่ขึ้นอยู่กับดัชนีหรืออัตรา จำนวนเงินที่คาดว่าจะจ่ายภายใต้การรับประกันมูลค่าคงเหลือรวมถึงราคาใช้ สิทธิของสิทธิเลือกซื้อซึ่งมีความแน่นอนอย่างสมเหตุสมผลที่กลุ่มบริษัทจะใช้สิทธินั้น และการจ่ายค่าปรับเพื่อการยกเลิกสัญญาเช่า หากข้อกำหนดของสัญญาเช่าแสดงให้เห็นว่ากลุ่มบริษัทจะใช้ สิทธิในการยกเลิกสัญญาเช่ากลุ่มบริษัทบันทึกค่าเช่าผันแปรที่ไม่ขึ้นอยู่กับดัชนีหรืออัตราเป็นค่าใช้จ่ายในงวดที่เหตุการณ์หรือเงื่อนไขซึ่งเกี่ยวข้องกับการจ่ายชำระหนี้ได้เกิดขึ้น

กลุ่มบริษัทคิดลดมูลค่าปัจจุบันของจำนวนเงินที่ต้องจ่ายตามสัญญาเช่าด้วยอัตราดอกเบี้ยตามนัยของสัญญาเช่าหรืออัตราดอกเบี้ยการกู้ยืมส่วนเพิ่มของกลุ่มบริษัท หลังจากวันที่สัญญาเช่าเริ่มมีผล มูลค่าตามบัญชีของหนี้สินตามสัญญาเช่าจะเพิ่มขึ้นจากดอกเบี้ยของหนี้สินตามสัญญาเช่าและลดลงจากการจ่ายชำระหนี้สินตามสัญญาเช่า นอกจากนี้มูลค่าตามบัญชีของหนี้สินตามสัญญาเช่าจะถูกวัดมูลค่าใหม่เมื่อมีการเปลี่ยนแปลงอายุสัญญาเช่า การเปลี่ยนแปลงการจ่ายชำระตามสัญญาเช่า หรือการเปลี่ยนแปลงในการประเมินสิทธิเลือกซื้อสินทรัพย์อ้างอิง

สัญญาเช่าระยะสั้นและสัญญาเช่าซึ่งสินทรัพย์อ้างอิงมีมูลค่าต่ำ

สัญญาเช่าที่มีอายุสัญญาเช่า 12 เดือนหรือน้อยกว่านับตั้งแต่วันที่สัญญาเช่าเริ่มมีผล หรือสัญญาเช่าซึ่งสินทรัพย์ อ้างอิงมีมูลค่าต่ำจะบันทึกเป็นค่าใช้จ่ายตามวิธีเส้นตรงตลอดอายุสัญญาเช่า

นโยบายการบัญชีที่ถือปฏิบัติก่อนวันที่ 1 มกราคม 2563

สัญญาเช่าที่ดิน อาคารและอุปกรณ์ที่ความเสี่ยงและผลตอบแทนของความเป็นเจ้าของส่วนใหญ่ได้โอนไปให้แก่ผู้เช่าถือเป็นสัญญาเช่าการเงิน สัญญาเช่าการเงินจะบันทึกเป็นรายจ่ายฝ่ายทุนด้วยมูลค่ายุติธรรมของสินทรัพย์ ที่เช่าหรือมูลค่าปัจจุบันสุทธิของจำนวนเงินที่ต้องจ่ายตามสัญญาเช่าแล้วแต่มูลค่าใดจะต่ำกว่า ภาระผูกพันตามสัญญาเช่าหักค่าใช้จ่ายทางการเงินจะบันทึกเป็นหนี้สินระยะยาว ส่วนดอกเบี้ยจ่ายจะบันทึกในส่วนของกำไรหรือขาดทุนตลอดอายุของสัญญาเช่าสินทรัพย์ที่ได้มาตามสัญญาเช่าการเงินจะคิดค่าเสื่อมราคาตลอดอายุ การใช้งานของสินทรัพย์ที่เช่าหรืออายุของสัญญาเช่า แล้วแต่ระยะเวลาใดจะต่ำกว่า

สัญญาเช่าที่ดิน อาคารและอุปกรณ์ที่ความเสี่ยงและผลตอบแทนของความเป็นเจ้าของส่วนใหญ่ไม่ได้โอนไปให้แก่ผู้เช่าถือเป็นสัญญาเช่าดำเนินงาน จำนวนเงินที่จ่ายตามสัญญาเช่าดำเนินงานรับรู้เป็นค่าใช้จ่ายในส่วนของกำไรหรือขาดทุนตามวิธีเส้นตรงตลอดอายุของสัญญาเช่า

5.9.2 กลุ่มบริษัทในฐานะผู้ให้เช่า

สัญญาเช่าที่ความเสี่ยงและผลตอบแทนของความเป็นเจ้าของส่วนใหญ่ได้ โอนไปให้แก่ผู้เช่าถือเป็นสัญญาเช่าเงินทุน ณ วันที่สัญญาเช่าเริ่มมีผล กลุ่มบริษัทบันทึกสินทรัพย์ภายใต้สัญญาเช่าเงินทุนเป็นลูกหนี้ด้วยจำนวนที่เท่ากับเงินลงทุนสุทธิตามสัญญาเช่าหรือมูลค่าปัจจุบันสุทธิของจำนวนเงินที่จะได้รับตามสัญญาเช่าและมูลค่าคงเหลือที่ไม่ได้รับการประกัน หลังจากนั้นจะรับรู้รายได้ทางการเงินตลอดอายุสัญญาเช่าในรูปแบบที่สะท้อนถึงอัตราผลตอบแทนรายงวดคงที่ของเงินลงทุนสุทธิตามสัญญาเช่า

สัญญาเช่าที่ความเสี่ยงและผลตอบแทนของความเป็นเจ้าของส่วนใหญ่ไม่ได้ โอนไปให้แก่ผู้เช่าถือเป็นสัญญาเช่าดำเนินงาน กลุ่มบริษัทบันทึกจำนวนเงินที่ได้รับตามสัญญาเช่าดำเนินงานเป็นรายได้ในส่วนกำไรหรือขาดทุนตามวิธีเส้นตรงตลอดอายุของสัญญาเช่า ต้นทุนทางตรงเริ่มแรกที่เกิดขึ้นจากการได้มาซึ่งสัญญาเช่าดำเนินงานรวมในมูลค่าตามบัญชีของสินทรัพย์ อ้างอิงและรับรู้เป็นค่าใช้จ่ายตลอดอายุสัญญาเช่าโดยใช้เกณฑ์เดียวกันกับรายได้จากสัญญาเช่า

5.10 รายการธุรกิจกับบุคคลหรือกิจการที่เกี่ยวข้องกัน

บุคคลหรือกิจการที่เกี่ยวข้องกันกับบริษัท หมายถึง บุคคลหรือกิจการที่มีอำนาจควบคุมบริษัท หรือถูกบริษัทควบคุมไม่ว่าจะเป็นโดยทางตรงหรือทางอ้อม หรืออยู่ภายใต้การควบคุมเดียวกันกับบริษัท นอกจากนี้บุคคลหรือกิจการที่เกี่ยวข้องกันยังหมายรวมถึงบริษัทร่วมและบุคคลหรือกิจการที่มีสิทธิออกเสียงโดยทางตรงหรือทางอ้อมซึ่งทำให้ มีอิทธิพลอย่างเป็นสาระสำคัญต่อบริษัท ผู้บริหารสำคัญ กรรมการหรือพนักงานของบริษัทที่มีอำนาจในการวางแผนและควบคุมการดำเนินงานของบริษัท

5.11 เงินตราต่างประเทศ

บริษัทฯ แสดงงบการเงินรวมและงบการเงินเฉพาะกิจการเป็นสกุลเงินบาท ซึ่งเป็นสกุลเงินที่ใช้ในการดำเนินงานของบริษัทฯ

รายการที่เป็นเงินตราต่างประเทศแปลงค่าเป็นเงินบาทโดยใช้ อัตราแลกเปลี่ยน ณ วันที่เกิดรายการสินทรัพย์และหนี้สินที่เป็นตัวเงินซึ่งอยู่ในสกุลเงินตราต่างประเทศได้ แปลงค่าเป็นเงินบาทโดยใช้ อัตราแลกเปลี่ยน ณ วันสิ้นรอบระยะเวลารายงาน

กำไรและขาดทุนที่เกิดจากการเปลี่ยนแปลงในอัตราแลกเปลี่ยนได้รวมอยู่ในการคำนวณผลการดำเนินงาน

5.12 การด้อยค่าของสินทรัพย์ที่ไม่ใช่สินทรัพย์ทางการเงิน

ทุกวันสิ้นรอบระยะเวลารายงาน กลุ่มบริษัทจะทำการประเมินการด้อยค่าของที่ดิน อาคารและอุปกรณ์สินทรัพย์ สิทธิการใช้ อสังหาริมทรัพย์ เพื่อการลงทุนหรือสินทรัพย์ ไม่มีตัวตนของกลุ่มบริษัทหากมีข้อบ่งชี้ว่าสินทรัพย์ ดังกล่าวอาจด้อยค่า กลุ่มบริษัทรับรู้ขาดทุนจากการด้อยค่าเมื่อมูลค่าที่คาดว่าจะได้รับคืนของสินทรัพย์ มีมูลค่าต่ำกว่ามูลค่าตามบัญชีของสินทรัพย์นั้น ทั้งนี้มูลค่าที่คาดว่าจะได้รับคืนหมายถึงมูลค่ายุติธรรมหักต้นทุนในการขายของสินทรัพย์ หรือมูลค่าจากการใช้สินทรัพย์ แล้วแต่ราคาใดจะสูงกว่า ในการประเมินมูลค่าจากการใช้สินทรัพย์ กลุ่มบริษัทประมาณการกระแสเงินสดในอนาคตที่กิจการคาดว่าจะได้รับจากสินทรัพย์ และคำนวณคิดลดเป็นมูลค่าปัจจุบันโดยใช้อัตราคิดลดก่อนภาษีที่สะท้อนถึงการประเมินความเสี่ยงในสภาพตลาดปัจจุบันของเงินสดตามระยะเวลาและความเสี่ยงซึ่งเป็นลักษณะเฉพาะของสินทรัพย์ ที่กำลังพิจารณาอยู่ ในการประเมินมูลค่ายุติธรรมหักต้นทุนในการขาย กลุ่มบริษัทใช้แบบจำลองการประเมินมูลค่าที่ดีที่สุดซึ่งเหมาะสมกับสินทรัพย์ ซึ่งสะท้อนถึงจำนวนเงินที่กิจการสามารถจะได้มาจากการจำหน่ายสินทรัพย์หักด้วยต้นทุนในการจำหน่าย โดยการจำหน่ายนั้นผู้ซื้อและผู้ขายมีความรอบรู้และเต็มใจในการแลกเปลี่ยนและสามารถต่อรองราคากันได้อย่างเป็นอิสระในลักษณะของผู้ที่ไม่มี ความเกี่ยวข้องกัน

กลุ่มบริษัทจะรับรู้รายการขาดทุนจากการด้อยค่าในส่วนของกำไรหรือขาดทุน

5.13 ผลประโยชน์ของพนักงาน

ผลประโยชน์ระยะสั้นของพนักงาน

กลุ่มบริษัทรับรู้เงินเดือน ค่าจ้าง โบนัสและเงินสมทบกองทุนประกันสังคมเป็นค่าใช้จ่ายเมื่อเกิดรายการ

ผลประโยชน์หลังออกจากงานของพนักงาน

โครงการสมทบเงิน

กลุ่มบริษัทและพนักงานได้ร่วมกันจัดตั้งกองทุนสำรองเลี้ยงชีพ ซึ่งประกอบด้วยเงินที่พนักงานจ่ายสะสมและเงินที่กลุ่มบริษัทจ่ายสมทบให้เป็นรายเดือน สิทธิประโยชน์ของกองทุนสำรองเลี้ยงชีพได้ แยกออกจากสิทธิประโยชน์ของกลุ่มบริษัท เงินที่กลุ่มบริษัทจ่ายสมทบกองทุนสำรองเลี้ยงชีพบันทึกเป็นค่าใช้จ่ายในปีที่เกิดรายการ

โครงการผลประโยชน์หลังออกจากงาน

กลุ่มบริษัทมีภาระสำหรับเงินชดเชยที่ต้องจ่ายให้แก่พนักงานเมื่อออกจากงานตามกฎหมายแรงงาน ซึ่งกลุ่มบริษัทถือว่าเงินชดเชยดังกล่าวเป็นโครงการผลประโยชน์หลังออกจากงานสำหรับพนักงาน กลุ่มบริษัทคำนวณหนี้สินตามโครงการผลประโยชน์หลังออกจากงานของพนักงานโดยใช้ วิธีคิดลดแต่ละหน่วยที่ประมาณการไว้ (Projected Unit Credit Method) โดยผู้เชี่ยวชาญอิสระได้ทำการประเมินภาระผูกพันดังกล่าวตามหลักคณิตศาสตร์ประกันภัย

ผลกำไรหรือขาดทุนจากการประมาณการตามหลักคณิตศาสตร์ประกันภัยสำหรับโครงการผลประโยชน์หลังออกจากงานของพนักงานจะรับรู้ทันทีในกำไรขาดทุนเบ็ดเสร็จอื่น

ต้นทุนบริการในอดีตจะถูกรับรู้ทั้งจำนวนในกำไรหรือขาดทุนทันทีที่มีการแก้ไขโครงการหรือลดขนาดโครงการหรือเมื่อมีการรับรู้ต้นทุนการปรับโครงการที่เกี่ยวข้อง

5.14 หุ้นทุนซื้อคืน

หุ้นสามัญซื้อคืนแสดงมูลค่าในงบแสดงฐานะการเงินด้วยราคาทุนเป็นรายการหักจากส่วนของผู้ถือหุ้น หากราคาขายของหุ้นสามัญซื้อคืนสูงกว่าราคาซื้อของหุ้นสามัญซื้อคืน บริษัทจะรับรู้ผลต่างเข้าบัญชีส่วนเกินมูลค่าหุ้นสามัญซื้อคืน และหากราคาขายของหุ้นสามัญซื้อคืนต่ำกว่าราคาซื้อของหุ้นสามัญซื้อคืน บริษัทจะนำผลต่างหักจากส่วนเกินมูลค่าหุ้นสามัญซื้อคืนให้หมดไปก่อน แล้วจึงนำผลต่างที่เหลืออยู่ไปหักจากบัญชีกำไรสะสม

5.15 ประมาณการหนี้สิน

กลุ่มบริษัทจะบันทึกประมาณการหนี้สินไว้ในบัญชีเมื่อภาระผูกพันซึ่งเป็นผลมาจากเหตุการณ์ในอดีตได้เกิดขึ้นแล้ว และมีความเป็นไปได้ ค่อนข้างแน่นอนว่ากลุ่มบริษัทจะเสียทรัพยากรเชิงเศรษฐกิจไปเพื่อปลดปล่อยภาระผูกพันนั้น และกลุ่มบริษัทสามารถประมาณมูลค่าภาระผูกพันนั้นได้ อย่างน่าเชื่อถือ

5.13 ภาษีเงินได้

ภาษีเงินได้ ประกอบด้วยภาษีเงินได้ปัจจุบันและภาษีเงินได้รอการตัดบัญชี

ภาษีเงินได้ปัจจุบัน

กลุ่มบริษัทบันทึกภาษีเงินได้ปัจจุบันตามจำนวนที่คาดว่าจะจ่ายให้ แก่หน่วยงานจัดเก็บภาษีของรัฐ โดยคำนวณจากกำไรทางภาษีตามหลักเกณฑ์ที่กำหนดในกฎหมายภาษีอากร

ภาษีเงินได้รอการตัดบัญชี

กลุ่มบริษัทบันทึกภาษีเงินได้รอการตัดบัญชีของผลแตกต่างชั่วคราวระหว่างราคาตามบัญชีของสินทรัพย์ และหนี้สิน ณ วันสิ้นรอบระยะเวลารายงานกับฐานภาษีของสินทรัพย์ และหนี้สินที่เกี่ยวข้องนั้น โดยใช้อัตราภาษีที่มีผลบังคับใช้ ณ วันสิ้นรอบระยะเวลารายงาน

กลุ่มบริษัทรับรู้หนี้สินภาษีเงินได้ รอการตัดบัญชีของผลแตกต่างชั่วคราวที่ต้องเสียภาษีทุกรายการ แต่รับรู้สินทรัพย์ ภาษีเงินได้ รอการตัดบัญชีสำหรับผลแตกต่างชั่วคราวที่ใช้ หักภาษี รวมทั้งผลขาดทุนทางภาษีที่ยังไม่ได้ ใช้ ในจำนวนเท่าที่มีความเป็นไปได้ ก่อนข้างแนที่กลุ่มบริษัทจะมีกำไรทางภาษีในอนาคตเพียงพอที่จะใช้ประโยชน์จากผลแตกต่างชั่วคราวที่ใช้ หักภาษีและผลขาดทุนทางภาษีที่ยังไม่ได้ ใช้นั้น

กลุ่มบริษัทจะทบทวนมูลค่าตามบัญชีของสินทรัพย์ ภาษีเงินได้รอการตัดบัญชีทุกสิ้นรอบระยะเวลา รายงานและจะทำการปรับลดมูลค่าตามบัญชีดังกล่าวหากมีความเป็นไปได้ ก่อนข้างแนว่ากลุ่มบริษัท จะไม่มีกำไรทางภาษีเพียงพอต่อการนำสินทรัพย์ ภาษีเงินได้ รอการตัดบัญชีทั้งหมดหรือบางส่วนมาใช้ประโยชน์

กลุ่มบริษัทจะบันทึกภาษีเงินได้รอการตัดบัญชีโดยตรงไปยังส่วนของผู้ถือหุ้นหากภาษีที่เกิดขึ้นเกี่ยวข้องกับรายการที่ได้บันทึกโดยตรงไปยังส่วนของผู้ถือหุ้น

5.17 เครื่องมือทางการเงิน

นโยบายการบัญชีที่ถือปฏิบัติตั้งแต่วันที่ 1 มกราคม 2563

กลุ่มบริษัทรับรู้รายการเมื่อเริ่มแรกของสินทรัพย์ทางการเงินด้วยมูลค่ายุติธรรม และบวกด้วยต้นทุนการทำรายการเฉพาะในกรณีที่สินทรัพย์ทางการเงินที่ไม่ได้ วัดมูลค่าด้วยมูลค่ายุติธรรมผ่านกำไรหรือขาดทุน อย่างไรก็ตาม สำหรับลูกหนี้การค้าที่ไม่มีองค์ประกอบเกี่ยวกับการจัดหาเงินที่มีนัยสำคัญ กลุ่มบริษัทจะรับรู้สินทรัพย์ทางการเงินดังกล่าวด้วยราคาของรายการตามที่กล่าวไว้ ในนโยบายการบัญชีเรื่องการรับรู้รายได้

การจัดประเภทรายการและการวัดมูลค่าของสินทรัพย์ทางการเงิน

กลุ่มบริษัทจัดประเภทสินทรัพย์ทางการเงิน ณ วันที่รับรู้รายการเริ่มแรกเป็นสินทรัพย์ทางการเงินที่วัดมูลค่าในภายหลังด้วยราคาทุนตัดจำหน่าย และสินทรัพย์ทางการเงินที่วัดมูลค่าในภายหลังด้วยมูลค่ายุติธรรมผ่านกำไรหรือขาดทุน โดยพิจารณาจากแผนธุรกิจของกิจการในการจัดการสินทรัพย์ทางการเงิน และลักษณะของกระแสเงินสดตามสัญญาของสินทรัพย์ทางการเงิน

สิทธิประโยชน์ทางการเงินที่วัดมูลค่าด้วยราคาทุนตัดจำหน่าย

กลุ่มบริษัทวัดมูลค่าสิทธิประโยชน์ทางการเงินด้วยราคาทุนตัดจำหน่ายเมื่อกลุ่มบริษัทถือครองสิทธิประโยชน์ทางการเงินนั้นเพื่อรับกระแสเงินสดตามสัญญา และเงื่อนไขตามสัญญาของสิทธิประโยชน์ทางการเงินก่อให้เกิดกระแสเงินสดที่เป็นการรับชำระเพียงเงินต้นและดอกเบี้ยจากยอดคงเหลือของเงินต้นในวันที่ยังไม่ครบกำหนด

สิทธิประโยชน์ทางการเงินดังกล่าววัดมูลค่าในภายหลังโดยใช้วิธีดอกเบี้ยที่แท้จริงและต้องมีการประเมินการด้อยค่า ทั้งนี้ ผลกำไรและขาดทุนที่เกิดขึ้นจากการตัดรายการ การเปลี่ยนแปลง หรือการด้อยค่าของสิทธิประโยชน์ ดังกล่าวจะรับรู้ในส่วนของกำไรหรือขาดทุน

สิทธิประโยชน์ทางการเงินที่วัดมูลค่าด้วยมูลค่ายุติธรรมผ่านกำไรหรือขาดทุน

สิทธิประโยชน์ทางการเงินที่วัดมูลค่าด้วยมูลค่ายุติธรรมผ่านกำไรหรือขาดทุนจะแสดงในงบแสดงฐานะการเงินด้วยมูลค่ายุติธรรม โดยรับรู้การเปลี่ยนแปลงสุทธิของมูลค่ายุติธรรมในส่วนของกำไรหรือขาดทุน ทั้งนี้ สิทธิประโยชน์ทางการเงินดังกล่าว หมายถึง ตราสารอนุพันธ์ เงินลงทุนในหลักทรัพย์ที่ถือไว้เพื่อค้า เงินลงทุนในตราสารทุนซึ่งกลุ่มบริษัทไม่ได้เลือกจัดประเภทให้วัดมูลค่าด้วยมูลค่ายุติธรรมผ่านกำไรหรือขาดทุนเบ็ดเสร็จอื่น และสิทธิประโยชน์ทางการเงินที่มีกระแสเงินสดที่ไม่ได้ รับชำระเพียงเงินต้นและดอกเบี้ยเงินปันผลรับจากเงินลงทุนในตราสารทุนของบริษัทจดทะเบียนถือเป็นรายได้อื่นในส่วนของกำไรหรือขาดทุน

การจัดประเภทรายการและการวัดมูลค่าของหนี้สินทางการเงิน

กลุ่มบริษัทรับรู้รายการเมื่อเริ่มแรกสำหรับหนี้สินทางการเงินด้วยมูลค่ายุติธรรมหักต้นทุนการทำรายการและจัดประเภทหนี้สินทางการเงินเป็นหนี้สินทางการเงินที่วัดมูลค่าในภายหลังด้วยราคาทุนตัดจำหน่ายโดยใช้วิธีดอกเบี้ยที่แท้จริง ทั้งนี้ ผลกำไรและขาดทุนที่เกิดขึ้นจากการตัดรายการหนี้สินทางการเงินและการตัดจำหน่ายตามวิธีดอกเบี้ยที่แท้จริงจะรับรู้ในส่วนของกำไรหรือขาดทุนโดยการคำนวณมูลค่าราคาทุนตัดจำหน่ายคำนึงถึงค่าธรรมเนียมหรือต้นทุนที่ถือเป็นส่วนหนึ่งของอัตราดอกเบี้ยที่แท้จริงนั้นด้วย ทั้งนี้ ค่าตัดจำหน่ายตามวิธีดอกเบี้ยที่แท้จริงแสดงเป็นส่วนหนึ่งของต้นทุนทางการเงินในส่วนของกำไรหรือขาดทุน

การตัดรายการของเครื่องมือทางการเงิน

สิทธิประโยชน์ทางการเงินจะถูกตัดรายการออกจากบัญชีเมื่อสิทธิที่จะได้รับกระแสเงินสดของสิทธิประโยชน์นั้นได้ สิ้นสุดลง หรือได้ มีการโอนสิทธิที่จะได้ รับกระแสเงินสดของสิทธิประโยชน์นั้น รวมถึงได้ มีการโอนความเสี่ยงและผลตอบแทนเกือบทั้งหมดของสิทธิประโยชน์นั้น หรือมีการโอนการควบคุมในสิทธิประโยชน์นั้น แม้ว่าจะไม่มีการโอนหรือไม่ได้ คงไว้ ซึ่งความเสี่ยงและผลตอบแทนเกือบทั้งหมดของสิทธิประโยชน์นั้น

กลุ่มบริษัทัตตราการหนี้สินทางการเงินก็ต่อเมื่อได้มีการปฏิบัติตามภาระผูกพันของหนี้สินนั้นแล้ว มีการยกเลิกภาระผูกพันนั้น หรือมีการสิ้นสุดลงของภาระผูกพันนั้น ในกรณีที่มีการเปลี่ยนหนี้สินทางการเงินที่มีอยู่ให้เป็นหนี้สินใหม่จากผู้ให้กู้รายเดียวกันซึ่งมีข้อกำหนดที่แตกต่างกันอย่างมาก หรือมีการแก้ไขข้อกำหนดของหนี้สินที่มีอยู่อย่างเป็นสาระสำคัญ จะถือว่าเป็นการัตตราการหนี้สินเดิม และรับรู้หนี้สินใหม่ โดยรับรู้ผลแตกต่างของมูลค่าตามบัญชีดังกล่าวในส่วนของการกำไรหรือขาดทุน

การด้อยค่าของสินทรัพย์ทางการเงิน

กลุ่มบริษัทรับรู้ค่าเผื่อผลขาดทุนด้านเครดิตที่คาดว่าจะเกิดขึ้นของตราสารหนี้ทั้งหมดที่ไม่ได้วัดมูลค่าด้วยมูลค่ายุติธรรมผ่านกำไรหรือขาดทุน ผลขาดทุนด้านเครดิตที่คาดว่าจะเกิดขึ้นคำนวณจากผลต่างของกระแสเงินสดที่จะครบกำหนดชำระตามสัญญากับกระแสเงินสดทั้งหมดที่กลุ่มบริษัทคาดว่าจะได้รับชำระ และคิดลดด้วยอัตราดอกเบี้ยที่แท้จริงโดยประมาณของสินทรัพย์ทางการเงิน ณ วันที่ได้มา โดยกระแสเงินสดที่คาดว่าจะได้รับรวมถึงส่วนปรับปรุงด้านเครดิตอื่นๆ ซึ่งถือเป็นส่วนหนึ่งของเงื่อนไขตามสัญญา

ในกรณีที่ความเสี่ยงด้านเครดิตของสินทรัพย์ ไม่ได้เพิ่มขึ้นอย่างมีนัยสำคัญนับตั้งแต่การรับรู้รายการเริ่มแรก กลุ่มบริษัทวัดมูลค่าผลขาดทุนด้านเครดิตที่คาดว่าจะเกิดขึ้นโดยพิจารณาจากการผิดสัญญาที่อาจจะเกิดขึ้นใน 12 เดือนข้างหน้า ในขณะที่หากความเสี่ยงด้านเครดิตของสินทรัพย์ เพิ่มขึ้นอย่างมีนัยสำคัญนับตั้งแต่การรับรู้รายการเริ่มแรก กลุ่มบริษัทวัดมูลค่าผลขาดทุนด้วยจำนวนเงินที่เท่ากับผลขาดทุนด้านเครดิตที่คาดว่าจะเกิดขึ้นตลอดอายุที่เหลืออยู่ของเครื่องมือทางการเงิน

กลุ่มบริษัทพิจารณาว่าความเสี่ยงด้านเครดิตจะเพิ่มขึ้นอย่างมีนัยสำคัญเมื่อมีการค้างชำระการจ่ายเงินตามสัญญา ในบางกรณี กลุ่มบริษัทอาจพิจารณาว่าสินทรัพย์ทางการเงินนั้นมีการเพิ่มขึ้นของความเสี่ยงด้านเครดิตอย่างมีนัยสำคัญและมีการผิดสัญญา โดยพิจารณาจากข้อมูลภายในหรือข้อมูลภายนอกอื่น เช่น อันดับความน่าเชื่อถือด้านเครดิตของผู้ออกตราสาร

กลุ่มบริษัทใช้วิธีการอย่างง่ายในการคำนวณผลขาดทุนด้านเครดิตที่คาดว่าจะเกิดขึ้นสำหรับลูกหนี้การค้าและสินทรัพย์ที่เกิดจากสัญญาดังนั้นทุกวันสิ้นรอบระยะเวลารายงาน กลุ่มบริษัทจึงไม่มีการติดตามการเปลี่ยนแปลงของความเสี่ยงทางด้านเครดิต แต่จะรับรู้ค่าเผื่อผลขาดทุนจากผลขาดทุนด้านเครดิตที่คาดว่าจะเกิดขึ้นตลอดอายุของลูกหนี้การค้าและสินทรัพย์ที่เกิดจากสัญญาโดยอ้างอิงจากข้อมูลผลขาดทุนด้านเครดิตจากประสบการณ์ในอดีต ปรับปรุงด้วยข้อมูลการคาดการณ์ไปในอนาคตเกี่ยวกับลูกหนี้และสภาพแวดล้อมทางด้านเศรษฐกิจ

สินทรัพย์ทางการเงินจะถูกตัดจำหน่ายออกจากบัญชีเมื่อกิจการคาดว่าจะไม่ได้รับคืนกระแสเงินสดตามสัญญาอีกต่อไป

การหักกลบของเครื่องมือทางการเงิน

สินทรัพย์ทางการเงินและหนี้สินทางการเงินจะนำมาหักกลบกันและแสดงด้วยยอดสุทธิในงบแสดงฐานะการเงินก็ต่อเมื่อกิจการมีสิทธิบังคับใช้ได้ตามกฎหมายอยู่แล้วในการหักกลบจำนวนเงินที่รับรู้และกิจการมีความตั้งใจที่จะชำระด้วยยอดสุทธิ หรือตั้งใจที่จะรับสินทรัพย์ และชำระหนี้สินพร้อมกัน นโยบายการบัญชีที่ถือปฏิบัติก่อนวันที่ 1 มกราคม 2563

ลูกหนี้การค้า

ลูกหนี้การค้าแสดงมูลค่าตามจำนวนมูลค่าสุทธิที่จะได้รับกลุ่มบริษัทบันทึกค่าเผื่อนี้สงสัยจะสูญสำหรับผลขาดทุนโดยประมาณที่อาจเกิดขึ้นจากการเก็บเงินจากลูกหนี้ไม่ได้ ซึ่งโดยทั่วไปพิจารณาจากประสบการณ์การเก็บเงินและการวิเคราะห์อายุหนี้

เงินลงทุน

- ก) เงินลงทุนในหลักทรัพย์เพื่อค่าแสดงตามมูลค่ายุติธรรม การเปลี่ยนแปลงในมูลค่ายุติธรรมของหลักทรัพย์บันทึกในส่วนของกำไรหรือขาดทุน
- ข) เงินลงทุนในหลักทรัพย์ เพื่อขายแสดงตามมูลค่ายุติธรรม การเปลี่ยนแปลงในมูลค่ายุติธรรมของหลักทรัพย์ดังกล่าวบันทึกในกำไรขาดทุนเบ็ดเสร็จอื่น และจะบันทึกในส่วนของกำไรหรือขาดทุนเมื่อได้ จำหน่ายหลักทรัพย์ นั้นออกไป
- ค) เงินลงทุนในตราสารหนี้ที่จะครบกำหนดชำระในหนึ่งปี รวมทั้งที่จะถือจนครบกำหนดแสดงมูลค่าตามราคาทุนตัดจำหน่าย บริษัทตัดบัญชีส่วนเกิน/รับรู้ส่วนต่ำกว่ามูลค่าตราสารหนี้ตามวิธีอัตราดอกเบี้ยที่แท้จริง ซึ่งจำนวนที่ตัดจำหน่าย/รับรู้นี้จะแสดงเป็นรายการปรับกับดอกเบี้ยรับ

มูลค่ายุติธรรมของหลักทรัพย์ ในความต้องการของตลาดคำนวณจากราคาเสนอซื้อหลังสุด ณ สิ้นวันทำการสุดท้ายของปี ส่วนมูลค่ายุติธรรมของตราสารหนี้คำนวณโดยใช้ อัตราผลตอบแทนที่ประกาศโดยสมาคมตลาดตราสารหนี้ไทยมูลค่ายุติธรรมของหน่วยลงทุนคำนวณจากมูลค่าสินทรัพย์สุทธิของหน่วยลงทุน

กลุ่มบริษัทใช้วิธีถัวเฉลี่ยถ่วงน้ำหนักในการคำนวณต้นทุนของเงินลงทุน

ในกรณีที่มีการโอนเปลี่ยนประเภทเงินลงทุนจากประเภทหนึ่งไปเป็นอีกประเภทหนึ่ง กลุ่มบริษัทจะปรับมูลค่าของเงินลงทุนดังกล่าวใหม่โดยใช้มูลค่ายุติธรรม ณ วันที่โอนเปลี่ยนประเภทเงินลงทุนผลแตกต่างระหว่างราคาตามบัญชีและมูลค่ายุติธรรม ณ วันที่โอนจะบันทึกในส่วนของกำไรหรือขาดทุนหรือแสดงเป็นองค์ ประกอบอื่นของส่วนของผู้ถือหุ้นแล้วแต่ประเภทของเงินลงทุนที่มีการโอนเปลี่ยนเมื่อมีการจำหน่ายเงินลงทุน ผลต่างระหว่างสิ่งตอบแทนสุทธิที่ได้รับกับมูลค่าตามบัญชีของเงินลงทุนจะถูกบันทึกในส่วนของกำไรหรือขาดทุน

5.18 การวัดมูลค่ายุติธรรม

มูลค่ายุติธรรม หมายถึง ราคาที่คาดว่าจะได้รับจากการขายสินทรัพย์ หรือเป็นราคาที่จะต้องจ่ายเพื่อโอนหนี้สินให้ผู้อื่น โดยรายการดังกล่าวเป็นรายการที่เกิดขึ้นในสภาพปกติระหว่างผู้ซื้อและผู้ขาย (ผู้ร่วมในตลาด) ณ วันที่วัดมูลค่า กลุ่มบริษัทใช้ราคาเสนอซื้อขายในตลาดที่มีสภาพคล่องในการวัดมูลค่ายุติธรรมของสินทรัพย์ และหนี้สินซึ่งมาตรฐานการรายงานทางการเงินที่เกี่ยวข้องกำหนดให้ต้องวัดมูลค่าด้วยมูลค่ายุติธรรมยกเว้นในกรณีที่ไม่มีตลาดที่มีสภาพคล่องสำหรับสินทรัพย์ หรือหนี้สินที่มีลักษณะเดียวกันหรือไม่สามารถหาราคาเสนอซื้อขายในตลาดที่มีสภาพคล่องได้ กลุ่มบริษัทจะประมาณมูลค่ายุติธรรมโดยใช้เทคนิคการประเมินมูลค่าที่เหมาะสมกับแต่ละสถานการณ์ และพยายามใช้ข้อมูลที่สามารถสังเกตได้ที่เกี่ยวข้องกับสินทรัพย์ หรือหนี้สินที่จะวัดมูลค่ายุติธรรมนั้นให้ มากที่สุด

ลำดับชั้นของมูลค่ายุติธรรมที่ใช้วัดมูลค่าและเปิดเผยมูลค่ายุติธรรมของสินทรัพย์ และหนี้สินในงบการเงินแบ่งออกเป็นสามระดับตามประเภทของข้อมูลที่น่ามาใช้ในการวัดมูลค่ายุติธรรม ดังนี้

- ระดับ 1 ใช้ข้อมูลราคาเสนอซื้อขายของสินทรัพย์ หรือหนี้สินอย่างเดียวกันในตลาดที่มีสภาพคล่อง
- ระดับ 2 ใช้ข้อมูลอื่นที่สามารถสังเกตได้ของสินทรัพย์ หรือหนี้สิน ไม่ว่าจะเป็นข้อมูลทางตรงหรือทางอ้อม
- ระดับ 3 ใช้ข้อมูลที่ไม่สามารถสังเกตได้ เช่น ข้อมูลเกี่ยวกับกระแสเงินในอนาคตที่กิจการประมาณขึ้นทุกวันสิ้นรอบระยะเวลารายงาน กลุ่มบริษัทจะประเมินความจำเป็นในการโอนรายการระหว่างลำดับชั้นของมูลค่ายุติธรรมสำหรับสินทรัพย์ และหนี้สินที่ถืออยู่ ณ วันสิ้นรอบระยะเวลารายงานที่มีการวัดมูลค่ายุติธรรมแบบเกิดขึ้นประจำ

6. การใช้ดุลยพินิจและประมาณการทางบัญชีที่สำคัญ

ในการจัดทำงบการเงินตามมาตรฐานการรายงานทางการเงิน ฝ่ายบริหารจำเป็นต้องใช้ดุลยพินิจและการประมาณการในเรื่องที่มีความไม่แน่นอนเสมอ การใช้ดุลยพินิจและการประมาณการดังกล่าวนี้ส่งผลกระทบต่อจำนวนเงินที่แสดงในงบการเงินและต่อข้อมูลที่แสดงในหมายเหตุประกอบงบการเงิน ผลที่เกิดขึ้นจริงอาจแตกต่างไปจากจำนวนที่ประมาณการไว้ การใช้ดุลยพินิจและการประมาณการที่สำคัญมีดังนี้

ที่ดิน อาคารและอุปกรณ์และค่าเสื่อมราคา

ในการคำนวณค่าเสื่อมราคาของอาคารและอุปกรณ์ ฝ่ายบริหารจำเป็นต้องทำการประมาณอายุการให้ประโยชน์และมูลค่าคงเหลือเมื่อเลิกใช้งานของอาคารและอุปกรณ์ และต้องทบทวนอายุการให้ประโยชน์และมูลค่าคงเหลือใหม่หากมีการเปลี่ยนแปลงเกิดขึ้น

นอกจากนี้ ฝ่ายบริหารจำเป็นต้องสอบทานการด้อยค่าของที่ดิน อาคารและอุปกรณ์ในแต่ละช่วงเวลาและบันทึกขาดทุนจากการด้อยค่าหากคาดว่ามูลค่าที่คาดว่าจะได้รับคืนต่ำกว่ามูลค่าตามบัญชีของสินทรัพย์นั้น ในการนี้ฝ่ายบริหารจำเป็นต้องใช้ดุลยพินิจที่เกี่ยวข้องกับการคาดการณ์รายได้ และค่าใช้จ่ายในอนาคตซึ่งเกี่ยวเนื่องกับสินทรัพย์นั้น

สิทธิประโยชน์เงินได้รอการตัดบัญชี

กลุ่มบริษัทจะรับรู้สิทธิประโยชน์เงินได้ รอการตัดบัญชีสำหรับผลแตกต่างชั่วคราวที่ใช้หักภาษีและขาดทุนทางภาษีที่ไม่ได้ใช้ เมื่อมีความเป็นไปได้ค่อนข้างแน่ว่ากลุ่มบริษัทจะมีกำไรทางภาษีในอนาคตเพียงพอที่จะใช้ประโยชน์จากผลแตกต่างชั่วคราวและขาดทุนนั้น ในการนี้ ฝ่ายบริหารจำเป็นต้องประมาณการว่ากลุ่มบริษัทควรรับรู้จำนวนสิทธิประโยชน์เงินได้ รอการตัดบัญชีเป็นจำนวนเท่าใด โดยพิจารณาถึงจำนวนกำไรทางภาษีที่คาดว่าจะเกิดในอนาคตในแต่ละช่วงเวลา

สัญญาเช่า

การกำหนดอายุสัญญาเช่าที่มีสิทธิการเลือกในการขยายอายุสัญญาเช่าหรือยกเลิกสัญญาเช่า - กลุ่มบริษัทในฐานะผู้เช่า

ในการกำหนดอายุ สัญญาเช่า ฝ่ายบริหารจำเป็นต้องใช้ดุลยพินิจในการประเมินว่ากลุ่มบริษัทมีความแน่นอนอย่างสมเหตุสมผลหรือไม่ที่จะใช้สิทธิเลือกในการขยายอายุ สัญญาเช่าหรือยกเลิกสัญญาเช่า โดยคำนึงถึงข้อเท็จจริงและสภาพแวดล้อมที่เกี่ยวข้องทั้งหมดที่ทำให้เกิดสิ่งจูงใจในทางเศรษฐกิจสำหรับกลุ่มบริษัทในการใช้ หรือไม่ใช้สิทธิเลือกนั้น

การกำหนดอัตราดอกเบี้ยการกู้ยืมส่วนเพิ่ม - กลุ่มบริษัทในฐานะผู้เช่า

กลุ่มบริษัทไม่สามารถกำหนดอัตราดอกเบี้ยตามนัยของสัญญาเช่า ดังนั้น ฝ่ายบริหารจำเป็นต้องใช้ดุลยพินิจในการกำหนดอัตราดอกเบี้ยการกู้ยืมส่วนเพิ่มของกลุ่มบริษัทในการคิดลดหนี้สินตามสัญญาเช่า โดยอัตราดอกเบี้ยการกู้ยืมส่วนเพิ่มเป็นอัตราดอกเบี้ยที่กลุ่มบริษัทจะต้องจ่ายในการกู้ยืมเงินที่จำเป็นเพื่อให้ได้มาซึ่งสิทธิประโยชน์ที่มีมูลค่าใกล้เคียงกับสิทธิประโยชน์การใช้ในสภาพแวดล้อมทางเศรษฐกิจที่คล้ายคลึง โดยมีระยะเวลาการกู้ยืมและหลักประกันที่คล้ายคลึง

ผลประโยชน์หลังออกจากงานของพนักงานตามโครงการผลประโยชน์

หนี้สินตามโครงการผลประโยชน์หลังออกจากงานของพนักงานประมาณขึ้นตามหลักคณิตศาสตร์ประกันภัย ซึ่งต้องอาศัยข้อสมมติฐานต่าง ๆ ในการประมาณการนั้น เช่น อัตราคิดลด อัตราการขึ้นเงินเดือนในอนาคต อัตราภาระ และอัตราการเปลี่ยนแปลงในจำนวนพนักงาน เป็นต้น

7. รายการธุรกิจกับกิจการที่เกี่ยวข้องกัน

ในระหว่างปี บริษัทมีรายการธุรกิจที่สำคัญกับบุคคลหรือกิจการที่เกี่ยวข้องกันรายการธุรกิจดังกล่าวเป็นไปตามเงื่อนไขทางการค้าและเกณฑ์ตามที่ตกลงกันระหว่างบริษัทและบุคคลหรือกิจการที่เกี่ยวข้องกันเหล่านั้นซึ่งเป็นไปตามปกติธุรกิจโดยสามารถสรุปได้ ดังนี้

(หน่วย : พันบาท)

งบการเงินรวม

งบการเงินเฉพาะกิจการ

	2563	2562	2563	2562	นโยบายการกำหนดราคา
รายการธุรกิจกับบริษัทย่อย (ตัดออกจากงบการเงินรวมแล้ว)					
ขายยาและเวชภัณฑ์	-	-	50	17,600	ราคาทุนบวกกำไรส่วนเพิ่ม
รายได้ค่าบริการทางการแพทย์	-	-	756	24,732	ราคาตามสัญญา
เงินปันผลรับ	-	-	19,482	-	ตามที่ประกาศจ่าย
ซื้อยาและเวชภัณฑ์	-	-	99	585	ราคาทุนบวกกำไรส่วนเพิ่ม
ซื้อสินทรัพย์ถาวร	-	-	-	13,000	ราคาตามบัญชีบวกกำไรส่วนเพิ่ม
ค่าเช่ารับ	-	-	-	389	ราคาตามสัญญา
ค่าธรรมเนียมการจัดการรับ	-	-	-	70	ราคาตามสัญญา
ค่าบริการจ่าย	-	-	48	3,108	ราคาตามสัญญา
รายการธุรกิจกับกิจการที่เกี่ยวข้องกัน					
รายได้จากกิจการโรงพยาบาล	450	560	450	560	ราคาตลาด
ค่าใช้จ่ายอื่น	53	254	53	254	ราคาตลาด
ค่าเช่าที่ดิน	956	80	-	-	ราคาตามสัญญา

ยอดคงค้างระหว่างกลุ่มบริษัทและกิจการที่เกี่ยวข้องกัน ณ วันที่ 31 ธันวาคม 2563 และ 2562 มีรายละเอียดดังนี้

	(หน่วย: พันบาท)			
	งบการเงินรวม		งบการเงินเฉพาะกิจการ	
	2563	2562	2563	2562
ลูกหนี้การค้าและลูกหนี้อื่น - กิจการที่เกี่ยวข้องกัน				
บริษัทย่อย	-	-	266	822
บริษัทที่เกี่ยวข้องกัน (มีกรรมกร่วมกัน)	209	-	209	-
รวม	209	-	475	822
เจ้าหนี้การค้าและเจ้าหนี้อื่น - กิจการที่เกี่ยวข้องกัน				
บริษัทย่อย	-	-	225	557
รวม	-	-	225	557

คำตอบแทนกรรมการและผู้บริหาร

ในระหว่างปีสิ้นสุดวันที่ 31 ธันวาคม 2563 และ 2562 กลุ่มบริษัทมีค่าใช้จ่ายผลประโยชน์พนักงานที่ให้แก่กรรมการและผู้บริหาร ดังต่อไปนี้

	(หน่วย: พันบาท)			
	งบการเงินรวม		งบการเงินเฉพาะกิจการ	
	2563	2562	2563	2562
ผลประโยชน์ระยะสั้น	26,238	26,740	24,198	26,470
ผลประโยชน์หลังออกจากงาน	38	35	38	35
รวม	26,276	26,775	24,236	26,505

8. เงินสดและรายการเทียบเท่าเงินสด

(หน่วย: พันบาท)

	งบการเงินรวม		งบการเงินเฉพาะกิจการ	
	2563	2562	2563	2562
เงินสด	1,524	1,330	1,509	1,312
เงินฝากธนาคาร	166,351	195,758	135,644	110,070
รวม	167,875	197,088	137,153	111,382

ณ วันที่ 31 ธันวาคม 2563 เงินฝากออมทรัพย์และเงินฝากประจำมีอัตราดอกเบี้ยระหว่างร้อยละ 0.05 ถึง 0.40 ต่อปี (2562: ร้อยละ 0.22 ถึง 1.30 ต่อปี)

9. เงินลงทุนชั่วคราว

ณ วันที่ 31 ธันวาคม 2562 รายละเอียดของเงินลงทุนชั่วคราว มีดังนี้

(หน่วย: พันบาท)

	งบการเงินรวม	งบการเงินเฉพาะกิจการ
เงินลงทุนในหลักทรัพย์เพื่อค้า		
กองทุนรวม	63,889	53,988
พันธบัตร	3,046	3,046
หุ้นกู้	12,016	12,016
เงินลงทุนในตราสารหนี้ที่ถือจนครบกำหนด- ถึงกำหนดชำระภายใน 1 ปี		
หุ้นกู้	15,000	15,000
เงินลงทุนระยะยาวอื่น - ถึงกำหนดชำระภายใน 1 ปี		
สลากออมทรัพย์	30,000	30,000
รวม	123,951	114,050

10. ลูกหนี้การค้าและลูกหนี้อื่น

(หน่วย: พันบาท)

	งบการเงินรวม		งบการเงินเฉพาะกิจการ	
	2563	2562	2563	2562
ลูกหนี้การค้า - กิจการที่เกี่ยวข้องกัน				
อายุหนี้คงค้างนับจากวันที่ถึงกำหนดชำระ				
ยังไม่ถึงกำหนดชำระ	206	-	206	-
ค้างชำระ				
ไม่เกิน 3 เดือน	2	-	198	406
6 - 12 เดือน	-	-	-	17
รวมลูกหนี้การค้า - กิจการที่เกี่ยวข้องกัน	208	-	404	423
ลูกหนี้การค้า - กิจการที่ไม่เกี่ยวข้องกัน				
อายุหนี้คงค้างนับจากวันที่ถึงกำหนดชำระ				
ยังไม่ถึงกำหนดชำระ	30,351	21,040	29,271	21,040
ค้างชำระ				
ไม่เกิน 3 เดือน	18,177	24,747	15,832	17,593
3 - 6 เดือน	1,526	787	1,471	823
6 - 12 เดือน	655	3,564	497	210
มากกว่า 12 เดือน	348	837	271	837
รวม	51,057	50,975	47,342	40,503
หัก: ค่าเผื่อผลขาดทุนด้านเครดิตที่คาดว่าจะเกิดขึ้น (2562: ค่าเผื่อหนี้สงสัยจะสูญ)	(526)	(896)	(526)	(896)
รวมลูกหนี้การค้า - กิจการที่ไม่เกี่ยวข้องกัน, สุทธิ	50,531	50,079	46,816	39,607
รวมลูกหนี้การค้า - สุทธิ	50,739	50,079	47,220	40,030
ลูกหนี้อื่น				
รายได้ค้างรับ - กิจการที่เกี่ยวข้องกัน	1	-	1	-
รายได้ค้างรับ - กิจการที่ไม่เกี่ยวข้องกัน	8,362	3,879	8,362	3,879
ดอกเบี้ยค้างรับ	239	488	198	477
เงินทอนรองจ่าย-กิจการที่เกี่ยวข้องกัน	-	-	70	399
ลูกหนี้อื่น - กิจการที่ไม่เกี่ยวข้องกัน	744	704	737	476
รวมลูกหนี้อื่น	9,346	5,071	9,368	5,231
รวมลูกหนี้การค้าและลูกหนี้อื่น - สุทธิ	60,085	55,150	56,588	45,261

การเปลี่ยนแปลงของบัญชีค่าเผื่อผลขาดทุนด้านเครดิตที่คาดว่าจะเกิดขึ้นของลูกหนี้การค้าและลูกหนี้
อื่น มีรายละเอียดดังนี้

	(หน่วย: พันบาท)
	งบการเงินรวม/ งบการเงินเฉพาะกิจการ
ณ วันที่ 1 มกราคม 2563	896
โอนกลับค่าเผื่อผลขาดทุนด้านเครดิตที่คาดว่าจะเกิดขึ้น	(370)
ณ วันที่ 31 ธันวาคม 2563	526

11. สินค้ำคงเหลือ

	(หน่วย: พันบาท)					
	งบการเงินรวม					
	ราคาทุน		รายการปรับลดราคาทุนให้ เป็นมูลค่าสุทธิที่จะได้รับ		สินค้ำคงเหลือ สุทธิ	
	2563	2562	2563	2562	2563	2562
ยา	17,293	15,888	(581)	(306)	16,712	15,582
เวชภัณฑ์	9,360	6,968	(456)	(94)	8,904	6,874
วัสดุอื่น	1,663	1,531	-	-	1,663	1,531
รวม	28,316	24,387	(1,037)	(400)	27,279	23,987

	(หน่วย: พันบาท)					
	งบการเงินเฉพาะกิจการ					
	ราคาทุน		รายการปรับลดราคาทุนให้ เป็นมูลค่าสุทธิที่จะได้รับ		สินค้ำคงเหลือ- สุทธิ	
	2563	2562	2563	2562	2563	2562
ยา	13,284	11,571	(556)	(306)	12,728	11,265
เวชภัณฑ์	7,985	5,393	(117)	(94)	7,868	5,299
วัสดุอื่น	1,465	1,393	-	-	1,465	1,393
รวม	22,734	18,357	(673)	(400)	22,061	17,957

ในระหว่างปี 2563 กลุ่มบริษัทบันทึกการปรับลดราคาทุนของสินค้ำคงเหลือให้เป็นมูลค่าสุทธิที่จะได้รับเป็นจำนวนเงิน 0.87 ล้านบาท (2562: 0.15 ล้านบาท) (เฉพาะบริษัทฯ 0.32 ล้านบาท 2562: 0.15 ล้านบาท) โดยแสดงเป็นส่วนหนึ่งของต้นทุนกิจการโรงพยาบาล และมีการกลับรายการปรับลดมูลค่าสินค้ำคงเหลือเป็นจำนวนเงิน 0.23 ล้านบาท (2562: 0.01 ล้านบาท) (เฉพาะบริษัทฯ : 0.05 ล้านบาท 2562: 0.01 ล้านบาท) โดยนำไปหักจากมูลค่าของสินค้ำคงเหลือที่รับรู้เป็นค่าใช้จ่ายในระหว่างปี

12. สินทรัพย์ทางการเงินอื่น

ณ วันที่ 31 ธันวาคม 2563 รายละเอียดของสินทรัพย์ทางการเงินอื่น มีดังนี้

	(หน่วย: พันบาท)	
	งบการเงิน	เฉพาะกิจการ
	งบการเงินรวม	
สินทรัพย์ทางการเงินที่วัดมูลค่าด้วยมูลค่ายุติธรรมผ่านกำไรหรือขาดทุน		
กองทุนรวม	24,913	24,906
หุ้นกู้	5,063	5,063
พันธบัตร	20,554	20,554
ตราสารหนี้ที่วัดมูลค่าด้วยราคาทุนตัดจำหน่าย		
สลากออมทรัพย์	30,000	20,000
รวม	80,530	70,523
ประกอบด้วย		
สินทรัพย์ทางการเงินหมุนเวียนอื่น	2,047	2,040
สินทรัพย์ทางการเงินไม่หมุนเวียนอื่น	78,483	68,483
	80,530	70,523

13. เงินลงทุนในบริษัทย่อย

13.1 เงินลงทุนในบริษัทย่อยตามที่แสดงในงบการเงินเฉพาะกิจการ มีรายละเอียดดังต่อไปนี้

ชื่อบริษัท	(หน่วย: พันบาท)							
	ทุนเรียกชำระแล้ว		สัดส่วนเงินลงทุน		ราคาทุน		เงินปันผลที่บริษัทได้รับ	
							ระหว่างปี	
							2563	2562
	2563	2562	2563	2562	2563	2562	2563	2562
			(ร้อยละ)	(ร้อยละ)				
บริษัท เอกชัย อินเตอร์เนชั่นแนล								
จำกัด	85,798	85,798	67	67	57,300	57,300	19,482	-
บริษัท เอกชัย เนอร์สซิ่ง โฮม จำกัด								
	30,000	15,000	100	100	30,000	15,000	-	-
รวม					87,300	72,300	19,482	-

บริษัท เอกชัย เนอร์สซิ่ง โฮม จำกัด

เมื่อวันที่ 7 ตุลาคม 2563 บริษัทฯ ได้ชำระค่าหุ้นแก่บริษัท เอกชัย เนอร์สซิ่ง โฮม จำกัด เพิ่มอีกร้อยละ 25 ของหุ้นสามัญที่จดทะเบียนจำนวน 12,000,000 หุ้น มูลค่าที่ตราไว้หุ้นละ 5 บาทรวมเป็นจำนวนเงิน 15,000,000 บาท ซึ่งไม่ส่งผลให้สัดส่วนการถือหุ้นของบริษัทฯ ในบริษัทย่อยดังกล่าวเปลี่ยนแปลง

13.2 รายละเอียดของบริษัทย่อยซึ่งมีส่วนได้เสียที่ไม่มีอำนาจควบคุมที่มีสาระสำคัญ

(หน่วย: พันบาท)

ชื่อบริษัท	สัดส่วนที่ถือโดย ส่วนได้เสีย ที่ไม่มีอำนาจควบคุม		ส่วนได้เสียที่ไม่มี อำนาจควบคุมใน บริษัทย่อยสะสม		กำไร (ขาดทุน) ที่แบ่งให้แก่ ส่วนได้เสียที่ไม่มีอำนาจ ควบคุมในบริษัทย่อยใน ระหว่างปี		เงินปันผลจ่ายให้แก่ส่วนได้เสีย ที่ไม่มีอำนาจควบคุมในระหว่างปี	
	2563	2562	2563	2562	2563	2562	2563	2562
	(ร้อยละ)	(ร้อยละ)						
บริษัท เอกชัย อินเตอร์เนชั่นแนล								
จำกัด	33	33	26,865	42,877	(6,322)	5,784	(9,689)	-

13.3 ข้อมูลทางการเงินโดยสรุปของบริษัทย่อยซึ่งมีส่วนได้เสียที่ไม่มีอำนาจควบคุมที่มีสาระสำคัญ ซึ่งเป็นข้อมูลก่อนการตัดรายการระหว่างกัน

สรุปรายการฐานะทางการเงิน

(หน่วย: พันบาท)

	2563	2562
สินทรัพย์หมุนเวียน	26,830	99,636
สินทรัพย์ไม่หมุนเวียน	57,790	59,889
หนี้สินหมุนเวียน	12,291	39,045
หนี้สินไม่หมุนเวียน	805	732

สรุปรายการกำไรขาดทุนเบ็ดเสร็จ

(หน่วย: พันบาท)

	สำหรับปีสิ้นสุดวันที่ 31 ธันวาคม	
	2563	2562
รายได้	41,733	221,482
กำไร (ขาดทุน)	(19,054)	31,255

สรุปรายการกระแสเงินสด

	(หน่วย: พันบาท)	
	สำหรับปีสิ้นสุดวันที่ 31 ธันวาคม	
	2563	2562
กระแสเงินสดจาก(ใช้ไปใน)กิจกรรมดำเนินงาน	(33,300)	61,517
กระแสเงินสดจาก(ใช้ไปใน) กิจกรรมลงทุน	7,476	(52,151)
กระแสเงินสดจาก(ใช้ไปใน) กิจกรรมจัดหาเงิน	(29,171)	45,603
เงินสดและรายการเทียบเท่าเงินสดเพิ่มขึ้น(ลดลง) สุทธิ	(54,995)	54,969

14. เงินลงทุนระยะยาวอื่น

ณ วันที่ 31 ธันวาคม 2562 รายละเอียดของเงินลงทุนระยะยาวอื่น มีดังนี้

	(หน่วย: พันบาท)	
	งบการเงิน	
	งบการเงินรวม	เฉพาะกิจการ
สลากออมทรัพย์	30,000	20,000
เงินลงทุนในหลักทรัพย์เพื่อขาย		
กองทุนรวม	35,034	35,034
หุ้นกู้	20,010	20,010
บวก: กำไรที่ยังไม่เกิดขึ้นจากการปรับมูลค่าเงินลงทุน	222	222
หุ้นกู้ - สุทธิ	20,232	20,232
รวม	85,266	75,266

15. อสังหาริมทรัพย์เพื่อการลงทุน

มูลค่าตามบัญชีของอสังหาริมทรัพย์เพื่อการลงทุนที่เป็นห้องชุด ณ วันที่ 31 ธันวาคม 2563 และ 2562 แสดงได้ดังนี้

	(หน่วย: พันบาท)	
	งบการเงินรวม/งบการเงินเฉพาะกิจการ	
	2563	2562
ราคาทุน	3,772	3,772
หัก: ค่าเสื่อมราคาสะสม	(706)	(517)
มูลค่าสุทธิตามบัญชี	3,066	3,255

การกระทบบยอดมูลค่าตามบัญชีของอสังหาริมทรัพย์เพื่อการลงทุนสำหรับปี 2563 และ 2562 แสดงได้ดังนี้

(หน่วย: พันบาท)

	งบการเงินรวม/งบการเงินเฉพาะกิจการ	
	2563	2562
มูลค่าตามบัญชีต้นปี	3,255	3,444
ค่าเสื่อมราคา	(189)	(189)
มูลค่าตามบัญชีปลายปี	3,066	3,255

มูลค่ายุติธรรมของอสังหาริมทรัพย์เพื่อการลงทุน ณ วันที่ 31 ธันวาคม 2563 เป็นจำนวนเงิน 4.7 ล้านบาท (2562: 46 ล้านบาท) โดยใช้เกณฑ์ราคาตลาดสำหรับห้องชุด

16. ที่ดิน อาคารและอุปกรณ์

(หน่วย: พันบาท)

	งบการเงินรวม						
	ที่ดิน	อาคารและ ส่วนปรับปรุง อาคาร	เครื่องมือและ อุปกรณ์ การแพทย์	เครื่องตกแต่ง ติดตั้งและ เครื่องใช้ สำนักงาน	ยานพาหนะ	สินทรัพย์ ระหว่างก่อสร้าง	รวม
ราคาทุน							
1 มกราคม 2562	73,296	291,446	142,209	36,225	20,004	150,869	714,049
ซื้อเพิ่ม	-	171,400	31,631	8,524	911	9,250	221,716
จำหน่ายตัดจำหน่าย	-	(304)	(2,270)	(136)	(429)	-	(3,139)
โอน	-	140,562	-	-	-	(140,562)	-
31 ธันวาคม 2562	73,296	603,104	171,570	44,613	20,486	19,557	932,626
รายการปรับปรุงจากการ นำมาตรฐานการรายงาน ทางการเงินฉบับใหม่ มาถือปฏิบัติ	-	(514)	-	-	-	-	(514)
1 มกราคม 2563- หลังปรับปรุง	73,296	602,590	171,570	44,613	20,486	19,557	932,112
ซื้อเพิ่ม	-	34,125	8,845	5,056	3,381	29,453	80,860
ค่าเสื่อมราคาและดอกเบีย							
จ่ายที่ถือเป็นต้นทุน	-	-	-	-	-	956	956
จำหน่ายตัดจำหน่าย	-	(1,493)	(373)	(1,050)	(866)	(23)	(3,805)
โอน	-	8,742	21	8,890	-	(17,653)	-
31 ธันวาคม 2563	73,296	643,964	180,063	57,509	23,001	32,290	1,010,123

(หน่วย: พันบาท)

ค่าเสื่อมราคาสะสม	งบการเงินรวม						
	ที่ดิน	อาคารและ ส่วนปรับปรุง อาคาร	เครื่องมือและ อุปกรณ์ การแพทย์	เครื่องคกกแต่ง ติดตั้งและ เครื่องใช้ สำนักงาน	ยานพาหนะ	สินทรัพย์ ระหว่างก่อสร้าง	รวม
1 มกราคม 2562	-	158,869	96,510	30,714		-	295,629
ค่าเสื่อมราคาสำหรับปี	-	26,212	14,545	2,527	2,671	-	45,955
ค่าเสื่อมราคาสำหรับส่วนที่ จำหน่ายตัดจำหน่าย	-	(126)	(2,181)	(131)	(141)	-	(2,579)
31 ธันวาคม 2562	-	184,955	108,874	33,110	12,066	-	339,005
รายการปรับปรุงจากการ นำมาตรฐานการรายงาน ทางการเงินฉบับใหม่ มาถือปฏิบัติ	-	(58)	-	-	-	-	(58)
1 มกราคม 2563 - หลังปรับปรุง	-	184,897	108,874	33,110	12,066	-	338,947
ค่าเสื่อมราคาสำหรับปี	-	37,698	17,773	4,097	3,044	-	62,612
ค่าเสื่อมราคาสำหรับส่วนที่ จำหน่าย/ตัดจำหน่าย	-	(978)	(318)	(1,049)	(386)	-	(2,731)
31 ธันวาคม 2563	-	221,617	126,329	36,158	14,724	-	398,828
มูลค่าสุทธิตามบัญชี							
31 ธันวาคม 2562	73,296	418,149	62,696	11,503	8,420	19,557	593,621
31 ธันวาคม 2563	73,296	422,347	53,734	21,351	8,277	32,290	611,295
ค่าเสื่อมราคาสำหรับปี							
2562(จำนวน 41.58 ล้านบาท รวมอยู่ในต้นทุนกิจการโรงพยาบาล ส่วนที่เหลือรวมอยู่ในค่าใช้จ่ายในการบริหาร)							45,955
2563(จำนวน 59.99 ล้านบาท รวมอยู่ในต้นทุนกิจการโรงพยาบาล ส่วนที่เหลือรวมอยู่ในค่าใช้จ่ายในการบริหาร)							62,612

(หน่วย: พันบาท)

ราคาทุน	งบการเงินเฉพาะกิจการ						
	ที่ดิน	อาคารและ ส่วนปรับปรุง อาคาร	เครื่องมือและ อุปกรณ์ การแพทย์	เครื่องคกกแต่ง ติดตั้งและ เครื่องใช้ สำนักงาน	ยานพาหนะ	สินทรัพย์ ระหว่างก่อสร้าง	รวม
1 มกราคม 2562	73,296	284,894	132,567	35,728	18,814	145,328	690,627
ซื้อเพิ่ม	-	153,105	20,611	6,403	911	7,795	188,825
จำหน่ายตัดจำหน่าย	-	(304)	(2,270)	(136)	(429)	-	(3,139)
โอน	-	135,021	-	-	-	(135,021)	-
31 ธันวาคม 2562	73,296	572,716	150,908	41,995	19,296	18,102	876,313
ซื้อเพิ่ม	-	34,125	5,995	4,998	3,381	13,163	61,662
จำหน่ายตัดจำหน่าย	-	(1,493)	(373)	(1,050)	(866)	-	(3,782)
โอน	-	8,742	-	8,881	-	(17,623)	-
31 ธันวาคม 2563	73,296	614,090	156,530	54,824	21,811	13,642	934,193

(หน่วย: พันบาท)

	งบการเงินรวม						รวม
	ที่ดิน	อาคารและ ส่วนปรับปรุง อาคาร	เครื่องมือและ อุปกรณ์ การแพทย์	เครื่องตกแต่ง ติดตั้งและ เครื่องใช้ สำนักงาน	ยานพาหนะ	สินทรัพย์ ระหว่างก่อสร้าง	
ค่าเสื่อมราคาสะสม							
1 มกราคม 2562	-	158,061	94,261	30,697	9,482	-	292,501
ค่าเสื่อมราคาสำหรับปี	-	23,164	12,654	2,257	2,434	-	40,509
ค่าเสื่อมราคาสำหรับส่วนที่							
จำหน่ายตัดจำหน่าย	-	(126)	(2,181)	(131)	(141)	-	(2,579)
31 ธันวาคม 2562	-	181,099	104,734	32,823	11,775	-	330,431
ค่าเสื่อมราคาสำหรับปี	-	32,859	13,809	3,627	2,806	-	53,101
ค่าเสื่อมราคาสำหรับส่วนที่							
จำหน่ายตัดจำหน่าย	-	(978)	(318)	(1,049)	(386)	-	(2,731)
31 ธันวาคม 2563	-	212,980	118,225	35,401	14,195	-	380,801
มูลค่าสุทธิตามบัญชี							
31 ธันวาคม 2562	73,296	391,617	46,174	9,172	7,521	18,102	545,882
31 ธันวาคม 2563	73,296	401,110	38,305	19,423	7,616	13,642	553,392
ค่าเสื่อมราคาสำหรับปี							
2562 (จำนวน 39.31 ล้านบาท รวมอยู่ในต้นทุนกิจการโรงพยาบาล ส่วนที่เหลือรวมอยู่ในค่าใช้จ่ายในการบริหาร)							40,509
2563 (จำนวน 51.42 ล้านบาท รวมอยู่ในต้นทุนกิจการโรงพยาบาล ส่วนที่เหลือรวมอยู่ในค่าใช้จ่ายในการบริหาร)							53,101

ณ วันที่ 31 ธันวาคม 2563 กลุ่มบริษัทมีอาคารและอุปกรณ์จำนวนหนึ่งซึ่งตัดค่าเสื่อมราคาหมดแล้วแต่ยังใช้งานอยู่มูลค่าตามบัญชีก่อนหักค่าเสื่อมราคาสะสมและค่าเพื่อการด้อยค่าของสินทรัพย์ดังกล่าวมีจำนวนเงิน 124 ล้านบาท (2562: 93 ล้านบาท)

บริษัทฯ ได้นำที่ดินพร้อมสิ่งปลูกสร้างซึ่งมีมูลค่าสุทธิตามบัญชีจำนวนเงิน 474 ล้านบาท (2562: 465 ล้านบาท) ไปค้ำประกันวงเงินสินเชื่อที่ได้รับจากธนาคาร

17. สัญญาเช่า

กลุ่มบริษัทเข้าทำสัญญาเช่าที่เกี่ยวข้องกับการเช่าพื้นที่สำนักงานและการเช่าที่ดินเพื่อใช้ในการดำเนินงานของกิจการโดยสัญญามีอายุระหว่าง 6 ถึง 20 ปี

17.1 สินทรัพย์สิทธิการใช้

รายการเปลี่ยนแปลงของบัญชีสินทรัพย์สิทธิการใช้สำหรับปีสิ้นสุดวันที่ 31 ธันวาคม 2563 สรุปได้ดังนี้

(หน่วย: พันบาท)

	งบการเงินรวม		
	ที่ดิน	อาคารและส่วนปรับปรุงอาคาร	รวม
1 มกราคม 2563	-	-	-
รายการปรับปรุงจากการนำมาตรฐานการรายงานทางการเงินฉบับใหม่มาถือปฏิบัติ	8,912	33,499	42,411
1 มกราคม 2563- หลังการปรับปรุง	8,912	33,499	42,411
ค่าเสื่อมราคาที่เกี่ยวข้องเป็นต้นทุน	(387)	-	(387)
ผลต่างจากการลดค่าเช่า	-	(601)	(601)
ค่าเสื่อมราคาสำหรับปี	(72)	(6,359)	(6,431)
31 ธันวาคม 2563	8,453	26,539	34,992

17.2 หนี้สินตามสัญญาเช่า

(หน่วย: พันบาท)

	งบการเงินรวม
	2563
จำนวนเงินที่ต้องจ่ายตามสัญญาเช่า	51,080
หัก: ดอกเบี้ยรอการตัดจำหน่าย	(13,155)
รวม	37,925
หัก: ส่วนที่ถึงกำหนดชำระภายในหนึ่งปี	(6,048)
หนี้สินตามสัญญาเช่า- ส่วนที่ถึงกำหนดชำระเกินกว่าหนึ่งปี	31,877

กลุ่มบริษัทมีกระแสเงินสดจ่ายทั้งหมดของสัญญาเช่าสำหรับปีสิ้นสุดวันที่ 31 ธันวาคม 2563 จำนวนเงิน 7.45 ล้านบาท ซึ่งรวมถึงกระแสเงินสดจ่ายของสัญญาเช่าระยะสั้นและสัญญาเช่าซึ่งสินทรัพย์อ้างอิงมีมูลค่าต่ำ

การวิเคราะห์การครบกำหนดของจำนวนเงินที่ต้องจ่ายตามสัญญาเช่าได้เปิดเผยข้อมูลอยู่ในหมายเหตุประกอบงบการเงินข้อ 32.1 ภายใต้หัวข้อความเสี่ยงด้านสภาพคล่อง

17.3 ค่าใช้จ่ายเกี่ยวกับสัญญาเช่าที่รับรู้ในส่วนของกำไรหรือขาดทุน

	(หน่วย: พันบาท)
	สำหรับปีสิ้นสุดวันที่ 31 ธันวาคม 2563
	งบการเงินรวม
ค่าเสื่อมราคาของสินทรัพย์สิทธิการใช้	6,431
ดอกเบี้ยจ่ายของหนี้สินตามสัญญาเช่า	1,559
ค่าใช้จ่ายที่เกี่ยวกับสัญญาเช่าระยะสั้น	371
ค่าใช้จ่ายที่เกี่ยวกับสัญญาเช่าซึ่งสินทรัพย์อ้างอิงมีมูลค่าต่ำ	321

18. สินทรัพย์ไม่มีตัวตน

มูลค่าตามบัญชีของสินทรัพย์ไม่มีตัวตนที่เป็นคอมพิวเตอร์ซอฟต์แวร์ ณ วันที่ 31 ธันวาคม 2563 และ 2562 แสดงได้ดังนี้

	(หน่วย: พันบาท)			
	งบการเงินรวม		งบการเงินเฉพาะกิจการ	
	2563	2562	2563	2562
ราคาทุน	15,000	14,448	13,910	13,357
หัก: ค่าตัดจำหน่ายสะสม	(12,720)	(12,297)	(12,514)	(12,199)
มูลค่าสุทธิตามบัญชี	2,280	2,151	1,396	1,158

การกระทบยอดมูลค่าตามบัญชีของสินทรัพย์ไม่มีตัวตนสำหรับปี 2563 และ 2562 แสดงได้ดังนี้

	(หน่วย: พันบาท)			
	งบการเงินรวม		งบการเงินเฉพาะกิจการ	
	2563	2562	2563	2562
มูลค่าตามบัญชีต้นปี	2,151	1,463	1,158	1,463
ซื้อเพิ่ม	553	1,655	553	564
ค่าตัดจำหน่าย	(424)	(967)	(315)	(869)
มูลค่าตามบัญชีปลายปี	2,280	2,151	1,396	1,158

19. วงเงินสินเชื่อจากธนาคาร

ณ วันที่ 31 ธันวาคม 2563 และ 2562 บริษัทฯ มีวงเงินเบิกเกินบัญชีและวงเงินกู้ยืมระยะสั้นที่ยังมิได้เบิกใช้คงเหลือเป็นจำนวนเงิน 28 ล้านบาท วงเงินสินเชื่อดังกล่าวค้ำประกันโดยการจดจำนองที่ดินพร้อมสิ่งปลูกสร้างของบริษัทฯ และค้ำประกันโดยกรรมการบริษัทฯ

20. เจ้าหนี้การค้าและเจ้าหนี้อื่น

(หน่วย: พันบาท)

	งบการเงินรวม		งบการเงินเฉพาะกิจการ	
	2563	2562	2563	2562
เจ้าหนี้การค้า- กิจการที่เกี่ยวข้องกัน	-	-	99	-
เจ้าหนี้การค้า- กิจการที่ไม่เกี่ยวข้องกัน	28,255	28,251	27,860	22,613
เจ้าหนี้อื่น- กิจการที่เกี่ยวข้องกัน	-	-	126	557
เจ้าหนี้อื่น- กิจการที่ไม่เกี่ยวข้องกัน	10,403	10,553	8,144	7,423
ค่าใช้จ่ายค้างจ่าย	23,148	40,354	21,398	26,939
รวม	61,806	79,158	57,627	57,532

21. สำรองผลประโยชน์ระยะยาวของพนักงาน

จำนวนเงินสำรองผลประโยชน์ระยะยาวของพนักงานซึ่งเป็นเงินชดเชยพนักงานเมื่อออกจากงานแสดงได้ดังนี้

(หน่วย: พันบาท)

	งบการเงินรวม		งบการเงินเฉพาะกิจการ	
	2563	2562	2563	2562
สำรองผลประโยชน์ระยะยาวของพนักงานต้นปี	8,539	6,490	8,526	6,490
ส่วนที่รับรู้ในกำไรหรือขาดทุน:				
ต้นทุนบริการในปัจจุบัน	2,017	1,679	1,991	1,666
ต้นทุนดอกเบี้ย	121	161	121	161
ต้นทุนบริการในอดีต	-	788	-	788
ส่วนที่รับรู้ในกำไรขาดทุนเบ็ดเสร็จอื่น:				
(กำไร) ขาดทุนจากการประมาณการตามหลัก				
คณิตศาสตร์ประกันภัยส่วนที่เกิดจาก				
การเปลี่ยนแปลงข้อสมมติด้านประชากรศาสตร์	-	(664)	-	(664)
การเปลี่ยนแปลงข้อสมมติทางการเงิน	-	499	-	499
การปรับปรุงจากประสบการณ์	-	(414)	-	(414)
ผลประโยชน์ที่จ่ายระหว่างปี	(422)	-	(422)	-
สำรองผลประโยชน์ระยะยาวของพนักงานปลายปี	10,255	8,539	10,216	8,526

ณ วันที่ 31 ธันวาคม 2563 กลุ่มบริษัทคาดว่าจะมีการจ่ายชำระผลประโยชน์ระยะยาวของพนักงานภายใน 1 ปีข้างหน้าเป็นจำนวนเงิน 2.25 ล้านบาท (2562 ไม่มี)

ณ วันที่ 31 ธันวาคม 2563 และ 2562 ระยะเวลาเฉลี่ยถ่วงน้ำหนักในการจ่ายชำระผลประโยชน์ระยะยาวของพนักงานของกลุ่มบริษัทประมาณ 7 ปี

สมมติฐานที่สำคัญในการประมาณการตามหลักคณิตศาสตร์ประกันภัยสรุปได้ดังนี้

(หน่วย: ร้อยละต่อปี)

	งบการเงินรวม		งบการเงินเฉพาะกิจการ	
	2563	2562	2563	2562
อัตราคิดลด	1.38, 1.42	1.38, 1.42	1.42	1.42
อัตราการขึ้นเงินเดือน	3.00	3.00	3.00	3.00
อัตราการเปลี่ยนแปลงในจำนวนพนักงาน	0.00 - 26.00	0.00 - 26.00	0.00 - 26.00	0.00 - 26.00

ผลกระทบของการเปลี่ยนแปลงสมมติฐานที่สำคัญต่อมูลค่าปัจจุบันของภาระผูกพันผลประโยชน์ระยะยาวของพนักงาน ณ วันที่ 31 ธันวาคม 2563 และ 2562 สรุปได้ดังนี้

(หน่วย: พันบาท)

ณ วันที่ 31 ธันวาคม 2563

	งบการเงินรวม		งบการเงินเฉพาะกิจการ	
	เพิ่มขึ้น 1%	ลดลง 1%	เพิ่มขึ้น 1%	ลดลง 1%
อัตราคิดลด	(681)	769	(678)	767
อัตราการขึ้นเงินเดือน	856	(770)	853	(767)
อัตราการเปลี่ยนแปลงในจำนวนพนักงาน	(752)	462	(749)	460

(หน่วย: พันบาท)

ณ วันที่ 31 ธันวาคม 2562

	งบการเงินรวม		งบการเงินเฉพาะกิจการ	
	เพิ่มขึ้น 1%	ลดลง 1%	เพิ่มขึ้น 1%	ลดลง 1%
อัตราคิดลด	(583)	658	(582)	656
อัตราการขึ้นเงินเดือน	641	(580)	640	(579)
อัตราการเปลี่ยนแปลงในจำนวนพนักงาน	(643)	391	(642)	390

22. หุ้นหุ้นซื้อคืน

เมื่อวันที่ 19 มีนาคม 2563 ที่ประชุมคณะกรรมการบริษัทฯ มีมติอนุมัติโครงการซื้อหุ้นคืนเพื่อบริหารทางการเงินในวงเงินไม่เกิน 30 ล้านบาท โดยหุ้นสามัญที่จะซื้อคืนมีจำนวนไม่เกิน 60 ล้านหุ้น (มูลค่าที่ตราไว้หุ้นละ 0.50 บาท) ซึ่งคิดเป็นร้อยละ 10 ของจำนวนหุ้นสามัญที่จำหน่ายแล้วของบริษัทฯ โดยบริษัทฯ จะดำเนินการซื้อหุ้นคืนในตลาดหลักทรัพย์แห่งประเทศไทย โดยมีกำหนดระยะเวลาที่จะซื้อหุ้นคืนตั้งแต่วันที่ 3 เมษายน 2563 ถึงวันที่ 2 ตุลาคม 2563 และจำหน่ายหุ้นที่ซื้อคืนในตลาดหลักทรัพย์แห่งประเทศไทยภายหลัง 6 เดือน แต่ไม่เกิน 3 ปี นับแต่วันซื้อหุ้นคืนเสร็จสิ้น โดยหุ้นซื้อคืนดังกล่าวไม่นับเป็นองค์ประชุมในการประชุมผู้ถือหุ้น รวมทั้งไม่มีสิทธิในการออกเสียงลงคะแนนและสิทธิในการรับเงินปันผล

จนถึงวันครบกำหนดระยะเวลาในการซื้อหุ้นคืน บริษัทฯ ได้ซื้อคืนหุ้นสามัญภายใต้โครงการดังกล่าวเป็นจำนวน 6 ล้านหุ้น ซึ่งคิดเป็นร้อยละ 1 ของหุ้นที่ออกและชำระแล้ว รวมเป็นมูลค่าประมาณ 26.47 ล้านบาท พร้อมกันนี้ บริษัทฯ ได้จัดสรรกำไรสะสมไว้เป็นสำรองหุ้นหุ้นซื้อคืนด้วยจำนวนเดียวกัน

23. สำรองตามกฎหมาย

ภายใต้บทบัญญัติของมาตรา 116 แห่งพระราชบัญญัติบริษัทมหาชนจำกัด พ.ศ. 2535 บริษัทฯ ต้องจัดสรรกำไรสุทธิประจำปีส่วนหนึ่งไว้เป็นทุนสำรองไม่น้อยกว่าร้อยละ 5 ของกำไรสุทธิประจำปีหักด้วยยอดขาดทุนสะสมยกมา (ถ้ามี) จนกว่าทุนสำรองนี้จะมีจำนวนไม่น้อยกว่าร้อยละ 10 ของทุนจดทะเบียน สำรองตามกฎหมายดังกล่าวไม่สามารถนำไปจ่ายเงินปันผลในระหว่างปี 2563 บริษัทฯ ได้จัดสรรสำรองตามกฎหมายจำนวนเงิน 5.22 ล้านบาท (2562: 6.77 ล้านบาท)

24. ค่าใช้จ่ายตามลักษณะ

รายการค่าใช้จ่ายแบ่งตามลักษณะประกอบด้วยรายการค่าใช้จ่ายที่สำคัญดังต่อไปนี้

(หน่วย: พันบาท)

	งบการเงินรวม		งบการเงินเฉพาะกิจการ	
	2563	2562	2563	2562
เงินเดือน ค่าแรงและผลประโยชน์อื่นของ				
พนักงาน	187,040	197,361	174,323	183,010
ค่าธรรมเนียมแพทย์จ่าย	139,638	160,628	132,808	145,075
ค่าเสื่อมราคา	69,232	46,143	53,290	40,698
ค่าตัดจำหน่าย	424	967	315	869
ยาเวชภัณฑ์และวัสดุอื่นใช้ไป	94,293	155,544	85,055	115,274
ค่าสาธารณูปโภค	16,859	16,138	16,859	16,061

25. ภาษีเงินได้

ค่าใช้จ่ายภาษีเงินได้สำหรับปีสิ้นสุดวันที่ 31 ธันวาคม 2563 และ 2562 สรุปได้ดังนี้

(หน่วย: พันบาท)

	งบการเงินรวม		งบการเงินเฉพาะกิจการ	
	2563	2562	2563	2562
ภาษีเงินได้ปัจจุบัน				
ภาษีเงินได้นิติบุคคลสำหรับปี	19,675	41,299	19,675	33,174
ภาษีเงินได้รอการตัดบัญชี				
ภาษีเงินได้รอการตัดบัญชีจากการเกิดผลแตกต่างชั่วคราวและการกลับรายการผลแตกต่างชั่วคราว	(5,863)	(763)	(461)	(638)
ค่าใช้จ่ายภาษีเงินได้ที่แสดงอยู่ในกำไรขาดทุน	13,812	40,536	19,214	32,536

จำนวนภาษีเงินได้ที่เกี่ยวข้องกับส่วนประกอบแต่ละส่วนของกำไรขาดทุนเบ็ดเสร็จอื่นสำหรับปีสิ้นสุดวันที่ 31 ธันวาคม 2563 และ 2562 สรุปได้ดังนี้

(หน่วย: พันบาท)

	งบการเงินรวม		งบการเงินเฉพาะกิจการ	
	2563	2562	2563	2562
ภาษีเงินได้รอการตัดบัญชีที่เกี่ยวข้องกับ				
กำไรที่ยังไม่เกิดขึ้นจากการวัดมูลค่าเงินลงทุนใน				
หลักทรัพย์เพื่อขาย	-	44	-	44
กำไรจากการประมาณการตามหลักคณิตศาสตร์				
ประกันภัย	-	116	-	116

รายการกระทบยอดระหว่างกำไรทางบัญชีกับค่าใช้จ่ายภาษีเงินได้มีดังนี้

(หน่วย: พันบาท)

	งบการเงินรวม		งบการเงินเฉพาะกิจการ	
	2563	2562	2563	2562
กำไรทางบัญชีก่อนภาษีเงินได้นิติบุคคล	79,593	206,619	123,612	167,933
อัตราภาษีเงินได้นิติบุคคล	ร้อยละ 20	ร้อยละ 20	ร้อยละ 20	ร้อยละ 20
กำไรทางบัญชีก่อนภาษีเงินได้นิติบุคคลคูณอัตราภาษี	15,919	41,324	24,722	33,587
ขาดทุนทางภาษีสำหรับปีที่ไม่ได้บันทึกเป็นสินทรัพย์				
ภาษีเงินได้รอตัดบัญชี	14	-	-	-
ผลกระทบทางภาษีจากการตัดรายการระหว่างกัน	(491)	-	-	-
ผลกระทบทางภาษีสำหรับ				
เงินปันผลที่ได้รับการยกเว้น	-	-	(3,896)	-
ค่าใช้จ่ายต้องห้าม	19	479	2	216
ค่าใช้จ่ายที่มีสิทธิหักได้เพิ่มขึ้น	(1,571)	(1,267)	(1,571)	(1,267)
อื่น ๆ	(78)	-	(43)	-
ค่าใช้จ่ายภาษีเงินได้ที่แสดงอยู่ในกำไรขาดทุน	13,812	40,536	19,214	32,536

ส่วนประกอบของสินทรัพย์และหนี้สินภาษีเงินได้รอการตัดบัญชีประกอบด้วยรายการดังต่อไปนี้

(หน่วย: พันบาท)

	งบการเงินรวม		งบการเงินเฉพาะกิจการ	
	2563	2562	2563	2562
สินทรัพย์ภาษีเงินได้รอการตัดบัญชี				
ค่าเผื่อผลขาดทุนด้านเครดิตที่คาดว่าจะเกิดขึ้น				
(2562: ค่าเผื่อนี้สงสัยจะสูญ)	105	179	105	179
ค่าเผื่อการลดลงของมูลค่าสินค้าคงเหลือ	207	80	135	80
ค่าเสื่อมราคาสะสม- ส่วนปรับปรุงอาคาร	320	336	320	336
ค่าตัดจำหน่ายสะสม- คอมพิวเตอร์ซอฟต์แวร์	241	306	241	306
ประมาณการหนี้สินสำหรับคูปองส่วนลด	271	238	271	134
ประมาณการหนี้สินการรื้อถอน	120	109	-	-
สำรองผลประโยชน์ระยะยาวของพนักงาน	2,050	1,708	2,044	1,705
สัญญาเช่า	661	-	-	-
ขาดทุนทางภาษีที่ยังไม่ได้ใช้	4,743	-	-	-
รวม	8,718	2,956	3,116	2,740
หนี้สินภาษีเงินได้รอการตัดบัญชี				
ประมาณการค่ารื้อถอนที่ถือเป็นต้นทุน	74	91	-	-
กำไรที่ยังไม่เกิดขึ้นจากการเปลี่ยนแปลงมูลค่า				
ยุติธรรมของเงินลงทุน	29	113	28	113
รวม	103	204	28	113
สินทรัพย์ภาษีเงินได้รอการตัดบัญชีสุทธิ	8,615	2,752	3,088	2,627

26. กำไรต่อหุ้นขั้นพื้นฐาน

กำไรต่อหุ้นขั้นพื้นฐานคำนวณโดยหารกำไรสำหรับปีที่เป็นของผู้ถือหุ้นของบริษัทฯ (ไม่รวมกำไรขาดทุนเบ็ดเสร็จอื่น) ด้วยจำนวนถัวเฉลี่ยถ่วงน้ำหนักของหุ้นสามัญที่ออกอยู่ในระหว่างปีสุทธิจากหุ้นสามัญซื้อคืนที่ถือโดยบริษัทฯ ดังนี้

	(หน่วย: พันบาท/พันหุ้น)			
	งบการเงินรวม		งบการเงินเฉพาะกิจการ	
	2563	2562	2563	2562
กำไรส่วนที่เป็นของผู้ถือหุ้นของบริษัทฯ	72,104	160,299	104,397	135,397
จำนวนหุ้นสามัญที่ออก	600,000	600,000	600,000	600,000
ผลกระทบจากหุ้นทุนซื้อคืน	(1,568)	-	(1,568)	-
จำนวนหุ้นสามัญโดยวิธีถัวเฉลี่ยถ่วงน้ำหนัก	598,432	600,000	598,432	600,000
กำไรต่อหุ้น (บาท)	0.1205	0.2672	0.1745	0.2257

27. ข้อมูลทางการเงินจำแนกตามส่วนงาน

ข้อมูลส่วนงานดำเนินงานที่น่าเสนอนี้ สอดคล้องกับรายงานภายในของกลุ่มบริษัท ที่ผู้มีอำนาจตัดสินใจสูงสุดด้านการดำเนินงานได้รับและสอบทานอย่างสม่ำเสมอเพื่อใช้ในการตัดสินใจในการจัดสรรทรัพยากรให้กับส่วนงานและประเมินผลการดำเนินงานของส่วนงาน

กลุ่มบริษัทดำเนินธุรกิจหลักในส่วนงานดำเนินงานที่รายงานเพียงส่วนงานเดียวคือธุรกิจโรงพยาบาลและศูนย์ภาวะผู้มีบุตรยาก และดำเนินธุรกิจในเขตภูมิศาสตร์เดียว คือ ประเทศไทย กลุ่มบริษัทประเมินผลการปฏิบัติงานของส่วนงานโดยพิจารณาจากกำไรหรือขาดทุนจากการดำเนินงานซึ่งวัดมูลค่าโดยใช้เกณฑ์เดียวกับที่ใช้ในการวัดกำไร หรือขาดทุนจากการดำเนินงานในงบการเงิน ดังนั้นรายได้ กำไรจากการดำเนินงาน และสินทรัพย์ที่แสดงอยู่ในงบการเงิน จึงถือเป็นการรายงานตามส่วนงานดำเนินงานและเขตภูมิศาสตร์แล้ว

ในปี 2563 และ 2562 กลุ่มบริษัทไม่มีรายได้จากลูกค้ารายใดที่มีมูลค่าเท่ากับหรือมากกว่าร้อยละ 10 ของรายได้ของกิจการ

28. กองทุนสำรองเลี้ยงชีพ

กลุ่มบริษัท และพนักงานกลุ่มบริษัท ได้ร่วมกันจัดตั้งกองทุนสำรองเลี้ยงชีพขึ้นตามพระราชบัญญัติกองทุนสำรองเลี้ยงชีพ พ.ศ. 2530 โดยกลุ่มบริษัทและพนักงานจะจ่ายสมทบเข้ากองทุนเป็นรายเดือนในอัตราร้อยละ 5 ของเงินเดือน กองทุนสำรองเลี้ยงชีพนี้บริหารโดย บริษัท หลักทรัพย์จัดการกองทุน ทิสโก้ จำกัด และจะจ่ายให้แก่พนักงาน เมื่อพนักงานนั้นออกจากการตามระเบียบว่าด้วยกองทุนของกลุ่มบริษัทในระหว่างปี 2563 กลุ่มบริษัทรับรู้เงินสมทบดังกล่าวเป็นค่าใช้จ่ายจำนวนเงิน 0.5 ล้านบาท (2562: 1.4 ล้านบาท)

29. เงินปันผลจ่าย

เงินปันผล	อนุมัติโดย	เงินปันผลจ่าย		
		จำนวนหุ้น (พันหุ้น)	ต่อหุ้น (บาท)	เงินปันผลจ่าย (พันบาท)
เงินปันผลประจำปี 2561	ที่ประชุมสามัญผู้ถือหุ้นของบริษัทฯ เมื่อวันที่ 25 เมษายน 2562	600,000	0.165	99,000
รวมเงินปันผลสำหรับปี 2562		600,000	0.165	99,000
เงินปันผลระหว่างกาล สำหรับปี 2562	ที่ประชุมคณะกรรมการบริษัทฯ เมื่อวันที่ 10 เมษายน 2563	600,000	0.210	126,000
รวมเงินปันผลสำหรับปี 2563		600,000	0.210	126,000

30. ภาระผูกพันและหนี้สินที่อาจเกิดขึ้น

30.1 ภาระผูกพันเกี่ยวกับรายจ่ายฝ่ายทุน

ณ วันที่ 31 ธันวาคม 2563 กลุ่มบริษัทมีภาระผูกพันรายจ่ายฝ่ายทุนจำนวนเงิน 69.82 ล้านบาท (2562: 11.17 ล้านบาท) (เฉพาะบริษัทฯ : 4.40 ล้านบาท 2562: 7.45 ล้านบาท) ที่เกี่ยวข้องกับการก่อสร้างอาคารโรงพยาบาล

30.2 ภาระผูกพันเกี่ยวกับสัญญาเช่าและบริการ

ณ วันที่ 31 ธันวาคม 2563 กลุ่มบริษัทได้เข้าทำสัญญาเช่าดำเนินงานที่เกี่ยวข้องกับการเช่าห้องชุดและอุปกรณ์และสัญญาบริการอายุของสัญญา มีระยะเวลาตั้งแต่ ถึง 5 ปี (2562: เกี่ยวข้องกับการเช่าที่ดินพื้นที่สำนักงาน ห้องชุดและอุปกรณ์และสัญญาบริการอื่น อายุของสัญญา มีระยะเวลาตั้งแต่ 1 ถึง 20 ปี)

กลุ่มบริษัทมีจำนวนเงินขั้นต่ำที่ต้องจ่ายในอนาคตทั้งสิ้นภายใต้สัญญาข้างต้น ดังนี้

(หน่วย: พันบาท)

	งบการเงินรวม		งบการเงินเฉพาะกิจการ	
	2563	2562	2563	2562
จ่ายชำระ				
ภายใน 1 ปี	4,911	14,422	4,237	5,102
มากกว่า 1 ปี แต่ไม่เกิน 5 ปี	18	10,221	-	62
มากกว่า 5 ปี	-	13,785	-	-

30.3 การค้ำประกัน

ณ วันที่ 31 ธันวาคม 2563 บริษัทฯมีหนังสือค้ำประกันซึ่งออกโดยธนาคารในนามบริษัทฯเหลืออยู่เป็นจำนวนเงิน 1.19 ล้านบาท (2562: 1.20 ล้านบาท) ซึ่งเกี่ยวเนื่องกับภาระผูกพันทางปฏิบัติบางประการตามปกติธุรกิจของบริษัทฯ ซึ่งประกอบด้วยหนังสือค้ำประกันเพื่อค้ำประกันการใช้ไฟฟ้าและอื่นๆ

31. ลำดับชั้นของมูลค่ายุติธรรม

ณ วันที่ 31 ธันวาคม 2563 และ 2562 กลุ่มบริษัทมีสินทรัพย์ที่วัดมูลค่าด้วยมูลค่ายุติธรรมระดับ 2 ดังนี้

	งบการเงินรวม		งบการเงินเฉพาะกิจการ	
			(หน่วย: พันบาท)	
	2563	2562	2563	2562
สินทรัพย์ทางการเงินหมุนเวียนอื่น				
กองทุนรวม	32	63,889	25	53,988
หุ้นกู้	2,015	12,016	2,015	12,016
พันธบัตร	-	3,046	-	3,046
สินทรัพย์ทางการเงินไม่หมุนเวียนอื่น				
กองทุนรวม	24,881	35,034	24,881	35,034
หุ้นกู้	3,048	20,232	3,048	20,232
พันธบัตร	20,554	-	20,554	-

นอกจากนี้ กลุ่มบริษัทมีสินทรัพย์ที่เปิดเผยมูลค่ายุติธรรมระดับ 2 ดังนี้

	งบการเงินรวม/งบการเงินเฉพาะกิจการ	
	2563	2562
อสังหาริมทรัพย์เพื่อการลงทุน	4,650	4,646
เงินลงทุนในตราสารหนี้ - หุ้นกู้	-	15,156

ในระหว่างปีปัจจุบัน ไม่มีการโอนรายการระหว่างลำดับชั้นของมูลค่ายุติธรรม

32. เครื่องมือทางการเงิน

32.1 วัตถุประสงค์และนโยบายการบริหารความเสี่ยงทางการเงิน

เครื่องมือทางการเงินที่สำคัญของกลุ่มบริษัทประกอบด้วย เงินสด และรายการเทียบเท่าเงินสด สินทรัพย์ทางการเงินอื่นลูกหนี้และเจ้าหนี้ และค่าธรรมเนียมแพทย์ค้างจ่าย กลุ่มบริษัทมีความเสี่ยงทางการเงินที่เกี่ยวข้องกับเครื่องมือทางการเงินดังกล่าว และมีนโยบายการบริหารความเสี่ยงดังนี้

ความเสี่ยงด้านเครดิต

กลุ่มบริษัทมีความเสี่ยงด้านเครดิตที่เกี่ยวข้องกับเงินฝากกับธนาคารและสถาบันการเงินลูกหนี้การค้า และลูกหนี้อื่น และสินทรัพย์ทางการเงินอื่น โดยจำนวนเงินสูงสุดที่กลุ่มบริษัทอาจต้องสูญเสียจากการให้สินเชื่อคือมูลค่าตามบัญชีที่แสดงอยู่ในงบแสดงฐานะการเงิน

ลูกหนี้การค้าและลูกหนี้อื่น

กลุ่มบริษัทบริหารความเสี่ยงโดยใช้นโยบายและขั้นตอนในการควบคุมการให้สินเชื่ออย่างเหมาะสม จึงไม่คาดว่าจะเกิดผลขาดทุนทางการเงินที่มีสาระสำคัญ นอกจากนี้ กลุ่มบริษัทมีการติดตามยอดคงค้างของลูกหนี้การค้าและลูกหนี้อื่น อย่างสม่ำเสมอ นอกจากนี้ การให้สินเชื่อของกลุ่มบริษัทเป็นการให้สินเชื่อแบบไม่กระจุกตัวสูงเนื่องจากกลุ่มบริษัทมีฐานลูกค้าจำนวนมาก

กลุ่มบริษัทพิจารณาการด้อยค่าทุกวันสิ้นรอบระยะเวลารายงาน อัตราการตั้งสำรองของผลขาดทุนด้านเครดิตที่คาดว่าจะเกิดขึ้น คำนวณโดยพิจารณาจากอายุหนี้คงค้างนับจากวันที่ถึงกำหนดชำระ สำหรับกลุ่มลูกค้าที่มีรูปแบบของความเสี่ยงด้านเครดิตที่คล้ายคลึงกัน การคำนวณผลขาดทุนจากการด้อยค่าด้านเครดิตที่คาดว่าจะเกิดขึ้นคำนึงถึงผลของความน่าจะเป็นถ่วงน้ำหนัก มูลค่าของเงินตามเวลาและข้อมูลที่มีความสมเหตุสมผลและสามารถสนับสนุนได้ที่มีอยู่ ณ วันที่รายงานเกี่ยวกับเหตุการณ์ในอดีต สภาพการณ์ปัจจุบัน และการคาดการณ์สภาวะเศรษฐกิจในอนาคต โดยทั่วไปกลุ่มบริษัทจะตัดจำหน่ายลูกหนี้การค้าและลูกหนี้อื่นออกจากบัญชีตามนโยบายของกลุ่มบริษัทโดยพิจารณาตามความเหมาะสม

เครื่องมือทางการเงินและเงินฝากธนาคาร

กลุ่มบริษัทบริหารความเสี่ยงด้านเครดิตที่เกี่ยวข้องกับยอดคงเหลือกับธนาคารและสถาบันการเงินโดยจะลงทุนกับคู่สัญญาที่ได้รับการอนุมัติแล้วเท่านั้นและอยู่ในวงเงินสินเชื่อที่กำหนดให้กับคู่สัญญาแต่ละราย โดยวงเงินสินเชื่อจะถูกสอบทานโดยคณะกรรมการบริษัทและอาจมีการปรับปรุงในระหว่างปีขึ้นอยู่กับความเห็นชอบของคณะกรรมการบริหารของกลุ่มบริษัท การกำหนดวงเงินดังกล่าวเป็นการช่วยลดความเสี่ยงของการกระจุกตัวและบรรเทาผลขาดทุนทางการเงินที่อาจเกิดขึ้นจากการผิดนัดชำระของคู่สัญญา

กลุ่มบริษัทมีความเสี่ยงด้านเครดิตของตราสารหนี้ไม่สูงมากนักเนื่องจากคู่สัญญาเป็นธนาคารที่มีอันดับความน่าเชื่อถือด้านเครดิตที่อยู่ในระดับสูงซึ่งประเมินโดยสถาบันจัดอันดับความน่าเชื่อถือด้านเครดิตระหว่างประเทศ

ความเสี่ยงด้านตลาด

ความเสี่ยงจากอัตราดอกเบี้ย

กลุ่มบริษัทมีความเสี่ยงจากอัตราดอกเบี้ยที่สำคัญอันเกี่ยวเนื่องกับเงินฝากธนาคารและสินทรัพย์ทางการเงินอื่น สินทรัพย์และหนี้สินทางการเงินส่วนใหญ่มีอัตราดอกเบี้ยที่ปรับขึ้นลงตามอัตราตลาดหรือมีอัตราดอกเบี้ยคงที่ซึ่งใกล้เคียงกับอัตราตลาดในปัจจุบัน ความเสี่ยงจากอัตราดอกเบี้ยของกลุ่มบริษัทจึงอยู่ในระดับต่ำ

ณ วันที่ 31 ธันวาคม 2563 และ 2562 สินทรัพย์ทางการเงินและหนี้สินทางการเงินที่สำคัญสามารถจัดตามประเภทอัตราดอกเบี้ย และสำหรับสินทรัพย์และหนี้สินทางการเงินที่มีอัตราดอกเบี้ยคงที่สามารถแยกตามวันที่ครบกำหนดหรือวันที่มีการกำหนดอัตราดอกเบี้ยใหม่(หากวันที่มีการกำหนดอัตราดอกเบี้ยใหม่ถึงก่อน) ได้ดังนี้

(หน่วย: ล้านบาท)

งบการเงินรวม						
ณ วันที่ 31 ธันวาคม 2563						
สินทรัพย์ทางการเงิน	อัตราดอกเบี้ยคงที่		อัตราดอกเบี้ย		รวม	อัตราดอกเบี้ย (ร้อยละต่อปี)
	ภายใน 1 ปี	มากกว่า 1 ปี	ปรับขึ้นลงตามอัตราตลาด	ไม่มีอัตราดอกเบี้ย		
เงินสดและรายการเทียบเท่าเงินสด	-	-	163	5	168	0.05- 0.40
ลูกหนี้การค้าและลูกหนี้อื่น	-	-	-	60	60	-
สินทรัพย์ทางการเงินอื่น	-	30	-	51	81	0.25
	-	30	163	116	309	
หนี้สินทางการเงิน						
เจ้าหนี้การค้าและเจ้าหนี้อื่น	-	-	-	62	62	-
ค่าธรรมเนียมแพทย์ค้างจ่าย	-	-	-	11	11	-
หนี้สินตามสัญญาเช่า	6	32	-	-	38	6.99 และ 7.72
	6	32	-	73	111	

(หน่วย: ล้านบาท)

งบการเงินรวม						
ณ วันที่ 31 ธันวาคม 2562						
สินทรัพย์ทางการเงิน	อัตราดอกเบี้ยคงที่		อัตราดอกเบี้ย		รวม	อัตราดอกเบี้ย (ร้อยละต่อปี)
	ภายใน 1 ปี	มากกว่า 1 ปี	ปรับขึ้นลงตามอัตราตลาด	ไม่มีอัตราดอกเบี้ย		
เงินสดและรายการเทียบเท่าเงินสด	10	-	182	5	197	0.22 - 1.30
เงินลงทุนชั่วคราว	60	-	-	64	124	0.25 - 3.00
ลูกหนี้การค้าและลูกหนี้อื่น	-	-	-	55	55	-
เงินลงทุนระยะยาวอื่น	-	85	-	-	85	0.25 - 2.86
	70	85	182	124	461	

(หน่วย: ล้านบาท)

งบการเงินรวม					
ณ วันที่ 31 ธันวาคม 2562					
อัตราดอกเบี้ยคงที่ ภายใน 1 ปี	มากกว่า 1 ปี	อัตราดอกเบี้ย		รวม	อัตราดอกเบี้ย (ร้อยละต่อปี)
		ปรับขึ้นลงตาม อัตราตลาด	ไม่มี อัตราดอกเบี้ย		
หนี้สินทางการเงิน					
เจ้าหนี้การค้าและเจ้าหนี้อื่น	-	-	-	79	-
ค่าธรรมเนียมแพทย์ค้างจ่าย	-	-	-	14	-
	-	-	-	93	

(หน่วย: ล้านบาท)

งบการเงินเฉพาะกิจการ						
ณ วันที่ 31 ธันวาคม 2563						
	อัตราดอกเบี้ยคงที่		อัตราดอกเบี้ย		รวม	อัตราดอกเบี้ย (ร้อยละต่อปี)
	ภายใน 1 ปี	มากกว่า 1 ปี	ปรับขึ้นลงตามอัตราตลาด	ไม่มีอัตราดอกเบี้ย		
สินทรัพย์ทางการเงิน						
เงินสดและรายการเทียบเท่าเงินสด	-	-	133	4	137	0.05-0.35
ลูกหนี้การค้าและลูกหนี้อื่น	-	-	-	57	57	-
สินทรัพย์ทางการเงินอื่น	-	20	-	51	71	0.25
	-	20	133	112	265	
หนี้สินทางการเงิน						
เจ้าหนี้การค้าและเจ้าหนี้อื่น	-	-	-	58	58	-
ค่าธรรมเนียมแพทย์ค้างจ่าย	-	-	-	11	11	-
	-	-	-	69	69	

(หน่วย: ล้านบาท)

งบการเงินเฉพาะกิจการ						
ณ วันที่ 31 ธันวาคม 2562						
	อัตราดอกเบี้ยคงที่		อัตราดอกเบี้ย		รวม	อัตราดอกเบี้ย (ร้อยละต่อปี)
	ภายใน 1 ปี	มากกว่า 1 ปี	ปรับขึ้นลงตามอัตราตลาด	ไม่มีอัตราดอกเบี้ย		
สินทรัพย์ทางการเงิน						
เงินสดและรายการเทียบเท่าเงินสด	10	-	96	5	111	0.22 - 1.30
เงินลงทุนชั่วคราว	60	-	-	54	114	0.25 - 3.00
ลูกหนี้การค้าและลูกหนี้อื่น	-	-	-	45	45	-
เงินลงทุนระยะยาวอื่น	-	75	-	-	75	0.25 - 2.86
	70	75	96	104	345	
หนี้สินทางการเงิน						
เจ้าหนี้การค้าและเจ้าหนี้อื่น	-	-	-	58	58	-
ค่าธรรมเนียมแพทย์ค้างจ่าย	-	-	-	12	12	-
	-	-	-	70	70	

ความเสี่ยงด้านสภาพคล่อง

กลุ่มบริษัทมีการติดตามความเสี่ยงของสภาพคล่องเกี่ยวกับภาระหนี้สินฝ่ายบริหารของกลุ่มบริษัท
พิจารณาว่ากลุ่มบริษัทมีความสามารถในการบริหารสภาพคล่อง

รายละเอียดการครบกำหนดชำระของหนี้สินทางการเงินของกลุ่มบริษัท ณ วันที่ 31 ธันวาคม 2563
ซึ่งพิจารณาจากกระแสเงินสดตามสัญญาที่ยังไม่คิดลดเป็นมูลค่าปัจจุบันสามารถแสดงได้ดังนี้

(หน่วย: พันบาท)

	งบการเงินรวม			
	ไม่เกิน 1 ปี	1 - 5 ปี	มากกว่า 5 ปี	รวม
เจ้าหนี้การค้าและเจ้าหนี้อื่น	61,806	-	-	61,806
ค่าธรรมเนียมแพทย์ค้างจ่าย	10,814	-	-	10,814
หนี้สินตามสัญญาเช่า	8,557	29,019	13,504	51,080
รวม	81,177	29,019	13,504	123,700

(หน่วย: พันบาท)

	งบการเงินเฉพาะกิจการ			
	ไม่เกิน 1 ปี	1 - 5 ปี	มากกว่า 5 ปี	รวม
เจ้าหนี้การค้าและเจ้าหนี้อื่น	57,627	-	-	57,627
ค่าธรรมเนียมแพทย์ค้างจ่าย	10,769	-	-	10,769
รวม	68,396	-	-	68,396

32.2 มูลค่ายุติธรรมของเครื่องมือทางการเงิน

เนื่องจากเครื่องมือทางการเงินส่วนใหญ่ของกลุ่มบริษัทจัดอยู่ในประเภทระยะสั้นหรือมีอัตราดอกเบี้ย
ใกล้เคียงกับอัตราดอกเบี้ยในตลาด กลุ่มบริษัทจึงประมาณมูลค่ายุติธรรมของเครื่องมือทางการเงิน
ใกล้เคียงกับมูลค่าตามบัญชีที่แสดงในงบแสดงฐานะการเงิน

33. การบริหารจัดการทุน

วัตถุประสงค์ในการบริหารจัดการทุนที่สำคัญของ กลุ่มบริษัท คือการจัดให้มีซึ่งโครงสร้างทุนที่
เหมาะสมเพื่อสนับสนุนการดำเนินธุรกิจของกลุ่มบริษัทและเสริมสร้างมูลค่าการถือหุ้นให้แก่ผู้ถือหุ้น
โดย ณ วันที่ 31 ธันวาคม 2563 กลุ่มบริษัทมีอัตราส่วนหนี้สินต่อทุนเท่ากับ 0.17:1 (2562:0.15:1) และ
เฉพาะบริษัทที่มีอัตราส่วนหนี้สินต่อทุนเท่ากับ 0.11:1 (2562:0.11:1)

34. เหตุการณ์ภายหลังรอบระยะเวลารายงาน

เมื่อวันที่ 25 กุมภาพันธ์ 2564 ที่ประชุมคณะกรรมการบริษัทฯ ได้มีมติเห็นชอบให้เสนอขออนุมัติต่อที่ประชุมสามัญผู้ถือหุ้นประจำปี 2564 ในเรื่องการจ่ายเงินปันผลจากกำไรของปี 2563 แก่ผู้ถือหุ้นในอัตราหุ้นละ 0.11 บาท รวมเป็นเงิน 65.34 ล้านบาท จำนวนหุ้นสามัญที่นำมาจ่ายปันผลจำนวน 594 ล้านหุ้น จากจำนวนหุ้นสามัญทั้งหมด 600 ล้านหุ้น

35. การอนุมัติงบการเงิน

งบการเงินนี้ได้รับอนุมัติให้ออกโดยคณะกรรมการของบริษัทฯ เมื่อวันที่ 25 กุมภาพันธ์ 2564



โรงพยาบาลเอกชัย
EKACHAI HOSPITAL



โรงพยาบาลเอกชัย
EKACHAI HOSPITAL



“ Healing Hands
with Caring Hearts ”



NEW LOOK

CALENDAR 2021 / ปกทิน 2564





“สัมผัสจากใจ ห่วงใยดูแลคุณ”

บริษัท เอกชัยการแพทย์ จำกัด (มหาชน)

EKACHAI MEDICAL CARE PUBLIC COMPANY LIMITED

99/9 หมู่ 4 ถนนเอกชัย ต.โคกขาม อ.เมือง จ.สมุทรสาคร 74000

99/9 MOO 4 EKACHAI ROAD KHOK KHAM, MUANG, SAMUTSAKHON, THAILAND 74000

TEL. : (034) 417-999 FAX : (034) 417-900



www.ekachaihospital.com



สายด่วน 1715

