



โรงพยาบาลเอกชัย
EKACHAI HOSPITAL

รายงาน ประจำปี 2561

บริษัท เอกชัยการแพทย์ จำกัด (มหาชน)

EKH

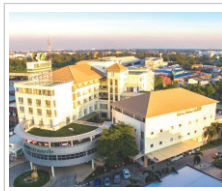

1715

ANNUAL REPORT 2018

EKACHAI MEDICAL CARE PUBLIC COMPANY LIMITED

www.ekachaihospital.com



สมองดี

สมองดี... มีสติปัญญา
แก้ปัญหาเฉพาะทางได้ดีมี IQ
(Intelligent Quotient)



โรงพยาบาลเอกชัย
EKACHAI HOSPITAL



ภูมิดี

ภูมิ (คุ้มกัน)ดี...รับวัคซีนตามช่วงอายุ
และวัคซีนเสริม เพื่อการป้องกันโรค

สารบัญ

CONTENS



โรงพยาบาลเอกชัย
EKACHAI HOSPITAL

• สารจากประธานกรรมการ	3
• รายงานจากคณะกรรมการตรวจสอบ	4
• คณะกรรมการบริษัท	6
• คณะกรรมการตรวจสอบ	7
• คณะกรรมการบริหาร	8
• คณะผู้บริหาร	9
• ข้อมูลสำคัญทางการเงิน	10
• ความรับผิดชอบต่อสังคมและสิ่งแวดล้อม	12
• ข้อมูลทั่วไปและข้อมูลสำคัญอื่น	18
• นโยบายและภาพรวมการประกอบธุรกิจ	20
• ลักษณะการประกอบธุรกิจ	26
• ปัจจัยความเสี่ยง	49
• ข้อมูลหลักทรัพย์และผู้ถือหุ้น	52
• โครงสร้างการจัดการ	54
• ข้อมูลคณะกรรมการและผู้บริหาร	61
• การกำกับดูแลกิจการ	73
• การควบคุมภายในและการบริหารจัดการความเสี่ยง	85
• รายการระหว่างกัน	87
• รายงานความรับผิดชอบของคณะกรรมการต่อรายงานทางการเงิน	94
• ฐานะการเงินและผลการดำเนินงาน	95
• การวิเคราะห์และคำอธิบายของฝ่ายจัดการ	101
• รายงานของผู้สอบบัญชีรับอนุญาตและงบการเงิน	108



พลเรือเอก สุรศักดิ์ หุ่นเรียงมย์ ประธานกรรมการบริษัท

• วิสัยทัศน์ (Vision)

- ▶ ให้บริการด้วยคุณภาพ โดยยึดผู้รับบริการเป็นศูนย์กลางและมุ่งสู่การเป็นโรงพยาบาลชั้นนำของประเทศไทยด้วยมาตรฐานระดับสากล

• พันธกิจ (Mission)

- ▶ โรงพยาบาลเอกชัยมุ่งมั่นที่จะสร้างการยอมรับ ในฐานะผู้นำการให้บริการสุขภาพให้ครอบคลุม ทั้งด้านประสิทธิภาพการจัดการ การดูแลรักษาพยาบาล โดยคำนึงถึงสิทธิผู้ป่วยและจริยธรรม ด้วยทีมสหสาขาวิชาชีพ พร้อมการพัฒนาเครื่องมือให้ทันสมัย

สารจากประธานกรรมการบริษัท

เรียน ท่านผู้ถือหุ้น บริษัท เอกชัยการแพทย์ จำกัด (มหาชน)

จากความผันผวนทางเศรษฐกิจสภาวะแวดล้อมที่เปลี่ยนแปลงอย่างรวดเร็วของเทคโนโลยี และพฤติกรรมของผู้บริโภค นับเป็นโอกาสและความท้าทายด้านการแข่งขันทางธุรกิจ ซึ่งผู้ประกอบการจะต้องปรับตัว พัฒนาจุดแข็ง มีความยืดหยุ่นสูง เพื่อให้สามารถตอบสนองความต้องการของลูกค้าที่มีความตื่นตัว ใส่ใจดูแลสุขภาพ ทำให้ธุรกิจการให้บริการทางการแพทย์ มีแนวโน้มเติบโตอย่างต่อเนื่อง โดยเฉพาะเมื่อประเทศไทยกำลังก้าวเข้าสู่สังคมสูงอายุอย่างสมบูรณ์

ในปี 2561 ที่ผ่านมา บริษัท เอกชัยการแพทย์ จำกัด (มหาชน) ซึ่งดำเนินธุรกิจโรงพยาบาลเอกชัยได้ดำเนินงานตามนโยบายและกลยุทธ์ที่วางไว้อย่างน่าพึงพอใจ โดยบริษัทฯ ได้มีการลงทุนศูนย์ผู้มีบุตรยาก และก่อสร้างอาคารศูนย์กุมารเวชแห่งใหม่ ซึ่งจะแล้วเสร็จภายในกลางปี 2562 พร้อมกับการเตรียมความพร้อมด้านการพัฒนาการบริการทางการแพทย์และบุคลากรทุกหน่วยงาน ให้มีความเชี่ยวชาญและประสบการณ์มากยิ่งขึ้น โดยยึดมั่นในการให้ความสำคัญกับผู้รับบริการทั้งทางร่างกายและจิตใจแบบองค์รวม เพื่อให้ได้รับการรักษาที่ดีที่สุดบนหลักการกำกับดูแลกิจการที่ดี

มีคุณธรรม จริยธรรม ซื่อสัตย์ โปร่งใส มีความรับผิดชอบต่อสังคม และสิ่งแวดล้อม ตามแนวคิด Green Hospital และปฏิบัติต่อผู้มีส่วนได้เสียทุกฝ่ายอย่างเท่าเทียม อีกทั้งบริษัทฯ ได้ยื่นแสดงเจตนารมณ์ การเข้าร่วมเครือข่ายแนวร่วมปฏิบัติของภาคเอกชนไทยในการต่อต้านการทุจริต (Private Sector Collective Action Coalition Against Corruption) เพื่อเตรียมความพร้อมในการขอรับรองฐานะสมาชิกแนวร่วมปฏิบัติ (Certification) จากคณะกรรมการแนวร่วมปฏิบัติของภาคเอกชนไทยในการต่อต้านการทุจริต เพื่อให้เกิดความเชื่อมั่น และสร้างความมั่นใจต่อผู้มีส่วนได้เสียของบริษัทฯ และสังคมไทยโดยรวม เป็นการเตรียมความพร้อมสำหรับการลงทุนในโครงการต่าง ๆ ที่จะเกิดขึ้นในอนาคต

สุดท้ายนี้ ในนามของคณะกรรมการ คณะผู้บริหาร คณะแพทย์พยาบาล และเจ้าหน้าที่ทุกคน ขอขอบคุณผู้ถือหุ้น ผู้ใช้บริการ และพันธมิตรทางธุรกิจ ที่ให้ความเชื่อมั่น ความไว้วางใจ บริษัทฯ ขอให้คำมั่นว่า จะดำเนินธุรกิจโดยยึดหลักบรรษัทภิบาล จะมุ่งมั่นพัฒนาศักยภาพความเชี่ยวชาญและบริการที่ดี และการพัฒนาอย่างยั่งยืน สมดังปณิธานของโรงพยาบาลที่ว่า “สัมผัสจากใจ ห่วงใยดูแลคุณ”



ขอแสดงความนับถือ

ดร.ป. สุทธิ วัฒนา

(พลเรือเอก สุรศักดิ์ หุ่นเรืองรมย์)

ประธานกรรมการบริษัท

25 กุมภาพันธ์ 2562



รายงานจากคณะกรรมการตรวจสอบ

เรียน ท่านผู้ถือหุ้น บริษัท เอกชัยการแพทย์ จำกัด (มหาชน)

คณะกรรมการตรวจสอบ บริษัท เอกชัยการแพทย์ จำกัด (มหาชน) ประกอบด้วยกรรมการอิสระ จำนวน 3 ท่าน โดยมี นายแพทย์ สุรินทร์ กูเจริญประสิทธิ์ เป็นประธานคณะกรรมการตรวจสอบ นายวรพล วิริยะกุลพงศ์ และ นายวุฒิชัย ธรรมสาโรช เป็นกรรมการตรวจสอบ โดยกรรมการตรวจสอบทุกท่านเป็นผู้ทรงคุณวุฒิและมีประสบการณ์ด้านกฎหมาย บัญชีการเงิน การบริหาร รวมทั้งมีความรู้ในธุรกิจ โรงพยาบาล ทั้งนี้คุณสมบัติเป็นไปตามข้อกำหนดของสำนักงานคณะกรรมการกำกับหลักทรัพย์และตลาดหลักทรัพย์ และตลาดหลักทรัพย์แห่งประเทศไทย

คณะกรรมการตรวจสอบ ได้ปฏิบัติหน้าที่ที่ได้รับมอบหมายจากคณะกรรมการบริษัทตามบทบาท และหน้าที่ความรับผิดชอบที่กำหนดไว้ในกฎบัตรของคณะกรรมการตรวจสอบ ซึ่งสอดคล้องกับข้อกำหนดและแนวทางปฏิบัติที่ดีสำหรับคณะกรรมการตรวจสอบของตลาดหลักทรัพย์แห่งประเทศไทย

ในรอบปีบัญชี 2561 คณะกรรมการตรวจสอบได้จัดให้มีการประชุมทั้งสิ้น 4 ครั้ง และมีการประชุมร่วมกันระหว่างคณะกรรมการตรวจสอบและผู้สอบบัญชีโดยไม่มีฝ่ายบริหารเข้าร่วมประชุมด้วย 1 ครั้ง โดยการประชุมแต่ละครั้งมีฝ่ายบริหารของบริษัทฯ หน่วยงานตรวจสอบภายในและผู้สอบบัญชีเข้าร่วมประชุมด้วย เพื่อร่วมเสนอข้อมูล รับฟังความคิดเห็นและข้อเสนอแนะที่เป็นประโยชน์ต่อการบริหารงาน ผลจากการประชุมแต่ละครั้งได้นำเสนอต่อคณะกรรมการของบริษัทเพื่อทราบทุกครั้ง โดยในรอบปีที่ผ่านมาคณะกรรมการตรวจสอบได้ดำเนินกิจกรรมที่สำคัญ ซึ่งพอสรุปได้ดังนี้

1. การสอบทานงบการเงิน คณะกรรมการตรวจสอบได้สอบทานงบการเงินและการรายงานทางการเงินให้เป็นไปอย่างถูกต้องและเปิดเผยอย่างเพียงพอทั้งรายไตรมาส และรายประจำปี โดยร่วมหารือกับผู้สอบบัญชีภายนอกและฝ่ายบริหารของบริษัทฯ ในประเด็นความถูกต้อง ความน่าเชื่อถือ และเป็นไปตามมาตรฐานการบัญชีที่รับรองทั่วไป ก่อนที่จะมีการนำเสนองบการเงินเพื่อขออนุมัติต่อที่ประชุมคณะกรรมการบริษัท
2. การสอบทานระบบการควบคุมภายใน คณะกรรมการตรวจสอบได้สอบทานระบบการควบคุมภายในร่วมกับผู้ตรวจสอบภายในทุกไตรมาส เห็นว่าบริษัทฯ มีระบบการควบคุมภายในที่เหมาะสมเพียงพอ สามารถสร้างความมั่นใจได้อย่างสมเหตุสมผลว่าบริษัทฯ มีระบบการควบคุมภายในที่เพียงพอและมีประสิทธิภาพ
3. การพิจารณาแผนการตรวจสอบภายใน คณะกรรมการตรวจสอบได้พิจารณาทบทวนแผนการตรวจสอบภายในประจำปี และประเมินผลการตรวจสอบร่วมกับผู้ตรวจสอบภายใน เพื่อมั่นใจว่าแผนการตรวจสอบจะช่วยให้ตรวจพบข้อบกพร่องของระบบการควบคุมภายใน และมีการปรับปรุงแก้ไขให้สอดคล้องกับสถานการณ์ที่เปลี่ยนแปลง อย่างมีประสิทธิภาพ เกิดประสิทธิผล



4. การสอบทานการบริหารความเสี่ยง คณะกรรมการตรวจสอบได้สอบทานระบบการบริหารความเสี่ยง เพื่อให้เกิดความมั่นใจว่า บริษัทฯ ได้มีระบบการบริหารความเสี่ยงที่เหมาะสมและมีประสิทธิภาพให้ความเสี่ยงลดลงอยู่ในระดับที่ยอมรับได้ ซึ่งบริษัทฯ ได้ให้ความสำคัญและดำเนินการพัฒนาระบบการบริหารความเสี่ยง ให้เป็นไปอย่างมีประสิทธิภาพสอดคล้องกับเป้าหมายองค์กร คณะกรรมการตรวจสอบมีความเห็นว่า บริษัทฯ มีการบริหารความเสี่ยงที่เพียงพอและมีประสิทธิผล
5. การทำรายการเกี่ยวโยง คณะกรรมการตรวจสอบได้พิจารณาสอบทานรายการเกี่ยวโยงกันหรือรายการที่อาจมีความขัดแย้งทางผลประโยชน์ เห็นว่าเป็นรายการจริงทางการค้าอันเป็นธุรกิจปกติทั่วไป มีการเปิดเผยรายการเกี่ยวโยงกันโดยเป็นไปตามหลักการกำกับดูแลกิจการที่ดี จัดความขัดแย้งทางผลประโยชน์อย่างรอบคอบ มีเหตุผลและเป็นอิสระ ปฏิบัติต่อผู้ถือหุ้นทุกรายอย่างเท่าเทียมกัน
6. การปฏิบัติตามกฎหมายว่าด้วยหลักทรัพย์และตลาดหลักทรัพย์ฯ คณะกรรมการตรวจสอบมีความเห็นว่าบริษัทฯ มีการปฏิบัติตามกฎหมายว่าด้วยหลักทรัพย์และตลาดหลักทรัพย์ฯ ข้อกำหนดของตลาดหลักทรัพย์ฯ หรือกฎหมายที่เกี่ยวข้องกับธุรกิจของบริษัทฯ
7. การพิจารณา คัดเลือก แต่งตั้ง และเสนอค่าตอบแทนผู้สอบบัญชีของบริษัทฯ ประจำปี 2562 คณะกรรมการตรวจสอบได้พิจารณา คัดเลือก บริษัทฯ สำนักงาน อีวาย จำกัด เป็นผู้สอบบัญชีของบริษัทฯ โดยมีค่าสอบบัญชี เป็นจำนวนเงิน 1,600,000 บาท ทั้งนี้ คณะกรรมการตรวจสอบได้เสนอเรื่องดังกล่าวต่อคณะกรรมการบริษัท เพื่อนำเสนอผู้ถือหุ้นพิจารณาในการประชุมสามัญผู้ถือหุ้น ประจำปีต่อไป

โดยสรุป คณะกรรมการตรวจสอบมีความเห็นว่า งบการเงินของบริษัทฯ ได้จัดทำขึ้นตามหลักการบัญชีที่รับรองทั่วไป มีการเปิดเผยข้อมูลอย่างเพียงพอ มีความถูกต้อง ครบถ้วน เชื่อถือได้ ระบบการควบคุมภายในมีประสิทธิภาพและประสิทธิผลเพียงพอที่จะป้องกันการทุจริตและการหาประโยชน์ส่วนตนโดยมิชอบ มีการแบ่งแยกอำนาจหน้าที่โดยชัดเจน การดำเนินธุรกิจของบริษัทฯ เป็นไปโดยสอดคล้องกับกฎหมายว่าด้วยหลักทรัพย์และตลาดหลักทรัพย์ฯ ข้อกำหนดของตลาดหลักทรัพย์แห่งประเทศไทย หรือกฎหมายอื่นที่เกี่ยวข้อง

 (นายแพทย์ สุรินทร์ กุ์เจริญประสิทธิ์)
 ประธานคณะกรรมการตรวจสอบ
 25 กุมภาพันธ์ 2562



» คณะกรรมการบริษัท «



พลเรือเอก สุรศักดิ์ หุ่นเรืองรมย์
ประธานกรรมการ
กรรมการอิสระ



นายแพทย์สุรินทร์ กุ์เจริญประสิทธิ์
กรรมการอิสระ
ประธานกรรมการตรวจสอบ



นายวรพล วิริยะกุลพงศ์
กรรมการอิสระ
กรรมการ



นายวุฒิชัย ธรรมสาโรช
กรรมการอิสระ
กรรมการ



นายอำนาจ เอื้ออารีมิตร
กรรมการ



นายสุทธิพงศ์ ตั้งสัจจะพจน์
กรรมการ



นางอรสา ตั้งสัจจะพจน์
กรรมการ



นางกาญจนา เอื้ออารีมิตร
กรรมการ



นายสุพร ปัญญาสาคร
กรรมการ



นายวัลลภ โพธิ์เพียรทอง
กรรมการ



นายแพทย์อำนาจ เอื้ออารีมิตร
กรรมการ



นางสาวณิชนันท์ เลิศปัญญาพล
เลขานุการบริษัท /
เลขานุการคณะกรรมการบริษัท

» คณะกรรมการตรวจสอบ «



นายแพทย์สุรินทร์ กุ์เจริญประสิทธิ์
ประธานกรรมการตรวจสอบ



นายวรพล วิริยะกุลพงศ์
กรรมการตรวจสอบ



นายวุฒิชัย ธรรมสาโรช
กรรมการตรวจสอบ



นางสาวณิชนันท์ เลิศปัญญาพล
เลขานุการคณะกรรมการตรวจสอบ

» คณะกรรมการ บริหาร



นายอานวย เอื้ออารีมิตร
ประธานกรรมการบริหาร



นายสุทธิพงศ์ ตั้งสัจจะพาน์
รองประธานกรรมการบริหาร



นางอรสา ตั้งสัจจะพาน์
กรรมการบริหาร



นางกาญจนา เอื้ออารีมิตร
กรรมการบริหาร



นายสุพร ปัญญาสาร
กรรมการบริหาร



นายวัลลภ โพธิ์เพียรทอง
กรรมการบริหาร



นายแพทย์อานาจ เอื้ออารีมิตร
กรรมการบริหาร



นายแพทย์กวีชัย เลิศอัศวรัตน์
กรรมการบริหาร



นางพิจามญ์ พัฒนบุญยาภิรมย์
กรรมการบริหาร



นางสาวนิชนันท์ เลิศปัญญาพล
เลขานุการคณะกรรมการบริหาร



นายแพทย์อำนาจ เอื้ออารีมิตร
ผู้อำนวยการโรงพยาบาล

คณะผู้บริหาร «



นายแพทย์กวีชัย เลิศอัศวรัตน์
รองผู้อำนวยการโรงพยาบาล
- ฝ่ายการแพทย์



นางพิชามนุช พัฒนบุญฤทธิ์
รองผู้อำนวยการโรงพยาบาล
- ฝ่ายบริหาร



นางเพ็ญรุ่ง เลาสสม
ผู้ช่วยผู้อำนวยการโรงพยาบาล
- ฝ่ายพัฒนาคุณภาพ



นายแพทย์การุณ พรวิทย์วรกุล
ผู้ช่วยผู้อำนวยการโรงพยาบาล
- ฝ่ายองค์กรแพทย์



นายสุทธิพงศ์ ตั้งสัจจะพจน์
ผู้ช่วยผู้อำนวยการโรงพยาบาล
- ฝ่ายบัญชีและการเงิน

ข้อมูลสำคัญทางการเงิน

Financial Highlights

หน่วย : บาท

31 ธ.ค. 2561 *

31 ธ.ค. 2560 *

31 ธ.ค. 2559

31 ธ.ค. 2558

งบดุล

สินทรัพย์รวม	968,301,151	900,311,259	877,622,078	310,412,321
หนี้สินรวม	106,306,034	77,173,614	90,244,114	80,935,507
ส่วนของผู้ถือหุ้นรวม	861,995,117	823,137,645	787,377,964	229,476,814
ทุนที่เรียกชำระแล้ว	300,000,000	300,000,000	300,000,000	216,600,000

งบกำไรขาดทุน

รายได้จากกิจการโรงพยาบาล	638,121,447	522,981,266	502,128,037	431,440,561
รายได้รวม	654,288,043	540,980,811	511,975,874	438,606,128
ต้นทุนจากกิจการโรงพยาบาล	382,144,695	339,010,073	325,163,333	292,500,097
กำไรขั้นต้น	255,976,752	183,971,193	176,964,704	138,940,464
กำไรสำหรับปี	117,208,760	83,830,970	75,269,796	48,567,471

อัตราส่วนสภาพคล่อง (Liquidity Ratio)

อัตราส่วนสภาพคล่อง (เท่า)	4.73	4.91	4.98	0.87
อัตราส่วนสภาพคล่องหมุนเร็ว (เท่า)	4.54	4.72	4.85	0.71
อัตราส่วนสภาพคล่องกระแสเงินสด (เท่า)	1.74	1.37	1.08	0.77
อัตราส่วนหมุนเวียนลูกหนี้การค้า (เท่า)	12.20	12.11	12.43	13.18
ระยะเวลาเก็บหนี้เฉลี่ย (วัน)	29.93	30.14	29.36	27.32
อัตราส่วนหมุนเวียนสินค้าคงเหลือ (เท่า)	26.47	27.99	28.16	27.99
ระยะเวลาขายสินค้าเฉลี่ย (วัน)	13.79	13.04	12.78	12.86
อัตราส่วนหมุนเวียนเจ้าหนี้การค้า (เท่า)	19.23	16.16	14.52	14.50
ระยะเวลาชำระหนี้ (วัน)	18.98	22.59	24.79	24.82
Cash Cycle (วัน)	24.73	20.59	16.95	15.36

อัตราส่วนแสดงความสามารถในการทำกำไร (Profitability Ratio)

อัตรากำไรขั้นต้น (%)	40.11	35.18	35.24	32.20
อัตรากำไรจากการดำเนินงาน (%)	19.99	16.08	16.64	13.10
อัตราส่วนเงินสดต่อการทำกำไร (%)	114.00	127.93	105.28	145.35
อัตรากำไรสุทธิ (%)	17.91	15.50	14.70	11.07
อัตราผลตอบแทนผู้ถือหุ้น (%)	13.62	10.11	14.80	23.67

อัตราส่วนแสดงประสิทธิภาพในการดำเนินงาน (Efficiency Ratio)

อัตราผลตอบแทนต่อสินทรัพย์ (%)	12.13	9.24	12.67	15.50
อัตราผลตอบแทนต่อสินทรัพย์ถาวร (%)	27.74	25.79	29.05	30.07
อัตราการหมุนของสินทรัพย์ (เท่า)	0.68	0.60	0.86	1.41

อัตราส่วนวิเคราะห์นโยบายทางการเงิน (Financial Ratio)

อัตราหนี้สินต่อส่วนของผู้ถือหุ้น (เท่า)	0.12	0.09	0.11	0.35
อัตราการจ่ายเงินปันผล (%)	61.31	86.55	79.71	24.53

* งบการเงินรวม

ภาพรวมรายได้และกำไร Overall revenues and profits

(หน่วย : ล้านบาท)

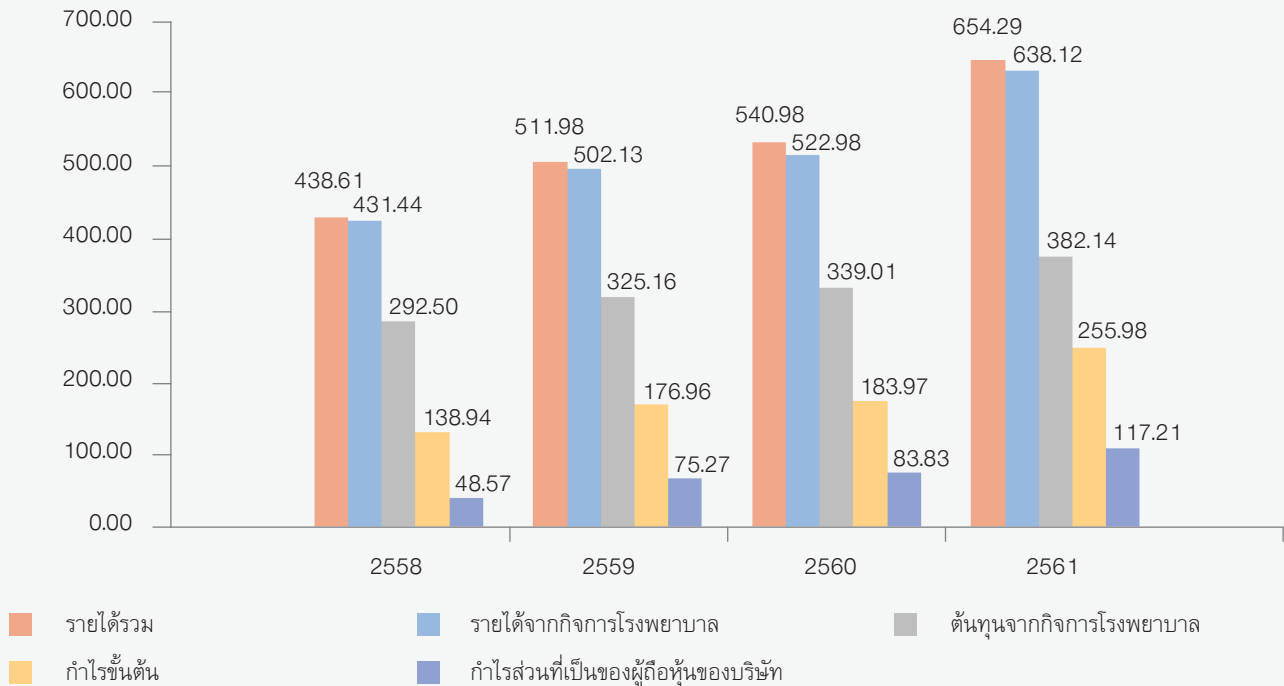

งบแสดงฐานะการเงิน Statements of financial position

ณ 31 ธันวาคม 2560

สินทรัพย์รวม 900.31 ล้านบาท

ณ 31 ธันวาคม 2561

สินทรัพย์รวม 968.30 ล้านบาท

(หน่วย : ล้านบาท)

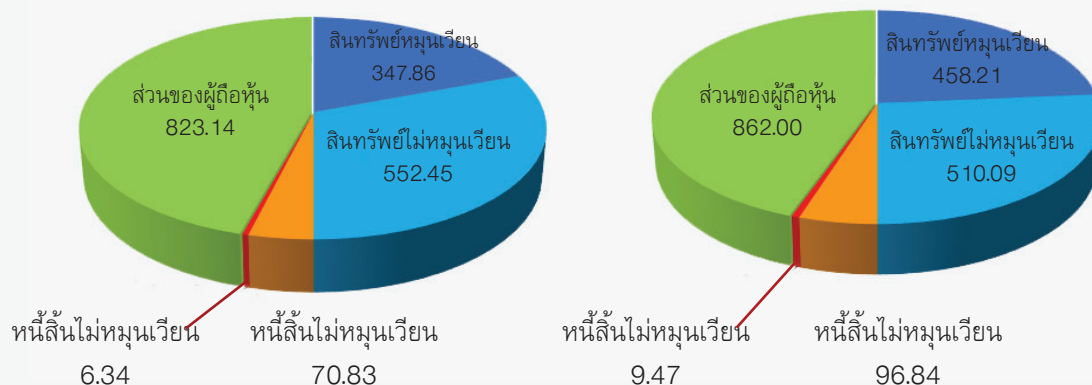



ความรับผิดชอบต่อสังคม

Corporate Social Responsibility

บริษัทฯ มีเจตนารมณ์ในการทำเพื่อสังคมตั้งแต่ก่อตั้งบริษัทฯ โดยมุ่งมั่นที่จะดำเนินธุรกิจควบคู่ไปกับการรับผิดชอบต่อสังคม โดยยึดมั่นในหลักจริยธรรมทางธุรกิจพร้อมส่งต่อจิตสำนึกที่ดีให้แก่พนักงานในทุกระดับและยึดมั่นในความรับผิดชอบต่อผู้มีส่วนเกี่ยวข้องทุกฝ่ายอย่างมีคุณธรรม ซึ่งถือปฏิบัติมาตั้งแต่ปี พ.ศ. 2549 และได้กำหนดแนวทางปฏิบัติในด้านจริยธรรมครอบคลุมทั้งองค์กร ลูกค้า และพนักงาน สรุปได้ดังนี้

1. จรรยาบรรณต่อองค์กร การยึดมั่นอุดมการณ์ในการดำเนินธุรกิจมุ่งเน้นให้ความสำคัญกับปัจจัยที่มีผลต่อการดำรงอยู่ในการดำเนินธุรกิจอย่างยั่งยืน อาทิ มาตรฐานการรักษาพยาบาล ราคา และดำเนินงานอย่างโปร่งใสเป็นธรรม
2. จรรยาบรรณต่อตนเอง ปลูกฝังให้พนักงานทุกคนมีความภาคภูมิใจในการเจริญเติบโตของบริษัทฯ ส่งเสริมการสร้างวินัยในการอยู่ร่วมกันอย่างมีความสุข รวมถึงการให้ความเคารพในสิทธิของตนเองและผู้อื่น อันจะส่งผลต่อความมีสำนึกในหน้าที่การให้บริการต่อลูกค้าและบุคคลที่เกี่ยวข้องได้อย่างมีประสิทธิภาพ
3. จรรยาบรรณต่อเพื่อนร่วมงาน สนับสนุนให้มีกิจกรรมเสริมสร้างความสัมพันธ์ที่ดีต่อกันในพนักงานทุกระดับโดยมุ่งหวังให้เกิดเป็นประเพณีอันดีงามของบริษัทฯ สืบต่อไป
4. จรรยาบรรณต่อลูกค้า ลูกค้าเป็นปัจจัยสำคัญยิ่งต่อการดำรงอยู่อย่างยั่งยืน ดังนั้นทุกขั้นตอนของการปฏิบัติการจะต้องสมบูรณ์ด้วยความรับผิดชอบต่อผู้เกี่ยวข้องทุกฝ่าย การรักษาพยาบาลตามมาตรฐานของสหสาขาวิชาชีพ และการให้บริการโดยยึดผู้รับบริการเป็นศูนย์กลาง

นอกจากนี้ บริษัทฯ ได้มีการดำเนินกิจกรรมด้านความรับผิดชอบต่อสังคมในด้านต่าง ๆ ดังนี้

1. การต่อต้านการทุจริตคอร์รัปชัน

บริษัทฯ ไม่ใช่วิธีการให้เงินหรือสิ่งของแก่ผู้หนึ่งผู้ใดเพื่อชักนำให้กระทำหรือละเว้นกระทำการหนึ่งสิ่งใดอย่างไม่ถูกต้องในขณะเดียวกัน บริษัทฯ ไม่พึงประสงค์ให้พนักงานรับเงินหรือสิ่งของที่มีค่าเกินปกติวิสัยจากผู้เกี่ยวข้องทางธุรกิจหากการรับนั้นอาจทำให้ผู้อื่นเข้าใจได้ว่าผู้รับมีใจเอื้อเอียงหรือมีความสัมพันธ์ทางธุรกิจอื่น ๆ เป็นพิเศษกับผู้ให้ ซึ่งอาจก่อให้เกิดความไม่เป็นธรรมต่อผู้ที่เกี่ยวข้อง ในการรับประโยชน์และการเกี่ยวข้องทางการเงินกับผู้เกี่ยวข้องทางธุรกิจกับบริษัทฯ พนักงานย่อมไม่เรียกรับหรือยินยอมจะรับเงินสิ่งของหรือประโยชน์อื่นใดจากผู้เกี่ยวข้องทางธุรกิจกับบริษัทฯ

ทั้งนี้ เพื่อสนับสนุนการปฏิบัติแบบสมัครใจโดยภาคเอกชนที่จะร่วมมือในการป้องกันและต่อต้านการทุจริตด้วยการสร้างมาตรฐานการประกอบธุรกิจที่ถูกต้องและโปร่งใสตลอดจนการสร้างมาตรฐานด้านจริยธรรมทางธุรกิจที่สูงขึ้นบริษัทฯ ได้ยื่นคำประกาศเจตนารมณ์แนวร่วมปฏิบัติของภาคเอกชนไทยในการต่อต้านการทุจริต (Private Sector Collective Action Coalition Against Corruption) เพื่อสร้างความมั่นใจในด้านการกำกับดูแลกิจการที่ดีและการต่อต้านการทุจริต ต่อผู้มีส่วนได้เสียของบริษัทฯ และสังคมไทยโดยรวม

2. การปฏิบัติต่อพนักงานอย่างเป็นธรรม

บริษัทฯ ได้ตระหนักและให้ความสำคัญต่อความปลอดภัย อาชีวอนามัยและสิ่งแวดล้อมในการทำงานของพนักงาน โดยคณะกรรมการสิ่งแวดล้อมและความปลอดภัยได้จัดทำนโยบายความปลอดภัยขึ้น เพื่อวัตถุประสงค์ในการส่งเสริมและสนับสนุนให้พนักงานทุกคนซึ่งเป็นทรัพยากรที่มีค่าของบริษัทฯ มีความปลอดภัยในการปฏิบัติงานในสภาพแวดล้อมที่ดี ส่งผลต่อการมีสุขภาพ

อนามัยที่สมบุรณบริษัท ไดดำเนินการปรับปรุง ดูแลสถานที่ทำงานให้ถูกสุขลักษณะและมีความปลอดภัยอยู่เสมอ ไม่ให้เกิดอุบัติเหตุ หรืออันตรายทั้งแก่ผู้รับบริการสังคม และเจ้าหน้าที่ปฏิบัติงานตลอดจนสนับสนุนการใช้เครื่องป้องกันอันตรายที่เหมาะสมรวมทั้ง ส่งเสริมและป้องกันไม่ให้นักงานเกิดการเจ็บป่วยอันเนื่องมาจากการทำงานในทุกกรณีและจะส่งเสริมให้นักงานมีสุขภาพอนามัย ที่ดี และยังเข้าร่วมโครงการโรงพยาบาลสีขาวเพื่อเป็นการป้องกันไม่ให้นักงานเข้าไปเกี่ยวข้องกับยาเสพติด

นอกจากนี้บริษัท ยังให้การดูแลสวัสดิการแก่พนักงานในด้านต่าง ๆ อาทิเช่น การให้บริการคลอดบุตรฟรีการให้เงิน ช่วยเหลือหลังคลอดการให้สวัสดิการรักษายาบาลการตรวจสุขภาพประจำปีการจัดงานวันเกิดและให้ของขวัญวันเกิดแก่พนักงาน การทำบุญใส่บาตรประจำเดือนการจัดกิจกรรมสันทนาการให้แก่พนักงานในโอกาสต่าง ๆ การจัดเวทีเปิดโอกาสให้นักงานได้มีโอกาส นำเสนอเรื่องต่าง ๆ ให้กับผู้อำนวยการโรงพยาบาลโดยตรงการส่งเสริมพัฒนาบุคลากรให้มีความก้าวหน้าในอาชีพรวมทั้งการจัดให้มีกองทุนสำรองเลี้ยงชีพ เพื่อความมั่นคงของพนักงานหลังเกษียณ

3. ความรับผิดชอบต่อผู้บริโภค

บริษัท มีอุดมการณ์ในการดำเนินธุรกิจ โดยยึดมั่นในความรับผิดชอบต่อผู้มีส่วนได้ส่วนเสียทุกท่าน โดยเฉพาะอย่างยิ่ง ผู้บริโภคหรือ “ลูกค้า” ที่บริษัท ถือได้ว่าเป็นผู้มีความสำคัญที่สุด ฉะนั้น บริษัท จึงกำหนดจรรยาบรรณทางธุรกิจกับลูกค้าไว้เป็น แนวทางปฏิบัติดังต่อไปนี้

- ความปลอดภัยด้านคลินิก สามารถให้หลักประกันในการระบุผู้ป่วยอย่างถูกต้องมีประสิทธิภาพในการสื่อสารระหว่างผู้ให้การ ดูแลผู้ป่วยเน้นความปลอดภัยในการใช้ยาที่มีความเสี่ยงสูงรวมทั้งผู้ป่วยปลอดภัยจากการใช้อุปกรณ์ทางการแพทย์ และ ปลอดภัยจากการติดเชื้อในบริษัท กำหนดนโยบายด้านความปลอดภัยของผู้ป่วย (Patient Safety Goal)
- มีความรับผิดชอบ บริษัท จะต้องพยายามหาทางแก้ไข และรับผิดชอบต่อข้อผิดพลาดที่อาจจะเกิดขึ้นด้วยความเต็มใจ ความรับผิดชอบเหล่านี้จะช่วยสร้างความอุ่นใจ ประทับใจ เชื่อถือ และศรัทธาเกิดขึ้นกับลูกค้า ธุรกิจจะได้รับการยกย่อง และ มีภาพพจน์ที่ดีในสังคมต่อไป
- ให้การบริการโดยยึดผู้รับบริการเป็นศูนย์กลาง และคำนึงถึงสิทธิผู้ป่วยเป็นสำคัญ
- ให้บริการที่ดี การให้บริการที่ดีกับลูกค้า จะทำให้ลูกค้าได้รับความสะดวก รวดเร็ว มีความศรัทธาและประทับใจภายใต้คำขวัญ “สืบผัสจากใจ ห่วงใยดูแลคุณ”
- ต้องให้ความยุติธรรมและรักษาประโยชน์ให้กับลูกค้า บริษัท จะต้องให้เป็นธรรมและให้สิทธิประโยชน์กับลูกค้า ทุกรายเท่าเทียมกัน
- การดูแลเยี่ยมเยียนหลังการใช้บริการเป็นปัจจัยที่สำคัญที่สร้างความประทับใจให้ลูกค้าเอาใจใส่ดูแลลูกค้าอย่างต่อเนื่อง สม่ำเสมอการเอาใจใส่ดูแลสม่ำเสมอถือว่าการสร้างสัมพันธ์ภาพที่ดีให้กับลูกค้าทำให้ลูกค้าเกิดความอบอุ่นประทับใจ และเกิดความศรัทธาที่ดีกับบริษัท

4. การดูแลรักษาสิ่งแวดล้อม

จากแนวคิด Green Hospital บริษัท จึงได้มีการจัดตั้งคณะกรรมการสิ่งแวดล้อมและความปลอดภัย (Environment of Care Committee) ซึ่งเป็นคณะทำงานที่รับผิดชอบ ติดตาม ควบคุม กำกับ ดูแล ให้ดำเนินตามมาตรการรักษาสภาพแวดล้อมภายในบริษัท และป้องกันผลกระทบที่จะเกิดแก่ชุมชน ซึ่งได้มีการกำหนดนโยบายและแนวทางปฏิบัติที่เกี่ยวข้องกับสิ่งแวดล้อม ดังนี้

การบำบัดน้ำเสีย บริษัท ได้จัดให้มีบ่อบำบัดน้ำเสีย เพื่อบำบัดจุลินทรีย์ชีวภาพ มีการตรวจคุณภาพน้ำทิ้งทุก 3 เดือน ก่อนที่จะปล่อยลงสู่รางระบายน้ำสาธารณะ

การอนุรักษ์พลังงาน บริษัท ได้กำหนดนโยบายให้การใช้พลังงานทุกประเภทมีประสิทธิภาพและลดการสูญเสียพลังงานที่ไม่จำเป็น โดยไม่ทำให้ประสิทธิภาพการบริการลดลง มาตรการการประหยัดพลังงาน ที่เป็นแนวทางการปฏิบัติในองค์กร



เช่น ปิดไฟส่องสว่างในที่มืดตลอดถึง ปิดสวิตช์ทุกครั้งที่ใช้เลิกใช้งาน เดินขึ้นลงบันได 1-2 ชั้นแทนการใช้ลิฟต์ ตั้งอุณหภูมิเครื่องปรับอากาศที่ 25 องศาเซลเซียส ปิดไฟแสงสว่าง เครื่องปรับอากาศและคอมพิวเตอร์ระหว่างพักเที่ยง ปิดเครื่องปรับอากาศก่อนเลิกงาน 15-30 นาที เป็นต้น

การจัดการขยะมูลฝอย บริษัทฯ มีระบบการจัดการขยะตั้งแต่การคัดแยกขยะที่จุดกำเนิดของขยะ แบ่งขยะออกเป็น 4 ประเภท ได้แก่ ขยะทั่วไป ขยะติดเชื้อ ขยะรีไซเคิล และขยะพิษ และมีที่รองรับขยะอย่างเพียงพอได้มาตรฐาน ส่วนการกำจัดขยะจะกำจัดตามประเภทของขยะ โดยขยะทั่วไป และขยะพิษจะกำจัดโดยองค์การบริหารส่วนตำบล

นอกจากนี้ บริษัทฯ ยังผ่านการรับรองจากกระทรวงทรัพยากรธรรมชาติและสิ่งแวดล้อมรางวัลสถานประกอบการที่ปฏิบัติตามมาตรการในการรายงานการวิเคราะห์ผลกระทบสิ่งแวดล้อม และมีการจัดการสิ่งแวดล้อมดีเด่น (EIA Monitoring Award) ประเภทรางวัลดีเด่น 4 ครั้งติดต่อกันในปี 2552 ปี 2554 ปี 2556 และปี 2559 เป็นการยืนยันถึงความตั้งใจในความรับผิดชอบต่อสังคม ซึ่งเป็นสัญลักษณ์แห่งความภาคภูมิใจและเป็นกำลังใจในการทำงานต่อไป

5. การร่วมพัฒนาชุมชนและสังคม

บริษัทฯ ได้สนับสนุนให้จัดกิจกรรมที่มีส่วนร่วมในการพัฒนาชุมชนทั้งพื้นที่ภายในจังหวัดสมุทรสาคร และพื้นที่ห่างไกล ทุรกันดารอย่างสม่ำเสมอ เช่น

1. ตรวจสอบภาพพระสงฆ์ในโครงการ “สืบแสงธรรม สมุทรสาคร” เนื่องในโอกาสครบรอบการก่อตั้งโรงพยาบาล 12 ปี โดยตรวจสอบภาพด้วยการเอกซเรย์ทรวงอก ให้กับพระสงฆ์ในสมุทรสาคร จำนวน 1,212 รูป



2. มอบของบริจาค ช่วยเหลือผู้ประสบอัคคีภัย ภายในชุมชนซอยซอยสมเด็จพระเจ้าตากสิน 23 ถนนสมเด็จพระเจ้าตากสิน แขวงลำหาร เขตธนบุรี กรุงเทพมหานคร เมื่อวันที่ 13 มกราคม 2561



3. บริจาคของใช้จำเป็นพร้อมเงินผ้าป่าสามัคคี เพื่อผู้ป่วยโรคเอดส์ และเด็กผู้ติดเชื้อ วัดพระบาทน้ำพุ โดย พระราชวิสุทธิประชนาถ (อลงกต ติกขปัญโญ) เจ้าอาวาสวัดพระบาทน้ำพุ ได้เดินทางมารับด้วยตัวเอง เมื่อวันที่ 9 พฤศจิกายน 2561



4. กิจกรรมบริจาคโลหิต ร่วมกับสมาคมชาดไทย โครงการ “Giving is Living” ครั้งที่ 1-3



5. บริจาคเครื่องมือและอุปกรณ์ทางการแพทย์ ให้กับโรงพยาบาลศูนย์สกลนคร





6. โครงการ “กำจัดขยะทะเล” ร่วมกับ สมาคมผู้ผลิตปลาป่น ในจังหวัดสมุทรสาคร และพันธมิตร จัดกิจกรรมเก็บขยะในป่าชายเลน ณ ศูนย์วิจัยและถ่ายทอดเทคโนโลยีทรัพยากรป่าชายเลนที่ 2 เมื่อวันที่ 7 ธันวาคม 2561



7. ออกหน่วยตรวจสุขภาพ รักษาพยาบาลร่วมกับชุมชน ชาวชุมชนโคกสูง อำเภอพัฒนานิคม จังหวัดลพบุรี และชุมชนชัยมงคล อำเภอเมืองจังหวัดสมุทรสาคร



8. ให้ความรู้ด้านสุขอนามัย การปฐมพยาบาลและการช่วยฟื้นคืนชีพ (First Aid & CPR) สารเคมีอันตรายในโรงงาน ให้กับพนักงานในโรงงานอุตสาหกรรม ได้แก่ บริษัท ไทยโอซูก้า (ประเทศไทย) จำกัด, บริษัท ยูนิคอร์น จำกัด, บริษัท อาชีฟา จำกัด (มหาชน) เป็นต้น



9. สนับสนุนกิจกรรมของจังหวัด งานกีฬาของจังหวัด โดยจัดน้ำแจกนักกีฬา และรพยบาลร่วมกิจกรรม ดูแลผู้ร่วมงาน เช่น งานปั่นจักรยานอุณโรรัก, งานเดิน-วิ่ง โรงเรียนพันท้ายนรสิงห์วิทยา มินิ-ฮาล์ฟมาราธอน, งานแห่เจ้าพ่อหลักเมือง, งานไหว้เจ้า 9 ศาล เป็นต้น



10. จัดกิจกรรมวันเด็กในชุมชน และ เด็ก ๆ ที่ป่วยภายในโรงพยาบาล



11. รับนักศึกษามหาวิทยาลัยเข้ามาฝึกงานเพื่อให้เกิดการเรียนรู้และสัมผัสประสบการณ์จริง ด้วยบริษัท มีความเชื่อมั่นว่า ประสบการณ์ที่นักศึกษาได้รับจะก่อให้เกิดประโยชน์ต่อการเป็นแนวทางในการตัดสินใจเลือกเส้นทางอาชีพที่ถูกต้องและเหมาะสมต่อไป
12. สนับสนุนทุนการศึกษาแก่นักศึกษาพยาบาล มหาวิทยาลัยกรุงเทพธนบุรี และมหาวิทยาลัยคริสเตียน ปีละ 6 – 8 ทุน
13. สนับสนุนทุนการศึกษาผู้ช่วยพยาบาล โรงเรียนวิชาชีพสุขภาพเบญจรักษ์รวมชัย และโรงเรียนปิยะมิตนคุณารักษ์ ปีละ 10 ทุน

ข้อมูลทั่วไปและข้อมูลสำคัญอื่น

General Information and Referenced Person

ข้อมูลทั่วไปของบริษัท

ชื่อบริษัท	:	บริษัท เอกชัยการแพทย์ จำกัด (มหาชน)
ชื่อภาษาอังกฤษ	:	Ekachai Medical Care Public Company Limited
ชื่อย่อหลักทรัพย์	:	EKH
เลขทะเบียนบริษัท	:	0107559000087
ที่ตั้งสำนักงานใหญ่	:	เลขที่ 99/9 หมู่ที่ 4 ถนนเอกชัย ตำบลโคกขาม อำเภอเมืองสมุทรสาคร จังหวัดสมุทรสาคร 74000
โทรศัพท์	:	0-3441-7999 หรือ 1715
โทรสาร	:	0-3441-7903
เว็บไซต์	:	www.ekachaihospital.com
ลักษณะการประกอบธุรกิจหลัก	:	ประกอบกิจการสถานพยาบาลประเภทที่รับผู้ป่วยไว้ค้างคืน ภายใต้ชื่อ “โรงพยาบาลเอกชัย”
กลุ่มอุตสาหกรรม	:	บริการ
หมวดธุรกิจ	:	การแพทย์
ชนิดของหุ้นที่ออกจำหน่าย	:	หุ้นสามัญ
ทุนจดทะเบียน	:	300,000,000 บาท
ทุนจดทะเบียนชำระแล้ว	:	300,000,000 บาท
จำนวนหุ้น	:	600,000,000 หุ้น
มูลค่าที่ตราไว้หุ้นละ	:	0.50 บาท

บริษัทย่อย

ชื่อบริษัท	:	บริษัท เอกชัย อินเตอร์เนชั่นแนล จำกัด
ชื่อภาษาอังกฤษ	:	Ekachai International Company Limited
ชื่อย่อ	:	EKI
ลักษณะการประกอบธุรกิจหลัก	:	ศูนย์ผู้มีบุตรยาก
ทุนจดทะเบียน	:	80,000,000 บาท
จำนวนหุ้น	:	16,000,000 หุ้น
มูลค่าที่ตราไว้หุ้นละ	:	5.00 บาท
สัดส่วนการถือหุ้น	:	ร้อยละ 91.38 (กรณีชำระค่าหุ้นเต็มมูลค่า)

* ณ วันที่ 31 ธันวาคม 2561 บริษัทฯ ชำระค่าหุ้นเพิ่มทุนในอัตราร้อยละ 25 ของทุนจดทะเบียนเพิ่มทุน 50,000,000 บาท หรือคิดเป็นจำนวนเงิน 12,500,000 บาท รวมจำนวนเงินที่บริษัทฯ ชำระค่าหุ้นเท่ากับ 35,600,000 บาท ของทุนจดทะเบียนชำระแล้ว ซึ่งเท่ากับ 42,500,000 ล้านบาท ทำให้สัดส่วนการถือหุ้นเท่ากับร้อยละ 83.76)

ข้อมูลบุคคลอ้างอิงอื่น ๆ

หน่วยงานกำกับบริษัทที่ออกหลักทรัพย์

สำนักงานคณะกรรมการกำกับหลักทรัพย์และตลาดหลักทรัพย์ (ก.ล.ต.)
เลขที่ 333/3 ถนนวิภาวดีรังสิต แขวงจอมพล
เขตจตุจักร กรุงเทพฯ 10900
โทรศัพท์ 1207 หรือ 0 2033 9999
โทรสาร 0 2033 9660

หน่วยงานกำกับบริษัทจดทะเบียน

ตลาดหลักทรัพย์แห่งประเทศไทย (ตลท.)
เลขที่ 93 ถนนรัชดาภิเษก เขตดินแดง กรุงเทพฯ 10400
โทรศัพท์ 02 009 9999
โทรสาร 02 009 9991

นายทะเบียนหลักทรัพย์

บริษัท ศูนย์รับฝากหลักทรัพย์ (ประเทศไทย) จำกัด
เลขที่ 93 ถนนรัชดาภิเษก เขตดินแดง กรุงเทพฯ 10400
โทรศัพท์ 02 009 9999
โทรสาร 02 009 9991

ผู้สอบบัญชีรับอนุญาต

บริษัท สำนักงาน อีวาย จำกัด
ชั้น 33 อาคารเลครัชดา 193/136-137 ถนนรัชดาภิเษก
คลองเตย กรุงเทพฯ 10110
ตู้ ป.ณ. 1047 กรุงเทพฯ 10501
โทรศัพท์ 02 264 9090
โทรสาร 02 264 0789

นโยบายและภาพรวมการประกอบธุรกิจ

Capital Structure and Shareholders

บริษัท เอกชัยการแพทย์ จำกัด (มหาชน) (“บริษัทฯ”) จัดตั้งขึ้นเมื่อวันที่ 22 ตุลาคม 2546 ด้วยทุนจดทะเบียนเริ่มต้นจำนวน 150.00 ล้านบาท โดยกลุ่มแพทย์ที่มีความเชี่ยวชาญและประสบการณ์ เป็นที่เชื่อมั่นของคนในจังหวัดสมุทรสาครและจังหวัดใกล้เคียง และกลุ่มเจ้าของธุรกิจที่มีรากฐานในจังหวัดสมุทรสาคร ซึ่งได้เล็งเห็นถึงการขยายตัวทั้งทางด้านเศรษฐกิจและสังคมของจังหวัดสมุทรสาคร และความต้องการสถานพยาบาลที่เพิ่มมากขึ้น โดยเฉพาะอย่างยิ่งบนถนนเอกชัยซึ่งมีทั้งโรงงานอุตสาหกรรมและหมู่บ้านจัดสรรเพิ่มขึ้นจำนวนมาก และยังเป็นพื้นที่ที่มีศักยภาพในการเจริญเติบโตอีกมาก เพื่อประกอบกิจการสถานพยาบาลประเภทที่รับผู้ป่วยไว้ค้างคืน ในลักษณะโรงพยาบาลทั่วไป (General Hospital) ขนาด 100 เตียง ภายใต้ชื่อ โรงพยาบาลเอกชัย (“โรงพยาบาลฯ”) ซึ่งตั้งอยู่บนพื้นที่ 12 ไร่ 1 งาน 80 ตารางวา ริมถนนเอกชัย และได้เปิดให้บริการเมื่อวันที่ 29 มีนาคม 2549

ในช่วงแรก โรงพยาบาลฯ ให้บริการทางการแพทย์กับลูกค้าทั่วไป ลูกค้าคู่สัญญา รวมทั้งเข้าร่วมโครงการประกันสังคมกับสำนักงานประกันสังคม ซึ่งให้บริการทางการแพทย์กับผู้ใช้บริการตามสิทธิประกันสังคม อย่างไรก็ตาม โรงพยาบาลฯ เล็งเห็นถึงการแข่งขันด้านการบริการประกันสังคมที่มีการแข่งขันสูงในพื้นที่จังหวัดสมุทรสาคร จึงยกเลิกการเข้าร่วมโครงการประกันสังคมในปี 2554 และมุ่งเน้นที่จะให้บริการเฉพาะลูกค้าทั่วไปและลูกค้าคู่สัญญาเท่านั้น และได้ปรับเปลี่ยนภาพลักษณ์ของโรงพยาบาลฯ เพื่อเป็นโรงพยาบาลเอกชนชั้นนำในจังหวัดสมุทรสาครและพื้นที่ใกล้เคียง

โดยปัจจุบัน โรงพยาบาลฯ มีจำนวนเตียงที่เปิดให้บริการ 80 เตียง และมีห้องตรวจทั้งหมด 38 ห้อง สามารถรองรับผู้ป่วยนอกได้ถึง 716 คนต่อวัน พร้อมด้วยเครื่องมือและอุปกรณ์ทางการแพทย์ที่ทันสมัย สามารถให้บริการรักษาพยาบาลโรคทั่วไปทุกสาขา โดยเฉพาะศูนย์สูติ-นรีเวชที่ได้รับการยอมรับจากคนในจังหวัดสมุทรสาคร ศูนย์กุมารเวชที่มีกุมารแพทย์ประจำให้บริการตลอด 24 ชั่วโมง ศูนย์ศัลยกรรม ซึ่งมีศัลยแพทย์กระดูกและข้อที่มีความเชี่ยวชาญในด้านจุกัลศัลยกรรม สามารถผ่าตัดต่ออวัยวะ เส้นเลือด เส้นเอ็นและเส้นประสาท และยังมีส่วนปฏิบัติการพิเศษฉุกเฉินที่มีรถพยาบาลพร้อมบริการรับส่งผู้ป่วยจากอุบัติเหตุจากการทำงานหรืออุบัติเหตุบนท้องถนนในจังหวัดสมุทรสาคร และพื้นที่ใกล้เคียง และได้รับความไว้วางใจจากหน่วยกู้ชีพและมูลนิธิต่าง ๆ ในการส่งผู้ป่วยเข้ารับบริการ นอกจากนี้ โรงพยาบาลฯ ยังให้บริการตรวจสุขภาพทั้งในและนอกสถานที่

โรงพยาบาลเอกชัย ดำเนินการตามแนวคิด Green Hospital ซึ่งใส่ใจถึงสิ่งแวดล้อม จึงออกแบบและตกแต่งอาคารแบบสมัยใหม่ ใกล้เคียงธรรมชาติ โดยมีพื้นที่สีเขียวและสวนน้ำในพื้นที่ส่วนกลางของโรงพยาบาลฯ เพื่อสร้างภูมิทัศน์ที่สวยงามและสิ่งแวดล้อมที่ดีต่อผู้ใช้บริการและผู้มาเยี่ยมเยียน ซึ่งทำให้โรงพยาบาลฯ ได้รับรางวัลดีเด่น EIA (Environmental Impact Assessments) Monitoring Award จากสำนักงานนโยบายและแผนทรัพยากรธรรมชาติและสิ่งแวดล้อมอย่างต่อเนื่อง

โรงพยาบาลฯ ยังได้เล็งเห็นถึงความสำคัญในมาตรฐานการบริการ จึงได้นำระบบ ISO 9001:2008 มาประยุกต์ใช้ในการบริหารจัดการของโรงพยาบาลฯ เพื่อเป็นการสร้างความเชื่อมั่นและการสร้างความพึงพอใจให้กับผู้รับบริการ ทำให้มั่นใจได้ว่าโรงพยาบาลฯ มีระบบควบคุม ตรวจสอบและเฝ้าระวัง โดยผู้ที่มีรับผิดชอบในทุกขั้นตอนของการปฏิบัติงาน มีฝ่ายพัฒนาคุณภาพไว้ตรวจสอบศักยภาพในการปฏิบัติงานของโรงพยาบาลฯ ในทุกแผนก เพื่อพัฒนาการทำงานในระบบของโรงพยาบาลฯ ให้เป็นไปตามมาตรฐานระดับสากล

ด้วยปณิธานของโรงพยาบาลฯ ว่า “สัมผัสสัจใจ ห่วงใยดูแลคุณ” โรงพยาบาลฯ ให้ความสำคัญกับผู้รับบริการซึ่งจะได้รับการดูแลทั้งทางร่างกายและจิตใจแบบองค์รวม เพื่อให้ได้รับการรักษาที่ส่งผลดีต่อผู้รับบริการมากที่สุด

เป้าหมายการดำเนินงานธุรกิจ

บริษัทฯ มุ่งมั่นที่จะเป็นโรงพยาบาลเอกชนชั้นนำของประเทศไทย ที่มีความพร้อมทั้งด้านบุคลากรและเครื่องมือทางการแพทย์ สามารถรักษาพยาบาลโรคที่มีความซับซ้อนสูง ให้บริการรักษาพยาบาลอย่างมืออาชีพ ได้รับการยอมรับและไว้วางใจจากผู้ใช้บริการ เพื่อที่จะสามารถรองรับความต้องการทางการแพทย์ที่เพิ่มขึ้นจากการขยายตัวทั้งในด้านเศรษฐกิจและสังคมของจังหวัดสมุทรสาครและพื้นที่ใกล้เคียง โดยมีเป้าหมายในการดำเนินธุรกิจดังนี้

- เป็นโรงพยาบาลแม่และเด็กที่ให้บริการครบวงจรและเป็นศูนย์รับการส่งต่อจากสถานพยาบาลอื่นในด้านสูติ-นรีเวช และกุมารเวช
- มีศูนย์อุบัติเหตุที่มีศักยภาพเฉพาะทางที่มีความเชี่ยวชาญสามารถรักษาอาการที่มีความซับซ้อนที่คนในจังหวัดสมุทรสาคร และพื้นที่ใกล้เคียงให้ความไว้วางใจ
- มีศูนย์ตรวจสุขภาพชั้นนำของจังหวัดสมุทรสาครที่ให้บริการครบวงจร ทั้งบริการตรวจสุขภาพประจำปี บริการตรวจสุขภาพก่อนเข้างาน บริการตรวจสุขภาพนอกสถานที่
- รักษาความสามารถในการบริหารต้นทุนและค่าใช้จ่ายอย่างมีประสิทธิภาพ
- มุ่งสู่มาตรฐานระดับสากล Joint Commission International (JCI)

เป้าหมายการดำเนินธุรกิจ 3-5 ปี

นับตั้งแต่วันที่ 27 กรกฎาคม 2559 ซึ่งนับเป็นวันเริ่มแรกของการนำบริษัท เอกชัยการแพทย์ จำกัด (มหาชน) ซึ่งดำเนินธุรกิจภายใต้ชื่อ โรงพยาบาลเอกชัย เข้าจดทะเบียนเป็นบริษัทจดทะเบียนในตลาดหลักทรัพย์แห่งประเทศไทย โดยบริษัทฯ มีวัตถุประสงค์เพื่อขยายการเติบโตในธุรกิจ และเพื่อรองรับการขยายตัวของประชากรในจังหวัดสมุทรสาคร และจังหวัดใกล้เคียง ทั้งนี้ บริษัทฯ มีเป้าหมายที่จะขยายศูนย์การแพทย์เฉพาะทางด้านต่าง ๆ ให้ครบวงจร

โดยในปี 2561 เป็นต้นมา บริษัทฯ ได้เริ่มก่อสร้างอาคารศูนย์กุมารเวชแห่งใหม่ซึ่งคาดว่าจะสามารถเปิดให้บริการได้ในกลางปี 2562 อีกทั้ง มีแผนปรับปรุงศูนย์ต่าง ๆ อาทิ ศูนย์ไตเทียม ศูนย์ ตา หู คอ จมูก ศูนย์ความงาม ศูนย์ทันตกรรม ศูนย์กายภาพบำบัด รวมทั้งปรับปรุงห้องพักรักษาผู้ป่วยในที่เหลืออีก 50 ห้อง ทั้งนี้ เป้าหมายการลงทุนใน 3 ปีข้างหน้า บริษัทฯ มีแผนการลงทุนขยายศูนย์เฉพาะทางด้านต่าง ๆ อาทิ ศูนย์พัฒนาการเด็ก ศูนย์ระบบประสาทและสมอง ศูนย์ความงามและศัลยกรรมพลาสติก ศูนย์เลสิก เป็นต้น

วัฒนธรรมองค์กร (Core Value) (TRICCS)

Teamwork (ทีมงานเป็นหลัก)	การทำงานประสานกันอย่างเป็นทีมเพื่อให้บรรลุเป้าหมายขององค์กรร่วมกัน
Result Oriented (ผลงานมุ่งไว้)	การมุ่งมั่นให้ผลงานบรรลุเป้าหมายโดยรักษาระดับให้สูงกว่ามาตรฐาน
Continuous Improvement (พัฒนาต่อเนื่อง)	การใช้ความรู้ ความคิดสร้างสรรค์ การผสมผสานและค้นคว้าเพื่อนำไปสู่สิ่งที่ดีกว่าในอนาคต
Effective Communication (สื่อสารเข้าใจ)	การสื่อสารข้อมูลและความคิดในทุกช่องทางเพื่อให้เกิดความเข้าใจอย่างชัดเจน
Customer Focus (ใส่ใจลูกค้า)	ใส่ใจลูกค้า มุ่งเน้นให้บริการลูกค้าอย่างมีคุณค่าทั้งเชิงรุกและเชิงรับ
Speed (รวดเร็ว แม่นยำ)	การบริการที่รวดเร็วในเวลาที่เหมาะสมและมีความถูกต้องในทุกขั้นตอนของการบริการ

นอกจากนี้ บริษัทฯ ยังได้นำเทคโนโลยีสารสนเทศมาพัฒนางานบริการของโรงพยาบาล เพื่อให้ผู้ป่วยเข้าถึงข้อมูลทางการแพทย์สามารถรับข้อมูลเกี่ยวกับบริการของโรงพยาบาล ค่าใช้จ่ายในการรักษา เพื่อให้เกิดความสะดวกและรวดเร็ว โดยเน้นคุณภาพและความพึงพอใจของผู้ใช้บริการเป็นหลัก

การเปลี่ยนแปลงและพัฒนาการที่สำคัญ

พัฒนาการที่สำคัญของบริษัทฯ ในช่วงระยะเวลาที่ผ่านมา มีรายละเอียดดังต่อไปนี้

ปี 2546

- จดทะเบียนจัดตั้งบริษัทในนาม “บริษัท เอกชัยการแพทย์ จำกัด” ด้วยทุนจดทะเบียน 150 ล้านบาท เพื่อประกอบธุรกิจการให้บริการทางการแพทย์

ปี 2549

- ได้รับใบอนุญาตให้ประกอบกิจการสถานพยาบาลประเภทที่รับผู้ป่วยไว้ค้างคืน ลักษณะโรงพยาบาลทั่วไป ขนาด 100 เตียง เมื่อวันที่ 8 มีนาคม 2549
- เปิดให้บริการทางการแพทย์ภายใต้ชื่อ “โรงพยาบาลเอกชัย” เมื่อวันที่ 29 มีนาคม 2549 เพื่อให้บริการลูกค้าทั่วไป โดยมีจำนวนเตียงที่เปิดให้บริการ 50 เตียง และมีห้องตรวจจำนวน 19 ห้อง
- เปิดให้บริการฟอกเลือดด้วยเครื่องไตเทียมโดยผ่านการรับรองจากคณะกรรมการตรวจรับรองมาตรฐานการรักษาโดยการฟอกเลือดด้วยเครื่องไตเทียม (ตรต.)
- เพิ่มทุนจดทะเบียนจำนวน 75 ล้านบาท จากทุนจดทะเบียนเดิม 150 ล้านบาท เป็น 225 ล้านบาทโดยการออกหุ้นสามัญใหม่จำนวน 7,500,000 หุ้น มูลค่าที่ตราไว้หุ้นละ 10 บาท เสนอขายให้แก่ผู้ถือหุ้นเดิม เพื่อใช้ในการจัดซื้อเครื่องมือแพทย์ และเป็นเงินทุนหมุนเวียน

ปี 2550

- เปิดให้บริการผู้ใช้สิทธิประกันสังคม
- เปิดให้บริการผู้ป่วยในระบบคู่สัญญากับบริษัทประกันชีวิตต่าง ๆ
- เปิดให้บริการผู้ที่เจ็บป่วยจากการทำงาน โดยเป็นคู่สัญญากับสำนักงานกองทุนเงินทดแทน
- เริ่มให้บริการตรวจสุขภาพนอกสถานที่

ปี 2551

- เพิ่มทุนจดทะเบียนจำนวน 60 ล้านบาท จากทุนจดทะเบียนเดิม 225 ล้านบาท เป็น 285 ล้านบาทโดยการออกหุ้นสามัญใหม่จำนวน 6,000,000 หุ้น มูลค่าที่ตราไว้หุ้นละ 10 บาท เสนอขายให้แก่ผู้ถือหุ้นเดิม เพื่อใช้เป็นเงินทุนหมุนเวียน
- ได้รับการรับรองคุณภาพโรงพยาบาล หรือ Hospital Accreditation (HA) ขั้นที่ 1 ซึ่งเป็นการรับรองคุณภาพสถานพยาบาลโดยเฉพาะจากสถาบันรับรองคุณภาพสถานพยาบาล (องค์การมหาชน)
- เข้าร่วมการให้บริการศูนย์การแพทย์ฉุกเฉิน (สพฉ.) กับสำนักงานสาธารณสุขจังหวัดสมุทรสาคร

ปี 2552

- ได้รับรางวัล EIA Monitoring Award ประเภทรางวัลดีเด่น ซึ่งเป็นโครงการคัดเลือกและมอบรางวัลแก่สถานประกอบการที่ปฏิบัติตามมาตรการในรายงานการวิเคราะห์ผลกระทบสิ่งแวดล้อมและมีการจัดการสถานภาพแวดล้อมดีเด่น จากสำนักงานนโยบายและแผนทรัพยากรธรรมชาติและสิ่งแวดล้อม แสดงให้เห็นถึงความมุ่งมั่นที่จะเป็น Green Hospital

ปี 2553

- พัฒนาปรับปรุงโรงพยาบาลในด้านต่างๆ เช่น (1) เปิดบริการแผนก Health Promotion Center เพื่อให้บริการตรวจสุขภาพแบบ One stop service (2) เปิดบริการแผนกตรวจสุขภาพก่อนเข้างาน เพื่อรองรับการขยายตัวของโรงงานอุตสาหกรรม (3) ปรับปรุงให้มีห้องปฏิบัติการช่วยฟื้นคืนชีพ (CPR) ในห้องฉุกเฉิน (4) ปรับปรุงระบบห้องบริการผู้ป่วยติดเตียงทางเดินหายใจเป็นระบบ Relative Negative Pressure เป็นต้น
- ลงทุนเครื่องมือและอุปกรณ์ทางการแพทย์เพิ่มเติม เช่น เครื่องเอกซเรย์คอมพิวเตอร์ 16 สไลด์ (CT Scan 16-Slice) เครื่องตรวจวัดความหนาแน่นของมวลกระดูก (Bone Densitometer)
- ห้องปฏิบัติการของโรงพยาบาลฯ ได้รับการรับรองมาตรฐานกรมวิทยาศาสตร์การแพทย์ และได้รับอนุญาตจากกระทรวงแรงงานให้ตรวจสุขภาพคนหางานที่จะไปทำงานต่างประเทศ

ปี 2554

- ยกเลิกการให้บริการประกันสังคม และให้บริการทางการแพทย์แก่ลูกค้าทั่วไป และลูกค้าคู่สัญญาเท่านั้น
- ได้รับรางวัล EIA Monitoring Award ประเภทรางวัลดีเด่น เป็นครั้งที่ 2 ติดต่อกัน
- เปิดแผนกคลีयरกรรมและคลีयरกรรมกระดูก โดยแยกออกมาจากแผนกอายุรกรรม โดยใช้ห้องตรวจเดิมของผู้ใช้บริการสิทธิประกันสังคม เพื่อเพิ่มความสะดวกในการให้บริการแก่ผู้ใช้บริการเฉพาะโรคเพิ่มมากขึ้น

ปี 2555

- ได้รับมาตรฐาน ISO 9001: 2008 โดย Interlek Certification Limited ในด้านกระบวนการให้บริการดูแลรักษาพยาบาล พื้นฟูส่งเสริม ป้องกัน
- ได้รับคัดเลือกเป็นโรงพยาบาลต้นแบบและสถานที่ศึกษาดูงานด้านสิ่งแวดล้อมของนักศึกษาด้านสิ่งแวดล้อมจากมหาวิทยาลัยมหิดล และกระทรวงทรัพยากรธรรมชาติและสิ่งแวดล้อม

ปี 2556

- ได้รับรางวัล EIA Monitoring Award ประเภทรางวัลดีเด่น เป็นครั้งที่ 3 ติดต่อกัน
- เปิดสำนักงานชอยนานาเหนือ ถนนสุขุมวิท เพื่อขยายการให้บริการไปยังลูกค้าต่างชาติ

ปี 2557

- ปรับปรุงแผนแม่และเด็ก โดยมีการตกแต่งสถานที่สำหรับเด็กโดยเฉพาะ และมีการแบ่งพื้นที่สำหรับเด็กป่วย และเด็กสุขภาพดีออกจากกัน เพื่อเสริมสร้างภาพลักษณ์ในการเป็นโรงพยาบาลสำหรับเด็ก
- ได้รับการรับรองมาตรฐานความปลอดภัยอาหาร ด้านการบริการอาหารและโภชนาการอาหารจาก Intertek
- ปรับปรุงสำนักงานที่ชอยนานาเหนือเป็นคลินิกเวชกรรม เพื่อเพิ่มบริการให้กับลูกค้าต่างชาติ

ปี 2558

- ลดทุนจดทะเบียนจำนวน 68.40 ล้านบาท จากทุนจดทะเบียนเดิม 285.00 ล้านบาท เป็น 216.60 ล้านบาทโดยการลดจำนวนหุ้นสามัญจำนวน 6.84 ล้านหุ้น มูลค่าที่ตราไว้หุ้นละ 10.00 บาท เพื่อล้างขาดทุนสะสม
- เป็น 1 ใน 3 โรงพยาบาลในประเทศไทยที่ได้รับการรับรองให้ติดตั้งระบบการจัดการรวมศูนย์ข้อมูลสำหรับการนำเข้าแรงงานต่างชาติ (Foreign Workers Centralized Management System: FWCMS) ของประเทศมาเลเซียเพื่อตรวจสอบสุขภาพแรงงานไทยก่อนการเดินทางไปทำงานในประเทศมาเลเซีย แสดงให้เห็นถึงระบบการตรวจสอบสุขภาพที่มีคุณภาพและได้มาตรฐานของห้องปฏิบัติการของโรงพยาบาล
- ปิดคลินิกที่ซอยนานาเหนือ และมาเปิดเป็นศูนย์ประสานงานที่ซอยสุขุมวิท 5 แทน เพื่อลดค่าใช้จ่าย

ปี 2559

- ที่ประชุมสามัญผู้ถือหุ้น ประจำปี 2559 เมื่อวันที่ 16 มีนาคม 2559 ได้มีมติอนุมัติให้บริษัทฯ ดำเนินการดังนี้
 - แปรสภาพเป็นบริษัทมหาชนจำกัด
 - เปลี่ยนแปลงมูลค่าที่ตราไว้จากหุ้นละ 10 บาท เป็น 0.50 บาท
 - เพิ่มทุนจดทะเบียนจำนวน 83.40 ล้านบาท จากทุนจดทะเบียนเดิม 216.60 ล้านบาท เป็น 300.00 ล้านบาท โดยการออกหุ้นสามัญใหม่จำนวน 166.80 ล้านหุ้น มูลค่าที่ตราไว้หุ้นละ 0.50 บาท ซึ่งมีรายละเอียดการจัดสรรดังนี้
 - (1) หุ้นสามัญเพิ่มทุนจำนวน 156.80 ล้านหุ้น เสนอขายให้แก่ประชาชน
 - (2) หุ้นสามัญเพิ่มทุนจำนวน 10.00 ล้านหุ้น เสนอขายให้แก่กรรมการ ผู้บริหาร และพนักงานของบริษัทฯ
 ในกรณีที่หุ้นที่เหลือจากการเสนอขายให้แก่กรรมการ ผู้บริหาร และพนักงานตามข้อ (2) ให้เสนอขายหุ้นสามัญใหม่ที่เหลือดังกล่าวให้แก่ประชาชนตามข้อ (1)
- ได้รับการต่ออายุใบอนุญาตให้ประกอบกิจการสถานพยาบาล ซึ่งสามารถใช้ได้ถึงวันที่ 31 ธันวาคม 2568
- ลงนามบันทึกข้อตกลงความร่วมมือกับโรงพยาบาลบำรุงราษฎร์ เพื่อยกระดับคุณภาพการรักษา ประสานข้อมูลวิชาการ และการส่งต่อการรักษา
- ได้รับการรับรองมาตรฐานห้องปฏิบัติการจากสมาคมเทคนิคการแพทย์ (LA)
- ได้รับการรับรองเป็น Best Practice ในการบริหารจัดการ ระบบห่วงโซ่ความเย็น (Cold supply chain) ของยาที่ต้องแช่เย็น ระบบการจัดการเลือดและสารประกอบของเลือด

ปี 2560

- ได้รับรางวัล EIA Monitoring Award ประเภทรางวัลดีเด่น เป็นครั้งที่ 4 ติดต่อกัน
- วันที่ 18 เมษายน 2560 บริษัทฯ ได้จัดตั้งบริษัทย่อย บริษัท เอกชัย อินเตอร์เนชั่นแนล จำกัด เพื่อดำเนินธุรกิจศูนย์ผู้มีส่วนได้เสีย โดยบริษัทฯ ถือหุ้นในสัดส่วนร้อยละ 57 ของทุนจดทะเบียน 30 ล้านบาท มูลค่าที่ตราไว้หุ้นละ 5 บาท
- วันที่ 2 ตุลาคม 2560 บริษัทฯ ได้ร่วมลงนามข้อตกลงในการให้ความร่วมมือด้านโรงพยาบาล กับ บมจ. จีเอส สตีล (GJS)
- เดือนตุลาคม 2560 ศูนย์ผู้มีส่วนได้เสีย ได้รับใบอนุญาตจากกองประกอบโรคศิลป์ กระทรวงสาธารณสุข

ปี 2561

- เดือนมกราคม 2561 บริษัท เอกชัย อินเตอร์เนชั่นแนล จำกัด ซึ่งเป็นบริษัทย่อย เปิดให้บริการศูนย์ผู้มีบุตร อย่างเป็นทางการ
- เดือนมีนาคม 2561 บริษัทฯ ได้เข้าทำรายการซื้อหุ้นสามัญบริษัท เอกชัย อินเตอร์เนชั่นแนล จำกัด จากผู้ถือหุ้นรายเดิมรวม 1,200,000 หุ้น เป็นจำนวนเงินทั้งสิ้น 6,000,000 บาท คิดเป็นสัดส่วนการถือหุ้นร้อยละ 77 ของทุนจดทะเบียน 30,000,000 บาท
- เดือนพฤศจิกายน 2561 บริษัท เอกชัย อินเตอร์เนชั่นแนล จำกัด ซึ่งเป็นบริษัทย่อย ได้เพิ่มทุนจดทะเบียน 50 ล้านบาท รวมเป็นทุนจดทะเบียน 80 ล้านบาท ที่ประชุมคณะกรรมการบริษัท มีมติอนุมัติให้บริษัทฯ ใช้สิทธิเพิ่มทุนในบริษัทย่อย
- เดือนพฤศจิกายน 2561 บริษัท เอกชัย อินเตอร์เนชั่นแนล จำกัด ซึ่งเป็นบริษัทย่อย ได้เปิดดำเนินการศูนย์ผู้มีบุตรยาก สาขา พระรามเก้า

ลักษณะการประกอบธุรกิจ

Business Type

โครงสร้างรายได้

โครงสร้างรายได้ของบริษัทฯ ในปี 2559 – 2561 มีดังนี้

ประเภทรายได้	2559		2560*		2561*	
	ล้านบาท	ร้อยละ	ล้านบาท	ร้อยละ	ล้านบาท	ร้อยละ
1. รายได้จากกิจการโรงพยาบาล	502.13	98.08	522.98	96.67	638.12	97.53
รายได้จากผู้ป่วยนอก (OPD)	240.88	47.05	262.12	48.45	342.12	52.29
- ลูกค้าทั่วไป	144.82	28.29	147.61	27.28	191.34	29.24
- ลูกค้าคู่สัญญา	96.06	18.76	114.51	21.17	150.78	23.05
รายได้จากผู้ป่วยใน (IPD)	261.25	51.02	260.86	48.22	296.00	45.24
- ลูกค้าทั่วไป	100.68	19.66	109.41	20.22	100.76	15.40
- ลูกค้าคู่สัญญา	160.57	31.37	151.45	28.00	195.24	29.84
2. รายได้อื่น**	9.85	1.92	18.00	3.33	16.17	2.47
รวมรายได้	511.98	100.00	540.98	100.00	654.29	100.00

หมายเหตุ

* งบการเงินรวม

** รายได้อื่น ประกอบด้วย รายได้ขายอาหาร รายได้ค่าเช่าพื้นที่ และกำไรจากการขายทรัพย์สิน เป็นต้น

รายละเอียดของผลิตภัณฑ์หรือบริการ

โรงพยาบาลฯ ให้บริการตรวจรักษาทั้งโรคทั่วไปและโรคเฉพาะทางในหลากหลายสาขา โดยคณะแพทย์ที่มีความเชี่ยวชาญและประสบการณ์ในการรักษาพยาบาล พร้อมด้วยเครื่องมือและอุปกรณ์ทางการแพทย์ที่ทันสมัย สามารถให้บริการรักษาพยาบาลทั้งผู้ป่วยนอกและผู้ป่วยใน โดยลูกค้าหลักของบริษัทฯ สามารถแบ่งออกได้เป็น 2 ประเภทได้แก่ ลูกค้าทั่วไปที่เป็นผู้ชำระค่าบริการเอง และลูกค้าคู่สัญญาซึ่งประกอบด้วย ลูกค้าบริษัทประกันคู่สัญญา ลูกค้าบริษัทคู่สัญญา และลูกค้าคู่สัญญาภาครัฐ นอกจากนี้ โรงพยาบาลฯ ยังให้บริการตรวจสุขภาพทั้ง การตรวจสุขภาพทั่วไป การตรวจสุขภาพก่อนเข้างาน รวมถึงการตรวจสุขภาพนอกสถานที่โดยศูนย์ตรวจสุขภาพเคลื่อนที่ การให้บริการทางการแพทย์ของโรงพยาบาลฯ สามารถแบ่งออกเป็น ศูนย์การแพทย์ทั้งหมด 18 ศูนย์ ดังนี้

(1) ศูนย์อายุรกรรม	(10) ศูนย์ส่งเสริมสุขภาพ
(2) ศูนย์กุมารเวช	(11) ศูนย์ไตเทียม
(3) ศูนย์สูติ-นรีเวช	(12) ศูนย์ทันตกรรม
(4) ศูนย์ศัลยกรรมทั่วไป	(13) ศูนย์กายภาพบำบัด
(5) ศูนย์ศัลยกรรมกระดูกและข้อ	(14) ศูนย์ตรวจสุขภาพก่อนเข้างาน
(6) ศูนย์ศัลยกรรมตกแต่ง	(15) ศูนย์ตรวจสุขภาพเคลื่อนที่
(7) ศูนย์ผิวหนัง	(16) ศูนย์รังสีวินิจฉัย
(8) ศูนย์จักษุวิทยา	(17) ศูนย์ผู้มีบุตรยาก
(9) ศูนย์อุบัติเหตุฉุกเฉิน	(18) ศูนย์รับเหตุฉุกเฉิน

ลักษณะการให้บริการแบ่งตามประเภทการให้บริการ

(1) ศูนย์อายุรกรรม

ให้บริการด้านอายุรกรรมหลากหลายสาขา โดยแพทย์อายุรกรรมเฉพาะทางในแต่ละสาขา สามารถแบ่งออกได้เป็นคลินิกเฉพาะทาง ดังนี้

- อายุรกรรมทั่วไป ให้บริการตรวจรักษาอาการเจ็บป่วยทั่วไปทั้งเรื่องและเจ็บพลัน เช่น อาการไข้ ปวดศีรษะ ภูมิแพ้ ปวดท้อง ท้องเสีย ติดเชื้อ เป็นต้น และจะส่งต่อผู้ป่วยไปยังแพทย์อายุรกรรมเฉพาะทางสำหรับอาการป่วยที่ซับซ้อนยิ่งขึ้น
- อายุรกรรมหัวใจและหลอดเลือด ให้บริการตรวจรักษาโรคหัวใจชนิดต่างๆ โรคความดันโลหิตสูง และติดเครื่องตรวจสอบการเต้นของหัวใจ 24 ชม. (EKG Holter)
- อายุรกรรมโรคไต ให้บริการตรวจรักษาโรคไตเสื่อม/ไตวาย และโรคทางเดินปัสสาวะอักเสบ
- อายุรกรรมระบบประสาท ให้บริการตรวจรักษาโรคเส้นเลือดในสมอง ตีบ แดก ตัน โรคอัมพฤกษ์ อัมพาต การเคลื่อนไหวผิดปกติ การทรงตัวผิดปกติ โรคระบบประสาทสันหลังผิดปกติ โรคอัมพาตใบหน้า (โรคใบหน้าเบี้ยว,ปากเบี้ยว) โรคลมชัก โรคปวดศีรษะ ไมเกรน โรคหลงลืม โรคสมองเสื่อมตามวัย โรค Parkinson Syndrome
- อายุรกรรมทางเดินอาหาร ให้บริการตรวจรักษาโรคกระเพาะอาหารอักเสบแบบเฉียบพลัน และเรื้อรัง/กรดไหลย้อน/ลำไส้อักเสบหรือบิดตัวผิดปกติ โรคตับอักเสบชนิดต่างๆ โรคตับอักเสบเรื้อรัง รวมถึงการส่องกล้องดูทางเดินอาหารส่วนบน/ส่องกล้องดูลำไส้
- อายุรกรรมโรคข้อ ให้บริการตรวจรักษาโรคข้อชนิดอักเสบเฉียบพลัน และเรื้อรัง โรค Systemic Lupus Erythematosus หรือ SLE ที่ส่งผลให้ข้อบวมอักเสบ กลุ่มโรคข้อเสื่อม กลุ่มโรคปวดหลัง หลังแข็ง และกลุ่มอาการปวดจากเนื้อเยื่ออ่อน
- อายุรกรรมทรวงอก ให้บริการตรวจรักษาโรคติดเชื้อปอด/ปอดอักเสบหรือปอดติดเชื้อ ฝีในปอด ดูดระบายน้ำในผนังเยื่อหุ้มปอด ส่องกล้องตัดชิ้นเนื้อในปอด โรคถุงลมโป่งพอง/หอบหืด/หลอดลมอักเสบ โรคที่เกี่ยวข้องกับการหายใจ
- อายุรกรรมต่อมไทรอยด์ ให้บริการตรวจรักษาโรคที่เกี่ยวข้องกับต่อมไทรอยด์ เช่น โรคเบาหวาน โรคไทรอยด์ และโรคฮอร์โมนจากต่อมหมวกไตที่ผิดปกติ
- อายุรกรรมโรคภูมิแพ้ ให้บริการตรวจรักษาโรคภูมิแพ้ต่างๆ เช่น ภูมิแพ้ระบบทางเดินหายใจ คัดจมูก จามบ่อย มีน้ำมูกใส ในช่วงเช้าเป็นประจำ ผื่นแพ้ ผื่นลมพิษ เป็นต้น และทดสอบสารก่อภูมิแพ้ (Skin Test)
- อายุรกรรมจิตเวช ให้บริการตรวจรักษาโรคในกลุ่มอาการของจิตเวชชนิดต่างๆ เช่น ภาวะซึมเศร้า วิตกกังวล ประสาทหลอน หูแว่ว นอนไม่หลับ และให้คำแนะนำเกี่ยวกับวิธีแก้ปัญหาด้านพฤติกรรมในเด็ก และวัยรุ่น
- อายุรกรรมโรคเลือด ให้บริการตรวจรักษาโรคที่เกี่ยวข้องกับระบบโลหิตชนิดต่างๆ เช่น โรคซีด ทาลัสซีเมีย การแข็งตัวของเลือดผิดปกติ ความผิดปกติที่เกิดกับส่วนประกอบของเลือด ความผิดปกติในการแข็งตัวของเลือด
- อายุรกรรมโรคผิวหนัง ให้คำปรึกษาและผ่าตัดอาการเกี่ยวกับหู คอ จมูก การผ่าตัดใหญ่และเล็กของหู คอ จมูก การตรวจหู คอ จมูก สำหรับเด็ก การผ่าตัดหูชั้นกลาง การผ่าตัดโพรงจมูกด้วยกล้อง การตรวจหูชั้นในและระบบประสาท การส่องกล้องทางหู คอ จมูก การตรวจและรักษาการนอนกรน การตรวจวัดการได้ยินด้วยคอมพิวเตอร์ บริการใส่เครื่องช่วยฟัง บริการให้คำปรึกษาและแนะนำการฝึกพูด
- ศูนย์รักษาความสมดุลของการทรงตัว ให้บริการวินิจฉัยโรคเวียนศีรษะ

(2) ศูนย์กุมารเวช

ให้บริการตรวจรักษาผู้ป่วยเด็กตั้งแต่แรกเกิดจนถึงอายุ 14 ปี โดยมีกุมารแพทย์ผู้เชี่ยวชาญให้บริการตลอด 24 ชั่วโมง ตั้งแต่การดูแลพัฒนาการของลูกน้อยตั้งแต่ในครรภ์ด้วยแพทย์เฉพาะทางด้านเด็กคลอดก่อนกำหนด ให้บริการตรวจรักษาผู้ป่วยเด็กต่างๆ ได้แก่ ตรวจสุขภาพเด็ก โภชนาการเด็ก โรคระบบทางเดินหายใจและปอดในเด็ก โรคระบบทางเดินอาหารในเด็ก โรคภูมิแพ้ในเด็ก โรคหูด คอ จมูกในเด็ก โรคไตในเด็ก โรคสมองและระบบประสาทในเด็ก โรคเลือดในเด็ก โรคระบบต่อมไทรอยด์ในเด็ก โรคเบาหวานในเด็ก รวมถึง การดูแลทารกน้ำหนักตัวน้อย การดูแลทารกคลอดก่อนกำหนด การตรวจการได้ยินในเด็กทารกการวินิจฉัยพัฒนาการเด็ก

การสร้างเสริมภูมิคุ้มกันโรค การฉีดวัคซีนต่างๆ นอกจากนี้ยังสามารถให้บริการด้านจิตเวชเด็ก เช่น การดูแลพัฒนาการในแต่ละช่วงอายุ รักษาความบกพร่องพัฒนาการเด็ก โรคออทิสติก/สมาธิสั้น ความบกพร่องด้านการเรียนรู้ และการตรวจวัด IQ เด็ก

โดยโรงพยาบาลฯ ได้ออกแบบและตกแต่งสถานที่สำหรับเด็กโดยเฉพาะ ซึ่งมีบรรยากาศที่สดใส เพื่อสร้างความอบอุ่น และให้เกิดความผ่อนคลายในขณะรอพบแพทย์ รวมถึงมีการมีการแบ่งพื้นที่สำหรับเด็กป่วย และเด็กสุขภาพดีออกจากกัน

(3) ศูนย์สูติ-นรีเวช

ให้บริการด้านการตรวจ วินิจฉัย รักษา ให้คำปรึกษา ทางด้านสูติศาสตร์ และนรีเวชกรรม โดยแพทย์ผู้เชี่ยวชาญเฉพาะด้าน ที่ให้บริการตลอด 24 ชั่วโมง

- **สูติศาสตร์** ให้บริการการวินิจฉัยการตั้งครรภ์ การดูแลในระยะตั้งครรภ์ การตรวจติดตามการเต้นของหัวใจทารกในครรภ์ การคลอด การดูแลมารดาและทารกหลังคลอด การอบรมการปฏิบัติตนภายหลังการคลอด การออกกำลังกายภายหลังการคลอด การวางแผนครอบครัว การคุมกำเนิด การรักษาภาวะมีบุตรยาก การแก้หมัน เป็นต้น
- **นรีเวชกรรม** ให้บริการดูแลสุขภาพและปัญหาของสุขภาพสตรี ตรวจรักษาภาวะประจำเดือนผิดปกติ ตรวจรักษาการอักเสบ/เนื้องอกในระบบสืบพันธุ์สตรี ตรวจรักษามะเร็งระบบสืบพันธุ์สตรี การผ่าตัดโดยการส่องกล้อง/การผ่าตัดเปิดหน้าท้อง ให้คำปรึกษาสตรีวัยทอง

โรงพยาบาลฯ มีเครื่องมือให้บริการด้านสูติ-นรีเวชที่ทันสมัย ได้แก่ เครื่องอัลตราซาวด์ 2 มิติ เครื่องอัลตราซาวด์ 4 มิติ กล้องส่องตรวจปากมดลูก (colposcope) รวมถึงเครื่องตรวจติดตามการเต้นของหัวใจทารกในครรภ์ และมีห้องตรวจ 3 ห้อง ห้องรอคลอด 4 ห้อง ห้องผ่าตัดคลอด และทีมผ่าตัดที่พร้อมให้บริการ

(4) ศูนย์ศัลยกรรมทั่วไป

ให้บริการการผ่าตัดแบบธรรมดา และการผ่าตัดผ่านกล้อง โดยแพทย์ผู้เชี่ยวชาญเฉพาะทางในด้านต่างๆ เช่น การผ่าตัดไส้ติ่ง การผ่าตัดไส้เลื่อน การผ่าตัดนิ่วในถุงน้ำดี การผ่าตัดก้อนเนื้องอกในช่องท้อง การผ่าตัดในระบบทางเดินปัสสาวะ การผ่าตัดในระบบทางเดินอาหาร/ลำไส้ใหญ่ การผ่าตัดกระเพาะอาหาร ศัลยกรรมหลอดเลือด ศัลยกรรมริดสีดวงทวาร เป็นต้น

(5) ศูนย์ศัลยกรรมกระดูกและข้อ

ให้คำปรึกษาและวินิจฉัยด้านกระดูกและข้อแก่ผู้ใช้บริการที่มีความผิดปกติด้านกระดูก ข้อ เส้นเอ็น เส้นประสาท ทำให้เกิดอาการปวดคอ ปวดหลัง ปวดเอว และกล้ามเนื้อทุกชนิด โดยแพทย์ผู้เชี่ยวชาญเฉพาะทางที่ให้บริการตลอด 24 ชั่วโมง ประกอบด้วย 3 คลินิก ได้แก่

- **คลินิกศัลยกรรมกระดูกและข้อทั่วไป** ให้บริการตรวจรักษาโรคที่เกี่ยวกับกระดูกและข้อทั่วไป เช่น กระดูกหัก ข้อเคลื่อน รวมถึงการบาดเจ็บกล้ามเนื้อ เส้นเอ็นและเส้นประสาทจากการทำงานหรือเล่นกีฬา และการรักษาและป้องกันโรคกระดูกพรุน รวมทั้งการการผ่าตัดรักษาภาวะกระดูกหักจากโรคกระดูกพรุน
- **คลินิกศัลยกรรมโรคกระดูกสันหลังและข้อเทียม** ให้บริการตรวจรักษาโรคที่เกี่ยวข้องกับกระดูกสันหลัง และการผ่าตัดเปลี่ยนข้อ เช่น โรคหมอนรองกระดูกสันหลังทับเส้นประสาท การผ่าตัดเปลี่ยนข้อเทียมในผู้ป่วยที่มีภาวะข้อเสื่อม เช่น ข้อเข่าเสื่อม ข้อสะโพกเสื่อม การผ่าตัดเปลี่ยนข้อในผู้ป่วยที่ได้รับอุบัติเหตุ
- **คลินิกศัลยกรรมทางมือและจุลศัลยกรรม** ให้บริการตรวจรักษาโดยใช้วิธีจุลศัลยกรรม (Microsurgery) เช่น การผ่าตัดตัดต่อ นิ้ว มือ แขน (Replantation) ตัดต่อเส้นเอ็นประสาท การผ่าตัดรักษาความพิการทางมือ การผ่าตัดย้ายเส้นเอ็น การรักษาและผ่าตัดเอ็นที่มือฉีกขาด การรักษาโรคนิ้วล็อก การรักษาพังผืดกดทับเส้นประสาท

ซึ่งให้บริการโดยเครื่องมือที่ทันสมัย ได้แก่ เครื่องตรวจวัดความหนาแน่นของมวลกระดูก (Bone Densitometer) กล้องผ่าตัดกำลังขยายสูง (Microscope) เป็นต้น

(6) ศูนย์ศัลยกรรมตกแต่ง

ให้บริการครบทุกการศัลยกรรมตกแต่งเสริมความงามโดยแพทย์เฉพาะทางด้านศัลยกรรมความงาม ได้แก่ การผ่าตัดเพิ่มขนาดทรวงอก การผ่าตัดลดขนาดทรวงอกสูทาสตรี การผ่าตัดตกแต่งเปลือกตา การผ่าตัดดึงหน้าและคอ การผ่าตัดดูดไขมัน การผ่าตัดกระชับผิวหนังเช่นหน้าท้องหย่อนยาน การผ่าตัดตกแต่งเสริมจมูก การผ่าตัดลดขนาดหน้าท้อง การผ่าตัดเพื่อลดขนาดกระเพาะอาหาร และการผ่าตัดใส่บอลลูนในกระเพาะอาหาร

(7) ศูนย์ผิวหนัง

ศูนย์ผิวหนังโรงพยาบาลเอกชัย เน้นการดูแลรักษาโรคทางผิวหนังด้วยแพทย์ผู้เชี่ยวชาญโดยเฉพาะ เช่น การรักษาผื่นผิวหนังอักเสบ การรักษาผิวหนังติดเชื้อ การรักษาสิ่วผิวดังกล่าว การรักษาผื่นจากโรคมะเร็งผิวหนัง การรักษาโรคและความผิดปกติของเส้นผมและเล็บ การตรวจวินิจฉัยหาล้างกระตุ้นการแพ้ การกำจัดขน รักษาเส้นเลือดออกดำ กำจัดไฝ ชี้นำแสงวัน หูด ตึงเนื้อ นอกจากนี้โรงพยาบาลยังมีบริการสร้างเสริมสุขภาพผิวพรรณที่ดี ด้วยการให้บริการป้องกัน และรักษาผิวหนัง พร้อมกบวิธีการดูแลผิวพรรณให้มีสุขภาพดีขึ้น เพื่อการดูแลอย่างเข้าใจในสุขภาพของผิวพรรณ โรงพยาบาลได้จัดเตรียมแพทย์เฉพาะทางด้านผิวพรรณ แพทย์ด้านการฝังเข็ม เพื่อให้ผู้รับบริการได้รับการดูแลอย่างครบถ้วน

(8) ศูนย์จักษุวิทยา

ให้บริการตรวจรักษาครอบคลุมในทุกปัญหาเกี่ยวกับดวงตา เช่น การตรวจรักษาและผ่าตัดโรคตาทุกชนิด การผ่าตัดต้อกระจก การรักษาโรคจอประสาทตาด้วยเลเซอร์ การผ่าตัดจอประสาทตาและวุ้นตา และการตรวจวัดสายตาประกอบแว่น ด้วยจักษุแพทย์ที่มากด้วยประสบการณ์ในการรักษา รวมทั้งมีเครื่องมือเฉพาะทางจักษุที่ทันสมัยและมีประสิทธิภาพสูง อาทิ เช่น กล้องถ่ายภาพจอประสาทตาแบบ 3 มิติ เครื่องเลเซอร์ตาที่รักษาจอประสาทตา และเครื่องวัดความดันลูกตา เป็นต้น

(9) ศูนย์อุบัติเหตุฉุกเฉิน

ให้บริการตรวจรักษา ช่วยเหลือและรองรับผู้ป่วยอุบัติเหตุ และผู้ป่วยฉุกเฉินในรูปแบบของศูนย์อุบัติเหตุ - ฉุกเฉิน ตลอด 24 ชั่วโมง ซึ่งโรงพยาบาล มีความพร้อมด้านสถานที่ เครื่องมือและอุปกรณ์ที่ทันสมัย ทีมแพทย์ฉุกเฉินและศัลยแพทย์ พยาบาลวิชาชีพซึ่งผ่านการอบรมช่วยฟื้นคืนชีพขั้นสูง และบุคลากรผู้เชี่ยวชาญ รวมถึงการเตรียมพร้อมแผนปฏิบัติการ และประสานงานกับศูนย์กู้ชีพและมูลนิธิ เพื่อรองรับการเกิดอุบัติเหตุหมู่ในเขตพื้นที่ใกล้เคียง และยังมีบริการรถพยาบาลฉุกเฉินซึ่งพร้อมรับส่งผู้ป่วยเขตจังหวัดสมุทรสาคร และทั่วประเทศ

(10) ศูนย์ส่งเสริมสุขภาพ

ให้บริการตรวจสุขภาพด้วยโปรแกรมตรวจสุขภาพที่หลากหลายหลายเหมาะสมกับแต่ละช่วงอายุ โดยแพทย์เวชปฏิบัติที่มีประสบการณ์ประจำศูนย์ พร้อมด้วยห้องตรวจที่สามารถให้บริการแบบ One Stop Service สามารถส่งตรวจทางห้องปฏิบัติการอย่างถูกต้องรวดเร็ว และแม่นยำพร้อมด้วยเครื่องมือเพื่อการตรวจวินิจฉัยที่ครบครันสามารถรองรับผู้มารับบริการได้มากกว่า 6,000 คนต่อปี โดยห้องปฏิบัติการของโรงพยาบาลผ่านการรับรองจากกรมวิทยาศาสตร์การแพทย์ และเมื่อตรวจพบภาวะผิดปกติ หรือปัญหาทางด้านสุขภาพ โรงพยาบาล มีแพทย์ผู้เชี่ยวชาญเฉพาะด้านเพื่อรองรับให้บริการการรักษาที่เหมาะสมและให้คำปรึกษาต่าง ๆ โดยโรงพยาบาล มีโปรแกรมตรวจสุขภาพพื้นฐาน 5 โปรแกรมที่ได้รับการออกแบบมาเพื่อรองรับผู้เข้ารับบริการในทุกช่วงอายุ และความเสี่ยง นอกจากนี้ โรงพยาบาล ยังมีโปรแกรมตรวจสุขภาพเฉพาะด้าน เช่น โปรแกรมตรวจสุขภาพการทำงานของตับอย่างสมบูรณ์ โปรแกรมตรวจคัดกรองมะเร็ง โปรแกรมตรวจคัดกรองโรคหัวใจ โปรแกรมตรวจคัดกรองเบาหวาน โปรแกรมตรวจสุขภาพวัยทอง และโปรแกรมตรวจสุขภาพก่อนแต่งงาน อีกทั้งยังให้บริการตรวจสุขภาพเพื่อขอรับใบรับรองแพทย์ใช้ในการ สมัครงาน สมัครเรียน Work permit ทำใบขับขี่ หรือทำงานในต่างประเทศ การให้บริการตรวจสุขภาพคนประจำเรือและออกไปประกาศนียบัตรสุขภาพคนประจำเรือตามมาตรฐานกรมเจ้าท่า การให้บริการตรวจสุขภาพก่อนทำประกันแก่ลูกค้าประกันชีวิตบริษัทต่าง ๆ และการให้บริการตรวจสุขภาพแรงงานไทยก่อนการเดินทางไปทำงานในประเทศมาเลเซีย

(11) ศูนย์ไตเทียม

ให้บริการฟอกเลือด ด้วยเครื่องไตเทียมในผู้ป่วยที่มีอายุตั้งแต่ 15 ปีขึ้นไป ทั้งที่มีภาวะไตวายเฉียบพลัน และไตวายเรื้อรังตลอด 24 ชั่วโมง เพื่อให้ผู้ป่วยได้รับความปลอดภัย มีประสิทธิภาพ ปราศจากภาวะแทรกซ้อน และมีคุณภาพชีวิตที่ดี โดยมีเตียงรองรับถึง 14 เตียงและมีแพทย์เฉพาะด้านที่พร้อมให้การดูแลผู้เข้ารับบริการอย่างทั่วถึง และพยาบาลผู้เชี่ยวชาญที่ผ่านการอบรมการพยาบาล ผู้ป่วยฟอกเลือดด้วยเครื่องไตเทียมจากสถาบันที่ได้รับการรองรับมาตรฐานจากสภาการพยาบาล และสมาคมโรคไตแห่งประเทศไทย

นอกจากนี้ ระบบการฟอกเลือดของศูนย์ไตเทียมยังได้รับการรับรองมาตรฐานการรักษาโดยการฟอกเลือดด้วยเครื่องไตเทียม จากราชวิทยาลัยอายุรแพทย์แห่งประเทศไทย โดยมีระบบควบคุมการติดเชื้อและการฆ่าเชื้อที่ได้มาตรฐาน รวมทั้งมีเครื่องกำเนิดไฟฟ้าพร้อมให้บริการตลอด 24 ชั่วโมง เพื่อให้บริการเป็นไปอย่างต่อเนื่องกรณีไฟฟ้าดับ

(12) ศูนย์ทันตกรรม

ให้บริการด้านทันตกรรมแบบครบวงจร ด้วยทันตแพทย์เฉพาะทางหลากหลายสาขา ได้แก่

- ทันตกรรมทั่วไป เช่น ตรวจฟันและให้คำปรึกษา การทำความสะอาดฟัน ขูดหินปูนและขัดฟัน อุดฟัน ฟอกสีฟัน
- ทันตกรรมสำหรับเด็ก เช่น เคลือบหลุมร่องฟัน เคลือบฟันด้วยฟลูออไรด์ อุดฟัน รักษาฟันน้ำนม ครอบฟันเด็ก
- การรักษาลongรากฟัน เพื่อรักษาการติดเชื้อบริเวณปลายรากฟัน
- ศัลยกรรมช่องปาก เช่น ถอนฟันแท้ ถอนฟันคุด ผ่าตัดปุ่มกระดูก ผ่าฟันฝัง
- ทันตกรรมรากเทียม
- การรักษาโรคเหงือก เช่น การรักษาโรคเหงือกอักเสบ การเกลารากฟัน ผ่าตัดเหงือก
- การทำฟันปลอม เช่น การทำฟันปลอมถอดได้บางส่วน การทำครอบฟันและสะพานฟัน
- การจัดฟัน

(13) ศูนย์กายภาพบำบัด

ให้บริการดูแลและฟื้นฟูสมรรถภาพร่างกาย พร้อมทั้งบำบัด บรรเทาอาการเจ็บป่วย ด้วยอุปกรณ์ที่ทันสมัย ภายใต้การดูแลของนักกายภาพบำบัดผู้ชำนาญการ และแพทย์ผู้เชี่ยวชาญด้านเวชศาสตร์ฟื้นฟู มีการให้บริการกายภาพบำบัดต่าง ๆ ดังนี้

- กายภาพบำบัดสำหรับผู้ป่วยศัลยกรรมกระดูกและข้อ
- กระดูกหัก ข้อเคล็ดขัดยอก
- การอักเสบของข้อและเอ็น
- อาการข้ออักเสบ
- การฟื้นฟูหลังการสูญเสียอวัยวะ
- โรคของระบบกล้ามเนื้อและกระดูก
- การบาดเจ็บจากการเล่นกีฬา
- การบำบัดก่อนและหลังการผ่าตัดเกี่ยวกับข้อและกระดูก
- การรักษาอาการเจ็บปวดอย่างเฉียบพลันและเรื้อรัง
- การรักษาอาการบาดเจ็บของกล้ามเนื้อ
- การใส่แขน ขาปลอม
- การฟื้นฟูผู้ป่วยหลังผ่าตัดข้อเข่าเทียม
- การทำกายภาพบำบัดสำหรับผู้ป่วยทางระบบประสาท
- การฟื้นฟูโรคอัมพาตครึ่งซีก
- การฟื้นฟูผู้ป่วยอัมพาตครึ่งท่อน
- การบำบัดก่อนและหลังการผ่าตัดระบบประสาท

- การฟื้นฟูผู้ป่วยโรคเกี่ยวกับระบบกล้ามเนื้อและเส้นประสาท
- โรคเลือดอุดตันไขมัน อาการผิดปกติของหลอดเลือด
- ภาวะบวมน้ำสำหรับผู้ป่วยทางระบบหัวใจ
- ภาวะบวมน้ำสำหรับผู้ป่วยโรคปอดและทางเดินหายใจต่าง ๆ

โรงพยาบาลฯ มีเครื่องมือและอุปกรณ์ต่างๆ ที่ช่วยในการบำบัด เช่น เครื่องอัลตราซาวด์ เครื่องดึงคอและหลัง เครื่องกระตุ้นไฟฟ้า เป็นต้น

(14) ศูนย์ตรวจสอบสุขภาพก่อนทำงาน

ให้บริการเฉพาะการตรวจสอบสุขภาพก่อนเริ่มงานที่มีรายการแตกต่างกันในแต่ละบริษัท เพื่อประเมินภาวะสุขภาพ และความพร้อมก่อนเข้าปฏิบัติงาน รวมถึงการส่งผลโดยตรงกับบริษัท โดยส่วนใหญ่จะรองรับการตรวจสอบสุขภาพก่อนเข้าทำงานของพนักงานในโรงงานอุตสาหกรรม และบริษัทต่าง ๆ ในพื้นที่จังหวัดสมุทรสาคร และใกล้เคียง

(15) ศูนย์ตรวจสอบสุขภาพเคลื่อนที่

โรงพยาบาลฯ มีศูนย์ตรวจสอบสุขภาพเคลื่อนที่ (Mobile Check Up Center: MCU) ซึ่งประกอบด้วยแพทย์ พยาบาลพร้อมด้วยทีมงานด้านอชีวอนามัยที่มีประสบการณ์ ที่ให้บริการตรวจสอบสุขภาพนอกสถานที่ ทั้งในโรงงาน สำนักงานหรือสถานที่ลูกค้ากำหนด โดยมีลูกค้าทั้งภาครัฐและเอกชน และยังสามารถให้บริการได้ทั่วประเทศ นอกจากนี้ ยังมีการให้บริการด้านอื่นอีก เช่น การฝึกอบรมปฐมพยาบาลเบื้องต้น และการให้ความรู้ด้านการฟื้นคืนชีพ เป็นต้น

(16) ศูนย์รังสีวินิจฉัย

เป็นศูนย์ที่ให้บริการวินิจฉัยโรคโดยใช้ระบบ PACS (Picture Archiving and Communication System) โดยอาศัยรังสีเอกซ์เรย์ (X-Ray) หรือคลื่นเสียง (Sound Wave) ในการถ่ายภาพภายในร่างกายเพื่อให้เห็นรายละเอียดอวัยวะภายในได้อย่างชัดเจน และรู้ตำแหน่งที่เกิดโรคได้แม่นยำมากขึ้น โดยเฉพาะโรคที่เกี่ยวข้องกับมะเร็งและเนื้องอกต่าง ๆ โดยระบบ PACS จะมีการจัดเก็บ-รับส่งข้อมูลภาพในระบบดิจิทัล และใช้เครื่องมือและอุปกรณ์ เช่น Ultrasound, 16-Slice CT-Scan, เครื่องตรวจมะเร็งเต้านม (Mammogram), เครื่องตรวจเอกซเรย์ทันตกรรมพาโนรามา, ระบบถ่ายภาพเอกซเรย์ Fluoroscopy เป็นต้น ซึ่งผ่านการตรวจวัดและทดสอบจากกรมวิทยาศาสตร์การแพทย์ และออกใบอนุญาตการใช้รังสี โดยสำนักงานปรมาณูเพื่อสันติ กระทรวงวิทยาศาสตร์และเทคโนโลยี

(17) ศูนย์ผู้มีบุตรยาก

ได้รับใบอนุญาตจากกองประกอบโรคศิลปะกระทรวงสาธารณสุข เมื่อเดือนตุลาคม 2560 และเปิดให้บริการในวันที่ 1 มกราคม 2561 โดยศูนย์ผู้มีบุตรยากประกอบไปด้วย ICSI (อิกซี่) คือ การใช้เข็มฉีดเชื้ออสุจิหนึ่งตัวเข้าไปในไข่ เพื่อช่วยปฏิสนธิ ให้เกิดเป็นตัวอ่อนเมื่อได้ตัวอ่อนแล้วจึงย้ายฝากเข้าสู่โพรงมดลูก ,PESA (พีซ่า) คือ การดูดตัวอสุจิออกมาจากบริเวณถุงพักน้ำเชื้อ เพื่อนำมาผสมกับไข่ให้เป็นตัวอ่อนด้วยวิธีการทำอิกซี่ ในกรณีที่ฝ่ายชายไม่มีอสุจิ , TESE (เทเซ่) คือ การตัดชิ้นเนื้อเล็ก ๆ จากอวัยวะมาหาตัวอสุจิ เพื่อนำมาผสมไข่ให้เป็นตัวอ่อนด้วยวิธีการทำอิกซี่ ในกรณีที่ฝ่ายชายไม่มีอสุจิ, PGD คือเทคนิคการตรวจวินิจฉัยตัวอ่อน เพื่อดูจำนวนโครโมโซม หรือ สายพันธุกรรมที่ผิดปกติ เพื่อการคัดเลือกตัวอ่อนที่ปราศจากความผิดปกติทางพันธุกรรม สำหรับการตั้งครรภ์ และ Embryo transfer (ET) การย้ายตัวอ่อนเข้าสู่โพรงมดลูก การแช่แข็งไข่ การแช่แข็งอสุจิ การแช่แข็งตัวอ่อน เพื่อเก็บไว้ในอนาคต

(18) ศูนย์รับเหตุนกเงิน

เป็นหน่วยรพพยาบาลพร้อมเครื่องมือแพทย์และสิ่งอำนวยความสะดวกในการดูแลรักษาบรรเทาที่ทันสมัย พร้อมให้บริการทั่วประเทศด้วยแพทย์ พยาบาล เจ้าหน้าที่ ที่มีความรู้ความสามารถในการดูแลผู้ป่วยภาวะฉุกเฉิน

สัดส่วนรายได้จากการบริการของบริษัทฯ แยกตามศูนย์การแพทย์ ประจำปี 2559-2561

ศูนย์การแพทย์	2559		2560		2561	
	ล้านบาท	ร้อยละ	ล้านบาท	ร้อยละ	ล้านบาท	ร้อยละ
ศูนย์อุบัติเหตุฉุกเฉิน	149.77	29.83	154.35	29.51	175.87	27.56
ศูนย์กุมารเวช	99.42	19.80	108.27	20.70	130.09	20.39
ศูนย์อายุรกรรม	72.51	14.44	71.83	13.73	84.84	13.30
ศูนย์สูติ-นรีเวช	33.33	6.64	36.64	7.01	36.41	5.71
ศูนย์ไตเทียม	25.46	5.07	26.52	5.07	24.90	3.90
ศูนย์อื่นๆ	121.64	24.22	125.37	23.98	186.01	29.14
รวมรายได้จากกิจการโรงพยาบาล	502.13	100.00	522.98	100.00	638.12	100.00

นอกจากศูนย์ต่างๆ ที่ให้บริการทางการแพทย์ข้างต้นแล้ว โรงพยาบาลฯ ยังมีแผนอื่นๆ ที่สนับสนุนการให้บริการทางการแพทย์ ดังนี้

(1) แผนกเวชระเบียน

ทำหน้าที่ลงทะเบียนผู้ใช้บริการเข้าสู่ฐานข้อมูลของโรงพยาบาลฯ และเก็บข้อมูลทั้งหมดของผู้ใช้บริการเพื่อประโยชน์ในการรักษาพยาบาล เช่น ข้อมูลส่วนตัว ประวัติการเจ็บป่วยในอดีตและปัจจุบัน ประวัติการแพ้ยา ประวัติครอบครัวข้อมูลบ่งชี้อื่นๆ โดยโรงพยาบาลฯ เก็บข้อมูลเวชระเบียนในระบบ HIS (Hospital Information System) เพื่อที่จะสามารถให้แพทย์เรียกดูข้อมูลของผู้ใช้บริการได้อย่างครบถ้วนและรวดเร็ว และการตรวจสอบสิทธิการรักษา ด้วยระบบ Online กับบริษัทประกันคู่สัญญา เพื่อความแม่นยำในการให้บริการสิทธิประโยชน์

(2) แผนกเภสัชกรรม

โรงพยาบาลฯ มีแผนกเภสัชกรรมที่ทำหน้าที่จ่ายยาและเวชภัณฑ์ให้แก่ผู้ป่วยตามคำสั่งแพทย์ ดูแลการรับ-จ่ายยาและเวชภัณฑ์ และเก็บรักษายาและเวชภัณฑ์ในคลังอย่างเหมาะสม รวมถึงดำเนินการจัดซื้อยาและเวชภัณฑ์ให้เพียงพอและเหมาะสมกับความต้องการในการใช้ของโรงพยาบาลฯ นอกจากนี้ยังรับผิดชอบในการพิจารณาและนำเสนอขออนุมัติใหม่ต่อคณะกรรมการยาและสารทดแทนก่อนที่จะนำเข้ามาใช้ในโรงพยาบาล

(3) แผนกโภชนาการ

มีหน้าที่รับผิดชอบในการจัดหาอาหารผู้ป่วยโดยคำนึงถึงปริมาณพลังงาน สารอาหาร ตามหลักโภชนาการและถูกสุขลักษณะ ให้เหมาะสมกับอาการป่วย อายุและสุขภาพของผู้ป่วย พร้อมทั้งติดตามและประเมินผลการรับประทานอาหารของผู้ป่วย รวมถึงให้ความรู้และคำปรึกษาทางด้านโภชนาการ และจัดการอบรมแก่ผู้ป่วย ญาติผู้ป่วย บุคลากรของโรงพยาบาล รวมทั้งผู้สนใจภายนอก

(4) แผนกห้องปฏิบัติการ

โรงพยาบาลฯ มีห้องปฏิบัติการสำหรับตรวจสิ่งส่งตรวจ (Specimen) สามารถดำเนินการตรวจวิเคราะห์ทางการแพทย์ในด้านต่างๆ อย่างครบวงจร โดยใช้ระบบ Lab Information System ที่เชื่อมต่อกับระบบ Hospital Information System ในการส่งต่อข้อมูลผลการตรวจให้กับแพทย์ได้ทราบผลอย่างสะดวกรวดเร็ว ทั้งยังมีระบบการทวนสอบควบคุมคุณภาพของการตรวจสิ่งส่งตรวจทุกรายการทั้งที่ทำเองภายในและส่งเปรียบเทียบกับมหาวิทยาลัยมหิดล และสมาคมฯ ไทย ได้แก่ การบริการตรวจทางโลหิตวิทยา การตรวจทางชีวเคมี การตรวจทางระบบภูมิคุ้มกัน การตรวจเพาะเชื้อในทางเดินอาหาร โดยนักเทคนิคการแพทย์ที่มีความเชี่ยวชาญ และเครื่องมืออุปกรณ์ที่ทันสมัย เช่น เครื่องตรวจสารเคมีในเลือด (Blood Chemistry) เครื่องตรวจวิเคราะห์ก๊าซในเลือด (Blood Gas) เครื่องปั่นเม็ดเลือดแดง (Hematocrit Centrifuge) เครื่องวิเคราะห์เม็ดเลือดอัตโนมัติ (Complete Blood Count) เครื่องตรวจเตรียมการเลือดและสารประกอบของเลือด โดยห้องปฏิบัติการของโรงพยาบาลฯ ได้รับการรับรองมาตรฐานกรมวิทยาศาสตร์การแพทย์ และได้รับอนุญาตจากกระทรวงแรงงานให้ตรวจสุขภาพคนหางานที่จะไปทำงานต่างประเทศ

ลักษณะการให้บริการแบ่งตามการให้บริการผู้ป่วย

(1) การให้บริการผู้ป่วยนอก (Out Patient Department: OPD)

โรงพยาบาลฯ มีห้องตรวจให้บริการทั้งหมด 38 ห้อง ในทุกสาขาการแพทย์ สามารถรองรับผู้ป่วยได้ 716 คนต่อวัน

ประเภทห้องตรวจ	จำนวนห้อง	ประเภทห้องตรวจ	จำนวนห้อง
ศูนย์อายุรกรรม	7	ศูนย์ตรวจสุขภาพก่อนเข้างาน	1
ศูนย์หัวใจ		ศูนย์อุบัติเหตุฉุกเฉิน	8
ศูนย์สูติ-นรีเวช	7	ศูนย์จักษุวิทยา	3
ศูนย์กุมารเวช		ศูนย์ส่งเสริมสุขภาพ	4
ศูนย์ศัลยกรรมทั่วไป	4	ศูนย์ผิวหนัง	1
ศูนย์ศัลยกรรมตกแต่ง		ศูนย์ทันตกรรม	3
ศูนย์ศัลยกรรมกระดูกและข้อ		รวม	38

สถิติความสามารถในการให้บริการผู้ป่วยนอก (Out Patient Department: OPD)

ความสามารถในการให้บริการ	2559	2560	2561
จำนวนห้องตรวจทั้งหมด (ห้อง)	38	38	38
จำนวนวัน	366	365	365
กำลังการให้บริการผู้ป่วยนอกสูงสุดต่อวัน (ครั้ง/วัน) ¹⁾	716	716	716
กำลังการให้บริการผู้ป่วยนอกสูงสุดต่อปี(ครั้ง/ปี) ²⁾	261,340	261,340	261,340
จำนวนครั้งที่ผู้ป่วยนอกเข้ารับการรักษาจริง (ครั้ง)	140,963	141,467	145,663
อัตราการเข้าใช้บริการผู้ป่วยนอกจริง (ร้อยละ)	53.79	54.13	55.74

หมายเหตุ ¹⁾ กำลังการให้บริการผู้ป่วยนอกสูงสุดต่อวัน คำนวณจาก ผลรวมของ (ชั่วโมงการให้บริการ * จำนวนห้องตรวจ) / ระยะเวลาเฉลี่ยในการให้บริการต่อคน ของแต่ละแผนก

²⁾ กำลังการให้บริการผู้ป่วยนอกสูงสุด คำนวณจาก กำลังการให้บริการผู้ป่วยนอกสูงสุดต่อวัน * จำนวนวัน

จากข้อมูลความสามารถในการให้บริการผู้ป่วยนอก (OPD) ข้างต้น โรงพยาบาลฯ มีจำนวนห้องตรวจทั้งหมด 38 ห้อง และมีกำลังการให้บริการผู้ป่วยนอกสูงสุด 716 ครั้งต่อวัน ซึ่งเป็นผลรวมของกำลังการให้บริการผู้ป่วยนอกของแต่ละศูนย์ จึงทำให้โรงพยาบาลฯ มีกำลังการให้บริการผู้ป่วยนอกสูงสุด 261,340 ครั้งต่อปี ด้วยคุณภาพของแพทย์และบริการที่ได้มาตรฐาน ส่งผลให้อัตราการเข้าใช้บริการของโรงพยาบาลฯ เพิ่มขึ้นอย่างต่อเนื่องจากร้อยละ 53.79 ในปี 2559 เป็นร้อยละ 55.74 ในปี 2561

(2) การให้บริการผู้ป่วยใน (In Patient Department: IPD)

โรงพยาบาลฯ มีห้องพักผู้ป่วยให้บริการแก่ผู้ป่วยในหลายประเภท สามารถรองรับความต้องการของผู้ป่วยครบทุกรูปแบบ ไม่ว่าจะเป็น ห้อง Suite ห้อง VIP ห้องเดี่ยว ห้องเดี่ยวสำหรับเด็ก ห้องคู่ ห้อง ICU เป็นต้น รวมทั้งสิ้น 73 ห้อง จำนวนรวม 80 เตียง โดยราคาค่าห้องเป็นราคาที่แข่งขันได้กับโรงพยาบาลเอกชนในพื้นที่ใกล้เคียง และเป็นราคาที่รวมค่าอาหาร ค่าบริการพยาบาล และค่าบริการโรงพยาบาลแล้ว รายละเอียดห้องพักผู้ป่วยของโรงพยาบาลฯ มีดังนี้

ประเภทห้อง	จำนวนห้อง (ห้อง)	จำนวนเตียง (เตียง)	ราคาเตียง (บาท/คืน)
ห้อง Grand Suite	3	3	8,900
ห้อง Suite	1	1	7,500
ห้อง VIP	2	2	6,500
ห้อง Deluxe Superior	1	1	5,800
ห้อง Deluxe	1	1	5,300
ห้อง Superior	14	14	4,500
ห้องเดี่ยว	42	42	4,000
ห้องเดี่ยว (เด็ก)	3	3	4,300
ห้องคู่	2	4	3,300
ห้อง ICU	1	7	7,500
ห้อง ICU Intermediate	3	3	4,700
รวม	73	80	

สถิติความสามารถในการให้บริการผู้ป่วยใน (In Patient Department: IPD)

รายการ	2559	2560	2561
จำนวนเตียงที่เปิดให้บริการ (เตียง/วัน)	82	82	80
จำนวนวัน	366	365	365
จำนวนครั้งที่ผู้ป่วยเข้ารับการรักษาจริง (ครั้ง)	8,666	8,237	8,638
การครองเตียงผู้ป่วยใน (เตียง)	20,633	19,503	21,046
กำลังการให้บริการผู้ป่วยในสูงสุด (เตียง) ¹⁾	29,930	29,930	29,200
อัตราการเข้าใช้บริการของผู้ป่วย (ร้อยละ)	68.94	65.16	72.08

หมายเหตุ ¹⁾ กำลังการให้บริการผู้ป่วยในสูงสุด คำนวณจาก จำนวนเตียงที่เปิดให้บริการ * จำนวนวัน

ในปี 2561 โรงพยาบาลฯ ความต้องการห้องเตียงมีสูงจำนวนห้องไม่เพียงพอ จึงทำการปรับปรุงห้องคู่ 2 ห้อง เป็นห้องเดี่ยว 2 ห้อง ทำให้จำนวนเตียงจาก เดิมมี 82 เตียง ปัจจุบัน เป็น 80 เตียง ทำให้กำลังการให้บริการผู้ป่วยในสูงสุดเป็น 29,200 เตียง โดยในปี 2561 การครองเตียงของผู้ป่วยในอยู่ที่ 21,046 เตียง คิดเป็นร้อยละ 72.08 ของอัตราการเข้าใช้บริการของผู้ป่วยจากความเชื่อมั่นของผู้รับบริการทำให้แนวโน้มอัตราครองเตียงสูงขึ้น

หากพิจารณาจากอัตราการเข้าใช้บริการผู้ป่วยในเฉลี่ย โรงพยาบาลฯ ยังมีกำลังการให้บริการผู้ป่วยในเหลืออยู่ แต่ในบางช่วงเวลา จะมีผู้ป่วยในเข้าใช้บริการค่อนข้างมาก เช่น ในช่วงปลายปี 2561 มีการระบาดของไข้หวัดใหญ่ และไวรัส RVS ทำให้อัตราการเข้าใช้บริการผู้ป่วยในสูงถึงร้อยละ 94

% อัตราครองเตียง มีแนวโน้มเพิ่มมากขึ้นอย่างต่อเนื่อง

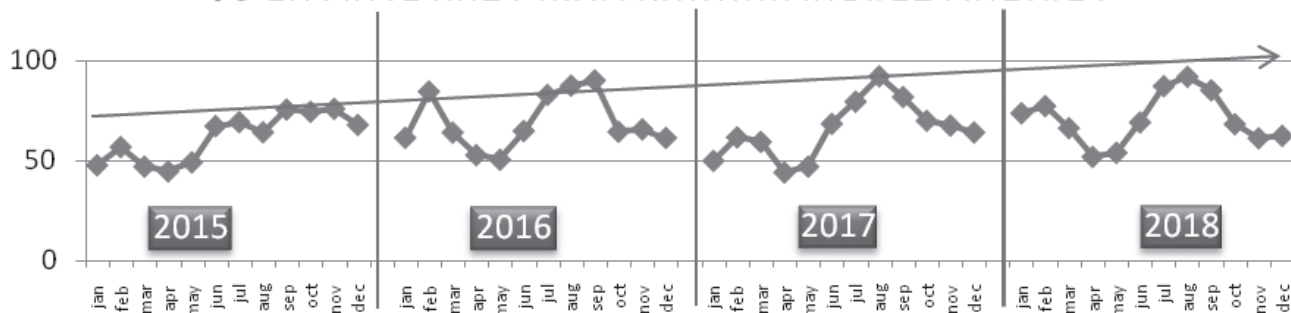

ขั้นตอนการให้บริการ

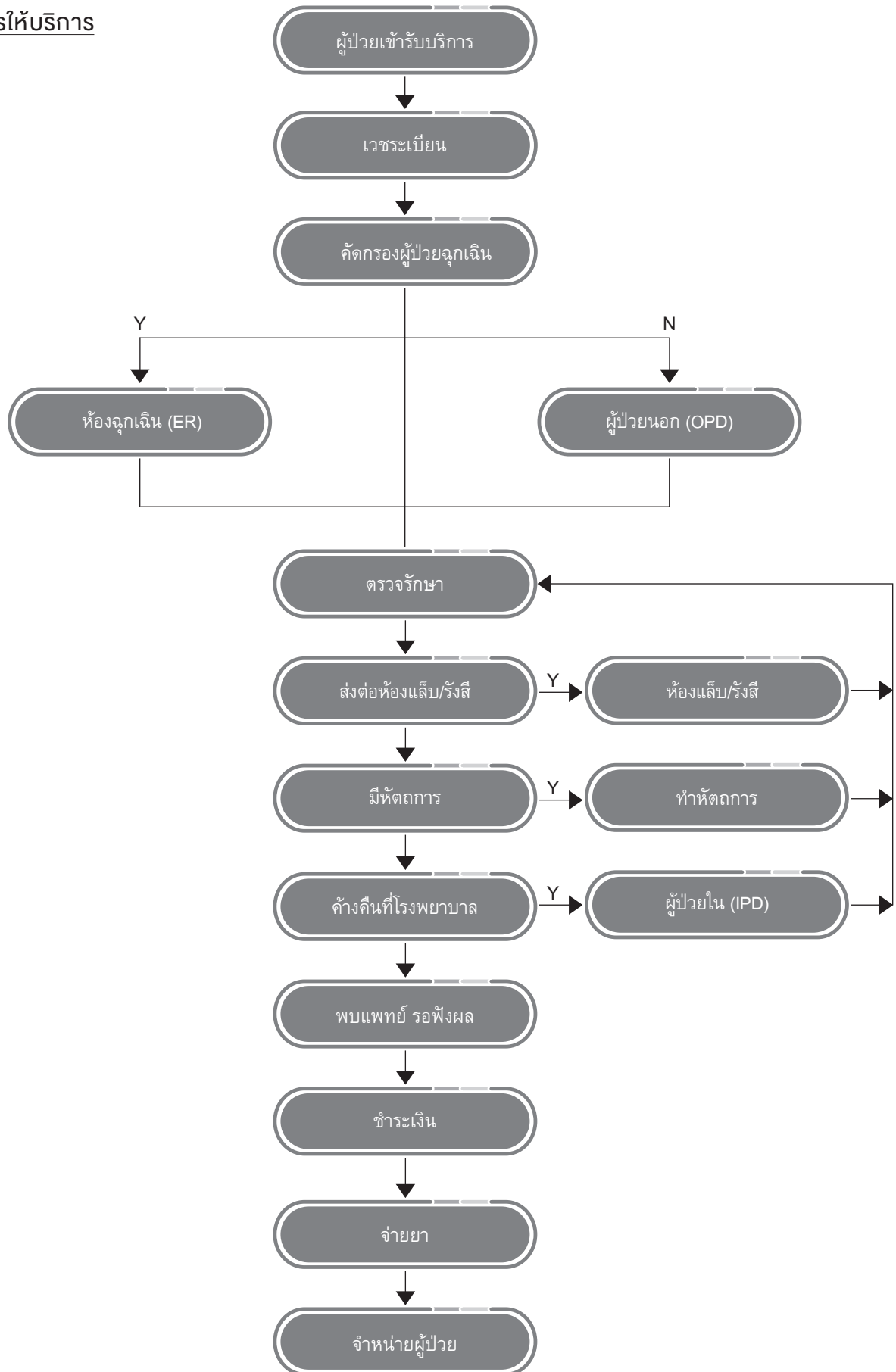

แผนกเวชระเบียน

เมื่อผู้ใช้บริการเข้ารับบริการ แผนกเวชระเบียนจะทำหน้าที่ต้อนรับ จัดทำประวัติผู้ใช้บริการ และสอบถามอาการหรือความต้องการเบื้องต้นของผู้ใช้บริการ เพื่อคัดกรองผู้ป่วย ไปยังคลินิกต่าง ๆ ของแผนกผู้ป่วยนอก (Out Patient Department: OPD) และหากผู้ป่วยดังกล่าวเป็นผู้ป่วยฉุกเฉินที่ต้องการการรักษาพยาบาลอย่างเร่งด่วนจะถูกส่งตัวไปยังห้องฉุกเฉิน (Emergency Room: ER) นอกจากนี้ แผนกเวชระเบียนยังมีหน้าที่ในการประเมินและตรวจสอบสิทธิ์การรักษาพยาบาลเบื้องต้นของผู้ป่วยอีกด้วย ด้วยระบบ Online กับบริษัทประกันคู่สัญญา เพื่อเพิ่มความแม่นยำในการตรวจสอบสิทธิ

ขั้นตอนการตรวจรักษา

เมื่อผู้ป่วยได้รับการคัดกรองมายังศูนย์หรือคลินิกที่เหมาะสม แพทย์จะทำการสอบถามอาการ และตรวจรักษาผู้ป่วยตามห้องตรวจต่าง ๆ ของโรงพยาบาลฯ และหากผู้ป่วยจำเป็นต้องได้รับการตรวจสอบเพิ่มเติม แพทย์จะพิจารณาส่งผู้ป่วยต่อไปยังแผนกที่เกี่ยวข้อง เช่น แผนกห้องปฏิบัติการ (Lab) หรือศูนย์รังสีวินิจฉัย ตามอาการของผู้ป่วย และหากผู้ป่วยต้องได้รับการทำหัตถการ แพทย์และพยาบาลจะดำเนินการทำหัตถการให้แก่ผู้ป่วย นอกจากนี้ หากผู้ป่วยจำเป็นต้องนอนพักรักษาตัวที่โรงพยาบาล จะส่งตัวผู้ป่วยไปยังแผนกผู้ป่วยใน (In Patient Department: IPD)

ขั้นตอนการชำระเงิน

เมื่อเสร็จสิ้นขั้นตอนการตรวจรักษา แผนกการเงินจะรับเอกสารค่าใช้จ่ายจากแผนกต่าง ๆ มาตรวจสอบความถูกต้องของค่าใช้จ่าย สิทธิการรักษาพยาบาลของผู้ใช้บริการอีกครั้ง บันทึกค่าแพทย์และค่าใช้จ่ายเบ็ดเตล็ดอื่น ๆ คำนวณค่าใช้จ่ายทั้งหมดของผู้ใช้บริการและรับชำระเงิน หรือลงนามในใบแจ้งหนี้กรณีเป็นผู้ใช้บริการจากบริษัทคู่สัญญา

ขั้นตอนการจ่ายยาและเวชภัณฑ์

หลังจากชำระเงิน หากผู้ใช้บริการจำเป็นต้องได้รับยาหรือเวชภัณฑ์ แพทย์จะเขียนใบสั่งยาเพื่อเบิกยาหรือเวชภัณฑ์จากห้องยาของโรงพยาบาลฯ เมื่อเภสัชกรได้รับใบสั่งยาจะทำการตรวจสอบความถูกต้องของรายการยาและยืนยันกับแพทย์อีกครั้งเพื่อความถูกต้อง เมื่อได้รับการยืนยันความถูกต้อง เภสัชกรจะจัดยาตามใบสั่งยา และจ่ายยาให้กับผู้ใช้บริการ พร้อมทั้งอธิบายวิธีการใช้ข้อบ่งใช้ ข้อควรระวังให้แก่ผู้ใช้บริการอย่างถูกต้องครบถ้วน

การตลาดและการแข่งขัน

กลยุทธ์ในการแข่งขัน

1. การให้บริการโดยบุคลากรทางการแพทย์ที่มีความเชี่ยวชาญด้วยเครื่องมือที่ครบครันและทันสมัย

โรงพยาบาลฯ ให้ความสำคัญในการสรรหาบุคลากรทางการแพทย์ที่มีความเชี่ยวชาญ ทั้งในส่วนแพทย์ พยาบาล และฝ่ายสนับสนุนทางการแพทย์ โดยเฉพาะแพทย์ที่มีความชำนาญเฉพาะทางในแต่ละสาขา ไม่ว่าจะเป็นศูนย์สูติ-นรีเวช ซึ่งนายแพทย์อำนาจ เอื้ออารีมิตร ผู้อำนวยการโรงพยาบาลและผู้ร่วมก่อตั้งโรงพยาบาลฯ เป็นแพทย์ที่มีประสบการณ์และความเชี่ยวชาญกว่า 35 ปี เป็นที่ยอมรับของคนในจังหวัดสมุทรสาคร ศูนย์กุมารเวช ที่มีกุมารแพทย์ที่มีความเชี่ยวชาญประจำตลอด 24 ชั่วโมง เพื่อให้เด็กได้รับการรักษาพยาบาลอย่างดีที่สุด ในขณะเดียวกัน โรงพยาบาลฯ มีแพทย์ศัลยกรรมกระดูกและข้อที่มีประสบการณ์และความเชี่ยวชาญโดยเฉพาะในด้านจุลศัลยกรรมที่สามารถทำการผ่าตัดตัดต่อนิ้ว มือ แขน ตัดต่อเส้นเอ็นประสาท และจากการที่โรงพยาบาลฯ มีบริการรถพยาบาลฉุกเฉินซึ่งพร้อมรับส่งผู้ป่วยจากทั้งอุบัติเหตุจากการทำงานในโรงงานอุตสาหกรรมหรืออุบัติเหตุบนท้องถนนที่เกิดขึ้นในเขตจังหวัดสมุทรสาครและพื้นที่ใกล้เคียง ส่งผลทำให้โรงพยาบาลฯ เป็นศูนย์อุบัติเหตุฉุกเฉินที่ได้รับความไว้วางใจจากทั้งผู้ใช้บริการ หน่วยกู้ชีพและมูลนิธิต่าง ๆ ในการส่งผู้ป่วยที่ประสบอุบัติเหตุต่าง ๆ เข้ารับการรักษาพยาบาล

นอกจากนี้ โรงพยาบาลฯ ยังให้การสนับสนุนในการอบรมต่าง ๆ แก่แพทย์ พยาบาลและบุคลากรของโรงพยาบาลฯ เพื่อพัฒนาความรู้ความสามารถตลอดเวลา เช่น การจัดประชุมวิชาการแพทย์ทุกวันศุกร์ การจัดอบรมโดยฝ่ายการพยาบาลให้ความรู้

แก่เจ้าหน้าที่ในเรื่องที่เกี่ยวกับวิชาชีพ เช่น การดูแลผู้ป่วยโรคต่างๆ การช่วยฟื้นคืนชีพ เป็นต้น และยังมีการส่งบุคลากรไปอบรมหรือประชุมวิชาการภายนอกตามความจำเป็นของแต่ละสาขาวิชา สำหรับด้านเครื่องมือและอุปกรณ์ทางการแพทย์ โรงพยาบาลฯ มีการปรับปรุงและลงทุนอย่างต่อเนื่อง เพื่อประโยชน์สูงสุดในการให้บริการแก่ผู้ใช้บริการ โดยโรงพยาบาลฯ ได้มีการการลงทุนในอุปกรณ์และเครื่องมือทางการแพทย์ต่างๆ ที่ทันสมัย ได้แก่ เครื่องอัลตราซาวด์ 4 มิติ เครื่องตรวจหัวใจด้วยคลื่นความถี่สูง (Echocardiography) เครื่องตรวจวัดความหนาแน่นกระดูก (Bone Densitometer) เครื่องช่วยหายใจสำหรับเด็ก (Model Fabain Evolution Ventilator) ตู้อบเด็กแบบเคลื่อนย้าย (Transport Incubator) เป็นต้น

2. การให้บริการที่มีคุณภาพ ในราคาที่แข่งขันได้

โรงพยาบาลฯ ให้บริการแก่ลูกค้าทั่วไป และลูกค้าคู่สัญญาเท่านั้น ไม่ได้ให้บริการแก่ผู้ใช้สิทธิโครงการประกันสังคม เพื่อให้เป็นสถานพยาบาลชั้นนำในจังหวัดสมุทรสาครและพื้นที่ใกล้เคียง โดยให้ความสำคัญกับคุณภาพของการรักษาที่มีมาตรฐานรวดเร็ว ทุกขั้นตอนจะคำนึงถึงความปลอดภัยของผู้ใช้บริการเพื่อให้ผู้ใช้บริการมั่นใจว่าจะได้รับการรักษาพยาบาลที่ดีที่สุด รับประทานยาและเวชภัณฑ์ที่เหมาะสม และการบริการที่น่าพึงพอใจ โรงพยาบาลฯ ยังให้ความสำคัญกับงานด้านลูกค้าสัมพันธ์ มีการสำรวจความคิดเห็นจากผู้ใช้บริการอย่างสม่ำเสมอ มีการบริการ Hot Line 1715 เพื่อเป็นช่องทางการบริการตอบข้อซักถาม 24 ชั่วโมง เพื่อปรับปรุงการให้บริการอย่างสม่ำเสมอ นอกจากนี้ โรงพยาบาลฯ ยังมีการจัดสรรพื้นที่ส่วนกลางของโรงพยาบาลฯ เป็นพื้นที่สีเขียว ภายใต้แนวคิด Green Hospital เพื่อให้ผู้ใช้บริการได้ใกล้ชิดธรรมชาติ เกิดความผ่อนคลายขณะเข้ารับบริการส่งผลทำให้ได้รับรางวัลดีเด่น EIA (Environmental Impact Assessments) Monitoring Award อย่างต่อเนื่อง จากสำนักงานนโยบายและแผนทรัพยากรธรรมชาติและสิ่งแวดล้อม

ด้วยบริการที่มีคุณภาพ และสถานพยาบาลที่ทันสมัย โรงพยาบาลฯ ยังให้บริการด้วยราคาที่เหมาะสม สอดคล้องกับอาการของผู้ใช้บริการ และยังสามารถแข่งขันได้กับโรงพยาบาลเอกชนอื่นในจังหวัดสมุทรสาครและพื้นที่ใกล้เคียง

3. ความสามารถในการบริหารต้นทุนในการดำเนินการ

โรงพยาบาลฯ ให้ความสำคัญในการบริหารจัดการต้นทุนในการดำเนินการต่างๆ เพื่อให้มีประสิทธิภาพมากที่สุด โดยเฉพาะการบริหารคลังยา และเวชภัณฑ์ ซึ่งเป็นหนึ่งในต้นทุนหลักของธุรกิจโรงพยาบาล เพื่อให้สามารถลดต้นทุนในการดำเนินการ โดยใช้หลักการ Reorder Level Policy (ROL) ในการสั่งซื้อสินค้าเมื่อระดับสินค้าลดลงมาอยู่ในระดับที่กำหนด เพื่อลดปริมาณการสั่งซื้อในแต่ละครั้ง แต่สั่งซื้อบ่อยขึ้น ทำให้สามารถลดต้นทุนในการดำเนินการ โดยเฉพาะค่าใช้จ่ายในการจัดเก็บ

นอกจากนี้ โรงพยาบาลฯ ยังใช้ระบบที่ใช้งานด้านการเก็บรูปภาพทางการแพทย์ (Medical Images) หรือภาพถ่ายทางรังสี โดยมีการรับ-ส่งข้อมูลภาพในรูปแบบดิจิทัล หรือที่เรียกว่า ระบบ PACS (Picture Archiving and Communication System) มาใช้ในการจัดการรับส่งข้อมูลผ่านทางระบบเครือข่ายคอมพิวเตอร์ รวมทั้งระบบ HIS (Hospital Information System) ซึ่งเป็นระบบบริการผู้ป่วยที่เชื่อมโยงออนไลน์ตั้งแต่แผนกเวชระเบียน พยาบาล แผนกเอกซเรย์ ห้องยา จนถึงแผนกการเงิน โดยการบันทึกประวัติคนไข้ และประวัติการรักษาในระบบคอมพิวเตอร์ ซึ่งเป็นการเพิ่มประสิทธิภาพในการทำงาน และลดต้นทุนในการดำเนินงาน รวมทั้งเพิ่มความเร็วในการให้บริการลูกค้า นอกจากนี้ โรงพยาบาลฯ ยังมีการกำหนดเป้าหมายในการควบคุมต้นทุน (Cost Improvement Goal) ทั้ง 5 ด้าน ได้แก่ การบริหารต้นทุนทรัพยากรบุคคล การบริหารต้นทุนด้านโครงสร้างและการประหยัดพลังงาน การบริหารคลัง และ 5ส การบริหารจัดการเครื่องมือและอุปกรณ์ทางการแพทย์ และการบริหารจัดการหนี้ เพื่อให้การควบคุมต้นทุน และค่าใช้จ่ายในแต่ละด้านเป็นไปอย่างมีประสิทธิภาพสูงสุด

4. การประชาสัมพันธ์และกิจกรรมเพื่อสังคมอย่างต่อเนื่อง

เพื่อให้โรงพยาบาลฯ เป็นที่รู้จักมากขึ้น รวมทั้งเพื่อเสริมสร้างภาพลักษณ์ โรงพยาบาลฯ จึงได้มีการโฆษณาประชาสัมพันธ์ผ่านป้ายโฆษณา วิทยุชุมชน เคเบิลทีวีท้องถิ่น การเพิ่มป้ายบอกทางตามพื้นที่แหล่งชุมชน การทำโปสเตอร์ให้ความรู้ด้านสุขภาพ และการจัดกิจกรรมต่างๆ อย่างสม่ำเสมอ เช่น

- การจัดกิจกรรม "หนูน้อย นักกลาน" และประกวด "หนูน้อยเอกชัย" เพื่อสร้างความสัมพันธ์ภาพทำให้เกิดความรู้สึกผูกพันกับโรงพยาบาลฯ รวมทั้งเพื่อสร้างภาพลักษณ์ด้านความเชี่ยวชาญในการดูแลรักษาเด็ก
- จัดโปรแกรมตรวจสุขภาพ โปรแกรมการรักษาพยาบาล โปรแกรมเสริมความงามแบบเหมาจ่าย เช่น การผ่าตัดศัลยกรรมตกแต่งทรวงอก การผ่าตัดเพื่อลดไขมันเฉพาะส่วน และมีการเชิญชวนให้ทำบัตรสมาชิกเพื่อให้ได้รับส่วนลดในการรักษาพยาบาล
- จัดกิจกรรมให้กับลูกค้าบริษัทคู่สัญญาที่เป็นบริษัทเอกชนอย่างสม่ำเสมอ เช่น อบรมปฐมนิเทศบุคลากรอบรมให้ความรู้เกี่ยวกับสุขภาพ
- ให้ความร่วมมือกับหน่วยงานและองค์กรต่างๆ ในจังหวัดสมุทรสาครด้วยการจัดหน่วยปฐมพยาบาลในการจัดงานต่างๆ เช่น งานปลาทุทำฉลอม งานเทศกาลอาหารทะเลงานเทศกาลแห่ศาลเจ้าพ่อหลักเมือง เป็นต้น
- การออกหน่วยตรวจสุขภาพและให้การรักษายาพยาบาลในสถานที่ห่างไกล
- การปรับปรุงห้องพยาบาล มอบเตียง ตู้ยา ยาและเวชภัณฑ์ให้กับโรงเรียนต่างๆ

กลุ่มลูกค้าเป้าหมายและช่องทางการให้บริการ

เนื่องจากโรงพยาบาลฯ ตั้งอยู่บนถนนเอกชัย จังหวัดสมุทรสาคร ซึ่งมีคมนาคมสะดวก โรงงานอุตสาหกรรมอยู่จำนวนมาก และอยู่ใกล้กับแหล่งชุมชนและหมู่บ้านต่าง ๆ ทำให้มีประชากรอยู่หนาแน่นกลุ่มลูกค้าเป้าหมายของโรงพยาบาลฯ จึงได้แก่ ผู้อยู่อาศัย บริษัทเอกชน โรงงานอุตสาหกรรม สถาบันการศึกษา และหน่วยงานราชการในจังหวัดสมุทรสาครและจังหวัดใกล้เคียงที่อยู่ในรัศมี 50 กิโลเมตรของโรงพยาบาลฯ รวมถึงการบริการในกลุ่มลูกค้าต่างชาติเพื่อให้เกิดการขายตลาดเพิ่มมากขึ้น โดยสามารถแยกประเภทลูกค้าได้ 2 ประเภท ดังนี้

1. ลูกค้าทั่วไป

เป็นกลุ่มลูกค้าทั่วไปที่อาศัย หรือมีสถานที่ทำงานในบริเวณใกล้เคียงโรงพยาบาลฯ ซึ่งมีฐานะปานกลางถึงค่อนข้างดี โดยในจังหวัดสมุทรสาครและพื้นที่ใกล้เคียงมีหมู่บ้านจำนวนมาก ได้แก่ หมู่บ้านวิเศษสุข หมู่บ้านสารินิธิดี หมู่บ้านพฤษภา หมู่บ้านเดอะพราว หมู่บ้านเดอะแกรนด์ หมู่บ้านพอร์โต้ หมู่บ้านมหาชัยเมืองทอง และอีกกว่า 20 หมู่บ้านในรัศมี 50 กิโลเมตรรอบโรงพยาบาล โดยโรงพยาบาลฯ มีการโฆษณาประชาสัมพันธ์ในพื้นที่อย่างต่อเนื่องผ่านช่องทางต่าง ๆ เช่น ป้ายโฆษณา วิทยุชุมชน เคเบิลทีวีท้องถิ่น การเพิ่มป้ายบอกทางตามพื้นที่แหล่งชุมชน การทำใบปลิวให้ความรู้ด้านสุขภาพ การให้บัตรส่วนลดค่ารักษาพยาบาลแก่หมู่บ้านต่าง ๆ การให้ความรู้และป้องกันโรคแก่โรงเรียนต่าง ๆ การทำโปรโมชั่นร่วมกับบัตรเครดิต รวมทั้งให้ความร่วมมือกับหน่วยงานและองค์กรต่าง ๆ ในจังหวัดสมุทรสาคร ด้วยการจัดหน่วยปฐมพยาบาลในการจัดงานต่าง ๆ เพื่อให้ลูกค้ารู้จักโรงพยาบาลฯ มากขึ้น รวมทั้งยังมีการจัดโปรแกรมตรวจสุขภาพ โปรแกรมการรักษาพยาบาล โปรแกรมเสริมความงามแบบเหมาจ่าย และมีการเชิญชวนให้ทำบัตรสมาชิกเพื่อให้ได้รับส่วนลดในการรักษาพยาบาล นอกจากนี้โรงพยาบาลฯ ยังมีลูกค้าต่างประเทศ ซึ่งส่วนใหญ่จะใช้บริการเกี่ยวกับศูนย์ผู้มีบุตรยาก และด้านศัลยกรรมตกแต่งเสริมความงาม โดยสัดส่วนรายได้จากลูกค้าทั่วไปต่อรายได้จากกิจการโรงพยาบาลของบริษัทฯ เท่ากับ ร้อยละ 48.35 ในปี 2559 ร้อยละ 50.95 ในปี 2560 และร้อยละ 49.25 ในปี 2561

กลุ่มลูกค้าทั่วไปที่เป็นเป้าหมายหลักของโรงพยาบาลฯ ได้แก่

- กลุ่มแม่และเด็ก เนื่องจากโรงพยาบาลฯ มีบุคลากรทางการแพทย์ที่เชี่ยวชาญในด้านสูติรีเวช และกุมารเวช โดยเฉพาะนายแพทย์อำนาจ เอื้ออารีมิตรที่เป็นสูติรีเวชแพทย์ที่มีประสบการณ์กว่า 35 ปี ทำให้โรงพยาบาลฯ มีชื่อเสียงด้านสูติรีเวชมาตั้งแต่ก่อตั้ง สำหรับด้านกุมารเวช โรงพยาบาลฯ มีกุมารแพทย์ผู้เชี่ยวชาญที่สามารถให้บริการได้ในทุกสาขาวิชาทางการแพทย์ที่เกี่ยวข้องตั้งแต่แรกเกิดจนถึง 14 ปี และมีแพทย์ประจำ 24 ชั่วโมง เพื่อให้การรักษาที่ดีที่สุด ซึ่งโรงพยาบาลฯ เห็นว่า การให้บริการแก่กลุ่มแม่และเด็กตั้งแต่แรกเกิดจะทำให้ลูกค้ารับรู้ถึงมาตรฐานและการบริการที่ดี คุณเคยและเชื่อมั่นกับบุคลากรทางการแพทย์ของโรงพยาบาลฯ ซึ่งจะทำให้กลับมาใช้บริการของโรงพยาบาลฯ อีกในอนาคต โดยโรงพยาบาลฯ มีการจัดกิจกรรมเกี่ยวกับเด็กอย่างต่อเนื่อง เช่น กิจกรรม "หนูน้อย นักกลาน" การประกวด "หนูน้อยเอกชัย" เพื่อเสริมสร้างภาพลักษณ์ในการเป็นศูนย์แม่และเด็กมากขึ้น

- ศูนย์อุบัติเหตุฉุกเฉิน เนื่องจากโรงพยาบาลฯ ตั้งอยู่ในจังหวัดสมุทรสาครซึ่งเป็นที่ตั้งของโรงงานอุตสาหกรรมเป็นจำนวนมาก อีกทั้งยังเป็นเส้นทางหลักในการเดินทางจากกรุงเทพมหานครไปยังจังหวัดต่าง ๆ ในภาคตะวันตกและภาคใต้ จึงทำให้มีโอกาสที่จะเกิดอุบัติเหตุจากการทำงานและอุบัติเหตุจากการเดินทางค่อนข้างมาก ในขณะที่โรงพยาบาลฯ มีแพทย์ศัลยกรรมทั่วไป และแพทย์ศัลยกรรมกระดูกและข้อที่มีชื่อเสียง รวมถึงมีความพร้อมทั้งธนาคารเลือด ห้องปฏิบัติการ และแผนกห้องฉุกเฉินที่มีเครื่องมือ อุปกรณ์ที่ทันสมัย ระบบห้องผ่าตัดที่ทันสมัยได้มาตรฐาน และแผนกผู้ป่วยหนัก ICU รวมทั้งบุคลากรที่มีความชำนาญในทุกแผนก ทำให้โรงพยาบาลฯ มีความพร้อมที่จะเป็นศูนย์อุบัติเหตุที่ได้รับความไว้วางใจจากทั้งผู้ใช้บริการ หน่วยกู้ชีพและมูลนิธิต่าง ๆ ในการส่งผู้ป่วยที่ประสบอุบัติเหตุต่าง ๆ เข้ารับการรักษาพยาบาล นอกจากนี้ โรงพยาบาลฯ ยังมีการจัดกิจกรรมฟุตบอลสัมพันธ์ร่วมกับหน่วยกู้ชีพ บริษัทประกันภัย และมูลนิธิต่าง ๆ ทุกปี เพื่อสร้างสัมพันธ์ภาพอันดี
- ลูกค้าต่างชาติ เนื่องจากภาครัฐได้ส่งเสริมให้ประเทศไทยเป็นศูนย์กลางสุขภาพ(Medical Hub) ดังนั้น กลุ่มลูกค้าต่างชาติจึงเป็นกลุ่มลูกค้าเป้าหมายอีกกลุ่มหนึ่งของโรงพยาบาลฯ โดยโรงพยาบาลฯ ได้ขยายตลาดลูกค้าต่างชาติตั้งแต่ปี 2556 โดยกลุ่มลูกค้าต่างชาติ แบ่งเป็นกลุ่มลูกค้าที่ต้องการบริการการศัลยกรรมตกแต่ง โดยเฉพาะผู้ใช้บริการจากประเทศในแถบตะวันออกกลาง (Middle East) และในปี 2561 บริษัทฯ ได้เปิดศูนย์ผู้มีบุตรยาก ซึ่งกลุ่มลูกค้าส่วนใหญ่เป็นชาวจีน นอกจากนี้ โรงพยาบาลฯ ยังได้จัดทำโบปลิว และพัฒนา Website ภาษาอังกฤษ และภาษาจีน เพื่อสามารถสื่อสารกับลูกค้าต่างชาติ อย่างไรก็ตาม ปัจจุบันสัดส่วนลูกค้าต่างชาติต่อรายได้จากกิจการโรงพยาบาล คิดเป็นร้อยละ 0.81 ในปี 2559 ร้อยละ 0.45 ในปี 2560 และร้อยละ 10.47 ในปี 2561

2. ลูกค้าคู่สัญญา

เป็นกลุ่มลูกค้าที่ใช้สิทธิการรักษาพยาบาลที่มีกับคู่สัญญาของโรงพยาบาลฯ ซึ่งเป็นผู้รับผิดชอบค่าใช้จ่ายในการรักษาพยาบาล สามารถแบ่งออกได้เป็น 3 ประเภท ได้แก่ ลูกค้าบริษัทประกันคู่สัญญา ลูกค้าบริษัทคู่สัญญา และลูกค้าคู่สัญญาภาครัฐ โดยมีสัดส่วนรายได้จากลูกค้าคู่สัญญาต่อรายได้จากกิจการโรงพยาบาลของบริษัทฯ ร้อยละ 51.65 ในปี 2559 ร้อยละ 49.05 ในปี 2560 และร้อยละ 50.75 ในปี 2561 โดยรายละเอียดลูกค้าคู่สัญญาของบริษัทฯ ในแต่ละประเภทมีดังนี้

1. ลูกค้าบริษัทประกันคู่สัญญา

เป็นกลุ่มลูกค้าที่ใช้บริการ หรือหน่วยงานของผู้ใช้บริการที่มีการทำประกันสุขภาพ กับบริษัทประกันคู่สัญญาของโรงพยาบาลฯ ลูกค้ากลุ่มนี้มีการขยายตัวเพิ่มขึ้นมาก เนื่องจาก ปัจจุบัน ประชาชนให้ความสำคัญกับการดูแลสุขภาพมากขึ้น ต้องการความคุ้มครองและป้องกันความเสี่ยงที่จะเกิดขึ้นกับสุขภาพตนเองในอนาคต โดยโรงพยาบาลฯ กำหนดให้มีเจ้าหน้าที่การตลาดในการดูแลลูกค้าบริษัทประกันโดยเฉพาะ เพื่ออำนวยความสะดวกให้กับตัวแทนประกันที่จะส่งลูกค้าเข้ามารักษาในโรงพยาบาลฯ รวมทั้งมีการจัดโปรโมชั่นให้ตัวแทนประกันเพื่อที่จะสามารถมาออกบูธขายประกันได้ รวมทั้งมีการให้ส่วนลดค่าห้อง และจัดให้มีงานประกันสัมพันธ์เพื่อพบปะสังสรรค์กับตัวแทนประกันชีวิต และเจ้าหน้าที่ดูแลงานส่วนประกันชีวิต เพื่อให้การประสานงานระหว่างโรงพยาบาลฯ และตัวแทนประกันชีวิตในการดูแลลูกค้ากลุ่มประกันชีวิตเป็นไปได้อย่างดีและลูกค้าเกิดความพึงพอใจ โดยในปี 2561 สัดส่วนรายได้จากลูกค้าบริษัทประกันคู่สัญญาคิดเป็นร้อยละ 34.15 ของรายได้จากลูกค้าคู่สัญญาทั้งหมด โดยลูกค้าบริษัทประกันคู่สัญญาที่สำคัญของโรงพยาบาลฯ เช่น บริษัท เอไอเอ จำกัด บริษัท กรุงเทพประกันภัย จำกัด (มหาชน) บริษัท เมืองไทยประกันชีวิต จำกัด (มหาชน) บริษัท กรุงเทพ-เอกซ์ ประกันชีวิต จำกัด บริษัท ไทยประกันชีวิต จำกัด เป็นต้น โดยบริษัทฯ มีการให้ระยะเวลาการชำระเงินแก่ลูกค้ากลุ่มนี้ 30 วัน

2. ลูกค้าบริษัทคู่สัญญา

เป็นกลุ่มบริษัทเอกชน โรงงานอุตสาหกรรม หรือสถานศึกษาต่าง ๆ ที่ทำสัญญาบริการรักษาพยาบาล หรือบริการตรวจสุขภาพกับโรงพยาบาลฯ สำหรับพนักงานของตนเอง ลูกค้าเป้าหมายของโรงพยาบาลฯ จะเป็นบริษัท โรงงาน หรือหน่วยงานต่าง ๆ ที่อยู่ในอำเภอเมือง จังหวัดสมุทรสาครหรือพื้นที่ใกล้เคียง ซึ่งสะดวกมาใช้บริการกับโรงพยาบาลฯ โดยใน

อำเภอเมือง จังหวัดสมุทรสาครมีนิคมอุตสาหกรรมขนาดใหญ่ถึง 2 นิคม ได้แก่ นิคมอุตสาหกรรมสินสาคร และ นิคมอุตสาหกรรมสมุทรสาคร อีกทั้งมีโรงงานขนาดใหญ่ของบริษัท เจริญโภคภัณฑ์อาหาร จำกัด (มหาชน) และบริษัท ไทยยูเนี่ยน กรุ๊ป จำกัด (มหาชน) ซึ่งหน่วยงานต่างๆ มีสวัสดิการด้านสุขภาพครบทุกด้าน ตั้งแต่การตรวจสุขภาพก่อนทำงาน การตรวจสุขภาพประจำปี สวัสดิการรักษายา และสวัสดิการประกันสุขภาพให้กับพนักงาน โดยฝ่ายการตลาดของโรงพยาบาลฯ จะทำหน้าที่ติดต่อหน่วยงานดังกล่าวโดยตรงเพื่อนำเสนอบริการ โดยเฉพาะบริการออกหน่วยตรวจสุขภาพเคลื่อนที่ ซึ่งจะให้บริการตรวจสุขภาพประจำปีให้กับพนักงานบริษัทตามที่กฎหมายกำหนดให้พนักงานต้องได้รับการตรวจสุขภาพประจำปีปีละหนึ่งครั้ง โรงพยาบาลฯ ยังสามารถขยายการบริการรักษายาพยาบาล รวมทั้งบริการตรวจสุขภาพเพิ่มเติมให้กับพนักงานและผู้บริหารของลูกค้ากลุ่มดังกล่าว นอกจากนี้ โรงพยาบาลฯ ยังมีการจัดกิจกรรมเพื่อเสริมสร้างความสัมพันธ์กับกลุ่มลูกค้าคู่สัญญา เช่น กิจกรรมอบรมการปฐมพยาบาล กิจกรรมสัปดาห์ความปลอดภัย การอบรมให้ความรู้เกี่ยวกับสุขภาพ เป็นต้น เพื่อสร้างสัมพันธ์ภาพอันดีระหว่างโรงพยาบาลฯ และบริษัทคู่สัญญา โดยในปี 2561 มีสัดส่วนรายได้จากลูกค้าบริษัทคู่สัญญาคิดเป็นร้อยละ 6.77 ของรายได้จากลูกค้าคู่สัญญาทั้งหมด โดยบริษัทฯ มีการให้ระยะเวลาการชำระเงินแก่ลูกค้ากลุ่มนี้ 30 วัน

3. ลูกค้าคู่สัญญาภาครัฐ

โรงพยาบาลฯ ยังให้บริการทางการแพทย์กับผู้ใช้สิทธิของโครงการอื่นของภาครัฐ เช่น กองทุนเงินทดแทน กระทรวงแรงงาน โครงการฟอกเลือดด้วยเครื่องไตเทียมกับสำนักงานประกันสังคม และสำนักงานหลักประกันสุขภาพแห่งชาติ (สปสช.) รวมทั้งโครงการเบิกจ่ายตรงกับกรมบัญชีกลางกรณีนัดผ่าตัดล่วงหน้า การที่โรงพยาบาลฯ ได้เข้าร่วมการให้บริการฟอกเลือดด้วยเครื่องไตเทียมกับสำนักงานประกันสังคม สปสช. และกรมบัญชีกลาง เนื่องจากหน่วยงานดังกล่าวจะรับผิดชอบค่าใช้จ่ายในการฟอกไตให้กับโรงพยาบาลฯ ซึ่งครอบคลุมต้นทุนในการฟอกไตของโรงพยาบาลฯ ในขณะที่การให้บริการประกันสังคมทั่วไป โรงพยาบาลฯ จะได้รับรายได้เหมาะสมตามจำนวนผู้ประกันตนจากสำนักงานประกันสังคม ซึ่งบางครั้งอาจน้อยกว่าค่าใช้จ่ายในการรักษาผู้ป่วย นอกจากนี้ โรงพยาบาลฯ ได้มีการทำสื่อประชาสัมพันธ์ไปยังหน่วยงานราชการต่างๆ ในพื้นที่ใกล้เคียง เช่น หน่วยงานเทศบาลจังหวัดสมุทรสาคร หน่วยงานองค์การบริหารส่วนท้องถิ่น เป็นต้น เพื่อให้ลูกค้าข้าราชการเข้ามาใช้บริการของโรงพยาบาลฯ มากขึ้น และในปี 2561 สัดส่วนรายได้จากลูกค้าคู่สัญญาภาครัฐคิดเป็นร้อยละ 2.80 ของรายได้จากลูกค้าคู่สัญญาทั้งหมด โดยบริษัทฯ มีการให้ระยะเวลาการชำระเงินแก่ลูกค้ากลุ่มนี้ 60 วัน

สัดส่วนรายได้จากการบริการของบริษัทฯ แยกตามประเภทลูกค้า ประจำปี 2559-2561

ประเภทลูกค้า	2559		2560		2561	
	ล้านบาท	ร้อยละ	ล้านบาท	ร้อยละ	ล้านบาท	ร้อยละ
ลูกค้าทั่วไป	242.77	48.35	266.48	50.95	292.11	45.78
ลูกค้าคู่สัญญา	259.36	51.65	256.56	49.05	346.02	54.22
รวมรายได้จากกิจการโรงพยาบาล	502.13	100.00	522.98	100.00	638.12	100.00

นโยบายด้านราคา

โรงพยาบาลฯ มีนโยบายกำหนดราคาให้อยู่ในระดับที่สามารถแข่งขันได้กับโรงพยาบาลเอกชนในพื้นที่ใกล้เคียงในส่วนของการรักษายาพยาบาลจะกำหนดให้เหมาะสม สอดคล้องกับชนิดและอาการของโรค โดยจะเน้นการให้บริการที่มีคุณภาพและมาตรฐานในการรักษาในส่วนของการหึ่งจะอิงกับราคาตลาดของโรงพยาบาลที่อยู่ในทำเลเดียวกันประกอบกับสิ่งอำนวยความสะดวกในห้องพัก

ภาวะอุตสาหกรรม

ธุรกิจบริการทางการแพทย์หรือธุรกิจโรงพยาบาล

จากการที่ปัจจุบันประชาชนมีความสนใจและเอาใจใส่ในการดูแลสุขภาพมีความรู้ความเข้าใจเกี่ยวกับโรคต่าง ๆ รวมทั้งมีการตรวจสุขภาพเพื่อป้องกันโรคเพิ่มมากขึ้น รวมทั้งผลจากความก้าวหน้าทางการแพทย์ทำให้ประชากรของประเทศมีอายุยืนมากขึ้น ซึ่งส่งผลทำให้มีการใช้จ่ายในการรักษาพยาบาลเพิ่มมากขึ้นตามไปด้วย ขณะเดียวกันประชาชนต่างมีความสนใจในการทำประกันสุขภาพในด้านต่าง ๆ เพิ่มมากขึ้น เพื่อครอบคลุมการรักษาพยาบาลที่จะเกิดขึ้นในอนาคต บัญชีต่าง ๆ เหล่านี้ ส่งผลทำให้ธุรกิจโรงพยาบาลในประเทศไทยเป็นธุรกิจที่มีอัตราการเติบโตที่ค่อนข้างสูง

นอกจากการเติบโตจากความต้องการการรักษาพยาบาลในประเทศ ธุรกิจโรงพยาบาลยังมีศักยภาพที่จะเติบโตจากความต้องการทางการแพทย์ของผู้ป่วยชาวต่างชาติ เป็นผลมาจากนโยบายส่งเสริมให้ประเทศไทยเป็นศูนย์กลางสุขภาพนานาชาติ (Medical Hub) ของภาครัฐ ซึ่งเล็งเห็นถึงจุดเด่นในบริการทางการแพทย์ของไทย ได้แก่ การรักษาพยาบาลที่มีคุณภาพและการบริการที่เป็นมิตร ในอัตราค่าบริการที่ต่ำกว่าประเทศอื่น ๆ ที่คุณภาพการรักษาใกล้เคียงกัน รวมถึงการที่ประเทศไทยมีแหล่งท่องเที่ยวที่หลากหลาย และเป็นศูนย์กลางของภูมิภาค จึงทำให้ประเทศไทยเป็นจุดหมายของการท่องเที่ยวเชิงสุขภาพ (Medical Tourism) ของผู้ป่วยชาวต่างชาติ

โดยปัจจัยที่ส่งผลต่อการเติบโตของธุรกิจโรงพยาบาลมีดังนี้

สัดส่วนโครงสร้างประชากรตามอายุ

จากการประมาณการของสำนักงานคณะกรรมการพัฒนาการเศรษฐกิจและสังคมแห่งชาติพบว่า จำนวนประชากรของไทยจะเพิ่มขึ้นจาก 63.88 ล้านคนในปี 2553 เป็น 66.37 ล้านคนในปี 2568 และจะลดลงเหลือ 63.86 ล้านคนในปี 2583 ซึ่งเป็นผลมาจากอัตราการเจริญพันธุ์ที่อยู่ในระดับต่ำ

	2553	2558	2563F	2568F	2573F	2578F	2583F
จำนวนประชากร (ล้านคน)	63.88	65.10	66.00	66.37	66.18	65.35	63.86
สัดส่วนประชากรตามช่วงอายุ (ร้อยละ)							
0-14 ปี	19.82	18.11	16.79	15.82	14.81	13.77	12.79
15-59 ปี	67.00	65.99	64.08	61.39	58.62	56.61	55.08
60 ปีขึ้นไป	13.18	15.90	19.12	22.79	26.56	29.63	32.13

ที่มา: สำนักงานคณะกรรมการพัฒนาการเศรษฐกิจและสังคมแห่งชาติ

อย่างไรก็ตาม สัดส่วนประชากรผู้สูงอายุ (อายุ 60 ปีขึ้นไป) จะเพิ่มขึ้นอย่างต่อเนื่องจากร้อยละ 13.18 ในปี 2553 เป็นร้อยละ 32.13 ในปี 2583 หรือเพิ่มขึ้นจากประมาณ 8.41 ล้านคนในปี 2553 เป็นประมาณ 20.52 ล้านคนในปี 2583 จะทำให้ประเทศไทยก้าวเข้าสู่สังคมผู้สูงอายุ ซึ่งเป็นผลมาจากความก้าวหน้าทางการแพทย์ทำให้ประชากรของประเทศอายุยืนมากขึ้น

นอกจากนี้ อายุคาดเฉลี่ยเมื่อแรกเกิด (Life Expectancy at Birth) ของประชากรหญิงจะเพิ่มขึ้นจาก 77.5 ปี ในปี 2553 เป็น 81.9 ปีในปี 2583 สำหรับประชากรชาย อายุคาดเฉลี่ยเมื่อแรกเกิดจะเพิ่มขึ้นจาก 70.4 ปี ในปี 2553 เป็น 75.3 ปีในปี 2583

จากการเปลี่ยนแปลงโครงสร้างประชากรตามอายุดังกล่าว ส่งผลทำให้ความต้องการบริการทางการแพทย์เพิ่มสูงขึ้น เนื่องจากผู้สูงอายุเป็นกลุ่มผู้ใช้บริการที่ต้องการการรักษาพยาบาลมากกว่ากลุ่มอายุอื่น และต้องการการรักษาพยาบาลที่ต่อเนื่อง

ผู้ป่วยจากต่างประเทศ

ผู้ป่วยจากต่างประเทศที่เข้ารับบริการทางการแพทย์ในโรงพยาบาลของไทย แบ่งออกได้เป็น 2 ประเภท ได้แก่ คนไข้ชาวต่างชาติที่เดินทางเข้ามาใช้บริการทางการแพทย์โดยเฉพาะหรือกลุ่มนักท่องเที่ยวเชิงสุขภาพ (Medical Tourism) และกลุ่มชาวต่างชาติที่เข้ามาทำงาน

ในประเทศไทย (Expatriate) โดยปัจจัยที่ทำให้ประเทศไทยได้รับความนิยมในด้านการท่องเที่ยวเชิงสุขภาพ ได้แก่ การรักษาพยาบาลที่มีคุณภาพด้วยอัตราค่าบริการที่ต่ำกว่า การบริการที่เป็นมิตร และสถานที่ท่องเที่ยวต่างๆ ที่หลากหลาย

นอกจากนี้ ธุรกิจการให้บริการทางการแพทย์ยังได้รับการสนับสนุนจากภาครัฐเพื่อให้ประเทศไทยเป็นศูนย์กลางสุขภาพนานาชาติ (Medical Hub) โดยมีเป้าหมายหลัก 4 ด้าน ได้แก่ การรักษาพยาบาล การส่งเสริมสุขภาพ ผลิตภัณฑ์สุขภาพและสมุนไพรไทย และการเพิ่มผลผลิตด้านการแพทย์แผนไทยและการแพทย์ทางเลือก รวมถึงจะพัฒนาโรงพยาบาลและคลินิกของไทยให้ได้มาตรฐานนานาชาติ เช่น การรับรองมาตรฐาน Joint Commission International (JCI) และยังได้อนุญาตให้ชาวต่างชาติพร้อมผู้ติดตามจำนวนไม่เกิน 4 คน จาก 6 ประเทศกลุ่มอ่าวอาหรับ (GCC: Gulf cooperation Council) ได้แก่ ราชอาณาจักรบาห์เรน รัฐคูเวต รัฐสุลต่านโอมาน รัฐกาตาร์ ราชอาณาจักรซาอุดีอาระเบีย และสหรัฐอาหรับเอมิเรตส์ ซึ่งเป็นประเทศที่มีศักยภาพในการเดินทางเข้ามาใช้บริการ จะได้รับการยกเว้น การตรวจลงตราหรือวีซ่า และให้พำนักในราชอาณาจักรไทยได้ไม่เกิน 90 วัน โดยต้องมีเอกสารการนัดหมายจากสถานพยาบาล และกำลังพิจารณาขยายมาตรการนี้แก่ประเทศอื่นๆ ด้วย เช่น ประเทศในกลุ่มอาเซียน สแกนดิเนเวีย ญี่ปุ่น รัสเซีย และจีน เป็นต้น

สำหรับ การเปิดประชาคมเศรษฐกิจอาเซียน (ASEAN Economic Community: AEC) จะทำให้เกิดการลงทุนและจ้างงานชาวต่างชาติมากขึ้น ซึ่งจะส่งผลให้ความต้องการทางการแพทย์ของกลุ่ม Expatriate และผู้ติดตามเพิ่มขึ้น เป็นผลดีต่อการเติบโตของธุรกิจโรงพยาบาลในประเทศไทย

นอกจากปัจจัยต่างๆ ในระดับประเทศตามที่กล่าวมาแล้ว ยังมีปัจจัยอื่นในระดับจังหวัดสมุทรสาคร ซึ่งเป็นจังหวัดที่โรงพยาบาลฯ ตั้งอยู่ ที่จะส่งผลต่อการดำเนินการของโรงพยาบาลฯ ดังนี้

จำนวนประชากรทั้งหมดในจังหวัดสมุทรสาคร

(หน่วย : ล้านคน)	2551	2552	2553	2554	2555	2556	2557	2558	2559	2560	2561
ทั่วราชอาณาจักร	63.39	63.53	63.88	64.08	64.46	64.79	65.12	65.73	65.93	66.19	66.41
กรุงเทพมหานคร	5.71	5.70	5.70	5.67	5.67	5.69	5.69	5.70	5.69	5.68	5.68
จังหวัดสมุทรสาคร	0.48	0.48	0.49	0.50	0.51	0.52	0.53	0.55	0.56	0.57	0.58

ที่มา: <http://statbbi.nso.go.th/staticreport/page/sector/th/01.aspx>

จำนวนการเกิดในจังหวัดสมุทรสาคร

(คน)	2550	2551	2552	2553	2554	2555	2556	2557	2558	2559	2560
ทั่วราชอาณาจักร	811,384	797,356	787,739	766,370	796,093	818,901	782,129	776,370	736,352	704,058	702,755
กรุงเทพมหานคร	110,534	106,779	104,935	99,728	100,331	105,570	101,008	99,618	95,551	92,030	90,904
จังหวัดสมุทรสาคร	10,505	10,503	10,161	9,737	10,947	12,212	13,484	13,915	13,839	13,065	13,032

ที่มา: <http://statbbi.nso.go.th/staticreport/page/sector/th/01.aspx>

จำนวนการเกิดในจังหวัดสมุทรสาครเพิ่มขึ้นจาก 10,505 ราย ในปี 2550 เป็น 13,032 รายในปี 2560 หรือคิดเป็นอัตราการเติบโตเฉลี่ยต่อปี (CAGR) ที่ร้อยละ 2.18 ซึ่งเป็นจังหวัดที่มีอัตราการเติบโตของจำนวนการเกิดสูงเป็นอันดับสองของประเทศ ในขณะที่ในช่วงปี 2550 - 2560 จำนวนการเกิดเฉลี่ยต่อปีของประเทศและกรุงเทพมหานครจะลดลงที่ร้อยละ 1.43 และร้อยละ 1.94 ตามลำดับ แสดงให้เห็นถึงความต้องการ การให้บริการทางการแพทย์โดยเฉพาะด้านสูติ-นรีเวช และกุมารเวชของจังหวัด

จำนวนประชากรในจังหวัดสมุทรสาคร

สถิติ	ภูมิภาค	2552	2553	2554	2555	2556	2557	2558	2559	2560	2561
จำนวนประชากร (ล้านคน)	ทั่วประเทศ	63.53	63.88	64.08	64.46	64.79	65.12	65.73	65.93	66.19	66.41
	สมุทรสาคร	0.48	0.49	0.50	0.51	0.52	0.53	0.55	0.56	0.57	0.58
สัดส่วนประชากร วัยเด็ก (ร้อยละ)	ทั่วประเทศ	20.23	19.77	19.30	18.88	18.55	18.29	18.86	18.55	18.28	17.98
	สมุทรสาคร	20.91	20.29	19.73	19.27	18.94	18.69	18.67	18.19	17.84	17.51
สัดส่วนผู้สูงอายุ (ร้อยละ)	ทั่วประเทศ	11.54	11.97	12.41	12.90	13.72	14.25	13.41	13.84	14.34	14.93
	สมุทรสาคร	10.49	10.90	11.29	11.78	12.65	13.18	12.05	12.30	12.64	13.15

ที่มา : http://stat.dopa.go.th/stat/statnew/upstat_age.php

จากการที่อัตราการเกิดของประชากรในจังหวัดสมุทรสาครเพิ่มขึ้นในอัตราที่สูงกว่าอัตราการเกิดของประชากรของประเทศ ทำให้จำนวนประชากรของจังหวัดสมุทรสาครเพิ่มขึ้นจาก 484,606 คนในปี 2552 เป็น 577,964 คน ในปี 2561 หรือคิดเป็นอัตราการเติบโตเฉลี่ยต่อปี (CAGR) ที่ร้อยละ 2.23 ซึ่งสูงกว่าอัตราการเติบโตเฉลี่ยของประชากรทั้งประเทศในช่วงเดียวกันที่ร้อยละ 0.56 และเมื่อพิจารณาสัดส่วนประชากรวัยเด็กของจังหวัดสมุทรสาครระหว่างปี 2552-2561 พบว่ามีสัดส่วนที่ใกล้เคียงกับสัดส่วนประชากรวัยเด็กของประเทศ และจากขนาดของครอบครัวที่เล็กลงและมีบุตรเฉลี่ยต่อครอบครัวน้อยลง ทำให้ผู้ประกอบการให้ความสำคัญในการดูแลบุตรหลาน โดยเฉพาะเรื่องสุขภาพเพิ่มมากขึ้น แสดงให้เห็นถึงโอกาสของธุรกิจโรงพยาบาลในจังหวัดที่สามารถเน้นการให้บริการด้านกุมารเวชเพื่อรองรับการรักษาพยาบาลที่เพิ่มขึ้นในอนาคต

นอกจากนี้ สัดส่วนผู้สูงอายุที่มีอายุตั้งแต่ 60 ปีขึ้นไปในจังหวัดสมุทรสาคร เพิ่มขึ้นจากร้อยละ 10.49 ในปี 2552 เป็นร้อยละ 13.15 ในปี 2562 ซึ่งเพิ่มขึ้นไปในทิศทางเดียวกับสัดส่วนผู้สูงอายุของประเทศ จากข้อมูลดังกล่าวแสดงให้เห็นถึงความต้องการการรักษาพยาบาลที่เพิ่มขึ้นอย่างต่อเนื่องของผู้สูงอายุในจังหวัดสมุทรสาคร ซึ่งเป็นไปในทิศทางเดียวกับประเทศ

การแข่งขัน

ธุรกิจโรงพยาบาลและการให้บริการทางการแพทย์ในปัจจุบันมีการแข่งขันที่เพิ่มสูงขึ้น อันเนื่องมาจากการที่ประชาชนมีอายุยืนยาวขึ้นและให้ความสนใจด้านสุขภาพมากขึ้น โรงพยาบาลต่าง ๆ ทั้งโรงพยาบาลรัฐและเอกชนจึงมีการลงทุนและปรับตัวเพื่อรองรับความต้องการด้านการรักษาพยาบาลหรือตรวจสุขภาพที่เพิ่มมากขึ้น โดยโรงพยาบาลของรัฐหลายแห่งได้มีการเพิ่มการให้บริการรักษาพยาบาลในรูปแบบของเอกชน ในขณะที่โรงพยาบาลเอกชนได้มีการควบรวมเพื่อให้เกิดการประหยัดต่อขนาด และขยายการให้บริการให้ครอบคลุมไปยังพื้นที่ต่าง ๆ ได้มากขึ้น นอกจากนี้ ยังมีการลงทุนเพิ่มเติมในเครื่องมือและอุปกรณ์ที่ทันสมัยเพื่อปรับปรุงและพัฒนาศักยภาพการให้บริการทางการแพทย์

โรงพยาบาลเอกชนยังมุ่งเน้นที่จะพัฒนาคุณภาพการให้บริการให้ได้มาตรฐานสากลเพื่อรองรับผู้ใช้บริการจากต่างชาติทั้งกลุ่มนักท่องเที่ยวเชิงสุขภาพ (Medical Tourism) และกลุ่มชาวต่างชาติที่เข้ามาทำงานในประเทศไทย (Expatriate) ตามนโยบายของภาครัฐที่จะให้ประเทศไทยเป็นศูนย์กลางสุขภาพนานาชาติ (Medical Hub)

โดยทั่วไป โรงพยาบาลแต่ละแห่งจะมีความแตกต่างทั้งในด้านขนาด ทำเลที่ตั้ง และความเชี่ยวชาญในการรักษาพยาบาล เป็นผลมาจากจำนวนเงินลงทุน กลุ่มลูกค้าเป้าหมายและแพทย์ผู้เชี่ยวชาญของแต่ละโรงพยาบาล โดยสำนักงานปลัดกระทรวงสาธารณสุขได้แบ่งระดับของหน่วยบริการทางการแพทย์ออกเป็น 3 ระดับ ได้แก่

- **หน่วยบริการระดับปฐมภูมิ (Primary care)** เป็นสถานพยาบาลขนาดเล็กที่ให้บริการรักษาโรคเบื้องต้นไม่ซับซ้อน และให้บริการเฉพาะผู้ป่วยนอกเท่านั้น
- **หน่วยบริการระดับทุติยภูมิ (Secondary Care)** เป็นสถานพยาบาลที่สามารถให้บริการโรคที่มีความซับซ้อน โดยแพทย์เฉพาะทาง (Specialty) สามารถให้บริการทั้งผู้ป่วยนอกและผู้ป่วยใน

- หน่วยบริการระดับตติยภูมิ (Tertiary Care) เป็นสถานพยาบาลที่สามารถให้บริการโรคที่มีความซับซ้อนสูง โดยแพทย์เฉพาะทางสาขาต่อยอด (Sub-Specialty) สามารถให้บริการทั้งผู้ป่วยนอกและผู้ป่วยใน

จากการแบ่งระดับของหน่วยบริการข้างต้น โรงพยาบาลเอกชนส่วนใหญ่รวมถึงโรงพยาบาลเอกชัยจะเป็นหน่วยบริการระดับตติยภูมิ ซึ่งสามารถให้บริการโดยแพทย์เฉพาะทางและให้บริการผู้ป่วยในได้ ดังนั้น โรงพยาบาลเอกชนส่วนใหญ่จะสร้างความแตกต่างเพื่อดึงดูดผู้ใช้บริการโดยการนำเสนอบริการทางการแพทย์ที่เป็นจุดเด่นเฉพาะทางของแต่ละโรงพยาบาลตามความเชี่ยวชาญของแพทย์ เพื่อให้ผู้ใช้บริการนึกถึงเป็นอันดับแรกเมื่อต้องการใช้บริการ

สำหรับการแข่งขันของโรงพยาบาลเอกชนในจังหวัดสมุทรสาครและพื้นที่ใกล้เคียงกับโรงพยาบาลฯ ที่มุ่งเน้นให้บริการทางการแพทย์แก่ลูกค้าทั่วไปที่ไม่ใช่บริการประกันสังคม ได้แก่ โรงพยาบาลมหาชัย 1 โรงพยาบาลนครธน และโรงพยาบาลบางปะกอก 9 อินเตอร์เนชั่นแนล โดยโรงพยาบาลฯ และโรงพยาบาลมหาชัย 1 จะตั้งอยู่ในอำเภอเมืองจังหวัดสมุทรสาคร ในขณะที่โรงพยาบาลนครธน และโรงพยาบาลบางปะกอก 9 อินเตอร์เนชั่นแนลจะตั้งอยู่บนถนนพระราม 2 ซึ่งห่างจากโรงพยาบาลฯ กว่า 20 กิโลเมตร เมื่อพิจารณาถึงการให้บริการทางการแพทย์แต่ละโรงพยาบาลต่างมีความเชี่ยวชาญเฉพาะทางแตกต่างกันไป เช่น อายุรกรรมโรคหัวใจ อายุรกรรมระบบประสาท อายุรกรรมทางเดินอาหาร เป็นต้น

โดยโรงพยาบาลเอกชัยถือเป็นโรงพยาบาลที่มีขนาดเล็กที่สุดเมื่อพิจารณาจากจำนวนเตียงที่ให้บริการ อย่างไรก็ตาม จากการที่แพทย์ของโรงพยาบาลฯ มีความเชี่ยวชาญ และเป็นที่ยอมรับของคนในจังหวัดสมุทรสาครทั้งในด้านสูติ-นรีเวช ด้านกุมารเวช ด้านจลยศาสตร์ การใส่ใจในการให้บริการของโรงพยาบาลฯ ที่มีคุณภาพในราคาที่แข่งขันได้ รวมถึงการประชาสัมพันธ์และกิจกรรมเพื่อสังคมของโรงพยาบาลฯ ทำให้โรงพยาบาลฯ มีรายได้เติบโตอย่างต่อเนื่อง และจากความสามารถในการบริหารจัดการต้นทุนและค่าใช้จ่ายอย่างมีประสิทธิภาพ ส่งผลทำให้โรงพยาบาลฯ มีอัตรากำไรสุทธิเติบโตอย่างต่อเนื่องในช่วง 3 ปีย้อนหลัง

การจัดหาผลิตภัณฑ์และบริการ

1 การจัดหาบุคลากรทางการแพทย์

โรงพยาบาลฯ มีการจัดหาบุคลากรทางการแพทย์ผ่านหลายช่องทาง ไม่ว่าจะเป็น การจัดหาแพทย์ผ่านทางคณะผู้บริหารของโรงพยาบาลฯ ที่มีชื่อเสียง ซึ่งสามารถชักชวนแพทย์ที่มีความสามารถและมีความเชี่ยวชาญในสาขาต่าง ๆ มาร่วมงานกับโรงพยาบาลฯ ทั้งแพทย์ประจำและแพทย์นอกเวลา นอกจากนี้ โรงพยาบาลฯ ยังมีการประกาศรับสมัครแพทย์ผ่าน www.thaiclinic.com ซึ่งเป็นเว็บไซต์ที่เกี่ยวข้องกับบุคลากรทางการแพทย์โดยเฉพาะ

สำหรับเจ้าหน้าที่พยาบาล โรงพยาบาลฯ มีการให้ทุนการศึกษา กับ คณะพยาบาลศาสตร์ มหาวิทยาลัยคริสเตียน ซึ่งมีความสัมพันธ์ที่ดีกับโรงพยาบาลฯ ตลอดมา และมีการส่งพยาบาลที่จบการศึกษามาร่วมงานกับโรงพยาบาลฯ อย่างต่อเนื่อง นอกจากนี้ โรงพยาบาลฯ ยังจัดหาพยาบาลผ่านทาง ป้ายประกาศของโรงพยาบาลฯ สำนักงานแรงงานจังหวัด และสถานศึกษาต่าง ๆ

โดย ณ 31 ธันวาคม 2561 โรงพยาบาลฯ มีบุคลากรทางการแพทย์ ดังนี้

สายงาน	ปี 2560		ปี 2561	
	ประจำ (คน)	นอกเวลา (คน)	ประจำ (คน)	นอกเวลา (คน)
1. ฝ่ายการแพทย์	26	100	27	100
2. ฝ่ายการพยาบาล				
2.1 พยาบาล	80	28	99	31
2.2 ผู้ช่วยพยาบาล	100	-	101	-
2.3 เจ้าหน้าที่	25	-	23	-

สายงาน	ปี 2560		ปี 2561	
	ประจำ (คน)	นอกเวลา (คน)	ประจำ (คน)	นอกเวลา (คน)
3. ฝ่ายสนับสนุนการแพทย์				
3.1 เภสัชกรรม	18	7	19	5
3.2 ห้องปฏิบัติการ	12	5	10	2
3.3 รังสีวินิจฉัย	9	3	10	2
3.4 กายภาพบำบัด	9	6	9	5
รวม	278	149	298	145

การจัดหายาและเวชภัณฑ์

ยาและเวชภัณฑ์เป็นต้นทุนที่สำคัญที่ใช้ในการดำเนินธุรกิจโรงพยาบาล โรงพยาบาลฯ จึงให้ความสำคัญกับการจัดซื้อยาและเวชภัณฑ์ โดยจะจัดซื้อกับผู้ขายที่อยู่ในบัญชีรายชื่อผู้ขาย (Approved Vendor List: AVL) เท่านั้น ซึ่งการคัดเลือกผู้ขายเข้าสู่บัญชีรายชื่อผู้ขายนั้น จะคำนึงถึงราคาสินค้า คุณภาพสินค้า และการบริการ นอกจากนี้ จะมีการประเมินผู้ขายทุกปี โดยพิจารณาจากคุณภาพสินค้า ความรวดเร็วในการส่งมอบ และการบริการหลังการขาย ในกรณีที่จะมีการจัดซื้อยาหรือเวชภัณฑ์ใหม่จะต้องได้รับการอนุมัติจากคณะกรรมการยา และสารทดแทนก่อนการจัดซื้อทุกครั้ง โดยคณะกรรมการยาและสารทดแทนของโรงพยาบาลฯ (ประกอบด้วยผู้อำนวยการโรงพยาบาล รองผู้อำนวยการ ผู้ช่วยผู้อำนวยการ ผู้จัดการฝ่ายการพยาบาลทั้งผู้ป่วยนอกและผู้ป่วยใน หัวหน้าแผนกห้องปฏิบัติการ หัวหน้าแผนกรังสีวินิจฉัย หัวหน้าแผนกจัดซื้อ หัวหน้าหน่วยคลังพัสดุ พยาบาลควบคุมและป้องกันการติดเชื้อ และพยาบาลบริหารความเสี่ยง) มีหน้าที่ในการกำหนดนโยบายและวิธีปฏิบัติเกี่ยวกับยา ทบพวนและอนุมัติการนำเข้าเวชภัณฑ์เข้าและคัดออก และวางหลักเกณฑ์ในเรื่องต่างๆ ที่เกี่ยวข้องกับยา โดยส่วนใหญ่โรงพยาบาลฯ จะจัดซื้อยาและเวชภัณฑ์จากผู้จัดจำหน่ายที่มีชื่อเสียง เช่น บริษัท ซิลิลิค ฟาร์มา จำกัด บริษัท ดีเคเอสเอช (ประเทศไทย) จำกัด เป็นต้น โดยไม่มีการฟังฟังผู้จัดจำหน่ายรายใดรายหนึ่ง โดยโรงพยาบาลฯ มีระยะเวลาการชำระเงินกับผู้จัดจำหน่ายประมาณ 30 วัน

สำหรับการบริหารจัดการยาและเวชภัณฑ์นั้น โรงพยาบาลฯ มีการกำหนดปริมาณคงคลังขั้นสูง และขั้นต่ำของยาและเวชภัณฑ์แต่ละชนิด โดยจะพิจารณาจาก ข้อมูลสถิติของปริมาณการใช้จริงของผู้รับบริการและระยะเวลาการสั่งซื้อ ซึ่งจะช่วยให้โรงพยาบาลฯ สามารถบริหารยาและเวชภัณฑ์ในคลังได้อย่างมีประสิทธิภาพ นอกจากนี้ เภสัชกรของโรงพยาบาลฯ ยังมีหน้าที่ในการตรวจสอบวันหมดอายุของยาและเวชภัณฑ์เพื่อให้สามารถเปลี่ยนกับผู้ขายได้ทันเวลา

การจัดหาอุปกรณ์และเครื่องมือทางการแพทย์

อุปกรณ์และเครื่องมือแพทย์ที่มีมูลค่าสูง เช่น เครื่องเอกซเรย์คอมพิวเตอร์ เครื่องตรวจวัดความหนาแน่นของมวลกระดูก หรือเครื่องกระตุ้นหัวใจ จะต้องผ่านการทดลองใช้จากแพทย์หรือบุคลากรทางการแพทย์ผู้ใช้งานและมีการเปรียบเทียบการใช้งานจากผู้ผลิตอย่างน้อย 3 บริษัท โดยจะพิจารณาคุณสมบัติทั้งคุณภาพสินค้า บริการหลังการขาย และราคา หลังจากนั้นแพทย์หรือบุคลากรทางการแพทย์ผู้ใช้งาน และหัวหน้าฝ่ายจะจัดทำรายงานการสั่งซื้อ เสนอผู้มีอำนาจอนุมัติเพื่อสั่งซื้อต่อไป ซึ่งก่อนการสั่งซื้อจะต้องได้รับการพิจารณาร่วมกันระหว่าง ผู้อำนวยการโรงพยาบาล รองผู้อำนวยการโรงพยาบาล แพทย์หรือบุคลากรทางการแพทย์ผู้ใช้งาน หัวหน้าแผนกจัดซื้อ และหัวหน้าแผนกบัญชี โดยอุปกรณ์และเครื่องมือที่ได้รับอนุมัติจะสั่งซื้อผ่านผู้ผลิตหรือตัวแทนจำหน่ายในประเทศเท่านั้นเพื่อให้ได้รับการรับประกันและบริการหลังการขายที่เหมาะสม เช่น การฝึกอบรมผู้ใช้งาน การบำรุงรักษาเชิงป้องกัน การสอบเทียบ และการจัดเก็บเครื่องมือแพทย์อย่างเหมาะสม โดยโรงพยาบาลฯ มีระยะเวลาการชำระเงินกับผู้จัดจำหน่ายประมาณ 30-60 วัน หรือสามารถผ่อนชำระได้ ขึ้นกับการเจรจาต่อรองกับผู้จัดจำหน่าย

ผลกระทบต่อสิ่งแวดล้อม

จากแนวคิด Green Hospital โรงพยาบาลฯ จึงได้มีการจัดตั้งคณะกรรมการสิ่งแวดล้อมและความปลอดภัย (Environment of Care Committee) ซึ่งเป็นคณะทำงานที่รับผิดชอบ ติดตาม ควบคุม กำกับ ดูแลให้ดำเนินการตามมาตรการและโครงการต่างๆ เพื่อบริหารจัดการด้านความปลอดภัย อาชีวอนามัย และสภาพแวดล้อมภายในโรงพยาบาล ซึ่งได้มีการกำหนดนโยบายและแนวทางปฏิบัติที่เกี่ยวข้องกับสิ่งแวดล้อม

นโยบายด้านสิ่งแวดล้อมและความปลอดภัยโรงพยาบาลฯ

เพื่อให้ผู้มารับบริการ และผู้ปฏิบัติงานของโรงพยาบาลฯ มีความปลอดภัยในชีวิตและทรัพย์สินภายใต้สิ่งแวดล้อมที่ดี และเป็นการแสดงความรับผิดชอบต่อความตระหนักขององค์กรในด้านความปลอดภัยเป็นสำคัญ และเป็นข้อกำหนดหลักสำหรับทุกหน่วยงานที่ทุกหน่วยงานจะต้องมีการวิเคราะห์จัดวางระบบและนำลงสู่การปฏิบัติอย่างจริงจังและสอดคล้องกันทั้งองค์กร โรงพยาบาลฯ กำหนดนโยบายด้านสิ่งแวดล้อมและความปลอดภัย ดังนี้

1. ความปลอดภัยด้านคลินิก สามารถให้หลักประกันในการระบุผู้ป่วยอย่างถูกต้อง มีประสิทธิภาพในการสื่อสารระหว่างผู้ให้การดูแลผู้ป่วย เน้นความปลอดภัยในการใช้ยาที่มีความเสี่ยงสูง รวมทั้งผู้ป่วยปลอดภัยจากการใช้อุปกรณ์ทางการแพทย์ และปลอดภัยจากการติดเชื้อในโรงพยาบาลฯ (Patient Safety Goal)
2. ความปลอดภัยด้านผู้ปฏิบัติงานและอาชีวอนามัย เนื่องจากโรงพยาบาลฯ ถือว่าเจ้าหน้าที่ทุกคนเป็นทรัพยากรที่สำคัญจึงให้ทุกฝ่ายปฏิบัติตามดังนี้
 - 2.1. โรงพยาบาลฯ ถือว่าความปลอดภัยในการทำงานเป็นหน้าที่ของพนักงานทุกคน ทุกระดับที่จะร่วมมือกันปฏิบัติเพื่อให้เกิดความปลอดภัยทั้งของตนเองและผู้อื่น
 - 2.2. โรงพยาบาลฯ จะดำเนินการปรับปรุง ดูแล สถานที่ทำงานให้ถูกสุขลักษณะและมีความปลอดภัยอยู่เสมอ ไม่ให้เกิดอุบัติเหตุหรืออันตรายทั้งแก่ผู้รับบริการ สังคม และเจ้าหน้าที่ปฏิบัติงาน ตลอดจนสนับสนุนการใช้เครื่องป้องกันอันตรายที่เหมาะสม
 - 2.3. ผู้บังคับบัญชาทุกระดับต้องมีหน้าที่ดูแลรับผิดชอบในเรื่องความปลอดภัยในการทำงานของผู้ใต้บังคับบัญชาให้เป็นไปตามกฎระเบียบที่กำหนดไว้อย่างเคร่งครัด
 - 2.4. โรงพยาบาลฯ จะส่งเสริมและป้องกันไม่ให้นักงาเกิดการเจ็บป่วยอันเนื่องมาจากการทำงานในทุกกรณีและจะส่งเสริมให้พนักงานมีสุขภาพอนามัยที่ดี
3. นโยบายด้านการอนุรักษ์สภาพแวดล้อม โรงพยาบาลฯ จะป้องกันไม่ให้เกิดการดำเนินธุรกิจของบริษัทก่อให้เกิดมลภาวะแก่สภาพแวดล้อม และจะปรับปรุงระบบการปฏิบัติงานอยู่เสมอเพื่อการอนุรักษ์สภาพแวดล้อม และลดการใช้วัสดุอุปกรณ์ที่ก่อให้เกิดการทำลายสภาพแวดล้อมและลดการใช้ทรัพยากรอย่างฟุ่มเฟือย
4. โรงพยาบาลฯ มีการกำหนดแผนการจัดการเมื่อมีสถานการณ์ฉุกเฉินต่างๆ ตามความเหมาะสม
5. ดำเนินการรายงานผลกระทบสิ่งแวดล้อม และรายงานการตรวจติดตาม ตามกฎหมายกำหนดอย่างครบถ้วน

นอกจากนี้โรงพยาบาลฯ มุ่งเน้นการปฏิบัติตามมาตรการการป้องกันและแก้ไขผลกระทบสิ่งแวดล้อมและมาตรการติดตามตรวจสอบคุณภาพสิ่งแวดล้อม โดยการประสานความร่วมมือจากทุกฝ่ายในโรงพยาบาลฯ และจัดทำรายงานการปฏิบัติตามมาตรการปีละ 2 ครั้ง ตามกำหนดของสำนักงานนโยบายและแผนทรัพยากรธรรมชาติและสิ่งแวดล้อมอย่างต่อเนื่องตั้งแต่เปิดดำเนินการให้บริการ โดยรายงานจะประกอบไปด้วยข้อมูลที่สอดคล้องกับมาตรการการป้องกันและแก้ไขผลกระทบสิ่งแวดล้อมและมาตรการติดตามตรวจสอบคุณภาพสิ่งแวดล้อม ดังนี้

อุทกวิทยาและการบำบัดน้ำเสีย

1. มีการกักเก็บน้ำสำรอง 364 ลูกบาศก์เมตร ซึ่งมีความเพียงพอสำหรับกรณีฉุกเฉินรองรับการใช้น้ำประปาที่ 1.33 วัน มีการบำรุงรักษาท่อน้ำและถังเก็บน้ำปีละครั้งเพื่อให้อยู่ในสภาพดี สะอาดอยู่เสมอ และมีการส่งตัวอย่างน้ำเพาะเชื้อเป็นประจำทุกเดือน
2. มีบ่อบำบัดน้ำเสียที่มีขนาดเหมาะสมกับปริมาณน้ำทิ้งของโรงพยาบาลในแต่ละวัน มีการบำบัดจุลินทรีย์ชีวภาพ มีการตรวจคุณภาพน้ำทิ้งทุก 3 เดือน

3. มีการบำบัดน้ำเสียเพื่อให้ค่า Biochemical Oxygen Demand (BOD) ลดลงเหลือไม่เกิน 20 มิลลิกรัมต่อลิตร ก่อนระบายสู่วางระบายน้ำสาธารณะ ตามมาตรฐานของกรมควบคุมมลพิษ กระทรวงทรัพยากรธรรมชาติและสิ่งแวดล้อม

การอนุรักษ์พลังงาน

1. กำหนดนโยบายการใช้พลังงานทุกประเภทอย่างมีประสิทธิภาพและลดการสูญเสียพลังงานที่ไม่จำเป็นลงให้มากที่สุด
2. กำหนดเป้าหมายการใช้พลังงานไม่เกิน 700,000 บาทต่อเดือน และกำหนดให้เป็นส่วนหนึ่งของการดำเนินงานของโรงพยาบาล
3. ดำเนินการปรับปรุงประสิทธิภาพการใช้พลังงานขององค์กรอย่างต่อเนื่องและเหมาะสม
4. กำหนดมาตรการการประหยัดพลังงานให้เป็นแนวทางการปฏิบัติในองค์กร
5. มีเจตจำนงให้ปฏิบัติตามกฎหมายที่เกี่ยวข้องกับการอนุรักษ์พลังงานและมาตรฐานการจัดการพลังงาน แต่จะต้องไม่ส่งผลให้ประสิทธิภาพ การให้บริการของโรงพยาบาล ลดลง

โดยโรงพยาบาล ได้กำหนดมาตรการประหยัดพลังงานให้ทุกหน่วยงานปฏิบัติ เช่น ปิดไฟส่องสว่างในที่มืดตลอดถึง ปิดสวิตช์ทุกครั้งที่ใช้งาน เดินขึ้น-ลงบันได 1-2 ชั้นแทนการใช้ลิฟต์ ตั้งอุณหภูมิเครื่องปรับอากาศที่ 25 องศาเซลเซียส ปิดไฟส่องสว่าง แอร์และคอมพิวเตอร์ระหว่างพักเที่ยง ปิดเครื่องปรับอากาศก่อนเลิกงาน 15-30 นาที เป็นต้น

การจัดการขยะมูลฝอย

โรงพยาบาล มีเจ้าหน้าที่ทำความสะอาดเก็บรวบรวมขยะมูลฝอย และเปลี่ยนถุงรองรับขยะมูลฝอยเป็นประจำทุกวัน วันละ 2 ครั้ง จากนั้นจึงนำขยะที่รวบรวมได้ไปไว้ยังห้องพักขยะมูลฝอยรวมซึ่งอยู่บริเวณด้านหลังโครงการ เพื่อบริการเก็บขนไปกำจัดต่อไป โดยโรงพยาบาล มีระบบการจัดการขยะตั้งแต่การคัดแยกขยะที่จุดกำเนิดของขยะ แบ่งขยะออกเป็น 4 ประเภท ได้แก่ ขยะทั่วไป ขยะติดเชื้อ ขยะรีไซเคิล และขยะพิษ และมีที่รองรับขยะอย่างเพียงพอได้มาตรฐาน ส่วนการกำจัดขยะจะกำจัดตามประเภทของขยะ โดยขยะทั่วไปและขยะพิษจะกำจัดโดยองค์การบริหารส่วนตำบลโคกขาม ทุกวันจันทร์ วันพุธ และวันศุกร์ ส่วนขยะติดเชื้อ จะกำจัดโดยบริษัทภายนอก ทุกวันอังคาร วันพฤหัสบดี และวันเสาร์ และขยะรีไซเคิลจะมีการรวบรวมและจำหน่ายเศษซาก 2 ครั้งต่อเดือน ซึ่งทางโรงพยาบาล มีการทบทวนและอบรมเป็นประจำทุกปี

การป้องกันอัคคีภัย

1. จัดทีมรักษาการณ์ตลอด 24 ชั่วโมง เพื่อดูแลตรวจสอบและระบบความปลอดภัยของผู้มาใช้บริการ
2. จัดให้มีป้ายแสดงเส้นทางหนีไฟและตำแหน่งของอุปกรณ์ดับเพลิงรวมทั้งวิธีการใช้อุปกรณ์อย่างชัดเจน
3. จัดให้มีระบบตรวจจับเพลิงไหม้ ได้แก่ Smoke Detector และ Heat Detector และสวิตช์แจ้งเหตุเพลิงไหม้
4. จัดให้มีระบบสัญญาณเสียงแบบกระดิ่ง (Alarm Detector) เพื่อแจ้งเหตุเพลิงไหม้
5. จัดให้มีตู้อุปกรณ์ดับเพลิง (Fire Hose System) และถังเคมีดับเพลิงชนิดมือถือ (Fire Extinguisher) ในทุกชั้นภายในอาคารโรงพยาบาล
6. จัดให้มีระบบฉีดพ่นอัตโนมัติ (Sprinkler) ครอบคลุมพื้นที่ทั้งหมดทุกชั้นของอาคารโรงพยาบาล

การจัดการด้านความปลอดภัย

เพื่อให้ผู้มารับบริการ และผู้ปฏิบัติงานของโรงพยาบาล มีความปลอดภัยในชีวิตและทรัพย์สินภายใต้สิ่งแวดล้อมที่ดี และเป็นการแสดงความรับผิดชอบต่อองค์กรในด้านความปลอดภัยเป็นสำคัญ และเป็นข้อกำหนดหลักสำหรับที่ทุกหน่วยงานจะต้องมีการวิเคราะห์จัดวางระบบและนำสู่การปฏิบัติอย่างจริงจังและสอดคล้องกันทั้งองค์กร โรงพยาบาล ได้กำหนดนโยบายดังนี้

1. ความปลอดภัยด้านคลินิก สามารถให้หลักประกันในการระนุผู้ป่วยอย่างถูกต้อง มีประสิทธิภาพในการสื่อสารระหว่างผู้ให้การดูแลผู้ป่วย เน้นความปลอดภัยในการใช้ยาที่มีความเสี่ยงสูง รวมทั้งผู้ป่วยปลอดภัยจากการใช้อุปกรณ์ทางการแพทย์ และปลอดภัยจากการติดเชื้อในโรงพยาบาล กำหนดนโยบายด้านความปลอดภัยของผู้ป่วย (Patient Safety Goal)

2. ความปลอดภัยด้านผู้ปฏิบัติงานและอาชีวอนามัย เนื่องจากโรงพยาบาลถือว่าเจ้าหน้าที่ทุกคนเป็นทรัพยากรที่สำคัญจึงให้ทุกฝ่ายปฏิบัติดังนี้
 - 2.1. โรงพยาบาลฯ ถือว่าความปลอดภัยในการทำงานเป็นหน้าที่ของพนักงานทุกคน ทุกระดับที่จะร่วมมือกันปฏิบัติเพื่อให้เกิดความปลอดภัยทั้งของตนเองและผู้อื่น
 - 2.2. โรงพยาบาลฯ จะดำเนินการปรับปรุง ดูแล สถานที่ทำงานให้ถูกสุขลักษณะและมีความปลอดภัยอยู่เสมอ ไม่ให้เกิดอุบัติเหตุหรืออันตรายทั้งแก่ผู้รับบริการสังคม และเจ้าหน้าที่ปฏิบัติงาน ตลอดจนสนับสนุนการใช้เครื่องป้องกันอันตรายที่เหมาะสม
 - 2.3. ผู้บังคับบัญชาทุกระดับต้องมีหน้าที่ดูแลรับผิดชอบในเรื่องความปลอดภัยในการทำงานของผู้ใต้บังคับบัญชาให้เป็นไปตามกฎระเบียบที่กำหนดไว้อย่างเคร่งครัด
 - 2.4. โรงพยาบาลฯ จะส่งเสริมและป้องกันไม่ให้เกิดพนักงานเกิดการเจ็บป่วยอันเนื่องมาจากการทำงานในทุกกรณีและจะส่งเสริมให้พนักงานมีสุขภาพอนามัยที่ดี

นอกจากนี้ โรงพยาบาลฯ ยังผ่านการรับรองจากกระทรวงทรัพยากรธรรมชาติและสิ่งแวดล้อม รางวัลสถานประกอบการที่ปฏิบัติตามมาตรฐานในการรายงานการวิเคราะห์ผลกระทบสิ่งแวดล้อม และมีการจัดการสิ่งแวดล้อมดีเด่น (EIA Monitoring Award) ประเภทรางวัลดีเด่น 4 ครั้งติดต่อกันในปี 2552 ปี 2554 ปี 2556 และ ปี 2560 ซึ่งจะต้องมีการรายงานทุก 6 เดือนและมีกำหนดการดำเนินการและติดตามผลกระทบ 11 ด้าน คือ (1) ลักษณะภูมิอากาศ ฝุ่นละออง ความสั่นสะเทือน ระดับเสียงและความร้อน (2) อุทกวิทยา และคุณภาพน้ำ (3) ระบบประปา/การใช้น้ำ (4) การใช้ประโยชน์ที่ดิน (5) การจัดการขยะมูลฝอย (6) ระบบระบายน้ำและป้องกันน้ำท่วม (7) การกำจัดน้ำเสียและสิ่งปฏิกูล (8) การคมนาคม (9) การใช้ไฟฟ้าและพลังงาน (10) สาธารณสุขอาชีวอนามัยและความปลอดภัย (11) ทัศนียภาพและสภาพธรรมชาติอันควรอนุรักษ์

ปัจจัยความเสี่ยง

Risk Factor

ความเสี่ยงจากการพึ่งพิงผู้บริหาร

นายแพทย์อำนาจ เอื้ออารีมิตร ผู้อำนวยการของโรงพยาบาลฯ มีประสบการณ์ในการบริหารโรงพยาบาลมาเป็นเวลานานและยังเป็นผู้ได้รับใบอนุญาตให้ดำเนินการสถานพยาบาลของโรงพยาบาลฯ รวมทั้งยังเป็นแพทย์ด้านสูติ-นรีเวชที่มีประสบการณ์ และมีความเชี่ยวชาญเป็นที่รู้จักในจังหวัดสมุทรสาครและพื้นที่ใกล้เคียง สามารถดึงดูดผู้ใช้บริการให้เข้ามารักษาพยาบาลในด้านแม่และเด็ก ซึ่งเป็นศูนย์ที่สร้างรายได้เป็นอันดับ 2 ให้กับโรงพยาบาลฯ (รวมรายได้จากศูนย์กุมารเวชและศูนย์สูติ-นรีเวช คิดเป็นร้อยละ 28.24 และร้อยละ 26.10 ของรายได้จากกิจการโรงพยาบาลในปี 2560 และในปี 2561 ตามลำดับ) รวมทั้ง บริษัทฯ ยังมีเป้าหมายในการเป็นโรงพยาบาลแม่และเด็กที่ให้บริการครบวงจรในอนาคต ในขณะที่ นายแพทย์อำนาจ มีสัดส่วนในการถือหุ้นในบริษัทฯ ร้อยละ 0.76 จึงมีความเสี่ยงจากการพึ่งพิงผู้บริหารดังกล่าว

อย่างไรก็ตาม จากการที่นายแพทย์อำนาจ เอื้ออารีมิตร เป็นผู้ร่วมก่อตั้งและเป็นหนึ่งในผู้ถือหุ้นบริษัทฯ ทำให้มั่นใจได้ว่านายแพทย์อำนาจจะยังคงเป็นแพทย์ประจำโรงพยาบาลฯ และเป็นผู้ดำเนินการในการบริหารงานโรงพยาบาลฯ ให้เจริญเติบโตต่อไป และด้วยชื่อเสียงดังกล่าว ทำให้บริษัทฯ สามารถชักชวนแพทย์ที่มีประสบการณ์และมีความเชี่ยวชาญด้านแม่และเด็กมาร่วมงานกับโรงพยาบาลฯ ได้อย่างต่อเนื่อง ยิ่งส่งผลทำให้ศูนย์แม่และเด็กได้รับความไว้วางใจเพิ่มมากขึ้น นอกจากนี้ บริษัทฯ ยังมีการจัดการบริหารอย่างเป็นระบบ และจัดให้มีคณะกรรมการชุดย่อยในด้านต่าง ๆ ทำให้การบริหารงานไม่พึ่งพิงผู้บริหารมากเกินไป รวมทั้งมีนโยบายในการบริหารงานอย่างมืออาชีพ มีการพัฒนาพนักงานของบริษัทฯ เพื่อรองรับการขยายงานอย่างเป็นระบบ

ความเสี่ยงด้านการแข่งขัน

จากการที่ประชาชนส่วนใหญ่ให้ความสนใจด้านสุขภาพอนามัยเพิ่มขึ้น ทำให้ประชาชนมีอายุยืนยาวขึ้นและมีความต้องการด้านรักษาพยาบาลหรือตรวจสุขภาพเพิ่มมากขึ้น โรงพยาบาลต่าง ๆ จึงได้มีการปรับตัวเพื่อรองรับความต้องการดังกล่าว เช่น โรงพยาบาลของรัฐได้มีการให้บริการรักษาพยาบาลในรูปแบบของเอกชนเพิ่มเติม ในขณะที่โรงพยาบาลเอกชนมีการควบรวมเพื่อให้เกิดการประหยัดต่อขนาด และขยายการให้บริการให้ครอบคลุมไปยังพื้นที่ต่าง ๆ มากขึ้น รวมถึงการลงทุนในเครื่องมือและอุปกรณ์ทางการแพทย์ การปรับปรุงและพัฒนาการให้บริการ และการประชาสัมพันธ์ของโรงพยาบาลต่าง ๆ เพื่อดึงดูดลูกค้ามาใช้บริการมากขึ้น ส่งผลให้การแข่งขันในการให้บริการรักษาพยาบาลของโรงพยาบาลเอกชนเพิ่มสูงขึ้น

สำหรับพื้นที่จังหวัดสมุทรสาครและพื้นที่ใกล้เคียงโรงพยาบาลฯ มีโรงพยาบาลเอกชนซึ่งเน้นการให้บริการแก่ลูกค้าทั่วไปเช่นเดียวกับโรงพยาบาลฯ หลายแห่ง เช่น โรงพยาบาลมหาชัย 1 โรงพยาบาลวิชัยเวช โรงพยาบาลวิภาวดี สมุทรสาคร โรงพยาบาลนครธน และโรงพยาบาลบางปะกอก 9 อินเตอร์เนชั่นแนล อย่างไรก็ตาม โรงพยาบาลแต่ละแห่งต่างมีความเชี่ยวชาญในการรักษาพยาบาลแตกต่างกัน เช่น อายุรกรรมโรคหัวใจ อายุรกรรมระบบประสาท อายุรกรรมทางเดินอาหาร เป็นต้น โดยโรงพยาบาลฯ มีความเชี่ยวชาญในด้านสูติ-นรีเวชและด้านกุมารเวชที่มีกุมารแพทย์ให้บริการตลอด 24 ชั่วโมงรวมทั้งมีศูนย์อุบัติเหตุฉุกเฉินที่ได้รับความไว้วางใจจากหน่วยกู้ชีพและมูลนิธิต่าง ๆ ประกอบกับ โรงพยาบาลฯ ยังได้ทำการสำรวจค่าบริการรักษาพยาบาลของโรงพยาบาลเอกชนที่อยู่ใกล้เคียงอย่างสม่ำเสมอ เพื่อให้มั่นใจได้ว่าค่าบริการของโรงพยาบาลฯ สามารถแข่งขันได้ และยังมีกิจกรรมทางการตลาดเพื่อประชาสัมพันธ์ให้กับผู้ใช้บริการเพื่อเสริมสร้างภาพลักษณ์ของโรงพยาบาลฯ อย่างต่อเนื่อง เช่น การจัดกิจกรรม “หนูน้อย นักกลาน” การประกวด “หนูน้อยเอกชัย” การจัดหน่วยปฐมพยาบาลในการจัดงานของหน่วยงานและองค์กรต่าง ๆ และการจัดการอบรมให้ความรู้เกี่ยวกับสุขภาพให้กับลูกค้าคู่สัญญา รวมทั้งยังมีบริการโปรแกรมตรวจสุขภาพ โปรแกรมการรักษาพยาบาล โปรแกรมเสริมความงามที่หลายหลายครอบคลุมความต้องการของผู้ใช้บริการในทุกเพศทุกวัย ทำให้โรงพยาบาลฯ มั่นใจว่าสามารถแข่งขันกับคู่แข่งได้อย่างมีประสิทธิภาพ

ความเสี่ยงจากการขาดแคลนบุคลากรทางการแพทย์

ทรัพยากรที่สำคัญที่สุดสำหรับการให้บริการทางการแพทย์ คือ บุคลากรทางการแพทย์ ได้แก่ แพทย์ พยาบาล และเภสัชกร เป็นต้น โดยเฉพาะบุคลากรทางการแพทย์ที่มีความรู้ความชำนาญเฉพาะทาง จากการที่การแข่งขันในธุรกิจโรงพยาบาลเอกชนรุนแรงขึ้นในปัจจุบัน ทำให้ความต้องการบุคลากรทางการแพทย์ที่มีความเชี่ยวชาญและมีความรู้ความสามารถเพิ่มมากขึ้น และเกิดการดึงตัวบุคลากรที่มีความรู้ความสามารถระหว่างโรงพยาบาล ซึ่งอาจทำให้โรงพยาบาลฯ มีความเสี่ยงที่จะสูญเสียบุคลากรที่มีความรู้ความสามารถดังกล่าว

อย่างไรก็ตาม บุคลากรทางการแพทย์ของโรงพยาบาลฯ เพิ่มขึ้นมาโดยตลอดตามการเติบโตของโรงพยาบาลฯ นอกจากนี้ แพทย์เฉพาะทางซึ่งเป็นกลุ่มแพทย์ที่มีชื่อเสียง มีความรู้ความเชี่ยวชาญ และเป็นแพทย์ประจำของโรงพยาบาลฯ ส่วนใหญ่ร่วมงานกับโรงพยาบาลฯ มากกว่า 5 ปี โดยโรงพยาบาลฯ ได้มีการกำหนดค่าตอบแทนและสวัสดิการที่เหมาะสม รวมถึงได้มีการตกลงช่วงเวลาออกตรวจตามความต้องการของแพทย์ ทำให้การลาออกของแพทย์ประจำของโรงพยาบาลฯ อยู่ในอัตราที่ต่ำ โดยในปี 2560 และปี 2561 ไม่มีแพทย์ประจำลาออก นอกจากนี้ โรงพยาบาลฯ ยังมีการว่าจ้างแพทย์นอกเวลาเพื่อที่จะสามารถรองรับความต้องการของผู้ใช้บริการได้เพิ่มขึ้น อีกทั้งยังได้มีการสรรหาแพทย์เพิ่มเติม และส่งเสริมแพทย์ที่มีอยู่ในด้านการศึกษาหาความรู้เพิ่มเติมในสาขาวิชาเฉพาะทางอยู่ตลอดเวลา เพื่อให้ทันต่อวิทยาการและความก้าวหน้าของวงการแพทย์

สำหรับพยาบาลนั้น โรงพยาบาลฯ ได้ให้การสนับสนุนด้านทุนการศึกษา กับ คณะพยาบาลศาสตร์ สถาบันศึกษาต่าง ๆ อาทิ มหาวิทยาลัยคริสเตียน มหาวิทยาลัยกรุงเทพธนบุรี และให้ความร่วมมือกับหน่วยงานอบรมพยาบาล-ผู้ช่วยพยาบาลอื่น ๆ ในด้านการฝึกอบรม ทำให้มีพยาบาลเข้าร่วมงานกับโรงพยาบาลฯ อย่างต่อเนื่อง และโรงพยาบาลฯ ยังมีนโยบายค่าตอบแทนและสวัสดิการที่แข่งขันได้ ทำให้อัตราการลาออกของพยาบาลของโรงพยาบาลฯ อยู่ในระดับต่ำเช่นกัน โดยในปี 2560 อัตราการลาออกเฉลี่ยของพยาบาลประจำของโรงพยาบาลฯ คิดเป็นร้อยละ 0.35 ต่อเดือน และใน ปี 2561 อัตราการลาออกเฉลี่ยของพยาบาลประจำคิดเป็นร้อยละ 0.38 ต่อเดือน นอกจากนี้ บริษัทฯ ยังได้มีการลงนามบันทึกข้อตกลงความร่วมมือกับวิทยาลัยพยาบาล เพื่อรองรับการขยายตัวในอนาคต

ทั้งนี้ บริษัทฯ ยังมีการจัดประชุมวิชาการ ฝึกอบรมทางการแพทย์ในด้านต่าง ๆ รวมถึงส่งบุคลากรทางการแพทย์ไปสัมมนาอบรมภายนอก เพื่อพัฒนาความรู้ความสามารถ ให้ทันต่อวิทยาการและความก้าวหน้าของวงการแพทย์ และมุ่งใจให้บุคลากรทางการแพทย์ดังกล่าวทำงานกับโรงพยาบาลฯ ต่อไป

ความเสี่ยงจากการรับชำระค่ารักษาพยาบาล

ตามจรรยาบรรณในการรักษาพยาบาลทางการแพทย์ ที่จะดำเนินการรักษาพยาบาลให้แก่ผู้ใช้บริการก่อนเรียกเก็บค่ารักษาพยาบาล ดังนั้น บริษัทฯ จึงมีความเสี่ยงไม่สามารถเก็บค่ารักษาพยาบาลจากผู้ใช้บริการได้ภายหลังการรักษา

บริษัทฯ มีการป้องกันความเสี่ยงจากการรับชำระค่ารักษาพยาบาลของลูกค้าทุกประเภท สำหรับผู้ใช้บริการที่ไม่ใช่กรณีฉุกเฉิน เช่น ในแผนกผู้ป่วยใน โรงพยาบาลฯ จะประเมินค่าใช้จ่ายสำหรับการรักษาพยาบาลล่วงหน้า เพื่อให้ลูกค้าทราบถึงงบประมาณ และจะมีการแจ้งค่าใช้จ่ายที่เกิดขึ้นให้ผู้ให้บริการทราบเป็นระยะทุก 3 วันหรือเมื่อมีค่าใช้จ่ายครบทุก 20,000 บาท และให้ทยอยการชำระ ในกรณีที่เงินลูกค้าที่ใช้สิทธิในการรักษาที่มีสัญญา กับโรงพยาบาลฯ ก็จะมีการตรวจสอบสิทธิในเบิกค่ารักษา บริษัทฯ ยังมีการให้เครดิตกลุ่มลูกค้าคู่สัญญา โดยพิจารณาจากฐานะทางการเงินของคู่สัญญาเพื่อลดความเสี่ยงในการค้างชำระและการเก็บเงิน นอกจากนี้ ในด้านการติดตามหนี้ บริษัทฯ ยังได้กำหนดนโยบายการติดตามหนี้ที่เข้มงวดมากขึ้น รวมถึงกำหนดตัวชี้วัดของพนักงานติดตามหนี้เพื่อให้การติดตามหนี้มีประสิทธิภาพมากขึ้น

ความเสี่ยงจากการถูกฟ้องร้อง

ผู้ใช้บริการทางการแพทย์หรือผู้ที่เกี่ยวข้องสามารถฟ้องร้องบุคลากรทางการแพทย์ที่ให้การรักษาพยาบาล ตลอดจนโรงพยาบาลฯ ได้ หากเกิดความผิดพลาดหรือเกิดความไม่พอใจในการรักษา ทำให้โรงพยาบาลฯ มีความเสี่ยงจากการถูกฟ้องร้อง และอาจส่งผลกระทบต่อผลการดำเนินงานของโรงพยาบาลฯ ได้

เพื่อป้องกันความเสี่ยงดังกล่าว โรงพยาบาลฯ ได้ให้ความสำคัญกับคุณภาพและมาตรฐาน รวมถึงกระบวนการในการรักษาพยาบาล

ให้เป็นไปอย่างถูกต้อง โดยแพทย์ผู้เชี่ยวชาญที่มีประสบการณ์ และอุปกรณ์ที่ทันสมัยและได้มาตรฐาน เพื่อป้องกันความผิดพลาดที่จะเกิดขึ้นระหว่างการรักษาพยาบาล นอกจากนี้ โรงพยาบาล ยังมีการประเมินคุณภาพการให้บริการและความพึงพอใจของผู้รับบริการอย่างสม่ำเสมอ โดยใช้แบบประเมินความพึงพอใจทั้งผู้ป่วยนอกและผู้ป่วยใน โดยจะทำการเปิดตู้รับแบบประเมินทุกวัน เพื่อนำเข้าประชุมผู้บริหารรายวัน เพื่อตอบสนองข้อร้องเรียนที่สำคัญในทันที นอกจากนี้ ยังมีคณะกรรมการพัฒนาบริการ (Service with a Heart) นำข้อมูลไปจัดทำแผนพัฒนาบริการประจำปี เพื่อนำมาปรับปรุงการให้บริการ และยังมีการจัดตั้งคณะกรรมการบริหารความเสี่ยง (Risk Management Committee) เพื่อดำเนินการเฝ้าระวังปัญหาต่าง ๆ ทั้งด้านการรักษาพยาบาล การจัดการข้อร้องเรียนในความรุนแรงระดับต่าง ๆ เพื่อให้สามารถตอบสนองและแก้ไขปัญหาได้รวดเร็วเหมาะสม พร้อมทั้งสรุปรายงานปัญหาให้ผู้บริหารทราบทุกเดือน

ณ วันที่ 31 ธันวาคม 2561 บริษัทฯ ไม่มีคดีความฟ้องร้องเกี่ยวกับการให้บริการทางการแพทย์

ความเสี่ยงจากการลงทุนในโครงการก่อสร้างอาคารแห่งใหม่

จากการที่บริษัทฯ มีเป้าหมายในการเป็นโรงพยาบาลเด็กอันดับหนึ่งในจังหวัดสมุทรสาครและพื้นที่ใกล้เคียง รวมถึงรองรับความต้องการห้องพักผู้ป่วยในที่เพิ่มมากขึ้น บริษัทฯ จึงมีโครงการลงทุนก่อสร้างอาคาร 5 ชั้นเชื่อมต่อกับอาคารโรงพยาบาลเดิม บนที่ดินซึ่งเป็นกรรมสิทธิ์ของบริษัทฯ เพื่อเป็นศูนย์กุมารเวชแห่งใหม่ของโรงพยาบาล พื้นที่ใช้สอยรวม 7,200 ตารางเมตร และมีจำนวนเตียงผู้ป่วยใน 54 เตียง โดยใช้เงินลงทุนประมาณ 250 ล้านบาท ซึ่งได้เริ่มก่อสร้างในไตรมาสที่ 4 ปี 2560 และคาดว่าจะสามารถเปิดให้บริการได้ภายในกลางปี 2562 ดังนั้น หากโครงการดังกล่าวเกิดความล่าช้า หรือมีผู้ใช้บริการน้อยกว่าที่ประเมินไว้ อาจส่งผลกระทบต่อภาระทางการเงินของบริษัทฯ ไม่เป็นไปตามที่บริษัทฯ คาดการณ์ไว้

อย่างไรก็ตาม บริษัทฯ ได้ว่าจ้างที่ปรึกษาในการทำรายงานศึกษาความเป็นไปได้ของโครงการอย่างละเอียด ซึ่งรวมถึงความเป็นไปได้ทางการตลาด และความเป็นได้ทางการเงิน ทำให้ความเสี่ยงจากการลงทุนดังกล่าวค่อนข้างต่ำ นอกจากนี้ บริษัทฯ คาดว่าการลงทุนโครงการก่อสร้างอาคารกุมารเวชดังกล่าวจะเป็นการขยายโอกาสทางธุรกิจและเพิ่มศักยภาพในการเติบโตของบริษัทฯ ในอนาคต

ข้อมูลหลักทรัพย์และผู้ถือหุ้น

Capital Structure and Shareholders

จำนวนทุนจดทะเบียนและทุนชำระแล้ว

ณ วันที่ 30 มกราคม 2562 บริษัทฯ มีทุนจดทะเบียนจำนวน 300.00 ล้านบาท และมีทุนที่ออกและเรียกชำระแล้วจำนวน 300.00 ล้านบาท แบ่งออกเป็นหุ้นสามัญจำนวน 600 ล้านหุ้น มูลค่าที่ตราไว้หุ้นละ 0.50 บาท

ผู้ถือหุ้น

รายชื่อผู้ถือหุ้นรายใหญ่ของบริษัท 10 อันดับแรก ณ วันที่ 30 มกราคม 2562 ซึ่งเป็นวันปิดสมุดทะเบียนผู้ถือหุ้นครั้งล่าสุด มีดังนี้

ลำดับ	รายชื่อผู้ถือหุ้น		จำนวนหุ้น	สัดส่วน
1	กลุ่มเอื้ออาزمิตร		119,857,200	19.98%
	นายอำนาจ	เอื้ออาزمิตร	26,402,900	4.40%
	นายกิตติพัฒน์	เอื้ออาزمิตร	20,255,000	3.38%
	น.ส.นิษฐา	เอื้ออาزمิตร	19,760,000	3.29%
	นายวรวิทย์	เอื้ออาزمิตร	19,760,000	3.29%
	นางกาญจนา	เอื้ออาزمิตร	18,236,600	3.04%
	นายอำนาจ	เอื้ออาزمิตร	4,550,000	0.76%
	น.ส.อนุชรา	เอื้ออาزمิตร	2,516,000	0.42%
	นายพันธ์	เอื้ออาزمิตร	2,318,700	0.39%
	นายฤทธิชัย	เอื้ออาزمิตร	600,000	0.10%
	นางพิชามญช์	พัฒนปณยาภิรมย์	3,026,000	0.50%
	นายศักดิ์ชัย	พัฒนปณยาภิรมย์	1,824,000	0.30%
	นางอรชร	คุณาภินันท์	608,000	0.10%
2	กลุ่มตั้งสัจจะพจน์		109,965,580	18.33%
	นางอรสา	ตั้งสัจจะพจน์	34,310,480	5.72%
	นายชาญชัย	ตั้งสัจจะพจน์	20,520,000	3.42%
	นายสุทธิพงศ์	ตั้งสัจจะพจน์	12,271,000	2.05%
	น.ส.ณัฐพร	ตั้งสัจจะพจน์	9,880,000	1.65%
	นายธวัชพงศ์	ตั้งสัจจะพจน์	9,880,000	1.65%
	นายมนสิทธิ์	ตั้งสัจจะพจน์	4,560,100	0.76%
	นายธนรัตน์	ตั้งสัจจะพจน์	4,560,000	0.76%
	น.ส.มณฑาทิพย์	ตั้งสัจจะพจน์	4,560,000	0.76%
	นางณัฐวรรณ	ตั้งสัจจะพจน์	3,040,000	0.51%
	นางอนงค์พร	ตั้งสัจจะพจน์	3,040,000	0.51%
	น.ส.สุวิมล	ตั้งสัจจะพจน์	1,824,000	0.30%
	นางศรีสกุล	ตั้งสัจจะพจน์	1,520,000	0.25%

ลำดับ	รายชื่อผู้ถือหุ้น	จำนวนหุ้น	สัดส่วน
3	กลุ่มปัญญาสาคร	26,206,040	4.37%
	นายสุพร ปัญญาสาคร	21,172,640	3.53%
	นางวันเพ็ญ ปัญญาสาคร	4,547,000	0.76%
	นางสุวรรณา ปัญญาสาคร	315,000	0.05%
	นายพีรณัฐ ปัญญาสาคร	116,100	0.02%
	นายณัฏฐวิญญ์ ปัญญาสาคร	55,300	0.01%
4	กลุ่มเล็กวิริยะกุล	18,840,000	3.14%
	น.ส.ณัฏฐา เล็กวิริยะกุล	9,120,000	1.52%
	นายธนภฤต เล็กวิริยะกุล	9,120,000	1.52%
	นางธันยาภรณ์ เล็กวิริยะกุล	600,000	0.10%
5	กลุ่มโพธิ์เพียรทอง	14,573,240	2.43%
	นายวัลลภ โพธิ์เพียรทอง	4,568,600	0.76%
	นายเพิ่มเกียรติ โพธิ์เพียรทอง	3,334,880	0.56%
	น.ส.พลอยไพลิน โพธิ์เพียรทอง	3,334,880	0.56%
	นายสมชาย โพธิ์เพียรทอง	3,334,880	0.56%
6	น.ส.อลิสา สิ้นพัฒนสกุล	11,080,000	1.85%
7	นายสมภพ ดิงธนาธิกุล	11,000,000	1.83%
8	นายกวิชัย เลิศอัศวรัตน์	9,943,800	1.66%
9	นางพิชฌัย ดิยะวนิช	9,450,000	1.58%
10	นายกฤษดา จันทรเจือมาศ	8,700,000	1.45%
	รวมผู้ถือหุ้น 10 อันดับแรก	339,615,860	56.60%
	ผู้ถือหุ้นรายอื่น ๆ	260,384,140	43.40%
	รวมทั้งสิ้น	600,000,000	100.00%

การออกหลักทรัพ์อื่น

- ไม่มี -

นโยบายการจ่ายเงินปันผล

บริษัทฯ มีนโยบายการจ่ายเงินปันผลในอัตราไม่ต่ำกว่าร้อยละ 40 ของกำไรสุทธิจากงบการเงินเฉพาะกิจการของบริษัท ภายหลังการหักภาษีเงินได้นิติบุคคลและการจัดสรรทุนสำรองตามกฎหมาย อย่างไรก็ตาม บริษัทอาจพิจารณาจ่ายเงินปันผลแตกต่างไปจากนโยบายที่กำหนดไว้ได้ โดยจะขึ้นอยู่กับผลประกอบการ สภาพคล่องทางการเงิน และความจำเป็นในการใช้เงินลงทุนหมุนเวียนเพื่อบริหารกิจการและการขยายธุรกิจของบริษัท รวมถึงภาวะเศรษฐกิจ

โครงสร้างการจัดการ

Management Structure

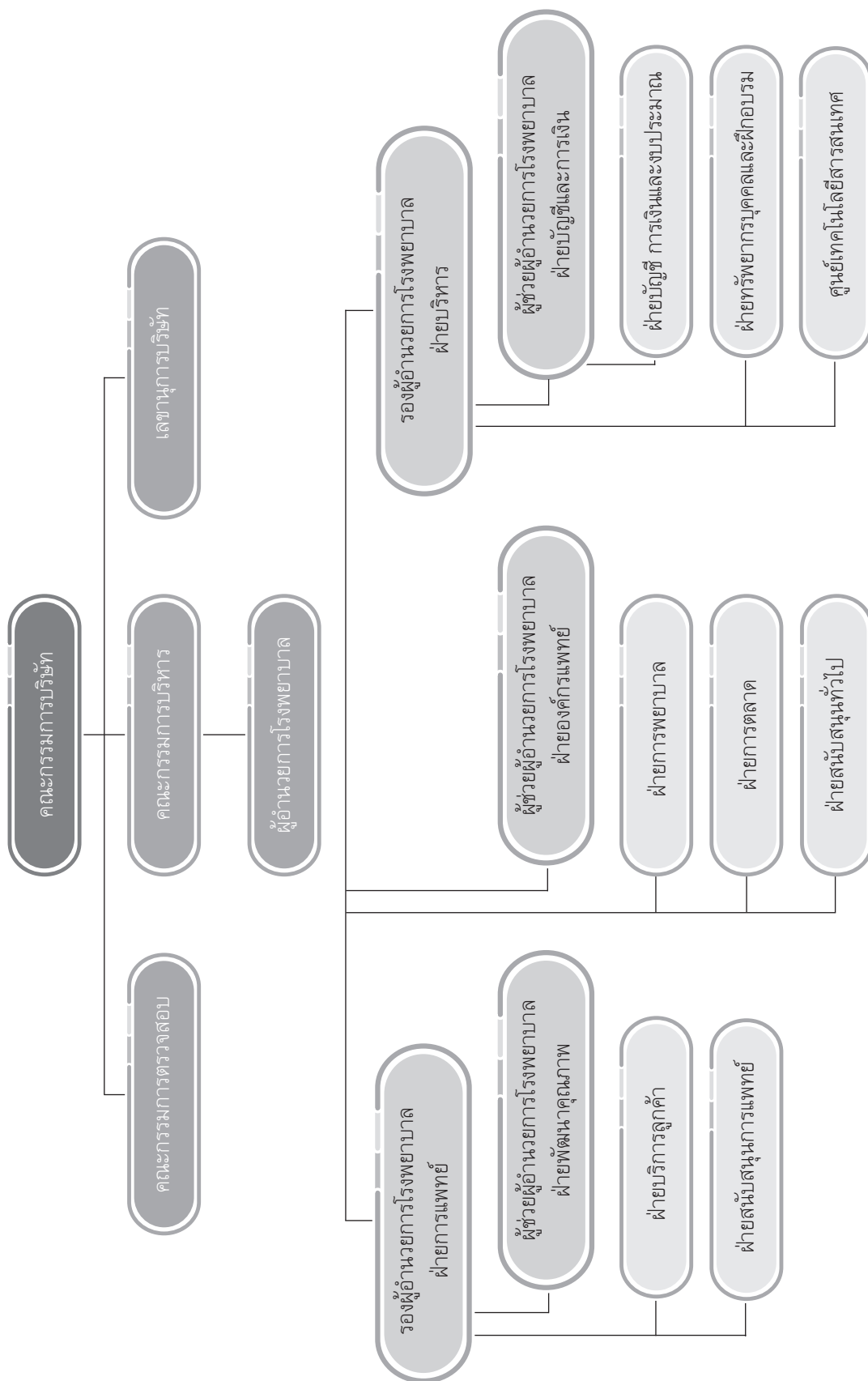

คณะกรรมการบริษัท

ณ วันที่ 31 ธันวาคม 2561 คณะกรรมการบริษัทมีจำนวนทั้งสิ้น 11 ท่าน ประกอบด้วย

ชื่อ-สกุล	ตำแหน่ง
1. พลเรือเอก สุรศักดิ์ หุ่นเรืองรมย์	ประธานกรรมการบริษัท / กรรมการอิสระ
2. นายแพทย์ สุรินทร์ กู้เจริญประสิทธิ์	กรรมการบริษัท / กรรมการอิสระ / ประธานคณะกรรมการตรวจสอบ
3. นายวรพล วิริยะกุลพงศ์	กรรมการบริษัท / กรรมการอิสระ / กรรมการตรวจสอบ
4. นายวุฒิชัย ธรรมสาโรช	กรรมการบริษัท / กรรมการอิสระ / กรรมการตรวจสอบ
5. นายอำนาจ เอื้ออารีมิตร	กรรมการบริษัท / ประธานกรรมการบริหาร
6. นายสุทธิพงศ์ ตั้งสัจจะพจน์	กรรมการบริษัท / รองประธานกรรมการบริหาร
7. นางอรสา ตั้งสัจจะพจน์	กรรมการบริษัท / กรรมการบริหาร
8. นางกาญจนา เอื้ออารีมิตร	กรรมการบริษัท / กรรมการบริหาร
9. นายสุพร ปัญญาสาคร	กรรมการบริษัท / กรรมการบริหาร
10. นายวัลลภ โพธิ์เพียรทอง	กรรมการบริษัท / กรรมการบริหาร
11. นายแพทย์ อำนาจ เอื้ออารีมิตร	กรรมการบริษัท / กรรมการบริหาร

โดยมี นางสาวณิชนันท์ เลิศปัญญาพล เป็นเลขานุการบริษัท ซึ่งได้รับการแต่งตั้งจากที่ประชุมคณะกรรมการบริษัทครั้งที่ 1/2560 เมื่อวันที่ 27 กุมภาพันธ์ 2560

กรรมการผู้มีอำนาจลงนามผูกพันบริษัทฯ

นางอรสา ตั้งสัจจะพจน์ หรือนายอำนาจ เอื้ออารีมิตร คนใดคนหนึ่งลงนามร่วมกับ นายสุพร ปัญญาสาคร หรือ นายสุทธิพงศ์ ตั้งสัจจะพจน์ หรือนางกาญจนา เอื้ออารีมิตร หรือนายวัลลภ โพธิ์เพียรทอง หรือนายอำนาจ เอื้ออารีมิตร รวมเป็นสองคน และประทับตราสำคัญของบริษัท

ขอบเขต อำนาจหน้าที่ของคณะกรรมการบริษัท

1. คณะกรรมการมีอำนาจ หน้าที่และความรับผิดชอบในการบริหารจัดการและดำเนินกิจการของบริษัทให้เป็นไปตามกฎหมาย วัตถุประสงค์ ข้อบังคับของบริษัท ตลอดจนมติของที่ประชุมผู้ถือหุ้น ด้วยความซื่อสัตย์สุจริต และระมัดระวังรักษาผลประโยชน์ของบริษัท
2. จัดให้มีการทำงานและงบกำไรขาดทุนของบริษัท ณ วันสิ้นสุทธอกระยะเวลาบัญชีของบริษัท ซึ่งผู้สอบบัญชีตรวจสอบแล้ว และนำเสนอต่อที่ประชุมผู้ถือหุ้นเพื่อพิจารณาและอนุมัติ
3. กำหนดเป้าหมาย แนวทาง นโยบาย แผนการดำเนินงาน และงบประมาณของบริษัทรวมถึงควบคุมดูแลการบริหารและการจัดการของฝ่ายบริหาร หรือของบุคคลใดๆ ที่ได้รับมอบหมายให้ดำเนินงานดังกล่าวให้เป็นไปตามนโยบายที่กำหนด
4. พิจารณาทบทวน ตรวจสอบ และอนุมัตินโยบาย ทิศทาง กลยุทธ์ แผนงานการดำเนินธุรกิจ ของบริษัทที่เสนอโดยฝ่ายบริหาร
5. พิจารณากำหนดโครงสร้างการบริหารงาน มีอำนาจในการแต่งตั้งคณะกรรมการบริหาร ผู้อำนวยการโรงพยาบาล และคณะอนุกรรมการอื่นตามความเหมาะสม รวมถึงการกำหนดขอบเขตอำนาจหน้าที่ของคณะกรรมการบริหาร ผู้อำนวยการโรงพยาบาล และคณะอนุกรรมการชุดต่างๆ ที่แต่งตั้ง

ทั้งนี้ การมอบอำนาจตามขอบเขตอำนาจหน้าที่ที่กำหนดนั้นต้องไม่มีลักษณะเป็นการมอบอำนาจที่ทำให้คณะกรรมการบริหาร ผู้อำนวยการโรงพยาบาล และคณะอนุกรรมการชุดต่างๆ ดังกล่าวสามารถพิจารณาและอนุมัติรายการที่อาจมีความขัดแย้งมีส่วนได้เสียหรือมีความขัดแย้งทางผลประโยชน์อื่นใดทำกับบริษัทหรือบริษัทย่อย ยกเว้นเป็นการอนุมัติรายการที่เป็นไปตามนโยบาย และหลักเกณฑ์ที่คณะกรรมการพิจารณาและอนุมัติไว้แล้ว

6. คณะกรรมการอาจมอบอำนาจให้กรรมการคนหนึ่งหรือหลายคนหรือบุคคลอื่นใดปฏิบัติอย่างหนึ่งอย่างใดแทนคณะกรรมการได้โดยอยู่ภายใต้การควบคุมของคณะกรรมการหรืออาจมอบอำนาจเพื่อให้บุคคลดังกล่าวมีอำนาจตามที่คณะกรรมการเห็นสมควรและภายในระยะเวลาที่คณะกรรมการเห็นสมควร ซึ่งคณะกรรมการอาจยกเลิก เพิกถอน เปลี่ยนแปลงหรือแก้ไขการมอบอำนาจนั้น ๆ ได้เมื่อเห็นสมควร ทั้งนี้ การมอบอำนาจนั้นต้องไม่มีลักษณะเป็นการมอบอำนาจที่ทำให้บุคคลดังกล่าวสามารถพิจารณาและอนุมัติรายการที่ตนหรือบุคคลที่อาจมีความขัดแย้ง มีส่วนได้เสีย หรืออาจมีความขัดแย้งทางผลประโยชน์ในลักษณะอื่นใดที่จะทำขึ้นกับบริษัท หรือบริษัทย่อย ตามที่นิยามไว้ในประกาศคณะกรรมการกำกับตลาดทุน และ/หรือตลาดหลักทรัพย์แห่งประเทศไทย และ/หรือประกาศอื่นใดของหน่วยงานที่เกี่ยวข้อง เว้นแต่เป็นการอนุมัติรายการที่เป็นไปตามนโยบายและหลักเกณฑ์ที่คณะกรรมการพิจารณาและอนุมัติไว้แล้ว

ผู้บริหาร

ณ วันที่ 31 ธันวาคม 2561 มีผู้บริหารจำนวนทั้งสิ้น 5 ท่าน ประกอบด้วย

ชื่อ - นามสกุล	ตำแหน่ง
1. นายแพทย์อำนาจ เอื้ออารีมิตร	ผู้อำนวยการโรงพยาบาล
2. นายแพทย์กวีชัย เลิศอัครรัตน์	รองผู้อำนวยการโรงพยาบาล - ฝ่ายการแพทย์
3. นางพิชามญช์ พัฒนบุญเกียรติ	รองผู้อำนวยการโรงพยาบาล - ฝ่ายบริหาร
4. นางเพ็ญรุ่ง เลหาสม	ผู้ช่วยผู้อำนวยการโรงพยาบาล - ฝ่ายพัฒนาคุณภาพ
5. นายแพทย์การุณ พรวิทย์วรกุล	ผู้ช่วยผู้อำนวยการโรงพยาบาล - ฝ่ายองค์กรแพทย์
6. นายสุทธิพงศ์ ตั้งสัจจะพจน์	ผู้ช่วยผู้อำนวยการโรงพยาบาล - ฝ่ายบัญชีและการเงิน

ขอบเขตอำนาจหน้าที่ของผู้บริหารโรงพยาบาล

- ควบคุมดูแลการดำเนินงาน และ/หรือ บริหารงานประจำวันของบริษัท
- จัดทำ และนำเสนอแผนนโยบาย ทิศทาง กลยุทธ์ แผนการดำเนินงานธุรกิจ งบประมาณ การลงทุน โครงสร้างการบริหารงานของบริษัท และหลักเกณฑ์ในการดำเนินธุรกิจให้สอดคล้องกับสภาพเศรษฐกิจ เพื่อเสนอต่อคณะกรรมการบริหาร และคณะกรรมการของบริษัท เพื่อพิจารณาอนุมัติต่อไป
- กำกับดูแลการดำเนินงานหรือการปฏิบัติงานของบริษัท ให้เป็นไปตามนโยบาย แผนงาน และงบประมาณที่ได้รับอนุมัติจากคณะกรรมการของบริษัท รวมถึงการตรวจสอบและประเมินผลการดำเนินงานของบริษัท ให้เป็นไปตามนโยบายที่กำหนด และมีหน้าที่รายงานผลการดำเนินงานการบริหารจัดการรวมถึงความคืบหน้าในการดำเนินงานต่อคณะกรรมการบริหาร คณะกรรมการตรวจสอบ และคณะกรรมการบริษัท
- พิจารณาอนุมัติการดำเนินงานที่เป็นธุรกรรมปกติของบริษัท ตามงบลงทุนหรืองบประมาณที่ได้รับอนุมัติจากคณะกรรมการบริษัท โดยวงเงินสำหรับแต่ละรายการเป็นไปตามที่กำหนดไว้ในตารางอำนาจอนุมัติ ที่ผ่านการอนุมัติจากคณะกรรมการบริษัท แล้วแต่ไม่เกินงบประมาณประจำปีที่ได้รับอนุมัติจากคณะกรรมการบริษัท รวมถึงการเข้าทำสัญญาต่าง ๆ ที่เกี่ยวข้องกับเรื่องดังกล่าว
- มีอำนาจพิจารณาอนุมัติค่าใช้จ่ายในการดำเนินการตามปกติธุรกิจของบริษัท ตามงบประมาณที่ได้รับอนุมัติจากคณะกรรมการบริษัท และเป็นไปตามอำนาจอนุมัติที่ผ่านการอนุมัติจากคณะกรรมการบริษัท
- กำหนดโครงสร้างองค์กร รวมถึงการแต่งตั้ง การว่าจ้าง การโยกย้าย การกำหนดเงินค่าจ้าง ค่าตอบแทน โบนัสและการเลิกจ้างพนักงาน
- มีอำนาจออกคำสั่ง ระเบียบ ประกาศ เพื่อให้การปฏิบัติงานเป็นไปตามนโยบายและผลประโยชน์ของบริษัท และเพื่อรักษาระเบียบ วินัยการทำงานภายในองค์กร
- มีอำนาจในการมอบอำนาจช่วง และ/หรือ มอบหมายให้บุคคลอื่นปฏิบัติงานเฉพาะอย่างแทนได้ โดยการมอบอำนาจช่วง และ/หรือ การมอบหมายดังกล่าวให้อยู่ภายใต้ขอบเขตแห่งการมอบอำนาจตามหนังสือมอบอำนาจ และ/หรือ ให้เป็นไปตามระเบียบ ข้อกำหนด หรือคำสั่งที่คณะกรรมการของบริษัท และ/หรือบริษัท ได้กำหนดไว้

9. ปฏิบัติหน้าที่อื่นๆ ตามที่ได้รับมอบหมายจากคณะกรรมการบริษัท หรือคณะกรรมการชุดย่อยต่าง ๆ เป็นคราว ๆ ไป

ทั้งนี้ ในการดำเนินการเรื่องใดที่ผู้อำนวยการโรงพยาบาลหรือผู้รับมอบอำนาจจากผู้อำนวยการโรงพยาบาลหรือบุคคลที่อาจมีความขัดแย้ง (ตามนิยามประกาศคณะกรรมการกำกับตลาดทุนและ/หรือ ตลาดหลักทรัพย์แห่งประเทศไทย และ/หรือ หน่วยงานที่เกี่ยวข้องกำหนด) มีส่วนได้ส่วนเสียหรือมีความขัดแย้งทางผลประโยชน์กับบริษัทฯ และ/หรือ บริษัทย่อย และ/หรือบริษัทที่เกี่ยวข้อง ผู้อำนวยการโรงพยาบาลไม่มีอำนาจอนุมัติการดำเนินการในเรื่องดังกล่าว โดยเรื่องดังกล่าวจะต้องเสนอต่อที่ประชุมคณะกรรมการและ/หรือที่ประชุมผู้ถือหุ้น (แล้วแต่กรณี) เพื่ออนุมัติต่อไปยกเว้นเป็นการอนุมัติรายการที่เป็นไปตามธุรกิจปกติและเงื่อนไขการค้ำปกติซึ่งเป็นไปตามประกาศของคณะกรรมการกำกับตลาดทุน และ/หรือ ตลาดหลักทรัพย์แห่งประเทศไทย และ/หรือหน่วยงานที่เกี่ยวข้องกำหนด

การกำหนดอำนาจอนุมัติวงเงิน

บริษัทฯ ได้มีการกำหนดอำนาจอนุมัติวงเงินสำหรับใช้จ่ายเพื่อธุรกรรมตามปกติของบริษัทฯ และในส่วนธุรกรรมทางการเงิน โดยมีรายละเอียดดังนี้

อำนาจดำเนินการ	ผู้อำนวยการโรงพยาบาล	คณะกรรมการบริหาร	คณะกรรมการบริษัท
การจ่ายเงินเกินงบลงทุนที่ได้รับอนุมัติ	≤ 1,000,000 บาท	> 1,000,000 บาท แต่ไม่เกิน 30,000,000 บาท	> 30,000,000 บาท
การขอเพิ่มงบลงทุนใหม่ในระหว่างปีงบประมาณ	≤ 1,000,000 บาท	> 1,000,000 บาท แต่ไม่เกิน 30,000,000 บาท	> 30,000,000 บาท
การขอค่าใช้จ่ายเกินงบประมาณที่ได้รับอนุมัติ	≤ 1,000,000 บาท	> 1,000,000 บาท แต่ไม่เกิน 30,000,000 บาท	> 30,000,000 บาท
การขอเพิ่มค่าใช้จ่ายใหม่ในระหว่างปีงบประมาณ	≤ 500,000 บาท	> 500,000 บาท แต่ไม่เกิน 10,000,000 บาท	> 10,000,000 บาท
การขอซื้อทรัพย์สิน	≤ 3,000,000 บาท	> 3,000,000 แต่ไม่เกิน 30,000,000 บาท	> 30,000,000 บาท
กิจกรรมทางการตลาดที่ไม่ได้อยู่ในแผน	≤ 1,000,000 บาท	> 1,000,000 แต่ไม่เกิน 10,000,000 บาท	> 10,000,000 บาท

อนุมัติโดยที่ประชุมคณะกรรมการบริษัท ครั้งที่ 6/2560 เมื่อวันที่ 22 ธันวาคม 2560

เลาอนุการบริษัท

ในการประชุมคณะกรรมการบริษัทครั้งที่ 1/2560 เมื่อวันที่ 27 กุมภาพันธ์ 2560 คณะกรรมการบริษัท ได้มีมติอนุมัติแต่งตั้งนางสาวณิชนันท์ เลิศปัญญาพล ดำรงตำแหน่งเลขานุการบริษัท โดย นางสาวณิชนันท์ เลิศปัญญาพล ได้ผ่านการอบรมหลักสูตรเลขานุการบริษัท (CSP) รุ่นที่ 48/2012 และ หลักสูตร “Effective Minute Taking (EMT)” รุ่นที่ 24/2012 จัดโดย สมาคมส่งเสริมสถาบันกรรมการบริษัทไทย (Thai Institute of Directors : IOD) และหลักสูตรอื่น ๆ เพื่อสนับสนุนการทำงานของคณะกรรมการบริษัท ทั้งนี้ หน้าที่ความรับผิดชอบของเลขานุการบริษัทฯ มีดังนี้

- จัดทำและเก็บรักษาเอกสารดังต่อไปนี้
 - ทะเบียนกรรมการ
 - หนังสือนัดประชุมกรรมการ รายงานการประชุมคณะกรรมการ และรายงานประจำปีของบริษัทฯ
 - หนังสือนัดประชุมผู้ถือหุ้น และรายงานการประชุมผู้ถือหุ้น
- เก็บรักษารายงานการมีส่วนได้เสียที่รายงานโดยกรรมการและผู้บริหาร
- ดำเนินการอื่นๆ ตามที่คณะกรรมการกำกับตลาดทุนประกาศกำหนด

คำตอบแทนกรรมการและผู้บริหาร

คำตอบแทนที่เป็นตัวเงิน

ค่าเบี้ยประชุม

ตำแหน่ง	คณะกรรมการบริษัท	คณะกรรมการตรวจสอบ	คณะกรรมการบริหาร
ประธานกรรมการ	25,000	15,000	10,000
รองประธาน	-	-	10,000
กรรมการ	10,000	10,000	5,000

สำหรับปี 2561 ค่าตอบแทนกรรมการมีจำนวนรวมทั้งสิ้น 1,270,000 บาท โดยมีรายละเอียดของค่าตอบแทนและการเข้าร่วมประชุมของกรรมการแต่ละท่านสรุปได้ดังนี้

(หน่วย : บาท)

ลำดับ	ชื่อ-นามสกุล	ค่าตอบแทน/การเข้าร่วมประชุม						ผลตอบแทนรวม
		กรรมการบริษัท		กรรมการตรวจสอบ		กรรมการบริหาร		
		(บาท)	(4 ครั้ง)	(บาท)	(4 ครั้ง)	(บาท)	(12 ครั้ง)	
1	พลเรือเอกสุรศักดิ์ หุ่นเรียมรมย์	100,000	4/4	-	-	-	-	100,000
2	นายสุรินทร์ ภูเจริญประสิทธิ์	40,000	4/4	60,000	4/4	-	-	100,000
3	นายวรพล วิริยะกุลพงศ์	30,000	3/4	40,000	4/4	-	-	70,000
4	นายวุฒิชัย ธรรมสาโรช	40,000	4/4	40,000	4/4	-	-	80,000
5	นายอำนาจ เอื้ออารีมิตร	40,000	4/4	-	-	120,000	12/12	160,000
6	นายสุทธิพงศ์ ตั้งสัจจะพจน์	40,000	4/4	-	-	120,000	12/12	160,000
7	นางอรสา ตั้งสัจจะพจน์	40,000	4/4	-	-	60,000	12/12	100,000
8	นายสุพร ปัญญาสาคร	30,000	3/4	-	-	50,000	10/12	80,000
9	นางกาญจนา เอื้ออารีมิตร	40,000	4/4	-	-	60,000	12/12	100,000
10	นายวัลลภ โพธิ์เพียรทอง	40,000	4/4	-	-	60,000	12/12	100,000
11	นายแพทย์ อำนาจ เอื้ออารีมิตร	40,000	4/4	-	-	60,000	12/12	100,000
12	นายแพทย์ กวีชัย เลิศอัครรัตน์	-	-	-	-	60,000	12/12	60,000
13	นางพิชามญช์ พัฒนาบุญยาภิรมย์	-	-	-	-	60,000	12/12	60,000
	รวมทั้งหมด	480,000		140,000		650,000		1,270,000

คำตอบแทนผู้บริหาร

ในปี 2561 บริษัทฯ จ่ายค่าตอบแทนให้แก่ผู้บริหารจำนวน 29.26 ล้านบาท ทั้งนี้ ค่าตอบแทนดังกล่าวสามารถแบ่งออกได้เป็นเงินเดือน โบนัส และค่าธรรมเนียมแพทย์

คำตอบแทนผู้บริหาร	2560		2561	
	จำนวนผู้บริหาร (ราย)	ค่าตอบแทน (บาท)	จำนวนผู้บริหาร (ราย)	ค่าตอบแทน (บาท)
เงินเดือน โบนัส	6	14,214,120	6	18,100,770
ค่าธรรมเนียมแพทย์	3	12,793,099	3	11,155,276

คำตอบแทนที่ไม่เป็นตัวเงิน

- ไม่มี -

บุคลากร

จำนวนบุคลากร

ในปี 2561 บริษัทฯ มีพนักงานรวมทั้งสิ้นจำนวน 639 คน (ไม่นับรวมผู้บริหารจำนวน 6 คน) ดังมีรายละเอียดต่อไปนี้

ฝ่าย	ปี 2560		ปี 2561	
	ประจำ	นอกเวลา/ชั่วคราว	ประจำ	นอกเวลา/ชั่วคราว
1. ฝ่ายองค์กรแพทย์	26	100	26	100
2. ฝ่ายการพยาบาล	205	28	223	30
3. ฝ่ายสนับสนุนการแพทย์	47	21	49	15
4. ฝ่ายสนับสนุนงานบริการ				
4.1 ฝ่ายพัฒนาคุณภาพ	29	6	27	1
4.2 ฝ่ายบริการลูกค้า	24	1	24	-
4.3 ฝ่ายสนับสนุนทั่วไป	39	4	46	-
4.4 ฝ่ายการตลาด	23	5	38	3
4.5 ฝ่ายบัญชี การเงิน และงบประมาณ	27	-	30	-
4.6 ศูนย์เทคโนโลยีสารสนเทศ	4	-	5	-
4.7 ฝ่ายทรัพยากรบุคคลและฝึกอบรม	5	-	5	-
4.8 สำนักผู้บริหาร	9	2	17	-
รวม	436	167	490	149

ค่าตอบแทนพนักงาน

ค่าตอบแทนที่เป็นตัวเงิน

ในปี 2561 บริษัทฯ จ่ายค่าตอบแทนให้แก่พนักงาน (ไม่รวมผู้บริหาร) จำนวน 134.92 ล้านบาท โดยเป็นค่าตอบแทนในรูปของเงินเดือน โบนัส ค่าล่วงเวลา และสวัสดิการอื่นๆ รายละเอียดดังนี้

ค่าตอบแทน (บาท)	2560	2561
เงินเดือน	84,865,764	95,730,662
ค่าล่วงเวลา	32,447,985	31,047,171
โบนัส	6,264,716	6,838,418
กองทุนสำรองเลี้ยงชีพ *	1,397,050	1,304,519
รวม	124,975,515	134,920,770

* กองทุนสำรองเลี้ยงชีพ เริ่มทำในปี 2559

ค่าตอบแทนที่ไม่เป็นตัวเงิน

-ไม่มี-

ข้อพิพาทด้านแรงงาน

-ไม่มี-

นโยบายการพัฒนาบุคลากร

บริษัทฯ เล็งเห็นถึงความสำคัญของบุคลากรภายในองค์กร จึงได้กำหนดการฝึกอบรมและพัฒนาบุคลากรของบริษัทฯ อย่างต่อเนื่อง โดยมีวัตถุประสงค์เพื่อเพิ่มพูนความรู้ ทักษะ และความชำนาญ รวมทั้งประสิทธิภาพในการปฏิบัติงานของพนักงานทุกระดับ ตลอดจนมีการเชิญวิทยากรจากสถาบันภายนอกมาบรรยายและให้ความรู้เพิ่มเติมแก่พนักงาน โดยบริษัทฯ จะมีการทบทวนและปรับปรุงหลักสูตรการฝึกอบรมให้ทันสมัยและเหมาะสมอยู่เสมอ

ทั้งนี้ การฝึกอบรมและการพัฒนาบุคลากรถือเป็นหน้าที่ความรับผิดชอบของผู้บังคับบัญชาโดยตรงที่ต้องวางแผนและติดตามอย่างใกล้ชิด โดยบริษัทฯ จะดูแลความก้าวหน้าในสายงานอาชีพของพนักงานอย่างทั่วถึงและเป็นธรรม จะพิจารณาให้สอดคล้องกับระดับความรู้ทักษะและความสามารถของพนักงาน นอกจากนี้ บริษัทฯ จะพิจารณาจัดส่งพนักงานและผู้บริหารในสายงานต่าง ๆ เข้าร่วมการอบรมและสัมมนาในเรื่องที่เกี่ยวกับการปฏิบัติงานของแต่ละฝ่ายเพิ่มเติมอย่างต่อเนื่อง

ข้อมูลคณะกรรมการและผู้บริหาร

Information of the Committee and Executive

รายละเอียดเกี่ยวกับกรรมการ ผู้บริหาร ผู้มีอำนาจควบคุม

ชื่อ-สกุล/ตำแหน่ง	อายุ (ปี)	คุณวุฒิทางการศึกษา	สัดส่วนการถือหุ้นในบริษัท (30/1/62)	ความสัมพันธ์ทางครอบครัวระหว่างผู้บริหาร	ประสบการณ์การทำงานในระยะ 5 ปีย้อนหลัง			
					ช่วงเวลา	ตำแหน่ง	ชื่อบริษัท	ประเภทธุรกิจ
1. พลเรือเอกสุรศักดิ์ หุ่นเรืองมัย ประธานกรรมการ และกรรมการอิสระ	66	ปริญญาตรี วิทยาศาสตร์ โรงเรียนนายเรือ	0.07	-	2558 - ปัจจุบัน 2557 - ปัจจุบัน	ประธานกรรมการ สมาชิกสภานิติบัญญัติ แห่งชาติ	บมจ. เอกชัยการแพทย์ สภานิติบัญญัติแห่งชาติ	โรงพยาบาลเอกชน หน่วยงานราชการ
		หลักสูตร Directors Accreditation Program (DAP) รุ่นที่ 124/2016			2554 - 2556	ผู้บัญชาการทหารเรือ	กองทัพเรือ	หน่วยงานราชการ
		ปริญญาโท แพทยศาสตร์ มหาวิทยาลัยเชียงใหม่			2558 - ปัจจุบัน 2558 - 2559	ประธานกรรมการ ตรวจสอบ	บมจ. เอกชัยการแพทย์ สำนักงานการแพทย์	โรงพยาบาลเอกชน หน่วยงานราชการ
2. นายแพทย์สุรินทร์ ผู้เจริญประสิทธิ์ ประธานกรรมการตรวจสอบ และกรรมการอิสระ	63	ปริญญาตรี วิทยาศาสตร์ มหาวิทยาลัยเชียงใหม่	0.07	-	2552 - 2558	รองผู้อำนวยการสำนัก การแพทย์	สำนักงานการแพทย์ กรุงเทพมหานคร	หน่วยงานราชการ
		หลักสูตร Directors Accreditation Program (DAP) รุ่นที่ 123/2016			2558 - ปัจจุบัน 2560 - ปัจจุบัน 2550 - ปัจจุบัน	กรรมการตรวจสอบ กรรมการ ประธานเจ้าหน้าที่ การเงิน	บมจ. เอกชัยการแพทย์ บจ. ดี เอเซีย โมเดล (ประเทศไทย)	โรงพยาบาลเอกชน อาหารและเครื่องดื่ม อาหารและเครื่องดื่ม
		ปริญญาโท บริหารธุรกิจ จุฬาลงกรณ์มหาวิทยาลัย ปริญญาตรี บัณฑิต มหาวิทยาลัย ธรรมศาสตร์			2550 - ปัจจุบัน	กรรมการ	บจ. แมคไคไทย บจ. แพลตฟอร์ม	โรงแรมและภัตตาคาร
3. นายวรพล วิริยะกุลพงศ์ กรรมการตรวจสอบ และกรรมการอิสระ	56	ปริญญาโท การจัดการระบบ สารสนเทศ University of Colorado at Denver, U.S.A. ปริญญาโท บริหารธุรกิจ จุฬาลงกรณ์มหาวิทยาลัย ปริญญาตรี บัณฑิต มหาวิทยาลัย ธรรมศาสตร์	0.07	-	2558 - ปัจจุบัน 2560 - ปัจจุบัน 2550 - ปัจจุบัน 2550 - ปัจจุบัน	กรรมการตรวจสอบ กรรมการ ประธานเจ้าหน้าที่ การเงิน	บมจ. เอกชัยการแพทย์ บจ. ดี เอเซีย โมเดล (ประเทศไทย)	โรงพยาบาลเอกชน อาหารและเครื่องดื่ม อาหารและเครื่องดื่ม

ชื่อ-สกุล/ตำแหน่ง	อายุ (ปี)	คุณวุฒิทางการศึกษา	สัดส่วนการถือหุ้นในบริษัท (16/1/60)	ความสัมพันธ์ทางครอบครัวระหว่างผู้บริหาร	ประสบการณ์การทำงานในระยะ 5 ปีย้อนหลัง		
					ตำแหน่ง	ชื่อบริษัท	ประเภทธุรกิจ
4. นายวุฒิชัย ธรรมสาโรช กรรมการตรวจสอบ และกรรมการอิสระ	43	ปริญญาโท บริหารธุรกิจ สถาบันบัณฑิตบริหารธุรกิจ ศศินทร์ ปริญญาโท Digital Signal Processing Rochester Institute of Technology, USA ปริญญาตรี วิศวกรรมศาสตร์ สถาบันเทคโนโลยีพระจอมเกล้าเจ้าคุณทหารลาดกระบัง หลักสูตร Directors Accreditation Program (DAP) รุ่นที่ 123/2016	0.07	-	2558 - ปัจจุบัน กรรมการ	บมจ. เอกชัยการแพทย์	โรงพยาบาลเอกชัย
					2560 - ปัจจุบัน กรรมการ	ชมรมวณิชชานิคม	สมาคมบริษัทหลักทรัพย์
					2558 - ปัจจุบัน กรรมการ	บจ. แฮ็กแท็ก (ประเทศไทย)	เทคโนโลยีสารสนเทศ
					2558 - ปัจจุบัน กรรมการ	บจ. ฟิเชอร์ อินเทอร์เน็ต	อสังหาริมทรัพย์
					2556 - ปัจจุบัน กรรมการ	บจ. ดิสคัฟเวอร์ แมเนจเม้นท์	ที่ปรึกษาทางการเงิน
					2557 - ปัจจุบัน กรรมการ	บจ. จัดการกองทุน โซลาริส	หลักทรัพย์จัดการกองทุน
					2553 - ปัจจุบัน กรรมการ	บมจ. แมติพิค แอสเซ็ทส์	อสังหาริมทรัพย์
					2549 - ปัจจุบัน กรรมการ	บจ. วินแอม แอนด์ วอร์ซัน	ที่ปรึกษาทั่วไป
					2547 - ปัจจุบัน กรรมการ	บจ. เวอร์ริชอฟท์	เทคโนโลยีสารสนเทศ
					2557 กรรมการ	บล. ซีมีโก้ จำกัด (มหาชน)	หลักทรัพย์
5. นายอำนาจ เอื้ออารีมิตร กรรมการและประธานกรรมการบริหาร (กรรมการผู้อำนวยการลงนามผูกพันบริษัทฯ)	64	ปริญญาโท รัฐประศาสนศาสตร์ วิทยาลัยทองสุข ปริญญาตรี รัฐประศาสนศาสตร์ วิทยาลัยทองสุข หลักสูตร Directors Accreditation Program (DAP) รุ่นที่ SEC/2015	4.40	น้องชายนางอรสา ตั้งสัจจะพงษ์ พี่ชายนายอำนาจ เอื้ออารีมิตรและนางพิชามญช์ พัฒนบุญเกียรติกริมย์ สามีนางกาญจนา เอื้ออารีมิตร	2547 - ปัจจุบัน กรรมการ	บมจ. เอกชัยการแพทย์	โรงพยาบาลเอกชัย
					2560 - ปัจจุบัน กรรมการ	บจ. เอกชัย อินเทอร์เน็ตเซ็นแนล	ศูนย์ผู้ดูแลระบบ
					2561 - ปัจจุบัน กรรมการ	บจ. ยูโรตี	จำหน่ายอาหารสัตว์
					2556 - ปัจจุบัน กรรมการ	บจ. ขวัญพัฒนา	อสังหาริมทรัพย์
					2556 - ปัจจุบัน กรรมการ	บจ. สมายล์ พลัส	จัดทำหน่วยสินค้าออนไลน์
					2554 - ปัจจุบัน กรรมการ	บจ. ปัญญา แลนด์	อสังหาริมทรัพย์
					2554 - ปัจจุบัน กรรมการ	บจ. ผลิตตชนโกปนไทย	ผลิตภัณฑ์อาหารสัตว์
					2554 - ปัจจุบัน กรรมการ	บจ. ศรีราชา ฟาร์มจระเข้และผลิตภัณฑ์	เลี้ยงเพาะพันธุ์และจำหน่ายจระเข้
					2546 - ปัจจุบัน กรรมการ	บจ. โปร โปเทค ฟีด	ผลิตภัณฑ์อาหารสัตว์
					2542 - ปัจจุบัน กรรมการ	บจ. พัฒนาการตลาดปลาแป้น	จำหน่ายอาหารสัตว์
					2538 - ปัจจุบัน กรรมการ	บจ. เสริมสินสมุทรทะเลสาบสงขลา	ให้เข้าทำพิธีสิน
					2538 - ปัจจุบัน กรรมการ	บจ. เสริมสินสมุทรทะเลสาบสงขลา	ให้เข้าทำพิธีสิน
					2537 - ปัจจุบัน กรรมการ	บจ. บ้านไร่รีสอร์ท	ทำสวนป่า/เพาะเลี้ยงจระเข้
					2535 - ปัจจุบัน กรรมการ	บจ. นูโปร	ผลิตภัณฑ์อาหารสัตว์
					2554 - 2561 กรรมการ	บจ. สยาม อะกรี ซัพพลาย	จำหน่ายอาหารสัตว์
					2558 - 2561 กรรมการ	บจ. แก้วกล้า	อสังหาริมทรัพย์

ชื่อ-สกุล/ตำแหน่ง	อายุ (ปี)	คุณวุฒิทางการศึกษา	สัดส่วนการถือหุ้นในบริษัท (16/1/60)	ความสัมพันธ์ทางครอบครัวระหว่างผู้บริหาร	ประสบการณ์การทำงานในระยะ 5 ปีย้อนหลัง			
					ช่วงเวลา	ตำแหน่ง	ชื่อบริษัท	ประเภทธุรกิจ
6. นายสุทธิพงษ์ ตั้งสังจะพจน์ กรรมการ รองประธานกรรมการบริหาร ผู้ช่วยผู้อำนวยการฝ่ายบัญชี และการเงิน และผู้รับผิดชอบสูงสุดในการเงิน และการเงิน (กรรมการผู้มีอำนาจลงนามผูกพันบริษัทฯ)	41	ปริญญาโท เศรษฐศาสตร์ จุฬาลงกรณ์มหาวิทยาลัย ปริญญาโท บริหารธุรกิจ University of San Francisco, USA ปริญญาตรี เศรษฐศาสตร์ จุฬาลงกรณ์มหาวิทยาลัย - หลักสูตร Directors Accreditation Program (DAP) รุ่นที่ SEC/2015 - หลักสูตร Strategic CFO in Capital Markets Program" รุ่นที่ 4 ปี 2560 จัดโดย ตลาดหลักทรัพย์แห่งประเทศไทย ประเทศไทย - หลักสูตร เทคนิคการวิเคราะห์และบริหารความเสี่ยงโครงการลงทุนเพื่อสร้างมูลค่าเพิ่มของกิจการอย่างยั่งยืน จัดโดย ตลาดหลักทรัพย์แห่งประเทศไทย ประเทศไทย - Certificate of Course Completion MBA in One Day, Multiply Training Plus, 2561	2.05	บุตรนางอรสา ตั้งสังจะพจน์	2556 - ปัจจุบัน	กรรมการ	บมจ. เอกชัยการแพทย์	โรงพยาบาลเอกชน
					2560 - ปัจจุบัน	ผู้ช่วยผู้อำนวยการฝ่ายบัญชี และการเงิน	บมจ. เอกชัยการแพทย์	โรงพยาบาลเอกชน
					2560 - ปัจจุบัน	กรรมการ	บจ. เอกชัย อินเดอร์เนชั่นแนล	ศูนย์ผู้มีบุตรยาก
					2559 - ปัจจุบัน	กรรมการ	บจ. เขียววงศ์ โฮลดิ้ง	ลงทุนในบริษัทต่าง ๆ
					2559-ปัจจุบัน	กรรมการ	บจ. เมฆา เรย์ลอสเตท	อสังหาริมทรัพย์
					2558 - ปัจจุบัน	กรรมการ	บจ. เอ็มทู ฟิตเนส	สถานที่ออกกำลังกาย
					2557 - ปัจจุบัน	กรรมการ	บจ. วิลล่า 33	โรงแรม ร้านอาหาร
					2556 - ปัจจุบัน	กรรมการ	บจ. เอ็ม ฟิตเนส	สถานที่ออกกำลังกาย
					2553 - ปัจจุบัน	กรรมการ	บจ. จิม 33	สถานที่ออกกำลังกาย
					2553 - ปัจจุบัน	กรรมการ	บจ. พัฒนาการตลาดปลาป่น	จำหน่ายอาหารสัตว์
					2553 - ปัจจุบัน	กรรมการ	บจ. เสริมสินสมุทรเพาะเลี้ยงสัตว์น้ำ	ให้เช่าทรัพย์สิน
					2546 - ปัจจุบัน	กรรมการ	บจ. เสริมสินอาหารสัตว์น้ำ	ให้เช่าทรัพย์สิน
					2546 - ปัจจุบัน	กรรมการ	บจ. เพชรโกเมน	อสังหาริมทรัพย์
					2545 - ปัจจุบัน	กรรมการ	บจ. สัจจะพจน์	อสังหาริมทรัพย์
					2545 - ปัจจุบัน	กรรมการ	บจ. เบสท์ พี	อสังหาริมทรัพย์
					2545 - ปัจจุบัน	กรรมการ	บจ. ปอแป้น	อสังหาริมทรัพย์
					2545 - ปัจจุบัน	กรรมการ	บจ. รุ่งสินทรัพย์	อสังหาริมทรัพย์
					2545 - ปัจจุบัน	กรรมการ	บจ. สยามสามพี	อสังหาริมทรัพย์
2545 - ปัจจุบัน	กรรมการ	บจ. บลู ไชนา	อสังหาริมทรัพย์					

ประสบการณ์การทำงานในระยะ 5 ปีย้อนหลัง					ประเภทธุรกิจ		
ชื่อ-สกุล/ตำแหน่ง	อายุ (ปี)	คุณวุฒิทางการศึกษา	สัดส่วนการถือหุ้นในบริษัท (16/1/60)	ความล้มเหลวทางธุรกิจหรือการขาดทุน	ช่วงเวลา	ตำแหน่ง	ชื่อบริษัท
7. นางอรสา ตั้งสัจจะพจน์ กรรมการ และ กรรมการบริหาร (กรรมการผู้มีอำนาจลงนามผูกพันบริษัท)	67	First Class Diploma (Business) St. Godric's College, United Kingdom หลักสูตร Directors Accreditation Program (DAP) รุ่นที่ 122/2015	5.72	ประธานอำนวยการบริหาร และนางพินิจพัฒน์ ยะวิกรมย์ มารดา นายสุทธิพงษ์ ตั้งสัจจะพจน์	2546 - ปัจจุบัน	กรรมการ	นพจ. เอกชัยการแพทย์
					2545 - ปัจจุบัน	กรรมการ	นพจ. เมสท์ พี
					2545 - ปัจจุบัน	กรรมการ	นพจ. ปอแป้น
					2545 - ปัจจุบัน	กรรมการ	นพจ. สยามสามพี
					2537 - ปัจจุบัน	กรรมการ	นพจ. สัจจะพจน์
					2534 - ปัจจุบัน	กรรมการ	นพจ. รุ่งสินทรัพย์
8. นางกาญจนา เอื้ออารีมิตร กรรมการ และ กรรมการบริหาร (กรรมการผู้มีอำนาจลงนามผูกพันบริษัท)	61	ปริญญาตรี มนุษยศาสตร์ มหาวิทยาลัยรามคำแหง หลักสูตร Directors Accreditation Program (DAP) รุ่นที่ 122/2015	3.04	ประธานอำนวยการบริหาร และนางพินิจพัฒน์ ยะวิกรมย์	2556 - ปัจจุบัน	กรรมการ	นพจ. เอกชัยการแพทย์
					2556 - ปัจจุบัน	กรรมการ	นพจ. ชวัญพัฒนา
					2553 - ปัจจุบัน	กรรมการ	นพจ. เสริมสินอาหารสัตว์น้ำ
					2553 - ปัจจุบัน	กรรมการ	นพจ. เสริมสินสมุทรทะเลสาบสงขลา
					2553 - ปัจจุบัน	กรรมการ	นพจ. พัฒนาการตลาดปลาแป้น
					2553 - ปัจจุบัน	กรรมการ	นพจ. พัฒนาการตลาดปลาแป้น
9. นายสุพร ปัญญาสาร กรรมการ และ กรรมการบริหาร (กรรมการผู้มีอำนาจลงนามผูกพันบริษัท)	57	ปริญญาตรี รัฐศาสตร์ มหาวิทยาลัยรามคำแหง หลักสูตร Directors Accreditation Program (DAP) รุ่นที่ 123/2016	3.53	-	2546 - ปัจจุบัน	กรรมการ	นพจ. เอกชัยการแพทย์
					2556 - ปัจจุบัน	กรรมการ	นพจ. ดีแลนด์ พรีเมคส์
					2556 - ปัจจุบัน	กรรมการ	นพจ. บัญญา เอสเตท
					2553 - ปัจจุบัน	กรรมการ	นพจ. บัญญาแฮลล์
					2552 - ปัจจุบัน	กรรมการ	นพจ. ดีแลนด์ พรีเมคส์
					2552 - ปัจจุบัน	กรรมการ	นพจ. บัญญา แฮนด์
					2552 - ปัจจุบัน	กรรมการ	นพจ. ศรีราชา ฟาร์มทะเลสาบสงขลา
					2552 - ปัจจุบัน	กรรมการ	นพจ. บัญญาแฮนด์ พรีเมคส์
					2550 - ปัจจุบัน	กรรมการ	นพจ. ดีแลนด์ พรีเมคส์
					2550 - ปัจจุบัน	กรรมการ	นพจ. บัญญาแฮนด์คอนกรีต
					2546 - ปัจจุบัน	กรรมการ	นพจ. โปร โปอเทค ฟีด
					2546 - ปัจจุบัน	กรรมการ	นพจ. ผลิตภัณฑ์คอนกรีต
					2546 - ปัจจุบัน	กรรมการ	นพจ. ผลิตภัณฑ์คอนกรีต
					2546 - ปัจจุบัน	กรรมการ	นพจ. ผลิตภัณฑ์คอนกรีต
					2546 - ปัจจุบัน	กรรมการ	นพจ. ผลิตภัณฑ์คอนกรีต

ประสิทธิภาพการทำงานในระยะ 5 ปีย้อนหลัง				ช่วงเวลา	ตำแหน่ง	ชื่อบริษัท	ประเภทธุรกิจ
ชื่อ-สกุล/ตำแหน่ง	อายุ (ปี)	คุณวุฒิทางการศึกษา	สัดส่วนการถือหุ้นในบริษัทฯ (16/1/60)				
9. นายสุพร ปัญญาสาคร (ต่อ) กรรมการ และ กรรมการบริหาร (กรรมการผู้มีอำนาจลงนามผูกพันบริษัทฯ)	57	ปริญญาตรี รัฐศาสตร์ มหาวิทยาลัยรามคำแหง หลักสูตร Directors Accreditation Program (DAP) รุ่นที่ 123/2016	3.53	-	กรรมการ	บจ. ศิริราชฟาร์ม (เอเชีย)	โรงฟอกหนังสัตว์
					กรรมการ	บจ. หั่วเจ็งเอ็กซี	ผลิตและจำหน่ายน้ำแข็ง
					กรรมการ	บจ. มหัทธัย ฟิเอดคอนกรีต	โรงงานคอนกรีตผสมเสร็จ
					กรรมการ	บจ. เอเอสทีอิเล็กทรอนิกส์	จำหน่ายอุปกรณ์ไฟฟ้า
					กรรมการ	บจ. บ้านไร่สัตว์	ทำสวนไม้ส้ม/พืชเลียงจระเข้
					กรรมการ	บจ. อุตสาหกรรมท่องเที่ยวเส้นสมุทร	ท่องเที่ยวรับฝากสินค้า
					กรรมการ	บจ. ปัญญามันคง	เช่าซื้อจักรยานยนต์
					กรรมการ	บจ. นูโปร	ผลิตอาหารสัตว์
					กรรมการ	บจ. ศิริชัยอุตสาหกรรม	ผลิตและจำหน่ายปลาป่น
					กรรมการ	บมจ. เอกชัยการแพทย์	โรงพยาบาลเอกชน
10. นายวัลลภ โพธิ์เพียรทอง กรรมการ และ กรรมการบริหาร (กรรมการผู้มีอำนาจลงนามผูกพันบริษัทฯ)	57	ปริญญาโท รัฐศาสตร์ มหาวิทยาลัยรามคำแหง ปริญญาตรี รัฐศาสตร์ มหาวิทยาลัยรามคำแหง หลักสูตร Directors Accreditation Program (DAP) รุ่นที่ 123/2016	0.76	-	กรรมการ	บจ. ดี-แลนด์ ฟรีแคสท์	ผลิตพื้นคอนกรีตสำเร็จรูป
					กรรมการ	บจ. ปูนเนลรี โฮมเพลส	พัฒนาอสังหาริมทรัพย์
					กรรมการ	บจ. ดี-แลนด์ กรู๊ป	พัฒนาอสังหาริมทรัพย์
					กรรมการ	บจ. ดี-แลนด์ พร็อพเพอร์ตี้	พัฒนาอสังหาริมทรัพย์
					กรรมการ	บจ. ฉลอง อิลล์	พัฒนาอสังหาริมทรัพย์
					กรรมการ	บจ. ดี-แลนด์ พลัส	พัฒนาอสังหาริมทรัพย์
					กรรมการ	บจ. ฉลองชัย พร็อพเพอร์ตี้	พัฒนาอสังหาริมทรัพย์
					กรรมการ	บจ. ไชยมหาชัยดีเวลลอปเม้นท์	พัฒนาอสังหาริมทรัพย์
					กรรมการ	บจ. ชิงเกิ้ลโลนคราเวล	ธุรกิจท่องเที่ยวและบริการ
					กรรมการ	บจ. อุตสาหกรรมน้ำแข็ง ทวีงษ์	ผลิตและจำหน่ายน้ำแข็ง
					กรรมการ	บจ. ไชยมหาชัยมาร์วิน	อาคารคลังสินค้าห้องเย็นให้เช่า
					กรรมการ	บจ. สาคธรณทรัพย์	ให้บริการสินเชื่อ
					กรรมการ	บจ. แมติพิคมารีนฟู้ดโปรดักส์	จักรยานยนต์
					กรรมการ	บจ. โตคมหทัย	ผลิตและจำหน่ายอาหารทะเลแช่แข็ง
					กรรมการ	บจ. โตคมหทัย	สถานีบริการน้ำมัน

ประสบการณ์การทำงานในระยะเวลา 5 ปีย้อนหลัง												
ชื่อ-สกุล/ตำแหน่ง	อายุ (ปี)	คุณวุฒิทางการศึกษา	สัดส่วนการถือหุ้นในบริษัท (16/1/60)	ความสัมพันธ์ทางครอบครัวระหว่างผู้บริหาร					ประเภทธุรกิจ			
					ช่วงเวลา	ตำแหน่ง	ชื่อบริษัท					
11. นายแพทย์อำนาจ เอื้ออารีมิตร กรรมการ กรรมการบริหาร และ ผู้อำนวยการโรงพยาบาล (กรรมการผู้อำนวยการลงนามผูกพันบริษัท)	62	ปริญญาตรี แพทยศาสตร์ ศิริราชพยาบาล มหาวิทยาลัยมหิดล หลักสูตร Directors Accreditation Program (DAP) รุ่นที่ 128/2016	0.76	น้องชายนางอรสา ตั้งสัจจะพจน์ และ นายอำนาจ เอื้ออารีมิตร พี่ชายนางพิชามญช์ พัฒนปุณยาภิรมย์	2559 - ปัจจุบัน	กรรมการ	บมจ. เอกชัยการแพทย์	โรงพยาบาลเอกชน				
					2550 - ปัจจุบัน	ผู้อำนวยการโรงพยาบาล	บมจ. เอกชัยการแพทย์	โรงพยาบาลเอกชน				
					2560 - ปัจจุบัน	กรรมการ	บจก. เอกชัย อินเตอร์เนชั่นแนล	ศูนย์ผู้สูงอายุ				
12. นายแพทย์กฤษฎี เลิศอัศวรัตน์ กรรมการบริหาร และ รองผู้อำนวยการโรงพยาบาลฝ่ายการแพทย์	59	ปริญญาตรี แพทยศาสตร์ ศิริราชพยาบาล มหาวิทยาลัยมหิดล	1.66	-	2549 - ปัจจุบัน	รองผู้อำนวยการโรงพยาบาล - ฝ่ายการแพทย์	บมจ. เอกชัยการแพทย์	โรงพยาบาลเอกชน				
					2532 - ปัจจุบัน	กรรมการ	บจ. บางครุ โพลีคลินิก	ให้บริการรถเข็น				
13. นางพิชามญช์ พัฒนปุณยาภิรมย์ กรรมการบริหาร และ รองผู้อำนวยการโรงพยาบาล - ฝ่ายบริหาร	57	ปริญญาโท บริหารธุรกิจ มหาวิทยาลัยเทคโนโลยีพระจอมเกล้าธนบุรี ปริญญาตรี บริหารธุรกิจ มหาวิทยาลัยกรุงเทพ	0.50	น้องสาวนางอรสา ตั้งสัจจะพจน์ นายอำนาจ เอื้ออารีมิตร และนายอำนาจ เอื้ออารีมิตร	2549 - ปัจจุบัน	รองผู้อำนวยการโรงพยาบาล - ฝ่ายบริหาร	บมจ. เอกชัยการแพทย์	โรงพยาบาลเอกชน				
					2546 - ปัจจุบัน	กรรมการ	บจ. สัจจะพจน์	อสังหาริมทรัพย์				
14. นายแพทย์ภรณ์ พรวิทย์วรกุล ผู้ช่วยผู้อำนวยการโรงพยาบาล - ฝ่ายองค์กรแพทย์	60	ปริญญาตรี แพทยศาสตร์ จุฬาลงกรณ์มหาวิทยาลัย	0.62	-	2558 - ปัจจุบัน	ผู้ช่วยผู้อำนวยการโรงพยาบาล - ฝ่ายองค์กรแพทย์	บมจ. เอกชัยการแพทย์	โรงพยาบาลเอกชน				
					2552 - 2558	ประธานองค์กรแพทย์	บจ. เอกชัยการแพทย์	โรงพยาบาลเอกชน				

ประสพการณัการทำงานในระยะ 5 ปีย้อนหลัง					
ชื่อ-สกุล/ตำแหน่ง	อายุ (ปี)	คุณวุฒิทางการศึกษา	สัดส่วนการถือหุ้ในบริษัท (16/1/60)	ความสัมพันธทางครอบครัวระหว่างผู้บริหาร	ช่วงเวลาตำแหน่ง
15. นางเพ็ญรุ่ง เลาสสม ผู้ช่วยผู้อำนวยการโรงพยาบาล - ฝ่ายพัฒนาคุณภาพ	57	ปริญญาตรี วิทยาศาสตร์ สาขากการพยาบาลและผดุงครรภ์ มหาวิทยาลัยมหิดล หลักสูตรเฉพาะทางการจัดการบริหาร การพยาบาล คณะพยาบาลศาสตร์ มหาวิทยาลัยมหิดล ผู้เยื่อมล้ำวจภายนอก สถาบันรับรองคุณภาพโรงพยาบาล	0.03	-	2556 - ปัจจุบัน ผู้ช่วยผู้อำนวยการโรงพยาบาล - ฝ่ายพัฒนาคุณภาพ 2549 - 2556
16. นางสาวลักษณา ชัยเวทย์ หัวหน้าแผนกบัญชี และผู้ควบคุมดูแลการทำบัญชี	37	ปริญญาตรี บริหารธุรกิจ (บัญชี) มหาวิทยาลัยทักษิณ	-	-	2559-ปัจจุบัน 2556 – 2559 2551 – 2556 2551 – 2548
					บมจ. เอกชัยการแพทย์ บมจ. เอกชัยการแพทย์ บมจ.เอกชัยการแพทย์ บจ. เค.พี.เอ. สอบบัญชี บจ. เค.พี.เอ. สอบบัญชี บจ. ไทม่ แพลนเน็ต โรงพยาบาลเอกชน บริการตรวจสอบบัญชี บริการตรวจสอบบัญชี ธุรกิจนำเข้า

รายละเอียดเกี่ยวกับเลขานุการบริษัท

ชื่อ-สกุล/ตำแหน่ง	อายุ (ปี)	คุณวุฒิทางการศึกษา	สัดส่วนการถือหุ้นในบริษัท (16/160)	ความสัมพันธ์ทางครอบครัว	ประสบการณ์การทำงานในระยะ 5 ปีย้อนหลัง		
					ช่วงเวลา	ตำแหน่ง	ชื่อบริษัท
นางสาวณิชนันท์ เลิศปัญญาพล เลขานุการบริษัทและ ผู้จัดการแผนกนักลงทุนสัมพันธ์	44	ปริญญาโท การเงิน มหาวิทยาลัยสยาม ปริญญาตรี การจัดการทั่วไป มหาวิทยาลัยสุโขทัยธรรมาธิราช - หลักสูตร “เลขานุการบริษัท (Company Secretary Program)” รุ่นที่ 48/2012 สมาคมส่งเสริมสถาบันกรรมการบริษัทไทย (IOD) - หลักสูตร “Effective Minute Taking (EMT)” รุ่นที่ 24/2012 สมาคมส่งเสริมสถาบันกรรมการบริษัทไทย (IOD)	-	-	2560- ปัจจุบัน 2554-2559	เลขานุการบริษัทและ ผู้จัดการแผนกนักลงทุนสัมพันธ์ ผู้ช่วยผู้จัดการแผนกนักลงทุนสัมพันธ์	บมจ. เอกชัยการแพทย์ บมจ. กันกุลเอ็นเจเนียร์ริง
							โรงพยาบาลเอกชัย พลังงานทดแทน

หน้าที่ความรับผิดชอบเลขานุการบริษัท

- ดูแลและให้คำแนะนำแก่กรรมการและผู้บริหารเกี่ยวกับการปฏิบัติตามกฎหมาย ข้อกำหนด กฎระเบียบ และข้อบังคับของบริษัท และติดตามดูแลให้มีการปฏิบัติตามถูกต้องและสม่ำเสมอ
- รับผิดชอบในการจัดประชุมคณะกรรมการบริษัทและการประชุมผู้ถือหุ้น รวมทั้งดูแลประสานงานให้มีการปฏิบัติตามมติของที่ประชุมดังกล่าว
- ดูแลให้การเปิดเผยข้อมูลและรายงานสารสนเทศในส่วนที่รับผิดชอบเป็นไปตามระเบียบและข้อกำหนดของตลาดหลักทรัพย์แห่งประเทศไทย และสำนักงานคณะกรรมการกำกับหลักทรัพย์และตลาดหลักทรัพย์ รวมถึงกฎหมายที่เกี่ยวข้อง
- จัดทำและเก็บรักษาเอกสารดังต่อไปนี้
 - ทะเบียนกรรมการ
 - หนังสือนัดประชุมคณะกรรมการและรายงานการประชุมคณะกรรมการ
 - หนังสือนัดประชุมผู้ถือหุ้นและรายงานการประชุมผู้ถือหุ้น
 - รายงานประจำปีของบริษัท
 - รายงานการมีส่วนได้เสียของกรรมการและผู้บริหาร

รายละเอียดการดำรงตำแหน่งของผู้บริหารและผู้มีอำนาจควบคุมของบริษัทฯ บริษัทย่อย และบริษัทที่เกี่ยวข้อง ณ วันที่ 31 ธันวาคม 2561

รายชื่อ	บริษัท	บริษัทย่อย	บริษัทที่เกี่ยวข้อง															
			1	2	3	4	5	6	7	8	9	10	11	12	13	14	15	16
พลเรือเอกสุรศักดิ์ หุ่นงรัมย์	C																	
นายแพทย์สุรินทร์ กุ์เจริญประสิทธิ์	AC																	
นายวรพล วิริยะกุลพงศ์	AC																	
นายวุฒิชัย ธรรมสโรช	AC																	
นายอำนาจ เอื้ออารีมิตร	/,/,/,/	/	/	/	/					/	/		/	/	/	/		
นายสุทธิพงศ์ ตั้งสังจะพจน์	/,/,/,/,/M	/	/	/	/							/	/				/	
นางอรสา ตั้งสังจะพจน์	/,/,/,/,/											/	/					/
นางกาญจนา เอื้ออารีมิตร	/,/,/,/,/		/	/	/													
นายสุพร ปัญญาสาคร	/,/,/,/,/					/	/	/	/	/	/			/	/	/		
นายวัลลภ โพธิ์เพชรทอง	/,/,/,/,/					/	/	/	/	/								
นายแพทย์อำนาจ เอื้ออารีมิตร	/,/,/,/,/,/M	/																
นายแพทย์กวีชัย เลิศอัศวรัตน์	///,/,/M																	
นางพิชามญช์ พัฒนาไญยาภิรมย์	///,/,/M																	
นายแพทย์กฤษฎา พรวิทย์วรกุล	M																	
นางเพ็ญรุ่ง เลาหลสม	M																	
หมายเหตุ	C = ประธานกรรมการ /// = ประธานกรรมการบริหาร	AC = กรรมการตรวจสอบ /// = กรรมการบริหาร	/															

*บริษัทย่อย - บริษัท เอกชัย อินเตอร์เนชั่นแนล จำกัด

บริษัทที่เกี่ยวข้อง:

- | | | |
|---|---------------------------------|-------------------------------------|
| 1. บริษัท พัฒนาการตลาดปลาปน จำกัด | 9. บริษัท ฟูโปร จำกัด | 13. บริษัท ปัญญา แลนด์ จำกัด |
| 2. บริษัท เสริมสินสมุทรเพาะเลี้ยงสัตว์น้ำ จำกัด | 10. บริษัท บ้านไร่รีสอร์ท จำกัด | 14. บริษัท โปร ไปโอเทค ฟีด จำกัด |
| 3. บริษัท เสริมสินอาหารสัตว์น้ำ จำกัด | 11. บริษัท เบสท์ ฟีด จำกัด | 15. บริษัท ผลิตภัณฑ์ไก่ป่นไทย จำกัด |
| 4. บริษัท ขวัญพัฒนา จำกัด | 12. บริษัท ปออิน จำกัด | 16. บริษัท เพชรโกเมน จำกัด |

รายชื่อ	บริษัทฯ	บริษัทที่เกี่ยวข้อง															
		17	18	19	20	21	22	23	24	25	26	27	28	29	30	31	32
พลเรือเอกสุรศักดิ์ หุ่นเงินรัมย์	C																
นายแพทย์สุรินทร์ ภูเจริญประสิทธิ์	AC																
นายวรพล วิริยะกุลพงศ์	AC																
นายวุฒิชัย ธรรมสวัสดิ์	AC													/			
นายอำนาจ เอื้ออารีมิตร	/,/,/,/		/			/											
นายสุทธิพงษ์ ตั้งสัจจะพจน์	/,/,/,/,/, M	/		/	/	/										/	
นางอรสา ตั้งสัจจะพจน์	/,/,/,/,/	/		/	/												
นางกาญจนา เอื้ออารีมิตร	/,/,/,/,/																
นายสุพร ปัญญาสาร	/,/,/,/,/		/												/		/
นายวัลลภ โพธิ์เพียรทอง	/,/,/,/,/						/	/	/	/	/	/	/				
นายแพทย์อำนาจ เอื้ออารีมิตร	/,/,/,/,/,/,/,M																
นายแพทย์กวีชัย เลิศศิริวัฒน์	/,/,/,/,/,M																
นางพิชามณู พันธมนุญภิรมย์	/,/,/,/,/,M				/												
นายแพทย์ภาณุ พรวิทย์วรกุล	M																
นางเพ็ญรุ่ง เลาสลัม	M																

หมายเหตุ C = ประธานกรรมการ AC = กรรมการตรวจสอบ // = ผู้อำนวยการโรงพยาบาล
/// = ประธานกรรมการบริหาร M = ผู้บริหาร

บริษัทที่เกี่ยวข้อง:

- | | | | |
|---|--|--|--|
| 17. บริษัท รุ่งสินทรัพย์ จำกัด | 21. บริษัท ยูโรตี จำกัด | 25. บริษัท โชคมหาชัย จำกัด | 29. บริษัท ดิสคัฟเวอร์ แมเนจเม้นท์ จำกัด |
| 18. บริษัท ศรีราชา ฟาร์มจระเข้และสัตว์น้ำ จำกัด | 22. บริษัท จิม 33 จำกัด | 26. บริษัท โชคมหาชัยดีเวลลอปเม้นท์ จำกัด | 30. บริษัท น้าแดงเอกชัย จำกัด |
| 19. บริษัท สยามสามพี จำกัด | 23. บริษัท นิลทองชัย พร็อพเพอร์ตี้ จำกัด | 27. บริษัท โชคมหาชัยมารีน จำกัด | 31. บริษัท บลู ไฮเน่า จำกัด |
| 20. บริษัท สัจจะพจน์ จำกัด | 24. บริษัท นิลทอง อิลล์ จำกัด | 28. บริษัท ชิงเกิดโลจิสติกส์ จำกัด | 32. บริษัท ปัญญามั่นคง จำกัด |

รายชื่อ	บริษัทฯ	บริษัทที่เกี่ยวข้อง															
		33	34	35	36	37	38	39	40	41	42	43	44	45	46	47	48
พลเรือเอกสุรศักดิ์ หุ่นจิรมย์	C									/							
นายแพทย์สุรินทร์ กุ์เจริญประสิทธิ์	AC																
นายวรพล วัริยะกุลพงศ์	AC																
นายวุฒิชัย ธรรมสโรช	AC							/	/			/		/			
นายอำนาจ เอื้ออารีมิตร	/,///																
นายสุทธิพงศ์ ตั้งสัจจะพาน์	/,////,M												/				
นางอรสา ตั้งสัจจะพาน์	/,///																
นางกาญจนา เอื้ออารีมิตร	/,///																
นายสุพร ปัญญาสาคร	/,///	/	/	/	/						/				/	/	/
นายวัลลภ โพธิ์เพียรทอง	/,///					/											
นายแพทย์อำนาจ เอื้ออารีมิตร	/,/,////,M																
นายแพทย์กวีชัย เลิศศรีวัฒน์	////,M																
นางพิชามณูญ์ พัฒนาบุญภิรมย์	////,M																
นายแพทย์กาญจน์ พรวิทย์วรกุล	M																
นางเพ็ญรุ่ง เลาทสม	M																

หมายเหตุ C = ประธานกรรมการ AC = กรรมการตรวจสอบ / = ผู้อำนวยการโรงพยาบาล

/// = ประธานกรรมการบริหาร //// = กรรมการบริหาร M = ผู้บริหาร

บริษัทที่เกี่ยวข้อง:

33. บริษัท ปัญญามั่นคงคอนกรีต จำกัด 37. บริษัท ปูนอนลิรี โยมเพลส จำกัด 41. บริษัท ไพร์ม เฟรท พอร์เวิร์ดเดอร์ จำกัด 45. บริษัท เวอร์ริทอพพ์ จำกัด
34. บริษัท ปัญญามั่นคง พร็อเบเพอร์ตี จำกัด 38. บริษัท แปซิฟิคควีนฟู๊ดโปรดักส์ จำกัด 42. บริษัท มหาชัย พี.เอส.คอนกรีต จำกัด 46. บริษัท ศรีราชฟาร์ม (เอเชีย) จำกัด
35. บริษัท ปัญญา เอสเตท จำกัด 39. บริษัท แปซิฟิค แอสเซ็ทส์ จำกัด (มหาชน) 43. บริษัท วิมแฮม แอนด์ วอร์ริงตัน จำกัด 47. บริษัท ศิริชัย เพทเบอร์ อินดัสเทรียล จำกัด
36. บริษัท ปัญญาเฮาส์ จำกัด 40. บริษัท พีเอสเอ็ม อินเดอร์เนชั่นแนล จำกัด 44. บริษัท วิลล่า33 จำกัด 48. บริษัท ศิริชัยอุตสาหกรรม จำกัด

รายชื่อ	ปีพหุ	บริษัทที่เกี่ยวข้อง													
		49	50	51	52	53	54	55	56	57	58	59	60	61	62
พลเรือเอกสุรศักดิ์ หุ่นเรงมัย	C														
นายแพทย์สุรินทร์ ภูเจริญประสิทธิ์	AC														
นายวรพล วิริยะกุลพงศ์	AC				/										/
นายวุฒิชัย ธรรมสาโรช	AC			/							/				
นายอำนาจ เอื้ออารีมิตร	/,/,/,/	/													
นายสุทธิพงศ์ ตั้งสัจจะพจน์	/,/,/,/,/M								/	/		/	/		
นางอรสา ตั้งสัจจะพจน์	/,/,/,/														
นางกาญจนา เอื้ออารีมิตร	/,/,/,/														
นายสุพร ปัญญาสาคร	/,/,/,/						/	/			/				
นายวัลลภ โพธิ์เพียรทอง	/,/,/,/		/			/									
นายแพทย์อำนาจ เอื้ออารีมิตร	/,/,/,/,/,/M														
นายแพทย์กวีชัย เลิศอัครรัตน์	/,/,/,/M														
นางพิชามญช์ พัฒนาบุญภิรมย์	/,/,/,/M														
นายแพทย์ภาณุณ พรวิทย์วรกุล	M														
นางเพ็ญรุ่ง เลาสสม	M														

หมายเหตุ C = ประธานกรรมการ AC = กรรมการตรวจสอบ / = กรรมการ // = ผู้อำนวยการโรงพยาบาล
/// = ประธานกรรมการบริหาร //// = กรรมการบริหาร M = ผู้บริหาร

บริษัทที่เกี่ยวข้อง:

- | | | | |
|--|--|---|---|
| 49. บริษัท สมายล์ พลัส จำกัด | 53. บริษัท อุตสาหกรรมน้ำแข็ง ทวีวงศ์ จำกัด | 57. บริษัท เอ็ม ฟิตเนส จำกัด | 61. บริษัท เยาววงศ์ โฮลดิ้ง จำกัด |
| 50. บริษัท สาคธทรัพย์ จำกัด | 54. บริษัท อุตสาหกรรมห้องเย็นสินสมุทร จำกัด | 58. บริษัท เอ.เอส.ที.อิเล็กทรอนิกส์ จำกัด | 62. บริษัท ดี เอชเอ็น โบล (ประเทศไทย) จำกัด |
| 51. บริษัทหลักทรัพย์จัดการกองทุน โสธรวิสัย จำกัด | 55. บริษัท เอกชัย บิลดิ้งส์ แอนด์ เซอร์วิส จำกัด | 59. บริษัท แฮ็กแท็ก(ประเทศไทย) จำกัด | |
| 52. บริษัท แพลมซุย์ จำกัด | 56. บริษัท เอ็มทีพีเทนเนส จำกัด | 60. บริษัท เมสซา เรียลเอสเตท จำกัด | |

การกำกับดูแลกิจการ Corporate Governance

นโยบายการกำกับดูแลกิจการ

บริษัทฯ ให้ความสำคัญกับการกำกับดูแลกิจการที่ดี เนื่องจากพิจารณาเห็นว่าเป็นกลไกสำคัญในการนำไปสู่การมีระบบบริหารจัดการที่มีประสิทธิภาพ โปร่งใส และสามารถตรวจสอบได้ ซึ่งจะช่วยสร้างความเชื่อมั่นและความมั่นใจต่อผู้ถือหุ้น ผู้ลงทุน ผู้มีส่วนได้เสีย และผู้ที่เกี่ยวข้องทุกฝ่าย โดยการมีการกำกับดูแลกิจการที่ดีจะเป็นเครื่องมือเพื่อเพิ่มมูลค่า สร้างความสามารถในการแข่งขัน รวมทั้งส่งเสริมการเติบโตอย่างยั่งยืนของบริษัทฯ ในระยะยาว ดังนั้น บริษัทฯ จึงกำหนดให้มีนโยบายในการกำกับดูแลกิจการที่ดี ตามที่กำหนดโดยตลาดหลักทรัพย์แห่งประเทศไทย ในการประชุมคณะกรรมการบริษัทฯ ครั้งที่ 1/2559 เมื่อวันที่ 27 กุมภาพันธ์ 2559 ซึ่งครอบคลุมหลักการ 5 หมวด โดยมีรายละเอียดดังต่อไปนี้

หมวดที่ 1 สิทธิของผู้ถือหุ้น (The Rights of Shareholders)

บริษัทฯ ตระหนักและให้ความสำคัญในสิทธิพื้นฐานต่าง ๆ ของผู้ถือหุ้น ได้แก่ สิทธิการซื้อขายหรือโอนหุ้น สิทธิในการที่จะได้รับส่วนแบ่งกำไรของกิจการ สิทธิในการได้รับข้อมูลข่าวสารของกิจการอย่างเพียงพอ สิทธิในการเข้าร่วมประชุมเพื่อใช้สิทธิออกเสียงในที่ประชุมผู้ถือหุ้นเพื่อแต่งตั้งหรือถอดถอนกรรมการ แต่งตั้งผู้สอบบัญชี และเรื่องที่มีผลกระทบต่อบริษัทฯ เช่น การจัดสรรเงินปันผล การกำหนดหรือการแก้ไขข้อบังคับและหนังสือบริคณห์สนธิและข้อบังคับ การลดทุนหรือเพิ่มทุน เป็นต้น

นอกเหนือจากสิทธิพื้นฐานต่าง ๆ ข้างต้นแล้ว บริษัทฯ ยังได้ดำเนินการในเรื่องต่าง ๆ ที่เป็นการส่งเสริมและอำนวยความสะดวกในการใช้สิทธิของผู้ถือหุ้น

1. จัดส่งหนังสือนัดประชุมให้ผู้ถือหุ้นทราบล่วงหน้าก่อนวันประชุมอย่างน้อย 7 วัน โดยจะระบุวัน เวลา สถานที่ และวาระการประชุม ตลอดจนข้อมูลประกอบที่เกี่ยวข้องกับเรื่องที่ต้องตัดสินใจในที่ประชุมอย่างครบถ้วน
2. ในกรณีที่ผู้ถือหุ้นไม่สามารถเข้าร่วมประชุมได้ บริษัทฯ เปิดโอกาสให้ผู้ถือหุ้นสามารถมอบฉันทะให้กรรมการอิสระหรือบุคคลใดๆ เข้าร่วมประชุมแทนตนได้ โดยใช้หนังสือมอบฉันทะแบบหนึ่งแบบใดที่บริษัทฯ ได้จัดส่งไปพร้อมหนังสือนัดประชุม
3. เปิดโอกาสให้ผู้ถือหุ้นได้ซักถาม แสดงความคิดเห็นและข้อเสนอแนะต่าง ๆ ได้อย่างเต็มที่และอิสระ
4. เมื่อการประชุมแล้วเสร็จ บริษัทฯ จะจัดทำรายงานการประชุมโดยแสดงข้อมูลอย่างถูกต้อง ครบถ้วน เพื่อให้ผู้ถือหุ้นสามารถตรวจสอบได้

โดยภายหลังจากบริษัทฯ ได้แปรสภาพเป็นบริษัทมหาชน และได้จดทะเบียนเป็นบริษัทจดทะเบียนในตลาดหลักทรัพย์แล้ว บริษัทฯ จะต้องระบุนโยบายของคณะกรรมการบริษัทฯ ไว้ในหนังสือนัดประชุมผู้ถือหุ้น และจัดส่งหนังสือนัดประชุมผู้ถือหุ้นล่วงหน้าให้แก่ผู้ถือหุ้นภายในระยะเวลาที่ ก.ล.ต. หรือตลาดหลักทรัพย์กำหนด เพื่อให้ผู้ถือหุ้นมีเวลาศึกษาข้อมูลล่วงหน้าก่อนการประชุม นอกจากนี้ ผู้ถือหุ้นจะได้รับข้อมูลข่าวสารผ่านทางสื่ออิเล็กทรอนิกส์ของตลาดหลักทรัพย์ เว็บไซต์ของบริษัทฯ และการลงข่าวสารในหนังสือพิมพ์ตามพระราชบัญญัติมหาชนจำกัด ทั้งนี้ บริษัทฯ มีนโยบายที่จะให้คณะกรรมการบริษัทฯ เข้าร่วมการประชุมผู้ถือหุ้นโดยพร้อมเพรียงกัน โดยเฉพาะประธานอนุกรรมการชุดต่าง ๆ เช่น ประธานกรรมการตรวจสอบ เป็นต้น เพื่อร่วมชี้แจงหรือตอบข้อซักถามของผู้ถือหุ้นในที่ประชุม

หมวดที่ 2 การปฏิบัติต่อผู้ถือหุ้นอย่างเท่าเทียมกัน (The Equitable Treatment of Shareholders)

บริษัทฯ มีนโยบายในการปฏิบัติและคุ้มครองสิทธิของผู้ถือหุ้นทุกรายอย่างเท่าเทียมและเป็นธรรม ทั้งผู้ถือหุ้นที่เป็นผู้บริหารและผู้ถือหุ้นที่ไม่เป็นผู้บริหาร ผู้ถือหุ้นที่เป็นคนไทยหรือผู้ถือหุ้นต่างชาติ ผู้ถือหุ้นรายใหญ่หรือผู้ถือหุ้นรายย่อย โดยภายหลังจากการเสนอขายหุ้นในครั้งนี้ และบริษัทฯ ได้เข้าเป็นบริษัทจดทะเบียนในตลาดหลักทรัพย์แล้ว บริษัทฯ มีนโยบายที่จะเพิ่มทางเลือกในการประชุมให้แก่ผู้ถือหุ้นที่

ไม่สามารถเข้าร่วมประชุมด้วยตนเอง สามารถมอบฉันทะให้กรรมการอิสระหรือบุคคลอื่นเข้าร่วมประชุมและออกเสียงแทนผู้ถือหุ้นได้ รวมถึงเปิดโอกาสให้ผู้ถือหุ้นรายย่อยสามารถเสนอชื่อบุคคลเพื่อเข้าดำรงตำแหน่งกรรมการล่วงหน้าในเวลาอันสมควร

การดำเนินการประชุมจะเป็นไปตามข้อบังคับของบริษัทฯ ตามลำดับวาระการประชุม โดยจะมีการเสนอรายละเอียดในแต่ละวาระอย่างครบถ้วน พร้อมแสดงข้อมูลประกอบการพิจารณาอย่างชัดเจน รวมทั้งจะไม่เพิ่มวาระการประชุมที่ไม่มีการแจ้งให้ผู้ถือหุ้นทราบล่วงหน้าโดยไม่จำเป็น โดยเฉพาะวาระที่มีความสำคัญที่ผู้ถือหุ้นต้องใช้เวลาในการศึกษาข้อมูลก่อนการตัดสินใจ

คณะกรรมการบริษัทฯ ได้กำหนดมาตรการป้องกันการใช้ข้อมูลภายในโดยมิชอบ (Insider Trading) ของบุคคลที่เกี่ยวข้องซึ่งรวมถึง กรรมการผู้บริหาร พนักงาน และลูกจ้าง รวมถึงตลอดถึงคู่สมรสและบุตรที่ยังไม่บรรลุนิติภาวะของบุคคลดังกล่าวที่เกี่ยวข้องกับข้อมูล รวมถึงได้กำหนดบทลงโทษเกี่ยวกับการเปิดเผยข้อมูลของบริษัทฯ หรือนำข้อมูลของบริษัทฯ ไปใช้เพื่อประโยชน์ส่วนตนไว้แล้วตามนโยบายการป้องกันการนำข้อมูลภายในไปใช้ประโยชน์ รวมทั้งได้ให้ความรู้แก่กรรมการและผู้บริหารของบริษัทฯ เกี่ยวกับภาระหน้าที่ในการรายงานการถือครองหลักทรัพย์ในบริษัทฯ ของตนเอง คู่สมรส และบุตรที่ยังไม่บรรลุนิติภาวะ ตลอดจนการรายงานการเปลี่ยนแปลงการถือครองหลักทรัพย์ต่อสำนักงานคณะกรรมการกำกับหลักทรัพย์และตลาดหลักทรัพย์ ตามมาตรา 59 และบทกำหนดโทษตามพระราชบัญญัติหลักทรัพย์และตลาดหลักทรัพย์ พ.ศ. 2535

หมวดที่ 3 บทบาทของผู้มีส่วนได้เสีย (The Role of Stakeholders)

บริษัทฯ มีนโยบายในการให้ความสำคัญต่อสิทธิของผู้มีส่วนได้เสียทุกกลุ่มด้วยความเป็นธรรมอย่างโปร่งใส เพื่อสร้างความพึงพอใจต่อทุกฝ่าย โดยมีรายละเอียดดังนี้

- | | | |
|----------------------|---|---|
| ผู้ถือหุ้น | : | บริษัทฯ มุ่งมั่นที่จะดำเนินธุรกิจด้วยความรู้และทักษะในการบริหารจัดการ อย่างสุดความสามารถในทุกกรณี ด้วยความซื่อสัตย์สุจริตและเป็นธรรมต่อผู้ถือหุ้นรายใหญ่และรายย่อย เพื่อประโยชน์สูงสุดต่อผู้ถือหุ้นโดยรวม |
| พนักงาน | : | บริษัทฯ ได้ปฏิบัติกับพนักงานอย่างเท่าเทียมกันและเป็นธรรม รวมถึงให้ผลตอบแทนที่เหมาะสม ให้ความสำคัญต่อการพัฒนาศักยภาพของพนักงานอย่างทั่วถึงและสม่ำเสมอ โดยจัดให้มีการอบรม พัฒนาความรู้ความสามารถแก่พนักงานอย่างต่อเนื่อง เพื่อพัฒนาทักษะในการทำงานให้มีประสิทธิภาพสูงสุด บริษัทฯ ปฏิบัติตามกฎหมายและข้อบังคับต่างๆ ที่เกี่ยวข้องกับพนักงานอย่างเคร่งครัด มีการจัดตั้งกองทุนสำรองเลี้ยงชีพสำหรับพนักงาน และสวัสดิการอื่นๆ เช่น โบนัส การประกันสุขภาพ การประกันอุบัติเหตุ เป็นต้น |
| คู่ค้า | : | บริษัทฯ มีความมุ่งมั่นที่จะปฏิบัติตามเงื่อนไขทางการค้า รวมถึงการปฏิบัติตามสัญญาต่อคู่ค้าอย่างจริงจัง ไม่เอารัดเอาเปรียบ และไม่ดำเนินการใดๆ ที่เป็นทุจริตในการค้ากับคู่ค้า |
| เจ้าหนี้ | : | บริษัทฯ มีความมุ่งมั่นที่จะปฏิบัติตามเงื่อนไขและข้อตกลงทางการเงินอย่างเคร่งครัด ในเรื่องวัตถุประสงค์การใช้เงิน การชำระคืน การดูแลคุณภาพหลักทรัพย์ค้ำประกัน และเรื่องอื่นใดที่ได้ทำข้อตกลงไว้กับเจ้าหนี้ เพื่อบรรลุประโยชน์ร่วมกัน |
| ผู้ให้บริการ | : | บริษัทฯ เอาใจใส่และรับผิดชอบต่อผู้ให้บริการ โดยการให้บริการที่มีคุณภาพและได้มาตรฐาน รักษาความลับของกันไซ้ และมีหน่วยงานรับข้อร้องเรียนผู้ให้บริการ เพื่อเร่งดำเนินการแก้ไขโดยเร็ว รวมทั้งการประเมินผลความพึงพอใจของผู้ใช้บริการ โดยจัดทำการวิจัยเพื่อสอบถามความพึงพอใจและความต้องการของผู้ใช้บริการเป็นประจำ |
| คู่แข่ง | : | บริษัทฯ มีความมุ่งมั่นที่จะประพฤติตามกรอบกติกาการแข่งขันที่ดี รักษาบรรทัดฐานของข้อพึงปฏิบัติในการแข่งขัน และหลีกเลี่ยงวิธีการไม่สุจริตเพื่อทำลายคู่แข่ง |
| ชุมชนและสังคม | : | บริษัทฯ ให้ความสำคัญรับผิดชอบต่อสภาพแวดล้อมของชุมชนและสังคม โดยเฉพาะอย่างยิ่งผลกระทบต่อสิ่งแวดล้อม โดยได้จัดให้มีกระบวนการในการรักษาสภาพแวดล้อม ได้แก่ การกำจัดขยะติดเชื้อ การกำจัดน้ำเสีย การกำจัดขยะพิษ อย่างมีประสิทธิภาพและได้มาตรฐานตามที่กฎหมายกำหนด นอกจากนี้ ในแต่ละปี บริษัทฯ ยังให้ความร่วมมือกับหน่วยงานราชการในการให้บริการตรวจรักษาโรคทั่วไปให้แก่ชุมชนในทางเทศบาลต่างๆ ของจังหวัดสมุทรสาครโดยไม่คิดค่าใช้จ่ายใดๆ |

หมวดที่ 4 การเปิดเผยข้อมูลและความโปร่งใส (Disclosure and Transparency)

คณะกรรมการบริษัท ให้ความสำคัญต่อการเปิดเผยข้อมูลอย่างถูกต้อง ครบถ้วน และโปร่งใส ทั้งรายงานข้อมูลทางการเงินและข้อมูลทั่วไปตามหลักเกณฑ์ของ ก.ล.ต. และตลาดหลักทรัพย์ ตลอดจนข้อมูลที่สำคัญที่มีผลกระทบต่อราคาหลักทรัพย์ของบริษัท ซึ่งมีผลกระทบต่อกระบวนการตัดสินใจของผู้ลงทุนและผู้มีส่วนได้เสียของบริษัท เพื่อให้ผู้ที่เกี่ยวข้องกับบริษัท ทั้งหมดได้รับทราบข้อมูลอย่างเท่าเทียมกัน โดยภายหลังจากการเสนอขายหุ้นในครั้งนี้ และบริษัท ได้เข้าเป็นบริษัทจดทะเบียนในตลาดหลักทรัพย์แล้ว บริษัท จะทำการเผยแพร่ข้อมูลสารสนเทศของบริษัท ต่อผู้ถือหุ้น และสาธารณชนผ่านช่องทางและสื่อการเผยแพร่ข้อมูลของตลาดหลักทรัพย์ และเว็บไซต์ของบริษัท

คณะกรรมการบริษัท ตระหนักถึงความรับผิดชอบต่อรายงานงบการเงินที่มีข้อมูลถูกต้อง ครบถ้วน เป็นจริง และสมเหตุสมผล งบการเงินของบริษัท จัดทำขึ้นตามมาตรฐานการบัญชีที่รับรองทั่วไป โดยเลือกใช้นโยบายบัญชีที่เหมาะสมและถือปฏิบัติอย่างสม่ำเสมอ และใช้ดุลยพินิจอย่างระมัดระวัง รวมทั้งมีการเปิดเผยข้อมูลอย่างเพียงพอในหมายเหตุประกอบงบการเงิน นอกจากนี้ คณะกรรมการได้จัดให้มีการดำรงรักษาไว้ซึ่งระบบควบคุมภายในที่มีประสิทธิภาพ เพื่อให้มั่นใจได้อย่างมีเหตุผลว่าการบันทึกข้อมูลทางการเงินบัญชีมีความถูกต้อง ครบถ้วน และเพียงพอที่จะดำรงรักษาไว้ซึ่งทรัพย์สิน และเพื่อให้ทราบจุดอ่อนเพื่อป้องกันไม่ให้เกิดการทุจริตหรือการดำเนินการที่ผิดปกติดังกล่าวอย่างมีสาระสำคัญ รวมถึงมีการแต่งตั้งคณะกรรมการตรวจสอบ ซึ่งประกอบด้วยกรรมการที่ไม่เป็นผู้บริหารเพื่อทำหน้าที่ในการตรวจสอบรายงานทางการเงิน รายการระหว่างกัน และระบบควบคุมภายใน โดยคณะกรรมการตรวจสอบจะรายงานตรงต่อคณะกรรมการบริษัท

ในส่วนของงานด้านนักลงทุนสัมพันธ์ บริษัท ได้มอบหมายให้นางสาวณิชนันท์ เลิศปัญญาพล ผู้จัดการแผนกนักลงทุนสัมพันธ์ ทำหน้าที่ในการติดต่อและให้ข้อมูลต่าง ๆ แก่ผู้ถือหุ้น นักวิเคราะห์ รวมถึงหน่วยงานที่เกี่ยวข้อง ซึ่งข้อมูลดังกล่าวต้องเป็นข้อมูลที่ถูกต้อง ครบถ้วน ตรงต่อความเป็นจริง และทั่วถึง

หมวดที่ 5 ความรับผิดชอบของคณะกรรมการ (Responsibilities of the Board of Directors)

1. โครงสร้างคณะกรรมการ

คณะกรรมการของบริษัท ประกอบด้วย ผู้ทรงคุณวุฒิที่มีความรู้ ความสามารถ และประสบการณ์ในระดับตำแหน่งผู้บริหารจากองค์กรต่าง ๆ จึงสามารถนำประสบการณ์ ความรู้ความสามารถมาพัฒนาและกำหนดนโยบายทิศทางการดำเนินธุรกิจของบริษัท ได้อย่างมีประสิทธิภาพ และก่อให้เกิดประโยชน์สูงสุดต่อบริษัท และผู้ถือหุ้น โดยคณะกรรมการบริษัท จะมีบทบาทสำคัญในการกำหนดนโยบายและภาพรวมขององค์กร ตลอดจนมีบทบาทสำคัญในการกำกับดูแล ตรวจสอบ ติดตามผลการปฏิบัติงานของฝ่ายจัดการและประเมินผลการดำเนินงานของบริษัท ให้เป็นไปตามแผนที่วางไว้

ปัจจุบัน บริษัท มีกรรมการทั้งสิ้นจำนวน 11 ท่าน โดยมีกรรมการอิสระทั้งหมด 4 ท่าน ซึ่งมากกว่า 1 ใน 3 ของจำนวนกรรมการทั้งหมด นอกจากนี้ คณะกรรมการบริษัท ยังได้แต่งตั้งคณะอนุกรรมการชุดต่าง ๆ เพื่อช่วยในการกำกับดูแลกิจการของบริษัท ดังนี้

- 1.1 คณะกรรมการบริหาร บริษัท มีกรรมการบริหารทั้งสิ้น 9 ท่าน โดยคณะกรรมการบริหารจะเป็นผู้กำหนดแนวทางและกลยุทธ์ในการดำเนินธุรกิจ ให้เป็นไปตามเป้าหมายที่กำหนดโดยคณะกรรมการบริษัท และเพื่อให้การบริหารงานเป็นไปอย่างคล่องตัว
- 1.2 คณะกรรมการตรวจสอบ บริษัท มีกรรมการตรวจสอบทั้งสิ้น 3 ท่าน เพื่อปฏิบัติหน้าที่เฉพาะเรื่องและเสนอเรื่องให้คณะกรรมการบริษัท พิจารณาและรับทราบ ซึ่งคณะกรรมการตรวจสอบมีสิทธิหน้าที่ตามที่กำหนดไว้ในอำนาจหน้าที่ของคณะกรรมการตรวจสอบ ทั้งนี้ กรรมการตรวจสอบอย่างน้อย 1 ท่าน จะต้องมีความรู้และประสบการณ์ด้านบัญชีเพียงพอที่จะสามารถทำหน้าที่ในการสอบทานความน่าเชื่อถือของงบการเงินของบริษัท ได้

คณะกรรมการบริษัท มีนโยบายให้ประธานกรรมการและผู้อำนวยการโรงพยาบาลต้องไม่เป็นบุคคลเดียวกัน เพื่อให้เกิดความชัดเจนในด้านความรับผิดชอบระหว่างการกำหนดนโยบายการกำกับดูแลและการบริหารงานประจำ ทั้งนี้ บริษัท ได้แบ่งแยกบทบาทหน้าที่ความรับผิดชอบระหว่างคณะกรรมการบริษัท กับผู้บริหารอย่างชัดเจน โดยคณะกรรมการบริษัท ทำหน้าที่ในการกำหนดนโยบายและกำกับดูแลการดำเนินงานของผู้บริหาร ขณะที่ผู้บริหารทำหน้าที่บริหารงานของบริษัท ในด้านต่าง ๆ ให้เป็นไป

ตามนโยบายที่กำหนด และเพื่อเป็นการป้องกันการมีอำนาจเบ็ดเสร็จ บริษัทฯ จึงได้กำหนดขอบเขตอำนาจหน้าที่ไว้อย่างชัดเจนในอำนาจการดำเนินงานของบริษัท (Authority Table)

ทั้งนี้ คณะกรรมการบริษัทฯ ได้แต่งตั้งเลขานุการบริษัทฯ เพื่อให้มีหน้าที่และความรับผิดชอบตามพระราชบัญญัติหลักทรัพย์และตลาดหลักทรัพย์ ตามรายละเอียดที่ระบุในข้อ 14

2. บทบาท หน้าที่ และความรับผิดชอบของคณะกรรมการ

บริษัทฯ กำหนดให้กรรมการบริษัทฯ ปฏิบัติตามข้อพึงปฏิบัติที่ดีสำหรับกรรมการบริษัทจดทะเบียน (Code of Best Practices) ตามแนวทางของตลาดหลักทรัพย์แห่งประเทศไทย โดยคณะกรรมการต้องเข้าใจและทราบถึงบทบาทหน้าที่และความรับผิดชอบของตน และต้องปฏิบัติหน้าที่ให้เป็นไปตามกฎหมาย วัตถุประสงค์ และข้อบังคับของบริษัทฯ ตลอดจนมติที่ประชุมผู้ถือหุ้นด้วยความซื่อสัตย์สุจริต และคำนึงถึงประโยชน์ของบริษัทฯ และผู้ถือหุ้นเป็นสำคัญ ทั้งนี้ คณะกรรมการบริษัทฯ เป็นผู้กำหนดนโยบายเป้าหมายการดำเนินงาน แผนธุรกิจ ตลอดจนงบประมาณของบริษัทฯ และกำกับดูแลให้ฝ่ายจัดการดำเนินการให้เป็นไปตามนโยบายแผนงาน และงบประมาณที่กำหนดไว้อย่างมีประสิทธิภาพและประสิทธิผล เพื่อประโยชน์สูงสุดของบริษัทฯ และผู้ถือหุ้นโดยรวม

3. นโยบายเกี่ยวกับความขัดแย้งทางผลประโยชน์

บริษัทฯ มีการกำหนดมาตรการป้องกันความขัดแย้งทางผลประโยชน์ที่อาจเกิดขึ้นจากการทำรายการระหว่างกันของบริษัทฯ และบุคคลที่อาจมีความขัดแย้ง ว่าผู้มีส่วนได้เสียในเรื่องใดจะไม่สามารถเข้ามามีส่วนในการอนุมัติรายการดังกล่าว โดยคณะกรรมการบริษัทฯ จะต้องดูแลให้บริษัทฯ ปฏิบัติให้เป็นไปตามกฎหมายว่าด้วยหลักทรัพย์และตลาดหลักทรัพย์ และข้อบังคับ ประกาศ คำสั่งหรือข้อกำหนดของคณะกรรมการกำกับตลาดทุนและตลาดหลักทรัพย์แห่งประเทศไทยที่เกี่ยวข้อง รวมถึงตลอดถึงการปฏิบัติให้เป็นไปตามข้อกำหนดเกี่ยวกับการเปิดเผยข้อมูลการทำรายการที่เกี่ยวข้องกัน และการได้มาหรือจำหน่ายไปซึ่งทรัพย์สินที่สำคัญของบริษัทฯ รวมทั้งปฏิบัติตามมาตรฐานบัญชีที่กำหนดโดยสมาคมนักบัญชีโดยเคร่งครัด

นอกจากนี้ บริษัทฯ จะจัดให้คณะกรรมการตรวจสอบ หรือผู้เชี่ยวชาญอิสระ แล้วแต่กรณี พิจารณาตรวจสอบและให้ความเห็นเกี่ยวกับความเหมาะสมของราคา และความสมเหตุสมผลของการทำรายการ และจะทำการเปิดเผยรายการระหว่างกันดังกล่าวไว้ในหมายเหตุประกอบงบการเงินที่ได้รับการตรวจสอบหรือสอบทานโดยผู้สอบบัญชีของบริษัทฯ แบบแสดงรายงานข้อมูลประจำปี (แบบ 56-1) และรายงานประจำปี (แบบ 56-2)

4. ระบบการควบคุมภายใน

บริษัทฯ ให้ความสำคัญต่อระบบการควบคุมภายในสำหรับทั้งระดับบริหารและระดับปฏิบัติการ จึงได้มีการกำหนดขอบเขตหน้าที่และอำนาจดำเนินการอย่างชัดเจนเป็นลายลักษณ์อักษร มีการควบคุมดูแลการใช้ทรัพย์สินให้เกิดประโยชน์มากที่สุด และมีการแบ่งแยกหน้าที่ความรับผิดชอบในการอนุมัติ การบันทึกการบัญชีและข้อมูลสารสนเทศ และการจัดเก็บดูแลทรัพย์สินออกจากกัน เพื่อให้เกิดการถ่วงดุลและตรวจสอบระหว่างกันอย่างเหมาะสม นอกจากนี้ยังมีการควบคุมภายในเกี่ยวกับระบบการเงิน โดยบริษัทฯ จัดให้มีระบบรายงานทางการเงินเสนอผู้บริหารสายงานที่รับผิดชอบ โดยฝ่ายตรวจสอบภายในจะเป็นผู้รับผิดชอบในการตรวจสอบระบบการควบคุมภายใน และรายงานโดยตรงต่อคณะกรรมการตรวจสอบ

บริษัทฯ มีการกำหนดเป้าหมายการดำเนินงานที่ชัดเจนและสามารถวัดผลการดำเนินงานได้ โดยฝ่ายบริหารและจัดการจะมีการเปรียบเทียบผลการดำเนินงานจริงกับเป้าหมายที่กำหนดไว้เป็นประจำทุกเดือน โดยจะมีการประเมินปัจจัยความเสี่ยงทั้งที่มาจากภายนอกและภายในที่พบในการดำเนินงาน วิเคราะห์ถึงปัจจัยที่เป็นสาเหตุและมีการกำหนดมาตรการในการติดตามเหตุการณ์ที่เป็นสาเหตุของปัจจัยความเสี่ยง รวมทั้งมาตรการในการลดความเสี่ยง รวมถึงมอบหมายให้หน่วยงานที่เกี่ยวข้องติดตามความเสี่ยงนั้นๆ อย่างต่อเนื่อง และรายงานความคืบหน้าต่อคณะกรรมการ

5. การประชุมคณะกรรมการ

บริษัทฯ มีนโยบายให้คณะกรรมการของบริษัทฯ ต้องประชุมอย่างน้อย 3 เดือนต่อครั้ง และอาจมีการประชุมพิเศษเพิ่มเติมตามความจำเป็น โดยการประชุมแต่ละครั้งได้มีการกำหนดวาระในการประชุมอย่างชัดเจนและมีการส่งหนังสือนัดประชุมพร้อมรายละเอียดล่วงหน้า 7 วัน เพื่อให้คณะกรรมการบริษัทฯ ได้มีเวลาศึกษาข้อมูลอย่างเพียงพอก่อนเข้าร่วมประชุม รวมทั้งได้มีการจัดบันทึกรายงานการประชุมเป็นลายลักษณ์อักษร และจัดเก็บรายงานการประชุมที่ผ่านการรับรองจากคณะกรรมการบริษัทฯ พร้อมให้คณะกรรมการบริษัทฯ และผู้ที่เกี่ยวข้องตรวจสอบได้

6. ค่าตอบแทนกรรมการและผู้บริหาร

บริษัทฯ มีการกำหนดค่าตอบแทนกรรมการและผู้บริหารในระดับที่เหมาะสมและเป็นอัตราที่เพียงพอสำหรับการรักษากรรมการและผู้บริหารที่มีคุณภาพไว้โดยไม่มีการจ่ายค่าตอบแทนที่มากเกินไป และอยู่ในระดับที่สามารถเทียบเคียงได้กับบริษัทในกลุ่มอุตสาหกรรมเดียวกัน ปัจจัยที่จะนำมาพิจารณา ประกอบด้วย ประสิทธิภาพ ภาระหน้าที่ ขอบเขตของบทบาทและความรับผิดชอบ ทั้งนี้ การจ่ายค่าตอบแทนของกรรมการจะต้องผ่านการพิจารณาอนุมัติจากที่ประชุมผู้ถือหุ้นของบริษัทฯ ในส่วนของค่าตอบแทนของผู้บริหาร จะเป็นไปตามหลักการและนโยบายที่คณะกรรมการบริษัทฯ กำหนดไว้ ซึ่งจะพิจารณาจากภาระหน้าที่และความรับผิดชอบ ผลการปฏิบัติงานของผู้บริหารแต่ละท่าน ประกอบกับผลการดำเนินงานของบริษัทฯ

7. การพัฒนาระบบการและผู้บริหาร

คณะกรรมการบริษัทฯ มีนโยบายส่งเสริมและอำนวยความสะดวกให้มีการฝึกอบรมและให้ความรู้แก่ผู้ที่เกี่ยวข้องในระบบการกำกับดูแลกิจการของบริษัทฯ ซึ่งรวมถึง กรรมการ กรรมการตรวจสอบ ผู้บริหาร และเลขานุการบริษัทฯ เพื่อให้มีการปรับปรุงการปฏิบัติงานอย่างต่อเนื่อง ได้แก่ หลักสูตรของสมาคมส่งเสริมสถาบันกรรมการบริษัทไทย (Thai Institute of Directors Association: IOD)

8. รายงานของคณะกรรมการ

คณะกรรมการบริษัทฯ เป็นผู้รับผิดชอบในรายงานการเงินของบริษัทฯ และสารสนเทศทางการเงินที่ปรากฏในรายงานประจำปี รายงานการเงินดังกล่าวจัดทำขึ้นตามมาตรฐานการบัญชีที่รับรองทั่วไปในประเทศไทย โดยเลือกใช้นโยบายบัญชีที่เหมาะสมและถือปฏิบัติสม่ำเสมอ โดยผู้สอบบัญชีจะประเมินความเหมาะสมของนโยบายบัญชีที่ผู้บริหารใช้และความสมเหตุสมผลของประมาณการทางบัญชีและการเปิดเผยข้อมูลที่เกี่ยวข้องที่ผู้บริหารเป็นผู้จัดทำ และในการจัดทำรายงานการเงิน คณะกรรมการบริษัทฯ เน้นย้ำให้ผู้จัดทำมีการใช้ดุลยพินิจอย่างระมัดระวังในการจัดทำ รวมทั้งมีการเปิดเผยข้อมูลสำคัญอย่างเพียงพอในหมายเหตุประกอบงบการเงิน

โดยคณะกรรมการบริษัทฯ ได้มอบหมายให้คณะกรรมการตรวจสอบเป็นผู้รับผิดชอบดูแลเกี่ยวกับคุณภาพของรายงานทางการเงินและระบบควบคุมภายใน และความเห็นของคณะกรรมการตรวจสอบเกี่ยวกับเรื่องนี้ได้ปรากฏในรายงานของคณะกรรมการตรวจสอบซึ่งแสดงไว้ในรายงานประจำปีแล้ว

คณะกรรมการบริษัทฯ มีความเห็นว่า รายงานการเงินของบริษัทฯ ณ วันที่ 31 ธันวาคม 2561 เป็นรายงานที่ถูกต้อง ครบถ้วน เพียงพอ และเชื่อถือได้

9. การประเมินผลงานตนเองของคณะกรรมการ

คณะกรรมการบริษัทฯ มีการประเมินผลการปฏิบัติงานด้วยตนเองเป็นประจำ เพื่อให้คณะกรรมการบริษัทฯ ร่วมกันพิจารณาผลงานและปัญหาเพื่อการปรับปรุงแก้ไขต่อไป โดยมีการประเมินตนเองเป็นรายบุคคล ในปี 2561 คณะกรรมการบริษัทฯ เห็นชอบให้ใช้แบบประเมินที่เสนอแนะโดยตลาดหลักทรัพย์แห่งประเทศไทย โดยเพิ่มเติมและปรับปรุงคำถามเพื่อให้ครอบคลุมการปฏิบัติหน้าที่ของคณะกรรมการบริษัทฯ ทุกด้านและสอดคล้องกับลักษณะการประกอบธุรกิจของบริษัทฯ

นอกจากการประเมินตนเองของคณะกรรมการบริษัทแล้ว คณะกรรมการชุดย่อยทุกชุดยังได้กำหนดให้มีการประเมินผลงาน คณะกรรมการชุดย่อยด้วยตนเองแบบรายบุคคลเป็นประจำทุกปี

10. การประเมินผลงานประธานกรรมการบริหารและผู้อำนวยการโรงพยาบาล

คณะกรรมการบริษัท เป็นผู้ประเมินผลการปฏิบัติงานประจำของประธานกรรมการบริหารและผู้อำนวยการโรงพยาบาล ซึ่งเป็นการประเมินโดยเปรียบเทียบกับความสำเร็จของเป้าหมายในระดับบริษัท และความสามารถในระดับบุคคล โดยมีปัจจัยในการพิจารณาประกอบด้วยตัววัดเชิงคุณภาพ ได้แก่ ความเป็นผู้นำ การกำหนดกลยุทธ์ การปฏิบัติตามกลยุทธ์ การวางแผนและผลปฏิบัติงานทางการเงิน ความสัมพันธ์กับคณะกรรมการ ความสัมพันธ์กับภายนอก การบริหารงานและความสัมพันธ์กับบุคลากร การสืบทอดตำแหน่ง ความรู้ด้านวิชาชีพและบริการ คุณลักษณะส่วนตัว

คณะกรรมการชุดย่อย

โครงสร้างการจัดการของบริษัทฯ ประกอบด้วย คณะกรรมการบริษัท และคณะกรรมการชุดย่อยอีก 2 ชุด คือคณะกรรมการตรวจสอบและคณะกรรมการบริหาร โดยกรรมการบริษัท กรรมการตรวจสอบ กรรมการบริหารและผู้บริหารของบริษัทฯ มีคุณสมบัติครบถ้วนตามมาตรา 68 แห่งพระราชบัญญัติบริษัทมหาชนจำกัด พ.ศ. 2535 และตามประกาศคณะกรรมการตลาดทุนที่เกี่ยวข้อง ทั้งนี้ ขอบเขต อำนาจหน้าที่ของคณะกรรมการชุดต่าง ๆ ของบริษัทฯ มีดังนี้

1. คณะกรรมการตรวจสอบ

ณ วันที่ 31 ธันวาคม 2561 คณะกรรมการตรวจสอบของบริษัทฯ ประกอบด้วยกรรมการอิสระที่ไม่เป็นผู้บริหาร จำนวน 3 ท่าน ประกอบด้วย

ชื่อ-นามสกุล	ตำแหน่ง
1. นายแพทย์สุรินทร์ กุ้เจริญประสิทธิ์	ประธานกรรมการตรวจสอบ
2. นายวรพล วิริยะกุลพงศ์ ¹⁾	กรรมการตรวจสอบ
3. นายวุฒิชัย ธรรมสาโรช	กรรมการตรวจสอบ

หมายเหตุ : ¹⁾ กรรมการตรวจสอบผู้มีความรู้และประสบการณ์ที่เพียงพอที่จะสามารถทำหน้าที่ในการสอบทานความน่าเชื่อถือของงบการเงินได้

โดยมี นางสาวณิชนันท์ เลิศปัญญาพล เป็นเลขานุการคณะกรรมการตรวจสอบ ซึ่งได้รับการแต่งตั้งจากที่ประชุมคณะกรรมการตรวจสอบครั้งที่ 1/2560 เมื่อวันที่ 27 กุมภาพันธ์ 2560

ขอบเขต อำนาจหน้าที่ของคณะกรรมการตรวจสอบ

1. สอบทานให้บริษัทมีการรายงานทางการเงินอย่างถูกต้องและเพียงพอ
2. สอบทานให้บริษัทมีระบบการควบคุมภายใน (internal control) และระบบการตรวจสอบภายใน (internal audit) ที่เหมาะสมและมีประสิทธิภาพ และพิจารณาความเป็นอิสระของหน่วยงานตรวจสอบภายใน ตลอดจนให้ความเห็นชอบในการพิจารณาแต่งตั้ง โยกย้าย เลิกจ้างหัวหน้าหน่วยงานตรวจสอบภายใน หรือหน่วยงานอื่นใดที่รับผิดชอบเกี่ยวกับการตรวจสอบภายใน
3. สอบทานให้บริษัทปฏิบัติตามกฎหมายว่าด้วยหลักทรัพย์และตลาดหลักทรัพย์ ข้อกำหนดของตลาดหลักทรัพย์ และกฎหมายที่เกี่ยวข้องกับธุรกิจของบริษัท
4. พิจารณา คัดเลือก เสนอแต่งตั้งบุคคลซึ่งมีความเป็นอิสระเพื่อทำหน้าที่เป็นผู้สอบบัญชีของบริษัท และเสนอคำตอบแทนของบุคคลดังกล่าว รวมทั้งเข้าร่วมประชุมกับผู้สอบบัญชี โดยไม่มีฝ่ายจัดการเข้าร่วมประชุมด้วยอย่างน้อยปีละ 1 ครั้ง
5. พิจารณารายการที่เกี่ยวข้องกันหรือรายการที่อาจมีความขัดแย้งทางผลประโยชน์ ให้เป็นไปตามกฎหมายและข้อกำหนดของ

ตลาดหลักทรัพย์ ทั้งนี้ เพื่อให้มั่นใจว่ารายการดังกล่าวสมเหตุสมผลและเป็นประโยชน์สูงสุดต่อบริษัท

6. จัดทำรายงานของคณะกรรมการตรวจสอบโดยเปิดเผยไว้ในรายงานประจำปีของบริษัท ซึ่งรายงานดังกล่าวต้องลงนามโดยประธานคณะกรรมการตรวจสอบและต้องประกอบด้วยข้อมูลอย่างน้อยดังต่อไปนี้
 - (ก) ความเห็นเกี่ยวกับความถูกต้อง ครบถ้วน เป็นที่เชื่อถือได้ของรายงานทางการเงินของบริษัท
 - (ข) ความเห็นเกี่ยวกับความเพียงพอของระบบควบคุมภายในของบริษัท
 - (ค) ความเห็นเกี่ยวกับการปฏิบัติตามกฎหมายว่าด้วยหลักทรัพย์และตลาดหลักทรัพย์ ข้อกำหนดของตลาดหลักทรัพย์ หรือกฎหมายที่เกี่ยวข้องกับธุรกิจของบริษัท
 - (ง) ความเห็นเกี่ยวกับความเหมาะสมของผู้สอบบัญชี
 - (จ) ความเห็นเกี่ยวกับรายการที่อาจมีความขัดแย้งทางผลประโยชน์
 - (ฉ) จำนวนการประชุมคณะกรรมการตรวจสอบ และการเข้าร่วมประชุมของกรรมการตรวจสอบแต่ละท่าน
 - (ช) ความเห็นหรือข้อสังเกต โดยรวมที่คณะกรรมการตรวจสอบได้รับจากการปฏิบัติหน้าที่ตามกฎบัตร (charter)
 - (ซ) รายการอื่นที่เห็นว่า ผู้ถือหุ้นและผู้ลงทุนทั่วไปควรทราบ ภายใต้ขอบเขตหน้าที่และความรับผิดชอบที่ได้รับมอบหมายจากคณะกรรมการบริษัท
7. ปฏิบัติการอื่นใดตามที่คณะกรรมการของบริษัทมอบหมายด้วยความเห็นชอบจากคณะกรรมการตรวจสอบ

2. คณะกรรมการบริหาร

บริษัทฯ มีกรรมการบริหารจำนวนทั้งสิ้น 9 ท่าน ประกอบด้วย

ชื่อ-นามสกุล	ตำแหน่ง
1. นายอำนาจ เอื้ออารีมิตร	ประธานกรรมการบริหาร
2. นายสุทธิพงศ์ ตั้งสัจจะพจน์	รองประธานกรรมการบริหาร
3. นางอรสา ตั้งสัจจะพจน์	กรรมการบริหาร
4. นางกาญจนา เอื้ออารีมิตร	กรรมการบริหาร
5. นายสุพร ปัญญาสาคร	กรรมการบริหาร
6. นายวัลลภ โพธิ์เพียรทอง	กรรมการบริหาร
7. นายแพทย์อำนาจ เอื้ออารีมิตร	กรรมการบริหาร
8. นายแพทย์กวีชัย เลิศอัศวรัตน์	กรรมการบริหาร
9. นางพิชามญช์ พัฒนบุญยาภิรมย์	กรรมการบริหาร

โดยมี นางสาวณิชนันท์ เลิศปัญญาพล เป็นเลขานุการคณะกรรมการบริหาร ซึ่งได้รับการแต่งตั้งจากที่ประชุมคณะกรรมการบริหารครั้งที่ 1/2560 เมื่อวันที่ 18 มกราคม 2560

ขอบเขต อำนาจหน้าที่ของคณะกรรมการบริหาร

1. พิจารณาและนำเสนอเป้าหมาย นโยบาย แผนธุรกิจ และงบประมาณประจำปี ให้คณะกรรมการบริษัทฯ พิจารณานุมัติ
2. ควบคุมดูแลการดำเนินธุรกิจของบริษัทฯ ให้เป็นไปตามนโยบาย แผนงาน และงบประมาณที่ได้รับอนุมัติจากคณะกรรมการบริษัทฯ
3. พิจารณานุมัติ การดำเนินงานที่เป็นธุรกรรมปกติธุรกิจของบริษัทฯ ตามงบลงทุนหรืองบประมาณที่ได้รับอนุมัติจากคณะกรรมการบริษัทฯ โดยวงเงินสำหรับแต่ละรายการ เป็นไปตามตารางอำนาจการดำเนินการ ที่ผ่านการอนุมัติจากคณะกรรมการบริษัทฯ
4. นำเสนอโครงสร้างองค์กร และอำนาจบริหารองค์กร ให้คณะกรรมการบริษัทฯ พิจารณานุมัติ
5. มีอำนาจแต่งตั้ง หรือว่าจ้างที่ปรึกษาที่เกี่ยวข้องกับการบริหารงานภายในองค์กร เพื่อให้เกิดประสิทธิภาพสูงสุด

6. พิจารณาผลกำไร และขาดทุนของบริษัท การเสนอจ่ายเงินปันผลระหว่างกาล หรือเงินปันผลประจำปีเพื่อเสนอคณะกรรมการบริษัทอนุมัติ
7. ให้มีอำนาจในการมอบอำนาจให้บุคคลอื่นใดหนึ่งคนหรือหลายคน ปฏิบัติการอย่างหนึ่งอย่างใด โดยอยู่ภายใต้การควบคุมของคณะกรรมการบริหาร หรืออาจมอบอำนาจเพื่อให้บุคคลดังกล่าว มีอำนาจตามที่คณะกรรมการบริหารเห็นสมควร และภายในระยะเวลาที่คณะกรรมการบริหารเห็นสมควร ซึ่งคณะกรรมการบริหารอาจยกเลิก เพิกถอน เปลี่ยนแปลง หรือแก้ไข บุคคลที่ได้รับมอบอำนาจ หรือการมอบอำนาจนั้นๆ ได้ตามที่เห็นสมควร
8. ปฏิบัติหน้าที่อื่น ๆ ตามที่คณะกรรมการบริษัทมอบหมายเป็นคราว ๆ ไป

ทั้งนี้การมอบหมายอำนาจหน้าที่และความรับผิดชอบของคณะกรรมการบริหารนั้น จะไม่มีลักษณะเป็นการมอบอำนาจหรือมอบอำนาจช่วงที่ทำให้ผู้รับมอบอำนาจจากคณะกรรมการบริหารสามารถอนุมัติรายการที่ตน หรือบุคคลที่อาจมีความขัดแย้ง (ตามที่นิยามไว้ในประกาศคณะกรรมการกำกับหลักทรัพย์และตลาดหลักทรัพย์แห่งประเทศไทย และ/หรือหน่วยงานที่เกี่ยวข้องกำหนด) มีส่วนได้เสีย หรืออาจมีความขัดแย้งทางผลประโยชน์อื่นใดกับบริษัท หรือบริษัทย่อย และ/หรือบริษัทที่เกี่ยวข้อง คณะกรรมการบริหารไม่มีอำนาจอนุมัติการดำเนินการในเรื่องดังกล่าว โดยเรื่องดังกล่าวจะต้องเสนอต่อที่ประชุมคณะกรรมการบริษัท และ/หรือที่ประชุมผู้ถือหุ้น (แล้วแต่กรณี) เพื่ออนุมัติต่อไป ยกเว้นเป็นการอนุมัติรายการที่เป็นไปตามนโยบายและเงื่อนไขการกำกับกฏ ซึ่งเป็นการปฏิบัติตามประกาศของคณะกรรมการกำกับตลาดทุน และ/หรือตลาดหลักทรัพย์แห่งประเทศไทย และ/หรือหน่วยงานที่เกี่ยวข้องกำหนด

การสรรหาและแต่งตั้งกรรมการและผู้บริหารระดับสูงสุด

การคัดเลือกบุคคลที่จะแต่งตั้งเป็นกรรมการของบริษัทฯ จะกระทำการประชุมผู้ถือหุ้น โดยคณะกรรมการบริษัทฯ จะเป็นผู้พิจารณาคัดเลือกจากประสบการณ์ ความรู้ ความสามารถ และคุณสมบัติตามที่กฎหมายกำหนด เนื่องจากบริษัทฯ ยังไม่มีคณะกรรมการสรรหาคัดเลือกบุคคลที่จะดำรงตำแหน่งดังกล่าว จากนั้นที่ประชุมผู้ถือหุ้นจะทำการคัดเลือกกรรมการตามหลักเกณฑ์และวิธีการที่กำหนดไว้ในข้อบังคับของบริษัทฯ

นอกจากนี้ คณะกรรมการบริษัทฯ มีหน้าที่สรรหา และแต่งตั้งผู้มีคุณสมบัติเหมาะสมในการดำรงตำแหน่งผู้อำนวยการโรงพยาบาล โดยมีหลักเกณฑ์คือ

1. การพิจารณาคุณสมบัติทั่วไป ความเชี่ยวชาญ และประสบการณ์ และเป็นไปตามที่คณะกรรมการบริษัทฯ เป็นผู้กำหนด
2. ผู้อำนวยการโรงพยาบาลไม่เป็นบุคคลคนเดียวกับประธานคณะกรรมการบริษัทฯ
3. มีการกำหนดบทบาท อำนาจ และหน้าที่ของผู้อำนวยการโรงพยาบาลฯ แยกจากประธานคณะกรรมการบริษัทอย่างชัดเจน เพื่อสร้างดุลยภาพระหว่างการบริหารและการกำกับดูแลกิจการ
4. คณะกรรมการบริษัทฯ กำหนดกรอบอำนาจหน้าที่ และเป้าหมายการปฏิบัติงานของผู้อำนวยการโรงพยาบาล และให้มีการประเมินผลงานเป็นประจำทุกปี
5. ผู้อำนวยการโรงพยาบาลมีหน้าที่ประเมินการปฏิบัติงานของผู้บริหารระดับสูงลงไปตามลำดับ โดยใช้เป้าหมายและหลักเกณฑ์ในการประเมินที่เชื่อมโยงกับแผนกลยุทธ์และแผนงานประจำปี เพื่อพิจารณากำหนดค่าตอบแทนและมาตรการจูงใจที่เหมาะสม

องค์ประกอบและการแต่งตั้งคณะกรรมการบริษัทฯ

องค์ประกอบและการสรรหา แต่งตั้ง ถอดถอน หรือพ้นจากตำแหน่งกรรมการของบริษัทฯ นั้นได้กำหนดไว้ในข้อบังคับของบริษัทฯ ซึ่งสามารถสรุปสาระสำคัญได้ดังนี้

1. คณะกรรมการบริษัทฯ ประกอบด้วย กรรมการจำนวนไม่น้อยกว่า 5 คน และกรรมการไม่น้อยกว่ากึ่งหนึ่งของจำนวนกรรมการทั้งหมดต้องมีถิ่นที่อยู่ในราชอาณาจักร และต้องมีคุณสมบัติตามกฎหมายกำหนด
2. ให้ที่ประชุมผู้ถือหุ้นเลือกตั้งกรรมการ ตามหลักเกณฑ์และวิธีการดังต่อไปนี้

- (1) ผู้ถือหุ้นคนหนึ่งมีคะแนนเสียงเท่ากับจำนวนหุ้นที่ตนถือ
- (2) ผู้ถือหุ้นแต่ละคนจะใช้คะแนนเสียงที่มีอยู่เลือกตั้งบุคคลคนเดียวหรือหลายคนเป็นกรรมการก็ได้ ในกรณีที่เลือกตั้งบุคคลหลายคนเป็นกรรมการจะแบ่งคะแนนเสียงให้แก่ผู้ใดอย่างน้อยเพียงใดไม่ได้
- (3) บุคคลที่ได้รับคะแนนเสียงสูงสุดตามลำดับลงมาเป็นผู้ได้รับการเลือกตั้งเป็นกรรมการเท่าจำนวนกรรมการที่จะพึงมีหรือจะพึงเลือกตั้งในครั้งนั้น ในกรณีที่บุคคลซึ่งได้รับการเลือกตั้งในลำดับถัดลงมามีคะแนนเสียงเท่ากันเกินจำนวนกรรมการที่จะพึงมีหรือจะพึงเลือกตั้งในครั้งนั้นให้ผู้เป็นประธานเป็นผู้ออกเสียงชี้ขาด
3. ในการประชุมผู้ถือหุ้นสามัญประจำปีทุกครั้ง ให้กรรมการออกจากตำแหน่งจำนวนหนึ่งในสามของจำนวนกรรมการในขณะนั้น ถ้าจำนวนกรรมการจะแบ่งออกให้ตรงเป็นสามส่วนไม่ได้ ก็ให้ออกโดยจำนวนใกล้เคียงกับส่วนหนึ่งในสาม กรรมการที่จะต้องออกจากตำแหน่งในปีแรกและปีที่สองภายหลังจดทะเบียนบริษัทนั้น ให้จับสลากกัน ส่วนปีหลังๆ ต่อไปให้กรรมการคนที่อยู่ในตำแหน่งนานที่สุดนั้นเป็นผู้ออกจากตำแหน่ง กรรมการที่จะออกตามวาระอาจถูกเลือกเข้ามารับตำแหน่งใหม่ก็ได้
4. กรรมการคนใดจะลาออกจากตำแหน่งให้ยื่นใบลาออกต่อบริษัทฯ การลาออกมีผลนับแต่วันที่ใบลาออกไปถึงบริษัทฯ
5. ในกรณีที่ตำแหน่งกรรมการว่างลงเพราะเหตุอื่นนอกจากถึงคราวออกตามวาระ คณะกรรมการอาจเลือกบุคคลซึ่งมีคุณสมบัติและไม่มีลักษณะต้องห้ามตามกฎหมายว่าด้วยบริษัทมหาชนจำกัด และ/หรือกฎหมายว่าด้วยหลักทรัพย์และตลาดหลักทรัพย์ เข้าเป็นกรรมการแทนในการประชุมคราวถัดไป เว้นแต่วาระของกรรมการจะเหลือน้อยกว่า 2 เดือน บุคคลซึ่งเข้าเป็นกรรมการแทนดังกล่าวจะอยู่ในตำแหน่งกรรมการได้เพียงแค่วาระที่ยังเหลืออยู่ของกรรมการที่ตนแทนมติของคณะกรรมการต้องประกอบด้วยคะแนนเสียงไม่น้อยกว่าสามในสี่ของจำนวนกรรมการที่ยังเหลืออยู่
6. ที่ประชุมผู้ถือหุ้นอาจลงมติให้กรรมการคนใดออกจากตำแหน่งก่อนถึงคราวออกตามวาระได้ด้วยคะแนนเสียงไม่น้อยกว่าสามในสี่ของจำนวนผู้ถือหุ้นที่มาประชุมและมีสิทธิออกเสียง และมีหุ้นนับรวมกันได้ไม่น้อยกว่ากึ่งหนึ่งของจำนวนหุ้นที่ถือโดยผู้ถือหุ้นที่มาประชุมและมีสิทธิออกเสียง

องค์ประกอบและการแต่งตั้งกรรมการอิสระ

คณะกรรมการบริษัทฯ จะร่วมกันพิจารณาเบื้องต้นถึงคุณสมบัติของบุคคลที่จะมาดำรงตำแหน่งเป็นกรรมการอิสระ โดยพิจารณาจากคุณสมบัติและลักษณะต้องห้ามของกรรมการตามพระราชบัญญัติมหาชนจำกัด กฎหมายว่าด้วยหลักทรัพย์และตลาดหลักทรัพย์ ประกาศของคณะกรรมการกำกับตลาดทุน รวมถึงประกาศ ข้อบังคับ และ/หรือระเบียบที่เกี่ยวข้อง นอกจากนี้ คณะกรรมการบริษัทฯ จะพิจารณาคัดเลือกกรรมการอิสระจากผู้ทรงคุณวุฒิ ประสบการณ์การทำงาน และความเหมาะสมด้านอื่น ๆ ประกอบกัน จากนั้นจะนำเสนอต่อที่ประชุมผู้ถือหุ้นเพื่อพิจารณาแต่งตั้งเป็นกรรมการของบริษัทฯ ต่อไป ทั้งนี้ บริษัทฯ มีนโยบายในการแต่งตั้งกรรมการอิสระอย่างน้อย 1 ใน 3 ของจำนวนกรรมการทั้งหมด และต้องมีจำนวนไม่น้อยกว่า 3 ท่าน

คุณสมบัติของกรรมการอิสระ

1. ถือหุ้นไม่เกินร้อยละ 1 ของจำนวนหุ้นที่มีสิทธิออกเสียงทั้งหมดของบริษัทฯ บริษัทใหญ่ บริษัทย่อย บริษัทร่วม หรือนิติบุคคลของบุคคลที่อาจมีความขัดแย้ง โดยนับรวมหุ้นที่ถือโดยผู้ที่เกี่ยวข้องด้วย
2. ไม่เป็นหรือเคยเป็นกรรมการที่มีส่วนร่วมบริหารงาน ลูกจ้าง พนักงาน ที่ปรึกษาที่ได้เงินเดือนประจำ หรือผู้มีอำนาจควบคุมของบริษัทฯ บริษัทใหญ่ บริษัทย่อย บริษัทร่วม บริษัทย่อยลำดับเดียวกัน หรือนิติบุคคลที่อาจมีความขัดแย้ง เว้นแต่จะได้พ้นจากการมีลักษณะดังกล่าวมาแล้วไม่น้อยกว่า 2 ปีก่อนวันที่ยื่นคำขออนุญาตต่อ ก.ล.ด.
3. ไม่เป็นบุคคลที่มีความสัมพันธ์ทางสายโลหิต หรือโดยการจดทะเบียนตามกฎหมาย ในลักษณะที่เป็นบิดามารดา คู่สมรส พี่น้อง และบุตร รวมทั้งคู่สมรสของบุตร ของผู้บริหาร ผู้ถือหุ้นรายใหญ่ ผู้มีอำนาจควบคุม หรือบุคคลที่จะได้รับการ เสนอให้เป็นผู้บริหารหรือผู้มีอำนาจควบคุมของบริษัทฯ หรือบริษัทย่อย
4. ไม่มีหรือเคยมีความสัมพันธ์ทางธุรกิจกับบริษัทฯ บริษัทใหญ่ บริษัทย่อย บริษัทร่วม หรือนิติบุคคลที่อาจมีความขัดแย้ง ในลักษณะที่อาจเป็นการขัดขวางการใช้วิจารณญาณอย่างอิสระของตนรวมทั้งไม่เป็นหรือเคยเป็นผู้ถือหุ้นรายใหญ่ กรรมการ

ซึ่งไม่ใช่กรรมการอิสระ หรือผู้บริหาร ของผู้ที่มีความสัมพันธ์ทางธุรกิจกับบริษัท บริษัทใหญ่ บริษัทย่อย บริษัทร่วม หรือ นิติบุคคลที่อาจมีความขัดแย้ง เว้นแต่จะได้พ้นจากการมีลักษณะดังกล่าวมาแล้วไม่น้อยกว่า 2 ปีก่อนวันที่ยื่นคำขออนุญาต ต่อ ก.ล.ด.

5. ไม่เป็นหรือเคยเป็นผู้สอบบัญชีของบริษัท บริษัทใหญ่ บริษัทย่อย บริษัทร่วม หรือนิติบุคคลที่อาจมีความขัดแย้ง และไม่เป็น ผู้ถือหุ้นรายใหญ่ กรรมการซึ่งไม่ใช่กรรมการอิสระ ผู้บริหาร หรือหุ้นส่วนผู้จัดการของสำนักงานสอบบัญชี ซึ่งมีผู้สอบบัญชี ของบริษัท บริษัทใหญ่ บริษัทย่อย บริษัทร่วม หรือนิติบุคคลที่อาจมีความขัดแย้งสังกัดอยู่ เว้นแต่จะได้พ้นจากการมีลักษณะ ดังกล่าวมาแล้วไม่น้อยกว่า 2 ปีก่อนวันที่ยื่นคำขออนุญาตต่อสำนักงาน
6. ไม่เป็นหรือเคยเป็นผู้ให้บริการทางวิชาชีพใด ๆ ซึ่งรวมถึงการให้บริการเป็นที่ปรึกษากฎหมายหรือที่ปรึกษาทางการเงิน ซึ่งได้ รับค่าบริการเกินกว่า 2 ล้านบาทต่อปีจากบริษัท บริษัทใหญ่ บริษัทย่อย บริษัทร่วม หรือนิติบุคคลที่อาจมีความขัดแย้ง ทั้งนี้ ในกรณีที่ผู้ให้บริการทางวิชาชีพเป็นนิติบุคคล ให้รวมถึงการเป็นผู้ถือหุ้นรายใหญ่ กรรมการซึ่งไม่ใช่กรรมการอิสระ ผู้บริหาร หรือหุ้นส่วนผู้จัดการ ของผู้ให้บริการทางวิชาชีพนั้นด้วยเว้นแต่จะได้พ้นจากการมีลักษณะดังกล่าวมาแล้วไม่น้อยกว่า 2 ปี ก่อนวันที่ยื่นคำขออนุญาตต่อสำนักงาน
7. ไม่เป็นกรรมการที่ได้รับการแต่งตั้งขึ้นเพื่อเป็นตัวแทนของกรรมการของบริษัท ผู้ถือหุ้นรายใหญ่ หรือผู้ถือหุ้นซึ่งเป็นผู้ที่ เกี่ยวข้องกับผู้ถือหุ้นรายใหญ่ของบริษัท
8. ไม่ประกอบกิจการที่มีสภาพอย่างเดียวกันและเป็นการแข่งขันที่มีนัยกับกิจการของบริษัท หรือไม่เป็นหุ้นส่วนที่มีนัยใน ห้างหุ้นส่วน หรือเป็นกรรมการที่มีส่วนร่วมบริหารงาน ลูกจ้าง พนักงาน ที่ปรึกษาที่รับเงินเดือนประจำ หรือถือหุ้นเกิน ร้อยละ 1 ของจำนวนหุ้นที่มีสิทธิออกเสียงทั้งหมดของบริษัทอื่น ซึ่งประกอบกิจการที่มีสภาพอย่างเดียวกันและเป็นการ แข่งขันที่มีนัยกับกิจการของบริษัท
9. ไม่มีลักษณะอื่นใดที่ทำให้ไม่สามารถให้ความเห็นอย่างเป็นอิสระเกี่ยวกับการดำเนินงานของบริษัท

องค์ประกอบและการแต่งตั้งคณะกรรมการตรวจสอบ

คณะกรรมการบริษัท จะเป็นผู้แต่งตั้งคณะกรรมการตรวจสอบซึ่งประกอบด้วยกรรมการตรวจสอบอย่างน้อย 3 ท่าน โดย แต่งตั้งจากกรรมการอิสระของบริษัท ที่มีคุณสมบัติตามที่กฎหมายว่าด้วยหลักทรัพย์และตลาดหลักทรัพย์ รวมถึงประกาศข้อบังคับ และ/หรือระเบียบของตลาดหลักทรัพย์แห่งประเทศไทยกำหนด นอกจากนี้ กรรมการอิสระที่ดำรงตำแหน่งกรรมการตรวจสอบต้อง มีคุณสมบัติเพิ่มเติมดังนี้

1. ไม่เป็นกรรมการที่ได้รับมอบหมายจากคณะกรรมการให้ตัดสินใจในการดำเนินกิจการของบริษัท บริษัทใหญ่ บริษัทย่อย บริษัทร่วม บริษัทย่อยลำดับเดียวกัน หรือนิติบุคคลที่อาจมีความขัดแย้ง
2. ไม่เป็นกรรมการของบริษัทใหญ่ บริษัทย่อย หรือบริษัทย่อยลำดับเดียวกันเฉพาะที่เป็นบริษัทจดทะเบียน
3. มีความรู้และประสบการณ์เพียงพอที่จะสามารถทำหน้าที่ในฐานะกรรมการตรวจสอบ ทั้งนี้ ต้องมีกรรมการตรวจสอบอย่างน้อย หนึ่งคนที่มีความรู้และประสบการณ์เพียงพอที่จะสามารถทำหน้าที่ในการสอบทานความน่าเชื่อถือของงบการเงินได้

ทั้งนี้ กรรมการตรวจสอบแต่ละท่านจะมีวาระการดำรงตำแหน่งคราวละ 3 ปี

การกำกับดูแลการดำเนินงานของบริษัทย่อยและบริษัทร่วม

บริษัท จะลงทุนในบริษัทที่มีวัตถุประสงค์ในการประกอบธุรกิจเช่นเดียวกับธุรกิจหลักของบริษัท หรือกิจการที่มีลักษณะใกล้เคียงกัน หรือกิจการที่สนับสนุนกิจการของบริษัท อันจะทำให้บริษัท มีผลประโยชน์หรือผลกำไรเพิ่มมากขึ้น หรือลงทุนในธุรกิจที่ เอื้อประโยชน์ (Synergy) ให้กับบริษัท โดยสามารถสนับสนุนการดำเนินธุรกิจหลักของบริษัท ให้มีความครบวงจรมากยิ่งขึ้น เพื่อเพิ่มขีดความสามารถในการแข่งขันของบริษัท

ทั้งนี้ ในการกำกับดูแลบริษัทย่อยและบริษัทร่วม บริษัทฯ จะส่งกรรมการหรือผู้บริหารที่มีคุณสมบัติและประสบการณ์ที่เหมาะสมกับการดำเนินธุรกิจเพื่อเป็นตัวแทนในการบริหารกิจการของบริษัทย่อยและบริษัทร่วมนั้น ๆ เพื่อกำหนดนโยบายที่สำคัญและควบคุมการดำเนินธุรกิจของบริษัทย่อย และ/หรือ บริษัทร่วมดังกล่าว ทั้งนี้ กรรมการซึ่งเป็นตัวแทนของบริษัทฯ จะต้องทำหน้าที่ในการกำกับดูแลบริษัทย่อย และ/หรือ บริษัทร่วม ให้บริหารจัดการ หรือดำเนินงาน ต่าง ๆ ตามนโยบายที่บริษัทฯ กำหนด รวมถึงจะต้องใช้ดุลยพินิจตามมติของที่ประชุมคณะกรรมการ และ/หรือ ที่ประชุมผู้ถือหุ้นที่อนุมัติในเรื่องที่สำคัญของบริษัทย่อย และ/หรือบริษัทร่วม เพื่อก่อให้เกิดประโยชน์สูงสุดแก่บริษัทฯ และเพื่อการเติบโตอย่างยั่งยืนของบริษัทฯ นอกจากนี้ บริษัทฯ จะกำหนดให้กรรมการที่เป็นตัวแทนจากบริษัทฯ ต้องดูแลให้บริษัทย่อยมีนโยบายในการทำรายการเกี่ยวโยง การได้มาหรือจำหน่ายไปซึ่งสินทรัพย์ หรือการทำรายการสำคัญอื่นใดของบริษัทดังกล่าวให้ครบถ้วนถูกต้อง โดยใช้หลักเกณฑ์ที่เกี่ยวข้องกับการเปิดเผยข้อมูลในลักษณะเดียวกับหลักเกณฑ์ของบริษัทฯ และกำหนดให้บริษัทย่อยมีระบบการควบคุมภายในและการตรวจสอบภายในที่เหมาะสมและมีประสิทธิภาพ ตลอดจนสอบทานการปฏิบัติงานของบริษัทย่อยให้เป็นไปตามกฎหมายว่าด้วยหลักทรัพย์และตลาดหลักทรัพย์ ข้อกำหนดของตลาดหลักทรัพย์และกฎหมายที่เกี่ยวข้อง รวมถึงกำกับดูแลให้มีการจัดเก็บข้อมูล และการบันทึกบัญชีของบริษัทย่อยให้บริษัทฯ สามารถตรวจสอบ และรวบรวมมาจัดทำงบการเงินรวมได้ทันกำหนด

การดูแลเรื่องการใช้ข้อมูลภายใน

1. ห้ามมิให้กรรมการ ผู้บริหาร พนักงาน และลูกจ้างของบริษัทฯ นำความลับและ/หรือข้อมูลภายในของบริษัทฯ ไปเปิดเผยหรือแสวงหาผลประโยชน์แก่ตนเองหรือเพื่อประโยชน์แก่บุคคลอื่นใดไม่ว่าโดยทางตรงหรือทางอ้อม และไม่ว่าจะได้รับผลประโยชน์ตอบแทนหรือไม่ก็ตาม
2. ห้ามมิให้กรรมการ ผู้บริหาร พนักงาน และลูกจ้างของบริษัทฯ รวมถึงคู่สมรสและบุตรที่ยังไม่บรรลุนิติภาวะของบุคคลดังกล่าว ใช้ข้อมูลภายในของบริษัทฯ ที่มีหรืออาจมีผลกระทบต่อการเปลี่ยนแปลงราคาของหลักทรัพย์ของบริษัทฯ ซึ่งยังมิได้เปิดเผยต่อสาธารณชน เพื่อทำการซื้อ ขาย เสนอซื้อ เสนอขาย หรือชักชวนให้บุคคลอื่นซื้อ ขาย เสนอซื้อหรือเสนอขายหลักทรัพย์ของบริษัทฯ ไม่ว่าทางตรงหรือทางอ้อม ก่อนที่ข้อมูลนั้นจะได้มีการเปิดเผยต่อสาธารณชน ไม่ว่าการกระทำดังกล่าวจะกระทำเพื่อประโยชน์ต่อตนเองหรือผู้อื่น หรือเพื่อให้ผู้อื่นกระทำการดังกล่าวโดยตนได้รับประโยชน์ตอบแทน ผู้ใดฝ่าฝืนจะถูกลงโทษตามมาตรการทางวินัยของบริษัทฯ
3. บริษัทฯ ได้ดำเนินการแจ้งให้ผู้บริหารเข้าใจและรับทราบภาระหน้าที่ในการรายงานการถือครองหลักทรัพย์ในบริษัทฯ ของตนเอง คู่สมรส และบุตรที่ยังไม่บรรลุนิติภาวะ ตลอดจนการรายงานการเปลี่ยนแปลงการถือครองหลักทรัพย์ต่อสำนักงานคณะกรรมการกำกับหลักทรัพย์และตลาดหลักทรัพย์ ตามมาตรา 59 และบทกำหนดโทษตามพระราชบัญญัติหลักทรัพย์และตลาดหลักทรัพย์ พ.ศ. 2535
4. บริษัทฯ ได้กำหนดมิให้กรรมการ ผู้บริหาร พนักงาน และลูกจ้างของบริษัทฯ รวมถึงคู่สมรสและบุตรที่ยังไม่บรรลุนิติภาวะของบุคคลดังกล่าว ซื้อขายหลักทรัพย์ของบริษัทฯ ในช่วงระยะเวลา 1 เดือน ก่อนการเปิดเผยงบการเงินและข้อมูลอื่นๆ ที่มีนัยสำคัญกับบริษัทฯ ให้แก่สาธารณชนทราบ

ทั้งนี้ บริษัทฯ จะแจ้งให้กรรมการ ผู้บริหาร พนักงาน และลูกจ้างของบริษัทฯ ทราบเกี่ยวกับข้อกำหนดข้างต้น

คำตอบแทนของผู้สอบบัญชี

1. ค่าตอบแทนของผู้สอบบัญชี (Audit Fee)
ที่ประชุมสามัญผู้ถือหุ้นประจำปี 2560 ได้มีมติอนุมัติการกำหนดค่าตอบแทนผู้สอบบัญชีประจำปี 2561 เป็นจำนวนเงิน 1,500,000 บาท ซึ่งเป็นค่าสอบบัญชีและค่าสอบทานงบการเงินระหว่างกาลสำหรับงบการเงินของบริษัทฯ
2. ค่าบริการอื่น ๆ (Non-Audit Fee)
ไม่มี

การปฏิบัติตามหลักธรรมาภิบาลในเรื่องอื่น ๆ

บริษัทฯ มีนโยบายและหลักเกณฑ์ในการกำหนดค่าตอบแทนกรรมการและผู้บริหารระดับสูง พร้อมทั้งคณะกรรมการย่อยชุดอื่นในลักษณะที่เปรียบเทียบกับอุตสาหกรรม ประสิทธิภาพ ภาระหน้าที่ ขอบเขตของบทบาทและความรับผิดชอบ รวมถึงประโยชน์ที่คาดว่าจะได้รับจากกรรมการแต่ละคน และเพื่อให้เป็นไปตามหลักการกำกับดูแลกิจการที่ดีบริษัทได้จัดทำตารางสรุปการเข้าร่วมประชุมของกรรมการบริษัทชุดต่าง ๆ และค่าเบี้ยประชุมไว้ในหัวข้อโครงสร้างการจัดการ

คณะกรรมการบริษัท ได้กำหนดให้บริษัทฯ จัดทำรายงานการซื้อ-ขายหุ้น/ถือครองหลักทรัพย์ของบริษัทฯ รายงานต่อที่ประชุมคณะกรรมการบริษัททุกครั้งเมื่อมีการประชุม รวมทั้งกำหนดวาระแจ้งเพื่อทราบจากประธานคณะกรรมการชุดย่อย เสนอรายงานความคืบหน้าของการทำงานของคณะกรรมการชุดย่อยต่อที่ประชุมคณะกรรมการบริษัททุกครั้งเมื่อมีการประชุม เพื่อให้เกิดประสิทธิภาพในการบริหารจัดการองค์กรให้เติบโตอย่างยั่งยืนและดำเนินไปตามครรลองของหลักธรรมาภิบาล

อีกทั้ง ในปี 2561 บริษัทฯ ได้จัดทำแผนงานเพื่อให้เป็นไปตามหลักการกำกับดูแลกิจการที่ดีสำหรับบริษัทจดทะเบียนไทย (Corporate Governance Code for Listed Companies “CG Code”) ตามแนวทางข้อเสนอแนะจากสำนักงานคณะกรรมการกำกับหลักทรัพย์และตลาดหลักทรัพย์ โดยจะนำเข้าสู่ที่ประชุมคณะกรรมการบริษัท เพื่อทบทวน และกำหนดเป็นแนวปฏิบัติอย่างเป็นรูปธรรม และพัฒนาอย่างต่อเนื่องต่อไป

การควบคุมภายในและการบริหารจัดการความเสี่ยง

Internal Controls and Risk Management

ความเห็นเกี่ยวกับระบบควบคุมภายในของคณะกรรมการบริษัท

ในการประชุมคณะกรรมการของบริษัท ครั้งที่ 1/2561 เมื่อวันที่ 25 กุมภาพันธ์ 2562 โดยมีกรรมการตรวจสอบทั้งสามท่าน เข้าร่วมประชุมด้วย คณะกรรมการบริษัท ได้ประเมินความเพียงพอของระบบควบคุมภายในของบริษัท โดยทำการซักถามข้อมูลจากฝ่ายบริหาร แล้วสรุปได้ว่าการประเมินระบบการควบคุมภายในของบริษัท ในด้านต่างๆ 5 ส่วน ประกอบด้วย

1. การควบคุมภายในองค์กร (Control Environment)
2. การประเมินความเสี่ยง (Risk Assessment)
3. การควบคุมการปฏิบัติงาน (Control Activities)
4. ระบบสารสนเทศและการสื่อสารข้อมูล (Information and Communication)
5. ระบบการติดตาม (Monitoring Activities)

คณะกรรมการมีความเห็นว่าบริษัท มีระบบการควบคุมภายในที่เพียงพอและเหมาะสม โดยบริษัท ได้จัดให้มีบุคลากรอย่างเพียงพอที่จะดำเนินการตามระบบดังกล่าวได้อย่างมีประสิทธิภาพ สามารถทำให้การดำเนินงานของบริษัท เป็นไปตามหลักการกำกับดูแลกิจการที่ดี (Good Corporate Governance) และมีความโปร่งใส นอกจากนี้ บริษัท ยังจัดให้มีระบบการติดตามดูแลการดำเนินงานของบริษัท เพื่อให้มั่นใจได้ว่าจะสามารถป้องกันทรัพย์สินของบริษัท จากการที่กรรมการหรือผู้บริหารนำไปใช้โดยมิชอบหรือโดยไม่มีอำนาจ รวมถึงการมีระบบการควบคุมดูแลที่เพียงพอในเรื่องการทำธุรกรรมกับบุคคลที่อาจมีความขัดแย้งหรือบุคคลที่เกี่ยวข้องกัน

การดำเนินการเกี่ยวกับระบบควบคุมภายในของบริษัท

บริษัท มีคณะกรรมการตรวจสอบเพื่อทำหน้าที่สอบทานให้บริษัท มีระบบการควบคุมภายในและการตรวจสอบภายในที่เหมาะสมและมีประสิทธิภาพ ตลอดจนสอบทานการปฏิบัติงานของบริษัท ให้เป็นไปตามกฎหมายว่าด้วยหลักทรัพย์และตลาดหลักทรัพย์ ข้อกำหนดของตลาดหลักทรัพย์และกฎหมายที่เกี่ยวข้องกับธุรกิจของบริษัท โดยคณะกรรมการตรวจสอบจะมีการประชุมร่วมกันอย่างน้อยทุกไตรมาส เพื่อพิจารณาและดำเนินการให้มีรายงานทางการเงินที่ถูกต้องและมีการเปิดเผยข้อมูลอย่างครบถ้วนและเพียงพอ รวมถึงการพิจารณารายการที่เกี่ยวข้องกันหรือรายการที่อาจมีความขัดแย้งทางผลประโยชน์ให้เป็นไปตามกฎหมายและข้อกำหนดของคณะกรรมการกำกับตลาดทุน และตลาดหลักทรัพย์ ซึ่งในการประชุมจะมีผู้สอบบัญชีเข้าร่วมประชุมเพื่อให้ข้อสังเกตจากการตรวจสอบบัญชีของบริษัท

เพื่อให้ระบบควบคุมภายในของบริษัท เป็นไปอย่างมีประสิทธิภาพ บริษัท ได้ว่าจ้างบริษัท พีแอนด์แอล อินเทอร์เน็ต ออดิท จำกัด เพื่อทำหน้าที่ตรวจสอบระบบการควบคุมภายในของบริษัท ตั้งแต่ปี 2557 โดยผู้ตรวจสอบภายในดังกล่าวได้จัดทำรายงานผลการประเมินและตรวจสอบระบบควบคุมภายในของบริษัท และนำเสนอรายงานให้แก่คณะกรรมการตรวจสอบทราบโดยตรงอย่างต่อเนื่อง ซึ่งบริษัท ได้ดำเนินการแก้ไขปรับปรุงระบบการปฏิบัติงานในฝ่ายต่างๆ ตามข้อเสนอแนะของผู้ตรวจสอบภายในมาโดยตลอด นอกจากนี้ บริษัท ยังได้นำระบบ KPI (Key Performance Indicator) มาใช้เพื่อควบคุมและประเมินการทำงานของแผนกต่าง ๆ และนำหลักการบริหารความเสี่ยงตามแนวทางของ COSO (The Committee of Sponsoring Organizations of the Tread way Commission) มาใช้เพื่อประเมินความเสี่ยงและจัดทำแผนการบริหารความเสี่ยงและการควบคุมภายในของบริษัท

ความเห็นเกี่ยวกับระบบควบคุมภายในของผู้ตรวจสอบภายใน

ในปี 2557 ถึงปี 2561 บริษัทฯ ได้แต่งตั้ง บริษัท พีแอนด์แอล อินเทอร์เนอล ออดิท จำกัด (“P&L”) ซึ่งเป็นสำนักงานตรวจสอบภายในอิสระ (Outsource) เข้าตรวจสอบและติดตามระบบการบริหารงานหลักด้านต่างๆ ประกอบด้วย วงจรรายได้ วงจรรายจ่าย วงจรการบริหารทรัพย์สินถาวร วงจรการบริหารคลังยาและเวชภัณฑ์ และวงจรบริหารทรัพยากรบุคคล โดยได้ให้ข้อเสนอแนะบริษัทฯ เพื่อแก้ไขปรับปรุง เพื่อเพิ่มการตรวจสอบและถ่วงดุล (Check and Balance) ในการปฏิบัติงานทุกๆ ระบบงาน ซึ่งจะเป็นการพัฒนาคุณภาพของระบบการควบคุมภายในอย่างต่อเนื่องและจะส่งผลทำให้บริษัทฯ มีระบบการกำกับดูแลกิจการที่ดี โดยบริษัทฯ ได้ดำเนินการแก้ไขประเด็นต่างๆ ตามข้อเสนอแนะของ P&L เป็นที่เรียบร้อยแล้ว

หัวหน้างานตรวจสอบภายในและหัวหน้างานกำกับดูแลการปฏิบัติงานของบริษัท

บริษัทฯ ได้ว่าจ้างหน่วยงานภายนอก คือ บริษัท พีแอนด์แอล อินเทอร์เนอล ออดิท จำกัด ในการตรวจสอบระบบควบคุมภายในของบริษัทฯ ตั้งแต่วันที่ 2557 และบริษัท พีแอนด์แอล อินเทอร์เนอล ออดิท จำกัด ได้มอบหมายให้ นางสาวมนพัทธ์ ภูมิรัตนจิรินทร์ ทำหน้าที่เป็นหัวหน้างานตรวจสอบภายใน โดยคุณสมบัติของผู้ดำรงตำแหน่งหัวหน้างานตรวจสอบภายในดังต่อไปนี้

ผู้ตรวจสอบภายใน	:	บริษัท พีแอนด์แอล อินเทอร์เนอล ออดิท จำกัด นางสาวมนพัทธ์ ภูมิรัตนจิรินทร์ (ผู้จัดการอาวุโส)
คุณวุฒิทางการศึกษา	:	ปริญญาโท สาขาวิชาบัญชีบริหาร จุฬาลงกรณ์มหาวิทยาลัย
ประสบการณ์การทำงาน	:	2551 - ปัจจุบัน บริษัท พีแอนด์แอล อินเทอร์เนอล ออดิท จำกัด
การฝึกอบรมที่เกี่ยวข้อง	:	หลักสูตรประกาศนียบัตรผู้ตรวจสอบภายในของประเทศไทย (CPIAT) รุ่นที่ 46

ทั้งนี้ การพิจารณาและอนุมัติแต่งตั้ง ถอดถอน โยกย้ายผู้ดำรงตำแหน่งหัวหน้าหน่วยงานตรวจสอบภายในของบริษัทฯ จะต้องผ่านการอนุมัติ (หรือได้รับความเห็นชอบ) จากคณะกรรมการตรวจสอบ

รายการระหว่างกัน

Related Transaction

ลักษณะความสัมพันธ์

บริษัทฯ มีรายการระหว่างกันกับบริษัทที่เกี่ยวข้องซึ่งหมายถึง บริษัทย่อย บริษัทที่มีบุคคลที่อาจมีความขัดแย้งของบริษัทฯ มีความสัมพันธ์เกี่ยวข้องกับผู้บริหารและผู้ถือหุ้นของบริษัทดังกล่าว ซึ่งสามารถสรุปลักษณะความสัมพันธ์ได้ดังนี้

บริษัท / บุคคลที่เกี่ยวข้อง	ลักษณะความสัมพันธ์				
บริษัท เอกชัย อินเตอร์เนชั่นแนล จำกัด (EKI) ประกอบธุรกิจศูนย์ผู้ มีบุตรยาก	มีกรรมการร่วมกันคือ นายอำนาจ เอื้ออารีมิตร นายอำนาจ เอื้ออารีมิตร และนายสุทธิพงศ์ ตั้งสัจจุพจน์ มีผู้ถือหุ้นร่วมกัน				
	ผู้ถือหุ้น	EKH		EKI	
		จำนวนหุ้น	%	จำนวนหุ้น	%
	นายอำนาจ เอื้ออารีมิตร	4,550,000	0.76	180,000	1.13
บริษัท ดี-แลนด์ กรุ๊ป จำกัด (DLG) ประกอบธุรกิจพัฒนา อสังหาริมทรัพย์	มีกรรมการร่วมกันคือ นายสุพร ปัญญาสาคร และนายวัลลภ โพธิ์เพียรทอง มีผู้ถือหุ้นร่วมกัน				
	ผู้ถือหุ้น	EKH		DLG	
		จำนวนหุ้น	%	จำนวนหุ้น	%
	1. นายสุพร ปัญญาสาคร	21,172,640	3.53	332,500	4.75
	2. นายวัลลภ โพธิ์เพียรทอง	4,568,600	0.76	495,600	7.08
	3. นายเพิ่มเกียรติ โพธิ์เพียรทอง	3,334,880	0.56	396,200	5.66
บริษัท ดี-แลนด์ พร็อพเพอร์ตี้ จำกัด (DLP) ประกอบธุรกิจพัฒนา อสังหาริมทรัพย์	มีกรรมการร่วมกันคือ นายสุพร ปัญญาสาคร และนายวัลลภ โพธิ์เพียรทอง มีผู้ถือหุ้นร่วมกัน				
	ผู้ถือหุ้น	EKH		DLP	
		จำนวนหุ้น	%	จำนวนหุ้น	%
	1. นายสุพร ปัญญาสาคร	21,172,640	3.53	237,500	4.75
	2. นายวัลลภ โพธิ์เพียรทอง	4,568,600	0.76	353,835	7.08
	3. นายเพิ่มเกียรติ โพธิ์เพียรทอง	3,334,880	0.56	283,067	5.66
บริษัท ศิริชัย เฟรชเอร์ อินดัสเทรียล จำกัด (SFI) ประกอบกิจการผลิตอาหารสัตว์จากชน ไร่	มีกรรมการร่วมกันคือ นายสุพร ปัญญาสาคร มีผู้ถือหุ้นร่วมกัน				
	ผู้ถือหุ้น	EKH		DLP	
		จำนวนหุ้น	%	จำนวนหุ้น	%
	1. นายสุพร ปัญญาสาคร	21,172,640	3.53	3,600	18.00
	2. นางวันเพ็ญ ปัญญาสาคร	4,547,000	0.76	6,000	30.00

บริษัท / บุคคลที่เกี่ยวข้อง	ลักษณะความสัมพันธ์				
บริษัท น้ำแข็งเอกชัย จำกัด (EKICE) ประกอบกิจการผลิตและจำหน่ายน้ำแข็งเพื่อการประมง	- มีกรรมกรร่วมกันคือ นายสุพร ปัญญาสาคร				
	- มีผู้ถือหุ้นร่วมกัน				
	ผู้ถือหุ้น	EKH		EKICE	
		จำนวนหุ้น	%	จำนวนหุ้น	%
	นายสุพร ปัญญาสาคร	21,172,640	3.53	2,000	20.00
บริษัท ปัญญาเฮาส์ จำกัด (PH) ประกอบกิจการจัดสรรที่ดิน ปลูกสร้างบ้านจัดสรร	- มีกรรมกรร่วมกันคือ นายสุพร ปัญญาสาคร				
	- มีผู้ถือหุ้นร่วมกัน				
	ผู้ถือหุ้น	EKH		PH	
		จำนวนหุ้น	%	จำนวนหุ้น	%
	นายสุพร ปัญญาสาคร	21,172,640	3.53	10,000	20.00
บริษัท ปัญญา เอสเตท จำกัด (PA) ประกอบกิจการจัดสรรที่ดิน ปลูกสร้างบ้านจัดสรร	- มีกรรมกรร่วมกันคือ นายสุพร ปัญญาสาคร				
	- มีผู้ถือหุ้นร่วมกัน				
	ผู้ถือหุ้น	EKH		PA	
		จำนวนหุ้น	%	จำนวนหุ้น	%
	นายสุพร ปัญญาสาคร	21,172,640	3.53	20,000	10.00
บริษัท แปซิฟิคมารีนฟู้ดโปรดักส์ จำกัด (PMF) ประกอบกิจการผลิตและส่งออกอาหารทะเลแช่แข็ง	- มีกรรมกรร่วมกันคือ นายวัลลภ โพธิ์เพียรทอง				
	- มีผู้ถือหุ้นร่วมกัน				
	ผู้ถือหุ้น	EKH		PMF	
		จำนวนหุ้น	%	จำนวนหุ้น	%
	1. นายวัลลภ โพธิ์เพียรทอง	4,568,600	0.76	50,000	1.47
	2. นางสาวพลอยไพลิน โพธิ์เพียรทอง	3,334,880	0.56	85,000	2.50
	3. นายเพิ่มเกียรติ โพธิ์เพียรทอง	3,334,880	0.56	85,000	2.50
	4. นายสมชาย โพธิ์เพียรทอง	3,334,880	0.56	85,000	2.50
บริษัท โซคมหาชัยมารีน จำกัด (CMM) ประกอบกิจการให้บริการท่องเที่ยว	- มีกรรมกรร่วมกันคือ นายวัลลภ โพธิ์เพียรทอง				
	- มีผู้ถือหุ้นร่วมกัน				
	ผู้ถือหุ้น	EKH		CMM	
		จำนวนหุ้น	%	จำนวนหุ้น	%
	1. นายวัลลภ โพธิ์เพียรทอง	4,568,600	0.76	160,000	20.00
	2. นายเพิ่มเกียรติ โพธิ์เพียรทอง	3,334,880	0.56	120,000	15.00
3. นายสมชาย โพธิ์เพียรทอง	3,334,880	0.56	120,000	15.00	
บริษัท โซคมหาชัย จำกัด (CM) ประกอบกิจการสถานีบริการน้ำมัน	- มีกรรมกรร่วมกันคือ นายวัลลภ โพธิ์เพียรทอง				
	- มีผู้ถือหุ้นร่วมกัน				
	ผู้ถือหุ้น	EKH		CM	
		จำนวนหุ้น	%	จำนวนหุ้น	%
	1. นายวัลลภ โพธิ์เพียรทอง	4,568,600	0.76	1,500	0.83
	2. นายเพิ่มเกียรติ โพธิ์เพียรทอง	3,334,880	0.56	171,000	95.00
3. นายสมชาย โพธิ์เพียรทอง	3,334,880	0.56	1,000	0.56	

บริษัท / บุคคลที่เกี่ยวข้อง	ลักษณะความสัมพันธ์				
บริษัท ผลิตชนไก่ป่นไทย จำกัด (TFM) ประกอบกิจการผลิตอาหารสัตว์จากชนไก่ป่น	<ul style="list-style-type: none"> - มีกรรมการร่วมกันคือ นายสุพร ปัญญาสาคร และนายอำนาจ เอื้ออารีมิตร - มีผู้ถือหุ้นร่วมกัน 				
	ผู้ถือหุ้น	EKH		TFM	
		จำนวนหุ้น	%	จำนวนหุ้น	%
	1. นายอำนาจ เอื้ออารีมิตร*	44,639,500	7.44	1,750	17.50
	2. นายสุพร ปัญญาสาคร	21,172,640	3.53	1,500	15.00
	หมายเหตุ : * รวมการถือหุ้นของบุคคลที่เกี่ยวข้อง				
บริษัท พัฒนาการตลาดปลาป่น จำกัด (FMD) ประกอบกิจการจำหน่ายปลาป่นอาหารสัตว์	<ul style="list-style-type: none"> - มีกรรมการร่วมกันคือ นายอำนาจ เอื้ออารีมิตร นางกาญจนา เอื้ออารีมิตร และนายสุทธิพงศ์ ตั้งสัจจะพจน์ - มีผู้ถือหุ้นร่วมกัน 				
	ผู้ถือหุ้น	ผู้ถือหุ้น		FMD	
		จำนวนหุ้น	%	จำนวนหุ้น	%
	1. นางอรสา ตั้งสัจจะพจน์*	54,830,480	9.14	300,000	1.67
	2. นายอำนาจ เอื้ออารีมิตร	26,402,900	4.40	5,040,000	28.00
	3. นางสาวนิษฐา เอื้ออารีมิตร	19,760,000	3.29	1,300,000	7.22
	4. นายวรวิทย์ เอื้ออารีมิตร	19,760,000	3.29	1,300,000	7.22
	5. นายกิตติพัฒน์ เอื้ออารีมิตร	20,255,000	3.38	1,300,000	7.22
	6. นางกาญจนา เอื้ออารีมิตร	18,236,600	3.04	4,100,000	22.78
	7. นายสุทธิพงศ์ ตั้งสัจจะพจน์*	15,311,000	2.55	920,000	5.11
	หมายเหตุ : * รวมการถือหุ้นของบุคคลที่เกี่ยวข้อง				
บริษัท บางครุ โพลีคลินิก จำกัด (BPC) ประกอบกิจการให้บริการรถเอกซเรย์ และไม่มีให้บริการในธุรกิจที่ทับซ้อนกับบริษัทฯ	<ul style="list-style-type: none"> - ผู้บริหารของบริษัทฯ เป็นกรรมการของ BPC คือ นายกวีชัยเลิศอัครวัฒน์ - มีผู้ถือหุ้นร่วมกัน 				
	ผู้ถือหุ้น	EKH		BPC	
		จำนวนหุ้น	%	จำนวนหุ้น	%
	นายกวีชัย เลิศอัครวัฒน์	9,943,800	1.66	5,600	56.00
บริษัท โปรไบโอเทคฟีด จำกัด (PBF) ประกอบกิจการผู้ผลิตอาหารสัตว์	<ul style="list-style-type: none"> - มีกรรมการร่วมกันคือ นายสุพร ปัญญาสาคร และนายอำนาจ เอื้ออารีมิตร - มีผู้ถือหุ้นร่วมกัน 				
	ผู้ถือหุ้น	EKH		PBF	
		จำนวนหุ้น	%	จำนวนหุ้น	%
	1. นายอำนาจ เอื้ออารีมิตร*	44,639,500	7.44	77,144	19.29
	2. นายสุพร ปัญญาสาคร	21,172,640	3.53	17,140	8.57
	หมายเหตุ : * รวมการถือหุ้นของบุคคลที่เกี่ยวข้อง				
นายอำนาจ เอื้ออารีมิตร	ดำรงตำแหน่งเป็นกรรมการ และประธานกรรมการบริหารของบริษัทฯ				
นายสุทธิพงศ์ ตั้งสัจจะพจน์	ดำรงตำแหน่งเป็นกรรมการ รองประธานกรรมการบริหารของบริษัทฯ และผู้ช่วยผู้อำนวยการโรงพยาบาลฝ่ายบัญชีและการเงิน				
นางอรสา ตั้งสัจจะพจน์	ดำรงตำแหน่งเป็นกรรมการ และกรรมการบริหารของบริษัทฯ				
นางกาญจนา เอื้ออารีมิตร	ดำรงตำแหน่งเป็นกรรมการ และกรรมการบริหารของบริษัทฯ				
นายสุพร ปัญญาสาคร	ดำรงตำแหน่งเป็นกรรมการ และกรรมการบริหารของบริษัทฯ				
นายวัลลภ โพธิ์เพียรทอง	ดำรงตำแหน่งเป็นกรรมการ และกรรมการบริหารของบริษัทฯ				
นายอำนาจ เอื้ออารีมิตร	ดำรงตำแหน่งเป็นกรรมการ กรรมการบริหารของบริษัทฯ และผู้อำนวยการโรงพยาบาล				

รายละเอียดรายการระหว่างกัน

ในปี 2560 และปี 2561 บริษัทฯ มีรายการระหว่างกันที่เกิดขึ้นสรุปได้ดังนี้

(1) รายได้จากกิจการโรงพยาบาล

บริษัท/บุคคลที่เกี่ยวข้อง	ลักษณะรายการ	มูลค่ารายการ/ มูลค่าคงค้าง (ล้านบาท)		ความจำเป็นและสาเหตุสมผลของรายการ
		ปี 2560	ปี 2561	
บริษัท เอกชัย อินเตอร์เนชั่นแนล จำกัด (EKI)	รายได้ค่าบริการจัดการ/ค่าเช่า ลูกหนี้การค้า	- -	3.14 0.78	บริษัทฯ ให้บริการบริหารจัดการ เช่าพื้นที่ และ เช่าปาย แก่ EKI ซึ่งเป็นรายการตามแนวการค้า ปกติทั่วไปในด้านราคาสอดคล้องกับราคาตลาด
บริษัท ดี-แลนด์ กรุ๊ป จำกัด (DLG)	รายได้ให้บริการทางการแพทย์ ลูกหนี้การค้า	0.08 0.08	0.07 -	บริษัทฯ ให้บริการตรวจสุขภาพและตรวจ สุขภาพก่อนเข้างานให้กับพนักงานของ DLG ซึ่งเป็นรายการตามแนวการค้าปกติทั่วไปในด้าน ราคาสอดคล้องกับราคาตลาด
บริษัท ดี-แลนด์ พร็อพเพอร์ตี้ จำกัด (DLP)	รายได้ให้บริการทางการแพทย์ ลูกหนี้การค้า	0.02 0.02	0.01 -	บริษัทฯ ให้บริการตรวจสุขภาพและบริการ ตรวจสุขภาพก่อนเข้างานให้กับพนักงานของ DLP ซึ่งเป็นรายการตามแนวการค้าปกติทั่วไป ในด้านราคาสอดคล้องกับราคาตลาด
บริษัท ศิริชัย เฟดเดอร์ อินดัสเทรียล จำกัด (SFI)	รายได้ให้บริการทางการแพทย์ ลูกหนี้การค้า	0.08 0.05	0.10 0.07	บริษัทฯ ให้บริการตรวจสุขภาพให้กับพนักงาน ของ SFI ซึ่งเป็นรายการตามแนวการค้าปกติ ทั่วไปในด้านราคาสอดคล้องกับราคาตลาด
บริษัท แปซิฟิคมารีนฟู้ดโปรดักส์ จำกัด (PMF)	รายได้ให้บริการทางการแพทย์ ลูกหนี้การค้า	0.04 0.04	0.03 -	บริษัทฯ ให้บริการตรวจสุขภาพประจำปีให้กับ พนักงานของ PMF ซึ่งเป็นรายการตามแนวการค้า ปกติทั่วไป ในด้านราคาสอดคล้องกับราคาตลาด
บริษัท น้ำแข็งเอกชัย จำกัด (EKICE)	รายได้ให้บริการทางการแพทย์ ลูกหนี้การค้า	0.01 -	0.02 -	บริษัทฯ ให้บริการตรวจสุขภาพประจำปีให้กับ พนักงานของ EKICE ซึ่งเป็นรายการตามแนวการค้า ปกติทั่วไป ในด้านราคาสอดคล้องกับราคาตลาด
บริษัท ผลิตภัณฑ์ไก่ปนไทย จำกัด (TFM)	รายได้ให้บริการทางการแพทย์ ลูกหนี้การค้า	0.09 0.09	0.10 0.10	บริษัทฯ ให้บริการตรวจสุขภาพประจำปีให้กับ พนักงานของ TFM ซึ่งเป็นรายการตามแนวการค้า ปกติทั่วไปในด้านราคาสอดคล้องกับราคาตลาด
บริษัท ปัญญาเฮาส์ จำกัด (PH)	รายได้ให้บริการทางการแพทย์ ลูกหนี้การค้า	0.03 -	0.03 -	บริษัทฯ ให้บริการตรวจสุขภาพประจำปีให้กับ พนักงานของ PH ซึ่งเป็นรายการตามแนวการค้า ปกติทั่วไปในด้านราคาสอดคล้องกับราคาตลาด
บริษัท พัฒนาการตลาดปลาปน จำกัด (FMD)	รายได้ให้บริการทางการแพทย์ ลูกหนี้การค้า	0.19 0.08	0.17 -	บริษัทฯ ให้บริการตรวจสุขภาพประจำปีให้กับ พนักงานของ FMD ซึ่งเป็นรายการตามแนวการค้า ปกติทั่วไปในด้านราคาสอดคล้องกับราคาตลาด

คณะกรรมการตรวจสอบ ได้พิจารณาและมีความเห็นว่ารายการการให้บริการดังกล่าวข้างต้นเป็นไปตามลักษณะการค้าโดยปกติของ
บริษัทฯ ในด้านราคาสอดคล้องกับราคาตลาด และมีความสมเหตุสมผล

(2) ค่าใช้จ่าย

บริษัท/บุคคลที่เกี่ยวข้อง	ลักษณะรายการ	มูลค่ารายการ/ มูลค่าคงค้าง (ล้านบาท)		ความจำเป็นและสมเหตุสมผลของรายการ
		ปี 2560	ปี 2561	
บริษัท เอกชัย อินเตอร์เนชั่นแนล จำกัด (EKI)	ค่า Lab ในการตรวจเก็บและกระตุ้นไข่ เจ้าหน้าที่การค่า	-	14.80	บริษัทฯ ใช้บริการ Lab ในการตรวจเก็บและกระตุ้นไข่ <u>คณะกรรมการตรวจสอบ</u> ได้พิจารณาและมีความเห็นว่ารายการดังกล่าวเป็นประโยชน์กับบริษัทฯ ในด้านราคาสอดคล้องกับราคาตลาด และมีความสมเหตุสมผล
		-	15.61	
บริษัท บางกรู โพลีคลินิก จำกัด (BPC)	ค่าบริการตรวจเอ็กซเรย์ ทรวงอกเคลื่อนที่ เจ้าหน้าที่การค่า	0.84	0.27	บริษัทฯ ว่าจ้าง BPC ในการให้บริการเอ็กซเรย์ทรวงอกเคลื่อนที่ในกรณีที่ต้องให้บริการตรวจสุขภาพนอกสถานที่ ซึ่งเป็นรายการตามแนวการค้าปกติทั่วไป ในด้านราคาสอดคล้องกับราคาตลาด <u>คณะกรรมการตรวจสอบ</u> ได้พิจารณาและมีความเห็นว่ารายการให้บริการดังกล่าวเป็นประโยชน์กับบริษัทฯ เนื่องจากบริษัทฯ มีรถเอ็กซเรย์เพียง 1 คัน กรณีที่ต้องให้บริการลูกค้าหลายที่ใน 1 วัน จำเป็นที่จะต้องใช้บริการเพิ่มเติม ซึ่งคุ้มค่ากว่าที่บริษัทฯ จะลงทุนซื้อรถเอ็กซเรย์เพิ่ม และในด้านราคาสอดคล้องกับราคาตลาด
		0.44	0.10	
บริษัท โซคมหาชัยมารีน จำกัด (CMM)	ค่าไฟฟ้า เจ้าหน้าที่การค่า	0.01 -	- -	เป็นค่าไฟฟ้าที่ส่งจ่ายของโรงพยาบาลฯ ซึ่งตั้งอยู่ในพื้นที่ของ CMM ในเวลากลางคืน โดย CMM ไม่ได้คิดค่าเช่าในการตั้งป้ายโฆษณา คิดเฉพาะค่าไฟฟ้า ซึ่งเป็นอัตราเดียวกับที่บริษัทฯ คิดค่าไฟฟ้ากับคู่ค้ารายอื่นที่เช่าสถานที่ของบริษัทฯ <u>คณะกรรมการตรวจสอบ</u> ได้พิจารณาและมีความเห็นว่ารายการดังกล่าวเป็นประโยชน์กับบริษัทฯ ในด้านราคาสอดคล้องกับราคาตลาด และมีความสมเหตุสมผล

บริษัท/บุคคลที่เกี่ยวข้อง	ลักษณะรายการ	มูลค่ารายการ/ มูลค่าคงค้าง (ล้านบาท)		ความจำเป็นและสาเหตุสมผลของรายการ
		ปี 2560	ปี 2561	
บริษัท โซคมหาชัย ดีเวลลอปเม้นท์ จำกัด (CMD)	ค่าเช่าป้าย เจ้าหน้าที่การค้า	- -	0.63 -	เป็นค่าเช่าป้ายเพื่อประชาสัมพันธ์โรงพยาบาล ซึ่งเป็นอัตราเดียวกับที่บริษัทฯ คิดค่ารายอื่นที่เช่า ป้ายของบริษัทฯ <u>คณะกรรมการตรวจสอบได้พิจารณาและมีความเห็นว่ารายการดังกล่าวเป็นประโยชน์กับบริษัทฯ</u> ในด้านราคาสอดคล้องกับราคาตลาด และมีความสมเหตุสมผล
นายสุทธิพงศ์ ตั้งสัจจะพจน์	ค่าที่ปรึกษา เจ้าหน้าที่การค้า	0.04 -	- -	ได้รับคำตอบแทนจากการให้บริการเป็นที่ปรึกษา ในการให้คำปรึกษา แนะนำ ให้ความเห็นเกี่ยวกับ การพัฒนาธุรกิจ โอกาสทางธุรกิจ ความ เป็นไปได้ในการลงทุน การดูแลและปรึกษาด้าน ภาพลักษณ์ขององค์กร และด้านประชาสัมพันธ์ องค์กร ระยะเวลาตั้งแต่ 1 ม.ค. 2558 - 31 ธ.ค. 2559 ในอัตรา 25,000 บาทต่อเดือน และเดือนมกราคม 2560 ได้รับค่าที่ปรึกษา ในอัตรา 35,000 บาท ต่อเดือน โดยในเดือน กุมภาพันธ์ 2560 เป็นต้นไป ได้รับการแต่งตั้ง ให้ดำรงตำแหน่งผู้ช่วยผู้อำนวยการฝ่ายบัญชีและ การเงิน และรับคำตอบแทนในรูปของเงินเดือน <u>คณะกรรมการตรวจสอบได้พิจารณาและมีความเห็นว่า รายการดังกล่าวมีความสมเหตุสมผล</u> เนื่องจากนายสุทธิพงศ์ ตั้งสัจจะพจน์ เป็นบุคคล ที่มีความรู้ ความเชี่ยวชาญ และมีประสบการณ์ ด้านการตลาด ซึ่งสามารถให้คำปรึกษาทั้งด้าน การพัฒนาธุรกิจ โอกาสทางธุรกิจ ความเป็นไป ได้ในการลงทุน การดูแลและปรึกษาด้านภาพ ลักษณ์ รวมทั้งการประชาสัมพันธ์ต่าง ๆ ซึ่งเป็น ประโยชน์ในการดำเนินธุรกิจของบริษัทฯ

มาตรการหรือขั้นตอนการอนุมัติการทำการซื้อขายระหว่างกัน

บริษัท มีการกำหนดมาตรการในการเข้าทำรายการระหว่างกันของบริษัท กับบริษัทย่อย บุคคลที่อาจมีความขัดแย้ง โดยจะจัดให้คณะกรรมการตรวจสอบเป็นผู้ให้ความเห็นเกี่ยวกับความจำเป็นของการเข้าทำรายการ ความสมเหตุสมผล และความเหมาะสมด้านราคาของรายการนั้น โดยพิจารณาจากเงื่อนไขต่าง ๆ ให้เป็นไปตามลักษณะการดำเนินการค้าปกติในราคาตลาด ซึ่งสามารถเปรียบเทียบได้กับราคาที่เกิดขึ้นกับบุคคลภายนอก ในกรณีที่คณะกรรมการตรวจสอบไม่มีความชำนาญในการพิจารณารายการระหว่างกันที่อาจเกิดขึ้น บริษัทจะให้บุคคลที่มีความรู้ความชำนาญพิเศษ เช่น ผู้ประเมินราคาทรัพย์สิน สำนักกฎหมาย เป็นต้น ที่เป็นอิสระจากบริษัท และบุคคลที่อาจมีความขัดแย้งเป็นผู้ให้ความเห็นเกี่ยวกับรายการระหว่างกันดังกล่าว เพื่อนำไปใช้ประกอบการตัดสินใจของคณะกรรมการตรวจสอบ เพื่อให้คณะกรรมการตรวจสอบนำเสนอต่อที่ประชุมคณะกรรมการ หรือผู้ถือหุ้น ตามแต่กรณี

นอกจากนี้ บริษัท มีการกำหนดมาตรการไม่ให้ผู้บริหาร หรือผู้มีส่วนได้เสียสามารถเข้ามามีส่วนร่วมในการอนุมัติรายการที่ตนเองมีส่วนได้เสียทั้งโดยทางตรงและทางอ้อม และคณะกรรมการบริษัท จะต้องดูแลให้บริษัท ปฏิบัติให้เป็นไปตามกฎหมายว่าด้วยหลักทรัพย์และตลาดหลักทรัพย์ และข้อบังคับ ประกาศ คำสั่ง หรือข้อกำหนดของคณะกรรมการกำกับตลาดทุนและตลาดหลักทรัพย์แห่งประเทศไทย รวมถึงการปฏิบัติตามข้อกำหนดเกี่ยวกับการเปิดเผยข้อมูลการทำรายการที่เกี่ยวข้องกัน และการได้มาหรือจำหน่ายไปซึ่งทรัพย์สินที่สำคัญของบริษัท รวมทั้งปฏิบัติตามมาตรฐานบัญชีที่กำหนดโดยสภาวิชาชีพบัญชี และจะทำการเปิดเผยรายการระหว่างกันไว้ในหมายเหตุประกอบงบการเงินที่ได้รับการตรวจสอบหรือสอบทานโดยผู้สอบบัญชีของบริษัท

แนวโน้มนำการทำรายการระหว่างกันในอนาคต

บริษัท อาจมีการทำรายการระหว่างกันในอนาคตอย่างต่อเนื่องซึ่งจะเป็นไปตามลักษณะการทำธุรกิจการค้าทั่วไปและจะมีการกำหนดนโยบายการเข้าทำรายการระหว่างกันอย่างชัดเจน โดยเป็นราคาและเงื่อนไขการค้าตามปกติของธุรกิจเช่นเดียวกับที่กำหนดให้กับบุคคล และ/หรือบริษัทที่ไม่เกี่ยวข้องกัน เช่น การซื้อสินค้าการให้หรือรับบริการต่าง ๆ เป็นต้น โดยรายการระหว่างกันที่เกิดขึ้นนั้นเป็นไปเพื่อความจำเป็นในการดำเนินธุรกิจของบริษัทและเป็นไปเพื่อประโยชน์ของบริษัท ทั้งนี้ คณะกรรมการตรวจสอบจะพิจารณาตรวจสอบการปฏิบัติตามหลักเกณฑ์และให้ความเห็นถึงความสมเหตุสมผลของรายการที่เกิดขึ้นทุกไตรมาส

สำหรับรายการระหว่างกันที่มีได้เป็นไปตามธุรกิจปกติที่อาจเกิดขึ้นในอนาคตบริษัทจะจัดให้มีคณะกรรมการตรวจสอบเข้ามามอบทานการปฏิบัติตามหลักเกณฑ์และแสดงเหตุผลในการทำรายการดังกล่าวก่อนที่บริษัท จะเข้าทำรายการนั้น ๆ โดยให้ความเห็นเกี่ยวกับความจำเป็นของการเข้าทำรายการ ความสมเหตุสมผล และความเหมาะสมด้านราคาของรายการนั้น โดยพิจารณาจากเงื่อนไขต่าง ๆ ให้เป็นไปตามลักษณะการดำเนินการค้าปกติในราคาตลาด ซึ่งสามารถเปรียบเทียบได้กับราคาที่เกิดขึ้นกับบุคคลภายนอกในกรณีที่คณะกรรมการตรวจสอบไม่มีความชำนาญในการพิจารณารายการระหว่างกันที่อาจเกิดขึ้น บริษัทจะให้บุคคลที่มีความรู้ความชำนาญพิเศษ เช่น ผู้สอบบัญชี ผู้ประเมินราคาทรัพย์สิน สำนักกฎหมาย เป็นต้น ที่เป็นอิสระจากบริษัท และบุคคลที่อาจมีความขัดแย้งเป็นผู้ให้ความเห็นเกี่ยวกับรายการระหว่างกันดังกล่าว เพื่อนำไปใช้ประกอบการตัดสินใจของคณะกรรมการตรวจสอบ เพื่อให้คณะกรรมการตรวจสอบนำเสนอต่อที่ประชุมคณะกรรมการ หรือผู้ถือหุ้น ตามแต่กรณี โดยจะดำเนินการตามมาตรการและขั้นตอนการอนุมัติการทำการซื้อขายระหว่างกันตามที่ระบุข้างต้น อย่างไรก็ตามรายการระหว่างกันที่อาจก่อให้เกิดความขัดแย้งทางผลประโยชน์ที่อาจเกิดขึ้นในอนาคตคณะกรรมการบริษัทจะต้องปฏิบัติให้เป็นไปตามกฎหมายว่าด้วยหลักทรัพย์และตลาดหลักทรัพย์และข้อบังคับประกาศ คำสั่ง หรือข้อกำหนดของคณะกรรมการตลาดทุนและตลาดหลักทรัพย์แห่งประเทศไทยรวมถึงการปฏิบัติตามข้อกำหนดเกี่ยวกับการเปิดเผยข้อมูลการทำรายการที่เกี่ยวข้องกัน และการได้มาหรือจำหน่ายไปซึ่งทรัพย์สินของบริษัท ตลอดจนการปฏิบัติตามมาตรฐานการบัญชีที่กำหนดโดยสภาวิชาชีพบัญชี

รายงานความรับผิดชอบของ คณะกรรมการต่อรายงานทางการเงิน Board of Directors' Responsibility for Financial Reporting

ด้วยพระราชบัญญัติบริษัทมหาชนจำกัด พ.ศ.2535 พระราชบัญญัติการบัญชี พ.ศ.2543 พระราชบัญญัติหลักทรัพย์และตลาดหลักทรัพย์ พ.ศ.2535 และประกาศคณะกรรมการกำกับตลาดทุน เรื่อง หลักเกณฑ์ เงื่อนไข และวิธีการรายงานการเปิดเผยข้อมูลเกี่ยวกับฐานะการเงินและผลการดำเนินงานของบริษัทที่ออกหลักทรัพย์ได้กำหนดให้คณะกรรมการบริษัทต้องจัดให้มีการจัดทำงบการเงินเพื่อแสดงฐานะการเงิน ผลการดำเนินงาน การเปลี่ยนแปลงส่วนของผู้ถือหุ้น และกระแสเงินสดในรอบปีที่ผ่านมาที่เป็นจริงและสมเหตุสมผล

คณะกรรมการบริษัท ได้ตระหนักถึงภาระหน้าที่และความรับผิดชอบในการกำกับดูแลการจัดทำรายงานทางการเงินให้เป็นไปอย่างมีประสิทธิภาพ จึงได้แต่งตั้งคณะกรรมการตรวจสอบ เพื่อทำหน้าที่สอบทานนโยบายการบัญชี และคุณภาพของรายงานทางการเงิน สอบทานระบบการควบคุมภายใน การตรวจสอบภายใน ระบบบริหารความเสี่ยง ระบบการควบคุมภายในที่เหมาะสมและมีประสิทธิภาพเพื่อให้มั่นใจได้อย่างมีเหตุผลว่าข้อมูลทางบัญชีมีความถูกต้องครบถ้วน และเพียงพอที่จะดำรงรักษาไว้ซึ่งทรัพย์สิน ตลอดจนเพื่อไม่ให้เกิดการทุจริตหรือการดำเนินการที่ผิดปกติดังมีสาระสำคัญตลอดจนการพิจารณาการเปิดเผยข้อมูลรายการระหว่างกัน รวมถึงข้อมูลสารสนเทศทางการเงินที่ปรากฏในรายงานประจำปี งบการเงินดังกล่าวจัดขึ้นตามมาตรฐานการบัญชีที่รองรับทั่วไป โดยเลือกใช้นโยบายที่เหมาะสมและถือปฏิบัติอย่างสม่ำเสมอและใช้ดุลยพินิจอย่างระมัดระวัง และประมาณการที่ดีที่สุดในการจัดทำ รวมทั้งให้มีการเปิดเผยข้อมูลที่สำคัญอย่างเพียงพอในหมายเหตุประกอบงบการเงิน เพื่อให้เป็นประโยชน์ต่อผู้ถือหุ้นและนักลงทุนทั่วไปอย่างโปร่งใส

งบการเงินของบริษัทฯ และงบการเงินรวมของบริษัทและบริษัทย่อย ประจำปีสิ้นสุดวันที่ 31 ธันวาคม 2561 ได้รับการตรวจสอบโดยผู้สอบบัญชีของบริษัทฯ คือ บริษัท สำนักงาน อีวาย จำกัด ในการตรวจสอบนั้นทางคณะกรรมการบริษัท ได้สนับสนุนข้อมูลและเอกสารต่าง ๆ เพื่อให้ผู้สอบบัญชีสามารถตรวจสอบและแสดงความเห็นได้ตามมาตรฐานการสอบบัญชี โดยความเห็นของผู้สอบบัญชีได้ปรากฏในรายงานของผู้สอบบัญชีซึ่งแสดงไว้ในรายงานประจำปีแล้ว

จากการกำกับดูแลและปฏิบัติตามดังกล่าวข้างต้น คณะกรรมการบริษัทมีความเห็นว่างบการเงินรวมและงบการเงินเฉพาะบริษัท ประจำปีสิ้นสุดวันที่ 31 ธันวาคม 2561 แสดงฐานะการเงิน ผลการดำเนินงาน การเปลี่ยนแปลงส่วนของผู้ถือหุ้นและกระแสเงินสด โดยถูกต้องตามที่ควรในสาระสำคัญ เชื่อถือได้ เป็นไปตามมาตรฐานการบัญชีที่รับรองทั่วไปในประเทศไทย และปฏิบัติตามกฎหมาย และกฎระเบียบที่เกี่ยวข้อง



(พลเรือเอก สุรศักดิ์ หุ่นเรียงมัย)

ประธานกรรมการบริษัท

25 กุมภาพันธ์ 2562

ฐานะการเงินและผลการดำเนินงาน Financial Position and Results of Operations

สรุปรายงานการสอบบัญชี

- (ก) งบการเงินปี 2559 ตรวจสอบโดยนางสาวสุมาลี รีวราชันพิฑิต ผู้สอบบัญชีรับอนุญาตเลขที่ 3970 จากบริษัท สำนักงาน อีวาย จำกัด ผู้สอบบัญชีได้ตรวจสอบงบการเงินของบริษัท เอกชัยการแพทย์ จำกัด (มหาชน) และได้ให้ความเห็นว่างบการเงินแสดงฐานะการเงินของบริษัท ณ วันที่ 31 ธันวาคม 2559 ผลการดำเนินงานและกระแสเงินสด สำหรับปีสิ้นสุดวันเดียวกันของบริษัทฯ โดยถูกต้องตามที่ควรในสาระสำคัญตามมาตรฐานการรายงานทางการเงิน
- (ข) งบการเงินปี 2560 ตรวจสอบโดยนางสาวสุมาลี รีวราชันพิฑิต ผู้สอบบัญชีรับอนุญาตเลขที่ 3970 จากบริษัท สำนักงาน อีวาย จำกัด ผู้สอบบัญชีได้ตรวจสอบงบการเงินของบริษัท และบริษัทย่อย และได้ให้ความเห็นว่างบการเงินรวมและงบการเงินเฉพาะกิจการแสดงฐานะการเงินของบริษัท ณ วันที่ 31 ธันวาคม 2560 ผลการดำเนินงานและกระแสเงินสด สำหรับปีสิ้นสุดวันเดียวกันของบริษัทฯ โดยถูกต้องตามที่ควรในสาระสำคัญตามมาตรฐานการรายงานทางการเงิน
- (ค) งบการเงินปี 2561 ตรวจสอบโดยนางสาวสุมาลี รีวราชันพิฑิต ผู้สอบบัญชีรับอนุญาตเลขที่ 3970 จากบริษัท สำนักงาน อีวาย จำกัด ผู้สอบบัญชีได้ตรวจสอบงบการเงินของบริษัท และบริษัทย่อย และได้ให้ความเห็นว่างบการเงินรวมและงบการเงินเฉพาะกิจการแสดงฐานะการเงินของบริษัท ณ วันที่ 31 ธันวาคม 2561 ผลการดำเนินงานและกระแสเงินสด สำหรับปีสิ้นสุดวันเดียวกันของบริษัทฯ โดยถูกต้องตามที่ควรในสาระสำคัญตามมาตรฐานการรายงานทางการเงิน

ตารางสรุปฐานะการเงินและผลการดำเนินงาน

งบแสดงฐานะการเงิน (หน่วย : ล้านบาท)	งบการเงินรวม		งบการเงินเฉพาะกิจการ		
	2560	2561	2559	2560	2561
สินทรัพย์					
สินทรัพย์หมุนเวียน					
เงินสดและรายการเทียบเท่าเงินสด	70.16	76.29	139.68	55.70	58.89
เงินลงทุนชั่วคราว	211.85	294.11	226.12	211.85	294.11
ลูกหนี้การค้าและลูกหนี้อื่น-สุทธิ	52.58	69.27	48.42	52.58	69.44
สินค้าคงเหลือ-สุทธิ	12.06	16.44	11.91	11.76	15.71
สินทรัพย์หมุนเวียนอื่น	1.21	2.10	1.98	1.16	1.98
รวมสินทรัพย์หมุนเวียน	347.86	458.21	428.11	333.05	440.13
สินทรัพย์ไม่หมุนเวียน					
เงินลงทุนในบริษัทย่อย	-	-	-	17.10	35.60
เงินลงทุนระยะยาวอื่น	227.17	80.95	183.92	227.17	80.95
อสังหาริมทรัพย์เพื่อการลงทุน	3.63	3.44		3.63	3.44
ที่ดิน อาคาร และอุปกรณ์	316.47	418.42	254.82	302.08	398.13
สินทรัพย์ไม่มีตัวตน	2.43	1.46	3.48	2.43	1.46
สินทรัพย์ภาษีเงินได้รอตัดบัญชี	1.44	2.15	1.78	1.44	2.15
สินทรัพย์ไม่หมุนเวียนอื่น	1.31	3.67	5.51	1.31	1.06
รวมสินทรัพย์ไม่หมุนเวียน	552.45	510.09	449.51	555.16	522.80
รวมสินทรัพย์	900.31	968.30	877.62	888.21	962.92
หนี้สินและส่วนของผู้ถือหุ้น					
หนี้สินหมุนเวียน					
เจ้าหนี้การค้าและเจ้าหนี้อื่น	51.69	72.96	71.42	51.00	75.25
ค่าธรรมเนียมแพทย์ค้างจ่าย	10.95	11.47	9.54	10.95	11.47
ภาษีเงินได้ค้างจ่าย	6.07	10.11	3.73	6.07	10.11
ประมาณการหนี้สินสำหรับคูปองส่วนลด	0.42	0.41	0.29	0.42	0.41
หนี้สินหมุนเวียนอื่น	1.70	1.89	0.92	1.69	1.51
รวมหนี้สินหมุนเวียน	70.83	96.84	85.90	70.13	98.75
หนี้สินไม่หมุนเวียน					
สำรองผลประโยชน์ระยะยาวของพนักงาน	5.30	6.49	3.95	5.30	6.49
หนี้สินไม่หมุนเวียนอื่น	1.04	2.98	0.39	1.04	2.98
รวมหนี้สินไม่หมุนเวียน	6.34	9.47	4.34	6.34	9.47
รวมหนี้สิน	77.17	106.31	90.24	76.47	108.22
ส่วนของผู้ถือหุ้น					
ทุนเรือนหุ้น					
ทุนจดทะเบียน	300.00	300.00	300.00	300.00	300.00

งบแสดงฐานะการเงิน (หน่วย : ล้านบาท)	งบการเงินรวม		งบการเงินเฉพาะกิจการ		
	2560	2561	2559	2560	2561
ทุนที่ออกจำหน่ายและชำระเต็มมูลค่าแล้ว	300.00	300.00	300.00	300.00	300.00
ส่วนเกินมูลค่าหุ้นสามัญ	411.42	411.42	411.42	411.42	411.42
ส่วนเกินมูลค่าเงินลงทุนที่สูงกว่ามูลค่าตามบัญชีของ บริษัทย่อย	-	(0.44)	-	-	-
กำไร (ขาดทุน) สะสม					
จัดสรรแล้ว - สรรองตามกฎหมาย	8.64	14.42	4.41	8.64	14.42
กำไร (ขาดทุน) ยังไม่ได้จัดสรร	90.23	129.67	71.83	91.09	128.86
องค์ประกอบอื่นของส่วนของผู้ถือหุ้น	0.59	-	-0.28	0.59	-
รวมส่วนของผู้ถือหุ้นของบริษัทฯ	810.88	855.08	787.38	811.74	854.71
ส่วนของผู้มีส่วนได้เสียที่ไม่มีอำนาจควบคุมของ บริษัทย่อย	12.26	6.92	-	-	-
รวมส่วนของผู้ถือหุ้น	823.14	862.00	787.38	811.74	854.71
รวมหนี้สินและส่วนของผู้ถือหุ้น	900.31	968.30	877.62	888.21	962.92
รายได้					
รายได้จากกิจการโรงพยาบาล	522.98	638.12	502.13	522.98	638.12
รายได้อื่น	18.00	16.17	9.85	17.93	18.88
รวมรายได้	540.98	654.29	511.98	540.91	657.00
ค่าใช้จ่าย					
ต้นทุนกิจการโรงพยาบาล	339.01	382.14	325.16	339.01	391.16
ค่าใช้จ่ายในการบริหาร	99.88	128.42	93.41	98.31	124.12
รวมค่าใช้จ่าย	438.89	510.57	418.57	437.32	515.28
กำไรก่อนค่าใช้จ่ายทางการเงินและค่าใช้จ่ายภาษี เงินได้	102.09	143.72	93.40	103.59	141.72
ค่าใช้จ่ายทางการเงิน	-	-	0.27	-	-
กำไรก่อนค่าใช้จ่ายภาษีเงินได้	102.09	143.72	93.13	103.59	141.72
ค่าใช้จ่ายภาษีเงินได้	18.91	26.28	17.86	18.90	26.28
กำไรสำหรับปี	83.18	117.44	75.27	84.69	115.54
กำไรส่วนที่เป็นของผู้ถือหุ้นของบริษัทฯ (บาท/หุ้น)	0.14	0.19	0.15	0.14	0.19
มูลค่าที่ตราไว้ (บาท)	0.50	0.50	0.50	0.50	0.50

งบกระแสเงินสด (หน่วย : ล้านบาท)	งบการเงินรวม		งบการเงินเฉพาะกิจการ		
	2560	2561	2559	2560	2561
กระแสเงินสดจากการดำเนินงาน					
กำไรก่อนภาษี	102.09	143.72	93.13	103.59	141.72
รายการปรับกระทบยอดกำไรก่อนภาษีเป็นเงินสด					
รับ (จ่าย) จากกิจกรรมดำเนินงาน					
ค่าเสื่อมราคาและค่าตัดจำหน่าย	29.73	35.74	25.28	29.07	33.28
ค่าเผื่อหนี้สงสัยจะสูญ	(2.07)	0.49	0.99	(2.07)	0.49
การปรับลดสินค้าคงเหลือเป็นมูลค่าสุทธิที่จะได้รับ (โอนกลับ)	(0.02)	0.15	(0.03)	(0.01)	0.15
ขาดทุนจากการด้อยค่าของสินทรัพย์	-	-	-	-	-
ขาดทุน (กำไร) จากการจำหน่ายสินทรัพย์	1.11	0.22	1.28	1.11	0.22
ประมาณการหนี้สินสำหรับคูปองส่วนลด	0.12	(0.01)	0.02	0.12	(0.01)
สำรองผลประโยชน์ระยะยาวของพนักงาน	1.90	1.39	1.08	1.90	1.39
กำไรจากการปรับมูลค่าหุ้น	(2.06)	(0.67)	(1.12)	(2.06)	(0.67)
ดอกเบี้ยรับ	(7.82)	(6.81)	(1.37)	(7.76)	(6.70)
ค่าใช้จ่ายดอกเบี้ย	-	-	0.27	-	-
กำไรจากการดำเนินงานก่อนการเปลี่ยนแปลงในสินทรัพย์และหนี้สินดำเนินงาน	122.98	174.22	119.54	123.89	169.86
สินทรัพย์ดำเนินงาน (เพิ่มขึ้น) ลดลง					
ลูกหนี้การค้าและลูกหนี้อื่น	(1.04)	(17.04)	(12.36)	(1.04)	(17.22)
สินค้าคงเหลือ	(0.13)	(4.52)	(1.00)	0.17	(4.09)
สินทรัพย์หมุนเวียนอื่น	0.77	(0.89)	(0.49)	0.82	(0.82)
สินทรัพย์ไม่หมุนเวียนอื่น	4.21	(2.36)	(4.91)	4.21	0.24
หนี้สินดำเนินงานเพิ่มขึ้น (ลดลง)					
เจ้าหนี้การค้าและเจ้าหนี้อื่น	(3.89)	16.38	3.37	(4.35)	22.00
ค่าธรรมเนียมแพทย์ค้างจ่าย	1.41	0.52	0.45	1.41	0.52
หนี้สินหมุนเวียนอื่น	0.78	0.19	0.00	0.78	(0.19)
หนี้สินไม่หมุนเวียนอื่น	0.67	1.93	0.13	0.67	1.93
จ่ายผลประโยชน์ระยะยาวพนักงาน	(2.05)	(0.20)	(0.06)	(2.05)	(0.20)
เงินสดจาก (ใช้ไปใน) กิจกรรมดำเนินงาน	123.71	168.22	104.68	124.51	172.03
เงินสดจ่ายดอกเบี้ย	-	-	(0.34)	-	-
เงินสดจ่ายภาษีเงินได้	(16.14)	(22.81)	(16.38)	(16.14)	(22.70)
เงินสดสุทธิจาก (ใช้ไปใน) กิจกรรมดำเนินงาน	107.57	145.41	87.97	108.37	149.33
กระแสเงินสดจากกิจกรรมลงทุน					
รับดอกเบี้ย	6.76	6.69	1.37	6.70	6.58
ซื้อสังหาริมทรัพย์เพื่อการลงทุน	(3.77)	-	-	(3.77)	-
เงินสดรับจากการขายที่ดิน อาคารและอุปกรณ์	-	1.42	0.19	-	1.42
ซื้ออาคารและอุปกรณ์	(106.64)	(133.06)	(24.04)	(91.83)	(127.31)
ซื้อสินทรัพย์ไม่มีตัวตน	(0.51)	(0.24)	(1.19)	(0.51)	(0.24)

งบกระแสเงินสด (หน่วย : ล้านบาท)	งบการเงินรวม		งบการเงินเฉพาะกิจการ		
	2560	2561	2559	2560	2561
เงินลงทุนชั่วคราวลดลง	16.33	38.41	(225.00)	16.33	38.41
เงินลงทุนระยะยาวอื่นเพิ่มขึ้น	(42.17)	25.50	(184.27)	(42.17)	25.50
เงินสดจ่ายซื้อเงินลงทุนในบริษัทย่อย	-	-	-	(17.10)	(18.50)
เงินสดสุทธิจาก (ใช้ไปใน) กิจกรรมลงทุน	(129.99)	61.28	(432.93)	(132.35)	(74.14)
กระแสเงินสดจากกิจกรรมจัดหาเงิน					
เงินเบิกเกินบัญชีและเงินกู้ยืมระยะสั้นจากธนาคาร ลดลง	-	-	-	-	-
ชำระคืนเงินกู้ยืมระยะยาวจากธนาคาร	-	-	(12.93)	-	-
เงินสดจ่ายชำระหนี้สินตามสัญญาเช่าทางการเงิน	-	-	-	-	-
เงินสรับสุทธิจากการเพิ่มทุน	-	-	491.34	-	-
เงินปันผลจ่าย	(60.00)	(72.00)	(11.91)	(60.00)	(72.00)
เงินสดรับจากผู้มีส่วนได้เสียที่ไม่มีอำนาจควบคุม ของบริษัทย่อย	12.90	(6)	-	-	-
เงินสดสุทธิได้มาจาก (ใช้ไปใน) กิจกรรมจัดหาเงิน	(47.10)	(78.00)	466.50	(60.00)	(72.00)
เงินสดและรายการเทียบเท่าเงินสดเพิ่มขึ้น (ลดลง) สุทธิ	(69.52)	6.13	121.54	(83.98)	3.19
เงินสดและรายการเทียบเท่าเงินสดต้นปี	139.68	70.16	18.14	139.68	55.70
เงินสดและรายการเทียบเท่าเงินสดปลายปี	70.16	76.29	139.68	55.70	58.89

ตารางสรุปอัตราส่วนทางการเงินที่สำคัญ

อัตราส่วนทางการเงินที่สำคัญ	งบการเงินรวม		งบการเงินเฉพาะกิจการ		
	2560	2561	2559	2560	2561
อัตราส่วนสภาพคล่อง (Liquidity Ratio)					
อัตราส่วนสภาพคล่อง (เท่า)	4.91	4.73	4.98	4.75	4.46
อัตราส่วนสภาพคล่องหมุนเร็ว (เท่า)	4.72	4.54	4.85	4.58	4.30
อัตราส่วนสภาพคล่องกระแสเงินสด (เท่า)	1.37	1.74	1.08	1.39	1.77
อัตราส่วนหมุนเวียนลูกหนี้การค้า (เท่า)	12.11	12.20	12.43	12.11	12.20
ระยะเวลาเก็บหนี้เฉลี่ย (วัน)	30.14	29.93	29.36	30.14	29.93
อัตราส่วนหมุนเวียนสินค้าคงเหลือ (เท่า)	27.99	26.47	28.16	28.35	28.10
ระยะเวลาขายสินค้าเฉลี่ย (วัน)	13.04	13.79	12.96	12.88	12.99
อัตราส่วนหมุนเวียนเจ้าหนี้การค้า (เท่า)	16.16	19.23	14.52	16.30	18.02
ระยะเวลาชำระหนี้ (วัน)	22.59	18.98	25.13	22.39	20.25
Cash Cycle (วัน)	20.59	24.73	17.19	20.63	22.67
อัตราส่วนแสดงความสามารถในการหากำไร (Profitability Ratio)					
อัตรากำไรขั้นต้น (%)	35.18	40.11	35.24	35.18	38.70
อัตรากำไรจากการดำเนินงาน (%)	16.08	19.99	16.64	16.38	19.25
อัตราส่วนเงินสดต่อการหากำไร (%)	127.93	114.00	105.28	126.51	121.56
อัตรากำไรสุทธิ (%)	15.50	17.91	14.70	15.66	17.59
อัตราผลตอบแทนผู้ถือหุ้น (%)	10.11	13.62	9.56	10.43	13.52
อัตราส่วนแสดงประสิทธิภาพในการดำเนินงาน (Efficiency Ratio)					
อัตราผลตอบแทนต่อสินทรัพย์ (%)	9.24	12.13	8.58	9.53	12.00
อัตราผลตอบแทนต่อสินทรัพย์ถาวร (%)	25.79	27.74	29.14	27.48	28.67
อัตราการใช้หมุนของสินทรัพย์ (เท่า)	0.60	0.68	0.58	0.61	0.68
อัตราส่วนวิเคราะห์นโยบายทางการเงิน (Financial Ratio)					
อัตราหนี้สินต่อส่วนของผู้ถือหุ้น (เท่า)	0.10	0.12	0.11	0.09	0.13
อัตราการจ่ายเงินปันผล (%)	86.55	61.31	79.71	85.02	62.31

คำอธิบายและการวิเคราะห์ฐานะ ทางการเงินและผลการดำเนินงาน

Explanation and analysis of financial position and results of operations

การวิเคราะห์ผลการดำเนินงาน

รายได้

กลุ่มบริษัท มีรายได้รวมจำนวน 511.98 ล้านบาท ในปี 2559 จำนวน 540.98 ล้านบาท ในปี 2560 และจำนวน 654.29 ล้านบาท ในปี 2561 หรือคิดเป็นอัตราการเติบโตร้อยละ 5.66 และร้อยละ 20.95 ตามลำดับ โดยรายได้ในปี 2561 เพิ่มขึ้นเป็นผลมาจากการเพิ่มขึ้นของผู้เข้ารับบริการทั้งผู้ป่วยนอกและผู้ป่วยใน และการเปิดศูนย์ผู้มีบุตรยาก

ประเภทรายได้	2559		2560 ¹⁾		2561 ¹⁾	
	ล้านบาท	ร้อยละ	ล้านบาท	ร้อยละ	ล้านบาท	ร้อยละ
รายได้จากกิจการโรงพยาบาล	502.13	98.08	522.98	96.67	638.12	97.53
รายได้อื่น ²⁾	9.85	1.92	18.00	3.33	16.17	2.47
รวมรายได้	511.98	100.00	540.98	100.00	654.29	100.00

หมายเหตุ

¹⁾ งบการเงินรวม

²⁾ รายได้อื่น ประกอบด้วย รายได้ขายอาหาร รายได้ค่าเช่าพื้นที่ และกำไรจากการขายทรัพย์สิน เป็นต้น

รายได้ของกลุ่มบริษัท แบ่งออกเป็น รายได้จากกิจการโรงพยาบาลและรายได้อื่น โดยในปี 2559-2561 บริษัท มีสัดส่วนรายได้จากกิจการโรงพยาบาล คิดเป็น ร้อยละ 98.08 ร้อยละ 96.67 และร้อยละ 97.53 ของรายได้รวม และมีสัดส่วนรายได้อื่นต่อรายได้รวมในปี 2559-2561 ที่ร้อยละ 1.92 ร้อยละ 3.33 และร้อยละ 2.47 ตามลำดับ

รายได้จากกิจการโรงพยาบาล

รายได้จากกิจการโรงพยาบาลของกลุ่มบริษัท สามารถแบ่งออกตามประเภทของผู้ป่วยได้เป็น รายได้จากผู้ป่วยนอก (OPD) และรายได้จากผู้ป่วยใน (IPD) ดังนี้

ประเภทรายได้	2559		2560*		2561*	
	ล้านบาท	ร้อยละ	ล้านบาท	ร้อยละ	ล้านบาท	ร้อยละ
1. รายได้จากกิจการโรงพยาบาล	502.13	98.08	522.98	96.67	638.12	97.53
รายได้จากผู้ป่วยนอก (OPD)	240.88	47.05	262.12	48.45	342.12	52.29
- ลูกค้ำทั่วไป	144.82	28.29	147.61	27.28	191.34	29.24
- ลูกค้ำคู่สัญญา	96.06	18.76	114.51	21.17	150.78	23.05
รายได้จากผู้ป่วยใน (IPD)	261.25	51.02	260.86	48.22	296.00	45.24
- ลูกค้ำทั่วไป	100.68	19.66	109.41	20.22	100.76	15.40
- ลูกค้ำคู่สัญญา	160.57	31.37	151.45	28.00	195.24	29.84
2. รายได้อื่น**	9.85	1.92	18.00	3.33	16.17	2.47
รวมรายได้	511.98	100.00	540.98	100.00	654.29	100.00

หมายเหตุ * งบการเงินรวม

** รายได้อื่น ประกอบด้วย รายได้ขายอาหาร รายได้ค่าเช่าพื้นที่ และกำไรจากการขายทรัพย์สิน เป็นต้น

กลุ่มบริษัท มีรายได้จากผู้ป่วยนอกในปี 2559 - 2561 จำนวน 240.88 ล้านบาท 262.12 ล้านบาท และ 342.12 ล้านบาท ตามลำดับ หรือคิดเป็นอัตราการเติบโตร้อยละ 8.82 และร้อยละ 30.52 และมีรายได้จากผู้ป่วยใน ในปี 2559 - 2561 จำนวน 261.25 ล้านบาท จำนวน 260.86 ล้านบาท และจำนวน 296.00 ล้านบาท ตามลำดับ หรือคิดเป็นอัตราการเติบโตร้อยละ -0.15 และร้อยละ 13.47 ตามลำดับ

ในปี 2561 กลุ่มบริษัท มีรายได้กิจการโรงพยาบาลจำนวน 638.12 ล้านบาท เพิ่มขึ้นจากปี 2560 ซึ่งมีจำนวน 522.98 ล้านบาท หรือคิดเป็นอัตราการเติบโตร้อยละ 22.02 โดยบริษัท มีรายได้เพิ่มขึ้นจากผู้ป่วยนอก ซึ่งเป็นผลจากการเปลี่ยนแปลงของสภาพอากาศ การระบาดของไข้หวัดใหญ่ และการเปิดศูนย์ผู้มีบุตรยาก โดยเฉพาะในศูนย์อายุรกรรมและศูนย์กุมารเวชของโรงพยาบาลฯ ส่งผลให้จำนวนครั้งที่ผู้ป่วยนอกเข้ามาใช้บริการเพิ่มขึ้น จาก 141,467 ครั้งในปี 2560 เป็น 145,663 ครั้งในปี 2561 คิดเป็นอัตราการเข้าใช้บริการผู้ป่วยนอกเพิ่มขึ้นร้อยละ 2.97 และมีจำนวนครั้งที่ผู้ป่วยในเข้ารับบริการในปี 2561 จำนวน 8,638 ครั้ง เพิ่มขึ้นจากปี 2560 ซึ่งมีจำนวน 8,237 ครั้ง หรือคิดเป็นเพิ่มขึ้นร้อยละ 4.87

หากพิจารณาจากอัตราการเข้าใช้บริการผู้ป่วยในเฉลี่ย โรงพยาบาลฯ ยังมีกำลังการให้บริการผู้ป่วยในเหลืออยู่ แต่ในบางช่วงเวลา จะมีผู้ป่วยในเข้าใช้บริการค่อนข้างมาก เช่น ในช่วงปลายปี 2561 มีการระบาดของไข้หวัดใหญ่ และไวรัส RVS ทำให้อัตราการเข้าใช้บริการผู้ป่วยในสูงถึงร้อยละ 94 โรงพยาบาลฯ จึงมีโครงการลงทุนก่อสร้างอาคาร 5 ชั้นเชื่อมต่อกับอาคารโรงพยาบาลเดิม โดยจะมีจำนวนเตียงสำหรับผู้ป่วยในเพิ่มขึ้นอีก 54 เตียง

รายได้อื่น

กลุ่มบริษัท มีรายได้อื่นในปี 2559 - 2561 จำนวน 9.85 ล้านบาท 18.00 ล้านบาท และ 16.17 ล้านบาท ตามลำดับ คิดเป็นสัดส่วนร้อยละ 1.92 ร้อยละ 3.33 และร้อยละ 2.47 ของรายได้รวม โดยรายได้อื่นของบริษัทฯ ประกอบด้วยดอกเบี้ยรับ รายได้จากการขายอาหารในโรงอาหารของโรงพยาบาลฯ รายได้ค่าเช่าพื้นที่จากร้านค้าในโรงพยาบาลฯ และกำไรจากการขายทรัพย์สินที่ไม่สามารถใช้งานได้ เช่น รถยนต์ โต๊ะ คอมพิวเตอร์ เป็นต้น

ต้นทุนและค่าใช้จ่าย

ค่าใช้จ่ายหลักของกลุ่มบริษัท ประกอบด้วย ต้นทุนกิจการโรงพยาบาล ค่าใช้จ่ายในการบริหารและค่าใช้จ่ายทางการเงิน โดยในปี 2559 - 2561 บริษัทฯ มีต้นทุนและค่าใช้จ่ายรวมจำนวน 418.84 ล้านบาท 438.89 ล้านบาท และ 510.57 ล้านบาท ตามลำดับ โดยมีรายละเอียดดังนี้(ล้านบาท)

ต้นทุนและค่าใช้จ่าย	ปี 2559	ปี 2560	ปี 2561
ต้นทุนกิจการโรงพยาบาล	325.16	339.01	382.14
ค่าใช้จ่ายในการบริหาร	93.41	99.88	128.42
ค่าใช้จ่ายทางการเงิน	0.27	-	-
รวมต้นทุนและค่าใช้จ่าย	418.84	438.89	510.57

ต้นทุนกิจการโรงพยาบาล

ในปี 2559-2561 กลุ่มบริษัท มีต้นทุนกิจการโรงพยาบาล จำนวน 325.16 ล้านบาท 339.01 ล้านบาท และ 382.14 ล้านบาท ตามลำดับ หรือคิดเป็นสัดส่วนร้อยละ 64.76 ร้อยละ 64.82 และร้อยละ 59.89 ต่อรายได้จากกิจการโรงพยาบาล หรือคิดเป็นอัตรากำไรขั้นต้นเท่ากับร้อยละ 35.24 ร้อยละ 35.18 และร้อยละ 40.11 ซึ่งต้นทุนหลักของกิจการโรงพยาบาลของบริษัทฯ ประกอบด้วย ค่าธรรมเนียมแพทย์ เงินเดือนบุคลากรด้านการแพทย์ และต้นทุนยาและเวชภัณฑ์

ค่าใช้จ่ายในการบริหาร

ในปี 2559-2561 บริษัทฯ มีค่าใช้จ่ายในการบริหาร จำนวน 93.41 ล้านบาท จำนวน 99.88 ล้านบาท และ 128.42 ล้านบาท ตามลำดับ หรือคิดเป็นสัดส่วนร้อยละ 18.24 ร้อยละ 18.46 และร้อยละ 19.63 ต่อรายได้รวมของบริษัทฯ ตามลำดับ ค่าใช้จ่ายในการ

บริหารหลักของกลุ่มบริษัท ในปี 2561 ประกอบด้วย ค่าตอบแทนพนักงาน ค่าธรรมเนียมวิชาชีพ เครื่องใช้สำนักงานและวัสดุสิ้นเปลือง โดยในปี 2561 ค่าใช้จ่ายในการบริหารเพิ่มขึ้นจาก ค่าตอบแทนพนักงานและค่าส่งเสริมการขาย

ค่าใช้จ่ายทางการเงิน

กลุ่มบริษัท มีค่าใช้จ่ายทางการเงินในปี 2559 – 2561 จำนวน 0.27 ล้านบาท จำนวน 0.00 ล้านบาท และจำนวน 0.00 ล้านบาท ตามลำดับ คิดเป็นสัดส่วนร้อยละ 0.05 ร้อยละ 0.00 และร้อยละ 0.00 ต่อรายได้จากกิจการโรงพยาบาล ค่าใช้จ่ายทางการเงินของบริษัท ได้แก่ ดอกเบี้ยจ่ายวงเงินเบิกเกินบัญชี

ค่าใช้จ่ายทางการเงินของบริษัท ลดลงอย่างต่อเนื่องเป็นผลมาจาก บริษัท ได้ชำระคืนเงินกู้ยืมระยะยาวทั้งหมดในปี 2559 ซึ่งปัจจุบันไม่มียอดภาระหนี้คงค้าง

กำไรสำหรับปี

จากผลการดำเนินงานที่กล่าวมาข้างต้นทำให้กำไรสำหรับปีของบริษัท เพิ่มขึ้นอย่างต่อเนื่อง โดยบริษัท มีกำไรสำหรับปีในปี 2559 – 2561 จำนวน 75.27 ล้านบาท 83.83 ล้านบาท และ 117.21 ล้านบาท คิดเป็นอัตรากำไรสุทธิร้อยละ 14.70 ร้อยละ 15.50 และร้อยละ 17.91 ตามลำดับ โดยมีอัตรากำไรสุทธิในปี 2560 ร้อยละ 11.37 และร้อยละ 39.82 ในปี 2561

ฐานะทางการเงิน

สินทรัพย์

ณ สิ้นปี 2559 – 2561 กลุ่มบริษัท มีสินทรัพย์รวมจำนวน 877.62 ล้านบาท 900.31 ล้านบาท และ 968.30 ล้านบาท ตามลำดับ โดยสินทรัพย์ที่สำคัญของบริษัท ได้แก่ ที่ดิน อาคารและอุปกรณ์ ลูกหนี้การค้า และสินค้าคงเหลือ รายละเอียดของสินทรัพย์ที่สำคัญต่าง ๆ มีดังนี้

ลูกหนี้การค้า

ณ สิ้นปี 2559 – 2561 กลุ่มบริษัท มีลูกหนี้การค้าก่อนหักค่าเผื่อหนี้สงสัยจะสูญ จำนวน 45.21 ล้านบาท 41.16 ล้านบาท และ 63.48 ล้านบาท คิดเป็นสัดส่วนร้อยละ 5.15 ร้อยละ 4.57 และร้อยละ 6.56 ของสินทรัพย์รวมตามลำดับ

จากการที่ลูกค้าของบริษัท มี 2 ประเภท ได้แก่ ลูกค้าทั่วไปซึ่งจะชำระค่าบริการเป็นเงินสด และลูกค้าคู่สัญญาซึ่งได้รับเครดิตทางการค้าจากบริษัท ดังนั้น ลูกหนี้การค้าส่วนใหญ่ของบริษัท จะเป็นลูกหนี้การค้าจากลูกค้าคู่สัญญาทั้งลูกค้านับบริษัทประกันคู่สัญญาและลูกค้าบริษัทคู่สัญญา โดยบริษัท มีการให้ระยะเวลาการชำระหนี้แก่ลูกค้าคู่สัญญาประมาณ 30 วัน ซึ่งลูกหนี้กลุ่มนี้ส่วนใหญ่จะเป็นลูกหนี้ที่ไม่ถึงกำหนดชำระ ซึ่งส่วนใหญ่เป็นบริษัทประกันที่มีชื่อเสียงรวมทั้งบริษัทเอกชนขนาดใหญ่ นอกจากนี้ บริษัท ยังมีกระบวนการตรวจสอบเครดิตลูกค้านก่อนการให้เครดิต จึงทำให้ความเสี่ยงในการรับชำระหนี้ของลูกค้านคู่สัญญาของบริษัท ค่อนข้างต่ำ

ระยะเวลาค้างชำระ	ณ 31 ธ.ค. 2559		ณ 31 ธ.ค. 2560		ณ 31 ธ.ค. 2561	
	ล้านบาท	ร้อยละ	ล้านบาท	ร้อยละ	ล้านบาท	ร้อยละ
ลูกหนี้การค้า						
ยังไม่ถึงกำหนดชำระ	22.50	49.77	19.76	48.01	25.44	40.08
ค้างชำระ						
ไม่เกิน 3 เดือน	16.10	35.61	19.10	46.40	33.44	52.68
เกิน 3 เดือนไม่เกิน 6 เดือน	2.59	5.73	1.11	2.70	1.80	2.84
เกิน 6 เดือนไม่เกิน 12 เดือน	1.06	2.34	0.63	1.53	1.50	2.36
เกิน 12 เดือน	2.96	6.55	0.56	1.36	1.30	2.05
รวมลูกหนี้การค้าก่อนหักค่าเผ่อนหนี้สงสัยจะสูญ	45.21	100.00	41.16	100.00	63.48	100.00
หักค่าเผ่อนหนี้สงสัยจะสูญ	(3.03)		(0.96)		(1.44)	
ลูกหนี้การค้า – สุทธิ	42.18		40.20		62.04	

เมื่อพิจารณาลูกหนี้การค้าแบ่งตามระยะเวลาค้างชำระตามตารางข้างต้น บริษัทฯ มีลูกหนี้ที่ยังไม่ถึงกำหนดชำระ ณ สิ้นปี 2559 – 2561 จำนวนร้อยละ 49.77 ร้อยละ 48.01 และร้อยละ 40.08 ของยอดลูกหนี้การค้าก่อนหักค่าเผ่อนหนี้สงสัยจะสูญตามลำดับ โดยลูกหนี้ค้างชำระของบริษัทฯ ส่วนใหญ่เป็นลูกหนี้ที่ค้างชำระไม่เกิน 3 เดือน คิดเป็นร้อยละ 35.61 ร้อยละ 46.40 และร้อยละ 52.68 ตามลำดับ สัดส่วนลูกหนี้ที่ค้างชำระเกิน 3 เดือนต่อยอดลูกหนี้การค้าก่อนหักค่าเผ่อนหนี้สงสัยจะสูญของกลุ่มบริษัทฯ จากร้อยละ 14.62 ณ สิ้นปี 2559 ลดลงเป็นร้อยละ 5.59 ณ สิ้นปี 2560 และเพิ่มขึ้นเป็นร้อยละ 7.25 ณ สิ้นปี 2561 อย่างไรก็ตาม บริษัทฯ ได้กำหนดนโยบายการติดตามหนี้ที่เข้มงวดมากขึ้น และได้กำหนดตัวชี้วัดการทำงานของพนักงานในส่วนการติดตามหนี้เพื่อให้การดำเนินการมีประสิทธิภาพเพิ่มมากขึ้น สำหรับนโยบายการตั้งสำรองค่าเผ่อนหนี้สงสัยจะสูญ บริษัทฯ จะตั้งค่าเผ่อนหนี้สงสัยจะสูญจากอายุของลูกหนี้ที่คงค้าง โดยลูกหนี้ที่มีอายุคงค้างมากกว่า 365 วันจะตั้งสำรองที่อัตราร้อยละ 100 ยกเว้นลูกหนี้กลุ่มลูกค้าทั่วไปจะตั้งสำรองที่อัตราร้อยละ 100 เมื่อมีอายุคงค้างมากกว่า 180 วัน โดยในปี 2561 กลุ่มบริษัทฯ มีการตั้งค่าเผ่อนหนี้สงสัยจะสูญจำนวน 1.44 ล้านบาท ตามนโยบายดังกล่าว

สินค้าคงเหลือ

ณ สิ้นปี 2559 - 2561 กลุ่มบริษัทฯ มีสินค้าคงเหลือสุทธิ จำนวน 11.92 ล้านบาท 12.06 ล้านบาท และจำนวน 16.44 ล้านบาท คิดเป็นสัดส่วนร้อยละ 1.36, ร้อยละ 1.34 และร้อยละ 1.70 ของสินทรัพย์รวม ตามลำดับ สินค้าคงเหลือของบริษัทฯ ได้แก่ ยา เวชภัณฑ์ และวัสดุอื่น

สินค้าคงเหลือ	ณ 31 ธ.ค. 2559		ณ 31 ธ.ค. 2560		ณ 31 ธ.ค. 2561	
	ล้านบาท	ร้อยละ	ล้านบาท	ร้อยละ	ล้านบาท	ร้อยละ
ยา	7.44	61.74	7.30	59.98	10.93	65.45
เวชภัณฑ์	4.09	33.94	4.33	35.58	4.73	28.32
วัสดุอื่น*	0.52	4.32	0.54	4.44	1.04	6.23
รวมสินค้าคงเหลือ	12.05	100.00	12.17	100.00	16.70	100.00
หักปรับลดราคาทุนให้เป็นมูลค่าสุทธิ	(0.13)		(0.11)		(0.26)	
รวมสินค้าคงเหลือ – สุทธิ	11.92		12.06		16.44	

หมายเหตุ *วัสดุอื่น ประกอบด้วย วัสดุทั่วไป ผ้าและเครื่องนอน เป็นต้น

สินค้าคงเหลือหลักของบริษัทฯ ได้แก่ ยา และเวชภัณฑ์ โดย ณ สิ้นปี 2559 – 2561 สัดส่วนยาและเวชภัณฑ์ต่อสินค้าคงเหลือรวมเท่ากับร้อยละ 95.68 ร้อยละ 95.56 และร้อยละ 93.77 ตามลำดับ เมื่อพิจารณาระยะเวลาขายสินค้าเฉลี่ยในปี 2559 – 2561 อยู่ที่ 12.96 วัน 13.04 วัน และ 13.65 วัน ตามลำดับ บริษัทฯ มีเป้าหมายในการลดปริมาณสินค้าคงเหลือโดยใช้หลักการสั่งซื้อสินค้าเพื่อ

ระดับสินค้าที่เก็บลดลงมาอยู่ในระดับที่กำหนด (Reorder Level Policy: ROL) ซึ่งบริษัทฯ กำหนดระยะเวลาการจัดเก็บสินค้าไม่เกิน 30 วัน มาใช้ ซึ่งจะช่วยให้บริษัทฯ สามารถติดตามปริมาณยาและเวชภัณฑ์คงเหลือได้อย่างรวดเร็ว ลดประมาณการสั่งยาและเวชภัณฑ์ในแต่ละครั้ง ซึ่งจะส่งผลให้ปริมาณยาและเวชภัณฑ์คงเหลือลดลงในอนาคต

ถึงแม้ว่ายาและเวชภัณฑ์ส่วนใหญ่ของบริษัทฯ สามารถเปลี่ยนหรือคืนได้ก่อนวันหมดอายุ ตามเงื่อนไขและข้อกำหนดของผู้จัดจำหน่าย อย่างไรก็ตาม ในปี 2559 – 2561 บริษัทฯ มีการปรับลดราคาทุนยาและเวชภัณฑ์ให้เป็นมูลค่าสุทธิที่จะได้รับจำนวน 0.13 ล้านบาท 0.11 ล้านบาท และ 0.26 ล้านบาท ตามลำดับ เนื่องจากเป็นยาและเวชภัณฑ์ที่ถูกนำไปใช้บางส่วนแล้วและหมดอายุ ทำให้ไม่สามารถเปลี่ยนหรือคืนได้ตามข้อกำหนดของผู้จัดจำหน่ายได้ และเพื่อให้การบริหารสินค้าคงเหลือมีประสิทธิภาพมากขึ้น ในปี 2558 บริษัทฯ ได้กำหนดนโยบายตั้งค่าเผื่อสินค้าเสื่อมสภาพยาและเวชภัณฑ์ที่ไม่เคลื่อนไหวตั้งแต่ 3 ปีขึ้นไปให้อัตราร้อยละ 100.00 โดยในปี 2561 กลุ่มบริษัทฯ มีการปรับลดราคาทุนยาและเวชภัณฑ์สำหรับยาหมดอายุที่ไม่สามารถเปลี่ยนหรือคืนได้จำนวน 0.26 ล้านบาท

ในปี 2559 บริษัทฯ ได้มีการปรับปรุงนโยบายการตั้งค่าเผื่อการด้อยค่าของสินค้าคงเหลือเพื่อให้เหมาะสมกับยาและเวชภัณฑ์แต่ละประเภท โดยมีรายละเอียดดังนี้

ประเภทยาและเวชภัณฑ์	อายุสินค้าคงเหลือ	สัดส่วนการตั้งสำรอง สินค้าเสื่อมสภาพ (ร้อยละ)
ยาครีม ยาผง ยาโลชั่น ยาฉีด และน้ำเกลือ	ไม่เคลื่อนไหวตั้งแต่ 2 ปีขึ้นไป	100.00
ยารัตนออกฤทธิ์ ยาน้ำและยาฆ่าเชื้อ	ไม่เคลื่อนไหวตั้งแต่ 3 ปีขึ้นไป	100.00
ยาเม็ดและเวชภัณฑ์	ไม่เคลื่อนไหวตั้งแต่ 5 ปีขึ้นไป	100.00

ที่ดิน อาคารและอุปกรณ์

ที่ดิน อาคารและอุปกรณ์เป็นสินทรัพย์หลักของกลุ่มบริษัทฯ โดย ณ สิ้นปี 2559 – 2561 บริษัทฯ มีที่ดิน อาคารและอุปกรณ์สุทธิจำนวน 254.82 ล้านบาท จำนวน 316.47 ล้านบาท และ 418.42 ล้านบาท ตามลำดับ คิดเป็นสัดส่วนต่อสินทรัพย์รวมเท่ากับร้อยละ 29.04 ร้อยละ 35.15 และร้อยละ 43.21 ตามลำดับ

มูลค่าสุทธิของที่ดิน อาคารและอุปกรณ์ของบริษัทฯ เพิ่มขึ้นจากปี 2560 เนื่องจากในปี 2561 บริษัทฯ มีการลงทุนหลักในส่วนของสินทรัพย์ระหว่างติดตั้งจำนวน 121.03 ล้านบาท ซื้อเครื่องมือและอุปกรณ์ทางการแพทย์เพิ่มเติมจำนวน 8.30 ล้านบาท ซื้อยานพาหนะเพิ่มเติมจำนวน 6.56 ล้านบาท เครื่องตกแต่งติดตั้ง และเครื่องใช้สำนักงานจำนวน 1.13 ล้านบาท ปรับปรุงอาคารจำนวน 0.90 ล้านบาท และมีค่าเสื่อมราคา ณ สิ้นปี 2559-2561 จำนวน 24.07 ล้านบาท 28.34 ล้านบาท และ 34.33 ล้านบาท ตามลำดับ

ประสิทธิภาพในการดำเนินงาน

อัตราส่วนประสิทธิภาพในการดำเนินงาน	ปี 2559	ปี 2560	ปี 2561
อัตราผลตอบแทนต่อสินทรัพย์ (%)	8.58	9.24	12.13
อัตราผลตอบแทนต่อสินทรัพย์ถาวร (%)	29.14	25.79	27.74
อัตรากำไรสุทธิของสินทรัพย์ (เท่า)	0.58	0.60	0.68

บริษัทฯ มีสินทรัพย์รวมในปี 2559-2561 จำนวน 877.62 ล้านบาท 900.31 ล้านบาท และ 968.30 ล้านบาท ตามลำดับ ในขณะที่ปี 2559-2561 บริษัทฯ มีกำไรส่วนที่เป็นของผู้ถือหุ้นของบริษัทฯ จำนวน 75.27 ล้านบาท 83.83 ล้านบาท และ 117.21 ล้านบาท ตามลำดับ และมีรายได้รวมในปี 2559-2561 จำนวน 511.98 ล้านบาท 540.98 ล้านบาท และ 654.29 ล้านบาท ตามลำดับ จึงทำให้บริษัทฯ มีอัตราผลตอบแทนต่อสินทรัพย์ในอัตราร้อยละ 8.58 ร้อยละ 9.24 และร้อยละ 12.13 ตามลำดับ อัตราผลตอบแทนต่อสินทรัพย์ถาวรในอัตราร้อยละ 29.14 ร้อยละ 25.79 และร้อยละ 27.74 ตามลำดับ และมีอัตรากำไรสุทธิของสินทรัพย์ อยู่ที่ 0.58 เท่า 0.60 เท่า และ 0.68 ตามลำดับ

สภาพคล่อง

กระแสเงินสด

กลุ่มบริษัทฯ มีกระแสเงินสดจากกิจกรรมดำเนินงานในปี 2559-2561 จำนวน 87.97 ล้านบาท 107.58 ล้านบาท และ 145.41 ล้านบาท โดยกระแสเงินสดจากกิจกรรมดำเนินงานในปี 2561 เพิ่มขึ้นจากการเพิ่มขึ้นของรายได้จากการดำเนินงาน และส่งผลให้กำไรสุทธิเพิ่มขึ้น

กระแสเงินสดสุทธิใช้ไปในกิจกรรมลงทุนของบริษัทฯ ในปี 2559-2561 จำนวน 432.93 ล้านบาท 129.99 ล้านบาท และ 61.28 ล้านบาท ตามลำดับ โดยการลงทุนหลักของบริษัทฯ เป็นการลงทุนปรับปรุงอาคาร ลงทุนซื้อเครื่องมือทางการแพทย์เพิ่มเติม

กลุ่มบริษัทฯ มีกระแสเงินสดสุทธิใช้ไปในกิจกรรมจัดหาเงินในปี 2559-2561 จำนวน 466.50 ล้านบาท 47.10 ล้านบาท และ 78.00 ล้านบาท

(หน่วย : ล้านบาท)	ปี 2559	ปี 2560	ปี 2561
เงินสดสุทธิจาก(ใช้ไปใน)กิจกรรมดำเนินงาน	87.97	107.57	145.41
เงินสดสุทธิจาก(ใช้ไปใน)กิจกรรมลงทุน	(432.93)	(129.99)	(61.28)
เงินสดสุทธิได้มาจาก(ใช้ไปใน)กิจกรรมจัดหาเงิน	466.50	(47.10)	(78.00)
เงินสดและรายการเทียบเท่าเงินสดเพิ่มขึ้น(ลดลง)สุทธิ	121.54	(69.52)	6.13

อัตราส่วนสภาพคล่อง

กลุ่มบริษัทฯ มีอัตราส่วนสภาพคล่อง ณ สิ้นปี 2559 – 2561 เท่ากับ 4.98 เท่า 4.91 เท่า และ 4.73 เท่าตามลำดับ และมีอัตราส่วนสภาพคล่องหมุนเร็วเท่ากับ 4.82 เท่า 4.72 เท่า และ 4.54 เท่า ตามลำดับ โดย ณ สิ้นปี 2561 บริษัทฯ ไม่มีภาระหนี้เงินกู้จากธนาคาร

กลุ่มบริษัทฯ มี Cash Cycle ในปี 2559-2561 เท่ากับ 16.95 วัน 20.59 วัน และ 24.73 วัน ตามลำดับ เป็นผลมาจากการที่บริษัทฯ มีระยะเวลาเก็บหนี้เป็น 29.93 วัน อย่างไรก็ตาม บริษัทฯ มีระยะเวลาระงับหนี้ลดลงเหลือ 18.98 วัน

	ปี 2559	ปี 2560	ปี 2561
อัตราส่วนสภาพคล่อง (เท่า)	4.98	4.91	4.73
อัตราส่วนสภาพคล่องหมุนเร็ว (เท่า)	4.82	4.72	4.54
ระยะเวลาเก็บหนี้เฉลี่ย (วัน)	28.95	30.14	29.93
ระยะเวลาขายสินค้าเฉลี่ย (วัน)	12.78	13.04	13.79
ระยะเวลาระงับหนี้ (วัน)	24.79	22.59	18.98
Cash Cycle (วัน)	16.95	20.59	24.73

แหล่งที่มาของเงินทุน

หนี้สิน

หนี้สินรวมของกลุ่มบริษัทฯ ณ สิ้นปี 2559-2561 มีจำนวน 90.24 ล้านบาท 77.17 ล้านบาท และ 106.31 ล้านบาท ตามลำดับ โดยหนี้สินหลักส่วนใหญ่ของบริษัทฯ เป็นเจ้าหนี้การค้า โดยสัดส่วนหนี้สินหมุนเวียนต่อหนี้สินรวมของบริษัทฯ ในปี 2559-2561 เท่ากับ ร้อยละ 95.19 ร้อยละ 91.78 และร้อยละ 91.09 ตามลำดับ ในขณะที่สัดส่วนหนี้สินไม่หมุนเวียนต่อหนี้สินรวมของบริษัทฯ ณ สิ้นปี 2559- 2561 เท่ากับร้อยละ 4.81 ร้อยละ 8.22 และร้อยละ 8.91 ตามลำดับ โดยในส่วนของสัดส่วนหนี้สินหมุนเวียนของกลุ่มบริษัทฯ เพิ่มขึ้นจากปี 2560 เป็นผลมาจากการเพิ่มขึ้นของเจ้าหนี้การค้า และมีสัดส่วนหนี้สินไม่หมุนเวียนเพิ่มขึ้น เนื่องมาจากการมีภาระดอกเบี้ยจ่ายเพิ่มขึ้น

ส่วนของผู้ถือหุ้น

กลุ่มบริษัท มีส่วนของผู้ถือหุ้น ณ สิ้นปี 2559-2561 จำนวน 787.38 ล้านบาท 823.14 ล้านบาท และ 862.00 ล้านบาท ตามลำดับ โดยในปี 2561 ส่วนของผู้ถือหุ้นเพิ่มขึ้นเนื่องจากมีกำไรส่วนที่เป็นของผู้ถือหุ้นของบริษัท จำนวน 117.21 ล้านบาท ทำให้กลุ่มบริษัท มีกำไรสะสมจำนวน 144.09 ล้านบาท ณ สิ้นปี 2561

ความเหมาะสมของโครงสร้างเงินทุน

อัตราส่วนนโยบายทางการเงิน	ปี 2559	ปี 2560	ปี 2561
อัตราหนี้สินต่อส่วนของผู้ถือหุ้น (เท่า)	0.11	0.09	0.12

กลุ่มบริษัท มีอัตราส่วนหนี้สินต่อส่วนของผู้ถือหุ้นในปี 2559-2561 เท่ากับ 0.11 เท่า 0.09 เท่า และ 0.12 เท่าตามลำดับ โดยอัตราส่วนหนี้สินต่อส่วนของผู้ถือหุ้นของบริษัท อยู่ในอัตราที่ต่ำ ต่อเนื่องบริษัท ไม่มีการระดมทุนเพิ่ม

ปัจจัยและอิทธิพลหลักที่อาจมีผลกระทบต่อผลการดำเนินงานในอนาคต

จากการที่บริษัท มีเป้าหมายในการเป็นโรงพยาบาลเด็กของจังหวัดสมุทรสาครและพื้นที่ใกล้เคียง รวมถึงรองรับความต้องการห้องพักรักษาตัวที่เพิ่มมากขึ้น บริษัท จึงมีโครงการลงทุนก่อสร้างอาคาร 5 ชั้นเชื่อมต่อกับอาคารโรงพยาบาลเดิม เพื่อเป็นศูนย์กุมารเวชแห่งใหม่ของโรงพยาบาล และเพิ่มจำนวนห้องพักรักษาตัว โดยได้เริ่มก่อสร้างในช่วงปลายปี 2560 และคาดว่าจะสามารถเปิดให้บริการได้กลางปี 2562 และจากการประมาณการผลการดำเนินการเบื้องต้น ระหว่างการดำเนินการลงทุนก่อสร้างอาคารแห่งใหม่ในปี 2560-2562 บริษัท จะมีรายจ่ายเงินลงทุนค่อนข้างสูง ได้แก่ เงินลงทุนก่อสร้างอาคาร เงินลงทุนซื้อเครื่องมือทางการแพทย์ ซึ่งอาคารแห่งใหม่ยังไม่สามารถสร้างรายได้ให้กับบริษัท ดังนั้น หากโครงการดังกล่าวเกิดความล่าช้าหรือไม่สามารถดำเนินการได้ตามที่บริษัท คาดการณ์ไว้ อาจส่งผลกระทบต่อผลการดำเนินงานของบริษัท ในอนาคต อย่างไรก็ตาม บริษัท ได้วางจ้างที่ปรึกษาในการทำรายงานศึกษาความเป็นไปได้ของโครงการอย่างละเอียด ซึ่งรวมถึงความเป็นไปได้ทางการตลาด และความเป็นไปได้ทางการเงิน ทำให้ความเสี่ยงจากการลงทุนดังกล่าวค่อนข้างต่ำ นอกจากนี้ บริษัท คาดว่าการลงทุนโครงการก่อสร้างอาคารกุมารเวชดังกล่าวจะเป็นการขยายโอกาสทางธุรกิจและเพิ่มศักยภาพในการเติบโตของบริษัท ในอนาคตโดยบริษัท จะใช้เงินที่ได้จากการจำหน่ายหุ้นสามัญเพิ่มทุนต่อประชาชน (IPO) มาลงทุนในโครงการก่อสร้างศูนย์กุมารเวชแห่งใหม่ของโรงพยาบาล ซึ่งจะเป็นการทยอยลงทุนตามกระบวนการก่อสร้างอาคาร โดยระหว่างการก่อสร้าง บริษัท อาจนำเงินที่ได้จากการเพิ่มทุนดังกล่าวบางส่วนซึ่งอยู่ระหว่างการทยอยลงทุนไปฝากธนาคารพาณิชย์ และ/หรือลงทุนในตราสารหนี้ที่มีความเสี่ยงต่ำ และ/หรือลงทุนในกองทุนรวมที่มีความเสี่ยงต่ำ โดยจะพิจารณาถึงสภาพคล่องของบริษัท ในการลงทุนดังกล่าว

รายงานของผู้สอบบัญชีรับอนุญาต

Independent Auditor's Report

เสนอต่อผู้ถือหุ้นของบริษัท เอกชัยการแพทย์ จำกัด (มหาชน)

ความเห็น

ข้าพเจ้าได้ตรวจสอบงบการเงินของบริษัท เอกชัยการแพทย์ จำกัด (มหาชน) และบริษัทย่อย (“กลุ่มบริษัท”) ซึ่งประกอบด้วย งบแสดงฐานะการเงินรวม ณ วันที่ 31 ธันวาคม 2561 งบกำไรขาดทุนเบ็ดเสร็จรวม งบแสดง การเปลี่ยนแปลงส่วนของผู้ถือหุ้นรวมและ งบกระแสเงินสดรวมสำหรับปีสิ้นสุดวันเดียวกันและหมายเหตุประกอบงบการเงินรวม รวมถึงหมายเหตุสรุปนโยบายการบัญชีที่สำคัญ และได้ตรวจสอบงบการเงินเฉพาะกิจการของบริษัท เอกชัยการแพทย์ จำกัด (มหาชน) ด้วยเช่นกัน

ข้าพเจ้าเห็นว่า งบการเงินข้างต้นนี้แสดงฐานะการเงิน ณ วันที่ 31 ธันวาคม 2561 ผลการดำเนินงานและกระแสเงินสด สำหรับปีสิ้นสุดวันเดียวกันของบริษัท เอกชัยการแพทย์ จำกัด (มหาชน) และบริษัทย่อย โดยถูกต้องตามที่ควรในสาระสำคัญตามมาตรฐานการ รายงานทางการเงิน

เกณฑ์ในการแสดงความเห็น

ข้าพเจ้าได้ปฏิบัติงานตรวจสอบตามมาตรฐานการสอบบัญชี ความรับผิดชอบของข้าพเจ้าได้กล่าวไว้ในวรรคความรับผิดชอบของผู้สอบบัญชีต่อการตรวจสอบงบการเงินในรายงานของข้าพเจ้า ข้าพเจ้ามีความเป็นอิสระจากบริษัทฯตามข้อกำหนดจรรยาบรรณของผู้ประกอบวิชาชีพบัญชีที่กำหนดโดยสภาวิชาชีพบัญชีในส่วนที่เกี่ยวข้องกับการตรวจสอบงบการเงิน และข้าพเจ้าได้ปฏิบัติตามข้อกำหนดด้านจรรยาบรรณอื่น ๆ ตามที่ระบุในข้อกำหนดนั้นด้วย ข้าพเจ้าเชื่อว่าหลักฐานการสอบบัญชีที่ข้าพเจ้าได้รับเพียงพอและเหมาะสมเพื่อใช้เป็นเกณฑ์ในการแสดงความเห็นของข้าพเจ้า

เรื่องสำคัญในการตรวจสอบ

เรื่องสำคัญในการตรวจสอบคือ เรื่องต่าง ๆ ที่มีนัยสำคัญที่สุดตามดุลยพินิจของผู้ประกอบวิชาชีพของข้าพเจ้าในการตรวจสอบ งบการเงินสำหรับงวดปัจจุบัน ข้าพเจ้าได้นำเรื่องเหล่านี้มาพิจารณาในบริบทของการตรวจสอบ งบการเงินโดยรวมและในการแสดงความเห็นของข้าพเจ้า ทั้งนี้ ข้าพเจ้าไม่ได้แสดงความเห็นแยกต่างหากสำหรับเรื่องเหล่านี้

ข้าพเจ้าได้ปฏิบัติงานตามความรับผิดชอบที่ได้กล่าวไว้ในวรรคความรับผิดชอบของผู้สอบบัญชีต่อการตรวจสอบงบการเงินในรายงานของข้าพเจ้า ซึ่งได้รวมความรับผิดชอบที่เกี่ยวกับเรื่องเหล่านี้ด้วย การปฏิบัติงานของข้าพเจ้าได้รวมวิธีการตรวจสอบที่ออกแบบมาเพื่อตอบสนองต่อการประเมินความเสี่ยงจากการแสดงข้อมูลที่ขัดต่อข้อเท็จจริงอันเป็นสาระสำคัญในงบการเงิน ผลของวิธีการตรวจสอบของข้าพเจ้า ซึ่งได้รวมวิธีการตรวจสอบสำหรับเรื่องเหล่านี้ด้วย ได้ใช้เป็นเกณฑ์ในการแสดงความเห็นของข้าพเจ้าต่องบการเงินโดยรวม

เรื่องสำคัญในการตรวจสอบ พร้อมวิธีการตรวจสอบมีดังต่อไปนี้

การรับรู้รายได้

รายได้จากกิจการโรงพยาบาลถือเป็นบัญชีที่สำคัญต่องบการเงิน เนื่องจากมีจำนวนเงินสูง (คิดเป็นประมาณร้อยละ 97 ของ ยอดรายได้รวม) นอกจากนี้ รายได้จากกิจการโรงพยาบาลมีหลายองค์ประกอบ เช่น รายได้จากการขายยา รายได้ค่าบริการทางการแพทย์ รายได้ค่าห้องผู้ป่วย ฯลฯ รวมถึงมีส่วนลดสำหรับคู่สัญญาต่าง ๆ เช่น บริษัทประกันชีวิต และคู่สัญญาอื่นอีกจำนวนมาก โดยเงื่อนไขที่ระบุไว้ในสัญญาที่กำกับคู่สัญญามีความหลากหลาย ดังนั้น บริษัทฯจึงมีความเสี่ยงเกี่ยวกับมูลค่าและระยะเวลาในการรับรู้รายได้

ข้าพเจ้าได้ตรวจสอบการรับรู้รายได้ของบริษัทฯโดยการ

- ประเมินและทดสอบระบบสารสนเทศ และระบบการควบคุมภายในของบริษัทที่เกี่ยวข้องกับวงจรรายได้ โดยการสอบถามผู้รับผิดชอบ ทำความเข้าใจและเลือกตัวอย่างมาสุ่มทดสอบการปฏิบัติตามการควบคุมที่บริษัทออกแบบไว้ และให้ความสำคัญในการทดสอบเป็นพิเศษโดยการขยายขอบเขตการทดสอบสำหรับการควบคุมภายในที่ตอบสนองต่อความเสี่ยงดังกล่าวข้างต้น
- สุ่มตัวอย่างสัญญาการให้บริการเพื่อตรวจสอบการรับรู้รายได้ว่าเป็นไปตามเงื่อนไขที่ระบุไว้ในสัญญาบริการของบริษัท และสอดคล้องกับนโยบายการรับรู้รายได้ของบริษัท
- สุ่มตรวจสอบเอกสารประกอบรายการการให้บริการที่เกิดขึ้นในระหว่างปี และช่วงใกล้สิ้นรอบระยะเวลาบัญชี
- สอบทานใบลดหนี้ที่บริษัทออกภายหลังวันสิ้นรอบระยะเวลาบัญชี
- วิเคราะห์เปรียบเทียบข้อมูลบัญชีรายได้แบบแยกย่อยเพื่อตรวจสอบความผิดปกติที่อาจเกิดขึ้นของรายการการให้บริการตลอดรอบระยะเวลาบัญชี โดยเฉพาะรายการบัญชีที่ทำผ่านใบสำคัญทั่วไป

ข้อมูลอื่น

ผู้บริหารเป็นผู้รับผิดชอบต่อข้อมูลอื่น ซึ่งรวมถึงข้อมูลที่อยู่ในรายงานประจำปีของกลุ่มบริษัท (แต่ไม่รวมถึงงบการเงินและรายงานของผู้สอบบัญชีที่แสดงอยู่ในรายงานนั้น) ซึ่งคาดว่าจะถูกจัดเตรียมให้กับข้าพเจ้าภายหลังวันที่ในรายงานของผู้สอบบัญชีนี้

ความเห็นของข้าพเจ้าต้องการเงินไม่ครอบคลุมถึงข้อมูลอื่นและข้าพเจ้าไม่ได้ให้ข้อสรุปในลักษณะการให้ความเชื่อมั่นในรูปแบบใด ๆ ต่อข้อมูลอื่นนั้น

ความรับผิดชอบของข้าพเจ้าที่เกี่ยวข้องกับการตรวจสอบงบการเงินคือการอ่านและพิจารณาว่าข้อมูลอื่นนั้นมีความขัดแย้งที่มีสาระสำคัญกับงบการเงินหรือกับความรู้ที่ได้รับจากการตรวจสอบของข้าพเจ้าหรือไม่ หรือปรากฏว่าข้อมูลอื่นแสดงขัดต่อข้อเท็จจริงอันเป็นสาระสำคัญหรือไม่

เมื่อข้าพเจ้าได้อ่านรายงานประจำปีของกลุ่มบริษัทตามที่กล่าวข้างต้นแล้ว และหากสรุปได้ว่าการแสดงข้อมูลที่ขัดต่อข้อเท็จจริงอันเป็นสาระสำคัญ ข้าพเจ้าจะสื่อสารเรื่องดังกล่าวให้ผู้มีหน้าที่ในการกำกับดูแลทราบเพื่อให้มีการดำเนินการแก้ไขที่เหมาะสมต่อไป

ความรับผิดชอบของผู้บริหารและผู้มีหน้าที่ในการกำกับดูแลต่อการเงิน

ผู้บริหารมีหน้าที่รับผิดชอบในการจัดทำและนำเสนอการเงินเหล่านี้โดยถูกต้องตามที่ควรตามมาตรฐาน การรายงานทางการเงิน และรับผิดชอบเกี่ยวกับการควบคุมภายในที่ผู้บริหารพิจารณาว่าจำเป็นเพื่อให้สามารถจัดทำงบการเงินที่ปราศจากการแสดงข้อมูลที่ขัดต่อข้อเท็จจริงอันเป็นสาระสำคัญไม่ว่าจะเกิดจากการทุจริตหรือข้อผิดพลาด

ในการจัดทำงบการเงิน ผู้บริหารรับผิดชอบในการประเมินความสามารถของบริษัทในการดำเนินงานต่อเนื่อง การเปิดเผยเรื่องที่เกี่ยวข้องกับการดำเนินงานต่อเนื่องในกรณีที่มีเรื่องดังกล่าว และการใช้เกณฑ์การบัญชีสำหรับกิจการที่ดำเนินงานต่อเนื่องเว้นแต่ผู้บริหารมีความตั้งใจที่จะเลิกบริษัทหรือหยุดดำเนินงานหรือไม่สามารถดำเนินงานต่อเนื่องอีกต่อไปได้

ผู้มีหน้าที่ในการกำกับดูแลมีหน้าที่ในการสอดส่องดูแลกระบวนการในการจัดทำรายงานทางการเงินของกลุ่มบริษัท

ความรับผิดชอบของผู้สอบบัญชีต่อการตรวจสอบการเงิน

การตรวจสอบของข้าพเจ้ามีวัตถุประสงค์เพื่อให้ได้ความเชื่อมั่นอย่างสมเหตุสมผลว่างบการเงินโดยรวมปราศจากการแสดงข้อมูลที่ขัดต่อข้อเท็จจริงอันเป็นสาระสำคัญหรือไม่ ไม่ว่าจะเกิดจากการทุจริตหรือข้อผิดพลาด และเสนอรายงานของผู้สอบบัญชีซึ่งรวมความเห็นของข้าพเจ้าอยู่ด้วย ความเชื่อมั่นอย่างสมเหตุสมผลคือความเชื่อมั่นในระดับสูงแต่ไม่ได้เป็นการรับประกันว่าการปฏิบัติงานตรวจสอบตามมาตรฐานการสอบบัญชีจะสามารถตรวจพบข้อมูลที่ขัดต่อข้อเท็จจริงอันเป็นสาระสำคัญที่มีอยู่ได้เสมอไป ข้อมูลที่ขัดต่อข้อเท็จจริงอาจเกิดจากการทุจริตหรือข้อผิดพลาดและถือว่ามีสาระสำคัญเมื่อคาดการณ์อย่างสมเหตุสมผลได้ว่ารายการที่ขัดต่อข้อเท็จจริงแต่ละรายการหรือทุกรายการรวมกันจะมีผลต่อการตัดสินใจทางเศรษฐกิจของผู้ใช้งบการเงินจากการใช้งบการเงินเหล่านี้

ในการตรวจสอบของข้าพเจ้าตามมาตรฐานการสอบบัญชี ข้าพเจ้าใช้ดุลยพินิจ และการสังเกตและสงสัยเกี่ยวกับผู้ประกอบวิชาชีพตลอดการตรวจสอบ และข้าพเจ้าได้ปฏิบัติงานดังต่อไปนี้ด้วย

- ระบุและประเมินความเสี่ยงที่อาจมีการแสดงข้อมูลที่ขัดต่อข้อเท็จจริงอันเป็นสาระสำคัญในงบการเงินไม่ว่าจะเกิดจากการทุจริตหรือข้อผิดพลาด ออกแบบและปฏิบัติงานตามวิธีการตรวจสอบเพื่อตอบสนองต่อความเสี่ยงเหล่านั้น และได้หลักฐานการสอบบัญชีที่เพียงพอและเหมาะสมเพื่อเป็นเกณฑ์ในการแสดงความเห็นของข้าพเจ้า ความเสี่ยงที่ไม่พบข้อมูลที่ขัดต่อข้อเท็จจริงอันเป็นสาระสำคัญซึ่งเป็นผลมาจากการทุจริตจะสูงกว่าความเสี่ยงที่เกิดจากข้อผิดพลาด เนื่องจากการทุจริตอาจเกี่ยวกับการสมรู้ร่วมคิดการปลอมแปลงเอกสารหลักฐาน การตั้งใจจะเว้นการแสดงผล การแสดงข้อมูลที่ไม่ตรงตามข้อเท็จจริงหรือการแทรกแซงการควบคุมภายใน
- ทำความเข้าใจเกี่ยวกับระบบการควบคุมภายในที่เกี่ยวข้องกับการตรวจสอบเพื่อออกแบบวิธีการตรวจสอบให้เหมาะสมกับสถานการณ์ แต่ไม่ใช่เพื่อวัตถุประสงค์ในการแสดงความเห็นต่อความมีประสิทธิภาพของการควบคุมภายในของกลุ่มบริษัท
- ประเมินความเหมาะสมของนโยบายการบัญชีที่ผู้บริหารใช้และความสมเหตุสมผลของประมาณการทางบัญชีและการเปิดเผยข้อมูลที่เกี่ยวข้องที่ผู้บริหารจัดทำ
- สรุปเกี่ยวกับความเหมาะสมของการใช้เกณฑ์การบัญชีสำหรับกิจการที่ดำเนินงานต่อเนื่องของผู้บริหาร และสรุปจากหลักฐานการสอบบัญชีที่ได้รับว่ามีความไม่แน่นอนที่มีสาระสำคัญเกี่ยวกับเหตุการณ์หรือสถานการณ์ที่อาจเป็นเหตุให้เกิดข้อสงสัยอย่างมีนัยสำคัญต่อความสามารถของกลุ่มบริษัทในการดำเนินงานต่อเนื่องหรือไม่ หากข้าพเจ้าได้ข้อสรุปว่ามีความไม่แน่นอนที่มีสาระสำคัญ ข้าพเจ้าจะต้องให้ข้อสังเกตไว้ในรายงานของผู้สอบบัญชีของข้าพเจ้าถึงการเปิดเผยข้อมูลที่เกี่ยวข้องในงบการเงิน หรือหากเห็นว่าการเปิดเผยดังกล่าวไม่เพียงพอ ข้าพเจ้าจะแสดงความเห็นที่เปลี่ยนแปลงไป ข้อสรุปของข้าพเจ้าขึ้นอยู่กับหลักฐานการสอบบัญชีที่ได้รับจนถึงวันที่ในรายงานของผู้สอบบัญชีของข้าพเจ้า อย่างไรก็ตาม เหตุการณ์หรือสถานการณ์ในอนาคตอาจเป็นเหตุให้กลุ่มบริษัทต้องหยุดการดำเนินงานต่อเนื่องได้
- ประเมินการนำเสนอ โครงสร้างและเนื้อหาของงบการเงินโดยรวม รวมถึงการเปิดเผยข้อมูลที่เกี่ยวข้อง ตลอดจนประเมินว่าการเงินแสดงรายการและเหตุการณ์ที่เกิดขึ้นโดยถูกต้องตามที่ควรหรือไม่
- รวบรวมเอกสารหลักฐานการสอบบัญชีที่เหมาะสมอย่างเพียงพอเกี่ยวกับข้อมูลทางการเงินของกิจการหรือของกิจกรรมทางธุรกิจภายในกลุ่มบริษัทเพื่อแสดงความเห็นต่องบการเงินรวม ข้าพเจ้ารับผิดชอบต่อการกำหนดแนวทางการควบคุมดูแล และการปฏิบัติงานตรวจสอบกลุ่มบริษัท ข้าพเจ้าเป็นผู้รับผิดชอบแต่เพียงผู้เดียวต่อความเห็นของข้าพเจ้า

ข้าพเจ้าได้สื่อสารกับผู้มีส่วนที่ในการกำกับดูแลในเรื่องต่าง ๆ ซึ่งรวมถึงขอบเขตและช่วงเวลาของการตรวจสอบตามที่ได้วางแผนไว้ประเด็นที่มีนัยสำคัญที่พบจากการตรวจสอบรวมถึงข้อบกพร่องที่มีนัยสำคัญในระบบการควบคุมภายในหากข้าพเจ้าได้พบในระหว่างการตรวจสอบของข้าพเจ้า

ข้าพเจ้าได้ให้คำรับรองแก่ผู้มีส่วนที่ในการกำกับดูแลว่าข้าพเจ้าได้ปฏิบัติตามข้อกำหนดจรรยาบรรณที่เกี่ยวข้องกับความเป็นอิสระ และได้สื่อสารกับผู้มีส่วนที่ในการกำกับดูแลเกี่ยวกับความสัมพันธ์ทั้งหมดตลอดจนเรื่องอื่นซึ่งข้าพเจ้าเชื่อว่ามีความเสี่ยงที่บุคคลภายนอกอาจพิจารณาว่ากระทบต่อความเป็นอิสระของข้าพเจ้าและมาตรการที่ข้าพเจ้าใช้เพื่อป้องกันไม่ให้ข้าพเจ้าขาดความเป็นอิสระ

จากเรื่องทั้งหลายที่สื่อสารกับผู้มีส่วนที่ในการกำกับดูแล ข้าพเจ้าได้พิจารณาเรื่องต่าง ๆ ที่มีนัยสำคัญที่สุดในการตรวจสอบงบการเงินในงวดปัจจุบันและกำหนดเป็นเรื่องสำคัญในการตรวจสอบ ข้าพเจ้าได้อธิบายเรื่องเหล่านี้ไว้ในรายงานของผู้สอบบัญชี เว้นแต่กฎหมายหรือข้อบังคับห้ามไม่ให้เปิดเผยเรื่องดังกล่าวต่อสาธารณะ หรือในสถานการณ์ที่ยากที่จะเกิดขึ้น ข้าพเจ้าพิจารณาว่าไม่ควรสื่อสารเรื่องดังกล่าวในรายงานของข้าพเจ้าเพราะการกระทำดังกล่าวสามารถคาดการณ์ได้อย่างสมเหตุสมผลว่าจะมีผลกระทบในทางลบมากกว่าผลประโยชน์ที่ผู้มีส่วนได้เสียสาธารณะจะได้จากการสื่อสารดังกล่าว

ข้าพเจ้าเป็นผู้รับผิดชอบงานสอบบัญชีและการนำเสนอรายงานฉบับนี้



สุมาลี รีรวาบัณฑิต

ผู้สอบบัญชีรับอนุญาต เลขทะเบียน 3970

บริษัท สำนักงาน อีวาย จำกัด

กรุงเทพฯ: 25 กุมภาพันธ์ 2562

งบแสดงฐานะการเงิน

บริษัท เอกชัยการแพทย์ จำกัด (มหาชน) และบริษัทย่อย

ณ วันที่ 31 ธันวาคม 2561

(หน่วย: บาท)

หมายเหตุ	งบการเงินรวม		งบการเงินเฉพาะกิจการ	
	2561	2560	2561	2560
สินทรัพย์				
สินทรัพย์หมุนเวียน				
เงินสดและรายการเทียบเท่าเงินสด	7	76,293,195	70,160,579	58,886,663
เงินลงทุนชั่วคราว	8	294,108,949	211,845,900	294,108,949
ลูกหนี้การค้าและลูกหนี้อื่น	9	69,266,187	52,588,420	69,442,018
สินค้าคงเหลือ	10	16,438,069	12,060,975	15,706,569
สินทรัพย์หมุนเวียนอื่น		2,101,501	1,209,006	1,981,427
รวมสินทรัพย์หมุนเวียน		458,207,901	347,864,880	440,125,626
สินทรัพย์ไม่หมุนเวียน				
เงินลงทุนในบริษัทย่อย	11	-	-	35,600,000
เงินลงทุนระยะยาวอื่น	12	80,950,317	227,171,754	80,950,317
อสังหาริมทรัพย์เพื่อการลงทุน	13	3,443,761	3,632,213	3,443,761
ที่ดิน อาคารและอุปกรณ์	14	418,420,284	316,469,136	398,126,611
สินทรัพย์ไม่มีตัวตน	15	1,463,392	2,432,557	1,463,392
สินทรัพย์ภาษีเงินได้รอการตัดบัญชี	22	2,148,966	1,438,608	2,148,966
สินทรัพย์ไม่หมุนเวียนอื่น		3,666,530	1,302,111	1,062,397
รวมสินทรัพย์ไม่หมุนเวียน		510,093,250	552,446,379	522,795,444
รวมสินทรัพย์		968,301,151	900,311,259	962,921,070

หมายเหตุประกอบงบการเงินเป็นส่วนหนึ่งของงบการเงินนี้

งบแสดงฐานะการเงิน (ต่อ)

บริษัท เอกชัยการแพทย์ จำกัด (มหาชน) และบริษัทย่อย

ณ วันที่ 31 ธันวาคม 2561

(หน่วย: บาท)

หมายเหตุ	งบการเงินรวม		งบการเงินเฉพาะกิจการ	
	2561	2560	2561	2560
หนี้สินและส่วนของผู้ถือหุ้น				
หนี้สินหมุนเวียน				
เจ้าหนี้การค้าและเจ้าหนี้อื่น	17	72,957,465	51,693,880	75,249,157
ค่าธรรมเนียมนิติศาสตร์ค้างจ่าย		11,474,567	10,953,259	11,474,567
ภาษีเงินได้ค้างจ่าย		10,109,625	6,071,183	10,109,625
ประมาณการหนี้สินสำหรับคูปองส่วนลด	18	405,500	415,300	405,500
หนี้สินหมุนเวียนอื่น		1,892,061	1,699,216	1,510,078
รวมหนี้สินหมุนเวียน		96,839,218	70,832,838	98,748,927
หนี้สินไม่หมุนเวียน				
สำรองผลประโยชน์ระยะยาวของพนักงาน	19	6,490,302	5,296,063	6,490,302
หนี้สินไม่หมุนเวียนอื่น		2,976,514	1,044,713	2,976,514
รวมหนี้สินไม่หมุนเวียน		9,466,816	6,340,776	9,466,816
รวมหนี้สิน		106,306,034	77,173,614	108,215,743
ส่วนของผู้ถือหุ้น				
ทุนเรือนหุ้น				
ทุนจดทะเบียน				
หุ้นสามัญ 600,000,000 หุ้น มูลค่า		300,000,000	300,000,000	300,000,000
หุ้นละ 0.50 บาท				
ทุนที่ออกและชำระแล้ว				
หุ้นสามัญ 600,000,000 หุ้น มูลค่า		300,000,000	300,000,000	300,000,000
หุ้นละ 0.50 บาท				
ส่วนเกินมูลค่าหุ้นสามัญ		411,422,962	411,422,962	411,422,962
ส่วนเกินมูลค่าเงินลงทุนที่สูงกว่ามูลค่าตาม		(436,855)	-	-
บัญชีของบริษัทย่อย				
กำไรสะสม				
จัดสรรแล้ว - สำรองตามกฎหมาย	20	14,418,939	8,641,710	14,418,939
ยังไม่ได้จัดสรร		129,666,449	90,234,918	128,858,895
องค์ประกอบอื่นของส่วนของผู้ถือหุ้น		4,531	584,272	4,531
ส่วนของผู้ถือหุ้นของบริษัทฯ		855,076,026	810,883,862	854,705,327
ส่วนของผู้มีส่วนได้เสียที่ไม่มีอำนาจควบคุม		6,919,091	12,253,783	-
ของบริษัทย่อย				
รวมส่วนของผู้ถือหุ้น		861,995,117	854,705,327	811,740,474
รวมหนี้สินและส่วนของผู้ถือหุ้น		968,301,151	962,921,070	888,212,023
		-	-	-

กรรมการ

งบกำไรขาดทุนเบ็ดเสร็จ

บริษัท เอกชัยการแพทย์ จำกัด (มหาชน) และบริษัทย่อย งบกำไรขาดทุนเบ็ดเสร็จ
สำหรับปีสิ้นสุดวันที่ 31 ธันวาคม 2561

(หน่วย: บาท)

หมายเหตุ	งบการเงินรวม		งบการเงินเฉพาะกิจการ	
	2561	2560	2561	2560
กำไรขาดทุน:				
รายได้				
รายได้จากกิจการโรงพยาบาล	638,121,447	522,981,266	638,121,447	522,981,266
รายได้อื่น	16,166,596	17,999,545	18,880,142	17,932,981
รวมรายได้	654,288,043	540,980,811	657,001,589	540,914,247
ค่าใช้จ่าย				
ต้นทุนกิจการโรงพยาบาล	382,144,695	339,010,073	391,160,821	339,010,073
ค่าใช้จ่ายในการบริหาร	128,420,972	99,881,702	124,119,132	98,312,309
รวมค่าใช้จ่าย	510,565,667	438,891,775	515,279,953	437,322,382
กำไรก่อนค่าใช้จ่ายทางการเงินและค่าใช้จ่ายภาษีเงินได้	143,722,376	102,089,036	141,721,636	103,591,865
ภาษีเงินได้				
ค่าใช้จ่ายทางการเงิน	(285)	(1,877)	(285)	(1,877)
กำไรก่อนค่าใช้จ่ายภาษีเงินได้	143,722,091	102,087,159	141,721,351	103,589,988
ค่าใช้จ่ายภาษีเงินได้	(26,284,878)	(18,902,406)	(26,176,757)	(18,902,406)
กำไรสำหรับปี	117,437,213	83,184,753	115,544,594	84,687,582
กำไรขาดทุนเบ็ดเสร็จอื่น:				
รายการที่จะถูกบันทึกในส่วนของกำไรหรือขาดทุนในภายหลัง				
กำไร (ขาดทุน) จากการวัดมูลค่าเงินลงทุนในหลักทรัพย์เพื่อขาย				
- สุทธิภาษีเงินได้	(579,741)	862,880	(579,741)	862,880
รายการที่จะไม่ถูกบันทึกในส่วนของกำไรหรือขาดทุนในภายหลัง				
ผลขาดทุนจากการประมาณการตามหลักคณิตศาสตร์ประกันภัย				
- สุทธิจากภาษีเงินได้	-	(1,187,952)	-	(1,187,952)
กำไรขาดทุนเบ็ดเสร็จอื่นสำหรับปี	(579,741)	(325,072)	(579,741)	(325,072)
กำไรขาดทุนเบ็ดเสร็จรวมสำหรับปี	116,857,472	82,859,681	114,964,853	84,362,510

หมายเหตุประกอบงบการเงินเป็นส่วนหนึ่งของงบการเงินนี้

งบกำไรขาดทุนเบ็ดเสร็จ (ต่อ)

บริษัท เอกชัยการแพทย์ จำกัด (มหาชน) และบริษัทย่อย

สำหรับปีสิ้นสุดวันที่ 31 ธันวาคม 2561

(หน่วย: บาท)

หมายเหตุ	งบการเงินรวม		งบการเงินเฉพาะกิจการ	
	2561	2560	2561	2560
การแบ่งปันกำไร (ขาดทุน)				
ส่วนที่เป็นของผู้ถือหุ้นของบริษัทฯ	117,208,760	83,830,970	115,544,594	84,687,582
ส่วนที่เป็นของผู้มีส่วนได้เสียที่ไม่มีอำนาจควบคุม				
ของบริษัทย่อย	228,453	(646,217)		
	117,437,213	83,184,753		
การแบ่งปันกำไรขาดทุนเบ็ดเสร็จรวม				
ส่วนที่เป็นของผู้ถือหุ้นของบริษัทฯ	116,629,019	83,505,898	114,964,853	84,362,510
ส่วนที่เป็นของผู้มีส่วนได้เสียที่ไม่มีอำนาจควบคุม				
ของบริษัทย่อย	228,453	(646,217)		
	116,857,472	82,859,681		
กำไรต่อหุ้น				
กำไรต่อหุ้นขั้นพื้นฐาน	23			
กำไรส่วนที่เป็นของผู้ถือหุ้นของบริษัทฯ	0.19	0.14	0.19	0.14
จำนวนหุ้นสามัญถ่วงเฉลี่ยถ่วงน้ำหนัก (หุ้น)	600,000,000	600,000,000	600,000,000	600,000,000

หมายเหตุประกอบงบการเงินเป็นส่วนหนึ่งของงบการเงินนี้

งบกระแสเงินสด

บริษัท เอกชัยการแพทย์ จำกัด (มหาชน) และบริษัทย่อย

สำหรับปีสิ้นสุดวันที่ 31 ธันวาคม 2561

(หน่วย: บาท)

	งบการเงินรวม		งบการเงินเฉพาะกิจการ	
	2561	2560	2561	2560
กระแสเงินสดจากกิจกรรมดำเนินงาน				
กำไรก่อนภาษี	143,722,091	102,087,159	141,721,351	103,589,988
รายการปรับกระทบยอดกำไรก่อนภาษีเป็นเงินสดรับ (จ่าย)				
จากกิจกรรมดำเนินงาน				
ค่าเสื่อมราคาและค่าตัดจำหน่าย	35,744,319	29,729,075	33,275,604	29,070,162
หนี้สูญและค่าเผื่อหนี้สงสัยจะสูญ (โอนกลับ)	485,092	(2,068,676)	485,092	(2,068,676)
การปรับลดราคาทุนของสินค้าคงเหลือให้เป็น				
มูลค่าสุทธิที่จะได้รับ (โอนกลับ)	146,599	(18,681)	146,599	(18,681)
ขาดทุนจากการขายและตัดจำหน่ายอุปกรณ์	219,292	1,109,148	219,292	1,109,148
ประมาณการหนี้สินสำหรับคูปองส่วนลด (โอนกลับ)	(9,800)	121,200	(9,800)	121,200
สำรองผลประโยชน์ระยะยาวของพนักงาน	1,391,989	1,904,048	1,391,989	1,904,048
กำไรจากการปรับมูลค่าเงินลงทุนชั่วคราว	(673,053)	(2,059,147)	(673,053)	(2,059,147)
ดอกเบี้ยรับ	(6,810,907)	(7,822,857)	(6,695,885)	(7,756,325)
ค่าใช้จ่ายดอกเบี้ย	285	1,877	285	1,877
กำไรจากการดำเนินงานก่อนการเปลี่ยนแปลง				
ในสินทรัพย์และหนี้สินดำเนินงาน	174,215,907	122,983,146	169,861,474	123,893,594
สินทรัพย์ดำเนินงาน (เพิ่มขึ้น) ลดลง				
ลูกหนี้การค้าและลูกหนี้อื่น	(17,041,273)	(1,035,508)	(17,219,639)	(1,035,508)
สินค้าคงเหลือ	(4,523,693)	(129,325)	(4,093,244)	171,726
สินทรัพย์หมุนเวียนอื่น	(892,495)	771,965	(824,316)	823,860
สินทรัพย์ไม่หมุนเวียนอื่น	(2,364,419)	4,209,508	239,048	4,210,174
หนี้สินดำเนินงานเพิ่มขึ้น (ลดลง)				
เจ้าหนี้การค้าและเจ้าหนี้อื่น	16,379,046	(3,886,183)	22,001,751	(4,351,848)
ค่าธรรมเนียมแพทย์ค้างจ่าย	521,308	1,413,056	521,308	1,413,056
หนี้สินหมุนเวียนอื่น	192,845	776,861	(185,498)	773,221
หนี้สินไม่หมุนเวียนอื่น	1,931,801	656,264	1,931,801	656,264
จ่ายผลประโยชน์ระยะยาวของพนักงาน	(197,750)	(2,046,168)	(197,750)	(2,046,168)
เงินสดจากกิจกรรมดำเนินงาน	168,221,277	123,713,616	172,034,935	124,508,371
เงินสดจ่ายดอกเบี้ย	(285)	(1,877)	(285)	(1,877)
เงินสดจ่ายภาษีเงินได้	(22,811,859)	(16,136,534)	(22,703,738)	(16,136,534)
เงินสดสุทธิจากกิจกรรมดำเนินงาน	145,409,133	107,575,205	149,330,912	108,369,960

หมายเหตุประกอบงบการเงินเป็นส่วนหนึ่งของงบการเงินนี้

งบกระแสเงินสด (ต่อ)

บริษัท เอกชัยการแพทย์ จำกัด (มหาชน) และบริษัทย่อย
 สำหรับปีสิ้นสุดวันที่ 31 ธันวาคม 2561

(หน่วย: บาท)

	งบการเงินรวม		งบการเงินเฉพาะกิจการ	
	2561	2560	2561	2560
กระแสเงินสดจากกิจกรรมลงทุน				
รับดอกเบี้ย	6,689,322	6,762,030	6,576,835	6,695,498
ซื้อสินทรัพย์เพื่อการลงทุน	-	(3,772,132)	-	(3,772,132)
ซื้ออาคารและอุปกรณ์	(133,058,879)	(106,635,939)	(127,313,798)	(91,825,067)
ซื้อสินทรัพย์ไม่มีตัวตน	(236,362)	(505,199)	(236,362)	(505,199)
เงินได้รับจากการขายอุปกรณ์	1,422,637	1,122	1,422,637	1,122
เงินลงทุนชั่วคราวลดลง	38,410,004	16,331,783	38,410,004	16,331,783
เงินลงทุนระยะยาวอื่น (เพิ่มขึ้น) ลดลง	25,496,761	(42,172,311)	25,496,761	(42,172,311)
เงินสดจ่ายซื้อเงินลงทุนในบริษัทย่อย	-	-	(18,500,000)	(17,100,000)
เงินสดสุทธิใช้ไปในกิจกรรมลงทุน	(61,276,517)	(129,990,646)	(74,143,923)	(132,346,306)
กระแสเงินสดจากกิจกรรมจัดหาเงิน				
เงินปันผลจ่าย	(72,000,000)	(60,000,000)	(72,000,000)	(60,000,000)
เงินได้รับจากผู้มีส่วนได้เสียที่ไม่มีอำนาจควบคุมของบริษัทย่อย	-	12,900,000	-	-
ซื้อส่วนของผู้มีส่วนได้เสียที่ไม่มีอำนาจควบคุมของบริษัทย่อย	(6,000,000)	-	-	-
เงินสดสุทธิใช้ไปในกิจกรรมจัดหาเงิน	(78,000,000)	(47,100,000)	(72,000,000)	(60,000,000)
เงินสดและรายการเทียบเท่าเงินสดเพิ่มขึ้น (ลดลง) สุทธิ	6,132,616	(69,515,441)	3,186,989	(83,976,346)
เงินสดและรายการเทียบเท่าเงินสดต้นปี	70,160,579	139,676,020	55,699,674	139,676,020
เงินสดและรายการเทียบเท่าเงินสดปลายปี	76,293,195	70,160,579	58,886,663	55,699,674
	-	-	-	-
ข้อมูลกระแสเงินสดเปิดเผยเพิ่มเติม				
รายการที่ไม่ใช่เงินสด				
เจ้าหนี้อื่นเพิ่มขึ้น (ลดลง) จากการซื้ออาคารและอุปกรณ์	4,860,539	(15,535,886)	2,227,951	(15,768,646)
เจ้าหนี้อื่นเพิ่มขึ้น (ลดลง) จากการซื้อสินทรัพย์ไม่มีตัวตน	24,000	(300,000)	24,000	(300,000)
กำไร (ขาดทุน) ที่ยังไม่เกิดขึ้นจากการวัดมูลค่าเงินลงทุนในหลักทรัพย์เพื่อขาย	(724,676)	1,078,600	(724,676)	1,078,600
ขาดทุนจากการประมาณการตามหลักคณิตศาสตร์ประกันภัย	-	(1,484,941)	-	(1,484,941)

หมายเหตุประกอบงบการเงินเป็นส่วนหนึ่งของงบการเงินนี้

งบแสดงการเปลี่ยนแปลงส่วนของผู้ถือหุ้น

บริษัท เอกซียการแพทย์ จำกัด (มหาชน) และบริษัทย่อย

สำหรับปีสิ้นสุดวันที่ 31 ธันวาคม 2561

(หน่วย: บาท)

งบการเงินรวม									
ส่วนของผู้ถือหุ้นของบริษัทฯ									
	ทุนเรือนหุ้นที่ออกและชำระแล้ว	ส่วนเกินมูลค่าหุ้นสามัญ	ส่วนเกินมูลค่าเงินลงทุนที่สูงกว่ามูลค่าตามบัญชีของบริษัทย่อย	กำไรสะสม		องค์ประกอบอื่นของส่วนของผู้ถือหุ้นกำไรขาดทุนเบ็ดเสร็จอื่น	รวมส่วนของผู้ถือหุ้นของบริษัทฯ	ส่วนของผู้มีส่วนได้เสียที่ไม่เป็นอำนาจควบคุมของบริษัทย่อย	รวมส่วนของผู้ถือหุ้น
				จัดสรรแล้ว	ยังไม่จัดสรร				
ยอดคงเหลือ ณ วันที่ 1 มกราคม 2560	300,000,000	411,422,962	-	4,407,331	71,826,279	(278,608)	787,377,964	-	787,377,964
กำไรสำหรับปี	-	-	-	-	83,830,970	-	83,830,970	(646,217)	83,184,753
กำไรขาดทุนเบ็ดเสร็จอื่นสำหรับปี	-	-	-	-	(1,187,952)	862,880	(325,072)	-	(325,072)
กำไรขาดทุนเบ็ดเสร็จรวมสำหรับปี	-	-	-	-	82,643,018	862,880	83,505,898	(646,217)	82,859,681
ส่วนของผู้มีส่วนได้เสียที่ไม่มีอำนาจควบคุมของบริษัทย่อย (หมายเหตุ 11)	-	-	-	-	-	-	-	12,900,000	12,900,000
เงินปันผลจ่าย (หมายเหตุ 26)	-	-	-	-	(60,000,000)	-	(60,000,000)	-	(60,000,000)
โอนกำไรสะสมที่ยังไม่ได้จัดสรร	-	-	-	4,234,379	(4,234,379)	-	-	-	-
เป็นสำรองตามกฎหมาย (หมายเหตุ 20)	-	-	-	8,641,710	90,234,918	584,272	810,883,862	12,253,783	823,137,645
ยอดคงเหลือ ณ วันที่ 31 ธันวาคม 2560	300,000,000	411,422,962	-	8,641,710	90,234,918	584,272	810,883,862	12,253,783	823,137,645
ยอดคงเหลือ ณ วันที่ 1 มกราคม 2561	300,000,000	411,422,962	-	8,641,710	90,234,918	584,272	810,883,862	12,253,783	823,137,645
กำไรสำหรับปี	-	-	-	-	117,208,760	-	117,208,760	228,453	117,437,213
กำไรขาดทุนเบ็ดเสร็จอื่นสำหรับปี	-	-	-	-	-	(579,741)	(579,741)	-	(579,741)
กำไรขาดทุนเบ็ดเสร็จรวมสำหรับปี	-	-	-	-	117,208,760	(579,741)	116,629,019	228,453	116,857,472
ส่วนของผู้มีส่วนได้เสียที่ไม่มีอำนาจควบคุมของบริษัทย่อย (หมายเหตุ 11)	-	-	(436,855)	-	-	-	(436,855)	(5,563,145)	(6,000,000)
เงินปันผลจ่าย (หมายเหตุ 26)	-	-	-	-	(72,000,000)	-	(72,000,000)	-	(72,000,000)
โอนกำไรสะสมที่ยังไม่ได้จัดสรร	-	-	-	-	-	-	-	-	-
เป็นสำรองตามกฎหมาย (หมายเหตุ 20)	-	-	-	5,777,229	(5,777,229)	-	-	-	-
ยอดคงเหลือ ณ วันที่ 31 ธันวาคม 2561	300,000,000	411,422,962	(436,855)	14,418,939	129,666,449	4,531	855,076,026	6,919,091	861,995,117
	-	-	-	-	-	-	-	-	-
	-	-	-	-	-	-	-	-	-

หมายเหตุประกอบงบการเงินเป็นส่วนหนึ่งของงบการเงินนี้

งบแสดงการเปลี่ยนแปลงส่วนของผู้ถือหุ้น (ต่อ)

บริษัท เอกชัยแพทย์ จำกัด (มหาชน) และบริษัทย่อย

สำหรับปีสิ้นสุดวันที่ 31 ธันวาคม 2561

(หน่วย: บาท)

	งบการเงินเฉพาะกิจการ					
	ทุนเรือนหุ้นที่ออกและชำระแล้ว	ส่วนเกินมูลค่าหุ้นสามัญ	กำไรสะสม		องค์ประกอบอื่นของส่วนของผู้ถือหุ้น กำไรขาดทุนเบ็ดเสร็จอื่นส่วนเกิน (ต่ำกว่า) ทุนจากการวัดมูลค่าเงินลงทุนในหลักทรัพย์ซื้อขาย	รวม ส่วนของผู้ถือหุ้น
			จัดสรรแล้ว สำรองตามกฎหมาย	ยังไม่จัดสรร		
ยอดคงเหลือ ณ วันที่ 1 มกราคม 2560	300,000,000	411,422,962	4,407,331	71,826,279	(278,608)	787,377,964
กำไรสำหรับปี	-	-	-	84,687,582	-	84,687,582
กำไรขาดทุนเบ็ดเสร็จอื่นสำหรับปี	-	-	-	(1,187,952)	862,880	(325,072)
กำไรขาดทุนเบ็ดเสร็จรวมสำหรับปี	-	-	-	83,499,630	862,880	84,362,510
เงินปันผลจ่าย (หมายเหตุ 26)	-	-	-	(60,000,000)	-	(60,000,000)
โอนกำไรสะสมที่ยังไม่ได้จัดสรร	-	-	-	-	-	-
เป็นสำรองตามกฎหมาย (หมายเหตุ 20)	-	-	4,234,379	(4,234,379)	-	-
ยอดคงเหลือ ณ วันที่ 31 ธันวาคม 2560	300,000,000	411,422,962	8,641,710	91,091,530	584,272	811,740,474
ยอดคงเหลือ ณ วันที่ 1 มกราคม 2561	300,000,000	411,422,962	8,641,710	91,091,530	584,272	811,740,474
กำไรสำหรับปี	-	-	-	115,544,594	-	115,544,594
กำไรขาดทุนเบ็ดเสร็จอื่นสำหรับปี	-	-	-	-	(579,741)	(579,741)
กำไรขาดทุนเบ็ดเสร็จรวมสำหรับปี	-	-	-	115,544,594	(579,741)	114,964,853
เงินปันผลจ่าย (หมายเหตุ 26)	-	-	-	(72,000,000)	-	(72,000,000)
โอนกำไรสะสมที่ยังไม่ได้จัดสรร	-	-	-	-	-	-
เป็นสำรองตามกฎหมาย (หมายเหตุ 20)	-	-	5,777,229	(5,777,229)	-	-
ยอดคงเหลือ ณ วันที่ 31 ธันวาคม 2561	300,000,000	411,422,962	14,418,939	128,858,895	4,531	854,705,327
หมายเหตุประกอบงบการเงินเป็นส่วนหนึ่งของงบการเงิน	-	-	-	-	-	-

บริษัท เอกชัยการแพทย์ จำกัด (มหาชน) และบริษัทย่อย

หมายเหตุประกอบงบการเงินรวม
สำหรับปีสิ้นสุดวันที่ 31 ธันวาคม 2561

1. ข้อมูลทั่วไป

บริษัท เอกชัยการแพทย์ จำกัด (มหาชน) (“บริษัทฯ”) เป็นบริษัทมหาชนจำกัด ซึ่งจัดตั้งและมีภูมิลำเนาในประเทศไทย ธุรกิจหลักของบริษัทฯ คือกิจการโรงพยาบาล ที่อยู่ตามที่ดินที่จดทะเบียนของบริษัทฯ อยู่ที่ 99/9 หมู่ที่ 4 ถนนเอกชัย ตำบลโคกขาม อำเภอเมืองสมุทรสาคร จังหวัดสมุทรสาคร

2. เกณฑ์ในการจัดท่างบการเงิน

2.1 งบการเงินนี้จัดทำขึ้นตามมาตรฐานการรายงานทางการเงินที่กำหนดในพระราชบัญญัติวิชาชีพบัญชี พ.ศ. 2547 โดยแสดงรายการในงบการเงินตามข้อกำหนดในประกาศกรมพัฒนาธุรกิจการค้าลงวันที่ 11 ตุลาคม 2559 ออกตามความในพระราชบัญญัติการบัญชี พ.ศ. 2543

งบการเงินฉบับภาษาไทยเป็นงบการเงินฉบับที่บริษัทฯ ใช้เป็นทางการตามกฎหมาย งบการเงินฉบับภาษาอังกฤษแปลจากงบการเงินฉบับภาษาไทยนี้

งบการเงินนี้ได้จัดทำขึ้นโดยใช้เกณฑ์ราคาทุนเดิมวันแต่จะเปิดเผยเป็นอย่างอื่นในนโยบายการบัญชี

2.2 เกณฑ์ในการจัดท่างบการเงินรวม

ก) งบการเงินรวมนี้ได้จัดทำขึ้นโดยรวมงบการเงินของบริษัท เอกชัยการแพทย์ จำกัด (มหาชน) และบริษัทย่อย (ซึ่งต่อไปนี้จะรวมเรียกว่า “กลุ่มบริษัท”) ดังต่อไปนี้

ชื่อบริษัท	ลักษณะธุรกิจ	จัดตั้งขึ้นในประเทศ	อัตราร้อยละ	
			ของการถือหุ้น	
			2561	2560
			(ร้อยละ)	(ร้อยละ)
บริษัท เอกชัย อินเตอร์เนชั่นแนล จำกัด	ศูนย์ภาวะผู้มีบุตรยาก	ไทย	84	57

ข) บริษัทฯ จะถือว่ามีการควบคุมกิจการที่เข้าไปลงทุนหรือบริษัทย่อยได้ หากบริษัทฯ มีสิทธิได้รับหรือมีส่วนได้เสียในผลตอบแทนของกิจการที่เข้าไปลงทุน และสามารถใช้อำนาจในการสั่งการกิจกรรมที่ส่งผลกระทบอย่างมีนัยสำคัญต่อจำนวนเงินผลตอบแทนนั้นได้

ค) บริษัทฯ นำงบการเงินของบริษัทย่อยมารวมในการจัดท่างบการเงินรวมตั้งแต่วันที่บริษัทฯ มีอำนาจในการควบคุมบริษัทย่อยจนถึงวันที่บริษัทฯ สิ้นสุดการควบคุมบริษัทย่อยนั้น

ง) งบการเงินของบริษัทย่อยได้จัดทำขึ้นโดยใช้นโยบายการบัญชีที่สำคัญเช่นเดียวกันกับของบริษัทฯ

จ) ยอดคงค้างระหว่างบริษัทฯ และบริษัทย่อย รายการค้าระหว่างกันที่มีสาระสำคัญได้ถูกตัดออกจากงบการเงินรวมนี้แล้ว

ฉ) ส่วนของผู้มีส่วนได้เสียที่ไม่มีอำนาจควบคุม คือ จำนวนกำไรหรือขาดทุนและสินทรัพย์สุทธิของบริษัทย่อยส่วนที่ไม่ได้เป็นของบริษัทฯ และแสดงเป็นรายการแยกต่างหากในส่วนของกำไรหรือขาดทุนรวมและส่วนของผู้ถือหุ้นในงบแสดงฐานะการเงินรวม

2.3 บริษัทฯ จัดท่างบการเงินเฉพาะกิจการโดยแสดงเงินลงทุนในบริษัทย่อยตามวิธีราคาทุน

3. มาตรฐานการรายงานทางการเงินใหม่

ก. มาตรฐานการรายงานทางการเงินที่เริ่มมีผลบังคับใช้ในปีปัจจุบัน

ในระหว่างปี กลุ่มบริษัทได้นำมาตรฐานการรายงานทางการเงินและการตีความมาตรฐานการรายงานทางการเงินฉบับปรับปรุง (ปรับปรุง 2560) จำนวนหลายฉบับ ซึ่งมีผลบังคับใช้สำหรับงบการเงินที่มีรอบระยะเวลาบัญชีที่เริ่มในหรือหลังวันที่ 1 มกราคม 2561 มาถือปฏิบัติ มาตรฐานการรายงานทางการเงินดังกล่าวได้รับการปรับปรุงหรือจัดให้มีขึ้นเพื่อให้มีเนื้อหาเท่าเทียมกับมาตรฐานการรายงานทางการเงินระหว่างประเทศ โดยส่วนใหญ่เป็นการปรับปรุงและอธิบายให้ชัดเจนเกี่ยวกับการเปิดเผยข้อมูลในหมายเหตุประกอบงบการเงิน การนำมาตรฐานการรายงานทางการเงินดังกล่าวมาถือปฏิบัตินี้ไม่มีผลกระทบอย่างเป็นสาระสำคัญต่องบการเงินของกลุ่มบริษัท

ข. มาตรฐานการรายงานทางการเงินที่จะมีผลบังคับใช้สำหรับงบการเงินที่มีรอบระยะเวลาบัญชีที่เริ่มในหรือหลังวันที่ 1 มกราคม 2562

สภาวิชาชีพบัญชีได้ประกาศใช้มาตรฐานการรายงานทางการเงินและการตีความมาตรฐานการรายงานทางการเงินฉบับปรับปรุง (ปรับปรุง 2561) และฉบับใหม่ จำนวนหลายฉบับ ซึ่งมีผลบังคับใช้สำหรับงบการเงินที่มีรอบระยะเวลาบัญชีที่เริ่มในหรือหลังวันที่ 1 มกราคม 2562 มาตรฐานการรายงานทางการเงินดังกล่าวได้รับการปรับปรุงหรือจัดให้มีขึ้นเพื่อให้มีเนื้อหาเท่าเทียมกับมาตรฐานการรายงานทางการเงินระหว่างประเทศ โดยส่วนใหญ่เป็นการอธิบายให้ชัดเจนเกี่ยวกับวิธีปฏิบัติทางการบัญชีและการให้แนวปฏิบัติทางบัญชีกับผู้ใช้มาตรฐาน

ฝ่ายบริหารของกลุ่มบริษัทเชื่อว่ามาตรฐานการรายงานทางการเงินฉบับปรับปรุงดังกล่าวส่วนใหญ่จะไม่มีผลกระทบอย่างเป็นสาระสำคัญต่องบการเงินเมื่อนำมาถือปฏิบัติ อย่างไรก็ตาม มาตรฐานการรายงานทางการเงินฉบับใหม่ซึ่งได้มีการเปลี่ยนแปลงหลักการสำคัญ สามารถสรุปได้ดังนี้

มาตรฐานการรายงานทางการเงิน ฉบับที่ 15 เรื่อง รายได้จากสัญญาที่ทำกับลูกค้า

มาตรฐานการรายงานทางการเงิน ฉบับที่ 15 ใช้แทนมาตรฐานการบัญชีและการตีความมาตรฐานการบัญชีที่เกี่ยวข้องต่อไปนี้

มาตรฐานการบัญชี ฉบับที่ 11 (ปรับปรุง 2560)	เรื่อง สัญญาก่อสร้าง
มาตรฐานการบัญชี ฉบับที่ 18 (ปรับปรุง 2560)	เรื่อง รายได้
การตีความมาตรฐานการบัญชี ฉบับที่ 31 (ปรับปรุง 2560)	เรื่อง รายได้-รายการแลกเปลี่ยนเกี่ยวกับบริการโฆษณา
การตีความมาตรฐานการรายงานทางการเงิน ฉบับที่ 13 (ปรับปรุง 2560)	เรื่อง โปรแกรมสิทธิพิเศษแก่ลูกค้า
การตีความมาตรฐานการรายงานทางการเงิน ฉบับที่ 15 (ปรับปรุง 2560)	เรื่อง สัญญาสำหรับการก่อสร้างอสังหาริมทรัพย์
การตีความมาตรฐานการรายงานทางการเงิน ฉบับที่ 18 (ปรับปรุง 2560)	เรื่อง การโอนสินทรัพย์จากลูกค้า

กิจการต้องใช้มาตรฐานการรายงานทางการเงิน ฉบับที่ 15 กับสัญญาที่ทำกับลูกค้าทุกสัญญา ยกเว้นสัญญาที่อยู่ในขอบเขตของมาตรฐานการบัญชีฉบับอื่น มาตรฐานฉบับนี้ได้กำหนดหลักการ 5 ขั้นตอนสำหรับการรับรู้รายได้ที่เกิดขึ้นจากสัญญาที่ทำกับลูกค้า โดยกิจการจะรับรู้รายได้ในจำนวนเงินที่สะท้อนถึงสิ่งตอบแทนที่กิจการคาดว่าจะมีสิทธิได้รับการแลกเปลี่ยนสินค้าหรือบริการที่ได้ส่งมอบให้แก่ลูกค้า และกำหนดให้กิจการต้องใช้ดุลยพินิจและพิจารณาข้อเท็จจริงและเหตุการณ์ที่เกี่ยวข้องทั้งหมดในการพิจารณาตามหลักการในแต่ละขั้นตอน

ฝ่ายบริหารของกลุ่มบริษัทเชื่อว่ามาตรฐานฉบับดังกล่าวจะไม่มีผลกระทบอย่างเป็นสาระสำคัญต่องบการเงินของกลุ่มบริษัท

ค. มาตรฐานการรายงานทางการเงิน กลุ่มเครื่องมือทางการเงินที่จะมีผลบังคับใช้สำหรับงบการเงินที่มีรอบระยะเวลาบัญชีที่เริ่มในหรือหลังวันที่ 1 มกราคม 2563

ในระหว่างปีปัจจุบัน สภาวิชาชีพบัญชีได้ประกาศใช้มาตรฐานการรายงานทางการเงินกลุ่มเครื่องมือทางการเงิน

ประกอบด้วยมาตรฐานและการตีความมาตรฐาน จำนวน 5 ฉบับ ได้แก่

มาตรฐานการรายงานทางการเงิน	
ฉบับที่ 7	การเปิดเผยข้อมูลเครื่องมือทางการเงิน
ฉบับที่ 9	เครื่องมือทางการเงิน
มาตรฐานการบัญชี	
ฉบับที่ 32	การแสดงรายการเครื่องมือทางการเงิน
การตีความมาตรฐานการรายงานทางการเงิน	
ฉบับที่ 16	การป้องกันความเสี่ยงของเงินลงทุนสุทธิในหน่วยงานต่างประเทศ
ฉบับที่ 19	การชำระหนี้สินทางการเงินด้วยตราสารทุน

มาตรฐานการรายงานทางการเงินกลุ่มดังกล่าวข้างต้น กำหนดหลักการเกี่ยวกับการจัดประเภทและการวัดมูลค่าเครื่องมือทางการเงินด้วยมูลค่ายุติธรรมหรือราคาทุนตัดจำหน่ายโดยพิจารณาจากประเภทของตราสารทางการเงิน ลักษณะของกระแสเงินสดตามสัญญาและแผนธุรกิจของกิจการ (Business Model) หลักการเกี่ยวกับวิธีการคำนวณการด้อยค่าของเครื่องมือทางการเงินโดยใช้แนวคิดของผลขาดทุนด้านเครดิตที่คาดว่าจะเกิดขึ้น และหลักการเกี่ยวกับการบัญชีป้องกันความเสี่ยง รวมถึงการแสดงรายการและการเปิดเผยข้อมูลเครื่องมือทางการเงิน และเมื่อมาตรฐานการรายงานทางการเงินกลุ่มนี้มีผลบังคับใช้ จะทำให้มาตรฐานการบัญชี การตีความมาตรฐานการบัญชี และแนวปฏิบัติทางการบัญชีบางฉบับที่มีผลบังคับใช้อยู่ในปัจจุบันถูกยกเลิกไป

ปัจจุบันฝ่ายบริหารของกลุ่มบริษัทอยู่ระหว่างการประเมินผลกระทบที่อาจมีต่อการเงินในปีที่เริ่มนำมาตรฐานกลุ่มดังกล่าวมาถือปฏิบัติ

4. นโยบายการบัญชีที่สำคัญ

4.1 การรับรู้รายได้

- ก) รายได้จากการประกอบกิจการโรงพยาบาลโดยส่วนใหญ่ประกอบด้วยรายได้ค่าบริการพยาบาล ค่าห้องพัก ค่ายา โดยจะบันทึกเป็นรายได้เมื่อได้ให้บริการหรือเมื่อได้ส่งมอบยาแล้ว
- ข) รายได้จากการให้เช่าพื้นที่และการให้บริการที่เกี่ยวข้องรับรู้ตามวิธีเส้นตรงตลอดอายุสัญญาเช่า
- ค) ดอกเบี้ยรับรู้เป็นรายได้ตามเกณฑ์คงค้างโดยคำนึงถึงอัตราผลตอบแทนที่แท้จริง

4.2 เงินสดและรายการเทียบเท่าเงินสด

เงินสดและรายการเทียบเท่าเงินสด หมายถึง เงินสดและเงินฝากธนาคาร และเงินลงทุนระยะสั้นที่มีสภาพคล่องสูง ซึ่งถึงกำหนดจ่ายคืนภายในระยะเวลาไม่เกิน 3 เดือน นับจากวันที่ได้มาและไม่มีข้อจำกัดในการเบิกใช้

4.3 ลูกหนี้การค้า

ลูกหนี้การค้าแสดงมูลค่าตามจำนวนมูลค่าสุทธิที่จะได้รับ บริษัทฯบันทึกค่าเผื่อนี้ลงบัญชีสูญสำหรับผลขาดทุนโดยประมาณที่อาจเกิดขึ้นจากการเก็บเงินจากลูกหนี้ไม่ได้ซึ่งโดยทั่วไปพิจารณาจากประสบการณ์การเก็บเงินและการวิเคราะห์อายุหนี้

4.4 สินค้าคงเหลือ

สินค้าคงเหลือแสดงมูลค่าตามราคาทุน (ตามวิธีเข้าก่อน ออกก่อน) หรือมูลค่าสุทธิที่จะได้รับแล้วแต่ราคาใดจะต่ำกว่า

4.5 เงินลงทุน

- ก) เงินลงทุนในหลักทรัพย์เพื่อค้าแสดงตามมูลค่ายุติธรรม การเปลี่ยนแปลงในมูลค่ายุติธรรมของหลักทรัพย์บันทึกในส่วนของกำไรหรือขาดทุน
- ข) เงินลงทุนในหลักทรัพย์เพื่อขายแสดงตามมูลค่ายุติธรรม การเปลี่ยนแปลงในมูลค่ายุติธรรมของหลักทรัพย์ดังกล่าวบันทึกในกำไรขาดทุนเบ็ดเสร็จอื่น และจะบันทึกในส่วนของกำไรหรือขาดทุนเมื่อได้จำหน่ายหลักทรัพย์นั้นออกไป
- ค) เงินลงทุนในบริษัทย่อยที่แสดงอยู่ในงบการเงินเฉพาะกิจการแสดงมูลค่าตามวิธีราคาทุนหักค่าเพื่อการด้อยค่า

มูลค่ายุติธรรมของหลักทรัพย์ในความต้องการของตลาดคำนวณจากราคาเสนอซื้อหลังสุด ณ สิ้นวันทำการสุดท้ายของปี ส่วนมูลค่ายุติธรรมของตราสารหนี้คำนวณโดยใช้อัตราผลตอบแทนที่ประกาศโดยสมาคมตลาดตราสารหนี้ไทย มูลค่ายุติธรรมของหน่วยลงทุนคำนวณจากมูลค่าสินทรัพย์สุทธิของหน่วยลงทุน

กลุ่มบริษัทใช้วิธีถ่วงน้ำหนักในการคำนวณต้นทุนของเงินลงทุน

ในกรณีที่มีการโอนเปลี่ยนประเภทเงินลงทุนจากประเภทหนึ่งไปเป็นอีกประเภทหนึ่ง กลุ่มบริษัทจะปรับมูลค่าของเงินลงทุนดังกล่าวใหม่โดยใช้มูลค่ายุติธรรม ณ วันที่โอนเปลี่ยนประเภทเงินลงทุน ผลแตกต่างระหว่างราคาตามบัญชีและมูลค่ายุติธรรม ณ วันที่โอนจะบันทึกในส่วนของกำไรหรือขาดทุนหรือแสดงเป็นองค์ประกอบอื่นของส่วนของผู้ถือหุ้นแล้วแต่ประเภทของเงินลงทุนที่มีการโอนเปลี่ยน

เมื่อมีการจำหน่ายเงินลงทุน ผลต่างระหว่างสิ่งตอบแทนสุทธิที่ได้รับกับมูลค่าตามบัญชีของเงินลงทุน จะถูกบันทึกในส่วนของกำไรหรือขาดทุน

4.6 อสังหาริมทรัพย์เพื่อการลงทุน

กลุ่มบริษัทบันทึกมูลค่าเริ่มแรกของอสังหาริมทรัพย์เพื่อการลงทุนในราคาทุนซึ่งรวมต้นทุนการทำรายการ หลังจากนั้น กลุ่มบริษัทจะบันทึกอสังหาริมทรัพย์เพื่อการลงทุนด้วยราคาทุนหักค่าเสื่อมราคาสะสมและค่าเพื่อการด้อยค่า (ถ้ามี)

ค่าเสื่อมราคาของอสังหาริมทรัพย์เพื่อการลงทุนคำนวณจากราคาทุนโดยวิธีเส้นตรงตามอายุการให้ประโยชน์โดยประมาณ 20 ปี ค่าเสื่อมราคาของอสังหาริมทรัพย์เพื่อการลงทุนรวมอยู่ในการคำนวณผลการดำเนินงาน

กลุ่มบริษัทรับรู้ผลต่างระหว่างจำนวนเงินที่ได้รับสุทธิจากการจำหน่ายกับมูลค่าตามบัญชีของสินทรัพย์ในส่วนกำไรหรือขาดทุนในปีที่ตัดรายการอสังหาริมทรัพย์เพื่อการลงทุนออกจากบัญชี

4.7 ที่ดิน อาคารและอุปกรณ์ และค่าเสื่อมราคา

ที่ดินแสดงมูลค่าตามราคาทุน อาคารและอุปกรณ์แสดงมูลค่าตามราคาทุนหักค่าเสื่อมราคาสะสม และค่าเพื่อการด้อยค่าของสินทรัพย์ (ถ้ามี) ค่าเสื่อมราคาของอาคารและอุปกรณ์คำนวณจากราคาทุนโดยวิธีเส้นตรงตามอายุการให้ประโยชน์โดยประมาณดังนี้

อาคารและส่วนปรับปรุงอาคาร	5 - 20 ปี
เครื่องมือและอุปกรณ์การแพทย์	5 - 10 ปี
เครื่องตกแต่ง ติดตั้งและเครื่องใช้สำนักงาน	5 ปี
ยานพาหนะ	5 ปี

ค่าเสื่อมราคารวมอยู่ในการคำนวณผลการดำเนินงาน โดยไม่มีการคิดค่าเสื่อมราคาสำหรับที่ดินและสินทรัพย์ระหว่างติดตั้ง

กลุ่มบริษัทตัดรายการที่ดิน อาคารและอุปกรณ์ออกจากบัญชีเมื่อจำหน่ายสินทรัพย์หรือคาดว่าจะไม่ได้รับประโยชน์เชิงเศรษฐกิจในอนาคตจากการใช้หรือการจำหน่ายสินทรัพย์ รายการผลกำไรหรือขาดทุนจากการจำหน่ายสินทรัพย์จะรับรู้ในส่วนกำไรหรือขาดทุนเมื่อกลุ่มบริษัทตัดรายการสินทรัพย์นั้นออกจากบัญชี

4.8 สินทรัพย์ไม่มีตัวตนและค่าตัดจำหน่าย

กลุ่มบริษัทบันทึกต้นทุนเริ่มแรกของสินทรัพย์ไม่มีตัวตนตามราคาทุน ภายหลังการรับรู้รายการเริ่มแรก สินทรัพย์ไม่มีตัวตนแสดงมูลค่าตามราคาทุนหักค่าตัดจำหน่ายสะสมและค่าเผื่อการด้อยค่าสะสม (ถ้ามี) ของสินทรัพย์นั้น

กลุ่มบริษัทตัดจำหน่ายสินทรัพย์ไม่มีตัวตนที่มีอายุการให้ประโยชน์จำกัดอย่างมีระบบตลอดอายุการให้ประโยชน์เชิงเศรษฐกิจของสินทรัพย์นั้น และจะประเมินการด้อยค่าของสินทรัพย์ดังกล่าวเมื่อมีข้อบ่งชี้ว่าสินทรัพย์นั้นเกิดการด้อยค่า กลุ่มบริษัทจะทบทวนระยะเวลาการตัดจำหน่ายและวิธีการตัดจำหน่ายของสินทรัพย์ไม่มีตัวตนดังกล่าวทุกสิ้นปีเป็นอย่างน้อย ค่าตัดจำหน่ายรับรู้เป็นค่าใช้จ่ายในส่วนของกำไรขาดทุน

คอมพิวเตอร์ซอฟต์แวร์มีอายุการให้ประโยชน์ 3 - 10 ปี

4.9 รายการธุรกิจกับบุคคลหรือกิจการที่เกี่ยวข้องกัน

บุคคลหรือกิจการที่เกี่ยวข้องกันกับบริษัท หมายถึง บุคคลหรือกิจการที่มีอำนาจควบคุมบริษัท หรือถูกบริษัทควบคุมไม่ว่าจะเป็นโดยตรงหรือทางอ้อม หรืออยู่ภายใต้การควบคุมเดียวกันกับบริษัท

นอกจากนี้ บุคคลหรือกิจการที่เกี่ยวข้องกันยังหมายรวมถึงบริษัทร่วมและบุคคลหรือกิจการที่มีสิทธิออกเสียงโดยตรงหรือทางอ้อมซึ่งทำให้มีอิทธิพลอย่างเป็นสาระสำคัญต่อบริษัท ผู้บริหารสำคัญ กรรมการหรือพนักงานของบริษัทที่มีอำนาจในการวางแผนและควบคุมการดำเนินงานของบริษัท

4.10 สัญญาเช่าระยะยาว

สัญญาเช่าที่ดิน อาคารและอุปกรณ์ที่มีความเสี่ยงและผลตอบแทนของความเป็นเจ้าของส่วนใหญ่ได้โอนไปให้กับผู้เช่าถือเป็นสัญญาเช่าการเงิน สัญญาเช่าการเงินจะบันทึกเป็นรายจ่ายฝ่ายทุนด้วยมูลค่ายุติธรรมของสินทรัพย์ที่เช่าหรือมูลค่าปัจจุบันสุทธิของจำนวนเงินที่ต้องจ่ายตามสัญญาเช่าแล้วแต่มูลค่าใดจะต่ำกว่า ภาระผูกพันตามสัญญาเช่าหักค่าใช้จ่ายทางการเงินจะบันทึกเป็นหนี้สินระยะยาว ส่วนดอกเบี้ยจ่ายจะบันทึกในส่วนของกำไรขาดทุนตลอดอายุของสัญญาเช่า สินทรัพย์ที่ได้มาตามสัญญาเช่าการเงินจะคิดค่าเสื่อมราคาตลอดอายุการใช้งานของสินทรัพย์ที่เช่า

สัญญาเช่าที่ดิน อาคารและอุปกรณ์ที่มีความเสี่ยงและผลตอบแทนของความเป็นเจ้าของส่วนใหญ่ไม่ได้โอนไปให้กับผู้เช่าถือเป็นสัญญาเช่าดำเนินงาน จำนวนเงินที่จ่ายตามสัญญาเช่าดำเนินงานรับรู้เป็นค่าใช้จ่ายในส่วนของกำไรขาดทุนตามวิธีเส้นตรงตลอดอายุของสัญญาเช่า

4.11 เงินตราต่างประเทศ

บริษัทแสดงงบการเงินรวมและงบการเงินเฉพาะกิจการเป็นสกุลเงินบาท ซึ่งเป็นสกุลเงินที่ใช้ในการดำเนินงานของบริษัท รายการต่าง ๆ ของแต่ละกิจการที่รวมอยู่ในงบการเงินรวมวัดมูลค่าด้วยสกุลเงินที่ใช้ในการดำเนินงานของแต่ละกิจการนั้น

รายการที่เป็นเงินตราต่างประเทศแปลงค่าเป็นเงินบาทโดยใช้อัตราแลกเปลี่ยน ณ วันที่เกิดรายการ สินทรัพย์และหนี้สินที่เป็นตัวเงินซึ่งอยู่ในสกุลเงินตราต่างประเทศได้แปลงค่าเป็นเงินบาทโดยใช้อัตราแลกเปลี่ยน ณ วันสิ้นรอบระยะเวลารายงานกำไรและขาดทุนที่เกิดจากการเปลี่ยนแปลงในอัตราแลกเปลี่ยนได้รวมอยู่ในการคำนวณผลการดำเนินงาน

4.12 การด้อยค่าของสินทรัพย์

ทุกวันสิ้นรอบระยะเวลารายงาน กลุ่มบริษัทจะทำการประเมินการด้อยค่าของที่ดิน อาคารและอุปกรณ์หรือสินทรัพย์ที่ไม่มีตัวตนอื่นของกลุ่มบริษัทหากมีข้อบ่งชี้ว่าสินทรัพย์ดังกล่าวอาจด้อยค่า กลุ่มบริษัทรับรู้ขาดทุนจากการด้อยค่าเมื่อมูลค่าที่คาดว่าจะได้รับคืนของสินทรัพย์มีมูลค่าต่ำกว่ามูลค่าตามบัญชีของสินทรัพย์นั้น ทั้งนี้มูลค่าที่คาดว่าจะได้รับคืน หมายถึงมูลค่ายุติธรรมหักต้นทุนในการขายของสินทรัพย์หรือมูลค่าจากการใช้สินทรัพย์แล้วแต่ราคาใดจะสูงกว่า

กลุ่มบริษัทจะรับรู้รายการขาดทุนจากการด้อยค่าในส่วนของกำไรขาดทุน

4.13 ผลประโยชน์ของพนักงาน

ผลประโยชน์ระยะสั้นของพนักงาน

กลุ่มบริษัทรับรู้เงินเดือน ค่าจ้าง โบนัสและเงินสมทบกองทุนประกันสังคมเป็นค่าใช้จ่ายเมื่อเกิดรายการ

ผลประโยชน์หลังออกจากรางานของพนักงาน

โครงการผลประโยชน์หลังออกจากรางาน

กลุ่มบริษัทมีภาระสำหรับเงินชดเชยที่ต้องจ่ายให้แก่พนักงานเมื่อออกจากรางานตามกฎหมายแรงงานซึ่งกลุ่มบริษัทถือว่าเงินชดเชยดังกล่าวเป็นโครงการผลประโยชน์หลังออกจากรางานสำหรับพนักงาน

กลุ่มบริษัทคำนวณหนี้สินตามโครงการผลประโยชน์หลังออกจากรางานของพนักงาน โดยใช้วิธีคิดลดแต่ละหน่วยที่ประมาณการไว้ (Projected Unit Credit Method) โดยผู้เชี่ยวชาญอิสระได้ทำการประเมินภาระผูกพันดังกล่าวตามหลักคณิตศาสตร์ประกันภัย

ผลกำไรหรือขาดทุนจากการประมาณการตามหลักคณิตศาสตร์ประกันภัยสำหรับโครงการผลประโยชน์หลังออกจากรางานของพนักงานจะรับรู้ทันทีในกำไรขาดทุนเบ็ดเสร็จอื่น

4.14 ประมาณการหนี้สิน

กลุ่มบริษัทจะบันทึกประมาณการหนี้สินไว้ในบัญชีเมื่อภาระผูกพันซึ่งเป็นผลมาจากเหตุการณ์ในอดีตได้เกิดขึ้นแล้ว และมีความเป็นไปได้ค่อนข้างแน่นอนว่ากลุ่มบริษัทจะเสียทรัพยากรเชิงเศรษฐกิจไปเพื่อปลดปล่อยภาระผูกพันนั้น และกลุ่มบริษัทสามารถประมาณมูลค่าภาระผูกพันนั้นได้อย่างน่าเชื่อถือ

4.15 ภาษีเงินได้

ภาษีเงินได้ประกอบด้วยภาษีเงินได้ปัจจุบันและภาษีเงินได้รอการตัดบัญชี

ภาษีเงินได้ปัจจุบัน

กลุ่มบริษัทบันทึกภาษีเงินได้ปัจจุบันตามจำนวนที่คาดว่าจะจ่ายให้แก่หน่วยงานจัดเก็บภาษีของรัฐโดยคำนวณจากกำไรทางภาษีตามหลักเกณฑ์ที่กำหนดในกฎหมายภาษีอากร

ภาษีเงินได้รอการตัดบัญชี

กลุ่มบริษัทบันทึกภาษีเงินได้รอการตัดบัญชีของผลแตกต่างชั่วคราวระหว่างราคาตามบัญชีของสินทรัพย์และหนี้สิน ณ วันสิ้นรอบระยะเวลารายงานกับฐานภาษีของสินทรัพย์และหนี้สินที่เกี่ยวข้องนั้น โดยใช้อัตราภาษีที่มีผลบังคับใช้ ณ วันสิ้นรอบระยะเวลารายงาน

กลุ่มบริษัทรับรู้หนี้สินภาษีเงินได้รอการตัดบัญชีของผลแตกต่างชั่วคราวที่ต้องเสียภาษีทุกรายการแต่รับรู้สินทรัพย์ภาษีเงินได้รอการตัดบัญชีสำหรับผลแตกต่างชั่วคราวที่ใช้หักภาษี รวมทั้งผลขาดทุนทางภาษีที่ยังไม่ได้ใช้ในจำนวนเท่าที่มีความเป็น

ไปได้ค่อนข้างแน่ที่กลุ่มบริษัทจะมีกำไรทางภาษีในอนาคตเพียงพอที่จะใช้ประโยชน์จากผลแตกต่างชั่วคราวที่ใช้หักภาษี และผลขาดทุนทางภาษีที่ยังไม่ได้ใช้นั้น

กลุ่มบริษัทจะทบทวนมูลค่าตามบัญชีของสินทรัพย์ภาษีเงินได้รอการตัดบัญชีทุกสิ้นรอบระยะเวลารายงาน และจะทำการปรับลดมูลค่าตามบัญชีดังกล่าว หากมีความเป็นไปได้ค่อนข้างแน่ว่ากลุ่มบริษัทจะไม่มีการกำไรทางภาษีเพียงพอต่อการนำสินทรัพย์ภาษีเงินได้รอการตัดบัญชีทั้งหมดหรือบางส่วนมาใช้ประโยชน์

กลุ่มบริษัทจะบันทึกภาษีเงินได้รอการตัดบัญชีโดยตรงไปยังส่วนของผู้ถือหุ้นหากภาษีที่เกิดขึ้นเกี่ยวข้องกับรายการที่ได้บันทึกโดยตรงไปยังส่วนของผู้ถือหุ้น

4.16 การวัดมูลค่ายุติธรรม

มูลค่ายุติธรรม หมายถึง ราคาที่คาดว่าจะได้รับจากการขายสินทรัพย์หรือเป็นราคาที่จะต้องจ่ายเพื่อโอนหนี้สินให้ผู้อื่น โดยรายการดังกล่าวเป็นรายการที่เกิดขึ้นในสภาพปกติระหว่างผู้ซื้อและผู้ขาย (ผู้ร่วมในตลาด) ณ วันที่วัดมูลค่า กลุ่มบริษัทใช้ราคาเสนอซื้อขายในตลาดที่มีสภาพคล่องในการวัดมูลค่ายุติธรรมของสินทรัพย์และหนี้สินซึ่งมาตรฐานการรายงานทางการเงินที่เกี่ยวข้องกำหนดให้ต้องวัดมูลค่าด้วยมูลค่ายุติธรรม ยกเว้นในกรณีที่ไม่มียตลาดที่มีสภาพคล่องสำหรับสินทรัพย์หรือหนี้สินที่มีลักษณะเดียวกันหรือไม่สามารถหาราคาเสนอซื้อขายในตลาดที่มีสภาพคล่องได้ กลุ่มบริษัทจะประมาณมูลค่ายุติธรรมโดยใช้เทคนิคการประเมินมูลค่าที่เหมาะสมกับแต่ละสถานการณ์ และพยายามใช้ข้อมูลที่สามารถสังเกตได้ที่เกี่ยวข้องกับสินทรัพย์หรือหนี้สินที่จะวัดมูลค่ายุติธรรมนั้นให้มากที่สุด

ลำดับขั้นของมูลค่ายุติธรรมที่ใช้วัดมูลค่าและเปิดเผยมูลค่ายุติธรรมของสินทรัพย์และหนี้สินในงบการเงินแบ่งออกเป็นสามระดับตามประเภทของข้อมูลที่น่ามาใช้ในการวัดมูลค่ายุติธรรม ดังนี้

- ระดับ 1 ใช้ข้อมูลราคาเสนอซื้อขายของสินทรัพย์หรือหนี้สินอย่างเดียวกันในตลาดที่มีสภาพคล่อง
- ระดับ 2 ใช้ข้อมูลอื่นที่สามารถสังเกตได้ของสินทรัพย์หรือหนี้สิน ไม่ว่าจะเป็นข้อมูลทางตรงหรือทางอ้อม
- ระดับ 3 ใช้ข้อมูลที่ไม่สามารถสังเกตได้ เช่น ข้อมูลเกี่ยวกับกระแสเงินในอนาคตที่กิจการประมาณขึ้น

ทุกวันสิ้นรอบระยะเวลารายงาน กลุ่มบริษัทจะประเมินความจำเป็นในการโอนรายการระหว่างลำดับขั้นของมูลค่ายุติธรรมสำหรับสินทรัพย์และหนี้สินที่ถืออยู่ ณ วันสิ้นรอบระยะเวลารายงานที่มีการวัดมูลค่ายุติธรรมแบบเกิดขึ้นประจำ

5. การใช้ดุลยพินิจและประมาณการทางบัญชีที่สำคัญ

ในการจัดทำงบการเงินตามมาตรฐานการรายงานทางการเงิน ฝ่ายบริหารจำเป็นต้องใช้ดุลยพินิจ และการประมาณการในเรื่องที่มีความไม่แน่นอนเสมอ การใช้ดุลยพินิจและการประมาณการดังกล่าวนี้ส่งผลกระทบต่อจำนวนเงินที่แสดงในงบการเงินและต่อข้อมูลที่แสดงในหมายเหตุประกอบงบการเงิน ผลที่เกิดขึ้นจริงอาจแตกต่างไปจากจำนวนที่ประมาณการไว้ การใช้ดุลยพินิจและการประมาณการที่สำคัญมีดังนี้

ค่าเผื่อหนี้สงสัยจะสูญของลูกหนี้

ในการประมาณค่าเผื่อหนี้สงสัยจะสูญของลูกหนี้ ฝ่ายบริหารจำเป็นต้องใช้ดุลยพินิจในการประมาณการผลขาดทุนที่คาดว่าจะเกิดขึ้นจากลูกหนี้แต่ละราย โดยคำนึงถึงประสบการณ์การเก็บเงินในอดีต อายุของหนี้ที่ค้างค้างและสถานะเศรษฐกิจที่เป็นอยู่ในขณะนั้น เป็นต้น

ค่าเผื่อการด้อยค่าของเงินลงทุนในหลักทรัพย์

กลุ่มบริษัทจะตั้งค่าเผื่อการด้อยค่าของเงินลงทุนในหลักทรัพย์เพื่อขายและเงินลงทุนทั่วไปเมื่อมูลค่ายุติธรรมของเงินลงทุนดังกล่าวได้ลดลงอย่างมีสาระสำคัญและเป็นระยะเวลานานหรือเมื่อมีข้อบ่งชี้ของการด้อยค่า การที่จะสรุปว่าเงินลงทุนดังกล่าวได้ลดลงอย่างมีสาระสำคัญหรือเป็นระยะเวลานานหรือไม่นั้นจำเป็นต้องใช้ดุลยพินิจของฝ่ายบริหาร

ที่ดิน อาคารและอุปกรณ์ และค่าเสื่อมราคา

ในการคำนวณค่าเสื่อมราคาของอาคารและอุปกรณ์ ฝ่ายบริหารจำเป็นต้องทำการประมาณอายุการให้ประโยชน์และมูลค่าคงเหลือเมื่อเลิกใช้งานของอาคารและอุปกรณ์ และต้องทบทวนอายุการให้ประโยชน์และมูลค่าคงเหลือใหม่หากมีการเปลี่ยนแปลงเกิดขึ้น

นอกจากนี้ ฝ่ายบริหารจำเป็นต้องสอบทานการด้อยค่าของที่ดิน อาคารและอุปกรณ์ในแต่ละช่วงเวลาและบันทึกขาดทุนจากการด้อยค่าหากคาดว่ามูลค่าที่คาดว่าจะได้รับคืนต่ำกว่ามูลค่าตามบัญชีของสินทรัพย์นั้น ในการนี้ ฝ่ายบริหารจำเป็นต้องใช้ดุลยพินิจที่เกี่ยวข้องกับการคาดการณ์รายได้และค่าใช้จ่ายในอนาคตซึ่งเกี่ยวเนื่องกับสินทรัพย์นั้น

สินทรัพย์ภาษีเงินได้รอการตัดบัญชี

กลุ่มบริษัทจะรับรู้สินทรัพย์ภาษีเงินได้รอการตัดบัญชีสำหรับผลแตกต่างชั่วคราวที่ใช้หักภาษีและขาดทุนทางภาษีที่ไม่ได้ใช้เมื่อมีความเป็นไปได้ค่อนข้างแน่ที่กลุ่มบริษัทจะมีกำไรทางภาษีในอนาคตเพียงพอที่จะใช้ประโยชน์จากผลแตกต่างชั่วคราวและขาดทุนนั้น ในการนี้ ฝ่ายบริหารจำเป็นต้องประมาณการว่ากลุ่มบริษัทควรรับรู้จำนวนสินทรัพย์ภาษีเงินได้รอการตัดบัญชีเป็นจำนวนเท่าใดโดยพิจารณาถึงจำนวนกำไรทางภาษีที่คาดว่าจะเกิดในอนาคตในแต่ละช่วงเวลา

ผลประโยชน์หลังออกจากงานของพนักงานตามโครงการผลประโยชน์

หนี้สินตามโครงการผลประโยชน์หลังออกจากงานของพนักงานประมาณขึ้นตามหลักคณิตศาสตร์ประกันภัย ซึ่งต้องอาศัยข้อสมมติฐานต่าง ๆ ในการประมาณการนั้น เช่น อัตราคิดลด อัตราการขึ้นเงินเดือนในอนาคต อัตราการเปลี่ยนแปลงในจำนวนพนักงาน เป็นต้น

6. รายการธุรกิจกับกิจการที่เกี่ยวข้องกัน

ในระหว่างปี บริษัทมีรายการธุรกิจที่สำคัญกับบุคคลหรือกิจการที่เกี่ยวข้องกัน รายการธุรกิจดังกล่าวเป็นไปตามเงื่อนไขทางการค้าและเกณฑ์ตามที่ตกลงกันระหว่างบริษัทและบุคคลหรือกิจการที่เกี่ยวข้องกันเหล่านั้นซึ่งเป็นไปตามปกติธุรกิจ โดยสามารถสรุปได้ดังนี้

(หน่วย: พันบาท)

	งบการเงินรวม		งบการเงินเฉพาะกิจการ		นโยบาย การกำหนดราคา
	2561	2560	2561	2560	
รายการธุรกิจกับบริษัทย่อย (ตัดออกจากงบการเงินรวมแล้ว)					
ค่าเช่ารับ	-	-	2,583	-	ราคาตามสัญญา
ค่าธรรมเนียมการจัดการรับ	-	-	561	-	ราคาตามสัญญา
ค่าบริการจ่าย	-	-	14,799	-	ราคาตามสัญญา
รายการธุรกิจกับกิจการที่เกี่ยวข้องกัน					
รายได้จากกิจการโรงพยาบาล	525	534	525	534	ราคาลด
ค่าใช้จ่ายอื่น	905	849	905	849	ราคาลด
รายการธุรกิจกับบุคคลที่เกี่ยวข้องกัน					
ค่าที่ปรึกษาจ่าย	-	50	-	50	ราคาตามสัญญา

ยอดคงค้างระหว่างบริษัทและกิจการที่เกี่ยวข้องกัน ณ วันที่ 31 ธันวาคม 2561 และ 2560 มีรายละเอียดดังนี้

(หน่วย: พันบาท)

	งบการเงินรวม		งบการเงินเฉพาะกิจการ	
	2561	2560	2561	2560
ลูกหนี้การค้าและลูกหนี้อื่น - กิจการที่เกี่ยวข้องกัน				
บริษัทย่อย	-	-	178	-
บริษัทที่เกี่ยวข้องกัน (มีกรรมกร่วมกัน)	182	358	182	358
บุคคลที่เกี่ยวข้องกัน	-	6,000	-	6,000
รวม	182	6,358	360	6,358
เจ้าหนี้การค้าและเจ้าหนี้อื่น - กิจการที่เกี่ยวข้องกัน				
บริษัทย่อย	-	-	5,483	-
บริษัทที่เกี่ยวข้องกัน (มีกรรมกร่วมกัน)	96	438	96	438
รวม	96	438	5,579	438

ค่าตอบแทนกรรมการและผู้บริหาร

ในระหว่างปีสิ้นสุดวันที่ 31 ธันวาคม 2561 และ 2560 กลุ่มบริษัทมีค่าใช้จ่ายผลประโยชน์พนักงานที่ให้แก่กรรมการและผู้บริหาร ดังต่อไปนี้

(หน่วย: พันบาท)

	งบการเงินรวม		งบการเงินเฉพาะกิจการ	
	2561	2560	2561	2560
ผลประโยชน์ระยะสั้น	21,338	28,442	21,088	28,442
ผลประโยชน์หลังออกจากงาน	12	800	12	800
รวม	21,340	29,242	21,100	29,242

7. เงินสดและรายการเทียบเท่าเงินสด

(หน่วย: พันบาท)

	งบการเงินรวม		งบการเงินเฉพาะกิจการ	
	2561	2560	2561	2560
เงินสด	2,258	1,389	2,258	1,389
เงินฝากธนาคาร	74,035	68,772	56,629	54,311
รวม	76,293	70,161	58,887	55,700

ณ วันที่ 31 ธันวาคม 2561 เงินฝากออมทรัพย์มีอัตราดอกเบี้ยระหว่างร้อยละ 0.25 ถึง 1.30 ต่อปี (2560: ร้อยละ 0.25 ถึง 1.20 ต่อปี)

8. เงินลงทุนชั่วคราว

(หน่วย: พันบาท)

	งบการเงินรวม		งบการเงินเฉพาะกิจการ	
	2561	2560	2561	2560
เงินลงทุนในหลักทรัพย์เพื่อค้า				
หน่วยลงทุน - กองทุนรวมตราสารหนี้	106,976	186,776	106,976	186,776
พันธบัตรรัฐบาล	7,984	1,999	7,984	1,999
หุ้นกู้	59,149	23,071	59,149	23,071
เงินลงทุนในหลักทรัพย์เพื่อขาย - ถึงกำหนดชำระภายใน 1 ปี				
หุ้นกู้	20,000	-	20,000	-
เงินลงทุนระยะยาวอื่น - ถึงกำหนดชำระภายใน 1 ปี				
สลากออมทรัพย์ ธ.ก.ส.	100,000	-	100,000	-
รวม	294,109	211,846	294,109	211,846

9. ลูกหนี้การค้าและลูกหนี้อื่น

(หน่วย: พันบาท)

	งบการเงินรวม		งบการเงินเฉพาะกิจการ	
	2561	2560	2561	2560
ลูกหนี้การค้า - กิจการที่เกี่ยวข้องกัน				
อายุหนี้คงค้างนับจากวันที่ถึงกำหนดชำระ				
ค้างชำระ				
ไม่เกิน 3 เดือน	78	217	78	217
รวมลูกหนี้การค้า - กิจการที่เกี่ยวข้องกัน	78	217	78	217
ลูกหนี้การค้า - กิจการที่ไม่เกี่ยวข้องกัน				
อายุหนี้คงค้างนับจากวันที่ถึงกำหนดชำระ				
ยังไม่ถึงกำหนดชำระ	25,440	19,758	25,440	19,758
ค้างชำระ				
ไม่เกิน 3 เดือน	33,360	18,884	33,360	18,884
3 - 6 เดือน	1,801	1,112	1,801	1,112
6 - 12 เดือน	1,499	632	1,499	632
มากกว่า 12 เดือน	1,304	560	1,304	560
รวม	63,404	40,946	63,404	40,946
หัก: ค่าเผื่อหนี้สงสัยจะสูญ	(1,443)	(958)	(1,443)	(958)
รวมลูกหนี้การค้า - กิจการที่ไม่เกี่ยวข้องกัน, สุทธิ	61,961	39,988	61,961	39,988
รวมลูกหนี้การค้า - สุทธิ	62,039	40,205	62,039	40,205
ลูกหนี้อื่น				
รายได้ค้างรับ - กิจการที่เกี่ยวข้องกัน	104	141	104	141
รายได้ค้างรับ - กิจการที่ไม่เกี่ยวข้องกัน	4,812	4,217	4,812	4,217
ดอกเบี้ยค้างรับ	1,995	1,874	1,993	1,874
เงินทดรองจ่าย - กิจการที่เกี่ยวข้องกัน	-	6,000	178	6,000
ลูกหนี้อื่น - กิจการที่ไม่เกี่ยวข้องกัน	316	151	316	151
รวมลูกหนี้อื่น	7,227	12,383	7,403	12,383
รวมลูกหนี้การค้าและลูกหนี้อื่น - สุทธิ	69,266	52,588	69,442	52,588

10. สินค้าคงเหลือ

(หน่วย: พันบาท)

	งบการเงินรวม					
	ราคาทุน		รายการปรับลดราคาทุน ให้เป็นมูลค่าสุทธิที่จะได้รับ		สินค้าคงเหลือ - สุทธิ	
	2561	2560	2561	2560	2561	2560
ยา	10,932	7,307	(183)	(63)	10,749	7,244
เวชภัณฑ์	4,725	4,329	(78)	(51)	4,647	4,278
วัสดุอื่น	1,042	539	-	-	1,042	539
รวม	16,699	12,175	(261)	(114)	16,438	12,061

(หน่วย: พันบาท)

	งบการเงินเฉพาะกิจการ					
	ราคาทุน		รายการปรับลดราคาทุน ให้เป็นมูลค่าสุทธิที่จะได้รับ		สินค้าคงเหลือ - สุทธิ	
	2561	2560	2561	2560	2561	2560
ยา	10,932	7,307	(183)	(63)	10,749	7,244
เวชภัณฑ์	4,002	4,028	(78)	(51)	3,924	3,977
วัสดุอื่น	1,034	539	-	-	1,034	539
รวม	15,968	11,874	(261)	(114)	15,707	11,760

ในระหว่างปี 2561 กลุ่มบริษัทบันทึกการปรับลดราคาทุนของสินค้าคงเหลือให้เป็นมูลค่าสุทธิที่จะได้รับเป็นจำนวนเงิน 0.16 ล้านบาท (2560: 0.18 ล้านบาท) โดยแสดงเป็นส่วนหนึ่งของต้นทุนกิจการโรงพยาบาล และมีการกลับรายการปรับลดมูลค่าสินค้าคงเหลือเป็นจำนวนเงิน 0.01 ล้านบาท (2560: 0.20 ล้านบาท) โดยนำไปหักจากมูลค่าของสินค้าคงเหลือที่รับรู้เป็นค่าใช้จ่ายในระหว่างปี

11. เงินลงทุนในบริษัทย่อย

เงินลงทุนในบริษัทย่อยตามที่แสดงอยู่ในงบการเงินเฉพาะกิจการมีรายละเอียดดังต่อไปนี้

(หน่วย: พันบาท)

ชื่อบริษัท	ทุนเรียกชำระแล้ว		สัดส่วนเงินลงทุน		ราคาทุน	
	2561	2560	2561	2560	2561	2560
			(ร้อยละ)	(ร้อยละ)		
บริษัท เอกชัย อินเตอร์เนชั่นแนล จำกัด	42,500	30,000	84	57	35,600	17,100

เมื่อวันที่ 26 กุมภาพันธ์ 2561 ที่ประชุมคณะกรรมการบริษัทฯ มีมติอนุมัติให้ซื้อหุ้นสามัญของบริษัท เอกชัย อินเตอร์เนชั่นแนล จำกัด จากผู้ถือหุ้นเดิมเป็นจำนวนรวม 1,200,000 หุ้น ในราคาตามมูลค่าที่ตราไว้หุ้นละ 5 บาท รวมเป็นเงิน 6 ล้านบาท ส่งผลให้บริษัทฯ มีสัดส่วนการถือหุ้นในบริษัทย่อยดังกล่าวเพิ่มขึ้นจากเดิมร้อยละ 57 เป็นร้อยละ 77

เมื่อวันที่ 12 พฤศจิกายน 2561 ที่ประชุมคณะกรรมการบริษัทมีมติอนุมัติให้ซื้อหุ้นสามัญเพิ่มทุนของบริษัท เอกชัย อินเตอร์เนชั่นแนล จำกัด จำนวน 10,000,000 หุ้น หรือคิดเป็นสัดส่วนร้อยละ 100 ของจำนวนหุ้นเพิ่มทุนในครั้งนี้อยู่ในราคาตามมูลค่าที่ตราไว้หุ้นละ 5 บาท และบริษัทได้ชำระค่าหุ้นขั้นต่ำร้อยละ 25 ของทุนจดทะเบียนเพิ่มเติมซึ่งเท่ากับ 12.50 ล้านบาท ของการเพิ่มทุน 50 ล้านบาท ส่งผลให้บริษัทมีสัดส่วนการถือหุ้นในบริษัทย่อยดังกล่าวเพิ่มขึ้นจากร้อยละ 77 เป็นร้อยละ 84

12. เงินลงทุนระยะยาวอื่น

(หน่วย: พันบาท)

	งบการเงินรวม		งบการเงินเฉพาะกิจการ	
	2561	2560	2561	2560
สลากออมทรัพย์ ธ.ก.ส.	30,000	130,000	30,000	130,000
เงินลงทุนในหลักทรัพย์เพื่อขาย				
หุ้นกู้	50,946	96,442	50,946	96,442
บวก: กำไรที่ยังไม่เกิดขึ้นจากการปรับมูลค่าเงินลงทุน	4	730	4	730
หุ้นกู้ - สุทธิ	50,950	97,172	50,950	97,172
รวม	80,950	227,172	80,950	227,172

13. อสังหาริมทรัพย์เพื่อการลงทุน

มูลค่าตามบัญชีของอสังหาริมทรัพย์เพื่อการลงทุนที่เป็นห้องชุด ณ วันที่ 31 ธันวาคม 2561 และ 2560 แสดงได้ดังนี้

(หน่วย: พันบาท)

	งบการเงินรวม		งบการเงินเฉพาะกิจการ	
	2561	2560	2561	2560
ราคาทุน	3,772	3,772	3,772	3,772
หัก: ค่าตัดจำหน่ายสะสม	(328)	(140)	(328)	(140)
มูลค่าสุทธิตามบัญชี	3,444	3,632	3,444	3,632

การกระทบยอดมูลค่าตามบัญชีของอสังหาริมทรัพย์เพื่อการลงทุนสำหรับปี 2561 และ 2560 แสดงได้ดังนี้

(หน่วย: พันบาท)

	งบการเงินรวม		งบการเงินเฉพาะกิจการ	
	2561	2560	2561	2560
มูลค่าตามบัญชีต้นปี	3,632	-	3,632	-
ซื้อเพิ่ม	-	3,772	-	3,772
ค่าตัดจำหน่าย	(188)	(140)	(188)	(140)
มูลค่าตามบัญชีปลายปี	3,444	3,632	3,444	3,632

มูลค่ายุติธรรมของอสังหาริมทรัพย์เพื่อการลงทุน ณ วันที่ 31 ธันวาคม 2561 เป็นจำนวนเงิน 4.4 ล้านบาท โดยใช้เกณฑ์ราคาตลาดสำหรับห้องชุด

14. ที่ดิน อาคารและอุปกรณ์

(หน่วย: พันบาท)

งบการเงินรวม							
	ที่ดิน	อาคารและ ส่วนปรับปรุง อาคาร	เครื่องมือและ อุปกรณ์ การแพทย์	เครื่องตกแต่ง ติดตั้งและ เครื่องใช้ สำนักงาน	ยานพาหนะ	สินทรัพย์ ระหว่างติดตั้ง	รวม
ราคาทุน							
1 มกราคม 2560	73,296	251,972	119,129	34,439	13,364	3,170	495,370
ซื้อเพิ่ม	-	32,503	17,543	870	5,227	34,957	91,100
จำหน่าย/ตัดจำหน่าย	-	(1,687)	(880)	(35)	(162)	-	(2,764)
โอน	-	275	-	-	-	(275)	-
31 ธันวาคม 2560	73,296	283,063	135,792	35,274	18,429	37,852	583,706
ซื้อเพิ่ม	-	901	8,298	1,131	6,557	121,033	137,920
จำหน่าย/ตัดจำหน่าย	-	(534)	(1,881)	(180)	(4,982)	-	(7,577)
โอน	-	8,016	-	-	-	(8,016)	-
31 ธันวาคม 2561	73,296	291,446	142,209	36,225	20,004	150,869	714,049
ค่าเสื่อมราคาสะสม							
1 มกราคม 2560	-	126,410	77,417	26,690	10,036	-	240,553
ค่าเสื่อมราคาส่งสำหรับปี	-	15,392	9,484	2,038	1,424	-	28,338
ค่าเสื่อมราคาส่งสำหรับส่วนที่ จำหน่าย/ตัดจำหน่าย	-	(793)	(729)	(35)	(97)	-	(1,654)
31 ธันวาคม 2560	-	141,009	86,172	28,693	11,363	-	267,237
ค่าเสื่อมราคาส่งสำหรับปี	-	18,145	11,701	2,163	2,317	-	34,326
ค่าเสื่อมราคาส่งสำหรับส่วนที่ จำหน่าย/ตัดจำหน่าย	-	(285)	(1,363)	(142)	(4,144)	-	(5,934)
31 ธันวาคม 2561	-	158,869	96,510	30,714	9,536	-	295,629
มูลค่าสุทธิตามบัญชี							
31 ธันวาคม 2560	73,296	142,054	49,620	6,581	7,066	37,852	316,469
31 ธันวาคม 2561	73,296	132,577	45,699	5,511	10,468	150,869	418,420
ค่าเสื่อมราคาส่งสำหรับปี							
2560 (จำนวน 26.83 ล้านบาท รวมอยู่ในต้นทุนกิจการโรงพยาบาล ส่วนที่เหลือรวมอยู่ในค่าใช้จ่ายในการบริหาร)							28,338
2561 (จำนวน 32.74 ล้านบาท รวมอยู่ในต้นทุนกิจการโรงพยาบาล ส่วนที่เหลือรวมอยู่ในค่าใช้จ่ายในการบริหาร)							34,326

(หน่วย: พันบาท)

งบการเงินเฉพาะกิจการ							
	ที่ดิน	อาคารและ ส่วนปรับปรุง อาคาร	เครื่องมือและ อุปกรณ์ การแพทย์	เครื่องตกแต่ง ติดตั้งและ เครื่องใช้ สำนักงาน	ยานพาหนะ	สินทรัพย์ ระหว่างติดตั้ง	รวม
ราคาทุน							
1 มกราคม 2560	73,296	251,972	119,129	34,439	13,364	3,170	495,370
ซื้อเพิ่ม	-	25,951	9,051	870	5,227	34,957	76,056
จำหน่าย/ตัดจำหน่าย	-	(1,687)	(880)	(35)	(162)	-	(2,764)
โอน	-	275	-	-	-	(275)	-
31 ธันวาคม 2560	73,296	276,511	127,300	35,274	18,429	37,852	568,662
ซื้อเพิ่ม	-	901	7,148	634	5,367	115,492	129,542
จำหน่าย/ตัดจำหน่าย	-	(534)	(1,881)	(180)	(4,982)	-	(7,577)
โอน	-	8,016	-	-	-	(8,016)	-
31 ธันวาคม 2561	73,296	284,894	132,567	35,728	18,814	145,328	690,627
ค่าเสื่อมราคาสะสม							
1 มกราคม 2560	-	126,410	77,417	26,690	10,036	-	240,553
ค่าเสื่อมราคาสำหรับปี	-	15,238	8,979	2,038	1,424	-	27,679
ค่าเสื่อมราคาสำหรับส่วนที่ จำหน่าย/ตัดจำหน่าย	-	(793)	(729)	(35)	(97)	-	(1,654)
31 ธันวาคม 2560	-	140,855	85,667	28,693	11,363	-	266,578
ค่าเสื่อมราคาสำหรับปี	-	17,491	9,957	2,147	2,263	-	31,858
ค่าเสื่อมราคาสำหรับส่วนที่ จำหน่าย/ตัดจำหน่าย	-	(285)	(1,363)	(143)	(4,144)	-	(5,935)
31 ธันวาคม 2561	-	158,061	94,261	30,697	9,482	-	292,501
มูลค่าสุทธิตามบัญชี							
31 ธันวาคม 2560	73,296	135,656	41,633	6,581	7,066	37,852	302,084
31 ธันวาคม 2561	73,296	126,833	38,306	5,031	9,332	145,328	398,126
ค่าเสื่อมราคาสำหรับปี							
2560 (จำนวน 26.83 ล้านบาท รวมอยู่ในต้นทุนกิจการโรงพยาบาล ส่วนที่เหลือรวมอยู่ในค่าใช้จ่ายในการบริหาร)							27,679
2561 (จำนวน 30.92 ล้านบาท รวมอยู่ในต้นทุนกิจการโรงพยาบาล ส่วนที่เหลือรวมอยู่ในค่าใช้จ่ายในการบริหาร)							31,858

ณ วันที่ 31 ธันวาคม 2561 กลุ่มบริษัทมีอาคารและอุปกรณ์จำนวนหนึ่งซึ่งตัดค่าเสื่อมราคาหมดแล้วแต่ยังใช้งานอยู่ มูลค่าตามบัญชีก่อนหักค่าเสื่อมราคาสะสมและค่าเผื่อการด้อยค่าของสินทรัพย์ดังกล่าวมีจำนวนเงิน 97 ล้านบาท (2560: 86 ล้านบาท) บริษัทฯได้นำที่ดินพร้อมสิ่งปลูกสร้างซึ่งมีมูลค่าสุทธิตามบัญชีจำนวนเงิน 200 ล้านบาท (2560: 209 ล้านบาท) ไปค้าประกันวงเงินสินเชื่อที่ได้รับจากธนาคาร

15. สินทรัพย์ไม่มีตัวตน

มูลค่าตามบัญชีของสินทรัพย์ไม่มีตัวตนที่เป็นคอมพิวเตอร์ซอฟต์แวร์ ณ วันที่ 31 ธันวาคม 2561 และ 2560 แสดงได้ดังนี้

(หน่วย: พันบาท)

	งบการเงินรวม		งบการเงินเฉพาะกิจการ	
	2561	2560	2561	2560
ราคาทุน	12,793	12,766	12,793	12,766
หัก: ค่าตัดจำหน่ายสะสม	(11,330)	(10,334)	(11,330)	(10,334)
มูลค่าสุทธิตามบัญชี	1,463	2,432	1,463	2,432

การกระทบยอดมูลค่าตามบัญชีของสินทรัพย์ไม่มีตัวตนสำหรับปี 2561 และ 2560 แสดงได้ดังนี้

(หน่วย: พันบาท)

	งบการเงินรวม		งบการเงินเฉพาะกิจการ	
	2561	2560	2561	2560
มูลค่าตามบัญชีต้นปี	2,432	3,479	2,432	3,479
ซื้อเพิ่ม	260	205	260	205
ค่าตัดจำหน่าย	(1,229)	(1,252)	(1,229)	(1,252)
มูลค่าตามบัญชีปลายปี	1,463	2,432	1,463	2,432

16. วงเงินสินเชื่อจากธนาคาร

ณ วันที่ 31 ธันวาคม 2561 และ 2560 บริษัทฯมีวงเงินเบิกเกินบัญชีและวงเงินกู้ยืมระยะสั้นที่ยังมิได้เบิกใช้คงเหลือเป็นจำนวนเงิน 28 ล้านบาท วงเงินสินเชื่อดังกล่าวค้ำประกันโดยการจดจำนองที่ดินพร้อมสิ่งปลูกสร้างของบริษัทฯและค้ำประกันโดยกรรมการ

17. เจ้าหนี้การค้าและเจ้าหนี้อื่น

(หน่วย: พันบาท)

	งบการเงินรวม		งบการเงินเฉพาะกิจการ	
	2561	2560	2561	2560
เจ้าหนี้การค้า - กิจการที่เกี่ยวข้องกัน	19,617	20,135	23,639	19,770
เจ้าหนี้อื่น - กิจการที่เกี่ยวข้องกัน	96	438	96	438
เจ้าหนี้อื่น - กิจการที่ไม่เกี่ยวข้องกัน	14,603	10,701	14,049	10,468
ค่าใช้จ่ายค้างจ่าย	38,641	20,420	37,465	20,319
รวม	72,957	51,694	75,249	50,995

18. ประมาณการหนี้สินสำหรับคูปองส่วนลด

(หน่วย: พันบาท)

	งบการเงินรวม		งบการเงินเฉพาะกิจการ	
	2561	2560	2561	2560
ประมาณการหนี้สินต้นปี	415	294	415	294
เพิ่มขึ้นในระหว่างปี	263	242	263	242
ลดลงจากรายจ่ายที่เกิดขึ้นจริง	(272)	(121)	(272)	(121)
ประมาณการหนี้สินปลายปี	406	415	406	415

กลุ่มบริษัทบันทึกประมาณการหนี้สินสำหรับคูปองส่วนลดเมื่อกลุ่มบริษัทได้แจกคูปองส่วนลดดังกล่าว ประมาณการหนี้สินคำนวณขึ้นจากต้นทุนทางการแพทย์ของคูปองส่วนลดที่กลุ่มบริษัทให้ ซึ่งเกิดจากการประมาณขึ้นจากค่าใช้จ่ายที่เกิดขึ้นจริงในอดีตและอัตราที่คาดว่าจะถูกค่าจะกลับมาใช้คูปองส่วนลด

19. สรรองผลประโยชน์ระยะยาวของพนักงาน

จำนวนเงินสำรองผลประโยชน์ระยะยาวของพนักงานซึ่งเป็นเงินชดเชยพนักงานเมื่อออกจากงานแสดงได้ดังนี้

(หน่วย: พันบาท)

	งบการเงินรวม		งบการเงินเฉพาะกิจการ	
	2561	2560	2561	2560
สำรองผลประโยชน์ระยะยาวของพนักงานต้นปี	5,296	3,953	5,296	3,953
ส่วนที่รับรู้ในกำไรหรือขาดทุน:				
ต้นทุนบริการในปัจจุบัน	1,275	1,776	1,275	1,776
ต้นทุนดอกเบี้ย	117	128	117	128
ส่วนที่รับรู้ในกำไรขาดทุนเบ็ดเสร็จอื่น:				
(กำไร) ขาดทุนจากการประมาณการตามหลักคณิตศาสตร์ประกันภัยส่วนที่เกิดจากการเปลี่ยนแปลงข้อสมมติด้านประชากรศาสตร์	-	2,066	-	2,066
การเปลี่ยนแปลงข้อสมมติทางการเงิน	-	354	-	354
การปรับปรุงจากประสบการณ์	-	(935)	-	(935)
ผลประโยชน์ที่จ่ายระหว่างปี	(198)	(2,046)	(198)	(2,046)
สำรองผลประโยชน์ระยะยาวของพนักงานปลายปี	6,490	5,296	6,490	5,296

ณ วันที่ 31 ธันวาคม 2560 กลุ่มบริษัทคาดว่าจะจ่ายชำระผลประโยชน์ระยะยาวของพนักงานภายใน 1 ปีข้างหน้า เป็นจำนวนเงินประมาณ 0.19 ล้านบาท (2561: ไม่มี)

ณ วันที่ 31 ธันวาคม 2561 ระยะเวลาเฉลี่ยถ่วงน้ำหนักในการจ่ายชำระผลประโยชน์ระยะยาวของพนักงานของกลุ่มบริษัทประมาณ 9 ปี (2560: 9 ปี)

สมมติฐานที่สำคัญในการประมาณการตามหลักคณิตศาสตร์ประกันภัย สรุปได้ดังนี้

	(หน่วย: ร้อยละต่อปี)	
	2561	2560
อัตราคิดลด	2.21	2.21
อัตราการขึ้นเงินเดือน	3.00	3.00
อัตราการเปลี่ยนแปลงในจำนวนพนักงาน	0.00 - 28.00	0.00 - 28.00

ผลกระทบของการเปลี่ยนแปลงสมมติฐานที่สำคัญต่อมูลค่าปัจจุบันของภาระผูกพันผลประโยชน์ระยะยาวของพนักงาน ณ วันที่ 31 ธันวาคม 2561 และ 2560 สรุปได้ดังนี้

	(หน่วย: พันบาท)			
	ณ วันที่ 31 ธันวาคม 2561		ณ วันที่ 31 ธันวาคม 2560	
	เพิ่มขึ้น 1%	ลดลง 1%	เพิ่มขึ้น 1%	ลดลง 1%
อัตราคิดลด	(467)	526	(397)	447
อัตราการขึ้นเงินเดือน	584	(526)	439	(397)
อัตราการเปลี่ยนแปลงในจำนวนพนักงาน	(513)	301	(435)	254

เมื่อวันที่ 13 ธันวาคม 2561 สภานิติบัญญัติแห่งชาติได้มีมติผ่านร่างพระราชบัญญัติคุ้มครองแรงงานฉบับใหม่ ซึ่งกฎหมายดังกล่าวอยู่ในระหว่างรอประกาศในราชกิจจานุเบกษา พระราชบัญญัติคุ้มครองแรงงานฉบับใหม่นี้กำหนดอัตราค่าชดเชยเพิ่มเติมกรณีนายจ้างเลิกจ้าง สำหรับลูกจ้างซึ่งทำงานติดต่อกันครบ 20 ปีขึ้นไปให้มีสิทธิได้รับค่าชดเชยไม่น้อยกว่าค่าจ้างอัตราสุดท้าย 400 วัน การเปลี่ยนแปลงดังกล่าวถือเป็นการแก้ไขโครงการสำหรับโครงการผลประโยชน์หลังออกจากงาน และมีผลกระทบให้กลุ่มบริษัทมีหนี้สินสำรองผลประโยชน์ระยะยาวของพนักงานเพิ่มขึ้น 0.6 ล้านบาท (เฉพาะของบริษัทฯ: 0.6 ล้านบาท) กลุ่มบริษัทจะบันทึกผลกระทบจากการเปลี่ยนแปลงดังกล่าวโดยรับรู้ต้นทุนบริการในอดีตเป็นค่าใช้จ่ายทันทีในส่วนของกำไรขาดทุนของงวดที่กฎหมายดังกล่าวมีผลบังคับใช้

20. สำรองตามกฎหมาย

ภายใต้บทบัญญัติของมาตรา 116 แห่งพระราชบัญญัติบริษัทมหาชนจำกัด พ.ศ. 2535 บริษัทต้องจัดสรรกำไรสุทธิประจำปีส่วนหนึ่งไว้เป็นทุนสำรองไม่น้อยกว่าร้อยละ 5 ของกำไรสุทธิประจำปีหักด้วยยอดขาดทุนสะสมยกมา (ถ้ามี) จนกว่าทุนสำรองนี้จะมีจำนวนไม่น้อยกว่าร้อยละ 10 ของทุนจดทะเบียน สำรองตามกฎหมายดังกล่าวไม่สามารถนำไปจ่ายเงินปันผล ในระหว่างปี 2561 บริษัทฯได้จัดสรรสำรองตามกฎหมายจำนวนเงิน 5.78 ล้านบาท (2560: 4.23 ล้านบาท)

21. ค่าใช้จ่ายตามลักษณะ

รายการค่าใช้จ่ายแบ่งตามลักษณะประกอบด้วยรายการค่าใช้จ่ายที่สำคัญดังต่อไปนี้

(หน่วย: พันบาท)

	งบการเงินรวม		งบการเงินเฉพาะกิจการ	
	2561	2560	2561	2560
เงินเดือน ค่าแรงและผลประโยชน์อื่นของพนักงาน	165,079	149,601	165,031	149,601
ค่าธรรมเนียมแพทย์จ่าย	133,227	119,663	133,227	119,663
ค่าเสื่อมราคา	34,514	28,477	32,046	27,818
ค่าตัดจำหน่าย	1,229	1,252	1,229	1,252
ยา เวชภัณฑ์และวัสดุอื่นใช้ไป	91,503	77,239	88,221	77,167
ค่าไฟฟ้า	11,728	10,810	11,668	10,810

22. ภาษีเงินได้

ค่าใช้จ่ายภาษีเงินได้สำหรับปีสิ้นสุดวันที่ 31 ธันวาคม 2561 และ 2560 สรุปได้ดังนี้

(หน่วย: พันบาท)

	งบการเงินรวม		งบการเงินเฉพาะกิจการ	
	2561	2560	2561	2560
ภาษีเงินได้ปัจจุบัน:				
ภาษีเงินได้นิติบุคคลสำหรับปี	26,848	18,478	26,740	18,478
ภาษีเงินได้รอการตัดบัญชี:				
ภาษีเงินได้รอการตัดบัญชีจากการเกิดผลแตกต่าง				
ชั่วคราวและการกลับรายการผลแตกต่างชั่วคราว	(563)	424	(563)	424
ค่าใช้จ่ายภาษีเงินได้ที่แสดงอยู่ในงบกำไรขาดทุนเบ็ดเสร็จ	26,285	18,902	26,177	18,902

จำนวนภาษีเงินได้ที่เกี่ยวข้องกับส่วนประกอบแต่ละส่วนของกำไรขาดทุนเบ็ดเสร็จอื่นสำหรับปีสิ้นสุดวันที่ 31 ธันวาคม 2561 และ 2560 สรุปได้ดังนี้

(หน่วย: พันบาท)

	งบการเงินรวม		งบการเงินเฉพาะกิจการ	
	2561	2560	2561	2560
ภาษีเงินได้รอการตัดบัญชีที่เกี่ยวข้องกับ				
กำไร (ขาดทุน) ที่ยังไม่เกิดขึ้นจากการวัดมูลค่าเงินลงทุนในหลักทรัพย์เพื่อขาย	(145)	216	(145)	216
ขาดทุนจากการประมาณการตามหลักคณิตศาสตร์ประกันภัย	-	(297)	-	(297)

รายการกระทบบยอระหว่างกำไรทางบัญชีกับค่าใช้จ่ายภาษีเงินได้ มีดังนี้

(หน่วย: พันบาท)

	งบการเงินรวม		งบการเงินเฉพาะกิจการ	
	2561	2560	2561	2560
กำไรทางบัญชีก่อนภาษีเงินได้นิติบุคคล	143,722	102,087	141,721	103,590
อัตราภาษีเงินได้นิติบุคคล	ร้อยละ 20	ร้อยละ 20	ร้อยละ 20	ร้อยละ 20
กำไรทางบัญชีก่อนภาษีเงินได้นิติบุคคลคูณอัตราภาษี	28,744	20,417	28,344	20,718
ขาดทุนทางภาษีสำหรับปีที่ไม่ได้บันทึกเป็นสินทรัพย์ภาษีเงินได้รอการตัดบัญชี	-	301	-	-
ผลขาดทุนทางภาษีที่ไม่ได้บันทึกในปีก่อนแต่นำมาบันทึกระหว่างปี	(301)	-	-	-
ผลกระทบทางภาษีสำหรับ:				
รายได้ที่ได้รับการยกเว้นและค่าใช้จ่ายต้องห้าม	(42)	209	(51)	209
ค่าใช้จ่ายที่มีสิทธิหักได้เพิ่มขึ้น	(2,116)	(2,025)	(2,116)	(2,025)
ค่าใช้จ่ายภาษีเงินได้ที่แสดงอยู่ในงบกำไรขาดทุนเบ็ดเสร็จ	26,285	18,902	26,177	18,902

ส่วนประกอบของสินทรัพย์และหนี้สินภาษีเงินได้รอการตัดบัญชีประกอบด้วยรายการดังต่อไปนี้

(หน่วย: พันบาท)

	งบการเงินรวม		งบการเงินเฉพาะกิจการ	
	2561	2560	2561	2560
สินทรัพย์ภาษีเงินได้รอการตัดบัญชี				
ค่าเผื่อหนี้สงสัยจะสูญ	253	102	253	102
ค่าเผื่อการลดลงของมูลค่าสินค้างเหลือ	52	23	52	23
ค่าเสื่อมราคาสะสม - ส่วนปรับปรุงอาคาร	305	254	305	254
ค่าตัดจำหน่ายสะสม - คอมพิวเตอร์ซอฟต์แวร์	268	215	268	215
ประมาณการหนี้สินสำหรับคูปองส่วนลด	106	108	106	108
สำรองผลประโยชน์ระยะยาวของพนักงาน	1,298	1,059	1,298	1,059
รวม	2,282	1,761	2,282	1,761
หนี้สินภาษีเงินได้รอการตัดบัญชี				
กำไรจากการปรับมูลค่าเงินลงทุนในหลักทรัพย์	133	322	133	322
รวม	133	322	133	322
สินทรัพย์ภาษีเงินได้รอการตัดบัญชี - สุทธิ	2,149	1,439	2,149	1,439

23. กำไรต่อหุ้นขั้นพื้นฐาน

กำไรต่อหุ้นขั้นพื้นฐานคำนวณโดยหารกำไรสำหรับปีที่เป็นของผู้ถือหุ้นของบริษัทฯ (ไม่รวมกำไรขาดทุนเบ็ดเสร็จอื่น) ด้วยจำนวนถัวเฉลี่ยถ่วงน้ำหนักของหุ้นสามัญที่ออกอยู่ในระหว่างปี

24. ข้อมูลทางการเงินจำแนกตามส่วนงาน

ข้อมูลส่วนงานดำเนินงานที่น่าเสนอให้สอดคล้องกับรายงานภายในของกลุ่มบริษัทที่มีอำนาจตัดสินใจสูงสุดด้านการดำเนินงานได้รับและสอบทานอย่างสม่ำเสมอเพื่อใช้ในการตัดสินใจในการจัดสรรทรัพยากรให้กับส่วนงานและประเมินผลการดำเนินงานของส่วนงาน

กลุ่มบริษัทดำเนินธุรกิจหลักในส่วนงานดำเนินงานที่รายงานเพียงส่วนงานเดียว คือ ธุรกิจโรงพยาบาล และดำเนินธุรกิจในเขตภูมิศาสตร์เดียว คือ ประเทศไทย กลุ่มบริษัทประเมินผลการปฏิบัติงานของส่วนงานโดยพิจารณาจากกำไรหรือขาดทุนจากการดำเนินงานซึ่งวัดมูลค่าโดยใช้เกณฑ์เดียวกับที่ใช้ในการวัดกำไรหรือขาดทุนจากการดำเนินงานในงบการเงิน ดังนั้น รายได้ กำไรจากการดำเนินงาน และสินทรัพย์ที่แสดงอยู่ในงบการเงิน จึงถือเป็นการรายงานตามส่วนงานดำเนินงาน และเขตภูมิศาสตร์แล้ว

ในปี 2561 และ 2560 กลุ่มบริษัทไม่มีรายได้จากลูกค้ารายได้ที่มีมูลค่าเท่ากับหรือมากกว่าร้อยละ 10 ของรายได้ของกิจการ

25. กองทุนสำรองเลี้ยงชีพ

กลุ่มบริษัทและพนักงานกลุ่มบริษัทได้ร่วมกันจัดตั้งกองทุนสำรองเลี้ยงชีพขึ้นตามพระราชบัญญัติกองทุนสำรองเลี้ยงชีพ พ.ศ. 2530 โดยกลุ่มบริษัทและพนักงานจะจ่ายสมทบเข้ากองทุนเป็นรายเดือนในอัตราร้อยละ 5 ของเงินเดือน กองทุนสำรองเลี้ยงชีพนี้นับบริหารโดย บริษัท หลักทรัพย์จัดการกองทุน ทิสโก้ จำกัด และจะจ่ายให้แก่พนักงานเมื่อพนักงานนั้นออกจากงานตามระเบียบว่าด้วยกองทุนของกลุ่มบริษัท ในระหว่างปี 2561 กลุ่มบริษัทรับรู้เงินสมทบดังกล่าวเป็นค่าใช้จ่ายจำนวนเงิน 1.30 ล้านบาท (2560: 1.23 ล้านบาท)

26. เงินปันผลจ่าย

เงินปันผล	อนุมัติโดย	จำนวนหุ้น (พันหุ้น)	เงินปันผลจ่ายต่อหุ้น (บาท)	เงินปันผลจ่าย (พันบาท)
เงินปันผลประจำปี 2559	ที่ประชุมสามัญผู้ถือหุ้นของบริษัทฯ เมื่อวันที่ 19 เมษายน 2560	600,000	0.10	60,000
รวมเงินปันผลสำหรับปี 2560		600,000	0.10	60,000
เงินปันผลประจำปี 2560	ที่ประชุมสามัญผู้ถือหุ้นของบริษัทฯ เมื่อวันที่ 20 เมษายน 2561	600,000	0.12	72,000
รวมเงินปันผลสำหรับปี 2561		600,000	0.12	72,000

27. การระผูกพันและหนี้สินที่อาจเกิดขึ้น

27.1 การระผูกพันเกี่ยวกับรายจ่ายฝ่ายทุน

ณ วันที่ 31 ธันวาคม 2561 กลุ่มบริษัทมีการระผูกพันรายจ่ายฝ่ายทุนจำนวนเงิน 14.12 ล้านบาท (2560: 183.5 ล้านบาท) ที่เกี่ยวข้องกับสัญญาจ้างรับเหมาก่อสร้างอาคารและลานจอดรถ ค่าบริการที่ปรึกษาออกแบบอาคาร สัญญาจ้างทำเฟอร์นิเจอร์และตกแต่งภายในห้องพักรักษาตัว

27.2 การระผูกพันเกี่ยวกับสัญญาเช่าและบริการ

กลุ่มบริษัทได้เข้าทำสัญญาเช่าดำเนินงานที่เกี่ยวข้องกับการเช่าพื้นที่สำนักงานและอุปกรณ์และสัญญาบริการ อายุของสัญญามีระยะเวลาตั้งแต่ 1 ถึง 4 ปี

ณ วันที่ 31 ธันวาคม 2561 และ 2560 กลุ่มบริษัทมีจำนวนเงินขั้นต่ำที่ต้องจ่ายในอนาคตทั้งสิ้นภายใต้สัญญาข้างต้น ดังนี้

(หน่วย: พันบาท)

	งบการเงินรวม		งบการเงินเฉพาะกิจการ	
	2561	2560	2561	2560
จ่ายชำระ				
ภายใน 1 ปี	14,598	8,426	7,481	8,326
มากกว่า 1 ปี แต่ไม่เกิน 4 ปี	14,987	4,918	2,257	4,918

27.3 การค้ำประกัน

ณ วันที่ 31 ธันวาคม 2561 กลุ่มบริษัทมีหนังสือค้ำประกันซึ่งออกโดยธนาคารในนามกลุ่มบริษัทเหลืออยู่เป็นจำนวนเงิน 1.4 ล้านบาท (2560: 1.2 ล้านบาท) ซึ่งเกี่ยวเนื่องกับภาระผูกพันทางปฏิบัติตามประการตามปกติธุรกิจของกลุ่มบริษัทซึ่งประกอบด้วยหนังสือค้ำประกันเพื่อค้ำประกันการใช้ไฟฟ้าและอื่น ๆ

28. ลำดับชั้นของมูลค่ายุติธรรม

ณ วันที่ 31 ธันวาคม 2561 และ 2560 กลุ่มบริษัทมีสินทรัพย์ที่วัดมูลค่าด้วยมูลค่ายุติธรรมระดับ 2 ดังนี้

(หน่วย: พันบาท)

	งบการเงินรวม		งบการเงินเฉพาะกิจการ	
	2561	2560	2561	2560
เงินลงทุนในหลักทรัพย์เพื่อค้า				
ตราสารหนี้	174,129	211,846	174,129	211,846
เงินลงทุนในหลักทรัพย์เพื่อขาย				
ตราสารหนี้	50,950	97,172	50,950	97,172

ในระหว่างปีปัจจุบัน ไม่มีการโอนรายการระหว่างลำดับชั้นของมูลค่ายุติธรรม

29. เครื่องมือทางการเงิน

29.1 นโยบายการบริหารความเสี่ยง

เครื่องมือทางการเงินที่สำคัญของกลุ่มบริษัทตามที่นิยามอยู่ในมาตรฐานการบัญชีฉบับที่ 107 “การแสดงรายการและการเปิดเผยข้อมูลสำหรับเครื่องมือทางการเงิน” ประกอบด้วย เงินสดและรายการเทียบเท่าเงินสด เงินลงทุน ลูกหนี้และเจ้าหนี้ และค่าธรรมเนียมนายแพทย์ค้างจ่าย กลุ่มบริษัทมีความเสี่ยงที่เกี่ยวข้องกับเครื่องมือทางการเงินดังกล่าว และมีนโยบายการบริหารความเสี่ยง ดังนี้

ความเสี่ยงด้านการให้สินเชื่อ

กลุ่มบริษัทมีความเสี่ยงด้านการให้สินเชื่อที่เกี่ยวเนื่องกับลูกหนี้การค้าและลูกหนี้อื่น ฝ่ายบริหารควบคุมความเสี่ยงนี้โดยการกำหนดให้มีนโยบายและวิธีการในการควบคุมสินเชื่อที่เหมาะสม ดังนั้น กลุ่มบริษัทจึงไม่คาดว่าจะได้รับความเสียหายที่เป็นสาระสำคัญจากการให้สินเชื่อ นอกจากนี้ การให้สินเชื่อของกลุ่มบริษัทไม่มีการกระจุกตัวเนื่องจากกลุ่มบริษัทมีฐานของลูกค้านั้นหลากหลายและมีอยู่จำนวนมาก ราย จำนวนเงินสูงสุดที่กลุ่มบริษัทอาจต้องสูญเสียจากการให้สินเชื่อคือ มูลค่าตามบัญชีของลูกหนี้ที่แสดงอยู่ในงบแสดงฐานะการเงิน

ความเสี่ยงจากอัตราดอกเบี้ย

กลุ่มบริษัทมีความเสี่ยงจากอัตราดอกเบี้ยที่สำคัญอันเกี่ยวข้องกับเงินฝากธนาคารและเงินลงทุนที่มีดอกเบี้ย สิ้นทรัพย์และหนี้สินทางการเงินส่วนใหญ่มีอัตราดอกเบี้ยที่ปรับขึ้นลงตามอัตราตลาด หรือมีอัตราดอกเบี้ยคงที่ซึ่งใกล้เคียงกับอัตราตลาดในปัจจุบัน ความเสี่ยงจากอัตราดอกเบี้ยของกลุ่มบริษัทจึงอยู่ในระดับต่ำ

สิ้นทรัพย์และหนี้สินทางการเงินที่สำคัญสามารถจัดตามประเภทอัตราดอกเบี้ย และสำหรับสิ้นทรัพย์และหนี้สินทางการเงินที่มีอัตราดอกเบี้ยคงที่สามารถแยกตามวันที่ครบกำหนดหรือวันที่มีการกำหนดอัตราดอกเบี้ยใหม่ (หากวันที่มีการกำหนดอัตราดอกเบี้ยใหม่ถึงก่อน) ได้ดังนี้

(หน่วย: ล้านบาท)

	งบการเงินรวม					
	ณ วันที่ 31 ธันวาคม 2561					
	อัตราดอกเบี้ยคงที่		อัตราดอกเบี้ย ปรับขึ้นลงตาม อัตราตลาด	ไม่มี อัตราดอกเบี้ย	รวม	อัตราดอกเบี้ย (ร้อยละต่อปี)
	ภายใน 1 ปี	มากกว่า 1 ถึง 5 ปี				
สิ้นทรัพย์ทางการเงิน						
เงินสดและรายการเทียบเท่าเงินสด	-	-	70	6	76	0.25 - 1.30
เงินลงทุนชั่วคราว	187	-	-	107	294	2.21
ลูกหนี้การค้าและลูกหนี้อื่น	-	-	-	69	69	-
เงินลงทุนระยะยาวอื่น	-	81	-	-	81	0.75 - 2.74
	187	81	70	182	520	
หนี้สินทางการเงิน						
เจ้าหนี้การค้าและเจ้าหนี้อื่น	-	-	-	73	73	-
ค่าธรรมเนียมแพทย์ค้างจ่าย	-	-	-	11	11	-
	-	-	-	84	84	

(หน่วย: ล้านบาท)

	งบการเงินรวม					
	ณ วันที่ 31 ธันวาคม 2560					
	อัตราดอกเบี้ยคงที่		อัตราดอกเบี้ย ปรับขึ้นลงตาม อัตราตลาด	ไม่มี อัตราดอกเบี้ย	รวม	อัตราดอกเบี้ย (ร้อยละต่อปี)
	ภายใน 1 ปี	มากกว่า 1 ถึง 5 ปี				
สิ้นทรัพย์ทางการเงิน						
เงินสดและรายการเทียบเท่า	-	-	67	3	70	0.25 - 1.20
เงินสด	-	-	-	-	-	-
เงินลงทุนชั่วคราว	25	-	-	187	212	2.21
ลูกหนี้การค้าและลูกหนี้อื่น	-	-	-	53	53	-

(หน่วย: ล้านบาท)

	งบการเงินรวม					
	ณ วันที่ 31 ธันวาคม 2560					
	อัตราดอกเบี้ยคงที่		อัตราดอกเบี้ย ปรับขึ้นลงตาม อัตราตลาด	ไม่มี อัตราดอกเบี้ย	รวม	อัตราดอกเบี้ย (ร้อยละต่อปี)
	ภายใน 1 ปี	มากกว่า 1 ถึง 5 ปี				
เงินลงทุนระยะยาวอื่น	-	227	-	-	227	1.25 - 2.55
	25	227	67	243	562	
หนี้สินทางการเงิน						
เจ้าหนี้การค้าและเจ้าหนี้อื่น	-	-	-	52	52	-
ค่าธรรมเนียมแพทย์ค้างจ่าย	-	-	-	11	11	-
	-	-	-	63	63	

(หน่วย: ล้านบาท)

	งบการเงินเฉพาะกิจการ					
	ณ วันที่ 31 ธันวาคม 2561					
	อัตราดอกเบี้ยคงที่		อัตราดอกเบี้ย ปรับขึ้นลงตาม อัตราตลาด	ไม่มี อัตราดอกเบี้ย	รวม	อัตราดอกเบี้ย (ร้อยละต่อปี)
	ภายใน 1 ปี	มากกว่า 1 ถึง 5 ปี				
สินทรัพย์ทางการเงิน						
เงินสดและรายการเทียบเท่า	-	-	53	6	59	0.25 - 1.30
เงินสด						
เงินลงทุนชั่วคราว	187	-	-	107	294	2.21
ลูกหนี้การค้าและลูกหนี้อื่น	-	-	-	69	69	-
เงินลงทุนระยะยาวอื่น	-	81	-	-	81	0.75 - 2.74
	187	81	53	182	503	
หนี้สินทางการเงิน						
เจ้าหนี้การค้าและเจ้าหนี้อื่น	-	-	-	75	75	-
ค่าธรรมเนียมแพทย์ค้างจ่าย	-	-	-	11	11	-
	-	-	-	86	86	

(หน่วย: ล้านบาท)

	งบการเงินเฉพาะกิจการ					
	ณ วันที่ 31 ธันวาคม 2560					
	อัตราดอกเบี้ยคงที่		อัตราดอกเบี้ย ปรับขึ้นลงตาม อัตราตลาด	ไม่มี อัตราดอกเบี้ย	รวม	อัตราดอกเบี้ย (ร้อยละต่อปี)
	ภายใน 1 ปี	มากกว่า 1 ถึง 5 ปี				
สินทรัพย์ทางการเงิน						
เงินสดและรายการเทียบเท่าเงินสด	-	-	53	3	56	0.25 - 1.20
เงินลงทุนชั่วคราว	25	-	-	187	212	2.21
ลูกหนี้การค้าและลูกหนี้อื่น	-	-	-	53	53	-
เงินลงทุนระยะยาวอื่น	-	227	-	-	227	1.25 - 2.55
	25	227	53	243	548	
หนี้สินทางการเงิน						
เจ้าหนี้การค้าและเจ้าหนี้อื่น	-	-	-	51	51	-
ค่าธรรมเนียมแพทย์ค้างจ่าย	-	-	-	11	11	-
	-	-	-	62	62	

29.2 มูลค่ายุติธรรมของเครื่องมือทางการเงิน

เนื่องจากเครื่องมือทางการเงินส่วนใหญ่ของกลุ่มบริษัทจัดอยู่ในประเภทระยะสั้นหรือมีอัตราดอกเบี้ยใกล้เคียงกับอัตราดอกเบี้ยในตลาด กลุ่มบริษัทจึงประมาณมูลค่ายุติธรรมของเครื่องมือทางการเงินใกล้เคียงกับมูลค่าตามบัญชีที่แสดงในงบแสดงฐานะการเงิน

30. การบริหารจัดการทุน

วัตถุประสงค์ในการบริหารจัดการทุนที่สำคัญของกลุ่มบริษัท คือการจัดให้มีซึ่งโครงสร้างทุนที่เหมาะสมเพื่อสนับสนุนการดำเนินธุรกิจของกลุ่มบริษัทและเสริมสร้างมูลค่าการถือหุ้นให้กับผู้ถือหุ้น โดย ณ วันที่ 31 ธันวาคม 2561 กลุ่มบริษัทมีอัตราส่วนหนี้สินต่อทุนเท่ากับ 0.12:1 (2560: 0.09:1) และเฉพาะบริษัทที่มีอัตราส่วนหนี้สินต่อทุนเท่ากับ 0.13:1 (2560: 0.09:1)

31. เหตุการณ์ภายหลังรอบระยะเวลารายงาน

เมื่อวันที่ 25 กุมภาพันธ์ 2562 ที่ประชุมคณะกรรมการบริษัทได้มีมติเห็นชอบให้เสนอขออนุมัติต่อที่ประชุมสามัญผู้ถือหุ้นประจำปี 2562 ในเรื่องการจ่ายเงินปันผลจากกำไรของปี 2561 แก่ผู้ถือหุ้นในอัตราหุ้นละ 0.165 บาท รวมเป็นเงิน 99 ล้านบาท

32. การอนุมัติงบการเงิน

งบการเงินนี้ได้รับอนุมัติให้ออกโดยคณะกรรมการของบริษัทฯ เมื่อวันที่ 25 กุมภาพันธ์ 2562





สุขดี

สุข (อนามัย)ดี...อาหาร อารมณ์
ออกกำลังกาย และสิ่งแวดล้อมที่ดี



แข็งแรงดี

แข็งแรงดี...อยู่ใกล้หมอ
ที่พร้อมให้การดูแล
อย่างเข้าใจ ใกล้ชิด



ใจดี

ใจดีเข้ากับคนอื่นได้ง่าย
บริหารจัดการอารมณ์ได้ดี
(Emotional Quotient)



พัฒนาการดี

พัฒนาการดี...มีพัฒนาการ
ดีตามช่วงอายุ



“สัมผัสจากใจ ห่วงใยดูแลคุณ”

บริษัท เอกชัยการแพทย์ จำกัด (มหาชน) EKACHAI MEDICAL CARE PUBLIC COMPANY LIMITED

99/9 หมู่ 4 ถนนเอกชัย ต.โคกขาม อ.เมือง จ.สมุทรสาคร 74000

99/9 MOO 4 EKACHAI ROAD KHOK KHAM, MUANG, SAMUTSAKHON, THAILAND 74000

TEL. : (034) 417-999 FAX : (034) 417-900



www.ekachaihospital.com



EKH

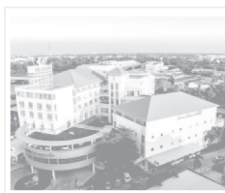

☎1715

สายด่วน ☎1715