

# ศรีปทุม

HOSPITALITY REAL ESTATE INVESTMENT TRUST  
ทรัสต์เพื่อการลงทุนในอสังหาริมทรัพย์โรงแรมศรีปทุม

รายงานประจำปี 2562  
สิ้นสุดวันที่ 31 ธันวาคม 2562  
ANNUAL REPORT 2019



# สารบัญ

สารจากประธานกรรมการ	3
สรุปข้อมูลสำคัญของกองทรัสต์	7
ข้อมูลทั่วไป	11
นโยบาย ภาพรวมการประกอบธุรกิจ และการจัดหาผลประโยชน์	12
ภาพรวมของภาวะอุตสาหกรรมของธุรกิจการจัดหาประโยชน์ จากอสังหาริมทรัพย์ที่ลงทุน	62
ปัจจัยความเสี่ยง	75
ข้อพิพาททางกฎหมายหรือข้อจำกัดสิทธิในการ จัดหาผลประโยชน์จากอสังหาริมทรัพย์	84
ข้อมูลสำคัญอื่น	85
ข้อมูลหน่วยทรัสต์และผู้ถือหน่วยทรัสต์	86
โครงสร้างการจัดการ	89
การกำกับดูแลกองทรัสต์	115
ความรับผิดชอบต่อสังคม	141
การควบคุมภายในและการบริหารจัดการความเสี่ยง	143
การป้องกันการขัดแย้งผลประโยชน์	145
ฐานะการเงินและผลการดำเนินงานกองทรัสต์	149
การวิเคราะห์และคำอธิบายของผู้จัดการกองทรัสต์	153
ความเห็นทรัสต์เกี่ยวกับการดำเนินงานของกองทรัสต์	157
รายงานของผู้สอบบัญชีรับอนุญาต	158







# สารจากประธานกรรมการ

เรียนท่านผู้ถือหุ้นทุกท่าน

ในปี 2562 ถือเป็นอีกหนึ่งปีที่ท้าทายในเชิงการทำธุรกิจ เนื่องจากอุตสาหกรรมโรงแรมและการท่องเที่ยว ได้รับผลกระทบจากปัญหาเศรษฐกิจโลกโดยตรง นักท่องเที่ยวต่างชาติระมัดระวังการใช้จ่าย เหมือนกับสถานการณ์ท่องเที่ยวไทยปีก่อนที่เติบโตขึ้นเล็กน้อย เมื่อเทียบกับปีที่แล้ว ธุรกิจโรงแรมจึงต้องปรับตัวรับมือในทุกด้าน โดยเฉพาะการควบคุมต้นทุน ต้องรัดเข็มขัดให้แน่น เพราะเศรษฐกิจโลกและการแข่งขันในปีหน้าไม่ใช่เรื่องง่ายเลย นอกจากนี้ ยังมีปัจจัยที่ธุรกิจหลายเช็กเตอร์ที่ต้องเจอเหมือนกัน อย่างปัญหาเศรษฐกิจโลกชะลอตัว ค่าเงินบาทของไทยที่ส่งผลกระทบต่ออุตสาหกรรมโรงแรมและการท่องเที่ยวอย่างมาก รวมถึงการแพร่ระบาดของไวรัสโคโรนาที่ส่งผลกระทบให้ปริมาณนักท่องเที่ยวลดลงอย่างเห็นได้ชัด

อย่างไรก็ดีเรายังคงต้องเฝ้าติดตามสถานการณ์การควบคุม และผลกระทบทางเศรษฐกิจที่เกิดขึ้นอย่างใกล้ชิด รวมถึงการดำเนินการที่เหมาะสมเพื่อบริหารจัดการความเสี่ยงต่างๆ ตลอดจนทุกภาคส่วนควรเร่งออกมาตรการช่วยเหลือผู้ประกอบการภาคการท่องเที่ยวและธุรกิจที่เกี่ยวข้อง และการติดตามการเปลี่ยนแปลงข้อมูลและวิเคราะห์อุปสรรคและโอกาสอย่างสม่ำเสมอ ซึ่งเป็นส่วนที่สำคัญอย่างยิ่งต่อการเจริญเติบโตที่ยั่งยืน

ในนามของประธานกรรมการ ผมขอขอบคุณสำหรับความไว้วางใจและความเชื่อมั่นจากท่านผู้ถือหุ้นทุกท่านและเรายืนยันที่จะพัฒนาองค์กรให้เข้มแข็งภายใต้หลักธรรมาภิบาล จะสร้างและพัฒนาทรัพย์สินที่มีคุณภาพอันจะสร้างประโยชน์ที่ดีแก่ผู้ถือหุ้นและผู้ที่เกี่ยวข้อง

สุดท้ายนี้กองทรัสต์ SRIPANWA ยังมีแผนการเข้าลงทุนในทรัพย์สินอื่นๆ ที่มีศักยภาพในการเพิ่มผลตอบแทนและสภาพคล่องให้กับผู้ถือหุ้นรายต่อไป และกองทรัสต์ SRIPANWA มีความมุ่งมั่นที่จะใช้ประสบการณ์และความชำนาญในการบริหารงานทรัพย์สินที่กองทรัสต์ SRIPANWA เข้าลงทุนให้เกิดประสิทธิภาพสูงสุดเพื่อสร้างผลตอบแทนที่ดีให้แก่ผู้ถือหุ้นรายทุกท่าน

(นายวรสิทธิ์ อิศสระ)  
ประธานกรรมการ









ทรัสต์เพื่อการลงทุนในอสังหาริมทรัพย์โรงแรมศรีพันวา  
Sri panwa Hospitality Real Estate Investment Trust (SRIPANWA)







# 1. สรุปข้อมูลสำคัญของกองทรัสต์

## 1.1 สารสำคัญของกองทรัสต์

ชื่อกองทรัสต์ (ไทย)	ทรัสต์เพื่อการลงทุนในอสังหาริมทรัพย์โรงแรมศรีพันวา
ชื่อกองทรัสต์ (อังกฤษ)	Sri panwa Hospitality Real Estate Investment Trust
ชื่อย่อ	SRIPANWA
ผู้จัดการกองทรัสต์ (REIT Manager)	บริษัท ชาญอิสสระ รีท แมนเนจเม้นท์ จำกัด ("CIRM")
ทรัสต์ (Trustee)	บริษัทหลักทรัพย์จัดการกองทุน ไทยพาณิชย์ จำกัด
ที่ปรึกษาทางการเงิน	ธนาคารไทยพาณิชย์ จำกัด (มหาชน)
อายุกองทรัสต์	กองทรัสต์ไม่กำหนดอายุ และไม่รับไถ่ถอนหน่วยทรัสต์
ทุนชำระแล้ว	3,097,722,025.60 บาท

## 1.2 วัตถุประสงค์ของกองทรัสต์

กองทรัสต์ SRIPANWA จัดตั้งขึ้นตามพระราชบัญญัติทรัสต์ เพื่อการแปลงสภาพกองทุนรวมอสังหาริมทรัพย์เป็นกองทรัสต์ เพื่อประโยชน์ในการดำเนินธุรกรรมในตลาดทุนตามที่คณะกรรมการ ก.ล.ต. ประกาศกำหนด โดยมีวัตถุประสงค์ในการออกหลักทรัพย์ประเภทหน่วยทรัสต์ของทรัสต์เพื่อการลงทุนในอสังหาริมทรัพย์ (REIT) เพื่อเสนอขายต่อประชาชน และนำหน่วยทรัสต์ดังกล่าวเข้าจดทะเบียนเป็นหลักทรัพย์จดทะเบียนในตลาดหลักทรัพย์

ในการเสนอขายหน่วยทรัสต์ ผู้ก่อตั้งทรัสต์จะเสนอขายหน่วยทรัสต์ตามหลักเกณฑ์ วิธีการ และเงื่อนไขที่ระบุไว้ในประกาศคณะกรรมการ ก.ล.ต. และตามที่กำหนดไว้ในแบบแสดงรายการข้อมูลในการเสนอขายแต่ละครั้ง กองทรัสต์นำเงินที่ได้จากการเสนอขายหน่วยทรัสต์ไปลงทุนในทรัพย์สินหลักของกองทรัสต์ กองทรัสต์โดยผู้จัดการกองทรัสต์จะนำทรัพย์สินหลักไปจัดหาผลประโยชน์ ไม่ว่าจะเป็นการให้เช่า ให้เช่าช่วง การให้ใช้พื้นที่ที่มีการเรียกเก็บค่าตอบแทน และการให้บริการที่เกี่ยวข้องกับการเช่าหรือให้ใช้พื้นที่

การดำเนินการของผู้จัดการกองทรัสต์ในการจัดการทรัพย์สินของกองทรัสต์จะอยู่ภายใต้การควบคุมและกำกับดูแลโดยทรัสต์ เพื่อให้การดำเนินการของผู้จัดการกองทรัสต์เป็นไปตามข้อตกลงและเงื่อนไขแห่งสัญญาก่อตั้งทรัสต์ และหลักเกณฑ์ตามพระราชบัญญัติทรัสต์ ประกาศอื่นๆ ที่ออกโดย สำนักงาน ก.ล.ต. และตลาดหลักทรัพย์แห่งประเทศไทย และกฎหมายอื่นๆ ที่เกี่ยวข้อง

ทั้งนี้ ผู้จัดการกองทรัสต์จะไม่ดำเนินการใดที่เป็นการใช้กองทรัสต์ เพื่อประกอบธุรกิจอื่น และจะไม่นำอสังหาริมทรัพย์และอสังหาริมทรัพย์ของกองทรัสต์ ออกให้เช่าแก่บุคคลที่มีเหตุอันควรสงสัยว่าจะนำอสังหาริมทรัพย์และอสังหาริมทรัพย์นั้นไปใช้ประกอบธุรกิจที่ขัดต่อศีลธรรม หรือไม่ชอบด้วยกฎหมาย

## แผนภาพโครงสร้างกองทรัสต์

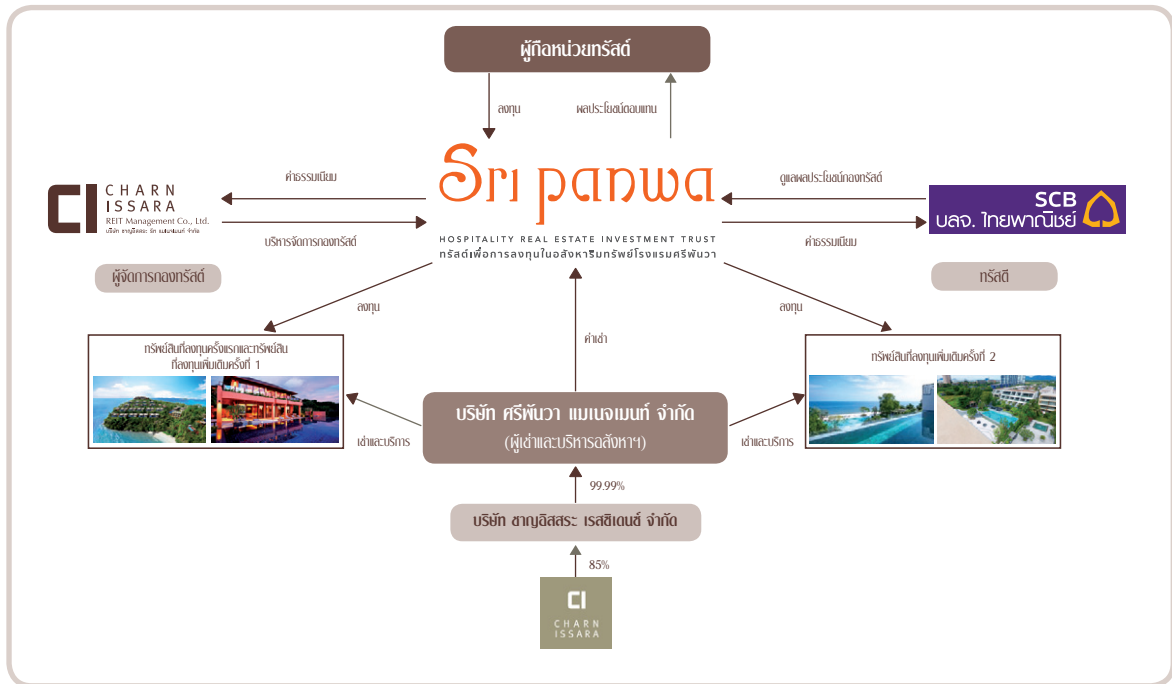

### 1.3 ทรัพย์สินที่เข้าลงทุน

ประเภททรัพย์สิน	ลักษณะการลงทุน	พื้นที่โดยประมาณ (ไร่ - งาน - ตารางวา)	จำนวนยูนิต (หลัง/ห้อง)	มูลค่าทรัพย์สิน ราคาประเมินประจำปี 2562	มูลค่าที่กองทรัสต์เข้าลงทุน
ทรัพย์สินที่ลงทุนครั้งแรก	รับโอนกรรมสิทธิ์ และ/หรือ สิทธิครอบครอง ในที่ดิน พร้อมอาคาร สิ่งปลูกสร้าง งานระบบ สาธารณูปโภค เพอร์มิเตอร์ ทรัพย์สินติดตังตรงตรา และอุปกรณ์ต่างๆ ที่เกี่ยวข้องกับโครงการ โรงแรมส่วนที่ 1 จากกองทุนรวม SPWPF	21-2-55	45 (38 หลัง และ 7 ห้อง)	2,253.54 ล้านบาท <sup>1/</sup>	1,982 ล้านบาท
ทรัพย์สินที่ลงทุนเพิ่มเติมครั้งที่ 1	รับโอนกรรมสิทธิ์ และ/หรือสิทธิครอบครอง ในที่ดิน พร้อมอาคาร สิ่งปลูกสร้าง งานระบบ สาธารณูปโภค เพอร์มิเตอร์ ทรัพย์สินติดตังตรงตรา และอุปกรณ์ต่างๆ ที่เกี่ยวข้องกับโครงการ โรงแรมส่วนที่ 2 และบ้านพักแบบวิลล่า X29	6-0-50.6	35 (1 หลัง และ 30 ห้อง)	1,225.28 ล้านบาท <sup>1/</sup>	1,297 ล้านบาท
ทรัพย์สินที่ลงทุนเพิ่มเติมครั้งที่ 2	รับโอนกรรมสิทธิ์ และ/หรือสิทธิครอบครอง ในที่ดิน พร้อมอาคาร สิ่งปลูกสร้าง งานระบบ สาธารณูปโภค เพอร์มิเตอร์ ทรัพย์สินติดตังตรงตรา และอุปกรณ์ต่างๆ ที่เกี่ยวข้องกับโครงการ โรงแรมบาบียซ์คลับ ซะอ่า-หัวหิน	2-2-32	18	499.26 ล้านบาท <sup>2/</sup>	530 ล้านบาท

<sup>1/</sup> ประเมินมูลค่าทรัพย์สิน ณ วันที่ 31 กรกฎาคม 2562 โดยบริษัท ยูเค แวลูเอชัน แอนด์ เอเจนซี่ จำกัด

<sup>2/</sup> ประเมินมูลค่าทรัพย์สิน ณ วันที่ 30 สิงหาคม 2562 โดยบริษัท ยูเค แวลูเอชัน แอนด์ เอเจนซี่ จำกัด

#### 1.4 สรุปเหตุการณ์ที่มีนัยสำคัญที่กระทบต่อการดำเนินงานของกองทรัสต์

-ไม่มี-

#### 1.5 สรุปข้อมูลเกี่ยวกับการกู้ยืมเงิน

ผู้ให้กู้	วงเงินกู้ที่ 1 ธนาคารพาณิชย์	วงเงินกู้ที่ 2 ธนาคารพาณิชย์
ผู้กู้	ทรัสต์ที่กระทำในนามของทรัสต์เพื่อการลงทุน ในอสังหาริมทรัพย์โรงแรมศรีพันวา	ทรัสต์ที่กระทำในนามของทรัสต์เพื่อการลงทุน ในอสังหาริมทรัพย์โรงแรมศรีพันวา
วงเงินกู้	450 ล้านบาท	530 ล้านบาท
อัตราดอกเบี้ย	MLR - อัตราคงที่ต่อไป (MLR : Minimum Loan Rate หมายถึง ผลเฉลี่ยของอัตราดอกเบี้ยที่ ธนาคารที่ธนาคารพาณิชย์ 4 แห่งเรียกเก็บ จากลูกค้ารายใหญ่ชั้นดี)	MLR - อัตราที่กำหนดในสัญญาเงินกู้ (MLR : Minimum Loan Rate หมายถึง ผลเฉลี่ยของอัตราดอกเบี้ยที่ ธนาคารที่ธนาคารพาณิชย์ 4 แห่งเรียกเก็บ จากลูกค้ารายใหญ่ชั้นดี)
อายุสัญญาเงินกู้	5 ปี นับแต่เบิกถอน	5 ปี นับแต่เบิกถอน
การชำระคืนเงินต้น	ชำระคืนเงินต้นครั้งเดียวทั้งจำนวน ณ วันครบ กำหนดอายุสัญญา	ชำระคืนเงินต้นครั้งเดียวทั้งจำนวน ณ วันครบกำหนดอายุสัญญา
การชำระดอกเบี้ย	ชำระรายเดือน	ชำระรายเดือน
ระยะเวลาการชำระคืน เงินกู้ (วันเริ่มต้น และวันสิ้นสุด ของการกู้ยืม)	(ธันวาคม 2559-ธันวาคม 2564)	(ธันวาคม 2561-ธันวาคม 2566)
จำนวนเงินกู้ยืมคงเหลือ ณ วันสิ้นรอบปีบัญชี	450 ล้านบาท	530 ล้านบาท
หลักประกันการกู้ยืม	โครงการโรงแรมส่วนที่ 2 และบ้านพักตาก อากาศ X29 (นส 3 ก เลขที่ 349, 1979)	โฉนดที่ดินเลขที่ 9866, 9867 และ 9868 ตำบลชะอำ อำเภอชะอำ จังหวัดเพชรบุรี และ จดจำนองลำดับสอง สำหรับ นส 3 ก เลขที่ 349, 1979
สัดส่วนการกู้ยืมเงิน	วงเงินกู้ที่ 1 = 450 ล้านบาท สัดส่วนการกู้ยืม 10.32 % ของสินทรัพย์รวม	วงเงินกู้ที่ 2 = 530 ล้านบาท สัดส่วนการกู้ยืม 12.16% ของสินทรัพย์รวม
สัดส่วนวงเงินกู้รวม (วงเงินกู้ที่ 1+ วงเงินกู้ที่ 2)	สัดส่วนการกู้ยืมรวม 22.48% ของสินทรัพย์รวม	

## 1.6 ข้อมูลการจ่ายประโยชน์ตอบแทนของกองทรัสต์

กองทรัสต์ได้ดำเนินการจ่ายประโยชน์ตอบแทน ดังรายละเอียดต่อไปนี้

รอบผลประกอบการ	ประโยชน์ตอบแทน (ต่อหน่วย)	วันจ่ายประโยชน์ ตอบแทน	รวมจ่ายประโยชน์ ตอบแทนต่อปี
6 ธันวาคม 2559 (วันจัดตั้งกอง) - 31 ธันวาคม 2559	0.0247	27 มีนาคม 2560	0.0247
1 มกราคม 2560 - 31 มีนาคม 2560	0.1817	16 มิถุนายน 2560	0.7592
1 เมษายน 2560 - 30 กันยายน 2560	0.2150	8 ธันวาคม 2560	
1 ตุลาคม 2560 - 31 ธันวาคม 2560	0.3625	22 มีนาคม 2561	
1 มกราคม 2561 - 31 มีนาคม 2561	0.1550	11 มิถุนายน 2561	0.7200
1 เมษายน 2561 - 30 มิถุนายน 2561	0.2204	12 กรกฎาคม 2561	
1 ตุลาคม 2561 - 31 ธันวาคม 2561	0.3446	26 มีนาคม 2562	
1 มกราคม 2562 - 31 มีนาคม 2562	0.1665	10 มิถุนายน 2562	0.5000
1 เมษายน 2562 - 30 กันยายน 2562	0.2204	11 ธันวาคม 2562	
1 ตุลาคม 2562 - 31 ธันวาคม 2562	0.1131	24 มีนาคม 2563	

## 1.7 ค่าธรรมเนียมการจัดการกองทรัสต์

ค่าใช้จ่าย (หน่วย : บาท)	1 มกราคม 2562 - 31 ธันวาคม 2562	1 มกราคม 2561 - 31 ธันวาคม 2561	เปลี่ยนแปลง ร้อยละ
ค่าธรรมเนียมการจัดการ	11,556,359	9,007,645	28.30
ค่าธรรมเนียมทรัสต์	11,556,359	9,007,645	28.30
ค่าธรรมเนียมนายทะเบียน	1,257,639	1,257,639	-
ค่าธรรมเนียมวิชาชีพ	761,412	783,848	(2.86)
ดอกเบี้ยจ่าย	43,279,200	20,441,685	111.72
ค่าใช้จ่ายอื่น	2,988,369	3,380,905	(11.61)
รวมค่าใช้จ่าย	71,399,338	43,879,367	62.72

## 1.8 การลงทุนโดยอ้อมผ่านการถือหุ้นในบริษัท และกองทรัสต์ไม่สามารถถือหุ้นและมีสิทธิออกเสียงในบริษัทดังกล่าว ได้ในสัดส่วนร้อยละ 99 -ไม่มี-



## 2. ข้อมูลทั่วไป

ชื่อกองทรัสต์ (ไทย)	ทรัสต์เพื่อการลงทุนในอสังหาริมทรัพย์โรงแรมศรีพันวา
ชื่อกองทรัสต์ (อังกฤษ)	Sri panwa Hospitality Real Estate Investment Trust
ชื่อย่อ	SRIPANWA
ผู้จัดการกองทรัสต์ (REIT Manager)	บริษัท ชาญอิสสระ รีท แมเนจเม้นท์ จำกัด ("CIRM")
ทรัสต์ (Trustee)	บริษัทหลักทรัพย์จัดการกองทุน ไทยพาณิชย์ จำกัด
ที่ปรึกษาทางการเงิน	ธนาคารไทยพาณิชย์ จำกัด (มหาชน)
อายุกองทรัสต์	กองทรัสต์ไม่กำหนดอายุ และไม่รับไถ่ถอนหน่วยทรัสต์
ทุนชำระแล้ว	3,097,722,025.60 บาท

### 3. นโยบาย ภาพรวมการประกอบธุรกิจ และการจัดหาผลประโยชน์

#### 3.1 วัตถุประสงค์ เป้าหมาย และกลยุทธ์ในการดำเนินงานและการจัดหาผลประโยชน์

กองทรัสต์ SRIPANWA จัดตั้งขึ้นตามพระราชบัญญัติทรัสต์ เพื่อการแปลงสภาพกองทุนรวมอสังหาริมทรัพย์เป็นกองทรัสต์ เพื่อประโยชน์ในการดำเนินธุรกรรมในตลาดทุนตามที่คณะกรรมการ ก.ล.ด. ประกาศกำหนด โดยมีวัตถุประสงค์ในการออกหลักทรัพย์ประเภทหน่วยทรัสต์ของทรัสต์เพื่อการลงทุนในอสังหาริมทรัพย์ (REIT) เพื่อเสนอขายต่อประชาชน และนำหน่วยทรัสต์ดังกล่าวเข้าจดทะเบียนเป็นหลักทรัพย์จดทะเบียนในตลาดหลักทรัพย์

ในการเสนอขายหน่วยทรัสต์ ผู้ก่อตั้งทรัสต์จะเสนอขายหน่วยทรัสต์ตามหลักเกณฑ์ วิธีการ และเงื่อนไขที่ระบุไว้ในประกาศคณะกรรมการ ก.ล.ด. และตามที่กำหนดไว้ในแบบแสดงรายการข้อมูลในการเสนอขายแต่ละครั้ง กองทรัสต์นำเงินที่ได้จากการเสนอขายหน่วยทรัสต์ไปลงทุนในทรัพย์สินหลักของกองทรัสต์ กองทรัสต์โดยผู้จัดการกองทรัสต์จะนำทรัพย์สินหลักไปจัดหาผลประโยชน์ ไม่ว่าจะเป็นการให้เช่า ให้เช่าช่วง การให้ใช้พื้นที่ที่มีการเรียกเก็บค่าตอบแทน และการให้บริการที่เกี่ยวข้องกับการเช่าหรือให้ใช้พื้นที่

การดำเนินการของผู้จัดการกองทรัสต์ในการจัดการทรัพย์สินของกองทรัสต์จะอยู่ภายใต้การควบคุมและกำกับดูแลโดยทรัสต์ เพื่อให้การดำเนินการของผู้จัดการกองทรัสต์เป็นไปตามข้อตกลงและเงื่อนไขแห่งสัญญาก่อตั้งทรัสต์ และหลักเกณฑ์ตามพระราชบัญญัติทรัสต์ ประกาศอื่นๆ ที่ออกโดยสำนักงาน ก.ล.ด. ตลาดหลักทรัพย์แห่งประเทศไทย และกฎหมายอื่นๆ ที่เกี่ยวข้อง ทั้งนี้ ผู้จัดการกองทรัสต์จะไม่ดำเนินการใดที่เป็นการใช้กองทรัสต์ เพื่อประกอบธุรกิจอื่น และจะไม่นำอสังหาริมทรัพย์และสังหาริมทรัพย์ของกองทรัสต์ ออกให้เช่าแก่บุคคลที่มีเหตุอันควรสงสัยว่าจะนำอสังหาริมทรัพย์และสังหาริมทรัพย์นั้นไปใช้ประกอบธุรกิจที่ขัดต่อศีลธรรม หรือไม่ชอบด้วยกฎหมาย

#### 3.2 การเปลี่ยนแปลงและพัฒนาการที่สำคัญ

-ไม่มี-

#### 3.3 โครงสร้างของการบริหารจัดการกองทรัสต์

##### 3.3.1 ความสัมพันธ์กับกลุ่มธุรกิจของผู้เข้าหลัก หรือของผู้ถือหุ้นรายใหญ่

ณ วันที่ 31 ธันวาคม 2562 บริษัท ชาญอิสสระ ดีเวลลอปเม้นท์ จำกัด (มหาชน) และ บริษัท ชาญอิสสระ เรสซิเดนซ์ จำกัด เป็นผู้ถือหุ้นรายใหญ่ของกองทรัสต์ โดยถือหน่วยทรัสต์ทั้งสิ้นประมาณร้อยละ 19.49

แม้ว่า บริษัท ชาญอิสสระ ดีเวลลอปเม้นท์ จำกัด (มหาชน) และ บริษัท ชาญอิสสระ เรสซิเดนซ์ จำกัด จะมีความสัมพันธ์กับกองทรัสต์ทั้งในฐานะผู้ถือหุ้นรายใหญ่ และมีบริษัทในเครือ คือ บริษัท ศรีพันวา แมนเนจเม้นท์ จำกัด ซึ่งเป็นผู้เช่าทรัพย์สินของกองทรัสต์ อย่างไรก็ตามกองทรัสต์มีกลไกและมาตรการในการคัดเลือกผู้เช่าทรัพย์สิน โดยคำนึงถึงการรักษามูลประโยชน์สูงสุดให้กับผู้ถือหุ้นรายใหญ่เป็นสำคัญ

### 3.3.2 โครงสร้างของกองทรัสต์ภายหลังจากการก่อตั้งทรัสต์

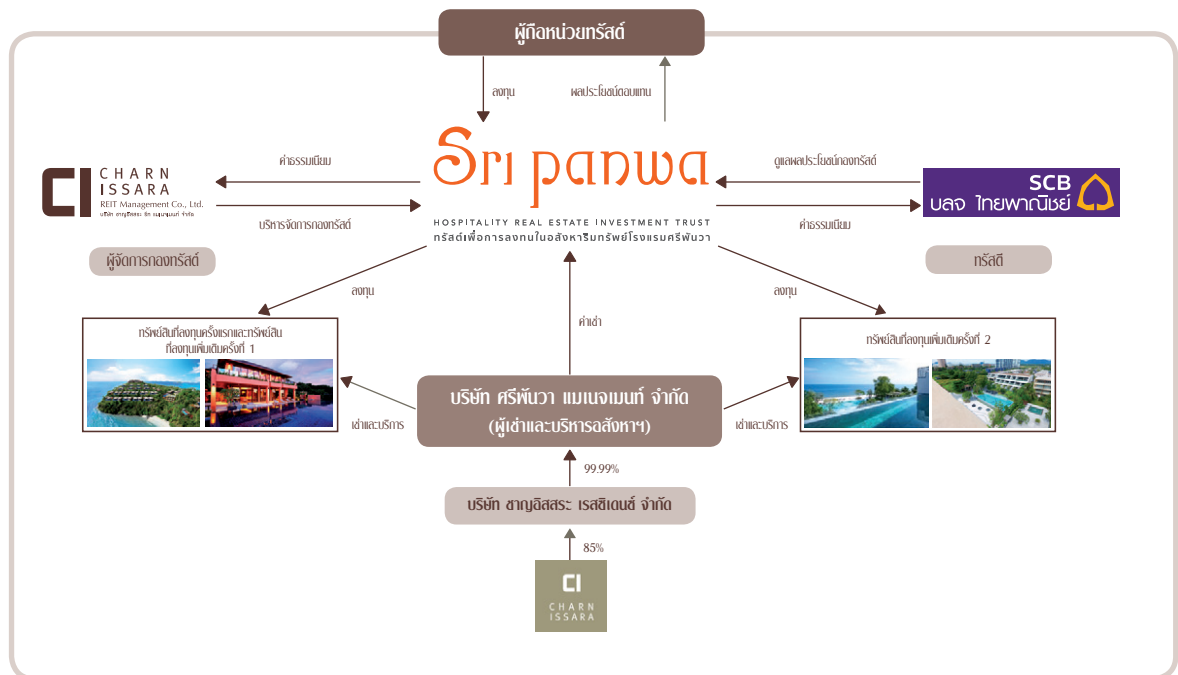

## 3.4 ข้อมูลทรัพย์สินของกองทรัสต์

### 3.4.1 ทรัพย์สินที่เข้าลงทุน

ประเภททรัพย์สิน	ลักษณะการลงทุน	พื้นที่โดยประมาณ (ไร่ - งาน - ตารางวา)	จำนวนยูนิต (หลัง/ห้อง)	มูลค่าทรัพย์สิน ราคาประเมินประจำปี 2561	มูลค่าที่กองทรัสต์เข้าลงทุน
ทรัพย์สินที่ลงทุนครั้งแรก	รับโอนกรรมสิทธิ์ และ/หรือ สิทธิครอบครอง ในที่ดิน พร้อมอาคาร สิ่งปลูกสร้าง งานระบบ สาธารณูปโภค เพอร์มิเตอร์ ทรัพย์สินติดตังตรงตรา และอุปกรณ์ต่างๆ ที่เกี่ยวข้องกับโครงการ โรงแรมส่วนที่ 1 จากกองทุนรวม SPWPF	21-2-55	45 (38 หลัง และ 7 ห้อง)	2,253.54 ล้านบาท/1	1,982 ล้านบาท
ทรัพย์สินที่ลงทุนเพิ่มเติมครั้งที่ 1	รับโอนกรรมสิทธิ์ และ/หรือสิทธิครอบครอง ในที่ดิน พร้อมอาคาร สิ่งปลูกสร้าง งานระบบ สาธารณูปโภค เพอร์มิเตอร์ ทรัพย์สินติดตังตรงตรา และอุปกรณ์ต่างๆ ที่เกี่ยวข้องกับโครงการ โรงแรมส่วนที่ 2 และบ้านพักแบบวิลล่า X29	6-0-50.6	35 (1 หลัง และ 30 ห้อง)	1,225.28 ล้านบาท <sup>1/</sup>	1,297 ล้านบาท
ทรัพย์สินที่ลงทุนเพิ่มเติมครั้งที่ 2	รับโอนกรรมสิทธิ์ และ/หรือสิทธิครอบครอง ในที่ดิน พร้อมอาคาร สิ่งปลูกสร้าง งานระบบ สาธารณูปโภค เพอร์มิเตอร์ ทรัพย์สินติดตังตรงตรา และอุปกรณ์ต่างๆ ที่เกี่ยวข้องกับโครงการ โรงแรมบาบอบีชีคลับ ซะอำ-หัวหิน	2-2-32	18	499.26 ล้านบาท <sup>2/</sup>	530 ล้านบาท

<sup>1/</sup> ประเมินมูลค่าทรัพย์สิน ณ วันที่ 31 กรกฎาคม 2562 โดยบริษัท ยูเค แวลูเอชั่น แอนด์ เอเจนซี่ จำกัด

<sup>2/</sup> ประเมินมูลค่าทรัพย์สิน ณ วันที่ 30 สิงหาคม 2562 โดยบริษัท ยูเค แวลูเอชั่น แอนด์ เอเจนซี่ จำกัด

### 3.4.2 รายละเอียดทรัพย์สินหลักที่กองทรัสต์เข้าลงทุน

#### ข้อมูลเกี่ยวกับอสังหาริมทรัพย์ที่กองทรัสต์ SRIPANWA ที่รับโอนจากกองทุนรวม SPWPF

กองทรัสต์ SRIPANWA รับโอนทรัพย์สินที่ใช้ในการประกอบกิจการจากกองทุนรวม SPWPF ซึ่งประกอบด้วยธุรกิจโครงการโรงแรมส่วนที่ 1 ได้รับโอนกรรมสิทธิ์ และ/หรือ สิทธิครอบครองในที่ดิน อสังหาริมทรัพย์ และสังหาริมทรัพย์ที่ใช้ในการดำเนินการภายใต้หนังสือรับรองการทำประโยชน์ (น.ส.3 ก.) จำนวน 16 ฉบับ รวมเป็นพื้นที่ประมาณ 21 ไร่ 2 งาน 55 ตารางวา ซึ่งเป็นที่ตั้งของโรงแรมระดับหรูพร้อมอาคาร สิ่งปลูกสร้างอื่นๆ งานระบบสาธารณูปโภค เพอร์ริเนเจอร์ ทรัพย์สินติดตังตรงตราง และอุปกรณ์ต่างๆ ที่เกี่ยวข้องกับทรัพย์สินที่ลงทุนครั้งแรก โดยทรัพย์สินที่ลงทุนครั้งแรกมีจำนวนรวมทั้งสิ้น 45 ยูนิต (ห้องพักหรือหลัง) ซึ่งมีรายละเอียดดังต่อไปนี้

**โครงการโรงแรมส่วนที่ 1** มีลักษณะเป็นบ้านพักแบบวิลล่าระดับหรู (Pool Villa) พร้อมสระว่ายน้ำส่วนตัว จำนวน 38 ยูนิต (หลัง) คิดเป็นจำนวนห้องพักรวม 53 ห้องพัก โดยให้บริการในลักษณะให้เช่าทั้งหลัง และมีห้องพักโรงแรมระดับหรู (Pool Suite East) พร้อมสระว่ายน้ำส่วนตัว ซึ่งตั้งอยู่ในอาคาร Pool Club จำนวน 7 ยูนิต (ห้องพัก) ซึ่งดำเนินการภายใต้ใบอนุญาตประกอบธุรกิจโรงแรมจำนวน 2 ฉบับ ได้แก่ ใบอนุญาตในชื่อโรงแรมศรีพันวา และใบอนุญาตในชื่อโรงแรมศรีพันวา บูทีค รีสอร์ท แอนด์ สปา

ตารางสรุปจำนวนยูนิตของธุรกิจโครงการโรงแรมส่วนที่ 1 ที่กองทรัสต์ SRIPANWA รับโอนจากกองทุนรวม SPWPF

ประเภทการดำเนินธุรกิจ	รูปแบบการให้บริการ	จำนวนยูนิตรวม (ยูนิต)	จำนวนห้องพักรวม (ห้อง)
โครงการโรงแรมส่วนที่ 1	ให้เช่าบ้านพักแบบวิลล่าในลักษณะเช่าทั้งหลัง	38	53
	ให้เช่าห้องพักโรงแรมในลักษณะเป็นห้องพัก	7	7
<b>รวม</b>		<b>45</b>	<b>60</b>

ที่มา : กองทรัสต์ SRIPANWA ข้อมูล ณ 31 ธันวาคม 2562

กองทรัสต์ SRIPANWA รับโอนทรัพย์สินดังกล่าว และโอนที่ดิน อาคาร และสิ่งปลูกสร้าง สิ่งอำนวยความสะดวกอื่นๆ อาทิ อาคารซึ่งเป็นที่ตั้งของห้องประชุมสัมมนา สปา ห้องอาหาร สระว่ายน้ำ สนามเทนนิส ศูนย์ออกกำลังกาย เป็นต้น จากกองทุนรวม SPWPF

ทั้งนี้ ทรัพย์สินดังกล่าวไม่อยู่ภายใต้ภาระผูกพันใดๆ เว้นแต่ภาระผูกพันตามสัญญาเช่ากับ SPM เพื่อประกอบธุรกิจตามปกติ

#### รายละเอียดทรัพย์สินที่กองทรัสต์ SRIPANWA รับโอนจากกองทุนรวม SPWPF

##### (1) ที่ดิน

ที่ดินซึ่งเป็นที่ตั้งของทรัพย์สินที่ลงทุนครั้งแรกเป็นที่ดินที่ตั้งอยู่ที่ตำบลวิชิต อำเภอเมืองภูเก็ต จังหวัดภูเก็ต ซึ่งมีพื้นที่ประมาณ 21 ไร่ 2 งาน 55 ตารางวา ประกอบไปด้วย หนังสือรับรองการทำประโยชน์ ("น.ส. 3 ก.") จำนวนรวม 16 ฉบับ โดยมีรายละเอียดดังต่อไปนี้

ลำดับที่	น.ส. 3 ก.เลขที่	เลขที่ดิน	ระวางภูเก็ตหมายเลข	เนื้อที่ โดยประมาณ (ไร่-งาน-ตารางวา)
1.	321	2	4624I	10-3-64.7
2.	350	4	4624I	1-3-97.1
3.	1725	27	4624I	0-2-19.9
4.	1726	28	4624I	0-2-24.8
5.	1727	29	4624I	0-2-31.4



ลำดับที่	น.ส. 3 ก.เลขที่	เลขที่ดิน	ระวางภูเก็ หมายเลข	เนื้อที่ โดยประมาณ (ไร่-งาน-ตารางวา)
6.	1731	33	4624I	0-3-25.2
7.	1771	14	4624I	0-1-62
8.	1773	16	4624I	0-1-60
9.	1915	44	4624I	0-0-52
10.	1827	43	4624I	0-1-18
11.	1828	44	4624I	0-1-45
12.	1829	45	4624I	0-1-25
13.	1858	48	4624I	0-2-41.8
14.	1860	20	4624I	1-0-49.8
15.	1864	28	4624I	1-3-11.3
16.	1888	54	4624I	0-3-27
			<b>รวมทั้งหมด</b>	<b>21-2-55</b>

ที่มา : กองทรัสต์ SRIPANWA ข้อมูล ณ 31 ธันวาคม 2562

## (2) อาคารและสิ่งปลูกสร้าง

อาคาร และสิ่งปลูกสร้างใดๆ ซึ่งได้ปลูกสร้างในที่ดินซึ่งเป็นที่ตั้งของทรัพย์สินที่ลงทุนครั้งแรกเป็น อาคารที่พักแบบพูลวิลล่า อาคารสิ่งอำนวยความสะดวก อาคารต้อนรับ ร้านอาหาร อาคารสปา สนามเทนนิส อาคารสวน ซ่อมบำรุง และอาคารที่พักพนักงาน ทั้งนี้ ให้รวมถึงระบบต่างๆ และสิ่งติดตั้งโครงสร้าง สิ่งอำนวยความสะดวกต่างๆ และส่วนควบของอาคารดังกล่าว โดยมีรายละเอียด ดังนี้

- (ก) อาคารที่พักแบบพูลวิลล่า จำนวน 38 หลัง แบ่งเป็นประเภท Pool Villa, Family Suite, และ Luxury Villa โดยขนาดของพื้นที่ใช้สอยมีตั้งแต่ประมาณ 177 ถึง 394 ตารางเมตร รวมเนื้อที่ประมาณ 10,543 ตารางเมตร
- (ข) อาคารต้อนรับและห้องอาหาร (Baba Reception) จำนวน 1 หลัง รวมเนื้อที่ประมาณ 1,245.65 ตารางเมตร
- (ค) อาคารสปา จำนวน 1 หลัง รวมเนื้อที่ประมาณ 2,109.70 ตารางเมตร
- (ง) อาคาร Pool Club และห้องพักโรงแรม (จำนวน 7 ห้อง) จำนวน 1 หลัง รวมเนื้อที่ประมาณ 2,749.85 ตารางเมตร
- (จ) อาคารบ้านพักคนงาน จำนวน 1 หลัง รวมเนื้อที่ประมาณ 327.43 ตารางเมตร
- (ฉ) อาคารสวนซ่อมบำรุง (M&E) และบ้านพักคนงาน จำนวน 1 หลัง รวมเนื้อที่ประมาณ 1,129.90 ตารางเมตร
- (ช) อาคารฟิตเนสและสนามเทนนิส จำนวน 1 หลัง รวมเนื้อที่ประมาณ 1,940.40 ตารางเมตร

## (3) สหกรณ์ทรัพย์สินที่ใช้ในการประกอบกิจการของทรัพย์สิน

นอกจากนี้ CIR ได้ดำเนินการจดทะเบียนภาระจำยอมโดยไม่มีกำหนดระยะเวลา และไม่มีค่าตอบแทนใดๆ บนโฉนดที่ดิน จำนวน 1 ฉบับ และน.ส. 3 ก. จำนวน 14 ฉบับ รวมทั้งสิ้น 15 ฉบับ รวมพื้นที่ประมาณ 10 ไร่ 3 งาน 38.3 ตารางวา เพื่อใช้เป็นทางเข้า-ออก ถนน ทางเดิน ทางรถยนต์ ภายในโครงการศรีพินวาให้แก่ที่ดินที่กองทรัสต์ SRIPANWA

**รายละเอียดที่ดินที่จดทะเบียนภาระจำยอม**

ที่ดินที่ตั้งอยู่ที่ตำบลวิชิต อำเภอเมืองภูเก็ต จังหวัดภูเก็ต เป็นที่ดินที่ CIR มีกรรมสิทธิ์และสิทธิครอบครอง ซึ่งมีพื้นที่ประมาณ 10 ไร่ 3 งาน 38.3 ตารางวา ประกอบไปด้วยโฉนดที่ดินและ น.ส. 3 ก. จำนวนรวม 15 ฉบับ โดยมีรายละเอียดดังต่อไปนี้

ลำดับที่	โฉนดที่ดิน เลขที่	เลขที่ดิน	ระวางหมายเลข	เนื้อที่โดยประมาณ (ไร่-งาน-ตารางวา)
1.	41458	32/71	6 ต. 2 ข. 4/ 4624 I 3462-00	0-0-98.2
			<b>รวม</b>	<b>0-0-98.2</b>
ลำดับที่	น.ส. 3 ก. เลขที่	เลขที่ดิน	ระวางภูเก็ตหมายเลข	เนื้อที่โดยประมาณ (ไร่-งาน-ตารางวา)
2.	259	1	4624I	2-3-75
3.	343	5	4624I	0-0-32
4.	351 (บางส่วน)	3	4624I	0-0-24.4
5.	1332	10	4624I	0-1-12.1
6.	1772	15	4624I	0-0-26
7.	1865	29	4624I	0-2-73.2
8.	1873	21	4624I	0-0-52.3
9.	1876	24	4624I	1-3-53.8
10.	1878	37	4624I	0-2-18.7
11.	1879	38	4624I	0-1-13.4
12.	1882	41	4624I	0-3-73.7
13.	1883	42	4624I	0-0-41.6
14.	1887	53	4624I	0-0-76.9
15.	1892	58	4624I	2-1-67
			<b>รวม</b>	<b>10-2-40.1</b>
			<b>รวมทั้งหมด</b>	<b>10-3-38.3</b>

ที่มา : กองทรัสต์ SRIPANWA ข้อมูล ณ 31 ธันวาคม 2562

ภาพแสดงรายละเอียดเกี่ยวกับที่ดินทรัพย์สินที่ลงทุนครั้งแรกที่กองทรัสต์ SRIPANWA และรับโอนจากกองทุนรวม SPWPF

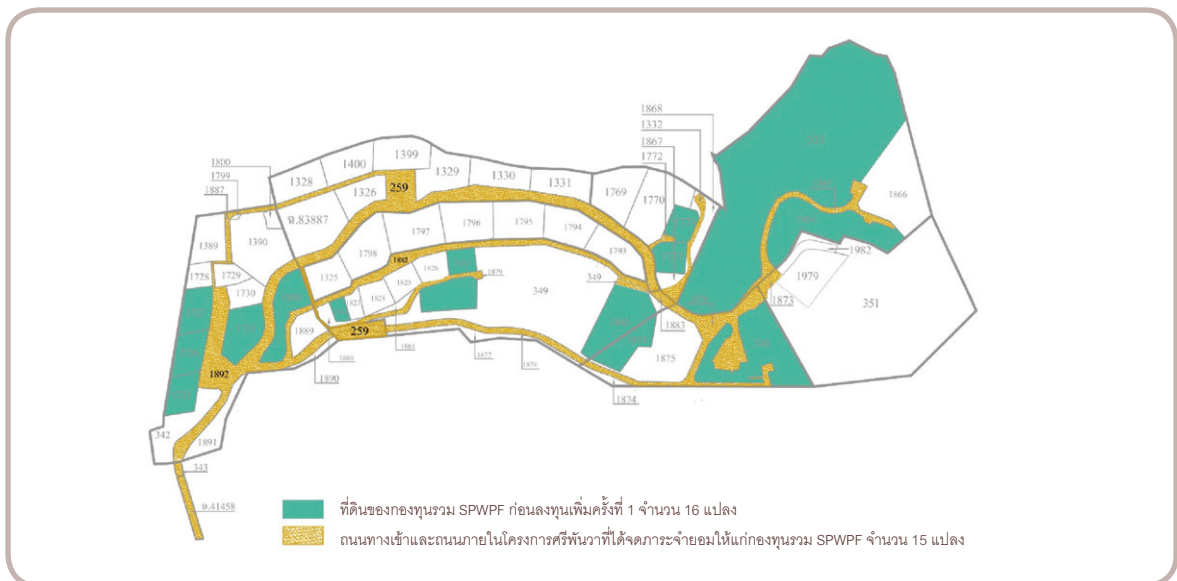

ที่มา : กองทรัสต์ SRIPANWA ข้อมูล ณ 31 ธันวาคม 2562

#### บ้านพักแบบวิลล่า



#### พูลสวีท ฝั่งตะวันออก (Pool Suite East)



ภาพถ่ายของทรัพย์สินที่ลงทุนครั้งแรก

ที่มา : กองทรัสต์ SRIPANWA ข้อมูล ณ 31 ธันวาคม 2562

ที่ตั้งทรัพย์สินที่ลงทุนครั้งแรกที่กองทรัสต์ SRIPANWA และรับโอนจากกองทุนรวม SPWPF

เลขที่ 88/11-16, 20-21, 31, 37, 56-60 และ 71-93 หมู่ที่ 8 ตำบลวิชิต อำเภอเมืองภูเก็ต จังหวัดภูเก็ต ติดถนนสาย อ่าวมะขาม-แหลมพันวา (ทางหลวงหมายเลข 4129) บริเวณแหลมพันวา ห่างจากตัวเมืองจังหวัดภูเก็ตเป็นระยะทาง ประมาณ 15 กิโลเมตร และห่างจากสนามบินนานาชาติภูเก็ตเป็นระยะทางประมาณ 40 กิโลเมตร

#### ระบบสาธารณูปโภค

โครงการโรงแรมส่วนที่ 1 มีระบบสาธารณูปโภคครบครันตามมาตรฐานโรงแรมระดับสากล โดยระบบสาธารณูปโภคหลัก ประกอบด้วยระบบปรับอากาศ ระบบไฟฟ้าและไฟฟ้าสำรอง ระบบป้องกันอัคคีภัย ระบบสุขาภิบาลและบำบัดน้ำเสีย และระบบลิฟต์ (ปัจจุบันในโครงการโรงแรมส่วนที่ 1 มีลิฟต์โดยสารทั้งหมด 2 ชุด ติดตั้งที่อาคารต้อนรับและห้องอาหาร และอาคาร Pool Club จำนวนอาคารละ 1 ชุด)

#### ข้อมูลเกี่ยวกับทรัพย์สินที่ลงทุนเพิ่มเติมครั้งที่ 1

ภายหลังการแปลงสภาพกองทุนรวม SPWPF ไปเป็นกองทรัสต์ SRIPANWA กองทรัสต์ SRIPANWA ลงทุนในทรัพย์สิน ที่ลงทุนเพิ่มเติมครั้งที่ 1 ซึ่งประกอบด้วยโครงการโรงแรมส่วนที่ 2 และบ้านพักแบบวิลล่า X29 โดยรับโอนกรรมสิทธิ์ และ/หรือ สิทธิครอบครองในที่ดินของทรัพย์สินที่ลงทุนเพิ่มเติมครั้งที่ 1 จาก CIR ซึ่งเป็นเจ้าของกรรมสิทธิ์ และ/หรือ สิทธิครอบครองภายใต้หนังสือรับรองการทำประโยชน์ (น.ส.3 ก.) จำนวน 2 ฉบับ รวมเป็นพื้นที่ประมาณ 6 ไร่ 0 งาน 50.6 ตารางวา ซึ่งเป็นที่ตั้งของโรงแรมระดับหรูพร้อมอาคาร สิ่งปลูกสร้างอื่นๆ งานระบบสาธารณูปโภค เฟอร์นิเจอร์ ทรัพย์สินติดตังตรงๆ อุปกรณ์ต่างๆ ที่เกี่ยวข้องกับกิจการโรงแรมและบ้านพักแบบวิลล่า X29 โดยทรัพย์สินที่ลงทุนเพิ่มเติมครั้งที่ 1 มีรายละเอียดดังต่อไปนี้

#### รายละเอียดทรัพย์สินที่ลงทุนเพิ่มเติมครั้งที่ 1

1. **โครงการโรงแรมส่วนที่ 2** มีลักษณะเป็นห้องพักโรงแรมระดับหรู จำนวน 2 อาคาร 30 ห้องพัก พร้อมสระ ว่ายน้ำส่วนตัว ซึ่งสามารถมองเห็นวิวทะเลอันดามันฝั่งตะวันตกได้จากทุกห้อง ปัจจุบัน โครงการโรงแรมส่วนที่ 2 ได้ให้บริการภายใต้ใบอนุญาตประกอบธุรกิจโรงแรม 1 ฉบับ ภายใต้ชื่อโรงแรมศรีพันวา โฮเทล โดยได้รับ อนุญาตให้ประกอบธุรกิจโรงแรมจำนวน 30 ห้องพัก และตั้งอยู่ในอาคารเดอะฮาบิตะ (The Habita) ซึ่งได้ ก่อสร้างแล้วเสร็จเมื่อปี 2558 และเริ่มเปิดให้บริการในเดือนมกราคม ปี 2559 โดยมีรายละเอียดทรัพย์สินดังนี้

##### (1) ที่ดิน

ที่ดินซึ่งเป็นที่ตั้งโครงการโรงแรมส่วนที่ 2 ตั้งอยู่ที่ตำบลวิชิต อำเภอเมืองภูเก็ต จังหวัดภูเก็ต ซึ่งมีพื้นที่ ประมาณ 5 ไร่ 1 งาน 7.3 ตารางวา ประกอบไปด้วย น.ส. 3 ก. จำนวนรวม 1 ฉบับ โดยมีรายละเอียด ดังต่อไปนี้

ลำดับที่	น.ส. 3 ก.เลขที่	เลขที่ดิน	ระวางภูเก็ตหมายเลข	เนื้อที่โดยประมาณ (ไร่-งาน-ตารางวา)
1.	349	3	46241	5-1-7.3

##### (2) อาคารและสิ่งปลูกสร้าง

อาคาร และสิ่งปลูกสร้างใดๆ ซึ่งได้ปลูกสร้างในที่ดินซึ่งเป็นที่ตั้งโครงการโรงแรมส่วนที่ 2 เป็น อาคาร ที่พักแบบพูลสวีทและเพนท์เฮาส์ รวมถึงพื้นที่ส่วนอำนวยความสะดวก ส่วนต้อนรับ ร้านอาหาร และ สระว่ายน้ำ ทั้งนี้ ให้รวมถึงระบบต่างๆ และสิ่งติดตังตรงๆ สิ่งอำนวยความสะดวกต่างๆ และส่วนควบ ของอาคารดังกล่าว และอสังหาริมทรัพย์อื่นใดซึ่งเป็นกรรมสิทธิ์ของ CIR และได้ใช้ในการดำเนินกิจการ โครงการโรงแรมส่วนที่ 2 อยู่ในปัจจุบัน โดยมีรายละเอียด ดังนี้



- (ก) อาคารเดอะฮาบิตะ (The Habita) อาคารเอน ซึ่งเป็นอาคาร 3 ชั้น จำนวน 1 หลัง ใช้เป็นห้องพัก โรงแรมแบบพูลสวีทและเพนท์เฮ้าส์ระดับหรูจำนวน 18 ห้องพร้อมสระว่ายน้ำส่วนตัวทุก ห้อง ซึ่งสามารถมองเห็นวิวทะเลอันดามันฝั่งตะวันตกได้จากทุกห้อง รวมเนื้อที่ประมาณ 2,050 ตารางเมตร
- (ข) อาคารเดอะฮาบิตะ (The Habita) อาคารบี ซึ่งเป็นอาคาร 3 ชั้น (รวมชั้นใต้ดิน 1 ชั้น) จำนวน 1 หลัง ใช้เป็นห้องพักโรงแรมแบบพูลสวีทและเพนท์เฮ้าส์ระดับหรูจำนวน 12 ห้องพร้อมสระ ว่ายน้ำส่วนตัวทุกห้อง ซึ่งสามารถมองเห็นวิวทะเลอันดามันฝั่งตะวันตกได้จากทุกห้อง รวม เนื้อที่ประมาณ 2,016 ตารางเมตร
- (ค) สระว่ายน้ำน้ำ จำนวน 1 สระ รวมเนื้อที่ประมาณ 821 ตารางเมตร
- (3) สักริมทรัพย์ที่ใช้ในการประกอบกิจการโครงการโรงแรมส่วนที่ 2

2. **บ้านพักแบบวิลล่า X29** มีลักษณะเป็นบ้านพักแบบวิลล่าระดับหรู 1 หลัง จำนวน 3 ชั้น พร้อมสระว่ายน้ำ ส่วนตัว ปัจจุบัน ได้ให้บริการภายใต้ใบอนุญาตประกอบธุรกิจโรงแรม 1 ฉบับ ภายใต้ชื่อโรงแรมศรีพันวา โฮเต็ล โดยมีจำนวนห้องนอนทั้งหมด 5 ห้อง โดยมีรายละเอียดทรัพย์สินดังนี้

- (1) ที่ดิน  
ที่ดินซึ่งเป็นที่ตั้งบ้านพักแบบวิลล่า X29 ตั้งอยู่ที่ตำบลวิชิต อำเภอเมืองภูเก็ต จังหวัดภูเก็ต ซึ่งมีพื้นที่ ประมาณ 3 งาน 43.3 ตารางวา ประกอบไปด้วย น.ส. 3 ก. จำนวนรวม 1 ฉบับ โดยมีรายละเอียดดังต่อไปนี้

ลำดับที่	น.ส. 3 ก.เลขที่	เลขที่ดิน	ระวางภูเก็ตหมายเลข	เนื้อที่โดยประมาณ (ไร่-งาน-ตารางวา)
1.	1979	45	46241	0-3-43.3

- (2) อาคารและสิ่งปลูกสร้าง  
อาคาร และสิ่งปลูกสร้างใดๆ ซึ่งได้ปลูกสร้างในที่ดินซึ่งเป็นที่ตั้งบ้านพักแบบวิลล่า X29 และสระว่ายน้ำ ทั้งนี้ ให้รวมถึงระบบต่างๆ และสิ่งติดตั้งติดตั้ง สิ่งอำนวยความสะดวกต่างๆ และส่วนควบของอาคาร ดังกล่าว และอสังหาริมทรัพย์อื่นใดซึ่งเป็นกรรมสิทธิ์ของ CIR และได้ใช้ในการบริการบ้านพักแบบ วิลล่า X29 อยู่ในปัจจุบัน โดยมีรายละเอียด ดังนี้
- (ก) บ้านพักแบบวิลล่า X29 ซึ่งเป็นบ้านเดี่ยว 3 ชั้น จำนวน 1 หลัง ใช้เป็นบ้านพักแบบวิลล่าระดับ หูร จำนวน 5 ห้องนอน พร้อมสระว่ายน้ำส่วนตัว รวมเนื้อที่ประมาณ 1,634 ตารางเมตร
- (3) สักริมทรัพย์ที่ใช้ในการประกอบกิจการบ้านพักแบบวิลล่า X29

### รายละเอียดของห้องพักและบ้านพักแบบวิลล่าในทรัพย์สินที่ลงทุนเพิ่มเติมครั้งที่ 1

ตารางข้างล่างนี้แสดงถึงรายละเอียดห้องพักของทรัพย์สินที่ลงทุนเพิ่มเติมครั้งที่ 1

ลำดับ	ประเภทห้องพัก	พื้นที่ต่อห้องพัก/ หลังโดยประมาณ (ตร.ม.)	จำนวนห้องพัก	พื้นที่ห้องพักรวม โดยประมาณ (ตร.ม.)
1.	พูลสวีท ฝั่งตะวันตก (Pool Suite West)	70	20 ห้อง	1,400
2.	เพนท์เฮ้าส์ (Penthouse)	140-150	10 ห้อง	1,430
3.	บ้านพักแบบวิลล่า X29	1,634	5 ห้อง (1 หลัง)	1,634
รวม				4,464

ตารางสรุปจำนวนยูนิตของทรัพย์สินที่ลงทุนเพิ่มเติมครั้งที่ 1

ประเภทการดำเนินธุรกิจ	รูปแบบการให้บริการ	จำนวนอาคาร (หลัง)	จำนวนห้องพักรวม (ห้องพัก)
โครงการโรงแรมส่วนที่ 2	ให้เช่าห้องพักในลักษณะห้องพัก โรงแรม	2	30
บ้านพักแบบวิลล่า X29	ให้เช่าบ้านพักในลักษณะเช่าทั้งหลัง	1	5
รวม		3	35

ที่มา : กองทรัสต์ SRIPANWA ข้อมูล ณ 31 ธันวาคม 2562

รายละเอียดที่ดินที่จดทะเบียนการจ่ายอู่ให้แก่ที่ดินซึ่งเป็นที่ตั้งของทรัพย์สินที่ลงทุนเพิ่มเติมครั้งที่ 1

ที่ดินที่ตั้งอยู่ที่ตำบลวิชิต อำเภอเมืองภูเก็ต จังหวัดภูเก็ต เป็นที่ดินที่ CIR มีกรรมสิทธิ์และสิทธิครอบครอง ซึ่งมีพื้นที่ประมาณ 10 ไร่ 3 งาน 59.9 ตารางวา ประกอบไปด้วยโฉนดที่ดินและน.ส. 3 ก. จำนวนรวม 15 ฉบับ โดยมีรายละเอียดดังต่อไปนี้

ลำดับที่	โฉนดที่ดิน เลขที่	เลขที่ดิน	ระวางหมายเลข	เนื้อที่โดยประมาณ (ไร่-งาน-ตารางวา)
1.	41458	32/71	6 ต. 2 ข. 4/ 4624 I 3462-00	
			รวม	0-0-98.2
ลำดับที่	น.ส. 3 ก. เลขที่	เลขที่ดิน	ระวางภูเก็ตหมายเลข	เนื้อที่โดยประมาณ (ไร่-งาน-ตารางวา)
2.	259	1	4624I	2-3-75
3.	343	5	4624I	0-0-32
4.	351 (บางส่วน)	5	4624I	0-1-20.0
5.	1332	10	4624I	0-1-12.1
6.	1772	15	4624I	0-0-26
7.	1865	29	4624I	0-2-73.2
8.	1873	21	4624I	0-0-52.3
9.	1876	24	4624I	1-3-53.8
10.	1878	37	4624I	0-2-18.7
11.	1879	38	4624I	0-1-13.4
12.	1882	41	4624I	0-3-73.7
13.	1883	42	4624I	0-0-41.6
14.	1887	53	4624I	0-0-76.9
15.	1892	58	4624I	2-1-67.0
			รวม	10-3-35.7
			รวมทั้งหมด	11-0-33.9

ภาพแสดงรายละเอียดเกี่ยวกับที่ดินทรัพย์สินที่ลงทุนเพิ่มเติมครั้งที่ 1

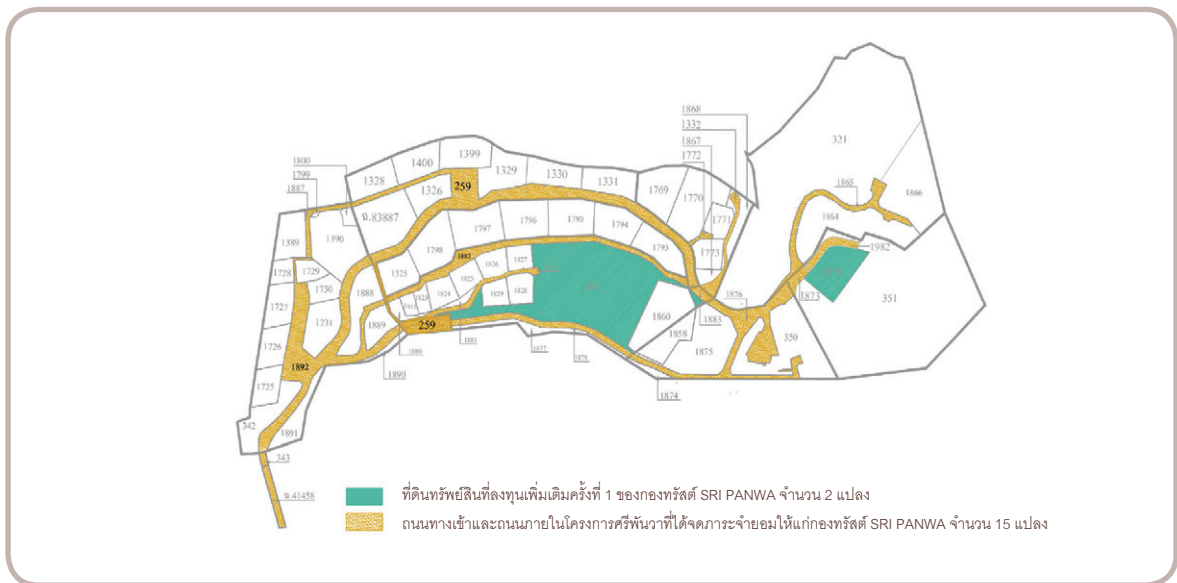

ที่มา : กองทรัสต์ SRIPANWA ข้อมูล ณ 31 ธันวาคม 2562

ภาพถ่ายของทรัพย์สินที่ลงทุนเพิ่มเติมครั้งที่ 1

เดอะฮาปิเต้



เพนเฮาส์



พูลสวีท ผังตะวันตก (Pool Suite West)



บ้านพักตากอากาศ x29



ที่มา : กองทรัสต์ SRIPANWA ข้อมูล ณ 31 ธันวาคม 2562

ที่ตั้งของทรัพย์สินที่ลงทุนเพิ่มเติมครั้งที่ 1

ที่ตั้งของทรัพย์สินที่ลงทุนเพิ่มเติมครั้งที่ 1 ตั้งอยู่ในส่วนพื้นที่ว่างเดิมของโครงการศรีพันวา ซึ่งเป็นบริเวณเดียวกับที่ตั้งของทรัพย์สินที่ลงทุนครั้งแรก

ระบบสาธารณูปโภค

ทรัพย์สินที่ลงทุนเพิ่มเติมครั้งที่ 1 มีระบบสาธารณูปโภคครบครันตามมาตรฐานโรงแรมระดับสากล โดยระบบสาธารณูปโภคหลัก ประกอบด้วยระบบปรับอากาศ ระบบไฟฟ้าและไฟฟ้าสำรอง ระบบป้องกันอัคคีภัย ระบบดับเพลิงอัตโนมัติ ระบบประปา ระบบสุขาภิบาลและบำบัดน้ำเสีย ระบบโทรทัศน และระบบลิฟต์ (ปัจจุบันมีลิฟต์โดยสารทั้งหมด 2 ชุด ติดตั้งที่เดอะฮาบิตะ อาคารเอ และ อาคารบี)

รูปแบบการบริหารงาน

เดิมทรัพย์สินที่ลงทุนเพิ่มเติมครั้งที่ 1 บริหารงานโดย CIR และ SPM ซึ่งเป็นบริษัทย่อยของ CIR โดย CIR ถือหุ้นไม่ต่ำกว่าร้อยละ 99.99 ของจำนวนหุ้นที่ออกทั้งหมดของ SPM ทั้งนี้ หลังจากกองทุนรวม SPWPF แปลงสภาพเป็นกองทรัสต์ SRIPANWA แล้ว ทรัพย์สินที่ลงทุนเพิ่มเติมครั้งที่ 1 บริหารงานโดย SPM ในฐานะผู้เช่าทรัพย์สินของกองทรัสต์

ข้อมูลเกี่ยวกับทรัพย์สินที่ลงทุนเพิ่มเติมครั้งที่ 2

รายการทรัพย์สินที่จะลงทุนเพิ่มเติม ครั้งที่ 2 ที่กองทรัสต์ SRIPANWA ได้ลงทุนเพิ่มเติม และได้นำออกให้เช่าแก่ SPM เมื่อวันที่ 24 ธันวาคม 2561 ตามที่ปรากฏด้านล่างนี้

#### โครงการโรงแรมบาบา บีชคลับ ชะอำ-หัวหิน

##### 1. ที่ดิน

กรรมสิทธิ์ในที่ดินจำนวน 3 โฉนด ได้แก่ โฉนดที่ดินเลขที่ 9866, 9867 และ 9868 ตำบลชะอำ อำเภอชะอำ จังหวัดเพชรบุรี เนื้อที่ดินตามโฉนดรวม 2 ไร่ 2 งาน 32 ตารางวา ซึ่งเป็นที่ตั้งของโครงการโรงแรมบาบา บีชคลับ ชะอำ-หัวหิน ซึ่งเป็นที่ดินที่บริษัท ร่วมอิสสระ ดีเวลลอปเม้นท์ จำกัด (“IUD”) เป็นเจ้าของกรรมสิทธิ์ ดังนี้

ลำดับ ที่	โฉนดที่ดิน เลขที่	เลขที่ดิน	หน้าสำรวจ	ระวางหมายเลข	ตำบล	อำเภอ	จังหวัด	เนื้อที่ (ไร่-งาน-ตารางวา)
1.	9866	45	37175	4934 I 0410-16 (1/1000)	ชะอำ	ชะอำ	เพชรบุรี	0-2-72
2.	9867	46	37176	4934 I 0410-16	ชะอำ	ชะอำ	เพชรบุรี	1-0-0
3.	9868	47	34871	4934 I 0410-16 (1/1000)	ชะอำ	ชะอำ	เพชรบุรี	0-3-60
รวมทั้งหมด								2-2-32

##### 2. อาคารและสิ่งปลูกสร้าง

อาคาร และสิ่งปลูกสร้างใดๆ ซึ่งได้ปลูกสร้างในที่ดินซึ่งเป็นที่ตั้งโครงการโรงแรมบาบา บีชคลับ ชะอำ-หัวหิน ซึ่งเป็นอาคาร และสิ่งปลูกสร้างที่ IUD มีกรรมสิทธิ์ รวมถึงแต่ไม่จำกัดเพียง อาคารที่พักแบบพูลสวีทและเพนท์เฮาส์ รวมถึงพื้นที่ส่วนอำนวยความสะดวก ส่วนต้อนรับ ร้านอาหาร และสระว่ายน้ำ ทั้งนี้ ให้รวมถึงระบบต่างๆ และสิ่งติดตั้งเครื่องใช้อำนวยความสะดวกต่างๆ และส่วนควบของอาคารดังกล่าว และอสังหาริมทรัพย์อื่นใดซึ่งเป็นกรรมสิทธิ์ของ IUD และได้ใช้ในการดำเนินกิจการโครงการโรงแรมบาบา บีชคลับ ชะอำ-หัวหิน อยู่ในปัจจุบัน โดยมีรายละเอียดดังนี้

- (ก) อาคาร A ซึ่งเป็นอาคาร 3 ชั้น จำนวน 1 หลัง ใช้เป็นห้องพักโรงแรมแบบพูลสวีทและเพนท์เฮาส์ระดับหรูหรา จำนวน 16 ห้อง พร้อมสระว่ายน้ำส่วนตัวทุกห้อง ซึ่งสามารถมองเห็นวิวทะเลหัวหินได้จากทุกห้อง เนื้อที่ประมาณ 1,711 ตารางเมตร
- (ข) อาคาร B ซึ่งเป็นอาคาร 3 ชั้น จำนวน 1 หลัง ใช้เป็นห้องพักโรงแรมแบบพูลสวีทระดับหรูหรา จำนวน 2 ห้อง พร้อมสระว่ายน้ำส่วนตัวทุกห้อง ซึ่งสามารถมองเห็นวิวทะเลหัวหินได้จากทุกห้อง และร้านอาหาร เนื้อที่ประมาณ 766.20 ตารางเมตร
- (ค) อาคาร C ซึ่งเป็นอาคาร 1 ชั้น จำนวน 1 หลัง ใช้เป็นบาร์น้ำ เนื้อที่ประมาณ 56.20 ตารางเมตร
- (ง) อาคาร D ซึ่งเป็นอาคาร 1 ชั้น จำนวน 1 หลัง ใช้เป็นร้านอาหาร เนื้อที่ประมาณ 60 ตารางเมตร
- (จ) ลานจอดรถ จำนวน 1 จุด ใช้เป็นที่จอดรถ เนื้อที่รวมประมาณ 21 ตารางเมตร
- (ฉ) สระว่ายน้ำภายนอกอาคาร เนื้อที่ตัวสระว่ายน้ำประมาณ 352 ตารางเมตร เนื้อที่ระเบียงรอบสระน้ำประมาณ 571.30 ตารางเมตร เนื้อที่รวมประมาณ 923.30 ตารางเมตร

##### 3. สัมหาริมทรัพย์ที่ใช้ในการประกอบกิจการโครงการโรงแรมบาบา บีชคลับ ชะอำ-หัวหิน

- (2) กองทรัสต์ โดยผู้จัดการกองทรัสต์และทรัสต์ได้ร่วมกันดำเนินการแก้ไขสัญญาก่อตั้งทรัสต์เพิ่มเติมครั้งที่ 2 เพื่อให้สอดคล้องกับการลงทุนเพิ่มเติมในทรัพย์สินหลักเพิ่มเติมครั้งที่ 2 และแก้ไขสัญญาก่อตั้งทรัสต์ให้เป็นไปตามกฎหมายที่เกี่ยวข้อง เมื่อวันที่ 24 ธันวาคม 2561



## ภาพถ่ายของทรัพย์สินที่ลงทุนเพิ่มเติมครั้งที่ 2



### 3.4.3 การได้มาเพิ่มเติมในทรัพย์สินหลักในรอบระยะเวลาบัญชี

-ไม่มี-

### 3.4.4 การจำหน่ายทรัพย์สินหลักแต่ละรายการในรอบระยะเวลาบัญชี

-ไม่มี-

## 3.5 การจัดหาผลประโยชน์จากอสังหาริมทรัพย์

### 3.5.1 การจัดหาประโยชน์จากทรัพย์สินที่กองทรัสต์ SRIPANWA เข้าลงทุน (รวมทรัพย์สินที่ลงทุนครั้งแรก ทรัพย์สินที่ลงทุนเพิ่มเติมครั้งที่ 1 และทรัพย์สินที่ลงทุนเพิ่มเติมครั้งที่ 2)

การจัดหาประโยชน์จากทรัพย์สินที่กองทรัสต์ SRIPANWA เข้าลงทุน (รวมทรัพย์สินที่ลงทุนครั้งแรก ทรัพย์สินที่ลงทุนเพิ่มเติมครั้งที่ 1 และทรัพย์สินที่ลงทุนเพิ่มเติมครั้งที่ 2)

การจัดหารายได้จากทรัพย์สินที่ลงทุนครั้งแรก และทรัพย์สินที่ลงทุนเพิ่มเติมครั้งที่ 1

- (1) โครงสร้างการจัดหาผลประโยชน์จากทรัพย์สินที่ลงทุนครั้งแรก และทรัพย์สินที่จะลงทุนเพิ่มเติมครั้งที่ 1 ที่กองทรัสต์ SRIPANWA เข้าลงทุนเพิ่มเติมภายหลังการแปลงสภาพกองทุนรวม SPWPF เป็นกองทรัสต์ SRIPANWA สัญญาต่างๆ ที่กองทุนรวม SPWPF เข้าทำกับบุคคลอื่นและยังมีผลใช้บังคับอยู่ ณ ขณะนั้นจะถูกโอนคู่สัญญาจากกองทุนรวม SPWPF เป็นกองทรัสต์ SRIPANWA ตามรายละเอียดสรุปสัญญาโอนสิทธิและหน้าที่ตามสัญญาเช่าทรัพย์สิน (ทรัพย์สินที่ลงทุนครั้งแรก ระหว่างกองทุนรวม SPWPF และ SPM ลงวันที่ 1 สิงหาคม 2556)

สรุปสัญญาโอนสิทธิและหน้าที่ ตามสัญญาเช่าทรัพย์สิน (ทรัพย์สินที่ลงทุนครั้งแรก ระหว่างกองทุนรวม SPWPF และ บริษัท ศรีพันวา แมเนจเม้นท์ จำกัด (“SPM”) ลงวันที่ 1 สิงหาคม 2556

หัวข้อ	รายละเอียด
ผู้โอน	กองทุนรวมอสังหาริมทรัพย์โรงแรมศรีพันวา (“กองทุนรวม”)
คู่สัญญาที่เกี่ยวข้อง	บริษัท ศรีพันวา แมเนจเม้นท์ จำกัด (“ผู้เช่า”)
ผู้รับโอน	บริษัทหลักทรัพย์จัดการกองทุน ไทยพาณิชย์ จำกัด ในฐานะทรัสต์ของกองทรัสต์เพื่อการลงทุนในอสังหาริมทรัพย์โรงแรมศรีพันวา (“กองทรัสต์”)
การโอนสิทธิและหน้าที่	<p>ในวันที่ลงนามในสัญญาฉบับนี้หรือวันอื่นใดซึ่งกำหนดร่วมกันระหว่างกองทุนรวมและกองทรัสต์ เพื่อให้ผลเป็นการโอนทรัพย์สินและภาระของกองทุนรวมทั้งหมดให้แก่กองทรัสต์ (“วันโอนทรัพย์สินและภาระ”) คู่สัญญาทุกฝ่ายตกลงดำเนินการดังต่อไปนี้</p> <ol style="list-style-type: none"> <li>1. กองทุนรวมตกลงโอน และกองทรัสต์ตกลงรับโอนสิทธิ หน้าที่ ความรับผิดชอบ หลักประกัน เงินใดๆ และผลประโยชน์ทั้งหมดที่กองทุนรวมได้รับ ตามสัญญาเช่าทรัพย์สิน อันเป็นผลให้กองทรัสต์ เป็นผู้ให้เช่าทรัพย์สินที่เช่าแก่ผู้เช่าตามสัญญาเช่าทรัพย์สินแทนกองทุนรวม</li> <li>2. ผู้เช่าตกลงในการโอนสิทธิ หน้าที่ ความรับผิดชอบ หลักประกัน เงินใดๆ และผลประโยชน์ทั้งหมด ตามสัญญาเช่าทรัพย์สิน และการเปลี่ยนให้กองทรัสต์เป็นคู่สัญญาในสัญญาเช่าทรัพย์สินแทนกองทุนรวม</li> <li>3. กองทรัสต์และผู้เช่าตกลงให้สิทธิและหน้าที่ของกองทรัสต์และผู้เช่าเป็นไปตามสัญญาเช่าทรัพย์สินและสัญญาฉบับนี้</li> </ol> <p>คู่สัญญาทุกฝ่ายตกลงว่า มูลหนี้ตามสัญญาเช่าทรัพย์สินยังคงมีผลใช้บังคับต่อไป โดยค่าเช่าและเงินจำนวนใดๆ ที่ผู้เช่าต้องชำระแก่กองทุนรวม รวมถึงความรับผิดชอบใดๆ ที่กองทุนรวมมีต่อผู้เช่าภายใต้สัญญาเช่าทรัพย์สินที่เกิดขึ้นก่อนและหลังวันโอนทรัพย์สินและภาระเป็นของกองทรัสต์</p>
การโอนสิทธิในบัญชีเงินฝาก	ในวันโอนทรัพย์สินและภาระ ผู้เช่าตกลงโอนสิทธิในบัญชีเงินฝากตามที่ระบุไว้ในสัญญาเช่าทรัพย์สินให้แก่กองทรัสต์ เพื่อเป็นประกันการปฏิบัติตามสัญญาเช่าทรัพย์สิน และส่งมอบหนังสือดังกล่าวพร้อมกับรายงานการประชุมคณะกรรมการซึ่งให้ความเห็นชอบในการดำเนินการดังกล่าวตามข้อกำหนดและเงื่อนไขที่ระบุในข้อบังคับของบริษัทผู้เช่า ให้แก่ธนาคารพาณิชย์ที่เกี่ยวข้อง พร้อมส่งมอบสำเนารับรองถูกต้องให้แก่กองทรัสต์
การประกันภัย	ในวันโอนทรัพย์สินและภาระ ผู้เช่าตกลงดำเนินการให้มีการระบุชื่อกองทรัสต์แทนกองทุนรวม เพื่อเป็นผู้เอาประกันร่วมและผู้รับประโยชน์ร่วมกับผู้เช่าในกรมธรรม์ประกันความเสี่ยงภัยธุรกิจหยุดชะงัก (Business Interruption) และเป็นผู้เอาประกันภัยร่วมกับผู้เช่าในกรมธรรม์ประกันภัยความรับผิดชอบบุคคลภายนอก (Public Liabilities) ที่จัดทำขึ้นภายใต้สัญญาเช่าทรัพย์สิน

สัญญาเช่าทรัพย์สิน (ทรัพย์สินที่ลงทุนครั้งแรก ระหว่างกองทุนรวม SPWPF และ SPM ลงวันที่ 1 สิงหาคม 2556) ที่รับโอนมาจากกองทุนรวม SPWPF ดังกล่าวข้างต้น รายละเอียดตามที่ระบุไว้ในตาราง “สรุปสาระสำคัญของสัญญาเช่าทรัพย์สิน (ทรัพย์สินที่ลงทุนครั้งแรก)” และสำหรับ การจัดหาผลประโยชน์จากทรัพย์สินที่ลงทุนเพิ่มเติมครั้งที่ 1 ที่กองทรัสต์ SRIPANWA เข้าลงทุนเพิ่มเติม รายละเอียดตามที่ระบุไว้ในตาราง “สรุปสาระสำคัญของสัญญาเช่าทรัพย์สิน (ทรัพย์สินที่ลงทุนครั้งแรก)” และ “สรุปสาระสำคัญของสัญญาเช่าทรัพย์สิน (ทรัพย์สินที่ลงทุนเพิ่มเติมครั้งที่ 1)”



- (2) รายละเอียดค่าเช่าซึ่งผู้เช่าต้องชำระให้แก่กองทรัสต์ SRIPANWA (รวมทรัพย์สินที่ลงทุนครั้งแรก และทรัพย์สินที่ลงทุนเพิ่มเติมครั้งที่ 1)

**ค่าเช่าคงที่**

รายละเอียดของค่าเช่าคงที่ สำหรับสัญญาเช่าทรัพย์สินที่ลงทุนครั้งแรก และสัญญาเช่าทรัพย์สินที่ลงทุนเพิ่มเติมครั้งที่ 1 ในแต่ละปี นับตั้งแต่วันที่ 1 สิงหาคม 2559 (โดยระยะเวลาในแต่ละปี เริ่มนับจากวันที่ 1 สิงหาคม และสิ้นสุด ณ วันที่ 31 กรกฎาคม) มีดังนี้

ค่าเช่าคงที่รายปีในปีที่ 1-12 ของระยะเวลาการเช่าในช่วงแรก ในกรณีที่มีการต่ออายุสัญญาเช่า (เริ่ม 1 สิงหาคม ถึง 31 กรกฎาคม ของปีถัดไป)

สิ้นสุดในเดือนกรกฎาคม	ทรัพย์สินที่ลงทุนครั้งแรก	ค่าเช่าคงที่รายปี (บาท) ทรัพย์สินที่จะลงทุนเพิ่มเติมครั้งที่ 1	รวม
ปีที่ 1 (1 ส.ค. 2559 ถึง 31 ก.ค. 2560)	151,000,000	65,100,000 (เริ่ม 1 ธ.ค. 2559 และสิ้นสุด 31 ก.ค. 2560)	216,100,000
ปีที่ 2 (1 ส.ค. 2560 ถึง 31 ก.ค. 2561)	151,000,000	93,000,000	244,000,000
ปีที่ 3 (1 ส.ค. 2561 ถึง 31 ก.ค. 2562)	166,100,000	93,000,000	259,100,000
ปีที่ 4 (1 ส.ค. 2562 ถึง 31 ก.ค. 2563)	166,100,000	93,000,000	259,100,000
ปีที่ 5 (1 ส.ค. 2563 ถึง 31 ก.ค. 2564)	166,100,000	93,000,000	259,100,000
ปีที่ 6 - ปีที่ 12 (1 ส.ค. 2564 ถึง 31 ก.ค. 2571)	ค่าเช่าคงที่รายปี เพิ่มขึ้นร้อยละ 10 ทุก 3 ปี		

**ค่าเช่าแปรผัน**

ในส่วนของทรัพย์สินที่ลงทุนครั้งแรก SPM ตกลงชำระค่าเช่าแปรผันเป็นรายปีโดยเริ่มชำระครั้งแรกในปีที่ 11 (จากวันที่ 1 สิงหาคม 2567) นับจากวันที่ลงทุนในทรัพย์สินที่ลงทุนครั้งแรก จนครบระยะเวลาของสัญญาเช่า (ปีที่ 15 นับจากวันที่ลงทุนในทรัพย์สินที่ลงทุนครั้งแรก หรือ วันที่ 31 กรกฎาคม 2571) โดยจะต้องชำระภายใน 45 วันนับจากวันครบระยะเวลาเช่า 1 ปีของการเช่าในแต่ละปี โดยมีวิธีการคำนวณตามที่ระบุไว้ในตาราง “สรุปสาระสำคัญของสัญญาเช่าทรัพย์สิน (ทรัพย์สินที่ลงทุนครั้งแรก) และ “สรุปสาระสำคัญของสัญญาเช่าทรัพย์สิน (ทรัพย์สินที่ลงทุนเพิ่มเติมครั้งที่ 1)”

ในส่วนของทรัพย์สินที่ลงทุนเพิ่มเติมครั้งที่ 1 SPM ตกลงชำระค่าเช่าแปรผันเป็นรายปีโดยเริ่มชำระครั้งแรกในปีที่ 8 (จากวันที่ 1 สิงหาคม 2566) จนครบระยะเวลาของสัญญาเช่าปีที่ 12 (วันที่ 31 กรกฎาคม 2571) โดยจะต้องชำระภายใน 45 วันนับจากวันครบระยะเวลาเช่า 1 ปีของการเช่าในแต่ละปี โดยมีวิธีการคำนวณตามที่ระบุไว้ในตาราง “สรุปสาระสำคัญของสัญญาเช่าทรัพย์สิน (ทรัพย์สินที่ลงทุนครั้งแรก) และ “สรุปสาระสำคัญของสัญญาเช่าทรัพย์สิน (ทรัพย์สินที่ลงทุนเพิ่มเติมครั้งที่ 1)”

ค่าเช่าแปรผันสำหรับสัญญาเช่าในกรณีที่มีการต่ออายุสัญญาเช่าจะใช้สูตรการคำนวณตามเดิม โดยมีผลบังคับตลอดอายุสัญญาเช่าที่ได้มีการต่อสัญญา และเริ่มชำระค่าเช่าแปรผันตั้งแต่ปีแรกที่ได้มีการต่อสัญญาเช่า

การต่ออายุสัญญาเช่าและค่าเช่าในกรณีที่มีการต่ออายุสัญญาเช่า

ทั้งนี้ หลังสิ้นสุดระยะเวลาการเช่าตามสัญญา กองทรัสต์ SRIPANWA และ SPM แต่ละฝ่ายมีสิทธิ (Option) ในการต่ออายุสัญญาเช่าออกไปโดยในส่วนของทรัพย์สินที่ลงทุนครั้งแรกสามารถทำเป็นหนังสือบอกกล่าวแก่คู่สัญญาอีกฝ่ายหนึ่งอย่างน้อย 12 เดือนล่วงหน้าก่อนสิ้นสุดระยะเวลาการเช่า โดยจะมีสิทธิต่ออายุออกไปได้คราวละ 15 ปี และคู่สัญญาแต่ละฝ่ายสามารถใช้สิทธิเรียกให้คู่สัญญาอีกฝ่ายหนึ่งต่ออายุสัญญาเช่าได้ สำหรับในส่วนของทรัพย์สินที่ลงทุนเพิ่มเติมครั้งที่ 1 แต่ละฝ่ายมีสิทธิต่ออายุสัญญาเช่าออกไปโดยทำเป็นหนังสือบอกกล่าวแก่คู่สัญญาอีกฝ่ายหนึ่งอย่างน้อย 12 เดือนล่วงหน้าก่อนสิ้นสุดระยะเวลาการเช่าในช่วงแรก โดยจะมีสิทธิต่ออายุออกไปได้ 5 ครั้ง คราวละ 3 ปี โดยคู่สัญญาแต่ละฝ่ายสามารถใช้สิทธิเรียกให้คู่สัญญาอีกฝ่ายหนึ่งต่ออายุสัญญาเช่าได้ โปรดพิจารณารายละเอียดเพิ่มเติมตามที่ระบุไว้ในตาราง “สรุปสาระสำคัญของสัญญาเช่าทรัพย์สิน (ทรัพย์สินที่ลงทุนครั้งแรก)” และ “สรุปสาระสำคัญของสัญญาเช่าทรัพย์สิน (ทรัพย์สินที่ลงทุนเพิ่มเติมครั้งที่ 1)”

การให้เช่าอสังหาริมทรัพย์แก่ผู้เช่าทรัพย์สินหลักของกองทรัสต์

#### สรุปสาระสำคัญของสัญญาเช่าทรัพย์สิน (ทรัพย์สินที่ลงทุนครั้งแรก)

หัวข้อ	รายละเอียด
ผู้ให้เช่า	กองทุนรวมอสังหาริมทรัพย์โรงแรมศรีพันวา (“กองทุนรวม”)
ผู้เช่า	บริษัท ศรีพันวา แมเนจเม้นท์ จำกัด (“ผู้เช่า” หรือ “บริษัท ศรีพันวา แมเนจเม้นท์ จำกัด”)
ทรัพย์สินที่เช่า	<p>(1) ที่ดินที่เช่า ซึ่งตั้งอยู่ที่ตำบลวิชิต อำเภอเมืองภูเก็ต จังหวัดภูเก็ต มีเนื้อที่ประมาณ 21 ไร่ 2 งาน 55 ตารางวา ซึ่งเป็นที่ตั้งของทรัพย์สินที่ลงทุนครั้งแรก ซึ่งประกอบด้วยหนังสือรับรองการทำประโยชน์ (น.ส.3 ก.) จำนวน 16 ฉบับ</p> <p>(2) อาคารสิ่งปลูกสร้างทั้งหมดซึ่งได้ปลูกสร้างในที่ดินที่เช่าดังกล่าวซึ่งเป็นที่ตั้งของทรัพย์สินที่ลงทุนครั้งแรก ซึ่งรวมถึงแต่ไม่จำกัดเพียง อาคารที่พักแบบพูลวิลล่า อาคารสิ่งอำนวยความสะดวก อาคารต้อนรับ ร้านอาหาร อาคารสปา สนามเทนนิส อาคารสวนซ่อมบำรุง และอาคารที่พักพนักงาน และรวมถึงระบบต่างๆ และสิ่งติดตั้งตึกรังสรรค์ สิ่งอำนวยความสะดวกต่างๆ และส่วนควบของอาคารดังกล่าวและอสังหาริมทรัพย์อื่นใดที่เป็นกรรมสิทธิ์ของกองทุนรวม และได้ใช้ในการดำเนินกิจการโรงแรมและเซอร์วิสอพาร์ทเมนท์ ในทรัพย์สินที่ลงทุนครั้งแรกอยู่ในปัจจุบัน</p> <p>อสังหาริมทรัพย์ อันได้แก่ เฟอร์นิเจอร์ เครื่องมือ และอุปกรณ์ซึ่งจำเป็นและสมควรสำหรับใช้ในการดำเนินกิจการโรงแรมและเซอร์วิสอพาร์ทเมนท์ ในทรัพย์สินที่ลงทุนครั้งแรก เช่น เตียง ตู้เสื้อผ้า ตู้เก็บของ สุขภัณฑ์ เครื่องใช้ไฟฟ้าเป็นต้น ทั้งนี้ รายละเอียดอสังหาริมทรัพย์เป็นไปตามที่ระบุในสัญญา</p>
ระยะเวลาการเช่า	15 ปี นับแต่วันที่จดทะเบียนสิทธิการเช่าทรัพย์สินที่เช่า (“ระยะเวลาการเช่า”) ทั้งนี้ เว้นแต่คู่สัญญาฝ่ายหนึ่งฝ่ายใดหรือทั้งสองฝ่ายจะตกลงใช้สิทธิต่ออายุสัญญาฉบับนี้ต่อไปอีก ตามข้อกำหนดและเงื่อนไขของสัญญาฉบับนี้
ค่าเช่าและการชำระค่าเช่า	<p>ผู้เช่าตกลงชำระค่าเช่าทรัพย์สินที่เช่าให้แก่กองทุนรวมเป็นรายเดือน โดยแบ่งเป็นค่าเช่าคงที่ตลอดอายุสัญญาเช่า และค่าเช่าแปรผัน (สำหรับปีที่ 11-15) โดยมีรายละเอียดค่าเช่าดังต่อไปนี้</p> <p><b>ค่าเช่าคงที่</b></p> <p>ผู้เช่าตกลงจะชำระค่าเช่าคงที่ในจำนวนรวมต่อปี นับแต่วันที่สัญญาเช่าฉบับนี้มีผลใช้บังคับ โดยที่จำนวนค่าเช่าคงที่ต่อปีในแต่ละปี แสดงได้ดังนี้</p>

## หัวข้อ

## รายละเอียด

ปีที่	ค่าเช่าคงที่ต่อปี (บาท)
ปีที่ 1-5	151,000,000
ปีที่ 6-8	166,100,000
ปีที่ 9-11	182,710,000
ปีที่ 12-14	200,981,000
ปีที่ 15	221,079,100

อัตราส่วนของค่าเช่าคงที่ที่ต้องชำระเป็นรายเดือน

เดือน	ค่าเช่าคงที่รายเดือน (คิดเป็นร้อยละของค่าเช่าคงที่รายปี)
สิงหาคม	6.0
กันยายน	4.0
ตุลาคม	11.0
พฤศจิกายน	9.0
ธันวาคม	19.0
มกราคม	11.0
กุมภาพันธ์	11.0
มีนาคม	6.0
เมษายน	10.0
พฤษภาคม	3.0
มิถุนายน	6.0
กรกฎาคม	4.0

ทั้งนี้ ผู้เช่าตกลงชำระค่าเช่าคงที่สำหรับระยะเวลาการเช่า 2 เดือนแรกให้แก่กองทุนรวมเป็นการล่วงหน้า ณ วันที่สัญญาเช่ามีผลใช้บังคับ อย่างไรก็ตาม สำหรับเดือนแรกที่มีผลใช้บังคับ ถ้าสัญญาเช่ามีผลใช้บังคับในวันที่ 1 ผู้เช่า จะชำระค่าเช่าของสองเดือนแรกทันที แต่ในกรณีที่สัญญาเช่ามีผลใช้บังคับหลังจากวันที่ 1 เป็นต้นไป ผู้เช่าจะชำระ (ก) ค่าเช่าของเดือนแรกตามสัดส่วนคิดเป็นรายวัน และ (ข) ค่าเช่าของเดือนที่สองถัดไปเต็มเดือน ทั้งนี้ อัตราค่าเช่ารายวันของเดือนแรกจะเท่ากับค่าเช่ารายเดือนต่อวันของเดือนแรกคูณด้วยจำนวนวันที่เหลือของเดือนที่สัญญาเช่ามีผลใช้บังคับ สำหรับค่าเช่าในเดือนถัดไปภายหลังระยะเวลาการเช่า 2 เดือนแรก ผู้เช่าตกลงชำระค่าเช่าภายใน 45 วัน นับแต่วันสุดท้ายของแต่ละเดือน

### ค่าเช่าแปรผัน

ผู้เช่าตกลงชำระค่าเช่าแปรผันเป็นรายปีโดยเริ่มชำระครั้งแรกในปีที่ 11-15 ของระยะเวลาการเช่า โดยจะต้องชำระภายใน 45 วันนับจาก วันครบระยะเวลาเช่า 1 ปีของการเช่าในแต่ละปี โดยมีวิธีการคำนวณดังนี้

หัวข้อ	รายละเอียด
	<p>ค่าเช่าแปรผันของแต่ละปี = <math>30\% \times (ก - ข - ค)</math></p> <p>โดยที่</p> <p>ก = รายได้รวมจากการประกอบกิจการของทรัพย์สินที่ลงทุนครั้งแรก การบริหารจัดการบ้านพักตากอากาศ และการเช่ากลับบ้านพักตากอากาศเพื่อนำมาให้เช่าต่อในลักษณะโรงแรม นับแต่วันที่ผู้เช่าต้องชำระค่าเช่าแปรผันในแต่ละปีจนครบระยะเวลาเช่า 1 ปี (รายได้ค่าเช่าบ้านพักและห้องพักค่าบริการ รายได้จากส่วนแบ่งรายได้และรายได้จากการดำเนินงานอื่นๆ ไม่รวมดอกเบี๋ยรับ) ส่วนแบ่งกำไรขั้นต้นสุทธิจากค่าอาหารและเครื่องดื่ม การให้บริการสปา รถรับส่ง ห้องประชุม และบริการอื่นๆ ซึ่งลูกค้าที่ใช้บริการที่ทรัพย์สินที่ลงทุนครั้งแรก ไปใช้บริการที่ทรัพย์สินที่ลงทุนเพิ่มเติมครั้งที่ 1 และ/หรือทรัพย์สินที่ลงทุนเพิ่มเติมครั้งต่อไป (Referral Fee) และค่าสินไหมประกันภัยธุรกิจหยุดชะงักที่ได้รับจากบริษัทประกัน นับแต่วันที่ผู้เช่าต้องชำระค่าเช่าแปรผันในแต่ละปีจนครบระยะเวลาเช่า 1 ปีตามที่ปรากฏในงบการเงินของผู้เช่า</p> <p>ข = ค่าใช้จ่ายต่างๆ (นอกเหนือจากค่าเช่าคงที่ที่ต้องชำระให้แก่กองทุนรวม ตามที่กำหนดในสัญญา (Accrual Basis) ในการบริหารทรัพย์สินที่ลงทุนครั้งแรก การบริหารจัดการบ้านพักตากอากาศ และการเช่ากลับบ้านพักตากอากาศเพื่อนำมาให้เช่าต่อในลักษณะโรงแรม นับแต่วันที่ผู้เช่าต้องชำระค่าเช่าแปรผันในแต่ละปีจนครบระยะเวลาเช่า 1 ปี ซึ่งไม่รวมค่าใช้จ่ายดอกเบี้ย ตามที่ปรากฏในงบการเงินของบริษัท ศรีพันวา แมนเนจเม้นท์ จำกัด ดังเช่นค่าใช้จ่ายดังต่อไปนี้</p> <ol style="list-style-type: none"> <li>(1) ต้นทุนรวมจากการประกอบกิจการของทรัพย์สินที่ลงทุนครั้งแรกและการบริหารจัดการบ้านพักตากอากาศ และเช่ากลับบ้านพักตากอากาศเพื่อนำมาให้เช่าต่อในลักษณะโรงแรม (เช่น ค่ารักษาความปลอดภัย ค่าทำความสะอาด และต้นทุนจากการดำเนินงานอื่นๆ)</li> <li>(2) ค่าใช้จ่ายรวมในการขายและบริหารจากการประกอบกิจการของทรัพย์สินที่ลงทุนครั้งแรก การบริหารจัดการบ้านพักตากอากาศ และการเช่ากลับบ้านพักตากอากาศเพื่อนำมาให้เช่าต่อในลักษณะโรงแรม (เช่น ค่าใช้จ่ายทางการขายและการตลาด และค่าธรรมเนียมที่ชำระให้ผู้บริหารทรัพย์สิน(ถ้ามี))</li> <li>(3) ค่าใช้จ่ายรวมการดำเนินงานอื่นจากการประกอบกิจการโครงการโรงแรมศรีพันวา และการบริหารจัดการบ้านพักตากอากาศ และเช่ากลับบ้านพักตากอากาศเพื่อนำมาให้เช่าต่อในลักษณะโรงแรม (เช่น ภาษีโรงเรือนค่าธรรมเนียมประกันภัยใดๆ ค่าสอบบัญชีและตรวจสอบภายใน โดยค่าใช้จ่ายในการปรับปรุงสภาพลักษณะให้เหมาะสมเฉพาะส่วนที่เกี่ยวข้องกับโครงการโรงแรมศรีพันวาเท่านั้น ในขณะที่ค่าใช้จ่ายในการซ่อมบำรุงให้ครบถ้วนเฉพาะส่วนที่เกี่ยวข้องกับโครงการโรงแรมศรีพันวาและบ้านพักตากอากาศที่เช่ากลับเพื่อนำมาให้เช่าต่อในลักษณะโรงแรม)</li> </ol> <p>ค = ค่าเช่าคงที่ตามที่กำหนดในสัญญา (Accrual Basis) นับแต่วันที่ผู้เช่าต้องชำระค่าเช่าแปรผันในแต่ละปีจนครบระยะเวลาเช่า 1 ปี</p>

หัวข้อ	รายละเอียด
	<p>สำหรับในกรณีที่สัญญาเช่าในแต่ละปีไม่ได้เริ่มในวันที่ 1 มกราคม ให้การคำนวณค่าเช่าแปรผันในแต่ละปีตามสูตรข้างต้นอ้างอิงจากงบการเงินของผู้เช่า ซึ่งหากค่าเช่าแปรผันซึ่งคำนวณจากงบการเงินดังกล่าวแตกต่างจากงบการเงินที่ได้รับการตรวจสอบ/ สอบทานงบการเงินของผู้เช่าในรอบปีบัญชีที่เกี่ยวข้องโดยผู้สอบบัญชีที่ได้รับอนุญาตจากสำนักงาน ก.ล.ต. และผู้เช่าได้ชำระค่าเช่าดังกล่าวให้แก่กองทุนรวมแล้ว กองทุนรวมและผู้เช่าตกลงที่จะหักกลบ/ จ่ายเพิ่ม ส่วนต่างค่าเช่ากับค่าเช่าคงที่ที่ต้องชำระให้แก่กองทุนรวมในครั้งถัดไป</p> <p>ทั้งนี้ ในกรณีที่ไม่มี การต่ออายุสัญญาเช่าหรือยกเลิกสัญญาเช่าก่อนครบอายุสัญญา ค่าเช่าแปรผันของปีสุดท้ายของสัญญาเช่าหรือปีที่มีการยกเลิกสัญญาเช่า จะชำระพร้อมกับค่าเช่าคงที่ที่ต้องชำระงวดสุดท้าย ทั้งนี้หากผลการตรวจสอบ/ สอบทานงบการเงินของผู้เช่าในรอบปีนั้นๆ โดยผู้สอบบัญชีแตกต่างจากงบการเงินของผู้เช่า ที่นำมาคำนวณค่าเช่าแปรผัน และผู้เช่าได้ชำระค่าเช่าดังกล่าวให้แก่กองทุนรวมแล้ว กองทุนรวมและผู้เช่าตกลงที่จะชำระคืน/ จ่ายเพิ่ม ส่วนต่างค่าเช่าดังกล่าวให้แก่กันภายใน 30 วันนับแต่วันที่ผู้สอบบัญชีนำส่งงบการเงินให้แก่ผู้เช่า ในกรณีที่ผู้เช่าผิดนัดการชำระค่าเช่าตามที่กำหนดในสัญญาฉบับนี้ ซึ่งเป็นผลให้กองทุนรวมมีสิทธิเลิกสัญญาฉบับนี้ได้ หากต่อมาผู้เช่าได้ทำการชำระค่าเช่าที่ค้างชำระจนครบเต็มจำนวนในแต่ละงวดแล้ว ทั้งนี้ ก่อนกองทุนรวมใช้สิทธิเลิกสัญญา ให้ถือว่ากองทุนรวมไม่ใช้สิทธิเลิกสัญญาสำหรับการผิดนัดการชำระค่าเช่าในแต่ละงวดนั้นๆ อย่างไรก็ตาม หากผู้เช่าผิดนัดการชำระค่าเช่าตั้งแต่ 3 ครั้งขึ้นไป ให้กองทุนรวมสามารถใช้สิทธิเลิกสัญญาฉบับนี้ได้ทันที</p>
การต่ออายุสัญญาเช่าและค่าเช่าในกรณีที่มีการต่ออายุสัญญาเช่า	<p>คู่สัญญาแต่ละฝ่ายมีสิทธิ (Option) ในการต่ออายุสัญญาเช่าออกไปโดยทำเป็นหนังสือบอกกล่าวแก่คู่สัญญาอีกฝ่ายหนึ่งอย่างน้อย 12 เดือนล่วงหน้า ก่อนสิ้นสุดระยะเวลาเช่าตามสัญญาฉบับนี้ โดยจะมีสิทธิต่ออายุออกไปได้อีกคราวละ 15 ปี โดยคู่สัญญาแต่ละฝ่ายสามารถใช้สิทธิเรียกให้คู่สัญญาอีกฝ่ายหนึ่งต่ออายุสัญญาได้ ภายใต้เงื่อนไขที่กำหนดในสัญญาเช่า ดังต่อไปนี้</p> <ol style="list-style-type: none"> <li>(1) กองทุนรวม หรือบริษัท ศรีพันวา แมเนจเม้นท์ จำกัด (แล้วแต่กรณี) ได้ปฏิบัติตามข้อตกลงอันเป็นสาระสำคัญตามที่ระบุไว้ในสัญญาเช่านี้ รวมถึงมิได้ผิดคำรับรองที่ให้ไว้ในสัญญาเช่านี้ และ</li> <li>(2) ในกรณีที่บริษัท ศรีพันวา แมเนจเม้นท์ จำกัด เป็นฝ่ายขอใช้สิทธิในการต่ออายุสัญญาเช่าออกไป CIR ในฐานะคู่สัญญาตามสัญญาตกลงกระทำการ หรือสัญญาอื่นใดที่ได้มีการเข้าทำโดย CIR และกองทุนรวม ได้ปฏิบัติตามข้อกำหนดและเงื่อนไขอันเป็นสาระสำคัญตามที่ระบุไว้ตามสัญญาตกลงกระทำการ หรือสัญญาอื่นใดที่ได้มีการเข้าทำโดย CIR และกองทุนรวมครบถ้วนทุกประการแล้ว</li> </ol> <p>ในกรณีดังกล่าว คู่สัญญาทั้งสองฝ่ายตกลงจะเริ่มเจรจาข้อกำหนดและเงื่อนไขต่างๆ ซึ่งอาจรวมถึงเรื่องอัตราค่าเช่าของสัญญาเช่าที่จะต่อออกไปใหม่ ทั้งนี้ ในกรณีที่คู่สัญญาทั้งสองฝ่ายไม่สามารถตกลงข้อกำหนดและเงื่อนไขต่างๆ ให้แล้วเสร็จภายใน 6 เดือนนับจากวันที่ฝ่ายหนึ่งได้แจ้งความประสงค์ข้างต้นให้แก่อีกฝ่ายหนึ่ง กองทุนรวมอาจพิจารณาให้มีการต่ออายุสัญญาเช่าออกไป โดยให้ข้อกำหนดและเงื่อนไขอื่นๆ เป็นไปตามที่ระบุในสัญญาเช่าฉบับนี้ เว้นแต่การคำนวณอัตราค่าเช่าสำหรับการต่ออายุสัญญาเช่าดังกล่าวให้เป็นไปตามรายละเอียดดังต่อไปนี้ โดยที่ข้อกำหนดและ เงื่อนไขต่างๆ ต้องเป็นไปตามหลักเกณฑ์ของสำนักงาน ก.ล.ต.</p>

## หัวข้อ

## รายละเอียด

### ค่าเช่าคงที่

ผู้เช่าตกลงจะชำระค่าเช่าคงที่ในจำนวนรวมต่อปี นับแต่วันที่สัญญาเช่าที่ต่ออายุมีผลบังคับใช้ โดยมีจำนวนค่าเช่าคงที่รายปี ซึ่งแบ่งชำระเป็นรายเดือนโดยคิดเป็นอัตราส่วนของค่าเช่าคงที่ในแต่ละปี ดังนี้

ปีที่	ค่าเช่าคงที่ต่อปี (บาท)
ปีที่ 1-2	221,079,100
ปีที่ 3-5	243,187,010
ปีที่ 6-8	267,505,711
ปีที่ 9-11	294,256,282
ปีที่ 12-14	323,681,910
ปีที่ 15	356,050,101

อัตราส่วนค่าเช่าคงที่ที่ต้องชำระเป็นรายเดือนมีดังนี้

เดือน	ค่าเช่าคงที่รายเดือน (คิดเป็นร้อยละของค่าเช่าคงที่รายปี)
สิงหาคม	6.0
กันยายน	4.0
ตุลาคม	11.0
พฤศจิกายน	9.0
ธันวาคม	19.0
มกราคม	11.0
กุมภาพันธ์	11.0
มีนาคม	6.0
เมษายน	10.0
พฤษภาคม	3.0
มิถุนายน	6.0
กรกฎาคม	4.0

สำหรับในกรณีที่สัญญาเช่าไม่ได้มีผลตั้งแต่วันที่แรกของเดือน และ/หรือไม่ได้สิ้นสุดลง ณ วันสุดท้ายของเดือน ค่าเช่าคงที่ของเดือนดังกล่าวจะถูกคำนวณตามสัดส่วนของจำนวนวันที่สัญญาเช่ามีผลในเดือนนั้นเทียบกับจำนวนวันทั้งหมดของเดือนนั้นๆ ทั้งนี้ กองทุนรวมและบริษัท ศรีพินา แมเนจเม้นท์ จำกัด อาจตกลงร่วมกันเพื่อปรับสัดส่วนค่าเช่าคงที่ต่อเดือนให้สอดคล้องกับความสามารถในการหารายได้ของทรัพย์สินที่ลงทุนครั้งแรกในแต่ละเดือน

### ค่าเช่าแปรผัน

ค่าเช่าแปรผันสำหรับสัญญาเช่าในกรณีที่มีการต่ออายุสัญญาเช่าจะใช้สูตรการคำนวณตามเดิม โดยมีผลบังคับตลอดอายุสัญญาเช่าที่ได้มีการต่ออายุสัญญา และเริ่มชำระค่าเช่าแปรผันตั้งแต่ปีแรกที่ได้มีการต่อสัญญาเช่า

หัวข้อ	รายละเอียด
	<p>อย่างไรก็ตาม บริษัทจัดการขอสงวนสิทธิ์ในการแก้ไขสัญญาเช่าเพื่อประโยชน์ของการใช้ทรัพย์สินที่กองทุนรวมลงทุน และ/หรือเพื่อให้สอดคล้องกับเศรษฐกิจ การเมือง ตามที่คู่สัญญาทั้ง 2 ฝ่ายจะได้ตกลงกันต่อไปโดยให้บริษัทจัดการมีอำนาจในการตัดสินใจ</p>
<b>การโอนสิทธิการเช่าและการเช่าช่วง</b>	<p>ตลอดอายุของสัญญานี้</p> <ul style="list-style-type: none"> <li>• ผู้เช่าจะไม่โอนสิทธิ และ/หรือ หน้าที่ภายใต้สัญญานี้ให้แก่บุคคลอื่นใด โดยไม่ได้รับความยินยอมล่วงหน้าจากกองทุนรวมเป็นลายลักษณ์อักษร</li> <li>• ผู้เช่าจะไม่ดำเนินการให้ใช้หรือให้เช่าช่วงทรัพย์สินที่เช่าทั้งหมดหรือบางส่วน หรือในบางส่วนที่เป็นสาระสำคัญแก่บุคคลอื่น เพื่อใช้ในการประกอบกิจการของทรัพย์สินที่ลงทุนครั้งแรก โดยไม่ได้รับความยินยอมล่วงหน้าจากกองทุนรวมเป็นลายลักษณ์อักษร เว้นแต่เซอร์วิสอพาร์ทเมนท์</li> </ul>
<b>ข้อตกลงสำคัญตามสัญญา</b>	<ul style="list-style-type: none"> <li>• ผู้เช่าเป็นบริษัทจำกัดที่จัดตั้งและดำรงอยู่อย่างสมบูรณ์ตามกฎหมายไทยโดยมีทุนจดทะเบียนไม่ต่ำกว่า 30,000,000 บาท</li> <li>• ผู้ถือหุ้นรายใหญ่ของผู้เช่าได้แก่ชาวนิธิสสระ เรสซิเดนซ์ ("CIR" ) และบุคคลที่ CIR กำหนดซึ่งได้รับความเห็นชอบจากกองทุนรวม 2</li> <li>• ผู้เช่าได้รับเงินกู้ยืมจาก CIR หรือผู้ถือหุ้นของ CIR เป็นวงเงินจำนวน 80,000,000 บาท เพื่อนำมาใช้ในการดำเนินกิจการ (Working Capital) ของทรัพย์สินที่ลงทุนครั้งแรก</li> <li>• ผู้เช่ามีอำนาจในการเข้าทำสัญญา การปฏิบัติตามสัญญา การให้สิทธิ การจัดทำเอกสาร และการดำเนินการอื่นใดตามที่ระบุไว้ในและที่เกี่ยวข้องกับสัญญานี้ และการกระทำดังกล่าวไม่ขัดต่อวัตถุประสงค์และข้อบังคับของบริษัท</li> <li>• ตลอดระยะเวลาการเช่าตามสัญญานี้หรือระยะเวลาการเช่าในกรณีที่มีการต่ออายุสัญญานี้จะออกไปแต่ละครั้งผู้เช่าได้รับใบอนุญาตในการดำเนินกิจการใดๆ ที่จำเป็นเกี่ยวกับการดำเนินกิจการทรัพย์สินที่ลงทุนครั้งแรก และใบอนุญาตดังกล่าวได้รับมาโดยชอบด้วยกฎหมายและยังมีผลสมบูรณ์ โดยมีได้ถูกยกเลิก เพิกถอน หรือหมดอายุรวมถึงไม่มีข้อพิพาทกับหน่วยงานราชการใดๆ แต่ประการใด ทั้งนี้ ผู้เช่าได้ปฏิบัติตามและจะได้ปฏิบัติตามเงื่อนไขหลักเกณฑ์ต่างๆ ตามที่ระบุไว้ในใบอนุญาตต่างๆ อย่างครบถ้วนสมบูรณ์ และไม่ได้ปฏิบัติใดๆ อันเป็นการฝ่าฝืนกฎหมายต่างๆ ที่เกี่ยวข้องกัใบอนุญาตนั้นๆ อันอาจเป็นผลให้ใบอนุญาตดังกล่าวมีความเสี่ยงต่อการถูกเพิกถอนหรืออาจก่อให้เกิดผลกระทบในทางลบต่อทรัพย์สินที่เช่าหรือต่อการปฏิบัติตามสัญญาของคู่สัญญา</li> <li>• ผู้เช่ามิได้มีข้อพิพาททางกฎหมายกับบุคคลใดๆ ที่มีหรืออาจมีผลกระทบในทางลบอย่างมีนัยสำคัญต่อการเข้าทำและปฏิบัติตามสัญญานี้ รวมถึงการดำเนินกิจการของทรัพย์สินที่ลงทุนครั้งแรก และไม่มีเหตุ หรือ ข้อขัดแย้ง การถูกฟ้องร้องและการเรียกร้องค่าเสียหายจากหรือกับบุคคลอื่น รวมถึงแต่ไม่จำกัดเพียง เหตุการณ์ใดๆ ที่อาจส่งผลกระทบในทางลบต่อความสามารถของผู้เช่าในการปฏิบัติตามสัญญานี้ได้อย่างสมบูรณ์ หรืออาจส่งผลกระทบในทางลบกับทรัพย์สินที่เช่า</li> </ul>



หัวข้อ	รายละเอียด
	<ul style="list-style-type: none"> <li>• กองทุนรวมตกลงรับผิดชอบสำหรับค่าธรรมเนียมอันเกี่ยวกับการจดทะเบียนการเช่าสำหรับทรัพย์สินที่เช่าที่เกิดขึ้นตามสัญญาฉบับนี้ในอัตราสองในสามส่วน (2/3) และผู้เช่าตกลงรับผิดชอบสำหรับค่าธรรมเนียมดังกล่าวในอัตราหนึ่งในสามส่วน (1/3) สำหรับระยะเวลาการเช่ารอบแรก ทั้งนี้ ผู้เช่าตกลงรับผิดชอบสำหรับค่าธรรมเนียมและค่าใช้จ่ายอื่นใดอันเกี่ยวกับการจดทะเบียนการเช่าสำหรับทรัพย์สินที่เช่าที่เกิดขึ้นตามสัญญาฉบับนี้ (ถ้ามี) สำหรับระยะเวลาการเช่าที่ต่อออกไปตามสัญญานี้</li> <li>• ผู้เช่าตกลงจะรับผิดชอบค่าภาษีโรงเรือนและที่ดิน ภาษีบำรุงท้องที่ อากรแสตมป์ ภาษีและค่าธรรมเนียมอื่นใดที่เกี่ยวข้อง และค่าใช้จ่ายอื่นใด (แล้วแต่กรณี) เกี่ยวกับการเช่าทรัพย์สินที่เช่า</li> <li>• ตลอดระยะเวลาการเช่า ก่อนที่จะมีการเปลี่ยนแปลงอำนาจในการควบคุมบริษัทผู้เช่า ไม่ว่าโดยทางตรงหรือทางอ้อมและไม่ว่าในระดับผู้ถือหุ้นหรือระดับการจัดการ หรือการแต่งตั้ง หรือถอดถอนผู้ตรวจสอบบัญชี (Auditor) โดยต้องเป็นผู้ตรวจสอบบัญชีที่ได้รับความเห็นชอบจากสำนักงาน ก.ล.ต. หรือการแต่งตั้ง หรือถอดถอนประธานกรรมการ กรรมการผู้จัดการ กรรมการที่ปรึกษาของบริษัท หรือ ผู้จัดการฝ่ายการเงิน (Financial Manager) หรือ ผู้จัดการฝ่ายบัญชี (Accounting Manager) หรือ ผู้จัดการทั่วไป (General Manager) หรือ ผู้จัดการฝ่ายบัญชีและการเงิน (Chief Financial Officer) ซึ่งบริหารงานในทรัพย์สินที่ลงทุนครั้งแรกหรือผู้บริหารหรือพนักงานที่มีขอบอำนาจในการทำงานเหมือนหรือคล้ายคลึงกับผู้มีตำแหน่งข้างต้นของผู้เช่า ผู้เช่าจะต้องดำเนินการแจ้งให้กองทุนรวมทราบเป็นลายลักษณ์อักษรล่วงหน้าพร้อมระบุเหตุผลประกอบ ทั้งนี้ ในกรณีที่จะมีการแต่งตั้งหรือเปลี่ยนแปลงผู้บริหารทรัพย์สิน ผู้เช่าจะต้องได้รับความเห็นชอบจากกองทุนรวมล่วงหน้าเป็นลายลักษณ์อักษร</li> </ul>
หน้าที่ผู้เช่า	<ul style="list-style-type: none"> <li>• ผู้เช่าตกลงจะรับผิดชอบในการดำเนินการบำรุงรักษาและซ่อมแซม (Maintenance) การปรับปรุงภาพลักษณ์ (Renovation) สำหรับทรัพย์สินที่เช่า ตลอดจนการจัดซื้อจัดหาเฟอร์นิเจอร์ เครื่องมือและอุปกรณ์ซึ่งจำเป็นและสมควรสำหรับใช้ในการประกอบกิจการของทรัพย์สินที่ลงทุนครั้งแรก ทั้งในกรณีที่เป็นการซ่อมแซมที่เล็กน้อย และการซ่อมแซมที่จำเป็นต่อการใช้ประโยชน์จากทรัพย์สินที่เช่า ตลอดจนดำเนินการใดๆ ที่จำเป็นเพื่อให้ทรัพย์สินที่เช่าอยู่ในสภาพดี เพื่อให้โครงการสามารถใช้ประโยชน์ และตามคำร้องขอของกองทุนรวมโดยค่าใช้จ่ายของผู้เช่าเอง</li> <li>• ผู้เช่าตกลงดำเนินการใดๆ ที่จำเป็นและสมควรในการหาแหล่งสนับสนุนทางการเงินจาก CIR หรือบุคคลอื่นใด (รวมถึงการหาเงินสำรองเพื่อรองรับค่าใช้จ่ายที่เกิดขึ้นในกรณีที่ผู้เช่าขาดสภาพคล่องทางการเงินหรือมีเงินไม่เพียงพอสำหรับค่าใช้จ่ายที่เกิดขึ้นจากการดำเนินธุรกิจภายใต้ทรัพย์สินที่ลงทุนครั้งแรก)</li> <li>• ผู้เช่าตกลงจะไม่ประกอบกิจการอื่นใดที่นอกเหนือจากการประกอบกิจการโรงแรมและบ้านพักตากอากาศให้เช่าจากทรัพย์สินที่ลงทุนครั้งแรก และกิจการที่เกี่ยวข้องและสนับสนุนกิจการโรงแรมและบ้านพักตากอากาศให้เช่าจากทรัพย์สินที่ลงทุนครั้งแรก รวมถึงการบริหารที่พักออาศัยประเภทเรสซิเดนซ์ตามสัญญา Rental Management Agreement ฉบับใหม่ (สัญญาว่าจ้างบริหารจัดการบ้านพักตากอากาศฉบับใหม่) สัญญา Pool Villa Rent Back Agreement ฉบับใหม่ (สัญญาเช่ากลับบ้านพักตากอากาศเพื่อนำมาให้เช่าต่อฉบับใหม่) และ/หรือสัญญา Sub-Management Agreement (สัญญาว่าจ้างบริหารจัดการต่อ) และโครงการส่วนที่ 2 และโครงการส่วนที่ 3 ที่มีขึ้นในอนาคต</li> </ul>

หัวข้อ	รายละเอียด
	<ul style="list-style-type: none"> <li>• ผู้เช่าจะไม่ก่อสร้าง ดัดแปลง ต่อเติม สิ่งปลูกสร้างใดๆ ที่เป็นโครงสร้างหลัก แบบ หรือ แบบแปลน อาคาร ลงบนทรัพย์สินที่เช่าเว้นแต่จะได้รับความเห็นชอบจากกองทุนรวมล่วงหน้าเป็นลายลักษณ์อักษร</li> <li>• ผู้เช่าจะไม่ก่อหนี้หรือภาระผูกพันใดๆ เพิ่มเติมรวมถึงภาระผูกพันที่เกี่ยวข้องกับทรัพย์สินของผู้เช่า ภาระผูกพันใดๆ ที่เกี่ยวข้องกับทรัพย์สินที่เช่า รวมถึงแต่ไม่จำกัดเพียงการให้เช่าช่วง การโอน สิทธิการเช่าหรือสิทธิอื่นใด ตลอดจนการขาย และ/หรือให้เช่าทรัพย์สินอื่นใดซึ่งจะส่งผลกระทบต่อ การดำเนินงานของทรัพย์สินที่ลงทุนครั้งแรก โดยมิได้รับความยินยอมจากกองทุนรวมล่วงหน้า เป็นลายลักษณ์อักษร</li> <li>• ผู้เช่าตกลงจะดำเนินการใดเพื่อให้ได้มาซึ่งใบอนุญาตต่างๆ หรือเอกสารใดๆ จากหน่วยงาน ราชการที่เกี่ยวข้องที่จำเป็นกับการประกอบกิจการของทรัพย์สินที่ลงทุนครั้งแรก และจะปฏิบัติตาม ข้อตกลงและเงื่อนไขและข้อกำหนดต่างๆ ดังกล่าว โดยเคร่งครัด และจะดำรงไว้ซึ่งใบอนุญาต ต่างๆ ดังกล่าว</li> <li>• เมื่อสัญญาฉบับนี้สิ้นสุดลงหรือเมื่อมีการเลิกสัญญาฉบับนี้ ผู้เช่าจะส่งมอบทรัพย์สินที่เช่าคืน ให้แก่กองทุนรวมในสภาพที่ดี และเหมาะสมแก่การใช้งานตามวัตถุประสงค์ตามที่ระบุในสัญญา ฉบับนี้</li> </ul>
การประกันภัย	<p>นับตั้งแต่วันทำสัญญาฉบับนี้และตลอดอายุของสัญญาฉบับนี้ ผู้เช่าจะจัดให้มีการทำประกันความ เสี่ยงภัยกับบริษัทประกันภัยที่กองทุนรวมยอมรับ ในจำนวนเงินการทำประกันภัยที่เพียงพอตาม มาตรฐานของการทำประกันในธุรกิจประเภทเดียวกัน หรือในจำนวนที่กองทุนรวมกำหนด ดังต่อไปนี้</p> <p>(1) <b>ประกันความเสี่ยงภัยในทรัพย์สิน (Property All Risks)</b> โดยทำการประกันทรัพย์สิน ที่เช่าในส่วนที่กองทุนรวมเป็นเจ้าของกรรมสิทธิ์หรือมีสิทธิครอบครองอย่างเพียงพอและเหมาะสม เพื่อคุ้มครองถึงความเสี่ยงภัยอันอาจจะเกิดแก่ทรัพย์สินที่เช่า โดยวงเงินเอาประกันภัยพิจารณา ตามการประกันมูลค่าของใหม่ (Replacement Cost) ไม่รวมต้นทุนค่าที่คืน ทั้งนี้ ต้องระบุชื่อ กองทุนรวมเป็นผู้เอาประกันร่วมและเป็นผู้รับประโยชน์ร่วมกับผู้เช่าในกรมธรรม์ประกันภัยที่ จัดทำขึ้นสำหรับทรัพย์สินที่เช่า โดยในกรณีที่เงื่อนไขของกรมธรรม์ประกันภัยเปิดโอกาสให้ทำได้ กองทุนรวมและผู้เช่าตกลงว่าในกรณีที่จำนวนเงินที่ได้รับจากการเรียกร้องสิทธิตามกรมธรรม์ ประกันภัยมีจำนวนไม่เกินกว่า 500,000 บาท กองทุนรวมตกลงยินยอมให้ผู้รับประกันภัยจ่าย เงินจำนวนดังกล่าวให้ผู้เช่าโดยตรงได้ โดยผู้เช่าจะต้องนำเงินดังกล่าวไปใช้ในการซ่อมแซม ทรัพย์สินที่เช่าให้คืนดีเท่านั้น</p> <p>(2) <b>ประกันความเสี่ยงภัยธุรกิจหยุดชะงัก (Business Interruption)</b> จากการที่ทรัพย์สินที่เช่า เสียหายโดยวงเงินเอาประกันภัยพิจารณาจากรายได้รวมที่ผู้เช่าคาดว่าจะได้รับและมีระยะเวลา คุ้มครองไม่น้อยกว่า 24 เดือน ในวงเงินไม่ต่ำกว่าผลรวมของค่าเช่าคงที่ที่ต้องชำระให้แก่ กองทุนรวมและ ต้นทุนคงที่ในการดำเนินงาน และกำไรสุทธิที่คาดว่าจะได้รับของผู้เช่าในแต่ละปี โดยต้องระบุชื่อกองทุนรวมเป็นผู้เอาประกันร่วมและเป็นผู้รับประโยชน์ร่วมกับผู้เช่าในกรมธรรม์ ประกันภัยสำหรับส่วนของค่าเช่าที่กองทุนรวมมีสิทธิได้รับตามสัญญานี้ โดยในกรณีที่เงื่อนไข ของกรมธรรม์ประกันภัยเปิดโอกาสให้ทำได้ ผู้เช่าตกลงยินยอมให้ผู้รับประกันภัยจ่ายเงินจำนวน ค่าเช่าดังกล่าวให้กองทุนรวมโดยตรงได้</p>

หัวข้อ	รายละเอียด
	<p>(3) <b>ประกันความรับผิดชอบต่อบุคคลภายนอก (Public Liabilities)</b> ซึ่งมีจำนวนเงินเอาประกันปีละไม่ต่ำกว่า 20,000,000 บาท โดยวงเงินเอาประกันภัยพิจารณาจากโอกาสที่จะเกิดความเสียหายต่อบุคคลภายนอก ทั้งนี้ต้องระบุชื่อกองทุนรวมเป็นผู้เอาประกันร่วมและผู้รับประโยชน์ร่วมกับผู้เข้าในกรมธรรม์ประกันภัย เพื่อคุ้มครองความรับผิดชอบต่อบุคคลภายนอกที่กองทุนรวมอาจมีต่อบุคคลภายนอก</p> <p>ทั้งนี้ ผู้เข้าตกลงที่จะรับผิดชอบในเบี้ยประกัน ค่าใช้จ่าย หรือค่าธรรมเนียมใดๆ ที่เกิดขึ้นหรือเกี่ยวเนื่องจากการจัดให้มีการประกันภัย และ/หรือการโอนสิทธิตามกรมธรรม์ประกันภัยที่ได้จัดทำขึ้นและมีผลคุ้มครองอยู่ ณ วันที่สัญญาฉบับนี้</p>
<b>ทรัพย์สินที่เข้าเสียหายหรือถูกทำลาย</b>	<ul style="list-style-type: none"> <li>• ในกรณีที่ทรัพย์สินที่เข้าได้รับความเสียหายทั้งหมดหรืออย่างมีนัยสำคัญไม่ว่าด้วยเหตุใดๆ จนไม่อาจใช้ทรัพย์สินที่เข้าเพื่อประโยชน์ในการดำเนินการกิจการโรงแรมและบ้านพักตากอากาศให้เข้าจากทรัพย์สินที่ลงทุนครั้งแรกต่อไปได้ กองทุนรวมสงวนสิทธิที่จะ       <ol style="list-style-type: none"> <li>(1) นำค่าสินไหมทดแทนพื้นฐานที่ได้รับจากผู้รับประกันภัยมาดำเนินการสร้างและจัดหาทรัพย์สินที่เข้าชิ้นใหม่ เพื่อให้ผู้เข้าสามารถใช้ประโยชน์จากทรัพย์สินที่เข้าที่ได้มีการสร้างทดแทนขึ้นมาในดำเนินการกิจการโรงแรมและบ้านพักตากอากาศให้เข้าจากทรัพย์สินที่ลงทุนครั้งแรกต่อไปได้ตามปกติ โดยในระหว่างการก่อสร้างและจัดหาทรัพย์สินใหม่ขึ้นมาทดแทนทรัพย์สินที่เข้านั้น คู่สัญญาตกลงให้ถือว่าสิทธิและหน้าที่ของคู่สัญญาตามสัญญาฉบับนี้ยังคงมีผลต่อไปจนกว่าการดำเนินการดังกล่าวจะแล้วเสร็จ หรือ</li> <li>(2) ใช้สิทธิบอกเลิกสัญญาฉบับนี้โดยมีถือว่ากองทุนรวมปฏิบัติผิดสัญญาฉบับนี้ และกองทุนรวมไม่จำเป็นต้องชำระค่าชดเชยใดๆ แก่ผู้เข้า</li> </ol> </li> <li>• ในกรณีที่ทรัพย์สินที่เข้าได้รับความเสียหายแต่เพียงบางส่วนไม่ว่าด้วยเหตุใดๆ โดยยังคงสามารถใช้ทรัพย์สินที่เข้าบางส่วนเพื่อประโยชน์ในการดำเนินการกิจการโรงแรมและบ้านพักตากอากาศให้เข้าจากทรัพย์สินที่ลงทุนครั้งแรกต่อไปได้ ให้สัญญาฉบับนี้ยังคงมีผลบังคับใช้ได้ต่อไป ทั้งนี้ เฉพาะทรัพย์สินที่เข้าในส่วนที่ไม่เสียหายและยังอยู่ในสภาพที่สามารถใช้ประโยชน์ได้ โดยให้ถือว่าทรัพย์สินดังกล่าวยังคงเป็นทรัพย์สินที่เข้ากันตามสัญญาฉบับนี้ต่อไป โดยกองทุนรวมจะพิจารณาค่าเช่าที่เหมาะสมสำหรับทรัพย์สินที่เข้าในส่วนที่ไม่เสียหายและยังอยู่ในสภาพที่สามารถใช้ประโยชน์ได้ และกองทุนรวมตกลงที่จะนำเงินค่าสินไหมทดแทนที่ได้รับมาใช้ในการซ่อมแซมทรัพย์สินที่เข้าให้คงสภาพเดิมในขณะก่อนที่จะเกิดความเสียหาย ทั้งนี้ เว้นแต่คู่สัญญาทั้งสองฝ่ายจะตกลงเป็นอย่างอื่น</li> <li>• เว้นแต่คู่สัญญาทั้งสองฝ่ายจะตกลงเป็นอย่างอื่น ในกรณีที่ค่าก่อสร้าง หรือค่าใช้จ่ายใดๆ ที่เกี่ยวกับหรือเกี่ยวเนื่องกับการก่อสร้าง และ/หรือ การซ่อมแซมทรัพย์สินที่เข้า ตามที่กำหนดข้างต้น มีจำนวนเกินกว่าเงินค่าสินไหมทดแทนพื้นฐานที่กองทุนรวมได้รับ กองทุนรวมอาจร้องขอให้ผู้เข้าตกลงรับภาระค่าใช้จ่ายในการก่อสร้าง และ/หรือ ซ่อมแซมทรัพย์สินที่เข้า ในส่วนที่เกินกว่าจำนวนเงินค่าสินไหมทดแทนพื้นฐานที่กองทุนรวมได้รับมาจากบริษัทประกันภัยนั้น โดยกองทุนรวมจะพิจารณาค่าชดเชยค่าใช้จ่ายส่วนเกินดังกล่าวให้แก่ผู้เข้า ในรูปของการทยอยหักออกจากค่าเช่า และ/หรือ การลดหย่อนค่าเช่า และ/หรือรูปแบบอื่นๆ ภายใต้เงื่อนไขและระยะเวลาที่กองทุนรวมเห็นสมควร</li> </ul>

หัวข้อ	รายละเอียด
	<ul style="list-style-type: none"> <li>ทั้งนี้ ก่อนการใช้สิทธิใดๆ ชำต้นของกองทุนรวม กองทุนรวมสงวนสิทธิที่จะเสนอการดำเนินการดังกล่าวเพื่อให้ที่ประชุมผู้ถือหุ้นพิจารณาให้ความเห็นชอบก่อน</li> <li>เพื่อประโยชน์แห่งข้อนี้ “ค่าสินไหมทดแทนพื้นฐาน” หมายถึง ค่าสินไหมทดแทนจากการประกันภัย ซึ่งไม่รวมถึงค่าสินไหมทดแทนซึ่งได้รับจากการประกันภัยธุรกิจหยุดชะงัก (Business Interruption) และ/หรือการประกันภัยอื่นใดที่คู่สัญญาแต่ละฝ่ายเป็นผู้เอาประกันภัยเพิ่มเติมด้วยค่าใช้จ่ายของคู่สัญญาฝ่ายนั้นเองทั้งสิ้น เว้นแต่คู่สัญญาทั้งสองฝ่ายจะตกลงเป็นอย่างอื่นหรือในกรณีที่ผู้รับประกันภัยปฏิเสธการจ่ายค่าสินไหมทดแทนไม่ว่ากรณีใดก็ตาม</li> </ul>
เหตุผิดนัดผิดสัญญา	<p>กรณีใดกรณีหนึ่งตามที่ระบุดังต่อไปนี้ เป็นเหตุผิดนัดผิดสัญญาซึ่งให้สิทธิแก่คู่สัญญาฝ่ายใดฝ่ายหนึ่งในการบอกเลิกสัญญาฉบับนี้ และ/หรือเรียกค่าเสียหายจากคู่สัญญาอีกฝ่ายหนึ่งได้</p> <p>(1) เหตุผิดนัดผิดสัญญาโดยความผิดของผู้เช่า</p> <ul style="list-style-type: none"> <li>ในกรณีที่ผู้เช่าฝ่าฝืนหรือไม่ปฏิบัติตามข้อตกลงหรือคำรับรองตามที่ระบุไว้ในสัญญาฉบับนี้ หรือ ผู้เช่า หรือ CIR ฝ่าฝืนหรือไม่ปฏิบัติตามหน้าที่ตามที่กำหนดไว้ในสัญญาจะซื้อจะขายอสังหาริมทรัพย์ สัญญาซื้อขายอสังหาริมทรัพย์ หรือสัญญาตกลงกระทำการหรือสัญญาอื่นใดที่ได้มีการเข้าทำโดย CIR และกองทุนรวม หรือผิดคำรับรองที่กำหนดไว้ในสัญญาจะซื้อจะขายอสังหาริมทรัพย์ สัญญาซื้อขายอสังหาริมทรัพย์ หรือสัญญาตกลงกระทำการหรือสัญญาอื่นใดที่ได้มีการเข้าทำโดย CIR และกองทุนรวม ในสาระสำคัญ โดยผู้เช่า หรือ CIR (แล้วแต่กรณี) ไม่สามารถดำเนินการแก้ไขเหตุผิดนัดดังกล่าว และปฏิบัติให้ถูกต้องตามสัญญาภายใน 60 วันนับจากวันที่ผู้เช่าได้รับแจ้งหรือทราบถึงเหตุแห่งการผิดสัญญานั้นหรือภายในระยะเวลาใดๆ ที่คู่สัญญาได้ตกลงกัน เว้นแต่เป็นเหตุสุดวิสัย อย่างไรก็ตาม ในกรณีที่ผู้เช่าผิดนัดการชำระค่าเช่า และ/หรือเงินค้างชำระอย่างใดๆ ที่ผู้เช่ามีหน้าที่ต้องชำระให้แก่กองทุนรวมตามที่กำหนดในสัญญานี้ ให้ถือว่ากองทุนรวมสามารถใช้สิทธิเลิกสัญญาฉบับนี้ทันที ทั้งนี้ เว้นแต่ได้กำหนดไว้เป็นอย่างอื่นในสัญญาฉบับนี้</li> <li>ในกรณีที่ผู้เช่าถูกศาลสั่งพิทักษ์ทรัพย์เด็ดขาด หรือถูกศาลสั่งให้ล้มละลาย หรืออยู่ในขั้นตอนการเลิกบริษัท การชำระบัญชี หรือมีการร้องขอให้ฟื้นฟูกิจการของผู้เช่าต่อศาลหรือหน่วยงานราชการที่เกี่ยวข้อง ซึ่งกองทุนรวมเห็นว่าผลกระทบต่อความสามารถของผู้เช่าในการชำระหนี้ หรือปฏิบัติตามสัญญาฉบับนี้</li> <li>ในกรณีที่ผู้เช่าได้หยุดประกอบกิจการทั้งหมด หรือบางส่วนซึ่งทำให้กองทุนรวมไม่สามารถหาประโยชน์จากทรัพย์สินที่เช่าได้อย่างมีนัยสำคัญหรือทำให้ผู้เช่ารายใหม่ไม่สามารถหาประโยชน์จากทรัพย์สินที่เช่าได้อย่างมีนัยสำคัญ</li> </ul> <p>(2) เหตุผิดนัดผิดสัญญาโดยความผิดของกองทุนรวม</p> <ul style="list-style-type: none"> <li>ในกรณีที่กองทุนรวมฝ่าฝืนหรือไม่ปฏิบัติตามข้อตกลงหรือผิดคำรับรองที่เป็นสาระสำคัญตามที่ระบุไว้ในสัญญาฉบับนี้ และกองทุนรวมไม่สามารถดำเนินการแก้ไข และปฏิบัติให้ถูกต้องตามสัญญาภายใน 30 วันนับจากวันที่ได้รับแจ้งหรือทราบถึงเหตุแห่งการผิดสัญญานั้น หรือภายในระยะเวลาใดๆ ที่คู่สัญญาได้ตกลงกัน เว้นแต่ในกรณีที่การไม่ปฏิบัติตามข้อตกลงหรือเงื่อนไขที่ระบุไว้ในสัญญาฉบับนี้เป็นผลเนื่องมาจากการที่ผู้เช่า ไม่ปฏิบัติตามหน้าที่ตามที่กำหนดไว้ในสัญญานี้ หรือ CIR ไม่ปฏิบัติตามหน้าที่หรือผิดคำรับรองตามที่กำหนดไว้ในสัญญาจะซื้อจะขายอสังหาริมทรัพย์ สัญญาซื้อขายอสังหาริมทรัพย์ หรือสัญญาตกลงกระทำการ</li> </ul>

หัวข้อ	รายละเอียด
การเลิกสัญญาและ การเรียกค่าเสียหาย	<ul style="list-style-type: none"> <li>กรณีเหตุผิดนัดผิดสัญญาโดยความผิดของผู้เช่า หรือในกรณีที่ผู้ถือหน่วยลงทุนมีมติให้เลิกโครงการ โดยในการลงมติดังกล่าวมี CIR ในฐานะผู้ถือหน่วยลงทุนและบุคคลที่เกี่ยวข้องกับ CIR ร่วมกันลงมติเห็นชอบให้เลิกกองทุน กองทุนรวมมีสิทธิเลิกสัญญาฉบับนี้โดยบอกกล่าวให้แก่ผู้เช่าทราบเป็นลายลักษณ์อักษร และ/หรือ ฟ้องร้องให้ปฏิบัติตามสัญญาฉบับนี้ และ/หรือ เรียกค่าเสียหายจากผู้เช่าได้ ทั้งนี้ ไม่ว่ากองทุนรวมจะใช้สิทธิในการเลิกสัญญาฉบับนี้หรือไม่ ผู้เช่าตกลงชดใช้ค่าเสียหายและ/หรือค่าใช้จ่ายอื่นใดอันเกิดจากเหตุผิดนัดหรือการเลิกกองทุนดังกล่าว</li> <li>กรณีเหตุผิดนัดผิดสัญญาโดยความผิดของกองทุนรวม ผู้เช่ามีสิทธิเลิกสัญญาฉบับนี้โดยบอกกล่าวให้แก่กองทุนรวมทราบเป็นลายลักษณ์อักษร และ/หรือ ฟ้องร้องให้ปฏิบัติตามสัญญาฉบับนี้ และ/หรือ เรียกค่าเสียหายจากกองทุนรวมได้</li> <li>หากเกิดกรณีดังต่อไปนี้ ให้สัญญาฉบับนี้เป็นอันสิ้นสุดทันที <ol style="list-style-type: none"> <li>(1) เมื่อครบกำหนดระยะเวลาการเช่าและไม่มีการต่ออายุสัญญาฉบับนี้ออกไป</li> <li>(2) เมื่อคู่สัญญาตกลงร่วมกันโดยสมัครใจในการเลิกสัญญาฉบับนี้ หรือเมื่อกองทุนรวมบอกกล่าวล่วงหน้าเป็นลายลักษณ์อักษรไม่น้อยกว่า 30 วัน หรือ</li> <li>(3) ในกรณีที่ทรัพย์สินที่เช่าถูกเวนคืนตามประกาศหรือกฎหมายอันเกี่ยวกับการเวนคืนหรือกฎหมายอื่นๆ โดยกองทุนรวมมีความเห็นว่าเหตุการณ์ดังกล่าวมีผลกระทบต่อภาระดำเนินงานของโครงการอย่างมีนัยสำคัญ และไม่สามารถแก้ไข เยียวยาเหตุดังกล่าวได้ หรือดำเนินการใดๆ เพื่อลดผลกระทบต่อการดำเนินงานของกิจการโรงแรมและบ้านพักตากอากาศให้เช่าจากทรัพย์สินที่ลงทุนครั้งแรกได้</li> </ol> </li> </ul> <p>ทั้งนี้ ในกรณีที่มีการเลิกสัญญาด้วยเหตุตามที่ระบุไว้ในข้อ (2) หรือ (3) คู่สัญญาแต่ละฝ่ายไม่มีสิทธิเรียกค่าเสียหาย ค่าใช้จ่าย หรือเงินหรือประโยชน์ตอบแทนอื่นใดจากคู่สัญญาอีกฝ่ายหนึ่งได้ เว้นแต่คู่สัญญาจะตกลงกันเป็นอย่างอื่น</p>
เหตุสุดวิสัย	<ul style="list-style-type: none"> <li>ในสัญญาฉบับนี้ เหตุสุดวิสัย หมายถึง เหตุใดๆ ที่เกิดขึ้นหรือก่อให้เกิดผลบังคับซึ่งไม่อาจป้องกันได้ ถึงแม้บุคคลที่ต้องประสบหรือใกล้จะต้องประสบเหตุนั้น จะได้จัดการระมัดระวังตามสมควร ดังเช่นบุคคลทั่วไปจะทำได้ในฐานะและภาวะเช่นนั้น และหมายความรวมถึง การบัญญัติกฎหมาย หรือการดำเนินการอื่นใดของรัฐซึ่งมีผลกระทบต่อปฏิบัติตามสัญญาฉบับนี้ และให้รวมถึงแต่ไม่จำกัดเพียง ภัยพิบัติทางธรรมชาติเช่น อัคคีภัย น้ำท่วม สึนามิ แผ่นดินไหว อุบัติเหตุที่ไม่สามารถหลีกเลี่ยงได้ สงคราม ข้อจำกัดทางกฎหมาย จลาจล การก่อการร้าย โรคระบาด หรือสาเหตุใดๆ ที่มีผลทำนองเดียวกันซึ่งคู่สัญญาที่ได้รับผลกระทบไม่อาจควบคุมได้</li> <li>ในกรณีที่เหตุสุดวิสัยส่งผลกระทบในทางลบอย่างเป็นสาระสำคัญต่อธุรกิจ และ/หรือกิจการของผู้เช่ารวมทั้งผู้ประกอบการรายอื่นๆ ในอุตสาหกรรมเดียวกัน โดยไม่ใช่ความผิดของผู้เช่า หรือผู้เช่ามิได้เป็นผู้มีส่วนทำให้เกิดเหตุสุดวิสัยนั้นขึ้น และส่งผลให้ผู้เช่าไม่สามารถชำระค่าเช่าในจำนวน หรือตามระยะเวลาตามที่กำหนดไว้ในสัญญาฉบับนี้ได้ ผู้เช่ามีสิทธิร้องขอให้กองทุนรวมพิจารณาเพื่อให้ความช่วยเหลือแก่ผู้เช่า ซึ่งรวมถึงการขอให้ผ่อนผัน และ/หรือ ลดหย่อนค่าเช่า และ/หรือ ขยายระยะเวลาการชำระค่าเช่า และ/หรือข้อเสนออื่นใด ทั้งนี้ ในการพิจารณาดังกล่าวเป็นดุลยพินิจของกองทุนรวมแต่เพียงผู้เดียว โดยกองทุนอาจพิจารณาจากปัจจัยใดๆ ที่กองทุนเห็นว่าเหมาะสม ซึ่งรวมถึงแต่ไม่จำกัดเพียงผลประกอบการของผู้เช่าและผู้ประกอบการรายอื่นๆ ในอุตสาหกรรมเดียวกัน</li> </ul>

สรุปสาระสำคัญของสัญญาเช่าทรัพย์สิน (ทรัพย์สินที่ลงทุนเพิ่มเติมครั้งที่ 1)

หัวข้อ	รายละเอียด
หัวข้อ	รายละเอียด
ผู้ให้เช่า	บริษัทหลักทรัพย์จัดการกองทุน ไทยพาณิชย์ จำกัด ในฐานะทรัสต์ของทรัสต์เพื่อการลงทุนในอสังหาริมทรัพย์โรงแรมศรีพันวา ("กองทรัสต์")
ผู้เช่า	บริษัท ศรีพันวา แมเนจเม้นท์ จำกัด ("ผู้เช่า")
ทรัพย์สินที่เช่า	<p>(1) ที่ดินที่เช่า ซึ่งตั้งอยู่ที่ตำบลวิชิต อำเภอเมืองภูเก็ต จังหวัดภูเก็ต มีเนื้อที่ประมาณ 6 ไร่ 50.6 ตารางวา ซึ่งประกอบด้วยหนังสือรับรองการทำประโยชน์ (น.ส.3 ก.) จำนวน 2 ฉบับ เลขที่ 349 และ 351 ซึ่งเป็นที่ตั้งของทรัพย์สินที่จะลงทุนเพิ่มเติมครั้งที่ 1 และหมายความรวมถึงระบบสาธารณูปโภคต่างๆและส่วนควบของที่ดินดังกล่าวซึ่งCIRเป็นเจ้าของกรรมสิทธิ์และ/หรือสิทธิครอบครองและใช้ในการประกอบกิจการทรัพย์สินที่จะลงทุนเพิ่มเติมครั้งที่ 1</p> <p>(2) อาคารสิ่งปลูกสร้างทั้งหมดซึ่งได้ปลูกสร้างในที่ดินที่เช่าดังกล่าวซึ่งเป็นที่ตั้งของทรัพย์สินที่จะลงทุนเพิ่มเติมครั้งที่ 1 ซึ่งรวมถึงแต่ไม่จำกัดเพียง</p> <p>(ก) อาคารที่พักแบบพูลสวิตและเพนท์เฮาส์ รวม 30 ห้อง (The Habita) รวมถึงพื้นที่ส่วนอำนวยความสะดวก อาคารต้อนรับ ร้านอาหาร สระว่ายน้ำ และส่วนซ่อมบำรุง</p> <p>(ข) อาคารที่พักแบบพูลวิลล่า 1 หลัง รวม 5 ห้อง (X29)</p> <p>รวมถึงระบบต่างๆ สิ่งติดตั้งตรงตราง สิ่งอำนวยความสะดวกต่างๆ และส่วนควบของอาคารดังกล่าว และอสังหาริมทรัพย์อื่นใดที่เป็นกรรมสิทธิ์ของกองทรัสต์ และได้ใช้ในการดำเนินกิจการทรัพย์สินที่จะลงทุนเพิ่มเติมครั้งที่ 1 อยู่ในปัจจุบัน</p> <p>(3) สัณหาทรัพย์ อันได้แก่ เฟอร์นิเจอร์ เครื่องมือ และอุปกรณ์ซึ่งจำเป็นและสมควรสำหรับใช้ในการดำเนินกิจการทรัพย์สินที่จะลงทุนเพิ่มเติมครั้งที่ 1 เช่น เติง ตู้เสื้อผ้า ตู้เก็บของ สุขภัณฑ์ เครื่องใช้ไฟฟ้า เป็นต้น</p> <p>(รวม (1) - (3) คือ "ทรัพย์สินที่จะลงทุนเพิ่มเติมครั้งที่ 1" ภายใต้สัญญาตกลงกระทำการ และได้สัญญาฉบับนี้)</p>
ระยะเวลาการเช่า	ประมาณ 2 (สอง) ปี 8 (แปด) เดือน (จนถึงวันที่ 31 กรกฎาคม 2562) นับแต่วันที่ลงนามในสัญญาฉบับนี้ ("ระยะเวลาการเช่า") ทั้งนี้ เว้นแต่คู่สัญญาฝ่ายหนึ่งฝ่ายใดหรือทั้งสองฝ่ายจะตกลงใช้สิทธิต่ออายุสัญญาฉบับนี้ต่อไปอีก ตามข้อกำหนดและเงื่อนไขของสัญญาฉบับนี้
การต่ออายุสัญญาเช่าและค่าเช่าในกรณีที่มีการต่ออายุสัญญาเช่า	<p>สำหรับระยะเวลาการเช่าในช่วงแรก คู่สัญญาแต่ละฝ่ายมีสิทธิ (Option) ในการต่ออายุสัญญาเช่าออกไปโดยทำเป็นหนังสือบอกกล่าวแก่คู่สัญญาอีกฝ่ายหนึ่งอย่างน้อย 6 (หก) เดือนล่วงหน้าก่อนสิ้นสุดระยะเวลาการเช่าตามสัญญาฉบับนี้ โดยจะมีสิทธิต่ออายุออกไปได้ 3 (สาม) คราว คราวละ 3 (สาม) ปี (จนถึงวันที่ 31 กรกฎาคม 2571) ("ระยะเวลาการเช่าในช่วงแรก") ตามลำดับ โดยคู่สัญญาแต่ละฝ่ายสามารถใช้สิทธิเรียกให้คู่สัญญาอีกฝ่ายหนึ่งต่ออายุสัญญาเช่าได้ ทั้งนี้ หากมีการใช้สิทธิต่ออายุสัญญาเช่าดังกล่าว คู่สัญญาอีกฝ่ายตกลงที่จะต่ออายุสัญญาเช่าออกไปอีกตามระยะเวลาดังกล่าวข้างต้น ภายใต้เงื่อนไขทุกข้อดังที่ระบุไว้ข้างล่างนี้</p> <p>1. กองทรัสต์ หรือผู้เช่า (แล้วแต่กรณี) ได้ปฏิบัติตามข้อตกลงอันเป็นสาระสำคัญตามที่ระบุไว้ในสัญญาเช่านี้ รวมถึงมิได้ผิดคำรับรองที่ให้ไว้ในสัญญาเช่านี้</p>

หัวข้อ	รายละเอียด																				
	<p>2. ในกรณีที่ผู้เช่าเป็นฝ่ายขอใช้สิทธิในการต่ออายุสัญญาเช่าออกไป ชาญอิสสระ เรสซิเดนซ์ ในฐานะคู่สัญญาตามสัญญาตกลงกระทำการ หรือสัญญาอื่นใดที่ได้มีการเช่าทำโดยชาญอิสสระ เรสซิเดนซ์และกองทรัสต์ ได้ปฏิบัติตามข้อกำหนดและเงื่อนไขอันเป็นสาระสำคัญตามที่ระบุไว้ตามสัญญาตกลงกระทำการ หรือสัญญาอื่นใดที่ได้มีการเช่าทำโดยชาญอิสสระ เรสซิเดนซ์และกองทรัสต์ ครบถ้วนทุกประการแล้ว</p> <p>3. ค่าเช่าสำหรับระยะเวลาการเช่าในช่วงแรกนี้ให้เป็นไปตามรายละเอียดที่กำหนดไว้ในหัวข้อค่าเช่าและการชำระค่าเช่าสำหรับระยะเวลาการเช่าในช่วงแรกทั้งนี้เว้นแต่คู่สัญญาจะตกลงกันเป็นประการอื่น และ</p> <p>4. ให้ข้อกำหนดและเงื่อนไขอื่นๆ เป็นไปตามที่ระบุในสัญญาเช่าฉบับนี้ เว้นแต่การคำนวณอัตราค่าเช่าสำหรับการต่ออายุสัญญาเช่าในระยะเวลาการเช่าในช่วงแรกดังกล่าวให้เป็นไปตามรายละเอียดที่กำหนดไว้ในหัวข้อค่าเช่าและการชำระค่าเช่าสำหรับระยะเวลาการเช่าในช่วงแรก ทั้งนี้ ข้อกำหนดและเงื่อนไขต่างๆ ต้องเป็นไปตามหลักเกณฑ์ของสำนักงาน ก.ล.ต.</p>																				
ค่าเช่าและการชำระค่าเช่าสำหรับระยะเวลาการเช่าในช่วงแรก	<p>ผู้เช่าตกลงชำระค่าเช่าทรัพย์สินที่เช่าให้แก่กองทรัสต์เป็นรายเดือน โดยแบ่งเป็นค่าเช่าคงที่ตลอดอายุสัญญาเช่า และค่าเช่าแปรผัน (สำหรับปีที่ 8-12 ของระยะเวลาการเช่าในช่วงแรก ในกรณีที่มีการต่ออายุสัญญาเช่า) โดยมีรายละเอียดค่าเช่าดังต่อไปนี้</p> <p><u>ค่าเช่าคงที่สำหรับระยะเวลาการเช่าในช่วงแรก</u></p> <p>ผู้เช่าตกลงจะชำระค่าเช่าคงที่สำหรับระยะเวลาการเช่าในช่วงแรกเป็นจำนวนรวมต่อปี นับแต่วันที่ยุสัญญาเช่ามีผลใช้บังคับ โดยมีจำนวนค่าเช่าคงที่รายปี ซึ่งแบ่งชำระเป็นรายเดือนโดยคิดเป็นอัตราส่วนของค่าเช่าคงที่ตลอดอายุสัญญาเช่าและสัญญาเช่าที่ต่ออายุออกไปภายในระยะเวลาการเช่าในช่วงแรก และค่าเช่าแปรผัน (ในปีที่ 8-12 ของระยะเวลาการเช่าในช่วงแรก ในกรณีที่มีการต่ออายุสัญญาเช่า) ในแต่ละปีดังนี้</p> <p><u>ค่าเช่าคงที่รายปีในปีที่ 1 ที่ต้องชำระเป็นรายเดือน</u></p> <table border="1"> <thead> <tr> <th>เดือนในปีที่ 1 (2560)</th><th>ค่าเช่าคงที่ต่อเดือน (บาท) ทรัพย์สินที่จะลงทุนเพิ่มเติมครั้งที่ 1</th></tr> </thead> <tbody> <tr> <td>ธันวาคม</td><td>17,670,000</td></tr> <tr> <td>มกราคม</td><td>10,230,000</td></tr> <tr> <td>กุมภาพันธ์</td><td>10,230,000</td></tr> <tr> <td>มีนาคม</td><td>5,580,000</td></tr> <tr> <td>เมษายน</td><td>9,300,000</td></tr> <tr> <td>พฤษภาคม</td><td>2,790,000</td></tr> <tr> <td>มิถุนายน</td><td>5,580,000</td></tr> <tr> <td>กรกฎาคม</td><td>3,720,000</td></tr> <tr> <td>รวมค่าเช่าคงที่ในปีที่ 1</td><td>65,100,000</td></tr> </tbody> </table>	เดือนในปีที่ 1 (2560)	ค่าเช่าคงที่ต่อเดือน (บาท) ทรัพย์สินที่จะลงทุนเพิ่มเติมครั้งที่ 1	ธันวาคม	17,670,000	มกราคม	10,230,000	กุมภาพันธ์	10,230,000	มีนาคม	5,580,000	เมษายน	9,300,000	พฤษภาคม	2,790,000	มิถุนายน	5,580,000	กรกฎาคม	3,720,000	รวมค่าเช่าคงที่ในปีที่ 1	65,100,000
เดือนในปีที่ 1 (2560)	ค่าเช่าคงที่ต่อเดือน (บาท) ทรัพย์สินที่จะลงทุนเพิ่มเติมครั้งที่ 1																				
ธันวาคม	17,670,000																				
มกราคม	10,230,000																				
กุมภาพันธ์	10,230,000																				
มีนาคม	5,580,000																				
เมษายน	9,300,000																				
พฤษภาคม	2,790,000																				
มิถุนายน	5,580,000																				
กรกฎาคม	3,720,000																				
รวมค่าเช่าคงที่ในปีที่ 1	65,100,000																				



หัวข้อ	รายละเอียด																																																				
	<p>ค่าเช่าคงที่รายปีในปีที่ 2-12</p> <table> <tr> <th>ปีที่สิ้นสุดในเดือนกรกฎาคม</th><th>ค่าเช่าคงที่รายปี (บาท) ทรัพย์สินที่จะลงทุนเพิ่มเติมครั้งที่ 1</th></tr> <tr><td>ปีที่ 2 (2561)</td><td>93,000,000</td></tr> <tr><td>ปีที่ 3 (2562)</td><td>93,000,000</td></tr> <tr><td>ปีที่ 4 (2563)</td><td>93,000,000</td></tr> <tr><td>ปีที่ 5 (2564)</td><td>93,000,000</td></tr> <tr><td>ปีที่ 6 (2565)</td><td>102,300,000</td></tr> <tr><td>ปีที่ 7 (2566)</td><td>102,300,000</td></tr> <tr><td>ปีที่ 8 (2567)</td><td>102,300,000</td></tr> <tr><td>ปีที่ 9 (2568)</td><td>112,530,000</td></tr> <tr><td>ปีที่ 10 (2569)</td><td>112,530,000</td></tr> <tr><td>ปีที่ 11 (2570)</td><td>112,530,000</td></tr> <tr><td>ปีที่ 12 (2571)</td><td>123,783,000</td></tr> </table> <p>อัตราส่วนของค่าเช่าคงที่ที่ต้องชำระเป็นรายเดือน</p> <table> <tr> <th>เดือน</th><th>ค่าเช่าคงที่รายเดือน (ร้อยละของค่าเช่าคงที่รายปี)</th></tr> <tr><td>สิงหาคม</td><td>6.0</td></tr> <tr><td>กันยายน</td><td>4.0</td></tr> <tr><td>ตุลาคม</td><td>11.0</td></tr> <tr><td>พฤศจิกายน</td><td>9.0</td></tr> <tr><td>ธันวาคม</td><td>19.0</td></tr> <tr><td>มกราคม</td><td>11.0</td></tr> <tr><td>กุมภาพันธ์</td><td>11.0</td></tr> <tr><td>มีนาคม</td><td>6.0</td></tr> <tr><td>เมษายน</td><td>10.0</td></tr> <tr><td>พฤษภาคม</td><td>3.0</td></tr> <tr><td>มิถุนายน</td><td>6.0</td></tr> <tr><td>กรกฎาคม</td><td>4.0</td></tr> <tr><td>รวม</td><td>100.0</td></tr> </table> <p>ทั้งนี้ ผู้เช่าตกลงชำระค่าเช่าคงที่สำหรับระยะเวลาการเช่า 2 เดือนแรกให้แก่กองทรัสต์เป็นการล่วงหน้า ณ วันที่สัญญาเช่ามีผลใช้บังคับอย่างไรก็ดี สำหรับเดือนแรกที่สัญญาเช่ามีผลใช้บังคับ ถ้าสัญญาเช่ามีผลใช้บังคับในวันที่ 1 ผู้เช่า จะชำระค่าเช่าของสองเดือนแรกทันที แต่ในกรณีที่สัญญาเช่ามีผลใช้บังคับหลังจากวันที่ 1 เป็นต้นไป ผู้เช่าจะชำระ (ก) ค่าเช่าของเดือนแรกตามสัดส่วนคิดเป็นรายวัน และ (ข) ค่าเช่าของเดือนที่สองถัดไปเต็มเดือน ทั้งนี้ อัตราค่าเช่ารายวันของเดือน</p>	ปีที่สิ้นสุดในเดือนกรกฎาคม	ค่าเช่าคงที่รายปี (บาท) ทรัพย์สินที่จะลงทุนเพิ่มเติมครั้งที่ 1	ปีที่ 2 (2561)	93,000,000	ปีที่ 3 (2562)	93,000,000	ปีที่ 4 (2563)	93,000,000	ปีที่ 5 (2564)	93,000,000	ปีที่ 6 (2565)	102,300,000	ปีที่ 7 (2566)	102,300,000	ปีที่ 8 (2567)	102,300,000	ปีที่ 9 (2568)	112,530,000	ปีที่ 10 (2569)	112,530,000	ปีที่ 11 (2570)	112,530,000	ปีที่ 12 (2571)	123,783,000	เดือน	ค่าเช่าคงที่รายเดือน (ร้อยละของค่าเช่าคงที่รายปี)	สิงหาคม	6.0	กันยายน	4.0	ตุลาคม	11.0	พฤศจิกายน	9.0	ธันวาคม	19.0	มกราคม	11.0	กุมภาพันธ์	11.0	มีนาคม	6.0	เมษายน	10.0	พฤษภาคม	3.0	มิถุนายน	6.0	กรกฎาคม	4.0	รวม	100.0
ปีที่สิ้นสุดในเดือนกรกฎาคม	ค่าเช่าคงที่รายปี (บาท) ทรัพย์สินที่จะลงทุนเพิ่มเติมครั้งที่ 1																																																				
ปีที่ 2 (2561)	93,000,000																																																				
ปีที่ 3 (2562)	93,000,000																																																				
ปีที่ 4 (2563)	93,000,000																																																				
ปีที่ 5 (2564)	93,000,000																																																				
ปีที่ 6 (2565)	102,300,000																																																				
ปีที่ 7 (2566)	102,300,000																																																				
ปีที่ 8 (2567)	102,300,000																																																				
ปีที่ 9 (2568)	112,530,000																																																				
ปีที่ 10 (2569)	112,530,000																																																				
ปีที่ 11 (2570)	112,530,000																																																				
ปีที่ 12 (2571)	123,783,000																																																				
เดือน	ค่าเช่าคงที่รายเดือน (ร้อยละของค่าเช่าคงที่รายปี)																																																				
สิงหาคม	6.0																																																				
กันยายน	4.0																																																				
ตุลาคม	11.0																																																				
พฤศจิกายน	9.0																																																				
ธันวาคม	19.0																																																				
มกราคม	11.0																																																				
กุมภาพันธ์	11.0																																																				
มีนาคม	6.0																																																				
เมษายน	10.0																																																				
พฤษภาคม	3.0																																																				
มิถุนายน	6.0																																																				
กรกฎาคม	4.0																																																				
รวม	100.0																																																				

หัวข้อ	รายละเอียด
	<p>แรกจะเท่ากับค่าเช่ารายเดือนต่อวันของเดือนแรกคูณด้วยจำนวนวันที่เหลือของเดือนที่สัญญาเช่ามีผลใช้บังคับ สำหรับค่าเช่าในเดือนถัดไปภายหลังระยะเวลาการเช่า 2 เดือนแรก ผู้เช่าตกลงชำระค่าเช่าภายใน 45 วัน นับแต่วันสุดท้ายของแต่ละเดือน</p> <p>ทั้งนี้ ในกรณีที่กองทรัสต์ตรวจสอบสถานะทางการเงินของผู้เช่าจากเอกสารที่ผู้เช่ามีหน้าที่ส่งให้แก่กองทรัสต์ตามที่ระบุไว้ในสัญญาฉบับนี้แล้วพบว่า มีสถานะทางการเงินที่เปลี่ยนไปซึ่งอาจส่งผลกระทบต่อความสามารถมีนัยสำคัญต่อการชำระค่าเช่าของผู้เช่า กองทรัสต์อาจพิจารณาปรับลดจำนวนวันที่ผู้เช่าต้องชำระค่าเช่าให้แก่กองทรัสต์ให้น้อยกว่า 45 วันนับแต่วันสุดท้ายของแต่ละเดือนได้</p> <p>ค่าเช่าแปรผันสำหรับระยะเวลาการเช่าในช่วงแรก</p> <p>ผู้เช่าตกลงชำระค่าเช่าแปรผันเป็นรายปีโดยเริ่มชำระครั้งแรกในปีที่ 8 (ตั้งแต่วันที่ 1 สิงหาคม 2567) ของระยะเวลาการเช่าในช่วงแรก จนครบระยะเวลาการเช่าในช่วงแรก (ปีที่ 12 (วันที่ 31 กรกฎาคม 2571)) โดยจะต้องชำระภายใน 45 วันนับจาก วันครบระยะเวลาเช่า 1 ปีของการเช่าในแต่ละปี โดยมีวิธีการคำนวณดังนี้</p> $\text{ค่าเช่าแปรผันของแต่ละปี} = 30\% \times (\text{ก} - \text{ข} - \text{ค})$ <p>โดยที่</p> <p>ก = รายได้รวมจากการประกอบกิจการของทรัพย์สินที่จะลงทุนเพิ่มเติมครั้งที่ 1 (รายได้ค่าเช่าบ้านพักและห้องพัก ค่าบริการ และรายได้จากการดำเนินงานอื่นๆ ไม่รวม ดอกเบี้ยรับ) ส่วนแบ่งกำไรขั้นต้นสุทธิจากค่าอาหาร การให้บริการสปา รถรับส่ง ห้องประชุม และบริการอื่นๆ ซึ่งลูกค้าที่ใช้บริการที่ทรัพย์สินที่จะลงทุนเพิ่มเติมครั้งที่ 1 ไปใช้บริการที่ทรัพย์สินที่ลงทุนครั้งแรก และ/หรือ ทรัพย์สินที่จะลงทุนเพิ่มเติมครั้งต่อไป (Referral Fee) และค่าสินไหมประกันภัยธุรกิจหยุดชะงักที่ได้รับจากบริษัทประกันภัยนับแต่ วันที่ผู้เช่าต้องชำระค่าเช่าแปรผันในแต่ละปีจนครบระยะเวลาเช่า 1 ปีตามที่ปรากฏในงบการเงินของผู้เช่า</p> <p>ข = ค่าใช้จ่ายต่างๆ (นอกเหนือจากค่าเช่าคงที่ที่ต้องชำระให้แก่กองทรัสต์ SRIPANWA ตามที่กำหนดในสัญญา (Accrual Basis) ในการบริหารทรัพย์สินที่จะลงทุนเพิ่มเติมครั้งที่ 1 นับแต่วันที่ผู้เช่าต้องชำระค่าเช่าแปรผันในแต่ละปีจนครบระยะเวลาเช่า 1 ปี ซึ่งไม่รวมค่าใช้จ่ายดอกเบี้ย ตามที่ปรากฏในงบการเงินของผู้เช่า ดังเช่นค่าใช้จ่ายดังต่อไปนี้</p> <ol style="list-style-type: none"> <li>(1) ต้นทุนรวมจากการประกอบกิจการทรัพย์สินที่จะลงทุนเพิ่มเติมครั้งที่ 1 (เช่น ค่ารักษาความปลอดภัย ค่าทำความสะอาด และต้นทุนจากการดำเนินงานอื่นๆ )</li> <li>(2) ค่าใช้จ่ายรวมในการบริหารจากการประกอบกิจการทรัพย์สินที่จะลงทุนเพิ่มเติมครั้งที่ 1 (เช่น ค่าใช้จ่ายทางการขายและการตลาด และค่าธรรมเนียมที่ชำระให้ผู้บริหารทรัพย์สิน (ถ้ามี))</li> <li>(3) ค่าใช้จ่ายรวมการดำเนินงานอื่นจากการประกอบกิจการทรัพย์สินที่จะลงทุนเพิ่มเติมครั้งที่ 1 (เช่น ภาษีโรงเรือน ภาษีอื่นๆ ที่เกี่ยวข้องกับที่ดินและสิ่งปลูกสร้าง ค่าธรรมเนียมประกันภัยใดๆ ค่าสอบบัญชีและตรวจสอบภายใน ค่าใช้จ่ายในการปรับปรุงสภาพลักษณะ ค่าใช้จ่ายในการซ่อมบำรุง)</li> </ol>

หัวข้อ	รายละเอียด
	<p>ค = ค่าเช่าคงที่ตามที่กำหนดในสัญญา (Accrual Basis) นับแต่วันที่ผู้เช่าต้องชำระค่าเช่าแปรผันในแต่ละปีจนครบระยะเวลาเช่า 1 ปี</p> <p>สำหรับในกรณีที่สัญญาเช่าในแต่ละปีไม่ได้เริ่มในวันที่ 1 มกราคม ให้การคำนวณค่าเช่าแปรผันในแต่ละปีตามสูตรข้างต้นอ้างอิงจากงบการเงินของผู้เช่า ซึ่งหากค่าเช่าแปรผันซึ่งคำนวณจากงบการเงินดังกล่าวแตกต่างจากงบการเงินที่ได้รับการตรวจสอบ/สอบทานงบการเงินของผู้เช่าในรอบปีบัญชีที่เกี่ยวข้องโดยผู้สอบบัญชีที่ได้รับอนุญาตจากสำนักงาน ก.ล.ต. และผู้เช่าได้ชำระค่าเช่าดังกล่าวให้แก่กองทรัสต์แล้ว กองทรัสต์และผู้เช่าตกลงที่จะหักลบ/จ่ายเพิ่มส่วนต่างค่าเช่ากับค่าเช่าคงที่ที่ต้องชำระให้แก่กองทรัสต์ในครั้งถัดไป ทั้งนี้ ในกรณีที่ไม่มีการต่ออายุสัญญาเช่าหรือยกเลิกสัญญาเช่าก่อนครบอายุสัญญา ค่าเช่าแปรผันของปีสุดท้ายของสัญญาเช่าหรือปีที่มีการยกเลิกสัญญาเช่า จะชำระพร้อมกับค่าเช่าคงที่ที่ต้องชำระงวดสุดท้าย ทั้งนี้ หากผลการตรวจสอบ/สอบทานงบการเงินของผู้เช่าในรอบปีนั้นโดยผู้สอบบัญชี แตกต่างจากงบการเงินของผู้เช่าที่นำมาคำนวณค่าเช่าแปรผัน และผู้เช่าได้ชำระค่าเช่าดังกล่าวให้แก่กองทรัสต์แล้ว กองทรัสต์และผู้เช่าตกลงที่จะชำระคืน/จ่ายเพิ่มส่วนต่างค่าเช่าดังกล่าวให้แก่กันภายใน 30 วันนับแต่วันที่ผู้สอบบัญชีนำส่งงบการเงินให้แก่ผู้เช่า ในกรณีที่ผู้เช่าผิดนัดการชำระค่าเช่าตามที่กำหนดในสัญญาฉบับนี้ ซึ่งเป็นผลให้กองทรัสต์มีสิทธิเลิกสัญญาฉบับนี้ได้ หากต่อมาผู้เช่าได้ทำการชำระค่าเช่าที่ค้างชำระจนครบเต็มจำนวนในแต่ละงวดแล้ว ทั้งนี้ ก่อนกองทรัสต์ใช้สิทธิเลิกสัญญา ให้ถือว่ากองทรัสต์ไม่ใช้สิทธิเลิกสัญญาสำหรับการผิดนัดการชำระค่าเช่าในแต่ละงวดนั้นๆ อย่างไรก็ตาม หากผู้เช่าผิดนัดการชำระค่าเช่าตั้งแต่ 3 ครั้งขึ้นไป ให้กองทรัสต์สามารถใช้สิทธิเลิกสัญญาฉบับนี้ได้ทันที</p> <p>อย่างไรก็ดี การชำระค่าเช่าคงที่ และ/หรือ ค่าเช่าแปรผันจะต้องเป็นไปตามข้อกำหนดของกฎเกณฑ์ทางกฎหมายหลักทรัพย์ที่เกี่ยวข้อง ทั้งนี้ รวมถึงในกรณีที่สัดส่วนระหว่างค่าเช่าคงที่และค่าเช่าแปรผันไม่เป็นไปตามที่กำหนดในกฎหมายหลักทรัพย์ที่เกี่ยวข้อง กองทรัสต์และผู้เช่าช่วงตกลงจะร่วมกันแก้ไข เปลี่ยนแปลงข้อกำหนดและเงื่อนไขเกี่ยวกับการชำระค่าเช่าคงที่ และ/หรือ ค่าเช่าแปรผันให้เป็นไปตามข้อกำหนดของกฎเกณฑ์ทางกฎหมายหลักทรัพย์ที่เกี่ยวข้องต่อไป</p>
การต่ออายุสัญญาเช่าและค่าเช่าในกรณีที่มีการต่ออายุสัญญาเช่า สำหรับสิทธิในการต่ออายุสัญญาเช่า ในช่วงที่สอง	<p>นอกเหนือจากสิทธิในการต่ออายุสัญญาเช่าเมื่อครบกำหนดระยะเวลาเช่าในช่วงแรก คู่สัญญาแต่ละฝ่ายมีสิทธิ (Option) ในการต่ออายุสัญญาเช่าออกไปโดยทำเป็นหนังสือบอกกล่าวแก่คู่สัญญาอีกฝ่ายหนึ่งอย่างน้อย 12 (สิบสอง) เดือนล่วงหน้าก่อนสิ้นสุดระยะเวลาเช่าในช่วงแรกตามสัญญาฉบับนี้ โดยจะมีสิทธิต่ออายุออกไปได้ 5 (ห้า) คราว คราวละ 3 (สาม) ปี (“ระยะเวลาเช่าในช่วงที่สอง”) โดยคู่สัญญาแต่ละฝ่ายสามารถใช้สิทธิเรียกให้คู่สัญญาอีกฝ่ายหนึ่งต่ออายุสัญญาเช่าได้ ทั้งนี้ หากมีการใช้สิทธิต่ออายุสัญญาเช่าดังกล่าว คู่สัญญาอีกฝ่ายตกลงที่จะต่ออายุสัญญาเช่าออกไปอีกตามระยะเวลาดังกล่าวข้างต้น ภายใต้เงื่อนไขทุกข้อดังที่ระบุไว้ข้างล่างนี้</p> <ol style="list-style-type: none"> <li>(1) กองทรัสต์ หรือผู้เช่า (แล้วแต่กรณี) ได้ปฏิบัติตามข้อตกลงอันเป็นสาระสำคัญตามที่ระบุไว้ในสัญญาเช่านี้ รวมถึงมิได้ผิดคำรับรองที่ให้ไว้ในสัญญาเช่านี้ และ</li> <li>(2) ทั้งนี้ ในกรณีที่ผู้เช่าเป็นฝ่ายขอใช้สิทธิในการต่ออายุสัญญาเช่าออกไป CIR ในฐานะคู่สัญญาตามสัญญาตกลงกระทำการ หรือสัญญาอื่นใดที่ได้มีการเข้าทำโดย CIR และกองทรัสต์ ได้ปฏิบัติตามข้อกำหนดและเงื่อนไขอันเป็นสาระสำคัญตามที่ระบุไว้ตามสัญญาตกลงกระทำการ หรือสัญญาอื่นใดที่ได้มีการเข้าทำโดย CIR และกองทรัสต์ ครบถ้วนทุกประการแล้ว</li> </ol>

หัวข้อ	รายละเอียด																																										
	<p>(3) ในกรณีดังกล่าว คู่สัญญาทั้งสองฝ่ายตกลงจะเริ่มเจรจาข้อกำหนดและเงื่อนไขต่างๆ ซึ่งอาจรวมถึงเรื่องอัตราค่าเช่าของระยะเวลาการเช่าในช่วงที่สองโดยเร็ว ทั้งนี้ ในกรณีที่คู่สัญญาทั้งสองฝ่ายไม่สามารถตกลงข้อกำหนดและเงื่อนไขต่างๆ ให้แล้วเสร็จภายใน 6 เดือนนับจากวันที่ฝ่ายหนึ่งได้แจ้งความประสงค์ข้างต้นให้แก่อีกฝ่ายหนึ่ง กองทรัสต์อาจพิจารณาให้มีการต่ออายุสัญญาเช่าออกไปสำหรับระยะเวลาการเช่าในช่วงที่สอง โดยให้ข้อกำหนดและเงื่อนไขอื่นๆ เป็นไปตามที่ระบุในสัญญาเช่าฉบับนี้ เว้นแต่การคำนวณอัตราค่าเช่าสำหรับระยะเวลาการต่ออายุสัญญาเช่าในช่วงที่สองดังกล่าวให้เป็นไปตามที่ระบุไว้ในหัวข้อค่าเช่าและการชำระค่าเช่าสำหรับระยะเวลาการเช่าในช่วงที่สอง โดยที่ข้อกำหนดและเงื่อนไขต่างๆ ต้องเป็นไปตามหลักเกณฑ์ของสำนักงาน ก.ล.ต. (ซึ่งรวมถึงแต่ไม่จำกัดเพียงประกาศ กฏ ระเบียบ ข้อบังคับที่เกี่ยวข้องกับการทำรายการกับบุคคลที่เกี่ยวข้องกันกับผู้จัดการกองทรัสต์)</p>																																										
ค่าเช่าและการชำระค่าเช่าสำหรับระยะเวลาการเช่าในช่วงที่สอง	<p><b>ค่าเช่าคงที่</b></p> <p>ผู้เช่าตกลงจะชำระค่าเช่าคงที่สำหรับระยะเวลาการเช่าในช่วงที่สองในจำนวนรวมต่อปี นับแต่วันที่สัญญาเช่าที่ต่ออายุมีผลบังคับใช้ โดยมีจำนวนค่าเช่าคงที่รายปี ซึ่งแบ่งชำระเป็นรายเดือนโดยคิดเป็นอัตราส่วนของค่าเช่าคงที่ในแต่ละปี (ในกรณีที่มีการต่ออายุสัญญาเช่า) ดังนี้</p> <table border="1"> <thead> <tr> <th>ปีที่</th><th>ค่าเช่าคงที่ต่อปี (บาท)</th></tr> </thead> <tbody> <tr> <td>ปีที่ 1-2</td><td>123,783,000</td></tr> <tr> <td>ปีที่ 3-5</td><td>136,161,300</td></tr> <tr> <td>ปีที่ 6-8</td><td>149,777,430</td></tr> <tr> <td>ปีที่ 9-11</td><td>164,755,173</td></tr> <tr> <td>ปีที่ 12-14</td><td>181,230,690</td></tr> <tr> <td>ปีที่ 15</td><td>199,353,759</td></tr> </tbody> </table> <p>อัตราส่วนค่าเช่าคงที่ที่ต้องชำระเป็นรายเดือนมีดังนี้</p> <table border="1"> <thead> <tr> <th>เดือน</th><th>ค่าเช่าคงที่รายเดือน (คิดเป็นร้อยละของค่าเช่าคงที่รายปี)</th></tr> </thead> <tbody> <tr> <td>สิงหาคม</td><td>6.0</td></tr> <tr> <td>กันยายน</td><td>4.0</td></tr> <tr> <td>ตุลาคม</td><td>11.0</td></tr> <tr> <td>พฤศจิกายน</td><td>9.0</td></tr> <tr> <td>ธันวาคม</td><td>19.0</td></tr> <tr> <td>มกราคม</td><td>11.0</td></tr> <tr> <td>กุมภาพันธ์</td><td>11.0</td></tr> <tr> <td>มีนาคม</td><td>6.0</td></tr> <tr> <td>เมษายน</td><td>10.0</td></tr> <tr> <td>พฤษภาคม</td><td>3.0</td></tr> <tr> <td>มิถุนายน</td><td>6.0</td></tr> <tr> <td>กรกฎาคม</td><td>4.0</td></tr> <tr> <td>รวม</td><td>100.0</td></tr> </tbody> </table>	ปีที่	ค่าเช่าคงที่ต่อปี (บาท)	ปีที่ 1-2	123,783,000	ปีที่ 3-5	136,161,300	ปีที่ 6-8	149,777,430	ปีที่ 9-11	164,755,173	ปีที่ 12-14	181,230,690	ปีที่ 15	199,353,759	เดือน	ค่าเช่าคงที่รายเดือน (คิดเป็นร้อยละของค่าเช่าคงที่รายปี)	สิงหาคม	6.0	กันยายน	4.0	ตุลาคม	11.0	พฤศจิกายน	9.0	ธันวาคม	19.0	มกราคม	11.0	กุมภาพันธ์	11.0	มีนาคม	6.0	เมษายน	10.0	พฤษภาคม	3.0	มิถุนายน	6.0	กรกฎาคม	4.0	รวม	100.0
ปีที่	ค่าเช่าคงที่ต่อปี (บาท)																																										
ปีที่ 1-2	123,783,000																																										
ปีที่ 3-5	136,161,300																																										
ปีที่ 6-8	149,777,430																																										
ปีที่ 9-11	164,755,173																																										
ปีที่ 12-14	181,230,690																																										
ปีที่ 15	199,353,759																																										
เดือน	ค่าเช่าคงที่รายเดือน (คิดเป็นร้อยละของค่าเช่าคงที่รายปี)																																										
สิงหาคม	6.0																																										
กันยายน	4.0																																										
ตุลาคม	11.0																																										
พฤศจิกายน	9.0																																										
ธันวาคม	19.0																																										
มกราคม	11.0																																										
กุมภาพันธ์	11.0																																										
มีนาคม	6.0																																										
เมษายน	10.0																																										
พฤษภาคม	3.0																																										
มิถุนายน	6.0																																										
กรกฎาคม	4.0																																										
รวม	100.0																																										



หัวข้อ	รายละเอียด
	<p>สำหรับในกรณีที่สัญญาเช่าไม่ได้มีผลตั้งแต่วันแรกของเดือน และ/หรือ ไม่ได้สิ้นสุดลง ณ วันสุดท้ายของเดือน ค่าเช่าคงที่ของเดือนดังกล่าวจะถูกคำนวณตามสัดส่วนของจำนวนวันที่สัญญาเช่ามีผลในเดือนนั้นเทียบกับจำนวนวันทั้งหมดของเดือนนั้นๆ ทั้งนี้ กองทรัสต์และผู้เช่าอาจตกลงร่วมกันเพื่อปรับสัดส่วนค่าเช่าคงที่ต่อเดือนให้สอดคล้องกับความสามารถในการจัดหารายได้ของทรัพย์สินที่จะลงทุนเพิ่มเติมครั้งที่ 1 ในแต่ละเดือน</p> <p><b>ค่าเช่าแปรผัน</b></p> <p>ค่าเช่าแปรผันสำหรับสัญญาเช่าในกรณีที่มีการต่ออายุสัญญาเช่าจะใช้สูตรการคำนวณตามเดิม โดยมีผลบังคับตลอดอายุสัญญาเช่าที่ได้มีการต่ออายุสัญญา และเริ่มชำระค่าเช่าแปรผันตั้งแต่วันที่ 1 โดยไม่ได้รับการต่อสัญญาเช่า</p>
การโอนสิทธิการเช่าและการเช่าช่วง	<p>ตลอดอายุของสัญญานับนี้</p> <ul style="list-style-type: none"> <li>• ผู้เช่าจะไม่โอนสิทธิ และ/หรือ หน้าที่ภายใต้สัญญานับนี้ให้แก่บุคคลอื่นใด โดยไม่ได้รับความยินยอมล่วงหน้าจากกองทรัสต์เป็นลายลักษณ์อักษร</li> <li>• ผู้เช่าจะไม่ดำเนินการให้ใช้หรือให้เช่าช่วงทรัพย์สินที่เช่าทั้งหมดหรือบางส่วน หรือในส่วนของเป็นสาระสำคัญแก่บุคคลอื่น เพื่อใช้ในการประกอบกิจการทรัพย์สินที่จะลงทุนเพิ่มเติมครั้งที่ 1 โดยไม่ได้รับความยินยอมล่วงหน้าจากกองทรัสต์เป็นลายลักษณ์อักษร</li> </ul>
ข้อตกลงสำคัญตามสัญญา	<ul style="list-style-type: none"> <li>• ผู้เช่าเป็นบริษัทจำกัดที่จัดตั้งและดำรงอยู่อย่างสมบูรณ์ตามกฎหมายไทย โดยมีทุนจดทะเบียนไม่ต่ำกว่า 30,000,000 บาท</li> <li>• ผู้ถือหุ้นรายใหญ่ของผู้เช่าได้แก่ CIR และบุคคลที่ CIR กำหนดซึ่งได้รับความเห็นชอบจากกองทรัสต์</li> <li>• ผู้เช่ามีอำนาจในการเข้าทำสัญญา การปฏิบัติตามสัญญา การให้สิทธิ การจัดทำเอกสาร และการดำเนินการอื่นใดตามที่ระบุไว้ในและที่เกี่ยวข้องกับสัญญานับนี้ และการกระทำดังกล่าวไม่ขัดต่อวัตถุประสงค์และข้อบังคับของบริษัท</li> <li>• ตลอดระยะเวลาการเช่าตามสัญญานับนี้หรือระยะเวลาการเช่าในกรณีที่มีการต่ออายุสัญญานับนี้ออกไปแต่ละครั้ง ผู้เช่าได้รับใบอนุญาตในการดำเนินการใดๆ ที่จำเป็นเกี่ยวกับการดำเนินการที่ทรัพย์สินที่จะลงทุนเพิ่มเติมครั้งที่ 1 และใบอนุญาตดังกล่าวได้รับมาโดยชอบด้วยกฎหมาย และยังมีผลสมบูรณ์โดยมิได้ถูกยกเลิก เพิกถอน หรือหมดอายุ รวมถึงไม่มีข้อพิพาทกับหน่วยงานราชการใดๆ แต่ประการใด ทั้งนี้ ผู้เช่าได้ปฏิบัติตามและจะปฏิบัติตามเงื่อนไขหลักเกณฑ์ต่างๆ ตามที่ระบุไว้ในใบอนุญาตต่าง ๆ อย่างครบถ้วนสมบูรณ์ และไม่ได้ปฏิบัติการใดๆ อันเป็นการฝ่าฝืนกฎหมายต่างๆ ที่เกี่ยวข้องกัใบอนุญาตนั้นๆ อันอาจเป็นผลให้ใบอนุญาตดังกล่าวมีความเสี่ยงต่อการถูกเพิกถอนหรืออาจก่อให้เกิดผลกระทบในทางลบต่อทรัพย์สินที่เช่าหรือต่อการปฏิบัติตามสัญญาของผู้สัญญา</li> <li>• ผู้เช่ามิได้มีข้อพิพาททางกฎหมายกับบุคคลใดๆ ที่มีหรืออาจมีผลกระทบในทางลบอย่างมีนัยสำคัญต่อการเข้าทำและปฏิบัติตามสัญญานับนี้ รวมถึงการดำเนินการที่ทรัพย์สินที่จะลงทุนเพิ่มเติมครั้งที่ 1 และไม่มีเหตุ หรือข้อขัดแย้ง การถูกฟ้องร้องและการเรียกร้องค่าเสียหายจากหรือกับบุคคลอื่น รวมถึงแต่ไม่จำกัดเพียง เหตุการณ์ใดๆ ที่อาจส่งผลกระทบต่อความสามารถของผู้เช่าในการปฏิบัติตามสัญญานับนี้ได้อย่างสมบูรณ์ หรืออาจส่งผลกระทบในทางลบกับทรัพย์สินที่เช่า</li> </ul>

หัวข้อ	รายละเอียด
	<ul style="list-style-type: none"> <li>ผู้เช่าตกลงจะรับผิดชอบค่าภาษีโรงเรือนและที่ดิน ภาษีบำรุงท้องที่ อาคารเสตมป์ ภาษีและค่าธรรมเนียมอื่นใดที่เกี่ยวข้อง และค่าใช้จ่ายอื่นใด (แล้วแต่กรณี) เกี่ยวกับการเช่าทรัพย์สินที่เช่า</li> <li>ตลอดระยะเวลาการเช่า ก่อนที่จะมีการเปลี่ยนแปลงอำนาจในการควบคุมบริษัทผู้เช่า ไม่ว่าโดยทางตรงหรือทางอ้อมและไม่ว่าในระดับผู้ถือหุ้นหรือระดับการจัดการ หรือการแต่งตั้งหรือถอดถอนผู้ตรวจสอบบัญชี (Auditor) โดยต้องเป็นผู้ตรวจสอบบัญชีที่ได้รับความเห็นชอบจากสำนักงาน ก.ล.ต. หรือการแต่งตั้ง หรือถอดถอนประธานกรรมการ กรรมการผู้จัดการ กรรมการที่ปรึกษาของบริษัท หรือ ผู้จัดการฝ่ายการเงิน (Financial Manager) หรือ ผู้จัดการฝ่ายบัญชี (Accounting Manager) หรือ ผู้จัดการทั่วไป (General Manager) หรือ ผู้จัดการฝ่ายบัญชีและการเงิน (Chief Financial Officer) ซึ่งบริหารงานในทรัพย์สินที่จะลงทุนเพิ่มเติมครั้งที่ 1 หรือผู้บริหารหรือพนักงานที่มีขอบอำนาจในการทำงานเหมือนหรือคล้ายคลึงกับผู้มีตำแหน่งข้างต้นของผู้เช่า ผู้เช่าจะต้องดำเนินการแจ้งให้กองทรัสต์ทราบเป็นลายลักษณ์อักษรล่วงหน้าพร้อมระบุเหตุผลประกอบ ทั้งนี้ ในกรณีที่จะมีการแต่งตั้งหรือเปลี่ยนแปลงผู้บริหารทรัพย์สิน ผู้เช่าจะต้องได้รับความเห็นชอบจากกองทรัสต์ล่วงหน้าเป็นลายลักษณ์อักษร</li> </ul>
หน้าที่ของผู้เช่าในการดำเนินการเกี่ยวกับผลกำไรจากการบริหารบ้านพัก	<ul style="list-style-type: none"> <li>ภายใต้สัญญาตกลงกระทำการ ฉบับลงวันที่ 1 สิงหาคม 2556 ระหว่างกองทุนรวมอสังหาริมทรัพย์โรงแรมศรีพันวา (“กองทุนรวม”) และ CIR (ซึ่งกองทุนรวมจะได้โอนสิทธิและหน้าที่ตามสัญญามาให้แก่กองทรัสต์) CIR ตกลงโอนสิทธิการรับรายได้จากการบริหารที่พักอาศัยประเภทเรสซิเดนซ์ (“การบริหารของ CIR”) ตามสัญญา Rental Management Agreement (สัญญาว่าจ้างบริหารจัดการบ้านพักตากอากาศ) สัญญา Pool Villa Rent Back Agreement (สัญญาเช่ากลับบ้านพักตากอากาศเพื่อนำมาให้เช่าต่อ) และสัญญาอื่นใดที่เกี่ยวข้องให้แก่ผู้เช่า (ภายใต้สัญญา Sub-Management Agreement ระหว่าง ชาญอิสสระ เรสซิเดนซ์ และผู้เช่า) (“การโอนสิทธิการรับรายได้”)</li> <li>ภายใต้สัญญาฉบับนี้ ผู้เช่าตกลงว่า <ol style="list-style-type: none"> <li>ผลกำไรจากการบริหารของ CIR ที่ผู้เช่าได้รับจากการโอนสิทธิการรับรายได้จาก CIR (ถ้ามี) และ</li> <li>ผลกำไรจากการบริหารที่พักอาศัยประเภทเรสซิเดนซ์โดยผู้เช่าภายใต้สัญญา Rental Management Agreement (สัญญาว่าจ้างบริหารจัดการบ้านพักตากอากาศ) สัญญา Pool Villa Rent Back Agreement (สัญญาเช่ากลับบ้านพักตากอากาศเพื่อนำมาให้เช่าต่อ) และสัญญาอื่นใดที่เกี่ยวข้อง ที่ผู้เช่าบริหารให้แก่เจ้าของบ้านพักตากอากาศโดยตรง</li> </ol> <p>((1) และ (2) รวมเรียกว่า “ผลกำไรจากการบริหารบ้านพัก”)</p> <p>ไปชำระส่วนต่างค่าเช่าและชำระค่าเช่าแปรผันตามสัญญาเช่าทรัพย์สินสำหรับทรัพย์สินที่ลงทุนครั้งแรกก่อน (ถ้ามี) แล้วจึงนำผลกำไรจากการบริหารบ้านพักที่เหลือมาชำระส่วนต่างค่าเช่าตามสัญญาเช่าทรัพย์สินที่จะลงทุนเพิ่มเติมครั้งที่ 1 ก่อนที่จะนำไปใช้ในด้านอื่นๆ ต่อไป</p> </li> </ul>

หัวข้อ	รายละเอียด
	<p>เพื่อประโยชน์แห่งข้อสัญญานี้ ให้นิยาม “ส่วนต่างค่าเช่า” มีความหมายดังนี้</p> <p>ส่วนต่างค่าเช่าในปีที่ T = ค่าเช่าคงที่ที่ต้องชำระในปีที่ T – ผลประกอบการที่เกิดขึ้นจริงของผู้เช่า เฉพาะที่เกิดจากทรัพย์สินของแต่ละโครงการ ในปีที่ T</p>
หน้าที่ผู้เช่า	<ul style="list-style-type: none"> <li>ผู้เช่าตกลงจะรับผิดชอบในการดำเนินการบำรุงรักษาและซ่อมแซม (Maintenance) (ซึ่งรวมถึงการซ่อมแซมใหญ่ (Major Maintenance)) การปรับปรุงสภาพลักษณะ (Renovation) สำหรับทรัพย์สินที่เช่า ตลอดจนการจัดซื้อจัดหาเฟอร์นิเจอร์ เครื่องมือและอุปกรณ์ซึ่งจำเป็นและสมควรสำหรับการประกอบกิจการทรัพย์สินที่จะลงทุนเพิ่มเติมครั้งที่ 1 ทั้งในกรณีที่เป็นการซ่อมแซมที่เล็กน้อย และการซ่อมแซมที่จำเป็นต่อการใช้ประโยชน์จากทรัพย์สินที่เช่า ตลอดจนดำเนินการใดๆ ที่จำเป็นเพื่อให้ทรัพย์สินที่เช่าอยู่ในสภาพดี เพื่อให้โครงการสามารถใช้ประโยชน์ และตามคำร้องขอของกองทรัสต์โดยค่าใช้จ่ายของผู้เช่าเอง</li> <li>นอกจากนี้ผู้เช่าจะดำเนินการเปิดบัญชีของผู้เช่า โดยมีเงื่อนไขการเบิกจ่ายร่วมกันระหว่างคู่สัญญา โดยมีวัตถุประสงค์เพื่อให้มีการเก็บสำรองเงินทุนเพื่อการบำรุงรักษาและซ่อมแซมใหญ่ (Major Maintenance) และปรับปรุงสภาพลักษณะ (Renovation) ดังกล่าว โดยที่ผู้เช่าจะต้องเก็บสำรองเงินทุนดังกล่าวตามตารางระยะเวลาการสำรองเงิน ทั้งนี้ โดยมีเงื่อนไขการเบิกจ่ายเงินในบัญชีที่เป็นไปตามตารางการบำรุงรักษาและซ่อมแซมใหญ่ (Major Maintenance) และการปรับปรุงสภาพลักษณะ (Renovation) ประจำปีที่ผู้เช่าแจ้งให้กองทรัสต์ทราบในแต่ละปี</li> <li>อีกทั้ง ผู้เช่าจะดำเนินการสำรองเงินเพื่อการจัดซื้อจัดหาเฟอร์นิเจอร์ เครื่องมือและอุปกรณ์ตามตารางระยะเวลาการสำรองเงิน ทั้งนี้ โดยมีเงื่อนไขการเบิกจ่ายเงินในบัญชีที่เป็นไปตามตารางการเบิกจ่ายประจำปีที่ผู้เช่าแจ้งให้กองทรัสต์ทราบในแต่ละปี</li> <li>ผู้เช่าตกลงดำเนินการใดๆ ที่จำเป็นและสมควรในการหาแหล่งสนับสนุนทางการเงินจาก CIR หรือบุคคลอื่นใด (รวมถึงการหาเงินสำรองเพื่อรองรับค่าใช้จ่ายที่เกิดขึ้นในกรณีที่ผู้เช่าขาดสภาพคล่องทางการเงินหรือมีเงินไม่เพียงพอสำหรับค่าใช้จ่ายที่เกิดขึ้นจากการดำเนินการธุรกิจภายใต้ทรัพย์สินที่จะลงทุนเพิ่มเติมครั้งที่ 1)</li> <li>ผู้เช่าตกลงจะไม่ประกอบกิจการอื่นใดที่นอกเหนือจากการประกอบกิจการโรงแรมและบ้านพักตากอากาศให้เช่าจากทรัพย์สินที่จะลงทุนเพิ่มเติมครั้งที่ 1 และกิจการที่เกี่ยวข้องและสนับสนุนการประกอบกิจการโรงแรมและบ้านพักตากอากาศให้เช่าจากทรัพย์สินที่จะลงทุนเพิ่มเติมครั้งที่ 1 รวมถึงการบริหารที่พักราคาดีประเภทเรสซิเดนซ์ตามสัญญา Rental Management Agreement ฉบับใหม่ (สัญญาว่าจ้างบริหารจัดการบ้านพักตากอากาศ ฉบับใหม่) สัญญา Pool Villa Rent Back Agreement ฉบับใหม่ (สัญญาเช่ากลับบ้านพักตากอากาศเพื่อนำมาให้เช่าต่อฉบับใหม่) และ/หรือสัญญา Sub-Management Agreement (สัญญาว่าจ้างบริหารจัดการต่อ) และโครงการส่วนที่ 3 ที่มีขึ้นในอนาคต</li> <li>ผู้เช่าจะไม่ก่อสร้าง ดัดแปลง ต่อเติม สิ่งปลูกสร้างใดๆ ที่เป็นโครงสร้างหลัก แบบ หรือแบบแปลนอาคาร ลงบนทรัพย์สินที่เช่าเว้นแต่จะได้รับความเห็นชอบจากกองทรัสต์ล่วงหน้าเป็นลายลักษณ์อักษร</li> </ul>

หัวข้อ	รายละเอียด
	<ul style="list-style-type: none"> <li>• ผู้เช่าจะไม่ก่อหนี้หรือภาระผูกพันใดๆ เพิ่มเติม รวมถึงภาระผูกพันที่เกี่ยวข้องกับทรัพย์สินของผู้เช่า ภาระผูกพันใดๆ ที่เกี่ยวข้องกับทรัพย์สินที่เช่า รวมถึงแต่ไม่จำกัดเพียงการให้เช่าช่วง การโอนสิทธิการเช่าหรือสิทธิอื่นใด ตลอดจนการขาย และ/หรือให้เช่าทรัพย์สินอื่นใด ซึ่งจะส่งผลกระทบต่อภาระดำเนินงานของทรัพย์สินที่จะลงทุนเพิ่มเติมครั้งที่ 1 โดยมีได้รับความยินยอมจากกองทรัสต์ล่วงหน้าเป็นลายลักษณ์อักษร</li> <li>• ผู้เช่าตกลงจะดำเนินการใดเพื่อให้ได้มาซึ่งใบอนุญาตต่างๆ หรือเอกสารใดๆ จากหน่วยงานราชการที่เกี่ยวข้องที่จำเป็นกับการประกอบกิจการทรัพย์สินที่จะลงทุนเพิ่มเติมครั้งที่ 1 และจะปฏิบัติตามข้อตกลงและเงื่อนไขและข้อกำหนดต่างๆ ดังกล่าวโดยเคร่งครัด และจะดำรงไว้ซึ่งใบอนุญาตต่างๆ ดังกล่าว</li> <li>• เมื่อสัญญาฉบับนี้สิ้นสุดลงหรือเมื่อมีการเลิกสัญญาฉบับนี้ ผู้เช่าจะส่งมอบทรัพย์สินที่เช่าคืนให้แก่กองทรัสต์ในสภาพที่ดี และเหมาะสมแก่การใช้งานตามวัตถุประสงค์ตามที่ระบุในสัญญาฉบับนี้</li> </ul>
การประกันภัย	<p>นับตั้งแต่วันที่ทำสัญญาฉบับนี้และตลอดอายุของสัญญาฉบับนี้ ผู้เช่าจะจัดให้มีการทำประกันความเสี่ยงภัยกับบริษัทประกันภัยที่กองทรัสต์ยอมรับ ในจำนวนเงินการทำประกันภัยที่เพียงพอตามมาตรฐานของการทำประกันในธุรกิจประเภทเดียวกัน หรือในจำนวนที่กองทรัสต์กำหนด ดังต่อไปนี้</p> <ol style="list-style-type: none"> <li>(1) <b>ประกันความเสี่ยงภัยในทรัพย์สิน (Property All Risks)</b> โดยทำการประกันทรัพย์สินที่เช่าในส่วนที่กองทรัสต์เป็นเจ้าของกรรมสิทธิ์หรือมีสิทธิครอบครองอย่างเพียงพอและเหมาะสมเพื่อคุ้มครองถึงความเสี่ยงภัยอันอาจจะเกิดแก่ทรัพย์สินที่เช่า โดยวงเงินเอาประกันภัยพิจารณาตามการประเมินมูลค่าของใหม่ (Replacement Cost) ไม่รวมต้นทุนค่าที่ดิน ทั้งนี้ ต้องระบุชื่อกองทรัสต์เป็นผู้เอาประกันร่วมและเป็นผู้รับประโยชน์ร่วมกับผู้เช่า ในกรณีการรับประกันภัยที่จัดทำขึ้นสำหรับทรัพย์สินที่เช่า โดยในกรณีที่เงื่อนไขของกรมธรรม์ประกันภัยเปิดโอกาสให้ทำได้ กองทรัสต์และผู้เช่าตกลงว่าในกรณีที่จำนวนเงินที่ได้รับจากการเรียกร้องสิทธิตามกรมธรรม์ประกันภัยมีจำนวนไม่เกินกว่า 500,000 บาท กองทรัสต์ตกลงยินยอมให้ผู้รับประกันภัยจ่ายเงินจำนวนดังกล่าวให้ผู้เช่าโดยตรงได้ โดยผู้เช่าจะต้องนำเงินดังกล่าวไปใช้ในการซ่อมแซมทรัพย์สินที่เช่าให้คืนดีเท่านั้น</li> <li>(2) <b>ประกันความเสี่ยงภัยธุรกิจหยุดชะงัก (Business Interruption)</b> จากการที่ทรัพย์สินที่เช่าเสียหายโดยวงเงินเอาประกันภัยพิจารณาจากรายได้รวมที่ผู้เช่าคาดว่าจะได้รับและมีระยะเวลาคุ้มครองไม่น้อยกว่า 24 เดือน ในวงเงินไม่ต่ำกว่าผลรวมของค่าเช่าคงที่ที่ต้องชำระให้แก่กองทรัสต์และต้นทุนคงที่ในการดำเนินงาน และกำไรสุทธิที่คาดว่าจะได้รับของผู้เช่าในแต่ละปี โดยต้องระบุชื่อกองทรัสต์เป็นผู้เอาประกันร่วมและเป็นผู้รับประโยชน์ร่วมกับผู้เช่า ในกรณีการรับประกันภัยสำหรับส่วนของค่าเช่าที่กองทรัสต์มีสิทธิได้รับตามสัญญานี้ โดยในกรณีที่เงื่อนไขของกรมธรรม์ประกันภัยเปิดโอกาสให้ทำได้ ผู้เช่าตกลงยินยอมให้ผู้รับประกันภัยจ่ายเงินจำนวนดังกล่าวให้กองทรัสต์โดยตรงได้</li> <li>(3) <b>ประกันความรับผิดชอบต่อบุคคลภายนอก (Public Liabilities)</b> ซึ่งมีจำนวนเงินเอาประกันปีละไม่ต่ำกว่า 20,000,000 บาท โดยวงเงินเอาประกันภัยพิจารณาจากโอกาสที่จะเกิดความเสียหายต่อบุคคลภายนอก ทั้งนี้ ต้องระบุชื่อกองทรัสต์เป็นผู้เอาประกันร่วมกับผู้เช่าในกรณีการรับประกันภัย เพื่อคุ้มครองความรับผิดชอบต่อบุคคลภายนอกที่กองทรัสต์อาจมีต่อบุคคลภายนอก</li> </ol>



หัวข้อ	รายละเอียด
	<p>ทั้งนี้ ผู้เช่าตกลงที่จะรับผิดชอบในเบี้ยประกัน ค่าใช้จ่าย หรือค่าธรรมเนียมใดๆ ที่เกิดขึ้นหรือเกี่ยวเนื่องจากการจัดให้มีการประกันภัย และ/หรือ การโอนสิทธิตามกรรมธรรม์ประกันภัยที่ได้จัดทำขึ้นและมีผลคุ้มครองอยู่ ณ วันที่ของสัญญาฉบับนี้</p>
<p><b>ทรัพย์สินที่เช่าเสียหายหรือถูกทำลาย</b></p>	<ul style="list-style-type: none"> <li>• ในกรณีที่ทรัพย์สินที่เช่าได้รับความเสียหายทั้งหมดหรืออย่างมีนัยสำคัญไม่ว่าด้วยเหตุใดๆ จนไม่อาจใช้ทรัพย์สินที่เช่าเพื่อประโยชน์ในการดำเนินทรัพย์สินที่จะลงทุนเพิ่มเติมครั้งที่ 1 ต่อไปได้ กองทรัสต์สงวนสิทธิที่จะ       <ol style="list-style-type: none"> <li>(1) นำค่าสินไหมทดแทนพื้นฐานที่ได้รับจากผู้รับประกันภัยมาดำเนินการสร้างและจัดหาทรัพย์สินที่เช่าขึ้นใหม่ เพื่อให้ผู้เช่าสามารถใช้ประโยชน์จากทรัพย์สินที่เช่าที่ได้มีการสร้างทดแทนขึ้นมาในดำเนินกิจการทรัพย์สินที่จะลงทุนเพิ่มเติมครั้งที่ 1 ต่อไปได้ตามปกติ โดยในระหว่างการก่อสร้างและจัดหาทรัพย์สินใหม่ขึ้นมาทดแทนทรัพย์สินที่เช่านั้น คู่สัญญาตกลงให้ถือว่าสิทธิและหน้าที่ของคู่สัญญาตามสัญญาฉบับนี้ยังคงมีผลต่อไป จนกว่าการดำเนินการดังกล่าวจะแล้วเสร็จ หรือ</li> <li>(2) ใช้สิทธิบอกเลิกสัญญาฉบับนี้ โดยมีถือว่ากองทรัสต์ปฏิบัติผิดสัญญาฉบับนี้ และกองทรัสต์ไม่จำเป็นต้องชำระค่าชดเชยใดๆ แก่ผู้เช่า</li> </ol> </li> <li>• ในกรณีที่ทรัพย์สินที่เช่าได้รับความเสียหายแต่เพียงบางส่วนไม่ว่าด้วยเหตุใดๆ โดยยังคงสามารถใช้ทรัพย์สินที่เช่าบางส่วนเพื่อประโยชน์ในการดำเนินทรัพย์สินที่จะลงทุนเพิ่มเติมครั้งที่ 1 ต่อไปได้ ให้สัญญาฉบับนี้ยังคงมีผลบังคับใช้ได้ต่อไป ทั้งนี้ เฉพาะทรัพย์สินที่เช่าในส่วนที่ไม่เสียหายและยังอยู่ในสภาพที่สามารถใช้ประโยชน์ได้ โดยให้ถือว่าทรัพย์สินดังกล่าวยังคงเป็นทรัพย์สินที่เช่ากันตามสัญญาฉบับนี้ต่อไป โดยกองทรัสต์จะพิจารณาค่าเช่าที่เหมาะสมสำหรับทรัพย์สินที่เช่าในส่วนที่ไม่เสียหายและยังอยู่ในสภาพที่สามารถใช้ประโยชน์ได้ และกองทรัสต์ตกลงที่จะนำเงินค่าสินไหมทดแทนที่ได้รับมาใช้ในการซ่อมแซมทรัพย์สินที่เช่าให้คงสภาพเดิมในขณะก่อนที่จะเกิดความเสียหาย ทั้งนี้ เว้นแต่คู่สัญญาทั้งสองฝ่ายจะตกลงเป็นอย่างอื่น</li> <li>• เว้นแต่คู่สัญญาทั้งสองฝ่ายจะตกลงเป็นอย่างอื่น ในกรณีที่ค่าก่อสร้าง หรือค่าใช้จ่ายใดๆ ที่เกี่ยวกับหรือเกี่ยวเนื่องกับการก่อสร้าง และ/หรือ การซ่อมแซมทรัพย์สินที่เช่า ตามที่กำหนดข้างต้น มีจำนวนเกินกว่าเงินค่าสินไหมทดแทนพื้นฐานที่กองทรัสต์ได้รับ กองทรัสต์อาจร้องขอให้ผู้เช่าตกลงรับภาระค่าใช้จ่ายในการก่อสร้าง และ/หรือ ซ่อมแซมทรัพย์สินที่เช่า ในส่วนที่เกินกว่าจำนวนเงินค่าสินไหมทดแทนพื้นฐานที่กองทรัสต์ได้รับมาจากบริษัทประกันภัยนั้น โดยกองทรัสต์จะพิจารณาชดเชยค่าใช้จ่ายส่วนเกินดังกล่าวให้แก่ผู้เช่า ในรูปของการทยอยหักออกจากค่าเช่า และ/หรือ การลดหย่อนค่าเช่า และ/หรือรูปแบบอื่นๆ ภายใต้เงื่อนไขและระยะเวลาที่กองทรัสต์เห็นสมควร</li> </ul> <p>อย่างไรก็ดี เพื่อประโยชน์แห่งความชัดเจน ข้อตกลงระหว่างกองทรัสต์และผู้เช่านี้ไม่ตัดสิทธิกองทรัสต์ในการเรียกร้องค่าเสียหาย ค่าใช้จ่ายในการก่อสร้าง และ/หรือ ซ่อมแซมทรัพย์สินที่เช่า ในส่วนที่เกินกว่าจำนวนเงินค่าสินไหมทดแทนพื้นฐานที่กองทรัสต์ได้รับมาจากบริษัทประกันภัยนั้นจากผู้ก่อให้เกิดความเสียหายได้ (ถ้ามี)</p> <ul style="list-style-type: none"> <li>• ทั้งนี้ ก่อนการใช้สิทธิใดๆ ข้างต้นของกองทรัสต์ กองทรัสต์สงวนสิทธิที่จะเสนอการดำเนินการดังกล่าวเพื่อให้ที่ประชุมผู้ถือหุ้นหน่วยทรัสต์พิจารณาให้ความเห็นชอบก่อน</li> </ul>

หัวข้อ	รายละเอียด
	<ul style="list-style-type: none"> <li>• เพื่อประโยชน์แห่งข้อนี้ “ค่าสินไหมทดแทนพื้นฐาน” หมายถึง ค่าสินไหมทดแทนจากการประกันภัยซึ่งไม่รวมถึงค่าสินไหมทดแทนซึ่งได้รับจากการประกันภัยธุรกิจหยุดชะงัก (Business Interruption) และ/หรือ การประกันภัยอื่นใดที่คู่สัญญาแต่ละฝ่ายเป็นผู้เอาประกันภัยเพิ่มเติมด้วยค่าใช้จ่ายของคู่สัญญาฝ่ายนั้นเองทั้งสิ้น เว้นแต่คู่สัญญาทั้งสองฝ่ายจะตกลงเป็นอย่างอื่นหรือในกรณีที่ผู้รับประกันภัยปฏิเสธการจ่ายค่าสินไหมทดแทนไม่ว่ากรณีใดก็ตาม</li> </ul>
เหตุผิดนัดผิดสัญญา	<p>กรณีใดกรณีหนึ่งตามที่ระบุดังต่อไปนี้ เป็นเหตุผิดนัดผิดสัญญาซึ่งให้สิทธิแก่คู่สัญญาฝ่ายใดฝ่ายหนึ่งในการบอกเลิกสัญญาฉบับนี้ และ/หรือเรียกค่าเสียหายจากคู่สัญญาอีกฝ่ายหนึ่งได้</p> <p>(1) เหตุผิดนัดผิดสัญญาโดยความผิดของผู้เช่า</p> <ul style="list-style-type: none"> <li>• ในกรณีที่ผู้เช่าฝ่าฝืนหรือไม่ปฏิบัติตามข้อตกลงหรือคำรับรองตามที่ระบุไว้ในสัญญาฉบับนี้ หรือ CIR ฝ่าฝืนหรือไม่ปฏิบัติตามหน้าที่ตามที่กำหนดไว้ในสัญญาจะซื้อจะขายอสังหาริมทรัพย์ สัญญาซื้อขายอสังหาริมทรัพย์ หรือสัญญาตกลงกระทำการ หรือสัญญาอื่นใดที่ได้มีการเข้าทำโดย CIR และกองทรัสต์ หรือผิดคำรับรองที่กำหนดไว้ในสัญญาจะซื้อจะขายอสังหาริมทรัพย์ สัญญาซื้อขายอสังหาริมทรัพย์ หรือสัญญาตกลงกระทำการ หรือสัญญาอื่นใดที่ได้มีการเข้าทำโดย CIR และกองทรัสต์ ในสาระสำคัญ โดยผู้เช่า หรือ CIR (แล้วแต่กรณี) ไม่สามารถดำเนินการแก้ไขเหตุผิดนัดดังกล่าว และปฏิบัติให้ถูกต้องตามสัญญาภายใน 60 วันนับจากวันที่ผู้เช่าได้รับแจ้งหรือทราบถึงเหตุแห่งการผิดสัญญานั้นหรือภายในระยะเวลาใดๆ ที่คู่สัญญาได้ตกลงกัน เว้นแต่เป็นเหตุสุดวิสัย อย่างไรก็ดี ในกรณีที่ผู้เช่าผิดนัดการชำระค่าเช่า และ/หรือเงินค้ำชำระอย่างใดๆ ที่ผู้เช่ามีหน้าที่ต้องชำระให้แก่กองทรัสต์ตามที่กำหนดในสัญญานี้ ให้ถือว่ากองทรัสต์สามารถใช้สิทธิเลิกสัญญาฉบับนี้ทันที ทั้งนี้ เว้นแต่ได้กำหนดไว้เป็นอย่างอื่นในสัญญาฉบับนี้</li> <li>• ในกรณีที่ผู้เช่าถูกศาลสั่งพิทักษ์ทรัพย์เด็ดขาด หรือถูกศาลสั่งให้ล้มละลาย หรืออยู่ในขั้นตอนการเลิกบริษัท การชำระบัญชี หรือมีการร้องขอให้ฟื้นฟูกิจการของผู้เช่าต่อศาล หรือหน่วยงานราชการที่เกี่ยวข้อง ซึ่งกองทรัสต์เห็นว่ามีความกระทบต่อความสามารถของผู้เช่าในการชำระหนี้ หรือปฏิบัติตามสัญญาฉบับนี้</li> <li>• ในกรณีที่ผู้เช่าได้หยุดประกอบกิจการทั้งหมด หรือบางส่วนซึ่งทำให้กองทรัสต์ไม่สามารถหาประโยชน์จากทรัพย์สินที่เช่าได้อย่างมีนัยสำคัญหรือทำให้ผู้เช่ารายใหม่ไม่สามารถหาประโยชน์จากทรัพย์สินที่เช่าได้อย่างมีนัยสำคัญ</li> </ul> <p>(2) เหตุผิดนัดผิดสัญญาโดยความผิดของกองทรัสต์</p> <ul style="list-style-type: none"> <li>• ในกรณีที่กองทรัสต์ฝ่าฝืนหรือไม่ปฏิบัติตามข้อตกลงหรือผิดคำรับรองที่เป็นสาระสำคัญตามที่ระบุไว้ในสัญญาฉบับนี้ และกองทรัสต์ไม่สามารถดำเนินการแก้ไข และปฏิบัติให้ถูกต้องตามสัญญาภายใน 30 วันนับจากวันที่ได้รับแจ้งหรือทราบถึงเหตุแห่งการผิดสัญญานั้น หรือภายในระยะเวลาใดๆ ที่คู่สัญญาได้ตกลงกัน เว้นแต่ในกรณีที่การไม่ปฏิบัติตามข้อตกลงหรือเงื่อนไขที่ระบุไว้ในสัญญาฉบับนี้ เป็นผลเนื่องมาจากการที่ผู้เช่าไม่ปฏิบัติตามหน้าที่ตามที่กำหนดไว้ในสัญญานี้ หรือ CIR ไม่ปฏิบัติตามหน้าที่หรือผิดคำรับรองตามที่กำหนดไว้ในสัญญาจะซื้อจะขายอสังหาริมทรัพย์ สัญญาซื้อขายอสังหาริมทรัพย์ หรือสัญญาตกลงกระทำการ</li> </ul>

หัวข้อ	รายละเอียด
<p><b>การเลิกสัญญาและ การเรียกค่าเสียหาย</b></p>	<ul style="list-style-type: none"> <li>กรณีเหตุผิดนัดผิดสัญญาโดยความผิดของผู้เช่า หรือในกรณีที่ผู้ถือหน่วยทรัสต์มีมติให้เลิกกองทรัสต์ โดยในการลงมติดังกล่าวมี CIR ในฐานะผู้ถือหน่วยทรัสต์และบุคคลที่เกี่ยวข้องกับ CIR ร่วมกันลงมติเห็นชอบให้เลิกกองทรัสต์ กองทรัสต์มีสิทธิเลิกสัญญานับนี้โดยบอกกล่าวให้แก่ผู้เช่าทราบเป็นลายลักษณ์อักษร หรือ ฟ้องร้องให้ปฏิบัติตามสัญญานับนี้ และ/หรือ เรียกค่าเสียหายจากผู้เช่าได้ ทั้งนี้ ไม่ว่ากองทรัสต์จะใช้สิทธิในการเลิกสัญญานับนี้หรือไม่ ผู้เช่าตกลงชดใช้ค่าเสียหาย และ/หรือ ค่าใช้จ่ายอื่นใดอันเกิดจากเหตุผิดนัดหรือการเลิกกองทรัสต์ดังกล่าว</li> <li>กรณีเหตุผิดนัดผิดสัญญาโดยความผิดของกองทรัสต์ ผู้เช่ามีสิทธิเลิกสัญญานับนี้โดยบอกกล่าวให้แก่กองทรัสต์ทราบเป็นลายลักษณ์อักษร หรือฟ้องร้องให้ปฏิบัติตามสัญญานับนี้ และ/หรือ เรียกค่าเสียหายจากกองทรัสต์ได้</li> <li>หากเกิดกรณีดังต่อไปนี้ ให้สัญญานับนี้เป็นอันสิ้นสุดทันที             <ol style="list-style-type: none"> <li>(1) เมื่อครบกำหนดระยะเวลาการเช่าและไม่มี การต่ออายุสัญญานับนี้ออกไป</li> <li>(2) เมื่อคู่สัญญาตกลงร่วมกันโดยสมัครใจในการเลิกสัญญานับนี้ หรือเมื่อกองทรัสต์บอกกล่าวล่วงหน้าเป็นลายลักษณ์อักษรไม่น้อยกว่า 30 วัน หรือ</li> <li>(3) ในกรณีที่ทรัพย์สินที่เช่าถูกเวนคืนตามประกาศหรือกฎหมายอันเกี่ยวกับการเวนคืนหรือกฎหมายอื่นๆ โดยกองทรัสต์มีความเห็นว่าเหตุการณ์ดังกล่าวมีผลกระทบต่อ การดำเนินงานของโครงการอย่างมีนัยสำคัญ และไม่สามารถแก้ไข เยียวยาเหตุดังกล่าวได้ หรือดำเนินการใดๆ เพื่อลดผลกระทบต่อ การดำเนินงานของทรัพย์สินที่จะลงทุนเพิ่มเติมครั้งที่ 1 ได้</li> </ol> </li> </ul> <p>ทั้งนี้ ในกรณีที่มีการเลิกสัญญาด้วยเหตุตามที่ระบุไว้ในข้อ (2) หรือ(3) คู่สัญญาแต่ละฝ่ายไม่มีสิทธิเรียกค่าเสียหาย ค่าใช้จ่าย หรือเงินหรือประโยชน์ตอบแทนอื่นใดจากคู่สัญญาอีกฝ่ายหนึ่งได้ เว้นแต่คู่สัญญาจะตกลงกันเป็นอย่างอื่น</p>
<p><b>เหตุสุดวิสัย</b></p>	<ul style="list-style-type: none"> <li>ในสัญญานับนี้ เหตุสุดวิสัย หมายถึง เหตุใดๆ ที่เกิดขึ้นหรือก่อให้เกิดผลพิบัติซึ่งไม่อาจป้องกันได้ ถึงแม้บุคคลที่ต้องประสบหรือใกล้จะต้องประสบเหตุนั้นจะได้จัดการระมัดระวังตามสมควร ดังเช่นบุคคลทั่วไปจะทำได้ในฐานะและภาวะเช่นนั้น และหมายความรวมถึงการบัญญัติกฎหมายหรือการดำเนินการอื่นใดของรัฐซึ่งมีผลกระทบต่อการปฏิบัติตามสัญญานับนี้ และให้รวมถึงแต่ไม่จำกัดเพียง ภัยพิบัติทางธรรมชาติ เช่น อัคคีภัย น้ำท่วม สึนามิ แผ่นดินไหว อุบัติเหตุที่ไม่สามารถหลีกเลี่ยงได้ สงคราม ข้อจำกัดทางกฎหมาย จลาจล การก่อการร้าย โรคระบาด หรือสาเหตุใดๆ ที่มีผลทำนองเดียวกันซึ่งคู่สัญญาที่ได้รับผลกระทบไม่อาจควบคุมได้</li> <li>ในกรณีที่เหตุสุดวิสัยส่งผลกระทบในทางลบอย่างเป็นสาระสำคัญต่อธุรกิจ และ/หรือ กิจการของผู้เช่ารวมทั้งผู้ประกอบการรายอื่นๆ ในอุตสาหกรรมเดียวกัน โดยไม่ใช่ความผิดของผู้เช่า หรือผู้เช่ามิได้เป็นผู้มีส่วนที่ทำให้เกิดเหตุสุดวิสัยนั้นขึ้น และส่งผลให้ผู้เช่าไม่สามารถชำระค่าเช่าในจำนวน หรือตามระยะเวลาตามที่กำหนดไว้ในสัญญานับนี้ได้ ผู้เช่ามีสิทธิร้องขอให้กองทรัสต์พิจารณาเพื่อให้ความช่วยเหลือแก่ผู้เช่า ซึ่งรวมถึงการขอให้ผ่อนผัน และ/หรือ ลดหย่อนค่าเช่า และ/หรือ ขยายระยะเวลาการชำระค่าเช่า และ/หรือ ข้อเสนออื่นใด ทั้งนี้ ในการพิจารณาดังกล่าวเป็นดุลยพินิจของกองทรัสต์แต่เพียงผู้เดียว โดยกองทรัสต์อาจพิจารณา</li> </ul>

หัวข้อ	รายละเอียด
	<p>จากปัจจัยใดๆ ที่กองทรัสต์เห็นว่าเหมาะสม ซึ่งรวมถึงแต่ไม่จำกัดเพียงผลประโยชน์ของผู้เช่าและผู้ประกอบการรายอื่นๆ ในอุตสาหกรรมเดียวกัน</p> <p>ทั้งนี้ ภายหลังจากการตรวจสอบและพิจารณานั้น หากการขอให้ผ่อนผัน และ/หรือ ขยายระยะเวลาการชำระค่าเช่า และ/หรือ รับข้อเสนออื่นใดจากผู้เช่ามีแผนการฟื้นฟูและมีระยะเวลาที่จะสามารถหารายได้เพื่อมาชำระค่าเช่าแก่กองทรัสต์ได้อย่างชัดเจน ซึ่งไม่กระทบต่อค่าเช่าที่กองทรัสต์จะได้รับในรอบระยะเวลา 1 ปีภายใต้สัญญาเช่า (1 สิงหาคม-31 กรกฎาคม) การพิจารณาดังกล่าวให้เป็นดุลยพินิจของผู้จัดการกองทรัสต์และทรัสต์ อย่างไรก็ตาม หากการขอให้ผ่อนผัน และ/หรือ ขยายระยะเวลาการชำระค่าเช่า และ/หรือ รับข้อเสนออื่นใดจากผู้เช่าดังกล่าวส่งผลกระทบต่อค่าเช่าที่กองทรัสต์จะได้รับเกินกว่ารอบระยะเวลา 1 ปีภายใต้สัญญาเช่า (1 สิงหาคม-31 กรกฎาคม) การดำเนินการดังกล่าวจะต้องได้รับอนุมัติจากที่ประชุมผู้ถือหุ้นหน่วยทรัสต์</p> <p>อย่างไรก็ดี หากการขอให้ผ่อนผัน และ/หรือ ลดหย่อนค่าเช่า และ/หรือ ขยายระยะเวลาการชำระค่าเช่า และ/หรือ ข้อเสนออื่นใดจากผู้เช่าไม่มีแผนการฟื้นฟูและมีระยะเวลาที่จะสามารถหารายได้เพื่อมาชำระค่าเช่าแก่กองทรัสต์ได้อย่างชัดเจน กองทรัสต์ จะเชิญประชุมผู้ถือหุ้นหน่วยทรัสต์เพื่ออนุมัติให้ผ่อนผัน และ/หรือ ลดหย่อนค่าเช่า และ/หรือ ขยายระยะเวลาการชำระค่าเช่า และ/หรือ รับข้อเสนออื่นใดดังกล่าว ทั้งนี้ผู้เช่าจะต้องมีการเสนอเหตุผลอย่างชัดเจนในการเสนอให้ผู้ถือหุ้นหน่วยทรัสต์พิจารณา</p>

#### สรุปสาระสำคัญของสัญญาเช่าทรัพย์สิน (ทรัพย์สินที่ลงทุนเพิ่มเติมครั้งที่ 2)

หัวข้อ	รายละเอียด
ผู้ให้เช่า	บริษัทหลักทรัพย์จัดการกองทุน ไทยพาณิชย์ จำกัด ในฐานะทรัสต์ของทรัสต์เพื่อการลงทุนในอสังหาริมทรัพย์โรงแรมศรีพินนา ("กองทรัสต์")
ผู้เช่า	บริษัท ศรีพินนา แมนเนจเม้นท์ จำกัด ("ผู้เช่า" หรือ "SPM")
ทรัพย์สินที่เช่า	<p>(1) ที่ดิน ซึ่งตั้งอยู่ที่ตำบลชะอำ อำเภอชะอำ จังหวัดเพชรบุรี มีเนื้อที่ประมาณ 2 ไร่ 2 งาน 32 ตารางวา ซึ่งประกอบด้วยโฉนดที่ดินเลขที่ 9866, 9867 และ 9868 ซึ่งเป็นที่ตั้งของทรัพย์สินที่ใช้ในการประกอบกิจการในโครงการโรงแรมบาบา บีชคลับ ชะอำ-หัวหิน ("โครงการโรงแรม") และหมายความรวมถึงระบบสาธารณูปโภคต่างๆ และส่วนควบของที่ดินดังกล่าว ซึ่ง IUD เป็นเจ้าของ กรรมสิทธิ์ และใช้ในการประกอบกิจการโรงแรม</p> <p>(2) อาคารสิ่งปลูกสร้างทั้งหมดซึ่งได้ปลูกสร้างในที่ดินที่จะเช่าดังกล่าวซึ่งเป็นที่ตั้งของทรัพย์สินที่ใช้ในการประกอบกิจการโรงแรม ซึ่งรวมถึงแต่ไม่จำกัดเพียง</p> <ol style="list-style-type: none"> <li>1) อาคาร A ซึ่งเป็นอาคาร 3 ชั้น จำนวน 1 หลัง ใช้เป็นห้องพักโรงแรมแบบพูลสวีทและเพนท์เฮาส์ จำนวน 16 ห้อง เนื้อที่ประมาณ 1,711 ตารางเมตร</li> <li>2) อาคาร B ซึ่งเป็นอาคาร 3 ชั้น จำนวน 1 หลัง ใช้เป็นห้องพักโรงแรมแบบพูลสวีท จำนวน 2 ห้อง และร้านอาหาร เนื้อที่ประมาณ 766.20 ตารางเมตร</li> <li>3) อาคาร C ซึ่งเป็นอาคาร 1 ชั้น จำนวน 1 หลัง ใช้เป็นบาร์น้ำ เนื้อที่ประมาณ 56.20 ตารางเมตร</li> </ol>



หัวข้อ	รายละเอียด
	<p>4) อาคาร D ซึ่งเป็นอาคาร 1 ชั้น จำนวน 1 หลัง ใช้เป็นศาลา เนื้อที่ประมาณ 60 ตารางเมตร</p> <p>5) ลานจอดรถ จำนวน 1 จุด ใช้เป็นที่จอดรถ เนื้อที่รวมประมาณ 21 ตารางเมตร</p> <p>6) สระว่ายน้ำนอกอาคาร เนื้อที่ตัวสระว่ายน้ำประมาณ 352 ตารางเมตร เนื้อที่ระเบียงรอบสระว่ายน้ำประมาณ 571.30 ตารางเมตร เนื้อที่รวมประมาณ 923.30 ตารางเมตร</p> <p>รวมถึงระบบต่างๆ สิ่งติดตั้งเครื่องใช้ สิ่งอำนวยความสะดวกต่างๆ และส่วนควบของอาคาร ดังกล่าวและอสังหาริมทรัพย์อื่นใดที่ IUD เป็นผู้มืกรรมสิทธิ์ และได้ใช้ในการดำเนินกิจการ โรงแรม</p> <p>(3) อสังหาริมทรัพย์ อันได้แก่ เฟอร์นิเจอร์ เครื่องมือ และอุปกรณ์ซึ่งจำเป็นและสมควรสำหรับใช้ ในการดำเนินกิจการโรงแรม เช่น เตียง ตู้เสื้อผ้า ตู้เก็บของ สุขาภัณฑ์ เครื่องใช้ไฟฟ้า เป็นต้น ทั้งนี้ รายละเอียดอสังหาริมทรัพย์เป็นไปตามที่ระบุในสัญญา</p>
ระยะเวลาการเช่า	<p>ประมาณ 2 ปี 7 เดือน นับแต่วันที่ลงนามในสัญญานี้ (“ระยะเวลาการเช่า”) ทั้งนี้ เว้นแต่ กองทรัสต์ตกลงใช้สิทธิต่ออายุสัญญานี้ต่อไปอีก ตามข้อกำหนดและเงื่อนไขของสัญญานี้</p>
การต่ออายุสัญญาเช่า	<p>กองทรัสต์มีสิทธิ (Option) ในการต่ออายุสัญญาเช่าออกไปโดยทำเป็นหนังสือบอกกล่าวแก่คู่สัญญา อีกฝ่ายหนึ่งอย่างน้อย 6 (หก) เดือน ล่วงหน้าก่อนสิ้นสุดระยะเวลาการเช่าตามสัญญานี้ โดยจะมีสิทธิต่ออายุออกไปได้ 4 (สี่) คราว คราวละ 3 (สาม) ปี (จนถึงวันที่ 31 กรกฎาคม 2576) โดยกองทรัสต์สามารถใช้สิทธิเรียกให้ SPM ต่ออายุสัญญาเช่าได้ ทั้งนี้ หากมีการใช้สิทธิต่ออายุ สัญญาเช่าดังกล่าว SPM ตกลงที่จะต่ออายุสัญญาเช่าออกไปอีกตามระยะเวลาดังกล่าวข้างต้น ภายใต้เงื่อนไขทุกข้อดังที่ระบุไว้ข้างล่างนี้</p> <ol style="list-style-type: none"> <li>1. SPM ได้ปฏิบัติตามข้อตกลงอันเป็นสาระสำคัญตามที่ระบุไว้ในสัญญาเช่านี้ รวมถึงมิได้ผิด คำรับรองที่ให้ไว้ในสัญญาเช่านี้</li> <li>2. บริษัท ร่วมอิสระ ดีเวลอปเมนต์ จำกัด (“IUD”) ในฐานะคู่สัญญาตามสัญญาตกลงกระทำ การ หรือสัญญาอื่นใดที่ได้มีการเช่าทำโดย IUD ได้ปฏิบัติตามข้อกำหนดและเงื่อนไขอันเป็น สาระสำคัญตามที่ระบุไว้ตามสัญญาตกลงกระทำ การ หรือสัญญาอื่นใดที่ได้มีการเช่าทำโดย IUD ครบถ้วนทุกประการแล้ว</li> <li>3. ให้ข้อกำหนดและเงื่อนไขอื่นๆ เป็นไปตามที่ระบุในสัญญาเช่าฉบับนี้ เว้นแต่การคำนวณอัตรา ค่าเช่าสำหรับการต่ออายุสัญญาเช่าในระยะเวลาการเช่าที่ต่อออกไปให้เป็นไปตามรายละเอียด ที่กำหนดในสัญญา ทั้งนี้ ข้อกำหนดและเงื่อนไขต่างๆ ต้องเป็นไปตามหลักเกณฑ์ของสำนักงาน ก.ล.ต.</li> </ol>

## หัวข้อ

ค่าเช่าและการชำระค่าเช่า  
สำหรับระยะเวลาเช่า  
ในช่วงแรก

## รายละเอียด

ผู้เช่าตกลงชำระค่าเช่าทรัพย์สินที่เช่าให้แก่กองทรัสต์เป็นรายเดือน โดยแบ่งเป็นค่าเช่าคงที่ตลอดอายุสัญญาเช่า และค่าเช่าแปรผัน (ในกรณีที่มีการต่ออายุสัญญาเช่า) โดยมีรายละเอียดค่าเช่าดังต่อไปนี้

### ค่าเช่าคงที่

SPM ตกลงจะชำระค่าเช่าคงที่ในจำนวนรวมต่อปี แบ่งชำระเป็นรายเดือน โดยที่จำนวนค่าเช่าคงที่ต่อปีในแต่ละปี แสดงได้ดังนี้

สิ้นสุดในเดือนกรกฎาคม	ค่าเช่าคงที่ต่อปี (บาท)
	ทรัพย์สินที่จะลงทุนเพิ่มเติม ครั้งที่ 2
ปีที่ 1 (2562)	16,770,968 (เริ่มวันที่ 24 ธันวาคม 2561 และสิ้นสุดวันที่ 31 กรกฎาคม 2562)
ปีที่ 2 (2563)	30,000,000
ปีที่ 3 (2564)	30,000,000
ปีที่ 4 (2565)	33,000,000
ปีที่ 5 (2566)	33,000,000
ปีที่ 6 (2567)	33,000,000
ปีที่ 7 (2568)	36,300,000
ปีที่ 8 (2569)	36,300,000
ปีที่ 9 (2570)	36,300,000
ปีที่ 10 (2571)	39,930,000
ปีที่ 11 (2572)	39,930,000
ปีที่ 12 (2573)	39,930,000
ปีที่ 13 (2574)	43,923,000
ปีที่ 14 (2575)	43,923,000
ปีที่ 15 (2576)	43,923,000

ทั้งนี้ ผู้เช่าตกลงชำระค่าเช่าภายใน 45 วัน นับแต่วันสุดท้ายของแต่ละเดือน

### ค่าเช่าแปรผัน

ในกรณีที่มีการต่ออายุสัญญาเช่า SPM ตกลงชำระค่าเช่าแปรผันเป็นรายปีโดยเริ่มชำระครั้งแรกในปีที่ 11 จนถึงปีที่ 15 โดยจะต้องชำระภายใน 45 วันนับจากวันครบระยะเวลาเช่า 1 ปีของการเช่าในแต่ละปี โดยมีวิธีการคำนวณดังนี้

$$\text{ค่าเช่าแปรผันของแต่ละปี} = 30\% \times (\text{ก} - \text{ข} - \text{ค})$$

โดยที่

ก = รายได้รวมจากการประกอบกิจการของทรัพย์สินที่จะลงทุนเพิ่มเติม ครั้งที่ 2 (รายได้ห้องพัก ค่าบริการ และรายได้จากการดำเนินงานอื่นๆ ไม่รวมดอกเบี้ยรับ) และค่าสินไหมประกันภัยธุรกิจหยุดชะงักที่ได้รับจากบริษัทประกันภัยนับแต่วันที่ผู้เช่าต้องชำระค่าเช่าแปรผันในแต่ละปีจนครบ ระยะเวลาเช่า 1 ปีตามที่ปรากฏในงบการเงินของผู้เช่า

หัวข้อ

รายละเอียด

- ข = ค่าใช้จ่ายต่างๆ (นอกเหนือจากค่าเช่าคงที่ที่ต้องชำระให้แก่กองทรัสต์ SRIPANWA ตามที่กำหนดในสัญญา (Accrual Basis)) ในการบริหารทรัพย์สินที่กองทรัสต์ลงทุนเพิ่มเติม นับแต่วันที่ผู้เช่าต้องชำระค่าเช่าแปรผันในแต่ละปีจนครบระยะเวลาเช่า 1 ปี ซึ่งไม่รวมค่าใช้จ่ายดอกเบี้ย ตามที่ปรากฏในงบการเงินของผู้เช่า ดังเช่นค่าใช้จ่ายดังต่อไปนี้
- (1) ต้นทุนรวมจากการประกอบกิจการทรัพย์สินที่จะลงทุนเพิ่มเติม ครั้งที่ 2 (เช่น ค่ารักษาความปลอดภัย ค่าทำความสะอาด และต้นทุนจากการดำเนินงานอื่นๆ)
  - (2) ค่าใช้จ่ายรวมในการบริหารจากการประกอบกิจการทรัพย์สินที่จะลงทุนเพิ่มเติม ครั้งที่ 2 (เช่น ค่าใช้จ่ายทางการขายและการตลาด และค่าธรรมเนียมที่ชำระให้ผู้บริหารทรัพย์สิน (ถ้ามี))
  - (3) ค่าใช้จ่ายรวมการดำเนินงานอื่นจากการประกอบกิจการทรัพย์สินที่จะลงทุนเพิ่มเติม ครั้งที่ 2 (เช่น ภาษีโรงเรือน ภาษีอื่นๆ ที่เกี่ยวข้องกับที่ดินและสิ่งปลูกสร้าง ค่าธรรมเนียมประกันภัยใดๆ ค่าสอบบัญชีและตรวจสอบภายใน ค่าใช้จ่ายในการปรับปรุงสภาพลักษณะที่ค่าใช้จ่ายในการ ซ่อมบำรุง)
- ค = ค่าเช่าคงที่ตามที่กำหนดในสัญญา (Accrual Basis) นับแต่วันที่ผู้เช่าต้องชำระค่าเช่าแปรผันในแต่ละปีจนครบระยะเวลาเช่า 1 ปี

อย่างไรก็ดี การชำระค่าเช่าคงที่ และ/หรือ ค่าเช่าแปรผันจะต้องเป็นไปตามข้อกำหนดของกฎเกณฑ์ทางกฎหมายหลักทรัพ์ที่เกี่ยวข้อง ทั้งนี้ รวมถึงในกรณีที่สัดส่วนระหว่างค่าเช่าคงที่และค่าเช่าแปรผันไม่เป็นไปตามที่กำหนดในกฎหมายหลักทรัพ์ที่เกี่ยวข้อง กองทรัสต์และผู้เช่าตกลงจะร่วมกันแก้ไข เปลี่ยนแปลงข้อกำหนดและเงื่อนไขที่เกี่ยวข้องกับการชำระค่าเช่าคงที่ และ/หรือ ค่าเช่าแปรผันให้เป็นไปตามข้อกำหนดของกฎเกณฑ์ทางกฎหมายหลักทรัพ์ที่เกี่ยวข้องต่อไป

การโอนสิทธิการเช่าและการเช่าช่วง

- ตลอดอายุของสัญญานี้
- ผู้เช่าจะไม่โอนสิทธิและ/หรือหน้าที่ภายใต้สัญญานี้ให้แก่บุคคลอื่นใดโดยไม่ได้รับความยินยอมล่วงหน้าจากกองทรัสต์เป็นลายลักษณ์อักษร
  - ผู้เช่าจะไม่ดำเนินการให้ใช้หรือให้เช่าช่วงทรัพย์สินที่เช่าทั้งหมดหรือบางส่วน หรือในบางส่วนที่เป็นสาระสำคัญแก่บุคคลอื่น เพื่อใช้ในการประกอบกิจการโรงแรม โดยไม่ได้รับความยินยอมล่วงหน้าจากกองทรัสต์เป็นลายลักษณ์อักษร

ข้อตกลงสำคัญตามสัญญา

- ผู้เช่าจะใช้ทรัพย์สินที่เช่าเฉพาะเพื่อการดำเนินกิจการโรงแรม และเพื่อกิจการอื่นใดที่มีความเกี่ยวข้องหรือมีความเกี่ยวเนื่องกับกิจการโครงการโรงแรมอันมีส่วนส่งเสริมกิจการโครงการโรงแรม เช่น โครงการพาณิชยกรรม และอาคารที่พักอาศัย เป็นต้น
- ตลอดระยะเวลาเช่าตามสัญญานี้หรือระยะเวลาเช่าในกรณีที่มีการต่ออายุสัญญานี้ ผู้เช่าได้ออกไปแต่ละครั้ง ผู้เช่าได้รับใบอนุญาต รวมถึงสิทธิในการใช้ชื่อทางการค้า และ/หรือเครื่องหมายการค้าที่เกี่ยวข้องกับโครงการโรงแรมในการดำเนินกิจการใดๆ ที่จำเป็นเกี่ยวกับการดำเนินกิจการโครงการโรงแรม และใบอนุญาตและสิทธิดังกล่าวได้รับมาโดยชอบด้วยกฎหมาย และยังมีผลสมบูรณ์โดยมิได้ถูกยกเลิก เพิกถอน หรือหมดอายุ รวมถึงไม่มีข้อพิพาทกับหน่วยงานราชการใดๆ แต่ประการใด ทั้งนี้ ผู้เช่าได้ปฏิบัติตามและจะปฏิบัติตามเงื่อนไขหลักเกณฑ์ต่างๆ ตามที่ระบุไว้ในใบอนุญาตต่างๆ อย่างครบถ้วนสมบูรณ์ และไม่ได้ปฏิบัติตามใดๆ อันเป็นการฝ่าฝืนกฎหมายต่างๆ ที่เกี่ยวข้องกับใบอนุญาตนั้นๆ อันอาจเป็นผลให้ใบอนุญาต

หัวข้อ	รายละเอียด
	<p>ดังกล่าวมีความเสี่ยงต่อการถูกเพิกถอนหรืออาจก่อให้เกิดผลกระทบในทางลบต่อทรัพย์สินที่เช่าหรือต่อการปฏิบัติตามสัญญาของคู่สัญญา</p> <ul style="list-style-type: none"> <li>• ผู้เช่ามิได้มีข้อพิพาททางกฎหมายกับบุคคลใดๆ ที่มีหรืออาจมีผลกระทบในทางลบอย่างมีนัยสำคัญต่อการเข้าทำและปฏิบัติตามสัญญาฉบับนี้ รวมถึงการดำเนินกิจการโครงการโรงแรมและไม่มีเหตุ หรือข้อขัดแย้ง การถูกฟ้องร้องและการเรียกร้องค่าเสียหายจากหรือกับบุคคลอื่น รวมถึงแต่ไม่จำกัดเพียง เหตุการณ์ใดๆ ที่อาจส่งผลในทางลบต่อความสามารถของผู้เช่าในการปฏิบัติตามสัญญาฉบับนี้ได้อย่างสมบูรณ์ หรืออาจส่งผลกระทบในทางลบกับทรัพย์สินที่เช่า</li> <li>• ผู้เช่าตกลงจะรับผิดชอบค่าภาษีโรงเรือนและที่ดิน ภาษีบำรุงท้องที่ อากรแสตมป์ ภาษีและค่าธรรมเนียมอื่นใดที่เกี่ยวข้อง และค่าใช้จ่ายอื่นใด (แล้วแต่กรณี) เกี่ยวกับการเช่าทรัพย์สินที่เช่า เว้นแต่คู่สัญญาจะได้ตกลงกันเป็นอย่างอื่น</li> <li>• ตลอดระยะเวลาการเช่า ก่อนที่จะมีการเปลี่ยนแปลงอำนาจในการควบคุมบริษัทผู้เช่า ไม่ว่าโดยทางตรงหรือทางอ้อมและไม่ว่าในระดับผู้ถือหุ้นหรือระดับการจัดการ หรือการแต่งตั้ง หรือถอดถอนผู้ตรวจสอบบัญชี (Auditor) โดยต้องเป็นผู้ตรวจสอบบัญชีที่ได้รับความเห็นชอบจากสำนักงาน ก.ล.ต. หรือการแต่งตั้ง หรือถอดถอนประธานกรรมการ กรรมการผู้จัดการ กรรมการ ที่ปรึกษาของบริษัท หรือ ผู้จัดการฝ่ายการเงิน (Financial Manager) หรือ ผู้จัดการฝ่ายบัญชี (Accounting Manager) หรือ ผู้จัดการทั่วไป (General Manager) หรือ ผู้จัดการฝ่ายบัญชีและการเงิน (Chief Financial Officer) ซึ่งบริหารงานในโครงการโรงแรมหรือผู้บริหารหรือพนักงานที่มีขอบอำนาจในการทำงานเหมือนหรือคล้ายคลึงกับผู้มีตำแหน่งข้างต้นของผู้เช่า ผู้เช่าจะต้องดำเนินการแจ้งให้กองทรัสต์ทราบเป็นลายลักษณ์อักษรล่วงหน้าพร้อมระบุเหตุผลประกอบ ทั้งนี้ ในกรณีที่จะมีการแต่งตั้งหรือเปลี่ยนแปลงผู้บริหารทรัพย์สิน ผู้เช่าจะต้องได้รับความเห็นชอบจากกองทรัสต์ล่วงหน้าเป็นลายลักษณ์อักษร</li> <li>• ผู้เช่าตกลงดำเนินการใดๆ ที่จำเป็นและสมควรในการหาแหล่งสนับสนุนทางการเงินจาก IUD หรือบุคคลอื่นใด เพื่อให้ผู้เช่าสามารถดำเนินการโครงการโรงแรมได้ตามวัตถุประสงค์และมีประโยชน์สูงสุด อันจะเป็นผลให้กองทรัสต์ได้รับค่าเช่าสูงสุด โดยไม่กระทบต่อความสามารถในการจ่ายค่าเช่าของผู้เช่าตามที่กำหนดไว้ในสัญญานี้ โดยในการเบิกจ่ายหรือการชำระคืนเงินกู้ภายใต้วงเงินสำรองดังกล่าว ผู้เช่าจะต้องดำเนินการในทางการค้าปกติของการดำเนินธุรกิจ (Normal Business)</li> <li>• คู่สัญญาได้รับทราบและยินยอมให้เจ้าของบ้านพักตากอากาศในโครงการบาบาปีชด์คลับ เรสซิเดนซ์ หัวหิน (“เจ้าของวิลล่า”) และแขกผู้เข้าพักของโครงการพัฒนาที่ดินที่ตั้งอยู่ในบริเวณใกล้เคียงหรือติดกับที่ดินที่จะซื้อในการลงทุนเพิ่มเติม ครั้งที่ 2 เพื่อเป็นโครงการโรงแรม (“โครงการโรงแรมหลัก”) รวมถึงบิรารและผู้รับเชิญของบุคคลดังกล่าวมีสิทธิเข้าใช้ทรัพย์สินที่เช่าในส่วนที่เป็นสิ่งอำนวยความสะดวกและการให้บริการส่วนกลางต่างๆ ในโครงการโรงแรม เช่น สระว่ายน้ำ (“สิ่งอำนวยความสะดวก”) ตามสิทธิของบุคคลดังกล่าวที่กำหนดในสัญญาบริหารจัดการทรัพย์สินโครงการวิลล่า สัญญาการเป็นสมาชิกโรงแรมโครงการวิลล่า และสัญญา และ/หรือ ข้อผูกพันอื่นใดที่เกี่ยวข้อง เท่าที่จะไม่ก่อให้เกิดความเสียหายใดๆ แก่กองทรัสต์และทรัพย์สินที่เช่า และในทางกลับกัน SPM ได้รับทราบ ยินยอมและตกลงที่จะดำเนินการให้เจ้าของโครงการโรงแรมหลักให้กองทรัสต์ ผู้เช่า รวมถึงบิรารและผู้รับเชิญของ</li> </ul>



หัวข้อ	รายละเอียด
	<p>กองทรัสต์หรือผู้เช่าดังกล่าว มีสิทธิเข้าใช้สิ่งอำนวยความสะดวกและการให้บริการส่วนกลางต่างๆ ในโครงการวิลล่าและโครงการโรงแรมหลักได้เช่นเดียวกัน ทั้งนี้ กองทรัสต์ SPM และ/หรือ เจ้าของโครงการโรงแรมหลักจะตกลงเกี่ยวกับค่าตอบแทน และ/หรือค่าใช้จ่ายในการบำรุงรักษาต่อไป</p> <ul style="list-style-type: none"> <li>• ภายในระยะเวลาการเช่า กองทรัสต์ตกลงให้ผู้เช่า และบริวารของผู้เช่ามีสิทธิใช้ถนน ทางเดิน ทางรถยนต์ ทางเข้า-ออกภายในโครงการโรงแรม รวมถึงทางเดินลงชายหาด ไม่ว่าจะมีการจดทะเบียนให้เป็นภาระทรัพย์สินหรือไม่ก็ตาม โดยคู่สัญญาจะตกลงเกี่ยวกับค่าตอบแทน และ/หรือ ค่าใช้จ่ายในการบำรุงรักษาต่อไป</li> </ul>
หน้าที่ผู้เช่า	<ul style="list-style-type: none"> <li>• ผู้เช่าจะไม่ให้กู้ยืมเงินแก่บุคคลหรือให้เงินสำรองล่วงหน้าหรือเงินอื่นใดในลักษณะคล้ายคลึงกันกับบุคคลใด (ซึ่งรวมถึงกรรมการและพนักงานของผู้เช่า) หรือเป็นการตรองจ่ายเงินให้แก่กรรมการหรือพนักงานของผู้เช่า ซึ่งส่งผลให้ยอดเงินกู้ยืมทั้งหมดของกรรมการหรือพนักงานของบริษัทที่คงค้างกับบริษัทมียอดรวมกัน ณ ขณะใดขณะหนึ่งเกินกว่าที่กำหนดไว้แต่เป็นไปตามข้อยกเว้นที่ตกลงกัน</li> <li>• ผู้เช่าจะไม่ก่อสร้าง ดัดแปลง ต่อเติม สิ่งปลูกสร้างใดๆ ที่เป็นโครงสร้างหลัก แบบ หรือแบบแปลนอาคาร ลงบนทรัพย์สินที่เช่าไว้แต่จะได้รับความเห็นชอบจากกองทรัสต์ล่วงหน้าเป็นลายลักษณ์อักษร</li> <li>• ผู้เช่าจะไม่ก่อหนี้หรือภาระผูกพันใดๆ เพิ่มเติม รวมถึงภาระผูกพันที่เกี่ยวข้องกับทรัพย์สินของผู้เช่า ภาระผูกพันใดๆ ที่เกี่ยวข้องกับทรัพย์สินที่เช่า รวมถึงแต่ไม่จำกัดเพียงการให้เช่าช่วง การโอนสิทธิการเช่าหรือสิทธิอื่นใด ตลอดจนการขาย และ/หรือ ให้เช่าทรัพย์สินอื่นใดซึ่งจะส่งผลกระทบต่อภาระงานของโครงการโรงแรม โดยมิได้รับความยินยอมจากกองทรัสต์ล่วงหน้าเป็นลายลักษณ์อักษร หรือเป็นไปตามข้อยกเว้นที่กำหนดไว้</li> <li>• ผู้เช่าตกลงจะดำเนินการใดเพื่อให้ได้มาซึ่งใบอนุญาตต่างๆ หรือเอกสารใดๆ จากหน่วยงานราชการที่เกี่ยวข้องที่จำเป็นกับการประกอบกิจการโครงการ และจะปฏิบัติตามข้อตกลงและเงื่อนไข และข้อกำหนดต่างๆ ดังกล่าวโดยเคร่งครัด และจะดำรงไว้ซึ่งใบอนุญาตต่างๆ ดังกล่าว</li> <li>• ผู้เช่าตกลงจะรับผิดชอบในการดำเนินการบำรุงรักษาและซ่อมแซม (Maintenance) (ซึ่งรวมถึงการซ่อมแซมใหญ่ (Major Maintenance)) การปรับปรุงสภาพลักษณะ (Renovation) สำหรับทรัพย์สินที่เช่า ตลอดจนการจัดซื้อจัดหาเฟอร์นิเจอร์ เครื่องมือและอุปกรณ์ซึ่งจำเป็นและสมควรสำหรับการประกอบกิจการโครงการโรงแรม ทั้งในกรณีที่เป็นการซ่อมแซมที่เล็กน้อย และการซ่อมแซมที่จำเป็นต่อการใช้ประโยชน์จากทรัพย์สินที่เช่า ตลอดจนดำเนินการใดๆ ที่จำเป็นเพื่อให้ทรัพย์สินที่เช่าอยู่ในสภาพดี เพื่อให้โครงการสามารถใช้ประโยชน์ และตามคำร้องขอของกองทรัสต์โดยค่าใช้จ่ายของผู้เช่าเอง</li> </ul> <p>นอกจากนี้ ผู้เช่าจะดำเนินการเปิดบัญชีของผู้เช่า โดยมีเงื่อนไขการเบิกจ่ายร่วมกันระหว่างคู่สัญญา โดยมีวัตถุประสงค์เพื่อให้มีการเก็บสำรองเงินทุนเพื่อการบำรุงรักษาและซ่อมแซมใหญ่ (Major Maintenance) และปรับปรุงสภาพลักษณะ (Renovation) ดังกล่าว โดยที่ผู้เช่าจะต้องเก็บสำรองเงินทุนดังกล่าวตามตารางระยะเวลาการสำรองเงิน ทั้งนี้ โดยมีเงื่อนไขการเบิกจ่ายเงินในบัญชีที่เป็นไปตามตารางการบำรุงรักษาและซ่อมแซมใหญ่ (Major Maintenance) และการปรับปรุงสภาพลักษณะ (Renovation) ประจำปีที่ผู้เช่าแจ้งให้กองทรัสต์ทราบ</p>

หัวข้อ	รายละเอียด
	<p>ในแต่ละปี อย่างไรก็ตาม ผู้เช่าไม่จำเป็นต้องเก็บสำรองเงินทุนดังกล่าวข้างต้น สำหรับระยะเวลา 3 ปีแรกนับจากวันที่ทำสัญญาฉบับนี้</p> <p>อีกทั้ง ผู้เช่าจะดำเนินการสำรองเงินเพื่อการจัดซื้อจัดหาเฟอร์นิเจอร์ เครื่องมือและอุปกรณ์ตามตารางระยะเวลาการสำรองเงิน ทั้งนี้ โดยมีเงื่อนไขการเบิกจ่ายเงินในบัญชีที่เป็นไปตามตารางการเบิกจ่ายประจำปีของผู้เช่าแจ้งให้กองทรัสต์ทราบในแต่ละปี</p> <ul style="list-style-type: none"> <li>• ผู้เช่าจะไม่ประกอบกิจการอื่นใดที่นอกเหนือจากการประกอบกิจการโครงการโรงแรมและกิจการที่เกี่ยวข้องและสนับสนุนโครงการโรงแรม รวมถึงการบริหารที่פקอาศัยประเภทเรสซิเดนซ์ตามสัญญาบริหารจัดการทรัพย์สินโครงการบาบิซคลับ เรสซิเดนซ์ หัวหิน</li> <li>• ผู้เช่าจะไม่ประกาศจ่ายเงินปันผล หรือจ่ายเงินปันผล หรือประกาศจ่ายค่าตอบแทนแก่ผู้ถือหุ้นในรูปแบบต่างๆ เว้นแต่กรณีที่มีเงินสำรองเพียงพอสำหรับการชำระค่าเช่าตามที่กำหนดในสัญญาฉบับนี้ในแต่ละรอบปีบัญชีที่มีการพิจารณาการจ่ายเงินปันผล</li> <li>• ผู้เช่าจะไม่ลดทุนจดทะเบียนหรือควบรวมกับนิติบุคคลอื่น หรือจัดตั้งหรือลงทุนในนิติบุคคลอื่น เพื่อดำเนินงานแทน หรือร่วมงานกับนิติบุคคลอื่นไม่ว่ากรณีใดๆ โดยมิได้รับความยินยอมจากกองทรัสต์ล่วงหน้าเป็นลายลักษณ์อักษร</li> <li>• ผู้เช่าจะไม่ทำการแก้ไข เปลี่ยนแปลง หรือเพิ่มเติม ข้อบังคับของผู้เช่าโดยไม่ได้รับความยินยอมจากกองทรัสต์ล่วงหน้าเป็นลายลักษณ์อักษร</li> <li>• เมื่อสัญญาฉบับนี้สิ้นสุดลงหรือเมื่อมีการเลิกสัญญาฉบับนี้ ผู้เช่าจะส่งมอบทรัพย์สินที่เช่าคืนให้แก่กองทรัสต์ในสภาพที่ดี และเหมาะสมแก่การใช้งานตามวัตถุประสงค์ตามที่ระบุในสัญญาฉบับนี้ รวมถึงตกลงจะดำเนินการ ส่งมอบ กระทำการ และให้ความร่วมมือ รวมทั้งดำเนินการใดๆ ตามที่กองทรัสต์ร้องขอเพื่อการดังกล่าว เพื่อให้กองทรัสต์ และ/หรือ บุคคลที่กองทรัสต์กำหนดสามารถดำเนินกิจการโครงการโรงแรมในลักษณะที่ได้ดำเนินการอยู่ใน ณ ขณะที่ทำสัญญาได้อย่างต่อเนื่อง ทั้งนี้ โดยผู้เช่าจะไม่เรียกร้องค่าตอบแทนใดๆ จากกองทรัสต์ และ/หรือ บุคคลที่กองทรัสต์กำหนด ซึ่งรวมถึงการดำเนินการให้กองทรัสต์ และ/หรือ บุคคลที่กองทรัสต์กำหนด มีสิทธิในการใช้ชื่อใช้ชื่อทางการค้า และ/หรือ เครื่องหมายการค้าที่เกี่ยวข้องกับโครงการโรงแรมต่อไปได้ตามระยะเวลาที่กำหนดภายหลังการทำสัญญาฉบับนี้สิ้นสุดลง</li> </ul>
การประกันภัย	<p>นับตั้งแต่วันที่ทำสัญญาฉบับนี้และตลอดอายุของสัญญาฉบับนี้ ผู้เช่าจะจัดให้มีการทำประกันความเสี่ยงภัยกับบริษัทประกันภัยที่กองทรัสต์ยอมรับ ในจำนวนเงินการทำประกันภัยที่เพียงพอตามมาตรฐานของการทำประกันในธุรกิจประเภทเดียวกัน หรือในจำนวนที่กองทรัสต์กำหนด ทั้งนี้ ผู้เช่าตกลงที่จะรับผิดชอบในเบี้ยประกัน ค่าใช้จ่าย หรือค่าธรรมเนียมใดๆ ที่เกิดขึ้นหรือเกี่ยวเนื่องจากการจัดให้มีการประกันภัย และ/หรือ การโอนสิทธิตามกรมธรรม์ประกันภัยที่ได้จัดทำขึ้นและมีผลคุ้มครองอยู่ ณ วันที่ของสัญญาฉบับนี้</p>

### 3.5.2 การให้เข้าทรัพย์สินหลักทั้งหมดยกเว้นผู้เช่ารายใดรายหนึ่ง การวิเคราะห์ของผู้จัดการกองทรัสต์เกี่ยวกับผลกระทบของการเปลี่ยนตัวผู้เช่า

กองทรัสต์ได้ให้เข้าทรัพย์สินหลักแก่บริษัท ศรีพันวา แมเนจเม้นท์ จำกัด (“SPM”) โดยที่กองทรัสต์ SRIPANWA และ SPM (“คู่สัญญา”) มีสิทธิ (Option) ในการต่ออายุสัญญาเช่าออกไปโดยทำเป็นหนังสือบอกกล่าวแก่คู่สัญญาอีกฝ่ายหนึ่งอย่างน้อย 6 เดือนล่วงหน้าก่อนสิ้นสุดระยะเวลาการเช่า โดยจะมีสิทธิต่ออายุออกไปได้ 3 คราว คราวละ 3 ปี จนถึงวันที่ 31 กรกฎาคม 2571 (“ระยะเวลาการเช่าในช่วงแรก”) สำหรับทรัพย์สินที่ลงทุนเพิ่มเติมครั้งที่ 1 และ กองทรัสต์มีสิทธิ (Option) ในการต่ออายุสัญญาเช่าออกไปโดยทำเป็นหนังสือบอกกล่าวแก่คู่สัญญาอีกฝ่ายหนึ่งอย่างน้อย 6 (หก) เดือนล่วงหน้าก่อนสิ้นสุดระยะเวลาการเช่าตามสัญญาฉบับนี้ โดยจะมีสิทธิต่ออายุออกไปได้ 4 (สี่) คราว คราวละ 3 (สาม) ปี (จนถึงวันที่ 31 กรกฎาคม 2576) สำหรับทรัพย์สินที่ลงทุนเพิ่มเติมครั้งที่ 2 โดยคู่สัญญาแต่ละฝ่ายสามารถใช้สิทธิเรียกให้คู่สัญญาอีกฝ่ายหนึ่งต่ออายุสัญญาเช่าได้ ทั้งนี้ หากมีการใช้สิทธิต่ออายุสัญญาเช่าดังกล่าว คู่สัญญาอีกฝ่ายตกลงที่จะต่ออายุสัญญาเช่าออกไปอีกภายใต้เงื่อนไขที่กำหนดในสัญญาเช่า ซึ่งเป็นลักษณะของสัญญาเช่าระยะสั้นที่แตกต่างจากสัญญาเช่า (ทรัพย์สินที่ลงทุนครั้งแรก) ที่มีลักษณะเป็นสัญญาเช่าระยะยาว (15 ปี) ทั้งนี้ นอกเหนือจากสิทธิในการต่ออายุสัญญาเช่าเมื่อครบกำหนดระยะเวลาการเช่าในช่วงแรก คู่สัญญาแต่ละฝ่ายมีสิทธิ (Option) ในการต่ออายุสัญญาเช่าออกไปโดยทำเป็นหนังสือบอกกล่าวแก่คู่สัญญาอีกฝ่ายหนึ่งอย่างน้อย 12 เดือนล่วงหน้าก่อนสิ้นสุดระยะเวลาการเช่าในช่วงแรก โดยจะมีสิทธิต่ออายุออกไปได้ คราวละ 15 ปี (“ระยะเวลาการเช่าในช่วงที่สอง”) โดยคู่สัญญาแต่ละฝ่ายสามารถใช้สิทธิเรียกให้คู่สัญญาอีกฝ่ายหนึ่งต่ออายุสัญญาเช่าได้ ทั้งนี้ หากมีการใช้สิทธิต่ออายุสัญญาเช่าดังกล่าว คู่สัญญาอีกฝ่ายตกลงที่จะต่ออายุสัญญาเช่าออกไปอีกตามระยะเวลาดังกล่าวภายใต้เงื่อนไขที่กำหนดในสัญญาเช่า โดยสามารถเจรจาข้อกำหนดและเงื่อนไขต่างๆ ซึ่งรวมถึงเรื่องอัตราค่าเช่าหากมีการต่อสัญญาเพื่อให้สะท้อนผลประโยชน์ประกอบการของโรงแรมศรีพันวา ณ ขณะนั้น และคำนึงถึงผลประโยชน์ของทั้ง 2 ฝ่าย

อย่างไรก็ตาม สำหรับสัญญาเช่าระยะสั้นลักษณะนี้ (ที่คู่สัญญามีสิทธิในการต่ออายุสัญญา) อาจมีความเสี่ยงว่าแม้กองทรัสต์ SRIPANWA จะได้ใช้สิทธิต่ออายุสัญญาเช่าภายใต้เงื่อนไขที่กำหนดในสัญญาเช่าแล้ว แต่ SPM ในฐานะผู้เช่าอาจปฏิเสธการต่อสัญญาเช่าดังกล่าวซึ่งถือเป็นการผิดสัญญา อันเป็นเหตุให้กองทรัสต์ SRIPANWA มีสิทธิเลิกสัญญา และ/หรือ เรียกค่าเสียหายได้ ทั้งนี้ แม้จะไม่มีคำพิพากษาที่เป็นบรรทัดฐาน (Precedent Case) สำหรับกรณีการบังคับตามคำมั่นจะเช่าดังเช่นกรณีคำมั่นจะให้เช่า แต่คำมั่นจะเช่าน่าจะมีได้เช่นเดียวกับคำมั่นจะให้เช่า เนื่องจากเป็นไปตามหลักเสรีภาพในการทำสัญญาซึ่งไม่มีข้อกำหนดของกฎหมายห้ามไว้แต่อย่างใด อย่างไรก็ตาม ไม่ว่าจะเป็นสัญญาเช่าระยะสั้น (การจัดหาประโยชน์ในทรัพย์สินที่ลงทุนเพิ่มเติมครั้งที่ 1) หรือเป็นสัญญาเช่าระยะยาว (การจัดหาประโยชน์ในทรัพย์สินที่ลงทุนครั้งแรก ซึ่งมีระยะเวลาการให้เช่า 15 ปี โดยจดทะเบียน ณ สำนักงานที่ดิน) SPM อาจปฏิบัติผิดสัญญา หรืออาจเกิดเหตุการณ์อื่นใดอันเป็นเหตุให้กองทรัสต์ SRIPANWA มีสิทธิเลิกสัญญาได้ ในกรณีดังกล่าว แม้กองทรัสต์ SRIPANWA มีสิทธิที่จะบอกเลิกสัญญา และ/หรือ เรียกค่าเสียหาย ตลอดจนเรียกค่าขาดประโยชน์ใดๆ ก็ตาม แต่เหตุผิดสัญญาของ SPM ดังกล่าวอาจทำให้กองทรัสต์ SRIPANWA ไม่ได้รับผลประโยชน์หรือไม่สามารถบังคับให้เป็นไปตามข้อกำหนดของสัญญาดังกล่าวได้ เช่น ไม่สามารถบังคับให้ SPM ต่ออายุสัญญาเช่าตามข้อกำหนดของสัญญา หรือ SPM อาจไม่ชำระค่าเสียหาย และ/หรือ ค่าขาดประโยชน์ตามที่กองทรัสต์ SRIPANWA เรียกร้อง ดังนั้น กองทรัสต์ SRIPANWA จึงอาจต้องเข้าสู่กระบวนการยุติธรรมโดยการฟ้องร้องต่อศาล ซึ่งการดำเนินการดังกล่าวไม่สามารถคาดการณ์ได้ถึงระยะเวลาในการดำเนินการจนกว่าจะเสร็จสิ้นกระบวนการ และจำนวนเงินที่กองทรัสต์ SRIPANWA จะได้รับชดเชยและเยียวยาต่อความเสียหายต่างๆ อีกทั้งผลแห่งคดียังขึ้นอยู่กับคำพิพากษาของศาล และถึงแม้ศาลจะมีคำพิพากษาให้กองทรัสต์ SRIPANWA ชนะคดี กองทรัสต์ SRIPANWA อาจประสบความยุ่งยากในการบังคับให้เป็นไปตามคำพิพากษาของศาล เช่น กองทรัสต์ SRIPANWA อาจได้รับค่าขาดประโยชน์จากการไม่ต่ออายุระยะเวลาเช่าเพียง 3 ปีหรือน้อยกว่า ทั้งนี้ หากกองทรัสต์ SRIPANWA ไม่สามารถต่ออายุสัญญาเช่า และเรียกค่าเสียหายจาก SPM ได้หรือเรียกได้ไม่เต็มจำนวน ผู้จัดการกองทรัสต์อาจต้องหาผู้เช่าทรัพย์สินหลักรายใหม่มาทดแทน ซึ่งอาจมีความล่าช้าหรือหามาทดแทนไม่ได้ ทำให้กองทรัสต์ SRIPANWA สูญเสียโอกาสในการสร้างรายได้อย่างต่อเนื่อง และส่งผลกระทบต่อกระแสเงินสดและผลการดำเนินงานของกองทรัสต์ SRIPANWA อันอาจทำให้ผู้ถือหุ้นหน่วยทรัสต์ของกองทรัสต์ SRIPANWA มีความเสี่ยงที่จะไม่ได้รับผลตอบแทนตามจำนวนหรือภายในระยะเวลาที่คาดการณ์ไว้

### 3.5.3 ความสัมพันธ์ของผู้เข้าทรัพย์สินหลักกับกองทรัสต์

ณ วันที่ 31 ธันวาคม 2562 บริษัท ชาญอิสสระ ดีเวลลอปเม้นท์ จำกัด (มหาชน) และ บริษัท ชาญอิสสระ เรสซิเดนซ์ จำกัด เป็นผู้ถือหุ้นรายใหญ่ของกองทรัสต์ โดยถือหุ้นทรัสต์ทั้งสิ้นประมาณร้อยละ 19.49

แม้ว่า บริษัท ศรีพันวา แมเนจเม้นท์ จำกัด ซึ่งเป็นบริษัทในเครือของบริษัท ชาญอิสสระ ดีเวลลอปเม้นท์ จำกัด (มหาชน) เป็นผู้เช่าทรัพย์สินของกองทรัสต์ (“ผู้เช่า”) มีความเกี่ยวข้องกับ บริษัท ชาญอิสสระ รีท แมเนจเม้นท์ ซึ่งเป็นผู้จัดการกองทรัสต์ (“ผู้จัดการกองทรัสต์”) เนื่องจาก ผู้เช่าและผู้จัดการกองทรัสต์มีผู้ถือหุ้นรายใหญ่ทั้งทางตรงและทางอ้อมรายเดียวกัน คือ บริษัท ชาญอิสสระ ดีเวลลอปเม้นท์ จำกัด (มหาชน) แต่อย่างไรก็ตาม ผู้จัดการกองทรัสต์ มีกลไกและมาตรการในการคัดเลือกผู้เช่าทรัพย์สิน โดยคำนึงถึงการรักษาประโยชน์สูงสุดให้กับผู้ถือหุ้นรายใหญ่เป็นสำคัญ และการกำหนดค่าเช่าและเงื่อนไขเกี่ยวกับค่าเช่าเป็นทางการค้าปกติ (arm's length transaction)

### 3.5.4 การว่าจ้างผู้บริหารอสังหาริมทรัพย์

-ไม่มี-

### 3.5.5 ข้อมูลสำคัญของผู้เข้าทรัพย์สินหลักของกองทรัสต์

ชื่อบริษัทผู้เช่าทรัพย์สิน	บริษัท ศรีพันวา แมเนจเม้นท์ จำกัด
วันที่จดทะเบียนจัดตั้งบริษัท	18 กรกฎาคม 2556
ทุนจดทะเบียน	100 ล้านบาท
ที่ตั้งของบริษัท	เลขที่ 2922/199 อาคารชาญอิสสระทาวเวอร์ 2 ชั้น 10 ถนนเพชรบุรีตัดใหม่ แขวงบางกะปิ เขตห้วยขวาง กรุงเทพมหานคร
ลักษณะการดำเนินธุรกิจ	โรงแรม
ผู้ถือหุ้นใหญ่	บริษัท ชาญอิสสระ เรสซิเดนซ์ จำกัด
คณะกรรมการบริษัท	1. นายสงกรานต์ อีสสระ 2. นายวรสิทธิ์ อีสสระ 3. นายดิฐวัฒน์ อีสสระ 4. นางธีราภรณ์ ศรีเจริญวงศ์
คณะกรรมการลงชื่อผูกพัน	กรรมการสองคนลงชื่อร่วมกันและประทับตราสำคัญของบริษัท
วัตถุประสงค์	บริหารจัดการโรงแรม

### 3.5.6 การรับประกันรายได้

ระยะเวลา 5 ปีนับแต่วันที่ บริษัท ศรีพันวา แมเนจเม้นท์ จำกัด (“SPM”) เช่าทรัพย์สินที่กองทุนรวมอสังหาริมทรัพย์ โรงแรมศรีพันวา (“SPWPF”) ได้เข้าลงทุนครั้งแรก บริษัท ชาญอิสสระ เรสซิเดนซ์ จำกัด (“CIR”) ตกลงรับประกันรายได้ ค่าเช่าคงที่ตามที่ระบุไว้ในสัญญาตกลงกระทำการที่กองทุนรวม SPWPF ทำร่วมกับ CIR รวมถึง บริษัท ชาญอิสสระ ดีเวลลอปเม้นท์ จำกัด (มหาชน) (“CID”) ได้ตกลงที่จะชำระค่าเช่าคงที่ที่รับประกันโดย CIR เฉพาะส่วนที่ขาดตามสัญญาเช่า ในกรณีที่ CIR ไม่สามารถชำระค่าเช่าคงที่ซึ่ง CIR รับประกันไว้ตามสัญญาเช่า เพื่อชำระค่าเช่าให้แก่กองทรัสต์

อย่างไรก็ตาม เมื่อวันที่ 21 กันยายน 2561 การรับประกันรายได้ค่าเช่าช่วงแรกได้สิ้นสุดลง เนื่องจาก พบว่า ธุรกิจจากทรัพย์สินที่ลงทุนครั้งแรก มีผลการดำเนินงานเกินกว่าค่าเช่าในปีที่ 5 ที่ต้องชำระให้แก่กองทรัสต์ (แปลงสภาพมาจาก SPWPF) ทำให้สัญญาตกลงกระทำการระหว่างกองทรัสต์ กับ CIR ในข้อ 5. และสัญญาตกลงชำระค่าเช่าส่วนที่ขาดระหว่างกองทรัสต์ กับ CID ได้สิ้นสุดลง

ปัจจุบัน ไม่มีการรับประกันรายได้แต่อย่างใด



### 3.6 การกู้ยืมเงิน

การกู้ยืมเงินและข้อมูลเกี่ยวกับการกู้ยืมเงิน

ในอนาคตกองทรัสต์ SRIPANWA อาจกู้ยืมเงินโดยการขอสินเชื่อจากสถาบันการเงิน หรือออกตราสารหรือหลักทรัพย์หรือเข้าทำสัญญาที่มีลักษณะเป็นการกู้ยืม รวมถึงก่อภาระผูกพันแก่ทรัพย์สินของกองทรัสต์ SRIPANWA เพื่อนำเงินที่ได้มาลงทุนในทรัพย์สินหลักของกองทรัสต์ SRIPANWA เพิ่มเติม ปรับปรุงทรัพย์สินหลักที่กองทรัสต์ SRIPANWA ลงทุน หรือเพื่อวัตถุประสงค์อื่นใดที่เป็นประโยชน์ในทางธุรกิจของกองทรัสต์ SRIPANWA ทั้งนี้ ไม่ว่าจะมีการให้หลักประกันไว้ด้วยหรือไม่ก็ตาม โดยอยู่ภายใต้นโยบายการกู้ยืมเงินในอนาคตดังต่อไปนี้

วัตถุประสงค์ในการกู้ยืมเงิน

1. ลงทุนในอสังหาริมทรัพย์ และ/หรือ สิทธิการเช่าซึ่งเป็นทรัพย์สินหลักเพิ่มเติม
2. บริหารจัดการทรัพย์สินของกองทรัสต์ SRIPANWA
3. ดูแล ซ่อมบำรุงรักษา หรือปรับปรุงทรัพย์สินของกองทรัสต์ SRIPANWA ได้แก่ อสังหาริมทรัพย์ของกองทรัสต์ SRIPANWA หรืออสังหาริมทรัพย์ที่กองทรัสต์ SRIPANWA มีสิทธิการเช่า ให้อยู่ในสภาพดี และพร้อมนำไปจัดหาผลประโยชน์ หรือสอดคล้องกับสภาพตลาดหรือความต้องการของลูกค้าที่เปลี่ยนแปลงไป
4. ต่อเติมหรือก่อสร้างอาคารเพิ่มเติมบนที่ดินที่มีอยู่แล้วซึ่งเป็นของกองทรัสต์ SRIPANWA หรือที่กองทรัสต์ SRIPANWA มีสิทธิการเช่า เพื่อประโยชน์ในการจัดหาผลประโยชน์ของกองทรัสต์ SRIPANWA หรือสอดคล้องกับสภาพตลาดหรือความต้องการของลูกค้าที่เปลี่ยนแปลงไป
5. ชำระเงินกู้ยืมหรือภาระผูกพันของกองทรัสต์ SRIPANWA
6. เป็นเงินทุนหมุนเวียนของกองทรัสต์ SRIPANWA
7. ปรับโครงสร้างเงินกู้ยืมเพื่อนำไปใช้ชำระหนี้เงินกู้ยืมฉบับเดิม (Refinance)
8. ปรับโครงสร้างเงินทุนของกองทรัสต์ SRIPANWA
9. เหตุจำเป็นอื่นใดตามที่ผู้จัดการกองทรัสต์เห็นสมควร เพื่อบริหารจัดการกองทรัสต์ SRIPANWA และเป็นไปเพื่อประโยชน์ของผู้ถือหน่วยทรัสต์

กรณีที่กองทรัสต์ SRIPANWA ลงทุนในสิทธิการเช่าอสังหาริมทรัพย์และจะกู้ยืมเงินเพื่อการดูแล ซ่อม บำรุงรักษา หรือปรับปรุงทรัพย์สินของกองทรัสต์ SRIPANWA ต่อเติมหรือก่อสร้างอาคารเพิ่มเติมบนที่ดินที่มีอยู่แล้วซึ่งเป็นของกองทรัสต์ SRIPANWA หรือที่กองทรัสต์ SRIPANWA มีสิทธิการเช่า เพื่อประโยชน์ในการจัดหาผลประโยชน์ของกองทรัสต์ SRIPANWA ผู้จัดการกองทรัสต์ต้องคำนึงถึงกำหนดเวลาเช่าที่เหลืออยู่ตามสัญญาเช่าของกองทรัสต์ SRIPANWA ด้วย

วิธีการกู้ยืมเงิน

กองทรัสต์ SRIPANWA อาจกำหนดวิธีการกู้ยืมเงินหรือก่อภาระผูกพันใดๆ แก่ทรัพย์สินของกองทรัสต์ SRIPANWA ได้ โดยวิธีใดวิธีหนึ่งหรือหลายวิธีร่วมกันในขณะใดขณะหนึ่งซึ่งหมายความว่ารวมถึงการออกตราสารหรือการเข้าทำสัญญาไม่ว่าในรูปแบบใดที่มีความหมายหรือเนื้อหาสาระที่แท้จริงเข้าลักษณะเป็นการกู้ยืมเงิน ดังนี้

1. การขอสินเชื่อจากสถาบันการเงิน ธนาคารพาณิชย์ บริษัทเงินทุน บริษัทเครดิตฟองซิเอร์ บริษัทประกันภัยหรือบุคคลอื่นใดที่อาจสามารถให้สินเชื่อแก่กองทรัสต์ SRIPANWA ได้ ทั้งนี้ โดยไม่ขัดกับกฎหมาย ประกาศ คำสั่งใด หรือหลักเกณฑ์ใดๆ ที่เกี่ยวข้องที่สำนักงาน ก.ล.ต. ประกาศกำหนด
2. การออกตราสารหนี้หรือหลักทรัพย์ให้แก่บุคคลหรือนิติบุคคลใดๆ หรือเข้าทำสัญญากู้หรือสัญญาอื่นใดที่มีลักษณะเป็นการกู้ยืมกับบุคคลหรือนิติบุคคลอื่นที่สามารถให้กู้ยืมได้โดยไม่ขัดกับกฎหมาย ประกาศ คำสั่งใดหรือหลักเกณฑ์ใดๆ ที่เกี่ยวข้องที่สำนักงาน ก.ล.ต. ประกาศกำหนด

ทั้งนี้ ผู้จัดการกองทรัสต์จะพิจารณาถึงความจำเป็นและความเหมาะสมในการกู้ยืมเงิน และ/หรือ ก่อภาระผูกพันเหนือทรัพย์สินของกองทรัสต์ SRIPANWA โดยคำนึงถึงประโยชน์ของผู้ถือหน่วยทรัสต์เป็นสำคัญ นอกจากนี้ผู้จัดการกองทรัสต์จะพิจารณาถึงหลักเกณฑ์และวิธีการในการกู้ยืมเงิน และ/หรือ ก่อภาระผูกพัน และมีหน้าที่ปฏิบัติตามหลักเกณฑ์วิธีการกู้ยืมเงินหรือการก่อภาระผูกพันตามที่กำหนดไว้ในสัญญาก่อตั้งทรัสต์และกฎหมายที่เกี่ยวข้อง

โดยทรัสต์เป็นผู้ลงนามผูกพันกองทรัสต์ SRIPANWA ในการเข้าทำสัญญาเพื่อกู้ยืมเงิน และ/หรือ ก่อภาระผูกพันเหนือทรัพย์สินของกองทรัสต์ SRIPANWA หรืออาจมอบอำนาจให้ผู้จัดการกองทรัสต์ลงนามผูกพันกองทรัสต์ SRIPANWA ตามสัญญาข้างต้นแทนได้

#### ข้อจำกัดในการกู้ยืมเงิน

ในการกู้ยืมเงินหรือก่อภาระผูกพันใดๆ แก่ทรัพย์สินของกองทรัสต์ SRIPANWA ไม่ว่าด้วยวิธีการใดจะต้องไม่มีลักษณะดังนี้

1. มีข้อตกลงและเงื่อนไขทางหนี้กับข้อกำหนดของหุ้นกู้ที่ให้ไถ่ถอนหุ้นกู้เมื่อมีการเลิกบริษัท (perpetual bond)
2. ให้สิทธิแปลงสภาพเป็นหุ้น
3. มีลักษณะของอนุพันธ์แฝง
4. มีลักษณะเป็นการแปลงสินทรัพย์เป็นหลักทรัพย์

#### มูลค่าการกู้ยืม

การกู้ยืมเงินของกองทรัสต์ SRIPANWA จะมีข้อจำกัดให้สัดส่วนการกู้ยืมเงินของกองทรัสต์ SRIPANWA ต้องไม่เกินอัตราส่วนอย่างใดอย่างหนึ่งดังต่อไปนี้ เว้นแต่การเกินอัตราส่วนดังกล่าวมิได้เกิดจากการกู้ยืมเงินเพิ่มเติม ดังนี้

1. ร้อยละ 35 ของมูลค่าทรัพย์สินรวมของกองทรัสต์ SRIPANWA (ในกรณีที่ต่อมามีจำนวนเงินที่กู้ยืมเกินอัตราส่วนดังกล่าว แต่การเกินอัตราส่วนนั้นมิได้เกิดจากการกู้ยืมเงินเพิ่มเติม ผู้จัดการกองทรัสต์จะคงอัตราส่วนการกู้ยืมเงินไว้ต่อไปได้ แต่จะกู้ยืมเงินเพิ่มเติมอีกไม่ได้จนกว่าอัตราส่วนการกู้ยืมเงินจะลดลงจนน้อยกว่าร้อยละ 35 ของมูลค่าทรัพย์สินรวมของกองทรัสต์ SRIPANWA)
2. ร้อยละ 60 ของมูลค่าทรัพย์สินรวมของกองทรัสต์ SRIPANWA ในกรณีที่กองทรัสต์ SRIPANWA มีอันดับความน่าเชื่อถืออยู่ในอันดับที่สามารถลงทุนได้ (Investment Grade) ซึ่งเป็นอันดับความน่าเชื่อถือครั้งล่าสุดที่ได้รับการจัดอันดับโดยสถาบันการจัดอันดับความน่าเชื่อถือที่ได้รับความเห็นชอบจากสำนักงาน ก.ล.ต. ไม่เกิน 1 ปีก่อนวันกู้ยืมเงิน (ในกรณีที่ต่อมามีจำนวนเงินที่กู้ยืมเกินอัตราส่วนดังกล่าว แต่การเกินอัตราส่วนนั้นมิได้เกิดจากการกู้ยืมเงินเพิ่มเติม ผู้จัดการกองทรัสต์จะคงอัตราส่วนการกู้ยืมเงินไว้ต่อไปได้ แต่จะกู้ยืมเงินเพิ่มเติมอีกไม่ได้จนกว่าอัตราส่วนการกู้ยืมเงินจะลดลงจนน้อยกว่าร้อยละ 60 ของมูลค่าทรัพย์สินรวมของกองทรัสต์ SRIPANWA)

การกู้ยืมเงินตามข้อนี้ หมายความว่ารวมถึง การออกตราสาร หรือหลักทรัพย์ หรือเข้าทำสัญญา ไม่ว่าในรูปแบบใด ที่มีความมุ่งหมายหรือเนื้อหาสาระที่แท้จริง (Substance) เข้าลักษณะเป็นการกู้ยืมเงิน

#### การก่อภาระผูกพันแก่ทรัพย์สินของกองทรัสต์ SRIPANWA

การก่อภาระผูกพันแก่ทรัพย์สินของกองทรัสต์ SRIPANWA ให้กระทำได้เฉพาะกรณีที่จำเป็นและเกี่ยวข้องกับการบริหารจัดการทรัพย์สินของกองทรัสต์ SRIPANWA ดังต่อไปนี้

1. การก่อภาระผูกพันซึ่งเกี่ยวเนื่องกับการทำข้อตกลงหลักที่กองทรัสต์ SRIPANWA สามารถกระทำได้ตามข้อกำหนดในประกาศ ทจ. 49/2555 เช่น การนำทรัพย์สินของกองทรัสต์ SRIPANWA ไปเป็นหลักประกันการชำระเงินกู้ยืมตามสัญญานี้
2. การก่อภาระผูกพันที่เป็นเรื่องปกติในทางพาณิชย์ หรือเป็นเรื่องปกติในการทำธุรกรรมประเภทนั้น

## 4. ภาพรวมของภาวะอุตสาหกรรมของธุรกิจการจัดหาประโยชน์จาก อสังหาริมทรัพย์ที่ลงทุน

ภาพรวมตลาดโรงแรมและการท่องเที่ยวในจังหวัดภูเก็ต จังหวัดประจวบคีรีขันธ์ และจังหวัดเพชรบุรี

### จำนวนนักท่องเที่ยวต่างชาติในประเทศไทย

จากรายงานกระทรวงการท่องเที่ยวและกีฬาสรุปจำนวนนักท่องเที่ยวต่างชาติที่เดินทางมายังประเทศไทยในปี พ.ศ. 2562 มีจำนวนรวมทั้งสิ้น 39.79 ล้านคน เพิ่มขึ้นจากปี พ.ศ. 2561 คิดเป็น 4.10% โดยนักท่องเที่ยวที่เดินทางเข้ามาในประเทศไทย สูงสุด 5 อันดับแรก ได้แก่ จีน มาเลเซีย อินเดีย เกาหลีใต้ และลาว อาจะพูดได้ว่าสถานการณ์ทางการท่องเที่ยวของไทยปี 2562 มีแนวโน้มที่ดีขึ้น การต่ออายุมาตรการยกเว้นค่าธรรมเนียมวีซ่า และมาตรการปรับลดค่าธรรมเนียมวีซ่าที่ด่านตรวจคน เข้าเมือง (Visa on Arrival) ให้นักท่องเที่ยวชาวต่างชาติ รวม 18 ประเทศ จนถึง 30 เมษายน 2563 ช่วยกระตุ้นการท่องเที่ยวให้ฟื้นตัวขึ้น อีกทั้งยังมีตลาดนักท่องเที่ยวชาวต่างชาติอื่นๆ ช่วยหนุนภาคการท่องเที่ยว ในครึ่งปีแรก 2562 อย่างไรก็ตามในแง่ของ อัตราการเติบโต กลุ่มประเทศยุโรป (อาทิเช่น ออสเตรเลีย แคนาดา เยอรมัน) มีอัตราการเติบโตลดลงร้อยละ 6.1

### สรุปจำนวนนักท่องเที่ยวชาวต่างชาติ ปี 2559-2562<sup>1</sup>

	จำนวนนักท่องเที่ยวรายเดือน					
	จำนวน (คน)				%CH (Y-o-Y)	
	ปี 2562	ปี 2561	ปี 2560	ปี 2559	62/61	61/60
มกราคม	3,718,504	3,531,483	3,197,053	2,996,442	+5.30	+10.46
กุมภาพันธ์	3,603,654	3,552,119	2,966,522	3,080,535	+1.45	+19.74
มีนาคม	3,473,088	3,494,645	3,018,411	2,927,226	-0.62	+15.78
เมษายน	3,195,006	3,096,067	2,853,288	2,627,809	+3.20	+8.51
พฤษภาคม	2,726,808	2,737,834	2,600,624	2,459,093	-0.40	+5.28
มิถุนายน	3,052,287	3,013,304	2,731,072	2,422,998	+1.29	+10.33
กรกฎาคม	3,327,198	3,177,088	3,099,409	2,949,102	+4.72	+2.51
สิงหาคม	3,466,456	3,229,031	3,188,148	2,883,594	+7.35	+1.28
กันยายน	2,902,731	2,636,115	2,600,279	2,416,821	+10.11	+1.38
ตุลาคม	3,042,282	2,704,002	2,725,943	2,252,775	+12.51	-0.80
พฤศจิกายน	3,358,592	3,170,996	3,039,567	2,452,457	+5.92	+4.32
ธันวาคม	3,930,800	3,835,510	3,571,662	3,060,736	+2.48	+7.39
รวม (YTD)	39,797,406	38,178,194	35,591,978	32,529,588	+4.24	+7.27

<sup>1</sup> กระทรวงการท่องเที่ยวและกีฬา

จำนวนนักท่องเที่ยวต่างชาติในประเทศไทยปี พ.ศ. 2559-2562 (รายปี)<sup>2</sup>

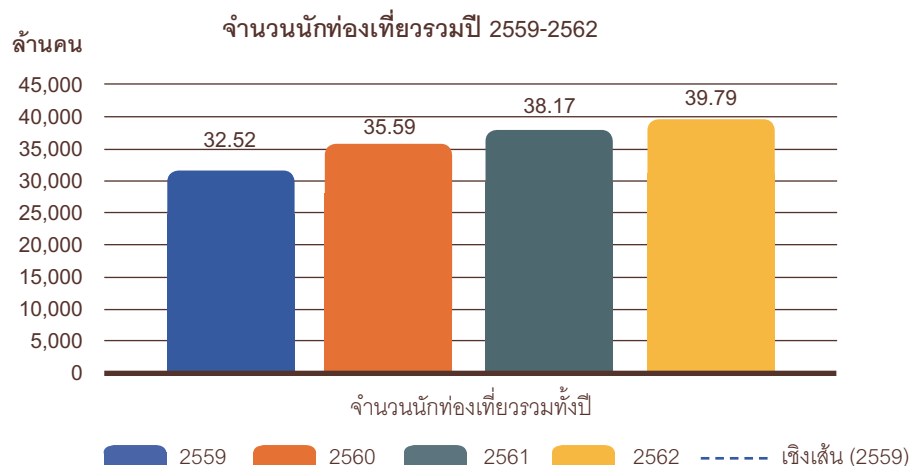

จำนวนนักท่องเที่ยวต่างชาติในประเทศไทยปี พ.ศ. 2559-2562 (รายเดือน)<sup>3</sup>

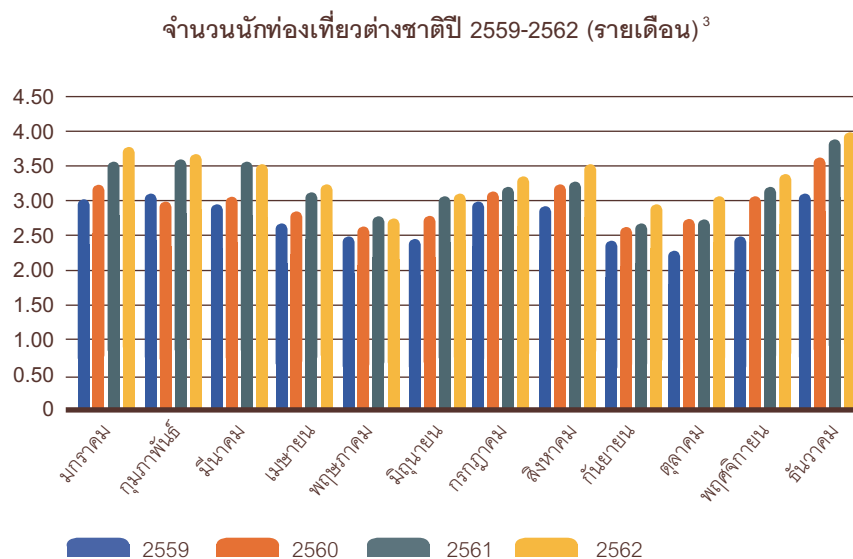

ปี 2562 ททท.กำหนดให้เป้าหมายรายได้รวม ทั้งจากนักท่องเที่ยวต่างประเทศและในประเทศเพิ่มขึ้นไม่น้อยกว่าร้อยละ 11.5 โดยตั้งเป้าหมายการเติบโตของตลาดต่างประเทศ ร้อยละ 12 และในประเทศร้อยละ 10 เพิ่มขึ้นจากปี 2561 ผลที่ได้ทางเศรษฐกิจจะไม่ได้มุ่งแต่เรื่องการเพิ่มรายได้ แต่จะให้ความสำคัญกับการกระจายรายได้เพื่อลดความเหลื่อมล้ำ ในขณะเดียวกัน ต้องคำนึงถึงผลกระทบต่อสิ่งแวดล้อมและชุมชน การท่องเที่ยวเชิงคุณภาพให้ความสำคัญกับสิ่งแวดล้อม และความปลอดภัยควบคู่ไปกับการส่งเสริมเมืองรองและชุมชน

<sup>2</sup> กระทรวงการท่องเที่ยวและกีฬา

<sup>3</sup> กระทรวงการท่องเที่ยวและกีฬา

จำนวนนักท่องเที่ยวเข้าสนามบินนานาชาติภูเก็ต ช่วงปี พ.ศ. 2561-2562 (2018-2019)<sup>4</sup>

จำนวนนักท่องเที่ยวที่เข้ามาในประเทศไทยและจังหวัดภูเก็ต

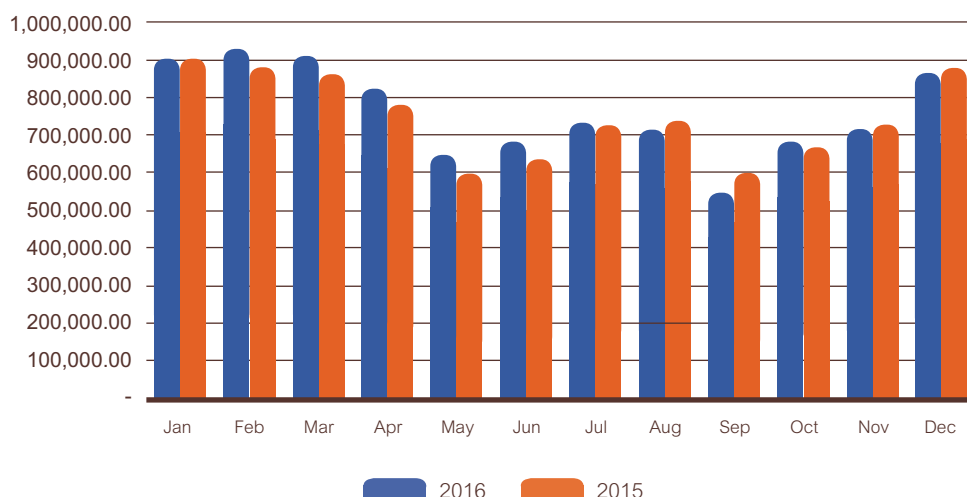
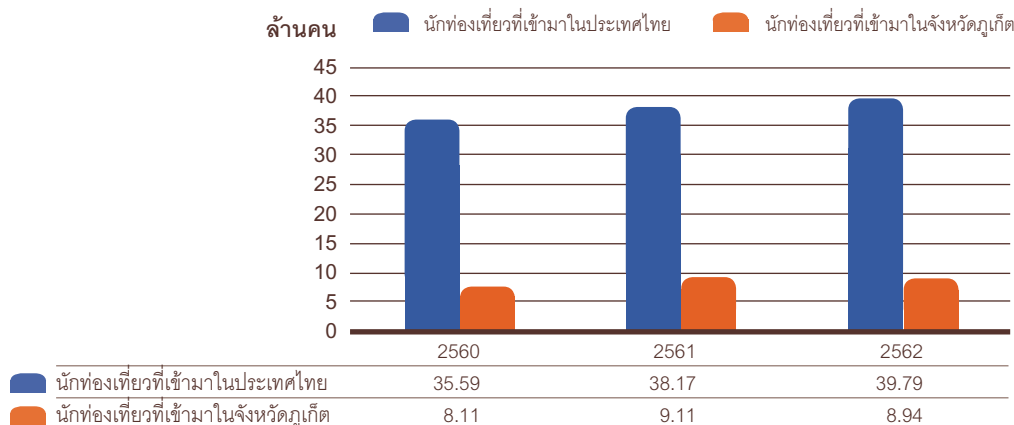

ในระยะเวลา 2 ปีล่าสุด กล่าวคือ ปี พ.ศ. 2561 และ 2562 นั้นจะเห็นได้ชัดว่าในช่วงต้นปีนักท่องเที่ยวเดินทางเข้ามาในภูเก็ตมีการลดลงอย่างเห็นได้ชัด แต่ถ้ามองภาพรวมนั้นในปี พ.ศ. 2561 มีจำนวนนักท่องเที่ยวรวม 9,115,838 คนและในปี พ.ศ. 2562 มีนักท่องเที่ยวรวม 8,940,947 คน โดยลดลงประมาณ 1.9%

ภาพรวมสถานการณ์ธุรกิจโรงแรมปี 2561-2562

ปี 2562 ศูนย์วิจัยเศรษฐกิจฯ คาดว่าภาพรวมธุรกิจโรงแรม “ขยายตัวเล็กน้อย” ทั้งนี้ในปี 2561 ธุรกิจโรงแรมได้รับปัจจัยสนับสนุนที่สำคัญจากการขยายตัวของจำนวนนักท่องเที่ยวทั้งชาวไทยและต่างชาติ ที่เดินทางเข้ามาท่องเที่ยวในประเทศไทย สร้างรายได้รวมประมาณ 3 ล้านล้านบาท ขยายตัวที่ร้อยละ 10 จากปีก่อน ซึ่งเป็นผลมาจากมาตรการส่งเสริมการท่องเที่ยวของรัฐบาล อาทิ การส่งเสริมการท่องเที่ยวเมืองรอง 55 จังหวัด โดยการนำค่าใช้จ่ายมาลดหย่อนภาษี และการประชาสัมพันธ์การท่องเที่ยวไทยในต่างประเทศเพื่อเจาะนักท่องเที่ยวกลุ่มไฮเอนด์ กลุ่มที่มีความสนใจเฉพาะและกลุ่มจัดเลี้ยงและสัมมนา (MICE : Meeting Intensives Conventions and Exhibitions) สำหรับปี 2562 ธุรกิจโรงแรมยังคงได้รับปัจจัยสนับสนุนจากการขยายตัวของจำนวนนักท่องเที่ยวทั้งชาวไทยและต่างชาติจากการประชาสัมพันธ์การท่องเที่ยวไทยในต่างประเทศอย่างต่อเนื่อง เพื่อแสวงหากลุ่มนักท่องเที่ยวคุณภาพจากประเทศใหม่ๆ และนักท่องเที่ยวที่เป็นคนรุ่นใหม่ผ่านแคมเปญ “Amazing Thailand

<sup>4</sup> Airport of Thailand PLC



Open To the New Shades” โดยการท่องเที่ยวแห่งประเทศไทยตั้งเป้าหมายรายได้จากภาคการท่องเที่ยวปี 2562 จะขยายตัวที่ร้อยละ 10 สร้างรายได้รวม 3.4 ล้านล้านบาท ซึ่งจะส่งผลให้แนวโน้มผลประกอบการในภาพรวมของธุรกิจโรงแรมปรับตัวดีขึ้นตามไปด้วย แต่สำหรับผลประกอบการของผู้ประกอบการรายตัวคาดว่าจะ มีจำนวนไม่น้อยที่อาจถูกบั่นทอนจากการแข่งขันที่รุนแรงและความไม่แน่นอนของนักท่องเที่ยวกลุ่มหลัก เช่น จีน ทั้งนี้เมื่อพิจารณาสถานการณ์ธุรกิจโรงแรมในแต่ละด้าน พบว่า

อัตราการเข้าพักโรงแรมปี 2562 คาดว่า “ขยายตัวเล็กน้อยใกล้เคียงกับปีก่อน” ซึ่งเป็นผลมาจากภาวะห้องพักรับรองที่ยังล้นตลาด อีกทั้งจำนวนนักท่องเที่ยวที่ขยายตัวลดลงจากการเติบโตอย่างต่อเนื่องในช่วง 2-3 ปีที่ผ่านมา โดยเฉพาะนักท่องเที่ยวจีน (ได้รับผลกระทบจากการปราบปรามทัวร์ศูนย์เหรียญและเหตุการณ์เรือล่มที่จังหวัดภูเก็ต) ส่งผลให้อัตราการเข้าพักขยายตัวได้ไม่มาก อย่างไรก็ตาม จังหวัดที่ยังมีแนวโน้มอัตราการเข้าพักที่โดดเด่น ประกอบด้วย กรุงเทพฯ ภูเก็ต และชลบุรี (พัทยา)

อัตราการเข้าพักของสถานพักแรม (ร้อยละ)

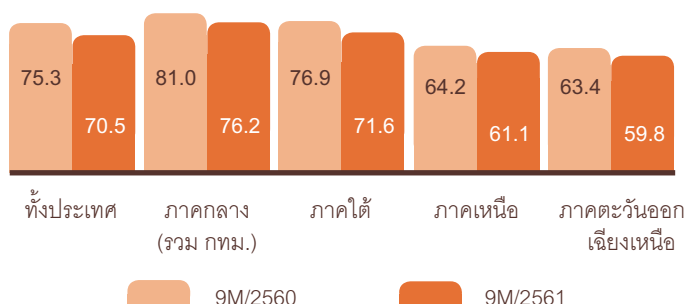

ราคาห้องพักขายได้เฉลี่ยปี 2562 คาดว่า “ทรงตัวจากปี 2561” จากภาวะการแข่งขันที่รุนแรง ส่งผลให้ผู้ประกอบการต้องแย่งชิงลูกค้าด้วยการใช้กลยุทธ์การลดราคาห้องพัก สะท้อนจากราคาห้องพักขายได้เฉลี่ยทั่วประเทศ 9 เดือนแรกของปี 2561 อยู่ที่ 1,672 บาท ลดลงร้อยละ -5.7 จากช่วงเดียวกันของปีก่อนหน้า<sup>5</sup>

ราคาห้องพักขายได้เฉลี่ย (บาท/ห้อง)	มกราคม-กันยายน			%
	2559	2560	2561	
ภาคเหนือ	1,012	1,208	1,315	8.8
ภาคกลาง (กทม.)	1,641	1,743	1,655	-5.0
ภาคใต้	2,310	2,410	2,199	-8.8
ภาคตะวันออกเฉียงเหนือ	855	880	826	-6.1
รวมทั่วประเทศ	1,605	1,772	1,672	-5.7

โรงแรม 4-6 ดาว ปี 2562 คาดว่า “ขยายตัว” โดยได้รับปัจจัยสนับสนุนจากจำนวนและการใช้จ่ายของนักท่องเที่ยวระดับกลาง-บน ยังขยายตัวได้ดี โดยเฉพาะนักท่องเที่ยวจากสหรัฐอเมริกา มาเลเซีย อินเดีย ได้เห็นแนวโน้มการฟื้นตัว และนักท่องเที่ยวจากภูมิภาคตะวันออกกลางและยุโรป รวมทั้งนักท่องเที่ยวในกลุ่ม MICE ที่มีการใช้จ่ายสูงประกอบกับรัฐบาลยังเร่งประชาสัมพันธ์การท่องเที่ยวไทยในประเทศต่างๆ เพื่อแสวงหากลุ่มนักท่องเที่ยวใหม่ๆ อย่างต่อเนื่อง รวมทั้งพยายามปลุกกระแสให้นักท่องเที่ยวจีนให้กลับมา โดยการตลาดอย่างเข้มข้นพร้อมจัดงาน Amazing Thai Taste Festival และการร่วมมือกับเอเจนซี่ผู้ประกอบการโรงแรมเพื่อดึงนักท่องเที่ยวจีนในเมืองใหม่ๆ ซึ่งคาดว่าจำนวนนักท่องเที่ยวจีนจะขยายตัวใกล้เคียงกับ ปี 2561 สำหรับแนวทางพัฒนาโครงการขนาดใหญ่ใหม่ๆ จะเป็นไปในรูปแบบ Mixed Use Development ที่มีทั้งโรงแรม อาคารสำนักงาน คอนโดมิเนียมหรือเซอร์วิสอพาร์ทเมนต์

<sup>5</sup> ธนาคารแห่งประเทศไทย

## ปัจจัยที่มีผลกระทบชัดเจนต่อจำนวนนักท่องเที่ยวของไทย

- **ปัจจัยบวก:** มาตรการกระตุ้นการท่องเที่ยวระยะสั้น เช่น มาตรการ Visa on Arrival (VOA) มาตรการกระตุ้นเศรษฐกิจ และการใช้จ่ายของนักท่องเที่ยวจากภาครัฐและเอกชนต่างๆ รวมถึงยังมีมาตรการกระตุ้นการท่องเที่ยวระยะยาว เช่น การส่งเสริมให้ไทยเป็นเจ้าภาพการจัดกิจกรรมมหกรรมระดับโลกหรือกิจกรรมขนาดใหญ่ (World Event / Mega Event) และการประชาสัมพันธ์การท่องเที่ยวไทยในต่างประเทศอย่างต่อเนื่องและครอบคลุมประเทศเป้าหมายเพิ่มขึ้น เป็นต้น
- **ปัจจัยลบ:** การแข็งค่าของค่าเงินบาท สถานการณ์ Brexit เศรษฐกิจของประเทศจีนที่มีการปรับตัวลดลงอย่างต่อเนื่อง และสงครามการค้า (Trade War) ระหว่างจีนและสหรัฐอเมริกา

## ภาพรวมโรงแรมที่ดำเนินกิจการในจังหวัดภูเก็ต

### ราคาห้องพักต่อคืนในจังหวัดภูเก็ต

ราคาห้องพักต่อคืนในจังหวัดภูเก็ตระหว่างปี พ.ศ. 2561-2562 (2018-2019)<sup>6</sup>

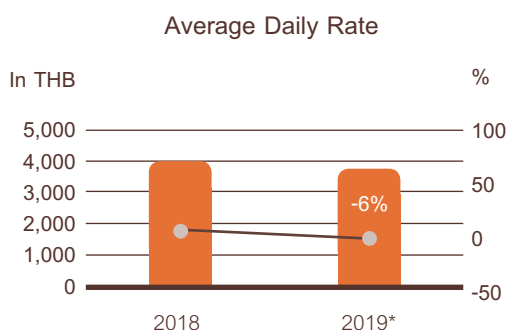

จากปัจจัยข้างต้นราคาห้องพักจึงได้รับผลกระทบอย่างมาก หากมองดูแล้วราคาห้องพักเฉลี่ยในจังหวัดภูเก็ตในปี พ.ศ. 2561 อยู่ที่ 4,000 บาทต่อคืน แต่ในปี พ.ศ. 2562 ราคาจะตกลงมาอยู่ 6% หรือประมาณ 3,760 บาทต่อคืน จึงเป็นอีก 1 ปัจจัยที่ส่งผลกระทบให้แก่รายได้ของโรงแรมในภูเก็ตทุกๆ โรงแรม นอกจากต้องแข่งขันกับปัจจัยภายนอกอย่างเช่น ค่าเงินบาทแข็งตัวแล้ว และจำนวนนักท่องเที่ยวที่เพิ่มขึ้นเล็กน้อย อาจกล่าวได้ว่ายังต้องแข่งขันกันในเรื่องราคาอีกด้วย

### ระยะเวลาเข้าพักเฉลี่ยของนักท่องเที่ยวในปี พ.ศ. 2562<sup>7</sup>

#### Average Length of Stay

“

average 4.1 days

Thai 2.7 day

Foreigner 4.7 day

”

ณ ปัจจุบันจำนวนคืนที่เข้าพักเฉลี่ยของนักท่องเที่ยวไทยและต่างชาติมีแนวโน้มลดลงอย่างเห็นได้ชัด ซึ่งเป็นอีกผลกระทบจากเรื่องค่าเงินบาทแข็งตัวที่เห็นได้ชัดและการเจริญเติบโตด้านการท่องเที่ยวของประเทศเพื่อนบ้านเช่น ลาว เวียดนาม พม่า ฟิลิปปินส์ เป็นต้น จากที่เราอาจเคยคุ้นชินกันว่าชาวต่างชาติโดยส่วนมากจะพักค่อนข้างนานเป็นเวลานาน บางท่านอาจกินเวลาไปถึง 2 สัปดาห์ แต่จากรายงานล่าสุดนั้นค่าเฉลี่ยจำนวนคืนของนักท่องเที่ยวต่างชาติลดลงมาเป็น 4.7 วันเท่านั้น ในขณะที่อัตราเข้าพักเฉลี่ยของนักท่องเที่ยวชาวไทยจะอยู่ที่ 2.7 วัน ถ้ามองในภาพรวมจะอยู่ที่ 4.1 วัน

<sup>6</sup> Phuket Hotel Market Update January 2020, C9 Hotelworks Market Research

<sup>7</sup> Phuket Hotel Market Update January 2020, C9 Hotelworks Market Research

จำนวนโรงแรมที่ดำเนินการในจังหวัดภูเก็ต ปี 2559-2565 (2016-2022)<sup>8</sup>

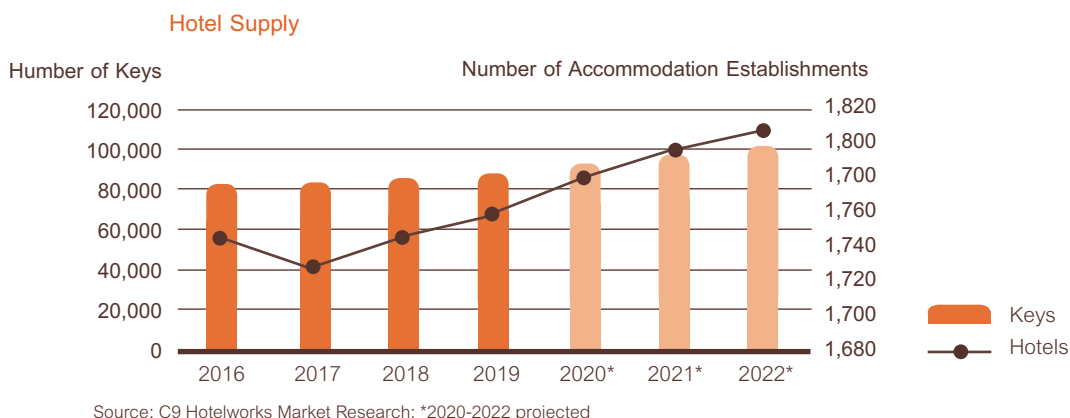

จำนวนห้องพักและโรงแรมที่ดำเนินการในจังหวัดภูเก็ตมีแนวโน้มเพิ่มขึ้นเรื่อยๆ ตั้งแต่ปี พ.ศ. 2559 ซึ่งด้วยปัจจัยนี้ทำให้ส่วนแบ่งทางการตลาดถูกปรับลดลงเรื่อยๆ และที่สำคัญมีการคาดการณ์ว่าจะมีห้องพักและโรงแรมเปิดบริการเพิ่มขึ้นอีกเป็นอย่างต่อเนื่อง

โรงแรมใหม่บนเกาะภูเก็ต

โรงแรมใหม่บนเกาะภูเก็ต (ตั้งแต่ช่วงปี พ.ศ. 2561-2566) (2018-2023)<sup>9</sup>

Hotel Name	Location	Keys	Opening Year
Cassia Phuket (Phase 2)*	Bangtao	105	Q2 2018
Best Western The Beachfront	Rawai	186	Q3 2018
The Empire Karon	Karon	164	Q3 2018
The Nature Kalim	Kalim	300	Q4 2018
Twinpalms Residences MontAzure	Kamala	75	Q4 2018
Absolute Twin Sads (Phase 3)*	Patong	89	2018
Hotel Indigo Phuket	Patong	180	Q4 2018
Ramada Plaza ChaoFa Phuket	Phuket City	270	Q4 2018
Oceanfront Kalim	Kalim	200	Q1 2019
Courtyard by Marriott Phuket	Chalong Bay	277	Q1 2019
Jw W Marriott Phuket Resort & Spa Chalong Bay	Chalong Bay	189	Q1 2019
Grand West Sands Resort and Villas Phuket*	Mai Khao	42	Q1 2019
MGallery by Sofitel Patong	Patong	231	Q1 2019
Zenseana Hotel Patong	Patong	166	Q2 2019
Anantara Vacation Club Mai Khao*	Mai Khao	98	Q2 2019
Burasari Island Resort Koh Mapraow	Koh Mapraow	220	Q2 2019
Noku Roxy Phuket	Chalong Bay	91	Q3 2019
OZO Kata Phuket	Kata	255	Q3 2019
Best Western Premier Himalai Resort	Kamala	427	Q4 2019
InterContinental Phuket Resort	Kamala	170	Q4 2019
Phuket Water World Resort (Phase 1)	Bangtao	469	Q4 2019
Four Points by Sheraton Patong Beach	Patong	600	Q4 2019
Anayara Luxx Panwa Resort	Cape Panwa	44	2019
Pamooko Pamooka	Kata	500	Q2 2020
Ramada Plaza Grand Himalai Resort	Kamala	426	Q4 2020
The 137 Pillars Estate Phuket	Kata	66	Q4 2020
Hilton Phuket Patong Resort	Patong	300	2020
Hilton Garden in Phuket Bang Tao	Bangtao	177	2020
Holiday Inn Vana Nava Phuket	Kathu	255	Q2 2021
Centra Central Phuket	Kathu	200	Q2 2021
COSI Central Phuket	Kathu	150	Q2 2021
Novotel Phuket Natharn	Nai Harn	600	2021
Melia Phuket Mai Khao	Mai Khao	164	2021
Holiday Inn Express Phuket Kata	Kata	300	2023
Park Hyatt Phuket	Koh Siray	85	TBA
Dusit D2 Phuket Aria	Surin	210	TBA

<sup>8</sup> Phuket Hotel Market Update January 2020, C9 Hotelworks Market Research

<sup>9</sup> Phuket Hotel Market Update January 20218, C9 Hotelworks Market Research

ขณะนี้แนวโน้มการลงทุนธุรกิจโรงแรม ท่องเที่ยว และอสังหาริมทรัพย์ในโซนจังหวัดฝั่งทะเลอันดามันทั้งพังงา สตูล ตรัง และระนองกำลังได้รับความสนใจจากนักลงทุนมากขึ้น โดยส่วนหนึ่งเป็นการกระจายตัวมาจากจังหวัดภูเก็ต กระบี่ ซึ่งเป็นเมืองท่องเที่ยวหลัก โดยเฉพาะโรงแรมและรีสอร์ทระดับ 5 ดาว จากรายละเอียดข้างต้นจะเห็นได้ว่าตั้งแต่ปี พ.ศ. 2561 นั้นมีโรงแรมเปิดใหม่มากขึ้นและจะยังคงเป็นเช่นนี้จนถึงปี พ.ศ. 2564 ขณะเดียวกันยังมีการลงทุนในธุรกิจโฮมสเตย์มากขึ้นตามแนวโน้มการท่องเที่ยวแบบประหยัดที่เพิ่มขึ้น นอกจากนี้ยังมีการลงทุนที่มุ่งไปสู่เอ็นเตอร์เทนเมนต์ไฮเทล ซึ่งเป็นแนวคิดใหม่ของการท่องเที่ยวในฝั่งอันดามัน เช่น เครื่องเตะกะฐูปที่เพิ่งเปิดโรงแรมที่มีสวนน้ำอยู่ในตัว เป็นต้น อีกปัจจัยสำคัญคือเทรนด์การท่องเที่ยวที่เปลี่ยนไป ในปัจจุบันผู้คนหันมาเที่ยวด้วยงบประมาณที่จำกัดมากขึ้นและการท่องเที่ยวเชิงอนุรักษ์ก็เป็นอีก 1 เทรนด์การท่องเที่ยวที่สำคัญของวัยรุ่นหนุ่มสาวในปัจจุบัน รวมถึงค่าครองชีพของประเทศไทยที่มีอัตราการเพิ่มขึ้นอย่างต่อเนื่อง จึงมีส่วนทำให้ราคาห้องพักเป็นอีก 1 ปัจจัยหลักในการตัดสินใจเลือกที่พัก

#### โรงแรมใหม่บนเกาะภูเก็ตที่คาดการณ์ว่ากำลังจะเปิด (ตั้งแต่ช่วงปี พ.ศ. 2563-2567) (2020-2024)<sup>10</sup>

Hotels	Location	Keys	Opening Year
Islad Escape by Burasari Phase 2	Koh Mapraow	220	Q1 2020
Hilton Garden Inn Phuket Bang Tao	Bangtao	177	Q1 2020
GLOW Karon Beach Phuket	Karon	164	Q1 2020
Bhamookah	Kata	500	Q1 2020
Anantara Vacation Club Mai Khao*	Mai Khao	106	Q1 2020
Splash Beach Resort Resort Villas	Mai Khao	42	Q1 2020
Four Points by Sheraton Patong Beach	Patong	600	Q1 2020
JW Marriott Phuket Resort & Spa Chalong Bay	Chalong Bay	189	Q4 2020
The Beach Plaza Phase 1	Kata	730	Q4 2020
Angsana Ocean view	Bangtao	116	Q4 2020
Oceanfront Kalim	Kalim	200	2020
Anayara Luxx Panwa Resort	Cape Panwa	44	2020
Noku Roxy Phuket	Chalong Bay	91	2020
Hilton Phuket Patong Resort	Patong	300	2020
Courtyard Marriott Phuket	Chalong Bay	277	Q1 2021
Holiday Inn Vava Phuket	Kathu	255	Q1 2021
Hilton Phuket Maikhao Resort Spa	Mai Khao	257	Q3 2021
Meliá Phuket Mai Khao	Mai Khao	101	Q3 2021
Meliá Phuket Karon	Karon	224	Q4 2021
Thayapura Hotel Phase 2*	Thalang	138	Q4 2021
Centra Central Phuket	Kathu	170	Q2 2022
COST Central Phuket	Kathu	180	Q2 2022
Novotel Phuket Naiharn	Nai Harn	650	Q2 2022
Porto De Phuket Hotel by Centara	Bangtao	135	Q4 2022
Mandarin Oriental, Phuket	Laem Singh Bay	105	2022
Radisson Hotel Khao	Mai Khao	222	Q1 2023
Holiday Inn Express Phuket Kata	Kata	300	2023
Centra by Centara Maikhao Resort Phuket	Mai Khao	280	2024
The 137 Pillars Estate Phuket	Kata	66	TBA
Space Hotel	Kathu	105	TBA

ตารางข้างต้นคือการคาดการณ์ว่าจะมีโรงแรมที่พักแห่งใหม่เปิดตั้งแต่ปี พ.ศ. 2563-2567 ซึ่งรวมแล้วจะมีโรงแรมเปิดใหม่อีกมากกว่า 30 โรงแรมและยังไม่รวมกับที่พักประเภทวิลล่าส่วนตัวอีกหลายที่ ด้วยปัจจัยนี้จึงทำการแข่งขันของตลาดที่พักในจังหวัดภูเก็ตมีความเข้มข้นขึ้นอย่างต่อเนื่องในระหว่าง 3-5 ปีนี้

<sup>10</sup> Phuket Hotel Market Update January 2020, C9 Hotelworks Market Research

## โครงการพัฒนาระบบโครงสร้างพื้นฐานในอนาคตของจังหวัดภูเก็ต

### รถไฟฟ้ารางเบา (Tram) จังหวัดภูเก็ต

ความคืบหน้าโครงการรถไฟฟ้ารางเบาภูเก็ตถือเป็นรถไฟฟ้ามหานครในต่างจังหวัดเส้นทางแรกของ การรถไฟฟ้าขนส่งมวลชนแห่งประเทศไทย (รฟม.) ซึ่งโครงการรถไฟฟ้ารางเบาเฟส 1 ท่าอากาศยานภูเก็ต-ห้าแยกฉลอง วงเงินประมาณ 3.9 หมื่นล้านบาท ขณะนี้ปรับแบบการก่อสร้างเรียบร้อยแล้ว โครงการนี้จะมีแนวเส้นทางรวม 42 กิโลเมตร รวม 21 สถานี เป็นทางระดับดิน 30.2 กิโลเมตร ทางยกระดับ 2.7 กิโลเมตร และเป็นระบบใต้ดินอีก 9.1 กิโลเมตร สำหรับหลักการออกแบบนั้นจะใช้แนวเส้นทางบน ถนนทางหลวง(ทล.) หมายเลข 402 สายโคกกลอย-เมืองภูเก็ตหรือถนนเทพกษัตรีซึ่งจะใช้พื้นที่เกาะกลางถนนโดยมีการปรับแก้ ในบริเวณแยกบางคูจะเลือกใช้วิธีสร้างอุโมงค์ทางลอดสำหรับรถไฟฟ้าช่วงขาเข้าเมืองด้านเดียวระยะทางประมาณ 2 กิโลเมตร ขณะที่ขาออกเมืองจะวิ่งระดับดินแบบแชร์เลนร่วมกับรถประเภทอื่นๆ สาเหตุที่ต้องสร้างอุโมงค์ทางลอดขาเข้าเพียงอย่างเดียว เนื่องจากแยกบางคูปัจจุบันมีอุโมงค์ทางลอดสำหรับรถยนต์รองรับไว้แล้วและในบริเวณของแยกอนุสาวรีย์ท้าวเทพกษัตรีและ ท้าวศรีสุนทร แต่ในบริเวณช่วงแยกสนามบินจะใช้วิธีสร้างทางยกระดับประมาณ 1 กิโลเมตร เพื่อเลี่ยงข้ามแยกหลักเลี่ยงการ จราจรจากนั้นรถไฟฟ้ามหานครจะวิ่งระดับดินเข้าสู่สนามบินไม่ใช้รูปแบบเป็นทางยกระดับต่อเชื่อมสนามบินเพื่อประหยัดงบประมาณ เบื้องต้นการก่อสร้างจะแล้วเสร็จ และเปิดให้บริการปลายปี 67 สำหรับเฟส 1 ท่าอากาศยานภูเก็ต-ห้าแยกฉลอง โดยคาดว่าจะ ปีแรกที่เปิดให้บริการจะมีผู้โดยสารเฉลี่ย 70,000 คนต่อวัน

### โครงการทางพิเศษสายกะทู้-ป่าตอง จังหวัดภูเก็ต

โครงการทางพิเศษสายกะทู้-ป่าตอง จังหวัดภูเก็ต หรือโครงการชุดอุโมงค์ป่าตอง เพื่อความสะดวกในการเดินทางกับประชาชน ในพื้นที่และนักท่องเที่ยว รวมทั้งส่งเสริมการท่องเที่ยวของจังหวัดภูเก็ตแก้ไขปัญหาการจราจรติดขัด ลดอุบัติเหตุบนทางหลวง แผ่นดินหมายเลข 4029 รูปแบบการก่อสร้าง กำหนดแนวเส้นทางของโครงการเป็นทางพิเศษขนาด 4 ช่องจราจรต่อทิศทาง (รถยนต์ 2 ช่องจราจร และรถจักรยานยนต์ 2 ช่องจราจร) ทั้งนี้ จุดเริ่มต้นการก่อสร้างโครงการจะเริ่มที่ตำบลป่าตอง บริเวณถนน พระเมตตา เป็นทางยกระดับข้ามถนนพิศิษฐ์กรณีย์ จนถึงเขานาคเกิดระยะทาง 0.9 กิโลเมตร จากนั้นเป็นอุโมงค์ระยะทาง 1.85 กิโลเมตร ต่อด้วยทางยกระดับระยะทาง 1.23 กิโลเมตร และไปสิ้นสุดโครงการที่ตำบลกะทู้ ณ บริเวณจุดตัดกับทางหลวงแผ่นดิน หมายเลข 4029 รวมระยะทางทั้งหมด 3.98 กิโลเมตรมูลค่าการลงทุนโครงการรวม 14,177 ล้านบาท คาดว่ากลางปี 2563 จะได้รับอนุมัติโครงการจากคณะรัฐมนตรี และเริ่มก่อสร้างได้ในปี 2564 ตามคณะกรรมการนโยบายการให้เอกชนเข้าร่วมลงทุน ในกิจการของรัฐ (PPP) คาดว่าปี 2569 สามารถเปิดใช้เส้นทางพิเศษสายกะทู้-ป่าตองจังหวัดภูเก็ตได้

### สนามบินภูเก็ต2 โคกกลอย จังหวัดพังงา

ปัจจุบันสนามบินภูเก็ตมีศักยภาพรองรับผู้โดยสารได้ 12.5 ล้านคนต่อปี ในขณะที่ปี 2561 มีนักท่องเที่ยวและผู้โดยสาร 18 ล้านคน ต่อปีซึ่งเกินขีดความสามารถที่จะรองรับถึง 5.5 ล้านคนต่อปี จึงเป็นเหตุผลสำคัญที่จะต้องมีการสร้างสนามบินอีกแห่งเพื่อรองรับนักท่องเที่ยวและผู้โดยสารที่ล้นสนามบินภูเก็ต จากผลการศึกษาเบื้องต้นที่จังหวัดพังงา ในบริเวณที่ห่างจากสนามบินภูเก็ตออกไป 23 กิโลเมตร โดยสำรวจพื้นที่จำนวน 5,500 ไร่ ใน 4 หมู่บ้าน ตำบลโคกกลอย ซึ่งเป็นพื้นที่ที่สามารถเชื่อมโยงกับรถไฟฟ้ารางเบา เฟส 2 เพื่อเชื่อมสนามบินภูเก็ต และสนามบินภูเก็ต 2 จังหวัดพังงาได้ เป็นพื้นที่ที่มีศักยภาพรองรับนักท่องเที่ยวและผู้โดยสาร รวมกัน 25 ล้านคนต่อปี สามารถสร้าง 2 รันเวย์ ยาว 4,000 เมตร รองรับเครื่องบินขนาดใหญ่ มีขีดความสามารถรองรับผู้โดยสารในเฟสแรก 22.5 ล้านคนต่อปี งบประมาณก่อสร้าง 79,518.12 ล้านบาท ส่วนเฟส 2 ขีดความสามารถรองรับผู้โดยสาร 25 ล้านคนต่อปี ใช้งบประมาณเพิ่ม 1,071.07 ล้านบาทคาดว่าจะแล้วเสร็จในปี 2576<sup>11</sup>

<sup>11</sup> ที่มา: <https://mgronline.com/south/detail/9630000000565> | <https://thethaiger.com/thai/รฟม-เตรียมเสิร์ฟ-แทรมภูเก็ต>

<https://www.thansettakij.com/content/403580> | <https://mgronline.com/south/detail/9620000101535> | <https://thethaiger.com/thai/เปิดแปลน-แผนสร้างสนามบิน> | <https://mgronline.com/south/detail/9620000065982>



## ภาพรวมตลาดโรงแรมและการท่องเที่ยวใน จังหวัดประจวบคีรีขันธ์และจังหวัดเพชรบุรี

จำนวนนักท่องเที่ยวจังหวัดประจวบคีรีขันธ์(หัวหิน) และจังหวัดเพชรบุรี(ชะอำ)

ในปี 2561 มีนักท่องเที่ยวเดินทางเข้ามาท่องเที่ยวใน จังหวัดประจวบคีรีขันธ์ (หัวหิน) จำนวน 6.1 ล้านคน สร้างรายได้ 39,467 ล้านบาท และจังหวัดเพชรบุรี (ชะอำ) จำนวน 6.8 ล้านคน สร้างรายได้ 25,975 ล้านบาท

ภาพที่ 1 จำนวนผู้เยี่ยมชมจังหวัดประจวบคีรีขันธ์ และจังหวัดเพชรบุรี (2556-2561)<sup>12</sup>

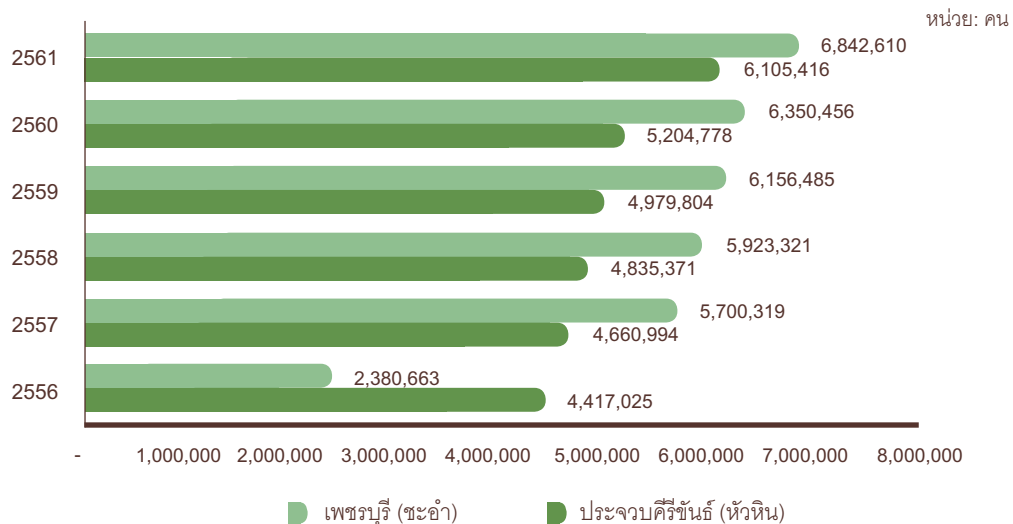

ภาพที่ 2 รายได้จากการท่องเที่ยวจังหวัดประจวบคีรีขันธ์ และจังหวัดเพชรบุรี (2556-2561)<sup>13</sup>

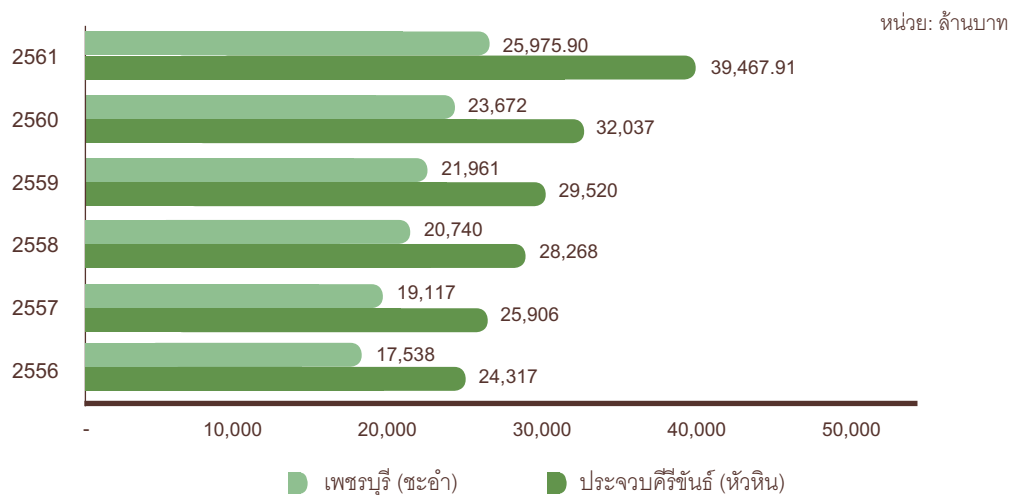

การท่องเที่ยวในจังหวัดประจวบคีรีขันธ์ และจังหวัดเพชรบุรีถือเป็นแหล่งท่องเที่ยวยอดนิยมที่อยู่ไม่ไกลจากกรุงเทพฯ ประกอบกับการเดินทางที่สะดวกรวดเร็วและสามารถเดินทางไปเข้าเียนกลับได้ และมีแหล่งท่องเที่ยวที่มีชื่อเสียงมากมายและหลากหลายรูปแบบ ไม่ว่าจะเป็นทะเลหรือภูเขา นอกจากนี้ยังมีชายหาดชะอำ-หัวหิน ที่มีทรายสีขาวบริสุทธิ์ระยะทางยาวหลายกิโลเมตร พร้อมทั้งกิจกรรมต่างๆ ให้นักท่องเที่ยวทั้งชาวไทยและต่างประเทศเยี่ยมชม และเดินทางเข้ามาพักผ่อนเป็นจำนวนมากในแต่ละปี อีกทั้งยังเป็นสถานที่ท่องเที่ยวชั้นนำของไทยที่มีชื่อเสียงเป็นที่รู้จักระดับโลก และยังเป็นจุดเชื่อมต่อสำคัญทางการท่องเที่ยวที่สามารถขยายไปสู่จังหวัดอื่นๆ ในพื้นที่ภาคใต้ตอนล่างได้ จึงสามารถคาดการณ์ได้ว่าผู้ประกอบการในพื้นที่จังหวัดประจวบคีรีขันธ์ และจังหวัดเพชรบุรีมีความเชื่อมั่นต่อการเติบโตของธุรกิจโรงแรมและการท่องเที่ยวในอนาคต

<sup>12</sup> กระทรวงการท่องเที่ยวและกีฬา

<sup>13</sup> กระทรวงการท่องเที่ยวและกีฬา

ภาพที่ 3 อัตราการเข้าพักแรมจังหวัดประจวบคีรีขันธ์และจังหวัดเพชรบุรี (2556-2561)<sup>14</sup>

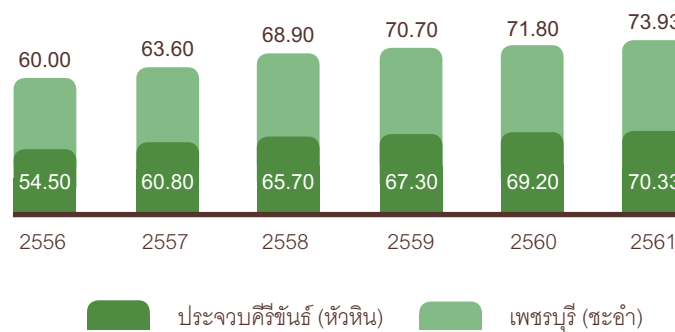

ภาพที่ 4 จำนวนห้องพักในจังหวัดประจวบคีรีขันธ์และจังหวัดเพชรบุรี (2556-2561)<sup>15</sup>

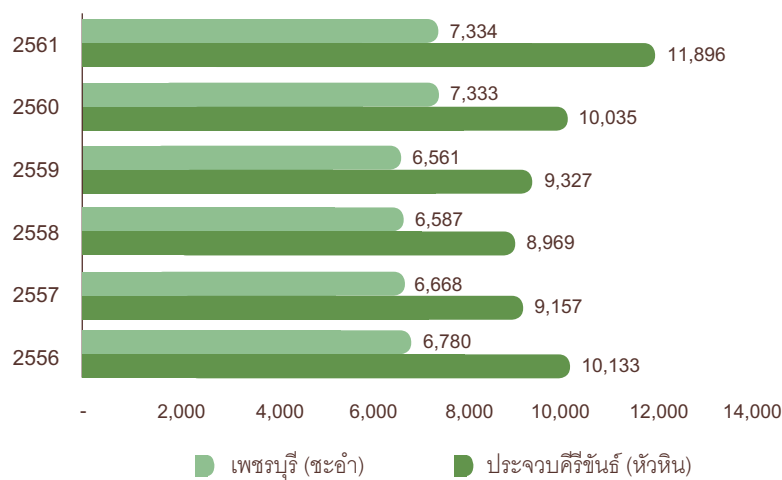

ข้อมูลจากการท่องเที่ยวในจังหวัดประจวบคีรีขันธ์ (หัวหิน) และจังหวัดเพชรบุรี (ชะอำ) ในปีที่ผ่านมาได้มีการเติบโตขึ้น ส่วนหนึ่งเป็นผลมาจากแผนการตลาดของการท่องเที่ยวแห่งประเทศไทย (ททท.) เพื่อช่วยขับเคลื่อนการท่องเที่ยวในพื้นที่ให้มีความแข็งแรงและเพิ่มรายได้จากการกระตุ้นการเดินทางของนักท่องเที่ยว ทั้งนี้แผนการตลาดนี้จัดขึ้นมาเพื่อช่วยในการประชาสัมพันธ์ข้อมูลท่องเที่ยว สร้างกระแสการเดินทางภายในประเทศรวมถึงการเพิ่มจำนวนนักท่องเที่ยวข้ามภูมิภาคให้เข้ามายังจังหวัดประจวบคีรีขันธ์และเพื่อส่งเสริมการเดินทางท่องเที่ยวในวันธรรมดาเพิ่มมากขึ้นนอกจากนั้นยังช่วยกระตุ้นการเดินทางท่องเที่ยวของนักท่องเที่ยวกลุ่มสตรี และกลุ่มนักท่องเที่ยวที่มีศักยภาพให้เดินทางใช้จ่ายในกิจกรรมการท่องเที่ยวเชิงสุขภาพในพื้นที่จังหวัดประจวบคีรีขันธ์ และจังหวัดเพชรบุรี เพื่อกระจายพื้นที่กระจายช่วงเวลาการท่องเที่ยวและเพิ่มขีดความสามารถในการส่งเสริมการตลาดให้กับพันธมิตรมากขึ้นสำหรับแผนการตลาด ของการท่องเที่ยวแห่งประเทศไทย (ททท.) จังหวัดประจวบคีรีขันธ์ และจังหวัดเพชรบุรี ในปี พ.ศ. 2562 มีหลายโครงการที่ได้ดำเนินการแล้ว อาทิ โครงการ “เช็คอินฟินเที่ยว @ ประจวบ” เพื่อส่งเสริมกลุ่มนักท่องเที่ยว Lifestyle ด้วยการนำเสนอแหล่งท่องเที่ยว ร้านอาหาร อาหารท้องถิ่น และกิจกรรมการท่องเที่ยวในพื้นที่ที่มีเอกลักษณ์และน่าสนใจ โครงการ “เมืองไทยใครๆ ก็เที่ยวได้ @ เพชรบุรี” และ “เที่ยวสุขสันต์พบกันที่ประจวบฯ” เพื่อกระตุ้นการเดินทางท่องเที่ยวเฉพาะกลุ่มในกระแสรักชาติ เที่ยวตามรอยพระบาท ถวิลหาอดีต และโครงการ “เที่ยวประจวบคีรีขันธ์... วันธรรมดาที่ไม่ธรรมดา” เพื่อกระตุ้นการเดินทางท่องเที่ยวในวันธรรมดาเพิ่มมากขึ้น

<sup>14</sup> กระทรวงการท่องเที่ยวและกีฬา

<sup>15</sup> กระทรวงการท่องเที่ยวและกีฬา

## โครงการพัฒนาระบบโครงสร้างพื้นฐานในภาคของจังหวัดประจวบคีรีขันธ์ และเพชรบุรี

โครงการก่อสร้างทางยกระดับ (MOTORWAY) บนทางหลวงหมายเลข 35 สายธนบุรี-ปากท่อ (ถนนพระราม 2) <sup>16</sup>

กรมทางหลวงได้เริ่มลงมือก่อสร้างทางยกระดับบนทางหลวงหมายเลข 35 หรือถนนพระราม 2 ในปี 2562 หลังจากได้รับจ้างก่อสร้างของโครงการฯ และเซ็นสัญญาก่อสร้างประมาณเดือน พ.ค. และเริ่มก่อสร้างทันทีภายในเดือน มิ.ย. 62 เนื่องจากถนนสายพระราม 2 - สมุทรสาคร มีสถานที่สำคัญ มากมายที่ถือเป็นศูนย์รวมของประชาชนในพื้นที่กม. อีกเขตหนึ่ง ไม่ว่าจะเป็นห้างสรรพสินค้า นิคมอุตสาหกรรม สถานพยาบาล โรงเรียน รวมถึงสถานที่ท่องเที่ยวต่างๆ อีกทั้งยังเป็นเส้นทางที่สามารถสัญจรสู่ภาคใต้ได้ ซึ่งทางหลวงสายนี้มีพื้นที่จำกัด ยากต่อการขยาย จึงทำให้การจราจรโดยเฉพาะในช่วงโมงเร่งด่วน หรือวันหยุดในเทศกาลต่างๆ ที่ผู้คนใช้รถใช้ถนนติดขัดเป็นอย่างมาก โดยปัจจุบันมีปริมาณการจราจรเฉลี่ยวันละกว่า 2 แสนคัน เรียกได้ว่าหนาแน่นและสร้างความล่าช้าให้กับผู้ใช้รถใช้ถนน

ความคืบหน้าล่าสุด (ก.พ. 63) กรมทางหลวง (ทล.) มีการเร่งรัดงานก่อสร้างโครงการก่อสร้างขยายทางหลวงหมายเลข 35 จากทางแยกต่างระดับบางขุนเทียน-เอกชัย ตอนที่ 1-3 ระยะทาง 11.7 กม. โดยเร่งรัดให้เปิด 14 ช่องจราจร (ไป-กลับ) ภายในสงกรานต์เมษายนปี 2563 เพื่ออำนวยความสะดวกในการเดินทางของประชาชนที่เดินทางท่องเที่ยวในช่วงเทศกาล รวมถึงการแก้ไขปัญหาการจราจรคับคั่ง ทล. ให้ความมั่นใจว่าก่อนช่วงสงกรานต์ เส้นทางหลักและทางขนานไป-กลับ ทั้ง 14 ช่องจราจรของถนนพระราม 2 จะเปิดใช้ได้อย่างแน่นอน และจะเร่งรัดโครงการให้แล้วเสร็จสมบูรณ์ภายใน ส.ค. 2563 และเตรียมตอกเสาเข็มและสร้างตอม่อทางยกระดับในวงเงิน 1.05 หมื่นล้าน ช่วง เม.ย. 2563 นี้ หลังขยายพระราม 2 เสร็จ วิ่งได้ครบ 14 เลน

สำหรับโครงการก่อสร้างทางยกระดับบนถนนพระราม 2 ระยะทาง 10.8 กม. เริ่มดำเนินการก่อสร้างเมื่อสิงหาคม 2562 และคาดว่าจะแล้วเสร็จในช่วงเดือน สิงหาคม 2565 (ระยะเวลาก่อสร้าง 1,080 วัน)

## โครงการขยายสนามบินหัวหิน <sup>17</sup>

รมช.คมนาคม ได้มีการอนุมัติวงเงินงบประมาณ 250 ล้านบาท เพื่อขยายความกว้างของรันเวย์ ผิวรันเวย์ และระบบไฟฟ้า ตามมาตรฐานสากลในโครงการก่อสร้างขยายและปรับปรุงท่าอากาศยานหัวหิน โดยอยู่ระหว่างการร่างเงื่อนไข ทีโออาร์ คาดว่าหลังจากมีผู้รับเหมาจะใช้เวลาก่อสร้างประมาณ 700 วัน และล่าสุดได้งบประมาณเพิ่มอีก 100 ล้านบาท เพื่อสร้างอาคารผู้โดยสารเพื่อรองรับผู้โดยสารทั้งระหว่างประเทศและภายในประเทศ ขณะที่ปัจจุบันสนามบินหัวหิน สามารถให้บริการเฉพาะระหว่างประเทศเท่านั้น เนื่องจากอาคารผู้โดยสารมีไม่เพียงพอ คาดว่าหากโครงการเสร็จตามเป้าหมาย สนามบินหัวหิน จะมีศักยภาพเพียงพอรองรับสายการบินทั้งในและต่างประเทศ สำหรับการบินระหว่างประเทศ สามารถรองรับเครื่องบินที่ใช้เวลาโดยสารไม่เกิน 5 ชั่วโมง จากจีนตอนใต้ เกาหลี อินเดีย ฮองกง และประเทศในภูมิภาคอาเซียน เพื่อความสะดวกในการส่งเสริมการท่องเที่ยวและกระตุ้นเศรษฐกิจในพื้นที่ อ.หัวหิน และ จ.เพชรบุรี

ทั้งนี้ เพื่อรองรับโครงการระเบียงเศรษฐกิจภาคใต้ (Southern Economic Corridor : SEC) และแผนพัฒนาไทยแลนด์วิชั่น 2030 เริ่มจากสนามบินหัวหินนั้นมีแผนแม่บทลงทุนรวม 3.5 พันล้านบาท ระยะเวลาพัฒนา 4-5 ปี คาดว่าจะใช้งบประมาณปี 2563 ดำเนินการ ประกอบด้วยการขยายอาคารผู้โดยสารและก่อสร้างอาคารผู้โดยสารแห่งใหม่ให้รองรับปริมาณนักท่องเที่ยวเพิ่มขึ้น 10 เท่า เป็น 3 ล้านคนต่อปี จากปัจจุบันอยู่ที่ 3 แสนคนต่อปี อย่างไรก็ตามภายหลังจากเปิดเส้นทางบินเชิงพาณิชย์ของสายการบินแอร์เอเชียเส้นทางกัวลาลัมเปอร์-หัวหิน นั้นได้รับเสียงตอบรับที่ดีจากนักท่องเที่ยวที่ผ่านมาอัตราบรรทุกผู้โดยสาร (Load Factor) อยู่ในระดับที่สูงอย่างน่าพอใจ เที่ยวบินของแอร์เอเชีย บินตรงจาก 'กัวลาลัมเปอร์ - หัวหิน' ไป-กลับ 4 เที่ยวบิน/สัปดาห์ ใช้เวลาเดินทาง 2 ชม. ให้บริการทุกวันจันทร์ พุธ ศุกร์ อาทิตย์ (1เที่ยวต่อวัน) โดย 80% ของนักท่องเที่ยวที่ใช้สนามบินหัวหินเป็นนักท่องเที่ยวที่บินตรงจากมาเลเซีย โดยล่าสุดนั้นมีสายการบินไทยแอร์เอเชียมาติดต่อเพื่อขอเปิดทำการบินตารางฤดูหนาวนี้ แต่ยังไม่ทราบรายละเอียดว่าจะเปิดบินในเส้นทางใดบ้าง

ปัจจุบันท่าอากาศยานหัวหิน ตั้งอยู่ในเขต ต.บ่อฝ้าย อ.หัวหิน จ.ประจวบคีรีขันธ์ มีอาคารผู้โดยสารขนาด 7,200 ตร.ม. และพื้นที่ลานจอดเครื่องบินขนาด 31,000 ตร.ม. สามารถรองรับผู้โดยสารได้ 240 คนต่อชั่วโมง

<sup>16</sup> [www.banmuang.co.th/news/economy/180190](http://www.banmuang.co.th/news/economy/180190), <https://positioningmag.com/1265714>

<sup>17</sup> [www.matichon.co.th/region/news\\_1994858](http://www.matichon.co.th/region/news_1994858), [www.posttoday.com/economy/news/560021](http://www.posttoday.com/economy/news/560021)

## โครงการรถไฟทางคู่ นครปฐม - ชุมพร<sup>18</sup>

รมช.คมนาคม กำหนดให้การพัฒนาโครงการก่อสร้างรถไฟทางคู่ เป็นส่วนในหนึ่งยุทธศาสตร์ลงทุนพัฒนาโครงสร้างพื้นฐานด้านคมนาคม พ.ศ.2558-2565 เพื่ออำนวยความสะดวกในการเดินทาง การขนส่งสินค้า และเพิ่มขีดความสามารถการแข่งขันให้กับประเทศ ความคืบหน้าโครงการก่อสร้างรถไฟทางคู่ในเส้นทางสายใต้ ระหว่างสถานีนครปฐม - ชุมพร (ระยะทาง 421 กิโลเมตร) ได้เริ่มดำเนินการก่อสร้างมาแล้วตั้งแต่เดือนกุมภาพันธ์ 2561 ที่ผ่านมา ประกอบด้วย โครงการรถไฟทางคู่ช่วงนครปฐม-หัวหิน โครงการรถไฟทางคู่ช่วงหัวหิน-ประจวบคีรีขันธ์ และโครงการรถไฟทางคู่ช่วงประจวบคีรีขันธ์-ชุมพร

ภาพรวมการก่อสร้างโครงการยังเป็นไปตามแผน คาดว่าจะแล้วเสร็จภายในปี 2564 หากเปิดให้บริการจะทำให้การเดินทางตั้งแต่สถานีกลางบางซื่อ-หัวหิน ใช้เวลาเพียง 3 ชั่วโมง (ชม.) จากเดิมใช้เวลา 4-5 ชม. รถไฟจะทำความเร็วที่ 160 กม.ต่อชม. และหากเดินทางจากสถานีกลางบางซื่อถึงสถานีชุมพร จะใช้เวลาเพียง 5 ชม. จากเดิมใช้เวลา 8-9 ชม. โดยเส้นทางนี้เป็นเส้นทางที่นักท่องเที่ยวต่างชาตินิยมเดินทางถึง 90%

## โครงการมอเตอร์เวย์ นครปฐม - ะอำ หัวหิน

อธิบดีกรมทางหลวง (ทล.) เปิดเผยความคืบหน้าโครงการทางหลวงพิเศษระหว่างเมือง (มอเตอร์เวย์) ว่าโครงการ มอเตอร์เวย์ สายนครปฐม-ชะอำ ระยะทาง 109กม. วงเงิน 63,998 ล้านบาท โดยจะเปิดให้เอกชนร่วมลงทุน ลำสุด อยู่ระหว่างการพิจารณาของคณะกรรมการนโยบายรัฐวิสาหกิจ (สคร.) หากแล้วเสร็จก็จะนำเสนอ ครม.ต่อไป คาดว่าโครงการนี้จะเริ่มประมูลปี 2563 และเริ่มสร้างปี 2564 และมีนักลงทุนจีนให้ความสนใจโครงการดังกล่าวอีกด้วย

## เส้นทางรถไฟความเร็วสูง กรุงเทพฯ-ปาดังเบซาร์<sup>19</sup>

โครงการรถไฟความเร็วสูงเชื่อม 3 สนามบิน ระยะทาง 220 กิโลเมตร มูลค่าการลงทุน 2.24 แสนล้านบาท ขณะที่โครงการที่ลงนามเซ็นสัญญาและเริ่มก่อสร้างไปแล้วคือ รถไฟความเร็วสูงไทย-จีน เส้นทางกรุงเทพฯ-นครราชสีมา ระยะทาง 252 กิโลเมตร มูลค่าการลงทุน 1.79 แสนล้านบาท ข้อมูลจากกรมขนส่งทางราง กระทรวงคมนาคม พบว่า แผนปฏิบัติงานด้านคมนาคมขนส่ง พ.ศ. 2562 (Action Plan) ประเทศไทยมีแผนจะมีเส้นทางรถไฟความเร็วสูง 2,505 กิโลเมตร รวมมูลค่าการลงทุน 1.73 ล้านล้านบาท สายใต้มีเส้นทางรถไฟความเร็วสูง กรุงเทพฯ-ปาดังเบซาร์ ระยะทางรวม 970 กิโลเมตร งบประมาณรวม 5.34 แสนล้านบาท แต่จะแบ่งการก่อสร้างออกเป็นช่วงๆ ตั้งแต่กรุงเทพฯ-หัวหิน, หัวหิน-สุราษฎร์ธานี และสุราษฎร์ธานี-ปาดังเบซาร์

## สรุปปัจจัยเสี่ยงต่อธุรกิจโรงแรมและการท่องเที่ยวในจังหวัดภูเก็ต จังหวัดประจวบคีรีขันธ์ และจังหวัดเพชรบุรี

- ภาวะการแข่งขันจากผู้ประกอบการขนาดใหญ่ที่เป็นเครือโรงแรมไทยและต่างชาติผู้ประกอบการ ทั้งจากผู้ประกอบการธุรกิจโรงแรมหรือที่พักประเภทอื่นๆ รวมทั้งที่พักที่ไม่ถูกต้องตามกฎหมาย นำไปสู่การแข่งขันด้านราคาที่เพิ่มขึ้น รวมถึงสถานที่ท่องเที่ยวแห่งใหม่เกิดขึ้นมากมาย ทั้งในและต่างประเทศ
- การแข่งขันของฐานลูกค้าจากที่พักโรงแรมขนาดกลางใหม่ๆ ที่มีคุณภาพการบริการไม่น้อยกว่า 4-5 ดาว แต่ราคาระดับ 3 ดาว
- เรื่องของเงินบาทที่แข็งตัวมากทำให้กระทบต่อการท่องเที่ยวอย่างเห็นได้ชัด
- ปัญหาภายในประเทศ ความไม่แน่นอนจากสถานการณ์ความไม่สงบ ภัยธรรมชาติ และสถานการณ์เศรษฐกิจในต่างประเทศ ส่งผลต่อจำนวนนักท่องเที่ยวต่างชาติที่ลดลง
- ระบบสาธารณูปโภคที่ไม่เพียงพอในการรองรับนักท่องเที่ยวที่โตแบบก้าวกระโดด ทั้งถนน ระบบไฟฟ้า และเรื่องของการนำอุปโภคบริโภค

<sup>18</sup> [www.dailynews.co.th/economic/713599](http://www.dailynews.co.th/economic/713599), [www.thairath.co.th/news/business/1588828](http://www.thairath.co.th/news/business/1588828), [www.railway.co.th/NewsAndEvents](http://www.railway.co.th/NewsAndEvents)

<sup>19</sup> [www.thansettakij.com/content/266322](http://www.thansettakij.com/content/266322), [www.thansettakij.com/content/377416](http://www.thansettakij.com/content/377416), [www.thebangkokinsight.com/162449/](http://www.thebangkokinsight.com/162449/)

- ด้านการคมนาคมยังคงไม่เป็นที่พึงพอใจของนักท่องเที่ยวทั้งด้านสาธารณูปโภคคมนาคม (ถนน, รถไฟ) และด้านคุณภาพ การบริการ (แท็กซี่) นักท่องเที่ยวต่างชาติเห็นว่าระบบคมนาคมของไทยจังหวัดประจวบคีรีขันธ์ควรมีการปรับปรุง โดยควรเน้นการปรับปรุงถนนและการเชื่อมต่อระหว่างระบบขนส่ง เพื่อเพิ่มความปลอดภัยและลดระยะเวลาในการเดินทาง
- ภาวะแออัดของนักท่องเที่ยว โดยเฉพาะในแหล่งท่องเที่ยวสำคัญของไทย อาทิ กรุงเทพฯ ภูเก็ต พัทยา เชียงใหม่ ประจวบคีรีขันธ์ เพชรบุรีส่งผลให้นักท่องเที่ยวคุณภาพหรือนักท่องเที่ยวที่เดินทางซ้ำ อาจลดระยะเวลาพักหรือเลือกท่องเที่ยวสถานที่อื่น<sup>20</sup>
- หลายประเทศในเอเชีย เพิ่มการแข่งขันด้านการท่องเที่ยวมากขึ้น การเดินทางง่ายขึ้นมาก ราคาตั๋วเครื่องบินที่สูง เหมือนเมื่อก่อน ทำให้กลุ่มลูกค้าที่มีกำลังจ่ายหันไปเที่ยวต่างประเทศมากขึ้น เช่น ญี่ปุ่น เวียดนาม บาห์ลี<sup>21</sup>
- ช่วงปลายปีที่ผ่านมา ฤดูหนาวของทางภาคเหนือในเมืองไทยค่อนข้างชัดเจน จึงดึงดูดคนไทยจำนวนมากไปท่องเที่ยวทางภาคเหนือมากกว่าที่จะเดินทางมาเที่ยวทะเล ประกอบกับ high season ของชาวต่างชาติก็ไม่ใช่แบบเหมือนเมื่อก่อน ทำให้ตลาด ชะอำ-หัวหินค่อนข้างเงียบกว่าที่เคยเป็น
- สถานการณ์ใช้รหัสสายพันธุ์ใหม่โคโรนามีรายงานผู้ป่วยรายแรกตั้งแต่วันที่ 1 ธันวาคม 2562 แต่ก็ยังไม่มีความกังวลนัก จนกระทั่งเริ่มมีการรายงานจากหน่วยงานสาธารณสุขของเมืองอุฮั่นประเทศจีน ว่ามีผู้ป่วยที่เป็นปอดบวมจากการติดเชื้อไวรัสตั้งแต่วันที่ 12 ธันวาคม 2562 ศูนย์วิเคราะห์เศรษฐกิจ ทีเอ็มบี ระบุว่า การแพร่ระบาดของไวรัสโคโรนา คาดว่าจะทำตลาดนักท่องเที่ยวจีนของไทยครึ่งปีแรกหายไปกว่า 2.4 ล้านคน ส่งผลกระทบต่อภาคการท่องเที่ยวทั้งปี 2563 สูญรายได้กว่า 1 แสนล้านบาทหรือ 0.7% ของจีดีพี โดยธุรกิจโรงแรม 7,500 ราย กระทบหนักขาดรายได้ 2.8 หมื่นล้านบาท เป็นผู้ประกอบการขนาดกลาง 459 รายและขนาดเล็ก 6,990 ราย ขณะที่คุณภาพสินเชื่อบริษัทขนาดกลางเปราะบางยอด NPL รวมหนี้ที่ต้องระงับ (SM) สูงถึง 18% พร้อมแนะภาครัฐและเอกชนเร่งออกมาตรการช่วยเหลือผู้ประกอบการ<sup>22</sup>

<sup>20</sup> [www.gsb.or.th](http://www.gsb.or.th)

<sup>21</sup> ศูนย์วิจัยกสิกรไทย

<sup>22</sup> <https://www.ryt9.com/s/iq03/3091047>



## 5. ปัจจัยความเสี่ยง

### 5.1 ความเสี่ยงเกี่ยวกับกองทรัสต์ SRIPANWA หรือการดำเนินงานของกองทรัสต์ SRIPANWA

#### ความเสี่ยงของการลงทุนในหน่วยทรัสต์

ผู้จัดการกองทรัสต์ไม่สามารถคาดการณ์ได้ว่าสภาวะการซื้อขายหน่วยทรัสต์ในตลาดหลักทรัพย์แห่งประเทศไทยจะมีเสถียรภาพ ราคาตลาดของหน่วยทรัสต์อาจลดลงภายหลังเริ่มการซื้อขายหน่วยทรัสต์ในตลาดหลักทรัพย์แห่งประเทศไทย ซึ่งราคาซื้อขายดังกล่าวอาจไม่สอดคล้องกับมูลค่าทรัพย์สินสุทธิต่อหน่วยของกองทรัสต์ SRIPANWA โดยราคาซื้อขายของหน่วยทรัสต์นั้นขึ้นอยู่กับหลายปัจจัย อาทิเช่น ผลการดำเนินงานของกองทรัสต์ ความผันผวนของหลักทรัพย์ในตลาดหลักทรัพย์แห่งประเทศไทย และปริมาณการซื้อขายของหน่วยทรัสต์ ฯลฯ ดังนั้น ผู้ลงทุนอาจไม่สามารถขายหน่วยทรัสต์ได้ในราคาที่เสนอขายหน่วยทรัสต์หรือในราคาตามมูลค่าทรัพย์สินสุทธิต่อหน่วยของกองทรัสต์ SRIPANWA

#### ความเสี่ยงจากการที่คู่สัญญาไม่ปฏิบัติตามสัญญาที่เกี่ยวข้อง

ในการลงทุนและบริหารอสังหาริมทรัพย์ของกองทรัสต์ SRIPANWA กองทรัสต์ SRIPANWA จะรับโอนทรัพย์สินและภาระของกองทุนรวม SPWPF ซึ่งรวมถึงการโอนสิทธิและหน้าที่ตามสัญญาเช่าทรัพย์สินสำหรับทรัพย์สินที่ลงทุนครั้งแรก สัญญาตกลงกระทำการ สัญญาตกลงชำระค่าเช่าส่วนที่ขาด และสัญญาต่างๆ ที่เกี่ยวเนื่องกับการลงทุนและการบริหารจัดการทรัพย์สินของกองทุนรวม SPWPF และเข้าทำสัญญาซื้อขายทรัพย์สินซึ่งใช้ในการประกอบกิจการโรงแรมและบ้านพักตากอากาศให้เช่าระยะยาว สำหรับทรัพย์สินที่จะลงทุนเพิ่มเติมครั้งที่ 1 อันได้แก่สัญญาจะซื้อจะขายอสังหาริมทรัพย์กับเจ้าของอสังหาริมทรัพย์ และสัญญาซื้อขายอสังหาริมทรัพย์กับเจ้าของอสังหาริมทรัพย์และสัญญาให้เช่าทรัพย์สินดังกล่าวแก่ผู้เช่า และสัญญาตกลงกระทำการ และ/หรือ สัญญาต่างๆ ที่เกี่ยวเนื่องกับการลงทุนและการบริหารจัดการทรัพย์สินของกองทรัสต์ SRIPANWA เพื่อประโยชน์ในการจัดหาผลประโยชน์ในอสังหาริมทรัพย์ของกองทรัสต์ SRIPANWA และเพื่อผูกพันให้คู่สัญญาปฏิบัติตามข้อกำหนดและเงื่อนไขในสัญญา

อย่างไรก็ดี ถึงแม้จะมีข้อกำหนดในสัญญาต่างๆ ที่เกี่ยวข้องก็ตาม คู่สัญญาอาจไม่ปฏิบัติหรือปฏิบัติผิดคำรับรองข้อกำหนดและเงื่อนไขของสัญญาหรือเกิดเหตุการณ์ใดๆ อันเป็นเหตุแห่งการเลิกหรือผิดสัญญาได้ ในกรณีเช่นว่านี้ แม้กองทรัสต์ SRIPANWA จะมีสิทธิที่จะบอกเลิกสัญญา เรียกค่าเสียหาย ตลอดจนเรียกค่าขาดประโยชน์และเรียกดอกเบี้ยเพื่อให้ได้มาซึ่งทรัพย์สินตามที่กองทรัสต์ SRIPANWA ชำระราคาไปแล้วก็ตาม แต่กองทรัสต์ SRIPANWA อาจไม่สามารถบังคับให้เป็นไปตามสิทธิของกองทรัสต์ SRIPANWA ตามข้อกำหนดและเงื่อนไขในสัญญา หรือคู่สัญญาอาจปฏิเสธไม่ชำระค่าเสียหายตามที่กองทรัสต์ SRIPANWA เรียกดอกเบี้ย ดังนั้น กองทรัสต์ SRIPANWA จึงอาจต้องนำเรื่องดังกล่าว เข้าสู่กระบวนการยุติธรรมโดยการฟ้องร้องต่อศาลที่เกี่ยวข้อง ซึ่งการดำเนินการดังกล่าว ผู้จัดการกองทรัสต์ไม่สามารถคาดการณ์ได้ถึงระยะเวลาและผลกระทบในการดำเนินการ รวมถึงจำนวนเงินที่กองทรัสต์ SRIPANWA จะได้รับชดเชยเยียวยาจากความเสียหายต่างๆ ดังกล่าว นอกจากนี้ ผลแห่งคดีขึ้นอยู่กับดุลพินิจของศาลที่เกี่ยวข้อง และถึงแม้ศาลจะมีคำพิพากษาให้กองทรัสต์ SRIPANWA ชนะคดี กองทรัสต์ SRIPANWA อาจไม่สามารถบังคับให้เป็นไปตามคำพิพากษาของศาลได้ ผู้ถือหน่วยทรัสต์จึงมีความเสี่ยงที่จะไม่ได้รับผลตอบแทนตามจำนวนหรือภายในระยะเวลาที่คาดการณ์ไว้

นอกจากนี้ ในกรณีที่กองทรัสต์ SRIPANWA สามารถใช้สิทธิในการบอกเลิกสัญญาภายใต้สัญญาเช่า กองทรัสต์ SRIPANWA อาจมีความเสี่ยงในการหาผู้เช่ารายใหม่ หรือหากสามารถหาผู้เช่ารายใหม่ได้ กองทรัสต์ SRIPANWA อาจมีความเสี่ยงในการตกลงกับผู้เช่ารายใหม่ให้ข้อกำหนดและเงื่อนไขในสัญญาเช่าฉบับใหม่ไม่ด้อยไปกว่าสัญญาเช่าฉบับเดิม

#### ความเสี่ยงจากการประกันภัย

การประกอบธุรกิจของกองทรัสต์ SRIPANWA มีความเสี่ยงด้านการดำเนินการและการใช้ประโยชน์ในทรัพย์สินที่กองทรัสต์ SRIPANWA จะเข้าลงทุน เนื่องจากแม้ว่ากองทรัสต์ SRIPANWA จะต้องจัดให้มีการประกันภัยในทรัพย์สินที่กองทรัสต์ SRIPANWA จะเข้าลงทุนอย่างเพียงพอและเหมาะสมตามข้อกำหนดของกฎหมายที่เกี่ยวข้องแล้วก็ตาม แต่กองทรัสต์

SRIPANWA อาจไม่สามารถจัดทำประกันภัยที่คุ้มครองความเสี่ยงบางประเภทที่อาจเกิดขึ้นได้ เช่น ความสูญเสียจากสงคราม หรือการก่อการร้าย เป็นต้น (หรือแม้ว่ากองทรัสต์ SRIPANWA สามารถจัดหาประกันภัยแต่อัตราเบี้ยประกันอาจไม่คุ้มกับผลประโยชน์ทางเศรษฐกิจที่กองทรัสต์ SRIPANWA อาจได้รับ) หรือกองทรัสต์ SRIPANWA อาจไม่สามารถใช้สิทธิเรียกร้องตามที่ระบุในกรมธรรม์ประกันภัยที่เกี่ยวข้องได้ไม่ว่าทั้งหมดหรือบางส่วน หรืออาจเกิดความล่าช้าในการชดเชยความเสียหายตามกรมธรรม์ประกันภัยดังกล่าวได้โดยที่ไม่ใช่ความผิดของกองทรัสต์ SRIPANWA

กองทรัสต์ SRIPANWA อาจมีความเสี่ยงจากความสูญเสียทางการเงิน เมื่อเกิดเหตุการณ์ร้ายแรงที่กองทรัสต์ SRIPANWA อาจไม่ได้รับการชดเชยความเสียหายอย่างเพียงพอหรือไม่สามารถจัดให้มีการประกันภัยประเภทดังกล่าวได้ ซึ่งอาจส่งผลกระทบต่อโดยตรงต่อผลตอบแทนที่ผู้ถือหุ้นทรัสต์คาดว่าจะได้รับ

อย่างไรก็ตาม ผู้จัดการกองทรัสต์จะดำเนินการให้กองทรัสต์ SRIPANWA เป็นผู้รับผลประโยชน์ร่วมภายใต้การประกันภัยในกรมธรรม์ต่างๆ

### **ความเสี่ยงจากความสามารถในการชำระค่าเช่าของผู้เช่า**

ค่าเช่าที่กองทรัสต์ SRIPANWA จะได้รับจากผู้เช่าตามสัญญาเช่าจะเป็นที่มาของรายได้หลักเพียงแห่งเดียวของกองทรัสต์ SRIPANWA รายได้ของกองทรัสต์ SRIPANWA อาจได้รับผลกระทบโดยตรงหากผู้เช่ามีปัญหาทางการเงินซึ่งส่งผลกระทบต่อความสามารถในการชำระค่าเช่า หรือ ผู้เช่าไม่ชำระค่าเช่า หรือ ผู้เช่ายกเลิกสัญญาเช่าก่อนกำหนดและกองทรัสต์ SRIPANWA ไม่สามารถหาผู้เช่ารายใหม่มาทดแทนผู้เช่าได้

### **ความเสี่ยงเกี่ยวกับใบอนุญาตประกอบกิจการ**

ผู้เช่าจะรับโอนหรือดำเนินการเพื่อให้ได้รับใบอนุญาตประกอบธุรกิจโรงแรมสำหรับทรัพย์สินที่จะลงทุนเพิ่มเติมครั้งที่ 1 จากกระทรวงมหาดไทยเพื่อใช้ในการประกอบกิจการโรงแรม (ทั้งนี้ ผู้เช่าเป็นผู้ได้รับใบอนุญาตประกอบธุรกิจโรงแรมสำหรับทรัพย์สินที่ลงทุนครั้งแรกแล้ว ณ วันที่กองทรัสต์ SRIPANWA รับโอนภาระและทรัพย์สินจากกองทุนรวม SPWPF) หากผู้เช่าไม่ได้รับใบอนุญาตประกอบธุรกิจโรงแรมสำหรับทรัพย์สินที่จะลงทุนเพิ่มเติมครั้งที่ 1 หรือใบอนุญาตประกอบธุรกิจโรงแรมของผู้เช่าถูกยกเลิก เพิกถอนหรือไม่มีการต่ออายุ จะมีผลกระทบในทางลบต่อผู้เช่า กล่าวคือจะทำให้ผู้เช่าไม่สามารถดำเนินกิจการโรงแรมต่อไปได้ แต่ยังคงสามารถดำเนินกิจการในส่วนที่เป็นเซอร์วิส อพาร์ทเมนต์ และบ้านพักตากอากาศให้เช่าระยะยาวได้ต่อไป ทั้งนี้ อาจเป็นผลให้ผู้เช่าไม่สามารถปฏิบัติตามข้อกำหนด และเงื่อนไขภายใต้สัญญาเช่าได้

การที่ผู้เช่าไม่สามารถปฏิบัติตามข้อกำหนดและเงื่อนไขภายใต้สัญญาเช่าได้ จะเป็นเหตุเลิกสัญญา โดยกองทรัสต์ SRIPANWA จะมีสิทธิที่จะเลิกสัญญาเช่าได้ และกองทรัสต์ SRIPANWA จะมีสิทธิในการเรียกร้องค่าเสียหายตามกฎหมายเนื่องจากการผิดสัญญา อนึ่ง จนกว่ากองทรัสต์ SRIPANWA จะดำเนินการหาผู้สัญญาเช่ารายใหม่แทนผู้เช่าและสามารถเจรจาตกลงกับผู้สัญญาเช่ารายใหม่ได้สำเร็จ หรือหากกองทรัสต์ SRIPANWA ไม่สามารถหาผู้สัญญาเช่ารายใหม่เพื่อมาเช่าทรัพย์สินที่ลงทุนที่ได้รับอนุญาตได้ภายในเวลาอันควร หรือไม่สามารถเจรจาตกลงกับผู้สัญญาเช่ารายใหม่ในสัญญาฉบับใหม่โดยมีข้อกำหนดที่เป็นประโยชน์ต่อกองทรัสต์ SRIPANWA ได้ กระแสรายได้ของกองทรัสต์ SRIPANWA อาจหยุดชะงักหรือลดลง ซึ่งอาจมีผลกระทบในทางลบอย่างมีนัยสำคัญต่อผลประโยชน์ของกองทรัสต์ SRIPANWA

อีกทั้ง ตามกฎหมายแล้วใบอนุญาตการประกอบกิจการโรงแรมจะต้องมีการต่ออายุเมื่อใบอนุญาตหมดอายุลง หากใบอนุญาตประกอบกิจการโรงแรมของผู้เช่าถูกยกเลิกหรือไม่มีการต่ออายุ หรือผู้เช่าไม่สามารถดำเนินการเพื่อให้ได้รับใบอนุญาตประกอบกิจการโรงแรม (บางส่วนหรือทั้งหมด) อาจจะทำให้มีผลกระทบในทางลบต่อผู้เช่า กล่าวคือจะทำให้ผู้เช่าไม่สามารถดำเนินกิจการโรงแรม (บางส่วนหรือทั้งหมด) ต่อไปได้ อาจทำให้ผู้เช่าไม่สามารถชำระค่าเช่าให้แก่กองทรัสต์ SRIPANWA และอาจเป็นผลให้ไม่สามารถปฏิบัติตามข้อกำหนดและหน้าที่ภายใต้สัญญาเช่าได้ นอกจากนี้กฎเกณฑ์ หรือ ข้อบังคับต่างๆ และแนวทางการพิจารณาอนุญาตของเจ้าหน้าที่ของหน่วยงานที่เกี่ยวข้องกับการขอต่อใบอนุญาตอาจจะมีเปลี่ยนแปลงได้ในอนาคตซึ่งอาจจะทำให้การขอต่อใบอนุญาตล่าช้า หรืออาจจะไม่สามารถต่อใบอนุญาตได้

### ความเสี่ยงที่อาจเกิดขึ้นจากการกู้ยืมเงิน

ในกรณีที่กองทรัสต์ SRIPANWA ได้ดำเนินการให้มีการกู้ยืมเงินตามหลักเกณฑ์ที่กำหนดไว้ในแบบแสดงรายการข้อมูลกองทรัสต์ SRIPANWA อาจมีความเสี่ยงเกิดขึ้นจากการกู้ยืมเงินดังกล่าวได้ เนื่องจากการเปลี่ยนแปลงของภาวะเศรษฐกิจ อัตราดอกเบี้ยและความสามารถในการชำระหนี้ของผู้สัญญาที่เกี่ยวข้องซึ่งอาจส่งผลกระทบต่อภาระการดำเนินงานของกองทรัสต์ SRIPANWA ทำให้กองทรัสต์ SRIPANWA มีสภาพคล่องไม่เพียงพอ รวมถึงกองทรัสต์ SRIPANWA อาจมีความเสี่ยงจากความสามารถในการชำระคืนเงินต้นและดอกเบี้ยลดลง และอาจส่งผลกระทบต่อความสามารถของกองทรัสต์ SRIPANWA ในการจ่ายเงินปันผลให้แก่ผู้ถือหุ้นทรัสต์ ทั้งนี้ กองทรัสต์ SRIPANWA จะใช้ความพยายามในการดำเนินการใดๆ เพื่อลดความเสี่ยงดังกล่าว เช่น การป้องกันความเสี่ยงจากความเสี่ยงของอัตราดอกเบี้ย หรือการขอขยายระยะเวลาการชำระหนี้ เป็นต้น อย่างไรก็ตาม การดำเนินการใดๆ ดังกล่าว กองทรัสต์ SRIPANWA จะดำเนินการโดยคำนึงถึงประโยชน์ของผู้ถือหุ้นทรัสต์เป็นสำคัญ

### การปฏิบัติตามกฎหมายสิ่งแวดล้อมอาจก่อให้เกิดค่าใช้จ่ายอย่างมีนัยสำคัญต่อกองทรัสต์ SRIPANWA

กองทรัสต์ SRIPANWA อาจมีค่าใช้จ่ายต่างๆ ที่เกี่ยวข้องกับการปฏิบัติตามกฎหมายสิ่งแวดล้อมที่เกี่ยวข้องกับการประกอบธุรกิจของกองทรัสต์ SRIPANWA นอกจากนี้ในกรณีที่มีการเปลี่ยนแปลงกฎหมายสิ่งแวดล้อมที่เกี่ยวข้องในอนาคตของกองทรัสต์ SRIPANWA อาจมีภาระค่าใช้จ่ายในการปฏิบัติตามกฎหมายเพิ่มเติม

### ความขัดแย้งทางผลประโยชน์ระหว่างกองทรัสต์ SRIPANWA กับ CIR และ ระหว่างกองทรัสต์ SRIPANWA กับ SPM ที่อาจก่อให้เกิดผลกระทบต่อภาระการดำเนินงานของกองทรัสต์ SRIPANWA

ความขัดแย้งทางผลประโยชน์ระหว่างกองทรัสต์ SRIPANWA กับ CIR อาจเกิดขึ้นได้เนื่องจาก CIR ซึ่งเดิมถือกรรมสิทธิ์ และ/หรือ สิทธิครอบครองในทรัพย์สินที่กองทรัสต์ SRIPANWA จะเข้าลงทุนเพิ่มเติมครั้งที่ 1 เป็นบริษัทแม่ของ SPM มีธุรกิจหลักคือการพัฒนาและลงทุนในอสังหาริมทรัพย์ รวมทั้งโรงแรมและบ้านพักตากอากาศ ซึ่งในอนาคต CIR อาจพัฒนาอสังหาริมทรัพย์เพื่อเป็นที่พักอาศัย และ/หรือ โรงแรมและบริหารจัดการเอง โดยเฉพาะโครงการพัฒนาที่ดินที่ตั้งอยู่ในบริเวณที่ดินที่กองทรัสต์ SRIPANWA จะลงทุน เช่น โครงการสวนที่ 3 เป็นต้น เพื่อเป็นโครงการที่พักอาศัย และ/หรือ โรงแรม ทั้งนี้ โครงการดังกล่าวจะอยู่ระหว่างการพิจารณาความเป็นไปได้ของโครงการ ซึ่งอาจก่อให้เกิดความขัดแย้งทางผลประโยชน์ระหว่างกองทรัสต์ SRIPANWA และ CIR ดังนั้น ผู้จัดการกองทรัสต์จึงไม่สามารถรับประกันได้ว่าผลประโยชน์ของกองทรัสต์ SRIPANWA จะไม่ขัดแย้งหรือขัดแย้งกว่าผลประโยชน์ของ CIR ในสถานการณ์ดังกล่าว อย่างไรก็ตาม การที่กองทรัสต์ SRIPANWA มีการกำหนดอัตราค่าเช่าในลักษณะค่าเช่าคงที่ที่สามารถปรับค่าเช่าได้ทุก 3 ปี โดยมีผลตั้งแต่วันที่ 1 สิงหาคม 2564 เป็นต้นไป รวมถึงกองทรัสต์ SRIPANWA มีสิทธิได้รับค่าเช่าแปรผันเพิ่มเติมมีผลตั้งแต่วันที่ 1 สิงหาคม 2566 เป็นต้นไป จะช่วยให้กองทรัสต์ SRIPANWA มีรายได้ที่แน่นอนที่สามารถจ่ายผลตอบแทนให้แก่ผู้ถือหุ้นทรัสต์ได้อย่างต่อเนื่อง

นอกจากนั้น กองทรัสต์ SRIPANWA ได้มีมาตรการรองรับ/ป้องกันความขัดแย้งทางผลประโยชน์ที่อาจเกิดขึ้นจากการลงทุนของ CIR และบุคคลที่เกี่ยวข้องกับ CIR ในบริเวณใกล้เคียงกับทรัพย์สินที่กองทรัสต์ SRIPANWA เข้าลงทุนเพิ่มเติม

- 1) ภายในระยะเวลา 5 ปี นับจากวันที่ 1 สิงหาคม 2556 (วันที่กองทุนรวม SPWPF (ซึ่งได้แปลงสภาพมาเป็นกองทรัสต์ SRIPANWA) เข้าลงทุนในทรัพย์สินที่เข้าลงทุนครั้งแรก) CIR และบุคคลที่เกี่ยวข้องกับ CIR จะไม่ลงทุนในอสังหาริมทรัพย์ที่ตั้งอยู่ในรัศมี 3 กิโลเมตร รอบทรัพย์สินที่ลงทุนครั้งแรก เพื่อดำเนินกิจการโรงแรม เซอร์วิสอพาร์ทเม้นท์ รวมถึงแต่ไม่จำกัดเพียงการดำเนินกิจการที่มีลักษณะการให้บริการเช่าบ้านพักซึ่ง (1) มีมาตรฐานคุณภาพสากลตั้งแต่ 4 ดาวขึ้นไป (ทั้งนี้ตามมาตรฐานที่สมาคมโรงแรมไทยกำหนดขึ้น) หรือมาตรฐานที่เทียบเท่ากับมาตรฐานดังกล่าว หรือ (2) ดำเนินการบริหารโดย CIR หรือบริษัทใดๆ ที่อยู่ในเครือเดียวกับ CIR หรือทีมบริหารภายใต้ชื่อศรีพันวา (Sripanwa) เว้นแต่ (ก) เป็นการลงทุนในโครงการสวนที่ 3 หรือ (ข) จะได้รับความยินยอมเป็นลายลักษณ์อักษรจากกองทรัสต์ SRIPANWA
- 2) ภายในระยะเวลา 3 ปี นับจากวันที่โครงการสวนที่ 3 เริ่มเปิดดำเนินการ ในกรณีที่กองทรัสต์ SRIPANWA มีความประสงค์จะซื้อ เช่า รับโอน ทั้งหมดหรือแต่บางส่วนของทรัพย์สินที่ใช้ในการประกอบธุรกิจในโครงการสวนที่ 3 CIR หรือบุคคลที่เกี่ยวข้องกับ CIR ตกลงให้สิทธิแก่กองทรัสต์ SRIPANWA ในการซื้อ และ/หรือเช่า และ/หรือ รับโอนกรรมสิทธิ์ และ/หรือ

รับโอนสิทธิครอบครองซึ่งทรัพย์สินในโครงการส่วนที่ 3 ดังกล่าว (Option to Buy/Lease) ในราคาที่จะได้ตกลงกัน ในกรณีที่ไม่สามารถตกลงราคากันได้ คู่สัญญาตกลงให้ใช้ราคาประเมินเฉลี่ยของผู้ประเมินมูลค่าทรัพย์สินสองรายที่ได้รับความเห็นชอบจากสำนักงาน ก.ล.ต. (โดย CIR และกองทรัสต์ SRIPANWA มีสิทธิจ้างผู้ประเมินฝ่ายละหนึ่งราย)

- 3) กองทรัสต์ SRIPANWA ได้รับสิทธิจาก CIR ในการลงทุนในทรัพย์สินที่ใช้ในการประกอบธุรกิจโรงแรม และ/หรือ ธุรกิจเซอร์วิสอพาร์ทเม้นท์ของ CIR ที่ตั้งอยู่ในประเทศไทย ที่ CIR หรือบุคคลที่เกี่ยวข้องกับ CIR เป็นเจ้าของกรรมสิทธิ์หรือเป็นผู้มีสิทธิครอบครองทั้งในปัจจุบันและทั้งในอนาคต ตลอดระยะเวลา 7 ปี ตั้งแต่วันที่ 1 สิงหาคม 2556 (วันที่กองทุนรวม SPWPF (ซึ่งได้แปลงสภาพมาเป็นกองทรัสต์ SRIPANWA) เข้าลงทุนในทรัพย์สินที่ลงทุนครั้งแรก) กล่าวคือ ในระยะเวลา 7 ปีดังกล่าวหาก CIR หรือบุคคลที่เกี่ยวข้องกับ CIR มีความประสงค์ที่จะโอนกรรมสิทธิ์ และ/หรือสิทธิการเช่าของโรงแรม และ/หรือ เซอร์วิสอพาร์ทเม้นท์ในประเทศไทย CIR หรือบุคคลที่เกี่ยวข้องกับ CIR จะต้องดำเนินการให้แก่กองทรัสต์ SRIPANWA ได้รับสิทธิในการปฏิเสธก่อน (Right of First Refusal)

ในส่วนของความขัดแย้งทางผลประโยชน์ระหว่างกองทรัสต์ SRIPANWA กับ SPM ในฐานะผู้เช่าทรัพย์สินหลักของ กองทรัสต์ SRIPANWA เนื่องจาก SPM ได้เข้าทำสัญญาเช่าทรัพย์สินสำหรับทรัพย์สินที่ลงทุนครั้งแรก และสัญญาเช่าทรัพย์สินสำหรับทรัพย์สินที่จะลงทุนเพิ่มเติมครั้งที่ 1 อีกทั้ง SPM ยังมีรายได้จากธุรกิจรับบริหารจัดการบ้านพักตากอากาศ และในอนาคตอาจรับบริหารโครงการส่วนที่ 3 จาก CIR ดังนั้น ผู้จัดการกองทรัสต์จึงไม่สามารถรับประกันได้ว่าผลประโยชน์ของกองทรัสต์ SRIPANWA จะไม่ขัดแย้งหรือขัดแย้งกว่าผลประโยชน์ของ SPM จากการเช่าและบริหารทรัพย์สินที่ลงทุนครั้งแรก การเช่าและบริหารทรัพย์สินที่กองทรัสต์เข้าลงทุนเพิ่มเติมครั้งที่ 1 การบริหารจัดการบ้านพักตากอากาศ และการรับบริหารโครงการส่วนที่ 3 ดังกล่าว

#### **ความเสี่ยงจากการผิดคำรับรองของ IUD เกี่ยวกับสภาพอสังหาริมทรัพย์ที่กองทรัสต์ SRIPANWA เข้าลงทุนเพิ่มเติมครั้งที่ 2**

เนื่องจากการลงทุนของกองทรัสต์ SRIPANWA ในทรัพย์สินที่ลงทุนเพิ่มเติมครั้งที่ 2 เป็นการลงทุนโดยการซื้อ และ/หรือ รับโอนอสังหาริมทรัพย์จาก IUD แม้ว่า IUD จะได้ให้คำรับรองเกี่ยวกับทรัพย์สินที่กองทรัสต์ SRIPANWA จะรับโอนและลงทุนไว้ในสัญญาจะซื้อจะขายอสังหาริมทรัพย์ ก็ตาม แต่กองทรัสต์ SRIPANWA ยังคงมีความเสี่ยงที่อาจเกิดขึ้นจากการผิดคำรับรองดังกล่าว เช่น ทรัพย์สินดังกล่าวไม่อยู่ในสภาพที่ดี มีการชำรุด และ/หรือ มีข้อบกพร่องใดๆ ที่เป็นสาระสำคัญอันเป็นผลให้ไม่สามารถใช้ประกอบกิจการได้ตามปกติ หรือเอกสารสิทธิที่เกี่ยวข้องกับทรัพย์สินดังกล่าวเป็นเอกสารที่ออกมาโดยหน่วยงานราชการที่เกี่ยวข้องโดยไม่ถูกต้อง แท้จริงและมีผลบังคับใช้ตามกฎหมาย เป็นต้น ซึ่งถือว่าการผิดสัญญาอันเป็นเหตุให้กองทรัสต์ SRIPANWA มีสิทธิเลิกสัญญาได้ ซึ่งอาจส่งผลทำให้กองทรัสต์ SRIPANWA ไม่สามารถจัดหาประโยชน์จากทรัพย์สินดังกล่าว ซึ่งจะกระทบต่ออัตราการจ่ายประโยชน์ตอบแทนแก่ผู้ถือหน่วยทรัสต์ได้

## **5.2 ความเสี่ยงที่เกี่ยวข้องกับความสามารถในการจัดหาผลประโยชน์ในทรัพย์สิน**

### **ความเสี่ยงที่ผู้เช่าไม่ต่อสัญญาเช่าเมื่อครบอายุสัญญาเช่า**

การจัดหาประโยชน์ในทรัพย์สินที่ลงทุนเพิ่มเติมครั้งที่ 1 ของกองทรัสต์ SRIPANWA ในครั้งนี้เป็นลักษณะของการให้เช่าแก่ผู้เช่าทรัพย์สินหลัก โดยการเข้าทำสัญญาให้เช่าอสังหาริมทรัพย์และอสังหาริมทรัพย์ที่มีระยะเวลา 2 ปี 8 เดือน โดยที่กองทรัสต์ SRIPANWA และ SPM (“คู่สัญญา”) มีสิทธิ (Option) ในการต่ออายุสัญญาเช่าออกไปโดยทำเป็นหนังสือบอกกล่าวแก่คู่สัญญาอีกฝ่ายหนึ่งอย่างน้อย 6 เดือนล่วงหน้าก่อนสิ้นสุดระยะเวลาการเช่า โดยจะมีสิทธิต่ออายุออกไปได้ 3 ครั้ง คราวละ 3 ปี จนถึงวันที่ 31 กรกฎาคม 2571 (“ระยะเวลาการเช่าในช่วงแรก”) โดยคู่สัญญาแต่ละฝ่ายสามารถใช้สิทธิเรียกให้คู่สัญญาอีกฝ่ายหนึ่งต่ออายุสัญญาเช่าได้ ทั้งนี้ หากมีการใช้สิทธิต่ออายุสัญญาเช่าดังกล่าว คู่สัญญาอีกฝ่ายตกลงที่จะต่ออายุสัญญาเช่าออกไปอีกภายใต้เงื่อนไขที่กำหนดในสัญญาเช่า ซึ่งเป็นลักษณะของสัญญาเช่าระยะสั้นที่แตกต่างจากสัญญาเช่า (ทรัพย์สินที่ลงทุนครั้งแรก) ที่มีลักษณะเป็นสัญญาเช่าระยะยาว (15 ปี) ทั้งนี้ นอกเหนือจากสิทธิในการต่ออายุสัญญาเช่าเมื่อครบกำหนดระยะเวลาการเช่าในช่วงแรก คู่สัญญาแต่ละฝ่ายมีสิทธิ (Option) ในการต่ออายุสัญญาเช่าออกไปโดยทำเป็นหนังสือบอกกล่าวแก่คู่สัญญาอีกฝ่ายหนึ่งอย่างน้อย 12 เดือนล่วงหน้าก่อนสิ้นสุดระยะเวลาการเช่าในช่วงแรก โดยจะมีสิทธิต่ออายุออกไปได้ 5 ครั้ง

คราวละ 3 ปี (“ระยะเวลาการเช่าในช่วงที่สอง”) โดยคู่สัญญาแต่ละฝ่ายสามารถใช้สิทธิเรียกให้คู่สัญญาอีกฝ่ายหนึ่งต่ออายุสัญญาเช่าได้ ทั้งนี้ หากมีการใช้สิทธิต่ออายุสัญญาเช่าดังกล่าวคู่สัญญาอีกฝ่ายตกลงที่จะต่ออายุสัญญาเช่าออกไปอีกตามระยะเวลาดังกล่าวภายใต้เงื่อนไขที่กำหนดในสัญญาเช่า โดยสามารถเจรจาข้อกำหนดและเงื่อนไขต่างๆ ซึ่งรวมถึงเรื่องอัตราค่าเช่าหากมีการต่อสัญญา เพื่อให้สะท้อนผลประโยชน์ประกอบกิจการของโรงแรมศรีพันวา ณ ขณะนั้น และคำนึงถึงผลประโยชน์ของทั้ง 2 ฝ่าย

อย่างไรก็ตาม สำหรับสัญญาเช่าระยะสั้นลักษณะนี้ (ที่คู่สัญญามีสิทธิในการต่ออายุสัญญา) อาจมีความเสี่ยงว่าแม้กองทรัสต์ SRIPANWA จะได้ใช้สิทธิต่ออายุสัญญาเช่าภายใต้เงื่อนไขที่กำหนดในสัญญาเช่าแล้ว แต่ SPM ในฐานะผู้เช่าอาจปฏิเสธการต่อสัญญาเช่าดังกล่าวซึ่งถือเป็นการผิดสัญญา อันเป็นเหตุให้กองทรัสต์ SRIPANWA มีสิทธิเลิกสัญญา และ/หรือ เรียกค่าเสียหายได้ ทั้งนี้ แม้จะไม่มีคำพิพากษาที่เป็นบรรทัดฐาน (Precedent Case) สำหรับกรณีการบังคับตามคำมั่นจะเช่าดังเช่นกรณีคำมั่นจะให้เช่า แต่คำมั่นจะเช่าน่าจะมีได้เช่นเดียวกับคำมั่นจะให้เช่า เนื่องจากเป็นไปตามหลักเสรีภาพในการทำสัญญาซึ่งไม่มีข้อกำหนดของกฎหมายห้ามไว้แต่อย่างใด อย่างไรก็ตาม ไม่ว่าจะเป็นสัญญาเช่าระยะสั้น (การจัดหาประโยชน์ในทรัพย์สินที่ลงทุนเพิ่มเติมครั้งที่ 1) หรือเป็นสัญญาเช่าระยะยาว (การจัดหาประโยชน์ในทรัพย์สินที่ลงทุนครั้งแรก ซึ่งมีระยะเวลาการให้เช่า 15 ปี โดยจดทะเบียน ณ สำนักงานที่ดิน) SPM อาจปฏิบัติผิดสัญญา หรืออาจเกิดเหตุการณ์อื่นใดอันเป็นเหตุให้กองทรัสต์ SRIPANWA มีสิทธิเลิกสัญญาได้ ในกรณีดังกล่าว แม้กองทรัสต์ SRIPANWA มีสิทธิที่จะบอกเลิกสัญญา และ/หรือ เรียกค่าเสียหายตลอดจนเรียกค่าขาดประโยชน์ใดๆ ก็ตาม แต่เหตุผิดสัญญาของ SPM ดังกล่าวอาจทำให้กองทรัสต์ SRIPANWA ไม่ได้รับผลประโยชน์หรือไม่สามารถบังคับให้เป็นไปตามข้อกำหนดของสัญญาดังกล่าวได้ เช่น ไม่สามารถบังคับให้ SPM ต่ออายุสัญญาเช่าตามข้อกำหนดของสัญญา หรือ SPM อาจไม่ชำระค่าเสียหาย และ/หรือ ค่าขาดประโยชน์ตามที่กองทรัสต์ SRIPANWA เรียกร้อง ดังนั้น กองทรัสต์ SRIPANWA จึงอาจต้องเข้าสู่กระบวนการยุติธรรมโดยการใช้สิทธิฟ้องร้องต่อศาล ซึ่งการดำเนินการดังกล่าวไม่สามารถคาดการณ์ได้ถึงระยะเวลาในการดำเนินการจนกว่าจะเสร็จสิ้นกระบวนการ และจำนวนเงินที่กองทรัสต์ SRIPANWA จะได้รับชดเชยและเยียวยาต่อความเสียหายต่างๆ อีกทั้งผลแห่งคดียังขึ้นอยู่กับคำพิพากษาของศาล และถึงแม้ศาลจะมีคำพิพากษาให้กองทรัสต์ SRIPANWA ชนะคดี กองทรัสต์ SRIPANWA อาจประสบความยุ่งยากในการบังคับให้เป็นไปตามคำพิพากษาของศาล เช่น กองทรัสต์ SRIPANWA อาจได้รับค่าขาดประโยชน์จากการไม่ต่ออายุระยะเวลาเช่าเพียง 3 ปีหรือน้อยกว่า ทั้งนี้ หากกองทรัสต์ SRIPANWA ไม่สามารถต่ออายุสัญญาเช่า และเรียกค่าเสียหายจาก SPM ได้หรือเรียกได้ไม่เต็มจำนวน ผู้จัดการกองทรัสต์อาจต้องหาผู้เช่าทรัพย์สินหลักรายใหม่มาทดแทน ซึ่งอาจมีความล่าช้าหรือหามาทดแทนไม่ได้ ทำให้กองทรัสต์ SRIPANWA สูญเสียโอกาสในการสร้างรายได้อย่างต่อเนื่อง และส่งผลกระทบต่อกระแสเงินสดและผลการดำเนินงานของกองทรัสต์ SRIPANWA อันอาจทำให้ผู้ถือหุ้นของกองทรัสต์ SRIPANWA มีความเสี่ยงที่จะไม่ได้รับผลตอบแทนตามจำนวนหรือภายในระยะเวลาที่คาดการณ์ไว้

### **ความเสี่ยงจากการเวนคืนที่ดิน**

กองทรัสต์ SRIPANWA อาจมีความเสี่ยงในกรณีที่มีการเวนคืนทรัพย์สินที่กองทรัสต์ SRIPANWA ลงทุนโดยหน่วยงานของรัฐ ซึ่งทำให้กองทรัสต์ SRIPANWA ไม่อาจใช้ทรัพย์สินที่กองทรัสต์ SRIPANWA ลงทุนเพื่อประโยชน์ในการดำเนินธุรกิจต่อไปได้

อย่างไรก็ดี ในกรณีที่เกิดการเวนคืนดังกล่าว กองทรัสต์ SRIPANWA อาจไม่ได้รับค่าชดเชยจากการเวนคืน หรือได้รับค่าชดเชยดังกล่าวมากกว่าหรือน้อยกว่ามูลค่าที่กองทรัสต์ SRIPANWA ใช้ในการลงทุนในทรัพย์สิน ซึ่งอาจส่งผลให้ผลตอบแทนที่ผู้ถือหุ้นทรัสต์จะได้รับจากการลงทุนไม่เป็นไปตามที่ได้ประมาณการไว้ทั้งในส่วนของเงินปันผลและเงินลงทุน

ในส่วนของข้อมูลเท่าที่มีอยู่ ณ ปัจจุบันที่สามารถตรวจสอบได้ในเบื้องต้นพบว่าที่ตั้งของทรัพย์สินที่กองทรัสต์ SRIPANWA จะลงทุนดังกล่าวไม่ตกอยู่ภายใต้เขตเวนคืนโดยเฉพาะเจาะจง ทั้งนี้ ผู้จัดการกองทรัสต์ไม่สามารถประเมินถึงโอกาสในการถูกเวนคืนได้ เนื่องจากการเวนคืนที่ดินเป็นนโยบายและความจำเป็นในการใช้พื้นที่ของรัฐบาลในเวลานั้น

### **ความเสี่ยงจากความผันผวนทางเศรษฐกิจซึ่งอาจมีผลกระทบต่ออสังหาริมทรัพย์**

อสังหาริมทรัพย์ที่กองทรัสต์ SRIPANWA จะลงทุนมีความเสี่ยงจากความผันผวนของระบบเศรษฐกิจและอุตสาหกรรมท่องเที่ยว และการชะลอตัวของระบบเศรษฐกิจ ทั้งในระดับประเทศและระดับโลก



นอกจากนี้ อสังหาริมทรัพย์ดังกล่าวอาจได้รับผลกระทบจากการเปลี่ยนแปลงจากปัจจัยมหภาคอื่นๆ เช่น ปัจจัยทางการเมือง การวางผังเมือง การเปลี่ยนแปลงโครงสร้างประชากร การได้รับผลกระทบจากภัยพิบัติทางธรรมชาติ โรคระบาด ตลอดจนกรณีเกิดความไม่สงบในประเทศ เป็นต้น

### ความเสี่ยงจากการแข่งขันที่สูงขึ้น

ผลประกอบการของกองทรัสต์ SRIPANWA อาจได้รับผลกระทบจากสภาวะตลาดของอสังหาริมทรัพย์ การเพิ่มขึ้นหรือลดลงของจำนวนนักท่องเที่ยว การเพิ่มขึ้นของจำนวนผู้ประกอบการในตลาดที่จะส่งผลให้อุปทานของตลาดเพิ่มขึ้น ทำให้มีการแข่งขันสูงขึ้น ความเสี่ยงที่เกิดขึ้นเมื่อต้องมีการปรับปรุงอสังหาริมทรัพย์ของกองทรัสต์ SRIPANWA

อสังหาริมทรัพย์ของกองทรัสต์ SRIPANWA แต่ละอาคารจะต้องซ่อมแซมและปรับปรุงให้ปลอดภัย ดูใหม่ ทันสมัย และสอดคล้องกับความพอใจของลูกค้าอยู่เสมอ เพื่อดึงดูดให้ลูกค้าเข้ามาใช้บริการอย่างต่อเนื่อง โดยปกติการปรับปรุง หรือการซ่อมแซมบำรุงรักษาประจำปีจะไม่ก่อให้เกิดผลกระทบต่อการดำเนินงานมากนัก ยกเว้นในกรณีที่เป็นการปรับปรุงซ่อมแซมใหญ่ ซึ่งเป็นการปรับปรุงเพื่อเปลี่ยนแปลงภาพลักษณ์ภายนอกและภายในอสังหาริมทรัพย์ หรือเป็นการเปลี่ยนแปลงงานระบบที่สำคัญ ซึ่งจะดำเนินการตามระยะเวลาที่ผู้เช่าหรือกองทรัสต์ SRIPANWA เห็นว่าเหมาะสม

ซึ่งด้วยลักษณะของทรัพย์สินที่ลงทุนครั้งแรกโดยปกติจะไม่มีการหยุดการดำเนินงานกิจการทั้งโครงการในระหว่างช่วงการปรับปรุงนั้นๆ แต่จะเป็นลักษณะการปิดปรับปรุงเป็นหลังๆ ซึ่งการปรับปรุงอสังหาริมทรัพย์เป็นหลังๆ นี้อาจส่งผลกระทบต่อรายได้ของกองทรัสต์ SRIPANWA ในส่วนที่มีการปรับปรุง อย่างไรก็ตาม การที่กองทรัสต์ SRIPANWA มีการกำหนดให้ SPM เป็นผู้รับผิดชอบในการดำเนินการบำรุงรักษาและซ่อมแซม (Maintenance) การปรับปรุงภาพลักษณ์ (Renovation) ด้วยค่าใช้จ่ายของ SPM ประกอบกับการมีอัตราค่าเช่าในลักษณะค่าเช่าคงที่ จะช่วยให้กองทรัสต์ SRIPANWA มีรายได้ที่แน่นอนที่สามารถจ่ายผลตอบแทนให้แก่ผู้ถือหน่วยทรัสต์ได้อย่างต่อเนื่อง

นอกจากนี้ สำหรับทรัพย์สินที่ลงทุนเพิ่มเติมครั้งที่ 1 ซึ่งมีลักษณะเป็นสองอาคาร (the Habita) ที่อาจต้องดำเนินการปิดปรับปรุงเป็นโซนให้บริการในแต่ละอาคาร หรือทั้งชั้น หรือทั้งอาคาร หรือทั้งสองอาคาร (แล้วแต่กรณี) ซึ่งการดำเนินการดังกล่าวของ SPM เป็นการดำเนินการตามปกติธุรกิจของผู้ประกอบการโรงแรมที่มีลักษณะเป็นอาคาร และสำหรับบ้านพักตากอากาศ X29 ต้องดำเนินการปิดปรับปรุงทั้งหลัง ซึ่งการปรับปรุงทรัพย์สินที่จะลงทุนเพิ่มเติมครั้งที่ 1 นี้อาจส่งผลกระทบต่อรายได้ของกองทรัสต์ SRIPANWA ในส่วนที่มีการปรับปรุง อย่างไรก็ตาม การที่กองทรัสต์ SRIPANWA มีการกำหนดให้ SPM เป็นผู้รับผิดชอบในการดำเนินการบำรุงรักษาและซ่อมแซมใหญ่ (Major Maintenance) และการปรับปรุงภาพลักษณ์ (Renovation) ด้วยค่าใช้จ่ายของ SPM และการที่ SPM จะดำเนินการเปิดบัญชีของ SPM โดยมีเงื่อนไขการเบิกจ่ายร่วมกันระหว่าง SPM และ กองทรัสต์ SRIPANWA ซึ่งมีวัตถุประสงค์เพื่อให้มีการเก็บสำรองเงินทุนเพื่อบำรุงรักษาและซ่อมแซมใหญ่ (Major Maintenance) และการปรับปรุงภาพลักษณ์ (Renovation) ทั้งนี้ SPM จะนำเงินสำรองข้างต้นเข้าบัญชีตามเงื่อนไขที่กำหนดไว้ในสัญญาเช่ากับกองทรัสต์ SRIPANWA ซึ่งจะไม่กระทบต่อรายได้ของกองทรัสต์ SRIPANWA เนื่องจากค่าเช่าคงที่ที่ SPM ต้องชำระนั้นอ้างอิงจากความสามารถในการจัดหารายได้จากทรัพย์สิน ซึ่งได้คำนึงถึงการสำรองเงินทุนเพื่อบำรุงรักษาและซ่อมแซมใหญ่ (Major Maintenance) และการปรับปรุงภาพลักษณ์ (Renovation) ดังกล่าว

### ความเสี่ยงจากการลดลงของนักท่องเที่ยว

การดำเนินการของผู้เช่าอาจได้รับผลกระทบในทางลบจากเหตุการณ์ใดๆ ที่ลดความน่าสนใจของประเทศไทยหรือจังหวัดภูเก็ตในฐานะสถานที่ท่องเที่ยวทั้งจากนักท่องเที่ยวชาวไทยและต่างประเทศ ซึ่งเหตุการณ์ที่มีผลกระทบในทางลบดังกล่าวอาจรวมถึงการเปลี่ยนแปลงในทางลบของสภาวะเศรษฐกิจระหว่างประเทศ การเพิ่มขึ้นของค่าเงินบาท มุมมองที่เป็นทางลบของชาวต่างประเทศเกี่ยวกับประเทศไทย ผลกระทบจากการก่อวินาศกรรม สงคราม การจลาจล การประท้วง หรือการปิดล้อม หรือการแพร่ระบาดของโรคต่างๆ ในภูมิภาค รวมถึงผลกระทบจากความเสี่ยงเกี่ยวกับอริปไตยและสถานการณ์ทางการเมืองของประเทศไทยด้วย ดังนั้น หากเกิดเหตุการณ์ดังกล่าว สภาวะเศรษฐกิจและการท่องเที่ยวของประเทศไทยอาจได้รับผลกระทบรุนแรง ซึ่งจะก่อให้เกิดผลกระทบต่อผลการดำเนินงานของกองทรัสต์ SRIPANWA ด้วย

### 5.3 ความเสี่ยงที่เกี่ยวข้องกับทรัพย์สินที่ลงทุน

#### ความเสี่ยงในสิทธิการใช้ทางเข้าออกและถนนภายในโครงการศรีพันวา

เนื่องจากทรัพย์สินในส่วนที่เกี่ยวข้องกับโรงแรม และบ้านพักตากอากาศที่กองทรัสต์ SRIPANWA ลงทุนเพิ่มเติมครั้งที่ 1 จะไม่รวมที่ดินที่ใช้เป็นทางเข้าออกและถนนภายในโครงการ ซึ่งมีเนื้อที่ประมาณ 11 ไร่ 0 งาน 33.9 ตารางวา โดย CIR จะดำเนินการจดทะเบียนการจ่ายอ้อมโดยไม่มีค่าตอบแทนในที่ดินที่ใช้เป็นทางเข้าออกและถนนดังกล่าวให้แก่ที่ดินที่กองทรัสต์ SRIPANWA เข้าลงทุน โดยได้กำหนดหน้าที่ในการบำรุงรักษาและซ่อมแซมทางเข้าออกและถนนให้ตกอยู่กับ CIR อย่างไรก็ดี เนื่องจาก กองทรัสต์ SRIPANWA และผู้เช่าต้องใช้ทางเข้าออกและถนนดังกล่าวร่วมกับบุคคลอื่นที่ CIR ได้จดทะเบียนการจ่ายอ้อมให้ในฐานะเจ้าของบ้านพักตากอากาศซึ่งตั้งอยู่ในบริเวณเดียวกันกับทรัพย์สินที่ลงทุนครั้งแรกอยู่ก่อนแล้ว ดังนั้น กองทรัสต์ SRIPANWA อาจประสบความยุ่งยากในการใช้ทางเข้าออกและถนนได้ หากบุคคลอื่นนั้นละเมิดการใช้สิทธิของกองทรัสต์ SRIPANWA หรือทำให้ทางเข้าออกและถนนเกิดความเสียหาย และ CIR ไม่ดำเนินการบำรุงรักษาและซ่อมแซมทางเข้าออกและถนนตามข้อตกลงดังกล่าว อย่างไรก็ดี ในกรณีที่ CIR ไม่ดำเนินการบำรุงรักษาหรือซ่อมแซมที่ดินที่ใช้เป็นทางเข้าออกและถนนภายในโครงการ กองทรัสต์ SRIPANWA มีสิทธิเข้าไปดำเนินการหรือมอบหมายให้บุคคลอื่นเข้าไปดำเนินการบำรุงรักษาหรือซ่อมแซม โดย CIR เป็นผู้รับผิดชอบค่าใช้จ่าย ซึ่งรวมถึงค่าชดเชยค่าใช้จ่ายในการจ่ายเงินทดรองจ่ายให้แก่กองทรัสต์ SRIPANWA ในอัตราร้อยละ 7.5 ต่อปี

### 5.4 ความเสี่ยงดางของทรัสต์ SRIPANWA หรือผู้ถือหุ้นทรัสต์

#### ความเสี่ยงโดยทั่วไป

ภาวะทางเศรษฐกิจและธุรกิจโดยทั่วไป ทั้งในระดับประเทศและระดับโลก ซึ่งรวมถึงอัตราเงินเฟ้อ อัตราดอกเบี้ย อัตราแลกเปลี่ยนเงินตรา ราคาเครื่องอุปโภคและบริโภค ราคาอสังหาริมทรัพย์ และนโยบายทางการเงินและการคลังของรัฐบาล ธนาคารแห่งประเทศไทย และหน่วยงานราชการอื่น อาจมีอิทธิพลต่อผลการดำเนินงาน สถานะทางการเงิน และการลงทุนของกองทรัสต์ SRIPANWA นอกจากนี้ภาวะตกต่ำทางเศรษฐกิจโดยทั่วไป ตลอดจนการลดลงของความต้องการของผู้บริโภคอาจส่งผลกระทบต่อตลาดหลักทรัสต์แห่งประเทศไทยซึ่งอาจมีราคาสูงหรือต่ำกว่าราคาที่ได้เสนอขาย

นอกจากนี้ ราคาของหน่วยทรัสต์ที่ซื้อขายในตลาดหลักทรัสต์แห่งประเทศไทยอาจได้รับผลกระทบจากปัจจัยภายนอกหลายประการซึ่งเป็นปัจจัยที่ผู้จัดการกองทรัสต์ไม่สามารถควบคุมได้ อาทิ ความเคลื่อนไหวหรือความเปลี่ยนแปลงของตลาดหลักทรัสต์ในประเทศและต่างประเทศ อัตราดอกเบี้ยภายในประเทศและต่างประเทศ อัตราแลกเปลี่ยนเงิน นโยบายหรือมาตรการทั้งทางตรงหรือทางอ้อมที่มีผลต่อการนำเข้าหรือส่งออก สภาพของธุรกิจท่องเที่ยว เงินตราต่างประเทศ สภาพทางเศรษฐกิจของประเทศและระหว่างประเทศ ปัจจัยความเสี่ยงในการดำเนินงานและทางธุรกิจโดยทั่วไป ความผันผวนของตลาดเครื่องอุปโภคและบริโภค ระเบียบข้อบังคับ ภาษีอากร และนโยบายอื่นใดของรัฐบาล เป็นต้น ซึ่งไม่มีหลักประกันได้ว่าความเปลี่ยนแปลงของปัจจัยภายนอกดังกล่าวจะไม่มีผลกระทบต่อราคาของหน่วยทรัสต์ผลตอบแทนจากการลงทุน และการบริหารจัดการอสังหาริมทรัพย์ของกองทรัสต์ SRIPANWA

#### ความเสี่ยงทางการเมือง

หากมีเหตุการณ์ความไม่สงบหรือความขัดแย้งทางการเมืองเกิดขึ้น อาจส่งผลกระทบต่อสถานะเศรษฐกิจของประเทศไทย รวมถึงตลาดหลักทรัสต์ในประเทศไทย ซึ่งอาจจะก่อให้เกิดผลกระทบรุนแรงต่อสถานะทางการเงินของกองทรัสต์ SRIPANWA ทั้งนี้ จึงไม่สามารถรับรองได้ว่าสถานะทางการเมืองของประเทศไทยในปัจจุบัน หรือในอนาคต หรือการเปลี่ยนแปลงของนโยบายทางการเมืองของรัฐบาลจะไม่มีผลกระทบอย่างมีนัยสำคัญต่อการดำเนินกิจการ สถานะทางการเงิน ผลการดำเนินงาน และการเติบโตของกองทรัสต์ SRIPANWA

### ความเสี่ยงจากภัยธรรมชาติ อุบัติภัย และการก่อวินาศกรรม

การเกิดภัยธรรมชาติ อุบัติภัย การก่อวินาศกรรม และเหตุสุดวิสัยอื่นๆ แม้จะมีโอกาสเกิดขึ้นไม่บ่อยครั้งนัก แต่หากเกิดขึ้นในบริเวณที่ตั้งของทรัพย์สินที่กองทรัสต์ SRIPANWA จะเข้าลงทุน นอกจากจะสร้างความเสียหายต่อทรัพย์สินของกองทรัสต์ SRIPANWA แล้ว อาจก่อให้เกิดความสูญเสียแก่ชีวิตและทรัพย์สินของผู้เช่าและผู้มาใช้บริการในทรัพย์สินที่กองทรัสต์ SRIPANWA จะเข้าลงทุนอย่างประเมินค่าไม่ได้ อย่างไรก็ตาม กองทรัสต์ SRIPANWA จะได้ทำประกันภัยที่ครอบคลุมความเสียหายที่เกิดจากภัยธรรมชาติ อุบัติภัย และเหตุสุดวิสัยอื่นๆ ไว้สำหรับทรัพย์สินที่กองทรัสต์ SRIPANWA จะเข้าลงทุน ทั้งนี้ เป็นไปตามเงื่อนไขที่กำหนดในกรรมวิธีประกันภัยซึ่งกองทรัสต์ SRIPANWA ได้จัดให้มีตามมาตรฐานทั่วไปของธุรกิจโรงแรม และบ้านพักตากอากาศ

### การเปลี่ยนแปลงในมาตรฐานบัญชีหรือกฎหมายที่เกี่ยวข้อง

ผลการดำเนินงานและการจ่ายเงินปันผลของกองทรัสต์ SRIPANWA อาจได้รับผลกระทบจากการมีผลบังคับใช้ของมาตรฐานบัญชีฉบับใหม่ หรือการปรับปรุงมาตรฐานทางบัญชี ซึ่งเป็นปัจจัยที่ผู้ก่อตั้งทรัสต์ไม่สามารถควบคุมหรือคาดการณ์ได้ สำหรับการแก้ไขกฎหมาย ประกาศ ข้อกำหนด ระเบียบ ข้อบังคับ บทบัญญัติ แผนนโยบาย และ/หรือ คำสั่งของหน่วยงานราชการ หรือหน่วยงานที่มีอำนาจตามกฎหมาย ถือเป็นเหตุการณ์ที่ไม่อาจคาดการณ์ได้เช่นเดียวกัน ดังนั้น ผู้ก่อตั้งทรัสต์จึงไม่สามารถที่จะประเมินผลกระทบจากการเปลี่ยนแปลงดังกล่าวได้ และไม่สามารถรับประกันได้ว่าการเปลี่ยนแปลงดังกล่าวจะไม่ส่งผลกระทบต่อผลการดำเนินงานและการจ่ายเงินปันผลของกองทรัสต์ SRIPANWA

### ราคาของหน่วยทรัสต์อาจมีการเปลี่ยนแปลงได้ภายหลังการเสนอขาย

ภายหลังจากที่หน่วยทรัสต์ของกองทรัสต์ SRIPANWA เป็นหลักทรัสต์จดทะเบียนในตลาดหลักทรัพย์แห่งประเทศไทย ผู้จัดการกองทรัสต์ไม่สามารถคาดการณ์ได้ว่าสภาวะการซื้อขายหน่วยทรัสต์ในตลาดหลักทรัพย์แห่งประเทศไทยจะมีเสถียรภาพ ราคาตลาดของหน่วยทรัสต์อาจลดลงภายหลังวันเริ่มต้นของการซื้อขายหน่วยทรัสต์ในตลาดหลักทรัพย์แห่งประเทศไทย ซึ่งราคาซื้อขายดังกล่าวอาจไม่สอดคล้องกับมูลค่าทรัพย์สินสุทธิต่อหน่วยของกองทรัสต์ SRIPANWA โดยราคาซื้อขายของหน่วยทรัสต์นั้นขึ้นอยู่กับหลายปัจจัย อาทิเช่น ผลการดำเนินงานของกองทรัสต์ SRIPANWA ความผันผวนของหลักทรัพย์ในตลาดหลักทรัพย์แห่งประเทศไทย และปริมาณการซื้อขายของหน่วยทรัสต์ ฯลฯ ดังนั้น ผู้ลงทุนอาจไม่สามารถขายหน่วยทรัสต์ได้ในราคาที่เสนอขายหน่วยทรัสต์ หรือในราคาตามมูลค่าทรัพย์สินสุทธิต่อหน่วยของกองทรัสต์ SRIPANWA

### มูลค่าทรัพย์สินสุทธิของกองทรัสต์ SRIPANWA อาจมิได้เป็นมูลค่าที่แท้จริงซึ่งกองทรัสต์ SRIPANWA จะได้รับหากมีการจำหน่ายทรัพย์สินออกไปทั้งหมด หรือมีการเลิกกองทรัสต์ SRIPANWA

มูลค่าทรัพย์สินสุทธิของกองทรัสต์ SRIPANWA ซึ่งได้กล่าวไว้ ณ ที่นี้ ได้คำนวณโดยใช้ข้อมูลจากรายงานการประเมินค่าทรัพย์สินที่ลงทุนเป็นข้อมูลพื้นฐาน ดังนั้น ในกรณีที่กองทรัสต์ SRIPANWA ต้องจำหน่ายทรัพย์สินของกองทรัสต์ SRIPANWA เพื่อการปรับโครงสร้างการลงทุนหรือเพื่อการเลิกกองทรัสต์ SRIPANWA มูลค่าดังกล่าวอาจมิได้เป็นมูลค่าที่แท้จริงซึ่งกองทรัสต์ SRIPANWA จะได้รับหากมีการจำหน่ายทรัพย์สินออกไปทั้งหมดหรือบางส่วนหรือมีการเลิกกองทรัสต์ SRIPANWA

### ความเสี่ยงจากการขาดสภาพคล่องในการซื้อขายหน่วยทรัสต์ในตลาดรอง

เนื่องจากหน่วยทรัสต์ของกองทรัสต์ SRIPANWA มีสถานะเป็นหลักทรัพย์จดทะเบียนในตลาดหลักทรัพย์แห่งประเทศไทย สภาพคล่องในการซื้อขายหน่วยทรัสต์จะประเมินจากปริมาณการซื้อขายหน่วยทรัสต์นั้นในตลาดหลักทรัพย์แห่งประเทศไทย ซึ่งอยู่บนพื้นฐานของปริมาณความต้องการของผู้ซื้อ-ผู้ขาย (bid-offer) ซึ่งปริมาณความต้องการของผู้ซื้อ-ผู้ขายนั้นขึ้นอยู่กับปัจจัยหลายประการที่ผู้จัดการกองทรัสต์ไม่สามารถควบคุมได้ อาทิเช่น ปริมาณความต้องการในการลงทุนในหน่วยทรัสต์ของกองทรัสต์ SRIPANWA ของตลาดในช่วงเวลาดังกล่าว ดังนั้น จึงมีความเสี่ยงที่หน่วยทรัสต์นี้จะขาดสภาพคล่องในการซื้อขายในตลาดรอง

## ความเสี่ยงด้านภาษี

ในการซื้อหรือขาย โอนหรือรับโอนอสังหาริมทรัพย์ หรือการซื้อหรือขาย โอนหรือรับโอนสิทธิการเช่า (ในกรณีที่กองทรัสต์ SRIPANWA ลงทุนโดยการเช่าอสังหาริมทรัพย์) ในอนาคตนั้น อาจมีภาระภาษีและค่าธรรมเนียมที่เกิดจากการซื้อหรือขายหรือโอนหรือรับโอนกรรมสิทธิ์หรือโอนหรือรับโอนสิทธิการเช่าในอสังหาริมทรัพย์ซึ่งกองทรัสต์ SRIPANWA อาจต้องรับภาระทั้งหมดหรือบางส่วน โดยที่อัตราภาษีและอัตราค่าธรรมเนียมที่กองทรัสต์ SRIPANWA จะต้องชำระดังกล่าว อาจแตกต่างจากอัตราที่เป็นอยู่ในปัจจุบัน

นอกจากนี้ ในอนาคตภาระภาษีของกองทรัสต์ SRIPANWA และ/หรือ ภาระภาษีของผู้ถือหน่วยทรัสต์ที่เกี่ยวข้องกับการลงทุน และ/หรือ การซื้อขายหน่วยทรัสต์ และการได้รับเงินปันผลจากกองทรัสต์ SRIPANWA อาจเปลี่ยนแปลงไปจากอัตราที่เป็นอยู่ในปัจจุบัน หากมีการเปลี่ยนแปลงกฎหมายและระเบียบด้านภาษีอากรหรือด้านอื่นๆ ที่เกี่ยวข้อง

## ความเสี่ยงของกองทรัสต์ SRIPANWA เปรียบเทียบ SRIPANWA กับทรัสต์หรือกองทุนรวมประเภทอื่นนอกเหนือจากกองทุนรวมอสังหาริมทรัพย์

การที่กองทรัสต์ SRIPANWA จะต้องลงทุนในอสังหาริมทรัพย์หรือสิทธิการเช่าอสังหาริมทรัพย์ที่มีมูลค่ารวมกันไม่ต่ำกว่าร้อยละ 75 ของมูลค่าทรัพย์สินสุทธิของกองทรัสต์ SRIPANWA ทำให้การลงทุนกระจุกตัวอยู่ในธุรกิจอสังหาริมทรัพย์ ในขณะที่กองทรัสต์หรือกองทุนรวมประเภทอื่นจะมีนโยบายการกระจายการลงทุนในตราสารทางการเงิน และ/หรือ หลักทรัพย์ ตลอดจนประเภทธุรกิจต่างๆ ที่หลากหลาย อันเป็นผลให้กองทรัสต์ SRIPANWA ซึ่งเป็นทรัสต์เพื่อการลงทุนในอสังหาริมทรัพย์มีการกระจายความเสี่ยงน้อยกว่าการลงทุนในกองทรัสต์หรือกองทุนรวมประเภทอื่นนอกเหนือจากกองทุนรวมอสังหาริมทรัพย์

## ความสามารถในการจ่ายเงินปันผลของกองทรัสต์ SRIPANWA

การจ่ายเงินปันผลของกองทรัสต์ SRIPANWA จะถูกพิจารณาจากผลการดำเนินงานของกองทรัสต์ SRIPANWA ซึ่งขึ้นอยู่กับปัจจัยหลายประการ ได้แก่ สภาพทางเศรษฐกิจในประเทศและต่างประเทศ ความสามารถของผู้เช่า ต้นทุนในการบริหารอสังหาริมทรัพย์ ค่าใช้จ่ายในการดำเนินงานต่าง ๆ การแข่งขันของผู้ประกอบการ อัตราการเข้าพักของลูกค้าในโครงการที่กองทรัสต์ SRIPANWA จะลงทุน การเปลี่ยนแปลงกฎหมายและข้อบังคับที่เกี่ยวข้องกับทรัพย์สิน ภัยธรรมชาติ สภาพทางการเมือง ดังนั้น จึงมีความเสี่ยงที่นักลงทุนจะไม่ได้รับเงินปันผลตามที่ได้ประมาณการเอาไว้ หรือกองทรัสต์ SRIPANWA จะไม่สามารถที่จะรักษาระดับการจ่ายเงินปันผลหรือเพิ่มการจ่ายเงินปันผลได้

## ความเสี่ยงจากการใช้มูลค่าทรัพย์สินสุทธิ (NAV) ของกองทรัสต์ SRIPANWA ในการกำหนดราคาซื้อขายหน่วยทรัสต์

การคำนวณมูลค่าทรัพย์สินสุทธิ (NAV) ของกองทรัสต์ SRIPANWA ที่ผู้จัดการกองทรัสต์ประกาศ เป็นการคำนวณโดยใช้รายงานการประเมินค่าหรือรายงานการสอบทานการประเมินค่าครั้งล่าสุดเป็นฐานในการกำหนดมูลค่าอสังหาริมทรัพย์ ซึ่งมูลค่าดังกล่าวอาจไม่ใช่ราคาที่จะซื้อขายได้จริงในตลาดหลักทรัพย์แห่งประเทศไทย เนื่องจากราคาที่ซื้อขายในตลาดหลักทรัพย์แห่งประเทศไทยขึ้นอยู่กับปัจจัยอื่นๆ ด้วย เช่น อุปสงค์และอุปทานของหลักทรัพย์ดังกล่าว การไหลเข้าของเงินลงทุนของนักลงทุนต่างประเทศ เป็นต้น

ทั้งนี้ ข้อมูลที่ผู้จัดการกองทรัสต์ได้เปิดเผยในรูปแบบแสดงรายการข้อมูลของกองทรัสต์ SRIPANWA ฉบับนี้ ผู้จัดการกองทรัสต์ได้ปฏิบัติตามกฎเกณฑ์ของสำนักงาน ก.ล.ต. และดูแลการใช้ถ้อยคำให้กระชับรัดกุมและไม่ทำให้ผู้ลงทุนสำคัญผิด รวมถึงไม่มีเหตุผลที่ทำให้คิดว่า มีข้อมูลนี้อาจมีผลกระทบต่อความคิดเห็นของผู้ลงทุนที่ยังมิได้เปิดเผย

## 6. ข้อพิพาททางกฎหมายหรือข้อจำกัดสิทธิในการจัดหาผลประโยชน์ จากอสังหาริมทรัพย์

### 6.1 ข้อพิพาททางกฎหมาย

- ไม่มี -

### 6.2 ทรัพย์สินที่ลงทุนอยู่ในบังคับแห่งทรัพย์สิน หรือมีข้อพิพาทใด ๆ

- ไม่มี -



## 7. ข้อมูลสำคัญอื่น

กองทรัสต์ไม่มีข้อมูลสำคัญอื่น ทั้งนี้ ผู้ลงทุนสามารถศึกษาข้อมูลของกองทรัสต์เพิ่มเติมได้จากแบบแสดงรายการข้อมูลประจำปี 2562 ที่แสดงไว้ใน เว็บไซต์ของสำนักงาน ก.ล.ต. ที่ [www.sec.or.th](http://www.sec.or.th) หรือเว็บไซต์ของตลาดหลักทรัพย์แห่งประเทศไทย ที่ [www.set.or.th](http://www.set.or.th)

## 8. ข้อมูลหน่วยทรัสต์และผู้ถือหน่วยทรัสต์

### 8.1 หน่วยทรัสต์

#### 8.1.1 ข้อมูลหน่วยทรัสต์และข้อมูลราคาหน่วยทรัสต์

กองทรัสต์มีทุนจดทะเบียน ณ วันที่ 31 ธันวาคม 2562 เท่ากับ 3,097,722,025.60 บาท เรียกชำระแล้วเต็มจำนวน และมีจำนวนหน่วยทรัสต์ทั้งสิ้น 279,064,000 หน่วย มูลค่าหน่วยละ 11.1004 บาท

#### 8.1.2 ข้อมูลราคาหน่วยทรัสต์

<b>มูลค่าที่ตราไว้</b>	11.1004	บาท/หน่วย
มูลค่าทรัพย์สินสุทธิต่อหน่วย ณ วันที่ 31 ธันวาคม 2562	11.6463	บาท/หน่วย
มูลค่าทรัพย์สินสุทธิ ณ วันที่ 31 ธันวาคม 2562	3,250.08	ล้านบาท
<b>มูลค่าตามราคาตลาด *</b>	3,125.52	ล้านบาท
มูลค่าการซื้อขายต่อปี	507.46	ล้านบาท

\* ข้อมูลอ้างอิงตามวันทำการล่าสุด ณ วันที่ 30 ธันวาคม 2562

#### 8.13 การลดทุนชำระแล้ว

ครั้งที่	วันปิดสมุดทะเบียน	จำนวนเงินสด (ต่อหน่วย)	วันจ่ายเงิน	หมายเหตุ
1	13 มีนาคม 2560	0.2117	27 มีนาคม 2560	ลดทุนเนื่องจากการแบ่งสภาพ จาก SPWPF เป็น SRIPANWA REIT

## 8.2 มาตรฐานที่กองทรัสต์เป็นผู้ออก

-ไม่มี-

## 8.3 โครงสร้างผู้ถือหน่วยทรัสต์

### 8.3.1 กลุ่มผู้ถือหน่วยทรัสต์รายใหญ่ 10 รายแรก

ณ วันที่ 30 ธันวาคม 2562 กองทรัสต์มีผู้ถือหน่วยทรัสต์รายใหญ่ ดังต่อไปนี้

ลำดับ	ผู้ถือหน่วยรายใหญ่	จำนวนหน่วยทรัสต์	ร้อยละ
1.	สำนักงานประกันสังคม	64,770,115	23.21
2.	บริษัท ชาญอิสสระ เรสซิเดนซ์ จำกัด	54,390,157	19.49
3.	บริษัท บีทีเอส กรุ๊ป โฮลดิ้งส์ จำกัด (มหาชน)	16,740,000	5.99
4.	บริษัท ทิพยประกันชีวิต จำกัด (มหาชน)	13,900,000	4.98
5.	บริษัท เมืองไทยประกันภัย จำกัด (มหาชน)	12,400,000	4.44
6.	บริษัท สหพัฒนพิบูล จำกัด (มหาชน)	3,410,290	1.22
7.	บริษัท ไอ.ซี.ซี. อินเตอร์เนชั่นแนล จำกัด (มหาชน)	3,401,315	1.21
8.	บริษัท ไทยศรีประกันภัย จำกัด (มหาชน)	2,809,269	1.00
9.	นส. กมลทิพย์ สนิทวงศ์ ณ อยุธยา	2,091,063	0.74
10.	นางเจตีย์ ชลศรานนท์	1,996,800	0.71
	รวมผู้ถือหน่วยทรัสต์ 10 รายแรก	175,909,009	62.99
	ผู้ถือหน่วยรายย่อยอื่น	103,154,991	37.01
	<b>รวม</b>	<b>279,064,000</b>	<b>100.00</b>

## 8.4 การจ่ายประโยชน์ตอบแทนของกองทรัสต์

### 8.4.1 นโยบายการจ่ายผลประโยชน์ตอบแทน ข้อจำกัดการจ่ายผลประโยชน์ตอบแทน

การจ่ายประโยชน์ตอบแทนของกองทรัสต์ SRIPANWA จะถูกพิจารณาจากผลการดำเนินงานของกองทรัสต์ SRIPANWA ซึ่งขึ้นอยู่กับปัจจัยหลายประการ ดังนั้น จึงมีความเสี่ยงที่นักลงทุนจะไม่ได้รับประโยชน์ตอบแทนตามที่ได้ประมาณการเอาไว้ หรือกองทรัสต์ SRIPANWA อาจไม่สามารถที่จะรักษาระดับการจ่ายประโยชน์ตอบแทนหรือเพิ่มการจ่ายประโยชน์ตอบแทนได้ โดยนโยบายการจ่ายผลประโยชน์และข้อจำกัดของกองทรัสต์ SRIPANWA มีดังนี้

กองทรัสต์ SRIPANWA มีนโยบายการจ่ายประโยชน์ตอบแทนให้แก่ผู้ถือหน่วยทรัสต์อย่างน้อยปีละ 1 ครั้ง อย่างไรก็ตาม ผู้จัดการกองทรัสต์อาจมีการพิจารณาจ่ายประโยชน์ตอบแทนพิเศษเกินกว่าการจ่ายประโยชน์ตอบแทนดังกล่าวให้แก่ผู้ถือหน่วยทรัสต์ SRIPANWA ได้ตามที่ผู้จัดการกองทรัสต์มีความเห็นว่ามีควมจำเป็นและสมควร

8.4.1.1 ในกรณีที่กองทรัสต์ SRIPANWA มีกำไรสุทธิในรอบระยะเวลาบัญชีใด ผู้จัดการกองทรัสต์จะจ่ายประโยชน์ตอบแทนให้แก่ผู้ถือหน่วยทรัสต์ไม่น้อยกว่าร้อยละ 90 ของกำไรสุทธิที่ปรับปรุงแล้วของรอบปีบัญชี

อนึ่ง กำไรสุทธิที่ปรับปรุงแล้วตามข้อนี้ให้หมายถึงกำไรที่ปรับปรุงด้วยรายการดังต่อไปนี้

- (1) การหักกำไรที่ยังไม่เกิดขึ้น (Unrealized Gain) จากการประเมินค่าหรือการสอบทานการประเมินค่าทรัพย์สินของกองทรัสต์ รวมทั้งการปรับปรุงด้วยรายการอื่นตามแนวทางของสำนักงาน ก.ล.ต. เพื่อให้สอดคล้องกับสถานะเงินสดของกองทรัสต์ SRIPANWA

- (2) การหักด้วยรายการเงินสำรองเพื่อการชำระหนี้เงินกู้ยืมหรือภาระผูกพันจากการกู้ยืมเงินของกองทรัสต์ ตามวงเงินที่ได้ระบุไว้ในแบบแสดงรายการข้อมูลและหนังสือชี้ชวน หรือแบบแสดงรายการข้อมูล ประจำปี แล้วแต่กรณี
- 8.4.1.2 ในกรณีที่กองทรัสต์ SRIPANWA มีกำไรสะสมที่อ้างอิงจากกำไรสุทธิที่ปรับปรุงแล้วในแต่ละปีของกองทรัสต์ ตามข้อ 8.4.1.1 ในรอบระยะเวลาบัญชีใด ผู้จัดการกองทรัสต์อาจจ่ายประโยชน์ตอบแทนให้ผู้ถือหุ้นหน่วยทรัสต์ SRIPANWA จากกำไรสะสมดังกล่าวด้วยก็ได้
- 8.4.1.3 ในกรณีที่กองทรัสต์ SRIPANWA ยังมียอดขาดทุนสะสมอยู่ ผู้จัดการกองทรัสต์จะไม่จ่ายประโยชน์ตอบแทนแก่ผู้ถือหุ้นหน่วยทรัสต์
- 8.4.1.4 การจ่ายประโยชน์ตอบแทนตามข้อ 8.4.1.1 ต้องไม่ทำให้กองทรัสต์ SRIPANWA เกิดยอดขาดทุนสะสมเพิ่มขึ้น ในรอบระยะเวลาบัญชีที่มีการจ่ายประโยชน์ตอบแทนนั้น
- 8.4.1.5 การจ่ายประโยชน์ตอบแทนตามข้อ 8.4.1.1 และข้อ 8.4.1.2 ผู้จัดการกองทรัสต์จะดำเนินการจ่ายประโยชน์ตอบแทนดังกล่าวให้แก่ผู้ถือหุ้นหน่วยทรัสต์ภายใน 90 วัน นับแต่วันสิ้นรอบปีบัญชีหรือรอบระยะเวลาบัญชีที่มีการจ่ายประโยชน์ตอบแทนนั้น แล้วแต่กรณี
- 8.4.1.6 โดยกรณีที่ผู้จัดการกองทรัสต์ไม่สามารถจ่ายประโยชน์ตอบแทนได้ในระยะเวลาดังกล่าว ผู้จัดการกองทรัสต์ จะแจ้งผู้ถือหุ้นหน่วยทรัสต์ผ่านตลาดหลักทรัพย์ และจะแจ้งให้สำนักงาน ก.ล.ต.ทราบเป็นลายลักษณ์อักษร

#### เงื่อนไขเพิ่มเติม

ในการพิจารณาจ่ายประโยชน์ตอบแทน ถ้าประโยชน์ตอบแทนที่จะประกาศจ่ายต่อหน่วยทรัสต์ระหว่างปีบัญชีมีมูลค่าต่ำกว่า หรือเท่ากับ 0.10 บาท ผู้จัดการกองทรัสต์สงวนสิทธิที่จะไม่จ่ายประโยชน์ตอบแทนในครั้งนั้นและให้ยกไปจ่ายประโยชน์ตอบแทนพร้อมกันในงวดสิ้นปีบัญชี

สำหรับหลักเกณฑ์ในการจ่ายประโยชน์ตอบแทน ผู้จัดการกองทรัสต์จะดำเนินการให้เป็นไปตามที่ระบุไว้ เว้นแต่กรณีที่ คณะกรรมการ ก.ล.ต. สำนักงาน ก.ล.ต. และ/หรือ หน่วยงานอื่นใดที่มีอำนาจตามกฎหมาย ได้แก้ไขเปลี่ยนแปลง เพิ่มเติม ประกาศ กำหนด สั่งการ เห็นชอบ และ/หรือ ผ่อนผันเป็นอย่างอื่น ผู้จัดการกองทรัสต์จะดำเนินการให้เป็นไปตามนั้น

## 9. โครงสร้างการจัดการ

### 9.1 ผู้จัดการกองทรัสต์

#### 9.1.1 ข้อมูลทั่วไป

บริษัท ชาญอิสสระ รีท แมนเนจเม้นท์ จำกัด (“บริษัทฯ”) ซึ่งจะทำหน้าที่เป็นผู้จัดการกองทรัสต์ (REIT Manager) ของกองทรัสต์ SRIPANWA เป็นบริษัทจำกัดซึ่งจดทะเบียนจัดตั้งขึ้นในประเทศไทย เมื่อวันที่ 3 พฤษภาคม 2559 โดยมีทุนจดทะเบียนซึ่งเรียกชำระแล้ว 10,000,000 บาท แบ่งออกเป็นหุ้นสามัญจำนวน 1,000,000 หุ้น มูลค่าที่ตราไว้หุ้นละ 10 บาท มีวัตถุประสงค์หลักเพื่อปฏิบัติหน้าที่บริหารจัดการกองทรัสต์โดยเฉพาะ และมีบริษัท ชาญอิสสระ ดีเวลลอปเม้นท์ จำกัด (มหาชน) เป็นผู้ถือหุ้นรายใหญ่ในบริษัทฯ เป็นจำนวนร้อยละ 99.99 ของหุ้นที่จำหน่ายแล้วทั้งหมด ทั้งนี้ บริษัทฯ ได้รับความเห็นชอบจากสำนักงาน ก.ล.ต. ให้เป็นผู้จัดการกองทรัสต์ในวันที่ 18 สิงหาคม 2559 โดยสรุปข้อมูลสำคัญของบริษัทฯ ปกติตามตารางดังต่อไปนี้

#### ชื่อผู้จัดการกองทรัสต์ ที่ตั้งสำนักงานใหญ่

เลขทะเบียนบริษัท

โทรศัพท์

โทรสาร

Website

Email

ทุนจดทะเบียน

ทุนชำระแล้ว

จำนวนหุ้นที่ออกและเรียกชำระแล้ว

มูลค่าที่ตราไว้

ลักษณะและขอบเขตการดำเนินธุรกิจ

ผู้ถือหุ้นใหญ่ (สัดส่วนการถือหุ้น)

รายชื่อกรรมการ

กรรมการผู้มีอำนาจลงนาม

รอบระยะเวลาบัญชี

บริษัท ชาญอิสสระ รีท แมนเนจเม้นท์ จำกัด

เลขที่ 2922/198 อาคารชาญอิสสระทาวเวอร์ 2 ชั้น 4

ถนนเพชรบุรีตัดใหม่ แขวงบางกะปิ เขตห้วยขวาง

กรุงเทพมหานคร 10310

0105559070318

02-308-2022

02-308-2033

www.cireit.com

cireit@cireit.com

10,000,000 บาท

10,000,000 บาท

1,000,000 หุ้น

10 บาท

ทำหน้าที่เป็นผู้จัดการกองทรัสต์ของทรัสต์เพื่อการลงทุนในอสังหาริมทรัพย์ (REIT Manager)

บริษัท ชาญอิสสระ ดีเวลลอปเม้นท์ จำกัด (มหาชน)  
(ร้อยละ 99.99)

1. นายวรสิทธิ์ อิสสระ

2. นางวิไล อินทกุล

3. นายไพรัตน์ ลัญญะนันต์

นางวิไล อินทกุล และนายวรสิทธิ์ อิสสระ ลงลายมือชื่อร่วมกัน  
และประทับตราสำคัญของบริษัทฯ

1 มกราคม-31 ธันวาคม



### 9.1.2 ผู้ถือหุ้นของผู้จัดการกองทรัสต์

ผู้ถือหุ้นของผู้จัดการกองทรัสต์ ณ วันที่ 31 ธันวาคม 2562 มีดังนี้

รายชื่อ	จำนวนหุ้นที่ถือ (หุ้น)	สัดส่วน (ร้อยละ)
บริษัท ชาญอิสสระ ดีเวลลอปเม้นท์ จำกัด (มหาชน)	999,998	99.9998
นางวิไล อินทกุล	1	0.0001
นายวรสิทธิ์ อิสสระ	1	0.0001
<b>รวม</b>	<b>1,000,000</b>	<b>100.00</b>

กลุ่มผู้ถือหุ้นรายใหญ่ที่โดยพฤตินัยมีอิทธิพลต่อการกำหนดนโยบายการจัดการหรือการดำเนินงานของบริษัทฯ อย่างมีนัยสำคัญ

ผู้ถือหุ้นใหญ่และผู้มีอำนาจควบคุมของบริษัทฯ คือ บริษัท ชาญอิสสระ ดีเวลลอปเม้นท์ จำกัด (มหาชน) ซึ่งถือหุ้นของบริษัทฯ คิดเป็นร้อยละ 99.99 ของจำนวนหุ้นที่ชำระแล้วทั้งหมด โดยบริษัท ชาญอิสสระ ดีเวลลอปเม้นท์ จำกัด (มหาชน) เป็นบริษัทจดทะเบียนในตลาดหลักทรัพย์ในหมวดธุรกิจพัฒนาอสังหาริมทรัพย์ ซึ่งบริษัทดำเนินธุรกิจ 4 ลักษณะ โดยมีรายละเอียดทางธุรกิจที่สำคัญ ดังต่อไปนี้

1. พัฒนารูขจืจัดสรรบ้านและที่ดิน, คอนโดมีเนียมอยู่อาศัยเพื่อขาย
2. ให้เช่าหรือขายอาคารสำนักงานและศูนย์การค้า
3. ประกอบกิจการโรงแรม
4. รับบริหารอาคารสำนักงาน คอนโดมีเนียม บ้าน จัดสรร และบริหารโครงการอสังหาริมทรัพย์

ทั้งนี้ โครงสร้างการดำเนินธุรกิจของบริษัท ชาญอิสสระ ดีเวลลอปเม้นท์ จำกัด (มหาชน) ณ วันที่ 31 ธันวาคม 2562 ปรากฏดังแผนภาพต่อไปนี้



### 9.1.3 โครงสร้างการจัดการของผู้จัดการกองทรัสต์

#### โครงสร้างบริหารจัดการของบริษัท

ณ วันที่ 31 ธันวาคม 2562 การจัดโครงสร้างองค์กร ผู้จัดการกองทรัสต์ยึดหลักการในการแบ่งหน้าที่ ความรับผิดชอบของแต่ละหน่วยงานอย่างชัดเจน แต่ละฝ่ายงานมีความเป็นอิสระ เป็นระบบ รวมทั้งคำนึงถึงการควบคุมความเสี่ยงและความขัดแย้งทางผลประโยชน์ที่จะเกิดขึ้น เพื่อให้ผู้จัดการกองทรัสต์สามารถจัดการลงทุนให้ผู้ลงทุนด้วยความซื่อสัตย์ สุจริต ระมัดระวัง คำนึงถึงประโยชน์ของลูกค้าก่อนประโยชน์ของผู้จัดการกองทรัสต์เอง

บริษัทฯ มีการจัดโครงสร้างการจัดการของบริษัทฯ ในฐานะผู้จัดการกองทรัสต์ (REIT Manager) ซึ่งประกอบด้วยคณะกรรมการบริษัท กรรมการผู้จัดการ และฝ่ายงานต่าง ๆ อีก 4 ฝ่าย ได้แก่ ฝ่ายบริหารสินทรัพย์ ฝ่ายพัฒนาธุรกิจและนักลงทุนสัมพันธ์ ฝ่ายการเงินและธุรการ และฝ่ายกำกับการปฏิบัติงาน ตามโครงสร้างดังนี้

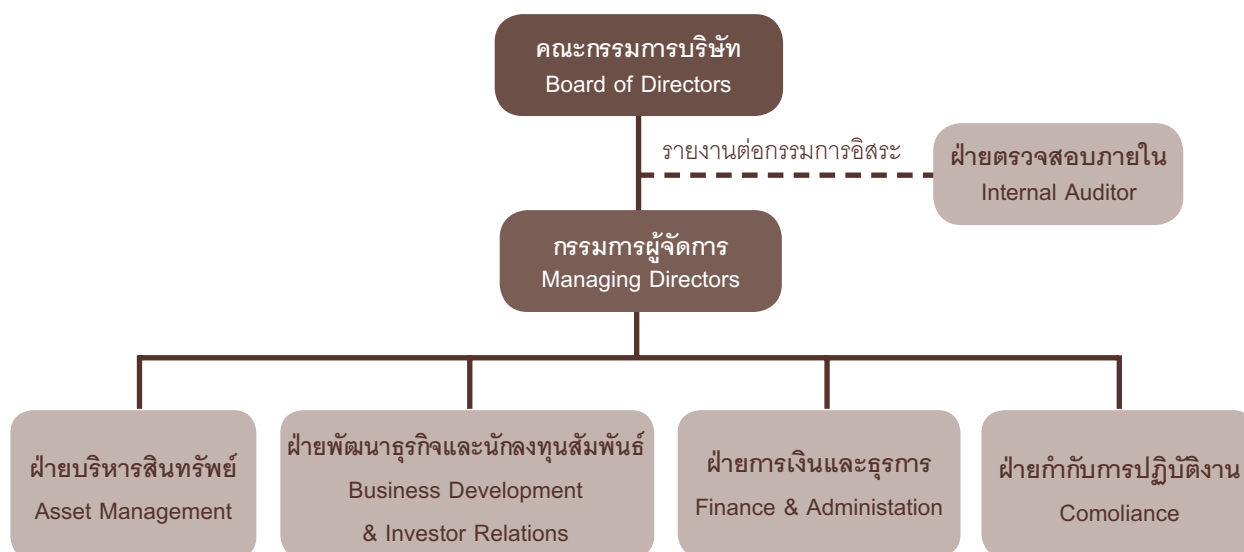

บริษัทฯ ในฐานะผู้จัดการกองทรัสต์ มีหน้าที่และความรับผิดชอบในการดูแลจัดการกองทรัสต์ SRIPANWA และควบคุมการปฏิบัติหน้าที่ของผู้บริหารอสังหาริมทรัพย์ (Property Manager) และ/หรือ ผู้เช่าทรัพย์สินหลักของกองทรัสต์ และดำเนินการให้เป็นไปตามนโยบายของบริษัทฯ สัญญาก่อตั้งทรัสต์ สัญญาแต่งตั้งผู้จัดการกองทรัสต์ แบบแสดงรายการข้อมูล หนังสือชี้ชวน ระเบียน และกฎหมายที่เกี่ยวข้อง โดยบริษัทฯ จะต้องไม่ดำเนินการในลักษณะที่เป็นการใช้กองทรัสต์เพื่อประกอบธุรกิจอื่น เช่น ธุรกิจโรงแรม หรือธุรกิจโรงพยาบาล เป็นต้น



## รายชื่อคณะกรรมการบริษัทฯ

คณะกรรมการบริษัทฯ ประกอบด้วย 3 ท่าน ดังนี้



### นายวรสิทธิ์ อีสสระ

ประธานกรรมการ

#### ประวัติการศึกษา

- ปริญญาโทกิตติมศักดิ์ Honorary Degree of Master of International Business Degree in Hospitality and Tourism Management, Cesar Ritz Colleges, Switzerland ประกาศนียบัตร Port Regis School, UK
- ปริญญาบัตร Degree International Hotels and Business Management, DCT International Hotel & Business Management
- ปริญญาบัตร Associate of Arts degree in Business Management, Santa Fe College, Gainesville, FL, USA
- ประกาศนียบัตร DCT School of Hotels and Business management, Switzerland

#### การดำรงตำแหน่งในปัจจุบัน

- ประธานกรรมการ  
บริษัท ชาญอิสสระ รีท แมเนจเม้นท์ จำกัด
- กรรมการ  
บริษัท ชาญอิสสระ ดีเวลลอปเม้นท์ จำกัด (มหาชน)
- กรรมการผู้จัดการ  
บริษัท อีสสระ จუნฟา จำกัด
- กรรมการผู้จัดการ  
บริษัท ศรีพันวา แมเนจเม้นท์ จำกัด
- กรรมการ  
บริษัท ร่วมอิสสระ จำกัด
- กรรมการ  
บริษัท ร่วมอิสสระ ดีเวลลอปเม้นท์ จำกัด
- กรรมการผู้จัดการ  
บริษัท ชาญอิสสระ เรสซิเดนซ์ จำกัด





## นายไทรนัน ลัญจน์ดี

กรรมการ (กรรมการอิสระ)

### ประวัติการศึกษา

- DipSurv (CEM) College of Estate Management, UK
- MA (cantab) Gonville & Caius College, Cambridge University, UK
- BA (Hons) Gonville & Caius College, Cambridge University, UK

### การดำรงตำแหน่งในปัจจุบัน

- กรรมการ  
บริษัท ซาญอิสสระ รีท แมเนจเม้นท์ จำกัด



## นางวีไล อินทกุล

กรรมการ

### ประวัติการศึกษา

- ปริญญาโท บริหารธุรกิจ  
มหาวิทยาลัยเกษตรศาสตร์
- ปริญญาตรี การบัญชี  
มหาวิทยาลัยธรรมศาสตร์

### การดำรงตำแหน่งในปัจจุบัน

- กรรมการ และกรรมการผู้จัดการ  
บริษัท ซาญอิสสระ รีท แมเนจเม้นท์ จำกัด



### หน้าที่ และความรับผิดชอบของคณะกรรมการบริษัท

คณะกรรมการของบริษัทฯ ประกอบด้วยผู้ทรงคุณวุฒิ จำนวน 3 ท่าน โดยมีกรรมการบริษัท 1 ท่าน ดำรงตำแหน่ง กรรมการอิสระ โดยคณะกรรมการบริษัท มีบทบาทหน้าที่และความรับผิดชอบในการดำเนินกิจการของบริษัทฯ ด้วยความซื่อสัตย์ สุจริต ะมัดระวัง และรักษามลประโยชน์ขององค์กร ซึ่งคณะกรรมการบริษัท มีหน้าที่และความรับผิดชอบ ดังนี้

#### หน้าที่และความรับผิดชอบของคณะกรรมการบริษัท ต่อบริษัท

- (1) ปฏิบัติหน้าที่ให้เป็นไปตามกฎหมาย วัตถุประสงค์ และข้อบังคับของบริษัทฯ ตลอดจนมติคณะกรรมการของบริษัทฯ และมติที่ประชุมของผู้ถือหุ้นของบริษัทฯ ด้วยความซื่อสัตย์ สุจริต ะมัดระวัง และรักษามลประโยชน์ และเป็นธรรมต่อผู้ถือหุ้นของบริษัทฯ
- (2) กำหนดนโยบายการดำเนินงานของบริษัทฯ และกำกับควบคุมดูแลให้ฝ่ายบริหารดำเนินการให้เป็นไปตามนโยบายและกฎระเบียบ ภายใต้การกำกับดูแลกิจการที่ดี
- (3) รายงานผลประกอบการของบริษัทฯ ให้ผู้ถือหุ้นทราบ
- (4) ควบคุม ดูแล ให้ฝ่ายงานต่าง ๆ ของบริษัทฯ มีการปฏิบัติต่อผู้มีส่วนได้เสียอย่างเป็นธรรม และมีความเท่าเทียมกัน
- (5) พิจารณาเสนอวาระการประชุม กรณีที่เห็นว่ามีความสำคัญที่คณะกรรมการควรพิจารณา และยังมีได้มีการบรรจุไว้ในวาระการประชุมคณะกรรมการบริษัท
- (6) พิจารณาคัดเลือก แต่งตั้งกรรมการบริษัท แทนกรรมการเดิมที่พ้นจากตำแหน่ง รวมทั้งคัดเลือก เสนอแต่งตั้งกรรมการเพิ่มเติมต่อผู้ถือหุ้นของบริษัทฯ
- (7) พิจารณาและอนุมัติเรื่องที่เกี่ยวข้องกับการดำเนินงานที่สำคัญของบริษัทฯ เช่น การจ่ายเงินปันผลให้แก่ผู้ถือหุ้นของบริษัทฯ การจัดประชุมผู้ถือหุ้นของบริษัทฯ ตามที่กฎหมายกำหนด แผนการตรวจสอบประจำปีของบริษัทฯ การคัดเลือก เสนอแต่งตั้ง และเสนอคำตอบแทนของผู้สอบบัญชีของบริษัทฯ เป็นต้น
- (8) ให้ความรู้เกี่ยวกับการประกอบธุรกิจของบริษัทฯ รวมถึงกฎหมาย ประกาศ หลักเกณฑ์ และข้อบังคับที่เกี่ยวข้องให้กรรมการใหม่ได้รับทราบ
- (9) กำหนดให้มีการประชุมคณะกรรมการบริษัท อย่างน้อยปีละ 4 ครั้ง โดยจะจัดให้มีตำแหน่งเลขานุการคณะกรรมการเพื่อนำเสนอวาระในการประชุมตามที่แต่ละฝ่ายงานนำเสนอ จัดทำและจัดเก็บรายงานการประชุมคณะกรรมการบริษัท และเอกสารที่เกี่ยวข้องกับการประชุมดังกล่าว
- (10) ประเมินผลการปฏิบัติงานของกรรมการผู้จัดการ โดยในกรณีที่กรรมการผู้จัดการดำรงตำแหน่งกรรมการ กรรมการที่ดำรงตำแหน่งกรรมการผู้จัดการท่านนั้นจะไม่เข้าร่วมในการพิจารณา และไม่มีส่วนร่วมในการตัดสินใจ

#### หน้าที่และความรับผิดชอบของคณะกรรมการบริษัท ต่อกองทรัสต์

- (1) พิจารณานุมัตินโยบายที่สำคัญในการจัดการกองทรัสต์ ได้แก่ นโยบายในการจัดการกองทรัสต์ การจัดโครงสร้างเงินทุนของกองทรัสต์ การลงทุนในอสังหาริมทรัพย์ การจัดหาประโยชน์จากอสังหาริมทรัพย์ เป็นต้น เพื่อให้ฝ่ายงานที่เกี่ยวข้องนำไปปฏิบัติ
- (2) พิจารณานุมัติการลงทุนหรือได้มาซึ่งอสังหาริมทรัพย์หรือสิทธิการเช่าอสังหาริมทรัพย์ในครั้งแรกและการลงทุนเพิ่มเติม เพื่อการจัดหาผลประโยชน์จากอสังหาริมทรัพย์หรือสิทธิการเช่าอสังหาริมทรัพย์ดังกล่าว รวมทั้งกำกับดูแลเพื่อให้เป็นไปตาม นโยบายของบริษัทฯ สัญญาก่อตั้งทรัสต์ สัญญาแต่งตั้งผู้จัดการกองทรัสต์ แบบแสดงรายการข้อมูล หนังสือชี้ชวน ระเบียบ และกฎหมายที่เกี่ยวข้อง รวมทั้ง พิจารณานุมัติเกี่ยวกับการเพิ่มทุนของกองทรัสต์ รวมถึงการขออนุญาตต่างๆ ที่เกี่ยวข้อง
- (3) พิจารณานุมัติเกี่ยวกับการจำหน่ายไปซึ่งทรัพย์สินหลักและอุปกรณ์ของกองทรัสต์เพื่อให้เป็นไปตาม นโยบายของบริษัทฯ สัญญาก่อตั้งทรัสต์ สัญญาแต่งตั้งผู้จัดการกองทรัสต์ แบบแสดงรายการข้อมูล หนังสือชี้ชวน ระเบียบ และกฎหมายที่เกี่ยวข้อง



- (4) พิจารณานุมัตินโยบายการบริหารและจัดการความเสี่ยงที่เกี่ยวข้องกับการดูแลจัดการกองทรัสต์ เพื่อให้ฝ่ายงานที่เกี่ยวข้องนำไปปฏิบัติ
- (5) พิจารณานุมัตินโยบาย ระเบียบปฏิบัติ และกระบวนการต่าง ๆ ในการจัดการความขัดแย้งทางผลประโยชน์ที่เกี่ยวข้อง โดยเฉพาะอย่างยิ่งระหว่างกองทรัสต์กับผู้จัดการกองทรัสต์และบุคคลที่เกี่ยวข้องกันกับผู้จัดการกองทรัสต์ ซึ่งรวมถึงระบบ Watch List (WL) และ Restricted List (RL) และมาตรการหรือแนวทางดำเนินการเพื่อรักษาประโยชน์ที่ดีที่สุดของกองทรัสต์หรือผู้ถือหุ้นหน่วยทรัสต์โดยรวมเมื่อเกิดความขัดแย้งทางผลประโยชน์ขึ้น
- (6) พิจารณานุมัติการเข้าทำรายการระหว่างกองทรัสต์กับผู้จัดการกองทรัสต์ และกองทรัสต์กับบุคคลที่เกี่ยวข้องกันกับผู้จัดการกองทรัสต์ ตามหลักเกณฑ์และกฎข้อบังคับที่เกี่ยวข้อง โดยกรรมการผู้มีส่วนได้เสียในเรื่องนั้นๆ จะไม่มีสิทธิออกเสียง
- (7) พิจารณานุมัติการเข้าทำรายการกับบุคคลที่เกี่ยวข้อง ตามหลักเกณฑ์และกฎข้อบังคับที่เกี่ยวข้อง โดยกรรมการผู้มีส่วนได้เสียในเรื่องนั้นๆ จะไม่มีสิทธิออกเสียง
- (8) พิจารณาคัดเลือกกรรมการผู้จัดการของบริษัท เพื่อบริหารจัดการกองทรัสต์
- (9) พิจารณานุมัติการแต่งตั้งผู้บริหารอสังหาริมทรัพย์ และ/หรือ ผู้เช่าทรัพย์สินหลักของกองทรัสต์
- (10) ติดตาม ดูแลจัดการให้มีการกำกับดูแลการปฏิบัติงานของผู้จัดการกองทรัสต์ และผู้รับมอบหมาย ให้เป็นไปตามนโยบายของบริษัท สัญญาก่อตั้งทรัสต์ สัญญาแต่งตั้งผู้จัดการกองทรัสต์ แบบแสดงรายการข้อมูลหนังสือชี้ชวน ระเบียบ และกฎหมายที่เกี่ยวข้อง รวมทั้งการรายงานเรื่องที่สำคัญต่อคณะกรรมการในทุกๆ ไตรมาส หรือเมื่อมีเหตุอันควรที่ต้องรายงาน และประเมินผลงานของกรรมการผู้จัดการ
- (11) พิจารณานุมัติงบประมาณประจำปี
- (12) พิจารณานุมัติรายจ่ายพิเศษ และ/หรือ งบประมาณการลงทุนที่อยู่นอกงบประมาณประจำปี
- (13) กำกับดูแลให้มีการรายงานผลการตรวจสอบภายใน (ถ้ามี) ตามแผนการและหลักเกณฑ์ที่กำหนด
- (14) พิจารณานุมัติผลการดำเนินงานและการจ่ายประโยชน์ตอบแทนให้แก่ผู้ถือหุ้นทรัสต์
- (15) พิจารณานุมัติการจัดประชุมสามัญประจำปีของผู้ถือหุ้นทรัสต์ หรือเมื่อเห็นสมควรให้มีการประชุมเพื่อประโยชน์ในการจัดการกองทรัสต์ หรือผู้ถือหุ้นทรัสต์ซึ่งถือหุ้นทรัสต์รวมกันไม่น้อยกว่าร้อยละ 10 ของจำนวนหน่วยทรัสต์ที่จำหน่ายได้แล้วทั้งหมด เข้าชื่อกันทำหนังสือขอให้เรียกประชุมผู้ถือหุ้นทรัสต์โดยระบุเหตุผลในการขอเรียกประชุมไว้อย่างชัดเจนในหนังสือนั้น
- (16) พิจารณานุมัติแนวทางในการดำเนินการแก้ไขข้อพิพาทและข้อร้องเรียนที่สำคัญเกี่ยวกับการดำเนินงานของกองทรัสต์ตามที่เห็นว่าจำเป็นและเหมาะสม เพื่อให้ดำเนินการแก้ไขข้อร้องเรียนและข้อพิพาทเกี่ยวกับการดำเนินงานของกองทรัสต์จากบุคคลภายนอกหรือผู้ถือหุ้นทรัสต์ ดำเนินการอื่นใดเพื่อให้เป็นไปตามข้อกำหนด ข้อบังคับ มติที่ประชุมผู้ถือหุ้นทรัสต์ สัญญาก่อตั้งทรัสต์ สัญญาแต่งตั้งผู้จัดการกองทรัสต์ แบบแสดงรายการข้อมูล และหนังสือชี้ชวน
- (17) คณะกรรมการบริษัท อาจมอบหมายให้กรรมการคนหนึ่งหรือหลายคนหรือบุคคลอื่นใดปฏิบัติกรอย่างหนึ่งอย่างใดแทนคณะกรรมการก็ได้ ทั้งนี้ การมอบอำนาจดังกล่าวจะไม่รวมถึงการมอบอำนาจ หรือการมอบอำนาจช่วงที่ทำให้กรรมการหรือผู้รับมอบอำนาจจากกรรมการสามารถอนุมัติรายการที่ตนเองหรือบุคคลที่อาจมีความขัดแย้ง มีส่วนได้เสียหรือมีผลประโยชน์ในลักษณะอื่นใดขัดแย้งกับผลประโยชน์ของกองทรัสต์

คณะกรรมการบริษัท อาจมอบหมายให้กรรมการคนหนึ่งหรือหลายคนหรือบุคคลอื่นใดปฏิบัติกรอย่างหนึ่งอย่างใดแทนคณะกรรมการก็ได้ ทั้งนี้ การมอบอำนาจดังกล่าวจะไม่รวมถึงการมอบอำนาจ หรือการมอบอำนาจช่วงที่ทำให้กรรมการหรือผู้รับมอบอำนาจจากกรรมการสามารถอนุมัติรายการที่ตนเองหรือบุคคลที่อาจมีความขัดแย้ง มีส่วนได้เสียหรือมีผลประโยชน์ในลักษณะอื่นใดขัดแย้งกับผลประโยชน์ของกองทรัสต์

## หน้าที่และความรับผิดชอบของกรรมการอิสระ

บริษัทฯ กำหนดให้มีกรรมการอิสระเป็นส่วนหนึ่งของคณะกรรมการบริษัทฯ ซึ่งเป็นผู้ที่มีความรู้ความเชี่ยวชาญที่เป็นประโยชน์ต่อธุรกิจ ในการทำหน้าที่ติดตามดูแลตรวจสอบการทำงานของผู้บริหารและฝ่ายงานของบริษัทฯ เพื่อให้เป็นไปตามหลักการกำกับดูแลกิจการที่ดี พิจารณาให้ความเห็นสนับสนุนต่อนโยบายที่เป็นประโยชน์ต่อกองทรัสต์ และ/หรือ ผู้ถือหุ้นทรัสต์ หรือคัดค้านเมื่อเห็นว่าบริษัทฯ อาจตัดสินใจที่ส่งผลกระทบต่อกองทรัสต์ และ/หรือ ผู้ถือหุ้นทรัสต์ในทางลบ โดยกรรมการอิสระต้องมีความเป็นอิสระจากการควบคุมของผู้บริหาร ผู้ถือหุ้นรายใหญ่ และไม่มีส่วนเกี่ยวข้องหรือมีส่วนได้เสียกับการตัดสินใจในการดำเนินงานของบริษัทฯ โดยมีบทบาทหน้าที่ ดังนี้

- (1) พิจารณาให้ความเห็นหรือให้ข้อสังเกตและเข้าร่วมประชุมคณะกรรมการบริษัทฯ เพื่อพิจารณาเกี่ยวกับรายการกับบุคคลที่เกี่ยวข้องของกองทรัสต์ หรือรายการที่อาจมีความขัดแย้งทางผลประโยชน์ รวมทั้งการได้มาหรือจำหน่ายไปซึ่งทรัพย์สินที่มีนัยสำคัญ เพื่อประโยชน์ของผู้ถือหุ้นทรัสต์
- (2) ให้คำแนะนำหรือให้ความเห็นในเรื่องที่สำคัญ เช่น โครงสร้างเงินทุน นโยบายของบริษัทฯ นโยบายการควบคุมการปฏิบัติงาน เป็นต้น
- (3) ให้คำแนะนำหรือให้ความเห็นในเรื่องที่กรรมการอิสระมีความชำนาญ หรือมีประสบการณ์เป็นพิเศษที่เกี่ยวข้องกับการบริหารจัดการกองทรัสต์
- (4) ให้ความเห็นเกี่ยวกับนโยบายในการบริหารและจัดการความเสี่ยงที่เกิดขึ้นและหลักเกณฑ์วิธีการควบคุมหรือลดความเสี่ยง
- (5) เสนอแนะหรือแนะนำในที่ประชุมคณะกรรมการบริษัทฯ ในเรื่องที่สำคัญที่ควรพิจารณา เช่น การลงทุนในทรัพย์สินหลัก (ตามขนาดรายการที่เกี่ยวข้อง) การพิจารณาซื้อหรือขาย การพิจารณาซื้อพิพาททางกฎหมาย การเปลี่ยนตัวผู้เข้าทรัพย์สินหลักของกองทรัสต์หรือผู้บริหารหรือผู้บริหารอาวุโส (ถ้ามี)
- (6) เป็นผู้แต่งตั้ง ดูแลติดตามการดำเนินงาน ตรวจสอบ ให้คำแนะนำหรือให้ความเห็นเกี่ยวกับแผนการดำเนินงาน ประเมินผลงาน และให้คำแนะนำหรือให้ความเห็นเกี่ยวกับผลการประเมินผลงาน ของผู้ตรวจสอบภายใน (ถ้ามี) รวมถึงการนำเสนอและให้ความเห็นเกี่ยวกับรายงานการตรวจสอบภายในต่อที่ประชุมคณะกรรมการบริษัทฯ
- (7) พิจารณาให้มีการตรวจสอบภายในเมื่อเห็นสมควร

ทั้งนี้ ในการคัดเลือกกรรมการอิสระของบริษัทฯ ในฐานะผู้จัดการกองทรัสต์ ได้กำหนดให้กรรมการอิสระต้องมีคุณสมบัติอย่างน้อย ดังนี้

- (1) ถือหุ้นไม่เกินร้อยละ 1 ของจำนวนหุ้นที่มีสิทธิออกเสียงทั้งหมดของบริษัทฯ บริษัทใหญ่ บริษัทย่อย บริษัทร่วม ผู้ถือหุ้นรายใหญ่ หรือผู้มีอำนาจควบคุมของบริษัทฯ ทั้งนี้ ให้นับรวมการถือหุ้นของผู้ที่เกี่ยวข้องของกรรมการอิสระรายนั้นๆ ด้วย
- (2) ไม่เป็นหรือเคยเป็นกรรมการที่มีส่วนร่วมบริหารงาน ลูกจ้าง พนักงาน ที่ปรึกษาที่ได้เงินเดือนประจำ หรือผู้มีอำนาจควบคุมของบริษัทฯ บริษัทใหญ่ บริษัทย่อย บริษัทร่วม บริษัทย่อยลำดับเดียวกัน ผู้ถือหุ้นรายใหญ่ หรือของผู้มีอำนาจควบคุมของบริษัทฯ เว้นแต่จะได้พ้นจากการมีลักษณะดังกล่าวมาแล้วไม่น้อยกว่า 2 ปี
- (3) ไม่เป็นบุคคลที่มีความสัมพันธ์ทางสายโลหิต หรือโดยการจดทะเบียนตามกฎหมาย ในลักษณะที่เป็นบิดามารดา คู่สมรส พี่น้อง และบุตร รวมทั้งคู่สมรสของบุตร ของกรรมการรายอื่น ผู้บริหาร ผู้ถือหุ้นรายใหญ่ ผู้มีอำนาจควบคุม หรือบุคคลที่จะได้รับการเสนอให้เป็นกรรมการ ผู้บริหาร หรือผู้มีอำนาจควบคุมของบริษัทฯ หรือบริษัทย่อย
- (4) ไม่มีหรือเคยมีความสัมพันธ์ทางธุรกิจกับบริษัทฯ บริษัทใหญ่ บริษัทย่อย บริษัทร่วม ผู้ถือหุ้นรายใหญ่ หรือผู้มีอำนาจควบคุมของบริษัทฯ ในลักษณะที่อาจเป็นการขัดขวางการใช้อำนาจอย่างอิสระของตน รวมทั้งไม่เป็นหรือเคยเป็นผู้ถือหุ้นที่มีนัยของผู้ที่มีความสัมพันธ์ทางธุรกิจกับบริษัทฯ บริษัทใหญ่ บริษัทย่อย บริษัทร่วม ผู้ถือหุ้นรายใหญ่ เว้นแต่จะได้พ้นจากการมีลักษณะดังกล่าวมาแล้วไม่น้อยกว่า 2 ปี

- (5) ไม่เคยหรือเคยเป็นผู้สอบบัญชีของบริษัทฯ บริษัทใหญ่ บริษัทย่อย บริษัทร่วม ผู้ถือหุ้นรายใหญ่ หรือผู้มีอำนาจควบคุมของบริษัทฯ และไม่เป็นผู้ถือหุ้นที่มีนัย ผู้มีอำนาจควบคุม หรือหุ้นส่วนของสำนักงานสอบบัญชี ซึ่งมีผู้สอบบัญชีของบริษัทฯ บริษัทใหญ่ บริษัทย่อย บริษัทร่วม ผู้ถือหุ้นรายใหญ่ หรือผู้มีอำนาจควบคุมของบริษัทฯ สังกัดอยู่ เว้นแต่จะได้พ้นจากการมีลักษณะดังกล่าวมาแล้วไม่น้อยกว่า 2 ปี
- (6) ไม่เป็นหรือเคยเป็นผู้ให้บริการทางวิชาชีพใดๆ ซึ่งรวมถึงการให้บริการเป็นที่ปรึกษากฎหมายหรือที่ปรึกษาทางการเงิน ซึ่งได้รับค่าบริการเกินกว่า 2 ล้านบาทต่อปีจากบริษัทฯ บริษัทใหญ่ บริษัทย่อย บริษัทร่วม ผู้ถือหุ้นรายใหญ่ หรือผู้มีอำนาจควบคุมของบริษัทฯ และไม่เป็นผู้ถือหุ้นที่มีนัย ผู้มีอำนาจควบคุม หรือหุ้นส่วนของผู้ให้บริการทางวิชาชีพนั้นด้วย เว้นแต่จะได้พ้นจากการมีลักษณะดังกล่าวมาแล้วไม่น้อยกว่า 2 ปี
- (7) ไม่เป็นกรรมการที่ได้รับการแต่งตั้งขึ้นเพื่อเป็นตัวแทนของกรรมการบริษัทฯ ผู้ถือหุ้นรายใหญ่ หรือผู้ถือหุ้นซึ่งเป็นผู้ที่เกี่ยวข้องกับผู้ถือหุ้นรายใหญ่
- (8) ไม่ประกอบกิจการที่มีสภาพอย่างเดียวกันและเป็นการแข่งขันที่มีนัยกับกิจการของบริษัทฯ หรือบริษัทย่อย หรือไม่เป็นหุ้นส่วนที่มีนัยในห้างหุ้นส่วน หรือเป็นกรรมการที่มีส่วนร่วมบริหารงาน ลูกจ้าง พนักงาน ที่ปรึกษาที่รับเงินเดือนประจำ หรือถือหุ้นเกินร้อยละ 1 ของจำนวนหุ้นที่มีสิทธิออกเสียงทั้งหมดของบริษัทอื่น ซึ่งประกอบกิจการที่มีสภาพอย่างเดียวกันและเป็นการแข่งขันที่มีนัยกับกิจการของบริษัทฯ หรือบริษัทย่อย
- (9) ไม่เป็นบุคคลที่ไม่สมควรเป็นผู้บริหาร และ/หรือ บุคคลที่มีลักษณะต้องห้ามประกาศสำนักงาน ก.ล.ต. ที่ สช. 29/2555 เรื่อง หลักเกณฑ์ เงื่อนไข และวิธีการในการให้ความเห็นชอบผู้จัดการกองทรัสต์ และมาตรฐานการปฏิบัติงาน และที่จะมีแก้ไขเพิ่มเติมหรือตามกฎหมายเกณฑ์อื่น ๆ ที่สำนักงาน ก.ล.ต. อาจเปลี่ยนแปลงในอนาคต
- (10) ไม่เคยต้องคำพิพากษาว่าด้วยกระทำความผิดตามกฎหมายหลักทรัพย์ กฎหมายว่าด้วยการประกอบธุรกิจเงินทุนธุรกิจหลักทรัพย์และธุรกิจเครดิตฟองซิเอร์ กฎหมายว่าด้วยการธนาคารพาณิชย์ กฎหมายว่าด้วยการประกันวินาศภัย กฎหมายว่าด้วยการป้องกันและปราบปรามการฟอกเงิน หรือกฎหมายที่เกี่ยวกับธุรกิจการเงินในทำนองเดียวกัน ไม่ว่าจะเป็นกฎหมายไทยหรือกฎหมายต่างประเทศ โดยหน่วยงานที่มีอำนาจตามกฎหมายนั้น ทั้งนี้ ในความผิดเกี่ยวกับการกระทำความผิดอันไม่เป็นการซื้อขายหลักทรัพย์ หรือการบริหารงานที่มีลักษณะเป็นการหลอกลวงฉ้อฉลหรือทุจริต
- (11) ไม่มีลักษณะอื่นใดที่ทำให้ไม่สามารถให้ความเห็นอย่างเป็นอิสระเกี่ยวกับการดำเนินงานของบริษัทฯ

คณะกรรมการบริษัทฯ และกรรมการอิสระมีหน้าที่ในการกำกับดูแล และให้คำแนะนำที่จำเป็นแก่บริษัทฯ ในฐานะผู้จัดการกองทรัสต์ ในขณะที่กรรมการผู้จัดการมีอำนาจ หน้าที่ และความรับผิดชอบในการควบคุมติดตามและดูแลการดำเนินงานของบริษัทฯ ในฐานะผู้จัดการกองทรัสต์เพื่อให้การปฏิบัติหน้าที่ในการเป็นผู้จัดการกองทรัสต์เป็นไปตามนโยบายของบริษัทฯ สัญญาก่อตั้งทรัสต์ สัญญาแต่งตั้งผู้จัดการกองทรัสต์ แบบแสดงรายการข้อมูล หนังสือชี้ชวนระบียบ และกฎหมายที่เกี่ยวข้องกับการดูแลจัดการกองทรัสต์ โดยบริษัทฯ ได้กำหนดหน้าที่และความรับผิดชอบของกรรมการผู้จัดการ ดังนี้

#### หน้าที่และความรับผิดชอบของกรรมการผู้จัดการ (MD)

- (1) ตรวจสอบแผนการดำเนินงานในการจัดการกองทรัสต์ การจัดโครงสร้างเงินทุน การตัดสินใจลงทุน การวางกลยุทธ์และนโยบายในการคัดเลือกและจัดหาผลประโยชน์จากอสังหาริมทรัพย์ ภายใต้นโยบายของบริษัทฯ เพื่อนำเสนอต่อคณะกรรมการบริษัทฯ
- (2) ตรวจสอบการพิจารณาคัดเลือก และ อนุมัติการว่าจ้างและอนุมัติการเลิกจ้าง รวมถึงเรื่องอื่นๆ ที่เกี่ยวข้องกับการว่าจ้างบุคลากรของบริษัทฯ
- (3) ตรวจสอบการพิจารณาคัดเลือกผู้บริหารอสังหาริมทรัพย์ และ/หรือ ผู้เข้าทรัพย์สินหลักของกองทรัสต์เพื่อนำเสนอต่อคณะกรรมการบริษัทฯ
- (4) อนุมัติระบบงานที่จะมอบหมายให้ผู้ให้บริการภายนอก (Outsource) เป็นผู้รับดำเนินการ ตามกฎหมายที่เกี่ยวข้อง รวมถึงพิจารณาคัดเลือกผู้ให้บริการภายนอก (Outsource) ดังกล่าว

- (5) อนุมัติการว่าจ้างที่ปรึกษาที่เกี่ยวข้องกับการบริหารจัดการกองทรัสต์
- (6) อนุมัติแผนการตรวจสอบและสอบทานการปฏิบัติงานประจำปีเพื่อนำเสนอต่อคณะกรรมการบริษัท
- (7) ตรวจสอบดูแลบริหารการดำเนินงาน และ/หรือ การบริหารงานประจำวันในฐานะผู้จัดการกองทรัสต์ รวมถึงการกำกับดูแลการปฏิบัติงานโดยรวมของบริษัทฯ และประเมินผลงานบุคลากรของบริษัทฯ ให้เป็นไปตามนโยบายการกำกับดูแลกิจการของบริษัทฯ มติคณะกรรมการบริษัทฯ สัญญาก่อตั้งทรัสต์ สัญญาแต่งตั้งผู้จัดการกองทรัสต์ แบบแสดงรายการข้อมูล หนังสือชี้ชวน ระเบียบ มติที่ประชุมผู้ถือหุ้นหน่วยทรัสต์ และกฎหมายที่เกี่ยวข้องกับการปฏิบัติงานของผู้จัดการกองทรัสต์
- (8) อนุมัติการเปิดเผยข้อมูลที่เกี่ยวข้องกับบริษัท และการดำเนินงานของกองทรัสต์
- (9) อนุมัติงบประมาณประจำปี เพื่อนำเสนอต่อคณะกรรมการบริษัท
- (10) อนุมัติรายจ่ายพิเศษ และ/หรือ รายจ่ายนอกงบประมาณประจำปีเพื่อนำเสนอต่อคณะกรรมการบริษัท เพื่อส่งให้ทรัสต์ดำเนินการต่อไป
- (11) อนุมัติวิธีการดำเนินการทางกฎหมายสำหรับข้อพิพาทที่เกิดขึ้นเพื่อนำเสนอต่อคณะกรรมการบริษัท
- (12) ตรวจสอบดูแลติดตามการปฏิบัติงานของฝ่ายงานด้านต่างๆ ภายในบริษัท ในฐานะผู้จัดการกองทรัสต์ เพื่อให้เป็นไปตามนโยบายการกำกับดูแลกิจการที่ดี
- (13) ในกรณีที่กฎหมาย และประกาศกฎเกณฑ์ที่เกี่ยวข้องกำหนดให้ต้องขอมติจากผู้ถือหุ้นหน่วยทรัสต์เพื่อดำเนินการใดๆ หรือในกรณีคณะกรรมการบริษัทฯ ร้องขอ ต้องให้ความเห็นในเรื่องดังกล่าว รวมถึงวิเคราะห์ผลกระทบที่ผู้ถือหุ้นทรัสต์อาจได้รับจากการลงมติเรื่องนั้น เพื่อเป็นข้อมูลประกอบการตัดสินใจของคณะกรรมการบริษัทฯ และผู้ถือหุ้นทรัสต์
- (14) เป็นตัวแทนบริษัทฯ ตลอดจนมีอำนาจมอบหมายให้บุคคลดำเนินการในการติดต่อกับหน่วยงานราชการและหน่วยงานกำกับดูแลที่เกี่ยวข้อง
- (15) มีอำนาจในการออก แก้ไข เพิ่มเติม หรือปรับปรุงระเบียบ คำสั่ง และข้อบังคับที่เกี่ยวกับการทำงานของบริษัทฯ ในฐานะผู้จัดการกองทรัสต์ภายในกรอบนโยบายที่ได้รับจากคณะกรรมการบริษัท
- (16) มีอำนาจหน้าที่ และความรับผิดชอบใด ๆ ตามที่ได้รับมอบหมายหรือตามนโยบายที่ได้รับมอบหมายจากคณะกรรมการบริษัท
- (17) ให้มีอำนาจในการมอบอำนาจช่วง และ/หรือ มอบหมายให้บุคคลอื่นปฏิบัติงานเฉพาะอย่างแทนได้โดยการมอบอำนาจช่วง และ/หรือ การมอบหมายดังกล่าวให้อยู่ภายในขอบเขตแห่งการมอบอำนาจตามหนังสือมอบอำนาจที่ให้ไว้ และ/หรือ ให้เป็นไปตามระเบียบ ข้อกำหนด หรือคำสั่งที่คณะกรรมการของบริษัทฯ ได้กำหนดไว้ ทั้งนี้ การมอบหมายอำนาจหน้าที่และความรับผิดชอบของกรรมการผู้จัดการนั้นจะต้องไม่มีลักษณะเป็นการมอบอำนาจ หรือมอบอำนาจช่วงที่ทำให้กรรมการผู้จัดการ หรือผู้รับมอบอำนาจจากกรรมการผู้จัดการสามารถอนุมัติรายการที่ตนหรือบุคคลที่อาจมีความขัดแย้งอาจมีส่วนได้เสียหรืออาจได้รับประโยชน์ในลักษณะใดๆ หรืออาจมีความขัดแย้งทางผลประโยชน์อื่นใดกับกองทรัสต์

### หน้าที่และความรับผิดชอบของผู้ให้บริการภายนอกที่ได้รับมอบหมายให้เป็นผู้ดำเนินการ (Outsource)

บริษัทในฐานะผู้จัดการกองทรัสต์อาจมอบหมายให้บุคคลอื่นจากภายนอกเป็นผู้รับดำเนินการในเรื่องที่เกี่ยวข้องกับการประกอบธุรกิจในส่วนงาน ซึ่งบริษัทได้มอบหมายให้ฝ่ายกำกับกับการปฏิบัติงานเป็นผู้กำกับดูแลการปฏิบัติงานของผู้ให้บริการภายนอก (Outsource) ให้เป็นไปตามนโยบายของบริษัทฯ สัญญาก่อตั้งกองทรัสต์ สัญญาแต่งตั้งผู้จัดการกองทรัสต์ แบบแสดงรายการข้อมูล หนังสือชี้ชวน ระเบียบ และกฎหมายที่เกี่ยวข้อง ซึ่งหน้าที่และความรับผิดชอบของผู้ให้บริการภายนอกที่ได้รับมอบหมายให้เป็นผู้ดำเนินการ มีดังนี้

- (1) บริษัทฯ อาจมอบหมายให้บุคคลอื่นเป็นผู้รับดำเนินการให้มีการตรวจสอบภายในซึ่งขึ้นตรงต่อกรรมการอิสระจะเป็นผู้ที่มีความเป็นอิสระและถูกแยกออกจากฝ่ายงานต่าง ๆ โดยมีหน้าที่หลักในการตรวจสอบและประเมินระบบการปฏิบัติงานภายในของบริษัทฯ และรายงานผลการตรวจสอบต่อกรรมการอิสระ เพื่อให้มีระบบควบคุมภายในที่ดี โดยมีการตรวจสอบในเรื่องดังต่อไปนี้
  - 1.1) ประสิทธิภาพ ประสิทธิผลของการควบคุมภายใน การกำกับดูแลกิจการที่ดี และการบริหารความเสี่ยง
  - 1.2) ความถูกต้องเชื่อถือได้ของข้อมูลทางการเงิน และไม่ใช้ทางการเงินที่เกี่ยวข้องกับการจัดการกองทรัสต์
  - 1.3) การตรวจสอบระบบการควบคุมภายในเพื่อป้องกันความขัดแย้งทางผลประโยชน์ และรายการที่อาจมีความขัดแย้งทางผลประโยชน์
  - 1.4) ความเพียงพอ และประสิทธิผลของการบริหารความเสี่ยง
- (2) บริษัทฯ อาจมอบหมายให้บุคคลอื่นเป็นผู้รับดำเนินการในเรื่องที่เกี่ยวข้องกับการประกอบธุรกิจเป็นผู้จัดการกองทรัสต์ ในส่วนงานด้านเทคโนโลยีสารสนเทศ กฎหมาย และ ทรัพยากรบุคคล โดยให้ถือปฏิบัติตามกฎเกณฑ์เช่นเดียวกันกับพนักงานภายในบริษัทฯ อาทิเช่น ในเรื่องการเข้าถึงข้อมูลภายในของกองทรัสต์ รวมทั้งให้รับทราบถึงนโยบายของบริษัทฯ กฎเกณฑ์ และประกาศที่เกี่ยวข้องกับการปฏิบัติงาน



## การบริหารจัดการ

ผู้บริหารของบริษัทฯ และบุคลากร ประกอบด้วย ดังต่อไปนี้



### นางสาวจันทร์เพ็ญ สิริทาวรวงศ์

ผู้จัดการฝ่ายบริหารสินทรัพย์

#### ประวัติการศึกษา

- ปริญญาตรี (มนุษยศาสตร์ ภาษาฝรั่งเศส) มหาวิทยาลัยศรีนครินทรวิโรฒ

#### ประสบการณ์ที่เกี่ยวข้องกับการลงทุนหรือการบริหารจัดการอสังหาริมทรัพย์

- ประสบการณ์ทำงานในสายอสังหาริมทรัพย์มากกว่า 5 ปี
- ดูแลการขายและการตลาดในนามผู้เช่าทรัพย์สินหลัก
- ดูแล ติดตามให้ผู้เช่ารายเดียวปฏิบัติงานเพื่อให้สามารถจ่ายค่าเช่าให้กับกองทุนอสังหาริมทรัพย์ได้ตามสัญญาเช่าได้
- ดูแลสอดส่องและบริหารจัดการโรงแรมให้อยู่ในสภาพที่พร้อมใช้งาน รู้และเข้าใจตัวทรัพย์สิน
- เป็น Manager on duty ในการแก้ไขปัญหาที่เกิดขึ้นกับอสังหาริมทรัพย์ได้โดยเร็ว ไม่ว่าจะเป็นด้านบริการหรือด้านทรัพย์สิน เช่น การปรับปรุงข้อมูลทะเบียนทรัพย์สินของอสังหาริมทรัพย์ให้เป็นปัจจุบัน การนำบุคคลที่เกี่ยวข้อง เช่น ผู้จัดการกองทุนรวมอสังหาริมทรัพย์ ผู้ดูแลผลประโยชน์ ผู้ประเมินราคาทรัพย์สิน ในการเข้าตรวจสอบภาพอสังหาริมทรัพย์ประจำปี การพิจารณาจัดทำประกันภัยทรัพย์สินของกองทุนรวมอสังหาริมทรัพย์



### นางสาวสุนา วรสุน

ผู้จัดการฝ่ายพัฒนาธุรกิจและนักลงทุนสัมพันธ์

#### ประวัติการศึกษา

- ปริญญาโท (การโรงแรมและการท่องเที่ยว) Bournemouth University
- ปริญญาตรี Bachelor of Art, Business English Schiller Stamford University

#### ประสบการณ์ที่เกี่ยวข้องกับการลงทุนหรือการบริหารจัดการอสังหาริมทรัพย์

- ประสบการณ์ทำงานในสายอสังหาริมทรัพย์มากกว่า 5 ปี
- การพัฒนาอสังหาริมทรัพย์ในรูปแบบของ บ้านพักตากอากาศ และโรงแรมศรีพันวา
- ดูแลการขาย บ้านพักตากอากาศ ระดับ Luxury มูลค่ากว่า 1,000 ล้านบาท
- ผู้บริหารบ้านพักตากอากาศของลูกบ้านในโครงการนำปล่อยเป็นห้องพัก (Villa Rental ManagementX
- ดูแลทรัพย์สินของกองทุนรวมอสังหาริมทรัพย์ (SPWPF) ในฐานะผู้เช่าทรัพย์สินหลัก
- จัดหาที่ดินเพื่อพัฒนาอสังหาริมทรัพย์ในรูปแบบของบ้านพักตากอากาศ และโรงแรมในจังหวัดพังงา ภายใต้แบรนด์ใหม่ของศรีพันวา คือ บาบapieชดัลบ บนเนื้อที่ดิน 42 ไร่ มูลค่าโครงการรวม 3,000 ล้านบาท
- คณะทำงานเพื่อจัดตั้งกองทุนรวมอสังหาริมทรัพย์ โรงแรมศรีพันวา (SPWPF) ซึ่งเป็นกองทุนอสังหาริมทรัพย์ที่ลงทุนในกิจการโรงแรม โดยมีหน้าที่ในการร่วมทำ Due Diligence อสังหาริมทรัพย์ที่จะเข้าลงทุน





## นางสาววันเพ็ญ สระทองจันทร์

ผู้จัดการฝ่ายการเงินและธุรการ

### ประวัติการศึกษา

- ปริญญาโท (การบัญชี) มหาวิทยาลัยรามคำแหง
- ปริญญาตรี (การบัญชี) มหาวิทยาลัยรามคำแหง

### ประสบการณ์ที่เกี่ยวข้องกับการลงทุนหรือการบริหารจัดการอสังหาริมทรัพย์

- จัดทำงบการเงินและงบกระแสเงินสดของบริษัทพัฒนาอสังหาริมทรัพย์ที่พัฒนาบ้านพักตากอากาศและโรงแรม
- จัดทำงบการเงินและงบกระแสเงินสดของบริษัทพัฒนาอสังหาริมทรัพย์ที่พัฒนาบ้านพักตากอากาศและโรงแรม
- ประสบการณ์ทำงานในสายอสังหาริมทรัพย์มากกว่า 10 ปี
- จัดทำงบการเงินรวมสำหรับกิจการด้านบ้านพักตากอากาศและโรงแรม
- การจัดทำประมาณของบริษัทและประมาณการทางบัญชีต่างๆ ที่เกี่ยวข้อง
- การจัดทำทะเบียนทรัพย์สิน โดยประสานงานกับฝ่ายบริหารสินทรัพย์ เพื่อให้แน่ใจว่าทรัพย์สินที่มีอยู่ถูกต้องตรงกับทะเบียนทรัพย์สิน



## นางสาวสุพิชชา พิพูนนาก

เจ้าหน้าที่ฝ่ายการเงินและธุรการ

### ประวัติการศึกษา

- ปริญญาตรี บริหารธุรกิจบัณฑิต สาขาการจัดการ มหาวิทยาลัยเกษตรศาสตร์

### ประสบการณ์ที่เกี่ยวข้องกับการลงทุนหรือการบริหารจัดการอสังหาริมทรัพย์

- ประสบการณ์ทำงานในสายด้านการเงิน การบัญชี มากกว่า 3 ปี
- ประสานงานภายในและภายนอกบริษัท รวมถึงรับเรื่องเบื้องต้นทั่วไปจากผู้ถือหุ้นของกองทรัสต์เพื่อการลงทุนในอสังหาริมทรัพย์โรงแรมศรีพันวา
- จัดทำข้อมูลและเอกสารที่เกี่ยวข้องกับงานทางการเงินและบัญชี โดยทั่วไป รวมถึงดูแลและจัดทำเอกสาร ทะเบียน รวมถึงจัดเก็บเอกสารทางการเงินและเอกสารอื่นๆ ที่สำคัญภายในบริษัท



## นายวศิน ประดับนาค

เจ้าหน้าที่ฝ่ายกำกับดูแลการปฏิบัติงาน

### ประวัติการศึกษา

- ปริญญาตรี บริหารธุรกิจบัณฑิต สาขาการเงิน มหาวิทยาลัยเกษตรศาสตร์

### ประสบการณ์ที่เกี่ยวข้องกับการลงทุนหรือการบริหารจัดการอสังหาริมทรัพย์

- มีประสบการณ์การทำงานในสายการเงิน มากกว่า 4 ปี



#### 9.1.4 หน้าที่และความรับผิดชอบของผู้จัดการกองทรัสต์

ผู้จัดการกองทรัสต์มีหน้าที่และความรับผิดชอบหลักในการดูแลจัดการกองทรัสต์ ซึ่งรวมถึงการลงทุนในทรัพย์สินของกองทรัสต์และดูแลการปฏิบัติงานของผู้เช่า โดยผู้จัดการกองทรัสต์จะปฏิบัติหน้าที่ภายใต้การกำกับดูแลของทรัสต์โดยมีหน้าที่และความรับผิดชอบดังนี้

##### หน้าที่โดยทั่วไปของบริษัทฯ มีดังนี้

- (1) ปฏิบัติหน้าที่โดยใช้ความรู้ความสามารถเยี่ยงผู้ประกอบการวิชาชีพด้วยความรับผิดชอบ ระมัดระวัง ซื่อสัตย์สุจริต โดยปฏิบัติต่อผู้ถือหน่วยทรัสต์อย่างเป็นธรรมเพื่อประโยชน์ที่ดีที่สุดของผู้ถือหน่วยทรัสต์โดยรวม รวมทั้งปฏิบัติให้เป็นไปตามสัญญาก่อตั้งทรัสต์ สัญญาแต่งตั้งผู้จัดการกองทรัสต์ แบบแสดงรายการข้อมูล หนังสือชี้ชวน วัตถุประสงค์ในการจัดตั้งกองทรัสต์ มติของที่ประชุมผู้ถือหน่วยทรัสต์ ระเบียบ และกฎหมายที่เกี่ยวข้อง
- (2) ปฏิบัติตามพระราชบัญญัติทรัสต์ พระราชบัญญัติหลักทรัพย์ และกฎหมายอื่นที่เกี่ยวข้องกับการดำเนินการของกองทรัสต์ ตลอดจนจรรยาบรรณและมาตรฐานในการประกอบวิชาชีพที่กำหนดโดยสมาคมที่เกี่ยวข้องกับธุรกิจหลักทรัพย์ หรือองค์กรที่เกี่ยวข้องกับธุรกิจหลักทรัพย์ที่สำนักงาน ก.ล.ต. ยอมรับโดยอนุโลม และไม่สนับสนุน สิ่งการ หรือให้ความร่วมมือแก่บุคคลใดๆ ในการปฏิบัติที่อาจฝ่าฝืนกฎหมายหรือข้อกำหนดดังกล่าว
- (3) จัดให้มีเงินทุนที่เพียงพอต่อการดำเนินธุรกิจและความรับผิดชอบอันอาจเกิดขึ้นจากการปฏิบัติหน้าที่ในฐานะผู้จัดการกองทรัสต์ได้อย่างต่อเนื่อง
- (4) จัดให้มีการประกันภัยความรับผิดที่อาจเกิดขึ้นจากการดำเนินธุรกิจหรือการปฏิบัติงานของบริษัทฯ ตลอดจนการปฏิบัติงานของกรรมการ ผู้บริหาร และพนักงานของบริษัทฯ
- (5) บริหารจัดการทรัพย์สินให้เป็นไปตามสัญญาก่อตั้งทรัสต์ สัญญาแต่งตั้งผู้จัดการกองทรัสต์ แบบแสดงรายการข้อมูล หนังสือชี้ชวน แผนการดำเนินงานของบริษัทฯ มติของที่ประชุมผู้ถือหน่วยทรัสต์ รวมทั้งระเบียบ และกฎหมายที่เกี่ยวข้อง
- (6) ไม่นำข้อมูลจากการปฏิบัติหน้าที่ผู้จัดการกองทรัสต์ไปใช้ประโยชน์อย่างไม่เหมาะสมเพื่อตนเอง หรือทำให้เกิดความเสียหาย หรือกระทบต่อผลประโยชน์โดยรวมของกองทรัสต์
- (7) ปฏิบัติงานด้วยความระมัดระวังไม่ให้เกิดความขัดแย้งทางผลประโยชน์ และในกรณีที่มีความขัดแย้งทางผลประโยชน์เกิดขึ้น จะดำเนินการให้มั่นใจได้ว่าผู้ลงทุนได้รับการปฏิบัติที่เป็นธรรมและเหมาะสม
- (8) จัดให้มีการประชุมผู้ถือหน่วยทรัสต์ตามหลักเกณฑ์ที่กำหนดในสัญญาก่อตั้งทรัสต์ ระเบียบ และกฎหมายที่เกี่ยวข้อง
- (9) ดำเนินการเพิ่มทุน หรือลดทุน ตามหลักเกณฑ์ที่กำหนดในสัญญาก่อตั้งทรัสต์ ระเบียบและกฎหมาย ที่เกี่ยวข้อง

##### หน้าที่ในการจัดทำรายงาน และการเปิดเผยข้อมูล

- (1) จัดทำงบการเงินของบริษัทฯ ให้เป็นไปตามมาตรฐานบัญชีที่กำหนดตามกฎหมายว่าด้วยวิชาชีพบัญชี และส่งงบการเงินดังกล่าวต่อสำนักงาน ก.ล.ต. และตลาดหลักทรัพย์ภายในระยะเวลาที่กำหนด
- (2) เปิดเผย ให้ความเห็น หรือให้ข้อมูลที่มีความสำคัญและเกี่ยวข้องอย่างเพียงพอในการตัดสินใจลงทุนของผู้ลงทุน
- (3) จัดทำและเปิดเผยข้อมูลของกองทรัสต์ ตามพระราชบัญญัติหลักทรัพย์ และข้อมูลอื่นตามที่กำหนดในสัญญาก่อตั้งทรัสต์ แบบแสดงรายการข้อมูล หนังสือชี้ชวน ข้อบังคับของตลาดหลักทรัพย์ รวมถึงระเบียบและกฎหมายที่เกี่ยวข้อง และที่จะได้แก้ไขเพิ่มเติม เช่น การคำนวณ และเปิดเผยมูลค่าทรัพย์สินของกองทรัสต์และมูลค่าหน่วยทรัสต์ เป็นต้น
- (4) ให้ความร่วมมือในการปฏิบัติหน้าที่ของทรัสต์ หรือสำนักงาน ก.ล.ต. ซึ่งรวมถึงการจัดทำและเปิดเผยข้อมูลอื่นใด ตามที่ทรัสต์ หรือสำนักงาน ก.ล.ต. ร้องขอ

- (5) ดูแลให้ผู้ถือหุ้นรายไตรมาสได้รับข้อมูลที่ครบถ้วนถูกต้อง และเพียงพอ ก่อนการตัดสินใจ โดยได้รับข้อมูลล่วงหน้าตามที่กำหนดไว้ในสัญญาก่อตั้งทรัสต์ แบบแสดงรายการข้อมูล หนังสือชี้ชวน ระเบียบและกฎหมายที่เกี่ยวข้อง และที่จะได้แก้ไขเพิ่มเติม
- (6) จัดทำและส่งข้อมูลรายงาน และ/หรือ เอกสารต่างๆ ให้แก่ ทรัสต์ และ/หรือ สำนักงาน ก.ล.ต. ภายในระยะเวลาที่กำหนด

#### หน้าที่เกี่ยวกับการลงทุนหรือการจำหน่ายทรัพย์สินของกองทรัสต์

- (1) ดำเนินการเพื่อให้มั่นใจได้ว่าการลงทุนในทรัพย์สินหลักและทรัพย์สินอื่นเป็นไปอย่างเหมาะสมโดยจัดให้มีการประเมินความพร้อมของตนเองในการบริหารการลงทุน และดำเนินการตามนโยบายการลงทุนของบริษัท และสัญญาก่อตั้งทรัสต์
- (2) ดำเนินการเพื่อให้มั่นใจได้ว่าการจำหน่าย จ่าย โอนอสังหาริมทรัพย์ หรือการเข้าทำสัญญาที่เกี่ยวข้องกับอสังหาริมทรัพย์เพื่อกองทรัสต์ มีการดำเนินการเป็นไปอย่างถูกต้องและมีผลบังคับใช้ได้ตามกฎหมาย
- (3) จัดให้มีการดำเนินการตรวจสอบและสอบทาน (Due Diligence) อสังหาริมทรัพย์ และประเมินความเสี่ยงในด้านต่างๆ ที่อาจเกิดจากการลงทุน และจัดให้มีแนวทางการบริหารความเสี่ยง
- (4) จัดให้มีการประเมินมูลค่าทรัพย์สินหลักตามหลักเกณฑ์ที่กำหนด และที่จะได้แก้ไขเพิ่มเติม
- (5) ดูแลรักษาทรัพย์สินหลักให้อยู่ในสภาพดีพร้อมหาประโยชน์ได้ตลอดเวลา โดยจัดให้มีการซ่อมแซม ปรับปรุง และบำรุงรักษาทรัพย์สินหลักให้อยู่ในสภาพดี
- (6) จัดให้มีการประกันภัยที่เพียงพอตลอดระยะเวลาที่กองทรัสต์ลงทุนในทรัพย์สินหลักนั้น โดยครอบคลุมถึงการประกันวินาศภัยที่อาจเกิดขึ้นกับอสังหาริมทรัพย์ และการประกันภัยความรับผิดชอบต่อบุคคลภายนอกที่อาจได้รับความเสียหายจากอสังหาริมทรัพย์หรือจากการดำเนินการในอสังหาริมทรัพย์ รวมทั้ง ประกันภัยอื่นเพิ่มเติมตามที่เห็นสมควร
- (7) จัดทำแผนการลงทุน และการบริหารจัดการความเสี่ยงที่เกี่ยวข้องกับกองทรัสต์และทรัพย์สินของกองทรัสต์ แผนการกู้ยืมเงิน และแผนการบริหารจัดการด้านการเงินประจำปีของกองทรัสต์

#### หน้าที่เกี่ยวกับการดูแลผลประโยชน์ของกองทรัสต์

- (1) ประสานงานกับทรัสต์ หรือบุคคลที่ได้รับมอบหมายจากทรัสต์ เพื่ออำนวยความสะดวกในการสำรวจทรัพย์สินหลัก
- (2) บริหารจัดการงบประมาณของกองทรัสต์ และเงินสดหมุนเวียนของกองทรัสต์
- (3) จัดทำงบการเงินของกองทรัสต์ให้เป็นไปตามมาตรฐานบัญชีที่กำหนดตามกฎหมายว่าด้วยการบัญชีและเปิดเผยงบการเงินตามหลักเกณฑ์ที่กำหนด และที่จะได้แก้ไขเพิ่มเติม
- (4) เบิกจ่ายค่าใช้จ่ายของกองทรัสต์ เฉพาะกรณีที่เป็นการเบิกจ่ายจากบัญชีเพื่อการดำเนินงานประจำวัน หรือเพื่อวัตถุประสงค์อื่น ๆ ที่ตกลงร่วมกันกับทรัสต์ ภายใต้วงเงินที่ได้รับอนุมัติจากทรัสต์
- (5) จัดให้มีการจ่ายผลประโยชน์ตอบแทนให้ผู้ถือหุ้นรายไตรมาสตามหลักเกณฑ์เงื่อนไขที่กำหนดในสัญญาก่อตั้งทรัสต์ ระเบียบ กฎหมายที่เกี่ยวข้อง และมติที่ประชุมผู้ถือหุ้นรายไตรมาส
- (6) กรณีต้องขอมติจากผู้ถือหุ้นรายไตรมาสเพื่อดำเนินการใด ๆ ผู้จัดการกองทรัสต์ต้องแสดงความเห็นและวิเคราะห์ผลกระทบ เพื่อเป็นข้อมูลประกอบการตัดสินใจ
- (7) จัดให้มีการเก็บรักษาเอกสารต่างๆ ที่เกี่ยวข้องกับการดำเนินการของกองทรัสต์

#### หน้าที่ในกรณีที่มีการเข้าทำธุรกรรมที่อาจก่อให้เกิดความขัดแย้งทางผลประโยชน์

ในกรณีที่มีการทำธุรกรรมที่อาจก่อให้เกิดความขัดแย้งทางผลประโยชน์ บริษัทฯ จะพิจารณาเหตุผลและความจำเป็นในการเข้าทำธุรกรรมดังกล่าว โดยบริษัทฯ จะขอความเห็นชอบจากทรัสต์ว่าเป็นธุรกรรมที่เป็นไปตามสัญญาก่อตั้งทรัสต์ และกฎหมายที่เกี่ยวข้อง ในกรณีที่ทรัสต์ไม่เห็นชอบ บริษัทฯ จะไม่ดำเนินการธุรกรรมดังกล่าว นอกจากจะได้รับความเห็นชอบจากทรัสต์ตามที่กำหนดข้างต้นแล้ว หากเป็นธุรกรรมที่มีขนาดรายการที่จะต้องได้รับอนุมัติจากคณะกรรมการบริษัท และ/หรือ ที่ประชุมผู้ถือหุ้นรายไตรมาส บริษัทฯ จะดำเนินการเพื่อให้ได้รับการอนุมัติตามกฎหมายที่เกี่ยวข้อง

ทั้งนี้ การเข้าทำธุรกรรมที่เป็นการขัดแย้งทางผลประโยชน์ระหว่างกองทรัสต์กับทรัสต์นั้นจะกระทำมิได้ เว้นแต่เป็นการที่ทรัสต์เรียกค่าตอบแทนในการทำหน้าที่เป็นทรัสต์ หรือทรัสต์แสดงให้เห็นได้ว่าได้จัดการกองทรัสต์ในลักษณะที่เป็นธรรมและได้เปิดเผยข้อมูลที่เกี่ยวข้องให้ผู้ถือหุ้นทรัสต์ทราบก่อนอย่างเพียงพอแล้ว และผู้ถือหุ้นทรัสต์มิได้แสดงการคัดค้าน ตามกฎเกณฑ์ที่เกี่ยวข้อง

### หน้าที่อื่นๆ ของบริษัทฯ

ในกรณีที่มีการแต่งตั้งที่ปรึกษา (ที่มีใช้ที่ปรึกษาทางการเงิน และที่ปรึกษากฎหมาย) เพื่อให้คำปรึกษาหรือคำแนะนำเกี่ยวกับการลงทุนในอสังหาริมทรัพย์และการจัดการอสังหาริมทรัพย์ บริษัทฯ จะปฏิบัติตามหลักเกณฑ์ดังนี้

- (1) ให้ที่ปรึกษาแจ้งการมีส่วนได้ส่วนเสียกับธุรกรรม เพื่อประกอบการพิจารณา
- (2) หากที่ปรึกษามีส่วนได้เสียในเรื่องที่พิจารณาไม่ว่าโดยทางตรงหรือทางอ้อม จะต้องไม่ให้เข้าร่วมพิจารณาในเรื่องนั้นๆ

### การให้ความร่วมมือแก่ทรัสต์

- (1) บริษัทฯ มีหน้าที่จัดทำและจัดเก็บข้อมูลและเอกสารหลักฐานต่างๆ ในการบริหารจัดการ การควบคุมภายใน และการเปิดเผยข้อมูลเกี่ยวกับกองทรัสต์ โดยเมื่อทรัสต์ประสงค์จะตรวจสอบการจัดการในเรื่องใด บริษัทฯ จะให้ความร่วมมือในการนำส่งข้อมูลและเอกสารหลักฐาน รวมทั้งให้เข้าไปตรวจสอบในสถานที่ตั้งของอสังหาริมทรัพย์ ตามที่ทรัสต์ร้องขอ เพื่อให้ทรัสต์สามารถตรวจสอบให้เป็นที่มั่นใจได้ว่าบริษัทฯ ไม่มีการปฏิบัติฝ่าฝืน กฎหมายหรือข้อกำหนดของกองทรัสต์หรือไม่รักษาประโยชน์ของผู้ถือหุ้นทรัสต์
- (2) ในช่วงระยะเวลาก่อนจัดตั้งกองทรัสต์ ทรัสต์จำเป็นต้องรู้และเข้าใจในรายละเอียดของกองทรัสต์ที่จะจัดตั้งขึ้น (เช่น การจัดโครงสร้างของกองทรัสต์ วิธีการปล่อยเช่า การจัดหาและจัดเก็บรายได้ ค่าใช้จ่ายต่างๆ ที่สามารถเรียกเก็บจากกองทรัสต์ สัญญาว่าจ้างระหว่างกองทรัสต์และบริษัทฯ หรือบุคคลต่างๆ เป็นต้น) เพื่อนำมาวางแผนการปฏิบัติงานในการกำกับดูแลและ ตรวจสอบการบริหารจัดการ การควบคุมภายใน และการเปิดเผยข้อมูลของกองทรัสต์ได้อย่างมีประสิทธิภาพ ดังนั้น บริษัทฯ มีหน้าที่ต้องจัดส่งข้อมูลและเอกสารที่เกี่ยวข้องเพื่อให้ทรัสต์สามารถวางแผนการปฏิบัติงานข้างต้นได้ นอกจากนี้ บริษัทฯ และทรัสต์ต้องประสานงานและทำข้อตกลงเกี่ยวกับลักษณะของข้อมูล เอกสารหลักฐานประกอบการทำธุรกรรม อาทิ การเข้าลงทุนเพิ่มเติม การจำหน่ายอสังหาริมทรัพย์ การก่อภาระหนี้ และรายงานต่างๆ (เช่น ลูกหนี้ค้างชำระ รายงานประเมินมูลค่าทรัพย์สิน เป็นต้น) รวมทั้ง ความถี่และระยะเวลาที่บริษัทฯ ต้องนำส่งข้อมูลและเอกสารดังกล่าวให้แก่ทรัสต์ ทั้งนี้ เพื่อประโยชน์ในการกำกับดูแลและตรวจสอบการดำเนินงานของกองทรัสต์

## 9.1.5 การบริหารจัดการ

บริษัทฯ ในฐานะผู้จัดการกองทรัสต์ ได้แบ่งฝ่ายงานออกเป็น 4 ฝ่าย เพื่อให้การปฏิบัติหน้าที่ในการเป็นผู้จัดการกองทรัสต์เป็นไปตามนโยบายของบริษัทฯ สัญญาก่อตั้งทรัสต์ สัญญาแต่งตั้งผู้จัดการกองทรัสต์ แบบแสดงรายการข้อมูลหนังสือชี้ชวน ระเบียบ และกฎหมายที่เกี่ยวข้องกับการดูแลจัดการกองทรัสต์ โดยหน้าที่ความรับผิดชอบของแต่ละฝ่ายสามารถสรุปได้ดังนี้

### ฝ่ายบริหารสินทรัพย์ (Asset Management)

- (1) จัดให้มีการสรรหา คัดเลือก เมื่อมีการเปลี่ยนแปลงผู้บริหารอสังหาริมทรัพย์ และ/หรือ ผู้เช่าทรัพย์สินหลักของกองทรัสต์ ควบคุมตรวจสอบ ติดตามผลการดำเนินงาน ผู้บริหารอสังหาริมทรัพย์ และ/หรือ ผู้เช่าทรัพย์สินหลักของกองทรัสต์ ให้เป็นไปตามเป้าหมายและสัญญาที่เกี่ยวข้อง (เช่น เพื่อให้มั่นใจว่าผู้เช่าทรัพย์สินหลักของกองทรัสต์นั้นมีการนำส่งค่าเช่าให้แก่กองทรัสต์โดยครบถ้วนและถูกต้องตามข้อตกลงในสัญญาที่เกี่ยวข้อง)
- (2) สนับสนุนการคัดเลือกและตรวจสอบ (due diligence) อสังหาริมทรัพย์ที่กองทรัสต์จะไปลงทุนด้วยความรอบคอบและระมัดระวังก่อนเข้าลงทุนในอสังหาริมทรัพย์



- (3) จัดทำการควบคุมการดูแลคุณภาพของทรัพย์สินหลักของกองทรัสต์ ที่มีผลต่อความสามารถในการจัดหาผลประโยชน์เพิ่มขึ้น โดยจัดให้มีการปรับปรุง ซ่อมแซมและบำรุงรักษาทรัพย์สินหลักของกองทรัสต์ให้อยู่ในสภาพพร้อมใช้จัดหาประโยชน์ได้อย่างต่อเนื่องในระยะยาว
- (4) จัดทำการดำเนินงานที่เกี่ยวข้องกับการจัดการทรัพย์สินหลักของกองทรัสต์
- (5) ตรวจสอบดูแลผู้ให้บริการภายนอกของผู้บริหารอสังหาริมทรัพย์ (ถ้ามี) ให้ดำเนินการตามหลักเกณฑ์และเงื่อนไขต่าง ๆ ที่เกี่ยวข้อง เพื่อให้ระบบต่าง ๆ ของทรัพย์สินหลัก อยู่ในสภาพพร้อมใช้งานได้ตลอดเวลา
- (6) จัดทำ (ในกรณีที่ผู้จัดการกองทรัสต์ดำเนินการ) หรือตรวจสอบดูแลการจัดทำ (ในกรณีที่มอบหมายให้ผู้บริหารอสังหาริมทรัพย์ (ถ้ามี) เป็นผู้ดำเนินการ หรือกองทรัสต์มีผู้เช่าทรัพย์สินหลักของกองทรัสต์เป็นผู้จัดทำ) ประกันภัยเพื่อคุ้มครองความเสียหายที่อาจเกิดขึ้นกับอสังหาริมทรัพย์ของกองทรัสต์ การจัดทำประกันภัยสำหรับความรับผิดชอบต่อบุคคลภายนอกที่อาจได้รับความเสียหายจากอสังหาริมทรัพย์หรือจากการดำเนินการในอสังหาริมทรัพย์ รวมทั้ง ประกันภัยอื่นที่เกี่ยวข้องกับกองทรัสต์เพิ่มเติมตามที่บริษัทฯ การดำเนินการในอสังหาริมทรัพย์ รวมทั้ง ประกันภัยอื่นที่เกี่ยวข้องกับกองทรัสต์เพิ่มเติมตามที่บริษัทฯ เห็นสมควร เช่น ประกันภัยธุรกิจหยุดชะงัก (Business Interruption)
- (7) จัดทำให้มีการประเมินผู้บริหารอสังหาริมทรัพย์ และ/หรือ ผู้เช่าทรัพย์สินหลักของกองทรัสต์ประจำปี
- (8) จัดทำให้มีการประเมินและสอบทานมูลค่าทรัพย์สินหลักของกองทรัสต์ตามระยะเวลาที่กำหนด

#### ฝ่ายพัฒนาธุรกิจ และนักลงทุนสัมพันธ์ (Business Development and Investor Relation)

- (1) จัดทำแผนการลงทุน โครงสร้างเงินทุน การจัดการลงทุน พิจารณาและดำเนินการคัดเลือกอสังหาริมทรัพย์ที่จะเข้าลงทุนครั้งแรก และการลงทุนเพิ่มเติม รวมถึงการลงทุนในทรัพย์สินอื่นที่เกี่ยวข้องกับอสังหาริมทรัพย์ที่จะเข้าลงทุนครั้งแรก และการลงทุนเพิ่มเติม (ถ้ามี) ที่มีคุณสมบัติตามนโยบายของบริษัทฯ เพื่อให้กองทรัสต์มีการเติบโตและสามารถสร้างผลประโยชน์เพิ่มเติมให้กับผู้ถือหุ้น
- (2) จัดทำการคัดเลือกและตรวจสอบ (Due Diligence) อสังหาริมทรัพย์ที่กองทรัสต์จะไปลงทุนด้วยความรอบคอบและระมัดระวังเพื่อพิจารณาก่อนเข้าลงทุน โดยจะทำงานที่ก่และจัดเก็บข้อมูลรวมทั้งเอกสารหลักฐานเกี่ยวกับการคัดเลือก การตรวจสอบ และการตัดสินใจที่จะลงทุนหรือไม่ลงทุนในทรัพย์สินใดทรัพย์สินหนึ่งให้แก่กองทรัสต์ไว้ด้วย และนำเสนอรายงาน Due Diligence ต่อกรรมการผู้จัดการและคณะกรรมการบริษัทฯ
- (3) จัดทำแผนและนำเสนอโครงสร้างและแหล่งเงินทุนที่เหมาะสม รวมถึงการก่อภาระหนี้ของกองทรัสต์ เพื่อใช้ในการลงทุนในทรัพย์สินหลัก โดยเสนอให้คณะกรรมการบริษัทฯ พิจารณา
- (4) จัดทำแผนและพิจารณาจำหน่ายทรัพย์สินหลักที่มีอยู่ โดยพิจารณาตามนโยบายการลงทุนของบริษัทฯ
- (5) จัดทำการประเมินราคาทรัพย์สินหลักที่จะเข้าลงทุนหรือจำหน่ายไป
- (6) ตรวจสอบผลประโยชน์ของการของกองทรัสต์เพื่อนำเสนอการจ่ายผลประโยชน์ตอบแทนให้แก่ผู้ถือหุ้นทรัสต์ต่อที่ประชุมคณะกรรมการบริษัทฯ
- (7) จัดทำการจัดประชุมผู้ถือหุ้นทรัสต์ทุกปี หรือกรณีมีการทำธุรกรรมที่มีนัยสำคัญ หรือมีขนาดรายการตามเกณฑ์ที่กฎหมาย และประกาศกฎเกณฑ์ที่เกี่ยวข้องกำหนด
- (8) จัดทำการยื่นคำขออนุญาต ยื่นแบบแสดงรายการข้อมูล (Filing) และรายงานผลการเสนอขาย รวมทั้งจัดทำและเปิดเผยข้อมูลตามกฎหมาย และประกาศกฎเกณฑ์ที่เกี่ยวข้องกำหนด เพื่อเสนอให้กรรมการผู้จัดการ และ/หรือ คณะกรรมการบริษัทฯ พิจารณานุมัติ
- (9) จัดทำการตอบข้อซักถามและรับแจ้งปัญหาเรื่องร้องเรียนของผู้ถือหุ้นทรัสต์ เพื่อหาแนวทางในการแก้ไข

## ฝ่ายการเงิน และธุรการ (Finance & Administration)

- (1) จัดทำการคำนวณ และจัดทำรายงานมูลค่าทรัพย์สิน มูลค่าทรัพย์สินสุทธิ ("NAV") และมูลค่าหน่วยทรัสต์ของกองทรัสต์ รวมทั้งเปิดเผยข้อมูลทรัพย์สินของกองทรัสต์ต่อผู้ถือหน่วยทรัสต์ และดำเนินการจัดส่งรายงานให้เป็นไปตามเกณฑ์ที่กฎหมายกำหนด
- (2) จัดทำงบการเงินของกองทรัสต์ทุกสิ้นเดือน ทุกไตรมาสและทุกสิ้นปี โดยให้เป็นไปตามมาตรฐานการบัญชีที่รับรองทั่วไปสำหรับการทำธุรกรรมในแต่ละลักษณะ และจัดให้มีงบการเงินของกองทรัสต์ซึ่งผ่านการสอบทานและตรวจสอบโดยผู้สอบบัญชีรับอนุญาตที่ได้รับความเห็นชอบจากสำนักงาน ก.ล.ต.
- (3) จัดทำงบประมาณ (Budget) ของกองทรัสต์
- (4) จัดทำแผนรายจ่ายพิเศษ และ/หรือ รายจ่ายนอกงบประมาณประจำปีของกองทรัสต์
- (5) จัดทำการวางแผนการเงิน จัดการเรื่องรายรับ รายจ่ายของกองทรัสต์ รวมทั้งการจัดเก็บค่าเช่า ให้มีประสิทธิภาพ และบริหารเงินสดของกองทรัสต์

## ฝ่ายกำกับดูแลการปฏิบัติงาน (Compliance)

- (1) ตรวจสอบ ควบคุมดูแล รวมทั้งติดตาม และรายงานผลการบริหารจัดการความเสี่ยงที่เกี่ยวข้องกับการบริหารจัดการกองทรัสต์ตามมาตรการป้องกันความเสี่ยงของบริษัทฯ ให้เป็นไปตามนโยบายการบริหารและจัดการความเสี่ยงของบริษัทฯ สัญญาก่อตั้งทรัสต์ กฎหมาย และประกาศกฎเกณฑ์ที่เกี่ยวข้อง
- (2) จัดทำแผนการตรวจสอบการปฏิบัติงานประจำปีของบริษัทฯ ในฐานะผู้จัดการกองทรัสต์ เพื่อให้การปฏิบัติงานของแต่ละฝ่ายงานเป็นไปตามนโยบายของบริษัทฯ สัญญาก่อตั้งทรัสต์ สัญญาแต่งตั้งผู้จัดการกองทรัสต์ แบบแสดงรายการข้อมูล หนังสือชี้ชวน ระเบียบ และกฎหมายที่เกี่ยวข้อง เพื่อเสนอต่อคณะกรรมการบริษัทฯ
- (3) ตรวจสอบการมีส่วนได้เสียของบุคลากรของบริษัทฯ และการดำเนินการตามหลักเกณฑ์ในการทำธุรกรรมกับบุคคลที่เกี่ยวข้อง หรือบุคคลที่เกี่ยวข้องกันกับผู้จัดการกองทรัสต์
- (4) จัดทำระบบ Watch List และ Restricted List เพื่อนำเสนอต่อคณะกรรมการบริษัทฯ เพื่อพิจารณาอนุมัติ และควบคุมดูแลระบบ WL และ RL
- (5) จัดทำการทดสอบการเข้าถึงข้อมูลในแต่ละฝ่ายงาน (ระบบ Chinese Wall) เพื่อป้องกันการใช้ข้อมูลที่มีคนเข้าถึงได้
- (6) จัดทำการให้ความรู้เกี่ยวกับกฎเกณฑ์ที่เกี่ยวข้อง รวมถึงคำแนะนำต่างๆ แก่ฝ่ายงานเพื่อให้เข้าใจและสามารถปฏิบัติงานให้เป็นไปตามกฎเกณฑ์ที่กำหนด
- (7) ตรวจสอบ กำกับดูแล ติดตาม และจัดทำรายงานผลการตรวจสอบการปฏิบัติงานของแต่ละฝ่ายงานปฏิบัติตามนโยบายของบริษัทฯ สัญญาก่อตั้งทรัสต์ สัญญาแต่งตั้งผู้จัดการกองทรัสต์ แบบแสดงรายการข้อมูล หนังสือชี้ชวน ระเบียบ และกฎหมายที่เกี่ยวข้องเพื่อนำเสนอต่อกรรมการผู้จัดการ
- (8) ตรวจสอบ ควบคุมดูแลการจัดการกองทรัสต์และการดำเนินงานของผู้บริหารของบริษัทฯ ในฐานะผู้จัดการกองทรัสต์ ให้มีการปฏิบัติตาม พระราชบัญญัติหลักทรัพย์ พระราชบัญญัติทรัสต์ รวมทั้งกฎเกณฑ์ประกาศที่เกี่ยวข้องของสำนักงาน ก.ล.ต. ตลาดหลักทรัพย์ และหน่วยงานอื่นๆ ที่เกี่ยวข้อง
- (9) ตรวจสอบการจัดทำรายงานการเปิดเผยข้อมูลของกองทรัสต์ที่จัดส่งให้สำนักงาน ก.ล.ต. ตลาดหลักทรัพย์ และหน่วยงานอื่นๆ ที่เกี่ยวข้อง และ/หรือ ผู้ถือหน่วยทรัสต์ตามข้อกำหนดของกฎหมาย และประกาศกฎเกณฑ์ที่เกี่ยวข้อง

ทั้งนี้ ในกรณีที่ผู้จัดการฝ่ายงานต่างๆ เห็นสมควร ผู้จัดการฝ่ายงานนั้นอาจพิจารณาเสนอวาระต่างๆ เพื่อให้ที่ประชุมคณะกรรมการ และ/หรือ กรรมการอิสระให้ความเห็นเพิ่มเติมจากกระบวนการทำงานโดยทั่วไปของฝ่ายงานนั้นได้

### 9.1.6 การดูแลเรื่องการใช้ข้อมูลภายใน

บริษัท จัดให้มีการแบ่งแยกหน่วยงานของบริษัท เป็นสัดส่วนชัดเจน เพื่อป้องกันการใช้ประโยชน์จากข้อมูลภายใน และ ได้กำหนดแนวทางการป้องกันการล่องรู้ข้อมูลภายใน ดังนี้

ฝ่ายกำกับการปฏิบัติงานจะดำเนินการตรวจสอบว่าแต่ละฝ่ายงานมีการจัดทำบัญชีคุมเอกสารและจัดเก็บเอกสารที่เกี่ยวข้องกับฝ่ายงานของตนอย่างน้อยปีละ 1 (หนึ่ง) ครั้ง โดยต้องมีการจัดทำบัญชีและจัดเก็บเอกสารอย่างน้อยในเรื่อง ดังนี้

- 1) การจัดตั้งกองทรัสต์ หรือการเสนอขายหน่วยทรัสต์ที่ออกใหม่
- 2) การจ่ายประโยชน์ตอบแทนแก่ผู้ถือหน่วยทรัสต์
- 3) การเพิ่มทุนของกองทรัสต์ (ถ้ามี)
- 4) การลดทุนของกองทรัสต์ (ถ้ามี)
- 5) การดำเนินการใดๆ ที่อาจส่งผลกระทบต่อกองทรัสต์อย่างมีนัยสำคัญ เช่น ข้อพิพาท หรือข้อร้องเรียนจากผู้ถือหน่วยทรัสต์หรือบุคคลภายนอก

ฝ่ายกำกับการปฏิบัติงานจะนำเสนอระบบ Watch List (WL) และ Restricted List (RL) เพื่อควบคุมดูแลกรรมการ ผู้บริหาร พนักงานของบริษัท และผู้ที่เกี่ยวข้องกับการบริหารจัดการกองทรัสต์ ในการซื้อหรือขายหน่วยทรัสต์ของ กองทรัสต์ที่บริษัท จัดการ เพื่อให้คณะกรรมการบริษัท พิจารณาอนุมัติ

เมื่อคณะกรรมการบริษัท อนุมัติแล้ว ฝ่ายกำกับการปฏิบัติงาน โดยความร่วมมือและสนับสนุนข้อมูลจากฝ่ายงานที่เกี่ยวข้องจะ ควบคุมดูแลระบบ Watch List (WL) และ Restricted List (RL) และจัดทำทะเบียน WL และ RL รวมทั้ง ดำเนินการแจ้งให้บุคคลที่เกี่ยวข้องรับทราบว่าหน่วยทรัสต์ของกองทรัสต์ใดของบริษัท จัดการอยู่นั้นอยู่ในกลุ่ม WL หรือ RL เพื่อให้บุคคลดังกล่าวปฏิบัติตามนโยบายและหลักปฏิบัตินับตั้งแต่ได้รับการแจ้ง ซึ่งจะได้แจ้งก่อนอย่างน้อยเป็นเวลา 3 (สาม) วัน ดังนี้

- 1) หากมีการแจ้งหน่วยทรัสต์ของกองทรัสต์ที่บริษัท บริหารจัดการเป็นกลุ่ม WL บุคคลดังกล่าวนั้นยังคงซื้อขาย หน่วยทรัสต์ได้โดยต้องสามารถพิสูจน์ได้ว่าการซื้อขายหน่วยทรัสต์นั้นไม่ได้เกิดจากการใช้ข้อมูลที่ตนเองมีมากกว่าบุคคลทั่วไป
- 2) หากมีการแจ้งหน่วยทรัสต์ของกองทรัสต์ที่บริษัท บริหารจัดการเป็นกลุ่ม RL บุคคลดังกล่าวนั้นจะไม่สามารถ ซื้อขายหน่วยทรัสต์ได้ตลอดระยะเวลาที่ RL ยังมีผลบังคับใช้ และภายหลังจากที่ได้มีการเปิดเผยข้อมูลต่อสาธารณะแล้วเป็นเวลา 2 (สอง) รอบการซื้อขายหลักทรัพย์ในตลาดหลักทรัพย์

ทั้งนี้ จะสามารถทำการซื้อขายหน่วยทรัสต์ของกองทรัสต์ที่ถูกจัดอยู่กลุ่ม WL หรือ RL ข้างต้นได้ตามปกติอีกครั้งภายหลังจากที่ฝ่ายกำกับการปฏิบัติงานได้มีการแจ้งยกเลิก WL และ/หรือ RL ตามหลักเกณฑ์ในข้อ 1) หรือ 2) แล้ว

จัดให้มีระบบ Chinese Wall เพื่อป้องกันการรั่วไหลของข้อมูลภายใน ได้แก่

- 1) กำหนดบุคคลที่มีส่วนร่วมในการพิจารณาและรับทราบข้อมูลภายใน (Access Person) ได้แก่
  - 1.1) บุคคลที่มีหน้าที่เกี่ยวข้องกับการพิจารณาหรือตัดสินใจลงทุน และ/หรือ วิเคราะห์ และ/หรือเสนอแนะ เกี่ยวกับการซื้อขายหลักทรัพย์หลักของกองทรัสต์
  - 1.2) บุคคลที่ได้รับอนุญาตให้เข้าถึงข้อมูลภายในที่ไม่ได้เปิดเผยเป็นการทั่วไป เช่น ข้อมูลทางการเงิน การดำเนินงานของกองทรัสต์ ข้อร้องเรียนหรือข้อพิพาท เป็นต้น

ทั้งนี้ ฝ่ายกำกับการปฏิบัติงาน จะดำเนินการปรับปรุงรายชื่อบุคคลที่สามารถเข้าถึงข้อมูลภายใน (Access Person) ให้เป็นปัจจุบันทุกครั้งที่มีการโยกย้ายหรือเปลี่ยนแปลงตำแหน่งหน้าที่งาน

- 2) บุคคลที่สามารถเข้าถึงข้อมูลภายใน (Access Person) อาจเป็นกรรมการ ผู้บริหาร หรือพนักงาน หรือบุคคลอื่นจากภายนอก โดยฝ่ายกำกับการปฏิบัติงานจะกำหนดให้บุคคลดังกล่าวต้องปฏิบัติตามระเบียบกฎเกณฑ์ที่เกี่ยวข้องของบริษัท โดยเคร่งครัดและอนุญาตให้เข้าถึงได้เฉพาะข้อมูลที่ต้องใช้ปฏิบัติงาน โดยไม่มีลักษณะงานหรือตำแหน่งหน้าที่ก่อให้เกิดความขัดแย้งทางผลประโยชน์

- 2.1) บริษัทฯ จะจัดให้บุคคลที่สามารถเข้าถึงข้อมูลภายใน (Access Person) มีรหัสผ่านในการเข้าถึงข้อมูลอิเล็กทรอนิกส์ และสถานที่จัดเก็บข้อมูลที่อยู่ในรูปของเอกสารในส่วนที่เกี่ยวข้องกับการปฏิบัติงานของตนแยกต่างหากจากกัน
- 2.2) บริษัทฯ จะจัดให้มีระบบป้องกันมิให้บุคคลที่ไม่ใช่กลุ่มบุคคลที่สามารถเข้าถึงข้อมูลภายใน (Access Person) เข้าถึงข้อมูลภายในของกองทรัสต์ที่จัดเก็บในระบบคอมพิวเตอร์ และบริษัทฯ จะควบคุมมิให้มีการรั่วไหลของข้อมูลสำหรับข้อมูลที่อยู่ในรูปของเอกสาร เช่น การจัดเก็บเอกสารในตู้ที่ล็อกกุญแจตามหมวดหมู่เอกสาร เป็นต้น

### การติดตามประเด็นเกี่ยวกับการแข่งขันทางธุรกิจ

เพื่อให้มีการดำเนินการใดๆ อันอาจก่อให้เกิดการแข่งขันทางธุรกิจ บริษัทฯ จะควบคุมดูแลมิให้เกิดเหตุการณ์ดังต่อไปนี้

1. กรรมการ ผู้บริหารและพนักงานทุกคนของบริษัทฯ ไปทำหน้าที่ในฐานะกรรมการ ผู้บริหารหรือพนักงานของผู้จัดการกองทรัสต์อื่นๆ ที่บริหารจัดการทรัพย์สินหลักประเภทเดียวกันกับกองทรัสต์ที่บริษัทฯ จัดการ ตลอดระยะเวลาที่บุคคลดังกล่าวยังปฏิบัติงานให้แก่บริษัทฯ
2. ผู้บริหารและพนักงานทุกคนของบริษัทฯ ไปทำหน้าที่ในฐานะผู้บริหารหรือพนักงานของนิติบุคคลใดๆ ที่มีการดำเนินธุรกิจอันเป็นการแข่งขันไม่ว่าโดยตรงหรือโดยอ้อมกับการดำเนินธุรกิจของบริษัทฯ ตลอดระยะเวลาที่บุคคลดังกล่าวยังปฏิบัติงานให้แก่บริษัทฯ
3. ผู้บริหารและพนักงานทุกคนของบริษัทฯ ไปดำเนินธุรกิจหรือกิจการใด ๆ ที่มีการดำเนินธุรกิจอันเป็นการแข่งขันไม่ว่าโดยตรงหรือโดยอ้อมกับการดำเนินธุรกิจของบริษัทฯ ไม่ว่าเพื่อประโยชน์ของตนเองหรือของบุคคลอื่น ตลอดระยะเวลาที่บุคคลดังกล่าวยังปฏิบัติงานให้แก่บริษัทฯ

### การเปิดเผยข้อมูลที่เพียงพอต่อผู้ถือหน่วยทรัสต์หรือผู้ลงทุน

บริษัทฯ โดยฝ่ายกำกับดูแลการปฏิบัติงานจะจัดให้มีการเปิดเผยข้อมูลที่เพียงพอต่อผู้ถือหน่วยทรัสต์หรือผู้ลงทุนอย่างเป็นธรรมถึงส่วนได้เสียหรือการได้รับประโยชน์ของบริษัทฯ และบุคคลที่เกี่ยวข้องกับบริษัทฯ จากบุคคลใดที่เป็นคู่ค้ากับกองทรัสต์ ตามลักษณะดังนี้

1. เปิดเผยผ่านตลาดหลักทรัพย์ ตามข้อบังคับของตลาดหลักทรัพย์ หรือช่องทางอื่นใดที่ผู้ถือหน่วยทรัสต์สามารถเข้าถึงข้อมูลการเข้าทำธุรกรรม ได้แก่ หนังสือชี้ชวน แบบแสดงรายการข้อมูล หนังสือเชิญประชุมเพื่อขออนุมัติทำรายการต่างๆ และรายงานประจำปีของกองทรัสต์
2. มีระยะเวลาในการเปิดเผยที่สมเหตุสมผล ซึ่งต้องไม่น้อยกว่า 14 (สิบสี่) วัน หรือ ตามกฎเกณฑ์ประกาศที่เกี่ยวข้อง

### การเปิดเผยส่วนได้เสียหรือการได้รับประโยชน์จากบุคคลใดที่เป็นคู่ค้ากับกองทรัสต์

บริษัทฯ จะเปิดเผยส่วนได้เสียหรือการได้รับประโยชน์ของบริษัทฯ และบุคคลที่เกี่ยวข้องกับบริษัทฯ จากบุคคลใดที่เป็นคู่ค้ากับกองทรัสต์ไว้ในหนังสือชี้ชวน แบบแสดงรายการข้อมูล หนังสือเชิญประชุมเพื่อขออนุมัติทำรายการต่างๆ และรายงานประจำปีของกองทรัสต์ เพื่อผู้ลงทุนและทรัสต์จะใช้เป็นข้อมูลประกอบการพิจารณาความเป็นอิสระของ

### บริษัทฯ ในการเข้าทำธุรกรรมต่างๆ เพื่อกองทรัสต์และความสมเหตุสมผลของธุรกรรมนั้น

ทั้งนี้ บุคคลที่เกี่ยวข้องกับบริษัทฯ ให้ใช้นิยามตามประกาศคณะกรรมการกำกับตลาดทุนว่าด้วยหลักเกณฑ์ในการทำรายการที่เกี่ยวข้องกัน

ส่วนได้เสียหรือการได้รับประโยชน์ที่ต้องพิจารณาเปิดเผย เช่น เจ้าหนี้ ลูกหนี้ ผู้ค้าประกันหรือได้รับการค้าประกัน การถือหุ้นระหว่างกัน หรือมีผู้ถือหุ้นรายใหญ่หรือผู้บริหารเป็นกลุ่มเดียวกัน การให้หรือรับบริการ การซื้อขายระหว่างกัน และการออกค่าใช้จ่ายต่างๆ ให้แก่กัน เป็นต้น

### 9.1.7 ค่าตอบแทนผู้จัดการกองทรัสต์

ค่าธรรมเนียมและค่าใช้จ่ายที่เรียกเก็บจากกองทรัสต์ SRIPANWA มีรายละเอียด ดังนี้

ค่าธรรมเนียมและค่าใช้จ่ายที่เรียกเก็บจากกองทรัสต์	เพดาน % ต่อปี หรือภายหลังการทำธุรกรรมในแต่ละครั้ง (ไม่รวมภาษีมูลค่าเพิ่ม)	รอบและระยะเวลาที่เรียกเก็บ
1. ค่าธรรมเนียมผู้จัดการกองทรัสต์	ไม่เกิน 1.00% ของมูลค่าทรัพย์สินรวมของกองทรัสต์	รายเดือน
2. ค่าธรรมเนียมในการได้มา/จำหน่ายไปซึ่ง ทรัพย์สินของกองทรัสต์ (Acquisition/ Disposal Fee)	กรณีได้มาซึ่งทรัพย์สินของบุคคลที่เกี่ยวข้องกันกับผู้จัดการกองทรัสต์ ไม่เกิน 0.75% ของมูลค่าทรัพย์สินที่ได้มาของกองทรัสต์ กรณีได้มาซึ่งทรัพย์สินของบุคคลอื่น ไม่เกิน 1.00% ของมูลค่าทรัพย์สินที่ได้มาของกองทรัสต์ กรณีจำหน่ายไปซึ่งทรัพย์สินของกองทรัสต์ ไม่เกิน 0.50% ของมูลค่าทรัพย์สินที่ได้จำหน่ายไปของกองทรัสต์	

### 9.2 ผู้บริหารอสังหาริมทรัพย์

-ไม่มี-

### 9.3 ข้อมูลทรัสต์

ชื่อทรัสต์	บริษัทหลักทรัพย์จัดการกองทุน ไทยพาณิชย์ จำกัด
ที่ตั้งสำนักงานใหญ่	ไทยพาณิชย์ ปาร์ค พลารักษ์ อาคาร 1 ชั้น 7-8 เลขที่ 18 ถนนรัชดาภิเษก แขวงจตุจักร เขตจตุจักร กรุงเทพฯ 10900 โครงสร้างผู้ถือหุ้น (1) ธนาคารไทยพาณิชย์ จำกัด (มหาชน) มีสัดส่วนการถือหุ้นที่ ร้อยละ 99.99 (2) ผู้ถือหุ้นรายย่อย มีสัดส่วนการถือหุ้นที่ ร้อยละ 0.01
เลขทะเบียนบริษัท	0105535048398
ใบอนุญาตประกอบธุรกิจทรัสต์	ใบอนุญาตจากสำนักงาน ก.ล.ต. วันที่ 18 กันยายน 2556
โทรศัพท์	02 949 1500
โทรสาร	02 949 1501
Website	www.scbam.com

#### 9.3.1 หน้าที่และความรับผิดชอบในการเป็นทรัสต์

- ทรัสต์มีหน้าที่จัดการกองทรัสต์ด้วยความซื่อสัตย์สุจริต และระมัดระวังเยี่ยงผู้มีวิชาชีพ รวมทั้งด้วยความชำนาญ โดยปฏิบัติต่อผู้ถือหน่วยทรัสต์อย่างเป็นธรรม เพื่อประโยชน์สูงสุดของผู้ถือหน่วยทรัสต์โดยรวม รวมทั้งต้องปฏิบัติให้เป็นไปตามกฎหมายที่เกี่ยวข้อง สัญญาก่อตั้งทรัสต์ วัตถุประสงค์ในการจัดตั้งกองทรัสต์ มติของผู้ถือหน่วยทรัสต์ และข้อผูกพันที่ได้ให้ไว้เพิ่มเติมแก่ผู้ถือหน่วยทรัสต์ (ถ้ามี)
- ทรัสต์มีหน้าที่เข้าร่วมในการประชุมผู้ถือหน่วยทรัสต์ทุกครั้ง โดยหากมีการขอมติจากผู้ถือหน่วยทรัสต์เพื่อดำเนินการอย่างใดอย่างหนึ่ง ทรัสต์ต้องปฏิบัติตามต่อไป



- (2.1) ตอบข้อซักถามและให้ความเห็นเกี่ยวกับการดำเนินการดังกล่าวหรือเรื่องที่ขอมติว่าเป็นไปตามสัญญา ก่อตั้งทรัสต์หรือกฎหมายที่เกี่ยวข้องหรือไม่
- (2.2) ทักท้วงและแจ้งให้ผู้ถือหน่วยทรัสต์ทราบว่าการดำเนินการดังกล่าวหรือเรื่องที่ขอมติไม่สามารถ กระทำได้ หากไม่เป็นไปตามสัญญาก่อตั้งทรัสต์ หรือกฎหมายที่เกี่ยวข้อง
- (3) ทรัสต์มีหน้าที่บังคับชำระหนี้หรือดูแลให้มีการบังคับชำระหนี้เพื่อให้เป็นไปตามข้อสัญญาระหว่างกองทรัสต์กับ บุคคลอื่น
- (4) ในกรณีที่ไม่มีผู้จัดการกองทรัสต์ หรือมีเหตุที่ทำให้ผู้จัดการกองทรัสต์ไม่สามารถปฏิบัติหน้าที่ได้ให้ทรัสต์เข้า จัดการกองทรัสต์ไปพลางก่อนจนกว่าจะมีการแต่งตั้งผู้จัดการกองทรัสต์รายใหม่ ทั้งนี้ ภายใต้หลักเกณฑ์ตามที่ กำหนดไว้ในประกาศที่ กร. 14/2555 โดยให้ทรัสต์มีหน้าที่จัดการกองทรัสต์ตามความจำเป็นเพื่อป้องกัน ยับยั้ง หรือจำกัดมิให้เกิดความเสียหายร้ายแรงต่อประโยชน์ของกองทรัสต์หรือผู้ถือหน่วยทรัสต์โดยรวมและดำเนินการ ตามอำนาจหน้าที่ที่ระบุไว้ในสัญญาก่อตั้งทรัสต์และพ.ร.บ. ทรัสต์ฯ ในการดำเนินการดังกล่าว ทรัสต์อาจม อบหมายให้บุคคลอื่นจัดการกองทรัสต์แทนในระหว่างนั้นก็ได้ ทั้งนี้ ภายในขอบเขต หลักเกณฑ์ และเงื่อนไขที่ สัญญาก่อตั้งทรัสต์ได้ระบุไว้ รวมทั้งมีอำนาจในการจัดให้มีผู้จัดการกองทรัสต์รายใหม่ตามอำนาจหน้าที่ใน สัญญาก่อตั้งทรัสต์และพ.ร.บ. ทรัสต์ฯ หรือประกาศหรือข้อกำหนดอื่นใดที่เกี่ยวข้อง และที่ได้แก้ไขเพิ่มเติม
- (5) ทรัสต์มีสิทธิ หน้าที่ และความรับผิดชอบในการจัดการกองทรัสต์ตามข้อกำหนดและเงื่อนไขของกฎหมายหลัก ทรัพย์และกฎหมายอื่นที่เกี่ยวข้อง
- (6) ในกรณีที่กองทรัสต์มีนโยบายการลงทุนในทรัพย์สินอื่นที่มีใช้ทรัพย์สินหลัก การจัดการลงทุนในทรัพย์สินอื่นดัง กล่าวอาจดำเนินการโดยทรัสต์ ผู้จัดการกองทรัสต์ หรือบุคคลอื่นที่ทรัสต์หรือผู้จัดการกองทรัสต์มอบหมายโดย จะเป็นไปตามที่ระบุไว้ในสัญญาก่อตั้งทรัสต์ โดยในกรณีที่มอบหมายให้บุคคลอื่นที่มีผู้จัดการกองทรัสต์เป็น ผู้รับดำเนินการ ต้องปฏิบัติให้เป็นไปตามหลักเกณฑ์ที่กำหนดในประกาศคณะกรรมการกำกับตลาดทุนว่าด้วย การให้บุคคลอื่นเป็นผู้รับดำเนินการในงานที่เกี่ยวข้องกับการประกอบธุรกิจ ในส่วนที่เกี่ยวกับการให้บุคคลอื่น เป็นผู้รับดำเนินการในงานที่เกี่ยวกับการลงทุนของกองทุนโดยอนุโลม
- (7) ในกรณีที่คณะกรรมการ ก.ล.ต. หรือสำนักงาน ก.ล.ต. หรือหน่วยงานอื่นใดที่มีอำนาจตามกฎหมายที่เกี่ยวข้อง ออกกฎหมาย ระเบียบ ประกาศ ข้อบังคับ คำสั่ง หนังสือเวียน คำผ่อนผัน ยกเลิก หรือเปลี่ยนแปลง แก้ไข หรือ เพิ่มเติมกฎหมาย ระเบียบ ประกาศ ข้อบังคับ คำสั่งที่ใช้อยู่ในปัจจุบัน อันทำให้ต้องมีการแก้ไขเปลี่ยนแปลง สัญญาก่อตั้งทรัสต์ ทรัสต์จะต้องดำเนินการตามที่สัญญาก่อตั้งทรัสต์กำหนดเพื่อแก้ไข เปลี่ยนแปลง เพิ่มเติม สัญญาก่อตั้งทรัสต์ได้เพื่อให้เป็นไปตามกฎหมาย ระเบียบ ประกาศ ข้อบังคับ คำสั่งที่เปลี่ยนแปลงหรือแก้ไข เพิ่มเติมดังกล่าวโดยไม่ต้องขอมติจากผู้ถือหน่วยทรัสต์
- (8) ห้ามมิให้ทรัสต์นำหนี้ที่ตนเป็นลูกหนี้บุคคลภายนอกอันมิได้เกิดจากการปฏิบัติหน้าที่เป็นทรัสต์ไปหักกลบลบหนี้ กับหนี้ที่บุคคลภายนอกเป็นลูกหนี้ทรัสต์อันสืบเนื่องมาจากการจัดการกองทรัสต์ ทั้งนี้ การกระทำที่ฝ่าฝืนข้อห้าม นี้ให้การกระทำเช่นนั้นตกเป็นโมฆะ
- (9) ในกรณีที่ทรัสต์เข้าทำนิติกรรมหรือทำธุรกรรมต่างๆ กับบุคคลภายนอกเพื่อประโยชน์ของกองทรัสต์ ให้ทรัสต์ แจ้งต่อบุคคลภายนอกทราบเป็นลายลักษณ์อักษรเมื่อเข้าทำนิติกรรมหรือธุรกรรมกับบุคคลภายนอกว่าเป็นการ กระทำในฐานะทรัสต์
- (10) ให้ทรัสต์จัดทำบัญชีทรัพย์สินของกองทรัสต์แยกต่างหากจากทรัพย์สินและบัญชีอื่นๆ ของทรัสต์ ในกรณีที่ทรัสต์ จัดการกองทรัสต์หลายกอง ต้องจัดทำบัญชีทรัพย์สินของกองทรัสต์แต่ละกองแยกต่างหากออกจากกัน และ บันทึบบัญชีให้ถูกต้องครบถ้วนและเป็นปัจจุบัน รวมทั้งแยกกองทรัสต์ไว้ต่างหากจากทรัพย์สินส่วนตัวของทรัสต์ และทรัพย์สินอื่นที่ทรัสต์ครอบครองอยู่
- (11) ในกรณีที่ทรัสต์มิได้ดำเนินการให้เป็นไปตามข้อ 11.3 (10) จนเป็นเหตุให้กองทรัสต์ปะปนอยู่กับทรัพย์สินที่เป็น ส่วนตัวของทรัสต์จนมีอาจแยกได้ว่าทรัพย์สินใดเป็นของกองทรัสต์และทรัพย์สินใดเป็นทรัพย์สินที่เป็นส่วนตัว ของทรัสต์เอง ให้สันนิษฐานว่า

- (11.1) ทรัพย์สินที่ปะปนกันอยู่นั้นเป็นของกองทรัสต์
- (11.2) ความเสียหายและหนี้ที่เกิดจากการจัดการทรัพย์สินที่ปะปนกันอยู่นั้นเป็นความเสียหายและหนี้ที่เป็นส่วนตัวของทรัสต์
- (11.3) ผลประโยชน์ที่เกิดจากการจัดการทรัพย์สินที่ปะปนกันอยู่นั้นเป็นของกองทรัสต์
- ทรัพย์สินที่ปะปนกันอยู่ตามวรรคหนึ่ง ให้หมายความรวมถึงทรัพย์สินที่ถูกเปลี่ยนรูปหรือถูกเปลี่ยนสภาพไปจากทรัพย์สินที่ปะปนกันอยู่นั้นด้วย
- (12) ในกรณีที่ทรัสต์มิได้ดำเนินการให้เป็นไปตามข้อ 11.3 (10) จนเป็นเหตุให้กองทรัสต์แต่ละกองปะปนกันจนมิอาจแยกได้ว่าทรัพย์สินใดเป็นของกองทรัสต์ใด ให้สันนิษฐานว่าทรัพย์สินนั้น รวมทั้งทรัพย์สินที่ถูกเปลี่ยนรูปหรือถูกเปลี่ยนสภาพไปจากทรัพย์สินนั้นและประโยชน์ใด ๆ หรือหนี้สินที่เกิดขึ้นจากการจัดการทรัพย์สินดังกล่าว เป็นของกองทรัสต์แต่ละกองตามสัดส่วนของทรัพย์สินที่นำมาเป็นต้นทุนที่ปะปนกัน
- (13) การใช้อำนาจและการปฏิบัติหน้าที่ของทรัสต์ในการจัดการกองทรัสต์เป็นเรื่องเฉพาะตัวของทรัสต์ ทรัสต์จะมอบหมายให้ผู้อื่นจัดการกองทรัสต์มิได้ เว้นแต่
- (13.1) สัญญาก่อตั้งทรัสต์กำหนดไว้เป็นอย่างอื่น
- (13.2) การทำธุรกรรมที่มีประโยชน์ซึ่งต้องทำเฉพาะตัวและไม่จำเป็นต้องใช้วิชาชีพเยี่ยงทรัสต์
- (13.3) การทำธุรกรรมที่โดยทั่วไปผู้เป็นเจ้าของทรัพย์สินซึ่งมีทรัพย์สินและวัตถุประสงค์ของการจัดการในลักษณะทำนองเดียวกันกับกองทรัสต์จะพึงกระทำการในการมอบหมายให้บุคคลอื่นจัดการแทน
- (13.4) การเก็บรักษาทรัพย์สิน การจัดทำสมุดทะเบียนผู้ถือหุ้นทรัสต์ รวมถึงการติดตามการจ่ายเงินปันผล หรือการปฏิบัติงานด้านการสนับสนุนให้บริษัทในเครือของทรัสต์ หรือผู้จัดการกองทรัสต์ หรือนายทะเบียนรายอื่นที่ได้รับอนุญาตจากตลาดหลักทรัพย์ดำเนินการได้
- (13.5) เรื่องอื่นใดที่ผู้จัดการกองทรัสต์เป็นผู้รับผิดชอบและดำเนินการตามที่กำหนดไว้ในสัญญาก่อตั้ง ทรัสต์ หรือหลักเกณฑ์ในประกาศที่ ทจ. 49/2555 ประกาศที่ กร. 14/2555 และประกาศที่ สช. 29/2555 หรือประกาศหรือข้อกำหนดอื่นใดที่เกี่ยวข้อง และที่ได้แก้ไขเพิ่มเติม
- ในกรณีที่ทรัสต์ฝ่าฝืนบทบัญญัติตามวรรคหนึ่ง ให้การที่ทำไปนั้นผูกพันทรัสต์เป็นการส่วนตัวไม่ผูกพันกองทรัสต์
- (14) ในกรณีที่ทรัสต์มอบหมายให้ผู้อื่นจัดการกองทรัสต์โดยชอบตามข้อ 11.3 (13) ทรัสต์ต้องเลือกผู้รับมอบหมายด้วยความรอบคอบและระมัดระวัง รวมทั้งต้องกำกับและตรวจสอบการจัดการแทนอย่างเพียงพอ และต้องกำกับดูแล โดยจะกำหนดมาตรการในการดำเนินงานเกี่ยวกับการมอบหมายงานตามหลักเกณฑ์ที่กำหนดในประกาศคณะกรรมการ ก.ล.ด. ที่ กข. 1/2553 เรื่อง ระบบงาน การติดต่อผู้ลงทุน และการประกอบธุรกิจโดยทั่วไปของทรัสต์ หรือประกาศหรือข้อกำหนดอื่นใดที่เกี่ยวข้อง และที่ได้แก้ไขเพิ่มเติม ดังนี้
- (14.1) การคัดเลือกผู้ที่สมควรได้รับมอบหมายโดยพิจารณาถึงความพร้อมด้านระบบงานและบุคลากรของผู้ที่ได้รับมอบหมายตลอดจนการขัดกันทางผลประโยชน์ของผู้รับมอบหมายงานและกองทรัสต์
- (14.2) การควบคุมและประเมินผลการปฏิบัติของผู้ได้รับมอบหมายงาน
- (14.3) การดำเนินการของทรัสต์เมื่อปรากฏว่าผู้ที่ได้รับมอบหมายไม่เหมาะสมที่จะได้รับมอบหมายงานอีกต่อไป ทั้งนี้ คณะกรรมการ ก.ล.ด. อาจประกาศกำหนดรายละเอียดในการปฏิบัติของทรัสต์ในกรณีดังกล่าวได้
- (15) ในกรณีที่มีการเปลี่ยนแปลงทรัสต์ หากทรัสต์รายใหม่พบว่าก่อนที่ทรัสต์รายใหม่เข้ารับหน้าที่ มีการจัดการกองทรัสต์ที่ไม่เป็นไปตามที่กำหนดไว้ในสัญญาก่อตั้งทรัสต์หรือท.ร.บ. ทรัสต์ฯ จนเป็นเหตุให้กองทรัสต์เสียหายให้ทรัสต์รายใหม่ดำเนินการดังต่อไปนี้
- (15.1) เรียกร้อยค่าเสียหายจากทรัสต์รายที่ต้องรับผิดชอบ
- (15.2) ติดตามเอาทรัพย์สินคืนจากบุคคลภายนอก ไม่ว่าบุคคลนั้นจะได้ทรัพย์สินมาโดยตรงจากทรัสต์รายเดิมหรือไม่ และไม่ว่าทรัพย์สินในกองทรัสต์จะถูกเปลี่ยนรูปหรือถูกเปลี่ยนสภาพไปเป็นทรัพย์สินอย่างอื่นก็ตาม เว้นแต่บุคคลดังกล่าวจะได้มาโดยสุจริต เสียค่าตอบแทนและไม่รู้หรือไม่มีเหตุอันควรรู้ว่าทรัพย์สินนั้นได้มาจากการจัดการกองทรัสต์โดยมิชอบ

- (16) ในการจัดการกองทรัสต์และการมอบหมายให้ผู้อื่นจัดการกองทรัสต์โดยชอบตามข้อ 11.3 (13) หากมีค่าใช้จ่ายหรือทรัสต์ต้องชำระเงินหรือทรัพย์สินอื่นให้กับบุคคลภายนอกด้วยเงินหรือทรัพย์สินที่เป็นส่วนตัวของทรัสต์เอง โดยชอบตามความจำเป็นอันสมควร ให้ทรัสต์มีสิทธิได้รับเงินหรือทรัพย์สินคืนจากกองทรัสต์ได้ เว้นแต่สัญญาก่อตั้งทรัสต์จะกำหนดไว้เป็นอย่างอื่น
- สิทธิที่จะได้รับเงินหรือทรัพย์สินคืนตามวรรคหนึ่ง ย่อมเป็นบุริมสิทธิที่ทรัสต์มีอยู่ก่อนผู้ถือหน่วยทรัสต์และบุคคลภายนอกที่มีทรัพย์สินหรือสิทธิใดๆ เหนือกองทรัสต์ และเป็นสิทธิที่อาจบังคับได้ในทันทีโดยไม่ต้องรอให้มีการเลิกทรัสต์ และในกรณีที่มีความจำเป็นต้องเปลี่ยนรูป หรือเปลี่ยนสภาพทรัพย์สินในกองทรัสต์เพื่อให้มีเงินหรือทรัพย์สินคืนแก่ทรัสต์ ให้ทรัสต์มีอำนาจดำเนินการดังกล่าวได้แต่ต้องกระทำโดยสุจริต และเป็นไปตามหลักเกณฑ์ เงื่อนไขและวิธีการที่ คณะกรรมการ ก.ล.ต. หรือสำนักงาน ก.ล.ต. กำหนด
- (17) ห้ามมิให้ทรัสต์ใช้สิทธิตามข้อ 11.3 (16) จนกว่าทรัสต์จะได้รับชำระหนี้ที่มีอยู่ต่อกองทรัสต์จนครบถ้วนแล้ว เว้นแต่เป็นหนี้ที่อาจหักกลบลบหนี้กันได้ตามประมวลกฎหมายแพ่งและพาณิชย์
- (18) ในกรณีที่ทรัสต์จัดการกองทรัสต์ไม่เป็นไปตามที่กำหนดในสัญญาก่อตั้งทรัสต์หรือพ.ร.บ. ทรัสต์ฯ ทรัสต์ต้องรับผิดชอบต่อความเสียหายที่เกิดขึ้นแก่กองทรัสต์ ในกรณีที่มีความจำเป็นและมีเหตุผลอันสมควรเพื่อประโยชน์ของกองทรัสต์ ทรัสต์อาจขอความเห็นชอบจากสำนักงาน ก.ล.ต. ก่อนที่จะจัดการกองทรัสต์เป็นอย่างอื่นให้ต่างไปจากที่กำหนดไว้ในสัญญาก่อตั้งทรัสต์ได้ และหากทรัสต์ได้จัดการตามที่ได้รับความเห็นชอบนั้นด้วยความสุจริตและเพื่อประโยชน์ที่ดีที่สุดของกองทรัสต์แล้ว ทรัสต์ไม่จำเป็นต้องรับผิดชอบตามวรรคหนึ่ง
- (19) ทรัสต์มีหน้าที่ดูแลให้สัญญาก่อตั้งทรัสต์มีสาระสำคัญเป็นไปตามกฎหมายที่เกี่ยวข้อง โดยในกรณีที่มีการแก้ไขเปลี่ยนแปลงสัญญาก่อตั้งทรัสต์ ให้ทรัสต์ดำเนินการตามหลักเกณฑ์ดังต่อไปนี้
- (19.1) ดูแลให้การแก้ไขเปลี่ยนแปลงสัญญาก่อตั้งทรัสต์เป็นไปตามวิธีการและเงื่อนไขที่กำหนดไว้ในสัญญาก่อตั้งทรัสต์ และเป็นไปตามหลักเกณฑ์ที่กำหนดไว้ในกฎหมายที่เกี่ยวข้อง
  - (19.2) ในกรณีที่มีการแก้ไขเปลี่ยนแปลงสัญญาก่อตั้งทรัสต์ไม่เป็นไปตามข้อ 11.3 (19) (19.1) ให้ทรัสต์ดำเนินการให้เป็นไปตามอำนาจหน้าที่ที่ระบุไว้ในสัญญาก่อตั้งทรัสต์ และตามพ.ร.บ. ทรัสต์เพื่อดูแลรักษาสภาพประโยชน์ของผู้ถือหน่วยทรัสต์โดยรวม
  - (19.3) ในกรณีที่หลักเกณฑ์เกี่ยวกับการเสนอขายหน่วยทรัสต์หรือการจัดการกองทรัสต์ที่ออกตามพ.ร.บ. หลักทรัพย์ฯ และพ.ร.บ. ทรัสต์ฯ มีการแก้ไขเปลี่ยนแปลงในภายหลัง และสัญญาก่อตั้งทรัสต์มีข้อกำหนดที่ไม่เป็นไปตามหลักเกณฑ์ดังกล่าว ให้ทรัสต์ดำเนินการเพื่อแก้ไขเปลี่ยนแปลงสัญญาก่อตั้งทรัสต์ให้เป็นไปตามหลักเกณฑ์นั้น ตามวิธีการที่กำหนดในสัญญาก่อตั้งทรัสต์ หรือตามที่สำนักงาน ก.ล.ต. มีคำสั่งตามมาตรา 21 แห่งพ.ร.บ. ทรัสต์ฯ
- (20) ทรัสต์มีหน้าที่ติดตาม ดูแล และตรวจสอบให้ผู้จัดการกองทรัสต์หรือผู้ได้รับมอบหมายรายอื่น (ถ้ามี) ดำเนินการในงานที่ได้รับมอบหมายให้เป็นไปตามสัญญาก่อตั้งทรัสต์ สัญญาอื่นที่เกี่ยวข้อง และประกาศอื่นที่เกี่ยวข้องตามที่คณะกรรมการ ก.ล.ต. หรือสำนักงาน ก.ล.ต. กำหนด การติดตาม ดูแล และตรวจสอบข้างต้น ให้หมายความรวมถึงการทำหน้าที่ดังต่อไปนี้ด้วย
- (20.1) ดูแลให้การบริหารจัดการกองทรัสต์กระทำโดยผู้จัดการกองทรัสต์ที่ได้รับความเห็นชอบจากสำนักงาน ก.ล.ต. ตลอดระยะเวลาที่กองทรัสต์ตั้งอยู่
  - (20.2) ติดตามดูแลและดำเนินการตามที่จำเป็นเพื่อให้ผู้รับมอบหมายมีลักษณะและปฏิบัติให้เป็นไปตามหลักเกณฑ์ที่กำหนดในสัญญาก่อตั้งทรัสต์และกฎหมายที่เกี่ยวข้อง ซึ่งรวมถึงการถอดถอนผู้รับมอบหมายรายเดิม และการแต่งตั้งผู้รับมอบหมายรายใหม่
  - (20.3) ควบคุมดูแลให้การลงทุนของกองทรัสต์เป็นไปตามสัญญาก่อตั้งทรัสต์และกฎหมายที่เกี่ยวข้อง
  - (20.4) ควบคุมดูแลให้มีการเปิดเผยข้อมูลของกองทรัสต์อย่างถูกต้องครบถ้วนตามที่กำหนดในสัญญาก่อตั้งทรัสต์และกฎหมายที่เกี่ยวข้อง

- (20.5) แสดงความเห็นเกี่ยวกับการดำเนินการหรือการทำธุรกรรมเพื่อกองทรัสต์ของผู้จัดการกองทรัสต์ และผู้รับมอบหมายรายอื่น (ถ้ามี) เพื่อประกอบกิจการขอมติที่ประชุมผู้ถือหุ้นทรัสต์ การเปิดเผยข้อมูลของกองทรัสต์ต่อผู้ถือหุ้นทรัสต์ หรือเมื่อสำนักงาน ก.ล.ต. ร้องขอ
- (21) ในกรณีที่ปรากฏว่าผู้จัดการกองทรัสต์กระทำการ หรือละเว้นกระทำการ จนก่อให้เกิดความเสียหายแก่กองทรัสต์ หรือไม่ปฏิบัติตามหน้าที่ตามสัญญาก่อตั้งทรัสต์หรือกฎหมายที่เกี่ยวข้อง ให้ทรัสต์มีหน้าที่ ดังนี้
- (21.1) รายงานต่อสำนักงาน ก.ล.ต. ภายใน 5 (ห้า) วันทำการนับแต่รู้หรือพึงรู้ถึงเหตุการณ์ดังกล่าว
- (21.2) ดำเนินการแก้ไข ยับยั้ง หรือเยียวยาความเสียหายที่เกิดขึ้นแก่กองทรัสต์ ตามที่เห็นสมควร
- (22) ในกรณีที่ทรัสต์เป็นผู้ถือหุ้นทรัสต์ในกองทรัสต์ หากต้องมีการออกเสียงหรือดำเนินการใดๆ ในฐานะผู้ถือหุ้นทรัสต์ ให้ทรัสต์คำนึงถึงและรักษามลประโยชน์สูงสุดของผู้ถือหุ้นทรัสต์โดยรวม และตั้งอยู่บนหลักแห่งความซื่อสัตย์สุจริต และความรอบคอบระมัดระวัง รวมถึงไม่ก่อให้เกิดความขัดแย้งหรือกระทบต่อการปฏิบัติหน้าที่ในฐานะทรัสต์ของกองทรัสต์
- (23) ทรัสต์มีหน้าที่จัดทำสมุดทะเบียนผู้ถือหุ้นทรัสต์โดยทรัสต์อาจมอบหมายให้ตลาดหลักทรัพย์หรือผู้ได้รับใบอนุญาตให้บริการเป็นนายทะเบียนหลักทรัพย์ตามพ.ร.บ. หลักทรัพย์ฯ ดำเนินการแทนได้ โดยเมื่อมีการมอบหมายผู้อื่นเป็นนายทะเบียนทรัสต์ ทรัสต์มีหน้าที่กำกับดูแลให้ผู้ที่ได้รับมอบหมายดังกล่าวปฏิบัติตามหลักเกณฑ์ในสัญญาก่อตั้งทรัสต์ และกฎหมายหลักทรัพย์ เว้นแต่จะมีการจัดทำหลักฐานตามระบบและระเบียบข้อบังคับของศูนย์รับฝากหลักทรัพย์ในส่วนที่เกี่ยวข้องกับนายทะเบียนหลักทรัพย์
- (24) ทรัสต์ต้องจัดทำหลักฐานแสดงสิทธิในหน่วยทรัสต์ หรือใบหน่วยทรัสต์มอบให้แก่ผู้ถือหุ้นทรัสต์ตามหลักเกณฑ์ที่กำหนดในสัญญาก่อตั้งทรัสต์ และกฎหมายหลักทรัพย์
- (25) ในกรณีที่ผู้ถือหุ้นทรัสต์ขอให้ทรัสต์หรือนายทะเบียนหลักทรัพย์ออกหลักฐานสิทธิในหน่วยทรัสต์ใหม่หรือใบหน่วยทรัสต์ใหม่แทนหลักฐานเก่าที่สูญหายลบเลือน หรือชำรุดในสาระสำคัญ ให้ทรัสต์มีหน้าที่ออกหรือดำเนินการให้มีการออกหลักฐานแสดงสิทธิในหน่วยทรัสต์หรือใบหน่วยทรัสต์ใหม่ให้แก่ผู้ถือหุ้นทรัสต์ภายในเวลาอันควร

### 9.3.3 ค่าธรรมเนียมจากการทำหน้าที่เป็นทรัสต์

ทรัสต์จะได้รับค่าธรรมเนียมสำหรับการปฏิบัติหน้าที่ในการเป็นทรัสต์ ในอัตราไม่เกินร้อยละหนึ่ง 1.00 ของมูลค่าทรัพย์สินรวม ของกองทรัสต์ต่อปี

ค่าธรรมเนียมและค่าใช้จ่ายที่เรียกเก็บจากกองทรัสต์ SRIPANWA มีรายละเอียด ดังนี้

ค่าธรรมเนียมและค่าใช้จ่ายที่เรียกเก็บจากกองทรัสต์	เพดาน % ต่อปี หรือภายหลังการทำธุรกรรมในแต่ละครั้ง (ไม่รวมภาษีมูลค่าเพิ่ม)	รอบและระยะเวลาที่เรียกเก็บ
ค่าธรรมเนียมทรัสต์และผู้เก็บรักษาทรัพย์สิน	ไม่เกิน 1.00% ของมูลค่าทรัพย์สินรวมของกองทรัสต์	รายเดือน

### ค่าธรรมเนียมจากการทำหน้าที่เป็นทรัสต์

ทรัสต์มีสิทธิได้รับค่าธรรมเนียมในการเป็นทรัสต์เป็นรายเดือน ในอัตราไม่เกินร้อยละ 1.00 ต่อปีของมูลค่าทรัพย์สินรวมของกองทรัสต์คำนวณโดยผู้จัดการกองทรัสต์และรับรองโดยทรัสต์

#### 9.4 คณะกรรมการลงทุน

-ไม่มี-

#### 9.5 ข้อมูลติดต่ออื่นๆ

##### 9.5.1 ผู้สอบบัญชี

ชื่อ : บริษัท ดีลอยท์ ทูช โทมัส ไซยาศ สอบบัญชี จำกัด  
ที่อยู่ : อาคารเอไอเอ สาทร ทาวเวอร์ ชั้น 22-27 เลขที่ 11/1 ถนนสาทรใต้  
แขวงยานนาวา เขตสาทร กรุงเทพมหานคร 10120  
โทรศัพท์ : 02-034-0000

##### 9.5.2 นายทะเบียนหน่วยทรัสต์

ชื่อ : บริษัท ศูนย์รับฝากหลักทรัพย์ (ประเทศไทย) จำกัด  
ที่อยู่ : เลขที่ 93 อาคารตลาดหลักทรัพย์แห่งประเทศไทย ถนนรัชดาภิเษก แขวงดินแดง  
เขตดินแดง กรุงเทพมหานคร 10400  
โทรศัพท์ : 02-009-9000

##### 9.5.3 บริษัทประเมินมูลค่าทรัพย์สิน

ชื่อ : บริษัท ยูเค แวลูเอชั่น แอนด์ เอเจนซี่ จำกัด  
ที่อยู่ : ชั้น 9 แอล.พี.เอ็น. ทาวเวอร์ 216/26 ถนนนางลิ้นจี่ แขวงช่องนนทรี  
เขตยานนาวา กรุงเทพมหานคร 10120  
โทรศัพท์ : 02-285-4508



## 10. การกำกับดูแลองค์กร

### 10.1 นโยบายการกำกับดูแลองค์กร

บริษัทในฐานะผู้จัดการกองทรัสต์ มีหน้าที่ในการจัดการกองทรัสต์ให้เป็นไปอย่างเหมาะสม มีประสิทธิภาพ และเกิดประโยชน์กับผู้ถือหุ้น บริษัทได้จัดให้มีคู่มือในการปฏิบัติงาน และระบบการควบคุมภายใน เพื่อกำหนดขอบเขตอำนาจหน้าที่และแนวทางในการดำเนินงานของบริษัท รวมทั้ง กรรมการ ผู้บริหาร และพนักงานทุกคนของบริษัท ให้เป็นไปอย่างถูกต้อง โปร่งใส มีประสิทธิภาพ เป็นไปตามวัตถุประสงค์ในการดำเนินกิจการตามแนวกำกับดูแลกิจการที่ดี รวมทั้งเป็นไปตามกฎหมายที่เกี่ยวข้องทั้งหมด และประกาศที่เกี่ยวข้องของสำนักงาน ก.ล.ต.

นอกเหนือจากนี้ ฝ่ายกำกับและตรวจสอบการปฏิบัติงาน จะทำหน้าที่ในการกำกับดูแลบริหารจัดการความเสี่ยงที่เกี่ยวข้องกับการบริหารจัดการกองทรัสต์และการลงทุนของกองทรัสต์ ให้เป็นไปตามสัญญาก่อตั้งทรัสต์และหลักเกณฑ์ที่เกี่ยวข้อง อีกทั้งยังทำหน้าที่ตรวจสอบการดำเนินงานของกองทรัสต์ให้เป็นไปตามระบบงานที่มีอยู่ในคู่มือระบบการทำงานและระบบการควบคุมภายใน เพื่อให้เป็นไปตามสัญญาก่อตั้งทรัสต์ และกฎหมายที่เกี่ยวข้อง เพื่อทำให้เกิดความเชื่อมั่นว่ากองทรัสต์มีการดำเนินกิจการเป็นไปตามสัญญาก่อตั้งทรัสต์ และกฎหมายอื่นๆ ที่เกี่ยวข้อง รวมถึง กฎระเบียบที่มีการเปลี่ยนแปลง และปฏิบัติหน้าที่โดยใช้ความรู้ความสามารถเพียงพอของผู้ประกอบวิชาชีพ ด้วยความระมัดระวัง ซื่อสัตย์สุจริต โดยต้องปฏิบัติตามข้อกำหนดอย่างเป็นธรรมเพื่อประโยชน์ที่ดีที่สุดของผู้ถือหุ้นทุกรายอย่างเท่าเทียม

### 10.2 คณะกรรมการชุดย่อย

-ไม่มี-

### 10.3 การประชุมของผู้จัดการกองทรัสต์

การประชุมของคณะกรรมการของผู้จัดการกองทรัสต์ ได้จัดให้มีการประชุมอย่างน้อยปีละ 4 ครั้ง โดยจะจัดให้มีตำแหน่งเลขานุการคณะกรรมการเพื่อนำเสนอวาระในการประชุมตามที่แต่ละฝ่ายนำเสนอ โดยกำหนดให้คณะกรรมการบริษัท ต้องเข้าประชุมด้วยตนเองไม่น้อยกว่าครึ่งหนึ่งของจำนวนกรรมการทั้งหมด และมติในการชี้ขาด คือมติเสียงข้างมาก โดยจะมีการส่งหนังสือเชิญประชุมพร้อมวาระการประชุมและให้ข้อมูลให้กรรมการพิจารณาอย่างน้อย 7 วันก่อนวันประชุม โดยจะมีวาระปกติในการประชุม ดังต่อไปนี้

- วาระที่ 1 พิจารณารับรองรายงานการประชุมครั้งที่ผ่านมา
- วาระที่ 2 พิจารณารับทราบรายงานผลการดำเนินงานของกองทรัสต์
- วาระที่ 3 พิจารณานุมัติงบประมาณระหว่างกาล
- วาระที่ 4 พิจารณานุมัติการจ่ายผลประโยชน์ตอบแทนของกองทรัสต์
- วาระที่ 5 พิจารณาเรื่อง อื่นๆ (ถ้ามี)

#### 10.3.1 ธุรกรรมที่สำคัญของกองทรัสต์ที่เสนอต่อประชุมคณะกรรมการบริษัท

บริษัท จัดให้มีการประชุมคณะกรรมการบริษัท เพื่อให้คณะกรรมการบริษัท พิจารณารับทราบ พิจารณารับรอง พิจารณานุมัติ ในการดำเนินงานของบริษัท ในเรื่องดังต่อไปนี้

- (ก) เรื่องที่คณะกรรมการพิจารณาเพื่อรับรอง
  - (1) การรับรองรายงานการประชุมครั้งที่ผ่านมา
- (ข) เรื่องที่คณะกรรมการพิจารณาเพื่อรับทราบ
  - (1) ผลการดำเนินงานของกองทรัสต์
  - (2) ความคืบหน้าในการดำเนินการตามแผนงาน งบประมาณ ในการจัดหาผลประโยชน์ให้แก่กองทรัสต์ ปัญหาและอุปสรรคที่เกิดขึ้น รวมถึงแนวทางในการดำเนินการแก้ไข

- (3) แนวทางในการลดความเสี่ยง ที่เกิด อาจเกิด หรือเหตุการณ์อื่นใดที่อาจมีผลกระทบต่อการดำเนินงานของกองทรัสต์
- (4) ผลการดำเนินงานของฝ่ายต่างๆ อันได้แก่ ฝ่ายการเงินและธุรการ ฝ่ายกำกับการปฏิบัติงาน ฝ่ายพัฒนาธุรกิจและนักลงทุนสัมพันธ์ ฝ่ายบริหารสินทรัพย์ รวมถึงข้อจำกัดในการปฏิบัติงาน และแนวทางในการแก้ไข
- (5) ข้อจำกัดของระบบการควบคุมภายในและระบบการปฏิบัติงานของบริษัท ในการทำหน้าที่ผู้จัดการกองทรัสต์ รวมถึงการรายงานความคืบหน้าในการแก้ปัญหา
- (5) ผลการดำเนินงานของผู้เช่าหลัก
- (ค) เรื่องที่คณะกรรมการพิจารณาเพื่ออนุมัติ
  - (1) งบประมาณประจำปีของกองทรัสต์ แผนธุรกิจ ประจำปี รวมถึงกลยุทธ์ทางธุรกิจของกองทรัสต์ประจำปีที่ได้จัดทำขึ้น
  - (2) การจ่ายประโยชน์ตอบแทนระหว่างกาลของกองทรัสต์
  - (3) งบการเงินระหว่างกาล งบการเงินประจำปี ของกองทรัสต์
  - (4) รายการระหว่างกัน หรือ รายการใดๆ ที่อาจจะก่อให้เกิดความขัดแย้งทางผลประโยชน์กับการดำเนินงานของกองทรัสต์
  - (5) ค่าใช้จ่ายที่จำเป็นของกองทรัสต์ แต่อยู่นอกเหนืองบประมาณของกองทรัสต์
  - (6) การกำหนดวันประชุมผู้ถือหุ้นทรัสต์ และ วาระการประชุมผู้ถือหุ้นทรัสต์
  - (7) เรื่องอื่นใดที่ต้องพิจารณาและอนุมัติโดยที่ประชุมผู้ถือหุ้นทรัสต์
  - (8) เรื่องอื่นใดที่สำคัญและมีความเกี่ยวข้องกับการดำเนินงานของกองทรัสต์

#### 10.4 การดูแลเรื่องการใช้อข้อมูลภายใน

บริษัทฯ จัดให้มีการแบ่งแยกหน่วยงานของบริษัท เป็นสัดส่วนชัดเจน เพื่อป้องกันการใช้ประโยชน์จากข้อมูลภายใน และได้กำหนดแนวทางการป้องกันการล่วงรู้ข้อมูลภายใน ดังนี้

ฝ่ายกำกับการปฏิบัติงานจะดำเนินการตรวจสอบว่าแต่ละฝ่ายงานมีการจัดทำบัญชีคุมเอกสารและจัดเก็บเอกสารที่เกี่ยวข้องกับฝ่ายงานของตนอย่างน้อยปีละ 1 (หนึ่ง) ครั้ง โดยต้องมีการจัดทำบัญชีและจัดเก็บเอกสารอย่างน้อยในเรื่องดังนี้

- 1) การจัดตั้งกองทรัสต์ หรือการเสนอขายหน่วยทรัสต์ที่ออกใหม่
- 2) การจ่ายประโยชน์ตอบแทนแก่ผู้ถือหุ้นทรัสต์
- 3) การเพิ่มทุนของกองทรัสต์ (ถ้ามี)
- 4) การลดทุนของกองทรัสต์ (ถ้ามี)
- 5) การดำเนินการใดๆ ที่อาจส่งผลกระทบต่อกองทรัสต์อย่างมีนัยสำคัญ เช่น ข้อพิพาท หรือข้อร้องเรียนจากผู้ถือหุ้นทรัสต์หรือบุคคลภายนอก

ฝ่ายกำกับการปฏิบัติงานจะนำเสนอระบบ Watch List (WL) และ Restricted List (RL) เพื่อควบคุมดูแลกรรมการ ผู้บริหาร พนักงานของบริษัทฯ และผู้ที่เกี่ยวข้องกับการบริหารจัดการกองทรัสต์ ในการซื้อหรือขายหน่วยทรัสต์ของกองทรัสต์ที่บริษัทฯ จัดการ เพื่อให้คณะกรรมการบริษัทฯ พิจารณาอนุมัติ

เมื่อคณะกรรมการบริษัทฯ อนุมัติแล้ว ฝ่ายกำกับการปฏิบัติงาน โดยความร่วมมือและสนับสนุนข้อมูลจากฝ่ายงานที่เกี่ยวข้องจะควบคุมดูแลระบบ Watch List (WL) และ Restricted List (RL) และจัดทำทะเบียน WL และ RL รวมทั้ง ดำเนินการแจ้งให้บุคคลที่เกี่ยวข้องรับทราบว่าหน่วยทรัสต์ของกองทรัสต์ใดที่บริษัทฯ จัดการอยู่นั้นอยู่ในกลุ่ม WL หรือ RL เพื่อให้บุคคลดังกล่าวปฏิบัติตามนโยบายและหลักปฏิบัตินับตั้งแต่ได้รับการแจ้ง ซึ่งจะได้อ้างก่อนอย่างน้อยเป็นเวลา 3 (สาม) วัน ดังนี้

- 1) หากมีการแจ้งหน่วยทรัสต์ของกองทรัสต์ที่บริษัทฯ บริหารจัดการเป็นกลุ่ม WL บุคคลดังกล่าวนั้นยังคงซื้อขายหน่วยทรัสต์ได้โดยต้องสามารถพิสูจน์ได้ว่าการซื้อขายหน่วยทรัสต์นั้นไม่ได้เกิดจากการใช้ข้อมูลของตนเองมีมากกว่าบุคคลทั่วไป
- 2) หากมีการแจ้งหน่วยทรัสต์ของกองทรัสต์ที่บริษัทฯ บริหารจัดการเป็นกลุ่ม RL บุคคลดังกล่าวนั้นจะไม่สามารถซื้อขายหน่วยทรัสต์ได้ตลอดระยะเวลาที่ RL ยังมีผลบังคับใช้ และภายหลังจากที่ได้มีการเปิดเผยข้อมูลต่อสาธารณะแล้วเป็นเวลา 2 (สอง) รอบการซื้อขายหลักทรัพย์ในตลาดหลักทรัพย์

ทั้งนี้ จะสามารถทำการซื้อขายหน่วยทรัสต์ของกองทรัสต์ที่ถูกจัดอยู่กลุ่ม WL หรือ RL ข้างต้นได้ตามปกติอีกครั้งภายหลังจากที่ฝ่ายกำกับกำกับการปฏิบัติงานได้มีการแจ้งยกเลิก WL และ/หรือ RL ตามหลักเกณฑ์ในข้อ 1) หรือ 2) แล้ว

จัดให้มีระบบ Chinese Wall เพื่อป้องกันการรั่วไหลของข้อมูลภายใน ได้แก่

- 1) กำหนดบุคคลที่มีส่วนร่วมในการพิจารณาและรับทราบข้อมูลภายใน (Access Person) ได้แก่
  - 1.1) บุคคลที่มีหน้าที่เกี่ยวข้องกับการพิจารณาหรือตัดสินใจลงทุน และ/หรือ วิเคราะห์ และ/หรือเสนอแนะเกี่ยวกับการซื้อขายหลักทรัพย์หลักของกองทรัสต์
  - 1.2) บุคคลที่ได้รับอนุญาตให้เข้าถึงข้อมูลภายในที่ไม่ได้เปิดเผยเป็นการทั่วไป เช่น ข้อมูลทางการเงิน การดำเนินงานของกองทรัสต์ ข้อร้องเรียนหรือข้อพิพาท เป็นต้น

ทั้งนี้ ฝ่ายกำกับกำกับการปฏิบัติงาน จะดำเนินการปรับปรุงรายชื่อบุคคลที่สามารถเข้าถึงข้อมูลภายใน (Access Person) ให้เป็นปัจจุบันทุกครั้งที่มีการโยกย้ายหรือเปลี่ยนแปลงตำแหน่งหน้าที่งาน

- 2) บุคคลที่สามารถเข้าถึงข้อมูลภายใน (Access Person) อาจเป็นกรรมการ ผู้บริหาร หรือพนักงาน หรือบุคคลอื่นจากภายนอก โดยฝ่ายกำกับกำกับการปฏิบัติงานจะกำหนดให้บุคคลดังกล่าวต้องปฏิบัติตามระเบียบกฎเกณฑ์ที่เกี่ยวข้องของบริษัทฯ โดยเคร่งครัดและอนุญาตให้เข้าถึงได้เฉพาะข้อมูลที่เป็นต้องใช้ในการปฏิบัติงาน โดยไม่มีลักษณะงานหรือตำแหน่งงานที่ก่อให้เกิดความขัดแย้งทางผลประโยชน์
  - 2.1) บริษัทฯ จะจัดให้บุคคลที่สามารถเข้าถึงข้อมูลภายใน (Access Person) มีรหัสผ่านในการเข้าถึงข้อมูลอิเล็กทรอนิกส์ และสถานที่จัดเก็บข้อมูลที่อยู่ในรูปของเอกสารในส่วนที่เกี่ยวข้องกับการปฏิบัติงานของตนแยกต่างหากจากกัน
  - 2.2) บริษัทฯ จะจัดให้มีระบบป้องกันมิให้บุคคลที่ไม่ใช่กลุ่มบุคคลที่สามารถเข้าถึงข้อมูลภายใน (Access Person) เข้าถึงข้อมูลภายในของกองทรัสต์ที่จัดเก็บในระบบคอมพิวเตอร์ และบริษัทฯ จะควบคุมมิให้มีการรั่วไหลของข้อมูลสำหรับข้อมูลที่อยู่ในรูปของเอกสาร เช่น การจัดเก็บเอกสารในตู้ที่ล็อกกุญแจตามหมวดหมู่เอกสาร เป็นต้น

การติดตามประเด็นเกี่ยวกับการแข่งขันทางธุรกิจ

เพื่อให้มีการดำเนินการใดๆ อันอาจก่อให้เกิดการแข่งขันทางธุรกิจ บริษัทฯ จะควบคุมดูแลมิให้เกิดเหตุการณ์ดังต่อไปนี้

1. กรรมการ ผู้บริหารและพนักงานทุกคนของบริษัทฯ ไปทำหน้าที่ในฐานะกรรมการ ผู้บริหารหรือพนักงานของผู้จัดการกองทรัสต์อื่นๆ ที่บริหารจัดการทรัพย์สินหลักประเภทเดียวกันกับกองทรัสต์ที่บริษัทฯ จัดการ ตลอดระยะเวลาที่บุคคลดังกล่าวยังปฏิบัติงานให้แก่บริษัทฯ
2. ผู้บริหารและพนักงานทุกคนของบริษัทฯ ไปทำหน้าที่ในฐานะผู้บริหารหรือพนักงานของนิติบุคคลใดๆ ที่มีการดำเนินธุรกิจอันเป็นการแข่งขันไม่ว่าโดยตรงหรือโดยอ้อมกับการดำเนินธุรกิจของบริษัทฯ ตลอดระยะเวลาที่บุคคลดังกล่าวยังปฏิบัติงานให้แก่บริษัทฯ
3. ผู้บริหารและพนักงานทุกคนของบริษัทฯ ไปดำเนินธุรกิจหรือกิจการใดๆ ที่มีการดำเนินธุรกิจอันเป็นการแข่งขันไม่ว่าโดยตรงหรือโดยอ้อมกับการดำเนินธุรกิจของบริษัทฯ ไม่ว่าเพื่อประโยชน์ของตนเองหรือของบุคคลอื่น ตลอดระยะเวลาที่บุคคลดังกล่าวยังปฏิบัติงานให้แก่บริษัทฯ

การเปิดเผยข้อมูลก็เพียงพอต่อผู้ที่ถือหน่วยทรัสต์หรือผู้ลงทุน

บริษัทฯ โดยฝ่ายกำกับดูแลการปฏิบัติงานจะจัดให้มีการเปิดเผยข้อมูลที่เพียงพอต่อผู้ถือหน่วยทรัสต์หรือผู้ลงทุนทราบอย่างเป็นธรรมถึงส่วนได้เสียหรือการได้รับประโยชน์ของบริษัทฯ และบุคคลที่เกี่ยวข้องกับบริษัทฯ จากบุคคลใดที่เป็นคู่ค้ากับกองทรัสต์ตามลักษณะดังนี้

1. เปิดเผยผ่านตลาดหลักทรัพย์ ตามข้อบังคับของตลาดหลักทรัพย์ หรือช่องทางอื่นใดที่ผู้ถือหน่วยทรัสต์สามารถเข้าถึงข้อมูลการจะเข้าทำธุรกรรม ได้แก่ หนังสือชี้ชวน แบบแสดงรายการข้อมูล หนังสือเชิญประชุมเพื่อขออนุมัติทำรายการต่างๆ และรายงานประจำปีของกองทรัสต์
2. มีระยะเวลาในการเปิดเผยที่สมเหตุสมผล ซึ่งต้องไม่น้อยกว่า 14 (สิบสี่) วัน หรือ ตามกฎเกณฑ์ประกาศที่เกี่ยวข้อง

การเปิดเผยส่วนได้เสียหรือการได้รับประโยชน์จากบุคคลใดที่เป็นคู่ค้ากับกองทรัสต์

บริษัทฯ จะเปิดเผยส่วนได้เสียหรือการได้รับประโยชน์ของบริษัทฯ และบุคคลที่เกี่ยวข้องกับบริษัทฯ จากบุคคลใดที่เป็นคู่ค้ากับกองทรัสต์ไว้ในหนังสือชี้ชวน แบบแสดงรายการข้อมูล หนังสือเชิญประชุมเพื่อขออนุมัติทำรายการต่างๆ และรายงานประจำปีของกองทรัสต์ เพื่อผู้ลงทุนและทรัสต์จะใช้เป็นข้อมูลประกอบการพิจารณาความเป็นอิสระของบริษัทฯ ในการเข้าทำธุรกรรมต่างๆ เพื่อกองทรัสต์และความสมเหตุสมผลของธุรกรรมนั้น

ทั้งนี้ บุคคลที่เกี่ยวข้องกับบริษัทฯ ให้ใช้นิยามตามประกาศคณะกรรมการกำกับตลาดทุนว่าด้วยหลักเกณฑ์ในการทำรายการที่เกี่ยวข้องกัน

ส่วนได้เสียหรือการได้รับประโยชน์ที่ต้องพิจารณาเปิดเผย เช่น เจ้าหนี้ ลูกหนี้ ผู้ค้าประกันหรือได้รับการค้ำประกัน การถือหุ้นระหว่างกัน หรือมีผู้ถือหุ้นรายใหญ่หรือผู้บริหารเป็นกลุ่มเดียวกัน การให้หรือรับบริการ การซื้อขายระหว่างกัน และการออกค่าใช้จ่ายต่างๆ ให้แก่กัน เป็นต้น

## 10.5 การตัดสินใจลงทุน และการบริหารจัดการกองทรัสต์

### 10.5.1 กระบวนการและปัจจัยที่ใช้พิจารณาดำเนินการลงทุน รวมทั้งการบริหารจัดการกองทรัสต์

ในการตัดสินใจลงทุนในอสังหาริมทรัพย์ใดๆ นั้น ฝ่ายพัฒนาธุรกิจและนักลงทุนสัมพันธ์ โดยความร่วมมือและสนับสนุนจากทุกฝ่ายงาน จะจัดให้มีการคัดเลือกและตรวจสอบ (Due Diligence) อสังหาริมทรัพย์ที่กองทรัสต์จะลงทุนทั้งการลงทุนครั้งแรกและการลงทุนเพิ่มเติมด้วยความรอบคอบและระมัดระวัง สอดคล้องกับนโยบายการลงทุนตามสัญญาก่อตั้งทรัสต์ แบบแสดงรายการข้อมูล หนังสือชี้ชวน วัตถุประสงค์ในการจัดตั้งกองทรัสต์ ระเบียบ และกฎหมายที่เกี่ยวข้อง โดยต้องบันทึกและจัดเก็บข้อมูลรวมทั้งเอกสาร หลักฐานเกี่ยวกับการคัดเลือก การตรวจสอบ และการตัดสินใจที่จะลงทุนหรือไม่ลงทุนในทรัพย์สินใดทรัพย์สินหนึ่งไว้เป็นหลักฐานอ้างอิง โดยขั้นตอนในการดำเนินงานของมีดังนี้

#### 10.5.1.1 ขั้นตอนการดำเนินงาน

- (1) ฝ่ายพัฒนาธุรกิจและนักลงทุนสัมพันธ์จัดทำการศึกษาเลือกทรัพย์สินหลักที่จะลงทุน โดยพิจารณาถึงโอกาสและความเป็นไปได้ในการลงทุน รวมถึงความเสี่ยงในการลงทุนหรือได้มาซึ่งทรัพย์สินหลักนั้น รวมทั้ง รายละเอียดในเบื้องต้นเกี่ยวกับที่ตั้งและประเภทของทรัพย์สิน และการจัดโครงสร้างเงินทุนของกองทรัสต์ในการลงทุนในทรัพย์สินนั้นตามหลักการในระบบและขั้นตอนการจัดโครงสร้างเงินทุนของกองทรัสต์ และเสนอกรรมการผู้จัดการ และเมื่อกรรมการผู้จัดการ พิจารณาว่ามีความเหมาะสมน่าลงทุน และสอดคล้องกับนโยบายการลงทุนของกองทรัสต์สำหรับการลงทุนในอสังหาริมทรัพย์ดังกล่าว กรรมการผู้จัดการจะจัดให้มีการนำเสนอต่อคณะกรรมการบริษัทฯ เพื่อพิจารณาอนุมัติในหลักการเบื้องต้น ทั้งนี้ ฝ่ายพัฒนาธุรกิจและนักลงทุนสัมพันธ์จะพิจารณาคัดกรองทรัพย์สินหลักที่กองทรัสต์จะลงทุน โดยเป็นไปตามหลักเกณฑ์ ดังต่อไปนี้

- 1.1) เป็นการลงทุนในอสังหาริมทรัพย์เพื่อให้ได้มาซึ่งกรรมสิทธิ์หรือสิทธิครอบครอง โดยหากเป็นกรณีใดกรณีหนึ่งดังต่อไปนี้ จัดเป็นการได้มาซึ่งสิทธิครอบครอง
    - 1.1.1) เป็นการได้มาซึ่งอสังหาริมทรัพย์ที่มีการออก น.ส.3 ก.
    - 1.1.2) เป็นการได้มาซึ่งสิทธิการเช่าในอสังหาริมทรัพย์ที่มีการออกตราสารแสดงกรรมสิทธิ์หรือสิทธิครอบครองประเภท น.ส. 3 ก.
  - 1.2) อสังหาริมทรัพย์ที่ได้มาต้องไม่อยู่ในบังคับแห่งทรัพย์สินหรือมีข้อพิพาทใดๆ เว้นแต่บริษัทฯ และทรัสต์ได้พิจารณาโดยมีความเห็นเป็นลายลักษณ์อักษรว่าการอยู่ภายใต้บังคับแห่งทรัพย์สินหรือการมีข้อพิพาทนั้นไม่กระทบต่อการหาประโยชน์จากอสังหาริมทรัพย์ดังกล่าวอย่างมีนัยสำคัญ และเงื่อนไขการได้มาซึ่งอสังหาริมทรัพย์นั้นยังเป็นประโยชน์แก่ผู้ถือหุ้นรายละ 10% โดยรวม
  - 1.3) การทำสัญญาเพื่อให้ได้มาซึ่งอสังหาริมทรัพย์ต้องไม่มีข้อตกลงหรือข้อผูกพันใดๆ ที่อาจส่งผลให้กองทรัสต์ไม่สามารถจำหน่ายอสังหาริมทรัพย์ในราคายุติธรรม (ในขณะที่มีการจำหน่าย) เช่น ข้อตกลงที่ให้สิทธิแก่คู่สัญญาในการซื้ออสังหาริมทรัพย์ของกองทรัสต์ได้ก่อนบุคคลอื่น โดยมีการกำหนดราคาไว้แน่นอนล่วงหน้าแล้ว เป็นต้น หรืออาจมีผลให้กองทรัสต์มีหน้าที่มากกว่าปกติที่ผู้เช่าพึงมีเมื่อสัญญาเช่าสิ้นสุดลง
  - 1.4) อสังหาริมทรัพย์ที่ได้มาต้องพร้อมจะนำไปจัดหาประโยชน์ โดยคิดเป็นมูลค่ารวมกันไม่น้อยกว่าร้อยละ 75 ของมูลค่าหน่วยทรัสต์ที่ขออนุญาตเสนอขายรวมทั้งจำนวนเงินกู้ยืม (ถ้ามี) ทั้งนี้ กองทรัสต์อาจลงทุนในโครงการที่ยังก่อสร้างไม่แล้วเสร็จได้ โดยมูลค่าของเงินลงทุนที่จะทำให้ได้มาและใช้พัฒนาอสังหาริมทรัพย์ให้แล้วเสร็จเพื่อนำไปจัดหาประโยชน์ต้องไม่เกินร้อยละ 10 ของมูลค่าทรัพย์สินรวมของกองทรัสต์ (ภายหลังการเสนอขายหน่วยทรัสต์) และต้องแสดงได้ว่า จะมีเงินทุนหมุนเวียนเพียงพอเพื่อพัฒนาดังกล่าว โดยไม่ส่งผลกระทบต่อความอยู่รอดของกองทรัสต์
- (2) หากได้รับอนุมัติจากคณะกรรมการบริษัท จะมีการจ้างที่ปรึกษาที่มีความเชี่ยวชาญเฉพาะทาง เช่น ที่ปรึกษาทางการเงิน ผู้สอบบัญชี ที่ปรึกษากฎหมาย หรือที่ปรึกษาทางวิศวกรรม เป็นต้น เพื่อดำเนินการศึกษาในประเด็นต่างๆ ที่มีความเกี่ยวข้องกับการพิจารณาตัดสินใจลงทุนในอสังหาริมทรัพย์ และตรวจสอบและสอบทาน (Due Diligence) อสังหาริมทรัพย์ที่กองทรัสต์จะลงทุน ตามหลักเกณฑ์ที่กำหนดในข้อ 10.6.2 และฝ่ายพัฒนารูธุรกิจและนักลงทุนสัมพันธ์จะประเมินความเสี่ยงด้านต่างๆ ที่อาจเกิดจากการลงทุนในอสังหาริมทรัพย์นั้นๆ พร้อมทั้งจัดให้มีแนวทางการบริหารความเสี่ยงด้วย ทั้งนี้ ความเสี่ยงดังกล่าวให้หมายความรวมถึงความเสี่ยงที่เกี่ยวข้องกับการพัฒนาหรือก่อสร้างอสังหาริมทรัพย์ (ถ้ามี) เพื่อให้มั่นใจได้ว่าบริษัท ได้มีการศึกษาและพิจารณาข้อมูลและปัจจัยต่างๆ ที่สำคัญเกี่ยวกับการตัดสินใจลงทุนในอสังหาริมทรัพย์อย่างครบถ้วน ถูกต้องและเพียงพอ
  - (3) เมื่อพิจารณาได้ข้อมูลผลการศึกษาเชิงลึกตามข้อ 2) แล้ว และฝ่ายพัฒนารูธุรกิจและนักลงทุนสัมพันธ์พิจารณาว่าอสังหาริมทรัพย์นั้นผ่านเกณฑ์ที่บริษัท กำหนด ฝ่ายพัฒนารูธุรกิจและนักลงทุนสัมพันธ์ จะนำเสนอต่อกรรมการผู้จัดการเพื่อพิจารณาข้อมูลก่อนการดำเนินการตามกระบวนการการได้มาซึ่งทรัพย์สินหลักเพิ่มเติมตามข้อ 10.6.3 ซึ่งรวมถึงการดำเนินการขอความเห็นชอบจากทรัสต์ว่าการลงทุนและ/หรือ ได้มาในทรัพย์สินดังกล่าวเป็นไปตามข้อกำหนดของสัญญาก่อตั้งทรัสต์ สัญญาที่เกี่ยวข้องและกฎหมายที่เกี่ยวข้อง และการดำเนินการขออนุมัติตามเกณฑ์ที่กำหนดตามสัญญาก่อตั้งทรัสต์และกฎหมายที่เกี่ยวข้อง
  - (4) ในกรณีที่เป็นการพิจารณาจำหน่ายไปซึ่งทรัพย์สินหลัก ฝ่ายพัฒนารูธุรกิจและนักลงทุนสัมพันธ์จะจัดทำการประเมินทรัพย์สินหลักที่จะจำหน่ายไป โดยพิจารณาถึงข้อดี ข้อเสีย และโอกาสในการสร้างกำไร รวมถึงความเสี่ยงในการจำหน่ายไปซึ่งทรัพย์สินหลักนั้น และเสนอต่อกรรมการผู้จัดการ และคณะกรรมการ



การบริษัท เพื่อพิจารณาอนุมัติในหลักการเบื้องต้น โดยฝ่ายพัฒนาธุรกิจและนักลงทุนสัมพันธ์จะดำเนินการตามกระบวนการการจำหน่ายไปซึ่งทรัพย์สินหลักตามข้อ 10.6.4 ซึ่งรวมถึงการดำเนินการขอความเห็นชอบจากทรัสต์ว่าการจำหน่ายไปซึ่งทรัพย์สินดังกล่าวเป็นไปตามข้อกำหนดของสัญญาก่อตั้งทรัสต์ สัญญาที่เกี่ยวข้อง และกฎหมายที่เกี่ยวข้อง และการดำเนินการขออนุมัติตามเกณฑ์ที่กำหนดตามสัญญาก่อตั้งทรัสต์และกฎหมายที่เกี่ยวข้อง

#### 10.5.1.2 การตรวจสอบและสอบทาน (Due Diligence) อสังหาริมทรัพย์ที่กองทรัสต์จะลงทุน

เมื่อบริษัท พิจารณาคัดเลือกทรัพย์สินหลักที่จะลงทุนตามขั้นตอนที่กำหนดแล้ว ก่อนการได้มาซึ่งทรัพย์สินหลักและอุปกรณ์ (ถ้ามี) ในแต่ละครั้ง บริษัท จะดำเนินการตรวจสอบหรือสอบทาน (Due Diligence) ข้อมูลและสัญญาต่างๆ ที่เกี่ยวข้องกับทรัพย์สินหลักและอุปกรณ์ (ถ้ามี) เช่น ข้อมูลด้านการเงินและกฎหมาย เป็นต้น เพื่อประกอบการตัดสินใจลงทุนและการเปิดเผยข้อมูลที่ถูกต้อง ทั้งนี้ ในการดำเนินการตรวจสอบและสอบทาน (Due Diligence) ดังกล่าว บริษัท จะจัดให้มีการตรวจสอบและสอบทานในเรื่องต่างๆ ดังต่อไปนี้

การตรวจสอบและสอบทานเกี่ยวกับอสังหาริมทรัพย์และคู่สัญญา

- (1) ศึกษาความสามารถของคู่สัญญาในการเข้าทำนิติกรรม ตลอดจนความครบถ้วน ถูกต้องและบังคับได้ตามกฎหมายของเอกสารสิทธิหรือเอกสารสัญญาที่เกี่ยวข้อง ในกรณีที่อสังหาริมทรัพย์ที่จะลงทุนอยู่ในต่างประเทศ ต้องตรวจสอบและสอบทานความสามารถของกองทรัสต์ในการได้มาและถือครองอสังหาริมทรัพย์ตามกฎหมายของประเทศดังกล่าว โดยต้องจัดให้มีการเห็นของที่ปรึกษาทางกฎหมายที่เชี่ยวชาญในกฎหมายของประเทศนั้นๆ ประกอบการตรวจสอบและสอบทานด้วย ทั้งนี้ เพื่อให้มั่นใจได้ว่าการจำหน่าย จ่าย โอน อสังหาริมทรัพย์ หรือการเข้าทำสัญญาที่เกี่ยวข้องกับอสังหาริมทรัพย์เพื่อกองทรัสต์เป็นไปอย่างถูกต้องและมีผลใช้บังคับได้ตามกฎหมาย
- (2) ศึกษาสภาพของอสังหาริมทรัพย์ที่กองทรัสต์จะลงทุน โดยอย่างน้อยต้องมีการศึกษารายละเอียดในประเด็น ดังนี้
  - 2.1) พิจารณาทำเลที่ตั้ง สภาพเศรษฐกิจ และสภาพการณ์แข่งขันของตลาดอสังหาริมทรัพย์ประเภทนั้นในช่วงที่ผ่านมา รวมทั้งแนวโน้ม ความต่อเนื่องและความสม่ำเสมอของรายได้จากอสังหาริมทรัพย์ประเภทนั้นในอนาคต เช่น
    - (1) พิจารณาอัตราพื้นที่ที่ปล่อยเช่าได้ หรืออัตราการใช้พื้นที่โรงแรม (Occupancy Rate) ย้อนหลังอย่างน้อย 3 ปี (กรณีเป็นอสังหาริมทรัพย์ที่เริ่มเปิดดำเนินการมาแล้วน้อยกว่า 3 ปี ให้ใช้ข้อมูลตั้งแต่เริ่มเปิดดำเนินการ) เพื่อประเมินความสามารถในการแข่งขันเปรียบเทียบกับคู่แข่ง
    - (2) พิจารณาอัตราหรือราคาเช่าของอสังหาริมทรัพย์นั้นในช่วงที่ผ่านมาเปรียบเทียบกับคู่แข่ง เพื่อประเมินโอกาสในการสร้างรายได้และเพิ่มผลตอบแทนในอนาคต
    - (3) วิเคราะห์ข้อมูลอื่นๆ ที่มีความเกี่ยวข้องกับสภาพตลาดอสังหาริมทรัพย์นั้น เช่น การขยายตัวทางเศรษฐกิจซึ่งจะมีผลต่ออุปสงค์ (Demand) และ อุปทาน (Supply) ในตลาด
  - 2.2) พิจารณามูลค่าของอสังหาริมทรัพย์ ต้องมีขนาดใหญ่เพียงพอที่จะทำให้เกิดการประหยัดขนาดการลงทุน (Economy of Scale) ในการบริหารจัดการกองทรัสต์
  - 2.3) วิเคราะห์ฐานะการเงิน ผลการดำเนินงาน และความสามารถในการก่อให้เกิดประโยชน์สุทธิของอสังหาริมทรัพย์นั้นๆ ในอดีต (Track Record) อย่างน้อยในช่วง 3 ปีที่ผ่านมา และในช่วง 2 ปีล่าสุดต้องพิจารณาผลการดำเนินงานในแต่ละเดือนเพื่อประเมินความผันผวนของรายได้ตามฤดูกาล (Seasonal Effect) (กรณีเป็นอสังหาริมทรัพย์ที่เริ่มเปิดดำเนินการมาแล้วน้อยกว่า 3 ปี ให้ใช้ข้อมูลตั้งแต่เริ่มเปิดดำเนินการ) เช่น

- 2.3.1 วิเคราะห์ค่าใช้จ่ายและกำไรจากการปล่อยเช่าในอดีตว่าอยู่ในระดับสูงกว่าหรือต่ำกว่า หรือใกล้เคียงกับอสังหาริมทรัพย์ประเภทเดียวกันหรือใกล้เคียงกันเพื่อพิจารณาแนวทางในการควบคุมและปรับปรุงค่าใช้จ่ายเพื่อสร้างผลตอบแทนที่ดีให้แก่ กองทรัสต์
- 2.3.2 กรณีเป็นอสังหาริมทรัพย์ที่สร้างขึ้นใหม่และไม่มีผลการดำเนินงานในอดีต (Track Record) หรือเป็นอสังหาริมทรัพย์ที่เริ่มเปิดดำเนินการมาแล้วน้อยกว่า 3 ปี การศึกษา จะพิจารณาผลประกอบการของอสังหาริมทรัพย์ประเภทใกล้เคียงที่อยู่ในทำเลที่ตั้งใกล้เคียงกัน และวิเคราะห์อุปสงค์ (Demand) และอุปทาน (Supply) ของอสังหาริมทรัพย์ ประเภทนั้น เพื่อประเมินความเสี่ยงและความผันผวนของรายได้ และความเหมาะสม ในการลงทุนระยะยาว
- 2.3.3 กรณีอสังหาริมทรัพย์อยู่ในทำเลที่ตั้งซึ่งมีศักยภาพที่จะเพิ่มรายได้ค่าเช่าให้มากขึ้นกว่า ผลการดำเนินงานในอดีต (Track Record) ที่ผ่านมา ประกอบกับอาคารยังอยู่ใน สภาพดีสามารถใช้จ่ายหาประโยชน์ได้โดยไม่ต้องลงทุนเพิ่มเติมเป็นจำนวนมาก หากกองทรัสต์จะลงทุนในอสังหาริมทรัพย์นั้น บริษัทฯ จะมีการกำหนดแผนงาน ที่ชัดเจนเกี่ยวกับการปรับปรุงการบริหารจัดการหรือแผนการตลาด ที่จะทำให้อสังหาริมทรัพย์นั้นจัดหาผลประโยชน์ได้มากขึ้นในอนาคตได้อย่างไร
- 2.4) วิเคราะห์และประเมินผู้เช่าในช่วงที่ผ่านมา เช่น ประวัติการจ่ายชำระค่าเช่า ข้อมูลการต่อ สัญญาเช่าของผู้เช่ารายเดิม การปรับเพิ่มค่าเช่า ประเภทธุรกิจและสัญญาของผู้เช่า สัดส่วน ผู้เช่ารายใหญ่ เป็นต้น เพื่อระบุความเสี่ยงที่อาจเกิดขึ้นจากการปล่อยเช่า และวางแผนป้องกัน ความเสี่ยง รวมทั้งเปิดเผยเป็นปัจจัยความเสี่ยงไว้ในแบบแสดงรายการข้อมูลและหนังสือชี้ชวนของกองทรัสต์ให้ผู้ลงทุนได้ทราบโดยชัดเจน
- ตัวอย่างเช่น กรณีที่อสังหาริมทรัพย์มีการพึ่งพิงรายได้ค่าเช่าจากลูกค้ากลุ่มใดกลุ่มหนึ่งอย่าง มีนัยสำคัญ (เช่น เกินกว่าร้อยละ 30 ของรายได้ค่าเช่าทั้งหมด) บริษัทฯ จะพิจารณาแนวโน้ม ธุรกิจของผู้เช่ารายใหญ่เหล่านี้ เนื่องจากหากสภาพธุรกิจไม่ดี อาจไม่ต่อสัญญาเช่า ซึ่งจะกระทบต่อรายได้ของกองทรัสต์ได้ และบริษัทฯ จะเปิดเผยเป็นปัจจัยความเสี่ยงไว้ในแบบแสดง รายการข้อมูลและหนังสือชี้ชวน และ/หรือ รายงานที่เกี่ยวข้อง
- 2.5) จัดให้มีการตรวจสอบความแข็งแรงของอาคารสิ่งปลูกสร้างและสภาพของทรัพย์สินภายใน อาคารสิ่งปลูกสร้าง เพื่อให้มั่นใจได้ว่าอยู่ในสภาพดีพร้อมจัดหาผลประโยชน์ได้ทันที ตรวจสอบ ประวัติการซ่อมแซมหรือต่อเติมอาคารสิ่งปลูกสร้างว่ากระทำได้โดยถูกต้องตามหลักวิศวกรรม ตรวจสอบประวัติการตรวจเช็คและซ่อมบำรุงของสาธารณูปโภค และอุปกรณ์ต่างๆ ภายใน อาคารว่ามีการดำเนินการโดยครบถ้วนตามรอบระยะเวลาที่เหมาะสม เพื่อให้สามารถใช้ ประโยชน์ได้เป็นระยะเวลานาน
- กรณีเป็นอาคารเก่าไม่ทันสมัยทำให้ไม่สามารถแข่งขันกับตลาดในบริเวณใกล้เคียง หรือเป็น อาคารที่ก่อสร้างมานานและอยู่ในสภาพทรุดโทรมหรือใกล้ถึงรอบที่ต้องปรับปรุง ซ่อมแซมใน ระยะเวลาอันใกล้ หากจะให้กองทรัสต์ซื้ออสังหาริมทรัพย์นั้น บริษัทฯ ต้องคำนึงถึงค่าใช้จ่ายใน การซ่อมแซมปรับปรุงที่จำเป็นต้องเกิดขึ้นเพื่อนำไปหักออกจากราคาซื้อ (หากราคาซื้ออ้างอิง จากราคาประเมินโดยที่ผู้ประเมินกำหนดสมมติฐานเกี่ยวกับค่าใช้จ่ายในการซ่อมแซมน้อยเกิน ไป) รวมทั้งต้องเปิดเผยในแบบแสดงรายการข้อมูลและหนังสือชี้ชวนให้ชัดเจนเกี่ยวกับความ เสี่ยงจากสภาวะการแข่งขัน (อันเป็นผลจากอาคารเก่า) ความเพียงพอของสภาพคล่องของกอง ทรัสต์ที่จะรองรับค่าใช้จ่ายและเวลาที่ต้องใช้ในการซ่อมบำรุงภายหลังการซื้อทรัพย์สินซึ่งจะมี ผลกระทบต่อผลตอบแทนของกองทรัสต์

- 2.6) ตรวจสอบการปฏิบัติตามกฎหมายเกี่ยวกับการควบคุมอาคารสิ่งปลูกสร้าง ดังนี้
- 2.6.1 ตรวจสอบว่ามีเอกสารหลักฐานซึ่งบ่งชี้ว่ามีการก่อสร้างถูกต้องตามมาตรฐานความปลอดภัยที่ยอมรับกันทั่วไป
- 2.6.2 ตรวจสอบการซ่อมแซมหรือต่อเติมดัดแปลงสิ่งปลูกสร้างที่ผ่านมาว่ามีการปฏิบัติเป็นไปตามมาตรฐานความปลอดภัยที่หน่วยงานทางการกำหนดหรือไม่
- 2.6.3 กรณีมีเหตุแผ่นดินไหวในพื้นที่บริเวณนั้น หรืออาคารสิ่งปลูกสร้างเคยมีเหตุเพลิงไหม้ ต้องตรวจสอบเป็นพิเศษในเรื่องความแข็งแรงของโครงสร้างอาคาร ระบบสาธารณูปโภคภายในอาคาร (เช่น ระบบป้องกันอัคคีภัย ทางหนีไฟ ลิฟต์ บันไดเลื่อน ระบบปรับอากาศภายในอาคาร เป็นต้น) ว่าได้รับการตรวจเช็คและซ่อมบำรุงตามรอบระยะเวลาที่เหมาะสมหรือไม่
- ทั้งนี้ ภายหลังจากซื้ออสังหาริมทรัพย์ บริษัทฯ จะจัดให้มีการตรวจสอบเป็นประจำทุกปีเพื่อให้มั่นใจว่าอสังหาริมทรัพย์ที่กองทรัสต์ได้ลงทุน มีการปฏิบัติโดยถูกต้องครบถ้วนตามข้อกำหนดต่างๆ ในกฎหมายควบคุมอาคารสิ่งปลูกสร้างด้วย
- 2.7) ตรวจสอบการปฏิบัติตามกฎหมายสิ่งแวดล้อม เช่น ตรวจสอบว่าอาคารสิ่งปลูกสร้างประเภทที่จะไปลงทุนนั้น กฎหมายกำหนดให้ต้องมีการจัดทำรายงานวิเคราะห์ผลกระทบสิ่งแวดล้อมต่อหน่วยงานทางการก่อนที่จะก่อสร้างหรือไม่ และปัจจุบันได้มีการปฏิบัติแล้วหรือไม่ เป็นต้น
- 2.8) ตรวจสอบกรรมสิทธิ์ และ/หรือ สิทธิครอบครองในอสังหาริมทรัพย์ สิ่งปลูกสร้าง หรือทรัพย์สินใดๆ บนอสังหาริมทรัพย์นั้นว่าผู้จำหน่ายอสังหาริมทรัพย์ให้กองทรัสต์เป็นผู้ที่มี หรือเป็นผู้ที่จะมีกรรมสิทธิ์ และ/หรือ สิทธิครอบครองโดยถูกต้องตามกฎหมาย และเอกสารต่างๆ ที่ใช้ในการจดทะเบียนการโอนและรับโอน หรือเอกสารให้ความยินยอมในการซื้อขายอสังหาริมทรัพย์นั้นมีการจัดทำโดยถูกต้องตามกฎหมายที่เกี่ยวข้อง
- 2.9) ตรวจสอบขอบเขตของที่ดินที่จะซื้อหรือเช่าว่ามีการรังวัดที่ดินเพื่อทำหมุดแบ่งเขตที่ดินโดยชัดเจน เพื่อป้องกันปัญหาการรุกรานพื้นที่ หรือปัญหาได้รับมอบที่ดินไม่ครบถ้วนตามโฉนดที่ดิน กรณีการลงทุนในกรรมสิทธิ์ และ/หรือ สิทธิครอบครองในอสังหาริมทรัพย์
- 2.10) ตรวจสอบว่าอสังหาริมทรัพย์ไม่ได้ติดภาระผูกพันตามกฎหมายหรือสัญญา หรือมีข้อพิพาทใดๆ ที่จะเป็นข้อจำกัดในการจัดหาผลประโยชน์ในระยะต่อไป เช่น
- 2.10.1 หากหน่วยงานรัฐไม่ต่อสัญญาเช่าที่ดินให้แก่เจ้าของสิทธิการเช่าอสังหาริมทรัพย์ที่จะจำหน่ายให้แก่กองทรัสต์ จะทำให้การจัดหาผลประโยชน์บนสิทธิการเช่าอสังหาริมทรัพย์นั้นต้องสิ้นสุด หรือต้องเปลี่ยนแปลงรูปแบบการจัดหาผลประโยชน์ใหม่เป็นแบบอื่น
- 2.10.2 มีข้อร้องเรียนจากผู้เช่าหรือผู้พักอาศัยในบริเวณใกล้เคียง ซึ่งจะมีผลต่อการปล่อยเช่าพื้นที่ของกองทรัสต์ในระยะต่อไป เป็นต้น
- 2.11) ตรวจสอบว่าอสังหาริมทรัพย์ที่จะซื้อนั้นมีทางเข้าออกหรือไม่ หากไม่มีและต้องใช้ทางเข้าออกซึ่งเป็นของบุคคลอื่น บริษัทฯ ต้องจัดให้มีการจดทะเบียนภาระจำยอม ภาระติดพัน หรือสิทธิอื่นใดที่ทำให้ให้อสังหาริมทรัพย์นั้นใช้ทางเข้าออกของบุคคลอื่นให้แก่กองทรัสต์ ในกรณีที่บริษัทฯ ได้รับข้อมูลว่าทางเข้าออกเป็นที่สาธารณะ บริษัทฯ ต้องตรวจสอบว่าทางเข้าออกนั้นเป็นที่สาธารณะจริงตามที่ได้รับแจ้งด้วย

- 2.12) พิจารณาความเหมาะสมของราคาซื้ออสังหาริมทรัพย์ หรือราคาสิทธิการเช่าอสังหาริมทรัพย์ โดยต้องเป็นราคาที่ให้ผลตอบแทนคุ้มค่ากับการลงทุนในระยะยาว และสอดคล้องกับเงื่อนไขการจัดหาผลประโยชน์ที่ตกลงกันไว้กับผู้สนับสนุน (Sponsor) รวมทั้งต้องคำนึงถึงภาระค่าใช้จ่ายต่างๆ ที่กองทรัสต์จะต้องรับผิดชอบภายหลังการซื้อ (เช่น ค่าใช้จ่ายในการซ่อมแซม ปรับปรุงอาคารเนื่องจากทรุดโทรมมากจนกระทบต่อการจัดหาประโยชน์ภายหลังจากที่ซื้อมา หรือค่าใช้จ่ายในการรื้อถอนสิ่งปลูกสร้างเมื่อครบอายุสัญญาเช่า (Leasehold)) และกำหนดอัตราคิดลด (Discount Rate) ในการคิดลดมูลค่าปัจจุบันของกระแสรายได้สุทธิในอนาคต ให้เหมาะสมกับความเสี่ยงของความผันผวนของรายได้ค่าเช่าในอนาคต
- 2.13) ตรวจสอบข้อมูลการชำระภาษีหรือค่าใช้จ่ายต่างๆ บนอสังหาริมทรัพย์ว่าได้มีการชำระต่อหน่วยงานที่เกี่ยวข้องอย่างถูกต้องครบถ้วน
- (3) ในกรณีที่กองทรัสต์ให้เช่าแก่ผู้เช่าทรัพย์สินหลักของกองทรัสต์ วิเคราะห์สถานะของผู้เช่าทรัพย์สินหลักของกองทรัสต์ และความพร้อมในการบริหารจัดการอสังหาริมทรัพย์ของกองทรัสต์ อาทิ ความสามารถของคู่สัญญาในการเข้าทำนิติกรรม ความพร้อมในด้านระบบงาน ความพร้อมในด้านบุคลากรและประสบการณ์ที่เกี่ยวข้อง เป็นต้น

#### การตรวจสอบและสอบถามเกี่ยวกับข้อพิจารณาในการทำสัญญา

- (1) กรณีที่กองทรัสต์มีการลงทุนในสิทธิการเช่าอสังหาริมทรัพย์ (Leasehold) ต้องพิจารณาเกี่ยวกับการกำหนดเงื่อนไขต่างๆ เพื่อรักษาประโยชน์ของกองทรัสต์ เช่น
- 1.1) สัญญาเช่าไม่มีเงื่อนไขที่ทำให้กองทรัสต์มีหน้าที่มากกว่าหน้าที่อันเป็นปกติที่ผู้เช่าต้องกระทำ
  - 1.2) ไม่มีการกำหนดเงื่อนไขที่ผู้ให้เช่าสามารถยกเลิกสัญญาเช่าแก่กองทรัสต์ได้โดยทันทีแม้ว่ากองทรัสต์จะมีได้กระทำผิดเงื่อนไขใดๆ ในสัญญา
  - 1.3) มีเงื่อนไขที่สิทธิแก่กองทรัสต์ในการบอกเลิกสัญญาเช่ากับผู้ให้เช่าได้ทันที ในกรณีที่ผู้ให้เช่ากระทำผิดเงื่อนไขของสัญญาเช่า
  - 1.4) มีการกำหนดรายละเอียด เงื่อนไข และสิทธิของกองทรัสต์ในการต่ออายุสัญญาเช่า
  - 1.5) มีการกำหนดเงื่อนไขและสิทธิของกองทรัสต์ที่จะซื้ออสังหาริมทรัพย์ที่เช่านั้นได้ก่อนเป็นลำดับแรกในราคาไม่สูงไปกว่าราคาที่บุคคลอื่นเสนอซื้อ หากผู้ให้เช่าประสงค์จะจำหน่ายอสังหาริมทรัพย์นั้น
  - 1.6) มีการกำหนดเงื่อนไขและสิทธิของกองทรัสต์ในการจำหน่ายสิทธิการเช่า (เช่น หากในระยะต่อมา อสังหาริมทรัพย์นั้นมีราคาเพิ่มขึ้น และกองทรัสต์ได้กำไรจากการจำหน่ายทรัพย์สิน สูงกว่ากำไรจากการปล่อยเช่า กองทรัสต์ก็มีทางเลือกในการจำหน่ายทรัพย์สินได้ เป็นต้น)
- (2) พิจารณากำหนดให้ชัดเจนว่าภาระภาษี และ/หรือ ค่าใช้จ่ายต่างๆ ซึ่งรวมถึงการประกันภัยต่างๆ ตามกฎหมาย และ/หรือ ตามแบบแสดงรายการข้อมูลสำหรับอสังหาริมทรัพย์นั้น จะเป็นความรับผิดชอบของกองทรัสต์หรือผู้สนับสนุน (Sponsor)
- (3) พิจารณากำหนดมาตรการป้องกันความขัดแย้งทางผลประโยชน์ที่อาจเกิดขึ้น เช่น ผู้สนับสนุน (Sponsor) มีธุรกิจที่แข่งขันกับกองทรัสต์ในบริเวณพื้นที่ใกล้เคียงกัน เป็นต้น
- (4) กรณีที่กองทรัสต์จะลงทุนในสิทธิการเช่าอสังหาริมทรัพย์ในลักษณะที่เป็นการเช่าช่วง จะจัดให้มีมาตรการป้องกันความเสี่ยงหรือการเยียวยาความเสียหายที่อาจเกิดขึ้นจากการผิดสัญญาเช่า หรือการไม่สามารถบังคับตามสิทธิในสัญญาเช่า โดยอาจพิจารณาจัดให้มีการจัดทำประกันภัยสิทธิการเช่าตามความเหมาะสม

- (5) ก่อนกองทรัสต์จะจ่ายเงินเพื่อซื้อหรือเช่าอสังหาริมทรัพย์ บริษัทฯ ต้องตรวจสอบให้มั่นใจว่ากองทรัสต์ได้รับโอนกรรมสิทธิ์ และ/หรือ สิทธิครอบครองในอสังหาริมทรัพย์ (กรณีการลงทุนในกรรมสิทธิ์ และ/หรือ สิทธิครอบครองในอสังหาริมทรัพย์ (Freehold)) หรือได้จดทะเบียนสิทธิการเช่า (กรณีการลงทุนในสิทธิการเช่าอสังหาริมทรัพย์ (Leasehold)) และ/หรือ ได้มาซึ่งทรัพย์สินอื่นใดในอสังหาริมทรัพย์ที่ลงทุน รวมทั้งได้รับมอบทรัพย์สินที่วางเป็นหลักประกันแก่กองทรัสต์ หนังสือค้ำประกัน และ/หรือ สัญญาค้ำประกัน ตลอดจนการจดทะเบียนการจำนองต่างๆ บนอสังหาริมทรัพย์ เพื่อประโยชน์ในการกำหนดผลประโยชน์ของกองทรัสต์โดยครบถ้วนถูกต้องตามกฎหมายและตรงตามข้อมูลที่เปิดเผยต่อผู้ลงทุนแล้ว และในกรณีที่อสังหาริมทรัพย์ที่กองทรัสต์ได้รับมอบนั้น มีส่วนที่เป็นอาคารสิ่งปลูกสร้างเพอร์มิเจอร์ และ/หรือ อุปกรณ์เครื่องใช้ต่างๆ บริษัทฯ ต้องจัดให้มีการจัดทำทะเบียนทรัพย์สินโดยละเอียด เพื่อประโยชน์ในการตรวจสอบความถูกต้องครบถ้วนและความมีอยู่จริงของทรัพย์สินแต่ละรายการที่กองทรัสต์จะได้รับมอบในครั้งแรก รวมทั้ง จัดส่งทะเบียนทรัพย์สินดังกล่าวให้แก่ทรัสต์เพื่อใช้ในการสอบทานการปฏิบัติงานของบริษัทฯ

ทั้งนี้ ฝ่ายพัฒนาธุรกิจและนักลงทุนสัมพันธ์จะบันทึกและจัดเก็บข้อมูล รวมทั้งเอกสารหลักฐานเกี่ยวกับการคัดเลือก การตรวจสอบ และการตัดสินใจที่จะลงทุนหรือไม่ลงทุนในทรัพย์สินใดทรัพย์สินหนึ่งของกองทรัสต์ไว้ด้วย

#### 10.5.1.3 การได้มาซึ่งทรัพย์สินหลักครั้งแรกและการลงทุนเพิ่มเติม

เมื่อฝ่ายพัฒนาธุรกิจและนักลงทุนสัมพันธ์พิจารณาคัดเลือกทรัพย์สินหลักที่จะลงทุน รวมถึงการตรวจสอบหรือสอบทาน (การทำ Due Diligence) เสร็จสิ้นแล้ว และคณะกรรมการบริษัทฯ เห็นสมควรให้ดำเนินการลงทุนในอสังหาริมทรัพย์นั้น ในการดำเนินการเพื่อให้ได้มาซึ่งทรัพย์สินหลักจะต้องเป็นไปตามหลักเกณฑ์ดังต่อไปนี้

- (1) การลงทุนหรือได้มาซึ่งอสังหาริมทรัพย์หรือสิทธิการเช่าอสังหาริมทรัพย์ในครั้งแรกและการลงทุนเพิ่มเติม เพื่อการกำหนดผลประโยชน์จากอสังหาริมทรัพย์หรือสิทธิการเช่าอสังหาริมทรัพย์ดังกล่าว บริษัทฯ จะมีการดำเนินการ ดังต่อไปนี้
- 1.1) จัดให้มีการประเมินมูลค่าทรัพย์สินโดยผู้ประเมินมูลค่าทรัพย์สิน รวมทั้งดำเนินการให้เป็นไปตามหลักเกณฑ์การลงทุนในทรัพย์สินตามประกาศสำนักงาน ก.ล.ต. โดยฝ่ายพัฒนาธุรกิจและนักลงทุนสัมพันธ์จะดำเนินการส่งรายการอสังหาริมทรัพย์ที่ได้รับการคัดเลือกในเบื้องต้นให้ผู้ประเมินมูลค่าทรัพย์สิน เพื่อประเมินมูลค่าทรัพย์สินที่กองทรัสต์จะลงทุน โดยมีหลักเกณฑ์ดังต่อไปนี้
    - (1) ผู้ประเมินมูลค่าทรัพย์สินต้องเป็นบุคคลที่ได้รับความเห็นชอบจากสำนักงาน ก.ล.ต. ตามประกาศที่สำนักงาน ก.ล.ต. เกี่ยวกับการให้ความเห็นชอบบริษัทประเมินมูลค่าทรัพย์สินและผู้ประเมินหลัก
    - (2) เป็นการประเมินมูลค่าอย่างเต็มรูปแบบที่มีการตรวจสอบเอกสารสิทธิและเป็นไปเพื่อวัตถุประสงค์สาธารณะในการเปิดเผยข้อมูลต่อผู้ลงทุน โดยผู้ประเมินมูลค่าทรัพย์สินอย่างน้อย 2 ราย
  - 1.2) พิจารณาโครงสร้างเงินทุนในการลงทุนหรือได้มาซึ่งอสังหาริมทรัพย์หรือสิทธิการเช่าอสังหาริมทรัพย์
  - 1.3) พิจารณาในด้านสาระสำคัญของรายการดังต่อไปนี้
    - (1) เป็นไปตามสัญญาก่อตั้งทรัสต์และกฎหมายที่เกี่ยวข้อง
    - (2) เป็นไปเพื่อประโยชน์ที่ดีที่สุดของกองทรัสต์



- (3) มีความสมเหตุสมผลและใช้ราคาที่เป็นธรรม
  - (4) ผู้ที่มีส่วนได้เสียเป็นพิเศษในการเข้าทำธุรกรรมไม่มีส่วนร่วมในการตัดสินใจเข้าทำธุรกรรมนั้น
- 1.4) ดำเนินการอื่นใดให้เป็นไปตามที่มีการประกาศไว้ตามหลักเกณฑ์การลงทุนในทรัพย์สินตามประกาศสำนักงาน ก.ล.ต. และที่จะได้แก้ไขเพิ่มเติม
- (2) นอกจากนี้ ในการลงทุนหรือได้มาซึ่งอสังหาริมทรัพย์หรือสิทธิการเช่าอสังหาริมทรัพย์เพิ่มเติม (Ongoing) บริษัทฯ จะมีการดำเนินการ ดังต่อไปนี้
- 2.1) ในด้านสาระของรายการ พิจารณาว่าเป็นธุรกรรมที่เข้าลักษณะ ดังต่อไปนี้
- (1) เป็นไปตามสัญญาก่อตั้งทรัสต์และกฎหมายที่เกี่ยวข้อง
  - (2) เป็นไปเพื่อประโยชน์ที่ดีที่สุดของกองทรัสต์
  - (3) มีความสมเหตุสมผลและใช้ราคาที่เป็นธรรม
  - (4) ค่าใช้จ่ายในการเข้าทำธุรกรรมที่เรียกเก็บจากกองทรัสต์ (ถ้ามี) อยู่ในอัตราที่เป็นธรรมและเหมาะสม
  - (5) ผู้ที่มีส่วนได้เสียเป็นพิเศษในการเข้าทำธุรกรรมไม่มีส่วนร่วมในการตัดสินใจเข้าทำธุรกรรมนั้น
- 2.2) ในด้านระบบในการอนุมัติต้องดำเนินการ ดังต่อไปนี้
- (1) กรณีเจ้าของ ผู้ให้เช่า หรือผู้โอนสิทธิการเช่ามิได้เป็นบริษัทฯ หรือบุคคลที่เกี่ยวข้องกันกับบริษัทฯ
    - ก. ได้รับความเห็นชอบจากทรัสต์ว่าเป็นธุรกรรมที่เป็นไปตามสัญญาก่อตั้งทรัสต์และกฎหมายที่เกี่ยวข้องแล้ว
    - ข. ในกรณีที่เป็นการได้มาซึ่งทรัพย์สินหลักที่มีมูลค่าตั้งแต่ร้อยละ 10 ขึ้นไปของมูลค่าทรัพย์สินรวมของกองทรัสต์ ต้องได้รับอนุมัติจากคณะกรรมการบริษัทฯ ด้วย
    - ค. ในกรณีที่เป็นการได้มาซึ่งทรัพย์สินหลักที่มีมูลค่าตั้งแต่ร้อยละ 30 ขึ้นไป ของมูลค่าทรัพย์สินรวมของกองทรัสต์ ต้องได้รับมติของที่ประชุมผู้ถือหุ้นหน่วยทรัสต์ ด้วยคะแนนเสียงไม่น้อยกว่าสามในสี่ของจำนวนเสียงทั้งหมดของผู้ถือหุ้นหน่วยทรัสต์ที่มาประชุมและมีสิทธิออกเสียง
    - ง. ในกรณีที่มีการเปลี่ยนแปลงของกฎหมาย ประกาศ หลักเกณฑ์ และข้อบังคับที่เกี่ยวข้อง บริษัทฯ จะปฏิบัติตามกฎหมาย ประกาศ หลักเกณฑ์ และข้อบังคับที่เกี่ยวข้องที่ได้แก้ไขดังกล่าว หรือหลักเกณฑ์ตามข้อ ก.-ค. เบื้องต้น หลักเกณฑ์ใดหลักเกณฑ์หนึ่งที่สูงกว่า
  - (2) กรณีเจ้าของ ผู้ให้เช่า หรือผู้โอนสิทธิการเช่าเป็นบริษัทฯ หรือบุคคลที่เกี่ยวข้องกันกับบริษัทฯ
    - ก. ได้รับความเห็นชอบจากทรัสต์ว่าเป็นธุรกรรมที่เป็นไปตามสัญญาก่อตั้งทรัสต์และกฎหมายที่เกี่ยวข้องแล้ว
    - ข. ในกรณีที่เป็นการได้มาซึ่งทรัพย์สินที่มีมูลค่าเกินกว่า 1 ล้านบาท หรือตั้งแต่ร้อยละ 0.03 ของมูลค่าทรัพย์สินสุทธิของกองทรัสต์ขึ้นไป แล้วแต่มูลค่าใดจะสูงกว่า ต้องได้รับอนุมัติจากคณะกรรมการบริษัทฯ ด้วย

- ค. ในกรณีที่เป็นการกู้ยืมที่มีมูลค่าตั้งแต่ 20 ล้านบาทขึ้นไป หรือเกินร้อยละ 3 ของมูลค่าทรัพย์สินสุทธิของกองทรัสต์ แล้วแต่มูลค่าใดจะสูงกว่า ต้องได้รับมติของที่ประชุมผู้ถือหุ้นหน่วยทรัสต์ด้วยคะแนนเสียงไม่น้อยกว่าสามในสี่ของจำนวนเสียงทั้งหมดของผู้ถือหุ้นหน่วยทรัสต์ที่มาประชุมและมีสิทธิออกเสียง นอกจากนี้ บริษัทฯ จะต้องจัดให้มีที่ปรึกษาทางการเงินให้ความเห็นเกี่ยวกับการวิเคราะห์ข้อมูลเกี่ยวกับทรัพย์สินดังกล่าวข้างต้นเพื่อประกอบการตัดสินใจลงทุนและการเปิดเผยข้อมูลที่ต้อง
  - ง. ในกรณีที่มีการเปลี่ยนแปลงของกฎหมาย ประกาศ หลักเกณฑ์ และข้อบังคับที่เกี่ยวข้อง บริษัทฯ จะปฏิบัติตามกฎหมาย ประกาศ หลักเกณฑ์ และข้อบังคับที่เกี่ยวข้องที่ได้แก้ไขดังกล่าว หรือหลักเกณฑ์ตามข้อ ก.-ค. เบื้องต้น หลักเกณฑ์ใดหลักเกณฑ์หนึ่งที่สูงกว่า
- (3) ในกรณีที่ต้องขอมติที่ประชุมผู้ถือหุ้นหน่วยทรัสต์ หนังสือเชิญประชุมผู้ถือหุ้นหน่วยทรัสต์ต้องมีความเห็นของที่ปรึกษาทางการเงินเพื่อประกอบการขอมติที่ประชุมผู้ถือหุ้นหน่วยทรัสต์ด้วย โดยจะนำส่งหนังสือเชิญประชุมล่วงหน้าตามส่วนที่ว่าด้วยการเปิดเผยข้อมูลตามประกาศ บจ/ร 29-00 เรื่องการรับ การเปิดเผยสารสนเทศ และการเพิกถอนหน่วยทรัสต์ของทรัสต์เพื่อการลงทุน พ.ศ. 2558 และประกาศสำนักงาน ก.ล.ต. ที่ สร. 26/2555 เรื่องข้อกำหนดเกี่ยวกับรายการและข้อความในสัญญาก่อตั้งทรัสต์ ของทรัสต์เพื่อการลงทุนในอสังหาริมทรัพย์ และที่จะมีการแก้ไขเพิ่มเติม

#### 10.5.2 การจัดหาผลประโยชน์ ระบบในการติดตามดูแลผลประโยชน์ของกองทรัสต์

ผู้จัดการกองทรัสต์มีวัตถุประสงค์หลักที่จะทำให้ผู้ถือหุ้นหน่วยทรัสต์ได้รับผลประโยชน์จากการลงทุนอย่างสม่ำเสมอและต่อเนื่องในระยะยาว โดยคำนึงถึงประโยชน์ที่ได้รับต่อการพัฒนาและเพิ่มคุณภาพของทรัพย์สินหลัก โดยผู้จัดการกองทรัสต์จะมีแนวทางและระบบในการติดตามและดูแลผลประโยชน์จากทรัพย์สินหลัก ดังต่อไปนี้

- 1) กองทรัสต์ SRIPANWA และผู้จัดการกองทรัสต์มีนโยบายที่จะดำเนินการจัดหาผลประโยชน์จากทรัพย์สินหลักโดยการนำอสังหาริมทรัพย์หลัก และอสังหาริมทรัพย์ที่เกี่ยวข้อง ให้เช่าแก่ ผู้เช่าทรัพย์สินหลัก เพื่อนำไปจัดหาผลประโยชน์และจ่ายค่าตอบแทนให้กับกองทรัสต์
- 2) ผู้จัดการกองทรัสต์และทรัสต์จะติดตามผลการดำเนินงานของกองทรัสต์ในแต่ละปี โดยการเปรียบเทียบกับงบประมาณประจำปีของผู้เช่าทรัพย์สินหลักของกองทรัสต์นำส่งไว้ในทุกต้นปี รวมถึงพิจารณาผลประโยชน์ของกองทรัสต์ในปีที่ผ่านมาและค่าเช่าแปรผันที่กองทรัสต์ได้รับ
- 3) บริษัทฯ และผู้เช่าทรัพย์สินหลักของกองทรัสต์จะร่วมกันในการสร้างความเจริญเติบโตทางธุรกิจและพัฒนาความสัมพันธ์ที่ดีกับลูกค้า พร้อมทั้งบริหารจัดการให้อัตรการเข้าพักและอัตราค่าห้องพักอยู่ในระดับที่ก่อให้เกิดประโยชน์สูงสุดแก่กองทรัสต์
- 4) บริษัทฯ และผู้เช่าทรัพย์สินหลักของกองทรัสต์จะทำงานกันอย่างใกล้ชิด เพื่อเพิ่มศักยภาพของทรัพย์สินหลัก ซึ่งการดำเนินการดังกล่าวจะรวมถึงการดูแลและบำรุงรักษาทรัพย์สินหลักและการปรับปรุงสภาพลักษณะของทรัพย์สินหลัก
- 5) บริษัทฯ จะจัดให้มีการประกันภัยสำหรับทรัพย์สินหลักของกองทรัสต์ ดังต่อไปนี้
  - การประกันภัยทรัพย์สินสำหรับความเสี่ยงทุกประเภท (All Risks Insurance)

โดยทำการประกันทรัพย์สินอย่างเพียงพอและเหมาะสมเพื่อคุ้มครองถึงความเสี่ยงภัยอันอาจจะเกิดแก่ทรัพย์สิน โดยวงเงินเอาประกันภัยพิจารณาตามการประเมินมูลค่าของใหม่ (Replacement Cost) ไม่รวมต้นทุนค่าที่ดิน

- การประกันภัยความรับผิดชอบต่อบุคคลภายนอก (Public Liabilities Insurance)  
โดยวงเงินเอาประกันภัยพิจารณาจากโอกาสที่จะเกิดความเสียหายต่อบุคคลภายนอก

- การประกันภัยกรณีธุรกิจหยุดชะงัก (Business Interruption Insurance)

จากการที่ทรัพย์สินเสียหาย โดยวงเงินเอาประกันภัยพิจารณาจากรายได้รวมที่ผู้เช่าคาดว่าจะได้รับและมีระยะเวลาคุ้มครองไม่น้อยกว่า 24 เดือน ในวงเงินไม่ต่ำกว่าผลรวมของค่าเช่าคงที่ที่ต้องชำระให้แก่กองทรัสต์ และต้นทุนคงที่ในการดำเนินงานและกำไรสุทธิที่คาดว่าจะได้รับของผู้เช่าในแต่ละปี

6) การทำธุรกรรมกับบุคคลที่เกี่ยวข้องกัน จะมีการดำเนินการให้เป็นไปตามหลักเกณฑ์ดังต่อไปนี้

- ในการทำธุรกรรมกับบุคคลที่เกี่ยวข้องกันกับผู้จัดการกองทรัสต์จะดำเนินการให้เป็นไปตามสัญญา ก่อตั้งทรัสต์และกฎหมายที่เกี่ยวข้อง และเป็นไปเพื่อประโยชน์ที่ดีที่สุดของกองทรัสต์
- ธุรกรรมกับบุคคลที่เกี่ยวข้องกันจะต้องเป็นธุรกรรมที่มีความสมเหตุสมผลและเป็นธรรม
- บุคคลที่มีส่วนได้เสียกับการทำธุรกรรมไม่ว่าทางตรงหรือทางอ้อมจะต้องไม่เข้ามามีส่วนร่วมในการตัดสินใจเข้าทำธุรกรรม
- การคิดค่าใช้จ่ายที่เกิดจากการเข้าทำธุรกรรมกับบุคคลที่เกี่ยวข้องกันต้องใช้ราคาและอัตราที่เป็นธรรม และมีความสมเหตุสมผล

ทั้งนี้ระบบงานดังกล่าวข้างต้นผู้จัดการกองทรัสต์ได้พิจารณาแล้วว่าเป็นระบบในการติดตามดูแลผลประโยชน์ของกองทรัสต์ที่มีความเหมาะสมและเพียงพอต่อการดำเนินการของกองทรัสต์

## 10.6 การคัดเลือกผู้บริหารอสังหาริมทรัพย์ หรือ การคัดเลือกผู้เช่าทรัพย์สินหลัก ของกองทรัสต์

บริษัทฯ โดยฝ่ายบริหารสินทรัพย์จะดำเนินการพิจารณาและคัดเลือกผู้บริหารอสังหาริมทรัพย์ และ/หรือ ผู้เช่าทรัพย์สินหลักของกองทรัสต์ โดยในการพิจารณาทำสัญญากับผู้บริหารอสังหาริมทรัพย์ และ/หรือ ผู้เช่าทรัพย์สินหลักของกองทรัสต์ครั้งแรก หรือทำสัญญากับผู้บริหารอสังหาริมทรัพย์รายใหม่ และ/หรือ ผู้เช่าทรัพย์สินหลักของกองทรัสต์รายใหม่นั้น บริษัทฯ จะพิจารณาและดำเนินการตามขั้นตอน ดังต่อไปนี้

- 1) ฝ่ายบริหารสินทรัพย์จะจัดทำข้อมูลเปรียบเทียบคุณสมบัติของผู้บริหารอสังหาริมทรัพย์ และ/หรือ ผู้เช่าทรัพย์สินหลักของกองทรัสต์ที่ได้รับความเห็นชอบ (Approved List) โดยพิจารณาจากคุณสมบัติเบื้องต้น โดยอย่างน้อยต้องมีบุคลากรและทีมงานที่เป็นผู้มีประสบการณ์ ความเชี่ยวชาญในการทำหน้าที่ดูแลบริหารอสังหาริมทรัพย์ (เช่น ด้านการตลาด การจัดหาผู้เช่า การดูแลและซ่อมบำรุงรักษาความมั่นคงและปลอดภัยของอาคารและอุปกรณ์ การบริหารจัดการทางการเงินเพื่อหาประโยชน์จากอสังหาริมทรัพย์ จัดทำบัญชีรายรับรายจ่ายจากการให้เช่า หรือจากการดำเนินธุรกิจโรงแรมบนอสังหาริมทรัพย์ที่กองทรัสต์ลงทุน เป็นต้น) และมีมาตรฐานในการดำเนินงาน (Standard of Operation) ในการจัดหาประโยชน์จากอสังหาริมทรัพย์ได้อย่างต่อเนื่องในระยะยาวและเป็นไปตามนโยบายการลงทุนของกองทรัสต์ ทั้งนี้ ฝ่ายบริหารสินทรัพย์ดำเนินการคัดเลือกผู้บริหารอสังหาริมทรัพย์ และ/หรือ ผู้เช่าทรัพย์สินหลักของกองทรัสต์ตามแบบประเมินที่บริษัทกำหนด

ทั้งนี้ ฝ่ายบริหารสินทรัพย์จะจัดให้มีการทบทวนคุณสมบัติของผู้บริหารอสังหาริมทรัพย์ และ/หรือ ผู้เช่าทรัพย์สินหลักของกองทรัสต์ที่อยู่ในข้อมูลเปรียบเทียบคุณสมบัติของผู้บริหารอสังหาริมทรัพย์ และ/หรือ ผู้เช่าทรัพย์สินหลักของกองทรัสต์ที่ได้รับความเห็นชอบ (Approved List) อย่างน้อยปีละ 1 (หนึ่ง) ครั้ง ตามแบบประเมินที่บริษัท กำหนด

- 2) ฝ่ายบริหารสินทรัพย์จะพิจารณาคัดเลือกผู้บริหารอสังหาริมทรัพย์ และ/หรือ ผู้เช่าทรัพย์สินหลักของกองทรัสต์จากข้อมูลเปรียบเทียบคุณสมบัติ โดยเปรียบเทียบความเหมาะสมของอัตราค่าจ้างผู้บริหารอสังหาริมทรัพย์ หรืออัตราค่าเช่า (แล้วแต่กรณี) โดยอัตราดังกล่าวอาจกำหนดตามระดับความสามารถในการปฏิบัติงาน เพื่อสร้างแรงจูงใจให้ผู้บริหารอสังหาริมทรัพย์ และ/หรือ ผู้เช่าทรัพย์สินหลักของกองทรัสต์พยายามเพิ่มรายได้จากการบริหารธุรกิจอสังหาริมทรัพย์

หรือรายได้ค่าเช่า (แล้วแต่กรณี) เพื่อชำระให้แก่กองทรัสต์ เช่น ในกรณีการจ้างผู้บริหารอสังหาริมทรัพย์ อาจพิจารณา กำหนดให้ผลตอบแทนของผู้บริหารอสังหาริมทรัพย์ขึ้นอยู่กับรายได้ค่าเช่าที่เรียกเก็บได้จริง หรือกำไรสุทธิจากการปล่อยเช่าอสังหาริมทรัพย์นั้น เป็นต้น หรือในกรณีการให้เช่าทรัพย์สินแก่ผู้เช่าทรัพย์สินหลักของกองทรัสต์ อาจพิจารณา กำหนดอัตราค่าเช่าให้อยู่ในเกณฑ์ที่พิจารณาแล้วว่าหากผู้เช่าทรัพย์สินหลักของกองทรัสต์สามารถบริหารอสังหาริมทรัพย์ได้อย่างมีประสิทธิภาพ ผู้เช่าทรัพย์สินหลักของกองทรัสต์จะสามารถนำกำไรที่ได้จากการบริหารอสังหาริมทรัพย์มาชำระให้แก่กองทรัสต์ได้ครบถ้วน เป็นต้น

- 3) เมื่อฝ่ายบริหารสินทรัพย์สรุปผลการคัดเลือกผู้บริหารอสังหาริมทรัพย์ และ/หรือ ผู้เช่าทรัพย์สินหลักของกองทรัสต์ที่มีคุณสมบัติตามที่บริษัทฯ กำหนด และมีอัตราค่าจ้างผู้บริหารอสังหาริมทรัพย์และอัตราผลตอบแทนที่คาดว่าจะได้รับ หรืออัตราค่าเช่า (แล้วแต่กรณี) ที่เหมาะสมแล้ว ฝ่ายบริหารสินทรัพย์จะเสนอผลสรุปการคัดเลือกพร้อมทั้งเหตุผลในการเลือกผู้บริหารอสังหาริมทรัพย์ และ/หรือ ผู้เช่าทรัพย์สินหลักของกองทรัสต์ตามแบบประเมินที่บริษัทฯ กำหนด และเสนอต่อกรรมการผู้จัดการเพื่ออนุมัติ
- 4) กรรมการผู้จัดการจะพิจารณาคุณสมบัติของผู้บริหารอสังหาริมทรัพย์ และ/หรือ ผู้เช่าทรัพย์สินหลักของกองทรัสต์ และอัตราค่าจ้างผู้บริหารอสังหาริมทรัพย์และอัตราผลตอบแทนที่คาดว่าจะได้รับ หรืออัตราค่าเช่า (แล้วแต่กรณี) ตามข้อมูลที่ได้รับจากฝ่ายบริหารสินทรัพย์ เมื่อกรรมการผู้จัดการพิจารณาแล้วว่าคุณลักษณะดังกล่าวมีคุณสมบัติครบถ้วนและเหมาะสมในการเป็นผู้บริหารอสังหาริมทรัพย์ และ/หรือ ผู้เช่าทรัพย์สินหลักของกองทรัสต์ กรรมการผู้จัดการจะให้ความเห็นเกี่ยวกับความเหมาะสมของคุณลักษณะดังกล่าว รวมทั้งอนุมัติและนำเสนอต่อคณะกรรมการบริษัทฯ เพื่อพิจารณาอนุมัติต่อไป
- 5) คณะกรรมการบริษัทฯ จะพิจารณาคุณสมบัติและความเหมาะสมในการเป็นผู้บริหารอสังหาริมทรัพย์ และ/หรือ ผู้เช่าทรัพย์สินหลักของกองทรัสต์ จากข้อมูลที่ได้รับจากกรรมการผู้จัดการและฝ่ายบริหารสินทรัพย์เพื่อดำเนินการอนุมัติด้วยคะแนนเสียงไม่น้อยกว่ากึ่งหนึ่งของคณะกรรมการบริษัทฯ ที่เข้าร่วมประชุมในการอนุมัติการคัดเลือกผู้บริหารอสังหาริมทรัพย์ และ/หรือ ผู้เช่าทรัพย์สินหลักของกองทรัสต์ และเสนอให้ทรัสต์ให้ความเห็นชอบต่อไป ในกรณีที่คณะกรรมการบริษัทฯ ไม่อนุมัติ คณะกรรมการบริษัทฯ จะแจ้งให้ฝ่ายบริหารสินทรัพย์และกรรมการผู้จัดการทราบเพื่อดำเนินการพิจารณาและนำเสนอผู้บริหารอสังหาริมทรัพย์ และ/หรือ ผู้เช่าทรัพย์สินหลักของกองทรัสต์รายใหม่

ในการเข้าทำสัญญากับผู้บริหารอสังหาริมทรัพย์ และ/หรือ ผู้เช่าทรัพย์สินหลักของกองทรัสต์ที่ได้รับการคัดเลือกและอนุมัติจากคณะกรรมการบริษัทฯ บริษัทฯ จะจัดให้มีเงื่อนไขในสัญญาแต่งตั้งผู้บริหารอสังหาริมทรัพย์ และ/หรือ สัญญาเช่าที่ทำกับผู้เช่าทรัพย์สินหลักของกองทรัสต์ อย่างน้อยดังต่อไปนี้

- 1) กำหนดให้กองทรัสต์สามารถเลิกสัญญาและปรับเปลี่ยนผู้บริหารอสังหาริมทรัพย์ และ/หรือ ผู้เช่าทรัพย์สินหลักของกองทรัสต์ได้ ในกรณีที่ผู้บริหารอสังหาริมทรัพย์ และ/หรือ ผู้เช่าทรัพย์สินหลักของกองทรัสต์ไม่ปฏิบัติตามเงื่อนไข หรือมีการกระทำการหรือละเว้นกระทำการอันเป็นเหตุให้ขาดความน่าเชื่อถือในการปฏิบัติหน้าที่ตามสัญญา หรือไม่บำรุงรักษาทรัพย์สินให้อยู่ในสภาพดี หรือมีผลการบริหารจัดการไม่เป็นที่น่าพอใจ นอกจากนั้น บริษัทฯ จะระงับเหตุการณ์ที่อาจทำให้เกิดการทบทวนอัตราค่าเช่าและเงื่อนไขอื่นๆ (ถ้ามี) อย่างชัดเจนในสัญญาเช่าระหว่างกองทรัสต์และผู้เช่าทรัพย์สินหลักของกองทรัสต์ ทั้งนี้ ในกรณีที่ผู้เช่าทรัพย์สินหลักของกองทรัสต์ร้องขอให้มีการทบทวนอัตราค่าเช่าตามสัญญาเช่า ฝ่ายบริหารสินทรัพย์จะตรวจสอบข้อเท็จจริงและเอกสารต่างๆ ที่ผู้เช่าทรัพย์สินหลักของกองทรัสต์ได้ส่งมาเพื่อพิจารณาว่าเข้าข่ายที่จะทบทวนอัตราค่าเช่าตามสัญญาเช่าหรือไม่ เพื่อนำเสนอต่อกรรมการผู้จัดการ คณะกรรมการบริษัทฯ และทรัสต์เพื่ออนุมัติการทบทวนอัตราค่าเช่าและอนุมัติอัตราค่าเช่าใหม่ตามลำดับ
- 2) กำหนดให้ผู้บริหารอสังหาริมทรัพย์ (ถ้ามี) และ/หรือ ผู้เช่าทรัพย์สินหลักของกองทรัสต์มีหน้าที่ในการดูแลและซ่อมบำรุงรักษาทรัพย์สินของกองทรัสต์เพื่อให้สามารถใช้งานได้ต่อเนื่องในระยะยาว และกำหนดให้ชัดเจนในสัญญาเช่าหรือสัญญาแต่งตั้งผู้บริหารอสังหาริมทรัพย์ ว่าใครจะเป็นผู้รับผิดชอบค่าใช้จ่ายในการดูแลและซ่อมบำรุงรักษาทรัพย์สินของกองทรัสต์ เช่น ผู้เช่าทรัพย์สินหลักของกองทรัสต์ ผู้บริหารอสังหาริมทรัพย์ (ถ้ามี) กองทรัสต์ (แล้วแต่กรณี)

- 3) กำหนดว่าหากบริษัทฯ พบว่าผู้บริหารอสังหาริมทรัพย์ และ/หรือ ผู้เช่าทรัพย์สินหลักของกองทรัสต์มีการกระทำหรือการละเว้นการกระทำที่อันเป็นเหตุให้ขาดความน่าเชื่อถือในการปฏิบัติหน้าที่ตามสัญญาแต่งตั้งผู้บริหารอสังหาริมทรัพย์ และ/หรือ สัญญาเช่า และเป็นการผิดสัญญาแต่งตั้งผู้บริหารอสังหาริมทรัพย์ และ/หรือ สัญญาเช่าที่ทำกับผู้เช่าทรัพย์สินหลักของกองทรัสต์ (แล้วแต่กรณี) บริษัทฯ ต้องดำเนินการให้มีการบอกเลิกสัญญาแต่งตั้งผู้บริหารอสังหาริมทรัพย์ และ/หรือ สัญญาเช่าที่ทำกับผู้เช่าทรัพย์สินหลักของกองทรัสต์ (แล้วแต่กรณี) เพื่อที่บริษัทฯ จะสามารถเข้าไปดำเนินงานแทน หรือคัดเลือกผู้บริหารอสังหาริมทรัพย์ และ/หรือ ผู้เช่าทรัพย์สินหลักของกองทรัสต์รายใหม่เพื่อทดแทนรายเดิม
- 4) กำหนดให้ผู้บริหารอสังหาริมทรัพย์ และ/หรือ ผู้เช่าทรัพย์สินหลักของกองทรัสต์ต้องมีระบบควบคุมภายในอย่างน้อยดังต่อไปนี้
  - 4.1) มีการจัดทำคู่มือและขั้นตอนการปฏิบัติงาน รวมทั้งจัดฝึกอบรมพนักงาน ให้เข้าใจและปฏิบัติหน้าที่ได้อย่างเหมาะสม
  - 4.2) มีการแบ่งแยกหน้าที่งานโดยไม่ให้บุคคลเดียวทำงานสำคัญตั้งแต่ต้นจนจบ โดยงานสำคัญที่ต้องมีการแบ่งแยกหน้าที่ เช่น งานจัดซื้อ งานรับมอบสินค้าหรือบริการ งานบัญชี งานควบคุมจัดเก็บทรัพย์สิน และงานตรวจนับทรัพย์สิน เป็นต้น ต้องมอบหมายให้บุคคลหนึ่งเป็นผู้จัดทำและอีกบุคคลเป็นผู้สอบทาน นอกจากนี้ ต้องมีบุคคลอื่นเป็นผู้สุ่มตรวจสอบการทำงานของผู้จัดทำและผู้สอบทานด้วย เพื่อให้เป็นระบบที่มีการตรวจสอบและถ่วงดุลซึ่งจะช่วยป้องกันมิให้เกิดข้อผิดพลาดหรือทุจริตได้ระดับหนึ่ง
  - 4.3) มีการติดตามควบคุมและตรวจสอบการปฏิบัติงานของพนักงานเพื่อป้องกันการปฏิบัติงานผิดพลาดหรือไม่เป็นไปตามระบบการควบคุมที่วางไว้
  - 4.4) มีการบันทึกรายการและธุรกรรมต่างๆ รวมทั้งจัดเก็บเอกสารประกอบการทำรายการไว้โดยครบถ้วนเพื่อประโยชน์ในการตรวจสอบภายหลัง และป้องกันข้อผิดพลาดหรือการทุจริตที่อาจเกิดขึ้น
  - 4.5) มีระบบในการควบคุมดูแลการรับจ่ายเงินที่รอบคอบรัดกุม สามารถป้องกันการรั่วไหล หรือการกระทำทุจริตได้อย่างมีประสิทธิภาพ
  - 4.6) มีระบบการควบคุมเพื่อป้องกันการเบิกค่าใช้จ่ายซ้ำซ้อน และการเบิกจ่ายในลักษณะทุจริต รวมทั้งพิจารณาเอกสารหลักฐานและความสมเหตุสมผลในการเบิกจ่ายค่าใช้จ่ายให้เป็นไปตามที่สัญญาก่อตั้งทรัสต์ แบบแสดงรายการข้อมูล หนังสือชี้ชวน และสัญญาต่างๆ ที่เกี่ยวข้องกำหนด
  - 4.7) มีระบบการออกเลขที่ล่วงหน้า (Pre-Number Document) สำหรับการทำการรายการต่างๆ ที่เกี่ยวกับทรัพย์สินหรือรายรับรายจ่าย เช่น ใบสั่งซื้อ ใบเสร็จรับเงิน ใบแจ้งหนี้ ใบรับสินค้าหรือบริการ เป็นต้น เพื่อป้องกันการทำการรายการที่เลื้อยขั้นตอนการตรวจสอบและควบคุมที่กำหนดไว้ (เช่น รับเงินแต่ไม่ออกใบเสร็จรับเงิน หรือออกใบเสร็จรับเงินปลอมให้ลูกค้า เป็นต้น)
  - 4.8) มีระบบควบคุมและรักษาความปลอดภัยของข้อมูลในระบบคอมพิวเตอร์ที่จัดเก็บข้อมูลรายได้และรายจ่ายของกองทรัสต์ โดยสามารถตรวจสอบย้อนหลังได้ว่ามีบุคคลใดเข้าถึงข้อมูลดังกล่าว
  - 4.9) ทรัพย์สินที่มีมูลค่าสูง ต้องจัดเก็บในพื้นที่ปลอดภัย และจำกัดผู้เข้าไปในพื้นที่นั้น โดยการเข้าไปในพื้นที่นั้นต้องได้รับอนุญาตจากผู้บริหาร และอาจใช้ระบบกล้องวงจรปิดในการเฝ้าระวังทรัพย์สิน
  - 4.10) มีการควบคุมดูแลทรัพย์สิน โดยมีการจัดทำทะเบียนทรัพย์สิน ตรวจนับทรัพย์สินอย่างสม่ำเสมอ รวมถึงจัดทำบันทึกการตรวจนับทรัพย์สิน ทั้งนี้ เป็นไปตามที่ระบุไว้ใน เรื่อง ระบบการบริหารและจัดการความเสี่ยง ระบบการควบคุมดูแลทรัพย์สิน

ทั้งนี้ บริษัทฯ จะพิจารณากำหนดให้ผู้บริหารอสังหาริมทรัพย์ และ/หรือ ผู้เช่าทรัพย์สินหลักของกองทรัสต์ต้องรับผิดชอบในความเสียหายที่เกิดขึ้นกับผลประโยชน์ของกองทรัสต์อันเนื่องจากความประมาทเลินเล่อของผู้บริหารอสังหาริมทรัพย์ และ/หรือ ผู้เช่าทรัพย์สินหลักของกองทรัสต์ในระบบการควบคุมที่ทำให้เกิดการทุจริตได้ง่าย



- 5) ในการเข้าทำสัญญาเช่ากับผู้เช่าทรัพย์สินหลักของกองทรัสต์ บริษัทฯ อาจจะพิจารณากำหนดให้มีเงื่อนไขเพิ่มเติมเบื้องต้น (แล้วแต่กรณี) ดังต่อไปนี้
  - 5.1) กำหนดให้กองทรัสต์สามารถบอกเลิกสัญญาเช่ากับผู้เช่าทรัพย์สินหลักของกองทรัสต์ได้ ในกรณีที่ผู้เช่าทรัพย์สินหลักของกองทรัสต์ไม่ปฏิบัติตามเงื่อนไขของสัญญาเช่าโดยเคร่งครัดโดยเฉพาะการชำระค่าเช่าเต็มจำนวนภายในกำหนดเวลาตามสัญญาเช่า
  - 5.2) กำหนดให้ผู้เช่าทรัพย์สินหลักของกองทรัสต์ต้องโอนสิทธิในการรับเงินค่าเช่าจากผู้เช่าช่วงหรือผู้เช่าปลายทางให้แก่กองทรัสต์โดยไม่ต้องได้รับความยินยอมจากผู้เช่าช่วงหรือผู้เช่าปลายทางก่อน ในกรณีที่ผู้เช่าทรัพย์สินหลักของกองทรัสต์มีหนี้ชำระค่าเช่าต่อกองทรัสต์ โดยบริษัทฯ อาจให้ผู้เช่าทรัพย์สินหลักของกองทรัสต์กำหนดในสัญญาให้เช่าแก่ผู้เช่าปลายทางไว้ก่อนว่าอาจมีการเปลี่ยนแปลงผู้รับเงินค่าเช่าในภายหลังในกรณีที่ผู้เช่าทรัพย์สินหลักของกองทรัสต์มีหนี้ชำระค่าเช่าแก่กองทรัสต์
  - 5.3) กำหนดรูปแบบการชำระเงินเพื่อป้องกันการผิดนัดชำระเงินค่าเช่าของผู้เช่าทรัพย์สินหลักของกองทรัสต์ (เช่น ผู้เช่าเก็บเงินค่าเช่าจากผู้เช่าช่วงหรือผู้เช่าปลายทางได้ครบ แต่นำเงินนั้นไปใช้เพื่อการอื่นจนเงินหมด ไม่เหลือเงินที่จะนำมาจ่ายชำระเป็นค่าเช่าให้แก่กองทรัสต์ เป็นต้น) เช่น กำหนดให้ผู้เช่าปลายทางต้องจ่ายชำระเงินค่าเช่าเข้าบัญชีร่วมระหว่างกองทรัสต์กับผู้เช่าทรัพย์สินหลักของกองทรัสต์ ซึ่งมีทรัสต์ และผู้เช่าทรัพย์สินหลักของกองทรัสต์เป็นผู้มีอำนาจเบิกถอนเงินจากบัญชีดังกล่าว และกำหนดให้ผู้เช่าทรัพย์สินหลักของกองทรัสต์มีหน้าที่ในการติดตามเรียกเก็บค่าเช่า จัดทำใบสรุปค่าเช่าที่ได้รับ และออกใบเสร็จรับเงินค่าเช่าให้แก่ผู้เช่าปลายทาง
- 6) กำหนดให้บริษัทฯ มีสิทธิในการตรวจสอบการทำงานของผู้บริหารอสังหาริมทรัพย์ และ/หรือ ผู้เช่าทรัพย์สินหลักของกองทรัสต์ว่าเป็นไปตามคู่มือฉบับนี้ สัญญาแต่งตั้งผู้บริหารอสังหาริมทรัพย์ และ/หรือ สัญญาเช่า สัญญาตกลงกระทำการ และสัญญาอื่นใดที่เกี่ยวข้อง
- 7) กำหนดให้ผู้บริหารอสังหาริมทรัพย์ และ/หรือ ผู้เช่าทรัพย์สินหลักของกองทรัสต์มีระบบในการติดตามควบคุม รวมทั้งมีการตรวจสอบเพื่อให้มั่นใจได้ว่าผู้บริหารอสังหาริมทรัพย์ และ/หรือ ผู้เช่าทรัพย์สินหลักของกองทรัสต์มีการจัดเก็บรายได้และนำส่งกองทรัสต์โดยครบถ้วน และไม่มีการเรียกเก็บค่าใช้จ่ายจากกองทรัสต์มากเกินไปจนความจำเป็นและต้องอยู่ภายใต้กรอบที่เป็นไปตามที่สัญญาก่อตั้งทรัสต์ แบบแสดงรายการข้อมูล หนังสือชี้ชวน และสัญญาต่างๆ ที่เกี่ยวข้อง กำหนดให้เรียกเก็บได้

ในการแต่งตั้งผู้บริหารอสังหาริมทรัพย์ และ/หรือ เข้าทำสัญญากับผู้เช่าทรัพย์สินหลักของกองทรัสต์ บริษัทฯ จะจัดให้มีระบบในการควบคุม กำกับ ตรวจสอบ และประเมินผลการดำเนินงานของบุคคลดังกล่าวตามที่กำหนดใน เรื่อง ระบบการกำกับดูแลการปฏิบัติงานของผู้จัดการกองทรัสต์และบุคลากรของผู้จัดการกองทรัสต์ และการตรวจสอบ ดูแลผู้รับมอบหมายในงานที่เกี่ยวข้องกับการจัดการกองทรัสต์ เพื่อให้มั่นใจได้ว่าผู้บริหารอสังหาริมทรัพย์ และ/หรือ ผู้เช่าทรัพย์สินหลักของกองทรัสต์มีการจัดเก็บรายได้และนำส่งค่าเช่าให้แก่กองทรัสต์โดยครบถ้วนและถูกต้องตามข้อตกลงในสัญญาแต่งตั้งผู้บริหารอสังหาริมทรัพย์ และ/หรือ สัญญาเช่า และเพื่อให้มั่นใจว่าระบบควบคุมภายในยังคงมีประสิทธิภาพและสามารถป้องกันการทุจริตหรือทำให้ตรวจพบการทุจริตหรือการปฏิบัติที่ไม่เป็นไปตามระบบได้โดยง่าย

## 10.7 การติดตามดูแลการปฏิบัติงานของผู้บริหารอสังหาริมทรัพย์ หรือ ผู้เช่าทรัพย์สินหลัก ของกองทรัสต์

บริษัทฯ โดยฝ่ายบริหารสินทรัพย์จะดำเนินการควบคุม กำกับ และประเมินผลการปฏิบัติงานของผู้บริหารอสังหาริมทรัพย์ และ/หรือ ตรวจสอบ ดูแลผู้เช่าทรัพย์สินหลักของกองทรัสต์ ในเรื่องที่เกี่ยวข้องกับการจัดการทรัพย์สินของกองทรัสต์ เพื่อพิจารณาว่าการดำเนินงานของบุคคลดังกล่าว สามารถบรรลุวัตถุประสงค์ตามที่กำหนดในสัญญาแต่งตั้งผู้บริหารอสังหาริมทรัพย์ และ/หรือ สัญญาเช่า โดยฝ่ายบริหารสินทรัพย์จะติดตามตรวจสอบการดำเนินงานและการปฏิบัติหน้าที่ของบุคคลดังกล่าว และรายงานต่อกรรมการผู้จัดการ ดังต่อไปนี้

- 1) กำกับ ดูแลให้ผู้บริหารอสังหาริมทรัพย์รับทราบและปฏิบัติตามนโยบาย และกลยุทธ์ในการจัดหาผลประโยชน์ของบริษัท ที่ผ่านความเห็นชอบจากคณะกรรมการบริษัท เช่น การวางแผนการตลาด การจัดหาลูกค้า การจัดการและบริหารพื้นที่ให้เช่าและบริการ การทบทวนอัตราหรือราคาปล่อยเช่าและบริการ รวมทั้งการปฏิบัติตามเงื่อนไขของสัญญาแต่งตั้งผู้บริหารอสังหาริมทรัพย์ และ/หรือ ตรวจสอบ ดูแลให้ผู้เช่าทรัพย์สินหลักของกองทรัสต์ ปฏิบัติตามนโยบายการบริหารจัดการทรัพย์สินของกองทรัสต์ และปฏิบัติตามเงื่อนไขต่างๆ ตามสัญญาเช่าที่ได้ตกลงกัน

สำหรับการทบทวนอัตราค่าเช่ากับผู้เช่าทรัพย์สินหลัก, อัตราค่าธรรมเนียมผู้บริหารอสังหาริมทรัพย์ (ถ้ามี) อัตราหรือราคาปล่อยเช่าและบริการ ให้ฝ่ายบริหารสินทรัพย์จะพิจารณาในเบื้องต้น และนำเสนอต่อกรรมการผู้จัดการ คณะกรรมการ และทรัสต์ ตามลำดับ

- 2) ติดตาม ดูแลให้ผู้บริหารอสังหาริมทรัพย์ และ/หรือ ผู้เช่าทรัพย์สินหลักของกองทรัสต์ (แล้วแต่กรณี) ดำเนินการประเมินสถานการณ์ทางเศรษฐกิจ ธุรกิจท่องเที่ยวและโรงแรม และสถานการณ์อื่นที่เกี่ยวข้องกับการจัดหาประโยชน์จากทรัพย์สินของกองทรัสต์ และเสนอแนะนโยบายและแนวทางในการปรับเปลี่ยนกลยุทธ์ในการจัดหาผลประโยชน์ให้แก่บริษัท อย่างน้อยปีละ 1 (หนึ่ง) ครั้ง
- 3) ติดตาม ควบคุมดูแลให้ผู้บริหารอสังหาริมทรัพย์จัดเก็บรายได้ค่าเช่าจากการบริหารจัดการทรัพย์สินของกองทรัสต์ให้ครบถ้วนและนำส่งกองทรัสต์ภายในระยะเวลาที่กำหนด และติดตาม ควบคุมดูแลการบริหารดำเนินงานของผู้เช่าทรัพย์สินหลักของกองทรัสต์ให้มีการนำส่งค่าเช่าให้แก่กองทรัสต์โดยครบถ้วนและถูกต้องตามข้อตกลงในสัญญาเช่า โดยเฉพาะกรณีที่สัญญาเช่ามีการกำหนดค่าเช่าบางส่วนอยู่ในรูปแบบแบ่งกำไรจากการปล่อยเช่า (Profit Sharing) และ/หรือ ค่าเช่าแปรผัน โดยกำหนดมาตรการในการควบคุมดูแลผู้เช่าทรัพย์สินหลักของกองทรัสต์มิให้มีการรั่วไหลของรายได้ค่าเช่าหรือมีการใช้จ่ายที่เกินความจำเป็นซึ่งอาจมีผลต่อส่วนแบ่งกำไร และ/หรือ ค่าเช่าแปรผันที่กองทรัสต์จะได้รับ ซึ่งรวมถึงการตรวจสอบเอกสารที่เกี่ยวข้อง รวมทั้งติดตามตรวจสอบ และประเมินระบบการควบคุมภายในของผู้เช่าทรัพย์สินหลักของกองทรัสต์โดยสม่ำเสมอ หรือเมื่อกรรมการอิสระพบเหตุต้องสงสัยและเห็นสมควร เพื่อให้มั่นใจว่าระบบควบคุมภายในยังคงมีประสิทธิภาพและสามารถป้องกันการทุจริตหรือทำให้ตรวจพบการทุจริตหรือการปฏิบัติที่ไม่เป็นไปตามระบบได้โดยง่าย เช่น ดำเนินการให้ผู้ตรวจสอบภายในของบริษัทเข้าตรวจสอบระบบของผู้เช่าทรัพย์สินหลักของกองทรัสต์ โดยเฉพาะองค์ประกอบที่จะนำมาคำนวณค่าเช่าแปรผัน และให้รายงานจุดอ่อนหรือข้อบกพร่องในระบบให้บริษัท ทราบ
- 4) กำกับ ดูแลให้ผู้บริหารอสังหาริมทรัพย์ และ/หรือ ผู้เช่าทรัพย์สินหลักของกองทรัสต์บริหารทรัพย์สินของกองทรัสต์ให้เป็นไปตามงบประมาณประจำปีที่ได้รับอนุมัติ และไม่ให้มีการเรียกเก็บค่าใช้จ่ายจากกองทรัสต์ที่ซ้ำซ้อน หรือมากเกินไปจนจำเป็น และอยู่ในกรอบที่กำหนดไว้ในแบบแสดงรายการ และ/หรือ หนังสือชี้ชวน
- 5) ติดตาม ควบคุมดูแลผู้บริหารอสังหาริมทรัพย์ และ/หรือ ผู้เช่าทรัพย์สินหลักของกองทรัสต์ให้ดูแลคุณภาพของทรัพย์สินหลักของกองทรัสต์ โดยจัดให้มีการปรับปรุง ซ่อมแซมและบำรุงรักษาทรัพย์สินหลักของกองทรัสต์อย่างสม่ำเสมอเพื่อให้อยู่ในสภาพดีและพร้อมใช้จัดหาประโยชน์อยู่เสมอ รวมทั้งมีลักษณะเป็นไปตามกฎหมายที่เกี่ยวข้องดูแลคุณภาพของทรัพย์สินหลักของกองทรัสต์
- 6) ติดตาม ควบคุมดูแลให้ผู้บริหารอสังหาริมทรัพย์ และ/หรือ ผู้เช่าทรัพย์สินหลักของกองทรัสต์มีการปฏิบัติตามกฎระเบียบที่ใช้บังคับกับทรัพย์สินหลักของกองทรัสต์ รวมถึงจัดให้มีระบบดูแลรักษาความปลอดภัยของอาคารสิ่งปลูกสร้างอันเป็นทรัพย์สินหลักของกองทรัสต์ เช่น ระบบแจ้งเตือนไฟไหม้ ระบบการติดต่อสื่อสาร และการจัดการเมื่อเกิดเหตุฉุกเฉิน (Contingency Plan) เป็นต้น
- 7) ติดตาม ตรวจสอบดูแลการดำเนินการตามแผนการดูแลทรัพย์สิน นโยบาย และกลยุทธ์ในการจัดหาผลประโยชน์ของบริษัท รวมทั้งการดำเนินการตามเงื่อนไขของสัญญาแต่งตั้งผู้บริหารอสังหาริมทรัพย์ และ/หรือ สัญญาเช่า โดยกำหนดให้มีการจัดทำรายงานการดำเนินงานในการบริหารจัดการทรัพย์สินของกองทรัสต์เพื่อจัดส่งให้แก่บริษัท ดังนี้

- 1) รายงานประจำเดือน จัดส่งภายในวันที่ 20 ของเดือนถัดไป (ในกรณีที่วันที่ 20 ไม่ใช่วันทำการ ให้จัดส่งภายในวันทำการถัดไป) รายงานประกอบด้วย
  - 1.1) รายงานผลการดำเนินงานของอสังหาริมทรัพย์ประจำเดือน และในกรณีที่ผู้เช่าทรัพย์สินหลักของกองทรัสต์ ให้จัดส่งรายงานทางการเงิน ได้แก่ งบแสดงฐานะการเงิน และงบกำไรขาดทุนเบ็ดเสร็จ งบกระแสเงินสด (ถ้ามี) พร้อมรายละเอียดประกอบงบการเงินด้วย
  - 1.2) รายงานเกี่ยวกับการปล่อยเช่าทรัพย์สิน และ/หรือ รายงานทางการเงินขายแบ่งตามช่องทางการจัดจำหน่าย
- 2) รายงานประจำไตรมาส จัดส่งภายในวันที่ 20 ของเดือนถัดไป (ในกรณีที่วันที่ 20 ไม่ใช่วันทำการ ให้จัดส่งภายในวันทำการถัดไป) ณ สิ้นไตรมาส รายงานประกอบด้วย
  - 2.1) รายงานผลการดำเนินงานของอสังหาริมทรัพย์ประจำไตรมาส และในกรณีที่ผู้เช่าทรัพย์สินหลักของกองทรัสต์ ให้จัดส่งรายงานทางการเงิน ได้แก่ งบแสดงฐานะการเงิน และงบกำไรขาดทุนเบ็ดเสร็จ งบกระแสเงินสด (ถ้ามี) พร้อมรายละเอียดประกอบงบการเงินด้วย
  - 2.2) รายงานเกี่ยวกับการปล่อยเช่าทรัพย์สิน และ/หรือ รายงานทางการเงินขายแบ่งตามช่องทางการจัดจำหน่าย
- 3) รายงานประจำปี จัดส่งภายใน 60 (หกสิบ) วัน นับจากวันสิ้นปีงบการเงิน รายงานประกอบด้วย
  - 3.1) รายงานผลการดำเนินงานของอสังหาริมทรัพย์ประจำปี และในกรณีที่ผู้เช่าทรัพย์สินหลักของกองทรัสต์ ให้จัดส่งรายงานทางการเงิน ได้แก่ งบแสดงฐานะการเงิน และงบกำไรขาดทุนเบ็ดเสร็จ งบกระแสเงินสด (ถ้ามี) พร้อมหมายเหตุประกอบงบการเงินที่ผ่านการตรวจสอบและลงนามของผู้สอบบัญชีแล้วด้วย
  - 3.2) รายงานเกี่ยวกับการปล่อยเช่าทรัพย์สิน และ/หรือ รายงานทางการเงินขายแบ่งตามช่องทางการจัดจำหน่าย
  - 3.3) สถานการณ์ทางเศรษฐกิจ ธุรกิจท่องเที่ยวและโรงแรม (กรณีที่ทรัพย์สินหลักของกองทรัสต์เป็นโรงแรม และ/หรือ เซอร์วิสอพาร์ทเมนต์) และสถานการณ์อื่นที่เกี่ยวข้องกับการจัดหาประโยชน์จากทรัพย์สินของกองทรัสต์
- 4) งบประมาณประจำปี จัดส่งล่วงหน้าอย่างน้อย 30 (สามสิบ) วันก่อนปีดำเนินการ (ยกเว้นปีแรกของการแต่งตั้งผู้บริหารอสังหาริมทรัพย์ และ/หรือ ให้เช่าทรัพย์สินแก่ผู้เช่าทรัพย์สินหลักของกองทรัสต์นั้น)

นอกจากนี้ ฝ่ายบริหารสินทรัพย์จะดำเนินการสุ่มตรวจการดำเนินงานของผู้บริหารอสังหาริมทรัพย์ และ/หรือ ผู้เช่าทรัพย์สินหลักของกองทรัสต์ โดยหากพบว่าการดำเนินงานในจุดใดต้องมีการปรับปรุงแก้ไข บริษัทฯ จะกำหนดให้ผู้บริหารอสังหาริมทรัพย์ และ/หรือ ผู้เช่าทรัพย์สินหลักของกองทรัสต์ทำแผนงานปรับปรุงแก้ไขการดำเนินงานในจุดนั้นๆ

ทั้งนี้ บริษัทฯ ได้ระบุเงื่อนไขในสัญญาแต่งตั้งผู้บริหารอสังหาริมทรัพย์ และ/หรือ สัญญาเช่าอย่างชัดเจนว่ากองทรัสต์สามารถเลิกสัญญาและปรับเปลี่ยนผู้บริหารอสังหาริมทรัพย์ และ/หรือ ผู้เช่าทรัพย์สินหลักของกองทรัสต์ได้ ในกรณีที่ผู้บริหารอสังหาริมทรัพย์ และ/หรือ ผู้เช่าทรัพย์สินหลักของกองทรัสต์ไม่ปฏิบัติตามเงื่อนไขของสัญญาที่เกี่ยวข้อง ทั้งนี้ตามที่ได้ระบุไว้ใน เรื่อง ระบบการคัดเลือกบุคลากรของบริษัทฯ และผู้รับมอบหมายในงานที่เกี่ยวข้องกับการดำเนินการของกองทรัสต์

#### 10.7.1 ความเห็นของผู้จัดการกองทรัสต์ ในการปฏิบัติหน้าที่ของผู้เช่าทรัพย์สินหลักของกองทรัสต์

ผู้จัดการกองทรัสต์มีความเห็นว่า บริษัท ศรีพันวา แมนเนจเม้นท์ จำกัด ("SPM") ในฐานะผู้เช่าทรัพย์สินหลักของกองทรัสต์ ได้ปฏิบัติตามสัญญาเช่า และปฏิบัติงานเป็นไปตามแผนงานประจำปีที่ตั้งไว้ ตลอดจนการชำระค่าเช่าตรงตามกำหนดเวลา ดูแลทรัพย์สินที่เช่าให้อยู่ในสภาพที่พร้อมสำหรับการจัดหาผลประโยชน์ สำหรับผลการดำเนินงานตั้งแต่วันที่ 1 มกราคม 2562-31 ธันวาคม 2562

## 10.8 การติดตามดูแลผลประโยชน์ของกองทรัสต์

### ระบบการติดตามการจัดเก็บค่าเช่า

1. ในกรณีที่บริษัท ให้เช่าทรัพย์สินหลักของกองทรัสต์แก่ผู้เช่าทรัพย์สินหลักของกองทรัสต์ ฝ่ายการเงินและธุรการจะควบคุมดูแลให้ผู้เช่าทรัพย์สินหลักของกองทรัสต์ดำเนินการชำระค่าเช่าตามระยะเวลาที่กำหนดในสัญญาเช่า โดยจะมีการสอบถามและติดตามการชำระค่าเช่ากันล่วงหน้าอย่างน้อย 15 วันก่อนครบกำหนดชำระค่าเช่าตามสัญญาเช่า เพื่อป้องกันมิให้เกิดการชำระค่าเช่าล่าช้า หรือผิดสัญญาเช่า ทั้งนี้ หากเกิดเหตุสุดวิสัยใดๆ บริษัทฯ จะเรียกให้มีการประชุมหารือกันก่อนถึงกำหนดระยะเวลาชำระค่าเช่าดังกล่าว อย่างไรก็ตาม ในกรณีที่ผู้เช่าทรัพย์สินหลักของกองทรัสต์ไม่สามารถชำระค่าเช่าตามสัญญาเช่าได้ ฝ่ายการเงินและธุรการจะรายงานต่อกรรมการผู้จัดการและคณะกรรมการบริษัท ให้ทราบโดยเร็ว และแจ้งต่อทรัสต์เพื่อพิจารณาเหตุในการเลิกสัญญาเช่าและดำเนินการตามกฎหมายต่อไป
2. ในกรณีที่บริษัทฯ มีการว่าจ้างผู้บริหารอสังหาริมทรัพย์ (ถ้ามี) ฝ่ายการเงินและธุรการมีหน้าที่ในการดำเนินการตรวจสอบความถูกต้องครบถ้วนของการจัดเก็บรายได้ค่าเช่าของกองทรัสต์โดยผู้บริหารอสังหาริมทรัพย์ โดยมีขั้นตอนดังนี้
  - 1) การติดตามการชำระเงิน  
ฝ่ายการเงินและธุรการมีหน้าที่สอบถามการทำงานของผู้บริหารว่าได้ดำเนินการติดตามการรับชำระเงินรายได้ประเภทต่างๆ ที่กองทรัสต์ควรจะได้รับอย่างครบถ้วนและถูกต้องหรือไม่ โดยจะจัดให้มีระบบสอบถามและติดตามการทำงานด้วยการกำหนดให้ฝ่ายการเงินของผู้บริหารอสังหาริมทรัพย์เป็นผู้ติดตามการชำระเงิน โดยเทียบกับรายละเอียดของสัญญาที่ทำกับผู้เช่าหรือลูกค้า (แล้วแต่กรณี) ที่จัดทำโดยฝ่ายขายของผู้บริหารอสังหาริมทรัพย์ ซึ่งมีการระบุวงจการชำระเงินอย่างชัดเจน อนึ่ง ฝ่ายการเงินและธุรการจะสอบถามการรับชำระเงินโดยการตรวจสอบเงินที่ได้รับ เปรียบเทียบกับรายงานสรุปรายละเอียดสัญญาเช่าและสัญญาบริการ รวมถึงรายการบัญชีที่แสดงรายได้ต่างๆ ที่ได้รับมาจากการจัดหาประโยชน์จากทรัพย์สินหลัก โดยพิจารณาจากวันครบกำหนดชำระเงินของผู้เช่าหรือลูกค้าแต่ละราย ซึ่งทำให้ทราบว่าผู้เช่าหรือลูกค้ารายนั้นได้ชำระเงินตรงตามระยะเวลาที่กำหนดหรือไม่ เป็นต้น
  - 2) การฝากเงินที่ได้ทำการชำระแล้ว  
เมื่อผู้บริหารอสังหาริมทรัพย์ได้รับการชำระเงินค่าเช่า ค่าบริการ และ/หรือ รายได้อื่น ๆ จากการจัดหาประโยชน์จากทรัพย์สินหลักแล้ว (ไม่ว่าจะเป็นในรูปแบบเช็คหรือเงินสด) จะถูกนำไปฝากในบัญชีของกองทรัสต์ภายในวันเดียวกัน หรืออย่างช้าที่สุดในวันทำการถัดไป โดยจะมีการจัดเก็บเช็คธนาคารและเงินสดไว้ในสถานที่ปลอดภัย และดูแลโดยฝ่ายการเงินของผู้บริหารอสังหาริมทรัพย์

### ระบบการติดตามและประเมินค่าใช้จ่ายที่เรียกเก็บจากกองทรัสต์ โดยผู้บริหารอสังหาริมทรัพย์

ค่าใช้จ่ายที่เรียกเก็บจากกองทรัสต์นั้นจะเป็นไปตามที่ระบุในสัญญาก่อตั้งทรัสต์ แบบแสดงรายการข้อมูล และหนังสือชี้ชวน โดยค่าใช้จ่ายที่สามารถเรียกเก็บจากกองทรัสต์ได้นั้น จะต้องเป็นค่าใช้จ่ายที่เกี่ยวข้องกับการบริหารจัดการกองทรัสต์โดยตรง และสอดคล้องกับงบประมาณ หรือรายงานนอกงบประมาณที่ได้รับอนุมัติจากคณะกรรมการบริษัท และเห็นชอบโดยทรัสต์ โดยในสัญญาก่อตั้งทรัสต์ แบบแสดงรายการข้อมูล และหนังสือชี้ชวนจะระบุประเภทของค่าใช้จ่ายที่สามารถเรียกเก็บจากกองทรัสต์ได้ โดยในกรณีที่บริษัทฯ ว่าจ้างผู้บริหารอสังหาริมทรัพย์ในการบริหารจัดการกองทรัสต์ของกองทรัสต์ ค่าใช้จ่ายดังกล่าวจะต้องไม่ซ้ำซ้อนกับค่าธรรมเนียมผู้บริหารอสังหาริมทรัพย์ที่ระบุไว้ในสัญญาแต่งตั้งผู้บริหารอสังหาริมทรัพย์รายนั้น

ฝ่ายการเงินและธุรการจะดำเนินการตรวจสอบค่าใช้จ่ายที่จะเรียกเก็บจากกองทรัสต์ทุกครั้ง โดยจะดำเนินการ ดังต่อไปนี้

1. เปรียบเทียบประเภทของค่าใช้จ่ายที่เกิดขึ้นจริงที่เรียกเก็บจากกองทรัสต์กับประเภทของค่าใช้จ่ายที่สามารถเรียกเก็บได้ตามกำหนดไว้ในสัญญาก่อตั้งทรัสต์ แบบแสดงรายการข้อมูล และหนังสือชี้ชวน
2. ฝ่ายการเงินและธุรการเป็นผู้ดำเนินการตรวจสอบรายการที่เสนอทำเรื่องจ่ายโดยผู้บริหารอสังหาริมทรัพย์ ก่อนที่จะนำเสนอให้กับทรัสต์เพื่อทำการชำระเงินค่าใช้จ่ายของกองทรัสต์

## ระบบการควบคุมการชำระค่าใช้จ่าย

บริษัทฯ อาจกำหนดวิธีการในการชำระค่าใช้จ่ายได้ในกรณีต่างๆ ดังต่อไปนี้ ขึ้นอยู่กับการตกลงวิธีร่วมกันระหว่างบริษัทฯ และทรัสต์

1. ภายหลังจากที่บริษัทฯ โดยฝ่ายการเงินและธุรการ ได้ตรวจสอบค่าใช้จ่ายของกองทรัสต์ว่าเป็นค่าใช้จ่ายที่ถูกต้องเป็นไปตามที่กำหนดไว้ในสัญญาก่อตั้งทรัสต์ แบบแสดงรายการข้อมูล และหนังสือชี้ชวน บริษัทฯ จะนำส่งรายการดังกล่าวพร้อมเอกสารประกอบการชำระเงินให้แก่ทรัสต์เพื่อตรวจสอบรายการ หากทรัสต์มีข้อสงสัยเกี่ยวกับรายการค่าใช้จ่ายใด ฝ่ายการเงินและธุรการจะดำเนินการชี้แจงพร้อมนำส่งเอกสารประกอบ (ถ้ามี) ในประเด็นต่างๆ ให้แก่ทรัสต์จนหมดข้อสงสัยแล้ว ทรัสต์จึงดำเนินการเพื่อชำระค่าใช้จ่ายดังกล่าว
2. ในกรณีที่มิใช่ค่าใช้จ่ายพิเศษใดๆ ที่นอกเหนือจากการประมาณการในงบประมาณประจำปี หรือเป็นค่าใช้จ่ายที่ไม่ได้คาดการณ์ไว้ล่วงหน้า บริษัทฯ จะดำเนินการตาม ระบบการพิจารณาและอนุมัติรายจ่ายพิเศษ และ/หรือ รายจ่ายนอกงบประมาณประจำปี

## ระบบการจัดทำงบประมาณประจำปีของกองทรัสต์

บริษัทฯ มีหน้าที่จัดเตรียมงบประมาณประจำปีของกองทรัสต์ โดยมีขั้นตอนการดำเนินงานที่สำคัญ ดังต่อไปนี้

1. ฝ่ายการเงินและธุรการดำเนินการเตรียมงบประมาณประจำปีของกองทรัสต์ โดยได้รับการสนับสนุนข้อมูลที่เกี่ยวข้องจากทุกฝ่ายงานของบริษัทฯ รวมทั้ง ผู้บริหารอสังหาริมทรัพย์ และ/หรือ ผู้เช่าทรัพย์สินหลักของกองทรัสต์ และนำเสนอต่อกรรมการผู้จัดการ และคณะกรรมการบริษัท เพื่อพิจารณาอนุมัติตามลำดับ
2. ฝ่ายการเงินและธุรการจะดำเนินการจัดส่งงบประมาณประจำปีของกองทรัสต์ที่ได้รับอนุมัติจากกรรมการผู้จัดการ และคณะกรรมการบริษัท แล้ว ให้ทรัสต์เพื่อเห็นชอบภายในวันที่ 16 ธันวาคม ของทุกปีบัญชี โดยทรัสต์จะแจ้งผลการพิจารณางบประมาณประจำปีกลับให้บริษัทฯ รับทราบภายใน 15 (สิบห้า) วัน ทั้งนี้ ในกรณีที่ทรัสต์ไม่เห็นชอบงบประมาณประจำปีดังกล่าว กรรมการผู้จัดการจะดำเนินการเสนองบประมาณประจำปีดังกล่าว พร้อมความเห็นของทรัสต์ต่อคณะกรรมการบริษัท อีกครั้งเพื่อพิจารณาแก้ไขตามความเห็นของทรัสต์ หรือพิจารณายืนยันงบประมาณประจำปีฉบับเดิม โดยแจ้งผลการพิจารณากลับให้ทรัสต์ทราบภายใน 30 (สามสิบ) วันนับแต่วันที่ได้รับแจ้งผลการพิจารณาจากทรัสต์
3. งบประมาณประจำปีที่จัดส่งให้ทรัสต์นั้นจะต้องประกอบด้วยเหตุผลและคำอธิบายแนวโน้มของผลประกอบการที่คาดหวัง โดยอาจอ้างอิงจากผลดำเนินงานในอดีต (ถ้ามี) และแนวโน้มภาพรวมของธุรกิจ
4. ภายหลังจากการอนุมัติงบประมาณประจำปีของกองทรัสต์ บริษัทฯ จะแจ้งงบประมาณในการบริหารอสังหาริมทรัพย์ให้ผู้บริหารอสังหาริมทรัพย์ (ถ้ามี) โดยในแต่ละเดือน ผู้บริหารอสังหาริมทรัพย์ (ถ้ามี) จะจัดส่งรายงานผลการดำเนินงานของอสังหาริมทรัพย์ โดยมีการอธิบายถึงความแตกต่างระหว่างผลประกอบการที่เกิดขึ้นจริงกับประมาณการที่ได้กำหนดไว้ (Variance) ให้บริษัทฯ ทั้งนี้ บริษัทฯ จะจัดส่งรายงานดังกล่าวเพื่อเป็นข้อมูลให้แก่ทรัสต์เพื่อรับทราบต่อไป

ในกรณีที่กองทรัสต์ให้เช่าอสังหาริมทรัพย์แก่ผู้เช่าทรัพย์สินหลักของกองทรัสต์ ผู้เช่าทรัพย์สินหลักของกองทรัสต์จะมีการจัดส่งงบประมาณประจำปีที่ผ่านมาการเห็นชอบร่วมกันระหว่างผู้เช่าทรัพย์สินหลักและบริษัทฯ ที่ใช้เพื่อกิจการของทรัพย์สินที่เช่าให้แก่บริษัทฯ โดยในแต่ละเดือน ผู้เช่าทรัพย์สินหลักของกองทรัสต์ จะจัดส่งรายงานผลการดำเนินงานของอสังหาริมทรัพย์ โดยมีการอธิบายถึงความแตกต่างระหว่างผลประกอบการที่เกิดขึ้นจริงกับประมาณการที่ได้กำหนดไว้ (Variance) ให้บริษัทฯ ทั้งนี้ เพื่อให้กองทรัสต์สามารถตรวจสอบได้ โดยเฉพาะเมื่อมีการชำระค่าเช่าแปรผัน (Variable Rent) โดยบริษัทฯ จะจัดส่งรายงานดังกล่าวเพื่อเป็นข้อมูลให้แก่ทรัสต์เพื่อรับทราบต่อไป



ระบบการพิจารณาและอนุมัติรายจ่ายพิเศษ และ/หรือ งบประมาณการลงทุนที่อยู่นอกงบประมาณประจำปี (รายจ่ายนอกงบประมาณ)

หากบริษัท เห็นว่ากองทรัสต์มีความจำเป็นต้องมีรายจ่ายพิเศษ และ/หรือ งบประมาณการลงทุนใดๆ ที่จำเป็นเพิ่มเติม นอกเหนือจากงบประมาณประจำปีที่ได้รับการพิจารณาและอนุมัติโดยทรัสต์แล้ว บริษัท จะต้องดำเนินการ ดังต่อไปนี้

1. กรรมการผู้จัดการและฝ่ายการเงินและธุรการจะดำเนินการสรุปรายละเอียดของรายจ่ายพิเศษ และ/หรือ งบประมาณการลงทุนใดๆ ที่อยู่นอกเหนือจากงบประมาณประจำปี (รายจ่ายนอกงบประมาณ) ให้คณะกรรมการบริษัท พิจารณาอนุมัติ และนำเสนอต่อทรัสต์เพื่อพิจารณาก่อนเข้าทำรายการ โดยรายละเอียดที่นำเสนอจะประกอบด้วยเนื้อหาอย่างน้อย ดังต่อไปนี้
  - 1) ที่มา เหตุผล และ รายจ่ายพิเศษ และ/หรือ รายจ่ายนอกงบประมาณที่จำเป็น
  - 2) บทวิเคราะห์ผลกระทบต่อผลประโยชน์ของกองทรัสต์ (ถ้ามี)
2. ทรัสต์จะพิจารณาถึงความจำเป็นและความสมเหตุสมผลของรายจ่ายพิเศษ และ/หรือ รายจ่ายนอกงบประมาณดังกล่าว และถ้าทรัสต์เห็นว่ารายจ่ายพิเศษ และ/หรือ รายจ่ายนอกงบประมาณดังกล่าวมีความจำเป็นและสมเหตุสมผล และเป็นไปตามสัญญาก่อตั้งทรัสต์ แบบแสดงรายการข้อมูล หนังสือชี้ชวน วัตถุประสงค์ในการจัดตั้งกองทรัสต์ ระเบียบและกฎหมายที่เกี่ยวข้องแล้ว ทรัสต์จะดำเนินการพิจารณาอนุมัติรายจ่ายพิเศษ และ/หรือ รายจ่ายนอกงบประมาณดังกล่าวโดยไม่ชักช้า

## 10.9 ค่าตอบแทนผู้จัดการกองทรัสต์

ค่าธรรมเนียมและค่าใช้จ่ายที่เรียกเก็บจากกองทรัสต์ SRIPANWA มีรายละเอียด ดังนี้

ค่าธรรมเนียมและค่าใช้จ่าย ที่เรียกเก็บจากกองทรัสต์	เพดาน % ต่อปี หรือภายหลัง การทำธุรกรรมในแต่ละครั้ง (ไม่รวมภาษีมูลค่าเพิ่ม)	รอบและระยะเวลา ที่เรียกเก็บ
1. ค่าธรรมเนียมผู้จัดการกองทรัสต์	ไม่เกิน 1.00% ของมูลค่าทรัพย์สินรวม ของกองทรัสต์	รายเดือน
2. ค่าธรรมเนียมในการได้มา/จำหน่ายไปซึ่ง ทรัพย์สินของกองทรัสต์ (Acquisition / Disposal Fee)	กรณีได้มาซึ่งทรัพย์สินของบุคคลที่ เกี่ยวข้องกันกับผู้จัดการกองทรัสต์ ไม่เกิน 0.75% ของมูลค่าทรัพย์สินที่ได้มา ของกองทรัสต์ กรณีได้มาซึ่งทรัพย์สินของบุคคลอื่น ไม่เกิน 1.00% ของมูลค่าทรัพย์สินที่ได้มา ของกองทรัสต์ กรณีจำหน่ายไปซึ่งทรัพย์สินของกองทรัสต์ ไม่เกิน 0.50% ของมูลค่าทรัพย์สินที่ได้ จำหน่ายไปของกองทรัสต์	

## 10.10 การเปิดเผยข้อมูลและสารสนเทศต่อผู้ถือหุ้นรายไตรมาส

<b>เปิดเผยทันที</b>	ข้อมูลที่เกี่ยวข้องกับราคา การตัดสินใจลงทุน สิทธิประโยชน์ผู้ถือหุ้นรายไตรมาส เกี่ยวกับการดำเนินงาน เช่น การจ่ายผลประโยชน์ตอบแทนรายไตรมาสเมื่อเกิดเหตุการณ์ที่อาจส่งผลกระทบต่อผู้ถือหุ้นรายไตรมาสเมื่อเกิดเหตุการณ์ที่สัญญาข้อตกลงที่ผู้ถือหุ้นกำหนดให้เป็นเหตุแห่งการเลิกกิจการหรือเหตุการณ์อื่นที่ทำให้ทราบกำหนดการเลิกกิจการล่วงหน้าโดยไม่ชักช้าเมื่อเกิดเหตุการณ์ มีการได้มาหรือจำหน่ายไปซึ่งอสังหาริมทรัพย์หรือมีผู้ถือหุ้นรายไตรมาสเกินสัดส่วนที่กำหนด
<b>ภายใน 3 วันทำการ</b>	ข้อมูลที่ไม่ส่งผลกระทบต่อราคา แต่ควรเผยแพร่ให้ผู้ลงทุนทราบ เช่น การแจ้งย้ายสำนักงานใหญ่ / การเปลี่ยนแปลงกรรมการ / การเปลี่ยนแปลงผู้สอบบัญชี
<b>ภายใน 14 วัน</b>	ข้อมูลที่ตลาดหลักทรัพย์ต้องรวบรวมเป็นหลักฐานอ้างอิง เช่น สำเนารายงานประชุมผู้ถือหุ้นรายไตรมาส / รายงานการจัดสรรหน่วยทรัสต์เพิ่มทุน
<b>ภายใน 30 วัน</b>	รายงานความคืบหน้าการลงทุนในอสังหาริมทรัพย์ที่ก่อสร้างไม่เสร็จ
<b>เปิดเผยตามรอบระยะเวลา</b>	<ol style="list-style-type: none"> <li>งบการเงิน รายไตรมาส 45 วัน หลังสิ้นรอบบัญชีประจำปี 2 เดือน หลังวันสิ้นรอบบัญชี (ในกรณีไม่ทำงบไตรมาส 4)</li> <li>การวิเคราะห์และคำอธิบายระหว่างกาลของฝ่ายจัดการ</li> <li>แบบสำเนารายงานข้อมูลประจำปี ภายใน 3 เดือนหลังสิ้นรอบบัญชี</li> <li>รายงานประจำปี พร้อมหนังสือเชิญประชุมสามัญประจำปี ภายใน 4 เดือน นับตั้งแต่วันสิ้นสุดรอบระยะเวลาบัญชี</li> <li>มูลค่าทรัพย์สินสุทธิ ภายใน 45 วันหลังสิ้นรอบบัญชี</li> </ol>

## 10.11 การจัดประชุมผู้ถือหุ้นรายไตรมาส

บริษัทในฐานะผู้จัดการกองทรัสต์มีหน้าที่จัดให้มีการประชุมผู้ถือหุ้นรายไตรมาส ดังต่อไปนี้

1. การประชุมสามัญประจำปีซึ่งต้องจัดให้มีภายในสี่ (4) เดือน นับแต่วันสิ้นรอบปีบัญชีของกองทรัสต์
2. การประชุมวิสามัญ คือ การประชุมคราวอื่นที่ไม่ใช่การประชุมสามัญประจำปีซึ่งจะจัดเมื่อมีรายการหรือเหตุที่กำหนดไว้ดังต่อไปนี้
  - (ก) เมื่อผู้ถือหุ้นรายไตรมาสซึ่งถือหน่วยทรัสต์รวมกันไม่น้อยกว่าร้อยละสิบ (10) ของจำนวนหน่วยทรัสต์ที่จำหน่ายได้แล้วทั้งหมด เข้าชื่อกันทำหนังสือขอให้ผู้จัดการกองทรัสต์หรือทรัสต์เรียกประชุมผู้ถือหุ้นรายไตรมาส โดยระบุเหตุผลในการขอเรียกประชุมไว้อย่างชัดเจนในหนังสือ ทั้งนี้ เมื่อมีผู้ถือหุ้นรายไตรมาสเข้าชื่อกันทำหนังสือขอให้มีการเรียกประชุมผู้ถือหุ้นรายไตรมาสแล้ว ให้ผู้จัดการจัดให้มีการประชุมผู้ถือหุ้นรายไตรมาสภายในหนึ่ง (1) เดือน นับแต่ได้รับหนังสือจากผู้ถือหุ้นรายไตรมาสหรือได้รับแจ้งจากทรัสต์
  - (ข) ในกรณีเรื่องใดที่ทรัสต์เห็นว่า เป็นกรณีจำเป็นหรือสมควรที่จะเสนอเรื่องให้ที่ประชุมผู้ถือหุ้นรายไตรมาสพิจารณา และมีมติในเรื่องนั้น ให้ผู้จัดการกองทรัสต์จัดให้มีการประชุมผู้ถือหุ้นรายไตรมาสภายในหนึ่ง (1) เดือน นับแต่ได้รับหนังสือจากทรัสต์ ทั้งนี้ไม่ตัดสิทธิทรัสต์ในการปรึกษาหารือกับผู้จัดการกองทรัสต์ถึงเหตุจำเป็นดังกล่าว
  - (ค) ในกรณีเรื่องใดที่ผู้จัดการกองทรัสต์เห็นว่า เป็นกรณีจำเป็น หรือสมควรที่จะเสนอเรื่องให้ที่ประชุมผู้ถือหุ้นรายไตรมาสพิจารณาและมีมติในเรื่องนั้น ให้ผู้จัดการกองทรัสต์เรียกประชุมผู้ถือหุ้นรายไตรมาสเพื่อประโยชน์ในการจัดการกองทรัสต์ ทั้งนี้ไม่ตัดสิทธิผู้จัดการกองทรัสต์ในการปรึกษาหารือกับทรัสต์ถึงเหตุจำเป็นดังกล่าว

## การเรียกประชุมผู้ถือหุ้นรายไตรมาส

การเรียกประชุมผู้ถือหุ้นรายไตรมาส ให้ผู้จัดการกองทรัสต์จัดทำหนังสือเชิญประชุม ระบุสถานที่ วัน เวลา วิธีการประชุม การออกเสียงลงมติ ระเบียบวาระการประชุม และเรื่องที่จะเสนอต่อที่ประชุม พร้อมด้วยรายละเอียดตามสมควร โดยระบุให้ชัดเจนว่าเป็นเรื่องที่จะเสนอเพื่อทราบ เพื่ออนุมัติ หรือเพื่อพิจารณา แล้วแต่กรณี รวมทั้งความเห็นของผู้จัดการกองทรัสต์ในเรื่องดังกล่าว ซึ่งรวมถึงผลกระทบที่ผู้ถือหุ้นรายไตรมาสจะได้รับจากการลงมติในเรื่องนั้น โดยการจัดส่งหนังสือนัดประชุมผู้ถือหุ้นรายไตรมาสล่วงหน้าก่อนวันประชุมตามระยะเวลาดังต่อไปนี้

- (1) 14 (สิบสี่) วัน ในกรณีที่เป็นการประชุมผู้ถือหุ้นรายไตรมาสซึ่งมีวาระที่ต้องได้มติจากผู้ถือหุ้นรายไตรมาสไม่น้อยกว่า 3 ใน 4 (สามในสี่) ของจำนวนหน่วยทรัสต์ของผู้ถือหุ้นรายไตรมาสที่มาประชุมและมีสิทธิออกเสียง
- (2) 7 (เจ็ด) วัน ในกรณีอื่น

ทั้งนี้ ให้ผู้จัดการกองทรัสต์ประกาศการนัดประชุมในหนังสือพิมพ์รายวันแห่งท้องถิ่นอย่างน้อย 1 (หนึ่ง) ฉบับ ไม่น้อยกว่า 3 (สาม) วันก่อนวันประชุมด้วย

สถานที่ที่จะใช้เป็นที่ประชุมตามวรรคหนึ่ง ต้องอยู่ในท้องที่อันเป็นที่ตั้งสำนักงานของทรัสต์ หรือของผู้จัดการกองทรัสต์หรือจังหวัดใกล้เคียง

## องค์ประชุม

การประชุมผู้ถือหุ้นรายไตรมาส ต้องมีผู้ถือหุ้นรายไตรมาสมาประชุมไม่น้อยกว่า 25 (ยี่สิบห้า) คนหรือไม่น้อยกว่ากึ่งหนึ่งของจำนวนผู้ถือหุ้นรายไตรมาสทั้งหมด และต้องมีหน่วยทรัสต์นับรวมกันไม่น้อยกว่า 1 ใน 3 (หนึ่งในสาม) ของจำนวนหน่วยทรัสต์ที่จำหน่ายได้แล้วทั้งหมดจึงจะเป็นองค์ประชุม

ในกรณีที่ปรากฏว่าการประชุมผู้ถือหุ้นรายไตรมาสครั้งใด เมื่อล่วงเวลานัดไปแล้วถึง 1 (หนึ่ง) ชั่วโมง จำนวนผู้ถือหุ้นรายไตรมาสซึ่งมาเข้าร่วมประชุมไม่ครบเป็นองค์ประชุมตามที่กำหนดเอาไว้ในวรรคหนึ่ง หากว่าการประชุมผู้ถือหุ้นรายไตรสัสนั้นได้เรียกนัดเพราะผู้ถือหุ้นรายไตรมาสร้องขอ การประชุมเป็นอันระงับไป ถ้าการประชุมผู้ถือหุ้นรายไตรสัสนั้นมิใช่เป็นการเรียกประชุมเพราะผู้ถือหุ้นรายไตรมาสร้องขอ ให้นัดประชุมใหม่ และให้ส่งหนังสือเชิญประชุมไปยังผู้ถือหุ้นรายไตรมาสไม่น้อยกว่า 7 (เจ็ด) วันก่อนวันประชุม ในการประชุมครั้งหลังนี้ไม่บังคับว่าจะต้องครบองค์ประชุม

## ประธานในที่ประชุมผู้ถือหุ้นรายไตรมาส

ทั้งนี้ ผู้จัดการกองทรัสต์แต่งตั้งบุคคลหนึ่งเพื่อทำหน้าที่เป็นประธานในที่ประชุมผู้ถือหุ้นรายไตรมาส การพิจารณาของที่ประชุมผู้ถือหุ้นรายไตรมาสในวาระใดที่ประธานในที่ประชุมผู้ถือหุ้นรายไตรมาสมีส่วนได้เสีย ให้ประธานออกจากการประชุมในวาระนั้น และให้ผู้จัดการกองทรัสต์นำเสนอรายชื่อบุคคลเพื่อให้ที่ประชุมผู้ถือหุ้นรายไตรมาสพิจารณาแต่งตั้งให้เป็นประธานในที่ประชุมผู้ถือหุ้นรายไตรมาสในวาระนั้นๆ

หากการประชุมผู้ถือหุ้นรายไตรมาสในวาระใดมีการพิจารณาเรื่องที่ทรัสต์หรือผู้จัดการกองทรัสต์มีส่วนได้เสีย ให้ทรัสต์หรือผู้จัดการกองทรัสต์และตัวแทนของทรัสต์หรือผู้จัดการกองทรัสต์ไม่มีสิทธิออกเสียงในวาระดังกล่าว (ในกรณีที่ทรัสต์หรือผู้จัดการกองทรัสต์และตัวแทนของทรัสต์หรือผู้จัดการกองทรัสต์เป็นผู้ถือหุ้นรายไตรมาส) ในกรณีที่ผู้จัดการกองทรัสต์มีส่วนได้เสียในวาระใด ให้ทรัสต์พิจารณาแต่งตั้งบุคคลใดบุคคลหนึ่งขึ้นเป็นประธานในที่ประชุม

อนึ่ง ประธานในที่ประชุมผู้ถือหุ้นรายไตรมาสให้มีอำนาจและหน้าที่ดังต่อไปนี้

- (1) ควบคุมดูแลการดำเนินการประชุมโดยทั่วไปให้มีความเรียบร้อย
- (2) กำหนดให้ใช้วิธีการอื่นใดในการดำเนินการประชุมผู้ถือหุ้นรายไตรมาสตามที่ประธานในที่ประชุมจะพิจารณาเห็นสมควรหรือจำเป็นเพื่อให้การประชุมผู้ถือหุ้นรายไตรมาส ตลอดจนกระบวนการในการพิจารณาและลงมติในเรื่องต่างๆ เป็นระเบียบเรียบร้อยและมีประสิทธิภาพ
- (3) เพื่อให้การประชุมผู้ถือหุ้นรายไตรมาสตามพระราชบัญญัติทรัสต์และประกาศที่เกี่ยวข้องมีความเป็นระเบียบเรียบร้อย ประธานอาจยุติการอภิปราย หรือการพิจารณาในที่ประชุมผู้ถือหุ้นรายไตรมาสในเรื่องใดๆ ได้

## การดำเนินการประชุมผู้ถือหุ้นรายไตรมาส

การดำเนินการประชุมผู้ถือหุ้นรายไตรมาส ให้เป็นไปตามหลักเกณฑ์ดังนี้

- (ก) การดำเนินการประชุมให้เป็นไปตามลำดับระเบียบวาระที่กำหนดไว้ในหนังสือนัดประชุม เว้นแต่ที่ประชุมจะมีมติให้เปลี่ยนลำดับระเบียบวาระด้วยคะแนนเสียงไม่น้อยกว่า 2 ใน 3 (สองในสาม) ของจำนวนผู้ถือหุ้นรายไตรมาสซึ่งมาประชุม
- (ข) เมื่อที่ประชุมพิจารณาเสร็จตาม (ก) แล้ว ผู้ถือหุ้นรายไตรมาสซึ่งมีหน่วยทรัสต์นับรวมกันได้ไม่น้อยกว่า 1 ใน 3 (หนึ่งในสาม) ของจำนวนหน่วยทรัสต์ที่จำหน่ายได้ทั้งหมด จะขอให้ที่ประชุมพิจารณาเรื่องอื่นนอกเหนือจากที่กำหนดไว้ในหนังสือนัดประชุมอีกก็ได้
- (ค) ในกรณีที่ที่ประชุมพิจารณาเรื่องตามลำดับระเบียบวาระไม่เสร็จตาม (ก) หรือพิจารณาเรื่องที่ผู้ถือหุ้นรายไตรมาสเสนอไม่เสร็จตาม (ข) แล้วแต่กรณี และจำเป็นต้องเลื่อนการพิจารณา ให้ที่ประชุมกำหนดสถานที่ วัน และเวลาที่จะประชุมครั้งต่อไป และให้ผู้จัดการกองทรัสต์ส่งหนังสือนัดประชุมระบุด้านที่ วัน เวลา และระเบียบวาระการประชุมไปยังผู้ถือหุ้นรายไตรมาสไม่น้อยกว่า 7 (เจ็ด) วันก่อนวันประชุม ทั้งนี้ ให้โฆษณาคำบอกกล่าวนัดประชุมในหนังสือพิมพ์ไม่น้อยกว่า 3 (สาม) วันก่อนวันประชุมด้วย
- (4) ในกรณีที่คะแนนเสียงในการลงมติของที่ประชุมผู้ถือหุ้นรายไตรมาสเท่ากัน ให้ประธานในที่ประชุมผู้ถือหุ้นรายไตรมาสมีเสียงชี้ขาด โดยการใช้อำนาจในการตัดสินชี้ขาดของประธานในที่ประชุมผู้ถือหุ้นรายไตรมาสในกรณีที่คะแนนเสียงในการลงมติเท่ากันนี้ ให้เป็นที่สุด

## วิธีการมอบฉันทะ

ในการประชุมผู้ถือหุ้นรายไตรมาส ผู้ถือหุ้นรายไตรมาสอาจมอบฉันทะให้บุคคลอื่นเข้าประชุมและออกเสียงแทนตนในการประชุมได้ โดยในการส่งหนังสือเชิญประชุมผู้ถือหุ้นรายไตรมาส ให้ผู้จัดการกองทรัสต์จัดส่งหนังสือมอบฉันทะให้แก่ผู้ถือหุ้นรายไตรมาส หนังสือมอบฉันทะนี้ให้เป็นไปตามแบบที่ทรัสต์กำหนด หนังสือมอบฉันทะนี้จะต้องมอบให้แก่ประธานในที่ประชุม หรือผู้ที่ประธานในที่ประชุมมอบหมาย ณ สถานที่ประชุมก่อนเริ่มการประชุม

## วิธีการนับคะแนน

ผู้ถือหุ้นรายไตรมาสมีคะแนนเสียงหนึ่ง (1) เสียงต่อหนึ่ง (1) หน่วยทรัสต์ที่ตนถือ โดยผู้ถือหุ้นรายไตรมาสที่มีสิทธิออกเสียงลงคะแนนต้องไม่เป็นผู้มีส่วนได้เสียเป็นพิเศษในเรื่องที่พิจารณา

## มติของผู้ถือหุ้นรายไตรมาส

เว้นแต่สัญญาก่อตั้งทรัสต์จะกำหนดไว้เป็นอย่างอื่น มติของผู้ถือหุ้นรายไตรมาสให้ประกอบด้วยคะแนนเสียงดังต่อไปนี้

ในกรณีทั่วไปให้ถือคะแนนเสียงข้างมากของผู้ถือหุ้นรายไตรมาสที่มาประชุมและมีสิทธิออกเสียงลงคะแนน

ในกรณีดังต่อไปนี้ ให้ถือคะแนนเสียงไม่น้อยกว่าสามในสี่ (3 ใน 4) ของจำนวนเสียงทั้งหมดของผู้ถือหุ้นรายไตรมาสที่มาประชุมและมีสิทธิออกเสียงลงคะแนน

- (ก) การได้มาหรือจำหน่ายไปซึ่งทรัพย์สินหลักที่มีมูลค่าตั้งแต่ร้อยละสามสิบ (30) ของมูลค่าทรัพย์สินรวมของกองทรัสต์
- (ข) การเพิ่มทุนหรือการลดทุนชำระแล้วของกองทรัสต์ที่มีได้ระบุไว้เป็นการล่วงหน้าในสัญญาก่อตั้งทรัสต์
- (ค) การเพิ่มทุนแบบมอบอำนาจทั่วไปของกองทรัสต์
- (ง) การทำธุรกรรมกับผู้จัดการกองทรัสต์หรือบุคคลที่เกี่ยวข้องกันกับผู้จัดการกองทรัสต์ ซึ่งมีขนาดรายการตั้งแต่ยี่สิบล้าน (20,000,000) บาท หรือเกินกว่าร้อยละสาม (3) ของมูลค่าทรัพย์สินสุทธิของกองทรัสต์ แล้วแต่มูลค่าใดจะสูงกว่า
- (จ) การเปลี่ยนแปลงประโยชน์ตอบแทนและการคืนเงินทุนให้ผู้ถือหุ้นรายไตรมาส
- (ฉ) การเปลี่ยนแปลงหรือถอดถอนทรัสต์ หรือผู้จัดการกองทรัสต์ ทั้งนี้ สำหรับการเปลี่ยนแปลงผู้จัดการกองทรัสต์ให้เป็นไปตามที่กำหนดไว้ในสัญญาก่อตั้งทรัสต์

- (ข) การแก้ไขเพิ่มเติมสัญญาก่อตั้งทรัสต์ในเรื่องที่กระทบสิทธิของผู้ถือหุ้นทรัสต์อย่างมีนัยสำคัญ
- (ข) การเลิกกองทรัสต์

อย่างไรก็ตาม มติของผู้ถือหุ้นทรัสต์ที่จะเป็นผลให้กองทรัสต์หรือการจัดการกองทรัสต์มีลักษณะที่ขัดหรือแย้งกับหลักเกณฑ์ที่กำหนดในประกาศสำนักงาน ก.ล.ต.ที่ ส.26/2555 หรือหลักเกณฑ์อื่นตามพระราชบัญญัติหลักทรัพย์ หรือพระราชบัญญัติทรัสต์ให้ถือว่ามตินั้นไม่มีผลบังคับ

#### การบันทึกการประชุมผู้ถือหุ้นทรัสต์

ผู้จัดการกองทรัสต์มีหน้าที่จัดทำบันทึกรายงานมติของที่ประชุมและกระบวนการเรียกและดำเนินการประชุมของการประชุมผู้ถือหุ้นทรัสต์แต่ละครั้ง โดยให้ประธานในที่ประชุมของการประชุมแต่ละครั้ง เป็นผู้ลงนามรับรองความถูกต้องของบันทึกนั้น ทั้งนี้ ค่าใช้จ่ายในการจัดทำบันทึกการประชุมเป็นค่าใช้จ่ายของกองทรัสต์

## 10.12 การสรรหาและแต่งตั้งกรรมการและผู้บริหารระดับสูง

1. ในกรณีที่กรรมการผู้จัดการพ้นจากตำแหน่ง คณะกรรมการบริษัท จะพิจารณาคัดเลือกและอนุมัติการแต่งตั้งกรรมการผู้จัดการที่ได้รับการคัดเลือกเบื้องต้นและเสนอจากฝ่ายกำกับปฏิบัติงานตามคุณสมบัติและความเหมาะสมตามหลักเกณฑ์เบื้องต้นดังต่อไปนี้

- 1) เป็นผู้ที่มีประสบการณ์การทำงานที่สอดคล้องกับธุรกิจของอสังหาริมทรัพย์ที่กองทรัสต์เข้าลงทุน
- 2) เป็นผู้ที่มีความรู้และประสบการณ์ด้านบริหารจัดการลงทุนหรือจัดหาผลประโยชน์จากอสังหาริมทรัพย์ร่วมกันเป็นระยะเวลาไม่น้อยกว่า 3 (สาม) ปี ภายในช่วงระยะเวลา 5 (ห้า) ปีที่ผ่านมา
- 3) ไม่มีลักษณะต้องห้ามตามประกาศคณะกรรมการกำกับตลาดทุนว่าด้วยลักษณะต้องห้ามของบุคลากรในธุรกิจตลาดทุน

รวมทั้ง ดำเนินการคัดเลือกให้เป็นไปตามหลักเกณฑ์และนโยบายของบริษัทฯ รวมถึงสัญญาก่อตั้งทรัสต์ สัญญาแต่งตั้งผู้จัดการกองทรัสต์ แบบแสดงรายการข้อมูล หนังสือชี้ชวน ระเบียบ และกฎหมายที่เกี่ยวข้อง

2. เมื่อบุคลากรในตำแหน่งใดว่างลง คณะกรรมการบริษัท จะมอบหมายให้กรรมการผู้จัดการพิจารณาคัดเลือกบุคลากรที่มีความรู้ความสามารถ และประสบการณ์ในการทำงานที่สอดคล้องกับธุรกิจของอสังหาริมทรัพย์ที่กองทรัสต์เข้าไปลงทุน เพื่อรับผิดชอบเกี่ยวกับการดูแลจัดการอสังหาริมทรัพย์ของกองทรัสต์ การบริหารจัดการลงทุนหรือจัดหาผลประโยชน์จากอสังหาริมทรัพย์ โดยกรรมการผู้จัดการจะพิจารณาและดำเนินการสรรหาและคัดเลือกบุคลากร และ/หรือผู้บริหาร ของบริษัท เพื่อรับผิดชอบการปฏิบัติหน้าที่เป็นผู้จัดการกองทรัสต์ ตามหลักเกณฑ์เบื้องต้น ดังต่อไปนี้

- 1) เป็นผู้ที่มีประสบการณ์การทำงานที่สอดคล้องกับธุรกิจของอสังหาริมทรัพย์ที่กองทรัสต์เข้าลงทุน หรือสอดคล้องกับหน้าที่ และ/หรือ ความสำเร็จในสายงานของบริษัท
- 2) ในการคัดเลือกบุคลากรที่จะเข้ามาทำหน้าที่รับผิดชอบในสายงานเกี่ยวกับการดูแลจัดการทรัพย์สินของกองทรัสต์ บุคคลดังกล่าวจะต้องมีความรู้และประสบการณ์ด้านบริหารจัดการลงทุนหรือจัดหาผลประโยชน์จากอสังหาริมทรัพย์ร่วมกันเป็นระยะเวลาไม่น้อยกว่า 3 (สาม) ปี ภายในช่วงระยะเวลา 5 (ห้า) ปีที่ผ่านมา
- 3) ไม่มีลักษณะต้องห้ามตามประกาศคณะกรรมการกำกับตลาดทุนว่าด้วยลักษณะต้องห้ามของบุคลากรในธุรกิจตลาดทุน

รวมทั้ง ดำเนินการคัดเลือกให้เป็นไปตามหลักเกณฑ์และนโยบายของบริษัทฯ รวมถึงสัญญาก่อตั้งทรัสต์ สัญญาแต่งตั้งผู้จัดการกองทรัสต์ แบบแสดงรายการข้อมูล หนังสือชี้ชวน ระเบียบ และกฎหมายที่เกี่ยวข้อง และอนุมัติการรับบุคคลดังกล่าวเข้าเป็นบุคลากรของบริษัทฯ ต่อไป



3. เมื่อมีการอนุมัติการเข้าเป็นกรรมการผู้จัดการ และ/หรือ บุคลากรของบริษัท แล้ว คณะกรรมการบริษัท จะจัดให้มีการตรวจสอบ ติดตาม และประเมินผลการปฏิบัติงานของกรรมการผู้จัดการ และ/หรือ บุคลากรของบริษัท อย่างสม่ำเสมอ ทั้งนี้ ตามที่กำหนดในเรื่อง ระบบการกำกับดูแลการปฏิบัติงานของผู้จัดการกองทรัสต์และบุคลากรของผู้จัดการกองทรัสต์ และการตรวจสอบ ดูแลผู้รับมอบหมายในงานที่เกี่ยวกับการจัดการกองทรัสต์ เพื่อให้การปฏิบัติงานเป็นไปตามนโยบายของบริษัท สัญญาก่อตั้งทรัสต์ สัญญาแต่งตั้งผู้จัดการกองทรัสต์ แบบแสดงรายการข้อมูล หนังสือชี้ชวน ระเบียน และกฎหมายที่เกี่ยวข้อง
4. คณะกรรมการบริษัท จะจัดให้มีการตรวจสอบให้บริษัท มีบุคลากรครบถ้วนและมีความพร้อมเพื่อรับผิดชอบในการปฏิบัติหน้าที่เป็นผู้จัดการกองทรัสต์ตามกฎหมายที่เกี่ยวข้องตลอดระยะเวลาที่บริษัท ปฏิบัติหน้าที่ โดยในกรณีที่ บุคลากรที่รับผิดชอบในสายงานดูแลจัดการทรัพย์สินของกองทรัสต์ หรือบุคลากรท่านอื่นไม่สามารถปฏิบัติหน้าที่ได้ไม่ ว่าด้วยสาเหตุใดๆ คณะกรรมการบริษัท และ/หรือ กรรมการผู้จัดการจะจัดให้มีการคัดเลือกบุคลากรเข้ามาแทนที่ บุคลากรที่ไม่สามารถปฏิบัติงานได้ดังกล่าวโดยไม่ชักช้า

### 10.13 ค่าตอบแทนของผู้สอบบัญชี

กองทรัสต์ได้แต่งตั้ง บริษัท ดีลอยท์ ทูช โรมัทส์ ไซยยศ สอบบัญชี จำกัด เป็นผู้สอบบัญชีสำหรับรอบระยะเวลาบัญชีสิ้นสุด ณ วันที่ 31 ธันวาคม 2562 โดยมีค่าตอบแทนจากการสอบบัญชี (Audit Fee) เป็นจำนวนเงินทั้งสิ้น 630,000 บาท

## 11. ความรับผิดชอบต่อสังคม

ทรัสต์เพื่อการลงทุนในอสังหาริมทรัพย์โรงแรมศรีพนาโดย บริษัท ชาญอิสสระ รีท แมเนจเม้นท์ จำกัด ในฐานะผู้จัดการกองทรัสต์ได้เล็งเห็นถึงความสำคัญของความรับผิดชอบต่อสังคมที่เกี่ยวข้องโดยตรงกับกองทรัสต์ ผู้ถือหุ้นทรัสต์ และผู้เช่าทรัพย์สินที่กองทรัสต์เข้าลงทุน โดยพิจารณาถึงความรับผิดชอบต่อสังคมในภาพกว้าง แบบองค์รวม เพื่อมุ่งเน้นในการเข้าไปดูแลจัดการให้ความช่วยเหลือ และรักษาไว้ซึ่งมาตรฐานคุณภาพชีวิตให้กับบุคคล พนักงาน ทุกภาคส่วนหรือสังคมโดยรวม และพิจารณาผลกระทบใดๆ ของกองทรัสต์ที่อาจมีหรือเกิดขึ้นกับสังคม เพื่อนำมาปรับปรุงกระบวนการดำเนินการธุรกิจของ กองทรัสต์ให้สอดคล้องและถูกต้องได้อย่างยั่งยืน โดยมีแนวทางในการรับผิดชอบต่อสังคมตามนโยบายเดียวกับบริษัท ชาญอิสสระ ดีเวลลอปเม้นท์ จำกัด (มหาชน)

ในปีที่ผ่านมา ผู้จัดการกองทรัสต์ได้เข้าร่วมกิจกรรมพร้อมกับ ผู้เช่าทรัพย์สิน ดังต่อไปนี้



มัสยิดนูรัลอิสลามียะห์ (แหลมพันวา)

ผู้จัดการกองทรัสต์เพื่อการลงทุนในอสังหาริมทรัพย์โรงแรมศรีพนา นำโดย คุณจันทร์เพ็ญ สิริถาวรวงศ์ และคุณสุมนา วรชุน ร่วมกับ โรงแรมศรีพนา มอบเงินสนับสนุนจำนวน 5,000 บาท ในกิจกรรมเทศกาลถือศีลอดให้กับมัสยิดนูรัลอิสลามียะห์ (แหลมพันวา) ในวันที่ 3 พฤษภาคม 2562 มัสยิดนูรัลอิสลามียะห์ เริ่มก่อสร้างครั้งแรกเมื่อปี 2500 อยู่บริเวณทางไปแหลมพันวา

ชาวบ้านในหมู่บ้านแหลมพันวา ส่วนใหญ่นับถือศาสนาอิสลาม 90% ศาสนาพุทธ 8% และศาสนาอื่นๆ 2% ศูนย์รวมจิตใจของชาวบ้านแหลมพันวา คือ มัสยิดนูรัลอิสลามียะห์ และประเพณีถือศีลอด ทุกปีในช่วงเดือนบวชของชาวมุสลิม มีประเพณีการบริจาคทานแก่คนยากจน พิกุลและกำพัว เพื่อแจกจ่ายให้แก่ประชาชนในหมู่บ้านตามประเพณีดั้งเดิม มีการจัดงานมัสยิดเป็นประจำทุกปี



ชายหาดแหลมพันวา

ผู้จัดการกองทรัสต์เพื่อการลงทุนในอสังหาริมทรัพย์โรงแรมศรีพันวา นำโดย คุณจันทร์เพ็ญ สิริถาวรวงศ์ และคุณสุมนา วรชุน ร่วมกับโรงแรมศรีพันวา ภูเก็ต ทำความสะอาดและเก็บขยะบริเวณชายหาดแหลมพันวาเมื่อวันที่ 25 ตุลาคม 2562

แหลมพันวา ตั้งอยู่ในเขตตำบลวิชิต อำเภอเมืองภูเก็ต จังหวัดภูเก็ต ทางทิศตะวันออกเฉียงใต้ของเกาะภูเก็ต บริเวณนั้นมีทิวทัศน์ที่สวยงาม น้ำทะเลใสสะอาด และยังคงความเป็นธรรมชาติของคนท้องถิ่นไว้ได้เป็นอย่างดี แหลมพันวาอยู่ใกล้เคียงกับอ่าวตังเกี๋ย ที่ยังมีระบบนิเวศที่สมบูรณ์ ชายหาดมีแหล่งหญ้าทะเล แนวปะการัง และป่าชายเลน เป็นที่ตั้งของสถาบันวิจัยทรัพยากรทางทะเลชายฝั่งทะเลและป่าชายเลน กรมทรัพยากรทางทะเลและชายฝั่ง และสถานแสดงพันธุ์สัตว์น้ำภูเก็ต

## 12. การควบคุมภายในและการบริหารจัดการความเสี่ยง

### 12.1 การควบคุมภายใน

ในกรณีที่กรรมการอิสระเห็นสมควร กรรมการอิสระจะดำเนินการพิจารณาและคัดเลือกบุคคลภายนอกเป็นผู้ตรวจสอบภายใน โดยมีหลักเกณฑ์การพิจารณาคัดเลือกตามที่กำหนดในเรื่อง ระบบการคัดเลือกบุคลากรของบริษัทฯ และผู้รับมอบหมายในงานที่เกี่ยวข้องกับการดำเนินการของกองทรัสต์ ระบบและขั้นตอนการพิจารณาและคัดเลือกที่ปรึกษาต่างๆ ที่เกี่ยวข้องกับการบริหารจัดการกองทรัสต์ โดยในการตรวจสอบภายในของผู้ตรวจสอบภายในนั้นจะต้องมีการตรวจสอบ และสอบทานระบบการควบคุมภายในของบริษัทฯ รวมทั้งประเมินความเสี่ยงที่อาจส่งผลกระทบต่อกองทรัสต์ โดยมีขั้นตอนการปฏิบัติงานอย่างน้อยดังต่อไปนี้

1. ผู้ตรวจสอบภายในจะดำเนินการตรวจสอบ และสอบทานระบบการควบคุมภายในของบริษัทฯ อย่างน้อยตามแผนการตรวจสอบภายในที่ได้เสนอให้บริษัทฯ พิจารณาแล้ว โดยดำเนินการตรวจสอบตามลำดับความสำคัญ และระดับความเสี่ยงของแต่ละฝ่ายงานที่ได้มีการประเมินความเสี่ยงเกี่ยวกับการปฏิบัติงาน
2. เมื่อผู้ตรวจสอบภายในดำเนินการตรวจสอบ และสอบทานระบบการควบคุมภายในของบริษัทฯ เสร็จเรียบร้อยแล้ว ผู้ตรวจสอบภายในจะจัดทำรายงานการตรวจสอบภายใน โดยหากมีกรณีที่ผู้ตรวจสอบภายในพบว่าฝ่ายงานมีการปฏิบัติงานไม่เป็นไปตามนโยบายของบริษัทฯ สัญญาก่อตั้งทรัสต์ สัญญาแต่งตั้งผู้จัดการกองทรัสต์ แบบแสดงรายการข้อมูล หนังสือชี้ชวน ระเบียน และกฎหมายที่เกี่ยวข้อง หรือมีประเด็นอื่นใดที่พบจากการตรวจสอบ ผู้ตรวจสอบภายในจะดำเนินการแจ้งฝ่ายงานที่รับผิดชอบให้รับทราบประเด็นที่ตรวจพบ และชี้แจงการปฏิบัติงาน แล้วผู้ตรวจสอบภายในจะรวบรวมคำชี้แจงจากฝ่ายงานต่างๆ เพื่อนำเสนอต่อกรรมการอิสระ
3. กรรมการอิสระจะพิจารณาความครบถ้วนและความเพียงพอของรายงานการตรวจสอบภายใน หากกรรมการอิสระพิจารณาว่ารายงานการตรวจสอบภายในนั้นไม่ครบถ้วน หรือมีข้อมูลไม่เพียงพอ กรรมการอิสระจะแจ้งให้ผู้ตรวจสอบภายในทราบเพื่อดำเนินการอีกครั้งสำหรับประเด็นที่ยังไม่ครบถ้วน และเมื่อกรรมการอิสระพิจารณาแล้วว่ารายงานการตรวจสอบภายในนั้นมีความครบถ้วน เพียงพอ กรรมการอิสระจะจัดส่งรายงานการตรวจสอบภายในให้คณะกรรมการบริษัทฯ รับทราบและร่วมพิจารณาการแก้ไขหรือปรับปรุงเรื่องดังกล่าว และนำเสนอต่อทรัสต์เพื่อรับทราบต่อไป
4. ภายหลังจากการตรวจสอบภายในเป็นเวลา 3 (สาม) เดือน ผู้ตรวจสอบภายในจะต้องติดตามผลการดำเนินการแก้ไขหรือรายงานความคืบหน้า (สำหรับในกรณีที่ยังไม่สามารถดำเนินการแก้ไขได้เสร็จสิ้น) ว่าฝ่ายงานต่างๆ มีการดำเนินการแก้ไขหรือมีความคืบหน้าตามที่ผู้ตรวจสอบภายในแจ้งให้ทราบหรือมีข้อเสนอแนะแล้วหรือไม่ และนำเสนอรายงานการติดตามการแก้ไขให้กับคณะกรรมการบริษัทฯ และทรัสต์เพื่อรับทราบ

ทั้งนี้ ฝ่ายกำกับกำกับการปฏิบัติงานจะเป็นผู้จัดเก็บรายงานผลการตรวจสอบภายใน และรายงานการติดตามแก้ไข เพื่อประโยชน์ในการเรียกตรวจสอบของหน่วยงานกำกับดูแล

### 12.2 การบริหารจัดการความเสี่ยง

บริษัทฯ ให้ความสำคัญเกี่ยวกับการบริหารและจัดการความเสี่ยงที่เกี่ยวข้องกับการดูแลจัดการกองทรัสต์ โดยบริษัทฯ ได้กำหนดให้มีระบบในการระบุความเสี่ยง (Identify Risk) การลดความเสี่ยง (Mitigate Risk) การติดตามผล (Monitoring Tools) การรายงานผล (Risk Reporting) และการดำเนินการตามมาตรการป้องกันความเสี่ยง โดยมอบให้แต่ละฝ่ายงานไปดำเนินการเพื่อระบุความเสี่ยงที่เกี่ยวข้องกับการดูแลจัดการกองทรัสต์ และเสนอมาตรการป้องกันความเสี่ยงและลดความเสี่ยงที่เหมาะสม โดยฝ่ายกำกับกำกับการปฏิบัติงานจะเป็นผู้รวบรวมข้อมูลที่เกี่ยวข้องจากฝ่ายงานต่างๆ เสนอต่อคณะกรรมการบริษัทฯ โดยกรรมการอิสระจะให้ความเห็นในเรื่องดังกล่าว และคณะกรรมการบริษัทฯ จะให้ความเห็นชอบในเรื่องดังกล่าว โดยมีหลักเกณฑ์การดำเนินงาน ดังนี้

1. ฝ่ายงานที่เกี่ยวข้องดำเนินการจัดทำกระบวนการความเสี่ยง โดยวิเคราะห์สาเหตุของความเสี่ยง ประเมินความเสี่ยงจากระดับความสำคัญ โอกาสที่จะเกิด และระดับความรุนแรงของความเสี่ยงที่มีผลกระทบต่อการดำเนินธุรกิจปกติขององค์กร ทั้งในด้านเศรษฐกิจ การเงิน สังคม และกฎหมาย รวมทั้งการแข่งขันในอุตสาหกรรม หรือ ปัจจัยอื่นๆ ที่อาจส่งผลกระทบต่อองค์กร หรือบริษัท
2. ฝ่ายงานที่เกี่ยวข้องดำเนินการกำหนดและรวบรวมนโยบายในการบริหารจัดการความเสี่ยงที่เกิดขึ้น และกำหนดหลักเกณฑ์วิธีการควบคุมหรือลดความเสี่ยงดังกล่าว ซึ่งได้พิจารณาถึงปัจจัยที่เกี่ยวข้องกับวิสัยทัศน์ เป้าหมาย กลยุทธ์ทางธุรกิจ การเงิน การจัดการทรัพยากร และการปฏิบัติงานอื่นๆ ที่เกี่ยวข้องกับการบริหารจัดการองค์กร โดยฝ่ายกำกับการปฏิบัติงานจะรวบรวมข้อมูลที่เกี่ยวข้องจากฝ่ายต่างๆ เพื่อนำเสนอต่อคณะกรรมการบริษัท เพื่อพิจารณาให้ความเห็นชอบ ทั้งนี้ กรรมการอิสระ หรือ คณะกรรมการบริษัทจะให้ความเห็นในเรื่องดังกล่าวก่อนหรือในกรณีที่มีอาจหลีกเลี่ยงได้ระหว่างการประชุมคณะกรรมการบริษัท
3. เมื่อได้รับนโยบายในการบริหารและจัดการความเสี่ยงและหลักเกณฑ์วิธีการควบคุมเพื่อป้องกันหรือลดความเสี่ยงที่คณะกรรมการบริษัท พิจารณาให้ความเห็นชอบแล้ว ฝ่ายกำกับการปฏิบัติงานจะทำการเผยแพร่นโยบายบริหารและจัดการความเสี่ยงและหลักเกณฑ์วิธีการควบคุมเพื่อป้องกันหรือลดความเสี่ยงให้ฝ่ายงานและบุคลากรภายในบริษัททราบและเข้าใจตรงกัน โดยแต่ละฝ่ายงานจะเป็นผู้รับผิดชอบในการปฏิบัติตามนโยบายและหลักเกณฑ์วิธีการในการจัดการความเสี่ยงในส่วนที่เกี่ยวข้องกับงานของตน ทั้งนี้ โดยจะมีฝ่ายกำกับการปฏิบัติงานดำเนินการติดตามการปฏิบัติตามนโยบายในการบริหารจัดการความเสี่ยงและหลักเกณฑ์วิธีการควบคุมเพื่อป้องกันหรือลดความเสี่ยงต่อไป
4. ฝ่ายงานที่เกี่ยวข้องจะติดตามผลการดำเนินการบริหารและจัดการความเสี่ยงตามนโยบายในการบริหารและจัดการความเสี่ยงและหลักเกณฑ์วิธีการควบคุมเพื่อป้องกันและลดความเสี่ยง โดยรายงานการติดตามผลดังกล่าว พร้อมทั้งเสนอความเห็นเกี่ยวกับแนวทาง วิธีการควบคุม และมาตรการในการแก้ไขหรือลดผลกระทบจากความเสี่ยงที่เกิดขึ้นให้ฝ่ายกำกับการปฏิบัติงานเป็นผู้รวบรวมและนำเสนอต่อคณะกรรมการบริษัทรับทราบทุกสิ้นปี หรือเมื่อมีเหตุการณ์ที่มีนัยสำคัญอาจส่งผลกระทบต่อบริษัท ผู้ถือหุ้น หรือองค์กร นอกจากนี้ ฝ่ายกำกับการปฏิบัติงาน อาจประเมินและทบทวนนโยบายในการบริหารจัดการความเสี่ยง หลักเกณฑ์วิธีการควบคุมเพื่อป้องกันหรือลดความเสี่ยง

ทั้งนี้ ปัจจัยความสำคัญที่สำคัญต่อการประกอบธุรกิจของบริษัทและองค์กร ที่จะพิจารณาได้แก่

- 1.) ความเสี่ยงด้านกลยุทธ์ของบริษัท / องค์กร (Strategic Risk)
- 2.) ความเสี่ยงด้านการปฏิบัติการ (Operational Risk)
- 3.) ความเสี่ยงด้านการเงิน (Financial risk)
- 4.) ความเสี่ยงการปฏิบัติตามกฎระเบียบ (Legal and Compliance risk)



# 13. การป้องกันการค้าขัดแย้งผลประโยชน์

## 13.1 รายการระหว่างกองทรัสต์กับผู้จัดการกองทรัสต์และบุคคลที่เกี่ยวข้องกับทรัสต์

รายการระหว่างกองทรัสต์กับผู้จัดการกองทรัสต์และบุคคลที่เกี่ยวข้องกับผู้จัดการกองทรัสต์

บริษัทฯ ในฐานะผู้จัดการกองทรัสต์มีหน้าที่และความรับผิดชอบหลักในการดูแลจัดการกองทรัสต์ ซึ่งรวมถึงการลงทุนในทรัพย์สินของกองทรัสต์ SRIPANWA และดูแลผลประโยชน์ของกองทรัสต์ SRIPANWA แม้ว่าผู้จัดการกองทรัสต์จะมีความเสี่ยงที่จะมีนโยบายหลีกเลี่ยงการรายการทรัพย์สิน แต่ผู้จัดการกองทรัสต์อาจจะมีกำไรจากการที่เกี่ยวโยงกันกับบุคคลที่อาจก่อให้เกิดการขัดแย้งทางผลประโยชน์ หรืออาจมีความขัดแย้งทางผลประโยชน์ในขนาดตามประกาศของสำนักงาน ก.ล.ด. และตลาดหลักทรัพย์แห่งประเทศไทย ทั้งนี้ ในกรณีที่มีการทำธุรกรรมที่อาจก่อให้เกิดความขัดแย้งทางผลประโยชน์ ผู้จัดการกองทรัสต์จะพิจารณาเหตุผลและความจำเป็นในการเข้าทำธุรกรรมดังกล่าว รวมทั้งปฏิบัติตามนโยบายของบริษัทฯ สัญญาก่อตั้งทรัสต์ สัญญาแต่งตั้งผู้จัดการกองทรัสต์ แบบแสดงรายการการซื้อขายหุ้น และกฎหมายที่เกี่ยวข้องกับการดูแลจัดการกองทรัสต์

ทั้งนี้ กองทรัสต์ SRIPANWA มีรายการระหว่างกองทรัสต์ SRIPANWA และ บริษัทฯ ขาญอิสสระ ดีเวลลอปเม้นท์ จำกัด (มหาชน) (“CID”) รวมทั้งบริษัทย่อยของ CID ซึ่งเป็นบุคคลที่เกี่ยวข้องกันกับผู้จัดการกองทรัสต์ จากการที่ CID เป็นผู้ถือหุ้นใหญ่และผู้มีอำนาจควบคุมของผู้จัดการกองทรัสต์ SRIPANWA กับบริษัทฯ จากการที่บริษัทฯ เข้าทำหน้าที่เป็นผู้จัดการกองทรัสต์ของกองทรัสต์ SRIPANWA รวมทั้งรายการระหว่างกันระหว่างกองทรัสต์ SRIPANWA กับทรัสต์ หรือบุคคลที่เกี่ยวข้องกันกับทรัสต์ รายละเอียดโดยสรุปของการทำธุรกรรมดังกล่าว มีดังต่อไปนี้

บุคคล / บุคคลที่เกี่ยวข้องกับ

นิติบุคคล/บริษัทที่อาจมีความขัดแย้ง		ความสัมพันธ์
1. บริษัท ขาญอิสสระ ดีเวลลอปเม้นท์ จำกัด (มหาชน) (“CID”)	-	เป็นผู้ถือหุ้นใหญ่ของผู้จัดการกองทรัสต์ โดย CID ถือหุ้นคิดเป็นร้อยละ 99.99 ของจำนวนหุ้นที่ออกและชำระแล้วของผู้จัดการกองทรัสต์
	-	เป็นผู้มีอำนาจควบคุมผู้จัดการกองทรัสต์
	-	เป็นผู้ถือหุ้นใหญ่ของ CIR โดย CID ถือหุ้นคิดเป็นร้อยละ 85.04 ของจำนวนหุ้นที่ออกและชำระแล้วของ CIR
	-	เป็นผู้ถือหุ้นของบริษัท ร่วมอิสสระ ดีเวลลอปเม้นท์ จำกัด (“IUD”) ซึ่งเป็นเจ้าของทรัพย์สินที่ลงทุนเพิ่มเติมครั้งที่ 2
2. บริษัท ขาญอิสสระ รีท แมเนจเม้นท์ จำกัด (“CIRM”)	-	เป็นผู้จัดการกองทรัสต์
	-	เป็นบริษัทย่อยของ CID โดย CID ถือหุ้นคิดเป็นร้อยละ 99.99 ของจำนวนหุ้นที่ออกและชำระแล้วของ CIRM
3. บริษัท ศรีพันวา แมเนจเม้นท์ จำกัด (“SPM”)	-	เป็นผู้เข้าหลักของทรัพย์สินที่ลงทุนครั้งแรกและทรัพย์สินที่ลงทุนเพิ่มเติมครั้งที่ 1 และทรัพย์สินที่ลงทุนเพิ่มเติมครั้งที่ 2
	-	เป็นบริษัทย่อยของ CIR โดย CIR ถือหุ้นคิดเป็นร้อยละ 99.99 ของจำนวนหุ้นที่ออกและชำระแล้วของ SPM

นิติบุคคล/บริษัทที่อาจมีความขัดแย้ง		ความสัมพันธ์
4. บริษัท ร่วมอิสระ ดิจิตอลแมนท์ จำกัด (“IUD”)		- เป็นเจ้าของทรัพย์สินที่ลงทุนเพิ่มเติมครั้งที่ 2 ที่กองทรัสต์ SRIPANWA ลงทุนเพิ่มเติม - เป็นบริษัทย่อยของ CID ซึ่งเป็นผู้ถือหุ้นใหญ่ของผู้จัดการกองทรัสต์
5. บริษัทหลักทรัพ์จัดการกองทุน ไทยพาณิชย์ จำกัด (“SCBAM”)		- เป็นทรัสต์ของกองทรัสต์ SRIPANWA - เป็นบริษัทย่อยของ SCB โดย SCB ถือหุ้นคิดเป็นร้อยละ 99.99 ของจำนวนหุ้นที่ออกและชำระแล้วของ SCBAM
6. ธนาคารไทยพาณิชย์ จำกัด (มหาชน) (“SCB”)		- เป็นผู้ถือหุ้นใหญ่ของทรัสต์ โดย SCB ถือหุ้นคิดเป็นร้อยละ 99.99 ของจำนวนหุ้นที่ออกและชำระแล้วของ SCBAM

รายงานระหว่างกองทรัสต์ SRIPANWA กับผู้จัดการกองทรัสต์

นิติบุคคล/บริษัทที่อาจมีความขัดแย้ง	ลักษณะของรายการระหว่างกัน	มูลค่าของรายการระหว่างกัน (ล้านบาท)	ความจำเป็นและความสมเหตุสมผลของรายการ	ความเห็นด้านราคาและเงื่อนไข
SPM	SPM เป็นผู้เช่าหลักของทรัพย์สินที่ลงทุนครั้งแรก ทรัพย์สินที่ลงทุนเพิ่มเติมครั้งที่ 1 และทรัพย์สินที่ลงทุนเพิ่มเติมครั้งที่ 2	- 314.35 ล้านบาท	กองทรัสต์ SRIPANWA ได้ประโยชน์จากการได้รับค่าเช่าจากการให้เช่าทรัพย์สินที่ลงทุนครั้งแรก ทรัพย์สินที่ลงทุนเพิ่มเติมครั้งที่ 1 และทรัพย์สินที่ลงทุนเพิ่มเติมครั้งที่ 2	- ผู้จัดการกองทรัสต์เห็นว่า การนำทรัพย์สินหลักของกองทรัสต์ SRIPANWA ออกให้เช่าแก่ผู้เช่า คือ SPM มีความสมเหตุสมผลเนื่องจาก SPM มีประสบการณ์ในการบริหารทรัพย์สินประเภทโรงแรม และมีความเข้าใจในตัวทรัพย์สินหลักเป็นอย่างดี โดยบุคลากรของ SPM ดำเนินการบริหารทรัพย์สินที่ลงทุนครั้งแรก ตั้งแต่เริ่มเปิดดำเนินการ อีกทั้งบุคลากรบางส่วนของ SPM ยังมีส่วนร่วมในการบริหารทรัพย์สินที่ลงทุนเพิ่มเติมครั้งที่ 1 จึงทำให้ SPM เป็นผู้เชี่ยวชาญและรู้จักทรัพย์สินหลักเป็นอย่างดี ค่าเช่าที่กองทรัสต์ SRIPANWA ได้รับจากการให้เช่าทรัพย์สินที่ลงทุนครั้งแรก ทรัพย์สินที่ลงทุนเพิ่มเติมครั้งที่ 1 และทรัพย์สินที่ลงทุนเพิ่มเติมครั้งที่ 2 อยู่ในรูปแบบของค่าเช่าคงที่ และค่าเช่าแปรผัน ทั้งนี้ โครงสร้างค่าเช่าที่กองทรัสต์ SRIPANWA จะได้รับอ้างอิงจากอัตราการเข้าพักเฉลี่ย อัตราค่าห้องพักเฉลี่ย และผลประกอบการที่คาดว่าจะเกิดขึ้นจากทรัพย์สิน ซึ่งสามารถเทียบเคียงกับผลประกอบการในอดีตของทรัพย์สินที่ลงทุนครั้งแรก

นิติบุคคล/บริษัท ที่อาจมี ความขัดแย้ง	ลักษณะของรายการระหว่างกัน	มูลค่าของรายการ ระหว่างกัน (ล้านบาท)	ความจำเป็นและความสมเหตุสมผล ของรายการ	ความเห็น ด้านราคาและเงื่อนไข
				<p>- ตามรายงานและข้อมูลทางการเงินตามสถานการณ์ล้มละลายที่รับปีสิ้นสุด 31 ธันวาคม 2562 ของกองทุนรวมอสังหาริมทรัพย์โรงแรมศรีพินา และทรัสต์เพื่อการลงทุนในอสังหาริมทรัพย์โรงแรมศรีพินา โดยบริษัทดีลเลอร์ ฟู๊ด โธมัส ไซยาศ สอบบัญชี จำกัด กำไรก่อนดอกเบี้ย ภาษี ค่าเสื่อมราคาและค่าตัดจำหน่าย (EBITDA) ของทรัพย์สินที่ลงทุนครั้งแรกที่ทรัพย์สินที่จะลงทุนเพิ่มเติมครั้งที่ 2 ในปี 2562 อยู่ในระดับที่มากกว่าที่จะสร้างความมั่นใจให้กับนักลงทุนทรัพย์สินหลักที่กองทรัสต์ SRIPANWA เข้าลงทุนจะมีผลดำเนินการและกำไรมากพอในการชำระค่าเช่าคงที่ให้แก่กองทรัสต์ SRIPANWA ประกอบกับทำเลที่ตั้ง ซึ่งจะส่งผลถึงความสามารถในการเติบโตของผลดำเนินการในอนาคต รวมถึงมูลค่าที่กองทรัสต์ SRIPANWA "ได้ลงทุน" ที่ปรึกษาทางการเงินเห็นว่าค่าเช่ามีความเหมาะสมในส่วนของ ผลตอบแทนการลงทุน และ ความสามารถในการจ่ายค่าเช่าให้แก่กองทรัสต์ SRIPANWA</p>
CIRM	กองทรัสต์ SRIPANWA ว่าจ้าง CIRM เป็นผู้จัดการกองทรัสต์	- 11.56 ล้านบาท	<p>- กรรมการและผู้บริหารของ CIRM เป็นผู้ที่มีประสบการณ์ในการบริหารจัดการการลงทุน และ จัดหาผลประโยชน์จากอสังหาริมทรัพย์ ซึ่งมี ความรู้ความเข้าใจในทรัพย์สินประเภทโรงแรมเป็นอย่างดี ดังนั้น CIRM จึงมีความเหมาะสม เป็นผู้จัดการกองทรัสต์</p> <p>- CIRM เป็นบริษัทย่อยของ CID ซึ่ง CID มี ประสบการณ์และความเชี่ยวชาญในการพัฒนา อสังหาริมทรัพย์ อาทิ ประกอบกิจการโรงแรม รับบริหารอาคารสำนักงาน คอนโดมิเนียม บ้านจัดสรร และบริหารโครงการ เป็นต้น ซึ่งจะ สามารถช่วยสนับสนุนการค้าเป็นธุรกิจของ CIRM ได้เป็นอย่างดี</p>	<p>- CIRM จะเรียกเก็บค่าธรรมเนียมผู้จัดการกองทรัสต์ซึ่งประกอบไปด้วย ค่าธรรมเนียมพื้นฐาน และค่าธรรมเนียมการได้มาและจำหน่ายไปซึ่ง ทรัพย์สินของกองทรัสต์ SRIPANWA ดังนี้</p> <ul style="list-style-type: none"> <li>• ค่าธรรมเนียมพื้นฐาน - คิดเป็นอัตราไม่เกินร้อยละ 1.00 ต่อปี ของ มูลค่าทรัพย์สินรวมของกองทรัสต์ (TAV) และ</li> <li>• ค่าธรรมเนียมการได้มาซึ่งทรัพย์สินของกองทรัสต์ SRIPANWA <ul style="list-style-type: none"> <li>- กรณีที่ทรัพย์สินของบุคคลที่เกี่ยวข้องกับผู้จัดการกองทรัสต์ - คิดเป็นอัตราไม่เกินร้อยละ 0.75 ของมูลค่าทรัพย์สินที่ได้มาของกองทรัสต์</li> <li>- กรณีที่ทรัพย์สินของบุคคลอื่น - คิดเป็นอัตราไม่เกินร้อยละ 1.00 ของมูลค่าทรัพย์สินที่ได้มาของกองทรัสต์ และ</li> <li>• อัตราค่าธรรมเนียมการจำหน่ายไปซึ่งทรัพย์สินหลักของกองทรัสต์ - คิดเป็นอัตราไม่เกินร้อยละ 0.50 ของมูลค่าทรัพย์สินที่จำหน่ายไปของกองทรัสต์</li> </ul> </li> </ul>

นิติบุคคล/บริษัท ที่อาจะมี ความขัดแย้ง	ลักษณะของรายการระหว่างกัน	มูลค่าของรายการ ระหว่างกัน (ล้านบาท)	ความจำเป็นและความสมเหตุสมผล ของรายการ	ความเห็น ด้านราคาและเงื่อนไข
				โดยโครงสร้างของค่าธรรมเนียมผู้จัดการกองทรัสต์นั้นเป็นไปตามธุรกิจ โดยปกติซึ่งค่าธรรมเนียมผู้จัดการกองทรัสต์ ทั้งอัตราพื้นฐานและอัตรา ค่าธรรมเนียมการได้มาและจำหน่ายไปซึ่งทรัพย์สินของกองทรัสต์ SRIPANWA เทียบเคียงได้กับค่าธรรมเนียมประเภทเดียวกันของผู้จัดการ กองทรัสต์อื่น

รายการระหว่างกองทรัสต์ SRIPANWA กับทรัสต์และบุคคลที่เกี่ยวข้องกับทรัสต์

นิติบุคคล/บริษัท ที่อาจะมี ความขัดแย้ง	ลักษณะของรายการระหว่างกัน	มูลค่าของรายการ ระหว่างกัน (ล้านบาท)	ความจำเป็นและความสมเหตุสมผล ของรายการ	ความเห็นของผู้จัดการกองทรัสต์ ด้านราคาและเงื่อนไข
SCBAM	กองทรัสต์ SRIPANWA แต่งตั้ง SCBAM เป็นทรัสต์ดีของกองทรัสต์ SRIPANWA	- 11.56 ล้านบาท	SCBAM มีเป็นผู้ที่มีประสบการณ์ในการเป็นทรัสต์ดี ของทรัสต์ดีเพื่อการลงทุนในอสังหาริมทรัพย์ รวมถึง การบริหารจัดการกองทุนรวมอสังหาริมทรัพย์ ทุกประเภทธุรกิจหลัก จึงมีความรู้ ความเข้าใจใน ธุรกิจการจัดการกองทุนรวมและทรัสต์ดีเพื่อการ ลงทุนในอสังหาริมทรัพย์ รวมถึงกฎเกณฑ์ที่เกี่ยวข้อง เป็นอย่างดี SCBAM จึงมีความเหมาะสมเป็นทรัสต์ดี	SCBAM จะเรียกเก็บค่าธรรมเนียมทรัสต์ดีและค่าธรรมเนียมผู้เก็บรักษา ทรัสต์ดีสิน โดยคิดเป็นอัตราไม่เกินร้อยละ 1.00 ต่อปี ของมูลค่าทรัพย์สินรวม ของกองทรัสต์ SRIPANWA (NAV)  โดยโครงสร้างของค่าธรรมเนียมทรัสต์ดีนั้นเป็นไปตามธุรกิจโดยปกติ ซึ่งเทียบเคียงได้กับค่าธรรมเนียมประเภทเดียวกันของทรัสต์ดีของทรัสต์ เพื่อการลงทุนในอสังหาริมทรัพย์อื่น

รายการระหว่างกันข้างต้น ถือว่าเป็นข้อมูลที่เป็นประโยชน์และไม่เปิดเผยอย่างชัดเจนแล้ว รายการดังกล่าวจึงจะเป็นรายการที่ไม่ต้องได้รับอนุมัติจากที่ประชุมผู้ถือหุ้นทรัสต์ดีอีก

## 14. ฐานะการเงินและผลการดำเนินงานกองทรัสต์

### ข้อมูลทางการเงิน

งบดุลของทรัสต์เพื่อการลงทุนในอสังหาริมทรัพย์โรงแรมศรีพันวา

(หน่วย: บาท)

รายการ	ณ วันที่ 31 ธันวาคม 2562	ณ วันที่ 31 ธันวาคม 2561	ณ วันที่ 31 ธันวาคม 2560
<b>สินทรัพย์</b>			
เงินลงทุนในอสังหาริมทรัพย์ตามมูลค่ายุติธรรม	3,978,080,000	4,101,740,000	3,482,000,000
เงินลงทุนในหลักทรัพย์ตามมูลค่ายุติธรรม	30,015,669	-	-
เงินสดและเงินฝากธนาคาร	10,125,740	34,969,546	30,403,238
ลูกหนี้การค้าและลูกหนี้อื่น	207,897,839	174,201,852	144,371,594
ค่าธรรมเนียมการจดทะเบียนการเช่าอสังหาริมทรัพย์	11,013,948	12,297,504	13,581,059
ค่าใช้จ่ายอื่นรอการตัดบัญชี	769,723	892,061	764,570
สินทรัพย์อื่น	2,898	202,865	2,331
<b>รวมสินทรัพย์</b>	<b>4,237,905,817</b>	<b>4,324,303,828</b>	<b>3,671,122,792</b>
<b>หนี้สิน</b>			
ค่าใช้จ่ายค้างจ่าย	9,335,751	12,209,026	8,336,474
เงินกู้ยืมระยะยาว	978,485,745	977,766,014	447,077,069
<b>รวมหนี้สิน</b>	<b>987,821,496</b>	<b>989,975,040</b>	<b>455,413,543</b>
<b>สินทรัพย์สุทธิ</b>			
ทุนที่ได้รับจากผู้ถือหน่วยทรัสต์	3,097,722,025	3,097,722,025	3,097,722,025
กำไรสะสม	162,415,916	246,660,383	128,040,844
ส่วนต่ำกว่ามูลค่าหน่วยทรัสต์	(10,053,620)	(10,053,620)	(10,053,620)
<b>สินทรัพย์สุทธิ</b>	<b>3,250,084,321</b>	<b>3,334,328,788</b>	<b>3,215,709,249</b>
สินทรัพย์สุทธิต่อหน่วย (บาท)	11.6463	11.9482	11.5232

จำนวนหน่วยลงทุนที่จำหน่ายแล้วทั้งหมด ณ วันสิ้นปี/งวด (หน่วย) 279,064,000 279,064,000 279,064,000



งบกำไรขาดทุนของทรัสต์เพื่อการลงทุนในอสังหาริมทรัพย์โรงแรมศรีพันวา

(หน่วย: บาท)

รายการ	สำหรับปีสิ้นสุด 31 ธันวาคม 2562	สำหรับปีสิ้นสุด 31 ธันวาคม 2561	สำหรับปีสิ้นสุด 31 ธันวาคม 2560
<b>รายได้จากการลงทุน</b>			
รายได้ค่าเช่า	314,354,827	278,465,420	277,991,283
รายได้ดอกเบีย	227,002	214,298	159,755
รายได้อื่น	280,380	-	-
<b>รวมรายได้</b>	<b>314,862,209</b>	<b>278,679,718</b>	<b>278,151,038</b>
<b>ค่าใช้จ่าย</b>			
ค่าธรรมเนียมการจัดการกองทรัสต์	11,556,359	9,007,645	8,737,247
ค่าธรรมเนียมทรัสต์และผู้เก็บรักษาทรัพย์สิน	11,556,359	9,007,645	8,737,247
ค่าธรรมเนียมนายทะเบียน	1,257,639	1,257,639	1,266,049
ค่าธรรมเนียมวิชาชีพ	761,412	783,848	610,000
ดอกเบียจ่าย	43,279,200	20,441,685	19,986,571
ค่าใช้จ่ายอื่น	2,988,369	3,380,905	3,056,635
<b>รวมค่าใช้จ่าย</b>	<b>71,399,338</b>	<b>43,879,367</b>	<b>42,393,749</b>
<b>รายได้จากการลงทุนสุทธิ</b>	<b>243,462,871</b>	<b>234,800,351</b>	<b>235,757,289</b>
รายการกำไรสุทธิจากเงินลงทุน			
รายการกำไรสุทธิที่ยังไม่เกิดขึ้นจริงจากเงินลงทุน ในอสังหาริมทรัพย์	(123,660,000)	89,740,000	2,972,123
รายการกำไรสุทธิที่ยังไม่เกิดขึ้นจากการวัดมูลค่าเงินลงทุน	87,364	-	-
<b>รวมรายการกำไรสุทธิจากเงินลงทุน</b>	<b>(123,572,636)</b>	<b>89,740,000</b>	<b>2,972,123</b>
การเพิ่มขึ้นในสินทรัพย์สุทธิจากการดำเนินงาน	119,890,235	324,540,351	238,729,412

งบกระแสเงินสดของทรัสต์เพื่อการลงทุนในอสังหาริมทรัพย์โรงแรมศรีพันวา

(หน่วย: บาท)

รายการ	สำหรับปีสิ้นสุด 31 ธันวาคม 2562	สำหรับปีสิ้นสุด 31 ธันวาคม 2561	สำหรับปีสิ้นสุด 31 ธันวาคม 2560
<b>กระแสเงินสดจาก (ใช้ไปใน) กิจกรรมดำเนินงาน</b>			
การเพิ่มขึ้นในสินทรัพย์สุทธิจากการดำเนินงาน	119,890,235	324,540,351	238,729,412
ปรับกระทบรายการเพิ่มขึ้นในสินทรัพย์สุทธิจากการดำเนินงานให้เป็น			
เงินสดสุทธิได้มาจาก (ใช้ไปใน) กิจกรรมดำเนินงาน:			
การซื้อเงินลงทุนในอสังหาริมทรัพย์	-	(530,000,000)	-
การซื้อเงินลงทุนในหลักทรัพย์	(30,000,000)	-	-
ตัดจำหน่ายค่าใช้จ่ายอื่นรอดำเนินการและค่าธรรมเนียม	1,283,556	1,283,555	3,133,665
การจดทะเบียนการเช่ารอดำเนินการ	-	-	-
ค่าเช่าค้างรับ(เพิ่มขึ้น)ลดลง	(8,400,000)	(4,228,000)	(33,991,280)
การเพิ่มขึ้นในลูกหนี้จากการให้เช่า	(25,295,987)	(25,602,258)	(36,379,995)
ค่าใช้จ่ายอื่นรอดำเนินการเพิ่มขึ้นระหว่างงวด	122,338	(127,492)	(2,157,546)
เงินสดรับจากค่าเช่ารับล่วงหน้า	-	-	-
การเพิ่มขึ้นในค่าใช้จ่ายค้างจ่าย	(2,873,275)	3,872,552)	5,499,854)
กำไรสุทธิที่ยังไม่เกิดขึ้นจริงจากเงินลงทุนในอสังหาริมทรัพย์	123,660,000	(89,740,000)	(2,972,123)
กำไรสุทธิที่ยังไม่เกิดขึ้นจากเงินลงทุนในหลักทรัพย์	(15,669)	-	-
ค่าใช้จ่ายดอกเบี้ย	43,279,200	20,210,313	14,480,516
อื่นๆ	199,967	(200,531)	654,952
<b>เงินสดสุทธิได้มาจาก (ใช้ไปใน) กิจกรรมดำเนินงาน</b>	<b>221,850,365</b>	<b>(299,991,510)</b>	<b>186,997,455</b>
<b>กระแสเงินสดจาก (ใช้ไปใน) กิจกรรมจัดหาเงิน</b>			
เงินสดรับจากเงินกู้ยืมระยะยาว	-	530,000,000	-
ดอกเบี้ยจ่าย	(42,559,469)	(19,521,370)	(13,479,325)
การลดทุนที่ได้รับจากผู้ถือหุ้นหน่วยทรัสต์	-	-	(59,077,849)
การแบ่งปันส่วนทุนให้แก่ผู้ถือหุ้นหน่วยทรัสต์	(204,134,702)	(205,920,812)	(177,597,420)
เงินสดสุทธิได้มาจาก (ใช้ไปใน) กิจกรรมจัดหาเงิน	(246,694,171)	304,557,818	(190,154,594)
เงินสดและเงินฝากธนาคาร (ลดลง) เพิ่มขึ้นสุทธิ	(24,843,806)	4,566,308	(3,157,139)
เงินสดและเงินฝากธนาคารต้นปี	34,969,546	30,403,238	33,560,377
เงินสดและเงินฝากธนาคารปลายปี	10,125,740	34,969,546	30,403,238

อัตราส่วนทางการเงินของทรัสต์เพื่อการลงทุนในอสังหาริมทรัพย์โรงแรมศรีพันวา

(หน่วย: บาท)

อัตราส่วนทางการเงิน	สำหรับปีสิ้นสุด 31 ธันวาคม 2562	สำหรับปีสิ้นสุด 31 ธันวาคม 2561	สำหรับปีสิ้นสุด 31 ธันวาคม 2560
มูลค่าสินทรัพย์สุทธิปลายปี (บาท)	3,250,084,321	3,334,328,788	3,215,709,249
มูลค่าสินทรัพย์สุทธิถัวเฉลี่ยระหว่างปี (บาท)	3,292,206,555	3,275,019,019	3,168,977,977
อัตราส่วนของค่าใช้จ่ายรวมต่อมูลค่าสินทรัพย์สุทธิถัวเฉลี่ย ระหว่างปี (ร้อยละ)	2.17	1.34	1.34
อัตราส่วนของรายได้จากเงินลงทุนรวมต่อมูลค่าสินทรัพย์ สุทธิถัวเฉลี่ยระหว่างปี (ร้อยละ)	7.40	7.17	8.78
อัตราส่วนของจำนวนถัวเฉลี่ยถ่วงน้ำหนักของการซื้อขาย เงินลงทุนระหว่างปี ต่อมูลค่าสินทรัพย์สุทธิถัวเฉลี่ย ระหว่างปี (ร้อยละ)*	-	-	-

\* มูลค่าการซื้อขายเงินลงทุนระหว่างปี/งวดไม่ได้รวมเงินฝากธนาคาร และเงินลงทุนในเงินฝากธนาคารและคำนวณโดยใช้วิธีถัวเฉลี่ยถ่วงน้ำหนักตามระยะเวลาที่มีอยู่ในระหว่างปี

## 15. การวิเคราะห์และคำอธิบายของผู้จัดการกองทรัสต์

คำอธิบายผลการดำเนินงานและฐานะทางการเงินของกองทรัสต์สำหรับปีสิ้นสุดวันที่ 31 ธันวาคม 2562 เปรียบเทียบกับปีก่อนหน้า

### 15.1 ภาพรวมผลการดำเนินงานของกองทรัสต์

#### (1) รายได้จากการลงทุน

ในปี 2562 กองทรัสต์มีรายได้จากการลงทุนทั้งสิ้นจำนวน 314.86 ล้านบาท เพิ่มขึ้นจากปีก่อนเป็นจำนวน 36.18 ล้านบาท คิดเป็นร้อยละ 12.98 ทั้งนี้ รายได้จากการลงทุนทั้งสิ้นประกอบด้วยรายได้ค่าเช่า จำนวน 314.35 ล้านบาท คิดเป็นร้อยละ 99.84 ของรายได้จากการลงทุน

รายการ	สำหรับปีสิ้นสุด วันที่ 31 ธันวาคม 2562	สำหรับปีสิ้นสุด วันที่ 31 ธันวาคม 2561	เปลี่ยนแปลง ร้อยละ
<b>รายได้จากการลงทุน</b>			
รายได้ค่าเช่า	314,354,827	278,465,420	12.89
รายได้ดอกเบี้ย	227,002	214,298	5.93
รายได้อื่น	280,380	-	-
<b>รวมรายได้จากการลงทุน</b>	<b>314,862,209</b>	<b>278,679,718</b>	<b>12.98</b>

#### (2) ค่าใช้จ่ายของกองทรัสต์

ในปี 2562 กองทรัสต์มีค่าใช้จ่ายรวมเป็นต้นทุนทางการเงิน จำนวน 43.28 ล้านบาท คิดเป็นร้อยละ 60.62 ของค่าใช้จ่ายรวม ซึ่งเป็นดอกเบี้ยจ่ายจากการกู้ยืมเงินระยะยาว จำนวน 980 ล้านบาท และค่าธรรมเนียมการจัดการกองทรัสต์ และค่าธรรมเนียมทรัสต์และผู้เก็บรักษาทรัพย์สิน จำนวน 23.11 ล้านบาท คิดเป็นร้อยละ 32.37 ของค่าใช้จ่ายรวม

หนึ่งกองทรัสต์มีค่าธรรมเนียมการจัดการกองทรัสต์จ่ายให้กับ บริษัท ซาญฮิสสระ รีท แมเนจเม้นท์ จำกัด ในฐานะผู้จัดการกองทรัสต์ ค่าธรรมเนียมทรัสต์และผู้เก็บรักษาทรัพย์สิน จ่ายให้กับ บริษัท หลักทรัพย์จัดการกองทุนไทยพาณิชย์ จำกัด ในฐานะทรัสต์ ค่าธรรมเนียมนายทะเบียน จ่ายให้กับ บริษัท ศูนย์รับฝากหลักทรัพย์แห่งประเทศไทย จำกัด ในฐานะนายทะเบียน ค่าธรรมเนียมวิชาชีพ จ่ายให้กับ บริษัท ดีลรอยท์ ทัช โฮมทูล์ โซลูชันส์ สโบบัญชี จำกัด ในฐานะบริษัท ตรวจสอบบัญชี และจ่ายให้กับ บริษัท ยูเค แวลูเอชัน แอนด์ เอเจนซี่ จำกัด ในปี 2562 ในฐานะผู้ประเมินมูลค่าทรัพย์สิน โดย ค่าธรรมเนียมทั้งหมดที่เรียกเก็บจากกองทรัสต์อยู่ในกรอบเพดานตามร้อยละอัตราค่าธรรมเนียม และค่าใช้จ่ายที่เรียกเก็บจากกองทรัสต์ที่ได้แจ้งไว้ในหนังสือชี้ชวนเสนอขายหน่วยทรัสต์

รายการ	สำหรับปีสิ้นสุด วันที่ 31 ธันวาคม 2562	สำหรับปีสิ้นสุด วันที่ 31 ธันวาคม 2561	เปลี่ยนแปลง ร้อยละ
<b>ค่าใช้จ่าย</b>			
ค่าธรรมเนียมการจัดการกองทรัสต์	11,556,359	9,007,645	28.30
ค่าธรรมเนียมทรัสต์และผู้เก็บรักษาทรัพย์สิน	11,556,359	9,007,645	28.30
ค่าธรรมเนียมนายทะเบียน	1,257,639	1,257,639	-
ค่าธรรมเนียมวิชาชีพ	761,412	783,848	(2.86)
ดอกเบี้ยจ่าย	43,279,200	20,441,685	111.72
ค่าใช้จ่ายอื่น	2,988,369	3,380,905	(11.61)
<b>รวมค่าใช้จ่าย</b>	<b>71,399,338</b>	<b>43,879,367</b>	<b>62.72</b>

(3) รายได้จากการลงทุนสุทธิ

ในปี 2562 กองทรัสต์ มีรายได้จากการลงทุนสุทธิ จำนวน 243.46 ล้านบาท เพิ่มขึ้นจากปีก่อน 8.66 ล้านบาท คิดเป็นร้อยละ 3.69 และ มีการเพิ่มขึ้นในสินทรัพย์สุทธิ จากการดำเนินงาน จำนวน 119.89 ล้านบาท ลดลงจากปีก่อน เป็นจำนวน 204.65 ล้านบาท คิดเป็นร้อยละ 63.06

ทั้งนี้ กองทรัสต์มีรายการ(ขาดทุน)กำไร สุทธิที่ยังไม่เกิดขึ้นจริงจากการลงทุนในอสังหาริมทรัพย์ จำนวน (123.66) ล้านบาท เมื่อเทียบกับมูลค่าเงินลงทุนในอสังหาริมทรัพย์ ตามมูลค่ายุติธรรม ณ 31 ธันวาคม 2561 ทำให้ในปี 2562 กองทรัสต์ มีเงินลงทุนในอสังหาริมทรัพย์ตามมูลค่ายุติธรรม เท่ากับจำนวน 3,978.08 ล้านบาท

รายการ	สำหรับปีสิ้นสุด วันที่ 31 ธันวาคม 2562	สำหรับปีสิ้นสุด วันที่ 31 ธันวาคม 2561	เปลี่ยนแปลง ร้อยละ
รายได้จากการลงทุน	314,862,209	278,679,718	12.98
ค่าใช้จ่าย	71,399,338	43,879,367	62.72
<b>รายได้จากการลงทุนสุทธิ</b>	<b>243,462,871</b>	<b>234,800,351</b>	<b>3.69</b>
รายการกำไรสุทธิจากเงินลงทุน			
รายการ (ขาดทุน) กำไรสุทธิที่ยังไม่เกิดขึ้นจริง จากเงินลงทุนในอสังหาริมทรัพย์	(123,660,000)	89,740,000	(237.80)
รายการกำไรสุทธิที่ยังไม่เกิดขึ้นจากการวัดมูลค่า เงินลงทุน	87,364	-	-
<b>รวมรายการกำไรสุทธิจากเงินลงทุน</b>	<b>(123,572,636)</b>	<b>89,740,000</b>	<b>(237.80)</b>
การเพิ่มขึ้นในสินทรัพย์สุทธิจากการดำเนินงาน	119,890,235	324,540,351	(63.06)

## 15.2 ฐานะทางการเงินของกองทรัสต์

(1) สินทรัพย์

ณ วันที่ 31 ธันวาคม 2562 กองทรัสต์ มีสินทรัพย์รวม จำนวน 4,238 ล้านบาท ลดลงจากปีก่อน จำนวน 86.40 ล้านบาท คิดเป็นร้อยละ 2.0 โดยมีรายการสำคัญดังนี้

- เงินลงทุนในอสังหาริมทรัพย์ตามมูลค่ายุติธรรม จำนวน 3,978.08 ล้านบาท ลดลงจำนวน 123.66 ล้านบาท คิดเป็นร้อยละ 3.01 เมื่อเทียบกับเงินลงทุนในอสังหาริมทรัพย์ตามมูลค่ายุติธรรม ณ วันที่ 31 ธันวาคม 2561 โดยเงินลงทุนในอสังหาริมทรัพย์ตามมูลค่ายุติธรรม เกิดขึ้นจากการประเมินมูลค่าอสังหาริมทรัพย์จัดทำโดยผู้ประเมินราคาทรัพย์สินอิสระด้วยวิธีพิจารณาจากรายได้ (Income Approach)
- ลูกหนี้การค้าและลูกหนี้อื่น จำนวน 207.90 ล้านบาท เพิ่มขึ้น 33.70 ล้านบาท คิดเป็นร้อยละ 19.34 เป็นลูกหนี้จากการเช่า จำนวน 81 ล้านบาท ซึ่งยังไม่ถึงกำหนดชำระ และรายได้ค่าเช่าที่ยังไม่เรียกเก็บ จำนวน 126.90 ล้านบาท เป็นรายได้ค่าเช่าที่เกิดจากการบันทึกบัญชีตามวิธีเส้นตรงตลอดอายุสัญญา



รายการ	วันที่ 31 ธันวาคม 2562	วันที่ 31 ธันวาคม 2561	เปลี่ยนแปลง ร้อยละ
<b>สินทรัพย์</b>			
เงินลงทุนในอสังหาริมทรัพย์ตามมูลค่ายุติธรรม	3,978,080,000	4,101,740,000	(3.01)
เงินลงทุนในหลักทรัพย์ตามมูลค่ายุติธรรม	30,015,669	-	-
เงินสดและเงินฝากธนาคาร	10,125,740	34,969,546	(71.04)
ลูกหนี้การค้าและลูกหนี้อื่น	207,897,839	174,201,852	19.34
ค่าธรรมเนียมการจดทะเบียนการเช่ารถตัดบัญชี	11,013,948	12,297,504	(10.44)
ค่าใช้จ่ายอื่นรอการตัดบัญชี	769,723	892,061	(13.71)
สินทรัพย์อื่น	2,898	202,865	(98.57)
<b>รวมสินทรัพย์</b>	<b>4,237,905,817</b>	<b>4,324,303,828</b>	<b>(2.00)</b>

(2) หนี้สิน

ณ วันที่ 31 ธันวาคม 2562 กองทรัสต์ มีหนี้สินรวม จำนวน 988 ล้านบาท ลดลง 2.15 ล้านบาท คิดเป็นร้อยละ 0.22 โดยมีรายการสำคัญดังนี้

- ค่าใช้จ่ายค้างจ่าย 9.34 ล้านบาท คิดเป็นร้อยละ 0.95 ของหนี้สินรวม ซึ่งเป็นค่าใช้จ่ายของกองทรัสต์ที่มีกำหนดชำระในเดือน มกราคม 2563
- เงินกู้ยืมระยะยาวสุทธิจากค่าธรรมเนียมสัญญาเงินกู้รถตัดบัญชี จำนวน 978 ล้านบาท คิดเป็นร้อยละ 99.05 ของหนี้สินรวม ซึ่งเกิดจากจากกู้ยืมระยะยาวจากธนาคารพาณิชย์แห่งหนึ่ง

รายการ	วันที่ 31 ธันวาคม 2562	วันที่ 31 ธันวาคม 2561	เปลี่ยนแปลง ร้อยละ
<b>หนี้สิน</b>			
ค่าใช้จ่ายค้างจ่าย	9,335,751	12,209,026	(23.53)
เงินกู้ยืมระยะยาว	978,485,745	977,766,014	0.07
<b>รวมหนี้สิน</b>	<b>987,821,496</b>	<b>989,975,040</b>	<b>(0.22)</b>

(3) สินทรัพย์สุทธิ

ณ วันที่ 31 ธันวาคม 2562 กองทรัสต์ มีทรัพย์สินสุทธิ จำนวน 3,250.08 ล้านบาท ลดลงจากวันที่ 31 ธันวาคม 2561 จำนวน 84.24 ล้านบาท คิดเป็นร้อยละ 2.53 และมีสินทรัพย์สุทธิ ต่อหน่วยเท่ากับ 11.6463 บาท ซึ่ง ลดลงจาก ณ วันที่ 31 ธันวาคม 2561 ที่มีสินทรัพย์สุทธิต่อหน่วยเท่ากับ 11.9482

รายการ	ณ 31 ธันวาคม 2562	ณ 31 ธันวาคม 2561	เปลี่ยนแปลง ร้อยละ
<b>สินทรัพย์สุทธิ</b>			
ทุนที่ได้รับจากผู้ถือหุ้นทรัสต์	3,097,722,025	3,097,722,025	-
กำไรสะสม	162,415,916	246,660,383	(34.15)
ส่วนต่ำกว่ามูลค่าหน่วยทรัสต์	(10,053,620)	(10,053,620)	-
<b>สินทรัพย์สุทธิ</b>	<b>3,250,084,321</b>	<b>3,334,328,788</b>	<b>(2.53)</b>
สินทรัพย์สุทธิต่อหน่วย (บาท)	11.6463	11.9482	(2.52)

### 15.3 อัตราส่วนทางการเงิน

#### (1) อัตราส่วนแสดงความสามารถในการทำกำไร (Profitability Ratio)

ณ 31 ธันวาคม 2562 กองทรัสต์มีอัตรากำไรสุทธิ เท่ากับร้อยละ 38.08

อัตราส่วน	ณ 31 ธันวาคม 2562	ณ 31 ธันวาคม 2561
อัตรากำไรสุทธิ (ร้อยละ)	38.08	116.46

#### (2) อัตราส่วนแสดงประสิทธิภาพในการดำเนินงาน (Efficiency Ratio)

ณ 31 ธันวาคม 2562 กองทรัสต์มีความสามารถในการบริหารทรัพย์สิน ซึ่งแสดงจากอัตราผลตอบแทนจากสินทรัพย์ เท่ากับร้อยละ 2.83

อัตราส่วน	ณ 31 ธันวาคม 2562	ณ 31 ธันวาคม 2561
อัตราผลตอบแทนจากสินทรัพย์ (ร้อยละ)	2.83	7.51

#### (3) อัตราส่วนแสดงสภาพคล่อง (Liquidity Ratio)

ณ 31 ธันวาคม 2562 กองทรัสต์มีสภาพคล่องของสินทรัพย์หมุนเวียนต่อหนี้สินหมุนเวียนเท่ากับ 26.57 เท่า

อัตราส่วน	ณ 31 ธันวาคม 2562	ณ 31 ธันวาคม 2561
อัตราส่วนสภาพคล่อง (เท่า)	26.57	17.13

#### (4) อัตราส่วนแสดงความสามารถในการชำระหนี้ (Debt Covenant)

กองทรัสต์ต้องดำรงสัดส่วนทางการเงินตามสัญญาเงินกู้ระยะยาว ซึ่งบริษัทจัดการเห็นว่ากองทรัสต์มีอัตรา ส่วนทางการเงินภายใต้เกณฑ์ที่ธนาคารระบุไว้ตามสัญญาเงินกู้ระยะยาว โดยมีรายละเอียดดังนี้

อัตราส่วน	ตามเกณฑ์	วันที่ 31 ธันวาคม 2562	วันที่ 31 ธันวาคม 2561
เงินกู้ยืมต่อสินทรัพย์รวม (ร้อยละ)	ไม่เกินร้อยละ 35	23.13	22.66
Funded Interest Bearing Debt to EBITDA (เท่า)	ไม่เกิน 5 เท่า	3.38	3.81

## 16. ความเห็นทรีสต์เกี่ยวกับการดำเนินงานของกองทรีสต์



### รายงานความเห็นของทรีสต์

3 กุมภาพันธ์ 2563

เสนอ ผู้ถือหุ้นหน่วยทรีสต์  
ทรีสต์เพื่อการลงทุนในอสังหาริมทรัพย์โรงแรมศรีพินา

ตามที่ บริษัทหลักทรัพย์จัดการกองทุน ไทยพาณิชย์ จำกัด (“ทรีสต์”) ในฐานะทรีสต์ของทรีสต์เพื่อการลงทุนในอสังหาริมทรัพย์โรงแรมศรีพินา (“กองทรีสต์”) ซึ่งมีบริษัท ชาญอิสสระรีท แมเนจเม้นท์ จำกัด (“ผู้จัดการกองทรีสต์”) เป็นผู้จัดการกองทรีสต์ ได้ปฏิบัติหน้าที่ดูแลการจัดการของกองทรีสต์นั้น

ทรีสต์มีความเห็นว่า สำหรับรอบระยะเวลาตั้งแต่วันที่ 1 มกราคม 2562 ถึงวันที่ 31 ธันวาคม 2562 ผู้จัดการกองทรีสต์ได้ปฏิบัติหน้าที่ในการจัดการกองทรีสต์อย่างเหมาะสมและมีประสิทธิภาพ ตลอดจนเป็นไปตามกฎหมาย กฎเกณฑ์ และสัญญาก่อตั้งทรีสต์ รวมทั้งเป็นการรักษาผลประโยชน์ของกองทรีสต์และผู้ถือหุ้นหน่วยทรีสต์โดยรวม

ขอแสดงความนับถือ

บริษัทหลักทรัพย์จัดการกองทุน ไทยพาณิชย์ จำกัด

(นางทิพาพรรณ ภัทรวีกรม) (นางสาวรัศมี พลสุขเจริญ)

ทรีสต์

บริษัทหลักทรัพย์จัดการกองทุน ไทยพาณิชย์ จำกัด (สำนักงานใหญ่)

ชั้น 7-8 อาคาร 1 ไทยพาณิชย์ปาร์ค พลาซ่า เลขที่ 18 ถนนรัชดาภิเษก แขวงจตุจักร เขตจตุจักร กรุงเทพฯ 10900

โทรศัพท์ 0 2949 1500 โทรสาร 0 2949 1501

SCB Asset Management Co., Ltd. (Head Office)

7<sup>th</sup>- 8<sup>th</sup> SCB Park Plaza 1 No. 18 Ratchadapisek Rd., Chatuchak, Bangkok 10900 Thailand Tel. 0 2949 1500 Fax. 0 2949 1501

WWW.SCBAM.COM



## 17. รายงานของผู้สอบบัญชีรับอนุญาต

### รายงานของผู้สอบบัญชีรับอนุญาต

เสนอผู้ถือหุ้นหน่วยลงทุน

ทรัสต์เพื่อการลงทุนในอสังหาริมทรัพย์โรงแรมศรีพันวา

#### ความเห็น

ข้าพเจ้าได้ตรวจสอบงบการเงินของทรัสต์เพื่อการลงทุนในอสังหาริมทรัพย์โรงแรมศรีพันวา (“กองทรัสต์”) ซึ่งประกอบด้วยงบดุลและงบประกอบรายละเอียดเงินลงทุน ณ วันที่ 31 ธันวาคม 2562 และงบกำไรขาดทุน งบแสดงการเปลี่ยนแปลงสินทรัพย์สุทธิ งบกระแสเงินสดและข้อมูลทางการเงินที่สำคัญสำหรับปีสิ้นสุดวันเดียวกัน และหมายเหตุประกอบงบการเงินรวมถึงสรุปนโยบายการบัญชีที่สำคัญ

ข้าพเจ้าเห็นว่า งบการเงินข้างต้นนี้แสดงฐานะการเงินของทรัสต์เพื่อการลงทุนในอสังหาริมทรัพย์โรงแรมศรีพันวา ณ วันที่ 31 ธันวาคม 2562 และผลการดำเนินงานและกระแสเงินสดสำหรับปีสิ้นสุดวันเดียวกัน โดยถูกต้องตามที่ควรในสาระสำคัญตามมาตรฐานการรายงานทางการเงิน

#### เกณฑ์ในการแสดงความเห็น

ข้าพเจ้าได้ปฏิบัติงานตรวจสอบตามมาตรฐานการสอบบัญชี ความรับผิดชอบของข้าพเจ้าได้กล่าวไว้ในวรรค ความรับผิดชอบของผู้สอบบัญชีต่อการตรวจสอบงบการเงินในรายงานของข้าพเจ้า ข้าพเจ้ามีความเป็นอิสระจากกองทรัสต์ตามข้อกำหนดจรรยาบรรณของผู้ประกอบวิชาชีพบัญชีที่กำหนดโดยสภาวิชาชีพบัญชีใน ส่วนที่เกี่ยวข้องกับการตรวจสอบงบการเงิน และข้าพเจ้าได้ปฏิบัติตามความรับผิดชอบด้านจรรยาบรรณอื่น ๆ ซึ่งเป็นไปตามข้อกำหนดเหล่านี้ ข้าพเจ้าเชื่อว่าหลักฐานการสอบบัญชีที่ข้าพเจ้าได้รับเพียงพอและเหมาะสม เพื่อใช้เป็นเกณฑ์ในการแสดงความเห็นของข้าพเจ้า

## เรื่องสำคัญในการตรวจสอบ

เรื่องสำคัญในการตรวจสอบคือ เรื่องต่างๆ ที่มีนัยสำคัญที่สุดตามดุลยพินิจของผู้ประกอบวิชาชีพของข้าพเจ้า ในการตรวจสอบงบการเงินสำหรับงวดปัจจุบัน ข้าพเจ้าได้นำเรื่องเหล่านี้มาพิจารณาในบริบทของการตรวจสอบงบการเงินโดยรวมและในการแสดงความเห็นของข้าพเจ้า ทั้งนี้ ข้าพเจ้าไม่ได้แสดงความเห็นแยกต่างหากสำหรับเรื่องเหล่านี้

เรื่องสำคัญในการตรวจสอบ	วิธีการตรวจสอบที่ใช้เพื่อตอบสนอง
<p><b>การวัดมูลค่าของเงินลงทุนในอสังหาริมทรัพย์</b></p> <p>ตามข้อมูลที่ได้กล่าวไว้ในหมายเหตุประกอบงบการเงินข้อ 3.13 เรื่อง การใช้ดุลยพินิจของผู้บริหาร และแหล่งข้อมูลที่สำคัญเกี่ยวกับความไม่แน่นอนของการประมาณการ และรายละเอียดของเงินลงทุนในอสังหาริมทรัพย์ที่เปิดเผยไว้ในหมายเหตุประกอบงบการเงินข้อ 4 กองทรัสต์ได้แสดงมูลค่าเงินลงทุนในอสังหาริมทรัพย์ในงบดุล ณ วันที่ 31 ธันวาคม 2562 ด้วยราคายุติธรรมจำนวน 3,978.08 ล้านบาท คิดเป็นร้อยละ 93.87 ของสินทรัพย์รวม ซึ่งเป็นรายการที่มีสาระสำคัญในงบการเงินของกองทรัสต์ โดยกองทรัสต์อ้างอิงราคายุติธรรมของเงินลงทุนในอสังหาริมทรัพย์จากราคาประเมินของผู้ประเมินราคาภายนอก โดยใช้เกณฑ์วิธีพิจารณาจากรายได้ ซึ่งเกี่ยวข้องกับการคาดการณ์ผลการดำเนินงานในอนาคตและสมมติฐานที่สำคัญ ผู้จัดการกองทรัสต์ต้องใช้ดุลยพินิจที่สำคัญในการพิจารณาเรื่องดังกล่าว ซึ่งอาจจะทำให้เกิดความเสี่ยงที่มีนัยสำคัญในการวัดมูลค่าเงินลงทุนในอสังหาริมทรัพย์ดังกล่าว</p>	<p>วิธีการตรวจสอบที่สำคัญรวมถึง</p> <ul style="list-style-type: none"> <li>• สอบถามผู้จัดการกองทรัสต์และผู้ประเมินอิสระเพื่อทำความเข้าใจวิธีการและสมมติฐานที่สำคัญในการใช้วัดมูลค่าของเงินลงทุนในอสังหาริมทรัพย์</li> <li>• ทำความเข้าใจการออกแบบการควบคุมภายในรวมถึงการปฏิบัติตามการควบคุมภายในที่สำคัญของกองทรัสต์กับการวัดมูลค่าเงินลงทุนในอสังหาริมทรัพย์</li> <li>• ทดสอบความมีประสิทธิภาพของการควบคุมภายในที่สำคัญที่เกี่ยวข้องกับการวัดมูลค่าเงินลงทุนในอสังหาริมทรัพย์</li> <li>• ทดสอบเนื้อหาสาระ โดยวิธีดังต่อไปนี้ <ul style="list-style-type: none"> <li>- ประเมินคุณสมบัติ ความสามารถและความเป็นอิสระของผู้ประเมินราคาภายนอก</li> <li>- สอบถามในเชิงทดสอบในเรื่องแหล่งที่มา ของข้อมูลจากผู้ประเมินราคาภายนอกและประเมินความเหมาะสมของข้อมูลประกอบดังกล่าว รวมถึงสมมติฐานและวิธีการวัดมูลค่าที่ใช้ในการวัดมูลค่าเงินลงทุนในอสังหาริมทรัพย์</li> <li>- พิจารณาความเพียงพอและความเหมาะสมของการเปิดเผยข้อมูลเกี่ยวกับการวัดมูลค่ายุติธรรมของเงินลงทุนในอสังหาริมทรัพย์ในหมายเหตุประกอบงบการเงิน</li> </ul> </li> </ul>



## ข้อมูลอื่น

ผู้จัดการกองทรัสต์เป็นผู้รับผิดชอบต่อข้อมูลอื่น ข้อมูลอื่นประกอบด้วยข้อมูลซึ่งรวมอยู่ในรายงานประจำปีของกองทรัสต์ (โดยไม่รวมถึงงบการเงินและรายงานของผู้สอบบัญชีที่แสดงอยู่ในรายงานนั้น) ซึ่งคาดว่าจะถูกจัดเตรียมให้กับข้าพเจ้าภายหลังวันที่ในรายงานของผู้สอบบัญชี

ความเห็นของข้าพเจ้าต้องบการเงินไม่ครอบคลุมถึงข้อมูลอื่นและข้าพเจ้าไม่ได้ให้ความเชื่อมั่นต่อข้อมูลอื่น

ความรับผิดชอบของข้าพเจ้าที่เกี่ยวข้องกับการตรวจสอบงบการเงิน คือ การอ่านและพิจารณาว่าข้อมูลอื่นมีความขัดแย้งที่มีสาระสำคัญกับงบการเงินหรือกับความรู้ที่ได้รับจากการตรวจสอบของข้าพเจ้าหรือปรากฏว่าข้อมูลอื่นมีการแสดงข้อมูลที่ขัดต่อข้อเท็จจริงอันเป็นสาระสำคัญหรือไม่

เมื่อข้าพเจ้าได้อ่านรายงานประจำปี หากข้าพเจ้าสรุปได้ว่าการแสดงข้อมูลที่ขัดต่อข้อเท็จจริงอันเป็นสาระสำคัญ ข้าพเจ้าต้องสื่อสารเรื่องดังกล่าวกับผู้จัดการกองทรัสต์

## ความรับผิดชอบของผู้จัดการกองทรัสต์ต้องบการเงิน

ผู้จัดการกองทรัสต์มีหน้าที่รับผิดชอบในการจัดทำและนำเสนองบการเงินเหล่านี้โดยถูกต้องตามที่ควรตามมาตรฐานการรายงานทางการเงินและรับผิดชอบเกี่ยวกับการควบคุมภายในที่ผู้จัดการกองทรัสต์พิจารณาว่าจำเป็นเพื่อให้สามารถจัดทำงบการเงินที่ปราศจากการแสดงข้อมูลที่ขัดต่อข้อเท็จจริงอันเป็นสาระสำคัญไม่ว่าจะเกิดจากการทุจริตหรือข้อผิดพลาด

ในการจัดทำงบการเงิน ผู้จัดการกองทรัสต์รับผิดชอบในการประเมินความสามารถของกองทรัสต์ในการดำเนินงานต่อเนื่อง เปิดเผยเรื่องที่เกี่ยวข้องกับการดำเนินงานต่อเนื่อง (ตามความเหมาะสม) และการใช้เกณฑ์การบัญชีสำหรับการดำเนินงานต่อเนื่องเว้นแต่ผู้จัดการกองทรัสต์มีความตั้งใจที่จะเลิกกองทรัสต์หรือหยุดดำเนินงานหรือไม่สามารถดำเนินงานต่อเนื่องต่อไปได้

ผู้จัดการกองทรัสต์มีหน้าที่ในการกำกับดูแลกระบวนการในการจัดทำรายงานทางการเงินของกองทรัสต์

### ความรับผิดชอบของผู้สอบบัญชีต่อการตรวจสอบงบการเงิน

การตรวจสอบของข้าพเจ้ามีวัตถุประสงค์เพื่อให้ได้ความเชื่อมั่นอย่างสมเหตุสมผลว่างบการเงินโดยรวมปราศจากการแสดงข้อมูลที่ขัดต่อข้อเท็จจริงอันเป็นสาระสำคัญหรือไม่ ไม่ว่าจะเกิดจากการทุจริตหรือข้อผิดพลาด และเสนอรายงานของผู้สอบบัญชีซึ่งรวมความเห็นของข้าพเจ้าอยู่ด้วย ความเชื่อมั่นอย่างสมเหตุสมผลคือความเชื่อมั่นในระดับสูงแต่ไม่ได้เป็นการรับประกันว่าการปฏิบัติงานตรวจสอบตามมาตรฐานการสอบบัญชีจะสามารถตรวจพบข้อมูลที่ขัดต่อข้อเท็จจริงอันเป็นสาระสำคัญที่มีอยู่ได้เสมอไป ข้อมูลที่ขัดต่อข้อเท็จจริงอาจเกิดจากการทุจริตหรือข้อผิดพลาดและถือว่ามีสาระสำคัญเมื่อการได้มาได้อย่างสมเหตุสมผลว่ารายการที่ขัดต่อข้อเท็จจริงแต่ละรายการหรือทุกรายการรวมกันจะมีผลต่อการตัดสินใจทางเศรษฐกิจของผู้ใช้งบการเงินจากการใช้งบการเงินเหล่านี้

ในการตรวจสอบของข้าพเจ้าตามมาตรฐานการสอบบัญชี ข้าพเจ้าได้ใช้ดุลยพินิจและการสังเกตและสงสัยเยี่ยงผู้ประกอบวิชาชีพตลอดการตรวจสอบ การปฏิบัติงานของข้าพเจ้ารวมถึง

- ระบุและประเมินความเสี่ยงจากการแสดงข้อมูลที่ขัดต่อข้อเท็จจริงอันเป็นสาระสำคัญในงบการเงิน ไม่ว่าจะเกิดจากการทุจริตหรือข้อผิดพลาด ออกแบบและปฏิบัติตามวิธีการตรวจสอบเพื่อตอบสนองต่อความเสี่ยงเหล่านั้น และได้หลักฐานการสอบบัญชีที่เพียงพอและเหมาะสมเพื่อเป็นเกณฑ์ในการแสดงความเห็นของข้าพเจ้า ความเสี่ยงที่ไม่พบข้อมูลที่ขัดต่อข้อเท็จจริงอันเป็นสาระสำคัญซึ่งเป็นผลมาจากการทุจริตจะสูงกว่าความเสี่ยงที่เกิดจากข้อผิดพลาด เนื่องจากการทุจริตอาจเกี่ยวกับการสมรู้ร่วมคิด การปลอมแปลงเอกสารหลักฐาน การตั้งใจละเว้นการแสดงข้อมูล การแสดงข้อมูลที่ไม่ตรงตามข้อเท็จจริง หรือการแทรกแซงการควบคุมภายใน
- ทำความเข้าใจในระบบการควบคุมภายในที่เกี่ยวข้องกับการตรวจสอบ เพื่อออกแบบวิธีการตรวจสอบที่เหมาะสมกับสถานการณ์ แต่ไม่ใช่เพื่อวัตถุประสงค์ในการแสดงความเห็นต่อความมีประสิทธิภาพของการควบคุมภายในขององค์กร
- ประเมินความเหมาะสมของนโยบายการบัญชีที่ผู้จัดการกองทรัสต์ใช้และความสมเหตุสมผลของประมาณการทางบัญชีและการเปิดเผยข้อมูลที่เกี่ยวข้องซึ่งจัดทำขึ้นโดยผู้จัดการกองทรัสต์

- สรุปเกี่ยวกับความเหมาะสมของการใช้เกณฑ์การบัญชีสำหรับการดำเนินงานต่อเนื่องของผู้จัดการกองทรัสต์และจากหลักฐานการสอบบัญชีที่ได้รับ สรุปว่ามีความไม่แน่นอนที่มีสาระสำคัญที่เกี่ยวกับเหตุการณ์หรือสถานการณ์ที่อาจเป็นเหตุให้เกิดข้อสงสัยอย่างมีนัยสำคัญต่อความสามารถของกองทรัสต์ในการดำเนินงานต่อเนื่องหรือไม่ ถ้าข้าพเจ้าได้ข้อสรุปว่ามีความไม่แน่นอนที่มีสาระสำคัญ ข้าพเจ้าต้องกล่าวไว้ในรายงานของผู้สอบบัญชีของข้าพเจ้าโดยให้สังเกตถึงการเปิดเผยข้อมูลที่เกี่ยวข้องในงบการเงิน หรือถ้าการเปิดเผยดังกล่าวไม่เพียงพอ ความเห็นของข้าพเจ้าจะเปลี่ยนแปลงไป ข้อสรุปของข้าพเจ้าขึ้นอยู่กับหลักฐานการสอบบัญชีที่ได้รับจนถึงวันที่ในรายงานของผู้สอบบัญชีของข้าพเจ้า อย่างไรก็ตาม เหตุการณ์หรือสถานการณ์ในอนาคตอาจเป็นเหตุให้กองทรัสต์ต้องหยุดการดำเนินงานต่อเนื่อง
- ประเมินการนำเสนอ โครงสร้างและเนื้อหาของงบการเงินโดยรวม รวมถึงการเปิดเผยข้อมูลว่า งบการเงินแสดงรายการและเหตุการณ์ในรูปแบบที่ทำให้มีการนำเสนอข้อมูลโดยถูกต้องตามที่ควรหรือไม่

ข้าพเจ้าได้สื่อสารกับผู้จัดการกองทรัสต์ในเรื่องต่าง ๆ ที่สำคัญ ซึ่งรวมถึงขอบเขตและช่วงเวลาของการตรวจสอบตามที่ได้วางแผนไว้ และประเด็นที่มีนัยสำคัญที่พบจากการตรวจสอบ รวมถึงข้อบกพร่องที่มีนัยสำคัญในระบบการควบคุมภายในหากข้าพเจ้าได้พบในระหว่างการตรวจสอบของข้าพเจ้า

ข้าพเจ้าได้ให้คำรับรองแก่ผู้จัดการกองทรัสต์ว่าข้าพเจ้าได้ปฏิบัติตามข้อกำหนดจรรยาบรรณที่เกี่ยวข้องกับความเป็นอิสระ และได้สื่อสารกับผู้จัดการกองทรัสต์เกี่ยวกับความสัมพันธ์ทั้งหมดตลอดจนเรื่องอื่นซึ่งข้าพเจ้าเชื่อว่ามีเหตุผลที่บุคคลภายนอกอาจพิจารณาว่ากระทบต่อความเป็นอิสระของข้าพเจ้าและมาตรการที่ข้าพเจ้าใช้เพื่อป้องกันไม่ให้ข้าพเจ้าขาดความเป็นอิสระ

จากเรื่อง que สื่อกับผู้จัดการกองทรัสต์ ข้าพเจ้าได้พิจารณาเรื่องต่าง ๆ ที่มึนั้สำคัญมากที่สุด ในการตรวจสอบงบการเงินในงวดปัจจุบันและกำหนดเป็นเรื่องสำคัญในการตรวจสอบ ข้าพเจ้าได้อธิบายเรื่องเหล่านี้ในรายงานของผู้สอบบัญชีเว้นแต่กฎหมายหรือข้อบังคับไม่ให้เปิดเผยต่อสาธารณะเกี่ยวกับเรื่องดังกล่าว หรือในสถานการณ์ที่ยากที่จะเกิดขึ้น ข้าพเจ้าพิจารณาว่าไม่ควรสื่อสารเรื่องดังกล่าวในรายงานของข้าพเจ้าเพราะการกระทำดังกล่าวสามารถคาดการณ์ได้อย่างสมเหตุสมผลว่าจะมีผลกระทบในทางลบมากกว่าผลประโยชน์ต่อส่วนได้เสียสาธารณะจากการสื่อสารดังกล่าว

วิมล วิไลวรวิทย์

วิมล วิไลวรวิทย์

กรุงเทพมหานคร

วันที่ 25 กุมภาพันธ์ 2563

ผู้สอบบัญชีรับอนุญาตเลขทะเบียน 6797

บริษัท ดีลอยท์ ทูช โธมัทส ไชยยศ สอบบัญชี จำกัด

## งบดุล

ทรัสต์เพื่อการลงทุนในอสังหาริมทรัพย์โรงแรมศรีพนา

ณ วันที่ 31 ธันวาคม 2562

หน่วย : บาท

	หมายเหตุ	2562	2561
<b>สินทรัพย์</b>			
เงินลงทุนในอสังหาริมทรัพย์ตามมูลค่ายุติธรรม			
(ราคาทุน ณ วันที่ 31 ธันวาคม 2562 และ 2561: 3,982,969,987 บาท)	4	3,978,080,000	4,101,740,000
เงินลงทุนในหลักทรัพย์ตามมูลค่ายุติธรรม			
(ราคาทุน ณ วันที่ 31 ธันวาคม 2562: 30,000,000 บาท และ ณ วันที่ 31 ธันวาคม 2561: ไม่มี)	14.2	30,015,669	-
เงินฝากธนาคาร	5	10,125,740	34,969,546
ลูกหนี้จากการให้เช่าและรายได้ค่าเช่าที่ยังไม่ได้เรียกเก็บ	8	207,897,839	174,201,852
ค่าธรรมเนียมการจดทะเบียนเช่าอาคารตัดบัญชี	6	11,013,948	12,297,504
ค่าใช้จ่ายอื่นรอการตัดบัญชี	7	769,723	892,061
สินทรัพย์อื่น		2,898	202,865
<b>รวมสินทรัพย์</b>		<b>4,237,905,817</b>	<b>4,324,303,828</b>
<b>หนี้สิน</b>			
ค่าใช้จ่ายค้างจ่าย		9,335,751	12,209,026
เงินกู้ยืมระยะยาวจากธนาคาร	9	978,485,745	977,766,014
<b>รวมหนี้สิน</b>		<b>987,821,496</b>	<b>989,975,040</b>
<b>สินทรัพย์สุทธิ</b>		<b>3,250,084,321</b>	<b>3,334,328,788</b>
<b>สินทรัพย์สุทธิ</b>			
หน่วยทรัสต์จดทะเบียน			
หน่วยทรัสต์จำนวน 279,064,000 หน่วย มูลค่าหน่วยละ 11.1004 บาท		3,097,722,025	3,097,722,025
ทุนที่ได้รับจากผู้ถือหน่วยทรัสต์			
หน่วยทรัสต์จำนวน 279,064,000 หน่วย มูลค่าหน่วยละ 11.1004 บาท	10	3,097,722,025	3,097,722,025
กำไรสะสม	11	162,415,916	246,660,383
ส่วนต่ำกว่ามูลค่าหน่วยทรัสต์		(10,053,620)	(10,053,620)
<b>สินทรัพย์สุทธิ</b>		<b>3,250,084,321</b>	<b>3,334,328,788</b>
สินทรัพย์สุทธิต่อหน่วย (บาท)		11.6463	11.9482
จำนวนหน่วยทรัสต์ที่กำหนดแล้วทั้งหมด ณ วันสิ้นปี (หน่วย)		279,064,000	279,064,000

หมายเหตุประกอบงบการเงินเป็นส่วนหนึ่งของงบการเงินนี้



# งบกำไรขาดทุน

ทรัสต์เพื่อการลงทุนในอสังหาริมทรัพย์โรงแรมศรีพนา

สำหรับปีสิ้นสุดวันที่ 31 ธันวาคม 2562

หน่วย : บาท

	หมายเหตุ	2562	2561
<b>รายได้จากการลงทุน</b>			
รายได้ค่าเช่า	8	314,354,827	278,465,420
รายได้ดอกเบี้ย		227,002	214,298
รายได้อื่น		280,380	-
<b>รวมรายได้</b>		<b>314,862,209</b>	<b>278,679,718</b>
<b>ค่าใช้จ่าย</b>			
ค่าธรรมเนียมการจัดการกองทรัสต์	8 และ 13	11,556,359	9,007,645
ค่าธรรมเนียมทรัสต์และผู้เก็บรักษาทรัพย์สิน	8 และ 13	11,556,359	9,007,645
ค่าธรรมเนียมนายทะเบียน	13	1,257,639	1,257,639
ค่าธรรมเนียมวิชาชีพ		761,412	783,848
ดอกเบี้ยจ่าย		43,279,200	20,441,685
ค่าใช้จ่ายอื่น		2,988,369	3,380,905
<b>รวมค่าใช้จ่าย</b>		<b>71,399,338</b>	<b>43,879,367</b>
<b>รายได้จากการลงทุนสุทธิ</b>		<b>243,462,871</b>	<b>234,800,351</b>
<b>รายการ (ขาดทุน) กำไรสุทธิจากเงินลงทุน</b>			
รายการ (ขาดทุน) กำไรสุทธิที่ยังไม่เกิดขึ้นจริงจากเงินลงทุนในอสังหาริมทรัพย์	4	(123,660,000)	89,740,000
รายการกำไรสุทธิที่ยังไม่เกิดขึ้นจากการวัดมูลค่าเงินลงทุน		87,364	-
<b>รวมรายการ (ขาดทุน) กำไรสุทธิจากเงินลงทุน</b>		<b>(123,572,636)</b>	<b>89,740,000</b>
<b>การเพิ่มขึ้นในสินทรัพย์สุทธิจากการดำเนินงาน</b>		<b>119,890,235</b>	<b>324,540,351</b>

หมายเหตุประกอบงบการเงินเป็นส่วนหนึ่งของงบการเงินนี้

## งบแสดงการเปลี่ยนแปลงสินทรัพย์สุทธิ

ทรัสต์เพื่อการลงทุนในอสังหาริมทรัพย์โรงแรมศรีพนา

สำหรับปีสิ้นสุดวันที่ 31 ธันวาคม 2562

หน่วย : บาท

	หมายเหตุ	2562	2561
<b>การเพิ่มขึ้นในสินทรัพย์สุทธิจากการดำเนินงานในระหว่างปี</b>			
รายได้จากการลงทุนสุทธิ		243,462,871	234,800,351
รายการ (ขาดทุน) กำไรสุทธิที่ยังไม่เกิดขึ้นจริงจากเงินลงทุนในอสังหาริมทรัพย์	4	(123,660,000)	89,740,000
รายการกำไรสุทธิที่ยังไม่เกิดขึ้นจากการวัดมูลค่าเงินลงทุน		87,364	-
<b>การเพิ่มขึ้นในสินทรัพย์สุทธิจากการดำเนินงาน</b>			
การแบ่งปันส่วนทุนให้แก่ผู้ถือหุ้นรายไตรมาส	12	(204,134,702)	(205,920,812)
<b>การ (ลดลง) เพิ่มขึ้นของสินทรัพย์สุทธิระหว่างปี</b>			
สินทรัพย์สุทธิต้นปี		3,334,328,788	3,215,709,249
สินทรัพย์สุทธิปลายปี		3,250,084,321	3,334,328,788

หมายเหตุประกอบงบการเงินเป็นส่วนหนึ่งของงบการเงินนี้

## งบกระแสเงินสด

ทรัสต์เพื่อการลงทุนในอสังหาริมทรัพย์โรงแรมศรีพนา

สำหรับปีสิ้นสุดวันที่ 31 ธันวาคม 2562

หน่วย : บาท

หมายเหตุ	2562	2561
<b>กระแสเงินสดจากกิจกรรมดำเนินงาน</b>		
การเพิ่มขึ้นในสินทรัพย์สุทธิจากการดำเนินงาน	119,890,235	324,540,351
ปรับกระทบรายการเพิ่มขึ้น (ลดลง) ในสินทรัพย์สุทธิจากการดำเนินงาน		
ให้เป็นเงินสดสุทธิได้มาจาก (ใช้ไปใน) กิจกรรมดำเนินงาน		
การซื้อเงินลงทุนในอสังหาริมทรัพย์	-	(530,000,000)
การซื้อเงินลงทุนในหลักทรัพย์	(30,000,000)	-
การเพิ่มขึ้นในลูกหนี้จากการให้เช่าและรายได้ค่าเช่าที่ยังไม่ได้เรียกเก็บ	(33,695,987)	(29,830,258)
ตัดจำหน่ายค่าธรรมเนียมการจดทะเบียนการเช่าอาคารตัดบัญชี	1,283,556	1,283,555
ตัดจำหน่ายค่าใช้จ่ายอื่นรอการตัดบัญชี	2,271,473	974,005
การเพิ่มขึ้นในค่าใช้จ่ายอื่นรอการตัดบัญชี	(2,149,135)	(1,101,497)
การ (ลดลง) เพิ่มขึ้นในค่าใช้จ่ายค้างจ่าย	(2,873,275)	3,872,552
ขาดทุน (กำไร) สุทธิที่ยังไม่เกิดขึ้นจริงจากเงินลงทุนในอสังหาริมทรัพย์	123,660,000	(89,740,000)
กำไรสุทธิที่ยังไม่เกิดขึ้นจากเงินลงทุนในหลักทรัพย์	(15,669)	-
ค่าใช้จ่ายดอกเบี้ย	43,279,200	20,210,313
อื่นๆ	199,967	(200,531)
เงินสดสุทธิได้มาจาก (ใช้ไปใน) กิจกรรมดำเนินงาน	221,850,365	(299,991,510)
<b>กระแสเงินสดจากกิจกรรมจัดหาเงิน</b>		
เงินสดรับจากเงินกู้ยืมระยะยาวจากธนาคาร	-	530,000,000
ดอกเบี้ยจ่าย	(42,559,469)	(19,521,370)
การแบ่งปันส่วนทุนให้แก่ผู้ถือหุ้นหน่วยทรัสต์	(204,134,702)	(205,920,812)
เงินสดสุทธิ (ใช้ไปใน) ได้มาจากกิจกรรมจัดหาเงิน	(246,694,171)	304,557,818
<b>เงินฝากธนาคาร (ลดลง) เพิ่มขึ้นสุทธิ</b>	(24,843,806)	4,566,308
<b>เงินฝากธนาคารต้นปี</b>	34,969,546	30,403,238
<b>เงินฝากธนาคารปลายปี</b>	10,125,740	34,969,546

หมายเหตุประกอบงบการเงินเป็นส่วนหนึ่งของงบการเงินนี้

# ข้อมูลทางการเงินที่สำคัญ

ทรัสต์เพื่อการลงทุนในอสังหาริมทรัพย์โรงแรมศรีพนา

สำหรับปีสิ้นสุดวันที่ 31 ธันวาคม 2562

หน่วย : บาท

	2562	2561
<b>ข้อมูลผลการดำเนินงาน (ต่อหน่วย)</b>		
มูลค่าสินทรัพย์สุทธิต้นปี	11.9482	11.5232
รายได้จากกิจกรรมลงทุน		
<b>บวก</b> รายได้จากการลงทุนสุทธิ	0.8724	0.8414
รายการกำไรสุทธิที่ยังไม่เกิดขึ้นจากเงินลงทุน	(0.4428)	0.3216
รายได้จากกิจกรรมลงทุนทั้งสิ้น	0.4296	1.1630
<b>หัก</b> การแบ่งปันส่วนทุนให้แก่ผู้ถือหุ้นทรัสต์	(0.7315)	(0.7380)
มูลค่าสินทรัพย์สุทธิปลายปี	11.6463	11.9482
<b>อัตราส่วนของการเพิ่มขึ้นในสินทรัพย์สุทธิจากการดำเนินงาน</b>		
ต่อมูลค่าสินทรัพย์สุทธิถัวเฉลี่ยระหว่างปี (ร้อยละ)	3.64	9.91
<b>อัตราส่วนทางการเงินที่สำคัญและข้อมูลประกอบเพิ่มเติมที่สำคัญ</b>		
มูลค่าสินทรัพย์สุทธิปลายปี (บาท)	3,250,084,321	3,334,328,788
อัตราส่วนของค่าใช้จ่ายรวมต่อมูลค่าสินทรัพย์สุทธิถัวเฉลี่ยระหว่างปี (ร้อยละ)	2.17	1.34
อัตราส่วนของรายได้จากเงินลงทุนรวม		
ต่อมูลค่าสินทรัพย์สุทธิถัวเฉลี่ยระหว่างปี (ร้อยละ)	7.40	7.17
มูลค่าสินทรัพย์สุทธิถัวเฉลี่ยระหว่างปี (บาท)	3,292,206,555	3,275,019,019
* มูลค่าการซื้อขายเงินลงทุนไม่ได้รวมเงินฝากธนาคาร		
และคำนวณโดยใช้วิธีถัวเฉลี่ยถ่วงน้ำหนักตามระยะเวลาที่มีอยู่ในระหว่างปี		

หมายเหตุประกอบงบการเงินเป็นส่วนหนึ่งของงบการเงินนี้

# งบประมาณรายละียดเงินลงทุน

ทรัดัดเพื่อกาลลงทุนในดลสัการบทรักพัยโรงเบมศรียัฟนวา  
 ณ วันทึ 31 ันวาคม 2562

ประเภทเงินลงทุน	ณ วันทึ 31 ันวาคม 2562			ณ วันทึ 31 ันวาคม 2561		
	รียละของ		มูลค่ายัศรรม	รียละของ		มูลค่ายัศรรม
	ราคาทุน	มูลค่าเงินลงทุน		ราคาทุน	มูลค่าเงินลงทุน	
	(บาท)	(บาท)	(ร้อยละ)	(บาท)	(บาท)	(ร้อยละ)
เงินลงทุนในดลสัการบทรักพัย						
โครงการ โรงเบมศรียัฟนวา						
ที่ต้ง: ตำบลวิติธ อำเภอมือ่ง จัหวัดภูเก็ท	3,452,969,987	3,478,820,000	86.79	3,452,969,987	3,571,740,000	87.08
โครงการ โรงเบมบาบา ปีท คลัป อะอ้า-หัวหิน						
ที่ต้ง: ตำบลอะอ้า อำเภอะอ้า จัหวัดเพชวรบุรี	530,000,000	499,260,000	12.46	530,000,000	530,000,000	12.92
รวมเงินลงทุนในดลสัการบทรักพัย	3,982,969,987	3,978,080,000	99.25	3,982,969,987	4,101,740,000	100.00

หมายเหตุประกอบบการเงินเป็นส่วนหนึ่งของงบการการเงินนี้



# จบประกาศรายละเอียดเงินลงทุน (ต่อ)

กรณีเพื่อการลงทุนในอสังหาริมทรัพย์โรงแรมศรีบัว  
ณ วันที่ 31 ธันวาคม 2562

ประเภทเงินลงทุน	วันครบกำหนด	อัตราดอกเบี้ย (ร้อยละต่อปี)	ณ วันที่ 31 ธันวาคม 2562		ณ วันที่ 31 ธันวาคม 2561	
			จำนวนเงินต้น/ ราคาทุน	ร้อยละของ มูลค่าเงินลงทุน	จำนวนเงินต้น/ ราคาทุน	ร้อยละของ มูลค่าเงินลงทุน
			(บาท)	(บาท)	(บาท)	(ร้อยละ)
เงินลงทุนในหลักทรัพย์						
เงินลงทุนในกองทุนเปิด						
ธนาคารทหารไทย จำกัด (มหาชน)	เมื่อทวงถาม	1.36 - 1.59	30,000,000	30,015,669	-	-
รวมเงินลงทุนในหลักทรัพย์			30,000,000	30,015,669	-	-
รวมเงินลงทุน			4,012,969,987	4,008,095,669	3,982,969,987	100.00

หมายเหตุประกอบงบการเงินเป็นส่วนหนึ่งของงบการเงินนี้

# หมายเหตุประกอบงบการเงิน

ทรัสต์เพื่อการลงทุนในอสังหาริมทรัพย์โรงแรมศรีพินา  
สำหรับปีสิ้นสุดวันที่ 31 ธันวาคม 2562

## ทรัสต์เพื่อการลงทุนในอสังหาริมทรัพย์โรงแรมศรีพินา

### หมายเหตุประกอบงบการเงิน

สำหรับปีสิ้นสุดวันที่ 31 ธันวาคม 2562

#### 1. ข้อมูลทั่วไปและการดำเนินงานของทรัสต์เพื่อการลงทุนในอสังหาริมทรัพย์โรงแรมศรีพินา

ทรัสต์เพื่อการลงทุนในอสังหาริมทรัพย์โรงแรมศรีพินา (“กองทรัสต์”) เป็นกองทรัสต์ที่ระบุเฉพาะเจาะจงประเภทไม่รับซื้อคืนหน่วยทรัสต์ และไม่มีการกำหนดอายุโครงการ กองทรัสต์ได้จัดตั้งขึ้นโดยมีวัตถุประสงค์เพื่อระดมเงินทุนจากนักลงทุนทั่วไป ซึ่งกองทรัสต์จะนำเงินทุนที่ได้จากการระดมทุนไปลงทุนในอสังหาริมทรัพย์หรือสิทธิการเช่าอสังหาริมทรัพย์และจัดหาผลประโยชน์จากอสังหาริมทรัพย์ดังกล่าวโดยการให้เช่า และ/หรือ ให้บริการที่เกี่ยวข้องเนื่องกับการเช่าอสังหาริมทรัพย์ที่กองทรัสต์ได้ลงทุนไว้ รวมทั้งการดำเนินการอื่นใดเพื่อประโยชน์ของอสังหาริมทรัพย์เพื่อมุ่งก่อให้เกิดรายได้และผลตอบแทนแก่กองทรัสต์และผู้ถือหน่วยทรัสต์ รวมถึงการลงทุนในทรัพย์สินอื่นหรือหลักทรัพย์อื่น และ/หรือ การจัดหาผลประโยชน์ด้วยวิธีอื่นที่เป็นไปตามกฎหมายหลักทรัพย์ และ/หรือ กฎหมายอื่นที่เกี่ยวข้อง

ตลาดหลักทรัพย์แห่งประเทศไทยได้รับหน่วยทรัสต์ของกองทรัสต์เป็นหลักทรัพย์จดทะเบียนและให้เริ่มซื้อขายได้ตั้งแต่วันที่ 23 ธันวาคม 2559 เป็นต้นไป

บริษัท ชาญอิสสระ รีท แมเนจเม้นท์ จำกัด (“ผู้จัดการกองทรัสต์”) ทำหน้าที่ดูแลจัดการทรัพย์สินของกองทรัสต์ โดยมีบริษัทหลักทรัพย์จัดการกองทุน ไทยพาณิชย์ จำกัด ทำหน้าที่เป็นทรัสต์และผู้เก็บรักษาทรัพย์สินของกองทรัสต์ และบริษัท ศูนย์รับฝากหลักทรัพย์ (ประเทศไทย) จำกัด เป็นนายทะเบียนหน่วยทรัสต์

บริษัทชาญอิสสระ เรสซิเดนซ์ จำกัด (CIR) ถือหน่วยลงทุนในกองทรัสต์ ณ วันที่ 31 ธันวาคม 2562 และ 2561 ในสัดส่วนร้อยละ 19.49 และ 20.39 ของจำนวนหน่วยลงทุนทั้งหมดของกองทรัสต์ ตามลำดับ และบริษัท ชาญอิสสระ ดีเวลลอปเม้นท์ จำกัด (มหาชน) (CID) ถือหน่วยลงทุนในกองทรัสต์ ณ วันที่ 31 ธันวาคม 2561 ในสัดส่วนร้อยละ 10 ของจำนวนหน่วยลงทุนทั้งหมดของกองทรัสต์ (ณ วันที่ 31 ธันวาคม 2562 : ไม่มี)

## 2. เกณฑ์การจัดทำและนำเสนอการเงิน

- 2.1 กองทรัสต์จัดทำบัญชีเป็นเงินบาทและจัดทำงบการเงินตามกฎหมายเป็นภาษาไทยตามมาตรฐานการรายงานทางการเงินและจัดทำขึ้นตามหลักเกณฑ์และรูปแบบที่กำหนดในมาตรฐานการบัญชีฉบับที่ 106 เรื่อง การบัญชีสำหรับกิจการที่ดำเนินธุรกิจเฉพาะด้านการลงทุน

งบการเงินฉบับภาษาไทยเป็นงบการเงินฉบับที่กองทุนใช้เป็นทางการตามกฎหมาย งบการเงินฉบับภาษาอังกฤษแปลจากงบการเงินฉบับภาษาไทยนี้

- 2.2 งบการเงินนี้ได้จัดทำขึ้นโดยใช้เกณฑ์ราคาทุนเดิมในการวัดมูลค่าขององค์ประกอบของงบการเงิน ยกเว้นตามที่ได้เปิดเผยในนโยบายการบัญชีที่สำคัญ (หมายเหตุข้อ 3)

- 2.3 มาตรฐานการรายงานทางการเงินที่มีผลต่อการรายงานและการเปิดเผยข้อมูลในงบการเงินสำหรับงวดบัญชีปัจจุบัน

ในระหว่างปี กองทรัสต์ได้นำมาตรฐานการรายงานทางการเงินฉบับปรับปรุงและฉบับใหม่รวมถึงแนวปฏิบัติทางบัญชีที่ออกโดยสภาวิชาชีพบัญชี ซึ่งมีผลบังคับใช้สำหรับรอบระยะเวลาบัญชีที่เริ่มในหรือหลังวันที่ 1 มกราคม 2562 มาถือปฏิบัติ มาตรฐานการรายงานทางการเงินดังกล่าวได้รับการปรับปรุงหรือจัดให้มีขึ้นเพื่อให้มีเนื้อหาเท่าเทียมกับมาตรฐานการรายงานทางการเงินระหว่างประเทศ โดยส่วนใหญ่เป็นการปรับปรุงถ้อยคำและคำศัพท์ การตีความและการให้แนวปฏิบัติทางการบัญชีกับผู้ใช้งานมาตรฐาน การนำมาตรฐานการรายงานทางการเงินดังกล่าวมาถือปฏิบัตินี้ไม่มีผลกระทบอย่างเป็นสาระสำคัญต่องบการเงินของกองทรัสต์ อย่างไรก็ตาม มาตรฐานการรายงานทางการเงินฉบับใหม่ซึ่งได้มีการเปลี่ยนแปลงหลักการสำคัญ มีดังนี้

มาตรฐานการบัญชี ฉบับที่ 40 (ปรับปรุง 2561) เรื่อง อสังหาริมทรัพย์เพื่อการลงทุน

มาตรฐานการบัญชีที่ปรับปรุงใหม่นี้ อธิบายให้ชัดเจนเกี่ยวกับการโอนอสังหาริมทรัพย์เพื่อการลงทุนไปยังบัญชีอื่น ๆ หรือการโอนจากบัญชีอื่น ๆ มาเป็นอสังหาริมทรัพย์เพื่อการลงทุนเฉพาะเมื่อมีการเปลี่ยนแปลงการใช้งานของอสังหาริมทรัพย์นั้น มาตรฐานการบัญชีฉบับนี้กำหนดให้ใช้วิธีเปลี่ยนทันทีเป็นต้นไปสำหรับการเปลี่ยนแปลงดังกล่าว

### มาตรฐานการรายงานทางการเงิน ฉบับที่ 15 เรื่อง รายได้จากสัญญาที่ทำกับลูกค้า

หลักการสำคัญของมาตรฐานการรายงานทางการเงิน ฉบับที่ 15 เรื่อง รายได้จากสัญญาที่ทำกับลูกค้า คือกิจการรับรู้รายได้เพื่อแสดงการส่งมอบสินค้าหรือบริการที่สัญญาให้ลูกค้าในจำนวนเงินที่สะท้อนถึงสิ่งตอบแทนที่กิจการคาดว่าจะมีสิทธิได้รับจากการแลกเปลี่ยนสินค้าหรือบริการ มาตรฐานกำหนดหลักการสำคัญ 5 ขั้นตอนในการรับรู้รายได้ดังต่อไปนี้

ขั้นตอนแรก: ระบุสัญญาที่ทำกับลูกค้า

ขั้นที่สอง: ระบุภาระที่ต้องปฏิบัติในสัญญา

ขั้นที่สาม: กำหนดราคาของรายการ

ขั้นที่สี่: ปันส่วนราคาของรายการให้กับภาระที่ต้องปฏิบัติที่รวมอยู่ในสัญญา

ขั้นที่ห้า: รับรู้รายได้เมื่อ (หรือขณะที่) กิจการปฏิบัติตามภาระที่ต้องปฏิบัติเสร็จสิ้น

ภายใต้มาตรฐานการรายงานทางการเงิน ฉบับที่ 15 เรื่อง รายได้จากสัญญาที่ทำกับลูกค้า กิจการต้องรับรู้รายได้เมื่อกิจการปฏิบัติตามภาระที่ต้องปฏิบัติเสร็จสิ้น เช่น เมื่ออำนาจควบคุมของสินค้าหรือบริการที่จะต้องปฏิบัติตามภาระที่ต้องปฏิบัตินั้นมีการส่งมอบสินค้าหรือบริการให้กับลูกค้าเสร็จสิ้นแล้ว

มาตรฐานการรายงานทางการเงินฉบับนี้ นำมาแทนมาตรฐานและการตีความมาตรฐานที่เกี่ยวข้องกับเรื่องรายได้เมื่อมีผลบังคับใช้ ได้แก่ มาตรฐานการบัญชี ฉบับที่ 11 เรื่อง สัญญาก่อสร้าง มาตรฐานการบัญชี ฉบับที่ 18 เรื่อง รายได้ การตีความมาตรฐานการบัญชี ฉบับที่ 31 เรื่อง รายได้ - รายการแลกเปลี่ยนเกี่ยวกับบริการโฆษณา การตีความมาตรฐานการรายงานทางการเงิน ฉบับที่ 13 เรื่อง โปรแกรมสิทธิพิเศษแก่ลูกค้า การตีความมาตรฐานการรายงานทางการเงิน ฉบับที่ 15 เรื่อง สัญญาสำหรับการก่อสร้างอสังหาริมทรัพย์ และการตีความมาตรฐานการรายงานทางการเงิน ฉบับที่ 18 เรื่อง การโอนสินทรัพย์จากลูกค้า

การนำมาตรฐานการรายงานทางการเงินฉบับที่ 15 มาถือปฏิบัติไม่มีผลกระทบที่เป็นสาระสำคัญต่อวิธีปฏิบัติทางบัญชีของกองทุนรวม

## 2.4 มาตรฐานการรายงานทางการเงินซึ่งได้ประกาศในราชกิจจานุเบกษาแล้ว แต่ยังไม่ผลบังคับใช้

สภาวิชาชีพบัญชีได้ออกประกาศเกี่ยวกับมาตรฐานการบัญชี มาตรฐานการรายงานทางการเงิน การตีความมาตรฐานการบัญชี และการตีความมาตรฐานการรายงานทางการเงิน ซึ่งประกาศในราชกิจจานุเบกษาแล้ว และจะมีผลบังคับใช้สำหรับงบการเงินที่มีรอบระยะเวลาบัญชีที่เริ่มในหรือหลังวันที่ 1 มกราคม 2563 เป็นต้นไป มาตรฐานการรายงานทางการเงินดังกล่าวได้รับการปรับปรุงหรือจัดให้มีขึ้นเพื่อให้มีเนื้อหาเท่าเทียมกับมาตรฐานการรายงานทางการเงินระหว่างประเทศ โดยส่วนใหญ่เป็นการปรับปรุงถ้อยคำและคำศัพท์ การตีความและการให้แนวปฏิบัติทางการบัญชีกับผู้ใช้งานมาตรฐาน

ผู้บริหารของกองทรัสต์ จะนำมาตรฐานการรายงานทางการเงินที่เกี่ยวข้องมาเริ่มถือปฏิบัติกับงบการเงินของกองทรัสต์ เมื่อมาตรฐานการรายงานทางการเงินดังกล่าวมีผลบังคับใช้ โดยผู้บริหารของกองทรัสต์ ได้ประเมินผลกระทบของมาตรฐานการรายงานทางการเงินดังกล่าว และเห็นว่าการนำมาตรฐานการรายงานทางการเงินดังกล่าวมาถือปฏิบัติไม่มีผลกระทบอย่างเป็นสาระสำคัญต่องบการเงินของกองทรัสต์ ในงวดที่จะเริ่มถือปฏิบัติ ยกเว้น มาตรฐานการรายงานทางการเงินดังต่อไปนี้

### มาตรฐานกลุ่มเครื่องมือทางการเงิน

#### **มาตรฐานการบัญชี**

ฉบับที่ 32                      การแสดงรายการสำหรับเครื่องมือทางการเงิน

#### **มาตรฐานการรายงานทางการเงิน**

ฉบับที่ 7                      การเปิดเผยข้อมูลสำหรับเครื่องมือทางการเงิน

ฉบับที่ 9                      เครื่องมือทางการเงิน

#### **การตีความมาตรฐานการรายงานทางการเงิน**

ฉบับที่ 16                    การป้องกันความเสี่ยงของเงินลงทุนสุทธิในหน่วยงานต่างประเทศ

ฉบับที่ 19                    การชำระหนี้สินทางการเงินด้วยตราสารทุน

มาตรฐานกลุ่มดังกล่าวข้างต้น กำหนดหลักการเกี่ยวกับการจัดประเภทและการวัดมูลค่าเครื่องมือทางการเงินด้วยมูลค่ายุติธรรมหรือราคาทุนตัดจำหน่ายโดยพิจารณาจากประเภทของตราสารทางการเงิน ลักษณะของกระแสเงินสดตามสัญญาและแผนธุรกิจของกิจการ (Business Model) หลักการเกี่ยวกับวิธีการคำนวณการด้อยค่าของเครื่องมือทางการเงินโดยใช้แนวคิดของผลขาดทุนด้านเครดิตที่คาดว่าจะเกิดขึ้น และหลักการเกี่ยวกับการบัญชีป้องกันความเสี่ยง รวมถึงการแสดงรายการและการเปิดเผยข้อมูลเครื่องมือทางการเงิน มาตรฐานเหล่านี้จะนำมาแทนมาตรฐานและการตีความมาตรฐานที่เกี่ยวข้องกับเครื่องมือทางการเงินเมื่อมีผลบังคับใช้



ผู้บริหารของกองทรัสต์ อยู่ระหว่างการประเมินผลกระทบจากมาตรฐานกลุ่มเครื่องมือทางการเงินดังกล่าวที่มีต่อการเงินของกองทรัสต์ ในงวดที่จะเริ่มถือปฏิบัติ

#### มาตรฐานการรายงานทางการเงิน ฉบับที่ 16 เรื่อง สัญญาเช่า

มาตรฐานการรายงานทางการเงินฉบับนี้ กำหนดหลักการสำหรับการระบุสัญญาเช่าและวิธีปฏิบัติในงบการเงินทั้งทางด้านผู้เช่าและผู้ให้เช่า

มาตรฐานการรายงานทางการเงินฉบับนี้ นำมาแทนมาตรฐานและการตีความมาตรฐานที่เกี่ยวข้องกับเรื่องสัญญาเช่าเมื่อมีผลบังคับใช้ ได้แก่ มาตรฐานการบัญชี ฉบับที่ 17 เรื่อง สัญญาเช่า การตีความมาตรฐานการบัญชี ฉบับที่ 15 เรื่อง สัญญาเช่าดำเนินงาน - สิ่งสูงใจที่ให้แก่ผู้เช่า การตีความมาตรฐานการบัญชี ฉบับที่ 27 เรื่อง การประเมินเนื้อหาสัญญาเช่าที่สร้างขึ้นตามรูปแบบกฎหมาย และการตีความมาตรฐานการรายงานทางการเงิน ฉบับที่ 4 เรื่อง การประเมินว่าข้อตกลงประกอบด้วยสัญญาเช่าหรือไม่

สำหรับการบัญชีทางด้านผู้เช่า มาตรฐานการรายงานทางการเงินฉบับนี้มีการเปลี่ยนแปลงอย่างเป็นสาระสำคัญ โดยยกเลิกการแยกประเภทระหว่างสัญญาเช่าดำเนินงานและสัญญาเช่าการเงินภายใต้มาตรฐานการบัญชี ฉบับที่ 17 และกำหนดให้ผู้เช่ารับรู้รายการสินทรัพย์สิทธิการใช้และหนี้สินตามสัญญาเช่า ณ วันที่สัญญาเช่าเริ่มมีผลสำหรับสัญญาเช่าทั้งหมด ยกเว้นสัญญาเช่าระยะสั้นและสัญญาเช่าซึ่งสินทรัพย์อ้างอิงมีมูลค่าต่ำ อย่างไรก็ตาม การบัญชีสำหรับผู้ให้เช่ายังคงต้องจัดประเภทสัญญาเช่าเป็นสัญญาเช่าดำเนินงานหรือสัญญาเช่าการเงินโดยใช้หลักการเช่นเดียวกันกับมาตรฐานการบัญชี ฉบับที่ 17

ผู้บริหารของกองทรัสต์ อยู่ระหว่างการประเมินผลกระทบจากมาตรฐานการรายงานทางการเงินดังกล่าวที่มีต่อการเงินของกองทรัสต์ ในงวดที่จะเริ่มถือปฏิบัติ

### **3. นโยบายการบัญชีที่สำคัญ**

นโยบายการบัญชีที่สำคัญสรุปได้ดังนี้

#### **3.1 การจ่ายประโยชน์ตอบแทนให้แก่ผู้ถือหุ้นรายไตรมาส**

กองทรัสต์จะบันทึกผลกำไรสะสม ณ วันที่มีการประกาศจ่ายประโยชน์ตอบแทน

#### **3.2 การวัดค่าเงินลงทุน**

เงินลงทุนจะรับรู้เป็นสินทรัพย์ด้วยจำนวนต้นทุนของเงินลงทุน ณ วันที่กองทรัสต์มีสิทธิในเงินลงทุน ต้นทุนของเงินลงทุนประกอบด้วยรายจ่ายซื้อเงินลงทุนและค่าใช้จ่ายโดยตรงทั้งสิ้นที่กองทรัสต์จ่ายเพื่อให้ได้มาซึ่งเงินลงทุนนั้น

### การวัดค่าเงินลงทุนในอสังหาริมทรัพย์

เงินลงทุนในอสังหาริมทรัพย์แสดงด้วยมูลค่ายุติธรรมโดยไม่คิดค่าเสื่อมราคา ราคาทุนของเงินลงทุนในอสังหาริมทรัพย์เริ่มแรกบันทึกด้วยมูลค่ายุติธรรมของสิ่งที่จ่ายไป และจะกำหนดราคายุติธรรมของเงินลงทุนดังกล่าว ณ วันที่ในงบการเงินงวดปีถัดไปโดยใช้ราคาประเมินจากผู้ประเมินราคาอิสระที่ได้รับความเห็นชอบจากสมาคมนักประเมินราคาอิสระไทยและสมาคม ผู้ประเมินค่าทรัพย์สินแห่งประเทศไทย (ตามประกาศสำนักงานคณะกรรมการกำกับหลักทรัพย์และตลาดหลักทรัพย์ว่าด้วยการให้ความเห็นชอบบริษัทประเมินมูลค่าทรัพย์สินและผู้ประเมินหลักเพื่อวัตถุประสงค์สาธารณะ) ซึ่งการประเมินราคาจะทำเมื่อสถานการณ์ทางเศรษฐกิจเปลี่ยนแปลงแต่อย่างน้อยจะจัดให้มีการประเมินราคาทุกสองปีนับแต่วันที่มีการประเมินราคาเพื่อลงทุนและจัดให้มีการสอบทานการประเมินราคาอย่างน้อยทุกหนึ่งปีนับแต่วันที่มีการประเมินราคาล่าสุดไปแล้ว

กำไรหรือขาดทุนจากการวัดมูลค่าเงินลงทุนในอสังหาริมทรัพย์ถือเป็นรายการกำไรหรือขาดทุนสุทธิที่ยังไม่เกิดขึ้นในงบกำไรขาดทุน

### 3.3 การรับรู้รายได้และค่าใช้จ่าย

กองทรัสต์ รับรู้รายได้เมื่อมีความเป็นไปได้ค่อนข้างแน่ที่กองทรัสต์ จะได้รับประโยชน์เชิงเศรษฐกิจของรายการเข้าสู่กองทรัสต์ และสามารถวัดมูลค่าของประโยชน์เชิงเศรษฐกิจของรายการดังกล่าวได้อย่างน่าเชื่อถือ แม้การจ่ายชำระยังไม่ได้เกิดขึ้น กองทรัสต์วัดมูลค่าของรายได้โดยใช้มูลค่ายุติธรรมของสิ่งตอบแทนที่ได้รับหรือค้างรับซึ่งเป็นไปตามเงื่อนไขการจ่ายชำระที่ระบุในสัญญาโดยไม่รวมภาษี รายได้จะรับรู้เมื่อเป็นไปตามเงื่อนไขโดยเฉพาะดังต่อไปนี้

รายได้จากการให้เช่าและบริการ

กองทรัสต์ รับรู้รายได้จากการให้เช่าอสังหาริมทรัพย์เพื่อการลงทุนและรายได้ที่เกี่ยวข้องกันด้วยวิธีเส้นตรงตลอดอายุสัญญาเช่านับจากวันที่ผู้เช่าใช้สิทธิตามสัญญาเช่าในสินทรัพย์ที่เช่า

ดอกเบี้ยรับ

ดอกเบี้ยรับรู้เป็นรายได้ตามเกณฑ์คงค้างโดยคำนึงอัตราผลตอบแทนที่แท้จริง

ค่าใช้จ่าย

ค่าใช้จ่ายรับรู้ตามเกณฑ์คงค้าง

### 3.4 เงินฝากธนาคาร

เงินฝากธนาคาร หมายถึง เงินสดและเงินฝากธนาคารที่ครบกำหนดภายในระยะเวลา 3 เดือนหรือน้อยกว่านับจากวันที่ได้มาและไม่มีข้อจำกัดในการเบิกใช้ (ถ้ามี)

- 3.5 ลูกหนี้จากการให้เช่าและรายได้ค่าเช่าที่ยังไม่เรียกเก็บ  
ลูกหนี้จากการให้เช่าและรายได้ค่าเช่าที่ยังไม่เรียกเก็บแสดงมูลค่าตามจำนวนมูลค่าสุทธิที่จะได้รับตามวิธีเส้นตรงตลอดอายุสัญญาเช่า
- 3.6 ค่าใช้จ่ายรอกการตัดบัญชี  
ค่าใช้จ่ายรอกการตัดบัญชีประกอบด้วย ค่าใช้จ่ายต่าง ๆ ในการออกและเสนอขายหน่วยทรัสต์ตามที่จ่ายจริง เช่น ค่าธรรมเนียมการจัดตั้งกองทรัสต์ และค่าใช้จ่ายอื่น ๆ ที่เกี่ยวข้องโดยตรง ค่าใช้จ่ายรอกการตัดบัญชีจะทยอยตัดจำหน่ายเป็นค่าใช้จ่ายตามวิธีเส้นตรงภายในระยะเวลา 5 ปี
- 3.7 ประมาณการหนี้สิน  
กองทรัสต์จะบันทึกประมาณการหนี้สินไว้ในบัญชีเมื่อภาระผูกพันซึ่งเป็นผลมาจากเหตุการณ์ในอดีตได้เกิดขึ้นแล้ว และมีความเป็นไปได้ค่อนข้างแน่นอนว่ากองทรัสต์จะเสียทรัพยากรเชิงเศรษฐกิจไปเพื่อปลดปล่อยภาระผูกพันนั้น และกองทรัสต์สามารถประมาณมูลค่าภาระผูกพันนั้นได้อย่างน่าเชื่อถือ
- 3.8 สัญญาเช่า  
สัญญาเช่าซึ่งความเสี่ยงและประโยชน์ส่วนใหญ่จากการเป็นเจ้าของสินทรัพย์ยังคงอยู่กับกองทรัสต์ถือเป็นสัญญาดำเนินงาน การรับรู้รายได้จากการให้เช่าได้เปิดเผยข้อมูลในหมายเหตุข้อ 3.3
- 3.9 ภาษีเงินได้  
กองทรัสต์ไม่มีภาระภาษีเงินได้นิติบุคคล เนื่องจากกองทรัสต์ได้รับยกเว้นภาษีเงินได้นิติบุคคลในประเทศไทย
- 3.10 รายการธุรกิจกับบุคคลหรือกิจการที่เกี่ยวข้องกัน  
บุคคลหรือกิจการที่เกี่ยวข้องกันกับกองทรัสต์ หมายถึง บุคคลหรือกิจการที่ลงทุนในส่วนได้เสียของกองทรัสต์ตั้งแต่ร้อยละ 10 ของส่วนได้เสียทั้งหมดที่มีสิทธิออกเสียง มีอำนาจควบคุมกองทรัสต์ หรือถูกกองทรัสต์ควบคุมไม่ว่าจะเป็นโดยตรงหรือทางอ้อม หรืออยู่ภายใต้การควบคุมเดียวกันกับกองทรัสต์  
นอกจากนี้ บุคคลหรือกิจการที่เกี่ยวข้องกันยังหมายรวมถึงบุคคลที่มีสิทธิออกเสียงโดยตรงหรือทางอ้อมซึ่งทำให้มีอิทธิพลอย่างเป็นสาระสำคัญต่อกองทรัสต์ ทรัสต์ ผู้จัดการกองทรัสต์ ผู้บริหารสำคัญ กรรมการหรือพนักงานของผู้จัดการกองทรัสต์ที่มีอำนาจในการวางแผนและควบคุมการดำเนินงานของกองทรัสต์

### 3.11 บัญชีปรับสมดุล

การขายหรือการรับซื้อสินทรัพย์หน่วยลงทุนจากกำไรสะสมที่ยังไม่แบ่งปันต่อหน่วยของผู้ถือหุ้นหน่วยลงทุนครั้งล่าสุดก่อนการขายหรือการรับซื้อสินทรัพย์ ณ ราคาขายของวันที่เกิดรายการจะถูกบันทึกเป็นบัญชีปรับสมดุล

### 3.12 การวัดมูลค่ายุติธรรม

ในการประมาณมูลค่ายุติธรรมของรายการสินทรัพย์หรือหนี้สินรายการใดรายการหนึ่ง กองทรัสต์จะพิจารณาถึงลักษณะของสินทรัพย์หรือหนี้สินนั้น ซึ่งผู้ซื้อหรือผู้ขายในตลาดที่ให้ประโยชน์สูงสุดจะนำมาพิจารณาในการกำหนดราคาที่จะได้รับจากการขายสินทรัพย์ หรือจะจ่ายเพื่อโอนหนี้สิน ณ วันที่วัดมูลค่า ไม่ว่าราคานั้นจะสามารถสังเกตได้โดยตรงหรือประมาณมาจากเทคนิคการประเมินมูลค่า โดยมูลค่ายุติธรรมที่ได้เปิดเผยในงบการเงินจะถูกกำหนดลำดับชั้นเป็นระดับที่ 1 ระดับที่ 2 หรือระดับที่ 3 ตามประเภทของข้อมูลที่ใช้ในการประเมินมูลค่ายุติธรรม ดังนี้

ระดับที่ 1 เป็นราคาเสนอซื้อขาย (ไม่ต้องปรับปรุง) ในตลาดที่มีสภาพคล่องสำหรับสินทรัพย์หรือหนี้สินอย่างเดียวกันและกิจการสามารถเข้าถึงตลาดนั้น ณ วันที่วัดมูลค่า

ระดับที่ 2 เป็นข้อมูลอื่นที่สังเกตได้ไม่ว่าโดยทางตรงหรือโดยทางอ้อมสำหรับสินทรัพย์นั้นหรือหนี้สินนั้นนอกเหนือจากราคาเสนอซื้อขายซึ่งรวมอยู่ในข้อมูลระดับที่ 1

ระดับที่ 3 เป็นข้อมูลที่ไม่สามารถสังเกตได้สำหรับสินทรัพย์หรือหนี้สินนั้น

### 3.13 การใช้ดุลยพินิจของผู้บริหารและแหล่งข้อมูลสำคัญเกี่ยวกับความไม่แน่นอนของการประมาณการ

#### 3.13.1 การใช้ดุลยพินิจของผู้บริหาร

ในการจัดทำงบการเงินให้เป็นไปตามมาตรฐานการรายงานทางการเงิน ผู้จัดการกองทรัสต์ต้องอาศัยดุลยพินิจหลายประการในการกำหนดนโยบายการบัญชีการประมาณการ และการตั้งข้อสมมติฐาน ซึ่งมีผลกระทบต่อการแสดง จำนวนสินทรัพย์ หนี้สิน และการเปิดเผยข้อมูลเกี่ยวกับสินทรัพย์และหนี้สินที่อาจเกิดขึ้น ณ วันสิ้นรอบระยะเวลารายงาน รวมทั้งการแสดงรายได้และค่าใช้จ่ายของงวดบัญชี ถึงแม้ว่าการประมาณการของผู้บริหารได้พิจารณาอย่างสมเหตุสมผลภายใต้เหตุการณ์ ณ ขณะนั้น ผลที่เกิดขึ้นจริงอาจมีความแตกต่างไปจากประมาณการนั้น

### 3.13.2 แหล่งข้อมูลสำคัญเกี่ยวกับความไม่แน่นอนของการประมาณการ

กองทรัสต์มีประมาณการทางบัญชี ซึ่งใช้ข้อสมมติฐานที่เกี่ยวข้องกับเหตุการณ์ในอนาคต ถึงแม้ว่าการประมาณการของผู้จัดการกองทรัสต์ได้พิจารณา อย่างสมเหตุสมผลภายใต้เหตุการณ์ ณ ขณะนั้น ผลที่เกิดขึ้นจริงอาจมีความแตกต่างไปจากประมาณการนั้น ประมาณการทางการบัญชีที่สำคัญและข้อสมมติฐานที่มีความเสี่ยงอย่างเป็นสาระสำคัญที่อาจเป็นเหตุให้เกิดการปรับปรุงยอดคงเหลือของสินทรัพย์และหนี้สินในรอบระยะเวลาบัญชีหน้า มีดังนี้

การวัดมูลค่ายุติธรรมและกระบวนการประเมินมูลค่า

กองทรัสต์ใช้ข้อมูลในตลาดที่สามารถสังเกตได้ในการประมาณมูลค่ายุติธรรมของรายการสินทรัพย์หรือหนี้สิน กรณีที่ข้อมูลระดับที่ 1 ไม่สามารถหาได้ กองทรัสต์จะว่าจ้างผู้ประเมินมูลค่าภายนอกที่ได้รับการรับรองมาเป็นผู้ประเมินมูลค่า

ข้อมูลเกี่ยวกับเทคนิคการประเมินมูลค่าและข้อมูลที่ใช้ในการกำหนดมูลค่ายุติธรรมของสินทรัพย์และหนี้สินรายการต่าง ๆ ได้เปิดเผยไว้ในหมายเหตุประกอบงบการเงินข้อ 18

## 4. เงินลงทุนในอสังหาริมทรัพย์

เงินลงทุนในอสังหาริมทรัพย์ ณ วันที่ 31 ธันวาคม ประกอบด้วย

หน่วย : พันบาท

	2562	2561
เงินลงทุนในอสังหาริมทรัพย์ต้นปี	4,101,740	3,482,000
<u>บวก</u> ลงทุนเพิ่มระหว่างปี	-	530,000
<u>บวก</u> (ขาดทุน) กำไรที่ยังไม่เกิดขึ้นจากการเปลี่ยนแปลงมูลค่ายุติธรรมของเงินลงทุนในอสังหาริมทรัพย์	(123,660)	89,740
เงินลงทุนในอสังหาริมทรัพย์ปลายปี	3,978,080	4,101,740

กองทรัสต์แสดงอสังหาริมทรัพย์เพื่อการลงทุนด้วยมูลค่ายุติธรรมซึ่งประเมินโดยผู้ประเมินราคาอิสระซึ่งใช้เกณฑ์วิธีพิจารณาจากรายได้ (Income Approach) ข้อสมมติฐานหลักที่ใช้ในการประเมินราคาดังกล่าวประกอบด้วย อัตราการใช้พื้นที่ อัตราค่าเช่า อัตราการเติบโต อัตราคิดลดและประมาณกระแสเงินสดจากรายได้ค่าเช่าคงที่และรายได้ค่าเช่าแปรผันที่จะได้รับจากผู้เช่า โดยอสังหาริมทรัพย์ดังกล่าวได้รับการประเมินราคาใหม่ครั้งล่าสุดโดยผู้ประเมินราคาอิสระในเดือนธันวาคม 2562

วันที่ 31 ธันวาคม 2562 และ 2561 กองทรัสต์ได้จัดจ้างองส่างหาทรัพย์เพื่อการลงทุนซึ่งมีมูลค่าสุทธิตามบัญชีจำนวน 1,725 ล้านบาท และ 1,819 ล้านบาท ตามลำดับ เพื่อคำนวณวงเงินสินเชื่อที่ได้รับจากธนาคารพาณิชย์แห่งหนึ่ง (ดูหมายเหตุข้อ 9)

มูลค่ายุติธรรมขององส่างหาทรัพย์เพื่อการลงทุนประเมินโดยผู้ประเมินราคาอิสระแห่งหนึ่งที่ได้รับความเห็นชอบจากสำนักงานคณะกรรมการกำกับหลักทรัพย์และตลาดหลักทรัพย์ โดยใช้วิธีการคิดเกณฑ์พิจารณารายได้ (Income Approach) และวิธีมูลค่าตลาด (Market Approach)

ข้อสมมติฐานหลักที่ใช้ในการประเมินมูลค่ายุติธรรม สรุปได้ดังนี้

	ข้อสมมติฐานหลักที่ใช้	ผลกระทบต่อมูลค่ายุติธรรมเมื่ออัตราตามข้อสมมติฐานเพิ่มขึ้น
อัตราการเข้าพักเฉลี่ย (ร้อยละ)	35 - 80	มูลค่ายุติธรรมเพิ่มขึ้น
อัตราคิดลด (ร้อยละ)	9	มูลค่ายุติธรรมลดลง
อัตราค่าห้องเฉลี่ย (บาทต่อห้องต่อคืน)	10,136 – 79,000	มูลค่ายุติธรรมเพิ่มขึ้น
อัตราการเติบโตระยะยาวของค่าเช่า (ร้อยละ)	2	มูลค่ายุติธรรมเพิ่มขึ้น

## 5. เงินฝากธนาคาร

เงินฝากธนาคาร ณ วันที่ 31 ธันวาคม ประกอบด้วย

ธนาคาร	2562		2561	
	จำนวนเงิน (พันบาท)	อัตราดอกเบี้ย (ร้อยละต่อปี)	จำนวนเงิน (พันบาท)	อัตราดอกเบี้ย (ร้อยละต่อปี)
เงินฝากประเภทออมทรัพย์				
ธนาคารกรุงไทย จำกัด (มหาชน)	10,066	0.38	34,970	0.38
ธนาคารกรุงศรีอยุธยา จำกัด (มหาชน)	60	0.1	-	
	10,126		34,970	

## 6. ค่าธรรมเนียมการจดทะเบียนการเช่ารถตัดหญ้า

ค่าธรรมเนียมการจดทะเบียนการเช่ารถตัดหญ้า ณ วันที่ 31 ธันวาคม ประกอบด้วย

หน่วย : พันบาท

	2562	2561
ค่าธรรมเนียมการจดทะเบียนการเช่ารถตัดหญ้าต้นปี	12,298	13,581
หัก ค่าจำหน่ายระหว่างปี	(1,284)	(1,283)
ค่าธรรมเนียมการจดทะเบียนการเช่ารถตัดหญ้าปลายปี	11,014	12,298



## 7. ค่าใช้จ่ายอื่นนอกการตัดบัญชี

ค่าใช้จ่ายอื่นนอกการตัดบัญชี ณ วันที่ 31 ธันวาคม ประกอบด้วย

หน่วย : พันบาท

	2562	2561
ค่าใช้จ่ายอื่นนอกการตัดบัญชีต้นปี	892	764
บวก เพิ่มระหว่างปี	2,149	1,102
หัก ตัดจำหน่ายระหว่างปี	(2,271)	(974)
ค่าใช้จ่ายอื่นนอกการตัดบัญชีปลายปี	770	892

## 8. รายการธุรกิจกับกิจการที่เกี่ยวข้องกัน

ในระหว่างปี กองทรัสต์มีรายการธุรกิจที่สำคัญกับกิจการที่เกี่ยวข้องกัน รายการธุรกิจดังกล่าวเป็นไปตามเงื่อนไขทางการค้าและเกณฑ์ตามที่ตกลงกันระหว่างกองทรัสต์และบุคคลหรือกิจการที่เกี่ยวข้องกันเหล่านั้น ซึ่งเป็นไปตามปกติธุรกิจโดยสามารถสรุปได้ดังนี้

### 8.1 ยอดคงเหลือที่สำคัญกับกิจการที่เกี่ยวข้องกัน ณ วันที่ 31 ธันวาคม สรุปได้ดังนี้

หน่วย : พันบาท

บัญชี/กิจการที่เกี่ยวข้องกัน	ความสัมพันธ์	2562	2561
ลูกหนี้จากการให้เช่าและรายได้ค่าเช่าที่ยังไม่เรียกเก็บ			
บริษัท ศรีพันวา แมเนจเม้นท์ จำกัด	บริษัทย่อยของ ผู้ถือหุ้นหน่วยลงทุน	207,898	174,202
ค่าธรรมเนียมผู้จัดการกองทรัสต์ค้างจ่าย			
บริษัท ชาญอิสสระ รีท แมเนจเม้นท์ จำกัด	ผู้จัดการกองทรัสต์	963	879
ค่าธรรมเนียมทรัสต์และผู้เก็บรักษาทรัพย์สินค้างจ่าย			
บริษัทหลักทรัพย์จัดการกองทุน ไทยพาณิชย์ จำกัด	ทรัสต์และผู้เก็บรักษา ทรัพย์สินของกองทรัสต์	963	879

## 8.2 รายการที่สำคัญกับกิจการที่เกี่ยวข้องกันสำหรับปีสิ้นสุดวันที่ 31 ธันวาคม สรุปได้ดังนี้

หน่วย : พันบาท				
บัญชี/กิจการที่เกี่ยวข้องกัน	ความสัมพันธ์	2562	2561	นโยบาย
การกำหนดราคา				
รายได้ค่าเช่า				
บริษัท ศรีพันธุ์ แมเนจเม้นท์ จำกัด	บริษัทย่อยของ ผู้ถือหุ้นรายใหญ่	314,355	278,465	ค่าเช่าตามสัญญา
ค่าธรรมเนียมผู้จัดการกองทรัสต์				
บริษัท ซาอูอิสสระ ริท แมเนจเม้นท์ จำกัด	ผู้จัดการ กองทรัสต์	11,556	9,008	ดูหมายเหตุข้อ 14
ค่าธรรมเนียมทรัสต์และผู้เก็บรักษาทรัพย์สิน				
บริษัทหลักทรัพย์จัดการกองทุน ไทยพาณิชย์ จำกัด	ทรัสต์และ ผู้เก็บรักษาทรัพย์สิน ของกองทรัสต์	11,556	9,008	ดูหมายเหตุข้อ 14

## 9. เงินกู้ยืมระยะยาวจากธนาคาร

เงินกู้ยืมระยะยาวจากธนาคาร ณ วันที่ 31 ธันวาคม เป็นเงินกู้ยืมระยะยาวจากธนาคารพาณิชย์แห่งหนึ่งซึ่งสรุปได้ดังนี้

หน่วย : พันบาท				
วันที่ทำสัญญา เงินกู้ยืม	วันที่ครบ กำหนดชำระ	อัตราดอกเบี้ย (ร้อยละต่อปี)	ยอดคงเหลือ ณ วันที่ 31 ธันวาคม	
			2562	2561
16 ธันวาคม 2559	เดือนธันวาคม 2564	MLR	450,000	450,000
21 ธันวาคม 2561	เดือนธันวาคม 2566	MLR	530,000	530,000
			980,000	980,000
หัก ค่าธรรมเนียมสัญญาเงินกู้ยืมรอการตัดบัญชี			(1,514)	(2,234)
รวมเงินกู้ยืมระยะยาว			978,486	977,766

สัญญาเงินกู้ยืมข้างต้นมีกำหนดการชำระคืนดอกเบี้ยเป็นรายเดือนและมีกำหนดชำระคืนเงินต้นทั้งหมดในเดือนธันวาคม 2564 และธันวาคม 2566 กองทรัสต์ได้นำที่ดินพร้อมสิ่งปลูกสร้างใช้เป็นหลักประกันเงินกู้ยืมดังกล่าว (ดูหมายเหตุข้อ 4)

กองทรัสต์ต้องปฏิบัติตามเงื่อนไขทางการเงินบางประการตามที่ระบุในสัญญา เช่น การดำรงสัดส่วนสินเชื่อต่อหลักประกัน (Loan to Value) และการดำรงสัดส่วนเงินกู้ยืมต่อกำไรจากการดำเนินงานก่อนดอกเบี้ยและค่าใช้จ่ายทางการเงิน ภาษี ค่าเสื่อมราคา ค่าตัดจำหน่าย ปรับปรุงด้วยรายการอื่นที่มีใช้เงินสด (Funded Debt to EBITDA) ตามที่ระบุไว้ในสัญญาเงินกู้ยืม เป็นต้น

#### 10. ทุนที่ได้รับจากผู้ถือหุ้นหน่วยทรัสต์

ในระหว่างไตรมาสแรกของปี 2561 กองทรัสต์ได้ลดทุนที่ได้รับจากผู้ถือหุ้นหน่วยทรัสต์จากเดิมจำนวน 3,156.8 ล้านบาท (หน่วยทรัสต์จำนวน 279,064,000 หน่วย มูลค่าหน่วยละ 11.3121 บาท) เป็น จำนวน 3,097.7 ล้านบาท (จำนวน 279,064,000 หน่วย มูลค่าหน่วยละ 11.1004 บาท) โดยการลดมูลค่าที่ตราไว้ในอัตรา 0.2117 บาทต่อหน่วยทรัสต์ โดยกองทรัสต์ได้ดำเนินการจ่ายเงินลดทุนดังกล่าวจำนวน 59.1 ล้านบาทให้แก่ผู้ถือหุ้นหน่วยทรัสต์เมื่อวันที่ 27 มีนาคม 2561

ณ วันที่ 31 ธันวาคม 2561 เงินทุนที่กองทรัสต์ได้รับจากผู้ถือหุ้นหน่วยทรัสต์ จึงมีจำนวน 279,064,000 หน่วย มูลค่าหน่วยละ 11.1004 บาท (31 ธันวาคม 2562 : ไม่มี)

#### 11. กำไรสะสม

รายการเปลี่ยนแปลงในกำไรสะสมสำหรับปีสิ้นสุดวันที่ 31 ธันวาคม มีดังนี้

หน่วย: พันบาท		
	2562	2561
กำไรสะสมต้นปี	246,660	128,041
การเพิ่มขึ้นในสินทรัพย์สุทธิจากการดำเนินงานระหว่างปี	119,890	324,540
การแบ่งปันส่วนทุนให้แก่ผู้ถือหุ้นหน่วยทรัสต์ระหว่างปี	(204,135)	(205,921)
กำไรสะสมปลายปี	162,415	246,660

#### 12. การแบ่งปันส่วนทุนให้แก่ผู้ถือหุ้นหน่วยทรัสต์

การแบ่งปันส่วนทุนให้แก่ผู้ถือหุ้นหน่วยทรัสต์ที่ประกาศจ่ายในระหว่างปีสิ้นสุดวันที่ 31 ธันวาคม มีดังนี้

สำหรับปีสิ้นสุดวันที่ 31 ธันวาคม 2562			
วันที่ประกาศจ่าย	สำหรับรอบระยะเวลา	เงินปันผลจ่ายต่อหน่วย	รวม
		(บาท)	(พันบาท)
26 กุมภาพันธ์ 2562	1 ตุลาคม 2561 ถึง 31 ธันวาคม 2561	0.3446	96,165
10 พฤษภาคม 2562	1 มกราคม 2562 ถึง 31 มีนาคม 2562	0.1665	46,464
11 พฤศจิกายน 2562	1 เมษายน 2562 ถึง 30 กันยายน 2562	0.2204	61,506
รวมการปันส่วนทุนให้แก่ผู้ถือหุ้นหน่วยทรัสต์		0.7315	204,135

สำหรับปีสิ้นสุดวันที่ 31 ธันวาคม 2561			
วันที่ประกาศจ่าย	สำหรับรอบระยะเวลา	เงินปันผลจ่ายต่อหน่วย	รวม
		(บาท)	(พันบาท)
22 กุมภาพันธ์ 2561	1 ตุลาคม 2560 ถึง 31 ธันวาคม 2560	0.3625	101,161
11 พฤษภาคม 2561	1 มกราคม 2561 ถึง 31 มีนาคม 2561	0.1550	43,255
8 พฤศจิกายน 2561	1 เมษายน 2561 ถึง 31 กันยายน 2561	0.2204	61,505
รวมการปันส่วนทุนให้แก่ผู้ถือหุ้นหน่วยทรัสต์		0.7379	205,921

### 13. ค่าธรรมเนียมต่าง ๆ

ค่าธรรมเนียมการจัดการ ค่าธรรมเนียมผู้ดูแลผลประโยชน์ ค่าธรรมเนียมบริหารอสังหาริมทรัพย์และ ค่าธรรมเนียมนายทะเบียนของกองทรัสต์ สำหรับปีสิ้นสุดวันที่ 31 ธันวาคม 2562 และ 2561 สรุปได้ดังนี้

ค่าธรรมเนียม	เงื่อนไข
ค่าธรรมเนียมผู้จัดการกองทรัสต์	ในอัตราไม่เกินร้อยละ 1.00 ต่อปีของมูลค่าทรัพย์สินรวมของกองทรัสต์ ซึ่งจะคำนวณและชำระเป็นรายเดือน
ค่าธรรมเนียมในการได้มาหรือจำหน่ายไปซึ่งทรัพย์สินของกองทรัสต์	(1) จำนวนในอัตราไม่เกินร้อยละ 0.75 ของมูลค่าทรัพย์สินที่ได้มาของกองทรัสต์สำหรับกรณีได้มาซึ่งทรัพย์สินของบุคคลที่เกี่ยวข้องกับผู้จัดการกองทรัสต์ (2) จำนวนในอัตราไม่เกินร้อยละ 1.00 ของมูลค่าทรัพย์สินที่ได้มาของกองทรัสต์กรณีได้มาซึ่งทรัพย์สินของบุคคลอื่น (3) จำนวนในอัตราไม่เกินร้อยละ 0.50 ของมูลค่าทรัพย์สินที่ได้จำหน่ายไปของกองทรัสต์กรณีจำหน่ายไปซึ่งทรัพย์สินของกองทรัสต์
ค่าธรรมเนียมทรัสต์และผู้เก็บรักษาทรัพย์สิน	ในอัตราไม่เกินร้อยละ 1.00 ต่อปีของมูลค่าทรัพย์สินรวมของกองทรัสต์ซึ่งจะคำนวณและชำระเป็นรายเดือน
ค่าธรรมเนียมนายทะเบียน	คำนวณโดยนำอัตราค่าธรรมเนียมที่กำหนดโดยนายทะเบียนหน่วยทรัสต์คูณด้วยทุนที่ได้รับจากผู้ถือหุ้นหน่วยทรัสต์ ซึ่งจะคำนวณและชำระเป็นรายปี

### 14. ข้อมูลการซื้อขายเงินลงทุน

#### 14.1 เงินลงทุนในอสังหาริมทรัพย์

เมื่อวันที่ 24 ธันวาคม 2561 กองทรัสต์ได้ทำการลงทุนโดยซื้อทรัพย์สินของโครงการโรงแรมบาบา บีช คลับ ชะอำ-หัวหิน ซึ่งตั้งอยู่ที่ตำบลชะอำ อำเภอชะอำ จังหวัดเพชรบุรี จำนวน 18 ห้องจากบริษัทร่วมอิสระ ดีเวลล็อปเมนต์ จำกัด ซึ่งเป็นบริษัทย่อยของผู้ถือหุ้นหน่วยลงทุนโดยกองทรัสต์ได้รับโอนการถือกรรมสิทธิ์ที่ดิน อาคาร โครงการ โรงแรมบาบา บีช คลับ ชะอำ-หัวหิน และสิ่งปลูกสร้างที่ตั้งอยู่บนที่ดินภายในโครงการโรงแรมบาบา บีช คลับ ชะอำ-หัวหิน รวมถึงสังหาริมทรัพย์ที่ใช้ในการประกอบกิจการ โครงการดังกล่าวจากบริษัทร่วมอิสระ ดีเวลล็อปเมนต์ จำกัด โดยมูลค่าการซื้อทรัพย์สินดังกล่าวมีจำนวน 530 ล้านบาท โดยกองทรัสต์ได้แสดงรายการดังกล่าวเป็นส่วนหนึ่งของเงินลงทุนในอสังหาริมทรัพย์ ณ วันที่ 31 ธันวาคม 2561 (ดูหมายเหตุข้อ 4) (สำหรับปีสิ้นสุดวันที่ 31 ธันวาคม 2562: ไม่มี)

#### 14.2 เงินลงทุนในหลักทรัพย์

ในระหว่างปี 2562 กองทรัสต์ได้ซื้อขายเงินลงทุนคือ เงินลงทุนในหลักทรัพย์เป็นจำนวนเงินรวมประมาณ 70.07 ล้านบาท หรือคิดเป็นร้อยละ 2.13 ของมูลค่าสินทรัพย์สุทธิถัวเฉลี่ยระหว่างปี (สำหรับปีสิ้นสุดวันที่ 31 ธันวาคม 2561: ไม่มี)

#### 15. ข้อมูลทางการเงินจำแนกตามส่วนงาน

กองทรัสต์ดำเนินธุรกิจหลักในส่วนงานดำเนินงานที่รายงานเพียงส่วนงานเดียว คือ การให้เช่าอสังหาริมทรัพย์ที่ได้ลงทุนไปและดำเนินธุรกิจในส่วนงานหลักทางภูมิศาสตร์เดียว คือ ประเทศไทย กองทรัสต์ประเมินผลการปฏิบัติงานของส่วนงานโดยพิจารณาจากกำไรหรือขาดทุนจากการดำเนินงานซึ่งวัดมูลค่าโดยใช้เกณฑ์เดียวกับที่ใช้ในการวัดกำไรหรือขาดทุนจากการดำเนินงานในงบการเงิน ดังนั้นรายได้ กำไรจากการดำเนินงาน และสินทรัพย์ทั้งหมดที่แสดงอยู่ในงบการเงินจึงถือเป็นการรายงานตามส่วนงานดำเนินงานและเขตภูมิศาสตร์แล้ว โดยรายได้หลักของกองทรัสต์คือรายได้ค่าเช่าที่มีการรับรู้ตลอดช่วงเวลา

กองทรัสต์มีรายได้จากลูกค้ารายหลักหนึ่งรายคือ บริษัท ศรีพันธุ์ แมเนจเม้นท์ จำกัด

#### 16. สัญญาเช่าดำเนินงานในฐานะผู้ให้เช่า

ณ วันที่ 31 ธันวาคม กองทรัสต์มีสัญญาเช่าดำเนินงานในฐานะผู้ให้เช่า กองทรัสต์คาดว่าจะได้รับประโยชน์จากสัญญาเช่าดังกล่าวตามเงื่อนไขและระยะเวลาที่ระบุไว้ในสัญญาดังต่อไปนี้

หน่วย : ล้านบาท

	ณ วันที่ 31 ธันวาคม	
	2562	2561
รับชำระภายใน		
ภายใน 1 ปี	289	289
เกินกว่า 1 ปี แต่ไม่เกิน 5 ปี	1,606	1,228
เกินกว่า 5 ปี	1,223	1,808

#### 17. ภาระผูกพัน

กองทรัสต์มีภาระผูกพันที่จะต้องจ่ายค่าบริการและค่าธรรมเนียมต่างๆตามเกณฑ์และเงื่อนไขที่กล่าวไว้ในหมายเหตุประกอบงบการเงินข้อ 13

## 18. เครื่องมือทางการเงิน

### 18.1 นโยบายการบริหารความเสี่ยง

เครื่องมือทางการเงินที่สำคัญของกองทรัสต์ตามที่นิยามอยู่ในมาตรฐานการบัญชีฉบับที่ 107 “การแสดงรายการและการเปิดเผยข้อมูลสำหรับเครื่องมือทางการเงิน” ประกอบด้วย เงินลงทุนในหลักทรัพย์ เงินสดและเงินฝากธนาคาร ลูกหนี้จากการให้เช่า และค่าใช้จ่ายค้างจ่าย กองทรัสต์มีความเสี่ยงที่เกี่ยวข้องกับเครื่องมือทางการเงินดังกล่าว และมีนโยบายการบริหารความเสี่ยงดังนี้

#### ความเสี่ยงด้านการให้สินเชื่อ

กองทรัสต์มีความเสี่ยงด้านการให้สินเชื่อที่เกี่ยวข้องกับลูกหนี้จากการให้เช่า ผู้จัดการกองทรัสต์ควบคุมความเสี่ยงนี้โดยการกำหนดให้มีนโยบายและวิธีการในการควบคุมสินเชื่อที่เหมาะสมการให้สินเชื่อของกองทรัสต์มีการกระจุกตัว เนื่องจากกองทรัสต์มีลูกค้ารายหลักเพียงรายเดียว คือ บริษัท ศรีพันวา แมเนจเม้นท์ จำกัด อย่างไรก็ตาม บริษัทดังกล่าวมีความสามารถในการชำระหนี้ ดังนั้น กองทรัสต์จึงไม่คาดว่าจะได้รับความเสียหายที่เป็นสาระสำคัญจากการให้สินเชื่อ

จำนวนเงินสูงสุดที่กองทรัสต์อาจต้องสูญเสียจากการให้สินเชื่อคือมูลค่าตามบัญชีของลูกหนี้จากการให้เช่าที่แสดงอยู่ในงบดุล

#### ความเสี่ยงจากอัตราดอกเบี้ย

กองทรัสต์มีความเสี่ยงจากอัตราดอกเบี้ยที่สำคัญอันเกี่ยวข้องกับเงินฝากธนาคาร เงินกู้ยืมระยะยาว อย่างไรก็ตาม เนื่องจากสินทรัพย์ทางการเงินและหนี้สินทางการเงินส่วนใหญ่มีอัตราดอกเบี้ยที่ปรับขึ้นลงตามอัตราตลาด ความเสี่ยงจากอัตราดอกเบี้ยของกองทรัสต์จึงอยู่ในระดับต่ำ

ยอดคงเหลือของสินทรัพย์ทางการเงินและหนี้สินทางการเงินที่สำคัญสามารถจัดตามประเภทอัตราดอกเบี้ย สรุปได้ดังนี้

	ณ วันที่ 31 ธันวาคม 2562			
	อัตราดอกเบี้ย คงที่	อัตราดอกเบี้ย ปรับขึ้นลง ตามราคาดตลาด	รวม	อัตราดอกเบี้ย
	(พันบาท)	(พันบาท)	(พันบาท)	(ร้อยละต่อปี)
สินทรัพย์ทางการเงิน				
เงินฝากธนาคาร	-	10,126	10,126	0.1 และ 0.38
หนี้สินทางการเงิน				
เงินกู้ยืมระยะยาว	-	978,486	978,486	MLR - อัตราที่กำหนดในสัญญาเงินกู้



	ณ วันที่ 31 ธันวาคม 2561			
	อัตราดอกเบี้ย คงที่	อัตราดอกเบี้ย ปรับขึ้นลง ตามราคาดาลาด	รวม	อัตราดอกเบี้ย
	(พันบาท)	(พันบาท)	(พันบาท)	(ร้อยละต่อปี)
สินทรัพย์ทางการเงิน				
เงินฝากธนาคาร	-	34,970	34,970	0.38
หนี้สินทางการเงิน				
เงินกู้ยืมระยะยาว	-	977,766	977,766	MLR - อัตราที่กำหนดใน สัญญาเงินกู้

#### ความเสี่ยงจากอัตราแลกเปลี่ยน

ความเสี่ยงจากอัตราแลกเปลี่ยนคือ ความเสี่ยงที่มูลค่าของเครื่องมือทางการเงินจะเปลี่ยนแปลงไปเนื่องจากการเปลี่ยนแปลงของอัตราแลกเปลี่ยนเงินตราต่างประเทศ

กองทรัสต์พิจารณาว่าไม่มีความเสี่ยงจากอัตราแลกเปลี่ยน เนื่องจากกองทรัสต์ไม่มีธุรกรรมที่เป็นเงินตราต่างประเทศ และไม่มีสินทรัพย์และหนี้สินทางการเงินที่เป็นเงินตราต่างประเทศ คงเหลือ ณ วันที่ในงบดุล

#### 18.2 มูลค่ายุติธรรมของสินทรัพย์ทางการเงินและหนี้สินทางการเงิน

มูลค่ายุติธรรม หมายถึง จำนวนเงินที่ผู้ซื้อและผู้ขายตกลงแลกเปลี่ยนสินทรัพย์กันในขณะที่ทั้งสองฝ่ายมีความรอบรู้ และเต็มใจในการแลกเปลี่ยนและสามารถต่อรองราคากันได้อย่างเป็นอิสระในลักษณะที่ไม่มีความเกี่ยวข้องกัน วิธีการกำหนดมูลค่ายุติธรรมขึ้นอยู่กับลักษณะของเครื่องมือทางการเงิน มูลค่ายุติธรรมจะกำหนดจากราคาตลาดล่าสุด หรือกำหนดขึ้นโดยใช้เกณฑ์การวัดมูลค่าที่เหมาะสม

เนื่องจากสินทรัพย์และหนี้สินทางการเงินส่วนใหญ่ของกองทรัสต์จัดอยู่ในประเภทระยะสั้นหรือมีอัตราดอกเบี้ยใกล้เคียงกับอัตราดอกเบี้ยในตลาด กองทรัสต์จึงประมาณมูลค่ายุติธรรมของเครื่องมือทางการเงินใกล้เคียงกับมูลค่าตามบัญชีที่แสดงในงบดุล โดยตารางต่อไปนี้แสดงถึงข้อมูลเกี่ยวกับการประเมินมูลค่ายุติธรรมของสินทรัพย์ทางการเงิน ณ วันสิ้นรอบระยะเวลารายงาน

สินทรัพย์/ หนี้สิน	มูลค่ายุติธรรม (บาท) ณ วันที่ 31 ธันวาคม 2562	มูลค่ายุติธรรม (ล้านบาท) ณ วันที่ 31 ธันวาคม 2561	ลำดับชั้น มูลค่า ยุติธรรม	เทคนิคการประเมิน มูลค่า และข้อมูลที่ใช้ใน การวัดมูลค่ายุติธรรม	ข้อมูลที่ไม่ สามารถสังเกต ได้ที่มีนัยสำคัญ
เงินลงทุนใน อสังหาริมทรัพย์	3,978.08	4,101.74	ระดับ 3	ประมาณการกระแส เงินสดคิดลด โดยใช้วิธี รายได้ ซึ่งประเมินโดย ผู้ประเมินราคาอิสระ	ประมาณการ กระแสเงินสด และอัตราคิดลด

สินทรัพย์/ หนี้สิน	มูลค่ายุติธรรม (บาท) ณ วันที่ 31 ธันวาคม 2562	มูลค่ายุติธรรม (ล้านบาท) ณ วันที่ 31 ธันวาคม 2561	ลำดับชั้น มูลค่า ยุติธรรม	เทคนิคการประเมิน มูลค่า และข้อมูลที่ใช้ใน การวัดมูลค่ายุติธรรม	ข้อมูลที่ไม่ สามารถสังเกต ได้ที่มีนัยสำคัญ
เงินลงทุนใน หลักทรัพย์	30.02	-	ระดับ 2	อัตราผลตอบแทนของ ตราสารหนี้ ที่เผยแพร่ ในสมาคมตลาดตราสาร หนี้ไทย ณ วันทำการวัน สุดท้ายของรอบ ระยะเวลารายงาน	ไม่เกี่ยวข้อง

## 19. นโยบายการจ่ายประโยชน์ตอบแทน

กองทรัสต์มีนโยบายจ่ายประโยชน์ตอบแทนแก่ผู้ถือหุ้นทรัสต์ดังนี้

(1) ในกรณีที่กองทรัสต์มีกำไรสุทธิในรอบระยะเวลาบัญชีใด ผู้จัดการกองทรัสต์จะจ่ายประโยชน์ตอบแทนให้ผู้ถือหุ้นทรัสต์ไม่น้อยกว่าร้อยละ 90 ของกำไรสุทธิที่ปรับปรุงแล้วของรอบปีบัญชี โดยกำไรสุทธิที่ปรับปรุงแล้วข้างต้นให้หมายถึง กำไรสุทธิที่ปรับปรุงด้วยรายการดังต่อไปนี้

- 1) การหักกำไรที่ยังไม่เกิดขึ้นจากการประเมินค่าหรือการสอบทานการประเมินค่าทรัพย์สินของกองทรัสต์รวมทั้งการปรับปรุงด้วยรายการอื่นตามแนวทางของสำนักงานคณะกรรมการกำกับหลักทรัพย์และตลาดหลักทรัพย์ เพื่อให้สอดคล้องกับสถานะเงินสดของกองทรัสต์
- 2) การหักด้วยรายการเงินสำรองเพื่อการชำระหนี้เงินกู้ยืมหรือภาระผูกพันจากการกู้ยืมเงินของกองทรัสต์

ผู้จัดการกองทรัสต์จะจ่ายประโยชน์ตอบแทนให้ผู้ถือหุ้นทรัสต์อย่างน้อยปีละ 1 ครั้ง

- (2) ในกรณีที่กองทรัสต์มีกำไรสะสมในรอบระยะเวลาบัญชีใด ผู้จัดการกองทรัสต์อาจจ่ายเงินปันผลให้ผู้ถือหุ้นทรัสต์จากกำไรสะสมดังกล่าวด้วยก็ได้
- (3) ในกรณีที่กองทรัสต์ยังมียอดขาดทุนสะสมอยู่ ผู้จัดการกองทรัสต์จะไม่จ่ายประโยชน์ตอบแทนแก่ผู้ถือหุ้นทรัสต์
- (4) การจ่ายเงินปันผลตามข้อ (1) ต้องไม่ทำให้กองทรัสต์เกิดยอดขาดทุนสะสมเพิ่มขึ้นในรอบระยะเวลาบัญชีที่มีการจ่ายเงินปันผลนั้น

ในการพิจารณาจ่ายประโยชน์ตอบแทนถ้าประโยชน์ตอบแทนที่จะประกาศจ่ายต่อหน่วยทรัสต์ระหว่างปีบัญชีมีมูลค่าต่ำกว่าหรือเท่ากับ 0.10 บาท ผู้จัดการกองทรัสต์สงวนสิทธิที่จะไม่จ่ายประโยชน์ตอบแทนในครั้งนั้นและให้ยกประโยชน์ตอบแทนดังกล่าวไปจ่ายพร้อมกับประโยชน์ตอบแทนงวดสิ้นปีบัญชี

**20. เหตุการณ์ภายหลังรอบระยะเวลารายงาน**

เมื่อวันที่ 25 กุมภาพันธ์ 2563 ที่ประชุมคณะกรรมการของกองทรัสต์ ครั้งที่ 1/2563 ได้มีมติอนุมัติการจ่ายเงินปันผลแก่ผู้ถือหน่วยทรัสต์จากผลการดำเนินงานสำหรับงวดตั้งแต่วันที่ 1 ตุลาคม 2562 ถึงวันที่ 31 ธันวาคม 2562 จำนวน 31.56 ล้านบาท

**21. การอนุมัติงบการเงิน**

งบการเงินนี้ได้รับการอนุมัติให้ออกโดยผู้มีอำนาจของผู้จัดการกองทรัสต์เมื่อวันที่ 25 กุมภาพันธ์ 2563







บริษัท ชาร์นอิสสระ รีท แมนเนจเม้นท์ จำกัด  
ที่อยู่ : 2922/198 ชั้น 10 อาคารชาร์นอิสสระทาวเวอร์ 2  
ถนนเพชรบุรีตัดใหม่ แขวงบางกะปิ เขตห้วยขวาง กรุงเทพฯ 10310  
ติดต่อ 02-308-2022 หรือ [WWW.CIREIT.COM](http://WWW.CIREIT.COM)