



S.KIJCHAI ENTERPRISE

Public Company Limited

Annual Report 2018 | รายงานประจำปี 2561

สารบัญ

<u>หน้า</u>	<u>เนื้อหา</u>
1	รายงานจากคณะกรรมการบริษัท
2	รายงานจากคณะกรรมการตรวจสอบ
4	สารจากกรรมการผู้จัดการ
5	นโยบายและภาพรวมการประกอบธุรกิจ
12	ลักษณะการประกอบธุรกิจ
20	ปัจจัยความเสี่ยง
23	ข้อมูลทั่วไปของบริษัทและข้อมูลสำคัญอื่น
25	ข้อมูลหลักทรัพย์และผู้ถือหุ้น
27	นโยบายการจ่ายเงินปันผล
28	โครงสร้างการจัดการ
34	การกำกับดูแลกิจการ
50	ความรับผิดชอบต่อสังคม
53	การควบคุมภายในและการบริหารจัดการความเสี่ยง
54	รายการระหว่างกัน
62	ข้อมูลทางการเงินที่สำคัญ
69	การวิเคราะห์และคำอธิบายของฝ่ายจัดการ
77	รายงานความรับผิดชอบต่อคณะกรรมการต่อ รายงานทางการเงิน
78	รายงานของผู้สอบบัญชีรับอนุญาต
84	งบการเงิน

รายงานจากคณะกรรมการบริษัท

บริษัท ส.กิจชัย เอ็นเตอร์ไพรส์ จำกัด (มหาชน) ก่อตั้งขึ้นเมื่อวันที่ 28 กันยายน 2553 เพื่อผลิตแผ่นไม้ทดแทนธรรมชาติ ชนิดความหนาแน่นปานกลางหรือแผ่นไม้เอ็มดีเอฟ และได้นำบริษัทเข้าจดทะเบียนและทำการซื้อขายในตลาดหลักทรัพย์แห่งประเทศไทย เมื่อวันที่ 26 กันยายน 2560 เพื่อเสริมความสามารถในการขยายการลงทุนให้มีความแข็งแกร่งในธุรกิจต่อไปในอนาคต

บริษัท ส.กิจชัย เอ็นเตอร์ไพรส์ จำกัด (มหาชน) “เอสเคเอ็น” จัดตั้งขึ้นด้วยวัตถุประสงค์เพื่อร่วมเป็นส่วนหนึ่งในการผลิตแผ่นไม้เพื่อทดแทนธรรมชาติ ด้วยสำนึกในการอนุรักษ์สิ่งแวดล้อมเพื่อความยั่งยืนของธรรมชาติ โดยตลอดระยะเวลาที่ผ่านมา บริษัทได้ดำเนินการโดยยึดหลักธรรมาภิบาลรับผิดชอบต่อสังคมและสิ่งแวดล้อม ภายใต้การบริหารจัดการที่โปร่งใส เพื่อขับเคลื่อนบริษัทของเราไปสู่วิสัยทัศน์ที่เราตั้งไว้ว่า “บริษัทมุ่งมั่นที่จะเป็นหนึ่งในผู้นำทางด้านการผลิตวัสดุทดแทนไม้ธรรมชาติในภูมิภาคเอเชียตะวันออกเฉียงใต้ โดยเน้นสร้างคุณค่าสูงสุดให้แก่ลูกค้าและผู้มีส่วนเกี่ยวข้องทุกฝ่ายภายใต้การบริหารที่ยึดหลักธรรมาภิบาลที่ดี และมาตรฐานการผลิตที่มีคุณภาพเพื่อความยั่งยืนของธรรมชาติ สิ่งแวดล้อม และสังคม”

ด้านสถานะตลาดแผ่นไม้ทดแทนธรรมชาติในช่วงปี 2561 มีการขยายตัวเล็กน้อยในตลาดโลก และมีการขยายกำลังการผลิตทั้งภายในประเทศและต่างประเทศ ส่งผลให้มีการแข่งขันเพิ่มขึ้นในตลาด อย่างไรก็ตาม ตลอดระยะเวลาที่ผ่านมา บริษัทได้มุ่งเน้นเรื่องการพัฒนาขบวนการผลิตและมุ่งเน้นเรื่องคุณภาพของสินค้า และยังคงได้รับการตอบรับที่ดีเสมอมาจากลูกค้าทั้งในและต่างประเทศ และในปี 2561 บริษัทมีการขยายกำลังการผลิตเพิ่มหนึ่งสายการผลิต ซึ่งแล้วเสร็จในช่วงปลายไตรมาสที่ 3 และเริ่มดำเนินการผลิตเชิงพาณิชย์ในช่วงไตรมาสที่ 4 ปี 2561 ที่ผ่านมารวมทั้งบริษัทได้มีการลงทุนจัดตั้งบริษัทย่อยหนึ่งบริษัท ในนามบริษัท เอส.คลีเบอร์ เคมีคอล จำกัด ซึ่งเป็นบริษัทที่ดำเนินการเกี่ยวกับการผลิตและจำหน่ายผลิตภัณฑ์กาวและสารเคมีเพื่ออุตสาหกรรม ซึ่งโครงการดังกล่าวจะเป็นอีกหนึ่งก้าวที่สำคัญของบริษัทในการเพิ่มศักยภาพทางการแข่งขันและผลักดันให้บริษัทมุ่งสู่วิสัยทัศน์ที่วางไว้

สุดท้ายนี้ ในนามของคณะกรรมการบริษัท ขอขอบคุณลูกค้าผู้มีอุปการคุณที่คอยสนับสนุนและเป็นแรงผลักดันให้บริษัทคัดสรรผลิตภัณฑ์และปรับปรุงการบริการให้มีคุณภาพอย่างต่อเนื่อง ส่งผลให้บริษัทเติบโตขึ้นอย่างมั่นคงตลอดระยะเวลาที่ผ่านมา รวมถึงผู้มีส่วนได้เสียทุกภาคส่วน ประกอบด้วย ผู้ถือหุ้น คู่ค้า ผู้บริหาร พนักงานทุกท่าน และสถาบันการเงินที่มอบความไว้วางใจและสนับสนุนการดำเนินงานของบริษัทด้วยดีเสมอมา และขอให้มั่นใจว่าบริษัทจะมุ่งมั่นในการดำเนินธุรกิจอย่างมีธรรมาภิบาล ซื่อสัตย์ และมีจริยธรรม และบริหารจัดการภายใต้หลักการกำกับดูแลกิจการที่ดีเพื่อประโยชน์สูงสุดของทุกฝ่ายต่อไป และหวังเป็นอย่างยิ่งว่าจะได้รับการสนับสนุนเป็นอย่างดีจากทุกท่านตลอดไป

ดร.สุวิทย์ ธนียวัน

ประธานคณะกรรมการบริษัท

บริษัท ส.กิจชัย เอ็นเตอร์ไพรส์ จำกัด (มหาชน)

รายงานจากคณะกรรมการตรวจสอบ

คณะกรรมการตรวจสอบของบริษัท ส.กิจชัย เอ็นเตอร์ไพรส์ จำกัด (มหาชน) ประกอบด้วยกรรมการอิสระ จำนวน 3 ท่าน ซึ่งเป็นผู้ทรงคุณวุฒิและมีคุณสมบัติครบตามเกณฑ์ที่กำหนดโดยตลาดหลักทรัพย์แห่งประเทศไทย โดยกรรมการตรวจสอบทั้ง 3 ท่านประกอบด้วย

- | | |
|----------------------------|-------------------------|
| 1. นายระเรศ ไปษยานนท์ | ประธานคณะกรรมการตรวจสอบ |
| 2. พล.ต.ท.สัญญาชัย ไชยอำพร | กรรมการตรวจสอบ |
| 3. นายทิววัฒน์ รัตนเกตุ | กรรมการตรวจสอบ |

ทั้งนี้ คณะกรรมการตรวจสอบได้ปฏิบัติหน้าที่ตามที่ได้รับมอบหมายจากคณะกรรมการบริษัทและตามกฎบัตรของคณะกรรมการตรวจสอบ ซึ่งสอดคล้องตามแนวปฏิบัติที่ดีของคณะกรรมการกำกับหลักทรัพย์และตลาดหลักทรัพย์ โดยสอบทานและผลักดันให้บริษัทปฏิบัติตามหลักการกำกับดูแลกิจการที่ดี มีระบบการบริหารความเสี่ยงและการควบคุมภายในที่เพียงพอ มีการตรวจสอบภายในที่มีประสิทธิภาพและประสิทธิผล โดยให้ความสำคัญกับการกำหนดโครงสร้างและกระบวนการทำงานที่เป็นระบบ มุ่งเน้นการเป็นองค์กรโปร่งใส และยกระดับคุณภาพการตรวจสอบภายในของบริษัท เพื่อการพัฒนาอย่างยั่งยืน

ในปี 2561 คณะกรรมการตรวจสอบ มีการประชุมทั้งสิ้น 4 ครั้ง ซึ่งกรรมการตรวจสอบทุกท่านได้เข้าร่วมประชุมครบถ้วนทุกครั้ง โดยได้มีการหารือร่วมกับผู้ตรวจสอบภายในและผู้สอบบัญชี สรุปสาระสำคัญในการปฏิบัติหน้าที่ ได้ดังนี้

1. การสอบทานรายงานทางการเงินของบริษัท

คณะกรรมการตรวจสอบได้สอบทานงบการเงินรายไตรมาสและงบการเงินประจำปีของบริษัท รวมถึงรายการระหว่างกันร่วมกับผู้สอบบัญชี โดยได้สอบถามผู้สอบบัญชีในเรื่องความถูกต้องครบถ้วนของงบการเงิน การปรับปรุงรายการบัญชีที่สำคัญ รวมถึงการประมาณการทางบัญชี ซึ่งมีผลกระทบต่องบการเงิน ความเพียงพอเหมาะสมของวิธีการบันทึกบัญชีและขอบเขตการตรวจสอบ การเปิดเผยข้อมูลอย่างถูกต้องครบถ้วนเพียงพอ และความมีอิสระของผู้สอบบัญชี เพื่อให้มั่นใจว่าการจัดทำงบการเงินเป็นไปตามข้อกำหนดของกฎหมายและมาตรฐานบัญชีตามหลักการบัญชีที่รับรองทั่วไป มีความเชื่อถือได้และทันเวลา รวมทั้งมีการเปิดเผยข้อมูลอย่างเพียงพอ และเป็นประโยชน์กับผู้ใช้งบการเงิน

2. การสอบทานการบริหารความเสี่ยง

คณะกรรมการตรวจสอบได้สอบทานประสิทธิภาพและความเหมาะสมของกระบวนการบริหารความเสี่ยง อันเกิดจากภายในและภายนอกองค์กร รวมถึงนโยบายการบริหารความเสี่ยง แผนงานและแนวทางการบริหารจัดการความเสี่ยงที่ส่งผลกระทบต่อผลการดำเนินงานของบริษัท พร้อมทั้งให้ข้อเสนอแนะ เพื่อการพัฒนาปรับปรุงให้ดียิ่งขึ้น เพื่อให้เกิดความพร้อม รองรับกรณีสถานการณ์ที่ไม่เป็นไปตามที่คาดการณ์ไว้

3. การสอบทานระบบการควบคุมภายใน

คณะกรรมการตรวจสอบให้ความสำคัญกับการปฏิบัติตามกฎหมาย รวมถึงกฎระเบียบที่เกี่ยวข้องและการบริหารจัดการ โดยเน้นการดำเนินงานอย่างมีอาชีพและเป็นระบบโดยได้สอบทานระบบการควบคุมภายในร่วมกับผู้ตรวจสอบภายในทุกไตรมาส เพื่อให้บริษัทมีระบบควบคุมภายในและระบบการตรวจสอบภายในที่เพียงพอ เหมาะสม และมีประสิทธิผล โดยคณะกรรมการตรวจสอบได้พิจารณาแบบประเมินความเพียงพอของระบบการควบคุมภายในของบริษัท ตามเกณฑ์ของตลาดหลักทรัพย์ และสำนักงานคณะกรรมการกำกับหลักทรัพย์และตลาดหลักทรัพย์ ซึ่งผู้ตรวจสอบภายในและคณะกรรมการตรวจสอบให้ความเห็นสอดคล้องกันว่าไม่พบประเด็นปัญหาหรือข้อบกพร่องที่เป็นสาระสำคัญ และเห็นว่าระบบการควบคุมภายในของบริษัทมีความเพียงพอ และเหมาะสมกับสภาพการณ์ปัจจุบันของบริษัท

4. การสอบทานการทำรายการเกี่ยวโยงหรือรายการที่อาจมีความขัดแย้งทางผลประโยชน์

คณะกรรมการตรวจสอบได้ให้ความสำคัญในการพิจารณาการทำรายการเกี่ยวโยงหรือรายการที่อาจมีความขัดแย้งทางผลประโยชน์ ให้เป็นไปตามกฎหมายและข้อกำหนดของตลาดหลักทรัพย์แห่งประเทศไทยเป็นประจำทุกไตรมาส โดยมอบหมายให้หน่วยงานตรวจสอบภายในติดตามตรวจสอบความถูกต้องในเบื้องต้น รวมทั้งให้ผู้สอบบัญชีสอบทานรายการดังกล่าวเป็นประจำ ทั้งนี้ เพื่อให้มั่นใจว่ารายงานดังกล่าวสมเหตุสมผลและเป็นประโยชน์สูงสุดต่อบริษัทและมีการเปิดเผยข้อมูลอย่างถูกต้องและครบถ้วน

5. การสอบทานการปฏิบัติตามกฎหมายว่าด้วยหลักทรัพย์และตลาดหลักทรัพย์

คณะกรรมการตรวจสอบได้สอบทานให้บริษัทปฏิบัติตามกฎหมายว่าด้วยหลักทรัพย์และตลาดหลักทรัพย์ ข้อกำหนดของตลาดหลักทรัพย์แห่งประเทศไทย หรือกฎหมายที่เกี่ยวข้องกับธุรกิจของบริษัท คณะกรรมการตรวจสอบเห็นว่าบริษัทไม่ได้กระทำการที่ขัดต่อกฎหมายและกฎระเบียบที่เกี่ยวข้อง

6. การพิจารณาแต่งตั้งผู้สอบบัญชีประจำปี 2562

คณะกรรมการตรวจสอบได้พิจารณาและมีมติเห็นชอบให้สำนักงานบริษัท สยาม ทูธ สอบบัญชี จำกัด โดยผู้สอบบัญชี คือ นายบรรจง พิษณุประสารณ์ ผู้สอบบัญชีรับอนุญาตเลขที่ 7147 และ/หรือ นายไกรสิทธิ์ ศิลปมงคลกุล ผู้สอบบัญชีรับอนุญาตเลขที่ 9429 และ/หรือ นางสาวเขมนันท์ ใจชื่น ผู้สอบบัญชีรับอนุญาตเลขที่ 8260 เป็นผู้สอบบัญชีของบริษัทและบริษัทย่อย ซึ่งผู้สอบบัญชีที่เสนอแต่งตั้งมีความเป็นอิสระและไม่มีผลประโยชน์หรือส่วนได้เสียใดๆ ที่อาจจะก่อให้เกิดความขัดแย้งทางผลประโยชน์ และนำเสนอต่อคณะกรรมการบริษัทเพื่อพิจารณาอนุมัติ และนำเสนอที่ประชุมผู้ถือหุ้นประจำปี 2562 เพื่อพิจารณาอนุมัติในลำดับต่อไป

โดยสรุป คณะกรรมการตรวจสอบได้ปฏิบัติตามหน้าที่และความรับผิดชอบที่ได้รับไว้ในกฎบัตรของคณะกรรมการตรวจสอบ โดยใช้ความรู้ความสามารถ ความระมัดระวัง ความรอบคอบ และมีความเป็นอิสระอย่างเพียงพอ ตลอดจนได้ให้ความเห็นและข้อเสนอแนะต่าง ๆ อย่างสร้างสรรค์ เพื่อประโยชน์ต่อผู้มีส่วนได้ส่วนเสียอย่างเท่าเทียมกัน คณะกรรมการตรวจสอบมีความเห็นว่า รายงานข้อมูลทางการเงินของบริษัท มีความถูกต้องเชื่อถือได้ สอดคล้องตามมาตรฐานการบัญชีที่รับรองทั่วไป บริษัทมีการปฏิบัติงานที่สอดคล้องตามกฎหมายข้อผูกพันต่างๆ ที่เกี่ยวข้องกับการดำเนินธุรกิจ รวมถึงระบบการกำกับดูแลกิจการที่ดี มีการบริหารจัดการความเสี่ยงอย่างเพียงพอ มีระบบการควบคุมภายในและการตรวจสอบภายในที่เหมาะสมและมีประสิทธิผล

นายระเศศ โปษยานนท์

ประธานคณะกรรมการตรวจสอบ

บริษัท ส.กิจชัย เอ็นเตอร์ไพรส์ จำกัด (มหาชน)

สารจากกรรมการผู้จัดการ

ในปี 2561 ที่ผ่านมา ภาพรวมด้านสภาวะตลาดแผ่นไม้ทดแทนมีการขยายตัวเล็กน้อยในตลาดโลก และในอุตสาหกรรมเดียวกันกับบริษัทมีการขยายกำลังการผลิตทั้งภายในประเทศและต่างประเทศ ส่งผลให้มีการแข่งขันเพิ่มขึ้นในตลาด ซึ่งบริษัทมีรายได้จากการขายรวม 1,540.08 ล้านบาท ลดลงจากปี 2560 เท่ากับ 26.07 ล้านบาท หรือลดลงประมาณร้อยละ 1.66 มีต้นทุนจากการขายสำหรับปี 2561 เท่ากับ 1,116.18 ล้านบาท เพิ่มขึ้น 56.00 ล้านบาท คิดเป็นสัดส่วนร้อยละ 72.48 ของรายได้จากการขาย และมีกำไรสุทธิ 206.79 ล้านบาท ลดลงจากปี 2560 เท่ากับ 19.18 ล้านบาท หรือลดลงประมาณร้อยละ 8.49

บริษัทมีรายได้ที่ลดลงมีสาเหตุหลักมาจากผลกระทบจากอัตราแลกเปลี่ยนสกุลเงินบาทต่อดอลลาร์สหรัฐที่มีการปรับตัวแข็งค่าขึ้นจากปี 2560 และราคาขายในช่วงปลายปี 2561 ที่มีการปรับตัวลดลงจากสถานการณ์ตลาดต่างประเทศที่ผันผวนจากปัจจัยความไม่แน่นอนทางการเมืองและการค้าโลก ประกอบกับรายได้จากสายการผลิตใหม่ที่มีการส่งขายน้อยกว่าที่คาดการณ์ไว้ บริษัทยังมีต้นทุนการผลิตที่เพิ่มขึ้นเล็กน้อยจากต้นทุนการใช้พลังงานที่สูงขึ้น และต้นทุนวัตถุดิบหลักที่ใช้ในการผลิตที่ปรับตัวสูงขึ้น

จากสถานการณ์ความไม่แน่นอนทางการเมืองและการค้าโลก การแข่งขันในตลาด ประกอบกับต้นทุนการผลิตที่เพิ่มขึ้น บริษัทได้มีการประเมินสถานการณ์และติดตามอย่างใกล้ชิด พร้อมปรับกลยุทธ์ให้สอดคล้องกับสถานการณ์ต่างๆ รวมถึงปรับปรุงประสิทธิภาพเครื่องจักรและการใช้วัตถุดิบให้มีต้นทุนที่แข่งขันได้ ตลอดจนการรักษาความมั่นคงในฐานะการเงิน และผลการดำเนินงานให้มีเสถียรภาพ

ในด้านการลงทุน ในปี 2561 บริษัทได้ดำเนินงานขยายกำลังการผลิตแผ่นไม้ MDF เพิ่มอีก 1 สายการผลิต เพื่อรองรับความต้องการของตลาด ส่งผลให้บริษัทมีกำลังการผลิตรวม 500,000 ลบ.ม.ต่อปี ทั้งยังมีการลงทุนจัดตั้งบริษัทย่อยหนึ่งบริษัท เพื่อดำเนินการเกี่ยวกับการผลิตและจำหน่ายผลิตภัณฑ์กาวและสารเคมี ซึ่งจะเป็นอีกหนึ่งก้าวที่สำคัญของบริษัทในการเพิ่มศักยภาพทางการแข่งขัน และผลักดันให้บริษัทมุ่งสู่วิสัยทัศน์ที่วางไว้

สุดท้ายนี้ ผมขอขอบคุณคณะกรรมการบริษัท คณะกรรมการบริหาร ลูกค้า ผู้ถือหุ้น คู่ค้า ที่ให้ความไว้วางใจในการดำเนินงานของบริษัท รวมทั้งพนักงานของบริษัท ที่ร่วมกันปฏิบัติหน้าที่ที่ได้รับมอบหมายด้วยความรับผิดชอบ ขอให้เชื่อมั่นว่าเราจะนำเอาประสบการณ์และความเชี่ยวชาญในการทำงานในวงการไม้มากกว่า 30 ปี ประกอบกับการทำงานโดยยึดมั่นความโปร่งใสและหลักธรรมาภิบาลที่ดี เพื่อผลักดันให้บริษัทเติบโตอย่างมั่นคงควบคู่กับธรรมชาติ สังคมและสิ่งแวดล้อม สืบต่อไปในอนาคต

นายวิชัย แสงวงศ์กิจ

กรรมการผู้จัดการ

บริษัท ส.กิจชัย เอ็นเตอร์ไพรส์ จำกัด (มหาชน)

1. นโยบายและภาพรวมการประกอบธุรกิจ

1.1 วิสัยทัศน์

บริษัทมุ่งมั่นที่จะเป็นหนึ่งในผู้นำทางด้านการผลิตวัสดุทดแทนไม้ธรรมชาติในภูมิภาคเอเชียตะวันออกเฉียงใต้ โดยเน้นสร้างคุณค่าสูงสุดให้แก่ลูกค้าและผู้มีส่วนเกี่ยวข้องทุกฝ่ายภายใต้การบริหารที่ยึดหลักธรรมาภิบาลที่ดี และมาตรฐานการผลิตที่มีคุณภาพสู่ความยั่งยืนของธรรมชาติ สิ่งแวดล้อม และสังคม

พันธกิจ

เพื่อให้บรรลุวิสัยทัศน์ของบริษัท บริษัทมีพันธกิจ ดังนี้

- 1) ผลิตสินค้าที่มีคุณภาพ ภายใต้มาตรฐานการผลิตระดับสากล
- 2) มุ่งพัฒนาผลิตภัณฑ์ที่เน้นการเพิ่มมูลค่าให้แก่ผลิตภัณฑ์วัสดุทดแทนธรรมชาติ
- 3) ตอบสนองความพึงพอใจสูงสุดของลูกค้าในทุกๆ ด้าน
- 4) ส่งเสริมการกำกับดูแลกิจการที่ดี พัฒนาบุคลากรให้มีความรู้คุณธรรม และจริยธรรม ตลอดจนความรับผิดชอบต่อสังคมและสิ่งแวดล้อม รวมถึงผู้มีส่วนเกี่ยวข้องทุกฝ่าย

กลยุทธ์ในการดำเนินธุรกิจ

ด้วยประสบการณ์และความเชี่ยวชาญในอุตสาหกรรมแปรรูปไม้มายาวนานกว่า 30 ปี จึงเข้าใจเกี่ยวกับผลิตภัณฑ์แปรรูปแผ่นไม้เป็นอย่างดี โดยการต่อยอดจากทรัพยากรไม้ที่มีด้วยการเพิ่มมูลค่าจากเศษไม้มาแปรรูปผลิตเป็นแผ่นไม้ธรรมชาติ (Wood-based Panel) โดยบริษัทเลือกใช้เครื่องจักรใหม่เป็นเทคโนโลยีที่ทันสมัยในการผลิตและนำเข้าจากประเทศเยอรมนี มีการควบคุมกระบวนการผลิตอย่างเข้มงวดทุกขั้นตอน ซึ่งบริษัทดำเนินงานภายใต้นโยบายที่มุ่งสร้างผลิตภัณฑ์ที่มีคุณภาพจากมาตรฐานการผลิตระดับสากล และมุ่งเน้นการพัฒนากระบวนการผลิตให้มีระยะเวลาที่สั้น ควบคุมปริมาณการใช้วัตถุดิบให้มีประสิทธิภาพสูงสุด เพื่อให้ได้ผลิตภัณฑ์แผ่นไม้เอ็มดีเอฟที่มีคุณภาพ ตอบสนองตามความต้องการของลูกค้าทั้งในและต่างประเทศ นอกจากนี้ บริษัทยังส่งเสริมการพัฒนาให้บุคลากรมีความรู้ คุณธรรม และจริยธรรม ตลอดจนความรับผิดชอบต่อสังคมและสิ่งแวดล้อม

1.2 การเปลี่ยนแปลงและพัฒนาการที่สำคัญ

พัฒนาการที่สำคัญของบริษัท สามารถสรุปได้ ดังนี้

เดือน - ปี	เหตุการณ์
กันยายน 2553	: บริษัทจดทะเบียนตั้งขึ้นด้วยทุนจดทะเบียน 600.00 ล้านบาท เพื่อดำเนินธุรกิจผลิตและจำหน่ายแผ่นไม้เอ็มดีเอฟ และเริ่มดำเนินการก่อสร้างโรงงานและติดตั้งเครื่องจักรเพื่อผลิตแผ่นไม้เอ็มดีเอฟที่อำเภอแกลง จังหวัดระยอง บนพื้นที่ 144 ไร่ 3 งาน 13 ตารางวา
มีนาคม 2554	: ได้รับบัตรส่งเสริมการลงทุนเลขที่ 1364(2)/2554 จากคณะกรรมการส่งเสริมการลงทุน (BOI) โดยได้รับสิทธิประโยชน์ทางภาษี และสิทธิประโยชน์อื่น ในธุรกิจที่เกี่ยวข้องกับการผลิตแผ่นไม้เอ็มดีเอฟตามที่กำหนดในบัตรส่งเสริมการลงทุน
พฤศจิกายน 2555	: ติดตั้งเครื่องจักรเสร็จสิ้น บริษัทเริ่มดำเนินการทดสอบระบบ (Test Run)
กุมภาพันธ์ 2556	: ทดสอบระบบ (Test Run) เสร็จสิ้น บริษัทเริ่มดำเนินการผลิตและจำหน่ายแผ่นไม้เอ็มดีเอฟเชิงพาณิชย์ โดยเริ่มจำหน่ายให้กับลูกค้าภายในประเทศ และส่งออกไปยังประเทศต่างๆ โดยเริ่มจากภูมิภาคเอเชีย

เดือน - ปี	เหตุการณ์
เมษายน 2556	: ได้รับการรับรองมาตรฐานการผลิตของผลิตภัณฑ์แผ่นไม้เอ็มดีเอฟ และแผ่นไม้เอ็มดีเอฟแบบบาง (Thin MDF) จาก MUTU Certification International ว่าเป็นไปตามมาตรฐาน California Code of Regulation 93120
ตุลาคม 2556	: เริ่มขยายกลุ่มลูกค้าไปยังประเทศในภูมิภาคตะวันออกกลาง
ธันวาคม 2557	: ที่ประชุมวิสามัญผู้ถือหุ้นครั้งที่ 12/2557 ของบริษัท ได้มีมติอนุมัติการเพิ่มทุนจดทะเบียนจาก 600.00 ล้านบาท เป็น 720.00 ล้านบาท โดยออกหุ้นสามัญเพิ่มทุนจำนวน 1.20 ล้านหุ้น มูลค่าหุ้นที่ตราไว้ หุ้นละ 100.00 บาท เพื่อเสนอขายต่อผู้ถือหุ้นตามสัดส่วนการถือหุ้น
ธันวาคม 2557	: ได้รับการรับรองมาตรฐานคุณภาพ ISO 9001:2008 ซึ่งเป็นมาตรฐานรับรองระบบบริหารงานคุณภาพ (Quality Management System)
พฤศจิกายน 2558	: ที่ประชุมวิสามัญผู้ถือหุ้นครั้งที่ 4/2558 ของบริษัท ได้มีมติอนุมัติการลดทุนจดทะเบียนชำระแล้ว จาก 720.00 ล้านบาท เป็น 600.00 ล้านบาท
กุมภาพันธ์ 2559	: ได้รับการรับรองมาตรฐานคุณภาพ ISO 14001:2004 ซึ่งเป็นมาตรฐานรับรองระบบการจัดการสิ่งแวดล้อม (Environmental Management System)
สิงหาคม 2559	: ที่ประชุมวิสามัญผู้ถือหุ้นครั้งที่ 1/2559 ของบริษัท ได้มีมติอนุมัติแปรสภาพบริษัทเป็นบริษัทมหาชน จำกัด และเปลี่ยนชื่อบริษัทเป็น บริษัท ส.กิจชัย เอ็นเตอร์ไพรส์ จำกัด (มหาชน) และได้จดทะเบียนแปรสภาพจากบริษัทจำกัดเป็นบริษัทมหาชนจำกัดเมื่อวันที่ 14 กันยายน 2559
	: นอกจากนี้ ในการประชุมวิสามัญผู้ถือหุ้นคราวเดียวกัน ผู้ถือหุ้นได้มีมติอนุมัติการเพิ่มทุนจดทะเบียนจาก 600.00 ล้านบาท เป็น 800.00 ล้านบาท พร้อมกับเปลี่ยนแปลงมูลค่าที่ตราไว้ของหุ้นจากเดิมมูลค่าหุ้นละ 100.00 บาท เป็นมูลค่าหุ้นละ 1.00 บาท โดยออกหุ้นสามัญเพิ่มทุนจำนวน 200.00 ล้านหุ้น มูลค่าหุ้นที่ตราไว้หุ้นละ 1.00 บาท เพื่อเสนอขายต่อประชาชนเป็นครั้งแรก และนำหุ้นสามัญของบริษัทเข้าจดทะเบียนในตลาดหลักทรัพย์แห่งประเทศไทย
กรกฎาคม 2560	: ได้รับบัตรส่งเสริมการลงทุนเลขที่ 60-0836-1-00-1-0 จากคณะกรรมการส่งเสริมการลงทุน (BOI) สำหรับสายการผลิตที่ 2 ของบริษัท โดยได้รับสิทธิประโยชน์ทางภาษีและสิทธิประโยชน์อื่น ในธุรกิจที่เกี่ยวข้องกับการผลิตแผ่นไม้เอ็มดีเอฟ ตามที่กำหนดในบัตรส่งเสริมการลงทุน
กันยายน 2560	: บริษัทได้จดทะเบียนและเริ่มซื้อขายในตลาดหลักทรัพย์แห่งประเทศไทย ในกลุ่มอุตสาหกรรมอสังหาริมทรัพย์และก่อสร้าง หมวดวัสดุก่อสร้าง เพื่อใช้ในการขยายกำลังการผลิต ข่าระเงินกู้ยืมระยะยาว และเป็นเงินทุนหมุนเวียนในการดำเนินธุรกิจ
ธันวาคม 2560	: ได้รับการรับรองมาตรฐานคุณภาพ ISO 9001:2015 ซึ่งเป็นมาตรฐานรับรองระบบบริหารงานคุณภาพ (Quality Management System)
มีนาคม 2561	: ได้รับการรับรองเกี่ยวกับปริมาณของสารฟอร์มัลดีไฮด์ในผลิตภัณฑ์ตามมาตรฐาน United States Environmental Protection Agency : U.S. EPA จาก MUTU Certification International

เดือน - ปี	เหตุการณ์
กรกฎาคม 2561	: จัดทะเบียนจัดตั้งบริษัท เอส.คลีเบอร์ เคมีคอล จำกัด (บริษัทย่อย) เพื่อประกอบธุรกิจผลิตและจำหน่ายผลิตภัณฑ์กาวและสารเคมีเพื่ออุตสาหกรรม ด้วยทุนจดทะเบียนรวม 100,000,000.00 บาท เป็นหุ้นสามัญจำนวน 10,000,000 หุ้น มูลค่าหุ้นที่ตราไว้หุ้นละ 10.00 บาท (ชำระค่าหุ้นแล้วร้อยละ 50 ของมูลค่าหุ้นทั้งหมด หรือคิดเป็นจำนวน 50,000,000.00 บาท) โดยบริษัทถือหุ้นในสัดส่วนร้อยละ 100
	: ได้รับการรับรองมาตรฐานคุณภาพ ISO 14001:2015 ซึ่งเป็นมาตรฐานรับรองระบบการจัดการสิ่งแวดล้อม (Environmental Management System)
กันยายน 2561	: ติดตั้งเครื่องจักรสำหรับสายการผลิตที่ 2 เสร็จสิ้น และเริ่มดำเนินการทดสอบระบบ (Test Run)
ตุลาคม 2561	: บริษัทเริ่มดำเนินการผลิตและจำหน่ายแผ่นไม้เอ็มดีเอฟเชิงพาณิชย์ สำหรับสายการผลิตที่ 2

1.3 โครงสร้างการถือหุ้นของบริษัทและบริษัทย่อย

ในปี 2561 บริษัทได้มีการจดทะเบียนจัดตั้งบริษัทย่อย 1 บริษัท คือ บริษัท เอส.คลีเบอร์ เคมีคอล จำกัด ซึ่งประกอบธุรกิจเกี่ยวกับการผลิตและจำหน่ายกาวและสารเคมีเพื่ออุตสาหกรรม เมื่อวันที่ 11 กรกฎาคม 2561 โดยมีโครงสร้างการถือหุ้นของบริษัท ในบริษัทย่อยดังนี้

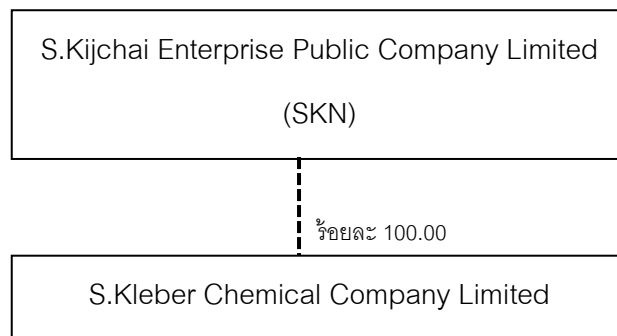

รายละเอียดในการดำเนินธุรกิจของบริษัทและบริษัทย่อย

บริษัท

บริษัท ส.กิจชัย เอ็นเตอร์ไพรส์ จำกัด (มหาชน) เดิมชื่อ บริษัท ส.กิจชัย เอ็มดีเอฟ จำกัด จดทะเบียนก่อตั้งขึ้นเมื่อวันที่ 28 กันยายน 2553 โดยกลุ่ม ส.กิจชัย และกลุ่ม สหกิจ และได้จดทะเบียนเป็นบริษัทมหาชน เมื่อวันที่ 14 กันยายน 2559 จากนั้นในปี 2560 บริษัทได้เข้าเป็นบริษัทจดทะเบียนในตลาดหลักทรัพย์แห่งประเทศไทย โดย ณ วันที่ 31 ธันวาคม 2561 บริษัทมีทุนจดทะเบียนชำระแล้วจำนวน 800,000,000 บาท ผลิตภัณฑ์หลักของบริษัทคือ แผ่นไฟเบอร์บอร์ดความหนาแน่นปานกลาง (Medium Density Fiber Board) หรือ แผ่นไม้เอ็มดีเอฟ

บริษัทย่อย

บริษัท เอส.คลีเบอร์ เคมีคอล จำกัด จัดตั้งขึ้นเมื่อวันที่ 11 กรกฎาคม 2561 มีวัตถุประสงค์หลักคือดำเนินธุรกิจผลิตและจำหน่ายผลิตภัณฑ์กาวและสารเคมีเพื่ออุตสาหกรรม โดยบริษัทถือหุ้นในสัดส่วนร้อยละ 100 ปัจจุบันอยู่ระหว่างการพัฒนาโครงการ ซึ่งคาดว่าจะเริ่มเปิดดำเนินการได้ในปี 2563

1.4 ความสัมพันธ์กับกลุ่มธุรกิจของผู้ถือหุ้นรายใหญ่

กลุ่มผู้ถือหุ้น 2 กลุ่มหลักของบริษัท คือ กลุ่ม ส.กิจชัย และ กลุ่ม สหกิจ ทั้งนี้ รายละเอียดของบริษัทซึ่งถือหุ้นโดยกลุ่ม ส.กิจชัย และกลุ่ม สหกิจ และดำเนินธุรกิจในอุตสาหกรรมแปรรูปไม้ยางพารา สามารถสรุปได้ ดังนี้

ชื่อบริษัท	ปีที่ก่อตั้ง	ลักษณะการประกอบธุรกิจ	จังหวัดที่ตั้ง	สัดส่วนการถือหุ้น (ร้อยละ)		
				กลุ่ม ส.กิจชัย	กลุ่ม สหกิจ	อื่นๆ
1. บริษัท ส.กิจชัย จำกัด	2524	ผลิตและจำหน่ายเฟอร์นิเจอร์	ระยอง	100.00	-	-
2. บริษัท สหกิจแกล้ง จำกัด	2535	โรงเลื่อยไม้ยางพารา	ระยอง	-	100.00	-
3. บริษัท ไทยอีสเทิร์นวู้ด (1987) จำกัด	2537	ผลิตและจำหน่ายเฟอร์นิเจอร์	ระยอง	84.22	15.78	-
4. บริษัท ส.กิจชัย วู้ด แพนเนล จำกัด	2540	ผลิตและจำหน่ายแผ่นไม้ปาร์ติเกิ้ลและเชื้อเพลิงอัดแท่ง	ระยอง	100.00	-	-
5. บริษัท เอส.อี.พี.เวิร์ลไวด์ จำกัด	2545	โรงเลื่อยไม้ยางพารา	พังงา	33.33	-	66.67
6. บริษัท สหกิจแสนตุง จำกัด	2546	โรงเลื่อยไม้ยางพารา	ตราด	-	100.00	-
7. บริษัท ส.พลายวู้ด จำกัด	2547	ผลิตและจำหน่ายแผ่นไม้อัด	ระยอง	50.00	50.00	-
8. บริษัท แกล้งแพคกิ้งวู้ด จำกัด	2547	ผลิตและจำหน่ายไม้พาเลท	ระยอง	-	50.00	50.00
9. บริษัท ส.กิจชัย เอ็นเตอร์ไพรส์ จำกัด (มหาชน) ("บริษัท")	2553	ผลิตและจำหน่ายแผ่นไม้เอ็มดีเอฟ	ระยอง	53.39	23.47	23.14
10. บริษัท ส.กิจชัย บึงกาฬ จำกัด	2558	โรงเลื่อยไม้ยางพารา	บึงกาฬ	100.00	-	-
11. บริษัท สหกิจตราด จำกัด	2559	โรงเลื่อยไม้ยางพารา	ตราด	-	100.00	-

แผนภาพห่วงโซ่อุปทาน (Supply Chain) ที่สำคัญของอุตสาหกรรมการแปรรูปไม้ยางพารา และธุรกิจของกลุ่ม ส.กิจชัย และกลุ่ม สหกิจ ในห่วงโซ่อุปทาน

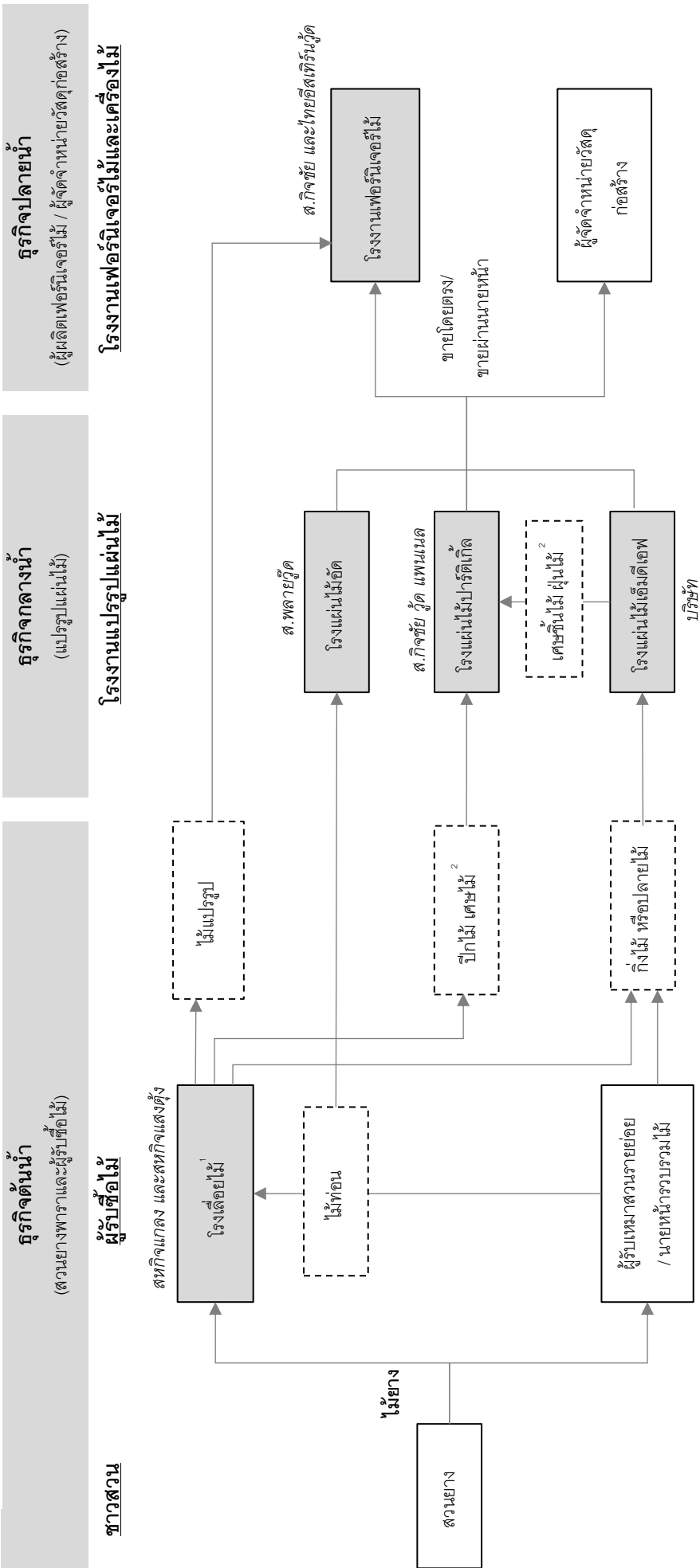

หมายเหตุ: ¹ โรงเลื่อยไม้ที่รับเหมาสวนยางจากผู้รับซื้อไม้โดยตรง โดยส่วนใหญ่จะเป็นโรงเลื่อยไม้ที่มีขนาดใหญ่ ในขณะที่ยังมีโรงงานขนาดเล็กลงมา โดยส่วนใหญ่ จะใช้วิธีการรับซื้อไม้ทั้งหมดจากผู้รับเหมา สวนยางย่อยหรือนายหน้ารวบรวมไม้

² ปีกไม้ และเศษไม้เป็นผลพลอยได้ที่เหลือจากการแปรรูปไม้ของโรงเลื่อย และเศษไม้เป็นผลพลอยได้ที่ได้จากการแปรรูปไม้เอ็มดีเอฟ

หมายถึง ธุรกิจที่มีบริษัทที่ถือหุ้นโดย กลุ่ม ส.กิจชัย และ/หรือกลุ่ม สหกิจ ดำเนินการอยู่

1.4.1 ความสัมพันธ์ระหว่างบริษัทกับกลุ่มผู้ถือหุ้นที่มีการดำเนินธุรกิจเกี่ยวข้องกัน

กลุ่มผู้ถือหุ้น 2 กลุ่ม คือ กลุ่ม ส.กิจชัย และกลุ่ม สหกิจ มีประสบการณ์และความเชี่ยวชาญในธุรกิจต่างๆ ที่เกี่ยวเนื่องกับการแปรรูปไม้ยางพารามายาวนานกว่า 30 ปี โดยทั้งสองกลุ่มดำเนินธุรกิจโรงเลื่อยไม้ ซึ่งมีการเหมาสวนเพื่อโค่นต้นยางพารา และแยกส่วนต่างๆ ของไม้ยางพารา สำหรับป้อนเป็นวัตถุดิบเข้าสู่โรงงานแปรรูปแผ่นไม้ภายใต้การดำเนินงานของผู้ถือหุ้นของบริษัท ซึ่งดำเนินธุรกิจผลิตและจำหน่ายแผ่นไม้อัด แผ่นไม้ปาร์ติเกิ้ล และแผ่นไม้เอ็มดีเอฟ ซึ่งสินค้าที่ได้จากโรงงานแปรรูปไม้ดังกล่าวจะถูกนำไปใช้เป็นวัตถุดิบสำหรับโรงงานผลิตเฟอร์นิเจอร์อีกทอดหนึ่ง

1. การประกอบธุรกิจของสหกิจแกลง และสหกิจแสนตุ้ง ที่มีรายการธุรกรรมทางธุรกิจเกี่ยวข้องกัน

บริษัทดำเนินธุรกิจที่มีความเกี่ยวเนื่องกันกับทั้งสองบริษัท โดยรับซื้อวัตถุดิบไม้จากสหกิจแกลง และสหกิจแสนตุ้ง โดยทั้งสองบริษัทดำเนินธุรกิจโรงเลื่อยไม้ที่มีการเหมาสวนยางพารา โดยจะนำส่วนที่เป็นลำต้นขนาดใหญ่ไปใช้เป็นวัตถุดิบของโรงเลื่อยไม้ และนำส่วนที่เหลืออื่นๆ ซึ่งได้แก่ กิ่งไม้และปลายไม้ มาจำหน่ายให้แก่บริษัท ทั้งนี้ เพื่อป้องกันการความขัดแย้งทางผลประโยชน์จากรายการธุรกรรมทางธุรกิจกับบริษัทอื่นที่ถือหุ้นโดย กลุ่ม ส.กิจชัย และกลุ่ม สหกิจ จึงได้จัดทำนโยบายการทำรายการระหว่างกัน สำหรับใช้เป็นแนวทางปฏิบัติและขั้นตอนการกำกับดูแลการทำรายการระหว่างกัน เพื่อให้มั่นใจได้ว่าความสัมพันธ์ทางธุรกิจกับบริษัทภายใต้การดำเนินธุรกิจของทั้งสองกลุ่มผู้ถือหุ้นจะมีความโปร่งใสและชัดเจนมากขึ้น

นอกจากนี้ บริษัทได้จัดทำนโยบายการรับซื้อวัตถุดิบไม้ เพื่อกำหนดวิธีการมาตรฐาน สำหรับการตั้งราคาซื้อไม้จากผู้ขายทุกรายโดยไม่คำนึงถึงการเป็นบุคคลภายนอกหรือบริษัทที่เกี่ยวข้องกัน แต่คำนึงถึงความพอเพียงของวัตถุดิบและประโยชน์สูงสุดของบริษัทเป็นสำคัญ

2. การประกอบธุรกิจและผลิตภัณฑ์ของ ส.กิจชัย วัสดุ แพนเนล และ ส.พลายวู้ด ที่อาจมีความคล้ายคลึงกัน

ส.กิจชัย วัสดุ แพนเนล และ ส.พลายวู้ด ประกอบธุรกิจที่มีความใกล้เคียงกับธุรกิจของบริษัท โดยแต่ละบริษัทผลิตและจำหน่ายแผ่นไม้ทดแทนไม้ธรรมชาติ (Wood-based Panel) ประเภทต่างๆ กัน โดยผลิตภัณฑ์ของ ส.กิจชัย วัสดุ แพนเนล ส.พลายวู้ด และบริษัท คือ แผ่นไม้ปาร์ติเกิ้ล แผ่นไม้อัด และแผ่นไม้เอ็มดีเอฟ ตามลำดับ ซึ่งแต่ละผลิตภัณฑ์ล้วนเป็นที่นิยมนำมาใช้ในอุตสาหกรรมตกแต่งและก่อสร้าง และอุตสาหกรรมผลิตเฟอร์นิเจอร์

อย่างไรก็ดี หากประเมินจากพื้นฐานของการดำเนินธุรกิจของทั้งสองบริษัทว่า ในอนาคตอาจจะหันมาประกอบธุรกิจการผลิตและจำหน่ายแผ่นไม้เอ็มดีเอฟแข่งขันกับบริษัท จนก่อให้เกิดความขัดแย้งทางผลประโยชน์นั้นเป็นไปได้น้อย เนื่องจากเครื่องจักรและกระบวนการผลิตแผ่นไม้แต่ละประเภทมีความต่างกัน หาก ส.กิจชัย วัสดุ แพนเนล และ ส.พลายวู้ด จะเข้ามาประกอบธุรกิจแผ่นไม้ MDF จะต้องมีการติดตั้งเครื่องจักรใหม่ซึ่งใช้เงินลงทุนที่สูง ทั้งนี้ ส.กิจชัย วัสดุ แพนเนล ได้หยุดสายการผลิตแผ่นไม้ปาร์ติเกิ้ลตั้งแต่เดือนกุมภาพันธ์ 2559 และยังไม่มีความตั้งใจที่จะกลับมาดำเนินการผลิตแผ่นไม้ปาร์ติเกิ้ลอีก นอกจากนี้ กลุ่ม ส.กิจชัย และกลุ่ม สหกิจ มีนโยบายที่จะขยายธุรกิจผลิตและจำหน่ายแผ่นไฟเบอร์บอร์ดผ่านการลงทุนของบริษัท

โดยบริษัทได้มีการทำสัญญาไม่แข่งขันกันทางการค้า (Non - Competition Agreement) กับ ผู้ถือหุ้นและกรรมการของ ส.พลายวู้ด และ ส.กิจชัย วัสดุ แพนเนล ทุกฝ่าย รวมถึงบุคคลใน กลุ่ม สหกิจ ที่ไม่เป็นผู้ถือหุ้นและกรรมการใน ส.พลายวู้ด และ ส.กิจชัย วัสดุ แพนเนล เพื่อเป็นการแสดงความประสงค์ในการไม่ดำเนินการ หรือประกอบธุรกิจในอนาคตที่มีลักษณะเป็นการแข่งขันกับบริษัท ซึ่งได้แก่ ธุรกิจผลิตแผ่นไม้เอ็มดีเอฟ แผ่นไฟเบอร์บอร์ด และแผ่นไม้ปาร์ติเกิ้ล เพื่อเป็นการป้องกันการแข่งขันทางธุรกิจที่อาจเกิดขึ้นได้ในอนาคต

1.4.2 ความสัมพันธ์ระหว่างบริษัท และบริษัทที่เกี่ยวข้องกันบางบริษัท ที่ใช้ชื่อที่มีคำว่า “ส.กิจชัย” เช่นเดียวกับชื่อของบริษัท

กลุ่มผู้ถือหุ้นใหญ่ของบริษัทได้ดำเนินธุรกิจต่างๆ ที่เกี่ยวเนื่องกับการแปรรูปไม้ยางพารามายาวนาน และมีการจัดตั้งบริษัท เพื่อดำเนินธุรกิจที่เกี่ยวข้องกันหลายบริษัท โดยบริษัทในกลุ่ม ส.กิจชัย เข้าถือหุ้นเป็นผู้ถือหุ้นใหญ่ จะใช้ชื่อบริษัทดังกล่าวที่มีคำว่า “ส.กิจชัย” ตามชื่อของกลุ่มผู้ถือหุ้น ทั้งนี้ บริษัทที่เกี่ยวข้องกันกับบริษัทที่มีชื่อว่า “ส.กิจชัย” เช่นเดียวกับบริษัทซึ่งดำเนินธุรกิจ ในอุตสาหกรรมแปรรูปไม้ยางพารา ได้แก่ 1) บริษัท ส.กิจชัย จำกัด 2) บริษัท ส.กิจชัย วัสดุ แพนเนล และ 3) บริษัท ส.กิจชัย บึงกาฬ จำกัด

อย่างไรก็ตาม แม้ว่าชื่อของบริษัทดังกล่าวทั้ง 3 บริษัท จะใช้ชื่อที่มีคำว่า “ส.กิจชัย” เช่นเดียวกันกับบริษัท แต่บริษัทดังกล่าว มีความสัมพันธ์กับบริษัทเพียงการมีกลุ่มผู้ถือหุ้นใหญ่และกรรมการร่วมกันกับบริษัท และมีรายการทางการค้าธุรกิจระหว่างกัน ซึ่งเป็น รายการธุรกิจปกติของบริษัทเท่านั้น โดยไม่ได้มีความสัมพันธ์เป็นบริษัทย่อยหรือบริษัทร่วมของบริษัทแต่อย่างใด

ทั้งนี้ ในปี 2561 ธุรกิจที่บริษัทได้ทำกับบริษัทที่เกี่ยวข้องมีเหตุผลและความจำเป็นของการทำธุรกรรมดังกล่าว ตามรายละเอียด ในหัวข้อ 11.1 รายการระหว่างกันกับบริษัท/บุคคลที่เกี่ยวข้อง

2. ลักษณะการประกอบธุรกิจ

บริษัท ส.กิจชัย เอ็นเตอร์ไพรส์ จำกัด (มหาชน) เดิมชื่อ บริษัท ส.กิจชัย เอ็มดีเอฟ จำกัด จดทะเบียนก่อตั้งขึ้นเมื่อวันที่ 28 กันยายน 2553 โดยกลุ่ม ส.กิจชัย และกลุ่ม สหกิจ และได้จดทะเบียนเป็นบริษัทมหาชน เมื่อวันที่ 14 กันยายน 2559 จากนั้นในปี 2560 บริษัทได้เข้าเป็นบริษัทจดทะเบียนในตลาดหลักทรัพย์แห่งประเทศไทย โดย ณ วันที่ 31 ธันวาคม 2561 บริษัทมีทุนชำระแล้ว 800 ล้านบาท ผลิตภัณฑ์หลักของบริษัทคือ แผ่นไฟเบอร์บอร์ดความหนาแน่นปานกลาง (Medium Density Fiber Board) หรือ แผ่นไม้เอ็มดีเอฟ

โครงสร้างรายได้

รายได้หลักของบริษัทมาจากรายได้จากการขาย คิดเป็นสัดส่วนประมาณร้อยละ 98 ของรายได้รวม โดยประมาณร้อยละ 95 – 98 ของรายได้จากการขาย เป็นรายได้ที่มาจากการส่งออก ในขณะที่ รายได้จากการขายในประเทศ คิดเป็นสัดส่วนเพียงประมาณร้อยละ 2 – 5 ของรายได้จากการขายของบริษัท ทั้งนี้ โครงสร้างรายได้สำหรับปี 2559 และ 2560 และ 2561 แสดงได้ดังตารางต่อไปนี้

รายได้รวมของบริษัทสำหรับปี 2559 2560 และ 2561

รายการ	สำหรับปีบัญชีสิ้นสุดวันที่ 31 ธันวาคม					
	2559		2560		2561	
	ล้านบาท	ร้อยละ	ล้านบาท	ร้อยละ	ล้านบาท	ร้อยละ
รายได้จากการขาย	1,477.69	99.03	1,566.15	98.77	1,540.08	98.02
- รายได้จากการส่งออก	1,451.58	97.28	1,529.93	96.49	1,503.25	95.68
- รายได้จากการขายในประเทศ	26.11	1.75	36.22	2.28	36.83	2.34
รายได้อื่น	14.48	0.97	19.46	1.23	31.13	1.98
รวมรายได้	1,429.17	100.00	1,585.61	100.00	1,571.21	100.00

2.1 ลักษณะผลิตภัณฑ์และบริการ

บริษัทประกอบธุรกิจผลิตและจำหน่ายแผ่นไฟเบอร์บอร์ดความหนาแน่นปานกลาง (Medium Density Fiber Board) หรือ แผ่นไม้เอ็มดีเอฟ (MDF Board) ซึ่งเป็นแผ่นไม้ทดแทนไม้ธรรมชาติ (Wood-based Panel) ประเภทแผ่นไฟเบอร์บอร์ด (Fiber Board) ที่ผลิตจากการนำเส้นใยของไม้ยางพารามาผสมกับสารยึดเกาะ ซึ่งเป็นกาวเคมีประเภท ยูเรียฟอर्मัลดีไฮด์ (Urea Formaldehyde Resin) แล้วจึงอัดเป็นแผ่นให้เป็นเนื้อเดียวกัน

แผ่นไม้ทดแทนไม้ธรรมชาติ (Wood-based Panel) จัดเป็นผลิตภัณฑ์ที่ประยุกต์ขึ้นจากความรู้และเทคโนโลยี ในการแปรรูปไม้ ให้สามารถใช้เศษส่วนย่อยต่างๆ ของไม้ที่ไม่สามารถใช้ประโยชน์ได้ โดยการนำมาอัดขึ้นเป็นแผ่นไม้ เพื่อทดแทนการใช้ไม้ธรรมชาติ ซึ่งหาได้ยากและมีราคาสูงในปัจจุบัน ประเภทของแผ่นไม้ทดแทนไม้ธรรมชาติ (Wood-based Panel) ที่นิยมนำไปใช้ในอุตสาหกรรมเฟอร์นิเจอร์ได้แบ่งได้เป็น 3 ประเภทหลัก คือ 1) แผ่นไม้อัด (Plywood) 2) แผ่นไม้ปาร์ติเกิ้ล (Particle Board) และ 3) แผ่นใยไม้อัดแข็ง หรือที่เรียกกันว่า แผ่นไฟเบอร์บอร์ด (Fiber Board) โดยแผ่นไม้เอ็มดีเอฟที่เป็นผลิตภัณฑ์ของบริษัทนั้นจัดเป็นประเภทหนึ่งของแผ่นไฟเบอร์บอร์ด (Fiber Board)

แผ่นไฟเบอร์บอร์ด (Fiber Board) ผลิตขึ้นจากการนำกิ่งไม้ หรือปลายไม้ของต้นไม้ที่มีเส้นใยสูงมาบดเป็นเส้นใยแล้วจึงนำเส้นใยไม้ไปอัดให้เป็นแผ่นไม้ด้วยความร้อน โดยมีกาวเคมีเป็นตัวประสานให้ยึดเหนี่ยวกันเป็นแผ่น ทั้งนี้ แผ่นไฟเบอร์บอร์ดสามารถแบ่งตามประเภทความหนาแน่นได้ 2 ประเภท คือ 1) แผ่นไฟเบอร์บอร์ดความหนาแน่นปานกลาง (Medium Density Fiber Board) หรือแผ่นไม้เอ็มดีเอฟ และ 2) แผ่นไฟเบอร์บอร์ดความหนาแน่นสูง (High Density Fiber Board) ซึ่งแผ่นไฟเบอร์บอร์ด 2 ประเภทมีระดับความหนาแน่นที่แตกต่างกัน ทำให้คุณสมบัติความแข็งแรงทั้งในด้านการต้านแรงดัดงอแรงดึงแนวฉากที่แตกต่างกัน อย่างไรก็ตามเนื่องจากแผ่นไฟเบอร์บอร์ด 2 ประเภทมีขั้นตอนการผลิตที่เหมือนกัน เครื่องจักรของบริษัทจึงสามารถปรับเปลี่ยนให้ผลิตแผ่นไม้ได้ทั้ง 2 ประเภท

แผ่นไฟเบอร์บอร์ดความหนาแน่นปานกลาง (Medium Density Fiber Board) หรือแผ่นไม้เอ็มดีเอฟเป็นแผ่นไม้ทดแทนไม้ธรรมชาติ (Wood-based Panel) ที่มีคุณสมบัติที่ใกล้เคียงไม้ธรรมชาติ และสามารถนำไปประยุกต์ใช้งานได้หลากหลายวัตถุประสงค์ โดยเฉพาะในการผลิตเฟอร์นิเจอร์ เช่น ตู้ เตียง เครื่องใช้สำนักงาน เป็นต้น รวมถึงใช้ในงานก่อสร้าง งานตกแต่ง เครื่องใช้ในครัวเรือน เช่น บัว วงกบ ผนังห้อง กรอบประตู เป็นต้น ทั้งนี้ ลักษณะของแผ่นไม้เอ็มดีเอฟที่บริษัทผลิต ได้สรุปได้ดังนี้

- ขนาดของผลิตภัณฑ์ : ขนาดของแผ่นไม้เอ็มดีเอฟที่เครื่องจักรผลิตได้มีขนาดหน้ากว้างสูงสุด 8 ฟุต และขนาดความยาวสูงสุด 24 ฟุต โดยสามารถตัดให้เป็นขนาดแผ่นย่อยๆ ตามคำสั่งซื้อของลูกค้า
- ความหนาของผลิตภัณฑ์ : - บริษัทสามารถปรับระดับความหนาของแผ่นไม้เอ็มดีเอฟได้ตั้งแต่ 2.5 มิลลิเมตร จนถึง 25.0 มิลลิเมตร โดยจะแบ่งแยกตามความหนาได้ ดังนี้
- **แผ่นไม้ขนาดบาง** มีความหนาตั้งแต่ 2.5 มิลลิเมตร ถึง 4.0 มิลลิเมตร
 - **แผ่นไม้ขนาดกลาง** มีความหนามากกว่า 4.0 มิลลิเมตร ถึง 9.0 มิลลิเมตร
 - **แผ่นไม้ขนาดหนา** มีความหนามากกว่า 9.0 มิลลิเมตร ถึง 25.0 มิลลิเมตร
- ระดับมาตรฐานความปลอดภัยของผลิตภัณฑ์ : แผ่นไม้เอ็มดีเอฟของบริษัทใช้กาวเคมีประเภท ยูเรียฟอर्मัลดีไฮด์ (Urea Formaldehyde Resin) เป็นสารเชื่อมประสานเส้นใยของไม้เข้าด้วยกัน โดยประเภทของยูเรียฟอर्मัลดีไฮด์ (Urea Formaldehyde Resin) ที่บริษัทสามารถใช้ผลิต แบ่งตามมาตรฐานในการวัดปริมาณและการระเหยของสารฟอर्मัลดีไฮด์ (Formaldehyde) ในผลิตภัณฑ์ ตามมาตรฐานสิ่งแวดล้อม สำหรับสินค้าเฟอร์นิเจอร์ ได้ 3 ประเภท ซึ่งครอบคลุมตลาดหลักเกือบทั่วโลก ได้แก่
- มาตรฐานยุโรป
 - E1 : ปริมาณฟอर्मัลดีไฮด์ ≤ 8 มิลลิกรัมต่อปริมาณไม้ 100 กรัม
 - E2 : ปริมาณฟอर्मัลดีไฮด์ > 8 มิลลิกรัมต่อปริมาณไม้ 100 กรัม แต่ < 30 มิลลิกรัมต่อปริมาณไม้ 100 กรัม
 - มาตรฐานสหรัฐอเมริกา
 - CARB P2 : ความหนาไม้ ≤ 8 มิลลิเมตร ปริมาณฟอर्मัลดีไฮด์ ≤ 0.13 ส่วนต่อล้านส่วน
 - CARB P2 : ความหนาไม้ > 8 มิลลิเมตร ปริมาณฟอर्मัลดีไฮด์ ≤ 0.11 ส่วนต่อล้านส่วน

ในปี 2561 บริษัทมีการสั่งซื้อวัตถุดิบกาวเคมีจากผู้ผลิตรายใหญ่อันดับ 1 น้อยราย โดยมีการสั่งซื้อจากผู้ขายบางรายมากกว่าร้อยละ 30 ของยอดซื้อรวม ซึ่งบริษัทอาจมีความเสี่ยงเรื่องการพึ่งพาผู้ขายวัตถุดิบกาวเคมี นอกจากนี้ บริษัทยังมีความเสี่ยงที่เกี่ยวข้องกับวัตถุดิบ ดังมีรายละเอียดตามหัวข้อ 3. “ปัจจัยความเสี่ยง” หัวข้อย่อย 3.1.2 “ความเสี่ยงจากการเสื่อมสภาพของวัตถุดิบกาวเคมีและความเสี่ยงจากการพึ่งพิงผู้ขายวัตถุดิบกาวเคมีจำนวนน้อยราย” นอกจากวัตถุดิบกาวแล้ว บริษัทมีการพึ่งพาวัตถุดิบไม้จากบุคคลที่เกี่ยวข้องคือ สหกิจแสนตุง และ สหกิจแกลง รวมเป็นปริมาณเกินร้อยละ 30 ของยอดซื้อรวม ซึ่งทำให้บริษัทอาจมีความเสี่ยงในเรื่องการพึ่งพาผู้ขายวัตถุดิบไม้จำนวนน้อยราย และนอกจากนี้บริษัทยังมีความเสี่ยงที่เกี่ยวข้องกับวัตถุดิบไม้ในด้านต่างๆ อาทิ ความเพียงพอของวัตถุดิบไม้, ความผันผวนของราคา, การเสื่อมคุณภาพ ดังมีรายละเอียดตามหัวข้อ 3. “ปัจจัยความเสี่ยง” หัวข้อย่อย 3.1.1 “ความเสี่ยงที่เกี่ยวข้องกับวัตถุดิบไม้”

มาตรฐานใบรับรองและสิทธิประโยชน์ที่บริษัทได้รับ

บริษัทดำเนินงานตามนโยบายที่มุ่งเน้นการสร้างคุณภาพของผลิตภัณฑ์และมาตรฐานการทำงานอย่างยั่งยืน มีพัฒนาการกระบวนการผลิตตามมาตรฐานสากลจากสถาบันที่ให้การรับรองหลายแห่ง เพื่อตอบสนองความต้องการของลูกค้าทั้งในและต่างประเทศ ดังนี้

มาตรฐานและใบรับรองด้านคุณภาพที่บริษัทได้รับ

มาตรฐาน/ใบรับรอง	คำอธิบาย	เดือน/ปีที่ได้รับการรับรองเป็นครั้งแรก
MUTU certification international	รับรองมาตรฐานการผลิตสำหรับผลิตภัณฑ์แผ่นไม้เอ็มดีเอฟ (Medium Density Fiber Board) ตามมาตรฐาน California Code of Regulation 93120	เมษายน 2556
MUTU certification international	รับรองมาตรฐานการผลิตสำหรับผลิตภัณฑ์แผ่นไม้เอ็มดีเอฟแบบบาง (Thin Medium Density Fiber Board) ตามมาตรฐาน California Code of Regulation 93120	เมษายน 2556
ISO 9001:2015	รับรองระบบบริหารงานคุณภาพ (Quality Management System)	ธันวาคม 2560
MUTU certification international	รับรองปริมาณของสารฟอร์มัลดีไฮด์ในผลิตภัณฑ์ตามมาตรฐานของ United States Environmental Protection Agency : U.S. EPA จาก MUTU Certification International	มีนาคม 2561
ISO 14001:2015	รับรองมาตรฐานระบบการจัดการสิ่งแวดล้อม (Environmental Management System)	กรกฎาคม 2561

บัตรส่งเสริมการลงทุน

- บริษัทได้รับบัตรส่งเสริมการลงทุน เลขที่ 1364(2)/2554 จากคณะกรรมการส่งเสริมการลงทุน สำหรับสายการผลิตแรก ตั้งแต่วันที่ 12 กุมภาพันธ์ 2554 โดยได้รับสิทธิประโยชน์ทางภาษี ซึ่งประกอบด้วยการยกเว้นอากรขาเข้าสำหรับเครื่องจักร และยกเว้นภาษีเงินได้นิติบุคคลมูลค่ารวมไม่เกิน 1,564,500,000 บาท เป็นเวลา 8 ปี นับจากวันที่เริ่มมีรายได้จากการประกอบกิจการ (สิ้นสุดวันที่ 6 มกราคม 2564) และได้รับยกเว้นไม่ต้องนำเงินปันผลจากกิจการที่ได้รับการส่งเสริมไปรวมคำนวณเพื่อเสียภาษีเงินได้ตลอดระยะเวลาที่ผู้ได้รับการส่งเสริมได้รับการยกเว้นภาษีนิติบุคคลนั้น
- บริษัทได้รับบัตรส่งเสริมการลงทุน เลขที่ 60-0836-1-00-1-0 จากคณะกรรมการส่งเสริมการลงทุน สำหรับสายการผลิตที่ 2 ตั้งแต่วันที่ 4 กรกฎาคม 2560 โดยได้รับสิทธิประโยชน์ทางภาษี ซึ่งประกอบด้วยการยกเว้นอากรขาเข้าสำหรับเครื่องจักร และยกเว้นภาษีเงินได้นิติบุคคลมูลค่ารวมไม่เกิน 1,928,000,000 บาท เป็นเวลา 3 ปี นับจากวันที่เริ่มมีรายได้จากการประกอบกิจการดังกล่าว และได้รับยกเว้นไม่ต้องนำเงินปันผลจากกิจการที่ได้รับการส่งเสริมไปรวมคำนวณเพื่อเสียภาษีเงินได้ตลอดระยะเวลาที่ผู้ได้รับการส่งเสริมได้รับการยกเว้นภาษีนิติบุคคลนั้น ทั้งนี้ บริษัทอยู่ระหว่างการยื่นขอขยายอายุสิทธิประโยชน์ทางภาษีของบัตรส่งเสริมการลงทุนสำหรับสายการผลิตที่ 2 เพิ่มเติมอีก 3 ปี หลังจากสิทธิประโยชน์ในช่วงแรกหมดอายุ

2.2 การตลาดและการแข่งขัน

2.2.1 ลักษณะลูกค้าและกลุ่มลูกค้าเป้าหมาย

บริษัทมุ่งเน้นที่จะขยายกลุ่มลูกค้าให้ครอบคลุมทุกภูมิภาคของโลก โดยเน้นสร้างคุณค่าสูงสุดแก่ลูกค้าในทุกๆด้าน ด้วยบริการที่ดี และผลิตภัณฑ์ที่มีคุณภาพจากมาตรฐานการผลิตระดับสากล ผลิตภัณฑ์ส่วนใหญ่ของบริษัทเป็นการผลิตตามคำสั่งซื้อของลูกค้า (Custom Made Order) โดยมีเพียงส่วนน้อยที่เป็นการผลิตเพื่อเตรียมไว้เพื่อจำหน่ายในประเทศ (Made to Stock) โดยสัดส่วนยอดขายส่วนใหญ่เป็นการขายต่างประเทศคิดเป็นประมาณร้อยละ 95-98 ของยอดขายของบริษัท

ลูกค้ากลุ่มเป้าหมายของบริษัททั้งในประเทศและต่างประเทศ แบ่งออกได้เป็น 3 กลุ่มหลัก ได้แก่

- 1) **ผู้จัดจำหน่ายแผ่นไม้เอ็มดีเอฟ (Wholesalers/ Distributors)** โดยลูกค้ากลุ่มนี้จะมีฐานลูกค้า ซึ่งอาจเป็นร้านค้าปลีกขนาดใหญ่ จะทำหน้าที่เป็นตัวกลางในการนำเข้าและกระจายแผ่นไม้เอ็มดีเอฟและวัสดุก่อสร้างอื่นๆ ให้กับฐานลูกค้าของตนเอง โดยลูกค้ากลุ่มนี้มักจะมีปริมาณการสั่งซื้อที่สูงและค่อนข้างสม่ำเสมอ
- 2) **โรงงานผลิตเฟอร์นิเจอร์และบริษัทรับเหมาก่อสร้าง** ซึ่งซื้อแผ่นไม้เอ็มดีเอฟเพื่อนำไปใช้เป็นวัตถุดิบสำหรับผลิตผลิตภัณฑ์หรือใช้ในงานของตนเอง เช่น ใช้แผ่นไม้เอ็มดีเอฟเพื่อไปผลิตเฟอร์นิเจอร์ ตกแต่งภายในอาคาร หรือเพื่อประกอบเป็นเฟอร์นิเจอร์ Built-in เป็นต้น
- 3) **โรงงานปิดผิวแผ่นไม้** ซึ่งซื้อแผ่นไม้เอ็มดีเอฟเพื่อนำไปดำเนินการกระบวนการผลิตเพิ่มเติม โดยปิดผิวไม้ด้วยแผ่นไม้วีเนียร์ หรือแผ่นเมลามีน ก่อนนำไปจำหน่ายต่อไปให้กับโรงงานเฟอร์นิเจอร์ บริษัทรับเหมาก่อสร้าง หรือร้านค้าปลีกอื่นๆ

กลุ่มลูกค้าส่วนใหญ่ของบริษัทเกือบทั้งหมดจะเป็นลูกค้าต่างประเทศ โดยเฉพาะในภูมิภาคเอเชีย ซึ่งรวมถึงเอเชียตะวันออก เอเชียตะวันออกเฉียงใต้ และในภูมิภาคตะวันออกกลาง ทั้งนี้ สำหรับลูกค้าในต่างประเทศโดยทั่วไป บริษัทจะมีการตกลงราคาขาย 2 แบบ คือ (1) ราคาขายแบบ Free on Board Loading Port (FOB) (“ราคาขายแบบ FOB”) คือ ราคาขายสินค้าในกรณีที่บริษัทรับผิดชอบค่าใช้จ่ายในการจัดส่งสินค้าจนถึงท่าเรือ และ (2) ราคาขายแบบ Cost and Freight (CNF) (“ราคาขายแบบ CNF”) ซึ่งเป็นราคาขายสินค้าแบบ FOB ที่รวมค่าระวางเรือ ขึ้นอยู่กับความต้องการของลูกค้า

2.2.2 ช่องทางการจัดจำหน่าย

ช่องทางการจัดจำหน่ายของบริษัทนั้นสามารถแบ่งออกได้เป็น 2 ช่องทางหลัก ได้แก่ การขายผ่านนายหน้า และการติดต่อลูกค้าโดยตรง โดยสัดส่วนของรายได้จากการขายแบ่งตามช่องทางผ่านนายหน้า และติดต่อลูกค้าโดยตรง คิดเป็นสัดส่วนประมาณ ร้อยละ 45-50 และร้อยละ 50-55 ของรายได้จากการขายทั้งหมดตามลำดับ ทั้งนี้ ในปี 2561 บริษัทได้วางกลยุทธ์สำหรับการขยายกำลังการผลิตเพื่อเตรียมความพร้อมในการวางแผนการดำเนินกิจกรรมทางด้านการขายและการตลาด ทั้งในกลุ่มลูกค้าเดิม และตลาดใหม่ โดยสำหรับกลุ่มลูกค้าเดิม บริษัทได้ติดต่อลูกค้าหลายรายที่ได้เคยแสดงความสนใจในการเพิ่มปริมาณคำสั่งซื้อกับบริษัท และรายที่มีศักยภาพในการเพิ่มคำสั่งซื้อกับบริษัท

นอกจากนี้บริษัทยังได้ศึกษาตลาดในประเทศ และ/หรือ ภูมิภาคใหม่ๆ เพื่อสรรหาตลาดที่มีแนวโน้มการเติบโตของแผ่นไม้เอ็มดีเอฟได้ โดยผ่านช่องทางการจำหน่ายต่างๆ โดยมุ่งเน้นการติดต่อลูกค้าโดยตรง ซึ่งการดำเนินการดังกล่าวเป็นการเพิ่มปริมาณการสั่งซื้อให้สอดคล้องกับกำลังการผลิตที่เพิ่มมากขึ้น ทั้งยังเป็นการขยายฐานลูกค้าของบริษัทอีกด้วย โดยในปี 2561 สัดส่วนการขายตรงเพิ่มสูงขึ้น และมีการขายไปสู่ภูมิภาคใหม่ๆ มากขึ้น

ในปี 2560 และปี 2561 บริษัทไม่มีการขายผ่านนายหน้ารายได้เกินร้อยละ 30 ของรายได้จากการขาย ดังมีรายละเอียดตามหัวข้อ 3 “ปัจจัยความเสี่ยง” หัวข้อย่อย 3.1.9 “ความเสี่ยงจากการพึ่งพินายหน้ารายใหญ่”

2.2.3 กลยุทธ์การแข่งขัน

ด้วยประสบการณ์และความเชี่ยวชาญในอุตสาหกรรมการแปรรูปไม้ มายาวนานกว่า 30 ปี จึงเข้าใจเกี่ยวกับผลิตภัณฑ์แปรรูปแผ่นไม้เป็นอย่างดี โดยบริษัทเลือกใช้เครื่องจักรใหม่นำเข้าจากประเทศเยอรมนีที่เป็นผู้นำในด้านเทคโนโลยีการผลิตแผ่นไม้ทดแทน ด้วยเทคโนโลยีของเครื่องจักรที่ทันสมัย การควบคุมอย่างเข้มงวดทุกกระบวนการผลิต และการมุ่งเน้นที่จะพัฒนาปรับปรุงขั้นตอนการผลิตให้มีระยะเวลาการผลิตที่สั้น ควบคุมปริมาณการใช้วัตถุดิบให้มีประสิทธิภาพสูงสุด ส่งผลให้บริษัทสามารถผลิตแผ่นไม้เอ็มดีเอฟที่มีคุณภาพ ส่งมอบตรงเวลาตอบสนองความต้องการของลูกค้า และมีความสัมพันธ์ทางการค้าที่ดีมาอย่างต่อเนื่อง

2.2.4 ภาวะอุตสาหกรรม

อุตสาหกรรมแปรรูปไม้

ไม้แปรรูปเป็นวัตถุดิบที่นำไปใช้ในหลายอุตสาหกรรม โดยที่สำคัญได้แก่ อุตสาหกรรมผลิตเฟอร์นิเจอร์ไม้ อุตสาหกรรมก่อสร้าง โดยนำไปใช้เป็นวัสดุสำหรับก่อสร้างหรือตกแต่ง เช่น พื้น เสาโครงสร้าง ผนัง ขอบประตู บัว วงกบ เป็นต้น โดยทั่วไปการแปรรูปไม้แบ่งออกตามลักษณะผลิตภัณฑ์ได้เป็น 2 ประเภท คือ ไม้เลื่อยแปรรูป (Sawn Timber) และแผ่นไม้ทดแทนไม้ธรรมชาติ (Wood-based Panel)

- 1) ไม้เลื่อยแปรรูป (Sawn Timber) คือ การนำไม้ท่อนขนาดใหญ่มาเลื่อยให้ได้ขนาดและคุณภาพตามที่ต้องการ และนำไปอัดและอบน้ำยาเคมีเพื่อรักษาคุณภาพก่อนจำหน่าย ไม้เลื่อยแปรรูป (Sawn Timber) ผลิตมาจากไม้ยืนต้นได้หลายชนิดทั้งไม้เนื้อแข็ง เช่น ไม้สัก ไม้ประดู่ ไม้ชิงชัน และไม้พยุง เป็นต้น และไม้เนื้ออ่อน เช่น ไม้ยางพารา เป็นต้น
- 2) แผ่นไม้ทดแทนไม้ธรรมชาติ (Wood-based Panel) เป็นผลิตภัณฑ์ที่ประยุกต์ขึ้นจากความรู้และเทคโนโลยีให้สามารถนำเศษส่วนย่อยต่างๆ ของไม้ที่เหลือจากกระบวนการทำไม้แปรรูป เช่น เศษชิ้นไม้ และเศษของต้นไม้ที่มีขนาดเล็กจนไม่สามารถนำไปทำไม้เลื่อยแปรรูปได้ เช่น กิ่งไม้ และปลายไม้ มาแปรรูปเป็นแผ่นไม้ที่สามารถนำไปใช้ประโยชน์ทดแทนการใช้ไม้ท่อนขนาดใหญ่ซึ่งหาได้ยากและมีราคาสูงในปัจจุบัน

อุตสาหกรรมผลิตแผ่นไม้เอ็มดีเอฟ

ในปัจจุบันแผ่นไม้เอ็มดีเอฟได้รับความนิยมอย่างแพร่หลายในการนำมาผลิตเฟอร์นิเจอร์ และเครื่องตกแต่งประเภทต่างๆ เนื่องจากมีคุณสมบัติที่ใกล้เคียงไม้จริง ในขณะที่มีราคาที่ไม่สูงนักเมื่อเทียบกับไม้จริงหรือแผ่นไม้อัด (Plywood) ส่งผลให้ปริมาณการใช้แผ่นไม้เอ็มดีเอฟเพิ่มขึ้นอย่างต่อเนื่อง โดยปริมาณการใช้แผ่นไม้ของโลกเพิ่มขึ้นเป็น 99 ล้านลูกบาศก์เมตร หรือคิดเป็นอัตราการเติบโตเฉลี่ยสะสม ร้อยละ 11 ต่อปี โดยมีแนวโน้มการเติบโตอย่างต่อเนื่องทุกปี แม้ว่าจะเกิดภาวะเศรษฐกิจโลกชะลอตัวลง ปริมาณการใช้แผ่นไม้เอ็มดีเอฟก็ไม่ได้ลดลงแตกต่างจากไม้เลื่อยแปรรูป (Sawn Timber) หรือแผ่นไม้ทดแทนไม้ธรรมชาติ (Wood-based Panel) ประเภทอื่นๆ ที่มีปริมาณลดลงอย่างมีนัยสำคัญในช่วงเกิดวิกฤตเศรษฐกิจ (ที่มา: องค์การอาหารและการเกษตรแห่งสหประชาชาติ (FAO) ปี 2000 – 2016)

2.2.5 ภาวะการแข่งขัน

การแข่งขันในอุตสาหกรรมผลิตแผ่นไม้เอ็มดีเอฟเป็นการแข่งขันในตลาดต่างประเทศเป็นหลัก เนื่องจากตลาดสำคัญของบริษัทรวมถึงของผู้ผลิตรายอื่นในประเทศไทยล้วนเป็นลูกค้าต่างประเทศ อีกทั้ง ประเทศไทยเองก็เป็นผู้ผลิตและส่งออกแผ่นไม้เอ็มดีเอฟรายสำคัญของโลกในช่วงหลายปีที่ผ่านมา

ผู้ผลิตแผ่นไม้เอ็มดีเอฟในประเทศไทย

ประเทศไทยจัดเป็นหนึ่งในกลุ่มประเทศผู้นำด้านการผลิตแผ่นไม้เอ็มดีเอฟเพื่อการส่งออกของภูมิภาคเอเชียตะวันออกเฉียงใต้และของโลก โดยตลาดส่งออกหลักของผู้ผลิตรายใหญ่ในประเทศไทย ได้แก่ ประเทศในแถบภูมิภาคตะวันออกกลาง เวียดนาม ใต้หวัน และสหรัฐอเมริกา เป็นต้น

ตามข้อมูลสถิติที่รวบรวมและจัดทำขึ้นโดยองค์การอาหารและการเกษตรแห่งสหประชาชาติ (FAO) และเผยแพร่ในเว็บไซต์ แสดงให้เห็นว่าปริมาณการผลิตแผ่นไม้เอ็มดีเอฟของประเทศไทยเติบโตขึ้นอย่างต่อเนื่องมาตลอด ตามมูลค่าการส่งออกที่เพิ่มขึ้น โดยโรงงานส่วนใหญ่ในประเทศจะมีที่ตั้งอยู่ในภาคใต้ และภาคตะวันออก เนื่องจากอยู่ใกล้กับแหล่งเพาะปลูกสวนยางพาราที่สำคัญ โดยในปัจจุบันกำลังการผลิตรวมของผู้ผลิตรายใหญ่ 8 รายในประเทศ ในปี 2561 เท่ากับประมาณ 3.63 ล้านลูกบาศก์เมตรต่อปี ซึ่งหากพิจารณา กำลังการผลิตสูงสุดของบริษัท ซึ่งเท่ากับประมาณ 500,000 ลูกบาศก์เมตรต่อปี จะคิดเป็นร้อยละ 13.75 ของกำลังการผลิตรวมทั้งประเทศ หรือเรียกได้ว่าเป็นผู้ผลิตขนาดกลางในอุตสาหกรรม อย่างไรก็ตาม แม้ว่าการผลิตของบริษัทอาจไม่ได้สูงมากนักเมื่อเทียบกับผู้ผลิตรายใหญ่ของประเทศ แต่บริษัทมีข้อได้เปรียบจากสายการผลิตของบริษัทที่เป็นสายการผลิตใหม่ที่เพิ่งติดตั้งและเริ่มการผลิตในปี 2555 จึงเป็นเครื่องจักรที่มีเทคโนโลยีที่ทันสมัยเมื่อเทียบกับผู้ผลิตรายอื่นในตลาด ส่งผลให้การผลิตของบริษัทมีประสิทธิภาพและสามารถควบคุมระดับต้นทุนการผลิตเฉลี่ยให้อยู่ในระดับที่แข่งขันได้กับผู้ผลิตรายใหญ่อื่นๆ ทั้งในประเทศและต่างประเทศ

บริษัท	ที่ตั้งโรงงาน	กำลังการผลิตสูงสุดในการผลิตแผ่นไม้เอ็มดีเอฟ (ลูกบาศก์เมตรต่อปี)
บริษัท วนชัย กรุ๊ป จำกัด (มหาชน)	ชลบุรี สระบุรี สุราษฎร์ธานี	870,000
บริษัท เมโทร เอ็ม.ดี.เอฟ จำกัด	นนทบุรี กาญจนบุรี	500,000
บริษัท สยามไฟเบอร์บอร์ด จำกัด	สงขลา	500,000
บริษัท พาเนล พลัส จำกัด	สงขลา	670,000
บริษัท ระยอง เอ็มดีเอฟ จำกัด	ระยอง	256,700
บริษัท ส.กิจชัย เอ็นเตอร์ไพรส์ จำกัด (มหาชน) ("บริษัท")	ระยอง	500,000
บริษัท อะโกรไฟเบอร์ จำกัด	ปราจีนบุรี	100,000
บริษัท ไวส์วูดส์ จำกัด	เพชรบุรี	240,000
รวม		3,636,700

ที่มา: ข้อมูลจากบริษัท และแบบแสดงรายการข้อมูลประจำปี (แบบ 56-1) และเว็บไซต์ของแต่ละบริษัท

2.3 การจัดหาผลิตภัณฑ์และบริการ

2.3.1 ฐานการผลิตและกำลังการผลิต

ปัจจุบันบริษัทมีโรงงานผลิตแผ่นไม้เอ็มดีเอฟแห่งเดียว ตั้งอยู่ที่อำเภอแก่ง จังหวัดระยอง มีขนาดที่ดินรวมประมาณ 144 ไร่ 3 งาน 13 ตารางวา โดยโรงงานมีสายการผลิตจำนวน 2 สายการผลิต ดังนี้

สายการผลิตที่ 1 มีกำลังการผลิตแผ่นไม้เอ็มดีเอฟที่ประมาณ 20,000 ลูกบาศก์เมตรต่อเดือน และดำเนินการผลิตทุกวัน ตลอด 24 ชั่วโมง ซึ่งตั้งแต่ปี 2557 เป็นต้นมา มีอัตราการใช้กำลังผลิตเฉลี่ยอยู่ที่ประมาณร้อยละ 90-91 ของกำลังการผลิตสูงสุด และในปี 2561 มีอัตราการใช้กำลังการผลิตสูงกว่าร้อยละ 97 ของกำลังการผลิตสูงสุด

สายการผลิตที่ 2 เริ่มดำเนินการในช่วงไตรมาสที่ 4 ปี 2561 มีกำลังการผลิตแผ่นไม้เอ็มดีเอฟสูงสุดที่ประมาณ 21,600 ลูกบาศก์เมตรต่อเดือน โดยหลังจากเริ่มดำเนินการผลิต สามารถเร่งกำลังการผลิตได้ทีละระดับร้อยละ 70-75 ของกำลังการผลิตสูงสุด ในช่วงเดือนธันวาคมที่ผ่านมา

เครื่องจักรหลักของบริษัทนำเข้าจากประเทศเยอรมนี โดยผู้ผลิตเครื่องจักรซึ่งเป็นผู้นำเทคโนโลยีการผลิตเครื่องจักรผลิตแผ่นไม้ทดแทนไม้ธรรมชาติ (Wood-based Panel) ประเภทต่างๆ ซึ่งได้รับการยอมรับจากทั่วโลก เครื่องจักรของบริษัทนั้นเป็นสายการผลิตต่อเนื่องแบบอัตโนมัติ ใช้เทคโนโลยีที่ทันสมัยในการผลิต และควบคุมการส่งงานด้วยคอมพิวเตอร์ทั้งหมด นอกจากนี้ บริษัทผู้ผลิตเครื่องจักรมีทีมงานซึ่งสามารถให้ความช่วยเหลือได้ตลอด โดยสามารถตรวจสอบปัญหาหรือความผิดปกติต่างๆ ของเครื่องจักรผ่านระบบออนไลน์ได้ตลอด 24 ชั่วโมง

ที่ผ่านมาบริษัทฯ ให้ความสำคัญเรื่องคุณภาพและประสิทธิภาพของการผลิตเป็นสำคัญ มีการปรับปรุงประสิทธิภาพเครื่องจักรและโรงงานมาโดยตลอด โดยมุ่งเน้นการบำรุงรักษาเครื่องจักร ระบบความปลอดภัย และระบบป้องกันมลภาวะเป็นพิษในเชิงป้องกัน (Preventive Maintenance) อย่างสม่ำเสมอ นอกจากนี้ บริษัทมีการปรับปรุงการผลิตอย่างต่อเนื่องโดยใช้ข้อมูลการผลิตในอดีตมาวิเคราะห์เพื่อปรับปรุงสูตรการผลิตให้เหมาะสมกับเครื่องจักรและผลิตภัณฑ์ในแต่ละงาน และวางแผนการผลิตโดยกำหนดเครื่องจักรและประเภทของวัตถุดิบให้เกิดความต่อเนื่องเพื่อลดการสูญเสียระหว่างผลิตและลดระยะเวลาการผลิตให้น้อยลง

2.3.2 ขั้นตอนการผลิต

บริษัทมีขั้นตอนการผลิตแผ่นไม้เอ็มดีเอฟ ดังนี้

กระบวนการผลิตเริ่มต้นจากการเตรียมวัตถุดิบ โดยการนำวัตถุดิบไม้เข้าเครื่องกะเทาะเปลือกไม้ (Debarker) ให้เหลือแต่แกนในของไม้ และนำแกนไม้มาสับให้เป็นชิ้นไม้สับ (Chip) จากนั้นลำเลียงชิ้นไม้สับไปสู่ขั้นตอนการนึ่ง เพื่อทำให้นิ่มลง และนำไปดัดให้เป็นเส้นใย พร้อมทั้งฉีดกาวยาเคมียูเรียฟอรัมาดีไฮด์ (Urea Formaldehyde) เพื่อเชื่อมประสานเส้นใยไม้เข้าด้วยกัน และนำเส้นใยไม้ผสมกาวนั้นลำเลียงผ่านท่ออบ (Dryer) พร้อมกับผ่านระบบคัดแยกสิ่งปนเปื้อนอื่นๆ เพื่อให้เส้นใยไม้แห้งลง รวมทั้งเพื่อลดการปะปนของสิ่งปนเปื้อนอื่นๆ จากนั้นส่งต่อเข้าเครื่องโรยใยไม้และเข้าสู่ขั้นตอนการอัดแผ่นโดยใช้ความร้อนและความดันสูง เพื่อให้กลายเป็นแผ่นไม้แข็งที่รอการตัดและขัดผิว (“Master Board”) แผ่นไม้จะถูกทิ้งไว้ให้เย็นและแข็งตัว ก่อนที่จะส่งต่อไปยังขั้นตอนการขัดและตัดแผ่นไม้ โดยจะมีการตรวจสอบคุณภาพตลอดทั้งกระบวนการผลิต ทั้งนี้ สินค้าที่ผ่านการตรวจสอบคุณภาพเรียบร้อยแล้วจะถูกแพ็คและจัดเก็บในคลังสินค้าสำเร็จรูป เพื่อรอการจัดส่งต่อไป

2.3.3 การจัดหาวัตถุดิบที่ใช้ในการผลิต

วัตถุดิบหลักที่ใช้ในการผลิตแผ่นไม้เอ็มดีเอฟ มี 3 ประเภทหลัก ได้แก่ 1) วัตถุดิบไม้ยางพารา 2) กาวเคมีประเภท ยูเรียฟอรัมาดีไฮด์ (Urea Formaldehyde Resin) และ 3) สารเคมีอื่นๆ เช่น แอมโมเนียมคลอไรด์ (สารทำให้กาวแข็งตัว) สารยูเรีย และแวกซ์ เป็นต้น โดยวัตถุดิบส่วนใหญ่ของบริษัททั้งวัตถุดิบ ไม้ยางพารา กาวเคมี และสารเคมีอื่นๆ สามารถจัดหาได้จากภายในประเทศ

ทั้งนี้ การจัดหาวัตถุดิบแต่ละประเภทมีรายละเอียด ดังนี้

1) วัตถุดิบไม้ยางพารา

ในปัจจุบัน วัตถุดิบไม้เกือบทั้งหมดที่บริษัทใช้ในการผลิตแผ่นไม้เอ็มดีเอฟ มาจากไม้ยางพาราในส่วนที่เป็นกิ่งก้านและปลายลำต้นเป็นหลัก และรวมถึงส่วนอื่นๆ ของไม้ยางพาราที่มีขนาดเส้นผ่านศูนย์กลางระหว่างประมาณ 2 – 6 นิ้ว ทั้งนี้ นอกจากไม้ยางพาราแล้ว ไม้ชนิดอื่นๆ ที่มีเส้นใยสูง เช่น ไม้ยูคาลิปตัส ก็สามารถนำมาผลิตแผ่นไม้เอ็มดีเอฟได้ แต่เนื่องจากไม้ยางพาราเป็นพืชเศรษฐกิจที่มีปริมาณการปลูกมากในประเทศรวมถึงในพื้นที่ภาคตะวันออก ซึ่งเป็นที่ตั้งโรงงานของบริษัท บริษัทจึงเลือกใช้ไม้ยางพาราเป็นวัตถุดิบหลักในการผลิต

แหล่งวัตถุดิบไม้ยางพาราในปัจจุบันของบริษัทมาจากสวนยางพาราที่โค่นในภาคตะวันออกของประเทศ ซึ่งมีพื้นที่ครอบคลุมตั้งแต่จังหวัดระยอง ชลบุรี จันทบุรี ตราด ปราจีนบุรี ฉะเชิงเทรา และสระแก้ว เป็นสำคัญ และมีวัตถุดิบไม้ยางพาราที่ข้ามเขตมาจากภาคอื่นๆ ของประเทศในสัดส่วนที่ไม่มากนัก ปัจจุบันบริษัทรับซื้อกิ่งไม้ และปลายไม้ยางพาราจากทั้งผู้รับเหมารายย่อย นายหน้าผู้รวบรวมไม้ หรือโรงเลื่อยไม้ ซึ่งส่วนใหญ่ จะนำวัตถุดิบไม้ยางพาราที่ได้จากการไปรับเหมาโค่นสวนยางพาราในภาคตะวันออกมาจำหน่ายให้กับบริษัท โดยกระบวนการจัดซื้อ เป็นไปตามนโยบายการจัดซื้อวัตถุดิบไม้ ซึ่งจะพิจารณาจากราคาตลาดในการรับซื้อไม้ และปริมาณความต้องการใช้ในการผลิตในแต่ละช่วงเวลาเป็นสำคัญ

2) วัตถุดิบกาวยาเคมี

กาวยาเคมีประเภท ยูเรียฟอรัลดีไฮด์ (Urea Formaldehyde Resin) เป็นวัตถุดิบสำคัญในกระบวนการผลิตของบริษัท ที่ใช้เป็นสารเชื่อมประสานเส้นใยของไม้เข้าด้วยกัน เพื่อให้สามารถอัดขึ้นรูปเป็นแผ่นได้ ในปัจจุบัน กาวยาเคมียูเรียฟอรัลดีไฮด์ ที่บริษัทสั่งซื้อ เพื่อใช้ในการผลิตมีหลากหลายประเภท ซึ่งจะแตกต่างกันที่ปริมาณสารฟอรัลดีไฮด์ และสัดส่วนปริมาณสารเคมีอื่นๆ ที่เป็นส่วนผสมอยู่ในกาวยาเคมี เนื่องจากการเป็นวัตถุดิบที่สำคัญคุณภาพของกาวยาเคมีส่งผลกระทบต่อประสิทธิภาพของการผลิตและคุณภาพของผลิตภัณฑ์ ส่งผลให้ในปัจจุบันบริษัทสั่งซื้อกาวยาเคมียูเรียฟอรัลดีไฮด์ (Urea Formaldehyde Resin) จากผู้ผลิตรายใหญ่น้อยราย ซึ่งเป็นผู้ผลิตรายใหญ่ในประเทศที่มีโรงงานผลิตกาวยาเองและผ่านการทดสอบคุณภาพแล้วเท่านั้น โดยปัจจัยที่บริษัทใช้เลือกผู้ขายในแต่ละครั้ง ขึ้นอยู่กับประเภทของกาวยาที่ต้องการสั่งซื้อและราคาที่ได้รับเสนอในแต่ละครั้ง โดยกาวยาเคมีต่างประเภทกัน หรือประเภทเดียวกัน ที่สั่งซื้อจากผู้ขายต่างรายกัน จะถูกจัดเก็บแยกจากกัน เพื่อป้องกันการปะปนซึ่งอาจส่งผลกระทบต่อคุณภาพของกาวยาและผลิตภัณฑ์ที่ผลิตได้

3) วัตถุดิบสารเคมีอื่นๆ

สำหรับสารเคมีอื่นๆ ที่ใช้ในการผลิตมีสัดส่วนที่ไม่สูงมากนัก เมื่อเทียบกับวัตถุดิบไม้ และวัตถุดิบกาวยาเคมี โดยที่สำคัญได้แก่ ยูเรีย และแวกซ์ เป็นต้น ทั้งนี้ สารเคมีอื่นๆ ที่บริษัทใช้ส่วนใหญ่เป็นสารเคมีที่หาซื้อได้ทั่วไปจากในประเทศ อย่างไรก็ตาม บริษัทจะมีรายชื่อของผู้จัดจำหน่ายสารเคมีแต่ละชนิดหลายราย โดยจะมีการเปรียบเทียบราคาและคุณภาพก่อนการตัดสินใจสั่งซื้อเป็นประจำ ซึ่งสารเคมีส่วนใหญ่สามารถสั่งซื้อได้จากผู้จัดจำหน่ายภายในประเทศทั้งหมด อาจมีเพียงบางครั้งที่สั่งซื้อสารเคมีบางประเภทจากต่างประเทศขึ้นอยู่กับราคาที่ได้รับเสนอในแต่ละครั้งเปรียบเทียบกัน

ในปี 2561 บริษัทมีการสั่งซื้อวัตถุดิบกาวยาเคมีจากผู้ผลิตรายใหญ่อันจนวนน้อยราย โดยมีการสั่งซื้อจากผู้ขายบางรายมากกว่าร้อยละ 30 ของยอดซื้อรวม ซึ่งบริษัทอาจมีความเสี่ยงเรื่องการพึ่งพาผู้ขายวัตถุดิบกาวยาเคมี นอกจากนี้ บริษัทยังมีความเสี่ยงที่เกี่ยวข้องกับวัตถุดิบกาวยา ดังมีรายละเอียดตามหัวข้อ 3. “ปัจจัยความเสี่ยง” หัวข้อย่อย 3.1.2 “ความเสี่ยงจากการเสื่อมสภาพของวัตถุดิบกาวยาและความเสี่ยงจากการพึ่งพิงผู้ขายวัตถุดิบกาวยาอันจนวนน้อยราย” นอกจากนี้วัตถุดิบกาวยาแล้ว บริษัทมีการพึ่งพาวัตถุดิบไม้จากบุคคลที่เกี่ยวข้องคือ สหกิจแสดดั่ง และ สหกิจแกลง รวมเป็นปริมาณเกินร้อยละ 30 ของยอดซื้อรวม ซึ่งทำให้บริษัทอาจมีความเสี่ยงในเรื่องการพึ่งพาผู้ขายวัตถุดิบไม้อันจนวนน้อยราย และนอกจากนี้บริษัทยังมีความเสี่ยงที่เกี่ยวข้องกับวัตถุดิบไม้ในด้านต่างๆ อาทิ ความเพียงพอของวัตถุดิบไม้, ความผันผวนของราคา, การเสื่อมคุณภาพ ดังมีรายละเอียดตามหัวข้อ 3. “ปัจจัยความเสี่ยง” หัวข้อย่อย 3.1.1 “ความเสี่ยงที่เกี่ยวข้องกับวัตถุดิบไม้”

2.3.4 ผลกระทบต่อสิ่งแวดล้อม

บริษัทให้ความสำคัญด้านการดูแลรักษาสิ่งแวดล้อมที่ดี เพื่อไม่ให้เกิดการดำเนินธุรกิจของบริษัทส่งผลกระทบต่อสิ่งแวดล้อมทั้งในเรื่องการกำจัดฝุ่นละออง กลิ่นสารเคมี และบำบัดน้ำเสีย อย่างครบถ้วน โดยเครื่องจักรหลักของบริษัทจะติดตั้งระบบควบคุมฝุ่นละอองที่มีประสิทธิภาพจึงไม่มีฝุ่นละอองฟุ้งกระจายในบริเวณโรงงาน และได้ติดตั้งเครื่องกำจัดกลิ่นสารเคมีต่างๆ ที่อาจเป็นอันตรายไว้อย่างครอบคลุม อีกทั้ง ยังมีระบบบำบัดน้ำเสียที่เป็นระบบปิด โดยจะนำน้ำเสียที่บำบัดแล้วกลับมาใช้ใหม่ในกระบวนการผลิตและไม่มีการระบายออกสู่สิ่งแวดล้อม

นอกจากนี้ บริษัทได้รับการรับรองมาตรฐานระบบการจัดการสิ่งแวดล้อม ISO14001:2015 (Environmental Management System) ซึ่งเป็นส่วนหนึ่งของมาตรฐานการจัดการสิ่งแวดล้อม ISO 14000 ที่ใช้เป็นแนวทางให้องค์กรหรือหน่วยงานสามารถจัดระบบการจัดการของตนเพื่อให้บรรลุนโยบายด้านสิ่งแวดล้อมที่กำหนดไว้ โดยที่ผ่านมาในอดีตจนถึงปัจจุบัน บริษัทไม่เคยถูกฟ้องร้องในเรื่องมลภาวะสิ่งแวดล้อมแต่อย่างใด

3. ปัจจัยความเสี่ยง

3.1 ความเสี่ยงในการประกอบธุรกิจ

3.1.1 ความเสี่ยงที่เกี่ยวข้องกับวัตถุดิบไม้

ไม้ยางพาราที่เป็นวัตถุดิบหลักของบริษัท เป็นผลิตภัณฑ์ทางการเกษตรที่ใช้ระยะเวลาในการเพาะปลูกจนถึงการโค่นสวน และในการรวบรวมไม้ปริมาณมากเพื่อใช้เป็นวัตถุดิบในการผลิตของบริษัทอาจต้องอาศัยนายหน้าผู้รวบรวมไม้หรือโรงเลื่อยไม้เพื่อจัดหาและรวบรวมวัตถุดิบไม้ นอกจากนี้ วัตถุดิบไม้ดังกล่าวมีราคาที่อาจผันผวนไปตามปัจจัยต่างๆ ที่เปลี่ยนแปลงไปในแต่ละช่วงเวลา ดังนั้น บริษัทจึงมีความเสี่ยงที่เกี่ยวข้องกับวัตถุดิบไม้ ดังนี้

1) ความเพียงพอของวัตถุดิบไม้: จากการศึกษาค้นคว้าพบว่าปัจจุบันปริมาณวัตถุดิบไม้ยางพาราและปริมาณการตัดเฉลี่ยต่อปีในภูมิภาคตะวันออก มีปริมาณเพียงพอและสามารถรองรับกำลังการผลิตที่จะเพิ่มขึ้นได้ นอกจากนี้ในภูมิภาคใกล้เคียงมีการปลูกไม้ยางพาราในปริมาณที่สูงสามารถเป็นแหล่งวัตถุดิบสำรองในอนาคตได้

2) การพึ่งพิงผู้ขายวัตถุดิบไม้รายใหญ่น้อยราย: บริษัทได้มีการซื้อวัตถุดิบจากบุคคลที่เกี่ยวข้องคือ สหกิจแสนตุง และ สหกิจแกลง โดยในปี 2560 และ ปี 2561 นั้น มีการรับซื้อไม้จากผู้จำหน่ายทั้งสองรายรวมกันเป็นปริมาณมากกว่าร้อยละ 30 ของยอดซื้อรวม ซึ่งรายการซื้อดังกล่าวถือเป็นการพึ่งพิงต่อผู้จำหน่ายกลุ่มเดียวกันที่สามารถส่งผลกระทบต่อประกอบการกิจการของบริษัทได้อย่างมีนัยสำคัญ อย่างไรก็ตาม บริษัทได้มีการติดต่อผู้ขายวัตถุดิบไม้รายใหญ่เพิ่มเติมอยู่เสมอ และมีการกำหนดระเบียบปฏิบัติการจัดซื้อวัตถุดิบไม้ไว้อย่างชัดเจน รวมถึงมีการทำบันทึกข้อตกลงเรื่องสิทธิในการปฏิเสธก่อน (Right of First Refusal) กับบริษัทผู้ขายวัตถุดิบไม้รายใหญ่ที่เป็นบริษัทที่เกี่ยวข้องกัน ซึ่งเป็นมาตรการอันให้สิทธิแก่บริษัทที่จะได้เข้าซื้อไม้กับผู้จำหน่ายทั้งสองก่อน เพื่อให้มั่นใจได้ว่าบริษัทจะสามารถจัดหาวัตถุดิบได้อย่างต่อเนื่อง

3) การมีผู้ขายวัตถุดิบไม้รายใหญ่ 2 ราย เป็นบุคคลที่เกี่ยวข้องซึ่งอาจเกิดรายการที่ไม่เป็น Arm's Length หากระบบควบคุมภายในไม่ดีพอ: อย่างไรก็ตาม การจัดซื้อไม้จากผู้ขายทุกรายจะต้องเป็นไปตามระเบียบปฏิบัติการจัดซื้อวัตถุดิบไม้เพื่อความเป็นธรรม และเหมาะสม รวมถึงมีการแต่งตั้งคณะกรรมการจัดซื้อไม้เป็นผู้รับผิดชอบในการควบคุมดูแลการรับซื้อวัตถุดิบไม้ให้เป็นไปตามระเบียบปฏิบัติดังกล่าว และมีบุคคลที่ทำหน้าที่ตรวจสอบกระบวนการจัดซื้อวัตถุดิบไม้และรายงานผลให้คณะกรรมการตรวจสอบทราบทุกไตรมาส

4) ความผันผวนของราคาวัตถุดิบไม้: บริษัทมีการติดตามสถานการณ์ราคาวัตถุดิบไม้อย่างใกล้ชิดโดยตลอด และบริษัทจะตั้งราคารับซื้อไม้โดยอาศัยข้อมูลที่ได้จากการสำรวจสถานะตลาดของวัตถุดิบไม้ และพิจารณาถึงปริมาณไม้ที่บริษัทต้องการใช้ เพื่อให้บริษัทสามารถควบคุมต้นทุนวัตถุดิบไม้ให้มีความเหมาะสมและเป็นไปตามภาวะตลาด ตลอดจนสามารถปรับกลยุทธ์การขายเพื่อให้สอดคล้องกับภาวะต้นทุนที่เปลี่ยนแปลงไปได้

5) การเสื่อมคุณภาพของวัตถุดิบไม้หากเก็บไว้นานเกินไป: อย่างไรก็ตาม วัตถุดิบไม้เป็นวัตถุดิบที่มีการหมุนเวียนตลอด ประกอบกับการบริหารจัดการวัตถุดิบไม้ที่ใช้วิธีรับซื้อเข้ามาก่อนให้ไปใช้ในการผลิตก่อน (First In First Out) นอกจากนี้ บริษัทยังมีการวางแผนการผลิตล่วงหน้า ทำให้บริษัททราบถึงปริมาณการใช้วัตถุดิบไม้ที่ต้องการใช้เพื่อนำมาประกอบการวางแผนการรับซื้อไม้ของบริษัทได้อย่างมีประสิทธิภาพ

3.1.2 ความเสี่ยงจากการเสื่อมสภาพของวัตถุดิบกาวยาเคมีและความเสี่ยงจากการพึ่งพิงผู้ขายวัตถุดิบกาวยาเคมี

จำนวนน้อยราย

บริษัทใช้กาวยาเคมีประเภทยูเรียฟอรัลมาดีไฮด์ เป็นหนึ่งในวัตถุดิบหลักในการผลิตแผ่นไม้เอ็มดีเอฟ ซึ่งวัตถุดิบกาวยาเคมีมีความเสี่ยงจากการเสื่อมสภาพหากเก็บไว้นานเกินไป โดยบริษัทเลือกที่จะสั่งซื้อกาวยาเคมีจากผู้ผลิตรายใหญ่ซึ่งมีจำนวนน้อยราย เนื่องจากผู้ผลิตดังกล่าวมีโรงงานผลิตกาวยาเคมีเป็นของตนเอง ทำให้สามารถจัดส่งวัตถุดิบกาวยาเคมีได้ในระยะเวลาที่สั้นและแน่นอน ประกอบกับการวางแผนการผลิตที่มีประสิทธิภาพ ส่งผลให้บริษัทสามารถวางแผนการจัดซื้อให้สอดคล้องกับการใช้งาน โดยไม่จำเป็นต้องจัดเก็บกาวยาเคมีไว้ในปริมาณที่สูง นอกจากนี้ บริษัทได้จัดตั้งบริษัท เอส.คลีเบอร์ เคมีคอล จำกัด (บริษัทย่อย) ที่ดำเนินกิจการเกี่ยวกับการผลิตและจำหน่ายกาวยาเคมี

สารเคมีเพื่ออุตสาหกรรม โดยปัจจุบันอยู่ระหว่างการพัฒนาโครงการ มีแผนเริ่มดำเนินการผลิตเชิงพาณิชย์ได้ในปี 2563 ซึ่งจะช่วยลดความเสี่ยงจากการพึ่งพิงผู้ขายวัตถุดิบกาวเคมีจำนวนน้อยรายได้

3.1.3 ความเสี่ยงจากการพึ่งพิงตลาดส่งออกที่อาจกระจุกตัวอยู่ในบางภูมิภาค

บริษัทมีรายได้ส่วนใหญ่มาจากการส่งออกสินค้าไปยังต่างประเทศ โดยตลาดส่งออกหลักของบริษัทคือ ภูมิภาคตะวันออกกลาง ดังนั้น บริษัทจึงมีความเสี่ยงหากเกิดเหตุการณ์ที่ทำให้ตลาดในภูมิภาคหลักยกเลิกหรือลดการสั่งซื้อสินค้าจากบริษัท อย่างไรก็ตาม บริษัทพยายามที่จะกระจายการขายไปยังหลากหลายประเทศ และมุ่งมั่นที่จะขยายตลาดในประเทศใหม่ๆ เพิ่มมากขึ้น เพื่อลดความเสี่ยงจากการพึ่งพิงการส่งออกไปยังประเทศใดประเทศหนึ่ง

3.1.4 ความเสี่ยงที่เกี่ยวข้องกับอัตราแลกเปลี่ยน

บริษัทมีรายได้หลักมาจากการส่งออก ซึ่งจะใช้สกุลเงินดอลลาร์สหรัฐในการชำระค่าสินค้าเป็นส่วนใหญ่ ในขณะที่ต้นทุนและค่าใช้จ่ายหลักของบริษัทเกือบทั้งหมดเป็นสกุลเงินบาท บริษัทจึงมีความเสี่ยงจากความไม่สอดคล้องของสกุลเงิน (Currency Mismatch) ระหว่างรายได้กับต้นทุนและค่าใช้จ่าย อย่างไรก็ตาม บริษัทมีการใช้เครื่องมือทางการเงินต่างๆ เพื่อบริหารความเสี่ยงดังกล่าว นอกจากนี้ บริษัทยังมีความเสี่ยง หากอัตราแลกเปลี่ยนสกุลเงินท้องถิ่นของประเทศคู่แข่งกับสกุลเงินดอลลาร์สหรัฐอ่อนค่าลงเมื่อเทียบกับอัตราแลกเปลี่ยนสกุลเงินบาทกับสกุลเงินดอลลาร์สหรัฐ จะทำให้ผู้ส่งออกจากประเทศนั้นมีความได้เปรียบในการตั้งราคาจากการอ่อนค่าของค่าเงิน ซึ่งอาจมีผลกระทบต่อผลการดำเนินงานของบริษัทได้ อย่างไรก็ตาม บริษัทมีการติดตามสถานการณ์ความผันผวนของค่าเงินอย่างใกล้ชิด เพื่อให้สามารถปรับแผนการขายได้ทันต่อสถานการณ์

3.1.5 ความเสี่ยงจากการที่สิทธิประโยชน์ทางภาษีตามบัตรส่งเสริมการลงทุน (BOI) หมดอายุลง

บริษัทได้รับสิทธิประโยชน์ตามบัตรส่งเสริมการลงทุน คือการได้รับยกเว้นภาษีเงินได้นิติบุคคล สำหรับกำไรสุทธิจากการประกอบกิจการสำหรับสายการผลิตที่ 1 เป็นระยะเวลา 8 ปี ซึ่งจะหมดอายุลงในวันที่ 6 มกราคม 2564 โดยมีมูลค่าสูงสุดไม่เกิน 1,564.50 ล้านบาท และสำหรับสายการผลิตที่ 2 ซึ่งได้รับยกเว้นอากรขาเข้าสำหรับเครื่องจักร และยกเว้นภาษีเงินได้นิติบุคคลในมูลค่าไม่เกิน 1,928.00 ล้านบาท เป็นเวลา 3 ปี ดังนั้น หากบริษัทใช้สิทธิประโยชน์ทางภาษีเต็มมูลค่า หรือบัตรส่งเสริมการลงทุนนั้นหมดอายุลง จะส่งผลให้บริษัทมีค่าใช้จ่ายทางภาษีเพิ่มขึ้นและอาจกระทบต่อกำไรสุทธิของบริษัท

3.1.6 ความเสี่ยงจากการเกิดอัคคีภัย

วัตถุดิบหลักในการผลิตของบริษัท คือไม้และกาวเคมี รวมถึงสินค้าของบริษัทคือแผ่นไม้เอ็มดีเอฟ จัดเป็นวัสดุที่ติดไฟได้ง่าย ดังนั้น บริษัทจึงมีความเสี่ยงจากการเกิดอัคคีภัย อย่างไรก็ตาม บริษัทมีการติดตั้งระบบป้องกันอัคคีภัยแบบอัตโนมัติในสายการผลิต และติดตั้งอุปกรณ์ดับเพลิงตามจุดต่างๆ ของโรงงาน ตลอดจนมีการซ้อมแผนรับมือหากเกิดอัคคีภัยอย่างสม่ำเสมอ นอกจากนี้ บริษัทยังมีการทำประกันภัยความเสี่ยงภัยทรัพย์สิน

3.1.7 ความเสี่ยงจากการที่ผู้บริโภคหันไปใช้ผลิตภัณฑ์ทดแทนไม้ประเภทอื่นๆ

แผ่นไม้เอ็มดีเอฟจัดอยู่ในกลุ่มแผ่นไม้ทดแทนไม้ธรรมชาติ (Wood-based Panel) ซึ่งมีคุณสมบัติใกล้เคียงกับไม้เนื้อแข็งแต่มีราคาที่ไม่สูงนักเมื่อเทียบกับ หากในอนาคตมีการพัฒนาเทคโนโลยีการผลิต ที่สามารถผลิตผลิตภัณฑ์ที่มีคุณสมบัติเทียบเคียงกับแผ่นไม้เอ็มดีเอฟในราคาและต้นทุนที่ต่ำกว่า บริษัทจะมีความเสี่ยงจากการที่ผู้บริโภคหันไปใช้ผลิตภัณฑ์ทดแทนไม้ประเภทอื่นๆ ซึ่งจะส่งผลกระทบต่อคำสั่งซื้อและผลการดำเนินงานของบริษัท อย่างไรก็ตาม แผ่นไม้เอ็มดีเอฟเป็นผลิตภัณฑ์ที่มีการคิดค้นการผลิตมากว่า 30 ปี และนิยมใช้เพื่อผลิตเฟอร์นิเจอร์เพิ่มขึ้นอย่างต่อเนื่อง หากผู้บริโภคต้องการจะใช้ผลิตภัณฑ์ทดแทนไม้ชนิดอื่นๆ บริษัทคาดว่า การเปลี่ยนแปลงดังกล่าวจะไม่น่าเป็นไปอย่างฉับพลันและบริษัทคาดว่าจะสามารถปรับตัวให้สอดคล้องกับแนวโน้มและทิศทางของอุตสาหกรรมได้

3.1.8 ความเสี่ยงจากมาตรการภาษีตอบโต้การทุ่มตลาด (Anti-dumping Duty) จากประเทศผู้นำเข้าสินค้าของบริษัท

ในปัจจุบันประเทศไทยมีการประกาศใช้มาตรการภาษีตอบโต้การทุ่มตลาด (Anti-dumping Duty) สำหรับการนำเข้าแผ่นไม้เอ็มดีเอฟที่มีความหนาเท่ากับหรือมากกว่า 6 มิลลิเมตร กับกลุ่มประเทศผู้ส่งออกแผ่นไม้เอ็มดีเอฟไปยังประเทศไทย ได้แก่ จีน มาเลเซีย อินโดนีเซีย ศรีลังกา นิวซีแลนด์ ไทย และเวียดนาม ซึ่งทำให้ ผู้นำเข้าแผ่นไม้เอ็มดีเอฟที่มีความหนาเท่ากับหรือมากกว่า 6 มิลลิเมตรจากกลุ่มประเทศดังกล่าว มีต้นทุนการนำเข้าที่สูงขึ้นจากภาษีส่วนเพิ่ม บริษัทจึงมีความเสี่ยงจากการที่ผู้นำเข้าในประเทศอินเดียยกเลิกหรือลดการสั่งซื้อสินค้าจากบริษัท อย่างไรก็ตาม บริษัทมีการส่งออกไปยังประเทศอินเดียในสัดส่วนที่ไม่มีความสำคัญ และไม่มีนโยบายการตัดราคาขาย จึงเชื่อว่าบริษัทสามารถบริหารความเสี่ยงในเรื่องนี้ได้ และไม่มีผลกระทบอย่างมีนัยสำคัญต่อผลการดำเนินงานของบริษัท

3.1.9 ความเสี่ยงจากการพึ่งพายนายหน้ารายใหญ่

ในปี 2559 บริษัทมีการขายผ่านนายหน้าใหญ่รายหนึ่งเกินร้อยละ 30.00 ของรายได้จากการขาย ดังนั้น บริษัทจึงมีความเสี่ยงหากนายหน้ารายดังกล่าวยกเลิกการเป็นนายหน้าหรือไม่เสนอขายสินค้าของบริษัทในอนาคต อย่างไรก็ตาม บริษัทมีแผนที่จะเพิ่มปริมาณการจำหน่ายสินค้าผ่านนายหน้ารายอื่นๆ ที่มีอยู่เดิม รวมทั้งเพิ่มจำนวนนายหน้ารายใหม่ๆ อีกทั้ง มุ่งมั่นที่จะเพิ่มสัดส่วนการขายโดยตรงกับลูกค้าโดยตรง เพื่อลดความเสี่ยงจากการพึ่งพายนายหน้ารายดังกล่าว โดยเห็นได้จากในปี 2560 และปี 2561 บริษัทไม่มีรายได้จากการขายผ่านนายหน้ารายใดเกินร้อยละ 30.00 ของรายได้จากการขาย

3.2 ความเสี่ยงจากการลงทุนเพิ่มสายการผลิต

ปัจจุบันบริษัทได้ดำเนินการเพิ่มสายการผลิตอีก 1 สายเป็นที่เรียบร้อยแล้ว คิดเป็นการเพิ่มกำลังการผลิตของบริษัทอีกเท่าตัว บริษัทจึงมีความเสี่ยงที่อาจไม่สามารถหาคำสั่งซื้อสินค้าให้เพียงพอต่อปริมาณกำลังการผลิตที่จะเพิ่มขึ้นได้ จนอาจส่งผลให้ผลการดำเนินงานจากการลงทุนขยายการผลิตไม่เป็นไปตามที่คาด อย่างไรก็ตาม ที่ผ่านมามีบริษัทมีฐานลูกค้าที่มีศักยภาพและมีความสนใจสั่งซื้อสินค้าเพิ่มเติมมาอย่างต่อเนื่อง ประกอบกับบริษัทได้ดำเนินการขยายฐานลูกค้าไปยังประเทศหรือภูมิภาคใหม่ๆ เพิ่มมากขึ้น โดยหลังจากสายการผลิตที่ 2 เริ่มดำเนินการผลิตเชิงพาณิชย์ บริษัทได้รับการตอบรับคำสั่งซื้อที่เพิ่มมากขึ้น ซึ่งสามารถทำให้บริษัทมั่นใจได้ว่าคำสั่งซื้อสินค้านั้นเพียงพอและสอดคล้องกับปริมาณกำลังการผลิตที่เพิ่มขึ้น

3.3 ความเสี่ยงด้านการบริหารจัดการ

3.3.1 ความเสี่ยงจากโครงสร้างบริษัทที่อาจก่อให้เกิดความขัดแย้งทางผลประโยชน์

กลุ่มผู้ถือหุ้น 2 กลุ่ม คือ กลุ่ม ส.กิจชัย และกลุ่ม สหกิจ มีโรงงานแปรรูปแผ่นไม้ที่มีลักษณะการดำเนินธุรกิจใกล้เคียงกับบริษัท ได้แก่ 1) ส.กิจชัย วัสดุ แพนเนล และ 2) ส.พลายวู้ด โดยแต่ละบริษัทผลิตและจำหน่ายแผ่นไม้ทดแทนไม้ธรรมชาติ (Wood-based Panel) ประเภทต่างๆ กัน อย่างไรก็ตาม ธุรกิจของ 2 บริษัทดังกล่าว มีความแตกต่างจากบริษัท ในด้านต่างๆ เช่น วัตถุดิบ กระบวนการผลิต การนำไปใช้งาน และกลุ่มลูกค้า เป็นต้น นอกจากนี้ ยังมีการทำสัญญาไม่แข่งขันทางการค้า (Non-Competition Agreement) เพื่อเป็นการป้องกันการแข่งขันทางธุรกิจ ที่อาจจะเกิดขึ้นได้ในอนาคต

3.3.2 ความเสี่ยงต่อการลงทุนของผู้ถือหุ้นหลักทรัพย์

ความเสี่ยงจากการที่บริษัทมี 2 กลุ่มผู้ถือหุ้นคือ กลุ่ม ส.กิจชัย (และในนาม ส.กิจชัย แคปปิตอล) และ กลุ่ม สหกิจ มีหุ้นรวมกันมากกว่าร้อยละ 75 ของจำนวนหุ้นที่จำหน่ายได้ ผู้ถือหุ้นรายอื่นจึงอาจมีความเสี่ยงจากการที่ผู้ถือหุ้นรายใหญ่สามารถควบคุมมติที่ประชุมผู้ถือหุ้นได้ ดังนั้นผู้ถือหุ้นรายอื่นที่เข้าร่วมประชุมและมีสิทธิออกเสียง อาจไม่สามารถรวบรวมคะแนนเสียงเพื่อมีมติที่แตกต่างได้ อย่างไรก็ตาม บริษัทมีการกำหนดโครงสร้างองค์กรให้มีการตรวจสอบและถ่วงดุลอำนาจของกรรมการผู้มีส่วนได้เสีย มีการแต่งตั้งคณะกรรมการตรวจสอบ เพื่อเข้าทำหน้าที่ตรวจสอบการทำงานและการบริหารงานของบริษัทแทนผู้ถือหุ้นรายย่อย เพื่อป้องกันความเสี่ยงที่อาจเกิดขึ้น

4. ข้อมูลทั่วไปและข้อมูลสำคัญอื่น

4.1 ข้อมูลทั่วไป

(1) ข้อมูลของบริษัท

ชื่อบริษัท	: บริษัท ส.กิจชัย เอ็นเตอร์ไพรส์ จำกัด (มหาชน)
ชื่อบริษัท (ภาษาอังกฤษ)	: S.Kijchai Enterprise Public Company Limited ("SKN")
ลักษณะการประกอบธุรกิจ	: ประกอบธุรกิจผลิตและจำหน่ายแผ่นไม้เอ็มดีเอฟ
ที่ตั้งสำนักงานใหญ่	: 99/9 หมู่ที่ 7 ต.ห้วยยาง อ.แก่ง จ.ระยอง 21110
โทรศัพท์	: 038-928188
โทรสาร	: 038-928189
เลขทะเบียนบริษัท	: 0107559000435
ทุนจดทะเบียน	: 800,000,000
ทุนชำระแล้ว	: 800,000,000
ชนิดและราคาของหุ้น	: หุ้นสามัญ มูลค่าหุ้นละ 1.00 บาท
Website	: http://www.skn.co.th/

(2) ข้อมูลของบริษัทย่อย

ชื่อบริษัท	: บริษัท เอส.คลีเบอร์ เคมีคอล จำกัด
ชื่อบริษัท (ภาษาอังกฤษ)	: S.Kleber Chemical Company Limited
ลักษณะการประกอบธุรกิจ	: ประกอบธุรกิจผลิตกาวยาและสารเคมี
ที่ตั้งสำนักงานใหญ่	: 99/9 หมู่ที่ 7 ต.ห้วยยาง อ.แก่ง จ.ระยอง 21110
โทรศัพท์	: 038-928188
โทรสาร	: 038-928189
เลขทะเบียนบริษัท	: 0215561005624
ทุนจดทะเบียน	: 100,000,000
ทุนชำระแล้ว	: 50,000,000
ชนิดและราคาของหุ้น	: หุ้นสามัญ มูลค่าหุ้นละ 10.00 บาท
สัดส่วนการถือหุ้น	: ร้อยละ 100 ของทุนจดทะเบียนทั้งหมด
Website	: -

(3) บุคคลอ้างอิงอื่น

3.1 นายทะเบียนหลักทรัพย์ของบริษัท

ชื่อบริษัท	: บริษัท ศูนย์รับฝากหลักทรัพย์ (ประเทศไทย) จำกัด
ที่ตั้ง	: เลขที่ 93 ถนนรัชดาภิเษกแขวงดินแดง เขตดินแดง กรุงเทพฯ 10400
โทรศัพท์	: 02 009 9381
โทรสาร	: 02 009 9001

3.2 ผู้สอบบัญชีของบริษัท

ชื่อบริษัท	:	บริษัท สยาม ทูร สอบบัญชี จำกัด
ที่ตั้ง	:	100/71 ชั้น 22 100/2 อาคารว่องวานิช บี ถ.พระราม 9 เขตห้วยขวาง กรุงเทพฯ 10320
โทรศัพท์	:	02 645 0065
ผู้สอบบัญชี	:	นายบรรจง พิชญประสาธน์ ผู้สอบบัญชีอนุญาตเลขที่ 7147
	:	นายไกรสิทธิ์ ศิลปมงคลกุล ผู้สอบบัญชีอนุญาตเลขที่ 9429
	:	นางสาวเขมณันท์ ใจชื่น ผู้สอบบัญชีอนุญาตเลขที่ 8260

4.2 ข้อมูลสำคัญอื่น

- ไม่มี -

5 ผู้ถือหุ้น

5.1 ผู้ถือหุ้น

(1) รายชื่อผู้ถือหุ้นรายใหญ่

(ก) รายชื่อและจำนวนหุ้นของผู้ถือหุ้นที่ถือหุ้นสูงสุด 10 รายแรก ณ วันปิดสมุดทะเบียน เมื่อวันที่ 25 มกราคม 2562

ลำดับที่	ผู้ถือหุ้น	จำนวนหุ้นที่ถือ	%*
1.	บริษัท ส.กิจชัย แคปปิตอล จำกัด	400,800,000	50.100
2.	นายสมนึก แสงวงศ์กิจ	60,000,000	7.500
3.	นายสงวน แสงวงศ์กิจ	60,000,000	7.500
4.	กองทุนเปิด ทีเอสโก Mid/Small Cap อีควิตี้	18,123,400	2.265
5.	นางมาลัย ตั้งศุภอนันต์	15,440,000	1.930
6.	นายสุรสิทธิ์ แสงวงศ์กิจ	13,430,000	1.679
7.	นางนงพร อารยะปรากฏ	13,260,000	1.658
8.	นางสาวแสงจันทร์ แสงวงศ์กิจ	12,932,800	1.617
9.	N.C.B. TRUST LIMITED-NORGES BANK 5	12,720,600	1.590
10.	นางสุภา เจริญเสริมสกุล	12,122,000	1.515
รวมทั้งสิ้น		618,828,800	77.354

* = ร้อยละของจำนวนหุ้นที่จำหน่ายได้แล้วทั้งหมด 800,000,000.00 หุ้น

(ข.) รายละเอียดผู้ถือหุ้นของบริษัท ส.กิจชัย แคปปิตอล จำกัด (เป็น Holding Company) ณ วันที่ 31 ธันวาคม 2561

ลำดับที่	ผู้ถือหุ้น	จำนวนหุ้นที่ถือ	%
1.	นางนงพร อารยะปรากฏ	100,000	10
2.	นางสาวณัฐรี อารยะปรากฏ	50,000	5
3.	นางสาวกนกพร อารยะปรากฏ	50,000	5
4.	นางกิตติยา นีบลอร์	50,000	5
5.	นางสาวรติกร แสงวงศ์กิจ	50,000	5
6.	นายชรินทร์วัชร แสงวงศ์กิจ	50,000	5
7.	นางสาววิชุดา แสงวงศ์กิจ	50,000	5
8.	นางสาวธัญธร แสงวงศ์กิจ	50,000	5
9.	นางสาวสุนิษา แสงวงศ์กิจ	50,000	5
10.	นายชัยวัฒน์ ทวีพิริยะ	50,000	5
11.	นายคุณานนท์ ทวีพิริยะ	50,000	5
12.	นางสาววิศรา ทวีพิริยะ	50,000	5
13.	นางสาวรียา ทวีพิริยะ	50,000	5
14.	นายวิชัย แสงวงศ์กิจ	50,000	5
15.	นางเอมอร แสงวงศ์กิจ	50,000	5
16.	นางสาวอรรณพ แสงวงศ์กิจ	50,000	5
17.	นายหาญศิริ แสงวงศ์กิจ	50,000	5
18.	นายหาญกิจ แสงวงศ์กิจ	50,000	5
19.	นางสุภา แสงวงศ์กิจ	30,000	3
20.	นายวิเชียร แสงวงศ์กิจ	20,000	2
รวมทั้งสิ้น		1,000,000	100

% = ร้อยละของจำนวนหุ้นที่จำหน่ายได้แล้วทั้งหมด

(2) ข้อตกลงระหว่างกันของผู้ถือหุ้นรายใหญ่ (Shareholding agreement) ในเรื่องที่มีผลกระทบต่อการออกและเสนอขายหลักทรัพย์ หรือการบริหารงานของบริษัท โดยที่ข้อตกลงดังกล่าวมีบริษัทร่วมลงนามด้วย

- ข้อสัญญา : - บันทึกข้อตกลงเรื่องสิทธิในการปฏิเสธก่อน ลงวันที่ 20 ตุลาคม 2559
 - บันทึกสิ้นสุดการเป็นคู่สัญญาของบันทึกข้อตกลงเรื่องสิทธิในการปฏิเสธก่อน ลงวันที่ 18 พฤศจิกายน 2559
 - บันทึกแก้ไขบันทึกข้อตกลงเรื่องสิทธิในการปฏิเสธก่อน ลงวันที่ 18 พฤศจิกายน 2559
- ลักษณะสัญญา : ข้อตกลงเรื่องสิทธิในการปฏิเสธก่อนเกี่ยวกับการซื้อขายไม้อย่างพารา
- คู่สัญญา : - บริษัทฯ
 - บริษัท สหกิจแกล้ง จำกัด
 - บริษัท สหกิจแสนตุ้ง จำกัด
 - บริษัท สหกิจตราด จำกัด*
- (*คู่สัญญาที่เกี่ยวข้องตกลงให้บริษัท สหกิจตราด จำกัด สิ้นสุดการเป็นคู่สัญญาในบันทึกข้อตกลงเรื่องสิทธิในการปฏิเสธก่อน โดยมีผลเป็นอันยกเลิกและสิ้นสุดผูกพันต่อบริษัท สหกิจตราด จำกัด โดยทันที ตามบันทึกสิ้นสุดการเป็นคู่สัญญาของบันทึกข้อตกลงเรื่องสิทธิในการปฏิเสธก่อน ลงวันที่ 18 พฤศจิกายน 2559)
- ลักษณะความสัมพันธ์ : (1) ผู้ถือหุ้นรายใหญ่ในบริษัทบางรายเป็นผู้ถือหุ้น และ/หรือ กรรมการในบริษัท สหกิจแกล้ง จำกัด
 (2) ผู้ถือหุ้นรายใหญ่ในบริษัทบางรายเป็นผู้ถือหุ้น และ/หรือ กรรมการในบริษัท สหกิจแสนตุ้ง จำกัด

5.2 หลักทรัพย์อื่นที่ไม่ใช่หุ้นสามัญ

-ไม่มี-

6. นโยบายการจ่ายเงินปันผล

บริษัทและบริษัทย่อยมีนโยบายการจ่ายเงินปันผลในอัตราไม่น้อยกว่าร้อยละ 40 ของกำไรสุทธิจากงบการเงินเฉพาะกิจการ ภายหลังหักภาษีเงินได้นิติบุคคลและหักสำรองต่างๆ ทุกประเภทตามที่กฎหมายกำหนด และตามที่กำหนดไว้ในข้อบังคับของบริษัท อย่างไรก็ตาม อัตราการจ่ายเงินปันผลตามนโยบายอาจมีการเปลี่ยนแปลงได้ โดยขึ้นอยู่กับผลการดำเนินงาน แผนการลงทุน การขยายธุรกิจในอนาคต สภาพตลาด ความเหมาะสม และปัจจัยอื่นๆ ที่เกี่ยวข้องกับการดำเนินงานของบริษัทตามที่คณะกรรมการบริษัทเห็นสมควร โดยอยู่ภายใต้เงื่อนไขที่ว่า บริษัทจะต้องมีเงินสดเพียงพอสำหรับการดำเนินธุรกิจ และการดำเนินการดังกล่าวจะต้องก่อให้เกิดประโยชน์สูงสุดต่อผู้ถือหุ้น ตามที่คณะกรรมการบริษัท และ/หรือ ผู้ถือหุ้นของบริษัทเห็นสมควร

ซึ่งในปี 2560 และ ปี 2561 บริษัทมีรายละเอียดอัตราการจ่ายเงินปันผล ดังนี้

รายการ	ปี 2561 ^{1/}	ปี 2560
อัตรากำไรสุทธิต่อหุ้น	0.26	0.35
อัตราเงินปันผลต่อหุ้น	0.0982	0.1074
อัตราการจ่ายเงินปันผลต่อกำไรสุทธิ (%)	39.99	40.03

^{1/} เมื่อวันที่ 27 กุมภาพันธ์ 2562 ที่ประชุมคณะกรรมการบริษัท ได้มีมติอนุมัติการจัดสรรทุนสำรองตามกฎหมายและการจ่ายเงินปันผลประจำปี 2561 ในอัตราร้อยละ 0.0982 บาทต่อหุ้น โดยให้เสนอต่อที่ประชุมสามัญผู้ถือหุ้นประจำปี 2562 ในวันที่ 26 เมษายน 2562 เพื่อพิจารณาอนุมัติต่อไป อย่างไรก็ตาม การจ่ายเงินปันผลประจำปีดังกล่าวจะสามารถทำได้เมื่อได้รับการอนุมัติจากที่ประชุมผู้ถือหุ้น

7. โครงสร้างการจัดการ

7.1 คณะกรรมการบริษัทและคณะกรรมการชุดย่อย

คณะกรรมการบริษัทประกอบด้วยกรรมการ 12 ท่าน โดยมีรายละเอียดการเข้าร่วมประชุมดังต่อไปนี้

ลำดับ	รายชื่อ	ตำแหน่ง	ณ วันที่ 31 ธันวาคม 2561		
			การเข้าประชุม คณะกรรมการบริษัท/ การประชุมทั้งหมด	การเข้าประชุม คณะกรรมการ ตรวจสอบ/ การประชุมทั้งหมด	การเข้าประชุม คณะกรรมการสรรหา/ การประชุมทั้งหมด
1.	ศ.ดร.ไชยา ยิ้มวิไล ^{1/}	กรรมการอิสระ ประธานคณะกรรมการ	0/5	-	-
2.	ดร.สุวิทย์ ธนียวัน ^{2/}	กรรมการอิสระ ประธานคณะกรรมการ	5/5	2/4	-
3.	นายวิชัย แสงวงศ์กิจ*	กรรมการ และกรรมการผู้จัดการ	5/5	-	-
4.	นายวิเชียร แสงวงศ์กิจ*	กรรมการ	5/5	-	-
5.	นายชัยวัฒน์ ทวีพิริยะ*	กรรมการ	4/5	-	-
6.	นายสงวน แสงวงศ์กิจ*	กรรมการ	5/5	-	-
7.	นายสุพจน์ มัสยามาศ	กรรมการ	5/5	-	-
8.	นายสมนึก แสงวงศ์กิจ	กรรมการ	4/5	-	-
9.	น.ส.กนกพร อารยะปราการ	กรรมการ	5/5	-	-
10.	น.ส.อรรณพ แสงวงศ์กิจ	กรรมการ และกรรมการสรรหาและ กำหนดค่าตอบแทน	5/5	-	3/3
11.	นายระเศศ โปษยานนท์	กรรมการอิสระ ประธานคณะกรรมการตรวจสอบ และกรรมการสรรหาและ กำหนดค่าตอบแทน	5/5	4/4	3/3
12.	พล.ต.ท.สัญญาชัย ไชยอำพร	กรรมการอิสระ กรรมการตรวจสอบ และประธานคณะกรรมการสรรหาและ กำหนดค่าตอบแทน	5/5	4/4	3/3
13.	นายทิววัฒน์ รัตนเกตุ ^{3/}	กรรมการอิสระและกรรมการตรวจสอบ	4/5	3/4	-
14.	น.ส.วิชุดา แสงวงศ์กิจ ^{4/}	กรรมการสรรหาและกำหนดค่าตอบแทน	-	-	3/3

* กรรมการผู้มีอำนาจลงนามผูกพันบริษัท

^{1/} ศ.ดร.ไชยา ยิ้มวิไล ออกจากตำแหน่งตามวาระ เมื่อวันที่ 24 เมษายน 2561

^{2/} ดร.สุวิทย์ ธนียวัน ได้รับการแต่งตั้งเป็นประธานคณะกรรมการบริษัท และลาออกจากการเป็นกรรมการตรวจสอบ เมื่อวันที่ 12 พฤษภาคม 2561

^{3/} นายทิววัฒน์ รัตนเกตุ ได้รับการแต่งตั้งเป็นกรรมการบริษัท และกรรมการตรวจสอบ เมื่อวันที่ 24 เมษายน 2561

^{4/} น.ส.วิชุดา แสงวงศ์กิจ เป็นสมาชิกในคณะกรรมการชุดย่อย แต่ไม่ได้เป็นกรรมการบริษัท

โดยมี 1) นางสาว ตังศุภอนันต์ (ชื่อ-สกุลเดิม: น.ส.สุวิชา หงษ์กิง) 2) นางสาวจุไรรัตน์ อาภาวิชัย และ 3) นางสาวจุไรรัตน์ ลิ้มไพโรจน์กุล ทำหน้าที่เป็นเลขานุการบริษัท เลขานุการคณะกรรมการบริษัท เลขานุการคณะกรรมการตรวจสอบ และเลขานุการคณะกรรมการสรรหาและกำหนดค่าตอบแทน

กรรมการผู้มีอำนาจลงนามผูกพันบริษัท

กรรมการผู้มีอำนาจกระทำการแทนบริษัท คือ นายวิชัย แสงวงศ์กิจ ลงลายมือชื่อร่วมกับนายวิเชียร แสงวงศ์กิจ และประทับตราสำคัญของบริษัท หรือนายวิชัย แสงวงศ์กิจ หรือนายวิเชียร แสงวงศ์กิจ ลงลายมือชื่อร่วมกับนายชัยวัฒน์ ทวีพิริยะ หรือนายสงวน แสงวงศ์กิจ รวมเป็นสองคนและประทับตราสำคัญของบริษัท

คณะกรรมการบริหาร

คณะกรรมการบริหารประกอบด้วยกรรมการบริหาร 8 ท่าน มีรายละเอียดการเข้าร่วมประชุม ดังนี้

ลำดับ	รายชื่อ	ตำแหน่ง	ณ วันที่ 31 ธันวาคม 2561
			การเข้าร่วมประชุม/การประชุมทั้งหมด
1.	นายวิชัย แสงวงศ์กิจ	ประธานคณะกรรมการบริหาร	12/12
2.	นายสุพจน์ มัสยามาศ	กรรมการบริหาร	11/12
3.	น.ส.อรรณพ แสงวงศ์กิจ	กรรมการบริหาร	11/12
4.	นายธงชัย ตั้งศุภอนันต์	กรรมการบริหาร	12/12
5.	น.ส.กนกพร อารยะปรากฏ	กรรมการบริหาร	12/12
6.	นางกิตติยา นีบลอร์	กรรมการบริหาร	9/12
7.	นายหาญศิริ แสงวงศ์กิจ ^{1/}	กรรมการบริหาร	1/12
8.	นางสาววิชุดา แสงวงศ์กิจ ^{1/}	กรรมการบริหาร	2/12

^{1/}นายหาญศิริ แสงวงศ์กิจ และ นางสาววิชุดา แสงวงศ์กิจ ได้รับแต่งตั้งเป็นกรรมการบริหาร เมื่อวันที่ 9 พฤศจิกายน 2561

7.2 ผู้บริหาร

ณ วันที่ 31 ธันวาคม 2561 บริษัทมีผู้บริหารจำนวน 7 ท่าน ดังนี้

ลำดับ	รายชื่อ	ตำแหน่ง
1.	นายวิชัย แสงวงศ์กิจ	กรรมการผู้จัดการ
2.	นายหาญศิริ แสงวงศ์กิจ	รองกรรมการผู้จัดการอาวุโส
3.	นายบัญชา อรัญญาวิกุล	รองกรรมการผู้จัดการฝ่ายขายและการตลาด
4.	นายธีรวิทย์ หนูสง	รองกรรมการผู้จัดการฝ่ายผลิต
5.	นายสุพจน์ มัสยามาศ	รองกรรมการผู้จัดการฝ่ายวิศวกรรม ตรวจสอบ และควบคุมคุณภาพ
6.	น.ส.อรรณพ แสงวงศ์กิจ	รองกรรมการผู้จัดการฝ่ายบัญชีและการเงิน และรองกรรมการผู้จัดการฝ่ายบริหาร (รักษาการ)
7.	น.ส.พัชชนันท์ เสนุชัย	ผู้อำนวยการฝ่ายบัญชีและการเงิน

โครงสร้างการจัดการภายในบริษัท

ณ วันที่ 31 ธันวาคม 2561 โครงสร้างการจัดการของบริษัทประกอบด้วย คณะกรรมการบริษัท คณะกรรมการชุดย่อยจำนวน 2 ชุด (ซึ่งได้แก่ คณะกรรมการตรวจสอบ และคณะกรรมการสรรหาและกำหนดค่าตอบแทน) และคณะกรรมการบริหาร ตามโครงสร้างบริหารงาน ดังนี้

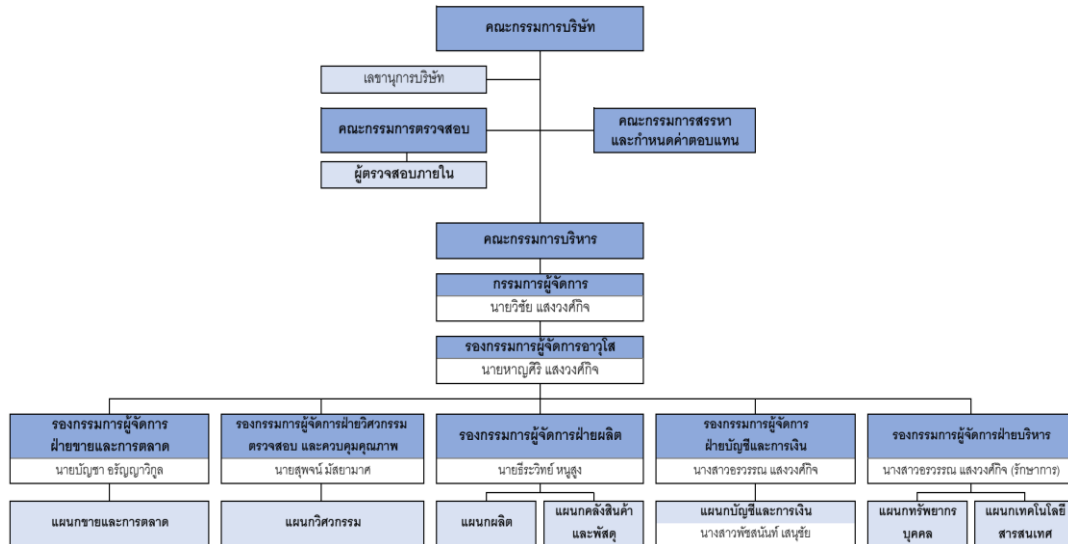

7.3 เลขาธิการบริษัท

คณะกรรมการบริษัทได้มีมติแต่งตั้งให้ นางสาวสุวิชา ตั้งศุภอนันต์ (ชื่อ-สกุลเดิม: นางสาวสุวิชา หงษ์กิง) ดำรงตำแหน่งเป็นเลขาธิการบริษัท ตั้งแต่วันที่ 20 มีนาคม 2558 และคณะกรรมการบริษัทได้มีมติแต่งตั้งให้ (1) นางสาวจุไรรัตน์ อาจริชัย และ (2) นางสาวจุไรรัตน์ ลิไพโรจน์กุล ดำรงตำแหน่งเลขาธิการบริษัท ตั้งแต่วันที่ 9 สิงหาคม 2561

7.4 ค่าตอบแทนกรรมการและผู้บริหาร

7.4.1 ค่าตอบแทนที่เป็นตัวเงิน

(1) ค่าตอบแทนกรรมการ

ที่ประชุมสามัญผู้ถือหุ้นประจำปี 2561 เมื่อวันที่ 24 เมษายน 2561 ได้กำหนดให้มีค่าตอบแทนรายเดือนและค่าเบี้ยประชุมกรรมการ ดังนี้

ตำแหน่ง	ค่าตอบแทนรายเดือน (บาท/เดือน)	ค่าเบี้ยประชุม (บาท/ครั้ง)			
		การประชุมคณะกรรมการสรรหาและกำหนดค่าตอบแทน	การประชุมคณะกรรมการตรวจสอบ	การประชุมคณะกรรมการบริษัท	การประชุมผู้ถือหุ้น
ประธานคณะกรรมการ	40,000	-	-	15,000	15,000
ประธานคณะกรรมการตรวจสอบ	30,000	-	15,000	10,000	10,000
กรรมการตรวจสอบ	25,000	-	10,000	10,000	10,000
ประธานคณะกรรมการสรรหาและกำหนดค่าตอบแทน	-	15,000	-	-	-
กรรมการสรรหาและกำหนดค่าตอบแทน	-	10,000	-	-	-
กรรมการบริษัท ซึ่งมีได้เป็นประธานคณะกรรมการหรือประธานคณะกรรมการตรวจสอบหรือกรรมการตรวจสอบหรือประธานคณะกรรมการสรรหาและกำหนดค่าตอบแทนหรือกรรมการสรรหาและกำหนดค่าตอบแทนหรือพนักงานบริษัท	15,000	-	-	10,000	-
กรรมการบริษัทที่เป็นพนักงานบริษัท	-	-	-	10,000	-

ทั้งนี้ สำหรับกรรมการบริษัทที่ดำรงตำแหน่งกรรมการชุดย่อยด้วย ให้ได้รับค่าตอบแทนรายเดือนเพียงตำแหน่งเดียว โดยในกรณีที่ค่าตอบแทนรายเดือนของตำแหน่งต่างๆ มีอัตราที่เท่ากัน ให้ได้รับค่าตอบแทนรายเดือนในตำแหน่งใดตำแหน่งหนึ่ง แต่ในกรณีที่ค่าตอบแทนรายเดือนดังกล่าวมีอัตราที่ไม่เท่ากัน ให้ได้รับค่าตอบแทนรายเดือนในตำแหน่งที่มีอัตราสูงกว่า

นอกจากนี้ ค่าตอบแทนกรรมการจะมีทั้งหมด 2 รูปแบบ คือ (1) ค่าตอบแทนรายเดือน และค่าเบี้ยประชุม ตามตารางด้านบน และ (2) โบนัส อย่างไรก็ตาม ค่าตอบแทนทั้งสิ้นใน (1) และ (2) จะไม่เกิน 4,800,000 บาทต่อปี โดยหากยังมีวงเงินที่เหลือจากค่าตอบแทนตาม (1) ให้คณะกรรมการบริษัทพิจารณาจัดสรรส่วนกันเองในส่วนโบนัสตาม (2)

ทั้งนี้ รายละเอียดค่าตอบแทนของคณะกรรมการบริษัท สำหรับปี 2560 และ ปี 2561 เป็นดังนี้

ลำดับ	รายชื่อ	ค่าตอบแทน ปี 2561 (บาท)	ค่าตอบแทน ปี 2560 (บาท)
1.	ศ.ดร.ไชยา ยิ้มวิไล ^{1/}	160,000	780,000
2.	ดร.สุวิทย์ ธนียวัน ^{2/}	700,000	555,000
3.	นายวิชัย แสงวงศ์กิจ	50,000	60,000
4.	นายวิเชียร แสงวงศ์กิจ	310,000	240,000
5.	นายชัยวัฒน์ ทวีพิริยะ	300,000	250,000
6.	นายสงวน แสงวงศ์กิจ	310,000	250,000
7.	นายสุพจน์ มัสยามาศ	50,000	50,000
8.	นายสมนึก แสงวงศ์กิจ	300,000	250,000
9.	น.ส.กนกพร อารยะปราการ	50,000	70,000
10.	น.ส.อรรวรรณ แสงวงศ์กิจ	80,000	110,000
11.	นายระเศศ โปษยานนท์	660,000	700,000
12.	พล.ต.ท.สัญญาชัย ไชยอำพร	595,000	635,000
13.	นายทิววัฒน์ รัตนเกตุ ^{3/}	390,000	-
14.	น.ส.วิชุดา แสงวงศ์กิจ ^{4/}	30,000	40,000
รวม		3,985,000	3,990,000

^{1/} ศ.ดร.ไชยา ยิ้มวิไล ออกจากตำแหน่งตามวาระ เมื่อวันที่ 24 เมษายน 2561

^{2/} ดร.สุวิทย์ ธนียวัน ได้รับการแต่งตั้งเป็นประธานคณะกรรมการบริษัทและลาออกจากการเป็นกรรมการตรวจสอบ เมื่อวันที่ 12 พฤษภาคม 2561

^{3/} นายทิววัฒน์ รัตนเกตุ ได้รับการแต่งตั้งเป็นกรรมการบริษัท และกรรมการตรวจสอบ เมื่อวันที่ 24 เมษายน 2561

^{4/} น.ส.วิชุดา แสงวงศ์กิจ เป็นสมาชิกในคณะกรรมการชุดย่อย แต่ไม่ได้เป็นกรรมการบริษัท

(2) ค่าตอบแทนผู้บริหาร

ค่าตอบแทนผู้บริหารในฐานะผู้บริหาร (ไม่รวมค่าตอบแทนที่ผู้บริหารได้รับจากการดำรงตำแหน่งกรรมการ) ประกอบด้วย 2 ส่วนหลัก ได้แก่ เงินเดือน และโบนัส

รายการ	ปี 2561	ปี 2560
จำนวนคน	7	6
ค่าตอบแทน (ล้านบาท)	21.97 ^{1/}	27.26 ^{2/}

หมายเหตุ: ^{1/} รวมประมาณการค่าใช้จ่ายโบนัสที่คาดว่าจะจ่ายจากผลประกอบการสำหรับงวดปี 2561

^{2/} รวมประมาณการค่าใช้จ่ายโบนัสที่คาดว่าจะจ่ายจากผลประกอบการสำหรับงวดปี 2560

7.4.2 ค่าตอบแทนอื่น

บริษัทจ่ายค่าตอบแทนอื่นให้แก่ผู้บริหาร ประกอบด้วย กองทุนสำรองเลี้ยงชีพ ซึ่งจัดตั้งขึ้นในเดือนกันยายน 2559 โดยเปิดให้สมาชิกเลือกนโยบายการลงทุนได้ด้วยตนเอง ตามทางเลือกที่คณะกรรมการกองทุนกำหนด ซึ่งมีนโยบายการลงทุนในตราสารหนี้ ตราสารทุน และตราสารหนี้ผสมตราสารทุน

7.5 นโยบายค่าตอบแทน

คณะกรรมการบริษัทได้พิจารณาค่าตอบแทนคณะกรรมการบริษัท คณะกรรมการชุดย่อย คณะกรรมการบริหาร และผู้บริหาร ซึ่งเป็นไปตามนโยบายกำหนดค่าตอบแทนที่บริษัทได้กำหนดไว้อย่างชัดเจนและโปร่งใส โดยจะคำนึงถึงภาระหน้าที่ ความรับผิดชอบ และเทียบเคียงได้กับค่าตอบแทนในอุตสาหกรรมเดียวกันหรือใกล้เคียงกัน ทั้งนี้ ค่าตอบแทนคณะกรรมการบริษัทและคณะกรรมการชุดย่อยได้ขออนุมัติจากที่ประชุมผู้ถือหุ้นแล้ว และค่าตอบแทนคณะกรรมการบริหาร ได้ขออนุมัติจากที่ประชุมคณะกรรมการบริษัทแล้ว

ทั้งนี้ ค่าตอบแทนกรรมการและผู้บริหารได้เปิดเผยไว้ในหัวข้อ 7 “โครงสร้างการจัดการ” หัวข้อย่อย 7.4 “ค่าตอบแทนกรรมการและผู้บริหาร”

7.6 บุคลากร

7.6.1 ค่าตอบแทนพนักงานของบริษัท (ไม่รวมผู้บริหาร)

ค่าตอบแทนพนักงาน (ไม่รวมค่าตอบแทนผู้บริหาร) ประกอบด้วย เงินเดือน โบนัส ค่าล่วงเวลา เบี้ยขยัน ค่าตำแหน่ง ค่าวิชาชีพ ค่าใช้จ่ายในการทำงานนอกสถานที่ และที่พักพนักงาน โดย ณ วันที่ 31 ธันวาคม 2561 บริษัทมีพนักงานทั้งหมด 292 คน และบริษัทได้มีการจ่ายค่าตอบแทนให้พนักงานสำหรับงวดปีสิ้นสุด ณ วันที่ 31 ธันวาคม 2561 จำนวนทั้งสิ้น 59.64 ล้านบาท

ณ วันที่ 31 ธันวาคม 2561 จำนวนพนักงานของบริษัทสามารถแบ่งตามฝ่ายงานหลักๆ ได้ดังนี้

ฝ่าย	ณ วันที่ 31 ธันวาคม 2561
	จำนวนพนักงาน (คน)
- ฝ่ายผลิต	197
- ฝ่ายวิศวกรรม ตรวจสอบ และควบคุมคุณภาพ	35
- ฝ่ายคลังสินค้าและพัสดุ	8
- ฝ่ายขายและการตลาด	12
- ฝ่ายบัญชี - การเงิน	11
- ฝ่ายเทคโนโลยีสารสนเทศ	2
- ฝ่ายทรัพยากรบุคคล	24
- แผนกจัดซื้อ	3
รวม	292

7.6.2 ข้อมูลสภาพด้านแรงงานในปีที่ผ่านมา

-ไม่มี-

7.6.3 นโยบายในการพัฒนาบุคลากร

บริษัทตระหนักถึงคุณค่าของทรัพยากรบุคคลที่อยู่ในองค์กร และส่งเสริมให้มีการพัฒนาศักยภาพของบุคลากรให้มีความรู้ ความเชี่ยวชาญ และสามารถปฏิบัติหน้าที่ได้สำเร็จตามเป้าหมาย ซึ่งบุคลากรในองค์กรจะต้องปฏิบัติหน้าที่โดยยึดมั่นถึงคุณธรรม จริยธรรม และคำนึงถึงประโยชน์ส่วนรวมขององค์กรเป็นหลักสำคัญ โดยแผนกทรัพยากรบุคคลของบริษัทจัดให้มีการอบรมทั้งภายในและภายนอกบริษัท โดยการอบรมภายในจัดขึ้นโดยแผนกทรัพยากรบุคคลของบริษัทเพื่อเป็นการส่งเสริมทักษะและพัฒนาศักยภาพของบุคลากรสำหรับการอบรมภายนอก แผนกทรัพยากรบุคคลจะเป็นผู้ติดต่อประสานงานกับหน่วยงานภายนอกที่เกี่ยวข้อง เพื่อให้พนักงานบริษัทได้มีโอกาสพัฒนาทักษะและความรู้ที่จำเป็นต่อการปฏิบัติงานทั้งในปัจจุบันและอนาคต

8. การกำกับดูแลกิจการ

8.1 นโยบายการกำกับดูแลกิจการ

บริษัทคำนึงถึงความสำคัญของนโยบายเกี่ยวกับการกำกับดูแลกิจการที่ดี (The Principles of Good Corporate Governance) โดยกำหนดเป็นนโยบายเพื่อให้การดำเนินธุรกิจบริษัทมีการกำกับดูแลกิจการที่โปร่งใส สามารถตรวจสอบได้ และเพิ่มความเชื่อมั่นให้แก่ผู้ลงทุน โดยมีหลักการและแนวปฏิบัติที่สอดคล้องกับหลักการกำกับดูแลกิจการที่ดีของตลาดหลักทรัพย์ สำนักงาน ก.ล.ต. และข้อเสนอแนะของสมาคมส่งเสริมสถาบันกรรมการบริษัทไทย (IOD) และมีการสื่อสารให้กับผู้บริหารและพนักงานรับทราบและถือปฏิบัติมาอย่างต่อเนื่อง ทั้งนี้ คณะกรรมการบริษัทได้ทบทวนนโยบายเป็นประจำทุกปี รวมถึงติดตามดูแลให้มีการนำนโยบายไปปรับใช้เพื่อให้เกิดการปฏิบัติอย่างเหมาะสมกับบริบทธุรกิจของบริษัท และสภาวการณ์และการดำเนินงานของบริษัทอยู่เสมอ ซึ่งบริษัทจะเปิดเผยข้อมูลให้กับสาธารณะและผู้ถือหุ้นอย่างสม่ำเสมอ นอกจากนี้บริษัทยังให้ความสำคัญต่อระบบการควบคุมและตรวจสอบภายใน ส่วนการบริหารความเสี่ยง บริษัทพยายามควบคุมและบริหารความเสี่ยงอย่างใกล้ชิดและคำนึงถึงเรื่องจริยธรรมในการดำเนินธุรกิจ โดยดำรงไว้ซึ่งความเป็นธรรมต่อลูกค้า ผู้ถือหุ้น และผู้มีส่วนได้เสียทุกๆ กลุ่ม ซึ่งมีรายละเอียดดังนี้

1. สิทธิของผู้ถือหุ้น (Rights of Shareholders)

บริษัทได้ให้ความสำคัญต่อสิทธิของผู้ถือหุ้นในการตัดสินใจเกี่ยวกับการเปลี่ยนแปลงที่สำคัญของบริษัทอย่างเท่าเทียมกันทุกราย รวมทั้งการได้รับข้อมูลของบริษัทอย่างถูกต้อง ครบถ้วน เพียงพอ และทันเวลา เพื่อประกอบการตัดสินใจในทุกๆ เรื่อง ดังนั้น คณะกรรมการบริษัทจึงกำหนดแนวทางปฏิบัติเพื่อสร้างความมั่นใจว่าผู้ถือหุ้นจะได้รับการคุ้มครองสิทธิขั้นพื้นฐาน เช่น บริษัทจะแจ้งให้ผู้ถือหุ้นทุกท่านทราบถึงความคืบหน้าการดำเนินงานของกิจการอย่างสม่ำเสมอ โดยการแจ้งให้ผู้ถือหุ้นทราบโดยตรงหรือผ่านทางตลาดหลักทรัพย์แห่งประเทศไทย (“ตลาดหลักทรัพย์”) หรือช่องทางอื่นๆ

1.1 การประชุมผู้ถือหุ้น

บริษัทจะจัดให้มีการประชุมสามัญผู้ถือหุ้นภายใน 120 วันนับจากวันปิดรอบปีบัญชีของบริษัท และการประชุมผู้ถือหุ้นคราวอื่นที่เรียกว่า การประชุมวิสามัญ ซึ่งบริษัทจะจัดประชุมเพิ่มเติมตามความจำเป็นและเหมาะสม ทั้งนี้ บริษัทจะจัดให้มีที่ปรึกษากฎหมาย เพื่อทำหน้าที่เป็นผู้ให้ความเห็นทางกฎหมาย และเป็นคนกลางในการตรวจสอบการลงคะแนนเสียงตลอดการประชุม รวมถึงการจัดให้ผู้สอบบัญชีของบริษัทเข้าร่วมประชุมในวาระการพิจารณาอนุมัติงบการเงินของบริษัททุกครั้ง และหากมีวาระเกี่ยวกับธุรกรรมที่ซับซ้อนและเข้าใจยาก บริษัทจะจัดให้มีที่ปรึกษาทางการเงินเข้าร่วมประชุมเพื่อชี้แจงข้อมูลต่อที่ประชุม รวมถึงการตอบข้อซักถามจากผู้ถือหุ้น

ทั้งนี้ บริษัทได้มอบหมายให้บริษัท ศูนย์รับฝากหลักทรัพย์ (ประเทศไทย) จำกัด เป็นผู้ดำเนินการจัดส่งหนังสือเชิญประชุมให้แก่ ผู้ถือหุ้น โดยจะระบุสถานที่ วันและเวลาประชุม วาระการประชุม ข้อมูลประกอบวัตถุประสงค์ และเหตุผลของแต่ละวาระที่เสนอ พร้อมทั้งความเห็นของคณะกรรมการในทุกวาระ รวมถึงกำหนดให้มีความเห็นของคณะกรรมการตรวจสอบประกอบในวาระสำคัญๆ หรือตามที่กฎหมายกำหนด พร้อมแนบหนังสือมอบฉันทะไปพร้อมหนังสือเชิญประชุมด้วย เพื่อให้ผู้ถือหุ้นสามารถศึกษาข้อมูลล่วงหน้าก่อนการประชุมไม่น้อยกว่า 7 วัน และจะไม่มีการเสนอวาระการประชุมเพื่ออนุมัติเพิ่มเติมภายใต้วาระอื่นๆ ที่ไม่ได้ถูกระบุไว้ในหนังสือเชิญประชุม เว้นแต่กรณีจำเป็นเร่งด่วนที่ทราบภายหลังการออกหนังสือเชิญประชุมแล้ว ทั้งนี้บริษัทจะจัดส่งหนังสือเชิญประชุมพร้อมเอกสารประกอบวาระการประชุมฉบับภาษาอังกฤษให้กับผู้ถือหุ้นต่างชาติด้วย รวมถึงบริษัทจะนำหนังสือเชิญประชุมและเอกสารประกอบวาระการประชุมเผยแพร่บนเว็บไซต์ของบริษัทล่วงหน้าก่อนการประชุม และประกาศลงหนังสือพิมพ์ถึงการเรียกประชุมให้ผู้ถือหุ้นทราบล่วงหน้าเป็นเวลา 3 วันติดต่อกันก่อนวันประชุม

1.2 การดำเนินการในวันประชุม

บริษัทจะเปิดให้ผู้ถือหุ้นลงทะเบียนล่วงหน้าก่อนการประชุม 2 ชั่วโมง และเปิดรับลงทะเบียนจนถึงเวลาก่อนการพิจารณา วาระสุดท้าย โดยจะจัดให้มีเจ้าหน้าที่ของบริษัทคอยดูแลต้อนรับและให้ความสะดวกแก่ผู้ถือหุ้นตลอดการประชุม และก่อนเริ่มการประชุม บริษัทจะจัดให้มีการแนะนำคณะกรรมการ คณะผู้บริหาร ผู้สอบบัญชี และที่ปรึกษากฎหมาย และจะแถลงให้ผู้ถือหุ้น

ทราบถึงสิทธิตามข้อบังคับของบริษัท การดำเนินการประชุม ขั้นตอนการออกเสียงลงคะแนน และสิทธิในการออกเสียงลงคะแนนตามแต่ละประเภทของหุ้น และเมื่อมีการให้ข้อมูลตามระเบียบวาระการประชุมแล้ว ประธานที่ประชุมจะเปิดโอกาสให้ผู้เข้าร่วมแสดงความคิดเห็นและซักถามต่อที่ประชุมตามระเบียบวาระนั้นๆ อย่างเท่าเทียมกันและให้เวลาอภิปรายอย่างเหมาะสม สำหรับการเลือกตั้งคณะกรรมการ บริษัทจะจัดให้ผู้ถือหุ้นลงคะแนนเสียงเลือกตั้งกรรมการเป็นรายบุคคล

1.3 การจัดทำรายงานการประชุมและการเปิดเผยมติการประชุมผู้ถือหุ้น

รายงานการประชุมผู้ถือหุ้นของบริษัทจะถูกจัดทำขึ้นอย่างถูกต้อง ครบถ้วน เพื่อให้ผู้ถือหุ้นตรวจสอบได้ ทั้งนี้ ในรายงานการประชุมจะบันทึกรายชื่อกรรมการผู้เข้าร่วมประชุมและกรรมการที่ลาประชุม การชี้แจงขั้นตอนการลงคะแนนและวิธีการแสดงผลคะแนนให้ที่ประชุมทราบก่อนดำเนินการประชุม รายละเอียดมติที่ประชุม พร้อมคะแนนเสียงที่เห็นด้วย ไม่เห็นด้วย และงดออกเสียง ในทุกวาระที่ต้องมีการลงคะแนนเสียง ตลอดจนการสรุปความคิดเห็น ข้อซักถาม และการตอบข้อซักถามที่เป็นสาระสำคัญและเกี่ยวข้องกับการประชุมในแต่ละวาระ โดยบริษัทจะเผยแพร่รายงานผลการลงคะแนนของแต่ละวาระในการประชุมผ่านเว็บไซต์ของบริษัทหรือผ่านทางตลาดหลักทรัพย์ฯ

2. การปฏิบัติต่อผู้ถือหุ้นอย่างเท่าเทียมกัน (Equitable Treatment of Shareholders)

บริษัทส่งเสริมให้เกิดการปฏิบัติต่อผู้ถือหุ้นทุกรายอย่างเป็นธรรมและเท่าเทียมกัน โดยได้กำหนดแนวทางปฏิบัติ ดังนี้

1. การให้ข้อมูลก่อนการประชุม: มีรายละเอียดตามหัวข้อ “สิทธิของผู้ถือหุ้น”
2. การคุ้มครองสิทธิของผู้ถือหุ้นส่วนน้อย: บริษัทเปิดโอกาสให้ผู้ถือหุ้นรายย่อยใช้สิทธิของตนเองเสนอวาระการประชุม และเสนอชื่อบุคคลเพื่อเข้ารับการเลือกตั้งเป็นกรรมการผ่านคณะกรรมการสรรหาและกำหนดค่าตอบแทนเป็นการล่วงหน้า
3. การป้องกันการใช้อิทธิพลภายใน: มีรายละเอียดตามหัวข้อที่ 8.5 “การดูแลเรื่องการใช้ข้อมูลภายใน”
4. การมีส่วนได้เสียของกรรมการ: บริษัทกำหนดให้กรรมการที่อาจมีความขัดแย้ง หรือมีส่วนได้เสียในเรื่องใด ไม่มีสิทธิออกเสียงในเรื่องนั้น และตามระเบียบปฏิบัติในการทำรายการที่เกี่ยวข้องกันยังกำหนดให้กรรมการและผู้บริหารของบริษัทจัดทำรายงานการมีส่วนได้เสียของตนหรือบุคคลที่เกี่ยวข้องและแจ้งให้บริษัททราบ เพื่อให้บริษัทมีข้อมูลสำหรับใช้ประโยชน์ในการดำเนินการตามข้อกำหนดเกี่ยวกับการทำรายการที่เกี่ยวข้องกัน รวมถึงให้หลีกเลี่ยงการทำรายการที่เกี่ยวข้องกันที่อาจก่อให้เกิดความขัดแย้งทางผลประโยชน์ และกำหนดไว้อีกด้วยว่าผู้มีส่วนได้เสียกับการทำรายการที่เกี่ยวข้องกัน ไม่สามารถเป็นผู้อนุมัติหรือออกเสียงลงมติในเรื่องดังกล่าว

3. การคำนึงถึงบทบาทของผู้มีส่วนได้เสีย (Roles of Stakeholders)

บริษัทเคารพในสิทธิของผู้มีส่วนได้เสีย และได้กำหนดเป็นแนวปฏิบัติไว้ในจรรยาบรรณของบริษัทเพื่อให้เกิดความมั่นใจว่าสิทธิตามกฎหมายใดๆ ที่เกี่ยวข้องกับผู้มีส่วนได้เสีย ไม่ว่าจะเป็น ผู้ถือหุ้น พนักงาน ผู้บริหาร ลูกค้า กิจการคู่ค้า เจ้าหนี้ ตลอดจนสังคมจะได้รับการดูแล นอกจากนี้บริษัทยังได้เสริมสร้างความร่วมมือกับผู้มีส่วนได้เสียในกลุ่มต่างๆ เพื่อให้สามารถดำเนินกิจการต่อไปได้ด้วยดี มีความมั่นคงโดยตอบสนองผลประโยชน์ที่เป็นธรรมแก่ทุกฝ่าย เพื่อสร้างความสำเร็จในระยะยาว

4. การเปิดเผยข้อมูลและความโปร่งใส (Disclosure and Transparency)

ผู้ถือหุ้นสามารถเข้าถึงข้อมูลของบริษัทซึ่งเปิดเผยต่อผู้ถือหุ้นและประชาชนอย่างเท่าเทียมกันผ่านเว็บไซต์ของบริษัท โดยเนื้อหาจะประกอบด้วยราคาหลักทรัพย์ล่าสุด ข้อมูลทางการเงิน หนังสือเชิญประชุม งบการเงิน และสิ่งตีพิมพ์ให้ดาวน์โหลด รวมถึงข้อมูลทางการเงินและไม่ใช่ทางการเงินอย่างครบถ้วน เพียงพอ เชื่อถือได้ และทันเวลา เพื่อให้ผู้ถือหุ้นและผู้มีส่วนได้เสียของบริษัทได้รับสารสนเทศอย่างเท่าเทียมกัน ตลอดจนสารสนเทศที่สำคัญของบริษัท อาทิ วัตถุประสงค์ ฐานะการเงินและผลการดำเนินงาน โครงสร้างการถือหุ้น สิทธิในการออกเสียง รายชื่อและข้อมูลการถือหุ้นของคณะกรรมการ คณะกรรมการชุดย่อย และคณะผู้บริหาร ข้อมูลที่มีผลกระทบต่อราคาซื้อขายหลักทรัพย์ของบริษัท หรือต่อการตัดสินใจลงทุน หรือต่อสิทธิประโยชน์ของผู้ถือ

หุ้นตามประกาศของตลาดหลักทรัพย์ฯ และกฎหมายที่เกี่ยวข้อง เพื่อให้พนักงานและผู้ที่เกี่ยวข้องทั้งที่เป็นผู้ถือหุ้นและผู้ที่เกี่ยวข้องจะถือหุ้นในอนาคตได้ใช้ประกอบการตัดสินใจลงทุน ผ่านช่องทางและสื่อการเผยแพร่ข้อมูลต่างๆ ของตลาดหลักทรัพย์ฯ และเว็บไซต์ของบริษัท เป็นต้น

5. ความรับผิดชอบของคณะกรรมการบริษัท

คณะกรรมการบริษัทได้มีส่วนร่วมในการกำหนด และ/หรือ ให้ความเห็นชอบ วิสัยทัศน์ ภารกิจ กลยุทธ์ เป้าหมาย แผนธุรกิจ และงบประมาณของบริษัท ตลอดจนกำกับดูแลให้ฝ่ายจัดการดำเนินการให้เป็นไปตามแผนธุรกิจและงบประมาณที่กำหนดไว้อย่างมีประสิทธิภาพและประสิทธิผลสูงสุดให้แก่กิจการ และความมั่นคงสูงสุดให้แก่ผู้ถือหุ้น รวมทั้งดูแลให้มีกระบวนการประเมินความเหมาะสมของการควบคุมภายใน การตรวจสอบภายใน การบริหารความเสี่ยง การรายงานทางการเงินของทั้งบริษัท และมีการติดตามผลการดำเนินการอย่างสม่ำเสมอ

คณะกรรมการบริษัทมีจำนวนอย่างน้อย 5 ท่าน แต่ไม่เกิน 12 ท่าน ประกอบด้วยกรรมการที่มาจากฝ่ายบริหาร และกรรมการที่ไม่ได้มาจากฝ่ายบริหาร โดยมีกรรมการที่มีคุณสมบัติเป็นอิสระไม่น้อยกว่า 3 ท่าน ซึ่งไม่น้อยกว่า 1 ใน 3 ของจำนวนกรรมการทั้งคณะ จึงถือเป็นการถ่วงดุลของกรรมการที่เป็นผู้บริหารอย่างเหมาะสม นอกจากนี้ บริษัทได้แต่งตั้งคณะกรรมการชุดย่อยและคณะกรรมการบริหาร เพื่อช่วยในการกำกับดูแลกิจการของบริษัทด้วย โดยมีวาระการดำรงตำแหน่ง บทบาท หน้าที่ และความรับผิดชอบของคณะกรรมการบริษัท คณะกรรมการชุดย่อย คณะกรรมการบริหาร ปรากฏตามหัวข้อที่ 8.2

5.1 คำตอบแทนกรรมการ

บริษัทมีนโยบายในการกำหนดคำตอบแทนไว้อย่างชัดเจนและโปร่งใส และนำเสนอขออนุมัติจากที่ประชุมสามัญผู้ถือหุ้นเป็นประจำทุกปี โดยคำนึงถึงความเหมาะสมและสอดคล้องกับขอบเขตภาระหน้าที่ความรับผิดชอบของกรรมการแต่ละคน และมีอัตราที่เทียบเคียงได้กับคำตอบแทนกรรมการในอุตสาหกรรมเดียวกันหรือใกล้เคียงกัน

5.2 การประชุมคณะกรรมการบริษัท

บริษัทจะจัดให้มีการประชุมคณะกรรมการบริษัทและดำเนินการประชุม รวมถึงนำส่งหนังสือนัดประชุมพร้อมระเบียบวาระการประชุมและเอกสารการประชุมให้แก่คณะกรรมการบริษัทล่วงหน้า โดยให้เป็นไปตามข้อบังคับของบริษัท กฎหมายที่เกี่ยวข้องกับบริษัทมหาชนจำกัด และกฎระเบียบของตลาดหลักทรัพย์ฯ พร้อมทั้งกำหนดให้กรรมการมีหน้าที่ต้องเข้าประชุมคณะกรรมการบริษัททุกครั้ง เว้นแต่กรณีที่มีเหตุจำเป็น นอกจากนี้ บริษัทจะมีการบันทึกการประชุมอย่างถูกต้องและครบถ้วน เพื่อให้ผู้ถือหุ้นสามารถตรวจสอบได้

5.3 รายงานของคณะกรรมการบริษัท

คณะกรรมการบริษัทเป็นผู้รับผิดชอบในการจัดการให้มีการจัดทำรายงานทางการเงิน ซึ่งรวมถึงงบการเงินของบริษัทและสารสนเทศทางการเงินที่ปรากฏในรายงานประจำปี ทั้งนี้ รายงานทางการเงินดังกล่าวจัดทำขึ้นตามมาตรฐานการบัญชีที่รับรองทั่วไปในประเทศไทย โดยเลือกใช้นโยบายบัญชีที่เหมาะสมและเป็นที่ยอมรับและถือปฏิบัติอย่างสม่ำเสมอ รวมทั้งได้ใช้ดุลยพินิจอย่างระมัดระวังในการจัดทำและดูแลให้มีการเปิดเผยข้อมูลสำคัญอย่างเพียงพอในหมายเหตุประกอบงบการเงิน

5.4 การประเมินตนเองของคณะกรรมการบริษัทและการประเมินผลการปฏิบัติงานคณะกรรมการชุดย่อย

บริษัทได้จัดให้คณะกรรมการทำการประเมินผลการปฏิบัติงานของตนเอง และทำการประเมินผลการปฏิบัติงานของคณะกรรมการชุดย่อย เพื่อให้ร่วมกันพิจารณาผลงานและปัญหา ซึ่งผลการประเมินนั้น คณะกรรมการจะได้ทำการวิเคราะห์และหาข้อสรุปเพื่อกำหนดมาตรการในการปรับปรุงประสิทธิภาพการทำงานของคณะกรรมการต่อไป

5.5 การพัฒนากรรมการและผู้บริหารระดับสูง

บริษัทสนับสนุนให้คณะกรรมการบริษัทและผู้บริหารระดับสูงเข้าร่วมสัมมนาหลักสูตรที่เป็นประโยชน์ต่อการปฏิบัติหน้าที่ รวมทั้งพบปะแลกเปลี่ยนความคิดเห็นกับคณะกรรมการบริษัท และผู้บริหารระดับสูงขององค์กรต่างๆ อย่างสม่ำเสมอ

จริยธรรมทางธุรกิจ (Code of Conduct)

บริษัทได้กำหนดให้มีจริยธรรมทางธุรกิจที่ให้การรวมการ ผู้บริหาร และพนักงานปฏิบัติตามอย่างเคร่งครัด ดังนี้

1. ประกอบธุรกิจกับคู่ค้าและคู่แข่งทางการค้าบนพื้นฐานของความซื่อสัตย์สุจริตและอยู่บนหลักการที่เป็นธรรม
2. ยึดถือเจตนารมณ์ของกฎหมายโดยเคร่งครัด โดยหลีกเลี่ยงการตีความทางกฎหมายใดๆ ที่ไม่สอดคล้องกับจริยธรรมทางธุรกิจของบริษัทเพื่อให้บรรลุเป้าหมายทางธุรกิจแต่เพียงอย่างเดียว
3. เพื่อธำรงไว้ซึ่งชื่อเสียงของบริษัทและของธุรกิจ ห้ามเผยแพร่ข้อมูลภายในบริษัท ไม่ว่าจะโดยทางตรงหรือทางอ้อมไปยังบุคคลภายนอกโดยเฉพาะอย่างยิ่งข้อมูลที่ไม่ได้ผ่านการกลั่นกรองหรือตรวจสอบความถูกต้องจากหน่วยงานที่เกี่ยวข้องของบริษัท
4. ในกรณีที่เกิดความขัดแย้งทางผลประโยชน์ ต้องดำเนินการแก้ไขโดยใช้กระบวนการเจรจา ร่วมกับการใช้กลไกข้อบังคับของบริษัท และกฎหมายที่กำหนดไว้เป็นการเฉพาะในเรื่องดังกล่าว

ความขัดแย้งทางผลประโยชน์

บริษัทกำหนดให้การรวมการ ผู้บริหาร และพนักงานต้องหลีกเลี่ยงการกระทำใดๆ อันเป็นการขัดผลประโยชน์ของบริษัท และบริษัทต้องควบคุมดูแลไม่ให้เกิดการขัดแย้งซึ่งผลประโยชน์ระหว่างผู้ที่เกี่ยวข้องขึ้น การกระทำและการตัดสินใจของผู้บริหารหรือพนักงานของบริษัทต้องคำนึงถึงผลประโยชน์ของผู้มีส่วนได้เสียอื่นก่อนผลประโยชน์ของตนเอง ในกรณี หากเกิดสถานการณ์ที่ผลประโยชน์ขัดกันหรือเมื่อกรรมการ ผู้บริหาร และพนักงานเข้าไปเกี่ยวข้องกับสถานการณ์ที่อาจนำไปสู่ผลประโยชน์ขัดกัน ให้บุคคลดังกล่าวแจ้งผู้บังคับบัญชา หรือหน่วยงานที่เกี่ยวข้องทราบ เพื่อหาทางแก้ไขสถานการณ์นั้นๆ ด้วยความยุติธรรมและโปร่งใส

8.2 คณะกรรมการชุดย่อย

โครงสร้างกรรมการบริษัท

โครงสร้างคณะกรรมการและการจัดการของบริษัท ประกอบด้วย

1. คณะกรรมการบริษัท
2. คณะกรรมการชุดย่อย 2 ชุด ได้แก่
 - 2.1 คณะกรรมการตรวจสอบ
 - 2.2 คณะกรรมการสรรหาและกำหนดค่าตอบแทน
3. คณะกรรมการบริหาร

1. คณะกรรมการบริษัท

ขอบเขตอำนาจหน้าที่ของคณะกรรมการบริษัท

คณะกรรมการบริษัทในฐานะตัวแทนของผู้ถือหุ้น มีอำนาจ หน้าที่ และความรับผิดชอบ ดังต่อไปนี้

1. ปฏิบัติหน้าที่ด้วยความรับผิดชอบ ความระมัดระวัง ความซื่อสัตย์สุจริต รักษาผลประโยชน์ของบริษัท และให้เป็นไปตามกฎหมาย วัตถุประสงค์ และข้อบังคับของบริษัท ตลอดจนมติของที่ประชุมผู้ถือหุ้น
2. กำหนดหรือเปลี่ยนแปลงเงื่อนไขการลงนามในอำนาจลงลายมือชื่อผูกพันบริษัท รวมถึงชื่อกรรมการผู้มีอำนาจลงลายมือชื่อผูกพันบริษัท
3. พิจารณานุมัติแต่งตั้งและกำหนดบทบาทหน้าที่ของคณะกรรมการชุดย่อยต่างๆ ตามความเหมาะสมและความจำเป็นเพื่อสนับสนุนการบริหารงานของคณะกรรมการบริษัท
4. วางโครงสร้างองค์กร และกำหนดตำแหน่งหน้าที่ (Organization Chart) ของบริษัท รวมทั้งปรับปรุงแก้ไขตามความเหมาะสม

5. แต่งตั้งเลขานุการบริษัท เพื่อช่วยเหลือคณะกรรมการบริษัทในการปฏิบัติงานต่างๆ เพื่อให้เป็นไปตามกฎหมาย ประกาศ และระเบียบข้อบังคับที่เกี่ยวข้อง
6. กำหนดวิสัยทัศน์ นโยบาย ทิศทางการดำเนินงาน และกำกับดูแลให้ฝ่ายบริหารดำเนินการให้เป็นไปตามที่กำหนดไว้อย่างมีประสิทธิภาพและประสิทธิผล
7. กำหนดแผนธุรกิจ งบประมาณประจำปีของบริษัท ควบคุมดูแลการบริหารและการจัดการของฝ่ายบริหาร และพิจารณาแนวโน้มระยะต่อไปของปี
8. กำหนดกรอบและนโยบายสำหรับการกำหนดเงินเดือน การปรับขึ้นเงินเดือน การกำหนดเงินโบนัส ค่าตอบแทน และบำเหน็จรางวัลของพนักงานในบริษัท
9. ดำเนินการให้ฝ่ายบริหารจัดให้มีระบบบัญชี การรายงานทางการเงิน และการสอบบัญชีที่เชื่อถือได้ รวมทั้งดูแลให้มีระบบการบริหารความเสี่ยง และระบบการควบคุมภายในที่เพียงพอและเหมาะสม
10. พิจารณาอนุมัติการได้มาหรือจำหน่ายไปซึ่งทรัพย์สิน การลงทุนในธุรกิจใหม่ และการดำเนินการใดๆ ให้เป็นไปตามกฎหมาย ประกาศ ข้อกำหนด และระเบียบข้อบังคับที่เกี่ยวข้อง
11. พิจารณา และ/หรือ ให้ความเห็นต่อรายการที่เกี่ยวข้องกัน และ/หรือการเข้าทำรายการที่เกี่ยวข้องกัน (ในกรณีที่ขนาดของรายการไม่ต้องได้รับการอนุมัติโดยที่ประชุมผู้ถือหุ้น) ของบริษัทและบริษัทย่อย (ถ้ามี) ให้เป็นไปตามกฎหมาย ประกาศ ข้อกำหนด และระเบียบข้อบังคับที่เกี่ยวข้อง
12. พิจารณาอนุมัติการจ่ายเงินปันผลระหว่างกาลให้แก่ผู้ถือหุ้นของบริษัท และรายงานให้ที่ประชุมผู้ถือหุ้นทราบในการประชุมคราวต่อไป
13. ดูแลไม่ให้เกิดความขัดแย้งทางผลประโยชน์ระหว่างผู้มีส่วนได้เสียกับบริษัท
14. สอบทานกระบวนการและนโยบายในการบริหารความเสี่ยงและติดตามผลการปฏิบัติงาน
15. กำหนดนโยบายเกี่ยวกับการกำกับดูแลกิจการ และความรับผิดชอบต่อสังคม รวมถึงการต่อต้านคอร์รัปชัน และจัดให้มีการปรับใช้นโยบายดังกล่าวอย่างมีประสิทธิภาพ
16. จัดทำรายงานประจำปี และรับผิดชอบต่อการจัดทำและเปิดเผยงบการเงินเพื่อแสดงถึงฐานะการเงินและผลการดำเนินงานของบริษัทในรอบปีที่ผ่านมาเพื่อเสนอต่อที่ประชุมผู้ถือหุ้น
17. จัดให้มีการประชุมผู้ถือหุ้นเป็นการประชุมสามัญประจำปีภายใน 4 เดือน นับแต่วันสิ้นสุดของรอบปีบัญชีของบริษัท
18. พิจารณาและอนุมัติกิจการอื่นๆ ที่สำคัญอันเกี่ยวกับบริษัท หรือที่เห็นสมควรจะดำเนินการนั้นๆ เพื่อให้เกิดประโยชน์สูงสุดแก่บริษัทและผู้ได้เสียทุกกลุ่มของบริษัทอย่างเป็นธรรม
19. มอบหมายให้กรรมการคนหนึ่งหรือหลายคน หรือบุคคลอื่นใดปฏิบัติกรอย่างหนึ่งอย่างใดแทนคณะกรรมการได้ ทั้งนี้ การมอบอำนาจดังกล่าวจะต้องไม่เป็นการมอบอำนาจหรือมอบอำนาจช่วงที่ทำให้กรรมการหรือผู้รับมอบอำนาจจากกรรมการสามารถอนุมัติรายการที่ตนหรือบุคคลที่อาจมีความขัดแย้ง มีส่วนได้เสีย หรืออาจมีความขัดแย้งทางผลประโยชน์ในลักษณะอื่นใดทำกับบริษัทหรือบริษัทย่อย (ถ้ามี)

2. คณะกรรมการตรวจสอบ

ขอบเขตอำนาจหน้าที่ของคณะกรรมการตรวจสอบ

1. สอบทานให้บริษัทมีการรายงานทางการเงินอย่างถูกต้องและเปิดเผยอย่างเพียงพอ
2. สอบทานให้บริษัทมีระบบการควบคุมภายใน (Internal Control) และการตรวจสอบภายใน (Internal Audit) ที่เหมาะสมและมีประสิทธิผล และพิจารณาความเป็นอิสระของหน่วยงานตรวจสอบภายใน ตลอดจนให้ความเห็นชอบในการพิจารณาแต่งตั้ง โยกย้าย เลิกจ้างหัวหน้าหน่วยงานตรวจสอบภายใน หรือหน่วยงานอื่นใดที่รับผิดชอบเกี่ยวกับการตรวจสอบภายใน

3. สอบทานให้บริษัทปฏิบัติตามกฎหมายว่าด้วยหลักทรัพย์และตลาดหลักทรัพย์ ข้อกำหนดของตลาดหลักทรัพย์ฯ และกฎหมายที่เกี่ยวข้องกับธุรกิจของบริษัท
4. พิจารณา คัดเลือก เสนอแต่งตั้งบุคคลซึ่งมีความเป็นอิสระเพื่อทำหน้าที่เป็นผู้สอบบัญชีของบริษัท และเสนอคำตอบแทนของบุคคลดังกล่าว รวมทั้งเข้าร่วมประชุมกับผู้สอบบัญชีโดยไม่มีฝ่ายจัดการเข้าร่วมประชุมด้วยอย่างน้อยปีละ 1 ครั้ง
5. พิจารณารายการที่เกี่ยวข้องกันหรือรายการที่อาจมีความขัดแย้งทางผลประโยชน์ ให้เป็นไปตามกฎหมายและข้อกำหนดของตลาดหลักทรัพย์ฯ ทั้งนี้ เพื่อให้มั่นใจว่ารายการดังกล่าวสมเหตุสมผลและเป็นประโยชน์สูงสุดต่อบริษัทและมีการเปิดเผยข้อมูลอย่างถูกต้องและครบถ้วน
6. ให้มีอำนาจเชิญกรรมการ ผู้บริหาร หัวหน้าหน่วยงาน หรือพนักงานของบริษัทหรือ หรือตอบข้อซักถามของคณะกรรมการตรวจสอบ
7. คณะกรรมการตรวจสอบอาจแสวงหาความเห็นที่เป็นอิสระจากที่ปรึกษาทางวิชาชีพอื่นใด เมื่อเห็นว่าจำเป็นด้วยค่าใช้จ่ายของบริษัท
8. จัดทำรายงานของคณะกรรมการตรวจสอบ โดยเปิดเผยไว้ในรายงานประจำปีของบริษัท ซึ่งรายงานดังกล่าวต้องลงนามโดยประธานกรรมการตรวจสอบ และต้องประกอบด้วยข้อมูลอย่างน้อยดังต่อไปนี้
 - ก) ความเห็นเกี่ยวกับความถูกต้องครบถ้วน เป็นที่เชื่อถือได้ของรายงานทางการเงินของบริษัท
 - ข) ความเห็นเกี่ยวกับความเพียงพอของระบบควบคุมภายในของบริษัท
 - ค) ความเห็นเกี่ยวกับการปฏิบัติตามกฎหมายว่าด้วยหลักทรัพย์และตลาดหลักทรัพย์ ข้อกำหนดตลาดหลักทรัพย์ฯ หรือกฎหมายที่เกี่ยวข้องกับธุรกิจของบริษัท
 - ง) ความเห็นเกี่ยวกับความเหมาะสมของผู้สอบบัญชี
 - จ) ความเห็นเกี่ยวกับรายการที่อาจมีความขัดแย้งทางผลประโยชน์
 - ฉ) จำนวนการประชุมคณะกรรมการตรวจสอบ และการเข้าร่วมประชุมของคณะกรรมการตรวจสอบแต่ละท่าน
 - ช) ความเห็นหรือข้อสังเกตโดยรวมที่คณะกรรมการตรวจสอบได้รับจากการปฏิบัติหน้าที่ตามกฎหมาย (Charter)
 - ซ) รายการอื่นใดที่เห็นว่าผู้ถือหุ้นและผู้ลงทุนทั่วไปควรทราบ ภายใต้ขอบเขต หน้าที่ และความรับผิดชอบที่ได้รับมอบหมายจากคณะกรรมการบริษัท
9. รายงานกิจกรรมต่างๆ ที่ทำอยู่เป็นประจำ เพื่อคณะกรรมการบริษัทจะได้ทราบถึงกิจกรรมของคณะกรรมการตรวจสอบดังต่อไปนี้
 - ก) รายงานการประชุมคณะกรรมการตรวจสอบ ซึ่งระบุความเห็นของคณะกรรมการตรวจสอบในเรื่องต่างๆ ไว้อย่างชัดเจน
 - ข) รายงานเกี่ยวกับความเห็นต่อรายงานทางการเงิน การตรวจสอบภายใน และกระบวนการตรวจสอบภายใน
 - ค) รายงานอื่นใดที่เห็นว่าคณะกรรมการบริษัทควรทราบ
10. ในการปฏิบัติหน้าที่ของคณะกรรมการตรวจสอบ หากพบหรือมีข้อสงสัยว่า มีรายการ หรือการกระทำดังต่อไปนี้ ซึ่งอาจมีผลกระทบต่ออย่างมีนัยสำคัญต่อฐานะการเงิน และผลการดำเนินงานของบริษัท ให้คณะกรรมการตรวจสอบรายงานต่อคณะกรรมการบริษัท เพื่อดำเนินการปรับปรุง แก้ไข ภายในเวลาที่คณะกรรมการตรวจสอบเห็นสมควร
 - ก) รายการที่เกิดความขัดแย้งทางผลประโยชน์
 - ข) ข้อสงสัย หรือสันนิษฐานว่าอาจมีการทุจริต หรือมีสิ่งผิดปกติ หรือมีความบกพร่องสำคัญในระบบการควบคุมภายใน

ค) ข้อสงสัยว่าอาจมีการฝ่าฝืนกฎหมายว่าด้วยหลักทรัพย์และตลาดหลักทรัพย์ ข้อกำหนดของตลาดหลักทรัพย์ฯ หรือกฎหมายที่เกี่ยวข้องกับธุรกิจของบริษัท

หากคณะกรรมการตรวจสอบได้รายงานต่อคณะกรรมการบริษัท ถึงสิ่งที่มีผลกระทบอย่างมีนัยสำคัญต่อฐานะการเงิน และผลการดำเนินงาน และได้มีการหารือร่วมกันกับคณะกรรมการบริษัท และผู้บริหารแล้วว่าต้องดำเนินการปรับปรุงแก้ไข เมื่อครบกำหนดเวลาที่กำหนดไว้ร่วมกัน หากคณะกรรมการตรวจสอบพบว่าการเพิกเฉยต่อการดำเนินการแก้ไขดังกล่าวโดยไม่มีเหตุผลอันสมควร กรรมการตรวจสอบรายใดรายหนึ่ง อาจรายงานสิ่งที่พบดังกล่าวต่อสำนักงานคณะกรรมการกำกับหลักทรัพย์และตลาดหลักทรัพย์ หรือตลาดหลักทรัพย์ฯ ได้

11. ในกรณีที่ผู้สอบบัญชีพบพฤติการณ์อันควรสงสัยว่ากรรมการ ผู้จัดการ หรือบุคคลซึ่งรับผิดชอบในการดำเนินงานของบริษัทได้กระทำความผิดตามที่กฎหมายระบุ และได้แจ้งข้อเท็จจริงเกี่ยวกับพฤติการณ์ดังกล่าวให้คณะกรรมการตรวจสอบของบริษัทรับทราบ เพื่อดำเนินการตรวจสอบต่อไปโดยไม่ชักช้า ให้คณะกรรมการตรวจสอบรายงานผลการตรวจสอบเบื้องต้นให้แก่สำนักงานคณะกรรมการกำกับหลักทรัพย์และตลาดหลักทรัพย์ และผู้สอบบัญชีทราบภายใน 30 วันนับแต่วันที่ได้รับแจ้งจากผู้สอบบัญชี ทั้งนี้ พฤติการณ์อันควรสงสัยที่ต้องแจ้งดังกล่าว และวิธีการเพื่อให้ได้ซึ่งข้อเท็จจริงเกี่ยวกับพฤติการณ์นั้น ให้เป็นไปตามที่คณะกรรมการกำกับตลาดทุนประกาศกำหนด
12. กำหนดนโยบายและกรอบการดำเนินงานการบริหารความเสี่ยงของบริษัท รวมถึงให้คำแนะนำแก่คณะกรรมการบริษัท และฝ่ายบริหารในเรื่องการบริหารความเสี่ยง
13. วางกลยุทธ์ให้สอดคล้องกับนโยบายบริหารความเสี่ยง โดยสามารถประเมิน ตรวจสอบติดตาม และควบคุมให้ความเสี่ยงโดยรวมของบริษัทอยู่ในระดับที่เหมาะสม ยอมรับได้
14. กำกับดูแล สนับสนุน ผลักดันให้เกิดความร่วมมือในการบริหารความเสี่ยงของบริษัท และทบทวนความเพียงพอของนโยบาย และระบบการบริหารความเสี่ยงอย่างต่อเนื่อง เพื่อให้การบริหารความเสี่ยงเป็นไปอย่างมีประสิทธิภาพ
15. รายงานต่อที่ประชุมคณะกรรมการเกี่ยวกับรายการความเสี่ยงที่สำคัญ การประเมินสถานะความเสี่ยง การบริหารความเสี่ยง ผลกระทบที่จะเกิดขึ้นในการดำเนินงาน รวมถึงวิธีการป้องกันและสิ่งที่ต้องดำเนินการปรับปรุงแก้ไข ในกรณีที่มามีเรื่องสำคัญซึ่งกระทบต่อบริษัทอย่างมีนัยสำคัญ ต้องรายงานต่อคณะกรรมการบริษัทโดยเร็ว
16. มีอำนาจในการจัดตั้งคณะทำงานเพื่อทำหน้าที่ด้านบริหารความเสี่ยง และรายงานต่อคณะกรรมการตรวจสอบ
17. ปฏิบัติการอื่นใดตามที่คณะกรรมการบริษัทมอบหมายและคณะกรรมการตรวจสอบเห็นชอบด้วย เช่น ทบทวนนโยบายการบริหารทางการเงินและการบริหารความเสี่ยง ทบทวนการปฏิบัติตามจรรยาบรรณทางธุรกิจของผู้บริหาร ทบทวนร่วมกับผู้บริหารของบริษัท ในรายงานสำคัญๆ ที่ต้องเสนอต่อสาธารณชนตามที่กฎหมายกำหนด ได้แก่ รายงานและบทการวิเคราะห์ของฝ่ายบริหาร เป็นต้น

ทั้งนี้ นายระเรศ โปษยานนท์ เป็นผู้มีความรู้และประสบการณ์ที่จะทำหน้าที่ในการสอบทานงบการเงินได้ โดย นายระเรศ โปษยานนท์ จบการศึกษาในระดับปริญญาตรี สาขาบริหารธุรกิจ จาก Eastern Kentucky University สหรัฐอเมริกา และระดับปริญญาโท สาขาการตลาด จาก Webster University สหรัฐอเมริกา มีประสบการณ์การทำงานเป็นกรรมการและผู้บริหารในหลากหลายประเภทธุรกิจ เช่น ธุรกิจสถาบันการเงิน ธุรกิจค้าปลีก เป็นต้น

3. **คณะกรรมการสรรหาและกำหนดค่าตอบแทน**

ขอบเขตอำนาจหน้าที่ของคณะกรรมการสรรหาและกำหนดค่าตอบแทน

ด้านการสรรหา

1. กำหนด หลักเกณฑ์ วิธีการในการสรรหาบุคคลที่จะมาดำรงตำแหน่งกรรมการบริษัท กรรมการในคณะกรรมการชุดย่อยต่างๆ กรรมการบริหาร และกรรมการผู้จัดการให้เหมาะสมกับลักษณะเฉพาะของบริษัท เช่น หลักเกณฑ์การพิจารณากรรมการเดิมเพื่อเสนอให้ดำรงตำแหน่งต่อ หลักเกณฑ์การประกาศรับสมัครตำแหน่งกรรมการ หลักเกณฑ์การเปิดโอกาสให้ผู้ถือหุ้นเสนอชื่อกรรมการ หลักเกณฑ์การใช้บริษัทภายนอกสรรหา หลักเกณฑ์การพิจารณาบุคคลจากทำเนียบกรรมการอาชีพหรือหลักเกณฑ์การให้กรรมการแต่ละคนเสนอชื่อบุคคลที่เหมาะสม เป็นต้น และเปิดเผยนโยบาย หลักเกณฑ์ วิธีการให้ทราบเพื่อความโปร่งใส
2. กำหนดคุณสมบัติของกรรมการบริษัท กรรมการในคณะกรรมการชุดย่อยต่างๆ กรรมการบริหาร และกรรมการผู้จัดการที่ต้องการสรรหาให้เป็นไปตามโครงสร้าง ขนาด ประเภท และความเหมาะสมของบริษัท ในด้านทักษะ ประสบการณ์ ความสามารถเฉพาะด้านที่เกี่ยวข้องกับธุรกิจหรืออุตสาหกรรมหลักที่บริษัทดำเนินกิจการอยู่
3. คัดเลือก และเสนอชื่อบุคคลที่มีคุณสมบัติเหมาะสมและสอดคล้องกับ หลักเกณฑ์ วิธีการที่กำหนดเพื่อดำรงตำแหน่งกรรมการบริษัท กรรมการในคณะกรรมการชุดย่อยต่างๆ กรรมการบริหาร และกรรมการผู้จัดการ เพื่อเสนอต่อที่ประชุมคณะกรรมการบริษัท และ/หรือ ที่ประชุมผู้ถือหุ้นเพื่อพิจารณาแต่งตั้ง
4. จัดทำ ทบทวน และสรุปผลการจัดทำแผนการสืบทอดงานและความต่อเนื่องในการบริหารที่เหมาะสมสำหรับตำแหน่งกรรมการผู้จัดการเป็นประจำทุกปีและรายงานให้คณะกรรมการบริษัทรับทราบ

ด้านการกำหนดค่าตอบแทน

1. พิจารณาโครงสร้าง จำนวน รูปแบบ และหลักเกณฑ์การจ่ายค่าตอบแทน และผลประโยชน์ตอบแทนทุกประเภท ทั้งที่เป็นตัวเงินและมีใช้ตัวเงินอย่างเหมาะสมสำหรับประธานกรรมการ กรรมการบริษัท รวมถึงกรรมการในคณะกรรมการชุดย่อยต่างๆ กรรมการบริหาร และกรรมการผู้จัดการ โดยให้เป็นธรรมและสมเหตุสมผล สอดคล้องกับความรับผิดชอบและผลการดำเนินงานของบริษัท ทั้งนี้ ให้สามารถพิจารณาเปรียบเทียบกับค่าตอบแทนของบริษัทอื่นที่อยู่ในอุตสาหกรรมเดียวกันกับบริษัท และให้นำเสนอต่อที่ประชุมคณะกรรมการบริษัท และ/หรือ ที่ประชุมผู้ถือหุ้นเพื่อพิจารณาอนุมัติ
2. รับผิดชอบต่อคณะกรรมการบริษัท และมีหน้าที่ให้คำชี้แจง ตอบคำถามเกี่ยวกับค่าตอบแทนของกรรมการบริษัท กรรมการชุดย่อย กรรมการบริหาร และกรรมการผู้จัดการในที่ประชุมผู้ถือหุ้น
3. ทบทวนความเหมาะสมของหลักเกณฑ์และขั้นตอนในการสรรหาและกำหนดค่าตอบแทนของกรรมการบริษัท กรรมการในคณะกรรมการชุดย่อยต่างๆ กรรมการบริหาร และกรรมการผู้จัดการ ตามสภาวะแวดล้อมและสถานการณ์ของบริษัทที่เปลี่ยนแปลงไป
4. กำหนดแนวทางในการประเมินผลปฏิบัติงานของคณะกรรมการบริษัท กรรมการในคณะกรรมการชุดย่อยต่างๆ กรรมการบริหาร และกรรมการผู้จัดการเป็นประจำทุกปี โดยคำนึงถึงหน้าที่ความรับผิดชอบและความเสี่ยงที่เกิดขึ้น และนำเสนอให้คณะกรรมการบริษัทพิจารณาให้ความเห็นชอบ
5. รับผิดชอบในการประเมินผลการปฏิบัติงานของคณะกรรมการบริหาร และกรรมการผู้จัดการ และรายงานผลการประเมินต่อคณะกรรมการบริษัทเพื่อพิจารณา
6. กำกับดูแลให้มีการเปิดเผยหลักการ/เหตุผลของการกำหนดค่าตอบแทนกรรมการและผู้บริหารตามข้อกำหนดของตลาดหลักทรัพย์ฯ ไว้ในรายงานประจำปีของบริษัท

7. การกำหนดค่าตอบแทนของกรรมการบริษัท กรรมการในคณะกรรมการชุดย่อยต่างๆ กรรมการบริหาร และกรรมการผู้จัดการ โดยฝ่ายบริหารและหน่วยงานต่างๆ จะต้องรายงานหรือนำเสนอข้อมูลและเอกสารที่เกี่ยวข้องต่อคณะกรรมการสรรหา เพื่อสนับสนุนการปฏิบัติงานของคณะกรรมการสรรหา ให้บรรลุตามหน้าที่ ที่ได้รับมอบหมาย
8. ปฏิบัติการอื่นใดตามที่คณะกรรมการบริษัท และ/หรือที่ประชุมผู้ถือหุ้นมอบหมายอันเนื่องเกี่ยวกับการสรรหาและการกำหนดค่าตอบแทนของกรรมการบริษัท กรรมการในคณะกรรมการชุดย่อยต่างๆ กรรมการบริหาร และกรรมการผู้จัดการ

4. คณะกรรมการบริหาร

ขอบเขตอำนาจหน้าที่ของคณะกรรมการบริหาร

คณะกรรมการบริหารมีอำนาจหน้าที่ในการบริหารกิจการของบริษัทให้เป็นไปตามวัตถุประสงค์ ข้อบังคับ นโยบาย ระเบียบ ข้อกำหนด คำสั่ง และกฎหมายต่างๆ รวมถึง กฎหมายว่าด้วยหลักทรัพย์และตลาดหลักทรัพย์ ประกาศคณะกรรมการกำกับหลักทรัพย์และตลาดหลักทรัพย์ ประกาศคณะกรรมการกำกับตลาดทุน ประกาศคณะกรรมการตลาดหลักทรัพย์ ประกาศอื่นใด กฎ ระเบียบ และ/หรือ ข้อบังคับต่างๆ ที่เกี่ยวข้อง และมติที่ประชุมคณะกรรมการบริษัท และ/หรือ มติที่ประชุมผู้ถือหุ้นของบริษัท นอกจากนั้นให้คณะกรรมการบริหารมีหน้าที่ในการพิจารณากลับกรองข้อพิจารณาต่างๆ ที่จะได้มีการนำเสนอต่อคณะกรรมการบริษัทเพื่อพิจารณาอนุมัติและ/หรือ พิจารณาให้ความเห็นชอบตามที่กำหนดไว้ในข้อบังคับหรือคำสั่งของคณะกรรมการบริษัท ตลอดจนการดำเนินการตามคำสั่งของคณะกรรมการบริษัทเป็นคราวๆ ไป นอกจากนั้นให้มีหน้าที่ดำเนินการในเรื่องดังต่อไปนี้

1. วางแผน จัดทำและนำเสนอนโยบาย ทิศทาง เป้าหมาย กลยุทธ์ทางธุรกิจ และแผนงานประจำปีของบริษัทให้สอดคล้องกับสภาพ เศรษฐกิจและสภาวะการแข่งขันในตลาด เพื่อขออนุมัติต่อคณะกรรมการบริษัท
2. กำหนดแผนธุรกิจ งบประมาณประจำปี อำนาจบริหาร และอำนาจอนุมัติต่างๆ ของบริษัทเพื่อขออนุมัติต่อคณะกรรมการบริษัท
3. ควบคุมดูแลการดำเนินธุรกิจของบริษัทให้เป็นไปตามนโยบาย เป้าหมาย กลยุทธ์ทางธุรกิจ แผนงานประจำปี แผนธุรกิจ และงบประมาณประจำปีของบริษัท ตามที่คณะกรรมการบริษัทได้อนุมัติ
4. มีอำนาจพิจารณาอนุมัติการใช้จ่ายเงินเพื่อการลงทุน การจัดซื้อจัดจ้าง การกู้ยืมเงินจากสถาบันการเงิน และการดำเนินงานต่างๆ ซึ่งเป็นไปเพื่อประโยชน์ในการดำเนินงานตามวัตถุประสงค์ของบริษัทภายในวงเงินหรือการมอบอำนาจที่กำหนดโดยคณะกรรมการบริษัท และมีอำนาจให้ข้อเสนอแนะหรือความเห็นในเรื่องที่เกินกว่าวงเงินหรือการมอบอำนาจที่ได้กำหนดไว้ต่อคณะกรรมการบริษัทเกี่ยวกับการลงทุน การจัดซื้อจัดจ้าง การกู้ยืมเงินจากสถาบันการเงิน และการดำเนินงานต่างๆ เพื่อประโยชน์ในการดำเนินงานตามวัตถุประสงค์ของบริษัท ทั้งนี้ การกระทำดังกล่าวจะต้องอยู่ภายใต้ประกาศคณะกรรมการตลาดหลักทรัพย์ฯ สำนักงานคณะกรรมการกำกับหลักทรัพย์และตลาดหลักทรัพย์ คณะกรรมการกำกับตลาดทุน หรือกฎหมายอื่นใดในเรื่องที่เกี่ยวข้อง
5. พิจารณาและอนุมัติ รวมทั้งแก้ไข เปลี่ยนแปลง ในระเบียบงาน คำสั่ง ข้อกำหนด หลักเกณฑ์ต่างๆ เกี่ยวกับการปฏิบัติงาน การควบคุม และการบริหารงานในทุกสายงาน
6. พิจารณาและรายงานเรื่องต่างๆ ให้คณะกรรมการบริษัทรับทราบภายในระยะเวลาที่กำหนด ดังนี้
 - ก) ผลการดำเนินงานของบริษัทรายไตรมาส และประจำปี ภายในกรอบระยะเวลาที่กำหนดโดยกฎหมายที่เกี่ยวข้อง
 - ข) รายงานของผู้ตรวจสอบบัญชีเกี่ยวกับงบการเงินของบริษัท ซึ่งรวมถึงงบการเงินรายไตรมาสและงบการเงินประจำปี ภายในกรอบระยะเวลาที่กำหนดโดยกฎหมายที่เกี่ยวข้อง
 - ค) เหตุการณ์ทุจริต การปฏิบัติที่ฝ่าฝืนกฎหมาย และการกระทำที่ผิดปกตินั้น โดยคณะกรรมการบริหารจะรายงานให้คณะกรรมการบริษัททราบโดยทันที เมื่อตรวจพบหรือมีเหตุให้สงสัย

- ง) รายงานอื่นๆ ตามที่คณะกรรมการบริหารหรือคณะกรรมการบริษัทเห็นสมควร
7. ปฏิบัติหน้าที่อื่นใดตามที่ได้รับมอบหมายจากคณะกรรมการบริษัท
 8. มอบอำนาจและหน้าที่ซึ่งให้ประธานคณะกรรมการบริหาร และ/หรือ ผู้บริหารระดับสูงของบริษัท ตามขอบเขตอำนาจหน้าที่ ความรับผิดชอบ ตามที่คณะกรรมการบริหารกำหนด ภายใต้การกำกับดูแลของคณะกรรมการบริหาร
 9. มอบอำนาจช่วง และ/หรือ มอบหมายให้บุคคลอื่นใดคนหนึ่งหรือหลายคนปฏิบัติภารกิจอย่างหนึ่งอย่างใดตามที่คณะกรรมการบริหารเห็นสมควร และภายในกำหนดระยะเวลาที่คณะกรรมการบริหารเห็นสมควร โดยอยู่ภายใต้ขอบเขตแห่งการมอบอำนาจที่ให้ไว้ และ/หรือ เป็นไปตามระเบียบ ข้อกำหนด หรือคำสั่งที่คณะกรรมการบริหารกำหนด ซึ่งคณะกรรมการบริหารอาจยกเลิก เพิกถอน เปลี่ยนแปลง หรือแก้ไขบุคคลที่ได้รับมอบอำนาจหรือการมอบอำนาจนั้นๆ ได้ตามสมควร

ทั้งนี้ การมอบหมายอำนาจหน้าที่และความรับผิดชอบของคณะกรรมการบริหารนั้น จะไม่มีลักษณะเป็นการมอบอำนาจ หรือมอบอำนาจช่วงที่ทำให้คณะกรรมการบริหาร หรือผู้รับมอบอำนาจจากคณะกรรมการบริหารสามารถอนุมัติรายการที่ตนหรือบุคคลที่อาจมีความขัดแย้ง (ตามที่นิยามไว้ในประกาศคณะกรรมการกำกับหลักทรัพย์และตลาดหลักทรัพย์ หรือกฎเกณฑ์อื่นที่เกี่ยวข้อง) เว้นแต่เป็นการอนุมัติรายการที่เป็นลักษณะการดำเนินธุรกรรมที่เป็นไปตามนโยบายและหลักเกณฑ์ที่คณะกรรมการบริษัทได้พิจารณาอนุมัติไว้ ซึ่งเป็นไปตามกฎหมายว่าด้วยหลักทรัพย์และตลาดหลักทรัพย์ และข้อบังคับ ประกาศ คำสั่ง หรือข้อกำหนดของตลาดหลักทรัพย์ฯ สำนักงานคณะกรรมการกำกับหลักทรัพย์และตลาดหลักทรัพย์ คณะกรรมการกำกับตลาดทุน หรือกฎหมายอื่นใดในเรื่องที่เกี่ยวข้อง

5. กรรมการผู้จัดการ

ขอบเขตอำนาจหน้าที่ของกรรมการผู้จัดการ

1. ดูแล บริหาร ดำเนินงาน และปฏิบัติงานประจำตามปกติธุรกิจเพื่อประโยชน์ของบริษัท ให้เป็นไปตามนโยบาย วิสัยทัศน์ เป้าหมาย แผนงานการดำเนินธุรกิจประจำปี กลยุทธ์ในการดำเนินธุรกิจที่เกี่ยวข้อง และงบประมาณประจำปีที่กำหนด โดยที่ประชุมคณะกรรมการบริษัท
2. กำกับดูแลการดำเนินการด้านการเงิน การตลาด งานบริหารบุคคล และด้านการปฏิบัติงานอื่นๆ โดยรวม เพื่อให้เป็นไปตามนโยบายและแผนการดำเนินงานของบริษัท ที่กำหนดไว้โดยคณะกรรมการบริษัท
3. มีอำนาจจ้าง แต่งตั้ง โยกย้าย ปลดออก และเลิกจ้างพนักงานบริษัทในตำแหน่งที่ต่ำกว่ากรรมการผู้จัดการ โดยสามารถแต่งตั้งผู้รับมอบอำนาจช่วงให้ดำเนินการแทนได้
4. มีอำนาจกำหนดอัตราค่าจ้าง ค่าตอบแทน เงินโบนัส และปรับขึ้นเงินเดือนสำหรับพนักงานบริษัทในตำแหน่งที่ต่ำกว่ากรรมการผู้จัดการ ภายใต้กรอบและนโยบายที่คณะกรรมการบริษัทกำหนดไว้ และ/หรือตามที่กำหนดไว้ในระเบียบอำนาจการอนุมัติ
5. เจรจาและเข้าทำสัญญา และ/หรือ ธุรกรรมใดๆ ที่เกี่ยวกับการดำเนินธุรกิจปกติของบริษัท โดยวงเงินสำหรับแต่ละรายการ ให้เป็นไปตามที่กำหนดไว้ในระเบียบอำนาจการอนุมัติที่ผ่านการอนุมัติจากคณะกรรมการบริษัทแล้ว
6. ออกคำสั่ง ระเบียบ ประกาศ และบันทึกต่างๆ ภายในบริษัท เพื่อให้การดำเนินงานของบริษัทเป็นไปตามนโยบายและเพื่อผลประโยชน์ของบริษัท รวมถึงรักษาระเบียบวินัยภายในองค์กร
7. ปฏิบัติหน้าที่อื่นๆ ที่ได้รับมอบหมายจากคณะกรรมการบริษัท และ/หรือ คณะกรรมการบริหาร รวมทั้งมีอำนาจดำเนินการใดๆ ที่จำเป็นในการปฏิบัติหน้าที่ดังกล่าว

8. มีอำนาจมอบหมายให้บุคคลอื่นที่กรรมการผู้จัดการเห็นสมควร ทำหน้าที่จัดการและดำเนินการแทนกรรมการผู้จัดการในเรื่องที่จำเป็นและสมควร โดยให้อยู่ในดุลยพินิจของกรรมการผู้จัดการ ซึ่งอยู่ภายใต้หลักเกณฑ์ของกฎหมาย และกฎระเบียบข้อบังคับของบริษัท
9. รับทราบผลการประเมินการปฏิบัติงานจากคณะกรรมการสรรหาและกำหนดค่าตอบแทนที่ได้เสนอต่อคณะกรรมการบริษัทเพื่อพิจารณาแล้ว เพื่อนำมาปรับปรุงประสิทธิภาพในการทำงานต่อไป

ทั้งนี้ ในการดำเนินการเรื่องใดที่จะทำให้กรรมการผู้จัดการ หรือผู้รับมอบอำนาจจากกรรมการผู้จัดการ หรือบุคคลที่อาจมีความขัดแย้ง มีส่วนได้เสีย หรืออาจมีความขัดแย้งทางผลประโยชน์อื่นใดกับบริษัท และ/หรือ บริษัทย่อย (ถ้ามี) และ/หรือ บริษัทที่เกี่ยวข้อง สามารถอนุมัติรายการที่ตนหรือบุคคลดังกล่าวข้างต้นมีความขัดแย้งทางผลประโยชน์ให้กรรมการผู้จัดการ ไม่มีอำนาจอนุมัติในเรื่องดังกล่าว และให้เรื่องดังกล่าวจะต้องเสนอต่อที่ประชุมคณะกรรมการบริหาร และ/หรือ คณะกรรมการบริษัท และ/หรือ ที่ประชุมผู้ถือหุ้น (แล้วแต่กรณี) เพื่อพิจารณาอนุมัติต่อไป เว้นแต่เป็นการพิจารณาอนุมัติรายการที่เป็นไปตามธุรกิจปกติและเงื่อนไขทางการค้าโดยทั่วไป ซึ่งได้รับอนุมัติในหลักการจากคณะกรรมการบริษัทให้สามารถทำได้

8.3 การสรรหาและแต่งตั้งกรรมการและผู้บริหารระดับสูงสุด

บริษัทตระหนักถึงความสำคัญในการสรรหาและแต่งตั้งกรรมการและกรรมการผู้จัดการของบริษัทดำเนินการอย่างมีหลักเกณฑ์และโปร่งใส เป็นไปตามหลักการกำกับดูแลกิจการที่ดี บริษัทจึงได้มีการกำหนดนโยบายการสรรหา ซึ่งกำหนดให้คณะกรรมการสรรหาและกำหนดค่าตอบแทน มีหน้าที่สรรหาบุคคลที่จะมาดำรงตำแหน่งกรรมการบริหารกรรมการ ในคณะกรรมการชุดย่อยต่างๆ กรรมการบริหาร และกรรมการผู้จัดการเพื่อเสนอให้คณะกรรมการบริษัท และ/หรือ ที่ประชุมผู้ถือหุ้นเพื่อพิจารณาอนุมัติ โดยพิจารณาจากองค์ประกอบและคุณสมบัติที่สอดคล้องตามกฎหมายและข้อกำหนดที่เกี่ยวข้อง ต่อการดำเนินกิจการของบริษัท รวมถึงคุณธรรม จริยธรรมและเป็นผู้ที่สนับสนุนให้มีการบริหารงานตามหลักการกำกับดูแลกิจการที่ดี ให้สอดคล้องและเป็นไปตามกลยุทธ์การดำเนินงานขององค์กร

1. การสรรหากรรมการ

คณะกรรมการสรรหาและกำหนดค่าตอบแทน มีหน้าที่สรรหาบุคคลผู้ทรงคุณวุฒิเพื่อนำเสนอต่อคณะกรรมการหรือผู้ถือหุ้น (แล้วแต่กรณี) โดยกระบวนการสรรหาจะให้ความสำคัญกับความหลากหลาย ทั้งเพศ อายุ ความรู้ ทักษะ และประสบการณ์ต่างๆ โดยจะต้องพิจารณาทักษะความเชี่ยวชาญในด้านต่างๆ เพื่อนำมาผสมผสานความรู้ ทักษะ และประสบการณ์ เพื่อเป็นประโยชน์ในการดำเนินธุรกิจของบริษัท รวมถึงมีคุณสมบัติเป็นไปตามกฎหมายว่าด้วยหลักทรัพย์และตลาดหลักทรัพย์ ประกาศคณะกรรมการกำกับหลักทรัพย์และตลาดหลักทรัพย์ ประกาศคณะกรรมการกำกับตลาดทุน ประกาศคณะกรรมการตลาดหลักทรัพย์ฯ ประกาศอื่นใด กฎระเบียบ และ/หรือ ข้อบังคับต่างๆ ที่เกี่ยวข้องกำหนด เพื่อนำเสนอต่อคณะกรรมการบริษัท และ/หรือ ที่ประชุมผู้ถือหุ้นเพื่อพิจารณาอนุมัติ โดยบริษัทได้กำหนดหลักเกณฑ์และวิธีการซึ่งสามารถสรุปสาระสำคัญได้ดังนี้

1. คณะกรรมการบริษัทประกอบด้วยกรรมการอย่างน้อย 5 คน แต่ไม่เกิน 12 คน และกรรมการไม่น้อยกว่ากึ่งหนึ่งของจำนวนกรรมการทั้งหมดจะต้องมีถิ่นอยู่ในราชอาณาจักร และกรรมการของบริษัทจะต้องเป็นผู้มีคุณสมบัติตามและไม่มีลักษณะต้องห้ามตามกฎหมายว่าด้วยบริษัทมหาชนจำกัด และกฎหมายอื่นที่เกี่ยวข้องกำหนด
2. การเลือกตั้งกรรมการโดยที่ประชุมผู้ถือหุ้นนั้น ให้ใช้วิธีเสียงข้างมากตามหลักเกณฑ์และวิธีการดังนี้
 - 2.1 ผู้ถือหุ้นคนหนึ่งมีคะแนนเสียงเท่ากับ 1 หุ้น ต่อ 1 เสียง โดยผู้ถือหุ้นจะต้องใช้คะแนนเสียงที่มีอยู่ทั้งหมดเลือกตั้งบุคคลเดียว หรือหลายคนเป็นกรรมการก็ได้ แต่จะแบ่งคะแนนเสียงให้แก่ผู้ใดมากน้อยเพียงใดไม่ได้
 - 2.2 ผู้ถือหุ้นออกเสียงลงคะแนนเลือกตั้งกรรมการเป็นรายบุคคล
 - 2.3 ในกรณีเลือกตั้งบุคคลหลายคนเป็นกรรมการ ให้บุคคลที่ได้รับคะแนนเสียงสูงสุดตามลำดับลงมาเป็นผู้ได้รับเลือกตั้งเป็นกรรมการเท่าจำนวนกรรมการที่จะพึงมีหรือจะพึงเลือกตั้งในครั้งนั้น ในกรณีที่บุคคลซึ่งได้รับการ

เลือกตั้งในลำดับถัดลงมามีคะแนนเสียงเท่ากันเกินจำนวนกรรมการที่จะพึงมีหรือจะพึงเลือกตั้งในครั้งนั้นให้
ประธานที่ประชุมเป็นผู้ออกเสียงชี้ขาด

3. ในการประชุมผู้ถือหุ้นสามัญประจำปีทุกครั้ง ให้กรรมการออกจากตำแหน่ง 1 ใน 3 ของจำนวนกรรมการในขณะนั้น ถ้าจำนวนกรรมการที่จะแบ่งออกให้ตรงเป็นสามส่วนไม่ได้ ก็ให้ออกโดยจำนวนที่ใกล้ที่สุดกับส่วน 1 ใน 3 กรรมการที่จะต้องออกจากตำแหน่งในปีแรกและปีที่สองภายหลังจดทะเบียนบริษัทนั้น ให้ใช้วิธีจับสลากกันกันว่าผู้ใดจะออก ส่วนปีหลังๆต่อไป ให้กรรมการคนใดอยู่ในตำแหน่งนานที่สุดนั้นเป็นผู้ออกจากตำแหน่ง ทั้งนี้ กรรมการที่ออกตามวาระนั้นอาจได้รับเลือกเข้ามาดำรงตำแหน่งใหม่ก็ได้
4. กรรมการคนใดจะลาออกจากตำแหน่งให้ยื่นใบลาออกต่อบริษัท การลาออกมีผลนับแต่วันที่ใบลาออกถึงบริษัท โดยกรรมการซึ่งลาออก จะแจ้งการลาออกของตนให้นายทะเบียนทราบด้วยก็ได้
5. ในกรณีที่ตำแหน่งกรรมการว่างลงเพราะเหตุอื่นนอกจากถึงคราวออกตามวาระ ให้คณะกรรมการเลือกบุคคลซึ่งมีคุณสมบัติและไม่มีลักษณะต้องห้ามตามกฎหมายว่าด้วยบริษัทมหาชนจำกัด และกฎหมายว่าด้วยหลักทรัพย์และตลาดหลักทรัพย์ เข้าเป็นกรรมการแทนในการประชุมคณะกรรมการคราวถัดไป เว้นแต่วาระของกรรมการจะเหลือน้อยกว่า 2 เดือน โดยบุคคลซึ่งเข้าเป็นกรรมการแทนดังกล่าวจะอยู่ในตำแหน่งของกรรมการได้เพียงเท่าวาระที่ยังเหลืออยู่ของกรรมการที่ตนทดแทน โดยมีมติของคณะกรรมการดังกล่าวจะต้องประกอบด้วยคะแนนเสียงไม่น้อยกว่า 3 ใน 4 ของจำนวนกรรมการที่ยังเหลืออยู่
6. ที่ประชุมผู้ถือหุ้นอาจลงมติให้กรรมการคนใดออกจากตำแหน่งก่อนถึงคราวออกตามวาระได้ ด้วยคะแนนเสียงไม่น้อยกว่า 3 ใน 4 ของจำนวนผู้ถือหุ้นซึ่งมาประชุมและมีสิทธิออกเสียง และมีหุ้นนับรวมกันได้ไม่น้อยกว่ากึ่งหนึ่งของจำนวนหุ้นที่ถือโดยผู้ถือหุ้นที่มาประชุมและมีสิทธิออกเสียง
7. ให้คณะกรรมการเลือกกรรมการคนหนึ่งเป็นประธานกรรมการ และในกรณีที่คณะกรรมการพิจารณาเห็นสมควรจะเลือกกรรมการคนหนึ่งหรือหลายคนเป็นรองประธานกรรมการก็ได้

2. การสรรหากรรมการอิสระ

บริษัทกำหนดองค์ประกอบคณะกรรมการบริษัทให้ประกอบด้วยกรรมการอิสระอย่างน้อย 1 ใน 3 ของจำนวนกรรมการทั้งหมดของบริษัท และมีจำนวนกรรมการอิสระอย่างน้อย 3 คน โดยคณะกรรมการบริษัทหรือที่ประชุมผู้ถือหุ้น (แล้วแต่กรณี) เป็นผู้แต่งตั้งกรรมการอิสระเข้าร่วมในคณะกรรมการบริษัทบุคคลที่จะมาทำหน้าที่เป็นกรรมการอิสระจะต้องมีคุณสมบัติและไม่มีลักษณะต้องห้ามของกรรมการตามพระราชบัญญัติบริษัทมหาชนจำกัด และกฎหมายว่าด้วยหลักทรัพย์และตลาดหลักทรัพย์รวมถึงประกาศ ข้อบังคับ และ/หรือระเบียบที่เกี่ยวข้อง โดยคณะกรรมการอิสระจะพิจารณาคุณสมบัติ มีความรู้ ความเชี่ยวชาญ และประสบการณ์ที่หลากหลาย ในสาขาวิชาชีพต่างๆ ที่จำเป็นต่อการดำเนินงานและธุรกิจของบริษัท ประกอบกัน เพื่อบำรุงเสนอต่อที่ประชุมคณะกรรมการบริษัทหรือผู้ถือหุ้น (แล้วแต่กรณี) เพื่อพิจารณาแต่งตั้งเป็นกรรมการอิสระของบริษัทต่อไป ทั้งนี้ หากมีกรรมการอิสระคนหนึ่งคนใดพ้นจากตำแหน่งก่อนครบวาระ คณะกรรมการบริษัทอาจแต่งตั้งกรรมการอิสระที่มีคุณสมบัติตามที่กำหนดข้างต้นเข้ามาดำรงตำแหน่งแทน โดยกรรมการอิสระที่เข้าเป็นกรรมการแทนจะอยู่ในตำแหน่งได้เพียงเท่าวาระที่ยังเหลืออยู่ของกรรมการอิสระที่ตนแทน

ทั้งนี้ คณะกรรมการบริษัทได้กำหนดคุณสมบัติของกรรมการอิสระ ดังนี้

1. ถือหุ้นไม่เกินร้อยละหนึ่งของจำนวนหุ้นที่มีสิทธิออกเสียงทั้งหมดของบริษัท บริษัทใหญ่ บริษัทย่อย บริษัทร่วม (ถ้ามี) ผู้ถือหุ้นรายใหญ่หรือผู้มีอำนาจควบคุมของบริษัท ทั้งนี้ ให้นับรวมการถือหุ้นของผู้ที่เกี่ยวข้องของกรรมการอิสระรายนั้นๆ ด้วย
2. ไม่เป็นหรือเคยเป็นกรรมการที่มีส่วนร่วมบริหารงาน ลูกจ้าง พนักงาน ที่ปรึกษาที่ได้เงินเดือนประจำ หรือผู้มีอำนาจควบคุมของบริษัท บริษัทใหญ่ บริษัทย่อย บริษัทร่วม บริษัทย่อยลำดับเดียวกัน (ถ้ามี) ผู้ถือหุ้นรายใหญ่ หรือของผู้มี

อำนาจควบคุมของบริษัท เว้นแต่จะได้พ้นจากการมีลักษณะดังกล่าวมาแล้วไม่น้อยกว่าสองปีก่อนได้รับการแต่งตั้งเป็นกรรมการอิสระ

3. ไม่เป็นบุคคลที่มีความสัมพันธ์ทางสายโลหิต หรือโดยการจดทะเบียนตามกฎหมายในลักษณะที่เป็น บิดา มารดา คู่สมรส พี่น้องและบุตร รวมทั้งคู่สมรสของบุตร ของกรรมการรายอื่น ผู้บริหาร ผู้ถือหุ้นรายใหญ่ ผู้มีอำนาจควบคุม หรือบุคคลที่จะได้รับการเสนอให้เป็นกรรมการ ผู้บริหาร หรือผู้มีอำนาจควบคุมของบริษัท หรือบริษัทย่อย (ถ้ามี)
4. ไม่มีหรือเคยมีความสัมพันธ์ทางธุรกิจกับบริษัท บริษัทใหญ่ บริษัทย่อย บริษัทร่วม (ถ้ามี) ผู้ถือหุ้นรายใหญ่ หรือผู้มีอำนาจควบคุมของบริษัท ในลักษณะที่อาจเป็นการขัดขวางการใช้วิจารณญาณอย่างอิสระของตน รวมทั้ง ไม่เป็นหรือเคยเป็นผู้ถือหุ้นที่มีนัย หรือผู้มีอำนาจควบคุมของผู้ที่มีความสัมพันธ์ทางธุรกิจกับบริษัท บริษัทใหญ่ บริษัทย่อย บริษัทร่วม (ถ้ามี) ผู้ถือหุ้นรายใหญ่ หรือผู้มีอำนาจควบคุมของบริษัท เว้นแต่จะได้พ้นจากการมีลักษณะดังกล่าวมาแล้วไม่น้อยกว่าสองปีก่อนได้รับการแต่งตั้งเป็นกรรมการอิสระ
5. ไม่เป็นหรือเคยเป็นผู้สอบบัญชีของบริษัท บริษัทใหญ่ บริษัทย่อย บริษัทร่วม (ถ้ามี) ผู้ถือหุ้นรายใหญ่ หรือผู้มีอำนาจควบคุมของบริษัท และไม่เป็นผู้ถือหุ้นที่มีนัย ผู้มีอำนาจควบคุม หรือหุ้นส่วนของสำนักงานสอบบัญชี ซึ่งมีผู้สอบบัญชีของบริษัท บริษัทใหญ่ บริษัทย่อย บริษัทร่วม (ถ้ามี) ผู้ถือหุ้นรายใหญ่ หรือผู้มีอำนาจควบคุมของบริษัทสังกัดอยู่ เว้นแต่จะได้พ้นจากการมีลักษณะดังกล่าวมาแล้วไม่น้อยกว่าสองปีก่อนได้รับการแต่งตั้งเป็นกรรมการอิสระ
6. ไม่เป็นหรือเคยเป็นผู้ให้บริการทางวิชาชีพใดๆ ซึ่งรวมถึงการให้บริการเป็นที่ปรึกษากฎหมาย หรือที่ปรึกษาทางการเงินซึ่งได้รับค่าบริการเกินกว่าสองล้านบาทต่อปีจากบริษัท บริษัทใหญ่ บริษัทย่อย บริษัทร่วม (ถ้ามี) ผู้ถือหุ้นรายใหญ่ หรือผู้มีอำนาจควบคุมของบริษัท และไม่เป็นผู้ถือหุ้นที่มีนัย ผู้มีอำนาจควบคุม หรือหุ้นส่วนของผู้ให้บริการทางวิชาชีพนั้นด้วย เว้นแต่จะได้พ้นจากการมีลักษณะดังกล่าวมาแล้วไม่น้อยกว่าสองปีก่อนได้รับการแต่งตั้งเป็นกรรมการอิสระ
7. ไม่เป็นกรรมการที่ได้รับการแต่งตั้งขึ้นเพื่อเป็นตัวแทนของกรรมการของบริษัท ผู้ถือหุ้นรายใหญ่ หรือผู้ถือหุ้นซึ่งเป็นผู้ที่เกี่ยวข้องกับผู้ถือหุ้นรายใหญ่
8. ไม่ประกอบกิจการที่มีสภาพอย่างเดียวกันและเป็นการแข่งขันที่มีนัยกับกิจการของบริษัทหรือบริษัทย่อย (ถ้ามี) หรือไม่เป็นหุ้นส่วนที่มีนัยในห้างหุ้นส่วน หรือเป็นกรรมการที่มีส่วนร่วมบริหารงาน ลูกจ้าง พนักงาน ที่ปรึกษาที่รับเงินเดือนประจำ หรือถือหุ้นเกินร้อยละหนึ่งของจำนวนหุ้นที่มีสิทธิออกเสียงทั้งหมดของบริษัทอื่น ซึ่งประกอบกิจการที่มีสภาพอย่างเดียวกันและเป็นการแข่งขันที่มีนัยกับกิจการ ของบริษัท หรือบริษัทย่อย (ถ้ามี)
9. ไม่มีลักษณะอื่นใดที่ทำให้ไม่สามารถให้ความเห็นอย่างเป็นอิสระเกี่ยวกับการดำเนินงานของบริษัท

3. การสรรหากรรมการตรวจสอบ

คณะกรรมการตรวจสอบ ประกอบด้วยกรรมการที่มีคุณสมบัติเป็นกรรมการอิสระอย่างน้อย 3 คน มีวาระอยู่ในตำแหน่งคราวละ 3 ปี โดยคณะกรรมการบริษัทหรือที่ประชุมผู้ถือหุ้น (แล้วแต่กรณี) เป็นผู้แต่งตั้งกรรมการตรวจสอบ

คณะกรรมการสรรหาและกำหนดค่าตอบแทนจะสรรหากรรมการตรวจสอบที่มีคุณสมบัติเป็นไปตามที่ประกาศคณะกรรมการกำกับตลาดทุนที่ ทจ.28/2551 เรื่อง การขออนุญาตและการอนุญาตให้เสนอขายหุ้นที่ออกใหม่ ลงวันที่ 15 ธันวาคม 2551 (รวมทั้งที่ได้มีการแก้ไขเพิ่มเติม) กำหนด ดังนี้

1. เป็นกรรมการอิสระ และมีคุณสมบัติตามที่กฎหมายว่าด้วยหลักทรัพย์และตลาดหลักทรัพย์ รวมถึงประกาศ ข้อบังคับ และ/หรือระเบียบของสำนักงานคณะกรรมการกำกับหลักทรัพย์และตลาดหลักทรัพย์ และตลาดหลักทรัพย์ฯ กำหนด
2. สามารถใช้ดุลพินิจของตนอย่างเป็นอิสระ มีความรู้และประสบการณ์เพียงพอที่จะสามารถทำหน้าที่ในฐานะกรรมการตรวจสอบตามภารกิจที่ได้รับมอบหมาย

3. คณะกรรมการตรวจสอบประกอบด้วยผู้มีความรู้ความชำนาญทางการเงินหรือการจัดการด้านการเงินที่เพียงพอที่จะสามารถทำหน้าที่ในการสอบทานความน่าเชื่อถือของงบการเงินได้อย่างน้อย 1 ท่าน

4. การสรรหากรรมการสรรหาและกำหนดค่าตอบแทน

คณะกรรมการสรรหาและกำหนดค่าตอบแทน ประกอบด้วยสมาชิกอย่างน้อย 3 คน ซึ่งประกอบด้วยกรรมการอิสระอย่างน้อย กึ่งหนึ่งของจำนวนคณะกรรมการสรรหาและกำหนดค่าตอบแทนทั้งหมด โดยจะต้องไม่ประกอบด้วยประธานกรรมการบริษัท โดยคณะกรรมการบริษัทเป็นผู้พิจารณาแต่งตั้งคณะกรรมการสรรหาและกำหนดค่าตอบแทน

คณะกรรมการสรรหาและกำหนดค่าตอบแทนจะสรรหากรรมการสรรหาและกำหนดค่าตอบแทนที่มีคุณสมบัติ ดังนี้

1. มีคุณสมบัติเป็นไปตามกฎหมายว่าด้วยหลักทรัพย์และตลาดหลักทรัพย์ ประกาศคณะกรรมการกำกับหลักทรัพย์และตลาดหลักทรัพย์ ประกาศคณะกรรมการกำกับตลาดทุน ประกาศคณะกรรมการตลาดหลักทรัพย์แห่งประเทศไทย ประกาศอื่นใด กฎ ระเบียบ และ/หรือ ข้อบังคับต่างๆ ที่เกี่ยวข้อง
2. ไม่เป็นกรรมการที่ได้รับมอบหมายจากคณะกรรมการบริษัทให้ตัดสินใจในการดำเนินกิจการของบริษัท บริษัทใหญ่ บริษัทย่อย หรือบริษัทร่วม บริษัทย่อยลำดับเดียวกัน ผู้ถือหุ้นรายใหญ่ หรือผู้มีอำนาจควบคุมของบริษัท
3. ไม่เป็นกรรมการของบริษัทใหญ่ บริษัทย่อย หรือบริษัทย่อยลำดับเดียวกัน เฉพาะที่เป็นบริษัทจดทะเบียน
4. ไม่เป็นบุคคลซึ่งประกอบกิจการอันมีสภาพอย่างเดียวกันและเป็นการแข่งขันกับกิจการของบริษัท หรือเข้าเป็นหุ้นส่วนหรือกรรมการในนิติบุคคลอื่นซึ่งประกอบกิจการอันมีสภาพอย่างเดียวกันและเป็นการแข่งขันกับกิจการของบริษัท ไม่ว่าจะทำเพื่อประโยชน์ของตนหรือผู้อื่น เว้นแต่จะได้แจ้งให้ประชุมคณะกรรมการบริษัททราบก่อนที่จะมีมติแต่งตั้ง

5. การสรรหากรรมการบริหาร

คณะกรรมการบริหารประกอบด้วยกรรมการ และ/หรือ ผู้บริหารจำนวนไม่น้อยกว่า 3 คน โดยคณะกรรมการสรรหาและกำหนดค่าตอบแทนจะเป็นผู้สรรหากรรมการบริหารให้เป็นไปตามคุณสมบัติ ดังต่อไปนี้

1. คณะกรรมการบริหารต้องเป็นบุคคลที่มีความรู้ความสามารถและประสบการณ์ที่จะเป็นประโยชน์ต่อการดำเนินธุรกิจของบริษัทเป็นอย่างดี มีความซื่อสัตย์ สุจริต มีจริยธรรมในการดำเนินธุรกิจและมีเวลาเพียงพอที่จะอุทิศความรู้ ความสามารถ และปฏิบัติหน้าที่ให้แก่บริษัทอย่างเต็มที่
2. คณะกรรมการบริหารต้องมีคุณสมบัติและไม่มีลักษณะต้องห้ามตามกฎหมายว่าด้วยบริษัทมหาชนจำกัด กฎหมายว่าด้วยหลักทรัพย์และตลาดหลักทรัพย์ และกฎหมายอื่นใดที่เกี่ยวข้องกำหนด

6. การสรรหากรรมการผู้จัดการ

ในการสรรหาบุคคลเพื่อดำรงตำแหน่งกรรมการผู้จัดการนั้น คณะกรรมการสรรหาและกำหนดค่าตอบแทนจะพิจารณาคัดเลือกบุคคลที่มีความรู้ความสามารถและคุณสมบัติที่เหมาะสม เพื่อดำรงตำแหน่งกรรมการผู้จัดการ โดยจะพิจารณาจากคุณสมบัติ ความรู้ ประสบการณ์ ความสามารถ และคุณสมบัติเฉพาะในด้านต่างๆ ในสายงานที่เกี่ยวข้อง ที่มีความจำเป็นและเป็นประโยชน์สูงสุดต่อธุรกิจของบริษัท แล้วนำเสนอต่อคณะกรรมการบริษัทหรือที่ประชุมผู้ถือหุ้น (แล้วแต่กรณี) เพื่อพิจารณาแต่งตั้งต่อไป

8.4 การกำกับดูแลการดำเนินงานของบริษัทย่อยและบริษัทร่วม

ในการกำกับดูแลการดำเนินงานของบริษัทย่อยและบริษัทร่วมนั้น บริษัทจะส่งตัวแทนซึ่งมีคุณสมบัติและประสบการณ์ที่เหมาะสมกับธุรกิจที่บริษัทเข้าลงทุนเพื่อเข้าไปเป็นกรรมการในบริษัทย่อยและบริษัทร่วม โดยตัวแทนดังกล่าวอาจเป็นประธานกรรมการ ประธานเจ้าหน้าที่บริหาร กรรมการ ผู้บริหารระดับสูง หรือบุคคลใดๆ ของบริษัท ที่ปราศจากผลประโยชน์ขัดแย้งกับธุรกิจของบริษัทย่อยและบริษัทร่วมเหล่านั้น ทั้งนี้ เพื่อให้บริษัทสามารถควบคุมดูแลกิจการ และการดำเนินงานของบริษัทย่อยและบริษัทร่วมได้เสมือนเป็นหน่วยงานหนึ่งของบริษัท บริษัทจึงกำหนดให้ตัวแทนของบริษัทจะต้องบริหารจัดการธุรกิจของบริษัทย่อยและบริษัทร่วมให้เป็นไปตาม

กฎหมายที่เกี่ยวข้องกับการดำเนินธุรกิจของบริษัทย่อย และ/หรือ บริษัทร่วมอื่นๆ นอกจากนี้ การส่งตัวแทนเพื่อเป็นกรรมการในบริษัทย่อยและบริษัทร่วมดังกล่าวให้เป็นไปตามสัดส่วนการถือหุ้นของบริษัท และ/หรือ ข้อตกลงร่วมกันในกรณีของบริษัทร่วม

ทั้งนี้ บริษัทจะติดตามผลประกอบการและผลการดำเนินงานของบริษัทย่อยและบริษัทร่วมอย่างใกล้ชิด รวมถึงการกำกับให้มีการจัดเก็บข้อมูลและบันทึกบัญชีของบริษัทย่อยและบริษัทร่วมให้บริษัทตรวจสอบ

8.5 การดูแลเรื่องการใช้ข้อมูลภายใน

บริษัทตระหนักถึงความสำคัญในการป้องกันการรั่วไหลของข้อมูลภายในเพื่อประโยชน์ต่อตนเองหรือผู้อื่น ของกรรมการ ผู้บริหาร และพนักงาน เพื่อให้เกิดความยุติธรรมและเสมอภาคต่อผู้มีส่วนได้เสียทุกราย รวมทั้งให้เป็นไปตามกฎเกณฑ์และระเบียบของสำนักงานคณะกรรมการกำกับหลักทรัพย์และตลาดหลักทรัพย์ บริษัทจึงได้กำหนดนโยบายการใช้ข้อมูลภายใน และประกาศให้กรรมการ ผู้บริหาร และพนักงาน ได้รับทราบและปฏิบัติตาม โดยมีสาระสำคัญสรุปได้ดังนี้

1. ให้ความรู้แก่กรรมการ ผู้บริหาร รวมถึงผู้ดำรงตำแหน่งระดับบริหารในสายงานบัญชีหรือการเงินที่เป็นระดับผู้จัดการฝ่ายขึ้นไปหรือเทียบเท่า (ตามนิยามของสำนักงานคณะกรรมการกำกับหลักทรัพย์และตลาดหลักทรัพย์ (“สำนักงานฯ”) และตลาดหลักทรัพย์แห่งประเทศไทย) เกี่ยวกับหน้าที่ที่ต้องจัดทำและเปิดเผยรายงานการถือหลักทรัพย์และสัญญาซื้อขายล่วงหน้าของบริษัท ทั้งของตนเอง คู่สมรสหรือผู้ที่อยู่กินด้วยกันฉันสามีภริยา และบุตรที่ยังไม่บรรลุนิติภาวะ รวมทั้งนิติบุคคลซึ่งตนเอง คู่สมรสหรือผู้ที่อยู่กินด้วยกันฉันสามีภริยา และบุตรที่ยังไม่บรรลุนิติภาวะ ถือหุ้นรวมกันเกินร้อยละ 30 ของจำนวนสิทธิออกเสียงทั้งหมดและการถือหุ้นรวมกันนั้นมีสัดส่วนที่มากที่สุด ในนิติบุคคลดังกล่าว ต่อสำนักงานฯ ตามมาตรา 59 และบทกำหนดโทษตามพระราชบัญญัติหลักทรัพย์และตลาดหลักทรัพย์ พ.ศ. 2535 (รวมทั้งที่มีการแก้ไขเพิ่มเติม)
2. กำหนดให้กรรมการและผู้บริหาร รวมถึงผู้ดำรงตำแหน่งระดับบริหารในสายงานบัญชีหรือการเงินที่เป็นระดับเทียบเท่าผู้จัดการฝ่ายขึ้นไปหรือเทียบเท่า (ตามนิยามของสำนักงานฯ และตลาดหลักทรัพย์แห่งประเทศไทย) ต้องจัดทำและเปิดเผยรายงานการถือหลักทรัพย์และสัญญาซื้อขายล่วงหน้าที่ยื่นออกโดยบริษัท ทั้งของตนเอง ของคู่สมรสหรือผู้ที่อยู่กินด้วยกันฉันสามีภริยา และของบุตรที่ยังไม่บรรลุนิติภาวะ รวมทั้งนิติบุคคลซึ่งตนเอง คู่สมรสหรือผู้ที่อยู่กินด้วยกันฉันสามีภริยา และบุตรที่ยังไม่บรรลุนิติภาวะ ถือหุ้นรวมกันเกินร้อยละ 30 ของจำนวนสิทธิออกเสียงทั้งหมดและการถือหุ้นรวมกันนั้นมีสัดส่วนที่มากที่สุด ในนิติบุคคลดังกล่าว ภายใน 7 วันทำการนับแต่วันที่มีการเปลี่ยนแปลงการถือหลักทรัพย์และ/หรือสัญญาซื้อขายล่วงหน้าของบริษัทครั้งแรก และรายงานการเปลี่ยนแปลงการถือหลักทรัพย์และสัญญาซื้อขายล่วงหน้าของบริษัท ภายใน 3 วันทำการนับแต่วันที่มีการซื้อ ขาย โอน หรือรับโอนหลักทรัพย์และ/หรือสัญญาซื้อขายล่วงหน้าของบริษัทนั้น ทั้งนี้ ตามหลักเกณฑ์และวิธีการที่คณะกรรมการกำกับตลาดทุน และสำนักงานฯ กำหนด

8.6 ค่าตอบแทนของผู้สอบบัญชี

บริษัทได้จ่ายค่าตอบแทนการตรวจสอบงบการเงินสำหรับงวดปีบัญชี 2561 สิ้นสุดวันที่ 31 ธันวาคม 2561 ให้แก่ผู้สอบบัญชีจำนวนรวมทั้งสิ้น 2.09 ล้านบาท ประกอบด้วย ค่าสอบบัญชีจำนวน 1.8 ล้านบาท และค่าบริการอื่นจำนวน 0.29 ล้านบาท ซึ่งเป็นค่าใช้จ่ายนอกเหนือจากค่าสอบบัญชี เช่น ค่าเดินทาง ค่าเบี้ยเลี้ยง เป็นต้น

8.7 การนำหลักการกำกับดูแลกิจการที่ดีสำหรับบริษัทจดทะเบียน ปี 2560 มาปรับใช้

บริษัทได้ให้ความสำคัญกับการนำหลักการกำกับดูแลกิจการที่ดีสำหรับบริษัทจดทะเบียนปี 2560 (Corporate Governance Code 2017: CG Code 2017) ที่สำนักงานคณะกรรมการกำกับหลักทรัพย์และตลาดหลักทรัพย์ (สำนักงาน ก.ล.ต.) ได้จัดทำและประกาศใช้ตั้งแต่เดือนมีนาคม 2560 โดยบริษัทกำหนดให้มีการทบทวนนโยบายการกำกับดูแลกิจการที่ดีของบริษัทเป็นประจำทุกปี โดยมีวัตถุประสงค์การทบทวน ดังนี้

1. เพื่อให้มั่นใจว่า การดำเนินธุรกิจของบริษัทมีการกำกับดูแลกิจการที่โปร่งใส สามารถตรวจสอบได้ และเพิ่มความเชื่อมั่นให้แก่ผู้ลงทุน
2. เพื่อให้มั่นใจว่า บริษัทได้ปฏิบัติตามหลักการกำกับดูแลกิจการที่ดีของตลาดหลักทรัพย์แห่งประเทศไทย (ตลท.) ปี 2555 และหลักการกำกับดูแลกิจการที่ดีสำหรับบริษัทจดทะเบียนปี 2560 ของสำนักงานคณะกรรมการกำกับหลักทรัพย์และตลาดหลักทรัพย์ (สำนักงาน ก.ล.ต.)
3. เพื่อให้มั่นใจว่า บริษัทมีการติดตามดูแลให้มีการนำนโยบายไปปรับใช้เพื่อให้เกิดการปฏิบัติอย่างเหมาะสมกับบริบทธุรกิจของบริษัท และสภาพการณ์และการดำเนินงานของบริษัทอยู่เสมอ

ทั้งนี้ คณะกรรมการบริษัทได้มีการทบทวนนโยบายการกำกับดูแลกิจการที่ดีและเห็นว่านโยบายดังกล่าวมีความเหมาะสมแล้ว เนื่องจากคณะกรรมการเห็นว่า บริษัทได้ปฏิบัติตามหลักการกำกับดูแลกิจการที่ดีสำหรับบริษัทจดทะเบียนปี 2560 และมีการสื่อสารให้กับผู้บริหารและพนักงานรับทราบและถือปฏิบัติมาอย่างต่อเนื่อง รวมทั้งติดตามดูแลให้มีการนำนโยบายไปปรับใช้เพื่อให้เกิดการปฏิบัติอย่างเหมาะสมกับบริบทธุรกิจของบริษัท และสภาพการณ์และการดำเนินงานของบริษัทอยู่เสมอ

8.8 การปฏิบัติตามหลักการกำกับดูแลกิจการที่ดีในเรื่องอื่นๆ

- ไม่มี-

9. ความรับผิดชอบต่อสังคม (Corporate Social Responsibilities: CSR)

บริษัทมุ่งมั่นที่จะพัฒนาธุรกิจให้เติบโตอย่างยั่งยืนควบคู่ไปกับการรับผิดชอบต่อสังคม ดังนั้นเพื่อให้เป็นไปตามแนวทางการพัฒนาธุรกิจของบริษัทอย่างยั่งยืน คณะกรรมการบริษัทจึงกำหนดนโยบายความรับผิดชอบต่อสังคม (Corporate Social Responsibilities หรือ CSR) ซึ่งกำหนดให้ดำเนินธุรกิจภายใต้การกำกับดูแลกิจการที่ดีและยึดหลักจริยธรรมควบคู่ไปกับการใส่ใจดูแลรักษาสิ่งแวดล้อมและสังคม มีสำนึกรับผิดชอบต่อสังคมอย่างแท้จริง โดยคำนึงถึงผู้ที่มีส่วนได้ส่วนเสีย (Stakeholder) ที่เกี่ยวข้องทั้งภายในและภายนอกองค์กร ตั้งแต่ผู้ถือหุ้น พนักงาน ลูกค้า ชุมชน ตลอดจนสังคมวงกว้าง โดยบริษัทได้กำหนดแนวทางของความรับผิดชอบต่อสังคมดังนี้

9.1 นโยบายภาพรวม

บริษัทส่งเสริมและสนับสนุนให้กรรมการ ผู้บริหารและพนักงานของบริษัท มีส่วนร่วมและเป็นส่วนหนึ่งของสังคม โดยการดำเนินกิจกรรม เพื่อร่วมสร้างสรรค์สังคม ชุมชน และสิ่งแวดล้อมอย่างสม่ำเสมอ เพื่อให้คุณภาพชีวิตของชุมชนดีขึ้นและเป็นการช่วยพัฒนาเศรษฐกิจและสังคมในระดับหนึ่ง อีกทั้งยังส่งผลต่อความสำเร็จของบริษัท และมีแนวทางการปฏิบัติดังต่อไปนี้

การประกอบกิจการด้วยความเป็นธรรม

บริษัทให้ความสำคัญในการดำเนินธุรกิจ โดยปฏิบัติตามกรอบการแข่งขันทางการค้าที่สุจริตและเป็นธรรมภายใต้กรอบของกฎหมายและจริยธรรมทางธุรกิจของบริษัท และยึดคติของการแข่งขันอย่างเสมอภาคของการได้รับผลตอบแทนที่เป็นธรรมทั้งสองฝ่าย การดำเนินการธุรกิจกับคู่ค้าต้องไม่นำมาซึ่งความเสื่อมเสียต่อชื่อเสียงของบริษัทหรือขัดต่อกฎหมาย โดยมีหลักการในการดำเนินธุรกิจดังนี้ คือ

1. ไม่เรียกรับ หรือยินยอม ที่จะรับทรัพย์สิน หรือประโยชน์อื่นใดซึ่งอยู่นอกเหนือข้อตกลงการค้า หรือเงื่อนไขทางการค้า
2. มุ่งสร้างความสัมพันธ์ และความร่วมมือที่ดีกับผู้จัดส่งวัตถุดิบ เพื่อเสริมสร้างศักยภาพและประสิทธิภาพในการดำเนินธุรกิจร่วมกันในระยะยาว
3. รักษาความลับหรือสารสนเทศของลูกค้า ไม่นำไปใช้เพื่อประโยชน์ตนเอง หรือผู้ที่เกี่ยวข้องโดยมิชอบ
4. บริษัทจะไม่ดำเนินการใดๆ ที่เกี่ยวข้องกับการละเมิดทรัพย์สินทางปัญญา รวมทั้งส่งเสริมให้ผู้บริหาร พนักงานใช้ทรัพยากรและทรัพย์สินของบริษัทอย่างมีประสิทธิภาพ ใช้สินค้าและบริการที่มีลิขสิทธิ์ถูกต้องและไม่สนับสนุนสินค้าหรือการกระทำที่เป็นการละเมิดทรัพย์สินทางปัญญา
5. บริษัทต่อต้านการแข่งขันที่ไม่เป็นธรรม โดยจะไม่ดำเนินการในเรื่องการกำหนดราคาจำหน่ายเพื่อกำจัดคู่แข่ง โดยการกำหนดราคาขายสินค้าของบริษัทจะมาจากการพิจารณาภาวะตลาด ความต้องการซื้อ ตลอดจนต้นทุนอื่นๆ ที่เกี่ยวข้อง นอกจากนี้ นโยบายการจัดซื้อของบริษัทมีการกำหนดวิธีการจัดหาขั้นตอนการดำเนินงานที่ชัดเจน เพื่อให้เกิดความเป็นธรรม
6. บริษัทได้กำหนดช่องทางการร้องเรียนเรื่องที่ไม่ได้รับความเป็นธรรม โดยมีจุดรับเรื่องร้องเรียนดังกล่าวที่บริษัท ตลอดจนผ่านเว็บไซต์ของบริษัท เป็นต้น

นโยบายการต่อต้านการคอร์รัปชัน

บริษัทดำเนินธุรกิจด้วยความโปร่งใส ยึดมั่นในความถูกต้อง โดยจัดให้มีแนวทางในการต่อต้านคอร์รัปชัน รวมถึงการสนับสนุนกิจกรรมที่ส่งเสริมและปลูกฝังให้ผู้บริหารและพนักงานปฏิบัติตามกฎหมายและระเบียบข้อบังคับของบริษัทที่เกี่ยวข้อง ไม่สนับสนุนให้มีการสร้างความสำเร็จของงานด้วยวิธีการทุจริต ทั้งนี้ คณะกรรมการบริษัทได้กำหนดนโยบายปฏิบัติเพื่อต่อต้านการคอร์รัปชัน ดังนี้ คือ

1. ไม่ดำเนินการหรือเข้าไปมีส่วนร่วมในการคอร์รัปชันทุกรูปแบบ ทั้งทางตรงและทางอ้อม
2. กรรมการ ผู้บริหาร และพนักงานจะไม่กระทำหรือสนับสนุนการคอร์รัปชันไม่ว่ากรณีใดๆ และต่อต้านการคอร์รัปชันอย่างเคร่งครัด

3. กรรมการ ผู้บริหาร และพนักงานมีหน้าที่ปฏิบัติตามนโยบายการกำกับดูแลกิจการที่ดีและการต่อต้านการคอร์รัปชันโดยคณะกรรมการบริษัทมอบหมายให้ฝ่ายบริหารนำมาตรการต่อต้านการคอร์รัปชันไปสื่อสารและปฏิบัติตาม
4. ห้ามมิให้กรรมการบริษัท ผู้บริหาร และพนักงานกระทำการใดๆ อันเป็นการเรียกรับ หรือยอมรับทรัพย์สิน หรือผลประโยชน์อื่นใด สำหรับตนเองหรือผู้อื่นที่ส่อไปในทางจงใจให้ปฏิบัติ หรือละเว้นการปฏิบัติหน้าที่ที่ชอบ หรืออาจทำให้บริษัทเสียประโยชน์อันชอบธรรม
5. ห้ามมิให้กรรมการบริษัท ผู้บริหาร และพนักงานให้หรือเสนอที่จะให้ทรัพย์สิน หรือผลประโยชน์อื่นใดแก่บุคคลภายนอก เพื่อจูงใจให้บุคคลนั้นกระทำหรือละเว้นกระทำใดที่ผิดต่อกฎหมายหรือโดยมิชอบต่อตำแหน่งหน้าที่ของตน
6. สร้างวัฒนธรรมองค์กรที่ซื่อสัตย์และยึดมั่นในความเป็นธรรม
7. จัดให้มีการฝึกอบรมแก่พนักงานภายในองค์กร เพื่อส่งเสริมให้พนักงานมีความซื่อสัตย์สุจริตต่อหน้าที่ และพร้อมจะนำหลักการและจรรยาบรรณในนโยบายการกำกับดูแลกิจการที่ดีเป็นหลักปฏิบัติในการดำเนินงานด้วยความเคร่งครัดทั้งองค์กร
8. บริษัทจัดให้มีกระบวนการบริหารงานบุคลากรที่สะท้อนถึงความมุ่งมั่นของบริษัทต่อมาตรการต่อต้านการคอร์รัปชันตั้งแต่การคัดเลือก การอบรม การประเมินผลงาน การให้ผลตอบแทน และการเลื่อนตำแหน่ง
9. บริษัทจัดให้มีการตรวจสอบภายใน เพื่อให้มั่นใจว่าระบบการควบคุมภายในช่วยให้บริษัทบรรลุเป้าหมายได้ รวมทั้งตรวจสอบการปฏิบัติงานของทุกหน่วยงานให้เป็นไปตามข้อกำหนด กฎระเบียบ และช่วยค้นหาข้อบกพร่องจุดอ่อน และให้คำแนะนำในการพัฒนาระบบการปฏิบัติงานให้มีประสิทธิภาพและประสิทธิผลตามแนวทางการกำกับดูแลกิจการที่ดี
10. ให้ความร่วมมือกับภาครัฐในการกำหนดให้ทุกหน่วยงานที่เกี่ยวข้องซึ่งติดต่อกับภาครัฐ เปิดเผยแบบแสดงบัญชี รายรับ – รายจ่าย ต่อสำนักงานคณะกรรมการป้องกันและปราบปรามทุจริตแห่งชาติ (ปป.ช.)
11. กำหนดให้เลขานุการบริษัท ผู้จัดการตรวจสอบภายใน หรือบุคคลอื่นใดที่คณะกรรมการตรวจสอบมอบหมายตามความเหมาะสม เป็นบุคคลที่ทำหน้าที่ให้เกิดการกำกับดูแลกิจการที่ดี

การปฏิบัติต่อแรงงานอย่างเป็นธรรม

บริษัทมีนโยบายที่จะปฏิบัติต่อพนักงานทุกคนด้วยความเป็นธรรม โดยไม่มีเงื่อนไขใดที่จะทำให้บริษัทจะต้องปฏิบัติต่อพนักงานโดยไม่เท่าเทียมกัน เพื่อให้เกิดความเป็นธรรมต่อพนักงานทุกคน บริษัทมีระบบการดูแลพนักงาน อย่างทั่วถึงและเป็นธรรม (ตามข้อบังคับเกี่ยวกับการทำงานของบริษัท) ซึ่งรวมถึงแนวปฏิบัติ ดังนี้

1. บริษัทจะดูแลผลตอบแทนให้พนักงานทุกคนอย่างเหมาะสมและเป็นธรรม โดยพนักงานไม่จำเป็นต้องเรียกรับ
2. บริษัทจะไม่เลือกปฏิบัติ ในขณะที่เดียวกันจะปฏิบัติต่อพนักงานโดยเท่าเทียมกัน
3. ในกรณีที่พนักงานมีข้อร้องทุกข์เกิดขึ้น บริษัทมีขั้นตอนและวิธีการดำเนินการเรื่องการร้องทุกข์ของพนักงานอย่างชัดเจน โดยบริษัทจะหาทางยุติโดยเร็วและเป็นธรรม เพื่อจำกัดปัญหาให้อยู่ในขอบเขตไม่ขยายผลออกไปในวงกว้าง
4. เนื่องจากบริษัทให้ความสำคัญและตระหนักถึงความเท่าเทียมกัน โดยมีแนวปฏิบัติต่อพนักงานด้วยความเป็นธรรม ไม่เลือกปฏิบัติต่อบุคคลหนึ่งบุคคลใด เป็นไปตามข้อพึงปฏิบัติทางธุรกิจ (Code of Conduct) เพื่อใช้เป็นแนวทางในการปฏิบัติงานของพนักงานทุกคน โดยถือว่าข้อพึงปฏิบัติดังกล่าวเป็นส่วนหนึ่งของ “ระเบียบและข้อบังคับพนักงาน” ที่พนักงานพึงปฏิบัติ ทั้งนี้ บริษัท ได้ดำเนินการชี้แจงเรื่องข้อพึงปฏิบัติทางธุรกิจ (Code of Conduct) ให้กับพนักงานทุกคน รับทราบในวันแรกของการเข้าร่วมงานกับบริษัท และยังได้เน้นย้ำรายละเอียดในหลักสูตรการฝึกอบรมพนักงาน

ความรับผิดชอบต่อผู้บริโภค

บริษัทให้ความสำคัญความรับผิดชอบต่อผู้มีส่วนได้เสียในห่วงโซ่อุปทาน ได้แก่ ผู้ถือหุ้น ลูกค้า คู่ค้า และคู่แข่งทางธุรกิจ และได้ประกาศใช้ข้อพึงปฏิบัติทางธุรกิจ (Code of Conduct) เพื่อใช้เป็นแนวทางในการดำเนินงานของบริษัท โดยมีแนวปฏิบัติความรับผิดชอบต่อลูกค้า ดังต่อไปนี้

1. ส่งมอบผลิตภัณฑ์และให้บริการที่มีคุณภาพตรงตามหรือสูงกว่าความคาดหวังของลูกค้าภายใต้เงื่อนไขที่เป็นธรรม
2. ให้ข้อมูลเกี่ยวกับผลิตภัณฑ์และบริการที่ถูกต้อง เพียงพอ และทันต่อเหตุการณ์แก่ลูกค้า โดยไม่กล่าวเกินความเป็นจริงที่ลูกค้าเกี่ยวกับคุณภาพของผลิตภัณฑ์หรือบริการนั้นๆ
3. ติดต่อกับลูกค้าด้วยความสุภาพ มีประสิทธิภาพ และเป็นที่ไว้วางใจได้ของลูกค้า และจัดให้มีระบบกระบวนการที่ลูกค้าร้องเรียนเกี่ยวกับคุณภาพ ความปลอดภัยของสินค้าและบริการ
4. รักษาความลับของลูกค้า และไม่นำไปใช้เพื่อประโยชน์ของตนเองหรือผู้ที่เกี่ยวข้องโดยมิชอบ
5. จัดให้มีการสื่อสารข้อมูลด้านการตลาดหลายวิธี ได้แก่ การสื่อสารผ่านการแนะนำของเจ้าหน้าที่ขาย หรือผ่านเว็บไซต์ของบริษัท

ความรับผิดชอบต่อสังคม ชุมชน และสิ่งแวดล้อม

บริษัทให้ความสำคัญในการพัฒนาคุณภาพชีวิตที่ดีให้แก่ชุมชนและสังคมตามแนวการพัฒนาอย่างยั่งยืน โดยมีแนวปฏิบัติ ดังนี้

1. ส่งเสริมและสนับสนุนการศึกษาในสังคม
2. สร้างการจ้างงานและพัฒนาทักษะต่อแรงงานของบริษัทในพื้นที่อย่างสม่ำเสมอ
3. วางแผน จัดการและควบคุมกิจกรรมที่ก่อให้เกิดมลภาวะ
4. นำของเสีย ของเหลือ กลับไปใช้ในกระบวนการผลิต
5. ยึดหลักคุณธรรมในการตัดสินใจเกี่ยวกับกิจกรรมการผลิตต่างๆ

9.2 การกำหนดแผนการดำเนินการและการรายงานผลการปฏิบัติการ

บริษัทมีการกำหนดให้คณะทำงานด้านความรับผิดชอบต่อสังคมจัดทำแผนงานความรับผิดชอบต่อสังคมเพื่อนำเสนอคณะกรรมการบริหารเป็นรายปี และกำหนดงบประมาณในการดำเนินงานสำหรับปีนั้นๆ โดยคำนึงถึงกรอบแนวทางการดำเนินการความรับผิดชอบต่อสังคม ควบคู่กับความเหมาะสมกับการดำเนินการของบริษัท สถานะทางการเงิน และผลประกอบการของบริษัท และจัดทำรายงานผลการปฏิบัติงานนำเสนอต่อคณะกรรมการบริหารอย่างน้อยปีละ 1 ครั้ง

9.3 การดำเนินธุรกิจที่มีผลกระทบต่อความรับผิดชอบต่อสังคม (ถ้ามี)

ในปีที่ผ่านมา บริษัทไม่มีข้อพิพาททางกฎหมาย และชาวต่อสาธารณะชนที่อาจกระทบต่อการประกอบธุรกิจ ชื่อเสียง หรือความน่าเชื่อถือ ของบริษัทอย่างมีนัยสำคัญ

9.4 กิจกรรมเพื่อประโยชน์ต่อสังคมและสิ่งแวดล้อม

1. **การพัฒนาการศึกษา:** บริษัทเห็นถึงความสำคัญของการศึกษาอันเป็นปัจจัยที่ส่งผลต่อการพัฒนาประเทศ ในปัจจุบันโรงเรียนในชนบทยังขาดแคลนทั้งทุนทรัพย์และวัสดุอุปกรณ์ที่จะส่งเสริมพัฒนาการทางการศึกษาอย่างทั่วถึง บริษัทจึงริเริ่มโครงการต่างๆ เพื่อสนับสนุนโรงเรียนในชนบท เช่น การสนับสนุนทุนการศึกษาสำหรับนักเรียนที่เรียนดี เป็นต้น
2. **การทำนุบำรุงศาสนา:** บริษัทเชื่อว่าการที่คนในชุมชนนับถือและปฏิบัติตามคำสอนของศาสนาทุกศาสนา จะช่วยให้สมาชิกของชุมชนมีคุณธรรมและจริยธรรม ซึ่งเป็นส่วนสำคัญที่ทำให้สังคมน่าอยู่ บริษัทจึงได้จัดทำโครงการต่างๆ เพื่อเป็นส่วนหนึ่งในการทำนุบำรุงศาสนาและสนับสนุนให้มีแหล่งขับเคลื่อนศีลธรรมของชุมชน เช่น การร่วมบุญระอุโบสถ เป็นต้น
3. **การพัฒนาคุณภาพชุมชน:** บริษัทเชื่อว่าการพัฒนาชุมชนสามารถเริ่มต้นได้จากการพัฒนาคุณภาพชีวิตของคนในชุมชน บริษัทและหน่วยงานรัฐบาลท้องถิ่นจึงร่วมกันสร้างบ้านและสร้างความหวังให้กับบุคคลยากไร้ ซึ่งจะสามารถพัฒนาคุณภาพชีวิตของบุคคลยากไร้และพัฒนาชุมชนอย่างยั่งยืน

10. การควบคุมภายในและการบริหารจัดการความเสี่ยง

10.1 ความเห็นของคณะกรรมการบริษัทเกี่ยวกับระบบการควบคุมภายในของบริษัท

ในการประชุมคณะกรรมการบริษัทครั้งที่ 1/2562 เมื่อวันที่ 27 กุมภาพันธ์ 2562 คณะกรรมการบริษัทได้พิจารณาและประเมินความเพียงพอของระบบการควบคุมภายในของบริษัท โดยจากการซักถามข้อมูลจากฝ่ายบริหาร หน่วยงานที่เกี่ยวข้อง และบริษัท ดีลอยท์ ทูช โทมัสส์ ไชยยศ ที่ปรึกษา จำกัด (“ผู้ตรวจสอบภายใน”) อ้างอิงจากรายงานผลการสอบทานการควบคุมภายใน และรายงานผลการติดตามการปรับปรุงระบบควบคุมภายใน ที่จัดทำโดยผู้ตรวจสอบภายใน ฉบับลงวันที่ 8 มกราคม 2562 และโครงการตรวจสอบภายในประจำปี 2561 สามารถสรุปผลการประเมินระบบควบคุมภายในของบริษัททั้ง 5 ด้าน คือ 1. องค์กรและสภาพแวดล้อม (Control Environment) 2. การประเมินความเสี่ยง (Risk Assessment) 3. การควบคุมการปฏิบัติงาน (Control Activities) 4. ระบบสารสนเทศและการสื่อสารข้อมูล (Information & Communication) 5. ระบบการติดตาม (Monitoring)

คณะกรรมการมีความเห็นว่าระบบการควบคุมภายในของบริษัทมีความเพียงพอและเหมาะสมกับขนาดของกิจการและสภาพการณ์ปัจจุบันของบริษัท โดยบริษัทได้จัดให้มีบุคลากรอย่างเพียงพอที่จะดำเนินการตามระบบได้อย่างมีประสิทธิภาพ รวมถึงการทำธุรกรรมกับบุคคลที่อาจมีความขัดแย้งและบุคคลที่เกี่ยวข้องกันอย่างเพียงพอแล้ว สำหรับการควบคุมภายในในหัวข้ออื่น คณะกรรมการเห็นว่าบริษัทมีการควบคุมภายในที่เพียงพอแล้วเช่นกัน

10.2 ความคิดเห็นของคณะกรรมการตรวจสอบ

สำหรับปี 2561 ผู้ตรวจสอบภายในได้ดำเนินการปฏิบัติงานตรวจสอบภายใน ประจำปี 2561 โดยได้ดำเนินการตรวจสอบ 8 กระบวนการ คือ 1) กระบวนการขายและรับชำระเงิน 2) กระบวนการจัดซื้อและจ่ายชำระเงิน 3) กระบวนการบริหารสินทรัพย์ถาวร 4) กระบวนการบริหารสินค้าคงคลังและต้นทุนการผลิต 5) กระบวนการผลิต 6) กระบวนการซ่อมบำรุงและการปฏิบัติตามมาตรฐานสิ่งแวดล้อม 7) กระบวนการด้านการเงินและบัญชี และ 8) การบริหารสินทรัพย์ถาวร โดยข้อสังเกตที่พบทั้งหมด มีจำนวน 17 ข้อ ซึ่งเป็นข้อสังเกตที่มีระดับความสำคัญต่ำ จำนวน 11 ข้อ ระดับปานกลาง จำนวน 6 ข้อ และข้อเสนอแนะ จำนวน 1 ข้อ และจากผลการติดตามการปรับปรุงการควบคุมภายใน ในไตรมาสที่ 1 – 3 ปี 2561 พบว่าบริษัทได้ปรับปรุงประเด็นการควบคุมภายในตามคำแนะนำของผู้ตรวจสอบภายในแล้วเสร็จ จำนวน 13 ข้อ และข้อสังเกตที่อยู่ระหว่างการดำเนินการ จำนวน 1 ข้อ ซึ่งบริษัทจะดำเนินการปรับปรุงข้อสังเกตอย่างครบถ้วนเหมาะสม และสำหรับข้อสังเกตที่ได้ตรวจพบในไตรมาสที่ 4 ปี 2561 ได้แก่ ข้อสังเกตที่มีความสำคัญระดับต่ำ จำนวน 2 รายการ และข้อสังเกตที่มีความสำคัญระดับปานกลาง จำนวน 1 รายการ ผู้ตรวจสอบภายในจะเข้าดำเนินการตรวจติดตามการปรับปรุงในไตรมาสที่ 1 ปี 2562 ต่อไป ซึ่งการรายงานต่อคณะกรรมการตรวจสอบในครั้งนี้ คณะกรรมการตรวจสอบมีความเห็นว่าบริษัทมีระบบควบคุมภายในที่เพียงพอกับการดำเนินธุรกิจ และระบบควบคุมภายในของบริษัทสอดคล้องและเป็นไปตามหลักเกณฑ์ของสำนักงาน ก.ล.ต. และตลาดหลักทรัพย์แห่งประเทศไทย

10.3 ข้อมูลหัวหน้างานตรวจสอบภายในและหัวหน้างานกำกับดูแลการปฏิบัติงาน

บริษัทได้ว่าจ้างผู้ตรวจสอบภายในจากหน่วยงานภายนอก คือ บริษัท ดีลอยท์ ทูช โทมัสส์ ไชยยศ ที่ปรึกษา จำกัด เพื่อทำหน้าที่ตรวจสอบระบบการควบคุมภายในของบริษัท โดยผู้ตรวจสอบภายในได้มอบหมายคณะทำงาน เพื่อดำเนินการตรวจสอบระบบการควบคุมภายในของบริษัท

คณะกรรมการตรวจสอบได้พิจารณาคุณสมบัติของคณะทำงานที่ได้รับมอบหมายแล้วเห็นว่ามีความเหมาะสม เนื่องจากมีความเป็นอิสระ และมีประสบการณ์ในการปฏิบัติงานด้านการตรวจสอบภายในมาเป็นระยะเวลาพอสมควร

ทั้งนี้ คณะกรรมการตรวจสอบเป็นผู้พิจารณาความเป็นอิสระของหน่วยงานตรวจสอบภายใน ตลอดจนให้ความเห็นชอบในการพิจารณาแต่งตั้ง โยกย้าย เลิกจ้างหัวหน้าหน่วยงานตรวจสอบภายใน หรือหน่วยงานอื่นใดที่รับผิดชอบเกี่ยวกับงานตรวจสอบภายในของบริษัท

11. รายการระหว่างกัน

11.1 รายการระหว่างกันกับบริษัท/บุคคลที่เกี่ยวข้อง

รายการระหว่างกันกับบริษัท/บุคคลที่เกี่ยวข้อง สำหรับงวดปีบัญชีสิ้นสุดวันที่ 31 ธันวาคม 2561 สามารถสรุปได้ดังนี้

1. บริษัท เอส.คสิเบอรั เคมีคอล จำกัด ("เอส.คสิเบอรั เคมีคอล")

ความสัมพันธ์: เป็นบริษัทย่อยของบริษัท, บริษัทถือหุ้นรวมกันในสัดส่วนร้อยละ 100 ของทุนจดทะเบียนทั้งหมด, มีการร่วมการบริหารบริษัทร่วมกัน, มีผู้บริหารของบริษัทเป็นกรรมการใน เอส.คสิเบอรั เคมีคอล, มีทุนจดทะเบียนชำระแล้วร้อยละ 50 ของทุนจดทะเบียนทั้งหมด

ลำดับ	ลักษณะรายการ	มูลค่าของรายการ (ล้านบาท)	ความจำเป็นและ ความสมเหตุผลของรายการ
1.	บริษัทชำระเงินลงทุนบางส่วนให้กับ เอส.คสิเบอรั เคมีคอล	50.00	<ul style="list-style-type: none"> - รายการค่าให้จ่ายชำระเงินลงทุนบางส่วนให้กับบริษัทย่อย ระหว่างบริษัทกับ เอส.คสิเบอรั เคมีคอล - รายการดังกล่าวเป็นรายการที่ช่วยสนับสนุนแผนการลงทุนและธุรกิจของบริษัท <p>ความเห็นของคณะกรรมการตรวจสอบ</p> <ul style="list-style-type: none"> - คณะกรรมการตรวจสอบพิจารณาแล้วเห็นว่าการการดังกล่าวมีความสมเหตุผล และเป็นประโยชน์แก่บริษัท และอยู่ในกรอบตามที่ประชุมคณะกรรมการบริษัทอนุมัติไว้

2. บริษัท สหกิจแสต่ง จำกัด ("สหกิจแสต่ง")

ความสัมพันธ์: เป็นบริษัทที่เกี่ยวข้อง, มีการร่วมการบริหารร่วมกัน, มีการถือหุ้นรวมกันในสัดส่วนร้อยละ 20.00 ของทุนที่ออกและชำระแล้วของสหกิจแสต่ง

ลำดับ	ลักษณะรายการ	มูลค่าของรายการ (ล้านบาท)	ความจำเป็นและ ความสมเหตุผลของรายการ
1.	บริษัทซื้อวัตถุดิบมาจาก สหกิจแสต่ง	81.30	<ul style="list-style-type: none"> - บริษัทซื้อวัตถุดิบมาจาก สหกิจแสต่ง ซึ่งเป็นวัตถุดิบหลักในการผลิตของบริษัท - ราคาในการรับซื้อไม่เป็นไปตามระเบียบปฏิบัติการค้าเลือกและการจัดซื้อวัตถุดิบไม่ของบริษัท ซึ่งให้ปฏิบัติกับผู้ขายไม่ทุกราย ทั้งนี้ ระยะเวลาการชำระเงินที่บริษัทตกลงกับ สหกิจแสต่ง นั้นไม่ได้การะยะเวลาการชำระเงินที่บริษัทตกลงกับผู้ขายไม่รายอื่น ทั้งนี้ บริษัท คาดว่ารายการนี้จะเกิดขึ้นอย่างต่อเนื่องในอนาคต <p>ความเห็นของคณะกรรมการตรวจสอบ</p> <ul style="list-style-type: none"> - คณะกรรมการตรวจสอบพิจารณาแล้วเห็นว่ารายการดังกล่าวมีความสมเหตุผล และราคาขายและเงื่อนไขทางการค้าสามารถเทียบเคียงได้กับคู่ค้ารายอื่นของบริษัท - รายการนี้เป็นรายการที่สำคัญและคาดว่าจะเกิดขึ้นอย่างต่อเนื่องในอนาคต จึงได้แต่งตั้งบุคคลที่ได้มอบหมายให้เป็นผู้ตรวจสอบการซื้อวัตถุดิบไม่จากบริษัทที่เกี่ยวข้องกันว่าเป็นไปตามระเบียบปฏิบัติการค้าเลือกและการจัดซื้อวัตถุดิบไม่หรือไม่ และรายงานผลการตรวจสอบดังกล่าวต่อคณะกรรมการตรวจสอบทุกไตรมาส

3. บริษัท สหกิจแกลง จำกัด ("สหกิจแกลง")

ความสัมพันธ์ : เป็นบริษัทที่เกี่ยวข้อง, มีการรวมการบริษัทที่เกี่ยวกัน, มีกรรมกรบริษัทที่เกี่ยวกัน, มีส่วนที่ออกและชำระหนี้ของสหกิจแกลง

ลำดับ	ลักษณะรายการ	มูลค่าของรายการ (ล้านบาท)	ความจำเป็นและ ความเสมอภาคของรายการ
1.	บริษัทซื้อวัตถุดิบจาก สหกิจแกลง	42.19	<ul style="list-style-type: none"> - บริษัทซื้อวัตถุดิบจาก สหกิจแกลง ซึ่งเป็นวัตถุดิบหลักในการผลิตของบริษัท - ราคาในการรับซื้อไม่เกินไปตามระเบียบการคัดเลือกและจัดการซื้อวัตถุดิบ ซึ่งใช้ปฏิบัติกับผู้ขายไม่ทุกราย ทั้งนี้ ระยะเวลาการชำระหนี้ที่บริษัทตกลงกับ สหกิจแกลง นั้นไม่ได้ดีกว่าระยะเวลาการชำระหนี้ที่บริษัทตกลงกับผู้ขายไม่รายอื่น ทั้งนี้ บริษัท คาดว่ารายการนี้จะเกิดขึ้นอย่างต่อเนื่องในอนาคต - ความเห็นของคณะกรรมการตรวจสอบ - คณะกรรมการตรวจสอบพิจารณาแล้วเห็นว่ารายการดังกล่าวมีความเสมอภาคและราคาขายและเงื่อนไขทางการค้าสามารถ เที่ยงเคียงได้กับผู้ขายอื่นของบริษัท - รายการนี้เป็นรายการที่สำคัญและคาดว่าจะเกิดขึ้นอย่างต่อเนื่องในอนาคต จึงได้แต่งตั้งบุคคลที่ได้มอบหมายให้เป็นผู้ตรวจสอบการซื้อ วัตถุดิบไม่จากบริษัทที่เกี่ยวข้องกันว่าเป็นไปตามระเบียบปฏิบัติการคัดเลือกและการจัดซื้อวัตถุดิบหรือไม่ และรายงานผลการ ตรวจสอบดังกล่าวต่อคณะกรรมการตรวจสอบทุกไตรมาส
2.	บริษัทจ้าง สหกิจแกลง ขนส่งสินค้า (ค่าใช้จ่ายในการขนส่ง)	0.46	<ul style="list-style-type: none"> - บริษัทมีความจำเป็นในการว่าจ้างผู้ให้บริการขนส่งทางรถบรรทุก และหรือ รถหิ้วลาก เพื่อขนส่งสินค้าของบริษัทไปยังลูกค้าในประเทศ หรือขนส่งสินค้าไปยังท่าเรือเพื่อส่งออกต่อไปยังลูกค้าต่างประเทศ จากปัจจัยด้านราคาและความพร้อมในการให้บริการ โดยราคา ค่าบริการขนส่งของ สหกิจแกลง มีราคาที่ใกล้เคียงกับผู้ให้บริการขนส่งรายอื่น ซึ่งเป็นบุคคลภายนอก - รายการดังกล่าวเป็นรายการสนับสนุนธุรกิจที่เกิดขึ้นตามความจำเป็นในการดำเนินงานของบริษัท - ความเห็นของคณะกรรมการตรวจสอบ - คณะกรรมการตรวจสอบพิจารณาแล้วเห็นว่ารายการดังกล่าวมีความเสมอภาคและเงื่อนไขการค้าบริการขนส่งและเงื่อนไขการค้าที่ สามารถเทียบเคียงได้กับการใช้บริการกับบุคคลภายนอก

4. บริษัท ส.กิจชัย วู้ด แพนเนล จำกัด (“ส.กิจชัย วู้ด แพนเนล”)

ความสัมพันธ์: เป็นบริษัทที่เกี่ยวข้อง, มีการรวมการบริษัทร่วมกัน, มีการรวมการในบริษัทถือหุ้นร่วมกันในสัดส่วนร้อยละ 37.50,

มีคุณสมบัติของกรรมการในบริษัทถือหุ้นร่วมกันในสัดส่วนร้อยละ 37.50, มีบิดา, มารดาของกรรมการในบริษัทถือหุ้นในสัดส่วนร้อยละ 25.00 ของหุ้นที่ออกและชำระแล้วของ ส.กิจชัย วู้ด แพนเนล

ลำดับ	ลักษณะรายการ	มูลค่าของรายการ (ล้านบาท)	ความจำเป็นและ ความเหมาะสมของรายการ
1.	บริษัทจำหน่ายวัสดุ ให้แก่ ส.กิจชัย วู้ด แพนเนล	0.01	<ul style="list-style-type: none"> - บริษัทจำหน่ายวัสดุ ให้แก่ ส.กิจชัย วู้ด แพนเนล เพื่อใช้เป็นเชื้อเพลิงในกระบวนการผลิตในการดำเนินงานของ ส.กิจชัย วู้ด แพนเนล - รายการดังกล่าวเป็นรายการที่เกิดขึ้นเพื่อประโยชน์ของบริษัท <p>ความเห็นของคณะกรรมการตรวจสอบ</p> <ul style="list-style-type: none"> - คณะกรรมการตรวจสอบพิจารณาแล้วเห็นว่ารายการดังกล่าวมีความเหมาะสมเหตุผล และ นำมาซึ่งประโยชน์แก่บริษัท และมีการติดราคากันอย่างสมเหตุผล
2.	บริษัทจำหน่ายกระแสไฟฟ้า ให้แก่ ส.กิจชัย วู้ด แพนเนล	14.73	<ul style="list-style-type: none"> - บริษัทได้ติดตั้งหม้อแปลงไฟฟ้าเพื่อที่จะสามารถรับซื้อไฟฟ้าแรงดันสูง เป็นการติดตั้งเพื่อรองรับความต้องการใช้ไฟฟ้าของบริษัทที่อาจเพิ่มขึ้นจากการขยายกำลังการผลิตในอนาคต บริษัทจึงได้จำหน่ายกำลังไฟฟ้าส่วนเกินให้กับ ส.กิจชัย วู้ด แพนเนล ซึ่งตั้งอยู่ในพื้นที่ใกล้เคียงกัน ในอัตราค่าไฟฟ้าขายปลีกของการไฟฟ้าส่วนภูมิภาค - รายการดังกล่าวเป็นรายการที่ช่วยสนับสนุนแผนการลงทุนและธุรกิจของบริษัท <p>ความเห็นของคณะกรรมการตรวจสอบ</p> <ul style="list-style-type: none"> - คณะกรรมการตรวจสอบพิจารณาแล้วเห็นว่ารายการดังกล่าวมีความเหมาะสมเหตุผล และ นำมาซึ่งประโยชน์แก่บริษัท และมีการติดราคากันอย่างสมเหตุผล
3.	บริษัทจ้าง ส.กิจชัย วู้ด แพนเนล ขนส่งสินค้าไปยังลูกค้าในประเทศ และบริการอื่นๆ	0.82	<ul style="list-style-type: none"> - บริษัทมีความจำเป็นในการจ้างให้ขนส่งทางรถบรรทุก เพื่อขนส่งสินค้าของบริษัทไปยังลูกค้าในประเทศ ทั้งนี้เนื่องจากราคายาผลิตภัณฑ์สำหรับลูกค้าในประเทศจะรวมค่าขนส่งอยู่แล้ว ดังนั้น ปัจจัยด้านความพร้อมในการให้บริการเป็นหลัก ดังนั้น ส.กิจชัย วู้ด แพนเนล ซึ่งมีที่ตั้งอยู่ใกล้เดียวกับบริษัทจึงมีความพร้อมในการให้บริการสูง โดยสามารถเรียกใช้บริการได้อย่างสะดวกรวดเร็ว - รายการดังกล่าวเป็นรายการสนับสนุนธุรกิจปกติที่เกิดขึ้นตามความจำเป็นในการดำเนินงานของบริษัท <p>ความเห็นของคณะกรรมการตรวจสอบ</p> <ul style="list-style-type: none"> - คณะกรรมการตรวจสอบพิจารณาแล้วเห็นว่ารายการดังกล่าวมีความเหมาะสมเหตุผล และมีค่าบริการขนส่งที่สามารถเทียบเคียงได้กับการใช้บริการกับบุคคลภายนอก

ลำดับ	ลักษณะรายการ	มูลค่าของรายการ (ล้านบาท)	ความจำเป็นและ ความสมเหตุผลของรายการ
4.	บริษัทซื้อแผ่นซีเมนต์บอร์ด จาก ส.กิจชัย วัสดุ แพนเนล	0.07	<ul style="list-style-type: none">- บริษัทซื้อแผ่นซีเมนต์บอร์ด จาก ส.กิจชัย วัสดุ แพนเนล เพื่อใช้สำหรับทำพื้นห้องไฟฟ้าของโครงการลงทุนขยายกำลังการผลิต- รายการดังกล่าวเป็นรายการที่เกิดขึ้นตามความจำเป็น ความเห็นของคณะกรรมการตรวจสอบ <ul style="list-style-type: none">- คณะกรรมการตรวจสอบพิจารณาแล้วเห็นว่ารายการดังกล่าวมีความสมเหตุผล และมีการติดราคากันอย่างสมเหตุผล ที่สามารถเทียบเคียงได้กับการให้บริการกับบุคคลภายนอก

5. บริษัท ส.กิจชัย จำกัด (“ส.กิจชัย”)

ความสัมพันธ์ : เป็นบริษัทที่เกี่ยวข้อง, มีการรวมการบริษัทร่วมกันในสัดส่วนร้อยละ 37.50, มีคู่สมรสของกรรมการในบริษัทถือหุ้นรวมกัน 37.50, มีบิดา, มารดาของกรรมการในบริษัทถือหุ้นในสัดส่วนร้อยละ 25.00 ของทุนที่ออก และชำระแล้วของ ส.กิจชัย

ลำดับ	ลักษณะรายการ	มูลค่าของรายการ (ล้านบาท)	ความจำเป็นและ ความสมเหตุผลของรายการ
1.	บริษัทจำหน่ายกระแสไฟฟ้าให้แก่ ส.กิจชัย เพื่อใช้ในการผลิตและดำเนินงาน	23.96	<ul style="list-style-type: none">- บริษัทได้ติดตั้งหม้อแปลงไฟฟ้าเพื่อที่จะสามารถรับซื้อไฟฟ้าแรงดันสูง เป็นการผลิตตั้งเพื่อรองรับความต้องการใช้ไฟฟ้าของบริษัทที่อาจเพิ่มขึ้นจากการขยายกำลังการผลิตในอนาคต บริษัทจึงได้จำหน่ายกำลังไฟฟ้าส่วนเกินให้กับ ส.กิจชัย ซึ่งตั้งอยู่ในพื้นที่ใกล้เคียงกัน ในอัตราค่าไฟฟ้าขายปลีกของการไฟฟ้าส่วนภูมิภาค- รายการดังกล่าวเป็นรายการที่ช่วยสนับสนุนแผนการลงทุนและธุรกิจของบริษัท ความเห็นของคณะกรรมการตรวจสอบ <ul style="list-style-type: none">- คณะกรรมการตรวจสอบพิจารณาแล้วเห็นว่ารายการดังกล่าวมีความสมเหตุผล นำมาซึ่งประโยชน์แก่บริษัท และมีการติดราคากันอย่างสมเหตุผล

ลำดับ	ลักษณะรายการ	มูลค่าของรายการ (ล้านบาท)	ความจำเป็นและ ความเหมาะสมของรายการ
2.	บริษัทจำหน่ายแผ่นไม้เอ็มดีเอฟให้แก่ ส.กิจชัย เพื่อให้นำไปใช้ในการดำเนินงานของ บริษัท	8.87	<p>บริษัทจำหน่ายแผ่นไม้เอ็มดีเอฟให้กับ ส.กิจชัย เพื่อให้นำไปใช้ในการดำเนินงาน โดย ส.กิจชัย เป็นลูกค้ารายใหญ่ที่มีปริมาณการซื้อสูง และ จะนำสินค้าที่หน้าโรงงานของบริษัท ดังนั้นราคาของบริษัทขายจึงไม่ได้รับราคาขายหลังหักค่าขนส่งของลูกค้าในประเทศรายใหญ่ของบริษัท</p> <p>- รายการดังกล่าวเป็นรายการธุรกิจปกติของบริษัท โดยเป็นการจำหน่ายสินค้าที่บริษัทผลิตได้ ความเห็นของคณะกรรมการตรวจสอบ</p> <p>- คณะกรรมการตรวจสอบพิจารณาแล้วเห็นว่ารายการดังกล่าวมีความเหมาะสมเหตุผล และราคาขายและเงื่อนไขทางการค้าสามารถ เทียบเคียงได้กับลูกค้ารายใหญ่รายอื่นของบริษัท</p>
3.	บริษัทจ้าง ส.กิจชัย ผลิตสินค้ารับลูกค้าในประเทศจะรวมค่าขนส่งอยู่แล้ว ดังนั้น บริษัทด้านความพร้อมในการให้บริการเป็นหลัก และ ส.กิจชัย ซึ่งมีที่ ตั้งอยู่ใกล้เคียงกับบริษัทจึงมีความพร้อมในการให้บริการสูง โดยสามารถเรียกใช้บริการได้อย่างสะดวกรวดเร็ว	0.05	<p>- รายการดังกล่าวเป็นรายการสนับสนุนธุรกิจปกติที่เกิดขึ้นตามความจำเป็นในการดำเนินงานของบริษัท ความเห็นของคณะกรรมการตรวจสอบ</p> <p>- คณะกรรมการตรวจสอบพิจารณาแล้วเห็นว่ารายการดังกล่าวมีความเหมาะสมเหตุผล และมีค่าบริการขนส่งที่เทียบเคียงได้กับการให้บริการ กับบุคคลภายนอก</p>
4.	บริษัทจ้าง ส.กิจชัย ผลิตผิวแผ่นไม้เอ็มดีเอฟ และให้บริการอื่นๆ	1.03	<p>- รายการค่าจ้างอื่นๆ ระหว่างบริษัทกับ ส.กิจชัย ส่วนใหญ่มาจากกิจการจ้างให้ ส.กิจชัย ผลิตผิวแผ่นไม้เอ็มดีเอฟของบริษัทตามคำสั่งซื้อของ ลูกค้าบางราย เนื่องจากในปัจจุบัน บริษัทยังไม่มีสายการผลิตปิดผิวแผ่นไม้</p> <p>- รายการดังกล่าวเป็นรายการที่เกิดขึ้นตามความจำเป็นเพื่อสนับสนุนการดำเนินงานของบริษัทและ เพื่อให้บริษัทมีการดำเนินงานต่อเนื่องราบรื่น ความเห็นของคณะกรรมการตรวจสอบ</p> <p>- คณะกรรมการตรวจสอบพิจารณาแล้วเห็นว่ารายการดังกล่าวเกิดการเกิดประโยชน์แก่บริษัท</p>
5.	บริษัทจำหน่ายเครื่องจักรผลิตบานประตู และ บานพานหะ ให้กับ ส.กิจชัย และรายได้อื่นๆ	3.13	<p>- บริษัทจำหน่ายเครื่องจักรผลิตบานประตู ให้กับ ส.กิจชัย เนื่องจากบริษัทได้หยุดดำเนินการผลิตบานประตู ตั้งแต่ไตรมาสที่ 1 ปี 2559 โดยคิดราคาเปรียบเทียบกับราคาตลาด</p> <p>- บริษัทจำหน่ายบานพานหะ ให้กับ ส.กิจชัย เนื่องจากบริษัทไม่มีความจำเป็นในการใช้งาน โดยคิดราคาเปรียบเทียบกับราคาตลาด</p> <p>- รายการดังกล่าวเป็นรายการที่เกิดขึ้นเพื่อประโยชน์ของบริษัท และเป็นรายการที่ไม่ได้ทำให้บริษัทเสียประโยชน์</p> <p>ความเห็นของคณะกรรมการตรวจสอบ</p> <p>- คณะกรรมการตรวจสอบพิจารณาแล้วเห็นว่ารายการดังกล่าวมีความเหมาะสมเหตุผล และนำมาซึ่งประโยชน์แก่บริษัท และมีการคิดราคา กันอย่างเหมาะสมเหตุผล สามารถเทียบเคียงราคาขายได้กับราคาตลาด</p>

7. บริษัท สหกิจแกลงโลจิสติกส์ จำกัด (“สหกิจแกลงโลจิสติกส์”)

ความสัมพันธ์ : เป็นบริษัทที่เกี่ยวข้อง, มีการรวมการในบริษัทถือหุ้นรวมกันในสัดส่วนร้อยละ 60.00, มีคู่สมรสของกรรมการในบริษัทถือหุ้นในสัดส่วนร้อยละ 40.00 ของทุนที่ออกและชำระแล้วของสหกิจแกลงโลจิสติกส์

ลำดับ	ลักษณะรายการ	มูลค่าของรายการ (ล้านบาท)	ความจำเป็นและ ความสมเหตุผลของรายการ
1.	บริษัทจ้าง สหกิจแกลงโลจิสติกส์ ขนส่งสินค้าไปยังลูกค้าในประเทศ และขนส่งสินค้าไปยังท่าเรือเพื่อส่งออกไปยังลูกค้าต่างประเทศ โดยพิจารณาว่าจ้างผู้ให้บริการขนส่งดังกล่าวจากปัจจัยด้านราคาและความพร้อมในการให้บริการ ทั้งนี้ ราคาค่าบริการขนส่งของ สหกิจแกลงโลจิสติกส์ มีราคาที่ใกล้เคียงกับผู้ใช้บริการขนส่งรายอื่นซึ่งเป็นบุคคลภายนอก	3.52	<ul style="list-style-type: none"> - บริษัทมีความจำเป็นในการจ้างผู้ให้บริการขนส่งทางบกและ/หรือ รถตู้ลาก เพื่อขนส่งผลิตภัณฑ์ของบริษัทไปยังลูกค้าในประเทศ หรือขนส่งสินค้าไปยังท่าเรือเพื่อส่งออกไปยังลูกค้าต่างประเทศ โดยพิจารณาว่าจ้างผู้ให้บริการขนส่งดังกล่าวจากปัจจัยด้านราคาและความพร้อมในการให้บริการ ทั้งนี้ ราคาค่าบริการขนส่งของ สหกิจแกลงโลจิสติกส์ มีราคาที่ใกล้เคียงกับผู้ใช้บริการขนส่งรายอื่นซึ่งเป็นบุคคลภายนอก - รายการดังกล่าวเป็นรายการสนับสนุนธุรกิจปกติที่เกิดขึ้นตามความจำเป็นในการดำเนินธุรกิจตามปกติของบริษัท - ความเห็นของคณะกรรมการตรวจสอบ - คณะกรรมการตรวจสอบพิจารณาแล้วเห็นว่ารายการดังกล่าวมีความสมเหตุผล และมีค่าบริการขนส่งที่สามารถเทียบเคียงได้กับการใช้บริการกับบุคคลภายนอก

8. บริษัท ส.พลายวู้ด จำกัด (“ส.พลายวู้ด”)

ความสัมพันธ์ : เป็นบริษัทที่เกี่ยวข้อง, มีการรวมการบริษัทร่วมกัน, มีการรวมการในบริษัทถือหุ้นรวมกันในสัดส่วนร้อยละ 67.00,

มีคู่สมรสของกรรมการในบริษัทถือหุ้นในสัดส่วนร้อยละ 10.25, มีการดาของกรรมการในบริษัทถือหุ้นในสัดส่วนร้อยละ 10.25 ของทุนที่ออกและชำระแล้ว

ของ ส.พลายวู้ด

ลำดับ	ลักษณะรายการ	มูลค่าของรายการ (ล้านบาท)	ความจำเป็นและ ความสมเหตุผลของรายการ
1.	บริษัทซื้อไม้อัด เพื่อเป็นวัสดุในการก่อสร้างโครงการลงทุนขยายกำลังการผลิต	0.001	<ul style="list-style-type: none"> - บริษัทซื้อไม้อัด จาก ส.พลายวู้ด เพื่อเป็นวัสดุใช้ในการก่อสร้าง สำหรับโครงการลงทุนขยายกำลังการผลิต - รายการดังกล่าวเป็นรายการที่เกิดขึ้นโดยความจำเป็น <p>ความเห็นของคณะกรรมการตรวจสอบ</p> <ul style="list-style-type: none"> - คณะกรรมการตรวจสอบพิจารณาแล้วเห็นว่ารายการดังกล่าวมีความสมเหตุผล และเป็นประโยชน์แก่บริษัท และมีราคาซื้อที่สามารถเทียบเคียงได้กับราคาตลาด

11.2 มาตรการหรือขั้นตอนการอนุมัติการทำรายการระหว่างกัน

บริษัทได้กำหนดมาตรการและขั้นตอนการอนุมัติการทำรายการระหว่างกัน โดยการทำรายการระหว่างกันกับบุคคลที่อาจมีความขัดแย้งจะได้รับการพิจารณาและให้ความเห็นเกี่ยวกับความเหมาะสมของการทำรายการดังกล่าวจากคณะกรรมการตรวจสอบ ซึ่งคำนึงถึงผลประโยชน์ของบริษัทเป็นสำคัญ ในกรณีที่คณะกรรมการตรวจสอบไม่มีความชำนาญในการพิจารณารายการระหว่างกัน (ถ้ามี) บริษัทจะให้ผู้เชี่ยวชาญอิสระหรือผู้สอบบัญชีของบริษัทเป็นผู้ให้ความเห็นเกี่ยวกับรายการระหว่างกันดังกล่าว เพื่อนำไปใช้ในการประกอบความเห็นหรือการตัดสินใจของคณะกรรมการตรวจสอบ และ/หรือ คณะกรรมการบริษัท และ/หรือ ผู้ถือหุ้น แล้วแต่กรณี

11.3 แนวโน้มการทำรายการระหว่างกันในอนาคต

บริษัทอาจจะมียังคงมีการทำรายการระหว่างกันกับกิจการ และ/หรือ บุคคลที่อาจมีความขัดแย้งอย่างต่อเนื่องในอนาคต เนื่องจากรายการระหว่างกันที่เกิดขึ้นเป็นรายการที่เกิดขึ้นตามความจำเป็นและเป็นประโยชน์ต่อบริษัท

สำหรับบริษัทย่อยซึ่งบริษัทถือหุ้นมากกว่าร้อยละ 50 อาจมีรายการระหว่างกันเกิดขึ้นในอนาคต อย่างไรก็ตาม คณะกรรมการบริษัทจะจัดให้เป็นไปตามกฎหมายว่าด้วยหลักทรัพย์และตลาดหลักทรัพย์ และข้อบังคับ ประกาศ คำสั่ง หรือข้อกำหนดของตลาดหลักทรัพย์แห่งประเทศไทย ตลอดจนถึงมาตรฐานการบัญชีที่กำหนดโดยสภาวิชาชีพบัญชี รวมทั้งการพิจารณาถึงความสมเหตุสมผลของรายการ

12. ข้อมูลทางการเงินที่สำคัญ

12.1 ตารางสรุปงบการเงิน

งบแสดงฐานะการเงิน

ณ วันที่ 31 ธันวาคม 2559, 2560 และ 2561

รายการ	2559		2560		2561	
	ล้านบาท	%	ล้านบาท	%	ล้านบาท	%
สินทรัพย์						
สินทรัพย์หมุนเวียน						
เงินสดและรายการเทียบเท่าเงินสด	193.75	9.74	725.73	27.92	59.65	1.79
ลูกหนี้การค้าและลูกหนี้อื่น	38.20	1.92	29.54	1.14	56.75	1.70
สินค้าคงเหลือ - สุทธิ	89.22	4.48	46.28	1.78	152.30	4.57
สินทรัพย์หมุนเวียนอื่น	36.69	1.84	50.32	1.94	40.71	1.22
รวมสินทรัพย์หมุนเวียน	357.86	17.99	851.87	32.78	309.40	9.27
สินทรัพย์ไม่หมุนเวียน						
เงินฝากธนาคารติดภาระหลักประกัน	5.12	0.26	5.17	0.20	5.21	0.16
ที่ดิน อาคาร และอุปกรณ์ - สุทธิ	1,621.54	81.50	1,596.47	61.43	3,002.39	90.00
เงินจ่ายล่วงหน้าค่าซื้อเครื่องจักร	-	-	141.02	5.43	5.10	0.15
สินทรัพย์ไม่มีตัวตน - สุทธิ	5.08	0.26	4.32	0.17	13.76	0.41
สินทรัพย์ไม่หมุนเวียนอื่น	-	-	0.03	-	0.04	-
รวมสินทรัพย์ไม่หมุนเวียน	1,631.74	82.01	1,747.01	67.22	3,026.50	90.73
รวมสินทรัพย์	1,989.60	100.00	2,598.88	100.00	3,335.90	100.00
หนี้สินและส่วนของผู้ถือหุ้น						
หนี้สินหมุนเวียน						
เงินเบิกเกินบัญชีและเงินกู้ยืมระยะสั้นจากสถาบันการเงิน	-	-	-	-	90.00	2.70
เจ้าหนี้การค้าและเจ้าหนี้อื่น	382.13	19.21	200.59	7.72	300.04	8.99
หนี้สินส่วนที่ถึงกำหนดชำระภายในหนึ่งปี	204.72	10.29	0.12	-	142.86	4.28
เงินกู้ยืมระยะสั้นจากบุคคลที่เกี่ยวข้องกัน	-	-	-	-	-	-
เงินรับล่วงหน้าค่าสินค้า	105.80	5.32	39.26	1.51	52.38	1.57
หนี้สินหมุนเวียนอื่น	0.68	0.03	0.87	0.03	0.60	0.02
รวมหนี้สินหมุนเวียน	693.33	34.85	240.84	9.27	585.87	17.56
หนี้สินไม่หมุนเวียน						
เงินกู้ยืมระยะยาวจากสถาบันการเงิน	506.13	25.44	10.26	0.39	324.16	9.72
หนี้สินระยะยาวภายใต้สัญญาเช่าทางการเงิน	0.12	0.01	-	-	-	-
หนี้สินภาษีเงินได้รอการตัดบัญชี	50.79	2.55	67.22	2.59	23.55	0.71
ภาระผูกพันผลประโยชน์พนักงาน	2.70	0.14	2.39	0.09	3.28	0.10
รวมหนี้สินไม่หมุนเวียน	559.74	28.13	79.87	3.07	350.99	10.52
รวมหนี้สิน	1,253.07	62.98	320.71	12.34	936.86	28.08

รายการ	2559		2560		2561	
	ล้านบาท	%	ล้านบาท	%	ล้านบาท	%
ส่วนของผู้ถือหุ้น						
ทุนจดทะเบียน	800.00	40.21	800.00	30.78	800.00	23.98
ทุนที่ออกและเรียกชำระแล้ว - สุทธิ	600.00	30.16	800.00	30.78	800.00	23.98
ส่วนเกินมูลค่าหุ้นสามัญ	-	-	1,225.98	47.17	1,225.98	36.75
กำไร (ขาดทุน) สะสม:						
จัดสรรแล้ว - สรรองตามกฎหมาย	19.61	0.99	30.91	1.19	41.29	1.24
ยังไม่ได้จัดสรร	116.92	5.88	221.29	8.51	331.77	9.95
รวมส่วนของผู้ถือหุ้น	736.53	37.02	2,278.17	87.66	2,399.04	71.92
รวมหนี้สินและส่วนของผู้ถือหุ้น	1,989.60	100.00	2,598.88	100.00	3,335.90	100.00

งบกำไรขาดทุนเบ็ดเสร็จ
สำหรับปีบัญชีสิ้นสุด วันที่ 31 ธันวาคม 2559, 2560 และ 2561

(หน่วย : ล้านบาท)

รายการ	2559		2560		2561	
	ล้านบาท	%	ล้านบาท	%	ล้านบาท	%
รายได้จากการขาย	1,477.69	99.03	1,566.15	98.77	1,540.08	98.02
ต้นทุนขาย	(935.11)	(62.67)	(1,060.18)	(66.86)	(1,116.18)	(71.04)
กำไรขั้นต้น	542.58	36.36	505.96	31.91	423.89	26.98
รายได้อื่น	14.48	0.97	19.46	1.23	31.13	1.98
ค่าใช้จ่ายในการขาย	(149.55)	(10.02)	(193.12)	(12.18)	(212.08)	(13.50)
ค่าใช้จ่ายในการบริหาร	(87.33)	(5.85)	(66.08)	(4.17)	(74.58)	(4.75)
กำไรจากการดำเนินงาน	320.18	21.46	266.21	16.79	168.37	10.72
ต้นทุนทางการเงิน	(42.04)	(2.82)	(24.04)	(1.52)	(5.25)	(0.33)
กำไรก่อนภาษีเงินได้	278.14	18.64	242.18	15.27	163.12	10.38
ค่าใช้จ่ายภาษีเงินได้	(15.56)	(1.04)	(16.21)	(1.02)	43.67	2.78
กำไรสุทธิ	262.58	17.60	225.96	14.25	206.79	13.16
กำไรเบ็ดเสร็จอื่น	-	-	0.86	0.05	-	-
กำไรเบ็ดเสร็จรวม	262.58	17.60	226.82	14.30	206.79	13.16
กำไรต่อหุ้น						
กำไรสำหรับงวด	262.58		225.96		206.79	
จำนวนหุ้นสามัญที่ออกและจำหน่ายแล้ว เฉลี่ยถ่วงน้ำหนัก (มูลค่าที่ตราไว้หุ้นละ 1.00 บาท) (ล้านหุ้น)	600.00		653.15		800.00	
กำไรต่อหุ้น (บาทต่อหุ้น)	0.44		0.35		0.26	

งบกระแสเงินสด

สำหรับปีบัญชีสิ้นสุด วันที่ 31 ธันวาคม 2559, 2560 และ 2561

(หน่วย : ล้านบาท)

รายการ	2559	2560	2561
กระแสเงินสดจากกิจกรรมดำเนินงาน			
กำไรก่อนภาษีเงินได้	278.14	242.18	163.12
ปรับกระทบกำไรก่อนภาษีเงินได้เป็นเงินสดสุทธิได้มาจาก (ใช้ไปใน) กิจกรรมดำเนินงาน			
ค่าเสื่อมราคาและค่าตัดจำหน่าย	107.01	116.95	136.05
หนี้สงสัยจะสูญ	0.33	1.02	0.66
ขาดทุนจากการลดมูลค่าสินค้า (กลับรายการ)	-	-	0.01
(กำไร) ขาดทุนจากอัตราแลกเปลี่ยนที่ยังไม่เกิดขึ้น	0.50	0.64	(4.36)
ขาดทุนจากการตัดจำหน่ายสินทรัพย์	-	1.14	(2.51)
ขาดทุนจากการด้อยค่าทรัพย์สิน	6.45	-	-
ดอกเบี้ยรับ	(0.06)	(2.02)	(1.45)
ดอกเบี้ยจ่าย	41.67	24.39	9.46
กำไรจากการดำเนินงานก่อนการเปลี่ยนแปลงในสินทรัพย์และหนี้สินดำเนินงาน	434.04	384.30	300.99
การเปลี่ยนแปลงในสินทรัพย์ดำเนินงาน (เพิ่มขึ้น) ลดลง			
ลูกหนี้การค้าและลูกหนี้อื่น	(0.39)	7.46	(28.09)
สินค้าคงเหลือ	22.58	42.94	(106.03)
สินทรัพย์หมุนเวียนอื่น	(2.41)	(13.63)	9.61
เงินฝากธนาคารติดภาระหลักประกัน	(0.06)	(0.04)	(0.05)
การเปลี่ยนแปลงในหนี้สินดำเนินงานเพิ่มขึ้น (ลดลง)			
เจ้าหนี้การค้าและเจ้าหนี้อื่น	18.76	14.82	3.94
เงินรับล่วงหน้าค่าสินค้า	83.36	(66.54)	13.12
หนี้สินหมุนเวียนอื่น	(0.08)	(0.23)	0.66
ภาระผูกพันผลประโยชน์ของพนักงาน	1.31	0.77	0.89
เงินสดรับจากการดำเนินงาน	557.12	369.85	195.05
รับดอกเบี้ย	0.06	2.02	1.45
จ่ายภาษีเงินได้	-	(0.03)	(0.01)
เงินสดสุทธิได้มาจากกิจกรรมดำเนินงาน	557.18	371.84	196.48
กระแสเงินสดจากกิจกรรมลงทุน			
ซื้อที่ดิน อาคาร และอุปกรณ์	(14.16)	(69.31)	(1,440.82)
เงินจ่ายล่วงหน้าค่าซื้อเครื่องจักร	-	(141.02)	135.93
ซื้อสินทรัพย์ไม่มีตัวตน	(0.41)	(0.04)	(13.27)
จำหน่ายทรัพย์สิน	-	-	4.11
เงินสดสุทธิใช้ไปในกิจกรรมลงทุน	(14.56)	(210.37)	(1,314.05)

(หน่วย : ล้านบาท)

รายการ	2559	2560	2561
กระแสเงินสดจากกิจกรรมจัดหาเงิน			
เงินเบิกเกินบัญชีและเงินกู้ยืมระยะสั้นจากสถาบันการเงินเพิ่มขึ้น (ลดลง)	-	-	90.00
รับเงินกู้ยืมระยะสั้นจากบุคคลที่เกี่ยวข้องกัน	-	-	-
จ่ายชำระเงินกู้ยืมระยะสั้นจากบุคคลที่เกี่ยวข้องกัน	(15.78)	-	-
รับเงินกู้ยืมระยะยาวจากสถาบันการเงิน	-	101.76	456.75
จ่ายชำระเงินกู้ยืมระยะยาวจากสถาบันการเงิน	(197.64)	(801.64)	-
จ่ายชำระหนี้สินภายใต้สัญญาเช่าการเงิน	(0.67)	(0.72)	(0.12)
รับเงินเพิ่มทุนหุ้นสามัญ	-	1,425.98	-
ลดทุนหุ้นสามัญ	(120.00)	-	-
จ่ายเงินปันผล	(36.56)	(330.29)	(85.92)
จ่ายดอกเบี้ย	(41.74)	(24.58)	(9.22)
เงินสดสุทธิใช้ไปในกิจกรรมจัดหาเงิน	(412.39)	370.51	451.49
เงินสดและรายการเทียบเท่าเงินสด (ลดลง) เพิ่มขึ้น - สุทธิ	130.22	531.98	(666.08)
เงินสดและรายการเทียบเท่าเงินสด ณ วันต้นงวด	63.52	193.75	725.73
เงินสดและรายการเทียบเท่าเงินสด ณ วันปลายงวด	193.75	725.73	59.65

12.2 อัตราส่วนทางการเงินที่สำคัญ

สำหรับปีบัญชีสิ้นสุดวันที่ 31 ธันวาคม 2559, 2560 และ 2561

รายการ	2559	2560	2561
อัตราส่วนสภาพคล่อง (Liquidity Ratio)			
อัตราส่วนสภาพคล่อง (เท่า)	0.52	3.54	0.53
อัตราส่วนสภาพคล่องหมุนเร็ว (เท่า)	0.33	3.14	0.20
อัตราส่วนสภาพคล่องกระแสเงินสด (เท่า)	0.91	0.80	0.48
อัตราส่วนหมุนเวียนลูกหนี้การค้า (เท่า)	42.28	49.34	37.06
ระยะเวลาเก็บหนี้เฉลี่ย (วัน) ^{1/}	(7.11)	(9.37)	(1.00)
อัตราส่วนหมุนเวียนสินค้าคงเหลือ (เท่า)	14.38	28.30	16.56
ระยะเวลาขายสินค้าเฉลี่ย (วัน)	25.03	12.72	21.74
อัตราส่วนหมุนเวียนเจ้าหนี้ (เท่า)	10.13	11.66	10.84
ระยะเวลารับชำระหนี้ (วัน)	35.55	30.86	33.20
Cash Cycle (วัน)	(17.63)	(27.52)	(12.46)
อัตราส่วนแสดงความสามารถในการทำกำไร (Profitability Ratio)			
อัตรากำไรขั้นต้น (ร้อยละ)	36.72	32.31	27.52
อัตรากำไรจากการดำเนินงานก่อนหักค่าเสื่อมราคาและค่าตัดจำหน่าย (ร้อยละ)	28.63	23.07	17.68
อัตรากำไรจากการดำเนินงาน (ร้อยละ)	21.46	16.79	10.72
อัตราส่วนเงินสดต่อการทำกำไร (ร้อยละ)	174.02	139.68	116.70
อัตรากำไรสุทธิ (ร้อยละ)	17.60	14.25	13.16
อัตราผลตอบแทนผู้ถือหุ้น (ร้อยละ)	36.73	14.99	8.84
อัตราส่วนแสดงประสิทธิภาพในการดำเนินงาน (Efficiency Ratio)			
อัตราผลตอบแทนจากสินทรัพย์ (ร้อยละ)	13.24	9.85	6.97
อัตราผลตอบแทนจากสินทรัพย์ถาวร (ร้อยละ)	22.13	20.18	13.58
อัตราหมุนของสินทรัพย์ (เท่า)	0.75	0.69	0.53
อัตราส่วนวิเคราะห์นโยบายทางการเงิน (Financial Policy Ratio)			
อัตราส่วนหนี้สินต่อส่วนของผู้ถือหุ้น (เท่า)	1.70	0.14	0.39
อัตราส่วนหนี้สินที่มีภาระดอกเบี้ยต่อส่วนของผู้ถือหุ้น (เท่า)	0.97	0.01	0.20
อัตราส่วนความสามารถชำระดอกเบี้ย (เท่า)	14.35	16.13	22.32
อัตราส่วนความสามารถชำระภาระผูกพัน (เท่า)	1.82	0.27	0.14
อัตราการจ่ายเงินปันผล (ร้อยละ) ^{2/}	91.07	40.03	39.99

หมายเหตุ:

- ^{1/} ระยะเวลาเก็บหนี้เฉลี่ย คำนวณมาจาก (จำนวนวันในงวด x ลูกหนี้การค้าเฉลี่ย / รายได้จากการขาย) - (จำนวนวันในงวด x เงินรับล่วงหน้าค่าสินค้าเฉลี่ย / รายได้จากการขาย)
- ^{2/} บริษัทได้มีการประกาศจ่ายเงินปันผลระหว่างกาล สำหรับผลประกอบการงวด 6 เดือนสิ้นสุดวันที่ 30 มิถุนายน 2559 เป็นจำนวน 219.14 ล้านบาท (จ่ายจากกำไรสะสมของปี 2559 เท่ากับ 91.16 ล้านบาท และจ่ายจากผลประกอบการงวด 6 เดือนสิ้นสุดวันที่ 30 มิถุนายน 2559 เท่ากับ 127.98 ล้านบาท) และจ่ายเงินปันผลระหว่างกาลจากผลประกอบการงวด 3 เดือนสิ้นสุดวันที่ 30 กันยายน 2559 และประมาณการผลประกอบการสำหรับงวด 3 เดือนสิ้นสุดวันที่ 31 ธันวาคม 2559 เป็นจำนวน 111.15 ล้านบาทและ บริษัทได้มีการประกาศจ่ายเงินปันผลจากผลประกอบการงวดปีบัญชีสิ้นสุดวันที่ 31 ธันวาคม 2560 เป็นจำนวน 85.92 ล้านบาท และประกาศจ่ายเงินปันผลประกอบการงวดปีบัญชีสิ้นสุดวันที่ 31 ธันวาคม 2561 เป็นจำนวนเงิน 78.56 ล้านบาท

13. การวิเคราะห์และคำอธิบายของฝ่ายจัดการ

13.1 ภาพรวมผลการดำเนินงานของบริษัท

ผลการดำเนินงานในปี 2561 บริษัทมีรายได้รวมเท่ากับ 1,571.21 ล้านบาท ลดลง จากปี 2560 เท่ากับ 14.39 ล้านบาท หรือประมาณร้อยละ 0.91 เนื่องจากปริมาณการขายและเงื่อนไขการขายสินค้าแบบ CNF ที่เพิ่มขึ้น แต่ได้รับผลกระทบจากค่าเงินบาทที่มีการแข็งค่าขึ้น และราคาขายช่วงปลายปีที่มีการปรับตัวลดลงจากปีที่แล้ว ทั้งนี้ รายได้รวมของบริษัทเกือบทั้งหมดเป็นรายได้จากการขาย คิดเป็นสัดส่วนประมาณร้อยละ 98.02

13.1.1 การวิเคราะห์ผลการดำเนินงานตามโครงสร้างรายได้

1) รายได้จากการขาย

สัดส่วนรายได้จากการขายต่างประเทศและในประเทศ สำหรับปี 2560 และ 2561

รายการ	สำหรับปีบัญชีสิ้นสุดวันที่ 31 ธันวาคม			
	2560		2561	
	ล้านบาท	%	ล้านบาท	%
รายได้จากการขายต่างประเทศ				
-แผ่นไม้เอ็มดีเอฟ	1,529.93	97.69	1,503.25	97.61
รายได้จากการขายในประเทศ				
-แผ่นไม้เอ็มดีเอฟ	36.22	2.31	36.83	2.39
รวมรายได้จากการขาย	1,566.15	100.00	1,540.08	100.00

บริษัทมีรายได้จากการขายสำหรับปี 2560 และ 2561 เท่ากับ 1,566.15 ล้านบาท และ 1,540.08 ล้านบาท ตามลำดับ คิดเป็นอัตราการลดลงร้อยละ 1.66 โดยมีสาเหตุหลักมาจากปริมาณการขายและเงื่อนไขการขายสินค้าแบบ CNF ที่เพิ่มขึ้น แต่ได้รับผลกระทบจากอัตราแลกเปลี่ยนสกุลเงินบาทเทียบกับดอลลาร์สหรัฐแข็งค่าขึ้นจากปี 2560 และราคาขายที่ปรับตัวลดลงในช่วงปลายปี 2561 จากสถานการณ์ตลาดต่างประเทศที่ผันผวนจากปัจจัยความไม่แน่นอนทางการเมืองและการค้าโลก ประกอบกับรายได้จากไลน์การผลิตใหม่ที่มีการส่งขายน้อยกว่าที่คาดการณ์ไว้ ส่งผลให้รายได้จากการขายลดลง ทั้งนี้ รายได้จากการขายของบริษัทสามารถแบ่งออกเป็น รายได้จากการขายต่างประเทศและรายได้จากการขายในประเทศ

สัดส่วนรายได้จากการขายเกือบทั้งหมดของบริษัทมาจากรายได้จากการขายแผ่นไม้เอ็มดีเอฟให้แก่กลุ่มลูกค้าต่างประเทศ โดยในปี 2560 และ 2561 สัดส่วนรายได้จากการขายแผ่นไม้เอ็มดีเอฟไปยังต่างประเทศ คิดเป็นสัดส่วนร้อยละ 97.69 และ ร้อยละ 97.61 ของรายได้จากการขายรวม ตามลำดับ เนื่องจากขนาดของตลาดแผ่นไม้เอ็มดีเอฟในต่างประเทศมีขนาดใหญ่กว่าตลาดแผ่นไม้เอ็มดีเอฟในประเทศมาก บริษัทจึงมุ่งเน้นการขายและการทำการตลาดในต่างประเทศเป็นสำคัญ โดยบริษัทมีฐานลูกค้ากระจายอยู่ในหลายภูมิภาคทั่วโลกที่สำคัญ ได้แก่ ภูมิภาคตะวันออกกลาง และเอเชีย

สำหรับรายได้ในปี 2560 และ 2561 บริษัทมีรายได้จากการขายแผ่นไม้เอ็มดีเอฟในประเทศเท่ากับ 36.22 ล้านบาท และ 36.83 ล้านบาท และเมื่อเทียบกับรายได้จากการขายรวมของบริษัทคิดเป็นสัดส่วนเท่ากับร้อยละ 2.31 และร้อยละ 2.39 ของรายได้จากการขายรวม ตามลำดับ ทั้งนี้ เนื่องจากบริษัทมุ่งเน้นการทำการตลาดและการจำหน่ายในตลาดต่างประเทศเป็นหลัก จึงทำให้สัดส่วนรายได้จากการขายในประเทศมีสัดส่วนเพียงเล็กน้อยเมื่อเปรียบเทียบกับรายได้จากการขายแผ่นไม้เอ็มดีเอฟต่างประเทศ

2) รายได้อื่น

บริษัทมีรายได้อื่น ซึ่งประกอบด้วย กำไรจากการขายไฟฟ้า กำไรจากอัตราแลกเปลี่ยน รายได้จากการขายผลิตภัณฑ์พลอยได้จากการผลิต และรายได้ดอกเบี้ยรับ เป็นหลัก โดยสำหรับปี 2561 บริษัทมีรายได้อื่นเท่ากับ 31.13 ล้านบาท รายการดังกล่าวมาจากการที่บริษัทมีการจำหน่ายกำลังไฟฟ้าส่วนเกินให้แก่บริษัทที่เกี่ยวข้องกันที่ตั้งอยู่ในพื้นที่ใกล้เคียงกัน กำไรจากอัตราแลกเปลี่ยน และรายได้จากการขายผลิตภัณฑ์พลอยได้จากการผลิต เช่น เศษชิ้นไม้ที่มีขนาดเล็กและฝุ่นไม้

3) ต้นทุนและค่าใช้จ่ายต้นทุนและค่าใช้จ่าย สำหรับปี 2560 และ 2561

รายการ	สำหรับปีบัญชีสิ้นสุดวันที่ 31 ธันวาคม			
	2560		2561	
	ล้านบาท	%	ล้านบาท	%
ต้นทุนจากการขาย	(1,060.18)	78.92	(1,116.18)	79.27
ค่าใช้จ่ายในการขาย	(193.12)	14.37	(212.08)	15.06
ค่าใช้จ่ายในการบริหาร	(66.08)	4.92	(74.58)	5.30
ต้นทุนทางการเงิน	(24.04)	1.79	(5.25)	0.37
รวมค่าใช้จ่าย	(1,343.42)	100.00	(1,408.09)	100.00

ต้นทุนจากการขายของบริษัทสำหรับปี 2561 เท่ากับ 1,116.18 ล้านบาท เพิ่มขึ้น 56.00 ล้านบาท คิดเป็นสัดส่วนร้อยละ 72.48 ของรายได้จากการขาย โดยมีสาเหตุหลักมาจากปริมาณการขายที่เพิ่มขึ้น ประกอบกับต้นทุนการผลิตที่เพิ่มขึ้นเล็กน้อยจากต้นทุนการใช้พลังงานที่สูงขึ้น

ค่าใช้จ่ายในการขายเพิ่มสูงขึ้นจากปีก่อน 18.96 ล้านบาท มีสาเหตุหลักมาจากการที่บริษัทมีค่าใช้จ่ายในการขนส่งมากขึ้นจากปริมาณการขายที่เพิ่มสูงขึ้น และมีการขายสินค้าแบบ CNF เพิ่มขึ้น ส่งผลให้มีค่าใช้จ่ายในการขนส่งทางเรือเพิ่มขึ้น

ค่าใช้จ่ายในการบริหารสำหรับปี 2561 เพิ่มขึ้น จากปี 2560 เท่ากับ 8.50 ล้านบาท มีสาเหตุหลักมาจากค่าใช้จ่ายทั่วไปของการดำเนินการขยายกำลังการผลิตไม่เอเอ็มดีเอฟที่ได้มีการดำเนินการก่อสร้างในช่วงเก้าเดือนแรกของปี ส่งผลให้ค่าใช้จ่ายในการบริหารสูงขึ้นจากปีก่อน โดยโครงการขยายกำลังการผลิตได้แล้วเสร็จในปลายไตรมาส 3 และเริ่มดำเนินการผลิตเชิงพาณิชย์ในไตรมาส 4 ปี 2561

ต้นทุนทางการเงินลดลงมากจากปีก่อนอย่างมีนัยสำคัญที่ 18.79 ล้านบาท เกิดจากสาเหตุหลักคือการจ่ายชำระคืนเงินกู้ยืมระยะยาว ซึ่งเป็นไปตามวัตถุประสงค์การใช้จ่ายเงินที่ได้จากการจำหน่ายหุ้นสามัญต่อบุคคลทั่วไป ส่งผลให้ภาระดอกเบี้ยลดลง

13.1.2 ฐานะการเงิน

1) สินทรัพย์รวม

สินทรัพย์ที่สำคัญของบริษัท ณ วันที่ 31 ธันวาคม 2560 และ 2561

รายการ	ณ วันที่ 31 ธันวาคม			
	2560		2561	
	ล้านบาท	%	ล้านบาท	%
เงินสดและรายการเทียบเท่าเงินสด	725.73	27.92	59.64	1.79
ลูกหนี้การค้าและลูกหนี้อื่น	29.54	1.14	56.75	1.70
สินค้าคงเหลือ - สุทธิ	46.28	1.78	152.30	4.57
ที่ดิน อาคาร และอุปกรณ์ - สุทธิ	1,596.47	61.43	3,002.39	90.00
เงินจ่ายล่วงหน้าสำหรับซื้อเครื่องจักร	141.02	5.43	5.10	0.15
สินทรัพย์อื่น	59.84	2.30	59.72	1.79
รวมสินทรัพย์	2,598.88	100.00	3,335.90	100.00

ณ วันที่ 31 ธันวาคม 2560 และ 2561 บริษัทมีสินทรัพย์รวมเท่ากับ 2,598.88 ล้านบาท และ 3,335.90 ล้านบาท ตามลำดับ คิดเป็นอัตราการเพิ่มขึ้นร้อยละ 28.35 โดยสินทรัพย์รวมของบริษัท ประกอบด้วย ที่ดิน อาคาร และอุปกรณ์ เป็นส่วนใหญ่ คิดเป็นสัดส่วนประมาณร้อยละ 61.43 ในปี 2560 และสัดส่วนประมาณร้อยละ 90.00 ในปี 2561 ของสินทรัพย์รวม ทั้งนี้สินทรัพย์รวมมีการเปลี่ยนแปลงที่สำคัญดังนี้

1. เงินสดและรายการเทียบเท่าเงินสดส่วนใหญ่ของบริษัท คือ เงินฝากธนาคาร ซึ่งเงินสดและรายการเทียบเท่าเงินสดมีสัดส่วนที่ลดลงอย่างมีนัยสำคัญ มาจากการที่บริษัทนำเงินที่ได้จากการเปิดขายหุ้นสามัญให้กับบุคคลภายนอกและเงินที่ได้จากการดำเนินธุรกิจ ไปลงทุนในการขยายกำลังการผลิตเพื่อเพิ่มสายการผลิตใหม่ และแล้วเสร็จในช่วงไตรมาส 3 ปี 2561
2. ลูกหนี้การค้าและลูกหนี้อื่นของบริษัท โดยลูกหนี้การค้าคิดเป็นสัดส่วนประมาณร้อยละ 90 - 95 ของมูลค่าลูกหนี้การค้าและลูกหนี้อื่นรวม ในขณะที่ลูกหนี้อื่นของบริษัท ซึ่งประกอบด้วย รายได้ค้างรับค่าไฟฟ้า และรายได้ค้างรับจากการขายผลิตภัณฑ์พลอยได้ เป็นต้น คิดเป็นประมาณร้อยละ 5 - 10 ของมูลค่าลูกหนี้การค้าและลูกหนี้อื่นรวม
3. สินค้าคงเหลือสุทธิของบริษัท โดยการเปลี่ยนแปลงของสินค้าคงเหลือของบริษัทมีสาเหตุหลักมาจากการเปลี่ยนแปลงของสินค้าสำเร็จรูปและสินค้าระหว่างทาง ซึ่งเปลี่ยนแปลงไปตามปริมาณสินค้าที่รอการจัดส่งและความแตกต่างระหว่างช่วงเวลาการผลิตสินค้าเสร็จกับรอบการจัดส่งสินค้าในแต่ละช่วงเวลาเป็นหลัก โดยปี 2561 สินค้าคงเหลือของบริษัทเพิ่มสูงขึ้นอย่างมีนัยสำคัญ จากสินค้าสำเร็จรูปที่เพิ่มมากขึ้น จากกำลังการผลิตที่เพิ่มขึ้น
4. ที่ดิน อาคาร และอุปกรณ์ - สุทธิ ของบริษัทเพิ่มสูงขึ้น มีสาเหตุหลักมาจากสายการผลิตใหม่ที่เพิ่มขึ้นและแล้วเสร็จในช่วงไตรมาส 3 ปี 2561
5. เงินจ่ายล่วงหน้าสำหรับซื้อเครื่องจักรลดลงอย่างมีนัยสำคัญ โดยมีสาเหตุหลักมาจากผู้ขายเครื่องจักรได้มีการส่งมอบเครื่องจักรสำหรับกิจการลงทุนเพิ่มสายการผลิตไม้เอ็มดีเอฟเป็นที่เรียบร้อยแล้ว

2) หนี้สินรวม

หนี้สินที่สำคัญของบริษัท ณ วันที่ 31 ธันวาคม 2560 และ 2561

รายการ	ณ วันที่ 31 ธันวาคม			
	2560		2561	
	ล้านบาท	ร้อยละ	ล้านบาท	ร้อยละ
หนี้สินหมุนเวียน				
เจ้าหนี้การค้าและเจ้าหนี้อื่น	200.59	62.55	300.03	32.03
หนี้สินส่วนที่ถึงกำหนดชำระภายในหนึ่งปี	0.12	0.04	232.86	24.86
เงินรับล่วงหน้าค่าสินค้า	39.26	12.24	52.38	5.59
หนี้สินหมุนเวียนอื่น	0.87	0.27	0.60	0.06
รวมหนี้สินหมุนเวียน	240.84	75.10	585.87	62.54
หนี้สินไม่หมุนเวียน				
เงินกู้ยืมระยะยาวจากสถาบันการเงิน	10.26	3.20	324.16	34.60
หนี้สินระยะยาวภายใต้สัญญาเช่าทางการเงิน	-	-	-	-
หนี้สินภาษีเงินได้รอตัดบัญชี	67.22	20.96	23.55	2.51
ภาระผูกพันผลประโยชน์พนักงาน	2.39	0.75	3.28	0.35
รวมหนี้สินไม่หมุนเวียน	79.87	24.90	350.99	37.46
รวมหนี้สิน	320.71	100.00	936.86	100.00

ณ วันที่ 31 ธันวาคม 2560 และ 2561 บริษัทมีหนี้สินรวมเท่ากับ 320.71 ล้านบาท และ 936.86 ล้านบาท คิดเป็นอัตราการเพิ่มขึ้นร้อยละ 192.12 โดยหนี้สินรวมส่วนใหญ่ของบริษัท ในปี 2560 คือ เจ้าหนี้การค้าและเจ้าหนี้อื่น ซึ่งคิดเป็นสัดส่วนประมาณร้อยละ 60 - 65 ของหนี้สินรวม และในปี 2561 คือเจ้าหนี้การค้าและเจ้าหนี้อื่น และเงินกู้ยืมจากสถาบันการเงิน ซึ่งคิดรวมเป็นสัดส่วนประมาณร้อยละ 90 - 95 ของหนี้สินรวม ทั้งนี้ หนี้สินรวมมีการเปลี่ยนแปลงที่สำคัญดังนี้

1. เจ้าหนี้การค้าและเจ้าหนี้อื่นเพิ่มขึ้นจากปีก่อน โดยมีสาเหตุคือในปี 2561 มีเจ้าหนี้ค่าทรัพย์สินเพิ่มขึ้นจากการที่บริษัทมีการซื้อเครื่องจักรเพื่อลงทุนในการขยายกำลังการผลิต และยังมีเทอมการชำระเงินบางส่วนที่ยังไม่ถึงกำหนดชำระ ทำให้มีเจ้าหนี้ค่าทรัพย์สินค้างอยู่
2. หนี้สินส่วนที่ถึงกำหนดชำระภายในหนึ่งปี และเงินกู้ยืมระยะยาวจากสถาบันการเงิน เพิ่มขึ้นจาก 10.38 ล้านบาท เป็น 557.02 ล้านบาท โดยมีสาเหตุหลักมาจากบริษัทมีการกู้ยืมเงินจากสถาบันการเงินไปลงทุนในการขยายกำลังการผลิตแผ่นไม้เอ็มดีเอฟ
3. หนี้สินภาษีเงินได้รอตัดบัญชีลดลงคิดเป็นร้อยละ 64.96 มีสาเหตุหลักมาจากในปี 2561 บริษัทมีการรับรู้สินทรัพย์ภาษีเงินได้รอการตัดบัญชี จากการที่บริษัทมีผลขาดทุนประจำปีในช่วงเริ่มดำเนินการสายการผลิตแรก และมีสิทธินำผลขาดทุนประจำปีที่เกิดขึ้นในช่วงเวลาดังกล่าว ไปหักเป็นค่าใช้จ่ายจากกำไรที่จะเกิดขึ้นภายหลังระยะเวลาได้รับยกเว้นภาษีเงินได้นิติบุคคล

3) ส่วนของผู้ถือหุ้น

ส่วนของผู้ถือหุ้นของบริษัท ณ วันที่ 31 ธันวาคม 2560 และ 2561

รายการ (หน่วย : ล้านบาท)	ณ วันที่ 31 ธันวาคม	
	2560	2561
ทุนเรือนหุ้น		
ทุนจดทะเบียน	800.00	800.00
ทุนที่ออกและเรียกชำระแล้ว	800.00	800.00
ส่วนเกินมูลค่าหุ้นสามัญ	1,225.98	1,225.98
กำไร (ขาดทุน) สะสม		
จัดสรร – สำรองตามกฎหมาย	30.91	41.29
ยังไม่ได้จัดสรร	221.29	331.77
รวมส่วนของผู้ถือหุ้น	2,278.18	2,399.04

ณ วันที่ 31 ธันวาคม 2560 และ 2561 บริษัทมีส่วนของผู้ถือหุ้นรวมกันเท่ากับ 2,278.18 ล้านบาท และ 2,399.04 ล้านบาท ตามลำดับ คิดเป็นอัตราการเพิ่มขึ้นร้อยละ 5.30 มีสาเหตุหลักมาจากกำไรสะสมที่เพิ่มขึ้นจากผลการดำเนินงานของปี 2561 ส่งผลให้ กำไรจัดสรร-สำรองตามกฎหมาย และกำไรยังไม่ได้จัดสรร เพิ่มขึ้นจากปีก่อน

4) สภาพคล่อง

1. กระแสเงินสด

รายการ (หน่วย: ล้านบาท)	สำหรับปีสิ้นสุดวันที่ 31 ธันวาคม	
	2560	2561
เงินสดและรายการเทียบเท่าเงินสด - ต้นงวด	193.75	725.73
เงินสดสุทธิได้มาจากกิจกรรมดำเนินงาน	371.84	196.48
เงินสดสุทธิ ใช้ไปในกิจกรรมลงทุน	(210.37)	(1,314.05)
เงินสดสุทธิ ใช้ไปในกิจกรรมจัดหาเงิน	370.51	451.49
เงินสดและรายการเทียบเท่าเงินสด - ปลายงวด	725.73	59.65

บริษัทมีกระแสเงินสดสุทธิได้มาจากกิจกรรมดำเนินงานสำหรับปีสิ้นสุดวันที่ 31 ธันวาคม 2560 และ 2561 เท่ากับ 371.84 ล้านบาท และ 196.48 ล้านบาท ตามลำดับ การเปลี่ยนแปลงของกระแสเงินสดที่ได้มาจากกิจกรรมดำเนินงานดังกล่าวเกิดจากสาเหตุหลักคือ 1) กำไรก่อนภาษีเงินได้ที่ลดลงจากค่าเงินบาทที่แข็งค่าขึ้น และราคาขายที่ปรับตัวลดลงในช่วงปลายปี 2561 จากสถานการณ์ตลาดต่างประเทศที่ผันผวนจากปัจจัยความไม่แน่นอนทางการเมืองและการค้าโลก 2) การเปลี่ยนแปลงของเงินทุนหมุนเวียนในส่วนของสินค้าคงเหลือที่เพิ่มขึ้นจากปีก่อน ซึ่งเป็นผลมาจากการผลิตสินค้าที่เพิ่มขึ้นจากกำลังการผลิตที่เพิ่มขึ้น

บริษัทมีกระแสเงินสดสุทธิ ใช้ไปในกิจกรรมลงทุนสำหรับปีสิ้นสุดวันที่ 31 ธันวาคม 2560 และ 2561 เท่ากับ 210.37 ล้านบาท และ 1,314.05 ล้านบาท การเปลี่ยนแปลงของกระแสเงินสดที่ใช้ไปในกิจกรรมลงทุนดังกล่าวเกิดจากทั้งในปี 2560 และ 2561 บริษัทมีการดำเนินการขยายการลงทุนสายการผลิตเพิ่มอีก 1 สายการผลิต ซึ่งแล้วเสร็จในไตรมาส 3 ปี 2561

บริษัทมีกระแสเงินสดสุทธิ ใช้ไปในกิจกรรมจัดหาเงินสำหรับปีสิ้นสุดวันที่ 31 ธันวาคม 2560 และ 2561 เท่ากับ 370.51 ล้านบาท และ 451.49 ล้านบาท ตามลำดับ การเปลี่ยนแปลงของกระแสเงินสดดังกล่าวที่เพิ่มขึ้นในปี 2561 มีสาเหตุหลักมาจากบริษัทมีการจัดหาเงินกู้ยืมระยะยาวมาใช้ในการลงทุนสำหรับการขยายสายการผลิตเพิ่มอีก 1 สายการผลิต

2. อัตราส่วนสภาพคล่อง

รายการ	2560	2561	เพิ่มขึ้น/ลดลง
อัตราส่วนสภาพคล่อง (Liquidity Ratio)			
อัตราส่วนสภาพคล่อง (เท่า)	3.54	0.53	(3.01)
อัตราส่วนสภาพคล่องหมุนเร็ว (เท่า)	3.14	0.20	(2.94)
อัตราส่วนสภาพคล่องกระแสเงินสด (เท่า)	0.80	0.48	(0.32)

ณ วันที่ 31 ธันวาคม 2560 และ 2561 บริษัทมีอัตราส่วนสภาพคล่อง และอัตราส่วนสภาพคล่องหมุนเร็วลดลง เนื่องจากสาเหตุหลักคือ เงินสด และรายการเทียบเท่าเงินสดลดลง จากการนำเงินไปลงทุนในโครงการขยายกำลังการผลิต ประกอบกับเจ้าหนี้การค้าและเจ้าหนี้อื่น เพิ่มขึ้นจากการที่บริษัทมีการซื้อวัตถุดิบในการผลิตมากขึ้น เพื่อรองรับกำลังการผลิตที่สูงขึ้น และหนี้สินส่วนที่ถึงกำหนดชำระภายในหนึ่งปีเพิ่มขึ้น จากการกู้ยืมเงินระยะยาวสำหรับการลงทุนในโครงการขยายกำลังการผลิต

สำหรับอัตราส่วนสภาพคล่องกระแสเงินสดที่ลดลงเมื่อเทียบกับปีก่อน มีสาเหตุหลักมาจาก เงินสดสุทธิได้มาจากกิจกรรมดำเนินงานลดลง ประกอบกับหนี้สินหมุนเวียนเพิ่มมากขึ้น จากรายการเจ้าหนี้การค้าและเจ้าหนี้อื่น และหนี้สินส่วนที่ถึงกำหนดชำระภายในหนึ่งปีเพิ่มขึ้น

3. อัตราส่วนสำคัญอื่น

อัตราส่วนแสดงความสามารถในการหากำไรและอัตราส่วนแสดงประสิทธิภาพในการดำเนินงาน

รายการ	2560	2561	เพิ่มขึ้น/ลดลง
อัตราส่วนแสดงความสามารถในการหากำไร (Profitability Ratio)			
อัตรากำไรขั้นต้น (ร้อยละ)	32.31	27.52	(4.79)
อัตรากำไรจากการดำเนินงาน (ร้อยละ)	16.79	10.72	(6.07)
อัตรากำไรสุทธิ (ร้อยละ)	14.25	13.16	(1.09)
อัตราผลตอบแทนผู้ถือหุ้น (ร้อยละ)	14.99	8.84	(6.15)
อัตราส่วนแสดงประสิทธิภาพในการดำเนินงาน (Efficiency Ratio)			
อัตราผลตอบแทนจากสินทรัพย์ (ร้อยละ)	9.85	6.97	(2.88)
อัตราผลตอบแทนจากสินทรัพย์ถาวร (ร้อยละ)	20.18	13.58	(6.60)

อัตราส่วนแสดงความสามารถในการหากำไร

- อัตรากำไรขั้นต้น และอัตรากำไรจากการดำเนินงานลดลง เนื่องจากสาเหตุหลักคือ 1) รายได้จากการขายที่ลดลง มีสาเหตุหลักมาจาก ราคาขายที่ลดลงในช่วงปลายปี 2561 และการแข็งค่าของค่าเงินบาท แม้ปริมาณการขายและเทอมการขายแบบ CNF จะเพิ่มมากขึ้น 2) ต้นทุนขายสูงขึ้น มีสาเหตุหลักมาจากปริมาณการขายที่เพิ่มขึ้น และราคาวัตถุดิบหลักที่ใช้ในการผลิตปรับตัวสูงขึ้น ประกอบกับต้นทุนการผลิตที่เพิ่มขึ้นเล็กน้อยจากต้นทุนการใช้พลังงานที่สูงขึ้น 3) ค่าใช้จ่ายในการส่งออกสูงขึ้น สาเหตุหลักมาจากปริมาณการขายที่เพิ่มสูงขึ้น ค่าขนส่งทางเรือที่สูงขึ้นจากเทอมการขายแบบ CNF ที่เพิ่มมากขึ้น
- อัตรากำไรสุทธิลดลง เนื่องจากสาเหตุหลักคือต้นทุนขาย และค่าใช้จ่ายในการส่งออกสูงขึ้น จากราคาวัตถุดิบที่ปรับตัวสูงขึ้น และปริมาณการขายที่เพิ่มสูงขึ้น ประกอบกับ ราคาขายที่ลดลงในช่วงปลายปี 2561 และผลกระทบจากการแข็งค่าของอัตราแลกเปลี่ยนสกุลเงินบาทเมื่อเทียบกับสกุลเงินสหรัฐ ทำให้รายได้ในรูปของเงินบาทลดลง อย่างไรก็ตาม ในช่วงไตรมาส 4 ปี 2561 บริษัทได้มีการรับรู้รายได้ในทางภาษี จากการที่บริษัทมีผลขาดทุนประจำปีในช่วงเริ่มดำเนินการสายการผลิตแรก และมีสิทธินำผลขาดทุนประจำปีที่เกิดขึ้นในช่วงเวลาดังกล่าว ไปหักเป็น

ค่าใช้จ่ายจากกำไรที่จะเกิดขึ้นภายหลังระยะเวลาได้รับยกเว้นภาษีเงินได้นิติบุคคล ส่งผลให้กำไรสุทธิของบริษัทลดลงไม่มากนัก

- อัตราผลตอบแทนผู้ถือหุ้น ลดลง มีสาเหตุหลักมาจากส่วนของผู้ถือหุ้นที่เพิ่มสูงขึ้น จากกำไรสะสมที่เพิ่มสูงขึ้น ทุนจดทะเบียนที่เพิ่มขึ้น และส่วนเกินมูลค่าหุ้นสามัญที่เพิ่มขึ้นจากการที่บริษัทได้นำหุ้นสามัญออกขายต่อประชาชนทั่วไป เมื่อวันที่ 26 กันยายน 2560

อัตราส่วนแสดงประสิทธิภาพในการดำเนินงาน

- อัตราผลตอบแทนจากสินทรัพย์ และอัตราผลตอบแทนจากสินทรัพย์ถาวรลดลง เนื่องมาจากบริษัทมีสินทรัพย์รวมในปี 2561 เพิ่มขึ้นจากปี 2560 จากการที่บริษัทดำเนินการขยายการลงทุนเพื่อเพิ่มสายการผลิตอีกหนึ่งสายการผลิต แล้วเสร็จในช่วงไตรมาส 3 ปี 2561 ทำให้บริษัทมีสินทรัพย์ถาวรเพิ่มขึ้น ประกอบกับกำไรสุทธิของบริษัทมีการปรับลดลงจึงเป็นผลให้อัตราผลตอบแทนจากสินทรัพย์ลดลง

อัตราส่วนวิเคราะห์นโยบายทางการเงิน

รายการ	2560	2561	เพิ่มขึ้น/ลดลง
อัตราส่วนวิเคราะห์นโยบายทางการเงิน (Financial Policy Ratio)			
อัตราส่วนหนี้สินต่อส่วนของผู้ถือหุ้น (เท่า)	0.14	0.39	0.25
อัตราส่วนความสามารถชำระดอกเบี้ย (เท่า)	16.13	22.32	6.19
อัตราส่วนความสามารถชำระภาระผูกพัน (เท่า)	0.27	0.14	(0.13)
อัตราการจ่ายเงินปันผล	40.03	39.99	(0.04)

- อัตราส่วนหนี้สินต่อส่วนของผู้ถือหุ้นเพิ่มขึ้น มาจากสาเหตุหลักคือการลงทุนในโครงการขยายกำลังการผลิต มีการใช้เงินบางส่วนจากเงินกู้ยืมสถาบันทางการเงิน ทำให้เงินกู้ยืมระยะยาว และหนี้สินส่วนที่ถึงกำหนดชำระภายในหนึ่งปีสูงขึ้น อย่างไรก็ตามอัตราส่วนหนี้สินต่อส่วนของผู้ถือหุ้นของบริษัทยังถือว่าอยู่ในระดับที่ต่ำ
- อัตราส่วนความสามารถชำระดอกเบี้ยเพิ่มขึ้น เนื่องจากปลายปี 2560 บริษัทมีการจ่ายชำระคืนเงินกู้ยืมระยะยาวที่ใช้ในการลงทุนสายการผลิตแรก ซึ่งเป็นไปตามวัตถุประสงค์การใช้เงินที่ได้จากการจำหน่ายหุ้นสามัญต่อบุคคลทั่วไป แม้ในปี 2561 บริษัทมีการกู้ยืมเงินมาลงทุนในโครงการขยายกำลังการผลิต แต่มีการใช้เงินลงทุนจากสถาบันการเงินเป็นสัดส่วนที่น้อยกว่าการลงทุนในสายการผลิตแรก เป็นผลให้ภาระดอกเบี้ยจ่ายลดลง และมีอัตราความสามารถในการชำระดอกเบี้ยเพิ่มขึ้น
- อัตราส่วนความสามารถชำระภาระผูกพันลดลง เนื่องจากเงินสดสุทธิได้มาจากกิจกรรมดำเนินงานของบริษัทลดลง ประกอบปี 2561 บริษัทมีเงินสดสุทธิใช้ไปในกิจกรรมลงทุนที่เพิ่มมากขึ้นจากการลงทุนในการขยายกำลังการผลิตเพิ่มอีกหนึ่งสาย เป็นเหตุให้ความสามารถชำระภาระผูกพันของกิจการลดลง
- อัตราการจ่ายเงินปันผล ที่ประชุมคณะกรรมการบริษัท เมื่อวันที่ 27 กุมภาพันธ์ 2562 ได้มีมติอนุมัติให้จ่ายเงินปันผล อัตราหุ้นละ 0.0982 บาท รวมเป็นจำนวนเงิน 78.56 ล้านบาท ซึ่งคิดเป็นอัตราการจ่ายเงินปันผลที่ร้อยละ 39.99

13.1.3 ค่าตอบแทนผู้สอบบัญชี

บริษัทมีการจ่ายค่าตอบแทนให้กับผู้สอบบัญชี ดังต่อไปนี้

(หน่วย: ล้านบาท)

รอบบัญชี	สำนักงานสอบบัญชี	ค่าสอบบัญชี	ค่าบริการอื่น	รวม
2560	บริษัท สยาม ทูริส สอบบัญชี จำกัด	1.70	0.52	2.22
2561	บริษัท สยาม ทูริส สอบบัญชี จำกัด	1.80	0.29	2.09

13.1.4 รายจ่ายลงทุนในปี 2561

1. โครงการ “การลงทุนขยายกำลังการผลิต” โดยเพิ่มกำลังการผลิตขึ้นอีก 260,000 ลูกบาศก์เมตรต่อปี ดำเนินการแล้วเสร็จไตรมาสที่ 3 ปี 2561
2. โครงการลงทุนในบริษัทย่อยเพื่อผลิตกาวยาและสารเคมี มูลค่าโครงการ 300 ล้านบาท คาดว่าจะเริ่มดำเนินการผลิตเชิงพาณิชย์ได้ ช่วงต้นปี 2563

แหล่งที่มาของเงินลงทุน

1. การจำหน่ายหุ้นสามัญจำนวน 200,000,000 หุ้นต่อบุคคลทั่วไป
2. รายได้จากกิจการ
3. เงินกู้ยืมจากสถาบันการเงิน
4. เงินลงทุนจากบริษัทแม่

13.1.5 หนี้สินระยะยาว

ณ วันที่ 31 ธันวาคม 2560 และ 2561 บริษัทมีเงินกู้ยืมระยะยาวจากสถาบันการเงิน (รวมส่วนที่ถึงกำหนดชำระภายในหนึ่งปี) เท่ากับ 10.39 ล้านบาท และ 467.01 ล้านบาท ตามลำดับ โดยเงินกู้ยืมระยะยาวจากสถาบันการเงินที่เพิ่มเข้ามาในปี 2561 เป็นผลมาจากโครงการลงทุนขยายกำลังการผลิตแผ่นไม้เอ็มดีเอฟที่แล้วเสร็จในช่วงไตรมาส 3 ปี 2561 มีการใช้เงินลงทุนบางส่วนจากเงินกู้ยืมระยะยาว

13.2 ปัจจัยที่มีผลกระทบต่อผลการดำเนินงานในอนาคต

ด้วยเหตุที่รายได้จากการขายโดยส่วนใหญ่ของบริษัทมาจากรายได้จากการขายต่างประเทศ ดังนั้นปัจจัยสำคัญที่มีผลต่อการเปลี่ยนแปลงของรายได้จากการขายของบริษัทจึงประกอบด้วย (1) ปริมาณการขายแผ่นไม้เอ็มดีเอฟในภูมิภาคต่างๆ ซึ่งเป็นตลาดหลักของบริษัท เช่น ภูมิภาคตะวันออกกลาง เอเชียตะวันออกเฉียงใต้ และเอเชียตะวันออก ซึ่งอาจเพิ่มขึ้นหรือลดลงตามความต้องการใช้แผ่นไม้เอ็มดีเอฟในแต่ละช่วงเวลา (2) ราคาขายในสกุลเงินดอลลาร์สหรัฐ ซึ่งเป็นสกุลเงินหลักที่บริษัทใช้จำหน่ายสินค้า โดยราคาขายในสกุลเงินดอลลาร์สหรัฐในแต่ละตลาดอาจแตกต่างกันไป ขึ้นอยู่กับปริมาณความต้องการใช้แผ่นไม้เอ็มดีเอฟ รวมถึงภาวะการแข่งขันระหว่างผู้ผลิตแผ่นไม้เอ็มดีเอฟส่งออกจากประเทศต่างๆ ตลอดจนสถานการณ์การเมืองและการค้าโลกที่อาจส่งผลกระทบต่อความต้องการสินค้าได้ และ (3) อัตราแลกเปลี่ยน เนื่องจากรายได้จากการขายของบริษัทเป็นการส่งออกไปจำหน่ายยังต่างประเทศเกือบทั้งหมด รายได้จากการขายของบริษัทเกือบทั้งหมดจึงอยู่ในสกุลเงินดอลลาร์สหรัฐ ดังนั้น แม้ว่าราคาขายในตลาดโลกจะเท่าเดิม หากค่าเงินของสกุลเงินบาทเมื่อเทียบกับสกุลเงินเหรียญสหรัฐอ่อนค่าลง รายได้จากการขายของบริษัทเมื่อคิดเป็นสกุลเงินบาทจะเพิ่มขึ้น ในทางกลับกันหากค่าเงินของสกุลเงินบาทเทียบกับสกุลเงินดอลลาร์สหรัฐแข็งค่าขึ้น รายได้จากการขายของบริษัทเมื่อคิดเป็นสกุลเงินบาทจะลดลง

ในส่วนของต้นทุนของบริษัท ซึ่งปัจจัยที่มีผลกระทบต่อการเพิ่มขึ้นหรือลดลงของต้นทุนการผลิตที่สำคัญ คือ ราคาวัตถุดิบหลักที่ใช้ในการผลิต เช่น วัตถุดิบไม้ วัตถุดิบกาวยาและสารเคมีอื่นๆ เป็นต้น ซึ่งราคาของต้นทุนดังกล่าว มีความสอดคล้องกับความต้องการในตลาด และการเพิ่มขึ้นของราคาน้ำมันในตลาดโลก ซึ่งอาจทำให้ต้นทุนวัตถุดิบที่ใช้ในการผลิตมีราคาสูงขึ้น และทำให้ต้นทุนขายสูงขึ้นตามไปด้วย อย่างไรก็ตาม บริษัทยังคงมีการบริหารจัดการต้นทุนการผลิตได้เป็นอย่างดี และมีการวางแผนการใช้วัตถุดิบอย่างมีประสิทธิภาพ เพื่อรักษาระดับผลการดำเนินงานของบริษัทให้อยู่ในระดับที่ดีได้

รายงานความรับผิดชอบของคณะกรรมการต่อรายงานทางการเงิน

คณะกรรมการบริษัท ส.กิจชัย เอ็นเตอร์ไพรส์ จำกัด (มหาชน) ได้พิจารณางบการเงินของบริษัท ส.กิจชัย เอ็นเตอร์ไพรส์ จำกัด (มหาชน) (“บริษัท”) และสารสนเทศทางการเงินที่ปรากฏในรายงานประจำปีแล้ว เห็นว่างบการเงินดังกล่าวจัดทำขึ้นตามมาตรฐานการบัญชีที่รับรองทั่วไปในประเทศไทย โดยเลือกใช้นโยบายบัญชีที่เหมาะสมและถือปฏิบัติอย่างสม่ำเสมอและใช้ดุลยพินิจอย่างระมัดระวัง และประมาณการที่ดีที่สุดในการจัดทำ รวมทั้งมีการเปิดเผยข้อมูลอย่างสำคัญเพียงพอในหมายเหตุประกอบงบการเงิน

คณะกรรมการบริษัทได้จัดให้มีและดำรงรักษาไว้ซึ่งระบบควบคุมภายในที่มีประสิทธิภาพ เพื่อให้มั่นใจได้อย่างมีเหตุผลว่า การบันทึกข้อมูลทางบัญชีมีความถูกต้อง ครบถ้วน และเพียงพอที่จะดำรงรักษาไว้ซึ่งทรัพย์สิน และเพื่อให้ทราบถึงจุดอ่อนเพื่อป้องกันไม่ให้เกิดการทุจริตหรือดำเนินการที่ผิดปกติดังมีสาระสำคัญ

ในการนี้ คณะกรรมการบริษัทได้แต่งตั้งคณะกรรมการตรวจสอบ ซึ่งประกอบด้วยกรรมการที่ไม่เป็นผู้บริหารเป็นผู้ดูแลรับผิดชอบเกี่ยวกับคุณภาพของรายงานทางการเงินและระบบควบคุมภายใน และความเห็นของคณะกรรมการตรวจสอบเกี่ยวกับเรื่องนี้ ปรากฏในรายงานของคณะกรรมการตรวจสอบซึ่งแสดงไว้ในรายงานประจำปีแล้ว

คณะกรรมการบริษัทมีความเห็นว่าระบบควบคุมภายในของบริษัทโดยรวมอยู่ในระดับที่น่าพอใจ และสามารถสร้างความเชื่อมั่นอย่างมีเหตุผลต่อความเชื่อถือได้ของงบการเงินของบริษัท ณ วันที่ 31 ธันวาคม 2561

บริษัท เอส.กิจชัย เอ็นเตอร์ไพรส์ จำกัด (มหาชน)
งบการเงินและรายงานผู้สอบบัญชีรับอนุญาต
สำหรับปีสิ้นสุดวันที่ 31 ธันวาคม 2561

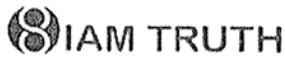

บริษัท สยาม ทริธ สออบัญชี จำกัด
338 อาคารปรีชาคอมเพล็กซ์ เอ ชั้น 8
ถนนรัชดาภิเษก สามเสนนอก ห้วยขวาง
กรุงเทพมหานคร 10310 ประเทศไทย
โทรศัพท์ 02 275 9599, 094 559 3894
<http://www.siamtruth.com>

Siam Truth Audit Company Limited
338 Preecha Complex Building A, 8th Floor,
Ratchadaphisek Road, Samsennok, Huaykwang,
Bangkok, 10310, Thailand
Telephone 02 275 9599, 094 559 3894
<http://www.siamtruth.com>

รายงานของผู้สอบบัญชีรับอนุญาต

เสนอ ผู้ถือหุ้นบริษัท ส.กิจชัย เอ็นเตอร์ไพรส์ จำกัด (มหาชน)

ความเห็น

ข้าพเจ้าได้ตรวจสอบงบการเงินรวมและงบการเงินเฉพาะกิจการของบริษัท ส.กิจชัย เอ็นเตอร์ไพรส์ จำกัด (มหาชน) และบริษัท ย่อย (“กลุ่มบริษัท”) และของเฉพาะบริษัท ส.กิจชัย เอ็นเตอร์ไพรส์ จำกัด (มหาชน) (“บริษัท”) ตามลำดับ ซึ่งประกอบด้วย งบแสดงฐานะการเงินรวมและงบแสดงฐานะการเงินเฉพาะกิจการ ณ วันที่ 31 ธันวาคม 2561 งบกำไรขาดทุนเบ็ดเสร็จรวมและงบกำไรขาดทุนเบ็ดเสร็จเฉพาะกิจการ งบแสดงการเปลี่ยนแปลงส่วนของผู้ถือหุ้นรวมและงบแสดงการเปลี่ยนแปลงส่วนของผู้ถือหุ้นเฉพาะกิจการ และงบกระแสเงินสดรวมและงบกระแสเงินสดเฉพาะกิจการสำหรับปีสิ้นสุดวันเดียวกันและหมายเหตุประกอบงบการเงิน รวมถึงหมายเหตุสรุปนโยบายการบัญชีที่สำคัญ

ข้าพเจ้าเห็นว่างบการเงินรวมและงบการเงินเฉพาะกิจการข้างต้นนี้แสดงฐานะการเงินรวมและฐานะการเงินเฉพาะกิจการของบริษัท ส.กิจชัย เอ็นเตอร์ไพรส์ จำกัด (มหาชน) และบริษัทย่อย และของเฉพาะบริษัท ส.กิจชัย เอ็นเตอร์ไพรส์ จำกัด (มหาชน) ตามลำดับ ณ วันที่ 31 ธันวาคม 2561 และผลการดำเนินงานรวมและผลการดำเนินงานเฉพาะกิจการ และกระแสเงินสดรวมและกระแสเงินสดเฉพาะกิจการสำหรับปีสิ้นสุดวันเดียวกันโดยถูกต้องตามที่ควร ในสาระสำคัญตามมาตรฐานการรายงานทางการเงิน

เกณฑ์ในการแสดงความเห็น

ข้าพเจ้าได้ปฏิบัติตามตรวจสอบตามมาตรฐานการสอบบัญชี ความรับผิดชอบของข้าพเจ้าได้กล่าวไว้ในวรรคความรับผิดชอบของผู้สอบบัญชีต่อการตรวจสอบงบการเงินรวมและงบการเงินเฉพาะกิจการในรายงานของข้าพเจ้า ข้าพเจ้ามีความเป็นอิสระจากกลุ่มบริษัทตามข้อกำหนดจรรยาบรรณของผู้ประกอบวิชาชีพบัญชีที่กำหนดโดยสภาวิชาชีพบัญชีในส่วนที่เกี่ยวข้องกับการตรวจสอบงบการเงินรวมและงบการเงินเฉพาะกิจการ และข้าพเจ้าได้ปฏิบัติตามความรับผิดชอบด้านจรรยาบรรณอื่น ๆ ซึ่งเป็นไปตามข้อกำหนดเหล่านี้ ข้าพเจ้าเชื่อว่าหลักฐานการสอบบัญชีที่ข้าพเจ้าได้รับเพียงพอและเหมาะสมเพื่อใช้เป็นเกณฑ์ในการแสดงความเห็นของข้าพเจ้า

เรื่องสำคัญในการตรวจสอบ

เรื่องสำคัญในการตรวจสอบคือเรื่องต่าง ๆ ที่มีนัยสำคัญที่สุดตามดุลยพินิจของผู้ประกอบวิชาชีพของข้าพเจ้าในการตรวจสอบงบการเงินรวมและงบการเงินเฉพาะกิจการสำหรับงวดปัจจุบัน ข้าพเจ้าได้นำเรื่องเหล่านี้มาพิจารณาในบริบทของการตรวจสอบงบการเงินรวมและงบการเงินเฉพาะกิจการโดยรวมและในการแสดงความเห็นของข้าพเจ้า ทั้งนี้ ข้าพเจ้าไม่ได้แสดงความเห็นแยกต่างหากสำหรับเรื่องเหล่านี้

เรื่องสำคัญในการตรวจสอบ	วิธีการตรวจสอบ
<p>การรับรู้รายได้จากการขาย</p> <p>รายได้จากการขายเป็นรายการบัญชีที่มีมูลค่าสูงเป็นนัยสำคัญ บริษัทมีการขายสินค้าไปต่างประเทศเป็นส่วนใหญ่ ลักษณะรายการขายสามารถตกลงเงื่อนไขการส่งมอบสินค้าและการรับรู้รายได้หลากหลายทำให้มีความเสี่ยงเกี่ยวกับระยะเวลาในการรับรู้รายได้ให้ตรงกับเงื่อนไขการส่งมอบสินค้า ทั้งนี้ สำหรับปีสิ้นสุดวันที่ 31 ธันวาคม 2561 รายได้จากการขายมีมูลค่าตามบัญชี จำนวนเงิน 1,503.25 ล้านบาท</p> <p>ข้าพเจ้าเห็นว่ารายการบัญชีรายได้จากการขายเป็นเรื่องสำคัญในการตรวจสอบเนื่องจากเป็นรายการบัญชีที่มีมูลค่าสูงเป็นสาระสำคัญต่อการงบการเงิน</p>	<p>วิธีการตรวจสอบรายได้จากการขาย นอกจากการสอบถามเพื่อทำความเข้าใจ ยังรวมถึงการสุ่มทดสอบ ดังนี้</p> <ul style="list-style-type: none"> - ประเมินประสิทธิภาพและทดสอบระบบการควบคุมภายในเกี่ยวข้องกับวงจรรายได้ - ตรวจสอบเอกสารรายการขายที่เกิดขึ้นในระหว่างปี เพื่อพิจารณาเงื่อนไขการส่งมอบสินค้าและความเหมาะสมของระยะเวลาในการรับรู้รายได้ - ตรวจสอบคดีย่อยขายกับเอกสารประกอบการขายช่วงใกล้วันสิ้นงวดบัญชีและหลังวันสิ้นงวดบัญชี - ตรวจสอบใบลดหนี้ซึ่งออกภายหลังวันสิ้นงวดบัญชี - สอบทานรายการปรับปรุงรายได้ที่เกิดขึ้นหลังวันสิ้นรอบระยะเวลาบัญชี
<p>รายการซื้อวัตถุดิบจากกิจการที่เกี่ยวข้องกัน</p> <p>บริษัทมีรายการซื้อวัตถุดิบจากกิจการที่เกี่ยวข้องกัน 2 แห่ง และเป็นรายการบัญชีที่มีมูลค่าสูงเป็นนัยสำคัญ รายการซื้อวัตถุดิบมีความหลากหลายประเภทและคุณภาพทำให้มีความเสี่ยงเกี่ยวกับการเปรียบเทียบราคาซื้อวัตถุดิบจากผู้จัดจำหน่ายรายอื่นที่มีขนาดรายการ ประเภทและคุณภาพวัตถุดิบที่มีลักษณะใกล้เคียงกัน ทั้งนี้ สำหรับปีสิ้นสุดวันที่ 31 ธันวาคม 2561 รายการซื้อวัตถุดิบจากกิจการที่เกี่ยวข้องกันมีมูลค่ารวมเป็นจำนวนเงิน 123.49 ล้านบาท ตามหมายเหตุประกอบงบการเงินข้อ 4</p> <p>-</p> <p>ข้าพเจ้าเห็นว่ารายการซื้อวัตถุดิบจากกิจการที่เกี่ยวข้องกันเป็นเรื่องสำคัญในการตรวจสอบเนื่องจากเป็นรายการบัญชีที่มีมูลค่าสูงเป็นสาระสำคัญต่อการงบการเงินโดยรวม และรายการซื้อวัตถุดิบดังกล่าวด้วยมูลค่ายุติธรรมสามารถเปรียบเทียบกับผู้จัดจำหน่ายรายอื่นและไม่มีผลกระทบต่อความน่าเชื่อถือ</p>	<p>วิธีการตรวจสอบรายการซื้อวัตถุดิบจากกิจการที่เกี่ยวข้องกัน นอกจากการสอบถามเพื่อทำความเข้าใจ ยังรวมถึงการสุ่มทดสอบ ดังนี้</p> <ul style="list-style-type: none"> - ประเมินประสิทธิภาพและทดสอบระบบการควบคุมภายในเกี่ยวข้องกับวงจรรซื้อเกี่ยวกับการเปรียบเทียบราคาวัตถุดิบซึ่งประกาศไว้หน้าโรงงานในแต่ละวัน - ตรวจสอบเอกสารประกอบรายการซื้อที่เกิดขึ้นในระหว่างปี โดยเปรียบเทียบกับราคาวัตถุดิบที่ซื้อจากผู้จัดจำหน่ายในช่วงระยะเวลาเดียวกัน ซึ่งมีปริมาณขายประเภทและคุณภาพวัตถุดิบกลุ่มเดียวกัน

ข้อมูลอื่น

ผู้บริหารเป็นผู้รับผิดชอบต่อข้อมูลอื่น ประกอบด้วย ข้อมูลซึ่งรวมอยู่ในรายงานประจำปี (แต่ไม่รวมถึงงบการเงินรวมและงบการเงินเฉพาะกิจการและรายงานของผู้สอบบัญชีที่อยู่ในรายงานประจำปีนั้น) ซึ่งคาดว่าจะรายงานประจำปีนั้นจะถูกจัดเตรียมให้ข้าพเจ้าภายหลังวันที่ในรายงานของผู้สอบบัญชีนี้

ความเห็นของข้าพเจ้าต้องการเงินรวมและงบการเงินเฉพาะกิจการ ไม่ครอบคลุมถึงข้อมูลอื่นและข้าพเจ้าไม่ได้ให้ความเชื่อมั่นต่อข้อมูลอื่น

ความรับผิดชอบของข้าพเจ้าที่เกี่ยวข้องกับการตรวจสอบงบการเงินรวมและงบการเงินเฉพาะกิจการ คือ การอ่านและพิจารณาว่าข้อมูลอื่นมีความขัดแย้งที่มีสาระสำคัญกับงบการเงินรวมและงบการเงินเฉพาะกิจการหรือกับความรู้ที่ได้รับจากการตรวจสอบของข้าพเจ้า หรือปรากฏว่าข้อมูลอื่นมีการแสดงข้อมูลที่ขัดต่อข้อเท็จจริงอันเป็นสาระสำคัญหรือไม่

เมื่อข้าพเจ้าได้อ่านรายงานประจำปี หากข้าพเจ้าสรุปได้ว่าการแสดงข้อมูลที่ขัดต่อข้อเท็จจริงอันเป็นสาระสำคัญ ข้าพเจ้าต้องสื่อสารเรื่องดังกล่าวกับผู้มีส่วนเกี่ยวข้องในการกำกับดูแลเพื่อดำเนินการแก้ไขข้อมูลที่แสดงขัดต่อข้อเท็จจริง

ความรับผิดชอบของผู้บริหารและผู้มีหน้าที่ในการกำกับดูแลต้องการเงินรวมและงบการเงินเฉพาะกิจการ

ผู้บริหารมีหน้าที่รับผิดชอบในการจัดทำและนำเสนองบการเงินรวมและงบการเงินเฉพาะกิจการเหล่านี้ โดยถูกต้องตามที่ควรตามมาตรฐานการรายงานทางการเงิน และรับผิดชอบเกี่ยวกับการควบคุมภายในที่ผู้บริหารพิจารณาว่าจำเป็นเพื่อให้สามารถจัดทำงบการเงินรวมและงบการเงินเฉพาะกิจการที่ปราศจากการแสดงข้อมูลที่ขัดต่อข้อเท็จจริงอันเป็นสาระสำคัญ ไม่ว่าจะเกิดจากการทุจริตหรือข้อผิดพลาด

การจัดทำงบการเงินรวมและงบการเงินเฉพาะกิจการ ผู้บริหารรับผิดชอบในการประเมินความสามารถของกลุ่มบริษัทในการดำเนินงานต่อเนื่อง เปิดเผยเรื่องที่เกี่ยวข้องกับการดำเนินงานต่อเนื่องและการใช้เกณฑ์การบัญชีสำหรับการดำเนินงานต่อเนื่องเว้นแต่ผู้บริหารมีความตั้งใจที่จะเลิกกลุ่มบริษัทหรือหยุดดำเนินงานหรือไม่สามารถดำเนินงานต่อเนื่องต่อไปได้

ผู้มีหน้าที่ในการกำกับดูแลมีหน้าที่ในการสอดส่องดูแลกระบวนการในการจัดทำรายงานทางการเงินของกลุ่มบริษัท

ความรับผิดชอบของผู้สอบบัญชีต่อการตรวจสอบงบการเงินรวมและงบการเงินเฉพาะกิจการ

การตรวจสอบของข้าพเจ้ามีวัตถุประสงค์เพื่อให้ได้ความเชื่อมั่นอย่างสมเหตุสมผลว่างบการเงินรวมและงบการเงินเฉพาะกิจการโดยรวมปราศจากการแสดงข้อมูลที่ขัดต่อข้อเท็จจริงอันเป็นสาระสำคัญหรือไม่ ไม่ว่าจะเกิดจากการทุจริตหรือข้อผิดพลาด และเสนอรายงานของผู้สอบบัญชีซึ่งรวมความเห็นของข้าพเจ้าอยู่ด้วย ความเชื่อมั่นอย่างสมเหตุสมผลคือความเชื่อมั่นในระดับสูงแต่ไม่ได้เป็นการรับประกันว่าการปฏิบัติตามตรวจสอบตามมาตรฐานการสอบบัญชีจะสามารถตรวจพบข้อมูลที่ขัดต่อข้อเท็จจริงอันเป็นสาระสำคัญที่มีอยู่ได้เสมอไป ข้อมูลที่ขัดต่อข้อเท็จจริงอาจเกิดจากการทุจริตหรือข้อผิดพลาดและถือว่ามีสาระสำคัญเมื่อคาดการณ์ได้อย่างสมเหตุสมผลว่ารายการที่ขัดต่อข้อเท็จจริงแต่ละรายการหรือทุกรายการรวมกันจะมีผลต่อการตัดสินใจทางเศรษฐกิจของผู้ใช้งบการเงินรวมและงบการเงินเฉพาะกิจการจากการใช้งบการเงินเหล่านี้

การตรวจสอบของข้าพเจ้าตามมาตรฐานการสอบบัญชี ข้าพเจ้าได้ใช้ดุลพินิจและการสังเกตและสงสัยของผู้ประกอบวิชาชีพตลอดการตรวจสอบ การปฏิบัติงานของข้าพเจ้ารวมถึง

- ระบุและประเมินความเสี่ยงจากการแสดงข้อมูลที่ขัดต่อข้อเท็จจริงอันเป็นสาระสำคัญในงบการเงินรวมและงบการเงินเฉพาะกิจการ ไม่ว่าจะเกิดจากการทุจริตหรือข้อผิดพลาด ออกแบบและปฏิบัติงานตามวิธีการตรวจสอบเพื่อตอบสนองต่อความเสี่ยงเหล่านั้น และได้หลักฐานการสอบบัญชีที่เพียงพอและเหมาะสมเพื่อเป็นเกณฑ์ในการแสดงความเห็นของข้าพเจ้า ความเสี่ยงที่ไม่พบข้อมูลที่ขัดต่อข้อเท็จจริงอันเป็นสาระสำคัญซึ่งเป็นผลมาจากการทุจริตจะสูงกว่าความเสี่ยงที่

เกิดจากข้อผิดพลาด เนื่องจากการทุจริตอาจเกี่ยวกับการสมรู้ร่วมคิด การปลอมแปลงเอกสารหลักฐาน การตั้งใจละเว้นการ
แสดงข้อมูลการแสดงผลที่ไม่ตรงตามข้อเท็จจริงหรือการแทรกแซงการควบคุมภายใน

- ทำความเข้าใจในระบบการควบคุมภายในที่เกี่ยวข้องกับการตรวจสอบ เพื่อออกแบบวิธีการตรวจสอบที่เหมาะสมกับ
สถานการณ์ แต่ไม่ใช่เพื่อวัตถุประสงค์ในการแสดงความเห็นต่อความมีประสิทธิภาพของการควบคุมภายในของกลุ่มบริษัท
- ประเมินความเหมาะสมของนโยบายการบัญชีที่ผู้บริหารใช้และความสมเหตุสมผลของประมาณการทางบัญชีและการ
เปิดเผยข้อมูลที่เกี่ยวข้องซึ่งจัดทำขึ้นโดยผู้บริหาร
- สรุปเกี่ยวกับความเหมาะสมของการใช้เกณฑ์การบัญชีสำหรับการดำเนินงานต่อเนื่องของผู้บริหารและจากหลักฐานการ
สอบบัญชีที่ได้รับ สรุปว่ามีความไม่แน่นอนที่มีสาระสำคัญที่เกี่ยวกับเหตุการณ์หรือสถานการณ์ที่อาจเป็นเหตุให้เกิดข้อ
สงสัยอย่างมีนัยสำคัญต่อความสามารถของกลุ่มบริษัทและบริษัทในการดำเนินงานต่อเนื่องหรือไม่ ถ้าข้าพเจ้าได้ข้อ
สรุปว่ามีความไม่แน่นอนที่มีสาระสำคัญ ข้าพเจ้าต้องกล่าวไว้ในรายงานของผู้สอบบัญชีของข้าพเจ้าโดยให้ข้อสังเกตถึง
การเปิดเผยข้อมูลในงบการเงินรวมและงบการเงินเฉพาะกิจการที่เกี่ยวข้อง หรือถ้าการเปิดเผยข้อมูลดังกล่าวไม่เพียงพอ
ความเห็นของข้าพเจ้าจะเปลี่ยนแปลงไป ข้อสรุปของข้าพเจ้าขึ้นอยู่กับหลักฐานการสอบบัญชีที่ได้รับจนถึงวันที่ในรายงาน
ของผู้สอบบัญชีของข้าพเจ้า อย่างไรก็ตาม เหตุการณ์หรือสถานการณ์ในอนาคตอาจเป็นเหตุให้กลุ่มบริษัทต้องหยุดการ
ดำเนินงานต่อเนื่อง
- ประเมินการนำเสนอโครงสร้างและเนื้อหาของงบการเงินรวมและงบการเงินเฉพาะกิจการโดยรวม รวมถึงการเปิดเผย
ข้อมูลว่างบการเงินรวมและงบการเงินเฉพาะกิจการแสดงรายการและเหตุการณ์ในรูปแบบที่ทำให้มีการนำเสนอข้อมูลโดย
ถูกต้องตามที่ควร
- รวบรวมหลักฐานการสอบบัญชีที่เหมาะสมอย่างเพียงพอเกี่ยวกับข้อมูลทางการเงินของกิจการภายในกลุ่มหรือกิจกรรม
ทางธุรกิจภายในกลุ่มบริษัทเพื่อแสดงความเห็นต่องบการเงินรวม ข้าพเจ้ารับผิดชอบต่อการกำหนดแนวทาง การ
ควบคุมดูแลและการปฏิบัติงานตรวจสอบกลุ่มบริษัท ข้าพเจ้าเป็นผู้รับผิดชอบแต่เพียงผู้เดียวต่อความเห็นของข้าพเจ้า

ข้าพเจ้าได้สื่อสารกับผู้มีหน้าที่ในการกำกับดูแลในเรื่องต่าง ๆ ที่สำคัญ ซึ่งรวมถึงขอบเขตและช่วงเวลาของการตรวจสอบตามที่
ได้วางแผนไว้ ประเด็นที่มีนัยสำคัญที่พบจากการตรวจสอบรวมถึงข้อบกพร่องที่มีนัยสำคัญในระบบการควบคุมภายในหาก
ข้าพเจ้าได้พบในระหว่างการตรวจสอบของข้าพเจ้า

ข้าพเจ้าได้ให้คำรับรองแก่ผู้มีหน้าที่ในการกำกับดูแลว่าข้าพเจ้าได้ปฏิบัติตามข้อกำหนดจรรยาบรรณที่เกี่ยวข้องกับความเป็น
อิสระและได้สื่อสารกับผู้มีหน้าที่ในการกำกับดูแลเกี่ยวกับความสัมพันธ์ทั้งหมดตลอดจนเรื่องอื่น ซึ่งข้าพเจ้าเชื่อว่าไม่มีเหตุผลที่
บุคคลภายนอกอาจพิจารณาว่ากระทบต่อความเป็นอิสระของข้าพเจ้า และมาตรการที่ข้าพเจ้าใช้เพื่อป้องกันไม่ให้ข้าพเจ้าขาด
ความเป็นอิสระ

เรื่องที่สื่อสารกับผู้มีส่วนได้ส่วนเสียในการกำกับดูแล ข้าพเจ้าได้พิจารณาเรื่องต่าง ๆ ที่มีนัยสำคัญมากที่สุดในการตรวจสอบงบการเงินรวมและงบการเงินเฉพาะกิจการ ในงวดปัจจุบันและกำหนดเป็นเรื่องสำคัญในการตรวจสอบ ข้าพเจ้าได้อธิบายเรื่องเหล่านี้ในรายงานของผู้สอบบัญชีไว้แต่กฎหมายหรือข้อบังคับไม่ให้เปิดเผยต่อสาธารณะเกี่ยวกับเรื่องดังกล่าว หรือในสถานการณ์ที่หากที่จะเกิดขึ้น ข้าพเจ้าพิจารณาว่าไม่ควรสื่อสารเรื่องดังกล่าวในรายงานของข้าพเจ้าเพราะการกระทำดังกล่าวสามารถคาดการณ์ได้อย่างสมเหตุสมผลว่าจะมีผลกระทบในทางลบมากกว่าผลประโยชน์ต่อส่วนได้เสียสาธารณะจากการสื่อสารดังกล่าว



(นายบรรจง พิชญประสาธน์)

ผู้สอบบัญชีรับอนุญาต เลขทะเบียน 7147

บริษัท สยาม ทูธ สอบบัญชี จำกัด

กรุงเทพฯ 27 กุมภาพันธ์ 2562

บริษัท ส.กิจชัย เอ็นเตอร์ไพรส์ จำกัด (มหาชน) และบริษัทย่อย

งบแสดงฐานะการเงิน

ณ วันที่ 31 ธันวาคม 2561

	หมายเหตุ	บาท		
		งบการเงินรวม	งบการเงินเฉพาะกิจการ	
		2561	2561	2560
สินทรัพย์				
สินทรัพย์หมุนเวียน				
เงินสดและรายการเทียบเท่าเงินสด	5	59,646,003	42,549,469	725,728,071
ลูกหนี้การค้าและลูกหนี้อื่น	4, 6	56,749,143	56,749,149	29,542,645
สินค้าคงเหลือ	7	152,296,541	152,296,541	46,279,506
สินทรัพย์หมุนเวียนอื่น		40,706,998	40,656,488	50,321,109
รวมสินทรัพย์หมุนเวียน		309,398,685	292,251,647	851,871,331
สินทรัพย์ไม่หมุนเวียน				
เงินฝากธนาคารติดภาระหลักประกัน	8	5,213,837	5,213,837	5,167,792
เงินลงทุนในบริษัทย่อย	4, 9	-	49,999,980	-
ที่ดิน อาคารและอุปกรณ์	4, 10	3,002,390,899	2,970,236,811	1,596,470,843
เงินจ่ายล่วงหน้าสำหรับซื้อเครื่องจักร		5,097,263	5,097,263	141,022,893
สินทรัพย์ไม่มีตัวตน	11	13,758,821	13,758,821	4,319,301
สินทรัพย์ไม่หมุนเวียนอื่น		42,898	42,842	28,376
รวมสินทรัพย์ไม่หมุนเวียน		3,026,503,718	3,044,349,554	1,747,009,205
รวมสินทรัพย์		3,335,902,403	3,336,601,201	2,598,880,536

หมายเหตุประกอบงบการเงินเป็นส่วนหนึ่งของงบการเงินนี้

6

บริษัท ส.กิจชัย เอ็นเตอร์ไพรส์ จำกัด (มหาชน) และบริษัทย่อย

งบแสดงฐานะการเงิน

ณ วันที่ 31 ธันวาคม 2561

บาท

หมายเหตุ	งบการเงินรวม		งบการเงินเฉพาะกิจการ	
	2561	2561	2560	
หนี้สินและส่วนของผู้ถือหุ้น				
หนี้สินหมุนเวียน				
เงินกู้ยืมระยะสั้นจากสถาบันการเงิน	12	90,000,000	90,000,000	-
เจ้าหนี้การค้าและเจ้าหนี้อื่น	4, 13	300,035,746	299,937,582	200,587,311
หนี้สินส่วนที่ถึงกำหนดชำระภายในหนึ่งปี	14	142,856,000	142,856,000	124,724
เงินรับล่วงหน้าค่าสินค้า		52,381,810	52,381,810	39,258,063
หนี้สินหมุนเวียนอื่น		600,064	600,064	869,318
รวมหนี้สินหมุนเวียน		585,873,620	585,775,456	240,839,416
หนี้สินไม่หมุนเวียน				
เงินกู้ยืมระยะยาวจากสถาบันการเงิน	15	324,157,342	324,157,342	10,261,009
หนี้สินภาษีเงินได้รอการตัดบัญชี	16	23,548,690	23,548,690	67,215,514
ภาระผูกพันผลประโยชน์พนักงาน	17	3,282,922	3,282,922	2,390,600
รวมหนี้สินไม่หมุนเวียน		350,988,954	350,988,954	79,867,123
รวมหนี้สิน		936,862,574	936,764,410	320,706,539
ส่วนของผู้ถือหุ้น				
ทุนเรือนหุ้น				
ทุนจดทะเบียน	18			
หุ้นสามัญ 800,000,000 หุ้น มูลค่าที่ตราไว้หุ้นละ 1 บาท		800,000,000	800,000,000	800,000,000
ทุนที่ออกและเรียกชำระแล้ว				
หุ้นสามัญ 800,000,000 หุ้น ชำระเต็มมูลค่าแล้ว		800,000,000	800,000,000	800,000,000
ส่วนเกินมูลค่าหุ้นสามัญ	18	1,225,977,750	1,225,977,750	1,225,977,750
กำไรสะสม				
19, 20				
จัดสรร - ดำรงตามกฎหมาย		41,288,983	41,288,983	30,909,843
ยังไม่ได้จัดสรร		331,773,096	332,570,058	221,286,404
รวมส่วนของผู้ถือหุ้น		2,399,039,829	2,399,836,791	2,278,173,997
รวมหนี้สินและส่วนของผู้ถือหุ้น		3,335,902,403	3,336,601,201	2,598,880,536

หมายเหตุประกอบงบการเงินเป็นส่วนหนึ่งของงบการเงินนี้

7

บริษัท ส.กิจชัย เอ็นเตอร์ไพรส์ จำกัด (มหาชน) และบริษัทย่อย

งบกำไรขาดทุนเบ็ดเสร็จ

สำหรับปีสิ้นสุดวันที่ 31 ธันวาคม 2561

		บาท		
		งบการเงินรวม	งบการเงินเฉพาะกิจการ	
หมายเหตุ		2561	2561	2560
รายได้จากการขาย	4	1,540,078,485	1,540,078,485	1,566,147,272
ต้นทุนขาย	4, 21	(1,116,184,276)	(1,116,184,276)	(1,060,183,883)
กำไรขั้นต้น		423,894,209	423,894,209	505,963,389
รายได้อื่น	4	31,131,580	31,125,972	19,457,025
ค่าใช้จ่ายในการขาย	4, 21	(212,080,470)	(212,080,470)	(193,122,540)
ค่าใช้จ่ายในการบริหาร	4, 21	(74,579,323)	(73,776,753)	(66,084,975)
ต้นทุนทางการเงิน	22	(5,246,988)	(5,246,988)	(24,036,412)
กำไรก่อนภาษีเงินได้		163,119,008	163,915,970	242,176,487
รายได้(ค่าใช้จ่าย)ภาษีเงินได้	23	43,666,824	43,666,824	(16,214,594)
กำไรสำหรับปี		206,785,832	207,582,794	225,961,893
กำไรต่อหุ้น	3			
กำไรต่อหุ้นขั้นพื้นฐาน		0.26	0.26	0.35
จำนวนหุ้นสามัญเฉลี่ยถ่วงน้ำหนัก (หุ้น)		800,000,000	800,000,000	653,150,685
กำไรเบ็ดเสร็จอื่น				
รายการที่จะไม่ถูกจัดประเภทรายการใหม่เข้าไปไว้ในกำไรหรือขาดทุน				
กำไรจากการประมาณการตามหลักคณิตศาสตร์ประกันภัย				
สำหรับโครงการผลประโยชน์พนักงาน	17	-	-	1,071,977
ภาษีเงินได้ที่เกี่ยวกับรายการที่จะไม่จัดประเภทรายการใหม่				
เข้าไปไว้ในกำไรหรือขาดทุน	23	-	-	(214,395)
กำไรเบ็ดเสร็จอื่น - สุทธิจากภาษีเงินได้		-	-	857,582
กำไรเบ็ดเสร็จรวม		206,785,832	207,582,794	226,819,475

หมายเหตุประกอบงบการเงินเป็นส่วนหนึ่งของงบการเงินนี้

8

บริษัท ส.กิตติชัย เอ็นเตอร์ไพรส์ จำกัด (มหาชน) และบริษัทย่อย
งบแสดงการเปลี่ยนแปลงส่วนของผู้ถือหุ้น
สำหรับปีสิ้นสุดวันที่ 31 ธันวาคม 2561

งบการเงินรวม						บาท
หมายเหตุ	ทุนที่ออกและ ชำระแล้ว	ส่วนเกินมูลค่า หุ้นสามัญ	กำไรสะสม		รวม	
			สำรองตามกฎหมาย	ยังไม่ได้จัดสรร		
ยอดยกมา ณ วันที่ 1 มกราคม 2561	800,000,000	1,225,977,750	30,909,843	221,286,404	2,278,173,997	
เงินปันผลจ่าย	-	-	-	(85,920,000)	(85,920,000)	
สำรองตามกฎหมาย	-	-	10,379,140	(10,379,140)	-	
กำไรเบ็ดเสร็จรวม	-	-	-	206,785,832	206,785,832	
ยอดคงเหลือ ณ วันที่ 31 ธันวาคม 2561	800,000,000	1,225,977,750	41,288,983	331,773,096	2,399,039,829	

หมายเหตุประกอบงบการเงินเป็นส่วนหนึ่งของงบการเงินนี้

บริษัท ส.กิจชัย เอ็นเตอร์ไพรส์ จำกัด (มหาชน) และบริษัทย่อย
งบแสดงการเปลี่ยนแปลงส่วนของผู้ถือหุ้น
สำหรับปีสิ้นสุดวันที่ 31 ธันวาคม 2561

หมายเหตุ	งบการเงินเฉพาะกิจการ					รวม
	ทุนที่ออกและชำระแล้ว	ส่วนเกินมูลค่าหุ้นสามัญ	กำไรสะสม		ยังไม่ได้จัดสรร	
			สำรองตามกฎหมาย			
ยอดยกมา ณ วันที่ 1 มกราคม 2560	600,000,000	-	19,611,749	116,915,023		736,526,772
เพิ่มทุนหุ้นสามัญ	200,000,000	1,225,977,750	-	-		1,425,977,750
เงินปันผลจ่าย	-	-	-	(111,150,000)		(111,150,000)
สำรองตามกฎหมาย	-	-	11,298,094	(11,298,094)		-
กำไรเบ็ดเสร็จรวม	-	-	-	226,819,475		226,819,475
ยอดคงเหลือ ณ วันที่ 31 ธันวาคม 2560	800,000,000	1,225,977,750	30,909,843	221,286,404		2,278,173,997
เงินปันผลจ่าย	-	-	-	(85,920,000)		(85,920,000)
สำรองตามกฎหมาย	-	-	10,379,140	(10,379,140)		-
กำไรเบ็ดเสร็จรวม	-	-	-	207,582,794		207,582,794
ยอดคงเหลือ ณ วันที่ 31 ธันวาคม 2561	800,000,000	1,225,977,750	41,288,983	332,570,058		2,399,836,791

หมายเหตุประกอบงบการเงินเป็นส่วนหนึ่งของงบการเงินนี้

บริษัท ส.กิจชัย เอ็นเตอร์ไพรส์ จำกัด (มหาชน) และบริษัทย่อย

งบกระแสเงินสด

สำหรับปีสิ้นสุดวันที่ 31 ธันวาคม 2561

บาท

	งบการเงินรวม		งบการเงินเฉพาะกิจการ	
	2561	2561	2560	
กระแสเงินสดจากกิจกรรมดำเนินงาน				
กำไรก่อนภาษีเงินได้	163,119,008	163,915,970	242,176,487	
ปรับกระทบกำไรก่อนภาษีเงินได้เป็นเงินสดรับ(จ่าย)จากกิจกรรมดำเนินงาน				
ค่าเสื่อมราคาและค่าตัดจำหน่าย	136,050,787	136,050,787	116,949,138	
หนี้สงสัยจะสูญ	660,258	660,258	1,016,534	
ขาดทุนจากการลดมูลค่าสินค้า	11,511	11,511	-	
(กำไร)ขาดทุนจากอัตราแลกเปลี่ยนที่ยังไม่เกิดขึ้น	(4,363,152)	(4,363,152)	638,370	
(กำไร)ขาดทุนจากการจำหน่ายและตัดจำหน่ายสินทรัพย์	(2,505,585)	(2,505,585)	1,141,766	
ดอกเบี้ยรับ	(1,446,663)	(1,446,663)	(2,018,985)	
ต้นทุนทางการเงิน	9,461,838	9,461,838	24,394,867	
กระแสเงินสดก่อนการเปลี่ยนแปลงของเงินทุนหมุนเวียน	300,988,002	301,784,964	384,298,177	
การเปลี่ยนแปลงของเงินทุนหมุนเวียน				
ถูกหักการสิ้นและถูกหนี้อื่น	(28,089,874)	(28,089,880)	7,462,348	
สินค้าคงเหลือ	(106,028,547)	(106,028,547)	42,944,308	
สินทรัพย์หมุนเวียนอื่น	9,608,913	9,659,423	(13,628,559)	
เงินฝากธนาคารติดภาระหลักประกัน	(46,045)	(46,045)	(45,638)	
เจ้าหนี้การค้าและเจ้าหนี้อื่น	3,939,852	3,841,688	14,817,167	
เงินรับล่วงหน้าค่าสินค้า	13,123,747	13,123,747	(66,539,032)	
หนี้สินหมุนเวียนอื่น	659,809	659,809	(228,065)	
ภาระผูกพันผลประโยชน์พนักงาน	892,322	892,322	766,601	
เงินสดรับจากการดำเนินงาน	195,048,179	195,797,481	369,847,307	
รับดอกเบี้ย	1,446,663	1,446,663	2,018,985	
จ่ายภาษีเงินได้	(14,522)	(14,466)	(27,744)	
เงินสดสุทธิได้มาจากรวมกิจกรรมดำเนินงาน	196,480,320	197,229,678	371,838,548	

หมายเหตุประกอบงบการเงินเป็นส่วนหนึ่งของงบการเงินนี้

11

บริษัท ส.กิจชัย เอ็นเตอร์ไพรส์ จำกัด (มหาชน) และบริษัทย่อย

งบกระแสเงินสด

สำหรับปีสิ้นสุดวันที่ 31 ธันวาคม 2561

	บาท		
	งบการเงินรวม	งบการเงินเฉพาะกิจการ	
	2561	2561	2560
กระแสเงินสดจากกิจกรรมลงทุน			
เงินลงทุนในบริษัทย่อย	-	(49,999,980)	-
ซื้อที่ดิน อาคารและอุปกรณ์	(1,440,819,391)	(1,408,665,303)	(69,309,036)
เงินจ่ายล่วงหน้าสำหรับซื้อเครื่องจักร	135,925,630	135,925,630	(141,022,893)
ซื้อสินทรัพย์ไม่มีตัวตน	(13,266,780)	(13,266,780)	(39,550)
จำหน่ายทรัพย์สิน	4,105,775	4,105,775	-
เงินสดสุทธิใช้ในกิจกรรมลงทุน	(1,314,054,766)	(1,331,900,658)	(210,371,479)
กระแสเงินสดจากกิจกรรมจัดหาเงิน			
เงินกู้ยืมระยะสั้นจากสถาบันการเงินเพิ่มขึ้น	90,000,000	90,000,000	-
รับเงินกู้ยืมระยะยาวจากสถาบันการเงิน	456,752,333	456,752,333	101,763,000
จ่ายชำระหนี้ระยะยาวจากสถาบันการเงิน	-	-	(801,636,072)
จ่ายชำระหนี้สินภายใต้สัญญาเช่าการเงิน	(124,724)	(124,724)	(718,857)
รับเงินเพิ่มทุนหุ้นสามัญ	-	-	1,425,977,750
จ่ายเงินปันผล	(85,920,000)	(85,920,000)	(330,294,600)
จ่ายต้นทุนทางการเงิน	(9,215,231)	(9,215,231)	(24,579,499)
เงินสดสุทธิได้จากกิจกรรมจัดหาเงิน	451,492,378	451,492,378	370,511,722
เงินสดและรายการเทียบเท่าเงินสดเพิ่มขึ้น(ลดลง)สุทธิ	(666,082,068)	(683,178,602)	531,978,791
เงินสดและรายการเทียบเท่าเงินสด ณ ต้นปี	725,728,071	725,728,071	193,749,280
เงินสดและรายการเทียบเท่าเงินสด ณ วันปลายปี	59,646,003	42,549,469	725,728,071

บริษัท ส.กิจชัย เอ็นเตอร์ไพรส์ จำกัด (มหาชน) และบริษัทย่อย

หมายเหตุประกอบงบการเงิน

สำหรับปีสิ้นสุดวันที่ 31 ธันวาคม 2561

1. ข้อมูลทั่วไป

บริษัท ส.กิจชัย เอ็นเตอร์ไพรส์ จำกัด (มหาชน) (“บริษัท”) เป็นนิติบุคคลซึ่งจัดตั้งขึ้นในประเทศไทยและมีสำนักงานจดทะเบียน ตั้งอยู่เลขที่ 99/9 หมู่ที่ 7 ตำบลห้วยขวาง อำเภอแกลง จังหวัดระยอง

บริษัทจดทะเบียนในตลาดหลักทรัพย์แห่งประเทศไทย เมื่อวันที่ 26 กันยายน 2560

บริษัทและบริษัทย่อย (“กลุ่มบริษัท”) ดำเนินธุรกิจหลักในการผลิตและจำหน่ายแผ่นไม้เอ็มดีเอฟบอร์ด

งบการเงินได้รับการอนุมัติจากคณะกรรมการบริษัทเมื่อวันที่ 27 กุมภาพันธ์ 2562

2. เกณฑ์การจัดทำงบการเงิน

งบการเงินจัดทำขึ้นตามมาตรฐานการรายงานทางการเงินไทย (“มาตรฐานการรายงานทางการเงิน”) รวมถึงการตีความและแนวปฏิบัติทางการบัญชีที่ประกาศใช้โดยสภาวิชาชีพบัญชีในพระบรมราชูปถัมภ์ (“สภาวิชาชีพบัญชี”) และข้อกำหนดของคณะกรรมการกำกับหลักทรัพย์และตลาดหลักทรัพย์ว่าด้วยการจัดทำและนำเสนอรายงานทางการเงิน

สภาวิชาชีพบัญชีได้ออกประกาศสภาวิชาชีพบัญชีให้ใช้มาตรฐานการบัญชี มาตรฐานการรายงานทางการเงิน การตีความมาตรฐานการบัญชี การตีความมาตรฐานการรายงานทางการเงิน ฉบับปรับปรุง (ปรับปรุง 2560) และแนวปฏิบัติทางบัญชี ซึ่งมีผลบังคับใช้สำหรับงบการเงินที่มีรอบบัญชีเริ่มในหรือหลังวันที่ 1 มกราคม 2561

ระหว่างปี กลุ่มบริษัทได้นำมาตรฐานการรายงานทางการเงินที่ออกและปรับปรุงใหม่ ซึ่งมีผลบังคับใช้สำหรับรอบระยะเวลาบัญชีที่เริ่มในหรือหลังวันที่ 1 มกราคม 2561 มาถือปฏิบัติ มาตรฐานการรายงานทางการเงินดังกล่าวได้รับการปรับปรุงหรือจัดให้มีขึ้นเพื่อให้มีเนื้อหาทำเทียมกับมาตรฐานการรายงานทางการเงินระหว่างประเทศ โดยส่วนใหญ่เป็นการปรับปรุงและอธิบายให้ชัดเจน การตีความและการให้แนวปฏิบัติทางการบัญชีและการเปิดเผยข้อมูลในหมายเหตุประกอบงบการเงินกับผู้ใช้มาตรฐานการรายงานทางการเงิน การนำมามาตรฐานการรายงานทางการเงินดังกล่าวมาถือปฏิบัตินี้ไม่มีผลกระทบอย่างเป็นสาระสำคัญต่องบการเงินของกลุ่มบริษัท

งบการเงินจัดทำและแสดงหน่วยเงินตราเป็นเงินบาทซึ่งเป็นสกุลเงินที่ใช้ในการดำเนินงานของกลุ่มบริษัทและนำเสนอเพื่อวัตถุประสงค์ของการรายงานเพื่อใช้ในประเทศไทยโดยจัดทำเป็นภาษาไทยและภาษาอังกฤษ

การจัดทำงบการเงินให้เป็นไปตามมาตรฐานการรายงานทางการเงิน ผู้บริหารต้องใช้การประมาณและข้อสมมติฐานหลายประการ ซึ่งมีผลกระทบต่อการกำหนดนโยบายและการรายงานจำนวนเงินที่เกี่ยวกับ สินทรัพย์ หนี้สิน รายได้ และค่าใช้จ่าย การประมาณและข้อสมมติฐานมาจากประสบการณ์ในอดีต และปัจจัยต่าง ๆ ที่ผู้บริหารมีความเชื่อมั่นอย่างสมเหตุสมผล ภายใต้สภาวะการณ์แวดล้อมนั้นซึ่งไม่อาจอาศัยข้อมูลจากแหล่งอื่นและนำไปสู่การตัดสินใจเกี่ยวกับการกำหนดจำนวนสินทรัพย์และหนี้สินนั้น ๆ ดังนั้น ผลที่เกิดขึ้นจริงจากการตั้งข้อสมมติฐานต่อมูลค่าตามบัญชีของสินทรัพย์และหนี้สินอาจแตกต่างไปจากที่ประมาณไว้

ประมาณการและข้อสมมติฐานที่ใช้ในการจัดทำงบการเงินจะได้รับการทบทวนอย่างสม่ำเสมอ การปรับประมาณการทางบัญชีจะบันทึกในงวดบัญชีที่การประมาณการดังกล่าวได้รับการทบทวน หากการปรับประมาณการกระทบเฉพาะงวดนั้น ๆ และจะบันทึกในงวดที่ปรับและงวดในอนาคตหากการปรับประมาณการกระทบทั้งงวดปัจจุบันและอนาคต

เกณฑ์การจัดทำงบการเงินรวม

งบการเงินรวมได้รวมงบการเงินของกลุ่มบริษัท ดังนี้

บริษัทย่อย	จัดตั้งขึ้นในประเทศ	ประเภทธุรกิจ	ร้อยละ
			สัดส่วนการถือหุ้น
			31 ธันวาคม 2561
บริษัท เอส.คลีเบอร์ เคมีคอล จำกัด	ไทย	ผลิตกาวและสารเคมี	100

รายการบัญชีระหว่างบริษัทกับบริษัทย่อยที่เป็นสาระสำคัญได้ถูกคัดออกในการจัดทำงบการเงินรวม

งบการเงินรวมจัดทำขึ้นโดยใช้นโยบายการบัญชีเดียวกันสำหรับรายการบัญชีหรือเหตุการณ์ทางบัญชีที่เหมือนกันหรือที่คล้ายคลึงกัน

บริษัทย่อยเป็นกิจการที่อยู่ภายใต้การควบคุมของบริษัท บริษัทจะถือว่ามีการควบคุมกิจการที่เข้าไปลงทุนหรือบริษัทย่อยได้ หากบริษัทมีสิทธิได้รับหรือมีส่วนได้เสียในผลตอบแทนของกิจการที่เข้าไปลงทุนและสามารถใช้อำนาจในการสั่งการกิจกรรมที่ส่งผลกระทบต่อจำนวนเงินผลตอบแทนนั้นได้ งบการเงินของบริษัทย่อยได้รวมอยู่ในงบการเงินรวมนับแต่วันที่มีการควบคุมจนถึงวันที่การควบคุมสิ้นสุดลง

มาตรฐานการรายงานทางการเงินที่ออกและปรับปรุงใหม่ แต่ยังไม่ีผลบังคับใช้

ระหว่างปี สภาวิชาชีพบัญชีได้ประกาศใช้มาตรฐานการรายงานทางการเงินและการตีความมาตรฐานการรายงานทางการเงินฉบับปรับปรุง (ปรับปรุง 2561) และฉบับใหม่ รวมถึงแนวปฏิบัติทางบัญชี จำนวนหลายฉบับ ซึ่งมีผลบังคับใช้สำหรับงบการเงินที่มีรอบระยะเวลาบัญชีที่เริ่มในหรือหลังวันที่ 1 มกราคม 2562 มาตรฐานการรายงานทางการเงินดังกล่าวได้รับการปรับปรุงหรือจัดให้มีขึ้นเพื่อให้มีเนื้อหาเท่าเทียมกับมาตรฐานการรายงานทางการเงินระหว่างประเทศ โดยส่วนใหญ่เป็นการปรับปรุงและอธิบายให้ชัดเจน การตีความและการให้แนวปฏิบัติทางบัญชีและการเปิดเผยข้อมูลในหมายเหตุประกอบงบการเงินกับผู้ใช้มาตรฐานการรายงานทางการเงิน

หลักการสำคัญของมาตรฐานการรายงานทางการเงิน ฉบับที่ 15 เรื่อง รายได้จากสัญญาที่ทำกับลูกค้า ซึ่งมีผลบังคับใช้สำหรับงบการเงินที่มีรอบระยะเวลาบัญชีที่เริ่มในหรือหลังวันที่ 1 มกราคม 2562 และมาตรฐานการรายงานทางการเงิน กลุ่มเครื่องมือทางการเงิน จำนวน 5 ฉบับ ซึ่งมีผลบังคับใช้สำหรับงบการเงินที่มีรอบระยะเวลาบัญชีที่เริ่มในหรือหลังวันที่ 1 มกราคม 2563 มีหลักการสำคัญสรุปได้ดังนี้

มาตรฐานการรายงานทางการเงิน ฉบับที่ 15 เรื่อง รายได้จากสัญญาที่ทำกับลูกค้า

มาตรฐานการรายงานทางการเงิน ฉบับที่ 15 มีหลักการสำคัญโดยรวมในการรับรู้รายได้ ด้วยจำนวนเงินที่สะท้อนถึงสิ่งตอบแทนที่กลุ่มบริษัทคาดว่าจะมีสิทธิได้รับจากการแลกเปลี่ยนสินค้าหรือบริการ โดยรายได้จะรับรู้เมื่อ (หรือ ณ วันที่) กลุ่มบริษัทส่งมอบการควบคุมสินค้าหรือบริการให้แก่ลูกค้าด้วยมูลค่าของรายได้ที่กิจการคาดว่าจะได้รับ

มาตรฐานการรายงานทางการเงินฉบับนี้นำมาใช้แทนมาตรฐานการรายงานทางการเงินเกี่ยวกับการรับรู้รายได้ ดังต่อไปนี้

- มาตรฐานการบัญชี ฉบับที่ 11 (ปรับปรุง 2560) เรื่อง สัญญาก่อสร้าง
- มาตรฐานการบัญชี ฉบับที่ 18 (ปรับปรุง 2560) เรื่อง รายได้
- การตีความมาตรฐานการบัญชี ฉบับที่ 31 (ปรับปรุง 2560) เรื่อง รายได้ - รายการแลกเปลี่ยนเกี่ยวกับบริการ โฆษณา
- การตีความมาตรฐานการรายงานทางการเงิน ฉบับที่ 13 (ปรับปรุง 2560) เรื่อง โปรแกรมสิทธิพิเศษแก่ลูกค้า
- การตีความมาตรฐานการรายงานทางการเงิน ฉบับที่ 15 (ปรับปรุง 2560) เรื่อง สัญญาสำหรับการก่อสร้างอสังหาริมทรัพย์
- การตีความมาตรฐานการรายงานทางการเงิน ฉบับที่ 18 (ปรับปรุง 2560) เรื่อง การโอนสินทรัพย์จากลูกค้า

มาตรฐานการรายงานทางการเงิน กลุ่มเครื่องมือทางการเงิน

มาตรฐานการรายงานทางการเงิน กลุ่มเครื่องมือทางการเงิน ประกอบด้วย มาตรฐานการบัญชี มาตรฐานการรายงานทางการเงิน และการตีความมาตรฐานการรายงานทางการเงิน จำนวน 5 ฉบับ ได้แก่

- มาตรฐานการบัญชี ฉบับที่ 32 เรื่อง การแสดงรายการเครื่องมือทางการเงิน
- มาตรฐานการรายงานทางการเงิน ฉบับที่ 7 เรื่อง การเปิดเผยข้อมูลเครื่องมือทางการเงิน
- มาตรฐานการรายงานทางการเงิน ฉบับที่ 9 เรื่อง เครื่องมือทางการเงิน
- การตีความมาตรฐานการรายงานทางการเงิน ฉบับที่ 16 เรื่อง การป้องกันความเสี่ยงของเงินลงทุนสุทธิในหน่วยงานต่างประเทศ
- การตีความมาตรฐานการรายงานทางการเงิน ฉบับที่ 19 เรื่อง การชำระหนี้สินทางการเงินด้วยตราสารทุน

มาตรฐานการรายงานทางการเงินกลุ่มดังกล่าวข้างต้น กำหนดหลักการเกี่ยวกับการจัดประเภทรายการ การวัดมูลค่าเครื่องมือทางการเงินด้วยมูลค่ายุติธรรมหรือราคาทุนตัดจำหน่ายโดยพิจารณาจากประเภทของตราสารทางการเงิน ลักษณะของกระแสเงินสดตามสัญญาและแผนธุรกิจของกิจการ (Business Model) หลักการเกี่ยวกับวิธีการคำนวณการด้อยค่าของเครื่องมือทางการเงินโดยใช้แนวคิดของผลขาดทุนด้านเครดิตที่คาดว่าจะเกิดขึ้น และหลักการเกี่ยวกับการบัญชีป้องกันความเสี่ยง รวมถึงการแสดงรายการและการเปิดเผยข้อมูลเครื่องมือทางการเงิน

กลุ่มมาตรฐานการรายงานทางการเงินใหม่ดังกล่าวข้างต้นนำมาใช้แทนมาตรฐานการบัญชี มาตรฐานการรายงานทางการเงิน การตีความมาตรฐานการบัญชี และแนวปฏิบัติทางการบัญชี ดังต่อไปนี้

- มาตรฐานการบัญชี ฉบับที่ 101 เรื่อง หนี้สงสัยจะสูญและหนี้สูญ
- มาตรฐานการบัญชี ฉบับที่ 103 เรื่อง การเปิดเผยข้อมูลในงบการเงินของธนาคารและสถาบันการเงินที่คล้ายคลึงกัน
- มาตรฐานการบัญชี ฉบับที่ 104 (ปรับปรุง 2559) เรื่อง การบัญชีสำหรับการปรับโครงสร้างหนี้ที่มีปัญหา

- มาตรฐานการบัญชี ฉบับที่ 105 (ปรับปรุง 2559) เรื่อง การบัญชีสำหรับเงินลงทุนในตราสารหนี้และตราสารทุน
- มาตรฐานการบัญชี ฉบับที่ 106 เรื่อง การบัญชีสำหรับกิจการที่ดำเนินธุรกิจเฉพาะด้านการลงทุน
- มาตรฐานการบัญชี ฉบับที่ 107 (ปรับปรุง 2559) เรื่อง การแสดงรายการและการเปิดเผยข้อมูลสำหรับเครื่องมือทางการเงิน
- การตีความมาตรฐานการบัญชี เรื่อง สินทรัพย์ที่ถูกหนี้ออนให้เพื่อชำระหนี้
- แนวปฏิบัติทางการบัญชีสำหรับการดัดรายการสินทรัพย์ทางการเงินและหนี้สินทางการเงิน
- แนวปฏิบัติทางการบัญชีสำหรับธุรกิจประกันภัยในการกำหนดให้เครื่องมือทางการเงินเป็นเครื่องมือทางการเงินที่แสดงมูลค่าด้วยมูลค่ายุติธรรมผ่านกำไรหรือขาดทุน

ปัจจุบันฝ่ายบริหารของกลุ่มบริษัทอยู่ระหว่างการประเมินผลกระทบต่อการเงินในปีที่เริ่มใช้มาตรฐานการรายงานทางการเงินฉบับดังกล่าว

3. สรุปนโยบายการบัญชีที่สำคัญ

เกณฑ์การวัดค่าในการจัดทางการเงิน

นอกจากที่เปิดเผยไว้ในหัวข้ออื่น ๆ ในสรุปนโยบายการบัญชีที่สำคัญและหมายเหตุประกอบงบการเงินอื่น ๆ เกณฑ์ในการจัดทางการเงินใช้ราคาทุนเดิม

รายได้

รายได้ที่รับรู้ไม่รวมภาษีมูลค่าเพิ่ม และแสดงสุทธิจากส่วนลดการค้า

รายได้รับรู้ในงบกำไรขาดทุนเบ็ดเสร็จเมื่อได้โอนความเสี่ยงและผลตอบแทนของความเป็นเจ้าของสินค้าที่มีนัยสำคัญไปให้กับผู้ซื้อแล้ว และจะไม่รับรู้รายได้ถ้าฝ่ายบริหารยังมีการควบคุมหรือบริหารสินค้าที่ขายไปแล้วนั้นหรือมีความไม่แน่นอนที่มีนัยสำคัญในการได้รับประโยชน์เชิงเศรษฐกิจจากการขายสินค้า และไม่อาจวัดมูลค่าของจำนวนรายได้และต้นทุนที่เกิดขึ้นได้อย่างน่าเชื่อถือหรือมีความเป็นไปได้ค่อนข้างแน่ที่จะต้องรับคืนสินค้า

รายได้จากการให้บริการรับรู้รายได้เมื่อได้ให้บริการแก่ลูกค้าแล้ว

ดอกเบี้ยรับ

ดอกเบี้ยถือเป็นรายได้ตามเกณฑ์คงค้าง โดยคำนึงถึงอัตราผลตอบแทนที่แท้จริง

รายได้อื่น

รายได้อื่นรับรู้ตามเกณฑ์คงค้าง

ค่าใช้จ่าย

สัญญาเช่าดำเนินงาน

รายจ่ายภายใต้สัญญาเช่าดำเนินงานบันทึกในงบกำไรขาดทุนเบ็ดเสร็จโดยวิธีเส้นตรงตลอดอายุสัญญาเช่า ประโยชน์ที่ได้รับตามสัญญาเช่าจะรับรู้ในงบกำไรขาดทุนเบ็ดเสร็จเป็นส่วนหนึ่งของค่าเช่าทั้งสิ้นตามสัญญา ค่าเช่าที่อาจเกิดขึ้นจะบันทึกในงบกำไรขาดทุนเบ็ดเสร็จในรอบบัญชีที่มีรายการดังกล่าว

ต้นทุนทางการเงิน

ต้นทุนการกู้ยืมของเงินกู้ที่ใช้ในการได้มา การก่อสร้าง หรือการผลิตสินทรัพย์ที่ต้องใช้ระยะเวลานานในการแปลงสภาพให้พร้อมใช้หรือขาย ได้ถูกนำไปรวมเป็นราคาทุนของสินทรัพย์จนกว่าสินทรัพย์นั้นจะอยู่ในสภาพพร้อมที่จะใช้ได้ตามที่มุ่งประสงค์ ส่วนต้นทุนการกู้ยืมอื่นถือเป็นค่าใช้จ่ายในงวดที่เกิดรายการ ต้นทุนการกู้ยืม ประกอบด้วย ดอกเบี้ยและต้นทุนอื่นที่เกิดขึ้นจากการกู้ยืม

ดอกเบี้ยซึ่งเป็นส่วนหนึ่งของค่างวดตามสัญญาเช่าการเงินบันทึกในงบกำไรขาดทุนเบ็ดเสร็จโดยวิธีอัตราดอกเบี้ยที่แท้จริง

ค่าใช้จ่ายรับรู้ตามเกณฑ์คงค้าง

ผลประโยชน์ของพนักงาน

ผลประโยชน์ระยะสั้น

กลุ่มบริษัทรับรู้เงินเดือน ค่าจ้าง โบนัส และเงินสมทบกองทุนประกันสังคมเป็นค่าใช้จ่ายในงวดที่เกิดรายการ

ผลประโยชน์หลังออกจากงาน - โครงการสมทบเงินที่กำหนดไว้

กลุ่มบริษัทดำเนินการจัดตั้งกองทุนสำรองเลี้ยงชีพที่เป็นแผนจ่ายสมทบที่กำหนดการจ่ายสมทบไว้เป็นกองทุนโดยสินทรัพย์ของกองทุนแยกออกจากสินทรัพย์ของกลุ่มบริษัท กองทุนสำรองเลี้ยงชีพดังกล่าวได้รับเงินสมทบเข้ากองทุนจากพนักงานและกลุ่มบริษัท เงินจ่ายสมทบกองทุนสำรองเลี้ยงชีพและภาระหนี้สินตามโครงการสมทบเงินจะบันทึกเป็นค่าใช้จ่ายในงบกำไรขาดทุนเบ็ดเสร็จสำหรับรอบระยะเวลาบัญชีที่เกี่ยวข้อง

ผลประโยชน์หลังออกจากงาน - โครงการผลประโยชน์ที่กำหนดไว้

หนี้สินผลประโยชน์พนักงานส่วนที่เป็นเงินชดเชยตามกฎหมายแรงงานและส่วนที่กลุ่มบริษัทกำหนดเพิ่มเติมบันทึกเป็นค่าใช้จ่ายตลอดอายุการทำงานของพนักงาน โดยการประมาณจำนวนเงินผลประโยชน์ในอนาคตที่พนักงานจะได้รับจากการทำงานให้กับกลุ่มบริษัทตลอดระยะเวลาทำงานถึงปีที่เกษียณอายุงานในอนาคตตามหลักคณิตศาสตร์ประกันภัย โดยผลประโยชน์ดังกล่าวได้ถูกคิดลดเป็นมูลค่าปัจจุบัน อัตราคิดลดใช้อัตราผลตอบแทนของพันธบัตรรัฐบาลเป็นอัตราอ้างอิงเริ่มต้น การประมาณการหนี้สินดังกล่าวคำนวณตามหลักคณิตศาสตร์ประกันภัยโดยวิธีคิดลดแต่ละหน่วยที่ประมาณการไว้ (Projected Unit Credit Method)

เมื่อผลประโยชน์พนักงานมีการเปลี่ยนแปลง ส่วนของผลประโยชน์ที่เพิ่มขึ้นซึ่งเกี่ยวข้องกับการทำงานให้กับกลุ่มบริษัทในอดีตของพนักงานจะถูกบันทึกในงบกำไรขาดทุนเบ็ดเสร็จตามวิธีเส้นตรงตามอายุงานคงเหลือ โดยเฉลี่ยจนกระทั่งผลประโยชน์ได้มีการจ่ายจริง

เมื่อข้อสมมติที่ใช้ในการประมาณการตามหลักคณิตศาสตร์ประกันภัยมีการเปลี่ยนแปลง กลุ่มบริษัทรับรู้ผลกำไร(ขาดทุน)จากการประมาณการตามหลักคณิตศาสตร์ประกันภัยที่เกิดขึ้นทันทีในกำไรขาดทุนเบ็ดเสร็จอื่นทั้งจำนวน

ผลประโยชน์เมื่อเลิกจ้าง

กลุ่มบริษัทรับรู้ผลประโยชน์เมื่อเลิกจ้างเป็นหนี้สินและค่าใช้จ่าย เมื่อกลุ่มบริษัทยกเลิกการจ้างพนักงานหรือกลุ่มของพนักงานก่อนวันเกษียณตามปกติ

ภาษีเงินได้

ค่าใช้จ่ายภาษีเงินได้สำหรับปี ประกอบด้วย ภาษีเงินได้ปัจจุบันและภาษีเงินได้รอการตัดบัญชี ภาษีเงินได้ปัจจุบันและภาษีเงินได้รอการตัดบัญชีรับรู้ในกำไรหรือขาดทุน เว้นแต่ภาษีเงินได้รอการตัดบัญชีในส่วนที่เกี่ยวกับรายการที่บันทึกในส่วนของผู้ถือหุ้นให้รับรู้ในกำไรขาดทุนเบ็ดเสร็จอื่น

ภาษีเงินได้ปัจจุบัน ได้แก่ ภาษีที่คาดว่าจะจ่ายชำระหรือได้รับชำระ โดยคำนวณจากกำไรหรือขาดทุนประจำปีที่ต้องเสียภาษี โดยใช้อัตราภาษีที่ประกาศใช้หรือที่คาดว่าจะมีผลบังคับใช้ ณ วันสิ้นรอบระยะเวลารายงาน ตลอดจนการปรับปรุงทางภาษีที่เกี่ยวข้องกับรายการ ในปีก่อน ๆ

ภาษีเงินได้รอการตัดบัญชีบันทึกโดยคำนวณจากผลแตกต่างชั่วคราวที่เกิดขึ้นระหว่างมูลค่าตามบัญชีและมูลค่าฐานภาษีของสินทรัพย์และหนี้สิน

ภาษีเงินได้รอการตัดบัญชีวัดมูลค่าโดยใช้อัตราภาษีที่คาดว่าจะใช้กับผลแตกต่างชั่วคราวเมื่อมีการกลับรายการ โดยใช้อัตราภาษีที่ประกาศใช้หรือที่คาดว่าจะมีผลบังคับใช้ ณ วันสิ้นรอบระยะเวลารายงาน

การกำหนดมูลค่าของภาษีเงินได้ปัจจุบันและภาษีเงินได้รอการตัดบัญชี กลุ่มบริษัทต้องคำนึงถึงผลกระทบของสถานการณ์ทางภาษีที่ไม่แน่นอนและอาจทำให้จำนวนภาษีที่ต้องจ่ายเพิ่มขึ้นและมีดอกเบี้ยที่ต้องชำระ กลุ่มบริษัทเชื่อว่าได้บันทึกภาษีเงินได้ค้างจ่ายเพียงพอสำหรับภาษีเงินได้ที่จ่ายในอนาคต ซึ่งเกิดจากการประเมินผลกระทบจากหลายปัจจัย รวมถึง การตีความทางกฎหมายภาษีและจากประสบการณ์ในอดีต การประเมินนี้อยู่บนพื้นฐานการประมาณการและข้อสมมติฐานและอาจเกี่ยวข้องกับการตัดสินใจเกี่ยวกับเหตุการณ์ในอนาคต ข้อมูลใหม่ ๆ อาจทำให้กลุ่มบริษัทเปลี่ยนการตัดสินใจโดยขึ้นอยู่กับความเพียงพอของภาษีเงินได้ค้างจ่ายที่มีอยู่ การเปลี่ยนแปลงในภาษีเงินได้ค้างจ่ายจะกระทบต่อค่าใช้จ่ายภาษีเงินได้ในงวดที่เกิดการเปลี่ยนแปลง

สินทรัพย์ภาษีเงินได้รอการตัดบัญชีและหนี้สินภาษีเงินได้รอการตัดบัญชีสามารถหักกลบได้เมื่อกฎบริษัทมีสิทธิตามกฎหมายที่จะนำสินทรัพย์ภาษีเงินได้ของงวดปัจจุบันมาหักกลบกับหนี้สินภาษีเงินได้ของงวดปัจจุบันและภาษีเงินได้นี้ประเมินโดยหน่วยงานจัดเก็บภาษีหน่วยงานเดียวกันสำหรับหน่วยภาษีเดียวกันหรือหน่วยภาษีต่างกัน สำหรับหน่วยภาษีต่างกันั้นกลุ่มบริษัทมีความตั้งใจจะจ่ายชำระหนี้สินและสินทรัพย์ภาษีเงินได้ของงวดปัจจุบันด้วยยอดสุทธิหรือตั้งใจจะรับคืนสินทรัพย์และจ่ายชำระหนี้สินในเวลาเดียวกัน

สินทรัพย์ภายใต้การควบคุมบัญชีจะบันทึกต่อเมื่อมีความเป็นไปได้ค่อนข้างแน่ว่ากำไรเพื่อเสียภายในอนาคตจะมีจำนวนเพียงพอต่อการใช้จ่ายประโยชน์จากผลแตกต่างชั่วคราวดังกล่าว สินทรัพย์ภายใต้การควบคุมบัญชีจะถูกทบทวน ณ ทุกวันสิ้นรอบระยะเวลารายงานและจะถูกปรับลดลงเท่าที่ประโยชน์ทางภาษีจะมีโอกาสถูกใช้จริง

เงินสดและรายการเทียบเท่าเงินสด

เงินสดและรายการเทียบเท่าเงินสด ประกอบด้วย เงินสด เงินฝากธนาคารกระแสรายวันและออมทรัพย์ เงินฝากธนาคารที่มีกำหนดระยะเวลาไม่เกิน 3 เดือน และเงินลงทุนระยะสั้นที่มีสภาพคล่องสูงโดยไม่รวมเงินฝากธนาคารเพื่อการลงทุนระยะสั้น

ลูกหนี้การค้าและลูกหนี้อื่น

ลูกหนี้การค้าและลูกหนี้อื่นแสดงในราคาตามใบแจ้งหนี้หักค่าเผื่อหนี้สงสัยจะสูญ

กลุ่มบริษัทบันทึกค่าเผื่อหนี้สงสัยจะสูญสำหรับผลขาดทุน โดยประมาณที่อาจเกิดขึ้นจากการเก็บเงินลูกหนี้ไม่ได้

การประมาณค่าเผื่อหนี้สงสัยจะสูญของลูกหนี้ ฝ่ายบริหารจำเป็นต้องใช้ดุลยพินิจในการประมาณการผลขาดทุนที่คาดว่าจะเกิดขึ้นจากลูกหนี้แต่ละราย โดยคำนึงถึงประสบการณ์การเก็บเงินในอดีต วิเคราะห์อายุของหนี้ที่ค้างและภาวะเศรษฐกิจที่เป็นอยู่ในขณะนั้น เป็นต้น อย่างไรก็ตาม การใช้ประมาณการและข้อสมมติฐานที่แตกต่างกันอาจมีผลต่อจำนวนค่าเผื่อหนี้สงสัยจะสูญ ดังนั้น การปรับปรุงค่าเผื่อหนี้สงสัยจะสูญอาจมีขึ้นได้ในอนาคต

สินค้าคงเหลือ

สินค้าคงเหลือแสดงในราคาตามวิธีเข้าก่อน-ออกก่อนหรือมูลค่าสุทธิที่จะได้รับแล้วแต่ราคาใดจะต่ำกว่า

วัตถุดิบและวัสดุสิ้นเปลืองแสดงในราคาตามวิธีเข้าก่อน-ออกก่อน

ต้นทุนสินค้า ประกอบด้วย ต้นทุนที่ซื้อ ต้นทุนในการคิดแปลงหรือต้นทุนอื่นเพื่อให้สินค้าอยู่ในสถานที่และสภาพปัจจุบัน ในกรณีของสินค้าสำเร็จรูปและสินค้าระหว่างผลิตที่ผลิตเอง ต้นทุนสินค้ารวมการปันส่วนของค่าเสียหายการผลิตอย่างเหมาะสม โดยคำนึงถึงระดับกำลังการผลิตปกติ

มูลค่าสุทธิที่จะได้รับเป็นการประมาณราคาที่จะขายได้จากการดำเนินธุรกิจปกติหักด้วยค่าใช้จ่ายที่จำเป็นในการขาย

กลุ่มบริษัทบันทึกค่าเผื่อมูลค่าสินค้าลดลงสำหรับสินค้าที่เสื่อมคุณภาพเสียหาย ล้าสมัยและค้างนาน

เงินลงทุนในบริษัทย่อย

เงินลงทุนในบริษัทย่อยในงบการเงินเฉพาะกิจการ บันทึกบัญชีโดยใช้วิธีราคาทุนหักค่าเผื่อการด้อยค่า (ถ้ามี)

ที่ดิน อาคารและอุปกรณ์

สินทรัพย์ที่เป็นกรรมสิทธิ์ของกลุ่มบริษัท

ที่ดิน แสดงในราคาทุน อาคารและอุปกรณ์แสดงด้วยราคาทุนหักด้วยค่าเสื่อมราคาสะสมและผลขาดทุนจากการด้อยค่าสะสม

ราคาทุนรวมถึงต้นทุนทางตรงที่เกี่ยวข้องกับการได้มาของสินทรัพย์ ต้นทุนของการก่อสร้างสินทรัพย์ที่กิจการก่อสร้างเอง ซึ่งรวมต้นทุนของวัสดุ แรงงานทางตรง และต้นทุนทางตรงอื่น ๆ ที่เกี่ยวข้องกับการจัดหาสินทรัพย์เพื่อให้สินทรัพย์นั้นอยู่ในสถานที่และสภาพที่พร้อมจะใช้งานได้ตามความประสงค์ ต้นทุนในการรื้อถอน การขนย้าย การบูรณะสถานที่ตั้งของสินทรัพย์ และต้นทุนการกู้ยืม สำหรับเครื่องมือที่ควบคุมโดยลิขสิทธิ์ซอฟต์แวร์ซึ่งไม่สามารถทำงานได้โดยปราศจากลิขสิทธิ์ซอฟต์แวร์นั้นให้ถือว่าลิขสิทธิ์ซอฟต์แวร์ดังกล่าวเป็นส่วนหนึ่งของอุปกรณ์

ส่วนประกอบของรายการที่ดิน อาคารและอุปกรณ์แต่ละรายการที่มีรูปแบบและอายุการให้ประโยชน์ที่ต่างกัน ต้องบันทึกแต่ละส่วนประกอบที่มีนัยสำคัญแยกต่างหากจากกัน

ผลกำไรหรือขาดทุนจากการจำหน่ายที่ดิน อาคารและอุปกรณ์ คือ ผลต่างระหว่างสิ่งตอบแทนสุทธิที่ได้รับจากการจำหน่ายกับมูลค่าตามบัญชีของที่ดิน อาคารและอุปกรณ์ โดยรับรู้สุทธิเป็นรายได้หรือค่าใช้จ่ายในกำไรหรือขาดทุน

สินทรัพย์ที่เช่า

การเช่าซึ่งกลุ่มบริษัทได้รับความเสี่ยงและผลตอบแทนส่วนใหญ่จากการครอบครองสินทรัพย์ที่เช่านั้น ๆ จัดประเภทเป็นสัญญาเช่าการเงิน ที่ดิน อาคารและอุปกรณ์ที่ได้มาโดยทำสัญญาเช่าการเงินบันทึกเป็นสินทรัพย์ด้วยมูลค่ายุติธรรมหรือมูลค่าปัจจุบันของจำนวนเงินขั้นต่ำที่ต้องจ่ายตามสัญญาเช่า แล้วแต่จำนวนใดจะต่ำกว่าหักด้วยค่าเสื่อมราคาสะสมและผลขาดทุนจากการด้อยค่าสะสม ค่าเช่าที่ชำระจะแยกเป็นส่วนที่เป็นค่าใช้จ่ายทางการเงินและส่วนที่จะหักจากหนี้สินตามสัญญาเช่า เพื่อให้ให้อัตราดอกเบี้ยเมื่อเทียบกับยอดหนี้ที่คงเหลืออยู่ในแต่ละงวดมีอัตราคงที่ ค่าใช้จ่ายทางการเงินจะบันทึกโดยตรงในกำไรหรือขาดทุน

การจัดประเภทไปยังอสังหาริมทรัพย์เพื่อการลงทุน

เมื่อมีการเปลี่ยนแปลงการใช้งานจากอสังหาริมทรัพย์ที่มีไว้ใช้งานเป็นอสังหาริมทรัพย์เพื่อการลงทุน อสังหาริมทรัพย์นั้นจะถูกจัดประเภทใหม่เป็นอสังหาริมทรัพย์เพื่อการลงทุนด้วยมูลค่าตามบัญชี

ต้นทุนที่เกิดขึ้นในภายหลัง

ต้นทุนในการเปลี่ยนแทนส่วนประกอบจะรับรู้เป็นส่วนหนึ่งของมูลค่าตามบัญชีของรายการที่ดิน อาคารและอุปกรณ์ ถ้ามีความเป็นไปได้ค่อนข้างแน่ที่กลุ่มบริษัทจะได้รับประโยชน์เชิงเศรษฐกิจในอนาคตจากรายการนั้น และสามารถวัดมูลค่าต้นทุนของรายการนั้นได้อย่างน่าเชื่อถือ ชิ้นส่วนที่ถูกเปลี่ยนแทนจะถูกตัดออกจากบัญชีด้วยมูลค่าตามบัญชี ต้นทุนที่เกิดขึ้นในการซ่อมบำรุงที่ดิน อาคารและอุปกรณ์ที่เกิดขึ้นเป็นประจําจะรับรู้ในกำไรหรือขาดทุนเมื่อเกิดขึ้น

ค่าเสื่อมราคา

ค่าเสื่อมราคาคำนวณจากจำนวนที่คิดค่าเสื่อมราคาของรายการที่ดิน อาคารและอุปกรณ์ ซึ่งประกอบด้วย ราคาทุนของสินทรัพย์หรือมูลค่าอื่นที่ใช้แทนราคาทุนหักด้วยมูลค่าคงเหลือของสินทรัพย์

ค่าเสื่อมราคามันถือเป็นค่าใช้จ่ายในกำไรหรือขาดทุน จำนวนโดยวิธีเส้นตรงตามเกณฑ์อายุการให้ประโยชน์โดยประมาณของส่วนประกอบของสินทรัพย์แต่ละรายการ ประมาณการอายุการให้ประโยชน์ของสินทรัพย์แสดงได้ดังนี้

	ปี
ส่วนปรับปรุงที่ดิน	10
อาคาร	5 – 30
ระบบสาธารณูปโภค	5 – 25
เครื่องจักรและอุปกรณ์โรงงาน	2 – 25
อุปกรณ์สำนักงาน	3 – 5
ยานพาหนะ	5

ค่าเสื่อมราคาของสินทรัพย์ที่เข้าตามสัญญาเช่าการเงินบันทึกเป็นค่าใช้จ่ายในแต่ละงวดบัญชี วิธีการคิดค่าเสื่อมราคาของสินทรัพย์ที่เข้าจะเป็นวิธีการเดียวกันกับการคิดค่าเสื่อมราคาของสินทรัพย์ที่เป็นกรรมสิทธิ์ของกลุ่มบริษัท

กลุ่มบริษัทไม่คิดค่าเสื่อมราคาสำหรับที่ดินและสินทรัพย์ที่อยู่ระหว่างการก่อสร้าง

วิธีการคิดค่าเสื่อมราคา อายุการให้ประโยชน์ของสินทรัพย์ และมูลค่าคงเหลือ ได้รับการทบทวนทุกสิ้นรอบปีบัญชี และปรับปรุงตามความเหมาะสม

สินทรัพย์ไม่มีตัวตน

สินทรัพย์ไม่มีตัวตนที่กลุ่มบริษัทซื้อและมียอายุการให้ประโยชน์ทราบได้แน่นอนแสดงด้วยราคาทุนหักด้วยค่าตัดจำหน่ายสะสมและผลขาดทุนจากการด้อยค่าสะสม

รายจ่ายภายหลังการรับรู้รายการ

รายจ่ายภายหลังการรับรู้รายการจะรับรู้เป็นสินทรัพย์เมื่อก่อให้เกิดประโยชน์เชิงเศรษฐกิจในอนาคตโดยรวมเป็นสินทรัพย์ที่สามารถระบุได้ที่เกี่ยวข้องนั้น รายจ่ายอื่นรวมถึงค่าความนิยมและตราผลิตภัณฑ์ที่เกิดขึ้นภายในรับรู้ในกำไรหรือขาดทุนเมื่อเกิดขึ้น

ค่าตัดจำหน่าย

ค่าตัดจำหน่ายคำนวณจากราคาทุนของสินทรัพย์หรือมูลค่าอื่นที่ใช้แทนราคาทุนหักด้วยมูลค่าคงเหลือของสินทรัพย์

ค่าตัดจำหน่ายรับรู้ในกำไรหรือขาดทุนโดยวิธีเส้นตรงซึ่งโดยส่วนใหญ่จะสะท้อนรูปแบบที่คาดว่าจะได้รับประโยชน์เชิงเศรษฐกิจในอนาคตจากสินทรัพย์นั้นตามระยะเวลาที่คาดว่าจะได้รับประโยชน์จากสินทรัพย์ไม่มีตัวตน โดยเริ่มตัดจำหน่ายสินทรัพย์ไม่มีตัวตนเมื่อสินทรัพย์นั้นพร้อมที่จะให้ประโยชน์

ระยะเวลาที่คาดว่าจะได้รับประโยชน์แสดงได้ดังนี้

	ปี
โปรแกรมคอมพิวเตอร์	5 และ 10

กลุ่มบริษัท ไม่ได้คิดค่าตัดจำหน่ายสำหรับสินทรัพย์ที่อยู่ระหว่างการพัฒนา

วิธีการตัดจำหน่าย ระยะเวลาที่คาดว่าจะได้รับประโยชน์ และมูลค่าคงเหลือ ได้รับการทบทวนทุกสิ้นรอบปีบัญชีและปรับปรุงตามความเหมาะสม

การด้อยค่า

มูลค่าตามบัญชีของสินทรัพย์ของกลุ่มบริษัท ได้รับการทบทวนทุกสิ้นรอบระยะเวลารายงานว่ามีข้อบ่งชี้เรื่องการด้อยค่าหรือไม่ ในกรณีที่ข้อบ่งชี้จะทำการประมาณมูลค่าสินทรัพย์ที่คาดว่าจะได้รับคืน สำหรับมูลค่าที่คาดว่าจะได้รับคืนของสินทรัพย์ไม่มีตัวตนที่มีอายุการให้ประโยชน์ไม่ทราบแน่นอน หรือยังไม่พร้อมให้ประโยชน์จะถูกประมาณทุกปีในช่วงเวลาเดียวกัน

ผลขาดทุนจากการด้อยค่ารับรู้เมื่อมูลค่าตามบัญชีของสินทรัพย์หรือหน่วยสินทรัพย์ที่ก่อให้เกิดเงินสดสูงกว่ามูลค่าที่คาดว่าจะได้รับคืน ผลขาดทุนจากการด้อยค่าบันทึกในกำไรหรือขาดทุน เว้นแต่เมื่อมีการกลับรายการการประเมินมูลค่าของสินทรัพย์เพิ่มขึ้นของสินทรัพย์ขึ้นเดียวกันกับที่เคยรับรู้ในส่วนของผู้อื้อหุ้นและมีการด้อยค่าในเวลาต่อมา ในกรณีนี้รับรู้ในส่วนของผู้อื้อหุ้น

เมื่อมีการลดลงในมูลค่ายุติธรรมของสินทรัพย์ทางการเงินเมื่อขายซึ่งได้บันทึกในส่วนของผู้อื้อหุ้น และมีความชัดเจนว่าสินทรัพย์ดังกล่าวมีการด้อยค่า ผลขาดทุนซึ่งเคยบันทึกในส่วนของผู้อื้อหุ้นจะถูกรับรู้ในกำไรหรือขาดทุน ถึงแม้ว่าจะยังไม่มีการค้าขายสินทรัพย์ทางการเงินดังกล่าว ผลขาดทุนที่บันทึกในกำไรหรือขาดทุนเป็นผลต่างระหว่างมูลค่ายุติธรรมในปัจจุบันของสินทรัพย์กับราคาทุนที่ซื้อหักด้วยผลขาดทุนจากการด้อยค่าของสินทรัพย์ทางการเงินนั้น ๆ ซึ่งเคยรับรู้แล้วในกำไรหรือขาดทุน

การคำนวณมูลค่าที่คาดว่าจะได้รับคืน

มูลค่าที่คาดว่าจะได้รับคืนของสินทรัพย์ที่ไม่ใช่สินทรัพย์ทางการเงิน หมายถึง มูลค่าจากการใช้ของสินทรัพย์หรือมูลค่ายุติธรรมของสินทรัพย์หักต้นทุนในการขายแล้วแต่มูลค่าใดจะสูงกว่า การประเมินมูลค่าจากการใช้ของสินทรัพย์ประมาณจากกระแสเงินสดที่จะได้รับในอนาคตคิดลดเป็นมูลค่าปัจจุบัน โดยใช้อัตราคิดลดก่อนคำนึงถึงภาษีเงินได้เพื่อให้สะท้อนมูลค่าที่อาจประเมินได้ในตลาดปัจจุบันซึ่งแปรไปตามเวลาและความเสี่ยงที่มีต่อสินทรัพย์

การกลับรายการด้อยค่า

ผลขาดทุนจากการด้อยค่าของสินทรัพย์ทางการเงินจะถูกกลับรายการเมื่อมูลค่าที่คาดว่าจะได้รับคืนเพิ่มขึ้นในภายหลัง และการเพิ่มขึ้นนั้นสัมพันธ์โดยตรงกับผลขาดทุนจากการด้อยค่าที่เคยรับรู้ในกำไรหรือขาดทุน

ผลขาดทุนจากการด้อยค่าของสินทรัพย์ที่ไม่ใช่สินทรัพย์ทางการเงินอื่น ๆ ที่เคยรับรู้ในงวดก่อนจะถูกประเมินทุกรอบระยะเวลารายงานว่ามีข้อบ่งชี้เรื่องการด้อยค่าหรือไม่ ซึ่งหากมีการเปลี่ยนแปลงประมาณการที่ใช้ในการคำนวณมูลค่าที่คาดว่าจะได้รับคืน ผลขาดทุนจากการด้อยค่าจะถูกกลับรายการเพียงเท่าที่มูลค่าตามบัญชีของสินทรัพย์ไม่เกินกว่ามูลค่าตามบัญชีภายหลังหักด้วยค่าเสื่อมราคาสะสมหรือค่าตัดจำหน่ายสะสม เสมือนหนึ่งไม่เคยมีการบันทึกผลขาดทุนจากการด้อยค่ามาก่อน

เงินตราต่างประเทศ

รายการบัญชีที่เป็นเงินตราต่างประเทศ

รายการบัญชีที่เป็นเงินตราต่างประเทศแปลงค่าเป็นสกุลเงินที่ใช้ในการดำเนินงาน โดยใช้อัตราแลกเปลี่ยน ณ วันที่เกิดรายการ

สินทรัพย์และหนี้สินที่เป็นตัวเงินและเป็นเงินตราต่างประเทศ ณ วันสิ้นรอบระยะเวลารายงาน แปลงค่าเป็นสกุลเงินที่ใช้ในการดำเนินงาน โดยใช้อัตราแลกเปลี่ยน ณ วันสิ้นรอบระยะเวลารายงาน

กำไรหรือขาดทุนจากการแปลงค่าดังกล่าวได้รวมอยู่ในงบกำไรขาดทุนเบ็ดเสร็จ

สัญญาเช่าการเงิน

กลุ่มบริษัทบันทึกสัญญาเช่าการเงินเป็นสินทรัพย์และหนี้สินในงบแสดงฐานะการเงินด้วยจำนวนเท่ากับมูลค่ายุติธรรมของสินทรัพย์ที่เช่า ณ วันเริ่มต้นของสัญญาเช่า หรือมูลค่าปัจจุบันของจำนวนเงินขั้นต่ำที่ต้องจ่ายตามสัญญาเช่าแล้วแต่จำนวนใดจะต่ำกว่า ค่าเช่าที่จ่ายชำระจะปันส่วนเป็นส่วนเป็นส่วนของค่าใช้จ่ายทางการเงินและส่วนที่ไปลดเงินต้น ค่าใช้จ่ายทางการเงินจะปันส่วนไปสู่งวดต่าง ๆ ตลอดอายุสัญญาเช่า เพื่อให้อัตราดอกเบี้ยเมื่อเทียบกับยอดหนี้ที่คงเหลืออยู่ในแต่ละงวดมีอัตราคงที่

ค่าธรรมเนียมทางการเงินรอตัดจ่าย

ค่าใช้จ่ายทางการเงินที่เกี่ยวข้องกับการกู้ยืมเงินซึ่งเกิดขึ้นก่อนหรือ ณ วันทำสัญญาวงเงินกู้ยืมและก่อนการเบิกถอนเงินกู้ยืมจะถูกบันทึกเป็นค่าธรรมเนียมทางการเงินรอตัดจ่าย โดยแสดงหักจากเงินกู้ยืมที่เกี่ยวข้องและถูกตัดจำหน่ายโดยวิธีอัตราดอกเบี้ยที่แท้จริง

ประมาณการหนี้สิน

ประมาณการหนี้สินจะรับรู้ในงบแสดงฐานะการเงินก็ต่อเมื่อกลุ่มบริษัทมีภาระหนี้สินเกิดขึ้นจากข้อพิพาททางกฎหมายหรือภาระผูกพันซึ่งเป็นผลมาจากเหตุการณ์ในอดีต และมีความเป็นไปได้ค่อนข้างแน่ว่าประโยชน์เชิงเศรษฐกิจจะต้องถูกจ่ายไปเพื่อชำระภาระหนี้สินดังกล่าว โดยจำนวนภาระหนี้สินดังกล่าวสามารถประมาณจำนวนเงินได้อย่างน่าเชื่อถือ ถ้าผลกระทบดังกล่าวเป็นนัยสำคัญ ประมาณการกระแสเงินสดที่จะจ่ายในอนาคตจะคิดลดเป็นมูลค่าปัจจุบันโดยใช้อัตราคิดลดในตลาดปัจจุบันก่อนคำนึงภาษีเงินได้ เพื่อให้สะท้อนมูลค่าที่อาจประเมินได้ในตลาดปัจจุบันซึ่งแปรไปตามเวลาและความเสี่ยงที่มีต่อหนี้สิน

เงินปันผลจ่าย

เงินปันผลจ่ายและเงินปันผลจ่ายระหว่างกาลในรอบระยะเวลาบัญชีซึ่งที่ประชุมผู้ถือหุ้นและคณะกรรมการบริษัทได้อนุมัติการจ่ายเงินปันผล

ส่วนเกินมูลค่าหุ้น

ตามบทบัญญัติแห่งพระราชบัญญัติบริษัทมหาชนจำกัด พ.ศ. 2535 มาตรา 51 ในกรณีที่บริษัทเสนอขายหุ้นสูงกว่ามูลค่าหุ้นที่จดทะเบียนไว้ บริษัทต้องนำค่าหุ้นส่วนเกินนี้ตั้งเป็นทุนสำรอง ("ส่วนเกินมูลค่าหุ้น") ส่วนเกินมูลค่าหุ้นนี้จะนำไปจ่ายเป็นเงินปันผลไม่ได้

กำไรต่อหุ้นขั้นพื้นฐาน

กำไรต่อหุ้นขั้นพื้นฐานคำนวณโดยการหารกำไรสำหรับปีด้วยจำนวนหุ้นสามัญที่ออกจำหน่ายและชำระแล้วถัวเฉลี่ยถ่วงน้ำหนักในระหว่างปี

สำหรับปีสิ้นสุดวันที่ 31 ธันวาคม 2561 และ 2560 แสดงได้ดังนี้

	บาท		
	งบการเงินรวม	งบการเงินเฉพาะกิจการ	
	2561	2561	2560
กำไรสำหรับปี	206,785,832	207,582,794	225,961,893
หุ้นสามัญตามวิธีถัวเฉลี่ยถ่วงน้ำหนัก (หุ้น)			
หุ้นสามัญ ณ วันต้นปี	800,000,000	800,000,000	600,000,000
ผลกระทบจากการออกหุ้นสามัญ	-	-	53,150,685
หุ้นสามัญตามวิธีถัวเฉลี่ยถ่วงน้ำหนัก	800,000,000	800,000,000	653,150,685
กำไรต่อหุ้นขั้นพื้นฐาน	0.26	0.26	0.35

การวัดมูลค่ายุติธรรม

มูลค่ายุติธรรม หมายถึง ราคาที่จะได้รับจากการขายสินทรัพย์หรือเป็นราคาที่จะจ่ายเพื่อโอนหนี้สินให้ผู้อื่น โดยรายการดังกล่าวเป็นรายการที่เกิดขึ้นในสภาพปกติระหว่างผู้ซื้อและผู้ขาย (ผู้ร่วมตลาด) ณ วันที่วัดมูลค่า กลุ่มบริษัทใช้ราคาเสนอซื้อขายในตลาดที่มีสภาพคล่องในการวัดมูลค่ายุติธรรมของสินทรัพย์และหนี้สินซึ่งมาตรฐานการรายงานทางการเงินที่เกี่ยวข้องกำหนดให้ต้องวัดมูลค่าด้วยมูลค่ายุติธรรม ยกเว้นในกรณีที่ไม่มีตลาดที่มีสภาพคล่องสำหรับสินทรัพย์หรือหนี้สินที่มีลักษณะเดียวกันหรือไม่สามารถหารราคาเสนอซื้อขายในตลาดที่มีสภาพคล่องได้ กลุ่มบริษัทจะประมาณมูลค่ายุติธรรมโดยใช้เทคนิคการประเมินมูลค่าที่เหมาะสมกับแต่ละสถานการณ์ และพยายามใช้ข้อมูลที่สามารถสังเกตได้ที่เกี่ยวข้องกับสินทรัพย์หรือหนี้สินที่จะวัดมูลค่ายุติธรรมนั้นให้มากที่สุด

ลำดับชั้นของมูลค่ายุติธรรมที่ใช้วัดมูลค่าและเปิดเผยมูลค่ายุติธรรมของสินทรัพย์และหนี้สินในงบการเงินแบ่งออกเป็นสามระดับตามประเภทของข้อมูลที่ใช้ในการวัดมูลค่ายุติธรรม ดังนี้

- ระดับ 1 ใช้ข้อมูลราคาเสนอซื้อขายของสินทรัพย์หรือหนี้สินอย่างเดียวกันในตลาดที่มีสภาพคล่อง
- ระดับ 2 ใช้ข้อมูลอื่นที่สามารถสังเกตได้ของสินทรัพย์หรือหนี้สิน ไม่ว่าจะเป็นข้อมูลทางตรงหรือทางอ้อม
- ระดับ 3 ใช้ข้อมูลที่ไม่สามารถสังเกตได้ เช่น ข้อมูลเกี่ยวกับกระแสเงินสดในอนาคตที่กลุ่มบริษัทประมาณขึ้น

ทุกวันสิ้นรอบระยะเวลารายงาน กลุ่มบริษัทจะประเมินความจำเป็นในการโอนรายการระหว่างลำดับชั้นของมูลค่ายุติธรรมสำหรับสินทรัพย์และหนี้สินที่ถืออยู่ ณ วันสิ้นรอบระยะเวลารายงานที่มีการวัดมูลค่ายุติธรรมแบบเกิดขึ้นประจำ

4. รายการกับบุคคลหรือกิจการที่เกี่ยวข้องกัน

บริษัทมีรายการบัญชีส่วนหนึ่งกับบุคคลหรือกิจการที่เกี่ยวข้องกัน ซึ่งบุคคลหรือกิจการเหล่านี้เกี่ยวข้องกับโดยการถือหุ้นและ/หรือมีกรรมกร่วมกันหรือเป็นสมาชิกในครอบครัวที่ใกล้ชิด รายการระหว่างกันกับบุคคลหรือกิจการที่เกี่ยวข้องกันที่มีสาระสำคัญที่รวมไว้ในงบการเงินใช้ราคาตามปกติธุรกิจ โดยถือตามราคาตลาดทั่วไป หรือในราคาที่ตกลงกันตามสัญญาหากไม่มีราคาตลาดรองรับ

รายการบัญชีและรายการค้าที่มีสาระสำคัญกับบุคคลหรือกิจการที่เกี่ยวข้องกัน สำหรับปีสิ้นสุดวันที่ 31 ธันวาคม 2561 และ 2560 มีดังนี้

	บาท		
	งบการเงินรวม	งบการเงินเฉพาะกิจการ	
	2561	2561	2560
รายได้จากการขายสินค้า			
บริษัท ศ.กิจชัย จำกัด	8,869,217	8,869,217	11,128,595
รายได้จากการขายไฟฟ้า			
บริษัท ศ.กิจชัย จำกัด	23,957,252	23,957,252	27,230,678
บริษัท ศ.กิจชัย วัสดุ แพนเนล จำกัด	14,730,278	14,730,278	7,704,658
รายได้จากการขายสินทรัพย์			
บริษัท ศ.กิจชัย จำกัด	3,091,561	3,091,561	-
รายได้อื่น			
บริษัท ศ.กิจชัย จำกัด	30,350	30,350	91,050
บริษัท ศ.กิจชัย วัสดุ แพนเนล จำกัด	6,444	6,444	-
บริษัท สหกิจแกลง โลจิสติกส์ จำกัด	1,400	1,400	-
ซื้อทรัพย์สิน			
บริษัท ศ.กิจชัย จำกัด	464,750	464,750	84,516
บริษัท ศ.กิจชัย วัสดุ แพนเนล จำกัด	69,168	69,168	2,700
ห้างหุ้นส่วนจำกัด ศ.กิจชัยคอนกรีต	12,355,728	12,355,728	4,610,090
ร้านค้า ศ.กิจชัย ทราฟฟอง	-	-	20,976
ซื้อวัตถุดิบ			
บริษัท สหกิจแกลง จำกัด	42,190,145	42,190,145	52,073,279
บริษัท สหกิจแกลงสูง จำกัด	81,303,177	81,303,177	56,330,275

	บาท		
	งบการเงินรวม	งบการเงินเฉพาะกิจการ	
	2561	2561	2560
ค่าขนส่ง			
บริษัท ศ.กิจชัย จำกัด	49,600	49,600	77,708
บริษัท ศ.กิจชัย วัสดุ แพนเนล จำกัด	56,200	56,200	35,700
บริษัท สหกิจแกลง จำกัด	463,134	463,134	163,654
บริษัท สหกิจแกลง โลจิสติกส์ จำกัด	3,520,669	3,520,669	1,414,259
ค่าใช้จ่ายอื่น			
บริษัท ศ.กิจชัย จำกัด	1,034,607	1,034,607	1,499,324
บริษัท ศ.กิจชัย วัสดุ แพนเนล จำกัด	764,560	764,560	962,884
ห้างหุ้นส่วนจำกัด ศ.กิจชัยคอนกรีต	383,455	383,455	43,775
บริษัท ศ.พลายวัสดุ จำกัด	980	980	-

ยอดคงเหลือของสินทรัพย์และหนี้สินที่มีสาระสำคัญกับบุคคลหรือกิจการที่เกี่ยวข้องกัน ณ วันที่ 31 ธันวาคม 2561 และ 2560 มีดังนี้

	บาท		
	งบการเงินรวม	งบการเงินเฉพาะกิจการ	
	2561	2561	2560
เงินลงทุนในบริษัทย่อย			
บริษัท เอส. คลีเบอร์ เคมีคอล จำกัด	-	49,999,980	-
ลูกหนี้การค้า			
บริษัท ศ.กิจชัย จำกัด	652,208	652,208	1,418,722
ลูกหนี้อื่น			
บริษัท ศ.กิจชัย จำกัด	1,918,195	1,918,195	2,135,155
บริษัท ศ.กิจชัย วัสดุ แพนเนล จำกัด	906,917	906,917	905,511
เจ้าหนี้การค้า			
บริษัท สหกิจแกลง จำกัด	5,067,700	5,067,700	4,444,494
บริษัท สหกิจแกลงตั้ง จำกัด	9,760,086	9,760,086	3,012,883

	บาท		
	งบการเงินรวม	งบการเงินเฉพาะกิจการ	
	2561	2561	2560
เจ้าหนี้อื่น			
บริษัท ศ.กิจชัย จำกัด	84,140	84,140	125,588
บริษัท ศ.กิจชัย วัสดุ แพนเนล จำกัด	19,050	19,050	28,725
บริษัท สหกิจแกล้ง จำกัด	13,303	13,303	69,898
บริษัท สหกิจแกล้งโลจิสติกส์ จำกัด	133,636	133,636	271,790
ห้างหุ้นส่วนจำกัด ศ.กิจชัยคอนกรีต	63,999	63,999	3,256,505
ร้านค้า ศ.กิจชัย ทรายทอง	-	-	22,444
กรรมการบริษัท	21,000	-	64,250

คำตอบแทนผู้บริหารสำคัญ

คำตอบแทนผู้บริหารสำคัญสำหรับปีสิ้นสุดวันที่ 31 ธันวาคม 2561 และ 2560 ประกอบด้วย

	บาท		
	งบการเงินรวม	งบการเงินเฉพาะกิจการ	
	2561	2561	2560
ผลประโยชน์ระยะสั้น	23,709,378	23,709,378	28,921,067
ผลประโยชน์ระยะยาว	685,223	685,223	584,895
รวม	24,394,601	24,394,601	29,505,962

คำตอบแทนกรรมการ

คำตอบแทนกรรมการบริษัทนี้เป็นประโยชน์ที่จ่ายให้แก่กรรมการบริษัท ตามมาตรา 90 ของพระราชบัญญัติบริษัทมหาชน โดยไม่รวมเงินเดือนและผลประโยชน์ที่เกี่ยวข้องที่จ่ายให้กับกรรมการซึ่งดำรงตำแหน่งเป็นผู้บริหารของกลุ่มบริษัท

คำตอบแทนกรรมการของกลุ่มบริษัทสำหรับปีสิ้นสุดวันที่ 31 ธันวาคม 2561 จำนวนเงิน 3.07 ล้านบาท (ปี 2560: จำนวนเงิน 3.38 ล้านบาท)

ลักษณะความสัมพันธ์

ชื่อ	ประเทศ	ความสัมพันธ์	ลักษณะความสัมพันธ์
บริษัท เอส.คลีเบอร์ เคมีคอล จำกัด	ไทย	บริษัทย่อย	ถือหุ้นทางตรง
บริษัท ส.กิจชัย จำกัด	ไทย	กิจการที่เกี่ยวข้องกัน	ผู้ถือหุ้นและกรรมการร่วมกัน
บริษัท ส.กิจชัย วู้ด แพนเนล จำกัด	ไทย	กิจการที่เกี่ยวข้องกัน	ผู้ถือหุ้นและกรรมการร่วมกัน
บริษัท สหกิจแกล้ง จำกัด	ไทย	กิจการที่เกี่ยวข้องกัน	ผู้ถือหุ้นและกรรมการร่วมกัน
บริษัท สหกิจแกล้งสูง จำกัด	ไทย	กิจการที่เกี่ยวข้องกัน	ผู้ถือหุ้นและกรรมการร่วมกัน
บริษัท ส.หลายวู้ด จำกัด	ไทย	กิจการที่เกี่ยวข้องกัน	ผู้ถือหุ้นและกรรมการร่วมกัน
ห้างหุ้นส่วนจำกัด ส.กิจชัยคอนกรีต	ไทย	กิจการที่เกี่ยวข้องกัน	ผู้ถือหุ้นและกรรมการร่วมกัน
บริษัท สหกิจแกล้งโลจิสติกส์ จำกัด	ไทย	กิจการที่เกี่ยวข้องกัน	ผู้ถือหุ้นและกรรมการร่วมกัน
ร้านค้า ส.กิจชัย ทราฟฟอง	ไทย	กิจการที่เกี่ยวข้องกัน	เจ้าของกิจการ/ผู้ถือหุ้นและกรรมการบริษัทร่วมกัน

หลักเกณฑ์ในการคิดรายได้และค่าใช้จ่ายระหว่างกัน

นโยบายการกำหนดราคา

มูลค่าการซื้อขาย - ขาย ทรัพย์สิน	มูลค่าตามสัญญา
มูลค่าการซื้อขาย - ขาย สินค้า	ราคาตามตลาดกลาง โดยอ้างอิงราคาตลาด
รายได้จากการขายไฟฟ้า	ราคาตามตลาดกลาง โดยอ้างอิงราคาตลาด
ค่าขนส่งและค่าใช้จ่ายอื่น	ราคาตามตลาดกลาง

รายได้จากการขายไฟฟ้าแสดงในรายการระหว่างกันเป็นมูลค่าก่อนหักค่าใช้จ่ายที่เกี่ยวข้อง อย่างไรก็ตาม การนำเสนอรายได้ดังกล่าวในงบกำไรขาดทุนเบ็ดเสร็จ แสดงในบัญชี “รายได้อื่น” ด้วยมูลค่าสุทธิของรายได้จากการขายไฟฟ้าหักด้วยค่าใช้จ่ายที่เกี่ยวข้อง

5. เงินสดและรายการเทียบเท่าเงินสด

เงินสดและรายการเทียบเท่าเงินสด ณ วันที่ 31 ธันวาคม 2561 และ 2560 ประกอบด้วย

	บาท		
	งบการเงินรวม	งบการเงินเฉพาะกิจการ	
	2561	2561	2560
เงินสด	871,133	866,785	485,717
เงินฝากธนาคาร	58,774,870	41,682,684	725,242,354
รวม	59,646,003	42,549,469	725,728,071

6. ลูกหนี้การค้าและลูกหนี้อื่น

ลูกหนี้การค้าและลูกหนี้อื่น ณ วันที่ 31 ธันวาคม 2561 และ 2560 ประกอบด้วย

	บาท	
	งบการเงินรวม	งบการเงินเฉพาะกิจการ
	2561	2560
ลูกหนี้การค้า	55,576,202	27,534,943
หัก ค่าเผ่อนหนี้สงสัยจะสูญ	(1,804,421)	(1,380,638)
ลูกหนี้การค้า - สุทธิ	53,771,781	26,154,305
ลูกหนี้อื่น		
รายได้ค้างรับ	2,825,113	3,040,666
อื่น ๆ	265,974	347,674
รวม	3,091,087	3,388,340
หัก ค่าเผ่อนหนี้สงสัยจะสูญ	(113,725)	-
ลูกหนี้อื่น - สุทธิ	2,977,362	3,388,340
ลูกหนี้การค้าและลูกหนี้อื่น - สุทธิ	56,749,143	29,542,645

ณ วันที่ 31 ธันวาคม 2561 และ 2560 กลุ่มบริษัทมียอดลูกหนี้การค้า โดยแยกตามจำนวนเดือนที่ค้างชำระได้ดังนี้

	บาท	
	งบการเงินรวม	งบการเงินเฉพาะกิจการ
	2561	2560
ยังไม่ถึงกำหนดชำระ	622,499	1,192,980
เกินกำหนดชำระ		
น้อยกว่าหรือเท่ากับ 3 เดือน	53,133,722	22,275,014
มากกว่า 3 ถึง 6 เดือน	41,673	-
มากกว่า 6 ถึง 12 เดือน	-	3,783,885
มากกว่า 12 เดือน	1,778,308	283,064
รวม	55,576,202	27,534,943

สำหรับปีสิ้นสุดวันที่ 31 ธันวาคม 2561 และ 2560 ค่าเผ่อนหนี้สงสัยจะสูญมีรายการเคลื่อนไหวดังนี้

	บาท		
	งบการเงินรวม	งบการเงินเฉพาะกิจการ	
	2561	2561	2560
ยอดยกมา	1,380,638	1,380,638	364,103
บวก หนี้สงสัยจะสูญ	537,508	537,508	1,016,535
ยอดคงเหลือ	1,918,146	1,918,146	1,380,638

7. สินค้าคงเหลือ

สินค้านี้คงเหลือ ณ วันที่ 31 ธันวาคม 2561 และ 2560 ประกอบด้วย

	บาท		
	งบการเงินรวม	งบการเงินเฉพาะกิจการ	
	2561	2561	2560
สินค้าสำเร็จรูป	112,902,480	112,902,480	21,896,151
งานระหว่างทำ	20,434,573	20,434,573	7,309,494
วัตถุดิบ	8,709,346	8,709,346	9,146,062
วัสดุสิ้นเปลือง	11,121,044	11,121,044	8,787,190
รวม	153,167,443	153,167,443	47,138,897
หัก ค่าเผ่อนมูลค่าสินค้าลดลง	(870,902)	(870,902)	(859,391)
สินค้านี้คงเหลือ - สุทธิ	152,296,541	152,296,541	46,279,506

สำหรับปีสิ้นสุดวันที่ 31 ธันวาคม 2561 และ 2560 ค่าเผ่อนมูลค่าสินค้าลดลงมีรายการเคลื่อนไหวดังนี้

	บาท		
	งบการเงินรวม	งบการเงินเฉพาะกิจการ	
	2561	2561	2560
ยอดยกมา	859,391	859,391	1,539,039
บวก (หัก) ขาดทุนจากการลดมูลค่าสินค้า(กลับรายการ)	11,511	11,511	(679,648)
ยอดคงเหลือ	870,902	870,902	859,391

8. เงินฝากธนาคารติดภาระหลักประกัน

ณ วันที่ 31 ธันวาคม 2561 และ 2560 เงินฝากธนาคาร จำนวนเงิน 5 ล้านบาท ได้ใช้เป็นหลักประกันวงเงินสินเชื่อจากสถาบันการเงิน (ดูหมายเหตุ 12)

9. เงินลงทุนในบริษัทย่อย

เงินลงทุนในบริษัทย่อยในงบการเงินเฉพาะกิจการ ณ วันที่ 31 ธันวาคม 2561 ประกอบด้วย

บริษัทย่อย	ลักษณะธุรกิจ	ร้อยละ		บาท
		สัดส่วนการถือหุ้น	ทุนที่เรียกชำระแล้ว	
บริษัท เอส.คลีเบอร์ เคมีคอล จำกัด	ผลิตกาวและสารเคมี	100	50,000,000	49,999,980

ที่ประชุมคณะกรรมการบริษัทเมื่อวันที่ 12 พฤษภาคม 2561 ได้มีมติอนุมัติให้บริษัทจัดตั้งบริษัทย่อยชื่อ บริษัท เอส.คลีเบอร์ เคมีคอล จำกัด โดยมีทุนจดทะเบียน จำนวนเงิน 100 ล้านบาท แบ่งเป็นหุ้นสามัญจำนวน 10 ล้านหุ้น มูลค่าที่ตราไว้หุ้นละ 10 บาท ซึ่งบริษัทจะถือหุ้นในสัดส่วนร้อยละ 100 ทั้งนี้ บริษัทย่อยได้เรียกชำระค่าหุ้น มูลค่าหุ้นละ 2.50 บาท รวมเป็นจำนวนเงิน 25 ล้านบาท

บริษัทได้ดำเนินการจดทะเบียนจัดตั้งบริษัทย่อยดังกล่าวกับกระทรวงพาณิชย์แล้วเมื่อวันที่ 11 กรกฎาคม 2561

ระหว่างปี 2561 บริษัทย่อยได้เรียกชำระค่าหุ้นเพิ่มเติม มูลค่าหุ้นละ 2.50 บาท รวมเป็นจำนวนเงิน 25 ล้านบาท

10. ที่ดิน อาคารและอุปกรณ์

รายการเปลี่ยนแปลงของที่ดิน อาคารและอุปกรณ์ สำหรับปีสิ้นสุดวันที่ 31 ธันวาคม 2561 และ 2560 มีดังนี้

	งบการเงินรวม								
	ที่ดิน	ส่วนปรับปรุงที่ดิน	อาคาร	ระบบสาธารณูปโภค	เครื่องจักร และอุปกรณ์โรงงาน	อุปกรณ์สำนักงาน	ยานพาหนะ	งานระหว่างก่อสร้าง/ สินทรัพย์ระหว่างผลิต	รวม
รายการ									
ณ วันที่ 1 มกราคม 2561	119,084,506	17,444,407	184,598,912	178,256,035	1,547,213,147	9,555,113	8,898,412	56,075,648	2,121,126,180
ซื้อ โฉนด	32,144,088	34,000	230,698,927	9,679,964	1,238,751,282	45,189,313	1,517,892	1,446,539,763	3,004,555,229
จำหน่าย โฉนด	-	-	(1,508,253)	-	(54,203,784)	(344,325)	(4,531,300)	(1,464,862,650)	(1,525,450,312)
ณ วันที่ 31 ธันวาคม 2561	151,228,594	17,478,407	413,789,586	187,935,999	2,731,760,645	54,400,101	5,885,004	37,752,761	3,600,231,097
ค่าเสื่อมราคาสะสม									
ณ วันที่ 1 มกราคม 2561	-	4,578,325	29,370,889	39,150,579	432,673,165	6,641,314	6,217,561	-	518,631,833
ค่าเสื่อมราคา โฉนด	-	944,501	8,680,803	8,749,008	83,062,285	2,929,516	1,162,939	-	105,530,052
จำหน่าย โฉนด	-	-	(962,596)	-	(25,441,552)	(315,789)	(4,531,299)	-	(31,251,236)
ณ วันที่ 31 ธันวาคม 2561	-	5,523,826	37,089,096	47,899,587	490,293,898	9,255,041	2,849,201	-	592,910,649
ค่าเผื่อการตัดค่า									
ณ วันที่ 1 มกราคม 2561	-	-	-	-	6,023,504	-	-	-	6,023,504
กับรายการขาดทุนจากการตัดค่า	-	-	-	-	(1,093,955)	-	-	-	(1,093,955)
ณ วันที่ 31 ธันวาคม 2561	-	-	-	-	4,929,549	-	-	-	4,929,549
มูลค่าสุทธิทางบัญชี									
ณ วันที่ 31 ธันวาคม 2561	151,228,594	11,954,581	376,700,490	140,036,412	2,236,537,198	45,145,060	3,035,803	37,752,761	3,002,390,899

2177

งบการเงินเฉพาะกิจการ									
ที่ดิน	ส่วนปรับปรุงที่ดิน	อาคาร	ระบบสาธารณูปโภค	เครื่องจักร		อุปกรณ์สำนักงาน	ยานพาหนะ	งานระหว่างก่อสร้าง สินทรัพย์ระยะยาวที่คิดค่า	รวม
				และอุปกรณ์โรงงาน					
รายการ									
ณ วันที่ 1 มกราคม 2560	119,084,506	17,414,407	183,896,806	178,256,035	1,532,512,583	8,722,776	7,941,412	144,326	2,047,972,851
ซื้อ/โอนเข้า	-	30,000	1,940,118	-	32,269,709	1,072,879	957,000	58,157,732	94,447,438
จำหน่าย/โอนออก	-	-	(1,258,012)	-	(17,569,145)	(240,542)	-	(2,226,410)	(21,294,109)
ณ วันที่ 31 ธันวาคม 2560	119,084,506	17,444,407	184,598,912	178,256,035	1,547,213,147	9,555,113	8,898,412	56,075,648	2,121,126,180
ซื้อ/โอนเข้า	-	34,000	230,698,927	9,679,964	1,238,751,282	45,189,313	1,517,892	1,446,529,763	2,972,401,141
จำหน่าย/โอนออก	-	-	(1,508,233)	-	(54,203,784)	(344,325)	(4,531,300)	(1,464,862,650)	(1,525,450,312)
ณ วันที่ 31 ธันวาคม 2561	119,084,506	17,478,407	413,789,586	187,935,999	2,731,760,645	54,400,101	5,885,004	37,742,761	3,568,077,009
ค่าเสื่อมราคาสะสม									
ณ วันที่ 1 มกราคม 2560	-	3,638,507	22,987,247	30,523,494	353,559,231	5,221,559	4,482,160	-	420,412,198
ค่าเสื่อมราคา	-	939,818	6,547,433	8,627,085	79,229,386	1,637,619	1,735,401	-	98,716,742
จำหน่าย/โอนออก	-	-	(163,791)	-	(115,452)	(217,864)	-	-	(497,107)
ณ วันที่ 31 ธันวาคม 2560	-	4,578,325	29,370,889	39,150,579	432,673,165	6,641,314	6,217,561	-	518,631,833
ค่าเสื่อมราคา/โอนเข้า	-	945,501	8,680,803	8,749,008	83,062,285	2,929,516	1,162,939	-	105,530,052
จำหน่าย/โอนออก	-	-	(962,596)	-	(25,441,552)	(315,789)	(4,531,299)	-	(31,251,236)
ณ วันที่ 31 ธันวาคม 2561	-	5,523,826	37,089,096	47,899,587	490,293,898	9,255,041	2,849,201	-	592,910,649

บาท

ที่ดิน	งบการเงินเฉพาะกิจการ						รวม
	ส่วนปรับปรุงที่ดิน	อาคาร	ระบบสารสนเทศ	เครื่องจักร และอุปกรณ์โรงงาน	อุปกรณ์สำนักงาน	ยานพาหนะ	
ค่าเผื่อการลดย่ำ							
ณ วันที่ 1 มกราคม 2560	-	-	-	6,023,504	-	-	6,023,504
ขาดทุนจากการลดย่ำ	-	-	-	-	-	-	-
ณ วันที่ 31 ธันวาคม 2560	-	-	-	6,023,504	-	-	6,023,504
กำไรขาดทุนจากการลดย่ำ	-	-	-	(1,093,955)	-	-	(1,093,955)
ณ วันที่ 31 ธันวาคม 2561	-	-	-	4,929,549	-	-	4,929,549
มูลค่าสุทธิทางบัญชี							
ณ วันที่ 31 ธันวาคม 2560	119,084,506	155,228,023	139,105,456	1,108,516,478	2,913,799	2,680,851	1,596,470,843
ณ วันที่ 31 ธันวาคม 2561	119,084,506	376,700,490	140,036,412	2,236,537,198	45,145,060	3,035,803	2,970,236,811

	ล้านบาท		
	งบการเงินรวม	งบการเงินเฉพาะกิจการ	
	2561	2561	2560
ค่าเสื่อมราคาสำหรับปีสิ้นสุดวันที่ 31 ธันวาคม			
แสดงไว้ใน			
- ต้นทุนขาย	99.23	99.23	93.00
- ค่าใช้จ่ายในการขายและบริหาร	6.30	6.30	5.72
รวม	105.53	105.53	98.72
ณ วันที่ 31 ธันวาคม			
มูลค่าตามบัญชีก่อนหักค่าเสื่อมราคาสะสม			
ได้ตัดค่าเสื่อมราคาทั้งจำนวนแล้วแต่ยังคงใช้งานอยู่	124.43	124.43	48.41
ณ วันที่ 31 ธันวาคม มูลค่าสุทธิตามบัญชีของสินทรัพย์			
ภายใต้สัญญาเช่าการเงิน			
- ยานพาหนะ	-	-	0.12

บริษัทได้รวมต้นทุนการกู้ยืมเป็นราคาทุนของสินทรัพย์ในระหว่างปี จำนวนเงิน 4.50 ล้านบาท (ปี 2560: 1.71 ล้านบาท) (ดูหมายเหตุ 22)

บริษัทได้จัดจ้างองค์กรที่ดำเนินงานพร้อมสิ่งปลูกสร้างที่มีอยู่แล้วและที่จะมีขึ้นในภายหลังและเครื่องจักรบางส่วน เพื่อใช้เป็นหลักประกันเงินเบิกเกินบัญชีและเงินกู้ยืมจากสถาบันการเงิน (ดูหมายเหตุ 12 และ 15)

11. สินทรัพย์ไม่มีตัวตน

รายการเปลี่ยนแปลงของสินทรัพย์ไม่มีตัวตน สำหรับปีสิ้นสุดวันที่ 31 ธันวาคม 2561 และ 2560 มีดังนี้

	บาท		
	งบการเงินรวม		
	โปรแกรมคอมพิวเตอร์		
	โปรแกรมคอมพิวเตอร์	ระหว่างติดตั้ง	รวม
ราคาทุน			
ณ วันที่ 1 มกราคม 2561	6,172,245	-	6,172,245
ซื้อ/โอนเข้า	6,067,973	7,250,000	13,317,973
จำหน่าย/โอนออก	-	-	-
ณ วันที่ 31 ธันวาคม 2561	12,240,218	7,250,000	19,490,218
ค่าตัดจำหน่ายสะสม			
ณ วันที่ 1 มกราคม 2561	1,852,944	-	1,852,944
ค่าตัดจำหน่าย	3,878,453	-	3,878,453
จำหน่าย/โอนออก	-	-	-
ณ วันที่ 31 ธันวาคม 2561	5,731,397	-	5,731,397
มูลค่าสุทธิทางบัญชี			
ณ วันที่ 31 ธันวาคม 2561	6,508,821	7,250,000	13,758,821

บาท

งบการเงินเฉพาะกิจการ

โปรแกรมคอมพิวเตอร์

	โปรแกรมคอมพิวเตอร์	ระหว่างติดตั้ง	รวม
ราคาทุน			
ณ วันที่ 1 มกราคม 2560	3,166,644	3,010,751	6,177,395
ซื้อ/โอนเข้า	3,056,101	-	3,056,101
จำหน่าย/โอนออก	(50,500)	(3,010,751)	(3,061,251)
ณ วันที่ 31 ธันวาคม 2560	6,172,245	-	6,172,245
ซื้อ/โอนเข้า	6,067,973	7,250,000	13,317,973
จำหน่าย/โอนออก	-	-	-
ณ วันที่ 31 ธันวาคม 2561	12,240,218	7,250,000	19,490,218
ค่าตัดจำหน่ายสะสม			
ณ วันที่ 1 มกราคม 2560	1,099,874	-	1,099,874
ค่าตัดจำหน่าย	801,855	-	801,855
จำหน่าย/โอนออก	(48,785)	-	(48,785)
ณ วันที่ 31 ธันวาคม 2560	1,852,944	-	1,852,944
ค่าตัดจำหน่าย	3,878,453	-	3,878,453
จำหน่าย/โอนออก	-	-	-
ณ วันที่ 31 ธันวาคม 2561	5,731,397	-	5,731,397
มูลค่าสุทธิทางบัญชี			
ณ วันที่ 31 ธันวาคม 2560	4,319,301	-	4,319,301
ณ วันที่ 31 ธันวาคม 2561	6,508,821	7,250,000	13,758,821

ล้านบาท

งบการเงินรวม

งบการเงินเฉพาะกิจการ

ค่าตัดจำหน่ายสำหรับปีสิ้นสุดวันที่ 31 ธันวาคม
แสดงไว้ในต้นทุนขาย

2561	2561	2560
3.88	3.88	0.80

12. เงินกู้ยืมระยะสั้นจากสถาบันการเงิน

เงินกู้ยืมระยะสั้นจากสถาบันการเงิน ณ วันที่ 31 ธันวาคม 2561 และ 2560 ประกอบด้วย

	บาท	
	งบการเงินรวม	งบการเงินเฉพาะกิจการ
	2561	2561 2560
ค้ำสัญญาใช้เงิน	90,000,000	90,000,000 -

บริษัทมีวงเงินสินเชื่อจากสถาบันการเงิน ณ วันที่ 31 ธันวาคม 2561 และ 2560 มีรายละเอียดดังนี้

สถาบันการเงิน	ประเภทสินเชื่อ	ล้านบาท	
		วงเงิน	อ้างอิงอัตราดอกเบี้ย
ธนาคารพาณิชย์	เงินเบิกเกินบัญชีธนาคาร	20	MOR
ธนาคารพาณิชย์	เลตเตอร์ออฟเครดิต/ทรัสต์รีซีพส์	30	MLR
ธนาคารพาณิชย์	ค้ำสัญญาใช้เงิน	100	MLR
ธนาคารพาณิชย์	แพคกิ้งเครดิต	420	MLR
ธนาคารพาณิชย์	หนังสือค้ำประกัน	25	-
ธนาคารพาณิชย์	บริการธุรกรรมแลกเปลี่ยนอัตราดอกเบี้ย	1,300	-
ดอลลาร์สหรัฐ			
สถาบันการเงิน	ประเภทสินเชื่อ	ดอลลาร์สหรัฐ	
		วงเงิน	อ้างอิงอัตราดอกเบี้ย
ธนาคารพาณิชย์	ซื้อขายเงินตราต่างประเทศล่วงหน้า	72	ราคาตลาด

บริษัทได้จัดจ้างที่ดินบางส่วน พร้อมสิ่งปลูกสร้างที่มีอยู่แล้วและที่จะมีขึ้นในภายหน้า และจ้างเครื่องจักรบางส่วน (ดูหมายเหตุ 10) และบริษัทได้นำเงินฝากธนาคาร (ดูหมายเหตุ 8) เพื่อใช้เป็นหลักประกันวงเงินสินเชื่อจากสถาบันการเงิน

13. เจ้าหนี้การค้าและเจ้าหนี้อื่น

เจ้าหนี้การค้าและเจ้าหนี้อื่น ณ วันที่ 31 ธันวาคม 2561 และ 2560 ประกอบด้วย

	บาท		
	งบการเงินรวม	งบการเงินเฉพาะกิจการ	
	2561	2561	2560
เจ้าหนี้การค้า	110,718,862	110,718,862	95,181,425
เจ้าหนี้อื่น			
ค่าใช้จ่ายค้างจ่าย	67,460,190	67,362,026	69,942,845
เจ้าหนี้ค่าทรัพย์สิน	98,873,190	98,873,190	22,911,992
อื่น ๆ	22,983,504	22,983,504	12,551,049
รวม	189,316,884	189,218,720	105,405,886
รวมทั้งหมด	300,035,746	299,937,582	200,587,311

14. หนี้สินส่วนที่ถึงกำหนดชำระภายในหนึ่งปี

หนี้สินส่วนที่ถึงกำหนดชำระภายในหนึ่งปี ณ วันที่ 31 ธันวาคม 2561 และ 2560 ประกอบด้วย

	หมายเหตุ	บาท		
		งบการเงินรวม	งบการเงินเฉพาะกิจการ	
		2561	2561	2560
เงินกู้ยืมจากสถาบันการเงิน	15	142,856,000	142,856,000	-
หนี้สินภายใต้สัญญาเช่าการเงิน		-	-	124,724
รวม		142,856,000	142,856,000	124,724

15. เงินกู้ยืมจากสถาบันการเงิน

เงินกู้ยืมจากสถาบันการเงิน ณ วันที่ 31 ธันวาคม 2561 และ 2560 ประกอบด้วย

	บาท		
	งบการเงินรวม		งบการเงินเฉพาะกิจการ
	2561	2561	2560
เงินกู้ยืมจากสถาบันการเงิน	467,013,342	467,013,342	10,261,009
หัก ส่วนที่ถึงกำหนดชำระภายในหนึ่งปี	(142,856,000)	(142,856,000)	-
เงินกู้ยืมระยะยาวจากสถาบันการเงิน	324,157,342	324,157,342	10,261,009

โดยมีรายละเอียดแยกตามมูลหนี้ดังนี้

	วงเงิน		ด้านบาท		ระยะเวลา	ร้อยละต่อปี		การชำระหนี้
	2561	2560	มูลหนี้	บาท		อ้างถึง	อัตราดอกเบี้ย	
สถาบันการเงิน					จ่ายชำระหนี้			
บริษัท								
ธนาคารพาณิชย์	1,500	1,500	467.01	10.26	ณ.บ. 60 - ณ.บ. 69	MLR		เริ่มชำระเงินต้นงวดแรกเดือนที่ 25 งวดที่ 1 - 83 จ่ายชำระเงินต้นเดือนละ 17.86 ล้านบาท งวดที่ 84 จ่ายชำระเงินต้นส่วนที่เหลือ

การเพิ่มขึ้นและลดลงของเงินกู้ยืมจากสถาบันการเงิน สำหรับปีสิ้นสุดวันที่ 31 ธันวาคม 2561 และ 2560 มีดังนี้

	บาท		
	งบการเงินรวม		งบการเงินเฉพาะกิจการ
	2561	2561	2560
ยอดยกมา	10,261,009	10,261,009	710,134,081
เพิ่มขึ้น	456,752,333	456,752,333	101,763,000
ลดลง	-	-	(801,636,072)
ยอดคงเหลือ	467,013,342	467,013,342	10,261,009

บริษัทได้จัดจ้างที่ดินบางส่วน พร้อมสิ่งปลูกสร้างที่มีอยู่แล้วและที่จะมีขึ้นในภายหน้า และจ้างเครื่องจักรบางส่วน (ดูหมายเหตุ 10) เพื่อใช้เป็นหลักประกันเงินกู้ยืมจากสถาบันการเงิน

เงื่อนไขและข้อจำกัด

บริษัทต้องดำรงอัตราส่วนทางการเงินตามที่ตกลงในสัญญาเงินกู้ยืม

จัดจ้างเครื่องจักรในอนาคตสำหรับรายการผลิตใหม่

16. ภาษีเงินได้รอการตัดบัญชี

ภาษีเงินได้รอการตัดบัญชี ณ วันที่ 31 ธันวาคม 2561 และ 2560 ประกอบด้วย

	บาท	
	งบการเงินรวม	งบการเงินเฉพาะกิจการ
	2561	2560
สินทรัพย์ภาษีเงินได้รอการตัดบัญชี	63,126,076	478,120
หนี้สินภาษีเงินได้รอการตัดบัญชี	(86,674,766)	(67,693,634)
หนี้สินภาษีเงินได้รอการตัดบัญชี - สุทธิ	(23,548,690)	(67,215,514)

รายการเคลื่อนไหวของสินทรัพย์และหนี้สินภาษีเงินได้รอการตัดบัญชีที่เกิดขึ้นในระหว่างปีดังนี้

	บาท		
	งบการเงินรวม		
	1 มกราคม 2561	กำไร(ขาดทุน)	31 ธันวาคม 2561
สินทรัพย์ภาษีเงินได้รอการตัดบัญชี			
สินทรัพย์ไม่มีตัวตน	-	564,521	564,521
ประมาณการหนี้สิน	478,120	178,464	656,584
ขาดทุนสะสม	-	61,904,971	61,904,971
รวม	478,120	62,647,956	63,126,076
หนี้สินภาษีเงินได้รอการตัดบัญชี			
ที่ดิน อาคารและอุปกรณ์	(67,693,634)	(18,981,132)	(86,674,766)

	บาท					
	งบการเงินเฉพาะกิจการ					
	ขาดทุน					
	1 มกราคม 2560	กำไร(ขาดทุน)	เบ็ดเสร็จอื่น	31 ธันวาคม 2560	กำไร(ขาดทุน)	31 ธันวาคม 2561
สินทรัพย์ภาษีเงินได้รอการตัดบัญชี						
สินทรัพย์ไม่มีตัวตน	-	-	-	-	564,521	564,521
ประมาณการหนี้สิน	539,195	153,320	(214,395)	478,120	178,464	656,584
ขาดทุนสะสม	-	-	-	-	61,904,971	61,904,971
รวม	539,195	153,320	(214,395)	478,120	62,647,956	63,126,076
หนี้สินภาษีเงินได้รอการตัดบัญชี						
ที่ดิน อาคารและอุปกรณ์	(51,325,719)	(16,367,915)	-	(67,693,634)	(18,981,132)	(86,674,766)

17. ภาระผูกพันผลประโยชน์พนักงาน

ภาระผูกพันผลประโยชน์พนักงานในงบแสดงฐานะการเงิน ณ วันที่ 31 ธันวาคม 2561 และ 2560 ประกอบด้วย

	บาท	
	งบการเงินรวม	งบการเงินเฉพาะกิจการ
	2561	2560
โครงการผลประโยชน์หลังออกจากงาน		
มูลค่าปัจจุบันของภาระผูกพัน	3,282,922	2,390,600
ภาระผูกพันผลประโยชน์พนักงาน - ที่รับรู้ในงบแสดงฐานะการเงิน	3,282,922	2,390,600

การเปลี่ยนแปลงมูลค่าปัจจุบันของภาระผูกพันผลประโยชน์พนักงาน สำหรับปีสิ้นสุดวันที่ 31 ธันวาคม 2561 และ 2560 มีดังนี้

	บาท	
	งบการเงินรวม	งบการเงินเฉพาะกิจการ
	2561	2560
โครงการผลประโยชน์หลังออกจากงาน		
มูลค่าปัจจุบันของภาระผูกพันผลประโยชน์พนักงาน ณ วันที่ 1 มกราคม	2,390,600	2,695,976
ส่วนที่รับรู้ในกำไรหรือขาดทุน:		
ต้นทุนบริการปัจจุบัน	829,002	723,589
ต้นทุนดอกเบี้ย	63,320	43,012
ผลกำไรจากการประมาณการตามหลักคณิตศาสตร์ประกันภัย	-	(1,071,977)
มูลค่าปัจจุบันของภาระผูกพันผลประโยชน์พนักงาน ณ วันที่ 31 ธันวาคม	3,282,922	2,390,600

กลุ่มบริษัทกำหนดโครงการผลประโยชน์ที่กำหนดไว้เป็นไปตามการจ่ายเงินชดเชยตามกฎหมายแรงงานซึ่งให้สิทธิแก่พนักงานที่เกษียณอายุและทำงานครบระยะเวลาที่กำหนด เช่น พนักงานทำงานตั้งแต่ 10 ปีขึ้นไป ได้รับเงินชดเชยไม่น้อยกว่าอัตราเงินเดือนเดือนสุดท้าย 300 วัน หรือ 10 เดือน

ข้อสมมติในการประมาณการตามหลักคณิตศาสตร์ประกันภัยที่สำคัญในงบการเงินรวมและงบการเงินเฉพาะกิจการ ณ วันที่ 31 ธันวาคม 2561 และ 2560 (แสดงด้วยค่าเฉลี่ยถ่วงน้ำหนัก) มีดังนี้

	ร้อยละ
อัตราคิดลด	2.65
อัตราการขึ้นเงินเดือน	3
อัตราการลาออก	0 - 25

ข้อสมมติเกี่ยวกับอัตราคิดลดประมาณการจากอัตราผลตอบแทนถัวเฉลี่ยของพันธบัตรรัฐบาล ณ วันสิ้นรอบระยะเวลารายงาน และสะท้อนประมาณการของจังหวะเวลาของการจ่ายผลประโยชน์

ข้อสมมติเกี่ยวกับอัตราหนี้ในการประมาณการความเป็นไปได้ที่จะอยู่จนเกษียณในอนาคตอย่างสมเหตุสมผลประมาณการจากตารางหนี้ปี 2551

ผลกระทบของการเปลี่ยนแปลงสมมติฐานที่สำคัญต่อมูลค่าปัจจุบันของภาระผูกพันผลประโยชน์หลังออกจากรายงานของพนักงาน ณ วันที่ 31 ธันวาคม 2561 สรุปได้ดังนี้

	บาท	
	เพิ่มขึ้น	ลดลง
อัตราคิดลด (เปลี่ยนแปลงร้อยละ 1)	(227,394)	258,419
อัตราการเงินเงินเดือน (เปลี่ยนแปลงร้อยละ 1)	289,189	(258,406)
อัตราการลาออก (เปลี่ยนแปลงร้อยละ 1)	(244,106)	56,065

18. ทุนเรือนหุ้น

ระหว่างวันที่ 15 – 20 กันยายน 2560 บริษัทได้นำหุ้นสามัญ จำนวน 200 ล้านหุ้น เปิดให้ประชาชนทั่วไปจองซื้อหุ้น โดยเสนอขายในราคาหุ้นละ 7.35 บาท

บริษัทได้รับชำระเงินค่าจองซื้อหุ้นดังกล่าวเป็นจำนวนเงินรวม 1,470 ล้านบาท (บริษัทบันทึกค่าใช้จ่ายเกี่ยวกับการจำหน่ายหุ้นเพิ่มทุน จำนวนเงิน 44.02 ล้านบาท เป็นรายการหักในบัญชีส่วนเกินมูลค่าหุ้นสามัญ)

เมื่อวันที่ 26 กันยายน 2560 บริษัทได้จดทะเบียนเปลี่ยนแปลงทุนชำระแล้วกับกระทรวงพาณิชย์ จากการรับชำระเงินเพิ่มทุนหุ้นสามัญดังกล่าวจากเดิมจำนวนเงิน 600 ล้านบาท เป็นจำนวนเงิน 800 ล้านบาท

19. ดำรงตามกฎหมาย

ตามพระราชบัญญัติบริษัทมหาชนจำกัด พ.ศ. 2535 บริษัทจะต้องจัดสรรกำไรสุทธิประจำปีส่วนหนึ่งไว้เป็นทุนสำรองตามกฎหมายไม่น้อยกว่าร้อยละห้าของกำไรสุทธิประจำปีหักด้วยยอดขาดทุนสะสมมา (ถ้ามี) จนกว่าทุนสำรองนี้จะมีจำนวนไม่น้อยกว่าร้อยละสิบของทุนจดทะเบียน ดำรงตามกฎหมายดังกล่าวไม่สามารถนำไปจ่ายเป็นเงินปันผลได้

20. การจ่ายเงินปันผล

ที่ประชุมสามัญผู้ถือหุ้น เมื่อวันที่ 24 เมษายน 2561 ได้มีมติอนุมัติให้จ่ายเงินปันผล อัตราหุ้นละ 0.1074 บาท รวมเป็นจำนวนเงิน 85.92 ล้านบาท

ที่ประชุมคณะกรรมการบริษัท เมื่อวันที่ 23 มกราคม 2560 ได้มีมติอนุมัติให้จ่ายเงินปันผลระหว่างกาล อัตราหุ้นละ 0.18525 บาท รวมเป็นจำนวนเงิน 111.15 ล้านบาท และที่ประชุมผู้ถือหุ้นของบริษัท เมื่อวันที่ 6 มีนาคม 2560 ได้ให้สัตยาบันการจ่ายเงินปันผลดังกล่าวแล้ว

21. ค่าใช้จ่ายตามลักษณะ

ค่าใช้จ่ายตามลักษณะที่สำคัญสำหรับปีสิ้นสุดวันที่ 31 ธันวาคม 2561 และ 2560 ประกอบด้วย

	บาท		
	งบการเงินรวม	งบการเงินเฉพาะกิจการ	
	2561	2561	2560
การเปลี่ยนแปลงในสินค้าสำเร็จรูปและงานระหว่างทำ	(104,131,408)	(104,131,408)	31,081,271
ซื้อวัตถุดิบและวัสดุสิ้นเปลือง	854,515,743	854,515,743	717,837,221
ค่าใช้จ่ายเกี่ยวกับพนักงานและค่าสาธารณูปโภค	312,672,694	312,672,694	258,539,252
ค่าเสื่อมราคาและค่าตัดจำหน่าย	136,050,787	136,050,787	116,949,138
ค่าโฆษณาและส่งเสริมการขาย	14,732,575	14,732,575	16,872,727
ค่าใช้จ่ายในการส่งออก	194,642,488	194,642,488	169,920,301
ค่าซ่อมแซมและบำรุงรักษา	53,256,182	53,256,182	36,531,769
ค่าที่ปรึกษาและค่าบริการ	7,133,937	6,361,691	6,076,063
ค่าธรรมเนียมธนาคารและค่าธรรมเนียมอื่น	5,556,219	5,547,137	4,727,235

22. ต้นทุนทางการเงิน

ต้นทุนทางการเงิน สำหรับปีสิ้นสุดวันที่ 31 ธันวาคม 2561 และ 2560 ประกอบด้วย

	บาท		
	งบการเงินรวม	งบการเงินเฉพาะกิจการ	
	2561	2561	2560
ดอกเบี้ยจ่าย	9,461,838	9,461,838	24,394,867
ค่าธรรมเนียมธนาคาร	284,660	284,660	1,349,107
รวม	9,746,498	9,746,498	25,743,974
หัก ดอกเบี้ยจ่ายที่ถือเป็นรายจ่ายฝ่ายทุน	(4,499,510)	(4,499,510)	(1,707,562)
สุทธิ	5,246,988	5,246,988	24,036,412

23. ภาษีเงินได้

ภาษีเงินได้นิติบุคคลของกลุ่มบริษัทสำหรับปีสิ้นสุดวันที่ 31 ธันวาคม 2561 และ 2560 จำนวนขึ้นในอัตราที่กำหนดโดยกรมสรรพากรจากกำไรทางบัญชีหลังปรับปรุงเงื่อนไขบางประการตามที่ระบุในประมวลรัษฎากร กลุ่มบริษัทบันทึกภาษีเงินได้นิติบุคคลเป็นค่าใช้จ่ายทั้งจำนวนในแต่ละปีบัญชีและบันทึกภาระส่วนที่ค้างจ่ายเป็นหนี้สินในงบแสดงฐานะการเงิน

รายได้(ค่าใช้จ่าย)ภาษีเงินได้สำหรับปีสิ้นสุดวันที่ 31 ธันวาคม 2561 และ 2560 มีดังนี้

	บาท	
	งบการเงินรวม	งบการเงินเฉพาะกิจการ
	2561	2561 2560
ภาษีเงินได้ปัจจุบัน		
สำหรับปีปัจจุบัน	-	-
ภาษีเงินได้รอการตัดบัญชี		
การเปลี่ยนแปลงผลแตกต่างชั่วคราว	43,666,824	43,666,824 (16,214,594)
รายได้(ค่าใช้จ่าย)ภาษีเงินได้	43,666,824	43,666,824 (16,214,594)

ภาษีเงินได้ที่รับรู้ในกำไรเบ็ดเสร็จอื่นสำหรับปีสิ้นสุดวันที่ 31 ธันวาคม 2560 มีดังนี้

	บาท
ภาระผูกพันผลประโยชน์พนักงาน	(214,395)

กระทบยอดเพื่อหาอัตราภาษีเงินได้ที่แท้จริง

	งบการเงินรวม	
	2561	
อัตราภาษี		
(ร้อยละ)		บาท
กำไรก่อนภาษีเงินได้		163,119,008
หัก สิทธิประโยชน์ที่ได้รับจากการส่งเสริมการลงทุน	-	(148,226,672)
เงินได้ที่ต้องเสียภาษี		14,892,336
จำนวนภาษีตามอัตราภาษีเงินได้	20	2,978,467
รายจ่ายที่ไม่ให้ถือเป็นรายจ่ายทางภาษี		369,311
ค่าใช้จ่ายที่มีสิทธิหักได้เพิ่มขึ้น		(3,376)
ขาดทุนสะสมทางภาษี		(3,344,402)
ภาษีเงินได้สำหรับปีปัจจุบัน	-	-
การเปลี่ยนแปลงผลแตกต่างชั่วคราว		43,666,824
รายได้ภาษีเงินได้	27	43,666,824

	งบการเงินเฉพาะกิจการ			
	2561		2560	
	อัตราภาษี (ร้อยละ)	บาท	อัตราภาษี (ร้อยละ)	บาท
กำไรก่อนภาษีเงินได้		163,915,970		242,176,487
หัก สิทธิประโยชน์ที่ได้รับจากการส่งเสริมการลงทุน		(148,226,672)		(232,379,855)
เงินได้ที่ต้องเสียภาษี		15,689,298		9,796,632
จำนวนภาษีตามอัตราภาษีเงินได้	20	3,137,860	20	1,959,326
รายจ่ายที่ไม่ให้ถือเป็นรายจ่ายทางภาษี		365,111		5,112
ค่าใช้จ่ายที่มีสิทธิหักได้เพิ่มขึ้น		(3,376)		(376,511)
ขาดทุนสะสมทางภาษี		(3,499,595)		(1,587,927)
ภาษีเงินได้สำหรับปีปัจจุบัน	-	-	-	-
การเปลี่ยนแปลงผลแตกต่างชั่วคราว		43,666,824		(16,214,594)
รายได้(ค่าใช้จ่าย)ภาษีเงินได้	27	43,666,824	7	(16,214,594)

24. กองทุนสำรองเลี้ยงชีพ

บริษัทและพนักงานได้ร่วมกันจัดตั้งกองทุนสำรองเลี้ยงชีพตามพระราชบัญญัติกองทุนสำรองเลี้ยงชีพ พ.ศ. 2530 ซึ่งประกอบด้วยเงินที่พนักงานจ่ายสะสมและเงินที่บริษัทจ่ายสมทบให้ ในปัจจุบันกองทุนสำรองเลี้ยงชีพนี้นับว่าบริหาร โดยบริษัทหลักทรัพย์จัดการกองทุน กรุงไทย จำกัด (มหาชน) (กองทุนไทยมั่งคั่ง มาสเตอร์ พูล ฟินด์) และจะจ่ายให้พนักงานในกรณีที่ลาออกจากการตามระเบียบว่าด้วยกองทุนของบริษัท ในปี 2561 บริษัทได้จ่ายเงินสมทบเข้ากองทุนเป็นจำนวนเงิน 0.16 ล้านบาท (ปี 2560: จำนวนเงิน 0.16 ล้านบาท)

25. ข้อมูลทางการเงินจำแนกตามส่วนงาน

ข้อมูลส่วนงานดำเนินงานสอดคล้องกับรายงานภายในสำหรับใช้ในการตัดสินใจในการจัดสรรทรัพยากรให้กับส่วนงานและประเมินผลการดำเนินงานของส่วนงานของผู้มีอำนาจตัดสินใจสูงสุดด้านการดำเนินงานของกลุ่มบริษัท คือ กรรมการบริษัท

กลุ่มบริษัทดำเนินธุรกิจผลิตและจำหน่ายแผ่นไม้เอ็มดีเอฟบอร์ด ดังนั้น ฝ่ายบริหารพิจารณาว่าบริษัทมีส่วนงานธุรกิจเพียงส่วนงานเดียว

กลุ่มบริษัทดำเนินธุรกิจเฉพาะในประเทศไทย ดังนั้น ฝ่ายบริหารพิจารณาว่าบริษัทมีส่วนงานทางภูมิศาสตร์เพียงส่วนงานเดียว

ข้อมูลเกี่ยวกับลูกค้านายใหญ่

ในปี 2561 กลุ่มบริษัทมีรายได้จากลูกค้านายใหญ่ จำนวน 1 ราย จำนวนเงิน 318.37 ล้านบาท (ปี 2560: จำนวน 1 ราย จำนวนเงิน 257.96 ล้านบาท)

26. ภาระผูกพันและหนี้สินที่อาจเกิดขึ้น

ณ วันที่ 31 ธันวาคม 2561 กลุ่มบริษัทมีภาระผูกพันและหนี้สินที่อาจเกิดขึ้น ดังนี้

บริษัท

- 26.1 หนังสือค้ำประกันที่ออกโดยธนาคาร เพื่อใช้ในการค้ำประกันการใช้ไฟฟ้า จำนวนเงิน 20.66 ล้านบาท
- 26.2 เลตเตอร์ออฟเครดิตที่ออกโดยธนาคาร เพื่อใช้ในการชำระค่าเครื่องจักร จำนวนเงิน 2.44 ล้านยูโร และจำนวนเงิน 0.04 ล้านดอลลาร์สหรัฐอเมริกา
- 26.3 ภาระผูกพันที่ต้องจ่ายตามสัญญา ดังต่อไปนี้

26.3.1 สัญญาซื้อเครื่องจักร มีรายละเอียดดังนี้

สกุลเงิน	จำนวนเงิน	ล้าน
ดอลลาร์สหรัฐอเมริกา	0.63	
ยูโร	0.03	
ฟรังก์สวิส	0.03	
บาท	0.63	

26.3.2 สัญญาว่าจ้างที่ปรึกษาและจ้างบริการ จำนวนเงิน 4.80 ล้านบาท

26.4 สัญญาขายเงินตราต่างประเทศล่วงหน้ากับธนาคารพาณิชย์ในประเทศลงเหลือดังนี้

สกุลเงิน	จำนวนเงิน	อัตราแลกเปลี่ยน	ครบกำหนด
ดอลลาร์สหรัฐอเมริกา	2.76	32.30 - 33.17 บาทต่อ ดอลลาร์สหรัฐอเมริกา	14 ม.ค. 62 - 28 พ.ค. 62

บริษัทย่อย

- 26.5 ภาระผูกพันที่ต้องจ่ายตามสัญญาบริการ อัตราค่าบริการเดือนละ 0.01 ล้านบาท

27. สิทธิประโยชน์ตามบัตรส่งเสริมการลงทุน

บริษัทได้รับสิทธิประโยชน์ที่ได้รับจากการส่งเสริมการลงทุน ตามพระราชบัญญัติส่งเสริมการลงทุน พ.ศ. 2520 สำหรับการ
ผลิตแผ่นใยไม้อัดความหนาแน่นปานกลาง (Medium Density Fiberboard) โดยได้รับสิทธิประโยชน์หลัก ๆ ดังนี้

- 27.1 ยกเว้นอากรเข้าสำหรับเครื่องจักรตามที่คณะกรรมการพิจารณาอนุมัติ
- 27.2 ยกเว้นภาษีเงินได้นิติบุคคลสำหรับกำไรสุทธิจากการประกอบกิจการที่ได้รับการส่งเสริมเป็นเวลา 8 ปี นับตั้งแต่วันที่
เริ่มมีรายได้จากการประกอบกิจการ
- 27.3 ยกเว้นภาษีเงินได้สำหรับเงินปันผลจากกิจการที่ได้รับการส่งเสริมตลอดระยะเวลาที่บริษัทได้รับการส่งเสริม
- 27.4 อื่น ๆ ตามที่ระบุในบัตรส่งเสริมการลงทุน

ทั้งนี้ บริษัทต้องปฏิบัติตามเงื่อนไขที่กำหนดไว้ในบัตรส่งเสริมการลงทุน

รายได้จากการขายในประเทศและต่างประเทศ และรายได้อื่นแยกตามส่วนงานธุรกิจที่ได้รับการส่งเสริมและไม่ได้รับการ
ส่งเสริมการลงทุน สำหรับปีสิ้นสุดวันที่ 31 ธันวาคม 2561 และ 2560 ประกอบด้วย

				บาท					
				งบการเงินรวม					
				2561					
				ในประเทศ	ต่างประเทศ	รวม			
ธุรกิจที่ได้รับการส่งเสริม				41,056,828	1,503,251,569	1,544,308,397			
ธุรกิจที่ไม่ได้รับการส่งเสริม				26,901,668	-	26,901,668			
รวม				67,958,496	1,503,251,569	1,571,210,065			

				บาท					
				งบการเงินเฉพาะกิจการ					
				2561			2560		
				ในประเทศ	ต่างประเทศ	รวม	ในประเทศ	ต่างประเทศ	รวม
ธุรกิจที่ได้รับการส่งเสริม				41,056,828	1,503,251,569	1,544,308,397	39,426,187	1,529,926,995	1,569,353,182
ธุรกิจที่ไม่ได้รับการส่งเสริม				26,896,060	-	26,896,060	16,251,115	-	16,251,115
รวม				67,952,888	1,503,251,569	1,571,204,457	55,677,302	1,529,926,995	1,585,604,297

28. การเปิดเผยเครื่องมือทางการเงิน

28.1 นโยบายการบัญชี

รายละเอียดของนโยบายการบัญชีที่สำคัญและวิธีปฏิบัติทางบัญชี การจัดประเภทสินทรัพย์ทางการเงินและหนี้สินทางการเงินรวมถึงการวัดมูลค่า การรับรู้รายได้ และค่าใช้จ่ายได้เปิดเผยไว้ในหมายเหตุข้อ 3

28.2 การบริหารจัดการทุน

นโยบายของคณะกรรมการบริษัท คือ การรักษาระดับเงินทุนให้มั่นคงเพื่อรักษานักลงทุน เจ้าหนี้และความเชื่อมั่นของตลาดและก่อให้เกิดการพัฒนาของธุรกิจในอนาคต คณะกรรมการบริษัทได้มีการกำกับดูแลผลตอบแทนของเงินทุน ซึ่งกลุ่มบริษัทพิจารณาจากสัดส่วนของผลตอบแทนจากกิจกรรมดำเนินงานต่อส่วนของผู้ถือหุ้น อีกทั้งยังกำกับดูแลระดับการจ่ายเงินปันผลให้แก่ผู้ถือหุ้นสามัญ

28.3 นโยบายการบริหารความเสี่ยงทางการเงิน

กลุ่มบริษัทมีความเสี่ยงจากความผันผวนของอัตราดอกเบี้ยและอัตราแลกเปลี่ยนเงินตราต่างประเทศในตลาดและจากการที่คู่สัญญาไม่ปฏิบัติตามสัญญา กลุ่มบริษัทมีการบริหารความเสี่ยงดังกล่าว ดังต่อไปนี้

28.3.1 ความเสี่ยงด้านอัตราดอกเบี้ย

ความเสี่ยงจากอัตราดอกเบี้ยเกิดขึ้นจากความผันผวนของอัตราดอกเบี้ยในตลาดในอนาคต ซึ่งจะส่งผลกระทบต่อผลดำเนินงานและกระแสเงินสดของกลุ่มบริษัท กลุ่มบริษัทมีความเสี่ยงจากอัตราดอกเบี้ยเนื่องจากมีเงินฝากธนาคาร ซึ่งสินทรัพย์ทางการเงินดังกล่าวส่วนใหญ่มีอัตราดอกเบี้ยที่ปรับขึ้นลงตามอัตราตลาด โดยกลุ่มบริษัทมิได้ทำสัญญาป้องกันความเสี่ยงไว้

28.3.2 ความเสี่ยงจากอัตราแลกเปลี่ยน

ความเสี่ยงด้านอัตราแลกเปลี่ยนของกลุ่มบริษัท ส่วนใหญ่เกี่ยวข้องกับการซื้อวัตถุดิบ เครื่องจักรและขายสินค้าเป็นเงินตราต่างประเทศ ณ วันที่ 31 ธันวาคม 2561 และ 2560 กลุ่มบริษัทมีสินทรัพย์และหนี้สินที่เป็นเงินตราต่างประเทศ ดังนี้

	2561		2560	
	สินทรัพย์	หนี้สิน	สินทรัพย์	หนี้สิน
สกุลเงิน				
ดอลลาร์สหรัฐอเมริกา	1.65	0.17	0.75	0.12
ยูโร	-	2.46	-	-

ล้าน

28.3.3 ความเสี่ยงด้านสินเชื่อที่เกี่ยวข้องกับลูกหนี้การค้า

กลุ่มบริษัทมีนโยบายป้องกันความเสี่ยงด้านสินเชื่อที่เกี่ยวข้องกับลูกหนี้การค้า โดยกลุ่มบริษัทมีนโยบายการให้สินเชื่อที่ระมัดระวังและการกำหนดวิธีการชำระเงินจากการขายสินค้าและการให้บริการ ดังนั้น กลุ่มบริษัทจึงคาดว่าจะไม่ได้รับความเสียหายจากการเรียกชำระหนี้จากลูกหนี้เหล่านั้นเกินกว่าจำนวนที่ได้บันทึกค่าเผื่อหนี้สงสัยจะสูญแล้ว

28.4 มูลค่ายุติธรรม

สินทรัพย์ทางการเงินโดยส่วนใหญ่เป็นเงินสดและรายการเทียบเท่าเงินสด ลูกหนี้การค้าและลูกหนี้อื่น และหนี้สินทางการเงินโดยส่วนใหญ่เป็นเงินกู้ยืมจากสถาบันการเงิน เจ้าหนี้การค้าและเจ้าหนี้อื่น ซึ่งมีอัตราดอกเบี้ยใกล้เคียงกับอัตราในตลาด จึงทำให้ราคาตามบัญชีของสินทรัพย์และหนี้สินทางการเงินดังกล่าวไม่แตกต่างกับมูลค่ายุติธรรมอย่างมีนัยสำคัญ

29. เหตุการณ์ภายหลังรอบระยะเวลารายงาน

ที่ประชุมคณะกรรมการบริษัท เมื่อวันที่ 27 กุมภาพันธ์ 2562 ได้มีมติอนุมัติให้จ่ายเงินปันผล อัตราหุ้นละ 0.0982 บาท รวมเป็นจำนวนเงิน 78.56 ล้านบาท

