

S.KIJCHAI ENTERPRISE

PUBLIC COMPANY LIMITED



2020 ANNUAL REPORT

รายงานประจำปี 2563

สารบัญ

1	รายงานจากคณะกรรมการบริษัท	37	รายละเอียดเกี่ยวกับกรรมการและผู้บริหาร
2	รายงานจากคณะกรรมการตรวจสอบ	47	การกำกับดูแลกิจการ
4	สารจากกรรมการผู้จัดการ	67	ความรับผิดชอบต่อสังคม
5	นโยบายและภาพรวมการประกอบ	71	การควบคุมภายในและการบริหาร จัดการความเสี่ยง
12	ลักษณะการประกอบธุรกิจ	74	รายการระหว่างกัน
21	ปัจจัยความเสี่ยง	81	ข้อมูลทางการเงินที่สำคัญ
25	ข้อมูลทั่วไปของบริษัทและข้อมูลสำคัญ	88	การวิเคราะห์และคำอธิบายของฝ่ายจัดการ
27	ผู้ถือหุ้น	96	รายงานความรับผิดชอบต่อคณะกรรมการ ต่อรายงานทางการเงิน
30	นโยบายการจ่ายเงินปันผล	97	รายงานของผู้สอบบัญชีรับอนุญาต
31	โครงสร้างการจัดการ	104	งบการเงิน

ผู้ถือหุ้นสามารถศึกษาข้อมูลของบริษัทที่ออกหลักทรัพย์เพิ่มเติมได้

จากแบบแสดงรายการข้อมูลประจำปี (แบบ 56-1) ของบริษัทที่แสดงไว้ใน www.sec.or.th

รายงานจากคณะกรรมการบริษัท

บริษัท ส.กิจชัย เอ็นเตอร์ไพรส์ จำกัด (มหาชน) ก่อตั้งขึ้นเมื่อวันที่ 28 กันยายน 2553 เพื่อผลิตแผ่นไม้ทดแทนธรรมชาติ ชนิดความหนาแน่นปานกลางหรือแผ่นไม้เอ็มดีเอฟ และได้นำบริษัทเข้าจดทะเบียนและทำการซื้อขายในตลาดหลักทรัพย์แห่งประเทศไทย เมื่อวันที่ 26 กันยายน 2560 เพื่อเสริมความสามารถในการขยายการลงทุนให้มีความแข็งแกร่งในธุรกิจต่อไปในอนาคต

บริษัท ส.กิจชัย เอ็นเตอร์ไพรส์ จำกัด (มหาชน) “เอสเคเอ็น” จัดตั้งขึ้นด้วยวัตถุประสงค์เพื่อร่วมเป็นส่วนหนึ่งในการผลิตแผ่นไม้เพื่อทดแทนธรรมชาติ ด้วยสำนึกในการอนุรักษ์สิ่งแวดล้อมเพื่อความยั่งยืนของธรรมชาติ โดยตลอดระยะเวลาที่ผ่านมา บริษัทได้ดำเนินการโดยยึดหลักธรรมาภิบาลรับผิดชอบต่อสังคมและสิ่งแวดล้อม ภายใต้การบริหารจัดการที่โปร่งใส เพื่อขับเคลื่อนบริษัทของเราไปสู่วิสัยทัศน์ที่เราตั้งไว้ว่า “บริษัทมุ่งมั่นที่จะเป็นหนึ่งในผู้นำทางด้านการผลิตวัสดุทดแทนไม้ธรรมชาติในภูมิภาคเอเชียตะวันออกเฉียงใต้ โดยเน้นสร้างคุณค่าสูงสุดให้แก่ลูกค้าและผู้มีส่วนเกี่ยวข้องทุกฝ่ายภายใต้การบริหารที่ยึดหลักธรรมาภิบาลที่ดี และมาตรฐานการผลิตที่มีคุณภาพสู่ความยั่งยืนของธรรมชาติ สิ่งแวดล้อม และสังคม”

ในปี 2563 ภาพรวมด้านสถานะตลาดแผ่นไม้ทดแทนธรรมชาติมีการปรับตัวดีขึ้นเมื่อเทียบกับปีก่อน แม้จะได้รับผลกระทบจากสถานการณ์การแพร่ระบาดของโรคติดเชื้อไวรัสโคโรนา 2019 (โควิด-19) ที่แพร่ระบาดทั่วโลก ประกอบกับสถานการณ์ความไม่แน่นอนทางการเมืองและการค้าโลกที่ส่งผลกระทบต่อการดำเนินงาน และการขนส่งสินค้า รวมถึงความผันผวนของอัตราแลกเปลี่ยนสกุลเงินบาทเทียบกับดอลลาร์สหรัฐที่มีความผันผวนค่อนข้างมากในช่วงปี 2563

โดยตลอดระยะเวลาที่ผ่านมา ท่ามกลางเศรษฐกิจที่ผันผวนและโรคระบาดที่เกิดขึ้น บริษัทมีการติดตามสถานการณ์และวิเคราะห์ถึงปัจจัยที่อาจส่งผลกระทบต่อการดำเนินธุรกิจ เพื่อวางแผนการบริหารจัดการให้เหมาะสม รวมถึงบริษัทได้มุ่งเน้นการศึกษาพัฒนากระบวนการผลิต คุณภาพของสินค้า และศึกษาผลิตภัณฑ์ใหม่ ตลอดจนการสนับสนุนการพัฒนาบุคลากรและการดำเนินธุรกิจอย่างมีความรับผิดชอบต่อสังคมและสิ่งแวดล้อมอย่างต่อเนื่อง ส่งผลให้บริษัทได้รับการรับรองมาตรฐานระดับสากลต่างๆ และยังคงได้รับการตอบรับจากลูกค้าทั้งในและต่างประเทศเป็นอย่างดีเสมอมา

สำหรับบริษัท เอส.คลีเบอร์ เคมีคอล จำกัด (บริษัทย่อย) ภายใต้โครงการลงทุนในกิจการโรงงานผลิตกาวและสารเคมี ได้ดำเนินการก่อสร้างแล้วเสร็จในช่วงปลายปี 2563 และพร้อมดำเนินการผลิตเชิงพาณิชย์ได้ในต้นปี 2564 นอกจากนี้ โครงการลงทุน “โซลาร์รูฟ” ซึ่งเป็นโครงการที่สนับสนุนการลงทุนด้านพลังงานของบริษัทในระยะยาวได้ดำเนินการติดตั้งแล้วเสร็จและเริ่มทดลองผลิตและจ่ายไฟฟ้าในช่วงไตรมาสที่ 4 ปี 2563 อย่างไรก็ดี การดำเนินโครงการดังกล่าวข้างต้นถือเป็นอีกหนึ่งก้าวที่สำคัญของบริษัทในการเพิ่มศักยภาพทางการแข่งขันและผลักดันให้บริษัทมุ่งสู่วิสัยทัศน์ที่วางไว้

สุดท้ายนี้ ในนามของคณะกรรมการบริษัท ขอขอบคุณลูกค้าผู้มีอุปการคุณที่คอยสนับสนุนและเป็นแรงผลักดันให้บริษัทคัดสรรผลิตภัณฑ์และปรับปรุงการบริการให้มีคุณภาพอย่างต่อเนื่อง ส่งผลให้บริษัทเติบโตขึ้นอย่างมั่นคงตลอดระยะเวลาที่ผ่านมา รวมถึงผู้มีส่วนได้เสียทุกภาคส่วน ประกอบด้วย ผู้ถือหุ้น คู่ค้า ผู้บริหาร พนักงานทุกท่าน และสถาบันการเงินที่มอบความไว้วางใจและสนับสนุนการดำเนินงานของบริษัทด้วยดีเสมอมา และขอให้มั่นใจว่าบริษัทจะมุ่งมั่นในการดำเนินธุรกิจอย่างมีธรรมาภิบาล ซื่อสัตย์ และมีจริยธรรม และบริหารจัดการภายใต้หลักการกำกับดูแลกิจการที่ดีเพื่อประโยชน์สูงสุดของทุกฝ่ายต่อไป และหวังเป็นอย่างยิ่งว่าจะได้รับการสนับสนุนเป็นอย่างดีจากทุกท่านตลอดไป

ดร.สุวิทย์ ธนียวัน

ประธานคณะกรรมการบริษัท

บริษัท ส.กิจชัย เอ็นเตอร์ไพรส์ จำกัด (มหาชน)

รายงานจากคณะกรรมการตรวจสอบ

คณะกรรมการตรวจสอบของบริษัท ส.กิจชัย เอ็นเตอร์ไพรส์ จำกัด (มหาชน) ประกอบด้วยกรรมการอิสระจำนวน 3 ท่าน ซึ่งเป็นผู้ทรงคุณวุฒิและมีคุณสมบัติครบตามเกณฑ์ที่กำหนดโดยตลาดหลักทรัพย์แห่งประเทศไทย โดยกรรมการตรวจสอบทั้ง 3 ท่านประกอบด้วย

- | | |
|-------------------------|-------------------------|
| 1. นายระเวศ โปษยานนท์ | ประธานคณะกรรมการตรวจสอบ |
| 2. พล.ต.ท.สัญญา ไชยอำพร | กรรมการตรวจสอบ |
| 3. นายทิววัฒน์ รัตนเกตุ | กรรมการตรวจสอบ |

ทั้งนี้ คณะกรรมการตรวจสอบได้ปฏิบัติหน้าที่ตามที่ได้รับมอบหมายจากคณะกรรมการบริษัทและตามกฎบัตรคณะกรรมการตรวจสอบ ซึ่งสอดคล้องตามแนวปฏิบัติที่ดีของคณะกรรมการกำกับหลักทรัพย์และตลาดหลักทรัพย์ โดยสอบทานและผลักดันให้บริษัทปฏิบัติตามหลักการกำกับดูแลกิจการที่ดี มีระบบการบริหารความเสี่ยงและการควบคุมภายในที่เพียงพอ มีการตรวจสอบภายในที่มีประสิทธิภาพและประสิทธิผล โดยให้ความสำคัญกับการกำหนดโครงสร้างและกระบวนการทำงานที่เป็นระบบ มุ่งเน้นการเป็นองค์กรโปร่งใส และยกระดับคุณภาพการตรวจสอบภายในของบริษัท เพื่อการพัฒนาอย่างยั่งยืน

ในปี 2563 คณะกรรมการตรวจสอบ มีการประชุมทั้งสิ้น 4 ครั้ง ซึ่งกรรมการตรวจสอบทุกท่านได้เข้าร่วมประชุมครบถ้วนทุกครั้ง โดยได้มีการหารือร่วมกับผู้ตรวจสอบภายในและผู้สอบบัญชี สรุปสาระสำคัญในการปฏิบัติหน้าที่ ได้ดังนี้

1. การสอบทานรายงานทางการเงินของบริษัท

คณะกรรมการตรวจสอบได้สอบทานงบการเงินรายไตรมาสและงบการเงินประจำปีของบริษัท รวมถึงรายการระหว่างกัน ร่วมกับผู้สอบบัญชี โดยได้สอบถามผู้สอบบัญชีในเรื่องความถูกต้องครบถ้วนของงบการเงิน การปรับปรุงรายการบัญชีที่สำคัญ รวมถึงการประมาณการทางบัญชี ซึ่งมีผลกระทบต่องบการเงิน ความเพียงพอเหมาะสมของวิธีการบันทึกบัญชีและขอบเขตการตรวจสอบ การเปิดเผยข้อมูลอย่างถูกต้องครบถ้วนเพียงพอ และความมีอิสระของผู้สอบบัญชี เพื่อให้มั่นใจว่าการจัดทำงบการเงินเป็นไปตามข้อกำหนดของกฎหมายและมาตรฐานบัญชีตามหลักการบัญชีที่รับรองทั่วไป มีความเชื่อถือได้และทันเวลา รวมทั้งมีการเปิดเผยข้อมูลอย่างเพียงพอ และเป็นประโยชน์กับผู้ใช้งบการเงิน

2. การสอบทานการบริหารความเสี่ยง

คณะกรรมการตรวจสอบได้สอบทานประสิทธิภาพและความเหมาะสมของกระบวนการบริหารความเสี่ยง อันเกิดจากภายในและภายนอกองค์กร รวมถึงนโยบายการบริหารความเสี่ยง แผนงานและแนวทางการบริหารจัดการความเสี่ยงที่ส่งผลกระทบต่อผลการดำเนินงานของบริษัท พร้อมทั้งให้ข้อเสนอแนะ เพื่อการพัฒนาปรับปรุงให้ดียิ่งขึ้น เพื่อให้เกิดความพร้อมรองรับกรณีที่สถานการณ์ไม่เป็นไปตามที่คาดการณ์ไว้

3. การสอบทานระบบการควบคุมภายใน

คณะกรรมการตรวจสอบให้ความสำคัญกับการปฏิบัติตามกฎหมาย รวมถึงกฎระเบียบที่เกี่ยวข้องและการบริหารจัดการโดยเน้นการดำเนินงานอย่างมืออาชีพและเป็นระบบ โดยได้สอบทานระบบการควบคุมภายในร่วมกับผู้ตรวจสอบภายในทุกไตรมาส เพื่อให้บริษัทมีระบบควบคุมภายในและระบบการตรวจสอบภายในที่เพียงพอ เหมาะสม และมีประสิทธิผล โดยคณะกรรมการตรวจสอบได้พิจารณาแบบประเมินความเพียงพอของระบบการควบคุมภายในของบริษัท ตามเกณฑ์ของตลาดหลักทรัพย์ และสำนักงานคณะกรรมการกำกับหลักทรัพย์และตลาดหลักทรัพย์ ซึ่งผู้ตรวจสอบภายในและคณะกรรมการตรวจสอบให้ความเห็นสอดคล้องกันว่าไม่พบประเด็นปัญหาหรือข้อบกพร่องที่เป็นสาระสำคัญ และเห็นว่าระบบการควบคุมภายในของบริษัทมีความเพียงพอ และเหมาะสมกับสภาพการณ์ปัจจุบันของบริษัท

4. การสอบทานการทำรายการเกี่ยวโยงหรือรายการที่อาจมีความขัดแย้งทางผลประโยชน์

คณะกรรมการตรวจสอบได้ให้ความสำคัญในการพิจารณาการทำรายการเกี่ยวโยงหรือรายการที่อาจมีความขัดแย้งทางผลประโยชน์ ระหว่างบริษัท บริษัทย่อย บริษัทที่เกี่ยวข้อง และบุคคลที่เกี่ยวข้อง ให้เป็นไปตามกฎหมายและข้อกำหนดของตลาดหลักทรัพย์แห่งประเทศไทยเป็นประจำทุกไตรมาส โดยมอบหมายให้หน่วยงานตรวจสอบภายในติดตามตรวจสอบความถูกต้องในเบื้องต้น รวมทั้งให้ผู้สอบบัญชีสอบทานรายการดังกล่าวเป็นประจำ ทั้งนี้ เพื่อให้มั่นใจว่ารายงานดังกล่าวสมเหตุสมผลและเป็นประโยชน์สูงสุดต่อบริษัทและมีการเปิดเผยข้อมูลอย่างถูกต้องและครบถ้วน

5. การสอบทานการปฏิบัติตามกฎหมายว่าด้วยหลักทรัพย์และตลาดหลักทรัพย์

คณะกรรมการตรวจสอบได้สอบทานให้บริษัทปฏิบัติตามกฎหมายว่าด้วยหลักทรัพย์และตลาดหลักทรัพย์ ข้อกำหนดของตลาดหลักทรัพย์แห่งประเทศไทย หรือกฎหมายที่เกี่ยวข้องกับธุรกิจของบริษัท คณะกรรมการตรวจสอบเห็นว่าบริษัทไม่ได้กระทำการที่ขัดต่อกฎหมายและกฎระเบียบที่เกี่ยวข้อง

6. การพิจารณาแต่งตั้งผู้สอบบัญชีประจำปี 2563

คณะกรรมการตรวจสอบได้พิจารณาและมีมติเห็นชอบให้บริษัท สยาม ทูธ สอบบัญชี จำกัด โดยผู้สอบบัญชี คือ นายบรรจง พิชญประสารณ์ ผู้สอบบัญชีรับอนุญาตทะเบียนเลขที่ 7147 และ/หรือ นายไกรสิทธิ์ ศิลปมงคลกุล ผู้สอบบัญชีรับอนุญาตทะเบียนเลขที่ 9429 และ/หรือ นางสาวเจนนันท ใจชื่น ผู้สอบบัญชีรับอนุญาตทะเบียนเลขที่ 8260 เป็นผู้สอบบัญชีของบริษัทและบริษัทย่อย ซึ่งผู้สอบบัญชีที่เสนอแต่งตั้งมีความเป็นอิสระและไม่มีผลประโยชน์หรือส่วนได้เสียใดๆ ที่อาจจะก่อให้เกิดความขัดแย้งทางผลประโยชน์ และนำเสนอต่อคณะกรรมการบริษัทเพื่อพิจารณาอนุมัติ และนำเสนอที่ประชุมผู้ถือหุ้นประจำปี 2563 เพื่อพิจารณาอนุมัติในลำดับต่อไป

โดยสรุป คณะกรรมการตรวจสอบได้ปฏิบัติตามหน้าที่และความรับผิดชอบที่ได้ระบุไว้ในกฎบัตรคณะกรรมการตรวจสอบ โดยใช้ความรู้ความสามารถ ความระมัดระวัง ความรอบคอบ และมีความเป็นอิสระอย่างเพียงพอ ตลอดจนได้ให้ความเห็นและข้อเสนอแนะต่างๆ อย่างสร้างสรรค์ เพื่อประโยชน์ต่อผู้มีส่วนได้ส่วนเสียอย่างเท่าเทียมกัน คณะกรรมการตรวจสอบมีความเห็นว่ารายงานข้อมูลทางการเงินของบริษัท มีความถูกต้องเชื่อถือได้ สอดคล้องตามมาตรฐานการบัญชีที่รับรองทั่วไป บริษัทมีการปฏิบัติงานที่สอดคล้องตามกฎหมายข้อผูกพันต่างๆ ที่เกี่ยวข้องกับการดำเนินธุรกิจ รวมถึงระบบการกำกับดูแลกิจการที่ดี มีการบริหารจัดการความเสี่ยงอย่างเพียงพอ มีระบบการควบคุมภายในและการตรวจสอบภายในที่เหมาะสมและมีประสิทธิภาพ

นายระเรศ โปษยานนท์

ประธานคณะกรรมการตรวจสอบ

บริษัท ส.กิจชัย เอ็นเตอร์ไพรส์ จำกัด (มหาชน)

สารจากกรรมการผู้จัดการ

ในปีที่ผ่านมา ภาพรวมด้านสถานะตลาดแผ่นไม้ทดแทนธรรมชาติมีการปรับตัวดีขึ้นเมื่อเทียบกับปี 2562 โดยในปี 2563 บริษัทมีรายได้จากการขาย 2,466.93 ล้านบาท เพิ่มขึ้นจากปี 2562 เท่ากับ 132.42 ล้านบาท หรือเพิ่มขึ้นประมาณร้อยละ 5.67 มีต้นทุนจากการขายสำหรับปี 2563 เท่ากับ 1,878.76 ล้านบาท ลดลง 10.41 ล้านบาท คิดเป็นสัดส่วนร้อยละ 76.16 ของรายได้จากการขาย และมีกำไรสุทธิ 175.69 ล้านบาท เพิ่มขึ้นจากปี 2562 เท่ากับ 111.43 ล้านบาท หรือเพิ่มขึ้นประมาณร้อยละ 173.42

บริษัทมีรายได้ที่เพิ่มขึ้น โดยมีสาเหตุหลักมาจากในปี 2563 บริษัทมีปริมาณการขายสินค้าและราคาขายเพิ่มสูงขึ้นเมื่อเทียบกับปี 2562 อย่างไรก็ดี บริษัทยังคงได้รับผลกระทบจากสถานการณ์การระบาดของโรคโควิด-19 ที่แพร่ระบาดทั่วโลก ซึ่งส่งผลกระทบทางด้านการขนส่งสินค้าจากการปิดประเทศในหลายประเทศทั่วโลก การขาดแคลนตู้คอนเทนเนอร์ในการขนส่งสินค้า และจากสถานการณ์ตลาดต่างประเทศที่ผันผวนจากปัจจัยความไม่แน่นอนทางการเมืองและการค้าโลก รวมถึงผลกระทบจากการผันผวนของอัตราแลกเปลี่ยนสกุลเงินบาทต่อดอลลาร์สหรัฐ

จากสถานการณ์ดังกล่าว บริษัทได้มีการประเมินสถานการณ์และติดตามอย่างใกล้ชิด พร้อมปรับกลยุทธ์และวางแผนการดำเนินงานกิจกรรมทางด้านการดำเนินงาน ไม่ว่าจะเป็นด้านการบริหาร การผลิต การขายและการตลาดให้สอดคล้องกับสถานการณ์ปัจจุบัน รวมถึงปรับปรุงประสิทธิภาพเครื่องจักรและพัฒนาการผลิตให้มีต้นทุนที่สามารถแข่งขันได้ นอกจากนี้ บริษัทได้มุ่งเน้นการศึกษาและพัฒนาผลิตภัณฑ์ให้มีคุณภาพอยู่ในระดับมาตรฐานสากล และสามารถตอบสนองความต้องการของลูกค้าได้อย่างหลากหลาย ศึกษาพัฒนาผลิตภัณฑ์ใหม่ๆ ตลอดจนรักษาความมั่นคงทางการเงิน และผลการดำเนินงานให้มีเสถียรภาพ รวมทั้งการให้ความสำคัญและสนับสนุนให้บุคลากรของบริษัท พัฒนาความรู้ความสามารถและทักษะในด้านต่างๆ อย่างต่อเนื่อง และมีการสื่อสารนโยบายต่อต้านการคอร์รัปชันและแนวทางปฏิบัติให้บุคลากรภายในองค์กรรับทราบและเน้นย้ำให้ปฏิบัติตามอย่างเคร่งครัด และดำเนินงานโดยยึดหลักธรรมาภิบาล บริหารงานอย่างมีความรับผิดชอบ เพื่อสังคม ชุมชน และสิ่งแวดล้อมที่ยั่งยืน

โดยในปี 2563 จากการดำเนินงานภายใต้โครงการลงทุน “โซลาร์รูฟ” เพื่อลดต้นทุนด้านพลังงานของบริษัทในระยะยาวได้ดำเนินการติดตั้งและเริ่มทดลองผลิตและจ่ายไฟฟ้าในช่วงไตรมาสที่ 4 ปี 2563 และสำหรับโครงการลงทุนจัดตั้งบริษัท เอส.คลีเบอร์ เคมีคอล จำกัด (บริษัทย่อย) เพื่อดำเนินการเกี่ยวกับการผลิตและจำหน่ายผลิตภัณฑ์กาวและสารเคมี ได้ดำเนินการก่อสร้างแล้วเสร็จในปลายปี 2563 และตั้งเป้าผลิตเชิงพาณิชย์ในช่วงต้นปี 2564 ซึ่งจะสามารถช่วยสนับสนุนธุรกิจด้านต้นทุนวัตถุดิบและเป็นแหล่งวิจัยพัฒนาเพื่อเพิ่มคุณสมบัติของผลิตภัณฑ์ ทั้งนี้ โครงการดังกล่าวข้างต้นถือเป็นอีกหนึ่งก้าวที่สำคัญของบริษัทในการเพิ่มศักยภาพทางการแข่งขันและผลักดันให้บริษัทมุ่งสู่วิสัยทัศน์ที่วางไว้

สุดท้ายนี้ ผมขอขอบคุณคณะกรรมการบริษัท คณะกรรมการบริหาร ลูกค้า ผู้ถือหุ้น คู่ค้า ที่ให้ความไว้วางใจในการดำเนินงานของบริษัท รวมทั้งพนักงานของบริษัท ที่ร่วมกันปฏิบัติหน้าที่ที่ได้รับมอบหมายด้วยความรับผิดชอบ ขอให้เชื่อมั่นว่าเราจะนำเอาประสบการณ์และความเชี่ยวชาญในการทำงานในวงการไม้มากกว่า 30 ปี ประกอบกับการทำงานโดยยึดมั่นความโปร่งใสและหลักธรรมาภิบาลที่ดี รวมถึงการกำกับดูแลกิจการที่ดี เพื่อผลักดันให้บริษัทเติบโตอย่างมั่นคงควบคู่กับธรรมชาติ สังคมและสิ่งแวดล้อมอย่างยั่งยืน สืบต่อไปในอนาคต

นายวิชัย แสงวงศ์กิจ

กรรมการผู้จัดการ

บริษัท ส.กิจชัย เอ็นเตอร์ไพรส์ จำกัด (มหาชน)

นโยบายและภาพรวมการประกอบธุรกิจ

1. นโยบายและภาพรวมการประกอบธุรกิจ

บริษัท ส.กิจชัย เอ็นเตอร์ไพรส์ จำกัด (มหาชน) เริ่มจดทะเบียนก่อตั้งเมื่อปี 2553 ภายใต้ชื่อ บริษัท ส.กิจชัย เอ็มดีเอฟ จำกัด เพื่อประกอบธุรกิจผลิตและจำหน่ายแผ่นไม้เอ็มดีเอฟ จากนั้นในปี 2559 ได้แปรสภาพเป็นบริษัทมหาชนจำกัด และปี 2560 บริษัทได้เข้าเป็นบริษัทจดทะเบียนในตลาดหลักทรัพย์แห่งประเทศไทย ด้วยทุนจดทะเบียน 800 ล้านบาท โดยตลอดระยะเวลาที่ผ่านมา บริษัทดำเนินงานภายใต้นโยบายที่มุ่งสร้างผลิตภัณฑ์ที่มีคุณภาพจากมาตรฐานการผลิตระดับสากล และบริหารงานตามหลักธรรมาภิบาล ตลอดจนการรับผิดชอบต่อผู้มีส่วนได้เสียทุกกลุ่ม

1.1 วิสัยทัศน์ พันธกิจ เป้าหมายและกลยุทธ์ในการดำเนินธุรกิจ

วิสัยทัศน์

บริษัทมุ่งมั่นที่จะเป็นหนึ่งในผู้นำทางด้านการผลิตวัสดุทดแทนไม้ธรรมชาติในภูมิภาคเอเชียตะวันออกเฉียงใต้ โดยเน้นสร้างคุณค่าสูงสุดให้แก่ลูกค้าและผู้มีส่วนเกี่ยวข้องทุกฝ่ายภายใต้การบริหารที่ยึดหลักธรรมาภิบาลที่ดี และมาตรฐานการผลิตที่มีคุณภาพสู่ความยั่งยืนของธรรมชาติ สิ่งแวดล้อม และสังคม

พันธกิจ

เพื่อให้บรรลุวิสัยทัศน์ของบริษัท บริษัทมีพันธกิจ ดังนี้

- 1) ผลิตสินค้าที่มีคุณภาพ ภายใต้มาตรฐานการผลิตระดับสากล
- 2) มุ่งพัฒนาผลิตภัณฑ์ที่เน้นการเพิ่มมูลค่าให้แก่ผลิตภัณฑ์วัสดุทดแทนธรรมชาติ
- 3) ตอบสนองความพึงพอใจสูงสุดของลูกค้าในทุกๆ ด้าน
- 4) ส่งเสริมการกำกับดูแลกิจการที่ดี พัฒนานวัตกรรมให้มีความรู้คุณธรรม และจริยธรรม ตลอดจนความรับผิดชอบต่อสังคมและสิ่งแวดล้อม รวมถึงผู้มีส่วนเกี่ยวข้องทุกฝ่าย

เป้าหมายและกลยุทธ์ในการดำเนินธุรกิจ

ด้วยประสบการณ์และความเชี่ยวชาญในอุตสาหกรรมแปรรูปไม้มายาวนานกว่า 30 ปี จึงเข้าใจเกี่ยวกับผลิตภัณฑ์แปรรูปแผ่นไม้เป็นอย่างดี โดยการต่อยอดจากทรัพยากรไม้ที่มีด้วยการเพิ่มมูลค่าจากเศษไม้มาแปรรูปผลิตเป็นแผ่นไม้ธรรมชาติ (Wood-based Panel) โดยบริษัทเลือกใช้เครื่องจักรใหม่เป็นเทคโนโลยีที่ทันสมัยในการผลิตและนำเข้าจากประเทศเยอรมนี มีการควบคุมกระบวนการผลิตอย่างเข้มงวดทุกขั้นตอน ซึ่งบริษัทดำเนินงานภายใต้นโยบายที่มุ่งสร้างผลิตภัณฑ์ที่มีคุณภาพจากมาตรฐานการผลิตระดับสากล และมุ่งเน้นการพัฒนากระบวนการผลิตให้มีระยะเวลาที่สั้น ควบคุมปริมาณการใช้วัตถุดิบให้มีประสิทธิภาพสูงสุด เพื่อให้ได้ผลิตภัณฑ์แผ่นไม้เอ็มดีเอฟที่มีคุณภาพ ตอบสนองตามความต้องการของลูกค้าทั้งในและต่างประเทศ นอกจากนี้ บริษัทยังส่งเสริมการพัฒนาให้บุคลากรมีความรู้ คุณธรรม และจริยธรรม ตลอดจนความรับผิดชอบต่อสังคมและสิ่งแวดล้อม

1.2 การเปลี่ยนแปลงและพัฒนาการที่สำคัญ

พัฒนาการที่สำคัญของบริษัท สามารถสรุปได้ ดังนี้

ปี 2553 : บริษัทจดทะเบียนตั้งขึ้นด้วยทุนจดทะเบียน 600.00 ล้านบาท เพื่อดำเนินธุรกิจผลิตและจำหน่ายแผ่นไม้เอ็มดีเอฟ และเริ่มดำเนินการก่อสร้างโรงงานและติดตั้งเครื่องจักรเพื่อผลิตแผ่นไม้เอ็มดีเอฟที่อำเภอแกลง จังหวัดระยอง

ปี 2554 : ได้รับบัตรส่งเสริมการลงทุน จากคณะกรรมการส่งเสริมการลงทุน (BOI) โดยได้รับสิทธิประโยชน์ทางภาษี และสิทธิประโยชน์อื่น ในธุรกิจที่เกี่ยวข้องกับการผลิตแผ่นไม้เอ็มดีเอฟ ตามที่กำหนดในบัตรส่งเสริมการลงทุน

ปี 2555	:	ติดตั้งเครื่องจักรเสร็จสิ้น บริษัทเริ่มดำเนินการทดสอบระบบ (Test Run)
ปี 2556	:	ทดสอบระบบ (Test Run) เสร็จสิ้น บริษัทเริ่มดำเนินการผลิตและจำหน่ายแผ่นไม้เอ็มดีเอฟเชิงพาณิชย์ โดยเริ่มจำหน่ายให้กับลูกค้าภายในประเทศ และส่งออกไปยังประเทศต่างๆ
	:	ได้รับการรับรองมาตรฐานการผลิตของผลิตภัณฑ์แผ่นไม้เอ็มดีเอฟ และแผ่นไม้เอ็มดีเอฟแบบบาง (Thin MDF) จาก MUTU Certification International ว่าเป็นไปตามมาตรฐาน California Code of Regulation 93120
ปี 2557	:	ที่ประชุมวิสามัญผู้ถือหุ้นครั้งที่ 12/2557 ของบริษัท ได้มีมติอนุมัติการเพิ่มทุนจดทะเบียนจาก 600.00 ล้านบาท เป็น 720.00 ล้านบาท โดยออกหุ้นสามัญเพิ่มทุนจำนวน 1.20 ล้านหุ้น มูลค่าหุ้นที่ตราไว้ หุ้นละ 100.00 บาท เพื่อเสนอขายต่อผู้ถือหุ้นตามสัดส่วนการถือหุ้น
	:	ได้รับการรับรองมาตรฐานคุณภาพ ISO 9001:2008 ซึ่งเป็นมาตรฐานรับรองระบบบริหารงานคุณภาพ (Quality Management System)
ปี 2558	:	ที่ประชุมวิสามัญผู้ถือหุ้นครั้งที่ 4/2558 ของบริษัท ได้มีมติอนุมัติการลดทุนจดทะเบียนชำระแล้ว จาก 720.00 ล้านบาท เป็น 600.00 ล้านบาท
ปี 2559	:	ได้รับการรับรองมาตรฐานคุณภาพ ISO 14001:2004 ซึ่งเป็นมาตรฐานรับรองระบบการจัดการสิ่งแวดล้อม (Environmental Management System)
	:	ที่ประชุมวิสามัญผู้ถือหุ้นครั้งที่ 1/2559 ของบริษัท ได้มีมติอนุมัติแปรสภาพบริษัทเป็นบริษัทมหาชนจำกัด และเปลี่ยนชื่อบริษัทเป็น บริษัท ส.กิจชัย เอ็นเตอร์ไพรส์ จำกัด (มหาชน) และได้จดทะเบียน แปรสภาพจากบริษัท จำกัดเป็นบริษัทมหาชนจำกัดเมื่อวันที่ 14 กันยายน 2559
	:	นอกจากนี้ ในการประชุมวิสามัญผู้ถือหุ้นคราวเดียวกัน ผู้ถือหุ้นได้มีมติอนุมัติการเพิ่มทุนจดทะเบียนจาก 600.00 ล้านบาท เป็น 800.00 ล้านบาท พร้อมกับเปลี่ยนแปลงมูลค่าที่ตราไว้ของหุ้นจากเดิมมูลค่าหุ้นละ 100.00 บาท เป็นมูลค่าหุ้นละ 1.00 บาท โดยออกหุ้นสามัญเพิ่มทุนจำนวน 200.00 ล้านหุ้น มูลค่าหุ้นที่ตราไว้ หุ้นละ 1.00 บาท เพื่อเสนอขายต่อประชาชนเป็นครั้งแรก และนำหุ้นสามัญของบริษัทเข้าจดทะเบียนในตลาดหลักทรัพย์แห่งประเทศไทย
ปี 2560	:	ได้รับบัตรส่งเสริมการลงทุน จากคณะกรรมการส่งเสริมการลงทุน (BOI) สำหรับสายการผลิตที่ 2 ของบริษัท โดยได้รับสิทธิประโยชน์ทางภาษีและสิทธิประโยชน์อื่น ในธุรกิจที่เกี่ยวข้องกับการผลิตแผ่นไม้เอ็มดีเอฟ ตามที่กำหนดในบัตรส่งเสริมการลงทุน
	:	บริษัทได้จดทะเบียนและเริ่มซื้อขายในตลาดหลักทรัพย์แห่งประเทศไทย ในกลุ่มอุตสาหกรรมอสังหาริมทรัพย์ และก่อสร้าง หมวดวัสดุก่อสร้าง เพื่อใช้ในการขยายกำลังการผลิต ชำระเงินกู้ยืมระยะยาว และเป็นเงินทุนหมุนเวียนในการดำเนินธุรกิจ
	:	ได้รับการรับรองมาตรฐานคุณภาพ ISO 9001:2015 ซึ่งเป็นมาตรฐานรับรองระบบบริหารงานคุณภาพ (Quality Management System)
ปี 2561	:	ได้รับการรับรองเกี่ยวกับปริมาณของสารฟอร์มัลดีไฮด์ในผลิตภัณฑ์ตามมาตรฐาน United States Environmental Protection Agency : U.S. EPA จาก MUTU Certification International

	<p>: จัดทะเบียนจัดตั้งบริษัท เอส.คลีเบอร์ เคมีคอล จำกัด (บริษัทย่อย) เพื่อประกอบธุรกิจผลิตและจำหน่ายผลิตภัณฑ์กาวและสารเคมีเพื่ออุตสาหกรรม ด้วยทุนจดทะเบียนรวม 100,000,000.00 บาท เป็นหุ้นสามัญจำนวน 10,000,000 หุ้น มูลค่าหุ้นที่ตราไว้หุ้นละ 10.00 บาท โดยบริษัทถือหุ้นในสัดส่วนร้อยละ 100</p>
	<p>: ได้รับการรับรองมาตรฐานคุณภาพ ISO 14001:2015 ซึ่งเป็นมาตรฐานรับรองระบบการจัดการสิ่งแวดล้อม (Environmental Management System)</p>
	<p>: ติดตั้งเครื่องจักรสำหรับสายการผลิตที่ 2 เสร็จสิ้น และเริ่มดำเนินการทดสอบระบบ (Test Run)</p>
	<p>: บริษัทเริ่มดำเนินการผลิตและจำหน่ายแผ่นไม้เอ็มดีเอฟเชิงพาณิชย์ สำหรับสายการผลิตที่ 2</p>
ปี 2562	<p>: ที่ประชุมคณะกรรมการบริษัท ครั้งที่ 1/2562 ของบริษัท ได้มีมติอนุมัติโครงการลงทุน “โซลาร์รูฟ” เพื่อผลิตกระแสไฟฟ้าสำหรับใช้ภายในโรงงาน และตกลงลงนามสัญญาเมื่อวันที่ 27 กรกฎาคม 2562</p>
	<p>: ได้รับการรับรองมาตรฐานอุตสาหกรรมสีเขียวระดับที่ 3 (Green Industry) ซึ่งเป็นมาตรฐานรับรองการบริหารจัดการสิ่งแวดล้อมอย่างเป็นระบบ (Green System) มีการติดตามประเมินผล และทบทวนเพื่อการพัฒนาอย่างต่อเนื่อง</p>
	<p>: ได้รับการรับรองมาตรฐานการจัดการห่วงโซ่ผลิตภัณฑ์ FSC-COC (Chain of Custody) ซึ่งเป็นการรับรองว่าบริษัทสามารถผลิตผลิตภัณฑ์จากไม้ที่มีการบริหารจัดการอย่างมีความรับผิดชอบต่อมาตรฐาน FSC ได้</p>
ปี 2563	<p>: ติดตั้งแผงโซลาร์เซลล์ ชนิดติดตั้งบนหลังคา และเริ่มดำเนินการผลิตและจ่ายไฟฟ้าเข้าระบบ</p>

1.3 โครงสร้างการถือหุ้นของบริษัทและบริษัทย่อย

ณ วันที่ 31 ธันวาคม 2563 บริษัทและบริษัทย่อยมีโครงสร้างการถือหุ้น ดังนี้

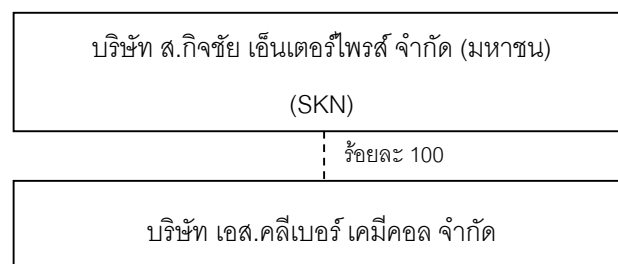

การประกอบธุรกิจของบริษัทและบริษัทย่อย

ชื่อบริษัท	ลักษณะการประกอบธุรกิจ	ทุนชำระแล้ว (บาท)	สัดส่วนการถือหุ้น (ร้อยละ)
บริษัท ส.กิจชัย เอ็นเตอร์ไพรส์ จำกัด (มหาชน)	ผลิตและจำหน่ายแผ่นไม้เอ็มดีเอฟ	800,000,000	-
บริษัท เอส.คลีเบอร์ เคมีคอล จำกัด	ผลิตและจำหน่ายผลิตภัณฑ์กาวและสารเคมีเพื่ออุตสาหกรรม	75,000,000	100

1.4 ความสัมพันธ์กับกลุ่มธุรกิจของผู้ถือหุ้นรายใหญ่

กลุ่มผู้ถือหุ้น 2 กลุ่มหลักของบริษัท คือ กลุ่ม ส.กิจชัย และ กลุ่ม สหกิจ ทั้งนี้ รายละเอียดของบริษัทซึ่งถือหุ้นโดยกลุ่ม ส.กิจชัย และกลุ่ม สหกิจ และดำเนินธุรกิจในอนาคตสามารถสรุปได้ ดังนี้

ชื่อบริษัท	ปีที่ก่อตั้ง	ลักษณะการประกอบธุรกิจ	จังหวัดที่ตั้ง	สัดส่วนการถือหุ้น (ร้อยละ)		
				กลุ่ม ส.กิจชัย	กลุ่ม สหกิจ	อื่นๆ
1. บริษัท ส.กิจชัย จำกัด	2524	ผลิตและจำหน่ายเฟอร์นิเจอร์	ระยอง	100.00	-	-
2. บริษัท สหกิจแกล่ง จำกัด	2535	โรงเลื่อยไม้ยางพารา	ระยอง	-	100.00	-
3. บริษัท ไทยอีสเทิร์นวู้ด (1987) จำกัด	2537	ผลิตและจำหน่ายเฟอร์นิเจอร์	ระยอง	84.22	15.78	-
4. บริษัท ส.กิจชัย วู้ด แพนเนล จำกัด	2540	ผลิตและจำหน่ายแผ่นไม้ปาร์ติเกิ้ล และเชื้อเพลิงอัดแท่ง	ระยอง	100.00	-	-
5. บริษัท เอส.อี.พี.เวิร์ลไวด์ จำกัด	2545	โรงเลื่อยไม้ยางพารา	พังงา	33.33	-	66.67
6. บริษัท สหกิจแสนตุง จำกัด	2546	โรงเลื่อยไม้ยางพารา	ตราด	-	100.00	-
7. บริษัท ส.พลาญวู้ด จำกัด	2547	ผลิตและจำหน่ายแผ่นไม้อัด	ระยอง	50.00	50.00	-
8. บริษัท แกล่งแพคกิ้งวู้ด จำกัด	2547	ผลิตและจำหน่ายไม้พาเลท	ระยอง	-	40.00	60.00
9. บริษัท ส.กิจชัย เอ็นเตอร์ไพรส์ จำกัด (มหาชน) (“บริษัท”) ^{1/}	2553	ผลิตและจำหน่ายแผ่นไม้เอ็มดีเอฟ	ระยอง	52.35	23.02	24.63
10. บริษัท ส.กิจชัย บึงกาฬ จำกัด	2558	โรงเลื่อยไม้ยางพารา	บึงกาฬ	100.00	-	-
11. บริษัท สหกิจตราด จำกัด	2559	โรงเลื่อยไม้ยางพารา	ตราด	-	100.00	-

^{1/} ข้อมูลสัดส่วนการถือหุ้น ณ วันที่ 6 มกราคม 2564

แผนภาพห่วงโซ่อุปทาน (Supply Chain) ที่สำคัญของอุตสาหกรรมการปรับปรุงไม่ยางพารา และธุรกิจของกลุ่ม ส.กิจชัย ในห่วงโซ่อุปทาน

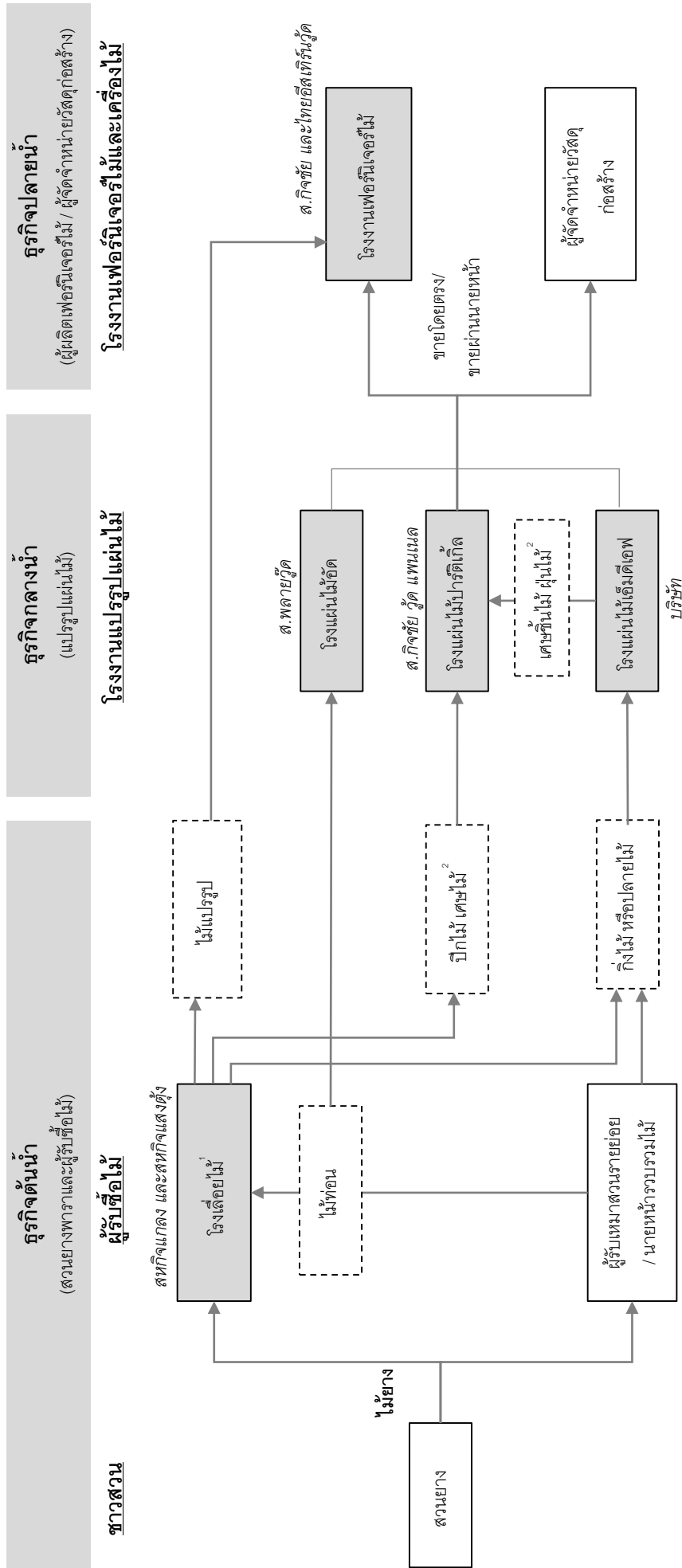

หมายเหตุ: ¹ โรงเลื่อยไม้ที่รับเหมาสวนจากเจ้าของสวนยางโดยตรง โดยส่วนใหญ่จะเป็นโรงเลื่อยไม้ที่มีขนาดใหญ่ ในขณะที่โรงเลื่อยไม้ที่มีขนาดเล็กลงมา โดยส่วนใหญ่จะใช้วิธีการซื้อไม้เพื่อนำมาขายรายย่อย หรือนายหน้ารวบรวมไม้

² ปีกไม้ และเศษไม้เป็นผลพลอยได้ที่เหลือจากการรวบรวมการปรับปรุงไม่ยางพารา และเศษไม้แผ่นไม้เป็นผลพลอยได้ที่ได้จากการบวนการผลิตแผ่นไม้เอ็มดีเอฟ

หมายถึง ธุรกิจที่มีบริษัทที่ถือหุ้นโดย กลุ่ม ส.กิจชัย และ/หรือกลุ่ม สหกิจ ดำเนินการอยู่

1.4.1 ความสัมพันธ์ระหว่างบริษัทกับกลุ่มผู้ถือหุ้นที่มีการดำเนินธุรกิจเกี่ยวข้องกัน

กลุ่มผู้ถือหุ้น 2 กลุ่ม คือ กลุ่ม ส.กิจชัย และกลุ่ม สหกิจ มีประสบการณ์และความเชี่ยวชาญในธุรกิจต่างๆ ที่เกี่ยวเนื่องกับการแปรรูปไม้ยางพารามายาวนานกว่า 30 ปี โดยทั้งสองกลุ่มดำเนินธุรกิจโรงเลื่อยไม้ ซึ่งมีการเหมาสวนเพื่อโค่นต้นยางพารา และแยกส่วนต่างๆ ของไม้ยางพารา สำหรับป้อนเป็นวัตถุดิบเข้าสู่โรงงานแปรรูปแผ่นไม้ภายใต้การดำเนินงานของผู้ถือหุ้นของบริษัท ซึ่งดำเนินธุรกิจผลิตและจำหน่ายแผ่นไม้อัด แผ่นไม้ปาร์ติเกิ้ล และแผ่นไม้เอ็มดีเอฟ ซึ่งสินค้าที่ได้จากโรงงานแปรรูปไม้นี้ดังกล่าวจะถูกนำไปใช้เป็นวัตถุดิบสำหรับโรงงานผลิตเฟอร์นิเจอร์อีกทอดหนึ่ง

1. การประกอบธุรกิจของสหกิจแกล้ง และสหกิจแสนตุ้ง ที่มีรายการธุรกรรมทางธุรกิจเกี่ยวข้องกัน

บริษัทดำเนินธุรกิจที่มีความเกี่ยวเนื่องกันกับทั้งสองบริษัท โดยรับซื้อวัตถุดิบไม้จากสหกิจแกล้ง และสหกิจแสนตุ้ง โดยทั้งสองบริษัทดำเนินธุรกิจโรงเลื่อยไม้ที่มีการเหมาสวนยางพารา โดยจะนำส่วนที่เป็นลำต้นขนาดใหญ่ไปใช้เป็นวัตถุดิบของโรงเลื่อยไม้ และนำส่วนที่เหลืออื่นๆ ซึ่งได้แก่ กิ่งไม้และปลายไม้ มาจำหน่ายให้แก่บริษัท ทั้งนี้ เพื่อป้องกันการความขัดแย้งทางผลประโยชน์จากรายการธุรกรรมทางธุรกิจกับบริษัทอื่นที่ถือหุ้นโดย กลุ่ม ส.กิจชัย และกลุ่ม สหกิจ จึงได้จัดทำนโยบายการทำรายการระหว่างกัน สำหรับใช้เป็นแนวทางปฏิบัติและขั้นตอนการกำกับดูแลการทำรายการระหว่างกัน เพื่อให้มั่นใจได้ว่าความสัมพันธ์ทางธุรกิจกับบริษัทภายใต้การดำเนินธุรกิจของทั้งสองกลุ่มผู้ถือหุ้นจะมีความโปร่งใสและชัดเจนมากขึ้น

นอกจากนี้ บริษัทได้จัดทำนโยบายการรับซื้อวัตถุดิบไม้ เพื่อกำหนดวิธีการมาตรฐาน สำหรับการตั้งราคาซื้อขายไม้จากผู้ขายทุกรายโดยไม่คำนึงถึงการเป็นบุคคลภายนอกหรือบริษัทที่เกี่ยวข้องกัน แต่คำนึงถึงความพอเพียงของวัตถุดิบและประโยชน์สูงสุดของบริษัทเป็นสำคัญ

2. การประกอบธุรกิจและผลิตภัณฑ์ของ ส.กิจชัย วู้ด แพนเนล และ ส.พลายวู้ด ที่อาจมีความคล้ายคลึงกัน

ส.กิจชัย วู้ด แพนเนล และ ส.พลายวู้ด ประกอบธุรกิจที่มีความใกล้เคียงกับธุรกิจของบริษัท โดยแต่ละบริษัทผลิตและจำหน่ายแผ่นไม้ทดแทนไม้ธรรมชาติ (Wood-based Panel) ประเภทต่างๆ กัน โดยผลิตภัณฑ์ของ ส.กิจชัย วู้ด แพนเนล ส.พลายวู้ด และบริษัท คือ แผ่นไม้ปาร์ติเกิ้ล แผ่นไม้อัด และแผ่นไม้เอ็มดีเอฟ ตามลำดับ ซึ่งแต่ละผลิตภัณฑ์ล้วนเป็นที่นิยมนำมาใช้ในการอุตสาหกรรมตกแต่งและก่อสร้าง และอุตสาหกรรมผลิตเฟอร์นิเจอร์

อย่างไรก็ดี หากประเมินจากพื้นฐานของการดำเนินธุรกิจของทั้งสองบริษัทว่า ในอนาคตอาจจะหันมาประกอบธุรกิจการผลิตและจำหน่ายแผ่นไม้เอ็มดีเอฟแข่งขันกับบริษัท จนก่อให้เกิดความขัดแย้งทางผลประโยชน์นั้นเป็นไปได้น้อย เนื่องจากเครื่องจักรและกระบวนการผลิตแผ่นไม้แต่ละประเภทมีความต่างกัน หาก ส.กิจชัย วู้ด แพนเนล และ ส.พลายวู้ด จะเข้ามาประกอบธุรกิจแผ่นไม้ MDF จะต้องมีการติดตั้งเครื่องจักรใหม่ซึ่งใช้เงินลงทุนที่สูง ทั้งนี้ ส.กิจชัย วู้ด แพนเนล ได้หยุดสายการผลิตแผ่นไม้ปาร์ติเกิ้ลตั้งแต่เดือนกุมภาพันธ์ 2559 และยังไม่มีความตั้งใจที่จะกลับมาดำเนินการผลิตแผ่นไม้ปาร์ติเกิ้ลอีก นอกจากนี้ กลุ่ม ส.กิจชัย และกลุ่ม สหกิจ มีนโยบายที่จะขยายธุรกิจผลิตและจำหน่ายแผ่นไฟเบอร์บอร์ดผ่านการลงทุนของบริษัท

โดยบริษัทได้มีการทำสัญญาไม่แข่งขันกันทางการค้า (Non - Competition Agreement) กับ ผู้ถือหุ้นและกรรมการของ ส.พลายวู้ด และ ส.กิจชัย วู้ด แพนเนล ทุกฝ่าย รวมถึงบุคคลใน กลุ่ม สหกิจ ที่ไม่เป็นผู้ถือหุ้นและกรรมการใน ส.พลายวู้ด และ ส.กิจชัย วู้ด แพนเนล เพื่อเป็นการแสดงความประสงค์ในการไม่ดำเนินการ หรือประกอบธุรกิจในอนาคตที่มีลักษณะเป็นการแข่งขันกับบริษัท ซึ่งได้แก่ ธุรกิจผลิตแผ่นไม้เอ็มดีเอฟ แผ่นไฟเบอร์บอร์ด และแผ่นไม้ปาร์ติเกิ้ล เพื่อเป็นการป้องกันการแข่งขันทางธุรกิจ ที่อาจจะเกิดขึ้นได้ในอนาคต

1.4.2 ความสัมพันธ์ระหว่างบริษัทและบริษัทที่เกี่ยวข้องกันบางบริษัท ที่ใช้ชื่อที่มีคำว่า “ส.กิจชัย” เช่นเดียวกับชื่อของบริษัท

กลุ่มผู้ถือหุ้นใหญ่ของบริษัทได้ดำเนินธุรกิจต่างๆ ที่เกี่ยวเนื่องกับการแปรรูปไม้ยางพารามายาวนาน และมีการจัดตั้งบริษัทเพื่อดำเนินธุรกิจที่เกี่ยวข้องกันหลายบริษัท โดยบริษัทในกลุ่ม ส.กิจชัย เข้าถือหุ้นเป็นผู้ถือหุ้นใหญ่ จะใช้ชื่อบริษัทดังกล่าวที่มีคำว่า “ส.กิจชัย” ตามชื่อของกลุ่มผู้ถือหุ้น ทั้งนี้ บริษัทที่เกี่ยวข้องกันกับบริษัทที่ใช้ชื่อว่า “ส.กิจชัย” เช่นเดียวกับบริษัทซึ่งดำเนินธุรกิจในอุตสาหกรรมแปรรูปไม้ยางพารา ได้แก่ 1) บริษัท ส.กิจชัย จำกัด 2) บริษัท ส.กิจชัย วัสดุ แพนเนล จำกัด และ 3) บริษัท ส.กิจชัย บึงกาฬ จำกัด

อย่างไรก็ตาม แม้ว่าชื่อของบริษัทดังกล่าวทั้ง 3 บริษัท จะใช้ชื่อที่มีคำว่า “ส.กิจชัย” เช่นเดียวกันกับบริษัท แต่บริษัทดังกล่าวมีความสัมพันธ์กับบริษัทเพียงการมีกลุ่มผู้ถือหุ้นใหญ่และกรรมการร่วมกันกับบริษัท และมีรายการทางการค้าธุรกิจระหว่างกัน ซึ่งเป็นรายการธุรกิจปกติของบริษัทเท่านั้น โดยไม่ได้มีความสัมพันธ์เป็นบริษัทย่อยหรือบริษัทร่วมของบริษัทแต่อย่างใด

ทั้งนี้ ในปี 2563 ธุรกรรมที่บริษัทได้ทำกับบริษัทที่เกี่ยวข้องมีเหตุผลและความจำเป็นของการทำธุรกรรมดังกล่าว ดังมีรายละเอียดตามหัวข้อ 12 “รายการระหว่างกัน” หัวข้อย่อย 12.1 “รายการระหว่างกันกับบริษัท/บุคคลที่เกี่ยวข้อง”

ลักษณะการประกอบธุรกิจ

2. ลักษณะการประกอบธุรกิจ

บริษัท ส.กิจชัย เอ็นเตอร์ไพรส์ จำกัด (มหาชน) เดิมชื่อ บริษัท ส.กิจชัย เอ็มดีเอฟ จำกัด จัดทะเบียนก่อตั้งขึ้นเมื่อวันที่ 28 กันยายน 2553 โดยกลุ่ม ส.กิจชัย และกลุ่มสหกิจ และได้จดทะเบียนเป็นบริษัทมหาชน เมื่อวันที่ 14 กันยายน 2559 จากนั้น ในปี 2560 บริษัทได้เข้าเป็นบริษัทจดทะเบียนในตลาดหลักทรัพย์แห่งประเทศไทย โดย ณ วันที่ 31 ธันวาคม 2561 บริษัทมีทุนชำระแล้ว 800 ล้านบาท ผลิตภัณฑ์หลักของบริษัทคือ แผ่นไฟเบอร์บอร์ดความหนาแน่นปานกลาง (Medium Density Fiber Board) หรือ แผ่นไม้เอ็มดีเอฟ

โครงสร้างรายได้

รายได้หลักของบริษัทมาจากรายได้จากการขาย คิดเป็นสัดส่วนประมาณร้อยละ 99 ของรายได้รวม โดยประมาณร้อยละ 95 - 98 ของรายได้จากการขายเป็นรายได้ที่มาจาก การส่งออก ในขณะที่รายได้จากการขายในประเทศคิดเป็นสัดส่วนเพียงประมาณร้อยละ 2 - 5 ของรายได้จากการขายของบริษัท ทั้งนี้ โครงสร้างรายได้สำหรับปี 2561 และ 2562 และ 2563 แสดงได้ดังตารางต่อไปนี้

รายได้รวมของบริษัทสำหรับปี 2561 2562 และ 2563

รายการ	สำหรับปีบัญชีสิ้นสุดวันที่ 31 ธันวาคม					
	2561		2562		2563	
	ล้านบาท	ร้อยละ	ล้านบาท	ร้อยละ	ล้านบาท	ร้อยละ
รายได้จากการขาย	1,540.08	98.02	2,334.51	98.26	2,466.93	99.51
- รายได้จากการส่งออก	1,503.25	95.68	2,257.43	95.02	2,359.57	95.18
- รายได้จากการขายในประเทศ	36.83	2.34	77.08	3.24	107.36	4.33
รายได้อื่น	31.13	1.98	41.22	1.74	12.18	0.49
รวมรายได้	1,571.21	100.00	2,375.73	100.00	2,479.11	100.00

2.1 ลักษณะผลิตภัณฑ์และบริการ

บริษัทประกอบธุรกิจผลิตและจำหน่ายแผ่นไฟเบอร์บอร์ดความหนาแน่นปานกลาง (Medium Density Fiber Board) หรือ แผ่นไม้เอ็มดีเอฟ (MDF Board) ซึ่งเป็นแผ่นไม้ทดแทนไม้ธรรมชาติ (Wood-based Panel) ประเภทแผ่นไฟเบอร์บอร์ด (Fiber Board) ที่ผลิตจากการนำเส้นใยของไม้ยางพารามาผสมกับสารยึดเกาะ ซึ่งเป็นกาวเคมีประเภทยูเรียฟอรัลดีไฮด์ไฮดรอกไซด์ (Urea Formaldehyde Resin) แล้วจึงอัดเป็นแผ่นให้เป็นเนื้อเดียวกัน

แผ่นไม้ทดแทนไม้ธรรมชาติ (Wood-based Panel) จัดเป็นผลิตภัณฑ์ที่ประยุกต์ขึ้นจากความรู้และเทคโนโลยี ในการแปรรูป ไม้ ให้สามารถใช้เศษส่วนย่อยต่างๆ ของไม้ที่ไม่สามารถใช้ประโยชน์ได้ โดยการนำมาอัดขึ้นเป็นแผ่นไม้ เพื่อทดแทนการใช้ไม้ธรรมชาติ ซึ่งหาได้ยากและมีราคาสูงในปัจจุบัน ประเภทของแผ่นไม้ทดแทนไม้ธรรมชาติ (Wood-based Panel) ที่นิยมนำไปใช้ในอุตสาหกรรม เฟอร์นิเจอร์ไม้สามารถแบ่งได้เป็น 3 ประเภทหลัก คือ 1) แผ่นไม้อัด (Plywood) 2) แผ่นไม้ปาร์ติเกิ้ล (Particle Board) และ 3) แผ่นใยไม้ อัดแข็ง หรือที่เรียกกันว่า แผ่นไฟเบอร์บอร์ด (Fiber Board) โดยแผ่นไม้เอ็มดีเอฟที่เป็นผลิตภัณฑ์ของบริษัทนั้นจัดเป็นประเภทหนึ่งของ แผ่นไฟเบอร์บอร์ด (Fiber Board)

แผ่นไฟเบอร์บอร์ด (Fiber Board) ผลิตขึ้นจากการนำกิ่งไม้หรือปลายไม้ของต้นไม้ที่มีเส้นใยสูงมาดเป็นเส้นใยแล้วจึงนำเส้นใยไม้ไปอัดให้เป็นแผ่นไม้ด้วยความร้อน โดยมีกาวเคมีเป็นตัวประสานให้ยึดเหนี่ยวกันเป็นแผ่น ทั้งนี้ แผ่นไฟเบอร์บอร์ดสามารถแบ่งตามประเภทความหนาแน่นได้ 2 ประเภท คือ 1) แผ่นไฟเบอร์บอร์ดความหนาแน่นปานกลาง (Medium Density Fiber Board) หรือแผ่นไม้เอ็มดีเอฟ และ 2) แผ่นไฟเบอร์บอร์ดความหนาแน่นสูง (High Density Fiber Board) ซึ่งแผ่นไฟเบอร์บอร์ด 2 ประเภทมีระดับความหนาแน่นที่แตกต่างกัน ทำให้คุณสมบัติความแข็งแรงทั้งในด้านการต้านแรงดัดงอแรงดึงแนวฉากที่แตกต่างกัน อย่างไรก็ตามเนื่องจากแผ่นไฟเบอร์บอร์ด 2 ประเภทมีขั้นตอนการผลิตที่เหมือนกัน เครื่องจักรของบริษัทจึงสามารถปรับเปลี่ยนให้ผลิตแผ่นไม้ได้ทั้ง 2 ประเภท

แผ่นไฟเบอร์บอร์ดความหนาแน่นปานกลาง (Medium Density Fiber Board) หรือแผ่นไม้เอ็มดีเอฟเป็นแผ่นไม้ทดแทนไม้ธรรมชาติ (Wood-based Panel) ที่มีคุณสมบัติที่ใกล้เคียงไม้ธรรมชาติ และสามารถนำไปประยุกต์ใช้งานได้หลากหลายวัตถุประสงค์ โดยเฉพาะในการผลิตเฟอร์นิเจอร์ เช่น ตู้ เตียง เครื่องใช้สำนักงาน เป็นต้น รวมถึงใช้ในงานก่อสร้าง งานตกแต่ง เครื่องใช้ในครัวเรือน เช่น บัว วงกบ ผ้าม่าน ห้อง กรอบประตู เป็นต้น ทั้งนี้ ลักษณะของแผ่นไม้เอ็มดีเอฟที่บริษัทผลิตได้ สรุปได้ดังนี้

- ขนาดของผลิตภัณฑ์ : ขนาดของแผ่นไม้เอ็มดีเอฟที่เครื่องจักรผลิตได้มีขนาดหน้ากว้างสูงสุด 8 ฟุต และขนาดความยาวสูงสุด 24 ฟุต โดยสามารถตัดให้เป็นขนาดแผ่นย่อยๆ ตามคำสั่งซื้อของลูกค้า
- ความหนาของผลิตภัณฑ์ : บริษัทสามารถปรับระดับความหนาของแผ่นไม้เอ็มดีเอฟได้ตั้งแต่ 1.0 มิลลิเมตร จนถึง 30.0 มิลลิเมตร โดยจะแบ่งแยกตามความหนาได้ ดังนี้
- แผ่นไม้ขนาดบางพิเศษ มีความหนาตั้งแต่ 1.0 มิลลิเมตร ถึง 2.4 มิลลิเมตร
 - แผ่นไม้ขนาดบาง มีความหนาตั้งแต่ 2.5 มิลลิเมตร ถึง 4.0 มิลลิเมตร
 - แผ่นไม้ขนาดกลาง มีความหนามากกว่า 4.1 มิลลิเมตร ถึง 9.0 มิลลิเมตร
 - แผ่นไม้ขนาดหนา มีความหนามากกว่า 9.1 มิลลิเมตร ถึง 25.0 มิลลิเมตร
 - แผ่นไม้ขนาดหนาพิเศษ มีความหนาตั้งแต่ 25.1 มิลลิเมตร ถึง 30.0 มิลลิเมตร
- คุณสมบัติพิเศษของผลิตภัณฑ์ : บริษัทผลิตและจำหน่ายแผ่นไม้เอ็มดีเอฟที่มีคุณสมบัติพิเศษ ดังนี้
- แผ่นไม้เอ็มดีเอฟชนิดทนความชื้น (High Moisture Resistance board – HMR)
 - แผ่นไม้เอ็มดีเอฟ FSC (MDF-FSC)
- ระดับมาตรฐานความปลอดภัยของผลิตภัณฑ์ : แผ่นไม้เอ็มดีเอฟของบริษัทใช้กาวเคมีประเภท ยูเรียฟอर्मัลดีไฮด์ (Urea Formaldehyde Resin) เป็นสารเชื่อมประสานเส้นใยของไม้เข้าด้วยกัน โดยประเภทของยูเรียฟอर्मัลดีไฮด์ (Urea Formaldehyde Resin) ที่บริษัทสามารถใช้ผลิต แบ่งตามมาตรฐานในการวัดปริมาณและการระเหยของสารฟอर्मัลดีไฮด์ (Formaldehyde) ในผลิตภัณฑ์ ตามมาตรฐานสิ่งแวดล้อม สำหรับสินค้าเฟอร์นิเจอร์ ได้ 3 ประเภท ซึ่งครอบคลุมตลาดหลักเกือบทั่วโลก ได้แก่
- มาตรฐานยุโรป
 - E1 : ปริมาณฟอर्मัลดีไฮด์ \leq 8 มิลลิกรัมต่อปริมาณไม้ 100 กรัม
 - E2 : ปริมาณฟอर्मัลดีไฮด์ $>$ 8 มิลลิกรัมต่อปริมาณไม้ 100 กรัม แต่ $<$ 30 มิลลิกรัมต่อปริมาณไม้ 100 กรัม
 - มาตรฐานสหรัฐอเมริกา
 - CARB P2 : ความหนาไม้ \leq 8 มิลลิเมตร ปริมาณฟอर्मัลดีไฮด์ \leq 0.13 ส่วนต่อล้านส่วน
 - CARB P2 : ความหนาไม้ $>$ 8 มิลลิเมตร ปริมาณฟอर्मัลดีไฮด์ \leq 0.11 ส่วนต่อล้านส่วน

ในปี 2563 บริษัทมีการสั่งซื้อวัตถุดิบการเคมีจากผู้ผลิตรายใหญ่จำนวนน้อยราย โดยมีการสั่งซื้อจากผู้ขายบางรายมากกว่าร้อยละ 30 ของยอดซื้อรวม ซึ่งบริษัทอาจมีความเสี่ยงเรื่องการพึ่งพาผู้ขายวัตถุดิบการเคมี นอกจากนี้ บริษัทยังมีความเสี่ยงที่เกี่ยวข้องกับวัตถุดิบการ เคมีดังมีรายละเอียดตามหัวข้อ 3. “ปัจจัยความเสี่ยง” หัวข้อย่อย 3.1.2 “ความเสี่ยงจากการเสื่อมสภาพของวัตถุดิบการเคมีและความเสี่ยงจากการพึ่งพาผู้ขายวัตถุดิบการเคมีจำนวนน้อยราย” นอกจากวัตถุดิบการเคมีแล้ว บริษัทมีการพึ่งพาวัตถุดิบไม้จากผู้จำหน่ายรายใดรายหนึ่งเป็นปริมาณเกินกว่าร้อยละ 30 ของยอดซื้อรวม ซึ่งทำให้บริษัทอาจมีความเสี่ยงในเรื่องการพึ่งพาผู้ขายวัตถุดิบไม้จำนวนน้อยราย และนอกจากนี้ บริษัทยังมีความเสี่ยงที่เกี่ยวข้องกับวัตถุดิบไม้ในด้านต่างๆ อาทิ ความเพียงพอของวัตถุดิบไม้, ความผันผวนของราคา, การเสื่อมคุณภาพ ดังมีรายละเอียดตามหัวข้อ 3. “ปัจจัยความเสี่ยง” หัวข้อย่อย 3.1.1 “ความเสี่ยงที่เกี่ยวข้องกับวัตถุดิบไม้”

มาตรฐาน/ใบรับรองและสิทธิประโยชน์ที่บริษัทได้รับ

บริษัทดำเนินงานตามนโยบายที่มุ่งเน้นการสร้างคุณภาพของผลิตภัณฑ์และมาตรฐานการทำงานอย่างยั่งยืน มีพัฒนาการกระบวนการผลิตตามมาตรฐานสากลจากสถาบันที่ให้การรับรองหลายแห่ง เพื่อตอบสนองความต้องการของลูกค้าทั้งในและต่างประเทศ ดังนี้

มาตรฐานและใบรับรองด้านคุณภาพที่บริษัทได้รับ

มาตรฐาน/ ใบรับรอง	คำอธิบาย	เดือน/ปี ที่ได้รับการ รับรองเป็นครั้งแรก
MUTU certification international	รับรองมาตรฐานการผลิตสำหรับผลิตภัณฑ์แผ่นไม้เอ็มดีเอฟ (Medium Density Fiber Board) ตามมาตรฐาน California Code of Regulation 93120	เมษายน 2556
MUTU certification international	รับรองมาตรฐานการผลิตสำหรับผลิตภัณฑ์แผ่นไม้เอ็มดีเอฟแบบบาง (Thin Medium Density Fiber Board) ตามมาตรฐาน California Code of Regulation 93120	เมษายน 2556
ISO 9001:2015	รับรองระบบบริหารงานคุณภาพ (Quality Management System)	ธันวาคม 2560
MUTU certification international	รับรองปริมาณของสารฟอร์มัลดีไฮด์ในผลิตภัณฑ์ตามมาตรฐานของ United States Environmental Protection Agency : U.S. EPA จาก MUTU Certification International	มีนาคม 2561
ISO 14001:2015	รับรองมาตรฐานระบบการจัดการสิ่งแวดล้อม (Environmental Management System)	กรกฎาคม 2561
Green Industry	รับรองมาตรฐานอุตสาหกรรมสีเขียวระดับที่ 3 ระบบสีเขียว (Green Industry : Green System) จากกระทรวงอุตสาหกรรม	มีนาคม 2562
Bureau Veritas Certification	รับรองมาตรฐานการจัดการห่วงโซ่ผลิตภัณฑ์ FSC-COC (Chain of Custody Certification)	สิงหาคม 2562

บัตรส่งเสริมการลงทุนของบริษัท

1. บริษัทได้รับบัตรส่งเสริมการลงทุน เลขที่ 1364(2)/2554 จากคณะกรรมการส่งเสริมการลงทุน สำหรับสายการผลิตแรก ตั้งแต่วันที่ 12 กุมภาพันธ์ 2554 โดยได้รับสิทธิประโยชน์ทางภาษี ซึ่งประกอบด้วยยกเว้นอากรขาเข้าสำหรับเครื่องจักร และยกเว้นภาษีเงินได้นิติบุคคลมูลค่ารวมไม่เกิน 1,461,388,776.82 บาท เป็นเวลา 8 ปี นับจากวันที่เริ่มมีรายได้จากการประกอบกิจการ (สิ้นสุดวันที่ 6 มกราคม 2564) และได้รับยกเว้นไม่ต้องนำเงินปันผลจากกิจการที่ได้รับการส่งเสริมไปรวมคำนวณเพื่อเสียภาษีเงินได้ตลอดระยะเวลาที่ผู้ได้รับการส่งเสริมได้รับการยกเว้นภาษีนิติบุคคลนั้น
2. บริษัทได้รับบัตรส่งเสริมการลงทุน เลขที่ 60-0836-1-00-1-0 จากคณะกรรมการส่งเสริมการลงทุน สำหรับสายการผลิตที่ 2 ตั้งแต่วันที่ 4 กรกฎาคม 2560 โดยได้รับสิทธิประโยชน์ทางภาษี ซึ่งประกอบด้วยยกเว้นอากรขาเข้าสำหรับเครื่องจักร และยกเว้นภาษีเงินได้นิติบุคคลมูลค่ารวมไม่เกิน 1,928,000,000 บาท เป็นเวลา 3 ปี นับจากวันที่เริ่มมีรายได้จากการประกอบกิจการ (สิ้นสุดวันที่ 30 กันยายน 2564) และได้รับยกเว้นไม่ต้องนำเงินปันผลจากกิจการที่ได้รับการส่งเสริมไปรวมคำนวณเพื่อเสียภาษีเงินได้ตลอดระยะเวลาที่ผู้ได้รับการส่งเสริมได้รับการยกเว้นภาษีนิติบุคคลนั้น ทั้งนี้ บริษัทอยู่ระหว่างการยื่นขอขยายอายุสิทธิประโยชน์ทางภาษีของบัตรส่งเสริมการลงทุนสำหรับสายการผลิตที่ 2 เพิ่มเติมอีก 3 ปี หลังจากสิทธิประโยชน์ในช่วงแรกหมดอายุ

2.2 การตลาดและการแข่งขัน

ในปี 2563 บริษัทมีเป้าหมายในการดำเนินงานด้านการตลาด เพื่อให้สอดคล้องตามวิสัยทัศน์และพันธกิจ โดยมุ่งเน้นการจำหน่ายผลิตภัณฑ์ที่มีขนาดความหนาพิเศษ หรือผลิตภัณฑ์ที่มีคุณสมบัติพิเศษ เพิ่มสัดส่วนปริมาณขายของกลุ่มลูกค้าในภูมิภาคอื่นๆ และการมุ่งเน้นการเพิ่มสัดส่วนช่องทางการจัดจำหน่าย ประเภทขายตรง นอกจากนี้ บริษัทยังติดตามถึงสถานการณ์ต่างๆ ที่เกิดขึ้น และที่อาจส่งผลกระทบต่อในด้านการขายและการตลาดทั้งทางตรงและทางอ้อม รวมถึงการติดต่อสื่อสารกับลูกค้าผ่านช่องทางการสื่อสารต่างๆ ให้สอดคล้องกับสถานการณ์ และการเข้าถึงกลุ่มลูกค้าได้อย่างรวดเร็ว

2.2.1 ลักษณะลูกค้าและกลุ่มลูกค้าเป้าหมาย

บริษัทมุ่งมั่นที่จะขยายกลุ่มลูกค้าให้ครอบคลุมทุกภูมิภาคของโลก โดยเน้นสร้างคุณค่าสูงสุดแก่ลูกค้าในทุกๆ ด้าน ด้วยบริการที่ดี และผลิตภัณฑ์ที่มีคุณภาพจากมาตรฐานการผลิตระดับสากล ผลิตภัณฑ์ส่วนใหญ่ของบริษัทเป็นการผลิตตามคำสั่งซื้อของลูกค้า (Custom Made Order) โดยมีเพียงส่วนน้อยที่เป็นการผลิตเพื่อเตรียมไว้เพื่อจำหน่ายในประเทศ (Made to Stock) โดยสัดส่วนยอดขายส่วนใหญ่เป็นการขายต่างประเทศคิดเป็นประมาณร้อยละ 95-98 ของยอดขายของบริษัท

ลูกค้ากลุ่มเป้าหมายของบริษัททั้งในประเทศและต่างประเทศ แบ่งออกได้เป็น 3 กลุ่มหลัก ได้แก่

- 1) **ผู้จัดจำหน่ายแผ่นไม้เอ็มดีเอฟ (Wholesalers/ Distributors)** โดยลูกค้ากลุ่มนี้จะมีฐานลูกค้า ซึ่งอาจเป็นร้านค้าปลีกขนาดใหญ่ จะทำหน้าที่เป็นตัวกลางในการนำเข้าและกระจายแผ่นไม้เอ็มดีเอฟและวัสดุก่อสร้างอื่นๆ ให้กับฐานลูกค้าของตนเอง โดยลูกค้ากลุ่มนี้มักจะมีปริมาณการสั่งซื้อที่สูงและค่อนข้างสม่ำเสมอ
- 2) **โรงงานผลิตเฟอร์นิเจอร์และบริษัทรับเหมาก่อสร้าง** ซึ่งซื้อแผ่นไม้เอ็มดีเอฟเพื่อนำไปใช้เป็นวัตถุดิบสำหรับผลิตผลิตภัณฑ์หรือใช้ในงานของตนเอง เช่น ใช้แผ่นไม้เอ็มดีเอฟเพื่อไปผลิตเฟอร์นิเจอร์ ตกแต่งภายในอาคาร หรือเพื่อประกอบเป็นเฟอร์นิเจอร์ Built-in เป็นต้น
- 3) **โรงงานปิดผิวแผ่นไม้** ซึ่งซื้อแผ่นไม้เอ็มดีเอฟเพื่อนำไปดำเนินการกระบวนการผลิตเพิ่มเติม โดยปิดผิวไม้ด้วยแผ่นไม้วีเนียร์หรือแผ่นเมลามีน ก่อนนำไปจำหน่ายต่อให้กับโรงงานเฟอร์นิเจอร์ บริษัทรับเหมาก่อสร้างหรือร้านค้าปลีกอื่นๆ

กลุ่มลูกค้าส่วนใหญ่ของบริษัทเกือบทั้งหมดจะเป็นลูกค้าต่างประเทศ โดยเฉพาะในภูมิภาคเอเชีย ซึ่งรวมถึงเอเชียตะวันออก เอเชียตะวันออกเฉียงใต้ และในภูมิภาคตะวันออกกลาง ทั้งนี้ สำหรับลูกค้าในประเทศโดยทั่วไป บริษัทจะมีการตกลงราคาขาย 2 แบบ คือ (1) ราคาขายแบบ Free on Board Loading Port (FOB) (“ราคาขายแบบ FOB”) คือ ราคาขายสินค้าในกรณีที่บริษัทรับผิดชอบค่าใช้จ่ายในการจัดส่งสินค้าจนถึงท่าเรือ และ (2) ราคาขายแบบ Cost and Freight (CNF) (“ราคาขายแบบ CNF”) ซึ่งเป็นราคาขายสินค้าแบบ FOB ที่รวมค่าระวางเรือ ขึ้นอยู่กับความต้องการของลูกค้า

2.2.2 ช่องทางการจัดจำหน่าย

ช่องทางการจัดจำหน่ายของบริษัทนั้นสามารถแบ่งออกได้เป็น 2 ช่องทางหลัก ได้แก่ การขายผ่านนายหน้า และการติดต่อลูกค้าโดยตรง โดยสัดส่วนของรายได้จากการขายแบ่งตามช่องทางผ่านนายหน้าและติดต่อลูกค้าโดยตรง คิดเป็นสัดส่วนประมาณร้อยละ 40 และร้อยละ 60 ของรายได้จากการขายทั้งหมด ตามลำดับ

สัดส่วนของรายได้จากการขายแบ่งตามช่องทางผ่านนายหน้าและติดต่อลูกค้าโดยตรง ปี 2563



ทั้งนี้บริษัทได้วางกลยุทธ์สำหรับการดำเนินกิจกรรมทางด้านการขายและการตลาด โดยมุ่งเน้นการติดต่อลูกค้าโดยตรงทั้งในกลุ่มลูกค้าเดิม และตลาดใหม่ผ่านช่องทางการสื่อสารต่างๆ ศึกษาและพัฒนาผลิตภัณฑ์เพื่อให้ตอบสนองต่อความต้องการของลูกค้าอย่างหลากหลาย รวมถึงยังได้ศึกษาตลาดในประเทศ และ/หรือ ภูมิภาคใหม่ๆ เพื่อสรรหาตลาดที่มีแนวโน้มการเติบโตของผลิตภัณฑ์แผ่นไม้เอ็มดีเอฟได้ โดยในปี 2563 มีการขายไปสู่ภูมิภาคใหม่ๆ มากขึ้น

อย่างไรก็ดี ในปี 2562 และปี 2563 บริษัทไม่มีการขายผ่านนายหน้ารายได้เกินร้อยละ 30 ของรายได้จากการขาย ดังมีรายละเอียดตามหัวข้อ 3 “ปัจจัยความเสี่ยง” หัวข้อย่อย 3.1.9 “ความเสี่ยงจากการพึ่งพินายหน้ารายใหญ่”

2.2.3 กลยุทธ์การแข่งขัน

ด้วยประสบการณ์และความเชี่ยวชาญในอุตสาหกรรมการแปรรูปไม้มายาวนานกว่า 30 ปี จึงเข้าใจเกี่ยวกับผลิตภัณฑ์แปรรูปแผ่นไม้เป็นอย่างดี โดยบริษัทเลือกใช้เครื่องจักรใหม่นำเข้าจากประเทศเยอรมนีที่เป็นผู้นำในด้านเทคโนโลยีการผลิตแผ่นไม้ทดแทน ด้วยเทคโนโลยีของเครื่องจักรที่ทันสมัย การควบคุมอย่างเข้มงวดทุกกระบวนการผลิต และการมุ่งเน้นที่จะพัฒนาปรับปรุงขั้นตอนการผลิตให้มีระยะเวลาการผลิตที่สั้น การควบคุมปริมาณการใช้วัตถุดิบให้มีประสิทธิภาพสูงสุด การพัฒนาผลิตภัณฑ์เพื่อเป็นการเพิ่มศักยภาพทางการแข่งขัน ส่งผลให้บริษัทสามารถผลิตแผ่นไม้เอ็มดีเอฟที่มีคุณภาพ ส่งมอบตรงเวลา มีผลิตภัณฑ์ที่ตอบสนองต่อความต้องการของลูกค้าอย่างหลากหลาย และมีความสัมพันธ์ทางการค้าที่ดีอย่างต่อเนื่อง

บริษัทได้จัดให้มีการประเมินความพึงพอใจจากลูกค้า ซึ่งเป็นข้อมูลสำคัญในการปรับปรุงพัฒนาสินค้าและบริการเพื่อให้ตรงต่อความต้องการของลูกค้าสูงสุด โดยในปี 2563 บริษัทได้รับการตอบรับที่ดีจากลูกค้า ทั้งด้านคุณภาพ การจัดส่ง การแพ็คเกจสินค้า และการบริการ ทำให้มั่นใจได้ว่าบริษัทสามารถผลิตสินค้าและบริการได้ตอบสนองต่อความต้องการของลูกค้า และสร้างคุณค่าสูงสุดให้กับลูกค้าได้

ระดับความพึงพอใจของลูกค้า ปี 2563

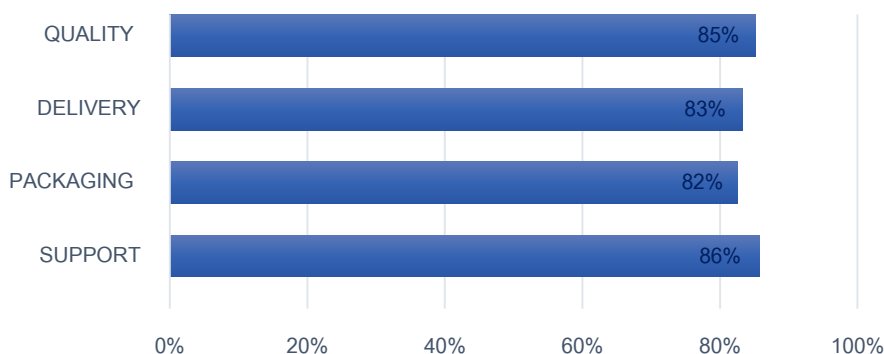

2.2.4 ภาวะอุตสาหกรรม

อุตสาหกรรมแปรรูปไม้

ไม้แปรรูปเป็นวัตถุดิบที่นำไปใช้ในหลายอุตสาหกรรม โดยที่สำคัญได้แก่ อุตสาหกรรมผลิตเฟอร์นิเจอร์ไม้ อุตสาหกรรมก่อสร้าง โดยนำไปใช้เป็นวัสดุสำหรับก่อสร้างหรือตกแต่ง เช่น พื้น เสาโครงสร้าง ผนัง ขอบประตู บัว วงกบ เป็นต้น โดยทั่วไปการแปรรูปไม้แบ่งออกตามลักษณะผลิตภัณฑ์ได้เป็น 2 ประเภท คือ ไม้เลื่อยแปรรูป (Sawn Timber) และแผ่นไม้ทดแทนไม้ธรรมชาติ (Wood-based Panel)

- 1) **ไม้เลื่อยแปรรูป (Sawn Timber)** คือ การนำไม้ท่อนขนาดใหญ่มาเลื่อยให้ได้ขนาดและคุณภาพตามที่ต้องการ และนำไปอัดและอบน้ำยาเคมีเพื่อรักษาคุณภาพก่อนจำหน่าย ไม้เลื่อยแปรรูป (Sawn Timber) ผลิตมาจากไม้ยืนต้นได้หลายชนิดทั้งไม้เนื้อแข็ง เช่น ไม้สัก ไม้ประดู่ ไม้ชิงชัน และไม้พยุง เป็นต้น และไม้เนื้ออ่อน เช่น ไม้ยางพารา เป็นต้น
- 2) **แผ่นไม้ทดแทนไม้ธรรมชาติ (Wood-based Panel)** เป็นผลิตภัณฑ์ที่ประยุกต์ขึ้นจากความรู้และเทคโนโลยีให้สามารถนำเศษส่วนย่อยต่างๆ ของไม้ที่เหลือจากกระบวนการทำไม้แปรรูป เช่น เศษชิ้นไม้ และเศษของต้นไม้ที่มีขนาดเล็กจนไม่สามารถนำไปทำไม้เลื่อยแปรรูปได้ เช่น กิ่งไม้ และปลายไม้ มาแปรรูปเป็นแผ่นไม้ที่สามารถนำไปใช้ประโยชน์ทดแทน การใช้ไม้ท่อนขนาดใหญ่ซึ่งหาได้ยากและมีราคาสูงในปัจจุบัน

อุตสาหกรรมผลิตแผ่นไม้เอ็มดีเอฟ

แผ่นไม้เอ็มดีเอฟได้รับความนิยมอย่างแพร่หลายในการนำมาผลิตเฟอร์นิเจอร์ และเครื่องตกแต่งประเภทต่างๆ เนื่องจากมีคุณสมบัติที่ใกล้เคียงไม้จริง ในขณะที่มีราคาที่ไม่สูงนักเมื่อเทียบกับไม้ทดแทนธรรมชาติ (Wood-based Panel) ชนิดอื่นๆ อย่างไรก็ตาม จากสถานการณ์จากแพร่ระบาดของโรคติดเชื้อไวรัสโคโรนา 2019 (โควิด-19) ที่แพร่ระบาดทั่วโลกนั้น ส่งผลกระทบต่อภาวะเศรษฐกิจโลกที่เกิดการชะลอตัวลงจากการหยุดชะงักของกิจกรรมทางเศรษฐกิจและกระทบต่อกำลังซื้อของผู้บริโภค ซึ่งกลุ่มไม้ทดแทนธรรมชาติก็ได้รับผลกระทบเช่นกันในช่วงเวลาดังกล่าว อย่างไรก็ตามหากสถานการณ์การระบาดของโรคโควิด-19 เริ่มคลี่คลาย คาดว่าภาคเศรษฐกิจจะเริ่มมีการฟื้นตัวและอาจส่งผลให้ความต้องการแผ่นไม้เอ็มดีเอฟและไม้ทดแทนธรรมชาติชนิดอื่นๆ มีแนวโน้มที่จะปรับตัวดีขึ้น

2.2.5 ภาวะการแข่งขัน

การแข่งขันในอุตสาหกรรมผลิตแผ่นไม้เอ็มดีเอฟเป็นการแข่งขันในตลาดต่างประเทศเป็นหลัก เนื่องจากตลาดสำคัญของบริษัทรวมถึงของผู้ผลิตรายอื่นในประเทศไทยล้วนเป็นลูกค้าต่างประเทศ อีกทั้ง ประเทศไทยเองก็เป็นผู้ผลิตและส่งออกแผ่นไม้เอ็มดีเอฟรายสำคัญของโลกในช่วงหลายปีที่ผ่านมา

ผู้ผลิตแผ่นไม้เอ็มดีเอฟในประเทศไทย

ประเทศไทยจัดเป็นหนึ่งในกลุ่มประเทศผู้นำด้านการผลิตแผ่นไม้เอ็มดีเอฟเพื่อการส่งออกของภูมิภาคเอเชียตะวันออกเฉียงใต้และของโลก โดยตลาดส่งออกหลักของผู้ผลิตรายใหญ่ในประเทศไทย ได้แก่ ประเทศในแถบภูมิภาคตะวันออกกลาง เวียดนาม ใต้หวัน และสหรัฐอเมริกา เป็นต้น

ตามข้อมูลสถิติที่รวบรวมและเผยแพร่ในเว็บไซต์ แสดงให้เห็นว่าปริมาณการผลิตแผ่นไม้เอ็มดีเอฟของประเทศไทยเติบโตขึ้นอย่างต่อเนื่องมาตลอด โดยโรงงานของผู้ผลิตแผ่นไม้เอ็มดีเอฟส่วนใหญ่ในประเทศจะมีที่ตั้งอยู่ในภาคใต้ และภาคตะวันออก เนื่องจากอยู่ใกล้กับแหล่งเพาะปลูกสวนยางพาราที่สำคัญ โดยในปัจจุบันกำลังการผลิตรวมของผู้ผลิตรายใหญ่ 9 รายในประเทศในปี 2563 เท่ากับประมาณ 5.19 ล้านลูกบาศก์เมตรต่อปี ซึ่งหากพิจารณากำลังการผลิตสูงสุดของบริษัท ซึ่งเท่ากับประมาณ 500,000 ลูกบาศก์เมตรต่อปี คิดเป็นร้อยละ 9.64 ของกำลังการผลิตรวมทั้งประเทศ หรือเรียกได้ว่าเป็นผู้ผลิตขนาดกลางในอุตสาหกรรม อย่างไรก็ตาม แม้ที่กำลังการผลิตของบริษัทจะไม่ได้สูงมากนักเมื่อเทียบกับผู้ผลิตรายใหญ่ของประเทศ แต่บริษัทยังคงพัฒนาศักยภาพทางการแข่งขันเพื่อให้ได้มาซึ่งการผลิตสินค้าที่มีคุณภาพ เพื่อตอบสนองต่อความต้องการของลูกค้าอย่างสูงสุด

ตารางแสดงกำลังการผลิตของผู้ผลิตแผ่นไม้เอ็มดีเอฟรายใหญ่ในประเทศไทย

บริษัท	ที่ตั้งโรงงาน	กำลังการผลิตสูงสุดในการผลิตแผ่นไม้เอ็มดีเอฟ (ลูกบาศก์เมตรต่อปี)
บริษัท วนชัย กรุ๊ป จำกัด (มหาชน)	ชลบุรี สระบุรี สุราษฎร์ธานี	1,380,000
บริษัท เมโทร เอ็ม.ดี.เอฟ จำกัด	นนทบุรี กาญจนบุรี	1,200,000
บริษัท พาเนล พลัส จำกัด	สงขลา	670,000
บริษัท สยามไฟเบอร์บอร์ด จำกัด	สงขลา	570,000
บริษัท ส.กิจชัย เอ็นเตอร์ไพรส์ จำกัด (มหาชน) ("บริษัท")	ระยอง	500,000
บริษัท เอส.พี.บี.พาเนล อินดัสตรีส์ จำกัด	สุราษฎร์ธานี	270,000
บริษัท ระยอง เอ็มดีเอฟ จำกัด	ระยอง	256,700
บริษัท ไวส์วูดส์ จำกัด	เพชรบุรี	240,000
บริษัท อะโกรไฟเบอร์ จำกัด	ปราจีนบุรี	100,000
รวม		5,186,700

ที่มา : ข้อมูลจากบริษัท และแบบแสดงรายการข้อมูลประจำปี (แบบ 56-1) และเว็บไซต์ของแต่ละบริษัท

2.3 การจัดหาผลิตภัณฑ์และบริการ

2.3.1 ฐานการผลิตและกำลังการผลิต

ปัจจุบันบริษัทมีโรงงานผลิตแผ่นไม้เอ็มดีเอฟแห่งเดียว ตั้งอยู่ที่อำเภอแกลง จังหวัดระยอง มีขนาดที่ดินรวมประมาณ 159 ไร่ 3 งาน 13 ตารางวา โดยโรงงานดำเนินการผลิตทุกวัน ตลอด 24 ชั่วโมง ซึ่งประกอบด้วยสายการผลิตจำนวน 2 สายการผลิต ดังนี้

สายการผลิตที่ 1 มีกำลังการผลิตแผ่นไม้เอ็มดีเอฟสูงสุดโดยเฉลี่ยที่ประมาณ 20,000 ลูกบาศก์เมตรต่อเดือน

สายการผลิตที่ 2 เริ่มดำเนินการในช่วงไตรมาสที่ 4 ปี 2561 มีกำลังการผลิตแผ่นไม้เอ็มดีเอฟสูงสุดโดยเฉลี่ยที่ประมาณ 21,600 ลูกบาศก์เมตรต่อเดือน

โดยในปี 2563 ทั้งสองสายการผลิต มีอัตราการใช้กำลังผลิตเฉลี่ยอยู่ในระดับที่สูงกว่าร้อยละ 90 ของกำลังการผลิตสูงสุด

เครื่องจักรหลักของบริษัทนำเข้าจากประเทศเยอรมนี โดยผู้ผลิตเครื่องจักรซึ่งเป็นผู้นำเทคโนโลยีการผลิตเครื่องจักรผลิตแผ่นไม้ทดแทนไม้ธรรมชาติ (Wood-based Panel) ประเภทต่างๆ ซึ่งได้รับการยอมรับจากทั่วโลก เครื่องจักรของบริษัทนั้นเป็นสายการผลิตต่อเนื่องแบบอัตโนมัติ ใช้เทคโนโลยีที่ทันสมัยในการผลิต และควบคุมการส่งงานด้วยคอมพิวเตอร์ทั้งหมด นอกจากนี้ บริษัทผู้ผลิตเครื่องจักรมีทีมงานซึ่งสามารถให้ความช่วยเหลือได้ตลอด โดยสามารถตรวจสอบปัญหาหรือความผิดปกติต่างๆ ของเครื่องจักรผ่านระบบออนไลน์ได้ตลอด 24 ชั่วโมง

ที่ผ่านมาบริษัทฯ ให้ความสำคัญเรื่องคุณภาพและประสิทธิภาพของการผลิตเป็นสำคัญ มีการปรับปรุงประสิทธิภาพเครื่องจักรและโรงงานมาโดยตลอด โดยมุ่งเน้นการบำรุงรักษาเครื่องจักร ระบบความปลอดภัย และระบบป้องกันมลภาวะเป็นพิษในเชิงป้องกัน (Preventive Maintenance) อย่างสม่ำเสมอ นอกจากนี้ บริษัทมีการปรับปรุงการผลิตอย่างต่อเนื่องโดยใช้ข้อมูลการผลิตในอดีตมาวิเคราะห์เพื่อปรับปรุงสูตรการผลิตให้เหมาะสมกับเครื่องจักรและผลิตภัณฑ์ในแต่ละงาน และวางแผนการผลิตโดยกำหนดเครื่องจักรและประเภทของวัตถุดิบให้เกิดความต่อเนื่องเพื่อลดการสูญเสียระหว่างผลิตและลดระยะเวลาการผลิตให้น้อยลง

2.3.2 ขั้นตอนการผลิต

บริษัทมีขั้นตอนการผลิตแผ่นไม้เอ็มดีเอฟ ดังนี้

กระบวนการผลิตเริ่มต้นจากการเตรียมวัตถุดิบ โดยการนำวัตถุดิบไม้เข้าเครื่องกะเทาะเปลือกไม้ (Debarker) ให้เหลือแต่แกนในของไม้ และนำแกนไม้มาสับให้เป็นชิ้นไม้สับ (Chip) จากนั้นลำเลียงชิ้นไม้สับไปสู่ขั้นตอนการนึ่ง เพื่อทำให้นิ่มลงและนำไปบดให้เป็นเส้นใย พร้อมทั้งฉีดกาวเคมียูเรียฟอรัลดีไฮด์ (Urea Formaldehyde) เพื่อเชื่อมประสานเส้นใยไม้เข้าด้วยกัน และนำเส้นใยไม้ผสมกาวนั้นลำเลียงผ่านท่ออบ (Dryer) พร้อมกับผ่านระบบคัดแยกสิ่งปนเปื้อนอื่นๆ เพื่อให้เส้นใยไม้แห้งลง รวมทั้งเพื่อลดการปะปนของสิ่งปนเปื้อนอื่นๆ จากนั้นส่งต่อเข้าเครื่องโรยใยไม้และเข้าสู่ขั้นตอนการอัดแผ่นโดยใช้ความร้อนและความดันสูง เพื่อให้กลายเป็นแผ่นไม้แข็งที่รอการตัดและขัดผิว ("Master Board") แผ่นไม้จะถูกทิ้งไว้ให้เย็นและแข็งตัวก่อนที่จะส่งต่อไปยังขั้นตอนการขัดและตัดแผ่นไม้ โดยจะมีการตรวจสอบคุณภาพตลอดทั้งกระบวนการผลิต ทั้งนี้ สินค้าที่ผ่านการตรวจสอบคุณภาพเรียบร้อยแล้วจะถูกแพ็คและจัดเก็บในคลังสินค้าสำเร็จรูป เพื่อรอการจัดส่งต่อไป

2.3.3 การจัดหาวัตถุดิบที่ใช้ในการผลิต

วัตถุดิบหลักที่ใช้ในการผลิตแผ่นไม้เอ็มดีเอฟ มี 3 ประเภทหลัก ได้แก่ 1) วัตถุดิบไม้ยางพารา 2) กาวเคมีประเภทยูเรียฟอรัลดีไฮด์ (Urea Formaldehyde Resin) และ 3) สารเคมีอื่นๆ เช่น แอมโมเนียมคลอไรด์ (สารทำให้กาวแข็งตัว) สารยูเรีย และแวกซ์ เป็นต้น โดยวัตถุดิบส่วนใหญ่ของบริษัททั้งวัตถุดิบ ไม้ยางพารา กาวเคมี และสารเคมีอื่นๆ สามารถจัดหาได้จากภายในประเทศ

ทั้งนี้ การจัดหาวัตถุดิบแต่ละประเภทมีรายละเอียด ดังนี้

1) วัตถุดิบไม้ยางพารา

ในปัจจุบัน วัตถุดิบไม้เกือบทั้งหมดที่บริษัทใช้ในการผลิตแผ่นไม้เอ็มดีเอฟ มาจากไม้ยางพาราในส่วนที่เป็นกิ่งก้านและปลายลำต้นเป็นหลัก และรวมถึงส่วนอื่นๆ ของไม้ยางพาราที่มีขนาดเส้นผ่านศูนย์กลางระหว่างประมาณ 2 - 6 นิ้ว ทั้งนี้ นอกจากไม้ยางพาราแล้ว ไม้ชนิดอื่นๆ ที่มีเส้นใยสูง เช่น ไม้ยูคาลิปตัส ก็สามารถนำมาผลิตแผ่นไม้เอ็มดีเอฟได้ แต่เนื่องจากไม้ยางพาราเป็นพืชเศรษฐกิจที่มีปริมาณการปลูกมากในประเทศรวมถึงในพื้นที่ภาคตะวันออก ซึ่งเป็นที่ตั้งโรงงานของบริษัท บริษัทจึงเลือกใช้ไม้ยางพาราเป็นวัตถุดิบหลักในการผลิต

แหล่งวัตถุดิบไม้ยางพาราในปัจจุบันของบริษัทมาจากสวนยางพาราที่โค่นในภาคตะวันออกของประเทศ ซึ่งมีพื้นที่ครอบคลุมตั้งแต่จังหวัดระยอง ชลบุรี จันทบุรี ตราด ปราจีนบุรี ฉะเชิงเทรา และสระแก้ว เป็นสำคัญ นอกจากนี้ บริษัทยังมีการรับซื้อวัตถุดิบไม้ยางพาราจากภาคอื่นๆ ของประเทศด้วยเพื่อเป็นการกระจายแหล่งวัตถุดิบของบริษัท ซึ่งปัจจุบันบริษัทรับซื้อกิ่งไม้และปลายไม้ยางพาราจากทั้งผู้รับเหมารายย่อย นายหน้าผู้รวบรวมไม้ หรือโรงเลื่อยไม้ ซึ่งส่วนใหญ่ จะนำวัตถุดิบไม้ยางพาราที่ได้จากการปรับเหมาโค่นสวนยางพาราในแต่ละพื้นที่มาจำหน่ายให้กับบริษัท โดยกระบวนการจัดซื้อ เป็นไปตามนโยบายการจัดซื้อวัตถุดิบไม้ ซึ่งจะพิจารณาจากราคาตลาดในการรับซื้อไม้ และปริมาณความต้องการใช้ในการผลิตในแต่ละช่วงเวลาเป็นสำคัญ

2) วัตถุดิบกาวเคมี

กาวเคมีประเภท ยูเรียฟอรัลดีไฮด์ (Urea Formaldehyde Resin) เป็นวัตถุดิบสำคัญในกระบวนการผลิตของบริษัท ที่ใช้เป็นสารเชื่อมประสานเส้นใยของไม้เข้าด้วยกัน เพื่อให้สามารถอัดขึ้นรูปเป็นแผ่นได้ ในปัจจุบัน กาวเคมียูเรียฟอรัลดีไฮด์ที่บริษัทสั่งซื้อเพื่อใช้ในการผลิตมีหลากหลายประเภท ซึ่งจะแตกต่างกันที่ปริมาณสารฟอรัลดีไฮด์ และสัดส่วนปริมาณสารเคมีอื่นๆ ที่

เป็นส่วนผสมอยู่ในกาวยาเคมี เนื่องจากกาวยาเป็นวัตถุดิบที่สำคัญคุณภาพของกาวยาเคมีส่งผลกระทบต่อประสิทธิภาพของการผลิตและคุณภาพของผลิตภัณฑ์ ส่งผลให้ในปัจจุบันบริษัทสั่งซื้อกาวยาเคมียูเรียฟอร์มัลดีไฮด์ (Urea Formaldehyde Resin) จากผู้ผลิตรายใหญ่น้อยราย ซึ่งเป็นผู้ผลิตรายใหญ่ในประเทศที่มีโรงงานผลิตกาวยาเองและผ่านการทดสอบคุณภาพแล้วเท่านั้น โดยปัจจัยที่บริษัทใช้เลือกผู้ขายในแต่ละครั้ง ขึ้นอยู่กับประเภทของกาวยาเคมีที่ต้องการสั่งซื้อและราคาที่ได้รับเสนอในแต่ละครั้ง โดยกาวยาเคมีต่างประเภทกัน หรือประเภทเดียวกัน ที่สั่งซื้อจากผู้ขายต่างรายกัน จะถูกจัดเก็บแยกจากกัน เพื่อป้องกันการปะปนซึ่งอาจส่งผลต่อคุณภาพของกาวยาและผลิตภัณฑ์ที่ผลิตได้ อย่างไรก็ตาม บริษัท เอส.คลีเบอร์ เคมีคอล จำกัด ซึ่งเป็นบริษัทย่อยของบริษัทที่ดำเนินกิจการเกี่ยวกับการผลิตและจำหน่ายผลิตภัณฑ์กาวยาและสารเคมี ถือเป็นอีกหนึ่งความมั่นใจที่บริษัทจะมีแหล่งวัตถุดิบกาวยาเคมีที่ใช้ในการผลิตอย่างมีประสิทธิภาพ

3) วัตถุดิบสารเคมีอื่นๆ

สำหรับสารเคมีอื่นๆ ที่ใช้ในการผลิตมีสัดส่วนที่ไม่สูงมากนัก เมื่อเทียบกับวัตถุดิบไม้ และวัตถุดิบกาวยาเคมี โดยที่สำคัญได้แก่ ยูเรีย และแวกซ์ เป็นต้น ทั้งนี้ สารเคมีอื่นๆ ที่บริษัทใช้ส่วนใหญ่เป็นสารเคมีที่หาซื้อได้ทั่วไปจากในประเทศ อย่างไรก็ตาม บริษัทจะมีรายชื่อของผู้จัดจำหน่ายสารเคมีแต่ละชนิดหลายราย โดยจะมีการเปรียบเทียบราคาและคุณภาพก่อนการตัดสินใจสั่งซื้อเป็นประจำ ซึ่งสารเคมีส่วนใหญ่สามารถสั่งซื้อได้จากผู้จัดจำหน่ายภายในประเทศทั้งหมด อาจมีเพียงบางครั้งที่สั่งซื้อสารเคมีบางประเภทจากต่างประเทศขึ้นอยู่กับราคาที่ได้รับเสนอในแต่ละครั้งเปรียบเทียบกัน

ในปี 2563 บริษัทมีการสั่งซื้อวัตถุดิบกาวยาเคมีจากผู้ผลิตรายใหญ่อันจนวนน้อยราย โดยมีการสั่งซื้อจากผู้ขายบางรายมากกว่าร้อยละ 30 ของยอดซื้อรวม ซึ่งบริษัทอาจมีความเสี่ยงเรื่องการพึ่งพาผู้ขายวัตถุดิบกาวยาเคมี นอกจากนี้ บริษัทยังมีความเสี่ยงที่เกี่ยวข้องกับวัตถุดิบกาวยา ดังมีรายละเอียดตามหัวข้อ 3. “ปัจจัยความเสี่ยง” หัวข้อย่อย 3.1.2 “ความเสี่ยงจากการเสื่อมสภาพของวัตถุดิบกาวยาเคมีและความเสี่ยงจากการพึ่งพิงผู้ขายวัตถุดิบกาวยาเคมีจำนวนน้อยราย” นอกจากวัตถุดิบกาวยาแล้ว บริษัทมีการพึ่งพาวัตถุดิบไม้จากผู้จัดจำหน่ายรายใดรายหนึ่งเป็นปริมาณเกินกว่าร้อยละ 30 ของยอดซื้อรวม ซึ่งทำให้บริษัทอาจมีความเสี่ยงในเรื่องการพึ่งพาผู้ขายวัตถุดิบไม้จำนวนน้อยราย และนอกจากนี้ บริษัทยังมีความเสี่ยงที่เกี่ยวข้องกับวัตถุดิบไม้ในด้านต่างๆ อาทิ ความเพียงพอของวัตถุดิบไม้, ความผันผวนของราคา, การเสื่อมคุณภาพ ดังมีรายละเอียดตามหัวข้อ 3. “ปัจจัยความเสี่ยง” หัวข้อย่อย 3.1.1 “ความเสี่ยงที่เกี่ยวข้องกับวัตถุดิบไม้”

2.3.4 ผลกระทบต่อสิ่งแวดล้อม

บริษัทให้ความสำคัญด้านการดูแลรักษาสิ่งแวดล้อมที่ดี เพื่อไม่ให้เกิดการดำเนินธุรกิจของบริษัทส่งผลกระทบต่อสิ่งแวดล้อมทั้งในเรื่องการกำจัดฝุ่นละออง กลิ่นสารเคมี และบำบัดน้ำเสีย อย่างครบถ้วน โดยเครื่องจักรหลักของบริษัทจะติดตั้งระบบควบคุมฝุ่นละอองที่มีประสิทธิภาพจึงไม่มีฝุ่นละอองฟุ้งกระจายในบริเวณโรงงาน และได้ติดตั้งเครื่องกำจัดกลิ่นสารเคมีต่างๆ ที่อาจเป็นอันตรายไว้อย่างครอบคลุม อีกทั้ง ยังมีระบบบำบัดน้ำเสียที่เป็นระบบปิด โดยจะนำน้ำเสียที่บำบัดแล้วกลับมาใช้ใหม่ในกระบวนการผลิตและไม่มีการระบายออกสู่สิ่งแวดล้อม

นอกจากนี้ บริษัทได้รับการรับรองมาตรฐานระบบการจัดการสิ่งแวดล้อม ISO14001:2015 (Environmental Management System) ซึ่งเป็นส่วนหนึ่งของมาตรฐานการจัดการสิ่งแวดล้อม ISO 14000 ที่ใช้เป็นแนวทางให้องค์กรหรือหน่วยงานสามารถจัดระบบการจัดการของตนเพื่อให้บรรลุนโยบายด้านสิ่งแวดล้อมที่กำหนดไว้ นอกจากนี้ บริษัทยังได้รับการรับรองมาตรฐานการจัดการห่วงโซ่อุปทาน FSC-COC (Chain of Custody) ซึ่งเป็นการรับรองว่าบริษัทสามารถผลิตผลิตภัณฑ์จากไม้ที่มีการบริหารจัดการอย่างมีความรับผิดชอบตามมาตรฐาน FSC ได้ และบริษัทได้รับการรับรองมาตรฐานอุตสาหกรรมสีเขียว ระดับที่ 3 ระบบสีเขียว (Green system) จากกระทรวงอุตสาหกรรม ซึ่งเป็นการรับรองว่าบริษัทมีการบริหารจัดการสิ่งแวดล้อมอย่างเป็นระบบ มีการติดตามประเมินผล และทบทวนเพื่อการพัฒนาอย่างต่อเนื่อง อย่างไรก็ตาม ที่ผ่านมาในอดีตจนถึงปัจจุบัน บริษัทไม่เคยถูกฟ้องร้องในเรื่องมลภาวะสิ่งแวดล้อมแต่อย่างใด

ปัจจัยความเสี่ยง

3. ปัจจัยความเสี่ยง

3.1 ความเสี่ยงในการประกอบธุรกิจ

3.1.1 ความเสี่ยงที่เกี่ยวข้องกับวัตถุดิบไม้

ไม้ยางพาราที่เป็นวัตถุดิบหลักของบริษัท เป็นผลิตภัณฑ์ทางการเกษตรที่ใช้ระยะเวลาในการเพาะปลูกจนถึงการโค่นสวน และในการรวบรวมไม้ปริมาณมากเพื่อใช้เป็นวัตถุดิบในการผลิตของบริษัทอาจต้องอาศัยนายหน้าผู้รวบรวมไม้หรือโรงเลื่อยไม้เพื่อจัดหาและรวบรวมวัตถุดิบไม้ นอกจากนี้ วัตถุดิบไม้ดังกล่าวมีราคาที่จะผันผวนไปตามปัจจัยต่างๆ ที่เปลี่ยนแปลงไปในแต่ละช่วงเวลา ดังนั้นบริษัทจึงมีความเสี่ยงที่เกี่ยวข้องกับวัตถุดิบไม้ ดังนี้

- 1) ความเพียงพอของวัตถุดิบไม้: จากการศึกษาข้อมูลพบว่าปัจจุบันปริมาณวัตถุดิบไม้ยางพาราและปริมาณการตัดเฉลี่ยต่อปีในภูมิภาคตะวันออก มีปริมาณเพียงพอและสามารถรองรับกำลังการผลิตที่จะเพิ่มขึ้นได้ นอกจากนี้ในภูมิภาคใกล้เคียงมีการปลูกไม้ยางพาราในปริมาณที่สูงสามารถเป็นแหล่งวัตถุดิบสำรองในอนาคตได้
- 2) การพึ่งพิงผู้ขายวัตถุดิบไม้รายใหญ่น้อยราย: ในปี 2562 และปี 2563 บริษัทมีการรับซื้อวัตถุดิบไม้จากผู้จัดจำหน่ายรายใดรายหนึ่งเป็นปริมาณเกินกว่าร้อยละ 30 ของยอดซื้อรวม โดยรายการซื้อดังกล่าวถือเป็นการพึ่งพิงต่อผู้จัดจำหน่ายรายใหญ่น้อยรายที่สามารถส่งผลกระทบต่อการประกอบกิจการของบริษัทได้อย่างมีนัยสำคัญ อย่างไรก็ตาม บริษัทได้มีการติดต่อผู้ขายวัตถุดิบไม้รายใหญ่เพิ่มเติมอยู่เสมอ และมีการกำหนดระเบียบปฏิบัติการจัดซื้อวัตถุดิบไม้ไว้อย่างชัดเจน รวมถึงมีการทำบันทึกข้อตกลงเรื่องสิทธิในการปฏิเสธก่อน (Right of First Refusal) กับบริษัทผู้ขายวัตถุดิบไม้รายใหญ่ที่เป็นบริษัทที่เกี่ยวข้องกัน ซึ่งเป็นมาตรการอันให้สิทธิแก่บริษัทที่จะได้เข้าซื้อไม้กับผู้จัดจำหน่ายทั้งสองก่อน เพื่อให้มั่นใจได้ว่าบริษัทจะสามารถจัดหาวัตถุดิบได้อย่างต่อเนื่อง
- 3) การมีผู้ขายวัตถุดิบไม้รายใหญ่ 2 ราย เป็นบุคคลที่เกี่ยวข้องซึ่งอาจเกิดรายการที่ไม่เป็น Arm's Length หากระบบควบคุมภายในไม่ดีพอ: อย่างไรก็ตาม การจัดซื้อไม้จากผู้ขายทุกรายจะต้องเป็นไปตามระเบียบปฏิบัติการจัดซื้อวัตถุดิบไม้เพื่อความเป็นธรรมและเหมาะสม รวมถึงมีการแต่งตั้งคณะกรรมการจัดซื้อไม้เป็นผู้รับผิดชอบในการควบคุมดูแลการรับซื้อวัตถุดิบไม้ให้เป็นไปตามระเบียบปฏิบัติดังกล่าว และมีบุคคลที่ทำหน้าที่ตรวจสอบกระบวนการจัดซื้อวัตถุดิบไม้และรายงานผลให้คณะกรรมการตรวจสอบทราบทุกไตรมาส
- 4) ความผันผวนของราคาวัตถุดิบไม้: บริษัทมีการติดตามสถานการณ์ราคาวัตถุดิบไม้อย่างใกล้ชิดโดยตลอด และบริษัทจะตั้งราคารับซื้อไม้โดยอาศัยข้อมูลที่ได้จากการสำรวจสภาวะตลาดของวัตถุดิบไม้ และพิจารณาถึงปริมาณไม้ที่ต้องการใช้เพื่อให้บริษัทสามารถควบคุมต้นทุนวัตถุดิบไม้ให้มีความเหมาะสมและเป็นไปตามภาวะตลาด ตลอดจนสามารถปรับกลยุทธ์การขายเพื่อให้สอดคล้องกับภาวะต้นทุนที่เปลี่ยนแปลงไปได้
- 5) การเสื่อมคุณภาพของวัตถุดิบไม้หากเก็บไว้นานเกินไป: อย่างไรก็ตาม วัตถุดิบไม้เป็นวัตถุดิบที่มีการหมุนเวียนตลอด ประกอบกับการบริหารจัดการวัตถุดิบไม้ที่ใช้วิธีรับซื้อเข้ามาก่อนนำไปใช้ในการผลิตก่อน (First In First Out) นอกจากนี้ บริษัทยังมีการวางแผนการผลิตล่วงหน้า ทำให้บริษัททราบถึงปริมาณการใช้วัตถุดิบไม้ที่ต้องการใช้เพื่อนำมาประกอบการวางแผนการรับซื้อไม้ของบริษัทได้อย่างมีประสิทธิภาพ

3.1.2 ความเสี่ยงจากการเสื่อมสภาพของวัตถุดิบถาวรเคมีและความเสี่ยงจากการพึ่งพิงผู้ขายวัตถุดิบถาวรเคมีจำนวนน้อยราย

บริษัทใช้ถาวรเคมีประเภทยูเรียฟอรัมาลดีไฮด์ เป็นหนึ่งในวัตถุดิบหลักในการผลิตแผ่นไม้เอ็มดีเอฟ ซึ่งวัตถุดิบถาวรเคมีมีความเสี่ยงจากการเสื่อมสภาพหากเก็บไว้นานเกินไป โดยบริษัทเลือกที่จะสั่งซื้อถาวรเคมีจากผู้ผลิตรายใหญ่ซึ่งมีจำนวนน้อยราย เนื่องจากผู้ผลิตดังกล่าวมีโรงงานผลิตถาวรเคมีเป็นของตนเอง ทำให้สามารถจัดส่งวัตถุดิบถาวรเคมีได้ในระยะเวลาที่สั้นและแน่นอน ประกอบกับการวางแผนการผลิตที่มีประสิทธิภาพ ส่งผลให้บริษัทสามารถวางแผนการจัดซื้อให้สอดคล้องกับการใช้งาน โดยไม่จำเป็นต้องจัดเก็บถาวรเคมีไว้ในปริมาณที่สูง นอกจากนี้ บริษัทได้จัดตั้งบริษัท เอส.คลีเบอร์ เคมีคอล จำกัด (บริษัทย่อย) ที่ดำเนินกิจการเกี่ยวกับการผลิตและจำหน่ายผลิตภัณฑ์

กาวและสารเคมีเพื่ออุตสาหกรรม โดยมีแผนเริ่มดำเนินการผลิตเชิงพาณิชย์ได้ในไตรมาสที่ 1 ปี 2564 ซึ่งจะสามารถเพิ่มความมั่นใจได้ว่า บริษัทจะได้รับกาวเคมีที่มีคุณภาพ รวมถึงช่วยลดความเสี่ยงจากการพึ่งพิงผู้ขายวัตถุดิบกาวเคมีจำนวนน้อยรายได้

3.1.3 ความเสี่ยงจากการพึ่งพิงตลาดส่งออกที่อาจกระจุกตัวอยู่ในบางภูมิภาค

บริษัทมีรายได้ส่วนใหญ่มาจากการส่งออกสินค้าไปยังต่างประเทศ โดยตลาดส่งออกหลักของบริษัทคือ ภูมิภาคตะวันออกกลาง ดังนั้น บริษัทจึงมีความเสี่ยงหากเกิดเหตุการณ์ที่ทำให้ตลาดในภูมิภาคหลักยกเลิกหรือลดการสั่งซื้อสินค้าจากบริษัท หรือเกิดภาวะการณ์ที่ทำให้ไม่สามารถส่งออกสินค้าไปยังประเทศลูกค้าได้ อย่างไรก็ตาม บริษัทมีการวางแผนกลยุทธ์ทางการตลาดที่มุ่งเน้นจะกระจายการขายไปยังหลากหลายประเทศ และมุ่งมั่นที่จะขยายตลาดในประเทศใหม่ๆ เพิ่มมากขึ้น เพื่อลดความเสี่ยงจากการพึ่งพิงการส่งออกไปยังประเทศใดประเทศหนึ่ง

3.1.4 ความเสี่ยงที่เกี่ยวข้องกับอัตราแลกเปลี่ยน

บริษัทมีรายได้หลักมาจากการส่งออก ซึ่งจะใช้สกุลเงินดอลลาร์สหรัฐในการชำระค่าสินค้าเป็นส่วนใหญ่ ในขณะที่ต้นทุนและค่าใช้จ่ายหลักของบริษัทเกือบทั้งหมดเป็นสกุลเงินบาท บริษัทจึงมีความเสี่ยงจากความไม่สอดคล้องของสกุลเงิน (Currency Mismatch) ระหว่างรายได้กับต้นทุนและค่าใช้จ่าย อย่างไรก็ตาม บริษัทมีการใช้เครื่องมือทางการเงินต่างๆ เพื่อบริหารความเสี่ยงดังกล่าว นอกจากนี้ บริษัทยังมีความเสี่ยง หากอัตราแลกเปลี่ยนสกุลเงินของประเทศคู่แข่งกับสกุลเงินดอลลาร์สหรัฐอ่อนค่าลงเมื่อเทียบกับอัตราแลกเปลี่ยนสกุลเงินบาทกับสกุลเงินดอลลาร์สหรัฐ จะทำให้ผู้ส่งออกจากประเทศนั้นมีความได้เปรียบในการตั้งราคาจากการอ่อนค่าของค่าเงิน ซึ่งอาจมีผลกระทบต่อผลการดำเนินงานของบริษัทได้ อย่างไรก็ตาม บริษัทมีการติดตามสถานการณ์ความผันผวนของค่าเงินอย่างใกล้ชิด เพื่อให้สามารถปรับแผนการขายได้ทันต่อสถานการณ์

3.1.5 ความเสี่ยงจากการที่สิทธิประโยชน์ทางภาษีตามบัตรส่งเสริมการลงทุน (BOI) หมดอายุลง

บริษัทได้รับสิทธิประโยชน์ตามบัตรส่งเสริมการลงทุน คือการได้รับยกเว้นภาษีเงินได้นิติบุคคล สำหรับกำไรสุทธิจากการประกอบกิจการสำหรับสายการผลิตที่ 1 เป็นระยะเวลา 8 ปี ซึ่งหมดอายุลงในวันที่ 6 มกราคม 2564 โดยมีมูลค่าสูงสุดไม่เกิน 1,461.38 ล้านบาท และสำหรับสายการผลิตที่ 2 ซึ่งได้รับยกเว้นอากรขาเข้าสำหรับเครื่องจักร และยกเว้นภาษีเงินได้นิติบุคคลในมูลค่าไม่เกิน 1,928.00 ล้านบาท เป็นเวลา 3 ปี ซึ่งจะหมดอายุลงในวันที่ 30 กันยายน 2564 ดังนั้น หากบริษัทใช้สิทธิประโยชน์ทางภาษีเต็มมูลค่า หรือบัตรส่งเสริมการลงทุนนั้นหมดอายุลง จะส่งผลให้บริษัทมีค่าใช้จ่ายทางภาษีเพิ่มขึ้นและอาจกระทบต่อกำไรสุทธิของบริษัท ทั้งนี้ บริษัทอยู่ระหว่างการพิจารณายื่นขอขยายอายุสิทธิประโยชน์ทางภาษีของบัตรส่งเสริมการลงทุนสำหรับสายการผลิตที่ 2 เพิ่มเติม หลังจากสิทธิประโยชน์ในช่วงแรกหมดอายุ

3.1.6 ความเสี่ยงจากการเกิดอัคคีภัย

วัตถุดิบหลักในการผลิตของบริษัท คือไม้และกาวเคมี รวมถึงสินค้าของบริษัทคือแผ่นไม้เอ็มดีเอฟ จัดเป็นวัสดุที่ติดไฟได้ง่าย ดังนั้น บริษัทจึงมีความเสี่ยงจากการเกิดอัคคีภัย อย่างไรก็ตาม บริษัทมีมาตรการควบคุมสำหรับการทำงานที่ก่อให้เกิดประกายไฟ มีการติดตั้งระบบป้องกันอัคคีภัยแบบอัตโนมัติในสายการผลิต และติดตั้งอุปกรณ์ดับเพลิงตามจุดต่างๆ ของโรงงาน ตลอดจนจัดให้มีการอบรมดับเพลิงเบื้องต้นและซ้อมแผนรับมือหากเกิดอัคคีภัยอย่างสม่ำเสมอ นอกจากนี้ บริษัทยังมีการทำประกันภัยความเสี่ยงภัยทรัพย์สิน

3.1.7 ความเสี่ยงจากการที่ผู้บริโภคหันไปใช้ผลิตภัณฑ์ทดแทนไม้ประเภทอื่นๆ

แผ่นไม้เอ็มดีเอฟจัดอยู่ในกลุ่มแผ่นไม้ทดแทนไม้ธรรมชาติ (Wood-based Panel) ซึ่งมีคุณสมบัติใกล้เคียงกับไม้เนื้อแข็งแต่มีราคาที่ไม่สูงนักเมื่อเทียบกับ หากในอนาคตมีการพัฒนาเทคโนโลยีการผลิต ที่สามารถผลิตผลิตภัณฑ์ที่มีคุณสมบัติเทียบเคียงกับแผ่นไม้เอ็มดีเอฟในราคาและต้นทุนที่ต่ำกว่า บริษัทจะมีความเสี่ยงจากการที่ผู้บริโภคหันไปใช้ผลิตภัณฑ์ทดแทนไม้ประเภทอื่นๆ ซึ่งจะส่งผลกระทบต่อคำสั่งซื้อและผลการดำเนินงานของบริษัท อย่างไรก็ตาม แผ่นไม้เอ็มดีเอฟเป็นผลิตภัณฑ์ที่มีการคิดค้นการผลิตมากกว่า 30 ปี และนิยมใช้เพื่อผลิตเฟอร์นิเจอร์เพิ่มขึ้นอย่างต่อเนื่อง หากผู้บริโภคต้องการจะใช้ผลิตภัณฑ์ทดแทนไม้ชนิดอื่นๆ บริษัทคาดว่าจะการเปลี่ยนแปลงดังกล่าวจะไม่เป็นไปอย่างฉับพลันและบริษัทคาดว่าจะสามารถปรับตัวให้สอดคล้องกับทิศทางของอุตสาหกรรมได้

3.1.8 ความเสี่ยงจากมาตรการภาษีตอบโต้การทุ่มตลาด (Anti-dumping Duty) และมาตรการตอบโต้การอุดหนุน (Countervailing Duty) จากประเทศผู้นำเข้าสินค้าของบริษัท

ในปัจจุบัน ประเทศผู้นำเข้าแผ่นไม้เอ็มดีเอฟมีการประกาศมาตรการภาษีตอบโต้การทุ่มตลาดและ/หรือมาตรการตอบโต้การอุดหนุนสำหรับสินค้าแผ่นไม้เอ็มดีเอฟ โดยมีการประกาศมาตรการจากประเทศต่างๆ ดังนี้

- 1) ประเทศอินเดียมีการประกาศใช้มาตรการภาษีตอบโต้การทุ่มตลาด (Anti-dumping Duty) สำหรับการนำเข้าแผ่นไม้เอ็มดีเอฟที่มีความหนาเท่ากับหรือมากกว่า 6 มิลลิเมตร กับกลุ่มประเทศผู้ส่งออกแผ่นไม้เอ็มดีเอฟไปยังประเทศอินเดีย ได้แก่ เวียดนาม มาเลเซีย ไทย และอินโดนีเซีย
- 2) ประเทศอินเดียมีการประกาศมาตรการตอบโต้การอุดหนุน (Countervailing Duty) สำหรับการนำเข้าสินค้า Fiberboards กับกลุ่มประเทศผู้ส่งออก Fiberboards ไปยังประเทศอินเดีย ได้แก่ อินโดนีเซีย มาเลเซีย ศรีลังกา ไทย และเวียดนาม

ซึ่งการประกาศมาตรการภาษีตอบโต้การทุ่มตลาดและมาตรการตอบโต้การอุดหนุนดังกล่าว ส่งผลให้ผู้นำเข้าแผ่นไม้เอ็มดีเอฟไปยังประเทศที่มีการประกาศมาตรการมีต้นทุนการนำเข้าที่สูงขึ้นจากภาษีส่วนเพิ่ม บริษัทจึงมีความเสี่ยงจากการที่ผู้นำเข้าในประเทศอินเดียยกเลิกหรือลดการสั่งซื้อสินค้าจากบริษัท อย่างไรก็ตาม บริษัทมีปริมาณการส่งออกไปยังประเทศอินเดียในสัดส่วนที่ไม่มากนัก และไม่มียุทธศาสตร์การตัดราคาขาย นอกจากนี้ บริษัทได้เข้าร่วมการพิจารณาตรวจสอบตามมาตรการภาษีตอบโต้การทุ่มตลาด (Anti-dumping Duty) และมาตรการตอบโต้การอุดหนุน (Countervailing Duty) ช้างต้น ซึ่งปัจจุบันอยู่ระหว่างกระบวนการพิจารณาตรวจสอบตามมาตรการดังกล่าว ทั้งนี้ เพื่อให้บริษัทได้รับผลกระทบจากการประกาศใช้มาตรการภาษีตอบโต้การทุ่มตลาดและมาตรการตอบโต้การอุดหนุนน้อยที่สุด จึงเชื่อว่าบริษัทสามารถบริหารจัดการความเสี่ยงในเรื่องนี้ได้ และไม่มีผลกระทบอย่างมีนัยสำคัญต่อผลการดำเนินงานของบริษัท

3.1.9 ความเสี่ยงจากการพึ่งพิงนายหน้ารายใหญ่

ในปี 2559 บริษัทมีการขายผ่านนายหน้าใหญ่รายหนึ่งเกินร้อยละ 30 ของรายได้จากการขาย ดังนั้น บริษัทจึงมีความเสี่ยงหากนายหน้ารายดังกล่าวยกเลิกการเป็นนายหน้าหรือไม่เสนอขายสินค้าของบริษัทในอนาคต อย่างไรก็ตาม บริษัทมีแผนที่จะเพิ่มปริมาณการจำหน่ายสินค้าผ่านนายหน้ารายอื่นๆ ที่มีอยู่เดิม รวมทั้งเพิ่มจำนวนนายหน้ารายใหม่ๆ อีกทั้ง มุ่งมั่นที่จะเพิ่มสัดส่วนการขายโดยตรงกับลูกค้าโดยตรง เพื่อลดความเสี่ยงจากการพึ่งพิงนายหน้ารายดังกล่าว โดยตั้งแต่ปี 2560 เป็นต้นมา บริษัทไม่มีรายได้จากการขายผ่านนายหน้ารายใดเกินร้อยละ 30 ของรายได้จากการขาย

3.1.10 ความเสี่ยงจากการเกิดโรคระบาด

ในปี 2563 เกิดการแพร่ระบาดของโรคติดเชื้อไวรัสโคโรนา 2019 (โควิด-19) ซึ่งเป็นโรคติดต่ออันตรายตามพระราชบัญญัติโรคติดต่อ พ.ศ. 2558 และมีการแพร่ระบาดที่รวดเร็วและกระจายวงกว้างมากขึ้น ซึ่งทำให้ภาคธุรกิจและอุตสาหกรรมได้รับผลกระทบโดยตรงจากสถานการณ์ดังกล่าว เป็นผลให้สถานะทางเศรษฐกิจโลกเกิดความไม่แน่นอน ทั้งนี้ บริษัทจึงมีความเสี่ยงที่จะได้รับคำสั่งซื้อจากลูกค้าทั้งในและต่างประเทศลดลง หรือทำให้ต้องเลื่อนการส่งมอบสินค้า เนื่องจากประเทศของลูกค้ามีการประกาศปิดประเทศ (Lockdown) ทำให้ไม่สามารถรับสินค้าได้ หรืออาจจะประสบปัญหาด้านการขนส่งจากการขาดแคลนตู้คอนเทนเนอร์บรรจุสินค้า รวมถึงอาจส่งผลให้บริษัทต้องหยุดชะงักจากการแพร่ระบาดของโรค อย่างไรก็ตาม บริษัทมีการเจรจากับลูกค้าเพื่อหาทางเลือกในการจัดส่ง และติดตามสถานการณ์ดังกล่าวอย่างใกล้ชิด เพื่อให้บริษัทสามารถประเมินสถานการณ์ และวางแผนรับมือกับสถานการณ์ดังกล่าวได้อย่างทันท่วงที รวมทั้งกำหนดแนวปฏิบัติให้กับบุคลากรเพื่อป้องกันและลดความเสี่ยงที่อาจเกิดขึ้น

3.2 ความเสี่ยงด้านการบริหารจัดการ

3.2.1 ความเสี่ยงจากโครงสร้างบริษัทที่อาจก่อให้เกิดความขัดแย้งทางผลประโยชน์

กลุ่มผู้ถือหุ้น 2 กลุ่ม คือ กลุ่ม ส.กิจชัย และกลุ่ม สหกิจ มีโรงงานแปรรูปแผ่นไม้ที่มีลักษณะการดำเนินธุรกิจใกล้เคียงกับบริษัท ได้แก่ 1) ส.กิจชัย ภูเก็ต แพนเนล และ 2) ส.พลายวู้ด โดยแต่ละบริษัทผลิตและจำหน่ายแผ่นไม้ทดแทนไม้ธรรมชาติ (Wood-based Panel) ประเภทต่างๆ กัน อย่างไรก็ตาม ธุรกิจของ 2 บริษัทดังกล่าว มีความแตกต่างจากบริษัทในด้านต่างๆ เช่น วัตถุดิบ กระบวนการผลิตร การนำไปใช้งาน และกลุ่มลูกค้า เป็นต้น นอกจากนี้ ยังมีการทำสัญญาไม่แข่งขันทางการค้า (Non-Competition Agreement) เพื่อเป็นการป้องกันการแข่งขันทางธุรกิจที่อาจเกิดขึ้นได้ในอนาคต

3.2.2 ความเสี่ยงต่อการลงทุนของผู้ถือหุ้นหลักทรัพย์

ความเสี่ยงจากการที่บริษัทมี 2 กลุ่มผู้ถือหุ้นคือ กลุ่ม ส.กิจชัย (และในนาม ส.กิจชัย แคปปิตอล) และ กลุ่ม สหกิจ มีหุ้นรวมกันมากกว่าร้อยละ 75 ของจำนวนหุ้นที่จำหน่ายได้ ผู้ถือหุ้นรายอื่นจึงอาจมีความเสี่ยงจากการที่ผู้ถือหุ้นรายใหญ่สามารถควบคุมมติที่ประชุมผู้ถือหุ้นได้ ดังนั้นผู้ถือหุ้นรายอื่นที่เข้าร่วมประชุมและมีสิทธิออกเสียง อาจไม่สามารถรวบรวมคะแนนเสียงเพื่อมีมติที่แตกต่างได้ อย่างไรก็ตาม บริษัทมีการกำหนดโครงสร้างองค์กรให้มีการตรวจสอบและถ่วงดุลอำนาจของกรรมการผู้มีส่วนได้เสีย มีการแต่งตั้งคณะกรรมการตรวจสอบ เพื่อเข้าทำหน้าที่ตรวจสอบการทำงานและการบริหารงานของบริษัทแทนผู้ถือหุ้นรายย่อย เพื่อป้องกันความเสี่ยงที่อาจเกิดขึ้น

ข้อมูลทั่วไปและข้อมูลสำคัญอื่น

4. ข้อมูลทั่วไปและข้อมูลสำคัญอื่น

4.1 ข้อมูลทั่วไป

(1) ข้อมูลของบริษัท

ชื่อบริษัท	: บริษัท ส.กิจชัย เอ็นเตอร์ไพรส์ จำกัด (มหาชน)
ชื่อบริษัท (ภาษาอังกฤษ)	: S.Kijchai Enterprise Public Company Limited (“SKN”)
ลักษณะการประกอบธุรกิจ	: ประกอบธุรกิจผลิตและจำหน่ายแผ่นไม้เอ็มดีเอฟ
ที่ตั้งสำนักงานใหญ่	: 99/9 หมู่ที่ 7 ตำบลห้วยยาง อำเภอแกลง จังหวัดระยอง 21110
โทรศัพท์	: 038-928188
โทรสาร	: 038-928189
เลขทะเบียนบริษัท	: 0107559000435
ทุนจดทะเบียน	: 800,000,000
ทุนชำระแล้ว	: 800,000,000
ชนิดและราคาของหุ้น	: หุ้นสามัญ มูลค่าหุ้นละ 1.00 บาท
Website	: http://www.skn.co.th/
เลขานุการบริษัท	โทรศัพท์: 038 928 188 ต่อ 5301 E-mail: hr01@kijchai.co.th
นักลงทุนสัมพันธ์	โทรศัพท์: 038 928 188 ต่อ 5301 E-mail: skn@kijchai.co.th

(2) ข้อมูลของบริษัทย่อย

ชื่อบริษัท	: บริษัท เอส.คลีเบอร์ เคมีคอล จำกัด
ชื่อบริษัท (ภาษาอังกฤษ)	: S.Kleber Chemical Company Limited
ลักษณะการประกอบธุรกิจ	: ประกอบธุรกิจผลิตและจำหน่ายผลิตภัณฑ์กาวและสารเคมีเพื่ออุตสาหกรรม
ที่ตั้งสำนักงานใหญ่	: 99 หมู่ที่ 3 ตำบลหนองละลอก อำเภอบ้านค่าย จังหวัดระยอง 21120
โทรศัพท์	: 038-928188
โทรสาร	: 038-928189
เลขทะเบียนบริษัท	: 0215561005624
ทุนจดทะเบียน	: 100,000,000
ทุนชำระแล้ว	: 75,000,000
ชนิดและราคาของหุ้น	: หุ้นสามัญ มูลค่าหุ้นละ 10.00 บาท
สัดส่วนการถือหุ้น	: ร้อยละ 100 ของทุนจดทะเบียนทั้งหมด
Website	: -

(3) บุคคลอ้างอิงอื่น

3.1 นายทะเบียนหลักทรัพย์ของบริษัท

ชื่อบริษัท : บริษัท ศูนย์รับฝากหลักทรัพย์ (ประเทศไทย) จำกัด
ที่ตั้ง : เลขที่ 93 ถนนรัชดาภิเษก แขวงดินแดง เขตดินแดง กรุงเทพมหานคร 10400
โทรศัพท์ : 02 009 9381
โทรสาร : 02 009 9001

3.2 ผู้สอบบัญชีของบริษัท

ชื่อบริษัท : บริษัท สยาม ทูธ สอบบัญชี จำกัด
ที่ตั้ง : 338 อาคารปรีชาคอมเพล็กซ์ เอ ชั้น 8 ถนนรัชดาภิเษก แขวงสามเสนนอก เขตห้วยขวาง กรุงเทพมหานคร 10310
โทรศัพท์ : 02 275 9599
ผู้สอบบัญชี : นายบรรจง พิษณุประสาธน์ ผู้สอบบัญชีรับอนุญาตทะเบียนเลขที่ 7147
: นายไกรสิทธิ์ ศิลปมงคลกุล ผู้สอบบัญชีรับอนุญาตทะเบียนเลขที่ 9429
: นางสาวเขมนันท์ ใจชื่น ผู้สอบบัญชีรับอนุญาตทะเบียนเลขที่ 8260

4.2 ข้อมูลสำคัญอื่น

- ไม่มี -

ผู้ถือหุ้น

5. ผู้ถือหุ้น

5.1 ผู้ถือหุ้น

(1) โครงสร้างผู้ถือหุ้น

ณ วันที่ 30 ธันวาคม 2563 บริษัทมีการกระจายการถือหุ้น ดังนี้

ผู้ถือหุ้น	จำนวนหุ้น	สัดส่วนการถือหุ้น (%)
ทุนจดทะเบียนและชำระแล้วของบริษัท	800,000,000	100.00
ผู้ถือหุ้นสัญชาติไทย	799,451,900	99.93
- นิติบุคคล	422,817,700	52.85
- บุคคลธรรมดา	376,634,200	47.08
ผู้ถือหุ้นสัญชาติต่างดาว	548,100	0.07
- นิติบุคคล	125,000	0.02
- บุคคลธรรมดา	423,100	0.05

(2) รายชื่อผู้ถือหุ้นรายใหญ่

(ก) รายชื่อและจำนวนหุ้นของผู้ถือหุ้นที่ถือหุ้นสูงสุด 10 รายแรก ณ วันกำหนดรายชื่อผู้ถือหุ้น (Record Date)

เมื่อวันที่ 6 มกราคม 2564

ลำดับที่	ผู้ถือหุ้น	จำนวนหุ้นที่ถือ	%
1.	บริษัท ส.กิจชัย แคปปิตอล จำกัด	400,800,000	50.100
2.	นายสงวน แสงวงศ์กิจ	54,600,000	6.825
3.	นายสมนึก แสงวงศ์กิจ	52,500,000	6.563
4.	นางมาลัย ตั้งศุภอนันต์	15,540,000	1.943
5.	นายสุรสิทธิ์ แสงวงศ์กิจ	13,530,000	1.691
6.	นายสุรศักดิ์ แสงวงศ์กิจ	12,890,000	1.611
7.	นางสุภาฯ เจริญเสริมสกุล	12,322,000	1.540
8.	กองทุนเปิด ทีเอสโก Mid/Small Cap อีควิตี้	11,372,200	1.422
9.	นางสาวสุจิตรา แสงวงศ์กิจ	10,800,000	1.350
10.	นางสาวแสงจันทร์ แสงวงศ์กิจ	9,871,000	1.234
11.	ผู้ถือหุ้นรายย่อย	205,774,800	25.722
รวมทั้งสิ้น		800,000,000	100.000

(ข.) รายละเอียดผู้ถือหุ้นของบริษัท ส.กิจชัย แคปปิตอล จำกัด (เป็น Holding Company) ณ วันที่ 31 ธันวาคม 2563

ลำดับที่	ผู้ถือหุ้น	จำนวนหุ้นที่ถือ	สัดส่วนของจำนวนหุ้น ที่จำหน่ายแล้วทั้งหมด (%)
1.	นางนัญพร อารยะปราการ	100,000	10.00
2.	นางสาวณัฐรี อารยะปราการ	50,000	5.00
3.	นางสาวกนกพร อารยะปราการ	50,000	5.00
4.	นางกิตติยา นีบลอร์	50,000	5.00
5.	นางสาวรติกร แสงวงศ์กิจ	50,000	5.00
6.	นายชินทร์วัชร แสงวงศ์กิจ	50,000	5.00
7.	นางสาววิชุดา แสงวงศ์กิจ	50,000	5.00
8.	นางสาวธัญธร แสงวงศ์กิจ	50,000	5.00
9.	นางสาวสุนิษา แสงวงศ์กิจ	50,000	5.00
10.	นายชัยวัฒน์ ทวีพิริยะ	50,000	5.00
11.	นายคุณานนท์ ทวีพิริยะ	50,000	5.00
12.	นางสาววิศรา ทวีพิริยะ	50,000	5.00
13.	นางสาววริยา ทวีพิริยะ	50,000	5.00
14.	นายวิชัย แสงวงศ์กิจ	50,000	5.00
15.	นางเอมอร แสงวงศ์กิจ	50,000	5.00
16.	นางสาวอรรณณ แสงวงศ์กิจ	50,000	5.00
17.	นายหาญศิริ แสงวงศ์กิจ	50,000	5.00
18.	นายหาญกิจ แสงวงศ์กิจ	50,000	5.00
19.	นางสุภา แสงวงศ์กิจ	30,000	3.00
20.	นายวิเชียร แสงวงศ์กิจ	20,000	2.00
รวมทั้งสิ้น		1,000,000	100.00

(3) ข้อตกลงระหว่างกันของผู้ถือหุ้นรายใหญ่ (Shareholding agreement) ในเรื่องที่มีผลกระทบต่อออกและเสนอขายหลักทรัพย์ หรือการบริหารงานของบริษัท โดยที่ข้อตกลงดังกล่าวมีบริษัทร่วมลงนามด้วย

ข้อสัญญา : - บันทึกข้อตกลงเรื่องสิทธิในการปฏิเสธก่อน ลงวันที่ 20 ตุลาคม 2559
- บันทึกสิ้นสุดการเป็นคู่สัญญาของบันทึกข้อตกลงเรื่องสิทธิในการปฏิเสธก่อน
ลงวันที่ 18 พฤศจิกายน 2559
- บันทึกแก้ไขบันทึกข้อตกลงเรื่องสิทธิในการปฏิเสธก่อน ลงวันที่ 18 พฤศจิกายน 2559

ลักษณะสัญญา : ข้อตกลงเรื่องสิทธิในการปฏิเสธก่อนเกี่ยวกับการซื้อขายไม้ยางพารา

คู่สัญญา : - บริษัทฯ
- บริษัท สหกิจแกล่ง จำกัด
- บริษัท สหกิจแสนตุ้ง จำกัด
- บริษัท สหกิจตราด จำกัด*

(*คู่สัญญาที่เกี่ยวข้องตกลงให้บริษัท สหกิจตราด จำกัด สิ้นสุดการเป็นคู่สัญญาในบันทึกข้อตกลงเรื่องสิทธิในการปฏิเสธก่อน โดยมีผลเป็นอันยกเลิกและสิ้นผลผูกพันต่อบริษัท สหกิจตราด จำกัด โดยทันที ตามบันทึกสิ้นสุดการเป็นคู่สัญญาของบันทึกข้อตกลงเรื่องสิทธิในการปฏิเสธก่อน ลงวันที่ 18 พฤศจิกายน 2559)

ลักษณะ : (1) ผู้ถือหุ้นรายใหญ่ในบริษัท บางรายเป็นผู้ถือหุ้น และ/หรือ กรรมการในบริษัท สหกิจเกษตร จำกัด
ความสัมพันธ์ (2) ผู้ถือหุ้นรายใหญ่ในบริษัท บางรายเป็นผู้ถือหุ้น และ/หรือ กรรมการในบริษัท สหกิจแสนตุง
จำกัด

5.2 หลักทรัพย์อื่นที่ไม่ใช่หุ้นสามัญ

-ไม่มี-

นโยบายการจ่ายเงินปันผล

6. นโยบายการจ่ายเงินปันผล

บริษัทและบริษัทย่อยมีนโยบายการจ่ายเงินปันผลในอัตราไม่น้อยกว่าร้อยละ 40 ของกำไรสุทธิจากงบการเงินเฉพาะกิจการ ภายหลังหักภาษีเงินได้นิติบุคคลและหักสำรองต่างๆ ทุกประเภทตามที่กฎหมายกำหนด และตามที่กำหนดไว้ในข้อบังคับของบริษัท อย่างไรก็ตาม อัตราการจ่ายเงินปันผลตามนโยบายอาจมีการเปลี่ยนแปลงได้ โดยขึ้นอยู่กับผลการดำเนินงาน แผนการลงทุน การขยายธุรกิจในอนาคต สภาพตลาด ความเหมาะสม และปัจจัยอื่นๆ ที่เกี่ยวข้องกับการดำเนินงานของบริษัทตามที่คณะกรรมการบริษัท เห็นสมควร โดยอยู่ภายใต้เงื่อนไขที่ว่า บริษัทจะต้องมีเงินสดเพียงพอสำหรับการดำเนินธุรกิจ และการดำเนินการดังกล่าวจะต้องก่อให้เกิดประโยชน์สูงสุดต่อผู้ถือหุ้น ตามที่คณะกรรมการบริษัท และ/หรือ ผู้ถือหุ้นของบริษัทเห็นสมควร

ซึ่งในปี 2561 - 2563 บริษัทมีรายละเอียดอัตราการจ่ายเงินปันผล ดังนี้

รายการ	ปี 2561	ปี 2562	ปี 2563
อัตรากำไรสุทธิต่อหุ้น	0.26	0.08	0.20
อัตราเงินปันผล (บาท/หุ้น)	0.0982	0.0306	0.1687 ^{1/}
อัตราการจ่ายเงินปันผลต่อกำไรสุทธิ (%)	39.99	40.07	80.86

^{1/} เมื่อวันที่ 16 พฤศจิกายน 2563 ที่ประชุมคณะกรรมการบริษัท ได้มีมติอนุมัติจ่ายเงินปันผลระหว่างกาล สำหรับผลการดำเนินงานงวดเก้าเดือน สิ้นสุดวันที่ 30 กันยายน 2563 และกำไรสะสม ในอัตรา 0.1687 บาทต่อหุ้น และเมื่อวันที่ 24 กุมภาพันธ์ 2564 ที่ประชุมคณะกรรมการบริษัท ได้มีมติงดจ่ายเงินปันผล สำหรับผลการดำเนินงานงวดสามเดือน สิ้นสุดวันที่ 31 ธันวาคม 2563 โดยจะเสนอต่อที่ประชุมสามัญผู้ถือหุ้น ประจำปี 2564 เพื่อพิจารณาอนุมัติต่อไป

โครงสร้างการจัดการ

7. โครงสร้างการจัดการ

บริษัทมีโครงสร้างการจัดการที่มีการแบ่งบทบาทหน้าที่ และความรับผิดชอบของคณะกรรมการบริษัท คณะกรรมการชุดย่อย และฝ่ายบริหาร ออกจากกันอย่างชัดเจนเพื่อให้มีการถ่วงดุลอำนาจและสามารถตรวจสอบได้ ดังนี้

7.1 คณะกรรมการบริษัทและคณะกรรมการชุดย่อย

คณะกรรมการบริษัทประกอบด้วยกรรมการผู้ทรงคุณวุฒิที่มีประสบการณ์หลากหลายในแต่ละสาขาวิชาชีพและมีคุณสมบัติและไม่มีลักษณะต้องห้ามตามที่กำหนดไว้ในพระราชบัญญัติบริษัทมหาชนจำกัด พ.ศ. 2535 และพระราชบัญญัติหลักทรัพย์และตลาดหลักทรัพย์ พ.ศ.2535 รวมทั้งต้องไม่มีลักษณะที่แสดงถึงการขาดความเหมาะสมที่จะได้รับความไว้วางใจให้บริหารจัดการกิจการที่มีมหาชนเป็นผู้ถือหุ้น ตามประกาศของคณะกรรมการกำกับหลักทรัพย์และตลาดหลักทรัพย์

ณ วันที่ 31 ธันวาคม 2563 คณะกรรมการบริษัท มีกรรมการจำนวน 12 ท่าน ประกอบด้วย 1) กรรมการที่ไม่เป็นผู้บริหาร จำนวน 8 ท่าน โดยในจำนวนนี้เป็นกรรมการอิสระจำนวน 4 ท่าน ซึ่งคิดเป็นสัดส่วนเท่ากับ 1 ใน 3 ของกรรมการทั้งคณะ และ 2) กรรมการที่เป็นผู้บริหาร จำนวน 4 ท่าน

รายละเอียดคณะกรรมการและการเข้าร่วมประชุม ประจำปี 2563 ดังนี้

รายชื่อ	ตำแหน่ง	ณ วันที่ 31 ธันวาคม 2563 (การเข้าร่วมประชุม/การประชุมทั้งหมด)			
		คณะกรรมการ บริษัท	คณะกรรมการ ตรวจสอบ	คณะกรรมการ สรรหาฯ	การประชุม ผู้ถือหุ้น ปี 2563
1. ดร.สุวิทย์ ธนียวัน	กรรมการอิสระ และประธานคณะกรรมการ	6/6	-	-	1/1
2. นายวิชัย แสงวงศ์กิจ	กรรมการ และกรรมการผู้จัดการ	6/6	-	-	1/1
3. นายวิเชียร แสงวงศ์กิจ	กรรมการ	5/6	-	-	1/1
4. นายชัยวัฒน์ ทวีพิริยะ	กรรมการ	6/6	-	-	1/1
5. นายสงวน แสงวงศ์กิจ	กรรมการ	6/6	-	-	1/1
6. นายสุพจน์ มัสยามาศ	กรรมการ	6/6	-	-	1/1
7. นายสมนึก แสงวงศ์กิจ	กรรมการ	6/6	-	-	1/1
8. น.ส.กนกพร อารยะปราการ	กรรมการ	6/6	-	-	1/1
9. น.ส.อรรพณ แสงวงศ์กิจ	กรรมการ และกรรมการสรรหาและกำหนด ค่าตอบแทน	6/6	-	2/2	1/1
10. นายระเรศ ไปษยานนท์	กรรมการอิสระ ประธานคณะกรรมการตรวจสอบ และกรรมการสรรหาและกำหนดค่าตอบแทน	6/6	4/4	2/2	1/1
11. พล.ต.ท.สัณชัย ไชยอำพร	กรรมการอิสระ กรรมการตรวจสอบ และประธานคณะกรรมการสรรหาและกำหนด ค่าตอบแทน	6/6	4/4	2/2	1/1
12. นายวิวัฒน์ รัตนเกตุ	กรรมการอิสระและกรรมการตรวจสอบ	6/6	4/4	-	1/1
13. น.ส.วิชุดา แสงวงศ์กิจ ^{1/}	กรรมการสรรหาและกำหนดค่าตอบแทน	-	-	2/2	-

^{1/} น.ส.วิชุดา แสงวงศ์กิจ เป็นสมาชิกในคณะกรรมการชุดย่อย แต่ไม่ได้เป็นกรรมการบริษัท

โดยมี (1) นางสาวจุไรรัตน์ อาจวิชัย (2) นางสาวจุไรรัตน์ ลิ้ไพโรจน์กุล และ (3) นางสาวอัจฉริยะ ชาญด้วยกิจ ทำหน้าที่เป็นเลขานุการบริษัท เลขานุการคณะกรรมการบริษัท เลขานุการคณะกรรมการตรวจสอบ และเลขานุการคณะกรรมการสรรหาและกำหนดค่าตอบแทน

กรรมการผู้มีอำนาจลงนามผูกพันบริษัท

กรรมการผู้มีอำนาจกระทำการแทนบริษัท คือ (1) นายวิชัย แสงวงศ์กิจ ลงลายมือชื่อร่วมกับนายวิเชียร แสงวงศ์กิจ และประทับตราสำคัญของบริษัท หรือ (2) นายวิชัย แสงวงศ์กิจ ลงลายมือชื่อร่วมกับนายชัยวัฒน์ ทวีพิริยะ หรือนายสงวน แสงวงศ์กิจ หรือนางสาวกนกพร อารยะปราการ รวมเป็นสองคนและประทับตราสำคัญของบริษัท หรือ (3) นายวิเชียร แสงวงศ์กิจ ลงลายมือชื่อร่วมกับนายชัยวัฒน์ ทวีพิริยะ หรือนายสงวน แสงวงศ์กิจ หรือนางสาวกนกพร อารยะปราการ หรือนางสาวอรรณพ แสงวงศ์กิจ รวมเป็นสองคนและประทับตราสำคัญของบริษัท

คณะกรรมการบริหาร

ณ วันที่ 31 ธันวาคม 2563 บริษัทมีคณะกรรมการบริหารประกอบด้วยกรรมการบริหาร จำนวน 8 ท่าน โดยมีรายละเอียดการเข้าร่วมประชุม ดังนี้

ลำดับ	รายชื่อ	ตำแหน่ง	ณ วันที่ 31 ธันวาคม 2563
			การเข้าร่วมประชุม/การประชุมทั้งหมด
1.	นายวิชัย แสงวงศ์กิจ	ประธานคณะกรรมการบริหาร	12 /12
2.	นายสุพจน์ มัสยามาศ	กรรมการบริหาร	12 /12
3.	น.ส.อรรณพ แสงวงศ์กิจ	กรรมการบริหาร	12 /12
4.	นายธงชัย ตั้งสุภอนันต์	กรรมการบริหาร	11 /12
5.	น.ส.กนกพร อารยะปราการ	กรรมการบริหาร	12 /12
6.	นางกิตติยา นีบลอร์	กรรมการบริหาร	12 /12
7.	นายหาญศิริ แสงวงศ์กิจ	กรรมการบริหาร	12 /12
8.	น.ส.วิชุดา แสงวงศ์กิจ	กรรมการบริหาร	12 /12

7.2 ผู้บริหาร

ณ วันที่ 31 ธันวาคม 2563 บริษัทมีผู้บริหารจำนวน 8 ท่าน ดังนี้

ลำดับ	รายชื่อ	ตำแหน่ง
1.	นายวิชัย แสงวงศ์กิจ	กรรมการผู้จัดการ
2.	นายหาญศิริ แสงวงศ์กิจ	รองกรรมการผู้จัดการอาวุโส
3.	นางกิตติยา นีบลอร์	รองกรรมการผู้จัดการฝ่ายขายและการตลาด
4.	นายธีรวิทย์ หนูสง	รองกรรมการผู้จัดการฝ่ายผลิต
5.	นายสุพจน์ มัสยามาศ	รองกรรมการผู้จัดการฝ่ายวิศวกรรม ตรวจสอบ และควบคุมคุณภาพ
6.	น.ส.อรรณพ แสงวงศ์กิจ	รองกรรมการผู้จัดการฝ่ายบัญชีและการเงิน
7.	น.ส.วิชุดา แสงวงศ์กิจ	รองกรรมการผู้จัดการฝ่ายบริหาร
8.	น.ส.พัชณันท์ เสนุชัย	ผู้อำนวยการฝ่ายบัญชีและการเงิน

โครงสร้างการจัดการภายในบริษัท

ณ วันที่ 31 ธันวาคม 2563 โครงสร้างการจัดการของบริษัทประกอบด้วย คณะกรรมการบริษัท คณะกรรมการชุดย่อย จำนวน 2 ชุด (ซึ่งได้แก่ คณะกรรมการตรวจสอบ และคณะกรรมการสรรหาและกำหนดค่าตอบแทน) และคณะกรรมการบริหาร ตามโครงสร้างบริหารงาน ดังนี้

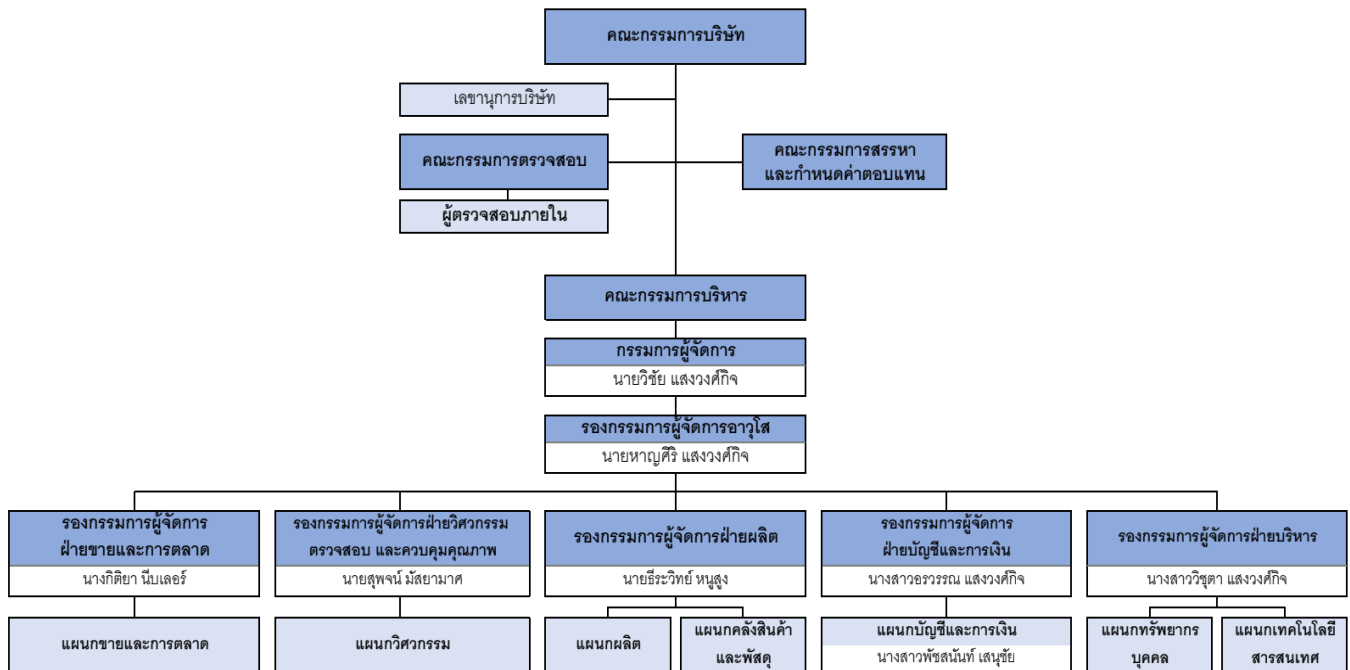

7.3 เลขานุการบริษัท

คณะกรรมการบริษัทได้มีมติแต่งตั้งให้ (1) นางสาวจุไรรัตน์ อาจวิชัย และ (2) นางสาวจุไรรัตน์ ลิ้ไพโรจน์กุล ดำรงตำแหน่งเป็นเลขานุการบริษัท ตั้งแต่วันที่ 9 สิงหาคม 2561 และคณะกรรมการบริษัทได้มีมติแต่งตั้งให้ นางสาวอัจฉริยะ ชาญด้วยกิจ ดำรงตำแหน่งเลขานุการบริษัท ตั้งแต่วันที่ 26 กุมภาพันธ์ 2563

7.4 ค่าตอบแทนกรรมการและผู้บริหาร

7.4.1 นโยบายค่าตอบแทน

คณะกรรมการบริษัทได้พิจารณาค่าตอบแทนคณะกรรมการบริษัท คณะกรรมการชุดย่อย คณะกรรมการบริหาร และผู้บริหาร ซึ่งเป็นไปตามนโยบายกำหนดค่าตอบแทนที่บริษัทได้กำหนดไว้อย่างชัดเจนและโปร่งใส โดยจะคำนึงถึงภาระหน้าที่ ความรับผิดชอบ และเทียบเคียงได้กับค่าตอบแทนในอุตสาหกรรมเดียวกันหรือใกล้เคียงกัน ทั้งนี้ ค่าตอบแทนคณะกรรมการบริษัทและคณะกรรมการชุดย่อยได้ขออนุมัติจากที่ประชุมผู้ถือหุ้นแล้ว และค่าตอบแทนคณะกรรมการบริหาร ได้ขออนุมัติจากที่ประชุมคณะกรรมการบริษัทแล้ว

7.4.2 ค่าตอบแทนที่เป็นตัวเงิน

(1) ค่าตอบแทนกรรมการ

บริษัทมีหลักเกณฑ์ในการกำหนดค่าตอบแทนของกรรมการบริษัท ดังนี้

- 1) มีความเหมาะสมและสอดคล้องกับขอบเขตภาระหน้าที่ความรับผิดชอบของกรรมการแต่ละคน
- 2) ค่าตอบแทนอยู่ในระดับที่สามารถจูงใจ สามารถรักษากรรมการที่มีความรู้ความสามารถ และมีคุณภาพในการปฏิบัติหน้าที่ให้กับบริษัทได้
- 3) องค์ประกอบของค่าตอบแทนมีความชัดเจน โปร่งใส และง่ายต่อการเข้าใจ
- 4) เป็นอัตราที่เทียบเคียงได้กับค่าตอบแทนกรรมการในอุตสาหกรรมเดียวกันหรือใกล้เคียงกัน

ซึ่งที่ประชุมสามัญผู้ถือหุ้นประจำปี 2563 เมื่อวันที่ 16 กันยายน 2563 ได้กำหนดให้มีค่าตอบแทนรายเดือนและค่าเบี้ยประชุมกรรมการ ดังนี้

ตำแหน่ง	ค่าตอบแทนรายเดือน (บาท/เดือน)	ค่าเบี้ยประชุม (บาท/ครั้ง)			
		การประชุมคณะกรรมการสรรหาและกำหนดค่าตอบแทน	การประชุมคณะกรรมการตรวจสอบ	การประชุมคณะกรรมการบริษัท	การประชุมผู้ถือหุ้น
ประธานคณะกรรมการ	40,000	-	-	15,000	15,000
ประธานคณะกรรมการตรวจสอบ	30,000	-	15,000	10,000	10,000
กรรมการตรวจสอบ	25,000	-	10,000	10,000	10,000
ประธานคณะกรรมการสรรหาและกำหนดค่าตอบแทน	-	15,000	-	-	-
กรรมการสรรหาและกำหนดค่าตอบแทน	-	10,000	-	-	-
กรรมการบริษัท ซึ่งมีได้เป็นประธานคณะกรรมการ หรือประธานคณะกรรมการตรวจสอบ หรือกรรมการตรวจสอบ หรือประธานคณะกรรมการสรรหาและกำหนดค่าตอบแทน หรือกรรมการสรรหาและกำหนดค่าตอบแทน หรือพนักงานบริษัท	15,000	-	-	10,000	-
กรรมการบริษัทที่เป็นพนักงานบริษัท	-	-	-	10,000	-

ทั้งนี้ สำหรับกรรมการบริษัทที่ดำรงตำแหน่งกรรมการชุดย่อยด้วย ให้ได้รับค่าตอบแทนรายเดือนเพียงตำแหน่งเดียว โดยในกรณีที่ค่าตอบแทนรายเดือนของตำแหน่งต่างๆ มีอัตราที่เท่ากัน ให้ได้รับค่าตอบแทนรายเดือนในตำแหน่งใดตำแหน่งหนึ่ง แต่ในกรณีที่ค่าตอบแทนรายเดือนดังกล่าวมีอัตราที่ไม่เท่ากัน ให้ได้รับค่าตอบแทนรายเดือนในตำแหน่งที่มีอัตราสูงกว่า

นอกจากนี้ ค่าตอบแทนกรรมการจะมีทั้งหมด 2 รูปแบบ คือ (1) ค่าตอบแทนรายเดือน และค่าเบี้ยประชุม ตามตารางด้านบน และ (2) โบนัส อย่างไรก็ตาม ค่าตอบแทนทั้งสิ้นใน (1) และ (2) จะไม่เกิน 4,800,000 บาทต่อปี โดยหากยังมีวงเงินที่เหลือจากค่าตอบแทนตาม (1) ให้คณะกรรมการบริษัทพิจารณาจัดสรรส่วนกันเองในส่วนของโบนัสตาม (2)

ทั้งนี้ รายละเอียดคำตอบแทนของคณะกรรมการบริษัท สำหรับปี 2562 และ ปี 2563 เป็นดังนี้

ลำดับ	รายชื่อ	คำตอบแทน ปี 2562 (บาท)	คำตอบแทน ปี 2563 (บาท)
1.	ดร.สุวิทย์ ธนียวัน	705,000	765,000
2.	นายวิเชียร แสงวงศ์กิจ	300,000	330,000
3.	นายวิชัย แสงวงศ์กิจ	40,000	60,000
4.	นายชัยวัฒน์ ทวีพิริยะ	300,000	340,000
5.	นายสงวน แสงวงศ์กิจ	300,000	340,000
6.	นายสุพจน์ มัสยามาศ	30,000	60,000
7.	นายสมนึก แสงวงศ์กิจ	300,000	340,000
8.	น.ส.กนกพร อารยะปรากฏ	40,000	60,000
9.	น.ส.อรรพณ แสงวงศ์กิจ	60,000	80,000
10.	นายระเรศ โปษยานนท์	610,000	660,000
11.	พล.ต.ท.สัญญา ไชยอำพร	540,000	590,000
12.	นายทิววัฒน์ รัตนเกตุ	490,000	530,000
13.	น.ส.วิชุดา แสงวงศ์กิจ*	20,000	20,000
รวม		3,735,000	4,175,000

* น.ส.วิชุดา แสงวงศ์กิจ เป็นสมาชิกในคณะกรรมการชุดย่อย แต่ไม่ได้เป็นกรรมการบริษัท

(2) คำตอบแทนกรรมการผู้จัดการ

คณะกรรมการสรรหาและกำหนดค่าตอบแทนจะพิจารณาประเมินผลการปฏิบัติงานของกรรมการผู้จัดการเป็นประจำทุกปี เพื่อนำผลประเมินมาประกอบการพิจารณากำหนดค่าตอบแทนของกรรมการผู้จัดการในรูปแบบของเงินเดือน โบนัส และ/หรือ ผลตอบแทนอื่น โดยพิจารณาตามความเหมาะสมและเทียบกับบริษัทอื่นๆ ที่อยู่ในภาคอุตสาหกรรมเดียวกัน

(3) คำตอบแทนผู้บริหาร

คำตอบแทนผู้บริหารในฐานะผู้บริหาร (ไม่รวมคำตอบแทนที่ผู้บริหารได้รับจากการดำรงตำแหน่งกรรมการ) ประกอบด้วย เงินเดือน โบนัส สวัสดิการ และกองทุนสำรองเลี้ยงชีพ โดย ณ วันที่ 31 ธันวาคม 2563 บริษัทได้จ่ายคำตอบแทนให้กับผู้บริหารจำนวน 8 ท่าน ดังมีรายชื่อปรากฏตามหัวข้อ 7. “โครงสร้างการจัดการ” หัวข้อย่อย 7.2 “ผู้บริหาร” รวมทั้งสิ้น 29.56 ล้านบาท

รายการ	ปี 2562	ปี 2563
จำนวนคน	8	8
คำตอบแทน (ล้านบาท)	18.66 ^{1/}	29.56 ^{2/}

หมายเหตุ: ^{1/} รวมประมาณการค่าใช้จ่ายโบนัสที่คาดว่าจะจ่ายสำหรับงวดปี 2562

^{2/} รวมประมาณการค่าใช้จ่ายโบนัสที่คาดว่าจะจ่ายสำหรับงวดปี 2563

7.4.3 คำตอบแทนอื่น

(1) คำตอบแทนอื่นของกรรมการ

- ไม่มี -

(2) คำตอบแทนอื่นของผู้บริหาร

บริษัทจ่ายคำตอบแทนอื่นให้แก่ผู้บริหาร ประกอบด้วย กองทุนสำรองเลี้ยงชีพ ซึ่งจัดตั้งขึ้นในเดือนกันยายน 2559 โดยเปิดให้สมาชิกเลือกนโยบายการลงทุนได้ด้วยตนเอง ตามทางเลือกที่คณะกรรมการกองทุนกำหนด ซึ่งมีนโยบายการลงทุนในตราสารหนี้ ตราสารทุน และตราสารหนี้ผสมตราสารทุน

7.5 บุคลากร

7.5.1 ค่าตอบแทนพนักงานของบริษัท (ไม่รวมผู้บริหาร)

บริษัทให้ผลตอบแทนที่เป็นธรรมต่อพนักงาน โดยพิจารณาตามความเหมาะสม ภาระหน้าที่ ความรับผิดชอบ ซึ่งค่าตอบแทนพนักงาน (ไม่รวมค่าตอบแทนผู้บริหาร) ประกอบด้วย เงินเดือน โบนัส ค่าล่วงเวลา เบี้ยขยัน ค่าตำแหน่ง ค่าวิชาชีพ ค่าใช้จ่ายในการทำงานนอกสถานที่ และที่พักพนักงาน โดย ณ วันที่ 31 ธันวาคม 2563 บริษัทมีพนักงานทั้งหมด 265 คน และบริษัทได้มีการจ่ายค่าตอบแทนให้พนักงาน จำนวนทั้งสิ้น 71.77 ล้านบาท

ณ วันที่ 31 ธันวาคม 2563 จำนวนพนักงานของบริษัทสามารถแบ่งตามฝ่ายงานหลักๆ ได้ดังนี้

ฝ่าย	ณ วันที่ 31 ธันวาคม 2563
	จำนวนพนักงาน (คน)
- ฝ่ายผลิต	169
- ฝ่ายวิศวกรรม ตรวจสอบ และควบคุมคุณภาพ	31
- ฝ่ายคลังสินค้าและพัสดุ	12
- ฝ่ายขายและการตลาด	16
- ฝ่ายบัญชี – การเงิน	11
- ฝ่ายเทคโนโลยีสารสนเทศ	2
- ฝ่ายทรัพยากรบุคคล	21
- แผนกจัดซื้อ	3
รวม	265

7.5.2 ข้อพิพาทด้านแรงงานในปีที่ผ่านมา

-ไม่มี-

7.5.3 นโยบายในการพัฒนาบุคลากร

บริษัทตระหนักถึงคุณค่าของทรัพยากรบุคคลที่อยู่ในองค์กร และส่งเสริมให้มีการพัฒนาศักยภาพของบุคลากรให้มีความรู้ ความเชี่ยวชาญและสามารถปฏิบัติหน้าที่ได้สำเร็จตามเป้าหมาย ซึ่งบุคลากรในองค์กรจะต้องปฏิบัติหน้าที่โดยยึดมั่นถึงคุณธรรม จริยธรรม และคำนึงถึงประโยชน์ส่วนรวมขององค์กรเป็นหลักสำคัญ โดยแผนกทรัพยากรบุคคลของบริษัทจัดให้มีการอบรมทั้งภายในและภายนอกบริษัท โดยการอบรมภายในจัดขึ้นโดยแผนกทรัพยากรบุคคลของบริษัทเพื่อเป็นการส่งเสริมทักษะและพัฒนาศักยภาพของบุคลากรสำหรับการอบรมภายนอก แผนกทรัพยากรบุคคลจะเป็นผู้ติดต่อประสานงานกับหน่วยงานภายนอกที่เกี่ยวข้อง เพื่อให้พนักงานบริษัทได้มีโอกาสพัฒนาทักษะและความรู้ที่จำเป็นต่อการปฏิบัติงานทั้งในปัจจุบันและอนาคต

รายละเอียดเกี่ยวกับกรรมการและผู้บริหาร

8. รายละเอียดเกี่ยวกับกรรมการและผู้บริหาร

1. ดร.สุวิทย์ ธนียวัน

ตำแหน่งปัจจุบัน ประธานคณะกรรมการบริษัท / กรรมการอิสระ

วันที่ได้รับแต่งตั้ง 24 กุมภาพันธ์ 2558

อายุ 66 ปี

คุณวุฒิทางการศึกษา / การอบรม

- ปริญญาเอก สาขาเศรษฐศาสตร์ University of Illinois
- ปริญญาโท สาขาเศรษฐศาสตร์ University of Illinois
- ปริญญาตรี สาขาเศรษฐศาสตร์ มหาวิทยาลัยธรรมศาสตร์
- หลักสูตรประกาศนียบัตร Director Certification Program (DCP) รุ่น 24/2545 จากสมาคมส่งเสริมสถาบันกรรมการบริษัทไทย
- หลักสูตรประกาศนียบัตร Advanced Audit Committee Program (AACP) ปี 2559 จากสมาคมส่งเสริมสถาบันกรรมการบริษัทไทย
- หลักสูตรประกาศนียบัตร Director Certification Program (DCP) รุ่น 244/2560 จากสมาคมส่งเสริมสถาบันกรรมการบริษัทไทย
- หลักสูตรประกาศนียบัตร Board Nomination and Compensation Program (BNCP) ปี 2561 จากสมาคมส่งเสริมสถาบันกรรมการบริษัทไทย
- หลักสูตรประกาศนียบัตรขั้นสูง การเมืองการปกครองในระบบประชาธิปไตยสำหรับนักบริหารระดับสูง รุ่นที่ 7 จากสถาบันพระปกเกล้า

สัดส่วนการถือหุ้นในบริษัท -ไม่มี-

ประสบการณ์การทำงานในระยะเวลา 5 ปี ย้อนหลัง (ช่วงเวลา / ตำแหน่ง / บริษัท)

◆ บริษัทมหาชนจำกัด

2558 - ปัจจุบัน	ประธานคณะกรรมการบริษัท / กรรมการอิสระ	บริษัท ส.กิจชัย เอ็นเตอร์ไพรส์ จำกัด (มหาชน)
2557 - ปัจจุบัน	ประธานคณะกรรมการตรวจสอบ / กรรมการอิสระ	บริษัท บิ๊ก คาเมร่า คอร์ปอเรชั่น จำกัด (มหาชน)
2558 - 2559	กรรมการ	บริษัท แอดวานซ์ คอนเนคชั่น คอร์ปอเรชั่น จำกัด (มหาชน)

◆ บริษัทจำกัด / ห้างหุ้นส่วนจำกัด / อื่นๆ

ปัจจุบัน	กรรมการ	บริษัท ไทโยตรอน มอเตอร์ จำกัด
ปัจจุบัน	กรรมการ	บริษัท ไทโยตรอน แอ็ชเชมบลี จำกัด
ปัจจุบัน	กรรมการ	บริษัท อีโอ โซลูชั่น จำกัด
ปัจจุบัน	กรรมการ	บริษัท อีโอ โลฟเมด จำกัด

2. นายวิเชียร แสงวงศ์กิจ

ตำแหน่งปัจจุบัน กรรมการ / กรรมการบริษัทผู้มีอำนาจลงนามผูกพันบริษัท

วันที่ได้รับแต่งตั้ง 28 กันยายน 2553

อายุ 64 ปี

คุณวุฒิทางการศึกษา / การอบรม

- ปริญญาตรี สาขาวิศวกรรมศาสตร์ มหาวิทยาลัยรามคำแหง
- ปริญญาตรี สาขาการพัฒนารัฐบาล มหาวชิราวุธราชภัฏวชิราวุธวิทยาลัย
- หลักสูตรประกาศนียบัตร Director Accreditation Program (DAP) รุ่น 118/2558 จากสมาคมส่งเสริมสถาบันกรรมการบริษัทไทย

สัดส่วนการถือหุ้นในบริษัท ร้อยละ 0.02 ของทุนจดทะเบียนชำระแล้ว

ประสบการณ์การทำงานในระยะเวลา 5 ปี ย้อนหลัง (ช่วงเวลา / ตำแหน่ง / บริษัท)

◆ บริษัทมหาชนจำกัด

2553 - ปัจจุบัน	กรรมการ	บริษัท ส.กิจชัย เอ็นเตอร์ไพรส์ จำกัด (มหาชน)
-----------------	---------	----------------------------------------------

◆ บริษัทจำกัด / ห้างหุ้นส่วนจำกัด / อื่นๆ

2563 - ปัจจุบัน	กรรมการ	บริษัท สยามอิมดี จำกัด
2563 - ปัจจุบัน	หุ้นส่วนผู้จัดการ	ห้างหุ้นส่วน ส.กิจชัยคอนกรีต จำกัด
2561 - ปัจจุบัน	ประธานคณะกรรมการบริษัท	บริษัท เอส.คลีเบอร์ เคมีคอล จำกัด

2560 - ปัจจุบัน	กรรมการ	บริษัท ส.กิจชัย แคปปิตอล จำกัด
2559 - ปัจจุบัน	กรรมการ	บริษัท ส.กิจชัย กรีน เพาเวอร์ จำกัด
2557 - ปัจจุบัน	กรรมการ / ประธานกรรมการผู้จัดการ	บริษัท ส.กิจชัย บึงกาฬ จำกัด
2556 - ปัจจุบัน	กรรมการ	บริษัท เอส เค แกรนด์ แลนด์ แอนด์ เฮ้าส์ จำกัด
2555 - ปัจจุบัน	กรรมการ	บริษัท เออร์เบิน ฮานน์ จำกัด
2554 - ปัจจุบัน	กรรมการ	บริษัท ระยองฟุตบอลคลับ จำกัด
2549 - ปัจจุบัน	กรรมการ	บริษัท ส.กิจชัย คอนกรีต จันทบุรี จำกัด
2545 - ปัจจุบัน	กรรมการ	บริษัท เอส.อี.พี.เวิร์ลไวด์ จำกัด
2540 - ปัจจุบัน	กรรมการ	บริษัท ส.กิจชัย วู้ด แพนเนล จำกัด
2537 - ปัจจุบัน	กรรมการ	บริษัท ไทยอีสเทิร์นวู้ด (1987) จำกัด
2532 - ปัจจุบัน	กรรมการ	บริษัท ส.กิจชัย จำกัด

3. นายวิชัย แสงวงศ์กิจ

ตำแหน่งปัจจุบัน กรรมการ / ประธานคณะกรรมการบริหาร / กรรมการผู้จัดการ / กรรมการบริษัทผู้มีอำนาจลงนามผูกพันบริษัท

วันที่ได้รับแต่งตั้ง 28 กันยายน 2553

อายุ 60 ปี

คุณวุฒิทางการศึกษา / การอบรม

- ปริญญาตรี สาขารัฐศาสตร์ มหาวิทยาลัยเฉลิมกาญจนา
- หลักสูตรประกาศนียบัตร Director Accreditation Program (DAP) รุ่น SEC/2557 จากสมาคมส่งเสริมสถาบันกรรมการบริษัทไทย
- หลักสูตรประกาศนียบัตร Director Certification Program (DCP) รุ่น 227/2559 จากสมาคมส่งเสริมสถาบันกรรมการบริษัทไทย

สัดส่วนการถือหุ้นในบริษัท ร้อยละ 0.04 ของทุนจดทะเบียนชำระแล้ว

ประสบการณ์การทำงานในระยะเวลา 5 ปี ย้อนหลัง (ช่วงเวลา / ตำแหน่ง / บริษัท)

◆ บริษัทมหาชนจำกัด

2553 - ปัจจุบัน	กรรมการ / ประธานคณะกรรมการบริหาร / กรรมการผู้จัดการ	บริษัท ส.กิจชัย เอ็นเตอร์ไพรส์ จำกัด (มหาชน)
-----------------	-----------------------------------------------------	----------------------------------------------

◆ บริษัทจำกัด / ห้างหุ้นส่วนจำกัด / อื่นๆ

2562 - ปัจจุบัน	กรรมการ	บริษัท ที.วาย.บี จำกัด
2560 - ปัจจุบัน	กรรมการ	บริษัท ส.กิจชัย แคปปิตอล จำกัด
2559 - ปัจจุบัน	กรรมการ	บริษัท ส.กิจชัย กรีน เพาเวอร์ จำกัด
2557 - ปัจจุบัน	กรรมการ	บริษัท ส.กิจชัย บึงกาฬ จำกัด
2556 - ปัจจุบัน	กรรมการ	บริษัท เอส เค แกรนด์ แลนด์ แอนด์ เฮ้าส์ จำกัด
2555 - ปัจจุบัน	กรรมการ	บริษัท เออร์เบิน ฮานน์ จำกัด
2549 - ปัจจุบัน	หุ้นส่วนผู้จัดการ	ห้างหุ้นส่วน ส.กิจชัยคอนกรีต จำกัด
2547 - ปัจจุบัน	กรรมการ	บริษัท ส.พลาญวู้ด จำกัด
2540 - ปัจจุบัน	กรรมการ	บริษัท ส.กิจชัย วู้ด แพนเนล จำกัด
2539 - ปัจจุบัน	กรรมการ	บริษัท ส.กิจชัย คอนกรีต จันทบุรี จำกัด
2539 - ปัจจุบัน	กรรมการ	บริษัท ไทยอีสเทิร์นวู้ด (1987) จำกัด
2532 - ปัจจุบัน	กรรมการ	บริษัท ส.กิจชัย จำกัด
2558 - 2559	กรรมการ	บริษัท สหกิจไบโอเพาเวอร์ จำกัด
2535 - 2559	กรรมการ	บริษัท สหกิจแกล้ง จำกัด

4. นายชัยวัฒน์ ทวีพิริยะ

ตำแหน่งปัจจุบัน กรรมการ / กรรมการบริษัทผู้มีอำนาจลงนามผูกพันบริษัท

วันที่ได้รับแต่งตั้ง 10 พฤศจิกายน 2557

อายุ 60 ปี

คุณวุฒิทางการศึกษา / การอบรม

- ปริญญาโท สาขารัฐประศาสนศาสตร์ มหาวิทยาลัยเฉลิมกาญจนา
- ปริญญาตรี สาขารัฐศาสตร์ มหาวิทยาลัยรามคำแหง
- ปริญญาตรี สาขาศิลปศาสตรบัณฑิต มหาวิทยาลัยราชภัฏรำไพพรรณี
- ปริญญาบัตร หลักสูตรการป้องกันราชอาณาจักรภาครัฐร่วมเอกชน (วปอ.56) วิทยาลัยป้องกันราชอาณาจักร กระทรวงกลาโหม
- หลักสูตรประกาศนียบัตร Director Accreditation Program (DAP) รุ่น 118/2558 จากสมาคมส่งเสริมสถาบันกรรมการบริษัทไทย
- หลักสูตรประกาศนียบัตร Director Certification Program (DCP) รุ่น 218/2559 จากสมาคมส่งเสริมสถาบันกรรมการบริษัทไทย
- หลักสูตรการปฏิรูปธุรกิจและสร้างเครือข่ายนวัตกรรม (BRAIN) รุ่นที่ 3 จากสภาอุตสาหกรรมแห่งประเทศไทย

สัดส่วนการถือหุ้นในบริษัท ร้อยละ 0.04 ของทุนจดทะเบียนชำระแล้ว

ประสบการณ์การทำงานในระยะเวลา 5 ปี ย้อนหลัง (ช่วงเวลา / ตำแหน่ง / บริษัท)

◆ บริษัทมหาชนจำกัด

2557 - ปัจจุบัน	กรรมการ	บริษัท ส.กิจชัย เอ็นเตอร์ไพรส์ จำกัด (มหาชน)
◆ บริษัทจำกัด / ห้างหุ้นส่วนจำกัด / อื่นๆ		
2563 - ปัจจุบัน	กรรมการ	บริษัท สยามอิมดี จำกัด
2562 - ปัจจุบัน	กรรมการ	บริษัท ส.กิจชัย วู้ด แพนเนล จำกัด
2562 - ปัจจุบัน	กรรมการ	บริษัท ส.กิจชัย จำกัด
2562 - ปัจจุบัน	กรรมการ	บริษัท ส.กิจชัย กรีน เพาเวอร์ จำกัด
2561 - ปัจจุบัน	กรรมการ	บริษัท เอส.คลีเบอร์ เคมีคอล จำกัด
2559 - ปัจจุบัน	ประธาน	กลุ่มอุตสาหกรรมไม้อัด ไม้บาง และวัสดุแผ่น สภาอุตสาหกรรมแห่งประเทศไทย
2549 - ปัจจุบัน	กรรมการ	บริษัท ส.กิจชัย คอนกรีต จันทบุรี จำกัด

5. นายสงวน แสงวงศ์กิจ

ตำแหน่งปัจจุบัน กรรมการ / กรรมการบริษัทผู้มีอำนาจลงนามผูกพันบริษัท

วันที่ได้รับแต่งตั้ง 10 พฤศจิกายน 2557

อายุ 48 ปี

คุณวุฒิทางการศึกษา / การอบรม

- ปริญญาตรี สาขารัฐศาสตร์การปกครอง มหาวิทยาลัยรามคำแหง
- หลักสูตรประกาศนียบัตร Director Accreditation Program (DAP) รุ่น SEC/2557 จากสมาคมส่งเสริมสถาบันกรรมการบริษัทไทย
- หลักสูตรประกาศนียบัตร Director Certification Program (DCP) รุ่น 201/2558 จากสมาคมส่งเสริมสถาบันกรรมการบริษัทไทย
- หลักสูตรนักบริหารระดับสูงด้านการพัฒนาธุรกิจอุตสาหกรรมและการลงทุน (วธอ. รุ่นที่ 5/2561) จากสถาบันวิทยาการธุรกิจและอุตสาหกรรม
- หลักสูตรผู้บริหารระดับสูง สถาบันวิทยาการตลาดทุน รุ่นที่ 30 (วตท.30)

สัดส่วนการถือหุ้นในบริษัท ร้อยละ 6.83 ของทุนจดทะเบียนชำระแล้ว

ประสบการณ์การทำงานในระยะเวลา 5 ปี ย้อนหลัง (ช่วงเวลา / ตำแหน่ง / บริษัท)

◆ บริษัทมหาชนจำกัด

2557 - ปัจจุบัน	กรรมการ	บริษัท ส.กิจชัย เอ็นเตอร์ไพรส์ จำกัด (มหาชน)
◆ บริษัทจำกัด / ห้างหุ้นส่วนจำกัด / อื่นๆ		
2563 - ปัจจุบัน	ประธาน	สภาอุตสาหกรรมจังหวัดระยอง
2561 - ปัจจุบัน	กรรมการ	บริษัท เอส.คลีเบอร์ เคมีคอล จำกัด
2560 - ปัจจุบัน	กรรมการ	บริษัท แกรนด์ เอสเตทเบิลยูแอล จำกัด
2559 - ปัจจุบัน	กรรมการ	บริษัท สหกิจตราด จำกัด

2558 - ปัจจุบัน	กรรมการ/ กรรมการผู้จัดการ	บริษัท สหกิจไบโอเพาเวอร์ จำกัด
2556 - ปัจจุบัน	กรรมการ	บริษัท เอส เค แกรนด์ แลนด์ แอนด์ เฮาส์ จำกัด
2547 - ปัจจุบัน	กรรมการ / กรรมการผู้จัดการ	บริษัท ส.พลายวู้ด จำกัด
2546 - ปัจจุบัน	กรรมการ	บริษัท สหกิจแลนด์ จำกัด
2535 - ปัจจุบัน	กรรมการ / กรรมการผู้จัดการ	บริษัท สหกิจแกล้ง จำกัด

6. นายระเรศ โปษยานนท์

ตำแหน่งปัจจุบัน กรรมการอิสระ / ประธานคณะกรรมการตรวจสอบ / กรรมการสรรหาและกำหนดค่าตอบแทน

วันที่ได้รับแต่งตั้ง 24 กุมภาพันธ์ 2558

อายุ 56 ปี

คุณวุฒิทางการศึกษา / การอบรม

- ปริญญาโท สาขาการตลาด Webster University
- ปริญญาตรี บริหารธุรกิจ Eastern Kentucky University
- หลักสูตรประกาศนียบัตร Director Accreditation Program (DAP) รุ่น 74/2551 จากสมาคมส่งเสริมสถาบันกรรมการบริษัทไทย
- หลักสูตรประกาศนียบัตร Director Certification Program (DCP) รุ่น 183/2556 จากสมาคมส่งเสริมสถาบันกรรมการบริษัทไทย
- หลักสูตรประกาศนียบัตร Anti-Corruption for Executive Program (ACEP) ปี 2556 จากสมาคมส่งเสริมสถาบันกรรมการบริษัทไทย
- หลักสูตรวิทยาการประกันภัยระดับสูง (วปส.) รุ่นที่ 5 จากสถาบันวิทยาการประกันภัยระดับสูง
- หลักสูตรประกาศนียบัตร Advanced Audit Committee Program (AACP) รุ่น 33/2562 จากสมาคมส่งเสริมสถาบันกรรมการบริษัทไทย
- หลักสูตรประกาศนียบัตร Board Nomination and Compensation Program (BNCP) รุ่น 7/2562 จากสมาคมส่งเสริมสถาบันกรรมการบริษัทไทย

สัดส่วนการถือหุ้นในบริษัท -ไม่มี-

ประสบการณ์การทำงานในระยะเวลา 5 ปี ย้อนหลัง (ช่วงเวลา / ตำแหน่ง / บริษัท)

◆ บริษัทมหาชนจำกัด

2562 - ปัจจุบัน	กรรมการอิสระ / กรรมการบริหารความเสี่ยง / กรรมการการลงทุน	บริษัท ไทยรีประกันชีวิต จำกัด (มหาชน)
2558 - ปัจจุบัน	กรรมการอิสระ / ประธานคณะกรรมการตรวจสอบ / กรรมการสรรหาและกำหนดค่าตอบแทน	บริษัท ส.กิจชัย เอ็นเตอร์ไพรส์ จำกัด (มหาชน)
2551 – 2563	กรรมการอิสระ / กรรมการตรวจสอบ	บริษัท เอ็มพีจี คอร์ปอเรชั่น จำกัด (มหาชน)
2553 - 2557	ผู้ช่วยกรรมการผู้จัดการใหญ่	ธนาคารกรุงศรีอยุธยา จำกัด (มหาชน)

◆ บริษัทจำกัด / ห้างหุ้นส่วนจำกัด / อื่นๆ

2563 – ปัจจุบัน	กรรมการ	บริษัท แคช สไปร์ จำกัด
2563 – ปัจจุบัน	กรรมการ	บริษัท พี 3 เอ็น จำกัด
2563 – ปัจจุบัน	กรรมการ	บริษัท ครอบ ปาวเวอร์ จำกัด
2553 - ปัจจุบัน	กรรมการ	บริษัท เพอร์เฟค กริลล์ จำกัด
2542 - ปัจจุบัน	กรรมการ	บริษัท มิซัน ซัคเซส (2005) จำกัด
2561 - 2563	กรรมการ / ประธานเจ้าหน้าที่บริหารกลุ่ม	บริษัท แอมแพค โฮลดิ้ง จำกัด
2557 - 2561	กรรมการ / ประธานเจ้าหน้าที่บริหาร	บริษัท มาร์ช พีบี จำกัด

7. พล.ต.ท.สัญญา ชัยอำพร

ตำแหน่งปัจจุบัน กรรมการอิสระ / กรรมการตรวจสอบ / ประธานคณะกรรมการสรรหาและกำหนดค่าตอบแทน

วันที่ได้รับแต่งตั้ง 24 กุมภาพันธ์ 2558

อายุ 63 ปี

คุณวุฒิทางการศึกษา / การอบรม

- ปริญญาโท สาขารัฐประศาสนศาสตร์ สถาบันบัณฑิตพัฒนบริหารศาสตร์ (นิด้า)
- ปริญญาตรี สาขานิติศาสตร์ มหาวิทยาลัยศรีปทุม
- ปริญญาตรี สาขารัฐศาสตร์ มหาวิทยาลัยเชียงใหม่

- หลักสูตรประกาศนียบัตร Director Accreditation Program (DAP) รุ่น 111/2557 จากสมาคมส่งเสริมสถาบันกรรมการบริษัทไทย
- หลักสูตรประกาศนียบัตร Role of the Compensation Committee (RCC) รุ่น 21/2559 จากสมาคมส่งเสริมสถาบันกรรมการบริษัทไทย
- หลักสูตรประกาศนียบัตร Role of the Nomination & Governance Committee (RNG) รุ่น 8/2559 จากสมาคมส่งเสริมสถาบันกรรมการบริษัทไทย
- ปริญญาบัตร หลักสูตรการป้องกันราชอาณาจักรภาครัฐร่วมเอกชน (วปอ.53) วิทยาลัยป้องกันราชอาณาจักร กระทรวงกลาโหม

สัดส่วนการถือหุ้นในบริษัท -ไม่มี-

ประสบการณ์การทำงานในระยะเวลา 5 ปี ย้อนหลัง (ช่วงเวลา / ตำแหน่ง / บริษัท)

◆ บริษัทมหาชนจำกัด

2558 - ปัจจุบัน	กรรมการอิสระ / กรรมการตรวจสอบ / ประธานคณะกรรมการสรรหาและกำหนดค่าตอบแทน	บริษัท ส.กิจชัย เอ็นเตอร์ไพรส์ จำกัด (มหาชน)
2557 - 2562	กรรมการอิสระ / กรรมการตรวจสอบ / กรรมการสรรหาและกำหนดค่าตอบแทน	บริษัท ปิ่นทอง อินดัสเตรียล ปาร์ค จำกัด (มหาชน)
◆ บริษัทจำกัด / ห้างหุ้นส่วนจำกัด / อื่นๆ		
2559 - 2560	จเรตำรวจ (สบ.8)	สำนักงานตำรวจแห่งชาติ
2553 - 2559	รองผู้บัญชาการตำรวจภูธรภาค 2	สำนักงานตำรวจแห่งชาติ

8. นายสมนึก แสงวงศ์กิจ

ตำแหน่งปัจจุบัน กรรมการ

วันที่ได้รับแต่งตั้ง 14 กันยายน 2559

อายุ 54 ปี

คุณวุฒิทางการศึกษา / การอบรม

- มัธยมศึกษาตอนปลาย ศูนย์บริการการศึกษานอกโรงเรียนอำเภอแกลง
- หลักสูตรประกาศนียบัตร Director Accreditation Program (DAP) รุ่น 136/2560 จากสมาคมส่งเสริมสถาบันกรรมการบริษัทไทย

สัดส่วนการถือหุ้นในบริษัท ร้อยละ 6.56 ของทุนจดทะเบียนชำระแล้ว

ประสบการณ์การทำงานในระยะเวลา 5 ปี ย้อนหลัง (ช่วงเวลา / ตำแหน่ง / บริษัท)

◆ บริษัทมหาชนจำกัด

2559 - ปัจจุบัน	กรรมการ	บริษัท ส.กิจชัย เอ็นเตอร์ไพรส์ จำกัด (มหาชน)
◆ บริษัทจำกัด / ห้างหุ้นส่วนจำกัด / อื่นๆ		
2559 - ปัจจุบัน	กรรมการ	บริษัท สหกิจตราด จำกัด
2558 - ปัจจุบัน	กรรมการ	บริษัท สหกิจไบโอเพาเวอร์ จำกัด
2556 - ปัจจุบัน	กรรมการ	บริษัท สหร่วมทุน 2014 จำกัด
2556 - ปัจจุบัน	กรรมการ	บริษัท เอส เค แกรนด์ แลนด์ แอนด์ เฮาส์ จำกัด
2535 - ปัจจุบัน	กรรมการ	บริษัท สหกิจแกลง จำกัด

9. นายสุพจน์ มัสยามาศ

ตำแหน่งปัจจุบัน กรรมการ / กรรมการบริหาร / รองกรรมการผู้จัดการฝ่ายวิศวกรรม ตรวจสอบ และควบคุมคุณภาพ

วันที่ได้รับแต่งตั้ง 10 พฤศจิกายน 2557

อายุ 52 ปี

คุณวุฒิทางการศึกษา / การอบรม

- ปริญญาเอก บริหารธุรกิจดุษฎีบัณฑิต สาขาบริหารธุรกิจอุตสาหกรรม คณะบริหารธุรกิจ มหาวิทยาลัยเทคโนโลยีพระจอมเกล้าพระนครเหนือ
- ปริญญาโท วิศวกรรมศาสตรมหาบัณฑิต สาขาวิศวกรรมการจัดการอุตสาหกรรม คณะวิศวกรรมศาสตร์ มหาวิทยาลัยเทคโนโลยีพระจอมเกล้าพระนครเหนือ
- ปริญญาตรี เทคโนโลยีบัณฑิต สาขากลุ่มเทคโนโลยีการผลิต คณะวิศวกรรมศาสตร์ มหาวิทยาลัยบูรพา
- หลักสูตรประกาศนียบัตร Director Accreditation Program (DAP) รุ่น 118/2558 จากสมาคมส่งเสริมสถาบันกรรมการบริษัทไทย

สัดส่วนการถือหุ้นในบริษัท ร้อยละ 1.09 ของทุนจดทะเบียนชำระแล้ว

ประสบการณ์การทำงานในระยะเวลา 5 ปี ย้อนหลัง (ช่วงเวลา / ตำแหน่ง / บริษัท)

◆ บริษัทมหาชนจำกัด

2557 - ปัจจุบัน	กรรมการ / กรรมการบริหาร / รองกรรมการผู้จัดการ	บริษัท ส.กิจชัย เอ็นเตอร์ไพรส์ จำกัด (มหาชน)
ฝ่ายวิศวกรรม ตรวจสอบ และควบคุมคุณภาพ		

◆ บริษัทจำกัด / ห้างหุ้นส่วนจำกัด / อื่นๆ

2555 - 2558	ผู้จัดการทั่วไป	บริษัท ส.กิจชัย เอ็ม ดี เอฟ จำกัด (ชื่อเดิมของบริษัท)
2545 - 2556	กรรมการ	บริษัท สยามเฮงเจริญ จำกัด
2540 - 2555	ผู้จัดการทั่วไป	บริษัท ส.กิจชัย วู้ด แพนเนล จำกัด

10. นางสาวกนกพร อารยะปรการ

ตำแหน่งปัจจุบัน กรรมการ / กรรมการบริหาร / ผู้อำนวยการฝ่ายขายและการตลาด / กรรมการผู้มีอำนาจลงนามผูกพันบริษัท

วันที่ได้รับแต่งตั้ง 14 กันยายน 2559

อายุ 34 ปี

คุณวุฒิทางการศึกษา / การอบรม

- ปริญญาตรี สาขาศึกษาศาสตร์ มหาวิทยาลัยบูรพา
- Faculty of Education majoring in Chinese Language Teaching, Beijing lianhe University
- หลักสูตรประกาศนียบัตร Director Accreditation Program (DAP) รุ่น 136/2560 จากสมาคมส่งเสริมสถาบันกรรมการบริษัทไทย

สัดส่วนการถือหุ้นในบริษัท ร้อยละ 0.04 ของทุนจดทะเบียนชำระแล้ว

ประสบการณ์การทำงานในระยะเวลา 5 ปี ย้อนหลัง (ช่วงเวลา / ตำแหน่ง / บริษัท)

◆ บริษัทมหาชนจำกัด

2559 - ปัจจุบัน	กรรมการ / กรรมการบริหาร / ผู้อำนวยการฝ่ายขายและการตลาด	บริษัท ส.กิจชัย เอ็นเตอร์ไพรส์ จำกัด (มหาชน)
-----------------	--------------------------------------------------------	----------------------------------------------

◆ บริษัทจำกัด / ห้างหุ้นส่วนจำกัด / อื่นๆ

2561 - ปัจจุบัน	กรรมการ	บริษัท เอส.คลีเบอร์ เคมีคอล จำกัด
2559 - ปัจจุบัน	กรรมการ	บริษัท ส.กิจชัย กรีน เพาเวอร์ จำกัด
2556 - 2558	Marketing Executive	บริษัท ส.กิจชัย เอ็ม ดี เอฟ จำกัด (ชื่อเดิมของบริษัท)
2555 - 2556	Sourcing Manager	บริษัท ส.กิจชัย จำกัด

11. นางสาวอรรณพ แสงวงศ์กิจ

ตำแหน่งปัจจุบัน กรรมการ / กรรมการสรรหาและกำหนดค่าตอบแทน / กรรมการบริหาร / รองกรรมการผู้จัดการฝ่ายบัญชีและการเงิน /

ผู้รับผิดชอบสูงสุดในสายงานบัญชีและการเงิน (CFO) / กรรมการผู้มีอำนาจลงนามผูกพันบริษัท

วันที่ได้รับแต่งตั้ง 9 มีนาคม 2558

อายุ 32 ปี

คุณวุฒิทางการศึกษา / การอบรม

- ปริญญาโท สาขาบริหารธุรกิจ มหาวิทยาลัยอัสสัมชัญ
- ปริญญาตรี สาขาศิลปศาสตร์ มหาวิทยาลัยธรรมศาสตร์
- หลักสูตรประกาศนียบัตร Director Accreditation Program (DAP) รุ่น 136/2560 จากสมาคมส่งเสริมสถาบันกรรมการบริษัทไทย
- TLCA Executive Development Program (EDP) class of year 2019
- อบรมพัฒนาความรู้ต่อเนื่องด้านงานบัญชี 6 ชั่วโมง/ปี
- ปี 2562 หลักสูตรสรุปการเปลี่ยนแปลงและประเด็นที่สำคัญของ TFRS (ฉบับปรับปรุง) รุ่นที่ 2/2562 จำนวน 6 ชั่วโมง สภาวิชาชีพบัญชีในพระบรมราชูปถัมภ์
- ปี 2563 หลักสูตรบัญชีบริหารเพื่อการวางแผนและตัดสินใจ รุ่นที่ 1/2563 จำนวน 7 ชั่วโมง สภาวิชาชีพบัญชีในพระบรมราชูปถัมภ์

สัดส่วนการถือหุ้นในบริษัท ร้อยละ 0.04 ของทุนจดทะเบียนชำระแล้ว

ประสบการณ์การทำงานในระยะเวลา 5 ปี ย้อนหลัง (ช่วงเวลา / ตำแหน่ง / บริษัท)

◆ บริษัทมหาชนจำกัด

2558 - ปัจจุบัน	กรรมการ / กรรมการสรรหาและกำหนด ค่าตอบแทน / กรรมการบริหาร / รองกรรมการ ผู้จัดการฝ่ายบัญชีและการเงิน	บริษัท ส.กิจชัย เอ็นเตอร์ไพรส์ จำกัด (มหาชน)
◆ บริษัทจำกัด / ห้างหุ้นส่วนจำกัด / อื่นๆ		
2562 - ปัจจุบัน	กรรมการ	บริษัท ที.วาย.บี จำกัด
2556 - 2557	Financial Manager	บริษัท ส.กิจชัย เอ็ม ดี เอฟ จำกัด (ชื่อเดิมของบริษัท)
2553 - 2554	Marketing Executive	บริษัท ส.กิจชัย จำกัด

12. นายทิววัฒน์ รัตนเกตุ

ตำแหน่งปัจจุบัน กรรมการอิสระ / กรรมการตรวจสอบ

วันที่ได้รับแต่งตั้ง 24 เมษายน 2561

อายุ 64 ปี

คุณวุฒิทางการศึกษา / การอบรม

- ปริญญาโท วิทยาศาสตร์มหาบัณฑิต สาขาเทคโนโลยีการวางแผนสิ่งแวดล้อมเพื่อพัฒนาชนบท มหาวิทยาลัยมหิดล
- ปริญญาตรี สาขาสาธารณสุขศาสตรบัณฑิต มหาวิทยาลัยมหิดล
- หลักสูตรประกาศนียบัตร Director Accreditation Program (DAP) รุ่น 151/2561 จากสมาคมส่งเสริมสถาบันกรรมการบริษัทไทย

สัดส่วนการถือหุ้นในบริษัท: -ไม่มี-

ประสบการณ์การทำงานในระยะเวลา 5 ปี ย้อนหลัง (ช่วงเวลา / ตำแหน่ง / บริษัท)

◆ บริษัทมหาชนจำกัด

2561 - ปัจจุบัน	กรรมการอิสระ / กรรมการตรวจสอบ	บริษัท ส.กิจชัย เอ็นเตอร์ไพรส์ จำกัด (มหาชน)
◆ บริษัทจำกัด / ห้างหุ้นส่วนจำกัด / อื่นๆ		
2558 - 2560	สาธารณสุขอำเภอ	สำนักงานสาธารณสุขอำเภอแกลง จังหวัดระยอง
2555 - 2558	สาธารณสุขอำเภอ	สำนักงานสาธารณสุขอำเภอบ้านค่าย จังหวัดระยอง
2552 - 2555	สาธารณสุขอำเภอ	สำนักงานสาธารณสุขอำเภอเขาชะเมา จังหวัดระยอง
2551 - 2552	สาธารณสุขอำเภอ	สำนักงานสาธารณสุขอำเภอนิคมพัฒนา จังหวัดระยอง

13. นายหาญศิริ แสงวงศ์กิจ

ตำแหน่งปัจจุบัน กรรมการบริหาร / รองกรรมการผู้จัดการอาวุโส

วันที่ได้รับแต่งตั้ง 26 กุมภาพันธ์ 2561

อายุ 30 ปี

คุณวุฒิทางการศึกษา / การอบรม

- ปริญญาตรี สาขาเศรษฐศาสตร์ มหาวิทยาลัยอัสสัมชัญ
- หลักสูตรประกาศนียบัตร Director Accreditation Program (DAP) รุ่น 139/2560 จากสมาคมส่งเสริมสถาบันกรรมการบริษัทไทย
- หลักสูตรประกาศนียบัตร Director Certification Program (DCP) รุ่น 290/2563 จากสมาคมส่งเสริมสถาบันกรรมการบริษัทไทย

สัดส่วนการถือหุ้นในบริษัท ร้อยละ 0.21 ของทุนจดทะเบียนชำระแล้ว

ประสบการณ์การทำงานในระยะเวลา 5 ปี ย้อนหลัง (ช่วงเวลา / ตำแหน่ง / บริษัท)

◆ บริษัทมหาชนจำกัด

2561 - ปัจจุบัน	กรรมการบริหาร / รองกรรมการผู้จัดการอาวุโส	บริษัท ส.กิจชัย เอ็นเตอร์ไพรส์ จำกัด (มหาชน)
2557 - 2561	ผู้อำนวยการฝ่ายเทคโนโลยีและสารสนเทศ	บริษัท ส.กิจชัย เอ็นเตอร์ไพรส์ จำกัด (มหาชน)
◆ บริษัทจำกัด / ห้างหุ้นส่วนจำกัด / อื่นๆ		
2562 - ปัจจุบัน	กรรมการ	บริษัท ที.วาย.บี จำกัด
2561 - ปัจจุบัน	กรรมการ	บริษัท เอส.คลีเบอร์ เคมีคอล จำกัด
2556 - 2557	ผู้อำนวยการ	บริษัท ส.กิจชัย จำกัด

14. นางกิตติยา นีบลอร์

ตำแหน่งปัจจุบัน กรรมการบริหาร / รองกรรมการผู้จัดการฝ่ายขายและการตลาด

วันที่ได้รับแต่งตั้ง 25 มิถุนายน 2562

อายุ 37 ปี

คุณวุฒิทางการศึกษา / การอบรม

- ปริญญาโท สาขา MSc in International Trade and Logistics สถาบัน Oxford Brookes University
- ปริญญาตรี สาขาบริหารธุรกิจ (การตลาด) หลักสูตรนานาชาติ มหาวิทยาลัยกรุงเทพ

สัดส่วนการถือหุ้นในบริษัท ร้อยละ 0.15 ของทุนจดทะเบียนชำระแล้ว

ประสบการณ์การทำงานในระยะเวลา 5 ปี ย้อนหลัง (ช่วงเวลา / ตำแหน่ง / บริษัท)

◆ บริษัทมหาชนจำกัด

2562 - ปัจจุบัน	รองกรรมการผู้จัดการฝ่ายขายและการตลาด	บริษัท ส.กิจชัย เอ็นเตอร์ไพรส์ จำกัด (มหาชน)
2560 - ปัจจุบัน	กรรมการบริหาร	บริษัท ส.กิจชัย เอ็นเตอร์ไพรส์ จำกัด (มหาชน)
2556 - 2562	ผู้อำนวยการฝ่ายขายและการตลาด	บริษัท ส.กิจชัย เอ็นเตอร์ไพรส์ จำกัด (มหาชน)

◆ บริษัทจำกัด / ห้างหุ้นส่วนจำกัด / อื่นๆ

2552 - 2555	Marketing Executive	บริษัท ส.กิจชัย จำกัด
2549 - 2550	Financial Assistance	บริษัท ส.กิจชัย จำกัด

15. นางสาววิชุดา แสงวงศ์กิจ

ตำแหน่งปัจจุบัน กรรมการสรรหาและกำหนดค่าตอบแทน / กรรมการบริหาร / รองกรรมการผู้จัดการฝ่ายบริหาร

วันที่ได้รับแต่งตั้ง 9 พฤษภาคม 2562

อายุ 30 ปี

คุณวุฒิทางการศึกษา / การอบรม

- ปริญญาตรี หลักสูตรศิลปศาสตรบัณฑิต (ประวัติศาสตร์) สาขาสังคมศาสตร์ มหาวิทยาลัยศรีนครินทรวิโรฒ
- Exchange Students Program, School of Political Science and Economics, Meiji University, Japan (March 2012 – June 2013)
- หลักสูตรประกาศนียบัตร Director Accreditation Program (DAP) รุ่น 169/2563 จากสมาคมส่งเสริมสถาบันกรรมการบริษัทไทย

สัดส่วนการถือหุ้นในบริษัท ร้อยละ 0.13 ของทุนจดทะเบียนชำระแล้ว

ประสบการณ์การทำงานในระยะเวลา 5 ปี ย้อนหลัง (ช่วงเวลา / ตำแหน่ง / บริษัท)

◆ บริษัทมหาชนจำกัด

2562 - ปัจจุบัน	รองกรรมการผู้จัดการฝ่ายบริหาร	บริษัท ส.กิจชัย เอ็นเตอร์ไพรส์ จำกัด (มหาชน)
2561 - ปัจจุบัน	กรรมการบริหาร	บริษัท ส.กิจชัย เอ็นเตอร์ไพรส์ จำกัด (มหาชน)
2559 - ปัจจุบัน	กรรมการสรรหาและกำหนดค่าตอบแทน	บริษัท ส.กิจชัย เอ็นเตอร์ไพรส์ จำกัด (มหาชน)
2561 - 2562	ผู้อำนวยการฝ่ายเทคโนโลยีและสารสนเทศ	บริษัท ส.กิจชัย เอ็นเตอร์ไพรส์ จำกัด (มหาชน)
2558 - 2562	ผู้อำนวยการฝ่ายทรัพยากรบุคคล	บริษัท ส.กิจชัย เอ็นเตอร์ไพรส์ จำกัด (มหาชน)

◆ บริษัทจำกัด / ห้างหุ้นส่วนจำกัด / อื่นๆ

2556 - 2557	เจ้าหน้าที่ฝ่ายขายและการตลาด	บริษัท ส.กิจชัย เอ็ม ดี เอฟ จำกัด (ชื่อเดิมของบริษัท)
-------------	------------------------------	-------------------------------------------------------

16. นายธีรวิทย์ หนูสง

ตำแหน่งปัจจุบัน รองกรรมการผู้จัดการฝ่ายผลิต

วันที่ได้รับแต่งตั้ง 9 มีนาคม 2558

อายุ 48 ปี

คุณวุฒิทางการศึกษา / การอบรม

- ปริญญาตรี สาขาวิศวกรรมอุตสาหการ มหาวิทยาลัยเกษมบัณฑิต

สัดส่วนการถือหุ้นในบริษัท -ไม่มี-

ประสบการณ์การทำงานในระยะเวลา 5 ปี ย้อนหลัง (ช่วงเวลา / ตำแหน่ง / บริษัท)

◆ บริษัทมหาชนจำกัด

2558 - ปัจจุบัน	รองกรรมการผู้จัดการฝ่ายผลิต	บริษัท ส.กิจชัย เอ็นเตอร์ไพรส์ จำกัด (มหาชน)
◆ บริษัทจำกัด / ห้างหุ้นส่วนจำกัด / อื่นๆ		
2556 - 2558	ผู้จัดการฝ่ายผลิต	บริษัท ส.กิจชัย เอ็ม ดี เอฟ จำกัด (ชื่อเดิมของบริษัท)
2547 - 2556	ผู้จัดการฝ่ายผลิต	บริษัท สยามไฟเบอร์บอร์ด จำกัด

17. นางสาวพัชชนันท์ เสนุชัย

ตำแหน่งปัจจุบัน ผู้อำนวยการฝ่ายบัญชีและการเงิน / ผู้ควบคุมดูแลการทำบัญชี

วันที่ได้รับแต่งตั้ง 27 มิถุนายน 2559

อายุ 44 ปี

คุณวุฒิทางการศึกษา / การอบรม

- ปริญญาโท สาขาบริหารธุรกิจ มหาวิทยาลัยรามคำแหง
- ปริญญาตรี สาขาบัญชี มหาวิทยาลัยรามคำแหง
- อบรมพัฒนาความรู้ต่อเนื่องด้านงานบัญชี 6 ชั่วโมง/ปี

- ปี 2562 - หลักสูตร "ก้าวทันร่างมาตรฐานการรายงานทางการเงิน ฉบับที่ 16 (TFRS 16)" (6.30 ชม.) จากบริษัท เอ็มเอ เทรนนิ่ง เซ็นเตอร์ จำกัด
- หลักสูตร "ทำความเข้าใจกลุ่มเครื่องมือทางการเงิน ฉบับที่ 16 (TFRS 9, TAS32 และ TFRS 7)" (6.30 ชม.) จากบริษัท เอ็มเอ เทรนนิ่ง เซ็นเตอร์ จำกัด
- หลักสูตรภาษีสำหรับนักบัญชี ภาษีอากรทั้งระบบ (จังหวัดระยอง) (6 ชม.) จากบริษัท ฝึกอบรมและสัมมนาธรรมนิติ จำกัด
- ปี 2563 - หลักสูตรการบันทึกบัญชีรายได้และค่าใช้จ่าย ผลกระทบต่อการคำนวณกำไรสุทธิ (6 ชม.) จากบริษัท ฝึกอบรมและสัมมนาธรรมนิติ จำกัด
- หลักสูตรกลยุทธ์การจัดการงานทางด้านบัญชีและประเด็นที่นักบัญชีต้องระมัดระวัง สำหรับธุรกิจที่ได้รับการส่งเสริมการลงทุน BOI (6 ชม.) จากบริษัท ฝึกอบรมและสัมมนาธรรมนิติ จำกัด

สัดส่วนการถือหุ้นในบริษัท -ไม่มี-

ประสบการณ์การทำงานในระยะเวลา 5 ปี ย้อนหลัง (ช่วงเวลา / ตำแหน่ง / บริษัท)

◆ บริษัทมหาชนจำกัด

2559 - ปัจจุบัน	ผู้อำนวยการฝ่ายบัญชีและการเงิน	บริษัท ส.กิจชัย เอ็นเตอร์ไพรส์ จำกัด (มหาชน)
2554 - 2556	ผู้อำนวยการฝ่ายบัญชีและการเงิน	บริษัท ผลิตภัณฑ์คอนกรีต ชลบุรี จำกัด (มหาชน)
◆ บริษัทจำกัด / ห้างหุ้นส่วนจำกัด / อื่นๆ		
2556 - 2559	กรรมการและผู้จัดการแผนกบัญชี	บริษัท ซีแพนเนล จำกัด

18. นางสาวจุไรรัตน์ อาจิชัย

ตำแหน่งปัจจุบัน เลขานุการบริษัท

วันที่ได้รับแต่งตั้ง 9 สิงหาคม 2561

อายุ 27 ปี

คุณวุฒิทางการศึกษา / การอบรม

- ปริญญาตรี สาขานามยสิ่งแวดลอม มหาวิทยาลัยบูรพา

สัดส่วนการถือหุ้นในบริษัท -ไม่มี-

ประสบการณ์การทำงานในระยะเวลา 5 ปี ย้อนหลัง (ช่วงเวลา / ตำแหน่ง / บริษัท)

◆ บริษัทมหาชนจำกัด

2561 - ปัจจุบัน	เลขานุการบริษัท / เลขานุการคณะกรรมการบริษัท / เลขานุการคณะกรรมการตรวจสอบ / เลขานุการคณะกรรมการสรรหาและกำหนดค่าตอบแทน	บริษัท ส.กิจชัย เอ็นเตอร์ไพรส์ จำกัด (มหาชน)
◆ บริษัทจำกัด / ห้างหุ้นส่วนจำกัด / อื่นๆ		
2560 - 2561	เจ้าหน้าที่สิ่งแวดลอม	บริษัท บ็อก เอเชีย กรุ๊ป อินเตอร์เนชั่นแนล จำกัด
2559 - 2560	เจ้าหน้าที่สิ่งแวดลอม	บริษัท ไทยเนเชอรัลฟิม จำกัด

19. นางสาวจุไรรัตน์ ลิ้ไพโรจน์กุล

ตำแหน่งปัจจุบัน เลขานุการบริษัท

วันที่ได้รับแต่งตั้ง 9 สิงหาคม 2561

อายุ 26 ปี

คุณวุฒิทางการศึกษา / การอบรม

- ปริญญาตรี สาขาวิทยาศาสตร์สิ่งแวดล้อม มหาวิทยาลัยราชภัฏรำไพพรรณี

สัดส่วนการถือหุ้นในบริษัท -ไม่มี-

ประสบการณ์การทำงานในระยะเวลา 5 ปี ย้อนหลัง (ช่วงเวลา / ตำแหน่ง / บริษัท)

◆ บริษัทมหาชนจำกัด

2561 - ปัจจุบัน	เลขานุการบริษัท / เลขานุการคณะกรรมการบริษัท / บริษัท ส.กิจชัย เอ็นเตอร์ไพรส์ จำกัด (มหาชน)
	เลขานุการคณะกรรมการตรวจสอบ / เลขานุการ
	คณะกรรมการสรรหาและกำหนดค่าตอบแทน

20. นางสาวอัจฉริยะ ชาญด้วยกิจ

ตำแหน่งปัจจุบัน เลขานุการบริษัท

วันที่ได้รับแต่งตั้ง 26 กุมภาพันธ์ 2563

อายุ 24 ปี

คุณวุฒิทางการศึกษา / การอบรม

- ปริญญาตรี สาขาภาษาอังกฤษ มหาวิทยาลัยราชภัฏวชิรชาญรินทร์

สัดส่วนการถือหุ้นในบริษัท -ไม่มี-

ประสบการณ์การทำงานในระยะเวลา 5 ปี ย้อนหลัง (ช่วงเวลา / ตำแหน่ง / บริษัท)

◆ บริษัทมหาชนจำกัด

2563 - ปัจจุบัน	เลขานุการบริษัท / เลขานุการคณะกรรมการบริษัท / บริษัท ส.กิจชัย เอ็นเตอร์ไพรส์ จำกัด (มหาชน)
	เลขานุการคณะกรรมการตรวจสอบ / เลขานุการ
	คณะกรรมการสรรหาและกำหนดค่าตอบแทน

การกำกับดูแลกิจการ

9. การกำกับดูแลกิจการ

9.1 นโยบายการกำกับดูแลกิจการ

บริษัทคำนึงถึงความสำคัญของนโยบายเกี่ยวกับการกำกับดูแลกิจการที่ดี (The Principles of Good Corporate Governance) โดยกำหนดเป็นนโยบายเพื่อให้การดำเนินธุรกิจบริษัทมีการกำกับดูแลกิจการที่โปร่งใส สามารถตรวจสอบได้ และเพิ่มความเชื่อมั่นให้แก่ผู้ลงทุน โดยมีหลักการและแนวปฏิบัติที่สอดคล้องกับหลักการกำกับดูแลกิจการที่ดีของตลาดหลักทรัพย์ สำนักงาน ก.ล.ต. และข้อแนะนำของสมาคมส่งเสริมสถาบันกรรมการบริษัทไทย (IOD) และมีการสื่อสารให้กับผู้บริหารและพนักงานรับทราบและถือปฏิบัติมาอย่างต่อเนื่อง ทั้งนี้คณะกรรมการบริษัทได้ทบทวนนโยบายเป็นประจำทุกปี รวมถึงติดตามดูแลให้มีการนำนโยบายไปปรับใช้เพื่อให้เกิดการปฏิบัติอย่างเหมาะสมกับบริบทธุรกิจของบริษัท และสภาวการณ์และการดำเนินงานของบริษัทอยู่เสมอ ซึ่งบริษัทจะเปิดเผยข้อมูลให้กับสาธารณะและผู้ถือหุ้นอย่างสม่ำเสมอ นอกจากนี้ บริษัทยังให้ความสำคัญต่อระบบการควบคุมและตรวจสอบภายใน ส่วนการบริหารความเสี่ยง บริษัทพยายามควบคุมและบริหารความเสี่ยงอย่างใกล้ชิดและคำนึงถึงเรื่องจริยธรรมในการดำเนินธุรกิจ โดยดำรงไว้ซึ่งความเป็นธรรมต่อลูกค้า ผู้ถือหุ้น และผู้มีส่วนได้เสียทุกๆ กลุ่ม ซึ่งมีรายละเอียดดังนี้

1. สิทธิของผู้ถือหุ้น (Rights of Shareholders)

บริษัทได้ให้ความสำคัญต่อสิทธิของผู้ถือหุ้นในการตัดสินใจเกี่ยวกับการเปลี่ยนแปลงที่สำคัญของบริษัทอย่างเท่าเทียมกันทุกราย รวมทั้งการได้รับข้อมูลของบริษัทอย่างถูกต้อง ครบถ้วน เพียงพอ และทันเวลา เพื่อประกอบการตัดสินใจในทุกๆ เรื่อง ดังนั้น คณะกรรมการบริษัทจึงกำหนดแนวทางปฏิบัติเพื่อสร้างความมั่นใจว่าผู้ถือหุ้นจะได้รับการคุ้มครองสิทธิขั้นพื้นฐาน เช่น บริษัทจะแจ้งให้ผู้ถือหุ้นทุกท่านทราบถึงความคืบหน้าการดำเนินงานของกิจการอย่างสม่ำเสมอ โดยการแจ้งให้ผู้ถือหุ้นทราบโดยตรงหรือผ่านทางตลาดหลักทรัพย์แห่งประเทศไทย (“ตลาดหลักทรัพย์ฯ”) หรือช่องทางอื่นๆ

1.1 การประชุมผู้ถือหุ้น

บริษัทจะจัดให้มีการประชุมสามัญผู้ถือหุ้นภายใน 120 วันนับจากวันปิดรอบปีบัญชีของบริษัท และการประชุมผู้ถือหุ้นคราวอื่นที่เรียกว่า การประชุมวิสามัญ ซึ่งบริษัทจะจัดประชุมเพิ่มเติมตามความจำเป็นและเหมาะสม โดยบริษัทได้เปิดโอกาสให้ผู้ถือหุ้นเสนอวาระในการประชุมและเสนอรายชื่อบุคคลเพื่อเข้ารับการพิจารณาเลือกตั้งเป็นกรรมการของบริษัทล่วงหน้า ซึ่งแจ้งผ่านทางระบบสารสนเทศของตลาดหลักทรัพย์แห่งประเทศไทย และทางเว็บไซต์ของบริษัท ทั้งนี้ บริษัทจะจัดให้มีที่ปรึกษากฎหมาย เพื่อทำหน้าที่เป็นผู้ให้ความเห็นทางกฎหมาย และเป็นคนกลางในการตรวจสอบการลงคะแนนเสียงตลอดการประชุม รวมถึงการจัดให้ผู้สอบบัญชีของบริษัทเข้าร่วมประชุมในวาระการพิจารณาอนุมัติงบการเงินของบริษัททุกครั้ง และหากมีวาระเกี่ยวกับธุรกรรมที่ซับซ้อนและเข้าใจยาก บริษัทจะจัดให้มีที่ปรึกษาทางการเงินเข้าร่วมประชุมเพื่อชี้แจงข้อมูลต่อที่ประชุม รวมถึงการตอบข้อซักถามจากผู้ถือหุ้น

นอกจากนี้ บริษัทได้มอบหมายให้บริษัท ศูนย์รับฝากหลักทรัพย์ (ประเทศไทย) จำกัด ซึ่งเป็นนายทะเบียนหลักทรัพย์ของบริษัท เป็นผู้ดำเนินการจัดส่งหนังสือเชิญประชุมให้แก่ผู้ถือหุ้น และบริษัทจะนำหนังสือเชิญประชุมและเอกสารประกอบวาระการประชุมเผยแพร่บนเว็บไซต์ของบริษัทล่วงหน้าก่อนวันประชุม 30 วัน พร้อมทั้งประกาศลงหนังสือพิมพ์ถึงการเรียกประชุมให้ผู้ถือหุ้นทราบล่วงหน้าเป็นเวลา 3 วันติดต่อกันก่อนวันประชุม เพื่อให้ผู้ถือหุ้นมีเวลาศึกษาข้อมูลล่วงหน้า โดยหนังสือเชิญประชุมผู้ถือหุ้นจะระบุสถานที่ วัน และเวลาประชุม วาระการประชุม ข้อมูล วัตถุประสงค์ และเหตุผลของแต่ละวาระที่เสนอ พร้อมทั้งความเห็นของคณะกรรมการในทุกวาระ

1.2 การดำเนินการในวันประชุม

บริษัทจะเปิดให้ผู้ถือหุ้นลงทะเบียนล่วงหน้าก่อนการประชุม 2 ชั่วโมง และเปิดรับลงทะเบียนจนถึงเวลาก่อนการประชุมพิจารณาวันสุดท้าย โดยจะจัดให้มีเจ้าหน้าที่ของบริษัทคอยดูแลต้อนรับและให้ความสะดวกแก่ผู้ถือหุ้นตลอดการประชุม และก่อนเริ่มการประชุม บริษัทจะจัดให้มีการแนะนำคณะกรรมการ คณะผู้บริหาร ผู้สอบบัญชี และที่ปรึกษากฎหมาย และจะ

แสดงให้เห็นผู้ถือหุ้นทราบถึงสิทธิตามข้อบังคับของบริษัท การดำเนินการประชุม ขั้นตอนการออกเสียงลงคะแนน และสิทธิในการออกเสียงลงคะแนนตามแต่ละประเภทของหุ้น และเมื่อมีการให้ข้อมูลตามระเบียบวาระการประชุมแล้ว ประธานที่ประชุมจะเปิดโอกาสให้ผู้เข้าร่วมแสดงความคิดเห็นและซักถามต่อที่ประชุมตามระเบียบวาระนั้นๆ อย่างเท่าเทียมกันและให้เวลาอภิปรายอย่างเหมาะสม สำหรับวาระการเลือกตั้งคณะกรรมการ บริษัทจะจัดให้ผู้ถือหุ้นลงคะแนนเสียงเลือกตั้งกรรมการเป็นรายบุคคล

1.3 การจัดทำรายงานการประชุมและการเปิดเผยมติการประชุมผู้ถือหุ้น

รายงานการประชุมผู้ถือหุ้นของบริษัทจะถูกจัดทำขึ้นอย่างถูกต้อง ครบถ้วน เพื่อให้ผู้ถือหุ้นตรวจสอบได้ ทั้งนี้ในรายงานการประชุมจะบันทึกการเข้าชื่อกรรมการผู้เข้าร่วมประชุมและกรรมการที่ลาประชุม การชี้แจงขั้นตอนการลงคะแนนและวิธีการแสดงผลคะแนนให้ที่ประชุมทราบก่อนดำเนินการประชุม รายละเอียดมติที่ประชุม พร้อมคะแนนเสียงที่เห็นด้วยไม่เห็นด้วย และงดออกเสียง ในทุกวาระที่ต้องมีการลงคะแนนเสียง ตลอดจนการสรุปความคิดเห็น ข้อซักถาม และการตอบข้อซักถามที่เป็นสาระสำคัญและเกี่ยวข้องกับการประชุมในแต่ละวาระ โดยบริษัทจะเผยแพร่รายงานผลการลงคะแนนของแต่ละวาระในการประชุมผ่านเว็บไซต์ของบริษัทหรือผ่านทางตลาดหลักทรัพย์ฯ

2. การปฏิบัติต่อผู้ถือหุ้นอย่างเท่าเทียมกัน (Equitable Treatment of Shareholders)

บริษัทให้ความสำคัญต่อการปฏิบัติต่อผู้ถือหุ้นทุกรายอย่างเท่าเทียมกัน และเป็นธรรม ไม่ว่าจะเป็นผู้ถือหุ้นรายใหญ่ ผู้ลงทุนสถาบัน ผู้ลงทุนต่างชาติ และผู้ถือหุ้นรายย่อย และเพื่อส่งเสริมให้เกิดการปฏิบัติต่อผู้ถือหุ้นทุกรายอย่างเท่าเทียมกันและเป็นธรรม จึงได้กำหนดแนวทางปฏิบัติ ดังนี้

2.1 การให้ข้อมูลก่อนการประชุม

บริษัทได้จัดทำและจัดส่งหนังสือเชิญประชุม และเอกสารประกอบการประชุมให้แก่ผู้ถือหุ้น และได้เผยแพร่หนังสือเชิญประชุมและเอกสารดังกล่าวไว้บนเว็บไซต์ของบริษัทล่วงหน้าก่อนวันประชุมภายในรอบระยะเวลาตามที่กฎหมายและกฎเกณฑ์ที่เกี่ยวข้องกำหนด โดยบริษัทได้จัดทำหนังสือเชิญประชุมและเอกสารประกอบการประชุมทั้งฉบับภาษาไทยและภาษาอังกฤษ ทั้งนี้ ก่อนการประชุมจะมีการแจ้งกฎเกณฑ์ที่ใช้ในการประชุมและสิทธิการออกเสียงให้ผู้เข้าร่วมประชุมทราบโดยมีรายละเอียดตามหัวข้อ “สิทธิของผู้ถือหุ้น”

2.2 การคุ้มครองสิทธิของผู้ถือหุ้นส่วนน้อย

บริษัทเปิดโอกาสให้ผู้ถือหุ้นรายย่อยใช้สิทธิของตนเองเสนอวาระการประชุมและเสนอชื่อบุคคลเพื่อเข้ารับการเลือกตั้งเป็นกรรมการผ่านคณะกรรมการสรรหาและกำหนดค่าตอบแทนเป็นการล่วงหน้าในเวลาอันสมควรก่อนวันประชุมผู้ถือหุ้นตามหลักเกณฑ์ เงื่อนไขและวิธีการที่บริษัท หรือกฎเกณฑ์และกฎหมายที่เกี่ยวข้องกำหนด รวมถึงเผยแพร่รายละเอียดหลักเกณฑ์ ช่องทาง ช่วงเวลา และผลการเสนอวาระการประชุมและเสนอชื่อบุคคลเพื่อเข้ารับการเลือกตั้งเป็นกรรมการให้ผู้ถือหุ้นทราบผ่านทางเว็บไซต์ของบริษัทและเว็บไซต์ของตลาดหลักทรัพย์แห่งประเทศไทย นอกจากนี้ สำหรับผู้ถือหุ้นที่ไม่สามารถเข้าร่วมประชุมได้ด้วยตนเอง ผู้ถือหุ้นสามารถมอบฉันทะให้บุคคลอื่นหรือกรรมการอิสระของบริษัทเข้าร่วมประชุมและลงคะแนนเสียง โดยบริษัทจัดทำหนังสือมอบฉันทะในรูปแบบที่ผู้ถือหุ้นสามารถกำหนดทิศทางการลงคะแนนเสียงได้ และได้จัดส่งให้กับผู้ถือหุ้นพร้อมหนังสือเชิญประชุม พร้อมทั้งระบุเอกสารหรือหลักฐาน ขั้นตอนในการมอบฉันทะอย่างชัดเจนเพื่อให้จัดเตรียมได้อย่างถูกต้อง อีกทั้งบริษัทได้จัดให้มีบุคคลที่เป็นอิสระร่วมตรวจสอบการนับคะแนนในการประชุมสามัญผู้ถือหุ้น และได้เปิดเผยเรื่องดังกล่าวไว้ในรายงานการประชุมสามัญผู้ถือหุ้นด้วย

2.3 การป้องกันการใช้อำนาจภายใน

เพื่อให้กรรมการ ผู้บริหาร และพนักงานของบริษัท ปฏิบัติตามกฎหมายและระเบียบของสำนักงานคณะกรรมการกำกับหลักทรัพย์และตลาดหลักทรัพย์ และเป็นไปตามการหลักการกำกับดูแลกิจการ บริษัทจึงกำหนดแนวปฏิบัติเกี่ยวกับการป้องกันการใช้อำนาจภายใน โดยมีรายละเอียดตามหัวข้อที่ 9.5 “การดูแลเรื่องการใช้อำนาจภายใน”

2.4 การมีส่วนได้เสียของกรรมการ

บริษัทกำหนดให้กรรมการที่อาจมีความขัดแย้ง หรือมีส่วนได้เสียในเรื่องใด ไม่มีสิทธิออกเสียงในเรื่อนั้น และตามระเบียบปฏิบัติในการทำรายการที่เกี่ยวข้องกันยังกำหนดให้กรรมการและผู้บริหารของบริษัทจัดทำรายงานการมีส่วนได้เสียของตนหรือบุคคลที่เกี่ยวข้องและแจ้งให้บริษัททราบ เพื่อให้บริษัทมีข้อมูลสำหรับใช้ประโยชน์ในการดำเนินการตามข้อกำหนดเกี่ยวกับการทำรายการที่เกี่ยวข้องกัน รวมถึงให้หลีกเลี่ยงการทำรายการที่เกี่ยวข้องกันที่อาจก่อให้เกิดความขัดแย้งทางผลประโยชน์ และกำหนดไว้อีกด้วยว่าผู้มีส่วนได้เสียกับการทำรายการที่เกี่ยวข้องกัน ไม่สามารถเป็นผู้อนุมัติหรือออกเสียงลงมติในเรื่องดังกล่าว

นอกจากนี้ บริษัทได้กำหนดแนวทางอย่างชัดเจนในการปฏิบัติตามกฎหมาย ระเบียบ และข้อบังคับของสำนักงานคณะกรรมการกำกับหลักทรัพย์และตลาดหลักทรัพย์ และตลาดหลักทรัพย์แห่งประเทศไทยอย่างเคร่งครัด และทบทวน สอบทานการปฏิบัติตามนโยบายการกำกับดูแลกิจการที่ดีอย่างสม่ำเสมอ เพื่อให้ผู้ถือหุ้นทุกรายสามารถมั่นใจว่าได้รับการปฏิบัติและใช้สิทธิที่มีของตนเองได้อย่างเท่าเทียมและเป็นธรรม

ในปี 2563 บริษัทไม่ได้รับข้อร้องเรียนใดๆ เกี่ยวกับการไม่ปฏิบัติตามต่อผู้ถือหุ้นอย่างเท่าเทียมกัน รวมถึงไม่มีการทำรายการที่เกี่ยวข้องกันและการซื้อขายหลักทรัพย์ที่ไม่เป็นไปตามเกณฑ์ที่สำนักงานคณะกรรมการกำกับหลักทรัพย์และตลาดหลักทรัพย์ และตลาดหลักทรัพย์แห่งประเทศไทยกำหนด และการกระทำผิดเกี่ยวกับการใช้ข้อมูลภายในของกรรมการ และผู้บริหาร จึงแสดงให้เห็นได้ว่าแนวนโยบายหรือแนวปฏิบัติที่บริษัทกำหนดไว้มีประสิทธิภาพในการดูแลจัดการเรื่องดังกล่าวอย่างเหมาะสม

3. การคำนึงถึงบทบาทของผู้มีส่วนได้เสีย (Roles of Stakeholders)

บริษัทเคารพในสิทธิของผู้มีส่วนได้เสีย และได้กำหนดเป็นแนวปฏิบัติไว้ในจรรยาบรรณของบริษัทเพื่อให้เกิดความมั่นใจว่าสิทธิตามกฎหมายใดๆ ที่เกี่ยวข้องกับผู้มีส่วนได้เสีย ไม่ว่าจะเป็น ผู้ถือหุ้น พนักงาน ผู้บริหาร ลูกค้า กิจการคู่ค้า เจ้าหนี้ ตลอดจนสังคม จะได้รับการดูแล นอกจากนี้บริษัทยังได้เสริมสร้างความร่วมมือกับผู้มีส่วนได้เสียในกลุ่มต่างๆ เพื่อให้สามารถดำเนินกิจการต่อไปได้ด้วยดี มีความมั่นคงโดยตอบสนองผลประโยชน์ที่เป็นธรรมแก่ทุกฝ่าย เพื่อสร้างความสำเร็จในระยะยาว โดยบริษัทมีนโยบายและแนวทางการปฏิบัติ ดังนี้

3.1 ผู้ถือหุ้น

บริษัทมุ่งมั่นที่จะดำเนินธุรกิจอย่างโปร่งใส ถูกต้อง และยุติธรรม ยึดหลักการปฏิบัติต่อผู้ถือหุ้นอย่างเท่าเทียมกัน และจัดให้มีการเปิดเผยข้อมูลต่างๆ อย่างสม่ำเสมอ ครบถ้วน ถูกต้องและเท่าเทียมกัน พร้อมทั้งกำกับดูแลป้องกันมิให้กรรมการผู้บริหาร และพนักงานของบริษัทแสวงหาประโยชน์จากการใช้ข้อมูลที่ยังไม่ได้เปิดเผยในทางมิชอบ รวมถึงการบริหารจัดการปัจจัยความเสี่ยงให้อยู่ในระดับที่เหมาะสม ปกป้องดูแลทรัพย์สินของบริษัท และบริหารจัดการและตัดสินใจในทางธุรกิจอย่างระมัดระวังและรอบคอบ เพื่อสร้างผลตอบแทนในอัตราที่เหมาะสมให้แก่ผู้ถือหุ้นอย่างต่อเนื่องและเท่าเทียมกัน ด้วยผลการดำเนินงานที่ดีอย่างสม่ำเสมอ พร้อมทั้งบรรลุเป้าหมายของบริษัททั้งในระยะสั้นและระยะยาวได้อย่างมีประสิทธิภาพ และสร้างความเติบโตแก่ธุรกิจอย่างมั่นคงและยั่งยืน เพื่อประโยชน์ของผู้ถือหุ้นโดยรวม

3.2 พนักงาน

บริษัทมีนโยบายว่าพนักงานต้องได้รับการปฏิบัติที่เป็นธรรม และเหมาะสม ทั้งในด้านโอกาส ผลตอบแทน สวัสดิการ และการพัฒนาศักยภาพ พร้อมทั้งด้านปลอดภัยและสุขอนามัยในการทำงาน โดยค่าตอบแทนของพนักงาน บริษัทมีการพิจารณาจากความสามารถ ประสิทธิภาพ และการประเมินผลการปฏิบัติงานเป็นสำคัญ โดยสอดคล้องกับผลประโยชน์ของบริษัท และสามารถเทียบเคียงได้กับอุตสาหกรรมเดียวกัน สวัสดิการที่พนักงานจะได้รับอย่างเท่าเทียมกันและทั่วถึงกัน เช่น ประกันสังคม กองทุนสำรองเลี้ยงชีพ เป็นต้น สำหรับการพัฒนาศักยภาพของพนักงาน บริษัทได้จัดให้พนักงานเข้ารับการอบรมในหลักสูตรที่หลากหลายทั้งจากภายในและภายนอกองค์กร เพื่อส่งเสริมและพัฒนาความรู้ ความสามารถ นอกจากนี้บริษัทยังกำหนดนโยบายด้านความปลอดภัย อาชีวอนามัย และสภาพแวดล้อมในการทำงาน เพื่อให้ความมั่นใจกับพนักงานในเรื่องของคุณภาพชีวิต โดยบริษัทมุ่งมั่นในการควบคุมปัจจัยเสี่ยงที่อาจก่อให้เกิดความไม่ปลอดภัยในการทำงานทั้งในส่วน

สำนักงานและส่วนโรงงาน รวมถึงปฏิบัติตามกฎหมายหรือข้อกำหนดที่เกี่ยวข้องอย่างเคร่งครัด ตลอดจนจัดให้มีการเก็บสถิติ อัตราการเกิดอุบัติเหตุ เพื่อนำมาวิเคราะห์และปรับปรุงมาตรฐานด้านความปลอดภัยของพนักงานอย่างต่อเนื่อง รวมถึงมีระบบการตรวจวัดสภาพแวดล้อมในการทำงานเพื่อดูแลสุขภาพพนักงานไม่ให้เป็นโรคเนื่องจากการทำงานอย่างสม่ำเสมอ และจัดให้มีการตรวจสุขภาพให้กับพนักงานทุกคนเป็นประจำทุกปี

3.3 ลูกค้ำ

บริษัทมุ่งมั่นที่จะพัฒนาคุณภาพสินค้าและการให้บริการอย่างต่อเนื่อง เพื่อสร้างความพึงพอใจสูงสุดให้แก่ลูกค้า และดูแลรับผิดชอบต่อกฎหมายอย่างดีที่สุด โดยรักษาคุณภาพและมาตรฐานของสินค้า จัดให้มีแบบประเมินความพึงพอใจของลูกค้า ซึ่งเป็นข้อมูลสำคัญในการปรับปรุงพัฒนาสินค้าและบริการเพื่อให้ตรงต่อความต้องการของลูกค้า นอกจากนี้ บริษัทได้จัดให้มีช่องทางสำหรับรับเรื่องร้องเรียนจากลูกค้า ซึ่งจะทำให้บริษัทสามารถเข้าไปดูแลและแก้ปัญหาได้อย่างทันถ่วงที พร้อมทั้งไม่หยุดนิ่งและหาแนวทางป้องกัน แก้ไข จนถึงพัฒนาสินค้าและบริการเพื่อตอบสนองต่อความต้องการของลูกค้าอย่างยั่งยืน สร้างความสัมพันธ์ที่ดี อีกทั้งสนับสนุนภาพลักษณ์ที่ดีขององค์กรและสร้างความเชื่อมั่นให้กับลูกค้าต่อไปในอนาคต

3.4 คู่ค้า

บริษัทยึดถือและปฏิบัติตามเงื่อนไขทางการค้าและข้อตกลงตามสัญญา โดยมุ่งที่จะปฏิบัติตามคู่ค้าอย่างเสมอภาค โดยคำนึงถึงประโยชน์สูงสุดของบริษัทและได้รับผลตอบแทนที่เป็นธรรมทั้งสองฝ่าย

3.5 คู่แข่งทางการค้า

บริษัทมุ่งมั่นที่จะทำการค้าและแข่งขันทางธุรกิจตามกรอบกติกาการแข่งขันที่ดี ปฏิบัติต่อคู่แข่งทางการค้าด้วยความเป็นธรรม อีกทั้งสนับสนุนและส่งเสริมการค้าเสรี เป็นธรรม

3.6 เจ้าหนี้

บริษัทปฏิบัติตามเจ้าหนี้ทุกรายอย่างเป็นธรรมและเท่าเทียมกัน และยึดมั่นในการปฏิบัติตามเงื่อนไข ข้อกำหนด และข้อตกลงในสัญญาที่ให้ไว้กับเจ้าหนี้อย่างเคร่งครัด

3.7 สังคม ชุมชน และสิ่งแวดล้อม

บริษัทมีความตระหนักถึงการเป็นส่วนหนึ่งของสังคมและชุมชน โดยให้การสนับสนุนการจ้างงานและสร้างโอกาสให้กับชุมชน ให้ความสำคัญกับการร่วมกิจกรรมในชุมชนเพื่อเกื้อกูลสังคมในวาระและโอกาสที่เหมาะสม รวมถึงการบริจาคเพื่อสาธารณประโยชน์อย่างต่อเนื่อง สำหรับด้านสิ่งแวดล้อม บริษัทมุ่งเน้นการดำเนินงานในกระบวนการผลิตให้เป็นมิตรกับสิ่งแวดล้อมและชุมชนมากที่สุด และสร้างความตระหนักและจิตสำนึกในการรักษาสิ่งแวดล้อม การใช้ทรัพยากรอย่างคุ้มค่า ผ่านการอบรม การจัดกิจกรรม การรณรงค์ภายในองค์กร รวมถึงบริษัทยังได้รับการรับรองมาตรฐาน ISO 14001 ซึ่งเป็นมาตรฐานที่เป็นแนวทางให้บริษัทจัดระบบการจัดการเพื่อให้บรรลุนโยบายด้านสิ่งแวดล้อมที่กำหนดไว้ ตลอดจนบริษัทจัดให้มีการอบรมด้านสิ่งแวดล้อมและระบบมาตรฐานดังกล่าวด้วย นอกจากนี้ บริษัทยังตระหนักถึงการส่งเสริมการใช้ทรัพยากรอย่างมีประสิทธิภาพและยั่งยืน โดยได้ศึกษา พัฒนาและเลือกใช้นวัตกรรมการผลิตด้วยเครื่องจักรที่ทันสมัยเพื่อให้การใช้ทรัพยากรที่ใช้ในการผลิตได้อย่างสูงสุดและเต็มประสิทธิภาพ โดยการดำเนินการอื่นๆ นอกเหนือจากที่กล่าวมาข้างต้น มีรายละเอียดตามหัวข้อ 10. “ความรับผิดชอบต่อสังคม”

การแจ้งเบาะแสและเรื่องร้องเรียน

คณะกรรมการมีมาตรการสำหรับผู้มีส่วนได้เสียในการแจ้งเบาะแสหรือเรื่องร้องเรียน ต่อคณะกรรมการในประเด็นเกี่ยวกับการทำผิดกฎหมาย ความถูกต้องของรายงานทางการเงิน ระบบควบคุมภายในที่บกพร่อง หรือการผิดจรรยาบรรณ และมีกลไกคุ้มครองสิทธิของผู้แจ้งเบาะแส ซึ่งบริษัทถือว่าข้อมูลของผู้แจ้งเบาะแสหรือผู้ร้องเรียนเป็นความลับ โดยจะปกป้องข้อมูลดังกล่าวเป็นความลับและไม่เปิดเผยต่อบุคคลอื่น รวมถึงจะได้รับความคุ้มครองอย่างเหมาะสมจากบริษัท ทั้งนี้ กรรมการอิสระหรือกรรมการตรวจสอบจะดำเนินการตรวจสอบข้อมูลและหาแนวทางแก้ไข (หากมี) และจะรายงานต่อคณะกรรมการบริษัทต่อไป

ช่องทางการแจ้งเบาะแสหรือการร้องเรียน

อีเมล : skn@kijchai.co.th

ไปรษณีย์ : บริษัท ส.กิจชัย เอ็นเตอร์ไพรส์ จำกัด (มหาชน)

เลขที่ 99/9 หมู่ที่ 7 ตำบลห้วยยาง อำเภอแกลง จังหวัดระยอง 21110

อย่างไรก็ดี จากแนวทางของบริษัทที่มุ่งมั่นที่จะปฏิบัติตามข้อกำหนดของกฎหมายและกฎระเบียบต่างๆ ที่เกี่ยวข้อง เพื่อให้มั่นใจได้ว่าสิทธิของผู้มีส่วนได้เสียทุกฝ่ายจะได้รับการปฏิบัติที่เสมอภาคและเป็นธรรม โดยในปี 2563 บริษัทไม่ได้รับการแจ้งเบาะแสหรือการร้องเรียนแต่อย่างใด

4. การเปิดเผยข้อมูลและความโปร่งใส (Disclosure and Transparency)

ผู้ถือหุ้นสามารถเข้าถึงข้อมูลของบริษัทซึ่งเปิดเผยต่อผู้ถือหุ้นและประชาชนอย่างเท่าเทียมกันผ่านเว็บไซต์ของบริษัท โดยเนื้อหาจะประกอบด้วยราคาหลักทรัพย์ล่าสุด ข้อมูลทางการเงิน หนังสือเชิญประชุม งบการเงิน และสิ่งตีพิมพ์ให้ดาวน์โหลด

คณะกรรมการได้ให้ความสำคัญถึงการเปิดเผยข้อมูลและจัดให้มีการเปิดเผยสารสนเทศทั้งที่เป็นข้อมูลทางการเงินและไม่ใช่ทางการเงินอย่างครบถ้วน เพียงพอ เชื่อถือได้ และทันเวลา เพื่อให้ผู้ถือหุ้นและผู้มีส่วนได้เสียของบริษัทได้รับสารสนเทศอย่างเท่าเทียมกัน ตลอดจนสารสนเทศที่สำคัญของบริษัท อาทิ วัตถุประสงค์ ฐานะการเงินและผลการดำเนินงาน โครงสร้างการถือหุ้น สิทธิในการออกเสียง รายชื่อและข้อมูลการถือหุ้นของคณะกรรมการ คณะกรรมการชุดย่อย และคณะผู้บริหาร รวมทั้งเปิดเผยในรายงานประจำปีเกี่ยวกับจำนวนครั้งที่กรรมการและกรรมการชุดย่อยแต่ละท่านเข้าร่วมประชุม ตลอดจนประวัติของคณะกรรมการและผู้บริหาร หลักเกณฑ์การจ่ายค่าตอบแทนของคณะกรรมการและผู้บริหารระดับสูง รวมทั้งค่าตอบแทนคณะกรรมการเป็นรายบุคคล รายงานข้อมูลเกี่ยวกับการดำเนินงานของบริษัท ข้อมูลที่มีผลกระทบต่อราคาซื้อขายหลักทรัพย์ของบริษัท หรือต่อการตัดสินใจลงทุน หรือต่อสิทธิประโยชน์ของผู้ถือหุ้นตามประกาศของตลาดหลักทรัพย์ฯ และกฎหมายที่เกี่ยวข้อง เพื่อให้นักลงทุนและผู้ที่เกี่ยวข้องทั้งที่เป็นผู้ถือหุ้นและผู้ที่ไม่สนใจจะถือหุ้นในอนาคตได้ใช้ประกอบการตัดสินใจลงทุน ผ่านช่องทางและสื่อการเผยแพร่ข้อมูลต่างๆ ของตลาดหลักทรัพย์ฯ และเว็บไซต์ของบริษัท เป็นต้น

นอกจากนี้ บริษัทได้จัดให้มีหน่วยงานนักลงทุนสัมพันธ์เพื่อทำหน้าที่ติดต่อสื่อสารให้ข้อมูลกับนักลงทุน ผู้ถือหุ้นและนักวิเคราะห์ โดยเปิดเผยช่องทางการติดต่อสื่อสารกับนักลงทุนสัมพันธ์บนเว็บไซต์ของบริษัทในหัวข้อนักลงทุนสัมพันธ์ โดยในปี 2563 บริษัทจัดให้มีการพบปะนักวิเคราะห์และนักลงทุน (Analyst Meeting) จำนวน 3 ครั้ง และจัดกิจกรรมบริษัทจดทะเบียนพบผู้ลงทุน (Opportunity Day) ในวันที่ 20 สิงหาคม 2563 จำนวน 1 ครั้ง

5. ความรับผิดชอบของคณะกรรมการบริษัท

คณะกรรมการบริษัทได้มีส่วนร่วมในการกำหนด และ/หรือ ให้ความเห็นชอบ วิสัยทัศน์ พันธกิจ กลยุทธ์ เป้าหมาย แผนธุรกิจ และงบประมาณของบริษัท ตลอดจนกำกับดูแลให้ฝ่ายจัดการดำเนินการให้เป็นไปตามแผนธุรกิจและงบประมาณที่กำหนดไว้อย่างมีประสิทธิภาพและประสิทธิผลสูงสุดให้แก่กิจการ และความมั่นคงสูงสุดให้แก่ผู้ถือหุ้น รวมทั้งดูแลให้มีกระบวนการประเมินความเหมาะสมของการควบคุมภายใน การตรวจสอบภายใน การบริหารความเสี่ยง การรายงานทางการเงินของทั้งบริษัท และมีการติดตามผลการดำเนินการอย่างสม่ำเสมอ

คณะกรรมการบริษัทมีจำนวนอย่างน้อย 5 ท่าน แต่ไม่เกิน 12 ท่าน ประกอบด้วยกรรมการที่มาจากฝ่ายบริหาร และกรรมการที่ไม่ได้มาจากฝ่ายบริหาร โดยมีกรรมการที่มีคุณสมบัติเป็นอิสระไม่น้อยกว่า 3 ท่าน ซึ่งไม่น้อยกว่า 1 ใน 3 ของจำนวนกรรมการทั้งคณะ จึงถือเป็นการถ่วงดุลของกรรมการที่เป็นผู้บริหารอย่างเหมาะสม นอกจากนี้ บริษัทได้แต่งตั้งคณะกรรมการชุดย่อยและคณะกรรมการบริหาร เพื่อช่วยในการกำกับดูแลกิจการของบริษัทด้วย โดยมีวาระการดำรงตำแหน่ง บทบาท หน้าที่ และความรับผิดชอบของคณะกรรมการบริษัท คณะกรรมการชุดย่อย คณะกรรมการบริหาร ปรากฏตามหัวข้อที่ 9.2

5.1 คำตอบแทนกรรมการ

บริษัทมีนโยบายในการกำหนดคำตอบแทนไว้อย่างชัดเจนและโปร่งใส และนำเสนอขออนุมัติจากที่ประชุมสามัญผู้ถือหุ้นเป็นประจำทุกปี โดยคำนึงถึงความเหมาะสมและสอดคล้องกับขอบเขตภาระหน้าที่ความรับผิดชอบของกรรมการแต่ละคน และมีอัตราที่เทียบเคียงได้กับคำตอบแทนกรรมการในอุตสาหกรรมเดียวกันหรือใกล้เคียงกัน

5.2 การประชุมคณะกรรมการบริษัท

บริษัทจะจัดให้มีการประชุมคณะกรรมการบริษัทและดำเนินการประชุม รวมถึงนำส่งหนังสือนัดประชุมพร้อมระเบียบวาระการประชุมและเอกสารการประชุมให้แก่คณะกรรมการบริษัทล่วงหน้า โดยให้เป็นไปตามข้อบังคับของบริษัท กฎหมายที่เกี่ยวข้องกับบริษัทมหาชนจำกัด และกฎระเบียบของตลาดหลักทรัพย์ฯ พร้อมทั้งกำหนดให้กรรมการมีหน้าที่ต้องเข้าประชุมคณะกรรมการบริษัททุกครั้ง เว้นแต่กรณีที่มีเหตุจำเป็น นอกจากนี้ บริษัทจะมีการบันทึกการประชุมอย่างถูกต้องและครบถ้วน เพื่อให้ผู้ถือหุ้นสามารถตรวจสอบได้

5.3 รายงานของคณะกรรมการบริษัท

คณะกรรมการบริษัทเป็นผู้รับผิดชอบในการจัดการให้มีการจัดทำรายงานทางการเงิน ซึ่งรวมถึงงบการเงินของบริษัทและสารสนเทศทางการเงินที่ปรากฏในรายงานประจำปี ทั้งนี้ รายงานทางการเงินดังกล่าวจัดทำขึ้นตามมาตรฐานการบัญชีที่รับรองทั่วไปในประเทศไทย โดยเลือกใช้นโยบายบัญชีที่เหมาะสมและเป็นที่ยอมรับและถือปฏิบัติอย่างสม่ำเสมอ รวมทั้งได้ใช้ดุลยพินิจอย่างระมัดระวังในการจัดทำและดูแลให้มีการเปิดเผยข้อมูลสำคัญอย่างเพียงพอในหมายเหตุประกอบงบการเงิน

5.4 การประเมินตนเองของคณะกรรมการบริษัทและการประเมินผลการปฏิบัติงานของคณะกรรมการชุดย่อย

บริษัทได้จัดให้คณะกรรมการ และคณะกรรมการชุดย่อยทำการประเมินผลการปฏิบัติงานของตนเอง โดยใช้แบบประเมินที่บริษัทปรับปรุงจากตัวอย่างของตลาดหลักทรัพย์แห่งประเทศไทย ซึ่งประกอบไปด้วย 1) แบบประเมินผลการปฏิบัติงานของคณะกรรมการและคณะกรรมการชุดย่อยแบบรายคณะ และ 2) แบบประเมินผลการปฏิบัติงานของคณะกรรมการและคณะกรรมการชุดย่อยแบบรายบุคคล และทำการประเมินผลการปฏิบัติงานของคณะกรรมการและคณะกรรมการชุดย่อยตามแบบประเมินดังกล่าวข้างต้น ซึ่งในปี 2563 ผลการประเมินผลการปฏิบัติงานของคณะกรรมการและคณะกรรมการชุดย่อยแบบรายคณะ อยู่ในเกณฑ์ระดับดีมาก และผลการประเมินผลการปฏิบัติงานของคณะกรรมการและคณะกรรมการชุดย่อยแบบรายบุคคลอยู่ในเกณฑ์ระดับดีมากเช่นกัน นอกจากนี้ กรรมการผู้จัดการจะต้องได้รับการประเมินผลงานจากคณะกรรมการสรรหาและกำหนดคำตอบแทน ซึ่งผลการประเมินอยู่ในเกณฑ์ระดับดีมาก

อย่างไรก็ดี บริษัทจะรวบรวมผลการประเมินเพื่อเสนอให้คณะกรรมการและคณะกรรมการชุดย่อยได้ร่วมกันพิจารณาผลงานและปัญหา ซึ่งผลการประเมินนั้น คณะกรรมการจะทำการวิเคราะห์และหาข้อสรุปเพื่อกำหนดมาตรการในการปรับปรุงประสิทธิภาพการทำงานของคณะกรรมการต่อไป

5.5 การพัฒนากรรมการและผู้บริหารระดับสูง

บริษัทให้ความสำคัญกับการพัฒนากรรมการและผู้บริหารระดับสูง โดยสนับสนุนให้กรรมการและผู้บริหารระดับสูงเข้าร่วมอบรม สัมมนา และพัฒนาความรู้ในหลักสูตรที่เป็นประโยชน์ต่อการปฏิบัติหน้าที่ กับหน่วยงานหรือสถาบันต่างๆ เช่น สมาคมส่งเสริมสถาบันกรรมการบริษัทไทย (IOD) ตลาดหลักทรัพย์แห่งประเทศไทย สมาคมบริษัทจดทะเบียนไทย ฯลฯ เพื่อเป็นการส่งเสริมประสิทธิภาพในการปฏิบัติหน้าที่ของกรรมการและผู้บริหาร อีกทั้งเป็นการพบปะแลกเปลี่ยนความคิดเห็นกับคณะกรรมการบริษัท และผู้บริหารระดับสูงขององค์กรต่างๆ และนำความรู้และประสบการณ์มาปรับใช้กับการปฏิบัติงานและพัฒนาให้เป็นประโยชน์กับบริษัทต่อไป

จริยธรรมทางธุรกิจ (Code of Ethics)

บริษัทได้กำหนดให้มีจริยธรรมทางธุรกิจที่ให้การรวมการ ผู้บริหาร และพนักงานปฏิบัติตามอย่างเคร่งครัด ดังนี้

1. ประกอบธุรกิจกับคู่ค้าและคู่แข่งทางการค้าบนพื้นฐานของความซื่อสัตย์สุจริตและอยู่บนหลักการที่เป็นธรรม
2. ยึดถือเจตนารมณ์ของกฎหมายโดยเคร่งครัด โดยหลีกเลี่ยงการตีความทางกฎหมายใดๆ ที่ไม่สอดคล้องกับจริยธรรมทางธุรกิจของบริษัทเพื่อให้บรรลุเป้าหมายทางธุรกิจแต่เพียงอย่างเดียว
3. เพื่อธำรงไว้ซึ่งชื่อเสียงของบริษัทและของธุรกิจ ห้ามเผยแพร่ข้อมูลภายในบริษัท ไม่ว่าจะโดยทางตรงหรือทางอ้อมไปยังบุคคลภายนอกโดยเฉพาะอย่างยิ่งข้อมูลที่ไม่ได้ผ่านการกลั่นกรองหรือตรวจสอบความถูกต้องจากหน่วยงานที่เกี่ยวข้องของบริษัท
4. ในกรณีที่เกิดความขัดแย้งทางผลประโยชน์ ต้องดำเนินวิธีการแก้ไขโดยใช้กระบวนการเจรจา ร่วมกับการใช้กลไกข้อบังคับของบริษัท และกฎหมายที่กำหนดไว้เป็นการเฉพาะในเรื่องดังกล่าว

ความขัดแย้งทางผลประโยชน์

บริษัทกำหนดให้การรวมการ ผู้บริหาร และพนักงานต้องหลีกเลี่ยงการกระทำใดๆ อันเป็นการขัดผลประโยชน์ของบริษัท และบริษัทต้องควบคุมดูแลไม่ให้เกิดการขัดแย้งซึ่งผลประโยชน์ระหว่างผู้ที่เกี่ยวข้องขึ้น การกระทำและการตัดสินใจของผู้บริหารหรือพนักงานของบริษัทต้องคำนึงถึงผลประโยชน์ของผู้มีส่วนได้เสียอื่นก่อนผลประโยชน์ของตนเอง ในกรณีนี้ หากเกิดสถานการณ์ที่ผลประโยชน์ขัดกัน หรือเมื่อกรรมการ ผู้บริหาร และพนักงานเข้าไปเกี่ยวข้องกับสถานการณ์ที่อาจนำไปสู่ผลประโยชน์ขัดกัน ให้บุคคลดังกล่าวแจ้งผู้บังคับบัญชา หรือหน่วยงานที่เกี่ยวข้องทราบ เพื่อหาทางแก้ไขสถานการณ์นั้นๆ ด้วยความยุติธรรมและโปร่งใส

9.2 คณะกรรมการชุดย่อย

โครงสร้างกรรมการบริษัท

โครงสร้างคณะกรรมการและการจัดการของบริษัท ประกอบด้วย

1. คณะกรรมการบริษัท
2. คณะกรรมการชุดย่อย 2 ชุด ได้แก่
 - 2.1 คณะกรรมการตรวจสอบ
 - 2.2 คณะกรรมการสรรหาและกำหนดค่าตอบแทน
3. คณะกรรมการบริหาร

1. คณะกรรมการบริษัท

ขอบเขตอำนาจหน้าที่ของคณะกรรมการบริษัท

คณะกรรมการบริษัทในฐานะตัวแทนของผู้ถือหุ้น มีอำนาจ หน้าที่ และความรับผิดชอบ ดังต่อไปนี้

1. ปฏิบัติหน้าที่ด้วยความรับผิดชอบ ความระมัดระวัง ความซื่อสัตย์สุจริต รักษาผลประโยชน์ของบริษัท และให้เป็นไปตามกฎหมาย วัตถุประสงค์ และข้อบังคับของบริษัท ตลอดจนมติของที่ประชุมผู้ถือหุ้น
2. กำหนดหรือเปลี่ยนแปลงเงื่อนไขการลงนามในอำนาจลงลายมือชื่อผูกพันบริษัท รวมถึงชื่อกรรมการผู้มีอำนาจลงลายมือชื่อผูกพันบริษัท
3. พิจารณานุมัติแต่งตั้งและกำหนดบทบาทหน้าที่ของคณะกรรมการชุดย่อยต่างๆ ตามความเหมาะสมและความจำเป็นเพื่อสนับสนุนการบริหารงานของคณะกรรมการบริษัท
4. วางโครงสร้างองค์กร และกำหนดตำแหน่งหน้าที่ (Organization Chart) ของบริษัท รวมทั้งปรับปรุงแก้ไขตามความเหมาะสม
5. แต่งตั้งเลขานุการบริษัท เพื่อช่วยเหลือคณะกรรมการบริษัทในการปฏิบัติงานต่างๆ เพื่อให้เป็นไปตามกฎหมาย ประกาศและระเบียบข้อบังคับที่เกี่ยวข้อง

6. กำหนดวิสัยทัศน์ นโยบาย ทิศทางการดำเนินงาน และกำกับดูแลให้ฝ่ายบริหารดำเนินการให้เป็นไปตามที่กำหนดไว้ อย่างมีประสิทธิภาพและประสิทธิผล
7. กำหนดแผนธุรกิจ งบประมาณประจำปีของบริษัท ควบคุมดูแลการบริหารและการจัดการของฝ่ายบริหาร และพิจารณา แนวโน้มระยะต่อไปของปี
8. กำหนดกรอบและนโยบายสำหรับการกำหนดเงินเดือน การปรับขึ้นเงินเดือน การกำหนดเงินโบนัส ค่าตอบแทน และ บำเหน็จรางวัลของพนักงานในบริษัท
9. ดำเนินการให้ฝ่ายบริหารจัดให้มีระบบบัญชี การรายงานทางการเงิน และการสอบบัญชีที่เชื่อถือได้ รวมทั้งดูแลให้มี ระบบการบริหารความเสี่ยง และระบบการควบคุมภายในที่เพียงพอและเหมาะสม
10. พิจารณานุมัติการได้มาหรือจำหน่ายไปซึ่งทรัพย์สิน การลงทุนในธุรกิจใหม่ และการดำเนินการใดๆ ให้เป็นไปตาม กฎหมาย ประกาศ ข้อกำหนด และระเบียบข้อบังคับที่เกี่ยวข้อง
11. พิจารณา และ/หรือ ให้ความเห็นต่อรายการที่เกี่ยวข้องกัน และ/หรือการเข้าทำรายการที่เกี่ยวข้องกัน (ในกรณีที่ขนาด ของรายการไม่ต้องได้รับการอนุมัติโดยที่ประชุมผู้ถือหุ้น) ของบริษัทและบริษัทย่อย (ถ้ามี) ให้เป็นไปตามกฎหมาย ประกาศ ข้อกำหนด และระเบียบข้อบังคับที่เกี่ยวข้อง
12. พิจารณานุมัติการจ่ายเงินปันผลระหว่างกาลให้แก่ผู้ถือหุ้นของบริษัท และรายงานให้ที่ประชุมผู้ถือหุ้นทราบในการ ประชุมคราวต่อไป
13. ดูแลไม่ให้เกิดความขัดแย้งทางผลประโยชน์ระหว่างผู้มีส่วนได้เสียกับบริษัท
14. สอบทานกระบวนการและนโยบายในการบริหารความเสี่ยงและติดตามผลการปฏิบัติงาน
15. กำหนดนโยบายเกี่ยวกับการกำกับดูแลกิจการ และความรับผิดชอบต่อสังคม รวมถึงการต่อต้านคอร์รัปชัน และจัดให้มี การปรับใช้นโยบายดังกล่าวอย่างมีประสิทธิภาพ
16. จัดทำรายงานประจำปี และรับผิดชอบต่อการจัดทำและเปิดเผยงบการเงินเพื่อแสดงถึงฐานะการเงินและผลการ ดำเนินงานของบริษัทในรอบปีที่ผ่านมาเพื่อเสนอต่อที่ประชุมผู้ถือหุ้น
17. จัดให้มีการประชุมผู้ถือหุ้นเป็นการประชุมสามัญประจำปีภายใน 4 เดือน นับแต่วันสิ้นสุดของรอบปีบัญชีของบริษัท
18. พิจารณาและอนุมัติกิจการอื่นๆ ที่สำคัญอันเกี่ยวกับบริษัท หรือที่เห็นสมควรจะดำเนินการนั้นๆ เพื่อให้เกิดประโยชน์ สูงสุดแก่บริษัทและผู้ได้เสียทุกกลุ่มของบริษัทอย่างเป็นธรรม
19. มอบหมายให้กรรมการคนหนึ่งหรือหลายคน หรือบุคคลอื่นใดปฏิบัติกรอย่างหนึ่งอย่างใดแทนคณะกรรมการได้ ทั้งนี้ การมอบอำนาจดังกล่าวจะต้องไม่เป็นการมอบอำนาจหรือมอบอำนาจช่วงที่ทำให้กรรมการหรือผู้รับมอบอำนาจจาก กรรมการสามารถอนุมัติรายการที่ตนหรือบุคคลที่อาจมีความขัดแย้ง มีส่วนได้เสีย หรืออาจมีความขัดแย้งทาง ผลประโยชน์ในลักษณะอื่นใดทำกับบริษัทหรือบริษัทย่อย (ถ้ามี)

2. คณะกรรมการตรวจสอบ

ขอบเขตอำนาจหน้าที่ของคณะกรรมการตรวจสอบ

1. สอบทานให้บริษัทมีการรายงานทางการเงินอย่างถูกต้องและเปิดเผยอย่างเพียงพอ
2. สอบทานให้บริษัทมีระบบการควบคุมภายใน (Internal Control) และการตรวจสอบภายใน (Internal Audit) ที่เหมาะสม และมีประสิทธิผล และพิจารณาความเป็นอิสระของหน่วยงานตรวจสอบภายใน ตลอดจนให้ความเห็นชอบในการ พิจารณาแต่งตั้ง โยกย้าย เลิกจ้างหัวหน้าหน่วยงานตรวจสอบภายใน หรือหน่วยงานอื่นใดที่รับผิดชอบเกี่ยวกับการ ตรวจสอบภายใน
3. สอบทานให้บริษัทปฏิบัติตามกฎหมายว่าด้วยหลักทรัพย์และตลาดหลักทรัพย์ ข้อกำหนดของตลาดหลักทรัพย์ฯ และ กฎหมายที่เกี่ยวข้องกับธุรกิจของบริษัท

4. พิจารณา คัดเลือก เสนอแต่งตั้งบุคคลซึ่งมีความเป็นอิสระเพื่อทำหน้าที่เป็นผู้สอบบัญชีของบริษัท และเสนอคำตอบแทนของบุคคลดังกล่าว รวมทั้งเข้าร่วมประชุมกับผู้สอบบัญชีโดยไม่มีฝ่ายจัดการเข้าร่วมประชุมด้วยอย่างน้อยปีละ 1 ครั้ง
5. พิจารณารายการที่เกี่ยวข้องกันหรือรายการที่อาจมีความขัดแย้งทางผลประโยชน์ให้เป็นไปตามกฎหมายและข้อกำหนดของตลาดหลักทรัพย์ฯ ทั้งนี้ เพื่อให้มั่นใจว่ารายการดังกล่าวสมเหตุสมผลและเป็นประโยชน์สูงสุดต่อบริษัทและมีการเปิดเผยข้อมูลอย่างถูกต้องและครบถ้วน
6. ให้มีอำนาจเชิญกรรมการ ผู้บริหาร หัวหน้าหน่วยงาน หรือพนักงานของบริษัทหรือ หรือตอบข้อซักถามของคณะกรรมการตรวจสอบ
7. คณะกรรมการตรวจสอบอาจแสวงหาความเห็นที่เป็นอิสระจากที่ปรึกษาทางวิชาชีพอื่นใด เมื่อเห็นว่าจำเป็นด้วยค่าใช้จ่ายของบริษัท
8. จัดทำรายงานของคณะกรรมการตรวจสอบ โดยเปิดเผยไว้ในรายงานประจำปีของบริษัท ซึ่งรายงานดังกล่าวต้องลงนามโดยประธานกรรมการตรวจสอบ และต้องประกอบด้วยข้อมูลอย่างน้อยดังต่อไปนี้
 - ก) ความเห็นเกี่ยวกับความถูกต้องครบถ้วน เป็นที่เชื่อถือได้ของรายงานทางการเงินของบริษัท
 - ข) ความเห็นเกี่ยวกับความเพียงพอของระบบควบคุมภายในของบริษัท
 - ค) ความเห็นเกี่ยวกับการปฏิบัติตามกฎหมายว่าด้วยหลักทรัพย์และตลาดหลักทรัพย์ ข้อกำหนดตลาดหลักทรัพย์ฯ หรือกฎหมายที่เกี่ยวข้องกับธุรกิจของบริษัท
 - ง) ความเห็นเกี่ยวกับความเหมาะสมของผู้สอบบัญชี
 - จ) ความเห็นเกี่ยวกับรายการที่อาจมีความขัดแย้งทางผลประโยชน์
 - ฉ) จำนวนการประชุมคณะกรรมการตรวจสอบ และการเข้าร่วมประชุมของคณะกรรมการตรวจสอบแต่ละท่าน
 - ช) ความเห็นหรือข้อสังเกตโดยรวมที่คณะกรรมการตรวจสอบได้รับจากการปฏิบัติหน้าที่ตามกฎบัตร (Charter)
 - ซ) รายการอื่นใดที่เห็นว่าผู้ถือหุ้นและผู้ลงทุนทั่วไปควรทราบ ภายใต้ขอบเขต หน้าที่ และความรับผิดชอบที่ได้รับมอบหมายจากคณะกรรมการบริษัท
9. รายงานกิจกรรมต่างๆ ที่ทำอยู่เป็นประจำ เพื่อคณะกรรมการบริษัทจะได้ทราบถึงกิจกรรมของคณะกรรมการตรวจสอบดังต่อไปนี้
 - ก) รายงานการประชุมคณะกรรมการตรวจสอบ ซึ่งระบุความเห็นของคณะกรรมการตรวจสอบในเรื่องต่างๆ ไว้อย่างชัดเจน
 - ข) รายงานเกี่ยวกับความเห็นต่อรายงานทางการเงิน การตรวจสอบภายใน และกระบวนการตรวจสอบภายใน
 - ค) รายงานอื่นใดที่เห็นว่าคณะกรรมการบริษัทควรทราบ
10. ในการปฏิบัติหน้าที่ของคณะกรรมการตรวจสอบ หากพบหรือมีข้อสงสัยว่า มีรายการ หรือการกระทำดังต่อไปนี้ ซึ่งอาจมีผลกระทบอย่างมีนัยสำคัญต่อฐานะการเงิน และผลการดำเนินงานของบริษัท ให้คณะกรรมการตรวจสอบรายงานต่อคณะกรรมการบริษัท เพื่อดำเนินการปรับปรุง แก้ไข ภายในเวลาที่คณะกรรมการตรวจสอบเห็นสมควร
 - ก) รายการที่เกิดความขัดแย้งทางผลประโยชน์
 - ข) ข้อสงสัย หรือสันนิษฐานว่าอาจมีการทุจริต หรือมีสิ่งผิดปกติ หรือมีความบกพร่องสำคัญในระบบการควบคุมภายใน
 - ค) ข้อสงสัยว่าอาจมีการฝ่าฝืนกฎหมายว่าด้วยหลักทรัพย์และตลาดหลักทรัพย์ ข้อกำหนดของตลาดหลักทรัพย์ฯ หรือกฎหมายที่เกี่ยวข้องกับธุรกิจของบริษัท

หากคณะกรรมการตรวจสอบได้รายงานต่อคณะกรรมการบริษัท ถึงสิ่งที่มีผลกระทบอย่างมีนัยสำคัญต่อฐานะการเงิน และผลการดำเนินงาน และได้มีการหารือร่วมกันกับคณะกรรมการบริษัท และผู้บริหารแล้วว่าต้องดำเนินการปรับปรุง

แก้ไข เมื่อครบกำหนดเวลาที่กำหนดไว้ร่วมกัน หากคณะกรรมการตรวจสอบพบว่ามีการเพิกเฉยต่อการดำเนินการแก้ไข ดังกล่าวโดยไม่มีเหตุผลอันสมควร กรรมการตรวจสอบรายใดรายหนึ่ง อาจรายงานสิ่งที่พบดังกล่าวต่อสำนักงาน คณะกรรมการกำกับหลักทรัพย์และตลาดหลักทรัพย์ หรือตลาดหลักทรัพย์ฯ ได้

11. ในกรณีที่ผู้สอบบัญชีพบพฤติการณ์อันควรสงสัยว่ากรรมการ ผู้จัดการ หรือบุคคลซึ่งรับผิดชอบในการดำเนินงานของบริษัทได้กระทำความผิดตามที่กฎหมายระบุ และได้แจ้งข้อเท็จจริงเกี่ยวกับพฤติการณ์ดังกล่าวให้คณะกรรมการ ตรวจสอบของบริษัททราบ เพื่อดำเนินการตรวจสอบต่อไปโดยไม่ชักช้า ให้คณะกรรมการตรวจสอบรายงานผลการ ตรวจสอบเบื้องต้นให้แก่สำนักงานคณะกรรมการกำกับหลักทรัพย์และตลาดหลักทรัพย์ และผู้สอบบัญชีทราบภายใน 30 วันนับแต่วันที่ได้รับแจ้งจากผู้สอบบัญชี ทั้งนี้ พฤติการณ์อันควรสงสัยที่ต้องแจ้งดังกล่าว และวิธีการเพื่อให้ได้ซึ่ง ข้อเท็จจริงเกี่ยวกับพฤติการณ์นั้น ให้เป็นไปตามที่คณะกรรมการกำกับตลาดทุนประกาศกำหนด
12. กำหนดนโยบายและกรอบการดำเนินงานการบริหารความเสี่ยงของบริษัท รวมถึงให้คำแนะนำแก่คณะกรรมการบริษัท และฝ่ายบริหารในเรื่องการบริหารความเสี่ยง
13. วางกลยุทธ์ให้สอดคล้องกับนโยบายบริหารความเสี่ยง โดยสามารถประเมิน ตรวจสอบติดตาม และควบคุมให้ความเสี่ยงโดยรวมของบริษัทอยู่ในระดับที่เหมาะสม ยอมรับได้
14. กำกับดูแล สนับสนุน ผลักดันให้เกิดความร่วมมือในการบริหารความเสี่ยงของบริษัท และทบทวนความเพียงพอของ นโยบาย และระบบการบริหารความเสี่ยงอย่างต่อเนื่อง เพื่อให้การบริหารความเสี่ยงเป็นไปอย่างมีประสิทธิภาพ
15. รายงานต่อที่ประชุมคณะกรรมการเกี่ยวกับรายการความเสี่ยงที่สำคัญ การประเมินสถานะความเสี่ยง การบริหารความเสี่ยง ผลกระทบที่จะเกิดขึ้นในการดำเนินงาน รวมถึงวิธีการป้องกันและสิ่งที่ต้องดำเนินการปรับปรุงแก้ไข ในกรณีที่มี เรื่องสำคัญซึ่งกระทบต่อบริษัทอย่างมีนัยสำคัญ ต้องรายงานต่อคณะกรรมการบริษัทโดยเร็ว
16. มีอำนาจในการจัดตั้งคณะทำงานเพื่อทำหน้าที่ด้านบริหารความเสี่ยง และรายงานต่อคณะกรรมการตรวจสอบ
17. ปฏิบัติการอื่นใดตามที่คณะกรรมการบริษัทมอบหมายและคณะกรรมการตรวจสอบเห็นชอบด้วย เช่น ทบทวนนโยบาย การบริหารทางการเงินและการบริหารความเสี่ยง ทบทวนการปฏิบัติตามจรรยาบรรณทางธุรกิจของผู้บริหาร ทบทวน ร่วมกับผู้บริหารของบริษัท ในรายงานสำคัญๆ ที่ต้องเสนอต่อสาธารณชนตามที่กฎหมายกำหนด ได้แก่ รายงานและบท การวิเคราะห์ของฝ่ายบริหาร เป็นต้น

ทั้งนี้ นายระเรศ โปษยานนท์ เป็นผู้มีความรู้และประสบการณ์ที่จะทำหน้าที่ในการสอบทานงบการเงินได้ โดยนายระเรศ โปษยานนท์ จบการศึกษาในระดับปริญญาตรี สาขาบริหารธุรกิจ จาก Eastern Kentucky University สหรัฐอเมริกา และระดับ ปริญญาโท สาขาการตลาด จาก Webster University สหรัฐอเมริกา มีประสบการณ์การทำงานเป็นกรรมการและผู้บริหารในหลากหลาย ประเภทธุรกิจ เช่น ธุรกิจสถาบันการเงิน ธุรกิจค้าปลีก เป็นต้น

3. คณะกรรมการสรรหาและกำหนดค่าตอบแทน

ขอบเขตอำนาจหน้าที่ของคณะกรรมการสรรหาและกำหนดค่าตอบแทน

ด้านการสรรหา

1. กำหนด หลักเกณฑ์ วิธีการในการสรรหาบุคคลที่จะมาดำรงตำแหน่งกรรมการบริษัท กรรมการในคณะกรรมการชุดย่อย ต่างๆ กรรมการบริหาร และกรรมการผู้จัดการให้เหมาะสมกับลักษณะเฉพาะของบริษัท เช่น หลักเกณฑ์การพิจารณา กรรมการเดิมเพื่อเสนอให้ดำรงตำแหน่งต่อ หลักเกณฑ์การประกาศรับสมัครตำแหน่งกรรมการ หลักเกณฑ์การเปิด โอกาสให้ผู้ถือหุ้นเสนอชื่อกรรมการ หลักเกณฑ์การใช้บริษัทภายนอกสรรหา หลักเกณฑ์การพิจารณาบุคคลจาก ทำเนียบกรรมการอาชีพหรือหลักเกณฑ์การให้กรรมการแต่ละคนเสนอชื่อบุคคลที่เหมาะสม เป็นต้น และเปิดเผย นโยบาย หลักเกณฑ์ วิธีการให้ทราบเพื่อความโปร่งใส

2. กำหนดคุณสมบัติของกรรมการบริษัท กรรมการในคณะกรรมการชุดย่อยต่างๆ กรรมการบริหาร และกรรมการผู้จัดการ ที่ต้องการสรรหาให้เป็นไปตามโครงสร้าง ขนาด ประเภท และความเหมาะสมของบริษัท ในด้านทักษะ ประสบการณ์ ความสามารถเฉพาะด้านที่เกี่ยวข้องกับธุรกิจหรืออุตสาหกรรมหลักที่บริษัทดำเนินกิจการอยู่
3. คัดเลือก และเสนอชื่อบุคคลที่มีคุณสมบัติเหมาะสมและสอดคล้องกับ หลักเกณฑ์ วิธีการที่กำหนดเพื่อดำรงตำแหน่ง กรรมการบริษัท กรรมการในคณะกรรมการชุดย่อยต่างๆ กรรมการบริหาร และกรรมการผู้จัดการ เพื่อเสนอต่อที่ประชุม คณะกรรมการบริษัท และ/หรือ ที่ประชุมผู้ถือหุ้นเพื่อพิจารณาแต่งตั้ง
4. จัดทำ ทบทวน และสรุปผลการจัดทำแผนการสืบทอดงานและความต่อเนื่องในการบริหารที่เหมาะสมสำหรับตำแหน่ง กรรมการผู้จัดการเป็นประจำทุกปีและรายงานให้คณะกรรมการบริษัทรับทราบ

ด้านการกำหนดค่าตอบแทน

1. พิจารณาโครงสร้าง จำนวน รูปแบบ และหลักเกณฑ์การจ่ายค่าตอบแทน และผลประโยชน์ตอบแทนทุกประเภท ทั้งที่เป็นตัวเงินและมีใช้ตัวเงินอย่างเหมาะสมสำหรับประธานกรรมการ กรรมการบริษัท รวมถึงกรรมการในคณะกรรมการชุดย่อยต่างๆ กรรมการบริหาร และกรรมการผู้จัดการ โดยให้เป็นธรรมและสมเหตุสมผล สอดคล้องกับความรับผิดชอบ และผลการดำเนินงานของบริษัท ทั้งนี้ ให้สามารถพิจารณาเปรียบเทียบกับค่าตอบแทนของบริษัทอื่นที่อยู่ในอุตสาหกรรมเดียวกันกับบริษัท และให้นำเสนอต่อที่ประชุมคณะกรรมการบริษัท และ/หรือ ที่ประชุมผู้ถือหุ้นเพื่อพิจารณาอนุมัติ
2. รับผิดชอบต่อคณะกรรมการบริษัท และมีหน้าที่ให้คำชี้แจง ตอบคำถามเกี่ยวกับค่าตอบแทนของกรรมการบริษัท กรรมการชุดย่อย กรรมการบริหาร และกรรมการผู้จัดการในที่ประชุมผู้ถือหุ้น
3. ทบทวนความเหมาะสมของหลักเกณฑ์และขั้นตอนในการสรรหาและกำหนดค่าตอบแทนของกรรมการบริษัท กรรมการในคณะกรรมการชุดย่อยต่างๆ กรรมการบริหาร และกรรมการผู้จัดการ ตามสภาวะแวดล้อมและสถานการณ์ของบริษัท ที่เปลี่ยนแปลงไป
4. กำหนดแนวทางในการประเมินผลปฏิบัติงานของคณะกรรมการบริษัท กรรมการในคณะกรรมการชุดย่อยต่างๆ กรรมการบริหาร และกรรมการผู้จัดการเป็นประจำทุกปี โดยคำนึงถึงหน้าที่ความรับผิดชอบและความเสี่ยงที่เกิดขึ้น และนำเสนอให้คณะกรรมการบริษัทพิจารณาให้ความเห็นชอบ
5. รับผิดชอบในการประเมินผลการปฏิบัติงานของคณะกรรมการบริหาร และกรรมการผู้จัดการ และรายงานผลการประเมินต่อคณะกรรมการบริษัทเพื่อพิจารณา
6. กำกับดูแลให้มีการเปิดเผยหลักการ/เหตุผลของการกำหนดค่าตอบแทนกรรมการและผู้บริหารตามข้อกำหนดของตลาดหลักทรัพย์ฯ ไว้ในรายงานประจำปีของบริษัท
7. การกำหนดค่าตอบแทนของกรรมการบริษัท กรรมการในคณะกรรมการชุดย่อยต่างๆ กรรมการบริหาร และกรรมการผู้จัดการ โดยฝ่ายบริหารและหน่วยงานต่างๆ จะต้องรายงานหรือนำเสนอข้อมูลและเอกสารที่เกี่ยวข้องต่อ คณะกรรมการสรรหาฯ เพื่อสนับสนุนการปฏิบัติงานของคณะกรรมการสรรหาฯ ให้บรรลุตามหน้าที่ ที่ได้รับมอบหมาย
8. ปฏิบัติการอื่นใดตามที่คณะกรรมการบริษัท และ/หรือที่ประชุมผู้ถือหุ้นมอบหมายอันเนื่องเกี่ยวกับการสรรหาและการ กำหนดค่าตอบแทนของกรรมการบริษัท กรรมการในคณะกรรมการชุดย่อยต่างๆ กรรมการบริหาร และกรรมการผู้จัดการ

4. คณะกรรมการบริหาร

ขอบเขตอำนาจหน้าที่ของคณะกรรมการบริหาร

คณะกรรมการบริหารมีอำนาจหน้าที่ในการบริหารกิจการของบริษัทให้เป็นไปตามวัตถุประสงค์ ข้อบังคับ นโยบาย ระเบียบ ข้อกำหนด คำสั่ง และกฎหมายต่างๆ รวมถึง กฎหมายว่าด้วยหลักทรัพย์และตลาดหลักทรัพย์ ประกาศคณะกรรมการกำกับหลักทรัพย์ และตลาดหลักทรัพย์ ประกาศคณะกรรมการกำกับตลาดทุน ประกาศคณะกรรมการตลาดหลักทรัพย์ ประกาศอื่นใด กฎ ระเบียบ และ/

หรือ ข้อบังคับต่างๆ ที่เกี่ยวข้อง และมติที่ประชุมคณะกรรมการบริษัท และ/หรือ มติที่ประชุมผู้ถือหุ้นของบริษัท นอกจากนั้นให้คณะกรรมการบริหารมีหน้าที่ในการพิจารณากลับกรองข้อพิจารณาต่างๆ ที่จะได้มีการนำเสนอต่อคณะกรรมการบริษัทเพื่อพิจารณาอนุมัติ และ/หรือ พิจารณาให้ความเห็นชอบตามที่กำหนดไว้ในข้อบังคับหรือคำสั่งของคณะกรรมการบริษัท ตลอดจนการดำเนินการตามคำสั่งของคณะกรรมการบริษัทเป็นคราวๆ ไป นอกจากนั้นให้มีหน้าที่ดำเนินการในเรื่องดังต่อไปนี้

1. วางแผน จัดทำและนำเสนอนโยบาย ทิศทาง เป้าหมาย กลยุทธ์ทางธุรกิจ และแผนงานประจำปีของบริษัทให้สอดคล้องกับสภาพ เศรษฐกิจและสภาวะการแข่งขันในตลาด เพื่อขออนุมัติต่อคณะกรรมการบริษัท
2. กำหนดแผนธุรกิจ งบประมาณประจำปี อำนาจบริหาร และอำนาจอนุมัติต่างๆ ของบริษัทเพื่อขออนุมัติต่อคณะกรรมการบริษัท
3. ควบคุมดูแลการดำเนินธุรกิจของบริษัทให้เป็นไปตามนโยบาย เป้าหมาย กลยุทธ์ทางธุรกิจ แผนงานประจำปี แผนธุรกิจ และงบประมาณประจำปีของบริษัท ตามที่คณะกรรมการบริษัทได้อนุมัติ
4. มีอำนาจพิจารณาอนุมัติการใช้จ่ายเงินเพื่อการลงทุน การจัดซื้อจัดจ้าง การกู้ยืมเงินจากสถาบันการเงิน และการดำเนินงานต่างๆ ซึ่งเป็นไปเพื่อประโยชน์ในการดำเนินงานตามวัตถุประสงค์ของบริษัทภายในวงเงินหรือการมอบอำนาจที่กำหนดโดยคณะกรรมการบริษัท และมีอำนาจให้ข้อเสนอแนะหรือความเห็นในเรื่องที่เกินกว่าวงเงินหรือการมอบอำนาจที่ได้กำหนดไว้ต่อคณะกรรมการบริษัทเกี่ยวกับการลงทุน การจัดซื้อจัดจ้าง การกู้ยืมเงินจากสถาบันการเงิน และการดำเนินงานต่างๆ เพื่อประโยชน์ในการดำเนินงานตามวัตถุประสงค์ของบริษัท ทั้งนี้ การกระทำดังกล่าวจะต้องอยู่ภายใต้ประกาศคณะกรรมการตลาดหลักทรัพย์ฯ สำนักงานคณะกรรมการกำกับหลักทรัพย์และตลาดหลักทรัพย์ คณะกรรมการกำกับตลาดทุน หรือกฎหมายอื่นใดในเรื่องที่เกี่ยวข้อง
5. พิจารณาและอนุมัติ รวมทั้งแก้ไข เปลี่ยนแปลง ในระเบียบงาน คำสั่ง ข้อกำหนด หลักเกณฑ์ต่างๆ เกี่ยวกับการปฏิบัติงานการควบคุม และการบริหารงานในทุกสายงาน
6. พิจารณาและรายงานเรื่องต่างๆ ให้คณะกรรมการบริษัททราบภายในระยะเวลาที่กำหนด ดังนี้
 - ก) ผลการดำเนินงานของบริษัทรายไตรมาส และประจำปี ภายในกรอบระยะเวลาที่กำหนดโดยกฎหมายที่เกี่ยวข้อง
 - ข) รายงานของผู้ตรวจสอบบัญชีเกี่ยวกับงบการเงินของบริษัท ซึ่งรวมถึงงบการเงินรายไตรมาสและงบการเงินประจำปี ภายในกรอบระยะเวลาที่กำหนดโดยกฎหมายที่เกี่ยวข้อง
 - ค) เหตุการณ์ทุจริต การปฏิบัติที่ฝ่าฝืนกฎหมาย และการกระทำที่ผิดปกติดื่น โดยคณะกรรมการบริหารจะรายงานให้คณะกรรมการบริษัททราบโดยทันที เมื่อตรวจพบหรือมีเหตุให้สงสัย
 - ง) รายงานอื่นๆ ตามที่คณะกรรมการบริหารหรือคณะกรรมการบริษัทเห็นสมควร
7. ปฏิบัติหน้าที่อื่นใดตามที่ได้รับมอบหมายจากคณะกรรมการบริษัท
8. มอบอำนาจและหน้าที่ช่วงให้ประธานคณะกรรมการบริหาร และ/หรือ ผู้บริหารระดับสูงของบริษัท ตามขอบเขตอำนาจหน้าที่ ความรับผิดชอบ ตามที่คณะกรรมการบริหารกำหนด ภายใต้การกำกับดูแลของคณะกรรมการบริหาร
9. มอบอำนาจช่วง และ/หรือ มอบหมายให้บุคคลอื่นใดคนหนึ่งหรือหลายคนปฏิบัติกรอย่างหนึ่งอย่างใดตามที่คณะกรรมการบริหารเห็นสมควร และภายในกำหนดระยะเวลาที่คณะกรรมการบริหารเห็นสมควร โดยอยู่ภายใต้ขอบเขตแห่งการมอบอำนาจที่ให้ไว้ และ/หรือ เป็นไปตามระเบียบ ข้อกำหนด หรือคำสั่งที่คณะกรรมการบริหารกำหนด ซึ่งคณะกรรมการบริหารอาจยกเลิก เพิกถอน เปลี่ยนแปลง หรือแก้ไขบุคคลที่ได้รับมอบอำนาจหรือการมอบอำนาจนั้นๆ ได้ตามสมควร

ทั้งนี้ การมอบหมายอำนาจหน้าที่และความรับผิดชอบของคณะกรรมการบริหารนั้น จะไม่มีลักษณะเป็นการมอบอำนาจ หรือมอบอำนาจช่วงที่ทำให้คณะกรรมการบริหาร หรือผู้รับมอบอำนาจจากคณะกรรมการบริหารสามารถอนุมัติรายการที่ตนหรือบุคคลที่อาจมีความขัดแย้ง (ตามที่นิยามไว้ในประกาศคณะกรรมการกำกับหลักทรัพย์และตลาดหลักทรัพย์ หรือกฎเกณฑ์อื่นที่เกี่ยวข้อง) เว้นแต่เป็นการอนุมัติรายการที่เป็นลักษณะการดำเนินธุรกรรมที่เป็นไปตามนโยบายและหลักเกณฑ์ที่คณะกรรมการบริษัทได้พิจารณาอนุมัติไว้ ซึ่งเป็นไปตามกฎหมายว่าด้วยหลักทรัพย์และตลาดหลักทรัพย์ และข้อบังคับ ประกาศ คำสั่ง หรือข้อกำหนดของตลาดหลักทรัพย์ฯ สำนักงานคณะกรรมการกำกับหลักทรัพย์และตลาดหลักทรัพย์ คณะกรรมการกำกับตลาดทุน หรือกฎหมายอื่นใดในเรื่องที่เกี่ยวข้อง

5. กรรมการผู้จัดการ

ขอบเขตอำนาจหน้าที่ของกรรมการผู้จัดการ

1. ดูแล บริหาร ดำเนินงาน และปฏิบัติงานประจำตามปกติธุรกิจเพื่อประโยชน์ของบริษัท ให้เป็นไปตามนโยบาย วิสัยทัศน์ เป้าหมาย แผนงานการดำเนินธุรกิจประจำปี กลยุทธ์ในการดำเนินธุรกิจที่เกี่ยวข้อง และงบประมาณประจำปีที่กำหนด โดยที่ประชุมคณะกรรมการบริษัท
2. กำกับดูแลการดำเนินการด้านการเงิน การตลาด งานบริหารบุคคล และด้านการปฏิบัติงานอื่นๆ โดยรวม เพื่อให้เป็นไปตามนโยบายและแผนการดำเนินงานของบริษัท ที่กำหนดไว้โดยคณะกรรมการบริษัท
3. มีอำนาจจ้าง แต่งตั้ง โยกย้าย ปลดออก และเลิกจ้างพนักงานบริษัทในตำแหน่งที่ต่ำกว่ากรรมการผู้จัดการ โดยสามารถแต่งตั้งผู้รับมอบอำนาจช่วงให้ดำเนินการแทนได้
4. มีอำนาจกำหนดอัตราค่าจ้าง ค่าตอบแทน เงินโบนัส และปรับขึ้นเงินเดือนสำหรับพนักงานบริษัทในตำแหน่งที่ต่ำกว่ากรรมการผู้จัดการ ภายใต้กรอบและนโยบายที่คณะกรรมการบริษัทกำหนดไว้ และ/หรือตามที่กำหนดไว้ในระเบียบอำนาจการอนุมัติ
5. เจรจาและเข้าทำสัญญา และ/หรือ ธุรกรรมใดๆ ที่เกี่ยวกับการดำเนินธุรกิจปกติของบริษัท โดยวงเงินสำหรับแต่ละรายการให้เป็นไปตามที่กำหนดไว้ในระเบียบอำนาจการอนุมัติที่ผ่านการอนุมัติจากคณะกรรมการบริษัทแล้ว
6. ออกคำสั่ง ระเบียบ ประกาศ และบันทึกต่างๆ ภายในบริษัท เพื่อให้การดำเนินงานของบริษัทเป็นไปตามนโยบายและเพื่อผลประโยชน์ของบริษัท รวมถึงรักษาระเบียบวินัยภายในองค์กร
7. ปฏิบัติหน้าที่อื่นๆ ที่ได้รับมอบหมายจากคณะกรรมการบริษัท และ/หรือ คณะกรรมการบริหาร รวมทั้งมีอำนาจดำเนินการใดๆ ที่จำเป็นในการปฏิบัติหน้าที่ดังกล่าว
8. มีอำนาจมอบหมายให้บุคคลอื่นที่กรรมการผู้จัดการเห็นสมควร ทำหน้าที่จัดการและดำเนินการแทนกรรมการผู้จัดการในเรื่องที่จำเป็นและสมควร โดยให้อยู่ในดุลยพินิจของกรรมการผู้จัดการ ซึ่งอยู่ภายใต้หลักเกณฑ์ของกฎหมาย และกฎระเบียบข้อบังคับของบริษัท
9. รับทราบผลการประเมินการปฏิบัติงานจากคณะกรรมการสรรหาและกำหนดค่าตอบแทนที่ได้เสนอต่อคณะกรรมการบริษัทเพื่อพิจารณาแล้ว เพื่อนำมาปรับปรุงประสิทธิภาพในการทำงานต่อไป

ทั้งนี้ ในการดำเนินการเรื่องใดที่จะทำให้กรรมการผู้จัดการ หรือผู้รับมอบอำนาจจากกรรมการผู้จัดการ หรือบุคคลที่อาจมีความขัดแย้ง มีส่วนได้เสีย หรืออาจมีความขัดแย้งทางผลประโยชน์อื่นใดกับบริษัท และ/หรือ บริษัทย่อย (ถ้ามี) และ/หรือ บริษัทที่เกี่ยวข้อง สามารถอนุมัติรายการที่ตนหรือบุคคลดังกล่าวข้างต้นมีความขัดแย้งทางผลประโยชน์ให้กรรมการผู้จัดการ ไม่มีอำนาจอนุมัติในเรื่องดังกล่าว และให้เรื่องดังกล่าวจะต้องเสนอต่อที่ประชุมคณะกรรมการบริหาร และ/หรือ คณะกรรมการบริษัท และ/หรือ ที่ประชุมผู้ถือหุ้น (แล้วแต่กรณี) เพื่อพิจารณาอนุมัติต่อไป เว้นแต่เป็นการพิจารณาอนุมัติรายการที่เป็นไปตามธุรกิจปกติและเงื่อนไขทางการค้าโดยทั่วไป ซึ่งได้รับอนุมัติในหลักการจากคณะกรรมการบริษัทให้สามารถทำได้

9.3 การสรรหาและแต่งตั้งกรรมการและผู้บริหารระดับสูงสุด

บริษัทตระหนักถึงความสำคัญในการสรรหาและแต่งตั้งกรรมการและกรรมการผู้จัดการของบริษัทดำเนินการอย่างมีหลักเกณฑ์และโปร่งใส เป็นไปตามหลักการกำกับดูแลกิจการที่ดี บริษัทจึงได้มีการกำหนดนโยบายการสรรหา ซึ่งกำหนดให้คณะกรรมการสรรหา และกำหนดค่าตอบแทน มีหน้าที่สรรหาบุคคลที่จะมาดำรงตำแหน่งกรรมการบริษัทกรรมการ ในคณะกรรมการชุดย่อยต่างๆ กรรมการบริหาร และกรรมการผู้จัดการเพื่อเสนอให้คณะกรรมการบริษัท และ/หรือ ที่ประชุมผู้ถือหุ้นเพื่อพิจารณาอนุมัติ โดยพิจารณาจากองค์ประกอบและคุณสมบัติที่สอดคล้องตามกฎหมายและข้อกำหนดที่เกี่ยวข้อง ต่อการดำเนินกิจการของบริษัท รวมถึงคุณธรรม จริยธรรมและเป็นผู้ที่สนับสนุนให้มีการบริหารงานตามหลักการกำกับดูแลกิจการที่ดี ให้สอดคล้องและเป็นไปตามกลยุทธ์การดำเนินงานขององค์กร

1. การสรรหากรรมการ

คณะกรรมการสรรหาและกำหนดค่าตอบแทน มีหน้าที่สรรหาบุคคลผู้ทรงคุณวุฒิเพื่อนำเสนอต่อคณะกรรมการหรือผู้ถือหุ้น (แล้วแต่กรณี) โดยกระบวนการสรรหาจะให้ความสำคัญกับความหลากหลาย ทั้งเพศ อายุ ความรู้ ทักษะ และประสบการณ์ต่างๆ โดยจะต้องพิจารณาทักษะความเชี่ยวชาญในด้านต่างๆ เพื่อนำมาผสมผสานความรู้ ทักษะ และประสบการณ์ เพื่อเป็นประโยชน์ในการดำเนินธุรกิจของบริษัท รวมถึงมีคุณสมบัติเป็นไปตามกฎหมายว่าด้วยหลักทรัพย์และตลาดหลักทรัพย์ ประกาศคณะกรรมการกำกับหลักทรัพย์และตลาดหลักทรัพย์ ประกาศคณะกรรมการกำกับตลาดทุน ประกาศคณะกรรมการตลาดหลักทรัพย์ฯ ประกาศอื่นใด กฎระเบียบ และ/หรือ ข้อบังคับต่างๆ ที่เกี่ยวข้องกำหนด เพื่อนำเสนอต่อคณะกรรมการบริษัท และ/หรือ ที่ประชุมผู้ถือหุ้นเพื่อพิจารณาอนุมัติ โดยบริษัทได้กำหนดหลักเกณฑ์และวิธีการซึ่งสามารถสรุปสาระสำคัญได้ดังนี้

1. คณะกรรมการบริษัทประกอบด้วยกรรมการอย่างน้อย 5 คน แต่ไม่เกิน 12 คน และกรรมการไม่น้อยกว่ากึ่งหนึ่งของจำนวนกรรมการทั้งหมดจะต้องมีถิ่นที่อยู่ในราชอาณาจักร และกรรมการของบริษัทจะต้องเป็นผู้มีคุณสมบัติตามและไม่มีลักษณะต้องห้ามตามกฎหมายว่าด้วยบริษัทมหาชนจำกัด และกฎหมายอื่นที่เกี่ยวข้องกำหนด
2. การเลือกตั้งกรรมการโดยที่ประชุมผู้ถือหุ้นนั้น ให้ใช้วิธีเสียงข้างมากตามหลักเกณฑ์และวิธีการดังนี้
 - 2.1 ผู้ถือหุ้นคนหนึ่งมีคะแนนเสียงเท่ากับ 1 หุ้น ต่อ 1 เสียง โดยผู้ถือหุ้นจะต้องใช้คะแนนเสียงที่มีอยู่ทั้งหมดเลือกตั้งบุคคลเดียว หรือหลายคนเป็นกรรมการก็ได้ แต่จะแบ่งคะแนนเสียงให้แก่ผู้ใดมากน้อยเพียงใดไม่ได้
 - 2.2 ผู้ถือหุ้นออกเสียงลงคะแนนเลือกตั้งกรรมการเป็นรายบุคคล
 - 2.3 ในกรณีเลือกตั้งบุคคลหลายคนเป็นกรรมการ ให้บุคคลที่ได้รับคะแนนเสียงสูงสุดตามลำดับลงมาเป็นผู้ได้รับเลือกตั้งเป็นกรรมการเท่าจำนวนกรรมการที่จะพึงมีหรือจะพึงเลือกตั้งในครั้งนั้น ในกรณีที่บุคคลซึ่งได้รับการเลือกตั้งในลำดับถัดลงมาจะมีคะแนนเสียงเท่ากันเกินจำนวนกรรมการที่จะพึงมีหรือจะพึงเลือกตั้งในครั้งนั้นให้ประธานที่ประชุมเป็นผู้ออกเสียงชี้ขาด
3. ในการประชุมผู้ถือหุ้นสามัญประจำปีทุกครั้ง ให้กรรมการออกจากตำแหน่ง 1 ใน 3 ของจำนวนกรรมการในขณะนั้น ถ้าจำนวนกรรมการที่จะแบ่งออกให้ตรงเป็นสามส่วนไม่ได้ ก็ให้ออกโดยจำนวนที่ใกล้ที่สุดกับส่วน 1 ใน 3 กรรมการที่จะต้องออกจากตำแหน่งในปีแรกและปีที่สองภายหลังจดทะเบียนบริษัทนั้น ให้ใช้วิธีจับสลากกันกันว่าผู้ใดจะออก ส่วนปีหลังๆ ต่อไป ให้กรรมการคนใดอยู่ในตำแหน่งนานที่สุดนั้นเป็นผู้ออกจากตำแหน่ง ทั้งนี้ กรรมการที่ออกตามวาระนั้น อาจได้รับเลือกเข้ามาดำรงตำแหน่งใหม่ก็ได้
4. กรรมการคนใดจะลาออกจากตำแหน่งให้ยื่นใบลาออกต่อบริษัท การลาออกมีผลนับแต่วันที่ใบลาออกถึงบริษัท โดยกรรมการซึ่งลาออก จะแจ้งการลาออกของตนให้นายทะเบียนทราบด้วยก็ได้
5. ในกรณีที่ตำแหน่งกรรมการว่างลงเพราะเหตุอื่นนอกจากถึงคราวออกตามวาระ ให้คณะกรรมการเลือกบุคคลซึ่งมีคุณสมบัติและไม่มีลักษณะต้องห้ามตามกฎหมายว่าด้วยบริษัทมหาชนจำกัด และกฎหมายว่าด้วยหลักทรัพย์และตลาดหลักทรัพย์ เข้าเป็นกรรมการแทนในการประชุมคณะกรรมการคราวถัดไป เว้นแต่วาระของกรรมการจะเหลือน้อยกว่า 2 เดือน โดยบุคคลซึ่งเข้าเป็นกรรมการแทนดังกล่าวจะอยู่ในตำแหน่งของกรรมการได้เพียงเท่าวาระที่ยังเหลืออยู่ของ

กรรมการที่ตนทดแทน โดยมติของคณะกรรมการดังกล่าวจะต้องประกอบด้วยคะแนนเสียงไม่น้อยกว่า 3 ใน 4 ของจำนวนกรรมการที่ยังเหลืออยู่

6. ที่ประชุมผู้ถือหุ้นอาจลงมติให้กรรมการคนใดออกจากตำแหน่งก่อนถึงคราวออกตามวาระได้ ด้วยคะแนนเสียงไม่น้อยกว่า 3 ใน 4 ของจำนวนผู้ถือหุ้นซึ่งมาประชุมและมีสิทธิออกเสียง และมีหุ้นนับรวมกันได้ไม่น้อยกว่ากึ่งหนึ่งของจำนวนหุ้นที่ถือโดยผู้ถือหุ้นที่มาประชุมและมีสิทธิออกเสียง
7. ให้คณะกรรมการเลือกกรรมการคนหนึ่งเป็นประธานกรรมการ และในกรณีที่คณะกรรมการพิจารณาเห็นสมควรจะเลือกกรรมการคนหนึ่งหรือหลายคนเป็นรองประธานกรรมการก็ได้

2. การสรรหากรรมการอิสระ

บริษัทกำหนดองค์ประกอบคณะกรรมการบริษัทให้ประกอบด้วยกรรมการอิสระอย่างน้อย 1 ใน 3 ของจำนวนกรรมการทั้งหมดของบริษัท และมีจำนวนกรรมการอิสระอย่างน้อย 3 คน โดยคณะกรรมการบริษัทหรือที่ประชุมผู้ถือหุ้น (แล้วแต่กรณี) เป็นผู้แต่งตั้งกรรมการอิสระเข้าร่วมในคณะกรรมการบริษัทบุคคลที่จะมาทำหน้าที่เป็นกรรมการอิสระจะต้องมีคุณสมบัติและไม่มีลักษณะต้องห้ามของกรรมการตามพระราชบัญญัติบริษัทมหาชนจำกัด และกฎหมายว่าด้วยหลักทรัพย์และตลาดหลักทรัพย์รวมถึงประกาศข้อบังคับ และ/หรือระเบียบที่เกี่ยวข้อง โดยคณะกรรมการอิสระจะพิจารณาคุณสมบัติ มีความรู้ ความเชี่ยวชาญ และประสบการณ์ที่หลากหลาย ในสาขาวิชาชีพต่างๆ ที่จำเป็นต่อการดำเนินงานและธุรกิจของบริษัท ประกอบกัน เพื่อนำเสนอต่อที่ประชุมคณะกรรมการบริษัทหรือผู้ถือหุ้น (แล้วแต่กรณี) เพื่อพิจารณาแต่งตั้งเป็นกรรมการอิสระของบริษัทต่อไป ทั้งนี้ หากมีกรรมการอิสระคนหนึ่งคนใดพ้นจากตำแหน่งก่อนครบวาระ คณะกรรมการบริษัทอาจแต่งตั้งกรรมการอิสระที่มีคุณสมบัติตามที่กำหนดข้างต้นเข้ามาดำรงตำแหน่งแทน โดยกรรมการอิสระที่เข้าเป็นกรรมการแทนจะอยู่ในตำแหน่งได้เพียงเท่าวาระที่ยังเหลืออยู่ของกรรมการอิสระที่ตนแทน

ทั้งนี้ คณะกรรมการบริษัทได้กำหนดคุณสมบัติของกรรมการอิสระ ดังนี้

1. ถือหุ้นไม่เกินร้อยละหนึ่งของจำนวนหุ้นที่มีสิทธิออกเสียงทั้งหมดของบริษัท บริษัทใหญ่ บริษัทย่อย บริษัทร่วม (ถ้ามี) ผู้ถือหุ้นรายใหญ่หรือผู้มีอำนาจควบคุมของบริษัท ทั้งนี้ ให้นับรวมการถือหุ้นของผู้ที่เกี่ยวข้องของกรรมการอิสระ รายนั้นๆ ด้วย
2. ไม่เป็นหรือเคยเป็นกรรมการที่มีส่วนร่วมบริหารงาน ลูกจ้าง พนักงาน ที่ปรึกษาที่ได้เงินเดือนประจำ หรือผู้มีอำนาจควบคุมของบริษัท บริษัทใหญ่ บริษัทย่อย บริษัทร่วม บริษัทย่อยลำดับเดียวกัน (ถ้ามี) ผู้ถือหุ้นรายใหญ่ หรือของผู้มีอำนาจควบคุมของบริษัท เว้นแต่จะได้พ้นจากการมีลักษณะดังกล่าวมาแล้วไม่น้อยกว่าสองปีก่อนได้รับการแต่งตั้งเป็นกรรมการอิสระ
3. ไม่เป็นบุคคลที่มีความสัมพันธ์ทางสายโลหิต หรือโดยการจดทะเบียนตามกฎหมายในลักษณะที่เป็น บิดา มารดา คู่สมรส พี่น้องและบุตร รวมทั้งคู่สมรสของบุตร ของกรรมการรายอื่น ผู้บริหาร ผู้ถือหุ้นรายใหญ่ ผู้มีอำนาจควบคุม หรือบุคคลที่จะได้รับการเสนอให้เป็นกรรมการ ผู้บริหาร หรือผู้มีอำนาจควบคุมของบริษัท หรือบริษัทย่อย (ถ้ามี)
4. ไม่มีหรือเคยมีความสัมพันธ์ทางธุรกิจกับบริษัท บริษัทใหญ่ บริษัทย่อย บริษัทร่วม (ถ้ามี) ผู้ถือหุ้นรายใหญ่ หรือผู้มีอำนาจควบคุมของบริษัท ในลักษณะที่อาจเป็นการขัดขวางการใช้วิจารณญาณอย่างอิสระของตน รวมทั้ง ไม่เป็นหรือเคยเป็นผู้ถือหุ้นที่มีนัย หรือผู้มีอำนาจควบคุมของผู้ที่มีความสัมพันธ์ทางธุรกิจกับบริษัท บริษัทใหญ่ บริษัทย่อย บริษัทร่วม (ถ้ามี) ผู้ถือหุ้นรายใหญ่ หรือผู้มีอำนาจควบคุมของบริษัท เว้นแต่จะได้พ้นจากการมีลักษณะดังกล่าวมาแล้วไม่น้อยกว่าสองปีก่อนได้รับการแต่งตั้งเป็นกรรมการอิสระ
5. ไม่เป็นหรือเคยเป็นผู้สอบบัญชีของบริษัท บริษัทใหญ่ บริษัทย่อย บริษัทร่วม (ถ้ามี) ผู้ถือหุ้นรายใหญ่ หรือผู้มีอำนาจควบคุมของบริษัท และไม่เป็นผู้ถือหุ้นที่มีนัย ผู้มีอำนาจควบคุม หรือหุ้นส่วนของสำนักงานสอบบัญชี ซึ่งมีผู้สอบบัญชีของบริษัท บริษัทใหญ่ บริษัทย่อย บริษัทร่วม (ถ้ามี) ผู้ถือหุ้นรายใหญ่ หรือผู้มีอำนาจควบคุมของบริษัทสังกัดอยู่ เว้นแต่จะได้พ้นจากการมีลักษณะดังกล่าวมาแล้วไม่น้อยกว่าสองปีก่อนได้รับการแต่งตั้งเป็นกรรมการอิสระ

6. ไม่เป็นหรือเคยเป็นผู้ให้บริการทางวิชาชีพใดๆ ซึ่งรวมถึงการให้บริการเป็นที่ปรึกษากฎหมาย หรือที่ปรึกษาทางการเงิน ซึ่งได้รับค่าบริการเกินกว่าสองล้านบาทต่อปีจากบริษัท บริษัทใหญ่ บริษัทย่อย บริษัทรวม (ถ้ามี) ผู้ถือหุ้นรายใหญ่ หรือผู้มีอำนาจควบคุมของบริษัท และไม่เป็นผู้ถือหุ้นที่มีนัย ผู้มีอำนาจควบคุม หรือหุ้นส่วนของผู้ให้บริการทางวิชาชีพนั้นด้วย เว้นแต่จะได้พ้นจากการมีลักษณะดังกล่าวมาแล้วไม่น้อยกว่าสองปีก่อนได้รับการแต่งตั้งเป็นกรรมการอิสระ
7. ไม่เป็นกรรมการที่ได้รับการแต่งตั้งขึ้นเพื่อเป็นตัวแทนของกรรมการของบริษัท ผู้ถือหุ้นรายใหญ่ หรือผู้ถือหุ้นซึ่งเป็นผู้ที่เกี่ยวข้องกับผู้ถือหุ้นรายใหญ่
8. ไม่ประกอบกิจการที่มีสภาพอย่างเดียวกันและเป็นการแข่งขันที่มีนัยกับกิจการของบริษัทหรือบริษัทย่อย (ถ้ามี) หรือไม่เป็นหุ้นส่วนที่มีนัยในห้างหุ้นส่วน หรือเป็นกรรมการที่มีส่วนร่วมบริหารงาน ลูกจ้าง พนักงาน ที่ปรึกษาที่รับเงินเดือนประจำ หรือถือหุ้นเกินร้อยละหนึ่งของจำนวนหุ้นที่มีสิทธิออกเสียงทั้งหมดของบริษัทอื่น ซึ่งประกอบกิจการที่มีสภาพอย่างเดียวกันและเป็นการแข่งขันที่มีนัยกับกิจการ ของบริษัท หรือบริษัทย่อย (ถ้ามี)
9. ไม่มีลักษณะอื่นใดที่ทำให้ไม่สามารถให้ความเห็นอย่างเป็นอิสระเกี่ยวกับการดำเนินงานของบริษัท

3. การสรรหากรรมการตรวจสอบ

คณะกรรมการตรวจสอบ ประกอบด้วยกรรมการที่มีคุณสมบัติเป็นกรรมการอิสระอย่างน้อย 3 คน มีวาระอยู่ในตำแหน่งคราวละ 3 ปี โดยคณะกรรมการบริษัทหรือที่ประชุมผู้ถือหุ้น (แล้วแต่กรณี) เป็นผู้แต่งตั้งกรรมการตรวจสอบ

คณะกรรมการสรรหาและกำหนดค่าตอบแทนจะสรรหากรรมการตรวจสอบที่มีคุณสมบัติเป็นไปตามที่ประกาศคณะกรรมการกำกับตลาดทุนที่ ทจ.28/2551 เรื่อง การขออนุญาตและการอนุญาตให้เสนอขายหุ้นที่ออกใหม่ ลงวันที่ 15 ธันวาคม 2551 (รวมทั้งที่ได้มีการแก้ไขเพิ่มเติม) กำหนด ดังนี้

1. เป็นกรรมการอิสระ และมีคุณสมบัติตามที่กฎหมายว่าด้วยหลักทรัพย์และตลาดหลักทรัพย์ รวมถึงประกาศ ข้อบังคับ และ/หรือระเบียบของสำนักงานคณะกรรมการกำกับหลักทรัพย์และตลาดหลักทรัพย์ และตลาดหลักทรัพย์ฯ กำหนด
2. สามารถใช้ดุลพินิจของตนเองอย่างเป็นอิสระ มีความรู้และประสบการณ์เพียงพอที่จะสามารถทำหน้าที่ในฐานะกรรมการตรวจสอบตามภารกิจที่ได้รับมอบหมาย
3. คณะกรรมการตรวจสอบประกอบด้วยผู้มีความรู้ความชำนาญทางบัญชีหรือการจัดการด้านการเงินที่เพียงพอที่จะสามารถทำหน้าที่ในการสอบทานความน่าเชื่อถือของงบการเงินได้อย่างน้อย 1 ท่าน

4. การสรรหากรรมการสรรหาและกำหนดค่าตอบแทน

คณะกรรมการสรรหาและกำหนดค่าตอบแทน ประกอบด้วยสมาชิกอย่างน้อย 3 คน ซึ่งประกอบด้วยกรรมการอิสระอย่างน้อย กึ่งหนึ่งของจำนวนคณะกรรมการสรรหาและกำหนดค่าตอบแทนทั้งหมด โดยจะต้องไม่ประกอบด้วยประธานกรรมการบริษัท โดยคณะกรรมการบริษัทเป็นผู้พิจารณาแต่งตั้งคณะกรรมการสรรหาและกำหนดค่าตอบแทน

คณะกรรมการสรรหาและกำหนดค่าตอบแทนจะสรรหากรรมการสรรหาและกำหนดค่าตอบแทนที่มีคุณสมบัติ ดังนี้

1. มีคุณสมบัติเป็นไปตามกฎหมายว่าด้วยหลักทรัพย์และตลาดหลักทรัพย์ ประกาศคณะกรรมการกำกับหลักทรัพย์และตลาดหลักทรัพย์ ประกาศคณะกรรมการกำกับตลาดทุน ประกาศคณะกรรมการตลาดหลักทรัพย์แห่งประเทศไทย ประกาศอื่นใด กฎ ระเบียบ และ/หรือ ข้อบังคับต่างๆ ที่เกี่ยวข้อง
2. ไม่เป็นกรรมการที่ได้รับมอบหมายจากคณะกรรมการบริษัทให้ตัดสินใจในการดำเนินกิจการของบริษัท บริษัทใหญ่ บริษัทย่อย หรือบริษัทรวม บริษัทย่อยลำดับเดียวกัน ผู้ถือหุ้นรายใหญ่ หรือผู้มีอำนาจควบคุมของบริษัท
3. ไม่เป็นกรรมการของบริษัทใหญ่ บริษัทย่อย หรือบริษัทย่อยลำดับเดียวกัน เฉพาะที่เป็นบริษัทจดทะเบียน
4. ไม่เป็นบุคคลซึ่งประกอบกิจการอันมีสภาพอย่างเดียวกันและเป็นการแข่งขันกับกิจการของบริษัท หรือเข้าเป็นหุ้นส่วนหรือกรรมการในนิติบุคคลอื่นซึ่งประกอบกิจการอันมีสภาพอย่างเดียวกันและเป็นการแข่งขันกับกิจการของบริษัท ไม่ว่าจะทำเพื่อประโยชน์ของตนหรือผู้อื่น เว้นแต่จะได้แจ้งให้ที่ประชุมคณะกรรมการบริษัททราบก่อนที่จะมีมติแต่งตั้ง

5. การสรรหากรรมการบริหาร

คณะกรรมการบริหารประกอบด้วยกรรมการ และ/หรือ ผู้บริหารจำนวนไม่น้อยกว่า 3 คน โดยคณะกรรมการสรรหาและกำหนดค่าตอบแทนจะเป็นผู้สรรหากรรมการบริหารให้เป็นไปตามคุณสมบัติ ดังต่อไปนี้

1. คณะกรรมการบริหารต้องเป็นบุคคลที่มีความรู้ความสามารถและประสบการณ์ที่จะเป็นประโยชน์ต่อการดำเนินธุรกิจของบริษัทเป็นอย่างดี มีความซื่อสัตย์ สุจริต มีจริยธรรมในการดำเนินธุรกิจและมีเวลาเพียงพอที่จะอุทิศความรู้ความสามารถและปฏิบัติหน้าที่ให้แก่บริษัทอย่างเต็มที่
2. คณะกรรมการบริหารต้องมีคุณสมบัติและไม่มีลักษณะต้องห้ามตามกฎหมายว่าด้วยบริษัทมหาชนจำกัด กฎหมายว่าด้วยหลักทรัพย์และตลาดหลักทรัพย์ และกฎหมายอื่นใดที่เกี่ยวข้องกำหนด

6. การสรรหากรรมการผู้จัดการ

ในการสรรหาบุคคลเพื่อดำรงตำแหน่งกรรมการผู้จัดการนั้น คณะกรรมการสรรหาและกำหนดค่าตอบแทนจะพิจารณาคัดเลือกบุคคลที่มีความสามารถและคุณสมบัติที่เหมาะสม เพื่อดำรงตำแหน่งกรรมการผู้จัดการ โดยจะพิจารณาจากคุณสมบัติ ความรู้ ประสบการณ์ ความสามารถ และคุณสมบัติเฉพาะในด้านต่างๆ ในสายงานที่เกี่ยวข้อง ที่มีความจำเป็นและเป็นประโยชน์สูงสุดต่อธุรกิจของบริษัท แล้วนำเสนอต่อคณะกรรมการบริษัทหรือที่ประชุมผู้ถือหุ้น (แล้วแต่กรณี) เพื่อพิจารณาแต่งตั้งต่อไป

7. นโยบายด้านแผนและกระบวนการสรรหาผู้สืบทอดตำแหน่ง

บริษัทมีนโยบายแผนและกระบวนการสรรหาผู้สืบทอดตำแหน่งที่จะเข้ามารับผิดชอบในตำแหน่งงานบริหารที่สำคัญทุกระดับให้เป็นไปอย่างเหมาะสมและโปร่งใส เพื่อให้มั่นใจว่าบริษัทจะได้ผู้บริหารที่มีความเป็นมืออาชีพ โดยมีคณะกรรมการบริษัท และ/หรือ หน่วยงานที่ได้รับมอบหมายจากคณะกรรมการบริษัทเป็นผู้จัดทำแผนสืบทอดตำแหน่ง ประธานกรรมการบริหาร กรรมการผู้จัดการ และผู้บริหารของบริษัท สำหรับการสรรหาและคัดเลือกบุคคลเข้าดำรงตำแหน่งดังกล่าวข้างต้น บริษัทกำหนดให้มีการสรรหาและคัดเลือกบุคคลที่มีคุณสมบัติตามหลักเกณฑ์ที่บริษัทกำหนด โดยการพิจารณาจากคณะกรรมการบริหาร เพื่อพิจารณาอนุมัติแต่งตั้งหรือดำเนินเรื่องแต่งตั้งผู้ที่มีความเหมาะสมให้ดำรงตำแหน่งแทนต่อไป

9.4 การกำกับดูแลการดำเนินงานของบริษัทย่อยและบริษัทร่วม

ในการกำกับดูแลการดำเนินงานของบริษัทย่อยและบริษัทร่วมนั้น บริษัทจะส่งตัวแทนซึ่งมีคุณสมบัติและประสบการณ์ที่เหมาะสมกับธุรกิจที่บริษัทเข้าลงทุนเพื่อเข้าไปเป็นกรรมการในบริษัทย่อยและบริษัทร่วม โดยตัวแทนดังกล่าวอาจเป็นประธานกรรมการ ประธานเจ้าหน้าที่บริหาร กรรมการ ผู้บริหารระดับสูง หรือบุคคลใดๆ ของบริษัท ที่ปราศจากผลประโยชน์ขัดแย้งกับธุรกิจของบริษัทย่อยและบริษัทร่วมเหล่านั้น ทั้งนี้ เพื่อให้บริษัทสามารถควบคุมดูแลกิจการ และการดำเนินงานของบริษัทย่อยและบริษัทร่วมได้เสมือนเป็นหน่วยงานหนึ่งของบริษัท บริษัทจึงกำหนดให้ตัวแทนของบริษัทจะต้องบริหารจัดการธุรกิจของบริษัทย่อยและบริษัทร่วมให้เป็นไปตามกฎหมายที่เกี่ยวข้องกับการดำเนินธุรกิจของบริษัทย่อย และ/หรือ บริษัทร่วมนั้นๆ นอกจากนี้ การส่งตัวแทนเพื่อเป็นกรรมการในบริษัทย่อยและบริษัทร่วมดังกล่าวให้เป็นไปตามสัดส่วนการถือหุ้นของบริษัท และ/หรือ ข้อตกลงร่วมกันในกรณีของบริษัทร่วม

ทั้งนี้ บริษัทจะติดตามผลประกอบการและผลการดำเนินงานของบริษัทย่อยและบริษัทร่วมอย่างใกล้ชิด รวมถึงการกำกับให้มีการจัดเก็บข้อมูลและบันทึกบัญชีของบริษัทย่อยและบริษัทร่วมให้บริษัทตรวจสอบ

9.5 การดูแลเรื่องการใช้ข้อมูลภายใน

บริษัทตระหนักถึงความสำคัญในการป้องกันการใช้ข้อมูลภายในเพื่อประโยชน์ต่อตนเองหรือผู้อื่น ของกรรมการ ผู้บริหาร และพนักงาน เพื่อให้เกิดความยุติธรรมและเสมอภาคต่อผู้มีส่วนได้เสียทุกราย และเป็นไปตามหลักการกำกับดูแลกิจการที่ดี รวมทั้งให้เป็นไปตามกฎเกณฑ์และระเบียบของสำนักงานคณะกรรมการกำกับหลักทรัพย์และตลาดหลักทรัพย์ บริษัทจึงได้กำหนดนโยบายการใช้ข้อมูลภายในบริษัท รวมถึงการติดตามดูแลการปฏิบัติตามนโยบาย และประกาศให้กรรมการ ผู้บริหาร และพนักงานได้รับทราบและปฏิบัติตามโดยมีสาระสำคัญสรุปได้ดังนี้

1. ห้ามมิให้กรรมการ ผู้บริหาร พนักงาน และลูกจ้างของบริษัท ที่ได้รับทราบข้อมูลภายในที่เป็นสาระสำคัญซึ่งอาจจะมีผลกระทบต่อการเปลี่ยนแปลงของราคาของหลักทรัพย์ ซื้อขายหลักทรัพย์ของบริษัทเป็นระยะเวลาอย่างน้อย 1 เดือนก่อนมีการเปิดเผยงบการเงินหรือข้อมูลดังกล่าวต่อสาธารณชน และควรรออย่างน้อย 24 ชั่วโมงภายหลังการเปิดเผยข้อมูลดังกล่าวให้สาธารณชนแล้ว ทั้งนี้ ในกรณีที่การเปิดเผยข้อมูลดังกล่าวยังไม่เป็นที่แพร่หลายหรือเป็นข้อมูลที่มีความซับซ้อนมาก ควรรอถึง 48 ชั่วโมงหลังจากการเปิดเผยข้อมูลดังกล่าวให้แก่สาธารณชนทราบแล้ว ก่อนที่จะซื้อหรือขายหุ้นของบริษัท และห้ามบุคคลดังกล่าวและผู้ที่เกี่ยวข้องกับข้อมูลภายในไม่ให้เปิดเผยข้อมูลนั้นต่อบุคคลอื่น รวมทั้งกำหนดให้กรรมการ ผู้บริหาร และพนักงาน ต้องแจ้งความประสงค์การซื้อขายหลักทรัพย์ของบริษัท ทั้งของตนเองและบุคคลที่เกี่ยวข้อง
2. กำหนดให้กรรมการ ผู้บริหาร รวมถึงผู้ดำรงตำแหน่งระดับบริหารในสายงานบัญชีหรือการเงินที่เป็นระดับผู้จัดการฝ่ายขึ้นไป หรือเทียบเท่า (ตามนิยามของสำนักงานคณะกรรมการกำกับหลักทรัพย์และตลาดหลักทรัพย์และตลาดหลักทรัพย์แห่งประเทศไทย) แจ้งความประสงค์การซื้อขายหลักทรัพย์ของบริษัท ทั้งของตนเอง คู่สมรสหรือผู้ที่อยู่กินด้วยกันฉันสามีภรรยา และบุตรที่ยังไม่บรรลุนิติภาวะ รวมทั้งนิติบุคคลซึ่งตนเอง คู่สมรสหรือผู้ที่อยู่กินด้วยกันฉันสามีภรรยา และบุตรที่ยังไม่บรรลุนิติภาวะ ถือหุ้นรวมกันเกินร้อยละ 30 ของจำนวนสิทธิออกเสียงทั้งหมดและการถือหุ้นรวมกันนั้นมีส่วนที่มากที่สุดในการตัดสินใจของบุคคลดังกล่าว ต่อเลขานุการบริษัทก่อนการดำเนินการซื้อขายหลักทรัพย์ของบริษัท เพื่อให้มั่นใจได้ว่าการดำเนินการซื้อขายหลักทรัพย์เป็นไปตามข้อกำหนดของสำนักงานคณะกรรมการกำกับหลักทรัพย์และตลาดหลักทรัพย์ และตลาดหลักทรัพย์แห่งประเทศไทย
3. ให้ความรู้แก่กรรมการ ผู้บริหาร และผู้ดำรงตำแหน่งระดับบริหารในสายงานบัญชีหรือการเงินที่เป็นระดับผู้จัดการฝ่ายขึ้นไป หรือเทียบเท่า (ตามนิยามของสำนักงานคณะกรรมการกำกับหลักทรัพย์และตลาดหลักทรัพย์ (“สำนักงานฯ”) และตลาดหลักทรัพย์แห่งประเทศไทย) เกี่ยวกับช่วงระยะเวลาการห้ามซื้อขายหลักทรัพย์ของบริษัท รวมถึงเรื่องเกี่ยวกับหน้าที่ที่ต้องจัดทำและเปิดเผยรายงานการถือหลักทรัพย์และสัญญาซื้อขายล่วงหน้าของบริษัท ทั้งของตนเอง คู่สมรสหรือผู้ที่อยู่กินด้วยกันฉันสามีภรรยา และบุตรที่ยังไม่บรรลุนิติภาวะ รวมทั้งนิติบุคคลซึ่งตนเอง คู่สมรสหรือผู้ที่อยู่กินด้วยกันฉันสามีภรรยา และบุตรที่ยังไม่บรรลุนิติภาวะ ถือหุ้นรวมกันเกินร้อยละ 30 ของจำนวนสิทธิออกเสียงทั้งหมดและการถือหุ้นรวมกันนั้นมีส่วนที่มากที่สุดในการตัดสินใจของบุคคลดังกล่าว ต่อสำนักงานฯ ตามมาตรา 59 และบทกำหนดโทษตามพระราชบัญญัติหลักทรัพย์และตลาดหลักทรัพย์ พ.ศ. 2535 (รวมทั้งที่มีการแก้ไขเพิ่มเติม)
4. กำหนดให้กรรมการและผู้บริหาร รวมถึงผู้ดำรงตำแหน่งระดับบริหารในสายงานบัญชีหรือการเงินที่เป็นระดับเทียบเท่า ผู้จัดการฝ่ายขึ้นไปหรือเทียบเท่า (ตามนิยามของสำนักงานฯ และตลาดหลักทรัพย์แห่งประเทศไทย) ต้องจัดทำและเปิดเผยรายงานการถือหลักทรัพย์และสัญญาซื้อขายล่วงหน้าที่จะออกโดยบริษัท ทั้งของตนเอง ของคู่สมรสหรือผู้ที่อยู่กินด้วยกันฉันสามีภรรยา และของบุตรที่ยังไม่บรรลุนิติภาวะ รวมทั้งนิติบุคคลซึ่งตนเอง คู่สมรสหรือผู้ที่อยู่กินด้วยกันฉันสามีภรรยา และบุตรที่ยังไม่บรรลุนิติภาวะ ถือหุ้นรวมกันเกินร้อยละ 30 ของจำนวนสิทธิออกเสียงทั้งหมดและการถือหุ้นรวมกันนั้นมีส่วนที่มากที่สุดในการตัดสินใจของบุคคลดังกล่าว ภายใน 7 วันทำการนับแต่วันที่มีการเปลี่ยนแปลงการถือหลักทรัพย์และ/หรือสัญญาซื้อขายล่วงหน้าของบริษัทครั้งแรก และรายงานการเปลี่ยนแปลงการถือหลักทรัพย์และสัญญาซื้อขายล่วงหน้าของบริษัท ภายใน 3 วันทำการนับแต่วันที่มีการซื้อ ขาย โอน หรือรับโอนหลักทรัพย์และ/หรือสัญญาซื้อขายล่วงหน้าของบริษัทนั้น ทั้งนี้ ตามหลักเกณฑ์และวิธีการที่คณะกรรมการกำกับตลาดทุน และสำนักงานฯ กำหนด

รายงานเปลี่ยนแปลงการถือหลักทรัพย์ของกรรมการและผู้บริหารของบริษัทในปี 2563

รายชื่อ	ตำแหน่ง	จำนวนหุ้น (%)		
		7 ม.ค. 2563	6 ม.ค. 2564	เปลี่ยนแปลง
1. ดร.สุวิทย์ ธนียวัน	กรรมการอิสระ และประธานคณะกรรมการ	ไม่มีการถือหุ้น	ไม่มีการถือหุ้น	ไม่เปลี่ยนแปลง
2. นายระเรศ โปษยานนท์	กรรมการอิสระ ประธานคณะกรรมการตรวจสอบ และกรรมการสรรหาและกำหนด ค่าตอบแทน	ไม่มีการถือหุ้น	ไม่มีการถือหุ้น	ไม่เปลี่ยนแปลง
3. พล.ต.ท.สัญชัย ไชยอำพร	กรรมการอิสระ กรรมการตรวจสอบ และประธานคณะกรรมการสรรหาและ กำหนดค่าตอบแทน	ไม่มีการถือหุ้น	ไม่มีการถือหุ้น	ไม่เปลี่ยนแปลง
4. นายทิววัฒน์ รัตนเกตุ	กรรมการอิสระ และกรรมการตรวจสอบ	ไม่มีการถือหุ้น	ไม่มีการถือหุ้น	ไม่เปลี่ยนแปลง
5. นายวิเชียร แสงวงศ์กิจ	กรรมการ	0.02	0.02	ไม่เปลี่ยนแปลง
6. นายวิชัย แสงวงศ์กิจ	กรรมการ กรรมการผู้จัดการ	0.04	0.04	ไม่เปลี่ยนแปลง
7. นายชัยวัฒน์ ทวีพิริยะ	กรรมการ	0.04	0.04	ไม่เปลี่ยนแปลง
8. นายสงวน แสงวงศ์กิจ	กรรมการ	6.83	6.83	ไม่เปลี่ยนแปลง
9. นายสมนึก แสงวงศ์กิจ	กรรมการ	7.50	6.56	- 0.94
10. นายสุพจน์ มัสยามาศ	กรรมการ และรองกรรมการผู้จัดการฝ่าย วิศวกรรม ตรวจสอบ และควบคุมคุณภาพ	1.09	1.09	ไม่เปลี่ยนแปลง
11. น.ส.กนกพร อารยะปราการ	กรรมการ	0.04	0.04	ไม่เปลี่ยนแปลง
12. น.ส.อรุณวรรณ แสงวงศ์กิจ	กรรมการ และกรรมการสรรหาและกำหนด ค่าตอบแทน และรองกรรมการผู้จัดการฝ่าย บัญชีและการเงิน	0.04	0.04	ไม่เปลี่ยนแปลง
13. น.ส.วิชุดา แสงวงศ์กิจ	กรรมการสรรหาและกำหนดค่าตอบแทน และรองกรรมการผู้จัดการฝ่ายบริหาร	0.13	0.13	ไม่เปลี่ยนแปลง
14. นายหาญศิริ แสงวงศ์กิจ	รองกรรมการผู้จัดการอาวุโส	0.21	0.21	ไม่เปลี่ยนแปลง
15. นางกิตติยา นีบลอร์	รองกรรมการผู้จัดการฝ่ายขายและ การตลาด	0.14	0.15	0.01
16. นายธีรวิทย์ หนูสง	รองกรรมการผู้จัดการฝ่ายผลิต	0.01	ไม่มีการถือหุ้น	- 0.01
17. น.ส.พัชร์นันท์ เสนุชัย	ผู้อำนวยการฝ่ายบัญชีและการเงิน	ไม่มีการถือหุ้น	ไม่มีการถือหุ้น	ไม่เปลี่ยนแปลง

9.6 ค่าตอบแทนของผู้สอบบัญชี

บริษัทและบริษัทย่อยได้จ่ายค่าตอบแทนผู้สอบบัญชีสำหรับการตรวจสอบงบการเงินสำหรับงวดปีบัญชี ปี 2563 สิ้นสุดวันที่ 31 ธันวาคม 2563 ซึ่งประกอบด้วย ค่าสอบบัญชี และค่าบริการอื่น เช่น ค่าเดินทาง ค่าเบี้ยเลี้ยง เป็นต้น โดยมีรายละเอียดดังนี้

รายการ	ค่าตอบแทนผู้สอบบัญชีสำหรับงวดปีบัญชีปี 2563 (หน่วย : ล้านบาท)	
	บริษัท	บริษัทย่อย
ค่าสอบบัญชี	1.96	0.24
ค่าบริการอื่น	0.11	0.01
รวม	2.07	0.25

9.7 การนำหลักการกำกับดูแลกิจการที่ดีสำหรับบริษัทจดทะเบียน ปี 2560 มาปรับใช้

บริษัทได้ให้ความสำคัญกับการนำหลักการกำกับดูแลกิจการที่ดีสำหรับบริษัทจดทะเบียนปี 2560 (Corporate Governance Code 2017: CG Code 2017) ที่สำนักงานคณะกรรมการกำกับหลักทรัพย์และตลาดหลักทรัพย์ (สำนักงาน ก.ล.ต.) ได้จัดทำและประกาศใช้ตั้งแต่เดือนมีนาคม 2560 โดยบริษัทกำหนดให้มีการทบทวนนโยบายการกำกับดูแลกิจการที่ดีของบริษัทเป็นประจำทุกปี โดยมีวัตถุประสงค์การทบทวน ดังนี้

1. เพื่อให้มั่นใจว่า การดำเนินธุรกิจของบริษัทมีการกำกับดูแลกิจการที่โปร่งใส สามารถตรวจสอบได้ และเพิ่มความเชื่อมั่นให้แก่ผู้ลงทุน
2. เพื่อให้มั่นใจว่า บริษัทได้ปฏิบัติตามหลักการกำกับดูแลกิจการที่ดีของตลาดหลักทรัพย์แห่งประเทศไทย (ตลท.) ปี 2555 และหลักการกำกับดูแลกิจการที่ดีสำหรับบริษัทจดทะเบียนปี 2560 ของสำนักงานคณะกรรมการกำกับหลักทรัพย์และตลาดหลักทรัพย์ (สำนักงาน ก.ล.ต.)
3. เพื่อให้มั่นใจว่า บริษัทมีการติดตามดูแลให้มีการนำนโยบายไปปรับใช้ให้เกิดการปฏิบัติอย่างเหมาะสมกับบริบทธุรกิจของบริษัท และสภาพการณ์และการดำเนินงานของบริษัทอยู่เสมอ

ทั้งนี้ คณะกรรมการบริษัทได้มีการทบทวนนโยบายการกำกับดูแลกิจการที่ดีและเห็นว่านโยบายดังกล่าวมีความเหมาะสมแล้ว เนื่องจากคณะกรรมการเห็นว่า บริษัทได้ปฏิบัติตามหลักการกำกับดูแลกิจการที่ดีสำหรับบริษัทจดทะเบียนปี 2560 และมีการสื่อสารให้กับผู้บริหารและพนักงานรับทราบและถือปฏิบัติมาอย่างต่อเนื่อง รวมทั้งติดตามดูแลให้มีการนำนโยบายไปปรับใช้ให้เกิดการปฏิบัติอย่างเหมาะสมกับบริบทธุรกิจของบริษัท และสภาพการณ์และการดำเนินงานของบริษัทอยู่เสมอ

9.8 การปฏิบัติตามหลักการกำกับดูแลกิจการที่ดีในเรื่องอื่นๆ

คณะกรรมการ ผู้บริหาร และพนักงานของบริษัทและบริษัทย่อยได้ปฏิบัติตามนโยบายกำกับดูแลกิจการที่ดีและติดตามผลการปฏิบัติงานตามแผนการดำเนินงานอย่างเคร่งครัดและสม่ำเสมอ โดยในปี 2563 ไม่มีสถานการณ์ใดที่การปฏิบัติไม่เป็นไปตามนโยบาย

ความรับผิดชอบต่อสังคม

10. ความรับผิดชอบต่อสังคม (Corporate Social Responsibilities: CSR)

บริษัทมุ่งมั่นที่จะพัฒนาธุรกิจให้เติบโตอย่างยั่งยืนควบคู่ไปกับการรับผิดชอบต่อสังคม ดังนั้นเพื่อให้เป็นไปตามแนวทางการพัฒนาธุรกิจอย่างยั่งยืนของบริษัท คณะกรรมการบริษัทจึงกำหนดนโยบายความรับผิดชอบต่อสังคม (Corporate Social Responsibilities หรือ CSR) ซึ่งกำหนดให้ดำเนินธุรกิจภายใต้การกำกับดูแลกิจการที่ดีและยึดหลักจริยธรรมควบคู่ไปกับการใส่ใจดูแลรักษาสิ่งแวดล้อมและสังคม มีสำนึกรับผิดชอบต่อสังคมอย่างแท้จริง โดยคำนึงถึงผู้ที่มีส่วนได้ส่วนเสีย (Stakeholder) ที่เกี่ยวข้องทั้งภายในและภายนอกองค์กร ตั้งแต่ผู้ถือหุ้น พนักงาน ลูกค้า ชุมชน ตลอดจนสังคมวงกว้าง โดยบริษัทได้กำหนดแนวทางของความรับผิดชอบต่อสังคมดังนี้

10.1 นโยบายภาพรวม

บริษัทส่งเสริมและสนับสนุนให้กรรมการ ผู้บริหาร และพนักงานของบริษัท มีส่วนร่วมและเป็นส่วนหนึ่งของสังคม โดยการดำเนินกิจกรรม เพื่อร่วมสร้างสรรค์สังคม ชุมชน และสิ่งแวดล้อมอย่างสม่ำเสมอ เพื่อให้คุณภาพชีวิตของชุมชนดีขึ้นและเป็นการช่วยพัฒนาเศรษฐกิจและสังคมในระดับหนึ่ง อีกทั้งยังส่งผลต่อความสำเร็จของบริษัท และมีแนวทางการปฏิบัติดังต่อไปนี้

การประกอบกิจการด้วยความเป็นธรรม

บริษัทให้ความสำคัญในการดำเนินธุรกิจ โดยปฏิบัติตามกรอบการแข่งขันทางการค้าที่สุจริตและเป็นธรรมภายใต้กรอบของกฎหมายและจริยธรรมทางธุรกิจของบริษัท และยึดถือหลักการการแข่งขันอย่างเสมอภาคของการได้รับผลตอบแทนที่เป็นธรรมทั้งสองฝ่าย การดำเนินการธุรกิจกับคู่ค้าต้องไม่นำมาซึ่งความเสียหายต่อชื่อเสียงของบริษัทหรือขัดต่อกฎหมาย โดยมีหลักการในการดำเนินธุรกิจดังนี้ คือ

1. ไม่เรียก รับ หรือยินยอม ที่จะรับทรัพย์สิน หรือประโยชน์อื่นใดซึ่งอยู่นอกเหนือข้อตกลงการค้า หรือเงื่อนไขทางการค้า
2. มุ่งสร้างความสัมพันธ์ และความร่วมมือที่ดีกับผู้จัดส่งวัตถุดิบ เพื่อเสริมสร้างศักยภาพและประสิทธิภาพในการดำเนินธุรกิจร่วมกันในระยะยาว
3. รักษาความลับหรือสารสนเทศของคู่ค้า ไม่นำไปใช้เพื่อประโยชน์ตนเอง หรือผู้ที่เกี่ยวข้องโดยมิชอบ
4. บริษัทจะไม่ดำเนินการใดๆ ที่เกี่ยวข้องกับการละเมิดทรัพย์สินทางปัญญา รวมทั้งส่งเสริมให้ผู้บริหาร พนักงานใช้ทรัพยากร และทรัพย์สินของบริษัทอย่างมีประสิทธิภาพ ใช้สินค้าและบริการที่มีลิขสิทธิ์ถูกต้องและไม่สนับสนุนสินค้าหรือการกระทำที่เป็นการละเมิดทรัพย์สินทางปัญญา
5. บริษัทต่อต้านการแข่งขันที่ไม่เป็นธรรม โดยจะไม่ดำเนินการในเรื่องการกำหนดราคาจำหน่ายเพื่อกำจัดคู่แข่ง โดยการกำหนดราคาขายสินค้าของบริษัทจะมาจากการพิจารณาภาวะตลาด ความต้องการซื้อ ตลอดจนต้นทุนอื่นๆ ที่เกี่ยวข้อง นอกจากนี้ นโยบายการจัดซื้อของบริษัทมีการกำหนดวิธีการจัดหาขั้นตอนการดำเนินงานที่ชัดเจน เพื่อให้เกิดความเป็นธรรม
6. บริษัทได้กำหนดช่องทางการร้องเรียนเรื่องที่ไม่ได้ความเป็นธรรม โดยมีจุดรับเรื่องร้องเรียนดังกล่าวที่บริษัท ตลอดจนผ่านเว็บไซต์ของบริษัท เป็นต้น

นโยบายการต่อต้านการคอร์รัปชัน

บริษัทให้ความสำคัญในเรื่องการต่อต้านการคอร์รัปชัน โดยดำเนินธุรกิจและบริหารงานด้วยความโปร่งใส ยึดมั่นในคุณธรรม จริยธรรม และความถูกต้อง ซึ่งจัดให้มีแนวทางในการประพฤติปฏิบัติที่เหมาะสมของกรรมการ ผู้บริหาร และพนักงานในข้อพึงปฏิบัติทางธุรกิจและจริยธรรมทางธุรกิจ รวมถึงการสนับสนุนกิจกรรมที่ส่งเสริมและปลูกฝังให้ผู้บริหารและพนักงานปฏิบัติตามกฎหมายและระเบียบข้อบังคับของบริษัทที่เกี่ยวข้อง ไม่สนับสนุนให้มีการสร้างความสำเร็จของงานด้วยวิธีการทุจริต ทั้งนี้ คณะกรรมการบริษัทได้กำหนดนโยบายเกี่ยวกับการต่อต้านการคอร์รัปชัน เพื่อเป็นแนวทางในการปฏิบัติ ดังนี้

1. ไม่ดำเนินการหรือเข้าไปมีส่วนร่วมในการคอร์รัปชันทุกรูปแบบ ทั้งทางตรงและทางอ้อม
2. กรรมการ ผู้บริหาร และพนักงานจะไม่กระทำหรือสนับสนุนการคอร์รัปชันไม่ว่ากรณีใดๆ และต่อต้านการคอร์รัปชันอย่างเคร่งครัด
3. กรรมการ ผู้บริหาร และพนักงานมีหน้าที่ปฏิบัติตามนโยบายการกำกับดูแลกิจการที่ดีและการต่อต้านการคอร์รัปชันโดยคณะกรรมการบริษัทมอบหมายให้ฝ่ายบริหารนำมาตรการต่อต้านการคอร์รัปชันไปสื่อสารและปฏิบัติตาม
4. ห้ามมิให้กรรมการบริษัท ผู้บริหาร และพนักงานกระทำการใดๆ อันเป็นการเรียกรับ หรือยอมรับทรัพย์สิน หรือผลประโยชน์อื่นใด สำหรับตนเองหรือผู้อื่นที่ส่อไปในทางจงใจให้ปฏิบัติ หรือละเว้นการปฏิบัติหน้าที่มิชอบ หรืออาจทำให้บริษัทเสียประโยชน์อันชอบธรรม
5. ห้ามมิให้กรรมการบริษัท ผู้บริหาร และพนักงานให้หรือเสนอที่จะให้ทรัพย์สิน หรือผลประโยชน์อื่นใดแก่บุคคลภายนอกเพื่อจงใจให้บุคคลนั้นกระทำการหรือละเว้นกระทำได้ที่ผิดต่อกฎหมายหรือโดยมิชอบต่อตำแหน่งหน้าที่ของตน
6. สร้างวัฒนธรรมองค์กรที่ซื่อสัตย์และยึดมั่นในความเป็นธรรม
7. จัดให้มีการฝึกอบรมแก่พนักงานภายในองค์กร เพื่อส่งเสริมให้พนักงานมีความซื่อสัตย์สุจริตต่อหน้าที่ และพร้อมจะนำหลักการและจรรยาบรรณในนโยบายการกำกับดูแลกิจการที่ดีเป็นหลักปฏิบัติในการดำเนินงานด้วยความเคร่งครัดทั้งองค์กร
8. บริษัทจัดให้มีกระบวนการบริหารงานบุคลากรที่สะท้อนถึงความมุ่งมั่นของบริษัทต่อมาตรการต่อต้านการคอร์รัปชันตั้งแต่การคัดเลือก การอบรม การประเมินผลงาน การให้ผลตอบแทน และการเลื่อนตำแหน่ง
9. บริษัทจัดให้มีการตรวจสอบภายใน เพื่อให้มั่นใจว่าระบบการควบคุมภายในช่วยให้บริษัทบรรลุเป้าหมายได้ รวมทั้งตรวจสอบการปฏิบัติงานของทุกหน่วยงานให้เป็นไปตามข้อกำหนด กฎระเบียบ และช่วยค้นหาข้อบกพร่องจุดอ่อน และให้คำแนะนำในการพัฒนาระบบการปฏิบัติงานให้มีประสิทธิภาพและประสิทธิผลตามแนวทางการกำกับดูแลกิจการที่ดี
10. ให้ความร่วมมือกับภาครัฐในการกำหนดให้ทุกหน่วยงานที่เกี่ยวข้องซึ่งติดต่อกับภาครัฐ เปิดเผยแบบแสดงบัญชีรายรับ – รายจ่าย ต่อสำนักงานคณะกรรมการป้องกันและปราบปรามทุจริตแห่งชาติ (ป.ป.ช.)
11. กำหนดให้เลขาธิการบริษัท ผู้จัดการตรวจสอบภายใน หรือบุคคลอื่นใดที่คณะกรรมการตรวจสอบมอบหมายตามความเหมาะสม เป็นบุคคลที่ทำหน้าที่ให้เกิดการกำกับดูแลกิจการที่ดี

การปฏิบัติต่อแรงงานอย่างเป็นธรรม

บริษัทมีนโยบายที่จะปฏิบัติต่อพนักงานทุกคนด้วยความเป็นธรรม โดยไม่มีเงื่อนไขใดที่จะทำให้บริษัทจะต้องปฏิบัติต่อพนักงานโดยไม่เท่าเทียมกัน เพื่อให้เกิดความเป็นธรรมต่อพนักงานทุกคน บริษัทมีระบบการดูแลพนักงาน อย่างทั่วถึงและเป็นธรรม (ตามข้อบังคับเกี่ยวกับการทำงานของบริษัท) ซึ่งรวมถึงแนวปฏิบัติ ดังนี้

1. บริษัทจะดูแลผลตอบแทนให้พนักงานทุกคนอย่างเหมาะสมและเป็นธรรม โดยพนักงานไม่จำเป็นต้องเรียกร้อง
2. บริษัทจะไม่เลือกปฏิบัติ ในขณะเดียวกันจะปฏิบัติต่อพนักงานโดยเท่าเทียมกัน
3. ในกรณีที่พนักงานมีข้อร้องทุกข์เกิดขึ้น บริษัทมีขั้นตอนและวิธีการดำเนินการเรื่องการร้องทุกข์ของพนักงานอย่างชัดเจน โดยบริษัทจะหาทางยุติโดยเร็วและเป็นธรรม เพื่อจำกัดปัญหาให้อยู่ในขอบเขตไม่ขยายผลออกไปในวงกว้าง
4. เนื่องจากบริษัทให้ความสำคัญและตระหนักถึงความเท่าเทียมกัน โดยมีแนวปฏิบัติต่อพนักงานด้วยความเป็นธรรม ไม่เลือกปฏิบัติต่อบุคคลหนึ่งบุคคลใด เป็นไปตามข้อพึงปฏิบัติทางธุรกิจ (Code of Conduct) เพื่อใช้เป็นแนวทางในการปฏิบัติงานของพนักงานทุกคน โดยถือว่าข้อพึงปฏิบัติดังกล่าวเป็นส่วนหนึ่งของ “ระเบียบและข้อบังคับพนักงาน” ที่พนักงานพึงปฏิบัติ ทั้งนี้ บริษัท ได้ดำเนินการชี้แจงเรื่องข้อพึงปฏิบัติทางธุรกิจ (Code of Conduct) ให้กับพนักงานทุกคนรับทราบในวันแรกของการเข้าร่วมงานกับบริษัท และยังได้เน้นย้ำรายละเอียดในหลักสูตรการฝึกอบรมพนักงาน

ความรับผิดชอบต่อผู้บริโภค

บริษัทให้ความสำคัญความรับผิดชอบต่อผู้มีส่วนได้เสียในห่วงโซ่อุปทาน ได้แก่ ผู้ถือหุ้น ลูกค้า คู่ค้า และคู่แข่งทางธุรกิจ และได้ประกาศใช้ข้อพึงปฏิบัติทางธุรกิจ (Code of Conduct) เพื่อใช้เป็นแนวทางในการดำเนินงานของบริษัท โดยมีแนวปฏิบัติความรับผิดชอบต่อลูกค้า ดังต่อไปนี้

1. ส่งมอบผลิตภัณฑ์และให้บริการที่มีคุณภาพตรงตามหรือสูงกว่าความคาดหวังของลูกค้าภายใต้เงื่อนไขที่เป็นธรรม
2. ให้ข้อมูลเกี่ยวกับผลิตภัณฑ์และบริการที่ถูกต้อง เพียงพอ และทันต่อเหตุการณ์แก่ลูกค้า โดยไม่กล่าวเกินความเป็นจริงที่ทำให้ลูกค้าเกี่ยวกับคุณภาพของผลิตภัณฑ์หรือบริการนั้นๆ
3. ติดต่อกับลูกค้าด้วยความสุภาพ มีประสิทธิภาพ และเป็นที่ไว้วางใจได้ของลูกค้า และจัดให้มีระบบกระบวนการที่ให้บริการร้องเรียนเกี่ยวกับคุณภาพ ความปลอดภัยของสินค้าและบริการ
4. รักษาความลับของลูกค้า และไม่นำไปใช้เพื่อประโยชน์ของตนเองหรือผู้ที่เกี่ยวข้องโดยมิชอบ
5. จัดให้มีการสื่อสารข้อมูลด้านการตลาดหลายวิธี ได้แก่ การสื่อสารผ่านการแนะนำของเจ้าหน้าที่ขาย หรือผ่านเว็บไซต์ของบริษัท

ความรับผิดชอบต่อสังคม ชุมชน และสิ่งแวดล้อม

บริษัทให้ความสำคัญในการพัฒนาคุณภาพชีวิตที่ดีให้แก่ชุมชน สังคม และสิ่งแวดล้อมตามแนวทางการพัฒนาอย่างยั่งยืน โดยมีแนวปฏิบัติ ดังนี้

1. ส่งเสริมและสนับสนุนการศึกษาในสังคม
2. สร้างการจ้างงานและพัฒนาทักษะต่อแรงงานของบริษัทในพื้นที่อย่างสม่ำเสมอ
3. วางแผน จัดการและควบคุมกิจกรรมที่ก่อให้เกิดมลภาวะ
4. นำของเสีย ของเหลือ กลับไปใช้ในกระบวนการผลิต
5. ยึดหลักคุณธรรมในการตัดสินใจเกี่ยวกับกิจกรรมการผลิตต่างๆ

10.2 การกำหนดแผนการดำเนินการและการรายงานผลการปฏิบัติการ

บริษัทมีการกำหนดให้คณะทำงานด้านความรับผิดชอบต่อสังคมจัดทำแผนงานความรับผิดชอบต่อสังคมเพื่อนำเสนอคณะกรรมการบริหารเป็นรายปี และกำหนดงบประมาณในการดำเนินงานสำหรับปีนั้นๆ โดยคำนึงถึงกรอบแนวทางการดำเนินการความรับผิดชอบต่อสังคม ควบคู่กับความเหมาะสมกับการดำเนินการของบริษัท สถานะทางการเงิน และผลประกอบการของบริษัท และจัดทำรายงานผลการปฏิบัติงานนำเสนอต่อคณะกรรมการบริหารอย่างน้อยปีละ 1 ครั้ง

10.3 การดำเนินธุรกิจที่มีผลกระทบต่อความรับผิดชอบต่อสังคม (ถ้ามี)

ในปีที่ผ่านมา บริษัทไม่มีข้อพิพาททางกฎหมาย และชาวต่อสาธารณะชนที่อาจกระทบต่อการประกอบธุรกิจ ชื่อเสียง หรือความน่าเชื่อถือ ของบริษัทอย่างมีนัยสำคัญ

10.4 กิจกรรมเพื่อประโยชน์ต่อสังคมและสิ่งแวดล้อม

1. **การพัฒนาการศึกษา:** บริษัทเห็นถึงความสำคัญของการศึกษาอันเป็นปัจจัยที่ส่งผลต่อการพัฒนาประเทศ ในปัจจุบันโรงเรียนในชนบทยังคงขาดแคลนทั้งทุนทรัพย์และวัสดุอุปกรณ์ที่จะส่งเสริมพัฒนาการทางการศึกษาอย่างทั่วถึง บริษัทจึงริเริ่มโครงการต่างๆ เพื่อสนับสนุนโรงเรียนในชนบท เช่น การสนับสนุนทุนการศึกษาสำหรับนักเรียนที่เรียนดี เป็นต้น
2. **การทำนุบำรุงศาสนา:** บริษัทเชื่อว่าการที่คนในชุมชนนับถือและปฏิบัติตามคำสอนของศาสนาทุกศาสนา จะช่วยให้สมาชิกของชุมชนมีคุณธรรมและจริยธรรม ซึ่งเป็นส่วนสำคัญที่ทำให้สังคมน่าอยู่ บริษัทจึงได้จัดทำโครงการต่างๆ เพื่อเป็นส่วนหนึ่งในการทำนุบำรุงศาสนาและสนับสนุนให้มีแหล่งขับเคลื่อนศีลธรรมของชุมชน เช่น การร่วมบูรณะอุโบสถ การทำความสะอาดวัด เป็นต้น

3. **การพัฒนาคุณภาพชุมชน:** บริษัทเชื่อว่าการพัฒนาชุมชนสามารถเริ่มต้นได้จากการพัฒนาคุณภาพชีวิตของคนในชุมชน บริษัทและหน่วยงานรัฐบาลท้องถิ่นจึงร่วมกันสร้างบ้านและสร้างความหวังให้กับบุคคลยากไร้ ซึ่งจะสามารถพัฒนาคุณภาพชีวิตของบุคคลยากไร้และพัฒนาชุมชนอย่างยั่งยืน และบริษัทได้สนับสนุนงบประมาณทางการแพทย์ให้แก่โรงพยาบาลที่ยังขาดแคลนทุนทรัพย์และอุปกรณ์ทางการแพทย์ในชุมชน อีกทั้งร่วมศึกษาวิจัยเพื่อพัฒนาผลพลอยได้จากกระบวนการผลิต เพื่อนำมาใช้ประโยชน์กับชุมชน
4. **การดูแลรักษาและส่งเสริมด้านสิ่งแวดล้อม:** บริษัทมีความตระหนักและเห็นถึงความสำคัญของการดูแลรักษาและการพัฒนาด้านสิ่งแวดล้อมเพื่อให้เกิดความยั่งยืน ซึ่งบริษัทได้ดำเนินการในเรื่องต่างๆ เช่น การสร้างความตระหนักให้พนักงานเกี่ยวกับการจัดการสิ่งแวดล้อมภายในโรงงาน การเลือกใช้นวัตกรรมการผลิตด้วยเทคโนโลยีที่ทันสมัยและไม่ก่อเกิดมลพิษต่อสิ่งแวดล้อม การใช้ทรัพยากรต่างๆ อย่างคุ้มค่าและเกิดประสิทธิภาพสูงสุด นอกจากนี้ บริษัทยังมีการจัดกิจกรรมต่างๆ เช่น การพัฒนาภูมิทัศน์สถานที่สำคัญในชุมชน เป็นต้น

การควบคุมภายในและการบริหารจัดการความเสี่ยง

11. การควบคุมภายในและการบริหารจัดการความเสี่ยง

11.1 ระบบการควบคุมภายในของบริษัท

ในการประชุมคณะกรรมการบริษัทครั้งที่ 1/2564 เมื่อวันที่ 24 กุมภาพันธ์ 2564 คณะกรรมการบริษัทได้พิจารณาและประเมินความเพียงพอของระบบการควบคุมภายในของบริษัท โดยจากการซักถามข้อมูลจากฝ่ายบริหาร หน่วยงานที่เกี่ยวข้อง และบริษัท ดีลอยท์ ทูช โทมัส สตู ซายะส ที่ปรึกษา จำกัด (“ผู้ตรวจสอบภายใน”) อ้างอิงจากรายงานผลการสอบทานการควบคุมภายใน และรายงานผลการติดตามการปรับปรุงระบบควบคุมภายใน ที่จัดทำโดยผู้ตรวจสอบภายใน ฉบับลงวันที่ 15 กุมภาพันธ์ 2564 และโครงการตรวจสอบภายในประจำปี 2563 สามารถสรุปผลการประเมินระบบควบคุมภายในของบริษัททั้ง 5 ด้าน คือ

1. การควบคุมภายในองค์กรและสภาพแวดล้อม (Control Environment)

คณะกรรมการบริษัท เป็นผู้ที่มีความรู้ ความเชี่ยวชาญเกี่ยวกับธุรกิจเป็นอย่างดี มีบทบาทหน้าที่ที่แยกจากฝ่ายบริหารชัดเจน โดยมีการกำหนดบทบาท หน้าที่ ความรับผิดชอบของคณะกรรมการบริษัท คณะกรรมการชุดย่อยต่างๆ ไว้ในกฎบัตรของคณะกรรมการแต่ละชุด รวมถึงการกำหนดระเบียบอำนาจอนุมัติซึ่งได้แยกอำนาจอนุมัติการดำเนินงานไว้อย่างชัดเจน เพื่อให้การปฏิบัติหน้าที่ของคณะกรรมการเป็นไปอย่างมีประสิทธิภาพ ปฏิบัติงานด้วยความซื่อสัตย์ สุจริต และเป็นธรรม และสอดคล้องตามกฎหมาย ข้อบังคับต่างๆ นโยบายการกำกับดูแลกิจการที่ดี และข้อพึงปฏิบัติทางธุรกิจของบริษัท อีกทั้งมีกระบวนการติดตามและประเมินผลการปฏิบัติงาน โดยว่าจ้างผู้เชี่ยวชาญที่เป็นอิสระจากภายนอกองค์กรเพื่อสอบทานและรายงานต่อคณะกรรมการอย่างสม่ำเสมอ บริษัทมีกระบวนการในการสรรหาและพัฒนาบุคลากร โดยมีการสรรหาตามนโยบายและคุณสมบัติของตำแหน่งงาน มีการจัดทำแผนและกระบวนการสรรหาผู้สืบทอดตำแหน่งที่สำคัญ เพื่อให้มีความต่อเนื่องในการบริหารงาน จัดให้มีการอบรมในหลักสูตรต่างๆ ซึ่งกำหนดเป็นแผนการฝึกอบรมประจำปี เพื่อพัฒนาบุคลากรให้สอดคล้องกับกลยุทธ์การดำเนินธุรกิจ นอกจากนี้ บริษัทมีกระบวนการประเมินผลการปฏิบัติงานของบุคลากร โดยกำหนดเกณฑ์การประเมินผลการปฏิบัติงานอย่างชัดเจนและสื่อสารเพื่อให้ทราบ

2. การประเมินความเสี่ยง (Risk Assessment)

บริษัทจัดทำนโยบายการบริหารความเสี่ยงและจัดตั้งคณะทำงานด้านบริหารความเสี่ยง ซึ่งประกอบด้วยผู้บริหารและพนักงาน โดยผ่านการประสานงานและจัดทำรายงานของฝ่ายตรวจสอบภายในของบริษัท ซึ่งคณะทำงานดังกล่าวจะพิจารณาทบทวนความเสี่ยงขององค์กร กรอบในการบริหารความเสี่ยง พิจารณาโอกาสและผลกระทบของเหตุการณ์ต่างๆ เพื่อจัดลำดับความเสี่ยง รวมถึงการกำหนดมาตรการหรือแผนการจัดการความเสี่ยงต่างๆ ให้อยู่ในระดับที่เหมาะสมและยอมรับได้ นอกจากนี้ บริษัทได้ว่าจ้างผู้เชี่ยวชาญที่เป็นอิสระจากภายนอกองค์กรเพื่อสอบทานและรายงานต่อคณะกรรมการอย่างสม่ำเสมอ

3. การควบคุมการปฏิบัติงาน (Control Activities)

บริษัทมีการจัดทำระเบียบอำนาจอนุมัติ และระเบียบปฏิบัติต่างๆ และทบทวนเพื่อให้สอดคล้อง เหมาะสมต่อการดำเนินธุรกิจในปัจจุบันอยู่เสมอ ภายใต้ลักษณะงาน ขอบเขตการดำเนินงาน อำนาจหน้าที่และวงเงินอำนาจอนุมัติในแต่ละระดับ รวมถึงการแบ่งแยกหน้าที่ให้มีความเหมาะสม อีกทั้งมีการดำเนินการทบทวนกระบวนการทำงานหลักของบริษัท โดยหน่วยงานภายนอก เช่น ผู้ตรวจสอบภายใน และ/หรือ ผู้ตรวจสอบระบบคุณภาพต่างๆ เพื่อสอบทานกลไกการควบคุมและปรับปรุงประสิทธิภาพ มีการกำหนดหลักเกณฑ์และแนวปฏิบัติสำหรับผู้ที่ได้รับการแต่งตั้งเป็นกรรมการในบริษัทย่อยและบริษัทร่วม เพื่อเป็นแนวทางในการบริหารกิจการและให้กรรมการหรือผู้บริหารในบริษัทย่อยนั้นถือปฏิบัติ ซึ่งเป็นแนวทางในการกำกับดูแลบริษัทย่อยให้สอดคล้องกับนโยบายต่างๆ ของบริษัท และเพื่อให้เป็นไปตามกฎหมายบริษัทมหาชน กฎหมายหลักทรัพย์และตลาดหลักทรัพย์ ตลอดจนประกาศ ข้อบังคับ และหลักเกณฑ์ต่างๆ ที่เกี่ยวข้อง โดยกำหนดตัวแทนของ

บริษัทให้เข้าไปเป็นกรรมการและผู้บริหารในบริษัทย่อยตามสัดส่วนการถือหุ้นของบริษัท นอกจากนี้ บริษัทยังมีการสื่อสารข้อมูลที่สำคัญถึงผู้มีส่วนได้เสียทุกกลุ่มผ่านทางเว็บไซต์บริษัท โดยเป็นไปตามหลักการกำกับดูแลกิจการที่ดีและกฎระเบียบที่เกี่ยวข้อง รวมทั้ง กำหนดให้กรรมการและผู้บริหารเปิดเผยข้อมูลเกี่ยวกับส่วนได้เสียของตนเองและผู้ที่เกี่ยวข้อง เพื่อให้เป็นข้อมูลในการพิจารณารายการที่อาจมีความขัดแย้งทางผลประโยชน์ โดยผู้มีส่วนได้เสียไม่มีส่วนร่วมในการพิจารณาการทำรายการดังกล่าว รวมทั้งได้มีการกำหนดระเบียบปฏิบัติการทำรายการที่เกี่ยวข้องกัน เพื่อให้การทำรายการดังกล่าวต้องผ่านขั้นตอนการอนุมัติตามข้อกำหนดและกฎเกณฑ์ที่เกี่ยวข้องของสำนักงานคณะกรรมการกำกับหลักทรัพย์และตลาดหลักทรัพย์ และตลาดหลักทรัพย์แห่งประเทศไทย

4. ระบบสารสนเทศและการสื่อสารข้อมูล (Information & Communication)

บริษัทมีการจัดการข้อมูลสำคัญต่างๆ ทั้งข้อมูลทางการเงินและข้อมูลจำเป็นอื่นอย่างเพียงพอและทันเวลาที่ เพื่อให้คณะกรรมการบริษัทใช้ประกอบการพิจารณาตัดสินใจ โดยมีการสื่อสารข้อมูลให้คณะกรรมการบริษัทรับทราบก่อนการประชุมล่วงหน้าอย่างน้อยภายในระยะเวลาขั้นต่ำตามที่กฎหมายกำหนด และมีช่องทางการสื่อสารทั้งภายในและภายนอกผ่านอีเมลและเว็บไซต์ของบริษัท เพื่อให้ผู้ที่สนใจรับทราบข้อมูลข่าวสารของบริษัท รวมทั้งช่องทางการแจ้งข้อมูลหรือเบาะแสเกี่ยวกับการทุจริตได้ และมีนักลงทุนสัมพันธ์ทำหน้าที่ติดต่อสื่อสารกับผู้ถือหุ้นหรือนักลงทุนอย่างสม่ำเสมอ นอกจากนี้ บริษัทได้มีการจัดทำและจัดเก็บเอกสารสำคัญของบริษัทไว้อย่างครบถ้วน

5. ระบบการติดตาม (Monitoring)

มีการตรวจสอบการปฏิบัติงานพร้อมให้ข้อเสนอแนะเพื่อปรับปรุงระบบควบคุมภายในอย่างสม่ำเสมอและต่อเนื่อง โดยบริษัทได้ว่าจ้างบริษัทที่ปรึกษาเพื่อปฏิบัติหน้าที่ผู้ตรวจสอบภายใน ซึ่งมีความเป็นอิสระและรายงานผลการตรวจสอบและติดตามเพื่อให้มั่นใจว่าข้อตรวจพบได้รับการปรับปรุงแก้ไขอย่างเหมาะสมและทันเวลา โดยรายงานตรงต่อคณะกรรมการตรวจสอบทุกไตรมาส นอกจากนี้ บริษัทมีนโยบายการต่อต้านคอร์รัปชัน เพื่อเป็นแนวทางให้กับกรรมการ ผู้บริหาร และพนักงานทุกระดับใช้เป็นแนวทางในการดำเนินธุรกิจ ไม่ละเลยหรือเพิกเฉยเมื่อเห็นการกระทำที่เข้าข่ายทุจริตคอร์รัปชัน โดยถือเป็นหน้าที่ที่ต้องแจ้งให้ผู้บังคับบัญชาหรือบุคคลที่รับผิดชอบทราบ อีกทั้งกำหนดให้คณะกรรมการบริหารมีหน้าที่ต้องรายงานต่อคณะกรรมการบริษัททันที หากตรวจพบหรือมีเหตุสงสัยว่ามีเหตุการณ์ทุจริต

ในปี 2563 บริษัท ดีลอยท์ ทูช โทมัสสุ ไซเยศ ที่ปรึกษา จำกัด (“ผู้ตรวจสอบภายใน”) ได้ดำเนินการปฏิบัติงานตรวจสอบภายในประจำปี 2563 โดยได้ดำเนินการตรวจสอบ 4 กระบวนการ ดังนี้

1. กระบวนการจัดซื้อและจ่ายชำระเงิน
2. กระบวนการปิดบัญชีและการจัดทำรายงานทางการเงิน
3. กระบวนการซ่อมบำรุงและการปฏิบัติตามมาตรฐานอนุรักษ์สิ่งแวดล้อม
4. กระบวนการทางด้านรายได้

โดยข้อสังเกตที่พบทั้งหมด มีจำนวน 24 รายการ ซึ่งเป็นข้อสังเกตที่มีระดับความสำคัญต่ำจำนวน 9 รายการ ระดับปานกลางจำนวน 14 รายการ และข้อเสนอแนะจำนวน 1 รายการ และจากผลการติดตามการปรับปรุงการควบคุมภายใน ในไตรมาสที่ 1 – 3 ปี 2563 พบว่าบริษัทได้ปรับปรุงประเด็นการควบคุมภายในตามคำแนะนำของผู้ตรวจสอบภายในแล้วเสร็จ จำนวน 15 รายการ และข้อสังเกตที่อยู่ระหว่างการดำเนินการ จำนวน 5 รายการ ซึ่งบริษัทจะดำเนินการปรับปรุงข้อสังเกตอย่างครบถ้วนเหมาะสม และสำหรับข้อสังเกตที่ได้ตรวจพบในไตรมาสที่ 4 ปี 2563 ได้แก่ ข้อสังเกตที่มีความสำคัญระดับต่ำ จำนวน 2 รายการ ข้อสังเกตที่มีความสำคัญระดับปานกลางจำนวน 1 รายการ และข้อเสนอแนะ จำนวน 1 รายการ โดยผู้ตรวจสอบภายในจะเข้าดำเนินการตรวจติดตามการปรับปรุงในไตรมาสที่ 1 ปี 2564 ต่อไป

ทั้งนี้ คณะกรรมการบริษัทมีความเห็นสอดคล้องกับคณะกรรมการตรวจสอบว่า ระบบการควบคุมภายในของบริษัทมีความเพียงพอและเหมาะสมกับขนาดของกิจการและสถานการณ์ปัจจุบันของบริษัท โดยบริษัทได้จัดให้มีบุคลากรอย่างเพียงพอที่จะดำเนินการตามระบบได้อย่างมีประสิทธิภาพ รวมถึงการทำธุรกรรมกับบุคคลที่อาจมีความขัดแย้งและบุคคลที่เกี่ยวข้องกันอย่างเพียงพอแล้ว สำหรับการควบคุมภายในในหัวข้ออื่น คณะกรรมการเห็นว่าบริษัทมีการควบคุมภายในที่เพียงพอแล้วเช่นกัน

11.2 ข้อมูลหัวหน้างานตรวจสอบภายในและหัวหน้างานกำกับดูแลการปฏิบัติงาน

บริษัทได้ว่าจ้างผู้ตรวจสอบภายในจากหน่วยงานภายนอก คือ บริษัท ดีลอยท์ ทูช โธมัส ไซยาศ ที่ปรึกษา จำกัด เพื่อทำหน้าที่ตรวจสอบระบบการควบคุมภายในของบริษัท โดยผู้ตรวจสอบภายในได้มอบหมายคณะทำงานเพื่อดำเนินการตรวจสอบระบบการควบคุมภายในของบริษัท

คณะกรรมการตรวจสอบได้พิจารณาคุณสมบัติของคณะทำงานที่ได้รับมอบหมายแล้วเห็นว่ามีความเหมาะสม เนื่องจากมีความเป็นอิสระ และมีประสบการณ์ในการปฏิบัติงานด้านการตรวจสอบภายในมาเป็นระยะเวลาพอสมควร

ทั้งนี้ คณะกรรมการตรวจสอบเป็นผู้พิจารณาความเป็นอิสระของหน่วยงานตรวจสอบภายใน ตลอดจนให้ความเห็นชอบในการพิจารณาแต่งตั้ง โยกย้าย เลิกจ้างหัวหน้าหน่วยงานตรวจสอบภายใน หรือหน่วยงานอื่นใดที่รับผิดชอบเกี่ยวกับงานตรวจสอบภายในของบริษัท

รายการระหว่างกัน

12. รายการระหว่างกัน

12.1 รายการระหว่างกันกับบริษัท/บุคคลที่เกี่ยวข้อง

รายการระหว่างกันกับบริษัท/บุคคลที่เกี่ยวข้อง สำหรับงวดปีบัญชีสิ้นสุดวันที่ 31 ธันวาคม 2563 สามารถสรุปได้ดังนี้

นิติบุคคล/บุคคล ที่เกี่ยวข้องกัน (ลักษณะความสัมพันธ์)	ลักษณะรายการ	มูลค่าของรายการ (ล้านบาท)			ความจำเป็นและ ความสมเหตุสมผลของรายการ
		2561	2562	2563	
บริษัท เอส.คลีเบอร์ เคมีคอล จำกัด <i>("เอส.คลีเบอร์ เคมีคอล")</i> ความสัมพันธ์ เป็นบริษัทย่อยของบริษัท, บริษัทถือหุ้นรวมกันในสัดส่วนร้อยละ 100 ของทุนจดทะเบียนทั้งหมด, มีกรรมการบริษัทร่วมกัน, มีผู้บริหารของบริษัทเป็นกรรมการใน เอส.คลีเบอร์ เคมีคอล, มีทุนจดทะเบียนชำระแล้วร้อยละ 75.00 ของทุนจดทะเบียนทั้งหมด	บริษัทชำระเงินลงทุนบางส่วนให้กับ เอส.คลีเบอร์ เคมีคอล	50.00	25.00	-	- บริษัทจ่ายชำระเงินลงทุนบางส่วนให้กับ เอส.คลีเบอร์ เคมีคอล - รายการดังกล่าวเป็นรายการที่ช่วยสนับสนุนแผนการลงทุนและธุรกิจของบริษัท <u>ความเห็นของคณะกรรมการตรวจสอบ</u> คณะกรรมการตรวจสอบพิจารณาแล้วเห็นว่ารายการดังกล่าวมีความสมเหตุสมผล และเป็นประโยชน์แก่บริษัท และอยู่ในกรอบตามที่ประชุมคณะกรรมการบริษัทอนุมัติไว้
	บริษัทจำหน่ายวัสดุโรงงานให้กับ เอส.คลีเบอร์ เคมีคอล	-	0.14	3.32	- บริษัทจำหน่ายวัสดุโรงงาน ซึ่งเป็นวัสดุที่บริษัทไม่มีความจำเป็นในการใช้งาน และโดยคิดราคาเปรียบเทียบกับราคาตลาด - เป็นรายการที่เกิดขึ้นเพื่อประโยชน์ของบริษัท และเป็นรายการที่ไม่ได้ทำให้บริษัทเสียประโยชน์ <u>ความเห็นของคณะกรรมการตรวจสอบ</u> คณะกรรมการตรวจสอบพิจารณาแล้วเห็นว่ารายการดังกล่าวมีความสมเหตุสมผล และเป็นประโยชน์แก่บริษัท มีการคิดราคาขายอย่างสมเหตุสมผลและสามารถเทียบเคียงได้กับบุคคลภายนอก
	บริษัทให้ เอส.คลีเบอร์ เคมีคอล กู้ยืมเงิน (ดอกเบี้ยรับ)	-	-	1.86	- บริษัทให้ เอส.คลีเบอร์ เคมีคอล กู้ยืมเงิน (ดอกเบี้ยรับ) เพื่อใช้เป็นวงเงินหมุนเวียนในการดำเนินงานของ เอส.คลีเบอร์ เคมีคอล - รายการดังกล่าวเป็นรายการที่ช่วยสนับสนุนแผนการลงทุนและธุรกิจของบริษัท <u>ความเห็นของคณะกรรมการตรวจสอบ</u> คณะกรรมการตรวจสอบพิจารณาแล้วเห็นว่ารายการดังกล่าวมีความสมเหตุสมผล และเป็นประโยชน์แก่บริษัท และอยู่ในกรอบตามที่ประชุมคณะกรรมการบริษัทอนุมัติไว้
บริษัท สหกิจแสนตุง จำกัด <i>("สหกิจแสนตุง")</i> ความสัมพันธ์ เป็นบริษัทที่เกี่ยวข้อง, มีกรรมการบริษัทร่วมกัน, มีกรรมการในบริษัทถือหุ้นรวมกันในสัดส่วนร้อยละ 20.00 ของทุนที่ออกและชำระแล้วของสหกิจแสนตุง	บริษัทซื้อวัตถุดิบไม้จาก สหกิจแสนตุง	81.30	119.56	87.61	- บริษัทซื้อวัตถุดิบไม้จาก สหกิจแสนตุง ซึ่งเป็นวัตถุดิบหลักในการผลิตของบริษัท - ราคาในการรับซื้อไม้เป็นไปตามระเบียบปฏิบัติการคัดเลือกและการจัดซื้อวัตถุดิบไม้ของบริษัท ซึ่งใช้ปฏิบัติกับผู้ขายไม้ทุกราย ทั้งนี้ ระยะเวลาการชำระเงินที่บริษัทตกลงกับ สหกิจแสนตุง นั้นไม่ได้ดีกว่าระยะเวลาการชำระเงินที่บริษัทตกลงกับผู้ขายไม้รายอื่น ทั้งนี้ บริษัทคาดว่ารายการนี้จะเกิดขึ้นอย่างต่อเนื่องในอนาคต <u>ความเห็นของคณะกรรมการตรวจสอบ</u> - คณะกรรมการตรวจสอบพิจารณาแล้วเห็นว่ารายการดังกล่าวมีความสมเหตุสมผล และราคาขายและเงื่อนไขทางการค้าสามารถเทียบเคียงได้กับคู่ค้ารายอื่นของบริษัท

นิติบุคคล/บุคคล ที่เกี่ยวข้องกัน (ลักษณะความสัมพันธ์)	ลักษณะรายการ	มูลค่าของรายการ (ล้านบาท)			ความจำเป็นและ ความสมเหตุสมผลของรายการ
		2561	2562	2563	
					<ul style="list-style-type: none"> - รายการนี้เป็นรายการที่สำคัญและคาดว่าจะเกิดขึ้นอย่างต่อเนื่องในอนาคต จึงได้แต่งตั้งบุคคลที่ได้มอบหมายให้เป็นผู้ตรวจสอบการซื้อวัตถุดิบไม่จากบริษัทที่เกี่ยวข้องกันว่าเป็นไปตามระเบียบปฏิบัติการคัดเลือกและการจัดซื้อวัตถุดิบหรือไม่ และรายงานผลการตรวจสอบดังกล่าวต่อคณะกรรมการตรวจสอบทุกไตรมาส
บริษัท สหกิจแกล้ง จำกัด (“สหกิจแกล้ง”) <u>ความสัมพันธ์</u> เป็นบริษัทที่เกี่ยวข้อง , มีกรรมการบริษัทร่วมกัน, มีกรรมการในบริษัทถือหุ้น รวมกันในสัดส่วนร้อยละ 62.50 ของทุนที่ออกและชำระ แล้วของสหกิจแกล้ง	บริษัทซื้อวัตถุดิบไม่จาก สหกิจแกล้ง	42.19	61.65	34.65	<ul style="list-style-type: none"> - บริษัทซื้อวัตถุดิบไม่จาก สหกิจแกล้ง ซึ่งเป็นวัตถุดิบหลักในการผลิต - ราคาในการรับซื้อไม่เป็นที่ไปตามระเบียบปฏิบัติการคัดเลือกและการจัดซื้อวัตถุดิบไม่ของบริษัท ซึ่งใช้ปฏิบัติกับผู้ขายไม่ทุกราย ทั้งนี้ ระยะเวลาการชำระเงินที่บริษัทตกลงกับ สหกิจแกล้ง นั้นไม่ได้ดีกว่า ระยะเวลาการชำระเงินที่บริษัทตกลงกับผู้ขายไม่รายอื่น ทั้งนี้ บริษัท คาดว่ารายการนี้จะเกิดขึ้นอย่างต่อเนื่องในอนาคต <u>ความเห็นของคณะกรรมการตรวจสอบ</u> <ul style="list-style-type: none"> - คณะกรรมการตรวจสอบพิจารณาแล้วเห็นว่ารายการดังกล่าวมีความสมเหตุสมผล และราคาขายและเงื่อนไขทางการค้าสามารถเทียบเคียงได้กับคู่ค้ารายอื่นของบริษัท - รายการนี้เป็นรายการที่สำคัญและคาดว่าจะเกิดขึ้นอย่างต่อเนื่องในอนาคต จึงได้แต่งตั้งบุคคลที่ได้มอบหมายให้เป็นผู้ตรวจสอบการซื้อวัตถุดิบไม่จากบริษัทที่เกี่ยวข้องกันว่าเป็นไปตามระเบียบปฏิบัติการคัดเลือกและการจัดซื้อวัตถุดิบไม่หรือไม่ และรายงานผลการตรวจสอบดังกล่าวต่อคณะกรรมการตรวจสอบทุกไตรมาส
	บริษัทจ้าง สหกิจแกล้ง ขนส่งสินค้า (ค่าใช้จ่าย ในการขนส่ง)	0.46	0.64	0.57	บริษัทมีความจำเป็นในการว่าจ้างผู้ให้บริการขนส่งทางรถบรรทุก และ/หรือ รถหัวลาก เพื่อขนส่งสินค้าของบริษัทไปยังลูกค้าในประเทศ หรือขนส่งสินค้าไปยังท่าเรือเพื่อส่งออกต่อไปยังลูกค้าต่างประเทศ จากปัจจัยด้านราคาและความพร้อมในการให้บริการ โดยราคาค่าบริการขนส่งของ สหกิจแกล้ง มีราคาที่ใกล้เคียงกับผู้ให้บริการขนส่งรายอื่น ซึ่งเป็นบุคคลภายนอก <ul style="list-style-type: none"> - รายการดังกล่าวเป็นรายการสนับสนุนธุรกิจปกติที่เกิดขึ้นตามความจำเป็นในการดำเนินงานของบริษัท <u>ความเห็นของคณะกรรมการตรวจสอบ</u> คณะกรรมการตรวจสอบพิจารณาแล้วเห็นว่ารายการดังกล่าวมีความสมเหตุสมผล โดยมีราคาค่าบริการขนส่งและเงื่อนไขการค้าที่สามารถเทียบเคียงได้กับการให้บริการกับบุคคลภายนอก

นิติบุคคล/บุคคล ที่เกี่ยวข้องกัน (ลักษณะความสัมพันธ์)	ลักษณะรายการ	มูลค่าของรายการ (ล้านบาท)			ความจำเป็นและ ความสมเหตุสมผลของรายการ
		2561	2562	2563	
บริษัท ส.กิจชัย วู้ด แพนเนล จำกัด (“ส.กิจชัย วู้ด พานเนล”) ความสัมพันธ์ เป็นบริษัทที่เกี่ยวข้อง , มีกรรมการบริษัทร่วมกัน, มีกรรมการในบริษัทถือหุ้น รวมกันในสัดส่วนร้อยละ 37.50, มีคู่สมรสของกรรมการ ในบริษัทถือหุ้นรวมกันใน สัดส่วนร้อยละ 37.50, มีบิดา, มารดาของกรรมการในบริษัท ถือหุ้นในสัดส่วนร้อยละ 25.00 ของทุนที่ออกและชำระ แล้วของ ส.กิจชัย วู้ด พาน เนล	บริษัทจำหน่าย กระแสไฟฟ้า ให้แก่ ส.กิจชัย วู้ด พานเนล	14.73	8.68	9.76	- บริษัทได้ติดตั้งหม้อแปลงไฟฟ้าเพื่อที่จะสามารถรับซื้อไฟฟ้าแรงดันสูง เป็นการติดตั้งเพื่อรองรับความต้องการใช้ไฟฟ้าของบริษัทที่อาจ เพิ่มขึ้นจากการขยายกำลังการผลิตในอนาคต บริษัทจึงได้จำหน่าย กำลังไฟฟ้าส่วนเกินให้กับ ส.กิจชัย วู้ด พานเนล ซึ่งตั้งอยู่ในพื้นที่ ใกล้เคียงกัน ในอัตราค่าไฟฟ้าขายปลีกของการไฟฟ้าส่วนภูมิภาค - รายการดังกล่าวเป็นรายการที่ช่วยสนับสนุนแผนการลงทุนและธุรกิจ ของบริษัท <u>ความเห็นของคณะกรรมการตรวจสอบ</u> คณะกรรมการตรวจสอบพิจารณาแล้วเห็นว่ารายการดังกล่าวมีความ สมเหตุสมผล และ นำมาซึ่งประโยชน์แก่บริษัท และมีการคิดราคากัน อย่างสมเหตุสมผล
	บริษัทจ้าง ส.กิจชัย วู้ด แพนเนล ขนส่งสินค้าไป ยังลูกค้าในประเทศ และ บริการอื่นๆ	0.82	0.14	0.79	- บริษัทมีความจำเป็นในการจ้างให้ขนส่งทางรถบรรทุก เพื่อขนส่งสินค้า ของบริษัทไปยังลูกค้าในประเทศ ทั้งนี้เนื่องจากราคาขายผลิตภัณฑ์ สำหรับลูกค้าในประเทศจะรวมค่าขนส่งอยู่แล้ว ดังนั้น ปัจจัยด้าน ความพร้อมในการให้บริการเป็นหลัก ดังนั้น ส.กิจชัย วู้ด พานเนล ซึ่งมี ที่ตั้งอยู่ใกล้เคียงกับบริษัทจึงมีความพร้อมในการให้บริการสูง โดย สามารถเรียกใช้บริการได้อย่างสะดวกรวดเร็ว - รายการดังกล่าวเป็นรายการสนับสนุนธุรกิจปกติที่เกิดขึ้นตามความ จำเป็นในการดำเนินงานของบริษัท <u>ความเห็นของคณะกรรมการตรวจสอบ</u> คณะกรรมการตรวจสอบพิจารณาแล้วเห็นว่ารายการดังกล่าวมีความ สมเหตุสมผล และมีค่าบริการขนส่งที่สามารถเทียบเคียงได้กับการใช้ บริการกับบุคคลภายนอก
	บริษัทจำหน่ายวัสดุ โรงงานและให้บริการ อื่นๆ กับ ส.กิจชัย วู้ด พานเนล	-	0.51	0.01	- บริษัทจำหน่ายวัสดุโรงงาน ซึ่งเป็นวัสดุที่บริษัทไม่มีความจำเป็นในการ ใช้งาน และโดยคิดราคาเปรียบเทียบกับราคาตลาด - รายการดังกล่าวเป็นรายการที่เกิดขึ้นเพื่อประโยชน์ของบริษัท และเป็น รายการที่ไม่ได้ทำให้บริษัทเสียประโยชน์ <u>ความเห็นของคณะกรรมการตรวจสอบ</u> คณะกรรมการตรวจสอบพิจารณาแล้วเห็นว่ารายการดังกล่าวมีความ สมเหตุสมผล และเป็นประโยชน์แก่บริษัท มีการคิดราคาขายอย่าง สมเหตุสมผลและสามารถเทียบเคียงได้กับบุคคลภายนอก
	บริษัทซื้อแผ่นซีเมนต์ บอร์ดจาก ส.กิจชัย วู้ด พานเนล	0.07	-	-	- บริษัทซื้อแผ่นซีเมนต์บอร์ดจาก ส.กิจชัย วู้ด พานเนล เพื่อใช้สำหรับ ทำพื้นห้องไฟฟ้าของโครงการการลงทุนขยายกำลังการผลิต - รายการดังกล่าวเป็นรายการที่เกิดขึ้นตามความจำเป็น <u>ความเห็นของคณะกรรมการตรวจสอบ</u> คณะกรรมการตรวจสอบพิจารณาแล้วเห็นว่ารายการดังกล่าวมีความ สมเหตุสมผล และมีการคิดราคากันอย่างสมเหตุสมผล ที่สามารถ เทียบเคียงได้กับการใช้บริการกับบุคคลภายนอก
	บริษัทจำหน่ายชิพให้กับ ส.กิจชัย วู้ด พานเนล	0.01	-	-	- บริษัทจำหน่ายชิพให้กับ เพื่อใช้เป็นเชื้อเพลิงในกระบวนการผลิตในการ ดำเนินงานของ ส.กิจชัย วู้ด พานเนล - รายการดังกล่าวเป็นรายการที่เกิดขึ้นเพื่อประโยชน์ของบริษัท <u>ความเห็นของคณะกรรมการตรวจสอบ</u> คณะกรรมการตรวจสอบพิจารณาแล้วเห็นว่ารายการดังกล่าวมีความ สมเหตุสมผล และนำมาซึ่งประโยชน์แก่บริษัท และมีการคิดราคากัน อย่างสมเหตุสมผล

นิติบุคคล/บุคคล ที่เกี่ยวข้องกัน (ลักษณะความสัมพันธ์)	ลักษณะรายการ	มูลค่าของรายการ (ล้านบาท)			ความจำเป็นและ ความสมเหตุสมผลของรายการ
		2561	2562	2563	
บริษัท ส.กิจชัย จำกัด (“ส.กิจชัย”) ความสัมพันธ์ เป็นบริษัทที่เกี่ยวข้อง , มีกรรมการบริษัทร่วมกัน, มีกรรมการในบริษัทถือหุ้น รวมกันในสัดส่วนร้อยละ 37.50, มีคู่สมรสของกรรมการ ในบริษัทถือหุ้นรวมกันใน สัดส่วนร้อยละ 37.50, มีบิดา, มารดาของกรรมการในบริษัท ถือหุ้นในสัดส่วนร้อยละ 25.00 ของทุนที่ออกและชำระ แล้วของ ส.กิจชัย	บริษัทจำหน่าย กระแสไฟฟ้าให้แก่ ส.กิจชัย เพื่อใช้ในการ ผลิตและดำเนินงาน	23.96	28.06	37.76	<ul style="list-style-type: none"> - บริษัทได้ติดตั้งหม้อแปลงไฟฟ้าเพื่อที่จะสามารถรับซื้อไฟฟ้าแรงดันสูงเป็นการติดตั้งเพื่อรองรับความต้องการใช้ไฟฟ้าของบริษัทที่อาจเพิ่มขึ้นจากการขยายกำลังการผลิตในอนาคต บริษัทจึงได้จำหน่ายกำลังไฟฟ้าส่วนเกินให้กับ ส.กิจชัย ซึ่งตั้งอยู่ในพื้นที่ใกล้เคียงกัน ในอัตราค่าไฟฟ้าขายปลีกของการไฟฟ้าส่วนภูมิภาค - รายการดังกล่าวเป็นรายการที่ช่วยสนับสนุนแผนการลงทุนและธุรกิจของบริษัท <p><u>ความเห็นของคณะกรรมการตรวจสอบ</u></p> <p>คณะกรรมการตรวจสอบพิจารณาแล้วเห็นว่ารายการดังกล่าวมีความสมเหตุสมผล นำมาซึ่งประโยชน์แก่บริษัท และมีการคิดราคากันอย่างสมเหตุสมผล</p>
	บริษัทจำหน่ายแผ่น ไม้เอ็มดีเอฟให้แก่ ส.กิจชัย และรายได้อื่นๆ	8.87	13.76	18.20	<ul style="list-style-type: none"> - บริษัทจำหน่ายแผ่นไม้เอ็มดีเอฟให้กับ ส.กิจชัย เพื่อนำไปใช้ในการดำเนินงาน โดย ส.กิจชัย เป็นลูกค้ารายใหญ่ที่มีปริมาณการซื้อสูง และจะมารับสินค้าที่หน้าโรงงานของบริษัท ดังนั้นราคาที่บริษัทขายจึงไม่ได้รับราคาขนส่ง เทียบเคียงได้กับราคาขายหลังหักค่าขนส่งของลูกค้าในประเทศรายใหญ่อื่นของบริษัท - รายการดังกล่าวเป็นรายการธุรกิจปกติของบริษัท โดยเป็นการจำหน่ายสินค้าที่บริษัทผลิตได้ <p><u>ความเห็นของคณะกรรมการตรวจสอบ</u></p> <p>คณะกรรมการตรวจสอบพิจารณาแล้วเห็นว่ารายการดังกล่าวมีความสมเหตุสมผล และราคาขายและเงื่อนไขทางการค้าสามารถเทียบเคียงได้กับลูกค้ารายใหญ่อื่นของบริษัท</p>
	บริษัทซื้อทรัพย์สิน เครื่องใช้สำนักงานจาก ส.กิจชัย	0.46	0.01	0.02	<ul style="list-style-type: none"> - บริษัทสั่งซื้อเฟอร์นิเจอร์สำนักงาน และอุปกรณ์สำนักงานจาก ส.กิจชัย เนื่องจากมีคุณภาพตามที่ต้องการ และมีราคาที่เทียบเคียงได้กับราคาตลาด ทั้งนี้ บริษัทคาดว่ารายการซื้อทรัพย์สินนี้อาจเกิดขึ้นได้อีกในอนาคต ในกรณีที่มีความจำเป็นเท่านั้น - รายการดังกล่าวเป็นรายการที่เกิดขึ้นตามความจำเป็น เพื่อช่วยอำนวยความสะดวกให้กับบริษัท <p><u>ความเห็นของคณะกรรมการตรวจสอบ</u></p> <p>คณะกรรมการตรวจสอบพิจารณาแล้วเห็นว่ารายการดังกล่าวมีความสมเหตุสมผล และเป็นประโยชน์แก่บริษัท</p>
	บริษัทจ้าง ส.กิจชัย ขนส่ง สินค้าไปยังลูกค้าใน ประเทศ (ค่าใช้จ่ายใน การขนส่ง)	0.05	0.02	0.003	<ul style="list-style-type: none"> - บริษัทมีความจำเป็นในการจ้างให้ขนส่งทางรถบรรทุก เพื่อขนส่งสินค้าของบริษัทไปยังลูกค้าในประเทศ ทั้งนี้ เนื่องจากราคาขายผลิตภัณฑ์สำหรับลูกค้าในประเทศจะรวมค่าขนส่งอยู่แล้ว ดังนั้น ปัจจุบันด้านความร่วมมือในการให้บริการเป็นหลัก และ ส.กิจชัย ซึ่งมีที่ตั้งอยู่ใกล้เคียงกับบริษัทจึงมีความพร้อมในการให้บริการสูง โดยสามารถเรียกใช้บริการได้อย่างสะดวกรวดเร็ว - รายการดังกล่าวเป็นรายการสนับสนุนธุรกิจปกติที่เกิดขึ้นตามความจำเป็นในการดำเนินงานของบริษัท <p><u>ความเห็นของคณะกรรมการตรวจสอบ</u></p> <p>คณะกรรมการตรวจสอบพิจารณาแล้วเห็นว่ารายการดังกล่าวมีความสมเหตุสมผล และมีค่าบริการขนส่งที่เทียบเคียงได้กับการใช้บริการกับบุคคลภายนอก</p>

นิติบุคคล/บุคคล ที่เกี่ยวข้องกัน (ลักษณะความสัมพันธ์)	ลักษณะรายการ	มูลค่าของรายการ (ล้านบาท)			ความจำเป็นและ ความสมเหตุสมผลของรายการ
		2561	2562	2563	
	บริษัทจ้าง ส.กิจชัย ปิด ผิวแผ่นไม้เอ็มดีเอฟ และ ใช้บริการอื่นๆ	1.03	1.66	0.93	<ul style="list-style-type: none"> - รายการค่าใช้จ่ายอื่นๆ ระหว่างบริษัทกับ ส.กิจชัย ส่วนใหญ่มาจากการจ้างให้ ส.กิจชัย ปิดผิวแผ่นไม้เอ็มดีเอฟของบริษัทตามคำสั่งซื้อของลูกค้าบางราย เนื่องจากในปัจจุบันบริษัทยังไม่มีสายการผลิตปิดผิวแผ่นไม้ - รายการดังกล่าวเป็นรายการที่เกิดขึ้นตามความจำเป็นเพื่อสนับสนุนการดำเนินธุรกิจและ เพื่อให้บริษัทมีการดำเนินการที่ต่อเนื่องราบรื่น <p><u>ความเห็นของคณะกรรมการตรวจสอบ</u></p> <p>คณะกรรมการตรวจสอบพิจารณาแล้วเห็นว่ารายการดังกล่าวเกิดประโยชน์แก่บริษัท</p>
	บริษัทจำหน่ายเครื่องจักร ผลิตบานประตู และ ยานพาหนะให้กับ ส.กิจชัย และรายได้อื่นๆ	3.13	-	-	<ul style="list-style-type: none"> - บริษัทจำหน่ายเครื่องจักรผลิตบานประตูให้กับ ส.กิจชัย เนื่องจากบริษัทได้หยุดดำเนินการผลิตบานประตู ตั้งแต่ไตรมาสที่ 1 ปี 2559 โดยคิดราคาเปรียบเทียบกับราคาตลาด - บริษัทจำหน่ายยานพาหนะให้กับ ส.กิจชัย เนื่องจากบริษัทไม่มีความจำเป็นในการใช้งาน โดยคิดราคาเปรียบเทียบกับราคาตลาด - รายการดังกล่าวเป็นรายการที่เกิดขึ้นเพื่อประโยชน์ของบริษัท และเป็นรายการที่ไม่ได้ทำให้บริษัทเสียประโยชน์ <p><u>ความเห็นของคณะกรรมการตรวจสอบ</u></p> <p>คณะกรรมการตรวจสอบพิจารณาแล้วเห็นว่ารายการดังกล่าวมีความสมเหตุสมผล และนำมาซึ่งประโยชน์แก่บริษัท และมีการคิดราคากันอย่างสมเหตุสมผล สามารถเทียบเคียงราคาขายได้กับราคาตลาด</p>
ห้างหุ้นส่วนจำกัด ส.กิจชัย คอนกรีต <i>("ส.กิจชัยคอนกรีต")</i> ความสัมพันธ์ เป็นบริษัทที่เกี่ยวข้อง , มีกรรมการบริษัทร่วมกัน, มีกรรมการในบริษัทเป็น หุ้นส่วนรวมกันในสัดส่วน ร้อยละ 50.00, มีคู่สมรสของ กรรมการในบริษัทเป็นหุ้นส่วน รวมกันในสัดส่วนร้อยละ 25.00, มีมารดาของกรรมการ ในบริษัทเป็นหุ้นส่วนใน สัดส่วนร้อยละ 25.00 ของทุน ที่ออกและชำระแล้วของ ส.กิจชัยคอนกรีต	บริษัทซื้อคอนกรีต ผสมเสร็จเพื่อนำมาใช้ในการ ก่อสร้าง และบริการ อื่นๆ	12.74	1.13	0.30	<ul style="list-style-type: none"> - บริษัทซื้อคอนกรีตผสมเสร็จจาก ส.กิจชัยคอนกรีต เพื่อนำมาใช้สำหรับงานก่อสร้าง ต่อเติมอาคาร ซ่อมแซมบำรุงรักษาอาคารและถนนภายในบริษัท - รายการดังกล่าวเป็นรายการที่เกิดขึ้นโดยความจำเป็น <p><u>ความเห็นของคณะกรรมการตรวจสอบ</u></p> <p>คณะกรรมการตรวจสอบพิจารณาแล้วเห็นว่ารายการดังกล่าวมีความสมเหตุสมผล และมีราคาซื้อใกล้เคียงกับราคาตลาด</p>

นิติบุคคล/บุคคล ที่เกี่ยวข้องกัน (ลักษณะความสัมพันธ์)	ลักษณะรายการ	มูลค่าของรายการ (ล้านบาท)			ความจำเป็นและ ความสมเหตุสมผลของรายการ
		2561	2562	2563	
บริษัท สหกิจแกลง โลจิสติกส์ จำกัด <i>("สหกิจแกลงโลจิสติกส์")</i> ความสัมพันธ์ เป็นบริษัทที่เกี่ยวข้อง , มีกรรมการในบริษัทถือหุ้นร่วมกันในสัดส่วนร้อยละ 60.00, มีคู่สมรสของกรรมการในบริษัทถือหุ้นในสัดส่วนร้อยละ 40.00 ของทุนที่ออกและชำระแล้วของ สหกิจแกลงโลจิสติกส์	บริษัทจ้าง สหกิจแกลง โลจิสติกส์ ขนส่งสินค้าไปยังลูกค้าในประเทศ และขนส่งสินค้าไปยังท่าเรือเพื่อส่งออกไปยังลูกค้าต่างประเทศ	3.52	3.65	3.83	<ul style="list-style-type: none"> - บริษัทมีความจำเป็นในการว่าจ้างผู้ให้บริการขนส่งทางรถบรรทุกและ/หรือ รถหัวลาก เพื่อขนส่งผลิตภัณฑ์ของบริษัทไปยังลูกค้าในประเทศ หรือขนส่งสินค้าไปยังท่าเรือเพื่อส่งออกไปยังลูกค้าต่างประเทศ โดยพิจารณาว่าจ้างผู้ให้บริการขนส่งดังกล่าวจากปัจจัยด้านราคาและความพร้อมในการให้บริการ ทั้งนี้ ราคาค่าบริการขนส่งของ สหกิจแกลงโลจิสติกส์ มีราคาที่ใกล้เคียงกับผู้ให้บริการขนส่งรายอื่น ซึ่งเป็นบุคคลภายนอก - รายการดังกล่าวเป็นรายการสนับสนุนธุรกิจปกติที่เกิดขึ้นตามความจำเป็นในการดำเนินธุรกิจตามปกติของบริษัท ความเห็นของคณะกรรมการตรวจสอบ คณะกรรมการตรวจสอบพิจารณาแล้วเห็นว่ารายการดังกล่าวมีความสมเหตุสมผล และมีค่าบริการขนส่งที่สามารถเทียบเคียงได้กับการใช้บริการกับบุคคลภายนอก
บริษัท เดอะเบสท์ อิม เป็กช จำกัด <i>("เดอะเบสท์ อิมเป็กช")</i> ความสัมพันธ์ เป็นบริษัทที่เกี่ยวข้อง มีคู่สมรสของกรรมการในบริษัทเป็นหุ้นส่วนในสัดส่วนร้อยละ 15.00, ของทุนที่ออกและชำระแล้วของ เดอะเบสท์ อิมเป็กช	บริษัทจ้างเดอะเบสท์ อิมเป็กช เป็นผู้ดำเนินการจัดการเอกสารด้านนำเข้าและส่งออก และบริการอื่นๆ	-	-	2.77	<ul style="list-style-type: none"> - บริษัทมีความจำเป็นในการว่าจ้างผู้ให้บริการจัดการเอกสารด้านนำเข้าและส่งออก โดยพิจารณาว่าจ้างผู้ให้บริการดังกล่าวจากปัจจัยด้านราคาและความพร้อมในการให้บริการ ทั้งนี้ ราคาค่าบริการของ เดอะเบสท์ อิมเป็กช มีราคาที่ใกล้เคียงกับผู้ให้บริการอื่น ซึ่งเป็นบุคคลภายนอก - รายการดังกล่าวเป็นรายการสนับสนุนธุรกิจที่เกิดขึ้นตามความจำเป็นในการดำเนินธุรกิจตามปกติของบริษัท ความเห็นของคณะกรรมการตรวจสอบ คณะกรรมการตรวจสอบพิจารณาแล้วเห็นว่ารายการดังกล่าวมีความสมเหตุสมผล และมีค่าบริการที่สามารถเทียบเคียงได้กับการใช้บริการกับบุคคลภายนอก
บริษัท ส.กิจชัย บึงกาฬ จำกัด <i>("ส.กิจชัย บึงกาฬ")</i> ความสัมพันธ์ เป็นบริษัทที่เกี่ยวข้อง , มีกรรมการบริษัทร่วมกัน, มีกรรมการในบริษัทถือหุ้นร่วมกันในสัดส่วนร้อยละ 50.00, มีคู่สมรสของกรรมการในบริษัทเป็นหุ้นส่วนร่วมกันในสัดส่วนร้อยละ 25.00, มีมารดาของกรรมการในบริษัทเป็นหุ้นส่วนในสัดส่วนร้อยละ 25.00 ของทุนที่ออกและชำระแล้วของ ส.กิจชัย บึงกาฬ	บริษัทซื้อวัตถุดิบไม้จาก ส.กิจชัย บึงกาฬ	-	0.04	-	<ul style="list-style-type: none"> - บริษัทซื้อวัตถุดิบไม้จาก ส.กิจชัย บึงกาฬ ซึ่งเป็นวัตถุดิบหลักในการผลิตของบริษัท - ราคาในการรับซื้อไม้เป็นไปตามระเบียบปฏิบัติการคัดเลือกและการจัดซื้อวัตถุดิบไม้ของบริษัท ซึ่งใช้ปฏิบัติกับผู้ขายไม้ทุกราย ทั้งนี้ ระยะเวลาการชำระเงินที่บริษัทตกลงกับ ส.กิจชัย บึงกาฬ นั้นไม่ได้ดีกว่าระยะเวลาการชำระเงินที่บริษัทตกลงกับผู้ขายไม้รายอื่น ความเห็นของคณะกรรมการตรวจสอบ <ul style="list-style-type: none"> - คณะกรรมการตรวจสอบพิจารณาแล้วเห็นว่ารายการดังกล่าวมีความสมเหตุสมผล และราคาขายและเงื่อนไขทางการค้าสามารถเทียบเคียงได้กับคู่ค้ารายอื่นของบริษัท - รายการนี้เป็นรายการที่สำคัญและคาดว่าจะเกิดขึ้นอย่างต่อเนื่องในอนาคต จึงได้แต่งตั้งบุคคลที่ได้อนุมัติให้เป็นผู้ตรวจสอบการจัดซื้อวัตถุดิบไม้จากบริษัทที่เกี่ยวข้องกันว่าเป็นไปตามระเบียบปฏิบัติการคัดเลือกและการจัดซื้อวัตถุดิบไม้หรือไม่ และรายงานผลการตรวจสอบดังกล่าวต่อคณะกรรมการตรวจสอบทุกไตรมาส

นิติบุคคล/บุคคล ที่เกี่ยวข้องกัน (ลักษณะความสัมพันธ์)	ลักษณะรายการ	มูลค่าของรายการ (ล้านบาท)			ความจำเป็นและ ความสมเหตุสมผลของรายการ
		2561	2562	2563	
บริษัท ส.พลายวู้ด จำกัด (“ส.พลายวู้ด”) ความสัมพันธ์ เป็นบริษัทที่เกี่ยวข้อง , มีกรรมการบริษัทร่วมกัน, มีกรรมการในบริษัทถือหุ้น รวมกันในสัดส่วนร้อยละ 67.00, มีคู่สมรสของกรรมการ ในบริษัทถือหุ้นในสัดส่วน ร้อยละ 10.25, มีมารดาของ กรรมการในบริษัทถือหุ้นใน สัดส่วนร้อยละ 10.25 ของทุน ที่ออกและชำระแล้วของ ส.พลายวู้ด	บริษัทซื้อไม้อัด เพื่อเป็น วัสดุในการก่อสร้าง โครงการการลงทุนขยาย กำลังการผลิต	0.001	-	-	- บริษัทซื้อไม้อัดจาก ส.พลายวู้ด เพื่อเป็นวัสดุในการก่อสร้าง สำหรับ โครงการการลงทุนขยายกำลังการผลิต - รายการดังกล่าวเป็นรายการที่เกิดขึ้นตามความจำเป็น <u>ความเห็นของคณะกรรมการตรวจสอบ</u> คณะกรรมการตรวจสอบพิจารณาแล้วเห็นว่ารายการดังกล่าวมีความ สมเหตุสมผล และเป็นประโยชน์แก่บริษัท และมีราคาซื้อที่สามารถ เทียบเคียงได้กับราคาตลาด

12.2 มาตรการหรือขั้นตอนการอนุมัติการทำรายการระหว่างกัน

บริษัทได้กำหนดมาตรการและขั้นตอนการอนุมัติการทำรายการระหว่างกัน โดยการทำรายการระหว่างกันกับบุคคลที่อาจมีความขัดแย้งจะได้รับการพิจารณาและให้ความเห็นเกี่ยวกับความเหมาะสมของการทำรายการดังกล่าวจากคณะกรรมการตรวจสอบ ซึ่งคำนึงถึงผลประโยชน์ของบริษัทเป็นสำคัญ ในกรณีที่คณะกรรมการตรวจสอบไม่มีความชำนาญในการพิจารณารายการระหว่างกัน (ถ้ามี) บริษัทจะให้ผู้เชี่ยวชาญอิสระหรือผู้สอบบัญชีของบริษัทเป็นผู้ให้ความเห็นเกี่ยวกับรายการระหว่างกันดังกล่าว เพื่อนำไปใช้ในการประกอบความเห็นหรือการตัดสินใจของคณะกรรมการตรวจสอบ และ/หรือ คณะกรรมการบริษัท และ/หรือ ผู้ถือหุ้น แล้วแต่กรณี

12.3 แนวโน้มการทำรายการระหว่างกันในอนาคต

บริษัทอาจจะยังคงมีการทำรายการระหว่างกันกับกิจการ และ/หรือ บุคคลที่อาจมีความขัดแย้งอย่างต่อเนื่องในอนาคต เนื่องจากรายการระหว่างกันที่เกิดขึ้นเป็นรายการที่เกิดขึ้นตามความจำเป็นและเป็นประโยชน์ต่อบริษัท

สำหรับบริษัทย่อยซึ่งบริษัทถือหุ้นมากกว่าร้อยละ 50 อาจมีรายการระหว่างกันเกิดขึ้นในอนาคต อย่างไรก็ตาม คณะกรรมการบริษัทจะจัดให้เป็นไปตามกฎหมายว่าด้วยหลักทรัพย์และตลาดหลักทรัพย์ และข้อบังคับ ประกาศ คำสั่ง หรือข้อกำหนดของตลาดหลักทรัพย์แห่งประเทศไทย ตลอดจนถึงมาตรฐานการบัญชีที่กำหนดโดยสภาวิชาชีพบัญชี รวมทั้งการพิจารณาถึงความสมเหตุสมผลของรายการ

ข้อมูลทางการเงินที่สำคัญ

13. ข้อมูลทางการเงินที่สำคัญ

13.1 ตารางสรุปงบการเงิน

งบแสดงฐานะการเงิน

ณ วันที่ 31 ธันวาคม 2561, 2562 และ 2563

รายการ	2561		2562		2563	
	ล้านบาท	%	ล้านบาท	%	ล้านบาท	%
สินทรัพย์						
สินทรัพย์หมุนเวียน						
เงินสดและรายการเทียบเท่าเงินสด	59.86	1.79	71.73	2.13	113.53	3.13
ลูกหนี้การค้าและลูกหนี้อื่น	56.75	1.70	73.39	2.18	87.11	2.40
สินค้าคงเหลือ - สุทธิ	183.23	5.49	182.08	5.41	241.21	6.65
สินทรัพย์ทางการเงินหมุนเวียนอื่น	-	-	0.92	0.03	7.98	0.22
สินทรัพย์หมุนเวียนอื่น	27.09	0.81	44.17	1.31	59.84	1.65
รวมสินทรัพย์หมุนเวียน	326.93	9.80	372.30	11.06	509.67	14.05
สินทรัพย์ไม่หมุนเวียน						
เงินฝากธนาคารติดภาระหลักประกัน	5.00	0.15	5.00	0.15	5.00	0.14
ที่ดิน อาคาร และอุปกรณ์ - สุทธิ	2,985.07	89.48	2,925.12	86.89	3,092.27	85.22
เงินจ่ายล่วงหน้าค่าซื้อเครื่องจักร	5.10	0.15	44.26	1.31	0.64	0.02
สินทรัพย์สิทธิการใช้	-	-	-	-	0.35	0.01
สินทรัพย์ไม่มีตัวตน - สุทธิ	13.76	0.41	18.92	0.56	18.61	0.51
สินทรัพย์ภาษีเงินได้รอการตัดบัญชี	-	-	0.89	0.03	2.10	0.06
สินทรัพย์ไม่หมุนเวียนอื่น	0.04	0.00	0.04	0.00	0.03	0.00
รวมสินทรัพย์ไม่หมุนเวียน	3,008.97	90.20	2,994.22	88.94	3,118.99	85.95
รวมสินทรัพย์	3,335.90	100.00	3,366.52	100.00	3,628.66	100.00
หนี้สินและส่วนของผู้ถือหุ้น						
หนี้สินหมุนเวียน						
เงินเบิกเกินบัญชีและเงินกู้ยืมระยะสั้นจากสถาบันการเงิน	90.00	2.70	97.39	2.89	337.00	9.29
เจ้าหนี้การค้าและเจ้าหนี้อื่น	300.04	8.99	245.96	7.31	314.04	8.65
หนี้สินส่วนที่ถึงกำหนดชำระภายในหนึ่งปี	142.86	4.28	214.28	6.37	248.37	6.84
หนี้สินตามสัญญาเช่าส่วนที่ถึงกำหนดชำระภายในหนึ่งปี	-	-	-	-	0.35	0.01
เงินรับล่วงหน้าค่าสินค้า	52.38	1.57	116.04	3.45	139.32	3.84
ประมาณการหนี้สินผลประโยชน์พนักงาน	-	-	1.24	0.04	1.24	0.03
หนี้สินหมุนเวียนอื่น	0.60	0.02	0.85	0.03	1.12	0.03
รวมหนี้สินหมุนเวียน	585.87	17.56	675.76	20.07	1,041.44	28.70

รายการ	2561		2562		2563	
	ล้านบาท	%	ล้านบาท	%	ล้านบาท	%
หนี้สินไม่หมุนเวียน						
เงินกู้ยืมระยะยาวจากสถาบันการเงิน	324.16	9.72	275.46	8.18	144.57	3.98
หนี้สินระยะยาวภายใต้สัญญาเช่าทางการเงิน	-	-	-	-	0.49	0.01
หนี้สินภาษีเงินได้รอการตัดบัญชี	23.55	0.71	31.87	0.95	54.37	1.50
ภาระผูกพันผลประโยชน์พนักงาน	3.28	0.10	1.63	0.05	2.35	0.06
รวมหนี้สินไม่หมุนเวียน	350.99	10.52	308.96	9.18	201.77	5.56
รวมหนี้สิน	936.86	28.08	984.71	29.25	1,243.21	34.26
ส่วนของผู้ถือหุ้น						
ทุนจดทะเบียน	800.00	23.98	800.00	23.76	800.00	22.05
ทุนที่ออกและเรียกชำระแล้ว - สุทธิ	800.00	23.98	800.00	23.76	800.00	22.05
ส่วนเกินมูลค่าหุ้นสามัญ	1,225.98	36.75	1,225.98	36.42	1,225.98	33.79
กำไร (ขาดทุน) สะสม:						
จัดสรรแล้ว - สรรองตามกฎหมาย	41.29	1.24	44.46	1.32	53.24	1.47
ยังไม่ได้จัดสรร	331.77	9.95	311.37	9.25	306.23	8.44
รวมส่วนของผู้ถือหุ้น	2,399.04	71.92	2,381.80	70.75	2,385.45	65.74
รวมหนี้สินและส่วนของผู้ถือหุ้น	3,335.90	100.00	3,366.52	100.00	3,628.66	100.00

งบกำไรขาดทุนเบ็ดเสร็จ

สำหรับปีบัญชีสิ้นสุด วันที่ 31 ธันวาคม 2561, 2562 และ 2563

(หน่วย : ล้านบาท)

รายการ	2561		2562		2563	
	ล้านบาท	%	ล้านบาท	%	ล้านบาท	%
รายได้จากการขาย	1,540.08	98.02	2,334.51	98.26	2,466.93	99.51
ต้นทุนขาย	(1,116.18)	(71.04)	(1,889.17)	(79.52)	(1,878.76)	(75.78)
กำไรขั้นต้น	423.89	26.98	445.34	18.75	588.17	23.73
รายได้อื่น	31.13	1.98	41.22	1.74	12.18	0.49
ค่าใช้จ่ายในการขาย	(212.08)	(13.50)	(330.34)	(13.90)	(312.23)	(12.59)
ค่าใช้จ่ายในการบริหาร	(74.58)	(4.75)	(62.84)	(2.65)	(89.50)	(3.61)
กำไรจากการดำเนินงาน	168.37	10.72	93.38	3.93	198.61	8.01
ต้นทุนทางการเงิน	(5.25)	(0.33)	(25.79)	(1.09)	(14.24)	(0.57)
กำไรก่อนภาษีเงินได้	163.12	10.38	67.59	2.85	184.38	7.44
ค่าใช้จ่ายภาษีเงินได้	43.67	2.78	(7.20)	(0.30)	(21.29)	(0.86)
กำไรสุทธิ	206.79	13.16	60.39	2.54	163.08	6.58
กำไรเบ็ดเสร็จอื่น	-	-	0.93	0.04	-	-
กำไรเบ็ดเสร็จรวม	206.79	13.16	61.32	2.58	163.08	6.58
กำไรต่อหุ้น						
กำไรสำหรับงวด	206.79		60.39		163.08	
จำนวนหุ้นสามัญที่ออกและจำหน่ายแล้วถัวเฉลี่ยถ่วงน้ำหนัก (มูลค่าที่ตราไว้หุ้นละ 1.00 บาท) (ล้านหุ้น)	800.00		800.00		800.00	
กำไรต่อหุ้น (บาทต่อหุ้น)	0.26		0.08		0.20	

งบกระแสเงินสด

สำหรับปีบัญชีสิ้นสุด วันที่ 31 ธันวาคม 2561, 2562 และ 2563

(หน่วย : ล้านบาท)

รายการ	2561	2562	2563
กระแสเงินสดจากกิจกรรมดำเนินงาน			
กำไรก่อนภาษีเงินได้	163.12	67.59	184.38
ปรับกระทบกำไรก่อนภาษีเงินได้เป็นเงินสดสุทธิได้มาจาก (ใช้ไปใน) กิจกรรมดำเนินงาน			
ค่าเสื่อมราคาและค่าตัดจำหน่าย	136.05	199.95	202.53
ผลขาดทุนด้านเครดิตที่คาดว่าจะเกิดขึ้น	-	-	0.24
กลับรายการผลขาดทุนด้านเครดิตที่คาดว่าจะเกิดขึ้น/หนี้สงสัยจะสูญ	0.66	(0.61)	(0.27)
ขาดทุนจากการลดมูลค่าสินค้า (กลับรายการ)	0.01	1.89	3.28
(กำไร) ขาดทุนจากอัตราแลกเปลี่ยนที่ยังไม่เกิดขึ้น	(4.36)	(1.18)	(1.08)
(กำไร) ขาดทุนจากการป้องกันความเสี่ยงที่ยังไม่เกิดขึ้น	-	-	(7.06)
ขาดทุนจากการตัดจำหน่ายสินทรัพย์	(2.51)	0.29	0.71
ดอกเบี้ยรับ	(1.45)	(0.08)	(0.06)
ดอกเบี้ยจ่าย	9.46	25.38	13.03
กำไรจากการดำเนินงานก่อนการเปลี่ยนแปลงในสินทรัพย์และหนี้สินดำเนินงาน	300.99	293.24	395.72
การเปลี่ยนแปลงในสินทรัพย์ดำเนินงาน (เพิ่มขึ้น) ลดลง			
ลูกหนี้การค้าและลูกหนี้อื่น	(28.09)	(16.27)	(13.75)
สินค้าคงเหลือ	(112.52)	(0.74)	(59.58)
สินทรัพย์หมุนเวียนอื่น	7.39	(17.08)	(15.69)
การเปลี่ยนแปลงในหนี้สินดำเนินงานเพิ่มขึ้น (ลดลง)			
เจ้าหนี้การค้าและเจ้าหนี้อื่น	3.94	(113.32)	36.83
เงินรับล่วงหน้าค่าสินค้า	13.12	63.66	23.28
หนี้สินหมุนเวียนอื่น	0.66	0.25	0.27
ภาระผูกพันผลประโยชน์ของพนักงาน	0.89	0.74	0.72
เงินสดรับจากการดำเนินงาน	186.38	210.74	367.80
รับดอกเบี้ย	1.45	0.08	0.06
จ่ายภาษีเงินได้	(0.01)	(0.00)	(0.00)
เงินสดสุทธิได้มาจากกิจกรรมดำเนินงาน	187.82	210.54	367.85
กระแสเงินสดจากกิจกรรมลงทุน			
ซื้อที่ดิน อาคาร และอุปกรณ์	(1,296.18)	(79.33)	(290.57)
เงินจ่ายล่วงหน้าค่าซื้อเครื่องจักร	-	(39.16)	-
ซื้อสินทรัพย์ไม่มีตัวตน	(13.27)	(5.99)	(0.62)
จำหน่ายทรัพย์สิน	4.11	-	0.05
เงินสดสุทธิใช้ไปในกิจกรรมลงทุน	(1,305.34)	(124.47)	(291.14)

(หน่วย : ล้านบาท)

รายการ	2561	2562	2563
กระแสเงินสดจากกิจกรรมจัดหาเงิน			
เงินเบิกเกินบัญชีและเงินกู้ยืมระยะสั้นจากสถาบันการเงินเพิ่มขึ้น (ลดลง)	90.00	7.39	239.61
รับเงินกู้ยืมระยะยาวจากสถาบันการเงิน	456.75	165.63	116.27
จ่ายชำระหนี้เงินกู้ยืมระยะยาวจากสถาบันการเงิน	-	(142.86)	(214.28)
จ่ายชำระหนี้สินภายใต้สัญญาเช่าการเงิน	(0.12)	-	(0.26)
จ่ายเงินปันผล	(85.92)	(78.56)	(158.78)
จ่ายดอกเบี้ย	(9.22)	(25.81)	(17.47)
เงินสดสุทธิใช้ไปในกิจกรรมจัดหาเงิน	451.49	(74.20)	(34.91)
เงินสดและรายการเทียบเท่าเงินสด (ลดลง) เพิ่มขึ้น - สุทธิ	(666.04)	11.87	41.80
เงินสดและรายการเทียบเท่าเงินสด ณ วันต้นงวด	725.90	59.86	71.73
เงินสดและรายการเทียบเท่าเงินสด ณ วันปลายงวด	59.86	71.73	113.53

13.2 อัตราส่วนทางการเงินที่สำคัญ

สำหรับปีบัญชีสิ้นสุดวันที่ 31 ธันวาคม 2561, 2562 และ 2563

รายการ	2561 ^{3/}	2562	2563
อัตราส่วนสภาพคล่อง (Liquidity Ratio)			
อัตราส่วนสภาพคล่อง (เท่า)	0.56	0.55	0.49
อัตราส่วนสภาพคล่องหมุนเร็ว (เท่า)	0.20	0.21	0.19
อัตราส่วนสภาพคล่องกระแสเงินสด (เท่า)	0.45	0.33	0.43
อัตราส่วนหมุนเวียนลูกหนี้การค้า (เท่า)	37.06	36.99	31.90
ระยะเวลาเก็บหนี้เฉลี่ย (วัน) ^{1/}	(1.00)	(3.25)	(7.35)
อัตราส่วนหมุนเวียนสินค้าคงเหลือ (เท่า)	16.56	17.65	15.68
ระยะเวลาขายสินค้าเฉลี่ย (วัน)	21.74	20.40	22.96
อัตราส่วนหมุนเวียนเจ้าหนี้ (เท่า)	10.84	16.80	12.52
ระยะเวลารับหนี้ (วัน)	33.20	21.43	28.75
Cash Cycle (วัน)	(12.46)	(4.29)	(13.14)
อัตราส่วนแสดงความสามารถในการทำกำไร (Profitability Ratio)			
อัตรากำไรขั้นต้น (ร้อยละ)	27.52	19.08	23.84
อัตรากำไรจากการดำเนินงานก่อนหักค่าเสื่อมราคาและค่าตัดจำหน่าย (ร้อยละ)	17.68	12.35	16.18
อัตรากำไรจากการดำเนินงาน (ร้อยละ)	10.72	3.93	8.01
อัตราส่วนเงินสดต่อการทำกำไร (ร้อยละ)	111.55	225.47	185.21
อัตรากำไรสุทธิ (ร้อยละ)	13.16	2.54	6.58
อัตราผลตอบแทนผู้ถือหุ้น (ร้อยละ)	8.84	2.53	6.84
อัตราส่วนแสดงประสิทธิภาพในการดำเนินงาน (Efficiency Ratio)			
อัตราผลตอบแทนจากสินทรัพย์ (ร้อยละ)	6.97	1.80	4.66
อัตราผลตอบแทนจากสินทรัพย์ถาวร (ร้อยละ)	13.63	8.12	11.42
อัตราหมุนของสินทรัพย์ (เท่า)	0.53	0.71	0.71
อัตราส่วนวิเคราะห์นโยบายทางการเงิน (Financial Policy Ratio)			
อัตราส่วนหนี้สินต่อส่วนของผู้ถือหุ้น (เท่า)	0.39	0.41	0.52
อัตราส่วนหนี้สินที่มีภาระดอกเบี้ยต่อส่วนของผู้ถือหุ้น (เท่า)	0.20	0.21	0.16
อัตราส่วนความสามารถชำระดอกเบี้ย (เท่า)	21.38	9.16	22.06
อัตราส่วนความสามารถชำระภาระผูกพัน (เท่า)	0.13	0.57	0.54
อัตราการจ่ายเงินปันผล (ร้อยละ) ^{2/}	39.99	42.78	87.46

หมายเหตุ:

^{1/} ระยะเวลาเก็บหนี้เฉลี่ย คำนวณมาจาก (จำนวนวันในงวด x ลูกหนี้การค้าเฉลี่ย / รายได้จากการขาย) - (จำนวนวันในงวด x เงินรับล่วงหน้าสินค้าเฉลี่ย / รายได้จากการขาย)

^{2/} บริษัทได้มีการประกาศจ่ายเงินปันผลจากผลประกอบการงวดปีบัญชีสิ้นสุดวันที่ 31 ธันวาคม 2561 เป็นจำนวนเงิน 78.56 ล้านบาท และบริษัทได้มีการประกาศจ่ายเงินปันผลระหว่างกาลแทนการจ่ายเงินปันผลประจำปี จากผลประกอบการงวดปีบัญชีสิ้นสุดวันที่ 31 ธันวาคม 2562 เป็นจำนวนเงิน 24.48

ล้านบาท และบริษัทได้มีการประกาศจ่ายเงินปันผลระหว่างกาล จากผลประกอบการของบริษัท งวด 9 เดือน สิ้นสุดวันที่ 30 กันยายน 2563 และกำไรสะสม เป็นจำนวนเงิน 134.96 ล้านบาท และจ่ายเงินปันผลจากผลประกอบการของบริษัท งวด 3 เดือน สิ้นสุดวันที่ 31 ธันวาคม 2563

^{3/} อัตราส่วนทางการเงินที่สำคัญ สำหรับปี 2562 มีการเปลี่ยนแปลงเนื่องจาก การจัดประเภทรายการเพื่อให้สอดคล้องกับการแสดงรายการในงบการเงินงวดบัญชีสิ้นสุดวันที่ 31 ธันวาคม 2563

การวิเคราะห์และคำอธิบายของฝ่ายจัดการ

14. การวิเคราะห์และคำอธิบายของฝ่ายจัดการ

14.1 ภาพรวมผลการดำเนินงานของบริษัท

ผลการดำเนินงานในปี 2563 บริษัทมีรายได้รวมเท่ากับ 2,479.11 ล้านบาท เพิ่มขึ้นจากปี 2562 เท่ากับ 103.38 ล้านบาท หรือประมาณร้อยละ 4.35 สาเหตุหลักจากปริมาณการขายและราคาขายที่เพิ่มขึ้น รายได้รวมของบริษัทเกือบทั้งหมดเป็นรายได้จากการขาย คิดเป็นสัดส่วนประมาณร้อยละ 99.51 ของรายได้รวม

14.1.1 การวิเคราะห์ผลการดำเนินงานตามโครงสร้างรายได้

1) รายได้จากการขาย

สัดส่วนรายได้จากการขายต่างประเทศและในประเทศ สำหรับปี 2562 และ 2563

รายการ	สำหรับปีบัญชี สิ้นสุดวันที่ 31 ธันวาคม			
	2562		2563	
	ล้านบาท	%	ล้านบาท	%
รายได้จากการขายต่างประเทศ				
- แผ่นไม้เอ็มดีเอฟ	2,257.43	96.70	2,359.57	95.65
รายได้จากการขายในประเทศ				
- แผ่นไม้เอ็มดีเอฟ	77.08	3.30	107.36	4.35
รวมรายได้จากการขาย	2,334.51	100.00	2,466.93	100.00

บริษัทมีรายได้จากการขายสำหรับปี 2562 และ 2563 เท่ากับ 2,334.51 ล้านบาท และ 2,466.93 ล้านบาท ตามลำดับ คิดเป็นอัตราการเพิ่มขึ้นร้อยละ 5.67 โดยมีสาเหตุหลักมาจากปริมาณการขายและราคาขายที่เพิ่มสูงขึ้นเมื่อเทียบกับปีก่อน รายได้จากการขายของบริษัทสามารถแบ่งออกเป็น รายได้จากการขายต่างประเทศและรายได้จากการขายในประเทศ

สัดส่วนรายได้จากการขายเกือบทั้งหมดของบริษัทมาจากรายได้จากการขายแผ่นไม้เอ็มดีเอฟให้แก่กลุ่มลูกค้าต่างประเทศ โดยในปี 2562 และ 2563 สัดส่วนรายได้จากการขายแผ่นไม้เอ็มดีเอฟไปยังต่างประเทศ คิดเป็นสัดส่วนร้อยละ 96.70 และ ร้อยละ 95.65 ของรายได้จากการขายรวม ตามลำดับ เนื่องจากขนาดของตลาดแผ่นไม้เอ็มดีเอฟในต่างประเทศมีขนาดใหญ่กว่าตลาดแผ่นไม้เอ็มดีเอฟในประเทศมาก บริษัทจึงมุ่งเน้นการขายและการทำการตลาดในต่างประเทศเป็นสำคัญ โดยบริษัทมีฐานลูกค้ากระจายอยู่ในหลายภูมิภาคทั่วโลกที่สำคัญ ได้แก่ ภูมิภาคตะวันออกกลาง และเอเชีย

สำหรับรายได้ในปี 2562 และ 2563 บริษัทมีรายได้จากการขายแผ่นไม้เอ็มดีเอฟในประเทศเท่ากับ 77.08 ล้านบาท และ 107.36 ล้านบาท และเมื่อเทียบกับรายได้จากการขายรวมของบริษัทคิดเป็นสัดส่วนเท่ากับร้อยละ 3.30 และร้อยละ 4.35 ของรายได้จากการขายรวม ตามลำดับ ทั้งนี้ เนื่องจากบริษัทมุ่งเน้นการทำการตลาดและการจำหน่ายในตลาดต่างประเทศเป็นหลัก จึงทำให้สัดส่วนรายได้จากการขายในประเทศมีสัดส่วนเพียงเล็กน้อยเมื่อเปรียบเทียบกับรายได้จากการขายแผ่นไม้เอ็มดีเอฟต่างประเทศ

2) รายได้อื่น

บริษัทมีรายได้อื่น ซึ่งประกอบด้วย กำไรจากการขายไฟฟ้า กำไรจากอัตราแลกเปลี่ยน รายได้จากการขายผลิตภัณฑ์พลอยได้จากการผลิต และรายได้ดอกเบี้ยรับ เป็นหลัก โดยสำหรับปี 2562 และปี 2563 บริษัทมีรายได้อื่นเท่ากับ 41.22 ล้านบาท และ 12.18 ล้านบาท ตามลำดับ รายการดังกล่าวมาจากการที่บริษัทมีการจำหน่ายกำลังไฟฟ้าส่วนเกินให้แก่บริษัทที่เกี่ยวข้องกันที่ตั้งอยู่ในพื้นที่ใกล้เคียงกัน รายได้ดอกเบี้ยรับ และรายได้จากการขายผลิตภัณฑ์พลอยได้จากการผลิต เช่น ฝุ่นไม้ โดยในปี 2563 บริษัทมีผลขาดทุนจากอัตราแลกเปลี่ยนจากการผันผวนของค่าเงินบาทที่ได้รับผลกระทบจากสถานการณ์การระบาดของโรคโควิด-19 ตั้งแต่ช่วงต้นปี จึงไม่มีรายได้จากอัตราแลกเปลี่ยนบันทึกในรายได้อื่นๆ ส่งผลให้รายได้อื่นๆ ลดลงจากปีก่อนหน้าค่อนข้างมาก

3) ต้นทุนและค่าใช้จ่าย

ต้นทุนและค่าใช้จ่าย สำหรับปี 2562 และ 2563

รายการ	สำหรับปีบัญชี สิ้นสุดวันที่ 31 ธันวาคม			
	2562		2563	
	ล้านบาท	%	ล้านบาท	%
ต้นทุนจากการขาย	(1,889.17)	81.85	(1,878.76)	81.87
ค่าใช้จ่ายในการขาย	(330.34)	14.31	(312.23)	13.61
ค่าใช้จ่ายในการบริหาร	(62.84)	2.72	(89.50)	3.90
ต้นทุนทางการเงิน	(25.79)	1.12	(14.24)	0.62
รวมค่าใช้จ่าย	(2,308.14)	100.00	(2,294.73)	100.00

ต้นทุนจากการขายของบริษัทสำหรับปี 2563 เท่ากับ 1,878.76 ล้านบาท ลดลง 10.41 ล้านบาท คิดเป็นสัดส่วนที่ลดลงร้อยละ 0.55 ของต้นทุนจากการขายเมื่อเทียบกับปี 2562 แม้ปริมาณการขายสินค้าจะเพิ่มขึ้นก็ตาม โดยมีสาเหตุหลักมาจากราคาวัตถุดิบหลักที่ใช้ในการผลิตลดลง และค่าใช้จ่ายในการผลิตต่อหน่วยลดลง

ค่าใช้จ่ายในการขายสำหรับปี 2563 เท่ากับ 312.23 ล้านบาท ลดลง 18.11 ล้านบาท คิดเป็นสัดส่วนที่ลดลงร้อยละ 5.48 เมื่อเทียบกับปีก่อน โดยมีสาเหตุหลักมาจากค่าใช้จ่ายในการขนส่งสินค้าและค่าใช้จ่ายในการส่งออกลดลง

ค่าใช้จ่ายในการบริหารสำหรับปี 2563 เท่ากับ 89.50 ล้านบาท เพิ่มขึ้นจากปีก่อนอยู่ที่ 26.66 ล้านบาท คิดเป็นสัดส่วนที่เพิ่มขึ้นร้อยละ 42.43 มีสาเหตุหลักมาจากผลขาดทุนจากอัตราแลกเปลี่ยนเงินตราต่างประเทศ ประมาณการค่าตอบแทนพนักงานที่เพิ่มขึ้น และค่าใช้จ่ายในการดำเนินงานก่อสร้างบริษัทย่อย คือ บริษัท เอส.คลีเบอร์ เคมีคอล จำกัด ซึ่งเริ่มดำเนินการก่อสร้างในช่วงไตรมาส 4 ปี 2562

ต้นทุนทางการเงินสำหรับปี 2563 เท่ากับ 14.24 ล้านบาท ลดลงจากปีก่อนอยู่ที่ 11.56 ล้านบาท คิดเป็นสัดส่วนที่ลดลงร้อยละ 44.80 โดยมีสาเหตุหลักมาจากอัตราดอกเบี้ยเงินกู้ลดลงและจากการที่บริษัทมีการคืนเงินต้นตามรอบการจ่ายชำระ

14.1.2 สถานะการเงิน

1) สินทรัพย์รวม

สินทรัพย์ที่สำคัญของบริษัท ณ วันที่ 31 ธันวาคม 2562 และ 2563

รายการ	ณ วันที่ 31 ธันวาคม			
	2562		2563	
	ล้านบาท	%	ล้านบาท	%
เงินสดและรายการเทียบเท่าเงินสด	71.73	2.13	113.53	3.13
ลูกหนี้การค้าและลูกหนี้อื่น	73.39	2.18	87.11	2.40
สินค้าคงเหลือ – สุทธิ	182.08	5.41	241.21	6.65
ที่ดิน อาคาร และอุปกรณ์ – สุทธิ	2,925.12	86.89	3,092.27	85.22
เงินจ่ายล่วงหน้าสำหรับซื้อเครื่องจักร	44.26	1.31	0.64	0.02
สินทรัพย์อื่น	69.94	2.08	93.90	2.59
รวมสินทรัพย์	3,366.52	100.00	3,628.66	100.00

ณ วันที่ 31 ธันวาคม 2562 และ 2563 บริษัทมีสินทรัพย์รวมเท่ากับ 3,366.52 ล้านบาท และ 3,628.66 ล้านบาท ตามลำดับ คิดเป็นอัตราการเพิ่มขึ้น ร้อยละ 7.79 โดยสินทรัพย์รวมของบริษัท ประกอบด้วย ที่ดิน อาคาร และอุปกรณ์ เป็นส่วน ใหญ่ คิดเป็นสัดส่วนร้อยละ 86.89 ในปี 2562 และสัดส่วนร้อยละ 85.22 ในปี 2563 ของสินทรัพย์รวม ทั้งนี้ สินทรัพย์รวมมีการเปลี่ยนแปลงที่สำคัญดังนี้

1. เงินสดและรายการเทียบเท่าเงินสดส่วนใหญ่ของบริษัท คือเงินฝากระหว่างทางที่เพิ่มขึ้น จากการโอนชำระค่า สินค้า และเงินมัดจำล่วงหน้าค่าสินค้าของลูกค้าต่างประเทศมีเพิ่มขึ้น
2. ลูกหนี้การค้าและลูกหนี้อื่นของบริษัท โดยลูกหนี้การค้าคิดเป็นสัดส่วนประมาณร้อยละ 95 - 98 ของมูลค่าลูกหนี้ การค้าและลูกหนี้อื่นรวม ในขณะที่ลูกหนี้อื่นของบริษัท ซึ่งประกอบด้วย รายได้ค้างรับค่าไฟฟ้า และรายได้ค้างรับ จากการขายผลิตภัณฑ์พลอยได้ เป็นต้น คิดเป็นประมาณร้อยละ 2 - 5 ของมูลค่าลูกหนี้การค้าและลูกหนี้อื่นรวม ซึ่งลูกหนี้การค้าและลูกหนี้อื่นปี 2563 เพิ่มขึ้นจากปี 2562 คิดเป็นสัดส่วนที่เพิ่มขึ้นร้อยละ 18.69 มีผลมาจาก ลูกหนี้การค้าจากการขายแผ่นไม้ MDF เพิ่มขึ้นจากปีก่อน
3. สินค้าคงเหลือสุทธิของบริษัท โดยการเปลี่ยนแปลงของสินค้าคงเหลือของบริษัทมีการเปลี่ยนแปลงของสินค้า สำเร็จรูปและสินค้าระหว่างทาง ซึ่งเปลี่ยนแปลงไปตามปริมาณสินค้าที่รอการจัดส่งและความแตกต่างระหว่าง ช่วงเวลาที่ผลิตสินค้าเสร็จกับรอบการจัดส่งสินค้าในแต่ละช่วงเวลาเป็นหลัก โดยเมื่อเทียบกับปี 2563 กับปี 2562 สินค้าคงเหลือมีการเปลี่ยนแปลงที่เพิ่มสูงขึ้น โดยในช่วงปลายปี 2563 รอบการจัดส่งสินค้าได้รับผลกระทบจาก การขาดแคลนตู้คอนเทนเนอร์ ซึ่งเป็นผลกระทบจากสถานการณ์การแพร่ระบาด COVID-19
4. ที่ดิน อาคาร และอุปกรณ์ - สุทธิ ของบริษัทเพิ่มขึ้นเมื่อเทียบกับปีก่อนอยู่ที่ 167.15 ล้านบาท คิดเป็นร้อยละ 5.71 มีสาเหตุหลักมาจากทรัพย์สินระหว่างก่อสร้างของบริษัทย่อยที่เพิ่มขึ้น คือ บริษัท เอส.คลีเบอร์ เคมีคอล จำกัด
5. เงินจ่ายล่วงหน้าสำหรับซื้อเครื่องจักรลดลง มีสาเหตุหลักมาจากบริษัทย่อยของกิจการ คือ บริษัท เอส.คลีเบอร์ เคมีคอล จำกัด ได้ทำสัญญาซื้อเครื่องจักรจากผู้ขายเครื่องจักรต่างประเทศ และจ่ายเงินมัดจำค่าเครื่องจักร ล่วงหน้า เมื่อช่วงปลายปี 2562 ซึ่งปัจจุบันผู้ขายเครื่องจักรต่างประเทศได้ทำการจัดส่งเครื่องจักรให้กับบริษัทย่อย ตามสัญญา เป็นผลให้เงินจ่ายล่วงหน้าสำหรับปี 2563 ลดลง

6. สินทรัพย์อื่น ในปี 2563 เพิ่มขึ้นจากปี 2562 มีสาเหตุหลักจากกำไรจากอนุพันธ์ป้องกันความเสี่ยงจากอัตราแลกเปลี่ยน และบริษัทย่อยมีรายการขอคือภาษีมูลค่าเพิ่มจากการซื้อวัสดุอุปกรณ์ต่างๆ เพื่อใช้สำหรับงานก่อสร้างโรงงาน

2) หนี้สินรวม

หนี้สินที่สำคัญของบริษัท ณ วันที่ 31 ธันวาคม 2562 และ 2563

รายการ	ณ วันที่ 31 ธันวาคม			
	2562		2563	
	ล้านบาท	%	ล้านบาท	%
หนี้สินหมุนเวียน				
เงินกู้ยืมระยะสั้นจากสถาบันการเงิน	97.39	9.89	337.00	27.11
เจ้าหนี้การค้าและเจ้าหนี้อื่น	245.96	24.98	314.04	25.26
หนี้สินส่วนที่ถึงกำหนดชำระภายในหนึ่งปี	214.28	21.76	248.72	20.01
เงินรับล่วงหน้าค่าสินค้า	116.04	11.78	139.32	11.21
หนี้สินหมุนเวียนอื่น	2.08	0.21	2.36	0.19
รวมหนี้สินหมุนเวียน	675.76	68.62	1,041.44	83.77
หนี้สินไม่หมุนเวียน				
เงินกู้ยืมระยะยาวจากสถาบันการเงิน	275.46	27.97	144.57	11.63
หนี้สินระยะยาวภายใต้สัญญาเช่าทางการเงิน	-	-	0.49	0.04
หนี้สินภาษีเงินได้รอตัดบัญชี	31.87	3.24	54.37	4.37
ภาระผูกพันผลประโยชน์พนักงาน	1.63	0.17	2.35	0.19
รวมหนี้สินไม่หมุนเวียน	308.96	31.38	201.77	16.23
รวมหนี้สิน	984.71	100.00	1,243.21	100.00

ณ วันที่ 31 ธันวาคม 2562 และ 2563 บริษัทมีหนี้สินรวมเท่ากับ 984.71 ล้านบาท และ 1,243.21 ล้านบาท เพิ่มขึ้นจากปีก่อน คิดเป็นอัตราร้อยละ 26.25 โดยหนี้สินรวมส่วนใหญ่ของบริษัทในปี 2563 คือ เจ้าหนี้การค้าและเจ้าหนี้อื่นและเงินกู้ยืมจากสถาบันการเงิน ซึ่งคิดเป็นสัดส่วนประมาณร้อยละ 79-84 ของหนี้สินรวม ทั้งนี้ หนี้สินรวมมีการเปลี่ยนแปลงที่สำคัญดังนี้

1. เงินกู้ระยะสั้นจากสถาบันการเงิน ปี 2563 เพิ่มขึ้นจากปีก่อน โดยมีสาเหตุหลักมาจากปี 2563 บริษัทมีการกู้ยืมเงินกู้ระยะสั้นเพื่อใช้หมุนเวียนภายในกิจการเพิ่มมากขึ้น และมีการให้กู้ยืมเงินสำหรับเป็นเงินหมุนเวียนให้กับบริษัทย่อย
2. เจ้าหนี้การค้าและเจ้าหนี้อื่น ปี 2563 เพิ่มขึ้นจากปีก่อน โดยมีสาเหตุหลักมาจากในปี 2563 ปริมาณการซื้อวัตถุดิบเพิ่มขึ้นส่งผลให้เจ้าหนี้การค้าเพิ่ม และยังมีเทอมการชำระเงินบางส่วนที่ยังไม่ถึงกำหนดชำระ
3. เงินรับล่วงหน้าค่าสินค้าปี 2563 เพิ่มขึ้นจากปี 2562 เท่ากับ 23.28 ล้านบาท คิดเป็นสัดส่วนที่เพิ่มขึ้นร้อยละ 20.07 โดยมีสาเหตุหลักมาจากเงื่อนไขการจ่ายชำระหนี้ และรายการสั่งซื้อสินค้าจากลูกค้า
4. หนี้สินส่วนที่ถึงกำหนดชำระภายในหนึ่งปีและเงินกู้ยืมระยะยาวจากสถาบันการเงิน ลดลงจาก 489.74 ล้านบาท ในปี 2562 เป็น 393.23 ล้านบาท ในปี 2563 โดยมีสาเหตุหลักมาจากบริษัทมีการจ่ายชำระคืนเงินกู้ยืมตามรอบการจ่ายชำระ

3) ส่วนของผู้ถือหุ้น

ส่วนของผู้ถือหุ้นของบริษัท ณ วันที่ 31 ธันวาคม 2562 และ 2563

รายการ (หน่วย : ล้านบาท)	ณ วันที่ 31 ธันวาคม	
	2562	2563
ทุนเรือนหุ้น		
ทุนจดทะเบียน	800.00	800.00
ทุนที่ออกและเรียกชำระแล้ว	800.00	800.00
ส่วนเกินมูลค่าหุ้นสามัญ	1,225.98	1,225.98
กำไร (ขาดทุน) สะสม		
จัดสรร – สำรองตามกฎหมาย	44.46	53.24
ยังไม่ได้จัดสรร	311.37	306.23
รวมส่วนของผู้ถือหุ้น	2,381.80	2,385.45

ณ วันที่ 31 ธันวาคม 2562 และ 2563 บริษัทมีส่วนของผู้ถือหุ้นรวมกันเท่ากับ 2,381.80 ล้านบาท และ 2,385.45 ล้านบาท ตามลำดับ คิดเป็นอัตราการเพิ่มขึ้นร้อยละ 0.15 มีสาเหตุหลักมาจากกำไรสะสมที่เพิ่มขึ้นเพียงเล็กน้อยจากการจ่ายเงินปันผลระหว่างกาลของปี 2563

4) สภาพคล่อง

1. กระแสเงินสด

รายการ (หน่วย : ล้านบาท)	สำหรับปี สิ้นสุดวันที่ 31 ธันวาคม	
	2562	2563
เงินสดและรายการเทียบเท่าเงินสด – ต้นงวด	59.86	71.73
เงินสดสุทธิได้มาจากกิจกรรมดำเนินงาน	210.54	367.85
เงินสดสุทธิ ใช้ไปในกิจกรรมลงทุน	(124.47)	(291.14)
เงินสดสุทธิ ใช้ไปในกิจกรรมจัดหาเงิน	(74.20)	(34.91)
เงินสดและรายการเทียบเท่าเงินสด – ปลายงวด	71.73	113.53

บริษัทมีกระแสเงินสดสุทธิได้มาจากกิจกรรมดำเนินงานสำหรับปีสิ้นสุดวันที่ 31 ธันวาคม 2562 และ 2563 เท่ากับ 210.54 ล้านบาท และ 367.85 ล้านบาท ตามลำดับ การเปลี่ยนแปลงของกระแสเงินสดที่ได้มาจากกิจกรรมดำเนินงานดังกล่าวเพิ่มขึ้นเกิดจากสาเหตุหลักคือ การเปลี่ยนแปลงในส่วนของเจ้าหนี้การค้าและเจ้าหนี้อื่น จากปริมาณการซื้อวัตถุดิบที่เพิ่มขึ้น และเทอมการชำระเงินที่ยังไม่ถึงกำหนดชำระ

บริษัทมีกระแสเงินสดสุทธิ ใช้ไปในกิจกรรมลงทุนสำหรับปีสิ้นสุดวันที่ 31 ธันวาคม 2562 และ 2563 เท่ากับ 124.47 ล้านบาท และ 291.14 ล้านบาท การเปลี่ยนแปลงของกระแสเงินสดที่ใช้ไปในกิจกรรมลงทุนดังกล่าวเพิ่มขึ้นจากปี 2562 เกิดจากช่วงปลายปี 2562 จนถึงปี 2563 บริษัทมีการลงทุนก่อสร้างบริษัทย่อย คือ บริษัท เอส.คลีเบอร์ เคมีคอล จำกัด เพื่อผลิตวัตถุดิบถวายให้กับบริษัท จึงเป็นผลให้เงินสดสุทธิใช้ไปในกิจกรรมลงทุนปี 2563 เพิ่มขึ้น

บริษัทมีกระแสเงินสดสุทธิ ใช้ไปในกิจกรรมจัดหาเงินสำหรับปีสิ้นสุดวันที่ 31 ธันวาคม 2562 และ 2563 เท่ากับ 74.20 ล้านบาท และ 34.91 ล้านบาท ตามลำดับ การเปลี่ยนแปลงของกระแสเงินสดดังกล่าวลดลง ในปี 2563 มีสาเหตุหลักมาจากบริษัทมีการดำเนินการจ่ายชำระหนี้ระยะยาวบางส่วนตามกำหนดเวลาการชำระและการจ่ายเงินปันผลระหว่างกาลของปี 2563 ในขณะที่มีการกู้ยืมเงินระยะสั้นจากสถาบันการเงินเพิ่มขึ้น

2. อัตราส่วนสภาพคล่อง

รายการ	2562	2563	เพิ่มขึ้น/ลดลง
อัตราส่วนสภาพคล่อง (Liquidity Ratio)			
อัตราส่วนสภาพคล่อง (เท่า)	0.55	0.49	(0.06)
อัตราส่วนสภาพคล่องหมุนเร็ว (เท่า)	0.21	0.19	(0.02)
อัตราส่วนสภาพคล่องกระแสเงินสด (เท่า)	0.33	0.43	0.09

ณ วันที่ 31 ธันวาคม 2562 และ 2563 บริษัทมีอัตราส่วนสภาพคล่องและอัตราส่วนสภาพคล่องหมุนเร็วลดลงเล็กน้อยเมื่อเทียบกับปี 2562 เนื่องจากเจ้าหนี้การค้าและเจ้าหนี้อื่นเพิ่มขึ้น และเงินกู้ยืมระยะสั้นจากสถาบันการเงินเพิ่มขึ้น ในส่วนของอัตราส่วนสภาพคล่องกระแสเงินสดเพิ่มขึ้นเมื่อเทียบกับปีก่อน มีสาเหตุหลักมาจากกระแสเงินสดจากกิจกรรมดำเนินงานเพิ่มสูงขึ้น

3. อัตราส่วนสำคัญอื่น

อัตราส่วนแสดงความสามารถในการหากำไรและอัตราส่วนแสดงประสิทธิภาพในการดำเนินงาน

รายการ	2562	2563	เพิ่มขึ้น/ลดลง
อัตราส่วนแสดงความสามารถในการหากำไร (Profitability Ratio)			
อัตรากำไรขั้นต้น (ร้อยละ)	19.08	23.84	4.77
อัตรากำไรจากการดำเนินงาน (ร้อยละ)	3.93	8.01	4.08
อัตรากำไรสุทธิ (ร้อยละ)	2.54	6.58	4.04
อัตราผลตอบแทนผู้ถือหุ้น (ร้อยละ)	2.53	6.84	4.32
อัตราส่วนแสดงประสิทธิภาพในการดำเนินงาน (Efficiency Ratio)			
อัตราผลตอบแทนจากสินทรัพย์ (ร้อยละ)	1.80	4.66	2.86
อัตราผลตอบแทนจากสินทรัพย์ถาวร (ร้อยละ)	8.12	11.42	3.30

อัตราส่วนแสดงความสามารถในการหากำไร

- อัตรากำไรขั้นต้นเพิ่มขึ้น เนื่องจากสาเหตุหลักคือ 1) รายได้จากการขายที่เพิ่มขึ้น มีสาเหตุหลักมาจากปริมาณการขายและราคาขายที่เพิ่มขึ้น 2) ต้นทุนขายลดลงเล็กน้อย มีสาเหตุหลักจากราคาวัตถุดิบเฉลี่ยลดลง และค่าใช้จ่ายในการผลิตต่อหน่วยลดลง
- อัตรากำไรจากการดำเนินงานเพิ่มขึ้น เนื่องจากสาเหตุหลักคือ 1) รายได้จากการขายที่เพิ่มขึ้น มีสาเหตุหลักมาจากปริมาณการขายและราคาขายที่เพิ่มขึ้น 2) ต้นทุนขายลดลงเล็กน้อย มีสาเหตุหลักจากราคาวัตถุดิบเฉลี่ยลดลง และค่าใช้จ่ายในการผลิตต่อหน่วยลดลง 3) ค่าใช้จ่ายในการขายลดลง มีสาเหตุหลักจากค่าขนส่งสินค้าและค่าใช้จ่ายในการส่งออกลดลง
- อัตรากำไรสุทธิเพิ่มขึ้น เนื่องจากสาเหตุหลักคือ 1) รายได้จากการขายที่เพิ่มขึ้น มีสาเหตุหลักมาจากปริมาณการขาย และราคาขายที่เพิ่มขึ้น 2) ต้นทุนขายลดลงเล็กน้อย มีสาเหตุหลักจากราคาวัตถุดิบเฉลี่ยลดลง และค่าใช้จ่ายในการผลิตต่อหน่วยลดลง 3) ค่าใช้จ่ายในการขายลดลง มีสาเหตุหลักจากค่าขนส่งสินค้าและค่าใช้จ่ายในการส่งออกลดลง 4) ต้นทุนการเงินลดลง มีสาเหตุมาจากอัตราดอกเบี้ยเงินกู้ลดลง และจากการที่บริษัทมีการคืนเงินต้นตามรอบการจ่ายชำระ
- อัตราผลตอบแทนผู้ถือหุ้นเพิ่มขึ้น มีสาเหตุหลักมาจากกำไรสุทธิจากการดำเนินงานในปี 2563 เพิ่มขึ้น

อัตราส่วนแสดงประสิทธิภาพในการดำเนินงาน

- อัตราผลตอบแทนจากสินทรัพย์และอัตราผลตอบแทนจากสินทรัพย์ถาวรเพิ่มขึ้น เนื่องมาจากกำไรสุทธิของบริษัทปรับเพิ่มขึ้นจากปีก่อนอย่างมีนัยสำคัญ

อัตราส่วนวิเคราะห์นโยบายทางการเงิน

รายการ	2562	2563	เพิ่มขึ้น/ลดลง
อัตราส่วนวิเคราะห์นโยบายทางการเงิน (Financial Policy Ratio)			
อัตราส่วนหนี้สินต่อส่วนของผู้ถือหุ้น (เท่า)	0.41	0.52	0.11
อัตราส่วนความสามารถชำระดอกเบี้ย (เท่า)	9.16	22.06	12.90
อัตราส่วนความสามารถชำระภาระผูกพัน (เท่า)	0.57	0.54	(0.03)
อัตราการจ่ายเงินปันผล	42.78	87.46	44.68

- อัตราส่วนหนี้สินต่อส่วนของผู้ถือหุ้นเพิ่มขึ้น มาจากสาเหตุหลักคือหนี้สินหมุนเวียนเพิ่มสูงขึ้นในส่วนที่เป็นเงินกู้ยืมระยะสั้นจากสถาบันการเงิน เจ้าหนี้การค้าและเจ้าหนี้อื่น ในขณะที่กำไรสุทธิของบริษัทปี 2563 เพิ่มขึ้นเล็กน้อย จากการจ่ายเงินปันผลระหว่างกาลของปี 2563 ส่งผลให้หนี้สินต่อส่วนของผู้ถือหุ้นเพิ่มขึ้น อย่างไรก็ตามอัตราส่วนหนี้สินต่อส่วนของผู้ถือหุ้นของบริษัทยังถือว่าอยู่ในระดับที่ต่ำ
- อัตราส่วนความสามารถชำระดอกเบี้ยเพิ่มสูงขึ้น มีสาเหตุหลักมาจาก ปี 2563 บริษัทมีเงินสดรับจากการดำเนินงานเพิ่มขึ้นและดอกเบี้ยจ่ายลดลงจากปีก่อน เนื่องจากอัตราดอกเบี้ยเงินกู้ลดลงและจากการที่บริษัทมีการคืนเงินต้นตามรอบการจ่ายชำระ
- อัตราส่วนความสามารถชำระภาระผูกพันลดลง เนื่องจากในปี 2563 บริษัทมีเงินสดสุทธิใช้ไปในกิจกรรมลงทุนเพิ่มสูงขึ้นจากการลงทุนในบริษัทย่อย คือ บริษัท เอส.คลีเบอร์ เคมีคอล จำกัด มีการจ่ายชำระคืนเงินกู้ระยะยาว และเงินปันผลระหว่างกาลปี 2563 เพิ่มขึ้น
- อัตราการจ่ายเงินปันผล ที่ประชุมคณะกรรมการบริษัท เมื่อวันที่ 16 พฤศจิกายน 2563 ได้มีมติอนุมัติให้จ่ายเงินปันผลระหว่างกาล อัตราหุ้นละ 0.1687 บาท รวมเป็นจำนวนเงิน 134.96 ล้านบาท ซึ่งคิดเป็นอัตราการจ่ายเงินปันผลที่ร้อยละ 87.46

14.1.3 ค่าตอบแทนผู้สอบบัญชี

บริษัทมีการจ่ายค่าตอบแทนให้กับผู้สอบบัญชี ดังต่อไปนี้

(หน่วย : ล้านบาท)

รอบบัญชี	สำนักงานสอบบัญชี	ค่าสอบบัญชี	ค่าบริการอื่น	รวม
2562	บริษัท สยาม ทูธ สอบบัญชี จำกัด	1.90	0.31	2.21
2563	บริษัท สยาม ทูธ สอบบัญชี จำกัด	1.96	0.11	2.07

14.1.4 รายจ่ายลงทุนในปี 2563

โครงการลงทุนในบริษัทย่อยเพื่อผลิตถาวรและสารเคมี มูลค่าโครงการ 415 ล้านบาท คาดว่าจะเริ่มดำเนินการผลิตเชิงพาณิชย์ได้ช่วงต้นปี 2564

แหล่งที่มาของเงินลงทุน

1. รายได้จากกิจการ
2. เงินกู้ยืมจากสถาบันการเงิน
3. เงินลงทุนจากบริษัทแม่

14.1.5 หนี้สินระยะยาว

ณ วันที่ 31 ธันวาคม 2562 และ 2563 บริษัทมีเงินกู้ยืมระยะยาวจากสถาบันการเงิน (รวมส่วนที่ถึงกำหนดชำระภายในหนึ่งปี) เท่ากับ 489.75 ล้านบาท และ 392.94 ล้านบาท ตามลำดับ โดยเงินกู้ยืมระยะยาวจากสถาบันการเงินลดลงจากการจ่ายชำระคืนเงินกู้ยืมระยะยาวตามกำหนดชำระ แม้ว่าในปี 2563 บริษัท เอส.คลีเบอร์ เคมีคอล จำกัด (บริษัทลูก) ยังคงมีการกู้ยืมเงินจากสถาบันการเงินไปลงทุนในการดำเนินงานก่อสร้างโรงงานผลิตกาวและสารเคมี

14.2 ปัจจัยที่มีผลกระทบต่อผลการดำเนินงานในอนาคต

ด้วยเหตุที่รายได้จากการขายโดยส่วนใหญ่ของบริษัทมาจากรายได้จากการขายต่างประเทศ ดังนั้นปัจจัยสำคัญที่มีผลต่อการเปลี่ยนแปลงของรายได้จากการขายของบริษัทจึงประกอบด้วย 1) ปริมาณการขายแผ่นไม้เอ็มดีเอฟในภูมิภาคต่างๆ ซึ่งเป็นตลาดหลักของบริษัท เช่น ภูมิภาคตะวันออกกลาง เอเชียตะวันออกเฉียงใต้ และเอเชียตะวันออก ซึ่งอาจเพิ่มขึ้นหรือลดลงตามความต้องการใช้แผ่นไม้เอ็มดีเอฟในแต่ละช่วงเวลา อีกทั้งในสถานการณ์ที่ส่งผลกระทบเป็นวงกว้าง เช่น การเกิดโรคระบาด อาจทำให้การขนส่งสินค้าไม่สามารถทำได้ หรือทำได้ลำบากมากขึ้น ซึ่งจะส่งผลกระทบโดยตรงกับปริมาณการขายแผ่นไม้เอ็มดีเอฟ 2) ราคาขายในสกุลเงินดอลลาร์สหรัฐ ซึ่งเป็นสกุลเงินหลักที่บริษัทใช้จำหน่ายสินค้า โดยราคาขายในสกุลเงินดอลลาร์สหรัฐในแต่ละตลาดอาจแตกต่างกันไป ขึ้นอยู่กับปริมาณความต้องการใช้แผ่นไม้เอ็มดีเอฟ รวมถึงภาวะการแข่งขันระหว่างผู้ผลิตแผ่นไม้เอ็มดีเอฟส่งออกจากประเทศต่างๆ ตลอดจนสถานการณ์การเมืองและการค้าโลกที่อาจส่งผลกระทบต่อความต้องการสินค้าได้ 3) อัตราแลกเปลี่ยน เนื่องจากรายได้จากการขายของบริษัทเป็นการส่งออกไปจำหน่ายยังต่างประเทศเกือบทั้งหมด รายได้จากการขายของบริษัทเกือบทั้งหมดจึงอยู่ในสกุลเงินดอลลาร์สหรัฐ ดังนั้น แม้ว่าราคาขายในตลาดโลกจะเท่าเดิม หากค่าเงินของสกุลเงินบาทเมื่อเทียบกับสกุลเงินเหรียญสหรัฐอ่อนค่าลง รายได้จากการขายของบริษัทเมื่อคิดเป็นสกุลเงินบาทจะเพิ่มขึ้น ในทางกลับกันหากค่าเงินของสกุลเงินบาทเทียบกับสกุลเงินดอลลาร์สหรัฐแข็ง ค่าขึ้นรายได้จากการขายของบริษัทเมื่อคิดเป็นสกุลเงินบาทจะลดลง และ 4) มาตรการทางการค้าจากประเทศผู้นำเข้าแผ่นไม้ MDF เช่น Anti-Dumping, Countervailing Duty เป็นต้น ซึ่งอาจส่งผลให้ภาษีนำเข้าแผ่นไม้ MDF จากประเทศไทยสูงขึ้น ซึ่งจะส่งผลกระทบต่อความสามารถในการแข่งขันในตลาดโลกของผู้ผลิต MDF จากประเทศไทย

ในส่วนของต้นทุนของบริษัท ซึ่งปัจจัยที่มีผลกระทบต่อการเพิ่มขึ้นหรือลดลงของต้นทุนการผลิตที่สำคัญ คือ ราคาวัตถุดิบหลักที่ใช้ในการผลิต เช่น วัตถุดิบไม้ วัตถุดิบกาว และสารเคมีอื่นๆ เป็นต้น ซึ่งราคาของต้นทุนดังกล่าว มีความสอดคล้องกับความต้องการในตลาด และการเพิ่มขึ้นของราคาน้ำมันในตลาดโลก ซึ่งอาจทำให้ต้นทุนวัตถุดิบที่ใช้ในการผลิตมีราคาสูงขึ้น และทำให้ต้นทุนขายสูงขึ้นตามไปด้วย อย่างไรก็ตาม บริษัทยังคงมีการบริหารจัดการต้นทุนการผลิตได้เป็นอย่างดี และมีการวางแผนการใช้วัตถุดิบอย่างมีประสิทธิภาพ เพื่อรักษาระดับผลการดำเนินงานของบริษัทให้อยู่ในระดับที่ดีได้

รายงานความรับผิดชอบของคณะกรรมการต่อรายงานทางการเงิน

คณะกรรมการบริษัท ส.กิจชัย เอ็นเตอร์ไพรส์ จำกัด (มหาชน) ได้พิจารณางบการเงินของบริษัท ส.กิจชัย เอ็นเตอร์ไพรส์ จำกัด (มหาชน) และสารสนเทศทางการเงินที่ปรากฏในรายงานประจำปีแล้ว เห็นว่างบการเงินดังกล่าวจัดทำขึ้นตามมาตรฐานการบัญชีที่รับรองทั่วไปในประเทศไทย โดยเลือกใช้นโยบายบัญชีที่เหมาะสมและถือปฏิบัติอย่างสม่ำเสมอและใช้ดุลยพินิจอย่างระมัดระวังและประมาณการที่ดีที่สุดในการจัดทำ รวมทั้งมีการเปิดเผยข้อมูลอย่างสำคัญเพียงพอในหมายเหตุประกอบงบการเงิน

คณะกรรมการบริษัทได้จัดให้มีและดำรงรักษาไว้ซึ่งระบบควบคุมภายในที่มีประสิทธิภาพ เพื่อให้มั่นใจได้อย่างมีเหตุผลว่าการบันทึกข้อมูลทางบัญชีมีความถูกต้อง ครบถ้วน และเพียงพอที่จะดำรงรักษาไว้ซึ่งทรัพย์สิน และเพื่อให้ทราบถึงจุดอ่อนเพื่อป้องกันไม่ให้เกิดการทุจริตหรือดำเนินการที่ผิดปกติดังมีสาระสำคัญ

ในการนี้ คณะกรรมการบริษัทได้แต่งตั้งคณะกรรมการตรวจสอบ ซึ่งประกอบด้วยกรรมการที่ไม่เป็นผู้บริหารเป็นผู้ดูแลรับผิดชอบเกี่ยวกับคุณภาพของรายงานทางการเงินและระบบควบคุมภายใน และความเห็นของคณะกรรมการตรวจสอบเกี่ยวกับเรื่องนี้ปรากฏในรายงานของคณะกรรมการตรวจสอบซึ่งแสดงไว้ในรายงานประจำปีแล้ว

คณะกรรมการบริษัทมีความเห็นว่าระบบควบคุมภายในของบริษัท ส.กิจชัย เอ็นเตอร์ไพรส์ จำกัด (มหาชน) โดยรวมอยู่ในระดับที่น่าพอใจ และสามารถสร้างความเชื่อมั่นอย่างมีเหตุผลต่อความเชื่อถือได้ของงบการเงินของบริษัท ส.กิจชัย เอ็นเตอร์ไพรส์ จำกัด (มหาชน) ณ วันที่ 31 ธันวาคม 2563

- ดร.สุวิทย์ ธนียวัน -

(ดร.สุวิทย์ ธนียวัน)
ประธานคณะกรรมการบริษัท

- วิชัย แสงวงศ์กิจ -

(นายวิชัย แสงวงศ์กิจ)
กรรมการผู้จัดการ

บริษัท เอส.กิจชัย เอ็นเตอร์ไพรส์ จำกัด (มหาชน)
งบการเงินและรายงานผู้สอบบัญชีรับอนุญาต
สำหรับปีสิ้นสุดวันที่ 31 ธันวาคม 2563

รายงานของผู้สอบบัญชีรับอนุญาต

เสนอ ผู้ถือหุ้นบริษัท ส.กิจชัย เอ็นเตอร์ไพรส์ จำกัด (มหาชน)

ความเห็น

ข้าพเจ้าได้ตรวจสอบงบการเงินรวมและงบการเงินเฉพาะกิจการของบริษัท ส.กิจชัย เอ็นเตอร์ไพรส์ จำกัด (มหาชน) และบริษัทย่อย (“กลุ่มบริษัท”) และของเฉพาะบริษัท ส.กิจชัย เอ็นเตอร์ไพรส์ จำกัด (มหาชน) (“บริษัท”) ตามลำดับ ซึ่งประกอบด้วย งบแสดงฐานะการเงินรวมและงบแสดงฐานะการเงินเฉพาะกิจการ ณ วันที่ 31 ธันวาคม 2563 งบกำไรขาดทุนเบ็ดเสร็จรวมและงบกำไรขาดทุนเบ็ดเสร็จเฉพาะกิจการ งบแสดงการเปลี่ยนแปลงส่วนของผู้ถือหุ้นรวมและงบแสดงการเปลี่ยนแปลงส่วนของผู้ถือหุ้นเฉพาะกิจการ และงบกระแสเงินสดรวมและงบกระแสเงินสดเฉพาะกิจการสำหรับปีสิ้นสุดวันเดียวกันและหมายเหตุประกอบงบการเงิน รวมถึงสรุปนโยบายการบัญชีที่สำคัญ

ข้าพเจ้าเห็นว่างบการเงินรวมและงบการเงินเฉพาะกิจการข้างต้นแสดงฐานะการเงินรวมและฐานะการเงินเฉพาะกิจการของบริษัท ส.กิจชัย เอ็นเตอร์ไพรส์ จำกัด (มหาชน) และบริษัทย่อย และของเฉพาะบริษัท ส.กิจชัย เอ็นเตอร์ไพรส์ จำกัด (มหาชน) ตามลำดับ ณ วันที่ 31 ธันวาคม 2563 ผลการดำเนินงานรวมและผลการดำเนินงานเฉพาะกิจการ และกระแสเงินสดรวมและกระแสเงินสดเฉพาะกิจการสำหรับปีสิ้นสุดวันเดียวกัน โดยถูกต้องตามที่ควรในสาระสำคัญตามมาตรฐานการรายงานทางการเงิน

เกณฑ์การแสดงความเห็น

ข้าพเจ้าได้ปฏิบัติตามตรวจสอบตามมาตรฐานการสอบบัญชี ความรับผิดชอบของข้าพเจ้าได้กล่าวไว้ในวรรคความรับผิดชอบของผู้สอบบัญชีต่อการตรวจสอบงบการเงินรวมและงบการเงินเฉพาะกิจการในรายงานของข้าพเจ้า ข้าพเจ้ามีความเป็นอิสระจากกลุ่มบริษัทตามข้อกำหนดจรรยาบรรณของผู้ประกอบวิชาชีพบัญชีที่กำหนดโดยสภาวิชาชีพบัญชีในส่วนที่เกี่ยวข้องกับการตรวจสอบงบการเงินรวมและงบการเงินเฉพาะกิจการ และข้าพเจ้าได้ปฏิบัติตามความรับผิดชอบด้านจรรยาบรรณอื่น ๆ ซึ่งเป็นไปตามข้อกำหนดเหล่านี้ ข้าพเจ้าเชื่อว่าหลักฐานการสอบบัญชีที่ข้าพเจ้าได้รับเพียงพอและเหมาะสมเพื่อใช้เป็นเกณฑ์ในการแสดงความเห็นของข้าพเจ้า

ข้อมูลและเหตุการณ์ที่เน้น

ข้าพเจ้าขอให้สังเกตหมายเหตุประกอบงบการเงินข้อ 2 กลุ่มบริษัทนำมาตราฐานการรายงานทางการเงินกลุ่มเครื่องมือทางการเงินและมาตรฐานการรายงานทางการเงิน ฉบับที่ 16 เรื่อง สัญญาเช่า มาถือปฏิบัติตั้งแต่วันที่ 1 มกราคม 2563 โดยกลุ่มบริษัทใช้วิธีรับรู้ผลกระทบสะสมจากการนำมาตราฐานการรายงานทางการเงินกลุ่มนี้มาถือปฏิบัติเป็นครั้งแรกโดยไม่ปรับปรุงย้อนหลังงบการเงินงวดก่อนที่แสดงเปรียบเทียบ

ทั้งนี้ การแสดงความเห็นอย่างไม่มีเงื่อนไขของข้าพเจ้าต่องบการเงิน มิได้เกี่ยวข้องกับเรื่องที่ข้าพเจ้าขอให้สังเกตข้างต้น

เรื่องสำคัญในการตรวจสอบ

เรื่องสำคัญในการตรวจสอบคือเรื่องต่าง ๆ ที่มีนัยสำคัญที่สุดตามดุลยพินิจของผู้ประกอบวิชาชีพของข้าพเจ้าในการตรวจสอบงบการเงินรวมและงบการเงินเฉพาะกิจการสำหรับงวดปัจจุบัน ข้าพเจ้าได้นำเรื่องเหล่านี้มาพิจารณาในบริบทของการตรวจสอบงบการเงินรวมและงบการเงินเฉพาะกิจการ โดยรวมและในการแสดงความเห็นของข้าพเจ้า ทั้งนี้ ข้าพเจ้าไม่ได้แสดงความเห็นแยกต่างหากสำหรับเรื่องเหล่านี้

เรื่องสำคัญในการตรวจสอบ	วิธีการตรวจสอบ
<p>การรับรู้รายได้จากการขาย</p> <p>รายได้จากการขายเป็นรายการบัญชีที่มีมูลค่าสูงเป็นนัยสำคัญ บริษัทมีการขายสินค้าไปต่างประเทศเป็นส่วนใหญ่ ลักษณะรายการขายสามารถตกลงเงื่อนไขการส่งมอบสินค้าและการรับรู้รายได้หลากหลายทำให้มีความเสี่ยงเกี่ยวกับระยะเวลาในการรับรู้รายได้ให้ตรงกับเงื่อนไขการส่งมอบสินค้า ทั้งนี้ สำหรับปีสิ้นสุดวันที่ 31 ธันวาคม 2563 รายได้จากการขายมีมูลค่าตามบัญชี จำนวนเงิน 2,467 ล้านบาท ตามหมายเหตุประกอบงบการเงินข้อ 23</p> <p>ข้าพเจ้าเห็นว่ารายการบัญชีรายได้จากการขายเป็นเรื่องสำคัญในการตรวจสอบเนื่องจากเป็นรายการบัญชีที่มีมูลค่าสูงเป็นสาระสำคัญต่องบการเงิน</p>	<p>วิธีการตรวจสอบรายได้จากการขาย นอกจากการสอบถามเพื่อทำความเข้าใจ ยังรวมถึงการสุ่มทดสอบ ดังนี้</p> <ul style="list-style-type: none">- ประเมินประสิทธิภาพและทดสอบระบบการควบคุมภายในเกี่ยวข้องกับวงจรรายได้- ตรวจสอบเอกสารรายการขายที่เกิดขึ้นในระหว่างปีเพื่อพิจารณาเงื่อนไขการส่งมอบสินค้าและความเหมาะสมของระยะเวลาในการรับรู้รายได้

เรื่องสำคัญในการตรวจสอบ	วิธีการตรวจสอบ
<p>รายการซื้อวัตถุดิบจากกิจการที่เกี่ยวข้องกัน</p> <p>บริษัทมีรายการซื้อวัตถุดิบจากกิจการที่เกี่ยวข้องกัน 2 แห่ง และเป็นรายการบัญชีที่มีมูลค่าสูงเป็นนัยสำคัญ รายการซื้อวัตถุดิบมีความหลากหลายประเภทและคุณภาพทำให้มีความเสี่ยงเกี่ยวกับการเปรียบเทียบราคาซื้อวัตถุดิบจากผู้จัดจำหน่ายรายอื่นที่มีขนาดรายการ ประเภทและคุณภาพวัตถุดิบที่มีลักษณะใกล้เคียงกัน ทั้งนี้ สำหรับปีสิ้นสุดวันที่ 31 ธันวาคม 2563 รายการซื้อวัตถุดิบจากกิจการที่เกี่ยวข้องกันมีมูลค่า รวมเป็นจำนวนเงิน 122 ล้านบาท ตามหมายเหตุประกอบงบการเงินข้อ 5</p> <p>ข้าพเจ้าเห็นว่ารายการซื้อวัตถุดิบจากกิจการที่เกี่ยวข้องกันเป็นเรื่องสำคัญในการตรวจสอบเนื่องจากเป็นรายการบัญชีที่มีมูลค่าสูงเป็นสาระสำคัญต่องบการเงิน โดยรวม และรายการซื้อวัตถุดิบดังกล่าวด้วยมูลค่าสุทธิสามารถเปรียบเทียบกับผู้จัดจำหน่ายรายอื่นและไม่มีผลกระทบต่อนำเชื่อถือ</p>	<p>วิธีการตรวจสอบรายการซื้อวัตถุดิบจากกิจการที่เกี่ยวข้องกัน นอกจากการสอบถามเพื่อทำความเข้าใจ ยังรวมถึงการสุ่มทดสอบ ดังนี้</p> <ul style="list-style-type: none"> - ประเมินประสิทธิภาพและทดสอบระบบการควบคุมภายในเกี่ยวข้องกับวงจรซื้อเกี่ยวกับการเปรียบเทียบราคาวัตถุดิบซึ่งประกาศไว้หน้าโรงงานในแต่ละวัน - ตรวจสอบเอกสารประกอบรายการซื้อที่เกิดขึ้นในระหว่างปี โดยเปรียบเทียบกับราคาวัตถุดิบที่ซื้อจากผู้จัดจำหน่ายในช่วงระยะเวลาเดียวกัน ซึ่งมีปริมาณขายประเภทและคุณภาพวัตถุดิบกลุ่มเดียวกัน
<p>ที่ดิน อาคารและอุปกรณ์</p> <p>กลุ่มบริษัทมีที่ดิน อาคารและอุปกรณ์ เป็นรายการบัญชีที่มีมูลค่าสูงเป็นนัยสำคัญ ณ วันที่ 31 ธันวาคม 2563 มีมูลค่าสุทธิตามบัญชี จำนวนเงิน 3,092 ล้านบาท ตามหมายเหตุประกอบงบการเงินข้อ 12 ข้าพเจ้าให้ความสำคัญในการตรวจสอบมูลค่าของสินทรัพย์ดังกล่าว เพราะต้องใช้ดุลยพินิจที่สำคัญของฝ่ายบริหารของบริษัทและบริษัทย่อยเกี่ยวกับการกำหนดอัตราค่าเสื่อมราคา อายุการให้ประโยชน์ และมูลค่าคงเหลือเมื่อเลิกใช้งาน นอกจากนี้ยังรวมถึงการคาดการณ์ผลการดำเนินงานในอนาคตและการประเมินแผนงานในอนาคต เพื่อพิจารณาว่าเกิดการด้อยค่าสินทรัพย์ดังกล่าวหรือไม่ เพียงใด</p> <p>ข้าพเจ้าเห็นว่ารายการที่ดิน อาคารและอุปกรณ์ เป็นเรื่องสำคัญในการตรวจสอบเนื่องจากเป็นรายการบัญชีที่มีมูลค่าสูงเป็นสาระสำคัญต่องบการเงิน</p>	<p>วิธีการตรวจสอบรายการที่ดิน อาคารและอุปกรณ์ นอกจากการสอบถามเพื่อทำความเข้าใจ ยังรวมถึงการสุ่มทดสอบ ดังนี้</p> <ul style="list-style-type: none"> - ประเมินประสิทธิภาพและทดสอบระบบการควบคุมภายในเกี่ยวข้องกับวงจรซื้อทรัพย์สิน - ประเมินการใช้ดุลยพินิจของฝ่ายบริหารของกลุ่มบริษัทเกี่ยวกับการกำหนดอัตราค่าเสื่อมราคา อายุการให้ประโยชน์ และมูลค่าคงเหลือเมื่อเลิกใช้งาน - พิจารณาว่าฝ่ายบริหารได้คำนึงถึงข้อมูลทั้งจากแหล่งข้อมูลภายนอกและภายในของบริษัทตลอดจนแนวโน้มผลการดำเนินงานในอนาคตตลอดอายุการให้ประโยชน์ของที่ดิน อาคารและอุปกรณ์ รวมทั้งตรวจสอบเอกสารที่เกี่ยวข้อง - พิจารณาลักษณะและรูปแบบการให้ประโยชน์ของสินทรัพย์ เพื่อประเมินความเหมาะสมของอายุการให้ประโยชน์ที่เหลืออยู่และวิธีการคิดค่าเสื่อมราคา ที่เลิกใช้โดยฝ่ายบริหารของกลุ่มบริษัท

เรื่องสำคัญในการตรวจสอบ	วิธีการตรวจสอบ
ที่ดิน อาคารและอุปกรณ์	- ทดสอบการคำนวณค่าเสื่อมราคา และค่าเผื่อการด้อยค่าสินทรัพย์

ข้อมูลอื่น

ผู้บริหารเป็นผู้รับผิดชอบต่อข้อมูลอื่น ประกอบด้วย ข้อมูลซึ่งรวมอยู่ในรายงานประจำปี (แต่ไม่รวมถึงงบการเงินรวมและงบการเงินเฉพาะกิจการและรายงานของผู้สอบบัญชีที่อยู่ในรายงานประจำปีนั้น) ซึ่งคาดว่ารายงานประจำปีนั้นจะถูกจัดเตรียมให้ข้าพเจ้าภายหลังวันที่ในรายงานของผู้สอบบัญชี

ความเห็นของข้าพเจ้าต่อการเงินรวมและงบการเงินเฉพาะกิจการไม่ครอบคลุมถึงข้อมูลอื่นและข้าพเจ้าไม่ได้ให้ความเชื่อมั่นต่อข้อมูลอื่น

ความรับผิดชอบของข้าพเจ้าที่เกี่ยวข้องกับการตรวจสอบงบการเงินรวมและงบการเงินเฉพาะกิจการ คือ การอ่านและพิจารณาว่าข้อมูลอื่นมีความขัดแย้งที่มีสาระสำคัญกับงบการเงินรวมและงบการเงินเฉพาะกิจการหรือกับความรู้ที่ได้รับจากการตรวจสอบของข้าพเจ้า หรือปรากฏว่าข้อมูลอื่นมีการแสดงข้อมูลที่ขัดต่อข้อเท็จจริงอันเป็นสาระสำคัญหรือไม่

เมื่อข้าพเจ้าได้อ่านรายงานประจำปี หากข้าพเจ้าสรุปได้ว่าการแสดงข้อมูลที่ขัดต่อข้อเท็จจริงอันเป็นสาระสำคัญ ข้าพเจ้าต้องสื่อสารเรื่องดังกล่าวกับผู้มีหน้าที่ในการกำกับดูแลเพื่อดำเนินการแก้ไขข้อมูลที่แสดงขัดต่อข้อเท็จจริง

ความรับผิดชอบของผู้บริหารและผู้มีหน้าที่การกำกับดูแลต่อการเงินรวมและงบการเงินเฉพาะกิจการ

ผู้บริหารมีหน้าที่รับผิดชอบในการจัดทำและนำเสนองบการเงินรวมและงบการเงินเฉพาะกิจการเหล่านี้โดยถูกต้องตามที่ควรตามมาตรฐานการรายงานทางการเงิน และรับผิดชอบเกี่ยวกับการควบคุมภายในที่ผู้บริหารพิจารณาว่าจำเป็นเพื่อให้สามารถจัดทำงบการเงินรวมและงบการเงินเฉพาะกิจการที่ปราศจากการแสดงข้อมูลที่ขัดต่อข้อเท็จจริงอันเป็นสาระสำคัญไม่ว่าจะเกิดจากการทุจริตหรือข้อผิดพลาด

การจัดทำงบการเงินรวมและงบการเงินเฉพาะกิจการ ผู้บริหารรับผิดชอบในการประเมินความสามารถของกลุ่มบริษัทในการดำเนินงานต่อเนื่อง เปิดเผยเรื่องที่เกี่ยวข้องกับการดำเนินงานต่อเนื่องและการใช้เกณฑ์การบัญชีสำหรับการดำเนินงานต่อเนื่อง เว้นแต่ผู้บริหารมีความตั้งใจที่จะเลิกกลุ่มบริษัทหรือหยุดดำเนินงานหรือไม่สามารถดำเนินงานต่อเนื่องต่อไปได้

ผู้มีหน้าที่ในการกำกับดูแลมีหน้าที่ในการกำกับดูแลกระบวนการในการจัดทำรายงานทางการเงินของกลุ่มบริษัท

ความรับผิดชอบของผู้สอบบัญชีต่อการตรวจสอบงบการเงินรวมและงบการเงินเฉพาะกิจการ

การตรวจสอบของข้าพเจ้ามีวัตถุประสงค์เพื่อให้ได้ความเชื่อมั่นอย่างสมเหตุสมผลว่างบการเงินรวมและงบการเงินเฉพาะกิจการโดยรวมปราศจากการแสดงข้อมูลที่ขัดต่อข้อเท็จจริงอันเป็นสาระสำคัญหรือไม่ ไม่ว่าจะเกิดจากการทุจริตหรือข้อผิดพลาด และเสนอรายงานของผู้สอบบัญชีซึ่งรวมความเห็นของข้าพเจ้าอยู่ด้วย ความเชื่อมั่นอย่างสมเหตุสมผลคือความเชื่อมั่นในระดับสูงแต่ไม่ได้เป็นการรับประกันว่าการปฏิบัติงานตรวจสอบตามมาตรฐานการสอบบัญชีจะสามารถตรวจพบข้อมูลที่ขัดต่อข้อเท็จจริงอัน

เป็นสาระสำคัญที่มีอยู่ได้เสมอไป ข้อมูลที่ขัดต่อข้อเท็จจริงอาจเกิดจากการทุจริตหรือข้อผิดพลาดและถือว่ามีความสำคัญเมื่อการดำเนินการได้อย่างสมเหตุสมผลว่ารายการที่ขัดต่อข้อเท็จจริงแต่ละรายการหรือทุกรายการรวมกันจะมีผลต่อการตัดสินใจทางเศรษฐกิจของผู้ใช้งบการเงินรวมและงบการเงินเฉพาะกิจการจากการใช้งบการเงินเหล่านี้

การตรวจสอบของข้าพเจ้าตามมาตรฐานการสอบบัญชี ข้าพเจ้าได้ใช้ดุลยพินิจและการสังเกตและสงสัยเกี่ยวกับผู้ประกอบวิชาชีพตลอดการตรวจสอบ การปฏิบัติงานของข้าพเจ้ารวมถึง

- ระบุและประเมินความเสี่ยงจากการแสดงข้อมูลที่ขัดต่อข้อเท็จจริงอันเป็นสาระสำคัญในงบการเงินรวมและงบการเงินเฉพาะกิจการ ไม่ว่าจะเกิดจากการทุจริตหรือข้อผิดพลาด ออกแบบและปฏิบัติงานตามวิธีการตรวจสอบเพื่อตอบสนองต่อความเสี่ยงเหล่านั้น และได้หลักฐานการสอบบัญชีที่เพียงพอและเหมาะสมเพื่อเป็นเกณฑ์ในการแสดงความเห็นของข้าพเจ้า ความเสี่ยงที่ไม่พบข้อมูลที่ขัดต่อข้อเท็จจริงอันเป็นสาระสำคัญซึ่งเป็นผลมาจากการทุจริตจะสูงกว่าความเสี่ยงที่เกิดจากข้อผิดพลาด เนื่องจากการทุจริตอาจเกี่ยวกับการสมรู้ร่วมคิด การปลอมแปลงเอกสารหลักฐาน การตั้งใจละเว้นการแสดงผลข้อมูล การแสดงข้อมูลที่ไม่ตรงตามข้อเท็จจริงหรือการแทรกแซงการควบคุมภายใน
- ทำความเข้าใจในระบบการควบคุมภายในที่เกี่ยวข้องกับการตรวจสอบ เพื่อออกแบบวิธีการตรวจสอบที่เหมาะสมกับสถานการณ์ แต่ไม่ใช่เพื่อวัตถุประสงค์ในการแสดงความเห็นต่อความมีประสิทธิภาพของการควบคุมภายในของกลุ่มบริษัท
- ประเมินความเหมาะสมของนโยบายการบัญชีที่ผู้บริหารใช้และความสมเหตุสมผลของประมาณการทางบัญชีและการเปิดเผยข้อมูลที่เกี่ยวข้องซึ่งจัดทำขึ้นโดยผู้บริหาร
- สรุปร่วมกับความเหมาะสมของการใช้เกณฑ์การบัญชีสำหรับการดำเนินงานต่อเนื่องของผู้บริหารและจากหลักฐานการสอบบัญชีที่ได้รับ สรุปว่ามีความไม่แน่นอนที่มีสาระสำคัญเกี่ยวกับเหตุการณ์หรือสถานการณ์ที่อาจเป็นเหตุให้เกิดข้อสงสัยอย่างมีนัยสำคัญต่อความสามารถของกลุ่มบริษัทและบริษัทในการดำเนินงานต่อเนื่องหรือไม่ ถ้าข้าพเจ้าได้ข้อสรุปว่ามีความไม่แน่นอนที่มีสาระสำคัญ ข้าพเจ้าต้องกล่าวไว้ในรายงานของผู้สอบบัญชีของข้าพเจ้าโดยให้ข้อสังเกตถึงการเปิดเผยข้อมูลในงบการเงินรวมและงบการเงินเฉพาะกิจการที่เกี่ยวข้อง หรือถ้าการเปิดเผยข้อมูลดังกล่าวไม่เพียงพอ ความเห็นของข้าพเจ้าจะเปลี่ยนแปลงไป ข้อสรุปของข้าพเจ้าขึ้นอยู่กับหลักฐานการสอบบัญชีที่ได้รับจนถึงวันที่ในรายงานของผู้สอบบัญชีของข้าพเจ้า อย่างไรก็ตาม เหตุการณ์หรือสถานการณ์ในอนาคตอาจเป็นเหตุให้กลุ่มบริษัทต้องหยุดการดำเนินงานต่อเนื่อง
- ประเมินการนำเสนอโครงสร้างและเนื้อหาของงบการเงินรวมและงบการเงินเฉพาะกิจการ โดยรวม รวมถึงการเปิดเผยข้อมูลว่างบการเงินรวมและงบการเงินเฉพาะกิจการแสดงรายการและเหตุการณ์ในรูปแบบที่ทำให้มีการนำเสนอข้อมูลโดยถูกต้องตามที่ควร
- รวบรวมหลักฐานการสอบบัญชีที่เหมาะสมอย่างเพียงพอเกี่ยวกับข้อมูลทางการเงินของกิจการภายในกลุ่มหรือกิจกรรมทางธุรกิจภายในกลุ่มบริษัทเพื่อแสดงความเห็นต่องบการเงินรวม ข้าพเจ้ารับผิดชอบต่อการกำหนดแนวทาง การควบคุมดูแล และการปฏิบัติงานตรวจสอบกลุ่มบริษัท ข้าพเจ้าเป็นผู้รับผิดชอบแต่เพียงผู้เดียวต่อความเห็นของข้าพเจ้า

ข้าพเจ้าสื่อสารกับผู้มีหน้าที่ในการกำกับดูแลในเรื่องต่าง ๆ ที่สำคัญ ซึ่งรวมถึงขอบเขตและช่วงเวลาของการตรวจสอบตามที่วางแผนไว้ ประเด็นที่มีนัยสำคัญที่พบจากการตรวจสอบรวมถึงข้อบกพร่องที่มีนัยสำคัญในระบบการควบคุมภายในหากข้าพเจ้าพบในระหว่างการตรวจสอบของข้าพเจ้า

ข้าพเจ้าให้คำรับรองแก่ผู้มีหน้าที่ในการกำกับดูแลว่าข้าพเจ้าปฏิบัติตามข้อกำหนดจรรยาบรรณที่เกี่ยวข้องกับความเป็นอิสระและสื่อสารกับผู้มีหน้าที่ในการกำกับดูแลเกี่ยวกับความสัมพันธ์ทั้งหมดตลอดจนเรื่องอื่น ซึ่งข้าพเจ้าเชื่อว่ามีเหตุผลที่บุคคลภายนอกอาจพิจารณาว่ากระทบต่อความเป็นอิสระของข้าพเจ้า และมาตรการที่ข้าพเจ้าใช้เพื่อป้องกันไม่ให้ข้าพเจ้าขาดความเป็นอิสระ

เรื่อง que สื่อสารกับผู้มีหน้าที่ในการกำกับดูแล ข้าพเจ้าพิจารณาเรื่องต่าง ๆ ที่มีนัยสำคัญมากที่สุดในการตรวจสอบงบการเงินรวมและงบการเงินเฉพาะกิจการในงวดปัจจุบันและกำหนดเป็นเรื่องสำคัญในการตรวจสอบ ข้าพเจ้าอธิบายเรื่องเหล่านี้ในรายงานของผู้สอบบัญชีเว้นแต่กฎหมายหรือข้อบังคับไม่ให้เปิดเผยต่อสาธารณะเกี่ยวกับเรื่องดังกล่าว หรือในสถานการณ์ที่ยากที่จะเกิดขึ้น ข้าพเจ้าพิจารณาว่าไม่ควรสื่อสารเรื่องดังกล่าวในรายงานของข้าพเจ้าเพราะการกระทำดังกล่าวสามารถคาดการณ์ได้อย่างสมเหตุสมผลว่าจะมีผลกระทบในทางลบมากกว่าผลประโยชน์ต่อส่วนได้เสียสาธารณะจากการสื่อสารดังกล่าว



(นายบรรจง พิษณุประสารณ์)

ผู้สอบบัญชีรับอนุญาต เลขทะเบียน 7147

บริษัท สยาม ทูธ สอบบัญชี จำกัด

กรุงเทพฯ 24 กุมภาพันธ์ 2564

บริษัท ส.กิจชัย เอ็นเตอร์ไพรส์ จำกัด (มหาชน) และบริษัทย่อย

งบแสดงฐานะการเงิน

ณ วันที่ 31 ธันวาคม 2563

บาท

หมายเหตุ	งบการเงินรวม		งบการเงินเฉพาะกิจการ	
	2563	2562	2563	2562
สินทรัพย์				
สินทรัพย์หมุนเวียน				
เงินสดและรายการเทียบเท่าเงินสด	6	113,525,458	71,729,022	104,039,337
ลูกหนี้การค้าและลูกหนี้อื่น	5, 7	87,109,982	73,393,021	88,976,523
สินค้าคงเหลือ	8	241,208,138	182,078,178	230,818,116
สินทรัพย์ทางการเงินหมุนเวียนอื่น	4, 9	7,980,695	924,661	7,980,695
สินทรัพย์หมุนเวียนอื่น	4	59,840,955	44,172,336	38,451,008
รวมสินทรัพย์หมุนเวียน		509,665,228	372,297,218	470,265,679
สินทรัพย์ไม่หมุนเวียน				
เงินฝากธนาคารคิดการะหลักประกัน	10	5,000,000	5,000,000	5,000,000
เงินลงทุนในบริษัทย่อย	5, 11	-	-	74,999,970
เงินให้ผู้มีระยะยาวแก่กิจการที่เกี่ยวข้องกัน	5	-	-	189,900,000
ที่ดิน อาคารและอุปกรณ์	5, 12	3,092,272,361	2,925,116,928	2,705,282,038
เงินย่ำถ่วงหนี้สำหรับซื้อเครื่องจักร		639,138	44,256,204	-
สินทรัพย์สิทธิการใช้	4, 13	345,277	-	-
สินทรัพย์ไม่มีตัวตน	14	18,613,203	18,915,934	18,086,924
สินทรัพย์ภายในเงินได้รอการตัดบัญชี	27	2,095,486	887,682	-
สินทรัพย์ไม่หมุนเวียนอื่น		27,051	43,654	3,804
รวมสินทรัพย์ไม่หมุนเวียน		3,118,992,516	2,994,220,402	2,993,272,736
รวมสินทรัพย์		3,628,657,744	3,366,517,620	3,463,538,415

หมายเหตุประกอบงบการเงินเป็นส่วนหนึ่งของงบการเงินนี้

7

บริษัท เอส.กิจชัย เอ็นเตอร์ไพรส์ จำกัด (มหาชน) และบริษัทย่อย

งบแสดงฐานะการเงิน

ณ วันที่ 31 ธันวาคม 2563

บาท

		งบการเงินรวม		งบการเงินเฉพาะกิจการ	
	หมายเหตุ	2563	2562	2563	2562
หนี้สินและส่วนของผู้ถือหุ้น					
หนี้สินหมุนเวียน					
เงินกู้ยืมระยะสั้นจากสถาบันการเงิน	15	337,000,000	97,391,000	337,000,000	97,391,000
เจ้าหนี้การค้าและเจ้าหนี้อื่น	5, 16	314,037,011	245,961,776	287,640,523	220,608,733
หนี้สินส่วนที่ถึงกำหนดชำระภายในหนึ่งปี	17	248,374,000	214,284,000	214,284,000	214,284,000
หนี้สินตามสัญญาเช่าส่วนที่ถึงกำหนดชำระภายในหนึ่งปี	4, 13	348,712	-	87,276	-
เงินรับล่วงหน้า		139,322,486	116,038,749	139,322,486	116,038,749
ประมาณการหนี้สินผลประโยชน์พนักงาน	18	1,236,000	1,236,000	1,236,000	1,236,000
หนี้สินหมุนเวียนอื่น		1,119,027	847,237	901,752	678,584
รวมหนี้สินหมุนเวียน		1,041,437,236	675,758,762	980,472,037	650,237,066
หนี้สินไม่หมุนเวียน					
เงินกู้ยืมระยะยาวจากสถาบันการเงิน	17	144,565,822	275,464,381	24,169,568	237,484,675
หนี้สินตามสัญญาเช่าระยะยาว	4, 13	492,152	-	401,334	-
หนี้สินภาษีเงินได้รอการตัดบัญชี	27	54,365,405	31,865,180	54,365,405	31,865,180
ประมาณการหนี้สินผลประโยชน์พนักงาน	18	2,347,567	1,626,497	2,347,567	1,626,497
รวมหนี้สินไม่หมุนเวียน		201,770,946	308,956,058	81,283,874	270,976,352
รวมหนี้สิน		1,243,208,182	984,714,820	1,061,755,911	921,213,418
ส่วนของผู้ถือหุ้น					
ทุนเรือนหุ้น	19				
ทุนที่ออกและชำระแล้ว					
หุ้นสามัญ		800,000,000	800,000,000	800,000,000	800,000,000
ส่วนเกินมูลค่าหุ้นสามัญ	20	1,225,977,750	1,225,977,750	1,225,977,750	1,225,977,750
กำไรสะสม	21, 22				
จัดสรรแล้ว					
สำรองตามกฎหมาย		53,239,498	44,455,218	53,239,498	44,455,218
ยังไม่ได้จัดสรร		306,232,314	311,369,832	322,565,256	315,099,786
รวมส่วนของผู้ถือหุ้น		2,385,449,562	2,381,802,800	2,401,782,504	2,385,532,754
รวมหนี้สินและส่วนของผู้ถือหุ้น		3,628,657,744	3,366,517,620	3,463,538,415	3,306,746,172

หมายเหตุประกอบงบการเงินเป็นส่วนหนึ่งของงบการเงินนี้

8

บริษัท ส.กิจชัย เอ็นเตอร์ไพรส์ จำกัด (มหาชน) และบริษัทย่อย
งบกำไรขาดทุนเบ็ดเสร็จ
สำหรับปีสิ้นสุดวันที่ 31 ธันวาคม 2563

บาท

	หมายเหตุ	งบการเงินรวม		งบการเงินเฉพาะกิจการ	
		2563	2562	2563	2562
รายได้จากการขาย	5, 23	2,466,932,222	2,334,510,238	2,466,932,222	2,334,510,238
ต้นทุนขาย	5, 24	(1,878,761,217)	(1,889,169,248)	(1,878,761,217)	(1,889,169,248)
กำไรขั้นต้น		588,171,005	445,340,990	588,171,005	445,340,990
รายได้อื่น	5, 23	12,175,588	41,222,736	15,489,915	41,341,384
ค่าใช้จ่ายในการขาย	5, 24	(312,231,849)	(330,341,178)	(312,231,849)	(330,341,178)
ค่าใช้จ่ายในการบริหาร	5, 24	(89,503,280)	(62,841,492)	(79,268,239)	(59,139,465)
กำไรจากกิจกรรมดำเนินงาน		198,611,464	93,381,056	212,160,832	97,201,732
ต้นทุนทางการเงิน	25	(14,236,426)	(25,792,849)	(13,975,002)	(25,792,849)
กำไรก่อนภาษีเงินได้		184,375,038	67,588,207	198,185,830	71,408,882
ค่าใช้จ่ายภาษีเงินได้	27	(21,292,421)	(7,196,502)	(22,500,225)	(8,084,185)
กำไรสำหรับปี		163,082,617	60,391,705	175,685,605	63,324,697
กำไรเบ็ดเสร็จอื่น					
รายการไม่ถูกจัดประเภทรายการใหม่ไว้ในกำไรหรือขาดทุนในภายหลัง					
กำไรจากประมาณการตามหลักคณิตศาสตร์ประกันภัย					
สำหรับโครงการผลประโยชน์พนักงาน	18	-	1,161,529	-	1,161,529
ภาษีเงินได้เกี่ยวข้องกับรายการไม่จัดประเภทรายการใหม่					
ไว้ในกำไรหรือขาดทุนในภายหลัง	27	-	(232,306)	-	(232,306)
กำไรเบ็ดเสร็จอื่น - สุทธิจากภาษีเงินได้		-	929,223	-	929,223
กำไรเบ็ดเสร็จรวม		163,082,617	61,320,928	175,685,605	64,253,920
กำไรต่อหุ้น					
กำไรต่อหุ้นขั้นพื้นฐาน		0.20	0.08	0.22	0.08
จำนวนหุ้นสามัญเฉลี่ยถ่วงน้ำหนัก (หุ้น)		800,000,000	800,000,000	800,000,000	800,000,000

หมายเหตุประกอบงบการเงินเป็นส่วนหนึ่งของงบการเงินนี้

9

บริษัท เอส.อี.อินเตอร์ไพรส์ จำกัด (มหาชน) และบริษัทย่อย
 งบแสดงการเปลี่ยนแปลงส่วนของผู้ถือหุ้น
 สำหรับปีสิ้นสุดวันที่ 31 ธันวาคม 2563

หมายเหตุ	งบการเงินรวม					บาท
	ทุนที่ออกและ ชำระแล้ว	ส่วนเกินมูลค่า หุ้นสามัญ	กำไรสะสม		รวม	
			จัดสรรแล้ว	ยังไม่จัดสรร		
ส่วนของผู้ถือหุ้น			สำรองตามกฎหมาย			
	800,000,000	1,225,977,750	41,288,983	331,773,096	2,399,039,829	
21	-	-	-	(78,557,957)	(78,557,957)	
22	-	-	3,166,235	(3,166,235)	-	
	-	-	-	61,320,928	61,320,928	
	800,000,000	1,225,977,750	44,455,218	311,369,832	2,381,802,800	
21	-	-	-	(159,435,855)	(159,435,855)	
22	-	-	8,784,280	(8,784,280)	-	
	-	-	-	163,082,617	163,082,617	
	800,000,000	1,225,977,750	53,239,498	306,232,314	2,385,449,562	

หมายเหตุประกอบงบการเงินเป็นส่วนหนึ่งของงบการเงินนี้

บริษัท ส.กิจชัย เอ็นเตอร์ไพรส์ จำกัด (มหาชน) และบริษัทย่อย
 งบแสดงการเปลี่ยนแปลงส่วนของผู้ถือหุ้น
 สำหรับปีสิ้นสุดวันที่ 31 ธันวาคม 2563

งบการเงินเฉพาะกิจการ							บาท
		ทุนที่ออกและชำระแล้ว	ส่วนเกินมูลค่าหุ้นสามัญ	กำไรสะสม		รวม	
				จัดสรรแล้ว	ยังไม่จัดสรร		
หมายเหตุ						ส่วนของผู้ถือหุ้น	
	ยอดยกมา ณ วันที่ 1 มกราคม 2562	800,000,000	1,225,977,750	41,288,983	332,570,058	2,399,836,791	
21	เงินปันผลจ่าย	-	-	-	(78,557,957)	(78,557,957)	
22	สำรองตามกฎหมาย	-	-	3,166,235	(3,166,235)	-	
	กำไรเบ็ดเสร็จรวม	-	-	-	64,253,920	64,253,920	
	ยอดคงเหลือ ณ วันที่ 31 ธันวาคม 2562	800,000,000	1,225,977,750	44,455,218	315,099,786	2,385,532,754	
21	เงินปันผลจ่าย	-	-	-	(159,435,855)	(159,435,855)	
22	สำรองตามกฎหมาย	-	-	8,784,280	(8,784,280)	-	
	กำไรเบ็ดเสร็จรวม	-	-	-	175,685,605	175,685,605	
	ยอดคงเหลือ ณ วันที่ 31 ธันวาคม 2563	800,000,000	1,225,977,750	53,239,498	322,565,256	2,401,782,504	

หมายเหตุประกอบงบการเงินเป็นส่วนหนึ่งของงบการเงินนี้

บริษัท เอส.กิจชัย เอ็นเตอร์ไพรส์ จำกัด (มหาชน) และบริษัทย่อย

งบกระแสเงินสด

สำหรับปีสิ้นสุดวันที่ 31 ธันวาคม 2563

บาท

	งบการเงินรวม		งบการเงินเฉพาะกิจการ	
	2563	2562	2563	2562
กระแสเงินสดจากกิจกรรมดำเนินงาน				
กำไรก่อนภาษีเงินได้	184,375,038	67,588,207	198,185,830	71,408,882
ปรับกระทบกำไรก่อนภาษีเงินได้เป็นเงินสดรับ(จ่าย)จากกิจกรรมดำเนินงาน				
ค่าเสื่อมราคาและค่าตัดจำหน่าย	202,531,103	199,946,575	201,843,046	199,930,548
ผลขาดทุนด้านเครดิตที่คาดว่าจะเกิดขึ้น	242,999	-	242,999	-
กลับรายการผลขาดทุนด้านเครดิตที่คาดว่าจะเกิดขึ้น/หนี้สงสัยจะสูญ	(265,000)	(608,327)	(265,000)	(608,327)
ขาดทุนจากการลดมูลค่าสินค้า	3,284,622	1,890,821	3,284,622	1,890,821
กำไรจากอัตราแลกเปลี่ยนเงินตราต่างประเทศที่ยังไม่เกิดขึ้น	(1,083,761)	(1,185,227)	(136,590)	(1,185,227)
(กำไร)ขาดทุนจากการป้องกันความเสี่ยงที่ยังไม่เกิดขึ้น	(7,056,034)	4,402	(7,056,034)	4,402
ขาดทุนจากการจำหน่ายและตัดจำหน่ายสินทรัพย์	710,770	293,652	710,770	293,652
ดอกเบี้ยรับ	(58,857)	(75,671)	(56,667)	(58,706)
ต้นทุนทางการเงิน	13,034,985	25,382,810	13,006,109	25,459,516
กำไรจากการดำเนินงานก่อนการเปลี่ยนแปลงสินทรัพย์และหนี้สินดำเนินงาน	395,715,865	293,237,242	409,759,085	297,135,561
การเปลี่ยนแปลงสินทรัพย์และหนี้สินดำเนินงาน				
ลูกหนี้การค้าและลูกหนี้อื่น	(13,751,811)	(16,272,791)	(13,699,062)	(16,330,565)
สินค้าคงเหลือ	(59,579,811)	(735,303)	(49,189,787)	(735,303)
สินทรัพย์หมุนเวียนอื่น	(15,691,618)	(17,082,804)	2,208,404	(13,620,393)
เจ้าหนี้การค้าและเจ้าหนี้อื่น	36,827,783	(113,321,882)	54,587,217	(113,360,674)
เงินรับล่วงหน้า	23,283,737	63,656,939	23,283,737	63,656,939
หนี้สินหมุนเวียนอื่น	271,790	247,174	223,168	78,520
ประมาณการหนี้สินผลประโยชน์พนักงาน	721,070	741,104	721,070	741,104
เงินสดรับจากการดำเนินงาน	367,797,005	210,469,679	427,893,832	217,565,189
ดอกเบี้ยรับ	58,857	75,671	56,667	58,706
จ่ายภาษีเงินได้	(3,825)	(756)	(3,804)	(587)
เงินสดสุทธิได้มาจากกิจกรรมดำเนินงาน	367,852,037	210,544,594	427,946,695	217,623,308

หมายเหตุประกอบงบการเงินเป็นส่วนหนึ่งของงบการเงินนี้

บริษัท ส.กิจชัย เอ็นเตอร์ไพรส์ จำกัด (มหาชน) และบริษัทย่อย

งบกระแสเงินสด

สำหรับปีสิ้นสุดวันที่ 31 ธันวาคม 2563

บาท

	งบการเงินรวม		งบการเงินเฉพาะกิจการ	
	2563	2562	2563	2562
กระแสเงินสดจากกิจกรรมลงทุน				
เงินลงทุนในบริษัทย่อย	-	-	-	(24,999,990)
เงินให้กู้ยืมระยะยาวแก่กิจการที่เกี่ยวข้องกัน	-	-	(189,900,000)	-
ซื้อที่ดิน อาคารและอุปกรณ์	(290,571,443)	(79,333,259)	(50,950,190)	(53,042,195)
เงินจ่ายล่วงหน้าสำหรับซื้อทรัพย์สิน	-	(39,158,941)	-	-
ซื้อสินทรัพย์ไม่มีตัวตน	(622,691)	(5,984,047)	(386,676)	(5,681,170)
จำหน่ายทรัพย์สิน	49,290	-	49,290	-
เงินสดสุทธิที่ใช้ไปในกิจกรรมลงทุน	(291,144,844)	(124,476,247)	(241,187,576)	(83,723,355)
กระแสเงินสดจากกิจกรรมจัดหาเงิน				
เงินกู้ยืมระยะสั้นจากสถาบันการเงิน เพิ่มขึ้น	239,609,000	7,391,000	239,609,000	7,391,000
รับเงินกู้ยืมระยะยาวจากสถาบันการเงิน	116,274,000	165,631,000	-	127,278,000
จ่ายชำระหนี้คืนเงินกู้ยืมระยะยาวจากสถาบันการเงิน	(214,284,000)	(142,856,000)	(214,284,000)	(142,856,000)
จ่ายชำระหนี้คืนหนี้สินตามสัญญาเช่า	(260,624)	-	(7,042)	-
จ่ายเงินปันผล	(158,781,507)	(78,557,958)	(158,781,507)	(78,557,958)
จ่ายต้นทุนทางการเงิน	(17,467,626)	(25,807,207)	(13,934,092)	(25,240,442)
เงินสดสุทธิที่ใช้ไปในกิจกรรมจัดหาเงิน	(34,910,757)	(74,199,165)	(147,397,641)	(111,985,400)
เงินสดและรายการเทียบเท่าเงินสดเพิ่มขึ้นสุทธิ	41,796,436	11,869,182	39,361,478	21,914,553
เงินสดและรายการเทียบเท่าเงินสด ณ ต้นปี	71,729,022	59,859,840	64,677,859	42,763,306
เงินสดและรายการเทียบเท่าเงินสด ณ ปลายปี	113,525,458	71,729,022	104,039,337	64,677,859

หมายเหตุประกอบงบการเงินเป็นส่วนหนึ่งของงบการเงินนี้

13

บริษัท ส.กิจชัย เอ็นเตอร์ไพรส์ จำกัด (มหาชน) และบริษัทย่อย

หมายเหตุประกอบงบการเงิน

สำหรับปีสิ้นสุดวันที่ 31 ธันวาคม 2563

1. ข้อมูลทั่วไป

บริษัท ส.กิจชัย เอ็นเตอร์ไพรส์ จำกัด (มหาชน) (“บริษัท”) เป็นนิติบุคคลซึ่งจัดตั้งขึ้นในประเทศไทยและสำนักงานจดทะเบียน ตั้งอยู่เลขที่ 99/9 หมู่ที่ 7 ตำบลห้วยยาง อำเภอแกลง จังหวัดระยอง

บริษัทจดทะเบียนในตลาดหลักทรัพย์แห่งประเทศไทย เมื่อวันที่ 26 กันยายน 2560

บริษัทและบริษัทย่อย (“กลุ่มบริษัท”) ดำเนินธุรกิจหลักในการผลิตและจำหน่ายแผ่นไม้เอ็มดีเอฟบอร์ด

ผู้ถือหุ้นรายใหญ่ ได้แก่

		ร้อยละ	
		สัดส่วนการถือหุ้น	
		31 ธันวาคม	
ผู้ถือหุ้นรายใหญ่	ประเทศ	2563	2562
บริษัท ส.กิจชัย แคปปิตอล จำกัด	ไทย	50.10	50.10

งบการเงินได้รับการอนุมัติจากคณะกรรมการบริษัทเมื่อวันที่ 24 กุมภาพันธ์ 2564

การแพร่ระบาดของโรคติดเชื้อไวรัสโคโรนา 2019

สถานการณ์การแพร่ระบาดของโรคติดเชื้อไวรัสโคโรนา 2019 (โควิด-19) ทำให้เกิดผลกระทบต่อธุรกิจและอุตสาหกรรมส่วนใหญ่ส่งผลให้เกิดการชะลอตัวของเศรษฐกิจ สถานการณ์ดังกล่าวอาจทำให้เกิดความไม่แน่นอนและผลกระทบต่อสภาพแวดล้อมของการดำเนินธุรกิจ อย่างไรก็ตาม ฝ่ายบริหารของกลุ่มบริษัทได้ติดตามสถานการณ์ดังกล่าวเพื่อประเมินผลกระทบทางการเงินเกี่ยวกับมูลค่าของสินทรัพย์ ประเมินการหนี้สินและหนี้สินที่อาจเกิดขึ้นอย่างต่อเนื่อง ทั้งนี้ หากสถานการณ์เปลี่ยนแปลง ฝ่ายบริหารจะทบทวนดุลยพินิจและประมาณการทางบัญชีที่สำคัญ

2. เกณฑ์การจัดทำงบการเงิน

งบการเงินจัดทำขึ้นตามมาตรฐานการรายงานทางการเงินไทย (“มาตรฐานการรายงานทางการเงิน”) รวมถึงการตีความและแนวปฏิบัติทางการบัญชีที่ประกาศใช้โดยสภาวิชาชีพบัญชีในพระบรมราชูปถัมภ์ (“สภาวิชาชีพบัญชี”) และข้อกำหนดของคณะกรรมการกำกับหลักทรัพย์และตลาดหลักทรัพย์ว่าด้วยการจัดทำและนำเสนอรายงานทางการเงิน

งบการเงินจัดทำและแสดงหน่วยเงินตราเป็นสกุลเงินบาทซึ่งเป็นสกุลเงินใช้ในการดำเนินงานของกลุ่มบริษัทและนำเสนอเพื่อวัตถุประสงค์ของการรายงานเพื่อใช้ในประเทศไทยโดยจัดทำเป็นภาษาไทยและภาษาอังกฤษ

การจัดทำงบการเงินให้เป็นไปตามมาตรฐานการรายงานทางการเงิน ผู้บริหารต้องใช้การประมาณและข้อสมมติฐานหลายประการ ซึ่งมีผลกระทบต่อการกำหนดนโยบายและการรายงานจำนวนเงินที่เกี่ยวกับ สินทรัพย์ หนี้สิน รายได้ และค่าใช้จ่าย การประมาณและข้อสมมติฐานมาจากประสบการณ์ในอดีต และปัจจัยต่าง ๆ ที่ผู้บริหารมีความเชื่อมั่นอย่างสมเหตุสมผล ภายใต้สภาวะการณ์แวดล้อมนั้นซึ่งไม่อาจอาศัยข้อมูลจากแหล่งอื่นและนำไปสู่การตัดสินใจเกี่ยวกับการกำหนดจำนวนสินทรัพย์และหนี้สินนั้น ๆ ดังนั้น ผลที่เกิดขึ้นจริงจากการตั้งข้อสมมติฐานต่อมูลค่าตามบัญชีของสินทรัพย์และหนี้สินอาจแตกต่างไปจากที่ประมาณไว้

ประมาณการและข้อสมมติฐานที่ใช้ในการจัดทำงบการเงินจะได้รับการทบทวนอย่างสม่ำเสมอ การปรับประมาณการทางบัญชีจะบันทึกในงวดบัญชีที่การประมาณการดังกล่าวได้รับการทบทวน หากการปรับประมาณการกระทบเฉพาะงวดนั้น ๆ และจะบันทึกในงวดที่ปรับและงวดในอนาคตหากการปรับประมาณการกระทบทั้งงวดปัจจุบันและอนาคต

เกณฑ์การจัดทำงบการเงินรวม

งบการเงินรวม ประกอบด้วย งบการเงินของบริษัทและบริษัทย่อย (รวมกันเรียกว่า “กลุ่มบริษัท”)

บริษัท	จัดตั้งขึ้น ในประเทศ	ประเภทธุรกิจ	ร้อยละ สัดส่วนการถือหุ้น	
			31 ธันวาคม	
			2563	2562
บริษัท เอส.คทีเบอร์ เคมีคอล จำกัด	ไทย	ผลิตกาวและสารเคมี	100	100

งบการเงินรวมจัดทำขึ้น โดยใช้นโยบายการบัญชีเดียวกันสำหรับรายการบัญชีหรือเหตุการณ์ทางบัญชีที่เหมือนกันหรือที่คล้ายคลึงกัน

บริษัทย่อย

บริษัทย่อยเป็นกิจการอยู่ภายใต้การควบคุมของกลุ่มบริษัท บริษัทถือว่าควบคุมบริษัทย่อย หากบริษัทมีสิทธิได้รับหรือส่วนได้เสียในผลตอบแทนของบริษัทย่อยและสามารถใช้อำนาจเหนือบริษัทย่อยทำให้เกิดผลกระทบต่อจำนวนเงินผลตอบแทนของกลุ่มบริษัท งบการเงินของบริษัทย่อยรวมอยู่ในงบการเงินรวมนับแต่วันที่มีการควบคุมจนถึงวันที่การควบคุมสิ้นสุดลง การควบคุม หมายถึง อำนาจการกำหนดนโยบายทางการเงินและการดำเนินงานของกิจการเพื่อให้ได้มาซึ่งประโยชน์จากกิจกรรมของกิจการ การพิจารณาอำนาจการควบคุม กลุ่มบริษัทนำสิทธิในการออกเสียงซึ่งเกิดขึ้นมารวมในการพิจารณา

การสูญเสียการควบคุม

เมื่อกลุ่มบริษัทสูญเสียการควบคุมในบริษัทย่อย กลุ่มบริษัทตัดรายการสินทรัพย์และหนี้สินของบริษัทย่อยออก รวมถึงส่วนได้เสียที่ไม่มีอำนาจควบคุมและส่วนประกอบอื่นในส่วนของผู้ถือหุ้นที่เกี่ยวข้องกับบริษัทย่อย ค่าไรขาดทุนที่เกิดขึ้นจากการสูญเสียการควบคุมในบริษัทย่อยรับรู้ในกำไรหรือขาดทุนและค่าไรขาดทุนเบ็ดเสร็จอื่น ส่วนได้เสียในบริษัทย่อยเดิมที่ยังคงเหลือให้วัดมูลค่าด้วยมูลค่ายุติธรรม ณ วันที่สูญเสียการควบคุม

การคัดรายการในงบการเงินรวม

ยอดคงเหลือและรายการบัญชีระหว่างกิจการในกลุ่ม รวมถึงรายได้หรือค่าใช้จ่ายที่ยังไม่เกิดขึ้นซึ่งเป็นผลมาจากรายการระหว่างกิจการในกลุ่ม ถูกคัดรายการในการจัดทำงบการเงินรวม

มาตรฐานการรายงานทางการเงินใหม่

ก) มาตรฐานการรายงานทางการเงินเริ่มมีผลบังคับใช้ในปีปัจจุบัน

ระหว่างปี กลุ่มบริษัทนำมาตรฐานการรายงานทางการเงินและการตีความมาตรฐานการรายงานทางการเงินฉบับปรับปรุง รวมถึงแนวปฏิบัติทางบัญชี จำนวนหลายฉบับ ซึ่งมีผลบังคับใช้สำหรับงบการเงินที่มีรอบระยะเวลาบัญชีที่เริ่มในหรือหลังวันที่ 1 มกราคม 2563 มาถือปฏิบัติ มาตรฐานการรายงานทางการเงินดังกล่าวได้รับการปรับปรุงหรือจัดให้มีขึ้นเพื่อให้มีเนื้อหาเท่าเทียมกับมาตรฐานการรายงานทางการเงินระหว่างประเทศ โดยส่วนใหญ่เป็นการปรับปรุงและอธิบายให้ชัดเจน การตีความและการให้แนวปฏิบัติทางบัญชีและการเปิดเผยข้อมูลในหมายเหตุประกอบงบการเงินกับผู้ใช้มาตรฐานการรายงานทางการเงิน ยกเว้นมาตรฐานการรายงานทางการเงิน กลุ่มเครื่องมือทางการเงิน จำนวน 5 ฉบับ และมาตรฐานการรายงานทางการเงิน ฉบับที่ 16 เรื่อง สัญญาเช่า มีการเปลี่ยนแปลงหลักการสำคัญของมาตรฐานดังกล่าวสรุปได้ดังนี้

มาตรฐานการรายงานทางการเงิน กลุ่มเครื่องมือทางการเงิน

มาตรฐานการรายงานทางการเงิน กลุ่มเครื่องมือทางการเงิน ประกอบด้วย มาตรฐานการบัญชี มาตรฐานการรายงานทางการเงิน และการตีความมาตรฐานการรายงานทางการเงิน จำนวน 5 ฉบับ ได้แก่

- มาตรฐานการบัญชี ฉบับที่ 32 เรื่อง การแสดงรายการเครื่องมือทางการเงิน
- มาตรฐานการรายงานทางการเงิน ฉบับที่ 7 เรื่อง การเปิดเผยข้อมูลเครื่องมือทางการเงิน
- มาตรฐานการรายงานทางการเงิน ฉบับที่ 9 เรื่อง เครื่องมือทางการเงิน
- การตีความมาตรฐานการรายงานทางการเงิน ฉบับที่ 16 เรื่อง การป้องกันความเสี่ยงของเงินลงทุนสุทธิในหน่วยงานต่างประเทศ
- การตีความมาตรฐานการรายงานทางการเงิน ฉบับที่ 19 เรื่อง การชำระหนี้สินทางการเงินด้วยตราสารทุน

มาตรฐานการรายงานทางการเงินกลุ่มดังกล่าวข้างต้น กำหนดหลักการเกี่ยวกับนิยามสินทรัพย์ทางการเงินและหนี้สินทางการเงิน การจัดประเภทรายการ การวัดมูลค่าเครื่องมือทางการเงินด้วยราคาทุนดัดจำหน่ายหรือมูลค่ายุติธรรมโดยพิจารณาจากประเภทของตราสารทางการเงิน ลักษณะของกระแสเงินสดตามสัญญาและแผนธุรกิจของกิจการ (Business Model) หลักการเกี่ยวกับวิธีการคำนวณการด้อยค่าของเครื่องมือทางการเงินโดยใช้แนวคิดของผลขาดทุนด้านเครดิตที่คาดว่าจะเกิดขึ้น และหลักการเกี่ยวกับการบัญชีป้องกันความเสี่ยง รวมถึงการแสดงรายการและการเปิดเผยข้อมูลเครื่องมือทางการเงิน

การนำมาตรฐานกลุ่มนี้มีผลกระทบต่อบการเงินของกลุ่มบริษัทจากรายการ ดังนี้

- การรับรู้รายการผลขาดทุนด้านเครดิต โดยกลุ่มบริษัทต้องรับรู้ผลขาดทุนด้านเครดิตที่คาดว่าจะเกิดขึ้นต่อสินทรัพย์ทางการเงินโดยไม่จำเป็นต้องรอให้เหตุการณ์ที่มีการด้อยค่าด้านเครดิตเกิดขึ้นก่อน กลุ่มบริษัทใช้

วิธีการอย่างง่ายในการพิจารณาค่าเพื่อผลขาดทุนที่คาดว่าจะเกิดขึ้นตลอดอายุสำหรับลูกหนี้การค้า และใช้วิธีการทั่วไปในการพิจารณาค่าเพื่อผลขาดทุนจากการค้ำของเงินให้กู้ยืมระยะยาว

มาตรฐานการรายงานทางการเงิน ฉบับที่ 16 เรื่อง สัญญาเช่า

มาตรฐานการรายงานทางการเงิน ฉบับที่ 16 เรื่อง สัญญาเช่า กำหนดหลักการของการรับรู้รายการ การวัดมูลค่า การแสดงรายการและการเปิดเผยข้อมูลของสัญญาเช่า และกำหนดให้ผู้เช่ารับรู้สินทรัพย์และหนี้สินสำหรับสัญญาเช่าทุกรายการที่มีระยะเวลาในการเช่ามากกว่า 12 เดือน และการบัญชีสำหรับผู้ให้เช่าไม่มีการเปลี่ยนแปลงอย่างมีสาระสำคัญ ผู้ให้เช่ายังคงต้องจัดประเภทสัญญาเช่าเป็นสัญญาเช่าดำเนินงานหรือสัญญาเช่าเงินทุนตามหลักการเดิม

กลุ่มบริษัทนำมาตราฐานการรายงานทางการเงินกลุ่มเครื่องมือทางการเงินและสัญญาเช่ามาถือปฏิบัติโดยรับรู้ผลกระทบสะสมของการนำมาตรฐานการรายงานทางการเงินกลุ่มนี้มาถือปฏิบัติครั้งแรก โดยปรับปรุงกับกำไรสะสมต้นงวด ณ วันที่ 1 มกราคม 2563 และไม่ปรับปรุงย้อนหลังงบการเงินงวดก่อนที่แสดงเปรียบเทียบ

ผลกระทบของเปลี่ยนแปลงนโยบายการบัญชีแสดงในหมายเหตุประกอบงบการเงินข้อ 4

แนวปฏิบัติทางการบัญชี เรื่อง มาตรการผ่อนปรนชั่วคราวสำหรับทางเลือกเพิ่มเติมทางบัญชีเพื่อรองรับผลกระทบจากสถานการณ์การแพร่ระบาดของโรคติดเชื้อไวรัสโคโรนา 2019 (โควิด-19)

สภาวิชาชีพบัญชีประกาศใช้แนวปฏิบัติทางการบัญชี เรื่อง มาตรการผ่อนปรนชั่วคราวสำหรับทางเลือกเพิ่มเติมทางบัญชีเพื่อรองรับผลกระทบจากสถานการณ์การแพร่ระบาดของโรคติดเชื้อไวรัสโคโรนา 2019 (โควิด-19) โดยมีวัตถุประสงค์เพื่อลดผลกระทบในบางเรื่องจากการปฏิบัติตามมาตรฐานการรายงานทางการเงินบางฉบับ และเพื่อให้เกิดความชัดเจนในวิธีปฏิบัติทางบัญชีในช่วงเวลาที่ยังมีความไม่แน่นอนเกี่ยวกับสถานการณ์ดังกล่าว

แนวปฏิบัติทางการบัญชีดังกล่าวประกาศลงในราชกิจจานุเบกษาเมื่อวันที่ 22 เมษายน 2563 และมีผลบังคับใช้สำหรับการจัดทำงบการเงินของกลุ่มบริษัทที่มีรอบระยะเวลารายงานสิ้นสุดภายในช่วงเวลาระหว่างวันที่ 1 มกราคม 2563 ถึงวันที่ 31 ธันวาคม 2563

กลุ่มบริษัทไม่ได้ใช้มาตรการผ่อนปรนชั่วคราวสำหรับทางเลือกเพิ่มเติมทางบัญชี

ข) มาตรฐานการรายงานทางการเงินที่จะมีผลบังคับใช้ในอนาคต

สภาวิชาชีพบัญชีประกาศใช้มาตรฐานการรายงานทางการเงินและการตีความมาตรฐานการรายงานทางการเงินฉบับปรับปรุง จำนวนหลายฉบับ ซึ่งมีผลบังคับใช้สำหรับงบการเงินที่มีรอบระยะเวลาบัญชีที่เริ่มในหรือหลังวันที่ 1 มกราคม 2564 มาตรฐานการรายงานทางการเงินดังกล่าวได้รับการปรับปรุงหรือจัดให้มีขึ้นเพื่อให้มีเนื้อหาเท่าเทียมกับมาตรฐานการรายงานทางการเงินระหว่างประเทศ โดยส่วนใหญ่เป็นการอธิบายให้ชัดเจนเกี่ยวกับวิธีปฏิบัติทางการบัญชีและการให้แนวปฏิบัติทางบัญชีกับผู้ใช้งานมาตรฐานการรายงานทางการเงิน

ปัจจุบันฝ่ายบริหารของกลุ่มบริษัทอยู่ระหว่างการประเมินผลกระทบต่อบการเงินในปีที่เริ่มนำมาตรฐานการรายงานทางการเงินกลุ่มดังกล่าวมาถือปฏิบัติ

3. นโยบายการบัญชีที่สำคัญ

เกณฑ์การวัดค่าการจัดทำงานการเงิน

- 3.1 กลุ่มบริษัทเปลี่ยนแปลงนโยบายการบัญชี เนื่องจากกลุ่มบริษัทนำมามาตรฐานกลุ่มเครื่องมือทางการเงิน และมาตรฐานการรายงานทางการเงิน ฉบับที่ 16 เรื่อง สัญญาเช่า ซึ่งมีผลบังคับใช้สำหรับงบการเงินที่มีรอบระยะเวลาบัญชีที่เริ่มในหรือหลังวันที่ 1 มกราคม 2563 มาถือปฏิบัติ ทำให้นโยบายการบัญชีมีความแตกต่างกันดังนี้

เครื่องมือทางการเงิน

นโยบายการบัญชีเริ่มปฏิบัติใช้ตั้งแต่วันที่ 1 มกราคม 2563

สินทรัพย์ทางการเงินและหนี้สินทางการเงินรับรู้ในงบแสดงฐานะการเงินรวมและเฉพาะกิจการของกลุ่มบริษัทเมื่อกลุ่มบริษัทเป็นคู่สัญญาตามข้อกำหนดของสัญญาของเครื่องมือทางการเงิน

สินทรัพย์ทางการเงินและหนี้สินทางการเงินรับรู้รายการเมื่อเริ่มแรกด้วยมูลค่ายุติธรรม ต้นทุนการทำรายการซื้อ การออกตราสารสินทรัพย์ทางการเงินและหนี้สินทางการเงินซึ่งวัดมูลค่าภายหลังด้วยราคาทุนตัดจำหน่าย หรือวัดมูลค่ายุติธรรมผ่านกำไรหรือขาดทุนเบ็ดเสร็จอื่นจะรับรู้ต้นทุนทำรายการเป็นการเพิ่มหรือหักจากมูลค่ายุติธรรมของสินทรัพย์ทางการเงินหรือหนี้สินทางการเงินและต้นทุนการทำรายการซื้อสินทรัพย์ทางการเงินหรือหนี้สินทางการเงินซึ่งวัดมูลค่าภายหลังด้วยมูลค่ายุติธรรมผ่านกำไรหรือขาดทุนจะรับรู้ต้นทุนทำรายการทันทีในกำไรหรือขาดทุน

การจัดประเภทรายการและการวัดมูลค่าของสินทรัพย์ทางการเงินและหนี้สินทางการเงิน

สินทรัพย์ทางการเงินประเภทตราสารหนี้

กลุ่มบริษัทจัดประเภทรายการสินทรัพย์ทางการเงินประเภทตราสารหนี้เป็นสินทรัพย์ทางการเงินวัดมูลค่าภายหลังด้วยราคาทุนตัดจำหน่ายหรือมูลค่ายุติธรรมตามโมเดลธุรกิจ (Business model) ของกลุ่มบริษัทเพื่อจัดการสินทรัพย์ทางการเงินและตามลักษณะของกระแสเงินสดตามสัญญาของสินทรัพย์ทางการเงิน โดยจัดประเภทเป็น:

- สินทรัพย์ทางการเงินวัดมูลค่าด้วยราคาทุนตัดจำหน่าย

การถือครองตามโมเดลธุรกิจมีวัตถุประสงค์เพื่อรับกระแสเงินสดตามสัญญา และข้อกำหนดตามสัญญาของสินทรัพย์ทางการเงิน ทำให้เกิดกระแสเงินสดเป็นการจ่ายชำระเพียงเงินต้นและดอกเบี้ยจากยอดคงเหลือของเงินต้นในวันที่กำหนด สินทรัพย์ทางการเงินรับรู้รายการเมื่อเริ่มแรกด้วยมูลค่ายุติธรรม ณ วันที่ทำรายการ (Trade date) และวัดมูลค่าภายหลังด้วยราคาทุนตัดจำหน่ายสุทธิจากค่าเผื่อผลขาดทุนด้านเครดิตที่คาดว่าจะเกิดขึ้น (ถ้ามี)

ราคาทุนตัดจำหน่ายด้วยวิธีอัตราดอกเบี้ยที่แท้จริง

วิธีดอกเบี้ยที่แท้จริงเป็นวิธีการคำนวณราคาทุนตัดจำหน่ายของตราสารหนี้และปันส่วนดอกเบี้ยรับ ตลอดช่วงระยะเวลาที่เกี่ยวข้อง ดอกเบี้ยรับ รับรู้ในกำไรหรือขาดทุนและรวมในรายการ “รายได้ดอกเบี้ย”

- สินทรัพย์ทางการเงินวัดมูลค่าด้วยมูลค่ายุติธรรมผ่านกำไรหรือขาดทุนเบ็ดเสร็จอื่น

การถือครองตามโมเดลธุรกิจมีวัตถุประสงค์เพื่อรับกระแสเงินสดตามสัญญาและเพื่อขายสินทรัพย์ทางการเงิน และข้อกำหนดตามสัญญาของสินทรัพย์ทางการเงิน ทำให้เกิดกระแสเงินสดเป็นการจ่ายชำระเพียงเงินต้นและดอกเบี้ยจากยอดคงเหลือของเงินต้นในวันที่กำหนด สินทรัพย์ทางการเงินรับรู้รายการเมื่อเริ่มแรกด้วยมูลค่ายุติธรรมและวัดมูลค่าภายหลังด้วยมูลค่ายุติธรรม กำไรหรือขาดทุนยังไม่เกิดขึ้นจากการเปลี่ยนแปลงมูลค่ายุติธรรมแสดงเป็นรายการในส่วนของผู้ถือหุ้นผ่านกำไรหรือขาดทุนเบ็ดเสร็จอื่นจนกว่าจะจำหน่าย ซึ่งจะรับรู้ผลกำไรหรือขาดทุนจากการจำหน่ายตราหนี้ในกำไรหรือขาดทุน ส่วนกำไรหรือขาดทุนจากอัตราแลกเปลี่ยนเงินตราต่างประเทศ ผลขาดทุนด้านเครดิตที่คาดว่าจะเกิดขึ้น และดอกเบี้ยรับคำนวณด้วยวิธีอัตราดอกเบี้ยที่แท้จริงจะรับรู้ในกำไรหรือขาดทุน

- สินทรัพย์ทางการเงินวัดมูลค่าด้วยมูลค่ายุติธรรมผ่านกำไรหรือขาดทุน

การถือครองตามโมเดลธุรกิจไม่มีวัตถุประสงค์เพื่อรับกระแสเงินสดตามสัญญา หรือข้อกำหนดตามสัญญาของสินทรัพย์ทางการเงิน ทำให้เกิดกระแสเงินสดไม่ได้เป็นการจ่ายชำระเพียงเงินต้นและดอกเบี้ยจากยอดคงเหลือของเงินต้นในวันที่กำหนด สินทรัพย์ทางการเงินรับรู้รายการเมื่อเริ่มแรกด้วยมูลค่ายุติธรรมและวัดมูลค่าภายหลังด้วยมูลค่ายุติธรรม กำไรหรือขาดทุนยังไม่เกิดขึ้นจากการเปลี่ยนแปลงมูลค่ายุติธรรม และกำไรหรือขาดทุนเกิดขึ้นจากการขายจะรับรู้เป็นกำไรหรือขาดทุนรวมทั้งผลตอบแทนจากเครื่องมือทางการเงิน

ตราสารหนี้เข้าเงื่อนไขราคาทุนตัดจำหน่ายหรือมูลค่ายุติธรรมผ่านกำไรหรือขาดทุนเบ็ดเสร็จอื่นอาจถูกกำหนดให้แสดงด้วยมูลค่ายุติธรรมผ่านกำไรหรือขาดทุน ณ วันที่รับรู้รายการเมื่อเริ่มแรก หากการกำหนดดังกล่าวช่วยขจัดหรือลดความไม่สอดคล้องในการวัดมูลค่าหรือการรับรู้รายการอย่างมีนัยสำคัญ (เรียกว่า “การจับคู่ไม่เหมาะสมทางการบัญชี”) เกิดจากการวัดมูลค่าสินทรัพย์หรือหนี้สินหรือการรับรู้ผลกำไรและขาดทุนจากรายการดังกล่าวด้วยเกณฑ์แตกต่างกัน

สินทรัพย์ทางการเงินประเภทตราสารทุน

ยกเว้นส่วนได้เสียในบริษัทย่อย

- สินทรัพย์ทางการเงินวัดมูลค่าด้วยมูลค่ายุติธรรมผ่านกำไรหรือขาดทุน

กลุ่มบริษัทจัดประเภทเงินลงทุนในตราสารทุนถือไว้เพื่อค้าไม่ได้ถือเพื่อวัตถุประสงค์เชิงกลยุทธ์ เป็นสินทรัพย์ทางการเงินวัดมูลค่าด้วยมูลค่ายุติธรรมผ่านกำไรหรือขาดทุนโดยไม่สามารถเปลี่ยนการจัดประเภทภายหลัง การจัดประเภทรายการพิจารณาเป็นรายตราสาร กำไรหรือขาดทุนจากการเปลี่ยนแปลงมูลค่ายุติธรรมภายหลังของเงินลงทุนในตราสารทุนรับรู้ในกำไรหรือขาดทุน และเมื่อจำหน่ายเงินลงทุนจะรับรู้กำไรหรือขาดทุนจากการจำหน่ายในกำไรหรือขาดทุน

- สินทรัพย์ทางการเงินวัดมูลค่าด้วยมูลค่ายุติธรรมผ่านกำไรหรือขาดทุนเบ็ดเสร็จอื่น

กลุ่มบริษัทจัดประเภทเงินลงทุนในตราสารทุนไม่ได้ถือไว้เพื่อค้าแต่ถือเพื่อวัตถุประสงค์เชิงกลยุทธ์ หรือเป็นหลักทรัพย์ที่อาจมีความผันผวนของราคาสูง เป็นสินทรัพย์ทางการเงินวัดมูลค่าด้วยมูลค่ายุติธรรมผ่านกำไรหรือขาดทุนเบ็ดเสร็จอื่นโดยไม่สามารถเปลี่ยนการจัดประเภทภายหลัง การจัดประเภทรายการพิจารณาเป็นรายตราสาร กำไรหรือขาดทุนจากการเปลี่ยนแปลงมูลค่ายุติธรรมภายหลังของเงินลงทุนในตราสารทุนรับรู้ในกำไรหรือขาดทุนเบ็ดเสร็จอื่น และ

เมื่อจำหน่ายเงินลงทุนจะโอนกำไรหรือขาดทุนจากการเปลี่ยนแปลงมูลค่ายุติธรรมในกำไรขาดทุนเบ็ดเสร็จอื่นโดยตรงเข้ากำไรสะสม

เงินปันผลจากเงินลงทุนในตราสารทุนรับรู้ในกำไรหรือขาดทุน เว้นแต่เงินปันผลจะแสดงอย่างชัดเจนว่าเป็นส่วนหนึ่งในการชดเชยต้นทุนของเงินลงทุน เงินปันผลรวมอยู่ในรายการ “รายได้ทางการเงิน” ในกำไรหรือขาดทุน

การหักกลบ

สินทรัพย์ทางการเงินและหนี้สินทางการเงินแสดงหักกลบกันในงบแสดงฐานะทางการเงินเมื่อกลุ่มบริษัทมีสิทธิตามกฎหมายในการหักกลบ และตั้งใจจะชำระด้วยเกณฑ์สุทธิ หรือรับรู้สินทรัพย์และชำระหนี้สินพร้อมกัน

การตัดรายการสินทรัพย์ทางการเงิน

กลุ่มบริษัทตัดรายการสินทรัพย์ทางการเงิน เมื่อสิทธิตามสัญญาเพื่อได้รับกระแสเงินสดจากสินทรัพย์ทางการเงินหมดลง หรือเมื่อโอนสินทรัพย์ทางการเงินและโอนความเสี่ยงและผลตอบแทนของความเป็นเจ้าของทั้งหมดหรือเกือบทั้งหมดของสินทรัพย์ให้กิจการอื่น กลุ่มบริษัทรับรู้ส่วนได้เสียในสินทรัพย์และหนี้สินที่เกี่ยวข้องกับจำนวนเงินที่อาจต้องจ่าย หากกลุ่มบริษัทมีการควบคุมเนื่องจากไม่ได้โอนหรือยังคงไว้ซึ่งความเสี่ยงและผลตอบแทนของความเป็นเจ้าของสินทรัพย์ทางการเงินที่โอน กลุ่มบริษัทยังคงรับรู้สินทรัพย์ทางการเงินและรับรู้การกู้ยืมที่มีหลักประกันสำหรับสิ่งตอบแทนที่ได้รับ

การตัดรายการสินทรัพย์ทางการเงินวัดมูลค่าด้วยราคาทุนตัดจำหน่าย ผลต่างระหว่างมูลค่าตามบัญชีของสินทรัพย์และผลรวมของสิ่งตอบแทนที่คาดว่าจะได้รับและค้างรับรู้ในกำไรหรือขาดทุน

การตัดรายการของเงินลงทุนในตราสารหนี้จัดประเภทด้วยมูลค่ายุติธรรมผ่านกำไรขาดทุนเบ็ดเสร็จอื่น ผลสะสมของกำไรหรือขาดทุนสะสมไว้ก่อนหน้าในสำรองการวัดมูลค่าเงินลงทุนถูกจัดประเภทรายการใหม่เป็นกำไรหรือขาดทุน

การตัดรายการของเงินลงทุนในตราสารทุนซึ่งกลุ่มบริษัทเลือกรับรู้รายการเมื่อเริ่มแรกด้วยการวัดมูลค่ายุติธรรมผ่านกำไรขาดทุนเบ็ดเสร็จอื่น ผลกำไรหรือขาดทุนสะสมไว้ก่อนหน้าในสำรองการวัดมูลค่าเงินลงทุนถูกโอนไปกำไรสะสม

การตัดจำหน่าย

กลุ่มบริษัทตัดหนี้สูญบางส่วนหรือทั้งหมด เมื่อกลุ่มบริษัทพิจารณาว่าจะเรียกเก็บหนี้รายนั้นไม่ได้โดยมีข้อมูลบ่งชี้ว่าลูกหนี้มีปัญหาทางการเงินอย่างร้ายแรงและไม่มีความเป็นไปได้ที่จะได้รับคืน เช่น ลูกหนี้อยู่ระหว่างชำระบัญชีหรือล้มละลายหรือลูกหนี้อยู่ในเกณฑ์การตัดหนี้สูญได้ตามกฎหมายแล้วแต่เหตุการณ์ใดจะเกิดขึ้นก่อน การตัดหนี้สูญขึ้นอยู่กับวิธีการบังคับภายใต้กระบวนการทวงถามของกลุ่มบริษัทตามคำปรึกษาทางกฎหมายตามความเหมาะสม ทั้งนี้ กลุ่มบริษัทยังคงดำเนินการบังคับคดี เพื่อให้เป็นไปตามขั้นตอนของกลุ่มบริษัทสำหรับการเรียกคืนเงินจากลูกหนี้ค้างชำระ

มูลค่าตามบัญชีขั้นต้นของสินทรัพย์ทางการเงินจะถูกตัดจำหน่ายเมื่อกลุ่มบริษัทไม่สามารถคาดการณ์ได้อย่างสมเหตุสมผลว่าจะได้รับคืนเงิน หากมีการรับเงินคืนในภายหลังจากสินทรัพย์ซึ่งถูกตัดจำหน่ายแล้วจะรับรู้เป็นการกลับรายการการด้อยค่าในกำไรหรือขาดทุนในงวดที่ได้รับคืน

ค่าเพื่อผลขาดทุนด้านเครดิตที่คาดว่าจะเกิดขึ้นของสินทรัพย์ทางการเงิน / ค่าเผื่อนี้สงสัยจะสูญ

นโยบายการบัญชีถือปฏิบัติตั้งแต่วันที่ 1 มกราคม 2563

กลุ่มบริษัทรับรู้ค่าเพื่อผลขาดทุนด้านเครดิตที่คาดว่าจะเกิดขึ้นด้วยวิธีอย่างง่าย (Simplified approach)/ วิธีการทั่วไป (General approach) สำหรับสินทรัพย์ทางการเงินประเภทตราสารหนี้ อันได้แก่ เงินฝากสถาบันการเงิน ลูกหนี้การค้าและสินทรัพย์ที่เกิดจากสัญญา เงินลงทุนในตราสารหนี้ เงินให้กู้ยืมและสินทรัพย์อื่นบางรายการ

กลุ่มบริษัทรับรู้ค่าเพื่อผลขาดทุนด้านเครดิตที่คาดว่าจะเกิดขึ้นด้วยจำนวนเงินเท่ากับผลขาดทุนด้านเครดิตที่คาดว่าจะเกิดขึ้นตลอดอายุ เมื่อความเสี่ยงด้านเครดิตเพิ่มขึ้นนับตั้งแต่รับรู้รายการเมื่อเริ่มแรกแต่ไม่ด้อยค่าด้านเครดิตหรือเมื่อมีการด้อยค่าด้านเครดิต

จำนวนเงินของค่าเพื่อผลขาดทุนด้านเครดิตที่คาดว่าจะเกิดขึ้นถูกวัดมูลค่าใหม่ทุกวันสิ้นรอบระยะเวลารายงานเพื่อให้สะท้อนการเปลี่ยนแปลงของความเสี่ยงด้านเครดิตจากที่เคยรับรู้รายการเมื่อเริ่มแรกของเครื่องมือทางการเงินที่เกี่ยวข้อง

วิธีอย่างง่าย (Simplified approach)

การวัดมูลค่าผลขาดทุนด้านเครดิตที่คาดว่าจะเกิดขึ้นตามวิธีอย่างง่ายกับสินทรัพย์ทางการเงินเป็นการคำนวณเพื่อประมาณการ โดยใช้ตารางการตั้งสำรองขึ้นอยู่กับข้อมูลผลขาดทุนด้านเครดิตจากประสบการณ์ในอดีตของกลุ่มบริษัทปรับปรุงด้วยปัจจัยเฉพาะของลูกหนี้ สภาพการณ์ทางเศรษฐกิจทั่วไป การคาดการณ์สถานะเศรษฐกิจในอนาคต และการประเมินทิศทางทั้งในปัจจุบันและในอนาคต ณ วันที่รายงาน รวมถึงมูลค่าเงินตามเวลาตามความเหมาะสมและพิจารณาจากสถานะคงค้างของลูกหนี้และการดำรงมูลค่าหลักประกันตามข้อกำหนดในสัญญาเป็นหลัก

วิธีการทั่วไป (General approach)

การวัดมูลค่าผลขาดทุนด้านเครดิตที่คาดว่าจะเกิดขึ้นตามวิธีการทั่วไปเป็นการคำนวณความน่าจะเป็นของการปฏิบัติผิดสัญญา อัตราส่วนร้อยละของความเสียหายที่อาจเกิดขึ้นเมื่อลูกหนี้ปฏิบัติผิดสัญญา คือ ผลกระทบของความเสียหายหากมีการผิดสัญญา และขอดหนี้เมื่อลูกหนี้ปฏิบัติผิดสัญญา

การประเมินคำนวณความน่าจะเป็นของการปฏิบัติผิดสัญญาและความเสียหายที่อาจเกิดขึ้นเมื่อลูกหนี้ปฏิบัติผิดสัญญาอ้างอิงจากข้อมูลในอดีตปรับปรุงด้วยข้อมูลที่สังเกตได้ในปัจจุบันและบวกกับการคาดการณ์เหตุการณ์ในอนาคตและความสมเหตุสมผล

ขอดหนี้เมื่อลูกหนี้ปฏิบัติผิดสัญญาของสินทรัพย์ทางการเงินแสดงโดยมูลค่าตามบัญชีขั้นต้นของสินทรัพย์ ณ วันที่รายงาน รวมทั้งสัญญาค้ำประกันทางการเงิน ความเสี่ยงรวมถึงจำนวนเงินที่ถูกเบิกใช้ ณ วันที่รายงานและจำนวนเงินที่เพิ่มขึ้นใดๆ ที่คาดว่าจะถูกเบิกใช้ในอนาคตโดยวันที่ผิดสัญญาถูกประเมินโดยขึ้นอยู่กับแนวโน้มในอดีต กลุ่มบริษัททำความเข้าใจความจำเป็นด้านการเงินในอนาคตโดยเฉพาะเจาะจงของลูกหนี้และข้อมูลการคาดการณ์เหตุการณ์ในอนาคตที่เกี่ยวข้องอื่น

กลุ่มบริษัทสอบทานและทบทวนวิธีการ ข้อสมมติฐานและการคาดการณ์เหตุการณ์ในอนาคตอย่างสม่ำเสมอ

ผลขาดทุนด้านเครดิตที่คาดว่าจะเกิดขึ้นประมาณการด้วยผลต่างระหว่างกระแสเงินสดตามสัญญาซึ่งกลุ่มบริษัทต้องได้รับและกระแสเงินสดซึ่งกลุ่มบริษัทคาดว่าจะได้รับคิดลดด้วยอัตราดอกเบี้ยที่แท้จริงเมื่อเริ่มแรก

การวัดมูลค่าผลขาดทุนด้านเครดิตที่คาดว่าจะเกิดขึ้นตามวิธีการทั่วไปเป็นการพิจารณาจากข้อมูลผลขาดทุนด้านเครดิตจากประสบการณ์ในอดีตของกลุ่มบริษัทปรับปรุงด้วยปัจจัยเฉพาะของลูกหนี้และการคาดการณ์สถานะเศรษฐกิจในอนาคต โดยในการประเมินว่าความเสี่ยงด้านเครดิตที่คาดว่าจะเกิดขึ้นตลอดอายุเพิ่มขึ้นนับจากวันที่รับรู้รายการเมื่อเริ่มแรกหรือเมื่อมีการด้อยค่าด้านเครดิต กลุ่มบริษัทพิจารณาจากสถานะคงค้างของลูกหนี้และการดำรงมูลค่าหลักประกันตามข้อกำหนดในสัญญาเป็นหลัก อย่างไรก็ตาม หากความเสี่ยงด้านเครดิตของเครื่องมือทางการเงินไม่มีการเพิ่มขึ้นอย่างมีนัยสำคัญนับตั้งแต่รับรู้รายการเมื่อเริ่มแรก กลุ่มบริษัทจะรับรู้ค่าเผื่อผลขาดทุนด้านเครดิตที่คาดว่าจะเกิดขึ้นด้วยจำนวนเงินที่เท่ากับผลขาดทุนด้านเครดิตที่คาดว่าจะเกิดขึ้นใน 12 เดือนข้างหน้า

ผลขาดทุนด้านเครดิตที่คาดว่าจะเกิดขึ้นตลอดอายุแสดงถึงผลขาดทุนด้านเครดิตที่คาดว่าจะเกิดขึ้นจากเหตุการณ์ปฏิบัติผิดสัญญาที่มีความเป็นไปได้ว่าจะเกิดขึ้นตลอดอายุของเครื่องมือทางการเงินที่คาดไว้ในทางกลับกันผลขาดทุนด้านเครดิตที่คาดว่าจะเกิดขึ้นใน 12 เดือนข้างหน้าแสดงถึงสัดส่วนของผลขาดทุนด้านเครดิตที่คาดว่าจะเกิดตลอดอายุที่คาดว่าจะเกิดจากเหตุการณ์ปฏิบัติผิดสัญญาของเครื่องมือทางการเงินที่มีความเป็นไปได้ว่าจะเกิดขึ้นภายใน 12 เดือนหลังจากวันที่รายงาน

ทุกวันสิ้นรอบระยะเวลารายงาน กลุ่มบริษัทประเมินว่าความเสี่ยงด้านเครดิตของสินทรัพย์ทางการเงินประเภทตราสารหนี้อื่นและเงินฝากสถาบันการเงินเพิ่มขึ้นอย่างมีนัยสำคัญนับแต่วันที่รับรู้รายการเมื่อเริ่มแรกหรือไม่ โดยพิจารณาจากอันดับความน่าเชื่อถือด้านเครดิตภายในและภายนอกของคู่สัญญาและสถานะคงค้างของการจ่ายชำระเป็นสำคัญ

การประเมินว่าความเสี่ยงด้านเครดิตเพิ่มขึ้นอย่างมีนัยสำคัญนับจากวันที่รับรู้รายการเมื่อเริ่มแรกหรือไม่ จะพิจารณาเป็นรายสัญญาหรือเป็นแบบกลุ่มสินทรัพย์ สำหรับการประเมินการด้อยค่าแบบกลุ่มสินทรัพย์ กลุ่มบริษัทจัดกลุ่มสินทรัพย์ทางการเงินตามความเสี่ยงด้านเครดิตที่มีลักษณะร่วมกัน เช่น ประเภทสินทรัพย์ สถานการณ์ค้างชำระ และปัจจัยอื่นที่เกี่ยวข้อง เป็นต้น

สินทรัพย์ทางการเงินจะถือว่ามี การด้อยค่าด้านเครดิตเมื่อเกิดเหตุการณ์ใดเหตุการณ์หนึ่งหรือหลายเหตุการณ์ที่ทำให้เกิดผลกระทบต่อการประมาณการกระแสเงินสดในอนาคตของคู่สัญญา คือ ข้อบ่งชี้ว่าคู่สัญญากำลังประสบปัญหาทางการเงินหรือฝ่าฝืนข้อกำหนดตามสัญญา รวมถึงการค้างชำระ

กลุ่มบริษัทรับรู้ค่าเผื่อผลขาดทุนด้านเครดิตที่คาดว่าจะเกิดขึ้นปรับปรุงมูลค่าตามบัญชีที่เกี่ยวข้อง ส่วนค่าเผื่อผลขาดทุนด้านเครดิตที่คาดว่าจะเกิดขึ้นตั้งเพิ่ม (ลด) บันทึกบัญชีเป็นค่าใช้จ่ายในระหว่างงวดในกำไรหรือขาดทุน เว้นแต่ เงินลงทุนในตราสารหนี้วัดมูลค่ายุติธรรมผ่านกำไรขาดทุนเบ็ดเสร็จอื่น ซึ่งค่าเผื่อผลขาดทุนรับรู้ในกำไรขาดทุนเบ็ดเสร็จอื่นและสำรองการวัดมูลค่าเงินลงทุนสะสม และไม่ลดมูลค่าตามบัญชีของสินทรัพย์ทางการเงินในงบแสดงฐานะการเงิน

หนี้สินทางการเงิน

หนี้สินทางการเงินรับรู้รายการเมื่อเริ่มแรกด้วยมูลค่ายุติธรรมและวัดมูลค่าภายหลังด้วยราคาทุนดัดจำหน่ายโดยใช้วิธีอัตราดอกเบี้ยที่แท้จริงหรือมูลค่ายุติธรรมผ่านกำไรหรือขาดทุน

วิธีอัตราดอกเบี้ยที่แท้จริงเป็นวิธีการคำนวณราคาทุนดัดจำหน่ายของหนี้สินทางการเงินและปันส่วนดอกเบี้ยจ่ายตลอดช่วงระยะเวลาที่เกี่ยวข้อง อัตราดอกเบี้ยที่แท้จริง คือ อัตราที่ใช้คิดลดประมาณการกระแสเงินสดจ่ายในอนาคต รวมถึงค่าธรรมเนียมและต้นทุนการรับและจ่ายทั้งหมด ซึ่งเป็นส่วนหนึ่งของอัตราดอกเบี้ยที่แท้จริง ต้นทุนการทำรายการ และส่วนเกินหรือ

ส่วนลดมูลค่าอื่น ตลอดจนอายุที่คาดไว้ของหนี้สินทางการเงินหรือระยะเวลาที่สั้นกว่า เพื่อให้ได้ราคาทุนตัดจำหน่ายของหนี้สินทางการเงิน

หนี้สินทางการเงินแสดงมูลค่ายุติธรรมผ่านกำไรหรือขาดทุน

หนี้สินทางการเงิน อาจเลือกกำหนดแสดงด้วยมูลค่ายุติธรรมผ่านกำไรหรือขาดทุน ณ วันที่รับรู้รายการเมื่อเริ่มแรก หากเข้าเงื่อนไข ดังนี้

- การช่วยจัดหรือลดความไม่สอดคล้องในการวัดมูลค่าหรือการรับรู้รายการที่จะเกิดขึ้น
- หนี้สินทางการเงินเป็นส่วนหนึ่งของกลุ่มสินทรัพย์ทางการเงินหรือหนี้สินทางการเงินหรือทั้งสองแบบที่มีการบริหารและประเมินผลการดำเนินงานด้วยเกณฑ์มูลค่ายุติธรรมซึ่งสอดคล้องกับกลยุทธ์การบริหารความเสี่ยง หรือกลยุทธ์การลงทุนของกลุ่มบริษัทเป็นลายลักษณ์อักษร และข้อมูลเกี่ยวกับกลุ่มดังกล่าวมีการนำเสนอเป็นการภายใน

หนี้สินทางการเงินวัดมูลค่าด้วยมูลค่ายุติธรรมกับกำไรหรือขาดทุนที่เกิดขึ้นจากการเปลี่ยนแปลงมูลค่ายุติธรรมรับรู้ในกำไรหรือขาดทุน

หนี้สินทางการเงินเลือกกำหนดแสดงด้วยมูลค่ายุติธรรมผ่านกำไรหรือขาดทุน จำนวนเงินของการเปลี่ยนแปลงมูลค่ายุติธรรมของหนี้สินทางการเงินที่เกี่ยวข้องกับการเปลี่ยนแปลงความเสี่ยงด้านเครดิตของหนี้สินรับรู้ในกำไรขาดทุนเบ็ดเสร็จอื่น เว้นแต่การรับรู้ผลกระทบจากการเปลี่ยนแปลงความเสี่ยงด้านเครดิตของหนี้สินในกำไรขาดทุนเบ็ดเสร็จอื่นจะก่อให้เกิดหรือขยายการจับคู่อย่างไม่เหมาะสมทางการบัญชีในกำไรหรือขาดทุน จำนวนเงินที่เหลือจากการเปลี่ยนแปลงมูลค่ายุติธรรมของหนี้สินรับรู้ในกำไรหรือขาดทุน การเปลี่ยนแปลงมูลค่ายุติธรรมเกี่ยวข้องกับความเสี่ยงด้านเครดิตของหนี้สินทางการเงินรับรู้ในกำไรขาดทุนเบ็ดเสร็จอื่นจะโอนไปกำไรสะสมเมื่อตัดรายการหนี้สินทางการเงิน

การตัดรายการของหนี้สินทางการเงิน

กลุ่มบริษัทตัดรายการหนี้สินทางการเงิน เมื่อภาระผูกพันของกลุ่มบริษัทมีการปฏิบัติตามแล้ว ยกเลิก หรือสิ้นสุด ผลแตกต่างระหว่างมูลค่าตามบัญชีของหนี้สินทางการเงินถูกตัดรายการและสิ่งตอบแทนที่จ่ายและค้างจ่ายรับรู้ในกำไรหรือขาดทุน

เมื่อกลุ่มบริษัทแลกเปลี่ยนตราสารหนี้ที่มีความแตกต่างอย่างมากในข้อกำหนดกับผู้ให้กู้ต้องถือเป็นการสิ้นสุดของหนี้สินทางการเงินเดิม และถือเป็นการรับรู้รายการของหนี้สินทางการเงินใหม่ ทำนองเดียวกันกลุ่มบริษัทบันทึกการเปลี่ยนแปลงอย่างมากในข้อกำหนดของหนี้สินทางการเงินที่มีอยู่หรือบางส่วนของหนี้สินทางการเงินเดิม และถือเป็นการรับรู้รายการของหนี้สินทางการเงินใหม่ โดยสมมติว่าข้อกำหนดจะมีความแตกต่างอย่างมากหากการคิดลดมูลค่าปัจจุบันของกระแสเงินสดภายใต้เงื่อนไขใหม่รวมถึงค่าธรรมเนียมจ่ายสุทธิด้วยค่าธรรมเนียมรับและคิดลดโดยใช้อัตราดอกเบี้ยที่แท้จริงเดิม ซึ่งมีความแตกต่างอย่างน้อยร้อยละ 10 จากการคิดลดมูลค่าปัจจุบันของกระแสเงินสดคงเหลือของหนี้สินทางการเงินเดิม หากการเปลี่ยนแปลงไม่เป็นนัยสำคัญ ผลแตกต่างระหว่าง (1) มูลค่าตามบัญชีของหนี้สินก่อนมีการเปลี่ยนแปลง และ (2) มูลค่าปัจจุบันของกระแสเงินสดหลังจากเปลี่ยนแปลง ควรรับรู้ในกำไรหรือขาดทุนเป็นกำไรหรือขาดทุนจากการเปลี่ยนแปลงในกำไรและขาดทุนอื่น

เงินลงทุน

นโยบายการบัญชีถือปฏิบัติก่อนวันที่ 1 มกราคม 2563

(ก) เงินลงทุนในบริษัทย่อยในงบการเงินเฉพาะกิจการบันทึกบัญชีโดยใช้วิธีราคาทุนหักค่าเผื่อการด้อยค่า (ถ้ามี)

กลุ่มบริษัทบันทึกขาดทุนจากการด้อยค่าของเงินลงทุน (ถ้ามี) ในกำไรหรือขาดทุน

ลูกหนี้การค้าและลูกหนี้อื่นและสินทรัพย์เกิดจากสัญญา

นโยบายการบัญชีถือปฏิบัติก่อนวันที่ 1 มกราคม 2563

ลูกหนี้การค้าและลูกหนี้อื่นแสดงในราคาตามใบแจ้งหนี้หักค่าเผื่อหนี้สงสัยจะสูญ

ลูกหนี้รับรู้เมื่อกลุ่มบริษัทมีสิทธิปราศจากเงื่อนไขการได้รับสิ่งตอบแทนตามสัญญา หากกลุ่มบริษัทรับรู้รายได้ก่อนมีสิทธิปราศจากเงื่อนไขการได้รับสิ่งตอบแทน จำนวนสิ่งตอบแทนรับรู้เป็นสินทรัพย์เกิดจากสัญญา คือ รายได้ค้างรับ

กลุ่มบริษัทบันทึกค่าเผื่อหนี้สงสัยจะสูญสำหรับผลขาดทุนโดยประมาณที่อาจเกิดขึ้นจากการเก็บเงินลูกหนี้ไม่ได้

การประมาณค่าเผื่อหนี้สงสัยจะสูญของลูกหนี้ ฝ่ายบริหารจำเป็นต้องใช้ดุลยพินิจในการประมาณการผลขาดทุนที่คาดว่าจะเกิดขึ้นจากลูกหนี้แต่ละราย โดยคำนึงถึงประสบการณ์การเก็บเงินในอดีต การวิเคราะห์อายุของหนี้ค้างค้างและภาวะเศรษฐกิจเป็นอยู่ในขณะนั้น เป็นต้น อย่างไรก็ตาม การใช้ประมาณการและข้อสมมติฐานแตกต่างกันอาจมีผลต่อจำนวนค่าเผื่อหนี้สงสัยจะสูญ ดังนั้น การปรับปรุงค่าเผื่อหนี้สงสัยจะสูญอาจมีขึ้นได้ในอนาคต

หนี้สูญถูกตัดจำหน่ายเมื่อเกิดขึ้น

สินทรัพย์เกิดจากสัญญาวัดมูลค่าด้วยมูลค่าของสิ่งตอบแทนที่กลุ่มบริษัทคาดว่าจะได้รับหักขาดทุนจากการด้อยค่า

สัญญาเช่า

นโยบายการบัญชีถือปฏิบัติตั้งแต่วันที่ 1 มกราคม 2563

ผู้เช่า

กลุ่มบริษัทประเมินสัญญาเป็นสัญญาเช่าหรือประกอบด้วยสัญญาเช่า ณ วันเริ่มต้นสัญญา ถ้าสัญญาให้สิทธิการควบคุมการใช้สินทรัพย์ที่ระบุได้สำหรับช่วงเวลาหนึ่งเพื่อเป็นการแลกเปลี่ยนกับสิ่งตอบแทน

กลุ่มบริษัทรับรู้สินทรัพย์สิทธิการใช้และหนี้สินตามสัญญาเช่าสำหรับสัญญาเช่าระยะเวลาเช่ามากกว่า 12 เดือน ยกเว้นสัญญาเช่าระยะสั้น (อายุสัญญาเช่า 12 เดือนหรือน้อยกว่า) และสัญญาเช่าซึ่งสินทรัพย์อ้างอิงมูลค่าต่ำ

สินทรัพย์สิทธิการใช้

กลุ่มบริษัทรับรู้สินทรัพย์สิทธิการใช้ ณ วันที่สัญญาเช่าเริ่มมีผล (วันที่สินทรัพย์อ้างอิงพร้อมใช้งาน) สินทรัพย์สิทธิการใช้วัดมูลค่าด้วยราคาทุนหักค่าเสื่อมราคาสะสมและค่าเผื่อการด้อยค่าของสินทรัพย์ (ถ้ามี) และปรับปรุงด้วยการวัดมูลค่าของหนี้สินตามสัญญาเช่าใหม่

สินทรัพย์สิทธิการใช้ ประกอบด้วย การวัดมูลค่าเริ่มแรกกับหนี้สินตามสัญญาเช่าเกี่ยวข้องการจ่ายชำระตามสัญญาเช่าที่จ่ายชำระ ณ วันที่สัญญาเช่าเริ่มมีผลหรือก่อนวันที่สัญญาเริ่มมีผลหักสิ่งลงทุนตามสัญญาเช่าที่ได้รับและต้นทุนทางตรงเริ่มแรก

ผู้เช่าไม่สามารถปันส่วนสิ่งตอบแทนเป็นส่วนประกอบการเช่าและไม่เป็นการเช่าซึ่งต้องจ่ายตามราคาขายเอกเทศ ข้อผ่อนปรนในทางปฏิบัติ อนุญาตให้ผู้เช่าไม่แยกส่วนประกอบไม่เป็นการเช่าเพื่อบันทึกสัญญาเช่าและส่วนประกอบไม่เป็นการเช่าที่เกี่ยวข้องเป็นข้อตกลงเดียวกัน

ค่าเสื่อมราคาของสินทรัพย์สิทธิการใช้คำนวณจากราคาทุน โดยวิธีเส้นตรงตามประมาณการอายุสัญญาเช่าหรืออายุการให้ประโยชน์โดยประมาณของสินทรัพย์แล้วแต่ระยะเวลาใดจะสั้นกว่า ดังนี้

ป

ยานพาหนะ

3

หากความเป็นเจ้าของในสินทรัพย์อ้างอิงโอนให้กับกลุ่มบริษัทเมื่อสิ้นสุดอายุสัญญาเช่าหรือราคาทุนของสินทรัพย์รวมถึงการใช้สิทธิเลือกซื้อ ค่าเสื่อมราคาจะคำนวณจากอายุการให้ประโยชน์โดยประมาณของสินทรัพย์

หากกลุ่มบริษัทไม่มีความเชื่อมั่นอย่างสมเหตุสมผลว่าความเป็นเจ้าของในสินทรัพย์อ้างอิงจะถูกโอนให้แก่กลุ่มบริษัทเมื่อสิ้นสุดอายุสัญญาเช่า สินทรัพย์สิทธิการใช้จะถูกคิดค่าเสื่อมราคาโดยวิธีเส้นตรงนับจากวันที่สัญญาเช่าเริ่มมีผลจนถึงวันสิ้นสุดของอายุการให้ประโยชน์ของสินทรัพย์สิทธิการใช้หรือวันสิ้นสุดอายุสัญญาเช่าแล้วแต่วันใดจะเกิดขึ้นก่อน

กลุ่มบริษัทถือปฏิบัติตามข้อกำหนดการตัดรายการและการด้อยค่าตามหลักเครื่องมือทางการเงินกับเงินลงทุนสุทธิตามสัญญาเช่า กลุ่มบริษัทสอบทานมูลค่าคงเหลือไม่ได้รับประกันซึ่งประมาณการไว้ สำหรับใช้ในการคำนวณเงินลงทุนขั้นต้นตามสัญญาเช่าอย่างสม่ำเสมอ

หนี้สินตามสัญญาเช่า

หนี้สินตามสัญญาเช่าวัดมูลค่าเมื่อเริ่มแรกด้วยมูลค่าปัจจุบันของค่าเช่ายังไม่ได้จ่ายชำระ ณ วันที่สัญญาเช่าเริ่มมีผล คัดลดด้วยอัตราดอกเบี้ยตาม نرخของสัญญาเช่า เว้นแต่ อัตรานั้นไม่สามารถกำหนดได้ กลุ่มบริษัทใช้อัตราดอกเบี้ยเงินกู้ยืมส่วนเพิ่มของกลุ่มบริษัท ค่าเช่ารวมถึงค่าเช่าคงที่หักสิ่งสูงใจตามสัญญาเช่าต่ำรับ และจำนวนเงินคาดว่าจะจ่ายภายใต้การรับประกันมูลค่าคงเหลือ ค่าเช่ายังรวมถึงจำนวนเงินต้องจ่ายตามสิทธิเลือกซื้อ สิทธิเลือกในการขยายอายุสัญญาเช่าหรือสิทธิเลือกในการยกเลิกสัญญาเช่า หากกลุ่มบริษัทมีความแน่นอนอย่างสมเหตุสมผลใช้สิทธิ

การวัดมูลค่าภายหลังของหนี้สินตามสัญญาเช่าเพิ่มขึ้นด้วยวิธีราคาทุนตัดจำหน่ายเพื่อสะท้อนดอกเบี้ยจากหนี้สินตามสัญญาเช่าด้วยวิธีอัตราดอกเบี้ยที่แท้จริง ส่วนดอกเบี้ยจ่ายรับรู้ในกำไรหรือขาดทุน และลดลงเพื่อสะท้อนการจ่ายชำระตามสัญญาเช่าที่จ่ายชำระ

หนี้สินตามสัญญาเช่าจะถูกวัดมูลค่าใหม่เมื่อมีการเปลี่ยนแปลงอายุสัญญาเช่า การเปลี่ยนแปลง ค่าเช่า การเปลี่ยนแปลงประมาณการจำนวนเงินคาดว่าจะจ่ายภายใต้การรับประกันมูลค่าคงเหลือ หรือการเปลี่ยนแปลงการประเมินการใช้สิทธิเลือกซื้อ สิทธิเลือกในการขยายอายุสัญญาเช่าหรือสิทธิเลือกในการยกเลิกสัญญาเช่า เมื่อมีการวัดมูลค่าหนี้สินตามสัญญาเช่าใหม่จะปรับปรุงกับมูลค่าตามบัญชีของสินทรัพย์สิทธิการใช้ หรือรับรู้ในกำไรหรือขาดทุนหากมูลค่าตามบัญชีของสินทรัพย์สิทธิการใช้ได้ถูกลดมูลค่าลงจนเป็นศูนย์แล้ว

สัญญาเช่าระยะสั้นและสัญญาเช่าซึ่งสินทรัพย์อ้างอิงมูลค่าต่ำ

จำนวนเงินต้องจ่ายตามสัญญาเช่าที่มีอายุสัญญาเช่า 12 เดือนหรือน้อยกว่านับตั้งแต่วันที่สัญญาเช่าเริ่มมีผล หรือสัญญาเช่าซึ่งสินทรัพย์อ้างอิงมูลค่าต่ำ กลุ่มบริษัทรับรู้การจ่ายชำระตามสัญญาเช่าเป็นค่าใช้จ่ายดำเนินงานด้วยวิธีเส้นตรงตลอดอายุสัญญาเช่า เว้นแต่เกณฑ์เป็นระบบอื่นที่ดีกว่าซึ่งเป็นตัวแทนของรูปแบบเวลาแสดงถึงประโยชน์เชิงเศรษฐกิจจากการใช้สินทรัพย์ที่เช่า

นโยบายการบัญชีถือปฏิบัติก่อนวันที่ 1 มกราคม 2563

สัญญาเช่าการเงิน

สัญญาเช่าสินทรัพย์ซึ่งความเสี่ยงและผลตอบแทนของความเป็นเจ้าของส่วนใหญ่โอนไปให้กับผู้เช่าถือเป็นสัญญาเช่าการเงิน สัญญาเช่าการเงินบันทึกเป็นรายจ่ายฝ่ายทุนด้วยมูลค่ายุติธรรมของสินทรัพย์เช่าหรือมูลค่าปัจจุบันสุทธิของจำนวนเงินต้องจ่ายตามสัญญาเช่าแล้วแต่มูลค่าใดจะต่ำกว่า ค่าเช่าจ่ายชำระจะบันทึกเป็นส่วนเป็นส่วนของค่าใช้จ่ายทางการเงินและส่วนลดเงินต้น ค่าใช้จ่ายทางการเงินจะบันทึกไปแต่ละงวดตลอดอายุสัญญาเช่า เพื่อให้ให้อัตรดอกเบี้ยเมื่อเทียบกับยอดหนี้คงเหลือแต่ละงวดเป็นอัตราคงที่

สัญญาเช่าดำเนินงาน

สัญญาเช่าสินทรัพย์ซึ่งความเสี่ยงและผลตอบแทนของความเป็นเจ้าของส่วนใหญ่ไม่ได้โอนไปให้กับผู้เช่าถือเป็นสัญญาเช่าดำเนินงาน

ค่าใช้จ่ายภายใต้สัญญาเช่าดำเนินงานบันทึกในกำไรหรือขาดทุนโดยวิธีเส้นตรงตลอดอายุสัญญาเช่า ประโยชน์ที่ได้รับตามสัญญาเช่ารับรู้ในกำไรหรือขาดทุนเป็นส่วนหนึ่งของค่าเช่าตลอดอายุสัญญาเช่า

ค่าเช่าที่อาจเกิดขึ้นนำมารวมคำนวณจำนวนเงินขั้นต่ำที่ต้องจ่ายตามระยะเวลาคงเหลือของสัญญาเช่า เมื่อได้รับการยืนยันการปรับค่าเช่า

- 3.2 นอกจากที่เปิดเผยไว้ในหัวข้ออื่นในนโยบายการบัญชีที่สำคัญและหมายเหตุประกอบงบการเงินอื่น เกณฑ์ในการจัดทำงบการเงินใช้ราคาทุนเดิม

รายได้

รายได้รับรู้เมื่อลูกค้าได้รับโอนอำนาจควบคุมสินค้าหรือบริการด้วยจำนวนเงินที่สะท้อนถึงสิ่งตอบแทนซึ่งกลุ่มบริษัทคาดว่าจะมีสิทธิได้รับแต่ไม่รวมจำนวนเงินเก็บแทนบุคคลที่สาม ภาษีมูลค่าเพิ่มและแสดงสุทธิจากส่วนลดการค้าและส่วนลดตามปริมาณ

กลุ่มบริษัทถือว่าเกิดสัญญาที่ทำกับลูกค้า เมื่อกลุ่มบริษัทเข้าผูกพันในข้อตกลงกับคู่สัญญาที่ก่อให้เกิดสิทธิและภาระผูกพันใช้บังคับ กลุ่มบริษัทระบุภาระที่ต้องปฏิบัติในสัญญา และบันทึกส่วนของรายการให้แก่ภาระที่ต้องปฏิบัติซึ่งรวมอยู่ในสัญญาตามเกณฑ์ที่เหมาะสม

รายได้จากสัญญาที่ทำกับลูกค้ารับรู้เมื่อกลุ่มบริษัท โอนอำนาจควบคุมในสินค้าหรือบริการให้แก่ลูกค้า โดยแสดงตามมูลค่าของสิ่งตอบแทนที่คาดว่าจะได้รับสำหรับสินค้าหรือบริการส่งมอบโดยไม่รวมภาษีมูลค่าเพิ่ม ทั้งนี้ กิจการอาจโอนอำนาจควบคุมในสินค้าหรือบริการตลอดช่วงเวลาหนึ่ง หรือ ณ เวลาใดเวลาหนึ่ง ซึ่งขึ้นอยู่กับเงื่อนไขของสัญญาและกฎหมายที่ใช้กับสัญญา

รายได้จากสัญญาที่มีหลายองค์ประกอบถูกบันทึกเป็นส่วนตามสัดส่วนโดยเป็นส่วนด้วยมูลค่ายุติธรรมของราคาขายแบบเอกเทศตามภาระที่ต้องปฏิบัติ กรณีสัญญามีภาระที่ต้องปฏิบัติ ณ ช่วงเวลาใดเวลาหนึ่ง และตลอดช่วงเวลาหนึ่ง ผลต่างจากการรับรู้รายได้และภาระที่ต้องปฏิบัติ ณ วันเริ่มต้นสัญญา รับรู้เป็นสินทรัพย์หรือหนี้สินตามสัญญา และทยอยรับรู้ตลอดระยะเวลาของสัญญา

การขายสินค้าและบริการ

รายได้จากการขายสินค้ารับรู้เมื่อลูกค้าได้รับโอนอำนาจควบคุมสินค้าซึ่งโดยปกติธุรกิจเกิดขึ้นเมื่อกลุ่มบริษัทส่งมอบสินค้าให้แก่ลูกค้า สำหรับสัญญาให้สิทธิลูกค้าสามารถคืนสินค้า รายได้รับรู้ด้วยจำนวนที่มีความเป็นไปได้ค่อนข้างแน่ในระดับสูงมากกว่าจะไม่มีการกลับรายการอย่างมีนัยสำคัญของรายได้รับรู้สะสม ดังนั้น รายได้รับรู้หลังจากปรับปรุงการรับคืนสินค้า

รายได้จากการขายแสดงตามมูลค่าที่ได้รับหรือคาดว่าจะได้รับสำหรับสินค้าได้ส่งมอบหลังจากหักประมาณการสินค้ารับคืนและส่วนลด โดยไม่รวมภาษีมูลค่าเพิ่ม

รายได้จากการให้บริการ

กลุ่มบริษัทรับรู้รายได้จากการให้บริการตลอดช่วงระยะเวลาของสัญญา โดยใช้วิธีเส้นตรงตามสัดส่วนของเวลาซึ่งได้ให้บริการแล้วต่อระยะเวลาซึ่งต้องให้บริการทั้งหมดตามสัญญา

เงินรับล่วงหน้า

กลุ่มบริษัทรับรู้เงินรับล่วงหน้าจากลูกค้าเป็นหนี้สินหมุนเวียน กลุ่มบริษัทรับรู้รายได้จากเงินรับล่วงหน้าเมื่อโอนการควบคุมสินค้าให้ลูกค้า หากเงินรับล่วงหน้ามีองค์ประกอบเกี่ยวกับการจัดหาเงิน เงินรับล่วงหน้าจะมีดอกเบี้ยจ่ายบันทึกกับหนี้สินตามสัญญาโดยใช้วิธีอัตราดอกเบี้ยที่แท้จริง กลุ่มบริษัทปฏิบัติตามข้อผ่อนปรนในทางปฏิบัติไม่ปรับปรุงสิ่งตอบแทนด้วยผลกระทบที่เกิดจากการมีองค์ประกอบเกี่ยวกับการจัดหาเงินหากระยะเวลาของการจัดหาเงินน้อยกว่าหรือเท่ากับ 12 เดือน

รายได้ดอกเบี้ย

รายได้ดอกเบี้ยรับรู้ด้วยวิธีอัตราดอกเบี้ยที่แท้จริง

รายได้อื่น

รายได้อื่นรับรู้ตามเกณฑ์คงค้าง

สิ่งตอบแทนที่จะจ่ายให้กับลูกค้า

กลุ่มบริษัทบันทึกสิ่งตอบแทนที่จะจ่ายให้กับลูกค้าหักจากรายได้ที่ได้รับจากสัญญาที่ทำกับลูกค้า

ค่าใช้จ่าย

ต้นทุนทางการเงิน

ต้นทุนการกู้ยืมของเงินกู้ยืมเพื่อใช้ในการได้มา การก่อสร้าง หรือการผลิตสินทรัพย์ต้องใช้ระยะเวลานานในการแปลงสภาพให้พร้อมใช้หรือขาย นำไปรวมเป็นราคาทุนของสินทรัพย์จนกว่าสินทรัพย์จะอยู่ในสภาพพร้อมที่จะใช้ได้ตามที่มุ่งประสงค์

ต้นทุนการกู้ยืมอื่นถือเป็นค่าใช้จ่ายโดยใช้วิธีอัตราดอกเบี้ยที่แท้จริงในรอบระยะเวลารายงานเมื่อเกิดรายการ ต้นทุนการกู้ยืมประกอบด้วย ดอกเบี้ยและต้นทุนอื่นที่เกิดขึ้นจากการกู้ยืม ประมาณการหนี้สินและสิ่งตอบแทนที่คาดว่าจะต้องจ่ายส่วนที่เพิ่มขึ้นเนื่องจากเวลาที่ผ่านไป และเงินปันผลของหุ้นบุริมสิทธิซึ่งถูกจัดประเภทเป็นหนี้สิน

ดอกเบี้ยซึ่งเป็นส่วนหนึ่งของค่างวดตามสัญญาเช่าการเงินบันทึกไว้โดยใช้วิธีอัตราดอกเบี้ยที่แท้จริง

ดอกเบี้ยจ่ายถือเป็นค่าใช้จ่ายตามระยะเวลาของเงินกู้ยืมโดยคำนวณจากยอดเงินต้นคงค้างตามเกณฑ์คงค้างโดยคำนึงถึงอัตราผลตอบแทนที่แท้จริง

ค่าใช้จ่ายรับรู้ตามเกณฑ์คงค้าง

ค่าธรรมเนียมทางการเงินรอตัดจ่าย

ค่าใช้จ่ายทางการเงินที่เกี่ยวข้องกับการกู้ยืมเงินซึ่งเกิดขึ้นก่อนหรือ ณ วันที่สัญญาวงเงินกู้ยืมและก่อนการเบิกถอนเงินกู้ยืมถูกบันทึกเป็นค่าธรรมเนียมทางการเงินรอตัดจ่าย โดยแสดงหักจากเงินกู้ยืมที่เกี่ยวข้องและถูกตัดจำหน่ายโดยใช้วิธีอัตราดอกเบี้ยที่แท้จริงตามอายุของเงินกู้ยืม

ผลประโยชน์พนักงาน

ผลประโยชน์ระยะสั้น

ผลประโยชน์ระยะสั้นของพนักงานรับรู้เป็นค่าใช้จ่ายเมื่อพนักงานทำงาน หนี้สินรับรู้ด้วยมูลค่าที่คาดว่าจะจ่ายชำระ หากกลุ่มบริษัทมีภาระผูกพันตามกฎหมายหรือภาระผูกพัน โดยอนุมาณจะต้องจ่ายอันเป็นผลมาจากพนักงานปฏิบัติงานให้อุตสาหกรรมและภาระผูกพันสามารถประมาณได้อย่างสมเหตุสมผล

ผลประโยชน์หลังออกจากงาน

กลุ่มบริษัทและพนักงานร่วมกันดำเนินการจัดตั้งกองทุนสำรองเลี้ยงชีพเป็นแผนจ่ายสมทบกำหนดการจ่ายสมทบรายเดือนเป็นกองทุนโดยสินทรัพย์ของกองทุนแยกออกจากสินทรัพย์ของกลุ่มบริษัท กองทุนสำรองเลี้ยงชีพได้รับการบริหารโดยผู้จัดการกองทุนภายนอก

กองทุนสำรองเลี้ยงชีพได้รับเงินสมทบเข้ากองทุนจากพนักงานและกลุ่มบริษัท เงินจ่ายสมทบกองทุนสำรองเลี้ยงชีพและภาระหนี้สินตามโครงการสมทบเงินบันทึกเป็นค่าใช้จ่ายในกำไรหรือขาดทุนสำหรับรอบระยะเวลารายงานเมื่อเกิดรายการ

ผลประโยชน์หลังออกจากงาน

หนี้สินผลประโยชน์พนักงานเป็นเงินชดเชยตามกฎหมายแรงงานและส่วนที่กลุ่มบริษัทกำหนดเพิ่มเติมบันทึกเป็นค่าใช้จ่ายตลอดอายุการทำงาน of พนักงาน โดยการประมาณจำนวนเงินผลประโยชน์ในอนาคตซึ่งพนักงานจะได้รับจากการทำงานให้กับกลุ่มบริษัทตลอดระยะเวลาทำงานถึงปีที่เกษียณอายุงานในอนาคตตามหลักคณิตศาสตร์ประกันภัย โดยผลประโยชน์

ถูกคิดลดเป็นมูลค่าปัจจุบัน อัตราคิดลดใช้อัตราผลตอบแทนของพันธบัตรรัฐบาลเป็นอัตราอ้างอิงเริ่มต้น การประมาณการหนี้สินคำนวณตามหลักคณิตศาสตร์ประกันภัยโดยใช้วิธีคิดลดแต่ละหน่วยที่ประมาณการ (Projected Unit Credit Method)

ผลประโยชน์พนักงานเปลี่ยนแปลง ส่วนของผลประโยชน์เพิ่มขึ้นซึ่งเกี่ยวข้องกับการทำงานให้กับกลุ่มบริษัทในอดีตของพนักงานบันทึกไว้ในกำไรหรือขาดทุนตามวิธีเส้นตรงตามอายุงานคงเหลือโดยเฉลี่ยจนกระทั่งผลประโยชน์จ่ายจริง

ข้อสมมติใช้ในการประมาณการตามหลักคณิตศาสตร์ประกันภัยเปลี่ยนแปลง กลุ่มบริษัทรับรู้ผลกำไร(ขาดทุน)จากการเปลี่ยนแปลงประมาณการตามหลักคณิตศาสตร์ประกันภัยทันทีในกำไรขาดทุนเบ็ดเสร็จอื่น

ต้นทุนบริการในอดีตเกี่ยวข้องกับการแก้ไขโครงการรับรู้เป็นค่าใช้จ่ายในงบกำไรขาดทุนเบ็ดเสร็จเมื่อการแก้ไขโครงการมีผลบังคับใช้

ผลประโยชน์เมื่อเลิกจ้าง

กลุ่มบริษัทรับรู้ผลประโยชน์เมื่อเลิกจ้างเป็นหนี้สินและค่าใช้จ่ายในกำไรหรือขาดทุน เมื่อกลุ่มบริษัทแสดงเจตนาผูกพันอย่างชัดเจนเกี่ยวกับการเลิกจ้าง และไม่มีความเป็นไปได้จะยกเลิก กลุ่มบริษัทจัดทำรายละเอียดอย่างเป็นทางการทั้งการเลิกจ้างก่อนวันเกษียณตามปกติ หรือเมื่อกลุ่มบริษัทเสนอการออกจากงานโดยสมัครใจ และไม่มีความเป็นไปได้ที่จะได้รับการตอบรับข้อเสนอ และสามารถประมาณจำนวนของการยอมรับข้อเสนอได้อย่างสมเหตุสมผล คิดลดกระแสเงินสดหาระยะเวลาการจ่ายผลประโยชน์เกินกว่า 12 เดือนนับจากวันสิ้นรอบระยะเวลารายงาน

ภาษีเงินได้

ค่าใช้จ่ายภาษีเงินได้สำหรับปี ประกอบด้วย ภาษีเงินได้ปัจจุบันและภาษีเงินได้รอการตัดบัญชี

ภาษีเงินได้ปัจจุบันและภาษีเงินได้รอการตัดบัญชีรับรู้ในกำไรหรือขาดทุน

ภาษีเงินได้รอการตัดบัญชีส่วนที่เกิดขึ้นเกี่ยวข้องกับการรายการซึ่งบันทึกในส่วนของผู้ถือหุ้นให้รับรู้ในกำไรขาดทุนเบ็ดเสร็จอื่น

ภาษีเงินได้ปัจจุบัน ได้แก่ ภาษีที่คาดว่าจะจ่ายชำระหรือได้รับชำระ จำนวนจากกำไรหรือขาดทุนประจำปีที่ต้องเสียภาษี โดยใช้อัตราภาษีที่ประกาศใช้หรือคาดว่าจะมีผลบังคับใช้ ณ วันสิ้นรอบระยะเวลารายงาน ตลอดจนการปรับปรุงภาษีที่เกี่ยวกับรายการ ในปีก่อน

ภาษีเงินได้รอการตัดบัญชีบันทึกโดยคำนวณจากผลแตกต่างชั่วคราวที่เกิดขึ้นระหว่างมูลค่าตามบัญชีและฐานภาษีของสินทรัพย์และหนี้สิน

ภาษีเงินได้รอการตัดบัญชีวัดมูลค่าโดยใช้อัตราภาษีที่ประกาศใช้หรือคาดว่าจะมีผลบังคับใช้ ณ วันสิ้นรอบระยะเวลารายงานกับผลแตกต่างชั่วคราวเมื่อมีการกลับรายการ

การกำหนดมูลค่าของภาษีเงินได้ปัจจุบันและภาษีเงินได้รอการตัดบัญชี กลุ่มบริษัทต้องคำนึงถึงผลกระทบของสถานการณ์ทางภาษีที่ไม่แน่นอนและอาจทำให้จำนวนภาษีที่ต้องจ่ายเพิ่มขึ้นและดอกเบี้ยที่ต้องชำระ กลุ่มบริษัทเชื่อว่าได้บันทึกภาษีเงินได้ค้างจ่ายเพียงพอสำหรับภาษีเงินได้ที่จะจ่ายในอนาคต ซึ่งเกิดจากการประเมินผลกระทบจากหลายปัจจัย รวมถึง การตีความทางกฎหมายภาษีและจากประสบการณ์ในอดีต การประเมินอยู่บนพื้นฐานการประมาณการและข้อสมมติฐานและอาจเกี่ยวข้องกับการตัดสินใจเกี่ยวกับเหตุการณ์ในอนาคต ข้อมูลใหม่อาจทำให้กลุ่มบริษัทเปลี่ยนการตัดสินใจโดยขึ้นอยู่กับ

ความเพียงพอของภาษีเงินได้ค้างจ่ายที่มีอยู่ การเปลี่ยนแปลงในภาษีเงินได้ค้างจ่ายจะกระทบต่อค่าใช้จ่ายภาษีเงินได้ในรอบระยะเวลารายงานที่เกิดการเปลี่ยนแปลง

สินทรัพย์ภาษีเงินได้รอการตัดบัญชีและหนี้สินภาษีเงินได้รอการตัดบัญชีสามารถหักลบเมื่อกลุ่มบริษัทมีสิทธิตามกฎหมายที่จะนำสินทรัพย์ภาษีเงินได้ของปีปัจจุบันมาหักลบกับหนี้สินภาษีเงินได้ของปีปัจจุบันและภาษีเงินได้ประเมินโดยหน่วยงานจัดเก็บภาษีหน่วยงานเดียวกันสำหรับหน่วยภาษีเดียวกันหรือหน่วยภาษีต่างกัน สำหรับหน่วยภาษีต่างกันกลุ่มบริษัทมีความตั้งใจจะชำระหนี้สินและสินทรัพย์ภาษีเงินได้ของปีปัจจุบันด้วยยอดสุทธิหรือตั้งใจจะรับคืนสินทรัพย์และชำระหนี้สินในเวลาเดียวกัน

สินทรัพย์ภาษีเงินได้รอการตัดบัญชีบันทึกต่อเมื่อมีความเป็นไปได้ค่อนข้างแน่ว่ากำไรเพื่อเสียภาษีในอนาคตจะมีจำนวนเพียงพอกับการใช้ประโยชน์จากผลแตกต่างชั่วคราวรวมทั้งผลขาดทุนทางภาษีที่ยังไม่ได้ใช้ สินทรัพย์ภาษีเงินได้รอการตัดบัญชีจะถูกทบทวน ณ ทุกวันสิ้นรอบระยะเวลารายงานและปรับมูลค่าตามบัญชี หากมีความเป็นไปได้ค่อนข้างแน่ว่ากลุ่มบริษัทจะไม่มีกำไรทางภาษีเพียงพอต่อการนำสินทรัพย์ภาษีเงินได้รอการตัดบัญชีทั้งหมดหรือบางส่วนมาใช้ประโยชน์จากผลแตกต่างชั่วคราวและขาดทุนทางภาษีที่ยังไม่ได้ใช้

เงินสดและรายการเทียบเท่าเงินสด

เงินสดและรายการเทียบเท่าเงินสด ประกอบด้วย เงินสด เงินฝากธนาคารกระแสรายวันและออมทรัพย์ เงินฝากธนาคารที่มีกำหนดระยะเวลาไม่เกิน 3 เดือน รวมถึงบัตรเงินฝาก และเงินลงทุนระยะสั้นที่มีสภาพคล่องสูง ประเภทเงินลงทุนระยะสั้นในตั๋วเงินหรือตั๋วสัญญาใช้เงินออกโดยสถาบันการเงินประเภทเพื่อเรียกและประเภทวันถึงกำหนดภายใน 3 เดือน หรือน้อยกว่านับจากวันที่ได้มา โดยไม่รวมเงินฝากธนาคารติดภาระหลักประกันหรือมีข้อจำกัดการเบิกใช้ และความเสี่ยงที่ไม่มีความสำคัญต่อการเปลี่ยนแปลงมูลค่า

สินค้ายกเหลือ

สินค้ายกเหลือ แสดงราคาทุนหรือมูลค่าสุทธิที่จะได้รับแล้วแต่ราคาใดจะต่ำกว่า

ราคาทุนสินค้ายกเหลือคำนวณด้วยวิธีเข้าก่อนออกก่อน

ต้นทุนสินค้า ประกอบด้วย ต้นทุนที่ซื้อ ต้นทุนแปลงสภาพหรือต้นทุนอื่นเพื่อให้สินค้าอยู่ในสถานที่และสภาพปัจจุบัน สำหรับสินค้าสำเร็จรูปและสินค้าระหว่างผลิตซึ่งผลิตเอง ต้นทุนสินค้ารวมการปันส่วนของค่าใช้จ่ายในการผลิตอย่างเหมาะสมโดยคำนึงถึงระดับกำลังการผลิตตามปกติ

มูลค่าสุทธิที่จะได้รับเป็นการประมาณราคาที่สามารถขายได้จากการดำเนินธุรกิจปกติหักประมาณการต้นทุนการผลิตสินค้าให้เสร็จและต้นทุนจำเป็นต้องจ่ายเพื่อขายสินค้า

กลุ่มบริษัทบันทึกค่าเผื่อมูลค่าสินค้าลดลงสำหรับสินค้าเสื่อมคุณภาพ เสียหาย ล้าสมัยและค้างนาน

ที่ดิน อาคารและอุปกรณ์

สินทรัพย์เป็นกรรมสิทธิ์ของกลุ่มบริษัท

ที่ดิน แสดงด้วยราคาทุนหักค่าเผื่อการด้อยค่า (ถ้ามี)

อาคารและอุปกรณ์แสดงราคาทุนหักค่าเสื่อมราคาสะสมและค่าเผื่อการด้อยค่า (ถ้ามี)

ราคาทุนรวมถึงต้นทุนทางตรงที่เกี่ยวข้องกับการได้มาของสินทรัพย์ ต้นทุนการก่อสร้างสินทรัพย์ซึ่งกิจการก่อสร้างเอง รวมต้นทุนวัสดุ แรงงานทางตรง และต้นทุนทางตรงอื่นที่เกี่ยวข้องกับการจัดหาสินทรัพย์เพื่อให้สินทรัพย์อยู่ในสถานที่และสภาพที่พร้อมใช้งานได้ตามความประสงค์ รวมทั้งต้นทุนการรื้อถอน การขนย้าย การบูรณะสถานที่ตั้งสินทรัพย์ และต้นทุนการกู้ยืม

อุปกรณ์คอมพิวเตอร์ซึ่งควบคุมโดยลิขสิทธิ์ซอฟต์แวร์ไม่สามารถทำงานโดยปราศจากลิขสิทธิ์ซอฟต์แวร์ให้ถือว่าลิขสิทธิ์ซอฟต์แวร์เป็นส่วนหนึ่งของอุปกรณ์คอมพิวเตอร์

ส่วนประกอบของรายการที่ดิน อาคารและอุปกรณ์แต่ละรายการที่มีรูปแบบและอายุการใช้ประโยชน์ต่างกันบันทึกแต่ละส่วนประกอบที่มีนัยสำคัญแยกต่างหากจากกัน

ผลกำไรหรือขาดทุนจากการจำหน่ายที่ดิน อาคารและอุปกรณ์ คือ ผลต่างระหว่างสิ่งตอบแทนสุทธิที่ได้รับจากการจำหน่าย หักหักค่าใช้จ่ายในการจำหน่ายกับมูลค่าตามบัญชีของที่ดิน อาคารและอุปกรณ์ บันทึกรับรู้สุทธิเป็นรายได้หรือค่าใช้จ่ายในกำไรหรือขาดทุน

กลุ่มบริษัทดัดรายการที่ดิน อาคารและอุปกรณ์ออกจากบัญชีเมื่อคาดว่าจะไม่ได้รับประโยชน์เชิงเศรษฐกิจในอนาคตจากการใช้หรือการจำหน่ายสินทรัพย์ รายการผลขาดทุนจากการดัดรายการสินทรัพย์จะรับรู้ในกำไรหรือขาดทุนเมื่อกลุ่มบริษัทดัดรายการสินทรัพย์

สินทรัพย์เช่า

กลุ่มบริษัทเช่าสินทรัพย์โดยได้รับความเสี่ยงและผลตอบแทนส่วนใหญ่จากการครอบครองสินทรัพย์เช่า จัดประเภทเป็นสัญญาเช่าการเงิน ที่ดิน อาคารและอุปกรณ์ที่ได้มาโดยทำสัญญาเช่าการเงินบันทึกเป็นสินทรัพย์ด้วยมูลค่ายุติธรรมหรือมูลค่าปัจจุบันของจำนวนเงินขั้นต่ำที่ต้องจ่ายตามสัญญาเช่าแล้วแต่จำนวนใดจะต่ำกว่าหักค่าเสื่อมราคาสะสมและค่าเผื่อการด้อยค่า (ถ้ามี)

ค่าเช่าจ่ายชำระจะแยกส่วนเป็นค่าใช้จ่ายทางการเงินและส่วนหักจากหนี้สินตามสัญญาเช่า เพื่อให้ทำให้อัตราคงเหลือเมื่อเทียบกับยอดหนี้คงเหลือแต่ละงวดเป็นอัตราคงที่ ต้นทุนทางการเงินบันทึกรับรู้ในกำไรหรือขาดทุน

ต้นทุนเกิดขึ้นในภายหลัง

ต้นทุนการเปลี่ยนแปลงส่วนประกอบและต้นทุนการปรับปรุงให้ดีขึ้นรับรู้เป็นส่วนหนึ่งของมูลค่าตามบัญชีสำหรับรายการที่ดิน อาคารและอุปกรณ์ ถ้ามีความเป็นไปได้ค่อนข้างแน่ที่กลุ่มบริษัทจะได้รับประโยชน์เชิงเศรษฐกิจในอนาคตกลับคืนมาเกินกว่าหนึ่งรอบระยะเวลาบัญชีและสามารถวัดมูลค่าต้นทุนของรายการได้อย่างน่าเชื่อถือ ชิ้นส่วนซึ่งถูกเปลี่ยนแปลงถูกตัดออกจากบัญชีด้วยมูลค่าตามบัญชี ต้นทุนเกิดขึ้นจากการซ่อมบำรุงที่ดิน อาคารและอุปกรณ์ซึ่งเกิดขึ้นเป็นประจำรับรู้ในกำไรหรือขาดทุนเมื่อเกิดขึ้น

ค่าเสื่อมราคา

ค่าเสื่อมราคาคำนวณจากจำนวนคิดค่าเสื่อมราคาสำหรับรายการอาคารและอุปกรณ์ ประกอบด้วย ราคาทุนของสินทรัพย์ หรือมูลค่าอื่นใช้แทนราคาทุนหักมูลค่าคงเหลือของสินทรัพย์

สินทรัพย์จากต้นทุนการเปลี่ยนแทนและต้นทุนการปรับปรุงจะคิดค่าเสื่อมราคาตลอดอายุการใช้ประโยชน์ที่เหลืออยู่ของสินทรัพย์ที่เกี่ยวข้อง

ค่าเสื่อมราคาคำนวณโดยใช้วิธีเส้นตรงตามเกณฑ์อายุการใช้ประโยชน์โดยประมาณของส่วนประกอบสำหรับสินทรัพย์แต่ละรายการ ประมาณการอายุการใช้ประโยชน์ของสินทรัพย์แสดงดังนี้

	ปี
ส่วนปรับปรุงที่ดิน	10
อาคาร	5 - 30
ระบบสาธารณูปโภค	5 - 25
เครื่องจักรและอุปกรณ์โรงงาน	2 - 25
อุปกรณ์สำนักงาน	3 - 5
ยานพาหนะ	5

ค่าเสื่อมราคาบันทึกเป็นค่าใช้จ่ายในกำไรหรือขาดทุน

กลุ่มบริษัทไม่คิดค่าเสื่อมราคาสำหรับที่ดินและสินทรัพย์อยู่ระหว่างการก่อสร้าง

ค่าเสื่อมราคาของสินทรัพย์เข้าตามสัญญาเช่าการเงินบันทึกเป็นค่าใช้จ่ายในแต่ละรอบระยะเวลารายงาน วิธีการคิดค่าเสื่อมราคาของสินทรัพย์เข้าเป็นวิธีการเดียวกันกับการคิดค่าเสื่อมราคาของสินทรัพย์เป็นกรรมสิทธิ์ของกลุ่มบริษัท

มูลค่าคงเหลือคำนวณจากจำนวนเงินที่กลุ่มบริษัทคาดว่าจะได้รับในปัจจุบันจากการจำหน่ายสินทรัพย์หลังจากหักต้นทุนที่คาดว่าจะเกิดขึ้นจากการจำหน่ายสินทรัพย์ตามอายุและสภาพที่คาดว่าจะเป็น ณ วันสิ้นสุดอายุการใช้ประโยชน์

กลุ่มบริษัททบทวนวิธีการคิดค่าเสื่อมราคา มูลค่าคงเหลือและอายุการใช้ประโยชน์ของสินทรัพย์อย่างน้อยที่สุดทุกสิ้นรอบปีบัญชี และหากวิธีการคิดค่าเสื่อมราคา มูลค่าคงเหลือและอายุการใช้ประโยชน์ของสินทรัพย์แตกต่างไปจากประมาณการให้ถือว่าการเปลี่ยนแปลงที่เกิดขึ้นเป็นการเปลี่ยนแปลงประมาณการทางบัญชี

สินทรัพย์ไม่มีตัวตน

สินทรัพย์ไม่มีตัวตน ซึ่งกลุ่มบริษัทซื้อและอายุการใช้ประโยชน์ทราบได้แน่นอนแสดงด้วยราคาทุนหักค่าตัดจำหน่ายสะสมและค่าเพื่อการด้อยค่า (ถ้ามี)

รายจ่ายภายหลังการรับรู้รายการ

รายจ่ายภายหลังการรับรู้รายการรับรู้เป็นสินทรัพย์เมื่อก่อให้เกิดประโยชน์เชิงเศรษฐกิจในอนาคตโดยรวมเป็นสินทรัพย์ที่สามารถระบุได้ที่เกี่ยวข้อง

รายจ่ายอื่นรวมถึงค่าความนิยมและตราผลิตภัณฑ์เกิดขึ้นภายในรับรู้ในกำไรหรือขาดทุนเมื่อเกิดรายการ

ค่าตัดจำหน่าย

ค่าตัดจำหน่ายคำนวณจากราคาทุนของสินทรัพย์หรือมูลค่าอื่นใช้แทนราคาทุนหักมูลค่าคงเหลือของสินทรัพย์

ค่าตัดจำหน่ายรับรู้ในกำไรหรือขาดทุนด้วยวิธีเส้นตรง ส่วนใหญ่จะสะท้อนรูปแบบที่คาดว่าจะได้รับประโยชน์เชิงเศรษฐกิจในอนาคตจากสินทรัพย์ตามระยะเวลาที่คาดว่าจะได้รับประโยชน์จากสินทรัพย์ไม่มีตัวตน เริ่มตัดจำหน่ายสินทรัพย์ไม่มีตัวตนเมื่อสินทรัพย์พร้อมที่จะใช้ประโยชน์

ระยะเวลาที่คาดว่าจะได้รับประโยชน์แสดงดังนี้

ปี

โปรแกรมคอมพิวเตอร์

5 และ 10

กลุ่มบริษัทไม่ได้คิดค่าตัดจำหน่ายสำหรับสินทรัพย์ไม่มีตัวตนอยู่ระหว่างการพัฒนาและติดตั้ง

กลุ่มบริษัททบทวนวิธีการตัดจำหน่าย มูลค่าคงเหลือและระยะเวลาคาดว่าจะได้รับประโยชน์อย่างน้อยที่สุดทุกสิ้นรอบปีบัญชี และหากวิธีการตัดจำหน่าย มูลค่าคงเหลือและระยะเวลาคาดว่าจะได้รับประโยชน์แตกต่างไปจากประมาณการให้ถือว่าการเปลี่ยนแปลงที่เกิดขึ้นเป็นการเปลี่ยนแปลงประมาณการทางบัญชี

สินทรัพย์ไม่มีตัวตนที่มีอายุการให้ประโยชน์ไม่ทราบแน่นอน ไม่มีการตัดจำหน่ายแต่จะใช้วิธีการทดสอบการด้อยค่าทุกปี ทั้งระดับของแต่ละสินทรัพย์และระดับของหน่วยสินทรัพย์ที่ก่อให้เกิดเงินสด และทบทวนทุกปีว่าสินทรัพย์ไม่มีตัวตนยังคงมีอายุการให้ประโยชน์ไม่ทราบแน่นอน

รายการกำไรและรายการขาดทุนจากการจำหน่ายกำหนดโดยเปรียบเทียบสิ่งตอบแทนที่ได้รับกับราคาตามบัญชีรับรู้ในกำไรหรือขาดทุน

การด้อยค่าของสินทรัพย์นอกจากสินทรัพย์ทางการเงิน

มูลค่าตามบัญชีของสินทรัพย์ที่ไม่ใช่สินทรัพย์ทางการเงินของกลุ่มบริษัท เช่น ที่ดิน อาคารและอุปกรณ์ สินทรัพย์ที่ไม่มีตัวตน สินทรัพย์สิทธิการใช้และสินทรัพย์อื่น ได้รับการทบทวนทุกสิ้นรอบระยะเวลารายงานว่ามีข้อบ่งชี้เรื่องการด้อยค่าหรือไม่ ในกรณีที่มีข้อบ่งชี้จะทำการประมาณมูลค่าสินทรัพย์ที่คาดว่าจะได้รับคืน สำหรับสินทรัพย์ไม่มีตัวตนที่มีอายุการให้ประโยชน์ไม่ทราบแน่นอน หรือยังไม่พร้อมให้ประโยชน์จะประมาณมูลค่าที่คาดว่าจะได้รับคืนทุกปีในช่วงเวลาเดียวกัน

ผลขาดทุนจากการด้อยค่าบันทึกรับรู้ในกำไรหรือขาดทุน เมื่อมูลค่าตามบัญชีของสินทรัพย์หรือหน่วยสินทรัพย์ที่ก่อให้เกิดเงินสดสูงกว่ามูลค่าที่คาดว่าจะได้รับคืน เว้นแต่ เมื่อกลับรายการการประเมินมูลค่าของสินทรัพย์เพิ่มขึ้นของสินทรัพย์ขึ้นเดียวกันซึ่งเคยรับรู้ในส่วนของผู้ถือหุ้นและด้อยค่าสินทรัพย์ในเวลาต่อมา ในกรณีนี้รับรู้ในส่วนของผู้ถือหุ้น

เมื่อมีการลดลงในมูลค่ายุติธรรมของสินทรัพย์ทางการเงินเพื่อขายซึ่งได้บันทึกในส่วนของผู้ถือหุ้น และมีความชัดเจนว่าสินทรัพย์ดังกล่าวมีการด้อยค่า ผลขาดทุนซึ่งเคยบันทึกในส่วนของผู้ถือหุ้นจะถูกรับรู้ในกำไรหรือขาดทุน ถึงแม้ว่าจะยังไม่มีมีการตัดรายการสินทรัพย์ทางการเงินดังกล่าว ผลขาดทุนที่บันทึกในกำไรหรือขาดทุนเป็นผลต่างระหว่างมูลค่ายุติธรรมใน

ปัจจุบันของสินทรัพย์กับราคาทุนที่ซื้อหักด้วยผลขาดทุนจากการด้อยค่าของสินทรัพย์ทางการเงินนั้น ๆ ซึ่งเคยรับรู้แล้วในกำไรหรือขาดทุน

การคำนวณมูลค่าที่คาดว่าจะได้รับคืน

มูลค่าที่คาดว่าจะได้รับคืนของสินทรัพย์ที่ไม่ใช่สินทรัพย์ทางการเงิน หมายถึง มูลค่าจากการใช้ของสินทรัพย์หรือมูลค่ายุติธรรมของสินทรัพย์หักต้นทุนการขายแล้วแต่มูลค่าใดจะสูงกว่า

การประเมินมูลค่าจากการใช้ของสินทรัพย์ประมาณจากกระแสเงินสดที่คาดว่าจะได้รับในอนาคตคิดลดเป็นมูลค่าปัจจุบันโดยใช้อัตราคิดลดก่อนภาษีเงินได้เพื่อสะท้อนมูลค่าที่อาจประเมินได้ในตลาดปัจจุบันซึ่งแปรไปตามเวลาและความเสี่ยงที่มีต่อสินทรัพย์ สำหรับสินทรัพย์ไม่ก่อให้เกิดกระแสเงินสดโดยอิสระจากสินทรัพย์อื่นพิจารณามูลค่าที่คาดว่าจะได้รับคืนรวมกับหน่วยสินทรัพย์ที่ก่อให้เกิดเงินสดที่สินทรัพย์นั้นเกี่ยวข้อง

การประเมินมูลค่ายุติธรรมหักต้นทุนการขาย กลุ่มบริษัทใช้แบบจำลองการประเมินมูลค่าที่ดีที่สุดให้เหมาะสมกับสินทรัพย์เพื่อสะท้อนถึงจำนวนเงินที่กิจการสามารถจะได้อาจจากการจำหน่ายสินทรัพย์หักต้นทุนการจำหน่าย โดยการจำหน่ายซึ่งผู้ซื้อและผู้ขายมีความรอบรู้และเต็มใจแลกเปลี่ยนและสามารถต่อรองราคากันอย่างเป็นอิสระในลักษณะของผู้ที่ไม่มีส่วนเกี่ยวข้องกัน

การกลับรายการด้อยค่า

ผลขาดทุนจากการด้อยค่าของสินทรัพย์ทางการเงินถูกกลับรายการเมื่อมูลค่าที่คาดว่าจะได้รับคืนเพิ่มขึ้นในภายหลัง และการเพิ่มขึ้นสัมพันธ์โดยตรงกับผลขาดทุนจากการด้อยค่าที่เคยรับรู้ในกำไรหรือขาดทุน

ผลขาดทุนจากการด้อยค่าของสินทรัพย์ที่ไม่ใช่สินทรัพย์ทางการเงินอื่นซึ่งเคยรับรู้ในงวดก่อนจะถูกประเมินทุกรอบระยะเวลารายงานว่ามีข้อบ่งชี้เรื่องการด้อยค่าหรือไม่ หากมีการเปลี่ยนแปลงประมาณการที่ใช้ในการคำนวณมูลค่าที่คาดว่าจะได้รับคืน ผลขาดทุนจากการด้อยค่าจะถูกกลับรายการเพียงเท่ามูลค่าตามบัญชีของสินทรัพย์ไม่เกินกว่ามูลค่าตามบัญชีภายหลังหักค่าเสื่อมราคาสะสมหรือค่าตัดจำหน่ายสะสม เสมือนหนึ่งไม่เคยบันทึกผลขาดทุนจากการด้อยค่า

เงินตราต่างประเทศ

สกุลเงินใช้ในการดำเนินงาน และสกุลเงินใช้ในการรายงาน

งบการเงินของแต่ละกิจการภายในกลุ่มบริษัทแสดงเป็นสกุลเงินใช้ในการดำเนินงาน ซึ่งเป็นสกุลเงินในสถานะแวดล้อมทางเศรษฐกิจสำหรับกลุ่มบริษัทประกอบกิจการ งบการเงินของกลุ่มบริษัทแสดงสกุลเงินใช้ในการรายงานเป็นสกุลเงินบาทเพื่อให้เป็นไปตามกฎระเบียบของหน่วยงานในประเทศไทย โดยสกุลเงินใช้ในการดำเนินงานของบริษัทและบริษัทย่อยในประเทศไทยเป็นสกุลเงินบาท

รายการบัญชีเป็นเงินตราต่างประเทศ

รายการบัญชีเป็นเงินตราต่างประเทศแปลงค่าเป็นสกุลเงินใช้ในการดำเนินงาน โดยใช้อัตราแลกเปลี่ยนเงินตราต่างประเทศ ณ วันที่เกิดรายการ

สินทรัพย์และหนี้สินเป็นตัวเงินและเป็นสกุลเงินตราต่างประเทศ แปลงค่าเป็นสกุลเงินใช้ในการดำเนินงานโดยใช้อัตราแลกเปลี่ยนเงินตราต่างประเทศ ณ วันสิ้นรอบระยะเวลารายงาน

สินทรัพย์และหนี้สินไม่เป็นตัวเงินซึ่งเกิดจากรายการเป็นสกุลเงินตราต่างประเทศซึ่งบันทึกตามเกณฑ์ราคาทุนเดิม แปลงค่าเป็นสกุลเงินใช้ในการดำเนินงานโดยใช้อัตราแลกเปลี่ยนเงินตราต่างประเทศ ณ วันที่เกิดรายการ

ผลต่างของอัตราแลกเปลี่ยนเงินตราต่างประเทศซึ่งเกิดขึ้นจากการแปลงค่าให้รับรู้เป็นกำไรหรือขาดทุนในรอบระยะเวลา รายงาน

ประมาณการหนี้สิน

ประมาณการหนี้สินรับรู้ในงบแสดงฐานะการเงินเมื่อกลุ่มบริษัทมีภาระผูกพันตามกฎหมาย ภาระผูกพันโดยอนุমানซึ่งเกิดขึ้นในปัจจุบันหรือภาระผูกพันซึ่งเป็นผลมาจากเหตุการณ์ในอดีต และมีความเป็นไปได้ค่อนข้างแน่ที่กลุ่มบริษัทจะเสียประโยชน์เชิงเศรษฐกิจเพื่อจ่ายชำระภาระหนี้สิน จำนวนภาระหนี้สินสามารถประมาณจำนวนเงินได้อย่างน่าเชื่อถือ ประมาณการกระแสเงินสดจ่ายในอนาคตคิดลดเป็นมูลค่าปัจจุบัน โดยใช้อัตราคิดลดในตลาดปัจจุบันก่อนคำนึงภาษีเงินได้ เพื่อให้สะท้อนมูลค่าประเมินในตลาดปัจจุบันซึ่งผันแปรไปตามเวลาและความเสี่ยงที่มีต่อหนี้สิน ประมาณการหนี้สินที่เพิ่มขึ้นเนื่องจากเวลาที่ผ่านไปรับรู้เป็นต้นทุนทางการเงิน

เงินปันผลจ่าย

เงินปันผลจ่ายและเงินปันผลจ่ายระหว่างกาลในรอบระยะเวลาบัญชีซึ่งที่ประชุมผู้ถือหุ้นและคณะกรรมการกลุ่มบริษัท อนุมัติการจ่ายเงินปันผล

ตราสารอนุพันธ์

กลุ่มบริษัททำธุรกรรมตราสารอนุพันธ์เพื่อลดความเสี่ยงจากการผันผวนของอัตราแลกเปลี่ยนเงินตราต่างประเทศและอัตราดอกเบี้ย ได้แก่ สัญญาซื้อขายเงินตราต่างประเทศล่วงหน้า และสัญญาแลกเปลี่ยนอัตราดอกเบี้ย

เมื่อวันเริ่มแรกกลุ่มบริษัทบันทึกภาระภายใต้สัญญาข้างต้นเป็นรายการนอกงบดุล และรับรู้มูลค่าสัญญาเป็นสินทรัพย์หรือหนี้สินแล้วแต่กรณีด้วยมูลค่ายุติธรรม ณ วันที่เกิดรายการ (Trade date) และวัดมูลค่าภายหลังทุกวันสิ้นรอบระยะเวลา รายงานด้วยมูลค่ายุติธรรม โดยรับรู้กำไรหรือขาดทุนจากการเปลี่ยนแปลงมูลค่ายุติธรรมในกำไรหรือขาดทุน

มูลค่ายุติธรรมของตราสารอนุพันธ์ประเภทสัญญาซื้อขายเงินตราต่างประเทศล่วงหน้า คำนวณจากอัตราแลกเปลี่ยนเงินตราต่างประเทศ ณ วันสิ้นรอบระยะเวลา รายงาน

ส่วนเกินมูลค่าหุ้น

ตามบทบัญญัติแห่งพระราชบัญญัติบริษัทมหาชนจำกัด พ.ศ. 2535 มาตรา 51 ในกรณีบริษัทเสนอขายหุ้นสูงกว่ามูลค่าหุ้นที่จดทะเบียนไว้ บริษัทต้องนำค่าหุ้นส่วนเกินตั้งเป็นทุนสำรอง (“ส่วนเกินมูลค่าหุ้น”) ส่วนเกินมูลค่าหุ้นจะนำไปจ่ายเป็นเงินปันผลไม่ได้

กำไรต่อหุ้นขั้นพื้นฐาน

กำไรต่อหุ้นขั้นพื้นฐานคำนวณโดยการหารกำไรสำหรับปีของผู้ถือหุ้นสามัญของกลุ่มบริษัทด้วยจำนวนหุ้นถัวเฉลี่ยถ่วงน้ำหนักของกลุ่มบริษัทที่ออกจำหน่ายระหว่างปี

การใช้ดุลยพินิจของผู้บริหาร

การจัดทำงบการเงินให้เป็นไปตามมาตรฐานการรายงานทางการเงิน กลุ่มบริษัทจำเป็นต้องอาศัยดุลยพินิจของผู้บริหารเพื่อกำหนดนโยบายการบัญชี ประเมินการในเรื่องที่มีความไม่แน่นอนและการตั้งข้อสมมติฐานหลายประการ

การใช้ดุลยพินิจและประมาณการที่สำคัญ มีดังนี้

ก) การรับรู้และการตัดรายการสินทรัพย์และหนี้สิน

การพิจารณาการรับรู้หรือการตัดรายการสินทรัพย์และหนี้สิน ฝ่ายบริหารต้องใช้ดุลยพินิจในการพิจารณาว่ากลุ่มบริษัทโอนหรือรับโอนความเสี่ยงและผลประโยชน์ในสินทรัพย์และหนี้สินแล้วหรือไม่ โดยใช้ดุลยพินิจบนพื้นฐานของข้อมูลที่ดีที่สุดที่รับรู้ได้ในสถานะปัจจุบัน

ข) มูลค่ายุติธรรมของเครื่องมือทางการเงิน

การประเมินมูลค่ายุติธรรมของเครื่องมือทางการเงินไม่มีการซื้อขายในตลาดและไม่สามารถหาราคาในตลาดซื้อขายคล่อง ฝ่ายบริหารต้องใช้ดุลยพินิจประเมินมูลค่ายุติธรรมของเครื่องมือทางการเงิน โดยใช้เทคนิคและแบบจำลองการประเมินมูลค่า ซึ่งตัวแปรที่ใช้ในแบบจำลองได้มาจากการเทียบเคียงกับตัวแปรที่มีอยู่ในตลาด โดยคำนึงถึงความเสี่ยงทางด้านเครดิต สภาพคล่อง ข้อมูลความสัมพันธ์ และการเปลี่ยนแปลงของมูลค่าของเครื่องมือทางการเงินในระยะยาว การเปลี่ยนแปลงของสมมติฐานที่เกี่ยวข้องกับตัวแปรที่ใช้ในการคำนวณ อาจมีผลกระทบต่อมูลค่ายุติธรรมซึ่งแสดงอยู่ในงบการเงิน และการเปิดเผยลำดับชั้นของมูลค่ายุติธรรม

ค) ค่าเผื่อผลขาดทุนด้านเครดิตที่คาดว่าจะเกิดขึ้นของสินทรัพย์ทางการเงิน

ค่าเผื่อผลขาดทุนด้านเครดิตที่คาดว่าจะเกิดขึ้นของสินทรัพย์ทางการเงินเกิดจากการปรับมูลค่าของลูกหนี้จากความเสี่ยงด้านเครดิตที่อาจเกิดขึ้น ฝ่ายบริหารจำเป็นต้องใช้ดุลยพินิจในการประมาณการค่าเผื่อผลขาดทุนด้านเครดิตสำหรับสินทรัพย์ทางการเงิน การคำนวณค่าเผื่อผลขาดทุนด้านเครดิตที่คาดว่าจะเกิดขึ้นของกลุ่มบริษัทขึ้นอยู่กับเงื่อนไขการประเมินการเพิ่มขึ้นของความเสี่ยงด้านเครดิต การพัฒนาแบบจำลอง ความเสี่ยงการเรียกชำระมูลค่าหลักประกัน การวิเคราะห์สถานะของลูกหนี้รายกลุ่มและรายตัว ความน่าจะเป็นของการได้รับชำระหนี้ รวมถึงการเลือกข้อมูลการคาดการณ์สถานะเศรษฐกิจในอนาคตมาใช้ในแบบจำลอง อย่างไรก็ตาม การใช้ประมาณการและข้อสมมติฐานที่แตกต่างกันอาจมีผลต่อจำนวนค่าเผื่อผลขาดทุนด้านเครดิต ดังนั้น การปรับปรุงค่าเผื่อผลขาดทุนด้านเครดิตที่คาดว่าจะเกิดขึ้นอาจเกิดขึ้นในอนาคต

ง) ค่าเผื่อการด้อยค่าของเงินลงทุน

กลุ่มบริษัทตั้งค่าเผื่อการด้อยค่าของเงินลงทุนเมื่อมูลค่ายุติธรรมของเงินลงทุนลดลงอย่างมีสาระสำคัญและเป็นระยะเวลานานหรือเมื่อมีข้อบ่งชี้ของการด้อยค่า การสรุปว่าเงินลงทุนมูลค่าลดลงและเป็นระยะเวลานานจำเป็นต้องใช้ดุลยพินิจของผู้บริหาร

จ) ที่ดิน อาคารและอุปกรณ์

การรับรู้ต้นทุนที่เกิดขึ้นเป็นส่วนหนึ่งของมูลค่าตามบัญชีของรายการที่ดิน อาคารและอุปกรณ์จะสิ้นสุดเมื่อฝ่ายบริหารพิจารณาแล้วว่าสินทรัพย์อยู่ในสภาพพร้อมจะใช้งานได้ตามความประสงค์ของฝ่ายบริหาร

การคำนวณค่าเสื่อมราคาของอาคารและอุปกรณ์ ฝ่ายบริหารจำเป็นต้องประมาณการอายุการใช้ประโยชน์และมูลค่าคงเหลือเมื่อเลิกใช้งานของอาคารและอุปกรณ์ และทบทวนอายุการใช้ประโยชน์และมูลค่าคงเหลือใหม่หากเกิดการเปลี่ยนแปลง

ฝ่ายบริหารจำเป็นต้องสอบทานการค้ำของที่ดิน อาคารและอุปกรณ์ในแต่ละช่วงเวลาและบันทึกขาดทุนจากการค้ำหากคาดว่ามูลค่าที่คาดว่าจะได้รับคืนต่ำกว่ามูลค่าตามบัญชีของสินทรัพย์ ทั้งนี้ ฝ่ายบริหารจำเป็นต้องใช้ดุลยพินิจที่เกี่ยวข้องกับการคาดการณ์รายได้และค่าใช้จ่ายในอนาคตซึ่งเกี่ยวเนื่องกับสินทรัพย์

ด) สินทรัพย์ไม่มีตัวตน

การบันทึกและวัดมูลค่าของสินทรัพย์ไม่มีตัวตน ณ วันที่ได้มา ตลอดจนการทดสอบการค้ำภายหลัง ฝ่ายบริหารจำเป็นต้องประมาณการกระแสเงินสดที่คาดว่าจะได้รับในอนาคตจากสินทรัพย์หรือหน่วยของสินทรัพย์ที่ก่อให้เกิดเงินสด รวมทั้งการเลือกอัตราคิดลดที่เหมาะสมสำหรับการคำนวณหามูลค่าปัจจุบันของกระแสเงินสด

ข) สินทรัพย์ภายในได้รับการตัดบัญชี

กลุ่มบริษัทรับรู้สินทรัพย์ภายในได้รับการตัดบัญชีสำหรับผลแตกต่างชั่วคราวใช้หักภาษีเมื่อมีความเป็นไปได้ค่อนข้างแน่ที่กลุ่มบริษัทจะมีกำไรทางภาษีในอนาคตเพียงพอจะใช้ประโยชน์จากผลแตกต่างชั่วคราวและขาดทุนทางภาษีที่ยังไม่ได้ใช้ ทั้งนี้ ฝ่ายบริหารจำเป็นต้องประมาณการว่ากลุ่มบริษัทควรรับรู้จำนวนสินทรัพย์ภายในได้รับการตัดบัญชีเป็นจำนวนเท่าใด โดยพิจารณาถึงจำนวนกำไรทางภาษีที่คาดว่าจะเกิดในอนาคตในแต่ละช่วงเวลา

ข) สัญญาเช่า

กลุ่มบริษัทประเมินว่าสัญญาเป็นสัญญาเช่าหรือประกอบด้วยสัญญาเช่า ณ วันเริ่มต้นของสัญญาเช่า ฝ่ายบริหารใช้ดุลยพินิจประเมินเงื่อนไขและรายละเอียดของสัญญาเพื่อพิจารณาว่ากลุ่มบริษัทโอนหรือรับโอนความเสี่ยงและผลประโยชน์ในสินทรัพย์เช่าหรือไม่

การกำหนดอายุสัญญาเช่าที่มีสิทธิการเลือกการขยายอายุสัญญาเช่าหรือยกเลิกสัญญาเช่า

การกำหนดอายุสัญญาเช่า ฝ่ายบริหารจำเป็นต้องใช้ดุลยพินิจประเมินว่ากลุ่มบริษัทมีความแน่นอนอย่างสมเหตุสมผลหรือไม่ที่จะใช้สิทธิเลือกการขยายอายุสัญญาเช่าหรือยกเลิกสัญญาเช่า โดยคำนึงถึงข้อเท็จจริงและสภาพแวดล้อมที่เกี่ยวข้องทั้งหมดซึ่งทำให้เกิดสิ่งจูงใจในทางเศรษฐกิจสำหรับกลุ่มบริษัทในการใช้หรือไม่ใช้สิทธิเลือก

ณ) ผลประโยชน์พนักงานหลังออกจากงาน

หนี้สินตามโครงการผลประโยชน์หลังออกจากงานประมาณขึ้นตามหลักคณิตศาสตร์ประกันภัย ซึ่งต้องอาศัยข้อสมมติฐานต่าง ๆ ในการประมาณการ เช่น อัตราคิดลด อัตราการขึ้นเงินเดือนในอนาคต อัตราการเกษียณ และอัตราการเปลี่ยนแปลงในจำนวนพนักงาน เป็นต้น ทั้งนี้ จำนวนจ่ายจริงอาจแตกต่างจากประมาณการ

ญ) การค้ำค่า

สินทรัพย์คงเหลือตามบัญชีของกลุ่มบริษัทจะทบทวน ณ ทุกวันสิ้นรอบระยะเวลารายงานว่ามีข้อบ่งชี้ เรื่อง การค้ำค่าหรือไม่ ในกรณีมีข้อบ่งชี้ฝ่ายบริหารจะประมาณมูลค่าที่คาดว่าจะได้รับคืนของสินทรัพย์

ฎ) รายได้จากสัญญาที่ทำกับลูกค้า

การระบุนภาระที่ต้องปฏิบัติ

การระบุนภาระที่ต้องปฏิบัติในการส่งมอบสินค้าหรือบริการให้กับลูกค้า ฝ่ายบริหารจำเป็นต้องใช้ดุลยพินิจประเมินเงื่อนไขและรายละเอียดของสัญญาที่ทำกับลูกค้าเพื่อพิจารณาว่าสินค้าหรือบริการแต่ละรายการถือเป็นภาระแยกจากกันหรือไม่ กล่าวคือ กลุ่มบริษัทบันทึกสินค้าหรือบริการแต่ละรายการแยกจากกัน เมื่อสินค้าหรือบริการสามารถระบุได้ว่าแยกจากสินค้าหรือบริการอื่นในสัญญา และลูกค้าได้รับประโยชน์จากสินค้าหรือบริการ

การกำหนดจังหวะเวลาของการรับรู้รายได้

การกำหนดจังหวะเวลาของการรับรู้รายได้ ฝ่ายบริหารจำเป็นต้องใช้ดุลยพินิจในการประเมินเงื่อนไขและรายละเอียดของสัญญาที่ทำกับลูกค้าเพื่อพิจารณาว่าภาระที่ต้องปฏิบัติเสร็จสิ้นตลอดช่วงเวลาหนึ่งหรือเสร็จสิ้น ณ เวลาใดเวลาหนึ่ง ทั้งนี้ กลุ่มบริษัทรับรู้รายได้ตลอดช่วงเวลาหนึ่ง เมื่อเป็นไปตามเงื่อนไขข้อใดข้อหนึ่งต่อไปนี้

- ลูกค้าได้รับและใช้ประโยชน์จากผลของการปฏิบัติงานของกลุ่มบริษัทในขณะที่กลุ่มบริษัทปฏิบัติงาน
- การปฏิบัติงานของกลุ่มบริษัทก่อให้เกิดสินทรัพย์ที่ลูกค้าควบคุมในขณะที่สร้างสินทรัพย์ หรือ
- การปฏิบัติงานของกลุ่มบริษัทไม่ก่อให้เกิดสินทรัพย์ที่กลุ่มบริษัทสามารถนำไปใช้ประโยชน์อื่น และกลุ่มบริษัทมีสิทธิในการรับชำระสำหรับการปฏิบัติงานเสร็จสิ้นถึงปัจจุบัน

กรณีไม่เข้าเงื่อนไขข้างต้น กลุ่มบริษัทรับรู้รายได้ ณ เวลาใดเวลาหนึ่ง ฝ่ายบริหารจำเป็นต้องใช้ดุลยพินิจในการประเมินว่าภาระที่ต้องปฏิบัติเสร็จสิ้นเมื่อใด

ฎ) เงินรับล่วงหน้าจากลูกค้า

กลุ่มบริษัททำข้อตกลงกับลูกค้าระบุให้มีสิทธิได้รับเงินเมื่อกกลุ่มบริษัทส่งมอบสินค้าตามเงื่อนไขการสั่งซื้อ กลุ่มบริษัทพิจารณาว่าเงินที่ได้รับไม่ถือว่ามืองค์ประกอบเกี่ยวกับการจัดหาเงินที่มีนัยสำคัญ เนื่องจากเงินที่ได้รับจากลูกค้าไม่ใช่การจัดหาเงินทุนเพื่อกลุ่มบริษัท แต่เพื่อป้องกันกลุ่มบริษัทจากลูกค้าไม่อาจปฏิบัติตามสัญญาให้สมบูรณ์บางส่วนหรือทั้งหมด

การวัดมูลค่ายุติธรรม

มูลค่ายุติธรรม หมายถึง ราคาที่คาดว่าจะได้รับจากการขายสินทรัพย์หรือเป็นราคาที่จะจ่ายเพื่อโอนหนี้สินให้ผู้อื่นซึ่งเป็นรายการที่เกิดขึ้นในสภาพปกติระหว่างผู้ซื้อและผู้ขาย (ผู้ร่วมตลาด) ณ วันที่วัดมูลค่าในตลาดหลักหรือตลาดที่ให้ประโยชน์สูงสุดและสามารถเข้าถึงได้ กลุ่มบริษัทใช้ราคาเสนอซื้อขายในตลาดที่มีสภาพคล่องในการวัดมูลค่ายุติธรรมของสินทรัพย์และหนี้สินซึ่งมาตรฐานการรายงานทางการเงินที่เกี่ยวข้องกำหนดให้ต้องวัดมูลค่าด้วยมูลค่ายุติธรรม ยกเว้นในกรณีที่ไม่มีตลาดที่มีสภาพคล่องสำหรับสินทรัพย์หรือหนี้สินที่มีลักษณะเดียวกันหรือไม่สามารถหาราคาเสนอซื้อขายในตลาดที่มีสภาพคล่อง กลุ่มบริษัทจะประมาณมูลค่ายุติธรรมโดยใช้เทคนิคการประเมินมูลค่าที่เหมาะสมกับแต่ละสถานการณ์ และพยายามใช้ข้อมูลที่สามารถสังเกตได้ที่เกี่ยวข้องกับสินทรัพย์หรือหนี้สินซึ่งวัดมูลค่ายุติธรรมให้มากที่สุด

ลำดับชั้นของมูลค่ายุติธรรมสำหรับใช้วัดมูลค่าและเปิดเผยมูลค่ายุติธรรมของสินทรัพย์และหนี้สินในงบการเงินแบ่งออกเป็นสามระดับตามประเภทของข้อมูลที่นำมาใช้ในการวัดมูลค่ายุติธรรม ดังนี้

ระดับ 1 ข้อมูลราคาเสนอซื้อขายสำหรับสินทรัพย์หรือหนี้สินอย่างเดียวกันในตลาดที่มีสภาพคล่อง

ระดับ 2 ข้อมูลอื่นที่สามารถสังเกตได้สำหรับสินทรัพย์หรือหนี้สิน ไม่ว่าจะเป็นข้อมูลทางตรงหรือทางอ้อม

ระดับ 3 ข้อมูลที่ไม่สามารถสังเกตได้สำหรับสินทรัพย์หรือหนี้สิน เช่น ข้อมูลเกี่ยวกับกระแสเงินสดในอนาคตที่กลุ่มบริษัทประมาณขึ้น

ทุกวันสิ้นรอบระยะเวลารายงาน กลุ่มบริษัทประเมินความจำเป็นในการโอนรายการระหว่างลำดับชั้นของมูลค่ายุติธรรมสำหรับสินทรัพย์และหนี้สินที่ถืออยู่ ณ วันสิ้นรอบระยะเวลารายงานที่มีการวัดมูลค่ายุติธรรมแบบเกิดขึ้นประจำ

4. การเปลี่ยนแปลงนโยบายการบัญชี

กลุ่มบริษัทนำมาตรฐานการรายงานทางการเงินกลุ่มเครื่องมือทางการเงินและมาตรฐานการรายงานทางการเงินฉบับที่ 16 เรื่อง สัญญาเช่า มาถือปฏิบัติตั้งแต่วันที่ 1 มกราคม 2563 โดยกลุ่มบริษัทใช้วิธีรับรู้ผลกระทบสะสมจากการนำมาตรฐานการรายงานทางการเงินกลุ่มนี้มาถือปฏิบัติเป็นครั้งแรกโดยปรับปรุงกับสินทรัพย์สิทธิการใช้และหนี้สินตามสัญญาเช่า ณ วันที่ 1 มกราคม 2563 และไม่ปรับปรุงย้อนหลังงบการเงินปีก่อนที่แสดงเปรียบเทียบ

ผลกระทบต้องบแสดงฐานะการเงิน จากการเปลี่ยนแปลงนโยบายการบัญชี แสดงได้ดังนี้

งบแสดงฐานะการเงิน	งบการเงินรวม			
	31 ธันวาคม 2562 ตามที่รายงานไว้เดิม	ผลกระทบจากมาตรฐานการรายงานทางการเงิน		1 มกราคม 2563
		เครื่องมือทางการเงิน	สัญญาเช่า	ปรับปรุงใหม่
สินทรัพย์				
สินทรัพย์หมุนเวียนอื่น	924,661	(924,661)	-	-
สินทรัพย์ทางการเงินหมุนเวียนอื่น	-	924,661	-	924,661
สินทรัพย์สิทธิการใช้	-	-	605,836	605,836
หนี้สิน				
หนี้สินตามสัญญาเช่าส่วนที่ถึงกำหนดชำระภายในหนึ่งปี	-	-	253,582	253,582
หนี้สินตามสัญญาเช่าระยะยาว	-	-	352,254	352,254

งบแสดงฐานะการเงิน	เงินการเงินเฉพาะกิจการ			
	31 ธันวาคม 2562	ผลกระทบจากมาตรฐานการรายงานทางการเงิน		1 มกราคม 2563
	ตามที่รายงานไว้เดิม	เครื่องมือทางการเงิน	สัญญาเช่า	ปรับปรุงใหม่
สินทรัพย์				
สินทรัพย์หมุนเวียนอื่น	924,661	(924,661)	-	-
สินทรัพย์ทางการเงินหมุนเวียนอื่น	-	924,661	-	924,661
เครื่องมือทางการเงิน				

ณ วันที่ 1 มกราคม 2563 การจัดประเภทรายการและวัดมูลค่าสินทรัพย์ทางการเงินตามที่กำหนดในมาตรฐานการรายงานทางการเงิน ฉบับที่ 9 เรื่อง เครื่องมือทางการเงิน และมูลค่าตามหลักการบัญชีเดิม แสดงได้ดังนี้

งบการเงินรวมและงบการเงินเฉพาะกิจการ	งบการเงินรวมและงบการเงินเฉพาะกิจการ				
	มูลค่าตาม				
	การจัดประเภทบัญชีและวัดมูลค่าสินทรัพย์ทางการเงิน				
	หลักการบัญชีเดิม	ตามมาตรฐานการรายงานทางการเงิน ฉบับที่ 9 เรื่อง เครื่องมือทางการเงิน			
สินทรัพย์ทางการเงิน	มูลค่าตาม	มูลค่ายุติธรรมผ่าน	มูลค่ายุติธรรมผ่าน	ราคาทุน	รวม
		กำไรหรือขาดทุน	กำไรขาดทุนเบ็ดเสร็จอื่น	ตัดจำหน่าย	
สัญญาแลกเปลี่ยน					
สกุลเงิน	924,661	924,661	-	-	924,661

สัญญาเช่า

การนำมาตรฐานการรายงานทางการเงิน ฉบับที่ 16 เรื่อง สัญญาเช่า มาถือปฏิบัติครั้งแรก กลุ่มบริษัทรับรู้สินทรัพย์สิทธิการใช้และหนี้สินตามสัญญาเช่าสำหรับสัญญาเช่าที่เคยจัดประเภทเป็นสัญญาเช่าดำเนินงานด้วยมูลค่าปัจจุบันของเงินจ่ายชำระตามสัญญาเช่าที่เหลืออยู่คิดลดด้วยอัตราดอกเบี้ยเงินกู้ยืมส่วนเพิ่มของกลุ่มบริษัท ณ วันที่ 1 มกราคม 2563 และสำหรับสัญญาเช่าที่เคยจัดประเภทเป็นสัญญาเช่าเงินทุน กลุ่มบริษัทรับรู้มูลค่าตามบัญชีของสินทรัพย์สิทธิการใช้และหนี้สินตามสัญญาเช่าด้วยมูลค่าตามบัญชีเดิมก่อนวันที่นำมาตรฐานการรายงานทางการเงิน ฉบับที่ 16 เรื่อง สัญญาเช่า มาถือปฏิบัติครั้งแรก

	บาท
งบการเงินรวม	
ภาระผูกพันตามสัญญาเช่าดำเนินงาน ณ วันที่ 31 ธันวาคม 2562	802,000
ผลกระทบจากการเปลี่ยนแปลงนโยบายการบัญชี	
หัก สัญญาซึ่งพิจารณาเป็นสัญญาบริการ	(150,000)
หัก ดอกเบี้ยรอดัดบัญชี	(46,164)
หนี้สินตามสัญญาเช่า เพิ่มขึ้น	605,836
หนี้สินภายใต้สัญญาเช่าการเงิน ณ วันที่ 31 ธันวาคม 2562	-
หนี้สินตามสัญญาเช่า ณ วันที่ 1 มกราคม 2563	605,836
อัตราดอกเบี้ยเงินกู้ยืมส่วนเพิ่มถ่วงเฉลี่ยถ่วงน้ำหนัก (ร้อยละ)	6.23

	บาท
งบการเงินรวม	
หนี้สินตามสัญญาเช่า ประกอบด้วย	
หนี้สินตามสัญญาเช่าส่วนที่ถึงกำหนดชำระภายในหนึ่งปี	253,582
หนี้สินตามสัญญาเช่าระยะยาว	352,254
รวม	605,836

รายการปรับปรุงสินทรัพย์สิทธิการใช้ ณ วันที่ 1 มกราคม 2563 สรุปได้ดังนี้

	บาท
งบการเงินรวม	
ยานพาหนะ	605,836

5. รายการกับบุคคลหรือกิจการที่เกี่ยวข้องกัน

บุคคลหรือกิจการที่เกี่ยวข้องกันกับบริษัท หมายถึง บุคคลหรือกิจการที่มีอำนาจควบคุมบริษัทและบริษัทย่อยหรือถูกบริษัทและบริษัทย่อยควบคุมไม่ว่าจะเป็นโดยทางตรงหรือทางอ้อม หรืออยู่ภายใต้การควบคุมเดียวกันกับบริษัทและบริษัทย่อย

บุคคลหรือกิจการที่เกี่ยวข้องกันหมายรวมถึงบุคคลที่มีสิทธิออกเสียงโดยทางตรงหรือทางอ้อมซึ่งมีอิทธิพลต่อบริษัทและบริษัทย่อย ผู้บริหารสำคัญ กรรมการหรือพนักงานของบริษัทและบริษัทย่อยที่มีอำนาจการวางแผนและควบคุมการดำเนินงานของบริษัทและบริษัทย่อยตลอดทั้งสมาชิกในครอบครัวที่ใกล้ชิดกับบุคคลและกิจการที่บุคคลดังกล่าวมีอำนาจควบคุมหรือมีอิทธิพลไม่ว่าโดยทางตรงหรือทางอ้อม

รายการบัญชีที่มีสาระสำคัญกับบุคคลหรือกิจการที่เกี่ยวข้องกันสำหรับปีสิ้นสุดวันที่ 31 ธันวาคม 2563 และ 2562 มีดังนี้

	งบการเงินรวม		งบการเงินเฉพาะกิจการ	
	2563	2562	2563	2562
รายได้จากการขายสินค้า				
บริษัท ส.กิจชัย จำกัด	18,196,658	13,739,567	18,196,658	13,739,567
รายได้จากการขายไฟฟ้า				
บริษัท ส.กิจชัย จำกัด	37,759,434	28,056,283	37,759,434	28,056,283
บริษัท ส.กิจชัย วู้ด แพนเนล จำกัด	9,761,028	8,677,083	9,761,028	8,677,083
รายได้อื่น				
บริษัท เอส.คลีเบอร์ เคมีคอล จำกัด	-	-	3,316,550	139,482
บริษัท ส.กิจชัย จำกัด	-	18,040	-	18,040
บริษัท ส.กิจชัย วู้ด แพนเนล จำกัด	10,200	511,360	10,200	511,360
ดอกเบี้ยรับ				
บริษัท เอส.คลีเบอร์ เคมีคอล จำกัด	-	-	1,861,508	-
ซื้อทรัพย์สิน				
บริษัท ส.กิจชัย จำกัด	175,965	13,310	20,495	12,010
ห้างหุ้นส่วนจำกัด ส.กิจชัยคอนกรีต	39,416	726,873	39,416	726,873
กรรมการบริษัท	12,000,000	-	12,000,000	-
ซื้อวัตถุดิบ				
บริษัท สหกิจแกลง จำกัด	34,652,306	61,645,302	34,652,306	61,645,302
บริษัท สหกิจแสนตุ้ง จำกัด	87,609,217	119,557,092	87,609,217	119,557,092
บริษัท ส.กิจชัย บึงกาฬ จำกัด	-	40,038	-	40,038

	บาท			
	งบการเงินรวม		งบการเงินเฉพาะกิจการ	
	2563	2562	2563	2562
ค่าขนส่ง				
บริษัท ส.กิจชัย จำกัด	3,000	23,735	3,000	23,735
บริษัท ส.กิจชัย วู้ด แพนเนล จำกัด	18,700	40,300	18,700	40,300
บริษัท สหกิจแกลง จำกัด	569,119	643,754	569,119	643,754
บริษัท สหกิจแกลงโลจิสติกส์ จำกัด	3,826,295	3,652,995	3,826,295	3,652,995
บริษัท เดอะ เบสท์ อิมปีกซ์ จำกัด	3,109,633	-	2,605,683	-
ค่าใช้จ่ายอื่น				
บริษัท ส.กิจชัย จำกัด	930,267	1,658,532	930,267	1,658,532
บริษัท ส.กิจชัย วู้ด แพนเนล จำกัด	769,875	97,019	769,875	97,019
ห้างหุ้นส่วนจำกัด ส.กิจชัยคอนกรีต	261,336	400,935	261,336	400,935
บริษัท เดอะ เบสท์ อิมปีกซ์ จำกัด	167,902	-	167,902	-

เมื่อวันที่ 22 พฤษภาคม 2563 บริษัททำสัญญาซื้อที่ดินกับบุคคลที่เกี่ยวข้องกัน เพื่อใช้ในการดำเนินธุรกิจ มูลค่าตามสัญญาจำนวนเงิน 12 ล้านบาท

คำตอบแทนผู้บริหารสำคัญ

คำตอบแทนผู้บริหารสำคัญสำหรับปีสิ้นสุดวันที่ 31 ธันวาคม 2563 และ 2562 ประกอบด้วย

	บาท	
	งบการเงินรวมและงบการเงินเฉพาะกิจการ	
	2563	2562
ผลประโยชน์ระยะสั้น	33,614,105	19,850,110
ผลประโยชน์หลังออกจากงาน	557,077	587,575
รวม	34,171,182	20,437,685

คำตอบแทนกรรมการ

คำตอบแทนกรรมการเป็นประโยชน์ที่จ่ายให้แก่กรรมการบริษัท ตามมาตรา 90 ของพระราชบัญญัติบริษัทมหาชนจำกัด พ.ศ. 2535 โดยไม่รวมเงินเดือนและผลประโยชน์ที่เกี่ยวข้องที่จ่ายให้กับกรรมการซึ่งดำรงตำแหน่งเป็นผู้บริหารของกลุ่มบริษัท

คำตอบแทนกรรมการสำหรับปีสิ้นสุดวันที่ 31 ธันวาคม 2563 และ 2562 จำนวนเงิน 3.18 ล้านบาท และ 2.93 ล้านบาท ตามลำดับ

ยอดคงเหลือของสินทรัพย์และหนี้สินที่มีสาระสำคัญกับบุคคลหรือกิจการที่เกี่ยวข้องกัน ณ วันที่ 31 ธันวาคม 2563 และ 2562 มีดังนี้

	บาท			
	งบการเงินรวม		งบการเงินเฉพาะกิจการ	
	2563	2562	2563	2562
เงินลงทุนในบริษัทย่อย				
บริษัท เอส.คลีเบอร์ เคมีคอล จำกัด	-	-	74,999,970	74,999,970
ลูกหนี้การค้า				
บริษัท ส.กิจชัย จำกัด	1,866,754	3,093,817	1,866,754	3,093,817
ลูกหนี้อื่น				
บริษัท เอส.คลีเบอร์ เคมีคอล จำกัด	-	-	1,867,155	57,780
บริษัท ส.กิจชัย จำกัด	2,908,091	2,950,050	2,908,091	2,950,050
บริษัท ส.กิจชัย วัสดุ แพคเกจ จำกัด	1,064,551	648,629	1,064,551	648,629
เจ้าหนี้การค้า				
บริษัท สหกิจแกลง จำกัด	3,850,515	4,337,615	3,850,515	4,337,615
บริษัท สหกิจแกลงตั้ง จำกัด	6,734,915	14,546,292	6,734,915	14,546,292
เจ้าหนี้อื่น				
บริษัท ส.กิจชัย จำกัด	47,665	47,313	47,665	47,313
บริษัท ส.กิจชัย วัสดุ แพคเกจ จำกัด	135,299	7,500	135,299	7,500
บริษัท สหกิจแกลง จำกัด	6,632	93,936	6,632	93,936
บริษัท สหกิจแกลงโลจิสติกส์ จำกัด	173,289	582,817	173,289	582,817
ห้างหุ้นส่วนจำกัด ส.กิจชัยคอนกรีต	9,510	3,338	9,510	3,338
บริษัท เดอะ เบสท์ อิมแพกซ์ จำกัด	309,428	-	309,228	-

เงินให้กู้ยืมระยะยาวแก่กิจการที่เกี่ยวข้องกัน

เงินให้กู้ยืมระยะยาวแก่กิจการที่เกี่ยวข้องกันในงบการเงินเฉพาะกิจการ ณ วันที่ 31 ธันวาคม 2563 ประกอบด้วย

บาท	
บริษัท เอส.คลีเบอร์ เคมีคอล จำกัด	189,900,000

การเพิ่มขึ้นและลดลงของเงินให้กู้ยืมระยะยาวแก่กิจการที่เกี่ยวข้องกันในงบการเงินเฉพาะกิจการ สำหรับสำหรับปีสิ้นสุดวันที่ 31 ธันวาคม 2563 มีดังนี้

	บาท
ยอดยกมา	-
เพิ่มขึ้น	189,900,000
ลดลง	-
ยอดคงเหลือ	189,900,000

ระหว่างปี 2563 บริษัททำสัญญาเงินให้กู้ยืมระยะยาวแก่บริษัท เอส.คลีเบอร์ เคมีคอล จำกัด ดังนี้

ลูกหนี้	วงเงิน	ร้อยละ		กำหนดการจ่ายชำระหนี้
		บาท	อ้างอิง	
ลูกหนี้	วงเงิน	มูลค่า	อัตราดอกเบี้ย	
บริษัทย่อย	170,000,000	170,000,000	MLR	เริ่มจ่ายชำระหนี้คืนเงินต้นงวดแรกเมื่อบริษัทย่อยเริ่มมีรายได้ งวด 1 - 99 จ่ายชำระหนี้คืนเงินต้นเดือนละ 1.70 ล้านบาท งวดสุดท้าย จ่ายชำระหนี้คืนเงินต้นส่วนที่เหลือ
บริษัทย่อย	30,000,000	19,900,000	MLR	เริ่มจ่ายชำระหนี้คืนเงินต้นงวดแรกเมื่อบริษัทย่อยเริ่มมีรายได้ งวด 1 - 99 จ่ายชำระหนี้คืนเงินต้นเดือนละ 0.30 ล้านบาท งวดสุดท้าย จ่ายชำระหนี้คืนเงินต้นส่วนที่เหลือ
รวม	200,000,000	189,900,000		

เงินให้กู้ยืมระยะยาวแก่กิจการที่เกี่ยวข้องกัน ไม่มีหลักประกัน

ลักษณะความสัมพันธ์

ชื่อบริษัท	ประเทศ	ความสัมพันธ์	ลักษณะความสัมพันธ์
บริษัท เอส.คลีเบอร์ เคมีคอล จำกัด	ไทย	บริษัทย่อย	ถือหุ้นทางตรง
บริษัท ส.กิจชัย จำกัด	ไทย	กิจการที่เกี่ยวข้องกัน	ผู้ถือหุ้นและกรรมการร่วมกัน
บริษัท ส.กิจชัย วัสดุ แพนเนล จำกัด	ไทย	กิจการที่เกี่ยวข้องกัน	ผู้ถือหุ้นและกรรมการร่วมกัน
บริษัท สหกิจแกลง จำกัด	ไทย	กิจการที่เกี่ยวข้องกัน	ผู้ถือหุ้นและกรรมการร่วมกัน
บริษัท สหกิจแสนตุง จำกัด	ไทย	กิจการที่เกี่ยวข้องกัน	ผู้ถือหุ้นและกรรมการร่วมกัน
บริษัท ส.กิจชัย บึงกาฬ จำกัด	ไทย	กิจการที่เกี่ยวข้องกัน	ผู้ถือหุ้นและกรรมการร่วมกัน
ห้างหุ้นส่วนจำกัด ส.กิจชัยคอนกรีต	ไทย	กิจการที่เกี่ยวข้องกัน	ผู้ถือหุ้นและกรรมการร่วมกัน
บริษัท สหกิจแกลง โลจิสติกส์ จำกัด	ไทย	กิจการที่เกี่ยวข้องกัน	ผู้ถือหุ้นและกรรมการร่วมกัน
บริษัท เดอะ เบสท์ อิมปีกซ์ จำกัด	ไทย	กิจการที่เกี่ยวข้องกัน	ผู้ถือหุ้นร่วมกัน

หลักเกณฑ์การคิดรายได้และค่าใช้จ่ายระหว่างกัน

	นโยบายการกำหนดราคา
มูลค่าการซื้อขายทรัพย์สิน	มูลค่าตามสัญญา
มูลค่าการซื้อขายที่ดิน	ราคาตลาด (อ้างอิงราคาประเมินของผู้ประเมินราคาอิสระ)
มูลค่าการซื้อขาย - ขายสินค้า	ราคาตลาด
รายได้จากการขายไฟฟ้า	ราคาตลาด
ค่าขนส่งและค่าใช้จ่ายอื่น	ราคาตามที่เกิดจริง
ดอกเบี้ยรับ	อ้างอิงอัตราดอกเบี้ยธนาคารพาณิชย์

รายได้จากการขายไฟฟ้าแสดงในรายการระหว่างกันเป็นมูลค่าก่อนหักค่าใช้จ่ายที่เกี่ยวข้อง อย่างไรก็ตาม การนำเสนอรายได้ดังกล่าวในงบกำไรขาดทุนเบ็ดเสร็จ แสดงในบัญชี “รายได้อื่น” ด้วยมูลค่าสุทธิของรายได้จากการขายไฟฟ้าหักด้วยค่าใช้จ่ายที่เกี่ยวข้อง

6. เงินสดและรายการเทียบเท่าเงินสด

เงินสดและรายการเทียบเท่าเงินสด ณ วันที่ 31 ธันวาคม 2563 และ 2562 ประกอบด้วย

	บาท			
	งบการเงินรวม		งบการเงินเฉพาะกิจการ	
	2563	2562	2563	2562
เงินสด	777,849	549,604	776,432	545,056
เงินฝากธนาคาร	112,747,609	71,179,418	103,262,905	64,132,803
รวม	113,525,458	71,729,022	104,039,337	64,677,859

เงินสดและรายการเทียบเท่าเงินสดแสดงตามประเภทสกุลเงิน ณ วันที่ 31 ธันวาคม 2563 และ 2562 มีดังนี้

	บาท			
	งบการเงินรวม		งบการเงินเฉพาะกิจการ	
	2563	2562	2563	2562
บาท	27,931,934	17,503,697	18,445,813	10,452,534
ดอลลาร์สหรัฐอเมริกา	83,403,002	4,566,162	83,403,002	4,566,162
ยูโร	2,117,258	49,588,456	2,117,258	49,588,456
อื่นๆ	73,264	70,707	73,264	70,707
รวม	113,525,458	71,729,022	104,039,337	64,677,859

7. ลูกหนี้การค้าและลูกหนี้อื่น

ลูกหนี้การค้าและลูกหนี้อื่น ณ วันที่ 31 ธันวาคม 2563 และ 2562 ประกอบด้วย

	บาท			
	งบการเงินรวม		งบการเงินเฉพาะกิจการ	
	2563	2562	2563	2562
ลูกหนี้การค้า				
กิจการที่เกี่ยวข้องกัน	1,866,754	3,093,817	1,866,754	3,093,817
บุคคลหรือกิจการอื่น	82,189,545	67,538,277	82,189,545	67,538,277
รวม	84,056,299	70,632,094	84,056,299	70,632,094
หัก ค่าเผื่อหนี้สงสัยจะสูญ	-	(1,196,094)	-	(1,196,094)
หัก ค่าเผื่อผลขาดทุนด้านเครดิตที่คาดว่าจะเกิดขึ้น	(931,094)	-	(931,094)	-
ลูกหนี้การค้า - สุทธิ	83,125,205	69,436,000	83,125,205	69,436,000
ลูกหนี้อื่น				
รายได้ค้างรับ	3,972,642	3,656,458	5,834,150	3,656,458
อื่น ๆ	368,859	414,288	373,892	472,068
รวม	4,341,501	4,070,746	6,208,042	4,128,526
หัก ค่าเผื่อหนี้สงสัยจะสูญ	-	(113,725)	-	(113,725)
หัก ค่าเผื่อผลขาดทุนด้านเครดิตที่คาดว่าจะเกิดขึ้น	(356,724)	-	(356,724)	-
ลูกหนี้อื่น - สุทธิ	3,984,777	3,957,021	5,851,318	4,014,801
ลูกหนี้การค้าและลูกหนี้อื่น - สุทธิ	87,109,982	73,393,021	88,976,523	73,450,801

สำหรับปีสิ้นสุดวันที่ 31 ธันวาคม 2563 และ 2562 ค่าเผื่อผลขาดทุนด้านเครดิตที่คาดว่าจะเกิดขึ้นและค่าเผื่อหนี้สงสัยจะสูญ มีรายการเคลื่อนไหวดังนี้

	บาท	
	งบการเงินรวมและงบการเงินเฉพาะกิจการ	
	2563	2562
ยอดยกมา	1,309,819	1,918,146
บวก ผลขาดทุนด้านเครดิตที่คาดว่าจะเกิดขึ้น	242,999	-
หัก กลับรายการผลขาดทุนด้านเครดิตที่คาดว่าจะเกิดขึ้น/หนี้สงสัยจะสูญ	(265,000)	(608,327)
ยอดคงเหลือ	1,287,818	1,309,819

ณ วันที่ 31 ธันวาคม 2563 และ 2562 กลุ่มบริษัทมียอดลูกหนี้การค้า โดยแยกตามจำนวนเดือนค้างชำระได้ดังนี้

	บาท	
	งบการเงินรวมและงบการเงินเฉพาะกิจการ	
	2563	2562
ยังไม่ถึงกำหนดชำระ	17,422,286	12,501,612
เกินกำหนดชำระ		
น้อยกว่าหรือเท่ากับ 3 เดือน	65,770,415	51,146,218
มากกว่า 3 ถึง 6 เดือน	-	5,853,794
มากกว่า 12 เดือน	863,598	1,130,470
รวม	84,056,299	70,632,094

ลูกหนี้การค้าและลูกหนี้อื่นแสดงตามประเภทสกุลเงิน ณ วันที่ 31 ธันวาคม 2563 และ 2562 มีดังนี้

	บาท			
	งบการเงินรวม		งบการเงินเฉพาะกิจการ	
	2563	2562	2563	2562
บาท	15,837,947	60,844,276	17,704,488	60,902,056
ดอลลาร์สหรัฐอเมริกา	72,559,853	13,858,564	72,559,853	13,858,564
รวม	88,397,800	74,702,840	90,264,341	74,760,620

8. สินค้ำคงเหลือ

สินค้ำคงเหลือ ณ วันที่ 31 ธันวาคม 2563 และ 2562 ประกอบด้วย

	บาท			
	งบการเงินรวม		งบการเงินเฉพาะกิจการ	
	2563	2562	2563	2562
สินค้าสำเร็จรูป	138,426,562	101,217,519	138,426,562	101,217,519
งานระหว่างทำ	23,911,159	25,345,481	23,911,159	25,345,481
วัตถุดิบ	33,030,865	15,314,266	28,097,416	15,314,266
วัสดุสิ้นเปลือง	46,735,897	42,962,635	46,429,324	42,962,635
สินค้านำระหว่างทาง	5,150,000	-	-	-
รวม	247,254,483	184,839,901	236,864,461	184,839,901
หัก ค่าเผื่อมูลค่าสินค้าลดลง	(6,046,345)	(2,761,723)	(6,046,345)	(2,761,723)
สินค้ำคงเหลือ - สุทธิ	241,208,138	182,078,178	230,818,116	182,078,178

สำหรับปีสิ้นสุดวันที่ 31 ธันวาคม 2563 และ 2562 ต้นทุนของสินค้ำคงเหลือบันทึกรวมในบัญชีต้นทุนขาย

	บาท	
	งบการเงินรวมและงบการเงินเฉพาะกิจการ	
	2563	2562
ต้นทุนขาย	1,875,476,595	1,887,278,427
การปรับปรุงค่าเผื่อการลดมูลค่าสินค้า	3,284,622	1,890,821
สุทธิ	1,878,761,217	1,889,169,248

สำหรับปีสิ้นสุดวันที่ 31 ธันวาคม 2563 และ 2562 ค่าเผื่อมูลค่าสินค้าลดลงมีรายการเคลื่อนไหวดังนี้

	บาท	
	งบการเงินรวมและงบการเงินเฉพาะกิจการ	
	2563	2562
ยอดยกมา	2,761,723	870,902
บวก ขาดทุนจากการลดมูลค่าสินค้า	3,284,622	1,890,821
ยอดคงเหลือ	6,046,345	2,761,723

9. สินทรัพย์ทางการเงินหมุนเวียนอื่น

สินทรัพย์ทางการเงินหมุนเวียนอื่น ณ วันที่ 31 ธันวาคม 2563 และ 2562 ประกอบด้วย

	บาท	
	งบการเงินรวมและงบการเงินเฉพาะกิจการ	
	2563	2562
สินทรัพย์ตราสารอนุพันธ์		
สัญญาแลกเปลี่ยนสกุลเงิน	7,980,695	924,661

10. เงินฝากธนาคารติดภาระหลักประกัน

ณ วันที่ 31 ธันวาคม 2563 และ 2562 เงินฝากธนาคาร จำนวนเงิน 5 ล้านบาท ใช้เป็นหลักประกันวงเงินสินเชื่อจากสถาบันการเงิน (ดูหมายเหตุ 15)

11. เงินลงทุนในบริษัทย่อย

เงินลงทุนในบริษัทย่อยแสดงในงบการเงินเฉพาะกิจการ ณ วันที่ 31 ธันวาคม 2563 และ 2562 มีรายละเอียดดังต่อไปนี้

บริษัท	ร้อยละ						บาท
	ทุนเรียกชำระแล้ว		สัดส่วนการถือหุ้น		ราคาทุน		
	2563	2562	2563	2562	2563	2562	
บริษัท เอส.คลีเบอร์ เคมีคอล จำกัด	75,000,000	75,000,000	100	100	74,999,970	74,999,970	

ที่ประชุมคณะกรรมการบริษัทย่อย เมื่อวันที่ 5 เมษายน 2562 มีมติอนุมัติเรียกชำระค่าหุ้นเพิ่มเติม มูลค่าหุ้นละ 2.50 บาท จำนวนเงิน 25 ล้านบาท

บริษัทย่อยดำเนินการจดทะเบียนเปลี่ยนแปลงทุนชำระแล้วกับกระทรวงพาณิชย์เมื่อวันที่ 20 มิถุนายน 2562

12. ที่ดิน อาคารและอุปกรณ์

รายการเปลี่ยนแปลงของที่ดิน อาคารและอุปกรณ์ สำหรับปีสิ้นสุดวันที่ 31 ธันวาคม 2563 และ 2562 มีดังนี้

รายการ	งบการเงินรวม							รวม
	ที่ดิน	ส่วนปรับปรุงที่ดิน	อาคาร	ระบบสาธารณูปโภค	เครื่องจักร และอุปกรณ์โรงงาน	อุปกรณ์สำนักงาน	ยานพาหนะ	
ราคาทุน								
ณ วันที่ 1 มกราคม 2562	151,228,594	17,478,407	413,789,586	187,935,999	2,714,440,720	54,400,101	5,885,004	3,582,911,172
ซื้อ/โอนเข้า	-	-	35,574,836	487,286	78,438,610	2,975,442	43,791,560	263,663,715
จำหน่าย/โอนออก	-	(1,328,569)	-	-	(63,234,584)	(39,023,727)	-	(144,720,658)
ณ วันที่ 31 ธันวาคม 2562	151,228,594	16,149,838	449,364,422	188,423,285	2,729,644,746	18,351,816	49,676,564	3,701,854,229
ซื้อ/โอนเข้า	12,271,190	4,074,175	23,511,392	232,396	75,726,504	7,228,665	-	442,961,248
จำหน่าย/โอนออก	-	-	(34,000)	-	(25,198,980)	(538,757)	-	(95,199,443)
ณ วันที่ 31 ธันวาคม 2563	163,499,784	20,224,013	472,841,814	188,655,681	2,780,172,270	25,041,724	49,676,564	4,049,616,034
ค่าเสื่อมราคาสะสม								
ณ วันที่ 1 มกราคม 2562	-	5,523,826	37,089,096	47,899,587	490,293,898	9,255,041	2,849,201	592,910,649
ค่าเสื่อมราคา	-	799,805	16,258,460	9,141,776	145,877,650	2,602,969	5,025,254	179,705,914
ปรับปรุง/โอนเข้า	-	(729,440)	729,440	-	(12,602,356)	(2,211,726)	14,814,082	-
จำหน่าย/โอนออก	-	-	-	-	(461,228)	(347,583)	-	(808,811)
ณ วันที่ 31 ธันวาคม 2562	-	5,594,191	54,076,996	57,041,363	623,107,964	9,298,701	22,688,537	771,807,752
ค่าเสื่อมราคา	-	903,329	17,241,458	9,115,846	146,781,809	2,821,206	4,732,705	181,596,353
จำหน่าย/โอนออก	-	-	(18,171)	-	(487,837)	(483,973)	-	(989,981)
ณ วันที่ 31 ธันวาคม 2563	-	6,497,520	71,300,283	66,157,209	769,401,936	11,635,934	27,421,242	952,414,124

52

งบการเงินเฉพาะกิจการ

รายการ	ที่ดิน	ส่วนปรับปรุงที่ดิน	อาคาร	ระบบสาธารณูปโภค	เครื่องจักร		งานระหว่างก่อสร้าง/สินทรัพย์ระยะหวังคิดสูง	รวม
					และอุปกรณ์โรงงาน	อุปกรณ์สำนักงาน		
ราคาทุน								
ณ วันที่ 1 มกราคม 2562	119,084,506	17,478,407	413,789,586	187,935,999	2,714,440,720	54,400,101	37,742,761	3,550,757,084
ซื้อ/โอนเข้า	-	-	35,574,836	238,115	78,438,610	2,921,366	52,403,848	213,368,335
จำหน่าย/โอนออก	-	(1,328,569)	-	-	(63,234,584)	(39,023,727)	(41,133,778)	(144,720,658)
ณ วันที่ 31 ธันวาคม 2562	119,084,506	16,149,838	449,364,422	188,174,114	2,729,644,746	18,297,740	49,012,831	3,619,404,761
ซื้อ/โอนเข้า	12,271,190	4,074,175	23,511,392	232,396	75,726,504	1,478,695	20,695,129	137,989,481
จำหน่าย/โอนออก	-	-	(34,000)	-	(25,198,980)	(538,757)	(69,427,706)	(95,199,443)
ณ วันที่ 31 ธันวาคม 2563	131,355,696	20,224,013	472,841,814	188,406,510	2,780,172,270	19,237,678	280,254	3,662,194,799
ค่าเสื่อมราคาสะสม								
ณ วันที่ 1 มกราคม 2562	-	5,523,826	37,089,096	47,899,587	490,293,898	9,255,041	-	592,910,649
ค่าเสื่อมราคา	-	799,805	16,258,460	9,138,772	145,877,650	2,591,464	-	179,691,405
ปรับปรุง/โอนเข้า	-	(729,440)	729,440	-	(12,602,356)	(2,211,726)	-	-
จำหน่าย/โอนออก	-	-	-	-	(461,228)	(347,583)	-	(808,811)
ณ วันที่ 31 ธันวาคม 2562	-	5,594,191	54,076,996	57,038,359	623,107,964	9,287,196	-	771,793,243
ค่าเสื่อมราคา	-	903,329	17,241,458	9,090,930	146,781,809	2,429,719	-	181,179,951
จำหน่าย/โอนออก	-	-	(18,172)	-	(487,837)	(483,973)	-	(989,982)
ณ วันที่ 31 ธันวาคม 2563	-	6,497,520	71,300,282	66,129,289	769,401,936	11,232,942	-	951,983,212

งบการเงินเฉพาะกิจการ						
ที่ดิน	ส่วนปรับปรุงที่ดิน	อาคาร	ระบบสาธารณูปโภค	เครื่องจักร		รวม
				และอุปกรณ์โรงงาน	อุปกรณ์สำนักงาน	
ค่าเผื่อการด้อยค่า						
ณ วันที่ 1 มกราคม 2562	-	-	-	4,929,549	-	4,929,549
ขาดทุนจากการด้อยค่า	-	-	-	-	-	-
ณ วันที่ 31 ธันวาคม 2562	-	-	-	4,929,549	-	4,929,549
ขาดทุนจากการด้อยค่า	-	-	-	-	-	-
ณ วันที่ 31 ธันวาคม 2563	-	-	-	4,929,549	-	4,929,549
มูลค่าสุทธิทางบัญชี						
ภายใต้กรรมสิทธิ์บริษัท						
ณ วันที่ 31 ธันวาคม 2562	119,084,506	395,287,426	131,135,755	2,101,607,233	9,010,544	2,842,681,969
ณ วันที่ 31 ธันวาคม 2563	131,355,696	401,541,532	122,277,221	2,005,840,785	7,521,469	2,704,798,771
ภายใต้สัญญาเช่า						
ณ วันที่ 31 ธันวาคม 2562	-	-	-	-	-	-
ณ วันที่ 31 ธันวาคม 2563	-	-	-	-	483,267	483,267

	ล้านบาท			
	งบการเงินรวม		งบการเงินเฉพาะกิจการ	
	2563	2562	2563	2562
ณ วันที่ 31 ธันวาคม				
มูลค่าตามบัญชีก่อนหักค่าเสื่อมราคาสะสม				
ซึ่งตัดค่าเสื่อมราคาทั้งจำนวนแล้วแต่ยังคงใช้งาน	138.25	125.50	138.25	125.50
กลุ่มบริษัทรวมต้นทุนการกู้ยืม เป็นราคาทุนของสินทรัพย์				
ในระหว่างปี (ดูหมายเหตุ 25)	5.39	0.27	-	-

รายการเปลี่ยนแปลงของสินทรัพย์สิทธิการใช้ซึ่งรับรู้เป็นอุปกรณ์ สำหรับปีสิ้นสุดวันที่ 31 ธันวาคม 2563 มีดังนี้

	บาท
	อุปกรณ์สำนักงาน
มูลค่าสุทธิทางบัญชี ณ วันที่ 1 มกราคม 2563	-
เพิ่มขึ้น	495,652
หัก ค่าตัดจำหน่าย	(12,385)
มูลค่าสุทธิทางบัญชี ณ วันที่ 31 ธันวาคม 2563	483,267

กลุ่มบริษัททำสัญญาเช่าอุปกรณ์สำนักงาน กลุ่มบริษัทรับรู้สินทรัพย์สิทธิการใช้ตามสัญญาเช่า เป็นส่วนหนึ่งของที่ดิน อาคารและอุปกรณ์

ณ วันที่ 31 ธันวาคม 2563 และ 2562 กลุ่มบริษัทจดจำนองที่ดิน อาคารและอุปกรณ์เป็นหลักประกันเงินกู้ยืมจากสถาบันการเงิน (ดูหมายเหตุ 15 และ 17) ซึ่งติดภาระหลักประกันแสดงมูลค่าสุทธิทางบัญชี สรุปได้ดังนี้

	บาท			
	งบการเงินรวม		งบการเงินเฉพาะกิจการ	
	2563	2562	2563	2562
ที่ดิน อาคาร และอุปกรณ์	3,253,208,208	2,588,556,883	3,221,064,120	2,556,412,795

13. สัญญาเช่า

สินทรัพย์สิทธิการใช้

รายการเปลี่ยนแปลงของสินทรัพย์สิทธิการใช้ สำหรับปีสิ้นสุดวันที่ 31 ธันวาคม 2563 มีดังนี้

	บาท	
	หมายเหตุ	ยานพาหนะ
มูลค่าสุทธิทางบัญชี ณ วันที่ 1 มกราคม 2563		-
ผลกระทบจากการเปลี่ยนแปลงนโยบายการบัญชี	4	605,836
หัก ค่าตัดจำหน่าย		(260,559)
มูลค่าสุทธิทางบัญชี ณ วันที่ 31 ธันวาคม 2563		345,277

กลุ่มบริษัททำสัญญาเช่ายานพาหนะจำนวน 1 คัน ระยะเวลา 3 ปี โดยมีสิทธิต่ออายุสัญญาเช่าเมื่อสิ้นสุดอายุสัญญา ค่าเช่ากำหนดชำระเป็นรายเดือนตามอัตราที่ระบุไว้ในสัญญา

หนี้สินตามสัญญาเช่า

หนี้สินตามสัญญาเช่า ณ วันที่ 31 ธันวาคม 2563 ประกอบด้วย

	บาท	
	งบการเงินรวม	งบการเงินเฉพาะกิจการ
หนี้สินตามสัญญาเช่า	933,456	565,456
หัก ดอกเบี้ยรอตัดบัญชี	(92,592)	(76,846)
สุทธิ	840,864	488,610
หัก ส่วนที่ถึงกำหนดชำระภายในหนึ่งปี	(348,712)	(87,276)
หนี้สินตามสัญญาเช่าระยะยาว	492,152	401,334

กลุ่มบริษัททำสัญญาเช่าอุปกรณ์สำนักงานและยานพาหนะ เพื่อใช้ในการดำเนินงาน

รายการเปลี่ยนแปลงของหนี้สินตามสัญญาเช่าสำหรับปีสิ้นสุดวันที่ 31 ธันวาคม 2563 แสดงได้ดังนี้

	บาท		
	หมายเหตุ	งบการเงินรวม	งบการเงินเฉพาะกิจการ
ยอดยกมา		-	-
ผลกระทบจากการเปลี่ยนแปลง			
นโยบายการบัญชี	4	605,836	-
ทำสัญญาเช่า		495,652	495,652
ดอกเบี้ยตัดจำหน่าย		32,876	2,458
จ่ายชำระหนี้		(293,500)	(9,500)
ยอดคงเหลือ		840,864	488,610

ณ วันที่ 31 ธันวาคม 2563 หนี้สินตามสัญญาเช่าแสดงตามระยะเวลาครบกำหนดการจ่ายชำระหนี้ มีดังนี้

	งบการเงินรวม			งบการเงินเฉพาะกิจการ		
	ดอกเบี้ยขร			ดอกเบี้ยขร		
	มูลค่าปัจจุบัน	ตัดจำหน่าย	ค่าเช่าขั้นต่ำ	มูลค่าปัจจุบัน	ตัดจำหน่าย	ค่าเช่าขั้นต่ำ
กำหนดการจ่ายชำระหนี้						
ภายใน 1 ปี	348,712	41,288	390,000	87,276	26,724	114,000
เกิน 1 ปี แต่ไม่เกิน 5 ปี	492,152	51,304	543,456	401,334	50,122	451,456
รวม	840,864	92,592	933,456	488,610	76,846	565,456

ผู้เช่า

	บาท	
	งบการเงินรวม	งบการเงินเฉพาะกิจการ
สำหรับปีสิ้นสุดวันที่ 31 ธันวาคม 2563		
รับรู้ในกำไรหรือขาดทุน		
ดอกเบี้ยจ่ายสำหรับหนี้สินตามสัญญาเช่า	32,876	2,458

ณ วันที่ 31 ธันวาคม 2563 กลุ่มบริษัทมีจำนวนเงินขั้นต่ำต้องจ่ายในอนาคตภายใต้สัญญาเช่าระยะสั้น สำหรับสินทรัพย์อ้างอิงมูลค่าต่ำ และสัญญาบริการบอกเลิกไม่ได้ นอกเหนือจากหนี้สินตามสัญญาเช่า ดังนี้

กำหนดจ่ายชำระ	บาท	
	งบการเงินรวม	งบการเงินเฉพาะกิจการ
ภายใน 1 ปี	30,000	-
เกิน 1 แต่ไม่เกิน 5 ปี	60,000	-
รวม	90,000	-

14. สินทรัพย์ไม่มีตัวตน

รายการเปลี่ยนแปลงของสินทรัพย์ไม่มีตัวตน สำหรับปีสิ้นสุดวันที่ 31 ธันวาคม 2563 และ 2562 มีดังนี้

	บาท		
	งบการเงินรวม		
	โปรแกรมคอมพิวเตอร์	โปรแกรมคอมพิวเตอร์ระหว่างติดตั้ง	รวม
ราคาทุน			
ณ วันที่ 1 มกราคม 2562	12,240,218	7,250,000	19,490,218
ซื้อ/โอนเข้า	6,671,208	4,828,637	11,499,845
จำหน่าย/โอนออก	(5,444,020)	(50,000)	(5,494,020)
ณ วันที่ 31 ธันวาคม 2562	13,467,406	12,028,637	25,496,043
ซื้อ/โอนเข้า	13,572,328	1,200,000	14,772,328
จำหน่าย/โอนออก	(4,920,591)	(12,949,637)	(17,870,228)
ณ วันที่ 31 ธันวาคม 2563	22,119,143	279,000	22,398,143
ค่าตัดจำหน่ายสะสม			
ณ วันที่ 1 มกราคม 2562	5,731,397	-	5,731,397
ค่าตัดจำหน่าย	848,712	-	848,712
จำหน่าย/โอนออก	-	-	-
ณ วันที่ 31 ธันวาคม 2562	6,580,109	-	6,580,109
ค่าตัดจำหน่าย	2,125,420	-	2,125,420
จำหน่าย/โอนออก	(4,920,589)	-	(4,920,589)
ณ วันที่ 31 ธันวาคม 2563	3,784,940	-	3,784,940
มูลค่าสุทธิทางบัญชี			
ณ วันที่ 31 ธันวาคม 2562	6,887,297	12,028,637	18,915,934
ณ วันที่ 31 ธันวาคม 2563	18,334,203	279,000	18,613,203

บาท

	งบการเงินเฉพาะกิจการ		
	โปรแกรมคอมพิวเตอร์		รวม
	โปรแกรมคอมพิวเตอร์	ระหว่างติดตั้ง	
ราคาทุน			
ณ วันที่ 1 มกราคม 2562	12,240,218	7,250,000	19,490,218
ซื้อ/โอนเข้า	6,647,331	4,549,637	11,196,968
จำหน่าย/โอนออก	(5,444,020)	(50,000)	(5,494,020)
ณ วันที่ 31 ธันวาคม 2562	13,443,529	11,749,637	25,193,166
ซื้อ/โอนเข้า	13,336,314	1,200,000	14,536,314
จำหน่าย/โอนออก	(4,920,591)	(12,949,637)	(17,870,228)
ณ วันที่ 31 ธันวาคม 2563	21,859,252	-	21,859,252
ค่าตัดจำหน่ายสะสม			
ณ วันที่ 1 มกราคม 2562	5,731,397	-	5,731,397
ค่าตัดจำหน่าย	847,194	-	847,194
จำหน่าย/โอนออก	-	-	-
ณ วันที่ 31 ธันวาคม 2562	6,578,591	-	6,578,591
ค่าตัดจำหน่าย	2,114,326	-	2,114,326
จำหน่าย/โอนออก	(4,920,589)	-	(4,920,589)
ณ วันที่ 31 ธันวาคม 2563	3,772,328	-	3,772,328
มูลค่าสุทธิทางบัญชี			
ณ วันที่ 31 ธันวาคม 2562	6,864,938	11,749,637	18,614,575
ณ วันที่ 31 ธันวาคม 2563	18,086,924	-	18,086,924

15. เงินกู้ยืมระยะสั้นจากสถาบันการเงิน

เงินกู้ยืมระยะสั้นจากสถาบันการเงิน ณ วันที่ 31 ธันวาคม 2563 และ 2562 ประกอบด้วย

	บาท	
	งบการเงินรวมและงบการเงินเฉพาะกิจการ	
	2563	2562
ตัวสัญญาใช้เงิน	337,000,000	55,000,000
แพคเกจเครดิต	-	42,391,000
รวม	337,000,000	97,391,000

กลุ่มบริษัทมีวงเงินสินเชื่อจากสถาบันการเงิน มีรายละเอียดดังนี้

ประเภทสินเชื่อ	ล้านบาท		ร้อยละ
	วงเงิน		
	2563	2562	
เงินเบิกเกินบัญชีธนาคาร	30	30	MOR
เลตเตอร์ออฟเครดิต/ทรัสต์รีซีพท์/ ตัวสัญญาใช้เงิน/แพคเกจเครดิต	795	795	MLR
หนังสือค้ำประกัน	56	55	-
บริการธุรกรรมแลกเปลี่ยนอัตราดอกเบี้ย/ บริการธุรกรรมแลกเปลี่ยนอัตราแลกเปลี่ยน/ สัญญาซื้อขายเงินตราต่างประเทศล่วงหน้า	2,200	1,300	ราคาตลาด
สัญญาซื้อขายเงินตราต่างประเทศล่วงหน้า ล้านดอลลาร์สหรัฐอเมริกา	84	84	ราคาตลาด

หลักประกัน

บริษัทและบริษัทย่อยจดทะเบียนที่ดินบางส่วน พร้อมสิ่งปลูกสร้าง และเครื่องจักรบางส่วน (ดูหมายเหตุ 12)

บริษัทนำเงินฝากธนาคาร เพื่อใช้เป็นหลักประกันวงเงินสินเชื่อจากสถาบันการเงิน (ดูหมายเหตุ 10)

สัญญาเงินกู้ยืมจากสถาบันการเงินกำหนดข้อปฏิบัติและข้อจำกัด ดังนี้

กลุ่มบริษัท

ก) คำนวณอัตราส่วนหนี้สินต่อส่วนของผู้ถือหุ้น (Debt to Equity Ratio)

ข) คำนวณอัตราส่วนความสามารถในการชำระหนี้ (Debt Service Coverage Ratio)

ค) จำนวนหรือองค์ประกอบหลักประกันทางธุรกิจเครื่องจักร

16. เจ้าหนี้การค้าและเจ้าหนี้อื่น

เจ้าหนี้การค้าและเจ้าหนี้อื่น ณ วันที่ 31 ธันวาคม 2563 และ 2562 มีดังนี้

	งบการเงินรวม		งบการเงินเฉพาะกิจการ	
	2563	2562	2563	2562
เจ้าหนี้การค้า				
กิจการที่เกี่ยวข้องกัน	10,585,431	18,883,908	10,585,430	18,883,908
บุคคลหรือกิจการอื่น	175,302,100	95,332,282	170,023,310	95,332,282
รวม	185,887,531	114,216,190	180,608,740	114,216,190
เจ้าหนี้อื่น				
ค่าใช้จ่ายค้างจ่าย	104,046,544	65,975,146	103,330,289	65,887,890
เจ้าหนี้ซื้อทรัพย์สิน	24,102,936	65,770,440	3,701,494	40,504,653
รวม	128,149,480	131,745,586	107,031,783	106,392,543
รวมทั้งหมด	314,037,011	245,961,776	287,640,523	220,608,733

เจ้าหนี้การค้าและเจ้าหนี้อื่นแสดงตามประเภทสกุลเงิน ณ วันที่ 31 ธันวาคม 2563 และ 2562 มีดังนี้

	งบการเงินรวม		งบการเงินเฉพาะกิจการ	
	2563	2562	2563	2562
บาท	296,134,498	201,528,783	279,875,473	201,155,689
ดอลลาร์สหรัฐอเมริกา	17,862,023	35,511,517	7,724,560	10,531,568
ยูโร	7,079	8,921,476	7,079	8,921,476
ฟรังก์สวิส	33,411	-	33,411	-
รวม	314,037,011	245,961,776	287,640,523	220,608,733

17. เงินกู้ยืมจากสถาบันการเงิน

เงินกู้ยืมจากสถาบันการเงิน ณ วันที่ 31 ธันวาคม 2563 และ 2562 ประกอบด้วย

	งบการเงินรวม				รายละเอียด		
	บาท		บาท		อ้างอิงอัตราดอกเบี้ย	การจ่ายชำระดอกเบี้ย	ระยะเวลาการจ่ายชำระหนี้
	วงเงิน	2562	มูลค่าหนี้	2563			
สถาบันการเงิน	2563	2562					
บริษัท							
ธนาคารพาณิชย์	1,500,000,000	1,500,000,000	239,576,000	453,860,000	MLR	ทุกสิ้นเดือน	เม.ย. 60 - เม.ย. 69 เริ่มชำระเงินต้นงวดแรกเดือนที่ 25
							งวด 1 - 83 จ่ายชำระเงินต้นเดือนละ 17.86 ล้านบาท
							งวด 84 จ่ายชำระเงินต้นส่วนที่เหลือ
บริษัทย่อย							
ธนาคารพาณิชย์	225,000,000	225,000,000	154,627,000	38,353,000	MLR	ทุกสิ้นเดือน	ส.ค. 62 - ส.ค. 69 เริ่มชำระเงินต้นงวดแรกเดือนที่ 19
							งวด 1 - 65 จ่ายชำระเงินต้นเดือนละ 3.41 ล้านบาท
							งวด 66 จ่ายชำระเงินต้นส่วนที่เหลือ
รวม			394,203,000	492,213,000			
หัก ต้นทุนทางการเงินรอตัดจ่าย			(1,263,178)	(2,464,619)			
สุทธิ			392,939,822	489,748,381			
หัก ส่วนที่ถึงกำหนดชำระภายในหนึ่งปี			(248,374,000)	(214,284,000)			
เงินกู้ยืมระยะยาว			144,565,822	275,464,381			

บาท

	งบการเงินเฉพาะกิจการ		ร้อยละ			
	วงเงิน	มูลค่า	อ้างอิงอัตราดอกเบี้ย	การจ่ายชำระดอกเบี้ย	ระยะเวลาการจ่ายชำระหนี้	กำหนดการจ่ายชำระหนี้
สถาบันการเงิน	2563	2562	2563	2562		
ธนาคารพาณิชย์	1,500,000,000	1,500,000,000	239,576,000	453,860,000	MLR	เม.ย. 60 - เม.ย. 69
					ทุกสิ้นเดือน	เริ่มชำระเงินต้นงวดแรกเดือนที่ 25
รวม			239,576,000	453,860,000		งวด 1 - 83 จ่ายชำระเงินต้นเดือนละ 17.86 ล้านบาท
หัก ต้นทุนทางการเงินรอตัดจ่าย			(1,122,432)	(2,091,325)		งวด 84 จ่ายชำระเงินต้นส่วนที่เหลือ
สุทธิ			238,453,568	451,768,675		
หัก ส่วนที่ต้องกำหนดชำระภายในหนึ่งปี			(214,284,000)	(214,284,000)		
เงินกู้ยืมระยะยาว			24,169,568	237,484,675		

การเพิ่มขึ้นและลดลงของเงินกู้ยืมจากสถาบันการเงิน สำหรับปีสิ้นสุดวันที่ 31 ธันวาคม 2563 และ 2562 มีดังนี้

	งบการเงินรวม		งบการเงินเฉพาะกิจการ	
	บาท		บาท	
	2563	2562	2563	2562
ยอดยกมา	489,748,381	467,013,342	451,768,675	467,013,342
บวก กู้ยืมเงินเพิ่ม/ ดันทุนกู้ยืม	117,475,441	166,041,039	968,893	127,611,333
หัก จ่ายชำระหนี้คืน/ ค่าธรรมเนียมทางการเงิน	(214,284,000)	(143,306,000)	(214,284,000)	(142,856,000)
ยอดคงเหลือ	392,939,822	489,748,381	238,453,568	451,768,675

ณ วันที่ 31 ธันวาคม 2563 และ 2562 เงินกู้ยืมจากสถาบันการเงิน แสดงตามระยะเวลาครบกำหนดการจ่ายชำระหนี้ มีดังนี้

	งบการเงินรวม		งบการเงินเฉพาะกิจการ	
	บาท		บาท	
	2563	2562	2563	2562
ครบกำหนดจ่ายชำระหนี้				
ภายใน 1 ปี	248,374,000	214,284,000	214,284,000	214,284,000
เกิน 1 ปีแต่ไม่เกิน 5 ปี	145,829,000	277,929,000	25,292,000	239,576,000
รวม	394,203,000	492,213,000	239,576,000	453,860,000

หลักประกัน

บริษัทและบริษัทย่อยจดทะเบียนที่ดินบางส่วน พร้อมสิ่งปลูกสร้าง และเครื่องจักรบางส่วน (ดูหมายเหตุ 12)

สัญญาเงินกู้ยืมจากสถาบันการเงินกำหนดข้อปฏิบัติและข้อจำกัด ดังนี้

กลุ่มบริษัท

ก) คำนวณอัตราส่วนหนี้สินต่อส่วนของผู้ถือหุ้น (Debt to Equity Ratio)

ข) คำนวณอัตราส่วนความสามารถในการชำระหนี้ (Debt Service Coverage Ratio)

ค) จำนวนหรือจดทะเบียนหลักประกันทางธุรกิจเครื่องจักร

18. ประมาณการหนี้สินผลประโยชน์พนักงาน

ประมาณการหนี้สินผลประโยชน์พนักงาน ณ วันที่ 31 ธันวาคม 2563 และ 2562 ประกอบด้วย

	บาท	
	งบการเงินรวมและงบการเงินเฉพาะกิจการ	
	2563	2562
ผลประโยชน์หลังออกจากงาน		
มูลค่าปัจจุบันของภาระผูกพัน	3,583,567	2,862,497
ประมาณการหนี้สินผลประโยชน์พนักงาน	3,583,567	2,862,497
หัก ส่วนที่ถึงกำหนดชำระภายในหนึ่งปี	(1,236,000)	(1,236,000)
ประมาณการหนี้สินผลประโยชน์พนักงานระยะยาว	<u>2,347,567</u>	<u>1,626,497</u>

การเปลี่ยนแปลงมูลค่าปัจจุบันของประมาณการหนี้สินผลประโยชน์พนักงานสำหรับปีสิ้นสุดวันที่ 31 ธันวาคม 2563 และ 2562 มีดังนี้

	บาท	
	งบการเงินรวมและงบการเงินเฉพาะกิจการ	
	2563	2562
โครงการผลประโยชน์หลังออกจากงาน		
มูลค่าปัจจุบันของประมาณการหนี้สิน		
ผลประโยชน์พนักงาน ณ วันที่ 1 มกราคม	2,862,497	3,282,922
ส่วนรับรู้ในกำไรหรือขาดทุน:		
ต้นทุนบริการปัจจุบัน	667,938	644,431
ต้นทุนดอกเบี้ย	53,132	49,840
ต้นทุนบริการในอดีต	-	46,833
ส่วนรับรู้ในกำไรหรือขาดทุนเบ็ดเสร็จอื่น:		
กำไรจากการประมาณการตามหลักคณิตศาสตร์ประกันภัย	-	(1,161,529)
มูลค่าปัจจุบันของประมาณการหนี้สิน		
ผลประโยชน์พนักงาน ณ วันที่ 31 ธันวาคม	<u>3,583,567</u>	<u>2,862,497</u>

ข้อสมมติในการประมาณการตามหลักคณิตศาสตร์ประกันภัยที่สำคัญในงบการเงินรวมและงบการเงินเฉพาะกิจการ ณ วันที่ 31 ธันวาคม 2563 และ 2562 มีดังนี้

	ร้อยละ
อัตราคิดลด	2.3
อัตราการขึ้นเงินเดือน	3
อัตราการลาออก	0 - 24

อัตราคิดลดเป็นอัตราผลตอบแทนในท้องตลาดของพันธบัตรรัฐบาลสำหรับเงินชดเชยตามกฎหมายแรงงาน

อัตราการขึ้นเงินเดือนขึ้นอยู่กับนโยบายของฝ่ายบริหาร

อัตราการหมุนเวียนพนักงานขึ้นอยู่กับระยะเวลาการทำงานของพนักงาน

อัตราการเสียชีวิตอ้างอิงตามตารางมรณะไทย 2560 ประเภทสามัญ (TMO2017: Thai Mortality Ordinary Table 2017)

การวิเคราะห์ความอ่อนไหว

ผลกระทบของการเปลี่ยนแปลงสมมติฐานที่สำคัญต่อมูลค่าปัจจุบันของประมาณการหนี้สินผลประโยชน์หลังออกจากงานของพนักงาน ณ วันที่ 31 ธันวาคม 2563 และ 2562 สรุปได้ดังนี้

	2563		2562	
	เพิ่มขึ้น	ลดลง	เพิ่มขึ้น	ลดลง
อัตราคิดลด (เปลี่ยนแปลงร้อยละ 1)	(224,891)	257,569	(181,769)	207,642
อัตราการขึ้นเงินเดือน (เปลี่ยนแปลงร้อยละ 1)	297,171	(261,415)	223,530	(199,162)
อัตราการลาออก (เปลี่ยนแปลงร้อยละ 1)	(242,058)	76,606	(200,535)	58,041

กลุ่มบริษัทแสดงค่าใช้จ่ายในงบกำไรขาดทุนเบ็ดเสร็จสำหรับปีสิ้นสุดวันที่ 31 ธันวาคม 2563 และ 2562 มีดังนี้

	งบการเงินรวมและงบการเงินเฉพาะกิจการ	
	2563	2562
ต้นทุนขาย	172,801	148,145
ค่าใช้จ่ายในการขาย	14,094	12,846
ค่าใช้จ่ายในการบริหาร	534,175	580,113
รวม	721,070	741,104

19. ทุนเรือนหุ้น

รายการเคลื่อนไหวของทุนเรือนหุ้นสำหรับปีสิ้นสุดวันที่ 31 ธันวาคม 2563 และ 2562 มีดังนี้

		บาท			
	มูลค่าหุ้น ที่ตราไว้	2563		2562	
		จำนวนหุ้น	จำนวนเงิน	จำนวนหุ้น	จำนวนเงิน
ทุนจดทะเบียน					
หุ้นสามัญ					
ณ วันที่ 1 มกราคม	1	800,000,000	800,000,000	800,000,000	800,000,000
ณ วันที่ 31 ธันวาคม	1	800,000,000	800,000,000	800,000,000	800,000,000
ทุนที่ออกและชำระแล้ว					
หุ้นสามัญ					
ณ วันที่ 1 มกราคม	1	800,000,000	800,000,000	800,000,000	800,000,000
ณ วันที่ 31 ธันวาคม	1	800,000,000	800,000,000	800,000,000	800,000,000

ผู้ถือหุ้นสามัญได้รับสิทธิรับเงินปันผลจากการประกาศจ่ายเงินปันผลและสิทธิออกเสียงลงคะแนนหนึ่งหุ้นต่อหนึ่งเสียงสำหรับการประชุมผู้ถือหุ้นของบริษัท

20. ส่วนเกินมูลค่าหุ้นสามัญ

ตามบทบัญญัติแห่งพระราชบัญญัติบริษัทมหาชนจำกัด พ.ศ. 2535 มาตรา 51 ในกรณีบริษัทเสนอขายหุ้นสูงกว่ามูลค่าหุ้นจดทะเบียน บริษัทต้องนำค่าหุ้นส่วนเกินตั้งเป็นทุนสำรอง (“ส่วนเกินมูลค่าหุ้นสามัญ”) ส่วนเกินมูลค่าหุ้นจะนำไปจ่ายเป็นเงินปันผลไม่ได้

21. เงินปันผล

		บาท					
เงินปันผล	อนุมัติโดย	วันที่ อนุมัติ	วันที่จ่าย	เงินปันผล		หุ้นทุนซื้อคืน ไม่มีสิทธิรับ	เงินปันผล จ่ายจริง
				ต่อหุ้น	ระหว่างกาล	เงินปันผล	
ปี 2563	ที่ประชุมคณะกรรมการบริษัท	16 เม.ย. 63	14 พ.ค. 63	-	0.0306	-	24,479,364
	ที่ประชุมคณะกรรมการบริษัท	16 พ.ย. 63	14 ธ.ค. 63	-	0.1687	-	134,956,491
รวม							159,435,855
ปี 2562	ที่ประชุมสามัญผู้ถือหุ้น	26 เม.ย. 62	23 พ.ค. 62	0.0982	-	-	78,557,957

22. สำรองตามกฎหมาย

ตามบทบัญญัติแห่งพระราชบัญญัติบริษัทมหาชนจำกัด พ.ศ. 2535 มาตรา 116 บริษัทต้องจัดสรรทุนสำรอง (“สำรองตามกฎหมาย”) ไม่น้อยกว่าร้อยละ 5 ของกำไรสุทธิประจำปีหักด้วยขาดทุนสะสมยกมา (ถ้ามี) จนกว่าทุนสำรองมีจำนวนไม่น้อยกว่าร้อยละ 10 ของทุนจดทะเบียน เงินสำรองจะนำไปจ่ายเป็นเงินปันผลไม่ได้

23. รายได้จากสัญญาทำกับลูกค้า

การจำแนกรายได้

	บาท			
	งบการเงินรวม		งบการเงินเฉพาะกิจการ	
	2563	2562	2563	2562
ประเภทของสินค้าหรือบริการ				
รายได้จากการขายสินค้า	2,466,932,222	2,334,510,238	2,466,932,222	2,334,510,238
รายได้อื่น	12,175,588	41,222,736	15,489,915	41,341,384
รวมทั้งหมด	2,479,107,810	2,375,732,974	2,482,422,137	2,375,851,622
ช่วงเวลาการรับรู้รายได้				
รับรู้รายได้ ณ เวลาใดเวลาหนึ่ง	2,479,048,953	2,353,330,029	2,482,365,470	2,353,465,642
รับรู้รายได้ตลอดช่วงเวลาหนึ่ง	58,857	22,402,945	56,667	22,385,980
รวม	2,479,107,810	2,375,732,974	2,482,422,137	2,375,851,622

24. ค่าใช้จ่ายตามลักษณะ

ค่าใช้จ่ายตามลักษณะที่สำคัญสำหรับปีสิ้นสุดวันที่ 31 ธันวาคม 2563 และ 2562 ประกอบด้วย

	งบการเงินรวม		งบการเงินเฉพาะกิจการ	
	2563	2562	2563	2562
การเปลี่ยนแปลงในสินค้าสำเร็จรูป และงานระหว่างทำ	(35,774,721)	6,774,053	(35,774,721)	6,774,053
ซื้อวัตถุดิบและวัสดุสิ้นเปลือง	1,338,942,348	1,300,040,355	1,328,552,326	1,300,040,355
ค่าใช้จ่ายผลประโยชน์พนักงานและ				
ค่าสาธารณูปโภค	480,209,850	445,590,810	472,275,607	442,792,688
ค่าเสื่อมราคาและค่าตัดจำหน่าย	202,531,103	199,946,575	201,843,046	199,930,548
ค่าโฆษณาและส่งเสริมการขาย	18,179,370	18,598,008	18,179,370	18,598,008
ค่าขนส่งออก	287,768,268	307,176,546	287,768,268	307,176,546
ค่าซ่อมแซมและบำรุงรักษา	46,145,586	39,408,528	46,145,586	39,408,528
ค่าที่ปรึกษาและค่าบริการ	7,322,993	6,263,596	6,922,616	5,973,053
ค่าธรรมเนียมธนาคารและค่าธรรมเนียมอื่น	5,860,086	6,829,583	5,833,218	6,617,922

25. ต้นทุนทางการเงิน

ต้นทุนทางการเงิน สำหรับปีสิ้นสุดวันที่ 31 ธันวาคม 2563 และ 2562 ประกอบด้วย

	งบการเงินรวม		งบการเงินเฉพาะกิจการ	
	2563	2562	2563	2562
ดอกเบี้ยจ่าย	18,423,012	25,652,987	13,006,109	25,459,516
ค่าธรรมเนียมธนาคาร	1,201,441	410,039	968,893	333,333
รวม	19,624,453	26,063,026	13,975,002	25,792,849
หัก ต้นทุนทางการเงินถือเป็นรายจ่ายฝ่ายทุน	(5,388,027)	(270,177)	-	-
สุทธิ	14,236,426	25,792,849	13,975,002	25,792,849

26. กองทุนสำรองเลี้ยงชีพ

บริษัทจัดตั้งกองทุนสำรองเลี้ยงชีพสำหรับพนักงานของบริษัทบนพื้นฐานความสมัครใจของพนักงานในการเป็นสมาชิกของกองทุนสำรองเลี้ยงชีพตามพระราชบัญญัติกองทุนสำรองเลี้ยงชีพ พ.ศ. 2530 โดยพนักงานจ่ายเงินสะสมในอัตราร้อยละ 2 ถึงอัตราร้อยละ 15 ของเงินเดือนทุกเดือน และบริษัทจ่ายสมทบในอัตราร้อยละ 2 ถึงอัตราร้อยละ 15 ของเงินเดือนของ

พนักงานทุกคน กองทุนสำรองเลี้ยงชีพนี้ได้จดทะเบียนเป็นกองทุนสำรองเลี้ยงชีพตามข้อกำหนดของกระทรวงการคลัง และจัดการกองทุนโดยผู้จัดการกองทุนที่ได้รับอนุญาต ปัจจุบัน กองทุนสำรองเลี้ยงชีพบริหาร โดยบริษัทหลักทรัพย์จัดการ กองทุน กรุงไทย จำกัด (มหาชน) (กองทุนไทยมั่งคั่ง มาสเตอร์ พูล ฟันด์) และจ่ายให้พนักงานตามระเบียบว่าด้วยกองทุน ของบริษัท ในปี 2563 บริษัทจ่ายเงินสมทบเข้ากองทุน จำนวนเงิน 0.31 ล้านบาท (ปี 2562: 0.27 ล้านบาท)

27. ภาษีเงินได้

ภาษีเงินได้นิติบุคคลของกลุ่มบริษัทสำหรับปีสิ้นสุดวันที่ 31 ธันวาคม 2563 และ 2562 คำนวณขึ้นในอัตราที่กำหนดโดย กรมสรรพากรจากกำไรทางบัญชีหลังปรับปรุงเงื่อนไขบางประการตามที่ระบุในประมวลรัษฎากร กลุ่มบริษัทบันทึกภาษี เงินได้นิติบุคคลเป็นค่าใช้จ่ายทั้งจำนวนในแต่ละปีบัญชีและบันทึกภาระส่วนที่ค้างจ่ายเป็นหนี้สินในงบแสดงฐานะการเงิน ค่าใช้จ่ายภาษีเงินได้สำหรับปีสิ้นสุดวันที่ 31 ธันวาคม 2563 และ 2562 มีดังนี้

	บาท			
	งบการเงินรวม		งบการเงินเฉพาะกิจการ	
	2563	2562	2563	2562
ภาษีเงินได้รับรู้ในกำไรหรือขาดทุน				
ภาษีเงินได้ปีปัจจุบัน				
สำหรับปีปัจจุบัน	-	-	-	-
ภาษีเงินได้รอการตัดบัญชี				
การเปลี่ยนแปลงผลต่างชั่วคราว	(21,292,421)	(7,196,502)	(22,500,225)	(8,084,185)
รวม	<u>(21,292,421)</u>	<u>(7,196,502)</u>	<u>(22,500,225)</u>	<u>(8,084,185)</u>

	บาท		
	งบการเงินรวมและงบการเงินเฉพาะกิจการ		
	2562		
	ก่อน	ค่าใช้จ่าย	สุทธิจาก
	ภาษีเงินได้	ภาษีเงินได้	ภาษีเงินได้
ภาษีเงินได้			
รับรู้ในกำไรขาดทุนเบ็ดเสร็จอื่น			
กำไรจากการประมาณตามหลักคณิตศาสตร์ประกันภัย	1,161,529	(232,306)	929,223

71

ภาษีเงินได้รอการตัดบัญชี

ภาษีเงินได้รอการตัดบัญชี ณ วันที่ 31 ธันวาคม 2563 และ 2562 ประกอบด้วย

	บาท	
	งบการเงินรวม	
	2563	2562
สินทรัพย์ภาษีเงินได้รอการตัดบัญชี	2,095,486	887,682
หนี้สินภาษีเงินได้รอการตัดบัญชี	(54,365,405)	(31,865,180)

การเปลี่ยนแปลงในสินทรัพย์และหนี้สินภาษีเงินได้รอการตัดบัญชีเกิดขึ้นในระหว่างปี มีดังนี้

	บาท					
	งบการเงินรวม					
	ขาดทุน					
	1 มกราคม 2562	กำไร(ขาดทุน)	เบ็ดเสร็จอื่น	31 ธันวาคม 2562	กำไร(ขาดทุน)	31 ธันวาคม 2563
สินทรัพย์ภาษีเงินได้รอการตัดบัญชี						
ขาดทุนสะสมทางภาษี	-	887,682	-	887,682	1,207,804	2,095,486
หนี้สินภาษีเงินได้รอการตัดบัญชี						
ลูกหนี้การค้าและลูกหนี้อื่น	-	97,971	-	97,971	(50,000)	47,971
สินค้าคงเหลือ	-	552,344	-	552,344	656,924	1,209,268
สินทรัพย์ไม่มีตัวตน	564,521	(138,329)	-	426,192	(61,280)	364,912
หนี้สินตามสัญญาเช่า	-	-	-	-	1,069	1,069
ประมาณการหนี้สินผลประโยชน์	656,584	148,221	(232,306)	572,499	144,214	716,713
ขาดทุนสะสมทางภาษี	61,904,971	13,306,313	-	75,211,284	588,297	75,799,581
ที่ดิน อาคารและอุปกรณ์	(86,674,766)	(22,050,704)	-	(108,725,470)	(23,779,449)	(132,504,919)
รวม	(23,548,690)	(8,084,184)	(232,306)	(31,865,180)	(22,500,225)	(54,365,405)

	งบการเงินเฉพาะกิจการ					
	ขาดทุน					
	1 มกราคม 2562	กำไร(ขาดทุน)	เบ็ดเสร็จอื่น	31 ธันวาคม 2562	กำไร(ขาดทุน)	31 ธันวาคม 2563
หนี้สินภายในเงินได้รอการตัดบัญชี						
ลูกหนี้การค้าและลูกหนี้อื่น	-	97,971	-	97,971	(50,000)	47,971
สินค้าคงเหลือ	-	552,344	-	552,344	656,924	1,209,268
สินทรัพย์ไม่มีตัวตน	564,521	(138,329)	-	426,192	(61,280)	364,912
หนี้สินสัญญาเช่า	-	-	-	-	1,069	1,069
ประมาณการหนี้สินผลประโยชน์	656,584	148,221	(232,306)	572,499	144,214	716,713
ขาดทุนสะสมทางภาษี	61,904,971	13,306,313	-	75,211,284	588,297	75,799,581
ที่ดิน อาคารและอุปกรณ์	(86,674,766)	(22,050,704)	-	(108,725,470)	(23,779,449)	(132,504,919)
รวม	(23,548,690)	(8,084,184)	(232,306)	(31,865,180)	(22,500,225)	(54,365,405)

สินทรัพย์ภายในเงินได้รอการตัดบัญชีเกิดจากผลแตกต่างชั่วคราวและผลขาดทุนสะสมซึ่งไม่ได้รับรู้ในงบการเงิน ณ วันที่ 31 ธันวาคม 2563 และ 2562 มีรายละเอียดดังนี้

	งบการเงินรวม	
	2563	2562
ขาดทุนสะสมทางภาษี	888,402	155,196

บริษัทย่อยไม่ได้รับรู้ผลแตกต่างชั่วคราวสำหรับรายการขาดทุนสะสมหมดอายุในปี 2564 – 2568 และรายการผลแตกต่างชั่วคราวยังไม่หมดอายุภายใต้กฎหมายภาษีปัจจุบันเป็นสินทรัพย์ภายในเงินได้รอการตัดบัญชี เนื่องจากยังไม่มีความเป็นไปได้ก่อนข้างแน่ว่ากลุ่มบริษัทจะมีกำไรทางภาษีเพียงพอจะใช้ประโยชน์ทางภาษีสำหรับรายการดังกล่าว

28. ส่วนงานดำเนินงาน

ข้อมูลส่วนงานดำเนินงานสอดคล้องกับรายงานภายในของกลุ่มบริษัทสำหรับผู้มีอำนาจตัดสินใจสูงสุดด้านการดำเนินงาน เพื่อใช้ในการตัดสินใจจัดสรรทรัพยากรให้กับส่วนงานและประเมินผลการดำเนินงานของส่วนงาน โดยพิจารณาจากกำไรหรือขาดทุนจากการดำเนินงานตามส่วนงานซึ่งวัดมูลค่าโดยใช้เกณฑ์เดียวกับที่ใช้ในการวัดกำไรหรือขาดทุนจากการดำเนินงานในงบการเงิน

ผู้มีอำนาจตัดสินใจสูงสุดด้านการดำเนินงาน คือ คณะกรรมการบริษัท

กลุ่มบริษัทดำเนินธุรกิจผลิตและจำหน่ายแผ่นไม้เอ็มดีเอฟบอร์ด

ส่วนงานภูมิศาสตร์

กลุ่มบริษัทดำเนินธุรกิจในเขตภูมิศาสตร์เดียว คือ ประเทศไทย ไม่มีรายได้จากต่างประเทศหรือสินทรัพย์ในต่างประเทศ ดังนั้น รายได้และสินทรัพย์ที่แสดงอยู่ในงบการเงินจึงถือเป็นการรายงานตามเขตภูมิศาสตร์เพียงส่วนงานเดียว

ลูกค้ารายใหญ่

สำหรับปีสิ้นสุดวันที่ 31 ธันวาคม 2563 และ 2562 กลุ่มบริษัทมีรายได้จากลูกค้ารายใหญ่ ดังนี้

	ราย		บาท	
	ลูกค้ารายใหญ่		รายได้	
	2563	2562	2563	2562
ธุรกิจผลิตและจำหน่ายแผ่นไม้เอ็มดีเอฟบอร์ด	2	2	639,769,638	762,110,319

ข้อมูลเกี่ยวกับเขตภูมิศาสตร์สำหรับส่วนงาน

	บาท	
	งบการเงินรวมและงบการเงินเฉพาะกิจการ	
	2563	2562
ขายในประเทศ	107,364,892	77,076,947
ขายต่างประเทศ	2,359,567,330	2,257,433,291
รวม	2,466,932,222	2,334,510,238

29. ภาระผูกพันและหนี้สินที่อาจเกิดขึ้น

ภาระผูกพันและหนี้สินที่อาจเกิดขึ้น ณ วันที่ 31 ธันวาคม 2563 และ 2562 ประกอบด้วย

ภาระผูกพันและหนี้สินที่อาจเกิดขึ้น

ก) ณ วันที่ 31 ธันวาคม 2563 และ 2562 ธนาคารออกหนังสือค้ำประกันในนามบริษัทเกี่ยวกับภาระผูกพันตามสัญญา ดังนี้

	ล้านบาท	
	งบการเงินรวม	
	2563	2562
หนังสือค้ำประกันการใช้ไฟฟ้า	38.51	20.66

ข) ณ วันที่ 31 ธันวาคม 2563 และ 2562 ธนาคารออกเลตเตอร์ออฟเครดิต เพื่อใช้ในการจ่ายชำระค่าเครื่องจักร มีดังนี้

	ล้านบาท	
	งบการเงินรวมและงบการเงินเฉพาะกิจการ	
	2563	2562
เลตเตอร์ออฟเครดิต		
สกุลเงินดอลลาร์สหรัฐอเมริกา	-	5.20

ค) ณ วันที่ 31 ธันวาคม 2563 และ 2562 กลุ่มบริษัทมีภาระผูกพันตามสัญญา มีดังนี้

	ล้านบาท			
	งบการเงินรวม		งบการเงินเฉพาะกิจการ	
	2563	2562	2563	2562
อัตราดอกเบี้ย				
สัญญาบริการสาธารณูปโภค	0.01	0.01	-	-
สัญญาจ้างรักษาความปลอดภัย	0.06	-	-	-
สัญญาจ้างที่ปรึกษา	0.04	0.04	0.04	0.04
มูลค่าคงเหลือ				
สัญญาว่าจ้างก่อสร้าง	5.57	84.12	0.34	-
สัญญาจ้างที่ปรึกษาและจ้างบริการ	0.73	4.84	-	2.78
สัญญาซื้อเครื่องจักร				
สกุลเงินบาท	10.73	82.98	0.02	0.64
สกุลเงินดอลลาร์สหรัฐอเมริกา	5.86	55.04	0.25	-
สกุลเงินยูโร	-	1.32	-	1.32

ง) ณ วันที่ 31 ธันวาคม 2563 และ 2562 กลุ่มบริษัทมีภาระผูกพันสัญญาขายเงินตราต่างประเทศล่วงหน้ากับธนาคารพาณิชย์ในประเทศคงเหลือดังนี้

	ล้านบาท	
	งบการเงินรวมและงบการเงินเฉพาะกิจการ	
	2563	2562
สกุลเงินดอลลาร์สหรัฐอเมริกา	246.50	155.88

30. สิทธิประโยชน์ตามบัตรส่งเสริมการลงทุน

กลุ่มบริษัทได้รับสิทธิประโยชน์ที่ได้รับจากการส่งเสริมการลงทุน ตามพระราชบัญญัติส่งเสริมการลงทุน พ.ศ. 2520 สำหรับการผลิตแผ่นใยไม้อัดความหนาแน่นปานกลาง (Medium Density Fiberboard) และการผลิตสารเคมีเพื่อการอุตสาหกรรม โดยได้รับสิทธิประโยชน์หลัก ดังนี้

- 30.1 ยกเว้นอากรเข้าสำหรับเครื่องจักรตามที่คณะกรรมการพิจารณาอนุมัติ
- 30.2 ยกเว้นภาษีเงินได้นิติบุคคลสำหรับกำไรสุทธิจากการประกอบกิจการที่ได้รับการส่งเสริมเป็นเวลา 8 ปี และ 4 ปี นับตั้งแต่วันที่เริ่มมีรายได้จากการประกอบกิจการ
- 30.3 ยกเว้นภาษีเงินได้สำหรับเงินปันผลจากกิจการที่ได้รับการส่งเสริมตลอดระยะเวลาที่บริษัทได้รับการส่งเสริม
- 30.4 อื่น ๆ ตามที่ระบุในบัตรส่งเสริมการลงทุน

ทั้งนี้ กลุ่มบริษัทต้องปฏิบัติตามเงื่อนไขที่กำหนดไว้ในบัตรส่งเสริมการลงทุน

รายได้จากการขายในประเทศและต่างประเทศ และรายได้อื่นแยกตามส่วนงานธุรกิจที่ได้รับการส่งเสริมและไม่ได้รับการส่งเสริมการลงทุน สำหรับปีสิ้นสุดวันที่ 31 ธันวาคม 2563 และ 2562 ประกอบด้วย

บาท

	งบการเงินรวม					
	2563			2562		
	ในประเทศ	ต่างประเทศ	รวม	ในประเทศ	ต่างประเทศ	รวม
ธุรกิจที่ได้รับการส่งเสริม	109,942,004	2,359,567,330	2,469,509,334	82,976,977	2,283,203,310	2,366,180,287
ธุรกิจที่ไม่ได้รับการส่งเสริม	9,598,476	-	9,598,476	9,552,687	-	9,552,687
รวม	119,540,480	2,359,567,330	2,479,107,810	92,529,664	2,283,203,310	2,375,732,974

บาท

	งบการเงินเฉพาะกิจการ					
	2563			2562		
	ในประเทศ	ต่างประเทศ	รวม	ในประเทศ	ต่างประเทศ	รวม
ธุรกิจที่ได้รับการส่งเสริม	109,942,004	2,359,567,330	2,469,509,334	82,976,977	2,283,203,310	2,366,180,287
ธุรกิจที่ไม่ได้รับการส่งเสริม	12,912,803	-	12,912,803	9,671,335	-	9,671,335
รวม	122,854,807	2,359,567,330	2,482,422,137	92,648,312	2,283,203,310	2,375,851,622

31. เครื่องมือทางการเงิน

เครื่องมือทางการเงิน หมายถึง สัญญาที่ทำให้สินทรัพย์ทางการเงินของกิจการหนึ่ง และหนี้สินทางการเงินหรือตราสารทุนของอีกกิจการหนึ่งเพิ่มขึ้น

เครื่องมือทางการเงินที่สำคัญของกลุ่มบริษัทแสดงในงบแสดงฐานะการเงิน ประกอบด้วย เงินสดและรายการเทียบเท่าเงินสด เงินฝากธนาคาร เงินลงทุน ลูกหนี้การค้าและลูกหนี้อื่น เงินให้กู้ยืมแก่กิจการที่เกี่ยวข้องกัน เจ้าหนี้การค้าและเจ้าหนี้อื่น เงินเบิกเกินบัญชีธนาคาร เงินกู้ยืมจากสถาบันการเงิน และหนี้สินตามสัญญาเช่า

นโยบายการบริหารความเสี่ยง

กลุ่มบริษัทมีความเสี่ยงจากความผันผวนของอัตราดอกเบี้ย และอัตราแลกเปลี่ยนเงินตราต่างประเทศ และความเสี่ยงด้านการให้สินเชื่อจากการที่คู่สัญญาจะไม่ปฏิบัติตามสัญญา กลุ่มบริษัทใช้ตราสารอนุพันธ์ซึ่งกลุ่มบริษัทพิจารณาว่าเหมาะสมเป็นเครื่องมือในการบริหารความเสี่ยงดังกล่าว นอกจากนี้กลุ่มบริษัทมีนโยบายในการเข้าทำสัญญากับคู่สัญญาที่มีฐานะการเงินมั่นคง ดังนั้น กลุ่มบริษัทจึงไม่คาดว่าจะได้รับความเสียหายอย่างมีสาระสำคัญจากการที่คู่สัญญาไม่สามารถปฏิบัติตามภาระผูกพันที่ระบุในสัญญาเครื่องมือทางการเงิน

นโยบายการบัญชีสำหรับตราสารอนุพันธ์เปิดเผยไว้แล้วในหมายเหตุประกอบงบการเงินข้อ 3

ก) ความเสี่ยงด้านอัตราดอกเบี้ย

ความเสี่ยงจากอัตราดอกเบี้ย คือ ความเสี่ยงเกิดจากการเปลี่ยนแปลงของอัตราดอกเบี้ยในอนาคต ซึ่งอาจจะส่งผลกระทบต่อการทำงานและกระแสเงินสดของกลุ่มบริษัท

กลุ่มบริษัทมีความเสี่ยงจากอัตราดอกเบี้ยที่สำคัญอันเกี่ยวข้องกับเงินฝากสถาบันการเงิน เงินให้กู้ยืมแก่กิจการที่เกี่ยวข้องกัน เงินลงทุนในตราสารหนี้ และเงินกู้ยืมจากสถาบันการเงิน อย่างไรก็ตาม สินทรัพย์และหนี้สินทางการเงินส่วนใหญ่มีอัตราดอกเบี้ยที่ปรับขึ้นลงตามอัตราตลาด หรืออัตราดอกเบี้ยคงที่ซึ่งใกล้เคียงกับอัตราดอกเบี้ยในปัจจุบัน กลุ่มบริษัทจึงมิได้ใช้ตราสารอนุพันธ์เพื่อบริหารความเสี่ยงจากอัตราดอกเบี้ย

	บาท	
	งบการเงินรวม	
	อัตราดอกเบี้ยผันแปร	อัตราดอกเบี้ยคงที่
ณ วันที่ 31 ธันวาคม 2563		
สินทรัพย์ทางการเงิน		
เงินฝากธนาคาร	112,747,609	-
เงินฝากธนาคารติดภาระหลักประกัน	-	5,000,000
หนี้สินทางการเงิน		
เงินกู้ยืมระยะสั้นจากสถาบันการเงิน	-	337,000,000
เงินกู้ยืมระยะยาวจากสถาบันการเงิน	392,939,822	-
หนี้สินตามสัญญาเช่า	-	840,864
ณ วันที่ 31 ธันวาคม 2562		
สินทรัพย์ทางการเงิน		
เงินฝากธนาคาร	71,179,418	-
เงินฝากธนาคารติดภาระหลักประกัน	-	5,000,000
หนี้สินทางการเงิน		
เงินกู้ยืมระยะสั้นจากสถาบันการเงิน	-	97,391,000
เงินกู้ยืมระยะยาวจากสถาบันการเงิน	489,748,381	-

บาท

งบการเงินเฉพาะกิจการ

อัตราดอกเบี้ยผันแปร	อัตราดอกเบี้ยคงที่
---------------------	--------------------

ณ วันที่ 31 ธันวาคม 2563

สินทรัพย์ทางการเงิน

เงินฝากธนาคาร	103,262,905	-
เงินฝากธนาคารติดภาระหลักประกัน	-	5,000,000
เงินให้กู้ยืมระยะยาวแก่กิจการที่เกี่ยวข้องกัน	189,900,000	-
หนี้สินทางการเงิน		
เงินกู้ยืมระยะสั้นจากสถาบันการเงิน	-	337,000,000
เงินกู้ยืมระยะยาวจากสถาบันการเงิน	238,453,568	-
หนี้สินตามสัญญาเช่า	-	488,610

ณ วันที่ 31 ธันวาคม 2562

สินทรัพย์ทางการเงิน

เงินฝากธนาคาร	64,132,803	-
เงินฝากธนาคารติดภาระหลักประกัน	-	5,000,000
หนี้สินทางการเงิน		
เงินกู้ยืมระยะสั้นจากสถาบันการเงิน	-	97,391,000
เงินกู้ยืมระยะยาวจากสถาบันการเงิน	451,768,675	-

ข) ความเสี่ยงด้านการให้สินเชื่อ

ความเสี่ยงด้านการให้สินเชื่อ คือ ความเสี่ยงที่กลุ่มบริษัทจะได้รับความเสียหายทางการเงินอันสืบเนื่องมาจากคู่สัญญาของกลุ่มบริษัทจะไม่สามารถปฏิบัติตามภาระผูกพันที่ระบุไว้ในเครื่องมือทางการเงิน

กลุ่มบริษัทมีความเสี่ยงด้านการให้สินเชื่อเกี่ยวเนื่องกับลูกหนี้การค้าและลูกหนี้อื่น เงินให้กู้ยืม อย่างไรก็ตาม กลุ่มบริษัทมีการควบคุมความเสี่ยงโดยการพิจารณากำหนดวงเงินสินเชื่อให้กับลูกค้าหรือคู่สัญญาแต่ละรายอย่างเหมาะสม และทบทวนฐานะทางการเงินของลูกค้าหรือคู่สัญญาอย่างสม่ำเสมอ กลุ่มบริษัทคาดว่าจะได้รับผลกระทบจากความเสี่ยงด้านการให้สินเชื่อไม่มากนัก

กลุ่มบริษัทกำหนดนโยบายการคำนวณการด้อยค่าของลูกหนี้การค้าโดยใช้โมเดลผลขาดทุนด้านเครดิตที่คาดว่าจะเกิดขึ้น ซึ่งกลุ่มบริษัทจัดทำและทบทวนโมเดลผลขาดทุนด้านเครดิตที่คาดว่าจะเกิดขึ้นแล้วอย่างเหมาะสม ฝ่ายบริหารความเสี่ยงจะสอบทานตัวเลขและข้อมูลที่ใช้ในการคำนวณอย่างสม่ำเสมอ

ค) ความเสี่ยงด้านสภาพคล่อง

ความเสี่ยงด้านสภาพคล่อง คือ ความเสี่ยงที่กลุ่มบริษัทอาจได้รับความเสียหายอันสืบเนื่องมาจากกลุ่มบริษัทไม่สามารถเปลี่ยนสินทรัพย์เป็นเงินสดและหรือไม่สามารถจัดหาเงินทุนเพียงพอตามความต้องการและทันต่อเวลากลุ่มบริษัทจะต้องนำไปชำระภาระผูกพันเมื่อครบกำหนด

ระยะเวลาวันครบกำหนดของเครื่องมือทางการเงินนับจากวันที่ในงบแสดงฐานะการเงิน ณ วันที่ 31 ธันวาคม 2563 และ 2562 มีดังนี้

บาท

	มูลค่าตามบัญชี	งบการเงินรวม					รวม
		ณ วันที่ 31 ธันวาคม 2563					
		เมื่อทวงถาม	ภายใน 1 ปี	1 - 5 ปี	เกิน 5 ปี	ไม่มีกำหนด	
สินทรัพย์ทางการเงิน							
เงินฝากธนาคาร	112,747,609	112,747,609	-	-	-	-	112,747,609
ลูกหนี้การค้าและลูกหนี้อื่น	87,109,982	-	87,109,982	-	-	-	87,109,982
สินทรัพย์ทางการเงินหมุนเวียนอื่น	7,980,695	-	7,980,695	-	-	-	7,980,695
เงินฝากธนาคารติดภาระหลักประกัน	5,000,000	-	-	-	-	5,000,000	5,000,000
หนี้สินทางการเงิน							
เงินกู้ยืมระยะสั้นจากสถาบันการเงิน	337,000,000	-	337,000,000	-	-	-	337,000,000
เจ้าหนี้การค้าและเจ้าหนี้อื่น	314,037,011	-	314,037,011	-	-	-	314,037,011
เงินกู้ยืมระยะยาวจากสถาบันการเงิน	392,939,822	-	248,374,000	144,565,822	-	-	392,939,822
หนี้สินตามสัญญาเช่า	840,864	-	348,712	492,152	-	-	840,864

บาท

	มูลค่าตามบัญชี	งบการเงินรวม					รวม
		ณ วันที่ 31 ธันวาคม 2562					
		เมื่อทวงถาม	ภายใน 1 ปี	1 - 5 ปี	เกิน 5 ปี	ไม่มีกำหนด	
สินทรัพย์ทางการเงิน							
เงินฝากธนาคาร	71,179,418	71,179,418	-	-	-	-	71,179,418
ลูกหนี้การค้าและลูกหนี้อื่น	73,393,021	-	73,393,021	-	-	-	73,393,021
เงินฝากธนาคารติดภาระหลักประกัน	5,000,000	-	-	-	-	5,000,000	5,000,000
หนี้สินทางการเงิน							
เงินกู้ยืมระยะสั้นจากสถาบันการเงิน	97,391,000	-	97,391,000	-	-	-	97,391,000
เจ้าหนี้การค้าและเจ้าหนี้อื่น	245,961,776	-	245,961,776	-	-	-	245,961,776
เงินกู้ยืมระยะยาวจากสถาบันการเงิน	489,748,381	-	214,284,000	275,464,381	-	-	489,748,381

บาท

		งบการเงินเฉพาะกิจการ					
มูลค่าตาม		ณ วันที่ 31 ธันวาคม 2563					
บัญชี		เมื่อทวงถาม	ภายใน 1 ปี	1 - 5 ปี	เกิน 5 ปี	ไม่มีกำหนด	รวม
สินทรัพย์ทางการเงิน							
เงินฝากธนาคาร	103,262,905	103,262,905	-	-	-	-	103,262,905
ลูกหนี้การค้าและลูกหนี้อื่น	88,976,523	-	88,976,523	-	-	-	88,976,523
สินทรัพย์ทางการเงินหมุนเวียนอื่น	7,980,695	-	7,980,695	-	-	-	7,980,695
เงินฝากธนาคารติดภาระหลักประกัน	5,000,000	-	-	-	-	5,000,000	5,000,000
เงินลงทุนในบริษัทย่อย	74,999,970	-	-	-	-	74,999,970	74,999,970
เงินให้กู้ยืมแก่กิจการที่เกี่ยวข้องกัน	189,900,000	-	-	91,152,000	98,748,000	-	189,900,000
หนี้สินทางการเงิน							
เงินกู้ยืมระยะสั้นจากสถาบันการเงิน	337,000,000	-	337,000,000	-	-	-	337,000,000
เจ้าหนี้การค้าและเจ้าหนี้อื่น	287,640,523	-	287,640,523	-	-	-	287,640,523
เงินกู้ยืมระยะยาวจากสถาบันการเงิน	238,453,568	-	214,284,000	24,169,568	-	-	238,453,568
หนี้สินตามสัญญาเช่า	488,610	-	87,276	401,334	-	-	488,610

80

	มูลค่าตาม บัญชี	งบการเงินเฉพาะกิจการ ณ วันที่ 31 ธันวาคม 2562					รวม
		เมื่อทวงถาม	ภายใน 1 ปี	1 - 5 ปี	เกิน 5 ปี	ไม่มีกำหนด	
สินทรัพย์ทางการเงิน							
เงินฝากธนาคาร	64,132,803	64,132,803	-	-	-	-	64,132,803
ลูกหนี้การค้าและลูกหนี้อื่น	73,450,801	-	73,450,801	-	-	-	73,450,801
เงินฝากธนาคารติดภาระหลักประกัน	5,000,000	-	-	-	-	5,000,000	5,000,000
หนี้สินทางการเงิน							
เงินกู้ยืมระยะสั้นจากสถาบันการเงิน	97,391,000	-	97,391,000	-	-	-	97,391,000
เจ้าหนี้การค้าและเจ้าหนี้อื่น	220,608,733	-	220,608,733	-	-	-	220,608,733
เงินกู้ยืมระยะยาวจากสถาบันการเงิน	451,768,675	-	214,284,000	237,484,675	-	-	451,768,675

ง) ความเสี่ยงด้านอัตราแลกเปลี่ยน

ความเสี่ยงด้านอัตราแลกเปลี่ยน คือ ความเสี่ยงที่มูลค่าของเครื่องมือทางการเงินจะเปลี่ยนแปลงไปเนื่องจากการเปลี่ยนแปลงของอัตราแลกเปลี่ยนเงินตราต่างประเทศ

จ) มูลค่ายุติธรรม

มูลค่ายุติธรรมของเครื่องมือทางการเงินต้องใช้ดุลยพินิจในการประมาณมูลค่ายุติธรรม ดังนั้น มูลค่ายุติธรรมประมาณขึ้นซึ่งเปิดเผยในหมายเหตุประกอบงบการเงินจึงไม่จำเป็นต้องบ่งชี้ถึงจำนวนเงินซึ่งเกิดขึ้นจริงในตลาดแลกเปลี่ยนในปัจจุบัน การใช้ข้อสมมติฐานทางการตลาดและ/หรือวิธีการประมาณแตกต่างกันอาจมีผลกระทบที่มีสาระสำคัญต่อมูลค่ายุติธรรมประมาณขึ้น

การแสดงข้อมูลมูลค่ายุติธรรมไม่รวมมูลค่ายุติธรรมสำหรับสินทรัพย์ทางการเงินและหนี้สินทางการเงินวัดมูลค่าด้วยราคาทุนตัดจำหน่ายหากมูลค่าตามบัญชีใกล้เคียงกับมูลค่ายุติธรรมอย่างสมเหตุสมผล

32. การจัดประเภทรายการ

กลุ่มบริษัทจัดประเภทรายการใหม่บางรายการในงบแสดงฐานะการเงิน ณ วันที่ 31 ธันวาคม 2562 เพื่อให้สอดคล้องกับการแสดงรายการในงบการเงินปีปัจจุบัน ดังนี้

	บาท		
	งบการเงินรวม		
	ก่อน	จัดประเภทรายการ	หลัง
สินทรัพย์หมุนเวียน			
สินทรัพย์ทางการเงินหมุนเวียนอื่น	-	924,661	924,661
สินทรัพย์หมุนเวียนอื่น	45,096,997	(924,661)	44,172,336
หนี้สินหมุนเวียน			
ประมาณการหนี้สินผลประโยชน์พนักงาน	-	1,236,000	1,236,000
หนี้สินไม่หมุนเวียน			
ประมาณการหนี้สินผลประโยชน์พนักงาน	2,862,497	(1,236,000)	1,626,497
			บาท
	งบการเงินเฉพาะกิจการ		
	ก่อน	จัดประเภทรายการ	หลัง
สินทรัพย์หมุนเวียน			
สินทรัพย์ทางการเงินหมุนเวียนอื่น	-	924,661	924,661
สินทรัพย์หมุนเวียนอื่น	41,584,074	(924,661)	40,659,413
หนี้สินหมุนเวียน			
ประมาณการหนี้สินผลประโยชน์พนักงาน	-	1,236,000	1,236,000
หนี้สินไม่หมุนเวียน			
ประมาณการหนี้สินผลประโยชน์พนักงาน	2,862,497	(1,236,000)	1,626,497

