



ANNUAL REPORT 2018

รายงานประจำปี

2561



คุณค่าของแบรนด์

TREASURE LIVES

ให้คุณค่ากับทุกชีวิต และมุ่งมั่นที่จะให้การดูแลทุกคนอย่างดีที่สุด โดยไม่แบ่งแยกหรือจำกัดเพียงคนกลุ่มใดกลุ่มหนึ่ง

HONEST

เรายึดมั่นในหลักของความจริงและโปร่งใส นำเสนอผลิตภัณฑ์และให้บริการตามความจำเป็นรักษาและตามความต้องการ อีกทั้งยังดำเนินงานด้วยความอ่อนน้อมและเคารพผู้ใช้บริการ

OPTIMISTIC

เรามองโลกด้วยทัศนคติเชิงบวก มุ่งหาหนทางใหม่ๆ เพื่อพัฒนาการให้บริการและการดำเนินธุรกิจให้ดียิ่งขึ้น

NURTURING

คนคือทรัพยากรที่สำคัญยิ่ง เราจึงดูแลและพัฒนาบุคลากรเพื่อให้เป็นผู้ให้บริการด้านสุขภาพอย่างมืออาชีพที่ดีที่สุดสำหรับผู้ใช้บริการ



- 2 ▶ สารจากประธานกรรมการบริษัท
- 3 ▶ สารจากประธานเจ้าหน้าที่บริหาร
- 4 ▶ คณะกรรมการ
- 6 ▶ ผู้บริหารระดับสูงและเลขานุการบริษัท
- 7 ▶ ประวัติกรรมการ ผู้บริหาร และเลขานุการบริษัท
- 19 ▶ โครงสร้างองค์กร
- 20 ▶ โครงสร้างการถือหุ้นของกลุ่มบริษัทฯ
- 21 ▶ เงินลงทุนทั่วไปในหุ้นสามัญที่บริษัทฯ ถือหุ้นเกินกว่าร้อยละ 10
- 22 ▶ สรุปฐานะการเงินและผลการดำเนินงาน
- 24 ▶ ความรับผิดชอบต่อสังคม
- 35 ▶ นโยบายและภาพรวมการประกอบธุรกิจ
- 38 ▶ การเปลี่ยนแปลงและพัฒนาการที่สำคัญ
- 39 ▶ โครงสร้างรายได้
- 40 ▶ ลักษณะการประกอบธุรกิจ
- 46 ▶ ข้อมูลหลักทรัพย์และผู้ถือหุ้น
- 48 ▶ โครงสร้างการจัดการ
- 57 ▶ ปัจจัยความเสี่ยง
- 62 ▶ คำอธิบายและบทวิเคราะห์ของฝ่ายบริหาร
- 70 ▶ รายงานความรับผิดชอบต่อคณะกรรมการต่อรายงานทางการเงิน
- 72 ▶ รายงานของผู้สอบบัญชีรับอนุญาต และงบการเงิน
- 170 ▶ รายงานคณะกรรมการตรวจสอบ
- 173 ▶ การกำกับดูแลกิจการ
- 198 ▶ การควบคุมภายในและการบริหารจัดการความเสี่ยง
- 202 ▶ รายการระหว่างกัน
- 207 ▶ ข้อมูลทั่วไปและข้อมูลสำคัญอื่น

ผู้ลงทุนสามารถศึกษาข้อมูลของบริษัทฯ เพิ่มเติมได้จากแบบแสดงรายการข้อมูลประจำปี (แบบ 56-1) ของบริษัทฯ ที่แสดงไว้ใน www.sec.or.th หรือเว็บไซต์ของบริษัทฯ



สารจากประธานกรรมการ

ครอบครัวเป็นปัจจัยสำคัญที่สุดต่อการมีสุขภาพดี การให้ความสำคัญกับสุขภาพสมาชิกในครอบครัวทุกช่วงวัย จะทำให้ความเสี่ยงในการเกิดโรคลดลง พัฒนาการทางร่างกายดี และมีอายุยืนยาวขึ้น

ในปี 2561 เป็นปีที่ผู้บริหารและพนักงาน THG ได้ทุ่มเทอย่างเต็มที่เพื่อบริหารจัดการการลงทุนโครงการใหญ่เพื่อรองรับความต้องการของทุกคนในครอบครัว ได้แก่ โครงการจินน์ เวลบีอิง เคนดี้ และโครงการธนบุรี เฮลท์ วิลเลจ ซึ่งบูรณาการนวัตกรรมทางการแพทย์เพื่อผู้สูงวัย ประกอบไปด้วยการให้บริการทางการแพทย์ การฟื้นฟู การบริหาร และที่พักอาศัย โดยออกแบบสถานที่ให้อำนวยความสะดวกแก่ผู้สูงวัย ทั้งยังสามารถอยู่ร่วมกับครอบครัวได้ทุกวัน โดยโครงการจินน์ เวลบีอิง เคนดี้ เป็นโครงการแรกที่เปิดให้สามารถเข้าอยู่อาศัยและรับบริการได้เมื่อเดือนธันวาคม 2561

นอกจากนี้ยังได้ลงทุนในโครงการโรงพยาบาลธนบุรี บำรุงเมือง ซึ่งเป็นศูนย์สุขภาพเฉพาะทางด้วยการรักษาแบบ Personalized Care ระดับ 6 ดาวเพื่อรองรับกลุ่มลูกค้า Medical Tourism ทั้งครอบครัวที่มีความต้องการหลากหลาย ประกอบไปด้วยศูนย์นวัตกรรมต่างๆ อาทิ ศูนย์ Digital Dental ศูนย์ Thonburi Diabetic Wound Care ศูนย์ IVF และศูนย์พัฒนาการเด็ก เป็นต้น โดยได้รับใบอนุญาตประกอบกิจการสถานพยาบาลฯ เมื่อเดือนธันวาคม 2561 และทำพิธีเปิดโรงพยาบาลไปเมื่อเดือนมกราคม 2562

นายแพทย์บุญ วนาสิน ประธานกรรมการ/ผู้ก่อตั้ง THG

ในส่วนของการลงทุนในธุรกิจการให้บริการทางการแพทย์ในต่างประเทศ โรงพยาบาล Ar Yu International ซึ่งอยู่ใจกลางกรุงย่างกุ้ง ประเทศเมียนมา ได้เปิดบริการผู้ป่วยนอกเมื่อเดือนกันยายน 2561 และได้รับใบอนุญาตให้รับผู้ป่วยไว้ค้างคืน ในเดือนกุมภาพันธ์ 2562 โดยได้รับการตอบรับจากลูกค้าเป็นอย่างดี นับว่าเป็นโรงพยาบาลไทยแห่งแรกที่เปิดให้บริการอย่างสมบูรณ์ในประเทศเมียนมา

ผลประกอบการในปี 2561 THG มีรายได้รวมมากขึ้นจากการประกอบธุรกิจให้บริการทางการแพทย์ ธุรกิจรับผู้ป่วยและเครื่องมือแพทย์และธุรกิจอื่น ๆ แต่เนื่องจาก THG อยู่ระหว่างการลงทุน ในโครงการใหญ่ตามที่ได้กล่าวข้างต้น ซึ่งจะทยอยรับรู้รายได้ในปี 2562 ส่งผลให้กำไรสุทธิของปี 2561 ลดลง ดังนี้

	ปี 2560	ปี 2561	เติบโตร้อยละ
รายได้รวม	6,611 ล้านบาท	7,094 ล้านบาท	7.3
กำไรสุทธิ	554 ล้านบาท	348 ล้านบาท	-37.2

ผมขอขอบคุณผู้ถือหุ้นทุกท่านที่เชื่อมั่นในวิสัยทัศน์และภารกิจของ THG ที่ทำเพื่อปกป้องความสุขของท่าน และของทุกคนในครอบครัวทุกช่วงชีวิต

สารจากประธานเจ้าหน้าที่บริหาร

THG ในฐานะหนึ่งในบริษัทชั้นนำผู้ให้บริการด้านการแพทย์และสุขภาพแบบครบวงจร ได้สานต่อปณิธานของคณะกรรมการบริษัท เพื่อให้บริการทางการแพทย์ที่มีมาตรฐานแก่คนไทยในราคาที่ประชาชนเข้าถึงได้โดยกว้าง และให้บริการผู้ป่วยชาวต่างชาติที่ให้ความไว้วางใจในมาตรฐานและบริการของวงการแพทย์ของประเทศไทย

ตลอดปี 2561 ที่ผ่านมา เป็นปีที่ THG มีการพัฒนาอย่างมากมาย ทั้งด้านคุณภาพการบริการและเสริมสร้างทีมงาน โดยการสรรหาบุคลากร มีอาชีพ ทั้งแพทย์ พยาบาล นักบริหารที่มีแนวคิดสมัยใหม่เพื่อเสริมทัพ ทั้งด้านการเงิน การตลาด การพัฒนานวัตกรรมโดยเฉพาะเทคโนโลยีสารสนเทศ การบริหารงานบุคคลและทรัพยากรมนุษย์ฝึกกำลังกับองค์กรทางการแพทย์ที่มีพื้นฐานแข็งแกร่งเป็นทุนเดิมอยู่แล้ว พัฒนามาตรฐานสากลทั้งด้านคุณภาพบริการ คุณภาพมาตรฐานวิชาชีพ คุณภาพด้านเทคโนโลยีสารสนเทศเพื่อบริหารจัดการโรงพยาบาลในประเทศและออกตลาดไปสู่ประเทศเพื่อนบ้าน อาทิ โรงพยาบาล Welly ณ เมืองเหว่ยไห่ มณฑลชานตง ประเทศจีน และโรงพยาบาล Ar Yu International กรุงย่างกุ้ง ประเทศเมียนมา ซึ่ง THG เป็นผู้ถือหุ้นและดำเนินการบริหาร จึงเป็นเหมือน ชูตสันชวไมตรี (Brand Ambassador) ของประเทศไทยที่ไปปักฐาน ณ ประเทศเพื่อนบ้านอันใกล้ชิดและเป็นคู่ค้าอันสำคัญยิ่งของประเทศไทยในปัจจุบันและยังจะคงความสำคัญทางการค้าการลงทุนต่อไปแบบทวีคูณในอนาคตอันใกล้

THG ได้เสริมทัพบุคลากร พัฒนาทรัพยากรมนุษย์เพื่อรองรับบริการสังคมผู้สูงวัย โดยโครงการ จินฉี เวลบีอิง เคาต์ดี เป็นโครงการที่เป็นต้นแบบ ทั้งด้านการออกแบบ การบริการทางการแพทย์ช่วยเหลือผู้สูงวัย ทั้งด้านความสะดวกสบาย ความปลอดภัย มาตรฐานทางการแพทย์ ที่สำคัญคือการปรับสมดุลของความมั่นคงทางการเงินตามความต้องการที่จำเป็นของผู้สูงวัย เพื่อความยั่งยืนของระบบบริหารเงินในวัยเกษียณ การลงทุนใหญ่ตลอด 2 ปีที่ผ่านมาได้สำเร็จลุล่วงมาได้ด้วยดี และในปี 2562 คงเป็นปีสำคัญที่จะได้เก็บเกี่ยวดอกผลในโครงการนี้

นอกจากการดำเนินงานและการวางแผนธุรกิจอย่างมืออาชีพแล้ว THG ได้ยึดหลักธรรมาภิบาลในการบริหารงาน เพื่อนำพาองค์กรให้เติบโตอย่างยั่งยืนและโปร่งใส อาทิเช่น ส่งเสริมและสนับสนุนนโยบายเจ้บะแสการกระทำผิดและข้อร้องเรียนเกี่ยวกับการทำความผิดทางกฎหมาย จรรยาบรรณธุรกิจ การทุจริตคอร์รัปชั่น หรือความบกพร่องของระบบควบคุมภายในของบริษัทและบริษัทย่อย การเปิดโอกาสให้ผู้ถือหุ้นได้เสนอระเบียบวาระการประชุม และเสนอข้อบุคคลเพื่อดำรงตำแหน่งกรรมการบริษัทเป็นการล่วงหน้าสำหรับการประชุมสามัญผู้ถือหุ้น เป็นต้น

คณะผู้บริหาร THG มีความมั่นใจ ที่จะนำพา THG ให้เป็นผู้นำด้านการบริการทางการแพทย์และสุขภาพของประเทศ เพื่อตอบโจทยปัญหาสุขภาพของคนไทย ที่เข้าถึงได้ และ ขอขอบคุณผู้ถือหุ้นและท่านนักลงทุนทุกท่านที่ให้ความไว้วางใจเสมอมา



นายแพทย์นาริปี สุขประดิษฐ์
ประธานกรรมการบริหาร

คณะกรรมการ

บริษัท ธนบุรี เฮลท์แคร์ กรุ๊ป จำกัด (มหาชน)



นพ. บัญ วนาสิน
ประธานกรรมการ



นพ. ธนาธิป สุกประดิษฐ์
รองประธานกรรมการบริษัท



นางกรรณิการ์ จามโสภี
กรรมการอิสระ
ประธานกรรมการตรวจสอบ และ
กรรมการบริหารความเสี่ยง



นายวิระชัย ศรีขจร
กรรมการอิสระ ประธานกรรมการสรรหา
และกำหนดค่าตอบแทน
และกรรมการตรวจสอบ



รศ. นพ. วิศิษฐ์ วามวาณิชย์
กรรมการอิสระ และ
ประธานกรรมการบริหารความเสี่ยง



นายเฉลิมกุล อภิบุณโยภาส
กรรมการ ประธานกรรมการ
กำกับดูแลกิจการและจริยธรรมธุรกิจ
กรรมการบริหารความเสี่ยง



ดร. วิกรม คุ่มไพโรจน์
กรรมการอิสระ



พญ. สินดา ไกรวิทย์

กรรมการอิสระ กรรมการสรรหาและ
กำหนดค่าตอบแทน
กรรมการบริหารความเสี่ยง และ
กรรมการตรวจสอบ



นพ. ยูจิน ดี.เอ็ม.พี.ครูน

กรรมการอิสระ และ
กรรมการกำกับดูแลกิจการและ
จริยธรรมธุรกิจ



นายทิมโมตี อีเมน เลิศสมบัติวันท์

กรรมการอิสระ กรรมการสรรหาและกำหนด
ค่าตอบแทนและกรรมการกำกับดูแลกิจการ
และจริยธรรมธุรกิจ



รศ. นพ. อาคิส อุณะนันท์

กรรมการ



นายศิธา แมนสวรรค์

กรรมการ



ดร.ชจร ณะแพสย์

กรรมการ



นางสาววนสิน วนาสิน

กรรมการ

ผู้บริหารระดับสูง และเลขานุการบริษัท



นพ. รณานิป สุภประดิษฐ์

ประธานกรรมการบริหาร
รักษาการ CEO และ
Chief Hospital
Business - International



นายเดิมกุล อภิบุณโยภาส

กรรมการบริหาร
Chief Hospital Business - Domestic 2
และรักษาการ Chief Hospital
Business - Domestic 1



น.ส. นลิน วณาสิน

กรรมการบริหาร
Chief Commercial Officer &
Chief Business Service
Support Officer



รศ. นพ. อาสิส อุณะนันทน์

กรรมการบริหาร



นพ. สุทธิชัย โชคกิจชัย

กรรมการบริหาร



ดร. เจษฎา ธรรมวณิช

Chief Private Public
Partnership Business



น.ส. กัญยวรรณ รุจิโรจน์พิพัฒน์

กรรมการบริหาร



น.ส. อังษิณี ชวลิตจารธรรม

ผู้อำนวยการฝ่ายบัญชี (สมุหบัญชี)
และรักษาการผู้อำนวยการฝ่ายการเงิน
(CFO)



น.ส. สุวดี พันธุ์พานิช

เลขานุการบริษัท

ประวัติกรรมการ และผู้บริหาร

นพ. บุญ วณาสิน

(อายุ 80 ปี)

วันที่ได้รับแต่งตั้ง

พฤษภาคม 2520

คุณวุฒิการศึกษา

- วุฒิปริญญาตรีเพื่อแสดงความรู้ความชำนาญในการประกอบวิชาชีพสาขาอายุรศาสตร์ และทางเดินอาหาร, John Hopkins University
- แพทยศาสตรบัณฑิต, มหาวิทยาลัยมหิดล

ประวัติการฝึกอบรม

1. หลักสูตร Director Accreditation Program (DAP EN) รุ่นที่ 135/2560 สมาคมส่งเสริมสถาบันกรรมการบริษัทไทย (IOD)

ประธานกรรมการ

ประสบการณ์การทำงานในระยะเวลา 5 ปี ย้อนหลัง

- 2559 - ปัจจุบัน กรรมการ Weihai Thonburi Healthcare Investment Co., Ltd. ^(N)
- 2558 - ปัจจุบัน ประธานกรรมการ บมจ. ธนบุรี เฮลท์แคร์ กรุ๊ป ^(L)
- 2557 - ปัจจุบัน กรรมการ บจก. ศูนย์หัวใจโรงพยาบาลธนบุรี ^(N)
- 2556 - ปัจจุบัน กรรมการ บจก. ทันตสยาม ^(N)
- 2554 - ปัจจุบัน ที่ปรึกษา คณะแพทยศาสตร์ มหาวิทยาลัยสยาม
- 2535 - ปัจจุบัน ที่ปรึกษา สมาคมศิษย์เก่ามหาวิทยาลัยมหิดล
- 2534 - ปัจจุบัน นายกสมาคม สมาคมผู้ปกครองโรงเรียนมหิดลวิทยานุสรณ์
- 2520 - 2558 ผู้ก่อตั้ง และกรรมการ บจก. ธนบุรี เฮลท์แคร์ กรุ๊ป ^(L)

นพ. ธนาธิป ศุภประดิษฐ์

(อายุ 52 ปี)

วันที่ได้รับแต่งตั้ง

15 มิถุนายน 2558

คุณวุฒิการศึกษา

- บริหารธุรกิจมหาบัณฑิต, มหาวิทยาลัยธรรมศาสตร์
- ศัลยกรรมทั่วไป, แพทยสภา
- แพทยศาสตรบัณฑิต, จุฬาลงกรณ์มหาวิทยาลัย

ประวัติการฝึกอบรม

1. หลักสูตร Director Accreditation Program (DAP) รุ่นที่ 125/2559 สมาคมส่งเสริมสถาบันกรรมการบริษัทไทย (IOD)
2. หลักสูตร How to Develop a Risk Management Plan (HRP) รุ่นที่ 11/2559 สมาคมส่งเสริมสถาบันกรรมการบริษัทไทย (IOD)

รองประธานกรรมการ ประธานกรรมการบริหาร

รักษาการประธานเจ้าหน้าที่บริหาร และ

Chief Hospital Business - International

ประสบการณ์การทำงานในระยะเวลา 5 ปี ย้อนหลัง

- พ.ศ. 2561 - ปัจจุบัน รักษาการประธานเจ้าหน้าที่บริหาร บมจ. ธนบุรี เฮลท์แคร์ กรุ๊ป
- เม.ย. 2561 - ปัจจุบัน กรรมการ บจก. อุบลรักษ์ ^(N)
- มี.ค. 2561 - ปัจจุบัน Chief Hospital Business International บมจ. ธนบุรี เฮลท์แคร์ กรุ๊ป
- 2561 - ปัจจุบัน กรรมการ บจก. ธนราษฎร์ทุ่งสง ^(N)
- 2561 - ปัจจุบัน กรรมการ ARYU International Health Care Co., Ltd ^(N)
- 2561 - ปัจจุบัน กรรมการ บจก. ราชธานี เรือยนต์ ^(N)
- 2560 - ปัจจุบัน กรรมการ บจก. โรงพยาบาลธนบุรี บำรุงเมือง ^(N)
- 2560 - ปัจจุบัน กรรมการ บมจ. สิริเวช จันทบุรี ^(N)
- 2560 - ปัจจุบัน กรรมการ บมจ. โรงพยาบาลราษฎร์ยินดี ^(N)
- 2559 - ปัจจุบัน กรรมการ บจก. ธนบุรีพัฒนาที่ดิน ^(N)
- 2559 - ปัจจุบัน กรรมการ บจก. ศูนย์หัวใจโรงพยาบาลธนบุรี ^(N)
- 2559 - ปัจจุบัน กรรมการ Weihai Thonburi Healthcare Investment Co., Ltd. ^(N)
- 2559 - ปัจจุบัน กรรมการ บจก. โรงพยาบาลอุดรดิตถ์ธนบุรี ^(N)
- 2558 - ปัจจุบัน รองประธานกรรมการ, ประธานกรรมการบริหาร บมจ. ธนบุรี เฮลท์แคร์ กรุ๊ป ^(L)
- 2557 - ปัจจุบัน กรรมการ บจก. พรีเมียร์ โฮม เฮลท์แคร์ ^(N)
- มี.ย. 2561 - มี.ค. 2562 รักษาการ Chief Business Service/Support Officer บมจ. ธนบุรี เฮลท์แคร์ กรุ๊ป
- 2558 - มี.ค. 2561 ผู้อำนวยการฝ่ายปฏิบัติการ 4 บมจ. ธนบุรี เฮลท์แคร์ กรุ๊ป

(L) : Listed company

(N) Non - listed company

นางกรรณิการ์ จามโสภา

(อายุ 62 ปี)

วันที่ได้รับแต่งตั้ง

29 เมษายน 2559

คุณวุฒิการศึกษา

- บัณฑิตบริหารบัณฑิต, มหาวิทยาลัยธรรมศาสตร์
- การจัดการมหาบัณฑิต
สถาบันบัณฑิตบริหารธุรกิจ ศศินทร์
จุฬาลงกรณ์มหาวิทยาลัย
- บัณฑิตบริหาร (เกียรตินิยมอันดับ 2)
มหาวิทยาลัยธรรมศาสตร์
- นิติศาสตรบัณฑิต, มหาวิทยาลัยธรรมศาสตร์

ประวัติการฝึกอบรม

1. หลักสูตร Director Certification Program (DCP)
รุ่นที่ 21/2545
สมาคมส่งเสริมสถาบันกรรมการบริษัทไทย (IOD)
2. หลักสูตรผู้บริหารระดับสูง รุ่นที่ 3
สถาบันวิทยาการลาดพูน
3. หลักสูตรการป้องกันราชอาณาจักรไทย (วปอ.)
รุ่นที่ 2552
4. ผู้สอบบัญชีรับอนุญาต เลขที่ 3156
5. หลักสูตรการบริหารจัดการภาครัฐร่วมเอกชน
(สำนักงานตำรวจแห่งชาติ) 2550 บรอ.1
6. หลักสูตร Advanced Strategic Management , IMD,
Switzerland (2012)
7. โครงการหลักสูตรประกาศนียบัตรกฎหมายการค้า
ระหว่างประเทศ
รุ่นที่ 1 เนติบัณฑิตยสภา
8. หลักสูตร Risk Management Program for Corporate
Leaders (RCL) รุ่น 13/2018 สมาคมส่งเสริมสถาบัน
กรรมการบริษัทไทย (IOD)

กรรมการอิสระ: ประธานกรรมการตรวจสอบ และกรรมการบริหารความเสี่ยง

ประสบการณ์การทำงานในระยะเวลา 5 ปี ย้อนหลัง

- ส.ค. 2561 - ปัจจุบัน คณะอนุกรรมการการเงินและงบประมาณ
กองทุนเพื่อความเสมอภาคทางการศึกษา
- ก.พ. 2561 - ปัจจุบัน ประธานกรรมการตรวจสอบ และกรรมการบริหารความเสี่ยง
บมจ. ธนบุรี เฮลท์แคร์ กรุ๊ป
- 2561 - ปัจจุบัน กรรมการ ARYU International Health Care Co., Ltd ^(N)
- พ.ย. 2560 - ปัจจุบัน กรรมการผู้ทรงคุณวุฒิ คณะกรรมการนโยบายสถาบันการเงิน
ธนาคารแห่งประเทศไทย
- ก.ย. 2560 - ปัจจุบัน อนุกรรมการตรวจสอบและประเมินผลภาคราชการ
กลุ่มกระทรวงด้านบริหาร ฯ
- มิ.ย. 2560 - ปัจจุบัน กรรมการ บจก. พรีเมียร์ โฮม เฮลท์ แคร์ ^(N)
- พ.ค. 2560 - ปัจจุบัน คณะกรรมการบริหารจัดการทรัพยากรบุคคล วิทยาลัย
2560 - ปัจจุบัน กรรมการ บจก. โรงพยาบาลธนบุรี บำรุงเมือง ^(N)
- ธ.ค. 2559 - ปัจจุบัน กรรมการอิสระ และประธานกรรมการตรวจสอบ
บมจ. สแกน อินเตอร์ ^(N)
- พ.ค. 2559 - ปัจจุบัน กรรมการอิสระ บมจ. ธนบุรี เฮลท์แคร์ กรุ๊ป ^(L)
- มี.ค. 2559 - ปัจจุบัน กรรมการตรวจสอบ กองทุนประกันสังคม
- ก.ย. 2558 - ปัจจุบัน กรรมการ กรรมการตรวจสอบและประธานกรรมการบริหาร
ความเสี่ยง บมจ. โกลบอลกรีนเคมิคอล ^(L)
- เม.ย. - ต.ค. 2560 กรรมการอิสระ กรรมการตรวจสอบ กรรมการด้านการ
กำกับดูแลกิจการที่ดีและการแสดงความรับผิดชอบต่อสังคม
บริษัทประกันสินเชื่อดูดสาหกรรม ขนาดย่อม (บสย.)
- 2559 – ก.พ. 2561 กรรมการตรวจสอบ บมจ. ธนบุรี เฮลท์แคร์ กรุ๊ป
- ส.ค. 2559 - ส.ค. 2560 ที่ปรึกษา-หัวหน้าโครงการปรับปรุงระบบการควบคุมภายใน
บมจ. ธนาคารไทยพาณิชย์
- มิ.ย. 2558 - ก.ค. 2559 รองผู้จัดการใหญ่ ผู้บริหารสูงสุดตรวจสอบ
บมจ. ธนาคารไทยพาณิชย์
- เม.ย. 2556 - ต.ค. 2560 กรรมการบริษัท และกรรมการตรวจสอบ
บจก. บริหารสินทรัพย์สุขุมวิท
- ก.พ. 2556 - เม.ย. 2558 กรรมการบริษัท และประธานกรรมการบริหารความเสี่ยง
บจก. ข้อมูลเครดิตแห่งชาติ
- 2554 - มิ.ย. 2557 กรรมการและเหรัญญิก
สภาวิชาชีพบัญชี ในพระบรมราชูปถัมภ์
- 2554 - มิ.ย. 2558 ผู้ช่วยผู้จัดการใหญ่อาวุโส กลุ่มตรวจสอบและกำกับ
บมจ. ธนาคารไทยพาณิชย์
- 2552 - 2558 กรรมการ ธนาคารวิภาสขาม ประเทศเวียดนาม

รศ. นพ. วิศิษฐ์ วามวาณิชย์ (อายุ 55 ปี)

วันที่ได้รับแต่งตั้ง

29 เมษายน 2559

คุณวุฒิการศึกษา

- บริหารธุรกิจมหาบัณฑิต, สถาบันบัณฑิตบริหารธุรกิจศศินทร์ จุฬาลงกรณ์มหาวิทยาลัย
- Clinical Fellow in Spine Surgery ภาควิชาศัลยศาสตร์ออร์โธปิดิกส์
- Special Spine Fellow in Orthopedic Surgery State University of New York, USA
- วุฒิปดเพื่อแสดงความรู้ความชำนาญในการประกอบวิชาชีพ, ศัลยศาสตร์ออร์โธปิดิกส์ มหาวิทยาลัยมหิดล

ประวัติการฝึกอบรม

1. หลักสูตร Director Certification Program (DCP) รุ่นที่ 221/2559 สมาคมส่งเสริมสถาบันกรรมการบริษัทไทย (IOD)
2. หลักสูตร Risk Management Program for Corporate Leaders (RCL) รุ่นที่ 8/2560 สมาคมส่งเสริมสถาบันกรรมการบริษัทไทย (IOD)
3. The Executive Program: Strategy and Innovation for Businesses, Asia (SIBA)CMMU-SLOAN School of Management, MIT Hospital
4. Management Executive Program, Singapore Management University (SMU)

กรรมการอิสระ และประธานกรรมการบริหารความเสี่ยง

ประสบการณ์การทำงานในระยะเวลา 5 ปี ย้อนหลัง

- เม.ย. 2560 - ปัจจุบัน กรรมการ บจก. พรีเมียร์ โฮม เฮลท์ แคร์ ^(N)
- 2560 - ปัจจุบัน กรรมการ บจก. โรงพยาบาลธนบุรี บำรุงเมือง ^(N)
- 2559 - ปัจจุบัน กรรมการอิสระ และประธานกรรมการบริหารความเสี่ยง บมจ. ธนบุรี เฮลท์แคร์ กรุ๊ป ^(L)
- 2556 - ปัจจุบัน ผู้อำนวยการ โรงพยาบาลศิริราช
- กรรมการผู้อำนวยการ โรงพยาบาลศิริราชปิยะมหาราชาลัย
- 2554 - 2556 รองคณบดีฝ่ายทรัพยากรกายภาพ และสิ่งแวดล้อม คณะแพทยศาสตร์ ศิริราชพยาบาล, มหาวิทยาลัยมหิดล

นายวิระชัย ศรีขจร

(อายุ 66 ปี)

วันที่ได้รับแต่งตั้ง

22 ธันวาคม 2558

คุณวุฒิการศึกษา

- บริหารธุรกิจมหาบัณฑิต, South Eastern University Washington D.C.
- วิศวกรรมศาสตรบัณฑิต, วิศวกรรมเครื่องกล, มหาวิทยาลัยเกษตรศาสตร์

ประวัติการฝึกอบรม

1. หลักสูตร Director Accreditation Program (DAP) รุ่นที่ 9/2547
สมาคมส่งเสริมสถาบันกรรมการบริษัทไทย (IOD)
2. หลักสูตร Director Certification Program (DCP) รุ่นที่ 102/2551
สมาคมส่งเสริมสถาบันกรรมการบริษัทไทย (IOD)
3. หลักสูตรผู้บริหารระดับสูง รุ่นที่ 4
สถาบันวิทยาการตลาดทุน
4. หลักสูตร Board Nomination and Compensation Program (BNCP) รุ่น 4/2018
5. หลักสูตร Advanced Audit Committee Program (AAP) รุ่น 30/2018
สมาคมส่งเสริมสถาบันกรรมการบริษัทไทย (IOD)

กรรมการอิสระ ประธานกรรมการสรรหาและกำหนดค่าตอบแทน และ
กรรมการตรวจสอบ

ประสบการณ์การทำงานในระยะเวลา 5 ปี ย้อนหลัง

- 2558 - ปัจจุบัน กรรมการอิสระ, กรรมการตรวจสอบและ
ประธานกรรมการสรรหาและกำหนดค่าตอบแทน
บมจ. ธนบุรี เฮลท์แคร์ กรุ๊ป ^(L)
- 2534 - ปัจจุบัน กรรมการอิสระ และกรรมการตรวจสอบ บมจ. พัฒนา ^(N)
- 2555 - 2560 ผู้อำนวยการ สถาบันคุณวุฒิวิชาชีพ (องค์การมหาชน)
- 2554 - 2560 กรรมการอิสระ และกรรมการตรวจสอบ
บมจ. ไทยสโตร์ แบดเจอร์

ดร. วัชรุม คู่้มไพโรจน์

(ອາຍຸ 73 ປີ)

วันที่ได้รับแต่งตั้ง

29 เมษายน 2559

คุณวุฒิการศึกษา

- คุชกูบัตติคติดิมศักดิ์, สาขามานุษยวิทยา,
Schiller International University (London)
- คุชกูบัตติค, สาขาวิชาประวัติศาสตร์ความสัมพันธ์
ระหว่างประเทศ, Michigan State University
- มหาบัตติค, สาขาวิชาประวัติศาสตร์ความสัมพันธ์
ระหว่างประเทศ, Michigan State University
- อักษรศาสตรบัณฑิต, คณะอักษรศาสตร์,
จุฬาลงกรณ์มหาวิทยาลัย

ประวัติการฝึกอบรม

1. หลักสูตร Director Accreditation Program (DAP)
รุ่นที่ 63/2550
สมาคมส่งเสริมสถาบันกรรมการบริษัทไทย (IOD)
2. หลักสูตร Anti-Corruption for Executive Program
รุ่นที่ 7/2556
สมาคมส่งเสริมสถาบันกรรมการบริษัทไทย (IOD)
3. หลักสูตร Successful Formulation & Execution
of Strategy (SFE) รุ่นที่ 22/2557
สมาคมส่งเสริมสถาบันกรรมการบริษัทไทย (IOD)
4. หลักสูตร Role of the Chairman Program (RCP)
รุ่นที่ 39/2559
สมาคมส่งเสริมสถาบันกรรมการบริษัทไทย (IOD)
5. Advanced Audit Committee Program (AACP)
รุ่นที่ 23/2559
สมาคมส่งเสริมสถาบันกรรมการบริษัทไทย (IOD)
6. หลักสูตรผู้บริหารระดับสูง รุ่นที่ 14
สถาบันวิทยาการตลาดทุน

กรรมการอิสระ

ประสบการณ์การทำงานในระยะเวลา 5 ปี ย้อนหลัง

- | | |
|-----------------|--|
| 2559 - ปัจจุบัน | กรรมการอิสระ
บริษัท ธนบุรี เฮลท์แคร์ กรุ๊ป จำกัด (มหาชน) ^(L) |
| 2557 - ปัจจุบัน | กรรมการอิสระ,
กรรมการตรวจสอบ และประธานกรรมการบริหารความเสี่ยง
บริษัทหลักทรัพย์จัดการกองทุน เอ็มเอฟซี จำกัด (มหาชน) ^(L) |
| 2553 - ปัจจุบัน | ประธานกรรมการ
บริษัท คันทรี กรุ๊ป ดีเวลลอปเม้นท์ จำกัด (มหาชน) ^(L) |
| 2553 - ปัจจุบัน | ประธานบริษัท
บริษัท สปอร์ต แอนด์ รีกรีเอชั่น แมนเนจเม้นท์ จำกัด ^(N) |
| 2553 - ปัจจุบัน | ที่ปรึกษากิตติมศักดิ์ หอการค้าอังกฤษ |
| 2550 - ปัจจุบัน | กรรมการอิสระ, ประธานคณะกรรมการตรวจสอบ,
ประธานคณะกรรมการสรรหา, กรรมการกำหนดค่าตอบแทน
และกรรมการกำกับดูแลกิจการที่ดี
บริษัท โออิชิ กรุ๊ป จำกัด (มหาชน) ^(L) |
| 2556 - 2559 | กรรมการ, ประธานกรรมการบรรษัทภิบาล
บริษัท บางจากปิโตรเลียม จำกัด (มหาชน) |
| 2555 - 2559 | กรรมการ, กรรมการตรวจสอบ และกรรมการสรรหาและ
กำหนดค่าตอบแทน
คณะกรรมการกำกับหลักทรัพย์และ ตลาดหลักทรัพย์
(สำนักงาน ก.ล.ด.) |

นายเฉลิมกุล อภิคุณโยภาส (อายุ 63 ปี)

วันที่ได้รับแต่งตั้ง

พฤษภาคม 2536

คุณวุฒิการศึกษา

- บริหารธุรกิจมหาบัณฑิต, มหาวิทยาลัยเกษตรศาสตร์
- บริหารธุรกิจบัณฑิต, มหาวิทยาลัยธุรกิจบัณฑิต
- Bachelor of Science, Computer, University of Baltimore
- Mini MBA in Health, จุฬาลงกรณ์มหาวิทยาลัย

ประวัติการฝึกอบรม

1. หลักสูตร Director Accreditation Program (DAP) รุ่นที่ 125/2559
สมาคมส่งเสริมสถาบันกรรมการบริษัทไทย (IOD)
2. หลักสูตร Risk Management Program for Corporate Leaders (RCL) รุ่นที่ 7/2560
สมาคมส่งเสริมสถาบันกรรมการบริษัทไทย (IOD)
3. หลักสูตร Corporate Governance for Executives (CGE) รุ่น 11/2018

กรรมการ ประธานกรรมการกำกับดูแลกิจการและจริยธรรมธุรกิจ
กรรมการบริหารความเสี่ยง กรรมการบริหาร
Chief Hospital Business Domestic 2 และ
รักษาการ Chief Hospital Business Domestic 1

ประสบการณ์การทำงานในระยะเวลา 5 ปี ย้อนหลัง

ม.ค. 2562 - ปัจจุบัน	รักษาการ Chief Hospital Business Domestic 1 บมจ. ธนบุรี เฮลท์แคร์ กรุ๊ป
ม.ค. 2562 - ปัจจุบัน	กรรมการ บจก. โรงพยาบาลธนบุรี บำรุงเมือง ^(N)
มี.ค. 2561 - ปัจจุบัน	ประธานกรรมการกำกับดูแลกิจการและจริยธรรมธุรกิจ และ Chief Hospital Business Domestic 2 บมจ. ธนบุรี เฮลท์แคร์ กรุ๊ป
2561 - ปัจจุบัน	กรรมการ บจก. ธนราษฎร์ทุ่งสง (โรงพยาบาลธนบุรีทุ่งสง) ^(N)
ก.ค. 2560 - ปัจจุบัน	กรรมการ บจก. อุบลรักษ์ ^(N)
2560 - ปัจจุบัน	กรรมการ บมจ. โรงพยาบาลราชบุรียินดี ^(N)
ธ.ค. 2559 - ปัจจุบัน	กรรมการ บจก. โรงพยาบาลภัทร ^(N)
2558 - ปัจจุบัน	กรรมการบริหาร และกรรมการบริหารความเสี่ยง บมจ. ธนบุรี เฮลท์แคร์ กรุ๊ป
2545 - ปัจจุบัน	กรรมการ บจก. โรงพยาบาลธนาญจน์ ^(N)
2536 - ปัจจุบัน	กรรมการ บมจ. ธนบุรี เฮลท์แคร์ กรุ๊ป ^(L)
2536 - ปัจจุบัน	ผู้อำนวยการโรงพยาบาล โรงพยาบาลธนบุรี 2
2536 - ปัจจุบัน	กรรมการ บจก. โมดูลล่า ซอฟต์แวร์ เอ็กซ์เปอร์ติส ^(N)
2558 - มี.ค. 2561	ผู้อำนวยการฝ่ายปฏิบัติการ 1 บมจ. ธนบุรี เฮลท์แคร์ กรุ๊ป
2544 - 2560	ผู้อำนวยการฝ่ายบริหาร โรงพยาบาลธนบุรี

รศ. นพ. อาศิส อุณะนันท์ (อายุ 43 ปี)

วันที่ได้รับแต่งตั้ง

30 เมษายน 2558

คุณวุฒิการศึกษา

- Master of Science, Clinical Epidemiology and Health Service Researches, Weill Cornell University
- Certificate, Metabolic Bone Diseases, Hospital for Special Surgery
- Certificate, Adult Reconstructive Surgery, University Hospital Case Medical Center, Cleveland
- Certificate, Adult Reconstructive Surgery and Total Joint Replacement, Stanford Hospital and Clinics
- Thai Board of Orthopedic Surgery, มหาวิทยาลัยมหิดล
- Doctor of Medicine (First Degree Honor), มหาวิทยาลัยมหิดล

ประวัติการฝึกอบรม

- หลักสูตร Director Accreditation Program (DAP) รุ่นที่ 128/2559
สมาคมส่งเสริมสถาบันกรรมการบริษัทไทย (IOD)

กรรมการ และกรรมการบริหาร

ประสบการณ์การทำงานในระยะเวลา 5 ปี ย้อนหลัง

- 2560 - ปัจจุบัน กรรมการ บจก. โรงพยาบาลธนบุรี บำรุงเมือง ^(N)
- 2558 - ปัจจุบัน กรรมการ และกรรมการบริหาร บมจ. ธนบุรี เฮลท์แคร์ กรุ๊ป ^(L)
- 2555 - ปัจจุบัน Alternate member of Siriraj Institutional Review Board committee โรงพยาบาลศิริราช
- 2554 - 2558 Assistant Director of Siriraj and Orthopaedic training program, Department of Orthopaedic Surgery คณะแพทยศาสตร์ มหาวิทยาลัยมหิดล

น.ส. นลิน วนาสิน (อายุ 45 ปี)

วันที่ได้รับแต่งตั้ง

มิถุนายน 2555

คุณวุฒิการศึกษา

- ปริญญาโทบริหารธุรกิจ, Engineering-Economic Systems and Operations Research, Stanford University
- ปริญญาโทบริหารธุรกิจ, Business Administration, INSEAD
- ปริญญาโทบริหารธุรกิจ, เศรษฐศาสตร์เชิงคณิตศาสตร์, Columbia University

ประวัติการฝึกอบรม

- หลักสูตร Director Accreditation Program (DAP) รุ่นที่ 133/2560
สมาคมส่งเสริมสถาบันกรรมการบริษัทไทย (IOD)

กรรมการ กรรมการบริหาร Chief Commercial Officer และ Chief Business Service/Support Officer

ประสบการณ์การทำงานในระยะเวลา 5 ปี ย้อนหลัง

- ม.ค. 2562 - ปัจจุบัน Chief Business Service/Support Officer บมจ. ธนบุรี เฮลท์แคร์ กรุ๊ป
- มี.ค. 2561 - ปัจจุบัน Chief Commercial Officer บมจ. ธนบุรี เฮลท์แคร์ กรุ๊ป
- 2561 - ปัจจุบัน กรรมการบริหาร บมจ. ธนบุรี เฮลท์แคร์ กรุ๊ป
- ก.ค. 2560 - ปัจจุบัน กรรมการ บจก. พรีเมียร์ โฮม เฮลท์แคร์ ^(N)
- 2556 - ปัจจุบัน กรรมการ บริษัท ไวน์ การาจ จำกัด ^(N)
- 2555 - ปัจจุบัน กรรมการ บมจ. ธนบุรี เฮลท์แคร์ กรุ๊ป ^(L)
- 2555 - 2561 กรรมการ บจก. ฟู้ดโคออป
- 2548 - 2551 ประธานและผู้อำนวยการพัฒนารูจิก สถาบันสุขภาพ และความงามตริยญา
- 2543 - 2546 ผู้จัดการฝ่ายการตลาด บจก. ยูนิลีเวอร์ (ประเทศไทย)

ดร. ขจร ณะแพสย์

(อายุ 44 ปี)

วันที่ได้รับแต่งตั้ง

15 มิถุนายน 2558

คุณวุฒิการศึกษา

- ปริญญาตรีบัณฑิต, สาขาการเงินและการบริหารจัดการ, University of London UK
- รัฐศาสตรมหาบัณฑิต, ความสัมพันธ์ระหว่างประเทศ, London School of Economics UK
- เศรษฐศาสตรมหาบัณฑิต, Oxford University, UK
- รัฐศาสตรบัณฑิต, จุฬาลงกรณ์มหาวิทยาลัย (เกียรตินิยมอันดับ 1 เหรียญทอง รางวัลเงินทุนภูมิพล)
- วุฒิปัตริ, Central Banking Seminar, Federal Reserve Bank of New York

ประวัติการฝึกอบรม

1. หลักสูตร Director Accreditation Program (DAP EN) รุ่นที่ 125/2559
สมาคมส่งเสริมสถาบันกรรมการบริษัทไทย (IOD)
2. หลักสูตร Director Certification Program (DCP) รุ่นที่ 230/2559
สมาคมส่งเสริมสถาบันกรรมการบริษัทไทย (IOD)

กรรมการ

ประสบการณ์การทำงานในระยะเวลา 5 ปี ย้อนหลัง

- ก.ค. 2560 - ปัจจุบัน กรรมการ บจก. โรงพยาบาลอุดรดิศตชนบุรี^(N)
- ปัจจุบัน กรรมการ บจก. โรงพยาบาลร้อยเอ็ด-ชนบุรี^(N)
- ปัจจุบัน กรรมการ บจก. โรงพยาบาลกาฬสินธุ์-ชนบุรี^(N)
- 2559 - ปัจจุบัน ผู้อำนวยการฝ่าย ธนาคารแห่งประเทศไทย
- 2558 - ปัจจุบัน กรรมการ บมจ. ชนบุรี เฮลท์แคร์ กรุ๊ป^(L)
- 2553 - ปัจจุบัน ผู้อำนวยการส่วน ธนาคารแห่งประเทศไทย

นายศิธา เมฆสุวรรณค์

(อายุ 43 ปี)

วันที่ได้รับแต่งตั้ง

15 มิถุนายน 2558

คุณวุฒิการศึกษา

- ปริญญาโทมหาบัณฑิต, Applied Psychology: Organization Psychology, Golden Gate University
- สังคมศาสตรบัณฑิต, จิตวิทยาคลินิก มหาวิทยาลัยเกษตรศาสตร์

ประวัติการฝึกอบรม

1. หลักสูตร Director Accreditation Program (DAP) รุ่นที่ 128/2559
สมาคมส่งเสริมสถาบันกรรมการบริษัทไทย (IOD)

กรรมการ

ประสบการณ์การทำงานในระยะเวลา 5 ปี ย้อนหลัง

- 2559 - ปัจจุบัน นักทรัพยากรบุคคลชำนาญการพิเศษ สำนักงาน ก.พ.
- 2558 - ปัจจุบัน กรรมการ บมจ. ชนบุรี เฮลท์แคร์ กรุ๊ป^(L)
- 2553 - 2559 นักทรัพยากรบุคคลชำนาญการ สำนักงาน ก.พ.
- 2547 - 2553 นักทรัพยากรบุคคลปฏิบัติการ สำนักงาน ก.พ.

พญ. ลินดา ไกรวิทย์

(อายุ 46 ปี)

วันที่ได้รับแต่งตั้ง

30 เมษายน 2558

คุณวุฒิการศึกษา

- มหาวชิราวุธ, MBA, Marshall School of Business, University of Southern California
- แพทยศาสตรบัณฑิต, จุฬาลงกรณ์มหาวิทยาลัย
- นิติศาสตรบัณฑิต, มหาวิทยาลัยรามคำแหง

ประวัติการฝึกอบรม

1. หลักสูตร Director Accreditation Program (DAP) รุ่นที่ 12/2559
สมาคมส่งเสริมสถาบันกรรมการบริษัทไทย (IOD)
2. หลักสูตร How to Develop a Risk Management Plan(HRP) รุ่นที่ 11/2559
สมาคมส่งเสริมสถาบันกรรมการบริษัทไทย (IOD)
3. หลักสูตร Risk Management Program for Corporate Leaders (RCL) รุ่นที่ 7/2560
สมาคมส่งเสริมสถาบันกรรมการบริษัทไทย (IOD)
4. หลักสูตร Director Certification Program (DCP) รุ่นที่ 248/2560
สมาคมส่งเสริมสถาบันกรรมการบริษัทไทย (IOD)
5. หลักสูตร Board Nomination and Compensation Program (BNCP) รุ่น 5/2018

กรรมการอิสระ กรรมการบริหารความเสี่ยง
กรรมการสรรหาและกำหนดค่าตอบแทน และกรรมการตรวจสอบ

ประสบการณ์การทำงานในระยะเวลา 5 ปี ย้อนหลัง

- ก.พ. 2561 - ปัจจุบัน กรรมการตรวจสอบ บมจ. ธนบุรี เฮลท์แคร์ กรุ๊ป
- เม.ย. 2560 - ปัจจุบัน กรรมการ บจก. พรีเมียร์ โฮม เฮลท์ แคร์ ^(N)
- 2558 - ปัจจุบัน กรรมการอิสระ, กรรมการบริหารความเสี่ยงและกรรมการสรรหาและกำหนดค่าตอบแทน บมจ. ธนบุรี เฮลท์แคร์ กรุ๊ป ^(L)
- 2550 - ปัจจุบัน กรรมการ บจก. ซีพีโอ เอ็นเตอร์ไพรส์ ^(N)
- 2560 ผู้ช่วยผู้อำนวยการ โรงพยาบาลจุฬาลงกรณ์
- 2557 - 2559 กรรมการผู้อำนวยการ โรงพยาบาลจุฬาลงกรณ์
- 2555 - 2557 ที่ปรึกษา บมจ. ธนบุรี เฮลท์แคร์ กรุ๊ป

นายทิมโมธี อีเมน เลิศสมบัติวันท์

(อายุ 51 ปี)

วันที่ได้รับแต่งตั้ง

29 เมษายน 2559

คุณวุฒิการศึกษา

- บริหารธุรกิจบัณฑิต, การตลาด, Washington State University, USA

ประวัติการฝึกอบรม

1. หลักสูตร Director Accreditation Program (DAP EN) รุ่นที่ 135/2560
สมาคมส่งเสริมสถาบันกรรมการบริษัทไทย (IOD)

กรรมการอิสระ กรรมการสรรหาและกำหนดค่าตอบแทน
และกรรมการกำกับดูแลกิจการและจริยธรรมธุรกิจ

ประสบการณ์การทำงานในระยะเวลา 5 ปี ย้อนหลัง

- มี.ค. 2561 - ปัจจุบัน กรรมการกำกับดูแลกิจการและจริยธรรมธุรกิจ บมจ. ธนบุรี เฮลท์แคร์ กรุ๊ป
- 2559 - ปัจจุบัน กรรมการอิสระ และกรรมการสรรหาและกำหนดค่าตอบแทน บมจ. ธนบุรี เฮลท์แคร์ กรุ๊ป ^(L)
- 2551 - ปัจจุบัน กรรมการบริหาร และประธานเจ้าหน้าที่บริหาร บจก. ออยล์ อาร์ อาส ^(N)

Dr. Eugene Dyonisius Maria Bernadette Kroon (อายุ 53 ปี)

วันที่ได้รับแต่งตั้ง

29 เมษายน 2559

คุณวุฒิการศึกษา

- Freshman journalism/Spanish, University of Kansas, USA
- Pre-clinical Medicine, University of Amsterdam, Netherlands
- Clinical Medicine (Internships), University of Amsterdam, Netherlands
- Board certification, American Board of Family Medicine
- Family Medicine Specialty training, University of Hawaii

ประวัติการฝึกอบรม

1. หลักสูตร Director Accreditation Program (DAP EN) รุ่นที่ 135/2560 สมาคมส่งเสริมสถาบันกรรมการบริษัทไทย (IOD)

กรรมการอิสระ และกรรมการกำกับดูแลกิจการและจริยธรรมธุรกิจ

ประสบการณ์การทำงานในระยะเวลา 5 ปี ย้อนหลัง

- มี.ค. 2561 - ปัจจุบัน กรรมการกำกับดูแลกิจการและจริยธรรมธุรกิจ บมจ. ธนบุรี เฮลท์แคร์ กรุ๊ป
- 2559 - ปัจจุบัน กรรมการอิสระ บมจ. ธนบุรี เฮลท์แคร์ กรุ๊ป ⁽¹⁾
- 2555 - ปัจจุบัน Clinical Research Physician
Thai Red Cross AIDS Research Centre
- 2555 - 2558 Clinical Research Physician, Department of Retrovirology
Armed Forces Research Institute of Medical Sciences

น.พ.สุทธิชัย โชคกิจชัย (อายุ 58 ปี)

วันที่ได้รับแต่งตั้ง

25 ม.ค. 2561

คุณวุฒิการศึกษา

- วิทยาศาสตร์บัณฑิต มหาวิทยาลัยมหิดล
- แพทยศาสตร์ โรงพยาบาลศิริราช, มหาวิทยาลัยมหิดล
- Fellow of Thai Royal FRCP Internal medicine
College of Physician

ประวัติการฝึกอบรม

- ไม่มี

กรรมการบริหาร

ประสบการณ์การทำงานในระยะเวลา 5 ปี ย้อนหลัง

- ก.พ. 2561 - ปัจจุบัน กรรมการบริหาร บมจ. ธนบุรี เฮลท์แคร์ กรุ๊ป
- ก.พ. 2560 - ปัจจุบัน ผู้อำนวยการ โรงพยาบาลธนบุรี
- มี.ค. 2561 - ม.ค. 2562 Chief Hospital Business Domestic 1
บมจ. ธนบุรี เฮลท์แคร์ กรุ๊ป
- ก.พ. 2561 - ม.ค. 2562 กรรมการ บจก. โรงพยาบาลธนบุรี บำรุงเมือง
- ก.ค. 2559 - ม.ค. 2560 รองผู้อำนวยการ โรงพยาบาลลาดพร้าว
- เม.ย. 2558 - มี.ย. 2559 ผู้อำนวยการฝ่ายพัฒนาทางการแพทย์
โรงพยาบาลบำรุงราษฎร์
- ม.ค. 2557 - มี.ค. 2558 รองผู้อำนวยการแพทย์ โรงพยาบาลบำรุงราษฎร์
- ก.ย. 2551 - ธ.ค. 2556 ผู้อำนวยการฝ่ายเจ้าหน้าที่วิทยาศาสตร์
บจก. โนวาร์ตีส (ประเทศไทย)

ดร.เจษฎา ธรรมวณิช

(อายุ 63 ปี)

วันที่ได้รับแต่งตั้ง

22 มีนาคม 2561

คุณวุฒิการศึกษา

- Doctor of Philosophy (Education Administration), Magadh University ประเทศอินเดีย
- การศึกษามหาบัณฑิต (การบริหารการศึกษา) มหาวิทยาลัยศรีนครินทรวิโรฒ
- ประกาศนียบัตร โครงการพัฒนาและเตรียมผู้บริหารรัฐกิจ (Mini MPA) มหาวิทยาลัยมหิดล
- ครุศาสตรบัณฑิต (การบริหารการศึกษา) มหาวิทยาลัยราชภัฏสวนสุนันทา
- การศึกษามหาบัณฑิต (สุขศึกษา) มหาวิทยาลัยศรีนครินทรวิโรฒ

ประวัติการฝึกอบรม

- ไม่มี

Chief PPP Business

ประสบการณ์การทำงานในระยะเวลา 5 ปี ย้อนหลัง

- ก.ค. 2561 - ปัจจุบัน ประธานกรรมการบริหาร และรักษาการประธานเจ้าหน้าที่บริหาร บจก. โรงพยาบาลธนบุรี บำรุงเมือง
- มี.ค. 2561 - ปัจจุบัน Chief PPP Business บมจ. ชนบุรี เฮลท์แคร์ กรุ๊ป
- 2557 - ปัจจุบัน ประธานสภาอาจารย์มหาวิทยาลัยดุริยางคศิลป์ มหาวิทยาลัยมหิดล
- 2555 - ปัจจุบัน กรรมการผู้ทรงคุณวุฒิ วาระที่ 2 กรมทรัพย์สินทางปัญญา กระทรวงพาณิชย์
- 2555 - ปัจจุบัน กรรมการระงับข้อพิพาท ศาลแรงงาน จังหวัดสมุทรปราการ
- 2552 - ปัจจุบัน อาจารย์สาขาวิชารัฐกิจดนตรี และผู้จัดการงานจัดหารายได้และสิทธิประโยชน์ วิทยาลัยดุริยางคศิลป์ มหาวิทยาลัยมหิดล
- 2546 - ปัจจุบัน อาจารย์ประจำสอนด้านทรัพย์สินทางปัญญา ระดับบัณฑิตศึกษา มหาวิทยาลัยมหิดล
- 2558 - 2560 รองผู้อำนวยการฝ่ายบริหารทรัพย์สินทางปัญญา มหาวิทยาลัยธรรมศาสตร์ ศูนย์รังสิต
- 2556 - 2558 ผู้ช่วยคณบดีฝ่ายบริหารทรัพยากรบุคคล วิทยาลัยดุริยางคศิลป์ มหาวิทยาลัยมหิดล

น.ส.กัญยวรรณ รุจิโรจน์พิพัฒนา

(อายุ 63 ปี)

วันที่ได้รับแต่งตั้ง

25 ม.ค. 2561

คุณวุฒิการศึกษา

- Master of Science (Human Resources) COPPIN STATE COLLEGE, MARYLAND, USA
- บัณฑิตบัณฑิต, มหาวิทยาลัยหอการค้าไทย

ประวัติการฝึกอบรม

- หลักสูตร How to Develop a Risk Management Plan (HRP) รุ่นที่ 11/2559 สมาคมส่งเสริมสถาบันกรรมการบริษัทไทย IOD)
- Mini MBA 2556, จุฬาลงกรณ์มหาวิทยาลัย
- CFO FOCUS ON FINANCIAL REPORTING Class 5 Federation of Accounting Professions

กรรมการบริหาร

ประสบการณ์การทำงานในระยะเวลา 5 ปี ย้อนหลัง

- ก.พ. 2561 - ปัจจุบัน กรรมการบริหาร บมจ. ชนบุรี เฮลท์แคร์ กรุ๊ป
- 2561 - ปัจจุบัน กรรมการ บจก. ชนราษฎร์ทุ่งสง (โรงพยาบาลธนบุรีทุ่งสง)
- 2560 - ปัจจุบัน กรรมการ บมจ. โรงพยาบาลราชบุรีอินดี
- 2556 - ปัจจุบัน กรรมการ บจก. ทันตสยาม
- 2535 - ปัจจุบัน ผู้อำนวยการฝ่ายบัญชีและการเงิน โรงพยาบาลธนบุรี

น.ส.อัญชลี ขวลิตจารีธรรม

(อายุ 43 ปี)

วันที่ได้รับแต่งตั้งเป็นรักษาการ CFO

ตุลาคม 2560

คุณวุฒิการศึกษา

- บริหารธุรกิจมหาบัณฑิต, จุฬาลงกรณ์มหาวิทยาลัย
- การบัญชีบัณฑิต, สถาบันเทคโนโลยีราชมงคล

ประวัติการฝึกอบรม

1. หลักสูตร Director Accreditation Program (DAP) รุ่นที่ 126/2559 สมาคมส่งเสริมสถาบันกรรมการบริษัทไทย (IOD)
2. ผู้สอบบัญชีรับอนุญาตแห่งประเทศไทย ทะเบียนเลขที่ 6646
3. การทำ Financial Projection เพื่อประเมินมูลค่าบริษัท รุ่นที่ 2 ตลาดหลักทรัพย์แห่งประเทศไทย

ผู้อำนวยการฝ่ายบัญชี (สมุห์บัญชี) และ
รักษาการผู้อำนวยการฝ่ายการเงิน (CFO)

ประสบการณ์การทำงานในระยะเวลา 5 ปี ย้อนหลัง

- ม.ค. 2561 - ปัจจุบัน กรรมการ บจก. โรงพยาบาลอุดรดิศธนบุรี
- ค.ค. 2560 - ปัจจุบัน รักษาการผู้อำนวยการฝ่ายการเงิน (CFO) บมจ. ธนบุรี เฮลท์แคร์ กรุ๊ป
- 2559 - ปัจจุบัน กรรมการ บจก. ราชธานีเรียลตี้ จำกัด
- 2559 - ปัจจุบัน กรรมการ บจก. ศูนย์หัวใจโรงพยาบาลธนบุรี
- 2559 - ปัจจุบัน กรรมการ บจก. ธนบุรีพัฒนาที่ดิน
- 2558 - ปัจจุบัน ผู้อำนวยการฝ่ายบัญชี บมจ. ธนบุรี เฮลท์แคร์ กรุ๊ป
- 2545 - 2558 ผู้อำนวยการฝ่ายตรวจสอบบัญชี บจก. ไพร์ชวอเตอร์เฮาส์คูเปอร์ส เอพีเอส

น.ส. สุวดี พันธุ์พานิช

(อายุ 38 ปี)

วันที่ได้รับแต่งตั้ง

9 ธันวาคม 2558

คุณวุฒิการศึกษา

- สาขารัฐศาสตร์บัณฑิต (Candidate), จุฬาลงกรณ์มหาวิทยาลัย
- นิเทศศาสตรมหาบัณฑิต (วทวิทยา), จุฬาลงกรณ์มหาวิทยาลัย
- ศิลปศาสตรบัณฑิต (การสื่อสารมวลชน), มหาวิทยาลัยเชียงใหม่

ประวัติการฝึกอบรม

1. หลักสูตร Director Accreditation Program (DAP EN) รุ่นที่ 125/2559 สมาคมส่งเสริมสถาบันกรรมการบริษัทไทย (IOD)
2. หลักสูตร How to Develop a Risk Management Plan (HRP) รุ่นที่ 11/2559 สมาคมส่งเสริมสถาบันกรรมการบริษัทไทย (IOD)
3. หลักสูตร Company Secretary Program (CSP) รุ่นที่ 71/2559 สมาคมส่งเสริมสถาบันกรรมการบริษัทไทย (IOD)
4. หลักสูตร Company Reporting Program (CRP) รุ่นที่ 17/2560 สมาคมส่งเสริมสถาบันกรรมการบริษัทไทย (IOD)
5. หลักสูตร Risk Management Program for Corporate Leaders (RCL) รุ่นที่ 7/2560 สมาคมส่งเสริมสถาบันกรรมการบริษัทไทย (IOD)

เลขานุการบริษัท

ประสบการณ์การทำงานในระยะเวลา 5 ปี ย้อนหลัง

- ค.ค. 2560 - ปัจจุบัน กรรมการ บจก. โรงพยาบาลธนบุรี บำรุงเมือง
- 2559 - ปัจจุบัน เลขานุการคณะกรรมการบริหาร บมจ. ธนบุรี เฮลท์แคร์ กรุ๊ป
- 2558 - ปัจจุบัน เลขานุการบริษัท บมจ. ธนบุรี เฮลท์แคร์ กรุ๊ป
- 2558 - ปัจจุบัน กรรมการ บจก. ธนบุรี เคหะภัณฑ์
- เม.ย. - พ.ค. 2561 รักษาการประธานเจ้าหน้าที่บริหาร โรงพยาบาลบจ. ภูเก็ต
- ค.ค. 2560 - 2561 รักษาการผู้อำนวยการฝ่ายปฏิบัติการ 2 บมจ. ธนบุรี เฮลท์แคร์ กรุ๊ป
- 2559 - ม.ค. 2561 เลขานุการคณะกรรมการสรรหาและกำหนดค่าตอบแทน บมจ. ธนบุรี เฮลท์แคร์ กรุ๊ป
- 2559 - ม.ค. 2560 เลขานุการคณะกรรมการบริหารความเสี่ยง บมจ. ธนบุรี เฮลท์แคร์ กรุ๊ป
- 2558 - 2560 กรรมการ บจก. พรีเมียร์ โฮม เฮลท์ แคร์
- 2554 - 2558 เลขานุการที่ปรึกษา นายกรัฐมนตรี
- 2553 - 2558 Personal Assistant (นพ.บุญ วานลิน) บมจ. ธนบุรี เฮลท์แคร์ กรุ๊ป

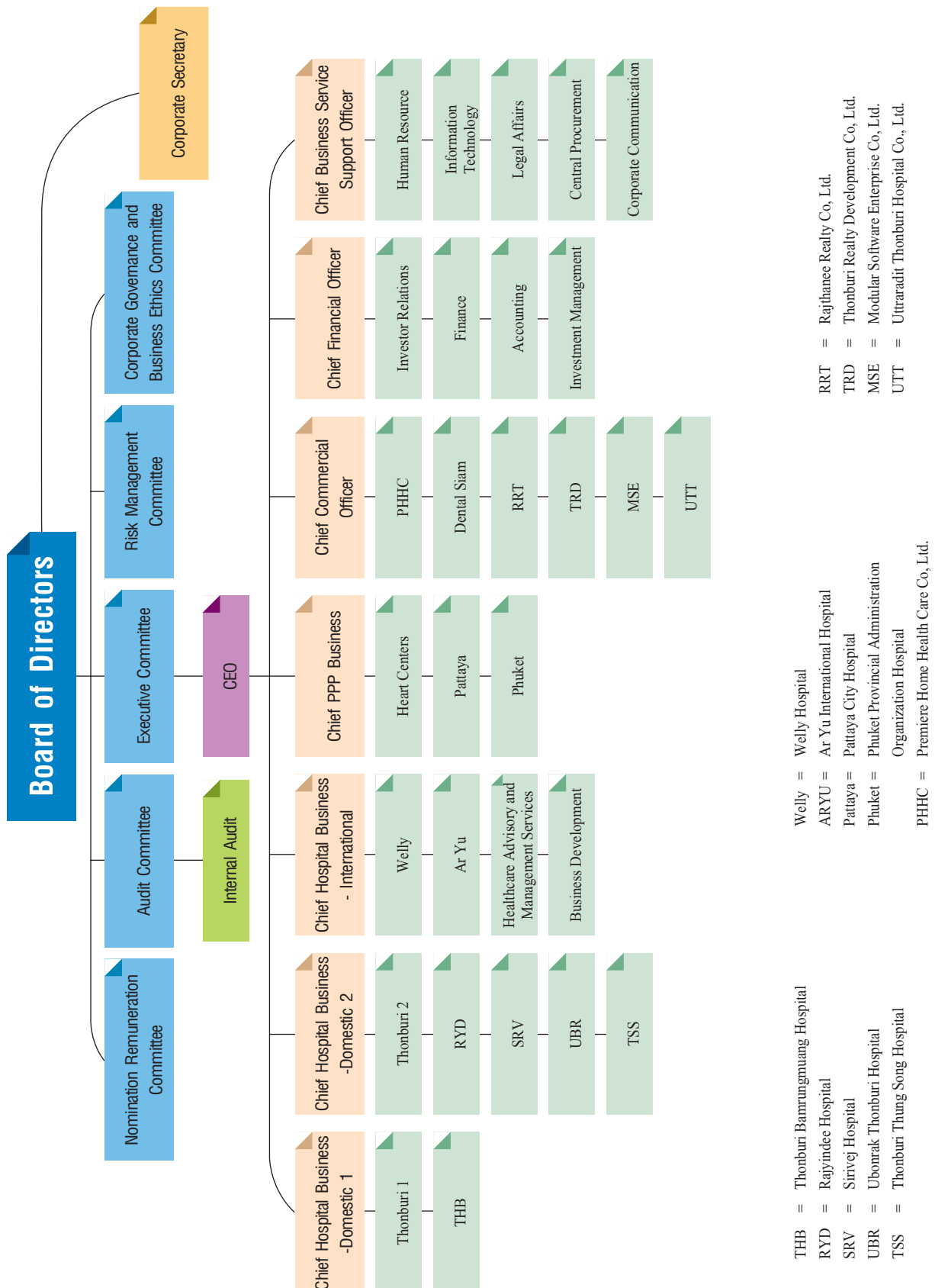

โครงสร้างการถือหุ้นของกลุ่มบริษัทฯ

ธุรกิจรักษาพยาบาล

บริษัทย่อย

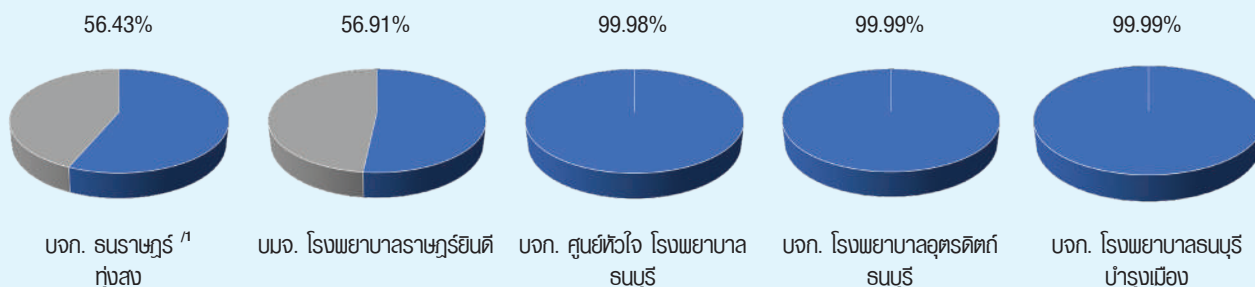

บริษัทร่วม

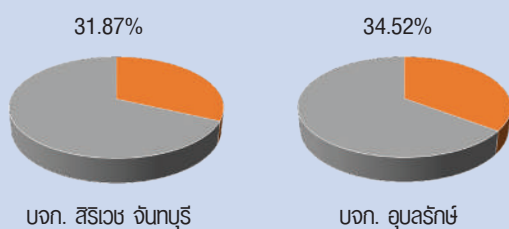

บริษัทร่วมค้า

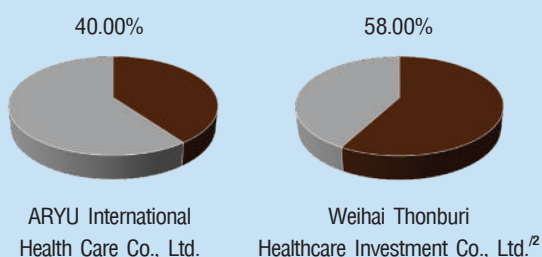

ธุรกิจอื่น ๆ ที่เกี่ยวข้อง

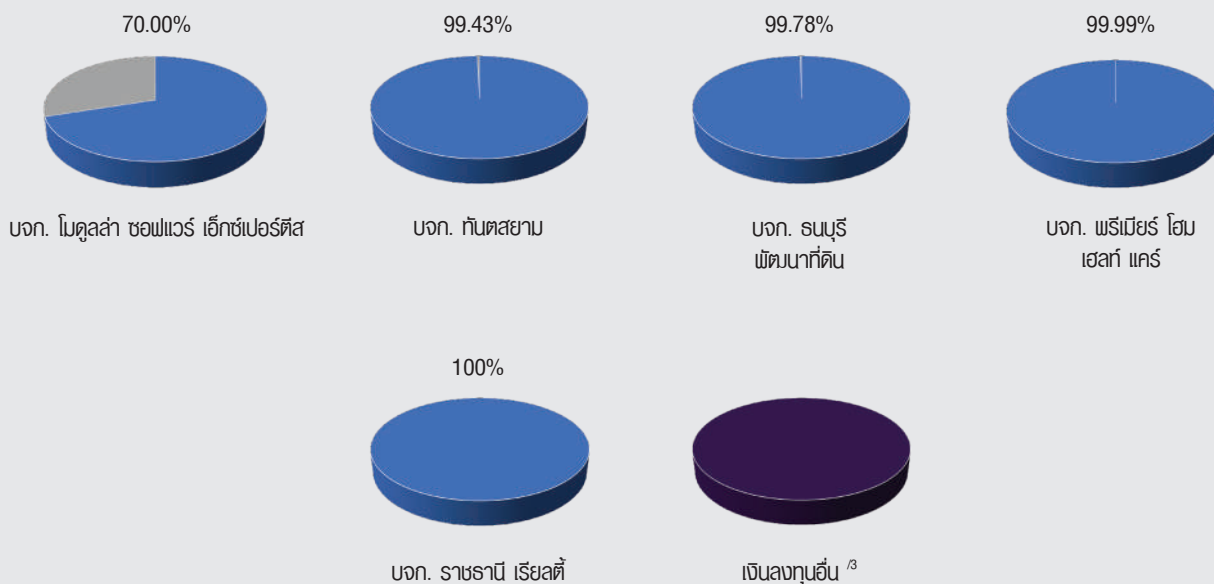

หมายเหตุ :
^{/1} สัดส่วนการถือหุ้นของบริษัทฯ ในบจก. ธนราษฎร์ กุ่งสงดังกล่าวนี้ รวมถึงสัดส่วนที่มีสิทธิออกเสียง โดยอ้อมผ่านบริษัทย่อย บมจ. โรงพยาบาลราษฎร์ยินดีด้วย
^{/2} Weihai Thonburi Healthcare Investment Co., Ltd. เป็นกลุ่มบริษัทร่วมทุนระหว่างบริษัทฯ ถือหุ้นในสัดส่วนร้อยละ 58 ของทุนจดทะเบียนกับ WEGO Holding Co., Ltd. (ถือหุ้นในสัดส่วนร้อยละ 42) โดย WEGO Holding Co., Ltd. จัดตั้งในประเทศจีน
^{/3} เงินลงทุนอื่น คือ เงินลงทุนทั่วไปในหุ้นสามัญของบริษัทฯ ถือหุ้นเกินกว่าร้อยละ 10

เงินลงทุนทั่วไปในหุ้นสามัญที่บริษัทฯ ถือเกินกว่าร้อยละ 10

เงินลงทุนอื่น

บริษัท	ประเภท กิจการ	ทุนชำระแล้ว (บาท)	สัดส่วน การ ถือหุ้น	ผู้ถือหุ้นรายอื่นที่เป็นบุคคลที่เกี่ยวข้อง	สัดส่วน การถือ หุ้น
บริษัท โรงพยาบาล ภทร จำกัด	โรงพยาบาล	150,000,000.00	16.67%	ไม่มี	-
บริษัท โรงพยาบาลธนกาญจน์ จำกัด	โรงพยาบาล	75,000,000.00	11.33%	ไม่มี	-
บริษัท โรงพยาบาลร้อยเอ็ด-ธนบุรี จำกัด	โรงพยาบาล	125,000,000.00	19.88%	ดร. ขจร ณะแพสย์	1.69%
บริษัท โรงพยาบาลกาฬสินธุ์ - ธนบุรี จำกัด	โรงพยาบาล	300,000,000.00	10.00%	ดร. ขจร ณะแพสย์ นพ. ชูจิน ดี.เอ็ม.บี. ครูน	0.67% 0.33%
บริษัท โรงพยาบาลราชภูรินรา จำกัด	โรงพยาบาล	28,000,000.00	14.00%	นายคิมคริสเตียน ว้าซไฟท์ นางจรรวณ วานาสิน นพ. ธนาธิป สุกประดิษฐ์ นายเฉลิมกุล อภิภูณ โยภาส นางสาวทิพย์วรรณ รุจิโรจน์พัฒนา	31.5% 2.50% 0.5% 0.25% 0.25%
บริษัท โรงพยาบาลสิโรตส์ จำกัด (มหาชน) (บจก.ยะลาน โบเลี่ยน)	โรงพยาบาล	20,294,517.00	11.12%	นายคิมคริสเตียน ว้าซไฟท์	5.92%



สรุปฐานะการเงิน และผลการดำเนินงาน

งบแสดงฐานะการเงิน

(ล้านบาท)

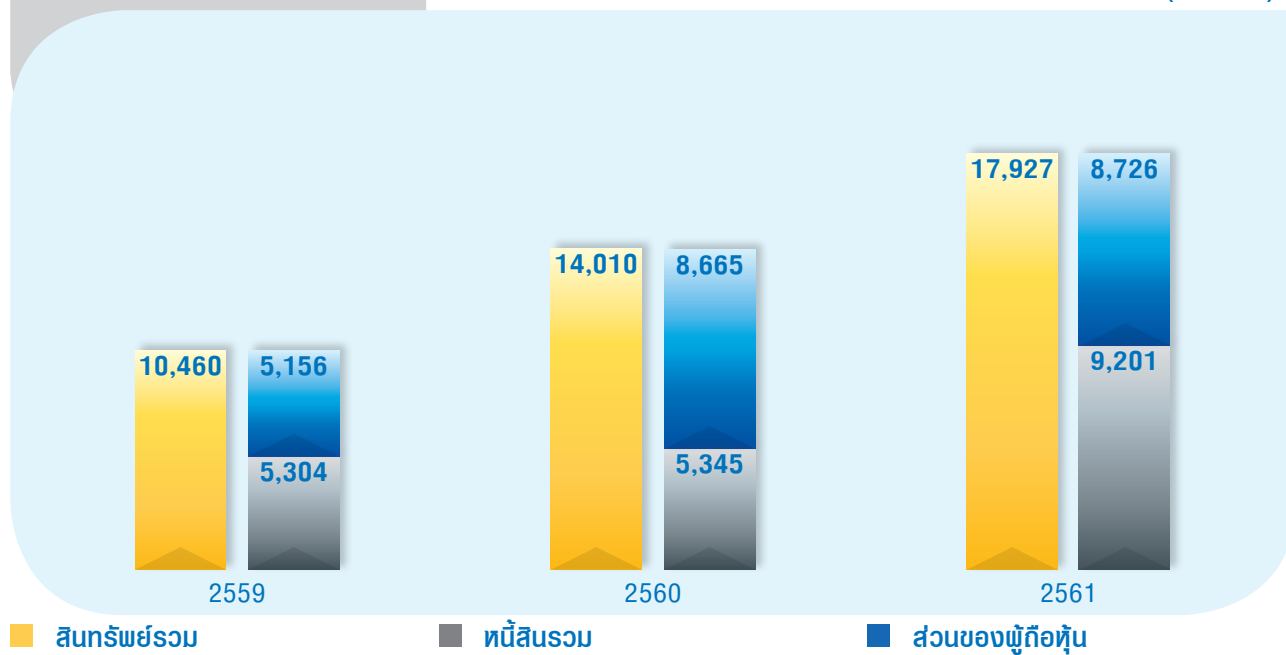

รายได้รวม

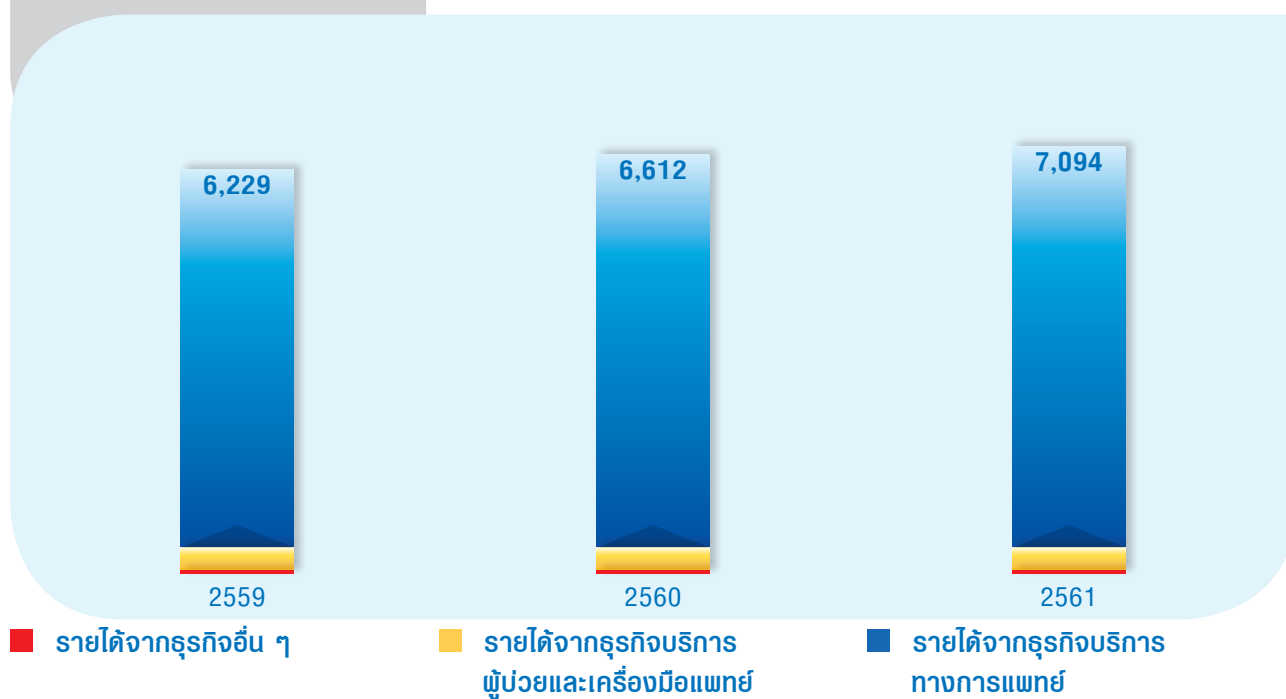

(ล้านบาท)

กำไรขั้นต้น

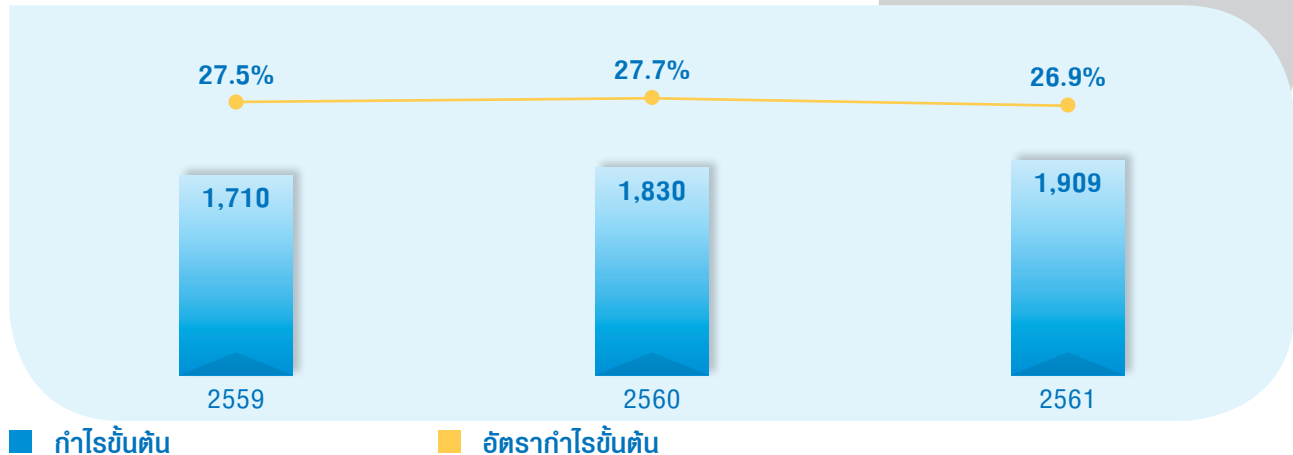

(ล้านบาท)

กำไรสุทธิ - บริษัทใหญ่

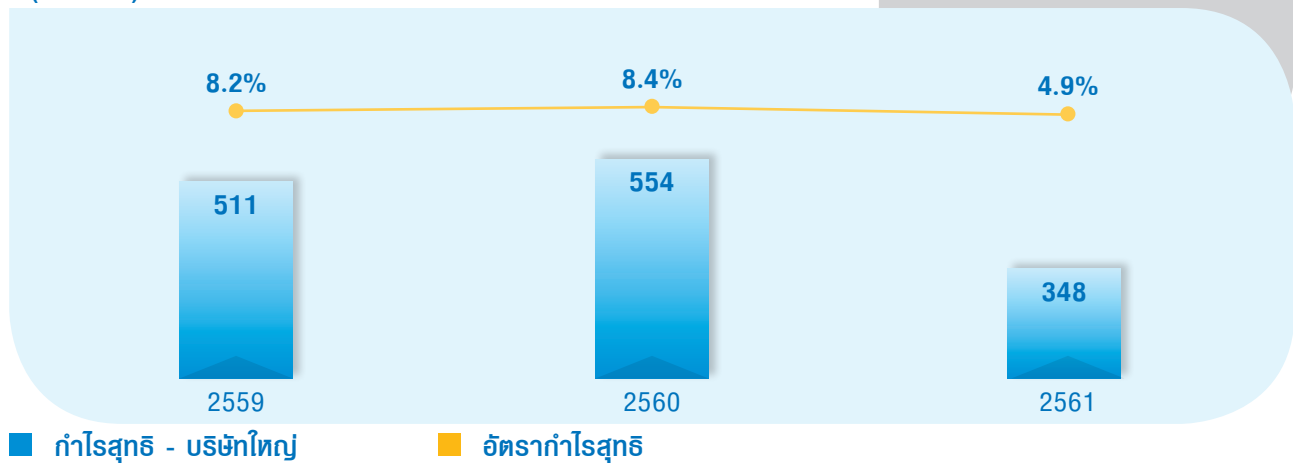

เงื่อนไขสัญญาเงินกู้ กำหนดอัตราส่วนหนี้สินที่มีดอกเบี้ย ต่อ EBITDA ไม่เกิน 6 เท่า

อัตราส่วนด้านหนี้สิน

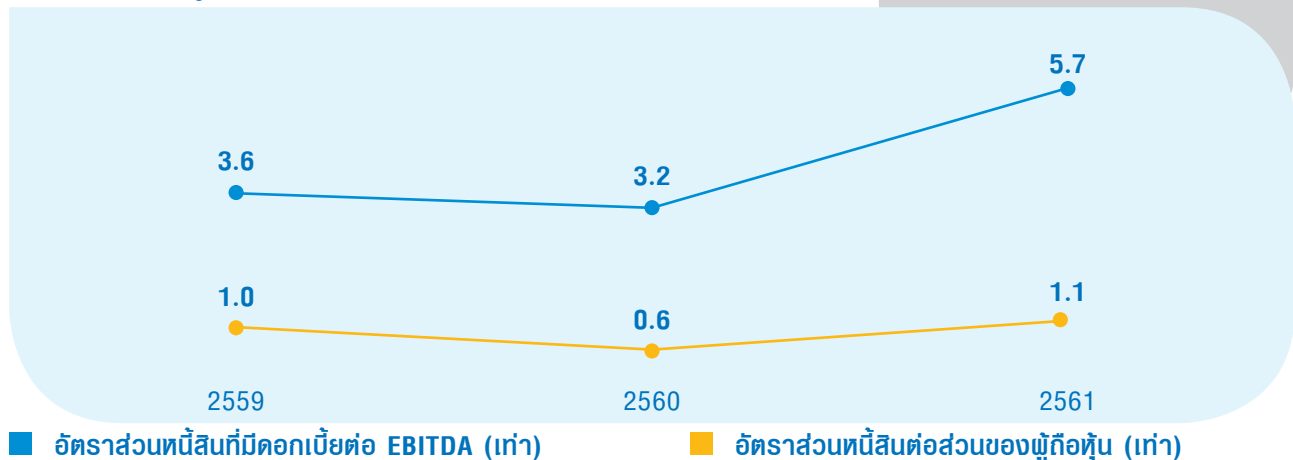

ความรับผิดชอบต่อสังคม

บริษัทฯ มีความมุ่งมั่นในการเป็นแบบอย่างที่ดีของสังคม โดยมีเจตนารมณ์ในการดำเนินธุรกิจบนพื้นฐานของธรรมาภิบาล มีความรับผิดชอบต่อชุมชน สังคมและสิ่งแวดล้อม ทั้งนี้ บริษัทฯ มุ่งพัฒนาธุรกิจให้เติบโตควบคู่ไปกับการพัฒนาอย่างยั่งยืนและมีมูลค่าเพิ่มของสังคมและผู้มีส่วนได้เสียของบริษัทฯ อันได้แก่ ผู้ถือหุ้น นักลงทุน พนักงาน ลูกค้า คู่ค้าทางธุรกิจ คู่แข่งขัน ลูกหนี้ เจ้าหนี้ ชุมชน และหน่วยงานต่าง ๆ ทั้งภาครัฐและเอกชน โดยบริษัทฯ ให้ความสำคัญต่อกระบวนการดำเนินธุรกิจที่มีความรับผิดชอบต่อสังคม เศรษฐกิจ และสิ่งแวดล้อมอย่างมีคุณธรรม จริยธรรม และจรรยาบรรณ รวมทั้งสนับสนุนกิจกรรมเพื่อสังคมที่เป็นประโยชน์ต่อชุมชนในระยะยาว บริษัทฯ มุ่งหวังให้ภาคธุรกิจสามารถอยู่ร่วมกับชุมชนและสังคมได้อย่างเป็นสุข และพัฒนาระดับความเจริญก้าวหน้าไปพร้อมกัน เพื่อการเจริญเติบโตอย่างยั่งยืน ซึ่งนโยบายความรับผิดชอบต่อสังคมของบริษัทฯ ประกอบด้วยทั้งส่วนที่เป็นส่วนหนึ่งในการดำเนินธุรกิจปกติ (in-process) และส่วนที่นอกเหนือจากการดำเนินธุรกิจปกติ (after-process)

คณะกรรมการบริษัท ยึดมั่นในการดำเนินธุรกิจภายใต้หลักจริยธรรมและแนวทางการกำกับดูแลกิจการที่ดี ควบคู่ไปกับการมีความรับผิดชอบต่อชุมชน สังคม และสิ่งแวดล้อม จึงได้นำความเชี่ยวชาญในธุรกิจมาบูรณาการกับความรับผิดชอบต่อสังคม เพื่อกำหนดกลยุทธ์การดำเนินงาน สร้างคุณค่าร่วมระหว่างธุรกิจและสังคมด้วยวิสัยทัศน์และพันธกิจของบริษัทฯ ซึ่งจะนำไปสู่ความเติบโตในธุรกิจอย่างยั่งยืน ดังนี้

ด้านเศรษฐกิจ

1. การสร้างแบรนด์ด้วยการสร้างความสัมพันธ์ระหว่างธุรกิจกับลูกค้าให้เกิดความประทับใจ ทำให้ลูกค้ามีความสุข และรู้สึกผูกพันกับบริษัทฯ
2. ร่วมกับพันธมิตรทั้งในประเทศและต่างประเทศเพื่อสร้างโอกาสในการขยายธุรกิจ สร้างภาพลักษณ์ และแสดงถึงศักยภาพและมาตรฐานบริการทางการแพทย์ของประเทศไทยให้ประจักษ์ต่อชาวต่างชาติ
3. มุ่งมั่นสร้างสรรค์และพัฒนาธุรกิจ เพื่อสร้างคุณค่าร่วมระหว่างธุรกิจและสังคม โดยมีใช้แค่การรักษาเยียวยา แต่ยังส่งเสริมและสนับสนุนให้ประชาชนทุกชนชั้น และทุกช่วงอายุให้มีสุขภาพที่ดี
4. พัฒนาศักยภาพทั้งด้านวิชาการ ความชำนาญเฉพาะด้านเพื่อเพิ่มประสิทธิภาพการรักษา ควบคู่ไปกับด้านจริยธรรม
5. การแสวงหาโอกาสในการลงทุน เพื่อเสริมความแข็งแกร่ง และสร้างความเจริญเติบโตอย่างต่อเนื่อง

ด้านสังคม

1. พัฒนาคุณภาพชีวิตของชุมชน และสังคม ด้วยความใส่ใจ ห่วงใย และแบ่งปัน
2. มีส่วนร่วมในการรับผิดชอบต่อสังคมในการรณรงค์และส่งเสริมกิจกรรมด้านสุขภาพ และการสร้างสุขอนามัยที่ดี
3. ดำเนินธุรกิจภายใต้การกำกับดูแลกิจการที่ดี มีความโปร่งใสเป็นธรรม และมีจรรยาบรรณ ตลอดจนปฏิบัติตามกฎหมาย และข้อบังคับต่าง ๆ อย่างเคร่งครัด

คณะกรรมการบริษัท ตระหนักถึงความสำคัญต่อความรับผิดชอบต่อสังคม และสิ่งแวดล้อม จึงได้กำหนดนโยบายและแนวทางเกี่ยวกับความรับผิดชอบต่อสังคม (Corporate Social Responsibilities : CSR) และการต่อต้านคอร์รัปชัน (Anti - Corruption) รวมถึงโครงการ Whistle Blower ดังนี้

1. การประกอบกิจการด้วยความเป็นธรรม

- 1.1 บริษัทฯ มุ่งมั่นประกอบธุรกิจด้วยความซื่อสัตย์ สุจริต และดำเนินงานธุรกิจอย่างมีความรับผิดชอบต่อสังคม ทั้งทางกฎหมาย จรรยาบรรณ และมุ่งมั่นทำความดีต่อบุคคล กลุ่มชุมชน สังคมและสิ่งแวดล้อม และประกอบธุรกิจโดยมีระบบการดำเนินงานที่มีมาตรฐานและมีการควบคุมที่ดี โดยใช้ความรู้ความสามารถอย่างเต็มที่ด้วยความระมัดระวัง ด้วยข้อมูลที่เพียงพอและมีหลักฐานสามารถอ้างอิงได้รวมทั้งถือปฏิบัติตามข้อกฎหมายและข้อกำหนดที่เกี่ยวข้องอย่างเคร่งครัด
- 1.2 ด้านการปฏิบัติต่อกู้ค้า บริษัทฯ จะปฏิบัติต่อกู้ค้าอย่างเป็นธรรม ไม่เรียกร้องหรือรับผลประโยชน์ใด ๆ ที่ไม่ชอบธรรมจากกู้ค้า และหากปฏิบัติตามเงื่อนไขข้อใดไม่ได้ ให้รับแจ้งกู้ค้าให้ทราบล่วงหน้าเพื่อร่วมกันหาแนวทางแก้ไข
- 1.3 ด้านการปฏิบัติต่อคู่แข่งทางการค้า บริษัทฯ จะปฏิบัติต่อคู่แข่งทางการค้า ภายใต้กรอบกติกาของการแข่งขันที่ดี และไม่แสวงหาข้อมูลที่เป็นความลับของคู่แข่งทางการค้าด้วยวิธีที่ไม่สุจริต

2. การต่อต้านการทุจริตคอร์รัปชัน

กรรมการบริษัท ผู้บริหารและพนักงานของบริษัทฯ จะต้องปฏิบัติตามนโยบายการต่อต้านการทุจริตคอร์รัปชันและจรรยาบรรณทางธุรกิจของบริษัทฯ อย่างเคร่งครัด ดังต่อไปนี้

- 2.1 ไม่เรียกรับและจ่ายสินบนกับบุคคลอื่นใด ที่ตนได้เข้าไปติดต่อกัน รวมถึงหน่วยงานราชการ เพื่อให้ได้มาซึ่งประโยชน์ในทางมิชอบ
- 2.2 ละเว้นการรับของขวัญ การเลี้ยงรับรอง หรือเงินสนับสนุนจากลูกค้า หรือคู่ค้าที่มีมูลค่าสูงเกินความจำเป็น หากมีความจำเป็นต้องรับของขวัญในโอกาสตามประเพณีนิยม ที่มีมูลค่าเกินกว่าที่กำหนดไว้ในจรรยาบรรณทางธุรกิจของบริษัทฯ ให้พนักงานรายงานให้บริษัทฯ รับทราบและนำเสนอบริษัทฯ ต่อไป
- 2.3 จัดให้มีระบบควบคุมภายในป้องกันมิให้มีการทุจริตคอร์รัปชัน โดยมีระเบียบข้อบังคับของบริษัทฯ กำหนดขั้นตอนการปฏิบัติงาน ผู้มีอำนาจในการอนุมัติจ่ายเงินและวงเงินที่รับผิดชอบต้องเป็นไปตามระเบียบข้อบังคับของบริษัทฯ โดยต้องมีเอกสารหลักฐานที่ชัดเจน
- 2.4 พนักงานต้องไม่ละเลยหรือเพิกเฉย หากพบเห็นการกระทำที่ทุจริตคอร์รัปชัน หรือส่อไปในทางทุจริตคอร์รัปชันที่มีผลกระทบต่อบริษัทฯ ต้องแจ้งให้ผู้บังคับบัญชาทราบทันที
- 2.5 โรงพยาบาลมีการแต่งตั้ง “คณะกรรมการจริยธรรม” ซึ่งทำหน้าที่ในการสอบสวนและตัดสินลงโทษพนักงานที่ถูกกล่าวหาว่าทำการผิดจริยธรรมหรือวินัย (การทุจริต)

นอกจากนี้ บริษัทฯ ยังจัดให้มีการอบรมแก่พนักงาน เพื่อให้ความรู้เกี่ยวกับนโยบายและแนวทางปฏิบัติในการต่อต้านการทุจริตคอร์รัปชัน และส่งเสริมให้พนักงานมีความซื่อสัตย์ สุจริต และรับผิดชอบในการปฏิบัติตามหน้าที่และความรับผิดชอบ

3. การเคารพสิทธิมนุษยชน

บริษัทฯ ตระหนักดีว่าการต้องเคารพต่อชีวิตและศักดิ์ศรีความเป็นมนุษย์ของทุกคนซึ่งนับเป็นรากฐานของการบริหารและการพัฒนาทรัพยากรบุคคล รวมทั้งการสร้างมนุษยสัมพันธ์ในสังคม

ดังนั้น บริษัทฯ จึงมีแนวทางที่จะส่งเสริมและกระตุ้นให้มีการปฏิบัติตามหลักการสิทธิมนุษยชนขั้นพื้นฐานและความเสมอภาคโดยไม่คำนึงถึงความแตกต่างในเรื่องเชื้อชาติ สีผิว เพศ ภาษา ศาสนา ความเชื่อทางการเมือง หรือความเชื่อในทางอื่นใด ชาติพันธุ์หรือพื้นเพทางสังคม ทรัพย์สิน ชาติกำเนิด หรือสถานะ นอกจากนี้ บริษัทฯ ยังมีแนวทางที่จะส่งเสริมและเปิดโอกาสให้พนักงาน ในการแสดงความคิดเห็น หรือร้องเรียนเกี่ยวกับการถูกละเมิดสิทธิของแต่ละบุคคล

4. การปฏิบัติต่อแรงงานอย่างเป็นธรรม

บริษัทฯ เชื่อว่าทรัพยากรบุคคลเป็นปัจจัยที่สำคัญที่สุดในการดำเนินธุรกิจเพื่อการสร้างมูลค่าและผลตอบแทนให้แก่กิจการ เนื่องจากการปฏิบัติงานในด้านต่าง ๆ ของบริษัทฯ จำเป็นต้องใช้ความรู้ ความสามารถ รวมทั้งความทุ่มเททั้งร่างกายและแรงใจในการทำงานให้บรรลุเป้าหมาย

ดังนั้นบริษัทฯ จึงกำหนดแนวทางการปฏิบัติต่อพนักงานบริษัท โดยผู้บริหารจะต้องปฏิบัติต่อพนักงานอย่างยุติธรรม บริหารงานด้วยความไม่ลำเอียง สนับสนุนในการสร้างศักยภาพในความก้าวหน้าและเพิ่มประสิทธิภาพในการทำงานของพนักงาน รวมทั้งส่งเสริมให้พนักงานมีความเข้าใจในเรื่องจรรยาบรรณที่พนักงานต้องพึงปฏิบัติ จัดสวัสดิการให้แก่พนักงานอย่างเหมาะสม และปฏิบัติต่อพนักงานด้วยความสุจริตใจด้วยการรับฟังข้อคิดเห็นและข้อเสนอแนะอย่างมีเหตุผล

5. ความรับผิดชอบต่อผู้บริโภค

- 5.1 บริษัทฯ จะปฏิบัติต่อลูกค้าอย่างเป็นธรรมในเรื่องของสินค้าและบริการ โดยไม่เลือกปฏิบัติ และไม่เปิดเผยข้อมูลของลูกค้าที่ตนได้ล่วงรู้มาเนื่องจากการดำเนินธุรกิจ อันเป็นข้อมูลที่ตามปกติวิสัยจะพึงสงวนไว้ไม่เปิดเผย เว้นแต่เป็นการเปิดเผยตามหน้าที่ตามกฎหมาย
- 5.2 บริษัทฯ เปิดให้ลูกค้าสามารถร้องเรียนได้เกี่ยวกับความไม่สมบูรณ์ของสินค้าและบริการ รวมถึงเปิดเผยข่าวสารข้อมูลของสินค้าและบริการอย่างถูกต้องครบถ้วนต่อผู้บริโภค
- 5.3 บริษัทฯ จะปฏิบัติตามข้อตกลงและเงื่อนไขต่าง ๆ กับลูกค้าอย่างเป็นธรรม หากปฏิบัติตามข้อตกลงหรือเงื่อนไขไม่ได้ ต้องรีบแจ้งให้ลูกค้าทราบ เพื่อหาทางออกร่วมกัน

6. การดูแลรักษาสิ่งแวดล้อม

บริษัทฯ ได้เล็งเห็นถึงความสำคัญของสิ่งแวดล้อมต่อการดำรงชีวิตของมนุษย์ ในขณะที่สังคมปัจจุบันเริ่มตระหนักถึงความสำคัญกับการรักษาสิ่งแวดล้อมอย่างจริงจัง

ดังนั้น บริษัทฯ จึงกำหนดนโยบายสิ่งแวดล้อมเพื่อเป็นแนวทางในการดำเนินกิจการด้วยความรอบคอบ ระมัดระวัง ไม่ให้การดำเนินกิจการเกิดผลกระทบต่อสิ่งแวดล้อมในบริเวณชุมชนใกล้เคียงหรือให้เกิดผลกระทบน้อยที่สุด บริษัทฯ มีความมุ่งมั่นที่จะควบคุมมลพิษทั้งทางน้ำและทางอากาศ โดยการควบคุมปริมาณการปล่อยน้ำเสียออกจากอาคารและปริมาณไอเสียจากท่อไอเสีย นอกจากนี้ทางบริษัทฯ ยังส่งเสริมให้มีการคัดแยกขยะและส่งเสริมให้มีการนำกลับมาใช้ประโยชน์ เพื่อลดปริมาณขยะ

7. การร่วมพัฒนาชุมชนหรือสังคม

บริษัทฯ มีแนวทางที่จะปฏิบัติหรือควบคุมให้มีการปฏิบัติตามกฎหมายและกฎระเบียบที่เกี่ยวข้อง และรับผิดชอบต่อสังคม รวมถึงให้ความร่วมมือ ช่วยเหลือ สนับสนุน และอาสาทำกิจกรรมที่เป็นประโยชน์ต่อชุมชนและสังคม เพื่อส่งเสริมให้เกิดความเข้มแข็งทางเศรษฐกิจ ตลอดจนการฟื้นฟูสังคมและวัฒนธรรม

8. การมีนวัตกรรมและเผยแพร่นวัตกรรมซึ่งได้จากการดำเนินงานที่มีความรับผิดชอบต่อสังคมสิ่งแวดล้อม และผู้มีส่วนได้เสีย

บริษัทฯ จะสนับสนุนให้มีนวัตกรรมทั้งในระดับกระบวนการทำงานในองค์กร และในระดับความร่วมมือระหว่างองค์กรซึ่งหมายถึงการทำสิ่งต่าง ๆ ด้วยวิธีใหม่ ๆ และยังสามารถหมายถึงการเปลี่ยนแปลงทางความคิด การผลิตเพื่อเพิ่มมูลค่าเป้าหมายของนวัตกรรมคือการเปลี่ยนแปลงในเชิงบวก เพื่อทำให้สิ่งต่าง ๆ เกิดเปลี่ยนแปลงในทางที่ดีขึ้น ก่อให้เกิดผลที่เพิ่มขึ้น ทั้งนี้เพื่อให้เกิดประโยชน์ต่อสังคมสูงสุด

การเผยแพร่ นวัตกรรมถือเป็นความรับผิดชอบต่อสังคม โดยการสื่อสารและเผยแพร่ให้กับกลุ่มผู้มีส่วนได้เสียรับทราบทั้งทางตรงและทางอ้อม โดยผ่านช่องทางการสื่อสารที่หลากหลาย เพื่อให้มั่นใจว่าข้อมูลข่าวสารของบริษัทฯ เข้าถึงกลุ่มผู้มีส่วนได้เสียของบริษัทฯ ได้อย่างทั่วถึง

กิจกรรมเพื่อประโยชน์ต่อสังคมและสิ่งแวดล้อม

บริษัทฯ ให้ความสำคัญกับกิจกรรมที่ใส่ใจดูแลและแสดงความรับผิดชอบต่อผู้มีส่วนได้เสียทุกฝ่ายของสังคม ด้วยบริษัทฯ ถือเป็นส่วนหนึ่งของการดำเนินธุรกิจ ในปี 2561 บริษัทฯ และบริษัทย่อยจึงได้จัดกิจกรรมสาธารณประโยชน์ขึ้น โดยสนับสนุนให้พันธมิตรทางธุรกิจ ผู้ประกอบการ ตลอดจนลูกค้าได้มีส่วนร่วมในการตอบแทนคืนสู่สังคมด้วยกัน โดยกิจกรรมที่จัดขึ้น จะมุ่งเน้นการใช้ทรัพยากร ความรู้ความสามารถที่มี เพื่อสร้างประโยชน์ต่อสังคมและผู้มีส่วนได้ส่วนเสีย ทั้งการดูแลรักษาสิ่งแวดล้อมในชุมชนรอบข้าง ให้ความรู้ด้านสุขภาพ จัดกิจกรรมเพื่อให้บุคคลทั่วไปได้ตระหนักถึงการดูแลสุขภาพ อันจะทำให้ทุกภาคส่วนเติบโตไปด้วยกันได้อย่างยั่งยืน ตัวอย่างของกิจกรรมในปีที่ผ่านมา มีดังต่อไปนี้

กิจกรรมเสริมสร้างความรู้ด้านสุขภาพและการป้องกันตัวเองแก่ชุมชน

โครงการ “กิจกรรมบรรยายให้ความรู้เรื่องโรคออฟฟิศซินโดรม”

ในปัจจุบันมีประชาชนวัยทำงานมากมายที่ประสบปัญหาเกี่ยวกับโรคออฟฟิศซินโดรมซึ่งเป็นโรคยอดฮิตของหนุ่มสาววัยทำงาน โดยโรคออฟฟิศซินโดรมนอกจากจะสร้างความไม่สบายตัวให้กับผู้ป่วยยังมีโอกาสที่เป็นต้นเหตุของโรคร้ายแรงอื่น ๆ ในอนาคตได้ด้วย โรงพยาบาลธนบุรี 2 จึงได้จัดกิจกรรมบรรยายให้ความรู้เรื่องโรคออฟฟิศซินโดรม ให้แก่พนักงานบริษัท ไทยโทรเท็กไทล์มิลล์ โดยมีวัตถุประสงค์เพื่อให้พนักงานได้รู้จักวิธีปฏิบัติตัวในการทำงานอย่างถูกต้องเพื่อสุขภาพที่ดีกับการทำงานในสำนักงาน รวมถึงอบรมการปฐมพยาบาลเบื้องต้นและการกู้ฟื้นคืนชีพ (CPR) ให้ผู้ที่เข้ารับการฝึกทั้งภาคทฤษฎี และฝึกปฏิบัติจริง เพื่อให้พนักงานได้มีทักษะพื้นฐานในการช่วยชีวิตผู้หมดสติก่อนนำส่งโรงพยาบาลได้อย่างถูกต้อง



โครงการ “BE STRONG BE HEALTHY”

การให้ความรู้ความเข้าใจเกี่ยวกับโรคภัยไข้เจ็บต่างๆ เพื่อเป็นประโยชน์แก่ประชาชน นอกจากสามารถลดความเสี่ยงในการเกิดโรค และสามารถลดอัตราการเสียชีวิตได้ด้วย โรงพยาบาลธนบุรี 2 จึงได้จัดกิจกรรมโรคหัวใจ “BE STRONG BE HEALTHY” แบ่งออกเป็น 3 ครั้ง เพื่อบรรยายและให้ความรู้แก่ผู้เข้าร่วมงาน โดยครั้งที่ 1 จัดขึ้นในหัวข้อ “ข้อเข่าเสื่อมกับทางเลือกของการรักษา” โดยมีคุณอ้อพศุภณัฐ ศิลปิน AF2 ร่วมเป็นเกียรติบรรยายเพื่อให้ความรู้แก่ผู้สูงอายุซึ่งประสบกับการเป็นโรคข้อเข่าเสื่อมและวิธีการป้องกันตนเองตั้งแต่อายุน้อยเพื่อรักษาไว้ระยะยาวให้มีความแข็งแรงและสามารถใช้งานได้อย่างยาวนานมากขึ้น ครั้งที่ 2 ในหัวข้อ “เตรียมตัวอย่างไรไม่ให้เป็นโรคกระดูกพรุน” บรรยายโดยนายแพทย์ไชยยันต์ ประชาศิลป์ชัย แพทย์เฉพาะทางด้านศัลยกรรมกระดูกและข้อ พร้อมดารารับเชิญคุณโบว์เบญจศิริ วัฒนา เพื่อให้ความรู้และความเข้าใจที่ถูกต้องว่าโรคกระดูกพรุนมีผลอย่างไรต่อการใช้ชีวิตของผู้ป่วย ข้อควรระวังและวิธีการตรวจสอบหรือรักษาสำหรับผู้ป่วย และ ครั้งที่ 3 หัวข้อ “โรคหัวใจ ใครเสี่ยง” โดยนายแพทย์เพิ่มศักดิ์ ศรณีย์ แพทย์เฉพาะทางด้านอายุรศาสตร์โรคหัวใจ โดยมี คุณลิฟท์ สุพจน์ ศิลปินและนักแสดง เข้าร่วมการบรรยายในครั้งนี้ ซึ่งโรคหัวใจถือเป็นโรคประเภท NCDs (กลุ่มโรคไม่ติดต่อ) โดยเป็นโรคที่เกิดจากพฤติกรรมการใช้ชีวิตของผู้ป่วยและมีอัตราของประชากรในประเทศไทยที่เป็นโรคหัวใจเป็นจำนวนมาก



โครงการ “World Stroke Day 2018 หัวข้อ «ตีบ แทะ ตัน ตาย»

โรงพยาบาลราชบุรียินดี ให้ความสำคัญกับทุกชีวิตและภัยใกล้ตัว โดยเฉพาะโรคหลอดเลือด โรคหลอดเลือดสมอง หรือที่เรียกกันว่า โรคอัมพฤกษ์ อัมพาต อันซึ่งเป็นโรคที่สามารถเกิดขึ้นได้กับทุกคน จึงได้ร่วมจัดกิจกรรม โครงการ World Stroke Day เพื่อสร้างความตระหนักและเพิ่มความเข้าใจที่ถูกต้องให้กลุ่มผู้ใช้บริการของโรงพยาบาลราชบุรียินดีและประชาชนผู้รักในการดูแลสุขภาพของตนเองและคนในครอบครัวทุกเพศทุกวัยได้เห็นถึงอันตรายและเสริมสร้างความรู้ความเข้าใจในหัวข้อ “ตีบ แทะ ตัน ตาย” เพื่อเป็นการแนะนำให้ข้อมูล เรียนรู้และทำความเข้าใจพร้อมรับมือในสถานการณ์ฉุกเฉิน เพื่อให้ผู้เข้าร่วมกิจกรรมสามารถทำการปฐมพยาบาลเบื้องต้นได้อย่างถูกวิธี ไม่สร้างความเสียหายอันเป็นอันตรายถึงชีวิตให้กับผู้มีความเสี่ยง และเพื่อป้องกัน ดูแล รักษา ผู้ที่มีความเสี่ยงตลอดจนผู้ป่วยโรคหลอดเลือดสมอง ณ ห้องประชุมดุสิตา โรงพยาบาลราชบุรียินดี จังหวัดสงขลา



โครงการ “ให้ความรู้การปฐมพยาบาลเบื้องต้น”

แพทย์พยาบาลแผนกอุบัติเหตุและฉุกเฉิน และผู้จัดการศูนย์คุณภาพ Ar Yu International Hospital ประเทศเมียนมา นำคณะทีมปฏิบัติการแพทย์พยาบาล ให้ความฝึกอบรมความรู้เกี่ยวกับอุบัติเหตุและการปฐมพยาบาลเบื้องต้นแก่พนักงาน บริษัท เมียนมาบีเวอเรจ จำกัดทั้งหมด 50 คน



โครงการอบรมวิชาการ แนวการรักษาคนไข้โรคหัวใจในปัจจุบัน

ศูนย์หัวใจ ภัทร-ธนบุรี ตระหนักถึงความสำคัญและอันตรายจากโรคหัวใจขาดเลือด ซึ่งเป็นโรคที่อันตรายถึงชีวิต และพบได้บ่อยในปัจจุบัน จึงได้ร่วมมือกับ โรงพยาบาลพระนารายณ์มหาราช จังหวัดลพบุรี จัดอบรมวิชาการ แนวทางรักษาและปฏิบัติตัวของคนไข้โรคหัวใจ แก่บุคลากร การแพทย์ ผู้ป่วยและ บุคคลทั่วไป เพื่อให้สังคมได้รับทราบแนวทางป้องกันตัว การรักษาเบื้องต้นและตระหนักถึงภัยอันตรายจากโรคหัวใจ และ ทราบความรู้เกี่ยวกับการปฏิบัติตนและการรักษา



กิจกรรม “ให้ความรู้ด้านสุขภาพและการดูแลตนเองแก่ผู้สูงวัย”

บจก. พรีเมียร์ โฮม เฮลท์ แคร์ โดย โครงการ จินฉะ เวลบีอิง เคาท์ตี้ ได้จัดกิจกรรม “ให้ความรู้ด้านสุขภาพและการดูแลตนเองแก่ผู้สูงวัย” กว่า 20 ครั้ง อาทิ “กิจกรรม Diet Food & Good Health” ให้ความรู้เรื่องการรับประทานอาหารที่ดีต่อสุขภาพผู้สูงวัยพร้อมบริการตรวจสุขภาพ “กิจกรรมแบ่งปันประสบการณ์ แนะนำกิจกรรมยามว่างเพื่อพัฒนาสุขภาพจิตใจของผู้สูงวัย” โดยมีนักเขียนชื่อดัง คุณกิริติ ชนา เป็นวิทยากรให้ความรู้ “กิจกรรม HYGIENIC ศิลปะบำบัด» เพื่อพัฒนาอารมณ์เพิ่มพลังงานบวกและปรับแนวความคิดการใช้ชีวิตให้มีความสุขมากขึ้น “กิจกรรมแม่เพื่อพลังชีวิต” เรียนรู้เกี่ยวกับธาตุเจ้าเรือน ดิน น้ำ ลม ไฟ ซึ่งมีผลต่อ ลักษณะนิสัย สุขภาพ และอาหารที่เหมาะสม ประกอบกับการแกะ หรือ จับชีพจรเพื่อบอกโรคต่างๆ “กิจกรรมข้าวแช่อาหารแห่งการตื่นรู้» เกร็ดความรู้เกี่ยวกับศาสตร์แห่งข้าวแช่แล้ว ยังได้เรียนรู้การแกะสลักผักเครื่องเคียง ซึ่งเป็นการฝึกสมองในการเรียนรู้สิ่งใหม่ๆ (sense of thought) และฝึกการใช้ประสาทสัมผัสระหว่างสายตา (sense of vision) และมือ (sense of touch) ในการแกะสลัก เพื่อป้องกันอัลไซเมอร์ “กิจกรรม หมอในบ้าน” ผ่านการเรียนรู้ 12 สัมผัส (12 senses) เมนูอาหารต้านโรคและการนวดแบบง่าย ๆ “กิจกรรม ฝึกหายใจ คลายความเศร้า” การฝึกหายใจที่ถูกต้องจะทำให้สุขภาพทั้งร่างกายและจิตใจดีขึ้น “กิจกรรม สมาธิบำบัด” การฝึกหายใจให้ถูกวิธี เป็นเสมือนยาอายุวัฒนะ มีประโยชน์ในหลาย ๆ ด้าน “กิจกรรม การแพทย์... พยากรณ์โรค” ล้วงหน้าว่ามีความเสี่ยงจะเกิดโรคอะไรบ้าง เพื่อที่จะวางแผนการดูแลสุขภาพตัวเองได้อย่างถูกต้อง “กิจกรรมยืดเส้นเพื่อสุขภาพ Stretch & Strength” ยืดเส้นให้ระบบอวัยวะต่างๆทำงานสัมพันธ์กันดีเพื่อให้เกิดความแข็งแรงและสุขภาพคืออย่างยั่งยืน บรรยายการดูแลสุขภาพทำงาน “กินคืออยู่ดี by ชิวจิต” และงานสัมมนา “กระดุกพรุณ ผู้สูงวัย อยู่อย่างไร? ไม่ให้ทุกข์”





เป็นศูนย์เรียนรู้ “การให้การบริบาลผู้สูงวัยทางการแพทย์ และการออกแบบที่พักอาศัย”

บจก. พรีเมียร์ โฮมเฮลท์แคร์ โดย โครงการ จินฉะ เวิลด์ไวด์ เคนดี้ ได้จัดให้เป็นที่พักศึกษาดูงานเกี่ยวกับการให้การบริบาลผู้สูงวัยทางการแพทย์และที่พักอาศัย ซึ่งโครงการจินฉะ เวิลด์ไวด์ เคนดี้ เป็นโครงการต้นแบบ เมืองแนวใหม่เพื่อวัยเกษียณแห่งแรกของเมืองไทย โดยมีผู้เข้ามาศึษาดูงาน อาทิ คณะนักศึกษา คณะสถาปัตยกรรมศาสตร์ มหาวิทยาลัยนเรศวร นักเรียนหลักสูตรผู้สูงอายุมหาวิทยาลัยธรรมศาสตร์ คณะนักศึกษา คณะสถาปัตยกรรมศาสตร์ มหาวิทยาลัยเทคโนโลยีราชมงคลธัญบุรี กิจกรรมสาธิตการปรุงเครื่องดื่มน้ำและอาหารเพื่อสุขภาพ ในงานผู้หญิงยกกำลังเจ็ด Presented by Fuzetea ผู้เข้าอบรมหลักสูตรการบริหารระดับสูงเชิงบูรณาการทางการแพทย์ (บสพ 2) วิทยาลัยศึกษานานาชาติจุฬารักษ์ ม.ธรรมศาสตร์ คณะนักศึกษา คณะสถาปัตยกรรมศาสตร์ มหาวิทยาลัยธรรมศาสตร์ คณะนักศึกษา คณะพาณิชยศาสตร์และการบัญชี มหาวิทยาลัยธรรมศาสตร์

การเข้าร่วมปฏิบัติการกิจการดูแลสุขภาพประชาชนร่วมกับภาครัฐและเอกชน

1) โครงการ “กิจกรรมบริจาคโลหิตครั้งที่ 2 ประจำปี 2561”

บริษัทฯ ตระหนักถึงความสำคัญของการให้และการช่วยเหลือผู้อื่นในทุก ๆ ด้าน โดยเฉพาะอย่างยิ่งด้านการช่วยเหลือและดูแลรักษาสุขภาพและชีวิตของเพื่อนมนุษย์ โรงพยาบาลธนบุรี 2 ได้ร่วมกันจัดกิจกรรมการบริจาคโลหิต โดยกิจกรรมในครั้งนี้ได้ร่วมกับศูนย์บริการโลหิตแห่งชาติ สภากาชาดไทย ซึ่งจัดขึ้นเป็นครั้งที่ 2 ประจำปี 2561 วัตถุประสงค์หลักเพื่อนำโลหิตที่ได้รับบริจาคไปสมทบให้กับสภากาชาดไทยเพื่อนำไปช่วยเหลือชีวิตผู้อื่นในยามฉุกเฉินและช่วยเหลือผู้ป่วยในการรักษาพยาบาลโดยมีทีมแพทย์ พยาบาล เจ้าหน้าที่ และประชาชนให้ความสนใจเข้าร่วมบริจาคโลหิตเป็นจำนวนมาก



2) โครงการ “บริจาคโลหิตมอบให้ศูนย์บริการโลหิตแห่งชาติเมียนมา”

Ar Yu International Hospital กรุงเทพมหานคร ประเทศไทย ได้จัดกิจกรรมรณรงค์เชิญชวนพนักงานร่วมใจบริจาคโลหิตมอบให้ศูนย์บริการโลหิตแห่งชาติเมียนมาเพื่อใช้ในการสำรองโลหิตแก่ผู้ป่วยทั่วไป โดยมีแพทย์ผู้บริหาร พนักงานประจำรวมทั้งสิ้นรวมกว่า 60 ท่านร่วมบริจาค



3) ความร่วมมือกับภาครัฐในการขยายศูนย์หัวใจสู่โรงพยาบาลในจังหวัดห่างไกล

บริษัทฯ ได้ริเริ่มการรับบริหารศูนย์หัวใจให้กับโรงพยาบาลทั้งหมด 4 แห่ง โดยแบ่งเป็นโรงพยาบาลเอกชน 2 แห่ง ได้แก่ โรงพยาบาลภัทร-ธนบุรี และโรงพยาบาลธนบุรี 2 และรับบริหารให้กับโรงพยาบาลภาครัฐ 2 แห่ง ได้แก่ โรงพยาบาลบางพลี สมุทรปราการ และโรงพยาบาลพัทลุง เพื่อเป็นการเพิ่มโอกาสในการเข้าถึงการรักษาอย่างเร่งด่วน โดยใช้สิทธิการรักษาตามมาตรการรัฐ เพื่อลดจำนวนผู้เสียชีวิตจากโรคเส้นเลือดหัวใจ



4) การร่วม “กิจกรรม Bike อุ้มรัก ภายในงานอุ้มไอรักคลายความหนาวสายน้ำแห่งรัตนโกสินทร์”

กิจกรรม Bike อุ้มไอรัก ซึ่งได้จัดกิจกรรมพร้อมกันทั่วประเทศ โรงพยาบาลธนบุรี 2 ได้เข้าร่วมสนับสนุนบริการด้านการแพทย์ โดยมีการปฐมพยาบาลเบื้องต้น และให้คำปรึกษาทางด้านสุขภาพ พร้อมบริการรถพยาบาลฉุกเฉิน ให้กับผู้ที่เข้าร่วมกิจกรรม Bike อุ้มไอรัก ภายในงานอุ้มไอรักคลายความหนาว สายน้ำแห่งรัตนโกสินทร์ ณ ทำราชวรดิษฐ์

ในส่วนของ บจก.ศูนย์หัวใจโรงพยาบาลธนบุรี ประจำโรงพยาบาลพัทลุง มีส่วนร่วมสำคัญในการให้การรักษาผู้เข้าร่วมกิจกรรมชาวพัทลุง ที่เข้าร่วมกิจกรรม Bike อุ้มไอรัก ซึ่งเกิดอาการเส้นเลือดหัวใจตีบ ขาดเลือดไปเลี้ยงหัวใจเฉียบพลัน ศูนย์หัวใจโรงพยาบาลพัทลุงได้ทำบอลลูนใส่ขดลวดวางขยายหลอดเลือดช่วยชีวิตไว้ได้ทันเวลาโดยผู้ป่วยไม่ต้องเสียค่าใช้จ่าย

5) โครงการ “กิจกรรมคลินิกชุมชนหน้าเล”

บุคลากรทางการแพทย์ THG ประจำโรงพยาบาลองค์การบริหารส่วนจังหวัดภูเก็ต ได้ลงพื้นที่เพื่อทำกิจกรรม “คลินิกชุมชนหน้าเล” ซึ่งเป็นการออกหน่วยให้บริการคัดกรอง ตรวจรักษาโรคและให้คำแนะนำในการดูแลตนเอง ให้แก่ผู้ป่วยในเขตพื้นที่หมู่ที่ 4 บ้านแหลมตึกแก ตำบลรัษฎา อำเภอเมือง จังหวัดภูเก็ต โดยส่วนใหญ่ผู้ป่วยเป็นโรคร่วมเบาหวาน ความดันโลหิต และไขมัน โดยดำเนินการกิจกรรมอย่างต่อเนื่องเพื่อส่งเสริมให้ประชากรในชุมชนมีสุขภาพที่ดี สามารถสร้างเสริม ป้องกันการรักษา ฟันฟูและควบคุมโรคได้รวมถึงสามารถดูแลตนเองและมีคุณภาพชีวิตได้ต่อไป

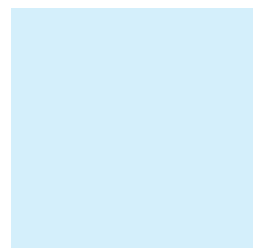

6) การร่วมกิจกรรมวิ่งมาราธอน ส่งเสริมสุขภาพรพ. บางพลี

ศูนย์หัวใจ บางพลี-ธนบุรี ได้เข้าร่วมกิจกรรม วิ่งมาราธอน โรงพยาบาลบางพลี ประจำปี 2561 โดยได้ สนับสนุน ทีมแพทย์ และพยาบาล ในการดูแลสุขภาพ นักวิ่งผู้เข้าร่วมกิจกรรม รวมทั้งส่งตัวแทนเข้าร่วมวิ่งมาราธอน เพื่อส่งเสริมการออกกำลังกาย และการมีสุขภาพที่ดีของบุคลากรในหน่วยงาน รวมทั้งได้รับบริจาคเงินเพื่อสนับสนุนกิจกรรมเพื่อซื้อเครื่องมือแพทย์ที่ขาดแคลน



7) โครงการ ออกหน่วยเยี่ยมโรงพยาบาลชุมชน ในจังหวัดพัทลุง เพื่อเพิ่มศักยภาพในการดูแลผู้ป่วยหัวใจ

ศูนย์หัวใจ พัทลุง ธนบุรี ออกหน่วยเยี่ยมโรงพยาบาลชุมชน ในจังหวัดพัทลุง เพื่อให้ความรู้และแนะนำแนวทางการดูแลรักษาผู้ป่วยโรคหัวใจ รวมทั้งลงพื้นที่เพื่อรับฟังปัญหาในการปฏิบัติงานของแพทย์ในระดับโรงพยาบาลอำเภอเพื่อนำปัญหามาปรับปรุงระบบดูแลผู้ป่วยให้มีประสิทธิภาพยิ่งขึ้นและช่วยให้ผู้ป่วยในอำเภอได้เข้าถึงการรักษาเฉพาะทางที่ทันสมัย โดยมีโครงการออกหน่วยชุมชน เดือนละหนึ่งอำเภอ

8) ร่วมบริจาคสนับสนุนจัดซื้อเครื่องมือแพทย์โรงพยาบาลรัฐ

โรงพยาบาลธนบุรีรับทราบถึงปัญหาการขาดแคลนเครื่องมือแพทย์ในโรงพยาบาลรัฐ เนื่องจากความหนาแน่นของผู้เข้ารับการรักษาจึงได้มอบเงิน จำนวน 5,000 บาท เพื่อจัดซื้อเครื่องมือทางการแพทย์ ให้กับโรงพยาบาลสมเด็จพระปิ่นเกล้า กรมแพทย์ทหารเรือ

9) ร่วมงาน “พิธีบำเพ็ญกุศลฉลองอายุวัฒนมงคล 80 ปี พระธรรมบัณฑิต กรรมการมหาเถรสมาคม เจ้าอาวาสวัดพระราม 9 กาญจนาภิเษก”

บจก. พรีเมียร์ โฮม เฮลท์ แคร์ ได้เข้าร่วมงานพิธีบำเพ็ญกุศลฉลองอายุวัฒนมงคล 80 ปี พระธรรมบัณฑิตกรรมการมหาเถรสมาคม เจ้าอาวาสวัดพระราม 9 กาญจนาภิเษก ในวันจันทร์ที่ 12 ถึง วันอังคารที่ 13 มีนาคม 2561 เวลา 7.00 – 17.00 น. โดยให้บริการตรวจสุขภาพเบื้องต้น อาทิ ตรวจวัดความดันโลหิต ตรวจวัดระดับน้ำตาลจากปลายนิ้วมือ ตรวจสมรรถภาพร่างกาย ให้คำปรึกษาด้านโภชนาการ และให้คำปรึกษาด้านสภาวะจิตใจ ให้กับพระสงฆ์ จำนวน 81 รูป และบุคลากรทั่วไปที่มาภายในงานดังกล่าว

10) โครงการอบรมวิชาการ พัฒนาเครือข่ายการส่งต่อผู้ป่วยโรคหัวใจ

ศูนย์หัวใจ พัทลุง ธนบุรี ร่วมกับ โรงพยาบาลพัทลุง และเครือข่ายสาธารณสุข ประกันสุขภาพเขต 12 ร่วมเสวนาอบรมวิชาการ การพัฒนาระบบส่งต่อผู้ป่วยโรคหัวใจขาดเลือดเพื่อให้ผู้ป่วยได้เข้าถึงการรักษาอย่างรวดเร็วและปลอดภัย โดยได้มีการพัฒนาเครือข่ายการส่งต่อผู้ป่วยภายในอำเภอและจังหวัดใกล้เคียงทำให้ผู้ป่วยโรคหัวใจ เข้าถึงการรักษาและได้รับการส่งต่อเพื่อรับการรักษาอย่างรวดเร็ว

11) กิจกรรม “ตรวจสุขภาพฟรีเบื้องต้นสำหรับผู้สูงวัยและครอบครัว”

บจก. พรีเมียร์ โฮม เฮลท์ แคร์ โดย โครงการ จินฉ์ เวลปีอิ่ง เกลนดี้ ให้บริการตรวจสุขภาพฟรีเบื้องต้นสำหรับผู้สูงวัยและครอบครัว โดยร่วมกับหน่วยงานต่าง ๆ อาทิ งาน “PIM & The Power of Education Network” สถาบันการจัดการปัญญาภิวัฒน์ พิธีมอบรางวัล “เพชรนก” และ “กนกนาคราช” “การประชุมสัจจกร ศาลแรงงานกลาง” งาน “Money Expo 2018” งาน “เปิดศูนย์ UDC” งาน “การอบรมเชิงปฏิบัติการคณะกรรมการบริหาร” ของสโมสรไลออนส์สัมพันธ์กรุงเทพฯ “การประชุมวิชาการนานาชาติด้านการแพทย์และสาธารณสุข ประจำปี 2561” “Thailand Social Expo 2018” กิจกรรม «เมืองไทย Smile คอนเสิร์ต Smile is all around» งานสัมมนา “ผลสำรวจตลาดอสังหาริมทรัพย์ผู้สูงวัยในประเทศไทย” กิจกรรม “สุขใจวัยใกล้เกษียณ” บริษัทวิริยะประกันภัย งาน “MCOT safety Day 2018” งาน “Money Talk @ SET” งาน “มหกรรมวิทยาศาสตร์ทางจิต ปีที่ 23 ครั้งที่ 27” เป็นต้น

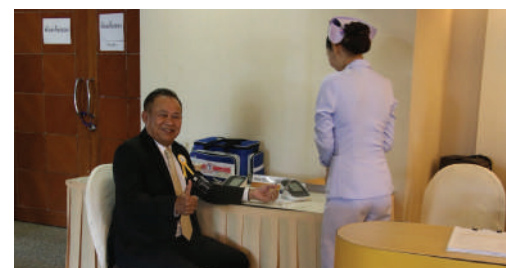

กิจกรรมเพื่อการพัฒนาสังคมและสิ่งแวดล้อม

1) โครงการ “กิจกรรมมอบชุดหนังสือเสริมความรู้”

โรงพยาบาลราชบุรียินดีเล็งเห็นความสำคัญของการศึกษาต่อเด็กและเยาวชนให้ได้รับการศึกษาที่ได้มาตรฐานและมีคุณภาพ เพื่อช่วยพัฒนาให้เด็กโตเป็นคนดีของสังคมและเป็นกำลังหลักในการพัฒนาประเทศต่อไป โรงพยาบาลราชบุรียินดี ร่วมมอบชุดหนังสือเสริมความรู้ เพื่อเสริมสร้างจินตนาการ และความรู้ที่ไม่มีวันจืดจางให้กับน้อง ๆ ณ โรงเรียนสุวรรณวงศ์ จังหวัดสงขลา



2) โครงการ “ชนบุรีรวมใจพัฒนาวัดระฆัง”

สุขภาพและอนามัยที่ดีของประชาชนเป็นสิ่งที่ทาง บริษัทฯ คำนึงถึงเป็นอันดับแรก โดยการมีสุขภาพดีและสุขอนามัยที่ดีย่อมส่งผลต่อการมีสุขภาพร่างกายที่แข็งแรง โรงพยาบาลธนบุรีได้มี การจัดตั้งโครงการทำความสะอาดและขุดลอกคูคลองเพื่อสนับสนุนการปรับปรุงทัศนียภาพและ ระบบสิ่งแวดล้อมที่ดีขึ้นให้กับชุมชนบริเวณใกล้เคียง โดยโรงพยาบาลธนบุรีได้ร่วมกับชุมชนบริเวณ ใกล้เคียง อันได้แก่ สำนักงานเขตบางกอกน้อย วัดระฆังโฆสิตาราม และ จิตอาสาที่สนใจเข้าร่วมเพื่อ ทำความสะอาดและเก็บกวาดขยะ พร้อมทั้งมีการขุดลอกคูคลองในบริเวณพื้นที่เขตบางกอกน้อยเพื่อเพิ่ม ความสะอาดและประสิทธิภาพในการระบายน้ำของชุมชนให้ดียิ่งขึ้น



3) กิจกรรม “ทำดี ด้วยหัวใจ” ครั้งที่ ๒

กิจกรรม “ทำดี ด้วยหัวใจ” ครั้งที่ ๒ โรงพยาบาลธนบุรีร่วมกับสำนักงานเขตบางกอกน้อยและสำนัก การระบายน้ำ เพื่อพัฒนาคูคลอง และแก้ไขปัญหาคุณภาพน้ำให้ดีขึ้นและสามารถใช้ประโยชน์เพื่อ กิจกรรมต่างๆ โดยคำนึงภาพรวมทั้งระบบของกลุ่มน้ำ คูคลองต่างๆ ระบบการบริหารจัดการน้ำจากชุมชน สถานประกอบการ ที่อยู่อาศัย ที่จะเชื่อมโยงไปยังแหล่งน้ำที่สำคัญในพื้นที่ โดยเชิญชวนหน่วยงานภาครัฐ ภาคเอกชน และประชาชนในพื้นที่ร่วมทำความสะอาด คู คลองบ้านขมิ้น คลองวัดช่างเหล็ก คลองน้ำ ดอกไม้ คลองวัดคูสิดาราม และคลองกระท้อนแถว



4) กิจกรรมวันอนุรักษ์แม่น้ำ คู คลองแห่งชาติ

โรงพยาบาลธนบุรี ได้ร่วมกิจกรรมวันอนุรักษ์แม่น้ำ คู คลองแห่งชาติ (คลองบางกอกน้อย) ในวันที่ 1 กันยายน 2561 เพื่อประชาสัมพันธ์รณรงค์ สร้างความรู้ความเข้าใจในการดูแลรักษาสิ่งแวดล้อมให้ กับประชาชน และโรงพยาบาลได้มอบเงินสนับสนุนให้กับโรงพยาบาลศิริราชเป็นจำนวนเงิน 10,000 บาท โดยโรงพยาบาลธนบุรีได้ร่วมออกหน่วยให้บริการตรวจสุขภาพประชาชนที่มาร่วมงาน



5) โครงการ “จิตอาสา 4.0 ทำความดีด้วยหัวใจ” และ “เพื่อนช่วยเพื่อน ราชบุรียินดี เพื่อปวงประชา”

การให้ความรู้แก่ประชาชนทั่วไปเกี่ยวกับการดูแลสุขภาพเบื้องต้นพร้อมทั้งการช่วยเหลือผู้อื่นในเวลา ฉุกเฉินนั้นยังมีการรับรู้ในอัตราที่ค่อนข้างต่ำ บริษัทฯ ได้เล็งเห็นถึงความสำคัญในข้อนี้ จึงได้จัดกิจกรรม ให้ความรู้ในเขตจังหวัดอื่น ๆ นำโดยโรงพยาบาลราชบุรียินดีซึ่งได้ร่วมจัดกิจกรรมเพื่อให้ความรู้ อบรม การฟื้นคืนชีพและการปฐมพยาบาลเบื้องต้น พร้อมทั้งให้บริการตรวจสุขภาพเบื้องต้น และปรับปรุง ซ่อมแซม พัฒนา อีกทั้งมอบชุดยาพร้อมเวชภัณฑ์ ณ องค์การบริหารส่วนตำบลแม่ทอม และบำเพ็ญ ประโยชน์แก่ชุมชนโดยรอบสถานีรถไฟ ณ สถานีตำรวจรถไฟ หาดใหญ่ จังหวัดสงขลา



รางวัลและเกียรติบัตรของบริษัทฯ และบริษัทย่อย

1. โรงพยาบาลธนบุรี โรงพยาบาลธนบุรี 2 โรงพยาบาลราชบุรีอินดี และโรงพยาบาลอุบลรักษ์ ธนบุรี ได้รับประกาศนียบัตร รับรองคุณภาพ สถานพยาบาลที่ได้ปฏิบัติตามมาตรฐาน โรงพยาบาลและบริการสุขภาพ จากสถาบันรับรองคุณภาพสถานพยาบาล (องค์การมหาชน)
2. โรงพยาบาลธนบุรี 2 ได้รับโล่ประกาศเกียรติคุณ หน่วยงานให้บริการสาธารณสุขประโยชน์ด้านการแพทย์ โครงการอบรมเพิ่มความรู้ด้านเทคโนโลยี ด้านรักษาส่งแวดล้อมและด้านสุขภาพกาย สุขภาพจิต ที่เหมาะสมกับผู้สูงอายุ จากองค์การบริหารส่วนจังหวัดนนทบุรี
3. โรงพยาบาลธนบุรี 2 ผ่านการรับรองคุณภาพด้านการจัดตั้งหออภิบาลผู้ป่วยโรคหลอดเลือดสมอง (Stroke unit) จากกรมการแพทย์ กระทรวงสาธารณสุข
4. โครงการ จินน์ เวลบีอิง เคนส์ดี ได้รับรางวัล Environments For Aging Design Showcase 2018 จาก EFA Magazine ประเทศสหรัฐอเมริกาในฐานะ 1 ใน 7 โครงการและเป็นโครงการเดียวจากเอเชีย ที่ถูกคัดเลือก จาก 36 โครงการที่เข้าเกณฑ์จากทั่วโลก ในฐานะโครงการที่พักอาศัยสำหรับผู้สูงอายุ ที่มีความโดดเด่น และศักยภาพในการตอบโจทย์การใช้ชีวิตของผู้สูงอายุ ทั้งในด้านแนวคิดการดูแลสุขภาพและความปลอดภัยของผู้อยู่อาศัย ด้านความสวยงาม และด้านนวัตกรรมอย่างลงตัว
5. โครงการ จินน์ เวลบีอิง เคนส์ดี ได้รับรางวัลยอดเยี่ยม Best Senior Living Development หรือ โครงการที่พักสำหรับผู้สูงอายุยอดเยี่ยม และได้รับรางวัลดีเด่น (Highly commended) สาขา Universal Design Development หรือ โครงการที่ออกแบบได้โดดเด่นและมีศักยภาพในการตอบโจทย์การใช้ชีวิตของผู้สูงอายุและคำนึงถึงประโยชน์การใช้สอยอย่างลงตัว จากงาน PropertyGuru Thailand Property Awards
6. ศูนย์หัวใจ พัทลุง ธนบุรี ผ่านการรับรองคุณภาพ จาก สำนักงานประกันสุขภาพแห่งชาติ กระทรวงสาธารณสุข เพื่อเป็นหน่วยบริการ รักษา นวัตกรรม รักษาเส้นเลือดหัวใจ และการผ่าตัดหัวใจ

นโยบายและภาพรวมการประกอบธุรกิจ

วิสัยทัศน์ พันธกิจ และแนวทางดำเนินการของบริษัทฯ



ที่ประชุมคณะกรรมการบริษัท ครั้งที่ 10/2562 เมื่อวันที่ 18 ตุลาคม 2562 ได้พิจารณาทบทวนยุทธศาสตร์ประจำปี 2562 ของบริษัทฯ และมีมติอนุมัติแก้ไขวิสัยทัศน์ พันธกิจ และคุณค่าของแบรนด์ ดังนี้

วิสัยทัศน์

เสริมสร้างคุณภาพชีวิต พร้อมอยู่เคียงข้างเป็นผู้ดูแลสุขภาพที่ทุกคนไว้วางใจ

พันธกิจ

- ให้บริการดูแลสุขภาพอย่างเข้าใจผู้ใช้บริการ พร้อมทั้งนวัตกรรม ในราคาที่เหมาะสม สำหรับทุกคนและทุกความต้องการ
- ทีมงานมุ่งมั่นเพื่อคุณภาพบริการที่เป็นเลิศ พร้อมด้วยความเชี่ยวชาญ และบริการอย่างมีอาชีพ เพื่อประโยชน์สูงสุด สำหรับทุกคน

คุณค่าของแบรนด์

TREASURE LIVES	ให้คุณค่ากับทุกชีวิต และมุ่งมั่นที่จะให้การดูแลสุขภาพทุกคนอย่างดีที่สุด โดยไม่แบ่งแยกหรือจำกัดเพียงคนกลุ่มใดกลุ่มหนึ่ง
HONEST	เราซื่อสัตย์ในหลักของความจริงและ โปร่งใส นำเสนอผลิตภัณฑ์และให้บริการตามความจำเป็นรักษา และตามความต้องการ อีกทั้งยังดำเนินงานด้วยความอ่อนน้อมและเคารพผู้ใช้บริการ
OPTIMISTIC	เรามองโลกด้วยทัศนคติเชิงบวก มุ่งหาหนทางใหม่ๆ เพื่อพัฒนาการให้บริการและการดำเนินธุรกิจ ให้ดีขึ้น
NURTURING	คนคือทรัพยากรที่สำคัญยิ่ง เราจึงดูแลและพัฒนาบุคลากรเพื่อให้เป็นผู้ให้บริการด้านสุขภาพอย่างมืออาชีพที่ดีที่สุดสำหรับผู้ใช้บริการ

แนวทางดำเนินการ

เพื่อให้บรรลุถึงวิสัยทัศน์ดังกล่าว บริษัทฯ ได้มีแนวทางดำเนินการ ดังต่อไปนี้

1. รักษาคุณภาพมาตรฐานระบบบริหารจัดการและการบริการทางการแพทย์รวมถึงเตรียมความพร้อมในการพัฒนาบุคลากรเพื่อเข้าถึงมาตรฐานที่สูงขึ้นทั้งระดับประเทศและระดับสากล

- บริษัทฯ บริหารจัดการ โรงพยาบาลฯ ให้มีบริการที่ได้รับการยอมรับในระดับมาตรฐานสากล โดยได้รับการรับรองมาตรฐานสถานพยาบาล (Hospital Accreditation: HA) จากสถาบันรับรองคุณภาพสถานพยาบาล (องค์การมหาชน) เป็นการรับรองว่าโรงพยาบาลฯ มีการจัดระบบงานที่ดีเอื้อต่อการให้บริการอย่างมีคุณภาพและปลอดภัย อีกทั้งบริษัทฯ ยังมีการดำเนินการรักษาระดับมาตรฐานเพื่อเป็นต้นแบบของการพัฒนาโรงพยาบาลในกลุ่มบริษัทฯ ให้มีมาตรฐานเดียวกัน
- บริษัทฯ มีกลยุทธ์ที่จะมุ่งสู่ความเป็นเลิศทางการแพทย์ โดยพัฒนาขีดความสามารถในการรักษาใน 5 ศูนย์ยุทธศาสตร์ ได้แก่ (1) ศูนย์ระบบประสาทและสมอง (2) ศูนย์โรคกระดูกและข้อ (3) ศูนย์ทางเดินอาหารและตับ (4) ศูนย์หัวใจ และ (5) ศูนย์สูติ-นรีเวชกรรม ให้มีประสิทธิภาพสูงสุด
- บริษัทฯ จัดให้มีทีมที่ปรึกษาทั้งภายในและภายนอกองค์กรเพื่อถ่ายทอดความรู้และประสบการณ์ รวมถึงร่วมสนับสนุนการเข้าถึงมาตรฐานสูงสุดด้านการดำเนินงานแก่โรงพยาบาลในกลุ่มบริษัทฯ นำไปสู่การให้บริการที่มีคุณภาพและมาตรฐานเดียวกัน
- บริษัทฯ จัดให้มีการฝึกอบรมและให้ทุนเพื่อพัฒนาความรู้แก่บุคลากรทั้งด้านวิชาการและด้านการบริการอย่างสม่ำเสมอ

2. แสวงหาและพัฒนานวัตกรรมระบบบริการทางการแพทย์รวมถึงเทคโนโลยีที่ทันสมัยเพื่อการให้บริการที่รวดเร็ว แม่นยำ และตรงต่อความต้องการและความจำเป็นในการรักษา

- บริษัทฯ พัฒนาระบบบริการการจ้างเหมาบริการทางการแพทย์ให้แก่โรงพยาบาลรัฐในรูปแบบการให้บริการทั้งระบบ และการให้บริการศูนย์ความเป็นเลิศ (Excellent Center) ทำให้ประชาชนมีโอกาสได้รับการบริการแบบโรงพยาบาลเอกชน โดยชาระตามสิทธิที่มีเหมือน โรงพยาบาลรัฐทั่วไป
- บริษัทฯ มีนโยบายเน้นการขยายศูนย์ความเป็นเลิศ (Excellent Center) เพื่อให้ผู้ป่วยสามารถเข้าถึงบริการได้อย่างครอบคลุมเบ็ดเสร็จ
- บริษัทฯ มีนโยบายในการแสวงหาและพัฒนาเทคโนโลยีที่ทันสมัย มุ่งเน้นนวัตกรรมที่ได้รับการยอมรับและรับรองในระดับสากล อาทิ เทคโนโลยีการสแกน เทคโนโลยีห้องปฏิบัติการ อุปกรณ์การแพทย์ เทคโนโลยีการฟื้นฟูผู้ป่วย เป็นต้น เพื่อการให้บริการที่รวดเร็ว แม่นยำ ตรงต่อความจำเป็นในการรักษา และความต้องการของผู้รับบริการ
- บริษัทฯ เปิดให้บริการการดูแลสุขภาพผู้สูงอายุแบบครบวงจร (Senior Home Care) และพัฒนาระบบการบริหารจัดการ เพื่อให้บริการที่ตรงตามความต้องการของผู้รับบริการ ซึ่งประกอบไปด้วย การบริการทางการแพทย์ การบริการ ที่พักอาศัย ที่เอื้ออำนวยต่อชีวิตประจำวันของผู้สูงอายุ กิจกรรมที่พัฒนาสุขภาพกายและสุขภาพจิตผู้สูงอายุ เป็นต้น โดยได้เปิดให้บริการโครงการแรกได้แก่ โครงการ จินฉน์ เวลบีอิง เคาน์ตี้ และอยู่ระหว่างการก่อสร้างโครงการที่ 2 คือ โครงการ ธนบุรี เซลท์ วิลเลจ
- บริษัทฯ มีระบบสนับสนุนบริการทางการแพทย์เพื่อดูแลผู้ป่วยและผู้ต้องการรับบริการที่บ้าน อาทิ การทำกายภาพบำบัด การเปลี่ยนสายยางท่อออกซิเจนและน้ำเกลือ
- บริษัทฯ พัฒนาเทคโนโลยีเครือข่ายการดูแลผู้ป่วยทางไกล รวมถึงกลไกการปรึกษา การติดตามและการประเมินผลผู้ป่วย ภายหลังหรือระหว่างการรักษา เพื่อเสริมสร้างความมั่นใจและลดเวลาในการเดินทางมารักษาของผู้ป่วยและญาติ
- บริษัทฯ ได้พัฒนาโรงพยาบาลแห่งใหม่ให้เป็นศูนย์รักษาโรคเฉพาะทางที่แตกต่างจากโรงพยาบาลในกลุ่มบริษัทฯ เพื่อให้ผู้ป่วยมีทางเลือกในการรักษาจากเทคโนโลยีที่ก้าวหน้า อาทิ ศูนย์รักษาแผลผู้ป่วยเบาหวาน ศูนย์ IVF ศูนย์ทันตกรรม ดิจิตอล เป็นต้น โดยมีกำหนดเปิดให้บริการเฟสแรกต้นปี 2562 โดยมีกลุ่มเป้าหมายเป็นกลุ่ม medical tourist ชาวจีนและชาวตะวันออกกลาง

3. พัฒนาบุคลากรด้านจริยธรรม ความเป็นเลิศทางวิชาการ และความชำนาญเฉพาะด้านเพื่อเพิ่มประสิทธิภาพการ รักษา รวมไปถึงการพัฒนาจิตบริการ (Service Mind) เพื่อนำไปสู่ความไว้วางใจ และความมั่นใจ และความสุข ของผู้รับบริการ

- บริษัทฯ ได้ร่วมมือกับมหาวิทยาลัยสยามในการก่อตั้งคณะแพทยศาสตร์ ซึ่งเป็นช่องทางหนึ่งในการผลิตและพัฒนาบุคลากร ที่มีคุณภาพเพื่อรองรับความต้องการของโรงพยาบาลในเครือของบริษัทฯ
- บริษัทฯ ได้จัดอบรมจริยธรรมและเพิ่มพูนความรู้ให้แก่บุคลากรอย่างสม่ำเสมอ รวมถึงให้ทุนบุคลากรเพื่อพัฒนาองค์ความรู้ และเสริมสร้างความเชี่ยวชาญเฉพาะด้าน
- บริษัทฯ บริหารจัดการโรงพยาบาลธนบุรีที่สามารถรักษาพยาบาลได้ในระดับตติยภูมิ ซึ่งครอบคลุมโรคและความซับซ้อนที่สามารถรักษาในวงกว้าง สามารถให้บริการรักษาโรคโดยแพทย์เฉพาะทาง และมีการให้บริการศูนย์ความเป็นเลิศ (Excellent Center) เพื่อการให้บริการทางการแพทย์ที่ผู้รับบริการมั่นใจและไว้วางใจ โดยมุ่งขยายระบบบริการศูนย์ความเป็นเลิศไปยังโรงพยาบาลในกลุ่มบริษัทฯ และพื้นที่ที่มีความต้องการการรักษาพยาบาลของผู้รับบริการ
- บริษัทฯ จัดฝึกอบรมพัฒนาบุคลากร พัฒนาจิตบริการของบุคลากร และประเมินผลการดำเนินงานของทุกฝ่ายอย่างสม่ำเสมอ รวมถึงสร้างแรงจูงใจแก่บุคลากรในแผนกหรือหน่วยงานที่ได้รับการประเมินในระดับสูง

4. นำเสนอมิติใหม่ในการรักษาในราคาที่ประชาชนส่วนใหญ่สามารถเข้าถึงบริการได้

- บริษัทฯ กำหนดราคารักษาพยาบาลในระดับกลางโดยสามารถรักษาโรคที่มีความซับซ้อนได้เมื่อเทียบกับโรงพยาบาล ที่มีราคาใกล้เคียงกัน ทั้งนี้ ผู้ป่วยสามารถเลือกรับบริการทางเลือกของสถานพักฟื้น หรือเข้ารับการรักษาในโรงพยาบาล ในกลุ่มบริษัทฯ และโรงพยาบาลเครือข่ายของบริษัทฯ ซึ่งมีอยู่หลายแห่งทั่วประเทศ ในโรคที่ไม่มีความซับซ้อนเพื่อลด ค่าใช้จ่ายในการรักษาพยาบาล
- บริษัทฯ อยู่ระหว่างการพัฒนาโครงการศูนย์ฟื้นฟูผู้ป่วย (Step-Down Care) เพื่อรองรับผู้ป่วยที่อยู่ในช่วงพักฟื้นหลังการ ผ่าตัด หรืออยู่ในช่วงบำบัดและต้องพักรักษาที่โรงพยาบาลนานกว่า 2 วัน โดยเน้นให้ญาติเป็นผู้ดูแลหรือสำหรับผู้ป่วยที่ ดูแลตัวเองได้เพื่อลดค่าใช้จ่ายในการพักฟื้นในโรงพยาบาล โดยถือเป็นทางเลือกในการรับบริการด้วยค่าใช้จ่ายที่น้อยกว่า
- บริษัทฯ เป็นผู้รับจ้างเหมาบริการทางการแพทย์ในโรงพยาบาลรัฐหลายแห่ง อาทิ โรงพยาบาลเมืองพัทยา โรงพยาบาล องค์การบริหารส่วนจังหวัดภูเก็ต ศูนย์แพทย์ชุมชนนาขาติเกาะล้าน และศูนย์หัวใจ โรงพยาบาลพัทลุง ซึ่งทำให้ประชาชน ในพื้นที่สามารถเข้ารับบริการทางการแพทย์ที่ได้มาตรฐานโดยชำระค่าใช้จ่ายตามสิทธิที่มีเช่นเดียวกับโรงพยาบาลรัฐทั่วไป



การเปลี่ยนแปลงและพัฒนาการที่สำคัญ

2559

1 มกราคม พ.ศ. 2559 บริษัทฯ ได้ทำสัญญาร่วมกับ Wego Holding Company Limited เพื่อตั้ง “กิจการร่วมค้า” ในชื่อ “Weihai Thonburi Medical Equipment Company Limited” ซึ่งเป็นบริษัทจดทะเบียนในประเทศจีน (ประเภทการร่วมค้า) เพื่อดำเนินธุรกิจหลักเกี่ยวกับกิจการ โรงพยาบาลในประเทศจีน (“Welly Hospital”) โดยมีทุนจดทะเบียนจำนวน 230.00 ล้านเร็นมินบิ (หรือเทียบเท่า 1,249 ล้านบาท) บริษัทถือหุ้นในกิจการร่วมค้าดังกล่าวในสัดส่วนร้อยละ 58 ของทุนจดทะเบียน

29 มิถุนายน บริษัทฯ เพิ่มทุนจดทะเบียนเป็น 849.08 ล้านบาท (ทุนชำระแล้ว 764.08 ล้านบาท) เพื่อรองรับการเสนอขายหุ้นแก่ประชาชนทั่วไปเป็นครั้งแรก (“Initial Public Offering” หรือ “IPO”)

30 สิงหาคม บริษัทฯ ได้เข้าซื้อหุ้นเพิ่มทุนของบริษัท ฟรีเมียร์โฮม เฮลท์ แคร่ จำกัด จำนวน 850 ล้านบาท ทำให้บริษัท ฟรีเมียร์โฮม เฮลท์ แคร่ จำกัด มีทุนจดทะเบียนและชำระแล้วเพิ่มขึ้นเป็น 1,150 ล้านบาท โดยสัดส่วนการถือหุ้นบริษัทฯ ยังคงเดิมที่ร้อยละ 99.99

2560

1 มิถุนายน บริษัทฯ เข้าทำสัญญารับจ้างเป็นที่ปรึกษาและดำเนินการศึกษาแบบองค์รวมทั้งระบบ (Consultancy and Comprehensive study) ให้แก่โรงพยาบาลเอกชนของมหาวิทยาลัยชิงซาอู ตั้งอยู่ในเมืองริยาด ประเทศซาอุดีอาระเบีย โครงการนี้เป็นความร่วมมือระหว่างบริษัท InterHealth Saudi Arabia Company Limited (บริษัทในเครือของ InterHealth Canada Limited) กับบริษัทฯ โดยบริษัทฯ รับจ้างเป็นที่ปรึกษาและดำเนินการศึกษาด้านบริหารจัดการทั่วไปของโรงพยาบาล ซึ่งเป็นความร่วมมือในเบื้องต้น โดยมีมูลค่าโครงการทั้งสิ้นประมาณ 2.8 ล้านดอลลาร์สหรัฐ

1 พฤศจิกายน THG ได้ดำเนินการซื้อหุ้นร้อยละ 99.99 ของบริษัท บำรุงเมืองพลาซ่า จำกัด (ภายหลังเปลี่ยนชื่อเป็นบริษัท โรงพยาบาลธนบุรี บำรุงเมือง จำกัด) จากบริษัท เพาเวอร์ไลน์ เอ็นจิเนียริง จำกัด (มหาชน) (PLE) และผู้ถือหุ้นเดิม เพื่อรับโอนสิทธิการเช่าที่ดินและอาคารบนสิทธิการเช่าบนพื้นที่อันเป็นกรรมสิทธิ์ของสภากาชาดไทย โดยการเข้าซื้อดังกล่าวถือเป็นการซื้อสินทรัพย์เข้ามา เพื่อพัฒนาโครงการ โรงพยาบาล ธนบุรีบำรุงเมือง

15 พฤศจิกายน บริษัทฯ ได้อนุมัติเพิ่มการลงทุนในหุ้นของ ARYU International Health Care Company Limited จากร้อยละ 10 เป็นร้อยละ 40 โดยการซื้อหุ้นจาก WJ International Hospital Management Company Limited ในราคาพาร์

2561

ในเดือนมกราคม บริษัทฯ ได้ลงนามรับเป็นที่ปรึกษาของ Do Life General Hospital ที่सानอย ประเทศเวียดนาม (ขนาด 22,000 ตารางเมตร)

26 มีนาคม บริษัทฯ พิจารณานุมัติขายเงินลงทุนในหุ้น บจก. ราชธานี โรจนะ ให้แก่บมจ. โรงพยาบาลราชธานี (โรงพยาบาลราชธานี โรจนะ จังหวัดพระนครศรีอยุธยา) ซึ่งบริษัทจะได้รับกำไรจากการขายเงินลงทุนทั้งสิ้นประมาณ 52.5 ล้านบาท

26 มีนาคม คณะกรรมการได้แต่งตั้งคณะกรรมการกำกับดูแลกิจการและจริยธรรมธุรกิจ เป็นคณะกรรมการชุดย่อยอีกคณะหนึ่ง

31 มีนาคม บริษัทฯ ได้ชำระค่าหุ้น ARYU เพื่อการลงทุนเป็นที่เรียบร้อยแล้วรวมทั้งสิ้นจำนวน 20 ล้านดอลลาร์สหรัฐ

24 สิงหาคม ที่ประชุมวิสามัญผู้ถือหุ้น ครั้งที่ 1/2561 ได้อนุมัติซื้อที่ดินและสิ่งปลูกสร้าง ถ.ประชาอุทิศ เขตทุ่งครุ กรุงเทพฯ จากบุคคลที่มีความเกี่ยวข้องเพื่อพัฒนาเป็นโครงการ Senior Home (ธนบุรี เฮลท์ วิลเลจ)

24 สิงหาคม ที่ประชุมวิสามัญผู้ถือหุ้นของบริษัทฯ ได้อนุมัติการซื้อที่ดินและสิ่งปลูกสร้างบนถนนประชาอุทิศเพื่อพัฒนาเป็นโครงการธนบุรี เฮลท์ วิลเลจ ประชาอุทิศ ซึ่งเป็นโครงการที่พักอาศัยสำหรับผู้สูงอายุ พร้อมบริการทางการแพทย์

ในเดือนกันยายน บริษัทฯ ร่วมด้วย ARYU ได้ดำเนินการเปิดโรงพยาบาล Ar Yu International Hospital ณ เมืองย่างกุ้ง ประเทศเมียนมา โดยเบื้องต้นได้เปิดให้บริการในส่วนคนไข้นอก และจะเปิดเต็มรูปแบบภายในต้นปี 2562

7 พฤศจิกายน บริษัทฯ ได้ดำเนินการลงทุนในบจก. ธนราษฎร์ทุ่งสง ซึ่งดำเนินการธุรกิจ โรงพยาบาลธนบุรีทุ่งสง เป็นที่เรียบร้อยแล้ว โดยบริษัทฯ ถือหุ้นที่มีสิทธิออกเสียงโดยตรงในสัดส่วนร้อยละ 51.12 และถือหุ้นที่มีสิทธิออกเสียงโดยอ้อมผ่านบริษัทย่อย - บมจ. โรงพยาบาลราษฎร์ยินดี ในสัดส่วนร้อยละ 5.31 รวมทั้งสิ้นร้อยละ 56.43

14 พฤศจิกายน ได้มียกเลิกแผนการลงทุนสร้างโรงพยาบาลเอกชน ร่วมกับ บจก. ออง ชวดี อินเตอร์เนชั่นแนล ประเทศสหภาพเมียนมาเนื่องจากยังไม่สามารถหาที่ดินที่เหมาะสมสำหรับจัดสร้างโรงพยาบาลได้

โครงสร้างรายได้

หน่วย : ล้านบาท

ดำเนินการโดย	% การถือหุ้นของบริษัท			รายได้สำหรับปีสิ้นสุดวันที่ 31 ธันวาคม					
	2561	2560	2559	2561		2560		2559	
				รายได้	%	รายได้	%	รายได้	%
บมจ. ธนบุรี เฮลท์แคร์ กรุ๊ป	-	-	-	5,099.43	71.88%	4,730.62	71.55%	4,469.02	71.75%
บมจ. ธนบุรี เฮลท์แคร์ กรุ๊ป - โรงพยาบาลเมืองพัทยา	-	-	-	310.56	4.38%	412.69	6.24%	294.76	4.73%
บมจ. ธนบุรี เฮลท์แคร์ กรุ๊ป - โรงพยาบาลอบจ. อุทัยธานี	-	-	-	183.20	2.58%	184.81	2.79%	208.03	3.34%
บมจ. โรงพยาบาลราชบุรีอินดิ	56.91%	56.91%	55.87%	695.53	9.80%	627.47	9.49%	713.18	11.45%
บจก. ธนบุรี รุ่งเรือง	56.43%	0.00%	0.00%	-	0.00%	-	0.00%	-	0.00%
บจก. ศูนย์หัวใจ โรงพยาบาลธนบุรี	99.98%	99.98%	99.98%	275.94	3.89%	215.95	3.27%	130.16	2.09%
บจก. โรงพยาบาลธนบุรี บำรุงเมือง **	99.99%	99.99%	0.00%	14.39	0.20%	-	-	-	-
รวมธุรกิจให้บริการทางการแพทย์				6,579.05	92.73%	6,171.54	93.34%	5,815.15	93.36%
บจก. ทันตสยาม	99.43%	99.43%	99.43%	396.38	5.59%	400.04	6.05%	380.89	6.11%
บจก. พรีเมียร์ โฮม เฮลท์ แคร์	99.99%	99.99%	99.99%	95.51	1.35%	13.92	0.21%	13.57	0.22%
รวมธุรกิจการบริบาลผู้ป่วยและเครื่องมือแพทย์				491.89	6.94%	413.96	6.26%	394.46	6.33%
บจก. โมดูลล่า โซฟท์แวร์ เอ็กซ์เพอร์ติส	70.00%	70.00%	70.00%	23.26	0.33%	26.15	0.40%	19.06	0.31%
บจก. ราชธานี เรียลตี้	100.00%	100.00%	100.00%	-	0.00%	-	-	-	-
บจก. ธนบุรีพัฒนาที่ดิน	99.78%	99.78%	99.78%	-	0.00%	-	-	-	-
รวมอื่นๆ				23.26	0.33%	26.15	0.40%	19.06	0.31%
รวม				7,094.20	100.00%	6,611.65	100.00%	6,228.67	100.00%

**บจก. โรงพยาบาลธนบุรี บำรุงเมือง (เดิมชื่อ บจ. บำรุงเมืองพลาซ่า)



บริษัท ธนบุรี เฮลท์แคร์ กรุ๊ป จำกัด (มหาชน) หรือ THG มีธุรกิจหลัก 3 ประเภท ได้แก่

1. ธุรกิจให้บริการทางการแพทย์
2. ธุรกิจการบริบาลผู้ป่วยและเครื่องมือแพทย์ (Healthcare Solution Provider)
3. ธุรกิจอื่นๆ เพื่อสนับสนุนธุรกิจในกลุ่มบริษัทฯ

ธุรกิจให้บริการทางการแพทย์

เป็นธุรกิจสำคัญที่สร้างรายได้หลักแบ่งเป็น 4 รูปแบบ ธุรกิจดังนี้

1 ธุรกิจรักษาพยาบาลในประเทศไทย

THG ดำเนินธุรกิจรักษาพยาบาลในประเทศไทย โดยดำเนินงานผ่านบริษัทฯ บริษัทย่อย และบริษัทร่วม ให้บริการรักษาพยาบาลครอบคลุมทุกสาขาโดยคณะแพทย์ผู้เชี่ยวชาญ พร้อมทั้งเครื่องมืออุปกรณ์การรักษาที่ทันสมัย ครบวงจร เปิดให้บริการทั้งผู้ป่วยนอกและผู้ป่วยในตลอด 24 ชั่วโมง ประกอบด้วย

โรงพยาบาลเอกชนในกรุงเทพฯ 3 แห่ง

- โรงพยาบาลธนบุรี
- โรงพยาบาลธนบุรี 2
- โรงพยาบาลธนบุรี บำรุงเมือง (เปิดให้บริการเฟสแรกจำนวน 47 เตียง ณ เดือนมกราคม 2562)

โรงพยาบาลเอกชนในต่างจังหวัด 4 แห่ง

- โรงพยาบาลราชบุรียินดี จังหวัดสงขลา
- โรงพยาบาลอุบลรักษ์ ธนบุรี จังหวัดอุบลราชธานี
- โรงพยาบาลสิริเวช จันทบุรี จังหวัดจันทบุรี
- โรงพยาบาลธนบุรี ทุ่งสง จังหวัดนครศรีธรรมราช (กำลังก่อสร้าง)

มีขนาดเตียงจดทะเบียนรวมทั้งสิ้น 963 เตียง และสามารถรองรับผู้ป่วยนอกได้มากกว่า 5,800 คนต่อวัน โดยเป็นหนึ่งในผู้นำด้านการให้บริการทางการแพทย์ในประเทศไทย มุ่งเน้นคุณภาพการรักษาพยาบาล ควบคู่กับการส่งเสริมสุขภาพ การป้องกันโรค การฟื้นฟูสมรรถภาพของผู้ป่วย ในราคาที่ผู้ใช้บริการทั่วไปสามารถเข้าถึงได้ โดยมีความพร้อมในสาขาการแพทย์ที่กว้างขวาง มีศูนย์ความเป็นเลิศทางการแพทย์ (Excellence Center) ที่สำคัญ อาทิ ศูนย์ระบบประสาทและสมอง ศูนย์กระดูกและข้อ ศูนย์ระบบทางเดินอาหารและตับ ศูนย์หัวใจ ศูนย์สูติ-นรีเวช มีการให้บริการที่ได้รับการยอมรับในระดับมาตรฐานสากล รับรองมาตรฐานสถานพยาบาล (Hospital Accreditation: HA) จากสถาบันรับรองคุณภาพสถานพยาบาล (องค์การมหาชน) ด้าน การจัดระบบงานที่ดีเอื้อต่อการให้บริการอย่างมีคุณภาพและปลอดภัย



โรงพยาบาล	ที่ตั้ง	จำนวนเตียง จดทะเบียน	รายละเอียด
โรงพยาบาลธนบุรี	34/1 ถนนอิสรภาพ ซอยอิสรภาพ 44 แขวง บ้านช่างหล่อ เขตบางกอกน้อย กรุงเทพฯ	435	ดำเนินงานโดย THG
โรงพยาบาลธนบุรี 2	43/4 ถนน บรมราชชนนี แขวงศาลาธรรมสพน์ เขตทวีวัฒนา กรุงเทพฯ	95	ดำเนินงานโดย THG
โรงพยาบาลธนบุรี บำรุงเมือง	611 ถนนบำรุงเมือง แขวงคลองมหานาค เขตป้อมปราบศัตรูพ่าย กรุงเทพฯ	47	ดำเนินงานโดย บจก. โรงพยาบาลธนบุรี บำรุงเมือง ซึ่งเป็นบริษัทย่อย THG ถือหุ้นร้อยละ 99.99 ของ ทุนชำระแล้ว
โรงพยาบาลราษฎร์ยินดี	119 ถนนราษฎร์ยินดี อำเภอ หาดใหญ่ จังหวัดสงขลา	196	ดำเนินงานโดย บมจ. โรงพยาบาลราษฎร์ยินดี ซึ่ง เป็นบริษัทย่อย THG ถือหุ้นร้อยละ 56.91 ของ ทุนชำระแล้ว
โรงพยาบาลอุบลรัตน์ ธนบุรี	46/4 ถนนบูรพาใน ตำบลในเมือง อำเภอเมือง จังหวัดอุบลราชธานี	100	ดำเนินงานโดย บจก. อุบลรัตน์ ซึ่งเป็นบริษัทร่วม THG ถือหุ้นร้อยละ 34.52 ของทุนชำระแล้ว
โรงพยาบาลสิริเวช จันทบุรี	151 หมู่ 7 ตำบลจันทนิมิต อำเภอเมือง จันทบุรี จังหวัดจันทบุรี	90	ดำเนินงานโดย บมจ. สิริเวช จันทบุรี ซึ่งเป็นบริษัท ร่วม THG ถือหุ้นร้อยละ 31.87 ของทุนชำระแล้ว
โรงพยาบาลธนบุรี พังงา	ทางหลวงสายทุ่งสง - ะมาศ อำเภอทุ่งสง จังหวัดนครศรีธรรมราช	กำลังดำเนิน การก่อสร้าง	ดำเนินงานโดย บจก. ธนราษฎร์ทุ่งสง ซึ่งเป็นบริษัท ย่อย THG ถือหุ้นรวมร้อยละ 56.43 ของทุนชำระแล้ว

2 ธุรกิจรักษาพยาบาลในต่างประเทศ

THG ได้ขยายธุรกิจไปยังประเทศอื่นในภูมิภาคเอเชีย โดยได้ร่วมมือกับพันธมิตรในต่างประเทศ เพื่อดำเนินธุรกิจโรงพยาบาล ปัจจุบัน มีโรงพยาบาล 1 แห่งในประเทศจีน และอีก 1 แห่ง ในประเทศเมียนมา

• Welly Hospital ประเทศจีน

ดำเนินการโดย Weihai Welly Hospital Company Limited จดทะเบียนจัดตั้งที่สาธารณรัฐประชาชนจีน ปัจจุบันทุนเรียกชำระแล้ว 250 ล้านเร็นมินบิ (เทียบเท่าประมาณ 1,350 ล้านบาท) เป็นบริษัทร่วมทุนระหว่าง THG และ WEGO Holding Company Limited ซึ่งดำเนินธุรกิจผลิตอุปกรณ์ทางการแพทย์ชั้นนำของประเทศจีน โดยถือหุ้นในสัดส่วนร้อยละ 58 และ 42 ของทุนจดทะเบียนตามลำดับ ประกอบกิจการโรงพยาบาลเอกชนประเภทรับผู้ป่วยไว้ค้างคืน ชื่อ Welly Hospital โดยเปิดให้บริการเบื้องต้นเมื่อวันที่ 1 เมษายน 2559 ได้รับใบอนุญาตประกอบกิจการสถานพยาบาลเต็มรูปแบบ เมื่อวันที่ 1 พฤศจิกายน 2560 และเปิดดำเนินการเต็มรูปแบบอย่างเป็นทางการ ในวันที่ 2 พฤศจิกายน 2560 ปัจจุบัน มีเตียงจดทะเบียน 150 เตียง และเปิดให้บริการ 130 เตียง มีห้องตรวจรักษา 29 ห้อง

โรงพยาบาล Welly Hospital ตั้งอยู่ที่เขตหวานซุช มณฑลซานตง เมืองเว่ยไห่ ประเทศจีน ซึ่งเป็นเมืองชายทะเลทางตอนเหนือเป็นเขตชุมชนและการค้า ได้รับความสนใจจากผู้เกษียณอายุการทำงานในการมาพักอาศัยทำให้โรงพยาบาลมีผู้ป่วยอย่างต่อเนื่อง ทั้งจากในมณฑลซานตง และจากมณฑลใกล้เคียง เช่น เหอเป่ย์ เฮย์หลงเจียง ฟินอัน เหลียวหนิง ปักกิ่ง และซานซี เป็นต้น Welly Hospital ให้บริการรักษาโรคอย่างครอบคลุมครบวงจร โดยมีรูปแบบการบริการที่ให้ความสำคัญต่อผู้ป่วย ด้วยความเอาใจใส่ของบุคลากรทางการแพทย์ ซึ่งเป็นการให้บริการที่แตกต่างจากโรงพยาบาลอื่น ๆ ในประเทศจีน

• Ar Yu International Hospital ประเทศเมียนมา

THG ได้ร่วมมือกับพันธมิตรท้องถิ่น Ga Mone Pwint Company Limited (“GMP”) ซึ่งเป็นผู้ประกอบการค้าปลีกและอสังหาริมทรัพย์ที่มีชื่อเสียงในประเทศเมียนมา ดำเนินการสร้างโรงพยาบาลขนาด 200 เตียง มูลค่า 75 ล้านเหรียญสหรัฐฯ เพื่อให้เป็นโรงพยาบาลในประเทศเมียนมาที่มีมาตรฐานสากลโดยให้ชื่อว่า Ar Yu International Hospital โดยตั้งอยู่บนถนน Kyaikkasan เมืองย่างกุ้ง บนเนื้อที่ประมาณ 3 ไร่ เริ่มเปิดให้บริการในช่วงเริ่มต้นสำหรับคนไข้นอกในเดือนกันยายน 2561

ทั้งนี้ บริษัทร่วมทุน ARYU International Health Care Company Limited จัดตั้งขึ้นเมื่อวันที่ 4 เมษายน 2560 ถือหุ้นโดย GMP ร้อยละ 50 Aryu Ananta Medical Services Company Limited (AMS) ร้อยละ 10 และ THG ร้อยละ 40 และได้รับการอนุมัติสิทธิพิเศษการลงทุนจากทาง Myanmar Investment Commission (“MIC”) เมื่อวันที่ 14 กรกฎาคม 2560 และได้รับใบอนุญาตรับผู้ป่วยไว้ค้างคืนเมื่อเดือนกุมภาพันธ์ 2562

3 ธุรกิจศูนย์การแพทย์เฉพาะทางและศูนย์ฟื้นฟูผู้ป่วย (Step-Down Care)

- โรงพยาบาลธนบุรีบูรณา

เป็นโรงพยาบาลเพื่อสุขภาพผู้สูงอายุอย่างครบวงจร ทั้งการดูแล การรักษาโรค และกายภาพบำบัด เพื่อเสริมสร้างสุขภาพและคุณภาพชีวิตที่ดี พร้อมป้องกันการเกิดโรค ด้วยทีมบุคลากรทางการแพทย์ที่มีประสบการณ์และอุปกรณ์ที่ครบครัน โดยมีศูนย์เฉพาะทางสำหรับคนไข้ นอก และยังสามารถรองรับคนไข้ในที่ต้องการการดูแลเป็นพิเศษ เช่น ผู้ป่วยติดเตียง ผู้ป่วยอัลไซเมอร์ หรือโรคเรื้อรังอื่นๆ โรงพยาบาลธนบุรีบูรณาแห่งแรก จะตั้งอยู่ในพื้นที่ของโครงการที่พักอาศัยสำหรับผู้สูงวัย จินณ์ เวลปอ๊อง เกาน์ตี้ จึงสามารถให้บริการได้สะดวกและทันทั่วถึง

4 ธุรกิจรับจ้างเหมาบริการทางการแพทย์

THG เป็นโรงพยาบาลเอกชนแห่งแรกที่ได้รับ ความไว้วางใจจากองค์กรปกครองท้องถิ่นในการรับจ้างบริหารจัดการ โรงพยาบาลกับโรงพยาบาลในภาครัฐที่ต้องการเพิ่มประสิทธิภาพในการจัดการ โดย THG ได้เข้าทำสัญญาจ้างเหมาบริการเพื่อบริหารและดำเนินงานโรงพยาบาลในสังกัดองค์กรปกครองท้องถิ่นจำนวน 2 แห่ง และศูนย์แพทย์ชุมชน 1 แห่ง ได้แก่

- โรงพยาบาลเมืองพิชัย ขนาด 110 เตียง (เตียงจดทะเบียนและเตียงให้บริการ) ให้บริการด้านการรักษาพยาบาลโรคทั่วไป และเป็นศูนย์รวมแพทย์เฉพาะทางสาขาต่าง ๆ พร้อมกับการให้บริการด้วยเครื่องมืออุปกรณ์ทางการแพทย์ที่ทันสมัย ส่งผลให้โรงพยาบาลมีการให้บริการที่ได้รับการยอมรับในระดับมาตรฐานสากล
- โรงพยาบาลองค์การบริหารส่วนจังหวัดภูเก็ต ขนาด 129 เตียง (เตียงจดทะเบียน) โดยมีเตียงให้บริการจำนวน 125 เตียง ให้บริการ มีเป้าหมายในการเป็นโรงพยาบาลของประชาชนที่ให้บริการคุณภาพเป็นเลิศระดับประเทศและสร้างความประทับใจทุกครั้งแก่ผู้รับบริการ
- ศูนย์แพทย์ชุมชนนานาชาติเกาะล้าน เป็นศูนย์แพทย์ชุมชนที่สามารถช่วยชีวิตผู้ป่วยประสบภัยฉุกเฉินตามชายฝั่งทะเล สามารถพร้อมรับเหตุฉุกเฉินและโรคทั่วไปได้ เพื่อบริการประชาชนและนักท่องเที่ยวต่างชาติ มีการให้บริการพร้อมรับเหตุฉุกเฉินและโรคทั่วไป โดยมีแผนกอุบัติเหตุและฉุกเฉินเป็นหลัก

ด้วยความพร้อมทางด้านแพทย์และบุคลากรที่มีคุณภาพ ความสามารถในการบริหารจัดการได้ครอบคลุมทุกแผนกของโรงพยาบาล และความสามารถในการให้บริการที่ดีมีประสิทธิภาพ ทำให้ผู้ป่วยได้รับการบริการในระดับภาคเอกชน ในราคาระดับโรงพยาบาลภาครัฐ และทั้ง 2 โรงพยาบาลมีทีมแพทย์และพยาบาลดูแลผู้ป่วยตลอด 24 ชั่วโมง

นอกจากนี้ THG ยังรับจ้างเป็นที่ปรึกษา บริหารจัดการและฝึกอบรมให้กับโรงพยาบาลในต่างประเทศด้วย โดยเฉพาะภูมิภาคเอเชียตะวันออกเฉียงใต้

5 ธุรกิจศูนย์แพทย์เฉพาะทาง

THG ได้ก่อตั้ง บจก. ศูนย์หัวใจ โรงพยาบาลธนบุรี ดำเนินธุรกิจรับจ้างเหมาบริหารศูนย์หัวใจให้แก่สถานพยาบาล ทั้งภาครัฐและภาคเอกชน จัดหาทีมแพทย์ผู้เชี่ยวชาญด้านโรคหัวใจที่มีชื่อเสียงเพื่อความพร้อมในการดูแลรักษา ในปี 2561 ได้ดำเนินธุรกิจรับจ้างเหมาบริการการรักษาพยาบาลโรคหัวใจ 4 โครงการ ได้แก่

- คลินิกศูนย์หัวใจ โรงพยาบาลภัทร – ธนบุรี

ดำเนินการภายใต้สัญญาร่วมให้การรักษายาบาลด้านโรคหัวใจและหลอดเลือดกับ บจก. โรงพยาบาลภัทร โดย THG มีหน้าที่จัดหาทีมแพทย์เฉพาะทางและบริหารจัดการตารางเวลาการทำงานของแพทย์ โดยศูนย์หัวใจแห่งนี้เป็นเปิดให้บริการเมื่อเดือนธันวาคม พ.ศ. 2557 ประกอบด้วยห้องสวนหลอดเลือดหัวใจ พร้อมเครื่องมือทันสมัยครบวงจร ดูแลด้วยแพทย์อายุรกรรมหัวใจผู้เชี่ยวชาญการสวนหัวใจ แพทย์ผ่าตัดหัวใจพร้อมทีมงานที่ได้รับการอบรมและฝึกฝนเป็นพิเศษในการดูแลผู้ป่วยโรคหัวใจ มีหอพักผู้ป่วยโรคหัวใจ และหอพักผู้ป่วยโรคหัวใจพิเศษ 18 เตียง และ หออภิบาลผู้ป่วยวิกฤตโรคหัวใจ (CCU) 6 เตียง พร้อมดูแลผู้ป่วยโรคหัวใจนับตั้งแต่การตรวจรักษาในระยะเริ่มต้นจนถึงการรักษาที่มีความละเอียดซับซ้อนขั้นสูงสุดตลอด 24 ชั่วโมง

- **คลินิกศูนย์หัวใจ โรงพยาบาลบางพลี**

เป็นความร่วมมือของคณะผู้บริหาร โครงการ ผู้อำนวยการ โรงพยาบาลบางพลี และบริษัท ศูนย์หัวใจ โรงพยาบาลธนบุรี จำกัด โดยบริษัทรับจ้างเหมาบริการและควบคุมคุณภาพการทำงานด้วยความเชี่ยวชาญด้านการแพทย์เฉพาะทาง คลินิกศูนย์โรคหัวใจ และหลอดเลือด โรงพยาบาลบางพลี เปิดให้บริการเมื่อเดือนสิงหาคม 2558 ดำเนินการรักษา การทำหัตถการผู้ป่วยกลุ่มโรคหัวใจ และโรคหัวใจขาดเลือด ประกอบด้วยห้องปฏิบัติการสวนหัวใจและขยายหลอดเลือด หออภิบาลผู้ป่วยวิกฤตโรคหัวใจ (CCU) หอพัก และ หอพักพิเศษผู้ป่วยโรคหัวใจทั้งนี้ การรับจ้างเหมาบริการดังกล่าวได้สิ้นสุดลง เมื่อวันที่ 29 ธันวาคม 2561 เนื่องจากไม่ได้มีการต่อสัญญา

- **คลินิกศูนย์หัวใจ โรงพยาบาลธนบุรี 2**

เปิดให้บริการเมื่อ 26 มิถุนายน 2560 โดย บจก. ศูนย์หัวใจ โรงพยาบาลธนบุรี เป็นผู้รับจ้างเหมาบริการ โครงการศูนย์หัวใจ มีหน้าที่จัดหาทีมแพทย์เฉพาะทาง และบริหารจัดการตารางเวลาการทำงานของแพทย์ให้เพียงพอต่อความต้องการของผู้ป่วยด้านหัวใจ และหลอดเลือดอย่างมีประสิทธิภาพตามมาตรฐานวิชาชีพ

- **คลินิกศูนย์หัวใจ โรงพยาบาลพัทลุง**

เป็นความร่วมมือของคณะผู้บริหาร โรงพยาบาลพัทลุง และ บจก. ศูนย์หัวใจ โรงพยาบาลธนบุรี การรับจ้างเหมาบริการและควบคุมคุณภาพการทำงานด้วยความเชี่ยวชาญด้านการแพทย์เฉพาะทาง คลินิกศูนย์โรคหัวใจและหลอดเลือด โรงพยาบาลพัทลุง เปิดให้บริการเมื่อวันที่ 17 เดือนเมษายน 2561 และได้รับอนุมัติจากสำนักงานประกันสุขภาพแห่งชาติให้รักษาผู้ป่วยสิทธิหลักประกันสุขภาพถ้วนหน้าได้ เมื่อวันที่ 1 เดือนตุลาคม 2561 โดยบริษัทดำเนินการรักษาการทำหัตถการผู้ป่วยกลุ่มโรคหัวใจและโรคหัวใจขาดเลือด ประกอบด้วย ห้องปฏิบัติการสวนหัวใจและขยายหลอดเลือด หอพักผู้ป่วยโรคหัวใจ ซึ่งมีจำนวนเตียงทั้งหมด 11 เตียง

ธุรกิจการบริการผู้ป่วยและเครื่องมือแพทย์ (Healthcare Solution Provider)

เป็นธุรกิจที่ให้บริการดูแลสุขภาพ นอกเหนือจากการรักษาในสถานพยาบาล โดยมีบริการที่หลากหลายเพื่อรองรับความต้องการของผู้ใช้บริการที่ต้องการดูแลสุขภาพในช่วงอายุและสภาพร่างกายที่แตกต่างกันไป โดยมีบริการดังต่อไปนี้

1 ธุรกิจการให้การบริการและบ้านพักผู้สูงอายุ (Senior Care and Living)

- **โครงการจันฉัตร เวิลด์ อีเกนตี้**

เป็นโครงการพัฒนาบริการทางการแพทย์ครบวงจร ภายใต้แนวคิดที่นำการดูแลสุขภาพแบบบูรณาการ (Integrated Healthcare) และแผนการดูแลสุขภาพเฉพาะบุคคล (Tailor-Made Medicine) มาผนวกกับที่พักอาศัย (Active Living) ที่ออกแบบมาสำหรับผู้สูงอายุที่สามารถปรับเปลี่ยนหรือเพิ่มเติมอุปกรณ์อำนวยความสะดวกได้ตามความต้องการในแต่ละช่วงวัยของผู้อาศัย อีกทั้งยังมีโรงพยาบาลธนบุรีบูรณา ซึ่งเป็นโรงพยาบาลฟื้นฟูสุขภาพสำหรับผู้สูงอายุที่ต้องการการดูแลเป็นพิเศษตลอดจนมีการจัดกิจกรรมที่ตอบสนองไลฟ์สไตล์ของผู้สูงอายุ ทั้งผู้ที่อยู่ในวัยเกษียณและวัยทำงานที่ใส่ใจในสุขภาพและวางแผนการใช้ชีวิตในระยะยาว ภายใต้แนวคิด “เมืองแนวคิดใหม่เพื่อวัยเกษียณ” โครงการนี้มีพื้นที่ประมาณ 140 ไร่ ตั้งอยู่บนถนนพหลโยธิน (รังสิต) ในเฟสแรกของโครงการประกอบด้วย

- 1) อาคารที่พักอาศัยความสูง 7 ชั้น จำนวนประมาณ 1,380 ยูนิต ซึ่งออกแบบมาเพื่อตอบโจทย์ผู้สูงอายุอย่างแท้จริง โดยคำนึงถึงความปลอดภัย ความสะดวกสบาย และสภาพทางจิตใจของผู้สูงอายุ ภายในอาคารจะมีบุคลากรทางการแพทย์เพื่อช่วยดูแล รวมถึงกรณีฉุกเฉินตลอด 24 ชั่วโมง และยังมีระบบดูแล เช่น เครื่องตรวจจับสถานะสุขภาพ (Health Tracking System) และระบบดูแลสุขภาพจากส่วนกลาง (Centralized Health Monitor System) และ กล้องวงจรปิด CCTV ทั้งนี้เพื่อให้ผู้สูงอายุจะได้รับการดูแลอย่างถูกต้องและทันเวลา
- 2) โรงพยาบาลธนบุรีบูรณา เพื่อรองรับการบริการผู้สูงอายุที่ต้องการการดูแลแบบใกล้ชิดจากบุคลากรทางการแพทย์ เช่น เริ่มช่วยเหลือตัวเองไม่ได้ บริหารจัดการโดยทีมแพทย์และพยาบาลในเครือโรงพยาบาลธนบุรี กลุ่มเป้าหมายคือผู้สูงอายุที่อยู่ภายในโครงการหรือผู้ป่วยที่ส่งต่อจากโรงพยาบาลใกล้เคียง นอกจากนี้ยังมีการไปให้บริการฟื้นฟูสภาพร่างกายถึงที่ห้องของผู้ป่วยที่พักอยู่ในอาคารที่พักอาศัยของโครงการ คลินิกแพทย์ทั่วไป ศูนย์ฟื้นฟูสมรรถภาพ (Rehabilitation) รวมถึงบริการให้คำปรึกษาจากนักโภชนาการและนักจิตวิทยา

- 3) สถาบันจินน์ เวลเนส ซึ่งมีบริการหลากหลายให้เลือกตามความต้องการที่แตกต่างกัน ทั้งเวเลนส์ คลินิก มุ่งเน้นดูแลสุขภาพเชิงป้องกัน ผสมผสานศาสตร์ธรรมชาติบำบัด การแพทย์ทางเลือก และการแพทย์แผนปัจจุบัน จินน์ เมดิฟิต มีคลาสและโปรแกรมการออกกำลังกายปรับตามความเหมาะสมของแต่ละบุคคล และยังมีกิจกรรมยามว่างต่างๆ เช่น คอนเสิร์ต บำบัด ศิลปะบำบัด คลาสทำอาหาร ฯลฯ เพื่อสร้างสังคมใหม่ แลกเปลี่ยนประสบการณ์ ดูแลด้านจิตใจและอารมณ์

- โครงการ ธนบุรี เฮลท์ วิลเลจ ประชาอุทิศ

ออกแบบมาเพื่อการใช้ชีวิต ภายใต้แนวคิดที่ต้องการให้ผู้สูงอายุ “อยู่อย่างสุขภาพดีและมีความสุข” ด้วยบริการส่งเสริมสุขภาพ พร้อมความสะดวกสบาย ความปลอดภัยรอบด้าน เพื่อให้ผู้สูงอายุมีคุณภาพชีวิตที่ดีแบบครบวงจรทั้งทางด้านร่างกาย และจิตใจ ตอบโจทย์ความต้องการของผู้สูงวัยในทุกรูปแบบ ประกอบด้วยอาคารที่พักอาศัย 11 ชั้น จำนวน 2 อาคาร รวม 412 ยูนิต ตั้งอยู่บนทำเลที่สะดวก เพียง 10 นาทีจากจุดขึ้นลงทางด่วนสุขสวัสดิ์ ห่างจากสถานีรถไฟฟ้าประชาอุทิศเพียง 5 กม. เข้าออกได้หลายเส้นทาง และรายล้อมด้วยสิ่งอำนวยความสะดวกครบถ้วน โดยมีจุดเด่นของโครงการ อาทิ การออกแบบภายในที่เข้าใจผู้สูงอายุอย่างแท้จริง (Universal Design Concept) พร้อมรองรับความต้องการที่หลากหลายของผู้สูงวัย โดยคำนึงถึงการใช้งานอย่างแท้จริง และความปลอดภัย พร้อมทั้งสิ่งอำนวยความสะดวกทั้งภายนอกและภายใน เช่น ห้องสมุด ห้องสังสรรค์ มีพื้นที่สีเขียวให้สัมผัสกับธรรมชาติ เป็นต้น

2 ธุรกิจรักษาพยาบาลนอกพื้นที่โรงพยาบาล (Home Healthcare)

ดำเนินธุรกิจผ่านบริษัท พรีเมียร์ โฮมเฮลท์ แคร์ จำกัด เพื่อให้บริการดูแลรักษาผู้ป่วยถึงบ้าน ทั้งการดูแลแม่และเด็ก ภาวะสุขภาพบำบัด แก่ผู้ที่ไม่สะดวกในการเดินทางมารักษาที่โรงพยาบาล ผู้สูงอายุที่เคลื่อนไหวลำบาก ผู้ป่วยโรคเรื้อรัง ดำเนินการโดยทีมสหวิชาชีพ อาทิ พยาบาล นักกายภาพบำบัด นักโภชนาการ และนักจิตวิทยา

3 ธุรกิจจำหน่ายผลิตภัณฑ์ เครื่องเวชภัณฑ์ เคมีภัณฑ์และเครื่องมือเครื่องใช้ทางการแพทย์

ดำเนินการโดยบริษัท ทันตสยาม จำกัด จำหน่ายผลิตภัณฑ์ทันตกรรม ครอบคลุมครบวงจรในลักษณะ “One Stop Service” เป็นตัวแทนจำหน่ายเพียงรายเดียวของแบรนด์ชั้นนำในด้านทันตกรรม เช่น Adec, W&H, AO, Heraeus, Ivoclar, Megagen, SAM, Melag และ Alpro นอกจากนี้ ยังมีร้านจำหน่ายยา ภายใต้แบรนด์ Apex Health Care ปัจจุบันมีจำนวนรวม 10 สาขา ตั้งอยู่ตามห้างสรรพสินค้า

ธุรกิจอื่นๆ

1 พัฒนาระบบซอฟต์แวร์เพื่อการบริหารโรงพยาบาล

บริษัท โมดูลล่า ซอฟต์แวร์ เอ็กซ์เพอร์ติส จำกัด ดำเนินการพัฒนาระบบซอฟต์แวร์เพื่อการบริหารโรงพยาบาล ทั้งสำหรับโรงพยาบาลในเครือและลูกค้าที่เป็นโรงพยาบาลรัฐและเอกชนหลายแห่งในประเทศ ด้วยทีมผู้เชี่ยวชาญและมีประสบการณ์ในระบบงานคอมพิวเตอร์และระบบโรงพยาบาลมากกว่า 20 ปี ทำให้ระบบซอฟต์แวร์ของโรงพยาบาลได้รับการพัฒนาให้ทันสมัยตามเทคโนโลยีใหม่อยู่เสมอ โดยระบบสามารถรองรับการทำงานครอบคลุมทุกแผนกในโรงพยาบาล และรองรับการเชื่อมโยงข้อมูลกับระบบงานอื่น ๆ

2 ธุรกิจพัฒนาโครงการที่เกี่ยวข้องกับบริการด้านการแพทย์และสุขภาพ

ดำเนินการโดยบริษัท ธนบุรีพัฒนา ที่ดิน จำกัด และ บริษัท ราชธานี เรสซิเดนซ์ จำกัด โดยปัจจุบันอยู่ในระหว่างศึกษาโครงการ และความเป็นไปได้ในการดำเนินธุรกิจต่อไปในอนาคต



ข้อมูลหลักทรัพย์และผู้อถือหุ้น

1. จำนวนทุนจดทะเบียนและทุนชำระแล้ว

ณ วันปิดสมุดทะเบียนรายชื่อผู้ถือหุ้นล่าสุด วันที่ 29 มกราคม 2562 บริษัทฯ มีทุนจดทะเบียนจำนวน 849,080,000 บาท โดยเป็นหุ้นสามัญทั้งสิ้น 849,080,000 หุ้น มูลค่าที่ตราไว้หุ้นละ 1 บาท และมีทุนชำระแล้วจำนวน 849,080,000 ล้านบาท

2. ผู้ถือหุ้น

รายชื่อผู้ถือหุ้นใหญ่ ณ วันปิดสมุดทะเบียนผู้ถือหุ้นล่าสุด ณ วันที่ 29 มกราคม 2562 มีดังนี้

รายชื่อ	จำนวนหุ้น (หุ้น)	สัดส่วน (ร้อยละ)
1. นางจรรุวรรณ วนาสิน ³	97,340,562	11.464
2. นางฉวรา วนาสิน ³	49,872,663	5.874
3. Global Health Investment Co., Ltd. ^{2/3}	43,813,340	5.160
4. นายแพทย์อำนาจ อุนนะนันท์	43,510,970	5.124
5. WJ International Hospital Management Co., Ltd. ^{1/3}	60,000,000	7.067
6. คุณหญิงส่องแสง เมฆสวรรค์	20,046,582	2.361
7. บริษัท โรงพยาบาลรามคำแหง จำกัด (มหาชน)	15,144,600	1.784
8. นางสาวมาสฤดี คณาพิทักษ์พงศ์	12,014,506	1.415
9. ดร.อาษา เมฆสวรรค์	9,161,755	1.079
10. นายประสาน ลิ้มสุขวัฒน์	8,807,771	1.037
11. บริษัท ไทยเอ็นวีดีอาร์ จำกัด	7,615,990	0.897
12. นายแพทย์อาศิร อุนนะนันท์	6,811,300	0.802
13. นางสาวศรวิรา เปรมปรีดา	5,949,541	0.701
14. นายแพทย์บุญ วนาสิน ³	5,801,848	0.683
รวมจำนวนหุ้น	385,891,428	45.448

หมายเหตุ: 1/ WJ International Hospital Management Co., Ltd. ถือหุ้นใหญ่โดย นายแพทย์บุญ วนาสิน ร้อยละ 30 และนางจรรุวรรณ วนาสิน ร้อยละ 60 จัดตั้งที่ฮ่องกง

2/ Global Health Investment Co., Ltd. อยู่ภายใต้การควบคุมของครอบครัววนาสิน ซึ่งเป็นผู้ถือหุ้นใหญ่ของบริษัทฯ จัดตั้งที่ฮ่องกง

3/ กลุ่มผู้ถือหุ้นรายใหญ่คือ กลุ่มนายแพทย์บุญ วนาสิน ประกอบด้วย นายแพทย์บุญ วนาสิน นางจรรุวรรณ วนาสิน นางฉวรา วนาสิน นางสาวนลิน วนาสิน (ถือหุ้น 10,837 หุ้น) นายจอน วนาสิน (ถือหุ้น 20,837 หุ้น) WJ International Hospital Management Co., Ltd. และ Global Health Investment Co., Ltd.

3. การกระจายการถือหุ้นตามสัญชาติ

การกระจายการถือหุ้น ณ วันที่ 29 มกราคม 2562 ซึ่งเป็นวันปิดสมุดทะเบียนล่าสุดของบริษัทฯ ดังนี้

ผู้ถือหุ้น	รวมทั้งหมด			นิติบุคคล			บุคคลธรรมดา		
	จำนวนราย*	จำนวนหุ้น	%	จำนวนราย*	จำนวนหุ้น	%	จำนวนราย*	จำนวนหุ้น	%
สัญชาติไทย	6,809	741,500,562	87.33	54	51,241,030	6.03	6,755	690,259,532	81.30
สัญชาติต่างด้าว	22	107,597,438	12.67	12	106,091,138	12.49	10	1,488,300	0.18
รวม	6,831	849,080,000	100.00	66	157,332,168	18.52	6,765	691,747,832	81.48

* ศูนย์รับฝากหลักทรัพย์แห่งประเทศไทยเป็นผู้จัดทำข้อมูล โดยกรณีที่มีผู้ถือหุ้นมีหลายบัญชี และ/หรือมีที่อยู่ไม่ซ้ำกันจะนับเป็นคนละราย

4. นโยบายการจ่ายเงินปันผล

4.1 นโยบายการจ่ายเงินปันผลของบริษัทฯ

บริษัทฯ มีนโยบายการจ่ายเงินปันผลในอัตราไม่ต่ำกว่าร้อยละ 40 ของกำไรสุทธิตามงบการเงินรวมของบริษัทฯ หลังหักภาษีเงินได้ แต่ไม่รวมกำไรหรือขาดทุนจากอัตราแลกเปลี่ยนที่ยังไม่เกิดขึ้นจริง และภายหลังจากหักเงินสำรองตามกฎหมายและเงินสำรองอื่น ๆ แล้ว ซึ่งการจ่ายเงินปันผลดังกล่าวอาจมีการเปลี่ยนแปลงได้ตามความเหมาะสม โดยจะขึ้นอยู่กับผลประกอบการ แผนการลงทุนขยายธุรกิจ ฐานะทางการเงิน สภาพคล่อง และความจำเป็นอื่น ๆ ในอนาคต โดยคณะกรรมการบริษัทอาจจะพิจารณาทบทวน และแก้ไขนโยบายการจ่ายเงินปันผลเป็นครั้งคราว เพื่อให้เป็นไปตามแผนการเติบโตทางธุรกิจของบริษัทฯ ในอนาคต ความต้องการใช้เงินลงทุนและเงินทุนหมุนเวียน รวมถึงปัจจัยด้านอื่น ๆ ที่เห็นสมควร ทั้งนี้ การจ่ายเงินปันผลดังกล่าวจะไม่เกินกำไรสะสมที่ปรากฏอยู่ในงบการเงินเฉพาะกิจการของบริษัทฯ และเป็นไปตามกฎหมายที่เกี่ยวข้อง

โดยการจ่ายเงินปันผลประจำปีของบริษัทฯ จะต้องได้รับความเห็นชอบจากที่ประชุมผู้ถือหุ้น เว้นแต่เป็นการจ่ายเงินปันผลระหว่างกาล ซึ่งคณะกรรมการบริษัทมีอำนาจอนุมัติให้จ่ายเงินปันผลระหว่างกาลได้ และรายงานให้ที่ประชุมผู้ถือหุ้นทราบในคราวต่อไป

4.2 นโยบายการจ่ายเงินปันผลของบริษัทย่อย

ในส่วนนโยบายการจ่ายเงินปันผลของบริษัทย่อย คณะกรรมการของบริษัทย่อยจะพิจารณาเป็นครั้งคราวไป

1. คณะกรรมการบริษัท

ณ วันที่ 31 ธันวาคม 2561 คณะกรรมการบริษัท มีกรรมการจำนวน 14 คน ประกอบด้วย

- | | |
|--|---|
| 1) นพ. บุญ วนาสิน ¹⁾²⁾ | ประธานกรรมการ |
| 2) นพ. ธนาธิป ศุภประดิษฐ์ ¹⁾²⁾ | รองประธานกรรมการ |
| 3) นางกรรณิการ์ งามโสภี ³⁾ | กรรมการอิสระ กรรมการตรวจสอบ และกรรมการบริหารความเสี่ยง |
| 4) นายเฉลิมกุล อภิณัฐโยธาส ¹⁾²⁾ | กรรมการ ประธานกรรมการกำกับดูแลกิจการและจริยธรรมธุรกิจ และกรรมการบริหารความเสี่ยง |
| 5) รศ. นพ. วิศิษฐ์ วาณานิชย์ ³⁾ | กรรมการอิสระ และประธานกรรมการบริหารความเสี่ยง |
| 6) นายวิระชัย ศรีจักร ³⁾ | กรรมการอิสระ ประธานกรรมการสรรหาและกำหนดค่าตอบแทน และกรรมการตรวจสอบ |
| 7) ดร. วิกรม คุ่มไพโรจน์ ³⁾ | กรรมการอิสระ |
| 8) พญ. ลินดา ไกรวิทย์ ³⁾ | กรรมการอิสระ กรรมการตรวจสอบ กรรมการบริหารความเสี่ยง และกรรมการสรรหาและกำหนดค่าตอบแทน |
| 9) นายทิมโมธี อีเมน เลิศสมิตินันท์ ³⁾ | กรรมการอิสระ กรรมการสรรหาและกำหนดค่าตอบแทน และกรรมการกำกับดูแลกิจการและจริยธรรมธุรกิจ |
| 10) นพ. ยูจิน ดี เอ็ม บี ครูน ³⁾ | กรรมการอิสระ และกรรมการกำกับดูแลกิจการและจริยธรรมธุรกิจ |
| 11) รศ. นพ. อาศิส อุณณะนันท์ ⁴⁾ | กรรมการ |
| 12) นางสาวนลิน วนาสิน ²⁾ | กรรมการ |
| 13) นายศิธา เมฆสวรรค์ ¹⁾⁴⁾ | กรรมการ |
| 14) ดร. จจร ชนะแพสย์ ⁴⁾ | กรรมการ |

หมายเหตุ 1) กรรมการที่มีอำนาจลงนามผูกพันบริษัทฯ 3) กรรมการอิสระ
2) กรรมการที่เป็นผู้บริหาร 4) กรรมการที่ไม่เป็นผู้บริหาร

โดยคณะกรรมการบริษัท เป็นผู้แต่งตั้งประธานกรรมการ และรองประธานกรรมการ ทั้งนี้ ประธานกรรมการหรือผู้ที่ประธานกรรมการมอบหมายมีหน้าที่เรียกประชุมคณะกรรมการบริษัท โดยส่งหนังสือนัดประชุม ไม่น้อยกว่า 7 วันก่อนวันประชุม เพื่อให้กรรมการมีเวลาเพียงพอที่จะศึกษา พิจารณา และตัดสินใจอย่างถูกต้องในเรื่องต่าง ๆ

คณะกรรมการบริษัทมีความหลากหลาย (Board Diversity) ในเพศ อายุ และความเชี่ยวชาญเฉพาะด้านที่สอดคล้องกับลักษณะธุรกิจ และกลยุทธ์ในการดำเนินธุรกิจของบริษัทฯ ดังนี้

โครงสร้างของคณะกรรมการบริษัท		จำนวนคน	คิดเป็นร้อยละ
เพศ	- ชาย	11	78.6
	- หญิง	3	27.3
	รวม	14	100.0
อายุ	- ช่วงอายุ 40 – 50 ปี	5	35.7
	- ช่วงอายุ 50 – 60 ปี	4	28.6
	- ช่วงอายุ 60 ปีขึ้นไป	5	35.7
	รวม	14	100.0
ความเชี่ยวชาญ	- การแพทย์	6	43.0
	- การบริหาร เศรษฐศาสตร์ การเงิน วิทยาศาสตร์	5	35.7
	- การบัญชี และกฎหมาย	1	7.1
	- วิศวกรรม	1	7.1
	- ทรัพยากรบุคคล	1	7.1
	รวม	14	100.0

2. ผู้บริหาร

คณะกรรมการบริหาร ณ วันที่ 31 มกราคม 2561 ประกอบด้วยกรรมการจำนวน 6 คน ดังนี้

รายชื่อ	ตำแหน่ง
1) นพ. ธนาธิป สุกประดิษฐ์ ¹⁾	ประธานกรรมการบริหาร รักษาการ Chief Executive Officer และ Chief Hospital Business International
2) นายเฉลิมกุล อภิภูณโยภาส	กรรมการบริหาร รักษาการ Chief Hospital Business - Domestic 1 และ Chief Hospital Business - Domestic 2
3) น.พ. สุทธิชัย โชคกิจชัย	กรรมการบริหาร
4) รศ. นพ. อาศิส อุณนันทน์	กรรมการบริหาร
5) นางสาวนลิน วนาสิน ²⁾	กรรมการบริหาร และ Chief Commercial Officer และ Chief Business Service/Support Officer
6) นางสาวทิพย์วรรณ รุจิโรจน์พัฒนา	กรรมการบริหาร

หมายเหตุ: 1) ที่ประชุมคณะกรรมการบริษัท ครั้งที่ 6/2561 เมื่อวันที่ 10 พฤษภาคม 2561 มีมติแต่งตั้ง นพ. ธนาธิป สุกประดิษฐ์ ให้ดำรงตำแหน่งรักษาการ Chief Business Service/Support Officer อีกตำแหน่งหนึ่งแทน ศ. นพ. สมเกียรติ วัฒนศิริชัยกุล กรรมการบริหาร และ Chief Business Service/Support Officer ที่ลาออกจากตำแหน่งมีผลเมื่อวันที่ 31 พฤษภาคม 2561
2) ที่ประชุมคณะกรรมการบริษัท ครั้งที่ 1/2562 เมื่อวันที่ 24 มกราคม 2562 มีมติแต่งตั้ง นางสาวนลิน วนาสิน ให้ดำรงตำแหน่ง Chief Business Service/Support Officer อีกตำแหน่งหนึ่ง เพื่อแบ่งเบาภารกิจของ นพ. ธนาธิป สุกประดิษฐ์

โดยมี นางสาวสุวิді พันธุ์พานิช เป็นเลขานุการคณะกรรมการบริหาร

คณะผู้บริหาร (ตามนิยามของสำนักงาน ก.ล.ด.)

ณ วันที่ 31 มกราคม 2562 บริษัทฯ มีผู้บริหารตามนิยามสำนักงาน ก.ล.ด. จำนวนทั้งสิ้น 5 คน ดังนี้

รายชื่อ	ตำแหน่ง
1. นพ.ธนาธิป สุกประดิษฐ์ ¹⁾	รักษาการ Chief Executive Officer และ Chief Hospital Business International
2. นายเฉลิมกุล อภิภูณโยภาส	รักษาการ Chief Hospital Business - Domestic 1 และ Chief Hospital Business - Domestic 2
3. คุณนลิน วนาสิน	Chief Commercial Officer และ Chief Business Service/Support Officer
4. นางสาวอัญชลี ขวดีจิราธรรม	ผู้อำนวยการฝ่ายบัญชี และรักษาการผู้อำนวยการฝ่ายการเงิน (CFO)
5. ดร.เจษฎา ธรรมวนิช	Chief Private Public Partnership Business

หมายเหตุ: นายห่อง โช เก็ด (Mr. Wong Chao Ket) ประธานเจ้าหน้าที่บริหาร ได้ลาออกมีผลตั้งแต่วันที่ 10 พฤษภาคม 2561 ที่ประชุมคณะกรรมการบริษัท ครั้งที่ 6/2561 เมื่อวันที่ 10 พฤษภาคม 2561 จึงมีมติเสนอให้แต่งตั้ง นพ. ธนาธิป สุกประดิษฐ์ รองประธานกรรมการบริษัท ประธานกรรมการบริหาร และ Chief Hospital Business International ให้ดำรงตำแหน่งรักษาการประธานเจ้าหน้าที่บริหารอีกตำแหน่งหนึ่ง โดยให้มีผลตั้งแต่วันที่ 11 พฤษภาคม 2561

รายงานการเปลี่ยนแปลงการถือครองหลักทรัพย์ (THG) ของกรรมการและผู้บริหาร

การถือครองหลักทรัพย์ของกรรมการและคณะผู้บริหารตามนิยามของ ก.ล.ด. (ทั้งทางตรงและทางอ้อม) ณ วันที่ 29 มกราคม 2562 เปรียบเทียบกับ 28 ธันวาคม 2561 และที่มีการเปลี่ยนแปลงระหว่างปี ปรากฏดังนี้

กรรมการและผู้บริหาร	ตำแหน่ง	จำนวนหุ้นที่ถือ ณ 29 มกราคม 2562	สัดส่วนการถือหุ้นในบริษัท (%)	จำนวนหุ้นที่ถือ ณ 28 ธันวาคม 2561	สัดส่วนการถือหุ้นในบริษัท (%)	จำนวนหุ้นที่เปลี่ยนแปลง เพิ่มขึ้น/ (ลดลง) ระหว่างปี
1 นพ. บุญ วาณลิน	ประธานกรรมการ	5,801,848	0.68	5,801,848	0.68	-
ผู้สมรสและบุตรที่ยังไม่บรรลุนิติภาวะ		97,340,562	11.46	85,206,362	10.022	12,134,200
บุตรที่บรรลุนิติภาวะ แต่เป็น Concert Party		-	-	-	-	-
นิติบุคคลที่เกี่ยวข้อง		103,813,340	12.23	103,813,340	12.23	-
2 นพ. ธนาธิป ศุภประดิษฐ์	รองประธานกรรมการบริษัท	1,390,000	0.16	1,340,000	0.16	50,000
ผู้สมรสและบุตรที่ยังไม่บรรลุนิติภาวะ	ประธานกรรมการบริหาร	6,500	0.00	-	-	6,500
นิติบุคคลที่เกี่ยวข้อง	รักษาการ CEO และ Chief Hospital Business - International	-	-	-	-	-
3 นาง กรรณิการ์ จามโสม	กรรมการอิสระ	-	-	-	-	-
ผู้สมรสและบุตรที่ยังไม่บรรลุนิติภาวะ	ประธานกรรมการตรวจสอบ	-	-	-	-	-
นิติบุคคลที่เกี่ยวข้อง	กรรมการบริหารความเสี่ยง	-	-	-	-	-
4 นาย เจริญกุล อภิบุญโยภาส	กรรมการ	526,663.00	0.06	516,663.00	0.06	10,000
ผู้สมรสและบุตรที่ยังไม่บรรลุนิติภาวะ	กรรมการบริหาร	5,418.00	0.00	5,418.00	0.00	-
นิติบุคคลที่เกี่ยวข้อง	Chief Hospital Business - Domestic 2 รักษาการ Chief Hospital Business - Domestic 1	-	-	-	-	-
	ประธานกรรมการกำกับดูแลกิจการและจริยธรรมธุรกิจ					
5 รศ. นพ. วิศิษฐ์ วาณาภิรัช	กรรมการอิสระ	100,000.00	0.01	100,000.00	0.01	-
ผู้สมรสและบุตรที่ยังไม่บรรลุนิติภาวะ	ประธานกรรมการบริหารความเสี่ยง	-	-	-	-	-
นิติบุคคลที่เกี่ยวข้อง		-	-	-	-	-
6 นาย วีระชัย ศรีขจร	กรรมการอิสระ	150,000.00	0.02	150,000.00	0.02	-
ผู้สมรสและบุตรที่ยังไม่บรรลุนิติภาวะ	ประธาน กรรมการสรรหาและกำหนดค่าตอบแทน	-	-	-	-	-
นิติบุคคลที่เกี่ยวข้อง	กรรมการตรวจสอบ	-	-	-	-	-
7 นาย วิกรม คุ่มโพธิ์	กรรมการอิสระ	100,000.00	0.01	100,000.00	0.01	-
ผู้สมรสและบุตรที่ยังไม่บรรลุนิติภาวะ		-	-	-	-	-
นิติบุคคลที่เกี่ยวข้อง		-	-	-	-	-
8 พ.ญ. ลินดา ไกรวิทย์	กรรมการอิสระ	-	-	-	-	-
ผู้สมรสและบุตรที่ยังไม่บรรลุนิติภาวะ	กรรมการตรวจสอบ	-	-	-	-	-
นิติบุคคลที่เกี่ยวข้อง	กรรมการสรรหาและกำหนดค่าตอบแทน	-	-	-	-	-
	กรรมการบริหารความเสี่ยง					
9 นาย ทิมไมตี้ อีแมน เลิศสมิทธิวันท์	กรรมการอิสระ	100,000.00	0.01	100,000.00	0.01	-
ผู้สมรสและบุตรที่ยังไม่บรรลุนิติภาวะ	กรรมการสรรหาและกำหนดค่าตอบแทน	-	-	-	-	-
นิติบุคคลที่เกี่ยวข้อง	กรรมการกำกับดูแลกิจการและจริยธรรมธุรกิจ	-	-	-	-	-
10 น.พ. ยุธิน ตี.เอ็ม.บี. ครูน	กรรมการอิสระ	100,000.00	0.01	100,000.00	0.01	-
ผู้สมรสและบุตรที่ยังไม่บรรลุนิติภาวะ	กรรมการกำกับดูแลกิจการและจริยธรรมธุรกิจ	-	-	-	-	-
นิติบุคคลที่เกี่ยวข้อง		-	-	-	-	-
11 รศ. นพ. อาดิศ อุบนะนันท์	กรรมการ	6,811,300.00	0.80	6,750,000.00	0.79	61,300
ผู้สมรสและบุตรที่ยังไม่บรรลุนิติภาวะ	กรรมการบริหาร	-	-	-	-	-
นิติบุคคลที่เกี่ยวข้อง		-	-	-	-	-
12 น.ส. นลิน วาณลิน	กรรมการ	10,837.00	0.00	10,837.00	0.00	-
ผู้สมรสและบุตรที่ยังไม่บรรลุนิติภาวะ	กรรมการบริหาร, Chief Commercial Officer	-	-	-	-	-
นิติบุคคลที่เกี่ยวข้อง	Chief Business Service Support Officer	-	-	-	-	-
13 นาย ศิธา เมฆสวรรค์	กรรมการ	5,416,663.00	0.64	5,416,663.00	0.64	-
ผู้สมรสและบุตรที่ยังไม่บรรลุนิติภาวะ		-	-	-	-	-
นิติบุคคลที่เกี่ยวข้อง		-	-	-	-	-
14 นาย ชจร ธนะแพทย์	กรรมการ	100,000.00	0.01	100,000.00	0.01	-
ผู้สมรสและบุตรที่ยังไม่บรรลุนิติภาวะ		-	-	-	-	-
นิติบุคคลที่เกี่ยวข้อง		-	-	-	-	-
15 น.พ. สุทธิชัย โชคกิจชัย	กรรมการบริหาร	100,000	0.01	100,000.00	0.01	-
ผู้สมรสและบุตรที่ยังไม่บรรลุนิติภาวะ		-	-	-	-	-
นิติบุคคลที่เกี่ยวข้อง		-	-	-	-	-
16 น.ส. ทิพย์วรรณ รุจิโรจน์พิพัฒนา	กรรมการบริหาร	1,070,400	0.13	1,130,400.00	0.13	-
ผู้สมรสและบุตรที่ยังไม่บรรลุนิติภาวะ		-	-	-	-	-
นิติบุคคลที่เกี่ยวข้อง		-	-	-	-	-
17 ดร. เจษฎา ธรรมวนิช	Chief Private Public Partnership Business	-	-	-	-	-
ผู้สมรสและบุตรที่ยังไม่บรรลุนิติภาวะ		-	-	-	-	-
นิติบุคคลที่เกี่ยวข้อง		-	-	-	-	-
18 น.ส. อัญชลี ขวลิตจาวีธรรม	ผู้อำนวยการฝ่ายบัญชี	20,000	0.00	20,000.00	0.00	-
ผู้สมรสและบุตรที่ยังไม่บรรลุนิติภาวะ	และรักษาการผู้อำนวยการฝ่ายการเงิน (CFO)	-	-	-	-	-
นิติบุคคลที่เกี่ยวข้อง		-	-	-	-	-
19 น.ส. สุวดี พันธุ์พานิช	เลขานุการบริษัท	2,804,900	0.33	1,340,000.00	0.16	1,464,900
ผู้สมรสและบุตรที่ยังไม่บรรลุนิติภาวะ		-	-	-	-	-
นิติบุคคลที่เกี่ยวข้อง		-	-	-	-	-

3. เลขานุการบริษัท

คณะกรรมการบริษัทได้มีมติแต่งตั้งให้นางสาวสุวิді พันธุ์พานิช ดำรงตำแหน่งเป็นเลขานุการบริษัทตั้งแต่วันที่ 9 ธันวาคม 2558 รับผิดชอบดำเนินการดังต่อไปนี้

- 1) จัดทำและเก็บรักษาเอกสารดังต่อไปนี้
 - (ก) ทะเบียนกรรมการ
 - (ข) หนังสือนัดประชุมคณะกรรมการ รายงานการประชุมคณะกรรมการ และรายงานประจำปี
 - (ค) หนังสือนัดประชุมผู้ถือหุ้น และรายงานการประชุมผู้ถือหุ้น
- 2) เก็บรักษารายงานการมีส่วนได้เสียที่รายงานโดยกรรมการหรือผู้บริหาร
- 3) ดำเนินการอื่น ๆ ตามที่คณะกรรมการกำกับตลาดทุนประกาศกำหนด
- 4) จัดส่งสำเนารายงานการมีส่วนได้เสีย (กรรมการ/ ผู้บริหาร/ บุคคลที่เกี่ยวข้อง) ให้ประธานกรรมการและประธานกรรมการตรวจสอบทราบภายใน 7 วัน นับแต่วันที่บริษัทฯ ได้รับรายงานนั้นจากกรรมการและผู้บริหาร
- 5) ปฏิบัติหน้าที่ข้างต้น ด้วยความรับผิดชอบ ความระมัดระวัง และความซื่อสัตย์สุจริต รวมทั้งต้องปฏิบัติให้เป็นไปตามกฎหมาย วัตถุประสงค์ ขอบบังคับของบริษัทฯ มติคณะกรรมการ ตลอดจนมติที่ประชุมผู้ถือหุ้น

4. ค่าตอบแทนกรรมการและผู้บริหาร

- 1) ค่าตอบแทนที่เป็นตัวเงินของกรรมการ

ที่ประชุมสามัญผู้ถือหุ้นประจำปี 2561 เมื่อวันที่ 24 เมษายน 2561 ได้อนุมัติค่าตอบแทนที่เป็นตัวเงินให้กรรมการดังนี้

ตำแหน่ง	ค่าตอบแทนรายปี (บาทต่อปี)	เบี้ยประชุม (บาทต่อครั้ง)
ประธานกรรมการบริษัท	180,000	12,000
กรรมการบริษัท	150,000	12,000
คณะกรรมการชุดย่อย ได้แก่ คณะกรรมการตรวจสอบ คณะกรรมการบริหาร ความเสี่ยง คณะกรรมการสรรหาและกำหนด ค่าตอบแทน คณะกรรมการกำกับดูแลกิจการและจริยธรรมธุรกิจ	-	12,000

ในปี 2561 มีการจ่ายค่าตอบแทนที่เป็นตัวเงินให้กรรมการ ซึ่งได้แก่ ค่าเบี้ยประชุมคณะกรรมการบริษัท (ค่าเบี้ยประชุมคณะกรรมการบริษัท ค่าเบี้ยประชุมผู้ถือหุ้น ค่าเบี้ยประชุมกรรมการอิสระ) ค่าเบี้ยประชุมคณะกรรมการชุดย่อย และค่าตอบแทนกรรมการประจำปี เป็นจำนวนรวมทั้งสิ้น 4,920,750 บาท ตามรายละเอียดดังนี้

รายชื่อกรรมการ	ตำแหน่ง	การเข้าร่วมประชุม (ครั้ง)				
		คณะกรรมการบริษัท	คณะกรรมการตรวจสอบ	คณะกรรมการบริหารความเสี่ยง	คณะกรรมการสรรหาและกำหนดค่าตอบแทน	คณะกรรมการกำกับดูแลกิจการและจริยธรรมธุรกิจ
1. นพ. บุญ วานาน	ประธานกรรมการ	11/11	-	-	-	-
2. นพ. ธนาธิป ศุภประดิษฐ์	รองประธานกรรมการ	9/11	-	-	-	-
3. นางกรรณิการ์ งามโสภิ	กรรมการอิสระ กรรมการตรวจสอบ และกรรมการบริหารความเสี่ยง	9/11	16/16	5/5	-	-
4. นายเฉลิมกุล อภิภูโยภาส	กรรมการ ประธานกรรมการกำกับดูแลกิจการและจริยธรรมธุรกิจ และกรรมการบริหารความเสี่ยง	11/11		4/5		3/3
5. รศ. นพ. วิศิษฐ์ วามวาณิช	กรรมการอิสระ และประธานกรรมการบริหารความเสี่ยง	9/11	-	5/5	-	-
6. นายวีระชัย ศรีจักร	กรรมการอิสระ กรรมการตรวจสอบ และประธานกรรมการสรรหาและกำหนดค่าตอบแทน	10/11	16/16		14/14	
7. ดร. วิกรม คุ้มไพโรจน์	กรรมการอิสระ	9/11	-	-	-	-
8. พญ. ลินดา ไกรวิทย์	กรรมการอิสระ กรรมการตรวจสอบ กรรมการบริหารความเสี่ยง และกรรมการสรรหาและกำหนดค่าตอบแทน	11/11	14/16	5/5	14/14	-
9. นายทิมโมธี อีเมน เลิศสมิตวันท์	กรรมการอิสระ กรรมการสรรหาและกำหนดค่าตอบแทน และกรรมการกำกับดูแลกิจการและจริยธรรมธุรกิจ	9/11	-	-	10/14	3/3
10. นพ. ชูจิน ดี.เอ็ม.บี. ครูน	กรรมการอิสระ และกรรมการกำกับดูแลกิจการและจริยธรรมธุรกิจ	9/11	-	-	-	3/3
11. รศ. นพ. อาศิส อุณนันทน์	กรรมการ	9/11	-	-	-	-
12. นางสาวนลิน วานาน	กรรมการ	8/11	-	-	-	-
13. นายศิธา เมฆสุวรรณ	กรรมการ	10/11	-	-	-	-
14. ดร. จจร ณะแพสย์	กรรมการ	9/11	-	-	-	-
15. นายสมชาย คูวิจิตรสุวรรณ	กรรมการอิสระ	0/1	-	-	-	-

หมายเหตุ : 1) รศ. นพ. วิศิษฐ์ วามวาณิช ได้แจ้งความประสงค์ไม่ต่อวาระ เนื่องจากมีภารกิจความรับผิดชอบมาก ในที่ประชุมคณะกรรมการบริษัท ครั้งที่ 22562 เมื่อวันที่ 21 กุมภาพันธ์ 2562 รับทราบ และให้เสนอต่อที่ประชุมสามัญผู้ถือหุ้นพิจารณาอนุมัติต่อไป
2) นายสมชาย คูวิจิตรสุวรรณ ลาออกเมื่อวันที่ 14 กุมภาพันธ์ 2561

2) ค่าตอบแทนอื่นของกรรมการ

ที่ประชุมสามัญผู้ถือหุ้นประจำปี 2561 เมื่อวันที่ 24 เมษายน 2561 ได้อนุมัติค่าตอบแทนอื่น ได้แก่ ค่ารักษาพยาบาลในโรงพยาบาลชลบุรี ให้กรรมการดังนี้

- กรรมการ 100,000 บาทต่อปี ส่วนเกินลด 50%
- บิดา-มารดา ส่วนลด 50% ไม่จำกัดวงเงิน
- สามี/ภรรยา และบุตรที่ยังไม่บรรลุนิติภาวะ ส่วนลด 50% รวมแล้วไม่เกิน 100,000 บาท

โดยในปี 2561 กรรมการบริษัท ได้รับค่าตอบแทนเป็นค่ารักษาพยาบาล รวมทั้งสิ้น 417,620 บาท

ค่าตอบแทนกรรมการ (บาท)							
การประชุม คณะกรรมการ บริษัท	การประชุม คณะกรรมการ ตรวจสอบ	การประชุม คณะกรรมการบริหาร ความเสี่ยง	การประชุม คณะกรรมการสรรหา และกำหนด ค่าตอบแทน	การประชุม คณะกรรมการกำกับ ดูแลกิจการและ จริยธรรมธุรกิจ	คณะกรรมการ อิสระ	ค่าตอบแทน รายปี	รวม
122,000	-	-	-	-	-	180,000	302,000
100,000	-	-	-	-	-	150,000	250,000
98,000	186,000	56,000	-	-	12,000	150,000	502,000
122,000	-	-	-	ไม่ขอรับ ค่าเบี้ยประชุม	-	150,000	272,000
102,000	-	56,000	-	-	-	150,000	308,000
110,000	186,000	-	170,000	-	12,000	150,000	628,000
100,000	-	-	-	-	-	150,000	250,000
122,000	146,000	56,000	170,000	-	12,000	150,000	656,000
102,000	-	-	102,000	36,000	-	150,000	390,000
100,000	-	34,000	-	36,000	12,000	150,000	332,000
100,000	-	-	-	-	-	150,000	250,000
88,000	-	-	-	-	-	150,000	238,000
110,000	-	-	-	-	-	150,000	260,000
102,000	-	-	-	-	-	150,000	252,000
-	-	-	-	-	-	18,750	18,750
รวม	1,478,000	518,000	202,000	442,000	72,000	48,000	2,130,000
							4,908,750

3) ค่าตอบแทนที่เป็นตัวเงินของผู้บริหาร (ตามนิยามของสำนักงาน ก.ส.ด.)

คณะกรรมการสรรหาและกำหนดค่าตอบแทนได้พิจารณาทบทวนความเหมาะสมของค่าตอบแทนจากข้อมูลที่ บจก. เอออน ฮิววิท (ประเทศไทย) ที่ปรึกษาสำรวจและรวบรวมมาแล้วเสนอให้ที่ประชุมคณะกรรมการบริษัท ครั้งที่ 7/2561 เมื่อวันที่ 5 กรกฎาคม 2561 พิจารณานุมัติปรับค่าตอบแทนเพื่อให้มั่นใจว่า ค่าตอบแทนของผู้บริหารมีความเหมาะสม เมื่อเทียบกับค่าตอบแทนในธุรกิจเดียวกัน โดยในปี 2561 มีการจ่ายค่าตอบแทนที่เป็นตัวเงิน ซึ่งประกอบด้วยเงินเดือน โบนัส ค่าเบี้ยเลี้ยง (กรณีเดินทางไปปฏิบัติงานในต่างจังหวัด หรือต่างประเทศ) ค่าโทรศัพท์ และค่าเบี้ยประชุมของผู้บริหาร เป็นจำนวนรวมทั้งสิ้น 34,543,587.50 บาท (รวมค่าตอบแทนจากบริษัทย่อย) และไม่มีค่าใช้จ่ายค้างจ่ายในปีก่อน

4) ค่าตอบแทนอื่นของผู้บริหาร (ตามนิยามของสำนักงาน ก.ส.ด.)

คณะกรรมการสรรหาและกำหนดค่าตอบแทนได้พิจารณาทบทวนความเหมาะสม และเสนอให้ที่ประชุมคณะกรรมการบริษัท ครั้งที่ 7/2561 เมื่อวันที่ 5 กรกฎาคม 2561 พิจารณานุมัติค่าตอบแทนอื่น ได้แก่ ค่ารักษาพยาบาล (อัตราเดียวกับกรรมการบริษัท) เพื่อให้มั่นใจว่า ค่าตอบแทนของผู้บริหารมีความเหมาะสม เมื่อเทียบกับค่าตอบแทนในธุรกิจเดียวกัน โดยในปี 2561 ผู้บริหารของบริษัทฯ ได้รับค่าตอบแทนอื่น เป็นจำนวนรวมทั้งสิ้น 61,572 บาท

5. บุคลากร

1) จำนวนบุคลากร

สำหรับปี 2559 - 2561 บริษัทฯ และบริษัทย่อย มีจำนวนบุคลากรทั้งหมดตามลำดับ โดยมีรายละเอียดดังนี้

บริษัท	จำนวนพนักงาน ณ วันที่ 31 ธ.ค. 2559		จำนวนพนักงาน ณ วันที่ 31 ธ.ค. 2560		จำนวนพนักงาน ณ วันที่ 31 ธ.ค. 2561	
	ประจำ	ประจำ	ประจำ	ชั่วคราว	ประจำ	ชั่วคราว
บริษัท ธนบุรี เฮลท์แคร์ กรุ๊ป จำกัด (มหาชน)	2,393	2,393	2,746	182	2,776	225
บริษัท โรงพยาบาลราชบุรีรียูนิตี้ จำกัด (มหาชน)	635	635	584	82	571	92
บริษัท ทันตสยาม จำกัด	160	160	145	21	129	23
บริษัท พรีเมียร์ โฮม เฮลท์ แคร์ จำกัด	16	16	70	5	86	3
บริษัท ราชธานี เรียวตี้ จำกัด	1	-	1	-	1	-
บริษัท ธนบุรีพัฒนาที่ดิน จำกัด	1	5	0	0	-	-
บริษัท โมดูลล่าซอฟต์แวร์อิเล็กทรอนิกส์ จำกัด	38	38	36	-	31	3
บริษัท ศูนย์หัวใจ โรงพยาบาลธนบุรี จำกัด	49	49	68	13	112	28
บริษัท โรงพยาบาลอุดรดิตถ์ ธนบุรี จำกัด	-ไม่มี-	-ไม่มี-	-ไม่มี-	-ไม่มี-	-ไม่มี-	-ไม่มี-
บริษัท โรงพยาบาลธนบุรี บำรุงเมือง จำกัด	N/A	N/A	20	3	327	-ไม่มี-
รวม	3,293	3,293	3,670	306	4,033	374
รวมทั้งหมด	3,513		3,513		4,407	

หมายเหตุ: จำนวนพนักงาน ไม่รวมแพทย์ Part Time

2) ค่าตอบแทนพนักงาน

บริษัทมีนโยบายจ่ายค่าตอบแทนพนักงานที่สอดคล้องกับผลการดำเนินงานของบริษัท โดยแบ่งเป็น

- ค่าตอบแทนในระยะสั้น ได้แก่ เงินเดือน ค่าล่วงเวลา เงินช่วยเหลือ ค่าครองชีพ เงินโบนัสและเงินช่วยเหลือพิเศษ
- ค่าตอบแทนในระยะยาว ได้แก่ เงินชดเชยยามเกษียณอายุ เงินสมทบเข้ากองทุนสำรองเลี้ยงชีพ (พนักงานที่มีอายุงานเกิน 5 ปี จะได้เงินสมทบเพิ่มขึ้นอีก 2%)

ในปี 2561 บริษัทฯ ได้จ่ายผลตอบแทนให้แก่พนักงาน เงินเดือน ค่าล่วงเวลา เงินช่วยเหลือ ค่าครองชีพ เงินโบนัส เงินช่วยเหลือพิเศษ เงินประกันสังคม และเงินสมทบกองทุนสำรองเลี้ยงชีพ โดยมีรายละเอียดดังนี้

เงินเดือน โบนัสและผลตอบแทนอื่นๆ	ปี 2559	ปี 2560	ปี 2561
บริษัท ธนบุรี เฮลท์แคร์ กรุ๊ป จำกัด (มหาชน)	1,479,961,482	1,566,280,686	1,442,566,818
บริษัท โรงพยาบาลราชบุรีรียูนิตี้ จำกัด (มหาชน)	248,024,441	231,772,991	239,103,020
บริษัท ทันตสยาม จำกัด	57,273,478	56,694,686	54,905,090
บริษัท พรีเมียร์ โฮม เฮลท์ แคร์ จำกัด	7,650,145	30,203,423	62,528,349
บริษัท ราชธานี เรียวตี้ จำกัด	126,240	126,240	126,240
บริษัท ธนบุรีพัฒนาที่ดิน จำกัด	420,027	20,673	-
บริษัท โมดูลล่า ซอฟต์แวร์ อิเล็กทรอนิกส์ จำกัด	16,032,201	19,412,802	19,877,554
บริษัท ศูนย์หัวใจ โรงพยาบาลธนบุรี จำกัด	21,044,457	28,975,483	51,472,321
บริษัท โรงพยาบาลอุดรดิตถ์ ธนบุรี จำกัด	-ไม่มี-	-ไม่มี-	-ไม่มี-
บริษัท โรงพยาบาลธนบุรี บำรุงเมือง จำกัด	N/A	1,271,391	51,576,658
รวม	1,830,532,471	1,934,758,375	1,870,579,392

3) การเปลี่ยนแปลงจำนวนพนักงานอย่างมีนัยสำคัญในช่วง 3 ปี ที่ผ่านมา

- ไม่มี -

4) ข้อพิพาทด้านแรงงานในช่วง 3 ปีที่ผ่านมา

- ไม่มี -

5) นโยบายในการพัฒนาบุคลากร

บริษัทฯ ถือว่าทรัพยากรบุคคลเป็นปัจจัยที่สำคัญและมีคุณค่ายิ่งในการขับเคลื่อนการดำเนินธุรกิจ จึงได้กำหนดนโยบายการพัฒนาบุคลากรขึ้น สำหรับใช้เป็นกรอบและแนวทางในการจัดทำแผนการบริหารทรัพยากรบุคคล เพื่อเพิ่มความคุ้มค่าของการใช้ทรัพยากรบุคคล ให้การบริหารทรัพยากรบุคคลเกิดความเป็นธรรม โปร่งใส ตรวจสอบได้ และให้ผู้ปฏิบัติงานมีความสุข โดยมีรายละเอียดดังนี้

(1) ด้านการปรับปรุงโครงสร้างระบบงานและอัตราค่าจ้าง

- (1.1) วางแผน สนับสนุนและส่งเสริมให้มีโครงสร้างระบบงาน การจัดกรอบอัตราค่าจ้างและการบริหารอัตราค่าจ้างให้เหมาะสมและเพียงพอ มีความคล่องตัวในการปฏิบัติงานของทุกหน่วยงานในบริษัทฯ รวมทั้งมีระบบการประเมินผลที่มีประสิทธิภาพ
- (1.2) จัดทำเครื่องมือในการบริหารทรัพยากรบุคคล ทั้งด้านการสรรหา การเลื่อนตำแหน่ง การประเมินผลการปฏิบัติงาน การวางแผนการพัฒนาบุคลากร และการบริหารผลตอบแทน
- (1.3) จัดทำสายอาชีพและเส้นทางความก้าวหน้าของสายอาชีพ
- (1.4) จัดทำระบบประเมินผลการปฏิบัติงานของแต่ละหน่วยงาน
- (1.5) จัดทำแผนการสืบทอดตำแหน่งงาน

(2) ด้านการพัฒนาบุคลากร

- (2.1) ส่งเสริมให้มีการพัฒนาอย่างเป็นระบบทั่วถึงและต่อเนื่อง โดยการเพิ่มพูนความรู้ ความสามารถ ศักยภาพ และทักษะการทำงานที่เหมาะสม เพื่อให้การดำเนินงานเป็นไปอย่างมีประสิทธิภาพ และประสิทธิผลสำเร็จตามเป้าหมาย รวมทั้งส่งเสริมคุณธรรมและจริยธรรมให้กับบุคลากรตามตำแหน่งงาน
- (2.2) จัดทำแผนพัฒนาบุคลากรตามตำแหน่งงาน
- (2.3) พัฒนาศักยภาพผู้บริหาร และเพิ่มขีดความสามารถในการปฏิบัติงานให้กับผู้ปฏิบัติงานทุกระดับตามตำแหน่งงานอย่างต่อเนื่อง
- (2.4) ส่งเสริมให้บุคลากรยึดมั่นในวัฒนธรรมองค์กร ปฏิบัติตามจรรยาบรรณ มีคุณธรรม จริยธรรม เสียสละ มีความสามัคคี อุทิศตนเพื่อบริษัทฯ และส่วนรวม
- (2.5) พัฒนางานด้านการจัดการความรู้ เพื่อสร้างวัฒนธรรมการเรียนรู้ การถ่ายทอดความรู้ การแลกเปลี่ยนความรู้ และประสบการณ์ในการทำงานอย่างต่อเนื่อง
- (2.6) ส่งเสริมและอำนวยความสะดวกให้มีการฝึกอบรมและการให้ความรู้แก่กรรมการและผู้บริหารของบริษัทฯ เกี่ยวกับการกำกับดูแลกิจการที่ดี เพื่อให้มีการพัฒนาการปฏิบัติงานอย่างต่อเนื่อง บริษัทฯ สนับสนุนให้กรรมการเข้าร่วมหลักสูตรการอบรมที่เกี่ยวข้องเพื่อให้มีความรู้ความเข้าใจในหน้าที่และความรับผิดชอบต่าง ๆ ในฐานะกรรมการของบริษัทจดทะเบียน เช่น หลักสูตรต่าง ๆ ของสมาคมส่งเสริมสถาบันกรรมการบริษัทไทย (Thai Institute of Directors Association หรือ IOD) หลักสูตร Director Accreditation Program (DAP) หลักสูตร Director Certification

Program (DCP) หลักสูตร Advanced Audit Committee Program (AACP) และ หลักสูตร
Company Secretary (CS)

- (3) ด้านสวัสดิการและแรงงานสัมพันธ์
 - (3.1) เสริมสร้างความมั่นคง ขวัญกำลังใจ คุณภาพชีวิตที่ดี ความผาสุกและพึงพอใจให้ผู้ปฏิบัติงาน เพื่อรักษาคณิศ คนเก่งไว้ โดยการส่งเสริมความก้าวหน้าของผู้ปฏิบัติงานที่มีผลงาน สร้างช่องทาง การสื่อสาร ให้ผลประโยชน์ตอบแทนพิเศษ จัดสวัสดิการ ความปลอดภัย อาชีวอนามัย และ สิ่งแวดล้อมในการทำงานตามความจำเป็นและเหมาะสมตามที่กฎหมายกำหนด และสนับสนุน การดำเนินกิจกรรมเพื่อสร้างความสัมพันธ์อันดีระหว่างผู้บริหารและพนักงานทุกระดับ
 - (3.2) ปรับปรุงระบบแรงจูงใจในการปฏิบัติงาน
 - (3.3) ปรับปรุงสภาพความปลอดภัย อาชีวอนามัย และสภาพแวดล้อมในการทำงาน
 - (3.4) ยกย่องพนักงานที่เป็นคนเก่ง คนดี และทำคุณประโยชน์ให้บริษัทฯ
 - (3.5) ปรับปรุงระบบสวัสดิการ ผลตอบแทนพิเศษ
 - (3.6) ปรับปรุงช่องทางการสื่อสารด้านการบริหารทรัพยากรบุคคล
 - (3.7) ส่งเสริมงานด้านแรงงานสัมพันธ์
- (4) การคัดสรรบุคลากร
 - (4.1) คัดเลือกบุคลากร ที่มีความรู้ ความสามารถ ประสบการณ์ ที่ตรงกับสายงาน เข้าร่วมงาน
 - (4.2) ประสานงานกับหน่วยงานราชการ เช่น วิทยาลัย มหาวิทยาลัย เพื่อคัดเลือกนักศึกษาที่ใกล้จบ
 - (4.3) บริษัทฯ จะบรรจุพนักงาน ตามความจำเป็นและความเหมาะสมของงาน โดยพนักงานที่จะได้รับ การบรรจุต้องมีความสามารถเหมาะสมกับตำแหน่งงานและมีคุณสมบัติตามระเบียบของบริษัทฯ
 - (4.4) กรณีที่มีตำแหน่งงานว่าง บริษัทฯ จะให้โอกาสและพิจารณาคัดเลือกพนักงานภายในบริษัทฯ ก่อนจะดำเนินการสรรหาและจ้างบุคคลจากภายนอกบริษัทฯ แทน
- (5) การรักษามูลค่า
 - (5.1) จัดให้มีการประเมินผลการปฏิบัติงานของแต่ละหน่วยงาน โดยใช้ตัวชี้วัดผลการปฏิบัติงาน (KPIs) มาเป็นปัจจัยหลักในการประเมิน
 - (5.2) จัดทำแผนพัฒนารายบุคคลในแต่ละระดับ ภายใต้แผนการสืบทอดตำแหน่งงาน เพื่อเปิด โอกาสให้พนักงานได้มีความก้าวหน้าในหน้าที่การงานในตำแหน่งงานที่สูงขึ้น
 - (5.3) นำระบบเทคโนโลยีสารสนเทศ เข้ามาใช้ในงานบริหารบุคคล และมีการพัฒนาอย่างต่อเนื่อง เพื่อ ลดขั้นตอนงาน ปริมาณงาน และเอกสาร
 - (5.4) กำหนดผลตอบแทนให้เหมาะสมกับแต่ละตำแหน่งงาน โดยคำนึงถึงหน้าที่และความรับผิดชอบ ของแต่ละตำแหน่งงาน สภาพทางเศรษฐกิจ สภาพค่าครองชีพ อัตราค่าจ้างแรงงานในตลาด ขณะนั้น การแข่งขันใกล้เคียงกับบริษัทอื่นที่มีลักษณะธุรกิจที่คล้ายคลึงกัน
 - (5.5) จัดทำกิจกรรมระหว่างผู้บริหารกับพนักงาน หรือพนักงานด้วยกันเอง เพื่อสร้างความสามัคคี
 - (5.6) รับฟังความคิดเห็นและข้อเรียกร้องของพนักงานที่บริษัทฯ ได้รับทราบและจะพิจารณาความ คิดเห็นและข้อร้องทุกข์ของพนักงานโดยเร่งด่วน

ปัจจัยความเสี่ยง

1. ความเสี่ยงทางธุรกิจ

1.1 ความเสี่ยงจากความผันผวนทางเศรษฐกิจ

ปัจจุบันการประกอบธุรกิจให้บริการทางการแพทย์มีแนวโน้มการแข่งขันที่รุนแรงขึ้น จากการที่ผู้ประกอบการรายใหญ่ในตลาดมีการรวมกิจการอย่างต่อเนื่อง ซึ่งทำให้มีข้อได้เปรียบเรื่องต้นทุน รวมทั้งมีช่องทางการบริการที่หลากหลาย และจากการที่มีผู้ประกอบการรายใหม่ทยอยเข้าสู่ตลาดทำให้เกิดการแข่งขันแบ่งทางการตลาดจากผู้ประกอบการรายเดิม ส่งผลให้เกิดการดิ้นตัวในการแข่งขันด้านการให้บริการและการขึ้นนโยบายราคาเพื่อดึงดูดลูกค้าออกจากนี้ ผลกระทบจากการเปิดเสรีการค้าและการบริการภายใต้ข้อตกลงของประชาคมเศรษฐกิจอาเซียน (ASEAN Economic Community : AEC) อาจส่งผลให้มีคู่แข่งรายใหม่ภายในกลุ่มประเทศอาเซียนขยายขอบเขตการให้บริการเข้ามาในประเทศไทย ซึ่งปัจจัยการแข่งขันเหล่านี้อาจกระทบต่อบริษัทฯ อย่างหลีกเลี่ยงไม่ได้

ผลกระทบทางเศรษฐกิจอาจส่งผลต่อกำลังซื้อของผู้บริโภค แม้ว่าการรักษาพยาบาลจะเป็นหนึ่งในปัจจัยที่ แต่ผู้รับบริการของโรงพยาบาลเอกชนอาจเลือกที่จะชะลอหรือลดการใช้บริการของโรงพยาบาลได้ เช่น ชะลอการเข้ารับการรักษา หรือการเข้ารับบริการทางการแพทย์สำหรับโรคที่ไม่จำเป็นต้องได้รับการรักษาเร่งด่วน หรือลดช่วงเวลาการพักในโรงพยาบาลให้สั้นลง ลดการใช้จ่ายค่าบริการโดยเลือกเข้ารับการรักษาในโรงพยาบาลของรัฐหรือโรงพยาบาลเอกชนอื่นที่อาจมีค่าใช้จ่ายที่น้อยกว่า เป็นต้น อย่างไรก็ตาม บริษัทฯ ได้ติดตามสถานการณ์ต่าง ๆ อย่างใกล้ชิด เพื่อวิเคราะห์และประเมินความเสี่ยงที่อาจส่งผลกระทบต่อการดำเนินธุรกิจของบริษัทฯ พร้อมทั้งเตรียมความพร้อมและกำหนดมาตรการสำหรับบริหารความเสี่ยงให้เหมาะสม อีกทั้งบริษัทฯ มีความสามารถในการรักษาโรคที่มีความซับซ้อนได้มากกว่าเมื่อเทียบกับโรงพยาบาลอื่น ๆ ที่คิดค่ารักษาพยาบาลใกล้เคียงกัน และราคาที่โรงพยาบาลเสนอขึ้นเป็นราคาที่ประชาชนส่วนใหญ่สามารถเข้าถึงบริการ จึงเป็นปัจจัยที่จะช่วยให้โรงพยาบาลมีผู้ป่วยเข้ารับการรักษาอย่างสม่ำเสมอ และช่วยลดผลกระทบที่โรงพยาบาลจะได้รับจากการผันผวนของเศรษฐกิจ

2. ความเสี่ยงจากการดำเนินงาน

2.1 ความเสี่ยงจากการเปลี่ยนแปลงมาตรฐานหรือกฎระเบียบต่าง ๆ ที่ใช้กับบริษัทฯ ในอนาคต

บริษัทฯ ดำเนินธุรกิจภายใต้การกำกับควบคุมดูแลโดยกระทรวงสาธารณสุข และหน่วยงานราชการอื่น ๆ ที่เกี่ยวข้อง การเปลี่ยนแปลงกฎระเบียบ หรือการกำหนดนโยบายใหม่ที่มีแนวโน้มว่าจะมีความเข้มงวดมากขึ้น และชัดเจนความเสียหายให้แก่ผู้เสียหายในเวลาอันรวดเร็วโดยไม่ต้องพิสูจน์ความรับผิด อาจมีผลกระทบต่อการดำเนินงานของบริษัทฯ ในอนาคต อย่างไรก็ตาม บริษัทฯ และโรงพยาบาลเครือข่ายของบริษัทฯ ได้ดำเนินการ และปฏิบัติตามมาตรฐานของระบบคุณภาพต่าง ๆ ที่สำคัญคือ มาตรฐานโรงพยาบาลและบริการสุขภาพ HA (Hospital Accreditation) และ ISO 9001 : 2015 โดยการดำเนินการและการปฏิบัติตามแนวทางภายใต้ระบบ HA กำหนดให้มีคณะกรรมการดูแลคุณภาพการรักษานำผู้ป่วยให้เป็นไปตามมาตรฐานกำกับดูแลความปลอดภัยและสิ่งแวดล้อม รวมถึงครอบคลุมความเสี่ยงในด้านต่าง ๆ โดยเฉพาะอย่างยิ่ง ความเสี่ยงเกี่ยวกับการให้บริการทางการแพทย์และรักษาพยาบาล การดำเนินการต่าง ๆ ดังกล่าว อาจช่วยลดผลกระทบที่อาจเกิดจากการเปลี่ยนแปลงกฎหมายเกี่ยวกับสุขภาพ และสิ่งแวดล้อมได้

2.2 ความเสี่ยงในการแข่งขันธุรกิจโรงพยาบาลเอกชน

ธุรกิจโรงพยาบาลเอกชนเป็นธุรกิจที่มีการแข่งขันสูง นอกจากการแข่งขันกับโรงพยาบาลเอกชนในระดับเดียวกันกับบริษัทแล้ว ยังต้องแข่งขันกับการขยายการให้บริการของโรงพยาบาลของรัฐ เช่น คลินิกพิเศษนอกเวลา โรงพยาบาลเอกชนภายใต้การบริหารงานของโรงพยาบาลรัฐ ซึ่งอาจส่งผลต่อการดึงดูดลูกค้าของบริษัทฯ ปัจจุบันการประกอบธุรกิจให้บริการทางการแพทย์มีแนวโน้มการแข่งขันที่รุนแรงขึ้น จากการที่ผู้ประกอบการรายใหญ่ในตลาดมีการควบรวมกิจการอย่างต่อเนื่อง ซึ่งทำให้มีข้อได้เปรียบเรื่องต้นทุน รวมทั้งมีช่องทางการบริการที่หลากหลาย และจากการที่มีผู้ประกอบการรายใหม่ทยอยเข้าสู่ตลาดทำให้เกิดการแข่งขันแบ่งส่วนทางการตลาดจากผู้ประกอบการรายเดิม ส่งผลให้เกิดการตื่นตัวในการแข่งขันด้านการให้บริการและการใช้นโยบายราคาเพื่อดึงดูดลูกค้า

ดังนั้น เพื่อเพิ่มประสิทธิภาพในการให้บริการและเพิ่มขีดความสามารถในการแข่งขัน บริษัทฯ ได้มีการพัฒนาบุคลากรทางการแพทย์อย่างสม่ำเสมอ ทำให้โรงพยาบาลสามารถรักษาโรคที่มีความซับซ้อนได้มากกว่าเมื่อเทียบกับคู่แข่งที่เสนอการรักษาพยาบาลที่ใกล้เคียงกัน และบริษัทฯ ยังมีแผนพัฒนาศูนย์ฟื้นฟูผู้ป่วย (Step Down Care) สำหรับผู้ป่วยช่วงพักฟื้นที่ต้องค้างเกินนานกว่า 2 คืน เพื่อเป็นการลดค่าใช้จ่ายให้ผู้ป่วยและบริษัทฯ นอกจากนี้ บริษัทฯ มีการเสนอบริการรักษาพยาบาลนอกพื้นที่โรงพยาบาล (Home Healthcare) บริการบ้านพักผู้สูงอายุ (Senior Care and Living) อีกด้วย และเพื่อรองรับความต้องการการรักษาพยาบาลสำหรับโรคที่มีความซับซ้อนสูง บริษัทฯ มีแผนงานขยาย Excellent Center ซึ่งยังมีความต้องการค่อนข้างมากเมื่อเทียบกับบริการการรักษาที่มีการเสนอ นอกจากนี้บริษัทฯ มีการรับจ้างบริหารสถานรักษาโรงพยาบาลของภาครัฐเพื่อเพิ่มอัตรากำไรของบริษัทฯ เพราะการรับจ้างบริหารสถานพยาบาลบริษัทฯ ไม่ต้องลงทุนในเครื่องมืออุปกรณ์

2.3 ความเสี่ยงจากนโยบายการรักษาพยาบาลของภาครัฐบาล

บริษัทฯ มีรายได้จากกลุ่มผู้ป่วยทั่วไป ประมาณร้อยละ 70 ของรายได้จากการรักษาพยาบาลรวม ซึ่งหากภาครัฐมีการส่งเสริมนโยบายการรักษาพยาบาลอื่นเพิ่มขึ้น เช่น การขยายขอบเขตสิทธิของโครงการประกันสุขภาพถ้วนหน้า อาจส่งผลให้มีจำนวนผู้ใช้บริการที่เป็นกลุ่มผู้ป่วยทั่วไปลดลง บริษัทฯ ตระหนักถึงความเสี่ยงดังกล่าว จึงได้มีการติดตามการกำหนดนโยบายของภาครัฐอย่างสม่ำเสมอ ซึ่งก่อนที่ภาครัฐจะมีการประกาศใช้หรือประกาศเปลี่ยนแปลงนโยบายต่าง ๆ จะมีการขอความคิดเห็นและข้อเสนอแนะมายังผู้ประกอบการ โรงพยาบาลต่าง ๆ ผ่านสมาคมโรงพยาบาลเอกชน และชมรมโรงพยาบาลเอกชนคู่สัญญาประกันสังคม เป็นต้น ดังนั้น จึงเป็นการเตรียมความพร้อมเพื่อลดความเสี่ยงจากการเปลี่ยนแปลงนโยบายภาครัฐที่อาจส่งผลกระทบต่อผลการดำเนินงานของบริษัทฯ อย่างมีนัยสำคัญ และโรงพยาบาลมีการร่วมโครงการภาครัฐในการรับผู้ป่วยในกลุ่มข้าราชการที่มีการเฝ้าติดตามนโยบายการเบิกจ่ายของกรมบัญชีกลาง นอกจากนี้ บริษัทฯ ยังมีแผนเพิ่มรายได้จากกลุ่มผู้ให้บริการทั่วไป ได้แก่ กลุ่มผู้ชำระเงินเอง และกลุ่มคู่สัญญา โดยมุ่งเน้นในการพัฒนาศูนย์การแพทย์เฉพาะทางเพื่อก้าวสู่ความเป็นเลิศทางการแพทย์ พัฒนาขีดความสามารถในการรักษาโรคที่มีความซับซ้อนสูง ซึ่งเป็นโรคที่ประชาชนมีแนวโน้มเป็นมากขึ้น ได้แก่ ศูนย์หัวใจ ศูนย์ศัลยกรรมกระดูกและข้อ ศูนย์สมองและประสาทวิทยา และผู้ป่วยกลุ่มผู้ป่วยที่ต้องการการรักษาระดับวิกฤตพยาบาล ซึ่งบริษัทฯ มีบุคลากรทางการแพทย์ที่มีความชำนาญในการรักษาผู้ป่วยกลุ่มนี้จำนวนมาก และมีการปรับปรุงคุณภาพของการรักษาพยาบาล และบุคลากรอยู่ตลอดเวลา เพื่อเป็นการเพิ่มประสิทธิภาพในการให้บริการ และสร้างมูลค่าเพิ่มให้กับธุรกิจอีกทางหนึ่ง

2.4 ความเสี่ยงจากการขาดแคลนบุคลากรทางการแพทย์

การให้บริการทางการแพทย์ จะต้องพึ่งพามูลค่าบุคลากรทางการแพทย์ที่มีคุณภาพในสาขาต่าง ๆ ที่เกี่ยวข้อง ซึ่งในปัจจุบันสามารถผลิตได้ในจำนวนจำกัด นอกจากนี้ในปัจจุบัน ผลกระทบจากการขยายตัวของธุรกิจการให้บริการทางการแพทย์ ทำให้เกิดความต้องการบุคลากรที่มีคุณภาพ และประสบการณ์เข้าร่วมงานในองค์กร ซึ่งบุคลากรดังกล่าวจะต้องใช้ระยะเวลานานในการพัฒนาความรู้

ความสามารถที่เหมาะสม ส่งผลให้บริษัทฯ อาจได้รับผลกระทบจากการขาดแคลนบุคลากรทางการแพทย์ในด้านต่าง ๆ ในอนาคต ดังนั้น บริษัทฯ จึงได้ร่วมมือกับมหาวิทยาลัยสยามจัดการศึกษาพยาบาลระดับปริญญาตรีเพื่อผลิตบัณฑิตที่มีความรู้ความสามารถในการให้บริการที่มีคุณภาพเพื่อรองรับความต้องการของบริษัทฯ อีกทางหนึ่ง อย่างไรก็ตาม ในอดีตที่ผ่านมา บริษัทฯ ยังมิได้ประสบปัญหาการขาดแคลนบุคลากรทางการแพทย์ เนื่องจากบริษัทฯ ได้กำหนดนโยบายค่าตอบแทนและสวัสดิการที่เหมาะสม รวมทั้งสร้างเสริมบรรยากาศและสุขอนามัยในการทำงานที่ดี มีนโยบายในการฝึกอบรมให้แก่บุคลากรของบริษัทฯ โดยมีวัตถุประสงค์เพื่อสร้างเสริมทักษะในการทำงานและพัฒนาการเรียนรู้อย่างต่อเนื่องในด้านต่าง ๆ อันจะส่งผลให้บุคลากรเกิดความผูกพันกับองค์กรจากนโยบายดังกล่าว บริษัทฯ เชื่อว่าจะสามารถช่วยลดความเสี่ยงจากการขาดแคลนบุคลากรทางการแพทย์ลงได้

2.5 ความเสี่ยงจากการพึ่งพามูลค่าที่มีความชำนาญเฉพาะด้าน

ธุรกิจโรงพยาบาลเป็นธุรกิจที่ต้องพึ่งพามูลค่าที่มีความเชี่ยวชาญในการรักษาโรคให้กับผู้ป่วย ซึ่งในปัจจุบันบุคลากรสายการแพทย์ยังไม่เพียงพอต่อความต้องการ ดังนั้นในภาวะที่ธุรกิจโรงพยาบาลมีการแข่งขันสูง อาจส่งผลให้ธุรกิจของโรงพยาบาลมีความเสี่ยงจากการสูญเสียบุคลากรทางการแพทย์และการจัดหาบุคลากรทางการแพทย์ที่มีความเชี่ยวชาญเฉพาะด้าน

อย่างไรก็ตาม โรงพยาบาลฯ ก่อตั้งมายาวนานกว่า 40 ปี เป็นโรงพยาบาลฯ ที่มีเครือข่ายมากพร้อมทั้งมีภาพลักษณ์และชื่อเสียงที่เป็นที่ยอมรับอย่างสูงในวงการสาธารณสุข ประกอบกับโรงพยาบาลฯ มีกลุ่มแพทย์ที่มีชื่อเสียงและได้รับการยอมรับอย่างกว้างขวาง ทำให้โรงพยาบาลฯ เป็นที่เชื่อถือในกลุ่มแพทย์ ทั้งด้านวิชาการและกลุ่มผู้บริหาร รวมถึงฐานะความมั่นคงของบริษัทฯ สามารถให้ความมั่นใจกับบุคลากรทางการแพทย์ที่จะเข้าร่วมเป็นส่วนหนึ่งของโรงพยาบาลฯ และบริษัทฯ อีกทั้งบริษัทฯ ได้มีการร่วมมือในการก่อตั้งคณะแพทยศาสตร์กับมหาวิทยาลัยสยาม ซึ่งเป็นช่องทางหนึ่งในการผลิตและพัฒนาบุคลากรที่มีคุณภาพเพื่อรองรับความต้องการของโรงพยาบาลในเครือของบริษัทฯ

นอกจากนี้ โรงพยาบาลฯ ยังมีนโยบายที่จะให้ผลตอบแทนที่เหมาะสมกับบุคลากร และมีนโยบายพัฒนาคุณภาพบุคลากรอย่างต่อเนื่อง พร้อมกันจัดให้มีระบบการเติบโตทางสายอาชีพ (Career Path System) รวมทั้งมีการฝึกอบรมเสริมสร้างความรู้ใหม่ ๆ อยู่เสมอ เพื่อจูงใจให้บุคลากรเหล่านั้นทำงานอยู่กับโรงพยาบาลฯ ในระยะยาว เช่น การให้รางวัลแก่บุคลากรที่ทำงานกับโรงพยาบาลฯ เป็นเวลานาน การให้บุคลากรแสดงความคิดเห็นอย่างอิสระ และการให้ความใส่ใจต่อสวัสดิการและสวัสดิภาพของบุคลากร เพื่อเป็นการสร้างขวัญและกำลังใจในการทำงานต่อไป

2.6 ความเสี่ยงในการต่อสัญญาจ้างบริหารจัดการโรงพยาบาลเมืองพัทยา และโรงพยาบาลองค์การบริหารส่วนจังหวัด

ภูเก็ต สัญญาบริหารศูนย์หัวใจโรงพยาบาลบางพลี โรงพยาบาลภัทร-ธนบุรี โรงพยาบาลพัทลุง ซึ่งอายุของสัญญามีระยะเวลาดำเนิน

บริษัทฯ มีรายได้จากการรับจ้างบริหาร โรงพยาบาลและบริหารศูนย์หัวใจในปี 2561 คิดเป็นสัดส่วนเฉลี่ยร้อยละ 11.7 ของรายได้ทั้งหมด ซึ่งหากบริษัทฯ ไม่สามารถต่อสัญญาได้ อาจส่งผลให้รายได้ของโรงพยาบาลฯ ลดลง อย่างไรก็ตาม บริษัทฯ เป็นบริษัทที่มีประสบการณ์ในการรับจ้างบริหาร โรงพยาบาลและมีประสบการณ์ในการบริหารศูนย์การรักษเฉพาะทาง เช่น ศูนย์หัวใจ รวมทั้งผ่านการประเมินจากสำนักงานหลักประกันสุขภาพแห่งชาติ (สปสช.) เพื่อให้คนไข้สามารถใช้สิทธิบัตรทองได้อีกด้วย โรงพยาบาลจึงมีความพร้อมในด้านการจัดหาบุคลากรทางการแพทย์ ความสามารถในการประมาณการและบริหารต้นทุน มีความชำนาญและประสบการณ์ในการรับจ้างบริหาร โรงพยาบาล อีกทั้งโรงพยาบาลยังมีประสบการณ์ในการบริหารศูนย์การรักษเฉพาะทาง เช่น ศูนย์หัวใจ ทำให้ยังไม่มีคู่แข่งมากนัก ทั้งนี้ ยังมีโรงพยาบาลรัฐที่ให้ความสนใจอีกมาก หากไม่รับการสัญญาสามารถนำเครื่องมือ อุปกรณ์ และบุคลากรไปให้บริการในศูนย์อื่น ๆ

2.7 ความเสี่ยงจากการถูกฟ้องร้องเรียกค่าเสียหายจากการให้บริการทางการแพทย์

เนื่องจากธุรกิจบริษัทฯ เป็นการให้บริการทางการแพทย์จึงมีความเสี่ยงที่จะถูกฟ้องร้องคดีเนื่องจากผู้ป่วยหรือบุคคลที่เกี่ยวข้องไม่พอใจการรักษาของโรงพยาบาลฯ หรืออาจเกิดผลกระทบที่เกี่ยวข้องเนื่องจากการรักษาของแพทย์และผู้เชี่ยวชาญของโรงพยาบาลฯ ทั้งนี้โรงพยาบาลฯ หรือแพทย์จะต้องจ่ายค่าชดเชยให้กับผู้ฟ้องร้อง ซึ่งอาจกระทบต่อผลการดำเนินงานและชื่อเสียงของโรงพยาบาลฯ ในอนาคตได้

จากความเสี่ยงดังกล่าว บริษัทฯ จึงได้มีการติดตามการเปลี่ยนแปลงของกฎระเบียบอย่างสม่ำเสมอ และปฏิบัติตามกฎระเบียบอย่างเคร่งครัด พัฒนาคุณภาพการให้บริการของโรงพยาบาลฯ อย่างต่อเนื่อง ตลอดจนการคัดเลือกและดึงดูดแพทย์และบุคลากรที่มีประสบการณ์และความเชี่ยวชาญ ประกอบบริษัทฯ ได้ทำประกันภัยที่คุ้มครองความรับผิดตามกฎหมายซึ่งเกิดขึ้นจากการประกอบธุรกิจ และเกิดขึ้นภายในสถานที่ประกอบการที่เอาประกันภัย เพื่อเป็นการลดผลกระทบจากการถูกฟ้องร้องเรียกค่าเสียหายได้ในระดับหนึ่ง นอกจากนี้ยังมีการประเมินคุณภาพการให้บริการอย่างสม่ำเสมอ โดยเฉพาะประเมินผลการรักษาพยาบาลและความพึงพอใจในการเข้ารับบริการและการตรวจรักษาที่โรงพยาบาลฯ เพื่อให้สามารถรับรู้ ถึงประสิทธิภาพการดำเนินงานและยังเป็นแนวทางป้องกันความเสี่ยงที่จะเกิดขึ้นจากการถูกฟ้องร้องเรียกค่าเสียหายได้อีกทางหนึ่ง

2.8 ความเสี่ยงจากการเปลี่ยนแปลงของเทคโนโลยีสำหรับเครื่องมือและอุปกรณ์ทางการแพทย์

ด้วยความซับซ้อนและความรุนแรงของโรคที่เพิ่มมากขึ้น การรักษาจึงจำเป็นต้องใช้อุปกรณ์เครื่องมือทางการแพทย์ที่ทันสมัย ทั้งนี้บริษัทฯ ได้ให้ความสำคัญในคุณภาพในการตรวจวิเคราะห์รวมถึงการให้บริการในการรักษาแก่ผู้ป่วยของโรงพยาบาลฯ สูงสุด จึงมีการลงทุนซื้อเครื่องมือและอุปกรณ์ทางการแพทย์เพื่อให้ทันสมัยอย่างต่อเนื่อง อย่างไรก็ตาม ด้วยเทคโนโลยีทางการแพทย์ในปัจจุบันมีการเปลี่ยนแปลงอย่างรวดเร็ว และอุปกรณ์ทางการแพทย์มีมูลค่าที่สูง ดังนั้นอาจส่งผลกระทบต่อความคุ้มค่าของการลงทุนได้

ทั้งนี้ บริษัทฯ มีขั้นตอนการอนุมัติการลงทุนต่าง ๆ โดยเริ่มจากศึกษาความคุ้มค่าของการลงทุน โดยคณะกรรมการบริหารจัดการเครื่องมือแพทย์ ซึ่งเป็นคณะทำงานที่ประกอบด้วยผู้มีความรู้ ความเชี่ยวชาญในหลากหลายสาขาดำเนินงานร่วมกันในการกำหนดนโยบายการจัดซื้อเครื่องมือแพทย์ และจัดทำงบประมาณการจัดซื้อเครื่องมือแพทย์ประจำปี รวมถึงแนวทางในการคัดเลือกและประเมินความคุ้มค่า ความคุ้มค่าในการจัดซื้อ เพื่อพิจารณาก่อนให้คณะกรรมการบริษัทพิจารณาทำการลงทุนตามขั้นตอน

2.9 ความเสี่ยงจากโครงการขยายการลงทุน

บริษัทฯ ได้วางแผนการขยายการลงทุนในธุรกิจโรงพยาบาลทั้งในประเทศและต่างประเทศรวมทั้งธุรกิจ Healthcare Solution Provider ซึ่งอาจส่งผลกระทบต่อกระแสเงินสดในการลงทุนของบริษัทฯ โครงสร้างรายได้ รวมทั้งผลการดำเนินงานของบริษัทฯ จากปัจจัยที่ไม่สามารถควบคุมได้ อาทิเช่น ภาวะเศรษฐกิจของประเทศไทย การเปลี่ยนแปลงทางการเมือง นโยบายเกี่ยวกับการให้บริการรักษาพยาบาลของภาครัฐ ภาวะการแข่งขันของธุรกิจการให้บริการรักษาพยาบาลในประเทศ เป็นต้น ซึ่งปัจจัยต่าง ๆ เหล่านี้ อาจก่อให้เกิดผลกระทบต่อการดำเนินตามแผนงานการขยายการลงทุนหรือผลสำเร็จของโครงการลงทุนดังกล่าวข้างต้น เพื่อเป็นการลดความเสี่ยง บริษัทฯ ได้มีการวิเคราะห์ความเป็นไปได้ของแต่ละโครงการอย่างถี่ถ้วน เป็นโครงการที่ทางโรงพยาบาลมีประสบการณ์ หรือสามารถนำประสบการณ์ที่มีอยู่ไปต่อยอดได้

อีกทั้งการที่บริษัทฯ มีประสบการณ์ในการดำเนินธุรกิจโรงพยาบาลเอกชนมาเป็นระยะเวลากว่า 40 ปี พร้อมด้วยบุคลากรที่มีชื่อเสียงในวงการแพทย์และสาธารณสุขจำนวนมาก ดังนั้นปัจจัยต่าง ๆ เหล่านี้ จะช่วยลดความเสี่ยงในโครงการขยายการลงทุนให้กับบริษัทฯ

2.10 ความเสี่ยงจากการก่อสร้างของโครงการลงทุนของบริษัทฯ และบริษัทย่อยอาจคลาดเคลื่อนจากแผนการที่กำหนดไว้

บริษัทฯ มีการลงทุนขยายธุรกิจที่เกี่ยวข้องกับการดำเนินธุรกิจโรงพยาบาลเอกชนและรวมทั้งธุรกิจ Healthcare Solution Provider ของบริษัทย่อย ซึ่งปัจจุบันมีโครงการใหญ่ที่อยู่ระหว่างก่อสร้างของบริษัทย่อย เช่น บริษัท โรงพยาบาลธนบุรี บำรุงเมือง จำกัด บริษัท ทรานส์กรู๊ปท่งสง จำกัด (โรงพยาบาลธนบุรีท่งสง) และโครงการให้การบริบาลและบ้านพักผู้สูงอายุ (Senior Care and Living) ของบริษัท พรีเมียร์ โฮม เฮลท์ แคร์ จำกัด ได้แก่ โครงการจินณ์ เวลบีอิง เคาท์ตี้ และโครงการธนบุรี เฮลท์ วิลเลจ ซึ่งแต่ละโครงการมีความเสี่ยงที่จะทำให้การก่อสร้างแล้วเสร็จไม่เป็นไปตามกำหนดและหรือ เกินงบประมาณโครงการ ด้วยสาเหตุต่าง ๆ เช่น แผนการพัฒนาโครงการหลักล่าช้าทำให้โครงการของบริษัทย่อยต้องล่าช้าด้วย การขออนุมัติการก่อสร้างจากหน่วยงานภาครัฐที่เกี่ยวข้อง ความไม่แน่นอนของสภาพอากาศ ความแตกต่างของพื้นที่ก่อสร้างโครงการ การจัดซื้ออุปกรณ์ที่ต้องใช้ระยะเวลาจัดหาและขนส่งนาน รวมทั้งการปรับเพิ่มขึ้นของราคาค่าต้นทุนโครงการตามระยะเวลาการก่อสร้างที่ขยายออกไป เป็นต้น ดังนั้นบริษัทฯ จึงมีการบริหารจัดการความเสี่ยงโครงการลงทุนดังกล่าวอย่างต่อเนื่อง ดังนี้

- กำหนดให้มีการรายงานความคืบหน้าโครงการต่อที่ประชุมคณะกรรมการบริหาร (Executive Committee) รายเดือน ในการนี้หากเกิดความเสี่ยงที่อาจทำให้โครงการล่าช้าหรือเกินงบประมาณ คณะกรรมการฯ ร่วมกันพิจารณาหาแนวทางปรับปรุงเพื่อให้เกิดประโยชน์สูงสุดต่อบริษัทฯ
- กำหนดให้บริษัทย่อย จัดทำรายงานความคืบหน้าของแผนควบคุมความเสี่ยงโครงการดังกล่าว ต่อที่ประชุมคณะกรรมการบริหารความเสี่ยงเพื่อรับทราบและให้ความเห็นในการบริหารความเสี่ยง รวมทั้งมีการนำเสนอต่อคณะกรรมการบริษัท

3 ความเสี่ยงด้านการเงิน

3.1 ความเสี่ยงด้านการรับชำระค่ารักษาพยาบาล

ตามจรรยาบรรณในการให้บริการทางการแพทย์ โรงพยาบาลฯ จะให้บริการรักษาพยาบาลแก่ผู้ป่วยก่อนเรียกเก็บค่ารักษาพยาบาลจากผู้ป่วยทั่วไปที่เข้ารับบริการ ดังนั้นจึงมีความเสี่ยงที่อาจจะไม่สามารถเรียกเก็บค่ารักษาพยาบาลภายหลังการให้บริการได้ครบถ้วน

ทั้งนี้ กลุ่มบริษัทฯ มีแนวทางป้องกันความเสี่ยงดังกล่าว โดยทางฝ่ายการเงินจะดำเนินการแจ้งค่าใช้จ่ายโดยประมาณให้ผู้ป่วยทราบล่วงหน้าพร้อมทั้งตรวจสอบสิทธิว่าสามารถเบิกค่ารักษาพยาบาลใดได้บ้าง เพื่อให้ผู้ป่วยรับทราบการประเมินค่าใช้จ่ายที่เกิดขึ้นได้ล่วงหน้าก่อนรับการรักษา และในกรณีที่ให้บริการรักษาพยาบาลผู้ป่วยแล้ว บริษัทฯ จะแจ้งค่าใช้จ่ายที่เกิดขึ้นและการแจ้งค่ารักษาพยาบาลตามเวลาที่กำหนดทุก ๆ 3 วัน เพื่อให้ผู้รับผิดชอบค่าบริการได้ทราบค่าใช้จ่ายในการรักษาทุกระยะตลอดช่วงการรักษา นอกจากนี้ ทางฝ่ายการเงินของบริษัทฯ ซึ่งมีหน้าที่ในการดำเนินการบริหารลูกหนี้ จะพิจารณาถึงความเสี่ยงรวมทั้งหาทางออกที่เหมาะสมให้ผู้ให้บริการกับบริษัทฯ และดำเนินการร่วมกับฝ่ายกฎหมายในกรณีที่เกิดปัญหาการชำระค่ารักษาพยาบาล

3.2 ความเสี่ยงจากความผันผวนของอัตราดอกเบี้ย

ณ วันที่ 31 ธันวาคม 2561 บริษัทฯ มีเงินกู้ยืมระยะยาวจากสถาบันการเงิน โดยวงเงินกู้ยืมดังกล่าวจะมีเงื่อนไขอัตราดอกเบี้ยแบบลอยตัว ซึ่งอ้างอิงกับอัตราดอกเบี้ยลูกค้านิติประเภทมีระยะเวลา (Minimum Loan Rate : MLR) เป็นหลัก ดังนั้น หากอัตราดอกเบี้ยอ้างอิงของสถาบันการเงินดังกล่าวมีการเปลี่ยนแปลงไปอย่างมีนัยสำคัญก็จะส่งผลกระทบต่อต้นทุนทางการเงิน และกำไรสุทธิของบริษัทฯ ได้ อย่างไรก็ตามบริษัทฯ สามารถปฏิบัติตามเงื่อนไขสัญญาเงินกู้ได้ทุกวงเงิน และยังสามารถดำรงเงื่อนไขทางการเงินได้ในระดับที่ดีกว่าข้อกำหนดของสัญญา ทั้งนี้บริษัทฯ จะมีการสำรองกระแสเงินสดเพื่อการชำระหนี้ล่วงหน้าไว้ตลอดเวลา จึงทำให้ความเสี่ยงด้านการเงินของบริษัทฯ อยู่ในระดับที่ควบคุมได้

คำอธิบายและบทวิเคราะห์ของฝ่ายบริหารประจำปี 2561

ภาพรวมผลการดำเนินงานปี 2561

ผลประกอบการโดยรวมในปี 2561 ของ บมจ. ธนบุรี เฮลท์แคร์ กรุ๊ป ยังมีรายได้เติบโต จากธุรกิจหลักคือธุรกิจรักษาพยาบาลในประเทศที่มีคนไข้เข้ามาใช้บริการเพิ่มขึ้นและเติบโตจากความสามารถในการรักษาโรคซับซ้อนเพิ่มขึ้น ด้วยการเพิ่มศูนย์ตรวจรักษาและมีแพทย์เฉพาะทางเพิ่มขึ้น ที่โรงพยาบาลธนบุรี และ โรงพยาบาลธนบุรี 2 ส่วนโรงพยาบาลราษฎร์ยินดี ก็มีผลประกอบการดีขึ้นเช่นกัน หลังจากกลับมาให้บริการคนไข้สิทธิประกันที่ลดลง ทั้งนี้ ในปี 2561 โรงพยาบาลธนบุรีบำรุงเมือง อยู่ในช่วงก่อสร้างและตกแต่ง และเริ่มจ้างพนักงาน เตรียมความพร้อม เตรียมระบบงาน เพื่อรองรับการเปิดให้บริการในช่วงต้นปี 2562

ส่วนธุรกิจรับจ้างบริหารโรงพยาบาลลดลง โดยมีสาเหตุหลักจากรายได้ที่ปรึกษาสำหรับลูกค้าต่างประเทศลดลง อย่างไรก็ตาม THG ได้เจรจากับพันธมิตร และศึกษาความเป็นไปได้ในการรับเป็นที่ปรึกษาให้กับโรงพยาบาลในต่างประเทศ อีกทั้งยังมีการลงนามบันทึกข้อตกลงความร่วมมือ (MOU) กับลูกค้าในแถบเอเชียตะวันออกเฉียงใต้ ซึ่งคาดว่าจะเริ่มดำเนินการได้ในปี 2562 ส่วนธุรกิจบริหารศูนย์หัวใจเติบโตดี จากการเปิดศูนย์หัวใจเพิ่มเติม ที่โรงพยาบาลพญาไท ซึ่งได้ผลการตอบรับที่ดี โดยเริ่มรับคนไข้สิทธิหลักประกันสุขภาพถ้วนหน้าได้ตั้งแต่เดือนตุลาคม 2561 จึงมีคนไข้เพิ่มขึ้น

สำหรับธุรกิจโรงพยาบาลในต่างประเทศ ในส่วนโรงพยาบาล Welly ในประเทศจีน ปรับตัวดีขึ้นจากปีก่อน มีคนไข้ให้การรักษาเพิ่มขึ้น เข้ามาใช้บริการเพิ่มขึ้น จึงมีผลขาดทุนลดลง ส่วนโรงพยาบาล Ar Yu International ในประเทศเมียนมา ได้เปิดดำเนินการเบื้องต้นสำหรับคนไข้นอกในเดือนกันยายน และคาดว่าจะเปิดให้บริการเต็มรูปแบบในไตรมาส 1/2562 ในช่วงต้นนี้ยังมีผลการดำเนินงานขาดทุนเช่นกัน จากการลงทุนในเรื่องบุคลากร ระบบงาน และเพิ่มศักยภาพการบริการ คาดว่าจะมีผลการดำเนินงานดีขึ้นในปี 2562 เป็นต้นไป

ในช่วงปลายปี 2561 โครงการจิมน์ เวลบีอิง เคนดี้ ที่พักอาศัยสำหรับผู้สูงวัย พร้อมบริการทางการแพทย์ครบวงจร ได้เริ่มโอนห้องพักสำหรับผู้สูงอายุบางส่วน จำนวน 19 ห้อง โดยรับรายได้และต้นทุนส่วนนี้ในไตรมาส 4/2561 อาคารพักอาศัยส่วนที่เหลือ ยังดำเนินการก่อสร้างและเก็บรายละเอียดการตกแต่ง ส่วนอาคารโรงพยาบาลธนบุรีบูรณา และสถาบันจิมน์ เวลเนส ยังอยู่ในระหว่างก่อสร้าง คาดว่าจะเปิดให้บริการได้ช่วงครึ่งหลังของปี 2562 นอกจากนี้ ในปี 2561 ยังมีการก่อสร้าง ปรับปรุงอาคาร พร้อมเริ่มเปิดขาย โครงการธนบุรี เฮลท์ วิลเลจ ซึ่งเป็นโครงการที่พักอาศัยสำหรับผู้สูงวัยและกลุ่มคนรักสุขภาพ คาดว่าจะก่อสร้างแล้วเสร็จในปี 2562

ในช่วงที่ THG ดำเนินการขยายธุรกิจและโครงการใหม่ ได้ก่อให้เกิดต้นทุนและค่าใช้จ่ายที่กระทบต่อผลการดำเนินงาน โดยมีต้นทุนขายและบริการ เช่น ค่าแพทย์ ค่ายา ต้นทุนโครงการที่พักอาศัย ที่เพิ่มขึ้นตามการเติบโตของรายได้ และมีค่าใช้จ่าย เช่น ค่าเสื่อมและค่าตัดจำหน่าย ค่าใช้จ่ายด้านบุคลากร การขาย การตลาด การศึกษาและพัฒนาโครงการ เพิ่มขึ้น เพื่อเตรียมรองรับการเติบโตของธุรกิจ ส่งผลให้กำไรชะลอตัวลง แต่ THG ได้พยายามควบคุมค่าใช้จ่ายให้อยู่ในระดับที่เหมาะสม

ทั้งนี้ หากดูผลกำไรในภาพรวม จะเห็นว่าธุรกิจรักษาพยาบาลในประเทศซึ่งเป็นธุรกิจหลัก ยังคงเติบโตได้อย่างแข็งแกร่ง ทั้งรายได้และกำไร แต่โครงการใหม่ เช่น โรงพยาบาลในต่างประเทศ โรงพยาบาลธนบุรีบำรุงเมือง และ โครงการจิมน์ เวลบีอิง เคนดี้ ที่อยู่ในช่วงเริ่มต้นนี้ ยังมีผลการดำเนินงานขาดทุน ผนวกกับกำไรที่ลดลงของธุรกิจการเป็นที่ปรึกษาในต่างประเทศ จึงส่งผลกระทบให้กำไรรวมลดลงมากกว่าการเติบโตจากธุรกิจหลัก อย่างไรก็ตาม THG ยังคงมุ่งมั่นเร่งสร้างรายได้และควบคุมค่าใช้จ่ายของโครงการใหม่เหล่านี้ เพื่อให้ผลการดำเนินงานปรับตัวดีขึ้นและสร้างผลตอบแทนได้ในเวลาที่เหมาะสม

สำหรับปี 2562 คาดว่าธุรกิจรักษาพยาบาลในประเทศจะยังมีแนวโน้มเติบโตต่อไป และมีรายได้เพิ่มจากโรงพยาบาลแห่งใหม่ ได้แก่ โรงพยาบาลธนบุรีบางมด ที่เปิดให้บริการในเดือนมกราคม 2562 และโรงพยาบาลธนบุรีทุ่งสง ที่คาดว่าจะเปิดให้บริการได้ในครึ่งหลังของปี 2562 นอกจากนี้ โครงการจิมป์ เวลบีอิง เคาท์ตี้ ในส่วนแรก จะสร้างเสร็จสมบูรณ์ และยังมีเป้าหมายในการขยายห้องเพิ่มเติม และทยอยโอนห้องพักต่อไป และยังเตรียมเปิดบริการในส่วนโรงพยาบาลธนบุรีบูรณา และสถาบันจิมป์ เวลเนส ซึ่งจะเป็นการเพิ่มรายได้ในอีกส่วนหนึ่ง

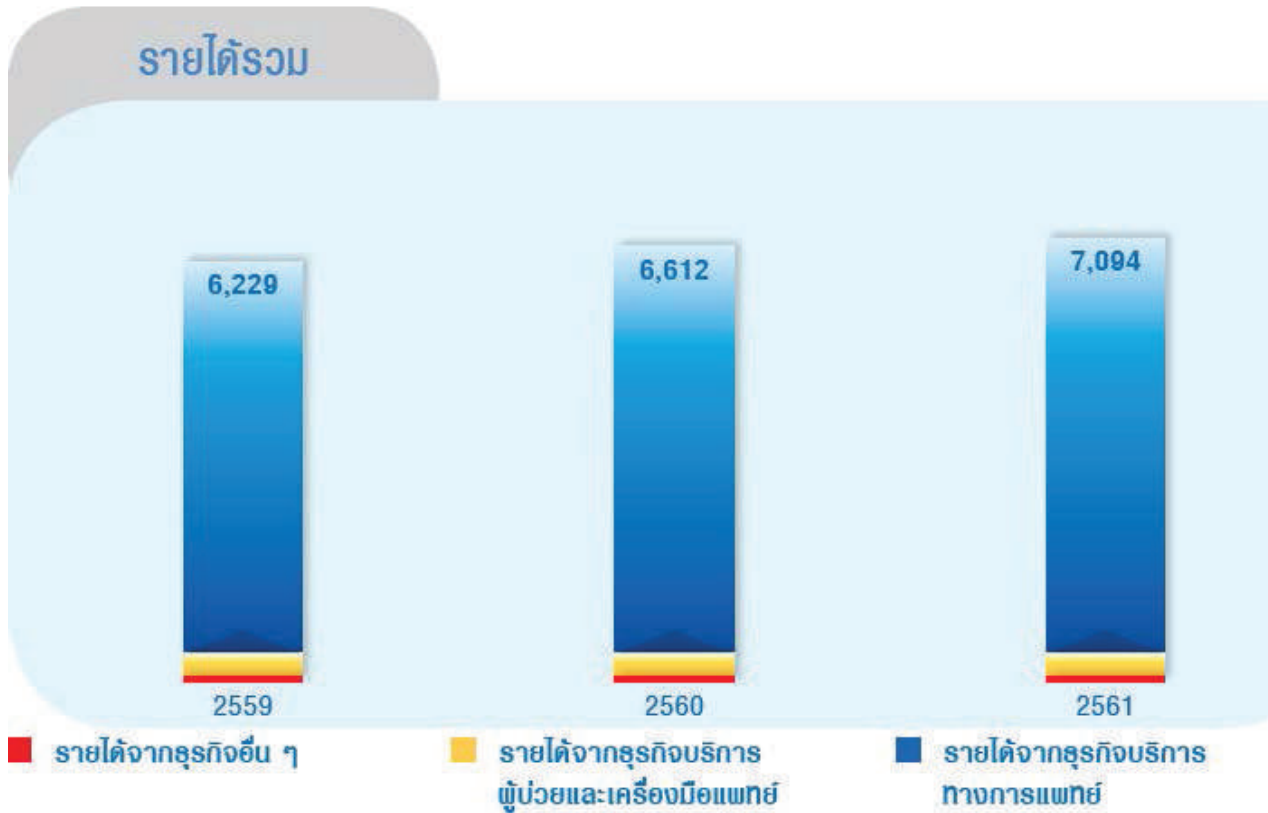

เหตุการณ์สำคัญ ในปี 2561

1. การลงทุนเพิ่มในกิจการร่วมค้า

เมื่อวันที่ 17 พฤศจิกายน 2560 THG ได้ทำสัญญากับ WJ International Hospital Management Co., Ltd. (“WJ”) เพื่อซื้อหุ้น Ar Yu International Health Care Company Limited (“ARYU”) ในส่วนของ WJ การทำสัญญาดังกล่าวเพื่อให้สัดส่วนการถือหุ้นใน ARYU เพิ่มขึ้นจากร้อยละ 10 เป็นร้อยละ 40 โดยในไตรมาสที่ 1/2561 บริษัทได้จ่ายชำระค่าหุ้นดังกล่าวให้กับ WJ ในส่วนที่ชำระไปแล้ว จำนวน 0.65 ล้านดอลลาร์สหรัฐฯ และจ่ายชำระค่าหุ้นส่วนที่เหลือให้กับ ARYU เป็นจำนวนเงิน 14.35 ล้านดอลลาร์สหรัฐฯ ณ วันที่ 31 มีนาคม 2561 THG ได้จ่ายชำระเพื่อลงทุนทั้งสิ้นจำนวน 20 ล้านดอลลาร์สหรัฐฯ

2. การจำหน่ายเงินลงทุนระยะยาวในบริษัทอื่น

ในไตรมาส 1/2561 บริษัทได้จำหน่ายเงินลงทุนในบริษัท ราชธานี โรจนะ จำกัด (โรงพยาบาลราชธานีโรจนะ) ซึ่งมีราคาหุ้น 30 ล้านบาท ในราคา 82 ล้านบาท ส่งผลให้บริษัทมีกำไรจากการจำหน่ายเงินลงทุนดังกล่าว จำนวน 52 ล้านบาท

3. การลงทุนในบริษัทย่อย

ที่ประชุมคณะกรรมการของบริษัทครั้งที่ 4/2561 เมื่อวันที่ 9 เมษายน 2561 ได้มีมติอนุมัติการลงทุนในบริษัทธนราษฎร์ทุ่งสง จำกัด โดยการซื้อหุ้นในสัดส่วนร้อยละ 55 ถึงร้อยละ 60 ของจำนวนหุ้นทั้งหมดภายใต้กรอบการลงทุนเป็นจำนวน 240 ล้านบาท

จากนั้น ที่ประชุมคณะกรรมการของบริษัทครั้งที่ 7/2561 เมื่อวันที่ 5 กรกฎาคม 2561 ได้มีมติอนุมัติเพิ่มกรอบการลงทุนในบริษัทธนราษฎร์ทุ่งสง จำกัด เป็นวงเงินรวมไม่เกิน 360 ล้านบาท เนื่องจาก บริษัทธนราษฎร์ทุ่งสง จำกัด มีการเพิ่มทุนจดทะเบียนเป็น 600 ล้านบาท และ THG ต้องการดำรงสัดส่วนการลงทุนไว้

ณ วันที่ 7 พฤศจิกายน 2561 THG ได้ดำเนินการลงทุนใน บจก. ธนราษฎร์ทุ่งสง เป็นที่เรียบร้อยแล้ว ตามมติที่ประชุมคณะกรรมการ โดยสรุปแล้ว THG ถือหุ้นที่มีสิทธิออกเสียงโดยตรงในสัดส่วนร้อยละ 51.12 และเป็นการถือหุ้นที่มีสิทธิออกเสียงโดยอ้อม ผ่านบริษัทย่อย บมจ. โรงพยาบาลราษฎร์ยินดี ในสัดส่วนร้อยละ 5.31 รวมทั้งสิ้นร้อยละ 56.43

4. การเปิดให้บริการโรงพยาบาล Ar Yu International Hospital

ในเดือนกันยายน 2561 บริษัทร่วมค้าที่ THG ได้ร่วมลงทุน ได้ดำเนินการเปิดโรงพยาบาล Ar Yu International Hospital ณ เมืองย่างกุ้ง ประเทศเมียนมา โดยเบื้องต้นได้เปิดในส่วนการให้บริการคนไข้นอก และคาดว่าจะเปิดเต็มรูปแบบในไตรมาส 1/2562

สรุปผลการดำเนินงานปี 2561 เทียบกับปี 2560

รายได้

รายได้รวมของ THG ประกอบด้วย รายได้จากการประกอบธุรกิจให้บริการทางการแพทย์ ธุรกิจรับผู้ป่วยและเครื่องมือแพทย์ (Healthcare solutions provider) และธุรกิจอื่นๆ โดยมีรายได้รวม 7,094 ล้านบาท เติบโตร้อยละ 7.3 จากธุรกิจรักษาพยาบาลในประเทศ และรายได้จากการขายห้องพักรักษาในโครงการ จินณ์ เวลปิ้ง เคาน์ตี้

ธุรกิจให้บริการทางการแพทย์ มีรายได้ 6,579 ล้านบาท เติบโตร้อยละ 6.6

- ธุรกิจรักษาพยาบาลในประเทศ ประกอบด้วย โรงพยาบาลธนบุรี โรงพยาบาลธนบุรี 2 โรงพยาบาลราษฎร์ยินดี โรงพยาบาลธนบุรีบางมด และโรงพยาบาลธนบุรีทุ่งสง มีรายได้ 5,809 ล้านบาท เพิ่มขึ้นร้อยละ 8.4 โดยมีสาเหตุหลักมาจาก 1) มีจำนวนผู้ป่วยเข้ามาใช้บริการเพิ่มมากขึ้น โดยส่วนหนึ่งมาจากการร่วมมือกับบริษัทประกัน 2) มีการเปิดศูนย์ตรวจรักษาเพิ่มขึ้น ส่งผลให้มีลูกค้าเข้ามาใช้บริการในศูนย์เพิ่มขึ้น 3) มีการรักษาโรคซับซ้อนเพิ่มขึ้น ส่งผลให้ค่าบริการรักษาพยาบาลผู้ป่วยต่อรายเพิ่มขึ้น
- ธุรกิจรับจ้างเหมาบริหาร โรงพยาบาลมีรายได้ 494 ล้านบาท ลดลงร้อยละ 17.4 โดยมีสาเหตุหลักมาจาก รายได้ค่าที่ปรึกษากับกลุ่มลูกค้าต่างประเทศลดลง ซึ่งบริษัทได้ให้บริการกับลูกค้าบางรายเสร็จสิ้นแล้วใน ไตรมาส 1/2561
- ธุรกิจศูนย์แพทย์เฉพาะทางมีรายได้ 276 ล้านบาท เพิ่มขึ้นร้อยละ 27.8 โดยมีสาเหตุหลักมาจากการเปิดให้บริการศูนย์หัวใจที่โรงพยาบาลธนบุรี 2 ในเดือน มิถุนายน 2560 และโรงพยาบาลพัทลุง ในเดือนเมษายน 2561 ซึ่งมีปริมาณผู้ป่วยที่เพิ่มขึ้นจากการได้รับสิทธิประกันสุขภาพถ้วนหน้าในเดือนตุลาคม 2561

ธุรกิจการบริการผู้ป่วยและเครื่องมือแพทย์ (Healthcare solutions provider)

ประกอบด้วยธุรกิจโครงการที่พักอาศัยสำหรับผู้สูงวัย ธุรกิจจำหน่ายอุปกรณ์ทางทันตกรรมและร้านขายยา และธุรกิจให้บริการเวชศาสตร์ฟื้นฟูนอกสถานที่ มีรายได้ 492 ล้านบาท เพิ่มขึ้นร้อยละ 18.8 จากการรับรู้รายได้การขายห้องพักอาศัยในโครงการจิณณ์ เวิลด์ เคาน์ตี้ ซึ่งในไตรมาสที่ 4/2561 นี้ มีลูกค้าบางส่วนได้ทยอยโอนห้องไปแล้วจำนวน 19 ห้อง

ธุรกิจอื่นๆ

ประกอบด้วยรายได้จากธุรกิจพัฒนาระบบซอฟต์แวร์เพื่อการบริหารโรงพยาบาล และธุรกิจพัฒนาโครงการที่เกี่ยวข้องกับบริการด้านการแพทย์และสุขภาพ มีรายได้ 23 ล้านบาท ลดลงร้อยละ 11.5 เนื่องจากในปีก่อนมีงานโครงการพัฒนาระบบบริหารโรงพยาบาลของลูกค้าต่างประเทศ ซึ่งรายได้ส่วนใหญ่เกิดขึ้นและให้บริการแล้ว

ต้นทุน

ต้นทุนรวม 5,185 ล้านบาท เพิ่มขึ้นร้อยละ 8.5 ซึ่งเป็นไปในทิศทางเดียวกับการเติบโตของรายได้รวม โดยต้นทุนหลักของ THG มาจากต้นทุนในการให้บริการทางการแพทย์ ซึ่งเป็นธุรกิจหลักของกลุ่มบริษัท ซึ่งสามารถจำแนกต้นทุนของทั้ง 3 ธุรกิจได้ดังนี้

ธุรกิจการให้บริการทางการแพทย์ มีต้นทุน 4,834 ล้านบาท ส่วนใหญ่ประกอบด้วย ต้นทุนค่าแพทย์ พยาบาล พนักงาน ค่ายาและเวชภัณฑ์ เพิ่มขึ้นร้อยละ 7.7 ซึ่งเพิ่มตามการเติบโตของรายได้ และยังมีค่าเสื่อมราคา จากการก่อสร้างอาคารและซื้ออุปกรณ์ทางการแพทย์เพิ่มขึ้น เพื่อรองรับการให้บริการผู้ป่วยได้อย่างมีประสิทธิภาพ

ธุรกิจการบริการผู้ป่วยและเครื่องมือแพทย์ (Healthcare solutions provider) มีต้นทุน 336 ล้านบาท เพิ่มขึ้นร้อยละ 21.3 ซึ่งต้นทุนดังกล่าว ส่วนใหญ่ประกอบไปด้วย 1) ต้นทุนสินค้าจากการขายเครื่องมือทันตกรรม ซึ่งเพิ่มขึ้นมากกว่ายอดขายที่ได้ที่เพิ่มขึ้น เนื่องจากในไตรมาสนี้มีการขายสินค้าที่มีกำไรขั้นต้นต่ำกว่าในปีก่อน 2) ต้นทุนห้องพักอาศัยในโครงการจิณณ์ เวิลด์ เคาน์ตี้

ธุรกิจอื่น มีต้นทุน 15 ล้านบาท ลดลงร้อยละ 6.3 ซึ่งเป็นไปในทิศทางเดียวกับรายได้ที่ลดลง โดยส่วนใหญ่จะประกอบไปด้วย ต้นทุนพนักงานในธุรกิจพัฒนาระบบซอฟต์แวร์เพื่อการบริหารโรงพยาบาล

ค่าใช้จ่ายในการขายและบริหาร

ค่าใช้จ่ายในการขายและบริหาร และค่าตอบแทนผู้บริหาร 1,379 ล้านบาท เพิ่มขึ้นร้อยละ 37.2 เป็นการเพิ่มขึ้นของค่าใช้จ่ายเกี่ยวกับบุคลากร ค่าใช้จ่ายทางด้านการตลาด และค่าใช้จ่ายที่เกิดขึ้นเกี่ยวกับการศึกษาและพัฒนาโครงการให้เป็นที่มาของแผนงานของบริษัท โดยเฉพาะในไตรมาส 4/2561 เมื่อมีการเตรียมความพร้อมเพื่อเปิดให้บริการ โรงพยาบาลธนบุรีบำรุงเมือง และมีการส่งเสริมการขายเพื่อเตรียมการโอนห้องพักในโครงการจิณณ์ เวิลด์ เคาน์ตี้

ต้นทุนทางการเงิน

ต้นทุนทางการเงิน 144 ล้านบาท ลดลงร้อยละ 10.6 ซึ่งเมื่อเทียบกับเงินกู้ที่มีภาระดอกเบี้ย ณ วันที่ 31 ธันวาคม 2561 จำนวน 6,196 ล้านบาท สูงกว่าปีก่อน ที่มีจำนวน 3,683 ล้านบาท สะท้อนให้เห็นว่า THG บริหารการกู้ยืมเงินได้ดี และมีอัตราดอกเบี้ยกู้ยืมเฉลี่ยลดลง จากร้อยละ 4.4 เหลือร้อยละ 2.9

กำไรขั้นต้น 1,909 ล้านบาท เพิ่มขึ้นร้อยละ 4.3 และอัตรากำไรขั้นต้นปรับตัวลดลงเป็นร้อยละ 26.9 จากร้อยละ 27.7 ในปีที่ผ่านมา มีสาเหตุหลักมาจากรายได้ค่าที่ปรึกษาจากลูกค้าต่างประเทศลดลง

กำไรสุทธิส่วนที่เป็นของบริษัทใหญ่เท่ากับ 348 ล้านบาท ลดลงร้อยละ 37.2 โดยมีอัตรากำไรสุทธิส่วนที่เป็นของบริษัทใหญ่ลดลง เป็นร้อยละ 4.9 จากร้อยละ 8.4 มีสาเหตุหลักมาจากค่าใช้จ่ายในการขายและบริหารที่เพิ่มขึ้น ตามการขยายธุรกิจ

สรุปข้อมูลทางการเงิน

	งบการเงินรวม		
งบกำไรขาดทุน (ล้านบาท)	ปี 2561	ปี 2560	เปลี่ยนแปลง
รายได้จากธุรกิจให้บริการทางการแพทย์	6,579	6,172	6.6%
รายได้จากธุรกิจการบริบาลผู้ป่วยและเครื่องมือแพทย์	492	414	18.8%
รายได้จากธุรกิจอื่นๆ	23	26	-11.5%
รายได้รวม	7,094	6,612	7.3%
ต้นทุนธุรกิจการให้บริการทางการแพทย์	(4,834)	(4,488)	7.7%
ต้นทุนธุรกิจการบริบาลผู้ป่วยและเครื่องมือแพทย์	(336)	(277)	21.3%
ต้นทุนธุรกิจอื่นๆ	(15)	(16)	-6.3%
ต้นทุนรวม	(5,185)	(4,781)	8.5%
กำไรขั้นต้น	1,909	1,830	4.3%
ค่าใช้จ่ายในการขายและบริหาร	(1,379)	(1,005)	37.2%
กำไรก่อนดอกเบี้ยจ่าย ภาษี ค่าเสื่อมราคา และค่าตัดจำหน่าย (EBITDA)	1,094	1,147	-4.8%
ต้นทุนทางการเงิน	(144)	(161)	10.6%
กำไรสำหรับงวด	367	565	-35.0%
กำไรสุทธิ - บริษัทใหญ่	348	554	-37.2%

อัตราส่วนทางการเงินที่สำคัญ	ปี 2561	ปี 2560
อัตรากำไรขั้นต้น	26.9%	27.7%
อัตรากำไร EBITDA	15.4%	17.3%
อัตรากำไรสุทธิ - บริษัทใหญ่	4.9%	8.4%

ฐานะทางการเงิน

สินทรัพย์

ณ วันที่ 31 ธันวาคม 2561 THG มีสินทรัพย์รวม 17,927 ล้านบาท เพิ่มขึ้นจาก 14,010 ล้านบาท ณ วันที่ 31 ธันวาคม 2560

สินทรัพย์หมุนเวียนโดยรวมเพิ่มขึ้นจาก

- เงินสดและรายการเทียบเท่าเงินสด เพิ่มขึ้น 160 ล้านบาท เนื่องจากบริษัทมีบริษัทย่อยเพิ่มจากการลงทุนระหว่างปีและมีการเตรียมเงินสดไว้เพื่อใช้จ่ายสำหรับการดำเนินงานของบริษัทย่อยที่จะเปิดดำเนินการในไตรมาส 1/2562
- ลูกหนี้การค้าและลูกหนี้อื่น เพิ่มขึ้น 154 ล้านบาท เนื่องจากมียอดผู้ใช้บริการเพิ่มมากขึ้น จึงส่งผลให้ลูกหนี้การค้าเพิ่มขึ้นไปในทิศทางเดียวกันกับรายได้ที่เพิ่มขึ้น ส่วนลูกหนี้อื่นเพิ่มขึ้นจากการให้เช่าที่ดินของบริษัทย่อย
- เงินให้กู้ยืมระยะสั้นแก่บุคคลและกิจการที่เกี่ยวข้องกัน เพิ่มขึ้น 40 ล้านบาท เนื่องจากบริษัทได้ให้เงินกู้ยืมแก่กิจการร่วมค้าตามสัดส่วนการลงทุน
- สินค้าคงเหลือเพิ่มขึ้น 932 ล้านบาท จากโครงการจิณณ์ เวลบีอิง เคาน์ตี้ ในส่วนแรก ที่ทยอยสร้างเสร็จ
- ต้นทุนการพัฒนาโครงการให้บริการทางการแพทย์ครบวงจร เพิ่มขึ้น จำนวน 335 ล้านบาท จากการก่อสร้างของโครงการจิณณ์ เวลบีอิง เคาน์ตี้ และ ธนบุรี เฮลท์ วิลเลจ

สินทรัพย์ไม่หมุนเวียนโดยรวมเพิ่มขึ้นจาก

- เงินลงทุนในกิจการร่วมค้า (สุทธิ) เพิ่มขึ้น จำนวน 328 ล้านบาท เนื่องจาก บริษัทได้ทำการลงทุนใน Ar Yu เพื่อให้สัดส่วนการถือหุ้นเพิ่มขึ้นจากร้อยละ 10 เป็นร้อยละ 40 ตามมติคณะกรรมการบริษัทจำนวน 480 ล้านบาท และการรับรู้ผลขาดทุนจากการดำเนินงานระหว่างปี
- ที่ดิน อาคารและอุปกรณ์ และเงินจ่ายล่วงหน้าค่าสินทรัพย์ เพิ่มขึ้น จำนวน 2,063 ล้านบาท เนื่องจาก บริษัทย่อยได้ทำการลงทุนก่อสร้างอาคาร ปรับปรุงอาคาร และซื้อเครื่องมือแพทย์ เพื่อเตรียมความพร้อมสำหรับการเปิดดำเนินการของ โครงการจิณณ์ เวลบีอิง เคาน์ตี้ โครงการโรงพยาบาลธนบุรี บำรุงเมือง และ โรงพยาบาลธนบุรีทุ่งสง (บริษัท ธนราษฎร์ทุ่งสง จำกัด)
- สินทรัพย์ไม่มีตัวตน เพิ่มขึ้น 61 ล้านบาท เนื่องจากบริษัทย่อยมีการลงทุนระบบซอฟต์แวร์ อาทิเช่น ระบบ ERP ระบบติดตามตัวผู้สูงอายุ เพื่อรองรับโครงการจิณณ์ เวลบีอิง เคาน์ตี้ และระบบปฏิบัติการสำหรับโรงพยาบาลธนบุรี บำรุงเมือง
- เงินจ่ายล่วงหน้าค่าเช่า เพิ่มขึ้น 57 ล้านบาท (เงินจ่ายล่วงหน้าค่าเช่ารวมกับเงินจ่ายล่วงหน้าค่าเช่าที่ตัดจำหน่ายภายในหนึ่งปี) เนื่องจากบริษัทย่อยมีการจ่ายค่าเช่าที่ดินและอาคารบนสิทธิการเช่าให้แก่สภาอากาศไทยจนครบกำหนดอายุสัญญาเช่าแล้ว

อย่างไรก็ตาม บริษัทมีเงินลงทุนระยะยาวอื่น (สุทธิ) ลดลง 80 ล้านบาท เนื่องจาก บริษัทมีการจำหน่ายเงินลงทุนในบริษัท โรงพยาบาลราชธานี โรจนะ จำกัด ราคาทุน 30 ล้านบาท และมีการโอนเงินลงทุนในบริษัท ธนราษฎร์ทุ่งสง จำกัด 52 ล้านบาท ซึ่งถือหุ้นโดยบริษัทย่อย-บริษัท โรงพยาบาลราษฎร์ยินดี จำกัด (มหาชน) จากเงินลงทุนระยะยาวอื่นไปเป็นเงินลงทุนในบริษัทย่อย และเงินลงทุนในตราสารทุน ลดลง จำนวน 133 ล้านบาท เนื่องจาก เงินลงทุนที่บริษัทถืออยู่มีมูลค่ายุติธรรมของเงินลงทุน ณ สิ้นงวดลดลง

หนี้สิน

ณ วันที่ 31 ธันวาคม 2561 THG มีหนี้สินรวม 9,201 ล้านบาท เพิ่มขึ้นจาก 5,345 ล้านบาท ณ วันที่ 31 ธันวาคม 2560 โดยหนี้สินส่วนใหญ่เป็นเงินกู้ยืมระยะสั้นจากสถาบันการเงิน เงินกู้ยืมระยะยาวจากสถาบันการเงิน โดยบริษัทมีเงินกู้ยืมจากสถาบันการเงินเพิ่มขึ้นสุทธิ 2,513 ล้านบาท เพื่อนำมาใช้ในการลงทุนและพัฒนาโครงการต่าง ๆ และบริษัทมีเจ้าหนี้การค้าและเจ้าหนี้อื่นเพิ่มขึ้นสุทธิ 1,134 ล้านบาท โดยเจ้าหนี้การค้าเพิ่มขึ้นไปในทิศทางเดียวกันกับต้นทุนที่เพิ่มขึ้น และเจ้าหนี้อื่นที่มาจากการซื้อสินทรัพย์และเงินประกันผลงาน จำนวน 710 ล้านบาท โดยหลัก ๆ เกิดจากโครงการก่อสร้างโครงการจินต์ เวลบีอิง เคนาดี และโรงพยาบาลธนบุรี บำรุงเมือง

ส่วนของผู้ถือหุ้น

ณ วันที่ 31 ธันวาคม 2561 THG มีส่วนของผู้ถือหุ้นรวม 8,726 ล้านบาท เพิ่มขึ้นจาก 8,665 ล้านบาท ณ วันที่ 31 ธันวาคม 2560 เนื่องจากการเพิ่มของส่วนได้เสียที่ไม่มีอำนาจควบคุมของบริษัทย่อย จากการลงทุนใหม่ในไตรมาส 2/2561 ทั้งนี้ส่วนของผู้ถือหุ้นของบริษัทใหญ่ลดลง เนื่องจากการจ่ายเงินปันผลแก่ผู้ถือหุ้น และผลประกอบการโดยรวมของบริษัทลดลง เนื่องจากการลงทุนในโครงการใหม่ ๆ ซึ่งบริษัทคาดว่าจะเริ่มรับรู้รายได้สำหรับบางโครงการในช่วงไตรมาส 1/2562

งบแสดงฐานะทางการเงิน (ล้านบาท)	งบการเงินรวม		
	สิ้นปี 2561	สิ้นปี 2560	เปลี่ยนแปลง
สินทรัพย์หมุนเวียน	4,268	2,615	63.2%
สินทรัพย์ไม่หมุนเวียน	13,659	11,395	19.9%
สินทรัพย์รวม	17,927	14,010	28.0%
หนี้สินหมุนเวียน	5,325	1,279	316.3%
หนี้สินไม่หมุนเวียน	3,876	4,066	-4.67%
หนี้สินรวม	9,201	5,345	72.1%
รวมส่วนของผู้ถือหุ้น	8,726	8,665	0.7%

อัตราส่วนทางการเงินที่สำคัญ	งบการเงินรวม	
	ปี 2561	ปี 2560
อัตราส่วนสภาพคล่อง	0.8	2.0
อัตราผลตอบแทนจากสินทรัพย์ (%)	3.9%	6.9%
อัตราส่วนหนี้สินต่อส่วนของผู้ถือหุ้น (เท่า)	0.5	0.6
อัตราส่วนหนี้สินต่อส่วนของผู้ถือหุ้น (%)	4.2%	8.3%
อัตราส่วนหนี้สินต่อส่วนของผู้ถือหุ้น (เท่า)	1.1	0.6
อัตราส่วนหนี้สินที่มีดอกเบี้ยต่อ EBITDA (เท่า)	5.7	3.2
อัตราส่วนความสามารถในการชำระหนี้ (DSCR) (เท่า)	2.0	4.4
อัตราส่วนความสามารถในการชำระดอกเบี้ย (เท่า)	4.4	5.3

การบริหารสภาพคล่องและเงินทุนในปี 2561 เทียบกับปี 2560

- กระแสเงินสดสุทธิที่ใช้ไปในกิจกรรมดำเนินงาน 177 ล้านบาท ลดลงมากกว่าร้อยละ 100 เนื่องจากบริษัทมีต้นทุนการพัฒนาโครงการให้บริการทางการแพทย์ที่เพิ่มขึ้นของโครงการจินณ์ เวลบีอิง เคาน์ตี้ และ ธนบุรี เฮลท์ วิลเลจ รวมถึงมีต้นทุนสำหรับการเปิดโรงพยาบาลธนบุรีบำรุงเมือง
- กระแสเงินสดสุทธิที่ใช้ไปในกิจกรรมลงทุน 1,827 ล้านบาท เพิ่มขึ้นร้อยละ 20.5 เนื่องจาก บริษัทและบริษัทย่อยมีการจ่ายเงินเพื่อซื้อสินทรัพย์ถาวรเพิ่มขึ้น
- กระแสเงินสดสุทธิที่ได้มาจากกิจกรรมจัดหาเงิน เท่ากับ 2,164 ล้านบาท เพิ่มขึ้นมากกว่าร้อยละ 100 เนื่องจาก บริษัทมีการกู้ยืมเงินจากสถาบันการเงินเพื่อนำไปให้บริษัทย่อยลงทุนในโครงการต่าง ๆ

งบกระแสเงินสด (ล้านบาท)	งบการเงินรวม	
	ปี 2561	ปี 2560
กระแสเงินสดสุทธิที่ได้มาจากกิจกรรมดำเนินงาน	(177)	713
กระแสเงินสดสุทธิที่ใช้ไปในกิจกรรมลงทุน	(1,827)	(1,516)
กระแสเงินสดสุทธิที่ได้มาจากกิจกรรมจัดหาเงิน	2,164	824
เงินสดและรายการเทียบเท่าเงินสดลดลงสุทธิ	160	21
เงินสดและรายการเทียบเท่าเงินสดปลายงวด	742	582

รายงานความรับผิดชอบของคณะกรรมการต่อรายงานทางการเงิน

คณะกรรมการบริษัท ได้ให้ความสำคัญต่อหน้าที่และความรับผิดชอบในการดูแลกิจการของกลุ่มบริษัทฯ ให้เป็นไปตามนโยบายการกำกับดูแลกิจการที่ดีที่กลุ่มบริษัทฯ ได้กำหนดขึ้น รวมทั้งกำกับดูแลการจัดทำงบการเงินและสารสนเทศทางการเงินที่ปรากฏในรายงานประจำปี ให้เป็นไปตามมาตรฐานการบัญชีที่รับรองทั่วไป โดยใช้นโยบายบัญชีที่เหมาะสมและถือปฏิบัติอย่างสม่ำเสมอ รวมทั้งมีการเปิดเผยข้อมูลสำคัญอย่างเพียงพอในหมายเหตุประกอบงบการเงิน คณะกรรมการบริษัท ได้แต่งตั้งคณะกรรมการตรวจสอบ ซึ่งประกอบด้วยกรรมการบริษัทที่เป็นกรรมการอิสระ ทำหน้าที่ดูแลรับผิดชอบเกี่ยวกับคุณภาพของรายงานทางการเงินและระบบการควบคุมภายใน ให้เกิดความเชื่อมั่นอย่างสมเหตุสมผลต่อความเชื่อถือได้ของงบการเงินและสารสนเทศทางการเงิน รวมทั้งประสิทธิภาพและประสิทธิผลของระบบการควบคุมภายในในด้านต่างๆ เช่น การควบคุมดูแลรักษาทรัพย์สิน การทำรายการระหว่างบริษัทกับบุคคลที่เกี่ยวข้องกันหรือรายการที่อาจมีความขัดแย้งทางผลประโยชน์ การปฏิบัติตามกฎหมายและกฎเกณฑ์ที่เกี่ยวข้องกับการดำเนินธุรกิจของบริษัทฯ เป็นต้น ซึ่งคณะกรรมการตรวจสอบได้รายงานภารกิจและการกำกับดูแลกิจการของคณะกรรมการตรวจสอบ ต่อคณะกรรมการบริษัทแล้ว และความเห็นของคณะกรรมการตรวจสอบ เกี่ยวกับเรื่องนี้ปรากฏใน “รายงานคณะกรรมการตรวจสอบ”

ในการประชุมคณะกรรมการบริษัท เมื่อวันที่ 21 กุมภาพันธ์ 2562 ซึ่งมีคณะกรรมการตรวจสอบทุกท่าน ฝ่ายบริหารและฝ่ายตรวจสอบภายใน เข้าร่วมประชุมเพื่อพิจารณาความเพียงพอของระบบการควบคุมภายในของบริษัทฯ ประจำปี 2561 ที่ฝ่ายบริหารของบริษัทฯ กำหนดขึ้นตามแนวทางของ ตลาดหลักทรัพย์ฯ และสอดคล้องกับหลักการควบคุมภายในของ COSO โดยคณะกรรมการบริษัทมีความเห็นเช่นเดียวกับคณะกรรมการตรวจสอบกล่าวคือ งบการเงินและรายงานทางการเงินประจำไตรมาสและประจำปี 2561 (ซึ่งผ่านการตรวจสอบโดยผู้สอบบัญชี) ของกลุ่มบริษัทฯ จัดทำขึ้นตามหลักการบัญชีที่รับรองทั่วไป มีการเปิดเผยข้อมูลอย่างเพียงพอถูกต้องครบถ้วนและเชื่อถือได้ โดยรวมกลุ่มบริษัทฯ มีระบบการควบคุมภายในทั้งในด้านการเงินและการปฏิบัติการที่มีประสิทธิภาพเพียงพอและเหมาะสมกับลักษณะของธุรกิจ ไม่พบข้อบกพร่องของระบบการควบคุมภายในที่จะมีผลกระทบอย่างเป็นสาระสำคัญต่อความถูกต้อง และความน่าเชื่อถือของรายงานทางการเงิน รวมทั้งประสิทธิภาพและประสิทธิผลในการบรรลุเป้าหมายขององค์กร ซึ่งคณะกรรมการบริษัทได้รายงานความเห็นเกี่ยวกับความเพียงพอของระบบการควบคุมภายในของกลุ่มบริษัทฯ ไว้ในหัวข้อ “การควบคุมภายใน”

อย่างไรก็ตาม คณะกรรมการบริษัท ได้ส่งเสริมและสนับสนุนให้ฝ่ายบริหารมีการพัฒนาคุณภาพของระบบการควบคุมภายใน ระบบการบริหารความเสี่ยง และระบบการกำกับดูแลกิจการที่ดีของกลุ่มบริษัทฯ อย่างเป็นระบบและต่อเนื่อง รวมทั้งมีระบบการกำกับดูแลที่เพียงพอและเหมาะสม เพื่อให้ระบบดังกล่าวดำเนินการได้อย่างมีประสิทธิภาพและบรรลุตามวัตถุประสงค์

นายแพทย์บุญ วนาสิน
ประธานกรรมการ

นายแพทย์ธนาธิป ศุภประดิษฐ์
รักษาการประธานเจ้าหน้าที่บริหาร

บริษัท ธนบุรี เฮลท์แคร์ กรุ๊ป จำกัด (มหาชน)

งบการเงินรวมและงบการเงินเฉพาะกิจการ

วันที่ 31 ธันวาคม พ.ศ. 2561

รายงานของผู้สอบบัญชีรับอนุญาต

เสนอ ผู้ถือหุ้นและคณะกรรมการ ของบริษัท ธนบุรี เฮลท์แคร์ กรุ๊ป จำกัด (มหาชน)

ความเห็น

ข้าพเจ้าเห็นว่า งบการเงินรวมของบริษัท ธนบุรี เฮลท์แคร์ กรุ๊ป จำกัด (มหาชน) (“บริษัท”) และบริษัทย่อย (“กลุ่มกิจการ”) และงบการเงินเฉพาะกิจการของบริษัทแสดงฐานะการเงินรวมของกลุ่มกิจการและฐานะการเงินเฉพาะกิจการของบริษัท ณ วันที่ 31 ธันวาคม พ.ศ. 2561 และผลการดำเนินงานรวมและผลการดำเนินงานเฉพาะกิจการ กระแสเงินสดรวมและกระแสเงินสดเฉพาะกิจการสำหรับปีสิ้นสุดวันเดียวกัน โดยถูกต้องตามที่ควรในสาระสำคัญตามมาตรฐานการรายงานทางการเงิน

งบการเงินที่ตรวจสอบ

งบการเงินรวมและงบการเงินเฉพาะกิจการประกอบด้วย

- งบแสดงฐานะการเงินรวมและงบแสดงฐานะการเงินเฉพาะกิจการ ณ วันที่ 31 ธันวาคม พ.ศ. 2561
- งบกำไรขาดทุนเบ็ดเสร็จรวมและงบกำไรขาดทุนเบ็ดเสร็จเฉพาะกิจการสำหรับปีสิ้นสุดวันเดียวกัน
- งบแสดงการเปลี่ยนแปลงส่วนของผู้ถือหุ้นรวมและงบแสดงการเปลี่ยนแปลงส่วนของผู้ถือหุ้นเฉพาะกิจการสำหรับปีสิ้นสุดวันเดียวกัน
- งบกระแสเงินสดรวมและงบกระแสเงินสดเฉพาะกิจการสำหรับปีสิ้นสุดวันเดียวกัน และ
- หมายเหตุประกอบงบการเงินรวมและงบการเงินเฉพาะกิจการซึ่งรวมถึงหมายเหตุสรุปนโยบายการบัญชีที่สำคัญ

เกณฑ์ในการแสดงความเห็น

ข้าพเจ้าได้ปฏิบัติตามตรวจสอบตามมาตรฐานการสอบบัญชี ความรับผิดชอบของข้าพเจ้าได้กล่าวไว้ในส่วนของความรับผิดชอบของผู้สอบบัญชีต่อการตรวจสอบงบการเงินรวมและงบการเงินเฉพาะกิจการในรายงานของข้าพเจ้า ข้าพเจ้ามีความเป็นอิสระจากกลุ่มกิจการและบริษัทตามข้อกำหนดจรรยาบรรณของผู้ประกอบวิชาชีพบัญชีในส่วนที่เกี่ยวข้องกับการตรวจสอบงบการเงินรวมและงบการเงินเฉพาะกิจการที่กำหนดโดยสภาวิชาชีพบัญชีในพระบรมราชูปถัมภ์ และข้าพเจ้าได้ปฏิบัติตามความรับผิดชอบด้านจรรยาบรรณอื่น ๆ ซึ่งเป็นไปตามข้อกำหนดเหล่านี้ ข้าพเจ้าเชื่อว่าหลักฐานการสอบบัญชีที่ข้าพเจ้าได้รับเพียงพอและเหมาะสมเพื่อใช้เป็นเกณฑ์ในการแสดงความเห็นของข้าพเจ้า

เรื่องสำคัญในการตรวจสอบ

เรื่องสำคัญในการตรวจสอบคือเรื่องต่าง ๆ ที่มีนัยสำคัญที่สุดตามดุลยพินิจของผู้ประกอบวิชาชีพของข้าพเจ้าในการตรวจสอบงบการเงินรวมและงบการเงินเฉพาะกิจการสำหรับงวดปัจจุบัน ข้าพเจ้าได้นำเรื่องเหล่านี้มาพิจารณาในบริบทของการตรวจสอบงบการเงินรวมและงบการเงินเฉพาะกิจการโดยรวมและในการแสดงความเห็นของข้าพเจ้า ทั้งนี้ ข้าพเจ้าไม่ได้แสดงความเห็นแยกต่างหากสำหรับเรื่องเหล่านี้

เรื่องสำคัญในการตรวจสอบ	วิธีการตรวจสอบ
<p>ค่าเผื่อการด้อยค่าของเงินลงทุนในบริษัทย่อย</p> <p>อ้างอิงหมายเหตุประกอบงบการเงินเฉพาะกิจการข้อ 15 เรื่องเงินลงทุนในบริษัทย่อย (สุทธิ)</p> <p>ณ วันที่ 31 ธันวาคม พ.ศ. 2561 บริษัทมีเงินลงทุนในบริษัทย่อย (สุทธิ) ในงบการเงินเฉพาะกิจการ รวมเป็นจำนวนเงิน 5,320 ล้านบาท</p> <p>ผู้บริหารได้ประเมินการด้อยค่าของเงินลงทุนในบริษัทย่อยโดยพิจารณาจากแผนธุรกิจในอนาคตของบริษัทย่อย รวมถึงประมาณการกระแสเงินสดในอนาคตโดยใช้ข้อสมมติฐานที่สำคัญหลายข้อ เช่น อัตราการเติบโตของรายได้ ประมาณการค่าใช้จ่ายและประมาณการทางเศรษฐกิจ เป็นต้น</p> <p>ข้าพเจ้าให้ความสำคัญกับความเพียงพอของการตั้งค่าเผื่อการด้อยค่าของเงินลงทุนดังกล่าว และการประเมินค่าเผื่อมีความซับซ้อนและต้องใช้ดุลยพินิจของผู้บริหารในการคาดการณ์สถานะตลาดในอนาคต หรือแนวโน้มสภาพเศรษฐกิจเพื่อใช้ประมาณการกระแสเงินสดในอนาคต</p>	<p>ข้าพเจ้าทดสอบการด้อยค่าของเงินลงทุนในบริษัทย่อย เพื่อประเมินว่าการตั้งค่าเผื่อการด้อยค่าดังกล่าวเหมาะสม โดยวิธีการดังต่อไปนี้</p> <ul style="list-style-type: none"> • ประเมินผลการดำเนินงานและฐานะทางการเงินสำหรับปีสิ้นสุดวันที่ 31 ธันวาคม พ.ศ. 2561 ของบริษัทย่อย • พิจารณาข้อมูลผลการดำเนินงานในอดีตของแต่ละบริษัทย่อย • สอบถามผู้บริหารถึงความสมเหตุสมผลของประมาณการค่าเผื่อการด้อยค่าของเงินลงทุน • ทดสอบความถูกต้องของข้อมูลที่ผู้บริหารใช้ในการจัดทำแผนธุรกิจในอนาคต รวมถึงความน่าเชื่อถือของข้อสมมติฐานที่ใช้ในการประมาณการกระแสเงินสด <p>ข้าพเจ้าพบว่าข้อสมมติฐานที่ผู้บริหารใช้ในการตั้งค่าเผื่อการด้อยค่าของเงินลงทุนในบริษัทย่อย มีความสมเหตุสมผลตามหลักฐานที่มีอยู่และสถานการณ์ที่เป็นอยู่</p>

เรื่องสำคัญในการตรวจสอบ

วิธีการตรวจสอบ

การรับรู้รายได้

อ้างอิงหมายเหตุประกอบงบการเงินรวมและงบการเงินเฉพาะกิจการ
ข้อ 2.25 เรื่อง นโยบายการบัญชีเกี่ยวกับการรับรู้รายได้

รายได้จากการประกอบกิจการโรงพยาบาลประกอบด้วยรายได้
หลายประเภท ได้แก่ รายได้ค่ารักษาพยาบาล รายได้ค่าบริการทาง
การแพทย์ รายได้ค่าห้องพักผู้ป่วย รายได้จากการขายยาและ
เวชภัณฑ์ เป็นต้น รวมถึงมีส่วนลดสำหรับคู่สัญญาตามเงื่อนไขที่
ระบุไว้ในสัญญาที่ทำกับคู่สัญญาที่มีความหลากหลาย กลุ่มกิจการ
รับรู้รายได้จากการประกอบกิจการโรงพยาบาลเมื่อได้ให้บริการ
เสร็จสิ้นลงหรือเมื่อได้ส่งมอบยาและเวชภัณฑ์แล้ว

ข้าพเจ้าให้ความสำคัญกับเรื่องนี้เนื่องจากรายได้จากการประกอบ
กิจการโรงพยาบาลมีมูลค่าที่เป็นสาระสำคัญต่องบการเงินและ
ปริมาณรายการของรายได้ที่เกิดขึ้นเป็นประจำทุกวันจากผู้ป่วย
มีจำนวนมากและหลายประเภท นอกจากนี้ข้าพเจ้าได้ให้ความสำคัญ
ในการทดสอบระบบการควบคุมภายในของวงจรรายได้เพื่อสนับสนุน
การตรวจสอบความถูกต้องและความครบถ้วนของรายได้จากการ
ประกอบกิจการโรงพยาบาล

ข้าพเจ้าประเมินความเสี่ยงโดยรวมของวงจรรายได้และได้ทำ
การตรวจสอบโดยวิธีการดังต่อไปนี้

- ทำความเข้าใจระบบเทคโนโลยีสารสนเทศที่เกี่ยวข้อง
กับระบบการดำเนินงานของโรงพยาบาลและระบบบัญชี
- ทำความเข้าใจเกี่ยวกับการควบคุมวงจรรายได้รวมถึง
ทำการทดสอบระบบการควบคุมภายในของกลุ่มกิจการ
ที่เกี่ยวข้องกับวงจรรายได้ โดยทำการเลือกตัวอย่าง
เพื่อทำการทดสอบการปฏิบัติตามการควบคุมที่กลุ่ม
กิจการได้ออกแบบไว้
- ทดสอบรายการขายและบริการที่เกิดขึ้นในระหว่างปี
สำหรับรายได้แต่ละประเภทโดยการสุ่มตัวอย่างเพื่อ
ตรวจกับเอกสารประกอบการขายและการให้บริการ
- ทดสอบรายการขายที่ทำรายการผ่านใบสำคัญทั่วไป
เพื่อตรวจความผิดปกติที่อาจเกิดขึ้นของรายการจาก
การบันทึกการขายผ่านใบสำคัญทั่วไป

จากการทดสอบโดยวิธีการดังกล่าวข้างต้น ข้าพเจ้าพบว่า
กลุ่มกิจการปฏิบัติตามระบบการควบคุมภายในที่ออกแบบไว้
การรับรู้รายได้มีเป็นไปตามนโยบายการบัญชี และสอดคล้อง
กับหลักฐานที่มีอยู่

ข้อมูลอื่น

กรรมการเป็นผู้รับผิดชอบต่อข้อมูลอื่น ข้อมูลอื่นประกอบด้วย ข้อมูลซึ่งรวมอยู่ในรายงานประจำปี แต่ไม่รวมถึงงบการเงินรวมและงบการเงินเฉพาะกิจการ และรายงานของผู้สอบบัญชีที่อยู่ในรายงานนั้น ข้าพเจ้าคาดว่าข้าพเจ้าจะได้รับรายงานประจำปีภายหลังวันที่ในรายงานของผู้สอบบัญชีนี้

ความเห็นของข้าพเจ้าต่องบการเงินรวมและงบการเงินเฉพาะกิจการไม่ครอบคลุมถึงข้อมูลอื่น และข้าพเจ้าไม่ได้ให้ความเชื่อมั่นต่อข้อมูลอื่น

ความรับผิดชอบของข้าพเจ้าที่เกี่ยวกับการตรวจสอบงบการเงินรวมและงบการเงินเฉพาะกิจการคือ การอ่านและพิจารณาว่าข้อมูลอื่นมีความขัดแย้งที่มีสาระสำคัญกับงบการเงินรวมและงบการเงินเฉพาะกิจการ หรือกับความรู้ที่ได้รับจากการตรวจสอบของข้าพเจ้าหรือปรากฏว่าข้อมูลอื่นมีการแสดงข้อมูลที่ขัดต่อข้อเท็จจริงอันเป็นสาระสำคัญหรือไม่

เมื่อข้าพเจ้าได้อ่านรายงานประจำปี หากข้าพเจ้าสรุปได้ว่าการแสดงข้อมูลที่ขัดต่อข้อเท็จจริงอันเป็นสาระสำคัญ ข้าพเจ้าต้องสื่อสารเรื่องดังกล่าวกับคณะกรรมการตรวจสอบ

ความรับผิดชอบของกรรมการต่องบการเงินรวมและงบการเงินเฉพาะกิจการ

กรรมการมีหน้าที่รับผิดชอบในการจัดทำและนำเสนองบการเงินรวมและงบการเงินเฉพาะกิจการเหล่านี้ โดยถูกต้องตามที่ควรตามมาตรฐานการรายงานทางการเงิน และรับผิดชอบเกี่ยวกับการควบคุมภายในที่กรรมการพิจารณาว่าจำเป็น เพื่อให้สามารถจัดทำงบการเงินรวมและงบการเงินเฉพาะกิจการที่ปราศจากการแสดงข้อมูลที่ขัดต่อข้อเท็จจริงอันเป็นสาระสำคัญไม่ว่าจะเกิดจากการทุจริตหรือข้อผิดพลาด

ในการจัดทำงบการเงินรวมและงบการเงินเฉพาะกิจการ กรรมการรับผิดชอบในการประเมินความสามารถของกลุ่มกิจการและบริษัทในการดำเนินงานต่อเนื่อง เปิดเผยเรื่องที่เกี่ยวข้องกับการดำเนินงานต่อเนื่อง (ตามความเหมาะสม) และการใช้เกณฑ์การบัญชีสำหรับการดำเนินงานต่อเนื่อง เว้นแต่กรรมการมีความตั้งใจที่จะเลิกกลุ่มกิจการและบริษัท หรือหยุดดำเนินงาน หรือ ไม่สามารถดำเนินงานต่อเนื่องต่อไปได้

คณะกรรมการตรวจสอบมีหน้าที่ช่วยกรรมการในการกำกับดูแลกระบวนการในการจัดทำรายงานทางการเงินของกลุ่มกิจการและบริษัท

ความรับผิดชอบของผู้สอบบัญชีต่อการตรวจสอบงบการเงินรวมและงบการเงินเฉพาะกิจการ

การตรวจสอบของข้าพเจ้ามีวัตถุประสงค์เพื่อให้ได้ความเชื่อมั่นอย่างสมเหตุสมผลว่างบการเงินรวมและงบการเงินเฉพาะกิจการโดยรวมปราศจากการแสดงข้อมูลที่ขัดต่อข้อเท็จจริงอันเป็นสาระสำคัญหรือไม่ ไม่ว่าจะเกิดจากการทุจริตหรือข้อผิดพลาด และเสนอรายงานของผู้สอบบัญชีซึ่งรวมความเห็นของข้าพเจ้าอยู่ด้วย ความเชื่อมั่นอย่างสมเหตุสมผลคือความเชื่อมั่นในระดับสูง แต่ไม่ได้เป็นการรับประกันว่าการปฏิบัติงานตรวจสอบตามมาตรฐานการสอบบัญชีจะสามารถตรวจพบข้อมูลที่ขัดต่อข้อเท็จจริงอันเป็นสาระสำคัญที่มีอยู่ได้เสมอไป ข้อมูลที่ขัดต่อข้อเท็จจริงอาจเกิดจากการทุจริตหรือข้อผิดพลาด และถือว่ามีสาระสำคัญเมื่อการคำนวณอย่างสมเหตุสมผลได้ว่ารายการที่ขัดต่อข้อเท็จจริงแต่ละรายการ หรือทุกรายการรวมกันจะมีผลต่อการตัดสินใจทางเศรษฐกิจของผู้ใช้งบการเงินรวมและงบการเงินเฉพาะกิจการเหล่านี้

ในการตรวจสอบของข้าพเจ้าตามมาตรฐานการสอบบัญชี ข้าพเจ้าได้ใช้ดุลยพินิจเชิงผู้ประกอบวิชาชีพและการสังเกต และสงสัยเชิงผู้ประกอบวิชาชีพตลอดการตรวจสอบ การปฏิบัติงานของข้าพเจ้ารวมถึง

- ระบุและประเมินความเสี่ยงจากการแสดงข้อมูลที่ขัดต่อข้อเท็จจริงอันเป็นสาระสำคัญในงบการเงินรวมและงบการเงินเฉพาะกิจการ ไม่ว่าจะเกิดจากการทุจริตหรือข้อผิดพลาด ออกแบบและปฏิบัติงานตามวิธีการตรวจสอบเพื่อตอบสนองต่อความเสี่ยงเหล่านั้น และได้หลักฐานการสอบบัญชีที่เพียงพอและเหมาะสมเพื่อเป็นเกณฑ์ในการแสดงความเห็นของข้าพเจ้า ความเสี่ยงที่ไม่พบข้อมูลที่ขัดต่อข้อเท็จจริงอันเป็นสาระสำคัญซึ่งเป็นผลมาจากการทุจริตจะสูงกว่าความเสี่ยงที่เกิดจากข้อผิดพลาดเนื่องจากการทุจริตอาจเกี่ยวกับการสมรู้ร่วมคิด การปลอมแปลงเอกสารหลักฐาน การตั้งใจละเว้นการแสดงผลข้อมูล การแสดงข้อมูลที่ไมตรงตามข้อเท็จจริงหรือการแทรกแซงการควบคุมภายใน
- ทำความเข้าใจในระบบการควบคุมภายในที่เกี่ยวข้องกับการตรวจสอบ เพื่อออกแบบวิธีการตรวจสอบที่เหมาะสมกับสถานการณ์ แต่ไม่ใช่เพื่อวัตถุประสงค์ในการแสดงความเห็นต่อความมีประสิทธิภาพของการควบคุมภายในของกลุ่มกิจการและบริษัท
- ประเมินความเหมาะสมของนโยบายการบัญชีที่กรรมการใช้และความสมเหตุสมผลของประมาณการทางบัญชี และการเปิดเผยข้อมูลที่เกี่ยวข้องซึ่งจัดทำขึ้น โดยกรรมการ
- สรุปร่วมกับความเหมาะสมของการใช้เกณฑ์การบัญชีสำหรับการดำเนินงานต่อเนื่องของกรรมการจากหลักฐานการสอบบัญชีที่ได้รับ และประเมินว่ามีความไม่แน่นอนที่มีสาระสำคัญเกี่ยวกับเหตุการณ์หรือสถานการณ์ที่อาจเป็นเหตุให้เกิดข้อสงสัยอย่างมีนัยสำคัญต่อความสามารถของกลุ่มกิจการและบริษัทในการดำเนินงานต่อเนื่องหรือไม่ ถ้าข้าพเจ้าได้ข้อสรุปว่ามีความไม่แน่นอนที่มีสาระสำคัญ ข้าพเจ้าต้องกล่าวไว้ในรายงานของผู้สอบบัญชีของข้าพเจ้าโดยให้ข้อสังเกตถึงการเปิดเผยข้อมูลในงบการเงินรวมและงบการเงินเฉพาะกิจการที่เกี่ยวข้อง หรือถ้าการเปิดเผยดังกล่าวไม่เพียงพอ ความเห็นของข้าพเจ้าจะเปลี่ยนแปลงไป ข้อสรุปของข้าพเจ้าขึ้นอยู่กับหลักฐานการสอบบัญชีที่ได้รับจนถึงวันที่ในรายงานของผู้สอบบัญชีของข้าพเจ้า อย่างไรก็ตาม เหตุการณ์หรือสถานการณ์ในอนาคตอาจเป็นเหตุให้กลุ่มกิจการและบริษัทต้องหยุดการดำเนินงานต่อเนื่อง
- ประเมินการนำเสนอ โครงสร้างและเนื้อหาของงบการเงินรวมและงบการเงินเฉพาะกิจการโดยรวม รวมถึงการเปิดเผยข้อมูลว่างบการเงินรวมและงบการเงินเฉพาะกิจการแสดงรายการ และเหตุการณ์ในรูปแบบที่ทำให้มีการนำเสนอข้อมูลโดยถูกต้องตามที่ควรหรือไม่
- ได้รับหลักฐานการสอบบัญชีที่เหมาะสมอย่างเพียงพอเกี่ยวกับข้อมูลทางการเงินของกิจการภายในกลุ่มหรือกิจกรรมทางธุรกิจภายในกลุ่มกิจการเพื่อแสดงความเห็นต่องบการเงินรวม ข้าพเจ้ารับผิดชอบต่อการกำหนดแนวทาง การควบคุมดูแลและการปฏิบัติงานตรวจสอบกลุ่มกิจการ ข้าพเจ้าเป็นผู้รับผิดชอบแต่เพียงผู้เดียวต่อความเห็นของข้าพเจ้า

ข้าพเจ้าได้สื่อสารกับคณะกรรมการตรวจสอบในเรื่องต่าง ๆ ที่สำคัญซึ่งรวมถึงขอบเขตและช่วงเวลาของการตรวจสอบตามที่ได้วางแผนไว้ ประเด็นที่มีนัยสำคัญที่พบจากการตรวจสอบ และข้อบกพร่องที่มีนัยสำคัญในระบบการควบคุมภายในหากข้าพเจ้าได้พบในระหว่างการตรวจสอบของข้าพเจ้า

ข้าพเจ้าได้ให้คำรับรองแก่คณะกรรมการตรวจสอบว่า ข้าพเจ้าได้ปฏิบัติตามข้อกำหนดจรรยาบรรณที่เกี่ยวข้องกับความเป็นอิสระและได้สื่อสารกับคณะกรรมการตรวจสอบเกี่ยวกับความสัมพันธ์ทั้งหมด ตลอดจนเรื่องอื่นซึ่งข้าพเจ้าเชื่อว่ามีเหตุผลที่บุคคลภายนอกอาจพิจารณาว่ากระทบต่อความเป็นอิสระของข้าพเจ้าและมาตรการที่ข้าพเจ้าใช้เพื่อป้องกันไม่ให้ข้าพเจ้าขาดความเป็นอิสระ

จากเรื่องที่ได้สื่อสารกับคณะกรรมการตรวจสอบ ข้าพเจ้าได้พิจารณาเรื่องต่าง ๆ ที่มีนัยสำคัญที่สุดในการตรวจสอบงบการเงินรวมและงบการเงินเฉพาะกิจการในงวดปัจจุบันและกำหนดเป็นเรื่องสำคัญในการตรวจสอบ ข้าพเจ้าได้อธิบายเรื่องเหล่านี้ในรายงานของผู้สอบบัญชี เว้นแต่กฎหมายหรือข้อบังคับไม่ให้เปิดเผยต่อสาธารณะเกี่ยวกับเรื่องดังกล่าว หรือในสถานการณ์ที่ยากที่จะเกิดขึ้น ข้าพเจ้าพิจารณาว่าไม่ควรสื่อสารเรื่องดังกล่าวในรายงานของข้าพเจ้าเพราะการกระทำดังกล่าวสามารถคาดการณ์ได้อย่างสมเหตุสมผลว่าจะมีผลกระทบในทางลบมากกว่าผลประโยชน์ต่อส่วนได้เสียสาธารณะจากการสื่อสารดังกล่าว

บริษัท ไพร้ชวอเตอร์เฮาส์คูเปอร์ส เอพีเอส จำกัด

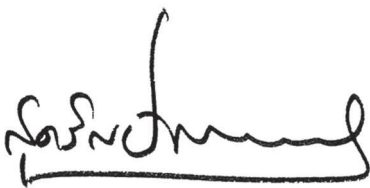

สุดวิณ ปัญญาวงศ์ขันติ

ผู้สอบบัญชีรับอนุญาตเลขที่ 3534

กรุงเทพมหานคร

21 กุมภาพันธ์ พ.ศ. 2562

บริษัท ธนบุรี เฮลท์แคร์ กรุ๊ป จำกัด (มหาชน)
งบแสดงฐานะการเงิน
ณ วันที่ 31 ธันวาคม พ.ศ. 2561

	หมายเหตุ	งบการเงินรวม		งบการเงินเฉพาะกิจการ	
		พ.ศ. 2561	พ.ศ. 2560	พ.ศ. 2561	พ.ศ. 2560
		บาท	บาท	บาท	บาท
สินทรัพย์ (ต่อ)					
สินทรัพย์ที่ไม่หมุนเวียน					
เงินฝากสถาบันการเงินเพื่อการกำกับ	12	8,706,447	9,932,143	-	2,552,700
เงินลงทุนระยะยาวในตราสารทุน	13	580,559,741	713,535,009	580,559,741	713,535,009
เงินลงทุนในบริษัทร่วม (สุทธิ)	14 ก)	483,357,203	454,725,259	380,689,500	374,911,500
เงินลงทุนในบริษัทย่อย (สุทธิ)	15 ก)	-	-	5,320,016,139	5,013,323,639
เงินลงทุนในกิจการร่วมค้า (สุทธิ)	16	1,068,453,056	740,375,032	1,429,120,653	949,173,656
เงินลงทุนระยะยาวอื่น (สุทธิ)	17	172,447,736	252,542,536	118,300,567	147,995,367
อสังหาริมทรัพย์เพื่อการลงทุน (สุทธิ)	18	1,813,601,994	1,813,757,802	-	-
ที่ดิน อาคารและอุปกรณ์ (สุทธิ)	19	6,848,766,181	4,832,788,537	3,688,312,009	3,645,579,012
เงินจำนองหนี้ที่มีค่าน้ำขึ้นทรัพย์		77,631,816	30,905,221	369,807	4,801,995
สินทรัพย์ที่ไม่มีตัวตน (สุทธิ)	20	142,618,698	82,029,293	72,200,749	76,835,740
สิทธิการเช่าที่ดินและอาคารเช่า (สุทธิ)	21	2,271,893,072	2,372,990,701	11,397,260	12,197,260
เงินของสิทธิการเช่าที่ดิน	21	2,000,000	1,000,000	-	-
สินทรัพย์ถาวรที่มีเงินได้จากการค้ำประกัน (สุทธิ)	22	120,322,614	64,452,961	-	-
เงินจำนองหนี้มีค่าน้ำขึ้น	21	53,813,747	-	-	-
สินทรัพย์ที่ไม่หมุนเวียนอื่น		14,937,853	25,761,108	532,178	496,943
รวมสินทรัพย์ที่ไม่หมุนเวียน		13,659,110,158	11,394,795,602	11,601,498,603	10,941,402,821
รวมสินทรัพย์		17,926,931,481	14,009,714,431	16,957,793,991	14,157,355,144

หมายเหตุประกอบงบการเงินรวมและงบการเงินเฉพาะกิจการในหน้า 21 ถึง 153 เป็นส่วนหนึ่งของงบการเงินนี้

บริษัท ธนบุรี เฮลท์แคร์ กรุ๊ป จำกัด (มหาชน)
งบแสดงฐานะการเงิน
ณ วันที่ 31 ธันวาคม พ.ศ. 2561

	หมายเหตุ	งบการเงินรวม		งบการเงินเฉพาะกิจการ	
		พ.ศ. 2561	พ.ศ. 2560	พ.ศ. 2561	พ.ศ. 2560
		บาท	บาท	บาท	บาท
สินทรัพย์					
สินทรัพย์หมุนเวียน					
เงินสดและรายการเทียบเท่าเงินสด	7	741,504,076	581,868,962	388,585,495	372,825,116
เงินลงทุนระยะสั้นกับสถาบันการเงิน		22,356	16,984	-	-
เงินลงทุนระยะสั้น	8	144,044,436	142,943,367	21,530,466	121,986,273
ลูกหนี้การค้าและลูกหนี้อื่น (สุทธิ)	9	872,255,812	718,218,410	849,403,556	776,638,142
เงินให้กู้ยืมระยะสั้นแก่บุคคลและกิจการที่เกี่ยวข้องกัน	37 ค)	40,106,960	-	4,013,084,205	1,768,677,245
เงินให้กู้ยืมระยะยาวแก่กิจการที่เกี่ยวข้องกัน		-	-	-	-
ที่จะถึงกำหนดชำระภายในหนึ่งปี	37 ง)	-	-	-	81,300,000
สินค้ายกเลื้อ (สุทธิ)	10	1,126,925,897	194,683,682	81,279,727	90,048,582
ต้นทุนการพัฒนาโครงการให้บริการ		-	-	-	-
ทางการเงินแบบถาวรคง	11	1,307,083,724	972,029,785	-	-
ภาษีมูลค่าเพิ่ม (สุทธิ)		15,611,482	680,674	-	-
เงินจำนองหนี้มีค่าน้ำขึ้นที่จัดจำหน่ายภายในหนึ่งปี	21	3,448,287	-	-	-
สินทรัพย์หมุนเวียนอื่น		16,818,293	4,476,965	2,411,939	4,476,965
รวมสินทรัพย์หมุนเวียน		4,267,821,323	2,614,918,829	5,356,295,388	3,215,952,323

หมายเหตุประกอบงบการเงินรวมและงบการเงินเฉพาะกิจการในหน้า 21 ถึง 153 เป็นส่วนหนึ่งของงบการเงินนี้

บริษัท ธนบุรี เฮลท์แคร์ กรุ๊ป จำกัด (มหาชน)
งบแสดงฐานะการเงิน
ณ วันที่ 31 ธันวาคม พ.ศ. 2561

หมายเหตุ	งบการเงินรวม		งบการเงินเฉพาะกิจการ	
	พ.ศ. 2561	พ.ศ. 2560	พ.ศ. 2561	พ.ศ. 2560
พ.ศ. 2561	บาท	บาท	บาท	บาท
หนี้สินและส่วนของผู้ถือหุ้น				
หนี้สินหมุนเวียน				
เงินเบิกเกินบัญชีและเงินกู้ยืมระยะสั้น				
จากสถาบันการเงิน	23	2,740,861,663	129,056,675	2,583,000,000
เจ้าหนี้การค้าและเจ้าหนี้อื่น	24	2,059,487,144	925,605,877	685,533,528
ส่วนที่ถึงกำหนดชำระภายในหนึ่งปีของ				679,819,010
- เงินที่ระยะยาวจากสถาบันการเงิน	25	400,000,000	100,000,000	100,000,000
- หนี้สินภายใต้สัญญาเช่าการเงิน (สุทธิ)	26	3,151,914	2,691,399	2,390,405
- หนี้สินภายใต้สัญญาเช่าที่ดิน	21	1,000,000	1,000,000	-
ภาษีเงินได้ค้างจ่าย		72,376,170	50,582,976	49,741,830
ภาษีมูลค่าเพิ่ม (สุทธิ)		26,039,496	19,292,022	11,148,498
หนี้สินไม่หมุนเวียนอื่น				
- ภาษีเงินได้หัก ณ ที่จ่ายค้างจ่าย		14,009,944	40,119,412	6,758,239
- อื่น		8,056,405	10,825,367	5,021,410
รวมหนี้สินหมุนเวียน		5,324,982,736	1,279,173,728	3,759,108,430
				857,164,379
หนี้สินไม่หมุนเวียน				
เงินกู้ยืมระยะยาวจากสถาบันการเงิน	25	3,043,716,325	3,442,245,765	3,442,245,765
เจ้าหนี้จากการซื้อสินทรัพย์ถาวร	24	155,280,815	-	-
หนี้สินภายใต้สัญญาเช่าการเงิน (สุทธิ)	26	8,167,427	9,440,874	9,119,760
หนี้สินภายใต้สัญญาเช่าที่ดิน	21	1,000,000	2,000,000	-
หนี้สินภายใต้สัญญาเช่าที่ดิน (สุทธิ)	22	322,343,332	375,767,475	104,900,073
ภาระผูกพันผลประโยชน์พนักงาน	27	333,880,092	228,908,057	270,616,985
หนี้สินไม่หมุนเวียนอื่น		11,676,217	7,374,892	160,000
รวมหนี้สินไม่หมุนเวียน		3,876,064,208	4,065,737,063	3,427,482,640
รวมหนี้สิน		9,201,046,944	5,344,910,791	7,186,591,070
				4,632,098,402

หมายเหตุประกอบงบการเงินรวมและงบการเงินเฉพาะกิจการในหน้า 21 ถึง 153 เป็นส่วนหนึ่งของงบการเงินนี้

บริษัท ธนบุรี เฮลท์แคร์ กรุ๊ป จำกัด (มหาชน)
งบแสดงฐานะการเงิน
ณ วันที่ 31 ธันวาคม พ.ศ. 2561

หมายเหตุ	งบการเงินรวม		งบการเงินเฉพาะกิจการ	
	พ.ศ. 2561	พ.ศ. 2560	พ.ศ. 2561	พ.ศ. 2560
พ.ศ. 2561	บาท	บาท	บาท	บาท
หนี้สินและส่วนของผู้ถือหุ้น (ต่อ)				
ส่วนของผู้ถือหุ้น				
ทุนเรือนหุ้น	28			
ทุนจดทะเบียน				
หุ้นสามัญ 849,080,000 หุ้น		849,080,000	849,080,000	849,080,000
มูลค่าที่ตราไว้ในแต่ละ 1 บาท				
ทุนจดทะเบียนที่ออกและชำระเต็มมูลค่าแล้ว				
หุ้นสามัญ 849,080,000 หุ้น		849,080,000	849,080,000	849,080,000
มูลค่าที่ตราไว้ในแต่ละ 1 บาท				
ส่วนเกินมูลค่าหุ้นสามัญ (สุทธิ)	28	6,861,242,864	6,861,242,864	6,861,242,864
กำไรสะสม				
จัดสรรแล้ว - ทุนสำรองตามกฎหมาย	29	112,524,039	112,524,039	112,524,039
ยังไม่ได้จัดสรร		1,066,997,493	1,138,693,486	1,509,503,153
ส่วนเกิน (ขาด) ทุนจากการลงทุนเพิ่ม				
ใบบริวารซื้อขาย		(1,099,805,884)	(1,099,295,760)	-
องค์ประกอบอื่นของส่วนของผู้ถือหุ้น		426,881,040	540,906,513	438,852,865
รวมส่วนของผู้ถือหุ้นของผู้ถือหุ้นใหญ่		8,216,919,552	8,403,151,142	9,771,202,921
ส่วนได้เสียที่ไม่มีอำนาจควบคุม	31	508,964,985	261,652,498	-
รวมส่วนของผู้ถือหุ้น		8,725,884,537	8,664,803,640	9,771,202,921
รวมหนี้สินและส่วนของผู้ถือหุ้น		17,926,931,481	14,009,714,431	16,957,793,991
				14,157,355,144

หมายเหตุประกอบงบการเงินรวมและงบการเงินเฉพาะกิจการในหน้า 21 ถึง 153 เป็นส่วนหนึ่งของงบการเงินนี้

บริษัท ธนบุรี เฮลท์แคร์ กรุ๊ป จำกัด (มหาชน)

งบกำไรขาดทุนเบ็ดเสร็จ

สำหรับปีสิ้นสุดวันที่ 31 ธันวาคม พ.ศ. 2561

หมายเหตุ	งบการเงินรวม			งบการเงินเฉพาะกิจการ		
	พ.ศ. 2561	พ.ศ. 2560	พ.ศ. 2561	พ.ศ. 2561	พ.ศ. 2560	พ.ศ. 2560
	บาท	บาท	บาท	บาท	บาท	บาท
รายได้						
รายได้จากกิจการโรงพยาบาล	5,794,962,004	5,358,096,856	5,107,172,377	4,734,358,018		
รายได้จากการขายสินค้า	396,425,369	400,161,377	-	-		
รายได้จากการให้บริการ	819,996,592	853,398,399	493,758,986	597,507,192		
รายได้จากการขายห้องชุด	82,807,876	-	-	-		
ต้นทุนกิจการโรงพยาบาล	(4,156,424,472)	(3,864,882,766)	(3,629,680,215)	(3,375,401,006)		
ต้นทุนการขายสินค้า	(272,488,886)	(271,502,565)	-	-		
ต้นทุนการให้บริการ	(698,899,236)	(644,845,732)	(443,570,170)	(446,206,613)		
ต้นทุนจากการขายห้องชุด	(57,765,006)	-	-	-		
กำไรขั้นต้น	1,908,614,241	1,830,425,569	1,527,680,978	1,510,257,591		
รายได้อื่น	201,601,030	117,401,299	273,212,744	200,916,708		
กำไรก่อนหักภาษี	2,110,215,271	1,947,826,868	1,800,893,722	1,711,174,299		
ค่าจ้างในการขาย	(264,276,345)	(202,129,379)	(81,023,799)	(61,098,590)		
ค่าจ้างในการบริหาร	(1,114,266,920)	(803,267,123)	(638,624,786)	(559,435,528)		
กำไร(ขาดทุน)อื่น						
- ขาดทุนสุทธิจากอัตราแลกเปลี่ยน	(1,019,119)	(7,002,194)	(2,593,380)	(7,685,296)		
กำไร(ขาดทุน)อื่น	(10,825,535)	(3,237,717)	(181,759)	(2,269,870)		
ต้นทุนทางการเงิน	(144,097,391)	(160,500,638)	(159,271,311)	(146,524,068)		
ส่วนแบ่งกำไรจากเงินลงทุน ในบริษัทร่วม	40,872,483	36,075,420	-	-		
ส่วนแบ่งขาดทุนจากเงินลงทุน ในกิจการร่วมทำ	(133,216,058)	(124,869,937)	-	-		
กำไรก่อนภาษีเงินได้	483,386,386	682,895,300	919,198,687	934,160,947		
ภาษีเงินได้	(116,707,256)	(117,951,413)	(160,471,038)	(157,588,449)		
กำไรสุทธิ	366,679,130	564,943,887	758,727,649	776,572,498		

หมายเหตุประกอบงบการเงินรวมและงบการเงินเฉพาะกิจการในหน้า 21 ถึง 153 เป็นส่วนหนึ่งของงบการเงินนี้

บริษัท ธนบุรี เฮลท์แคร์ กรุ๊ป จำกัด (มหาชน)

งบกำไรขาดทุนเบ็ดเสร็จ

สำหรับปีสิ้นสุดวันที่ 31 ธันวาคม พ.ศ. 2561

หมายเหตุ	งบการเงินรวม			งบการเงินเฉพาะกิจการ		
	พ.ศ. 2561	พ.ศ. 2560	พ.ศ. 2561	พ.ศ. 2561	พ.ศ. 2560	พ.ศ. 2560
	บาท	บาท	บาท	บาท	บาท	บาท
กำไรขาดทุนเบ็ดเสร็จอื่น						
รายการที่จะไม่จัดประเภทการโอนไปใช้กำไรหรือขาดทุนในภายหลัง						
- การวัดมูลค่าใหม่ของภาระผูกพัน						
ผลประโยชน์	(80,772,079)	(8,735,284)	(77,012,344)	(3,966,837)		
รายการที่จะจัดประเภทการโอนไปใช้กำไรหรือขาดทุนในภายหลัง						
- กำไร(ขาดทุน)ที่ยังไม่รับรู้จากการตีมูลค่าธุรกรรมของเงินลงทุนต่อขาย	(138,811,729)	130,303,488	(139,424,493)	130,003,090		
- ส่วนแบ่งกำไรขาดทุนเบ็ดเสร็จอื่นของกิจการร่วมค้าตามวิธีส่วนได้เสีย	(18,652,915)	4,691,437	-	-		
ภาษีเงินได้เกี่ยวกับกำไรประกอบของกำไรขาดทุนเบ็ดเสร็จอื่น	43,916,762	(24,313,641)	43,287,367	(25,207,250)		
กำไรขาดทุนเบ็ดเสร็จอื่นสำหรับปี	(194,319,961)	101,946,000	(173,149,470)	100,829,003		
กำไรเบ็ดเสร็จรวมสำหรับปี	172,359,169	666,889,887	585,578,179	877,401,501		
การแบ่งปันกำไร						
ส่วนที่เป็นของผู้เป็นเจ้าของของบริษัทใหญ่	347,599,923	553,835,960	758,727,649	776,572,498		
ส่วนที่เป็นของส่วนได้เสียที่ไม่มีอำนาจควบคุม	19,079,207	11,107,927	-	-		
การแบ่งปันกำไรเบ็ดเสร็จรวม	366,679,130	564,943,887	758,727,649	776,572,498		
ส่วนที่เป็นของผู้เป็นเจ้าของของบริษัทใหญ่	153,910,534	657,178,209	585,578,179	877,401,501		
ส่วนที่เป็นของส่วนได้เสียที่ไม่มีอำนาจควบคุม	18,448,635	9,711,678	-	-		
กำไรต่อหุ้น	172,359,169	666,889,887	585,578,179	877,401,501		
กำไรต่อหุ้น						
กำไรต่อหุ้นพื้นฐานส่วนที่เป็นของผู้เป็นเจ้าของบริษัทใหญ่ (บาท)	0.41	0.72	0.89	1.01		
จำนวนหุ้นสามัญเฉลี่ยต่อหุ้น (หุ้น)	849,080,000	771,532,055	849,080,000	771,532,055		

หมายเหตุประกอบงบการเงินรวมและงบการเงินเฉพาะกิจการในหน้า 21 ถึง 153 เป็นส่วนหนึ่งของงบการเงินนี้

บริษัท ทรูวิ เอ็ดดูเทชั่น กรุ๊ป จำกัด (มหาชน)
งบแสดงการเปลี่ยนแปลงส่วนของผู้ถือหุ้น
สำหรับปีสิ้นสุดวันที่ 31 ธันวาคม พ.ศ. 2561

[illegible]

หมายเหตุประกอบการเงินรวมและงบการเงินเฉพาะกิจการในหน้า 21 ถึง 153 เป็นส่วนหนึ่งของงบการเงินนี้

บริษัท ทรูเนิร์เทลแอนด์กรุ๊ป จำกัด (มหาชน)
งบแสดงการเปลี่ยนแปลงส่วนของผู้ถือหุ้น
สำหรับปีสิ้นสุดวันที่ 31 ธันวาคม พ.ศ. 2561

[illegible]

หมายเหตุประกอบงบการเงินรวมและงบการเงินเฉพาะกิจการในหน้า 21 ถึง 153 เป็นส่วนหนึ่งของงบการเงิน

บริษัท ชนบุรี เฮลท์แคร์ กรุ๊ป จำกัด (มหาชน)

งบประมาณการเปลี่ยนแปลงส่วนของผู้เจ้าของ

สำหรับปีสิ้นสุดวันที่ 31 ธันวาคม พ.ศ. 2561

งบการเงินเฉพาะกิจการ (บาท)									
		องค์ประกอบอื่นของส่วนของผู้ถือหุ้น							
		กำไรสะสม		กำไร(ขาดทุน)ที่ยัง					
		จัดสรรแล้ว		ไม่รับรู้	ภาษีเงินได้	องค์ประกอบของกำไร	องค์ประกอบอื่นของ		
		ทุนจดทะเบียน	ส่วนเกิน	ทุนสำรอง	ตามกฎหมาย	ยังไม่ได้จัดสรร	เงินลงทุนต่อขาย	ขาดทุนเบ็ดเสร็จอื่น	รวม
หมายเหตุ		ที่ออกและชำระเต็มมูลค่าแล้ว	มูลค่าหุ้นสามัญ						รวมส่วนของเจ้าของ
	ยอดคงเหลือต้นปี ณ วันที่ 1 มกราคม พ.ศ. 2560	764,080,000	3,822,920,000	112,524,039	700,446,187	536,390,408	(106,196,257)	430,194,151	5,830,164,377
	การเปลี่ยนแปลงในส่วนของผู้ถือหุ้นปี พ.ศ. 2560								
28	เรียกชำระค่าหุ้นเพิ่มระหว่างปี	85,000,000	3,038,322,864	-	-	-	-	-	3,123,322,864
30	จ่ายเงินปันผล	-	-	-	(305,632,000)	-	-	-	(305,632,000)
	กำไรเบ็ดเสร็จรวมสำหรับปี	-	-	-	772,605,661	130,003,090	(25,207,250)	104,795,840	877,401,501
	ยอดคงเหลือปลายปี ณ วันที่ 31 ธันวาคม พ.ศ. 2560	849,080,000	6,861,242,864	112,524,039	1,167,419,848	666,393,498	(131,403,507)	534,989,991	9,525,256,742
	ยอดคงเหลือต้นปี ณ วันที่ 1 มกราคม พ.ศ. 2561	849,080,000	6,861,242,864	112,524,039	1,167,419,848	666,393,498	(131,403,507)	534,989,991	9,525,256,742
	การเปลี่ยนแปลงในส่วนของผู้ถือหุ้นปี พ.ศ. 2561								
30	จ่ายเงินปันผล	-	-	-	(339,632,000)	-	-	-	(339,632,000)
	กำไรเบ็ดเสร็จรวมสำหรับปี	-	-	-	681,715,305	(139,424,493)	43,287,367	(96,137,126)	585,578,179
	ยอดคงเหลือปลายปี ณ วันที่ 31 ธันวาคม พ.ศ. 2561	849,080,000	6,861,242,864	112,524,039	1,509,503,153	526,969,005	(88,116,140)	438,852,865	9,771,202,921

หมายเหตุประกอบงบการเงินรวมและงบการเงินเฉพาะกิจการในหน้า 21 ถึง 153 เป็นส่วนหนึ่งของงบการเงิน

บริษัท ธนบุรี เฮลท์แคร์ กรุ๊ป จำกัด (มหาชน)
งบกระแสเงินสด
สำหรับปีสิ้นสุดวันที่ 31 ธันวาคม พ.ศ. 2561

หมายเหตุ	งบการเงินรวม		งบการเงินเฉพาะกิจการ	
	พ.ศ. 2561	พ.ศ. 2560	พ.ศ. 2561	พ.ศ. 2560
กระแสเงินสดจากกิจกรรมดำเนินงาน				
กำไรก่อนภาษีเงินได้	483,386,386	682,895,300	919,198,687	934,160,947
รายการปรับปรุง				
ค่าเสื่อม (ถดถอย) รายการ				
- หักส่วนที่สูญ - ถูกหักการหักและถูกหักอื่น	9	11,691,850	1,266,145	1,331,908
- สินค้าเสื่อมสภาพ	10	(721,048)	2,214,769	18,925
- การตัดจำหน่าย อาคาร และอุปกรณ์	19	9,601,082	684,950	-
- การตัดจำหน่ายลงทุนในบริษัทอื่น	17	-	(18,466,520)	-
กำไรจากลงทุนในบริษัทอื่น	15 บ)	(140,557)	-	-
หักจำนวนค่าธรรมนิยมเงินกู้ยืมล่วงหน้า		1,365,900	-	-
(กำไร)ขาดทุนจากการจำหน่าย		-	-	-
- เงินลงทุนระยะสั้น	32	(5,995,314)	-	(5,995,314)
- เงินลงทุนระยะยาวในโครงการทุน		4,629	-	4,629
- เงินลงทุนระยะยาวอื่น	32	(52,479,110)	-	(52,479,110)
ขาดทุนจากการชำระบัญชีของเงินลงทุนระยะยาวอื่น	17 ข)	-	18,086,675	-
ส่วนแบ่งกำไรจากการชำระบัญชีของเงินลงทุนระยะยาวอื่น	17 ข)	-	(131,575)	-
ส่วนแบ่งกำไรจากเงินลงทุนในบริษัทอื่น	14 ค)	(40,872,483)	(36,075,420)	-
ส่วนแบ่งขาดทุนจากเงินลงทุนในกิจการร่วมทำ	16	133,216,058	124,869,937	-
กำไรเบ็ดเตล็ด	18, 19, 33	323,113,352	271,266,364	207,511,766
กำไรดำเนินงาน	20, 21, 33	143,091,724	32,739,253	9,384,523
กำไรสุทธิดำเนินงาน		2,586,215	-	-
หักจำนวนภาษีที่จ่าย	32	(28,846,154)	-	-
กำไรสุทธิจากการดำเนินงานที่ลดลง อาคารและอุปกรณ์				
และสินทรัพย์ที่ไม่มีตัวตน	32	(506,561)	(868,971)	(91,099)
ขาดทุนสุทธิจากการตัดจำหน่าย ขั้วลิ้น อาคารและอุปกรณ์				
และสินทรัพย์ที่ไม่มีตัวตน		864,453	2,513,632	181,759
ขาดทุนสุทธิจากการตัดจำหน่าย เงินสด ถ้าไม่ได้รับคืน		360,000	-	-
ภาวะฉุกเฉินต่อประโยชน์ส่วนเกิน	27	42,718,928	24,356,044	18,953,577
เงินปันผลรับ	32	(29,928,725)	(25,999,291)	(59,883,966)
รายได้ดอกเบี้ยรับ	32	(2,155,373)	(1,136,705)	(84,263,006)
ต้นทุนทางการเงิน	34	144,097,391	160,500,638	159,271,311
		1,133,084,114	1,240,085,754	1,154,790,990
				1,163,464,339

หมายเหตุประกอบงบการเงินรวมและงบการเงินเฉพาะกิจการในหน้า 21 ถึง 153 เป็นส่วนหนึ่งของงบการเงินนี้

บริษัท ธนบุรี เฮลท์แคร์ กรุ๊ป จำกัด (มหาชน)
งบกระแสเงินสด
สำหรับปีสิ้นสุดวันที่ 31 ธันวาคม พ.ศ. 2561

หมายเหตุ	งบการเงินรวม		งบการเงินเฉพาะกิจการ	
	พ.ศ. 2561	พ.ศ. 2560	พ.ศ. 2561	พ.ศ. 2560
การเปลี่ยนแปลงของเงินทุนหมุนเวียน				
(ไม่รวมผลของการซื้อและการจำหน่าย ขั้วลิ้น)				
ถูกหักการหักและถูกหักอื่น	(165,179,656)	(215,048,246)	(29,071,984)	(186,240,262)
สินค้าคงเหลือ	(931,521,167)	12,621,580	8,749,930	(2,267,030)
ต้นทุนการพัฒนาโครงการให้บริการทางการแพทย์ครบวงจร	(307,451,846)	(52,666,810)	-	-
สินทรัพย์หมุนเวียนอื่น	893,174	3,826,415	2,065,026	1,576,415
สินทรัพย์ไม่หมุนเวียนอื่น	(3,795,156)	4,679,008	(35,235)	(280,842)
เงินการหักและหักอื่น	407,032,230	36,935,657	28,687,148	22,867,275
ภาษีมูลค่าเพิ่ม	(8,183,334)	7,311,879	1,340,941	2,763,583
หนี้สินหมุนเวียนอื่น	3,113,759	3,709,588	(2,284,987)	2,574,829
หนี้สินไม่หมุนเวียนอื่น	301,325	2,199,102	-	-
การผูกพันต่อประโยชน์พนักงานจ่าย	(18,644,470)	(21,050,170)	(16,253,700)	(17,405,550)
เงินสดได้มาจากกิจกรรมดำเนินงาน	109,648,973	1,022,603,757	1,147,988,129	987,052,757
ดอกเบี้ยรับ	1,609,631	1,138,609	52,684,236	40,173,530
เงินคงจ่ายต้นทุนทางการเงิน	(130,064,213)	(156,383,965)	(145,730,006)	(141,956,294)
เงินสดจ่ายภาษีเงินได้	(158,054,295)	(153,979,235)	(144,894,671)	(133,985,630)
เงินสดสุทธิได้จากใช้ไปกิจกรรมดำเนินงาน	(176,859,904)	713,379,166	910,047,688	751,284,363

หมายเหตุประกอบงบการเงินรวมและงบการเงินเฉพาะกิจการในหน้า 21 ถึง 153 เป็นส่วนหนึ่งของงบการเงินนี้

บริษัท ธนบุรี เฮลท์แคร์ กรุ๊ป จำกัด (มหาชน)

งบกระแสเงินสด

สำหรับปีสิ้นสุดวันที่ 31 ธันวาคม พ.ศ. 2561

[illegible]

หมายเหตุประกอบงบการเงินรวมและงบการเงินเฉพาะกิจการในหน้า 21 ถึง 153 เป็นส่วนหนึ่งของงบการเงินนี้

บริษัท ธนบุรี เฮลท์แคร์ กรุ๊ป จำกัด (มหาชน)

งบกระแสเงินสด

สำหรับปีสิ้นสุดวันที่ 31 ธันวาคม พ.ศ. 2561

หมายเลข	งบการเงินรวม		งบการเงินเฉพาะกิจการ	
	พ.ศ. 2561	พ.ศ. 2560	พ.ศ. 2561	พ.ศ. 2560
รวมยอด				
23	2,611,804,988	(1,009,797,617)	2,583,000,000	(956,500,000)
25	-	48,700,000	-	-
25	(100,000,000)	(1,025,200,000)	(100,000,000)	(596,500,000)
25	-	(8,000,000)	-	(8,000,000)
28	(3,266,113)	(1,237,321)	(2,854,265)	(862,506)
28	-	3,230,000,000	-	3,230,000,000
31	(335,629,177)	(304,925,554)	(335,629,177)	(304,925,554)
	-	41,763,217	-	-
	(9,501,313)	(18,040,066)	-	-
	2,163,408,385	824,033,606	2,144,516,558	1,233,980,887
	159,635,114	21,462,160	15,760,379	(88,701,372)
	581,868,962	560,406,802	372,825,116	461,526,488
7	741,504,076	581,868,962	388,585,495	372,825,116

หมายเหตุประกอบงบการเงินรวมและงบการเงินเฉพาะกิจการในหน้า 21 ถึง 153 เป็นส่วนหนึ่งของงบการเงินนี้

บริษัท ธนบุรี เฮลท์แคร์ กรุ๊ป จำกัด (มหาชน)
หมายเหตุประกอบงบการเงินรวมและงบการเงินเฉพาะกิจการ
กำหนดปีสิ้นสุดวันที่ 31 ธันวาคม พ.ศ. 2561

ข้อมูลทั่วไป

ที่ปรึกษาวิทยาลัยการอาชีพบ้านนาโพธิ์ จังหวัดบุรีรัมย์ เมื่อวันที่ 13 สิงหาคม พ.ศ. 2519 และเมื่อวันที่ 21 ธันวาคม พ.ศ. 2537 เป็นที่ปรึกษาและเป็นที่ปรึกษาของโรงเรียนบ้านนาโพธิ์ จังหวัดบุรีรัมย์ โรงเรียนบ้านนาโพธิ์ จังหวัดบุรีรัมย์ และโรงเรียนบ้านนาโพธิ์ จังหวัดบุรีรัมย์

เมื่อวันที่ 30 ธันวาคม พ.ศ. 2558 บริษัท ได้จดทะเบียนเปลี่ยนชื่อบริษัท “บริษัท โรงพยาบาล ฌนบุรี จำกัด (มหาชน)” เป็น “บริษัท ฌนบุรี เฮลท์แคร์ จำกัด (มหาชน)” บริษัทมีที่อยู่ที่ดำเนินการได้จดทะเบียนตั้งมี

สำนักงานใหญ่ : ตั้งอยู่ที่ 34/ ถนนอิสรภาพ แขวงบ้านช่างหล่อ เขตบางกอกน้อย กรุงเทพมหานคร 10700

สำนักงานสาขา I : ตั้งอยู่เลขที่ 43/4 ถนนบรมราชชนนี แขวงศาลาธรรมสพน์ เขตทวีวัฒนา กรุงเทพมหานคร 10170

ตำแหน่งงานสาขา 2 : ตั้งอยู่ที่ 18 ถนนอนุรักษกฤตการ ตำบลตลาดใหญ่ อำเภอเมืองภูเก็ต จังหวัดภูเก็ต 83000

สำนักงานสาขา 3 : ตั้งอยู่เลขที่ 261/40 หมู่ที่ 10 ตำบลหนองปรือ อำเภอบางละมุง จังหวัดชลบุรี 20150

มหาวิทยาลัยราชภัฏวชิรเวศน์บุรีรัมย์ โดยมีการดำเนินงานตามพันธกิจที่ ๑ ตามรายละเอียดประกอบ

สถานการณ์ของตลาดหลักทรัพย์แห่งประเทศไทย จนถึง 7 ธันวาคม พ.ศ. 2560 คณะกรรมการตลาดหลักทรัพย์แห่งประเทศไทย ได้ได้รับรู้ปัญหาของ บริษัท ซีอีเอ็ม กรุ๊ป จำกัด (มหาชน) เป็นหลักทรัพ์จดทะเบียนในตลาดหลักทรัพย์แห่งประเทศไทย ได้จัดอยู่ในกลุ่มบริการทางการเงิน และใช้ชื่อย่อในการซื้อขายหลักทรัพย์ว่า “THG”

งบการเงินรวมและงบการเงินเฉพาะกิจการ ได้รับอนุมัติจากคณะกรรมการบริษัทเมื่อวันที่ 21 กุมภาพันธ์ พ.ศ. 2562

นโยบายการบัญชี

นโยบายการบัญชีที่สำคัญที่ใช้ในการจัดการเงินและงบการเงินเฉพาะกิจการมีดังต่อไปนี้

2.1 เกณฑ์ในการจัดทางการเงิน

งบการเงินรวมและงบการเงินเฉพาะกิจการ ได้จัดทำขึ้นตามหลักเกณฑ์ที่รับรองว่าไปภายใต้พระราชบัญญัติการบัญชี พ.ศ. 2543 ซึ่งหมายถึงการปฏิบัติตามรายการที่ออกภายใต้พระราชบัญญัติวิชาชีพบัญชี พ.ศ. 2547 และข้อกำหนดของคณะกรรมการกำกับหลักทรัพย์และตลาดหลักทรัพย์และตลาดหลักทรัพย์แห่งประเทศไทย

งบการเงินรวมและงบการเงินเฉพาะกิจการให้จัดทำขึ้นโดยใช้เกณฑ์ราคาทุนเดิมในการวัดมูลค่าของตนเองประกอบของ

การกำกับการบริหารเงินในองค์กรกลับคล่องตัวขึ้นหรือไม่ ถ้าไม่เพราะอะไร ให้ระบุแนวทางการปรับปรุงให้ดีขึ้น

งบการเงินรวมและงบการเงินเฉพาะกิจการฉบับภาษาอังกฤษจัดทำขึ้นจากงบการเงินตามกฎหมายที่ในประเทศไทย ในกรณีที่
ผู้อudit ยังกั้นหรือมีการตีความสองภาษาแตกต่างกัน ให้ใช้การตีความกฎหมายฉบับภาษาไทยเป็นหลัก

		งบการเงินรวม		งบการเงินเฉพาะกิจการ	
		พ.ศ. 2561	พ.ศ. 2560	พ.ศ. 2561	พ.ศ. 2560
หมายเหตุ		บาท	บาท	บาท	บาท
รายการที่มิใช่เงินสด					
	ลูกหนี้จากการขายอุปกรณ์	22,500	22,500	-	-
	เด้าหนี้จากการซื้อระหว่างปี				
	- ที่ดิน อาคาร และอุปกรณ์	898,562,227	90,065,812	44,944,550	79,426,051
	- สินค้าคงเหลือ	15,889,500	-	-	-
	- สิทธิการเช่าที่ดิน	21	-	-	-
	- สินทรัพย์ภายใต้สัญญาเช่าการเงิน (สุทธิ)	2,034,039	11,702,201	1,826,873	11,510,165
	เงินประกันค่าก่อสร้าง	69,708,079	13,419,340	12,972,451	11,777,562
	เงินปันผลค้างจ่าย - บริษัทอื่น	12,680,939	8,916,135	12,198,145	8,195,322
	เงินกู้ยืมเพื่อชำระซื้อหุ้น ในบริษัทย่อย	-	1,600,000,000	-	1,600,000,000
	ค่าที่เรียกถามหาความค้างจ่ายที่บันทึกเป็นต้นทุน				
	ของเงินลงทุนในบริษัทย่อย	-	5,295,726	-	5,295,726
	โอนที่ดิน ไปเป็นต้นทุนการพัฒนาโครงการให้บริการ	27,602,093	918,685,880	-	-
	ทางการเงินเพชฌียรีบางกร				
	ค่าใช้จ่ายในการออกหุ้นเสนอขายประชาชน	-	4,115,367	-	4,115,367
	เป็นเครื่องจักรค้างจ่าย				
	โอนหนี้สินภายใต้สัญญาเช่าการเงิน (สุทธิ)	87,611	-	-	-

บริษัท ธนบุรี เฮลท์แคร์ กรุ๊ป จำกัด (มหาชน)
หมายเหตุประกอบงบการเงินรวมและงบการเงินเฉพาะกิจการ
สำหรับปีสิ้นสุดวันที่ 31 ธันวาคม พ.ศ. 2561

2 นโยบายการบัญชี (ต่อ)

2.2 มาตรฐานการบัญชีและมาตรฐานการรายงานทางการเงินที่มีการปรับปรุงและการตีความมาตรฐานที่เกี่ยวข้อง

2.2.1 มาตรฐานการรายงานทางการเงินฉบับที่มีการปรับปรุงใหม่ ซึ่งจะมีผลบังคับใช้สำหรับรอบระยะเวลาบัญชีที่เริ่มต้นในหรือหลังวันที่ 1 มกราคม พ.ศ. 2561 ที่มีการเปลี่ยนแปลงอย่างมีสาระสำคัญและเกี่ยวข้องกับกลุ่มกิจการ

มาตรฐานการบัญชี ฉบับที่ 7 (ปรับปรุง 2560) เรื่อง งบกระแสเงินสด

มาตรฐานการบัญชี ฉบับที่ 12 (ปรับปรุง 2560) เรื่อง ภาษีเงินได้

มาตรฐานการรายงานทางการเงิน ฉบับที่ 12 (ปรับปรุง 2560) เรื่อง การเปิดเผยข้อมูลเกี่ยวกับส่วนได้เสีย
ในกิจการอื่น

มาตรฐานการบัญชี ฉบับที่ 7 (ปรับปรุง 2560) ได้มีการปรับปรุงการเปิดเผยข้อมูลเพิ่มเติมเกี่ยวกับการเปลี่ยนแปลงในหนี้สินของกิจการที่เกิดขึ้นจากกิจกรรมจัดหาเงินทั้งหมดที่เป็นเงินสดและรายการที่มิใช่เงินสด

มาตรฐานการบัญชี ฉบับที่ 12 (ปรับปรุง 2560) ได้มีการอธิบายให้ชัดเจนในเรื่องวิธีการบัญชีสำหรับภาษีเงินได้
รอตัดบัญชีกรณีสินทรัพย์ที่มีมูลค่าต่ำสุดที่ผู้จัดรมที่มีจำนวนต่ำกว่ามูลค่าฐานภาษีของสินทรัพย์ในเรื่อง
ดังต่อไปนี้

- กรณีสินทรัพย์ที่มีมูลค่าต่ำสุดที่ผู้จัดรมมีมูลค่าต่ำกว่าฐานภาษีของสินทรัพย์นั้น ณ วันสิ้นรอบระยะเวลาจะถือว่ามูลค่าดังกล่าวใช้หักภาษีได้
- ในการประมาณการกำไรทางภาษีในอนาคต กิจการสามารถสันนิษฐานว่าจะได้รับประโยชน์จากสินทรัพย์ในมูลค่าที่สูงกว่ามูลค่าตามบัญชีได้
- ในกรณีที่กฎหมายภาษีอากรมีข้อกำหนดเกี่ยวกับแหล่งที่มาของกำไรทางภาษี ที่สามารถนำไปใช้ประโยชน์ทางภาษีเงินได้รอตัดบัญชีได้เฉพาะในประเภทที่กำหนด การพิจารณาการใช้ประโยชน์ของสินทรัพย์ภาษีเงินได้รอตัดบัญชีจะต้องนำไปประเมินร่วมกับสินทรัพย์หักภาษีเงินได้รอตัดบัญชีที่เป็นประเภทเดียวกันเท่านั้น
- ในการประมาณกำไรทางภาษีในอนาคต จะไม่รวมจำนวนที่หักภาษีที่เกิดจากการกลับรายการของผลแตกต่างชั่วคราวที่ใช้หักภาษีนั้น

มาตรฐานการรายงานทางการเงิน ฉบับที่ 12 (ปรับปรุง 2560) ได้มีการอธิบายให้ชัดเจนว่าการเปิดเผยหนี้สินกำหนดของมาตรฐานการรายงานทางการเงินฉบับนี้ ให้ถือปฏิบัติกับส่วนได้เสียที่ถูกจัดประเภทเป็นสินทรัพย์ที่ถือไว้เพื่อขายตามขอบเขตของมาตรฐานการรายงานทางการเงิน ฉบับที่ 5 (ปรับปรุง 2560) ยกเว้นการเปิดเผยข้อมูลทางการเงินโดยสรุป

ผู้บริหารของกลุ่มกิจการได้ประเมินและพิจารณาว่ามาตรฐานที่ปรับปรุงใหม่ดังกล่าวข้างต้น ไม่มีผลกระทบที่มีนัยสำคัญต่อกลุ่มกิจการ ยกเว้นเรื่องการเปิดเผยข้อมูล

บริษัท ธนบุรี เฮลท์แคร์ กรุ๊ป จำกัด (มหาชน)
หมายเหตุประกอบงบการเงินรวมและงบการเงินเฉพาะกิจการ
สำหรับปีสิ้นสุดวันที่ 31 ธันวาคม พ.ศ. 2561

2 นโยบายการบัญชี (ต่อ)

2.2 มาตรฐานการบัญชีและมาตรฐานการรายงานทางการเงินที่มีการปรับปรุงและการตีความมาตรฐานที่เกี่ยวข้อง (ต่อ)

2.2.2 มาตรฐานการรายงานทางการเงินและการตีความมาตรฐานการรายงานทางการเงินฉบับใหม่ที่มีการประกาศแล้วแต่ยังไม่ได้นำไปใช้

2.2.2.1 สภาวิชาชีพบัญชีได้ประกาศมาตรฐานการรายงานทางการเงิน ฉบับที่ 15 เรื่อง รายได้จากสัญญาที่ทำกับลูกค้า ซึ่งจะมียกเว้นใช้สำหรับรอบระยะเวลาบัญชีที่เริ่มต้นในหรือหลังวันที่ 1 มกราคม พ.ศ. 2562 กลุ่มกิจการไม่ได้นำมาตรฐานที่ปรับปรุงใหม่ดังกล่าวมาถือปฏิบัติก่อนวันบังคับใช้

มาตรฐานการรายงานทางการเงิน ฉบับที่ 15 เรื่อง รายได้จากสัญญาที่ทำกับลูกค้า ใช้แทนมาตรฐานการบัญชีและการตีความมาตรฐานบัญชีดังต่อไปนี้

มาตรฐานการบัญชี ฉบับที่ 11 (ปรับปรุง 2560) เรื่อง สัญญาก่อสร้าง

มาตรฐานการบัญชี ฉบับที่ 18 (ปรับปรุง 2560) เรื่อง รายได้

การตีความมาตรฐานการบัญชี ฉบับที่ 31 (ปรับปรุง 2560) เรื่อง รายได้รายการแลกเปลี่ยนเกี่ยวกับบริการโฆษณา

การตีความมาตรฐานการรายงานทางการเงิน ฉบับที่ 13 (ปรับปรุง 2560) เรื่อง โปรแกรมสิทธิพิเศษแก่ลูกค้า

การตีความมาตรฐานการรายงานทางการเงิน ฉบับที่ 15 (ปรับปรุง 2560) เรื่อง สัญญาสำหรับการก่อสร้างสิ่งสังหาริมทรัพย์

การตีความมาตรฐานการรายงานทางการเงิน ฉบับที่ 18 (ปรับปรุง 2560) เรื่อง การโอนสินทรัพย์จากลูกค้า

มาตรฐานการรายงานทางการเงิน ฉบับที่ 15 เรื่อง รายได้จากสัญญาที่ทำกับลูกค้า ซึ่งได้รับรู้เมื่อการควบคุมในสินค้าหรือบริการได้โอนไปยังลูกค้า ซึ่งแนวคิดของการควบคุมได้นำมาใช้แทนแนวคิดของความเสียหายและความเสี่ยงและผลตอบแทนที่ผู้ดูแล

การรับรู้รายได้ต้องปฏิบัติตามหลักการสำคัญ 5 ขั้นตอน ดังต่อไปนี้

- 1) ระบุสัญญาที่ทำกับลูกค้า
- 2) ระบุแต่ละภาระที่ต้องปฏิบัติตามสัญญา
- 3) กำหนดราคาของรายการในสัญญา
- 4) ปันส่วนราคาของรายการให้แต่ละภาระที่ต้องปฏิบัติตามสัญญา
- 5) รับรู้รายได้เฉพาะที่กิจการเสร็จสิ้นการปฏิบัติตามแต่ละภาระที่ต้องปฏิบัติตาม

บริษัท ธนบุรี เฮลท์แคร์ กรุ๊ป จำกัด (มหาชน)
หมายเหตุประกอบงบการเงินรวมและงบการเงินเฉพาะกิจการ
สำหรับปีสิ้นสุดวันที่ 31 ธันวาคม พ.ศ. 2561

2 นโยบายการบัญชี (ต่อ)

2.2 มาตรฐานการบัญชีและมาตรฐานการรายงานทางการเงินที่มีการปรับปรุงและการตีความมาตรฐานที่เกี่ยวข้อง (ต่อ)

2.2.2 มาตรฐานการรายงานทางการเงินและการตีความมาตรฐานการรายงานทางการเงินฉบับใหม่ที่มีการประกาศแล้ว แต่ยังไม่บังคับใช้ (ต่อ)

2.2.2.2 มาตรฐานการรายงานทางการเงินฉบับใหม่ที่มีการปรับปรุง ซึ่งจะผลบังคับใช้สำหรับรอบระยะเวลาบัญชีที่เริ่มขึ้นในหรือหลังวันที่ 1 มกราคม พ.ศ. 2562 ที่เกี่ยวข้องกับกลุ่มกิจการ กลุ่มกิจการไม่ได้ดำเนินการปฏิบัติตามก่อนวันบังคับใช้

มาตรฐานการรายงานทางการเงิน ฉบับที่ 2 เรื่อง การจ่ายโดยใช้หุ้นเป็นเกณฑ์

(ปรับปรุง 2561)

มาตรฐานการบัญชี ฉบับที่ 28 (ปรับปรุง 2561) เรื่อง เงินลงทุนในบริษัทร่วมและการร่วมค้า

มาตรฐานการบัญชี ฉบับที่ 40 (ปรับปรุง 2561) เรื่อง อสังหาริมทรัพย์เพื่อการลงทุน

มาตรฐานการรายงานทางการเงิน ฉบับที่ 2 (ปรับปรุง 2561) มีการอธิบายให้ชัดเจนขึ้นเกี่ยวกับ

- การ รั้งมูลค่าของรายการจ่ายโดยใช้หุ้นเป็นเกณฑ์ที่ชำระด้วยเงินสด กิจกรรมซื้อ-ไม่เงื่อนไขการได้รับสิทธิ ซึ่งอยู่นอกเหนือเงื่อนไขทางตลาดมาพิจารณาในการประมาณมูลค่าธุรกรรมของการจ่ายโดยใช้หุ้นเป็นเกณฑ์ที่ชำระด้วยเงินสด ณ วันที่รั้งมูลค่า แต่ต้องนำมาปรับปรุงจำนวนผลตอบแทนที่รวมอยู่ในจำนวนรั้งมูลค่าของหุ้นที่คืนขึ้นจากการขายดังกล่าว

- เมื่อต้องการต้องหักจำนวนการผูกพันภาษีเงิน ได้ของพนักงานที่เกี่ยวข้องกับการจ่ายโดยใช้หุ้นเป็นเกณฑ์ และนำจำนวนหักภาษีเงิน ได้ดังกล่าวซึ่ง โดยปกติเป็นเงินสด กิจกรรมต้องคิดประเภทการดังกล่าวเป็นรายการจ่ายโดยใช้หุ้นเป็นเกณฑ์ที่ชำระด้วยตราสารทุนทั้งหมด เสมือนว่าไม่มีลักษณะของการชำระด้วยเงินสดสุทธิ

- การบัญชีสำหรับการปรับปรุงเงื่อนไขของรายการจ่ายโดยใช้หุ้นเป็นเกณฑ์ที่เปลี่ยนการจัดประเภทจากการชำระด้วยเงินสดเป็นตราสารทุน

มาตรฐานการบัญชี ฉบับที่ 28 (ปรับปรุง 2561) ได้มีการอธิบายให้ชัดเจนว่ากิจกรรมลงทุน กองทุนรวม กองทรัสต์ และกิจการที่มีลักษณะคล้ายคลึงกันที่สามารถเลือกวิธีการวัดมูลค่าเงินลงทุนในบริษัทร่วมหรือการร่วมค้าด้วยวิธีมูลค่าคิดค่าธรรมเนียมค่าไถ่หรือขาดทุน โดยกิจการต้องเลือกวิธีการนี้ในแต่ละบริษัทร่วมหรือการร่วมค้า ณ วันที่รับรู้รายการครั้งแรกของบริษัทร่วมและการร่วมค้า

มาตรฐานการบัญชี ฉบับที่ 40 (ปรับปรุง 2561) ได้มีการอธิบายให้ชัดเจนเกี่ยวกับการโอนอสังหาริมทรัพย์เพื่อการลงทุน ไปยังบริษัทอื่น ๆ หรือโอนจากบริษัทอื่น ๆ มาเป็นอสังหาริมทรัพย์เพื่อการลงทุนจะทำได้เมื่อมีการเปลี่ยนแปลงการใช้นอกระบบของอสังหาริมทรัพย์นั้น โดยมีหลักฐานสนับสนุน การเปลี่ยนแปลงในการใช้งานจะเกิดขึ้นเมื่ออสังหาริมทรัพย์เข้าเงื่อนไข หรือสิ้นสุดการเข้าเงื่อนไขของอสังหาริมทรัพย์เพื่อการลงทุน การเปลี่ยนแปลงในความเสี่ยงไม่เพียงพอที่จะสนับสนุนว่าเกิดจากการโอนเปลี่ยนประเภทของอสังหาริมทรัพย์นั้น

บริษัท ธนบุรี เฮลท์แคร์ กรุ๊ป จำกัด (มหาชน)
หมายเหตุประกอบงบการเงินรวมและงบการเงินเฉพาะกิจการ
สำหรับปีสิ้นสุดวันที่ 31 ธันวาคม พ.ศ. 2561

2 นโยบายการบัญชี (ต่อ)

2.2 มาตรฐานการบัญชีและมาตรฐานการรายงานทางการเงินที่มีการปรับปรุงและการตีความมาตรฐานที่เกี่ยวข้อง (ต่อ)

2.2.2 มาตรฐานการรายงานทางการเงินและการตีความมาตรฐานการรายงานทางการเงินฉบับใหม่ที่มีการประกาศแล้ว แต่ยังไม่บังคับใช้ (ต่อ)

2.2.2.1 ศกวัชชีพบัญชีได้ประกาศมาตรฐานการรายงานทางการเงิน ฉบับที่ 15 เรื่อง รายได้จากสัญญาที่ทำกันถูกต้อง ซึ่งจะมีผลบังคับใช้สำหรับรอบระยะเวลาบัญชีที่เริ่มต้นในหรือหลังวันที่ 1 มกราคม พ.ศ. 2562 กลุ่มกิจการไม่ได้ดำเนินการปรับปรุง โหนดดังกล่าวเมื่อปฏิวัติก่อนวันบังคับใช้ (ต่อ)

การเปลี่ยนแปลงที่สำคัญจากวิธีปฏิบัติในปัจจุบัน ได้แก่

- สินทรัพย์หรือการที่แตกต่างกันแต่มีมาขายรวมกัน จะต้องรับรู้รายการแยกกัน และการให้ส่วนลดหรือการให้ส่วนลดภายหลัง จรรยาบรรณสัญญาซื้อถูกปรับขึ้นส่วนไปยังแต่ละองค์ประกอบของแต่ละสินทรัพย์หรือบริการ
- รายได้ของจะถูกรับรู้เร็วขึ้นกว่าการรับรู้รายได้ภายใต้มาตรฐานปัจจุบัน หากสิ่งตอบแทนมีความผันแปรด้วยเหตุผลบางประการ (เช่น เงินงูใจ การให้ส่วนลดภายหลัง ค่าธรรมเนียมที่กำหนดจากผลการปฏิบัติงาน ค่าสิทธิ ความสำเร็จของผลงาน เป็นต้น) - จำนวนเงินขั้นต่ำของสิ่งตอบแทนที่แปรจะถูกรับรู้เร็วภายใต้การไม่ได้มีความสิ่งที่มีนัยสำคัญที่จะเกิดขึ้น
- จุดที่รับรู้รายได้ของการเปลี่ยนแปลงไปจดเดิม : รายได้บางประเภทที่ในปัจจุบันรับรู้ ณ เวลาใดเวลาหนึ่ง ณ วันสิ้นสุดสัญญาจะต้องเปลี่ยนเป็นรับรู้รายได้ตลอดช่วงอายุสัญญา หรือในกรณีตรงกันข้าม
- มีข้อกำหนดใหม่ที่จะเฉพาะเจาะจงสำหรับรายได้จากการให้สิทธิ การรับประกัน ค่าธรรมเนียมร่วมแรกที่ไม่สามารถเรียกคืนได้ และสัญญาผูกพัน
- เนื่องจากเป็นมาตรฐานฉบับใหม่จึงมีการเปิดเผยข้อมูลที่เกี่ยวข้องมากขึ้น

กิจการมีทางเลือกในการปรับใช้มาตรฐานการรายงานทางการเงินฉบับนี้โดยการปรับปรุงย้อนหลังตามมาตรฐานการบัญชีฉบับที่ 8 เรื่อง นโยบายการบัญชี การเปลี่ยนแปลงประมาณการทางบัญชีและข้อผิดพลาดโดยมิใช่ข้อผิดพลาด หรือปรับปรุงโดยรู้ผลการประมาณการย้อนหลัง กับกำไรสะสม ณ วันต้นงวดของรอบระยะเวลาการงานที่เริ่มต้นให้มาตรฐานการรายงานทางการเงินฉบับนี้ประกอบกับการเปิดเผยข้อมูลเพิ่มเติม

ผู้บริหารของกลุ่มกิจการอยู่ระหว่างการประเมินผลกระทบของการนำมาตรฐานฉบับนี้มาใช้เป็นครั้งแรก

บริษัท ธนบุรี เฮลท์แคร์ กรุ๊ป จำกัด (มหาชน)
หมายเหตุประกอบงบการเงินรวมและงบการเงินเฉพาะกิจการ
สำหรับปีสิ้นสุดวันที่ 31 ธันวาคม พ.ศ. 2561

บริษัท ธนบุรี เฮลท์แคร์ กรุ๊ป จำกัด (มหาชน)
หมายเหตุประกอบงบการเงินรวมและงบการเงินเฉพาะกิจการ
สำหรับปีสิ้นสุดวันที่ 31 ธันวาคม พ.ศ. 2561

2 นโยบายการบัญชี (ต่อ)

2.2 มาตรฐานการบัญชีและมาตรฐานการรายงานทางการเงินที่มีการปรับปรุงและการตีความมาตรฐานที่เกี่ยวข้อง (ต่อ)

2.2.2 มาตรฐานการรายงานทางการเงินและการตีความมาตรฐานการรายงานทางการเงินฉบับใหม่ที่มีการประกาศแล้วแต่ยังไม่ใช้บังคับใช้ (ต่อ)

2.2.2.3 กลุ่มมาตรฐานการรายงานทางการเงินที่เกี่ยวข้องกับเครื่องมือทางการเงินที่จะมีผลบังคับใช้สำหรับรอบระยะเวลาบัญชีที่เริ่มต้นในหรือหลังวันที่ 1 มกราคม พ.ศ. 2563 ประกอบด้วยมาตรฐานการบัญชีและมาตรฐานการรายงานทางการเงินดังต่อไปนี้ มาตรฐานการรายงานทางการเงินกลุ่มนี้สามารถนำมาใช้ก่อนวันที่มีผลบังคับใช้เฉพาะสำหรับรอบระยะเวลาที่เริ่มในหรือหลังวันที่ 1 มกราคม พ.ศ. 2562

มาตรฐานการบัญชี ฉบับที่ 32	เรื่อง การแสดงรายการเครื่องมือทางการเงิน
มาตรฐานการรายงานทางการเงิน ฉบับที่ 7	เรื่อง การเปิดเผยข้อมูลเครื่องมือทางการเงิน
มาตรฐานการรายงานทางการเงิน ฉบับที่ 9	เรื่อง เครื่องมือทางการเงิน
การตีความมาตรฐานการรายงานทางการเงิน ฉบับที่ 16	เรื่อง การป้องกันความเสี่ยงของเงินลงทุนสุทธิในหน่วยงานต่างประเทศ
การตีความมาตรฐานการรายงานทางการเงิน ฉบับที่ 19	เรื่อง การชดเชยหนี้สินทางการเงินด้วยตราสารทุน

กลุ่มมาตรฐานการรายงานทางการเงินใหม่ดังกล่าวข้างต้น จะนำมาใช้แทนและยกเลิกมาตรฐานการบัญชีดังต่อไปนี้

มาตรฐานการบัญชี ฉบับที่ 101	เรื่อง หนี้สงสัยจะสูญและหนี้สูญ
มาตรฐานการบัญชี ฉบับที่ 103	เรื่อง การเปิดเผยข้อมูลในงบการเงินของธนาคารและสถาบันการเงินที่คล้ายคลึงกัน
มาตรฐานการบัญชี ฉบับที่ 104	เรื่อง การบัญชีสำหรับการปรับโครงสร้างหนี้ที่มีปัญหา
มาตรฐานการบัญชี ฉบับที่ 105	เรื่อง การบัญชีสำหรับเงินลงทุนในตราสารหนี้และตราสารทุน
มาตรฐานการบัญชี ฉบับที่ 106	เรื่อง การบัญชีสำหรับการที่ดำเนินธุรกิจเฉพาะด้านการลงทุน
มาตรฐานการบัญชี ฉบับที่ 107	เรื่อง การแสดงรายการและการเปิดเผยข้อมูลสำหรับเครื่องมือทางการเงิน

มาตรฐานการบัญชี ฉบับที่ 32 เรื่อง การแสดงรายการเครื่องมือทางการเงิน กำหนดหลักการเกี่ยวกับการแสดงรายการเครื่องมือทางการเงินเป็นหนี้สินหรือส่วนของผู้ถือหุ้น และการหักลดหนี้สินหรือส่วนของผู้ถือหุ้นนี้ลงจากการเงิน มาตรฐานการบัญชีฉบับนี้ใช้สำหรับการจัดประเภทเครื่องมือทางการเงินในมุมมองของผู้ก่อเครื่องมือทางการเงินเพื่อจัดเป็นสินทรัพย์ทางการเงิน หนี้สินทางการเงิน และตราสารทุน รวมถึงการจัดประเภทดอกเบี้ย (เงินปันผล ผลกำไรและขาดทุน) ที่เกี่ยวข้อง และสถานการณ์ที่ทำให้สินทรัพย์ทางการเงินและหนี้สินทางการเงินต้องหักลดกัน

2 นโยบายการบัญชี (ต่อ)

2.2 มาตรฐานการบัญชีและมาตรฐานการรายงานทางการเงินที่มีการปรับปรุงและการตีความมาตรฐานที่เกี่ยวข้อง (ต่อ)

2.2.2 มาตรฐานการรายงานทางการเงินและการตีความมาตรฐานการรายงานทางการเงินฉบับใหม่ที่มีการประกาศแล้วแต่ยังไม่ใช้บังคับใช้ (ต่อ)

2.2.2.3 กลุ่มมาตรฐานการรายงานทางการเงินที่เกี่ยวข้องกับเครื่องมือทางการเงินที่จะมีผลบังคับใช้สำหรับรอบระยะเวลาบัญชีที่เริ่มต้นในหรือหลังวันที่ 1 มกราคม พ.ศ. 2563 ประกอบด้วยมาตรฐานการบัญชีและมาตรฐานการรายงานทางการเงินดังต่อไปนี้ มาตรฐานการรายงานทางการเงินกลุ่มนี้สามารถนำมาใช้ก่อนวันที่มีผลบังคับใช้เฉพาะสำหรับรอบระยะเวลาที่เริ่มในหรือหลังวันที่ 1 มกราคม พ.ศ. 2562 (ต่อ)

มาตรฐานการรายงานทางการเงิน ฉบับที่ 7 เรื่อง การเปิดเผยข้อมูลเครื่องมือทางการเงิน กำหนดให้กิจการต้องเปิดเผยข้อมูลเพื่อให้ผู้ใช้งบการเงินสามารถประเมินเกี่ยวกับความมีนัยสำคัญของเครื่องมือทางการเงินที่มีอยู่ การเงินและการเงินและการดำเนินงานของกิจการ และลักษณะและระดับความเสี่ยงที่เกิดขึ้นจากเครื่องมือทางการเงินที่กิจการเปิดรับระหว่างระยะเวลาของงบการเงิน และ ๓ วันสิ้นรอบระยะเวลาของงบการเงิน แนวทางการบริหารความเสี่ยงดังกล่าว

มาตรฐานการรายงานทางการเงิน ฉบับที่ 9 เรื่อง เครื่องมือทางการเงิน กล่าวถึงการวัดมูลค่าของงบการเงิน การวัดมูลค่า การวัดราคาของสินทรัพย์ทางการเงินและหนี้สินทางการเงิน การคำนวณการเผื่อค่าของสินทรัพย์ทางการเงิน และการบัญชีป้องกันความเสี่ยง ดังต่อไปนี้

- การจัดประเภททางการเงินและการวัดมูลค่า
 - การจัดประเภททางการเงินและการวัดมูลค่าสินทรัพย์ทางการเงินประเภทตราสารหนี้แบ่งออกเป็นสามประเภท ได้แก่ ราคาทุนคงจำนวน มูลค่ายุติธรรมต่ำกว่าหรือขาดทุน มูลค่ายุติธรรมต่ำกว่าราคาทุนเมื่อปรับแล้วขึ้น โดยขึ้นอยู่กับ มาตรการป้องกันทางการเงินในการจัดการสินทรัพย์ทางการเงิน และลักษณะของความเสี่ยงของสินทรัพย์ทางการเงินนั้น
 - การจัดประเภททางการเงินและการวัดมูลค่าสินทรัพย์ทางการเงินประเภทตราสารหนี้ ต้องวัดมูลค่าด้วยมูลค่ายุติธรรมต่ำกว่าหรือขาดทุน โดยกิจการสามารถเลือกวิธีสินทรัพย์ทางการเงินประเภทตราสารหนี้ด้วยมูลค่ายุติธรรมต่ำกว่าราคาทุนเมื่อปรับแล้วขึ้น โดยไม่สามารถโอนไปเป็นกำไรหรือขาดทุนในภายหลัง
 - หนี้สินทางการเงินจัดประเภททางการเงินและวัดมูลค่าด้วยวิธีราคาทุนคงจำนวน ยกเว้นหนี้สินทางการเงินที่ต้องวัดมูลค่าด้วยมูลค่ายุติธรรมต่ำกว่าหรือขาดทุน หรือกิจการต้องวัดมูลค่าด้วยมูลค่ายุติธรรมต่ำกว่าหรือขาดทุนเมื่อเข้าเงื่อนไขที่กำหนด
 - ตราสารทุนที่จัดประเภททางการเงินและวัดมูลค่าด้วยวิธีมูลค่ายุติธรรมต่ำกว่าหรือขาดทุน

บริษัท ธนบุรี เฮลท์แคร์ กรุ๊ป จำกัด (มหาชน)
หมายเหตุประกอบงบการเงินรวมและงบการเงินเฉพาะกิจการ
สำหรับปีสิ้นสุดวันที่ 31 ธันวาคม พ.ศ. 2561

2 นโยบายการบัญชี (ต่อ)

2.2 มติฐานการบัญชีและมาตรฐานการรายงานทางการเงินที่มีการปรับปรุงและกติกามติฐานที่เกี่ยวข้อง (ต่อ)

2.2.2 มติฐานการรายงานทางการเงินและการตีความมาตรฐานการรายงานทางการเงินฉบับใหม่ที่มีการประกาศแล้ว
แต่ยังไม่ใช้บังคับใช้ (ต่อ)

2.2.2.3 กลุ่มมาตรฐานการรายงานทางการเงินที่เกี่ยวข้องกับเครื่องมือทางการเงินที่จะมีผลบังคับใช้สำหรับรอบระยะเวลาบัญชีที่เริ่มต้นในหรือหลังวันที่ 1 มกราคม พ.ศ. 2563 ประกอบด้วยมาตรฐานการบัญชีและมาตรฐานการรายงานทางการเงินดังต่อไปนี้ มติฐานการรายงานทางการเงินกลุ่มนี้สามารถนำมาใช้ก่อนวันที่มีผลบังคับใช้เฉพาะสำหรับรอบระยะเวลาที่เริ่มในหรือหลังวันที่ 1 มกราคม พ.ศ. 2562 (ต่อ)

- ข้อกำหนดการด้อยค่าถาวรสำหรับผู้มีหนี้สินสำหรับผู้มีหนี้สินที่คาดว่าจะเกิดขึ้นต่อ สินทรัพย์ทางการเงินที่วัดมูลค่าด้วยวิธีราคาตลาดนำเข้หรือสินทรัพย์ทางการเงินประเภทตราสารหนี้ที่วัดมูลค่าด้วยวิธีมูลค่าผู้ถือหุ้นตามค่าที่ราคาตลาดนำเข้และสินทรัพย์ที่เกิดจากการผูกพันเงินสินเชื่อและสัญญาประกันทางทางการเงิน โดยไม่จำเป็นต้องก่อให้เกิดเหตุการณ์ขึ้นก่อน การด้อยค่าทางการเงินเปลี่ยนแปลงในคุณภาพเครดิตของสินทรัพย์ทางการเงินเป็นสาระสำคัญ ในแต่ละระดับจะกำหนดวิธีการวัดค่าเพื่อการด้อยค่าและการคำนวณวิธีด้อยค่าที่แท้จริงแตกต่างกันไป โดยมีข้อกำหนดสำหรับผู้มีหนี้สินที่วัดมูลค่าด้วยวิธีราคาตลาดนำเข้และสินทรัพย์ทางการเงินฉบับวันที่ 15 ที่ไม่เกี่ยวข้องกับการจัดหาเงินที่มีมูลค่าผู้ถือหุ้นตามวิธีราคาตลาดนำเข้ จะใช้วิธีการอย่างง่าย (simplified approach) ในการพิจารณาการด้อยค่า

- การบัญชีป้องกันความเสี่ยงมีวัตถุประสงค์เพื่อแสดงผลกระทบ ในงบการเงิน ซึ่งเกิดจากกิจกรรมการบริหารความเสี่ยงของการใช้เครื่องมือทางการเงินในการจัดการฐานะหนี้สินที่เกิดจากความเปลี่ยนแปลง ซึ่งอาจส่งผลกระทบต่อกำไรหรือขาดทุน (หรือกำไรขาดทุนเบ็ดเสร็จอื่น ในกรณีของเงินลงทุนในตราสารหนี้) ที่กิจการเลือกแสดงการเปลี่ยนแปลงมูลค่าผู้ถือหุ้นในกำไรขาดทุนเบ็ดเสร็จอื่น) วิธีการดังกล่าวมีเป้าหมายในการแสดงถึงบริบทของเครื่องมือที่ใช้ป้องกันความเสี่ยงภายใต้การบัญชีป้องกันความเสี่ยงเพื่อให้มีความเข้าใจในวัตถุประสงค์และผลกระทบที่เกิดขึ้น

การตีความมาตรฐานการรายงานทางการเงิน ฉบับที่ 16 เรื่อง การป้องกันความเสี่ยงของเงินลงทุนสุทธิในหน่วยเงินต่างประเทศ ให้ความชัดเจนเกี่ยวกับวิธีการทางบัญชีที่เกี่ยวข้องกับการป้องกันความเสี่ยงของเงินลงทุนสุทธิในหน่วยเงินต่างประเทศ โดยให้แนวทางในการระบุความเสี่ยงของอัตราแลกเปลี่ยนเงินตราต่างประเทศที่แท้จริง ให้แนวทางเกี่ยวกับเครื่องมือป้องกันความเสี่ยงในการป้องกันความเสี่ยงของเงินลงทุนสุทธิในหน่วยเงินต่างประเทศ ว่าสามารถถือ โดยถือการใดภายในกลุ่มกิจการมีลักษณะเพียงบริษัทในญี่ปุ่นเท่านั้น และให้แนวทางในการที่จะระบุมูลค่าที่จะจัดประเภทตราสารหนี้จำนวนของจำนวนกำไรหรือขาดทุนสำหรับทั้งเครื่องมือป้องกันความเสี่ยงและตราสารหนี้ที่มีการป้องกันความเสี่ยง

บริษัท ธนบุรี เฮลท์แคร์ กรุ๊ป จำกัด (มหาชน)
หมายเหตุประกอบงบการเงินรวมและงบการเงินเฉพาะกิจการ
สำหรับปีสิ้นสุดวันที่ 31 ธันวาคม พ.ศ. 2561

2 นโยบายการบัญชี (ต่อ)

2.2 มติฐานการบัญชีและมาตรฐานการรายงานทางการเงินที่มีการปรับปรุงและกติกามติฐานที่เกี่ยวข้อง (ต่อ)

2.2.2 มติฐานการรายงานทางการเงินและการตีความมาตรฐานการรายงานทางการเงินฉบับใหม่ที่มีการประกาศแล้ว
แต่ยังไม่ใช้บังคับใช้ (ต่อ)

2.2.2.3 กลุ่มมาตรฐานการรายงานทางการเงินที่เกี่ยวข้องกับเครื่องมือทางการเงินที่จะมีผลบังคับใช้สำหรับรอบระยะเวลาบัญชีที่เริ่มต้นในหรือหลังวันที่ 1 มกราคม พ.ศ. 2563 ประกอบด้วยมาตรฐานการบัญชีและมาตรฐานการรายงานทางการเงินดังต่อไปนี้ มติฐานการรายงานทางการเงินกลุ่มนี้สามารถนำมาใช้ก่อนวันที่มีผลบังคับใช้เฉพาะสำหรับรอบระยะเวลาที่เริ่มในหรือหลังวันที่ 1 มกราคม พ.ศ. 2562 (ต่อ)

การตีความมาตรฐานการรายงานทางการเงิน ฉบับที่ 19 เรื่อง การชำระหนี้สินทางการเงินด้วยตราสารหนี้ให้ข้อกำหนดทางบัญชีสำหรับผู้มีหนี้สินที่กิจการออกตราสารหนี้ให้แก่เจ้าหนี้เพื่อชำระหนี้สินทางการเงินที่หนี้สินหรือส่วนส่วน การก่อร่างด้วยตราสารหนี้ที่ออกให้แก่เจ้าหนี้ด้วยมูลค่าผู้ถือหุ้น กิจการต้องจัดรายการหนี้สินทางการเงินที่หนี้สินหรือส่วนส่วนเมื่อเป็นไปตามข้อกำหนดของมาตรฐานการรายงานทางการเงิน ฉบับที่ 9 ผลค่าระหว่างมูลค่าตามบัญชีของหนี้สินทางการเงิน (หรือบางส่วนส่วนหนี้สินทางการเงิน) ที่ชำระและมูลค่าผู้ถือหุ้นของตราสารหนี้ที่ออกต้องรับรู้ในกำไรหรือขาดทุน

ผู้ถือหุ้นของกลุ่มกิจการอยู่ระหว่างการประเมินผลกระทบของการนำมาตรฐานกลุ่มนี้เครื่องมือทางการเงินฉบับใหม่มาใช้ในครั้งแรก

2.3 การแปลงค่าเงินค่าหน่วยบาท

- (ก) สกุลเงินที่ใช้ในการดำเนินงานและสกุลเงินที่ใช้ในแผนองการเงิน
บริษัทฯ รวม ในงบการเงินของแต่ละบริษัท ในกลุ่มกิจการถูกวัดมูลค่าโดยใช้สกุลเงินของสภาพแวดล้อมทางเศรษฐกิจหลักที่บริษัทดำเนินงานอยู่ (สกุลเงินที่ใช้ในการดำเนินงาน) งบการเงินรวมแสดงในสกุลเงินบาท ซึ่งเป็นสกุลเงินที่ใช้ในการดำเนินงานและสกุลเงินที่ใช้ในการแปลงค่าเงินบาทและหนี้สินที่เป็นค่าเงินจึงเป็นตราต่างประเทศ ได้รับพักไว้กับกำไรหรือขาดทุน
- (ข) รายการและยอดคงเหลือ
รายการที่เป็นสกุลเงินตราต่างประเทศแปลงค่าเป็นสกุลเงินที่ใช้ในการดำเนินงานโดยใช้อัตราแลกเปลี่ยน ณ วันที่เกิดรายการหรือวันที่ตราต่างประเทศถูกวัดมูลค่าใหม่ และแปลงค่าเงินบาทที่เปลี่ยนเป็นค่าเงินตราต่างประเทศทำให้เป็นมูลค่าโดยใช้อัตราแลกเปลี่ยน ณ วันที่งบแสดงฐานะการเงิน รายการกำไรและรายการขาดทุนที่เกิดจากการรับหรือชำระที่เป็นเงินตราต่างประเทศ และที่เกิดจากการแปลงค่าเงินบาทและหนี้สินที่เป็นค่าเงินจึงเป็นตราต่างประเทศ ได้รับพักไว้กับกำไรหรือขาดทุน

เมื่อมีการรับรู้รายการกำไรหรือขาดทุนของรายการที่ไม่เป็นค่าเงินบาทในกำไรขาดทุนเบ็ดเสร็จอื่น องค์ประกอบของอัตราแลกเปลี่ยนที่หมดค่ากำไรหรือขาดทุนนั้นจะรับรู้ไว้ในกำไรขาดทุนเบ็ดเสร็จอื่นด้วย ในทางตรงข้ามการรับรู้กำไรหรือขาดทุนของรายการที่ไม่เป็นค่าเงินบาทในกำไรหรือขาดทุน องค์ประกอบของอัตราแลกเปลี่ยนทั้งหมดของกำไรหรือขาดทุนนั้นจะรับรู้ไว้ในกำไรหรือขาดทุนด้วย

บริษัท ธนบุรี เซลท์แคร์ กรุ๊ป จำกัด (มหาชน)
หมายเหตุประกอบงบการเงินรวมและการเงินเฉพาะกิจการ
สำหรับปีสิ้นสุดวันที่ 31 ธันวาคม พ.ศ. 2561

2 นโยบายการบัญชี (ต่อ)

2.3 การแปลงค่าเงินตราต่างประเทศ (ต่อ)

(ค) กลุ่มกิจการ

- สิทธิประโยชน์ที่ขึ้นที่แสดงอยู่ในใบแสดงฐานะการเงินแต่ละงวดแตกต่างกันด้วยอัตราปี ณ วันที่ของแต่ละงวด
- รายได้และค่าใช้จ่ายในงบกำไรขาดทุนเบ็ดเสร็จ เปลี่ยนด้วยอัตราภาษีและ
- ผลกำไรของอัตราแลกเปลี่ยนที่ขึ้นกับอัตราส่วนของบริษัทในส่วนของกำไรขาดทุนเบ็ดเสร็จอื่น

ค่าความนิยมและการปฏิรูปอุตสาหกรรมที่เกิดจากการซื้อหน่วยงานในต่างประเทศถือเป็นสินทรัพย์และหนี้สินของหน่วยงานในต่างประเทศนั้นและแบ่งค่าด้วยอัตราบิด

เงินสดและรายการเทียบเท่าเงินสด

ในงบกระแสเงินสดรวมและงบกระแสเงินสดเฉพาะกิจการ เงินสดและรายการเทียบเท่าเงินสดรวมถึง เงินฝากธนาคารประเภทออมเงินที่ทางจาก เงินทุนระยะสั้นที่มีสภาพคล่องสูงซึ่งมีอายุไม่เกินสามเดือนนับจากวันที่ให้ และไมลดละหักประกัน

ในการส่งเสริมสตรีและยกระดับสภาพการศึกษา สตรีและประชากรที่ชนบทและเมืองที่มีเงินฝากธนาคารประเภทที่ขึ้นเมื่อทางตาม มีอุปกรณ์อื่นที่สภากล่องสูงซึ่งมีอยู่ในถิ่นตามติดกันนับจากวันเข้ามา และไม่มีลักษณะที่ประกัน

เงินเบิกเกินบัญชีจะแสดง^๗ ว่าเป็นส่วนของสินหมุนเวียน^๘ ในงบแสดงฐานะการเงินรวมและแบบแสดงฐานะการเงินเฉพาะกิจการ

อุทยานนกน้ำ

[illegible]

ให้ทุนการพัฒนาโครงการให้บริการทางการแพทย์ครบวงจร

กลุ่มกิจการบันทึกไอออนทุนการพัฒนาโครงการให้บริการทางกายภาพจริงเป็นสินค้าคงเหลือ เมื่อก่อสร้างเสร็จ

บริษัท ธนบุรี เฮลท์แคร์ กรุ๊ป จำกัด (มหาชน)
หมายเหตุประกอบงบการเงินรวมและงบการเงินเฉพาะกิจการ
สำหรับปีสิ้นสุดวันที่ 31 ธันวาคม พ.ศ. 2561

2 นโยบายการบัญชี (ต่อ)

2.8 เงินลงทุนในบริษัทย่อย บริษัทร่วม และส่วนได้เสียในกิจการร่วมค้า (ต่อ)

ก) บริษัทย่อย (ต่อ)

บริษัทจะจัดรายการบัญชีระหว่างกัน ยอดคงเหลือและรายการกำไรหรือขาดทุนที่ส่งไปให้ผลิตภัณฑ์ระหว่างกัน
ในกลุ่มกิจการร่วมค้าหรือการร่วมทุนที่มีลักษณะที่ใกล้เคียงกับความสัมพันธ์ระหว่างกันกิจการเดียวกัน โดยรายการบัญชีของ
บริษัทย่อยได้ถูกปรับปรุงเพื่อให้สอดคล้องกับนโยบายบัญชีของกลุ่มกิจการ

ในงบการเงินเฉพาะกิจการเงินลงทุนในบริษัทย่อยจะบันทึกบัญชีราคาทุนหักค่าเสื่อมค่าต่อค่า ส่วนทุนจะมี
การปรับเพื่อสะท้อนการเปลี่ยนแปลงสิ่ง จดทะเบียนที่เกิดขึ้นจากการเปลี่ยนแปลงมูลค่าสิ่งจดทะเบียนที่ค่าเผื่อจะจ่าย
ต้นทุนนั้นจะรวมต้นทุนทางตรงที่เกี่ยวข้องกับการได้มาของเงินลงทุนนี้

รายชื่อของบริษัทย่อยของกลุ่มกิจการ ได้แสดงไว้ในหมายเหตุประกอบงบการเงินข้อ 15

ข) รายการกับส่วนได้เสียที่ไม่ใช่ส่วนกลาง

กลุ่มกิจการปฏิบัติธุรกรรมรายการกับส่วนได้เสียที่ไม่มีอำนาจควบคุมส่วนใดส่วนหนึ่งกับส่วนที่หนึ่งของกลุ่มกิจการ
สำหรับการซื้อส่วนได้เสียที่ไม่มีอำนาจควบคุม ผลลัพธ์ระหว่างสิ่งจดทะเบียนที่จ่ายให้และส่วนแบ่งในมูลค่าตามบัญชี
ของสินทรัพย์สุทธิของบริษัทย่อยที่ได้มาจะถูกบันทึกในส่วนของผู้ถือหุ้น ถ้าหรือขาดทุนจากการขายส่วนได้เสียที่
ไม่มีอำนาจควบคุมจะถูกบันทึกในส่วนของผู้ถือหุ้นของบริษัท

ค) การจำหน่ายบริษัทย่อย

เมื่อกลุ่มกิจการยุติธุรกรรมความควบคุมหรือขายส่วนได้เสียในการจัดการเงินรวม ส่วนได้เสียในกิจการที่เหลืออยู่จะ
หักมูลค่าใหม่โดยใช้มูลค่าธุรกรรมการเปลี่ยนแปลงในมูลค่าจะรับรู้ในกำไรหรือขาดทุน มูลค่าธุรกรรมนั้นจะถือเป็น
มูลค่าตามบัญชีเริ่มแรกของมูลค่าของเงินลงทุนเพื่อหักมูลค่าในการหักมูลค่าในเวลาต่อมาของเงินลงทุน
ที่เกิดขึ้นอยู่ในรูปของบริษัทร่วม กิจการร่วมค้า หรือสินทรัพย์ทางการเงิน สำหรับทุกจำนวนที่เกี่ยวกับหุ้นในกำไร
ขาดทุนเบ็ดเสร็จในส่วนที่เกี่ยวข้องกับกิจการนั้นจะถูกปฏิบัติเมื่อว่ากลุ่มกิจการมีการจำหน่ายสินทรัพย์หรือ
หนี้สินที่เกินกว่าจำนวนออก

ง) การรวมธุรกิจภายใต้การควบคุมเดียวกัน

กลุ่มกิจการบันทึกบัญชีรวมธุรกิจภายใต้การควบคุมเดียวกัน โดยรับรู้สินทรัพย์และหนี้สินของกิจการ
ที่ถูกนำมารวมด้วยมูลค่าตามบัญชีของกิจการที่ผู้จำหน่ายรวมเฉพาะสัดส่วนที่ตนถืออยู่ภายใต้การควบคุมเดียวกันตาม
มูลค่าที่แสดงอยู่ในงบการเงินรวมของบริษัทใหญ่และผู้ถือหุ้นสูงสุดที่ตนต้องจัดทำงบการเงินรวมก่อนการรวมธุรกิจภายใต้
การควบคุมเดียวกัน ณ วันที่มีการรวมธุรกิจภายใต้การควบคุมเดียวกัน โดยกลุ่มกิจการต้องปรับปรุงรายการเสมือน
ว่าการรวมธุรกิจได้เกิดขึ้นตั้งแต่ต้นงวดในงบการเงินรวมก่อนที่นำมาเปรียบเทียบซึ่งเป็นไปตามแนวปฏิบัติ
ทางการบัญชีสำหรับการรวมธุรกิจภายใต้การควบคุมเดียวกันที่ออกโดยสภาวิชาชีพบัญชี

บริษัท ธนบุรี เฮลท์แคร์ กรุ๊ป จำกัด (มหาชน)
หมายเหตุประกอบงบการเงินรวมและงบการเงินเฉพาะกิจการ
สำหรับปีสิ้นสุดวันที่ 31 ธันวาคม พ.ศ. 2561

2 นโยบายการบัญชี (ต่อ)

2.8 เงินลงทุนในบริษัทย่อย บริษัทร่วม และส่วนได้เสียในกิจการร่วมค้า

ก) บริษัทย่อย

บริษัทจะชดเชยงบการเงิน (ซึ่งรวมถึงกิจการเฉพาะกิจ) ที่กลุ่มกิจการมีอำนาจควบคุม กลุ่มกิจการมีอำนาจควบคุม
กิจการเมื่อกลุ่มกิจการมีการปิดรับหรือสิทธิในผลตอบแทนต้นแบบจากการเกี่ยวข้องกันผู้ได้รับผลประโยชน์และมี
ความสามารถทำให้เกิดผลกระทบต่อการตอบแทนจากการใช้อำนาจเหนือผู้ได้รับผลประโยชน์ กลุ่มกิจการรวม
งบการเงินของบริษัทย่อยไว้ในงบการเงินรวมตั้งแต่วันที่กลุ่มกิจการมีอำนาจในการควบคุมบริษัทย่อย กลุ่มกิจการ
จะไม่นำงบการเงินของบริษัทย่อยมารวมไว้ในงบการเงินรวมนับจากวันที่กลุ่มกิจการยุติหรือขายส่วนกลาง

กลุ่มกิจการบันทึกบัญชีรายการที่ไปใช้การรวมธุรกิจภายใต้การควบคุมเดียวกัน โดยถือปฏิบัติตามวิธีซื้อ
สิ่งตอบแทนแทนที่โอนไปใช้สำหรับการซื้อบริษัทย่อยหรือส่วนของผู้ถือหุ้นของสินทรัพย์ที่ผู้ซื้อโอนไปให้และหนี้สิน
ที่เกี่ยวข้องเพื่อชำระหนี้แก่เจ้าของเดิมของผู้ซื้อและผู้ถือหุ้นและผู้ถือหุ้นในส่วนของผู้ถือหุ้นที่ออกโดยกลุ่มกิจการ สิ่งตอบแทน
แทนที่โอนไปใช้สำหรับผู้ถือหุ้นของสินทรัพย์ หรือหนี้สินที่ผู้ถือหุ้นจะชำระค่าจะชำระค่าของส่วนของผู้ถือหุ้น
ที่เกี่ยวข้องกับการซื้อจะรับรู้เป็นค่าใช้จ่ายเมื่อเกิดขึ้น มูลค่าเริ่มแรกของสินทรัพย์ที่ระบุได้ ได้มาและหนี้สินและ
หนี้สินที่เกี่ยวข้องกับการรวมงบการเงินจะถูกลดด้วยมูลค่าของผู้ถือหุ้นที่ระบุได้ ในงบการเงินรวมธุรกิจแต่ละครั้ง
กลุ่มกิจการร่วมค้าของส่วนได้เสียที่ไม่มีอำนาจควบคุมในผู้ถือหุ้นส่วนของผู้ถือหุ้นที่มูลค่าของผู้ถือหุ้นที่มูลค่าของผู้ถือหุ้น
ที่ระบุได้ของผู้ถือหุ้นที่ส่วนของผู้ถือหุ้นที่โดยส่วนได้เสียที่ไม่มีอำนาจควบคุม

ในการรวมธุรกิจที่ดำเนินการดำเนินการซื้อขายหรือซื้อต้องหักมูลค่าส่วนได้เสียที่ผู้ซื้อถืออยู่ในผู้ถือหุ้นก่อนหน้า
การรวมธุรกิจใหม่โดยผู้ถือหุ้นที่มูลค่าธุรกรรม ณ วันที่ซื้อและรับรู้มูลค่ากำไรหรือขาดทุนที่เกิดขึ้นจากการร่วมค้าใหม่ใน
กำไรหรือขาดทุน

สิ่งตอบแทนที่คาดว่าจะต้องจ่ายออกไปโดยกลุ่มกิจการ รับรู้ด้วยมูลค่าธุรกรรม ณ วันที่ซื้อ การเปลี่ยนแปลงในมูลค่า
ธุรกรรมของสิ่งตอบแทนที่คาดว่าจะต้องจ่ายที่รับรู้ภายหลังวันที่ซื้อซึ่งจัดประเภทเป็นสินทรัพย์หรือหนี้สินให้รับรู้
ในกำไรหรือขาดทุน สิ่งตอบแทนที่คาดว่าจะต้องจ่ายซึ่งจัดประเภทเป็นส่วนของเจ้าของต้องไม่มีการวัดมูลค่าใหม่ และ
ให้บันทึกการจ่ายชำระในภายหลังไว้ในส่วนของเจ้าของ

ส่วนเกินของผู้ถือหุ้นที่โอนให้ มูลค่าส่วนได้เสียที่ไม่มีอำนาจควบคุมในผู้ถือหุ้นและผู้ถือหุ้น และมูลค่าธุรกรรม
ณ วันที่ซื้อธุรกิจของส่วนได้เสียในส่วนของผู้ถือหุ้นของผู้ถือหุ้นที่ผู้ซื้อถืออยู่ก่อนการรวมธุรกิจที่มากกว่ามูลค่า
ธุรกรรมสุทธิ ณ วันที่ซื้อของผู้ถือหุ้นที่โอนไปใช้สำหรับการซื้อได้แก่ที่ระบุไว้เป็นค่าความนิยม หากมูลค่าของผู้ถือหุ้นที่
ตอบแทนที่โอนไป และมูลค่าส่วนได้เสียที่ไม่มีอำนาจควบคุมในผู้ถือหุ้นและผู้ถือหุ้นและผู้ถือหุ้นและผู้ถือหุ้นและผู้ถือหุ้นและผู้ถือหุ้น
ส่วนได้เสียในส่วนของผู้ถือหุ้นของผู้ถือหุ้นที่ผู้ซื้อถืออยู่ก่อนการรวมธุรกิจน้อยกว่ามูลค่าธุรกรรมของสินทรัพย์สุทธิ
ของบริษัทย่อยที่ได้มาซึ่งจากการซื้อในราคาต่ำกว่ามูลค่าธุรกรรม จะรับรู้ส่วนส่วนนั้นโดยตรงไปยังกำไรหรือขาดทุน

บริษัท ธนบุรี เฮลท์แคร์ กรุ๊ป จำกัด (มหาชน)
หมายเหตุประกอบงบการเงินรวมและงบการเงินเฉพาะกิจการ
สำหรับปีสิ้นสุดวันที่ 31 ธันวาคม พ.ศ. 2561

2 นโยบายการบัญชี (ต่อ)

2.8 เงินลงทุนในบริษัทย่อย บริษัทร่วม และส่วนได้เสียในการร่วมค้า (ต่อ)

ง) การรวมธุรกิจภายใต้การควบคุมเดียวกัน (ต่อ)

ต้นทุนการรวมธุรกิจภายใต้การควบคุมเดียวกัน เป็นผลรวมของมูลค่ายุติธรรมของสินทรัพย์ที่เข้าไป หนี้สินที่เกิดขึ้นหรือรับมาและรายการทุนที่ออกโดยผู้ซื้อ ณ วันที่มีการแลกเปลี่ยนเพื่อให้ได้มาซึ่งการควบคุม ค่าใช้จ่ายอื่นที่เกี่ยวข้องในการรวมธุรกิจภายใต้การควบคุมเดียวกัน เช่น ค่าธรรมเนียมวิชาชีพที่มีปริมาณกลุ่มนาน และที่ปริมาณอื่นในการรวมธุรกิจ ค่าธรรมเนียมในการจดทะเบียน รวมถึงรายจ่ายในการจัดเตรียมข้อมูลให้แก่ผู้ถือหุ้น ระบุเป็นต้นทุนของเงินลงทุนในงบการเงินเฉพาะกิจการ และระบุเป็นค่าใช้จ่ายที่บันทึกในงบการเงินรวมในงวดที่ทำการรวมธุรกิจเกิดขึ้น

ส่วนต่างระหว่างต้นทุนของการรวมธุรกิจภายใต้การควบคุมเดียวกัน กับส่วนได้เสียของผู้ซื้อในมูลค่าตามบัญชีของกิจการที่ถูกลบเป็นรายการ “ส่วนเกินทุนจากการรวมธุรกิจภายใต้การควบคุมเดียวกัน” ในส่วนของเจ้าของ โดยกลุ่มกิจการจะคำนวณการนำออกเมื่อขาดเงินลงทุนออกไปโดยอัตโนมัติไปยังกำไรสะสม

จ) บริษัทร่วม

บริษัทร่วมเป็นกิจการที่กลุ่มกิจการมีอิทธิพลอย่างมีนัยสำคัญแต่ไม่ถึงกับควบคุมซึ่งโดยทั่วไปคือการที่กลุ่มกิจการถือหุ้น ที่มีสิทธิออกเสียงระหว่างร้อยละ 20 ถึงร้อยละ 50 ของสิทธิออกเสียงทั้งหมด เงินลงทุนในบริษัทร่วมรับรู้โดยวิธีส่วนได้เสียในการแสดงในงบการเงินรวม

ด) การร่วมการงาน

เงินลงทุน ในการร่วมการงานจะถูกจัดประเภทเป็นการดำเนินงานร่วมกันหรือการร่วมค้า โดยขึ้นอยู่กับสิทธิและการควบคุมที่ตามสัญญาของผู้ใช้ร่วมการงานนั้นมากกว่าโครงสร้างรูปแบบทางกฎหมายของการร่วมการงาน

การวัดเป็นงบร่วมกัน

การร่วมการงานจัดประเภทเป็นการดำเนินงานร่วมกันเมื่อกลุ่มกิจการมีสิทธิในสินทรัพย์และมีการผูกพันในหนี้สินที่เกี่ยวข้องกับการร่วมการงานนั้น โดยวิธีวิธีโดยตรงในสินทรัพย์ หนี้สิน รายได้และค่าใช้จ่ายของการดำเนินงานร่วมกัน และส่วนแบ่งในสินทรัพย์ หนี้สิน รายได้ และค่าใช้จ่ายที่ร่วมกันถือครองหรือถือหุ้น ซึ่งรายการดังกล่าวจะแสดงร่วมกับรายการแต่ละบรรทัดในงบการเงิน

การร่วมค้า

การร่วมการงานจัดประเภทเป็นการร่วมกันเมื่อกลุ่มกิจการมีสิทธิในสินทรัพย์สุทธิของการร่วมการงานนั้น เงินลงทุนในการร่วมกันรับรู้โดยวิธีส่วนได้เสีย

บริษัท ธนบุรี เฮลท์แคร์ กรุ๊ป จำกัด (มหาชน)
หมายเหตุประกอบงบการเงินรวมและงบการเงินเฉพาะกิจการ
สำหรับปีสิ้นสุดวันที่ 31 ธันวาคม พ.ศ. 2561

2 นโยบายการบัญชี (ต่อ)

2.8 เงินลงทุนในบริษัทย่อย บริษัทร่วม และส่วนได้เสียในการร่วมค้า (ต่อ)

ข) การบันทึกเงินลงทุนตามวิธีส่วนได้เสีย

ภายใต้วิธีส่วนได้เสีย กลุ่มกิจการรับรู้เงินลงทุนเมื่อเริ่มแรกด้วยราคาทุน มูลค่าตามบัญชีของเงินลงทุนนี้จะเพิ่มขึ้นหรือลดลง ในภายหลังวันที่ที่ผู้มีส่วนได้เสียได้รับจากต้นทุนของผู้ให้บริการลงทุนในส่วนที่ผู้ลงทุนมีส่วนได้เสียอยู่ เงินลงทุนในบริษัทร่วมและการร่วมค้า รวมถึงค่าความนิยมที่ระบุได้ ณ วันที่ซื้อเงินลงทุน

ถ้าส่วนได้เสียของเจ้าของในบริษัทร่วมและการร่วมค้านั้นลดลงแต่ยังคงมีอิทธิพลอย่างมีนัยสำคัญ กิจการต้องจัดประเภทรายการที่เกินกว่าราคาทุนเป็นหนี้สินที่เรียกว่า หนี้สินเฉพาะส่วนในส่วนได้เสียของเจ้าของที่ลดลง ถ้าราคาทุนจากการลดหนี้สินในบริษัทร่วมและการร่วมค้าจะรับรู้ในกำไรหรือขาดทุน

ส่วนแบ่งกำไร หรือขาดทุนของกลุ่มกิจการ ในบริษัทร่วมและการร่วมค้าที่เกิดขึ้นภายหลังการได้มาจะรวมไว้ในกำไรหรือขาดทุน และส่วนแบ่งกำไรขาดทุนเมื่อเกิดขึ้นภายหลังการได้มาจะรวมไว้ในกำไรขาดทุน เบ็ดเสร็จอื่น ผลสะสมของการเปลี่ยนแปลงภายหลังการได้มาดังกล่าวข้างต้นจะรับรู้กับราคาตามบัญชีของเงินลงทุน เมื่อส่วนแบ่งขาดทุนของกลุ่มกิจการ ในบริษัทร่วมและการร่วมค้ามีมูลค่าเท่ากับหรือเกินกว่ามูลค่าส่วนได้เสียของกลุ่มกิจการ ในบริษัทร่วมและการร่วมค้านั้น ซึ่งรวมถึงส่วนได้เสียระยะยาวใดๆ ซึ่ง โดยเนื้อหากแล้วถือเป็นส่วนหนึ่งของเงินลงทุน ฤทธิ์ของกลุ่มกิจการ ในบริษัทร่วมและการร่วมค้านั้น กลุ่มกิจการจะไม่รับรู้ส่วนแบ่งขาดทุนอีกต่อไป เว้นแต่กลุ่มกิจการมีการผูกพันในหนี้ของบริษัทร่วมและการร่วมค้าหรือวิธีร่วมจะจ่ายหนี้แทนบริษัทร่วมและการร่วมค้า

กลุ่มกิจการมีการพิจารณาทุกสิ้นรอบระยะเวลาบัญชีว่ามีข้อบ่งชี้ที่แสดงว่าเงินลงทุนในบริษัทร่วมและการร่วมค้าเกิดการด้อยค่าหรือไม่ หากมีข้อบ่งชี้เกิดขึ้นกลุ่มกิจการจะคำนวณผลขาดทุนจากการด้อยค่า โดยเปรียบเทียบมูลค่าที่ต่ำกว่าจะ ได้รับคืนกับมูลค่าตามบัญชีของเงินลงทุน และรับรู้ผลต่างไปเป็นส่วนแบ่งกำไร(ขาดทุน)ของเงินลงทุนในบริษัทร่วมและการร่วมค้าในกำไรหรือขาดทุน

ง) งบการเงินเฉพาะกิจการ

ในงบการเงินเฉพาะกิจการ เงินลงทุนในบริษัทย่อย บริษัทร่วม และการร่วมค้า จะมีบันทึกบัญชีด้วยราคาทุนหักค่าเผื่อการด้อยค่า ต้นทุนจะมีการปรับเพื่อสะท้อนการเปลี่ยนแปลงสิ่งตอบแทนที่เกิดขึ้นจากการเปลี่ยนแปลงมูลค่าของสิ่งตอบแทนที่ค่าเผื่อจ่าย ต้นทุนจะรวมต้นทุนทางตรงที่เกี่ยวข้องกับการได้มาของเงินลงทุนนี้

บริษัท ธนบุรี เฮลท์แคร์ กรุ๊ป จำกัด (มหาชน)
หมายเหตุประกอบงบการเงินรวมและงบการเงินเฉพาะกิจการ
สำหรับปีสิ้นสุดวันที่ 31 ธันวาคม พ.ศ. 2561

2 นโยบายการบัญชี (ต่อ)

2.9 เงินลงทุนอื่น (ต่อ)

ในการที่มีมีการโอนเปลี่ยนประเภทเงินลงทุน กลุ่มกิจการจะปรับเปลี่ยนราคาของเงินลงทุนใหม่โดยให้มูลค่าสุทธิรวม ณ วันที่โอนเปลี่ยนประเภทเงินลงทุน ผลแตกต่างระหว่างราคาตามบัญชีและมูลค่าสุทธิรวม ณ วันที่โอนได้รับถือเป็น รายการค้าไป(ขาดทุน)ในกำไรหรือขาดทุนหรือแสดงเป็นส่วนเกิน(ค่ากว่า)ทุนจากการเปลี่ยนแปลงมูลค่าในส่วนของผู้เจ้าของ แล้วแต่ประเภทของเงินลงทุนที่มีการโอนเปลี่ยน

2.10 อสังหาริมทรัพย์เพื่อการลงทุน

อสังหาริมทรัพย์ที่ถือครองโดยกลุ่มกิจการเพื่อหาประโยชน์จากค่าเช่า หรือจากการเพิ่มขึ้นของมูลค่าของสินทรัพย์ หรือทั้งสองอย่าง และไม่ได้ใช้ไปใช้งาน โดยกิจการในกลุ่มกิจการ จะถูกจัดประเภทเป็นอสังหาริมทรัพย์เพื่อการลงทุน รวมถึงอสังหาริมทรัพย์ที่อยู่ระหว่างก่อสร้างหรือพัฒนาเพื่อเป็นอสังหาริมทรัพย์เพื่อการลงทุนในอนาคต

กลุ่มกิจการประเภทที่ดินและอาคารภายใต้สัญญาเช่าค่านิมนังงานเป็นอสังหาริมทรัพย์เพื่อการลงทุนเมื่ออสังหาริมทรัพย์นั้น ไปตามคำนิยามของอสังหาริมทรัพย์เพื่อการลงทุน สัญญาเช่าค่านิมนังงานนั้นจะถูกรับรู้เสมือนว่าเป็นสัญญาเช่าทางการเงิน

อสังหาริมทรัพย์เพื่อการลงทุนรับรู้ราคาเมื่อเริ่มแรกด้วยวิธีราคาทุน รวมถึงต้นทุนในการทำการขาย และต้นทุนการกู้ยืม ต้นทุนจากการกู้ยืมที่เกิดขึ้นเพื่อวัตถุประสงค์ของการได้มา การก่อสร้างหรือผลิตอสังหาริมทรัพย์เพื่อการลงทุนนั้นจะรวมเป็นส่วนหนึ่งของต้นทุนของอสังหาริมทรัพย์เพื่อการลงทุน ต้นทุนการกู้ยืมจะถูกรวมในขณะที่ยังหรือระหว่างการก่อสร้างและจะหยุดพักทันทีเมื่อสินทรัพย์นั้นก่อสร้างเสร็จอย่างมีนัยสำคัญ หรือระหว่างที่ทำการดำเนินการพัฒนาสินทรัพย์ที่ชี้แจงไว้ใน หมายเหตุระยะถัดมา

หลังจากการรับรู้เมื่อเริ่มแรก อสังหาริมทรัพย์เพื่อการลงทุนจะบันทึกด้วยวิธีราคาทุนหักค่าเสื่อมราคาสะสม และค่าเผื่อ ผลขาดทุนจากการด้อยค่า

ที่ดิน ไม่มีการหักค่าเสื่อมราคา ค่าเสื่อมราคาของอสังหาริมทรัพย์เพื่อการลงทุนอื่น ๆ จะคำนวณตามวิธีเส้นตรง เพื่อเป็นส่วน ราคาทุนลดประเภทงบการเงินการให้ประโยชน์

อาคาร 20 ปี

ทุกสิ้นรอบระยะเวลาของงาน กลุ่มกิจการ ได้มีการทบทวนและปรับปรุงรายการให้ประโยชน์ของสินทรัพย์ให้เหมาะสม

การรวมรายจ่ายในภายหลังเข้าเป็นมูลค่าบัญชีของสินทรัพย์จะกระทำต่อเมื่อมีความเป็นไปได้ที่จะรับเงินที่กลุ่มกิจการ จะได้รับประโยชน์เศรษฐกิจในอนาคต ในอนาคตข้างหน้า และต้นทุนสามารถวัดมูลค่าได้อย่างน่าเชื่อถือ ค่าเสื่อมราคาและ บำรุงรักษาทั้งหมดจะรับรู้เป็นค่าใช้จ่ายเมื่อเกิดขึ้น เมื่อมีการเปลี่ยนแปลงแทนชิ้นส่วนของอสังหาริมทรัพย์เพื่อการลงทุน จะตัดมูลค่าตามบัญชีของส่วนที่ถูกเปลี่ยนแทนออก

บริษัท ธนบุรี เฮลท์แคร์ กรุ๊ป จำกัด (มหาชน)
หมายเหตุประกอบงบการเงินรวมและงบการเงินเฉพาะกิจการ
สำหรับปีสิ้นสุดวันที่ 31 ธันวาคม พ.ศ. 2561

2 นโยบายการบัญชี (ต่อ)

2.9 เงินลงทุนอื่น

กลุ่มกิจการจัดการการเงินลงทุนอื่นที่นอกเหนือจากเงินลงทุนในบริษัทย่อย บริษัทร่วมและการร่วมค้า เป็น 3 ประเภท คือ 1) เงินลงทุนเพื่อขาย 2) เงินลงทุนที่ถือไว้ระยะยาว และ 3) เงินลงทุนทั่วไป การจัดการเงินลงทุนขึ้นอยู่กับขนาดของเงินลงทุน ฝ่ายบริหารจะใช้ผู้กำหนดการจัดการประเภทที่เหมาะสมสำหรับเงินลงทุน ณ เวลาลงทุนและพบทบทวนการจัดการประเภทเป็นระยะ

- (1) เงินลงทุนเพื่อขาย คือ เงินลงทุนที่จะถือไว้ได้โดยไม่ระงับช่วงเวลาและอาจขายเพื่อเสริมสภาพคล่องหรือเมื่อตรา ดอกเบี้ยเปลี่ยนแปลง ได้แสดงรวมไว้ในสินทรัพย์ไม่หมุนเวียน เว้นแต่กรณีที่ทำรายการแสดงเจตจำนงที่จะถือไว้ ในช่วงเวลาไม่น้อยกว่า 12 เดือนนับแต่วันสิ้นปีบัญชีรวมไว้เป็นสินทรัพย์หมุนเวียนหรือเว้นแต่กรณีที่ทำรายการด้วยความจำเป็นที่ต้องขายเพื่อเพิ่มเงินทุนดำเนินงานเงินจะแสดงรวมไว้ในสินทรัพย์หมุนเวียน
- (2) เงินลงทุนที่ถือไว้ระยะยาวกำหนด คือ เงินลงทุนที่มีกำหนดเวลาและผู้ใช้บริหารตั้งใจแน่วแน่และมีความสามารถถือไว้จนครบกำหนดได้แสดงรวมไว้ในสินทรัพย์ไม่หมุนเวียน เว้นแต่จะครบกำหนดภายใน 12 เดือน นับแต่วันที่ครบรอบระยะเวลาของงานก็จะแสดงไว้ในสินทรัพย์หมุนเวียน
- (3) เงินลงทุนทั่วไป คือ เงินลงทุนในตราสารทุนที่ไม่มีตลาดซื้อขายคล่องรองรับ

เงินลงทุนทั้ง 3 ประเภท รับรู้มูลค่าเริ่มแรกด้วยราคาทุน ซึ่งหมายถึงมูลค่าสุทธิรวมของสิ่งตอบแทนที่นำไปเพื่อให้ได้มาซึ่งเงินลงทุนนั้นรวมทั้งค่าใช้จ่ายในการทำรายการ

เงินลงทุนเพื่อขายวัดมูลค่าในเวลาต่อมาด้วยมูลค่าสุทธิรวม มูลค่าสุทธิรวมของเงินลงทุนเพื่อขายวัดตามราคาเสนอซื้อล่าสุด ที่อ้างอิงจากข้อมูลซื้อขายตราสาร ๓ วันทำการสุดท้ายของวันสิ้นรอบระยะเวลาของงาน รายการกำไรและขาดทุนที่ยังไม่เกิดขึ้นจริงของเงินลงทุนเพื่อขายรับรู้ในส่วนของผู้ถือหุ้นของกำไรขาดทุนเบ็ดเสร็จอื่น

เงินลงทุนที่ถือไว้ระยะยาวกำหนดด้วยมูลค่าภายหลังการได้มาด้วยวิธีราคาทุนหักค่าเสื่อมราคาสะสมและค่าเผื่อการด้อยค่า

เงินลงทุนทั่วไป แสดงด้วยราคาทุนหักค่าเผื่อการด้อยค่า

กลุ่มกิจการจะทดสอบการด้อยค่าของเงินลงทุนเมื่อมีข้อบ่งชี้ว่าเงินลงทุนนั้นอาจมีการด้อยค่าเกิดขึ้น หากราคาตามบัญชีของเงินลงทุนสูงกว่ามูลค่าที่คาดว่าจะได้รับคืน กลุ่มกิจการจะบันทึกการขาดทุนจากการด้อยค่ารวมไว้ในกำไรหรือขาดทุน

ในการจำหน่ายเงินลงทุน ผลต่างระหว่างมูลค่าสุทธิรวมของมูลค่าสุทธิที่ได้รับจากการจำหน่ายเมื่อเปรียบเทียบกับราคาตามบัญชีของเงินลงทุนนั้นจะบันทึกรวมอยู่ในกำไรหรือขาดทุน กรณีที่จำหน่ายเงินลงทุนที่ถือไว้ในตราสารหนี้หรือตราสารทุนชนิดเดียวก็ออกไปบางส่วน ราคาตามบัญชีของเงินลงทุนที่จำหน่ายจะหักกำหนดโดยวิธีวิธีเฉลี่ยถ่วงน้ำหนัก ด้วยราคาตามบัญชีจากจำนวนทั้งหมดที่ถือไว้

บริษัท ธนบุรี เฮลท์แคร์ กรุ๊ป จำกัด (มหาชน)

หมายเหตุประกอบงบการเงินรวมและงบการเงินเฉพาะกิจการ

สำหรับปีสิ้นสุดวันที่ 31 ธันวาคม พ.ศ. 2561

2 นโยบายการบัญชี (ต่อ)

2.11 ที่ดิน อาคารและอุปกรณ์

ที่ดิน อาคารและอุปกรณ์ แสดงด้วยราคาทุนหักค่าเสื่อมราคาสะสมและค่าเผื่อการเสื่อมค่าของสินทรัพย์ ต้นทุนเริ่มแรกจะรวมต้นทุนทางตรงอื่นๆ ที่เกี่ยวข้องกับการซื้อสินทรัพย์นั้น

ต้นทุนที่เกิดขึ้นในภายหลังจะรวมอยู่ในมูลค่าตามบัญชีของสินทรัพย์หรือแยกเป็นอีกสินทรัพย์หนึ่งตามความเหมาะสม เมื่อต้นทุนนั้นเกิดขึ้นและคาดว่าจะให้ประโยชน์เชิงเศรษฐกิจในอนาคตแก่กลุ่มกิจการ และต้นทุนดังกล่าวสามารถวัดมูลค่าได้อย่างเชื่อถือ มูลค่าตามบัญชีของส่วนที่ถูกเปลี่ยนแปลงจะถูกระงับการออก สำหรับค่าซ่อมแซมและบำรุงรักษาอื่น กลุ่มกิจการจะรับรู้ต้นทุนดังกล่าวเป็นค่าใช้จ่ายในกำไรหรือขาดทุนเมื่อเกิดขึ้น

ที่ดินและที่ดินที่จะใช้ไม่ได้ดำเนินการ ไม่มีการคิดค่าเสื่อมราคา ค่าเสื่อมราคาของสินทรัพย์อื่นคำนวณด้วยวิธีเส้นตรงเพื่อลดราคาทุนและขจัดยอดค่าเสื่อมราคาให้ประโชติของสินทรัพย์ที่มีประมาณไว้ดังต่อไปนี้

อาคาร	10 - 50 ปี
ส่วนปรับปรุงอาคารและระบบสาธารณูปโภค	5 - 20 ปี
เครื่องมือและอุปกรณ์ทางการแพทย์	4 - 10 ปี
อุปกรณ์และเครื่องมือเครื่องใช้	5 - 10 ปี
เครื่องจักรและเครื่องมือเครื่องใช้สำนักงาน	3 - 10 ปี
อุปกรณ์คอมพิวเตอร์	3 - 10 ปี
ยานพาหนะ	5 - 10 ปี

ทุกสิ้นรอบระยะเวลารายงานกลุ่มกิจการได้มีการทบทวนและปรับปรุงมูลค่าคงเหลือ และอายุการให้ประโชติของสินทรัพย์ให้เหมาะสม

ในกรณีที่มูลค่าตามบัญชีของสินทรัพย์สูงกว่ามูลค่าที่ได้รับคืน มูลค่าตามบัญชีของสินทรัพย์ดังกล่าว จะถูกปรับลดให้เท่ากับมูลค่าที่คาดว่าจะได้รับคืนทันที

รายการกำไรและรายการขาดทุนจากการจำหน่ายที่ดิน อาคารและอุปกรณ์คำนวณโดยเปรียบเทียบถึงยอดแทนสุทธิที่ได้รับจากการจำหน่ายสินทรัพย์กับมูลค่าตามบัญชีของสินทรัพย์ และจะรับรู้บัญชีหักกำไรหรือขาดทุนสุทธิไว้บนรายได้อื่นหรือค่าใช้จ่ายอื่นตามลำดับในกำไรหรือขาดทุน

บริษัท ธนบุรี เฮลท์แคร์ กรุ๊ป จำกัด (มหาชน)

หมายเหตุประกอบงบการเงินรวมและงบการเงินเฉพาะกิจการ

สำหรับปีสิ้นสุดวันที่ 31 ธันวาคม พ.ศ. 2561

2 นโยบายการบัญชี (ต่อ)

2.12 ค่าความนิยม

ค่าความนิยมที่เกิดจากการให้สิทธิบัตร (หมายเหตุ 2.8) แสดงเป็นรายการแยกต่างหากในงบแสดงฐานะการเงินรวม

ค่าความนิยมที่รับรู้จะต้องถูกทดสอบการวัดค่าทุกปี และแสดงด้วยราคาทุนหักค่าเผื่อการเสื่อมค่า ค่าเผื่อการเสื่อมค่าของค่าความนิยมที่รับรู้แล้วจะไม่มีการกลับรายการ ทั้งนี้มูลค่าคงเหลือตามบัญชีของความนิยมจะถูกรวมคำนวณในกำไรหรือขาดทุนเมื่อมีการขายดังกล่าว

ในการทดสอบการวัดค่าของความนิยม ค่าความนิยมจะถูกบันทึกไว้ในส่วนไปรษณีย์ที่ก่อให้เกิดกระแสเงินสด โดยที่ส่วนนั้นอาจจะเป็นส่วนขายด้วยหรือหลายส่วนรวมกันซึ่งคาดว่าจะได้รับประโยชน์จากการรวมธุรกิจ ที่คำนวณเมื่อเกิดขึ้นและระบุส่วนงานดำเนินการได้

2.13 สินทรัพย์ไม่มีตัวตน

โปรแกรมคอมพิวเตอร์

ต้นทุนที่ใช้ในการบำรุงรักษาโปรแกรมคอมพิวเตอร์ให้บันทึกเป็นค่าใช้จ่ายเมื่อเกิดขึ้น ค่าใช้จ่ายที่เกิดจากการพัฒนาที่เกี่ยวกับโครงสร้างในการออกแบบและทดสอบ โปรแกรมคอมพิวเตอร์ที่มีลักษณะเฉพาะเจาะจงกลุ่มกิจการเป็นผู้ดูแลจะรับรู้เป็นสินทรัพย์ที่ไม่มีตัวตนเมื่อเป็นไปตามข้อกำหนดทุกข้อดังนี้

- มีความเป็นไปได้ทางเทคนิคที่กิจการจะทำให้โปรแกรมคอมพิวเตอร์ให้เสร็จสมบูรณ์เพื่อนำมาใช้ประโยชน์หรือขายได้
- ผู้บริหารมีความตั้งใจที่จะทำโปรแกรมคอมพิวเตอร์ให้เสร็จสมบูรณ์และนำมาใช้ประโยชน์หรือขาย
- กิจการมีความสามารถที่จะนำโปรแกรมคอมพิวเตอร์นั้นมาใช้ประโยชน์หรือขาย
- สามารถแสดงว่าโปรแกรมคอมพิวเตอร์นั้นให้ผลประโยชน์ทางเศรษฐกิจในอนาคตอย่างไร
- มีความสามารถในการบริหารจัดการทรัพยากรด้านเทคนิค ด้านการเงิน และด้านอื่น ได้เพียงพอที่จะนำมาใช้เพื่อทำการพัฒนาเสร็จสิ้นสมบูรณ์ และนำไปโปรแกรมคอมพิวเตอร์มาใช้ประโยชน์หรือนำมาขายได้
- กิจการมีความสามารถที่จะวัดมูลค่าของรายการที่เกี่ยวข้องกับ โปรแกรมคอมพิวเตอร์ที่เกิดขึ้นในระหว่างการพัฒนาได้อย่างเชื่อถือ

ต้นทุนโดยตรงที่รับรู้เป็นส่วนหนึ่งของโปรแกรมคอมพิวเตอร์ จะรวมถึงต้นทุนพนักงานที่ทำงานในทีมพัฒนา โปรแกรมคอมพิวเตอร์และค่าใช้จ่ายที่เกี่ยวข้องในจำนวนเงินที่เหมาะสม

ต้นทุนการพัฒนาอื่นที่ไม่ใช่เงินค่าจ้างเหล่านี้จะรับรู้เป็นค่าใช้จ่ายเมื่อเกิดขึ้น ค่าใช้จ่ายในการพัฒนาหากก่อนหน้านี้รับรู้เป็นค่าใช้จ่ายไปแล้ว จะไม่รับรู้เป็นสินทรัพย์ที่ไม่มีตัวตนในเวลาภายหลัง

ต้นทุนในการพัฒนาโปรแกรมคอมพิวเตอร์จะรับรู้เป็นสินทรัพย์ที่ไม่มีตัวตนและตัดจำหน่ายโดยวิธีวิธีเส้นตรงตลอดอายุประมาณการให้ประโยชน์ระยะเวลาไม่เกิน 5 ถึง 10 ปี

2 นโยบายการบัญชี (ต่อ)

2.17 การบัญชีสำหรับสัญญาเช่าระยะยาว

สัจจะเข้าการเงิน - กรณีกลุ่มกิจการเป็นพระเจ้า

ป็นสัญญาณเริ่มต้น อากาศ และอุปกรณ์ผู้เข้าเป็นผู้นำและแสดงบทบาทจนกลายเป็นเจ้าของเกือบทั้งหมดเป็นสัญญาณที่ชัดเจนและหลีกเลี่ยงไม่ได้ของเงินที่ไหลเข้าหรือออก การที่เงินไหลเข้าหรือออกเป็นสัญญาณที่ชัดเจนและหลีกเลี่ยงไม่ได้ของเงินที่ไหลเข้าหรือออก การที่เงินไหลเข้าหรือออกเป็นสัญญาณที่ชัดเจนและหลีกเลี่ยงไม่ได้ของเงินที่ไหลเข้าหรือออก

สัญญาเช่าดำเนินงาน - กรณีที่กลุ่มกิจการเป็นผู้เช่า

สัญญาประชาคมเพื่อเจตินาพรให้เข้าเป็นรัฐบาลและผลตอบแทนจากเป็นเจ้าของเป็นส่วนใหญ่เป็นสัญญาเช่าดินงน จึงต้องขายให้สัญญาเช่าดินงน (ถูกหักล้างตอนงนจึงได้รับจากผู้ให้เช่า) และบันทึกในกฎโรยจากทุนโดยใช้วิธีเส้นตรงตลอดของสัญญาเช่า

สัปดาห์เข้าดำเนินงาน - กรณีกลุ่มกิจการเป็นผู้เข้า

บริการพื้นที่ให้ থাকอาศัยอยู่แบบแสดงฐานะการเงินกับบริษัทเพื่อการลงทุน และจัดค่าเสื่อมราคาตลอดอายุการใช้งานกับบริษัทเพื่อการลงทุน

2.18 เงินกู้ยืม

ถึงแม้ว่ารัฐบาลไทยจะมีความพยายามที่จะปรับปรุงโครงสร้างเศรษฐกิจให้มีความแข็งแกร่งและสามารถแข่งขันได้ในระดับสากล แต่อย่างไรก็ตาม การพัฒนาเศรษฐกิจไทยยังคงต้องเผชิญกับอุปสรรคสำคัญหลายประการ โดยเฉพาะอย่างยิ่งในด้านโครงสร้างพื้นฐาน การพัฒนาทรัพยากรมนุษย์ และการปฏิรูปภาคเอกชน ซึ่งรัฐบาลจำเป็นต้องมีนโยบายที่ชัดเจนและจริงจังในการแก้ไขปัญหาเหล่านี้ เพื่อให้ประเทศไทยสามารถก้าวสู่สังคมอุตสาหกรรมที่ก้าวหน้าและมีความสามารถในการแข่งขันในระดับสากลได้อย่างยั่งยืน

ถ้าการเมียนท์เข้าไปเพื่อหาเงินทุนฐานะว่าเป็นต้นทุนการคิดหารภาษีเงินได้บุคคลธรรมดาเป็นไปได้อย่างไรที่จะให้เงินกู้
ไปส่วนส่วนหรือทั้งหมด ในกรณีถ้าธรรมเนียมจะพิจารณาว่าหนี้สินการกู้ยืมเงินไปใช้
ใช้เงินบางส่วนหรือทั้งหมด ค่าธรรมเนียมจะพิจารณาว่าหนี้สินการกู้ยืมเงินไปใช้
จัดจำหน่ายตามระยะเวลาของเงินกู้ก็แตกต่างกัน

เงินอุดหนุนประเภทนี้เป็นสินหนี้ผูกพันของรัฐบาลที่มีสิทธิอันชอบใจให้เลื่อนชำระหนี้ออกไปอีกเป็นเวลาไม่น้อยกว่า 12 เดือน นับจากวันสิ้นรอบระยะเวลารายงาน

2 นโยบายการบัญชี (ต่อ)

2.14 วิธีการเข้าที่ดินและอาคารเช่า

สิทธิการเข้าถึงและอากาศบริสุทธิ์ก็ถือเป็นสิทธิขั้นพื้นฐานที่ทุกคนควรมี ในการได้มาและใช้ประโยชน์จากสิ่งแวดล้อมที่ดีและอากาศที่สะอาดนั้นสามารถนำมาใช้กัน ได้ตามประสงค์ โดยจะคิดจากราคาของผลประโยชน์ที่ประชาชนจะได้รับ เช่น ค่าใช้จ่ายในการดูแลสุขภาพ ค่าใช้จ่ายในการศึกษา ค่าใช้จ่ายในการเดินทาง เป็นต้น

2.15 ต้นทุนการกักขัง

[illegible]

รายได้จากการลงทุนที่เกิดจากการนำเงิน^๕ที่กู้มาโดยเฉพาะ ที่ยังไม่ได้นำไปเป็นรายจ่ายของสินทรัพย์ที่เข้าเงื่อนไขไป ลงทุนเป็นการชั่วคราวก่อน ต่อมา หากลดต้นทุนการซื้อที่สามารถคิดขึ้นเป็นต้นทุนของสินทรัพย์

ต้นทุนการกู้ยืมอื่นๆ ต้องถือเป็นค่าใช้จ่ายในงวดที่เกิดขึ้น

อัตราที่ผู้กำหนดต้นทุนการซื้อที่แท้จริงเป็นราคาทุนของสินทรัพย์ คือ อัตราดอกเบี้ยตลาดของยอดเงินกู้ยืม ในระหว่างปี
ในการเพิ่มต้นทุนการซื้อที่เกิดขึ้น โดยเฉพาะเพื่อซื้อ ก่อสร้างหรือผลิตสินทรัพย์ จำนวนต้นทุนการซื้อที่แท้จริงเป็นราคาทุนของสินทรัพย์
จะเป็นต้นทุนการซื้อที่เกิดขึ้นระหว่างปีของเงินกู้ยืมขึ้นกับอัตราที่ได้เกิดจากการนำเงินกู้ยืมดังกล่าวไปลงทุนเป็น
อัตราคำนวณ

2.16 การค้าของสินทรัพย์

[illegible]

2 นโยบายการบัญชี (ต่อ)

2.19 ภาษีเงินได้รวมกับเงินได้รอการตัดบัญชี

ถ้าใช้ภาษีเงินได้สำหรับงวดประกอบด้วย ภาษีเงินได้ของงวดปัจจุบันและภาษีเงินได้รอการตัดบัญชี ภาษีเงินได้จะรับรู้ในกำไรหรือขาดทุน ยกเว้นส่วนภาษีเงินได้ที่เกี่ยวข้องกับรายการที่รับรู้ในกำไรขาดทุนเมื่อเดิรหรือรายการที่รับรู้โดยตราไว้ล่วงหน้าของเจ้าของ ภาษีเงินได้จะรับรู้ในกำไรขาดทุนเมื่อเดิรหรือโดยตราไว้ล่วงหน้าของเจ้าของตามลำดับ

ภาษีเงินได้ของงวดปัจจุบันคำนวณจากอัตราภาษีอากรที่มีผลบังคับใช้ต่อ หรือที่คาดว่าจะเกิดขึ้นก่อน ชำแนกว่าจะมีผลบังคับใช้ภายในสิ้นรอบระยะเวลาที่รายงานในประเภทที่บริษัท และบริษัทต้องคำนึงถึงงานอยู่และเกิดรายได้เพื่อเสียภาษี ผู้บริหารจะประเมินสถานะของภาษีเป็นงวด ๆ ในกรณีที่มีสถานการณ์ที่การนำกฎหมายภาษีไปปฏิบัติขึ้นอยู่กับความดีความ และจะส่งประมาณการค่าใช้จ่ายภาษีที่เหมาะสมจากจำนวนที่คาดว่าจะต้องจ่ายชำระภาษีแก่หน่วยงานจัดเก็บ

ภาษีเงินได้รอการตัดบัญชีรับรู้ตามวิธีหนี้สิน เมื่อเกิดผลต่างชั่วคราวระหว่างฐานภาษีของเงินทรัพย์สินและหนี้สิน และรายการตามบัญชีที่แสดงอยู่ในงบการเงิน อย่างไรก็ตามกลุ่มกิจการจะไม่รับรู้ภาษีเงินได้รอการตัดบัญชีที่เกิดจากการรับรู้เริ่มแรกของรายการสินทรัพย์หรือรายการหนี้สินที่เกิดจากรายการที่ไม่ใช่การรวมธุรกิจ และ ณ วันที่เกิดรายการ รายการนั้น ไม่มีผลกระทบต่อกำไรหรือขาดทุนทั้งทางบัญชีหรือทางภาษี ภาษีเงินได้รอการตัดบัญชีคำนวณจากอัตราภาษี และกฎหมายภาษีอากร ที่มีผลบังคับใช้ต่อ หรือที่คาดว่าจะเกิดขึ้นก่อน ชำแนกว่าจะมีผลบังคับใช้ภายในสิ้นรอบระยะเวลาที่รายงาน และคาดว่าจะสามารถนำภาษีเงินได้ที่มีผลสินทรัพย์ภาษีเงินได้รอการตัดบัญชีที่เกี่ยวข้องไว้ใช้ประโยชน์ หรือหนี้สินภาษีเงินได้รอการตัดบัญชีได้มีการชำระ

สินทรัพย์ภาษีเงินได้รอการตัดบัญชีจะรับรู้หากมีความเป็นไปได้ที่จะชดเชยกับว่ากลุ่มกิจการจะมีกำไรทางภาษีเพียงพอที่จะนำจำนวนผลต่างชั่วคราวนั้นมาใช้ประโยชน์ กลุ่มกิจการ ได้ตั้งภาษีเงินได้รอการตัดบัญชีโดยพิจารณาจากผลต่างชั่วคราวของเงินลงทุนในบริษัทย่อย บริษัทร่วม และส่วนได้เสียในการร่วมกำกับต้องเสียภาษีในวันเลิกกลุ่มกิจการตามรายการควบคุมเงินงวดเวลาของการกลับรายการผลต่างชั่วคราวและการกลับรายการผลต่างชั่วคราวมีความเป็นไปได้ก่อนข้างบนว่าจะไม่เกิดขึ้นได้ภายในระยะเวลาที่คาดการณ์ไว้ได้อนาคต

สินทรัพย์ภาษีเงินได้รอการตัดบัญชีและหนี้สินภาษีเงินได้รอการตัดบัญชีจะแสดงหักกลบกันเมื่อเกิดเมื่อเกิดกิจการมีสิทธิตามกฎหมายที่จะใช้สินทรัพย์ภาษีเงินได้ของงวดปัจจุบันมาหักกลบกับหนี้สินภาษีเงินได้ของงวดปัจจุบัน และหนี้สินทรัพย์สินได้รอการตัดบัญชีและหนี้สินภาษีเงินได้ของงวดปัจจุบันได้ตั้งภาษีเงินได้รอการตัดบัญชีซึ่งมีภาษีเงินได้โดยประเมินโดยหน่วยงานจัดเก็บภาษีหน่วยงานเดียวกันโดยการเรียกคืนเป็นหน่วยภาษีเดียวกันหรือหน่วยภาษีต่าง ๆ กันจึงจะจ่ายคืนได้และสินทรัพย์ภาษีเงินได้ของงวดปัจจุบันด้วยยอดสุทธิ

2 นโยบายการบัญชี (ต่อ)

2.20 ผลประโยชน์พนักงาน

กลุ่มกิจการรับรู้หนี้สิน ค่าใช้จ่ายสำหรับ โบนัส และรับรู้การผูกพันผลประโยชน์พนักงานเมื่อมีการผูกพันตามกฎหมายหรือตามระเบียบปฏิบัติในอดีตซึ่งก่อให้เกิดการผูกพันจากการอนุญาต

ผลประโยชน์พนักงานของกลุ่มกิจการประกอบด้วยโครงการสมทบเงินและโครงการผลประโยชน์ สำหรับ โครงการสมทบเงินบริษัทจะจ่ายเงินสมทบให้องค์กรในจำนวนเงินที่บริษัท บริษัทไม่มีการผูกพันทางกฎหมายหรือการจะผูกพันจากการอนุญาตนั้นที่จะต้องจ่ายเงินเพิ่มเติมเมื่อได้รับเงินสมทบไปแล้ว เงินที่กองทุนไม่มีหนี้สินหรือเพียงพอที่จะจ่ายพนักงานทั้งหมดสำหรับการให้บริการจากพนักงานทั้งในอดีตและปัจจุบัน

สำหรับโครงการผลประโยชน์นั้นประกอบด้วยโครงการผลประโยชน์เมื่อเกษียณอายุและโครงการโครงการที่ทำงานนาน ซึ่งจะกำหนดจำนวนเงินผลประโยชน์ที่พนักงานจะได้รับ โดยส่วนใหญ่จะขึ้นอยู่กับหลายปัจจัย เช่น อายุของพนักงาน จำนวนปีที่ทำงาน ค่าตอบแทน อัตราผลตอบแทนของรางวัลให้เป็นต้น

หนี้สินสำหรับโครงการผลประโยชน์นั้นแสดงฐานะการเงินด้วยมูลค่าปัจจุบันของการผูกพัน ณ วันที่สิ้นรอบระยะเวลาของการผูกพัน การผูกพันนั้นคำนวณโดยนักคณิตศาสตร์ประกันชีวิตระยะทุกปี ด้วยวิธีคิดแต่ละหน่วยที่ประมาณการไว้ ซึ่งมูลค่าปัจจุบันของโครงการผลประโยชน์จะประมาณ โดยการคิดกระแสเงินสดออกในอนาคต โดยใช้อัตราผลตอบแทน ในเวลาของเงินปันผลรัฐบาล ซึ่งเป็นสกุลเงินเดียวกันกับสกุลเงินที่จะจ่ายการผูกพัน และวันครบกำหนดของพันธบัตรใกล้เคียงกับระยะเวลาที่ต้องชำระการผูกพันโครงการ

กำไรและขาดทุนจากการผูกพันค่าเป้าหมายที่คิดขึ้นจากการปรับปรุงจากประสบการณ์หรือการเปลี่ยนแปลงในข้อสมมติฐานจะรับรู้ดังนี้

- สำหรับโครงการผลประโยชน์เมื่อเกษียณอายุจะรับรู้ส่วนกำไรขาดทุนเมื่อเดิร ไม่มีส่วนของเจ้าของในเวลาที่เกิด
- สำหรับโครงการโครงการที่พนักงานจะรับรู้ส่วนกำไรหรือขาดทุนในเวลาที่เกิด

ต้นทุนบริการในอดีตจะถูกรับรู้ในกำไรหรือขาดทุน

2.21 กองทุนสำรองเลี้ยงชีพ

กลุ่มกิจการ ได้ตั้งกองทุนสำรองเลี้ยงชีพตามความในพระราชบัญญัติกองทุนสำรองเลี้ยงชีพ พ.ศ. 2530 และใช้เป็นสมาชิกของกองทุนรวมแห่งหนึ่ง โดยได้รับอนุมัติจากกระทรวงการคลังเรียบร้อยแล้ว โดยที่เงินทรัพย์สินของกองทุนได้แยกออกจากสินทรัพย์ของกลุ่มบริษัทและบริหาร โดยผู้จัดการกองทุน

ตามระเบียบกองทุน พนักงานต้องจ่ายเงินสมทบเข้ากองทุนในอัตราร้อยละ 3 ร้อยละ 4 และร้อยละ 5 ของเงินเดือน และกลุ่มกิจการจ่ายสมทบเข้ากองทุนนี้ในอัตราร้อยละ 3 ร้อยละ 4 และร้อยละ 5 ของเงินเดือนพนักงาน กลุ่มกิจการ ได้แต่งตั้งผู้จัดการกองทุนรับอนุญาตแห่งหนึ่งเพื่อบริหารกองทุนให้เป็นไปตามข้อกำหนดของกฎกระทรวงที่ออกตามความในพระราชบัญญัติกองทุนสำรองเลี้ยงชีพ พ.ศ. 2530

เงินจ่ายสมทบเข้ากองทุนสำรองเลี้ยงชีพของกลุ่มกิจการ บันทึกเป็นค่าใช้จ่ายในกำไรหรือขาดทุนสำหรับระยะเวลาบัญชีที่เกี่ยวข้อง

บริษัท ธนบุรี เฮลท์แคร์ กรุ๊ป จำกัด (มหาชน)

หมายเหตุประกอบงบการเงินรวมและงบการเงินเฉพาะกิจการ

สำหรับปีสิ้นสุดวันที่ 31 ธันวาคม พ.ศ. 2561

2 นโยบายการบัญชี (ต่อ)

2.22 ประมาณการหนี้สิน - ทั่วไป

ประมาณการหนี้สินจะรับรู้ถึงต่อเมื่อ กลุ่มกิจการมีการผูกพันในปัจจุบันตามกฎหมายหรือความสอดคล้องซึ่งจัดทำไว้ก่อนเป็นผลสืบเนื่องมาจากเหตุการณ์ในอดีต ซึ่งการชำระภาระผูกพันนั้นมีความเป็นไปได้ก่อนข้างบนว่าจะส่งผลให้กลุ่มกิจการต้องสูญเสียทรัพย์สินออกไปและสามารถประมาณการจำนวนที่ต้องจ่ายได้อย่างน่าเชื่อถือ

ในกรณีที่มีการผูกพันที่คล้ายคลึงกันหลายรายการ กลุ่มกิจการกำหนดความน่าจะเป็นที่กิจการจะสูญเสียทรัพย์สินจากการชำระภาระผูกพันเหล่านั้น โดยพิจารณาจากความน่าจะเป็น โดยพิจารณาจากความเป็นไปได้ของภาระผูกพันทุกรายการ แม้ว่าความเป็นไปได้ก่อนข้างบนที่กลุ่มกิจการจะสูญเสียทรัพย์สินจากการชำระภาระผูกพันมาจากการที่จัดอยู่ในประเภทเดียวกันและมีระดับต่ำ

กลุ่มกิจการจะวัดมูลค่าของจำนวนประมาณการหนี้สิน โดยให้มูลค่าปัจจุบันของภาระผูกพันที่คาดว่าจะต้องนำมาชำระภาระผูกพันโดยใช้ราคาของเงินกู้ยืมซึ่งสะท้อนถึงผลการประเมินผลการผลิตค่าไปโดยปัจจุบันของมูลค่าของเงินต้นและค่าความเสี่ยงเฉพาะของหนี้สินที่กำลังพิจารณาอยู่ การเพิ่มขึ้นของประมาณการหนี้สินเนื่องจากการมูลค่าของเงินต้นและค่าความเสี่ยงจะเป็นดอกเบี้ยด้วย (ถ้ามี)

ประมาณการหนี้สินนี้ไม่ได้รวมถึงภาระผูกพันผลประโยชน์พนักงาน เนื่องจากกลุ่มกิจการได้กล่าวถึงในนโยบายการบัญชีเรื่องผลประโยชน์พนักงานไว้ในหมายเหตุ 2.20

2.23 สินทรัพย์ทางการเงินและหนี้สินทางการเงิน

สินทรัพย์ทางการเงินที่วัดมูลค่าด้วยต้นทุนแสดงฐานะการเงินประกอบด้วย เงินสดและรายการเทียบเท่าเงินสด เงินลงทุนระยะสั้นกับสถาบันการเงิน เงินลงทุนระยะสั้น อุดหนุนการกู้ยืมและลูกหนี้อื่น (สุทธิ) เงินที่ใช้ในระยะสั้นกับบุคคลและกิจการที่เกี่ยวข้องกัน รายการบางรายการของเงินที่รับหรือจ่ายเพิ่มเติม เงินฝากสถาบันการเงินที่ฝากไว้กับธนาคารที่ประกอบกัน และสินทรัพย์อื่นในบัญชีอื่น ทั้งนี้สินทรัพย์ทางการเงินที่แสดงในงบแสดงฐานะการเงินประกอบด้วย เงินเบิกเกินบัญชีและเงินกู้ยืมระยะสั้นจากสถาบันการเงิน เจ้าหนี้การค้าและเจ้าหนี้อื่น เงินกู้ยืมระยะสั้นจากบุคคลและกิจการที่เกี่ยวข้องกัน รายการบางรายการของหนี้สินหมุนเวียนอื่น เงินกู้ยืมระยะยาวจากสถาบันการเงิน และหนี้สินภายใต้สัญญาได้สัญญาเช่าการเงิน (สุทธิ) ซึ่งนโยบายการบัญชีเฉพาะสำหรับรายการแต่ละรายการได้เปิดเผยไว้ในแต่ละหัวข้อที่เกี่ยวข้อง

2.24 ทุนถือหุ้น

หุ้นสามัญที่สามารถกำหนดเงินเป็นผล ได้จ่ายอิสระจะจัดประเภทไว้เป็นส่วนของเจ้าของ

ต้นทุนส่วนที่เพิ่มที่เกี่ยวข้องกับการออกหุ้นใหม่หรือการออกสิทธิในการซื้อหุ้นซึ่งสุทธิจากภาษีจะถูกแสดงในส่วนของผู้ถือหุ้น โดยนำไปหักจากต้นทุนที่รับรู้จากผลการออกตราสารทุนดังกล่าว

บริษัท ธนบุรี เฮลท์แคร์ กรุ๊ป จำกัด (มหาชน)

หมายเหตุประกอบงบการเงินรวมและงบการเงินเฉพาะกิจการ

สำหรับปีสิ้นสุดวันที่ 31 ธันวาคม พ.ศ. 2561

2 นโยบายการบัญชี (ต่อ)

2.25 การรับรู้รายได้

รายได้จะรับรู้เมื่อมูลค่าสุทธิรวมที่จะได้รับจากขายสินค้าและให้บริการซึ่งเกิดขึ้นจากกิจกรรมตามปกติของปฏิบัติการ รายได้จะแสดงด้วยจำนวนเงินสุทธิจากขายขาย เงินต้นและส่วนลด โดยไม่รวมรายการขายภายในกลุ่มกิจการสำหรับการงบการเงินรวม

รายได้จากการประกอบกิจการ โรงพยาบาลของกลุ่มกิจการประกอบด้วย รายได้สำหรับพยาบาล ค่าห้องพัก และค่าขาย โดยจะรับรู้เมื่อได้ให้บริการเสร็จสิ้นหรือเมื่อได้ส่งมอบไปแล้ว

รายได้จากการขายสินค้า ซึ่งเกิดขึ้นจากกิจกรรมตามปกติของกลุ่มกิจการ รับรู้เมื่อความเสี่ยงและผลตอบแทนที่เป็นการวัดค่าของความเสี่ยงเป็นเจ้าของสินค้าได้โอนไปยังผู้ซื้อแล้ว

รายได้จากการให้บริการของกลุ่มกิจการรับรู้ในงวดเดียวกันกับการให้บริการเสร็จสิ้นลง

รายได้จากการให้บริการพัฒนาระบบโปรแกรมคอมพิวเตอร์ของบริษัทย่อย รับรู้โดยอ้างอิงตามขั้นของความสำเร็จของงานที่สำเร็จโดยวิธีวัดอัตราส่วนของบริการที่ให้อุปกรณ์เทียบกับบริการทั้งหมดซึ่งให้อุปกรณ์เมื่อผลการดำเนินงานตามสัญญาได้สามารถประเมินการได้อย่างน่าเชื่อถือ รายได้ตามสัญญาจะรับรู้ได้ไม่เกินกว่าต้นทุนตามสัญญาซึ่งต้องจ่าย แม้ว่าจะได้รับคืน ต้นทุนตามสัญญาจะรับรู้เป็นค่าใช้จ่ายในงวดเมื่อเกิดขึ้น

รายได้จากการขายของชุดของบริษัทย่อยจะรับรู้เป็นรายได้เมื่อมีการโอนกรรมสิทธิ์ให้กับผู้ซื้อแล้ว เงินค่ามัดจำที่ชำระตามสัญญาจะแสดงไว้เป็นเงินมัดจำและเงินรับล่วงหน้าจากลูกค้า

รายได้อื่นรับรู้ตามเกณฑ์ดังนี้

- รายได้ค่าบริการที่ปรึกษาและการจัดการ รับรู้ตามเกณฑ์การวัดซึ่งขึ้นอยู่กับตามเนื้อหาของสัญญาที่เกี่ยวข้อง
- รายได้เงินปันผลรับรู้เมื่อกลุ่มกิจการมีสิทธิ ได้รับเงินปันผล
- รายได้ดอกเบี้ยรับรู้ตามเกณฑ์การวัดซึ่งขึ้นอยู่กับตามเวลาที่สัญญาดอกเบี้ยที่แท้จริงของช่วงระยะเวลาเงินรับทราบอายุ และพิจารณาจากจำนวนเงินต้นที่เป็นดอกเบี้ยสุทธิในบัญชีสำหรับการบันทึกการรับทราบของมูลค่ากิจการ
- รายได้ค่าเช่ารับรู้ด้วยวิธีคิดต้นทุนของสัญญาเช่า
- รายได้ค่าบริการรับรู้ตามเกณฑ์การวัดซึ่งขึ้นอยู่กับตามเนื้อหาของสัญญาที่เกี่ยวข้อง
- รายได้อื่นรับรู้เมื่อสิทธิที่ได้รับเกิดขึ้น

2.26 ต้นทุนทางการเงิน

ต้นทุนทางการเงินประกอบด้วย ดอกเบี้ยจ่ายจากสถาบันการเงิน เงินกู้ยืมจากบุคคลและกิจการที่เกี่ยวข้องกัน ดอกเบี้ยจ่ายจากหนี้สินภายใต้สัญญาเช่าการเงิน และการรวมหนี้จากการที่ประกันเงินกู้

บริษัท ธนบุรี เซลล์เตอร์ กรุ๊ป จำกัด (มหาชน)	
หมายเหตุประกอบงบการเงินรวมและงบการเงินเฉพาะกิจการ	
สำหรับปีสิ้นสุดวันที่ 31 ธันวาคม พ.ศ. 2561	
2	นโยบายการบัญชี (ต่อ)
2.27	การจ่ายเงินปันผล
เงินปันผลและเงินปันผลระหว่างกาลที่จ่ายขึ้นทั้งในงบการเงินรวมและงบการเงินเฉพาะกิจการในรอบระยะเวลาบัญชี ซึ่งที่ประชุมผู้ถือหุ้นและกรรมการของบริษัทที่ด้วยข้อได้้อนุฉิการจ่ายเงินปันผลตามลำดับ	
2.28	ข้อมูลเงินตามส่วนงาน
งบการเงินรวม	
ส่วนงานดำเนินงานให้ผู้ทรงงานในลักษณะเดียวกับราชวงษาภายในที่นำเสนอให้ผู้มีอำนาจตัดสินใจสูงสุดด้านการดำเนินงาน ผู้มีอำนาจตัดสินใจสูงสุดด้านการดำเนินงานหมายถึงบุคคลที่มีหน้าที่ในการจัดสรรทรัพยากรและประเมินผลการปฏิบัติงานของส่วนงานดำเนินงาน ซึ่งพิจารณาว่าคือ คณะกรรมการบริษัทที่ทำการตัดสินใจเชิงกลยุทธ์	
กลุ่มกิจการดำเนินงานธุรกิจในส่วนงานผู้ผลิตเครื่องดื่ม คือ ในประเทศไทย ดังนั้นจึงได้มีการเสนอข้อมูลถึงแผนตามส่วนงานงานธุรกิจเท่านั้น	
งบการเงินเฉพาะกิจการ	
บริษัทดำเนินธุรกิจในส่วนงานเครื่องดื่ม คือ ส่วนงานธุรกิจโรงพยาบาล โดยประกอบด้วยข้อมูลในส่วนของผู้ป่วยในและผู้ป่วยนอก และบริษัทดำเนินธุรกิจในส่วนงานทางวิทยาศาสตร์คือ ในประเทศไทย ดังนั้น ผู้บริหารจึงพิจารณาส่วนงานส่วนงานดำเนินงานเป็นส่วนหนึ่งของราชวงษาเพียงส่วนงานเดียว คือธุรกิจโรงพยาบาล ดังนั้น ราชได้กำไรจากการดำเนินงานและสินทรัพย์ที่แสดงในงบการเงินจึงถือเป็นงบการเงินตามส่วนงานแล้ว	
3	การวัดค่าความเสี่ยงทางการเงิน
3.1	ปัจจัยความเสี่ยงทางการเงิน
กลุ่มกิจการต้องเผชิญกับความเสี่ยงทางการเงินที่สำคัญ ได้แก่ ความเสี่ยงด้านสภาพคล่อง ความเสี่ยงจากการให้สินเชื่อ ความเสี่ยงจากอัตราแลกเปลี่ยนและความเสี่ยงจากอัตราดอกเบี้ย	
3.1.1	ความเสี่ยงด้านสภาพคล่อง
จำนวนเงินสดที่มีอยู่เพียงพอต่อความเสี่ยงทางการเงินอาจมีความเสี่ยงของสภาพคล่องอย่างรอบคอบ ความสามารถในการหาแหล่งเงินทุนแสดงให้เห็น ได้จากการที่ว่างเงินส่วนความสะดวกในการกู้ยืมที่ได้มีการลดลงไว้แล้ว อย่างเพียงพอ ส่วนงานบริหารการเงินของงุณักกิจการ ได้ตั้งเป้าหมายว่าจะใช้ความคล่องในการระดมเงินทุน โดยการยกยวการเงินขึ้นซื้อทองคำไว้ใช้เพื่อพอในระดับหนึ่ง เพื่อรองรับการเปลี่ยนแปลงของกระแสเงินสดที่อาจจะเกิดขึ้น	

บริษัท ทรูเน็ท จำกัด (มหาชน)
หมายเหตุประกอบงบการเงินรวมและการเงินเฉพาะกิจการ
สำหรับปีสิ้นสุดวันที่ 31 ธันวาคม พ.ศ. 2561

3 การจัดการความเสี่ยงทางการเงิน (ต่อ)

3.1 ปัจจัยความเสียหายทางการเงิน (ต่อ)

3.1.4 ความเสี่ยงจากอัตราดอกเบี้ย (ต่อ)

ยอดคงเหลือ สินทรัพย์ทางการเงินและหนี้สินทางการเงินที่ค้าและอัตราดอกเบี้ย ณ วันที่ 31 ธันวาคม พ.ศ. 2560 สรุปได้ดังต่อไปนี้

พ.ศ. 2561																
	งบการเงินรวม						งบการเงินเฉพาะกิจการ									
	อัตราดอกเบี้ยคงที่			อัตราดอกเบี้ย			อัตราดอกเบี้ย				อัตราดอกเบี้ย					
	ภายใน 1 ปี	มากกว่า 1 ปี	มากกว่า 1 ปี ถึง 5 ปี	มากกว่า 1 ปี	ปรับขึ้นตามราคาตลาด	ไม่มีอัตราดอกเบี้ย	รวม	อัตราดอกเบี้ยร้อยละ	มากกว่า 1 ปี		ปรับขึ้นตามราคาตลาด		ไม่มีอัตราดอกเบี้ย		รวม	อัตราดอกเบี้ยร้อยละ
									ภายใน 1 ปี	มากกว่า 1 ปี	ภายใน 1 ปี	มากกว่า 1 ปี	ภายใน 1 ปี	มากกว่า 1 ปี		
สินทรัพย์ทางการเงิน																
เงินสดและรายการเทียบเท่าเงินสด	3,257,290	-	-	577,277,953	741,504,076	0.12 - 1.10	2,620,252	-	-	237,872,854	148,092,389	388,585,495	0.12 - 1.00			
เงินลงทุนระยะสั้นกับสถาบันการเงิน	22,356	-	-	-	22,356	1.00 - 1.05	-	-	-	-	-	-	-			
เงินลงทุนระยะสั้น	-	-	-	-	144,044,436	-	-	-	-	-	21,530,466	21,530,466	-			
ลูกหนี้การค้าและลูกหนี้อื่น (สุทธิ)	-	-	-	-	872,255,812	-	-	-	-	-	849,403,556	849,403,556	-			
เงินให้ยืมระยะสั้นกับบุคคล	-	-	-	-	-	-	-	-	-	-	-	-	-			
และกิจการที่เกี่ยวข้องกัน	40,106,960	-	-	-	40,106,960	5.22	4,013,084,205	-	-	-	-	4,013,084,205	3.40 - 8.00			
เงินฝากสถาบันการเงินเพื่อการอุปโภคบริโภค	8,706,447	-	-	-	8,706,447	0.37 - 1.05	-	-	-	-	-	-	-			
	52,093,053	-	-	577,277,953	1,806,640,087		4,015,704,457	-	-	237,872,854	1,019,026,411	5,272,603,722				
หนี้สินทางการเงิน																
เงินมีประกันหนี้สินและเงินกู้ยืมระยะสั้นจากสถาบันการเงิน	2,720,896,896	-	-	19,964,767	2,740,861,663	อัตราดอกเบี้ยคงที่และ MLR	2,583,000,000	-	-	-	-	2,583,000,000	อัตราดอกเบี้ยคงที่และ MLR			
	-	-	-	-	2,059,487,144	เช่น MOR	-	-	-	-	685,533,528	685,533,528	เช่น MOR			
เงินกู้ยืมระยะยาวจากสถาบันการเงิน	-	155,280,815	-	-	155,280,815	5.30	-	-	-	-	-	-	-			
หนี้สินภายใต้สัญญาเช่าเงิน	398,529,440	2,405,769,533	639,417,352	-	3,443,716,325	MLR	398,529,440	2,405,769,533	639,417,352	-	-	3,443,716,325	MLR			
หนี้สินภายใต้สัญญาเช่าที่ดิน	3,151,914	8,167,427	-	-	11,319,341	3.85 - 7.03	2,857,376	8,089,257	-	-	-	10,946,633	3.85 - 5.28			
	1,000,000	1,000,000	-	-	2,000,000	-	-	-	-	-	-	-	-			
	3,123,578,250	2,570,217,775	639,417,352	19,964,767	8,412,665,288		2,984,386,816	2,413,858,790	639,417,352	-	-	685,533,528	6723,196,486			

บริษัท ธนบุรี เฮลท์แคร์ กรุ๊ป จำกัด (มหาชน)

หมายเหตุประกอบการเงินรวมและการเงินเฉพาะกิจการ

สำหรับปีสิ้นสุดวันที่ 31 ธันวาคม พ.ศ. 2561

3 การจัดการความเสี่ยงทางการเงิน (ต่อ)

3.1 ปัจจัยความเสี่ยงทางการเงิน (ต่อ)

3.1.4 ความเสี่ยงจากอัตราดอกเบี้ย (ต่อ)

สอดคล้องเหลือ สันรพช่ายการจินและเส้นทางการเงินทั้งสี่ คือและอีรดอกบย ณ วันที่ 31 ธันวาคม พ.ศ. 2560 และ พ.ศ. 2561 สรุปได้ดังต่อไปนี้ (ต่อ)

พ.ศ. 2560												
	งบการเงินรวม				งบการเงินเฉพาะกิจการ							
	อัตราดอกเบี้ยสุทธิ				อัตราดอกเบี้ย				อัตราดอกเบี้ยสุทธิ			
	ภายใน 1 ปี		มากกว่า 1 ปี		ภายใน 1 ปี		มากกว่า 1 ปี		ภายใน 1 ปี		มากกว่า 1 ปี	
	บาท	บาท	บาท	บาท	บาท	บาท	บาท	บาท	บาท	บาท	บาท	บาท
สินทรัพย์ทางการเงิน												
	618,608	-	-	367,939,491	213,310,863	581,866,962	0.12 - 1.30	-	-	207,731,008	165,094,108	372,825,116
	16,984	-	-	-	-	16,984	1.00 - 1.05	-	-	-	-	-
	-	-	-	-	142,943,367	142,943,367	-	-	-	-	-	-
	-	-	-	-	718,218,410	718,218,410	-	-	-	-	776,638,142	776,638,142
หนี้สินทางการเงิน												
	-	-	-	-	-	-	-	-	-	-	-	-
	9,932,143	-	-	-	-	9,932,143	0.37 - 1.05	-	-	-	-	1,768,677,245
	-	-	-	-	-	-	-	-	-	-	-	2,552,700
	10,567,735	-	-	367,939,491	1,074,472,640	1,452,979,866	-	81,300,000	-	207,731,008	941,732,250	81,300,000
หนี้สินทางการเงิน												
	-	-	-	-	-	-	-	-	-	-	-	3,001,993,205
	114,817,705	-	-	14,238,970	-	129,056,675	อัตราดอกเบี้ย ดอกเบี้ย ตลาดเงินและ MLR และ MOR	-	-	-	-	-
	-	-	-	-	925,605,877	925,605,877	MLR	100,000,000	2,526,704,450	915,541,315	679,819,010	679,819,010
	2,691,399	9,440,874	-	-	-	3,542,245,765	3.75 - 4.32	2,390,405	9,119,760	-	-	3,542,245,765
หนี้สินทางการเงิน												
	1,000,000	2,000,000	-	-	-	3,000,000	-	-	-	-	-	11,510,165
	218,509,104	2,538,145,324	915,541,315	14,238,970	925,605,877	4,612,040,590	-	102,390,405	2,535,824,210	915,541,315	679,819,010	4,233,574,940

บริษัท ธนบุรี เซลท์แตร์ กรุ๊ป จำกัด (มหาชน)
 หมายเหตุประกอบงบการเงินรวมและงบการเงินเฉพาะกิจการ
 สำหรับปีสิ้นสุดวันที่ 31 ธันวาคม พ.ศ. 2561

3 การจัดการความเสี่ยงทางการเงิน (ต่อ)

3.3 การประมาณมูลค่ายุติธรรม (ต่อ)

เครื่องมือทางการเงินในระดับ I

อนุภาคควิตรของเงินลงทุนในหลักทรัพย์เพื่อขายในตลาดที่มีสภาพคล่องจึงอาจราคาเสนอซื้อจาก ๗ บาทขึ้นไปตามค่าตอบแทนทางการเงิน ตลาดและเพื่อตลาดที่มีสภาพคล่องมีราคาเสนอซื้อขี้นพร้อมและสม่ำเสมอ จากการแลกเปลี่ยนตามตัวบท นายหน้า กลุ่มอุตสาหกรรมผู้ให้บริการด้านราคา หรือหน่วยงานกำกับดูแล และวาทะนั้นสอดคล้องกับการในค่าตลาดที่คิดขี้นจริงอย่างสม่ำเสมอ ในราคาซึ่งผู้ลงทุนขี้นเป็นอิสระจากฟังก์ชันการในการซื้อขาย (Arm's length basis) ราคาเสนอซื้อขาที่ผู้ชำระเงินลงทุนในหลักทรัพย์ที่ต้องซื้อโดยกลุ่มกิจการได้แก่ราคาเสนอซื้อปัจจุบัน เครื่องมือทางการเงินนี้รวมอยู่ในระดับ 1

เครื่องมือทางการเงินในระดับ 2

มูลค่ายุติธรรมของรายการนี้ไม่ได้การซื้อขายในตลาดที่มีสภาพคล่อง วัดมูลค่าโดยให้เทคนิคการประเมินมูลค่า โดยเทคนิคการประเมินมูลค่านี้ใช้ประโยชน์สูงสุดจากข้อมูลในอดีตที่เกี่ยวข้องและอ้างอิงประมาณการของนักวิเคราะห์การเงินที่ผู้จัดทำบัญชีได้พิจารณาเป็นสาระสำคัญทั้งหมดในการวัดมูลค่ายุติธรรม ได้มาจากข้อมูลที่สังเกตได้จากกิจการเองมาใช้เพื่อจุดที่เป็นไปได้ ถ้าข้อมูลนี้เป็นสาระสำคัญทั้งหมดในการวัดมูลค่ายุติธรรมที่ได้มาจากการประเมินจะรวมอยู่ในระดับ 2

ข้อมูลเกี่ยวกับมูลค่าดีริตรของของสังหาริมทรัพย์เพื่อการลงทุน เงินใช้ชำระระยะทางสถาบันการเงิน และเงินให้กู้ยืมระยะยาว

บริษัท ธนบุรี เซลท์แตร กรุ๊ป จำกัด (มหาชน)
หมายเหตุประกอบงบการเงินรวมและงบการเงินเฉพาะกิจการ
สำหรับปีสิ้นสุดวันที่ 31 ธันวาคม พ.ศ. 2561

3 การจัดการความเสี่ยงทางการเงิน (ต่อ)

3.2 การบัญชีสำหรับพันธบัตรเป็นเครื่องมือทางการเงินและกิจการป้องกันความเสี่ยง

กลุ่มกิจการ^{๒๖} คำพิพากษาของเงินตราต่างประเทศล่วงหน้า^{๒๗} เครื่องมือดังกล่าว^{๒๘} เปรียบ^{๒๙} ในการเงินในขั้นแรก

[illegible]

พระราชเอ็ดดองอนุพันธ์ที่เป็นเครื่องมือทางการเงินที่ผู้ถูกได้พิเศษไว้เป็นพิเศษประกอบงบการเงินข้อ 38.4

3.3 การประมาณมูลค่ายุติธรรม

ตราจอเป็นแสดงการปิดระหว่าราชการมงบการเงินที่ผู้ดูแลหรือผู้เปิดเผยมูลก่าทุจริตมงบการเงินตามกฏการประมาณมูลก่า
การาแตกต่างของระดับข้อมูลสามารถแสดงได้ดังนี้

- ข้อมูลระดับที่ 1 : ราคาสตอซื้อขง (ไม่แบ่งประเภท) ในตลาดที่มีสภาพคล่องสูงหรือเงินยอยงดีกว
ข้อมูลระดับที่ 2 : ข้อมูลนอกงบการเงินจากสอซื้อขง ซึ่งขงข้อมูลในข้อมูลระดับที่ 1 ที่ห้สามารถงกดได้โดยตรง
(ได้แก ข้อมูลสาธา) หรือ โดยอ้อม (ได้แก ข้อมูลที่คำนวณจากราคา) สำหรับเงินยอยงหรือเงินยอยงนั้น
ข้อมูลระดับที่ 3 : ข้อมูลสำหรับเงินยอยงหรือเงินยอยงที่ได้ให้แกข้อมูลที่สามารถงกดได้จากตลาด (ข้อมูลที่ไม่สามารถงกดได้)

ลำดับที่	รายละเอียด	งบกำไรสุทธิรวม			
		งบกำไรสุทธิรวม		งบกำไรสุทธิเฉพาะกิจการ	
		บาท	บาท	บาท	บาท
1	กำไรสุทธิ	724,604,177	856,478,376	602,090,207	835,521,282
2	กำไรสุทธิ	2,921,442,000	2,874,863,735	-	-
2	กำไรสุทธิ	3,475,108,593	3,565,901,176	3,475,108,593	3,565,901,176
2	กำไรสุทธิ	-	-	-	81,300,000

เพิ่มรายการโอนระหว่างระดับ 1 และระดับ 2 ของลำดับชั้นกลยุทธ์ระหว่างปี

บริษัท ธนบุรี เฮลท์แคร์ กรุ๊ป จำกัด (มหาชน)
หมายเหตุประกอบงบการเงินรวมและงบการเงินเฉพาะกิจการ
สำหรับปีสิ้นสุดวันที่ 31 ธันวาคม พ.ศ. 2561

4 ประมาณการทางบัญชีที่สำคัญ ข้อสมมติฐานและการใช้ดุลยพินิจ

การประมาณการ ข้อสมมติฐานและการใช้ดุลยพินิจ ได้รับการประเมินตามความน่าเชื่อถือและอยู่บนพื้นฐานของประสบการณ์ในอดีตและปัจจัยอื่นๆ ซึ่งรวมถึงการคาดการณ์ถึงเหตุการณ์ในอนาคตที่อาจมีผลกระทบต่อสถานะทางการเงินของบริษัท

การประมาณการทางบัญชีที่สำคัญและข้อสมมติฐาน

กลุ่มกิจการมีการประมาณการทางบัญชี และใช้ข้อสมมติฐานที่เกี่ยวข้องกับเหตุการณ์ในอนาคต ผลของประมาณการทางบัญชีอาจไม่ตรงกันผลที่เกิดขึ้นจริง ประมาณการทางบัญชีที่สำคัญและข้อสมมติฐานที่มีความเสี่ยงอย่างเป็นสาระสำคัญที่อาจเป็นเหตุให้เกิดการปรับปรุงยอดคงเหลือของสินทรัพย์และหนี้สินในรอบระยะเวลาบัญชีนั้น มีดังนี้

ภาระผูกพันผลประโยชน์พนักงาน

มูลค่าปัจจุบันของภาระผูกพันผลประโยชน์พนักงานขึ้นอยู่กับหลายปัจจัยที่ใช้ในการคำนวณหลักคณิตศาสตร์ประกอบกับอัตราดอกเบี้ยของตลาดหุ้น รวมถึงข้อสมมติฐานเกี่ยวกับการเปลี่ยนแปลงของข้อสมมติฐานเหล่านี้จะส่งผลกระทบต่อมูลค่าของภาระผูกพันผลประโยชน์พนักงาน

กลุ่มกิจการได้พิจารณาอัตราผลตอบแทนที่สมเหตุสมผลในแต่ละปี ซึ่งได้แก่อัตราดอกเบี้ยที่ควรใช้ในการกำหนดมูลค่าปัจจุบันของประมาณการกระแสเงินสดที่จะรับจากภาระผูกพันผลประโยชน์พนักงาน ในการพิจารณาอัตราผลตอบแทนที่สมเหตุสมผลกลุ่มกิจการพิจารณาอัตราอัตราผลตอบแทนในตลาดของเงินปันผลรัฐบาล ซึ่งเป็นสกุลเงินเดียวกับสกุลเงินที่ซึ่งจะชำระผลประโยชน์เมื่อเกษียณอายุ และเมื่อถูกเรียกเก็บภาษีเงินได้บุคคลธรรมดาที่เกี่ยวข้องกับการชำระหนี้ผลประโยชน์พนักงานที่เกี่ยวข้อง

ข้อสมมติฐานหลักอื่นๆ สำหรับภาระผูกพันผลประโยชน์พนักงานอ้างอิงกับสถานการณ์ปัจจุบันในตลาด ข้อมูลเพิ่มเติมเปิดเผยในหมายเหตุ 27

ค่าเผื่อหนี้สงสัยจะสูญ

ในการประมาณค่าเผื่อหนี้สงสัยจะสูญของลูกหนี้การค้า ฝ่ายบริหารจำเป็นต้องใช้ดุลยพินิจในการประมาณการผลขาดทุนที่คาดว่าจะเกิดขึ้นสำหรับยอดลูกหนี้ที่เก็บเงินไม่ได้ กลุ่มกิจการพิจารณาค่าเผื่อหนี้สงสัยจะสูญโดยพิจารณาจากประสบการณ์การเก็บเงินในอดีตและการวิเคราะห์ลูกหนี้ ณ วันที่วัด

ภาษีเงินได้รอการตัดบัญชี

สินทรัพย์ถาวรเงินได้รอการตัดบัญชีเกิดจากผลแตกต่างชั่วคราวบางรายการซึ่งมีความเป็นไปได้ค่อนข้างที่จะใช้สิทธิประโยชน์ทางภาษี โดยการประมาณการของฝ่ายบริหาร ซึ่งมีข้อสมมติฐานจากการคาดการณ์ผลกำไรที่คาดว่าจะเกิดขึ้นในอนาคต และปรับปรุงด้วยปัจจัยความไม่แน่นอนของเงื่อนไขที่คาดว่าจะกระทบต่อประมาณการผลกำไรที่คาดว่าจะเกิดขึ้น รวมทั้งการพิจารณาการใช้สภาพคล่องทางการเงินเป็นเงินสด ซึ่งผู้บริหารได้พิจารณาด้วยหลักความระมัดระวังรอบคอบ

บริษัท ธนบุรี เฮลท์แคร์ กรุ๊ป จำกัด (มหาชน)
หมายเหตุประกอบงบการเงินรวมและงบการเงินเฉพาะกิจการ
สำหรับปีสิ้นสุดวันที่ 31 ธันวาคม พ.ศ. 2561

4 ประมาณการทางบัญชีที่สำคัญ ข้อสมมติฐานและการใช้ดุลยพินิจ (ต่อ)

ค่าเผื่อการตัดค่าของเงินลงทุน

ในการประมาณค่าเผื่อการตัดค่าของเงินลงทุน ฝ่ายบริหารจำเป็นต้องใช้ดุลยพินิจในการประมาณการผลขาดทุนจากการตัดค่าเมื่อมีข้อบ่งชี้ของการตัดค่าเกิดขึ้น (หมายเหตุ 15 และ 17)

ที่ดิน อาคาร และอุปกรณ์และค่าเสื่อมราคา

ในการคำนวณค่าเสื่อมราคาของอาคารและอุปกรณ์ ฝ่ายบริหารจำเป็นต้องทำการประมาณการอายุการใช้งานและมูลค่าจากเมื่อเลิกใช้ของอาคารและอุปกรณ์ และต้องสมมติฐานการใช้จ่ายและมูลค่าจากให้ทุนให้มีการเปลี่ยนแปลงต้นทุนเดิม

นอกจากนี้ฝ่ายบริหารจำเป็นต้องสมมติฐานการตัดค่า ที่ดิน อาคาร และอุปกรณ์ ในแต่ละช่วงเวลาและบันทึกขาดทุนจากการตัดค่า หากค่ามูลค่าที่ต่ำกว่าจะ ได้รับคืนแล้วมูลค่าความบัญชีของสินทรัพย์นั้น ในการนี้ฝ่ายบริหารจำเป็นต้องใช้ดุลยพินิจที่เกี่ยวข้องกับการคาดการณ์รายได้และค่าใช้จ่ายในอนาคตซึ่งเกี่ยวข้องกับสินทรัพย์นั้น

ค่าความนิยมและสินทรัพย์ที่ไม่มีตัวตน

ในการบันทึกและวัดมูลค่าของค่าความนิยมและสินทรัพย์ที่ไม่มีตัวตน ณ วันที่ให้มา ตลอดจนการทดสอบการตัดค่าในภายหลัง ฝ่ายบริหารจำเป็นต้องประมาณการกระแสเงินสดที่คาดว่าจะได้รับในอนาคตจากสิทธิทรัพย์สิน หรือ หน้ของสินทรัพย์ที่ก่อให้เกิดเงินสด รวมถึงการเลือกอัตราคิดลดที่เหมาะสมในการคำนวณมูลค่าปัจจุบันของกระแสเงินสดนั้นๆ

การประมาณการหนี้สิน

กลุ่มกิจการมีหนี้สินที่อาจเกิดขึ้นจากการถูกฟ้องร้องค่าเสียหาย ฝ่ายบริหารใช้ดุลยพินิจในการประเมินผลของคดีที่กลุ่มกิจการถูกฟ้องร้อง ในการนี้ฝ่ายบริหารพิจารณาว่าอาจมีผลเสียเกิดขึ้น กลุ่มกิจการจะบันทึกประมาณการหนี้สินสำหรับความเสี่ยงที่ยังไม่เกิดขึ้นดังกล่าว หากฝ่ายบริหารพิจารณาแล้วและเชื่อมั่นว่ากลุ่มกิจการจะไม่มีความเสี่ยงเกิดขึ้น กลุ่มกิจการจะไม่บันทึกประมาณการหนี้สินดังกล่าว ณ วันที่เรียมบัญชี

5 การจัดการความเสี่ยงในส่วนของบริษัท

วัตถุประสงค์ของกลยุทธ์การบริหารทุนของกุ่มกิจการนั้นเพื่อสร้างไว้ซึ่งความสามารถในการดำเนินงานอย่างต่อเนื่องของกลุ่มกิจการเพื่อสร้างผลตอบแทนต่อผู้ถือหุ้นและเป็นประโยชน์ต่อผู้มีส่วนได้เสียอื่น และเพื่อสร้างไว้ซึ่งโครงสร้างของทุนที่เหมาะสมเพื่อลดต้นทุนทางการเงินของบริษัท

ในการดำรงไว้ซึ่งโครงสร้างของบริษัท กลุ่มกิจการอาจปรับเปลี่ยนนโยบายการจ่ายปันผลให้กับผู้ถือหุ้น การคืนทุนให้แก่ผู้ถือหุ้น การออกหุ้นใหม่ หรือการซื้อหุ้นคืนเพื่อลดภาระหนี้สิน

บริษัท ธนบุรี เฮลท์แคร์ กรุ๊ป จำกัด (มหาชน)
หมายเหตุประกอบงบการเงินรวมและงบการเงินเฉพาะกิจการ
สำหรับปีสิ้นสุดวันที่ 31 ธันวาคม พ.ศ. 2561

6 ข้อมูลทางการเงินแยกตามส่วนงาน

กลุ่มกิจการดำเนินงานหลัก คือ (1) กิจการ โรงพยาบาล (2) กิจการบริหารจัดการ โรงพยาบาล (3) กิจการ Healthcare Solution Provider (4) กิจการพัฒนาระบบและจำหน่ายโปรแกรมคอมพิวเตอร์เพื่อใช้ในการ
โรงพยาบาล และ (5) กิจการพัฒนาระบบสารสนเทศขององค์กรสำหรับปีสิ้นสุดวันที่ 31 ธันวาคม พ.ศ. 2561 และ พ.ศ. 2560 มีดังต่อไปนี้

งบกำไรขาดทุนเบ็ดเสร็จรวม (บางส่วน) สำหรับปีสิ้นสุดวันที่ 31 ธันวาคม พ.ศ. 2561 และ พ.ศ. 2560 (บาท)

	กิจการพัฒนาและจำหน่าย									
	กิจการโรงพยาบาล		กิจการบริหารกิจการ โรงพยาบาล		กิจการ Healthcare Solution Provider		โปรแกรมคอมพิวเตอร์ที่ใช้ ในการโรงพยาบาล		กิจการพัฒนาระบบสารสนเทศ	
	พ.ศ. 2561	พ.ศ. 2560	พ.ศ. 2561	พ.ศ. 2560	พ.ศ. 2561	พ.ศ. 2560	พ.ศ. 2561	พ.ศ. 2560	พ.ศ. 2561	พ.ศ. 2560
รายได้จากการโรงพยาบาล	5,802,701,768	5,361,832,690	-	-	-	-	-	-	5,794,962,004	5,338,096,856
รายได้จากการขายสินค้า	-	-	-	-	431,929,897	405,688,459	-	-	396,424,369	400,161,377
รายได้จากการให้บริการ	14,386,434	-	770,897,627	814,760,252	12,651,519	13,796,491	32,688,155	291,143,916	819,996,592	853,398,399
รายได้จากการขายอสังหาริมทรัพย์	-	-	-	-	82,807,576	-	-	-	-	-
ต้นทุนกิจการโรงพยาบาล	(4,160,658,902)	(3,869,951,183)	-	-	-	-	-	-	(4,156,424,472)	(3,864,882,766)
ต้นทุนการขายนสินค้า	-	-	-	-	(290,706,168)	(271,955,794)	-	-	(272,488,886)	(271,502,565)
ต้นทุนการให้บริการ	(17,265,924)	-	(675,858,615)	(631,313,189)	(6,027,636)	(5,699,595)	(16,223,330)	(16,150,472)	(688,899,236)	(644,845,732)
ต้นทุนจากการขายอสังหาริมทรัพย์	-	-	-	-	(57,765,006)	-	-	-	(57,765,006)	-
กำไรขั้นต้นจากการดำเนินงานส่วนงาน	1,639,163,376	1,491,881,507	95,039,012	183,447,063	172,890,482	141,829,571	16,464,825	12,993,444	1,908,614,241	1,830,425,569
รายได้และค่าใช้จ่ายที่ไม่ได้ดำเนินงาน:										
รายได้เงิน									201,601,030	117,401,299
ค่าใช้จ่ายในการขายและบริหาร									(1,378,543,265)	(1,005,396,502)
กำไรขาดทุนสุทธิจากอัตราแลกเปลี่ยน									(1,019,119)	(7,002,194)
กำไรขั้นต้น									(10,825,535)	(3,237,717)
ต้นทุนทางการเงิน									(144,097,391)	(160,500,638)
ส่วนแบ่งกำไรขาดทุนจากเงินลงทุน									40,872,483	36,075,420
- บริษัทร่วม									(133,216,058)	(124,869,937)
- กิจการร่วมค้า									(116,707,256)	(117,951,413)
ภาษีเงินได้									366,779,130	564,943,887
กำไรสุทธิ										

บริษัท ธนบุรี เฮลท์แคร์ กรุ๊ป จำกัด (มหาชน)

6 ข้อมูลทางการเงินจำเป็นตามส่วนงาน (ต่อ)

กลุ่มกิจการด้านกิจการใน 5 ส่วนงานหลัก คือ (1) กิจการโรงพยาบาล (2) กิจการบริหารจัดการโรงพยาบาล (3) กิจการ Healthcare Solution Provider (4) กิจการพัฒนาระบบและจำหน่ายโปรแกรมคอมพิวเตอร์⁴ ใช้ในการ

งบแสดงฐานะการเงิน (บางส่วน) ณ วันที่ 31 ธันวาคม พ.ศ. 2561 และ พ.ศ. 2560 (บาท)																		
	กิจการบริการจัดการ				กิจการ Healthcare Solution Provider				กิจการพัฒนาและจำหน่ายโปรแกรมคอมพิวเตอร์ที่ใช้				การจัดรายการบัญชีระหว่างกัน				รวม	
	ไตรมาสแรก		ไตรมาสสอง		ไตรมาสสาม		ไตรมาสสี่		ไตรมาสแรก		ไตรมาสสอง		ไตรมาสสาม		ไตรมาสสี่		พ.ศ. 2561	พ.ศ. 2560
	พ.ศ. 2561	พ.ศ. 2560	พ.ศ. 2561	พ.ศ. 2560	พ.ศ. 2561	พ.ศ. 2560	พ.ศ. 2561	พ.ศ. 2560	พ.ศ. 2561	พ.ศ. 2560	พ.ศ. 2561	พ.ศ. 2560	พ.ศ. 2561	พ.ศ. 2560	พ.ศ. 2561	พ.ศ. 2560	พ.ศ. 2561	พ.ศ. 2560
กิจการพัฒนาระบบงาน (เงินลงทุนตามส่วนได้เสีย)	6,467,779,132	6,103,096,553	661,423,512	484,302,830	3,259,650,479	1,829,151,649	23,778,432	22,040,710	10,455,139	10,914,986	-	-	927,029,002	1,073,160,384	11,350,116,316	9,522,667,112		
กิจการที่คิดค่าเช่าที่ดิน	1,809,810,153	1,324,085,156	-	-	-	-	-	-	-	-	-	-	(257,999,894)	(128,984,865)	1,551,810,259	1,195,100,291		
กิจการที่คิดค่าเช่าที่ดินส่วน	12,591,919,862	8,598,955,383	149,432,050	149,147,097	487,473,641	68,096,386	2,805	-	1,822,565,548	1,812,643,548	-	-	(10,026,388,100)	(7,327,893,286)	5,025,004,906	3,291,947,028		
รวมสินทรัพย์	20,869,508,267	16,017,137,092	810,855,562	633,449,927	3,747,124,120	1,897,247,935	23,781,237	22,040,710	1,833,020,687	1,823,558,534	-	-	(9,357,338,392)	(6,383,719,767)	17,926,931,481	14,009,714,331		
หนี้สินตามงาน	4,012,275,687	1,322,085,148	176,881,041	125,661,760	615,672,536	803,132,109	8,996,570	8,591,665	5,244,914	5,577,869	-	-	(89,553,991)	(586,578,450)	4,729,516,757	1,678,470,101		
หนี้สินที่ไม่ได้คำนวณ	5,014,553,691	3,558,305,924	119,948,441	48,865,596	2,156,352,808	16,767,573	26,074,360	30,275,799	1,674,385,832	1,633,235,698	-	-	(4,519,784,945)	(1,621,009,900)	4,471,530,187	3,666,440,690		
รวมหนี้สิน	9,026,829,378	4,880,391,072	296,829,482	174,527,356	2,772,025,344	819,899,682	35,070,930	38,867,464	1,679,630,746	1,638,133,567	-	-	(4,609,338,936)	(2,207,588,350)	9,201,046,944	5,344,910,791		

บริษัท ธนบุรี เฮลท์แคร์ กรุ๊ป จำกัด (มหาชน)
หมายเหตุประกอบงบการเงินรวมและงบการเงินเฉพาะกิจการ
สำหรับปีสิ้นสุดวันที่ 31 ธันวาคม พ.ศ. 2561

7 เงินสดและรายการเทียบเท่าเงินสด

	งบการเงินรวม		งบการเงินเฉพาะกิจการ	
	พ.ศ. 2561	พ.ศ. 2560	พ.ศ. 2561	พ.ศ. 2560
	บาท	บาท	บาท	บาท
เงินสดในมือ	12,698,409	10,373,263	10,178,909	8,249,597
เช็คในมือ	1,493,920	2,019,806	975,315	628,922
เงินฝากธนาคาร - ระยะเวลาเกินหนึ่งปี	577,277,953	359,971,349	237,872,854	207,731,008
- ระยะเวลากระแสรายวัน	146,776,504	208,885,936	136,938,165	156,215,589
- ระยะเวลาประจำ 3 เดือน	3,257,290	618,608	2,620,252	-
	741,504,076	581,868,962	388,585,495	372,825,116

ณ วันที่ 31 ธันวาคม พ.ศ. 2561 และ พ.ศ. 2560 เงินฝากธนาคารมีอัตราดอกเบี้ยดังนี้

	งบการเงินรวม		งบการเงินเฉพาะกิจการ	
	พ.ศ. 2561	พ.ศ. 2560	พ.ศ. 2561	พ.ศ. 2560
	ร้อยละต่อปี	ร้อยละต่อปี	ร้อยละต่อปี	ร้อยละต่อปี
เงินฝากธนาคาร - ระยะเวลาเกินหนึ่งปี	0.12 ถึง 1.00	0.12 ถึง 1.30	0.12 ถึง 1.00	0.12 ถึง 0.75
- ระยะเวลาประจำ 3 เดือน	0.80 ถึง 1.10	0.80 ถึง 1.25	1.00	-

บริษัท ธนบุรี เฮลท์แคร์ กรุ๊ป จำกัด (มหาชน)
หมายเหตุประกอบงบการเงินรวมและงบการเงินเฉพาะกิจการ
สำหรับปีสิ้นสุดวันที่ 31 ธันวาคม พ.ศ. 2561

8 เงินลงทุนระยะสั้น (ต่อ)

ณ วันที่ 31 ธันวาคม พ.ศ. 2561 และ พ.ศ. 2560 ยอดรวมของเงินลงทุนระยะสั้นมีรายละเอียดดังนี้

	งบการเงินรวม		งบการเงินเฉพาะกิจการ	
	พ.ศ. 2561	พ.ศ. 2560	พ.ศ. 2561	พ.ศ. 2560
	บาท	บาท	บาท	บาท
ราคาหุ้น - เงินลงทุนในตราสารหนี้	134,865,837	127,942,325	14,194,831	108,199,517
ราคาหุ้น - เงินลงทุนในตราสารทุน	6,248,671	6,248,671	6,248,671	6,248,671
รวม การเปลี่ยนแปลงในมูลค่าของเงินลงทุน	2,929,928	8,752,371	1,086,964	7,538,085
	144,044,436	142,943,367	21,530,466	121,986,273

ณ วันที่ 31 ธันวาคม พ.ศ. 2561 เงินลงทุนระยะสั้นในตราสารหนี้ของเงินลงทุนจำนวน 137,522,935 บาท (พ.ศ. 2560 : 134,993,067 บาท) และเฉพาะบริษัทจำนวน 15,008,965 บาท (พ.ศ. 2560 : 11,403,973 บาท) เป็นหน่วยลงทุน ในกองทุนรวมของธนาคารในประเทศไทย ที่จัดประเภทเป็นหลักทรัพย์เพื่อขายและอาจขายเมื่อมีความจำเป็นต้องเพิ่มเงินทุนดำเนินการของกลุ่มกิจการและบริษัท

ณ วันที่ 31 ธันวาคม พ.ศ. 2561 เงินลงทุนระยะสั้นในตราสารทุนของเงินลงทุนและบริษัทจำนวน 6,521,501 บาท (พ.ศ. 2560 : 7,950,300 บาท) เป็นหน่วยลงทุนในบริษัทที่จดทะเบียน ในตลาดหลักทรัพย์ไทยในประเภทที่จัดประเภทเป็นหลักทรัพย์เพื่อขายและอาจขายเมื่อมีความจำเป็นต้องเพิ่มเงินทุนดำเนินการของกลุ่มกิจการและบริษัท

สำหรับปีสิ้นสุดวันที่ 31 ธันวาคม พ.ศ. 2561 กลุ่มกิจการและบริษัทมีกำไรจากการจำหน่ายเงินลงทุนในหน่วยลงทุนจำนวน 5,995,314 บาท (สำหรับปีสิ้นสุดวันที่ 31 ธันวาคม พ.ศ. 2560 : กลุ่มกิจการและบริษัท ไม่มีการจำหน่ายเงินลงทุนในหน่วยลงทุน) (หมายเหตุ 32)

ในระหว่างปี พ.ศ. 2561 กลุ่มกิจการและบริษัทได้รับเงินปันผลจากเงินลงทุนระยะสั้นจำนวน 136,750 บาท (พ.ศ. 2560 : 139,100 บาท) (หมายเหตุ 32)

มูลค่ายุติธรรมของเงินลงทุนระยะสั้น - หลักทรัพย์เพื่อขายวัดตามราคาเสนอซื้อล่าสุดที่อ้างอิงจากศูนย์ซื้อขายตราสาร ณ วันสิ้นรอบระยะเวลาบัญชี มูลค่ายุติธรรมมีอยู่ติดอยู่ในระดับที่ 1 ของลำดับชั้นของมูลค่ายุติธรรม

บริษัท ธนบุรี เฮลท์แคร์ กรุ๊ป จำกัด (มหาชน)
หมายเหตุประกอบงบการเงินรวมและงบการเงินเฉพาะกิจการ
สำหรับปีสิ้นสุดวันที่ 31 ธันวาคม พ.ศ. 2561

8 เงินลงทุนระยะสั้น

ณ วันที่ 31 ธันวาคม พ.ศ. 2561 และ พ.ศ. 2560 เงินลงทุนระยะสั้นของกลุ่มกิจการและบริษัทเป็นเงินลงทุน ในหลักทรัพย์ที่ซื้อขายใน
หน่วยลงทุนประเภทสะสมทรัพย์ในตราสารหนี้และตราสารทุนที่ออกโดยสถาบันการเงินที่ถือไว้ระยะสั้น

เงินลงทุนระยะสั้นมีรายละเอียดการเคลื่อนไหวสำคัญมีดังนี้สำหรับวันที่ 31 ธันวาคม พ.ศ. 2561 และ พ.ศ. 2560 ดังนี้

เงินลงทุนในหน่วยลงทุนประเภทตราสารหนี้	งบการเงินรวม		งบการเงินเฉพาะกิจการ	
	พ.ศ. 2561	พ.ศ. 2560	พ.ศ. 2561	พ.ศ. 2560
	บาท	บาท	บาท	บาท
ราคาทุนต้นปี	127,942,325	127,942,325	108,199,517	108,199,517
บวก เงินลงทุนเพิ่มจากการมีบริษัทย่อยเพิ่มขึ้น ในระหว่างปี	928,198	-	-	-
บวก เงินลงทุนเพิ่มในระหว่างปี	100,000,000	-	-	-
หัก จำนวนเงินลงทุนในระหว่างปี	(94,004,686)	-	(94,004,686)	-
ราคาทุนปลายปี	134,865,837	127,942,325	14,194,831	108,199,517
กำไรที่ส่งไม่รับรู้จากการตีมูลค่าสุทธิรวม ของเงินลงทุนดอกเบี้ย	2,641,184	7,050,742	814,134	5,836,456
กำไรที่ส่งไม่รับรู้จากการตีมูลค่าสุทธิรวม ของเงินลงทุนดอกเบี้ยที่เพิ่มจาก การมีบริษัทย่อยเพิ่มขึ้น	15,914	-	-	-
มูลค่าตามบัญชี ณ วันที่ 31 ธันวาคม	137,522,935	134,993,067	15,008,965	114,035,973

เงินลงทุนในหน่วยลงทุนประเภทตราสารทุน	งบการเงินรวม		งบการเงินเฉพาะกิจการ	
	พ.ศ. 2561	พ.ศ. 2560	พ.ศ. 2561	พ.ศ. 2560
	บาท	บาท	บาท	บาท
ราคาทุนต้นปี	6,248,671	6,248,671	6,248,671	6,248,671
บวก เงินลงทุนเพิ่มในระหว่างปี	-	-	-	-
หัก จำนวนเงินลงทุนในระหว่างปี	-	-	-	-
ราคาทุนปลายปี	6,248,671	6,248,671	6,248,671	6,248,671
กำไรที่ส่งไม่รับรู้จากการตีมูลค่าสุทธิรวมของเงินลงทุนดอกเบี้ย	272,830	1,701,629	272,830	1,701,629
มูลค่าตามบัญชี ณ วันที่ 31 ธันวาคม	6,521,501	7,950,300	6,521,501	7,950,300

บริษัท ธนบุรี เฮลท์แคร์ กรุ๊ป จำกัด (มหาชน)
หมายเหตุประกอบงบการเงินรวมและงบการเงินเฉพาะกิจการ
สำหรับปีสิ้นสุดวันที่ 31 ธันวาคม พ.ศ. 2561

9 ลูกหนี้การค้าและลูกหนี้อื่น (สุทธิ)

หมายเหตุ	งบการเงินรวม		งบการเงินเฉพาะกิจการ	
	พ.ศ. 2561	พ.ศ. 2560	พ.ศ. 2561	พ.ศ. 2560
	บาท	บาท	บาท	บาท
ลูกหนี้การค้า - กิจการอื่น (สุทธิ) - บริษัทที่เกี่ยวข้องกัน	783,198,630	657,606,666	398,741,443	395,959,547
	52,449,904	37,436,163	39,882,373	25,282,075
	835,648,534	695,042,829	438,623,816	421,241,622
ลูกหนี้อื่น - บริษัทอื่น	5,805,603	6,674,119	3,931,670	5,191,447
10,015,600	317,200	8,685,811	4,266,611	
15,821,203	6,991,319	12,617,481	9,458,058	
ดอกเบี้ยค้างรับ - บริษัทอื่น	13,935	15,459	-	-
547,266	-	435,386,791	381,072,181	
561,201	15,459	435,386,791	381,072,181	
-	-	(44,661,690)	(44,661,690)	
561,201	15,459	390,725,101	336,410,491	
4,237,504	3,839,785	591,263	3,661,234	
-	43,335	-	-	
4,237,504	3,883,120	591,263	3,661,234	
15,987,370	12,285,683	6,845,895	5,866,737	
872,255,812	718,218,410	849,403,556	776,638,142	

บริษัท ธนบุรี เฮลท์แคร์ กรุ๊ป จำกัด (มหาชน)
หมายเหตุประกอบงบการเงินรวมและงบการเงินเฉพาะกิจการ
สำหรับปีสิ้นสุดวันที่ 31 ธันวาคม พ.ศ. 2561

9	ดูหนี้การค้าและลูกหนี้อื่น (สุทธิ) (ต่อ)	งบการเงินรวม		งบการเงินเฉพาะกิจการ	
		พ.ศ. 2561	พ.ศ. 2560	พ.ศ. 2561	พ.ศ. 2560
		บาท	บาท	บาท	บาท
ยอดคงเหลือของลูกหนี้การค้า แยกตามอายุหนี้ที่ค้างชำระ ได้ดังนี้ (ต่อ)					
ดูหนี้การค้า - บริษัทที่เกี่ยวข้องกัน					
	ซึ่งไม่ถึงกำหนดชำระ				
	อายุหนี้ที่ค้างชำระ				
	1 - 90 วัน	85,475	1,134,800	7,460,675	3,379,217
	91 - 180 วัน	1,700	484,500	1,756,272	-
	181 - 365 วัน	11,233,166	648,842	5,721,010	-
	มากกว่า 365 วัน	-	4,010,164	3,266,604	-
		11,326,891	7,198,991	20,412,782	7,504,359
	หัก ค่าเผื่อนหนี้สงสัยจะสูญ	-	-	-	-
		11,326,891	7,198,991	20,412,782	7,504,359
ดูหนี้การค้าที่ยังไม่ได้ดอกเบี้ยเงิน					
		41,123,013	30,237,172	19,469,591	17,777,716
ดูหนี้การค้า - บริษัทที่เกี่ยวข้องกัน (สุทธิ)					
		52,449,904	37,436,163	39,882,373	25,282,075
ณ วันที่ 31 ธันวาคม พ.ศ. 2561 และ พ.ศ. 2560 กลุ่มกิจการพิจารณาของลูกหนี้การค้า - บริษัทที่เกี่ยวข้องกันตามอายุหนี้ที่ค้างชำระแล้วเห็นว่าสามารถได้รับชำระคืนยอดหนี้ดังกล่าว กลุ่มกิจการจึงไม่หักค่าเผื่อนหนี้สงสัยจะสูญสำหรับยอดลูกหนี้ดังกล่าว					
การเคลื่อนไหวของค่าเผื่อนหนี้สงสัยจะสูญของลูกหนี้การค้า - กิจการอื่น สำหรับปีสิ้นสุดวันที่ 31 ธันวาคม พ.ศ. 2561 และ พ.ศ. 2560 ประกอบด้วยรายละเอียดดังนี้					
	งบการเงินรวม	งบการเงินเฉพาะกิจการ		งบการเงินรวม	งบการเงินเฉพาะกิจการ
		พ.ศ. 2561	พ.ศ. 2560	พ.ศ. 2561	พ.ศ. 2560
		บาท	บาท	บาท	บาท
ค่าเผื่อนหนี้สงสัยจะสูญต้นปี					
		(17,120,843)	(16,759,577)	(12,348,034)	(11,016,126)
บวก ดึงเพิ่ม ในระหว่างปี					
		(15,765,202)	(5,843,879)	(11,115,386)	(3,044,166)
หัก ค่าจำหน่ายระหว่างปี					
		138,601	342,331	-	-
หัก โอนกลับ ในระหว่างปี - รับชำระ					
		3,934,751	5,140,282	494,206	1,712,258
ค่าเผื่อนหนี้สงสัยจะสูญปลายปี					
		(28,812,693)	(17,120,843)	(22,969,214)	(12,348,034)

ในระหว่างปีสิ้นสุดวันที่ 31 ธันวาคม พ.ศ. 2561 กลุ่มกิจการไม่มีหนี้การค้าค้างชำระหนี้สูญ (พ.ศ. 2560: กลุ่มกิจการไม่มีหนี้การค้าค้างชำระหนี้สูญ)

บริษัท ธนบุรี เฮลท์แคร์ กรุ๊ป จำกัด (มหาชน)
หมายเหตุประกอบงบการเงินรวมและงบการเงินเฉพาะกิจการ
สำหรับปีสิ้นสุดวันที่ 31 ธันวาคม พ.ศ. 2561

9	ดูหนี้การค้าและลูกหนี้อื่น (สุทธิ) (ต่อ)	งบการเงินรวม		งบการเงินเฉพาะกิจการ	
		พ.ศ. 2561	พ.ศ. 2560	พ.ศ. 2561	พ.ศ. 2560
		บาท	บาท	บาท	บาท
ยอดคงเหลือของลูกหนี้การค้า แยกตามอายุหนี้ที่ค้างชำระ ได้ดังนี้					
ดูหนี้การค้า - กิจการอื่น					
	ดูหนี้การค้าที่ยังไม่ได้ดอกเบี้ยเงิน				
	ดูหนี้การค้าที่ยังไม่ได้ดอกเบี้ยเงิน				
	1 - 90 วัน	438,070,343	323,462,265	231,830,450	177,151,701
	91 - 180 วัน	373,940,980	351,265,244	189,880,207	231,155,880
	181 - 365 วัน	812,011,323	674,727,509	421,710,657	408,307,581
	มากกว่า 365 วัน	(28,812,693)	(17,120,843)	(22,969,214)	(12,348,034)
		783,198,630	657,606,666	398,741,443	395,959,547
ดูหนี้การค้า - กิจการอื่น (สุทธิ)					
		783,198,630	657,606,666	398,741,443	395,959,547
ดูหนี้การค้าที่ยังไม่ได้ดอกเบี้ยเงิน					
		301,890,634	203,144,761	156,791,363	109,751,373
ดูหนี้การค้า - กิจการอื่น (สุทธิ)					
		77,324,790	70,106,636	36,896,303	35,480,821
	1 - 90 วัน	13,737,916	11,449,305	3,040,988	4,613,394
	91 - 180 วัน	14,068,628	14,785,589	8,289,826	6,336,942
	181 - 365 วัน	31,048,375	23,975,974	26,811,970	20,969,171
	มากกว่า 365 วัน	438,070,343	323,462,265	231,830,450	177,151,701
		(28,812,693)	(17,120,843)	(22,969,214)	(12,348,034)
ดูหนี้การค้าที่ยังไม่ได้ดอกเบี้ยเงิน					
		409,257,650	306,341,422	208,861,236	164,803,667
ดูหนี้การค้า - กิจการอื่น (สุทธิ)					
		373,940,980	351,265,244	189,880,207	231,155,880
		783,198,630	657,606,666	398,741,443	395,959,547

บริษัท ธนบุรี เฮลท์แคร์ กรุ๊ป จำกัด (มหาชน)
หมายเหตุประกอบงบการเงินรวมและงบการเงินเฉพาะกิจการ
สำหรับปีสิ้นสุดวันที่ 31 ธันวาคม พ.ศ. 2561

10 สินทรัพย์ถาวร (สุทธิ)

	งบการเงินรวม		งบการเงินเฉพาะกิจการ	
	พ.ศ. 2561	พ.ศ. 2560	พ.ศ. 2561	พ.ศ. 2560
	บาท	บาท	บาท	บาท
อาคารและสิ่งปลูกสร้าง	114,654,120	108,887,830	74,694,978	83,236,547
อุปกรณ์ทางการแพทย์	94,885,230	86,513,189	-	-
ที่ดินและสิ่งปลูกสร้าง	7,575,327	8,308,654	7,049,665	7,258,026
ห้องชุดที่เช่า	913,370,443	-	-	-
มีถ้ำ	(1,244,389)	(1,389,808)	-	-
ค่าเผื่อสินค้าเสื่อมสภาพ - อาคารและสิ่งปลูกสร้าง	(7,202,613)	(7,797,167)	-	-
ค่าเผื่อสินค้าเสื่อมสภาพ - ทรัพย์สิน	(464,916)	(445,991)	(464,916)	(445,991)
สินทรัพย์ระหว่างทาง - อุปกรณ์ทางการแพทย์	5,352,695	606,975	-	-
	1,126,925,897	194,683,682	81,279,727	90,048,582

การเปลี่ยนแปลงมูลค่าสินทรัพย์ถาวรมีขึ้นตามวันที่ 31 ธันวาคม พ.ศ. 2561 และ พ.ศ. 2560 ประกอบด้วยรายละเอียดดังนี้

	งบการเงินรวม		งบการเงินเฉพาะกิจการ	
	พ.ศ. 2561	พ.ศ. 2560	พ.ศ. 2561	พ.ศ. 2560
	บาท	บาท	บาท	บาท
ค่าเผื่อสินค้าเสื่อมสภาพมี				
- อาคารและสิ่งปลูกสร้าง	(1,389,808)	(1,650,896)	-	-
- อุปกรณ์ทางการแพทย์	(7,797,167)	(5,454,212)	-	-
- ที่ดิน	(445,991)	(450,174)	(445,991)	(450,174)
รวม	(183,216)	(40,869)	-	-
- อาคารและสิ่งปลูกสร้าง	(1,123,975)	(2,475,109)	-	-
- อุปกรณ์ทางการแพทย์	(20,272)	(1,403)	(20,272)	(1,403)
- ที่ดิน	287,766	137,085	-	-
มีถ้ำ	40,869	164,872	-	-
- อาคารและสิ่งปลูกสร้าง	1,718,529	132,154	-	-
- อุปกรณ์ทางการแพทย์	1,347	5,586	1,347	5,586
- ที่ดิน	(8,911,918)	(9,632,966)	(464,916)	(445,991)

- ค่าเผื่อสินค้าเสื่อมสภาพสำหรับอาคารและสิ่งปลูกสร้างมีขึ้นตามวันที่ 31 ธันวาคม พ.ศ. 2561 และ พ.ศ. 2560 ประกอบด้วยรายละเอียดดังนี้
- ค่าเผื่อสินค้าเสื่อมสภาพสำหรับอุปกรณ์ทางการแพทย์มีขึ้นตามวันที่ 31 ธันวาคม พ.ศ. 2561 และ พ.ศ. 2560 ประกอบด้วยรายละเอียดดังนี้

บริษัท ธนบุรี เฮลท์แคร์ กรุ๊ป จำกัด (มหาชน)
หมายเหตุประกอบงบการเงินรวมและงบการเงินเฉพาะกิจการ
สำหรับปีสิ้นสุดวันที่ 31 ธันวาคม พ.ศ. 2561

11 ต้นทุนการพัฒนาโครงการให้บริการทางการแพทย์ด้วยเวชภัณฑ์

บริษัท ไทย เวสต์ เวิลด์ จำกัด ได้ทำโครงการเพื่อพัฒนาโครงการให้บริการทางการแพทย์แบบครบวงจร (Healthcare Mixed Used Development) กล่าวคือคลินิก ศูนย์จำหน่ายสินค้า บ้านพักผู้สูงอายุ และพื้นที่พักผ่อนสำหรับผู้สูงอายุในพื้นที่เดียวกัน โดยอยู่ภายใต้การ Healthcare Solution Provider

	งบการเงินรวม	
	พ.ศ. 2561	พ.ศ. 2560
	บาท	บาท
ที่ดินเพื่อการพัฒนา	1,059,561,408	915,804,136
งานระหว่างก่อสร้างและสิ่งปลูกสร้างที่เกี่ยวข้องกับโครงการ	222,458,982	47,779,171
ดอกเบี้ยที่ถือเป็นต้นทุน	25,063,334	8,446,478
	1,307,083,724	972,029,785

ในช่วงปี พ.ศ. 2560 บริษัทยังคงกล่าวได้ว่าที่ดินเพื่อการพัฒนาไปจดจำนองไว้กับสถาบันการเงินเพื่อเป็นหลักทรัพย์กู้ยืมจากสถาบันการเงิน อย่างไรก็ตาม พ.ศ. 2560 บริษัทยังคงได้ระดมเงินกู้ยืมจากสถาบันการเงิน และได้ทำการไถ่ถอนที่ดินเพื่อการพัฒนาลงแล้ว

12 เงินฝากธนาคารเพื่อการเงินเพื่อการชำระหนี้

	งบการเงินรวม		งบการเงินเฉพาะกิจการ	
	พ.ศ. 2561	พ.ศ. 2560	พ.ศ. 2561	พ.ศ. 2560
	บาท	บาท	บาท	บาท
เงินฝากธนาคาร				
- ประเภทยอดฝาก	426,100	3,384,593	-	-
- ประเภทเงินฝากประจำ 3 เดือน	1,980,000	4,532,700	-	2,552,700
- ประเภทเงินฝากประจำ 12 เดือน	6,300,347	2,014,850	-	-
	8,706,447	9,932,143	-	2,552,700
อัตราดอกเบี้ย (ร้อยละต่อปี)				
งบการเงินรวม	พ.ศ. 2561	พ.ศ. 2560	งบการเงินเฉพาะกิจการ	พ.ศ. 2561
	บาท	บาท	บาท	บาท
เงินฝากธนาคาร				
- ประเภทยอดฝาก	0.37 ถึง 0.38	0.37 ถึง 0.38	-	-
- ประเภทเงินฝากประจำ 3 เดือน	0.80 ถึง 1.00	0.80 ถึง 1.00	-	1.00
- ประเภทเงินฝากประจำ 12 เดือน	0.90 ถึง 1.05	0.90 ถึง 1.05	-	-

บริษัท ธนบุรี เฮลท์แคร์ กรุ๊ป จำกัด (มหาชน)
หมายเหตุประกอบงบการเงินรวมและงบการเงินเฉพาะกิจการ
สำหรับปีสิ้นสุดวันที่ 31 ธันวาคม พ.ศ. 2561

บริษัท ธนบุรี เฮลท์แคร์ กรุ๊ป จำกัด (มหาชน)
หมายเหตุประกอบงบการเงินรวมและงบการเงินเฉพาะกิจการ
สำหรับปีสิ้นสุดวันที่ 31 ธันวาคม พ.ศ. 2561

12 เงินฝากสถาบันการเงินและการระดมทุน (ต่อ)

ณ วันที่ 31 ธันวาคม พ.ศ. 2561 เงินฝากสถาบันการเงินและการระดมทุนของบริษัทเป็นเงินฝากธนาคารของบริษัทย่อย (พ.ศ. 2560 : เงินฝากธนาคารของบริษัทและบริษัทย่อย) ในสกุลเงินบาท กลุ่มกิจการ ได้วางเงินฝากประจำดอกเบี้ยไว้กับ ธนาคารพาณิชย์เพื่อเป็นหลักทรัพย์ประกันเงินเบิกเกินบัญชี และหนี้ถาวรจากธนาคาร (หมายเหตุ 23 และ 39)

13 เงินลงทุนระยะยาวในตราสารทุน

ณ วันที่ 31 ธันวาคม พ.ศ. 2561 และ พ.ศ. 2560 เงินลงทุนระยะยาวในตราสารทุนของกลุ่มกิจการและบริษัท ประกอบด้วยรายละเอียดดังนี้

	งบการเงินรวมและ	
	พ.ศ. 2561	พ.ศ. 2560
	บาท	บาท
เงินลงทุนในหลักทรัพย์ต่อขาย	580,559,741	713,535,009

เงินลงทุนในหลักทรัพย์ต่อขาย

เงินลงทุนในหลักทรัพย์ต่อขายของกลุ่มกิจการและบริษัท เป็นเงินลงทุนในหุ้นสามัญของบริษัทซึ่งจดทะเบียนในตลาดหลักทรัพย์ในประเทศไทยซึ่งประเภทเป็นหลักทรัพย์ต่อขายและอาจขายเมื่อมีความจำเป็นเพื่อเพิ่มเงินทุนดำเนินการของกลุ่มกิจการและบริษัท เงินลงทุนในหลักทรัพย์ต่อขายมีรายการเคลื่อนไหวสำหรับปีสิ้นสุดวันที่ 31 ธันวาคม พ.ศ. 2561 และ พ.ศ. 2560 ดังนี้

	งบการเงินรวมและ	
	พ.ศ. 2561	พ.ศ. 2560
	บาท	บาท
เงินลงทุนในหุ้นสามัญ		
ราคาทุนต้นปี	604,702,986	394,375,350
บวก เงินลงทุนเพิ่มระหว่างปี	-	345,796
บวก โอนจากเงินลงทุนระยะยาวอื่นในระหว่างปี	-	210,190,805
หัก เงินลงทุนลดลงจากการลดมูลค่าหุ้นในหุ้นสามัญ	(1,896)	-
หัก จำนำเงินลงทุนในระหว่างปี	-	(208,965)
ราคาทุนปลายปี	604,701,090	604,702,986
กำไรที่ส่งไม่รับรู้จากการสูญเสียค่าเผื่อของเงินลงทุนต่อขาย	(24,141,349)	108,832,023
มูลค่าตามบัญชี ณ วันที่ 31 ธันวาคม	580,559,741	713,535,009

13 เงินลงทุนระยะยาวในตราสารทุน (ต่อ)

ในเดือนธันวาคม พ.ศ. 2560 บริษัทฯ ได้จัดประเภทเงินลงทุนในบริษัท โรงพยาบาลราชพฤกษ์ จำกัด (มหาชน) จากเดิมที่แสดงเป็น เงินลงทุนระยะยาวถือเป็นเงินลงทุนระยะยาวในตราสารทุนด้วยมูลค่ายุติธรรมของเงินลงทุน ณ วันที่ทำการจัดประเภทเงินลงทุนใหม่ จำนวน 210,190,805 ล้านบาท (หมายเหตุ 17 ข) บริษัทฯ มีบันทึกกำไรที่ส่งไม่รับรู้จากการสูญเสียค่าเผื่อของเงินลงทุนเป็นต้น

บริษัทฯ ไม่มีการจำหน่ายเงินลงทุนในหน่วยลงทุนสำหรับปีสิ้นสุดวันที่ 31 ธันวาคม พ.ศ. 2561 (สำหรับปีสิ้นสุดวันที่ 31 ธันวาคม พ.ศ. 2560 : บริษัทฯ มีขายเงินลงทุนจากการจำหน่ายเงินลงทุนในหน่วยลงทุนจำนวน 4,629 บาท)

ในระหว่างปี พ.ศ. 2561 บริษัทฯ ได้รับเงินปันผลจากเงินลงทุนระยะยาวในตราสารทุนจำนวน 18,007,056 บาท (พ.ศ. 2560 : 12,268,554 บาท) (หมายเหตุ 32)

มูลค่ายุติธรรมของเงินลงทุนในหลักทรัพย์ต่อขายวัดตามราคาเสนอซื้อล่าสุดที่อ้างอิงจากข้อมูลซื้อขายตลาด ณ วันที่สิ้นรอบระยะเวลาบัญชี มูลค่ายุติธรรมนี้ถูกจัดอยู่ในระดับที่ 1 ของลำดับชั้นของมูลค่ายุติธรรม

บริษัท ธนบุรี เฮลท์แคร์ กรุ๊ป จำกัด (มหาชน)
หมายเหตุประกอบงบการเงินรวมและงบการเงินเฉพาะกิจการ
สำหรับปีสิ้นสุดวันที่ 31 ธันวาคม พ.ศ. 2561

14 เงินลงทุนในบริษัทร่วม (สุทธิ)

ก) เงินลงทุนในบริษัทร่วม (สุทธิ) ณ วันที่ 31 ธันวาคม พ.ศ. 2561 และ พ.ศ. 2560 มีรายละเอียดดังนี้

ชื่อกิจการ	สถานที่ประกอบธุรกิจ/ ประเทศที่จดทะเบียนจัดตั้ง	ประเภทธุรกิจ	สกุลเงิน	ทุนชำระแล้ว (จำนวนเงิน)		สัดส่วนการถือหุ้น		งบการเงินรวม		ส่วนแบ่งกำไร สำหรับปีสิ้นสุดวันที่ 31 ธันวาคม	
				พ.ศ. 2561	พ.ศ. 2560	พ.ศ. 2561	พ.ศ. 2560	พ.ศ. 2561	พ.ศ. 2560	พ.ศ. 2561	พ.ศ. 2560
				บาท	บาท	ร้อยละ	ร้อยละ	บาท	บาท	บาท	บาท
บริษัท ออบส์ จำกัด	ไทย	โรงพยาบาลเอกชน	บาท	112,500,000	112,500,000	34.52	34.04	317,817,773	294,272,665	29,310,922	18,963,077
บริษัท สิริเวช จำกัด (มหาชน)	ไทย	โรงพยาบาลเอกชน	บาท	270,909,375	270,909,375	31.87	31.87	165,539,430	160,452,594	11,561,561	17,112,343
								483,357,203	454,725,259	40,872,483	36,075,420

บริษัท ธนบุรี เฮลท์แคร์ กรุ๊ป จำกัด (มหาชน)
หมายเหตุประกอบงบการเงินรวมและงบการเงินเฉพาะกิจการ
สำหรับปีสิ้นสุดวันที่ 31 ธันวาคม พ.ศ. 2561

14 เงินลงทุนในบริษัทร่วม (สุทธิ) (ต่อ)

ก) เงินลงทุนในบริษัทร่วม (สุทธิ) ณ วันที่ 31 ธันวาคม พ.ศ. 2561 และ พ.ศ. 2560 มีรายละเอียดดังนี้ (ต่อ)

ชื่อกิจการ		สถานที่ ประกอบธุรกิจ/ ประเภทที่จัด ทะเบียนจัดตั้ง		ประเภทธุรกิจ		ทุนชำระแล้ว (จำนวนเงิน)		สัดส่วนการถือหุ้น		งบการเงินเฉพาะกิจการ					
										วิธีลงทุน			พ.ศ. 2560		
										พ.ศ. 2561		พ.ศ. 2560		พ.ศ. 2560	
ชื่อกิจการ	สถานที่ ประกอบธุรกิจ/ ประเภทที่จัด ทะเบียนจัดตั้ง	ประเภทธุรกิจ	ทุนชำระแล้ว (จำนวนเงิน)	สัดส่วนการถือหุ้น	พ.ศ. 2561	พ.ศ. 2560	มูลค่าเงินลงทุน บาท	เงินลงทุน (สุทธิ) บาท	มูลค่าเงินลงทุน บาท	เงินลงทุน (สุทธิ) บาท	มูลค่าเงินลงทุน บาท	เงินลงทุน (สุทธิ) บาท	มูลค่าเงินลงทุน บาท	เงินลงทุน (สุทธิ) บาท	มูลค่าเงินลงทุน บาท
บริษัท อุบลรักษ์ จำกัด	ไทย	โรงพยาบาลเอกชน	112,500,000	34.04	34.52	112,500,000	272,762,500	-	272,762,500	266,984,500	-	-	266,984,500	-	266,984,500
บริษัท ลีริคซ์ จำกัด (มหาชน)	ไทย	โรงพยาบาลเอกชน	270,909,375	31.87	31.87	270,909,375	107,927,000	-	107,927,000	107,927,000	-	-	107,927,000	-	107,927,000
							380,689,500	-	380,689,500	374,911,500	-	-	374,911,500	-	374,911,500

ผู้บริหารของบริษัทมีการทบทวนค่าเผื่อการด้อยค่าของเงินลงทุนในบริษัทร่วม โดยพิจารณาทำเผื่อการด้อยค่าของเงินลงทุนดังกล่าวจากผลการดำเนินงานที่ผ่านมาและที่คาดว่าจะเกิดขึ้นในอนาคตของบริษัทร่วม
รวมทั้งปัจจัยอื่นๆ

บริษัท ธนบุรี เฮลท์แคร์ กรุ๊ป จำกัด (มหาชน)

หมายเหตุประกอบงบการเงินรวมและงบการเงินเฉพาะกิจการ

สำหรับปีสิ้นสุดวันที่ 31 ธันวาคม พ.ศ. 2561

14 เงินลงทุนในบริษัทร่วม (สุทธิ) (ต่อ)

- ข) การเปลี่ยนแปลงในราคาตามบัญชีของเงินลงทุนในบริษัทร่วม (สุทธิ) สำหรับปีสิ้นสุดวันที่ 31 ธันวาคม พ.ศ. 2561 และ พ.ศ. 2560 ประกอบด้วยรายละเอียดดังนี้

	งบการเงินรวม		งบการเงินเฉพาะกิจการ	
	วิธีส่วนได้เสีย		วิธีราคาทุน	
	พ.ศ. 2561	พ.ศ. 2560	พ.ศ. 2561	พ.ศ. 2560
	บาท	บาท	บาท	บาท
ราคาตามบัญชีต้นปี (สุทธิ)	454,725,259	443,089,105	374,911,500	374,911,500
เงินลงทุนเพิ่มในระหว่างปี	5,778,000	-	5,778,000	-
ส่วนแบ่งผลกำไรระหว่างปี (สุทธิ)	40,872,483	36,075,420	-	-
เงินปันผลรับระหว่างปี	(18,018,539)	(24,439,266)	-	-
ราคาตามบัญชีปลายปี (สุทธิ)	483,357,203	454,725,259	380,689,500	374,911,500

ในรอบปีบัญชีสิ้นสุดวันที่ 31 ธันวาคม พ.ศ. 2561 กลุ่มกิจการและบริษัทได้รับเงินปันผลจาก บริษัท อุบลรัถย์ จำกัด เป็นจำนวน 11.54 ล้านบาท และจากบริษัท สิริเวช จันทบุรี จำกัด (มหาชน) เป็นจำนวน 6.47 ล้านบาท (พ.ศ. 2560 : กลุ่มกิจการและบริษัทได้รับเงินปันผลจาก บริษัท อุบลรัถย์ จำกัด เป็นจำนวน 11.49 ล้านบาท และจากบริษัท สิริเวช จันทบุรี จำกัด (มหาชน) เป็นจำนวน 12.95 ล้านบาท)

ณ วันที่ 31 ธันวาคม พ.ศ. 2561 กลุ่มกิจการและบริษัทได้รับเงินปันผลจากบริษัทร่วมรวมเป็นเงินจำนวน 18.01 ล้านบาท (พ.ศ. 2560 : กลุ่มกิจการและบริษัทได้รับเงินปันผลจากบริษัทร่วมรวมเป็นเงินจำนวน 24.44 ล้านบาท)

- ค) การเพิ่มเงินลงทุนในบริษัทร่วม - บริษัท อุบลรัถย์ จำกัด

ในเดือนพฤษภาคม พ.ศ. 2561 บริษัทได้ลงทุนเพิ่มเติมในหุ้นสามัญของบริษัท อุบลรัถย์ จำกัด โดยการซื้อหุ้นสามัญจากบุคคลอื่นจำนวน 54,000 หุ้น ในราคาหุ้นละ 107.00 บาท รวมเป็นเงินจำนวน 5.78 ล้านบาท การลงทุนดังกล่าวส่งผลให้บริษัทมีสัดส่วนการถือครองเพิ่มขึ้นจากร้อยละ 34.04 เป็นร้อยละ 34.52

บริษัท ทรูวิชั่นส์ เฮลท์แคร์ กรุ๊ป จำกัด (มหาชน)
หมายเหตุประกอบงบการเงินรวมและงบการเงินเฉพาะกิจการ
สำหรับปีสิ้นสุดวันที่ 31 ธันวาคม พ.ศ. 2561

14 เงินลงทุนในบริษัทร่วม (สุทธิ) (ต่อ)

ข้อมูลทางการเงินโดยสรุปสำหรับบริษัทร่วมที่เป็นสาระสำคัญ

ข้อมูลทางการเงินสำหรับบริษัท ออบดริกซ์ จำกัด และ บริษัท สิริเวช จันทบุรี จำกัด (มหาชน) ซึ่งปฏิบัติตามวิธีส่วนได้เสีย แสดงดังต่อไปนี้

	บริษัท ออบดริกซ์ จำกัด ณ วันที่ 31 ธันวาคม		บริษัท สิริเวช จันทบุรี จำกัด (มหาชน) ณ วันที่ 31 ธันวาคม		รวม ณ วันที่ 31 ธันวาคม	
	พ.ศ. 2561 ล้านบาท	พ.ศ. 2560 ล้านบาท	พ.ศ. 2561 ล้านบาท	พ.ศ. 2560 ล้านบาท	พ.ศ. 2561 ล้านบาท	พ.ศ. 2560 ล้านบาท
สินทรัพย์หมุนเวียน	225	217	81	147	306	364
สินทรัพย์ไม่หมุนเวียน	500	477	522	425	1,022	902
หนี้สินหมุนเวียน	(119)	(114)	(91)	(107)	(210)	(221)
หนี้สินไม่หมุนเวียน	(109)	(134)	(40)	(9)	(149)	(143)
สินทรัพย์สุทธิ	497	446	472	456	969	902
รายได้	755	657	532	536	1,287	1,193
กำไรสุทธิ	85	56	44	53	129	109
กำไรขาดทุนเบ็ดเสร็จ	-	-	(8)	1	(8)	1
กำไรเบ็ดเสร็จรวม	85	56	36	54	121	110

ข้อมูลข้างต้นเป็นจำนวนที่รวมอยู่ในงบการเงินของบริษัทร่วม (ซึ่งไม่ใช่เพียงแค่ส่วนแบ่งของกลุ่มกิจการในบริษัทร่วมดังกล่าว) และปรับปรุงเกี่ยวกับความแตกต่างของนโยบายการบัญชีของกลุ่มกิจการและบริษัทร่วมสำหรับปีสิ้นสุดวันที่ 31 ธันวาคม พ.ศ. 2561 และ พ.ศ. 2560

บริษัท ธนบุรี เฮลท์แคร์ กรุ๊ป จำกัด (มหาชน)
หมายเหตุประกอบงบการเงินรวมและงบการเงินเฉพาะกิจการ
สำหรับปีสิ้นสุดวันที่ 31 ธันวาคม พ.ศ. 2561

14 เงินลงทุนในบริษัทร่วม (สุทธิ) (ต่อ)

การกระทพยอตราการข้อมูลทางการเงินโดยสรุป

การกระทพยอตราการระหว่างข้อมูลทางการเงินโดยสรุปกับมูลค่าตามบัญชีของส่วนได้เสียของกิจการในบริษัทร่วม

ข้อมูลทางการเงินโดยสรุป

	บริษัท อุบลรักษ์ จำกัด		บริษัท สิริเวช จันทบุรี จำกัด (มหาชน)		รวม	
	พ.ศ. 2561 ล้านบาท	พ.ศ. 2560 ล้านบาท	พ.ศ. 2561 ล้านบาท	พ.ศ. 2560 ล้านบาท	พ.ศ. 2561 ล้านบาท	พ.ศ. 2560 ล้านบาท
สินทรัพย์สุทธิ ณ วันที่ 1 มกราคม	446	424	456	443	902	867
กำไรในระหว่างปี	85	56	44	53	129	109
กำไรขาดทุนเบ็ดเสร็จอื่น	-	-	(8)	1	(8)	1
เงินปันผล	(34)	(34)	(20)	(41)	(54)	(75)
สินทรัพย์สุทธิ ณ วันที่ 31 ธันวาคม	497	446	472	456	969	902
ร้อยละการถือครอง	34.52	34.04	31.87	31.87		
ส่วนได้เสียในบริษัทร่วม	172	152	150	145	322	297
ลงทุนเพิ่ม	6	-	-	-	6	-
มูลค่าสิทธิธรรมที่สูงกว่าต้นทุนของเงินลงทุนตามสัดส่วน	(40)	(38)	-	-	(40)	(38)
การถือครองเดิมก่อนการเพิ่มส่วนได้เสีย	180	180	15	15	195	195
ค่าความนิยม						
มูลค่าตามบัญชี	318	294	165	160	483	454
มูลค่าเงินลงทุนในบริษัทร่วมตามวิธีส่วนได้เสีย (หมายเหตุ 14 ก))	318	294	165	160	483	454

บริษัท ธนบุรี เฮลท์แคร์ กรุ๊ป จำกัด (มหาชน)

หมายเหตุประกอบงบการเงินรวมและงบการเงินเฉพาะกิจการ

สำหรับปีสิ้นสุดวันที่ 31 ธันวาคม พ.ศ. 2561

15 เงินลงทุนในบริษัทย่อย (สุทธิ) และเกณฑ์ในการจัดทางการเงินรวม

ก) ณ วันที่ 31 ธันวาคม พ.ศ. 2561 และ พ.ศ. 2560 เงินลงทุนในบริษัทย่อย (สุทธิ) ประกอบด้วยเงินลงทุนในหุ้นสามัญของบริษัทดังต่อไปนี้

บริษัท/โครงการ	จัดตั้งขึ้น ในประเทศ	วัตถุประสงค์	ทุนชำระแล้ว (จำนวนเงิน)				สัดส่วนการถือหุ้น				งบการเงินเฉพาะกิจการ บริษัทย่อย				เงินปันผลรับ			
			พ.ศ. 2561	พ.ศ. 2560	บาท	บาท	พ.ศ. 2561	พ.ศ. 2560	ร้อยละ	ร้อยละ	พ.ศ. 2561		พ.ศ. 2560		พ.ศ. 2561		พ.ศ. 2560	
											กึ่งกลางปี		กึ่งกลางปี		กึ่งกลางปี		กึ่งกลางปี	
											มูลค่าเงินลงทุน บาท	เงินลงทุน บาท	มูลค่าเงินลงทุน บาท	เงินลงทุน บาท	มูลค่าเงินลงทุน บาท	เงินลงทุน บาท	มูลค่าเงินลงทุน บาท	เงินลงทุน บาท
บริษัท โรงพยาบาลบุรีรัมย์ จำกัด (มหาชน)	ไทย	บริการโรงพยาบาลเอกชน	430,000,000	430,000,000			56.91		56.91		238,918,787	-	238,918,787	-	238,918,787	-	238,918,787	-
บริษัท ศูนย์หัวใจ โรงพยาบาลธนบุรี จำกัด	ไทย	โรคหัวใจ	100,000,000	100,000,000			99.98		99.98		249,880,000	-	249,880,000	-	249,880,000	-	-	-
บริษัท ซีเอ็มอี ไทยเฮลท์แคร์ จำกัด	ไทย	ดำเนินการจัดตั้งให้บริษัทเอกชน																
บริษัท หินสอย จำกัด	ไทย	ดำเนินการจัดตั้งให้บริษัทเอกชน	1,150,000,000	1,150,000,000			99.99		99.99		1,150,000,000	-	1,150,000,000	-	1,150,000,000	-	-	-
บริษัท ราชธานี เรียลตี้ จำกัด	ไทย	พัฒนาอสังหาริมทรัพย์	31,932,650	31,932,650			99.43		99.43		144,526,240	(31,511,767)	113,014,473	(31,511,767)	144,526,240	(31,511,767)	113,014,473	-
บริษัท อนุทวีปพัฒนาที่ดิน จำกัด	ไทย	พัฒนาอสังหาริมทรัพย์	800,000,000	800,000,000			99.78		99.78		798,256,400	(798,256,400)	-	(798,256,400)	798,256,400	(798,256,400)	-	-
บริษัท โรงพยาบาลบุรีรัมย์ จำกัด	ไทย	บริการโรงพยาบาลเอกชน	18,000,000	18,000,000			70.00		70.00		12,600,000	(4,600,000)	8,000,000	(4,600,000)	12,600,000	(4,600,000)	8,000,000	-
บริษัท โรงพยาบาลสุราษฎร์ธานี จำกัด	ไทย	บริการโรงพยาบาลเอกชน	90,000,000	90,000,000			99.99		99.99		90,000,000	-	90,000,000	-	90,000,000	-	90,000,000	-
บริษัท โรงพยาบาลธนบุรี บางเมือง จำกัด	ไทย	บริการโรงพยาบาลเอกชน	1,223,176,700	1,223,176,700			99.99		99.99		2,111,913,029	-	2,111,913,029	-	2,111,913,029	-	2,111,913,029	-
บริษัท จราวุธบุรีรัมย์ จำกัด	ไทย	บริการโรงพยาบาลเอกชน	600,000,000	-			51.12		-		306,692,500	-	306,692,500	-	-	-	-	-
											6,154,384,306	(834,368,167)	5,320,016,139	(834,368,167)	5,847,691,806	(834,368,167)	5,013,323,639	(834,368,167)

บริษัท ธนบุรี เฮลท์แคร์ กรุ๊ป จำกัด (มหาชน)
หมายเหตุประกอบงบการเงินรวมและงบการเงินเฉพาะกิจการ
สำหรับปีสิ้นสุดวันที่ 31 ธันวาคม พ.ศ. 2561

15 เงินลงทุนในบริษัทย่อย (สุทธิ) และเกณฑ์ในการจัดทำงบการเงินรวม (ต่อ)

งบการเงินโดยสรุปของบริษัทย่อยที่มีส่วนได้เสียที่ไม่อำนาจควบคุมที่มีสาระสำคัญ

รายละเอียดด้านล่างแสดงงบการเงิน โดยสรุปของบริษัทย่อยแต่ละรายที่มีส่วนได้เสียที่ไม่อำนาจควบคุมที่มีสาระสำคัญต่อกลุ่มกิจการ ณ วันที่ 31 ธันวาคม พ.ศ. 2561 และ พ.ศ. 2560 มีรายละเอียดดังนี้

งบแสดงฐานะการเงินโดยสรุป

		พ.ศ. 2561 (พันบาท)			
	บริษัท	บริษัท	บริษัท	บริษัท	รวม
	โรงพยาบาล ราษฎร์ยินดี จำกัด (มหาชน)	บริษัท ทันตสยาม จำกัด	บริษัท ธนบุรี พัฒนาที่ดิน จำกัด	บริษัท โมดูล่า ซอฟต์แวร์ อิเล็กทรอนิกส์ จำกัด	
ส่วนที่หมุนเวียน	216,972	270,649	14,414	16,684	668,762
	(70,754)	(259,119)	(464,108)	(28,682)	(856,322)
	146,218	11,530	(449,694)	(11,998)	(187,560)
ส่วนที่ไม่หมุนเวียน	540,797	11,202	349,886	7,097	1,390,750
	(45,239)	(6,962)	(4,000)	(6,389)	(62,766)
	495,558	4,240	345,886	708	1,327,984
สินทรัพย์(หนี้สิน)สุทธิ	641,776	15,770	(103,808)	(11,290)	1,140,424

บริษัท ธนบุรี เฮลท์แคร์ กรุ๊ป จำกัด (มหาชน)

หมายเหตุประกอบงบการเงินรวมและงบการเงินเฉพาะกิจการ

สำหรับปีสิ้นสุดวันที่ 31 ธันวาคม พ.ศ. 2561

15 เงินลงทุนในบริษัทย่อย (สุทธิ) และเกณฑ์ในการจัดทางงบการเงินรวม (ต่อ)

งบการเงินโดยสรุปของบริษัทย่อยที่มีส่วนได้เสียที่ไม่สามารถควบคุมที่มีสาระสำคัญ (ต่อ)

รายละเอียดด้านล่างแสดงงบการเงิน โดยสรุปของบริษัทย่อยแต่ละรายที่มีส่วนได้เสียที่ไม่มีอำนาจควบคุมที่มีสาระสำคัญ ณ วันที่ 31 ธันวาคม พ.ศ. 2561 และ พ.ศ. 2560 มีรายละเอียดดังนี้ (ต่อ)

งบแสดงฐานะการเงินโดยสรุป (ต่อ)

		พ.ศ. 2560 (พันบาท)			
	บริษัท	บริษัท	บริษัท ธนบุรี	บริษัท โมดูลล่า	
	โรงพยาบาล	ทันตสยาม	พัฒนาที่ดิน	ซอฟต์แวร์	
	ราษฎร์ยินดี	จำกัด	จำกัด	เอ็กซ์เปอร์ติส	
	จำกัด (มหาชน)			จำกัด	รวม
ส่วนที่ลงทุนเวียน	182,039	191,248	2,320	16,584	392,191
	(54,353)	(186,085)	(469,902)	(32,088)	(742,428)
	127,686	5,163	(467,582)	(15,504)	(350,237)
ส่วนที่ไม่ลงทุนเวียน	532,523	14,692	352,303	5,457	904,975
	(39,823)	(4,801)	-	(6,779)	(51,403)
	492,700	9,891	352,303	(1,322)	853,572
รวมสินทรัพย์(หนี้สิน)ไม่หมุนเวียนสุทธิ	620,386	15,054	(115,279)	(16,826)	503,335

บริษัท ธนบุรี เฮลท์แคร์ กรุ๊ป จำกัด (มหาชน)
หมายเหตุประกอบงบการเงินรวมและงบการเงินเฉพาะกิจการ
สำหรับปีสิ้นสุดวันที่ 31 ธันวาคม พ.ศ. 2561

15 เงินลงทุนในบริษัทย่อย (สุทธิ) และเกณฑ์ในการจัดทางงบการเงินรวม (ต่อ)

งบการเงินโดยสรุปของบริษัทย่อยที่มีส่วนได้เสียที่ไม่มีอำนาจควบคุมที่มีสาระสำคัญ (ต่อ)

รายละเอียดด้านล่างแสดงงบการเงิน โดยสรุปของบริษัทย่อยแต่ละรายที่มีส่วนได้เสียที่ไม่มีอำนาจควบคุมที่มีสาระสำคัญต่อกลุ่มกิจการ ณ วันที่ 31 ธันวาคม พ.ศ. 2561 และ พ.ศ. 2560 มีรายละเอียดดังนี้ (ต่อ)

งบกำไรขาดทุนเบ็ดเสร็จโดยสรุป

	พ.ศ. 2561 (พันบาท)					
	บริษัท โรงพยาบาล ราษฎร์ยินดี จำกัด (มหาชน)	บริษัท ทันตสยาม จำกัด	บริษัท พัฒนาที่ดิน จำกัด	บริษัท ธนบุรี เอ็กซ์พอร์ต จำกัด	บริษัท โมดูล่า ซอฟต์แวร์ เอ็กซ์พอร์ต จำกัด	บริษัท ธนราษฎร์ รุ่งเรือง จำกัด
รายได้	695,529	431,884	27,000	32,688	-	1,187,101
กำไร(ขาดทุน)ก่อนภาษี	54,755	7,474	13,389	5,481	(2,718)	78,381
(ค่าใช้จ่าย)รายได้ภาษีเงินได้	(9,475)	(5,698)	(1,917)	(894)	70	(17,914)
กำไร(ขาดทุน)หลังภาษีจากการดำเนินงานต่อเนื่อง	45,280	1,776	11,472	4,587	(2,648)	60,467
กำไรขาดทุนเบ็ดเสร็จอื่น	(2,389)	(1,060)	-	951	174	(2,324)
กำไรขาดทุนเบ็ดเสร็จ	42,891	716	11,472	5,538	(2,474)	58,143
สัดส่วนการถือหุ้นของส่วนได้เสียที่ไม่มีอำนาจควบคุม (ร้อยละ)	43.09	0.57	0.22	30.00	43.57	
กำไรขาดทุนเบ็ดเสร็จส่วนที่เป็นของส่วนได้เสียที่ไม่มีอำนาจควบคุม	18,482	4	27	1,661	(1,702)	18,472
ส่วนได้เสียที่ไม่มีอำนาจควบคุม ณ วันที่ลงทุน	-	-	-	-	261,284	261,284
ผลกระทบจากการเปลี่ยนแปลงสัดส่วนของส่วนได้เสียที่ไม่มีอำนาจควบคุม	-	-	-	-	(23,157)	(23,157)
เงินปันผลจ่ายให้กับส่วนได้เสียที่ไม่มีอำนาจควบคุม	(9,263)	-	-	-	-	(9,263)
ยอดสะสมของส่วนได้เสียที่ไม่มีอำนาจควบคุม	276,512	(121)	(431)	(3,387)	236,425	508,998

บริษัท ธนบุรี เฮลท์แคร์ กรุ๊ป จำกัด (มหาชน)

หมายเหตุประกอบงบการเงินรวมและงบการเงินเฉพาะกิจการ

สำหรับปีสิ้นสุดวันที่ 31 ธันวาคม พ.ศ. 2561

15 เงินลงทุนในบริษัทย่อย (สุทธิ) และเกณฑ์ในการจัดทำงานการเงินรวม (ต่อ)

งบการเงินโดยสรุปของบริษัทย่อยที่มีส่วนได้เสียที่ไม่อำนาจควบคุมที่มีสาระสำคัญ (ต่อ)

รายละเอียดด้านล่างแสดงงบการเงิน โดยสรุปของบริษัทย่อยแต่ละรายที่มีส่วนได้เสียที่ไม่อำนาจควบคุมที่มีสาระสำคัญต่อกลุ่มกิจการ ณ วันที่ 31 ธันวาคม พ.ศ. 2561 และ พ.ศ. 2560 มีรายละเอียดดังนี้ (ต่อ)

งบกำไรขาดทุนเบ็ดเสร็จโดยสรุป (ต่อ)

	พ.ศ. 2560 (พันบาท)					
	บริษัท	บริษัท	บริษัท	บริษัท ธนบุรี	บริษัท โมดูลล่า	
	โรงพยาบาล	บริษัท	ทันตสยาม	พัฒนาที่ดิน	ซอฟต์แวร์	
	ราษฎร์ยินดี	จำกัด	จำกัด	จำกัด	เอ็กซ์เปอร์ติส	รวม
จำกัด (มหาชน)						
รายได้	627,475	405,567		36,000	29,144	1,098,186
กำไรก่อนภาษี	27,022	6,381		19,132	4,019	56,554
(ค่าใช้จ่าย) รายได้ภาษีเงินได้	(4,079)	(2,509)		1,104	(942)	(6,426)
กำไรหลังภาษีจากการดำเนินงานต่อเนื่อง	22,943	3,872		20,236	3,077	50,128
กำไรขาดทุนเบ็ดเสร็จอื่น	(2,447)	80		-	(1,056)	(3,423)
กำไรขาดทุนเบ็ดเสร็จ	20,496	3,952		20,236	2,021	46,705
สัดส่วนการถือหุ้นของส่วนได้เสียที่ไม่อำนาจควบคุม (ร้อยละ)	43.09	0.57		0.22	30.00	
กำไรขาดทุนเบ็ดเสร็จส่วนที่เป็นของส่วนได้เสียที่ไม่อำนาจควบคุม	9,045	22		45	606	9,718
ผลกระทบจากการเปลี่ยนแปลงสัดส่วนของส่วนได้เสียที่ไม่อำนาจควบคุม	9,178	-		-	-	9,178
เงินปันผลจ่ายให้กับส่วนได้เสียที่ไม่อำนาจควบคุม	(17,134)	-		-	-	(17,134)
ยอดสะสมของส่วนได้เสียที่ไม่อำนาจควบคุม	267,293	(125)		(458)	(5,048)	261,662

บริษัท ธนบุรี เฮลท์แคร์ กรุ๊ป จำกัด (มหาชน)
หมายเหตุประกอบงบการเงินรวมและงบการเงินเฉพาะกิจการ
สำหรับปีสิ้นสุดวันที่ 31 ธันวาคม พ.ศ. 2561

15 เงินลงทุนในบริษัทย่อย (สุทธิ) และเกณฑ์ในการจัดการทางการเงินรวม (ต่อ)

งบการเงินโดยสรุปของบริษัทย่อยที่มีส่วนได้เสียที่ไม่อำนาจควบคุมที่มีสาระสำคัญ (ต่อ)

รายละเอียดด้านล่างแสดงงบการเงิน โดยสรุปของบริษัทย่อยแต่ละรายที่มีส่วนได้เสียที่ไม่อำนาจควบคุมที่มีสาระสำคัญต่อกลุ่มกิจการ ณ วันที่ 31 ธันวาคม พ.ศ. 2561 และ พ.ศ. 2560 มีรายละเอียดดังนี้ (ต่อ)

งบกระแสเงินสดโดยสรุป

พ.ศ. 2561 (พันบาท)					
	บริษัท โรงพยาบาล ราษฎร์ยินดี จำกัด (มหาชน)	บริษัท ทันตสยาม จำกัด	บริษัท ธนบุรี พัฒนาที่ดิน จำกัด	บริษัท โมดูล่า ซอฟต์แวร์ อิเล็กทรอนิกส์ จำกัด	บริษัท ธนราษฏร์ทุ่งสง จำกัด
กระแสเงินสดจากกิจกรรมดำเนินงาน	109,350	(24,398)	17,497	1,006	(1,924)
เงินสดได้มาจากกิจกรรมดำเนินงาน	234	20	-	19	-
ดอกเบี้ยรับ	-	(8,118)	(14,552)	(582)	-
จ่ายดอกเบี้ย	(7,206)	(1,685)	(850)	(653)	(2)
จ่ายภาษีเงินได้	102,378	(34,181)	2,095	(210)	(1,926)
เงินสดสุทธิได้มาจาก(ใช้ไป)ในกิจกรรมดำเนินงาน	(72,870)	(676)	-	(1,911)	(202,038)
เงินสดสุทธิได้มาจาก(ใช้ไป)ในกิจกรรมลงทุน	(21,738)	32,805	-	(5,000)	209,093
เงินสดสุทธิได้มาจาก(ใช้ไป)ในกิจกรรมจัดหาเงิน	7,770	(2,052)	2,095	(7,121)	5,129
เงินสดและรายการเทียบเท่าเงินสดเพิ่มขึ้น (ลดลง) สุทธิ	95,342	4,904	2,320	7,982	62,876
เงินสดและรายการเทียบเท่าเงินสดต้นปี	103,112	2,852	4,415	861	68,005
เงินสดและรายการเทียบเท่าเงินสดปลายปี					179,245

บริษัท ธนบุรี เฮลท์แคร์ กรุ๊ป จำกัด (มหาชน)

หมายเหตุประกอบงบการเงินรวมและงบการเงินเฉพาะกิจการ

สำหรับปีสิ้นสุดวันที่ 31 ธันวาคม พ.ศ. 2561

15 เงินลงทุนในบริษัทย่อย (สุทธิ) และเกณฑ์ในการจัดทางการเงินรวม (ต่อ)

ข) เงินลงทุนในบริษัทย่อย (สุทธิ) สำหรับปีสิ้นสุดวันที่ 31 ธันวาคม พ.ศ. 2561 และ พ.ศ. 2560 มีการเปลี่ยนแปลงดังนี้

	งบการเงินเฉพาะกิจการ	
	วิธีราคาทุน	
	พ.ศ. 2561	พ.ศ. 2560
	บาท	บาท
ราคาตามบัญชีสุทธิต้นปี	5,013,323,639	2,817,989,181
เงินลงทุนในบริษัทย่อยเพิ่มขึ้นระหว่างปี	306,692,500	2,195,334,458
ราคาตามบัญชีสุทธิปลายปี	5,320,016,139	5,013,323,639

ค) เกณฑ์ในการจัดทางการเงิน

- 1) บริษัทนํ้างบการเงินของบริษัทย่อยมารวมในการจัดทางการเงินรวมตั้งแต่วันที่ได้นํ้ามา (วันที่บริษัทมีอำนาจในการควบคุมบริษัทย่อย) จนถึงวันที่บริษัทสิ้นสุดการควบคุมบริษัทย่อยนั้น
- 2) รอบระยะเวลาบัญชีของบริษัทย่อยสิ้นสุดวันเดียวกันกับของบริษัท ซึ่งรอบระยะเวลาบัญชีที่นํ้ามาใช้ในการจัดทางการเงินรวมเริ่มตั้งแต่วันที่ 1 มกราคม พ.ศ. 2561 ถึงวันที่ 31 ธันวาคม พ.ศ. 2561 (พ.ศ. 2560 : ตั้งแต่วันที่ 1 มกราคม พ.ศ. 2560 ถึงวันที่ 31 ธันวาคม พ.ศ. 2560)
- 3) ส่วนได้เสียที่ไม่มีอำนาจควบคุม คือ จำนวนกำไรหรือขาดทุนและสินทรัพย์สุทธิของบริษัทย่อยส่วนที่ไม่ได้เป็นของกลุ่มกิจการ ได้แสดงไว้เป็นรายการแยกต่างหากในงบกำไรขาดทุนเบ็ดเสร็จรวมและส่วนของเจ้าของในงบแสดงฐานะการเงินรวม

ง) การเพิ่มเงินลงทุนในบริษัทย่อย - บริษัท โรงพยาบาลราชบุรีอินดิ จำกัด (มหาชน)

จากการประชุมสามัญผู้ถือหุ้นของบริษัทย่อยประจำปี พ.ศ. 2560 เมื่อวันที่ 27 เมษายน พ.ศ. 2560 ได้มีมติเห็นชอบให้เพิ่มทุนจดทะเบียนจากเดิม 388,271,118 บาท (หุ้นสามัญ 388,271,118 หุ้น มูลค่าที่ตราไว้หุ้นละ 1.00 บาท) เป็นทุนจดทะเบียน 430,000,000 บาท (หุ้นสามัญ 430,000,000 หุ้น มูลค่าหุ้นละ 1.00 บาท) โดยจะจำหน่ายให้แก่ผู้ถือหุ้นเดิมในอัตรา 10 หุ้นเดิมต่อ 1 หุ้นเพิ่มทุน โดยจำหน่ายในราคาหุ้นละ 3.00 บาท กำหนดจ่ายค่าหุ้นเป็น 3 งวด งวดที่ 1 ภายในวันที่ 15 มิถุนายน พ.ศ. 2560 งวดที่ 2 ภายในวันที่ 15 กันยายน พ.ศ. 2560 และงวดที่ 3 ภายในวันที่ 15 พฤศจิกายน พ.ศ. 2560

ในระหว่างปี พ.ศ. 2560 บริษัทได้จ่ายชำระค่าหุ้นเพิ่มทุนในบริษัทย่อย - บริษัท โรงพยาบาลราชบุรีอินดิ จำกัด (มหาชน) งวดที่ 1 งวดที่ 2 งวดที่ 3 สำหรับหุ้นสามัญจำนวน 21,692,689 หุ้น และบริษัทได้จองและจ่ายชำระค่าหุ้นส่วนที่ผู้ถือหุ้นเดิมไม่ได้ใช้สิทธิ์ จำนวน 6,114,454 หุ้น รวมเป็นจ่ายชำระค่าหุ้นเพิ่มทุนจำนวน 27,807,143 หุ้น มูลค่าหุ้นละ 3.00 บาท (มูลค่าที่ตราไว้หุ้นละ 1.00 บาท) รวมเป็นเงิน 83,421,429 บาท บริษัทย่อย - บริษัท โรงพยาบาลราชบุรีอินดิ จำกัด (มหาชน) ได้จดทะเบียนเพิ่มทุนกับกระทรวงพาณิชย์เมื่อวันที่ 28 มิถุนายน พ.ศ. 2560 วันที่ 28 กันยายน พ.ศ. 2560 วันที่ 27 พฤศจิกายน พ.ศ. 2560 และวันที่ 25 ธันวาคม พ.ศ. 2560 การลงทุนเพิ่มดังกล่าวส่งผลกระทบบให้บริษัทมีส่วนการถือครองเพิ่มขึ้นจากเดิมร้อยละ 55.87 เป็นร้อยละ 56.91

บริษัท ธนบุรี เฮลท์แคร์ กรุ๊ป จำกัด (มหาชน)
หมายเหตุประกอบงบการเงินรวมและงบการเงินเฉพาะกิจการ
สำหรับปีสิ้นสุดวันที่ 31 ธันวาคม พ.ศ. 2561

15 เงินลงทุนในบริษัทย่อย (สุทธิ) และเกณฑ์ในการจัดท่างบการเงินรวม (ต่อ)

งบการเงินโดยสรุปของบริษัทย่อยที่มีส่วนได้เสียที่ไม่มีอำนาจควบคุมที่มีสาระสำคัญ (ต่อ)

รายละเอียดด้านล่างแสดงงบการเงิน โดยสรุปของบริษัทย่อยแต่ละรายที่มีส่วนได้เสียที่ไม่มีอำนาจควบคุมที่มีสาระสำคัญต่อกลุ่มกิจการ ณ วันที่ 31 ธันวาคม พ.ศ. 2561 และ พ.ศ. 2560 มีรายละเอียดดังนี้ (ต่อ)

งบกระแสเงินสดโดยสรุป (ต่อ)

	พ.ศ. 2560 (พันบาท)				
	บริษัท โรงพยาบาล ราษฎร์ยินดี จำกัด (มหาชน)	บริษัท ทันตสยาม จำกัด	บริษัท ธนบุรี พัฒนาที่ดิน จำกัด	บริษัท โมดูล่า ซอฟต์แวร์ อิเล็กทรอนิกส์ จำกัด	รวม
กระแสเงินสดจากกิจกรรมดำเนินงาน					
เงินสดได้มาจากกิจกรรมดำเนินงาน	74,193	39,502	35,070	4,442	153,207
ดอกเบี้ยรับ	282	20	-	18	320
จ่ายดอกเบี้ย	(2,558)	(8,706)	(39,047)	(315)	(50,626)
จ่ายภาษีเงินได้	(9,348)	(3,241)	(1,800)	(872)	(15,261)
เงินสดสุทธิได้มาจาก(ใช้ไป)ในกิจกรรมดำเนินงาน	62,569	27,575	(5,777)	3,273	87,640
เงินสดสุทธิได้มาจาก(ใช้ไป)ในกิจกรรมลงทุน	(53,166)	(2,882)	-	(279)	(56,327)
เงินสดสุทธิได้มาจาก(ใช้ไป)ในกิจกรรมจัดหาเงิน	44,560	(22,804)	-	4,500	26,256
เงินสดและรายการเทียบเท่าเงินสดเพิ่มขึ้น (ลดลง) สุทธิ	53,963	1,889	(5,777)	7,494	57,569
เงินสดและรายการเทียบเท่าเงินสดต้นปี	41,379	3,015	8,097	488	52,979
เงินสดและรายการเทียบเท่าเงินสดปลายปี	95,342	4,904	2,320	7,982	110,548

ข้อมูลข้างต้นเป็นจำนวนที่รวมอยู่ในงบการเงินของบริษัทย่อยก่อนการตัดบัญชีรายการระหว่างกัน

การลงนามในบริษัทย่อย - บริษัท ธนราษฎร์รุ่งเรือง จำกัด

เมื่อ วันที่ 9 เมษายน พ.ศ. 2561 ที่ประชุมคณะกรรมการของบริษัทรุ่งเรือง 4/2561 ได้มีมติอนุมัติการลงนามในบริษัทรษฎาราษฎร์รุ่งเรือง จำกัด โดยทางบริษัทในสัดส่วนร้อยละ 55.00 ถึงร้อยละ 60.00 ของจำนวนหุ้นที่หมดอายุได้ของการลงนามจำนวน 240.00 ล้านบาท (ราคาพาร์) ในเดือนเมษายน พ.ศ. 2561 บริษัทได้ชำระเงินเพื่อซื้อหุ้นดังกล่าวจำนวน 5.76 ล้านบาท จากบุคคลที่เกี่ยวข้องกับในราคาหุ้นละ 10.00 บาท (ราคาพาร์) รวมเป็นเงินจำนวน 57.60 ล้านบาท นอกจากนี้ในเดือนพฤศจิกายน พ.ศ. 2561 บริษัทได้ลงทุนเพิ่มเติมโดยทางบริษัทจำนวน 4.00 ล้านบาท จากบุคคลอื่นในราคาหุ้นละ 10.00 บาท (ราคาพาร์) รวมเป็นเงินจำนวน 40.00 ล้านบาท

บริษัท ธนบุรี เฮลท์แคร์ กรุ๊ป จำกัด (มหาชน)
หมายเหตุประกอบงบการเงินรวมและงบการเงินเฉพาะกิจการ
สำหรับปีสิ้นสุดวันที่ 31 ธันวาคม พ.ศ. 2561

15 เงินลงทุนในบริษัทย่อย (สุทธิ) และดอกเบี้ยในการจัดตั้งงบการเงินรวม (ต่อ)

ด) การลงทุนในบริษัทย่อย - บริษัท ธนบุรีกรุ๊ป จำกัด (ต่อ)	
การลงทุนดังกล่าวส่งผลให้กลุ่มกิจการมีสัดส่วนการถือครองในบริษัท ธนบุรีกรุ๊ป จำกัด รวมทั้งสิ้นร้อยละ 31.23 โดยเป็นการถือหุ้นที่มีสิทธิออกเสียงโดยตรงในสัดส่วนร้อยละ 23.54 และเป็นการถือหุ้นที่มีสิทธิออกเสียงโดยอ้อมโดยผ่านบริษัทย่อย - บริษัท โรงพยาบาลราษฎร์อินดี จำกัด (มหาชน) ในสัดส่วนร้อยละ 7.69	
นอกจากนี้ การรวมการผู้สิทธิออกเสียงในการพิจารณา เรื่องที่เป็นสาระสำคัญในการกำหนดนโยบายทางการเงินและการดำเนินงานและการจัดการกิจการรวมทั้งเรื่องของบริษัท ธนบุรีกรุ๊ป จำกัด จำนวน 5 ท่าน จากจำนวนกรรมการทั้งหมด 9 ท่าน เป็นการรวมของบริษัทย่อย และบริษัทย่อย - บริษัท โรงพยาบาลราษฎร์อินดี จำกัด (มหาชน) ถือเป็นร้อยละ 55.56 ของสิทธิในการออกเสียงในคณะกรรมการ ดังนั้น กลุ่มกิจการพิจารณาแล้วเห็นว่าเงินลงทุนในบริษัท ธนบุรีกรุ๊ป จำกัด เป็นเงินลงทุนในบริษัทย่อยนับตั้งแต่วันที่ 30 มิถุนายน พ.ศ. 2561	
มูลค่าเตรียมของสินทรัพย์และหนี้สินรวมของบริษัท ธนบุรีกรุ๊ป จำกัด ณ วันที่ 30 มิถุนายน พ.ศ. 2561 (วันที่ลงทุน) มีรายละเอียดดังนี้	
ที่ดิน อาคารและอุปกรณ์ (สุทธิ)	333.39
สินทรัพย์อื่น	108.63
หนี้สินรวม	(26.99)
มูลค่าเตรียมของสินทรัพย์สุทธิ ณ วันที่ 30 มิถุนายน พ.ศ. 2561	415.03
คิดเป็นสัดส่วนการถือหุ้นร้อยละ 31.23	129.57
เงินสดจ่ายเพื่อการลงทุนในบริษัทย่อย	97.60
มูลค่าเตรียมของเงินลงทุนในบริษัทอื่น (วันที่ลงทุน)	31.87
มูลค่าเตรียมของเงินลงทุนในบริษัทอื่น (วันที่ลงทุน)	
ในสัดส่วนการถือหุ้นของส่วนได้เสียที่ไม่มีอำนาจควบคุมในเงินลงทุนร้อยละ 43.09	24.13
ส่วนได้เสียที่ไม่มีอำนาจควบคุมในเงินลงทุน (วันที่ลงทุน)	285.42
ส่วนได้เสียที่ไม่มีอำนาจควบคุมในเงินลงทุนในบริษัทอื่น	(24.13)
มูลค่าเตรียมของสินทรัพย์สุทธิ (วันที่ลงทุน)	(415.03)
กำไรจากการลงทุนในบริษัทย่อย (รวมถึงกำไรหรือขาดทุน)	(0.14)
เงินสดรับจากเงินลงทุนในบริษัทย่อย	62.88
หนี้ เงินสดจ่ายเพื่อการลงทุนในบริษัทย่อย	(97.60)
เงินสดจ่ายสุทธิจากเงินลงทุนในบริษัทย่อย (ในงบกระแสเงินสด)	(34.72)

เมื่อวันที่ 5 กรกฎาคม พ.ศ. 2561 ที่ประชุมคณะกรรมการของบริษัท ธนบุรี เฮลท์แคร์ กรุ๊ป จำกัด (มหาชน) ครั้งที่ 7/2561 ได้มีมติอนุมัติเพิ่มงบการลงทุนในบริษัท ธนบุรีกรุ๊ป จำกัด จากเดิมจำนวนเงินไม่เกิน 240.00 ล้านบาท เป็นวงเงินรวมไม่เกิน 360.00 ล้านบาท เนื่องจากบริษัท ธนบุรีกรุ๊ป จำกัด จะมีการเพิ่มทุนจดทะเบียนจาก 400.00 ล้านบาท เป็น 600.00 ล้านบาท เพื่อดำเนินการด้านการลงทุนอยู่ที่ร้อยละ 55.00 ถึงร้อยละ 60.00 ของจำนวนหุ้นทั้งหมด

บริษัท ธนบุรี เฮลท์แคร์ กรุ๊ป จำกัด (มหาชน)
หมายเหตุประกอบงบการเงินรวมและงบการเงินเฉพาะกิจการ
สำหรับปีสิ้นสุดวันที่ 31 ธันวาคม พ.ศ. 2561

15 เงินลงทุนในบริษัทย่อย (สุทธิ) และดอกเบี้ยในการจัดตั้งงบการเงินรวม (ต่อ)

ด) การลงทุนในบริษัทย่อย - บริษัท ธนบุรีกรุ๊ป จำกัด (ต่อ)	
ในระหว่างไตรมาสปี พ.ศ. 2561 บริษัท ได้ลงทุนเพิ่มเติม โดยการซื้อหุ้นจำนวน 12.70 ล้านหุ้น ในราคาหุ้นละ 10.00 บาท (ราคาหุ้น) รวมเป็นเงินจำนวน 127.00 ล้านบาท การลงทุนดังกล่าวส่งผลให้บริษัทมีสัดส่วนการถือครองร้อยละ 43.37	
ในระหว่างไตรมาสปี พ.ศ. 2561 บริษัท ได้ลงทุนเพิ่มเติม โดยการซื้อหุ้นจำนวน 8.21 ล้านหุ้น ในราคาหุ้นละ 10.00 บาท (ราคาหุ้น) รวมเป็นเงินจำนวน 82.09 ล้านบาท การลงทุนดังกล่าวส่งผลให้บริษัทมีสัดส่วนการถือครองร้อยละ 51.12	
ในระหว่างปีสิ้นสุดวันที่ 31 ธันวาคม พ.ศ. 2561 บริษัทลงทุนในบริษัท ธนบุรีกรุ๊ป จำกัด รวมเป็นเงินจำนวน 306.69 ล้านบาท	
ณ วันที่ 31 ธันวาคม พ.ศ. 2561 กลุ่มกิจการมีสัดส่วนการถือครองในบริษัท ธนบุรีกรุ๊ป จำกัด รวมทั้งสิ้นร้อยละ 56.43 โดยเป็นการถือหุ้นที่มีสิทธิออกเสียงโดยตรงในสัดส่วนร้อยละ 51.12 และเป็นการถือหุ้นที่มีสิทธิออกเสียงโดยอ้อมโดยผ่านบริษัทย่อย - บริษัท โรงพยาบาลราษฎร์อินดี จำกัด (มหาชน) ในสัดส่วนร้อยละ 5.31	
การเพิ่มทุนของบริษัทย่อย - บริษัท ธนบุรีกรุ๊ป จำกัด	
เมื่อวันที่ 28 เมษายน พ.ศ. 2561 ที่ประชุมผู้ถือหุ้นของบริษัท ธนบุรีกรุ๊ป จำกัด มีมติเป็นเอกฉันท์เห็นชอบให้เพิ่มทุนจดทะเบียนของบริษัทจากเดิม 400.00 ล้านบาท (40.00 ล้านหุ้น มูลค่าหุ้นละ 10.00 บาท) เป็นทุนจดทะเบียน 600.00 ล้านบาท (60.00 ล้านหุ้น มูลค่าหุ้นละ 10.00 บาท) โดยการออกหุ้นสามัญเพิ่มทุนจำนวน 20.00 ล้านหุ้น มูลค่าหุ้นละ 10.00 บาท รวมเป็นเงิน 200.00 ล้านบาท บริษัท ธนบุรีกรุ๊ป จำกัด ได้จดทะเบียนออกหุ้นที่จำนวนเท่ากับงบการเงิน พ.ศ. 2561	

ข) การพิจารณาซื้อต่อของเงินลงทุน

ณ วันที่ 31 ธันวาคม พ.ศ. 2561 และ พ.ศ. 2560 ผู้บริหารของปฏิบัติการ ได้พิจารณาความจำเป็นต่อการซื้อต่อของเงินลงทุนในบริษัทย่อย โดยพิจารณาจากผลการดำเนินงานที่ผ่านมาและที่คาดว่าจะเกิดขึ้นในอนาคตของบริษัทย่อย รวมทั้งปัจจัยอื่น ๆ แล้วเห็นสมควร ให้นำเงินที่ถือการซื้อต่อของเงินลงทุน ในบริษัทย่อย ในงบการเงินเฉพาะกิจการเป็นจำนวน 834.37 ล้านบาท

บริษัท ธนบุรี เฮลท์แคร์ กรุ๊ป จำกัด (มหาชน)

หมายเหตุประกอบงบการเงินรวมและงบการเงินเฉพาะกิจการ

สำหรับปีสิ้นสุดวันที่ 31 ธันวาคม พ.ศ. 2561

16 เงินลงทุนในกิจการร่วมค้า (สุทธิ)

ก) เงินลงทุนในกิจการร่วมค้า (สุทธิ) ณ วันที่ 31 ธันวาคม พ.ศ. 2561 และวันที่ 31 ธันวาคม พ.ศ. 2560 มีรายละเอียดดังนี้

ชื่อกิจการ	สถานที่ประกอบ ธุรกิจ/ประเทศ ที่ตั้งทะเบียนจัดตั้ง	ประเภทธุรกิจ	สัดส่วนการถือหุ้น		งบการเงินรวม		ส่วนแบ่งจากทุน		ส่วนแบ่งกำไรขาดทุนเบ็ดเสร็จอื่น ของกิจการร่วมค้าตามวิธีส่วนได้เสีย	
			สัดส่วนการถือหุ้น		มูลค่าเงินลงทุน (วิธีส่วนได้เสีย)		สำหรับปีสิ้นสุดวันที่ 31 ธันวาคม		สำหรับปีสิ้นสุดวันที่ 31 ธันวาคม	
			พ.ศ. 2561	พ.ศ. 2560	พ.ศ. 2561	พ.ศ. 2560	พ.ศ. 2561	พ.ศ. 2560	พ.ศ. 2561	พ.ศ. 2560
			ร้อยละ	ร้อยละ	บาท	บาท	บาท	บาท	บาท	บาท
Weihai Welly Hospital Company Limited	สาธารณรัฐประชาชนจีน	โรงพยาบาลเอกชน	58.00	58.00	478,544,800	574,635,210	(81,021,274)	(124,869,937)	(15,326,584)	4,691,437
Ar Yu International Health Care Company Limited	สาธารณรัฐ แห่งสหภาพพม่า	โรงพยาบาลเอกชน	40.00	10.00	589,908,256	165,739,822	(52,194,784)	-	(3,326,331)	-
					1,068,453,056	740,375,032	(133,216,058)	(124,869,937)	(18,652,915)	4,691,437

ส่วนแบ่งจากเงินลงทุนในกิจการร่วมค้า - Ar Yu International Health Care Company Limited คำนวณขึ้นจากข้อมูลทางการเงิน ซึ่งจัดทำขึ้นโดยฝ่ายบริหารของกิจการร่วมค้า และไม่ผ่านการตรวจสอบโดยผู้สอบบัญชี
ฝ่ายบริหารของกลุ่มกิจการเพื่อว่ามูลค่าของเงินลงทุน ไม่มีความแตกต่างอย่างมีสาระสำคัญ หากส่วนแบ่งดังกล่าวคำนวณจากงบการเงิน ซึ่งได้รับการตรวจสอบหรือสอบทานจากผู้สอบบัญชี

บริษัท ธนบุรี เฮลท์แคร์ กรุ๊ป จำกัด (มหาชน)
หมายเหตุประกอบงบการเงินรวมและงบการเงินเฉพาะกิจการ
สำหรับปีสิ้นสุดวันที่ 31 ธันวาคม พ.ศ. 2561

16 เงินลงทุนในกิจการร่วมค้า (สุทธิ) (ต่อ)

ก) เงินลงทุนในกิจการร่วมค้า (สุทธิ) ณ วันที่ 31 ธันวาคม พ.ศ. 2561 และวันที่ 31 ธันวาคม พ.ศ. 2560 มีรายละเอียดดังนี้ (ต่อ)

ชื่อกิจการ	สถานที่ประกอบ ธุรกิจ/ประเทศ ที่ตั้งทะเบียนจัดตั้ง	ประเภทธุรกิจ	งบการเงินเฉพาะกิจการ					
			วิธีราคาทุน					
			พ.ศ. 2561			พ.ศ. 2560		
			มูลค่าเงินลงทุน บาท	มูลค่าเงินลงทุน (สุทธิ) บาท	มูลค่าเงินลงทุน (สุทธิ) บาท	มูลค่าเงินลงทุน บาท	มูลค่าเงินลงทุน (สุทธิ) บาท	มูลค่าเงินลงทุน (สุทธิ) บาท
Weihai Welly Hospital Company Limited	สาธารณรัฐประชาชนจีน	โรงพยาบาลเอกชน	782,651,204	-	782,651,204	782,393,756	-	782,393,756
Ar Yu International Health Care Company Limited	สาธารณรัฐ แห่งสหภาพพม่า	โรงพยาบาลเอกชน	646,469,449	-	646,469,449	166,779,900	-	166,779,900
			1,429,120,653	-	1,429,120,653	949,173,656	-	949,173,656

ผู้บริหารของบริษัทมีการทบทวนค่าเผื่อการด้อยค่าของเงินลงทุนในกิจการร่วมค้า โดยพิจารณาค่าเผื่อการด้อยค่าของเงินลงทุนดังกล่าวจากผลการดำเนินงานที่ผ่านมา และที่คาดว่าจะเกิดขึ้นในอนาคตของกิจการร่วมค้า
รวมทั้งข้างต้น ๆ

บริษัท ธนบุรี เฮลท์แคร์ กรุ๊ป จำกัด (มหาชน)
หมายเหตุประกอบงบการเงินรวมและงบการเงินเฉพาะกิจการ
สำหรับปีสิ้นสุดวันที่ 31 ธันวาคม พ.ศ. 2561

บริษัท ธนบุรี เฮลท์แคร์ กรุ๊ป จำกัด (มหาชน)
หมายเหตุประกอบงบการเงินรวมและงบการเงินเฉพาะกิจการ
สำหรับปีสิ้นสุดวันที่ 31 ธันวาคม พ.ศ. 2561

16 เงินลงทุนในกิจการร่วมค้า (สุทธิ) (ต่อ)

ข) เงินลงทุนในกิจการร่วมค้า (สุทธิ) สำหรับปีสิ้นสุดวันที่ 31 ธันวาคม พ.ศ. 2561 และ พ.ศ. 2560 มีการเปลี่ยนแปลงดังนี้

	งบการเงินรวม		งบการเงินเฉพาะกิจการ	
	วิธีส่วนได้เสีย		วิธีราคาหุ้น	
	พ.ศ. 2561	พ.ศ. 2560	พ.ศ. 2561	พ.ศ. 2560
ราคาตามบัญชีสุทธิต้นปี		740,375,032		724,374,456
เงินลงทุนในกิจการร่วมค้า				
เพิ่มขึ้นระหว่างปี	479,946,997	224,799,200	479,946,997	224,799,200
ส่วนแบ่งขาดทุนระหว่างปี	(133,216,058)	(124,869,937)	-	-
ส่วนแบ่งกำไรขาดทุนเบ็ดเสร็จอื่น				
ของกิจการร่วมค้าตามวิธีส่วนได้เสีย	(18,652,915)	4,691,437	-	-
ราคาตามบัญชีสุทธิปลายปี	1,068,453,056	740,375,032	1,429,120,653	949,173,656

ค) บันทึกความประสงค์ของทุนในสาธารณชนแห่งสหภาพเยอรมนี

เมื่อวันที่ 5 พฤศจิกายน พ.ศ. 2558 บริษัทได้ทำบันทึกความตั้งใจร่วมลงทุนร่วมกับ Aung Shwe Three Construction Limited เพื่อตั้ง "กิจการร่วมค้า" ประกอบการร่วมค้าเพื่อดำเนินธุรกิจหลักเกี่ยวกับกิจการโรงพยาบาลในสาธารณชนแห่งสหภาพเยอรมนี

กิจการร่วมค้าดังกล่าวตั้งเงินทุนจดทะเบียนจำนวน 15.00 ล้านดอลลาร์สหรัฐอเมริกา บริษัทถือหุ้นในกิจการร่วมค้าดังกล่าวในสัดส่วนร้อยละ 51.00 ของทุนจดทะเบียน อย่างไรก็ตาม ณ วันที่ 31 ธันวาคม พ.ศ. 2560 กิจการร่วมค้าดังกล่าวยังไม่ได้จดทะเบียนจัดตั้งและบริษัทยังไม่ได้ชำระค่าหุ้นในกิจการร่วมค้า

เมื่อวันที่ 12 พฤศจิกายน พ.ศ. 2561 ที่ประชุมคณะกรรมการบริษัทครั้งที่ 11/2561 คณะกรรมการมีมติอนุมัติเกี่ยวกับที่ความตั้งใจร่วมลงทุนกับ Aung Shwe Three Construction Limited ในสาธารณชนแห่งสหภาพเยอรมนี

ง) เงินลงทุนในสาธารณชนแห่งสหภาพเยอรมนี

เมื่อวันที่ 1 มกราคม พ.ศ. 2559 บริษัทได้ทำสัญญาร่วมกับ Wego Holding Company Limited เพื่อตั้ง "กิจการร่วมค้า" ในชื่อ "Weihai Thonburi Medical Equipment Company Limited" ซึ่งเป็นบริษัทจดทะเบียนในสาธารณชนแห่งสหภาพเยอรมนี (ประเภทการร่วมค้า) เพื่อดำเนินธุรกิจหลักเกี่ยวกับกิจการโรงพยาบาลในสาธารณชนแห่งสหภาพเยอรมนี สัญญาเมื่อปี 20 ปี กิจการร่วมค้าดังกล่าวได้จดทะเบียนจัดตั้งเมื่อวันที่ 14 มกราคม พ.ศ. 2559 โดยมีทุนจดทะเบียนจำนวน 230,000 ล้านบาท บริษัทถือหุ้นในกิจการร่วมค้าดังกล่าวในสัดส่วนร้อยละ 58.00 ของทุนจดทะเบียน

16 เงินลงทุนในกิจการร่วมค้า (สุทธิ) (ต่อ)

ง) เงินลงทุนในสาธารณชนแห่งสหภาพเยอรมนี (ต่อ)

เมื่อวันที่ 26 กุมภาพันธ์ พ.ศ. 2559 กิจการร่วมค้าได้จดทะเบียนเปลี่ยนชื่อบริษัทจาก "Weihai Thonburi Medical Equipment Company Limited" เป็น "Weihai Thonburi Healthcare Investment Company Limited"

เมื่อวันที่ 9 พฤศจิกายน พ.ศ. 2560 กิจการร่วมค้าได้จดทะเบียนเปลี่ยนชื่อบริษัทจาก "Weihai Thonburi Healthcare Investment Company Limited" เป็น "Weihai Welly Hospital Company Limited"

จากการประชุมคณะกรรมการของกิจการร่วมค้า - Weihai Welly Hospital Company Limited คณะกรรมการมีมติให้เพิ่มทุนจดทะเบียนจำนวน 20,000 ล้านบาทเป็นหุ้นส่วน 250,000 ล้านบาทบริษัทได้ชำระค่าหุ้นตามสัดส่วนการถือหุ้นเป็นเงินจำนวน 11,600 ล้านบาทเป็นหุ้นส่วน (เทียบเท่า 58.02 ล้านบาท) ในเดือนมิถุนายน พ.ศ. 2560 กิจการร่วมค้าดังกล่าวได้จดทะเบียนเพิ่มทุนกับหน่วยราชการที่เกี่ยวข้องแล้วเสร็จในเดือนกรกฎาคม พ.ศ. 2560

ณ วันที่ 31 ธันวาคม พ.ศ. 2560 กิจการร่วมค้าดังกล่าวมีทุนจดทะเบียนจำนวน 250,000 ล้านบาทบริษัทถือหุ้นในกิจการร่วมค้าดังกล่าวในสัดส่วนร้อยละ 58.00 ของทุนจดทะเบียน คิดเป็นเงินลงทุนจำนวน 145,000 ล้านบาทเป็นหุ้นส่วน (เทียบเท่า 782.39 ล้านบาท)

ในเดือนมีนาคม พ.ศ. 2561 บริษัทได้ชำระค่าหุ้นเพิ่มเติมในกิจการร่วมค้าเป็นเงินจำนวน 0.26 ล้านบาท

ณ วันที่ 31 ธันวาคม พ.ศ. 2561 บริษัทถือหุ้นในกิจการร่วมค้าดังกล่าวในสัดส่วนร้อยละ 58.00 คิดเป็นเงินลงทุนจำนวน 782.65 ล้านบาท

จ) เงินลงทุนในสาธารณชนแห่งสหภาพเยอรมนี

เมื่อวันที่ 14 พฤศจิกายน พ.ศ. 2560 บริษัทได้ทำสัญญาร่วมกับ GA Mone Point Co., Ltd. Ar Yu Amma Medical Services Co., Ltd. และ WJ International Hospital Management Co., Ltd. เพื่อตั้ง "กิจการร่วมค้า" ในชื่อ "Ar Yu International Health Care Company Limited" ซึ่งเป็นบริษัทจดทะเบียนในสาธารณชนแห่งสหภาพเยอรมนี (ประเภทการร่วมค้า) เพื่อดำเนินธุรกิจหลักเกี่ยวกับกิจการโรงพยาบาลในสาธารณชนแห่งสหภาพเยอรมนี

กิจการร่วมค้าดังกล่าวได้จดทะเบียนจัดตั้งเมื่อวันที่ 4 เมษายน พ.ศ. 2560 โดยมีทุนจดทะเบียน 100,000 ดอลลาร์สหรัฐอเมริกา (ประมาณ 10,000,000 บาท) มูลค่าที่ตราไว้หุ้นละ 10,000 ดอลลาร์สหรัฐอเมริกา บริษัทถือหุ้นในกิจการร่วมค้าดังกล่าวในสัดส่วนร้อยละ 10.00 ของทุนจดทะเบียน กิจการร่วมค้าดังกล่าวมีราคาหุ้นร้อยละ 50.00 ของทุนจดทะเบียน บริษัทได้ชำระค่าหุ้นบางส่วนจำนวน 3,000 ดอลลาร์สหรัฐอเมริกา (เทียบเท่า 99.88 ล้านบาท) ในเดือนกันยายน พ.ศ. 2560 และชำระชำระค่าหุ้นส่วนที่เหลือจำนวน 2,000 ดอลลาร์สหรัฐอเมริกา (เทียบเท่า 66.90 ล้านบาท) ในเดือนตุลาคม พ.ศ. 2560

บริษัท ธนบุรี เฮลท์แคร์ กรุ๊ป จำกัด (มหาชน)

หมายเหตุประกอบงบการเงินรวมและงบการเงินเฉพาะกิจการ

สำหรับปีสิ้นสุดวันที่ 31 ธันวาคม พ.ศ. 2561

16 เงินลงทุนในกิจการร่วมค้า (สุทธิ) (ต่อ)

จ) เงินลงทุนในสาธารณรัฐแห่งสหภาพเมียนมาร์ (ต่อ)

ในระหว่างปี พ.ศ. 2560 บริษัทได้จ่ายชำระค่าหุ้นในกิจการร่วมค้ารวมเป็นเงินลงทุนจำนวน 166.78 ล้านบาท

ณ วันที่ 17 พฤศจิกายน พ.ศ. 2560 บริษัทได้ทำสัญญากับ WJ International Hospital Management Co., Ltd. เพื่อซื้อหุ้นในส่วนของ WJ International Hospital Management Co., Ltd. การทำสัญญาดังกล่าวทำให้สัดส่วนการถือหุ้นในกิจการร่วมค้าของบริษัทจะเพิ่มขึ้นจากร้อยละ 10.00 เป็นร้อยละ 40.00 อย่างไรก็ตาม ณ วันที่ 31 ธันวาคม พ.ศ. 2560 บริษัทยังไม่ได้จ่ายชำระค่าหุ้นดังกล่าว

ในระหว่างไตรมาสหนึ่ง พ.ศ. 2561 บริษัทได้จ่ายชำระค่าหุ้นดังกล่าวให้กับ WJ International Hospital Management Co., Ltd. (ในส่วนของชำระไปแล้ว) เป็นจำนวนเงิน 0.65 ล้านดอลลาร์สหรัฐอเมริกา (เทียบเท่า 20.96 ล้านบาท) และจ่ายชำระค่าหุ้นส่วนที่เหลือให้กับ Ar Yu International Health Care Company Limited เป็นจำนวนเงิน 14.35 ล้านดอลลาร์สหรัฐอเมริกา (เทียบเท่า 458.72 ล้านบาท) ส่งผลให้สัดส่วนการถือหุ้นในกิจการร่วมค้าของบริษัทเพิ่มขึ้นจากร้อยละ 10.00 เป็นร้อยละ 40.00

ในระหว่างปี พ.ศ. 2561 บริษัทได้จ่ายชำระค่าหุ้นในกิจการร่วมค้ารวมเป็นเงินลงทุนจำนวน 479.68 ล้านบาท

ณ วันที่ 31 ธันวาคม พ.ศ. 2561 บริษัทได้จ่ายชำระค่าหุ้นในกิจการร่วมค้ารวมเป็นเงินลงทุนทั้งสิ้น 20.00 ล้านดอลลาร์สหรัฐอเมริกา (เทียบเท่า 646.47 ล้านบาท)

บริษัท ทรูฮีธ เฮลท์แคร์ กรุ๊ป จำกัด (มหาชน)
หมายเหตุประกอบงบการเงินรวมและงบการเงินเฉพาะกิจการ
สำหรับปีสิ้นสุดวันที่ 31 ธันวาคม พ.ศ. 2561

16 เงินลงทุนในกิจการร่วมค้า (สุทธิ) (ต่อ)

ข้อมูลทางการเงินโดยสรุปสำหรับกิจการร่วมค้า ซึ่งปฏิบัติตามวิธีส่วนได้เสียแสดงดังต่อไปนี้

	Ar Yu International Health Care					
	Weihai Welly Hospital Company Limited		Company Limited		รวม	
	ณ วันที่ 31 ธันวาคม		ณ วันที่ 31 ธันวาคม		ณ วันที่ 31 ธันวาคม	
	พ.ศ. 2561	พ.ศ. 2560	พ.ศ. 2561	พ.ศ. 2560	พ.ศ. 2561	พ.ศ. 2560
	ล้านบาท	ล้านบาท	ล้านบาท	ล้านบาท	ล้านบาท	ล้านบาท
สินทรัพย์หมุนเวียน	64	107	87	500	151	607
สินทรัพย์ไม่หมุนเวียน	800	860	1,716	1,044	2,516	1,904
หนี้สินหมุนเวียน	(169)	(87)	(409)	(28)	(578)	(115)
หนี้สินไม่หมุนเวียน	-	-	(77)	(25)	(77)	(25)
สินทรัพย์สุทธิ	695	880	1,317	1,491	2,012	2,371
รายได้	195	97	-	-	195	97
ขาดทุนสุทธิ	(140)	(213)	(130)	(11)	(270)	(224)
กำไรขาดทุนเบ็ดเสร็จ	(26)	8	(8)	-	(34)	8
ขาดทุนเบ็ดเสร็จรวม	(166)	(205)	(138)	(11)	(304)	(216)

ข้อมูลข้างต้นเป็นจำนวนที่รวมอยู่ในงบการเงินของกิจการร่วมค้า (ซึ่งไม่ใช่เพียงแค่ส่วนแบ่งของกลุ่มกิจการในกิจการร่วมค้าดังกล่าว) และปรับปรุงเกี่ยวกับความแตกต่างของนโยบายการบัญชีของกลุ่มกิจการและกิจการร่วมค้า สำหรับปีสิ้นสุดวันที่ 31 ธันวาคม พ.ศ. 2561 และ พ.ศ. 2560

บริษัท ธนบุรี เฮลท์แคร์ กรุ๊ป จำกัด (มหาชน)
หมายเหตุประกอบงบการเงินรวมและงบการเงินเฉพาะกิจการ
สำหรับปีสิ้นสุดวันที่ 31 ธันวาคม พ.ศ. 2561

16 เงินลงทุนในกิจการร่วมค้า (สุทธิ) (ต่อ)

การกระทบยอดรายการข้อมูลทางการเงินโดยสรุป

การกระทบยอดรายการระหว่างข้อมูลทางการเงินโดยสรุปกับมูลค่าตามบัญชีของส่วนได้เสียของกิจการในกิจการร่วมค้า

ข้อมูลทางการเงินโดยสรุป

	Ar Yu International Health Care				รวม	
	Weihai Welly Hospital Company Limited		Company Limited		พ.ศ. 2561	พ.ศ. 2560
	พ.ศ. 2561	พ.ศ. 2560	พ.ศ. 2561	พ.ศ. 2560	ล้านบาท	ล้านบาท
สินทรัพย์สุทธิ ณ วันที่ 1 มกราคม	(358)	(153)	(11)	-	(369)	(153)
ขาดทุนสุทธิในระหว่างปี	(140)	(213)	(130)	(11)	(270)	(224)
กำไรขาดทุนเบ็ดเสร็จในระหว่างปี	(26)	8	(8)	-	(34)	8
สินทรัพย์สุทธิ ณ วันที่ 31 ธันวาคม	(524)	(358)	(149)	(11)	(673)	(369)
ร้อยละการถือครอง	58.00	58.00	40.00	10.00		
ส่วนได้เสียในกิจการร่วมค้า	(304)	(208)	(60)	(1)	(364)	(209)
เงินลงทุน ณ วันที่ 1 มกราคม	782	724	167	-	949	724
ลงทุนเพิ่มในระหว่างปี	-	58	480	167	480	225
มูลค่ายุติธรรมที่ต่ำกว่าต้นทุนของเงินลงทุน	-	-	3	-	3	-
ตนสัดส่วนการถือครองดินก่อนการเพิ่มส่วนได้เสีย	-	-	-	-	-	-
มูลค่าตามบัญชี ณ วันที่ 31 ธันวาคม	478	574	590	166	1,068	740

บริษัท ธนบุรี เฮลท์แคร์ กรุ๊ป จำกัด (มหาชน)

หมายเหตุประกอบงบการเงินรวมและงบการเงินเฉพาะกิจการ

สำหรับปีสิ้นสุดวันที่ 31 ธันวาคม พ.ศ. 2561

17 เงินลงทุนระยะยาวอื่น (สุทธิ)

ณ วันที่ 31 ธันวาคม พ.ศ. 2561 และ พ.ศ. 2560 เงินลงทุนระยะยาวอื่น (สุทธิ) ประกอบด้วยรายละเอียดดังนี้

	งบการเงินรวม					
	พ.ศ. 2561			พ.ศ. 2560		
	มูลค่าเงินลงทุน	ค่าเผื่อการด้อยค่า	มูลค่าเงินลงทุน (สุทธิ)	มูลค่าเงินลงทุน	ค่าเผื่อการด้อยค่า	มูลค่าเงินลงทุน (สุทธิ)
	บาท	บาท	บาท	บาท	บาท	บาท
เงินลงทุนทั่วไปของบริษัท	126,070,338	(1,917,119)	124,153,219	155,765,138	(1,917,119)	153,848,019
เงินลงทุนทั่วไปของบริษัทย่อย	48,294,517	-	48,294,517	98,694,517	-	98,694,517
	174,364,855	(1,917,119)	172,447,736	254,459,655	(1,917,119)	252,542,536

	งบการเงินเฉพาะกิจการ					
	พ.ศ. 2561			พ.ศ. 2560		
	มูลค่าเงินลงทุน	ค่าเผื่อการด้อยค่า	มูลค่าเงินลงทุน (สุทธิ)	มูลค่าเงินลงทุน	ค่าเผื่อการด้อยค่า	มูลค่าเงินลงทุน (สุทธิ)
	บาท	บาท	บาท	บาท	บาท	บาท
เงินลงทุนทั่วไปของบริษัท	120,217,686	(1,917,119)	118,300,567	149,912,486	(1,917,119)	147,995,367
	120,217,686	(1,917,119)	118,300,567	149,912,486	(1,917,119)	147,995,367

เงินลงทุนระยะยาวอื่น (สุทธิ) สำหรับปีสิ้นสุดวันที่ 31 ธันวาคม พ.ศ. 2561 และ พ.ศ. 2560 มีการเปลี่ยนแปลงดังนี้

หมายเหตุ	งบการเงินรวม		งบการเงินเฉพาะกิจการ	
	วิธีราคาทุน		วิธีราคาทุน	
	พ.ศ. 2561	พ.ศ. 2560	พ.ศ. 2561	พ.ศ. 2560
	บาท	บาท	บาท	บาท
ราคาตามบัญชีสุทธิต้นปี	252,542,536	269,062,718	147,995,367	174,990,549
ลงทุนเพิ่มระหว่างปี 17 ก), 17 ค), 17 ง), 17 ฉ)	5,600,000	27,256,016	-	16,656,016
โอนไปเป็นเงินลงทุนระยะยาว				
ในตราสารทุน 13	-	(43,651,198)	-	(43,651,198)
โอนไปเป็นเงินลงทุนในบริษัทย่อย 15 ฉ)	(56,000,000)	-	-	-
จำหน่ายเงินลงทุนระยะยาวอื่น				
ในบริษัทอื่น 17 ซ)	(29,694,800)	-	(29,694,800)	-
เงินลงทุนระยะยาวอื่นลดลง				
จากการชำระบัญชี 17 ซ), 17 จ)	-	(18,591,520)	-	(18,466,520)
กลับรายการ(ค่าเผื่อ)การด้อยค่า				
ระหว่างปี 17 ซ)	-	18,466,520	-	18,466,520
ราคาตามบัญชีสุทธิปลายปี	172,447,736	252,542,536	118,300,567	147,995,367

บริษัท ธนบุรี เฮลท์แคร์ กรุ๊ป จำกัด (มหาชน)

หมายเหตุประกอบงบการเงินรวมและงบการเงินเฉพาะกิจการ

สำหรับปีสิ้นสุดวันที่ 31 ธันวาคม พ.ศ. 2561

17 เงินลงทุนระยะยาวอื่น (สุทธิ) (ต่อ)

	อัตราส่วนการถือหุ้น	งบการเงินรวม						งบการเงินเฉพาะกิจการ						
		พ.ศ. 2561			พ.ศ. 2560			พ.ศ. 2561			พ.ศ. 2560			
		ค่าที่ออกจำหน่าย		มูลค่าเงินลงทุน	ค่าที่ออกจำหน่าย		มูลค่าเงินลงทุน	ค่าที่ออกจำหน่าย		มูลค่าเงินลงทุน	ค่าที่ออกจำหน่าย		มูลค่าเงินลงทุน	
		บาท	ร้อยละ	บาท	(สุทธิ)	บาท	บาท	บาท	(สุทธิ)	บาท	บาท	บาท	(สุทธิ)	บาท
เงินลงทุนทั่วไปในหุ้นสามัญ														
เงินลงทุนทั่วไปของบริษัทร่วม														
- บริษัทอื่น														
บริษัท โรงพยาบาลร้อยเอ็ด-สมบุรี จำกัด	19.88			39,343,800		-	39,343,800		39,343,800		-	39,343,800		39,343,800
บริษัท โรงพยาบาลสมกาญจน์ จำกัด	11.33			8,674,633		-	8,674,633		8,674,633		-	8,674,633		8,674,633
บริษัท โรงพยาบาลเกษมสันต์ - สมบุรี จำกัด	10.00			30,000,000		-	30,000,000		30,000,000		-	30,000,000		30,000,000
บริษัท โรงพยาบาลราชธานี ราชบุรี จำกัด	-		8.70	-		-	29,694,800		29,694,800		-	29,694,800		29,694,800
บริษัท พินิจ โกลบอลเฮอร์วาลธ จำกัด	5.00		5.00	8,000,000		(1,917,119)	6,082,881		8,000,000		(1,917,119)	6,082,881		8,000,000
บริษัท โรงพยาบาลเทพกร จำกัด	0.20		0.20	136,400		-	136,400		136,400		-	136,400		136,400
- บริษัทที่เกี่ยวข้องกัน														
บริษัท โรงพยาบาล ภักธ จำกัด	16.67		16.67	25,000,000		-	25,000,000		25,000,000		-	19,147,348		19,147,348
บริษัท โรงพยาบาลสุเมธ จำกัด (มหาชน)	7.89		7.89	14,165,505		-	14,165,505		14,165,505		-	14,165,505		14,165,505
บริษัท เอ็ชบีเคเคทีแอนด์อีพีพี จำกัด	0.75		0.75	750,000		-	750,000		750,000		-	750,000		750,000
เงินลงทุนทั่วไปของบริษัทย่อย														
- บริษัทที่เกี่ยวข้องกัน														
บริษัท ธนบุรีฟู้ดส์ จำกัด	-		14.00	-		-	50,400,000		-		-	-		-
บริษัท โรงพยาบาลบุญรา จำกัด	14.00		14.00	28,000,000		-	28,000,000		28,000,000		-	-		-
บริษัท โรงพยาบาลศิริราช จำกัด (มหาชน)	11.12		11.83	20,294,517		-	20,294,517		20,294,517		-	-		-
				174,364,855		(1,917,119)	172,447,736		254,459,655		(1,917,119)	120,217,686		149,912,486
														147,995,367

บริษัท ธนบุรี เฮลท์แคร์ กรุ๊ป จำกัด (มหาชน)
หมายเหตุประกอบงบการเงินรวมและงบการเงินเฉพาะกิจการ
สำหรับปีสิ้นสุดวันที่ 31 ธันวาคม พ.ศ. 2561

17 เงินลงทุนระยะยาวอื่น (สุทธิ) (ต่อ)

ก) เงินลงทุนในบริษัท โรงพยาบาลสิริโรต จำกัด (มหาชน)

เมื่อวันที่ 29 มิถุนายน พ.ศ. 2560 บริษัทย่อย - บริษัท โรงพยาบาลสิริโรต จำกัด (มหาชน) ได้จ่ายชำระค่าหุ้นของบริษัท โรงพยาบาลสิริโรต จำกัด (มหาชน) สำหรับหุ้นสามัญเพิ่มทุนจำนวน 5,000,000 หุ้น ในราคาหุ้นละ 1.00 บาท รวมเป็นเงิน 5,000,000 บาท ซึ่งบริษัทย่อยได้รับสิทธิ์ในการซื้อหุ้นเพิ่มทุนทั้งหมดจำนวน 40,000,000 หุ้น โดยบริษัทย่อยได้จองและใช้สิทธิ์ในการเพิ่มทุนน้อยกว่าสิทธิ์ที่ได้รับ การจ่ายชำระค่าหุ้นดังกล่าวส่งผลกระทบต่อสัดส่วนการถือครองของบริษัทย่อย - บริษัท โรงพยาบาลสิริโรต จำกัด (มหาชน) ลดลงจากเดิมร้อยละ 13.33 เป็นร้อยละ 11.83

ในปี พ.ศ. 2561 บริษัท โรงพยาบาลสิริโรต จำกัด (มหาชน) ได้เพิ่มทุนหุ้นสามัญ จำนวน 8,152,925 หุ้น ในราคาหุ้นละ 1.00 บาท รวมเป็นเงิน 8,152,925 บาท ซึ่งบริษัทย่อยได้รับสิทธิ์ในการซื้อหุ้นเพิ่มทุน แต่บริษัทย่อยไม่ได้จองและใช้สิทธิ์ที่ได้รับ การไม่ใช้สิทธิ์ในการซื้อหุ้นเพิ่มทุนดังกล่าวส่งผลกระทบต่อสัดส่วนการถือครองของบริษัทย่อย - บริษัท โรงพยาบาลสิริโรต จำกัด (มหาชน) ลดลงจากเดิมร้อยละ 11.83 เป็นร้อยละ 11.12

ข) เงินลงทุนในบริษัท โรงพยาบาลราชพฤกษ์ จำกัด (มหาชน)

ในเดือนกุมภาพันธ์ พ.ศ. 2560 บริษัทได้ถือครองเงินลงทุนในบริษัท โรงพยาบาลราชพฤกษ์ จำกัด (มหาชน) จากเดิมที่แสดงเป็นเงินลงทุนระยะยาวอื่น ไปเป็นเงินลงทุนระยะยาวในตราสารทุนด้วยมูลค่าสิทธิรรมของเงินลงทุนจำนวน 210.19 ล้านบาท (หมายเหตุ 13) เนื่องจากบริษัทดังกล่าวได้จดทะเบียนกับตลาดหลักทรัพย์แห่งประเทศไทย

ค) เงินลงทุนในบริษัท โรงพยาบาลชุมพวง จำกัด (มหาชน)

เมื่อวันที่ 7 สิงหาคม พ.ศ. 2560 และเมื่อวันที่ 29 พฤศจิกายน 2560 บริษัทได้จ่ายชำระค่าหุ้นของบริษัท โรงพยาบาลชุมพวง จำกัด (มหาชน) สำหรับหุ้นสามัญเพิ่มทุนจำนวน 828,008 หุ้น ในราคาหุ้นละ 2.00 บาท รวมเป็นเงินที่ชำระค่าหุ้นทั้งสิ้นจำนวน 1,656,016 บาท การจ่ายชำระค่าหุ้นดังกล่าวไม่ส่งผลกระทบต่อสัดส่วนการถือครองของบริษัท

ง) เงินลงทุนในบริษัท ธนราษฎร์รุ่งแสง จำกัด

บริษัทย่อย - บริษัท โรงพยาบาลสิริโรต จำกัด (มหาชน)

เมื่อวันที่ 30 มีนาคม พ.ศ. 2560 บริษัทย่อยได้จ่ายชำระค่าหุ้นของบริษัท ธนราษฎร์รุ่งแสง จำกัด เพื่อเพิ่มเงินส่วนรับสามัญ จำนวน 5,600,000 หุ้น ในราคาหุ้นละ 1.00 บาท เป็นเงินจำนวน 5,600,000 บาท การจ่ายชำระค่าหุ้นดังกล่าวไม่ส่งผลกระทบต่อสัดส่วนการถือครองของบริษัทย่อย

เมื่อวันที่ 19 มีนาคม พ.ศ. 2561 บริษัทย่อย - บริษัท โรงพยาบาลสิริโรต จำกัด (มหาชน) ได้จ่ายชำระค่าหุ้นของบริษัท ธนราษฎร์รุ่งแสง จำกัด เพื่อเพิ่มเงินส่วนรับสามัญจำนวน 5,600,000 หุ้น ในราคาหุ้นละ 1.00 บาท รวมเป็นเงิน 5,600,000 บาท การจ่ายชำระค่าหุ้นดังกล่าว ไม่ส่งผลกระทบต่อสัดส่วนการถือครองของบริษัทย่อย

บริษัท ธนราษฎร์รุ่งแสง จำกัด ได้จดทะเบียนรับชำระค่าหุ้นกับกระทรวงพาณิชย์เมื่อวันที่ 15 มิถุนายน พ.ศ. 2561

บริษัท ธนบุรี เฮลท์แคร์ กรุ๊ป จำกัด (มหาชน)
หมายเหตุประกอบงบการเงินรวมและงบการเงินเฉพาะกิจการ
สำหรับปีสิ้นสุดวันที่ 31 ธันวาคม พ.ศ. 2561

17 เงินลงทุนระยะยาวอื่น (สุทธิ) (ต่อ)

ง) เงินลงทุนในบริษัท ธนราษฎร์รุ่งแสง จำกัด (ต่อ)

บริษัทย่อย - บริษัท โรงพยาบาลสิริโรต จำกัด (มหาชน) (ต่อ)

เมื่อวันที่ 30 มิถุนายน พ.ศ. 2561 บริษัทย่อย - บริษัท โรงพยาบาลสิริโรต จำกัด (มหาชน) มีสัดส่วนการถือครองในบริษัท ธนราษฎร์รุ่งแสง จำกัด ในสัดส่วนร้อยละ 13.51 เมื่อพิจารณาสัดส่วนการถือครองของกลุ่มกิจการ ณ วันที่ 30 มิถุนายน พ.ศ. 2561 และจำนวนกรรมสิทธิ์ออกเสียงในการพิจารณาเรื่องที่เป็นสาระสำคัญ ผู้บริหารของกลุ่มกิจการพิจารณาแล้ว เห็นว่าเงินลงทุนในบริษัท ธนราษฎร์รุ่งแสง จำกัด เป็นเงินลงทุนในบริษัทย่อยถึงได้ซื้อไปแสดงเป็นเงินลงทุนในบริษัทย่อย (หมายเหตุ 15 ข)

ในระหว่างปี พ.ศ. 2561 บริษัทธนราษฎร์รุ่งแสง จำกัด ได้ทำการออกหุ้นเพิ่มทุน (หมายเหตุ 15 ข) อย่างไรก็ตามบริษัท โรงพยาบาลสิริโรต จำกัด (มหาชน) ไม่ได้ซื้อหุ้นเพิ่มทุนดังกล่าวเพิ่มเติม ส่งผลกระทบให้สัดส่วนการถือครองของบริษัท ณ วันที่ 31 ธันวาคม พ.ศ. 2561 ลดลงจากเดิมร้อยละ 13.51 เป็นร้อยละ 9.33

จ) เงินลงทุนในบริษัท สกลัน เมดิคอลเซ็นเตอร์ จำกัด

บริษัทย่อย - บริษัท โรงพยาบาลสิริโรต จำกัด (มหาชน)

บริษัท สกลัน เมดิคอลเซ็นเตอร์ จำกัด ได้จดทะเบียนเลิกบริษัท เมื่อวันที่ 7 กุมภาพันธ์ พ.ศ. 2560

เมื่อวันที่ 11 พฤษภาคม พ.ศ. 2560 บริษัทย่อยได้รับเงินค่าหุ้นจากการชำระบัญชีของบริษัท สกลัน เมดิคอลเซ็นเตอร์ จำกัด เป็นจำนวนเงิน 256,575 บาท บริษัทย่อยบันทึกส่วนแบ่งกำไรจากการชำระบัญชีจำนวน 131,575 บาท ในงบกำไรขาดทุน เบ็ดเสร็จ

ด) เงินลงทุนในบริษัท โรงพยาบาลพหลโยธิน - ธนบุรี จำกัด

เมื่อวันที่ 30 พฤษภาคม พ.ศ. 2560 บริษัทได้จ่ายชำระค่าหุ้นของบริษัท โรงพยาบาลพหลโยธิน - ธนบุรี จำกัด เพื่อเพิ่มเงินส่วนรับสามัญจำนวน 3,000,000 หุ้น ในราคาหุ้นละ 5.00 บาท รวมเป็นเงิน 15,000,000 บาท การจ่ายชำระค่าหุ้นดังกล่าวไม่ส่งผลกระทบต่อสัดส่วนการถือครองของบริษัท

ข) เงินลงทุนในบริษัท โรงพยาบาลเพชรพระยา จำกัด

เมื่อวันที่ 22 สิงหาคม พ.ศ. 2560 บริษัทได้รับเงินค่าหุ้นจากการชำระบัญชีของบริษัท โรงพยาบาลเพชรพระยา จำกัด เป็นจำนวนเงิน 379,845 บาท บริษัทกลับรายการค่าเผื่อการตัดของเงินลงทุนดังกล่าว และรับรู้กำไรจากการชำระบัญชี จำนวน 379,845 บาท ในงบกำไรขาดทุนเบ็ดเสร็จ

บริษัท ธนบุรี เฮลท์แคร์ กรุ๊ป จำกัด (มหาชน)

หมายเหตุประกอบงบการเงินรวมแสดงงบการเงินเฉพาะกิจการ

สำหรับปีสิ้นสุดวันที่ 31 ธันวาคม พ.ศ. 2561

17 เงินลงทุนระยะยาวอื่น (สุทธิ) (ต่อ)

ช) เงินลงทุนในบริษัท โรงพยาบาลราชธานี ว่าจะจำกัด

เมื่อวันที่ 31 มีนาคม พ.ศ. 2561 บริษัทฯ ได้จำหน่ายที่ดินของมูลนิธิ โรงพยาบาลราชธานี โรงพยาบาลในบริเวณที่ดินของมูลนิธิ โรงพยาบาลราชธานี จำนวน 35.00 ไร่ (ราคาทุน 2,347,826 บาท) ในที่ดินนั้น โรงพยาบาลราชธานี ได้จัด (หาเช่า) ซึ่งเป็นบริษัทที่เกี่ยวข้องกับที่ดินของมูลนิธิ โรงพยาบาลราชธานี จำนวน 52.48 ไร่ (ราคาทุน 32,269 ล้านบาท) รวมเป็นเงิน 82.17 ล้านบาท บริษัทได้โอนกิจการที่ดินของมูลนิธิ โรงพยาบาลราชธานี จำนวน 52.48 ไร่ (ราคาทุน 32,269 ล้านบาท) ให้กับ บริษัทฯ ได้รับภาระเงินจากการจำหน่ายที่ดินของมูลนิธิ โรงพยาบาลราชธานี จำนวน 2,561 ล้านบาท

ฅ) การพิจารณาค่าเผื่อการด้อยค่าของเงินลงทุน

วันที่ 31 ธันวาคม พ.ศ. 2561 ผู้บริหารของมูลนิธิฯ ให้บทบาทว่าคือการดึงค่าของเงินระยะยาวนั้น
โดยพิจารณาจากผลตอบแทนที่เงินนั้นที่นำมาและที่คาดว่าจะเกิดขึ้นในอนาคต รวมทั้งข้ออื่น ๆ แล้ว ตมควร ให้บันทึก
ค่าที่การดึงค่าของเงินลงดังกล่าวในงบการเงินรวมและงบการเงินเฉพาะกิจการ จำนวน 1,917,119 บาท

อื่น ๆ (พ.)

ในระหว่างปี พ.ศ. 2561 กลุ่มกิจการได้รับเงินปันผลจากเงินลงทุนระยะยาวอื่นเป็นเงิน 11,784,919 บาท และเฉพาะบริษัท 11,484,919 บาท (พ.ศ. 2560 : กลุ่มกิจการ 13,591,637 บาท และเฉพาะบริษัท 12,591,637 บาท) (หมายเหตุ 32)

18 อสังหาริมทรัพย์เพื่อการลงทุน (สุทธิ)

งบการเงินรวม

	ที่ ดิน	อาคาร	รวม
	บาท	บาท	บาท
ณ วันที่ 1 มกราคม พ.ศ. 2560			
ราคาทุน	1,964,728,317	3,117,225	1,967,845,542
หัก ค่าเสื่อมราคาสะสม	-	(872,164)	(872,164)
หัก ค่าเผื่อการด้อยค่า	(297,887,505)	-	(297,887,505)
ราคาตามบัญชีสุทธิ	1,666,840,812	2,245,061	1,669,085,873
สำหรับปีสิ้นสุดวันที่ 31 ธันวาคม พ.ศ. 2560			
ราคาตามบัญชีสุทธิต้นปี	1,666,840,812	2,245,061	1,669,085,873
ข้อสังเกตกรณีทรัพย์สินที่เกิดจากลงทุน	144,827,737	-	144,827,737
ค่าเสื่อมราคา	-	(155,808)	(155,808)
ราคาตามบัญชีสุทธิปลายปี	1,811,668,549	2,089,253	1,813,757,802
ณ วันที่ 31 ธันวาคม พ.ศ. 2560			
ราคาทุน	2,109,556,054	3,117,225	2,112,673,279
หัก ค่าเสื่อมราคาสะสม	-	(1,027,972)	(1,027,972)
หัก ค่าเผื่อการด้อยค่า	(297,887,505)	-	(297,887,505)
ราคาตามบัญชีสุทธิ	1,811,668,549	2,089,253	1,813,757,802
สำหรับปีสิ้นสุดวันที่ 31 ธันวาคม พ.ศ. 2561			
ราคาตามบัญชีสุทธิต้นปี	1,811,668,549	2,089,253	1,813,757,802
ค่าเสื่อมราคา	-	(155,808)	(155,808)
ราคาตามบัญชีสุทธิปลายปี	1,811,668,549	1,933,445	1,813,601,994
ณ วันที่ 31 ธันวาคม พ.ศ. 2561			
ราคาทุน	2,109,556,054	3,117,225	2,112,673,279
หัก ค่าเสื่อมราคาสะสม	-	(1,183,780)	(1,183,780)
หัก ค่าเผื่อการด้อยค่า	(297,887,505)	-	(297,887,505)
ราคาตามบัญชีสุทธิ	1,811,668,549	1,933,445	1,813,601,994

บริษัท ธนบุรี เฮลท์แคร์ กรุ๊ป จำกัด (มหาชน)
หมายเหตุประกอบงบการเงินรวมและงบการเงินเฉพาะกิจการ
สำหรับปีสิ้นสุดวันที่ 31 ธันวาคม พ.ศ. 2561

18 อสังหาริมทรัพย์เพื่อการลงทุน (สุทธิ) (ต่อ)

จำนวนที่รับรู้ในกำไรหรือขาดทุนจากอสังหาริมทรัพย์เพื่อการลงทุน (สุทธิ) สำหรับปีสิ้นสุดวันที่ 31 ธันวาคม พ.ศ. 2561 และ พ.ศ. 2560 ที่สำคัญมีดังนี้

	งบการเงินรวม		งบการเงินเฉพาะกิจการ	
	พ.ศ. 2561	พ.ศ. 2560	พ.ศ. 2561	พ.ศ. 2560
	บาท	บาท	บาท	บาท
รายได้				
รายได้ค่าเช่า	27,041,900	36,036,000	-	-
รายได้ค่าบริการ	-	-	-	-
	27,041,900	36,036,000	-	-
ค่าใช้จ่าย				
ค่าใช้จ่ายในการดำเนินงานทางตรง				
ที่เกิดจากอสังหาริมทรัพย์เพื่อการลงทุน				
ซึ่งก่อให้เกิดรายได้ค่าเช่าและ				
รายได้ค่าบริการสำหรับปี	155,808	77,808	-	-
ค่าใช้จ่ายในการดำเนินงานทางตรง				
ที่เกิดจากอสังหาริมทรัพย์เพื่อการลงทุน				
ซึ่งไม่ได้ก่อให้เกิดรายได้ค่าเช่าและ				
รายได้ค่าบริการสำหรับปี	-	78,000	-	-
	155,808	155,808	-	-

บริษัท ธนบุรี เฮลท์แคร์ กรุ๊ป จำกัด (มหาชน)
หมายเหตุประกอบงบการเงินรวมและงบการเงินเฉพาะกิจการ
สำหรับปีสิ้นสุดวันที่ 31 ธันวาคม พ.ศ. 2561

18 อสังหาริมทรัพย์เพื่อการลงทุน (สุทธิ) (ต่อ)

ในไตรมาสสอง พ.ศ. 2560 บริษัทที่เกี่ยวข้องกับ - บริษัท เกลดฮิลล์ อินเตอร์เนชั่นแนล จำกัด ถูกเรียกเก็บภาษีเพิ่มเติมจำนวน 144.83 ล้านบาท จากการขาดที่คืนในปี พ.ศ. 2558 ให้แก่บริษัทย่อย - บริษัทราชนาธิปไตย จำกัด เนื่องจากเงื่อนไขการโอนกิจการของบริษัทที่เกี่ยวข้องกันดังกล่าวไม่เข้าเงื่อนไขการโอนกิจการอย่างสมบูรณ์ตามข้อกำหนดที่ระบุในสัญญาโอนกิจการทั้งหมดระหว่างบริษัทย่อยและบริษัทที่เกี่ยวข้องกัน ฉบับวันที่ 4 ธันวาคม พ.ศ. 2558 กำหนดให้ในการมีกำไรหรือขาดทุนสุทธิของบริษัทที่เกี่ยวข้องกันทั้งหมด บริษัทย่อยจะต้องชำระค่าภาษีที่บริษัทที่เกี่ยวข้องกันถูกเรียกเก็บเพิ่มเติมดังกล่าวโดยแบ่งชำระเป็น 6 งวด งวดที่ 1 - 5 งวดละ 24,00 ล้านบาท และงวดที่ 6 ชำระส่วนที่เหลือเป็นเงินจำนวน 24.83 ล้านบาท บริษัทย่อยนี้ที่กล่าวถึงดังกล่าวเป็นส่วนหนึ่งของเงินทุนการได้ซึ่งอสังหาริมทรัพย์เพื่อการลงทุน ณ วันที่ 31 ธันวาคม พ.ศ. 2560

ณ วันที่ 31 ธันวาคม พ.ศ. 2561 และ พ.ศ. 2560 ผู้บริหารของกลุ่มกิจการ ได้ทบทวนค่าเผื่อการสูญค่าของอสังหาริมทรัพย์เพื่อการลงทุนของบริษัทย่อย - บริษัท ธนบุรีพัฒนาที่ดิน จำกัด และ บริษัท ราชนาธิปไตย จำกัด แล้วเห็นสมควรให้บันทึกค่าเผื่อการสูญค่าจำนวน 294,728,021 บาท และ 3,159,484 บาท ตามลำดับ สำหรับงบการเงินรวม

มูลค่าสุทธิของอสังหาริมทรัพย์เพื่อการลงทุนประเภทที่ดินและอาคารของกลุ่มกิจการ ณ วันที่ 31 ธันวาคม พ.ศ. 2561 และ พ.ศ. 2560 ประเมิน โดยผู้ประเมินอิสระ ซึ่งยึดตามมติของผู้เชี่ยวชาญในวิชาชีพและมีประสบการณ์ในทำเลที่ตั้งและประเภทของอสังหาริมทรัพย์เพื่อการลงทุนที่มีการประเมินนั้น โดยใช้วิธีการเปรียบเทียบราคาตลาด (Market approach) สำหรับที่ดินและอาคารมูลค่าสุทธิรวมนี้ถูกจัดอยู่ในลำดับที่ 2 ของลำดับชั้นของมูลค่าสุทธิรวม

ณ วันที่ 31 ธันวาคม พ.ศ. 2561 อสังหาริมทรัพย์เพื่อการลงทุนประเภทที่ดินและอาคาร (ไม่รวมที่ดินที่อยู่ระหว่างการพิจารณาเพื่อการพัฒนาที่กล่าวในหมายเหตุ 41) ที่มีการประเมินมูลค่าสุทธิรวมในงบการเงินรวมเป็นจำนวน 2,921,442,000 บาท (พ.ศ. 2560 : 2,874,863,735 บาท)

ณ วันที่ 31 ธันวาคม พ.ศ. 2561 และ พ.ศ. 2560 กลุ่มกิจการมีอสังหาริมทรัพย์เพื่อการลงทุนประเภทที่ดินที่มีมูลค่าต้นทุน(สุทธิ) จำนวน 35.50 ล้านบาทอยู่ในระหว่างการพัฒนาที่ดินที่กล่าวในหมายเหตุ 41

ณ วันที่ 31 ธันวาคม พ.ศ. 2561 และ พ.ศ. 2560 บริษัทไม่มีอสังหาริมทรัพย์เพื่อการลงทุน

บริษัท ธนบุรี เฮลท์แคร์ กรุ๊ป จำกัด (มหาชน)
หมายเหตุประกอบงบการเงินรวมและการเงินเฉพาะกิจการ
สำหรับปีสิ้นสุดวันที่ 31 ธันวาคม พ.ศ. 2561

19	ที่ดินอาคารและอุปกรณ์ (สุทธิ)	งบการเงินรวม									
		ที่ดิน	อาคาร	ส่วนปรับปรุง อาคารและระบบ สาธารณูปโภค	เครื่องมือ และอุปกรณ์ ทางการแพทย์	อุปกรณ์และ เครื่องมือ เครื่องใช้	เครื่องแต่ง และเครื่องใช้ สำนักงาน	อุปกรณ์ คอมพิวเตอร์	ยานพาหนะ	สินทรัพย์ระหว่าง ติดตั้งและสินทรัพย์ ระหว่างก่อสร้าง	รวม
	บาท	บาท	บาท	บาท	บาท	บาท	บาท	บาท	บาท	บาท	บาท
ณ วันที่ 1 มกราคม พ.ศ. 2560											
ราคาทุน	2,814,888,606	155,476,062	2,752,127,998	517,784,427	1,270,422,225	230,487,357	118,999,933	136,351,441	75,570,697	152,391,018	8,224,499,764
หัก ค่าเสื่อมราคาสะสม	-	-	(1,104,319,192)	(402,510,186)	(979,284,449)	(180,563,437)	(92,731,193)	(79,753,280)	(59,671,391)	-	(2,898,833,128)
ราคาตามบัญชีสุทธิ	2,814,888,606	155,476,062	1,647,808,806	115,274,241	291,137,776	49,923,920	26,268,740	56,598,161	15,899,306	152,391,018	5,325,666,636
สำหรับปีสิ้นสุดวันที่ 31 ธันวาคม พ.ศ. 2560											
ราคาตามบัญชีที่ดินปี เพิ่มขึ้นจากการมีบริษัทย่อยเพิ่มขึ้น	-	-	19,790,642	-	-	897,721	290,727	944,590	-	-	21,923,680
- ค่าเสื่อมราคาสะสม	-	-	(19,170,363)	-	-	(782,937)	(267,915)	(878,914)	-	-	(21,100,129)
ซื้อสินทรัพย์	4,150,991	-	20,426,824	26,397,185	174,551,406	14,167,258	12,981,301	27,639,021	894,005	412,951,144	694,159,135
ต้นทุนการกู้ยืม	1,943,644	-	272,045	-	-	-	-	-	-	480,670	2,696,359
โอนมาจากเงินจ่ายล่วงหน้ากับสินทรัพย์	-	-	-	-	-	-	-	-	-	2,700,000	2,700,000
โอนไปเป็นต้นทุนพัฒนาโครงการ	(915,804,136)	-	-	-	-	-	-	-	-	(2,881,744)	(918,685,880)
ให้บริการทางการแพทย์ครบวงจร โอนเข้า (โอนออก)	-	-	293,098,624	151,726,401	846,816	10,522,483	897,779	11,169,173	-	(468,261,276)	-
จัดประเภทใหม่ - ราคาทุน	-	-	-	(62,600)	-	-	62,600	-	-	-	-
- ค่าเสื่อมราคาสะสม	-	-	-	2,805	-	-	(2,805)	-	-	-	-
จำหน่ายสินทรัพย์ - ราคาทุน	(22,500)	-	(436,322)	(922,554)	(22,307,558)	(3,312,285)	(634,620)	(3,821,132)	(178,583)	-	(31,635,554)
- ค่าเสื่อมราคาสะสม	-	-	436,322	922,550	22,279,616	3,159,441	620,902	3,806,447	148,150	-	31,373,428
ตัดจำหน่ายสินทรัพย์ - ราคาทุน	-	-	(402,550)	(637,381)	(22,737,839)	(22,165,577)	(976,767)	(1,773,446)	-	-	(48,693,560)
- ค่าเสื่อมราคาสะสม	-	-	402,550	637,381	21,635,648	21,061,174	743,337	1,699,838	-	-	46,179,928
ค่าเสื่อมราคา	-	-	(90,922,047)	(41,816,099)	(89,162,403)	(15,808,037)	(11,254,550)	(16,713,332)	(5,434,088)	-	(271,110,556)
ค่าเผื่อการด้อยค่า	-	-	-	-	-	(11,385)	-	-	-	(673,565)	(684,950)
ราคาตามบัญชีสุทธิปลายปี	1,905,156,605	155,476,062	1,871,304,531	251,521,929	376,243,462	57,651,776	28,728,729	78,670,406	11,328,790	96,706,247	4,832,788,537
ณ วันที่ 31 ธันวาคม พ.ศ. 2560											
ราคาทุน	1,905,156,605	155,476,062	3,084,877,261	694,285,478	1,400,775,050	230,596,957	131,620,953	170,509,647	76,286,119	97,379,812	7,946,963,944
หัก ค่าเสื่อมราคาสะสม	-	-	(1,213,572,730)	(442,763,549)	(1,024,531,588)	(172,933,796)	(102,892,224)	(91,839,241)	(64,957,329)	-	(3,113,490,457)
ค่าเผื่อการด้อยค่า	-	-	-	-	-	(11,385)	-	-	-	(673,565)	(684,950)
ราคาตามบัญชีสุทธิ	1,905,156,605	155,476,062	1,871,304,531	251,521,929	376,243,462	57,651,776	28,728,729	78,670,406	11,328,790	96,706,247	4,832,788,537

บริษัท ฐานบุรี เฮลท์แคร์ กรุ๊ป จำกัด (มหาชน)

หมายเหตุประกอบงบการเงินรวมและงบการเงินเฉพาะกิจการ

สำหรับปีสิ้นสุดวันที่ 31 ธันวาคม พ.ศ. 2561

19	ที่ดิน อาคารและอุปกรณ์ (สุทธิ) (ต่อ)	งบการเงินรวม																	
		ที่ดิน		ที่ดินที่ยังมีสิทธิ		อาคาร		ส่วนปรับปรุงอาคารและระบบ		เครื่องมือและอุปกรณ์ทางการแพทย์		อุปกรณ์และเครื่องมือเครื่องใช้		เครื่องตกแต่งและเครื่องใช้สำนักงาน		สินทรัพย์ระหว่างติดตั้งและสินทรัพย์ระหว่างโอน		รวม	บาท
		บาท		บาท		บาท		บาท		บาท		บาท		บาท		บาท			
		1,905,156,605	155,476,062	1,871,304,531	251,521,929	376,243,462	57,651,776	28,728,729	78,670,406	11,328,790	96,706,247	4,832,788,537							
	สำหรับปีสิ้นสุดวันที่ 31 ธันวาคม พ.ศ. 2561																		
	ราคาตามบัญชีที่ดินปี																		
	เพิ่มขึ้นจากการปรับราคาขึ้น																		
	- ราคากู้	62,771,386	-	83,032	-	-	-	21,491	-	869,100	270,043,464	333,788,473							
	- ค่าเสื่อมราคาสะสม	-	-	(54,687)	-	-	-	(10,599)	-	(334,018)	-	(399,304)							
	ซื้อสินทรัพย์	5,047,500	-	-	10,948,869	206,253,239	15,688,516	14,098,960	7,955,009	9,667,622	1,647,402,841	1,917,062,556							
	ต้นทุนการกู้ยืม	-	-	-	-	-	-	-	-	-	7,348,512	7,348,512							
	โอนมาจากเงินจ่ายล่วงหน้าลูกค้าสินทรัพย์	-	-	-	348,081	4,563,665	-	138,142	-	-	114,781,533	119,831,421							
	โอนไปเป็นต้นทุนพัฒนาโครงการ	(27,602,093)	-	-	-	54,232,698	4,007,362	10,930,660	15,285,050	-	(258,935,856)	(27,602,093)							
	ให้บริการทางการแพทย์ครบวงจร	-	-	22,320,538	152,159,548	-	-	-	-	-	-	-							
	โอนเข้า (โอนออก)	-	-	(330,286,435)	330,286,435	-	-	-	-	-	-	-							
	จัดประเภทสินทรัพย์ - ราคากู้	-	-	164,398,524	(164,398,524)	-	-	-	-	-	-	-							
	- ค่าเสื่อมราคาสะสม																		
	จำหน่ายสินทรัพย์ - ราคากู้	(22,500)	-	-	(10,672,735)	(32,239,365)	(1,753,131)	(571,781)	(1,595,651)	(800,000)	-	(47,655,163)							
	- ค่าเสื่อมราคาสะสม	-	-	-	669,581	32,213,632	1,620,405	439,997	1,284,707	799,999	-	47,028,321							
	ตัดจำหน่ายสินทรัพย์ - ราคากู้	-	-	(42,900,045)	(22,168,849)	(2,684,105)	(1,108,491)	(11,591,345)	(280,410)	-	-	(80,733,245)							
	- ค่าเสื่อมราคาสะสม	-	-	42,900,032	22,168,824	2,603,898	928,747	11,012,726	254,565	-	-	79,868,792							
	ค่าเสื่อมราคา	-	-	(83,465,853)	(83,625,982)	(100,864,283)	(17,120,051)	(12,952,219)	(20,402,847)	(4,528,309)	-	(322,959,544)							
	ค่าเผื่อการด้อยค่า	-	-	-	(4,744,878)	-	11,385	(89,867)	(10,872)	-	(4,766,850)	(9,601,082)							
	ราคาตามบัญชีสุทธิปกติ	1,945,350,898	155,476,062	1,644,299,637	492,492,299	540,322,841	59,926,518	40,154,894	81,159,957	17,003,184	1,872,579,891	6,848,766,181							
	ณ วันที่ 31 ธันวาคม พ.ศ. 2561																		
	ราคาก่อน	1,945,350,898	155,476,062	2,734,094,351	1,155,186,827	1,630,901,182	247,431,213	144,647,080	191,873,645	86,022,841	1,878,020,306	10,169,004,405							
	ไว้ถ้ ค่าเสื่อมราคาสะสม	-	-	(1,089,794,714)	(657,949,650)	(1,090,578,341)	(187,504,695)	(104,402,319)	(110,702,816)	(69,019,657)	-	(3,309,952,192)							
	ค่าเผื่อการด้อยค่า	-	-	-	(4,744,878)	-	-	(89,867)	(10,872)	-	(5,440,415)	(10,286,032)							
	ราคาตามบัญชีสุทธิ	1,945,350,898	155,476,062	1,644,299,637	492,492,299	540,322,841	59,926,518	40,154,894	81,159,957	17,003,184	1,872,579,891	6,848,766,181							

ในระหว่างปี คริสตาสี 4 พ.ศ. 2561 บริษัทบ่อข่ง - บริติช พรีมิเยร์ โยม แอสฟัลท์ จำกัด ได้จัดประเภทที่ดินที่แสดงมาอยู่ในที่ติด อาคาร และอุปกรณ์ที่เกี่ยวข้องกับโครงการพัฒนาโครงการให้บริกรทางทหารแพคตบวงจ จำนวน 27.60 ล้านบาท เพื่อจัดอุปสคณในการพัฒนาโครงการให้บริกรทางทหารแพคตบวงจ เมืองซาอูทริวาล ได้มีการปรับเปลือกรังคังรณพื้นที่โครงการให้เหมาะสมในพื้นที่ที่สี่ชืออาและปะเสตล

บริษัท ธนบุรี เฮลท์แคร์ กรุ๊ป จำกัด (มหาชน)
หมายเหตุประกอบงบการเงินรวมและงบการเงินเฉพาะกิจการ
สำหรับปีสิ้นสุดวันที่ 31 ธันวาคม พ.ศ. 2561

19 ที่ดินอาคารและอุปกรณ์ (สุทธิ) (ต่อ)

งบการเงินเฉพาะกิจการ															
ที่ดิน		ที่ดินที่ยังไม่ใช้		ส่วนปรับปรุง		เครื่องมือและอุปกรณ์ทางการแพทย์		อุปกรณ์และเครื่องมือ		เครื่องสำอางค์		อุปกรณ์คอมพิวเตอร์		สินทรัพย์ระหว่างติดตั้งและสินทรัพย์ระหว่างก่อสร้าง	
บาท	บาท	บาท	บาท	บาท	บาท	บาท	บาท	บาท	บาท	บาท	บาท	บาท	บาท	บาท	บาท
995,820,031	155,476,062	2,605,558,841	348,482,724	990,417,761	187,010,388	97,370,682	115,774,841	48,451,593	140,006,348	5,684,369,271					
-	-	(981,340,194)	(278,369,887)	(813,027,795)	(151,769,451)	(74,926,625)	(63,985,602)	(35,425,139)	-	(2,398,844,693)					
995,820,031	155,476,062	1,624,218,647	70,112,837	177,389,966	35,240,937	22,444,057	51,789,239	13,026,454	140,006,348	3,285,524,578					
995,820,031	155,476,062	1,624,218,647	70,112,837	177,389,966	35,240,937	22,444,057	51,789,239	13,026,454	140,006,348	3,285,524,578					
4,150,991	-	15,753,401	24,359,470	161,362,428	10,324,511	8,296,105	23,279,798	894,005	318,857,973	567,278,682					
-	-	-	-	-	-	-	-	-	2,700,000	2,700,000					
-	-	261,882,013	134,615,217	261,533	10,466,754	897,779	11,169,173	-	(419,292,469)	-					
-	-	-	-	(21,474,958)	(2,475,885)	(634,620)	(3,329,451)	(178,583)	-	(28,093,497)					
-	-	-	-	21,474,563	2,373,564	620,902	3,329,077	148,150	-	27,946,256					
-	-	-	-	(22,431,831)	(21,863,406)	(706,767)	(1,757,506)	-	-	(46,759,510)					
-	-	-	-	21,384,330	20,811,213	614,826	1,683,900	-	-	44,494,269					
-	-	(85,547,130)	(24,732,754)	(60,586,946)	(10,602,549)	(9,109,238)	(13,361,978)	(3,571,171)	-	(207,511,766)					
999,971,022	155,476,062	1,816,306,931	204,354,770	277,379,085	44,275,139	22,423,044	72,802,252	10,318,855	42,271,852	3,645,579,012					
999,971,022	155,476,062	1,816,306,931	204,354,770	277,379,085	44,275,139	22,423,044	72,802,252	10,318,855	42,271,852	3,645,579,012					
999,971,022	155,476,062	2,883,194,255	507,457,411	1,108,134,933	183,462,362	105,223,179	145,136,855	49,167,015	42,271,852	6,179,494,946					
-	-	(1,066,887,324)	(303,102,641)	(830,755,848)	(139,187,223)	(82,800,135)	(72,334,603)	(38,848,160)	-	(2,533,915,934)					
999,971,022	155,476,062	1,816,306,931	204,354,770	277,379,085	44,275,139	22,423,044	72,802,252	10,318,855	42,271,852	3,645,579,012					

สำหรับปีสิ้นสุดวันที่ 31 ธันวาคม พ.ศ. 2560

ราคาตามบัญชีสุทธิต้นปี
ซื้อสินทรัพย์
โอนมาจากเงินจ่ายล่วงหน้ากับสินทรัพย์
โอนเข้า (โอนออก)
จำหน่ายสินทรัพย์ - ราคาทุน
- ค่าเสื่อมราคาสะสม
หักจำหน่ายสินทรัพย์ - ราคาทุน
- ค่าเสื่อมราคาสะสม

ค่าเสื่อมราคา
ราคาตามบัญชีสุทธิปลายปี

ณ วันที่ 31 ธันวาคม พ.ศ. 2560

ราคาทุน
หัก ค่าเสื่อมราคาสะสม
ราคาตามบัญชีสุทธิ

บริษัท ธนบุรี เฮลท์แคร์ กรุ๊ป จำกัด (มหาชน)
หมายเหตุประกอบงบการเงินรวมและงบการเงินเฉพาะกิจการ
สำหรับปีสิ้นสุดวันที่ 31 ธันวาคม พ.ศ. 2561

19

ที่ดิน อาคารและอุปกรณ์ (สุทธิ) (ต่อ)

งบการเงินเฉพาะกิจการ															
ที่ดินที่ยังไม่ใช้		ส่วนปรับปรุง		เครื่องมือ		เครื่องใช้		เครื่องใช้		เครื่องใช้		สินทรัพย์ระหว่าง			
ที่ดิน	ดำเนินงาน	อาคาร	สาธารณูปโภค	ทางการแพทย์	และอุปกรณ์	และอุปกรณ์	สำนักงาน	คอมพิวเตอร์	ยานพาหนะ	ระหว่างก่อสร้าง	ระหว่างก่อสร้าง	ระหว่างก่อสร้าง	ระหว่างก่อสร้าง	รวม	บาท
บาท	บาท	บาท	บาท	บาท	บาท	บาท	บาท	บาท	บาท	บาท	บาท	บาท	บาท	บาท	บาท
999,971,022	155,476,062	1,816,306,931	204,354,770	277,379,085	44,275,139	22,423,044	72,802,252	10,318,855	42,271,852	3,645,579,012					
-	-	-	7,692,804	93,241,118	7,207,890	6,040,778	4,219,693	4,978,286	161,984,090	285,364,659					
-	-	-	348,081	4,500,000	-	89,729	-	-	-	4,937,810					
-	-	22,320,538	107,306,239	-	3,158,359	6,624,184	10,550,000	-	(149,959,320)	-					
-	-	(290,770,933)	290,770,933	-	-	-	-	-	-	-					
-	-	139,282,955	(139,282,955)	-	-	-	-	-	-	-					
-	-	-	-	(23,076,666)	(826,604)	(349,819)	(1,046,799)	(800,000)	-	(26,099,888)					
-	-	-	-	23,062,703	773,624	324,736	737,521	799,999	-	25,698,583					
-	-	(1,845,527)	-	(94,120)	(327,231)	(32,427)	(278,831)	-	-	(2,578,136)					
-	-	1,845,521	-	85,700	191,331	20,330	253,495	-	-	2,396,377					
-	-	(76,095,679)	(58,860,847)	(71,058,088)	(12,091,425)	(9,532,111)	(16,138,756)	(3,209,502)	-	(246,986,408)					
999,971,022	155,476,062	1,611,043,806	412,329,025	304,039,732	42,361,083	25,608,444	71,098,575	12,087,638	54,296,622	3,688,312,009					
ณ วันที่ 31 ธันวาคม พ.ศ. 2561															
ราคาทุน	155,476,062	2,612,898,333	913,575,468	1,182,705,265	192,674,776	117,595,624	158,580,918	53,345,301	54,296,622	6,441,119,391					
หัก ค่าเสื่อมราคาสะสม	-	(1,001,854,527)	(501,246,443)	(878,665,533)	(150,313,693)	(91,987,180)	(87,482,343)	(41,257,663)	-	(2,752,807,382)					
ราคาตามบัญชีสุทธิ	999,971,022	1,611,043,806	412,329,025	304,039,732	42,361,083	25,608,444	71,098,575	12,087,638	54,296,622	3,688,312,009					

บริษัท ธนบุรี เฮลท์แคร์ กรุ๊ป จำกัด (มหาชน)
หมายเหตุประกอบงบการเงินรวมและงบการเงินเฉพาะกิจการ
สำหรับปีสิ้นสุดวันที่ 31 ธันวาคม พ.ศ. 2561

บริษัท ธนบุรี เฮลท์แคร์ กรุ๊ป จำกัด (มหาชน)
หมายเหตุประกอบงบการเงินรวมและงบการเงินเฉพาะกิจการ
สำหรับปีสิ้นสุดวันที่ 31 ธันวาคม พ.ศ. 2561

19 ที่ดิน อาคารและอุปกรณ์ (สุทธิ) (ต่อ)

ที่ดินที่ส่งไปให้ใช้ดำเนินงาน เป็นที่ดินของบริษัทที่มีวัตถุประสงค์เพื่อใช้ในการขยายกิจการโรงพยาบาล ดังนั้นที่ดินดังกล่าวจึงถือเป็นอสังหาริมทรัพย์เพื่อการลงทุนและแสดงรวมอยู่ในที่ดิน อาคารและอุปกรณ์ในงบการเงินรวม และงบการเงินเฉพาะกิจการ

ในระหว่างไตรมาสที่ 2 พ.ศ. 2560 บริษัทย่อย - บริษัท พรีเมียร์ โฮม เฮลท์ แคร์ จำกัด ได้จัดประเภทที่ดินที่แสดงรวมอยู่ในที่ดิน อาคารและอุปกรณ์ที่เกี่ยวข้องกับโครงการให้บริการทางการแพทย์ครบวงจร ไปเป็นต้นทุนการพัฒนาโครงการให้บริการทางการแพทย์ครบวงจร จำนวน 1,122.86 ล้านบาท เพื่อวัตถุประสงค์ในการพัฒนาโครงการให้บริการทางการแพทย์ครบวงจร ต่อมาในไตรมาสที่ 4 พ.ศ. 2560 บริษัทย่อยดังกล่าวได้ทำการโอนต้นทุนการพัฒนาโครงการให้บริการทางการแพทย์ครบวงจร กลับมาเป็นที่ดิน อาคารและอุปกรณ์ จำนวน 204.17 ล้านบาท เนื่องจากผู้บริหารได้มีการปรับเปลี่ยนการจัดสรรพื้นที่โครงการให้เหมาะสมในพื้นที่สีเขียวและเขตสงวนจึงทำให้ระหว่างปี พ.ศ. 2560 บริษัทย่อยดังกล่าวมีต้นทุนการพัฒนาโครงการให้บริการทางการแพทย์ครบวงจร เป็นจำนวนทั้งสิ้น 918.69 ล้านบาท

สินทรัพย์ภายใต้สัญญาเช่าทางการเงินที่กลุ่มกิจการและบริษัทเป็นผู้เช่าซึ่งรวมแสดงในรายการข้างต้นประกอบด้วยยานพาหนะและเครื่องใช้สำนักงาน มีรายละเอียดดังนี้

	งบการเงินรวม		งบการเงินเฉพาะกิจการ	
	พ.ศ. 2561	พ.ศ. 2560	พ.ศ. 2561	พ.ศ. 2560
	บาท	บาท	บาท	บาท
ราคาราคา	16,124,943	14,123,613	14,672,384	12,706,366
หัก ค่าเสื่อมราคาสะสม	(4,975,922)	(1,982,548)	(4,127,136)	(1,406,353)
ราคาราคาบัญชีสุทธิ	11,149,021	12,141,065	10,545,248	11,300,013

ณ วันที่ 31 ธันวาคม พ.ศ. 2561 และ พ.ศ. 2560 บริษัทฯ ได้ดำเนินการรายการซึ่งมีมูลค่าต้นทุนจำนวน 16.00 ล้านบาท ไปจดจำนองไว้กับสถาบันการเงินเพื่อเป็นหลักประกันวงเงินเบิกเกินบัญชีและเงินใช้ระยะสั้นจากสถาบันการเงินของบริษัทย่อยแห่งหนึ่ง อย่างไรก็ตามบริษัทฯ ได้โอนหลักประกันดังกล่าวกับสถาบันการเงินเรียบร้อยแล้วในเดือนมกราคม พ.ศ. 2562

ณ วันที่ 31 ธันวาคม พ.ศ. 2561 บริษัทย่อยแห่งหนึ่ง ได้นำที่ดินและสิ่งปลูกสร้างทางการแพทย์ซึ่งมีมูลค่าต้นทุนจำนวน 305.60 ล้านบาท (พ.ศ. 2560 : 347.88 ล้านบาท) ไปจดจำนองไว้กับสถาบันการเงินเพื่อเป็นหลักประกันเงินเบิกเกินบัญชี เงินกู้ยืมจากสถาบันการเงินและหนี้สินที่ประกัน (หมายเหตุ 23 และ 39)

20 สินทรัพย์ไม่มีตัวตน (สุทธิ)

	งบการเงินรวม			
	โปรแกรมคอมพิวเตอร์ระหว่างติดตั้ง	โปรแกรมคอมพิวเตอร์ระหว่างติดตั้ง	รวม	บาท
ณ วันที่ 1 มกราคม พ.ศ. 2560				
ราคาราคา	99,635,825	17,580,448	117,216,273	
หัก ค่าตัดจำหน่ายสะสม	(45,706,936)	-	(45,706,936)	
ราคาราคาบัญชีสุทธิ	53,928,889	17,580,448	71,509,337	

สำหรับปีสิ้นสุดวันที่ 31 ธันวาคม พ.ศ. 2560

ราคาราคาบัญชีสุทธิต้นปี	53,928,889	17,580,448	71,509,337
ซื้อสินทรัพย์	12,109,463	8,875,471	20,984,934
โอนเข้า (ออก)	24,936,519	(24,936,519)	-
จำหน่ายสินทรัพย์ - ราคาราคา	(8,400)	-	(8,400)
- ค่าตัดจำหน่ายสะสม	6,900	-	6,900
ค่าตัดจำหน่าย	(10,463,478)	-	(10,463,478)
ราคาราคาบัญชีสุทธิปลายปี	80,509,893	1,519,400	82,029,293

ณ วันที่ 31 ธันวาคม พ.ศ. 2560

ราคาราคา	136,673,407	1,519,400	138,192,807
หัก ค่าตัดจำหน่ายสะสม	(56,163,514)	-	(56,163,514)
ราคาราคาบัญชีสุทธิ	80,509,893	1,519,400	82,029,293

สำหรับปีสิ้นสุดวันที่ 31 ธันวาคม พ.ศ. 2561

ราคาราคาบัญชีสุทธิต้นปี	80,509,893	1,519,400	82,029,293
ซื้อสินทรัพย์	2,907,252	69,682,438	72,589,690
โอนเข้า (ออก)	3,304,090	(3,304,090)	-
จำหน่ายสินทรัพย์ - ราคาราคา	(7,223)	-	(7,223)
- ค่าตัดจำหน่ายสะสม	1,033	-	1,033
ค่าตัดจำหน่าย	(11,994,095)	-	(11,994,095)
ราคาราคาบัญชีสุทธิปลายปี	74,720,950	67,897,748	142,618,698

ณ วันที่ 31 ธันวาคม พ.ศ. 2561

ราคาราคา	142,877,526	67,897,748	210,775,274
หัก ค่าตัดจำหน่ายสะสม	(68,156,576)	-	(68,156,576)
ราคาราคาบัญชีสุทธิ	74,720,950	67,897,748	142,618,698

บริษัท ธนบุรี เฮลท์แคร์ กรุ๊ป จำกัด (มหาชน)
หมายเหตุประกอบงบการเงินรวมและงบการเงินเฉพาะกิจการ
สำหรับปีสิ้นสุดวันที่ 31 ธันวาคม พ.ศ. 2561

20 สินทรัพย์ไม่มีตัวตน (สุทธิ) (ต่อ)

	งบการเงินเฉพาะกิจการ	
	โปรแกรมคอมพิวเตอร์ระหว่างติดตั้ง	รวม
	บาท	บาท
ณ วันที่ 1 มกราคม พ.ศ. 2560		
ราคาทุน	17,580,449	88,584,305
หัก ค่าตัดจำหน่ายสะสม	-	(21,527,764)
ราคาตามบัญชีสุทธิ	17,580,449	67,056,541

สำหรับปีสิ้นสุดวันที่ 31 ธันวาคม พ.ศ. 2560

ราคาตามบัญชีสุทธิต้นปี	17,580,449	67,056,541
ซื้อสินทรัพย์	7,356,070	18,363,722
โอนเข้า (โอนออก)	(24,936,519)	-
ค่าตัดจำหน่าย	-	(8,584,523)
ราคาตามบัญชีสุทธิปลายปี	76,835,740	76,835,740

ณ วันที่ 31 ธันวาคม พ.ศ. 2560

ราคาทุน	106,948,027	106,948,027
หัก ค่าตัดจำหน่ายสะสม	(30,112,287)	(30,112,287)
ราคาตามบัญชีสุทธิ	76,835,740	76,835,740

สำหรับปีสิ้นสุดวันที่ 31 ธันวาคม พ.ศ. 2561

ราคาตามบัญชีสุทธิต้นปี	76,835,740	76,835,740
ซื้อสินทรัพย์	3,279,100	5,764,730
โอนเข้า (โอนออก)	(759,700)	-
จำนวนสินทรัพย์ - ราคาทุน	(7,223)	(7,223)
- ค่าตัดจำหน่ายสะสม	-	1,033
ราคาตามบัญชีสุทธิปลายปี	69,681,349	72,200,749

ณ วันที่ 31 ธันวาคม พ.ศ. 2561

ราคาทุน	110,186,134	112,705,534
หัก ค่าตัดจำหน่ายสะสม	(40,504,785)	(40,504,785)
ราคาตามบัญชีสุทธิ	69,681,349	72,200,749

บริษัท ธนบุรี เฮลท์แคร์ กรุ๊ป จำกัด (มหาชน)
หมายเหตุประกอบงบการเงินรวมและงบการเงินเฉพาะกิจการ
สำหรับปีสิ้นสุดวันที่ 31 ธันวาคม พ.ศ. 2561

21 สิทธิการเช่าที่ดิน และอาคารเช่า (สุทธิ)

	งบการเงินรวม		งบการเงินเฉพาะกิจการ	
	พ.ศ. 2561	พ.ศ. 2560	พ.ศ. 2561	พ.ศ. 2560
	บาท	บาท	บาท	บาท
ราคาตามบัญชีสุทธิต้นปี	2,372,990,701	12,997,260	12,197,260	12,997,260
สิทธิการเช่าที่ดินเพิ่มขึ้นระหว่างปี	-	2,376,644,216	-	-
- จากการลงทุนเพิ่ม (หมายเหตุ 1.5 ข)	-	-	-	-
- ของบริษัทย่อย	30,000,000	5,625,000	-	-
หัก ค่าตัดจำหน่าย	(131,097,629)	(22,275,775)	(800,000)	(800,000)
ราคาตามบัญชีสุทธิปลายปี	2,271,893,072	2,372,990,701	11,397,260	12,197,260

บริษัท ไทย-บริษัท ธนบุรี เฮลท์แคร์ กรุ๊ป จำกัด (มหาชน)

- สิทธิการเช่าที่ดินโรงพยาบาลธนบุรี สำนักงานสาขา 1

สิทธิการเช่าที่ดินของบริษัทมีระยะเวลา 25 ปี นับแต่วันที่ 22 เมษายน พ.ศ. 2551 บริษัทได้ชำระค่าสิทธิการเช่าในปี พ.ศ. 2551 เป็นจำนวนเงิน 20,000,000 บาท ซึ่งได้บันทึกไว้ในบันทึกการเช่าที่ดินและบริษัทต้องชำระค่าเช่าที่ดินทุกปี โดยมีอัตราเช่าจำนวนปีละ 720,000 บาท และบริษัทจะต้องปฏิบัติตามเงื่อนไขที่เกี่ยวข้องกับสิทธิการเช่าที่ดินอื่นๆ ตามที่ระบุไว้ในสัญญา

บริษัท ไทย-บริษัท โรงพยาบาลธนบุรี บำรุงเมือง จำกัด

- สิทธิการเช่าที่ดินและอาคารเช่า อาคาร ไซ โ

ในเดือนพฤศจิกายน พ.ศ. 2560 บริษัทรับโอนสิทธิการเช่าที่ดินและอาคารเช่าพื้นที่ซึ่งเป็นกรรมสิทธิ์ของสหราชอาณาจักร จากบริษัท บำรุงเมืองพลาซ่า จำกัด โดยการเช่าซื้อทรัพย์สินตามที่ได้กล่าวในหมายเหตุ 15 ข สิทธิดังกล่าวมีรายละเอียดดังนี้

- สิทธิการเช่าที่ดินและอาคารเช่ามีระยะเวลา 19 ปี 4 เดือน นับแต่วันที่ 1 พฤศจิกายน พ.ศ. 2560
- สิทธิการเช่าอาคารมีระยะเวลา 15 ปี 2 เดือน นับแต่วันที่ 1 พฤศจิกายน พ.ศ. 2560

บริษัทต้องปฏิบัติตามเงื่อนไขที่เกี่ยวข้องและชำระค่าเช่าทุกปีตามอัตราและเงื่อนไขที่ระบุไว้ในสัญญา

เมื่อวันที่ 10 เมษายน พ.ศ. 2561 บริษัทย่อย - บริษัท โรงพยาบาลธนบุรี บำรุงเมือง จำกัด ได้ทำสัญญาฉบับที่ข้อตกลงกับใจเพิ่มเติมต่อท้ายสัญญาเช่าและลงทุนพัฒนาที่ดิน และบันทึกข้อตกลงแก้ไขเพิ่มเติมต่อท้ายสัญญาเช่าอาคาร (เพื่อการพาณิชย์) กับสหราชอาณาจักรไทย โดยมีการแก้ไขเพิ่มเติมต่อท้ายสัญญาที่สำคัญดังนี้

บริษัท ธนบุรี เฮลท์แคร์ กรุ๊ป จำกัด (มหาชน)

หมายเหตุประกอบงบการเงินรวมและงบการเงินเฉพาะกิจการ

สำหรับปีสิ้นสุดวันที่ 31 ธันวาคม พ.ศ. 2561

21 สิทธิการเช่าที่ดิน และอาคารเช่า (สุทธิ) (ต่อ)

บริษัทย่อย - บริษัท โรงพยาบาลธนบุรี บำรุงเมือง จำกัด (ต่อ)

- สิทธิการเช่าที่ดินและอาคารเช่า อาคาร ไซ โห (ต่อ)

บริษัทียกข้อลงแก้ไขเพิ่มเติมข้อท้ายสัญญาเช่าและงบผูกพันเดิมที่เดิม

- 1) เปลี่ยนแปลงวัตถุประสงค์การเช่าจากเดิม “เพื่อเป็นอาคารพาณิชย์ ที่พักอาศัย” เป็น “เพื่อประกอบกิจการสถานพยาบาล การให้บริการด้านสุขภาพและธุรกิจการศึกษาด้าน”
- 2) บริษัทตกลงผูกพันพัฒนาอาคารศูนย์การค้าและที่พักอาศัยเดิมตามสัญญาเช่าให้เป็นอาคารโรงพยาบาลทั่วไป มูลค่าการพัฒนาเบื้องต้นเป็นเงินรวม ไม่เกินกว่า 930.00 ล้านบาท ตามแบบอาคารที่ได้มีความเห็นชอบจากสภาเทศบาลไทย
- 3) ชำระค่าตอบแทนเพิ่มเติมสำหรับค่าเช่าที่ดินแปลงวัดพระสงฆ์การเช่าโดยชำระเป็นเงินจำนวน 30,000 ล้านบาท ณ วันลงนาม
- 4) ในบันทึกข้อตกลงแก้ไขเพิ่มเติมข้อท้ายสัญญาเช่า โดยจำนวนเงินจากการเป็นส่วนของกิจการที่บริษัทได้รับ ตามวิธีที่ระบุในรายละเอียดแนบท้ายสัญญา
- 5) ชำระค่าเช่าส่วนที่เหลือตลอดอายุสัญญาเช่ารวมเป็นเงินจำนวน 49.20 ล้านบาท ให้แก่สภาเทศบาลไทย นับแต่วันถึงลงนามในบันทึกข้อตกลงแก้ไขเพิ่มเติมข้อท้ายสัญญา
- 6) ชำระค่าตอบแทนจำนวน 91.80 ล้านบาท โดยแบ่งชำระเป็น 3 งวด งวดละ 30.60 ล้านบาท ตามระยะเวลาที่ระบุในบันทึกข้อตกลงแก้ไขเพิ่มเติม

บริษัทียกข้อลงแก้ไขเพิ่มเติมข้อท้ายบันทึกสัญญาเช่าอาคาร (เพื่อการพาณิชย์)

- 1) ชำระค่าเช่าส่วนที่เหลือตลอดอายุสัญญาเช่ารวมเป็นเงินจำนวน 19.79 ล้านบาท ให้แก่สภาเทศบาลไทย นับแต่วันถึงลงนามในบันทึกข้อตกลงแก้ไขเพิ่มเติมข้อท้ายสัญญา

ในไตรมาสของปี พ.ศ. 2561 บริษัทย่อยชำระค่าตอบแทนสิทธิการเช่าเพิ่มเติมรวมเป็นเงิน 30.00 ล้านบาท และได้ชำระค่าเช่าส่วนที่เหลือตลอดอายุสัญญาเช่ารวมเป็นเงินจำนวน 68.99 ล้านบาท บริษัทย่อยบันทึกเงินจ่ายชำระค่าเช่าดังกล่าวเป็นเงินจ่ายส่วนนี้ค่าเช่าและค่าน้ำหนัลดค่าส่วนน้อยตลอดอายุสัญญาเช่า

บริษัท ธนบุรี เฮลท์แคร์ กรุ๊ป จำกัด (มหาชน)

หมายเหตุประกอบงบการเงินรวมและงบการเงินเฉพาะกิจการ

สำหรับปีสิ้นสุดวันที่ 31 ธันวาคม พ.ศ. 2561

21 สิทธิการเช่าที่ดิน และอาคารเช่า (สุทธิ) (ต่อ)

บริษัทย่อย - บริษัท พรีเมียร์ โฮม เฮลท์ แคร์ จำกัด

- สิทธิการเช่าที่ดิน

สิทธิการเช่าที่ดินของบริษัทย่อย มูลค่า 5,625,000 บาท มีระยะเวลา 50 ปี นับแต่วันที่ 1 มีนาคม พ.ศ. 2560 บริษัทย่อยได้ชำระค่าสิทธิการเช่าที่ดินดังกล่าวในเดือนพฤษภาคม พ.ศ. 2560 เป็นจำนวนเงิน 2,625,000 บาท และต้องชำระค่าสิทธิการเช่าที่ดินส่วนที่เหลือปีละ 1,000,000 บาท ภายในระยะเวลา 3 ปี บริษัทย่อยต้องชำระค่าเช่าที่ดินทุกปี โดยมีอัตราค่าเช่าระหว่างวันที่ 1 ถึงปีที่ 2 จำนวนปีละ 2,400,000 บาท ภายในระยะเวลาปีที่ 3 ถึงปีที่ 10 จำนวนปีละ 4,800,000 บาท ระหว่างวันที่ 11 ถึงปีที่ 20 จำนวนปีละ 4,944,000 บาท ระหว่างปีที่ 21 ถึงปีที่ 30 จำนวนปีละ 5,092,320 บาท ระหว่างปีที่ 31 ถึงปีที่ 40 จำนวนปีละ 5,295,960 บาท ระหว่างปีที่ 41 ถึงปีที่ 50 จำนวนปีละ 5,508,000 บาท และบริษัทย่อยจะต้องปฏิบัติตามเงื่อนไขที่เกี่ยวข้องกับสิทธิการเช่าที่ดินอื่น ๆ ตามที่ระบุไว้ในสัญญา

ณ วันที่ 31 ธันวาคม พ.ศ. 2561 บริษัทย่อยมีหนี้สินภายใต้สัญญาสิทธิการเช่าที่ดินจำนวน 2,000,000 บาท (พ.ศ. 2560 : 3,000,000 บาท)

การผูกพันสัญญาเช่าดินเงินจากสิทธิการเช่าที่ดินและอาคารเช่าได้เปิดเผยรวมไว้ในหมายเหตุ 38.1

- เงินงอสิทธิการเช่าที่ดิน

ในเดือนพฤษภาคม พ.ศ. 2560 และในเดือนมีนาคม พ.ศ. 2561 บริษัทย่อย - บริษัท พรีเมียร์ โฮม เฮลท์ แคร์ จำกัด ได้จ่ายชำระค่าสิทธิการเช่าที่ดินกับบุคคลอื่นเป็นจำนวนเงิน 1,000,000 บาท และ 1,000,000 บาท ตามลำดับ ณ วันที่ 31 ธันวาคม พ.ศ. 2561 บริษัทย่อยบันทึกเงินดังกล่าวเป็นเงินงอสิทธิการเช่าที่ดินรวมเป็นเงิน 2,000,000 บาท (พ.ศ. 2560 : 1,000,000 บาท)

บริษัท ธนบุรี เซลท์แอนด์ กรุ๊ป จำกัด (มหาชน)
 หมายเหตุประกอบงบการเงินรวมและการเงินเฉพาะกิจการ
 ท้ายท้ายปีสิ้นสุดวันที่ 31 ธันวาคม พ.ศ. 2561

[illegible]

บริษัท ธนบุรี เซลท์แอนด์ กู๊ป จำกัด (มหาชน)
หมายเหตุประกอบงบการเงินรวมและการเงินเฉพาะกิจการ
กำหนดขึ้น ณ วันที่ 31 ธันวาคม พ.ศ. 2561

[illegible]

บริษัท ธนบุรี เฮลท์แคร์ กรุ๊ป จำกัด (มหาชน)
หมายเหตุประกอบงบการเงินรวมและงบการเงินเฉพาะกิจการ
สำหรับปีสิ้นสุดวันที่ 31 ธันวาคม พ.ศ. 2561

22 สินทรัพย์ภายในได้รับการตัดบัญชี (สุทธิ) (ต่อ)

ณ วันที่ 31 ธันวาคม พ.ศ. 2561 และ พ.ศ. 2560 ภายในได้รับการตัดบัญชี (สุทธิ) จำนวนแตกต่างกันซึ่งควรทวงจำนวนตามวิธี
หนี้สิน โดยใช้อัตราภาษีร้อยละ 20 (ต่อ)

	งบการเงินเฉพาะกิจการ			
	เพิ่ม(ลด)ใน		เพิ่ม(ลด)ใน	
	1 มกราคม พ.ศ. 2561	กำไรหรือขาดทุน สุทธิ	กำไรหรือขาดทุน สุทธิ	31 ธันวาคม พ.ศ. 2561
สินทรัพย์ภายในได้รับการตัดบัญชี	บาท	บาท	บาท	บาท
	89,198	3,785	-	92,983
	35,418,163	3,302,765	15,402,469	54,123,397
	2,302,033	(165,041)	-	2,136,992
	3,180,235	1,752,216	-	4,932,451
อัตรดอกเบี้ยที่แท้จริง				
	40,989,629	4,893,725	15,402,469	61,285,823
หนี้สินภายในได้รับการตัดบัญชี				
ผลแตกต่างระหว่างค่าเสื่อมราคาทางบัญชีและ				
ทางการเงินของอาคาร	(50,078,873)	(7,363,011)	-	(57,441,884)
	(2,398,891)	305,415	-	(2,093,476)
	(133,278,699)	-	27,884,898	(105,393,801)
	(1,550,847)	294,112	-	(1,256,735)
	(187,307,310)	(6,763,484)	27,884,898	(166,185,896)
หนี้สินภายในได้รับการตัดบัญชี (สุทธิ)				
	(146,317,681)	(1,869,759)	43,287,367	(104,900,073)

บริษัท ธนบุรี เฮลท์แคร์ กรุ๊ป จำกัด (มหาชน)
หมายเหตุประกอบงบการเงินรวมและงบการเงินเฉพาะกิจการ
สำหรับปีสิ้นสุดวันที่ 31 ธันวาคม พ.ศ. 2561

22 สินทรัพย์ภายในได้รับการตัดบัญชี (สุทธิ) (ต่อ)

ณ วันที่ 31 ธันวาคม พ.ศ. 2561 และ พ.ศ. 2560 ภายในได้รับการตัดบัญชี (สุทธิ) จำนวนแตกต่างกันซึ่งควรทวงจำนวนตามวิธี
หนี้สิน โดยใช้อัตราภาษีร้อยละ 20 (ต่อ)

	งบการเงินรวม			
	เพิ่ม(ลด)ใน		เพิ่ม(ลด)ใน	
	1 มกราคม พ.ศ. 2560	กำไรหรือขาดทุน สุทธิ	กำไรหรือขาดทุน สุทธิ	31 ธันวาคม พ.ศ. 2560
สินทรัพย์ภายในได้รับการตัดบัญชี	บาท	บาท	บาท	บาท
	217,336	-	255,918	473,254
	43,373,380	-	661,176	44,034,556
	106,961	-	2,195,071	2,302,032
	2,516,814	-	1,283,263	3,800,077
อัตรดอกเบี้ยที่แท้จริง				
	5,505,116	-	47,867,517	53,372,633
ผลแตกต่างระหว่างค่าเสื่อมราคา				
ทางการเงินของอาคาร	-	-	153,569	153,569
	51,719,607	-	52,416,514	104,136,121
	(43,623,118)	-	(6,455,755)	(50,078,873)
	(277,803)	-	(2,121,088)	(2,398,891)
	(107,409,420)	-	(26,060,698)	(133,470,118)
หนี้สินภายในได้รับการตัดบัญชี				
ผลแตกต่างระหว่างค่าเสื่อมราคา				
ทางการเงินของอาคาร	(43,623,118)	-	(6,455,755)	(50,078,873)
	(277,803)	-	(2,121,088)	(2,398,891)
	(107,409,420)	-	(26,060,698)	(133,470,118)
	-	-	(1,550,847)	(1,550,847)
	-	-	(249,169)	(249,169)
หนี้สินภายในได้รับการตัดบัญชี (สุทธิ)				
	(151,310,341)	(231,417,069)	(26,060,698)	(411,788,108)
สินทรัพย์หนี้สินภายใน				
	(99,590,734)	(231,417,069)	44,006,930	(176,999,873)

บริษัท ธนบุรี เฮลท์แคร์ กรุ๊ป จำกัด (มหาชน)
หมายเหตุประกอบงบการเงินรวมและงบการเงินเฉพาะกิจการ
สำหรับปีสิ้นสุดวันที่ 31 ธันวาคม พ.ศ. 2561

22 ดินทรัพย์ถาวรที่ได้รับจากการจัดบัญชี (สุทธิ) (ต่อ)

ณ วันที่ 31 ธันวาคม พ.ศ. 2561 และ พ.ศ. 2560 ภายใต้นโยบายการไม่ได้รับรู้สินทรัพย์(หนี้สิน)ทางการเงิน ได้รับการจัดบัญชี
หนี้สิน โดยใช้อัตราการซื้อและ 20 (ต่อ)

	งบการเงินเฉพาะกิจการ			
	1 มกราคม พ.ศ. 2560	เพิ่ม(ลด)ใน กำไรหรือขาดทุน สุทธิ	เพิ่ม(ลด)ใน กำไรขาดทุน เบ็ดเสร็จอื่น	31 ธันวาคม พ.ศ. 2560
	บาท	บาท	บาท	บาท
ดินทรัพย์ถาวรที่ได้รับจากการจัดบัญชี				
ค่าที่ดินค่าเสื่อมสภาพ - พัดลม	90,035	(837)	-	89,198
ภาระผูกพันผลประโยชน์พนักงาน	34,315,190	309,605	793,368	35,418,163
หนี้สินภายใต้สัญญาเช่าการเงิน	106,962	2,195,071	-	2,302,033
ผลแตกต่างของดอกเบี้ยที่คำนวณวิธี อัตราดอกเบี้ยที่แท้จริง	2,516,814	663,421	-	3,180,235
	37,029,001	3,167,260	793,368	40,989,629
หนี้สินทางการเงินได้จากการจัดบัญชี				
ผลแตกต่างระหว่างค่าเสื่อมราคาทางบัญชีและ ทางบัญชีของอาคาร	(43,623,118)	(6,455,755)	-	(50,078,873)
สินทรัพย์ภายใต้สัญญาเช่าการเงิน	(277,803)	(2,121,088)	-	(2,398,891)
กำไรที่ถึงมือรัฐบาลจากการถือครองหุ้นของบริษัท	(107,278,081)	-	(26,000,618)	(133,278,699)
ของเงินลงทุนต่อขาย	-	(1,550,847)	-	(1,550,847)
ค่าธรรมเนียมเงินกู้ยืมเงิน	(151,179,002)	(10,127,690)	(26,000,618)	(187,307,310)
	(114,150,001)	(6,960,430)	(25,207,250)	(146,317,681)
หนี้สินทางการเงินได้จากการจัดบัญชี (สุทธิ)				

บริษัท ธนบุรี เฮลท์แคร์ กรุ๊ป จำกัด (มหาชน)
หมายเหตุประกอบงบการเงินรวมและงบการเงินเฉพาะกิจการ
สำหรับปีสิ้นสุดวันที่ 31 ธันวาคม พ.ศ. 2561

22 ดินทรัพย์ถาวรที่ได้รับจากการจัดบัญชี (สุทธิ) (ต่อ)

ณ วันที่ 31 ธันวาคม พ.ศ. 2561 และ พ.ศ. 2560 บริษัทและกลุ่มกิจการไม่ได้รับรู้สินทรัพย์(หนี้สิน)ทางการเงิน ได้รับการจัดบัญชี
ที่สามารถยกไปเพื่อหักลบกับกำไรทางภาษีในอนาคตที่เกิดจากการขายดังกล่าวได้

	งบการเงินรวม		งบการเงินเฉพาะกิจการ	
	พ.ศ. 2561	พ.ศ. 2560	พ.ศ. 2561	พ.ศ. 2560
	บาท	บาท	บาท	บาท
ขาดทุนทางภาษีที่จะสิ้นสุดเวลาหักภาษี				
- พ.ศ. 2561	-	24,603,862	-	-
- พ.ศ. 2562	17,472,476	18,812,691	-	-
- พ.ศ. 2563	41,860,040	54,279,242	-	-
- พ.ศ. 2564	20,596,576	16,538,595	-	-
- พ.ศ. 2565	20,852,185	9,588,880	-	-
- พ.ศ. 2566	8,565,294	-	-	-
ค่าเสื่อมค่าของสินทรัพย์เพื่อการลงทุน	59,577,501	59,577,501	-	-
ค่าเสื่อมค่าของสินทรัพย์เพื่อการลงทุน	777,557	777,557	167,651,191	167,651,191
ค่าเสื่อมค่าของสินทรัพย์เพื่อการลงทุน	5,762,539	3,424,168	4,593,843	2,469,607
- เงินลงทุนระยะยาวและลูกหนี้	53,783	235,296	-	-
- ดอกเบี้ยค้างรับ	-	-	8,932,338	8,932,338
- ภาษีหัก ณ ที่จ่าย	188,851	-	-	-
- เงินมัดจำ	63,000	-	-	-
ค่าเสื่อมค่าของสินทรัพย์เพื่อการลงทุน	1,643,401	1,455,616	-	-
ค่าเสื่อมค่าของสินทรัพย์เพื่อการลงทุน	212,286	128,468	-	-
ผลแตกต่างระหว่างค่าเสื่อมราคาทางบัญชี และทางภาษี	-	(156,287)	-	(156,287)

สินทรัพย์(หนี้สิน)ทางการเงินได้รับการจัดบัญชีสำหรับขาดทุนสะสม ค่าเสื่อมค่าของสินทรัพย์เพื่อการลงทุน ค่าเสื่อมค่าของ
สินทรัพย์เพื่อการลงทุน ค่าเสื่อมค่าของสินทรัพย์เพื่อการลงทุน ค่าเสื่อมค่าของสินทรัพย์เพื่อการลงทุน ค่าเสื่อมค่าของสินทรัพย์เพื่อการลงทุน
และทางภาษีของการลงทุนและบริษัทจะรับรู้ค่าเสื่อมค่าของสินทรัพย์เพื่อการลงทุน ค่าเสื่อมค่าของสินทรัพย์เพื่อการลงทุน
ที่จะใช้ประโยชน์จากสินทรัพย์

บริษัท ธนบุรี เฮลท์แคร์ กรุ๊ป จำกัด (มหาชน)
หมายเหตุประกอบงบการเงินรวมและงบการเงินเฉพาะกิจการ
สำหรับปีสิ้นสุดวันที่ 31 ธันวาคม พ.ศ. 2561

23 เงินเบิกเกินบัญชีและเงินกู้ยืมระยะสั้นจากสถาบันการเงิน

	งบการเงินรวม		งบการเงินเฉพาะกิจการ	
	พ.ศ. 2561	พ.ศ. 2560	พ.ศ. 2561	พ.ศ. 2560
	บาท	บาท	บาท	บาท
คำสัญญาใช้เงินธนาคาร	2,649,751,222	46,531,652	2,583,000,000	-
เงินเบิกเกินบัญชีธนาคาร	19,964,767	14,238,970	-	-
ทรัสต์รีไฟท์	71,145,674	68,286,053	-	-
	2,740,861,663	129,056,675	2,583,000,000	-

งบการเงินรวม		งบการเงินเฉพาะกิจการ	
อัตราดอกเบี้ย (ร้อยละต่อปี)		อัตราดอกเบี้ย (ร้อยละต่อปี)	
พ.ศ. 2561	พ.ศ. 2560	พ.ศ. 2561	พ.ศ. 2560

คำสัญญาใช้เงินธนาคาร	อัตราดอกเบี้ย	อัตราดอกเบี้ย	-
ตลาดเงินและ		ตลาดเงิน	
MLR ร้อยละ 6.25	MLR ร้อยละ 6.25	MOR	-
MOR	MOR	อัตราดอกเบี้ย	-
อัตราดอกเบี้ย	อัตราดอกเบี้ย	ตลาดเงิน	-
ตลาดเงิน	ตลาดเงิน		

วงเงินเบิกเกินบัญชีและเงินกู้ยืมระยะสั้นจากสถาบันการเงินที่รับประกัน โดยการจัดจำนวนที่ดินและสิ่งปลูกสร้างบางรายการของกลุ่มกิจการและบริษัท (หมายเหตุ 19)

เงินเบิกเกินบัญชีธนาคารของบริษัทย่อยที่รับประกันโดยเงินฝากสถาบันการเงินตามที่กล่าวในหมายเหตุ 12

ณ วันที่ 31 ธันวาคม พ.ศ. 2561 คำสัญญาใช้เงินธนาคารของกลุ่มกิจการเป็นคำสัญญาใช้เงินประเภทชำระคืนเมื่อทวงถาม และคำสัญญาใช้เงินอายุไม่เกิน 6 เดือน และมีกำหนดชำระคืนในเดือนมิถุนายน พ.ศ. 2562 (พ.ศ. 2560 : คำสัญญาใช้เงินอายุไม่เกิน 5 เดือน และมีกำหนดชำระคืนภายในเดือนพฤษภาคม พ.ศ. 2561) และเฉพาะบริษัท เป็นคำสัญญาใช้เงินประเภทชำระคืนเมื่อทวงถาม และคำสัญญาใช้เงินอายุไม่เกิน 6 เดือน และมีกำหนดชำระคืนในเดือนมีนาคม พ.ศ. 2562 (พ.ศ. 2560 : บริษัทไม่มีคำสัญญาใช้เงินธนาคาร)

ณ วันที่ 31 ธันวาคม พ.ศ. 2561 และ พ.ศ. 2560 ทรัพย์สินของกลุ่มกิจการ เป็นเงินเชื่อจากธนาคารในประเทศทั้งหมด ซึ่งเป็นการซื้อระยะสั้นอายุไม่เกิน 180 วัน สำหรับใช้เป็นเงินทุนหมุนเวียนในการซื้อเวชภัณฑ์และอุปกรณ์การแพทย์จากต่างประเทศ

บริษัท ธนบุรี เฮลท์แคร์ กรุ๊ป จำกัด (มหาชน)
หมายเหตุประกอบงบการเงินรวมและงบการเงินเฉพาะกิจการ
สำหรับปีสิ้นสุดวันที่ 31 ธันวาคม พ.ศ. 2561

24 เจ้าหนี้การค้าและเจ้าหนี้อื่น

	งบการเงินรวม		งบการเงินเฉพาะกิจการ	
	พ.ศ. 2561	พ.ศ. 2560	พ.ศ. 2561	พ.ศ. 2560
หมายเหตุ	บาท	บาท	บาท	บาท
เจ้าหนี้การค้า - บริษัทอื่น	719,516,579	371,228,385	240,890,628	246,384,795
- บริษัทที่เกี่ยวข้องกัน	4,001,221	2,919,093	4,962,220	5,017,641
เจ้าหนี้เงิน - บริษัทอื่น	59,764,635	60,271,026	40,842,964	39,279,861
- บริษัทที่เกี่ยวข้องกัน	1,658,029	750,000	28,333,062	18,258,765
เจ้าหนี้จากการซื้อสินค้าหรือบริการ				
- บริษัทอื่น	743,281,412	89,714,852	44,901,800	75,062,060
- บริษัทที่เกี่ยวข้องกัน	-	-	42,750	4,363,991
เจ้าหนี้จากการซื้อสินค้าหรือบริการที่ไม่มีตัวตน				
- บริษัทอื่น	15,889,500	350,960	-	-
ดอกเบี้ยค้างจ่าย - บริษัทอื่น	28,973,118	16,917,253	28,930,257	16,864,052
- บริษัทที่เกี่ยวข้องกัน	-	-	-	459,320
เงินเป็นหนี้ค้างจ่าย	12,680,939	8,916,135	12,198,145	8,195,322
ค่าเช่าที่ดินค้างจ่าย	101,473,228	91,534,000	89,250,011	80,819,446
เงินเดือน ค่าแรงและโบนัสค้างจ่าย	149,180,441	123,639,413	126,482,843	114,415,239
ค่าใช้จ้างค้างจ่าย - บริษัทอื่น	55,108,382	117,534,611	36,900,520	43,599,934
- บริษัทที่เกี่ยวข้องกัน	817,463	-	817,463	-
รายได้ล่วงหน้า	23,073,709	19,159,729	18,008,414	15,321,022
เงินประกันค่าก่อสร้าง	69,708,079	13,419,340	12,972,451	11,777,562
เงินรับล่วงหน้าค่าของห้องชุด	73,528,099	9,230,000	-	-
อื่น	832,310	21,080	-	-
	2,059,487,144	925,605,877	685,533,528	679,819,010

ในระหว่างปี พ.ศ. 2561 บริษัทย่อยแห่งหนึ่ง ได้ออกคำสัญญาใช้เงินจำนวน 8 ฉบับให้แก่เจ้าหนี้สำหรับค่าก่อสร้างรวมเป็นเงินจำนวน 155.28 ล้านบาท คำสัญญาใช้เงินดังกล่าวเป็นคำสัญญาใช้เงินแบบไม่มีหลักประกันในสกุลเงินบาท มีอัตราดอกเบี้ยร้อยละ 5.30 ต่อปี และมีกำหนดชำระคืนในเดือนมกราคม พ.ศ. 2563

บริษัท ธนบุรี เฮลท์แคร์ กรุ๊ป จำกัด (มหาชน)
หมายเหตุประกอบงบการเงินรวมและงบการเงินเฉพาะกิจการ
สำหรับปีสิ้นสุดวันที่ 31 ธันวาคม พ.ศ. 2561
25 เงินกู้ยืมระยะยาวจากสถาบันการเงิน

เงินกู้ยืมระยะยาวจากสถาบันการเงินมีรายการเคลื่อนไหวสำหรับปีสิ้นสุดวันที่ 31 ธันวาคม พ.ศ. 2561 และ พ.ศ. 2560 ดังนี้

	งบการเงินรวมและ งบการเงินเฉพาะกิจการ	
	พ.ศ. 2561	พ.ศ. 2560
	บาท	บาท
ยอดคงเหลือต้นปี	3,550,000,000	2,546,500,000
เงินกู้เพิ่มขึ้นระหว่างปี	-	1,600,000,000
จ่ายชำระคืนระหว่างปี	(100,000,000)	(596,500,000)
	3,450,000,000	3,550,000,000
ค่าธรรมเนียมเงินกู้จ่ายล่วงหน้า (สุทธิ)	(6,283,675)	(7,754,235)
ยอดคงเหลือปลายปี	3,443,716,325	3,542,245,765
หัก ส่วนที่ครบกำหนดชำระภายในหนึ่งปี	(400,000,000)	(100,000,000)
	3,043,716,325	3,442,245,765

ในระหว่างปี พ.ศ. 2560 บริษัท ธนบุรี เฮลท์แคร์ กรุ๊ป จำกัด (มหาชน) ได้กู้ยืมเงินระยะยาวจากสถาบันการเงินจำนวน 1,600.00 ล้านบาท โดยบริษัทได้ทำหนังสือขอรับเงินกู้ยืมจากสถาบันการเงินให้ออกเช็คธนาคาร 2 ฉบับ รวมเป็นเงินจำนวน 1,600.00 ล้านบาท ส่งจ่ายให้แก่บริษัท เพาเวอร์ไลน์ เอ็นจิเนียริง จำกัด (มหาชน) และบริษัท บำรุงเมืองพลาซ่า จำกัด โดยมอบเช็คดังกล่าวให้แก่บริษัท ธนบุรี เฮลท์แคร์ กรุ๊ป จำกัด (มหาชน) เพื่อนำไปจ่ายชำระค่าหุ้นในบริษัท บำรุงเมืองพลาซ่า จำกัด

เงินกู้ยืมระยะยาวจากสถาบันการเงินคงเหลือ ณ วันที่ 31 ธันวาคม พ.ศ. 2561 และ พ.ศ. 2560 มีรายละเอียดดังนี้

	งบการเงินรวมและ งบการเงินเฉพาะกิจการ	
	พ.ศ. 2561	พ.ศ. 2560
	บาท	บาท
ครบกำหนดภายใน 1 ปี	400,000,000	100,000,000
ครบกำหนดภายใน 2 ปี แต่ไม่เกิน 5 ปี	2,410,000,000	2,530,000,000
ครบกำหนดหลังจาก 5 ปี	640,000,000	920,000,000
	3,450,000,000	3,550,000,000
หัก ค่าธรรมเนียมเงินกู้จ่ายล่วงหน้า (สุทธิ)	(6,283,675)	(7,754,235)
รวมเงินกู้ยืมระยะยาว	3,443,716,325	3,542,245,765

บริษัท ธนบุรี เฮลท์แคร์ กรุ๊ป จำกัด (มหาชน)
หมายเหตุประกอบงบการเงินรวมและงบการเงินเฉพาะกิจการ
สำหรับปีสิ้นสุดวันที่ 31 ธันวาคม พ.ศ. 2561

25 เงินกู้ยืมระยะยาวจากสถาบันการเงิน (ต่อ)

เงินกู้ยืมระยะยาวจากสถาบันการเงินรวมเหลือ ณ วันที่ 31 ธันวาคม พ.ศ. 2561 และ พ.ศ. 2560 มีรายละเอียดดังนี้ (ต่อ)

บริษัทใหญ่ - บริษัท ธนบุรี เฮลท์แคร์ กรุ๊ป จำกัด (มหาชน)

บัญชีเงินกู้ รายการที่	เงินกู้ยืมคงเหลือ		ธนาคาร	วัตถุประสงค์ของเงินกู้	วงเงินสินเชื่อ (ล้านบาท)	อัตราดอกเบี้ย	ระยะเวลาชำระคืน	หลักประกันที่ประกัน
	พ.ศ. 2561 (ล้านบาท)	พ.ศ. 2560 (ล้านบาท)						
1	1,850.00	1,950.00	ใบประกาศ	ชำระหนี้ในที่ดินของบริษัทผู้กู้	2,400.00	นับแต่วันที่กู้ จนถึงวันที่ 30 กันยายน พ.ศ. 2558 อัตราดอกเบี้ยอ้างอิง MLR ลบด้วย พงศ. 2558 นับแต่วันที่ 1 ตุลาคม พ.ศ. 2558 - 30 กันยายน พ.ศ. 2560 อัตราดอกเบี้ยคงที่ร้อยละ นับแต่วันที่ 1 ตุลาคม พ.ศ. 2560 - 30 กันยายน พ.ศ. 2562 อัตราดอกเบี้ยอ้างอิง MLR ลบด้วย พงศ. 2562 นับแต่วันที่ 1 ตุลาคม พ.ศ. 2562 เป็นต้นไป อัตราดอกเบี้ยอ้างอิง MLR ค่อยๆ โดยกำหนดชำระเป็นราย เดือนภายในวันทำการสุดท้ายในแต่ละเดือน อย่างใดก็ตาม เมื่อวันที่ 21 ธันวาคม พ.ศ. 2560 บริษัทได้ทำ สัญญาเพิกถอนเปลี่ยนแปลงเงื่อนไขอัตราดอกเบี้ย ดังนี้ นับแต่วันที่ 1 ธันวาคม พ.ศ. 2560 - 30 พฤศจิกายน พ.ศ. 2562 อัตราดอกเบี้ยคงที่ร้อยละ นับแต่วันที่ 1 ธันวาคม พ.ศ. 2562 เป็นต้นไป อัตราดอกเบี้ยอ้างอิง MLR ลบด้วย พงศ. 2562 โดยมีกำหนดชำระเป็นรายเดือนภายในวันทำการสุดท้ายใน แต่ละเดือน	สัญญาลงวันที่ 2 ธันวาคม พ.ศ. 2557 โดยมีกำหนดชำระคืนเงินต้นเป็นรายงวด 3 เดือน โดยชำระ ในวันทำการสุดท้ายของเดือนมีนาคม เดือนมิถุนายน เดือนกันยายน และเดือนธันวาคม ของทุก ปี รวม 26 งวด โดยมีกำหนดชำระดังนี้ งวดที่ 1 - 2 : จำนวน 25,000 ล้านบาท งวดที่ 3 - 6 : จำนวน 50,000 ล้านบาท งวดที่ 7 - 18 : จำนวน 100,000 ล้านบาท งวดที่ 19 - 22 : จำนวน 112,500 ล้านบาท งวดที่ 23 - 25 : จำนวน 125,000 ล้านบาท งวดที่ 26 ชำระหนี้เงินต้นส่วนที่เหลือ ให้เสร็จสิ้น อย่างไรก็ตาม เมื่อวันที่ 28 กันยายน พ.ศ. 2560 บริษัทได้ทำสัญญาเพิกถอนเปลี่ยนแปลงเงื่อนไข การผ่อนชำระคืนเงินกู้ตามที่กำหนดไว้ในสัญญาเดิม บริษัทขอต่อแผนการชำระคืนเงินกู้ ขอ ปลดการชำระคืนเงินกู้ (Grace period) กับบริษัทต้องชำระในเดือนกันยายนและเดือนธันวาคม พ.ศ. 2560 รวม 2 งวด ทั้งนี้เนื่องจากระยะเวลาการปลอดชำระคืนเงินกู้ข้างต้นแล้ว บริษัทจะต้องผ่อน ชำระคืนเงินกู้ให้เกินครบ เป็นงวดๆ 3 เดือน ภายในเดือนมีนาคม เดือนมิถุนายน เดือนกันยายน และเดือนธันวาคมของทุกปี โดยเริ่มชำระตั้งแต่เดือนมีนาคม พ.ศ. 2561 เป็นต้นไป - เดือนมีนาคม พ.ศ. 2561 - เดือนธันวาคม พ.ศ. 2562 : จำนวน 100,000 ล้านบาท - เดือนมีนาคม พ.ศ. 2563 - เดือนธันวาคม พ.ศ. 2563 : จำนวน 112,500 ล้านบาท - เดือนมีนาคม พ.ศ. 2564 - เดือนธันวาคม พ.ศ. 2564 : จำนวน 125,000 ล้านบาท - เดือนธันวาคม พ.ศ. 2564 : ชำระคืนเงินกู้ส่วนที่เหลือทั้งหมด เมื่อวันที่ 21 ธันวาคม พ.ศ. 2560 บริษัทได้ทำสัญญาเพิกถอนเปลี่ยนแปลงเงื่อนไขการผ่อนชำระคืน เงินกู้ให้เกินครบ เป็นงวดๆ 3 เดือน ภายในเดือนมีนาคม เดือนมิถุนายน เดือนกันยายน และ เดือนธันวาคมของทุกปี โดยเริ่มชำระตั้งแต่เดือนมีนาคม พ.ศ. 2561 เป็นต้นไป - เดือนมีนาคม พ.ศ. 2561 - เดือนธันวาคม พ.ศ. 2561 : จำนวน 25,000 ล้านบาท - เดือนมีนาคม พ.ศ. 2562 - เดือนธันวาคม พ.ศ. 2562 : จำนวน 100,000 ล้านบาท - เดือนมีนาคม พ.ศ. 2563 - เดือนธันวาคม พ.ศ. 2563 : จำนวน 150,000 ล้านบาท - เดือนมีนาคม พ.ศ. 2564 - เดือนธันวาคม พ.ศ. 2564 : จำนวน 212,500 ล้านบาท - เดือนธันวาคม พ.ศ. 2564 : ชำระคืนเงินกู้ส่วนที่เหลือทั้งหมด	ไม่มีหลักประกันที่ประกัน (พ.ศ. 2560 : ถ้าประกันที่ดิน หรือสิ่งปลูกสร้างบนอาคาร อยู่ใกล้กันในเดือนธันวาคม พ.ศ. 2560 บริษัทได้โอน หลักประกันดังกล่าวแล้ว (หมายเหตุ 19)

บริษัท ธนบุรี เฮลท์แคร์ กรุ๊ป จำกัด (มหาชน)
หมายเหตุประกอบงบการเงินรวมและงบการเงินเฉพาะกิจการ
สำหรับปีสิ้นสุดวันที่ 31 ธันวาคม พ.ศ. 2561

25 เงินกู้ยืมระยะยาวจากสถาบันการเงิน (ต่อ)

เงินกู้ยืมระยะยาวจากสถาบันการเงินคงเหลือ ณ วันที่ 31 ธันวาคม พ.ศ. 2561 และ พ.ศ. 2560 มีรายละเอียดดังนี้ (ต่อ)

บริษัทใหญ่ - บริษัท ธนบุรี เฮลท์แคร์ กรุ๊ป จำกัด (มหาชน) (ต่อ)

สัญญาเงินกู้ รายการที่	เงินกู้ยืมคงเหลือ		ธนาคาร	วัตถุประสงค์ของเงินกู้	วงเงินสินเชื่อ (ล้านบาท)	อัตราดอกเบี้ย	ระยะเวลาชำระคืน	หลักทรัพย์ค้ำประกัน
	พ.ศ. 2561 (ล้านบาท)	พ.ศ. 2560 (ล้านบาท)						
2	1,600.00	1,600.00	ในประเทศ	เพื่อใช้สนับสนุนการซื้อหุ้นหรือทรัพย์สิน บริษัท บ้านเมือง พลังงา จำกัด	1,600.00	นับแต่วันที่กู้ จนกว่าจะชำระเสร็จสิ้น ในอัตราดอกเบี้ยอ้างอิง MLR ลบด้วย อัตราดอกเบี้ยที่ต่ำกว่านี้ในระหว่าง 2 ปี นับแต่วันที่กู้ถึงวันที่สัญญาเงินกู้ ผู้มีสิทธิเลือกใช้อัตราดอกเบี้ยที่ต่ำกว่านี้ในอัตราที่ตกลงกันให้ผู้กู้ในแต่ละครั้ง โดยระยะเวลาที่ตกลงกันในแต่ละครั้งจะต้องมีระยะเวลาขั้นต่ำไม่น้อยกว่า 6 เดือน และจะต้องไม่เกินกำหนดเวลา 2 ปี นับแต่วันที่ผู้กู้เบิกเงินกู้	สัญญาฉบับที่ 31 ตุลาคม พ.ศ. 2560 โดยมีกำหนดชำระคืนเงินต้นเป็นรายงวด 3 เดือน รวม 24 งวดภายในวันที่กำหนดชำระของผูู้กู้ในเดือนที่ครบกำหนดชำระในแต่ละงวด โดยมีกำหนดชำระดังนี้ งวดที่ 1 - 4 : จำนวน 45,000 ล้านบาท งวดที่ 5 - 8 : จำนวน 60,000 ล้านบาท งวดที่ 9 - 12 : จำนวน 65,000 ล้านบาท งวดที่ 13 - 16 : จำนวน 70,000 ล้านบาท งวดที่ 17 - 20 : จำนวน 75,000 ล้านบาท งวดที่ 21 - 23 : จำนวน 85,000 ล้านบาท งวดที่ 24 ชำระส่วนที่เหลือทั้งหมด	ไม่มีหลักทรัพย์ค้ำประกัน
รวม	3,450.00	3,550.00						

บริษัทอยู่ภายใต้ข้อกำหนดของสัญญาเงินกู้ยืม ซึ่งกำหนดให้บริษัทต้องปฏิบัติตาม เช่น การชำระอัตราส่วนทางการเงิน สัดส่วนการถือหุ้นของผู้บริหาร Negative Pledge และเงื่อนไขอื่นๆ ภายใต้อำนาจเงินกู้ยืมที่ได้กำหนดไว้สำหรับวงเงินกู้ยืมในแต่ละสัญญา

บริษัท ธนบุรี เฮลท์แคร์ กรุ๊ป จำกัด (มหาชน)

หมายเหตุประกอบงบการเงินรวมและงบการเงินเฉพาะกิจการ

สำหรับปีสิ้นสุดวันที่ 31 ธันวาคม พ.ศ. 2561

25 เงินผู้มีระยะยาวจากสถาบันการเงิน (ต่อ)

ราคาคานับบัญชีและมูลค่าธุรกรรมของเงินผู้มีระยะยาว มีดังต่อไปนี้

งบการเงินรวมและงบการเงินเฉพาะกิจการ			
พ.ศ. 2561		พ.ศ. 2560	
ราคาตามบัญชี	มูลค่าธุรกรรม	ราคาตามบัญชี	มูลค่าธุรกรรม
บาท	บาท	บาท	บาท
3,443,716,325	3,475,108,593	3,542,245,765	3,565,901,176

เงินผู้มีระยะยาวจากสถาบันการเงิน

มูลค่าธุรกรรมของเงินผู้มีระยะยาวคำนวณจากกระแสเงินสดในอนาคตซึ่งคิดลดด้วยอัตราดอกเบี้ยเงินกู้ยืมที่ฝ่ายบริหารคาดว่าจะมีการชำระและบริษัทจะต้องจ่าย ณ วันที่ใบงบแสดงฐานะการเงิน และอยู่ในข้อระยะตัว 2 ของลำดับชั้นมูลค่าธุรกรรม

ราคาคานับบัญชีของเงินผู้มีมูลค่าได้ตั้งกับมูลค่าธุรกรรม เนื่องจากอัตราดอกเบี้ยเป็นอัตราดอกเบี้ยลอยตัวและเป็นการกู้ยืมเงินในสกุลเงินบาท

ความเสี่ยงจากอัตราดอกเบี้ยของเงินผู้มีของงบการเงิน มีดังต่อไปนี้

งบการเงินรวมและงบการเงินเฉพาะกิจการ			
พ.ศ. 2561		พ.ศ. 2560	
บาท	บาท	บาท	บาท
3,443,716,325	3,542,245,765		

เงินผู้ที่มีอัตราดอกเบี้ยลอยตัว

อัตราดอกเบี้ยที่แท้จริง ณ วันที่ 31 ธันวาคม พ.ศ. 2561 และ พ.ศ. 2560 มีดังต่อไปนี้

งบการเงินรวมและงบการเงินเฉพาะกิจการ			
พ.ศ. 2561		พ.ศ. 2560	
ร้อยละต่อปี	ร้อยละต่อปี	ร้อยละต่อปี	ร้อยละต่อปี
3.31 ถึง 3.72	3.31 ถึง 3.72	3.31 ถึง 3.96	

เงินผู้มีระยะยาวจากสถาบันการเงิน

บริษัท ธนบุรี เฮลท์แคร์ กรุ๊ป จำกัด (มหาชน)

หมายเหตุประกอบงบการเงินรวมและงบการเงินเฉพาะกิจการ

สำหรับปีสิ้นสุดวันที่ 31 ธันวาคม พ.ศ. 2561

25 เงินผู้มีระยะยาวจากสถาบันการเงิน (ต่อ)

วงเงินสินเชื่อซึ่งยังไม่ได้ออกมาใช้

วงเงินสินเชื่อซึ่งไม่ได้ออกมาใช้ ณ วันที่ 31 ธันวาคม พ.ศ. 2561 และ พ.ศ. 2560 ประกอบด้วยรายละเอียดดังนี้

งบการเงินรวม					
พ.ศ. 2561		พ.ศ. 2560		พ.ศ. 2560	
วงเงินเบิกเกินบัญชี	วงเงินเบิกเกินบัญชี	วงเงินเบิกเกินบัญชี	วงเงินเบิกเกินบัญชี	วงเงินเบิกเกินบัญชี	วงเงินเบิกเกินบัญชี
บาท	บาท	บาท	บาท	บาท	บาท
85,832,594	450,000,000	2,026,067,817	98,740,463	550,000,000	3,265,082,889

อัตราดอกเบี้ยลอยตัว

- ไม่มีการคงระยะเวลาปลอดเงิน (บาท)

งบการเงินเฉพาะกิจการ					
พ.ศ. 2561		พ.ศ. 2560		พ.ศ. 2560	
วงเงินเบิกเกินบัญชี	วงเงินเบิกเกินบัญชี	วงเงินเบิกเกินบัญชี	วงเงินเบิกเกินบัญชี	วงเงินเบิกเกินบัญชี	วงเงินเบิกเกินบัญชี
บาท	บาท	บาท	บาท	บาท	บาท
52,000,000	450,000,000	1,970,143,712	62,000,000	450,000,000	3,248,900,594

อัตราดอกเบี้ยลอยตัว

- ไม่มีการคงระยะเวลาปลอดเงิน (บาท)

กลุ่มกิจการมีวงเงินสินเชื่อหมุนเวียนกับธนาคารในประเทศแห่งหนึ่งโดยมีวงเงินสินเชื่อที่สามารถเบิกใช้ได้จำนวน 400.00 ล้านบาท วงเงินสินเชื่อดังกล่าวเป็นวงเงินร่วมระหว่าง 3 บริษัท คือ บริษัท ธนบุรี เฮลท์แคร์ กรุ๊ป จำกัด (มหาชน) บริษัท ศูนย์หัวใจ โรงพยาบาลธนบุรี จำกัด และบริษัท พรีเมียร์ โฮม เฮลท์ แคร์ จำกัด กลุ่มกิจการต้องปฏิบัติตามเงื่อนไขที่เกี่ยวข้องตามที่ระบุไว้ในสัญญาสินเชื่อ

บริษัท ธนบุรี เฮลท์แคร์ กรุ๊ป จำกัด (มหาชน)
หมายเหตุประกอบงบการเงินรวมและงบการเงินเฉพาะกิจการ
สำหรับปีสิ้นสุดวันที่ 31 ธันวาคม พ.ศ. 2561

27 การดูแลผลประโยชน์พนักงาน

จำนวนที่รับรู้ในงบแสดงฐานะการเงิน มีดังนี้

	งบการเงินรวม		งบการเงินเฉพาะกิจการ	
	พ.ศ. 2561	พ.ศ. 2560	พ.ศ. 2561	พ.ศ. 2560
	บาท	บาท	บาท	บาท
มูลค่าปัจจุบันของการผูกพันที่ไม่ได้จัดให้กองทุน	333,880,092	228,908,057	270,616,985	177,090,817

รายการเคลื่อนไหวของการผูกพันผลประโยชน์พนักงานในระหว่างปีสิ้นสุดวันที่ 31 ธันวาคม พ.ศ. 2561 และ พ.ศ. 2560 มีดังนี้

	งบการเงินรวม		งบการเงินเฉพาะกิจการ	
	พ.ศ. 2561	พ.ศ. 2560	พ.ศ. 2561	พ.ศ. 2560
	บาท	บาท	บาท	บาท

ยอดคงเหลือต้นปี	228,908,057	216,866,899	177,090,817	171,575,953
	125,498	-	-	-
เพิ่ม/ขึ้นจากการลงทุนในบริษัทย่อยระหว่างปี				
ต้นทุนการปฏิบัติงาน	31,514,486	15,394,307	23,349,956	11,687,887
ต้นทุนดอกเบี้ย	7,503,089	8,005,959	5,716,215	6,309,912
ผลกำไร(ขาดทุน)ตามหลักคณิตศาสตร์ประกันภัยที่รับรู้ในกำไรหรือขาดทุน				
- ผลประโยชน์ว่างจากการทำงาน	3,701,353	955,778	3,701,353	955,778
การสูญค่าไปของภาระผูกพันผลประโยชน์พนักงาน				
- ผลกำไร(ขาดทุน)ที่เกิดจากการเปลี่ยนแปลง				
งบการเงินรวม	68,979,473	(1,160,145)	64,354,441	(4,386,865)
- ผลขาดทุนที่เกิดจากการปรับปรุงประมาณการ	11,792,606	9,895,429	12,657,903	8,353,702
จ่ายผลประโยชน์พนักงานระหว่างปี	(18,644,470)	(21,050,170)	(16,253,700)	(17,405,550)
ยอดคงเหลือต้นปี	333,880,092	228,908,057	270,616,985	177,090,817

บริษัท ธนบุรี เฮลท์แคร์ กรุ๊ป จำกัด (มหาชน)
หมายเหตุประกอบงบการเงินรวมและงบการเงินเฉพาะกิจการ
สำหรับปีสิ้นสุดวันที่ 31 ธันวาคม พ.ศ. 2561

26 หนี้สินภายใต้สัญญาเช่าทางการเงิน (สุทธิ)

กลุ่มกิจการได้ทำสัญญาเช่าทางการเงินเพื่อเช่ายานพาหนะและเครื่องใช้สำนักงานใช้ในการดำเนินกิจการโดยกำหนดชำระค่าเช่าเป็นรายเดือน

ณ วันที่ 31 ธันวาคม พ.ศ. 2561 และ พ.ศ. 2560 ยอดหนี้สินภายใต้สัญญาเช่าทางการเงิน มีรายละเอียดดังนี้

	งบการเงินรวม		งบการเงินเฉพาะกิจการ	
	พ.ศ. 2561	พ.ศ. 2560	พ.ศ. 2561	พ.ศ. 2560
	บาท	บาท	บาท	บาท
หนี้สินภายใต้สัญญาเช่าการเงินสุทธิ ดอกเบี้ยขรอคดับบัญชี	12,203,579 (884,238)	13,284,310 (1,152,037)	11,813,731 (867,098)	12,611,455 (1,101,290)
มูลค่าปัจจุบันของหนี้สินภายใต้สัญญาเช่าการเงิน	11,319,341	12,132,273	10,946,633	11,510,165
หัก ส่วนที่ถึงกำหนดชำระภายในปี (สุทธิ)	(3,151,914)	(2,691,399)	(2,857,376)	(2,390,405)
	8,167,427	9,440,874	8,089,257	9,119,760

ณ วันที่ 31 ธันวาคม พ.ศ. 2561 และ พ.ศ. 2560 จำนวนเงินขั้นต่ำที่ต้องจ่ายทั้งหมดที่สัญญาเช่าทางการเงิน มีรายละเอียดดังนี้

	งบการเงินรวม		งบการเงินเฉพาะกิจการ	
	พ.ศ. 2561	พ.ศ. 2560	พ.ศ. 2561	พ.ศ. 2560
	บาท	บาท	บาท	บาท
หนี้สินภายใต้สัญญาเช่าทางการเงินถึงกำหนดชำระ				
- ภายใน 1 ปี	3,561,479	3,152,826	3,254,847	2,815,710
- เกิน 1 ปี แต่ไม่เกิน 5 ปี	8,642,100	10,131,484	8,558,884	9,795,745
	12,203,579	13,284,310	11,813,731	12,611,455

มูลค่าธุรกรรมของหนี้สินภายใต้สัญญาเช่าทางการเงินใกล้เคียงกับราคาตามบัญชีของรายการดังกล่าว

บริษัท ธนบุรี เฮลท์แคร์ กรุ๊ป จำกัด (มหาชน)

หมายเหตุประกอบงบการเงินรวมและงบการเงินเฉพาะกิจการ

สำหรับปีสิ้นสุดวันที่ 31 ธันวาคม พ.ศ. 2561

27 การผูกพันผลประโยชน์พนักงาน (ต่อ)

ค่าใช้จ่ายทั้งหมดที่ได้รับไว้ในกำไรหรือขาดทุนสำหรับปีสิ้นสุดวันที่ 31 ธันวาคม พ.ศ. 2561 และ พ.ศ. 2560 มีดังนี้

	งบการเงินรวม		งบการเงินเฉพาะกิจการ	
	พ.ศ. 2561	พ.ศ. 2560	พ.ศ. 2561	พ.ศ. 2560
	บาท	บาท	บาท	บาท
ต้นทุนบริการปัจจุบัน	31,514,486	15,394,307	23,349,956	11,687,887
ต้นทุนดอกเบี้ย	7,503,089	8,005,959	5,716,215	6,309,912
ผลกำไร(ขาดทุน)ตามหลักคณิตศาสตร์ประกัน				
ที่รับรู้ในกำไรหรือขาดทุน				
- ผลประโยชน์ว่างจากการทำงานนาน	3,701,353	955,778	3,701,353	955,778
	42,718,928	24,356,044	32,767,524	18,953,577

ค่าใช้จ่ายเหล่านี้รวมอยู่ในต้นทุนกิจการโรงพยาบาล ต้นทุนการขายสินค้า ต้นทุนการให้บริการ ค่าใช้จ่ายในการขายและค่าใช้จ่ายในการบริการ ดังต่อไปนี้

	งบการเงินรวม		งบการเงินเฉพาะกิจการ	
	พ.ศ. 2561	พ.ศ. 2560	พ.ศ. 2561	พ.ศ. 2560
	บาท	บาท	บาท	บาท
ต้นทุนกิจการโรงพยาบาล/ต้นทุนการขายสินค้า/				
ต้นทุนการให้บริการ	29,707,435	17,722,090	25,820,417	14,417,338
ค่าใช้จ่ายในการขาย	6,879,187	487,240	5,798,642	207,507
ค่าใช้จ่ายในการบริการ	6,132,306	6,146,714	1,148,465	4,328,732
	42,718,928	24,356,044	32,767,524	18,953,577

สมมติฐานหลักในการประมาณการตามหลักคณิตศาสตร์ประกันที่ใช้เป็นดังนี้

	งบการเงินรวม		งบการเงินเฉพาะกิจการ	
	พ.ศ. 2561	พ.ศ. 2560	พ.ศ. 2561	พ.ศ. 2560
อัตราคิดลด (ร้อยละต่อปี)	1.76 ถึง 4.16	2.79 ถึง 3.32	1.76 ถึง 4.16	3.06 และ 3.08
อัตราการเพิ่มขึ้นของเงินดอกเบี้ยที่คาดไว้ (ร้อยละต่อปี)	2.50 ถึง 10.00	5.00 ถึง 11.74	2.50 ถึง 7.00	7.76 ถึง 7.96
อัตราการลดออกของพนักงาน (ร้อยละต่อปี)	0.00 ถึง 30.00	0.00 ถึง 33.00	0.00 ถึง 30.00	0.00 ถึง 31.00
อายุเฉลี่ย (ปี)	55 และ 60	55 และ 60	55	55

บริษัท ธนบุรี เฮลท์แคร์ กรุ๊ป จำกัด (มหาชน)

หมายเหตุประกอบงบการเงินรวมและงบการเงินเฉพาะกิจการ

สำหรับปีสิ้นสุดวันที่ 31 ธันวาคม พ.ศ. 2561

27 การผูกพันผลประโยชน์พนักงาน (ต่อ)

การวิเคราะห์ความอ่อนไหวของข้อสมมติหลักในการประมาณการตามหลักคณิตศาสตร์ประกันกับ

โครงการผลประโยชน์เมื่อมีเหตุการณ์

	เพิ่มขึ้น(ลดลง)ในการผูกพันผลประโยชน์พนักงาน			
	งบการเงินรวม		งบการเงินเฉพาะกิจการ	
	พ.ศ. 2561	พ.ศ. 2560	พ.ศ. 2561	พ.ศ. 2560
	บาท	บาท	บาท	บาท
อัตราคิดลด				
เพิ่มขึ้นร้อยละ 0.50	-	(9,176,795)	-	(6,947,151)
อัตราคิดลด				
เพิ่มขึ้นร้อยละ 1.00	(25,280,233)	-	(20,467,214)	-
อัตราคิดลด				
ลดลงร้อยละ 0.50	-	9,970,744	-	7,413,404
อัตราคิดลด				
ลดลงร้อยละ 1.00	29,005,852	-	23,496,459	-
อัตราค่าการเพิ่มขึ้นของเงินเสื่อม				
เพิ่มขึ้นร้อยละ 0.50	-	8,967,702	-	6,839,858
อัตราค่าการเพิ่มขึ้นของเงินเสื่อม				
เพิ่มขึ้นร้อยละ 1.00	27,635,630	-	22,328,980	-
อัตราค่าการเพิ่มขึ้นของเงินเสื่อม				
ลดลงร้อยละ 0.50	-	(8,600,490)	-	(6,473,670)
อัตราค่าการเพิ่มขึ้นของเงินเสื่อม				
ลดลงร้อยละ 1.00	(24,652,389)	-	(19,912,217)	-
อัตราค่าการหมุนเวียนของพนักงาน				
เพิ่มขึ้นร้อยละ 20.00	(18,943,931)	-	(15,499,718)	-
อัตราค่าการหมุนเวียนของพนักงาน				
ลดลงร้อยละ 20.00	22,048,357	-	17,938,645	-
การปรับปรุงอัตราการเสียชีวิต				
เพิ่มขึ้นร้อยละ 1.00	367,762	-	289,470	-
การปรับปรุงอัตราการเสียชีวิต				
ลดลงร้อยละ 1.00	(405,378)	-	(319,306)	-

การวิเคราะห์ความอ่อนไหวข้างต้นนี้ขึ้นอยู่กับสมมติฐานการเปลี่ยนแปลงข้อสมมติเชิงพาณิชย์ที่ข้อสมมติที่หนึ่งซึ่งใช้ในทางปฏิบัติ สถานการณ์ที่กล่าวมาข้างต้นจะเกิดขึ้น และการเปลี่ยนแปลงในข้อสมมติเชิงพาณิชย์อาจมีความสัมพันธ์กัน ในการคำนวณการวิเคราะห์ความอ่อนไหวของการผูกพันผลประโยชน์พนักงานที่กำหนดไว้ที่เมื่อการเปลี่ยนแปลงในข้อสมมติหลักได้ใช้วิธีเดียวกับมูลค่าปัจจุบันของการผูกพันโครงการผลประโยชน์ที่กำหนดไว้กับความด้วยวิธีคิดลดแต่ละหน่วยที่ประมาณการไว้ ณ วันสิ้นรอบระยะเวลาขงงาน

ระยะเวลาขงล้งนี้คำนวณจากงบการเงินรวมโครงการผลประโยชน์หักออกจากงบกลุ่มกิจการและเฉพาะกิจการของบริษัทสำหรับปีสิ้นสุดวันที่ 31 ธันวาคม พ.ศ. 2561 คือ 14.1 ปี (พ.ศ. 2560 : ของกลุ่มกิจการคือ 12 ถึง 24 ปี และเฉพาะบริษัทคือ 15 ถึง 18 ปี)

บริษัท ธนบุรี เฮลท์แคร์ กรุ๊ป จำกัด (มหาชน)
หมายเหตุประกอบงบการเงินรวมและงบการเงินเฉพาะกิจการ
สำหรับปีสิ้นสุดวันที่ 31 ธันวาคม พ.ศ. 2561

28 ทุนเรือนหุ้น (ต่อ)

ในเดือนธันวาคม พ.ศ. 2560 บริษัท ได้ดำเนินการออกหุ้นเพิ่มทุนตามมติที่ประชุมวิสามัญผู้ถือหุ้นของบริษัทครั้งที่ 1/2559 โดยการออกหุ้นเพิ่มจำนวน 85,000,000 หุ้น ในมูลค่าที่ตราไว้หุ้นละ 1.00 บาท โดยกำหนดราคาขายหุ้นเพิ่มทุนที่เสนอขายให้กับประชาชนทั่วไปครั้งแรกในราคาหุ้นละ 38.00 บาท บริษัทได้รับชำระค่าหุ้นจำนวน 3,230,000,000 บาท โดยบันทึกส่วนเกินมูลค่าหุ้นที่เกิดขึ้นจำนวน 3,145,000,000 บาท และหักลบกับค่าใช้สอยในการออกหุ้นจำนวน 106,677,136 บาท (สุทธิจากภาษีจำนวน 26,669,284 บาท) ในส่วนของเงินจ่ายทำให้ส่วนเกินมูลค่าหุ้นสามัญเพิ่มขึ้นในงบแสดงฐานะการเงินจำนวน 3,038,322,864 บาท บริษัทได้ดำเนินการจดทะเบียนเพิ่มทุนที่ชำระแล้วกับกระทรวงพาณิชย์เมื่อวันที่ 30 พฤศจิกายน พ.ศ. 2560

ณ วันที่ 31 ธันวาคม พ.ศ. 2561 และ พ.ศ. 2560 ส่วนเกินมูลค่าหุ้นสามัญที่แสดงอยู่ในงบแสดงฐานะการเงินมีจำนวน 6,861,242,864 บาท ณ วันที่ 31 ธันวาคม พ.ศ. 2561 ส่วนเกินมูลค่าหุ้นสามัญมีจำนวน 849,080,000 หุ้น มูลค่าที่ตราไว้หุ้นละ 1.00 บาท (พ.ศ. 2560 : ส่วนเกินมูลค่าหุ้นมีจำนวน 849,080,000 หุ้น มูลค่าที่ตราไว้หุ้นละ 1.00 บาท) ได้ออกและชำระแล้วเต็มมูลค่า

29 ทุนสำรองตามกฎหมาย

	งบการเงินรวมและ งบการเงินเฉพาะกิจการ	
	พ.ศ. 2561	พ.ศ. 2560
ยอดคงเหลือต้นปี	112,524,039	112,524,039
จัดสรรเพิ่มระหว่างปี	-	-
ยอดคงเหลือปลายปี	112,524,039	112,524,039

ตามพระราชบัญญัติบริษัทมหาชนจำกัด บริษัทจะต้องจัดสรรกำไรสุทธิประจำปีส่วนหนึ่งไว้เป็นทุนสำรองไม่น้อยกว่าร้อยละห้าของกำไรสุทธิประจำปีหักด้วยขาดทุนสะสมยกมา (ถ้ามี) จนกว่าทุนสำรองมีจำนวนไม่น้อยกว่าร้อยละสิบของทุนจดทะเบียน ซึ่งสำรองตามกฎหมายนี้จะไม่สามารถนำไปใช้ลงทุนในผลได้ทุนสำรองตามกฎหมายซึ่งได้รับอนุมัติจากที่ประชุมสามัญผู้ถือหุ้น

ณ วันที่ 31 ธันวาคม พ.ศ. 2561 ถ้าไม่ระดมยังไม่ได้จัดสรรในงบการเงินรวม ได้รับทุนสำรองตามกฎหมายของบริษัทน้อยกว่า 1 แห่ง เป็นจำนวนเงินรวม 11,673,832 บาท (พ.ศ. 2560 : บริษัทน้อยกว่า 1 แห่ง เป็นจำนวนรวม 10,365,792 บาท)

30 เงินปันผลจ่าย

บริษัทไทย - บริษัท ธนบุรี เฮลท์แคร์ กรุ๊ป จำกัด (มหาชน)

ปี พ.ศ. 2561

จากการประชุมคณะกรรมการของบริษัท ครั้งที่ 2/2561 เมื่อวันที่ 22 กุมภาพันธ์ พ.ศ. 2561 คณะกรรมการมีมติเป็นเอกฉันท์ให้จ่ายเงินปันผล สำหรับผลการดำเนินงานประจำปี พ.ศ. 2560 ให้แก่ผู้ถือหุ้นสามัญในอัตราหุ้นละ 0.40 บาท คิดเป็นเงินจำนวน 339.63 ล้านบาท และได้มีมติอนุมัติการจ่ายเงินปันผลดังกล่าวในที่ประชุมสามัญผู้ถือหุ้นของบริษัทประจำปี พ.ศ. 2561 เมื่อวันที่ 24 เมษายน พ.ศ. 2561 บริษัทจ่ายชำระเงินปันผลให้แก่ผู้ถือหุ้นในวันที่ 21 พฤษภาคม พ.ศ. 2561

บริษัท ธนบุรี เฮลท์แคร์ กรุ๊ป จำกัด (มหาชน)
หมายเหตุประกอบงบการเงินรวมและงบการเงินเฉพาะกิจการ
สำหรับปีสิ้นสุดวันที่ 31 ธันวาคม พ.ศ. 2561

27 ภาระผูกพันผลประโยชน์พนักงาน (ต่อ)

การวิเคราะห์การครบกำหนดของภาระจ่ายผลประโยชน์ของพนักงานที่กำหนดไว้ ณ วันที่ 31 ธันวาคม พ.ศ. 2561 และ พ.ศ. 2560 มีดังนี้

	ผลประโยชน์พนักงานมีอยู่			
	งบการเงินรวม		งบการเงินเฉพาะกิจการ	
	พ.ศ. 2561	พ.ศ. 2560	พ.ศ. 2561	พ.ศ. 2560
	บาท	บาท	บาท	บาท
น้อยกว่า 1 ปี	39,625,156	22,700,116	27,909,063	15,137,006
ระหว่าง 2 - 5 ปี	180,675,244	91,821,358	144,107,837	69,474,633
ระหว่าง 6 - 10 ปี	227,343,063	128,016,234	178,152,676	93,779,010
ระหว่าง 11 - 15 ปี	238,275,860	101,659,184	168,314,572	71,766,079
	685,919,323	344,196,892	518,484,148	250,156,728

เมื่อวันที่ 13 ธันวาคม พ.ศ. 2561 สภามิติบัญญัติแห่งชาติได้มีมติผ่านร่างพระราชบัญญัติคุ้มครองแรงงานฉบับใหม่ ซึ่งกฎหมายดังกล่าวอยู่ในระหว่างรอประกาศในราชกิจจานุเบกษา พระราชบัญญัติคุ้มครองแรงงานฉบับใหม่นี้กำหนดอัตราค่าชดเชยที่เดิมกรณีนายจ้างเลิกจ้าง สัปดาห์สุดท้ายซึ่งทำงานติดต่อกันครบ 20 ปีขึ้นไป ให้มีสิทธิได้รับค่าชดเชยไม่น้อยกว่าค่าจ้างอัตราสุดท้าย 400 วัน สุดท้าย การเปลี่ยนแปลงดังกล่าวถือเป็นการแก้ไขโครงการการประกันการผลประโยชน์แก่พนักงาน และจะมีผลกระทบให้กลุ่มกิจการและบริษัทที่มีหนี้สินสำรองผลประโยชน์ระยะยาวของพนักงานเพิ่มขึ้น จำนวน 95.55 ล้านบาท และ 78.39 ล้านบาท ตามลำดับ

28 ทุนเรือนหุ้น

	งบการเงินรวมและงบการเงินเฉพาะกิจการ			
	งบการเงินรวม		งบการเงินเฉพาะกิจการ	
	พ.ศ. 2561	พ.ศ. 2560	พ.ศ. 2561	พ.ศ. 2560
	บาท	บาท	บาท	บาท
จำนวนหุ้น	849,080,000	849,080,000	849,080,000	849,080,000
จำนวนหุ้นที่ระดมไว้	-	-	85,000,000	85,000,000
จำนวนหุ้นที่ระดมไว้	849,080,000	849,080,000	849,080,000	849,080,000
จำนวนหุ้นที่ระดมไว้	-	-	-	-
จำนวนหุ้นที่ระดมไว้	849,080,000	849,080,000	849,080,000	849,080,000

บริษัท ธนบุรี เฮลท์แคร์ กรุ๊ป จำกัด (มหาชน)
หมายเหตุประกอบงบการเงินรวมและงบการเงินเฉพาะกิจการ
สำหรับปีสิ้นสุดวันที่ 31 ธันวาคม พ.ศ. 2561

30 เงินปันผลจ่าย (ต่อ)

บริษัท ไทยยูเนี่ยน จำกัด (มหาชน) - บริษัท ธนบุรี เฮลท์แคร์ กรุ๊ป จำกัด (มหาชน) (ต่อ)

ปี พ.ศ. 2560

จากการประชุมสามัญผู้ถือหุ้นของบริษัทประจำปี พ.ศ. 2560 เมื่อวันที่ 21 เมษายน พ.ศ. 2560 ได้มีมติอนุมัติให้จ่ายเงินปันผลสำหรับการดำเนินงานประจำปี พ.ศ. 2559 ให้แก่ผู้ถือหุ้นสามัญในอัตราหุ้นละ 0.40 บาท คิดเป็นเงินจำนวน 305.63 ล้านบาท บริษัทฯ ได้จ่ายชำระเงินปันผลทั้งหมดทั้งจำนวนให้แก่ผู้ถือหุ้นในวันที่ 19 พฤษภาคม พ.ศ. 2560

บริษัท ไทยยูเนี่ยน จำกัด (มหาชน) - บริษัท ไทยพาณิชย์ จำกัด (มหาชน)

ปี พ.ศ. 2561

จากการประชุมสามัญผู้ถือหุ้นของบริษัทประจำปี พ.ศ. 2561 เมื่อวันที่ 25 เมษายน พ.ศ. 2561 ได้มีมติอนุมัติให้จ่ายเงินปันผลสำหรับการดำเนินงานประจำปี พ.ศ. 2560 ให้แก่ผู้ถือหุ้นสามัญในอัตราหุ้นละ 0.05 บาท คิดเป็นเงินจำนวน 21.50 ล้านบาท บริษัทฯ ได้จ่ายชำระเงินปันผลให้แก่ผู้ถือหุ้นในวันที่ 25 เมษายน พ.ศ. 2561

ปี พ.ศ. 2560

ที่ประชุมสามัญผู้ถือหุ้นของบริษัทประจำปี พ.ศ. 2560 เมื่อวันที่ 27 เมษายน พ.ศ. 2560 ได้มีมติอนุมัติให้จ่ายเงินปันผลสำหรับการดำเนินงานประจำปี พ.ศ. 2559 ให้แก่ผู้ถือหุ้นสามัญในอัตราหุ้นละ 0.10 บาทต่อหุ้น รวมเป็นเงินจำนวน 38.83 ล้านบาท บริษัทฯ ได้จ่ายชำระเงินปันผลทั้งหมดทั้งจำนวนให้แก่ผู้ถือหุ้นในวันที่ 27 เมษายน พ.ศ. 2560

31 ส่วนได้เสียที่ไม่มีอำนาจควบคุม

	งบการเงินรวม	
	พ.ศ. 2561	พ.ศ. 2560
	บาท	บาท
ยอดคงเหลือต้นปี	261,652,498	218,132,338
ส่วนแบ่งกำไรสุทธิในบริษัทย่อย	18,448,635	9,711,678
ส่วนได้เสียที่ไม่มีอำนาจควบคุมลดลงจากการจ่ายเงินปันผลของบริษัทย่อย	(9,263,298)	(17,134,423)
ส่วนได้เสียที่ไม่มีอำนาจควบคุมเพิ่มขึ้นจากการลงทุนในบริษัทย่อย (หมายเหตุ 15 ง)	261,284,525	-
ส่วนได้เสียที่ไม่มีอำนาจควบคุมเพิ่มขึ้นจากการเพิ่มทุนของบริษัทย่อย	-	41,765,217
ส่วนได้เสียที่ไม่มีอำนาจควบคุมเพิ่มขึ้น (ลดลง) จากการเปลี่ยนแปลงสัดส่วนการถือหุ้น	(23,157,375)	9,177,688
ยอดคงเหลือปลายปี	508,964,985	261,652,498

บริษัท ธนบุรี เฮลท์แคร์ กรุ๊ป จำกัด (มหาชน)
หมายเหตุประกอบงบการเงินรวมและงบการเงินเฉพาะกิจการ
สำหรับปีสิ้นสุดวันที่ 31 ธันวาคม พ.ศ. 2561

32 รายได้อื่น

	งบการเงินรวม		งบการเงินเฉพาะกิจการ	
	สำหรับปีสิ้นสุดวันที่ 31 ธันวาคม พ.ศ. 2561	สำหรับปีสิ้นสุดวันที่ 31 ธันวาคม พ.ศ. 2560	สำหรับปีสิ้นสุดวันที่ 31 ธันวาคม พ.ศ. 2561	สำหรับปีสิ้นสุดวันที่ 31 ธันวาคม พ.ศ. 2560
	บาท	บาท	บาท	บาท
รายได้เงินปันผล				
- เงินลงทุนในบริษัทย่อย (หมายเหตุ 15 ก)	-	-	12,236,702	21,692,689
- เงินลงทุนในบริษัทร่วม (หมายเหตุ 14 ข)	-	-	18,018,539	24,439,266
- เงินลงทุนระยะยาวอื่น (หมายเหตุ 17)				
- บริษัทที่เกี่ยวข้องกัน	958,986	526,504	658,986	526,504
- บริษัทอื่น	10,825,933	13,065,133	10,825,933	12,065,133
- เงินลงทุนในหลักทรัพย์ซื้อขาย (หมายเหตุ 8, 13)	18,143,806	12,407,654	18,143,806	12,407,654
กำไรจากการจำหน่ายเงินลงทุนระยะสั้น (หมายเหตุ 17 ข)	52,479,110	-	52,479,110	-
กำไรจากการจำหน่ายเงินลงทุนระยะสั้น (หมายเหตุ 8)	5,995,314	-	5,995,314	-
กำไรจากการจำหน่ายที่ดิน อาคารและอุปกรณ์ (สุทธิ)				
และสิ้นบริบทที่ไม่มีตัวตน (สุทธิ)	506,561	903,477	91,099	894,040
รายได้ดอกเบี้ย				
- รัฐบาลอื่น	1,605,960	1,035,527	790,539	691,061
- บริษัทที่เกี่ยวข้องกัน (หมายเหตุ 37 ข)	549,413	101,178	106,208,307	83,571,945
รายได้กำไรตามวิธีคิดจำหน่าย	17,401,465	13,916,482	17,401,465	13,916,482
รายได้ค่าเช่า				
- บริษัทอื่น	12,959,947	11,982,190	8,742,417	7,985,189
- บริษัทที่เกี่ยวข้องกัน (หมายเหตุ 37 ข)	27,000,000	36,000,000	6,360,000	3,620,000
เงินรับจากหนี้สูญได้รับคืน	-	411,074	-	331,065
ตัดจำหน่ายภาษีหักจาง	28,846,154	-	-	-
อื่น	24,328,381	27,052,080	15,260,527	18,775,680
	201,601,030	117,401,299	273,212,744	200,916,708

ในระหว่างไตรมาสหนึ่ง พ.ศ. 2561 ผู้บริหารของบริษัทย่อยหนึ่งพิจารณาเห็นว่าเห็นสมควรตัดจำหน่ายภาษีหักจางที่ค้างมานานเกิน 10 ปี และไม่ต้องจ่ายชำระแล้วเนื่องจากขาดความทางกฎหมายเป็นจำนวนเงิน 28.85 ล้านบาท

ข้อมูลเข้าของบริษัทย่อย

เมื่อวันที่ 13 กรกฎาคม พ.ศ. 2561 บริษัทย่อยแห่งหนึ่ง ได้ทำสัญญาให้เข้าที่ดินส่วนร่วมนอรั้งจากการเพื่อใช้เป็นห้องพักผู้ว่าและอาคารบริการกับบริษัทย่อยอีกแห่งหนึ่ง โดยมีระยะเวลาสัญญาเช่า 30 ปี นับแต่เดือนที่เริ่มมีการก่อสร้าง จึงบริษัทย่อยดังกล่าวจะได้รับค่าเช่าตามที่ดินดังกล่าวเป็นสัญญาเช่า

บริษัท ธนบุรี เฮลท์แคร์ กรุ๊ป จำกัด (มหาชน)
หมายเหตุประกอบงบการเงินรวมและงบการเงินเฉพาะกิจการ
สำหรับปีสิ้นสุดวันที่ 31 ธันวาคม พ.ศ. 2561

33 ค่าใช้จ่ายตามลักษณะ

ค่าใช้จ่ายที่เกิดขึ้นสำหรับปีสิ้นสุดวันที่ 31 ธันวาคม พ.ศ. 2561 และ พ.ศ. 2560 ถูกจัดประเภทตามลักษณะดังต่อไปนี้

หมายเหตุ	งบการเงินรวม		งบการเงินเฉพาะกิจการ	
	สำหรับปีสิ้นสุดวันที่ 31 ธันวาคม	พ.ศ. 2561	สำหรับปีสิ้นสุดวันที่ 31 ธันวาคม	พ.ศ. 2560
ค่าเช่ารถและอุปกรณ์	(1,298,439,098)	(1,238,113,198)	(852,758,440)	(820,593,324)
ค่าจ้างและค่าเช่า	(169,943,654)	(184,357,862)	(144,607,314)	(159,122,961)
ค่าเช่าที่ดิน	(1,449,148,587)	(1,322,942,347)	(1,233,319,178)	(1,126,744,971)
ค่าเช่าที่ดินร่วมกับพนักงาน	(2,174,387,500)	(1,934,758,376)	(1,693,648,574)	(1,566,280,686)
ค่าเสื่อมราคาของอสังหาริมทรัพย์เพื่อการลงทุน	(323,115,352)	(271,266,364)	(246,986,408)	(207,511,766)
ค่าเสื่อมราคาของอสังหาริมทรัพย์ที่ไม่มีตัวตนและสิทธิการเช่าที่ดิน	(143,091,724)	(32,739,253)	(11,193,531)	(9,384,523)
ค่าเสื่อมราคาของอสังหาริมทรัพย์เพื่อการลงทุน	(142,205,263)	(123,408,888)	(115,652,887)	(110,835,880)
ค่าเช่าอาคารพาณิชย์	(183,726,434)	(149,136,149)	(69,507,875)	(51,847,138)
ค่าเช่าอาคารพาณิชย์	(124,022,942)	(104,847,185)	(90,482,642)	(84,663,151)
ค่าเช่าตามสัญญาเช่าดำเนินงาน	(113,144,866)	(90,975,435)	(77,286,780)	(66,107,712)

บริษัท ธนบุรี เฮลท์แคร์ กรุ๊ป จำกัด (มหาชน)
หมายเหตุประกอบงบการเงินรวมและงบการเงินเฉพาะกิจการ
สำหรับปีสิ้นสุดวันที่ 31 ธันวาคม พ.ศ. 2561

34 ต้นทุนทางการเงิน

	งบการเงินรวม		งบการเงินเฉพาะกิจการ	
	สำหรับปีสิ้นสุดวันที่ 31 ธันวาคม	พ.ศ. 2561	สำหรับปีสิ้นสุดวันที่ 31 ธันวาคม	พ.ศ. 2560
ดอกเบี้ยจ่ายสุทธิ - สดบนการเงิน	(142,120,078)	(159,873,824)	(157,336,891)	(145,491,287)
- ทรัพย์สินที่เกี่ยวข้องกับดอกเบี้ยจ่ายสุทธิ	(506,753)	(381,049)	(463,860)	(327,696)
ตัดจำหน่ายค่าเสื่อมราคามูลค่าเงินกู้ยืมต่างหน้า	(1,470,560)	(245,765)	(1,470,560)	(245,765)
	(144,097,391)	(160,500,638)	(159,271,311)	(146,524,068)

35 กำไรสุทธิ

รายการกระแสเงินสดกำไรสุทธิสำหรับปีสิ้นสุดวันที่ 31 ธันวาคม พ.ศ. 2561 และ พ.ศ. 2560 ประกอบด้วยรายละเอียดดังนี้

	งบการเงินรวม		งบการเงินเฉพาะกิจการ	
	สำหรับปีสิ้นสุดวันที่ 31 ธันวาคม	พ.ศ. 2561	สำหรับปีสิ้นสุดวันที่ 31 ธันวาคม	พ.ศ. 2560
กำไรสุทธิ	(179,762,899)	(134,724,526)	(159,058,389)	(123,785,920)
กำไรสุทธิสำหรับปี	-	(26,669,284)	-	(26,669,284)
กำไรสุทธิสำหรับปี	(308,975)	(172,815)	457,110	(172,815)
กำไรสุทธิสำหรับปี	(1,990,499)	(391,718)	-	-
กำไรสุทธิสำหรับปี	(182,062,373)	(161,958,343)	(158,601,279)	(150,628,019)
กำไรสุทธิสำหรับปี	65,355,117	44,006,930	(1,869,759)	(6,960,430)
กำไรสุทธิสำหรับปี	(116,707,256)	(117,951,413)	(160,471,038)	(157,588,449)

บริษัท ธนบุรี เฮลท์แคร์ กรุ๊ป จำกัด (มหาชน)
หมายเหตุประกอบงบการเงินรวมและงบการเงินเฉพาะกิจการ
สำหรับปีสิ้นสุดวันที่ 31 ธันวาคม พ.ศ. 2561

35 ภาษีเงินได้ (ต่อ)

ภาษีเงินได้สำหรับกำไรก่อนหักภาษีของกลุ่มกิจการมียอดจำนวนเงินที่แตกต่างกันจากการคำนวณกำไรทางบัญชีดูกับอัตราภาษีของประเทศไทยในแต่ละบริษัทดังต่อไปนี้ โดยมีรายละเอียดดังนี้:

	งบการเงินรวม		งบการเงินเฉพาะกิจการ	
	สำหรับปีสิ้นสุดวันที่ 31 ธันวาคม พ.ศ. 2561	สำหรับปีสิ้นสุดวันที่ 31 ธันวาคม พ.ศ. 2560	สำหรับปีสิ้นสุดวันที่ 31 ธันวาคม พ.ศ. 2561	สำหรับปีสิ้นสุดวันที่ 31 ธันวาคม พ.ศ. 2560
กำไรก่อนค่าใช้ขงภาษีเงินได้	483,386,386	682,895,300	919,198,687	934,160,947
ภาษีเงินได้จ่ายภาษีเงินได้ (พ.ศ. 2560 : ร้อยละ 20)	(96,677,277)	(136,579,060)	(183,839,737)	(186,832,189)
ผลกระทบบางภาษีสำหรับ:				
รายได้ที่ไม่ถือเป็นรายได้ทางภาษี	1,194,271	1,455,879	10,828,301	12,967,086
รายการที่ถือเป็นรายได้ทางภาษี	(28,998)	-	-	-
ค่าใช้ขงที่ไม่ถือเป็นค่าใช้จ่ายทางภาษี	(17,399,208)	(309,814)	(350,835)	2,191,685
ค่าใช้ขงที่ถือเป็นค่าใช้จ่ายทางภาษีได้เพิ่ม	16,769,846	19,230,069	14,558,359	14,457,952
ผลแตกต่างชั่วคราวที่ไม่ได้บันทึกเป็น				
ภาษีเงินได้รายการจัดบัญชี	(9,782,477)	(13,220,068)	(2,124,236)	(200,168)
ขาดทุนสะสม	(7,341,446)	30,206,775	-	-
กำไรขาดทุนสุทธิ	(1,142,493)	(18,170,661)	-	-
กำไรเงินได้ใช้ก่อนบันทึกค่าไป	(308,975)	(172,815)	457,110	(172,815)
ค่าใช้ขงภาษีเงินได้หัก ณ ที่จ่าย	(1,990,499)	(391,718)	-	-
ค่าใช้ขงภาษีเงินได้	(116,707,256)	(117,951,413)	(160,471,038)	(157,588,449)

บริษัท ธนบุรี เฮลท์แคร์ กรุ๊ป จำกัด (มหาชน)
หมายเหตุประกอบงบการเงินรวมและงบการเงินเฉพาะกิจการ
สำหรับปีสิ้นสุดวันที่ 31 ธันวาคม พ.ศ. 2561

36 กำไรก่อนหักต้นทุนพื้นฐาน

กำไรก่อนหักต้นทุนพื้นฐานโดยคำนวณโดยการหารกำไรสุทธิที่เป็นของคู่ถือหุ้นสามัญของบริษัทด้วยจำนวนหุ้นสามัญเฉลี่ยถ่วงน้ำหนักที่ถือ โดยบุคคลภายนอกในระหว่างปี

	งบการเงินรวม		งบการเงินเฉพาะกิจการ	
	สำหรับปีสิ้นสุดวันที่ 31 ธันวาคม พ.ศ. 2561	สำหรับปีสิ้นสุดวันที่ 31 ธันวาคม พ.ศ. 2560	สำหรับปีสิ้นสุดวันที่ 31 ธันวาคม พ.ศ. 2561	สำหรับปีสิ้นสุดวันที่ 31 ธันวาคม พ.ศ. 2560
ส่วนแบ่งกำไรสำหรับปีที่เป็นของผู้เป็นเจ้าของของบริษัทใหญ่ (บาท)	347,599,923	553,835,960	758,727,649	776,572,498
จำนวนหุ้นสามัญเฉลี่ยถ่วงน้ำหนักที่ถือโดยผู้ถือหุ้น (หุ้น)	849,080,000	771,532,055	849,080,000	771,532,055
กำไรก่อนหักต้นทุนพื้นฐาน (บาทต่อหุ้น)	0.41	0.72	0.89	1.01

ส่วนแบ่งกำไรสำหรับปีที่เป็นของผู้เป็นเจ้าของของบริษัทใหญ่ (บาท)
จำนวนหุ้นสามัญเฉลี่ยถ่วงน้ำหนักที่ถือโดยผู้ถือหุ้น (หุ้น)
กำไรก่อนหักต้นทุนพื้นฐาน (บาทต่อหุ้น)
บริษัทไม่มีการออกหุ้นสามัญเพิ่มทุนหรือการแปลงหุ้นเป็นหุ้นสามัญอื่น ดังนั้นจึงไม่มีการนำส่วนแบ่งกำไรต่อหุ้นไปปรับลด

37 รายการกับบุคคลและกิจการที่เกี่ยวข้องกัน

บุคคลหรือกิจการที่เกี่ยวข้องกันกับบริษัทหมายถึง บุคคลหรือกิจการที่มีอำนาจควบคุมบริษัท ถูกควบคุม โดยบริษัท ไม่ว่าจะเป็นโดยทางตรงหรือทางอ้อม หรืออยู่ภายใต้การควบคุมเดียวกับบริษัท รวมถึงบริษัท ที่ทำหน้าที่ย่อยหุ้น บริษัทย่อยและกิจการที่เป็นบริษัทย่อยในเครือเดียวกัน นอกจากนี้ บุคคลหรือกิจการที่เกี่ยวข้องกันยังหมายถึง บริษัทร่วมและบุคคลซึ่งถือหุ้นที่มีสิทธิออกเสียงไม่ว่าทางตรงหรือทางอ้อมและมีอิทธิพลอย่างมีนัยสำคัญกับบริษัทผู้บริหารสำคัญ กรรมการหรือพนักงานของบริษัท ตลอดจนทั้งสมาชิกในครอบครัวที่ใกล้ชิดกับบุคคลดังกล่าว และกิจการที่เกี่ยวข้องกับบุคคลเหล่านั้น

ในการพิจารณาความสัมพันธ์ระหว่างบุคคลหรือกิจการที่เกี่ยวข้องกันกับบริษัทแต่ละรายการ บริษัทคำนึงถึงเนื้อหาของความสัมพันธ์มากกว่ารูปแบบกฎหมาย

ณ วันที่ 31 ธันวาคม พ.ศ. 2561 หุ้นของบริษัทส่วนใหญ่ถือโดยสมาชิกในครอบครัวของหุ้นในสัดส่วนร้อยละ 29.38 (พ.ศ. 2560 : ร้อยละ 28.81) ส่วนจำนวนหุ้นที่เหลือร้อยละ 70.62 (พ.ศ. 2560 : ร้อยละ 71.19) ถือโดยบุคคลทั่วไป

เงินลงทุนในบริษัทร่วม บริษัทย่อยและกิจการร่วมที่ถือโดยบุคคลในหมายเหตุ 14, 15 และ 16

บริษัท ธนบุรี เฮลท์แคร์ กรุ๊ป จำกัด (มหาชน)
หมายเหตุประกอบงบการเงินรวมและงบการเงินเฉพาะกิจการ
สำหรับปีสิ้นสุดวันที่ 31 ธันวาคม พ.ศ. 2561

37 รายการกับบุคคลและกิจการที่เกี่ยวข้องกัน (ต่อ)			
ความสัมพันธ์ระหว่างบริษัทกับบุคคลและกิจการที่เกี่ยวข้องกันมีดังนี้ (ต่อ)			
ชื่อบุคคลและกิจการที่เกี่ยวข้องกัน	ประเภท/สัญชาติ	ความสัมพันธ์กับบริษัท	
บริษัท เวลเนสดี จำกัด	ไทย	มีการร่วมทุนกับบริษัทไทย	
บริษัท โรงพยาบาลธนบุรี ไลฟ์ จำกัด	ไทย	มีผู้ถือหุ้นร่วมกันและมีการร่วมทุนกับบริษัทไทย	
บริษัท ซี.เอช.ที. ไลฟ์ จำกัด	ไทย	ผู้ถือหุ้นร่วมกัน	
Golden Bright Asia Pacific Investment Ltd.	ฮ่องกง	บริษัทที่อยู่ภายใต้การควบคุมของผู้ถือหุ้นของบริษัท	
WJ International Hospital Management Co., Ltd.	ฮ่องกง	บริษัทที่อยู่ภายใต้การควบคุมของผู้ถือหุ้นของบริษัท	
Global Health Investment Ltd.	ฮ่องกง	บริษัทที่อยู่ภายใต้การควบคุมของผู้ถือหุ้นของบริษัท	
บริษัท สดาคัน แคลิฟอร์เนีย จำกัด	ไทย	ถือหุ้น โดยบริษัทไทยและบริษัทที่เกี่ยวข้องกัน	
(จดทะเบียนในสหรัฐอเมริกา)			
เมื่อวันที่ 8 พฤษภาคม พ.ศ. 2560)			
บริษัท เอ็กซ์เพรสเฟดเดอร์ จำกัด	ไทย	มีผู้ถือหุ้นร่วมกัน	
บริษัท ราชนาโกศล จำกัด	ไทย	มีผู้ถือหุ้นร่วมกัน	
บริษัท ราชนาพัฒนา จำกัด	ไทย	มีการร่วมทุนกับบริษัทไทย	
บริษัท ธนบุรี เทค จำกัด	ไทย	มีการร่วมทุนกับบริษัทไทย	
บริษัท เกสท์โฮเทล อินเตอร์เนชั่นแนล จำกัด	ไทย	มีการร่วมทุนกับบริษัทไทย	
(จดทะเบียนในสหรัฐอเมริกา)			
เมื่อวันที่ 17 ตุลาคม พ.ศ. 2560)			
บริษัท ซุปเปอร์ ฟู้ด จำกัด	ไทย	ผู้ถือหุ้นร่วมกัน	
นางแพทย์หญิง วาสนา	ไทย	ผู้ถือหุ้นและกรรมการ	
นางสาวณิชา วาสนา	ไทย	ผู้ถือหุ้นและกรรมการ	
นางเจษฎา อภิบาลโยธาส	ไทย	ผู้ถือหุ้นและกรรมการ	
นางวัชรินทร์ ศรีจง	ไทย	ผู้ถือหุ้นและกรรมการ	
นายวิชาญ แซ่สุวรรณ	ไทย	ผู้ถือหุ้นและกรรมการ	
นายอริส อุนะนันท์	ไทย	ผู้ถือหุ้นและกรรมการ	
แพทย์หญิงวิภาดา เขวาค	ไทย	ผู้ถือหุ้นและกรรมการของบริษัทรวม	
นางสาวมาศกฤติ คณาภิรมย์	ไทย	ผู้ถือหุ้นและกรรมการของบริษัทไทย	
นายราวีร์ จันทโรจวงศ์	ไทย	ผู้ถือหุ้นและกรรมการของบริษัทไทย	
นายธนกร วาสนา	ไทย	ผู้ถือหุ้น	
นายแพทย์อานวย อุนะนันท์	ไทย	ผู้ถือหุ้น	
นายสุชน ศรีระพันธ์	ไทย	ผู้ถือหุ้น	
นางนงนุช วาสนา	ไทย	ผู้ถือหุ้น	
นางฉวีวรรณ วาสนา	ไทย	ผู้ถือหุ้น	

บริษัท ธนบุรี เฮลท์แคร์ กรุ๊ป จำกัด (มหาชน)
หมายเหตุประกอบงบการเงินรวมและงบการเงินเฉพาะกิจการ
สำหรับปีสิ้นสุดวันที่ 31 ธันวาคม พ.ศ. 2561

37 รายการกับบุคคลและกิจการที่เกี่ยวข้องกัน (ต่อ)			
ความสัมพันธ์ระหว่างบริษัทกับบุคคลและกิจการที่เกี่ยวข้องกันมีดังนี้			
ชื่อบุคคลและกิจการที่เกี่ยวข้องกัน	ประเภท/สัญชาติ	ความสัมพันธ์กับบริษัท	
บริษัท โรงพยาบาลธนบุรี ไลฟ์ จำกัด (มหาชน)	ไทย	บริษัทไทย	
บริษัท พันธสยาม จำกัด	ไทย	บริษัทไทย	
บริษัท ภูเก็ตพัฒนาที่ดิน จำกัด	ไทย	บริษัทไทย	
บริษัท ราชนา ไลฟ์ จำกัด	ไทย	บริษัทไทย	
บริษัท สุโขทัย โรงพยาบาลธนบุรี จำกัด	ไทย	บริษัทไทย	
บริษัท ในอุบลราชธานีแอร์ไลน์ จำกัด	ไทย	บริษัทไทย	
บริษัท พรีเมียร์ โฮม จำกัด	ไทย	บริษัทไทย	
บริษัท โรงพยาบาลดุสิตธนบุรี จำกัด	ไทย	บริษัทไทย	
บริษัท โรงพยาบาลธนบุรี ปรังเมือง จำกัด	ไทย	บริษัทไทย	
(เดิมชื่อ บริษัท บำรุงเมืองพลาซ่า จำกัด)			
บริษัท ราชนาไลฟ์ จำกัด	ไทย	บริษัทไทย (ตั้งแต่วันที่ 30 มิถุนายน พ.ศ. 2561)	
บริษัท ราชนาพัฒนา จำกัด	ไทย	บริษัทไทย	
บริษัท ราชนาพัฒนา จำกัด	ไทย	บริษัทไทย	
บริษัท โรงพยาบาลธนบุรี 3 จำกัด	ไทย	ผู้ถือหุ้นร่วมกัน	
บริษัท อรุณรัตน์ จำกัด	ไทย	ผู้ถือหุ้นร่วมกัน	
บริษัท สิริเวช จำกัด (มหาชน)	ไทย	บริษัทไทย	
Weihai Welly Hospital Company Limited	สาธารณรัฐประชาชนจีน	กิจการร่วมทุน	
Ar Yu International Health Care Company Limited	สาธารณรัฐแห่งสหภาพเมียนมาร์	กิจการร่วมทุน	
บริษัท ไลฟ์ไลน์ อินเตอร์เนชั่นแนล จำกัด	ไทย	ผู้ถือหุ้นเป็นญาติกับผู้บริหารบริษัท	
บริษัท เอสเค เดล จำกัด	ไทย	ผู้ถือหุ้นเป็นญาติกับผู้บริหารบริษัท	
บริษัท ราชนาพัฒนา (2014) จำกัด	ไทย	ผู้ถือหุ้นร่วมกัน	
บริษัท นกักริพย์ จำกัด	ไทย	ผู้ถือหุ้นเป็นญาติกับผู้บริหารบริษัท	
บริษัท โรงพยาบาล กัท จำกัด	ไทย	มีการร่วมทุน	
บริษัท โรงพยาบาลธนบุรี จำกัด	ไทย	ผู้ถือหุ้นเป็นญาติกับผู้บริหารบริษัท	
บริษัท โรงพยาบาลศิริราช จำกัด (มหาชน)	ไทย	ผู้ถือหุ้นเป็นญาติกับผู้บริหารบริษัท	
บริษัท โรงพยาบาลสุภาพ จำกัด (มหาชน)	ไทย	ผู้ถือหุ้นและมีการร่วมทุนกับบริษัทไทย	
บริษัท ราชนาพัฒนา จำกัด	ไทย	ผู้ถือหุ้นร่วมกัน	
บริษัท โรงพยาบาลธนบุรี จำกัด (มหาชน)	ไทย	ผู้ถือหุ้นร่วมกัน	
บริษัท สีกาชาด จำกัด (มหาชน)	ไทย	มีการร่วมทุน	

บริษัท ธนบุรี เฮลท์แคร์ กรุ๊ป จำกัด (มหาชน)
หมายเหตุประกอบงบการเงินรวมและงบการเงินเฉพาะกิจการ
สำหรับปีสิ้นสุดวันที่ 31 ธันวาคม พ.ศ. 2561

37 รายการกับบุคคลและกิจการที่เกี่ยวข้องกัน (ต่อ)

ความสัมพันธ์ระหว่างบริษัทกับบุคคลและกิจการที่เกี่ยวข้องกันมีดังนี้ (ต่อ)

ชื่อบุคคลและกิจการที่เกี่ยวข้องกัน	ประเทศ/สัญชาติ	ความสัมพันธ์กับบริษัท
นายแพทย์เกียรติ อัคราพิชัย	ไทย	ผู้ถือหุ้น
นายอานา เมธสวรรค์	ไทย	ผู้ถือหุ้น
แพทย์หญิงสินดา ไกรวิทย์	ไทย	กรรมการ
นายเชร ณะแพทย์	ไทย	กรรมการ
นายสมชาย อูริจิตรสุวรรณ	ไทย	กรรมการ (จนถึงวันที่ 14 กุมภาพันธ์ พ.ศ. 2561)
นางกรรณิการ์ จงนโสภี	ไทย	กรรมการ
นายวิศิษฐ์ วานวาณิช	ไทย	กรรมการ
นายวิกรม กุ่มโพธิ์	ไทย	กรรมการ
นายทิมมีศักดิ์ เลิศมณีวัฒน์	ไทย	กรรมการ
นายจูนิน ดี.เอ็ม.บี.กรุน	ดัตช์	กรรมการ
นายธนวิทย์ สุภาพระดิษฐ์	ไทย	ผู้ถือหุ้นและกรรมการ
นายแพทย์อุทุมพร ศรีทา	ไทย	ผู้ถือหุ้นและกรรมการบริษัทย่อยและบริษัทร่วม (จนถึงวันที่ 18 กรกฎาคม พ.ศ. 2560)
Mr. Chow Ket Wong	ฮ่องกง	กรรมการบริหาร (จนถึงวันที่ 10 พฤษภาคม พ.ศ. 2561)
นายคินคริสติเยน วีฟโฟท์	ไทย	ญาติสนิทของผู้ถือหุ้นที่ไม่ได้เป็นกรรมการบริษัทหรือบริษัทย่อย
นายทองสุข บุระรุ่งเรืองกิจ	ไทย	ญาติสนิทของผู้ถือหุ้นที่ไม่ได้เป็นกรรมการบริษัทหรือบริษัทย่อย
คุณหญิงส่องแสง เมธสวรรค์	ไทย	ผู้ถือหุ้นและญาติสนิทของกรรมการของบริษัท

คำตอบแทนผู้บริหารได้แก่ คำตอบแทนที่ผู้บริหารได้รับจากการได้รับจากกลุ่มกิจการ

คำตอบแทนกรรมการเป็นคำตอบแทนที่ได้รับอนุญาตในการประชุมคณะกรรมการบริษัท

บริษัท ธนบุรี เฮลท์แคร์ กรุ๊ป จำกัด (มหาชน)
หมายเหตุประกอบงบการเงินรวมและงบการเงินเฉพาะกิจการ
สำหรับปีสิ้นสุดวันที่ 31 ธันวาคม พ.ศ. 2561

37 รายการกับบุคคลและกิจการที่เกี่ยวข้องกัน (ต่อ)

รายการต่อไปนี้เป็นการกับบุคคลหรือกิจการที่เกี่ยวข้องกัน

ก) ยอดคงเหลือที่เกิดจากการซื้อ/ขายสินค้าและบริการและอื่น ๆ ณ วันที่ 31 ธันวาคม พ.ศ. 2561 และ พ.ศ. 2560 มีดังนี้	งบการเงินรวม		งบการเงินเฉพาะกิจการ	
	พ.ศ. 2561	พ.ศ. 2560	พ.ศ. 2561	พ.ศ. 2560
	บาท	บาท	บาท	บาท
ลูกหนี้การค้า บริษัทย่อย บริษัท ศูนย์หัวใจ โรงพยาบาลธนบุรี จำกัด บริษัท พันดสยาม จำกัด	-	-	16,054,334	7,500,360
	-	-	-	-
	-	-	16,054,334	7,500,360
	-	-	-	-
บริษัทร่วม บริษัท อุบลรักษ์ จำกัด บริษัท สิริเวช จำกัด (มหาชน)	150,075	-	-	-
	6,550	11,275	-	-
	156,625	11,275	-	-
กิจการร่วมค้า Weihai Welly Hospital Company Limited Ar Yu International Health Cure Company Limited	18,654,400	14,855,400	18,654,400	14,855,400
	5,173,639	2,926,315	5,173,639	2,926,315
	23,828,039	17,781,715	23,828,039	17,781,715
	-	-	-	-
บริษัทที่เกี่ยวข้องกัน บริษัท โรงพยาบาล กักร จำกัด บริษัท โรงพยาบาลราชธานี จำกัด (มหาชน)	28,455,640	19,302,463	-	-
	9,600	340,710	-	-
	28,465,240	19,643,173	-	-
	52,449,904	37,436,163	39,882,373	25,282,075

บริษัท ธนบุรี เฮลท์แคร์ กรุ๊ป จำกัด (มหาชน)
หมายเหตุประกอบงบการเงินรวมและงบการเงินเฉพาะกิจการ
สำหรับปีสิ้นสุดวันที่ 31 ธันวาคม พ.ศ. 2561

37 รายการกับบุคคลและกิจการที่เกี่ยวข้องกัน (ต่อ)

รายการต่อไปนี้เป็นรายการกับบุคคลหรือกิจการที่เกี่ยวข้องกัน (ต่อ)

ก) ยอดคงเหลือที่เกิดจากการซื้อขายสินค้าและบริการและอื่น ๆ ณ วันที่ 31 ธันวาคม พ.ศ. 2561 และ พ.ศ. 2560 มีดังนี้ (ต่อ)

	งบการเงินรวม			งบการเงินเฉพาะกิจการ		
	พ.ศ. 2561	พ.ศ. 2560	บาท	พ.ศ. 2561	พ.ศ. 2560	บาท
ลูกหนี้						
บริษัทย่อย						
บริษัท ศูนย์หัวใจ โรงพยาบาลธนบุรี จำกัด	-	-	-	4,721,191	3,829,411	
บริษัท พรีเมียร์ โฮม เฮลท์แคร์ จำกัด	-	-	-	2,795,000	120,000	
บริษัท โรงพยาบาลธนบุรี บำรุงเมือง จำกัด	-	-	-	1,154,020	-	
	-	-	-	8,670,211	3,949,411	
บริษัทร่วม						
บริษัท อุนดาวิชัย จำกัด	-	250,000	-	-	250,000	
	-	250,000	-	-	250,000	
กิจการร่วมค้า						
Ar Yu International Health Care Company Limited	15,600	67,200	-	15,600	67,200	
	15,600	67,200	-	15,600	67,200	
บริษัทที่เกี่ยวข้องกัน						
บริษัท ราชธานีพัฒนาการ (2014) จำกัด	10,000,000	-	-	-	-	
	10,000,000	-	-	-	-	
	10,015,600	317,200	-	8,685,811	4,266,611	
เงินทดรองจ่าย						
บริษัทที่เกี่ยวข้องกัน						
บริษัท โรงพยาบาล กักร จำกัด	-	43,335	-	-	-	
	-	43,335	-	-	-	

บริษัท ธนบุรี เฮลท์แคร์ กรุ๊ป จำกัด (มหาชน)
หมายเหตุประกอบงบการเงินรวมและงบการเงินเฉพาะกิจการ
สำหรับปีสิ้นสุดวันที่ 31 ธันวาคม พ.ศ. 2561

37 รายการกับบุคคลและกิจการที่เกี่ยวข้องกัน (ต่อ)

รายการต่อไปนี้เป็นรายการกับบุคคลหรือกิจการที่เกี่ยวข้องกัน (ต่อ)

ก) ยอดคงเหลือที่เกิดจากการซื้อขายสินค้าและบริการและอื่น ๆ ณ วันที่ 31 ธันวาคม พ.ศ. 2561 และ พ.ศ. 2560 มีดังนี้ (ต่อ)

	งบการเงินรวม			งบการเงินเฉพาะกิจการ		
	พ.ศ. 2561	พ.ศ. 2560	บาท	พ.ศ. 2561	พ.ศ. 2560	บาท
ดอกเบี้ยที่ได้รับ						
บริษัทย่อย						
บริษัท ราชธานี รีเวิลต์ จำกัด	-	-	-	296,821,435	254,926,394	
บริษัท ธนบุรีพัฒนากิจ จำกัด	-	-	-	116,000,060	117,744,967	
บริษัท พรีเมียร์ โฮม เฮลท์แคร์ จำกัด	-	-	-	9,804,536	1,725,021	
บริษัท ในเครือฯ ออฟฟิศ อีโคโนมิกส์ จำกัด	-	-	-	7,474,361	6,675,799	
บริษัท โรงพยาบาลธนบุรี บำรุงเมือง จำกัด	-	-	-	4,182,092	-	
บริษัท ศูนย์หัวใจ โรงพยาบาลธนบุรี จำกัด	-	-	-	557,041	-	
	-	-	-	434,839,525	381,072,181	
	-	-	-	(44,661,690)	(44,661,690)	
	-	-	-	390,177,835	336,410,491	
หัก ค่าเผื่อนึ่งสงสัจจะชู้						
กิจการร่วมค้า						
Weibhai Welby Hospital Company Limited	547,266	-	-	547,266	-	
	547,266	-	-	547,266	-	
	547,266	-	-	390,725,101	336,410,491	

บริษัท ธนบุรี เฮลท์แคร์ กรุ๊ป จำกัด (มหาชน)
หมายเหตุประกอบงบการเงินรวมและงบการเงินเฉพาะกิจการ
สำหรับปีสิ้นสุดวันที่ 31 ธันวาคม พ.ศ. 2561

37 รายการกับบุคคลและกิจการที่เกี่ยวข้องกัน (ต่อ)

รายการต่อไปนี้เป็นการกับบุคคลหรือกิจการที่เกี่ยวข้องกัน (ต่อ)

ก) ยอดคงเหลือที่เกิดจากการซื้อ/ขายสินค้าและบริการและอื่น ๆ ณ วันที่ 31 ธันวาคม พ.ศ. 2561 และ พ.ศ. 2560 มีดังนี้ (ต่อ)

	งบการเงินรวม		งบการเงินเฉพาะกิจการ	
	พ.ศ. 2561	พ.ศ. 2560	พ.ศ. 2561	พ.ศ. 2560
	บาท	บาท	บาท	บาท
เจ้าหนี้จากการซื้อสินค้า				
บริษัท ขนส่ง จำกัด	-	-	-	4,150,991
บริษัท พรีเมียร์ โฮม เซลท์ แคร์ จำกัด	-	-	42,750	213,000
บริษัท ทันคสถาน จำกัด	-	-	42,750	4,363,991
เจ้าหนี้จากการจ้าง				
บริษัท ขนส่ง จำกัด	817,463	-	817,463	-
บริษัท ขนส่ง จำกัด	817,463	-	817,463	-
ลูกหนี้การขาย				
บริษัท ขนส่ง จำกัด	-	-	-	459,320
บริษัท พรีเมียร์ โฮม เซลท์ แคร์ จำกัด	-	-	-	459,320

บริษัท ธนบุรี เฮลท์แคร์ กรุ๊ป จำกัด (มหาชน)
หมายเหตุประกอบงบการเงินรวมและงบการเงินเฉพาะกิจการ
สำหรับปีสิ้นสุดวันที่ 31 ธันวาคม พ.ศ. 2561

37 รายการกับบุคคลและกิจการที่เกี่ยวข้องกัน (ต่อ)

รายการต่อไปนี้เป็นการกับบุคคลหรือกิจการที่เกี่ยวข้องกัน (ต่อ)

ก) ยอดคงเหลือที่เกิดจากการซื้อ/ขายสินค้าและบริการและอื่น ๆ ณ วันที่ 31 ธันวาคม พ.ศ. 2561 และ พ.ศ. 2560 มีดังนี้ (ต่อ)

	งบการเงินรวม		งบการเงินเฉพาะกิจการ	
	พ.ศ. 2561	พ.ศ. 2560	พ.ศ. 2561	พ.ศ. 2560
	บาท	บาท	บาท	บาท
เจ้าหนี้การค้า				
บริษัท ขนส่ง จำกัด	-	-	874,245	1,503,870
บริษัท ศูนย์หัวใจ โรงพยาบาลธนบุรี จำกัด	-	-	96,100	674,646
บริษัท โรงพยาบาล กทม จำกัด	-	-	970,345	2,178,516
บริษัทที่เกี่ยวข้องกัน				
บริษัท เอ็กซ์ตรีนเคอเพอรัล จำกัด	3,991,875	2,839,125	3,991,875	2,839,125
บริษัท หาดใหญ่ฮอติล จำกัด	-	79,968	-	-
บริษัท โรงพยาบาล กทม จำกัด	9,346	-	-	-
	4,001,221	2,919,093	3,991,875	2,839,125
	4,001,221	2,919,093	4,962,220	5,017,641
เจ้าหนี้เงิน				
บริษัท ขนส่ง จำกัด	-	-	42,133	13,585
บริษัท ไลน์ จำกัด	-	-	125,537	1,385,332
บริษัท ศูนย์หัวใจ โรงพยาบาลธนบุรี จำกัด	-	-	26,657,163	16,109,848
	-	-	26,824,833	17,508,765
บริษัทอื่น				
บริษัท ขนส่ง จำกัด	-	750,000	-	750,000
บริษัท ขนส่ง จำกัด	-	750,000	-	750,000
บริษัทที่เกี่ยวข้องกัน				
บริษัท โรงพยาบาล กทม จำกัด (2014) จำกัด	149,800	-	-	-
	149,800	-	-	-
บริษัทอื่น				
Weihai Welly Hospital Company Limited	1,508,229	-	1,508,229	-
	1,508,229	-	1,508,229	-
	1,658,029	750,000	28,333,062	18,258,765

บริษัท ธนบุรี เฮลท์แคร์ กรุ๊ป จำกัด (มหาชน)

หมายเหตุประกอบงบการเงินรวมและงบการเงินเฉพาะกิจการ

สำหรับปีสิ้นสุดวันที่ 31 ธันวาคม พ.ศ. 2561

37 รายการกับบุคคลและกิจการที่เกี่ยวข้องกัน (ต่อ)

รายการต่อไปนี้เป็นรายการกับบุคคลหรือกิจการที่เกี่ยวข้องกัน (ต่อ)

ข) รายได้และรายจ่ายกับบริษัทที่เกี่ยวข้องกันที่มีสาระสำคัญสำหรับปีสิ้นสุดวันที่ 31 ธันวาคม พ.ศ. 2561 และ พ.ศ. 2560 มีดังนี้

สำหรับปีสิ้นสุดวันที่ 31 ธันวาคม พ.ศ. 2561

	งบการเงินรวม						งบการเงินเฉพาะกิจการ					
	บริษัทที่เกี่ยวข้องกัน			บุคคลที่เกี่ยวข้องกัน			บริษัทที่เกี่ยวข้องกัน			บุคคลที่เกี่ยวข้องกัน		
	บริษัทย่อย	บริษัทร่วม	กิจการร่วมค้า	บริษัทที่เกี่ยวข้องกัน	บุคคลที่เกี่ยวข้องกัน	รวม	บริษัทย่อย	บริษัทร่วม	กิจการร่วมค้า	บริษัทที่เกี่ยวข้องกัน	บุคคลที่เกี่ยวข้องกัน	รวม
	บาท	บาท	บาท	บาท	บาท	บาท	บาท	บาท	บาท	บาท	บาท	บาท
รายได้จากการขายเวชภัณฑ์ทั่วไป	-	500,486	-	24,533	-	525,019	8,268,319	-	-	-	-	8,268,319
รายได้จากการให้บริการและคำปรึกษา	-	652,500	7,129,749	17,268,652	-	25,050,901	-	-	7,129,749	-	-	7,129,749
รายได้ค่าเช่าที่ดินและสถานที่	-	-	-	27,000,000	-	27,000,000	6,360,000	-	-	-	-	6,360,000
รายได้อื่น	-	-	43,488	-	-	43,488	92,070	-	15,600	-	-	107,670
เงินปันผลรับ	-	-	-	14,752,470	-	14,752,470	12,236,702	18,018,539	-	14,452,470	-	44,707,711
ดอกเบี้ยรับ	-	-	549,413	-	-	549,413	105,658,894	-	549,413	-	-	106,208,307
ซื้อสินค้าคงเหลือ	-	-	-	290,271	-	290,271	4,298,897	-	-	5,940	-	4,304,837
ซื้ออุปกรณ์	-	-	-	-	-	-	332,795	-	-	-	-	332,795
ซื้อสินทรัพย์ไม่มีตัวตน	-	-	-	-	-	-	1,000,000	-	-	-	-	1,000,000
ค่าเช่า	-	-	-	-	2,514,000	2,514,000	-	-	-	-	2,514,000	2,514,000
ค่าซ่อมแซมและค่าบริการวิชาชีพ	-	-	-	43,873,808	-	43,873,808	2,943,511	-	-	43,724,008	-	46,667,519

บริษัท ธนบุรี เฮลท์แคร์ กรุ๊ป จำกัด (มหาชน)
หมายเหตุประกอบงบการเงินรวมและงบการเงินเฉพาะกิจการ
สำหรับปีสิ้นสุดวันที่ 31 ธันวาคม พ.ศ. 2561

37 รายการกับบุคคลและกิจการที่เกี่ยวข้องกัน (ต่อ)

รายการต่อไปนี้เป็นรายการกับบุคคลหรือกิจการที่เกี่ยวข้องกัน (ต่อ)

ข) รายได้และรายจ่ายกับบริษัทที่เกี่ยวข้องกันที่มีสาระสำคัญสำหรับปีสิ้นสุดวันที่ 31 ธันวาคม พ.ศ. 2561 และ พ.ศ. 2560 มีดังนี้ (ต่อ)

	งบการเงินรวม						งบการเงินเฉพาะกิจการ					
	บริษัทที่ เกี่ยวข้องกัน			บุคคลที่ เกี่ยวข้องกัน			บริษัทที่ เกี่ยวข้องกัน			บุคคลที่ เกี่ยวข้องกัน		
	บริษัท บาท	บริษัท บาท	รวม บาท	บริษัท บาท	บริษัท บาท	รวม บาท	บริษัท บาท	บริษัท บาท	รวม บาท	บริษัท บาท	บริษัท บาท	รวม บาท
รายได้จากการขายเวชภัณฑ์ทั่วไป	-	75,883	-	23,654	-	99,537	3,996,353	-	-	-	-	3,996,353
รายได้จากการให้บริการและคำปรึกษา	-	695,987	17,781,714	14,367,053	-	32,844,754	-	17,781,714	-	-	-	18,061,714
รายได้ค่าเช่าที่ดินและสถานที่	-	-	-	36,000,000	-	36,000,000	3,620,000	-	-	-	-	3,620,000
รายได้อื่น	-	-	67,200	11,308	-	78,508	119,902	67,200	-	-	-	187,102
เงินปันผลรับ	-	-	-	13,760,020	-	13,760,020	21,692,689	-	12,760,020	-	-	58,891,975
ดอกเบี้ยรับ	-	-	-	101,178	-	101,178	83,571,945	-	-	-	-	83,571,945
ซื้อสินค้าคงเหลือ	-	-	-	19,437	-	19,437	5,315,051	-	3,350	-	-	5,318,401
ซื้ออุปกรณ์	-	-	-	-	-	-	802,705	-	-	-	-	802,705
ซื้อสินทรัพย์ไม่มีตัวตน	-	-	-	-	-	-	196,880	-	-	-	-	196,880
ดอกเบี้ยจ่าย	-	-	-	-	-	-	459,320	-	-	-	-	459,320
ค่าเช่า	-	-	-	17,600	2,514,000	2,531,600	-	-	-	2,514,000	-	2,514,000
ค่าซ่อมแซมและค่าบริการวิชาชีพ	-	-	-	38,161,703	-	38,161,703	3,601,507	-	38,161,703	-	-	41,763,210

บริษัท ธนบุรี เฮลท์แคร์ กรุ๊ป จำกัด (มหาชน)
หมายเหตุประกอบงบการเงินรวมและงบการเงินเฉพาะกิจการ
สำหรับปีสิ้นสุดวันที่ 31 ธันวาคม พ.ศ. 2561

37 รายการกับบุคคลและกิจการที่เกี่ยวข้องกัน (ต่อ)

รายการต่อไปนี้เป็นการกับบุคคลหรือกิจการที่เกี่ยวข้องกัน (ต่อ)

ค)

เงินให้กู้ยืมระยะสั้นแก่บุคคลและกิจการที่เกี่ยวข้องกัน (ต่อ)
ตามมติที่ประชุมคณะกรรมการบริหารบริษัท ครั้งที่ 15 กุมภาพันธ์ พ.ศ. 2561 คณะกรรมการบริหารมีมติอนุมัติการเปลี่ยนแปลงเงื่อนไขเงินให้กู้ยืมกับบริษัทย่อย - บริษัท ราชธานี เฮลท์แคร์ จำกัด จากเงินให้กู้ยืมระยะสั้นแบบมีกำหนดชำระคืนเมื่อทางงาน อย่างไรก็ตามบริษัทย่อยดังกล่าว ได้ออกตั๋วสัญญาใช้เงินให้แก่บริษัทานเดือนมกราคม พ.ศ. 2561 บริษัทจึงได้จัดประเภทเงินให้กู้ยืมกับบริษัทย่อยดังกล่าวจำนวน 81.30 ล้านบาท จากเงินให้กู้ยืมระยะยาวไปเป็นเงินให้กู้ยืมระยะสั้นในไตรมาสสอง พ.ศ. 2561

เงินให้กู้ยืมระยะสั้นแก่บุคคลและกิจการที่เกี่ยวข้องกันทั้งหมด ณ วันที่ 31 ธันวาคม พ.ศ. 2561 และ พ.ศ. 2560 มีรายละเอียดดังนี้

	งบการเงินรวม		งบการเงินเฉพาะกิจการ	
	พ.ศ. 2561	พ.ศ. 2560	พ.ศ. 2561	พ.ศ. 2560
	บาท	บาท	บาท	บาท
เงินให้กู้ยืมระยะสั้น				
บริษัทย่อย				
บริษัท ฟรีมีเยอร์ โฮม เฮลท์ แคร์ จำกัด	-	-	1,857,812,908	565,812,908
บริษัท ราชธานี เฮลท์แคร์ จำกัด	-	-	914,127,737	831,827,737
บริษัท โรงพยาบาลธนบุรีบำรุงเมือง จำกัด	-	-	766,000,000	-
บริษัท ธนบุรีพัฒนาที่ดิน จำกัด	-	-	347,436,600	347,436,600
บริษัท ทุนสวัสดิ์ โรงพยาบาลธนบุรี จำกัด	-	-	65,000,000	-
บริษัท ไบโอสายฟาร์มเวอร์	-	-	-	-
เอ็กซ์ปอร์ตส์ จำกัด	-	-	18,600,000	23,600,000
บริษัท นันตสถาน จำกัด	-	-	4,000,000	-
	-	-	3,972,977,245	1,768,677,245

กิจการร่วมค้า

Weihai Welly Hospital Company Limited	40,106,960	-	40,106,960	-
	40,106,960	-	40,106,960	-
	40,106,960	-	4,013,084,205	1,768,677,245

ณ วันที่ 31 ธันวาคม พ.ศ. 2561 และ พ.ศ. 2560 เงินให้กู้ยืมระยะสั้นแก่บริษัทที่เกี่ยวข้องกันเป็นเงินให้กู้ยืมที่ไม่มีหลักประกันในสกุลเงินบาท เงินให้กู้ยืมระยะสั้นแก่บริษัทย่อยมีกำหนดชำระคืนเมื่อทางงานและเงินให้กู้ยืมระยะสั้นแก่กิจการร่วมค้ามีกำหนดชำระคืนในเดือนตุลาคม พ.ศ. 2562 โดยมีอัตราดอกเบี้ยดังนี้

	งบการเงินรวม		งบการเงินเฉพาะกิจการ	
	พ.ศ. 2561	พ.ศ. 2560	พ.ศ. 2561	พ.ศ. 2560
	ร้อยละต่อปี	ร้อยละต่อปี	ร้อยละต่อปี	ร้อยละต่อปี
บริษัทย่อย	-	-	3.40 ถึง 8.00	3.75 ถึง 8.00
กิจการร่วมค้า	5.22	-	5.22	-

บริษัท ธนบุรี เฮลท์แคร์ กรุ๊ป จำกัด (มหาชน)
หมายเหตุประกอบงบการเงินรวมและงบการเงินเฉพาะกิจการ
สำหรับปีสิ้นสุดวันที่ 31 ธันวาคม พ.ศ. 2561

37 รายการกับบุคคลและกิจการที่เกี่ยวข้องกัน (ต่อ)

รายการต่อไปนี้เป็นการกับบุคคลหรือกิจการที่เกี่ยวข้องกัน (ต่อ)

ข)

รายได้และรายจ่ายกับบริษัทที่เกี่ยวข้องกันที่มีสาระสำคัญสำหรับปีสิ้นสุดวันที่ 31 ธันวาคม พ.ศ. 2561 และ พ.ศ. 2560 มีดังนี้ (ต่อ)

คำต่อมทุนการและการผู้บริหาร

คำต่อมทุนการและการผู้บริหารสำหรับผู้บริหารปีสิ้นสุดวันที่ 31 ธันวาคม พ.ศ. 2561 และ พ.ศ. 2560 ประกอบด้วยรายละเอียดดังนี้

	งบการเงินรวม		งบการเงินเฉพาะกิจการ	
	พ.ศ. 2561	พ.ศ. 2560	พ.ศ. 2561	พ.ศ. 2560
	บาท	บาท	บาท	บาท
คำต่อมทุนการและการผู้บริหาร				
- เงินเดือนและผลประโยชน์ระยะสั้นอื่น	127,559,993	92,907,117	78,240,763	57,486,648
- ค่าประโยชน์ระยะสั้นจากงาน	3,157,361	1,222,296	1,179,072	340,838
รวม	130,717,354	94,129,413	79,419,835	57,827,486

ค) เงินให้กู้ยืมระยะสั้นแก่บุคคลและกิจการที่เกี่ยวข้องกัน

เงินให้กู้ยืมระยะสั้นแก่บุคคลและกิจการที่เกี่ยวข้องกัน เป็นเงินให้กู้ยืมระยะสั้นแก่บริษัทที่เกี่ยวข้องกันซึ่งมีรายการเคลื่อนไหวสำหรับปีสิ้นสุดวันที่ 31 ธันวาคม พ.ศ. 2561 และ พ.ศ. 2560 ดังนี้

	งบการเงินรวม		งบการเงินเฉพาะกิจการ	
	สำหรับปีสิ้นสุดวันที่ 31 ธันวาคม	สำหรับปีสิ้นสุดวันที่ 31 ธันวาคม	สำหรับปีสิ้นสุดวันที่ 31 ธันวาคม	สำหรับปีสิ้นสุดวันที่ 31 ธันวาคม
	พ.ศ. 2561	พ.ศ. 2560	พ.ศ. 2561	พ.ศ. 2560
	บาท	บาท	บาท	บาท
งบการเงินรวม				
ยอดคงเหลือต้นปี	-	-	1,768,677,245	1,055,036,600
เงินให้กู้ยืมเพิ่มขึ้นระหว่างปี	40,106,960	10,000,000	2,168,106,960	723,140,645
ยอดคงเหลือปลายปี	40,106,960	-	4,013,084,205	1,768,677,245

เงินให้กู้ยืมระยะสั้น-บริษัทที่เกี่ยวข้องกัน

ยอดคงเหลือต้นปี	-	-	1,768,677,245	1,055,036,600
เงินให้กู้ยืมเพิ่มขึ้นระหว่างปี	-	-	2,168,106,960	723,140,645
เงินให้กู้ยืมระยะยาวระหว่างปี	-	-	81,300,000	-
เงินให้กู้ยืมระยะยาวระหว่างปี	-	-	(5,000,000)	(9,500,000)
ยอดคงเหลือปลายปี	40,106,960	-	4,013,084,205	1,768,677,245

บริษัท ธนบุรี เฮลท์แคร์ กรุ๊ป จำกัด (มหาชน)
หมายเหตุประกอบงบการเงินรวมและงบการเงินเฉพาะกิจการ
สำหรับปีสิ้นสุดวันที่ 31 ธันวาคม พ.ศ. 2561

37 รายการกับบุคคลและกิจการที่เกี่ยวข้องกัน (ต่อ)

รายการต่อไปนี้ เป็นรายการกับบุคคลหรือกิจการที่เกี่ยวข้องกัน (ต่อ)

- ง) เงินให้กู้ยืมระยะยาวแก่บุคคลและกิจการที่เกี่ยวข้องกัน

เงินให้กู้ยืมระยะยาวแก่บุคคลและกิจการที่เกี่ยวข้องกันเป็นเงินให้กู้ยืมระยะยาวแก่บริษัทที่เกี่ยวข้องกัน ซึ่งมีรายการเคลื่อนไหวสำหรับปีสิ้นสุดวันที่ 31 ธันวาคม พ.ศ. 2561 และ พ.ศ. 2560 ดังนี้

	งบการเงินรวม				งบการเงินเฉพาะกิจการ			
	สำหรับปีสิ้นสุดวันที่ 31 ธันวาคม พ.ศ. 2561	สำหรับปีสิ้นสุดวันที่ 31 ธันวาคม พ.ศ. 2560	สำหรับปีสิ้นสุดวันที่ 31 ธันวาคม พ.ศ. 2561	สำหรับปีสิ้นสุดวันที่ 31 ธันวาคม พ.ศ. 2560	สำหรับปีสิ้นสุดวันที่ 31 ธันวาคม พ.ศ. 2561	สำหรับปีสิ้นสุดวันที่ 31 ธันวาคม พ.ศ. 2560	สำหรับปีสิ้นสุดวันที่ 31 ธันวาคม พ.ศ. 2561	สำหรับปีสิ้นสุดวันที่ 31 ธันวาคม พ.ศ. 2560
เงินให้กู้ยืมระยะยาว - บริษัทที่เกี่ยวข้องกัน								
ยอดคงเหลือต้นปี	-	-	81,300,000	81,300,000				
โอนเปลี่ยนประเภทไปเป็น								
เงินให้กู้ยืมระยะสั้น	-	-	(81,300,000)	-				
ยอดคงเหลือปลายปี	-	-	-	81,300,000				

เงินให้กู้ยืมระยะยาวแก่บริษัทที่เกี่ยวข้องกันคงเหลือ ณ วันที่ 31 ธันวาคม พ.ศ. 2561 และ พ.ศ. 2560 มีรายละเอียดดังนี้

	งบการเงินรวม		งบการเงินเฉพาะกิจการ	
	พ.ศ. 2561	พ.ศ. 2560	พ.ศ. 2561	พ.ศ. 2560
เงินให้กู้ยืมระยะยาว				
บริษัทย่อย				
บริษัท ราชธานี เฮลท์ แคร์ จำกัด	-	-	-	81,300,000
	-	-	-	81,300,000
อื่น (เงินให้กู้ยืมระยะยาวที่จะได้รับชำระภายในหนึ่งปี)	-	-	-	(81,300,000)

ณ วันที่ 31 ธันวาคม พ.ศ. 2560 เงินให้กู้ยืมระยะยาวกับบริษัทย่อยของบริษัทเป็นเงินให้กู้ยืมซึ่งไม่มีหลักประกันในสกุลเงินบาท มีอัตราดอกเบี้ยร้อยละ 7.50 ต่อปี และมีการนัดชำระคืนภายในเดือนธันวาคม พ.ศ. 2561

ณ วันที่ 31 ธันวาคม พ.ศ. 2560 มูลค่าหนี้สินรวมของเงินให้กู้ยืมระยะยาวแก่บริษัทที่เกี่ยวข้องกันของบริษัทมีจำนวน 81,300,000 บาท มูลค่าหนี้สินรวมมีมูลค่าต่ออยู่ในระดับที่ 2 ของลำดับชั้นหนี้สินมูลค่าหนี้สินรวม

บริษัท ธนบุรี เฮลท์แคร์ กรุ๊ป จำกัด (มหาชน)
หมายเหตุประกอบงบการเงินรวมและงบการเงินเฉพาะกิจการ
สำหรับปีสิ้นสุดวันที่ 31 ธันวาคม พ.ศ. 2561

38 การผูกพัน

38.1 การผูกพันสัญญาเช่าสินทรัพย์

กลุ่มกิจการและบริษัท ได้ทำสัญญาเช่าที่ดิน อาคาร คอมพิวเตอร์ เครื่องจักรและเครื่องใช้สำนักงาน เครื่องมือและอุปกรณ์ ยานพาหนะ ไปตามแผนกคอมพิวเตอร์ และทำบริการรักษาและอาคารและรักษาความปลอดภัย

ณ วันที่ 31 ธันวาคม พ.ศ. 2561 และ พ.ศ. 2560 กลุ่มกิจการและบริษัทมีการผูกพันในการเช่าและทำบริการตามสัญญาเช่าและสัญญาบริการดังกล่าวที่ไม่สามารถยกเลิกได้ มีดังนี้

	งบการเงินรวม		งบการเงินเฉพาะกิจการ	
	พ.ศ. 2561	พ.ศ. 2560	พ.ศ. 2561	พ.ศ. 2560
ถึงกำหนดชำระภายในปีสิ้นสุด				
ภายใน 1 ปี	49,169,653	41,221,090	18,266,618	20,167,039
เกินกว่า 1 ปี แต่ไม่เกิน 5 ปี	51,716,095	51,644,522	18,512,201	18,126,881
เกินกว่า 5 ปี	223,937,084	224,657,084	6,720,000	7,440,000
	324,822,832	317,522,696	43,498,819	45,733,920

38.2 การผูกพันระยะยืมเงินทุน

ณ วันที่ 31 ธันวาคม พ.ศ. 2561 และ พ.ศ. 2560 กลุ่มกิจการและบริษัทมีการผูกพันกับรายจ่ายเงินทุนที่เกี่ยวข้องกับการก่อสร้างอาคาร โรงพยาบาล และสาธารณูปโภค เครื่องมือทางการแพทย์ ไปตามแผนกคอมพิวเตอร์ คอมพิวเตอร์ อุปกรณ์และเครื่องจักรและเครื่องมือใช้สำนักงาน ดังนี้

	งบการเงินรวม		งบการเงินเฉพาะกิจการ	
	พ.ศ. 2561	พ.ศ. 2560	พ.ศ. 2561	พ.ศ. 2560
อาคาร ส่วนปรับปรุงอาคาร และสาธารณูปโภค	646,005,174	80,504,380	57,846,392	52,691,612
โปรแกรมคอมพิวเตอร์	69,829,774	1,182,885	6,764,300	-
เครื่องจักรและเครื่องมือใช้สำนักงาน	23,335,872	-	-	-
เครื่องมือทางการแพทย์	47,512,000	25,916,236	4,550,000	23,259,341
คอมพิวเตอร์	18,240,000	-	18,240,000	-
อุปกรณ์	7,892,315	940,750	237,000	700,000
	812,815,135	108,544,251	87,637,692	76,650,953

บริษัท ธนบุรี เฮลท์แคร์ กรุ๊ป จำกัด (มหาชน)
หมายเหตุประกอบงบการเงินรวมและงบการเงินเฉพาะกิจการ
สำหรับปีสิ้นสุดวันที่ 31 ธันวาคม พ.ศ. 2561

38 การผูกพัน (ต่อ)

38.4 สัญญาซื้อขายเงินตราต่างประเทศล่วงหน้า (ต่อ)

พ.ศ. 2560

ณ วันที่ 31 ธันวาคม พ.ศ. 2560 วันครบกำหนดชำระเงินของสัญญาซื้อขายเงินตราต่างประเทศล่วงหน้าที่เปิดสถานะไว้
มีอายุ 1 เดือน ถึง 4 เดือน จำนวนเงินและอัตราแลกเปลี่ยนที่จะได้รับตามสัญญามีดังนี้

		งบการเงินรวม	
		31 ธันวาคม พ.ศ. 2560	
สกุลเงินต่างประเทศ	จำนวนเงิน ตามสัญญา	อัตราแลกเปลี่ยน ตามสัญญา	มูลค่าตามสัญญา มูลค่าสุทธิธรรม เชิงบวก (เชิงลบ) (บาท)
		บาท	บาท
ดอลลาร์สหรัฐ	64,946	33.22	2,157,497
ยูโร	151,695	38.92 - 38.96	5,906,490
ณ วันที่ 31 ธันวาคม พ.ศ. 2560 บริษัทฯ ไม่มีสัญญาซื้อขายเงินตราต่างประเทศล่วงหน้า			

มูลค่าสุทธิธรรม

มูลค่าสุทธิธรรมของสัญญาซื้อขายเงินตราต่างประเทศล่วงหน้ากำหนด โดยใช้ตราที่กำหนดโดยธนาคารผู้สัญญาเสมือนว่า
ได้ยกเลิกสัญญาเหล่านั้น ณ วันที่ 31 ธันวาคม พ.ศ. 2561 และ พ.ศ. 2560 การวัดมูลค่าดังกล่าวจัดอยู่ในข้อวรรค 2 ของ
ลำดับชั้นมูลค่าสุทธิธรรม

39 หนี้สินที่ก่อให้เกิดหนี้สินค่าประกัน

39.1 หนี้สินที่ก่อให้เกิดหนี้สินค่าประกัน

ณ วันที่ 31 ธันวาคม พ.ศ. 2561 และ พ.ศ. 2560 กลุ่มกิจการและบริษัทมีหนี้สินที่ก่อให้เกิดหนี้สินค่าประกันจากการดำเนินการเพื่อค่าประกัน
การดำเนินงานตามปกติของธุรกิจ โดยมีรายละเอียดต่อไปนี้

	งบการเงินรวม		งบการเงินเฉพาะกิจการ	
	พ.ศ. 2561	พ.ศ. 2560	พ.ศ. 2561	พ.ศ. 2560
	บาท	บาท	บาท	บาท
ค่าประกันค่าไฟฟ้า	10,501,903	13,054,603	9,701,903	12,254,603
ค่าประกันการบริหาร และดำเนินงาน ในส่วนงานรับแจ้งบริหาร	72,666,700	72,511,100	72,666,700	72,511,100
ค่าประกันการดำเนินงาน	43,269,716	50,804,751	-	-
	126,438,319	136,370,454	82,368,603	84,765,703

บริษัท ธนบุรี เฮลท์แคร์ กรุ๊ป จำกัด (มหาชน)
หมายเหตุประกอบงบการเงินรวมและงบการเงินเฉพาะกิจการ
สำหรับปีสิ้นสุดวันที่ 31 ธันวาคม พ.ศ. 2561

38 การผูกพัน (ต่อ)

38.3 การผูกพันอื่น

ณ วันที่ 31 ธันวาคม พ.ศ. 2561 และวันที่ 31 ธันวาคม พ.ศ. 2560 บริษัทและบริษัทย่อย - บริษัท พรีเมียร์ โฮม เฮลท์ แคร์ จำกัด
มีภาระผูกพันในการชำระภาระผูกพันอื่นดังนี้

	งบการเงินรวม		งบการเงินเฉพาะกิจการ	
	พ.ศ. 2561	พ.ศ. 2560	พ.ศ. 2561	พ.ศ. 2560
	บาท	บาท	บาท	บาท
ต้นทุนการพัฒนาโครงการให้บริการ ทางเทคโนโลยีทางการแพทย์	2,078,949,965	130,184,489	-	-
เงินของสิทธิการเช่าที่ดิน	2,000,000	3,000,000	-	-
ค่าใช้จ่ายเกี่ยวกับการโฆษณา	784,382	31,059,300	128,400	-
อื่น	1,214,400	-	1,214,400	-
	2,082,948,747	164,243,789	1,342,800	-

38.4 สัญญาซื้อขายเงินตราต่างประเทศล่วงหน้า

พ.ศ. 2561

ณ วันที่ 31 ธันวาคม พ.ศ. 2561 วันครบกำหนดชำระเงินของสัญญาซื้อขายเงินตราต่างประเทศล่วงหน้าที่เปิดสถานะไว้
มีอายุ 1 เดือน ถึง 3.5 เดือน จำนวนเงินและอัตราแลกเปลี่ยนที่จะได้รับตามสัญญามีดังนี้

		งบการเงินรวม	
		31 ธันวาคม พ.ศ. 2561	
สกุลเงินต่างประเทศ	จำนวนเงิน ตามสัญญา	อัตราแลกเปลี่ยน ตามสัญญา	มูลค่าตามสัญญา มูลค่าสุทธิธรรม เชิงบวก (เชิงลบ) (บาท)
		บาท	บาท
ดอลลาร์สหรัฐ	12,261	32.48	397,864
ยูโร	380,320	37.35 - 37.73	14,345,250
			177,645

ณ วันที่ 31 ธันวาคม พ.ศ. 2561 บริษัทฯ ไม่มีสัญญาซื้อขายเงินตราต่างประเทศล่วงหน้า

บริษัท ธนบุรี เฮลท์แคร์ กรุ๊ป จำกัด (มหาชน)
หมายเหตุประกอบงบการเงินรวมและงบการเงินเฉพาะกิจการ
สำหรับปีสิ้นสุดวันที่ 31 ธันวาคม พ.ศ. 2561

39 หนี้สินต้องจัดขึ้น และหนี้สินที่ประกัน (ต่อ)

39.2 การกำกับประกันบริษัทที่เกี่ยวข้องกัน

บริษัทย่อย

ณ วันที่ 31 ธันวาคม พ.ศ. 2561 และ พ.ศ. 2560 กลุ่มกิจการและบริษัทมีรายการที่ประกันระหว่างกัน ดังนี้

ผู้รับประกัน	ลักษณะหนี้	รายการที่ประกัน	พ.ศ. 2561		พ.ศ. 2560	
			จำนวนเงิน (ล้านบาท)	จำนวนเงิน (ล้านบาท)	จำนวนเงิน (ล้านบาท)	จำนวนเงิน (ล้านบาท)
บริษัท	บริษัท ชีเมิร์ โบบ เฮลท์แคร์ จำกัด (บริษัทย่อย)	จำประกันวงเงินกู้	-	-	-	400.00

กิจการร่วมทุน

บริษัทจะเป็นผู้รับประกันให้แก่อีกส่วนต่างของแห่งในต่างประเทศตามสัญญาใน Standby letter of credit ตามสัดส่วนการถือหุ้นของบริษัท สำหรับเงินกู้ยืมจากสถาบันทางการเงินในต่างประเทศ ณ วันที่ 31 ธันวาคม พ.ศ. 2561 บริษัทมี Standby letter of credit เพื่อค้ำประกันให้แก่อีกส่วนต่างในต่างประเทศเป็นวงเงิน 6,000 ล้านดอลลาร์สหรัฐอเมริกและ 20,00 ล้านบาท (พ.ศ. 2560 : บริษัทไม่ได้เป็นผู้รับประกันให้แก่อีกส่วนต่าง)

40 สัญญาที่สำคัญ

กลุ่มกิจการและบริษัทมีการจัดทำสัญญาที่สำคัญดังนี้

บริษัทใหญ่ - บริษัท ธนบุรี เฮลท์แคร์ กรุ๊ป จำกัด (มหาชน)

1) บริษัท ได้ทำสัญญาร่วมกันกิจการกับบริษัทที่เกี่ยวข้องกันแห่งหนึ่งโดยบริษัทดังกล่าว คลองให้บริการตรวจวินิจฉัยโรคด้วยเครื่องมือการวิทยาศาสตร์ เครื่องสร้างภาพด้วยสนามแม่เหล็ก (MRI) แต่ผู้ให้บริการรักษากายาของบริษัท ธนบุรี เฮลท์แคร์ กรุ๊ป จำกัด (มหาชน) หรือ โรงพยาบาลในเครือ โดยมีกำหนดระยะเวลาตามที่ระบุในสัญญา

บริษัทที่เกี่ยวข้องกันดังกล่าวเป็นผู้จัดหาเครื่องสร้างภาพด้วยสนามแม่เหล็ก (MRI) ตามคุณสมบัติและที่ตั้งของทั้งสองฝ่าย รวมถึงเครื่องมือ อุปกรณ์อื่น ๆ บริษัทมีหน้าที่ในการเตรียมพื้นที่ภายในโรงพยาบาลเพื่อให้ใช้เป็นสถานที่ติดตั้งเครื่องมือ และอุปกรณ์ อีกทั้งจัดหาแหล่งจ่ายกระแสไฟฟ้าให้ได้ตามมาตรฐานของเครื่องมือ และอุปกรณ์นั้น บริษัทและบริษัทที่เกี่ยวข้องกันจะทำการแบ่งรายได้ในอัตราที่ตกลงร่วมกัน

2) บริษัท ได้ทำสัญญาร่วมกันกิจการบริหารส่วนต่างโรคติดต่อในการให้บริการบริหารและดำเนินงาน โรงพยาบาลกัลการุณบริหารส่วนต่างโรคติดต่อ โดยบริษัทจะต้องบริหารจัดการโรงพยาบาลให้มีความสามารถรองรับผู้ป่วยในจำนวน 129 เตียงได้อย่างมีประสิทธิภาพ และมีศักยภาพรองรับผู้ป่วยนอกได้วันละ 600 คนในเวลาราชการ รวมทั้งสามารถให้บริการอื่นที่เกี่ยวข้องกับโรงพยาบาล และให้บริการอื่นเพื่อรองรับนโยบายด้านสุขภาพขององค์กรบริหารส่วนต่างโรคติดต่อได้อย่างเหมาะสม และมีประสิทธิภาพตามที่กำหนดนโยบายให้บริการดังกล่าวมี 2.3 ตามขอบเขตงานและระยะเวลาที่ระบุในสัญญา โดยบริษัทจะได้รับค่าจ้างงานอัตราที่ตกลงกัน

บริษัท ธนบุรี เฮลท์แคร์ กรุ๊ป จำกัด (มหาชน)
หมายเหตุประกอบงบการเงินรวมและงบการเงินเฉพาะกิจการ
สำหรับปีสิ้นสุดวันที่ 31 ธันวาคม พ.ศ. 2561

40 สัญญาที่สำคัญ (ต่อ)

กลุ่มกิจการและบริษัทมีการจัดทำสัญญาที่สำคัญดังนี้ (ต่อ)

บริษัทใหญ่ - บริษัท ธนบุรี เฮลท์แคร์ กรุ๊ป จำกัด (มหาชน)

3) บริษัท ได้ทำสัญญาร่วมกันเมืองพัทยาในการให้บริการทั้งหมดเพื่อบริหารและดำเนินงานโรงพยาบาลเมืองพัทยา โดยบริษัทจะต้องบริหารจัดการโรงพยาบาลให้มีความสามารถรองรับผู้ป่วยในจำนวน 110 เตียงได้อย่างมีประสิทธิภาพ และให้ทำการรองรับผู้ป่วยนอกได้วันละ 500 คนในเวลาราชการ รวมทั้งสามารถให้บริการอื่นที่เกี่ยวข้องกับโรงพยาบาล และให้บริการอื่นเพื่อรองรับนโยบายด้านสุขภาพขององค์กรบริหารส่วนต่างโรคติดต่อได้อย่างเหมาะสม และมีประสิทธิภาพ ตามศักยภาพหน่วยงานให้บริการระดับภูมิภาค 2.1 ตามขอบเขตงานและระยะเวลาที่ระบุในสัญญา โดยบริษัทจะได้รับค่าจ้างงานอัตราที่ตกลงกัน

4) บริษัท ได้ทำสัญญาร่วมกันเมืองพัทยาในการให้บริการทั้งหมดเพื่อบริหารและดำเนินงานศูนย์แพทย์ชุมชน (Central medical unit : CMU) มาตราชาติ เกาะช้าง เมืองพัทยา ให้พร้อมรับเหตุการณ์ฉุกเฉินและโรคทั่วไปได้อย่างมีประสิทธิภาพ ขอบเขตงานและระยะเวลาที่ระบุในสัญญา โดยบริษัทจะได้รับค่าจ้างงานอัตราที่ตกลงกัน

5) บริษัท ได้ทำสัญญาจ้างร่วมกันกับในสาขารัฐแห่งสหภาพมีนิคม และสาขารัฐประชาชนตามข้อตกลงไว้ในหมายเหตุ 16

บริษัทย่อย - บริษัท ธนบุรี เฮลท์แคร์ กรุ๊ป จำกัด

1) บริษัท ได้ทำสัญญากับโรงพยาบาลเอกชนสองแห่ง (พ.ศ. 2560 : สามแห่ง) ซึ่งเป็นบริษัทที่เกี่ยวข้องกัน ในสัญญาร่วมกันให้การรักษามหาวิทยาลัย โรงพยาบาลในการตกลงร่วมกันเพื่อให้การรักษามหาวิทยาลัยอยู่ภายใต้โรคหัวใจและหลอดเลือดที่โรงพยาบาลเอกชนดังกล่าวตามขอบเขตงานและระยะเวลาที่ระบุในสัญญา โดยบริษัทจะได้รับส่วนแบ่งรายได้ตามอัตราที่ตกลงร่วมกัน

2) บริษัท ได้ทำสัญญาร่วมกันจังหวัดสมุทรปราการ ในการรับจ้างเหมาบริการ การรักษา การทำหัตถการผู้ป่วยกลุ่มโรคหัวใจและโรคหัวใจขาดเลือด โดยพื้นที่ของโรงพยาบาลเป็นที่ตั้งที่ทำการในวงเงินที่จำกัด โดยบริษัทต้องปฏิบัติตามขอบเขตงานและระยะเวลาที่ระบุในสัญญา โดยบริษัทจะได้รับค่าจ้างงานอัตราที่ตกลงกันตามสัญญา สัญญาดังกล่าวสิ้นสุดลงเมื่อวันที่ 29 ธันวาคม พ.ศ. 2561 เนื่องจากไม่ได้มีการต่อสัญญาอีกต่อไป

ในระหว่างปี พ.ศ. 2561 บริษัทย่อยแห่งหนึ่งได้จัดประเภทเงินมัดจำสำหรับสัญญาที่ทำร่วมกับจังหวัดสมุทรปราการจำนวน 12.07 ล้านบาท จากเดิมที่แสดงไว้ภายใต้สัญญาในบัญชีเงินไปเป็นเงินทรัพย์สินหมุนเวียนอื่น เนื่องจากผู้บริหารคาดว่าจะได้รับชำระคืนเงินมัดจำดังกล่าวภายในปี พ.ศ. 2562

3) บริษัท ได้ทำสัญญาร่วมกันจังหวัดพังงา ในการรับจ้างเหมาบริการ การรักษา การทำหัตถการผู้ป่วยกลุ่มโรคหัวใจและโรคหัวใจขาดเลือด โดยพื้นที่ของโรงพยาบาลเป็นที่ตั้งที่ทำการในวงเงินที่จำกัด โดยบริษัทต้องปฏิบัติตามขอบเขตงานและระยะเวลาที่ระบุในสัญญา โดยบริษัทจะได้รับค่าจ้างงานอัตราที่ตกลงกันตามสัญญา

บริษัท ธนบุรี เฮลท์แคร์ กรุ๊ป จำกัด (มหาชน)
หมายเหตุประกอบงบการเงินรวมและงบการเงินเฉพาะกิจการ
สำหรับปีสิ้นสุดวันที่ 31 ธันวาคม พ.ศ. 2561

41 คลื่นความถี่ของฟ้องร้อง

บริษัทช่อ

- 1) บริษัทช่อแห่งหนึ่งของบริษัทได้ยื่นฟ้องบริษัทและผู้เกี่ยวข้องเนื่องจากการฟ้องคดีของบริษัทย โดยมีความตกลงดังต่อไปนี้

- 1.1) บริษัททำการฟ้องร้องเกี่ยวกับที่ดิน นส.3ก. 2 ฉบับ (คดีคำ) โดยศาลปกครองพิพากษาว่าเป็นการฟ้องคดีหนึ่งเดียวสำคัญแสดงสิทธิในที่ดินเฉพาะส่วนที่ถือครองโดยไม่ชอบด้วยวิธีการทางกฎหมายที่กำหนด มีสิทธิฟ้องคดีในการครอบครองและจัดการทรัพย์สินในที่ดิน ศาลปกครองกลางพิพากษายกฟ้องเมื่อวันที่ 18 มกราคม พ.ศ. 2556 บริษัทได้ยื่นอุทธรณ์โดย ณ วันที่ 31 ธันวาคม พ.ศ. 2561 คดีดังกล่าวอยู่ในระหว่างพิจารณาของศาลปกครองสูงสุด

- 1.2) บริษัททำการฟ้องร้องเกี่ยวกับที่ดิน นส.3ก. 1 ฉบับ (คดีคำ) โดยศาลปกครองพิพากษาว่ากรมที่ดินเพิกถอนโฉนดที่ดิน เพราะออก นส.3ก. ผิดพลาดแต่ไม่เพิกถอน เป็นการทำให้เจ้าของที่ดินเสียหาย ศาลปกครองพิพากษาให้กรมที่ดินชำระเงินจำนวน 1.51 ล้านบาท ให้กับบริษัทเมื่อวันที่ 18 มิถุนายน พ.ศ. 2556 แต่คดียังไม่เป็นที่พอใจ บริษัทได้ยื่นอุทธรณ์ไปยังศาลปกครองสูงสุด โดย ณ วันที่ 31 ธันวาคม พ.ศ. 2561 คดีดังกล่าวอยู่ในระหว่างพิจารณาของศาลปกครองสูงสุด

- 1.3) บริษัทช่อชกทำการฟ้องร้องเกี่ยวกับที่ดิน นส.3ก. 2 ฉบับ โดยกรมที่ดินได้ตั้งคณะกรรมการพิจารณาเพิกถอน อย่างไรก็ตาม ณ วันที่ 31 ธันวาคม พ.ศ. 2561 ยังไม่มีคำสั่งเพิกถอน โดยอยู่ในระหว่างดำเนินการ

- 2) เพื่อพิทักษ์ผลประโยชน์ของบริษัทช่อแห่งหนึ่งและมีความเป็นธรรมแก่ลูกค้า บริษัทช่อได้ติดต่อขอเจรจาของบริษัทช่อแห่งหนึ่งเพื่อเจรจาเรื่องการจัดซื้อที่ดินซึ่งบริษัทช่อได้ไม่ได้รับเงินค่าตอบแทนตามที่สัญญาไว้ บริษัทช่อได้ยื่นฟ้องร้องต่อศาลจังหวัดสมุทรปราการ ในคดีคำฟ้องศาลแพ่งเพื่อให้บริษัทช่อชกชดเชยเงินจำนวน 17,000 ล้านบาท พร้อมดอกเบี้ยอัตราร้อยละ 7.50 ต่อปีของเงินต้นดังกล่าว อย่างไรก็ตาม บริษัทช่อได้รับทราบผลการตัดสินดังกล่าวแล้วในงบการเงิน ทั้งนี้ผู้บริหารของบริษัทช่อชกเห็นว่าเหตุการณ์ดังกล่าวไม่มีผลกระทบที่เป็นสาระสำคัญต่อบริษัท จึงมิได้บันทึกดอกเบี้ยของหนี้สินดังกล่าว

ต่อมาศาลจังหวัดสมุทรปราการ ได้มีการนัดสืบพยาน ในวันที่ 15 พฤศจิกายน พ.ศ. 2561 ซึ่งทั้งสองฝ่ายมีความประสงค์ที่จะเจรจาไกล่เกลี่ยกัน โดยบริษัทช่อชกขอให้บริษัทช่อชกชดเชยที่ดินซึ่งมีจำนวนมา จากการขบวนการดังกล่าวข้างต้น บริษัทช่อชกได้ตัดสินใจของของของบริษัทช่อชกชดเชยที่ดินก่อน ซึ่งศาลจังหวัดสมุทรปราการเห็นว่าทั้งสองฝ่ายประสงค์ที่จะเจรจาและมีความตกลงกันไว้จึงอนุญาตให้บริษัทช่อชกชดเชยที่ดิน

บริษัท ธนบุรี เฮลท์แคร์ กรุ๊ป จำกัด (มหาชน)
หมายเหตุประกอบงบการเงินรวมและงบการเงินเฉพาะกิจการ
สำหรับปีสิ้นสุดวันที่ 31 ธันวาคม พ.ศ. 2561

41 คลื่นความถี่ของฟ้องร้อง

บริษัทใหญ่ - บริษัท ธนบุรี เฮลท์แคร์ กรุ๊ป จำกัด (มหาชน)

- 1) ในระหว่างปี พ.ศ. 2557 บริษัทได้ถูกบริษัท แมริคส์ จำกัด ฟ้องร้องศาลชั้นต้นให้ชำระเงินค่าจ้างของค่าสัญญาเป็นจำนวนเงิน 4.72 ล้านบาท ในระหว่างปี พ.ศ. 2558 ศาลชั้นต้นมีคำพิพากษาให้บริษัทช่อชกชดเชยและให้บริษัท แมริคส์ จำกัด ชดเชยค่าจ้างบริษัท และชดเชยบริษัท แต่อย่างไรก็ตาม บริษัท แมริคส์ จำกัด ได้ดำเนินการยื่นขออุทธรณ์ ต่อมาเมื่อวันที่ 24 มกราคม พ.ศ. 2560 ศาลอุทธรณ์ได้มีคำพิพากษา โดยศาลอุทธรณ์พิพากษาชั้นศาลชั้นต้น ให้บริษัทช่อชกชดเชยค่าจ้างบริษัท แมริคส์ จำกัด ชดเชยค่าจ้างต่อศาลฎีกา และอยู่ระหว่างการพิจารณาของศาลฎีกา อย่างไรก็ตาม ผู้บริหารของบริษัทช่อชกกล่าวว่ามีผลกระทบที่เป็นสาระสำคัญต่อบริษัทและเห็นว่าบริษัทไม่มีเหตุที่จะฟ้องบริษัทช่อชกชดเชยค่าจ้างของเงินค่าสัญญาและค่าธรรมเนียมในพุดผลและความหนักแน่นของคำตัดสินทั้งนี้ประเด็นข้อเท็จจริงและข้อกฎหมาย

- 2) บริษัทเป็นจำเลยในฟ้องร้องต่อศาลจังหวัดลพบุรี ให้ชำระเงินค่าสินไหมทดแทนจากการประกอบการรักษาพยาบาลของบริษัทในคดีคำ และคดีละเมิด ศาลศาลชั้นต้นได้พิพากษาคัดฟ้องจาก ต่อมา โจทก์ได้ยื่นอุทธรณ์ต่อศาลอุทธรณ์ และศาลอุทธรณ์พิพากษาให้บริษัทช่อชกชดเชยจำนวน 5.38 ล้านบาท พร้อมดอกเบี้ยอัตราร้อยละ 7.5 ต่อปีของเงินต้นดังกล่าว ณ วันที่ 31 ธันวาคม พ.ศ. 2561 ผู้บริหารได้พิจารณาถึงความเสี่ยงที่อาจเกิดขึ้น และได้บันทึกประมาณการหนี้สินดังกล่าว ณ วันสิ้นรอบระยะเวลาของงานเป็นจำนวนเงิน 6.44 ล้านบาท

- 3) บริษัทเป็นจำเลยในฟ้องร้องต่อศาลจังหวัดลพบุรี ให้ชำระเงินค่าสินไหมทดแทนจากการประกอบการรักษาพยาบาลของบริษัทในคดีคำ ณ วันที่ 31 ธันวาคม พ.ศ. 2561 คดีดังกล่าวอยู่ในระหว่างการพิจารณาของศาลชั้นต้น ผู้บริหารได้พิจารณาแล้วและเชื่อมั่นว่าจะมีความเสียหายที่เป็นสาระสำคัญเกิดขึ้น บริษัทจึงไม่นับที่การประมาณการหนี้สินดังกล่าว ณ วันสิ้นรอบระยะเวลาของงาน

อย่างไรก็ตาม ณ วันที่ 31 ธันวาคม พ.ศ. 2561 ผู้ฟ้องร้องดังกล่าวยังชำระค่ารักษาพยาบาลแก่บริษัทเป็นเงินจำนวน 10.28 ล้านบาท ซึ่งผู้บริหารพิจารณาแล้วและคาดว่าจะไม่สามารถเก็บเงินได้เป็นจำนวน 4.89 ล้านบาท และได้บันทึกเป็นส่วนของหนี้สินของงบการเงิน สำหรับรักษาพยาบาลที่ฟ้องผู้ฟ้องร้อง 5.39 ล้านบาท ผู้บริหารอยู่ในระหว่างพิจารณาว่าบันทึกหนี้สินนี้จะสูญ

- 4) บริษัทได้รับหมายเรียกจากศาลจังหวัดลพบุรี เรียกฟ้องร้องร่วมกับแพ่งผู้ให้การรักษารายการประกอบการรักษาพยาบาลของบริษัทในคดีคำ อย่างไรก็ตาม ณ วันที่ 31 ธันวาคม พ.ศ. 2561 คดีดังกล่าวอยู่ในระหว่างดำเนินการ ผู้บริหารได้พิจารณาแล้วและเห็นว่ามีความไม่แน่นอนเกี่ยวกับระยะเวลาและมูลค่าความเสียหายที่อาจเกิดขึ้น บริษัทจึงไม่นับที่การประมาณการหนี้สินดังกล่าว ณ วันสิ้นรอบระยะเวลาของงาน

บริษัท ธนบุรี เฮลท์แคร์ กรุ๊ป จำกัด (มหาชน)

หมายเหตุประกอบงบการเงินรวมและงบการเงินเฉพาะกิจการ

สำหรับปีสิ้นสุดวันที่ 31 ธันวาคม พ.ศ. 2561

41 คดีความที่ถูกฟ้องร้อง (ต่อ)

บริษัทย่อย (ต่อ)

- 3) ในระหว่างปี พ.ศ. 2561 บริษัทย่อยแห่งหนึ่งได้ถูกฟ้องร้องต่อศาลแพ่งธนบุรีจากบุคคลภายนอกให้จดทะเบียนที่ดินที่อยู่ระหว่างการพัฒนาโครงการอสังหาริมทรัพย์เป็นการระงับยอมเพื่อให้สามารถเข้า-ออกสัญจรสู่ถนนสาธารณะ เนื่องจากโจทก์ได้สิทธิการระงับยอมโดยอายุความ ทั้งนี้ทนายความของกลุ่มกิจการเห็นว่าโอกาสที่กลุ่มกิจการจะต้องเปิดทางภาระการระงับยอมเนื่องจากมีการใช้ทางสัญจรมานานกว่า 10 ปี

นอกจากนี้ บริษัทย่อยแห่งหนึ่งของกลุ่มกิจการยังถูกฟ้องร้องต่อศาลแพ่งธนบุรีจากบุคคลดังกล่าวในเรื่องการครอบครองปรปักษ์ เนื่องจากบุคคลดังกล่าวได้เข้าครอบครองที่ดินนั้นโดยสงบและเปิดเผยมาโดยตลอดเป็นเวลานาน แต่อย่างไรก็ตามทนายความของกลุ่มกิจการเชื่อว่ามีโอกาสชนะคดีสูงเนื่องจากนับจากวันที่ที่ดินเป็นของกลุ่มกิจการ โจทก์ยังครอบครองไม่ครบ 10 ปี โจทก์ไม่อาจนับระยะเวลาเดิมที่ครอบครองรวมได้ ดังนั้นบริษัทย่อยดังกล่าวได้ทำการฟ้องกลับบุคคลดังกล่าวต่อศาลแพ่งธนบุรีว่าได้ทำการรุกรานที่ดินของบริษัทย่อยดังกล่าว และได้เรียกร้องค่าเสียหายเป็นจำนวนเงิน 20 ล้านบาท พร้อมค่าเสียหายรายเดือนเดือนละ 200,000 บาท และให้บุคคลดังกล่าวขนย้ายสิ่งของออกจากที่ดินของบริษัทย่อยดังกล่าว ทนายความของกลุ่มกิจการเชื่อว่ามีโอกาสชนะคดีสูง ส่วนค่าเสียหายที่เรียกร้องเป็นดุลพินิจของศาล

ณ วันที่ 31 ธันวาคม พ.ศ. 2561 คดีความเหล่านี้อยู่ในระหว่างการพิจารณาของศาลชั้นต้น ผู้บริหารของบริษัทย่อยได้พิจารณาแล้วและเชื่อมั่นว่าจะไม่มีความเสียหายที่เป็นสาระสำคัญเกิดขึ้น บริษัทย่อยจึงไม่บันทึกประมาณการหนี้สินดังกล่าว ณ วันสิ้นรอบระยะเวลารายงาน

42 เหตุการณ์ภายหลังวันที่ในงบการเงิน

บริษัทใหญ่- บริษัท ธนบุรี เฮลท์แคร์ กรุ๊ป จำกัด (มหาชน)

จากการประชุมคณะกรรมการของบริษัทครั้งที่ 2/2562 เมื่อวันที่ 21 กุมภาพันธ์ พ.ศ. 2562 คณะกรรมการได้มีมติเป็นเอกฉันท์ให้จ่ายเงินปันผลสำหรับการดำเนินงานประจำปี พ.ศ. 2561 ให้แก่ผู้ถือหุ้นสามัญในอัตราหุ้นละ 0.35 บาท คิดเป็นเงินจำนวน 297.18 ล้านบาท โดยบริษัทจะนำเสนอเพื่อขออนุมัติการจ่ายเงินปันผลดังกล่าวในที่ประชุมสามัญประจำปีผู้ถือหุ้นของบริษัทต่อไป

จากการประชุมคณะกรรมการของบริษัทครั้งที่ 2/2562 เมื่อวันที่ 21 กุมภาพันธ์ พ.ศ. 2562 คณะกรรมการได้มีมติเป็นเอกฉันท์อนุมัติการให้สัตยาบันสำหรับการทำสัญญาของบริษัทย่อยแห่งหนึ่ง โดยให้หลักประกันและรับประกันการจ่ายเงินของบริษัทย่อยให้กับผู้รับเหมาเป็นจำนวนเงินไม่เกิน 412.74 ล้านบาท

บริษัทย่อย - บริษัท โรงพยาบาลราษฎร์ยินดี จำกัด (มหาชน)

จากการประชุมคณะกรรมการของบริษัทย่อยครั้งที่ 1/2562 เมื่อวันที่ 15 กุมภาพันธ์ พ.ศ. 2562 คณะกรรมการได้มีมติเห็นชอบให้จ่ายเงินปันผลสำหรับการดำเนินงานประจำปี พ.ศ. 2561 ให้แก่ผู้ถือหุ้นสามัญในอัตราหุ้นละ 0.09 บาท คิดเป็นเงินจำนวน 38.70 ล้านบาท โดยบริษัทย่อยจะนำเสนอเพื่อขออนุมัติการจ่ายเงินปันผลดังกล่าวในที่ประชุมสามัญประจำปีผู้ถือหุ้นของบริษัทต่อไป

บริษัทย่อย - บริษัท ธนราษฎร์ทุ่งสง จำกัด

บริษัทย่อยได้ทวงเงินเชื่อกับสถาบันการเงินแห่งหนึ่งจำนวน 155.00 ล้านบาท โดยนำที่ดินและสิ่งปลูกสร้างไปจดจำนองไว้เพื่อเป็นหลักประกัน เมื่อวันที่ 29 มกราคม พ.ศ. 2562

รายงานคณะกรรมการตรวจสอบ ประจำปี 2561

เรียน ท่านผู้ถือหุ้น

บริษัท ธนบุรี เฮลท์แคร์ กรุ๊ป จำกัด (มหาชน)

คณะกรรมการตรวจสอบของบริษัท ธนบุรี เฮลท์แคร์ กรุ๊ป จำกัด (มหาชน) ประกอบด้วยกรรมการอิสระ 3 ท่าน ซึ่งเป็นผู้ทรงคุณวุฒิ และมีคุณสมบัติของความเป็นกรรมการอิสระอย่างครบถ้วน ตามหลักเกณฑ์ที่คณะกรรมการกำกับหลักทรัพย์และตลาดหลักทรัพย์กำหนด ซึ่งได้ปฏิบัติหน้าที่อย่างมีความอิสระตามขอบเขตอำนาจหน้าที่ และความรับผิดชอบของคณะกรรมการตรวจสอบที่ได้รับมอบหมายจากคณะกรรมการบริษัท คณะกรรมการตรวจสอบประกอบด้วย

1. นางกรรณิการ์	งามโสภิ *	ประธานกรรมการตรวจสอบ
2. นายวีระชัย	ศรีขจร	กรรมการตรวจสอบ
3. แพทย์หญิงลินดา	ไกรวิทย์ **	กรรมการตรวจสอบ

โดยมีนางหทัยชนก ปางน้อย ผู้อำนวยการฝ่ายตรวจสอบภายใน ทำหน้าที่เลขานุการคณะกรรมการตรวจสอบ

* ที่ประชุมคณะกรรมการบริษัทฯ ครั้งที่ 2/2561 วันที่ 22 กุมภาพันธ์ 2561 ได้มีมติแต่งตั้ง นางกรรณิการ์ งามโสภิ เป็นประธานกรรมการตรวจสอบ แทน นายสมชาย ภูวจิตรสุวรรณ ประธานกรรมการตรวจสอบ ที่ขอลาออกไปเมื่อ 14 กุมภาพันธ์ 2561

** ที่ประชุมคณะกรรมการบริษัทฯ ครั้งที่ 2/2561 วันที่ 22 กุมภาพันธ์ 2561 ได้มีมติแต่งตั้ง แพทย์หญิงลินดา ไกรวิทย์ เป็นกรรมการตรวจสอบแทน นายสมชาย ภูวจิตรสุวรรณ กรรมการตรวจสอบ ที่ขอลาออกไปเมื่อ 14 กุมภาพันธ์ 2561

คณะกรรมการตรวจสอบได้ปฏิบัติหน้าที่ตามขอบเขตและความรับผิดชอบตามที่ได้รับมอบหมายจากคณะกรรมการบริษัท และตามกฎบัตรของคณะกรรมการตรวจสอบรวมทั้งตามระเบียบบริษัทฯ ว่าด้วยหลักเกณฑ์และแนวทางปฏิบัติของคณะกรรมการตรวจสอบซึ่งสอดคล้องกับข้อกำหนดของตลาดหลักทรัพย์แห่งประเทศไทย โดยปี 2561 ได้จัดให้มีการประชุมคณะกรรมการตรวจสอบจำนวน 16 ครั้ง และเป็นการร่วมประชุมกับผู้บริหารที่เกี่ยวข้อง ผู้สอบบัญชี และผู้ตรวจสอบภายใน สรุปสาระสำคัญได้ดังนี้

1. การสอบทานรายงานทางการเงิน คณะกรรมการตรวจสอบได้สอบทานงบการเงินรายไตรมาส และงบการเงินประจำปี 2561 รวมถึงรายการระหว่างกันรายการที่อาจมีความขัดแย้งทางผลประโยชน์ โดยเชิญฝ่ายบริหารที่เกี่ยวข้องและผู้สอบบัญชีเข้าร่วมประชุมในวาระพิจารณางบการเงิน เพื่อชี้แจงและตอบข้อซักถามของคณะกรรมการตรวจสอบในเรื่องความถูกต้อง ความครบถ้วน การปรับปรุงรายการบัญชีที่สำคัญซึ่งมีผลกระทบต่องบการเงิน ความเพียงพอของข้อมูลเปิดเผยไว้ในงบการเงินและข้อสังเกตของผู้สอบบัญชี ซึ่งคณะกรรมการตรวจสอบมีความเห็นว่า งบการเงินได้แสดงรายการโดยถูกต้องตามที่ควรในสาระสำคัญตามมาตรฐานการรายงานทางการเงิน นอกจากนี้คณะกรรมการตรวจสอบได้จัดให้มีการประชุมกับผู้สอบบัญชีโดยไม่มีฝ่ายบริหาร เพื่อหารือกับผู้สอบบัญชีในเรื่องต่าง ๆ ที่เกี่ยวกับการจัดทำบัญชีและรายงานทางการเงิน ซึ่งเห็นว่าผู้สอบบัญชีได้รับความร่วมมือที่ดีจากฝ่ายบริหาร ความเป็นอิสระในการปฏิบัติงาน รวมทั้งมีความรู้ ประสบการณ์และแนวทางการสอบทานหรือตรวจสอบรายงานทางการเงินที่เพียงพอและเหมาะสมต่อการปฏิบัติหน้าที่ของผู้สอบบัญชี

2. การสอบทานระบบการควบคุมภายใน จากการสอบทานระบบการควบคุมภายในของบริษัทฯตามผลการประเมินความเพียงพอของระบบการควบคุมภายในประจำปี 2561 ในการประชุมคณะกรรมการบริษัทฯ ครั้งที่ 1/2562 เมื่อวันที่ 24 มกราคม 2562 ได้

ประเมินระบบการควบคุมภายในของบริษัทฯ ในด้านต่าง ๆ 5 องค์ประกอบ คณะกรรมการบริษัทเห็นว่า ระบบการควบคุมภายในของบริษัทฯ มีความเพียงพอและเหมาะสม ซึ่งเมื่อคณะกรรมการตรวจสอบพบจุดอ่อนหรือข้อบกพร่องที่เป็นสาระสำคัญทางคณะกรรมการตรวจสอบจะแจ้งให้ฝ่ายบริหารรับทราบเพื่อแก้ไขปรับปรุงและมีการติดตามผลการแก้ไขปรับปรุง

3. การกำกับดูแลงานตรวจสอบภายใน คณะกรรมการตรวจสอบได้ให้ความเห็นชอบต่อขอบเขตการปฏิบัติงานการตรวจสอบภายในและแผนการตรวจสอบประจำปี รวมทั้งในปี 2561 บริษัทฯ ได้ว่าจ้างบริษัท เวลแพลนนิ่ง โซลูชั่น จำกัดเป็นผู้ให้บริการตรวจสอบภายใน ซึ่งได้ตรวจสอบและประเมินระบบการควบคุมภายในของบริษัทฯ และบริษัทย่อย โดยได้พิจารณารายงานผลการตรวจสอบภายใน การติดตามผลการแก้ไขตามรายงานการตรวจสอบภายใน ให้คำแนะนำในการพัฒนาปรับปรุงการปฏิบัติงานตรวจสอบให้มีประสิทธิภาพ ความเป็นอิสระของฝ่ายตรวจสอบภายใน รวมทั้งพิจารณาความเหมาะสมของงบประมาณ อัตราค่าจ้างคน การฝึกอบรมและพัฒนาบุคลากร และการประเมินผลงานประจำปีของฝ่ายตรวจสอบภายใน ซึ่งคณะกรรมการตรวจสอบมีความเห็นว่า บริษัทฯ มีระบบการตรวจสอบภายในที่เหมาะสมและมีประสิทธิผล

4. การปฏิบัติตามกฎหมายว่าด้วยหลักทรัพย์และตลาดหลักทรัพย์ ข้อกำหนดของตลาดหลักทรัพย์แห่งประเทศไทยและ/หรือกฎหมายที่เกี่ยวข้องกับธุรกิจของบริษัทฯ คณะกรรมการตรวจสอบได้สอบถามการดำเนินงานของบริษัทฯ ว่าเป็นไปตามกฎหมายว่าด้วยหลักทรัพย์และตลาดหลักทรัพย์ ข้อกำหนดของตลาดหลักทรัพย์แห่งประเทศไทย และ/หรือกฎหมายที่เกี่ยวข้องกับธุรกิจของบริษัทฯ รวมถึงการปฏิบัติตามข้อกำหนดของบริษัทฯ และข้อผูกพันที่บริษัทฯ มีไว้กับบุคคลภายนอก คณะกรรมการตรวจสอบมีความเห็นว่า เป็นไปตามว่าด้วยหลักทรัพย์และตลาดหลักทรัพย์ ข้อกำหนดของตลาดหลักทรัพย์แห่งประเทศไทย และ/หรือกฎหมายที่เกี่ยวข้องกับธุรกิจของบริษัทฯ

5. การพิจารณารายการที่เกี่ยวข้องกันหรือรายการที่อาจมีความขัดแย้งทางผลประโยชน์ให้เป็นไปตามกฎหมายและข้อกำหนดของตลาดหลักทรัพย์ฯ สอบทานและให้ความเห็นต่อรายการที่เกี่ยวข้องกัน หรือรายการที่อาจมีความขัดแย้งทางผลประโยชน์ รวมถึงการเปิดเผยข้อมูลของรายการดังกล่าว ตามข้อกำหนดของตลาดหลักทรัพย์แห่งประเทศไทยและสำนักงานคณะกรรมการกำกับหลักทรัพย์และตลาดหลักทรัพย์ คณะกรรมการตรวจสอบมีความเห็นว่า สอดคล้องกับผู้สอบบัญชี รวมทั้งมีความเห็นว่า รายการที่มีสาระสำคัญได้รับการเปิดเผยและแสดงรายการในงบการเงิน และหมายเหตุประกอบงบการเงินแล้วอย่างถูกต้องและครบถ้วน

6. การบริหารความเสี่ยง มีคณะกรรมการบริหารความเสี่ยงซึ่งมีหน้าที่กำหนดหลักเกณฑ์นโยบายและกระบวนการในการประเมินและบริหารความเสี่ยงที่มีผลกระทบต่อบริษัท ทบทวนระบบการบริหารความเสี่ยงรวมทั้งรายงานต่อคณะกรรมการบริษัท และคณะกรรมการตรวจสอบเกี่ยวกับการบริหารความเสี่ยงในด้านกลยุทธ์ รายงานทางการเงิน ผลการดำเนินการและการปฏิบัติตามกฎเกณฑ์และกฎหมายที่เกี่ยวข้อง ซึ่งคณะกรรมการตรวจสอบได้ทำหน้าที่สอบถามและติดตามแผนการบริหารความเสี่ยงของกลุ่มธุรกิจ รวมถึงความเสี่ยงของเหตุการณ์ที่มีการเปลี่ยนแปลงอย่างสำคัญอันอาจจะส่งผลกระทบต่อการดำเนินงานของบริษัทฯ อาทิ เช่น ความเสี่ยงของธุรกิจหลัก ความเสี่ยงจากการลงทุนโครงการทั้งในประเทศและต่างประเทศ เป็นต้น คณะกรรมการตรวจสอบมีความเห็นว่า บริษัทฯ มีการปฏิบัติตามระบบการบริหารความเสี่ยงอย่างมีประสิทธิภาพ

7. การพิจารณาแต่งตั้งผู้สอบบัญชีประจำปี 2562 คณะกรรมการตรวจสอบได้พิจารณาคัดเลือกเสนอแต่งตั้งผู้สอบบัญชีและเสนอค่าสอบบัญชี เพื่อนำเสนอต่อคณะกรรมการบริษัท เพื่อเสนอขออนุมัติจากที่ประชุมผู้ถือหุ้นประจำปี ซึ่งคณะกรรมการตรวจสอบได้พิจารณาคุณสมบัติความสามารถของผู้สอบบัญชี ผลการปฏิบัติงาน ความเป็นอิสระ ความเหมาะสมของค่าสอบบัญชีแล้ว เห็นควร

เสนอแต่งตั้งบริษัท ไพรัชวอเตอร์เฮาส์กรุ๊ปเอช จำกัด เป็นผู้สอบบัญชีของบริษัทฯ และบริษัทย่อยประจำปี 2562 และเห็นควรเสนอแต่งตั้งผู้สอบบัญชีแห่งบริษัท ไพรัชวอเตอร์เฮาส์กรุ๊ปเอช จำกัด โดยมีรายชื่อดังต่อไปนี้ นายสุวัฒน์ ปัญญาวงศ์ ชันดี ผู้สอบบัญชีรับอนุญาตเลขที่ 3534 หรือ นางอนุทัย ภูมิสุรกุล ผู้สอบบัญชีรับอนุญาตเลขที่ 3873 หรือ นายกฤษณ์ ชัชวาลวงศ์ ผู้สอบบัญชีรับอนุญาตเลขที่ 5016 เป็นผู้สอบบัญชีสำหรับระยะเวลาบัญชี สิ้นสุดวันที่ 31 ธันวาคม 2562 ทั้งนี้ผู้สอบบัญชีดังกล่าวเป็นผู้สอบบัญชีตามรายชื่อผู้สอบบัญชีที่ได้รับการเห็นชอบจากคณะกรรมการกำกับหลักทรัพย์และตลาดหลักทรัพย์ มีความรู้และประสบการณ์ที่เพียงพอ

8. อื่น ๆ คณะกรรมการตรวจสอบได้ทบทวนเพื่อให้มั่นใจว่ากฎบัตรคณะกรรมการตรวจสอบยังคงมีความเหมาะสมและสอดคล้องตามประกาศตลาดหลักทรัพย์แห่งประเทศไทย เรื่องคุณสมบัติและขอบเขตการดำเนินงานของคณะกรรมการตรวจสอบ พ.ศ. 2558 และคู่มือคณะกรรมการตรวจสอบ พ.ศ. 2553 ซึ่งคณะกรรมการตรวจสอบได้แก้ไขกฎบัตรคณะกรรมการตรวจสอบให้มีความเหมาะสมมากขึ้น โดยได้รับอนุมัติจากที่ประชุมคณะกรรมการบริษัท ครั้งที่ 10/2561 มีผลบังคับใช้ตั้งแต่วันที่ 18 ตุลาคม 2561

จากการปฏิบัติหน้าที่คณะกรรมการตรวจสอบระหว่างปี 2561 ตามที่ได้รายงานข้างต้น ทำให้เชื่อได้ว่าบริษัทฯ มีการกำกับดูแลกิจการที่ดี มีการควบคุมภายในที่เพียงพอและเหมาะสมกับการดำเนินธุรกิจ มีการบริหารความเสี่ยงที่มีประสิทธิผล มีระบบการตรวจสอบภายในที่มีประสิทธิผล ระบบบัญชีและรายงานทางการเงินมีความถูกต้องเชื่อถือได้ สอดคล้องตามมาตรฐานการบัญชีที่รับรองทั่วไป รวมทั้งมีการปฏิบัติตามกฎหมาย ระเบียบ ข้อบังคับ ที่เกี่ยวข้องกับการดำเนินธุรกิจของบริษัทฯ

ทั้งนี้ การปฏิบัติหน้าที่ของคณะกรรมการตรวจสอบระหว่างปี 2561 ได้รับความร่วมมือด้วยดีจากคณะกรรมการบริษัท ผู้บริหาร ผู้สอบบัญชี และทุกฝ่ายที่เกี่ยวข้อง จึงขอขอบคุณมา ณ โอกาสนี้

ในนามคณะกรรมการตรวจสอบ

นางกรรณิการ์ งามโสภิ
ประธานกรรมการตรวจสอบ

การกำกับดูแลกิจการ

1. นโยบายการกำกับดูแลกิจการ

หลักการกำกับดูแลกิจการ

บริษัทฯ มีการบริหารงานโดยยึดถือแนวปฏิบัติตามหลักการกำกับดูแลกิจการที่ดีของ ตลท. เพื่อเพิ่มความเชื่อมั่นให้แก่ผู้ถือหุ้น ผู้ลงทุน และผู้เกี่ยวข้องทุกฝ่าย ได้กำหนดนโยบายการกำกับดูแลกิจการ โดยแบ่งออกได้เป็น 5 หมวดดังนี้

- 1) สิทธิของผู้ถือหุ้น
- 2) การปฏิบัติต่อผู้ถือหุ้นอย่างเท่าเทียมกัน
- 3) บทบาทของผู้มีส่วนได้เสีย
- 4) การเปิดเผยข้อมูลและความโปร่งใส
- 5) ความรับผิดชอบต่อคณะกรรมการบริษัท

คณะกรรมการบริษัทเชื่อมั่นว่าการกำกับดูแลกิจการที่ดีจะทำให้การดำเนินธุรกิจของกลุ่มบริษัทฯ มีประสิทธิภาพ โปร่งใส และเป็นธรรมกับผู้มีส่วนได้เสียทุกฝ่าย ช่วยสร้างความน่าเชื่อถือและเพิ่มศักยภาพในการแข่งขันให้กลุ่มบริษัทฯ เติบโตได้อย่างมั่นคงและยั่งยืน จึงกำหนดให้มีคู่มือการกำกับดูแลกิจการ รายละเอียดดังเปิดเผยไว้บนเว็บไซต์ของบริษัทฯ (www.thg.co.th)

บริษัทฯ เริ่มเข้าจดทะเบียนใน ตลท. เมื่อวันที่ 7 ธันวาคม 2560 และมีความพร้อมในการปฏิบัติตามหลักการกำกับดูแลกิจการที่ดี ดังสะท้อนได้จากผลคะแนนในการประเมินการปฏิบัติงาน ดังนี้

- บริษัทฯ ได้คะแนนในระดับ 4 TIA (ช่วงคะแนน 90-99 คะแนน) จากโครงการการประเมินคุณภาพการจัดประชุมสามัญผู้ถือหุ้น ประจำปี 2561 ซึ่งจัดโดยสมาคมส่งเสริมผู้ลงทุนไทย
- บริษัทฯ ได้คะแนนในระดับ 3 ดาว (ช่วงคะแนน 70-79 คะแนน) คืออยู่ในเกณฑ์ “ดี” จากโครงการสำรวจการกำกับดูแลกิจการบริษัทจดทะเบียนไทยประจำปี 2560 ซึ่งจัดโดยสมาคมส่งเสริมสถาบันกรรมการบริษัทไทย

อย่างไรก็ตาม คณะกรรมการบริษัท มุ่งมั่นที่จะพัฒนาการกำกับดูแลกิจการของบริษัทฯ ให้เป็นไปตามมาตรฐานสากล ดังนั้นที่ประชุมคณะกรรมการบริษัทครั้งที่ 3/2561 เมื่อวันที่ 26 มีนาคม 2561 จึงได้แต่งตั้งคณะกรรมการกำกับดูแลกิจการและจริยธรรมธุรกิจขึ้นเพื่อกำหนดและกำกับให้กลุ่มบริษัทฯ มีนโยบายและแนวทางในการกำกับดูแลกิจการและจริยธรรมธุรกิจที่ดี เป็นไปตามมาตรฐานสากล และติดตามให้กรรมการ ผู้บริหาร และพนักงานนำไปปฏิบัติอย่างเป็นรูปธรรม อีกทั้งในการสัมมนา “Revised Strategic Direction for THG BOD 2019” เมื่อวันที่ 15-16 กันยายน 2561 คณะกรรมการบริษัทได้กำหนดให้การพัฒนาและยกระดับการปฏิบัติตามหลักการกำกับดูแลกิจการของบริษัทฯ เป็นอีกหนึ่งเป้าหมายการดำเนินงานปี 2562

สำหรับปี 2561 บริษัทฯ ได้ปฏิบัติตามหลักการกำกับดูแลกิจการดังนี้

หมวดที่ 1: สิทธิของผู้ถือหุ้น

- (1) บริษัทฯ มีนโยบายให้ข้อมูลเกี่ยวกับ วัน เวลา สถานที่ และวาระการประชุมผู้ถือหุ้น ตลอดจนข้อมูลทั้งหมดที่เกี่ยวข้องกับเรื่องที่ต้องตัดสินใจในที่ประชุมผู้ถือหุ้นแก่ผู้ถือหุ้นเป็นการล่วงหน้าอย่างเพียงพอและทันเวลาสำหรับการประชุมผู้ถือหุ้นในแต่ละครั้ง โดยให้สิทธิผู้ถือหุ้นในการทราบวาระล่วงหน้าก่อนการประชุม 21 วัน พร้อมทั้งเปิดเผยหนังสือเชิญประชุมผู้ถือหุ้นฉบับสมบูรณ์ทั้งภาษาไทยและภาษาอังกฤษบนเว็บไซต์ของบริษัทฯ เพื่อให้ผู้ถือหุ้นได้ศึกษาข้อมูลก่อนวันประชุมผู้ถือหุ้นล่วงหน้า

และอำนวยความสะดวกผู้ถือหุ้นและนักลงทุนต่างชาติ อนึ่ง บริษัทฯ ไม่ได้นำเสนอเอกสารที่มีข้อมูลสำคัญเพิ่มเติมระหว่างการประชุมผู้ถือหุ้น และบริษัทฯ ไม่ได้เพิ่มวาระการประชุมหรือเปลี่ยนแปลงข้อมูลสำคัญโดยไม่แจ้งให้ผู้ถือหุ้นทราบล่วงหน้า

ทั้งนี้ในวันประชุมผู้ถือหุ้น ประจำปี 2561 บริษัทฯ ได้จัดส่งหนังสือนัดประชุมไปยังผู้ถือหุ้นล่วงหน้าสองสัปดาห์ บริษัทฯ จัดให้มีการประชุมผู้ถือหุ้นเมื่อวันที่ 24 เมษายน 2561 โดยเริ่มเปิดเผยหนังสือเชิญประชุมผู้ถือหุ้นฉบับสมบูรณ์บนเว็บไซต์ของบริษัทเมื่อวันที่ 3 เมษายน 2561 เพื่อให้ผู้ถือหุ้นได้ศึกษาข้อมูลก่อนวันประชุมผู้ถือหุ้นล่วงหน้าก่อนการประชุม 21 วัน โดยมีนโยบายที่จะเปิดเผยทางเว็บไซต์ล่วงหน้า 30 วัน และส่งหนังสือเชิญประชุมล่วงหน้า 21 วัน ในปีต่อไป

- (2) บริษัทฯ ได้โฆษณาบอกกล่าวการนัดประชุมผู้ถือหุ้นในหนังสือพิมพ์ไม่น้อยกว่า 7 วันก่อนการประชุม

- (3) การให้สิทธิผู้ถือหุ้นพิจารณาคัดค้านการทบทวนรูปแบบเป็นประจำปี

ในการประชุมผู้ถือหุ้นประจำปี 2561 บริษัทฯ ได้เสนอให้ผู้ถือหุ้นพิจารณานโยบาย หลักเกณฑ์ และจำนวนเงินค่าตอบแทนของประธานกรรมการ กรรมการ และคณะกรรมการชุดย่อย ทั้งที่เป็นค่าตอบแทนที่เป็นตัวเงิน ได้แก่ ค่าตอบแทนกรรมการรายปี และค่าเบี้ยประชุมต่อครั้ง รวมถึงค่าตอบแทนที่ไม่เป็นตัวเงิน ได้แก่ ค่าตอบแทนที่เป็นค่ารักษาพยาบาลในโรงพยาบาลธนบุรี ซึ่งเป็นหลักเกณฑ์เดียวกับผู้บริหาร โรงพยาบาล

- (4) การให้สิทธิผู้ถือหุ้นในการพิจารณาให้คะแนนเสียงเลือกตั้งกรรมการเป็นรายบุคคล เพื่อให้ผู้ถือหุ้นมีสิทธิเลือกกรรมการที่ต้องการอย่างแท้จริง

- (5) ในการประชุมผู้ถือหุ้น บริษัทฯ ได้เชิญผู้สอบบัญชี และที่ปรึกษากฎหมาย เป็นสักขีพยานในการตรวจนับคะแนนเสียงที่เป็นอิสระ

- (6) การให้สิทธิผู้ถือหุ้นทุกท่านอย่างเท่าเทียมเสนอวาระการประชุมผู้ถือหุ้น ส่งคำถามล่วงหน้า รวมถึงส่งข้อผู้เข้ารับพิจารณาเลือกตั้งเป็นกรรมการบริษัท

บริษัทฯ ได้แจ้งให้ผู้ถือหุ้นทุกท่านโดยแจ้งในเว็บไซต์ ตลท. และเว็บไซต์ ของบริษัทฯ เพื่อให้เสนอระเบียบวาระการประชุมสามัญผู้ถือหุ้นประจำปี 2561 และชื่อนักลงคะแนนที่มีคุณสมบัติเหมาะสมเพื่อรับการพิจารณาเลือกตั้งเป็นกรรมการบริษัท รวมทั้งส่งคำถามล่วงหน้าสำหรับการประชุมผู้ถือหุ้น โดยสามารถส่งให้บริษัทฯ ได้ทางจดหมาย หรือ email

- (7) นโยบายการอำนวยความสะดวกและส่งเสริมให้ผู้ถือหุ้น นักลงทุนสถาบันเข้าร่วมประชุมผู้ถือหุ้น

บริษัทฯ เปิดให้ลงทะเบียนล่วงหน้าก่อนเวลาประชุม 2 ชั่วโมง จัดเตรียมสถานที่ เจ้าหน้าที่คอยดูแลและบริการในจำนวนที่เหมาะสม ใช้ระบบบาร์โค้ดในการลงทะเบียนและการประมวลผลการนับคะแนนเสียง เพื่อความสะดวกรวดเร็ว จัดเตรียมอาหารเครื่องดื่มไว้ให้บริการโดยไม่คิดค่าบริการ เป็นต้น รวมถึงการอำนวยความสะดวกให้แก่ผู้ถือหุ้นที่ไม่สะดวกเข้าร่วมประชุมด้วยตนเอง โดยจัดทำหนังสือมอบฉันทะในรูปแบบที่สอดคล้องกับประกาศกรมพัฒนาธุรกิจการค้าทั้ง แบบ ก แบบ ข และแบบ ค (แบบมอบฉันทะเฉพาะสำหรับ Custodian) ให้แก่ผู้ถือหุ้น เพื่อบริการให้ผู้อื่น หรือกรรมการอิสระของบริษัทฯ ใช้สิทธิลงคะแนนเสียงแทน

- (8) บริษัทฯ ได้ให้ความสำคัญของคุณภาพหนังสือเชิญประชุมผู้ถือหุ้น ประจำปี 2561 ดังนี้

8.1) กำหนดวาระการประชุมผู้ถือหุ้น ไว้เป็นเรื่อง ๆ อย่างชัดเจน เช่น วาระการเลือกตั้งกรรมการเป็นรายบุคคล วาระการอนุมัติ

ค่าตอบแทนคณะกรรมการ คณะกรรมการชุดย่อย และค่าตอบแทนอื่น เป็นต้น

8.2) ให้ข้อมูลประวัติที่สำคัญของกรรมการที่ต้องการเสนอแต่งตั้งให้ผู้ถือหุ้นทราบ

8.3) ให้ข้อมูลรายละเอียดเกี่ยวกับประวัติผู้สอบบัญชี รวมทั้งค่าบริการ เพื่อให้ผู้ถือหุ้นพิจารณาเนื้อหาเป็นการล่วงหน้า

8.4) แจ้งนโยบายการจ่ายเงินปันผล จำนวนเงินปันผลที่เสนอจ่าย พร้อมทั้งเหตุผลและข้อมูลประกอบ

8.5) แจ้งวัตถุประสงค์และเหตุผลของทุกวาระที่เสนอ

- (9) บริษัทฯ ได้ให้ความสำคัญของคุณภาพของรายงานการประชุมผู้ถือหุ้น ประจำปี 2561 ดังนี้

- 9.1) บันทึกการแจ้งวิธีการลงคะแนนและนับคะแนนให้ผู้ถือหุ้นทราบก่อนเริ่มการประชุมตามวาระ และให้มีการใช้บัตรลงคะแนน
- 9.2) บันทึกประเด็นคำถามคำตอบที่ประธานที่ประชุมได้เปิดให้ผู้ถือหุ้นซักถามและแสดงความคิดเห็น เพื่อให้ผู้ถือหุ้นที่ไม่ได้เข้าประชุมได้รับทราบ
- 9.3) บันทึกมติของที่ประชุมแต่ละวาระไว้อย่างชัดเจน ทั้งที่ อนุมัติ ไม่อนุมัติ หรืองดออกเสียง
- 9.4) บันทึกการมีส่วนร่วมของกรรมการ เพื่อแสดงถึงความรับผิดชอบต่อผู้ถือหุ้น
- 9.5) เปิดเผยมติที่ประชุมผู้ถือหุ้นพร้อมผลการลงคะแนนเสียงในวันถัดไปภายในเวลา 9.00 น. โดยการแจ้งเป็นจดหมายข่าวไปยัง คลท.
- 9.6) หลังการประชุมผู้ถือหุ้นแต่ละครั้ง บริษัทฯ จะรวบรวมเนื้อหาการประชุมซึ่งประกอบด้วย รายละเอียดวาระการประชุม มติที่ประชุม การลงคะแนนเสียง ตลอดจนคำถามและความเห็นของผู้ถือหุ้น จัดทำเป็น “รายงานการประชุมผู้ถือหุ้น” เผยแพร่ขึ้นเว็บไซต์ของบริษัทฯ ภายใน 14 วัน นับจากวันประชุม ซึ่งเป็นไปตามข้อกำหนดของสำนักงาน ก.ล.ด. และ คลท.
- (10) การมีส่วนร่วมในการประชุมผู้ถือหุ้นของประธานกรรมการ ประธานคณะกรรมการชุดย่อย และผู้บริหารระดับสูง
บริษัทฯ ได้ย้าให้กรรมการและผู้บริหารทุกท่านมีส่วนร่วมการประชุมผู้ถือหุ้นของบริษัทฯ เพื่อเป็นการรับผิดชอบต่อผู้ถือหุ้น โดยในปีที่ผ่านมา ประธานกรรมการบริษัท ประธานเจ้าหน้าที่บริหาร ประธานคณะกรรมการตรวจสอบ ประธานคณะกรรมการสรรหาและกำหนดค่าตอบแทน ได้เข้าร่วมการประชุมเพื่อพบปะและตอบคำถามของผู้ถือหุ้นโดยพร้อมเพรียง
- (11) บริษัทฯ เลือกสถานที่จัดประชุมซึ่งอยู่ติดกับสำนักงานใหญ่ มีรถโดยสารประจำทางผ่านสะดวก สามารถเดินทางมาได้ทั้งทางรถยนต์ และทางเรือ ทั้งยังมีที่จอดรถอย่างเพียงพอ ทำให้ผู้ถือหุ้นเดินทางมาร่วมประชุมได้สะดวก และง่ายต่อการเดินทาง
- (12) บริษัทฯ มีสัดส่วนหุ้น Free Float เกินกว่าร้อยละ 40 ของหุ้นที่ออกแล้วทั้งหมด ข้อมูล ณ 27 ธันวาคม 2561

หมวดที่ 2 การปฏิบัติต่อผู้ถือหุ้นอย่างเท่าเทียมกัน

- (1) บริษัทฯ ได้เปิดเผยสิทธิในการออกเสียงหุ้น แจ้งกฎเกณฑ์ และวิธีการในการเข้าร่วมประชุมผู้ถือหุ้นให้ผู้ถือหุ้นทราบในหนังสือเชิญประชุม และในวันประชุมผู้ถือหุ้น ผู้ดำเนินการประชุมจะแจ้งกฎเกณฑ์ที่ใช้ในการประชุม และขั้นตอนการออกเสียงลงมติให้ผู้ถือหุ้นทราบในที่ประชุมผู้ถือหุ้น และได้มีการบันทึกการแจ้งกฎเกณฑ์และขั้นตอนการออกเสียงลงมติดังกล่าวลงในรายงานการประชุมผู้ถือหุ้นทุกครั้ง
- (2) บริษัทฯ ได้กำหนดนโยบายเกี่ยวกับการป้องกันการใช้ข้อมูลภายในแก่ผู้บริหาร พนักงาน และกรรมการซึ่งเป็นที่รับทราบและปฏิบัติตามอย่างเคร่งครัด เพื่อป้องกันการฉ้อฉลซื้อขายหุ้นโดยใช้ข้อมูลของบริษัทฯ ทั้งนี้บริษัทฯ ไม่ให้สารสนเทศที่ยังไม่เปิดเผยกับผู้ถือหุ้นกลุ่มใดกลุ่มหนึ่งเป็นพิเศษหรือแตกต่างจากผู้ถือหุ้นอื่นของบริษัทฯ และมีความเท่าเทียมกันในข้อมูลเกี่ยวกับบริษัทฯ เป็นการป้องกันความขัดแย้งทางผลประโยชน์และการป้องกันการใช้ข้อมูลภายในเพื่อหาผลประโยชน์ให้แก่ตนเองหรือผู้อื่นในทางมิชอบและได้เผยแพร่ให้พนักงาน ผู้บริหาร และกรรมการบริษัททราบ
- (3) บริษัทฯ ได้เปิดเผยข้อมูลเกี่ยวกับรายการเกี่ยวโยงกัน โดยได้เปิดเผยข้อมูลอย่างเพียงพอ รวมถึงความเห็นของคณะกรรมการ และความเห็นของที่ปรึกษาอิสระ เพื่อให้ผู้ถือหุ้นพิจารณาก่อนการประชุม ผู้ถือหุ้น
- (4) รายการระหว่างกันได้กระทำอย่างยุติธรรม ตามราคาตลาด และเป็นไปตามปกติธุรกิจการค้า
- (5) บริษัทฯ ได้ให้ข้อมูลเกี่ยวกับเอกสาร/หลักฐานรวมถึงคำแนะนำขั้นตอนในการมอบฉันทะในหนังสือนัดประชุม และอำนวยความสะดวกให้กับผู้ถือหุ้นที่ไม่สามารถเข้าร่วมประชุมผู้ถือหุ้นด้วยตัวเอง โดยได้ส่งหนังสือมอบฉันทะไปพร้อมกับหนังสือนัดประชุม และยังให้บริการอารการแสดมปีแก่ผู้รับมอบฉันทะ บริเวณหน้าห้องประชุมโดยไม่มีค่าใช้จ่าย รวมทั้งไม่ได้กำหนดกฎเกณฑ์พิเศษที่ทำให้เกิดความยุ่งยากในการเข้าร่วมประชุม

- (6) บริษัทฯ เปิดโอกาสให้ผู้ถือหุ้นได้รับข้อมูลข่าวสารและสารสนเทศที่เป็นข้อมูลปัจจุบันผ่านทางเว็บไซต์ของบริษัทฯ อย่างสม่ำเสมอ

หมวดที่ 3: บทบาทของผู้มีส่วนได้เสีย

บริษัทฯ ตระหนักถึงความสำคัญของบทบาทของผู้มีส่วนได้เสียและปฏิบัติต่อผู้มีส่วนได้เสียทุกกลุ่ม คือ ผู้ถือหุ้น หรือนักลงทุน พนักงาน ลูกค้า คู่ค้า เจ้าหนี้ สาธารณะ ชุมชนและสังคมโดยรวม ตลอดจนหน่วยงานราชการที่เกี่ยวข้องอย่างเหมาะสมเสมอภาคและเป็นธรรม บริษัทฯ ได้จัดทำนโยบายและหลักเกณฑ์ในการปฏิบัติกับกลุ่มผู้มีส่วนได้เสียแต่ละกลุ่มซึ่งเป็นส่วนหนึ่งของนโยบายการกำกับดูแลกิจการที่ดีและจริยธรรมทางธุรกิจของบริษัทฯ โดยมีรายละเอียดดังนี้

(1) พนักงาน

บริษัทฯ ให้ผลตอบแทนแก่พนักงานโดยยึดหลักพิจารณาผลงานด้วยความเป็นธรรมและสามารถวัดผลได้ภายใต้หลักเกณฑ์ที่บริษัทฯ กำหนด และมุ่งส่งเสริมและพัฒนาบุคลากรให้มีความรู้ความสามารถอย่างต่อเนื่อง นอกจากนี้บริษัทฯ ยังคำนึงถึงสิทธิของพนักงานเป็นสำคัญ และเปิดโอกาสให้พนักงานร้องเรียนกรณีพนักงานไม่ได้รับความเป็นธรรมผ่านช่องทางต่าง ๆ เช่น ผู้รับความคิดเห็น หรือผ่านหน่วยงานฝ่ายทรัพยากรบุคคลที่รับเรื่อง เป็นต้น บริษัทฯ มีหน้าที่ดูแลจัดสภาพแวดล้อมในการทำงานให้มีความปลอดภัย ถูกสุขลักษณะ และเอื้อต่อการทำงานอย่างมีประสิทธิภาพ บริษัทฯ จะมีการตรวจสอบและทบทวนค่าตอบแทนและผลประโยชน์พนักงานให้อยู่ในมาตรฐานของธุรกิจ และยังถือเป็นนโยบายของบริษัทฯ ในการพัฒนาความรู้ของพนักงานที่จำเป็นสำหรับการประกอบและดำเนินธุรกิจอย่างมีประสิทธิภาพ

(2) ลูกค้า

บริษัทฯ มีหน้าที่ในการสร้างความสัมพันธ์และความร่วมมือในระยะยาวกับลูกค้า โดยยึดหลักความซื่อสัตย์สุจริต ความเชื่อถือและไว้วางใจซึ่งกันและกัน สร้างความพึงพอใจสูงสุดให้กับลูกค้าของบริษัทฯ ด้วยการรับผิชอบ เอาใจใส่ และให้ความสำคัญต่อปัญหาและความต้องการของลูกค้าเป็นอันดับแรก โดยให้ผู้บริหารและพนักงานทุกคนปฏิบัติตามมาตรการตามนโยบายนี้ เพื่อให้มั่นใจว่าบริษัทฯ ยึดมั่นในการจำหน่ายผลิตภัณฑ์และให้บริการที่ดี มีคุณภาพ ไม่หยุดพัฒนาผลิตภัณฑ์และบริการใหม่ที่มีประสิทธิภาพแก่ลูกค้า นอกจากนี้ บริษัทฯ จะดำเนินธุรกิจโดยยึดหลักจริยธรรมและส่งเสริมให้ลูกค้ามีสุขภาพที่ดี

(3) เจ้าหนี้

บริษัทฯ มีหน้าที่สร้างความสัมพันธ์และปฏิบัติต่อเจ้าหนี้ โดยยึดหลักความซื่อสัตย์สุจริต ความเชื่อถือและไว้วางใจซึ่งกันและกัน มีหน้าที่รับผิชอบ เอาใจใส่ และให้ความสำคัญต่อเงื่อนไขต่าง ๆ ที่ได้ทำข้อตกลงไว้กับเจ้าหนี้เป็นอย่างดีที่สุด

(4) คู่ค้า

บริษัทฯ จะปฏิบัติต่อคู่ค้าด้วยความซื่อสัตย์สุจริต และมีความเท่าเทียมกัน เพื่อให้มั่นใจได้ว่า การประกอบธุรกิจของบริษัทฯ เหมาะสม เป็นธรรม และได้ประโยชน์ทั้งสองฝ่าย มีการพัฒนาอย่างยั่งยืน และเป็นคู่ค้าในระยะยาวกับบริษัทฯ ทั้งนี้ บริษัทฯ จะเลือกทำธุรกิจกับคู่ค้าจากเงื่อนไขต่าง ๆ เช่น เงื่อนไขด้านราคา คุณภาพ การควบคุมและป้องกันสิ่งแวดล้อม ความเชี่ยวชาญด้านเทคนิคและกฎหมาย ความน่าไว้วางใจ และยึดมั่นในสิ่งที่ถูกต้อง

(5) ผู้ถือหุ้น หรือผู้ลงทุน

บริษัทฯ จะปฏิบัติต่อผู้ถือหุ้นทุกรายอย่างเสมอภาค และเท่าเทียมกัน ให้ได้รับข้อมูลข่าวสารที่เกี่ยวข้องและส่งผลกระทบต่อผลประโยชน์ของผู้ถือหุ้นอย่างมีนัยสำคัญ นอกจากนี้ บริษัทฯ ยังคำนึงถึงผลประโยชน์ของผู้ถือหุ้นเป็นสำคัญ และรับผิชอบต่อผู้ถือหุ้น ในการประกอบธุรกิจด้วยความยึดมั่นในสิ่งที่ถูกต้อง โปร่งใส และเป็นธรรม

(6) สังคมและชุมชน

บริษัทฯ และพนักงานจะยึดมั่นปฏิบัติตนในการดำเนินธุรกิจ อย่างรับผิดชอบ และเป็นประโยชน์แก่สังคมและชุมชน และมีหน้าที่ประพฤติปฏิบัติต่อชุมชนที่อาศัยอยู่ใกล้เคียงด้วยความเป็นมิตร ให้ความช่วยเหลือ และสนับสนุนพัฒนาชุมชนให้มีความเป็นอยู่ที่ดี ตลอดจนรับผิดชอบต่อการดำเนินธุรกิจของบริษัทฯ อย่างเป็นธรรมและมีความเท่าเทียมกัน

(7) หน่วยงานราชการที่เกี่ยวข้อง

บริษัทฯ มีหน้าที่ปฏิบัติตามกฎหมายและข้อบังคับต่าง ๆ ที่เกี่ยวข้องและที่ได้กำหนดไว้ และบริษัทฯ จะสนับสนุนกิจกรรมต่าง ๆ ของหน่วยงานราชการ ในโอกาสต่าง ๆ ที่เหมาะสม นอกจากนี้ บริษัทฯ จะยึดมั่นในการให้บริการและจำหน่ายสินค้าผลิตภัณฑ์ที่ดี มีคุณภาพมาตรฐาน และเป็นไปตามกฎหมาย

นโยบายแจ้งเบาะแสการกระทำผิดและข้อร้องเรียน

บริษัทฯ เปิดโอกาสให้กรรมการ ผู้บริหาร พนักงาน และผู้มีส่วนได้ส่วนเสียทั้งภายในและภายนอกของบริษัทฯและบริษัทย่อยสามารถแจ้งเบาะแสดเกี่ยวกับการกระทำผิดกฎหมาย ข้อร้องเรียน หรือข้อเสนอแนะเกี่ยวกับการกระทำความผิดทางกฎหมาย จรรยาบรรณธุรกิจ รายงานทางการเงินที่ไม่ถูกต้อง การทุจริตคอร์รัปชัน หรือความบกพร่องของระบบควบคุมภายในบริษัทฯ และบริษัทย่อย โดยบริษัทฯ จะนำเบาะแสด ข้อร้องเรียน หรือข้อเสนอแนะดังกล่าวไปตรวจสอบหาข้อเท็จจริงเพื่อกำหนดมาตรการกำกับดูแลต่อไป โดยสามารถแจ้งผ่านช่องทาง ดังนี้

ทางโทรศัพท์ 02-159-0336 หรือ ผู้อำนวยการฝ่ายตรวจสอบภายใน 081-613-3539

ทางโทรสาร 02-159-0336

ทาง E-mail BOD@thg.co.th หรือ AC@thg.co.th หรือ
ฝ่ายตรวจสอบภายใน hathaichanok.p@thg.co.th

ทางเว็บไซต์บริษัท www.thg.co.th

ทางจดหมาย ส่งแบบแจ้งเบาะแสดและข้อร้องเรียน (ตามเอกสารแนบ)
ถึง "ผู้รับแจ้งข้อร้องเรียน"

คณะกรรมการบริษัท หรือ คณะกรรมการตรวจสอบ หรือ ผู้อำนวยการฝ่ายตรวจสอบภายใน

บริษัท ธนบุรี เฮลท์แคร์ กรุ๊ป จำกัด (มหาชน)

อาคารโรงพยาบาลธนบุรี

34/1 ถนนอิสรภาพ แขวงบ้านช่างหล่อ เขตบางกอกน้อย กรุงเทพมหานคร 10700

กระบวนการดำเนินการเมื่อได้รับข้อร้องเรียน

โดยเบื้องต้นฝ่ายตรวจสอบภายในเป็นผู้ดูแล รวบรวม กลั่นกรองข้อมูล พิสูจน์หาข้อเท็จจริงและสรุปเรื่องร้องเรียนต่าง ๆ ให้แก่ประธานเจ้าหน้าที่บริหาร และประธานเจ้าหน้าที่บริหารจะแต่งตั้งคณะกรรมการสอบสวนเพื่อกลั่นกรองข้อมูลและสอบสวน โดยตัวแทนคณะกรรมการสอบสวนที่เข้าร่วมในการพิจารณา ได้แก่ ผู้อำนวยการฝ่ายบุคคลหรือตัวแทนจากหน่วยงาน ผู้บังคับบัญชาในสายงานของผู้ร้องเรียนซึ่งต้องเป็นบุคคลผู้ไม่มีความขัดแย้งหรือผลประโยชน์ใดกับผู้ร้องเรียน ตัวแทนจากคณะกรรมการบริหารความเสี่ยง เลขาธิการคณะกรรมการตรวจสอบ หรือตัวแทนจากคณะกรรมการตรวจสอบเข้าร่วมเพื่อสังเกตการณ์

ภายหลังการสอบสวน ฝ่ายตรวจสอบภายในจะเป็นผู้สรุปรายงาน และเสนอรายงานในการดำเนินการต่อข้อร้องเรียนและการแจ้งเบาะแสต่อคณะกรรมการตรวจสอบ ในกรณีที่เป็นเรื่องที่กระทบต่อชื่อเสียง ภาพลักษณ์ หรือฐานะทางการเงินของบริษัทฯ หรือเป็นเรื่องที่มีข้อขัดแย้งกับนโยบายในการดำเนินธุรกิจของบริษัทฯ หรือเกี่ยวข้องกับผู้บริหารระดับสูง คณะกรรมการตรวจสอบจะเสนอต่อคณะกรรมการบริษัทเพื่อพิจารณาต่อไป

มาตรการคุ้มครองผู้แจ้งเบาะแสดำเนินการกระทำผิดและผู้ร้องเรียนรวมทั้งการรักษาความลับ

คณะกรรมการบริษัท กำหนดนโยบายและแนวทางในการคุ้มครองผู้แจ้งเบาะแสดำเนินการกระทำผิดและผู้ร้องเรียน โดยจะเก็บรักษาข้อมูลของผู้แจ้งเบาะแสดำเนินการกระทำผิดและผู้ร้องเรียนไว้เป็นความลับ โดยผู้ได้รับข้อมูลจากการปฏิบัติหน้าที่ที่เกี่ยวข้องกับเรื่องดังกล่าวมีหน้าที่เก็บรักษาข้อมูล ข้อร้องเรียนและเอกสารหลักฐานของผู้แจ้งเบาะแสดำเนินการกระทำผิดและผู้ร้องเรียนไว้เป็นความลับ ห้ามเปิดเผยข้อมูลแก่บุคคลที่ไม่มีหน้าที่เกี่ยวข้อง เว้นแต่เป็นการเปิดเผยตามหน้าที่ที่กฎหมายกำหนด

หมวดที่ 4: การเปิดเผยข้อมูลและความโปร่งใส

บริษัทฯ มีนโยบายเปิดเผยข้อมูลสำคัญที่เกี่ยวข้องกับบริษัทฯ ทั้งข้อมูลทางการเงินและข้อมูลที่มีใช้ข้อมูลทางการเงินและข้อมูลอื่นใดที่อาจมีผลกระทบต่อราคาของหลักทรัพย์หรือการตัดสินใจของผู้ลงทุนหรือผู้มีส่วนได้เสีย อย่างถูกต้อง ครบถ้วน ทันเวลา โปร่งใส ตามมาตรฐานต่าง ๆ ของตลาดหลักทรัพย์ฯ หรือสำนักงาน ก.ล.ต. เพื่อให้ทุกฝ่ายมีโอกาสได้รับข้อมูลอย่างเท่าเทียมกัน โดยสามารถดูข้อมูลดังกล่าวได้บนเว็บไซต์ของบริษัทฯ ที่ <http://www.thg.co.th>

บริษัทฯ มีนโยบายในการป้องกันและจัดการความขัดแย้งทางผลประโยชน์ที่อาจเกิดขึ้นในอนาคต และเพื่อพิจารณาการทำการที่เกี่ยวข้องกันของบริษัทฯ และ/หรือบริษัทย่อย กับบุคคลที่อาจมีความขัดแย้ง ให้เป็นไปตามกฎเกณฑ์ ข้อบังคับและกฎหมายที่เกี่ยวข้อง

บริษัทฯ จะดำเนินการให้กรรมการ ผู้บริหาร และ/หรือ ผู้ถือหุ้นรายใหญ่ของบริษัทฯ แล้วแต่กรณี ไม่ประกอบธุรกิจที่คล้ายคลึงหรือแข่งขัน ซึ่งส่งผลให้ความสามารถในการแข่งขันของบริษัทฯ ลดลง หรือมีการทำการกระหว่างกันโดยกรรมการ ผู้บริหาร และ/หรือ ผู้ถือหุ้นรายใหญ่ของบริษัทฯ ในลักษณะที่มีผลประโยชน์ที่อาจขัดแย้งกับผลประโยชน์ที่ดีที่สุดของบริษัทฯ แล้วแต่กรณี หากกรรมการ ผู้บริหาร และ/หรือผู้ถือหุ้นรายใหญ่เข้าไปถือหุ้นบริษัทที่มีวัตถุประสงค์ในการดำเนินงานคล้ายคลึงกับบริษัทฯ จะต้องรายงานต่อบริษัทฯ เพื่อให้บริษัทฯ และคณะกรรมการตรวจสอบพิจารณาว่าการถือหุ้นดังกล่าวขัดต่อผลประโยชน์ที่ดีที่สุดของบริษัทฯ หรือไม่ หากกรรมการประกอบกิจการอันมีสภาพอย่างเดียวกันและเป็นการแข่งขันกับกิจการของบริษัทฯ หรือเข้าเป็นหุ้นส่วนในห้างหุ้นส่วนสามัญ หรือเป็นหุ้นส่วนไม่จำกัดความรับผิดชอบในห้างหุ้นส่วนจำกัด หรือเป็นกรรมการของบริษัทเอกชนหรือบริษัทอื่นที่ประกอบกิจการอันมีสภาพอย่างเดียวกัน และเป็นการแข่งขันกับกิจการของบริษัทฯ ไม่ว่าจะทำเพื่อประโยชน์ของตนเอง หรือประโยชน์ผู้อื่น จะต้องแจ้งให้ที่ประชุมผู้ถือหุ้นทราบก่อนที่จะมีมติแต่งตั้ง

บริษัทฯ ยังให้ความสำคัญกับระบบการควบคุมภายในที่ดี และได้จัดให้มีฝ่ายตรวจสอบภายในเพื่อตรวจสอบการปฏิบัติงานของแต่ละสาขางาน เพื่อป้องกันไม่ให้เกิดข้อผิดพลาดและปฏิบัติงานเป็นไปด้วยความโปร่งใส โดยมีการตรวจสอบเป็นระยะและจัดทำรายงานส่งให้คณะกรรมการตรวจสอบเพื่อพิจารณา

นักลงทุนสัมพันธ์

บริษัทฯ ได้จัดตั้งฝ่ายนักลงทุนสัมพันธ์ เพื่อการบริหารงานและจัดทำแผนงานของนักลงทุนสัมพันธ์ประจำปี รวมถึงการเปิดเผยข้อมูลสารสนเทศของบริษัทฯ อย่างเป็นระบบ ซึ่งเป็นประโยชน์ต่อการลงทุนของผู้ถือหุ้น นักลงทุน นักวิเคราะห์หลักทรัพย์

โดยในปี 2561 บริษัทฯ ดำเนินกิจกรรมด้านนักลงทุนสัมพันธ์เพื่อเผยแพร่ข้อมูลเชิงกลยุทธ์ ข้อมูลธุรกิจ ผลประกอบการ ความคืบหน้าของโครงการ และแนวโน้มธุรกิจ อันเป็นประโยชน์ต่อการตัดสินใจสำหรับนักลงทุน โดยได้เปิดโอกาสให้ผู้บริหารได้พบนักลงทุนที่หลากหลาย ทั้งนักลงทุนสถาบันในประเทศ ต่างประเทศ นักลงทุนรายย่อย นักวิเคราะห์ และผู้แนะนำการลงทุน เพื่อให้สื่อสารข้อมูลของบริษัทฯ ได้อย่างทั่วถึง และโปร่งใส ทั้งนี้ กิจกรรมต่าง ๆ ได้รับการสนับสนุนจากผู้บริหารระดับสูงเป็นอย่างดี ทั้งประธานเจ้าหน้าที่บริหาร ผู้อำนวยการฝ่ายบัญชีและการเงิน (CFO) เป็นผู้ที่มีพบนักลงทุนและให้ข้อมูลร่วมกับหน่วยงานนักลงทุนสัมพันธ์อย่างสม่ำเสมอ ดังนี้

รูปแบบการเข้าพบ	จำนวนครั้ง
1. แดงผลประกอบการประจำไตรมาส	4
2. ร่วมงานบริษัทจดทะเบียนพบผู้ลงทุนโดยตลาดหลักทรัพย์แห่งประเทศไทย (SET Opportunity Day)	4
3. การนำเสนอข้อมูลแก่นักลงทุนในประเทศ (Domestic roadshow/conference)	1
4. การนำเสนอข้อมูลแก่นักลงทุนต่างประเทศ (International roadshow/conference)	3
5. การจัดประชุมพบนักลงทุน นักวิเคราะห์ การประชุมทางโทรศัพท์ และการเยี่ยมชมกิจการ (Company visit, conference call and site visit)	17
รวม	29

ผู้ถือหุ้นและนักลงทุนสามารถติดต่อ “ฝ่ายนักลงทุนสัมพันธ์” ได้ที่

อีเมล: ariya.si@thg.co.th

โทรศัพท์: 095-3705728

หมวดที่ 5: ความรับผิดชอบของคณะกรรมการบริษัท

บริษัทฯ ได้กำหนดนโยบายการกำกับดูแลกิจการที่ดี โดยคำนึงถึงปัจจัยต่าง ๆ ที่สำคัญ ซึ่งรวมถึงความรับผิดชอบต่อกรรมการ โดยมีนโยบายสำคัญที่เกี่ยวข้อง ดังนี้

องค์ประกอบ คุณสมบัติ หน้าที่ความรับผิดชอบ วาระการดำรงตำแหน่ง และการประชุมคณะกรรมการบริษัท

เป็นไปตามกฎบัตรคณะกรรมการ ซึ่งได้มีการทบทวนอย่างสม่ำเสมอ โดยที่ประชุมคณะกรรมการบริษัท ครั้งที่ 11/2561 เมื่อวันที่ 12 พฤศจิกายน 2561 ได้มีการทบทวนและแก้ไขเพิ่มเติมกฎบัตรคณะกรรมการ

ประธานกรรมการ เป็นผู้กำหนดวัน เวลาและสถานที่ในการประชุมคณะกรรมการบริษัทฯ โดยกำหนดตารางการประชุมไว้ล่วงหน้าตลอดทั้งปี และแจ้งให้คณะกรรมการทราบตั้งแต่ต้นปีเพื่อวางแผนเข้าร่วมประชุม แจ้งไปยังกรรมการ ในการประชุมแต่ละคราวจะส่งหนังสือนัดประชุม และเอกสารประกอบการประชุมให้กรรมการล่วงหน้าไม่น้อยกว่า 7 วันก่อนวันประชุม เว้นแต่กรณีจำเป็นรีบด่วน เพื่อรักษาสิทธิหรือประโยชน์ของบริษัท จะแจ้งการนัดประชุมโดยวิธีอื่น หรือกำหนดวันประชุมให้เร็วกว่านั้นก็ได้ และประธานที่ประชุมจะเปิดโอกาสให้กรรมการแต่ละท่านแสดงความคิดเห็นอย่างเป็นอิสระและมีการจัดสรรเวลาการประชุมอย่างเหมาะสมและมีประสิทธิภาพ

การแบ่งแยกบทบาทหน้าที่ระหว่างคณะกรรมการบริษัทกับฝ่ายจัดการ

บริษัทฯ มีการกำหนดขอบเขตอำนาจหน้าที่ของคณะกรรมการบริษัท และประธานเจ้าหน้าที่บริหารไว้อย่างชัดเจนโดยกำหนดให้ประธานกรรมการไม่เป็นบุคคลเดียวกันกับ ประธานเจ้าหน้าที่บริหารเพื่อเป็นการแบ่งแยกหน้าที่ในการกำกับดูแลปฏิบัติงานของฝ่ายจัดการ และหน้าที่ในการบริหารการปฏิบัติงานบริษัทฯ

บทบาทหน้าที่ของประธานเจ้าหน้าที่บริหาร

1. กำหนด และกำกับยุทธศาสตร์ของกิจการและทิศทางการบริหาร ร่วมกับคณะกรรมการบริหารและสื่อสารแผนยุทธศาสตร์กับคณะกรรมการบริษัท ผู้ถือหุ้น และ พนักงานในบริษัทในทุกระดับ
2. ให้ความเห็นชอบและกำกับดูแลนโยบายและโครงการต่าง ๆ ภายใต้อำนาจของกรรมการบริหาร
3. กำกับดูแลข้อตกลงและสัญญาทางกฎหมายต่าง ๆ และติดตามการดำเนินงานให้ทำตามข้อบังคับของกฎหมายอย่างถูกต้อง
4. กำกับดูแลแผนยุทธศาสตร์การบริหารและพัฒนาบุคคล รวมทั้งกำหนด และสื่อสารวิสัยทัศน์และวัฒนธรรมองค์กร
5. กำกับดูแลแผนป้องกันความเสี่ยงขององค์กร และธุรกรรมทางการเงินทั้งหมด รวมทั้ง โครงสร้างต้นทุน และ โครงสร้างหนี้ของบริษัทฯ
6. กำกับดูแลยุทธศาสตร์ทางการตลาด และ โครงสร้างรายได้ รวมทั้งกำหนดและสื่อสาร เป้ายอดขายและ ส่วนแบ่งตลาดที่จะทำการแข่งขัน
7. กำกับดูแลการสร้างนวัตกรรมและการนำเทคโนโลยีเข้ามาใช้ พัฒนาขีดความสามารถขององค์กร
8. แสวงโอกาสทางธุรกิจและการลงทุนใหม่ ๆ ที่เกี่ยวข้องกับธุรกิจหลักของบริษัทฯ และบริษัทย่อย เพื่อเพิ่มรายได้ให้แก่บริษัทฯ
9. ดำเนินกิจการงานอื่น ๆ ตามที่ได้รับมอบหมายจากคณะกรรมการบริษัท เป็นกรณี ๆ ไป

สรุปอำนาจอนุมัติที่สำคัญระหว่างคณะกรรมการ และฝ่ายจัดการ

	คณะกรรมการบริษัท	คณะกรรมการบริหาร*	ประธานเจ้าหน้าที่บริหาร
งบประมาณประจำปี	ไม่จำกัดวงเงิน	ไม่เกิน 100 ล้านบาท	ให้ความเห็นชอบ
การลงทุน หรือการขยายธุรกิจใหม่	เกินกว่า 100 ล้านบาท	ไม่เกิน 100 ล้านบาท	ไม่เกิน 10 ล้านบาท
การซื้อหรือจำหน่ายสิ่งของฟัสดุนอกงบประมาณประจำปี	เกินกว่า 10 ล้านบาท	ไม่เกิน 10 ล้านบาท	ไม่เกิน 5 ล้านบาท
การได้มา จำหน่าย โอนสินทรัพย์ถาวร	เกินกว่า 50 ล้านบาท	ไม่เกิน 50 ล้านบาท	ไม่เกิน 10 ล้านบาท
อำนาจลงนามในเช็ค	ไม่จำกัดวงเงิน	ไม่มี	ไม่มี

หมายเหตุ: การอนุมัติรายการเป็นไปตามหลักเกณฑ์ของประกาศคณะกรรมการกำกับตลาดทุนที่ ทอ.20/2551 เรื่อง หลักเกณฑ์ในการทำรายการที่มีนัยสำคัญที่เข้าข่ายเป็นรายการได้มาหรือจำหน่ายไปซึ่งทรัพย์สิน ประกาศคณะกรรมการตลาดหลักทรัพย์แห่งประเทศไทย เรื่อง การเปิดเผยข้อมูลและการปฏิบัติการของบริษัทจดทะเบียนในการได้มาหรือจำหน่ายไปซึ่งสินทรัพย์ พ.ศ. 2547 และที่แก้ไขเพิ่มเติม รวมทั้งประกาศคณะกรรมการกำกับตลาดทุนที่ ทอ. 21/2551 เรื่อง หลักเกณฑ์ในการทำรายการที่เกี่ยวข้องกัน และประกาศคณะกรรมการตลาดหลักทรัพย์แห่งประเทศไทย เรื่อง การเปิดเผยข้อมูลและการปฏิบัติการของบริษัทจดทะเบียนในรายการที่เกี่ยวข้องกัน พ.ศ. 2546 และที่แก้ไขเพิ่มเติม

การประชุมของกรรมการที่ไม่เป็นผู้บริหาร

คณะกรรมการบริษัทกำหนดให้กรรมการที่ไม่เป็นผู้บริหารมีการประชุมกันเองตามความเหมาะสม โดยไม่มีกรรมการที่เป็นผู้บริหาร หรือฝ่ายจัดการเข้าร่วมในการประชุม เพื่อเปิดโอกาสให้อภิปรายปัญหาต่าง ๆ ทั้งที่เกี่ยวข้องธุรกิจของบริษัทฯ หรือ เรื่องอื่น ๆ ที่อยู่ในความสนใจได้อย่างอิสระ โดยปี 2561 ได้มีการประชุมกรรมการที่ไม่เป็นผู้บริหารจำนวน 1 ครั้ง เมื่อวันที่ 19 ธันวาคม 2561

การประเมินผลการปฏิบัติงานของคณะกรรมการ และคณะกรรมการชุดย่อย

บริษัทฯ จัดให้มีการประเมินผลการปฏิบัติงานของคณะกรรมการ ตามแนวทางของตลาดหลักทรัพย์แห่งประเทศไทย คือ การประเมินผลการปฏิบัติงานโดยตนเองของคณะกรรมการทั้งคณะ ซึ่งแบ่งการประเมินเป็น 6 หัวข้อ ได้แก่ (1) โครงสร้างและคุณสมบัติของคณะกรรมการ (2) บทบาท หน้าที่และความรับผิดชอบของคณะกรรมการ (3) การประชุมคณะกรรมการ (4) การทำหน้าที่ของคณะกรรมการ (5) ความสัมพันธ์กับฝ่ายจัดการ (6) การพัฒนาตนเองของกรรมการและการพัฒนาผู้บริหาร โดยเลขานุการบริษัทได้ส่งแบบประเมินผลการปฏิบัติผลการปฏิบัติงานให้แก่กรรมการทุกท่านเพื่อทำการประเมิน และได้สรุปผลการประเมินและนำเสนอจากความเห็นของกรรมการเสนอต่อคณะกรรมการบริษัท โดยมิเกณฑ์การประเมินผล 4 ระดับคือ

- 0 คือ ไม่เห็นด้วยอย่างยิ่ง หรือไม่มีการดำเนินการในเรื่องนั้น
- 1 คือ ไม่เห็นด้วย หรือมีการดำเนินการในเรื่องนี้น้อยมาก
- 2 คือ เห็นด้วย หรือมีการดำเนินการในเรื่องนั้นพอสมควร
- 3 คือ เห็นด้วยค่อนข้างมาก หรือมีการดำเนินการในเรื่องนั้นดี/บ่อยครั้ง
- 4 คือ เห็นด้วยอย่างมาก หรือมีการดำเนินการในเรื่องนั้นอย่างดีเยี่ยม/เป็นประจำ

ส่วนการประเมินผลการปฏิบัติงานโดยตนเองของคณะกรรมการชุดย่อย ได้แก่ คณะกรรมการตรวจสอบ คณะกรรมการบริหารความเสี่ยง คณะกรรมการสรรหาและกำหนดค่าตอบแทน และคณะกรรมการกำกับดูแลกิจการและจริยธรรมธุรกิจ ซึ่งแบ่งการประเมินเป็น 3 หัวข้อ ได้แก่ (1) โครงสร้างและคุณสมบัติ (2) การประชุม (3) บทบาท หน้าที่ และความรับผิดชอบ โดยเลขานุการบริษัทได้ส่งแบบประเมินผลการปฏิบัติงานให้แก่กรรมการแต่ละคณะเพื่อทำการประเมิน และได้สรุปผลการประเมินและนำเสนอแนะจากความเห็นของคณะกรรมการชุดย่อยเสนอต่อคณะกรรมการบริษัท โดยมิเกณฑ์การประเมินผล 4 ระดับเช่นเดียวกับเกณฑ์การประเมินผลของคณะกรรมการข้างต้น

สรุปผลการประเมินของแต่ละคณะในปี 2561 ดังนี้

ผลการประเมิน	คะแนนเฉลี่ยปี 2561
คณะกรรมการบริษัท (แบบทั้งคณะ)	3.4/4
คณะกรรมการตรวจสอบ	3.8/4
คณะกรรมการบริหารความเสี่ยง	3.4/4
คณะกรรมการสรรหาและกำหนดค่าตอบแทน	3.7/4
คณะกรรมการกำกับดูแลกิจการและจริยธรรมธุรกิจ	3.6/4

การประเมินการปฏิบัติงานของรักษาการประธานเจ้าหน้าที่บริหาร

บริษัทฯ ได้กำหนดให้มีการประเมินผลการปฏิบัติงานของรักษาการประธานเจ้าหน้าที่บริหารเป็นประจำทุกปี โดยคณะกรรมการสรรหาและกำหนดค่าตอบแทน เพื่อประเมินการปฏิบัติงานเปรียบเทียบกับเป้าหมายและแผนงานประจำปี โดยใช้เกณฑ์การประเมินตามแนวทางของ ตลท. ประกอบด้วยหัวข้อดังต่อไปนี้

- ความเป็นผู้นำ
- การกำหนดกลยุทธ์
- การปฏิบัติตามกลยุทธ์
- การวางแผนและผลปฏิบัติทางการเงิน
- ความสัมพันธ์กับคณะกรรมการ
- ความสัมพันธ์กับภายนอก
- การบริหารงาน และความสัมพันธ์กับบุคลากร
- การสืบทอดตำแหน่ง
- ความรู้ทางด้านผลิตภัณฑ์และบริการ
- คุณลักษณะส่วนตัว

ผลการประเมินการปฏิบัติงานของรักษาการประธานเจ้าหน้าที่บริหารในปี 2561 โดยรวมอยู่ในเกณฑ์ “ดี” ทั้งนี้ คณะกรรมการสรรหาและกำหนดค่าตอบแทน มีความตั้งใจที่จะประเมินการปฏิบัติงานของรักษาการประธานเจ้าหน้าที่บริหารอีกครั้งในเดือนมิถุนายน 2562

การพัฒนากรรมการ

บริษัทฯ กำหนดให้มีการประชุมคณะกรรมการใหม่ทุกครั้ง และจัดให้มีคู่มือกรรมการ เอกสารข้อมูลที่เป็นประโยชน์สำหรับการเป็นกรรมการ รวมถึงการบรรยายแนะนำการดำเนินงานของบริษัทฯ เพื่อสร้างความรู้ความเข้าใจในธุรกิจและการดำเนินงานด้านต่าง ๆ ตลอดจนนโยบายและแนวทางปฏิบัติในการกำกับดูแลกิจการที่ดีของบริษัทฯ

บริษัทฯ ประสงค์ให้กรรมการพัฒนาความรู้ความสามารถ และทักษะในการปฏิบัติหน้าที่กรรมการ ทั้งในลักษณะธุรกิจของบริษัทฯ หลักการกำกับดูแลกิจการที่ดี และหลักสูตรอื่น ๆ ที่เป็นประโยชน์ต่อการปฏิบัติหน้าที่ โดยบริษัทฯ ส่งเสริมให้กรรมการพิจารณาเข้ารับการอบรมกับสมาคมส่งเสริมสถาบันกรรมการบริษัทไทย และสถาบันอื่น ๆ ในหลักสูตรที่เกี่ยวข้อง

ทั้งนี้ ในปี 2561 บริษัทฯ ไม่มีการแต่งตั้งกรรมการใหม่ และได้ส่งเสริมให้กรรมการเข้าร่วมสัมมนาและเข้ารับการอบรมหลักสูตรต่าง ๆ ของสมาคมส่งเสริมสถาบันกรรมการบริษัทไทย (IOD) ตลาดหลักทรัพย์แห่งประเทศไทย หรือสถาบันอิสระอื่น ๆ อย่างต่อเนื่อง ดังนี้

รายนามคณะกรรมการ	หลักสูตรอบรม	จัดโดย
1. นายเฉลิมกุล อภิภูณ โยภาส	Corporate Governance for Executives (CGE) รุ่น 11/2018	IOD
2. นายวิระชัย ศรีขจร	Board Nomination and Compensation Program (BNCP) รุ่น 4/2018	IOD
3. พญ. ลินดา ไกรวิทย์	Board Nomination and Compensation Program (BNCP) รุ่น 5/2018	IOD
	NextGen Aging – Shaping A Small Future for an Aging Society Conference	มูลนิธิทีเอ็นเอ็นแห่งเอเชีย (KENAN Foundation Asia)
4. นางกรรณิการ์ งามโสภี	Risk Management Program for Corporate Leaders (RCL) รุ่น 13/2018	IOD

นอกจากนี้ บริษัทฯ ได้มอบหมายให้เลขานุการบริษัทสรุปการเปลี่ยนแปลงกฎเกณฑ์หรือข้อกำหนดต่าง ๆ ที่มีนัยสำคัญ เพื่อรายงานต่อที่ประชุมคณะกรรมการบริษัทให้ทราบและถือปฏิบัติอย่างถูกต้องต่อไป ตลอดจนเชิญผู้ที่มีความเชี่ยวชาญเฉพาะด้านเผยแพร่ข้อมูลหรือข้อกำหนดดังกล่าวต่อที่ประชุมคณะกรรมการบริษัท เพื่อทราบ ดังนี้

- เกณฑ์การได้มาจำหน่ายไป รายการเกี่ยวข้องกัน และหน้าที่และความรับผิดชอบของกรรมการ โดย บจก. เบเคอร์ แอนด์ แม็คเค็นซี่ เมื่อวันที่ 10 พฤษภาคม 2561
- Foundation of Business Enhancement for Sustainability โดยฝ่ายพัฒนาบริษัทภิบาล ของ ตลท. เมื่อวันที่ 9 สิงหาคม 2561
- สัมมนา Strategic Direction โดย Strategic Business Development Center เมื่อวันที่ 15-16 กันยายน 2561

การสืบทอดตำแหน่ง

บริษัทฯ มีแผนการคัดเลือกบุคลากรที่จะเข้ามารับผิดชอบในตำแหน่งงานที่สำคัญทุกระดับ ให้เป็นไปอย่างเหมาะสมและโปร่งใส เพื่อให้มั่นใจว่าบริษัทฯ ได้ผู้บริหารที่มีความเป็นมืออาชีพ โดยมีฝ่ายทรัพยากรบุคคล เป็นผู้จัดทำแผนสืบทอดตำแหน่ง ประสานกรรมการบริหาร กรรมการผู้จัดการ และผู้บริหารของบริษัทฯ เพื่อเสนอให้คณะกรรมการบริษัทเป็นผู้พิจารณาตามนโยบาย โครงการสืบทอดตำแหน่ง (Succession Plan) ในคู่มือการกำกับดูแลกิจการและจริยธรรมธุรกิจ

2. คณะกรรมการชุดย่อย

คณะกรรมการบริษัท ได้แต่งตั้งคณะกรรมการชุดต่าง ๆ เพื่อถ่วงดุลและกำกับดูแลการดำเนินงานของบริษัทฯ เฉพาะเรื่อง ทั้งนี้ เพื่อให้การปฏิบัติหน้าที่ของคณะกรรมการบริษัท มีประสิทธิภาพ และเกิดประสิทธิผลสูงสุด และให้เป็นไปตามกฎระเบียบ และข้อบังคับของสำนักงาน ก.ล.ต. และ ตลท. โดยคณะกรรมการชุดย่อยแต่ละคณะจะมีวาระการดำรงตำแหน่งเช่นเดียวกับคณะกรรมการบริษัท คณะกรรมการชุดย่อยของบริษัทฯ มีทั้งหมด 4 ชุด ได้แก่ คณะกรรมการตรวจสอบ คณะกรรมการบริหารความเสี่ยง คณะกรรมการสรรหาและกำหนดค่าตอบแทน และคณะกรรมการกำกับดูแลกิจการและจริยธรรมธุรกิจ

คณะกรรมการตรวจสอบ

วันที่ 1 มีนาคม 2562 คณะกรรมการตรวจสอบประกอบด้วยกรรมการอิสระ จำนวน 3 คน ดังนี้

- | | |
|-------------------------|----------------------|
| 1. นางกรรณิการ์ งามโสกี | ประธานกรรมการตรวจสอบ |
| 2. นายวีระชัย ศรีจร | กรรมการตรวจสอบ |
| 3. พญ. ลินดา ไกรวิทย์ | กรรมการตรวจสอบ |

หมายเหตุ: คณะกรรมการตรวจสอบมีคุณสมบัติครบถ้วนตามที่สำนักงาน ก.ล.ต. และ ตลท. กำหนด เพื่อทำหน้าที่สอบทานการดำเนินงานของบริษัทฯ รายงานทางการเงิน ระบบการควบคุมภายใน คัดเลือกผู้ตรวจสอบบัญชี รวมทั้งพิจารณารายการระหว่างกัน โดยมี นางกรรณิการ์ งามโสกี เป็นประธานกรรมการตรวจสอบที่มีความรู้และประสบการณ์เพียงพอที่จะทำหน้าที่สอบทานความน่าเชื่อถือของงบการเงินได้

โดยมี นางหทัยชนก ปางน้อย เป็นเลขานุการคณะกรรมการตรวจสอบ

หน้าที่และความรับผิดชอบของคณะกรรมการตรวจสอบ

(1) รายงานทางการเงินและการสอบบัญชี

- (1.1) สอบทานรายงานทางการเงินของบริษัทฯ และบริษัทย่อยเพื่อให้มั่นใจว่ามีความถูกต้องและเชื่อถือได้รวมถึงการเปิดเผยข้อมูลอย่างเพียงพอและบริษัทฯ มีการปฏิบัติตามมาตรฐานการบัญชีและกฎหมายที่เกี่ยวข้อง โดยการประสานงานกับผู้สอบบัญชีภายนอกและผู้บริหารที่รับผิดชอบจัดทำรายงานทางการเงินทั้งรายไตรมาสและประจำปี

- (1.2) พิจารณาคัดเลือก เสนอแต่งตั้ง และเลิกจ้างบุคคลซึ่งมีความเป็นอิสระเพื่อทำหน้าที่เป็นผู้สอบบัญชีของบริษัทฯ และเสนอคำตอบแทนของบุคคลดังกล่าว รวมทั้งเข้าร่วมประชุมกับผู้สอบบัญชีโดยไม่มีฝ่ายจัดการเข้าร่วมประชุมด้วยอย่างน้อยปีละ 1 ครั้ง เพื่อรับทราบรายงานทางการเงินที่สำคัญ ผลการตรวจสอบและหารือเกี่ยวกับปัญหาอุปสรรคที่อาจพบจากการปฏิบัติงานของผู้สอบบัญชี
- (2) การควบคุมภายใน
 - (2.1) สอบทานให้บริษัทมีระบบการควบคุมภายในที่เพียงพอและมีประสิทธิผล
 - (2.2) สอบทานให้บริษัทมีระบบการบริหารความเสี่ยงและมาตรการในการจัดการความเสี่ยงอย่างเหมาะสม
 - (2.3) สอบทานความถูกต้องของเอกสารอ้างอิงและแบบประเมินตนเองเกี่ยวกับมาตรการต่อต้านการคอร์รัปชันของบริษัทฯ ตามโครงการแนวร่วมปฏิบัติของภาคเอกชนไทยในการต่อต้านทุจริต
 - (2.4) สอบทานและกำกับดูแลให้ฝ่ายจัดการจัดให้มีกระบวนการเกี่ยวกับการรับแจ้งเบาะแสและรับข้อร้องเรียน
- (3) การตรวจสอบภายใน
 - (3.1) สอบทานให้บริษัทมีระบบการตรวจสอบภายในที่เหมาะสมและมีประสิทธิผลรวมทั้งกำกับให้ฝ่ายตรวจสอบภายในปฏิบัติงานตามมาตรฐานการตรวจสอบภายใน
 - (3.2) พิจารณาความเป็นอิสระของสายงานตรวจสอบภายใน
 - (3.3) ให้ความเห็นชอบแต่งตั้ง โยกย้าย เลิกจ้าง และประเมินผลการปฏิบัติงานของหัวหน้าฝ่ายตรวจสอบภายในรวมถึงพิจารณา ผลตอบแทน อัตราค่าจ้าง และทรัพยากรที่จำเป็นในการปฏิบัติงานของฝ่ายตรวจสอบภายใน
 - (3.4) พิจารณานุมัติกฎบัตรฝ่ายตรวจสอบภายใน
 - (3.5) อนุมัติและประเมินแผนการตรวจสอบภายในประจำปี เพื่อให้แผนการตรวจสอบสอดคล้องกับประเภทและระดับความเสี่ยงของบริษัทฯ
 - (3.6) สอบทานรายงานผลการตรวจสอบภายในที่เสนอต่อฝ่ายบริหาร รวมถึงการสอบทานความเห็นของฝ่ายบริหารที่มีต่อประเด็นการตรวจสอบที่ได้มีการเสนอและรายงานไว้ รวมทั้งติดตามเพื่อให้มั่นใจว่าฝ่ายบริหารได้ดำเนินการตามข้อเสนอแนะดังกล่าวอย่างเพียงพอ และภายในเวลาที่เหมาะสม
 - (3.7) ให้ความเห็นชอบการว่าจ้างและกำหนดค่าธรรมเนียมตอบแทนผู้ให้บริการตรวจสอบภายใน (Outsource) กรณีว่าจ้างหน่วยงานภายนอก
- (4) การปฏิบัติตามกฎหมายที่เกี่ยวข้อง
 - (4.1) สอบทานให้บริษัทปฏิบัติตามกฎหมาย ว่าด้วย หลักทรัพย์และตลาดหลักทรัพย์ ข้อกำหนดของตลาดหลักทรัพย์แห่งประเทศไทย และกฎหมายอื่นๆที่เกี่ยวข้องกับธุรกิจของบริษัทฯ
 - (4.2) พิจารณารายการที่เกี่ยวข้องกันหรือรายการที่อาจมีความขัดแย้งทางผลประโยชน์ให้เป็นไปตามกฎหมายและข้อกำหนดของตลาดหลักทรัพย์แห่งประเทศไทย ทั้งนี้เพื่อให้มั่นใจว่ารายการดังกล่าวสมเหตุสมผลและเป็นประโยชน์สูงสุดต่อบริษัทฯ
 - (4.3) ดำเนินการตรวจสอบเมื่อได้รับแจ้งจากผู้สอบบัญชีกรณีพบพฤติกรรมอันควรสงสัยว่ากรรมการ ฝ่ายบริหาร หรือบุคคลซึ่งรับผิดชอบในการดำเนินงานของบริษัทฯกระทำความผิดในส่วนที่เกี่ยวข้องกับหน้าที่และความรับผิดชอบตามพระราชบัญญัติหลักทรัพย์และตลาดหลักทรัพย์ มาตรา 281/2 วรรคสอง มาตรา 305 มาตรา 306 มาตรา 308 มาตรา 309 มาตรา 310 มาตรา 311 มาตรา 312 หรือ มาตรา 313 และรายงานผลการตรวจสอบในเบื้องต้น ให้สำนักงานคณะกรรมการกำกับหลักทรัพย์และตลาดหลักทรัพย์ และผู้สอบบัญชีทราบ ภายใน 30 วันนับแต่วันที่ได้รับแจ้งจากผู้สอบบัญชี
- (5) หน้าที่อื่น ๆ
 - (5.1) ทบทวนและปรับปรุงกฎบัตรคณะกรรมการตรวจสอบพิจารณาแก้ไขในประเด็นที่เห็นว่าจำเป็นและเหมาะสมและเสนอต่อคณะกรรมการบริษัทฯเพื่ออนุมัติ

(5.2) คณะกรรมการตรวจสอบสามารถขอคำปรึกษาจากที่ปรึกษาภายนอกที่เป็นอิสระได้ในกรณีจำเป็น โดยบริษัทฯ เป็นผู้ออกค่าใช้จ่าย

(5.3) สามารถเข้าพบผู้บริหาร ติดต่อพนักงานและเข้าถึงข้อมูลที่เกี่ยวข้องได้โดยไม่มีข้อจำกัด

คณะกรรมการบริหารความเสี่ยง

วันที่ 1 มีนาคม 2562 คณะกรรมการบริหารความเสี่ยง ประกอบด้วยกรรมการจำนวน 4 คน ดังนี้

- | | |
|---------------------------------|----------------------------------|
| 1. รศ. นพ. วิศิษฐ์ วามวาณิชย์ * | ประธานกรรมการบริหารความเสี่ยง |
| 2. นายเฉลิมกุล อภิบุณโยภาส | รองประธานกรรมการบริหารความเสี่ยง |
| 3. นางกรรณิการ์ งามโสภิ | กรรมการบริหารความเสี่ยง |
| 4. พญ. ลินดา ไกรวิทย์ * | กรรมการบริหารความเสี่ยง |

หมายเหตุ * รศ. นพ. วิศิษฐ์ วามวาณิชย์ จะครบกำหนดออกตามวาระในการประชุมสามัญผู้ถือหุ้นประจำปี 2562 โดย รศ. นพ. วิศิษฐ์ วามวาณิชย์ ได้แสดงความจำนงค์ไม่ขอต่อวาระกรรมการอิสระอีก เนื่องจากมีภารกิจมาก ที่ประชุมคณะกรรมการบริษัท ครั้งที่ 2/2562 เมื่อวันที่ 21 กุมภาพันธ์ 2562 รับทราบและมติแต่งตั้ง นพ. ธนาธิป สุขประดิษฐ์ รองประธานกรรมการ รักษาการประธานเจ้าหน้าที่บริหาร และ Chief Hospital Business - International เป็นกรรมการบริหารความเสี่ยง และแต่งตั้งให้ พญ. ลินดา ไกรวิทย์ เป็นประธานกรรมการบริหารความเสี่ยงแทน โดยมีผลตั้งแต่วันที่ 27 เมษายน 2562

โดยมี นางหทัยชนก ปางน้อย เป็นเลขานุการคณะกรรมการบริหารความเสี่ยง

หน้าที่ และความรับผิดชอบของคณะกรรมการบริหารความเสี่ยง

- (1) กำหนดนโยบาย กรอบการบริหารความเสี่ยง รวมถึงโครงสร้างการบริหารความเสี่ยงบริษัทฯ และบริษัทย่อย
- (2) รับทราบและให้ข้อเสนอแนะต่อนโยบาย กลยุทธ์และแนวทางในการบริหารความเสี่ยงระดับ บริษัทฯ และบริษัทย่อย
- (3) กำหนดแนวทางการประเมินความเสี่ยงระดับบริษัทฯ และบริษัทย่อย และจัดให้มีการรายงานการบริหารความเสี่ยงอย่างต่อเนื่อง
- (4) พิจารณาและระบุความเสี่ยงที่สำคัญของการประกอบธุรกิจของบริษัทฯ เช่น ความเสี่ยงด้านการลงทุน ด้านการประกอบธุรกิจ ด้านการบริหารจัดการ ด้านการเงิน ด้านการปฏิบัติการ ด้านความปลอดภัยของข้อมูล ด้านกฎหมายและกฎระเบียบ เป็นต้น รวมถึงเสนอแนะวิธีป้องกัน และวิธีบริหารความเสี่ยงดังกล่าวให้อยู่ในระดับที่ยอมรับได้ โดยกำหนดเป็นนโยบายและเสนอแนะแนวทางในการบริหารความเสี่ยงต่างๆ ที่เกี่ยวกับการดำเนินธุรกิจของบริษัทฯ ให้เหมาะสมและมีประสิทธิภาพ รวมถึงให้คำแนะนำแก่คณะกรรมการบริษัท และฝ่ายจัดการในเรื่องการบริหาร ความเสี่ยง
- (5) กำหนดแผนจัดการความเสี่ยงและกระบวนการบริหารความเสี่ยงและสอบทานแผนจัดการความเสี่ยง รวมทั้งกระบวนการบริหารความเสี่ยงในภาพรวม และติดตามดูแลและสอบทานกระบวนการบริหารความเสี่ยง รวมถึงผลการจัดการความเสี่ยงของบริษัทฯ และบริษัทย่อย
- (6) กำกับดูแลและสนับสนุนให้การบริหารความเสี่ยงประสบความสำเร็จ โดยมุ่งเน้นการคำนึงถึงความเสี่ยงในแต่ละปัจจัยเพื่อประกอบการตัดสินใจที่เหมาะสม ทั้งนี้ คณะกรรมการบริหารความเสี่ยงมีหน้าที่ติดตามและประเมินผลการปฏิบัติตามกรอบการบริหารความเสี่ยงของบริษัทฯ และบริษัทย่อย อีกทั้ง ปรับปรุงแผนการดำเนินงานเพื่อลดความเสี่ยงอย่างต่อเนื่องให้เหมาะสมกับสถานะการดำเนินธุรกิจของบริษัทฯ

- (7) รับทราบถึงความเสี่ยงที่สำคัญๆ และรายงานผลการประเมินความเสี่ยง และผลการดำเนินงานเพื่อลดความเสี่ยงเพื่อให้คณะกรรมการบริหารทราบเป็นประจำ ในกรณีที่ไม่มีเรื่องสำคัญซึ่งส่งผลกระทบต่อฐานะการเงินและผลการดำเนินงานของบริษัทฯ จะต้องรายงานต่อคณะกรรมการบริษัทเพื่อพิจารณาโดยเร็วที่สุด
- (8) พิจารณาว่าฝ่ายจัดการได้ตอบสนองต่อความเสี่ยงอย่างเหมาะสมหรือไม่
- (9) ผลักดันให้มีการปฏิบัติตามนโยบายและแนวทางการบริหารความเสี่ยงทั่วทั้งบริษัทฯ และบริษัทย่อย
- (10) ผลักดันให้มีการพัฒนาขีดความสามารถของบุคลากร และสร้างความตระหนักถึงความเสี่ยงและการควบคุมของบริษัทฯ และบริษัทย่อยอย่างต่อเนื่อง
- (11) ปฏิบัติตามหน้าที่อื่นใดตามที่คณะกรรมการบริษัทมอบหมาย

คณะกรรมการสรรหาและกำหนดค่าตอบแทน

วันที่ 1 มีนาคม 2562 คณะกรรมการสรรหาและกำหนดค่าตอบแทน ประกอบด้วยกรรมการอิสระ จำนวน 3 คน ดังนี้

- | | |
|------------------------------------|--|
| 1. นายวีระชัย ศรีขจร | ประธานคณะกรรมการสรรหาและกำหนดค่าตอบแทน |
| 2. พญ. ลินดา ไกรวิทย์ | กรรมการสรรหาและกำหนดค่าตอบแทน |
| 3. นายทิม โมตี้ อีเมน เลิศสมิวัฒน์ | กรรมการสรรหาและกำหนดค่าตอบแทน |

โดยมี นางสาวภัทรา จงเจริญกุลชัย เป็นเลขานุการคณะกรรมการสรรหาและกำหนดค่าตอบแทน

หน้าที่และความรับผิดชอบของคณะกรรมการสรรหาและกำหนดค่าตอบแทน

- (1) กำหนดนโยบาย หลักเกณฑ์ และวิธีการสรรหาคณะกรรมการบริษัท และประธานเจ้าหน้าที่บริหาร
- (2) กำหนดนโยบาย หลักเกณฑ์ และวิธีการกำหนดค่าตอบแทนทั้งที่เป็นรูปแบบตัวเงินและมีใช่ตัวเงิน ของคณะกรรมการบริษัท คณะกรรมการชุดย่อย และประธานเจ้าหน้าที่บริหารของบริษัทฯ ให้เหมาะสมกับหน้าที่ความรับผิดชอบ สอดคล้องกับผลการดำเนินงานของบริษัทฯ และสถานะตลาด เพื่อขอความเห็นชอบจากคณะกรรมการบริษัท และขออนุมัติต่อที่ประชุมผู้ถือหุ้น
- (3) สรรหาและคัดเลือกบุคคลที่มีคุณสมบัติ ตามระเบียบและกฎหมายที่เกี่ยวข้องกำหนด แล้วนำเสนอคณะกรรมการบริษัท และ/หรือที่ประชุมผู้ถือหุ้นพิจารณาอนุมัติ (แล้วแต่กรณี) เพื่อพิจารณาให้ดำรงตำแหน่งกรรมการ และประธานเจ้าหน้าที่บริหาร
- (4) กำหนดค่าตอบแทนที่จำเป็นและเหมาะสมทั้งที่เป็นตัวเงินและมีใช่ตัวเงิน เพื่อจูงใจและรักษาคณะกรรมการบริษัท คณะกรรมการชุดย่อย และประธานเจ้าหน้าที่บริหาร
- (5) ดูแลให้คณะกรรมการบริษัท มีองค์ประกอบที่เหมาะสมสอดคล้องกับสภาพแวดล้อม และสถานการณ์ที่เปลี่ยนแปลงไป โดยคณะกรรมการจะต้องประกอบด้วยบุคคลที่มีความรู้ ความสามารถ และประสบการณ์ในด้านต่าง ๆ
- (6) กำหนดแนวทางและประเมินผลการปฏิบัติงานของกรรมการ และประธานเจ้าหน้าที่บริหาร เพื่อพิจารณาปรับผลตอบแทนประจำปี โดยจะต้องคำนึงถึงหน้าที่ความรับผิดชอบ และความเสี่ยงที่เกี่ยวข้อง รวมถึงให้ความสำคัญกับการเพิ่มมูลค่าของส่วนของผู้ถือหุ้นในระยะยาวประกอบการพิจารณาประเมินผลด้วย
- (7) เปิดเผยนโยบายและรายละเอียดของกระบวนการสรรหา นโยบายเกี่ยวกับการกำหนดค่าตอบแทนและเปิดเผยค่าตอบแทนในรูปแบบต่าง ๆ รวมทั้งจัดทำรายงานการกำหนดค่าตอบแทน โดยอย่างน้อยต้องมีรายละเอียดเกี่ยวกับเป้าหมาย การดำเนินงาน และความเห็นของคณะกรรมการสรรหาและกำหนดค่าตอบแทน ไว้ในรายงานประจำปีของบริษัทฯ ด้วย
- (8) ปฏิบัติตามหน้าที่อื่นใดที่คณะกรรมการบริษัทมอบหมาย

คณะกรรมการกำกับดูแลกิจการและจริยธรรมธุรกิจ

วันที่ 1 มีนาคม 2562 คณะกรรมการกำกับดูแลกิจการและจริยธรรมธุรกิจ ประกอบด้วยกรรมการจำนวน 3 คน ดังนี้

- | | |
|-----------------------------------|--|
| 1. นายเฉลิมกุล อภิณัฐ โยภาส | ประธานคณะกรรมการกำกับดูแลกิจการและจริยธรรมธุรกิจ |
| 2. นายทิมโมธี อีเมน เลิศสมิตวันท์ | กรรมการกำกับดูแลกิจการและจริยธรรมธุรกิจ |
| 3. นพ. ยูจิน คี.เอ็ม.บี. ครูน | กรรมการกำกับดูแลกิจการและจริยธรรมธุรกิจ |

โดยมี นางละไมพรรณ กฤตสวนนท์ เป็นเลขานุการคณะกรรมการกำกับดูแลกิจการและจริยธรรมธุรกิจ

หน้าที่ และความรับผิดชอบของคณะกรรมการกำกับดูแลกิจการและจริยธรรมธุรกิจ

- (1) กำหนดนโยบาย และแนวทางปฏิบัติในการกำกับดูแลกิจการที่ดีและจริยธรรมธุรกิจของกลุ่มบริษัทฯ ให้สอดคล้องกับแนวทางปฏิบัติของสากล หน่วยงานกำกับดูแลที่เกี่ยวข้อง และ/หรือกฎหมายที่เกี่ยวข้องเพื่อเสนอคณะกรรมการบริษัทฯ พิจารณานุมัติ
- (2) กำหนดแนวทาง และกำกับ ดูแล เพื่อให้มั่นใจว่า กลุ่มบริษัทฯ มีการดำเนินการตามนโยบาย และแนวทางปฏิบัติในการกำกับดูแลกิจการที่ดีและจริยธรรมธุรกิจที่กำหนดไว้
- (3) ส่งเสริม และสนับสนุนให้กรรมการ ผู้บริหาร และพนักงานทุกระดับของกลุ่มบริษัทฯ เข้าใจนโยบาย และแนวทางปฏิบัติในการกำกับดูแลกิจการที่ดีและจริยธรรมธุรกิจ และมีผลในทางปฏิบัติอย่างต่อเนื่องและเหมาะสม
- (4) ทบทวนนโยบายการกำกับดูแลกิจการที่ดี และจริยธรรมธุรกิจของกลุ่มบริษัทฯ สมำเสมอ หรืออย่างน้อยปีละ 1 ครั้ง เพื่อพัฒนาและยกระดับมาตรฐานการกำกับดูแลกิจการของกลุ่มบริษัทฯ
- (5) แต่งตั้งคณะทำงานชุดย่อย เพื่อสนับสนุนการดำเนินงานเกี่ยวกับการกำกับดูแลกิจการที่ดีและจริยธรรมธุรกิจตามความจำเป็นเหมาะสม
- (6) ทบทวนกฎบัตรคณะกรรมการกำกับดูแลกิจการและจริยธรรมธุรกิจอย่างสม่ำเสมอ ปฏิบัติตามหน้าที่อื่นใดตามที่คณะกรรมการบริษัทฯ มอบหมาย

3. การสรรหากรรมการและผู้บริหารระดับสูงสุด

การคัดเลือกบุคคลที่จะได้รับการแต่งตั้งให้ดำรงตำแหน่งกรรมการและผู้บริหารของบริษัทฯ จะต้องมีความสอดคล้องกับมาตรา 68 แห่งพระราชบัญญัติบริษัทมหาชน จำกัด พ.ศ. 2535 และจะต้องเป็นไปตามข้อบังคับของบริษัทฯ รวมทั้งไม่มีลักษณะต้องห้ามตามประกาศคณะกรรมการกำกับตลาดทุนที่ ทจ. 28/2551 เรื่องการขออนุญาตและการอนุญาตให้เสนอขายหุ้นที่ออกใหม่ฉบับลงวันที่ 15 ธันวาคม 2551 โดยมีนโยบายและหลักเกณฑ์ในการสรรหาและแต่งตั้งกรรมการและผู้บริหาร ดังนี้

1) คณะกรรมการบริษัท

คุณสมบัติของกรรมการบริษัท

- (1) กรรมการต้องเป็นบุคคลที่มีความรู้ความสามารถและประสบการณ์ที่จะเป็นประโยชน์ต่อการดำเนินธุรกิจ มีความซื่อสัตย์ สุจริต มีจริยธรรมในการดำเนินธุรกิจและมีเวลาเพียงพอที่จะอุทิศความรู้ ความสามารถและปฏิบัติหน้าที่ให้แก่บริษัทฯ ได้อย่างเต็มที่
- (2) กรรมการต้องมีความซื่อสัตย์สุจริตและไม่มีลักษณะต้องห้ามตามที่พระราชบัญญัติบริษัทมหาชนจำกัด พ.ศ. 2535 (รวมทั้งที่มีการแก้ไขเพิ่มเติม) ("พ.ร.บ.บริษัทมหาชน") พระราชบัญญัติหลักทรัพย์และตลาดหลักทรัพย์

พ.ศ. 2535 (รวมทั้งที่มีการแก้ไขเพิ่มเติม) ("พ.ร.บ. หลักทรัพย์") รวมถึงประกาศ ข้อบังคับ และ/หรือระเบียบที่เกี่ยวข้อง รวมทั้งต้องไม่มีลักษณะที่แสดงถึงการขาดความเหมาะสมที่จะได้รับความไว้วางใจให้บริหารจัดการกิจการที่มีมหาชนเป็นผู้ถือหุ้นตามที่คณะกรรมการกำกับหลักทรัพย์และตลาดหลักทรัพย์ และ/หรือคณะกรรมการกำกับตลาดทุนประกาศกำหนด โดยจะต้องเป็นบุคคลที่มีชื่ออยู่ในระบบข้อมูลรายชื่อกรรมการและผู้บริหารของบริษัทที่ออกหลักทรัพย์ตามประกาศคณะกรรมการกำกับตลาดทุนว่าด้วยหลักเกณฑ์การแสดงชื่อบุคคลในระบบข้อมูลรายชื่อกรรมการและผู้บริหารของบริษัทที่ออกหลักทรัพย์

- (3) กรรมการไม่สามารถประกอบกิจการอันมีสภาพอย่างเดียวกันและเป็นการแข่งขันกับกิจการของบริษัทฯ หรือเข้าเป็นหุ้นส่วน หรือกรรมการในนิติบุคคลอื่นที่มีสภาพอย่างเดียวกันและเป็นการแข่งขันกับกิจการของบริษัทฯ ไม่ว่าจะทำเพื่อประโยชน์ของตนหรือประโยชน์ของบุคคลอื่น เว้นแต่จะแจ้งให้ที่ประชุมผู้ถือหุ้นทราบก่อนที่จะมีมติแต่งตั้ง ทั้งนี้ กรรมการบริษัทสามารถดำรงตำแหน่งกรรมการในบริษัทอื่นได้ แต่การเป็นกรรมการบริษัทดังกล่าวต้องไม่เป็นอุปสรรคต่อการปฏิบัติหน้าที่กรรมการของบริษัทฯ และต้องเป็นไปตามแนวทางที่สำนักงาน ก.ล.ด. และ ตลท. กำหนดไว้
- (4) กรรมการต้องแจ้งให้บริษัทฯ ทราบโดยไม่ชักช้า หากมีส่วนได้เสียในสัญญาที่บริษัทฯ ทำขึ้นไม่ว่าโดยตรงหรือโดยอ้อม หรือถือหุ้นเพิ่มขึ้นหรือลดลงในบริษัทฯ

กรรมการอิสระต้องไม่ทำหน้าที่เป็นผู้บริหาร เป็นอิสระจากฝ่ายจัดการและผู้ถือหุ้นที่มีอำนาจควบคุม เป็นผู้ซึ่งไม่มีความสัมพันธ์ทางธุรกิจกับบริษัทฯ ในลักษณะที่จะทำให้มีข้อจำกัดในการแสดงความเห็นที่เป็นอิสระและต้องมีความสมบัติตามที่ประกาศคณะกรรมการกำกับตลาดทุนกำหนดไว้คือ:

- (1) ถือหุ้นไม่เกินร้อยละ 1 ของจำนวนหุ้นที่มีสิทธิออกเสียงทั้งหมดในบริษัทฯ บริษัทใหญ่ บริษัทย่อย บริษัทร่วม ผู้ถือหุ้นรายใหญ่ หรือผู้มีอำนาจควบคุมของบริษัทฯ ทั้งนี้ โดยให้นับรวมหุ้นที่ถือโดยผู้เกี่ยวข้องด้วย
- (2) ไม่เป็นหรือเคยเป็นกรรมการที่มีส่วนร่วมบริหารงาน ลูกจ้าง พนักงาน ที่ปรึกษาที่ได้เงินเดือนประจำ หรือผู้มีอำนาจควบคุมของบริษัทฯ บริษัทใหญ่ บริษัทย่อย บริษัทร่วม บริษัทย่อยลำดับเดียวกัน ผู้ถือหุ้นรายใหญ่ หรือของผู้มีอำนาจควบคุมของบริษัทฯ เว้นแต่จะได้พ้นจากการมีลักษณะดังกล่าวมาแล้วไม่น้อยกว่า 2 ปีก่อนเข้าดำรงตำแหน่งเป็นกรรมการตรวจสอบ ทั้งนี้ ลักษณะต้องห้ามดังกล่าวไม่รวมถึงกรณีที่กรรมการอิสระเคยเป็นข้าราชการ หรือที่ปรึกษา ของส่วนราชการซึ่งเป็นผู้ถือหุ้นรายใหญ่ หรือผู้มีอำนาจควบคุมของบริษัทฯ
- (3) ไม่เป็นบุคคลที่มีความสัมพันธ์ทางสายโลหิต หรือโดยการจดทะเบียนตามกฎหมาย ในลักษณะที่เป็นบิดา มารดา คู่สมรส พี่น้อง และบุตร รวมทั้งคู่สมรสของบุตร ของกรรมการรายอื่น ผู้บริหาร ผู้ถือหุ้นรายใหญ่ ผู้มีอำนาจควบคุม หรือบุคคลที่จะได้รับการเสนอให้เป็นกรรมการ ผู้บริหาร หรือผู้มีอำนาจควบคุมของผู้ขออนุญาต หรือบริษัทย่อย
- (4) ไม่มี หรือเคยมีความสัมพันธ์ทางธุรกิจกับบริษัทฯ บริษัทใหญ่ บริษัทย่อย บริษัทร่วม ผู้ถือหุ้นรายใหญ่ หรือผู้มีอำนาจควบคุมของบริษัทฯ ในลักษณะที่อาจเป็นการขัดขวางการใช้วิจารณญาณอย่างอิสระของตน รวมทั้งไม่เป็นหรือเคยเป็นผู้ถือหุ้นที่มียักษ์ หรือผู้มีอำนาจควบคุมของผู้ที่มีความสัมพันธ์ทางธุรกิจกับบริษัทฯ บริษัทใหญ่ บริษัทย่อย บริษัทร่วม ผู้ถือหุ้นรายใหญ่ หรือผู้มีอำนาจควบคุมของบริษัทฯ เว้นแต่จะได้พ้นจากการมีลักษณะดังกล่าวมาแล้วไม่น้อยกว่า 2 ปีก่อนวันได้รับแต่งตั้งให้เข้าดำรงตำแหน่งกรรมการตรวจสอบ อีกทั้งไม่มี

ผลประโยชน์หรือส่วนได้เสียไม่ว่าทางตรงหรือทางอ้อมทั้งในด้านการเงินและการบริหารงานของบริษัทฯ บริษัทในเครือ บริษัทร่วม หรือบุคคลที่อาจมีความขัดแย้งในลักษณะที่จะทำให้ขาดความเป็นอิสระ

ความสัมพันธ์ทางธุรกิจตามวรรคหนึ่ง รวมถึงการทำรายการทางการค้าที่กระทำเป็นปกติเพื่อประกอบกิจการ การเช่าหรือให้เช่าอสังหาริมทรัพย์ รายการเกี่ยวกับสินทรัพย์หรือบริการ หรือการให้หรือรับความช่วยเหลือทางการเงินด้วยการรับหรือให้กู้ยืม ค่าประกัน การให้สินทรัพย์เป็นหลักประกันหนี้สิน รวมถึงพฤติกรรมอื่นทำนองเดียวกัน ซึ่งเป็นผลให้บริษัทฯ หรือคู่สัญญามีภาระหนี้ที่ต้องชำระต่ออีกฝ่ายหนึ่ง ตั้งแต่ร้อยละ 3 ของสินทรัพย์ที่มีตัวตนสุทธิของบริษัทหรือตั้งแต่ 20 ล้านบาทขึ้นไป แล้วแต่จำนวนใดจะต่ำกว่า ทั้งนี้ การคำนวณภาระหนี้ดังกล่าวให้เป็นไปตามวิธีการคำนวณมูลค่าของรายการที่เกี่ยวข้องกันตามประกาศคณะกรรมการกำกับตลาดทุนว่าด้วยหลักเกณฑ์ในการทำรายการที่เกี่ยวข้องกัน โดยอนุโลม แต่ในการพิจารณาภาระหนี้ดังกล่าว ให้นับรวมภาระหนี้ที่เกิดขึ้นในระหว่างหนึ่งปีก่อนวันที่มีความสัมพันธ์ทางธุรกิจกับบุคคลเดียวกัน

- (5) ไม่เป็นหรือเคยเป็นผู้ตรวจสอบบัญชีของบริษัทฯ บริษัทใหญ่ บริษัทย่อย บริษัทร่วม ผู้ถือหุ้นรายใหญ่ ผู้มีอำนาจควบคุมของบริษัทฯ หรือนิติบุคคลที่อาจมีความขัดแย้ง และไม่เป็นผู้ถือหุ้นที่มีนัย ผู้มีอำนาจควบคุม หรือหุ้นส่วนผู้จัดการของสำนักงานสอบบัญชี ซึ่งมีผู้สอบบัญชีบริษัทฯ บริษัทใหญ่ บริษัทย่อย บริษัทร่วม หรือผู้มีอำนาจควบคุมของบริษัทฯ สังกัดอยู่ เว้นแต่จะได้พ้นจากการมีลักษณะดังกล่าวมาแล้วไม่น้อยกว่า 2 ปี ก่อนวันได้รับแต่งตั้งให้เข้าดำรงตำแหน่งเป็นกรรมการตรวจสอบ
- (6) ไม่เป็นหรือเคยเป็นผู้ให้บริการทางวิชาชีพใด ๆ ซึ่งรวมถึงการให้บริการเป็นที่ปรึกษากฎหมายหรือที่ปรึกษาทางการเงิน ซึ่งได้รับค่าบริการเกินกว่า 2 ล้านบาทต่อปีจากบริษัทฯ บริษัทใหญ่ บริษัทย่อย บริษัทร่วม ผู้ถือหุ้นรายใหญ่ ผู้มีอำนาจควบคุมของบริษัทฯ และไม่เป็นผู้ถือหุ้นที่มีนัย ผู้มีอำนาจควบคุม หรือหุ้นส่วนของผู้ให้บริการวิชาชีพนั้นด้วย เว้นแต่จะได้พ้นจากการมีลักษณะดังกล่าวมาแล้วไม่น้อยกว่า 2 ปี ก่อนวันได้รับแต่งตั้งให้เข้าดำรงตำแหน่งเป็นกรรมการตรวจสอบ
- (7) ไม่เป็นกรรมการที่ได้รับการแต่งตั้งขึ้นเพื่อเป็นตัวแทนเพื่อรักษาผลประโยชน์ของกรรมการบริษัท ผู้ถือหุ้นรายใหญ่ หรือผู้ถือหุ้น ซึ่งเป็นผู้ที่เกี่ยวข้องกับผู้ถือหุ้นรายใหญ่ นอกจากนี้แล้วยังต้องสามารถแสดงความเห็นหรือรายงานได้อย่างมีอิสระ ตามภารกิจที่ได้รับมอบหมายโดยไม่ต้องคำนึงถึงผลประโยชน์ใด ๆ ที่จะมาบิบบังคับให้ไม่สามารถแสดงความเห็นได้ตามที่พึงจะเป็น
- (8) ไม่ประกอบกิจการที่มีสภาพอย่างเดียวกัน และเป็นการแข่งขันที่มีนัยกับบริษัทฯ หรือบริษัทย่อย หรือไม่เป็นหุ้นส่วนที่มีนัยในห้างหุ้นส่วน หรือเป็นกรรมการที่มีส่วนร่วมบริหารงาน ลูกจ้าง พนักงาน ที่ปรึกษา ที่รับเงินเดือนประจำ หรือถือหุ้นเกินร้อยละหนึ่งของจำนวนหุ้นที่มีสิทธิออกเสียงทั้งหมดของบริษัทอื่น ซึ่งประกอบกิจการที่มีสภาพอย่างเดียวกัน และเป็นการแข่งขันที่มีนัยกับกิจการของบริษัทฯ หรือบริษัทย่อย
- (9) ไม่มีลักษณะอื่นใดที่ทำให้ไม่สามารถให้ความเห็นอย่างเป็นอิสระเกี่ยวกับการดำเนินงานของบริษัทฯ
- (10) คณะกรรมการตรวจสอบต้องเป็นกรรมการอิสระของบริษัทฯ ตามคุณสมบัติที่สำนักงานคณะกรรมการกำกับหลักทรัพย์และตลาดหลักทรัพย์ ("สำนักงาน ก.ล.ต.") กำหนด

ภายหลังได้รับการแต่งตั้งให้เป็นกรรมการอิสระที่มีลักษณะเป็นไปตามข้อ 1) - 10) แล้ว กรรมการอิสระอาจได้รับมอบหมายจากคณะกรรมการบริษัท ให้ตัดสินใจในการดำเนินกิจการของบริษัท บริษัทย่อย บริษัทร่วม บริษัทย่อยลำดับเดียวกัน นิติบุคคลที่อาจมีความขัดแย้ง ผู้ถือหุ้นรายใหญ่ หรือผู้มีอำนาจควบคุมของบริษัท โดยมีการ

นโยบายและหลักเกณฑ์ในการสรรหากรรมการ

1. กรณีคัดเลือกกรรมการรายใหม่

- 1.1. พิจารณาความเหมาะสมของจำนวน องค์ประกอบ และความหลากหลายใน โครงสร้างของคณะกรรมการที่หลากหลาย (Board Diversity) โดยคำนึงถึงทักษะจำเป็นที่ยังขาดอยู่ในคณะกรรมการ เช่น ทักษะวิชาชีพ เพศ อายุ ความเชี่ยวชาญเฉพาะด้านที่สอดคล้องกับลักษณะธุรกิจของบริษัทฯ และสอดคล้องกับกลยุทธ์ในการดำเนิน ธุรกิจของบริษัทฯ เพื่อให้องค์ประกอบของคณะกรรมการ มีความสมบูรณ์ แข็งแกร่ง และสามารถนำพาบริษัทฯ ให้บรรลุวัตถุประสงค์ทางธุรกิจภายใต้การบริหารจัดการตามหลักการกำกับดูแลกิจการที่ดี
- 1.2. พิจารณาสรรหาบุคคลที่มีคุณสมบัติครบถ้วนตามที่กฎหมาย หน่วยงานกำกับดูแล และบริษัทฯ ประกาศกำหนด
- 1.3. พิจารณาสรรหาบุคคลผู้ทรงคุณวุฒิ มีความรู้ความสามารถ ภาวะผู้นำ กล้าแสดงความคิดเห็น ตัดสินใจด้วยข้อมูล และเหตุผล มีคุณธรรมและจริยธรรม และมีประวัติการทำงานที่ไม่ต่างพร้อย

2. กรณีต่ออายุกรรมการรายเดิม พิจารณาประวัติและผลงานที่ผ่านมาขณะดำรงตำแหน่งกรรมการบริษัทฯ คือ

- 2.1. ได้ศึกษาข้อมูลบริษัทฯ วาระการประชุม และให้ข้อเสนอแนะที่เป็นประโยชน์ต่อบริษัทฯ
- 2.2. การอุทิศเวลาให้กับองค์กร และเข้าร่วมกิจกรรม / การประชุมต่าง ๆ

กระบวนการสรรหาและแต่งตั้งกรรมการ

ในการสรรหาหรือคัดเลือกกรรมการบริษัท คณะกรรมการสรรหาและกำหนดค่าตอบแทน จะดำเนินการดังนี้

1. จัดทำ Board Skill Matrix เพื่อกำหนดคุณสมบัติกรรมการที่ต้องการสรรหา ตามนโยบายและหลักเกณฑ์ในการสรรหา กรรมการบริษัท
2. พิจารณาคัดเลือกจากบุคคลที่มีคุณสมบัติที่เป็นประโยชน์และเหมาะสมกับการดำเนินธุรกิจของบริษัทฯ อย่างรอบด้าน และโปร่งใส ดังนี้
 - 2.1. จากการเสนอรายชื่อผู้มีคุณสมบัติล่วงหน้าจากผู้ถือหุ้นในการประชุมสามัญผู้ถือหุ้น ซึ่งบริษัทฯ มีการแจ้งให้ผู้ถือหุ้นรับทราบผ่านช่องทางการแจ้งข้อมูลของ ตลท. และเว็บไซต์ของบริษัทฯ
 - 2.2. จากรายชื่อบุคคลในฐานะข้อมูลกรรมการอาชีพจากทำเนียบของสมาคมส่งเสริมสถาบันกรรมการบริษัทไทย (IOD Chartered Director)
 - 2.3. จากผู้บริหารภายใน และบุคคลภายนอกที่มีคุณสมบัติตรงตามความต้องการ
3. คณะกรรมการสรรหาและกำหนดค่าตอบแทน ดำเนินการทาบตาม สัมภาษณ์ และหารือกับบุคคลที่มีคุณสมบัติ สอดคล้องกับเกณฑ์ที่กำหนดไว้ เพื่อให้มั่นใจว่าบุคคลดังกล่าวยินดีที่จะเข้ารับตำแหน่งกรรมการบริษัทหากได้รับการ แต่งตั้งจากคณะกรรมการบริษัทหรือที่ประชุมผู้ถือหุ้น (แล้วแต่กรณี)
4. คณะกรรมการสรรหาและกำหนดค่าตอบแทนเสนอบุคคลที่ผ่านเกณฑ์การสรรหาต่อคณะกรรมการบริษัท เพื่อพิจารณา แต่งตั้งหรือให้ความเห็นชอบก่อนนำเสนอที่ประชุมผู้ถือหุ้นเพื่อแต่งตั้งเป็นรายบุคคล โดย
 - 4.1. ผู้ถือหุ้นคนหนึ่งมีคะแนนเสียงเท่ากับหนึ่งหุ้นต่อหนึ่งเสียง
 - 4.2. ผู้ถือหุ้นแต่ละคนจะใช้คะแนนเสียงทั้งหมดตามข้อ 1 เลือกตั้งบุคคลเดียวหรือหลายคนเป็นกรรมการก็ได้ แต่จะ แบ่งคะแนนเสียงให้แก่ผู้ใดมากที่สุดเพียงใดไม่ได้

4.3. บุคคลที่ได้รับคะแนนเสียงสูงสุดตามลำดับลงมาเป็นผู้ที่ได้รับการเลือกตั้งเป็นกรรมการเท่ากับจำนวนกรรมการที่จะพึงมีหรือจะพึงเลือกตั้งในครั้งนั้น

ในกรณีที่บุคคลซึ่งได้รับการเลือกตั้งในลำดับถัดลงมา มีคะแนนเสียงเท่ากันเกินกว่าจำนวนกรรมการที่จะพึงมีหรือจะพึงเลือกตั้งในครั้งนั้น ให้ประธานที่ประชุมเป็นผู้ชี้ขาด

5. ดำเนินการแต่งตั้งกรรมการให้เป็นไปตามข้อบังคับของบริษัทฯ

กรณีที่ตำแหน่งกรรมการว่างลงเนื่องจากเหตุอื่นที่นอกจากการครบวาระการดำรงตำแหน่ง เช่น ลาออก คณะกรรมการสรรหาและกำหนดค่าตอบแทนจะพิจารณาสรรหาบุคคลที่เหมาะสมเสนอให้คณะกรรมการบริษัท พิจารณาแต่งตั้งเข้าเป็นกรรมการแทนในการประชุมคณะกรรมการภายในระยะเวลาที่กฎหมายหรือหน่วยงานกำกับดูแลกำหนด โดยบุคคลซึ่งเข้าเป็นกรรมการแทนจะอยู่ในตำแหน่งกรรมการได้เพียงเท่าวาระที่ยังเหลืออยู่ของกรรมการซึ่งตนแทน

การสรรหาผู้บริหารระดับสูงตามคำนิยามของสำนักงาน ก.ล.ด.

1. ผู้บริหารต้องเป็นบุคคลที่มีความรู้ความสามารถและประสบการณ์ที่จะเป็นประโยชน์ต่อการดำเนินธุรกิจของบริษัท เป็นอย่างดี มีความซื่อสัตย์ สุจริต มีจริยธรรมในการดำเนินธุรกิจและมีเวลาเพียงพอที่จะอุทิศความรู้ ความสามารถและปฏิบัติหน้าที่ให้แก่บริษัทฯ อย่างเต็มที่
2. ผู้บริหารต้องมีคุณสมบัติครบถ้วนและไม่มีลักษณะต้องห้ามตามกฎหมายว่าด้วยบริษัทมหาชนจำกัด กฎหมายว่าด้วยหลักทรัพย์และตลาดหลักทรัพย์ และกฎหมายอื่นใดที่เกี่ยวข้องกับการประกอบธุรกิจของบริษัทฯ รวมทั้งต้องไม่มีลักษณะที่แสดงถึงการขาดความเหมาะสมที่จะได้รับความไว้วางใจให้บริหารจัดการกิจการที่มีประชาชนเป็นผู้ถือหุ้นตามที่คณะกรรมการกำกับหลักทรัพย์และตลาดหลักทรัพย์ประกาศกำหนด
3. ผู้บริหารต้องแจ้งให้บริษัทฯ ทราบโดยไม่ชักช้า หากมีส่วนได้เสียในสัญญาที่บริษัทฯ ทำขึ้นไม่ว่าโดยตรง หรือโดยอ้อม หรือถือหุ้น เพิ่มขึ้นหรือลดลงในบริษัทฯ หรือบริษัทในเครือ

กระบวนการสรรหาและแต่งตั้งผู้บริหารตามคำนิยามของสำนักงาน ก.ล.ด.

ฝ่ายทรัพยากรบุคคล จะสรรหาและคัดเลือกบุคคลที่มีคุณสมบัติเหมาะสม มีทักษะ ประสบการณ์ และมีความเข้าใจในธุรกิจ ที่ตรงความต้องการ พร้อมดำเนินการทาบทามบุคคลดังกล่าว เพื่อให้มั่นใจว่ายินดีจะมารับตำแหน่งผู้บริหาร หากได้รับการแต่งตั้งจากผู้มีอำนาจ โดย

- 1) กรณีแต่งตั้งตำแหน่งประธานเจ้าหน้าที่บริหารจะต้องนำเสนอให้คณะกรรมการสรรหาและกำหนดค่าตอบแทน พิจารณาคัดเลือก ก่อนนำเสนอคณะกรรมการบริษัทพิจารณาอนุมัติแต่งตั้ง
- 2) กรณีแต่งตั้งผู้อำนวยการฝ่ายปฏิบัติการ และประธานเจ้าหน้าที่การเงิน ให้เสนอให้คณะกรรมการบริหารพิจารณาอนุมัติแต่งตั้ง

4. นโยบายการลงทุนในบริษัทย่อยและบริษัทร่วม และนโยบายการบริหารงานในบริษัทดังกล่าวรวมถึงการควบคุมและกลไกการกำกับดูแลกิจการที่ไปลงทุน

บริษัทฯ มีการบริหารงานโดยยึดถือแนวปฏิบัติตามหลักการกำกับดูแลกิจการที่ดีของ คสท. ดังนั้น การตัดสินใจของบริษัทฯ ในการการลงทุนในธุรกิจต่าง ๆ นอกจากบริษัทฯ จะคำนึงถึงผลตอบแทนของผู้มีส่วนได้เสียทุกภาคส่วนที่จะได้รับจากการลงทุนใน

ธุรกิจดังกล่าวแล้ว การดำเนินธุรกิจตามหลักการกำกับดูแลกิจการที่ดีของ ตลท. และสำนักงาน ก.ล.ต. ก็เป็นอีกปัจจัยที่บริษัทฯ ให้ความสำคัญ ด้วยตระหนักว่าเป็นการควบคุมและกลไกที่จะนำไปสู่การกำกับดูแลกิจการที่ไปลงทุนรวมถึงการมีระบบบริหารจัดการที่โปร่งใสและสามารถตรวจสอบได้ โดยบริษัทฯ ซึ่งเป็นผู้ถือหุ้นรายใหญ่ สามารถควบคุมดูแลการจัดการและรับผิดชอบการดำเนินงาน ตลอดจนกำหนดทิศทางการบริหารงานในกิจการที่บริษัทฯ เข้าไปลงทุนนั้นได้อย่างสมบูรณ์ เสมือนเป็นหน่วยงานหนึ่งของบริษัทฯ อีกทั้ง สามารถติดตามการบริหารงานของกิจการดังกล่าวเพื่อดูแลรักษาผลประโยชน์ในเงินลงทุนของบริษัทฯ ได้ มาตรการในการกำกับดูแลกิจการดังกล่าวนี้จะเพิ่มมูลค่าและความเชื่อมั่นให้กับผู้มีส่วนได้เสียของบริษัทฯ ว่าธุรกิจที่บริษัทฯ เข้าลงทุนนั้นจะดำเนินการได้อย่างต่อเนื่องและยั่งยืน

ดังนั้น บริษัทฯ จึงได้กำหนดนโยบายในการลงทุนในบริษัทย่อยและบริษัทร่วม และนโยบายการบริหารงานในบริษัทดังกล่าวฉบับนี้ เพื่อให้เป็นไปตามหลักเกณฑ์เกี่ยวกับการกำกับดูแลการดำเนินงานของบริษัทย่อยและบริษัทร่วมตามประกาศคณะกรรมการกำกับตลาดทุน ที่ ทจ. 28/2551 เรื่อง การขออนุญาตและการอนุญาตให้เสนอขายหุ้นที่ออกใหม่ รวมทั้งแนวทางการกำกับดูแลกิจการที่ดีของ ตลท. รายละเอียดดังนี้

นโยบายในการลงทุนในบริษัทย่อยและบริษัทร่วม

บริษัทฯ มีนโยบายที่จะลงทุนในบริษัทย่อยหรือบริษัทร่วมที่สนับสนุนการดำเนินธุรกิจของบริษัทฯ ซึ่งจะก่อให้เกิดประโยชน์ร่วมเพื่อเพิ่มช่องทางในการหารายได้ และเพิ่มความสามารถในการทำกำไรของบริษัทฯ ทั้งนี้ จะพิจารณาสัดส่วนการลงทุน กำไรที่คาดว่าจะได้รับ ความเสี่ยงที่อาจเกิดขึ้น และสถานะทางการเงินของบริษัทฯ ก่อนการตัดสินใจลงทุนในโครงการต่าง ๆ โดยการตัดสินใจในการลงทุนดังกล่าวนี้ จะต้องได้รับการพิจารณาเห็นชอบจากผู้มีอำนาจตามระเบียบอำนาจอนุมัติ และบริษัทฯ จะแต่งตั้งตัวแทนที่มีคุณสมบัติ และประสบการณ์เหมาะสม เข้าร่วมเป็นคณะกรรมการในบริษัทนั้น ๆ เพื่อกำหนดนโยบายที่สำคัญ และกำกับดูแลการดำเนินงานของบริษัทย่อย และบริษัทร่วมดังกล่าว

นโยบายการบริหารงานในบริษัทย่อยและบริษัทร่วม

- 1) บริษัทฯ กำหนดแนวทางในการใช้สิทธิออกเสียงโดยตัวแทนของบริษัทฯ ในที่ประชุมผู้ถือหุ้นของบริษัทย่อยและบริษัทร่วม เพื่อให้สอดคล้องกับสัดส่วนการถือหุ้นในบริษัทย่อยและบริษัทร่วม อีกทั้งเพื่อเป็นการปฏิบัติตามแนวทางการกำกับดูแลกิจการที่ดี (Good Corporate Governance) และรักษาไว้ซึ่งผลประโยชน์สูงสุดของบริษัทฯ บริษัทย่อยบริษัทร่วม และของผู้ถือหุ้นอื่นโดยรวม
- 2) บริษัทฯ กำหนดโครงสร้างการบริหารจัดการของบริษัทย่อยและบริษัทร่วมเพื่อสามารถควบคุมดูแลการจัดการ และรับผิดชอบการดำเนินงานของบริษัทย่อยและบริษัทร่วมได้เสมือนเป็นหน่วยงานหนึ่งของบริษัทฯ รวมทั้งมีมาตรการในการติดตามการบริหารงานของบริษัทย่อยและบริษัทร่วมเพื่อดูแลรักษาผลประโยชน์ในเงินลงทุนของบริษัทฯ ดังต่อไปนี้
 - (1) การเสนอชื่อบุคคลเป็นกรรมการในบริษัทย่อยและบริษัทร่วม
 - (2) กำหนดขอบเขตหน้าที่และรับผิดชอบของกรรมการในบริษัทย่อยและบริษัทร่วม
- 3) กรรมการบริษัท จะติดตามฐานะทางการเงินและผลการดำเนินงานของบริษัทย่อยและบริษัทร่วม ให้เป็นไปตามแผนงานและงบประมาณอย่างต่อเนื่อง และติดตามให้บริษัทย่อยเปิดเผยข้อมูลรายการเกี่ยวโยง และรายการได้มาหรือจำหน่ายไปซึ่งสินทรัพย์ต่อบริษัทฯ ตามประกาศที่เกี่ยวข้องของคณะกรรมการกำกับตลาดทุน และประกาศคณะกรรมการ ตลท.
- 4) กรรมการบริษัท ต้องจัดให้บริษัทย่อยมีระบบควบคุมภายในที่เหมาะสมและรัดกุมเพียงพอ เพื่อป้องกันการทุจริตที่อาจเกิดขึ้น รวมทั้งมีช่องทางให้กรรมการและผู้บริหารของบริษัทฯ สามารถได้รับข้อมูลของบริษัทย่อยในการติดตามดูแลผลการดำเนินงาน และฐานะการเงินการทำการรายการระหว่างบริษัทย่อยกับกรรมการ และผู้บริหารของบริษัทย่อย และการทำการรายการที่มีนัยสำคัญของบริษัทย่อยได้อย่างมีประสิทธิภาพ และจัดให้มีกลไกในการตรวจสอบระบบงาน โดยให้ทีมงาน

ผู้ตรวจสอบภายใน และกรรมการอิสระของบริษัทฯ เพื่อให้มั่นใจได้ว่าบริษัทย่อยมีการปฏิบัติตามระบบงานที่จัดทำไว้อย่างสม่ำเสมอ

- 5) กรรมการและผู้บริหารของบริษัทย่อยต้องเปิดเผยและนำส่งข้อมูลส่วนได้เสียของตนและผู้เกี่ยวข้องในส่วนที่เกี่ยวข้องกับการดำเนินธุรกรรมใด ๆ ในธุรกิจอื่น ๆ ที่อาจคาดหมายได้ว่าจะก่อให้เกิดความขัดแย้งทางผลประโยชน์อื่นใด (Conflict of Interest) กับบริษัทฯ และบริษัทย่อย ต่อคณะกรรมการของบริษัทย่อย หรือผู้ที่คณะกรรมการของบริษัทย่อยมอบหมายภายในกำหนดเวลาที่บริษัทย่อยกำหนด โดยคณะกรรมการของบริษัทย่อยมีหน้าที่แจ้งเรื่องดังกล่าวให้คณะกรรมการของบริษัทฯ ทราบภายในกำหนดเวลาที่บริษัทฯ กำหนด เพื่อเป็นข้อมูลประกอบการพิจารณาตัดสินใจหรืออนุมัติใด ๆ ซึ่งการพิจารณานั้นจะคำนึงถึงประโยชน์โดยรวมของบริษัทย่อยและของบริษัทฯ เป็นสำคัญ กรรมการและผู้บริหารของบริษัทย่อยต้องไม่มีส่วนร่วมอนุมัติในเรื่องที่ตนเองมีส่วนได้เสียหรือความขัดแย้งทางผลประโยชน์
 - 6) กรรมการ และผู้บริหารของบริษัทย่อยรวมถึงบุคคลที่เกี่ยวข้องของกรรมการและผู้บริหารดังกล่าว มีหน้าที่แจ้งให้คณะกรรมการของบริษัทย่อย ทราบถึงความสัมพันธ์ และการทำธุรกรรมกับบริษัทย่อยในลักษณะที่อาจก่อให้เกิดความขัดแย้งทางผลประโยชน์ และหลีกเลี่ยงการทำรายการที่อาจก่อให้เกิดความขัดแย้งทางผลประโยชน์กับบริษัทย่อยดังกล่าว โดยคณะกรรมการบริษัทย่อยมีหน้าที่แจ้งเรื่องดังกล่าวให้แก่บริษัทฯ ทราบ
- อนึ่ง การกระทำดังต่อไปนี้ซึ่งเป็นผลให้กรรมการ ผู้บริหาร หรือบุคคลที่มีความเกี่ยวข้องของบริษัทย่อยได้รับประโยชน์ทางการเงินอื่นนอกเหนือจากที่พึงได้ตามปกติ หรือเป็นเหตุให้บริษัทย่อยได้รับความเสียหาย ให้สันนิษฐานว่าเป็นการกระทำที่ขัดหรือแย้งกับประโยชน์ของบริษัทย่อยอย่างมีนัยสำคัญ
- (ก) การทำธุรกรรมระหว่างบริษัทย่อยกับกรรมการ ผู้บริหาร หรือบุคคลที่มีความเกี่ยวข้องโดยมิได้เป็นไปตามหลักเกณฑ์ของการทำรายการที่เกี่ยวข้องกัน
 - (ข) การใช้ข้อมูลของบริษัทฯ และบริษัทย่อยที่ล่วงรู้มา เว้นแต่เป็นข้อมูลที่เปิดเผยต่อสาธารณชนแล้ว หรือ
 - (ค) การใช้ทรัพย์สินหรือโอกาสทางธุรกิจของบริษัทฯ และบริษัทย่อยในลักษณะที่เป็นการฝ่าฝืนหลักเกณฑ์หรือหลักปฏิบัติทั่วไปตามที่คณะกรรมการกำกับตลาดทุนประกาศกำหนด
- 7) บริษัทย่อยต้องรายงานแผนการประกอบธุรกิจ การขยายธุรกิจ ตลอดจนการเข้าร่วมลงทุนกับผู้ประกอบการรายอื่น ๆ ต่อบริษัทฯ ผ่านรายงานผลการดำเนินงานทุกไตรมาส บริษัทฯ มีสิทธิเรียกให้บริษัทย่อยเข้าชี้แจง หรือนำส่งเอกสารประกอบการพิจารณาดังกล่าว ซึ่งบริษัทย่อยต้องปฏิบัติตามอย่างเคร่งครัด
 - 8) กรณีที่บริษัทฯ ตรวจพบประเด็นที่มีนัยสำคัญใด ๆ อาจแจ้งให้บริษัทย่อยชี้แจง และ/หรือ นำส่งเอกสารเพื่อประกอบการพิจารณาของบริษัทฯ ได้
 - 9) กรรมการ ผู้บริหาร หรือบุคคลที่มีความเกี่ยวข้องของบริษัทย่อยจะกระทำธุรกรรมกับบริษัทย่อยได้ต่อเมื่อธุรกรรมดังกล่าวได้รับอนุมัติจากคณะกรรมการของบริษัทฯ หรือที่ประชุมผู้ถือหุ้นของ บริษัทฯ ตามแต่ขนาดรายการที่คำนวณได้ตามหลักเกณฑ์ที่กำหนดในประกาศรายการที่เกี่ยวข้องกัน ทั้งนี้ เว้นแต่เป็นการทำธุรกรรมที่เป็นข้อตกลงทางการค้าในลักษณะเดียวกับที่วิญญูชนจะพึงกระทำกับคู่สัญญาทั่วไปในสถานการณ์เดียวกัน ด้วยอำนาจต่อรองทางการค้าที่ปราศจากอิทธิพลในการที่ตนมีสถานะเป็นกรรมการ ผู้บริหาร หรือบุคคลที่มีความเกี่ยวข้องแล้วแต่กรณี และเป็นข้อตกลงทางการค้าที่ได้รับอนุมัติจากคณะกรรมการของบริษัทฯ หรือเป็นไปตามหลักการที่คณะกรรมการบริษัทอนุมัติไว้แล้ว

นโยบายการควบคุมด้านการเงินของบริษัทย่อยและบริษัทรวม

1. บริษัทย่อยและบริษัทรวมมีหน้าที่นำส่งผลการดำเนินงานรายเดือน และงบการเงินฉบับผ่านการสอบทานโดยผู้สอบบัญชีรับอนุญาตรายไตรมาส ตลอดจนข้อมูลประกอบการจัดทำงบการเงินดังกล่าวของบริษัทย่อยและบริษัทรวมให้กับบริษัทฯ

พร้อมยินยอมให้บริษัทฯ ใช้ข้อมูลดังกล่าวนี้ เพื่อประกอบการจัดทำงบการเงินรวมหรือรายงานผลประกอบการของ บริษัทฯ ประจำปีไตรมาสหรือประจำปีนั้นแล้วแต่กรณี

2. บริษัทย่อยและบริษัทร่วมมีหน้าที่จัดทำงบประมาณผลการดำเนินงาน และสรุปเปรียบเทียบผลการดำเนินงานตามแผนการดำเนินงานจริงเป็นรายไตรมาส รวมถึงติดตามผลการดำเนินงานให้เป็นไปตามแผนเพื่อรายงานต่อบริษัทฯ
3. บริษัทย่อยและบริษัทร่วมมีหน้าที่รายงานประเด็นปัญหาทางการเงินที่มีนัยสำคัญต่อบริษัทฯ เมื่อตรวจพบ หรือ ได้รับการร้องขอจากบริษัทฯ ให้ดำเนินการตรวจสอบและรายงาน

5. การดูแลเรื่องการใช้ข้อมูลภายใน

บริษัทฯ บริหารงานโดยยึดถือแนวปฏิบัติตามหลักการกำกับดูแลกิจการที่ดี ยึดมั่นในหลักธรรมาภิบาลความซื่อสัตย์สุจริต ในการดำเนินธุรกิจ และเพื่อให้แน่ใจว่านักลงทุนในหลักทรัพย์ของบริษัทฯ ได้รับสารสนเทศที่เชื่อถือได้อย่างเท่าเทียมและทันทั่วถึง บริษัทฯ จึงได้กำหนดนโยบายการใช้ข้อมูลภายในของบริษัทฯ โดยมีรายละเอียดดังนี้

1. หน้าที่และความรับผิดชอบ

- (1) คณะกรรมการบริษัทได้มอบหมายให้คณะกรรมการตรวจสอบ ทำหน้าที่กำกับดูแลนโยบายฉบับนี้ เพื่อให้มั่นใจว่า กรรมการ ผู้บริหาร ได้ปฏิบัติตาม หลักเกณฑ์และแนวปฏิบัติในการซื้อขายหลักทรัพย์บริษัทที่กำหนดไว้
- (2) เลขานุการบริษัท มีหน้าที่รับผิดชอบในการให้คำแนะนำแก่กรรมการบริษัท ผู้บริหาร และพนักงาน ในการปฏิบัติตามนโยบายฉบับนี้ ตลอดจนมีหน้าที่ในการสื่อสาร ให้ความรู้ความเข้าใจ และชี้แจงตอบข้อซักถามและตีความในกรณีที่มีข้อสงสัย รวมถึงประกาศช่วงเวลาห้ามซื้อขายหลักทรัพย์ให้ทราบไว้เป็นการล่วงหน้า เพื่อช่วยให้บุคคลที่กฎหมายกำหนดได้ปฏิบัติตามหลักเกณฑ์ดังกล่าว
- (3) ผู้บริหารทุกคนมีหน้าที่รับผิดชอบในการกำกับดูแลให้ผู้ได้บังคับบัญชาของตนได้ตระหนักถึงความสำคัญและมีความเข้าใจนโยบายฉบับนี้
- (4) กรรมการบริษัท ผู้บริหาร และพนักงานจะต้องปฏิบัติตามนโยบายฉบับนี้อย่างเคร่งครัดในการซื้อขายหลักทรัพย์ จดทะเบียนของบริษัทในตลาดหลักทรัพย์แห่งประเทศไทย หรือหลักทรัพย์ที่ซื้อขายในศูนย์ซื้อขายหลักทรัพย์ รวมทั้งสื่อสารนโยบายฉบับนี้ให้แก่คู่สมรสและบุตรที่ยังไม่บรรลุนิติภาวะของตนได้รับทราบ

2. แนวทางปฏิบัติ

- (1) ข้อห้ามในการซื้อขายหลักทรัพย์โดยใช้ข้อมูลภายใน

บุคคลที่กฎหมายกำหนดต้องปฏิบัติตามข้อห้ามในการซื้อขายหลักทรัพย์โดยใช้ข้อมูลภายใน ซึ่งกำหนดไว้ในพระราชบัญญัติหลักทรัพย์และตลาดหลักทรัพย์ พ.ศ. 2535 มาตรา 241 “ในการซื้อหรือขายซึ่งหลักทรัพย์จดทะเบียนในตลาดหลักทรัพย์ หรือหลักทรัพย์ที่ซื้อขายในศูนย์ซื้อขายหลักทรัพย์ ห้ามมิให้บุคคลใด ทำการซื้อ หรือขาย หรือเสนอซื้อ หรือเสนอขาย หรือชักชวนให้บุคคลอื่นซื้อ หรือขาย หรือเสนอซื้อ หรือเสนอขาย ซึ่งหลักทรัพย์จดทะเบียนในตลาดหลักทรัพย์ หรือหลักทรัพย์ที่ซื้อขายในศูนย์ซื้อขายหลักทรัพย์ ไม่ว่าโดยทางตรงหรือทางอ้อม ในประการที่นั้นจะเป็นการเอาเปรียบต่อบุคคลภายนอกโดยอาศัยข้อเท็จจริงอันเป็นสาระสำคัญต่อการเปลี่ยนแปลงราคาของหลักทรัพย์ที่ยังมิได้เปิดเผยต่อประชาชน และตนได้ล่วงรู้มาในตำแหน่งหรือฐานะเช่นนั้น และไม่ว่าการกระทำได้กล่าวจะกระทำเพื่อประโยชน์ต่อตนเอง หรือผู้อื่น หรือนำข้อเท็จจริงเช่นนั้นออกเปิดเผยเพื่อให้ผู้อื่นกระทำได้กล่าว โดยตนได้รับประโยชน์ตอบแทน”

- (2) ช่วงเวลาห้ามซื้อขายหลักทรัพย์ (Blackout Period)

ห้ามบุคคลที่กฎหมาย กำหนดซื้อขายหลักทรัพย์ของบริษัทในระยะเวลา 15 วัน ก่อนการเปิดเผยงบการเงิน ประจำปีรายไตรมาสและประจำปี ก่อนการเปิดเผยข้อมูลภายในแก่สาธารณชน และเหตุการณ์อื่นที่บริษัทจะกำหนด เป็นครั้งคราว รวมถึง 1 วันหลังการเปิดเผยดังกล่าว

ในสถานการณ์พิเศษบุคคลที่กฎหมายกำหนดอาจขายหลักทรัพย์ของบริษัทในระหว่างช่วงเวลาที่ห้ามซื้อขาย หลักทรัพย์ได้ หากตกอยู่ในสถานการณ์ เช่น มีความยากลำบากทางการเงินอย่างรุนแรง หรือต้องปฏิบัติตาม ข้อกำหนดต่าง ๆ ทางกฎหมาย หรือตกอยู่ภายใต้คำสั่งศาล โดยต้องจัดทำบันทึกเหตุผลเสนอขออนุมัติ ทั้งนี้ ให้จัดส่งสำเนาทักคำขอ ดังกล่าวให้แก่เลขานุการบริษัทด้วย ดังนี้

- ก) ประธานกรรมการบริษัท (กรณีผู้ขายเป็นกรรมการหรือเลขานุการบริษัท)
- ข) ประธานกรรมการตรวจสอบ (กรณีผู้ขายเป็นประธานกรรมการบริษัท)
- ค) ประธานเจ้าหน้าที่บริหาร หรือประธานกรรมการบริหาร (กรณีผู้ขายเป็นบุคคลที่กฎหมายกำหนดซึ่งไม่ใช่กรรมการ และเลขานุการบริษัท)

3. แนวทางในการเก็บรักษาความลับ การเก็บรักษาข้อมูล และการป้องกันการรั่วไหลข้อมูลภายใน

บุคลากรของบริษัทฯ มีหน้าที่ต้องทราบถึงการรักษาความปลอดภัยของข้อมูล เพื่อป้องกัน ไม่ให้มีการเปิดเผยข้อมูลอัน เป็นความลับ รวมทั้งป้องกันการรั่วไหลข้อมูลภายใน โดยมีขอบ

(1) แนวทางการเก็บรักษาความลับ

- ก) กำหนดลำดับชั้นความลับของข้อมูล ได้แก่ ข้อมูลที่เปิดเผยได้ และข้อมูลที่เปิดเผยไม่ได้ ทั้งนี้ การใช้ข้อมูล ภายในร่วมกันต้องอยู่ในกรอบของหน้าที่และความรับผิดชอบที่ตนได้รับมอบหมายเท่านั้น
- ข) การเก็บรักษาและปกปิดข้อมูลลูกค้าและข้อมูลทางการค้า โดยบริษัทฯ ต้องรักษา และปกปิดข้อมูลลูกค้า และ ข้อมูลทางการค้าไว้เป็นความลับ ไม่เปิดเผยต่อพนักงานของบริษัทฯ และบุคคลภายนอกที่ไม่เกี่ยวข้อง เว้นแต่ เป็นข้อบังคับโดยกฎหมายให้เปิดเผย โดยเป็นการเปิดเผยเพื่อวัตถุประสงค์ทางการฟ้องร้องคดี หรือ คณะกรรมการบริหารอนุมัติให้มีการเปิดเผย

(2) การเก็บรักษาข้อมูล

การเปิดเผยข้อมูลภายในต่อสาธารณชนต้องได้รับความเห็นชอบจากประธาน เจ้าหน้าที่บริหารหรือ กรรมการผู้จัดการ โดยที่ประธานเจ้าหน้าที่บริหารหรือกรรมการผู้จัดการอาจจะเป็นผู้ตอบเองในกรณีที่ข้อมูลมี นัยสำคัญมาก หรืออาจมอบหมายให้ผู้รับผิดชอบเป็นผู้ให้ข้อมูลแก่สาธารณะ

หากข้อมูลนั้นยังไม่ได้เปิดเผยต่อสาธารณชน ห้ามมิให้บุคคลที่บริษัทฯ กำหนดเปิดเผยข้อมูลภายในแก่ บุคคลภายนอกเองโดยพลการ เพื่อก่อให้เกิดความเสียหาย และยุติธรรมในการใช้ข้อมูลภายในของบริษัทฯ อันเป็น การเพิ่มความเชื่อมั่นให้แก่ผู้ถือหุ้น ผู้ลงทุน และผู้เกี่ยวข้องทุกฝ่าย บริษัทฯ กำหนดเป็นข้อห้ามมิให้บุคคลที่บริษัทฯ กำหนดที่ได้รับทราบข้อมูลภายในของบริษัทฯ เป็นข้อเท็จจริงอันเป็นสาระสำคัญต่อการเปลี่ยนแปลงราคาของ หลักทรัพย์และที่ยังไม่เปิดเผยต่อสาธารณชน ไม่ว่าจะเพื่อการซื้อขายหลักทรัพย์ หรือชักชวนให้บุคคลอื่นซื้อ ขาย เสนอซื้อ หรือเสนอขายหุ้นของบริษัทฯ ไม่ว่าจะด้วยตนเอง หรือผ่านนายหน้า ทั้งนี้ ไม่ว่าการกระทำดังกล่าวจะ กระทำเพื่อประโยชน์ต่อตนเองหรือผู้อื่น บริษัทฯ จะถือว่าการใช้ข้อมูลภายในโดยมิชอบเพื่อประโยชน์ในการซื้อ ขายหลักทรัพย์ของบริษัทฯ ดังกล่าวข้างต้นเป็นการซื้อขายหลักทรัพย์เพื่อเก็งกำไร หรือสร้างความได้เปรียบให้กับ กลุ่มใดกลุ่มหนึ่งซึ่งถือเป็นการกระทำความผิดตามพ.ร.บ. หลักทรัพย์ฯ และถือเป็นการผิดทางวินัย

(3) การป้องกันการรั่วไหลข้อมูลภายใน

- ก) รายงานการถือหลักทรัพย์

คณะกรรมการบริษัทและผู้บริหาร รวมถึงผู้ดำรงตำแหน่งในสายงานบัญชีหรือการเงิน มีหน้าที่ต้องรายงานการถือหลักทรัพย์ของตน คู่สมรส และบุตรที่ยังไม่บรรลุนิติภาวะ ให้เป็นไปตามกฎระเบียบของข้อบังคับของพระราชบัญญัติหลักทรัพย์และตลาดหลักทรัพย์ พ.ศ.2535 (รวมทั้งที่มีการแก้ไขเพิ่มเติม) (“พ.ร.บ. หลักทรัพย์ฯ”) ประกาศคณะกรรมการกำกับหลักทรัพย์และตลาดหลักทรัพย์ และประกาศคณะกรรมการกำกับตลาดทุนที่เกี่ยวข้อง ต้องส่งผ่านรายงานดังกล่าวมายังเลขานุการบริษัทก่อนนำส่งสำนักงานคณะกรรมการกำกับหลักทรัพย์และตลาดหลักทรัพย์ (“สำนักงาน ก.ล.ต.”) หรือ ตลาด.

ข) รายงานการเปลี่ยนแปลงการถือหลักทรัพย์

บริษัทฯ กำหนดให้กรรมการ ผู้บริหาร รวมถึงผู้ดำรงตำแหน่งในสายงานบัญชีหรือการเงิน ผู้รับผิดชอบในการดำเนินงาน ผู้บริหาร ผู้สอบบัญชี พนักงาน คู่สมรสและบุตรที่ยังไม่บรรลุนิติภาวะของบุคคลดังกล่าว รายงานการเปลี่ยนแปลงการถือหลักทรัพย์ต่อ สำนักงาน ก.ล.ต. ตามมาตรา 59 แห่งพระราชบัญญัติหลักทรัพย์และตลาดหลักทรัพย์ พ.ศ. 2535 (ตามที่ได้แก้ไขเพิ่มเติม) และจัดส่งสำเนารายงานนี้ให้แก่เลขานุการบริษัท ในวันเดียวกับวันที่ส่งรายงานต่อสำนักงาน ก.ล.ต. ทุกครั้ง

4. มาตรการป้องกันความปลอดภัยระบบคอมพิวเตอร์และข้อมูลสารสนเทศ

เพื่อให้การปฏิบัติตามนโยบายเป็นไปด้วยความเรียบร้อย บริษัทฯ มีมาตรการป้องกันความปลอดภัยระบบคอมพิวเตอร์และข้อมูลสารสนเทศดังต่อไปนี้

- (1) จำกัดการเข้าถึงข้อมูลที่ไม่เปิดเผยต่อสาธารณะโดยไม่ได้รับรู้ได้เฉพาะผู้บริหารระดับสูงสุดเท่าที่จะทำได้ และเปิดเผยต่อพนักงานของบริษัทฯ ตามความจำเป็นเพียงเท่าที่ต้องทราบเท่านั้น และแจ้งให้พนักงานทราบว่าป็นสารสนเทศที่เป็นความลับและมีข้อจำกัดในการนำไปใช้
- (2) จัดระบบรักษาความปลอดภัยในที่ทำงานเพื่อป้องกันการเข้าถึงระบบสารสนเทศ การใช้แฟ้มข้อมูลและเอกสารลับ
- (3) เจ้าของข้อมูลที่ยังไม่เปิดเผยต่อสาธารณชนจะต้องกำชับผู้ที่เกี่ยวข้องให้ปฏิบัติ ตามขั้นตอนการรักษาความปลอดภัยโดยเคร่งครัด

5. บทลงโทษสำหรับการใช้ข้อมูลภายใน

ผู้ฝ่าฝืนมีโทษตามกฎหมาย

ค่าตอบแทนผู้สอบบัญชี

(1) ค่าตอบแทนจากการสอบบัญชี (Audit Fee)

บริษัทฯ จ่ายและอนุมัติค่าตอบแทนการสอบบัญชีให้แก่ บริษัท ไพร์ซวอเตอร์เฮาส์คูเปอร์ส เอพีแอส จำกัด ซึ่งเป็นผู้สอบบัญชีของกลุ่มบริษัทฯ ในรอบปีบัญชี 2561 โดยมีรายละเอียดดังนี้

- บริษัทฯ 3,890,000
- บริษัทย่อย 7,960,000 *

รวมค่าตอบแทนผู้สอบบัญชี 11,850,000

* คณะกรรมการบริษัท ได้อนุมัติค่าตอบแทนผู้สอบบัญชีเพิ่มสำหรับ บริษัท ธนราชนิกุล ห่วงสง จำกัด (บริษัทย่อยที่บริษัทฯ เข้าถือหุ้นร้อยละ 56.43 ในระหว่างปี 2561) จำนวน 150,000 บาท

(2) ค่าบริการอื่น (Non-audit Fee)

-ไม่มี-

การปฏิบัติตามหลักการกำกับดูแลกิจการที่ดีในเรื่องอื่น ๆ

ปี 2561 บริษัทฯ มีเรื่องที่มีได้เปิดเผย หรือยังไม่ได้ปฏิบัติตามหลักการกำกับดูแลกิจการที่ดีสำหรับบริษัทจดทะเบียน ที่สำคัญดังนี้

- (1) เรื่องที่บริษัทฯ ได้กำหนดนโยบายและถือปฏิบัติแล้ว แต่มิได้เปิดไว้ในรายงานประจำปี และแบบ 56-1 ซึ่งได้ปรับปรุงให้รายงานในปี 2562 นี้แล้ว
 - (1.1) การเปิดเผยข้อมูลการถือหุ้นของผู้บริหารทั้งทางตรงและทางอ้อม
 - (1.2) การกำหนดนโยบายให้กรรมการต้องเปิดเผย/รายงานการซื้อ-ขายหุ้น/ถือครองหลักทรัพย์ของบริษัทให้ทราบทุกครั้ง
 - (1.3) การกำหนดวัตถุประสงค์/เป้าหมายระยะยาวของบริษัท
 - (1.4) การประเมินผลงานประจำปี และการเปิดเผยกระบวนการประเมินผลงานของคณะกรรมการบริษัททั้งคณะ
 - (1.5) การประเมินผลงานประจำปี และการเปิดเผยกระบวนการประเมินผลงานของคณะกรรมการชุดย่อย
 - (1.6) การเปิดเผยสถิติการเข้าร่วมประชุมของกรรมการรายบุคคล
- (2) เรื่องที่บริษัทฯ อยู่ระหว่างปรับปรุงคู่มือการกำกับดูแลกิจการ ซึ่งได้เพิ่มนโยบายต่าง ๆ ตามหลักการกำกับดูแลกิจการที่ดีที่ยังขาดอยู่ ซึ่งจะเสนอให้คณะกรรมการกำกับดูแลกิจการและจริยธรรมธุรกิจ คณะกรรมการบริษัทพิจารณาอนุมัติต่อไป
 - (2.1) นโยบายและแนวปฏิบัติเกี่ยวกับผู้มีส่วนได้เสียกลุ่มต่าง ๆ อาทิ เช่น ความปลอดภัยและสุขอนามัยในสถานที่ทำงาน การไม่ล่วงละเมิดทรัพย์สินทางปัญญาหรือลิขสิทธิ์ การใช้ทรัพยากรอย่างมีประสิทธิภาพ ฯลฯ
 - (2.2) นโยบายจำกัดจำนวนปี ในการดำรงตำแหน่งของกรรมการอิสระไว้ไม่เกิน 9 ปี
 - (2.3) นโยบายจำกัดจำนวนบริษัทจดทะเบียนที่กรรมการแต่ละคนจะดำรงตำแหน่งกรรมการได้ไม่เกิน 5 แห่ง
 - (2.4) นโยบายในการไปดำรงตำแหน่งกรรมการที่บริษัทอื่นของกรรมการผู้จัดการ
- (3) การเลือกให้กรรมการอิสระดำรงตำแหน่งประธานกรรมการบริษัท
 - คณะกรรมการบริษัท มิได้เลือกให้กรรมการอิสระดำรงตำแหน่งประธานกรรมการบริษัท เนื่องจากยังไม่สามารถสรรหากรรมการอิสระที่มีคุณสมบัติ ประสบการณ์ ความรู้ และทักษะในธุรกิจซึ่งสอดคล้องกับกลยุทธ์ของบริษัทฯ
- (4) การปฏิบัติตามหลัก CG Code ใหม่ของสำนักงาน ก.ล.ด.
 - ที่ประชุมคณะกรรมการบริษัท ครั้งที่ 9/2561 เมื่อวันที่ 9 สิงหาคม 2561 ได้รับทราบหลักปฏิบัติ 8 ข้อและแนวปฏิบัติต่าง ๆ ของ CG Code ของสำนักงาน ก.ล.ด. แล้ว คณะกรรมการบริษัท เห็นชอบให้นำหลักและแนวปฏิบัติของ CG Code มาปรับใช้กับบริบทของบริษัทฯ เพื่อกำกับดูแลให้กลุ่มบริษัทฯ มีผลประกอบการที่ดีในระยะยาว และสร้างคุณค่าให้กิจการเติบโตได้อย่างยั่งยืน โดยมอบหมายให้คณะกรรมการกำกับดูแลกิจการและจริยธรรมธุรกิจไปพิจารณา และนำเสนอคณะกรรมการบริษัทพิจารณาต่อไป

การควบคุมภายในและการบริหารจัดการความเสี่ยง

การควบคุมภายใน

บริษัท ธนบุรี เฮลท์แคร์ กรุ๊ป จำกัด (มหาชน) ให้ความสำคัญต่อการควบคุมภายในตามมาตรฐานสากลของ The Committee of Sponsoring Organizations of the Treadway Commission (COSO) เพื่อให้บริษัทฯ บรรลุวัตถุประสงค์ของการควบคุมภายในทั้ง 3 ด้าน อันได้แก่ ด้านการปฏิบัติงานอย่างมีประสิทธิภาพประสิทธิผล ความถูกต้องครบถ้วนของรายงาน และการปฏิบัติตามกฎหมาย กฎเกณฑ์ที่เกี่ยวข้องในการดำเนินของบริษัทฯ

ในการประชุมคณะกรรมการบริษัทฯ ครั้งที่ 1/2562 วันที่ 24 มกราคม 2562 คณะกรรมการบริษัทฯ ได้ประเมินระบบการควบคุมภายในของบริษัทฯ โดยได้พิจารณาจากผลการสอบทานการประเมินความเพียงพอของการควบคุมภายในที่ฝ่ายบริหารจัดการทำตามแบบประเมินของสำนักงานคณะกรรมการกำกับหลักทรัพย์และตลาดหลักทรัพย์ (ก.ล.ต.) และรายงานของคณะกรรมการตรวจสอบ จากการประเมินระบบการควบคุมภายในของบริษัทฯ คณะกรรมการบริษัทฯ มีความเห็นว่าระบบการควบคุมภายในของบริษัทฯ มีความเพียงพอและเหมาะสม โดยบริษัทฯ จัดให้มีบุคลากรอย่างเหมาะสมที่จะดำเนินงานตามระบบดังกล่าวได้อย่างมีประสิทธิภาพสามารถทำให้งานของบริษัทฯ เป็นไปตามหลักการกำกับดูแลกิจการที่ดี (Good Corporate Governance) นอกจากนี้บริษัทฯ ยังจัดให้มีระบบการติดตามดูแลการดำเนินงาน เพื่อให้มั่นใจว่าจะสามารถป้องกันทรัพย์สินของบริษัทฯ และบริษัทฯ ย่อยจากการที่กรรมการหรือผู้บริหารนำไปใช้โดยมิชอบหรือโดยไม่มีอำนาจ รวมถึงการมีระบบการควบคุมดูแลที่เพียงพอในเรื่องการทำธุรกรรมกับบุคคลที่เกี่ยวข้องกันหรือบุคคลที่อาจมีความขัดแย้ง

บริษัทฯ มีการควบคุมภายในครอบคลุมองค์ประกอบหลักทั้ง 5 ของการควบคุมภายใน ได้แก่ สภาพแวดล้อมการควบคุม (Control Environment) การประเมินความเสี่ยง (Risk Assessment) กิจกรรมการควบคุม (Control Activities) ข้อมูลสารสนเทศและการสื่อสาร (Information & Communication) และการติดตาม (Monitoring Activities) การบริหารจัดการระบบการควบคุมภายในของบริษัทฯ สามารถสรุปตามองค์ประกอบการควบคุมภายในได้ ดังนี้

1) สภาพแวดล้อมของการควบคุม (Control Environment)

คณะกรรมการบริษัทฯ และผู้บริหารกำกับดูแลให้การดำเนินงานของบริษัทฯ อยู่บนหลักของความซื่อตรงและการรักษาจรรยาบรรณ และส่งเสริมให้บุคลากรมุ่งเน้นความซื่อสัตย์ จริยธรรม ตระหนักถึงหน้าที่และความรับผิดชอบในการดำเนินงาน ทั้งยังให้ความสำคัญในการเสริมสร้างสภาพแวดล้อมการควบคุมที่ดี และเหมาะสม

ผู้บริหารและบุคลากรมีทัศนคติที่ดีและเอื้อต่อการควบคุมภายใน ผู้บริหารให้ความสำคัญกับการมีศีลธรรม จรรยาบรรณและความซื่อสัตย์ และมีการพิจารณาดำเนินการตามควรแก่กรณี ถ้าพบว่าบุคลากรประพฤติปฏิบัติที่ไม่เหมาะสม การยอมรับความรู้ความสามารถของผู้ปฏิบัติงาน การรับทราบข้อมูลและการวินิจฉัยสิ่งที่ตรวจพบหรือสิ่งที่ต้องตรวจสอบ ปรัชญาและรูปแบบการทำงานของผู้บริหารเหมาะสมต่อการพัฒนาการควบคุมภายในและดำรงไว้ซึ่งการควบคุมภายในที่มีประสิทธิภาพ โครงสร้างองค์กร การมอบอำนาจหน้าที่ความรับผิดชอบและจำนวนผู้ปฏิบัติงานเหมาะสมกับงานที่ปฏิบัติ นโยบายและการปฏิบัติด้านบุคลากรเหมาะสมในการจูงใจและสนับสนุนผู้ปฏิบัติงาน เช่น

- 1.1 บริษัทฯ ได้จัดโครงสร้างขององค์กรและสายงานบังคับบัญชาที่ชัดเจนและเหมาะสม มีการมอบอำนาจหน้าที่และความรับผิดชอบเป็นลายลักษณ์อักษร พนักงานทุกคนทราบถึงบทบาท อำนาจ หน้าที่ และความรับผิดชอบ รวมทั้งตระหนักถึงหน้าที่ความรับผิดชอบของตน

- 1.2 บริษัทฯ ได้วิเคราะห์พื้นฐานความรู้ทางการศึกษา ทักษะที่จำเป็นในการปฏิบัติงาน และประเมินความรู้ความชำนาญในการปฏิบัติงาน เพื่อให้บุคลากรมีความรู้ ทักษะ และความสามารถในการปฏิบัติงานที่ได้รับมอบหมาย และตามคำบรรยายลักษณะงาน (Job Description)
- 1.3 บริษัทฯ กำหนดนโยบายและวิธีบริหารทรัพยากรบุคคลไว้เป็นลายลักษณ์อักษร เช่น การคัดเลือก การฝึกอบรม การเลื่อนตำแหน่ง การจ่ายผลประโยชน์ตอบแทน เป็นต้น

2) การประเมินความเสี่ยง (Risk Assessment)

บริษัทฯ ให้ความสำคัญในการบริหารจัดการความเสี่ยง มีคณะกรรมการบริหารความเสี่ยง (Risk Management Committee: RMC) เพื่อทำหน้าที่กำหนดและทบทวนนโยบาย วัตถุประสงค์ กรอบการบริหารความเสี่ยง และติดตาม ประเมินผลการปฏิบัติตามกรอบการบริหารความเสี่ยง รวมทั้งให้ความเห็นและข้อเสนอแนะเกี่ยวกับการบริหารความเสี่ยงองค์กรและความเสี่ยงการลงทุนโครงการ บริษัทฯ จัดให้มีคณะกรรมการบริหารความเสี่ยงของแต่ละธุรกิจที่สำคัญของบริษัท ซึ่งแต่งตั้งโดยคณะกรรมการบริหารความเสี่ยง เพื่อกำกับดูแลการบริหารความเสี่ยงของบริษัทฯ ให้เป็นไปอย่างมีประสิทธิภาพนำไปสู่การบรรลุเป้าหมายทางธุรกิจองค์กร

- 2.1 บริษัทฯ กำหนดวัตถุประสงค์ระดับองค์กรที่ชัดเจน วัตถุประสงค์ระดับองค์กรและระดับกิจกรรมสอดคล้องกันในการที่จะทำงานให้สำเร็จด้วยงบประมาณและทรัพยากรบุคคลที่กำหนดไว้อย่างเหมาะสม ฝ่ายบริหารมีการระบุความเสี่ยงทั้งจากปัจจัยภายในและภายนอกที่อาจมีผลกระทบต่อการบรรลุวัตถุประสงค์ขององค์กร บริษัทฯ มีการวิเคราะห์ความเสี่ยงและการบริหารความเสี่ยงที่เหมาะสม
- 2.2 บริษัทฯ กำหนดนโยบายการบริหารความเสี่ยงองค์กร โดยมีคณะกรรมการบริหารความเสี่ยงทำหน้าที่กำกับดูแลและกำหนดกรอบความเสี่ยงเพื่อการบริหารจัดการในภาพรวมองค์กร โดยมีคณะกรรมการจัดการคณะต่าง ๆ บริหารความเสี่ยงงานที่อยู่ในความรับผิดชอบตามกรอบแนวทางที่กำหนด ทั้งนี้ ครอบคลุมความเสี่ยงทางการเงิน การประกอบธุรกิจ การปฏิบัติการ การบริหารและการจัดการ ความปลอดภัยอาชีวอนามัยและสิ่งแวดล้อม และความเสี่ยงสำคัญอื่น ๆ ที่เกี่ยวข้องกับการประกอบธุรกิจของบริษัทฯ
- 2.3 บริษัทฯ มีการกำหนดวัตถุประสงค์ขององค์กรที่ชัดเจนครอบคลุมสิ่งที่องค์กรต้องการบรรลุวัตถุประสงค์ระดับกิจกรรมเกี่ยวข้องกับกระบวนการทำงานที่สำคัญขององค์กร และสอดคล้องเชื่อมโยงกับวัตถุประสงค์และแผนยุทธศาสตร์ขององค์กร ผู้บริหารมีการระบุความเสี่ยงในระดับองค์กร และครอบคลุมในทุกระดับกิจกรรมที่สำคัญ

3) กิจกรรมการควบคุม (Control Activities)

บริษัทฯ มีนโยบายและวิธีปฏิบัติงานที่ทำให้มั่นใจว่า เมื่อนำไปปฏิบัติแล้วจะเกิดผลสำเร็จตามที่ฝ่ายบริหารกำหนดไว้ กิจกรรมเพื่อการควบคุมจะชี้ให้ผู้ปฏิบัติงานเห็นความเสี่ยงที่อาจเกิดขึ้นในการปฏิบัติงานเพื่อให้เกิดความระมัดระวังและสามารถปฏิบัติงานให้สำเร็จตามวัตถุประสงค์ เช่นการควบคุมภายในด้านการบริหาร บริษัทฯ กำหนดพันธกิจและวัตถุประสงค์ขององค์กรเป็นลายลักษณ์อักษรและสื่อความให้บุคลากรทุกคนเข้าใจ เพื่อให้การดำเนินงานบรรลุตามวัตถุประสงค์ พร้อมทั้งมีการวางแผนการดำเนินงาน การจัดสรรทรัพยากร งบประมาณ และอัตรากำลัง นอกจากนี้ได้มีการกำหนดกระบวนการทำงานและมีการติดตามผลเพื่อให้บุคลากรปฏิบัติงานอย่างมีประสิทธิภาพ ประสิทธิภาพ และปฏิบัติตามกฎหมาย ระเบียบข้อบังคับ และมาตรฐานที่กำหนด

บริษัทฯ จัดให้มีกิจกรรมการควบคุมในกระบวนการสำคัญของบริษัทฯ และกระบวนการบริหารความเสี่ยง เพื่อช่วยบรรเทาความเสี่ยงอันอาจส่งผลให้ไม่บรรลุวัตถุประสงค์ของบริษัทฯ โดยมีการดำเนินการ เช่น

- 3.1 บริษัทฯ จัดให้มีกิจกรรมควบคุมด้านเทคโนโลยีสารสนเทศ เช่น การจัดการการเข้าถึงเทคโนโลยีสารสนเทศ ข้อกำหนดว่าด้วยนโยบายความมั่นคงปลอดภัยของเทคโนโลยีสารสนเทศ เป็นต้น เพื่อให้เทคโนโลยีสารสนเทศของบริษัทฯ เป็นไปอย่างเหมาะสม มีประสิทธิภาพ มีความมั่นคง ปลอดภัยสามารถดำเนินงานได้อย่างต่อเนื่อง

- 3.2 บริษัทฯ กำหนดระเบียบ ข้อกำหนด นโยบาย และคู่มือขั้นตอนการปฏิบัติงาน เพื่อใช้อ้างอิงการปฏิบัติ โดยคำนึงถึงหลักการควบคุมภายในที่ดี เช่น นโยบายการเข้าทำรายการที่เกี่ยวข้องกัน เป็นต้น

ในภาพรวมบริษัทฯ มีกิจกรรมควบคุมที่เหมาะสมเพียงพอและมีประสิทธิผล โดยกำหนดให้มีนโยบายและระเบียบปฏิบัติเป็นลายลักษณ์อักษร ระบุการดำเนินงานในส่วนที่มีความเสี่ยงสำคัญและกำหนดกลไกในการควบคุมเพื่อป้องกันและลดข้อผิดพลาด มีการสอบทานรายงานทางการเงินและรายงานผลการดำเนินงานที่ใช้ทางการเงินโดยฝ่ายบริหาร คณะกรรมการตรวจสอบและคณะกรรมการบริษัท มีการกำหนดให้ใช้ดัชนีวัดผลการดำเนินงานกับพนักงาน

4) ข้อมูลสารสนเทศและการสื่อสาร (Information & Communication)

บริษัทฯ ให้ความสำคัญต่อคุณภาพสารสนเทศและการสื่อสาร จัดให้มีช่องทางการเข้าถึงสารสนเทศที่จำเป็นต่อการปฏิบัติงาน และช่องทางการสื่อสารทั้งภายในและภายนอกเพื่อสนับสนุนให้การดำเนินงานเป็นไปอย่างมีประสิทธิภาพ ดังนี้

- 4.1 บริษัทฯ จัดทำรายงานต่าง ๆ ที่ต้องรายงานเสนอต่อคณะกรรมการบริษัท บนพื้นฐานของการจัดเตรียมและวิเคราะห์ข้อมูลที่เป็นทั้งที่เป็นข้อมูลและสารสนเทศจากภายในและภายนอก โดยแสดงถึงการเปลี่ยนแปลงแนวโน้มและผลการดำเนินงาน การนำเสนอ เช่น การรายงานงบการเงิน และการรายงานผลการดำเนินงานในด้านต่าง ๆ ให้คณะผู้บริหารได้รับทราบ เป็นต้น
- 4.2 บริษัทฯ มีกระบวนการสื่อสารข้อมูลกับผู้มีส่วนได้เสียภายนอกหลายช่องทาง เช่น การสื่อสารโดยผ่านเว็บไซต์ของบริษัทฯ รวมถึงมีหน่วยงานที่เป็นช่องทางกลางในการเผยแพร่ข้อมูลข่าวสารของบริษัทฯ ได้แก่ หน่วยงานนักลงทุน

5) การติดตามประเมินผล (Monitoring Activities)

บริษัทฯ จัดให้มีกระบวนการติดตามและประเมินการควบคุมภายใน เพื่อให้มั่นใจว่าการควบคุมภายในของบริษัทฯ มีความเพียงพอและมีประสิทธิภาพ ดังนี้

- 5.1 ฝ่ายตรวจสอบภายในมีความเป็นอิสระและรายงานตรงต่อคณะกรรมการตรวจสอบ ทำหน้าที่สอบทานและประเมินประสิทธิภาพของการควบคุมภายในของกิจกรรมต่าง ๆ หรือกระบวนการดำเนินงานบริษัทฯ ซึ่งจะมีการรายงานผลการตรวจสอบต่อคณะกรรมการตรวจสอบเป็นประจำทุกไตรมาส นอกจากนี้ ยังมีการพัฒนาและส่งเสริมให้ผู้ตรวจสอบภายในเข้ารับการฝึกอบรมเพื่อพัฒนาความรู้ ทักษะและความสามารถในการวิชาชีพการตรวจสอบภายในอย่างต่อเนื่อง
- 5.2 มีการรายงานในกรณีที่มีเหตุการณ์ที่อาจส่งผลกระทบต่อบริษัทฯ อย่างมีนัยสำคัญต่อคณะกรรมการบริษัทหรือคณะกรรมการชุดย่อยที่เกี่ยวข้อง เช่น คณะกรรมการตรวจสอบ และคณะกรรมการบริหารความเสี่ยง เป็นต้น โดยฝ่ายบริหารจะรายงานความคืบหน้าและแนวทางการแก้ไขปัญหาภายในระยะเวลาที่เหมาะสม

จากการประเมินการควบคุมภายในของบริษัทฯ ในปี 2561 ตามองค์ประกอบหลักทั้ง 5 ของการควบคุมภายใน มีความเหมาะสมเพียงพอ และมีประสิทธิผลต่อการดำเนินธุรกิจของบริษัทฯ และไม่พบข้อบกพร่องในระบบการควบคุมภายในที่สำคัญเกี่ยวกับรายการที่อาจเกิดความขัดแย้งทางผลประโยชน์ การทุจริต หรือการฝ่าฝืนกฎหมายว่าด้วยหลักทรัพย์และตลาดหลักทรัพย์แห่งประเทศไทย หรือกฎหมายที่เกี่ยวข้องกับธุรกิจของบริษัทฯ

การบริหารความเสี่ยง

บริษัทฯ ตระหนักและเล็งเห็นความสำคัญของการบริหารความเสี่ยง โดยมีคณะกรรมการบริหารความเสี่ยง (Risk Management Committee: RMC) ทำหน้าที่กำหนดและทบทวนนโยบาย วัตถุประสงค์ กรอบการบริหารความเสี่ยง และติดตามประเมินผลการปฏิบัติตามกรอบการบริหารความเสี่ยง รวมทั้งให้ความเห็นและข้อเสนอแนะเกี่ยวกับการบริหารความเสี่ยงองค์กรและความเสี่ยงการลงทุน โครงการ บริษัทฯ จัดให้มีคณะกรรมการบริหารความเสี่ยงของแต่ละธุรกิจที่สำคัญ ซึ่งแต่งตั้งโดยคณะกรรมการบริหารความเสี่ยง เพื่อกำกับดูแลการบริหารความเสี่ยงของบริษัทฯ ให้เป็นไปอย่างมีประสิทธิภาพนำไปสู่การบรรลุเป้าหมายทางธุรกิจองค์กร รวมทั้งออกประกาศนโยบายการบริหารความเสี่ยงเพื่อให้บุคลากรทุกระดับมีความเข้าใจถึงกระบวนการบริหารความเสี่ยงและถือปฏิบัติ ซึ่งจะเป็นเครื่องมือที่สำคัญที่ช่วยให้ทุกส่วนขององค์กรบรรลุวัตถุประสงค์/เป้าหมาย และความสำเร็จในการดำเนินงาน อันจะนำไปสู่การสร้างมูลค่าเพิ่มและเติบโตขององค์กรอย่างยั่งยืน อีกทั้งสามารถประยุกต์ใช้กับการปฏิบัติงานได้ตั้งแต่โครงการใหญ่ไปจนถึงโครงการขนาดเล็ก ซึ่งตระหนักถึงความผิดพลาดและเตรียมแผนรองรับก่อนที่จะเกิดขึ้นย่อมดีกว่าการแก้ปัญหาที่ปลายเหตุ ที่อาจทำให้เสียค่าใช้จ่ายและสูญเสียทรัพยากรโดยไม่จำเป็น

รายการระหว่างกัน

1. ลักษณะรายการ

รายการของบริษัท ธนบุรี เฮลท์แคร์ กรุ๊ป จำกัด (มหาชน) (“บริษัทฯ”) และบริษัทย่อย

1.1 รายการธุรกิจปกติหรือสนับสนุนธุรกิจปกติที่มีเงื่อนไขทางการค้าทั่วไป

ชื่อผู้เกี่ยวข้อง/ ความสัมพันธ์	บริษัทผู้เข้าทำรายการ	ลักษณะของรายการระหว่างกัน	มูลค่า (บาท)	ความจำเป็นและความสมเหตุสมผล
1. บริษัท สิริเวช จันทบุรี จำกัด (มหาชน) ความสัมพันธ์ เป็นบริษัทร่วม และมี นายแพทย์ธนาธิป ศุภประดิษฐ์ เป็น กรรมการร่วมกันกับ บริษัทฯ	บริษัท ทันตสยาม จำกัด บริษัท ธนบุรี เฮลท์ แคร์ กรุ๊ป จำกัด (มหาชน)	1. รายได้จากการขายเวชภัณฑ์ทั่วไป เกี่ยวกับวัสดุทันตกรรม ▪ รายได้จากการขายเวชภัณฑ์ ทั่วไป ▪ ลูกหนี้การค้า 2. รายได้เงินปันผล ▪ รายได้เงินปันผล	19,402 6,550 6,474,725	บริษัท ทันตสยาม จำกัด ซึ่งเป็นบริษัทย่อย ได้จำหน่ายเวชภัณฑ์ทางทันตกรรม โดยการ กำหนดราคาซื้อขาย และลักษณะเงื่อนไข การให้เครดิตต่อมทางการค้าระหว่างกัน เป็นไปภายใต้เงื่อนไขเดียวกับการตกลงซื้อ ขายกับนิติบุคคลอื่นทั่วไป บริษัทฯ ได้รับเงินปันผลจากการลงทุนใน หุ้นสามัญของ บริษัท สิริเวช จันทบุรี จำกัด (มหาชน) ตามที่ประกาศจ่าย
2. บริษัท อุบลรักษ์ จำกัด ความสัมพันธ์ เป็นบริษัทร่วม และมีนาย เฉลิมกุล อภิภูณโยภาส และนายแพทย์ธนาธิป ศุภประดิษฐ์ เป็น กรรมการร่วมกันกับ บริษัทฯ	บริษัท ทันตสยาม จำกัด บริษัท โมดุลล่า ซอฟต์แวร์แอนด์เพอร์ ดิส จำกัด บริษัท ธนบุรี เฮลท์ แคร์ กรุ๊ป จำกัด (มหาชน)	1. รายได้จากการขายเวชภัณฑ์ทั่วไป เกี่ยวกับวัสดุทันตกรรม ▪ รายได้จากการขายเวชภัณฑ์ ทั่วไป 2. รายได้จากราคาบำรุงรักษาระบบ สารสนเทศโรงพยาบาล ▪ รายได้จากการให้บริการและ คำปรึกษา ▪ ลูกหนี้การค้า 3. รายได้เงินปันผล ▪ รายได้เงินปันผล	481,084 625,500 150,075 11,543,814	บริษัท ทันตสยาม จำกัด ซึ่งเป็นบริษัทย่อย ได้จำหน่ายเวชภัณฑ์ทางทันตกรรม โดยการ กำหนดราคาซื้อขาย และลักษณะเงื่อนไข การให้เครดิตต่อมทางการค้าระหว่างกัน เป็นไปภายใต้เงื่อนไขเดียวกับการตกลงซื้อ ขายกับนิติบุคคลอื่นทั่วไป บริษัท โมดุลล่าซอฟต์แวร์แอนด์เพอร์ ดิส จำกัด ซึ่งเป็นบริษัทย่อย ได้ให้บริการพัฒนา ระบบระบบบริหารงานโรงพยาบาล รวมถึง การให้บริการบำรุงรักษาระบบบริหาร โรงพยาบาล ในอัตราค่าบริการที่ระบุดตาม สัญญา ซึ่งเป็นธุรกิจปกติของบริษัทย่อย ภายใต้เงื่อนไขกับที่บริษัทย่อยทำกับ คู่สัญญาผู้รับบริการอื่น บริษัทฯ ได้รับเงินปันผลจากการลงทุนใน หุ้นสามัญของ บริษัท อุบลรักษ์ จำกัด ตามที่ ประกาศจ่าย

ชื่อผู้เกี่ยวข้อง/ความสัมพันธ์	บริษัทผู้เข้าทำรายการ	ลักษณะของรายการระหว่างกัน	มูลค่า (บาท)	ความจำเป็นและความสมเหตุสมผล
3. บริษัท โรงพยาบาล กัทธ จำกัด ความสัมพันธ์ มีนายเฉลิมกุล อภิภูณโยภาส เป็นกรรมการร่วมกันกับ บริษัทฯ	บริษัท ศูนย์หัวใจ โรงพยาบาลธนบุรี จำกัด	1. รายได้จากการให้บริการและค่าปรึกษา <ul style="list-style-type: none"> ▪ รายได้จากการให้บริการและค่าปรึกษา ▪ ลูกหนี้การค้า 	16,656,652 28,455,640	บริษัท ศูนย์หัวใจ โรงพยาบาลธนบุรี จำกัด ได้ทำสัญญาร่วมให้การรักษายาบาลด้านโรคหัวใจและหลอดเลือดกับบริษัท โรงพยาบาล กัทธ จำกัด โดยมีค่าตอบแทนและการแบ่งผลประโยชน์ เป็นไปตามการตกลงร่วมกันภายใต้การพิจารณาอย่างรอบคอบของผู้สัญญาทั้งสองฝ่ายในผลประโยชน์ที่จะได้รับอย่างเหมาะสม ซึ่งเป็นไปตามเงื่อนไขอันพึงปฏิบัติในธุรกิจปกติโดยทั่วไป บริษัทฯ ได้ซื้อเวชภัณฑ์จากบริษัท โรงพยาบาล กัทธ จำกัด ซึ่งบริษัทฯ มีความจำเป็นต้องใช้สินค้าดังกล่าวประกอบการรักษาผู้ป่วย โดยการกำหนดราคาซื้อขาย และลักษณะเงื่อนไขระหว่างกันเป็นไปตามเงื่อนไขตลาด เช่นเดียวกับการตกลงซื้อขายกับนิติบุคคลอื่นทั่วไป
	บริษัท โมดูล่าซอฟต์แวร์อิเล็กทรอนิกส์ จำกัด	2. ค่าใช้จ่ายในการซื้อและเวชภัณฑ์ทั่วไป <ul style="list-style-type: none"> ▪ ต้นทุนการซื้อและเวชภัณฑ์ทั่วไป ▪ เจ้าหนี้การค้า 	284,331 9,345	บริษัท โมดูล่าซอฟต์แวร์อิเล็กทรอนิกส์ จำกัด ซึ่งเป็นบริษัทฯ ได้ให้บริการพัฒนาระบบบริหารงาน โรงพยาบาล รวมถึงการให้บริการบำรุงรักษาระบบบริหารโรงพยาบาล ในอัตราค่าบริการที่ระบุดตามสัญญา ซึ่งเป็นธุรกิจปกติของ บริษัทฯ ภายใต้เงื่อนไขกับที่บริษัทฯ ยอมรับจากผู้รับบริการอื่น
	บริษัท ธนบุรี เฮลท์แคร์ กรุ๊ป จำกัด (มหาชน)	3. รายได้จากค่าบำรุงรักษาระบบโปรแกรมคอมพิวเตอร์ <ul style="list-style-type: none"> ▪ รายได้จากการให้บริการและค่าปรึกษา 	612,000	บริษัทฯ ได้ซื้อเวชภัณฑ์จากบริษัท โรงพยาบาล กัทธ จำกัด ซึ่งบริษัทฯ มีความจำเป็นต้องใช้สินค้าดังกล่าวประกอบการรักษาผู้ป่วย โดยการกำหนดราคาซื้อขาย และลักษณะเงื่อนไขระหว่างกันเป็นไปตามเงื่อนไขตลาด เช่นเดียวกับการตกลงซื้อขายกับนิติบุคคลอื่นทั่วไป
	บริษัท ธนบุรี เฮลท์แคร์ กรุ๊ป จำกัด (มหาชน)	4. ค่าใช้จ่ายในการซื้อและเวชภัณฑ์ทั่วไป <ul style="list-style-type: none"> ▪ ต้นทุนการซื้อและเวชภัณฑ์ทั่วไป 	5,940	บริษัทฯ ได้ซื้อเวชภัณฑ์จากบริษัท โรงพยาบาล กัทธ จำกัด ซึ่งบริษัทฯ มีความจำเป็นต้องใช้สินค้าดังกล่าวประกอบการรักษาผู้ป่วย โดยการกำหนดราคาซื้อขาย และลักษณะเงื่อนไขระหว่างกันเป็นไปตามเงื่อนไขตลาด เช่นเดียวกับการตกลงซื้อขายกับนิติบุคคลอื่นทั่วไป
4. บริษัท โรงพยาบาลราชธานี จำกัด (มหาชน) ความสัมพันธ์ มีผู้ถือหุ้นร่วมกัน คือ นายสุรณ ศรียะพันธ์ ซึ่งดำรงตำแหน่งกรรมการของ บริษัทฯ	บริษัท ธนบุรี เฮลท์แคร์ กรุ๊ป จำกัด (มหาชน)	1. รายได้เงินปันผล <ul style="list-style-type: none"> ▪ รายได้เงินปันผล 	13,793,484	บริษัทฯ ได้รับเงินปันผลจากการลงทุนในหุ้นสามัญของ บริษัท โรงพยาบาลราชธานี จำกัด (มหาชน) ตามที่ประกาศจ่าย
	บริษัท ทันตศยาม จำกัด	2. รายได้จากการขายเวชภัณฑ์ทั่วไปเกี่ยวกับวัสดุทันตกรรม <ul style="list-style-type: none"> ▪ รายได้จากการขายเวชภัณฑ์ทั่วไป ▪ ลูกหนี้การค้า 	24,533 9,600	บริษัท ทันตศยาม จำกัด ซึ่งเป็นบริษัทฯ ได้จำหน่ายเวชภัณฑ์ทางทันตกรรม โดยการกำหนดราคาซื้อขาย และลักษณะเงื่อนไข การให้เครดิตทางการเงินระหว่างกันเป็นไปภายใต้เงื่อนไขเดียวกับ การตกลงซื้อขายกับนิติบุคคลอื่นทั่วไป

ชื่อผู้เกี่ยวข้อง/ความสัมพันธ์	บริษัทผู้เข้าทำรายการ	ลักษณะของรายการระหว่างกัน	มูลค่า (บาท)	ความจำเป็นและความสมเหตุสมผล
5. บริษัท เอ็กซ์เรย์คอมพิวเตอร์ อุรุพงษ์ จำกัด ความสัมพันธ์ มีผู้ถือหุ้นร่วมกัน คือ นางสาวนลิน วนาสิน ซึ่ง ดำรงตำแหน่งกรรมการของ บริษัทฯ	บริษัท ธนบุรี เฮลท์ แคร์ กรุ๊ป จำกัด (มหาชน) บริษัท ธนบุรี เฮลท์ แคร์ กรุ๊ป จำกัด (มหาชน)	1. ค่าบริการวิชาชีพและค่าซ่อมแซม ▪ ค่าบริการวิชาชีพ และค่า ซ่อมแซม ▪ เจ้าหน้าที่การคำ 2. รายได้เงินปันผล ▪ รายได้เงินปันผล	43,724,008 3,991,875 112,500	บริษัทฯ ได้ทำสัญญาบริการตรวจ วินิจฉัยโรคด้วยเครื่อง MRI กับทางบริษัท เอ็กซ์เรย์คอมพิวเตอร์อุรุพงษ์ จำกัด โดย การกำหนดราคาซื้อขาย และลักษณะ เงื่อนไขระหว่างกันเป็นไปตามเงื่อนไข ตลาด เช่นเดียวกับการตกลงซื้อขายกับนิติ บุคคลอื่นทั่วไป บริษัทฯ ได้รับเงินปันผลจากการลงทุนใน หุ้นสามัญของ บริษัท เอ็กซ์เรย์คอมพิวเตอร์ อุรุพงษ์ จำกัด ตามที่ประกาศจ่าย
6. Aryu International Health Care Co.,Ltd ความสัมพันธ์ เป็นกิจการร่วมค้า	บริษัท ธนบุรี เฮลท์ แคร์ กรุ๊ป จำกัด (มหาชน) บริษัท โมดูลล่า ซอฟต์แวร์แอนด์อิเล็กทรอนิกส์ ดิส จำกัด	1. รายได้จากการให้บริการและ คำปรึกษา ▪ รายได้จากการให้บริการและ คำปรึกษา ▪ ลูกหนี้การค้า ▪ รายได้อื่น ▪ ลูกหนี้อื่น 2. รายได้จากค่าบริการรักษาระบบ สารสนเทศโรงพยาบาล ▪ รายได้จากการให้บริการและ คำปรึกษา	2,218,549 5,173,639 15,600 15,600 27,888	บริษัทฯ ได้ให้คำปรึกษาแก่บริษัท Aryu International Health Care Co.,Ltd ใน ส่วน ของระบบบริหารงานโรงพยาบาล ซึ่งราคา และลักษณะเงื่อนไขระหว่างกันดังกล่าว เป็นไปตามสัญญาที่ตกลงร่วมกันภายใต้ การพิจารณาอย่างรอบคอบของคู่สัญญาทั้ง สองฝ่ายในผลประโยชน์ที่จะได้รับอย่าง เหมาะสม ซึ่งเป็นไปตามเงื่อนไขอันพึง ปฏิบัติในธุรกิจปกติโดยทั่วไป บริษัท โมดูลล่าซอฟต์แวร์อิเล็กทรอนิกส์ จำกัด ซึ่งเป็นบริษัทย่อย ได้ให้บริการให้ คำปรึกษาเกี่ยวกับระบบบริหารงาน โรงพยาบาล ในอัตราค่าบริการที่ระบุตาม สัญญา ซึ่งเป็นธุรกิจปกติของบริษัทย่อย ภายใต้เงื่อนไขกับที่บริษัทย่อยทำกับ คู่สัญญาผู้รับบริการอื่น
7. Weihai Welly Hospital Company Limited ความสัมพันธ์ เป็นกิจการร่วมค้า	บริษัท ธนบุรี เฮลท์ แคร์ กรุ๊ป จำกัด (มหาชน)	1. รายได้จากการให้บริการและ คำปรึกษา ▪ รายได้จากการให้บริการและ คำปรึกษา ▪ ลูกหนี้การค้า ▪ เจ้าหน้าที่การคำ	4,911,200 18,654,400 2,325,692	บริษัทฯ ได้ให้คำปรึกษาแก่บริษัท Weihai Welly Hospital ใน ส่วน ของ ระบบ บริหารงาน โรงพยาบาล ซึ่งราคาและ ลักษณะเงื่อนไขระหว่างกันดังกล่าวเป็นไป ตามสัญญาที่ตกลงร่วมกันภายใต้การ พิจารณาอย่างรอบคอบของคู่สัญญาทั้งสอง ฝ่ายในผลประโยชน์ที่จะได้รับอย่าง เหมาะสม ซึ่งเป็นไปตามเงื่อนไขอันพึง ปฏิบัติในธุรกิจปกติโดยทั่วไป
8. บริษัท โรงพยาบาลชุมเวห จำกัด (มหาชน) ความสัมพันธ์ มีนายสุธน ศรีชะพันธ์ เป็นกรรมการร่วมกันกับ บริษัทย่อย	บริษัท ธนบุรี เฮลท์ แคร์ กรุ๊ป จำกัด (มหาชน)	1. รายได้เงินปันผล ▪ รายได้เงินปันผล	546,486	บริษัทฯ ได้รับเงินปันผลจากการลงทุนใน หุ้นสามัญของ บริษัท โรงพยาบาลชุมเวห จำกัด(มหาชน) ตามที่ประกาศจ่าย

ชื่อผู้เกี่ยวข้อง/ความสัมพันธ์	บริษัทผู้เข้าทำรายการ	ลักษณะของรายการระหว่างกัน	มูลค่า (บาท)	ความจำเป็นและความสมเหตุสมผล
9. บริษัท โรงพยาบาลสิโรต จำกัด <u>ความสัมพันธ์</u> มีบุคคลที่เป็นญาติสนิทของ นายแพทย์บุญ วนาสินเป็น ผู้ถือหุ้น	บริษัท ราษฎร์อินดี จำกัด (มหาชน)	1. รายได้เงินปันผล ▪ รายได้เงินปันผล	300,000	บริษัท ราษฎร์อินดี จำกัด (มหาชน) ได้รับ เงินปันผลจากการลงทุนในหุ้นสามัญของ บริษัท โรงพยาบาลสิโรต จำกัด ตามที่ ประกาศจ่าย

1.2 รายการธุรกิจปกติหรือสนับสนุนธุรกิจปกติที่ไม่มีเงื่อนไขทางการค้าทั่วไป

ชื่อผู้เกี่ยวข้อง/ความสัมพันธ์	บริษัทผู้เข้าทำรายการ	ลักษณะของรายการระหว่างกัน	มูลค่า (บาท)	ความจำเป็นและความสมเหตุสมผล
1. บริษัท ราชธานีพัฒนาการ (2014) จำกัด <u>ความสัมพันธ์</u> มีนางจาวรรณ วนาสินเป็น ผู้ถือหุ้นรายใหญ่	บริษัท ธนบุรีพัฒนา ที่ดิน จำกัด บริษัท โรงพยาบาล ธนบุรี บำรุงเมือง จำกัด	<u>รายได้ค่าเช่าที่ดิน</u> ▪ รายได้ค่าเช่าที่ดิน ▪ ลูกหนี้อื่น <u>ค่าบริการอื่น</u> ▪ ค่าบริการอื่น ▪ เจ้าหนี้อื่น	27,000,000 10,000,000 149,800 149,800	บริษัท ธนบุรีพัฒนาที่ดิน จำกัด ยังไม่ได้นำ ที่ดินดังกล่าวไปใช้ประโยชน์ จึงได้ปล่อย เช่าที่ดินดังกล่าวแก่บริษัท ราชธานี พัฒนาการ (2014) จำกัด ในอัตราค่าเช่าที่ เทียบเท่ากับมูลค่าตลาด ซึ่งรายการดังกล่าว เป็นประโยชน์ต่อบริษัท บริษัท ราชธานีพัฒนาการ (2014) จำกัด ได้ ให้บริการล่ามคนจีนมาช่วยงานบริการของ บริษัท โรงพยาบาล ธนบุรี บำรุงเมือง จำกัด ในด้านการตลาด โดยอัตราค่าบริการ ดังกล่าวอยู่ในราคาตลาดทั่วไป
2. คุณหญิงส่องแสง เมฆสวรรค์ <u>ความสัมพันธ์</u> เป็นผู้ถือหุ้นใหญ่ของบริษัทฯ	บริษัท ธนบุรี เฮลท์ แคร์ กรุ๊ป จำกัด (มหาชน)	▪ ค่าเช่าที่ดิน	2,514,000	บริษัทฯ ได้เช่าที่ดินจากคุณหญิงส่องแสง เมฆสวรรค์ เพื่อใช้เป็นที่ตั้งในประกอบ ธุรกิจโรงพยาบาลธนบุรี 1 ซึ่งอัตราค่าเช่า ดังกล่าวต่ำกว่ามูลค่าตลาดและรายการ ดังกล่าวเป็นประโยชน์ต่อบริษัทฯ

1.3 รายการให้ความช่วยเหลือทางการเงินกับบุคคลหรือนิติบุคคลที่เป็นกิจการที่เกี่ยวข้องกัน

กรณีจำเป็น เช่น บริษัทฯ หรือบริษัทย่อยประสบภาวะขาดสภาพคล่อง โดยรายการที่เกิดขึ้นคณะกรรมการบริษัทฯ ได้
ปฏิบัติให้เป็นไปตามมาตรการ หรือขั้นตอนการอนุมัติรายการระหว่างกัน นอกจากนี้ บริษัทฯ ได้ทำการเปิดเผยรายการระหว่างกัน
ที่เกิดขึ้นไว้ในหมายเหตุประกอบงบการเงินที่ได้รับการตรวจสอบจากผู้สอบบัญชีของบริษัทฯ ให้เป็นไปตามมาตรฐานการบัญชีที่
รับรองทั่วไป

รายการให้/รับความช่วยเหลือทางการเงิน

ชื่อผู้เกี่ยวข้อง/ความสัมพันธ์	บริษัทผู้เข้าทำรายการ	ลักษณะของรายการระหว่างกัน	มูลค่า (บาท)	ความจำเป็นและความสมเหตุสมผล
1. Weihai Welly Hospital Company Limited <u>ความสัมพันธ์</u> เป็นกิจการร่วมค้า	บริษัท ธนบุรี เฮลท์ แคร์ กรุ๊ป จำกัด (มหาชน)	เงินให้กู้ยืมระยะสั้น ▪ เงินให้กู้ยืมระยะสั้น ▪ ดอกเบี้ยค้างรับ ▪ ดอกเบี้ยรับ	40,106,960 547,266 549,412	บริษัทฯ ให้กิจการร่วมค้า Weihai Welly Hospital Company Limited กู้ยืมเงิน ระยะสั้น เพื่อใช้เป็น เงินทุนหมุนเวียนของ Weihai Welly Hospital โดย คิดดอกเบี้ยในอัตราที่สูงกว่าต้นทุนเงินกู้ยืมของ บริษัท โดยวงเงินดังกล่าวเป็นการให้กู้ยืมเงินตาม สัดส่วนการถือหุ้น โดยการรู้เงินดังกล่าวได้ผ่าน การอนุมัติจากคณะกรรมการบริษัทฯ แล้ว

2. นโยบายและแนวโน้มนการทำรายการระหว่างกันในอนาคต

ประเภทรายการ	แนวโน้มนโยบาย
รายการธุรกรรมที่เป็นการค้าปกติหรือรายการธุรกรรมที่สนับสนุนการค้าทั่วไป	<p>รายการธุรกรรมการค้าปกติ</p> <p>ในกรณีที่บริษัทฯและ/หรือบริษัทย่อยมีธุรกรรมการให้บริการรักษาพยาบาล การส่งต่อคนไข้ บริษัทมีนโยบายให้บริษัทฯและบริษัทย่อยคิดค่าตอบแทนที่เกิดขึ้นจากการทำธุรกรรมการค้า การดำเนินงานดังกล่าวระหว่างบริษัทฯและ/หรือบริษัทย่อยกับบุคคลที่มีความเกี่ยวข้องกันในตลาด โดยมียอดการค้าบริการ และมีเงื่อนไขการชำระเงิน ตลอดจนเงื่อนไขการค้ำอื่น ๆ เท่าเทียมหรือเป็นเงื่อนไขในลักษณะเดียวกันหรือไม่แตกต่างกับที่บริษัทฯและ/หรือบริษัทย่อย พึ่งกระทำกับผู้อื่นซึ่งเป็นบุคคลธรรมดาหรือบริษัทคู่สัญญาอื่น ๆ ทั่วไปภายใต้สถานการณ์เดียวกัน</p> <p>รายการธุรกรรมที่สนับสนุนการค้าทั่วไป</p> <p>ในกรณีที่บริษัทฯและบริษัทย่อยมีการซื้อสินค้าและบริการ วัตถุดิบและเวชภัณฑ์ต่าง ๆ การจัดซื้อจัดจ้างที่เกี่ยวข้องและเป็นไปเพื่อสนับสนุนการให้บริการรักษาพยาบาลระหว่างกัน หรือระหว่างบริษัทฯและ/หรือบริษัทย่อยกับบุคคลที่มีความเกี่ยวข้องกัน โดยเป็นรายการที่เกิดขึ้น เพื่อสนับสนุนธุรกิจปกติของบริษัทฯและ/หรือบริษัทย่อย รายการดังกล่าวจะต้องมีราคาซื้อขายหรืออัตราค่าบริการตามราคาตลาดที่สามารถอ้างอิงที่มาของราคาซื้อขายหรือค่าบริการดังกล่าวได้ และมีเงื่อนไขการชำระเงิน ตลอดจนเงื่อนไขข้อตกลงทางการค้าต่าง ๆ ไม่แตกต่างจากการที่บริษัทฯและ/หรือบริษัทย่อยเข้าทำธุรกรรมกับคู่ค้ารายอื่น ๆ ทั่วไปภายใต้สถานการณ์เดียวกัน และสืบเนื่องจากพระราชบัญญัติหลักทรัพย์และตลาดหลักทรัพย์ (ฉบับที่ 4) พ.ศ. 2551 ฉบับแก้ไขเพิ่มเติม ซึ่งมีผลบังคับใช้ในวันที่ 31 สิงหาคม พ.ศ. 2551 และตามหนังสือเวียนของสำนักงานคณะกรรมการกำกับหลักทรัพย์และตลาดหลักทรัพย์ ฉบับลงวันที่ 16 กรกฎาคม 2551 เพื่อให้การบริหารงานของบริษัทมีความคล่องตัว บริษัทฯอาจนำรายการที่เกี่ยวข้องกันที่เป็นรายการธุรกรรมทางการค้าปกติหรือรายการสนับสนุนการค้าที่มีเงื่อนไขการค้าทั่วไประหว่างบริษัทฯและ/หรือบริษัทย่อยกับบุคคลที่เกี่ยวข้องกัน นำเสนอต่อคณะกรรมการบริษัทฯ เพื่อขออนุมัติในหลักการจากคณะกรรมการบริษัทฯ</p>
การให้ความช่วยเหลือทางการเงิน	<p>บริษัทมีนโยบายให้ความช่วยเหลือทางการเงิน เพื่อเป็นการรวมการบริหารจัดการทางการเงินไว้ที่ส่วนกลาง เพื่อให้สามารถบริหารจัดการต้นทุนทางการเงินที่เหมาะสมและมีประสิทธิภาพ ซึ่งจะก่อประโยชน์สูงสุดแก่องค์กรโดยรวม ทั้งนี้บริษัทฯมีนโยบายเข้าทำธุรกรรมการให้ความช่วยเหลือทางการเงิน กล่าวคือ เงินให้กู้ยืมแก่บริษัทย่อย โดยบริษัทฯจะเป็นผู้กู้เงินโดยตรงจากตลาดเงินหรือสถาบันการเงิน และนำเงินดังกล่าวไปให้กู้ยืมแก่บริษัทย่อย และคิดอัตราดอกเบี้ยระหว่างกันด้วยอัตราต้นทุนทางการเงินที่เกิดขึ้นจริงบวกอัตรากำไรส่วนเพิ่ม ซึ่งโดยรวมแล้วเป็นอัตราที่ต่ำกว่าอัตราดอกเบี้ยที่บริษัทย่อยกู้เองโดยตรง</p> <p>ประโยชน์ที่ได้รับ บริษัทย่อยสามารถกู้เงินได้ในอัตราดอกเบี้ยที่ต่ำกว่าการกู้ยืมเงินโดยตรงจากสถาบันการเงิน เนื่องจากบริษัทฯมีความสามารถในการหาแหล่งเงินกู้ในอัตราดอกเบี้ยที่ต่ำกว่า</p>
รายการธุรกรรมประเภทอื่นนอกเหนือจากที่กล่าวมาข้างต้นที่เป็นรายการที่เกี่ยวข้องกันตามความหมายของพระราชบัญญัติหลักทรัพย์และตลาดหลักทรัพย์	<p>ในกรณีที่บริษัทฯและ/หรือบริษัทย่อยมีความจำเป็นต้องเข้าทำรายการระหว่างกันในอนาคต การทำรายการดังกล่าวจะต้องเป็นไปเพื่อประโยชน์ของบริษัทฯและผู้ถือหุ้นทุกรายอย่างเท่าเทียมกันภายใต้กฎระเบียบและข้อบังคับที่กำหนดไว้ ตามพระราชบัญญัติหลักทรัพย์และตลาดหลักทรัพย์ และประกาศอื่น ๆ ที่เกี่ยวข้องของหน่วยงานที่กำกับดูแลบริษัทฯ</p>

ทั้งนี้ ในการเข้าทำรายการเกี่ยวข้องกันทุกประเภทของบริษัทฯ จะเป็นไปตามพระราชบัญญัติหลักทรัพย์และตลาดหลักทรัพย์ฯ และ/หรือกฎระเบียบหรือข้อกำหนดของตลาดหลักทรัพย์ฯ และ/หรือประกาศของคณะกรรมการกำกับตลาดทุน นอกจากนี้เพื่อเป็นการคุ้มครองผู้ลงทุนและเกิดความโปร่งใส หากมีความจำเป็นที่บริษัทฯและ/หรือบริษัทย่อยจะต้องเข้าทำรายการกับบุคคลที่เกี่ยวข้องกัน บริษัทฯได้มอบหมายให้คณะกรรมการตรวจสอบดูแลให้รายการระหว่างกันเป็นไปอย่างยุติธรรม และในกรณีที่คณะกรรมการตรวจสอบไม่มีความชำนาญในการพิจารณารายการระหว่างกันที่อาจเกิดขึ้น บริษัทฯมีนโยบายที่จะจัดให้บุคคลที่มีความเป็นอิสระและมีความรู้ความชำนาญตามวิชาชีพเป็นผู้ให้ความเห็นต่อรายการดังกล่าว และนำความเห็นนั้นไปประกอบการตัดสินใจของคณะกรรมการตรวจสอบ และ/หรือคณะกรรมการบริษัทฯ และ/หรือที่ประชุมผู้ถือหุ้น แล้วแต่กรณี

ข้อมูลทั่วไปและข้อมูลสำคัญอื่น

1. ข้อมูลทั่วไป

ชื่อบริษัท	:	บริษัท ธนบุรี เฮลท์แคร์ กรุ๊ป จำกัด (มหาชน)
ทะเบียนบริษัทเลขที่	:	0107537002753 (เดิมเลขที่ บมจ. 522)
วันที่จดทะเบียน	:	21 ธันวาคม พ.ศ. 2537
ที่ตั้งสำนักงานใหญ่	:	34/1 ถนนอิสรภาพ แขวงบ้านช่างหล่อ เขตบางกอกน้อย กรุงเทพมหานคร 10700 โทรศัพท์ 0-2487-2000 สายด่วน 1645 โทรสาร 0-2412-7343
เว็บไซต์	:	www.thg.co.th
ประเภทธุรกิจ	:	ดำเนินธุรกิจรักษาพยาบาล และรับจ้างบริหารจัดการธุรกิจโรงพยาบาล
จำนวนและชนิดของหุ้น	:	หุ้นสามัญจดทะเบียน จำนวน 849,080,000 หุ้น
ทุนจดทะเบียน	:	849,080,000 บาท มูลค่าที่ตราไว้หุ้นละ 1 บาท
ทุนที่ออกและเรียกชำระแล้ว	:	849,080,000 บาท จำนวน 849,080,000 หุ้น มูลค่าที่ตราไว้หุ้นละ 1 บาท

บริษัทย่อย บริษัทร่วม บริษัทร่วมค้า

บริษัทย่อย

(1) บริษัท โรงพยาบาลราชบุรียินดี จำกัด (มหาชน)

ทะเบียนบริษัทเลขที่	:	0107538000380 (เดิมเลขที่ บมจ. 561)
วันที่จดทะเบียน	:	20 กรกฎาคม พ.ศ. 2538
ที่ตั้งสำนักงานใหญ่	:	119 ถนนราชบุรียินดี ตำบลหาดใหญ่ อำเภอหาดใหญ่ จังหวัดสงขลา 90110 โทรศัพท์ 074-200-200 โทรสาร 0-7420-0292
เว็บไซต์	:	www.rajiyindee.com
ประเภทธุรกิจ	:	ดำเนินธุรกิจรักษาพยาบาล
จำนวนและชนิดของหุ้น	:	หุ้นสามัญจดทะเบียน จำนวน 430,000,000 หุ้น
ทุนจดทะเบียน	:	430,000,000 บาท มูลค่าที่ตราไว้หุ้นละ 1 บาท
ทุนที่ออกและเรียกชำระแล้ว	:	430,000,000 บาท จำนวน 430,000,000 หุ้น มูลค่าที่ตราไว้หุ้นละ 1 บาท

(2) บริษัท โรงพยาบาลอุตรดิตถ์ธนบุรี จำกัด

ทะเบียนบริษัทเลขที่	:	0105559025720
วันที่จดทะเบียน	:	12 กุมภาพันธ์ พ.ศ. 2559
ที่ตั้งสำนักงานใหญ่	:	61/160 ถนนพระราม 9 แขวงห้วยขวาง เขตห้วยขวาง กรุงเทพมหานคร 10320 โทรศัพท์ 0-2643-0921 โทรสาร 0-2246-1796
ประเภทธุรกิจ	:	ดำเนินธุรกิจรักษาพยาบาล
จำนวนและชนิดของหุ้น	:	หุ้นสามัญจดทะเบียน จำนวน 12,000,000 หุ้น
ทุนจดทะเบียน	:	120,000,000 บาท มูลค่าที่ตราไว้หุ้นละ 10 บาท
ทุนที่เรียกชำระแล้ว	:	90,000,000 บาท จำนวน 12,000,000 หุ้น มูลค่าที่ตราไว้หุ้นละ 7.50 บาท

(3) บริษัท ศูนย์หัวใจ โรงพยาบาลธนบุรี จำกัด

ทะเบียนบริษัทเลขที่	: 0105557100490
วันที่จดทะเบียน	: 16 กรกฎาคม พ.ศ. 2557
ที่ตั้งสำนักงานใหญ่	: 65/211 อาคารชำนาญพิเศษ บิสิเนส เซนเตอร์ ชั้น 25 ถนนพระราม 9 แขวงห้วยขวาง เขตห้วยขวาง กรุงเทพมหานคร 10310 โทรศัพท์ 0-2643-0921-5 โทรสาร 0-2642-0939
ประเภทธุรกิจ	: ดำเนินธุรกิจรับจ้างบริหารจัดการและให้บริการรักษาเฉพาะด้านโรคหัวใจ โดยจัดตั้งหรือเป็นส่วนหนึ่งของศูนย์หัวใจโรงพยาบาล
จำนวนและชนิดของหุ้น	: หุ้นสามัญจดทะเบียน จำนวน 10,000 หุ้น
ทุนจดทะเบียน	: 100,000,000 บาท มูลค่าที่ตราไว้หุ้นละ 10,000 บาท
ทุนที่เรียกชำระแล้ว	: 100,000,000 บาท จำนวน 10,000 หุ้น มูลค่าที่ตราไว้หุ้นละ 10,000 บาท

(4) บริษัท พรีเมียร์ โฮม เฮลท์ แคร์ จำกัด

ทะเบียนบริษัทเลขที่	: 0105557165486
วันที่จดทะเบียน	: 7 พฤศจิกายน พ.ศ. 2557
ที่ตั้งสำนักงานใหญ่	: 61/228 ซอยทวีมิตร 9 ถนนพระราม 9 แขวงห้วยขวาง เขตห้วยขวาง กรุงเทพมหานคร 10320 โทรศัพท์ 0-2246-6124-5 โทรสาร 0-2246-6131
เว็บไซต์	: www.premierehomehealthcare.co.th
ประเภทธุรกิจ	: ธุรกิจสร้างที่พักอาศัยสำหรับผู้สูงวัย ศูนย์ดูแลและสถานบริการผู้สูงวัย ให้บริการดูแลสุขภาพครบวงจรสำหรับผู้สูงวัย ให้บริการทางการแพทย์ การบริการทำความสะอาดฆ่าเชื้อ และกำจัดไรฝุ่น และดำเนินธุรกิจศูนย์ฟื้นฟูผู้ป่วย (Step-Down Care)
จำนวนและชนิดของหุ้น	: หุ้นสามัญจดทะเบียน จำนวน 130,000,000 หุ้น
ทุนจดทะเบียน	: 1,300,000,000 บาท มูลค่าที่ตราไว้หุ้นละ 10 บาท
ทุนที่ออกและเรียกชำระแล้ว	: 1,150,000,000 บาท จำนวน 30,000,000 หุ้น มูลค่าที่ตราไว้หุ้นละ 10 บาท และ 100,000,000 หุ้น มูลค่าที่ตราไว้หุ้นละ 8.50 บาท

(5) บริษัท ทันตสยาม จำกัด

ทะเบียนบริษัทเลขที่	: 0105556199387
วันที่จดทะเบียน	: 27 ธันวาคม พ.ศ. 2556
ที่ตั้งสำนักงานใหญ่	: 5 อาคารสุทธิรัตน์ ชั้น 5 ถนนรามคำแหง แขวงหัวหมาก เขตบางกะปิ กรุงเทพมหานคร 10240 โทรศัพท์ 0-2318-4248 โทรสาร 0-2318-4393
เว็บไซต์	: www.dental-siam.com
ประเภทธุรกิจ	: ประกอบธุรกิจจำหน่ายเครื่องเวชภัณฑ์ เคมีภัณฑ์ เครื่องมือและเครื่องใช้ทางทันต กรรม และธุรกิจร้านขายยา
จำนวนและชนิดของหุ้น	: หุ้นสามัญจดทะเบียน จำนวน 3,193,265 หุ้น
ทุนจดทะเบียน	: 31,932,650 บาท มูลค่าที่ตราไว้หุ้นละ 10 บาท
ทุนที่เรียกชำระแล้ว	: 31,932,650 บาท จำนวน 3,193,265 หุ้น มูลค่าที่ตราไว้หุ้นละ 10 บาท

(6) บริษัท ราชธานี เรือยนต์ จำกัด

ทะเบียนบริษัทเลขที่ : 0105544092116 (เดิมเลขที่ กท03-0159-44)
 วันที่จดทะเบียน : 20 กันยายน พ.ศ. 2544
 ที่ตั้งสำนักงานใหญ่ : 61/160 ซอยทวีมิตร 5 ถนนพระราม 9 แขวงห้วยขวาง เขตห้วยขวาง กรุงเทพมหานคร 10320 โทรศัพท์ 0-2643-0921 โทรสาร 0-2246-1795
 ประเภทธุรกิจ : ประกอบธุรกิจจัดสรรที่ดินบ้านพักผู้สูงอายุ
 จำนวนและชนิดของหุ้น : หุ้นสามัญจดทะเบียน จำนวน 7,000,000 หุ้น
 ทุนจดทะเบียน : 700,000,000 บาท มูลค่าที่ตราไว้หุ้นละ 100 บาท
 ทุนที่ออกและเรียกชำระแล้ว : 700,000,000 บาท จำนวน 7,000,000 หุ้น มูลค่าที่ตราไว้หุ้นละ 100 บาท

(7) บริษัท ธนบุรีพัฒนาที่ดิน จำกัด

ทะเบียนบริษัทเลขที่ : 0105533007996 (เดิมเลขที่ 798/2533)
 วันที่จดทะเบียน : 19 มกราคม พ.ศ. 2533
 ที่ตั้งสำนักงานใหญ่ : 302/81-83 ถนนอโศก-ดินแดง แขวงห้วยขวาง เขตห้วยขวาง กรุงเทพมหานคร 10310 โทรศัพท์ 0-2643-0921
 ประเภทธุรกิจ : ประกอบธุรกิจจัดสรรที่ดิน และพัฒนาอสังหาริมทรัพย์
 จำนวนและชนิดของหุ้น : หุ้นสามัญจดทะเบียน จำนวน 80,000,000 หุ้น
 ทุนจดทะเบียน : 800,000,000 บาท มูลค่าที่ตราไว้หุ้นละ 10 บาท
 ทุนที่ออกและเรียกชำระแล้ว : 800,000,000 บาท จำนวน 80,000,000 หุ้น มูลค่าที่ตราไว้หุ้นละ 10 บาท

(8) บริษัท โมดูล่าซอฟต์แวร์อิเล็กทรอนิกส์ จำกัด

ทะเบียนบริษัทเลขที่ : 0105536114840 (เดิมเลขที่ (1)2228/2536)
 วันที่จดทะเบียน : 7 ตุลาคม พ.ศ. 2536
 ที่ตั้งสำนักงานใหญ่ : 333/2 ถนนประชาชื่น แขวงบางซื่อ เขตบางซื่อ กรุงเทพมหานคร 10800 โทรศัพท์ 0-2882-5176 โทรสาร 0-2882-5175
 เว็บไซต์ : www.msc-th.com
 ประเภทธุรกิจ : ประกอบธุรกิจให้คำปรึกษาและเขียนโปรแกรมคอมพิวเตอร์
 จำนวนและชนิดของหุ้น : หุ้นสามัญจดทะเบียน จำนวน 180,000 หุ้น
 ทุนจดทะเบียน : 18,000,000 บาท มูลค่าที่ตราไว้หุ้นละ 100 บาท
 ทุนที่ออกและเรียกชำระแล้ว : 18,000,000 บาท จำนวน 180,000 หุ้น มูลค่าที่ตราไว้หุ้นละ 100 บาท

(9) บริษัท โรงพยาบาลธนบุรี บำรุงเมือง จำกัด (เดิมชื่อ บริษัท บำรุงเมืองพลาซ่า จำกัด)

ทะเบียนบริษัทเลขที่ : 0105545057829
 วันที่จดทะเบียน : 5 มิถุนายน พ.ศ. 2545
 ที่ตั้งสำนักงานใหญ่ : 611 ถนนบำรุงเมือง แขวงคลองมอฬาร เขตป้อมปราบศัตรูพ่าย กรุงเทพมหานคร 10100 โทรศัพท์ 02-220-7999 โทรสาร 02-223-1876
 ประเภทธุรกิจ : ดำเนินธุรกิจรักษาพยาบาล (เปิดดำเนินการเดือนมกราคม พ.ศ. 2562)
 จำนวนและชนิดของหุ้น : หุ้นสามัญจดทะเบียน จำนวน 48,927,068 หุ้น
 ทุนจดทะเบียน : 1,223,176,700 บาท มูลค่าที่ตราไว้หุ้นละ 25 บาท
 ทุนที่ออกและเรียกชำระแล้ว : 1,223,176,700 บาท จำนวน 48,927,068 หุ้น มูลค่าที่ตราไว้หุ้นละ 25 บาท

(10) บริษัท ธนราษฎร์ พุ่งสง จำกัด (เข้ามาเป็นบริษัทย่อยเมื่อวันที่ 30 มิถุนายน พ.ศ. 2561)

ทะเบียนบริษัทเลขที่	: 0805557000618
วันที่จดทะเบียน	: 15 พฤษภาคม พ.ศ. 2557
ที่ตั้งสำนักงานใหญ่	: 88/8 หมู่ที่ 1 ต.ชะมาย อ.ทุ่งสง จังหวัด นครศรีธรรมราช 80110
โทรศัพท์	: 093-579-1188
เว็บไซต์	: www.thonburithungsong.com
ประเภทธุรกิจ	: ดำเนินธุรกิจรักษาพยาบาล (อยู่ระหว่างการก่อสร้าง)
จำนวนและชนิดของหุ้น	: หุ้นสามัญจดทะเบียน จำนวน 60,000,000 หุ้น
ทุนจดทะเบียน	: 600,000,000 บาท มูลค่าที่ตราไว้หุ้นละ 10 บาท
ทุนที่ออกและเรียกชำระแล้ว	: 600,000,000 บาท จำนวน 60,000,000 หุ้น มูลค่าที่ตราไว้หุ้นละ 10 บาท

บริษัทย่อยทางอ้อม

(1) บริษัท ราษฎร์ยินดี จำกัด (เป็นบริษัทย่อยของบริษัท โรงพยาบาลราษฎร์ยินดี จำกัด (มหาชน))

ทะเบียนบริษัทเลขที่	: 0905558000581
วันที่จดทะเบียน	: 10 กุมภาพันธ์ พ.ศ. 2558
ที่ตั้งสำนักงานใหญ่	: 69 ซอย 9 (ราษฎร์ยินดี) ตำบล หาดใหญ่ อำเภอ หาดใหญ่ จังหวัดสงขลา 90110
โทรศัพท์	: 074-200-200 โทรสาร 0-7420-0292
ประเภทธุรกิจ	: ดำเนินธุรกิจรักษาพยาบาล
จำนวนและชนิดของหุ้น	: หุ้นสามัญจดทะเบียน จำนวน 50,000 หุ้น
ทุนจดทะเบียน	: 5,000,000 บาท มูลค่าที่ตราไว้หุ้นละ 100 บาท
ทุนที่ออกและเรียกชำระแล้ว	: 5,000,000 บาท จำนวน 50,000 หุ้น มูลค่าที่ตราไว้หุ้นละ 100 บาท

บริษัทร่วม

(1) บริษัท อุบลรักษ์ จำกัด

ทะเบียนบริษัทเลขที่	: 0345534000225 (เดิมเลขที่ บอจ.อบ.111)
วันที่จดทะเบียน	: 16 ธันวาคม พ.ศ. 2534
ที่ตั้งสำนักงานใหญ่	: 46/4 ถนนบูรพาใน ตำบลในเมือง อำเภอเมืองอุบลราชธานี จังหวัดอุบลราชธานี 34000
โทรศัพท์	: 0-4526-0300 โทรสาร 0-4524-3654
เว็บไซต์	: www.ubonrak.co.th
ประเภทธุรกิจ	: ดำเนินธุรกิจรักษาพยาบาล
จำนวนและชนิดของหุ้น	: หุ้นสามัญจดทะเบียน จำนวน 11,250,000 หุ้น
ทุนจดทะเบียน	: 112,500,000 บาท มูลค่าที่ตราไว้หุ้นละ 10 บาท
ทุนที่ออกและเรียกชำระแล้ว	: 112,500,000 บาท จำนวน 11,250,000 หุ้น มูลค่าที่ตราไว้หุ้นละ 10 บาท

(2) บริษัท สิริเวช จันทบุรี จำกัด (มหาชน)

ทะเบียนบริษัทเลขที่	: 0107547000117 (เดิมเลขที่ 0107574700110)
วันที่จดทะเบียน	: 23 กุมภาพันธ์ พ.ศ. 2547
ที่ตั้งสำนักงานใหญ่	: 151 หมู่ที่ 7 ถนนศิริรัตน์ ตำบลจันทนิมิต อำเภอเมืองจันทบุรี จังหวัดจันทบุรี 22000
โทรศัพท์	: 0-3934-4339 โทรสาร 0-3932-2995-6
เว็บไซต์	: www.sirivejhospital.com

ประเภทธุรกิจ	: ดำเนินธุรกิจรักษาพยาบาล
จำนวนและชนิดของหุ้น	: หุ้นสามัญจดทะเบียน จำนวน 370,909,375 หุ้น หุ้นสามัญจดทะเบียน ณ วันที่ 31 ธันวาคม 2559 จำนวน 541,818,750 หุ้น จดทะเบียนลดทุน เมื่อวันที่ 7 สิงหาคม 2560 จำนวน 270,909,375 หุ้น จดทะเบียนเพิ่มทุน เมื่อวันที่ 9 สิงหาคม 2560 จำนวน 100,000,000 หุ้น
ทุนจดทะเบียน	: 370,909,375 บาท มูลค่าที่ตราไว้หุ้นละ 1 บาท
ทุนที่ออกและเรียกชำระแล้ว	: 270,909,375 บาท จำนวน 270,909,375 หุ้น มูลค่าที่ตราไว้หุ้นละ 1 บาท

บริษัทร่วมค้า

(1) Weihai Welly Hospital Company Limited

วันที่จดทะเบียน	: 14 มกราคม พ.ศ. 2559
ที่ตั้งสำนักงานใหญ่	: No. 312 Sichang Avenue, Weihai, Shandong Province, China
ประเภทธุรกิจ	: ดำเนินธุรกิจรักษาพยาบาล Welly Hospital
การถือหุ้น	: บริษัทฯ ถือหุ้นเป็นสัดส่วนร้อยละ 58
ทุนจดทะเบียน	: RMB 250,000,000
ทุนที่ออกและเรียกชำระแล้ว	: RMB 250,000,000

(2) ARYU International Health Care Company Limited

วันที่จดทะเบียน	: 4 เมษายน พ.ศ. 2560
ที่ตั้งสำนักงานใหญ่	: Plot No. 34D, Block No. 51F3,51D5,51D6 Kayaikkasan Road (Between Marlamwe Street) Tamwe Township, Yangon
ประเภทธุรกิจ	: ดำเนินธุรกิจรักษาพยาบาล Ar Yu International Hospital (เปิดบริการเฉพาะส่วนบริการรักษาผู้ป่วยนอกในเดือนกันยายน พ.ศ. 2561)
การถือหุ้น	: บริษัทฯ ถือหุ้นเป็นสัดส่วนร้อยละ 40 (พ.ศ. 2560 : ถือหุ้นเป็นสัดส่วนร้อยละ 10)
ทุนจดทะเบียน	: USD 100,000,000
ทุนที่ออกและเรียกชำระแล้ว	: USD 50,000,000

บุคคลอ้างอิง

นายทะเบียนหุ้น	: บริษัท ศูนย์รับฝากหลักทรัพย์ (ประเทศไทย) จำกัด อาคารตลาดหลักทรัพย์แห่งประเทศไทย 93 ถนนรัชดาภิเษก แขวงดินแดง เขตดินแดง กรุงเทพฯ 10400 โทรศัพท์ 0-2009-9000 โทรสาร 0-2009-9992
ผู้สอบบัญชี	: นายสุวัฒน์ ปัญญาวงศ์ขันติ ผู้สอบบัญชีรับอนุญาต เลขทะเบียนที่ 3534 บริษัท ไพรัชวอเตอร์เฮาส์เพอร์ส เอบีเอส จำกัด 179/74-80 ถนนสาทรใต้ แขวงทุ่งมหาเมฆ เขตสาทร กทม 10120 โทรศัพท์ 0-2344-1000 โทรสาร 0-2286-4440
ที่ปรึกษากฎหมาย	: บริษัท เบเคอร์ แอนด์ แม็คเค็นซี่ จำกัด อาคารอับดุลราฮิมเพลส ถนนพระราม 4 แขวงสีลม เขตบางรัก กทม 10500 โทรศัพท์ 0-2636-2000 โทรสาร 0-2636-2111



LIFETIME HEALTH GUARDIAN FOR ALL



บริษัท ธนบุรี เฮลท์แคร์ กรุ๊ป จำกัด (มหาชน)

34/1 ซอยอิสรภาพ 44 ถนนอิสรภาพ แขวงบ้านช่างหล่อ

เขตบางกอกน้อย กรุงเทพมหานคร 10700

โทรศัพท์ HOT LINE 1645 กด 1, 02 487 2000

โทรสาร 02 412 7343



www.thonburihospital.com